سال سی‌وپنجم ـ شماره ۱۰۳۰۷ — چهارشنبه بیستوسوم شهریورماه ۱۳۳۹ — تکشماره ۳ ریال

اطلاعات

جریان روز

پاسخ رئیس دانشگاه بدانشجویان | **از چاه تا بندرگاه**

سرمقاله در صفحه دوم و تفسیر جهان را در صفحه سوم مطالعه فرمائید

در پایان یك غیبت نه‌ماهه بعدازظهر امروز

پگوف وارد تهران شد

■ ■ ■ ■ ■ ■ ■ ■ ■

سفیر شوروی بخبرنگاران: اگر سفیر کبیری بشما گفت که خبر تازه‌ئی ندارد باور نکنید!

آینده روابط دوکشور : باید صحبت کنیم و به‌بینیم

دیشب برای نخستین بار پس‌از عادی شدن روابط ایران و شوروی وزیر دارائی و عده‌ئی ازشخصیت‌های اقتصادی کشور در میهمانی بازرگانی شوروی‌شرکت کردند .

شرح درصفحه‌آخر

این عکس سفیر شوروی را در ایستگاه راه آهن میان مستقبلین نشان میدهد .

تمرکز قوای اردن در مرز سوریه

تعداد قابل ملاحظه‌ای ازسربازان اردنی از روز جمعه بمرز سوریه فرستاده شده‌اند

●

در دمشق می‌گویند ملك‌حسین میخواهد به‌یك خودکشی افتخارآمیز دست زند

●

دول غربی به‌اردن توصیه‌کرده‌اند اختلافات‌با جمهوری‌عرب را بامسالمت‌حل‌کند

بیروت ـ۱۳ سپتامبر ـ یونایتد پرس ـگفته میشود تعدادقابل توجهی از قوای‌اردن به مرز سوریه در شمال این کشور اعزام شده‌اند . این اردو کشی‌روزجمعه آغاز شده است‌ولی‌جزئیات آن‌را افشاءنکرده‌اند.

بقیه در صفحه چهارم

کنفرانس نفتی بغداد پایان یافت

■ تعیین نرخ نفت خام و تشکیل سازمان دائمی مهمترین مواد قطعنامه کنفرانس است

■ برای جلوگیری از اقدام یکطرفه شرکت های نفت کشور هـای صادرکننده نفت همفکری و همکاری کامل خواهند داشت

* هیئت نمایندگی ایران‌روز جمعه بتهران باز میگردد

آخرین جلسه کنفرانس‌نفتی‌بغداد امروزتشکیل‌شدتا قطعنامه کنفرانس را به تصویب برساند .

از قرائن اینطور بر می آید که نمایندگان کشورهای شرکت‌کننده درکنفرانس‌توانسته‌اند در باره‌مسئله تعیین نرخ نفت خام در بازار های

بقیه در صفحه هفدهم

از ۳۱ شهریور تا ٤ مهرماه

شب کودك

کنسرت هنر های زیبا ـ رادیو ایران و هنرمندان خارجی

شرح‌درصفحه ۹و۱۶

تلقیح ضد وبا در زابل

طفلی که مشکوك بابتلاء بوبا بود

در ادارهٔ پزشکی‌قانونی مورد آزمایش قرار گرفت

* نوبت اول تلقیح ضد وبا در زابل پایان یافت

کالبد شکافی در تهران

امروز کسب اطلاع شد که اداره پزشکی قانونی با توجه بشایعات اخیر مبنی برشیوع بیماری وبا در مرز ایران و افغانستان و بمنظور رفع‌نگرانی

بقیه در صفحه هفدهم

دکتر بقائی بازداشت شد

■ امروز دادستان ارتش‌اعلام کردکه دکتر بقائی دراثر فعالیتهای مضر بمصالح کشور تحت تعقیب قرار گرفته است .

■ دادستان ارتش گـفت : بنظر دستگـاه قضائی نگهبانان آزادی درکشور قوای ثلاثه مملکت‌هستند

امروز اطلاع حاصل شد که آقای دکتر مظفر بقائی کرمانی تحت تعقیب دادستانی ارتش قرار گرفته وبازداشت گردیده است .

بلافاصله خبرنگار ما در این باره‌با تیمسار سرلشکر کیهان خدیودادستان ارتش تماس گرفت وایشان اظهار داشت که ساعت ٦ بعد از ظهر دیروز آقای دکتر مظفر بقائی در اثر فعالیت های مضر بمصالح کشور و صدور نشر اوراقی خطاب بافسران‌شهربانی که آنها را در انجام وظیفه مرعوب و تهدید نموده است از طرف‌دادستانی ارتش دستگیر و در زندان‌شهربانی بازداشت گردید .

خبرنگار ما درباره سازمان‌نگهبانان آزادی که آیا تحت نظر است و بغیر از دکتر بقائی کسان دیگری توقیف میباشند از ایشان سئوال نمود .

سرلشکر کیهان خدیو اظهار داشت که‌ازلحاظ دستگاه قضائی‌هیچ سازمانی رسمیت ندارد مگر اینکه منطبق با موازین قانونی باشد و طبق مقررات قوانین تشکیل شده باشد. خوبست شما که سئوال میکنید بفرمائید که اصلا مفهوم سازمان نگهبانان آزادی چیست ؟ بنظر دستگاه قضائی‌نگهبانان آزادی در کشور قوای ثلاثه کشور

بقیه در صفحه هفدهم

رئیس‌هیأت بازرگانی آمریکا درمصاحبه امروزگفت :

مشکلات بازرگانی ایران وامریکا را حل خواهیم کرد

برای حل مشکل بازرگانان ایرانی درصورت لزوم از آمریکا کمك خواهیم خواست

امروز در اطاق بازرگانی محل کار هیات اقتصادی امریکا اعضای هیات‌مصاحبه‌ای بانمایندگان جراید تهران بعمل آوردند .

آقای برادلی موری رئیس هیات توضیح داد . این‌هیات برای‌مذاکره و مشاوره با بازرگانان ایرانی در مورد روابط بازرگانی و افزایش مبادله کالا و توسعه صادرات دو

بقیه درصفحه ۱۸

نخست‌وزیر هنگام افتتاح نمایشگاه صنعتی هندگفت :

ما علاقمندیم روابط اقتصادی ایران وهند را توسعه دهیم

سفیرکبیر هند : امروز درهند همه‌چیز از تیغ صورت‌تراشی گرفته تا لکوموتیوهای راه‌آهن واتوموبیل و کشتی‌های اقیانوس‌پیما را خود میسازیم

آقای نخست‌وزیر ازغرفه داروئی نمایشگاه شیمیائی هند بازدید بعمل می‌آورد

ساعت پنج و نیم بعد از ظهر دیروز آقای مهندس شریف امامی نخست وزیر نمایشگاه صنایع‌هند را افتتاح کرد .

در این‌مراسم آقایان دکتر سجادی نایب نخست وزیر و وزیر مشاور و سرپرست وزارت بازرگانی‌و امور اقتصادی و عضدی وزیر امورخارجه و مهندس مهدوی وزیر کشاورزی حضور داشتند . در صفحه هفدهم

براثر خوردن بستنی

دوهزار نفر در رشت مسموم شدند

فرماندار ، وعده‌ای ازافسران‌جزو مسمومین هستند

مهمانان استاندار پس‌از افتتاح «پارك شهر» دچار مسمومیت گردیدند

* دیشب‌رشت وضع‌غیرعادی داشت وگروهی از مردم از وحشت نخوابیدند .

* مسمومین به بیمارستانها و درمانگاههـا و مطب پزشکان هجوم آوردند

* کلیه داروخانه هـا برای فـروش دارو در تمـام مدت بکار افتادند

* بستنی فروش تحت‌تعقیب قرار گرفت .

ساعت پنج بعد از ظهر دیروزطی مراسم باشکوهی پارك مجهزوبزرك

بقیه در صفحه هفدهم

لومومبا از پارلمان کنگو اختیارات تام گرفت

★ قوای ملل‌متحد دربرابر لومومبا عقب‌نشینی کرد

★ فرودگاه وایستگاه رادیو کنگو به‌تصرف قوای لومومبا درآمد

* خروشچف به هامرشولد حمله کرد و او را حافظ منافع امپریالیستها نامید

* فرمانده ارتش کنگو از طرف رئیس جمهور برکنار شد

لئوپولد ویل ـ ۱۳ سپتامبر ـ خبرگزاری فرانسه ـ پارلمان‌کنگو با ۸۸ رای موافق در برابر ۲۵رای مخالف به پاتریس لومومبا نخست وزیر کنگو اختیارات کامل داد . سه نفر از نمایندگان ا زدادن رای خود داری کردند .

قبل از اخذ رای لومومبا نطق کوتاهی ایراد کرد و گفت من حاضرم با کازاوبو آشتی کنم‌ولی حوادث چند روز اخیر نشان داد که رئیس کشور صمیمانه‌حاضر به‌آشتی کردن نیست .

بقیه در صفحه ۳

درهرچهارفصل :

گوشت و میوه و سبزی در سردخانهٔ تهران نگاهداری میشود

* مقدمات خرید یك‌سردخانه ٤۵۰۰ تنی فراهم شد

* شهردار تهران بزودی از اروپا برمیگردد

* سرد خانه در مجاورت کشتارگاه نصب میشود

کار خرید سرد خانه بزرگ برای تهران قطعی شده است و آقای ذوالفقاری شهردار تهران در اروپا مقدمات آنرا فراهم کرده است ،با نصب سرد خانه بزرگ گوشت و سبزی وانواع میوه‌ها درآن نگاهداری خواهد شد وتفاوت چهار فصل از این حیث ازبین خواهد رفت

امروز اطلاع حاصل شد که شهردار تهران پس از پایان مدت ماموریت یکماهه خود بتهران باز میگردد یك مقام مطلع در شهرداری بخبرنگار ما گفت که آقای ذوالفقاری دست خالی بر نخواهد گشت وی افزود :

بقیه در صفحه نوزدهم

عریضه واردکنندگان دوچرخه‌موتوری و موتوسیکلت به پیشگاه مبارك اعلیحضرت همایون شاهنشاهی

اکنون که برای افزایش سود بازرگانی‌نسبت به بعضی از کالا های غیر ضروری بمنظور خارج شدن ارز کمتراز کشور و همچنین برای‌حمایت از صنایع داخلی تصویبنامه از هیئت وزیران گذشته است جان نثاران وارد کنندگان موتورسیکلت و دوچرخه موتوری بر حسب ضرورت بعرض خاکپای مبارك میرسانند که اینگونه کالا ها یعنی موتورسیکلت و دوچرخه موتوری از جمله کالا هائی است که در کشور ساخته نمیشود و از طرف دیگر مورد مصرف ضروری کشاورزان و کارگران و زحمتکشان و طبقات عادی مردم میباشد.موتوسیکلت و دوچرخه موتوری طی سالهای اخیر بصورت یك وسیله ایاب‌و ذهاب و وسیله نقلیه طبقات کم درآمد مردم درآمده است و هم اکنون گروه زیادی ازمردم باآن وسیله امرار معاش میکنند در اثر ورودسه‌چرخه های موتوری طی سالهای اخیر گاری های دستی از خیابانها برچیده شدمو جای آنرا سه‌چرخه های موتـوری گرفتـه است . موتوسیکلت و دوچرخه موتوری در هیچیك از شهر های ایران وحتی تهران بهیچوجه یك وسیله تجملی محسوب نمیشود بلکه وسیله کار و زندگی‌طبقات پائین مردم است .' بزرگترین دلیلی که برای ضروری بودن این کالا میتوان ارائه کرد این است که دولت‌چندی پیش در تعرفه گمرکی آن تجدید نظر نمود و آنرا تقلیل داد.بنابر این وضع سود بازرگانی بـر موتوسیکلت و دوچرخه موتوری تحمیل بزرگی برای این طبقه از زحمتکشان کشور بوده و با نظرشاهنشاه معظم که ایجاد یك طبقه متوسط در جامعه است مغایر میباشد .چون با گران شدن بها خریدار آن قدرت خریدن آنرا برای کار و زندگی خودنخواهد داشت .عده‌ای مدعی هستند که باندازه مصرف پنج سال کشور کالا در انبارها موجود و برای‌مصرف‌کنندگان جای نگرانی نیست در این مورد نیز باید بعرض مبارك برسدکه این مطالب درباره‌موتوسیکلت و دوچرخه موتوری صدق نمیکندزیرا وارد کنندگان این نوع کالاها با توجه باینکه طبقات کشاورز و سایر زحمتکشان قدرت خرید چندانی ندارند باندازه مصرف ماهیانه وارد کشور میکنند که آنهم‌مقدارش ناچیز است.

با مراتب معروضه فوق از خاکپای مبارك همایونی استدعا میشود با توجهات خاصی که همیشه نسبت بحال کشاورزان و کارگران و دیگر طبقات‌زحمتکش کشور دارند امر شاهانه صادر شود اولیای محترم دولت دراین مورد تجدید نظر نموده و برای آسایش این طبقه ازافراد کشور کالا های مزبور را مانند سابق از پرداخت سود بازرگانی معاف دارند.

حاج محمد توکلی‌پور ـ حاج اسمعیل داد اش‌زاده ـ شرکت بازرگانی زره ـ شرکت ایرافتیکس ـ شرکت اشتادکو ـ شرکت تضامنی فریدون‌زرتشتی و برادرـشرکت کالای صنعتی ـ شرکت ترکس‌موتور ـ شرکت تضامنی علی‌اکبر صادقی و برادر ـ شرکت تجارتی ایران و انگلیس ـ شرکت تضامنی‌برادران تبرك ـ شرکت پارامونت ـ شرکت ایران خلیج کو ـ شرکت سهامی نور ـ شرکت سهامی علد.

قبول‌شدگان مسابقات‌ورودی دانشکده فنی

از بین‌کلیه داوطلبان ۲۱۷ نفر پذیرفته شده‌اند کـه ۹۰نفر آنها از شاگردان کلاس تهیه سال‌گذشته بوده‌اند

صبح امروز اسامی قبولشدگان مرحله دوم مسابقه ورودی دانشکده فنی اعلام شد .

تعداد قبولشدگان برای سال‌اول دانشکده ۲۱۷ نفر میباشد که ۹۰ نفر آنها از دانشجویان کلاس‌تهیه سال گذشته میباشند و ضمنا ۲۵۰ نفر آنها از دانشجویان کلاس‌تهیه قبولشده‌اند . آقای دکتر رحیمی معاون دانشکده بخبرنگار ما گفت ما برای دوره های‌میکانیك ـمعدن‌ـ

بقیه در صفحه نوزدهم

نطق نماینده ایران درکنفرانس بغداد

درصفحه ۲۰

قابل توجه مشترکین سازمان آب تهران

باجلب موافقت بانك ملی ایران ۲۳ باجه شهری بانك ملی درنقاط مختلف شهر آب بها را وصول مینمایند :

آگهی تفصیلی و محل باجه‌ها در صفحه ۳ درج شده است

علاوه براین مشترکین کماکان میتوانند برگ تشخیص را ضمیمه چك بنام سازمان آب تهران بآدرس صندوق پستی شماره ۵ ارسال دارند . سازمان آب تهران

رایالکو

بهترین سازنده لوازم فلزی‌دفتر

میدان کاخ ، تخت جمشید

۱ـ۲ آ ـ۲۲۷۵٤

رایالکو

بهترین سازنده لوازم فلزی‌دفتر

میدان کاخ ، تخت جمشید

رایالکو

بهترین سازنده لوازم فلزی‌دفتر

میدان کاخ ، تخت جمشید

چای جهان

۲۵۲ — ۱۵۱

برای داشتن بهترین عکس همیشه فیلم «هاف» مصرف کنید

آ ـ۲۲۸۳٤

جریان روز

پاسخ رئیس دانشگاه بدانشجویان

دیروز نامه‌ای از آقای دکتر فرهاد رئیس دانشگاه تهران در جواب دو مقاله‌ای که‌ازدانشگاه انتقاد شده بود بروزنامه رسید که‌متن‌آن درزیر باطلاع خوانندگان محترم میرسد :

آقای سردبیر محترم روزنامه اطلاعات

در روزنامه اطلاعات مورخ ۱۳۳۹٫۶٫۱۶ درستون جریان روز دو مقاله تحت عنوان انتقادازدانشگاه یکی تحت عنوان «پروفسور گیلانشاه» و دیگری تحت عنوان «پزشکان تحصیل کرده» درج واز رویه دانشگاه در انتخاب استاد انتقاد شده بود اینك لازم میداند توضیحات ذیل را باطلاع برساند :

ضمن اعتراف باینکه قانون دانشگاه که عجالة مورد عمل است خالی از نقص نیست و دانشگاه چندین سال است که برای رفع نقائص آن اقدام مینماید خاطر شریف را باین نکته معطوف میدارد که اینجانب در میان استادان دانشگاه هامبورك استادی بنام پرفسور گیلانشاه نمی‌شناسم و اگر مدرکی در دست باشد که ایشان در گذشته یا در حال حاضر در آن دانشگاه سمت استادی داشته باشند متمنی است اینجانب را مستحضر فرمائید .

در مورد آقای دکتر طیبی در چند سال پیش که ایشان در تهران بودند بایشان تکلیف شد که وارد خدمت دانشگاه شوند ولی متاسفانه از قبول پیشنهاد دانشگاه معذرت خواسته و به آمریکا مراجعت نمودند .

امیدوارم دانشگاه در آینده بتواند با تصویب قوانین جدید بهتر از سابق راه‌را بر روی جوانانی که شیفته مطالعه وتحقیق‌در دانشگاه هستند بگشاید .

رئیس دانشگاه و دانشکده پزشکی ـ دکترفرهاد

***

لازم است خاطر ریاست محترم دانشگاه را بمقاله‌ای که دکتر پرویز مرآت بعد از آن دو مقاله نوشته بودو نامه‌های دیگری که رسیده وهنوز چاپ‌نشده است معطوف داریم .

درمیان نامه هائی که از دانشجویان فارغ‌التحصیل آمادهٔ کار رسیده چند نامه انتقادی دیگر از دانشگاه وجود دارد که با این جوابی که آقای دکتر فرهاد داده‌اند آنهارا کنار میگذاریم زیرا مواردی که شکایت از دانشکده پزشکی ودانشکده فنی در مورد هواشناسی شده‌چه آنها که امضاء کرده‌اند و چه آنها که بی‌امضاء تقاضای چاپ نموده‌اند بهمهٔ آنها در همین نامه که اختصارا اشاره شده جواب گفته شده‌استو دیگر درج نخواهد شد .

پاسخ قانع کنندهٔ آقای دکتر فرهاد اعتراف ضمنی است به نقص قانون دانشگاه که می‌نویسند چندین سال است برای رفع نقائص آن اقدام گردیده ولی هنوز همان قانون ناقص در دست اجرا میباشد .

آقای دکتر فرهاد در پایان نامه خود اظهار امیدواری نموده‌اند که در آینده با تصویب قوانین جدید بهتر از سابق راه را برویجوانانی که‌شیفتهٔمطالعه‌وتحقیق‌دردانشگاه هستند بگشایند .

آنچه ما ودانشجویان عزیز و همه افراد خواهان آن می‌باشند همین نکته است که نقائص مرتفع گردد و موجبات برای دلسردی‌وشکوهٔ دانشجویان فراهم نشود .

ما خوشوقتیم که بحث ما دربارهٔ دانشجویان اعزامی این‌نتیجه را عاید داشت که آقای دکتر فرهاد بیش از پیش توجه نمایند معایب و نواقص از محیط دانشگاه دور شود ، بدیهی است از یك شخصیت فرهنگی که مسائل را بیطرفانه و منصفانه قضاوت میکند جز این هم نباید انتظار داشت و ما یقین داریم آقای دکتر فرهاد با احاطهٔ کاملی که بامور دانشگاه دارند و مردی بیغرض و دور اندیش و با ایمان‌هستند نسبت‌برفع‌کلیه نقائص موجود و توسعه و تکمیل دانشگاه تهران که آرزوی‌هرفرد اصلاح‌طلب‌کشور می‌باشد فائق خواهند شد .

موضوعی که‌ما رابدرج شکوهٔ دانشجویان عزیز مقیم خارج کشید نیز همین بود که بیائیم دانشگاه تهران را وسعت دهیم ، دانشکده های مختلف در نقاط کشور بوجود آورده‌ایم ، تمام وسایل را برانگیزیم تا دانشجویان ما تحصیلات عالی خود را در ایران بپایان رسانند و بعد برای رشته‌های عالی‌تر وتخصص ومطالعه در اکتشافات و اختراعات جدید عالم بخارج بروند . بنابراین توجه ماپشتیبانی وتقویت دانشگاه است‌که خوشبختانه می‌بینیم جنبش و فعالیتی نیز پدید آمده است و میخواهند دانشگاههای ملی تاسیس کنند و وسایل تحصیلات عالی را برای عده بیشتری از داوطلبان فراهم نمایند .

از این گذشته ، مسئله آموزشگاههای حرفه‌ای از خیلی پیش مورد توجه ما بود ، در خلال سال قبل مقالات متعدد در آن باره نوشتیم و جنب و جوشی در آن راه فراهم ساختیم و توجه دادیم که انستیتوهای حرفه‌ای و آموزشگاهها در نقاط مختلف کشور تاسیس گردد و توجه دانشجویان ما بسوی هنر و صنعت و حرفه و پیشه‌های مختلف که پایه اساسی زندگی است معطوف شود تا پس از فراغت از تحصیلات متوسطه و پلان و سرگردان نمانند که مجبور شوند یا در دانشگاه جا پیدا کنند و یا تحصیلات دانشگاهی خود را در خارج کشور بگذرانند و یا بیکار و سرگردان در خیابانهای تهران بچرخند .

حقیقت غیر قابل انکار اینست که هجوم دانشجویان برشته‌های عالی کم‌کم کشور را دچار مشکلات میسازد زیرا بیرون آمدن محصلین از قسمت های عالی باید نسبتی با سایر نیازمندی و کارهای مربوط بزندگی داشته باشد ، اگر بنا باشد که فرضا یك ثلث فارغ‌التحصیل های متوسطهٔ ما رشته طبابت را پیش گیرند و دو ثلث دیگر هم حقوق و اقتصاد و ادبیات تحصیل کنند پس از گذشتن ده سال فکر کنیدچه وضع ناگواری‌خواهیم‌داشت، همه‌فارغ‌التحصیل میشوند ازرشته های مشخصی که از نوع آن زیاد شده‌اند ، بدبختی اینست که همه میخواهند در تهران بمانند و کار پیدا کنند و الاکشور به طبیب خیلی نیازمند است ، بسیاری از شهرهای ایران و قصبات از داشتن طبیب عالی مقام و حتی دیپلمه محروم است ولی در تهران در سر هر گذر چند تابلوی طبابت بچشم میخورد و چیزی نمیگذرد که براین تابلوها باز اضافه میشود و نتیجه‌اش همین ماجرائی است که حالا گرفتارش هستیم و بعد ها بدتر خواهد شد .

اگر تناسبی در کار باشد و افرادی که بخارج کشور اعزام میشوند یا در خود ایران بتحصیلات عالی می‌پردازند ، روی نیازمندیهای عمومی رشتهٔ خود را انتخاب کنند اینطور نمیشود .

اگر احصائیه‌ای در دست بود معلوم میشد که در میان چهارده هزار دانشجو که اکنون در کشورهای خارجه تحصیل میکنند چه عده‌ای تحصیل حقوق و فلسفه و اقتصاد می‌نمایند و چه عده‌ای رشته‌های حرفه‌ای و کار و کسب وامور تولیدی که از آن خود و مملکت نفعی عاید دارد پیش گرفته‌اند بطور محقق عده‌ای که رشته کشاورزی و دام داری و باغ داری واز این قبیل کارهای مولد ثروت بدست دارند در مقابل حقوقدانها و سیاستمداران و فلاسفه وادبا انگشت شمار خواهند بود واین درد بزرگی است که باید وزارت فرهنگ علاج آنرا پیش بینی نماید .

این بیماری از برنامه تحصیلات متوسطه ما برمیخیزد که جوانان راهی در زندگی آینده خود جز راه توسل جستن بدولت وکار کردن برای دولت ودر حقیقت تحمیل شدن بخزانه دولت وبالاخره پشت میز نشینی جلوی خود نمی بینند و بدین سبب راهی پیش می‌گیرند که منتهی بهمان هدف گردد ، از بدو شروع کار خواب ریاست ومدیریت ومیزو صندلی وجلال وجبروت می‌بینندودر نتیجه ازدولت توقع کارمیکنند واگر بآنها کار داده نشود بزمین و زمان بدبین میشوند .

این بیماری باید رفع شود وراه سعادت زندگی پیش پای جوانان ما گذاشته شود و چاره‌اش اصلاح برنامه تعلیم و تربیت ما است .

در هر حال نقائص بیشمار است وباید زعمای قوم و متفکرین بنشینند و برای این گرفتاریها که روز بروز بیشتر میشود راه چاره بیاندیشند، کمی جرئت بخرج دهند ، حقایق را بگویند ، این پرده پوشی و زندگی روز مره و کار امروز بفردا انداختن مملکت را دچار مشکلات و خطرات جبران ناپذیر میکند .

دبیرستان ایرانشهر

همه‌روزه صبح و عصر برای دوره‌اول و دوم متوسطه ثبت‌نام می نماید دانش آموزان سابق نیز بایدتا پایان شهریور ماه ثبت‌نام نمایند.

خیابان هدایت ـ کوی بامداد ـ تلفن ۳۰۲۸۵۱

آ ـ ۲۰۰۴۱ ۱ـ۵

نام‌نویسی اطفال کودکستان و شبانه‌روزی

«کاخ کودکان» (تاسیس ۱۲۸۹)

آغاز شده است . اطفال ٦ الی ۱۲ ساله ازتهران و شهرستانها برای‌پانسیون پذیرفته میشوند . باطفال شبانه‌روزی **(زبان‌انگلیسی)** تدریس میگردد . نشانی ـ تهران چهارراه سیدعلی مقابل مسجد قائم تلفن ۳٦۳۲۲

برای ساکنین تهران پارس

مطب دوم دکتر طهمورث فروزین واقع درخیابان دانش . درتهران پارس برای پذیرائی از ساکنین محترم تهران پارس همه روزه از ۳ تا ۵ بعدازظهر دائر است . تلفن ۹۱۱۵۰۰

آ ـ ۲۲۳۸٤ ۱ـ۳

کودکستان و دبستان

راه زندگی

زیر نظر بانو دکتر آذر احمدیه (دکتر تعلیم و تربیت)

تعداد کمی برای سری سوم کلاسهای اول ودوم

ثبت‌نام میکند نام نویسی ـ همه‌روزه از۹ـ۱۲ از ٥ـ۷ وسائل آمد ورفت برای شهر و شمیرانات فراهم است .آدرس ـ از خیابان‌شمیران‌ـ کوی مشایخی ـاز خیابان آمل کوی ادیب ـازخیابان حقوقی‌کوی غفاری تلفن ۳٥٦۷۳

آ ـ ۲۰۱٦۷ ۱ـ۲

دانشگاه ملی ایران

باطلاع دانشجویان عزیز میرساند که نام نویسی فقط تا آخروقت اداری روز شنبه بیست و ششم شهریور ماه خواهد بود . دانشجویانی که ثبت نام نموده‌اند روز سه شنبه پنجم مهر ماه برای اطلاع از قبولی خود بدبیرخانه دانشگاه ملی مراجعه نمایند .

آ ـ ۲۲٦۸٦ ۱ـ۲ دبیر خانه دانشگاه ملی ایران

کلاسهای انگلیسی انجمن ایران پاکستان

درترم پائیزه برای کلاسهای مکالمه دایرکت ومتد اصل چهارثبت نام‌مینماید آزمایش از داوطلبان جدید صبح جمعه اول مهرماه در محل انجمن بعمل می‌آید .خیابان کاخ چهارراه ناهید کوچه ماه شماره ۳۲ تلفن ٤۰۳۲٦

دبستان‌وکودکستان افشید

زیر نظر خانم شمس لیسانسیه تعلیم و تربیت صبح از ساعت ۹الی ظهر و عصر از ٥الی ۷ مفتوح است تلفن ٦۹۳۱٦

آدرس خیابان روزولت کوچه اردلان

آ ـ ۲۰۳۹۳ ۱ـ۳

کلاسهای خیاطی

دوره جدید کلاس های خیاطی با متد گرلاوین پاریس زیر نظر استاد فارغ التحصیل از پاریس و برلین از اول‌مهر ماه تشکیل میشود. در این کلاس شرکت کنید و یکعمر از پرداخت‌پول‌خیاط راحت شوید.

کاخ دانش

نادری ـ نرسیده بچهار راه اسلامبول

کانون ماشین‌نویسی

جلال

ماشین نویسی فارسی و لاتین رابا کاملترین ماشین تحریر دنیا رویال درمدت کوتاهی فراگرفته و پس‌از اخذدیپلم‌با معرفی‌مااستخدام شوید. کلاسها صبح‌و عصر دایر است.

خیابان شهباز

ایستگاه رسومات

کلاسهای انگلیسی فروزنده اربابی

برای ترم پائیز در روزهای ۲٦ـ ۲۷ ـ۲۸ ـ ۲۹شهریورماه صبحها از۱۲ـ۸ وبعدازظهرها از ۸ـ½٤ زیرنظرمعلمین انگلیسی‌زبان رسمی‌ترین شوراهای‌فرهنگی ثبت‌نام‌مینماید

آدرس‌محل جدید ـ دروازه‌شمیران اول خیابان خورشید دبستان و دبیرستان‌شاداب تلفن ۳۸۹۷۳

دبستان فیروزه

خیابان شاه روبروی سینما نیاگارا

بعلت قلت جا تعداد کمی برای هر کلاس تا ۳۱ شهریور

دانش‌آموز می‌پذیرد ـ وسیله ایاب‌ذهاب آماده است . تلفن ٤٦٦۹۱

دبستانهای بهشت

زیرنظر دکتر دانا بهشتی

۱ـ دبستان بهشت پسران‌ـ خیابان شاه ـ بیست متری اول چهارراه ناهید.
۲ـ دبستان بهشت دختران‌ـ خیابان ناهید ـ بین خیابان کاخ وبیست متری‌اول
۳ـ دبستان بهشت شماره ۳ ـ خیابان تخت جمشید‌ـ وصال شیرازی‌نزدیك‌بلوار

تلفن: شماره ۱ ـ ٤۳٦٥۷ شماره ۲ـ ٤۱٤۷۲ شماره ۳ـ ٦٥۹٦۹

وسیله رفت وآمد کودکان مهیاست

آ ـ ۱۹٤۱۹ ۱ـ٦

کودکستان «عصر دانش» دبستان

همه‌روزه صبحها ثبت‌نام میکند برنامه مطابق همه ساله صبحها فارسی بعداز ظهرها انگلیسی خواهد بود وسیله ایاب وذهاب کودکان مهیاست .نشانی خیابان امیر آباد ـ بالای بلوار شماره ٤۰

صاحب امتیاز ومدیر ـ مریم مظهری (بینا)

آ ـ ۱۹۹٤٥ ۱ـ٥

کودکستان رستم‌آباد

دفتر کودکستان همه روزه صبحها برای ثبت نام آماده و وسیله آمد و رفت نیز فراهم است ـ تلفن ٤٦۸٥۲

نشانی : چهار راه قوام السلطنه ـ خیابان مارشال استالین شماره ٤۱

آ ـ ۲۰٦٦٥ ۱ـ۳

خانواده های کلانتری ـ کلانتر پور ـ یاوری ـ سمیعیان‌ـ معتمد ـ معتمد پور ـ حمیدی ـ فاضل ـ فلاح

بانهایت تاسف فوت بانو **خانم‌کوچك‌کلانتری** را باطلاع اقوام و دوستان میرساند مجلس ترحیم از ساعت ٤ تا ٦ بعداز ظهر روز پنجشنبه ۲٤ شهریور ماه جاری در مسجدحاج‌حسن واقع در خیابان ارامنه بر گزار میشود و مجلس ختم زنانه در همان روز و ساعت در منزل شخصی خیابان کاشان جنوب باغ شاه جنب دبیرستان خجسته پلاك ٤۳ منعقد است .

محمد کلانتری ـ اسماعیل کلانتر پور ـ رضا کلانترپور‌ـ سرهنك یاوری ـ شمسی یاوری ـ عفت سمیعیان ـ علیمحمد سمیعیان ـ سرهنك سمیعیان ـ مهندس‌محمودمعتمد‌ـ هما حمیدی ـ مهندس ناصر سمیعیان ـ سرگردرضامعتمدپور ـ مزین فاضل ـ گیتی فلاح‌ـ جواد فاضل‌ـ دکتر عباس فلاح ـ عباس حمیدی ـ صفیه کلانتر پور ـ مهین کلانتر پور ـ دکتر حاج شیخ جواد شریعت مداری ـ حاج محمد علی عینکچی

آ ـ ۲۰۳۸٥ ۲ـ۲

بمناسبت وفات خلد آشیان عمو زاده اینجانب آقای **حاجی میر قاسم شبستری** و پدر آقایان سید غفور خلدی‌و سید فضل اله خلدی در شبستر مجلس ترحیم در مسجدارك روز پنجشنبه ۳۹٫٦٫۲٤ از ساعت ۹ تا ۱۱ صبح منعقد است انشاءاله تعالی مومنین و علمای اعلام با تشریف فرمائی روح آنمرحوم را شاد فرمایند .

الحاج سید مرتضی شبستری

بدینوسیله رحلت علیین رتبت آقای **حاجی میر قاسم خلدی شبستری** را باطلاع‌خویشان وآشنایان میرساند مجلس ختم در مسجد ارك روز پنجشنبه ۳۹٫٦٫۲٤ از ساعت ۹تا۱۱ صبح منعقد میباشد .

سید مهدی حیدری ـ سید اسماعیل نور‌ـ حاجی‌مرتضی رحیمزاده خوئی ـ مجید پارسی ـ سید حسن وحیدی ـ سید احمد طیبی ـ سید علی اکبر حسنی ـ سید محمود حسینی ـ میر غفور خلدی ـ مهندس فضل‌اله خلدی

بعموم بازماندگان آنمرحوم مصیبت‌وارده راتسلیت میدهیم

شب جمعه مصادف با روز چهلم در گذشت مرحوم‌آقای **اسداله صمیمی بهبهانی** است‌بدین‌مناسبت مراسمی ازساعت ٤ بعداز ظهر روز پنج شنبه ۲٤ شهریور در آرامگاه‌آن فقید سعید در امامزاده عبداله بر گزار میگردد ازدوستان وآشنایان تقاضا میشود برای شادی روح آن مرحوم در این مجلس‌تذکر حضور بهمرسانند . **خانواده صمیمی**

از ذوات معظم و عالیمقامی که بمناسبت درگذشت **بانو عامری** (والده خانم اینجانب) چه در مسجد و چه در منزل قدم رنجه داشته و یا بوسیله تلگراف و نامه اظهار همدردی فرموده‌اند مخصوصا از حضرت آقای آیت اله کمره ای و جناب آقای قائم مقام الملك رفیع تشکروامتنان دارم امید است توفیق شرفیابی برای عرض تشکر نیز داشته باشم .

آ ـ ۲۲۹٤۰ **امیر اسداله عامری**

بقیه آگهی‌های ترحیم وتسلیت درصفحه ۱۷

بمناسبت فوت مرحومه بانو **فاطمه دروديان** والده آقایان حاج شیخ محمد تقی درودیان و محمد رضا درودیان مجلس ختم مردانه از ساعت ۳ تا ٦ بعد از ظهر روز جمعه ۳۹٫٦٫۲٥ در خیابان خیام مسجد پاچنار و مجلس ختم زنانه روز پنجشنبه ۳۹٫٦٫۲٤ در خیابان آذربایجان سرآسیاب کوچه مسعود منزل درودیان منعقد است .

خانواده درودیان ـ شرفی ـ محبی ـ خواجوی

بعموم بازماندگان آنمرحومه‌مصیبت وارده را تسلیت‌میدهیم

با کمال تاسف در گذشت جوان نا کام **رجبعلی فراهانی زاده** را باطلاع اقوام و آشنایان و همشهریهای محترم می رساند مجلس ترحیم آن مرحوم روز جمعه ۳۹٫٦٫۲٥ ازساعت ٤ تا ٦ بعد از ظهر در مسجد شبستریها واقع در خیابان امیر کبیر کوچه امین در بار منعقد میباشد .

الاحقر الحاج سید عبداله موسوی شبستری ـ خانواده های رامز ـ حقیقی ـ اشرفی ـ آذری ـ خانه داری ـ جامه داری ـ جولائی ـ فدقچی ـ ساداتی

بعموم بازماندگان آنمرحوم مصیبت‌وارده راتسلیت میدهیم

باطلاع خویشاوندان و دوستان میرساند هفته فوت مرحومه مغفوره **بانو باشی عامری** متعلقه مرحوم میرزا علیخان سرتیپ از ساعت چهار تا شش بعد از ظهر روز پنجشنبه بیست و چهارم شهریور در امامزاده عبداله مقبره خدابنده‌لو بر گذار خواهد شد **خانواده های عامری ـ جعفر زاده**

با کمال تاثر در گذشت جان گداز **آقای رفیع فریدی** را در اردبیل باطلاع عموم فامیل و دوستان میرساند مجلس ترحیم مردانه آن مرحوم روز جمعه ۲٥ شهریور ماه از ساعت ۹و نیم الی یازده و نیم صبح در مسجد اردبیلیها واقع درچاله حصار و مجلس زنانه در همان روز از ساعت ٤ الی ۷ بعداز ظهر در منزل شخصی واقع در خیابان کمالی کوی کارمندان دولت رو بروی بیمارستان لقمان‌الدوله‌ادهم بر قرارخواهدبود

حاج ابوالفضل فرهنگی مدیر شرکت ابوالفضل حسین زاده ـ حاج غلام طالب زاده ـ حسین صدری ـ سرهنك‌ستاد آزرمگین ـ میر عبداله قندچی ـ حاج میکائیل چینی چیان ـ حاجی حاج آقا قدسی اردبیلی ـ حسین رضائی ـ ذکرگو‌ـ سرگرد محسن زادگان ـ حبیب لطفی ـ علی اصغر اقدمی ـ عزیز فرهنگی ـ حمید فرهنگی ـ مجید فرهنگی ـ سیروس فرهنگی

آ ـ ۲۰٤٥٥

بعموم بازماندگان آنمرحوم مصیبت‌وارده راتسلیت میدهیم

مجلس یاد بود سالیانه

بمناسبت تصادف روز پنجشنبه ۲٤ شهریور ماه با سال شهادت شادروان مرحوم **حسن پیر نظر (منیع‌الدوله)** از ساعت چهار و نیم الی شش و نیم بعد از ظهر مجلس یاد بود زنانه و مردانه در آرامگاه بدر واقع در امامزاده عبداله بر پا می شود .

از عموم دوستان و آشنایان دعوت میشود با شرکت در این مجلس بازماندگان آن مرحوم را قرین امتنان‌فرمایند

خانواده‌های پیر نظر ـ اتابکی ـ احد پور ـ گیلانشاه ـ مظاهری ـ جاماسبی ـ صدیقی ـ آذر پور ـ آذری ـ غنی زاده‌ـ قاسمی ـ مزدا

با نهایت تاسف و تاثر در گذشت ناگهانی شادروان مرحوم **اسمعیل ظهوری** را باستحضاراقوام‌و دوستان‌میرساند مجلس ختم مردانه آنمرحوم از ساعت ٤ الی ٦ بعد از ظهر پنجشنبه ۳۹٫٦٫۲٤ در مسجد ارك واقع در میدان ارك و مجلس ختم زنانه بعد از ظهر همان روز در منزل حاج محمد ظهوری واقع در سه راه سیروس کوچه صاحب دیوان از ساعت ٥ تا ۷ منعقد خواهد بود .

حاج محمد ظهوری ـ رضا ظهوری ـ تقی ظهوری ـ سرور ظهوری ـ مرتضی ظهوری ـ حاج علیرضا رحیم زاده انتصاری ـ حاج علی آقا رحیم زاده انتصاری ـ حاج حسن حیدری ـ حسین حیدری‌ـ تقی معینی ـ صفر معینی ـ رشیدی‌ـ واعظی ـ ظرفچی ـ حاجیان ـ کمونه ـ انتصاری

بعموم بازماندگان آنمرحوم بویژه خانواده محترم‌ظهوری مصیبت وارده را تسلیت میدهیم .

بدینوسیله با تجدید سپاسگزاری باستحضار خاطر خویشاوندان و دوستان‌محترم‌میرساند که‌مراسمی بمناسبت اولین سال در گذشت شادروان **یوسف آهی** شب جمعه ۲٥شهریور درآه برای پذیرائی محلی هابر گذار میشود . ضمنا مستمندان شب ۲۷شهریور در آرامگاه آنمرحوم اطعام خواهند شد . **دکتر حمید آهی**

آ ـ ۲۰۲٤۷

آگهی‌های تسلیت

استاد محترم جناب آقای دکتر اصانلو

در گذشت استاد عالیقدرتان پرفسور گیلیز راتسلیت عرض می نماید . **دکتر وشتی**

در گذشت مرحومه خانم کوچك کلانتری‌رابعموم‌بازماندگان آنمرحومه بویژه برادر عزیزمان آقای رضا کلانتر پور تسلیت می گوئیم .

سرگرد محمد سلطانی ـ محمد حقیقی ـ محمد صادق صادقی ـ ماشاءاله کریمی ـ غلامحسین اسداله پور

افسران و درجه داران و افراد تیپ ۱ پهلوی درگذشت شادروان بانو رقیه (خانم کوچك کلانتری) را بباز ماندگان آن مرحومه بویژه بسرکار سرگرد معتمد پور تسلیت عرض مینمایند **فرمانده تیپ۱ ـ سرتیپ مین باشیان**

با کمال تاسف در گذشت شادروان سرهارولدلف گیلیز پدر جراحی پلاستیك رابا‌عضای انجمن‌جراحان‌پلاستیك ایران بخصوص به جناب آقای دکتر اصانلو استاد وبانی‌مکتب جراحی پلاستیك در ایران تسلیت عرض مینماید

آ ـ ۲۰٤٥۹ **دکتر علاءالدین خطیر**

با نهایت تاسف در گذشت مرحومه‌مغفوره جنت مکان خانم بزرك عامری را بخاندان محترم عامری خصوصا جناب آقای امیر اسداله خان عامری تسلیت عرض و بقاء عمر آن وجود شریف را از درگاه پروردگار یکتا مسئلت داریم

ناصر خسروبد ـ حسن‌احمدکرور ـ محمد طباطبائی

ازچاه تابندرگاه

عراقیها با ابتکار تشکیل کنفرانس نفتی بغداد ازخود روشن‌بینی و حس‌واقعیت‌نشان داده‌اند .

آنها بی‌آنکه چندان اهمیتی به کنفرانسهای نفتی جامعه عرب بدهند مستقیما با کشورهائی وارد مذاکره شده‌اندکه بعلت وجود منافع مشترک‌می‌توانند برای منظور نهائی‌عراق یعنی افزایش درآمد نفت‌مفید باشند .

شش کشوری که‌درکنفرانس شرکت جسته‌اند، ازبزرگترین تولید کنندگان نفت جهانی هستند و در سر زمینهای خود وسیع ترین ذخائر نفتی را نهفته دارند ، فشار مشترک‌آنها دهسال پیش می‌توانست اثر قاطع در تغییر قرار داد های نفتی داشته باشد و حتی امروز نیز از وزن و اهمیت خالی نیست ، آنقدر هست که آنان می‌توانند شرکت های بین‌المللی را وادار به‌قبول‌شرایط بهتری سازند

ولی این کشور ها از نقطه ضعف واحدی رنج میبرند .

تکیه آنها همه به نفت‌است تاکنون آنقدر خردمندنبوده‌اند که با توسعه پایه اقتصادیات خود نفت‌را فقط بصورت‌مکملی در اقتصاد ملی‌خویش درآورند واکنون‌می‌بینندکه‌نیازمندیشان به درآمد نفت روز افزونست و درست همین منبع درآمد تهدید به‌کم وکاستی‌میشود.

شك نیست که بازارجهانی نفت ظرفیت محدودی برای افزایش تولید داردوهرافزایش بی‌حسابی در تولید بکاهش بهای آن منجر خواهد گردید و باز شك نیست که تواناتی کشور های تولید کننده نفت در ایراد فشار به شرکت های نفتی . بسبب‌همین اتکابدرآمد های نفت ، محدود است و اصرار در افزایش تولید نیز به رقابتی د رمیان خود آنها می‌انجامدکه نتیجه‌اش ازلحاظ وحدت جبهه نفتی زیانبخش خواهد بود .

از اینرو اگر توجه دولت های تولید کننده فقط متوجه درآمد های مستقیم نفت ، از راه افزایش تولید یا افزایش سهم منافع ، باشد نتیجه در نهایت امر یکسان خواهد بود. اتکابه‌نفت‌خام بعنوان تنها پایه مهم اقتصادی ملی بر جای خواهد ماند .

اگر برای تولید کنندگان نفت‌آینده‌ای وجودنداشته‌باشد، در زمینه های وابسته بصنعت نفت است .

مشارکت در فروش وتوزیع و حمل و نقل و پالایش،چنانکه مورد نظر شیخ عبدالله طریقی مدیر کل‌نفتی عربستان‌سعودی است ، راهی برای خروج از بن بست این کشور هابشمار میرود . وراه دیگر توجه به صنعت‌شیمی نفت‌است، در همه این وجوه بسیارمهم‌صنعت‌نفت آینده بزرگی در برابرکشور های تولید کننده قرار دارد، آنهاتاکنون‌باین‌قناعت‌کرده‌اند که در قسمتی‌ازمنافع نفت‌خود، از چاه تا بندرگاه ، سهیم باشند .ولی‌این‌ساده‌ترین وکم سود ترین قسمت صنعت‌نفت است،کمترین تعداد کارگران و مهندسین را به کارمیگمارد و مستلزم حداقل مهارت فنی و سازمان اداری است ، در کار پالایش و توزیع و فروش و خصوصا در «پتروشیمی»است که مجال بیشترین فعالیت ها بدست می‌آید .

دراین زمینه ها است که اگر منابع کشور های تولید کننده ، از راه مشارکت و همکاری با کمپانیهای نفتی ، بکار افتد قدم اساسی برای توسعه پایه اقتصادیات ملی برداشته‌خواهدشد .

ورود کشور های نفت خیز در این زمینه ها مسلما مورد علاقه شرکت ها نیست . ولی همانگونه که فشار کشور های مصرف کننده نفت به انتقال پالایشگاه‌ها از مناطق تولید به مناطق مصرف انجامید امید هست که اقدام مشترك تولید کنندگان راه را برای ورود آنها در عرصه های مهم تر صنعت‌نفت‌بگشاید .

همکاری تولید کنندگان و تهیه کنندگان در همه زمینه ها مسلمابیش از سعی در فروش مقادیر بیشتری ازنفت خام به بهای پائین تر ارزش دارد ، و چنین همکاری وسیعی درتحلیل آخری‌به‌سودکمپانیها نیز خواهد بود .

داریوش‌همایون

ملل متحد در کنگو عقب نشینی کرد

- غنا تهدیدکرد قوای خودرا تحت اختیار لومومبا قرار خواهد داد
- نیروی ملل‌متحد فرودگاه وایستگاه رادیوی لئوپولدویل‌را ازدست دادند

عکره - ۱۳ سپتامبر - رویتر - کوام نکرومه طی نامه ای به داك هامر شولد اطلاع‌داد که‌اگرسازمان ملل متحد اجازه‌ندهد رادیولئوپولدویل مورد استفاده لومومبا قرارگیرد وی به قوای غنا در کنگو دستور خواهد داد از نیروی ملل متحد در این کشور جدا شوند .

نکرومه این حق را برای غنا محفوظ میدارد که قول خود را تحت اختیار کامل لومومباقرار دهد. گینه و جمهوری متحد عرب نیزکه در کنگو نیروهائی در اختیار ملل‌متحد گذاشته اند قبلا اعلام کرده بودند که قوای خود را از فرمان ملل‌متحد خارج میسازند زیرا سازمان ملل نسبت به لومومبا روش‌نامطلوبی‌دارد.

فرودگاه باز شد

در لئوپولدویل یك سخنگوی‌ملل متحد اعلام کرد که چون اوضاع کنگو رو به آرامش است فرودگاه لئوپولدویل بزودی برای حمل و نقل غیر نظامی آزاد خواهد شد .

این سخنگو اعلام کرد که به قوای مسلح کنگو نیز اجازه استفاده از فرودگاه داده میشود بشرط‌آنکه این نیروها برای جنك‌اعزام نشوند .

همین سخنگو تائید کرد که در ایالات کاسائی و کاتانگا آتش‌بس کامل به موقع اجراء گذاشته شده است .

باید دانست که قوای ملل متحد فرودگاه‌لئوپولدویل‌رابرای‌جلوگیری از حمل اسلحه خارجی به کنگو اشغال کرده نظیر این عمل را با فرودگاه الیزابت ویل انجام داده بودند .

ناظرین امور اقدام سازمان ملل متحد را در تخلیه رادیو و آزاد ساختن فرودگاه در حکم عقب‌نشینی این سازمان از موقعیت محکمی که در کنگو اتخاذ کرده بود تلقی میکنند .

بااین عقب نشینی مجددا اوضاع کنگو بحرانی شده‌است .

یکسره کردن تکلیف

لومومبا فعلا به مقر رسمی خود بازگشته میخواهد تکلیفش را با کازاووبو یکسره کند .

وی قبلا به اردوگاه سربازان طرفدار خود در حومه لئوپولدویل رفته بود .

اما گفته‌میشودوقتی اوراسربازان رئیس جمهوری دستگیر کرده بودند یکی از دستیارانش‌به‌سربازان گفت لومومبا استعفا داده است و دیگر بازداشت او لازم نیست . از این رو سربازان لومومبا را آزاد کردند .

ولی لومومبا فورا در خیابانها با همراهان خود بحرکت در آمد و فریاد پیروزی برداشت .

از طرفی لومومبا به غنا التیماتوم داده است که اگر قوای خود را از تحت فرماندهی سازمان ملل خارج نسازد با آن‌کشور قطع رابطه خواهد کرد .

چون انتظامات لئوپولد ویل با قوای غناست و اگر آنها از شهر خارج شوند معلوم نیست کاربکجا میکشد .

هیئت های اعزامی رقیب در شورای امنیت .
بالا-هیئت اعزامی کازاووبو نفر نشسته بومبوکو وزیر امور خارجه ایستاده از چپ براست بادی بانکا - کادیا - ژسپس
پائین -هیئت نمایندگی لومومبا بترتیب از چپ براست : روبرت‌گیلدا- توماس کانزا - وژاك لومبالا . هر دو هیئت کوشش دارند در جلسات‌شورای امنیت بنمایندگی از طرف دولت کنگو شرکت کنند .

زدو خورد در کاتانگا

الیزابت ویل - ۱۳سپتامبر - آسوشیتد پرس - یك سخنگوی حکومت کاتانگا گفت درمرز کاتانگا کاسائی دریك‌نقطه‌میان‌قوای‌لومومبا و کاتانگا تیر اندازی در گرفت ولی تلفاتی روی نداد .

وی گفت قوای لومومبا درناحیه خیزی کنار دریاچه تانگانیکا و در ناحیه کاماتا مجاور مرز کاتانگا متمرکز شده‌اند .

این سخنگو اظهار داشت‌موسی چومبه نخست‌وزیر کاتانگا بمناسبت ادامه تجاوزات‌قوای لومومبادرنواحی مرزی کاتانگا به سازمان ملل‌متحد اعتراض کرده است . چومبه طی اعتراض خود میگوید قوای لومومبا اسلحه قاچاق‌به قبایل‌مخالف‌حکومت کاتانگا میرسانند .

ظاهرا سازمان ملل بتدریج واحد های گشتی زمینی و هوائی خودرا برای نظارت در آتش بس در مرز کنگو و کاتانگا تقویت میکند . گشتی های ملل متحد خبر میدهند که گروهی از سربازان لومومبا در صدد شکستن مقررات آتش بس و عبور از مرز کاتانگا بودند ولی در دام قوای کاتانگا که در جنگل مخفی شده بودند افتاده دو تن‌کشته بر جا گذاشتند و گریختند .

فیلم معروف
لکوموتیوران
فقط درتراس نیاگارا

وحشتناکترین طوفان درتاریخ نیویورك

نیویورك - ۱۳سپتامبر - رویتر- امروز در حالیکه آسمان نیویورك صاف و هوای آن آرام بود اهالی این شهر که روز گذشته درمعرض یکی از وحشتناك ترین طوفانهای تاریخ شهر خود بودند به ترمیم‌آثار خرابی این طوفان پرداختند . این طوفان که مسیر آن از جنوب به شمال بود و از چند رور پیش‌شروع شده تاکنون ۱۳۵ نفر را کشته و یك هزار میلیون دلار خسارت‌وارد کرده است.

قسمت عمده این تلفات‌وخسارات د رایالت فلوریدا روی داده است . طوفان با باران های شدیدی همراه بوده که در بعضی نقاط میزان آن بیسابقه بوده است . از جمله در فیلادلفیا معادل ٤٥ سانتیمتر باران باریده است.

کمك پزشکی به سالخوردگان

واشنگتن - ۱۳ سپتامبر - آسوشیتدپرس -پرزیدنت آیزنهاور روز سه شنبه لایحه ای راامضاء کرد که به موجب آن دولت‌امریکا و حکومت های ایالات مشترکا به هزینه های طبی اشخاص بیش از ٦٥ سال کمك خواهند کرد .

مسئولین امر میگویند از ۱٦ میلیون امریکائی‌که بیش‌از ٦٥سال دارند ۱۲ میلیون و ٤۰۰ هزار نفر آنها از مزایای این قانون برخوردار میشوند .

نهرو به نیویورك میرود

دهلی نو -۱۳ سپتامبر - رویتر- یك سخنگوی دولت هند اظهار داشت که ممکن است نهرونخست وزیرهند در پانزدهمین دوره‌اجلاسیه مجمع عمومی سازمان ملل متحد که قرار است در ۲٥ سپتامبر در نیویورك افتتاح شود شرکت کند .

وی افزود که مسئله شرکت نهرو در جلسات مجمع عمومی مدام ذهن نهرو را مشغول داشته است اما احتمال ندارد که وی بتواند روز ۲٥ سپتامبر در مجمع حضور یابد. اگر نهرو به مجمع برود تاریخ آن بعد از ۲٥ سپتامبر خواهد بود .

کنگو

بقیه از صفحه اول

لومومبا افزود من هیچگونه‌خصومتی باکازاووبو ندارم ولی متاسفانه وی دیروز دستور توقیف مرا صادر کرد و بدنبال آن وضع خطرناکی را در ارتش بوجود آورد .

لومومبا گفت تا زمانی که اختیارات کامل بمن داده نشود نخواهم‌توانست بعنوان وزیر دفاع نظم کامل را در ارتش برقرارکنم .

قیام سربازان

لومومبا افزود قرار بود مرا پس از بازداشت بقتل برسانند اما وقتی که من وارد اردوگاه نظامی لئوپولد شدم و سربازان دریافتند که «رم»دادستان کل دستور بازداشت مرا صادر کرده است همگی قیام کرده و قصدداشتند بشهر بریزند و تمام اروپائیها را بقتل برسانند ولی من مانع از این عمل شدم .

لومومبا سپس گفت من مدارکی در دست دارم که پنج میلیون فرانك بلژیك توسط رئیس کشور به‌ژنرالی داده شده است و این ژنرال مامور بود با این پول بعضی نظامیان را خریداری کرده و بوسیله آنها مرا بازداشت کنند وسپس بقتل برسانند .

لومومبا افزودبولیکا نگو (وزیر اطلاعات حکومت ایلئو) با کمك این نظامیان خریداری شده موفق گردید که ایستگاه رادیو را اشغال کند . ولی من بشما اعلام میکنم که نیروهای ما سربازان بولیکانگو را ازایستگاه رادیو خارج کردند .

لومومبا در پایان بیانات خود از مجلس تقاضا کرد که باو رای اعتماد داده‌شود .

در این جلسه نخست‌وزیر کنگو در صف هیئت دولت نشسته بودو ازپشت عینك‌ذره‌بینی که بچشم داشت بدقت اطراف خود را تحت‌نظرداشت.

هنگامیکه لومومبا نطق میکردنیرو های طرفداراو در برابر «کاخ ملت» استقرار یافته بودند و چهار مسلسل در اطراف ساختمان‌مجلس کارگذاشته بودند .

لحظه‌ای بعد نیرو های غنا نیزبجلو مجلس رسیدند .

قبل از آنکه لومومبا نطق کند «کازونگو» رئیس‌مجلس‌بیانات‌مختصری ایراد کرده و خطرناك بودن اوضاع کنگو را یادآوری نمود .

رئیس مجلس از کازاووبو و لومومبا درخواست کرد که خصومت را کنار گذاشته‌وبایکدیگر همکاری‌کنند .

پس از اخذرای اعتماد از پارلمان لومومبا طی یادداشتی به سازمان ملل اطلاع داد که باید بیست هواپیما و اسلحه و یك رادیو فرستنده دراختیار او بگذارند و گرنه از جای دیگری کمك خواهد خواست .

هرج‌ومرج برلئوپولدویل مسلط شده

- فرمانده ارتش‌کنگو از طرف رئیس‌جمهور برکنار شد
- لومومبا وایلئو درپی دستگیری یکدیگر هستند

لئوپولدویل -۱۲ سپتامبر - آسوشیتد پرس -سربازان طرفدار لومومبا روز سه شنبه مخبر رادیو لندن و مخبرین اروپائی را که بکمك او آمده بودند مضروب کردند .

یکی از مشاورین مصری لومومبا که حضور داشت این سربازان را در کتك زدن مخبرین تشویق میکرد و قاه قاه میخندید .

سپس مخبر رادیو لندن را به‌درون ساختمان محل اقامت لومومبا کشیدند و دیگر تا آخر وقت سه شنبه از او خبری نشد .

ایراکمیك

فعلااوضاع شهر لئوپولدویل بصورت یك «اوپراکمیك» در آمده معلوم‌نیست چه کسی بر شهر تسلط دارد .

ایلئوو کابینه او که‌هنوز به‌پارلمان معرفی نشده‌بخود را حکومت قانونی جمهوری کنگو معرفی میکند . لومومبا و بعضی وزیران او نیز همین ادعا را دارند و هر یك از دو دسته بر قسمتی از پایتخت مسلط شده‌اند .

ولی آنچه مسلم است اینکه‌بتدریج بر قدرت ایلئوو طرفداران او افزوده میشود و لومومبا قوای خود را از دست میدهد .اما ممکن است لومومبا با مانور های تازه‌ای وضع را تغییر دهد .

عزل فرمانده

طبق اخبار واصله‌ازبرازاویل‌کازاووبو لوندولا را از فرماندهی نیروهای کنگو عزل کرد و این گروهبان سابق و ژنرال کنونی از لئوپولدویل خارج شد .

در این احوال سربازان طرفدار لومومبا در مهمانخانه ها و خانه های این شهر که مرکز طرفداران و قبایل ایلئونخست وزیر جدید است درپی‌او میگشتند زیرا لومومبا گفته بود ممکن است ایلئو برای جلب افکارطرفداران خود تعدادی از وزرای خود را در این ناحیه انتخاب کند .

خروشچف در پی عزل هامرشولد

لندن -۱۳سپتامبر-یونایتدپرس- مقامات سیاسی در لندن پیش بینی میکنند که ممکن است خروشچف نخست وزیر شوروی هنگام شرکت در پانزدهمین دوره اجلاسیه مجمع عمومی سازمان ملل متحد برای‌عزل داك هامر شولد از دبیر کلی‌سازمان ملل متحد کوشش کند .

به عقیده این محافل ممکن‌است خروشچف پیشنهاد کند که ادارات سازمان ملل نیز از نیویورك به یك سرزمین بیطرف منتقل گردد .

قابل‌توجه مشترکین سازمان آب تهران

سازمان آب تهران که پیوسته رفاه حال مشترکین را سرلوحه برنامه کار خود قرارداده ازاول شهریور ۱۳۳۹ برگهای تشخیص آب‌بهاراکه قبلا توسط پست ارسال‌مینمود راساوبوسیله نامه رسانان سازمان آب توزیع مینماید و برای‌سهولت پرداخت آب بها علاوه بر آنکه مدتها است چك قبول میکندو باجه نیز از قدیم در شهر دایر کرده بود اخیرا باکمك و مساعدت اولیای محترم بانك ملی ایران توافق شده است کلیه باجه های شهری بانك مذکور آب بها را قبول و رسید رسمی سازمان رابا مهر پرداخت شد وامضای تحویلدار بمشترکین تسلیم نمایند محل کارباجه های بانك ذیلا باستحضار عموم میرسد :

شماره ردیف	نام باجه	آدرس
۱-	باجه ایران	خیابان عین‌الدوله - جنب بیمارستان بیمه
۲-	باجه اردیبهشت	خیابان حشمت‌الدوله - چهارراه باستان - روبروی کلانتری ۱۱
۳-	باجه امیریه	خیابان امیریه - مقابل پل امیربهادر
٤-	باجه کاخ پهلوی	خیابان سپه -مقابل کاخ علیاحضرت ملکه پهلوی
٥-	باجه ثبت	خیابان فروغی - درمحل اداره‌کل ثبت اسناد
٦-	باجه جوادیه	خیابان انبار نفت - دهمتری جوادیه
۷-	باجه خراسان	خیابان میدان خراسان
۸ -	باجه دادگستری	خیابان داور (ارك) کاخ دادگستری
۹-	باجه دارائی	خیابان‌ناصر خسرو - کاخ دارائی
۱۰-	باجه دخانیات	خیابان قزوین - دخانیات
۱۱-	باجه‌راه آهن	خیابان انتهای سی‌متری - میدان راه آهن
۱۲-	باجه رودکی	خیابان رودکی - مقابل خیابان شکوفه
۱۳-	باجه سپاه	خیابان بهارستان - نرسیده به‌پل چوبی
١٤-	باجه سرچشمه	خیابان امیر کبیر -چهارراه سرچشمه روبروی مسجد محمودیه
۱٥-	باجه سیروس	خیابان سیروس -چهار راه مولوی
۱٦-	باجه شاه آباد	خیابان شاه آباد - مقابل سینما حافظ
۱۷-	باجه شاهپور	خیابان شاهپور - مقابل خیابان ارامنه
۱۸-	باجه شکوفه	خیابان شهناز - نرسیده بایستگاه خرابات
۱۹-	باجه شهناز	خیابان شهناز - ایستگاه کلانتری مقابل کوچه سوهانی
۲۰-	باجه گمرك	خیابان شیرو خورشید سرخ میدان گمرك - خیابان گمرك
۲۱-	باجه مولوی	خیابان مولوی - میدان محمدیه - (اعدام)
۲۲-	باجه میدان‌شاه	انتهای خیابان مولوی - میدان‌شاه
۲۳-	باجه یوسف‌آباد	خیابان پهلوی -دوراه یوسف‌آباد

با این ترتیب اگر مشترکین محترم‌نخواهند ازوسیله ساده . راحت وکم‌خرج ارسال وجه بوسیله چك استفاده نمایند میتوانند بهریك از باجه هاکه‌محل سکونت یا محل کارشان نزدیکتر است مراجعه وآب‌بها را پرداخت ورسید دریافت دارند.

سازمان آب‌تهران

۱ـ ۳ آ ـ ۲۲۲۰٦

از امروز
دختران دریا
(فیلم‌کمدی - رنگی - دوبله فارسی)

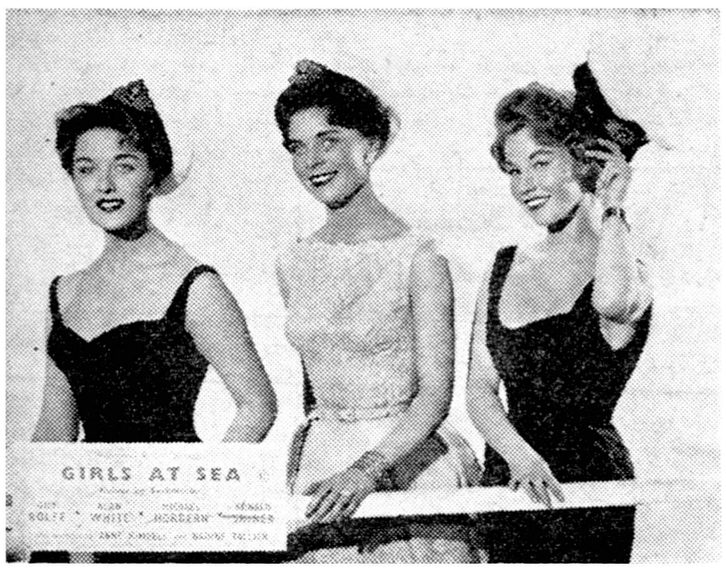

برنامه سینما نیاگارا - سینما حافظ باشرکت : رونالدشاینو - گی‌رولف - آلن‌وایت

شروع سانسها سینما حافظ ۱۰٫۳۰صبح - ۱ - ۳ - ٥ - ۷ - ۹ و نیاگارا ۱۰٫۳۰صبح - ۲٫۳۰ و ٤٫۳۰ و ٦٫۳۰ و ۸٫۳۰ بعدازظهر

آ ـ ۲۲۹۲۸

از فردا شب
در ایوین سینما (تهران پارس)
سامسون ودلیله باشرکت : ویکتورماتیور - جرج ساندرز - هدی لامار
شروع سئانسها : ۷ و ۹٫۳۰ بعداز ظهر

آ ـ ۲۲۷۲۲

علیخان متجاوز از ۲۰ میلیون ریال به معشوقه خود بخشیده است

علی‌خان

لندن ـ ۱۳ سپتامبر ـ خبرگزاری فرانسه ـ آسوشیتد پرس ـ رویتر ـ پرنس علی خان که ۱۲ مه امسال در فرانسه در گذشت یکصد هزار لیره استرلینك (متجاوزاز ۲۰میلیون ریال) برای معشوقه خود بتینا «خانم سیمون بودین» بارث گذاشته است.

در وصیتنامه پرنس علی خان که امروز در پاریس انتشار یافت علی خان به وکیل خود دستور داده است تا مبلغ مزبور را نقدا به بتینا به پردازد. همچنین در وصیتنامه ذکر شده است که ملکی را که پرنس علی خان در شانتیلی داشته است باستثنای اسبهای او در اختیار «بتینا» قرار دهند. پرنس علی خان درماه مه گذشته در حین حرکت بااتومبیل بدرختی تصادم کرده و در دم جان سپرد.

قانون ارث شیعه

بتینا معشوقه پرنس علی خان هنگام حادثه با وی بود ولی فقط مختصر جراحتی برداشت. وی وصیت کرده طبق قانون ارث شیعه که مذهب او بوده است ثروتش به سه قسمت شود که دو قسمت آن به وراث قانونی میرسد و ثلث دیگر طبق وصیت او و همچنین برای پرداخت دیون دیگر و مخارجی که باید پس از مرگ وی بشود تخصیص خواهد یافت.

بین وراث قانونی علی خان یکی هم «یاسمین» دختری است که از ریتاهیورث هنرپیشه امریکائی دارد

علی خان در وصیت نامه خود دستور داده است سهم او پس از ۲۱ سالگی داده شود.

علی خان در وصیت نامه خود میگوید «من ازدو پسرم تقاضادارم که یاسمین را تحت حمایت خود بگیرند و او را از هر لحاظ سرپرستی کنند. از دو پسر علی خان یکی بمقام رهبری فرقه اسمعیلیه رسیده و پرنس کریم نام دارد. دیگری پرنس (صدرالدین) اکنون با یك مالکن انگلیسی بنام «لینادیر» ازدواج کرده است.

خانه برای یاسمین

ثروت علی خان بالغ بر میلیونها دلار میشود. وی برای دختر خود یاسمین نیز خانه ای را که در بولوار هشتادم در پاریس داشته تخصیص داده است.

علاوه بر این علی خان قسمت دیگری از ماترك خود را بجمعی از خدمتکاران ـ دوستان و آشنایان سابق خود که چند نفر زن نیز در بین آنها هستند تخصیص داده است.

از جمله به وکیل خود دستور داده است که به خانم سیبیلا سزینوسکا که اینك در نیویورك اقامت دارد ده هزار لیره استرلینك پرداخت شود.

دوست مورد توجه

خانم سیبیلا سزینوسکا که از یك دیپلمات لهستانی جدا شده بود از دوستان نزدیك پرنس علی خان بود.

پرنس علی خان ضمنا وصیت کرده است که مبلغ ۲ هزار لیره استرلینك به مارك سزینوسکا دختر ۱۶ ساله سیبیلا داده شود.

مادام سیبیلا سزینوسکا که اینك همسر یك آرژانتینی میباشد بسیار مورد توجه پرنس علیخان بود.

ضمنا دستور داده است که ۵ هزار لیره استرلینك به خانم ژرمن ولیه که در حوالی پاریس سکونت دارد بدهند.

وی در وصیت نامه خود اظهار علاقه کرده که درمسجد «سلیمه» در سوریه دفن شود.

بتینا

جلوی چشم همسرش سقوط کرد

کولرتون ـ کالیفرنیا ـ ۱۳ سپتامبر ـ همسر خلبان یك هواپیمای خصوصی امروز وحشت زده ناظر سقوط هواپیمای شوهرش بود.

در این حادثه شوهر ۳۳ ساله این خانم و دو مسافر دیگر کشته شدند.

زن مذکور که ویرجینا روز نام داشت با اطلاع از ساعت رسیدن همسرش در فرودگاه حاضر شده بود ولی هواپیما پس از آنکه بر فراز فرودگاه ظاهر شد ناگهان تعادل خود را از دست داد و با صدای مهیبی در چند صد متری محلی که ویرجینا بود سقوط کرد

خلاصهٔ اخبار

بغداد ـ بموجب قرارداد اقتصادی شوروی و عراق امروز چندکارشناس متخصص سنگهای فلزی از مسکو وارد بغداد شد.

دمشق ـ یك سخنگوی دولت جمهوری متحد عربی اظهار داشت که قرار داد ۲۸۵ میلیون روبلی کمك شوروی به عملیات عمرانی درسوریه اخیرا در مسکو امضاء شده است.

***

ونیز ـ بر اثر انفجاری که در یك کشتی نفتکش ایتالیائی بظرفیت ۱۵۶۷ تن در بندر ونیز روی داد کشتی مذکور مدت سه ساعت می سوخت. اجساد ۱٤ نفر سرنشینان این کشتی هنوز بدست نیامده است.

***

رم ـ لئونیدسدوف دانشمندفضائی شوروی گفت که مقدمات پروازانسان بفضا فراهم شده و این مسئله از لحاظ نظری و ریاضی اکنون برای دانشمندان شوروی حل گردیده است

***

لندن ـ مقامات نیروی دریائی انگلیس مقیده دارند که یك زیردریائی روسی کشتی بالتیکا را تعقیب می کند. این کشتی حامل خروشچف و دیگر سران کمونیست است. گفته میشود که احتمالا زیر دریائی روسی مجهز با اژدرهای اتمی است.

مارسی ـ نفتکش فرانسوی «ایساتدا» که حامل ۳۲ هزار تن نفت صحرا بود امروز وارد بندر مارسی شد. این اولین محصول نفت چاه «دجله» در صحرا است که وارد فرانسه میشود.

فیدل کاسترو زندانی مانهاتان نیست

واشنگتن ـ ۱۳ سپتامبر آسوشیتد پرس ـ یك سخنگوی وزارت خارجه امریکا اظهار داشت تضییقاتی برای رفت و آمد آزاد فیدل کاسترو در نیویورك هنگام شرکت در مجمع عمومی سازمان ملل در نظر گرفته نشده است. بدین ترتیب کاسترو بر خلاف خروشچف در جزیره «مانهاتان» زندانی نخواهد بود.

بموجب اعلام رسمی دولت کوبا فیدل کاستر در راس هیئت نمایندگی آن دولت به نیویورك خواهد آمد تا در جلسات مجمع عمومی ملل متحد شرکت کند.

درجستجوی انسان برفی

کاتماندو ـ ۱۳ سپتامبر ـ رویتر ـ اولین هیئت مشترك از کوهنوردان انگلیسی ـ امریکا و زلاند جدیدبه سرپرستی سر ادموند هیلاری فاتح معروف قله اورست امروز برای شکار مکروه «انسان برفی» حرکت کردند.

این هیئت مرکب از ۱۹ نفر و مجهز با همه گونه وسایل علمی هستند. سیصد نفر باربر اثاثیه این هیئت را حمل میکردند. اعضای هیئت با خود تفنك های مخصوص برداشته‌اند که در صورت مشاهده انسان برفی با آن شلیك کنند. این تفنك ها بدون اینکه صدمه‌ای برساند هر هدف جانداری را موقتا بیحس میکنند.

از فردا صبح درسینماهای رادیو سیتی ـ رکس

وقتیکه خون میجوشد

فیلمیکه شما را بیاد پل رودخانه کوای وتپه‌وداع میاندازد

سینما سکوپ رنگی دوبله بفارسی در ایتالیا

جینا لولو بریجیدا ـ فرانک سیناترا

پل هنرید ـ بریان دانلوی ـ دین جونز

اثر کارگردان معروف جان استورجز

داستان پرماجرائیکه در زمان جنك در (برمه) اسرارآمیز اتفاق میافتد

ضمن تماشای فیلم (وقتیکه خون میجوشد) درسینماهای رادیو سیتی و رکس به‌هنرپیشه دلخواه خود رای دهید

شروع سانسها: رادیوسیتی: ۱۱صبح ـ ۳وربع ـ ۵وربع ـ ۷ وربع و ۹ و ربع
رکس: ۳۰ر۱۰صبح ـ ۳۰ر۲ ـ ۳۰ر٤ ـ ۳۰ر٦ ـ ۳۰ر۸ بعداز ظهر

شوروی بمحدود کردن خروشچف اعتراض کرد

مسکو ـ ۱۳ سپتامبر ـ رویتر ـ خبرگزاری تاس گزارش داد که دولت شوروی به تضییقات و محدودیت های غیر منتظره‌ای که امریکا برای خروشچف طی مسافرت وی به نیویورك قائل شده به آن کشور اعتراض کرده است.

وزارت خارجه امریکا طی پاسخ خود به اعتراض شوروی اشعار داشته که محدودیت ها فقط بخاطر حفظ جان خروشچف وضع شده است.

در خیابان پارك

در عین حال دو تن از روسای امنیت شوروی که مامور حفظ جان خروشچف هستند به وزارت خارجه اطلاع دادند که نخست وزیر شوروی به وزارت خارجه امریکا اطلاع داده است که وی در ادارات محل کار هیئت نمایندگی شوروی در سازمان ملل در خیابان «پارك» در مرکز شهر نیویورك اقامت خواهد کرد.

اما آنها درمورد اینکه خروشچف تاکی در امریکا خواهد بود سخنی نگفتند. یکی از مطلعین امور شوروی گفت وی استنباط کرده است که خروشچف ممکن است تا ۱۵ روز در امریکا اقامت کند که بستگی به جریانات بعدی دارد.

گفته میشود مقامات امنیت وزارت خارجه شب و روز در تلاشند تا اقدامات احتیاطی را از هم اکنون تدارك ببینند. آنها همچنین از دیگر سازمانهای دولتی نیز کمك گرفته‌اند

کارشناسان شوروی درکنار ایران راه‌آهن می‌سازند

مسکو ـ ۱۳ سپتامبر ـ خبرگزاری فرانسه ـ تاس خبرگزاری رسمی شوروی بنقل از روزنامه «گودوك» که مخصوص کارمندان و کارگران راه‌های آهن شوروی است خبرداد که کارشناسان روسی برای احداث راه آهن بین کرکوك و سلیمانیه واقع در نزدیکی مرز ایران در اواخر سال جاری عملیات بررسی را در کوههای شمال شرقی عراق شروع خواهند کرد.

بموجب قراردادی که در ماه گذشته بین عراق و شوروی منعقد شد قرار است کارشناسان روسی همچنین بین بغداد و بصره راه‌آهن جدیدی بکشند این راه آهن جانشین راه کم عرض کنونی بصره و بغداد میشود.

باید دانست که دیگر کارشناسان روسی که در رشته های تحقیقات معدنی کار میکنند هم اکنون به عراق وارد شده‌اند.

قرار است آنها در ماه آینده بررسی های خود را برای کشف فلزات آغاز کنند. این بررسی‌ها طبق یك قرارداد مخصوص عملی میشود که در قرارداد همکاری فنی و اقتصادی عراق وشوروی پیش‌بینی شده است.

شوروی از آلمان شرقی پشتیبانی کرد

برلن ـ ۱۳ سپتامبر ـ آسوشیتدپرس ـ شورویها اعتراض متفقین غربی را نسبت باینکه رژیم آلمان‌شرقی درامررفت وآمدبین دوبرلن اخلال ومداخله میکنند ردکردند

شورویها نسبت به پروانه های عبور که دولت آلمان غربی برای اهالی برلن غربی صادر میکند نیز اعتراض کردند.

در این یاد داشت گفته میشودکه بن حق ندارد به علت موقعیت حساس شهر برلن به اهالی برلن غربی جواز بدهد.

اختیار کامل دارد

پاسخ زاخاروف فرمانده شوروی در آلمان شرقی به فرماندهان فرانسوی و انگلیسی و امریکائی توسط خبرگزاری رسمی آلمان شرقی فاش گردید.

یاد داشت متفقین غربی بلافاصله

پس از اقدام جدید دولت آلمان‌شرقی که اعلام کرد پروانه های عبور های آلمانهای غربی از اعتبار ساقط است بشوری فرستاده شد.

زاخاروف در پاسخ میگوید برطبق پیمان سپتامبر سال ۱۹۵۵ بین شوروی و آلمان شرقی حکومت آلمان شرقی اختیار کامل دارد که این ناحیه را تحت کنترل قرار دهد.

وی اضافه میکند این پیمان همچنین بدولت آلمان شرقی اجازه میدهد که مسئله رفت و آمد آلمانیها را درمنطقه آلمان شرقی کنترل کند. زاخاروف از دعاوی آلمان شرقی کاملا پشتیبانی کرده میگوید برلن شرقی به آلمان شرقی متعلق است و جزئی از برلن اشغال شده نیست.

خروشچف به هامرشولد حمله کرد

وی دبیر کل ملل‌متحد را حافظ منافع استعمارگران درافریقا خواند

مسکو ـ خبرگزاری فرانسه ـ ۱۳ سپتامبر ـ دیروز خروشچف نخست وزیر شوروی یك مصاحبه رادیوئی با سر دبیر روزنامه دیلی اکسپرس چاپ لندن بعمل آورد.

خروشچف که با کشتی بالتیکا عازم نیویورك است قبلا درباره محدود کردن مسافرت خود از طرف دولت امریکا اظهار داشت که این تصمیم منطقی نیست.

درباره مسئله کنگو خروشچف گفت که اولین نتیجه حوادث کنگو ایجاد تشویش در جهان است. خروشچف سپس گفت شورای امنیت هامر شولد را مامور تامین استقلال و حفظ تمامیت ارضی این کشور جدید الاستقلال افریقائی کرده است ولی وی این وظیفه خود را بنحو احسن انجام نمیدهد.

حداقل و اکثر

خروشچف سپس افزود اقدامات هامر شولد تائید سیاست دولت هائی است که منافع استعماری دارند.

استعمار گران در کنگو دو سیاست مشخص را تعقیب میکنند یکی سیاست حداقل و دیگری حداکثر.

سیاست حداقل عبارتست از نگهداری کاتانگا برای خودشان و حفظ چومبه.

سیاست حداکثر عبارتست از واژگون کردن حکومت قانونی لومومبا است که یك سیاست کاملا ملی را تعقیب کرده و از جانب ملل افریقائی که در راه استقلال سیاسی و اقتصادی مبارزه میکنند پشتیبانی میشود.

آنها میخواهند در این کشور بجای بلژیکیها یك حکومت سیاه پوست نظیر چومبه را بر پا سازند و همان سیاست استعماری را تعقیب کنند.

خروشچف سپس چنین گفت، آنچه دراین ماجرا جلب توجه میکند آنست که کشورهای امپریالیست و استعماری از اقدامات هامر شولد بهره‌برداری میکنند. نمیتوان گفت که هامر شولد متوجه این مسئله نیست. او عالما از منافع امپریالیست ها و استعمار گران دفاع میکند.

بیلان ۲٤ ساعت در لئوپولدویل

لئوپولدویل ـ ۱۳ سپتامبر ـ خبرگزاری فرانسه ـ حوادث کنگو در بیست و چهار ساعت گذشته بدین ترتیب بود:

ظهر دیروز ـ ژان بولیکانگو وزیر اطلاعات دولت ایلئو بکمك ۵۰ نفر ژاندارم رادیوی لئوپولدویل را تصرف کرد و نطقی از رادیو ایراد نمود وی گفت لومومبا محاکمه شده و مجازات میگردد.

ساعت ۱۳ـ بولیکانگو در یکی از هتل های بزرگ لئوپولدویل یك کنفرانس مطبوعاتی تشکیل داد. وی گفت بحران کنگو در دو روز آینده روشن شده و لومومبا محاکمه خواهد شد.

ساعت ۱٤ ـ بولیکانگو قصد داشت مجددا بایستگاه رادیو برود. ولی سربازانی که ژاندارمهای او را عقب رانده بودند به بولیکانگو اجازه ورود به ایستگاه رادیو را ندادند و بدین ترتیب ایستگاه رادیو را سربازان طرفدار لومومبا اشغال کردند.

ساعت ۱۵ ـ شایع شد که لومومبا به‌رادیو خواهد آمد ونطقی ایراد میکند. چند ژنرال منتظر او بودند ولی ازلومومبا خبری نشد.

ساعت ۱٦ ـ ژاندارمها مجددا سربازان لومومبا را از ایستگاه رادیو عقب راندند ولی افراد پلیس طرفدار لومومبا از نو ژاندارمهارا بیرون رانده و ایستگاه رادیو را تصرف کردند.

ساعت ۱۷ـ پاتریس لومومبا برای گرفتن اختیارات کامل وارد پارلمان شد.

ساعت ۱۹ ـ مجلس در حالیکه توسط نیروهای طرفدار لومومبا محاصره شده بود به لومومبا اختیارات کامل تفویض کرد.

ساعت ۴۵ر۲۳ـ همه منتظر ورود لومومبا بایستگاه رادیو هستند ولی از وی خبری نیست.

ساعت ۳۳ـ سرانجام لومومبا وارد ایستگاه رادیو لئوپولدویل شد ونطقی ایراد نمود که امروز از رادیو پخش میشود.

اردن

بقیه از صفحه اول

اما هنوز خبری از نقل و انتقال قوای سوریه نرسیده است. فعلا حملات رادیوئی سختی میان عمان و قاهره و دمشق ادامه دارد و ملك حسین و ناصر بیابی به یکدیگر حمله لفظی میکنند.

در دمشق میگویند احتمال نمیرود اردن به سوریه حمله کند. ولی میگویند نباید این احتمال را از نظر دور داشت زیرا ممکن است ملك حسین بخواهد به یك خود کشی افتخار آمیز دست زند.

چون امریکا و انگلیس به اردن کمك میکنند و آنها توصیه کرده‌اند اختلاف با جمهوری متحده عرب از طرق صلح آمیز حل شود بعید بنظر میرسد اردن از نظر آنها که سالانه ۵۷ میلیون دلار به اردن میپردازند پیروی نکند.

«دیسکاورر» ۱۵ به‌مدار زمین پرتاب شد

کپسول این ماه مصنوعی ۸۰۰ کیلوئی درهفدهمین گردش خود به‌زمین بازگردانده خواهد شد

پایگاه هوائی واندنبرك (کالیفرنیا) ۱۳ سپتامبر ـ یونایتدپرس ـ ایالات متحده یك قمر مصنوعی «دیسکاورر» دیگر بدور زمین پرتاب کرد.

کپسول دیسکاورر مزبور که این بار دیگر موجود زنده یا دوربین های فضائی حمل نمیکند ـ قرار است در ناحیه‌ای بطول ۱۵۰ و بعرض ۵۰ میل بزمین باز گردد. اگر دیسکاورر پانزدهم مانند دو دیسکاورر سیزدهم و چهاردهم بطور موفقیت آمیز وظایف خود را انجام دهد محفظه آن از قمر جدا شده ودر ناحیه مزبور واقع در نزدیکی هاوائی باز میگردد.

مقامات نیروی هوائی امریکا می خواهند یکبار دیگر موفقیت خود را دربازگرداندن کپسول فضائی به نقطه معینی ازکره زمین آزمایش کنند

آنها میگویند امریکا ممکن است یك میمون کوچك «ازوس» بمدارزمین بفرستند. مقامات مزبور می‌افزایند ما برغم موفقیت شوروی در مورد باز گرداندن دو سك و دیگر حیوانات بکره زمین طبق برنامه حساب شده خود عمل خواهیم کرد و موفقیت‌های شوروی ما را بتعجیل وانمیدارد.

دو ساعت بعد از آنکه دیسکاورر پانزدهم پرتاب شد نیروی هوائی امریکا اعلام کرد قمر مذکور که ۸۰۰ کیلو وزن داشته در مدار زمین قرار گرفت و با سرعت ۱۸ هزار میل در ساعت قطبین را دور میزند. قرار است محفظه ماه مصنوعی توسط هواپیماها و کشتی هائی که در ناحیه احتمالی بازگشت محفظه آن در انتظار بسر میبرند بدست آید.

قرار است پس از آنکه این ماه مصنوعی گردش هفدهم خود را در مدار تعیین شده بپایان رساند محفظه آن جدا گردیده و پس از طی مسافت نیم میلیون میل در فضا به ناحیه تعیین شده برسد.

انجمن دانشوران ایران

جلسه هفتگی از ساعت ۷ تا ۹ بعد از ظهر پنجشنبه فردا در باغ دبیرستان جم قلهك تشکیل میشود پس از انجام برنامه ادبی سه حلقه فیلم علمی ـ اجتماعی و فرهنگی نشان داده میشود ورود آزاد است.

امکان دعوت تیتو وناصر به واشنگتن

نیویورك ـ آسوشیتد پرس ـ ۱٤ سپتامبر ـ روزنامه نیویورك تایمز در شماره امروز خود مینویسد که اکنون در محافل سیاسی واشنگتن مسئله امکان دعوت از پرزیدنت ناصر و تیتو روسای جمهوری متحده عربی ویوگسلاوی از نیویورك به واشنگتن و انجام یك سلسله مذاکرات با آنها مطرح شده است.

این روزنامه مینویسد بعضی از دیپلماتهای غرب اظهار میدارند که ناصر از چنین دعوتی استقبال خواهد کرد. معذلك گفته میشود که صهیونیست ها و کاتولیك های متعصب با چنین دعوتی بشدت مخالفت خواهند کرد.

محافلی که پیش بینی میکنند دعوت از ناصر عملی گردد باین موضوع استناد مینمایند که روابط امریکا و جمهوری عربی از سال ۱۹۵۸ باینطرف بهبودی محسوسی یافته است.

تیتو نیز در سال ۱۹۵۸ بامریکا دعوت شد ولی بعلت خصومتی که نسبت بوی نشان داده میشد از این دعوت صرفنظر کرد.

آقای دکتر مبصر روشنی از مسافرت آلمان مراجعت و کمافی‌السابق عصر ها از ساعت ٤ تا ۸ بعد از ظهر از بیماران پذیرائی مینماید.
۱ـ۳ آ ـ ۲۰۳۷۱

بیماریهای آمیزشی ـ مجاری ادرار ـ سستی و ناتوانی مردان
خیابان صفی علیشاه
دکتر یحیی صدری

کودکستان ودبستان
فرزاد
زیرنظر بانو دکتر پروین بیرجندی
همه روزه درساعات ۹ تا ۱۲ و ۵ تا۷ ثبت نام مینماید. وسیله ایاب وذهاب آماده است
محل اسم نویسی: انتهای خیابان صبا ـ پائین بلوار
تلفن ٤۳۸۵۰ و خیابان کاخ ـ چهارراه سزاوار ـ تلفن ٤۰۵۷۷

سلام جناب فیل

نوشته : ریچارد نیکسون
معاون رئیس جمهوری آمریکا

روسیه چنانکه من دیدم

من‌ملاحظه کردم‌مردم «نووسیبرسك» از اینکه ظرف ٦٦ سال شهر آنها ازمیان جنگلهای درخت «غان» بصورت يك‌شهر اصلی شوروی درآمدو باسرعت عجیبی ترقی میکند ،احساس‌غرور فراوان مینمایند . تنها ظرف ۳۰سال وسعت شهر دوبرابر گردیده است .

دراین داستان پیروز مندانه، موقعیت جغرافیائی نقش بزرگی‌داشته است . «نووسیبرسك» در کناررود«ابی» درتنك‌ترین قسمت دره‌رودخانه واقع‌شده و ازاینرو گذرگاه منطقی راه آهن سراسری سیبری است. تکمیل‌راه آهن «آلتای»از طریق جنوب ،بسال ۱۹۱۵نیروی محرکه جدیدی به‌پیشرفت وترقی‌این شهرداد‌و کار خانه‌های ذوب فلزات و تاسیسات فلز کاری فقط بخاطر استفاده از منابع‌غنی‌این‌ناحیه‌بوجود آمد .

سپس‌درسال ۱۹۳۰کارخانه های صنعتی نیز دراین شهرتاسیس شد، ودرشرایط جنك دوم جهانی که‌تمام کارخانه‌ها به قسمت های داخلی ودورافتاده منتقل میشد ، تاازدسترس ارتشهای هیتلری‌بدور باشد ، این امرنیز به‌تقویت صنعتی «نووسیبیرسك» کمك فراوان کرد .از طرف‌دیگر چون درمحل تقاطع خطوط حمل ونقل‌آبی وراه‌آهن قرارداشت . منطقا بهترین محل برای زرادخانه شوروی درسیبری‌بشمار میرفت .

پس‌از جنك در ترکیب‌صنعتی این شهر تغییرات مهمی روی داده و «نووسیبیرسك» مرکز عمده صنایع ماشین‌سازی ، محل‌اصلی صنایع آهن وپولاد وشیمیائی ، وشهر بی‌رقیب تعلیم وتربیت وفرهنك درسیبری گردیده است .

۹موسسه بزرك تعلیم وتربیت عالی‌اکنون بین‌کارخانه‌هابفعالیت مشغول استو بزرگترین مرکز انتشارات درسیبری جریان عظیمی‌از کتب، مجلات‌و روزنامه هارابسوی این شهر روانه میسازد . علاوه‌بر این‌مرکز ارتباطات رادیوئی سیبری، دو موزه ويك کنسرواتوار دولتی موسیقی دراین شهر وجود دارد .

زمین‌های جدید یعنی‌گوشت بیشتر

سیبری اکنون نه‌تنها مرکز توسعه عظیم صنعتی گردیده است، بلکه مطابق اظهارات اعضای سفارت مادرشوروی . برنامه «زمین‌های بایر » که‌ازسال ۱۹۵٤اغازشده دراین‌ناحیه و قزاقستان تمرکز یافته است . دراین پنجسال ۹۰میلیون جریب «زمین بایر» برای نخستین بارمورد کشت وزرع قرار گرفته ودر قسمت‌عمده آن‌گندم رویانده‌اند . استفاده ازاین اراضی امکان میدهد که‌زمین‌های حاصلخیز او کراین بجای کشتدانه‌های‌مختلف ومحصولات کشاورزی‌به‌زراعت غله‌تخصیص یابد .این امر موجب تغذیه بهتردامها وبالنتیجه تولید بیشتر گوشت خواهد شد وازاین لحاظ تغییراتی در خوراك معمولی شورویها که‌اکنون قسمت عمده‌آن نان، سیب‌زمینی وسبزی‌است بوجود می‌آورد . آب‌و هوای نواحی «زمین‌های بایر » شباهت بسیار به‌مغرب‌کانادا دارد . فصل‌روئیدن نباتات کوتاه است وبارندگی ندرتا از ۱۲تا ۱٤اینچ‌در سال تجاوز میکند خوشبختانه این باران اندك غالبا بموقع نازل‌میشود.

باوجوداین هنوز کشت وزرع در «اراضی‌بایر» تکیه بریك‌شانس وتصادف محض‌است و نتایج آن تاکنون کاملا رضایت بخش نبوده است .

بمن گفته‌شد که‌برای ترغیب مردم به‌کشاورزی درزمین‌های بایر بآنها قرضه‌های بدون بهره جهت ساختن خانه وتهیه وسایل کار وزندگی میدهند ، وحمل ونقل ومسافرت باین نواحی مجانا صورت میگیرد . بسیاری‌از کسانیکه دراین زمین‌ها بکار مشغول شده‌اند داوطلبانی‌از سازمان جوانان حزب کمونیست هستندو تعداد زیادی از محصلین تعطیلات تابستانی خود را به‌کار در اراضی بایر تخصیص میدهند ، اعم‌از اینکه نتایج‌حاصله مثبت یامنفی باشد بعیدبنظرمیرسد که‌حدود برنامه «اراضی‌بایر» رابتوان افزایش داد .گرچه اتحاد شوروی کشوروسیعی است ووسعت‌آن تقریباسه‌برابر ایالات‌متحده امریکاست ـفقط۱۰ درصد ازخاك این‌کشور قابل کشت‌وزرع است بقیه نقاط‌یا بسیار سرد ویاکاملا خشك‌است وشرایط آن‌برای زراعت مناسب‌نیست. ازاینرو توسعه کشاورزی درسال‌های ۵۹ـ۱۹۵٤ تقریبا شامل تمام اراضی قابل‌کشت وزرع دراین کشور گردیده است .

علاوه براین ، براثر اشتباهات دستگاههای اداری ، قسمتی از محصولات نیز تلف‌میگردد. انبار کافی‌وجودندارد و درکار حمل‌ونقل نیز اشکالات‌بسیاری پیدامیشود . ازاینرو قسمتی‌از خرمن های دهقانان درسالهای پربرکت ناگزیر درهوای آزاد میماند وبراثر شرایط بدجوی فاسد میگردد .درسال ۱۹۵۸ که‌از لحاظ محصول سال خوبی محسوب میشد بین‌دهقانان این شوخی رواج داشت .

«ماباکمال میل يك‌تن گندم‌را دربرابر يك بطری ودکامیفروشیم. لااقل‌باودکا میشود کاری صورت داد !»

(ناتمام)

ملك حسین بسازمان ملل متوسل میشود

میلان – ۱۳ سپتامبر – خبرگزاری فرانسه ملك حسین پادشاه اردن طی مصاحبه ای که امروز با فرستاده مخصوص روزنامه ایتالیائی «کوریر ولاسها» بعمل آورد اظهار داشت که توطئه ها و سوء قصد هائی که تاکنون نسبت بجان من بعمل آمده عموما مواجه با شکست شده وموجب تحکیم موقعیت من گردیده است ·

ملك حسین بموضوع سوء قصد اخیر بجان هزاع مجالی نخست‌وزیر سابق اردن اشاره کرده و گفت که گزارشهای کمیسیون تحقیق سوء قصد بروشنی تمام دخالت موثر رهبران جمهوری متحده عربی را بعنوان مقصر حقیقی در این موضوع نشان میدهد · و وقتی کار کمیسیون پایان یافت و گزارش های آن برای اطلاع عموم انتشا ریافت ، همه خواهندديد کهچه کسانی‌علیه دیگران بطور مداوم توطئه چینی میکنند

توسل به سازمان ملل

اکنون موقع آن رسیده که ما با توسل به سازمان ملل متحد وجامعه عرب به این مانور ها و سوء قصد ها برای همیشه خاتمه دهیم · ملك حسین در مصاحبه خود سپس افزود که اگر مانتوانیم باین وسیله هم این موانع را از میان برداریم در آنصورت با توسل بهر وسیله دیگری که در اختیار داریم از تجدید این حوادث جلوگیری کرده و از استقلال و آزادی خود دفاع خواهیم کرد ·

نفوذ شوروی

وی گفت این اقدامات ناصر برای سرپوشی مشکلاتی است که وی در سوریه دارد زیرا او میداند که مدت زیادی نخواهد توانست بر این کشور مسلط شود ، بدین جهت است بهر وسیله ای متوسل میشود تا افکار را از مشکلاتی که در سوریه دارد منحرف کند · وی در باره افزایش نفوذ شوروی در خاورمیانه گفت که عدم ثبات و رژیم ترور موجود در جمهوری متحده عربی ، نفوذ شوروی را در خاورمیانه و جامعه عرب افزایش میدهد ·

اولین قدم برای تشکیل دولت فلسطین

يك هیئت نمایندگی دائمی از جانب مردم فلسطین در سازمان ملل تعیین میشود

بیروت – ۱۳ سپتامبر – خبر گزاری فرانسه –فیلیپ «تقلا» وزیر امور خارجه لبنان فاش کرد که بنا به تصمیم محرمانه کنفرانس وزرای امور خارجه دول عرب که ماه گذشته در شتوره تشکیل شده بود . بعد از این يك هیئت نمایندگی دائمی از جانب فلسطین در سازمان ملل متحد حضور خواهد داشت .

وی سپس گفت که تمام دول عرب طرفدار این هستند که بعد از این خود فلسطینی ها از منافع خود در سازمان ملل متحد دفاع کنند .

وزیر خارجه لبنان سپس‌افزود که‌هیئت نمایندگی‌دائمی فلسطین درنیویورك بوسیله عبدالخالق‌حسونه دبیر کل جامعه عرب ، از قشرهای مختلف مردم فلسطین انتخاب خواهند شد . وی گفت که هیئت های پارلمانی که مامور بررسی‌آراء ملل دوست اعراب نسبت به فلسطین می باشند ، در گزارشهای خود بدول عرب تصریح کرده اند که این دول تعجب می کنند که چرا هیئتی از خود فلسطینی ها مامور سازمان ملل متحد نشود تا ازمنافع ملت خود دفاع کند .

روزنامه ناسیونالیست «الانوار» در شماره امروز خود می نویسد که تشکیل و فرستادن هیئتی از فلسطینیها به سازمان ملل‌متحدیك امر قریب الوقوع بوده و اولین‌قدم برای تشکیل دولت موقت فلسطینی نظیر دولت موقت جمهوری‌الجزایر می باشد .

تعطیل فعالیت های سیاسی در اندونزی

جاکارتا –یونایتد پرس – ۱۳ سپتامبر – پرزیدنت احمدسوکار نو امروز تمام فعالیت های سیاسی را دراندونزی تاتاریخ ۳۰ نوامبر ممنوع کردو همه احزاب سیاسی را منحل نمود .

اقدام عجیب وغیره منتظره سوکارنو پس‌از يك جلسه محرمانه باحضور فرماندهان عالی‌نظامی صورت‌گرفت .

چین صد میلیون روبل به غنا کمك کرد

پکن – ۱۳ سپتامبر خبرگزاری فرانسه – خبرگزاری چین جدیداطلاع دادکه دولت چین وامی بمبلغ ۱۰۰ میلیون روبل بدون بهره دراختیاردولت غنا قرارداد . خبرگزاری چین جدید افزود که مهلت استرداد وام ۳۰ژوئن ۱۹۶۳ خواهد بوُد . این وام بموجب قرارداد بازرگانی که‌امروز بین دو دولت بامضاء رسید دراختیار دولت‌غنا گذاشته خواهد شد . همچنین حجم مبادلات بازرگانی دوکشور در(۱۱۲۰) میلیون فرانك گینه تثبیت‌گردیده خبرگزاری چین جدید اضافه کرد که قرارداد بازرگانی بین دوکشور تا پنجسال ارزش خواهد داشت .

سه میلیون دلار هروئین در هواپیمای نظامی امریکا

سئول –۱۳ سپتامبر – آسوشیتد پرس– امروز گزارش رسید که ازيك هواپیمای نظامی آمریکا در سئول پایتخت کره جنوبی معادل يك‌میلیون دلار مواد مخدره بدست آمده است مواد مزبور توسط يك افسر سیامی حمل میشد که بلافاصله توقیف‌گردید.

مقامات رسمی اظهار داشتند این مواد عبارت از۲۵کیلو «مورفین‌هیدرو–کلرید» بوده که برای تهیه هروئین از آن استفاده میشود و پس از تهیه قیمت آن به سه برابر خواهد رسید یعنی معادل سه‌میلیون دلار هروئین از آن بدست‌می‌آید .

بزرگترین رقم

این بزرگترین مقدار مورفین هیدرو–کلرید است که تاکنون در جهان یکجا توقیف شده‌است مقامات‌سازمان ملل‌متحدازتوضیح دراطراف‌قضیه‌خود–داری کردند فقط اظهار داشتند که این مواد از يك کشور آسیای جنوب شرقی (غیر از هنك کنك) حمل‌میشده است .

افسر سیامی مدت ۳۰ روز برای فراگرفتن تعلیمات نظامی تحت نظر سازمان ملل کار میکرده‌است .

امام عمان در مسکو

لندن –۱۳ سپتامبر – رویتر – رادیو مسکو اعلام کرد که امیرصالح بن عیسی الحرثی معاون امام شیخ نشین عمان در کرانه دریای سرخ اکنون در مسکو بسر میبرد .

این مسافرت بدعوت کمیته اتحاد کشورهای آسیائی و آفریقائی وکمیته روابط دوستانه و فرهنگی اتحاد شوروی باکشورهای عربی صورت گرفته است .

هیئت‌های نمایندگی کنگو درنیویورك

ملل متحد – ۱۳ سپتامبر – رویتر – هیئت های نمایندگی کنگوکه رقیب یکدیگر هستند وارد نیویورك شدند یکی از هیئت ها بریاست ژزف بومبوکو وزیر خارجه حکومت ایلئو است و دیگری تحت ریاست توماس کانزا نماینده حکومت لومومبا ·

انتظار میرود امروز نمایندگان دول عضو شورای امنیت درباره اعزام هیئتی جهت باز رسی وضع کنگوبه‌مذاکرات خصوصی بپردازند·این‌هیئت ممکن است بین کازاووبو و لومومبا نیز میانجیگری کند .

رهبر کودتای لائوس حاضر به‌آشتی نیست

سایگون –۱۳ سپتامبر–آسوشیتدپرس– پرنس «بون‌اوم» رئیس کمیته انقلابی ضد کمونیستی لائوس طی نطقی که‌از رادیو «ساواناخت» ایراد کرد گفت: دولت «سوواناقومی» دیگر وجود خارجی ندارد .

رادیو ساواناخت ضمنا از مردم لائوس درخواست کرد که‌برعلیه مردی که می‌خواهد رژیم کمونیستی در کشور برقرار کند بپاخیزند .

ساواناخت که در ۱۸۰ میلی جنوب شرقی وینتیان قرار دارد اکنون به‌دژ مستحکم کمیته ضد انقلابی پرنس «بون‌اوم» و ژنرال فومی نوساوان تبدیل شده است .

مقامات‌مطلع‌سایگون اظهارمیدارند که لحن سخنرانی‌پرنس«بون‌اوم» نشان میدهد که وی دعوت پادشاه لائوس‌را برای رفتن‌به «لوانك‌پرابانك»نپذیرفته است .

پرنس «بون‌اوم» که‌یکی از اعضاء خانواده سلطنتی سابق جنوب لائوس است ضمنا از نیروهای چهار منطقه نظامی لائوس درخواست کرد که از فرمان «اوان» فرمانده عالی نیروهای مقیم وینتیان اطاعت نکنند .

سازمان ملل‌متحد میهمانی‌هارا هم‌منع کرد

سازمان ملل – ۱۲ سپتامبر – یونایتد پرس – امروز کسب اطلاع شد که سازمان ملل متحد کوکتیل – پارتی های سیاسی را طی مدتی که خروشچف و سران دول دیگر درمجمع عمومی شرکت میکنند ، در ادارات سازمان ملل از برنامه حذف کرد·

به قرار اطلاع نمایندگیهای ژاپن وکامبوج در نظر داشتند طی این‌مدت چند کوکتل پارتی بدهند· تا کنون تائید نشده است که سازمان ملل تشکیل این میهمانی ها را ممنوع کرده باشد اما بطور غیر رسمی هیئت های نمایندگی را از این تصمیم منصرف ساخته‌و دلیل آنرا نیز علل مربوط بامنیت ذکر کرده است ·

سازمان ملل‌مقررات‌امنیت شدیدی وضع کرده است که دو تا سه هفته پس از ۱۹ سپتامبر (روز ورود خروشچف) اعتبار خواهد داشت · طبق این مقررات رفت و آمد عمومی وآزاد مردم بادارات سازمان ملل ممنوع شده است ·

پیمان عدم تجاوز چین‌وگینه

پکن –۱۳ سپتامبر – خبرگزاری فرانسه – خبرگزاری چین جدیداطلاع داد که‌چین يك قرارداد دوستی وعدم تجاوز باجمهوری گینه امضاء کرد . خبرگزاری چین جدید افزودکه قرارداد مزبور توسط چوئن‌لای نخست وزیرچین کمونیست‌وسکوتوره رئیس جمهوری غنا بامضاء رسیده است .

اظهار تشکر و قدردانی

طفل سه ساله اینجانب که يك تخمه را بلعیده و داخل ریه اش رفته بود در نتیجه مراجعه به بهداری ارتش جناب آقای دکتر میرعابدینی با کمال حذاقت عمل کرده و تخمه مزبور را ازریه بچه ام بیرون آوردند بدین وسیله از این پزشك حاذق تشکر می نمایم .

آ–۲۰٤۰۳ دیلمقانی

عقاید مالکین

با مراجعه به آقایان مالکین بزرك ـ صاحبان ساختمان های عظیم مهندسین وشرکت های ساختمانی معلوم گردید که تراکتورهای ریپردار و بولدزر های قوی «

شرکت ساختمانی سهندشت

که مجهز به کلیه وسائل خاك ریزی و خاك برداری میباشد باسرعت‌تر و کم خرج تر از هرنوع وسائل دیگر است .

شرکت ساختمانی سهندشت خیابان شاهرضا مقابل ویلا تلفن ٦٤٣٣٣ – ٦٦٤٨٣ آ ۲۲۸۳۸ آگهی مودت

خنك چون نسیم بهاری

Springlike Freshness

No 4711.

Genuine

EAU de COLOGNE

٤٧١١

ادوکلن اصیل بزندگی شما لذت وصفائی بخشد ودرمهمانی‌ها به‌شما برازندگی شکوه وجلال میدهد

ادوکلن جهانی ٤٧١١ دراین فصل گرما شما را چون نسیم بهاری دریای خزر که جانبخش‌ویر از عطر شکوفه های بهار نارنج میباشد خنك و سرمست میکند .

چه آنرا از دستمال ببوئید وچه بگردن ومچ دستها بزنید خنکی جان پرورش درك لذت زندگی را بیشتر میسازد

محل فروش ۱ـ فروشگاه فردوسی ۲ـ جنرال مد کوچه برلن ۳ـ هما لاله‌زارنو ٤ـ گالری تهران لاله زار نو ٥ـ دکتر قاسمی‌لاله‌زارنو ٦ـ تیك لاله زارنو ۷ـ قائم شاه آباد ۸ـ کارلو بهار چهارراه‌تخت‌جمشید۹ـدریا خیابان‌فردوسی ۱۰ـ شهرزاد نادری ۱۱ـ گیلدا پاساژ استاندارد شیراز۱۲ـلوکس‌خیابان‌زندشیراز

دانش‌آموزان دبیرستان رضاشاه‌کبیر

(نوربخش)

اینهفته درمجله

اطلاعات جوانان

چهرهٔ آشنای خود ، خانم دکتر فرخرو پارسای را می‌بینندکه برایشان ازخاطرات‌ایام تحصیل‌خودصحبت‌میکند

اطلاعات جوانان ـ ٤۰صفحه ـ ۵ریال

فستیوال مولن روژ

امشب خانه قایقی

کریستال امشب حمله

Artus

آرتوس

عالیترین قلم فارسی نویس

آـ ۲۲۸٦٦

روزنامه سیاسی وانتقادی خدنك

همه هفته روزهای شنبه درسراسر کشور منتشر میشود

تحول از کجا، کی وچگونه شروع میشود؟

در مسابقه جالب «معمای تحول» هزاران‌نفر شرکت جسته‌اند و اغلب آنها پاسخ صحیح داده‌اندکه :

آنکه بیست‌سال دارد . اخیرا برای این‌تحول رفراندوم کرده‌ـروزهای‌جمعه بخانه مردم میرود وبسیار خوشگل‌و تو دل‌برو است مجله محبوب خانواده‌ها

اطلاعات هفتگی

میباشد .

بهر صورت امروز قرعه‌کشی بعمل آمده و برندگان جوایز انتخاب شدند و روزجمعه اسامی آنان درمجله اطلاعات هفتگی اعلام خواهند شد . برندگان میتوانندروزشنبه باداره مجله«اطلاعات هفتگی» مراجعه‌کرده با در دست‌داشتن شناسنامه جوایز خودرا دریافت‌دارند.

ترکیه رو بسوسیالیسم دولتی می رود

*** افسران جوانی‌که امور ترکیه را بدست‌گرفته‌اند نه‌قادر ونه مایل‌اند قدرت را به‌دیگران بسپارند**

*** رژیم جدید ترکیه جامعه سوسیالیستی نمی‌خواهد بلکه طالب مداخله سازنده دولت درامور اقتصادی است**

رهبران نظامی ترکیه امروزه‌می‌کوشند که هر چه بیشتر به طرف سوسیالیسم دولتی متمایل گردند ـ همان راهی که کمال اتاتورك بنیان گزار ترکیه نوین در آن قدم برداشت .

رهبران نظامی ترك که حکومت عدنان مندرس نخست وزیر سابق را بایك کودتای موفقیت آمیز سر نگون ساختند شالوده دیگری‌برای اقتصاد ترکیه بنا نهاده اند و می خواهند کشور رادر شاهراه بزرگی که «اقتصاد ملی» نام دارد ارشاد کنند .

آنها می خواهند اصلاحات‌ارضی وسیعی بکنند ـ یك سیستم‌مالیاتی منصفانه بر قرار ـ خدمات پزشکی همگانی را معمول تر کنند ـ تساوی اجتماعی بیشتری بوجود آورند ـ وبه اقدامات تهور آمیزی بشکل سرمایه گذاری کلان دست بزنند.

هیچیك از این نقشه هائی که نظامیان جوان ترکیه در سر می پرورند ـ تاکنون در کتب قوانین متداول ترکیه دیده نشده است . اما آنها اکنون دست بکار اجرای این نقشه ها هستند .

مداخله سازنده

این نقشه های جدید در زمره مسائلی است که دولت نظامی‌ترکیه را پس از سقوط مندرس بخود مشغول داشته است . یك مقام عالی رتبه ترکیه گفت :

ما یك دولت سوسیالیست در ترکیه‌نمی خواهیم‌بلکه طالب‌مداخله سازنده دولت در اقتصادیات هستیم ومی کوشیم که دولت هرچه بهتر نقش خودرا در امور اقتصادی ایفا کند . اختلاف بزرك بین این‌خط مشی اقتصادی و سوسیالیسم در واقع چیست ؟

همین مقام ترك جواب داد : فرق بین آن در این است که در حینی که ما نقشه اصلاحات‌اجتماعی را رسم می کنیم در نظر می گیریم که فرصت بسیار زیادی نیز برای تعهدات شخصی باقی گذاریم .

این روش بهر اسم که نامیده شوداکنون زمامداران نظامی‌ترکیه کاملا تصمیم گرفته اند که در برنامه خود محدودیت هائی درمورد عواید و منافع اعمال کنند ومنافع حاصله از سرمایه گذاری های شخصی را محدود سازند .

مقام دولتی مزبور اظهارداشت: این محدودیت ها را برای سفته بازان و معامله کنندگان قانون نشناس وضع کرده‌ایم . در ترکیه از این اشخاص فراوانند .

سرهنك سامی کوچوك عضو کمیته ۳۸ نفری اتحاد ملی که نقشه کودتای ضد مندرس راتهیه کرد وهم اکنون یك قدرت سیاسی عالیه در ترکیه محسوب می شود دراین مورد چنین توضیح داد :

«راهنما و شاخص اصلی ما و هدف واقعی ما همانا باز گشت به اصول اصلاحات آتاتورك است.»

بسوی کمالیسم

معنای این کلام آنست که ترکیه بسوی کمالیسم باز می‌گردد کمالیسم اصطلاحی است که‌فلسفه سیاسی و اقتصادی مصطفی کمال را تعریف می کند مصطفی کمال بعد ها ملقب به آتاتورك گردید.

کمالیسم خواستار ملی کردن سیستم بانکداری مرکزی وایجاد بانکهائی برای تشویق مردم به سرمایه گذاری در داخله کشور است . کمالیسم ـ هوا دار«تجدد» وتساوی اجتماعی نیز می باشد .

کمال آتاتورك اصلاحات خود را با چنان بی رحمی بمورد اجرا گذاشت که عده ای معتقد شدند به دموکراسی که دم از آن‌میزد ـ خیانت می کند اما اصلاحاتی که بدست اتا تورك انجام گرفت در عرض کمتر از ده سال ترکیه را از صورت یك کشور فئودال بیك ملت کوچك متمدن در قرن بیستم تبدیل کرد .

بسیاری از افسرانی که‌در انقلاب ماه مه ترکیه شرکت کردند می خواهند در اصلاحات به موازات اصلاحات کمال آتاتورك پیش‌بروند یکی از آنها می گفت : مشکلاتی که اکنون در ترکیه بوجود آمده است چاره‌ای ندارد جز آنکه برای آنها راه حل هائی جست که‌براساس اصول سوسیالیسم دولتی و تساوی وعدالت اجتماعی استوار باشد . این اصول تنها وسایلی هستند که ما می توانیم با توسل بدان باوضع ناگوار کنونی خود مقابله کنیم . چنانکه در آغاز زمامداری آتاتورك نیز وضع بهمین منوال بودو با استفاده از همین اصول اوضاع رو به بهبود نهاد و همین اصول است که اکنون نیز موثر است. حکومت کنونی ترکیه می گوید :

رژیم مندرس در دهسالی که حکومت را در دست داشت از اصول آتاتورك منحرف گردید . رژیم او اقتصاد غیر متمرکز را توسعه می داد و صنایعی را که در دست دولت بود بدست اشخاص می سپرد .

۹۰درصد بیسواد

یك استاد دانشگاه که بر روی قانون اساسی جدید ترکیه کار میکند اظهار داشت : روشی که مندرس در اقتصادیات داشت روشی است که در امریکا بسیار مطلوب و پسندیده است اما یاد داشته باشید که‌اینجا ترکیه است ۷۰ تا ۹۰ در صد از مردم ما بیسوادند .

مادر واقع‌در آستانه ورشکستگی ملی قرار گرفته ایم " بسیاری از منابع ما دست نخورده مانده است مابايد از مرکز ـ از آنکارا ـ دست بکار شویم .

وقتی نیرو های مسلح در ترکیه کودتا کرد و زمام امور را بدست رهبران جوان سپرد آنها وعده‌دادند بزودی انتخابات آزاد شروع خواهد شد اما از این سخنان معلوم می شود تا وقتی که ترکها بپای صندوق آراء بروند فاصله زیادی مانده است

مقامات دولت آنکارا ـ منجمله رئیس دولت ژنرال گورسل ـهم‌اکنون میگویند که انتخابات قبل از ۲۷ مه سال آینده شروع نخواهد شد ۲۷ مه سال آینده سالگرد انقلاب است حتی در آنزمان نیز غیر محتمل است که نظامیان از اختیارات خود صرفنظر کنند و معلوم نیست آنها به این کار مایل و یا حتی قادر باشند .

یکی‌ازناشران استانبول گفت : آیا ممکن است این افسران که در ماه مه گذشته بچنان مخاطره‌ای دست زدند بخواهند که قدرت و اختیارات خود را بیك دولت غیر نظامی بسپارند ؟

بنظر بسیاری از ناظران سیاسی این امر غیر محتمل است و انتظار میرود که نیرو های مسلح برای مدت مدیدی در ترکیه برسر کار باشند حتی اگر بلباس روحانیون‌و مفتی ها در آینده

اسوشیتد پرس

مناقشه جدید فرانسه و مراکش

برسر استقلال یك ملت مسلمان در افریقا مراکش با فرانسه سخت مخالفت می‌کند

مقالات وگزارشهای خارجی

رباط ـ در حالی که تقریبا هر روز کشور های افریقائی موفق به تحصیل استقلال‌می شوند ،مراکش با وضع عجیبی در مورد اعطای استقلال بیك ملت جدید افریقائی مخالفت می کند . این کشور موریتانیا است که قرار است در ۲۸ نوامبر بصورت یك دولت خود‌مختار در آید .

مراکش ادعا میکند که فرانسه با تصمیم باعطای استقلال این سر ـ زمین باثر افریقائی دست به جنایت زده و اعلام کرده است که آنها حد اکثر کوشش خودرا برای باز گرفتن این ناحیه که «در اوائل قرن بیستم از طرف فرانسه«دزدیده» شده بکار خواهند برد .

دو سال است سلطان محمد پنجم پادشاه و رهبران سیاسی برای «باز گرداندن» ایالت موریتانیای مراکش فشار وارد آورده‌اند .ادعای آنها مبتنی بر علائق تاریخی ، جغرافیائی ، فرهنگی و مذهبی است . بطور خلاصه آنچه که‌منظور آنهاست اینست که این دو ناحیه خیلی بیکدیگر شبیه هستند بنابر این آنها دو جزء یك کشوربشمار می روند تاکنون این دعاوی در مجامع بین المللی نادیده گرفته شده است . فرانسه بمراکشی ها اعلام کرد که مداخله نکنند ودولت موریتانیا برهبری موکتاو اولداداح نخست وزیر با عزم خود مخالف «هدفهای توسعه طلبانه » مراکش است . کوشش برای برپا کردن یك انقلاب مسلحانه علیه فرانسه‌در این ناحیه در دوسال پیش مواجه با شکست گردید . هنگامیکه ارتش آزادی بخش مراکش در ناحیه «عطر» دوچار شکست شد ، فرانسه به موریتانیا خودمختاری داخلی داد ودر آنجا یك جمهوری اسلامی تشکیل گردید و مذاکراتی که اکنون در جریان‌است آنرا بصورت یك دولت کاملا مستقل در خواهد آورد .

کوچکترین کشور افریقا

کوچکترین کشور افریقا در حدود ۷۰۰ هزار میل مربع وسعت و ۶۲۳ هزار نفر جمعیت دارد که غالبا چادر نشین هستند . آنها جملگی مسلمان (مغربی) هستند و در نواحی بایر بدون راه و آب پراکنده شده‌اند و یکی از فقیر ترین ملت ها را تشکیل میدهند . فقط ٤٠ درصد بودجه این کشور که مجموعا بالغ بر ۲٫۹۹۳ میلیون فرانك قدیم است توسط مردم تامین می شود .

این کشور بقدری فقیر و عقب‌افتاده است که در سراسر آن حتی یك شهر بمعنای واقعی کلمه وجود ندارد «داداح» نخست وزیر درنظر دارد بنای یك شهر جدید رابعنوان پایتخت بنام «نواکچوت» در ساحل اقیانوس اطلس‌تا روزاستقلال بعهده تعویق بیندازد .

بهر حال دلبستگی مراکش باین قطعه بیابان بیحاصل کاملا جنبه احساساتی نداردزیرا موریتانیادارای منابع سرشار و غنی سنك آهنی و ذخایر فراوانی از سنك مس است و احتمالادر آنجا وجودنفت‌پیش‌بینی می شود .

اعتراض به بانك جهانی

مراکش رسما به بانك جهانی‌که قرار بود یك‌قرضه٦٦ میلیون‌دولاری در مارس گذشته باین کشور بدهد اعتراض کرد . اعتراض مشابهی نیز بشرکت بین المللی فرانسوی ، انگلیس ایتالیائی و آلمانی درباره سرمایه گذاری مبلغی معادل ۱۹۰ میلیون دلار برای بهره برداری «کوه آهنی»نزدیك «دژگورو»تسلیم گردید . تا ۱۹٦٥ موریتانیاسالیانه چهار میلیون تن سنك معدن عالی صادر خواهد کرد که بر مقدار صادرات فعلی افزوده خواهد شد و درآمد ملی را به پنج برابر خواهد رسانید . این ثروتهای بالقوه‌بدون تردید مراکشیها را دچار وسوسه می سازد . همچنین عقیده «داداح» نخست وزیر را تائید نماید که اگر او وموریتانیامستقل بمانندخوشبخت خواهند بود ! و می گوید «فقط می توانیم امیدوار باشیم که یکروز رهبران مراکش وجود دولت و ملت مورتانیا رابرسمیت خواهندشناخت»

اخیرا نامبرده اظهار داشت تا زمانی که وضع باین منوال باشد بین دو ملت روابط دوستانه ای نمی تواند بوجود آید .

جانبداری‌از مراکش

دعاوی مراکش مورد پشتیبانی عده ای از اهالی موریتانیاست .

گروهی از این عده وزرای سابق دولت خود مختار و عده ای نیز از رهبران قبیله ای هستند که ۱۸ ماه پیش از موریتانیا شکست خوردند و به پست های مهمی از قبیل سفیر کبیر لیبی ، رئیس رادیو دولتی ، رئیس اداره صحرا در وزارت خارجه و غیره در حکومت رباط منصوب گردیدند . این شخصیت ها با فعالیت های زیاد سرگرم انتشار تبلیغات برای جانبداری از هدف و آرمان مراکش بوده‌اند و کارمندان عالی رتبه اکثر اظهار داشتند که آرزوی خود موریتانیا است که جزئی از مراکش باشد . از این رو دولت تقاضا دارد که فرانسه متوسل باصل‌خود مختاری از راه رفراندوم (مراجعه به آراء عمومی) یا وسائل مشابهی که بنظر آنها منجر به مخالفت موریتانیا برای وحدت با همسایه شمالی خواهد شد گردد .

(هرالد تریبون)

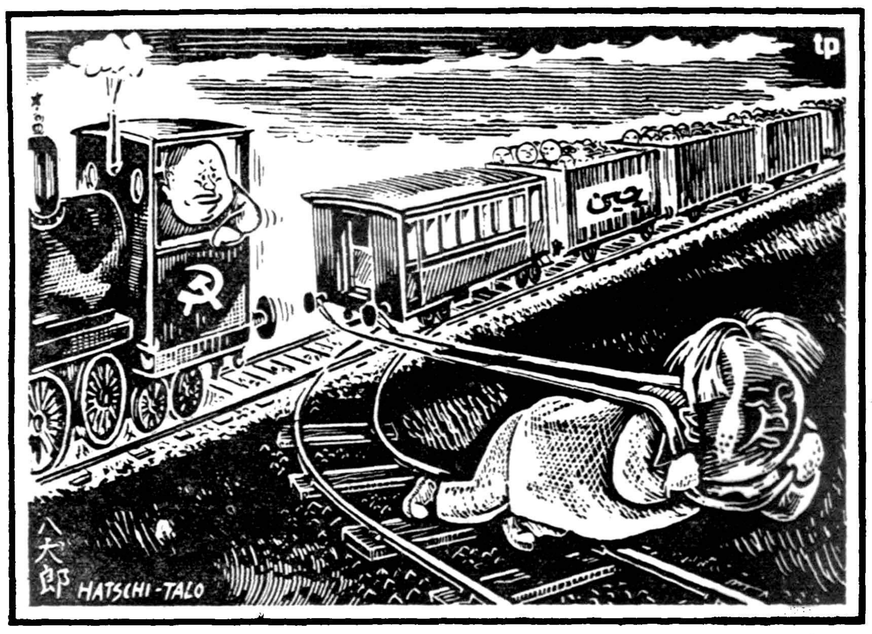

دیگر به لکوموتیو احتیاج ندارم ... خودم میدانم قطار را از کدام طرف ببرم !
(تارانتل)

درس خصوصی انگلیسی

خانمها ـ آقایان ـ محصلین و اطفال محترم میتوانند انگلیسی را باتلفظ صحیح ـ گرامر ساده بهترین متد برنامه مخصوص وبسیارسودمند پلی‌کپی شده درنزد آقای پطوسیان تحصیل نموده ودرکوتاه ترین مدت بخوبی صحبت نمایند همچنین تدریس نامه نگاری عادی وتجارتی نام نویسی از ساعت٤ خیابان حافظ (یوسف‌آباد) جنب کوچه ایرج پلاك ۲۸۲

آ ـ ۹۹۹٥ ۱ـ۲

آگهی مناقصه دوخت چادر برزنتی

اداره کارپردازی وزارت کشاورزی دوخت در حدود یکصد و پنجاه دستگاه چادر برزنتی مورد احتیاج اداره کل‌دفع آفات نباتی را بمناقصه میگذارد.

داوطلبان شرکت‌در مناقصه دوخت چادر ها میتوانند با دریافت‌برك شرائط و مشخصات ومطالعه آن پیشنهاد خودراتا آخر وقت اداری روز پنجشنبه ۷ر۷ر۱۳۳۹ باداره کل دفتر وزارت کشاوزری واقع در خیابان شاهرضا انتهای خیابان لالهزارنو تسلیم و رسید دریافت دارند.

پیشنهادات واصله در ساعت ۱۰ صبح‌روز شنبه ۹ر۷ر۱۳۳۹ در کمیسیون مناقصه بازو قرائت میشود حضور پیشنهاد دهندگان یا نماینده آنهاکه کتبا معرفی شده‌باشند در جلسه مناقصه آزاد و کمیسیون دردو قبول یك‌یاکلیه پیشنهادات مختار است.

رئیس اداره کارپردازی

آ ـ ۲۲۷۹۲ ۱ـ۲

بیل بارکن یك‌تنی ساخت‌مرتن انگلیسی رسید.
شرکت سهامی تهروپ ـ میدان فردوسی تلفن۴۲۲۸۲
آ ـ ۲۱۸۷۰ ۱ـ٥

کلید آشنائی بزبان انگلیسی دردست شماست

تهران‌جورنال وسیله تسلط شما بزبان انگلیسی‌است

THE TEHRAN JOURNAL

نشریه «تهران جورنال» اخیرا ابتکار جدیدی بحرج داده است تا خوانندگان و علاقمندان خود را هر چه بیشتر با زبان انگلیسی آشنا کند و کلید فهم و درك زبان انگلیسی را در اختیار آنان بگذارد .

ابتکار جدید تهران جورنال انتشار یکستون آخرین اخبار ایران و جهان بزبان فارسی است . با ابتکار جدید تهران جورنال اولا عموم کسانیکه این روزنامه رامطالعه میکنند میتوانند آخرین اخبار وطن خود و جهانرا بخوانند . ثانیا با آشنائی ذهنی که نسبت به اخبار ایران و جهان پیدا میکنند میتوانند به آسانی اخبار را بزبان انگلیسی مطالعه کنند .

ابتکار جدید تهران جورنال مورد استقبال‌محافل مختلف قرارگرفته و بیشك خوانندگان روزنامه و علاقمندان بزبان انگلیسی از آن استفاده خواهند کرد .

مژده (توجه) مژده

قابل توجه پیمانکاران کارخانجات چوب بری تجاران

فروشگاه چوب کویتی در خرمشهر انواع و اقسام چوب تمیز وسفید خارجی را وارد نموده و به قیمت مناسب در دسترس مشتریان محترم قرار داده است با یکمرتبه مراجعه مشتری دائمی ما خواهید بود.

نشانی ـ خرمشهر خیابان میلانیان ساختمان زبیدی فروشگاه چوب کویتی کاشی ۱۳۳ تلفن ۲۹۷۳ ۱ـ٤ آ ـ ۲۰۳٤٥

آگهی مزایده موتور آبی

شهرداری خرمشهر دو دستگاه موتور آبی بنام شیرین و فرهاد را با شرایط زیراز طریق مزایده بفروش میرساند .

۱ـ بهای حداقل موتور آبی شیرین بمبلغ ۱۸۰۰۰۰ ریال خواهدبود .

۲ـ بهای حداقل موتوتور آبی فرهاد بمبلغ۱٥۰۰۰۰ ریال خواهد بود.

۳ـ پیشنهاد دهندگان می توانند با مراجعه بدایره امور مالی‌شهرداری موتور آبی های‌مزبور را بازدید نموده و پس از ملاحظه آن مبادرت به‌تسلیم پیشنهاد نمایند .

٤ـ پیشنهاد دهندگان می توانند در صورتیکه احتیاج به یکدستگاه از موتور آبیهای فوق داشته باشند پیشنهاد جداگانه تهیه و تسلیم نمایند .

٥ـ پیشنهاددهندگان بایستی صدی پنج‌مبلغ پیشنهادی خود را بعنوان سپرده بصندوق شهرداری و یا بحساب ۱٥۲۹ بانکملی خرمشهر تودیع‌نموده و قبض سپرده یا رسید بانکی را پیوست پیشنهاد خود نمایند ضمانت نامه بانکی‌که مدت آن کمتر از دو ماه نباشد پذیرفته می شود .

٦ـ پیشنهاد دهندگان بایستی پیشنهاد خود را در پاکت لاك و مهر شده که روی آن جمله (مربوط به مزایده فروش موتورآبیهای شهرداری) و همچنین مبلغ پیشنهادی را بطور وضوح و روشن نوشته باشد تا آخر وقت اداری روز ۱٦ر۷ر۳۹ بدفتر شهرداری تسلیم و رسید دریافت‌دارند .

۷ـ پیشنهادات واصله در ساعت پنج بعداز ظهر همان روز با حضور کمیسیون مربوطه باز و قرائت خواهد شد و حضور پیشنهاددهندگان در جلسه مزایده آزاد می باشد .

۸ـ پیشنهاداتیکه مشروط و مخدوش و مبهم و فاقد سپرده و همچنین پیشنهاداتیکه دیرتر از موعد مقرر برسد ترتیب اثر داده نخواهد شد.

۹ـ برنده مزایده ملزم است بمحض اخطار شهرداری بهای موتور آبی را نقدا به شهرداری پرداخت و سپس موتور آبی را تحویل می گیرد چنانچه پس از اخطار شهرداری از خرید آن خود داری نماید سپرده او به نفسع شهرداری‌ضبط و معامله بانفر دوم انجام ودر صورتیکه نفر دوم از انجام معامله امتناع نمود سپرده او نیز بنفع شهرداری ضبط خواهد شد.

۱۰ـ پرداخت هرگونه مالیات و عوارض و حق‌الدرج آگهی بعهده برنده مزایده خواهد بود .

۱۱ـ شهرداری در رد یا قبول یك یا کلیه پیشنهادات رسیده مختار است .

شهردار خرمشهر اکبرزاد

آ ـ ۲۲۸۹۲

آ ـ ۲۲۸٥۰

انتقاد

از: اسمعیل یگانگی

گیوه درویش !

داستان آن درویش را لابد شنیده‌اید که باگیوه نماز میخواند . نزدی طمع‌در گیوه اوبست وگفت با گیوه نماز نباشد درویش در یافت و گفت اگر نماز نباشد گیوه باشد !

حالا حکایت انتقاد نوشتن ماست. دوستی میگفت این نوشتنی هاوانتقاد کردنها بگوش کسی فرو نمیرود و بمثابه کوفتن میخ آهنین برسنك است!ولی چه میشودکرد؟ بقول‌درویش اگر نماز نباشد گیوه که هست .اگر این حرفها بگوش نا شنوای مسئولین امور فرونمیرود آدم اقلا درد دلش‌را بروی کاغذ میآورد وباصطلاح دقش‌را خالی میکند بقول شاعر آنچه شرط بلاغست باید گفت ...

اصولا این نکته را میدانید که مردم مادر کنار خیلی از کارهای دیگر عشق عجیبی دارند که طبابت کنند . مثلابمحض اینکه فهمیدند یکی سر درد گرفت فورا همه دوست وآشنااز چهار گوشه شهر دور وبرش جمع میشوند ،قیافه حق بجانب میگیرندو هر کدام مثل اینکه سالهای سال نزد سقراط حکیم دودچراغ خورده‌اند واز نفس کرم عیسی مسیح نصیب برده‌اند وبا ابوعلی سینا در شفای‌امراض‌جرو بحث داشته‌اند بیچون و چرا و بدون خواهش وتمنا ومفت ومجانی بدواوه درمان‌میپردازند یکی شربت میدهد ، یکی ضمادمیدهد ،دیگری جوشاندنی تجویزمیکند یکی فی‌المثل‌محل‌دردرا معاینه میکند وخلاصه آنچنان بابا را کلافه‌میکنند که‌دردسرش‌از یادمیرود...

کسی چه میداند شاید از بس بجان‌ما مردم درد وبلا ورنج ومرض ریخته است مردم کم‌کم‌طبیب سر خودشده‌اند وبعبارت دیگر به مرض طبابت گرفتار شده‌ایم ...

حالامعلوم‌نیست‌باوجوداینکه مردم‌عادی ما اینهمه به مسئله بیماری این وآن توجه دارند واز چپ وراست رنك و وارنك‌نسخه‌می‌پیچند و«ویزیت»میکنند چرا کسانیکه حرفه‌اصلی شان طبابت است واز این راه نان میخورند واز نردبان ثروت ومکنت وشهرت بالا میروند به مسئولیت خطیر خود توجه ندارند !

چندی پیش خانمی از بستگان نویسنده در یك بیمارستان خصوصی وضع حمل کرده‌بود ظاهراوضع حملش طبیعی بود ولی وقتی به عیادت اورفتم از ماجرای دردناك وتاثرانگیزی باخبر شدم .شوهر خانم تا من را دید جریان واقعه را برایم تعریف کرد وگفت وضع حمل همسرم طبیعی بود ولی وقتی نوزاد بدنیا آمدمعلوم‌شد خداوند بما لطف کرده ودودختر بما عطا کرده است مدتی طول کشید تابچه‌دوم مابدنیا آمد .بچه ضعیفی بود .پزشکی که خانم من مریض او بود گفت این بچه میمیرد !ماازبچه نگهداری‌کردیم. یکی دو روز گذشت تاحال نوزاد بکلی بهم خورد .

مجداد همان آقای پزشك آمد بچه‌رادید وگفت این بچه تا دوسه ساعت دیگر بیشتر زنده نیست بعد دستور داداو را به زیر زمینی که مخصوص جنازه است ببرند .بچه چند ساعتی در زیر زمین بود تا خواهرم بدون اطلاع ما بسراغ او رفت دید بچه زنده است. او را بغل کرد وآمد وگفت شما رابخدا به این طفل معصوم رحم کنید طفلك هنوز زنده است کسی چه میداندشاید عمرش باقی باشدآخر آدم که بچه‌زنده رازنده بگور نمیکند! اگرهم مردنی است بگذارید همینجا بمیرد تازه مگر دواودکتر را برای چه وقتی‌گفته‌اند ما هم تسلیم منطق او شدیم وبچه را علیرغم دستور جنابدکتر نگهداشتیم ووقتی‌آنشب‌دکتربرای‌معاینه‌خانمم‌آمدو چشمش به بچه افتاد با همان لحن خشك که از عاطفه وانسانیت بری بود گفت عجب! چطور این‌بچه هنوز نمرده است !!؟

حال این دکتر با انصاف چقدر از ماپول گرفت وبیمارستانش چقدرکثیف بود کاری ندارم .خدا شاهد است این حرفها که میگویم عین حقیقت است خلاصه دردسرتان ندهم زود تراز مریضخانه خصوصی خلاص شدیم‌وبچه را نزدیکی از اطباء معروف ومتخصص اطفال بردیم اورا دقیقا معاینه کرد و گفت بچه سالم وکاملا طبیعی است منتهی کمی ضعیف است بایدتقویتش کرد بعد ماماجرارا برایش شرح دادیم وگفتیم اگر کمی دیر جنبیده بودیم‌الان بچه مرده بود !

دوستم که ماجرای وضع حمل خانمش را برایم تعریف میکرد بصحبتش‌ادامه داد وگفت ا زشما چه پنهان خواهرم‌که در حقیقت باعث نجات این طفل‌معصوم شد آنچنان علاقه‌ای باو پیدا کرده‌که شب وروز از کنارش دور نمیشود در حقیقت خودش را مادردوم اومیداند!..

وقتی درددل دوستم تمام شد ازشدت تاثر صدایم در نیامد آخر آدم چه بگوید ؟حرف حسابش را باکی درمیان بگذارد کی دلش بحال مردم میسوزد وبرای حفظ سلامت وسعادت آنان‌قدم بر میدارد ؟!! ..

گفتگوی مردم

بفاصله ۲۴ ساعت

آقای امینی رئیس اداره انتشارات شهربانی کل کشور درمورد تذکر آقای احمد صدر نصیری که‌درشماره مورخ ۷ شهریور ماه چاپ شده‌اعلام میدارند ،بامراجعه بسوابق امرمعلوم گردید آقای احمد صدر نصیری در تاریخ ۱ر۶ر۳۹ تقاضای صدورگذرنامه نموده ودر ۵ر۶ر۳۹ مدارك خود را با قبض بانکملی بمبلغ سه هزار ریال عوارض مقرر تسلیم اداره گذرنامه کرده ودر روز ۶ر۶ر۳۹ بفاصله ۲۴ ساعت گذرنامه خودرا دریافت نموده است .

پس‌از چهارسال خدمت

آقای رحیم پاك قلب مینویسد مدت چهارسال دربانك ساختمانی قسمت برق وشبکه برق نازی آباد ونارمك مشغول کاربودم چندی است بخدمتم خاتمه داده‌اند در صورتیکه‌مادروخواهر وبچه‌ام مریضند تقاضا میکنم مرابکار اولیه‌ام برگردانند .

وجوه مشترکین برق

آقای جاوید فهیمی مقیم چهارراه حشمت الدوله مینویسد چندسال قبل عده‌ای بانصب یك موتور مبالغی از مردم وام گرفتند وبرقی دادند که هیچوقت ۲۲۰ ولت کامل نبودشایسته است اینك که‌نزدیك باتمام مدت‌مقرر امتیازمیباشدحساب‌عملکردشان‌رسیدگی شود تاباصورت سازی وجوه مشترکین نفله نشود وهمانطور که‌بنگاه مستقل برق وجوه دریافتی را مسترد میدارد آنچه‌راهم که‌متصدیان برقهای‌اختصاصی گرفته‌اندپس‌داده شود .

برق یوسف‌آباد

آقای حسین رحیمی مینویسدچندی است که شبکه برق یوسف آباد را ببانك ساختمانی واگذار کرده‌اند که چون کارمندان آن در این قسمت ورزیدگی کامل ندارندغالب شبهااهالی یوسف آباد دچار خاموشیهای بیموقع میشوند شایسته است بنگاه کل برق اداره برق یوسف آباد رامستقیما تحت نظربگیرد .

سنین بازنشستگی

آقای هوشنك خسروانی مینویسد دردوسال گذشته عده‌زیادی‌ازکارمندان باتجربه‌دولت‌صرفا بعلت‌داشتن سی سال سابقه خدمت بازنشسته شدندر صورتیکه سنین عمرشان به پنجاه نرسیده بودبرای آنکه بدون علت بصندوق بازنشستگی تحمیل نشود و پستهای حساس از کارمندان مدبر با تجربه خالی نماند شایسته است حد نصاب سن‌بازنشستگی به ۶۵ سال افزایش یابد وسابقه‌خدمت سی‌ساله‌یا بیشتر ملاك عمل می‌باشد .

بی تناسب

آقای تقی فارسی نژاد مینویسد محلی‌که برای‌دادگاه‌های مال‌الاجاره‌در خیابان پهلوی تهیه شده بی تناسب وبهیچوجه برازنده یك محل عمومی نیست ـبله‌های بی تناسب ،اطاقهای کوچك ، راهروهای باریك بکلی معارض بااحتیاجات چندین شعبه‌دادگاه می‌باشد .

فرحیه‌نو

ساکنین ناحیه فرحیه نو که جنب امامزاده حسن و پشت جاده راه آهن واقع است مینویسند بواسطه مسدود بودن خیابان عمومی این ناحیه اهالی مجبورند از روی راه آهن‌عبور نمایند که‌خالی از خطر نیست چنانچه روز یازدهم شهریور زنی بنام مالاخانم که عبورش ازروی خط آهن بود با قطار تهران تبریز تصادف‌نموده‌مقتول‌شد؛ تقاضا داریم برای جلوگیری ازاین تصادفات‌معبرعمومی‌این‌ناحیه‌رامشخص سازند .

اضافه برظرفیت

آقای محمد حسین ظهیرآبادی‌مینویسد روز دوازدهم شهریور ماه بااتوبوس شرکت تهران مشهد از گلپایگان عازم تهران شدم راننده آنقدر اضافه‌مسافر تاقم سوار کردکه عموم مسافرین منجمله چندزن باردار کاملا ناراحت بودند وهمینکه برانند، تذکرداده‌میشد دیگر جابرای مسافر جدید نیست با خشونت میگفت هرکس ناراضی است پیاده شودشایسته است اداره‌رانندگی برای جلوگیری از اجحافات رانندگان خارج شهر هم اقدامی نماید .

توضیح اداره‌کل اوقاف

آقای دکتر روستائیان مدیر کل اوقاف در خصوص‌شرحی که درشماره مورخ ۱۰ شهریورماه عده‌ای ازمتولیان نوشته‌اند اداره کل اوقاف در هفته فقط یك روز برای رسیدگی بمشکلات تعیین وقت نموده مینویسند. متولیان روشن نکرده‌اند چه نوع مشکلات و مربوط به چه اداره بود اما از میان مطلب چنین استنباط میشود که گویا مشکلاتی که باید در دادگاه تجدید نظر تحقیق ورسیدگی‌شود باشد ـ توضیحا یاد آور میگردد که دادگاه تجدید نظر در هفته دو بار تشکیل میشود پیش از آنهم مقدور نیست زیرا نمایندگان شرکت کننده در آن از ادارات دولتی دیگر هم هستند که امکان اجتماع بیش از دو بار مقدور نیست و باضافه احتیاجی هم‌به‌تشکیل جلسات بیشتر نمیباشد .

از اینجا و آنجا

درآمد کارگران

درآمد متوسط کارگران اروپا در مدت ده سال از ۱۹۵۰ تا ۱۹۶۰ بشرح زیر افزایش یافته است .

در فرانسه ۱۷۶ در صد
در اتریش ۱۶۵ درصد
در آلمان غربی ۱۴۷ درصد
در ایتالیا ۱۰۴ درصد
در سوئد ۱۷ درصد
ودرهلند ۱۰۲

چنانچه در آمد حقیقی با توجه‌به آمار هزینه زندگی مورد توجه قرار گیرد کارگران آلمان غربی در درجه اول قرار دارند زیرا میان کشورهای اروپای غربی تنها کشوری است که درآمد متوسط کارگران‌وکلیه‌مستخدمین اداری آن بیش از دو برابر شده‌است. فرانسه با ۷۰ در صد واتریش با۶۶ در صد اضافه درآمد در درجه دوم و سوم واقع شده‌اند .

آینه سرخ‌پوستان

در جنوب آمریکا پرنده‌ای بنام تینامو وجود دارد . از خواص این پرنده اینست که دارای تخم شفاف ودرخشنده‌ای میباشد و سرخ پوستان از تخم آن بعنوان آینه استفاده می کنند ...!!

یك کلمه حرف راست

یکی از بانکهای سانفرانسیسکو وسط روز مورد دستبرد یك عده گانگستر (سارق مسلح) قرارگرفت یك میلیون و سیصد هزار دلارموجودی صندوق‌و گیشه های بانك را بغارت بردند. قبلا بزور اسلحه برهنه تمام کارکنان بانك را در یك اطاق محبوس ساخته بودند .

وقتی گانگستر ها خواستندخارج شوند مدیر بانك رئیس آنها را صدا زد و گفت :روی تابلو دم درنوشته‌ایم سرمایه بانك هشت میلیون دلاراست بیزحمت شما این مبلغی راکه دارید میبرید از اصل سرمایه کسر کنید چون‌ما هرگز بمشتریان خودمان‌دروغ نگفته‌ایم .

رئیس گانگسترها ازاین راستی‌و سادگی مدیر بانك آنقدر خندید که سیصد هزار دلار از پول غارتی راباو مسترد داشت .

روزنامه درانگلستان

مردم انگلستان بیش از مردم‌سایر کشورها روزنامه میخوانند در این کشور نسبت به هر یکهزار نفر از جمعیت روزانه ۵۷۳ نسخه روزنامه بفروش میرسد . کشور سوئد که۴۶۲ نفر در هر یکهزار نفر روزنامه می خواند از این لحاظ در درجه دوم قرار گرفته است در انگلستان ۷ روزنامه یومیه وجود دارد که تیراژ آن از یك میلیون نسخه بیشتراستو روزنامه هفتگی «اخبارجهان»در ۸ میلیون نسخه منتشر میگردد و درسال ۱۹۵۹ متوسطه تیراژ این روزنامه ۶۵۵۵۴۸۵ نسخه بوده است .

فرودگاه هامبورك

تعداد مسافرانی که‌در سال گذشته بفرودگاه هامبورك رفتو آمد نموده‌اند به ۶۸۴۴۹۲ نفر رسیده است .

تعداد مسافر فرودگاه هامبورك در چند سال اخیر ۴۳۵ در صد اضافه شده و بطور متوسط در هر ۲۴ساعت ۱۶۰ هواپیما بفرودگاه مزبور وارد ویا از آن جا پرواز میکنند و در مدت‌سال ۳۴۵۵۴ هواپیما بآنجا رفت و آمد نموده‌اند .

حوصله وضع حمل

اینهم‌از آن اعلانات‌کذائی وخواندنی است که خانم کلیفورد درروزنامه‌ای در شهر بالتیمور آگهی داد : بانو کلیفورد باطلاع عوم‌میرساند خبر مبنی بر اینکه اینجانب وضع حمل کرده‌ام و دختری زائیده‌ام حقیقت ندارد چون دوسه ماه است وضع حمل تازه‌ای نکرده‌ام و در این مدت حوصله بچه زائیدن نداشته‌ام که‌نوزاد ، پسرباشد یا دختر .

آگهی تعیین کرایه اطاق

لزوما باطلاع عموم مسافرین محترم میرساند که از این‌تاریخ تا ۴۵ روز دیگر کرایه اتاق در مهمانخانه آبعلی و گچسر بشرح زیر تعیین شده است .

۱ـ اتاق دونفری با صبحانه ۴۰۰ ریال
۲ـ اتاق یك نفری با صبحانه ۲۵۰ ریال

اداره امور مهمانخانه های بنیاد پهلوی

آ ـ ۲۲۶۳۲ ۱ـ۳

خمیر دندان کلگیت باگاردل

دندانهای شمارا تمیز و زیبا
ونفس شمارا معطر میکند
وبجلوگیری ازفساددندان کمك مینماید

خمیر دندان کلگیت دارای گاردول است وگاردول ماده مخصوصی است که بجلوگیری از فساد دندان کمك میکند .

کلگیت بوی‌بد دهان اغلب افرادرا درتمام‌روز از بین‌میبرد ـ دندانهای شمارا تمیز میکند وزیبائی آنها را آشکار میدارد .

اطفال نیز از کف کردن و طعم خوشمزه آن‌خوششان می‌آید .

گاردول روی دندان شما فشرهای نامرئی مخصوص ایجاد میکند که بجلوگیری از فساد دندان کمك مینماید.

کلگیت نفس‌شمارا خوشبو میکند و در عین حال دندان شمارا تمیز مینماید

خمیردندان کلگیت پرفروش‌ترین خمیردندان دنیاست

CDC-58-1-PH

پمپ شناور یکفاز اطریشی

ساخت فوگل بزرگترین کارخانه اطریش

۴۵ متری ۲۳۷۰۰
۶۵ متری ۲۹۵۵۰

باکابل وکلید و کلیه لوازم دیگر

شرکت سهامی تهروپ ـ میدان فردوسی
تلفن ۴۲۲۸۳

آ ـ ۲۱۰۳۰ ۱ـ۱۰

بتونیر میلارز

(قابل اطمینان ـ باسابقه بیست ساله درایران)
از ۱۰۰ تا ۸۰۰ لیتر
موجود تهران
شرکت سهامی تهروپ ـ میدان فردوسی
تلفن ۴۲۲۸۳

آ ـ ۲۱۰۳۴ ۱ـ۱۰

هنرستان‌ملی باله ایران

وابسته بهنرهای زیبای‌کشور

همه روزه باستثنای روزهای پنجشنبه‌وجمعه ازساعت ۵ الی۷ بعدازظهر ثبت‌نام مینماید. هنرجویانیکه از۹ تا ۱۵ سال دارند می‌توانند بادردست داشتن دو قطعه عکس ویك برك رونوشت شناسنامه وگواهی صحت مزاج ازدکتر بدفتر هنرستان واقع در خیابان ارفع شماره ۵۳ (پشت پمپ بنزین کالج) مراجعه نموده ثبت نام نمایند.

ضمنا باطلاع هنرجویان سال گذشته میرساندحداکثر تا آخر شهریور ماه فرصت دارند بهنرستان ملی باله مراجعه نموده وثبت نام نمایند. تلفن ۴۷۴۰۶

آ ـ ۲۱۰۸۸ ۱ـ۱۵

جدول

کلمات متقاطع
شماره ۱۶۱۴

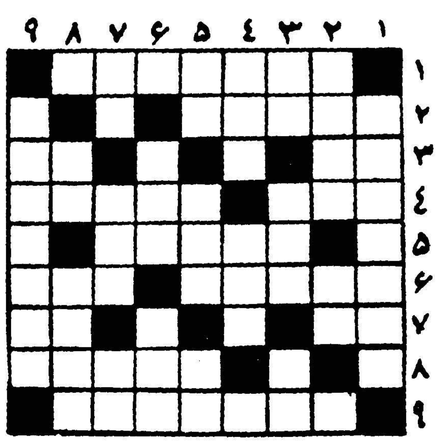

افقی : ۱ ـ رقصی که‌پیش از آنکه رونق زیادی بگیرد از مدافتاد ۲ـ بیماری که معمولا در اثر زیاد سر پا ایستادن به وجود میآید ۳ ـ کوشش‌ـ کنیز حاج‌باقر بیشتر می زد ۴ ـ خواهش دل ـ پایتخت یکی از کشور های قدیم ۵ـشاه کشوری رابااین عنوان میخوانند ۶ـ نه فقط‌آهن بلکه روح‌را هم میخراشد ـ پرداختن ۷ـ حتما باآب سرو کاری‌پیدا کرده بوده‌است ـ ضمیری است۸ـ چند سال پیش نهضت کتاب سوزانی برپا کرده‌بود ۹ـ اسم دیگری برای قاصد سلیمان •

عمودی: ۱ـ گرفتنش یك موحله خطرناکتر از نسیه بودن است ۲ـفرنگی مآب بجای هدیه میبرد ـ سمت ۳ـ واحد سطح ـ سال‌ـ خودمانیم ۴ـ از اصطلاحات موسیقی فرنگی ـنزد همه عزیز است اما روزی هزار بار برایگان بذل وبخشش میکنند ۵ـبلی بزبان خارجی ـ بی خیر وبرکت آجر میکند‌ـکوچك ۶ـ درهماتجا بودکه تاجری سعدی را به حجره خویش خوانده بود ـ هزار تای آن یك شهر است ۷ـ بالانشین‌ـ کجا میروی آمیگوید نیاـ گل‌چسپنده ۸ـ مظهر زیبائی و طنازی وازخود راضیگری ـ درمسابقه‌ها تلاش اوهم کم‌از طرفین دعوا نیست۹ـ از سبکهای معروف شعر فارسی

حل جدول شماره۱۶۱۳

افقی: ۱ـودا ـ مملکت۲ـ یل ـ الکاپن۳ـ شا ـ رمی۴ـ خر ـ زعفران۵ـ نام ـ مکی۶ـ دماوندـسم ۷ـیار ـفن۸ـ مندلیبـرا۹ـ میراب ـ شدن

عمودی: ۱ـوبشخند ـ هم۲ـ دلارام ـ نی۳ـما ـدر۴ـ ارز ـ ویلا ۵ـ ملمع ـ نایب۶ـ مکیف ـ درب ۷ـلاـوم ۸ـکپ ـ اکسفرد ۹ـ تن‌ـنیم نان

دانش آموزان فهمیده

ابتدا لوازم تحصیل خوب تهیه میکنند تا رغبت به تحصیل پیدا کنند عالی ترین کتابچه های مخصوص و نوشت افزار خوب در بنگاه بنفشه (آخر امیریه) است .

آ ـ ۱۹۹۴۳

رقص درفضا !

هنگامیکه ذرات سپید برف درفضا میرقصد وبروی زمین می نشیند ؛ درمحیط خانه یک گرمی وحرارت مطبوع ویکنواخت چقدر دل انگیزاست ؟

این حرارت مطبوع ولذت آور را میتوانید درکنار بخاری دوئوترم بدست آورید

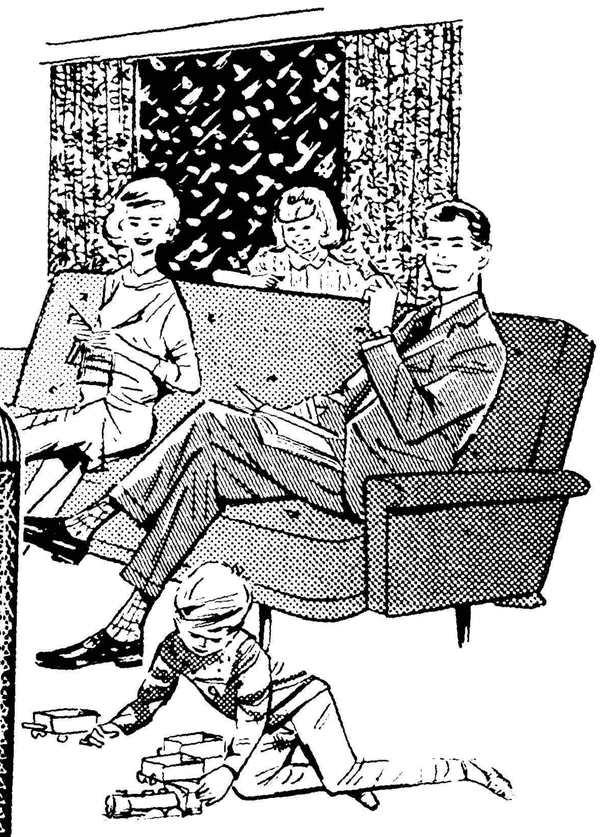

نماینده انحصاری

شرکت سهامی فیروز ـ خیابان سعدی ـ تلفن ۳۷۴۹۵

کانون آگهی زیبا

Duo-Therm

اطلاعات اقتصادی

اعتبارات ووزارت دارائی

درمقالات گذشته خود متذکر شدیم که‌براثر سهل‌انگاریهای گذشته اکنون دولت‌بایك‌مشکل دوپهلو روبرواست. اگر جلوسرعت افزایش اعتبارات گرفته شود صاحبان صنایع وبازرگانان صادرکننده ووارد کننده بامشکلات بسیار مواجه خواهند شدواگرهم محدودیتهائی درمورد اعتبارات بانکی برقرار نگردد تورم تشدید گشته وارزش پول‌ما هرروز کمترمیشود ولی‌این مشکل دوپهلو لاینحل نیست‌ومادر اینجا پیشنهادی میکنیم تاشاید مورد توجه قرار گیرد .

نسبت افزایش اعتبارات درحقیقت بایستی متناسب باافزایش‌تولید ملی‌باشدو مبلغی‌هم‌برای تسهیل معاملات ومبادلات جنسی‌ونقدی وجود داشته‌باشد . دراین صورت اگرافزایش تولیدملی رادرسال بین ٤تا٥در صدحساب کنیم ویك درصدهم برای تسهیل معاملات درنظر بگیریم افزایش سالیانه اعتبارات باید بین٥تا٦ درصد حجم‌پول باشد. درسال گذشته حجم پول درگردش بانضمام سپرده ها درحدود ٧٥میلیارد ریال بوده‌است که‌اگر مطابق محاسبه فوق ٥تا٦ درصد بآن اضافه کنیم میزان افزایش ٤میلیارد ریال میشودواین مبلغ میزان سالمی‌است که میتوان باعتبارات افزود. ولی اگراز نسبت ١٥الی ١٨درصد افزایش سالیانه، که‌درچند سال‌اخیر معمول بوده آنرا یکمرتبه به ٥درصد افزایش تخفیف دهیم. این تغییر ناگهانی . مخاطرات بسیاری برای بازرگانان وسرمایه گذاران‌ایجاد میکند . مثل‌اینستکه اتومبیلی رابامسرعت شدیدی برانید ویکباره ترمزکنید طبعا چنین کاری بدون مخاطره نیست .

دراین صورت میزان افزایش اعتبارات حداقل باید فعلا درحدود ده درصد یاهشت میلیارد ریال باشدولی اگرسیستم بانکی بیش‌از ٤ میلیارد ریال اعتبارات راافزایش دهد بتورم کمك کرده‌است بدین‌ترتیب ٤میلیارد کسری مشاهده خواهد شد که‌اگراز محلی‌تامین نگردد بازرگانان وسرمایه گذاران گرفتار مشکلاتی خواهند شد که‌عواقب‌آن مطلوب‌نیست علاوه‌برآنکه سرمایه گذاری‌های تازه متوقف میگرددهمین کارخانجاتی که مردم‌باکمك دولت‌برپا کرده‌اند واحتیاج بپول دارندبا مشکلات بسیار روبرو خواهند شد .

راه‌صحیح کاراینستکه دولت در هزینه های مستمر خود همانطورکه آقای‌وزیردارائی اعلام‌داشته‌بیش‌از ٥میلیارد ریال صرفه‌جوئی کندواز این مبلغ‌حداقل ٤میلیارد کسری اعتباری رادراختیاربانك ملی وبابانك مرکزی که‌بزودی تاسیس خواهدشد گذارد تابانك آنرا صرف اعطای اعتبارات بمردمی که‌درراه افزایش تولیدات وخدمات سرمایه گذاری میکنند نماید . خوشبختانه دولت‌هم اکنون تصمیماتی جهت صرفه‌جوئی وایجاد مازاد دربودجه اتخاذ نموده است .

چنانکه وزیر دارائی اعلام‌داشت وضع‌مالی دولت بسیار خوب‌است ولی‌این امر چه‌فائده داردهنگامیکه وضع‌بازرگانان وسرمایه گذاران‌و بالاخره آنهائیکه منبع ومنشاء تولیدو رشد اقتصادی کشور هستندبد باشد. درحال‌حاضرعدم تعادلی دربازار مشاهده میشود که‌احتیاج بکمك عاجل دارد .

برای دولت و وزارت‌دارائی که‌واقعا طالب تثبیت اوضاع اقتصادی کشور هستند هیچ‌عملی مفیدتر ازآن نخواهد بودکه صرفه‌جوئی های حاصله رابجای‌اینکه برحاصل گذارند دراختیار بانك ملی‌قرار دهندتا صرف اعطای اعتبارات مفید نماید چنین عملی موجب آن‌خواهد شد که بدون ایجاد تورم‌رشد سریع اقتصادی چندسال اخیر متوقف نگشته‌و بازرگانان وصاحبان صنایع بادامه کوشش درراه افزایش تولیدات و خدمات راغب‌شوندو بالاخره نگرانی کنونی‌برطرف گردد .

درخاتمه یك‌نکته‌رابايد خاطرنشان کردو آن اینستکه‌لازمه موفقیت دریك برنامه تثبیت اقتصادی داشتن یك‌برنامه جامع ملی‌است که‌از یکطرف امورمالی وپولی را تنظیم کندواز طرف دیگر درراه توسعه تولیدات صنعتی وکشاورزی وافزایش صادرات وبسط جاده‌ها ووسائل رفاه‌اجتماعی بطور منظم ومستدلی قدم بردارد .

دکترمصطفی‌علم

بعلت فصل صادرات

تحولات اقتصادی اخیر دربازار تاثیر نکرده

صادرکنندگان‌انتظار داشتند درتصمیمات‌اخیر مساعدت‌های جدیدی‌برای‌صادرات‌بشود

تحولات چند روز اخیر که دوائر تغییر سود بازرگانی واقدامات‌دیگر دولت در امور بازرگانی کشور بوجود آمد در معاملات پائیزی بازار تاثیری نکرده است این تاثیر حتی در روی آن دسته از کالا هائیکه که قیمت های آن بعلت تغییر سود بازرگانی ممکن است ترقی هم کند محسوس نبوده است نکته اساسی اینست که در حال حاضر معاملات عمده روی کالا های صادراتی است و این دسته ازکالاهاازتغییرات اخیرسودبازرگانی با لغو تضمین نامه های گمرکی‌ضررو زیانی نمی بیند اما صادر کنندگان این امید را داشتند که درتصمیمات اخیر بنفع آنهاهم قدم هائی برداشته شود . اما در عمل اقدامی که‌مساعدت جدیدی برای صادرات باشد صورت نگرفت وضع بعضی از کالا های صادراتی در بازار بشرح زیر است

پشم بازار ثابتی دارد زیرا جنس قابل صدور آن بوسیله چند تاجر در قیمت معینی با شوروی معامله شده است .

بهمین علت معاملات آن عادی‌است و قیمت آن هم کمتر نوسان پیدا میکند پسته بهاره شسته مشهد بین ٩٥ تا ١٠٥ ریال مازندرانی مخلوط ٤٠ تا ٤٦ ریال متفرقه کردی‌معمولی ٤٥ ریال اهوازی ٥٠ ریال کرمانشاهی ٦٣ ریال معامله میشود .

بازار دانه های روغنی خوب‌و رضایت بخش است روی بعضی از دانه های روغنی معاملات سلفی‌جریان دارد اما بعلت نزدیك شدن جنس‌نو و ببازار آمدن بعضی از اقلام آن قیمت گرچك و برزك و کنجد کمی تنزل یافته‌این تنزل بین ٢٥ تا ٥٠ دینار در یك کیلو میباشد .

بازار اصفهان

گزارش های رسیده نشان‌میدهدکه وضع معاملات کالاهای مختلف دربازار اصفهان طی هفته گذشته چندان خوب نبوده‌است دانه‌های روغنی پوست و روده‌بازارعادی‌داشتند معاملات‌ریسمان بی‌رونق بودو کمتر سفارش‌خرید روی آن میرسید بازار پشم رونق چندانی نداشت‌فلزات وچای‌وآهن‌وپنبه‌معاملاتی در حدود مصرف داشتند از جمله کالاهائی که بازار گرم‌و محکمی‌داشتند یکی مغز بادام بودکه بازارش گرمتر از هفته قبل آن بود و دیگری کتیرا بود قماش هم معاملات رضایت بخش پیدا کرده‌بود .

توصیه های صندوق بین المللی پول

درتغییر سود بازرگانی مؤثربوده‌است

برای جلوگیری ازچند نرخی ارز افزایش سودبازرگانی کالاهای وارداتی تنها راه مناسب بنظر رسیده است

اکنون معلوم شده که تجدید نظر در سود بازرگانی تنها بعلت آن نبوده است که دولت وضع ارزی کشور را مناسب نمیدانسته بلکه توصیه های صندوق بین‌المللی پول در این مورد موثر بوده است .

صندوق برای آنکه ایران‌بتواند هم تعهدات ارزی خود را در مورد وامی که از صندوق میگیرد انجام دهد و هم وضع ارزی متعادلی داشته باشد تجدید واردات را لازم میدانسته است .

راههای دیگری که برای تجدید واردات وجود داشت همه سبب می‌شد که چند نرخی ارز پیش آید.

و این همان چیزی است که‌صندوق بین‌المللی پول با آن مخالف است و برای از بین بردن آن کوشش‌میکند روی این اصل تنها راهی که باقی میماند آن بود که واردات از طریق سودبازرگانی تجدید شود .

بدین ترتیب دولت تقریبا بسرای رفع محدودیت های فوق‌العاده ارزی ناگزیر از پذیرفتن آن بوده است .

اضافه درآمد

گزارش وضع‌مالی بانك بیمه‌ایران مربوط به سال گذشته نشان میدهد که در سال گذشته سود و یژه بانك ٢٦ میلیون و ٥٩٠ هزار و ٤٤١ ریال بوده و این مبلغ نسبت به سال قبل آن ٢ میلیون و ٧٠٦هزار و ٩٦٦ ریال اضافه درآمد نشان میدهد اندوخته بانك در سال گذشته ١٠ میلیون و ٧٩٥ هزار و ٧٣٦ریال بوده که نسبت به سال قبل آن ١٢٣ هزار و ٢١٩ ریال افزایش داشته است .

اندوخته مالیاتی بانك برابر ١٣ میلیون و ٦٦٧ هزار و ٤٦٩ ریال بوده که نسبت به سال قبل آن ٣ میلیون و ٢٥٧ هزار و ٥٥٤ ریال اضافه شده است .

کارخانه‌داران خصوصی معتقدند

محصول کارخانه‌های‌دولتی‌ارزانتر ازقیمت‌تمام‌شده عرضه‌میشود

صنایع داخلی از رقابت مشروع خارجی نمیترسند ولی دولت باید از رقابت نامشروع آنها جلوگیری کند

بطوریکه دیروز اطلاع دادیم عده ای از کارخانه های کشور توسط اطاق بازرگانی از دولت تقاضا کرده اند که کمیته ای برای تعیین قیمت تمام شده فراورده های‌صنعتی تشکیل شودوموجبات‌فروش فراورده های صنعتی داخلی‌توسط دولت‌فراهم گردد یك قیمت ثابت بعد از تعیین قیمت تمام شده با منظور کردن‌سود عادلانه برای محصولات اعلام گردد .

نایب رئیس اطاق بازرگانی در این مورد بخبرنگار ما گفت :

اینکه کار خانه داران تقاضا دارند دولت موجبات فروش آنرا فراهم سازد از این جهت که هم اکنون هم بعضی از دولتها در بازار ایران باجنس داخلی ایران رقابت نامشروع میکنند صاحبان صنایع از رقابت مشروع خارجی نمی ترسند ولی از دولت تقاضا دارند از رقابت‌نامشروع آنهاجلو گیری نماید .

مورد دیگر اینست که شرکتهای تعاونی با استفاده از تسهیلات و تخفیفات ازحقوق‌گمرکی اجناسی‌وارد بازار میکنند که ضرر و خسارت‌آن مستقیما متوجه موجودیت صنایع جدید است .

کار خانه های دولتی بدون ترس ازضرر اجناس‌خودرا باقیمت ارزانتر عرضه میکنند در آخر سال بیلان ضرر را تحویل دولت میدهند این ضرر متوجه صنایع جدید است دولت بایداز ضرر خود و مردم هر دو جلوگیری کند و کار خانه هارا وادار کند که کالای خودرا بقیمتی که کمیته مربوط تعیین میکند بفروشند . بهر صورت این وظیفه دولت است که باتدابیر منطقی و صحیح واصولی امنیت واقعی برای عرضه و فروش فرآورده های داخلی فراهم سازد تقاضای اطاق بازرگانی نیز تشکیل کمیته و تعیین سیاست ذکر شده میباشد .

مزایده و مناقصه

* راه آهن دولتی ایران خرید ٢٧ هزار کیلو سیم دو فلز بقطر ١ر٤ میلیمتر تا ٧ر٨ر١٣٣٩
* وزارت صنایع و معادن بهره برداری از معدن گچ شادگان مشهدتا ١٢ر٧ر١٣٣٩
* اداره راه‌استان تهران‌عملیات ساختمانی لابراتوار مرکزی تا ٦ر٧ر١٣٣٩

ورود و خروج کشتی ها

بطوریکه سازمان بنادر کشتیرانی وزارت گمرکات و انحصارات اطلاع می دهد .

کشتی تجارتی شوروی‌بنام«پیونر» روز دوشنبه گذشته وارد بندر پهلوی شد .

* کشتی تجارتی سوئدی«کرونولانه» روز دوشنبه وارد بندر بوشهر شد.
* کشتی ژاپونی«سی‌جی‌هارومارو» روز دوشنبه وارد بندر شاهپور شد ودر اسکله پهلو گرفت .
* کشتی تجارتی نروژی‌بنام«مانالك» روز دوشنبه وارد بندر شاهپورشد .
* کشتی تجارتی «چاندا» روزسه شنبه از بندر شاهپور خارج شد .

اجرای‌سیاست‌تثبیت اقتصادی درابتدا بامشکلاتی‌توام‌است

اقدامات دولت درحفظ ارزش پول وحفظ تعادل پرداخت‌های ارزی وجلوگیری از فشار تورمی باید بادقت پیروی شود

امروز یك مقام عالیرتبه دولت بخبرنگار ما گفت سیاست تثبیت اقتصادی کشور که بتصویب دولت رسید اساس و شالوده یك سیاست اقتصاد سالم را برای آینده مملکت پی‌ریزی مینماید اقدامات دولت در حفظ ارزش پول و حفظ تعادل پرداخت‌های ارزی وجلوگیری ازفشار تورمی باید بادقت پیروی شود .

اجرای سیاست تثبیت اقتصادی‌که بطور کلی اعاده نظم و کنترل فعالیت های اقتصادی کشور در رشته‌های مختلف میباشد در ابتدای امر با مشکلاتی توام خواهد بود ولی دولت بانهایت قدرت برای حفظ سلامت اقتصاد ملی آنرا بمورد اجرا خواهد گذاشت و مسلما در آینده نزدیك نتایج آن مشهود خواهد شد .

نرخ مسکوکات در بازار

نرخ انواع مسکوك بازار تاآخر وقت دیروز بشرح زیربود :

پهلوی ٧١٣ ریال -نیم‌پهلوی ٣٦٢ریال -ربع‌پهلوی ١٨٥ریال- ژرژقدیم ٧٦٠ریال -ژرژ جدید ٧٠٥ریال -لیره عثمانی قدیم ٦٥٠ریال- لیره عثمانی جدید ٥٠٥ریال- ١٥مناتی ١٤٠٠ریال -ده مناتی ١٠٣٠ ریال -٥مناتی ٤١٥ریال -بیست‌دولاری ٣٣٢٠ ریال -دولار مکزیکی ٣٦٥٠ ریال - شمش‌طلا مثقالی ٤٣٥ ریال -نقره قدیم ١٠١ ریال -نقره جدید ٤٢ ریال .

نرخ ارز در بازار آزاد

نرخ انواع مختلف‌ارز دربازار آزاد تاآخر وقت‌دیروز بشرح‌زیر بود :

دولارنقد ٨٣ریال -حواله تلگرافی ٨١ر٥ریال -پستی ٨١ریال پوندنقد ٢٣٥ریال-حواله تلگرافی ٢٣٨ریال-پستی ٢٢٧ ریال مارك نقد ٣٠ریال- حواله ١٩ر٤٠ریال -فرانك فرانسه نقد ١٧٠ ریال‌حواله١٦٨ ریال- هزار لیر ایتالیا نقد ١٣٠ریال -حواله ١٢٩ریال- فرانك سوئیس نقد ١٩ر٣٥ ریال-حواله ١٩ر١٠ریال -لیره‌ترك اسکناس بزرك ٦ر٥ ریال -حواله ٧ریال -روپیه پاکستان ١١ریال -روپیه هندوستان ١٣ ریال -

شرکتها سرمایه خودرا افزایش میدهند

یك شرکت بازرگانی ویك شرکت مهندسی تشکیل‌شد

* شرکت سهامی صادرات پنبه با سرمایه دوازده میلیون ریال برای تهیه و صدور پنبه یا سایرمحصولات کشاورزی بخارج و انجام معاملات مربوط بآن بمدیریت آقایان سیدمحمد قریشی وسید حمید فلاح‌نوشیروانی وسید رضا شاه‌ولی تشکیل شد .
* شرکت مهندسی تولیدات‌بامسئولیت محدود برای نصب ماشین آلات و کارخانجات و کلیه امور مربوط بآن و واردات باسرمایه یکصدهزار ریال بمدیریت آقای مهندس‌دوگلاس‌داتموند تاسیس گردید
* سرمایه شرکت ابد با مسئولیت محدود از مبلغ پانصد هزار ریال به یك میلیون ریال افزایش یافت .
* شرکت نخکار با مسئولیت‌محدود سرمایه خودرا از بیست میلیون‌ریال به‌سی میلیون ریال افزایش داد.

روغن‌کتان و روغن بزرك

روغن آراشید (بادام زمینی) برای طبخ غذا لاك شیشه
سنك باریت (سولفات باریوم)
پودر سنگی صابون و تالك
و سایر مواد معدنی
Swaika Oil Mills 18—B bradbourne road calcutta—1 (India)

آ-٢٢٨٢٦

آگهی دعوت مجمع عمومی

مجمع عمومی عادی و مجمع عمومی فوق العاده شرکت سهامی ترانسپورت اروپا و شرق (ایران) محدود در تاریخ یکشنبه دهم مهر ماه ١٣٣٩ ساعت ٥ بعد از ظهر در محل شرکت واقع در خیابان وصال شیرازی شماره ٢٣ تشکیل میگردد از کلیه صاحبان سهام دعوت میشود که در روز و ساعت مقرر شخصا یا بوسیله نماینده و یا وکیل تام‌الاختیار خود در محل شرکت حضور بهمرسانند .

دستور جلسه عبارت خواهد بود از انتخاب هیئت مدیره جدید مدیر عامل وبازرس شرکت وتغییر ماده ١٩ اساسنامه .

آ-٣٠٣٦١ شرکت سهامی ترانسپورت اروپا وشرق (ایران) محدود

اعتبار ساختمان راه‌بجنورد قوچان تامین شد

امروز یك مقام مطلع دروزارت‌راه بخبرنگارما اظهار داشت .

طرح مربوط به تامین اعتبارساختمان راه بجنورد به قوچان بتصویب‌شورای عالی سازمان برنامه رسیده و بموجب این طرح مبلغ یکصد و هفتاد میلیون ریال اعتبار اختصاص داده شد تا بمصرف هزینه‌های مربوط به‌ساختمان راه بجنورد قوچان برسد -بامصرف اعتبار مذکور یکصد و پنجاه کیلومتر راه بین این‌دوشهرستان‌ساخته خواهد شدوزارت راه بکمك سازمان برنامه علاوه بر ساختمان راه مذکور دراستان خراسان نسبت بتکمیل و ساختمان راههای‌سبزوار-جوین‌نیشابور-کاشمر قربت حیدریه و خواف بطول سیصد کیلومتر اقدام کرده و قسمت بیشتر کارهای مربوط براههای‌مذکور انجام شده‌است .

پرداخت ٣٠میلیون دلار اعتبار ارزی ببانك‌مرکزی‌ایران

اعتبار مزبور بمصرف مخارج ارزی خواهد رسید

چنانکه قبلاهم اطلاع دادیم هیات اعزامی صندوق بین‌المللی پول بادادن اعتباری ببانك مرکزی ایران برای مخارج فوری ارزی موافقت کرده‌است.

مبلغ‌این‌وام از قراراطلاع در حدود ٣٠ میلیون دلار است .

هیئات مدیره صندوق بین‌المللی پول پس از ملاحظه گزارش هیات اعزامی خود بتهران در مورد این وام باید تصمیم بگیرد و پرداخت آنرا تصویب کند .

برقراری سود بازرگانی کالاهای وارداتی نیز بیشتر برای آن بوده است که‌دولت ایران دارای وضع‌ارزی متعادلتری شده وبتواند تعهدات‌آینده خودرا ازاین لحاظ وسایر وامهای خارجی انجام دهد .

اعتباری که از صندوق گرفته میشود بمصرف مخارج ارزی‌خواهد رسید .

ساعات کار بانك پارس

ساعت کار بانك پارس از تاریخ اول مهر ماه ٣٩ تا ١٥ اردیبهشت ماه ٣٩ بقرار زیر میباشد .

١- دوایر بانك غیر از پنجشنبه ها از ساعت ٨ صبح تا ساعت ١٤
باجه ها از ساعت ٨½ تا ساعت ١٣

٢- پنجشنبه ها،
دوایر بانك از ساعت ٨ صبح تا ساعت ١٣
باجه ها از ساعت ٨½ صبح تا ساعت ١٢

ضمنا باجه‌های دریافت برای حساب جاری وتامین آتیه همه روزه عصر ها از ساعت ٤ تا ٦ آماده کار برای مراجعه کنندگان محترم میباشد .

١-٢ آ-٢٢٨١٢ بانك پارس

ساعات‌کار شعبه بهار - بانك بازرگانی ایران

بمناسبت تغییر فصل ساعات کار شعبه بهار بانك بازرگانی ایران تا اطلاع ثانوی بقرار زیر خواهد بود :

ایام (هفته باستثنای جمعه) از ساعت ٨½ تا ساعت ١٢
عصر ها از ساعت ٤ الی ٨½ بعد از ظهر
جمعه ها از ساعت ٩ الی ١١ صبح

آ-٢٢٧٣٦ ١-٢ بانك بازرگانی ایران

آگهی مناقصه خرید برنج

اداره تدارکات وزارت بهداری مقدار ٤٠٠تن برنج صدری موردنیاز یکسال را (٦ماهه آخر سال٣٩ و٦ ماهه اول سال ١٣٤٠) از طریق‌مناقصه خریداری مینماید طالبین انجام معامله بایستی بامراجعه بدفتر این اداره واقع‌در خیابان امیریه کوی اعتضادیه و مشاهده نمونه و دریافت برك مشخصات وشرایط مناقصه صدی٥ مجموع بهای پیشنهادی خودرا وجه‌نقد بصندوق اداره کل حسابداری پرداخت ویا معادل همان مبلغ‌ضمانت‌نامه بانکی بضمیمه پیشنهاد خود تاآخر وقت اداری روز ٤شنبه ٦ر٧ر٣٩ به‌اداره کل‌دفتروزارتی تسلیم ورسید دریافت دارند . پیشنهادات واصله درساعت ١٠صبح روزپنجشنبه ٧ر٧ر٣٩ دراداره کل حسابداری در حضور کمیسیون بازو وقرائت خواهد شد وصول پیشنهاد موئد اطلاع کامل پیشنهاد دهنده ازمشخصات برنج و شرایط مناقصه خواهد بود واداره تدارکات در ردیا قبول یك‌ویا کلیه پیشنهادات مختار خواهد بود.

رئیس اداره تدارکات وزارت بهداری - گلستانه

١-٢ آ-٢٢٧٨٨

آستنا
تبلیغات وانتشارات
تلفن ٤٤٦٨٨

PAS
از ٩ مهرماه
PERSIAN AIR SERVICES
شرکت هواپیمائی پارس
درنرخ بلیط دوسره یکماهه درجه جهانگردی
اروپا و آمریکا
تخفیف کلی میدهد

به سویس	٢٦٣٢٠ ریال		٢٧٣٥٠ ریال
به پاریس وبروکسل	٢١٤١٠ «		٢٨٠٩٠ ریال
به آلمان	٢١٤١٠ «		٢٨٠٩٠ ریال
به لندن	٤٠٥٠٠ «		٢٩٤٧٠ ریال
به نیویورك	٧٥٢٣٠ «	(١)	٦٦٦٥٠ ریال
		(٢)	٦٤٨٢٠ ریال
		(٣)	٦٢٥٢٠ ریال

(١) جت درجه صرفه‌جوئی ٣٠ روزه
(٢) جت صرفه جوئی ١٥ روزه
(٣) هواپیمای پروانه‌دار درجه صرفه‌جوئی

نرخ مخصوص برای محصلین

برای کسب اطلاعات بیشتر به‌آژانس‌مسافرتی خود یا ایتا نماینده‌کل هواپیمائی پارس
٦٧ خیابان فردوسی تلفن ٦٩٩٨٨ - ٦٨٩٩٧ - ٤٨٨٣٣ مراجعه فرمائید
آ- ٢٢٨٤٦

شعل اتوماتیك ساخت کارخانه معظم «ری» آمریکا
"Ray" Oil Burner Co.
برای شوفاژ - مصارف صنعتی - حمامها
با ٨٥ سال سیادت صنعتی دارای
بزرگترین تعداد فروش درسراسر جهان میباشد
آگهی زیبا
نماینده انحصاری: شرکت شعله‌خاور - چهارراه بهار تخت جمشید - تلفن ٦٩٢٤٧ - ٦٨٩٦٢ - ٦٨٩٦١
آ- ٢٢٨٠٠

تهران

برای شرکت در بزرگترین گاردن پارتی سال بحرکت درآمده است

دختران دبیرستانی بادست خود برای شرکت‌کنندگان درگاردن‌پارتی ساندویچ می‌پیچند

!! مدیرکل فرهنك استان طی پیام رادیوئی فرهنگیان ودانش‌آموزان را بشرکت در گاردن‌پارتی دعوت‌کرد

سینما- تئآتر- خوانندگان و نوازندگان ایران خود را دربست در اختیار گاردن پارتی قرار داده‌اند

جمجمه فاتح بزرك آمازون در قلب نمایشگاه برادران امیدوار جایگرفت

ایرن یکی‌از میهمانداران شب کودك

شش‌سال‌مسافرت‌درچهارقاره جهان‌را بصورت‌زنده‌ای در نمایشگاه‌امیدوارخواهیددید - غرفه اداره‌هنرهای زیبای کشور تجلی‌گاه هنر اصیل و ارزنده ایرانی است . بانك سپه ، بنگاه بتهوون ، کوکاکولا جوانز کلانی بمردم تهران می دهند .

تهران برای شرکت در بزرگترین گاردن پارتی سال بحرکت‌درآمده است مردم خیر خواه و شرافتمند که‌نمی توانند غم و درد کودکان را تحمل کنند از دل و جان برای شکوه و عظمت بزرگترین گاردن پارتی سال در تلاش هستند. کاسب ، کارگر ، دانشجو ، دانش آموز ، فرهنگی ، اداری ، بازرگان برای کمك به‌کودکان وتامین وسایل تحصیلی دانش آموزان بی‌بضاعت از هیچگونه‌تلاشی خودداری نمیکنند .

میلیونها ریال جایزه

یکی از نکات جالب بزرگترین گاردن پارتی سال وجود میلیونهاریال جایزه میباشد که تاکنون در هیچ جشنی سابقه نداشته است .اصولا کلیه غرفه‌هادارای جوایز مهم وجالبی هستند که حتی تصور آن برای‌شما مشکل است کوچکترین جایزه یك غرفه یك تلویزیون است شما با خرید یك بلیط ورودی بدون شك صاحب چندین جوایز مهم و کلان خواهیدشد که لااقل چندین برابربهای بلیط ورودی خواهد بود .

بانك سپه بهر صدنفر شرکت کننده یك دفترچه حساب سودبخش جایزه میدهد که ممکنست جوایز کلانی نصیب دارندگان خود بکند . موسسه کوکاکولا دو مسابقه بزرك وجالب درنظر گرفته و هرروز دو تلویزیون جایزه به شرکت کنندگان درگاردن پارتی خواهد داد. برای اینکه شما هم بتوانید برنده‌تلویزیون کوکاکولا بشوید ما طرز انجام‌مسابقه رابرای شما مینویسیم تا ازهم‌اکنون در منزل بثمرین بپردازید. در تمام غرفه‌ها لاطاری ، بخت آزمائی‌بازی های کوناگون سیل پول و جایزه را بجیب شما سرازیر خواهدکرد .

هنرمندان

سینما، تئاتر . خوانندگان و نوازندگان ایران خودرا دربست در اختیار بزرگترین گاردن پارتی سال قرار داده‌اند هرشب مابرای اطلاع خوانندگان عزیز یکی از هنرمندان معروف که حاضر بشرکت در گاردن پارتی شده‌است معرفی میکنیم.خانم ایرن هنرپیشه معروف تئاتر وسینمای ایران امروز آمادگی خودرا برای‌خدمت در بزرگترین گاردن پارتی سال‌اعلام کرد. ستاره زیبا و هنرمند سینمای ایران یکی از مهمانداران شب‌کودك خواهدبود .

کاباره دانسینك

یکی از نقاط بسیار جالب گاردن پارتی کاباره دانسینك آن میباشد .

درکاباره دانسینك گاردن پارتی

عده زیادی میتوانند از برنامه هائی که‌بوسیله هنرمندان خارجی بروی صحنه می‌آید استفاده کنند و دررقص های آن شرکت نمایند در پیست رقص کاباره دانسینك گاردن پارتی نیز شانس دست از سر شمابرنمیدارد زیرا بنگاه بتهوون وارد کننده‌بهترین صفحات رقص و آواز فرنگی مرتبا به‌مشتریان کاباره یك آلبوم صفحه جایزه میدهد.

نمایشگاه‌برادران امیدوار

عملیات مربوط‌به تاسیس‌نمایشگاه برادران امیدوار باموفقیت پیش می رود درویترینهای متعددنمایشگاه‌آثار زندگی قبایل مختلف چهارقاره جهان جای میگیرد . امروز جمجمه یکی از فاتحین بزرك آمازون که بوسیله برادران امیدوار بتهران آورده شده در داخل یکی از ویترنها جای‌گرفت.

دعوت مدیرکل

مدیر کل فرهنك استان تهران‌طی یك پیام رادیوئی از تمام فرهنگیان ودانش آموزان دعوت کرد که هرچه زودتر بمدارس مراجعه کرده و با همکاری مدیران مدارس برای فروش بلیطهای گاردن پارتی فعالیت‌کنند.

مدیر کل فرهنك استان گفت : این گاردن پارتی بنفع کودکان‌نیازمند مدارس تشکیل شده و فرهنك‌استان باتمام قوا دربرگزاری و شکوه و عظمت گاردن پارتی تلاش میکند واز اولیای دانش آموزان انتظار داردکه‌با شرکت در این گاردن پارتی وسیله راحتی و آسایش خاطر کودکان‌نیازمند رافراهم نمایند .

غرفه فرهنك

ادارات وموسسات مختلف که در داخل گاردن پارتی غرفه‌هائی‌تاسیس

بقیه در صفحه شانزدهم

سامسون یکی از پنج فیلم پر فروش سال ۱۹۶۰ در آمریکا می باشد که فروش آن دو برابر همان فیلم در پخش اولیه در سال ۱۹۵۰ بوده است .

فرهنگی

مشکل سال تحصیلی

درسال جاری برای ثبت نام دانش آموزان در دبیرستان‌های دولتی و ملی پایتخت از طرف مدیر کل فرهنك استان تهران دستور اکید به همه روسای دبیرستان ها صادر شده که بدون استثناء با حداکثر ظرفیت دبیرستان ها دانش آموز را قبول کنند همه ساله در حدود ۱۵۰ تا ۱۸۰ هزار دانش آموز جدید برای ثبت نام در کلاس اول ابتدائی و سال اول دبیرستان در کشور بدبستان ها ودبیرستان ها هجوم می آورند .

این موضوع درسال جاری که اعتباری برای ساختمان آموزشگاه واستخدام آموزگار در اختیار فرهنك استان تهران قرار نگرفته مشکلی بوجود آورده است .

اگر همه اطاقهای اضافی از قبیل دفتر دبیران و آموزگاران وسالنهای سخنرانی را تخلیه و بکلاس درس اختصاص دهند باز کفاف چند هزار دانش آموز جدیدرا نمیدهد .

برای ۱۵۰ هزار دانش آموز جدید اگر برای هر ۵۰۰ نفر یك مدرسه در نظر بگیریم به ۳۰۰ آموزشگاه که دارای ده کلاس باشد نیازمندیم که‌در هر کلاس ۵۰ دانش آموز به تحصیل ادامه دهند و برای هر کلاس نیز بطور متوسط وحد اقل یك دبیر یا آموزگار لازم است که درسال جاری اجازه استخدام داده نشده ومی بایست از دبیران و آموزگارانی که از شهرستان ها تقاضای انتقال بمرکز را نموده‌اند استفاده شود که آنهم باین زودی ودر ابتدای سال تحصیلی میسر نیست وتا ۳ یا ٤ ماه که انتقال آنان عملی شود دانش آموزان بدون معلم باید در کلاس بمانند .

دستور فرهنك استان به دبیرستان های ملی برای ثبت نام دانش آموزان بی بضاعت تا اندازه ای مشکل ثبت نام را آسان کرده ولی آیا دبیرستان های ملی پایتخت قادر خواهند بود جواب این همه دانش آموزرا بدهند ؟

بهر حال امسال نیز مانند سال گذشته بهر ترتیبی که ممکن است دانش آموزان در سر کلاس حاضر شده وسر گرم تحصیل خواهند شد . اما مشکل اساسی در جای دیگر است .

در همه کشور های مترقی جهان مردم به حرفه و صنعت توجه خاصی دارند و بیشتر پدران . کودکان خودرا پس از طی دوره ابتدائی در آموزشگاه ها ی‌حرفه‌ای و هنرستان های صنعتی به ادامه تحصیل میگمارند ولی‌در کشور ما اغلب پدران ومادران آرزو دارند فرزندان آنها همین دوره معمولی تحصیلی رابگذرانند وپشت میز ادارات بنشینند وبااین نیت و باعدم احتیاج دولت به کارمند ، جوانان پس از ۱۲سال تحصیل دوره دبیرستان و چند سال طی دوره دانشکده باید در خیابان های تهران پرسه بزنند در حالی که با فرا گرفتن صنایع مختلف ، نجاری ، آهنگری ، تراشکاری ، ریخته گری ،بنائی و سایر حرفه های دیگر که‌در آموزشگاه های حرفه ای تدریس می شود پس از دو سال هر فردی از افراد جامعه هر چندهم که بی استعدادباشد موفق خواهد شد معیشت خود و خانواده اش را تامین کند .

وظیفه وزارت فرهنك است که فقط یکدهم از بودجه‌ای را که برای ساختن دبیرستان هابکار می‌برد بمصرف ساختن آموزشگاه های حرفه‌ای درسراسر کشور برساند ومردم هم که مشاهده کردند هم ه‌ساله بجای دبیرستان آموزشگاه حرفه‌ای دایر می شود بالطبع بارزش حرفه و صنعت پی برده وبا طیب خاطر فرزندان خودرا برای ادامه‌تحصیل وفرا گرفتن حرفه های مختلف به آموزشگاه های حرفه ای خواهند سپرد .

جای خوشوقتی است که وزیر دارائی وعده داده از اضافه در آمد مالیات اصناف ۳٦ آموزشگاه حرفه ای در سراسر کشور دایر نماید واین خود قدم بزرگی در این مورد محسوب می شود

فردوس قربانی

فارغ‌التحصیلان دانشسرای مقدماتی

در سال جاری ۳۸ نفر در رشته تربیت بدنی و ٤٤ نفر دیگردررشته علمی از دانشسرای مقدماتی تهران فارغ‌التحصیل گردیده اند که در اول مهرماه۳۹با رتبه‌یك‌آموزگاری استخدام و در مدارس‌ابتدائی‌تهران وشهرستانها مشغول تدریس‌خواهند گردید .

تقدیر

آقای حسین طوسی بازرس مخصوص وزارت فرهنك از طرف آقای دکتر فاطمی معاون تعلیماتی وزارت فرهنك بمناسبت فعالیت در انجام وظیفه کتبا مورد تقدیر قرار گرفت .

امتحان از داوطلبان متفرقه در۱۸حوزه

هفته آینده نتیجه امتحانات اعلام خواهد شد

امتحانات متفرقه کلاسهای دوم و سوم و ششم متوسطه پسران و دختران باین شرح بعمل می‌آید :

ششم ادبی در سه حوزه باشرکت ۱۵۰ دانش آموز ششم طبیعی در سه‌حوزه باشرکت ٤۰۰ دانش آموز

ششم ریاضی در دو حوزه باشرکت ۱۵ تن دانش آموز

سوم پسران و دختران در پنج حوزه با شرکت ٦۲۰ دانش آموز

دوم پسران و دختران در پنج حوزه باشرکت ٦۵۷ دانش آموز

امتحانات در روز پنجشنبه ۲٤ شهریور ماه پایان خواهد یافت و هفته آینده نتیجه اعلام خواهد شد .

محل انجام امتحانات متفرقه

ششم ادبی در دبستان منوچهری ودبیرستان رضا شاه کبیر

ششم طبیعی در دبیرستان شرف

ششم ریاضی در دبیرستان مروی

دوم دختران و پسران در دبیرستان های طباطبائی ـ قریب ـ میرداماد ـ مدرس ـ طبری

سوم‌دختران‌و پسران در دبیرستانهای گوهر شاد . علمیه ـ ادیب ـ نمونه دختران ـ رازی

پایان سال‌تحصیلی‌دانشسرای عشایری

اداره فرهنك استان فارس‌وبنادر اطلاع می دهد هفته گذشته بـه مناسبت پایان سال تحصیلی دانش‌سرای عشایری مراسمی در محل دانشسرا برگزار گردید .

در این مراسم آقای مدیر کل فرهنك فارس و بندر در خطاب‌بدانش‌آموزان فارغ‌التحصیل دانشسرای عشایری که خود را برای آموزش و پرورش اطفال ایلات و عشایر فارس آماده ساخته اند سخن‌گفت ووظایف‌خطیری‌راکه‌بعهده گرفته‌اند متذکر شد .

هنرستان موسیقی ملی

وابسته به‌اداره‌کل هنرهای زیبای‌کشور

برای کلاس اول متوسطه داوطلب پسر ودختر می پذیرد .

داوطلبان باید دارای گواهینامه شش ساله ابتدائی بوده واستعداد موسیقی داشته باشند . دوره هنرستان جمعا شش سال است . برنامه سه سال اول متوسطه از لحاظ دروس عمومی مانند سایر دبیرستان ها است . بعلاوه دروس علمی و عملی موسیقی نیز تدریس میشود دوره دوم متوسطه هنرستان دارای برنامه اختصاصی می باشد .

ارزش گواهی نامه متوسطه کل هنرستان از لحاظ استخدامی ونظام وظیفه مانند گواهینامه کل سایر دبیرستان ها است فارغ التحصیل های هنرستان می توانند باپایه یك آموزگاری به‌سمت هنر آموز سرود موسیقی استخدام شده و تا پایه ۱۰ آموزگاری ارتقاء یابند .

دفتر هنرستان تا ۱۹ شهریور ماه روز های دوشنبه صبح و از پانزدهم شهریور به بعد همه روزه صبحها برای ثبت نام باز است .

نشانی : خیابان شاه ـ بیست متری دوم ـ چهار راه سبزوار ـ هنرستان موسیقی ملی .

۱ـ۸ آـ۲۲۸۳۰

زندگی شیرین است !

ویتانا

برای یک زندگی سرشار از وجد و نشاط

Vitana BISCUITS

بیسکویت ویتانا

دارای کالس و جوانه گندم

آـ ۲۲۸۷۰

در مرکز آموزش کشاورزی ورامین چه میگذرد

افرادی‌که باید آبادانی را به‌دهات ببرند وبرنامه‌های جدید را عملی کنند

مرکز آموزش کشاورزی مامازن ورامین که در سال ۱۳۳۱ از طرف بنگاه خاور نزدیك با همکاری وزارت فرهنگ تاسیس شده بود تا پایان سال ۱۳۳٦ همچنان بفعالیت خود ادامه میداد تا اینکه در فروردین ماه سال ۳۷ کلیه تاسیسات آموزشی و کشاورزی بنگاه خاور نزدیك در مامازن ضمیمه دانشسرای کشاورزی شد و با سایر موسسات از قبیل دانشسرای دخترانه قلعه نو ورامین و آموزشگاه بهداشت پلشت بدولت ایران واگذار شد .

منظور و هدف اصلی از تاسیس این دانشسرا تربیت افرادی است که برنامه های آبادانی و پیشرفت روستائی را در دهات اجرا سازند و علاوه بر وظیفه تدریس در مدارس دهات بتوانند رهبری و راهنمائی روستائیان را در امر کشاورزی نوین بعهده گیرند .

در این مرکز آزموشی دو برنامه تعلیمات رسمی و تعلیمات خود یاری اجرا میشود که هر یك از این دو برنامه شامل چند رشته است .

اول برنامه تعلیمات رسمی‌شامل رشته های دوره تربیت معلم‌روستائی ترویج‌کشاورزی، دهیاری ودبیرستان کشاورزی است .

دوره تربیت معلم دو سالست و طی آن ۲۵ درس مختلف نظری و ده درس علمی از قبیل ماشین آلات . عملیات کارگاهی . عملیات زراعتی و دامپروری تدریس و تعلیم داده میشود .

دوره مروج کشاورزی نیز دو سالست و تعلیمات آن نیز مشابه باتعلیمات دوره تربیت معلم‌روستائی است که دانش آموزان پس ازفراغت از تحصیل یکدوره تکمیلی زیر نظر اداره کل ترویج کشاورزی طی نموده و سپس مشغول بکار میشوند دوره دهیاری دارای برنامه ثابت ویکسان نبوده و مدت آن از سه ماه تا دو سالست ولی اخیرا اداره آموزش بنگاه کل همران برنامه ای تنظیم نمود که کار آموزان لااقل دارای دیپلم متوسطه باشند ودوره کار آموزی نیز شش ماه تعیین شده که دوم ماه آن با اجرای برنامه های معینی در دهات و چهار ماه دیگر در مرکز آموزش طی میشود .

دوره دبیرستان کشاورزی‌برای کسانیکه مایل باشند حرفه آزاد کشاورزی را انتخاب کنند یا در موسسات دولتی یا ملی بامور فنی کشاورزی اشتغال ورزند مدت آن سه سال و تعلیمات آن در دو سال اول کشاورزی عمومی و در سال سوم اختصاصی است .

دومین برنامه که در این مرکز آموزشی کشاورزی اجرا میشود (تعلیمات خودیاری است) هدف این برنامه اینست که حس اعتماد و اتکاء بنفس و علاقه بکار های مثبت و قدرت رهبری را در دانش آموزان بیدار و تقویت کند وبرای نیل باین هدف در بهار هر سال شورائی مرکب از همه دبیران و مربیان موسسه و نمایندگان دانش آموزان تشکیل میشود و در این شورا نواقص و احتیاجات موسسه را مورد شور قرار میدهند .

از اقداماتیکه در زمینه تعلیمات خودیاری در سه سال اخیر بعمل آمده میتوان تشکیل شرکت تعاونی دانش آموزان و کارمندان را نام برد اعضای هیئت مدیره این شرکت تماما از بین دانش آموزان انتخاب شده و چون خود دانش آموزان در این امر از سایرین ذینفع تر می باشند امور شرکت را بخوبی اداره کرده و شایستگی خود را در انجام مسئولیت بزرگی که‌بر عهده گرفته‌اند بخوبی نشان دادند . فعالیتهای شرکت تعاونی مشتمل بر اداره امور شبانه روزی و پانسیون مرکز آموزش کشاورزی ورامین و دانشسرای دخترانه قلعه نو و تاسیس فروشگاه و تامین لوازم اولیه و ضروری این دو موسسه ومهمتر از همه برقراری صندوق تعاون و صندوق پس انداز میباشد.

امید میرود در آینده با اجرای برنامه های دامنه داری موفقیتهای بیشتری عاید گردد .

عبور از پنج قاره

۴۰ هزار ریال در هفته

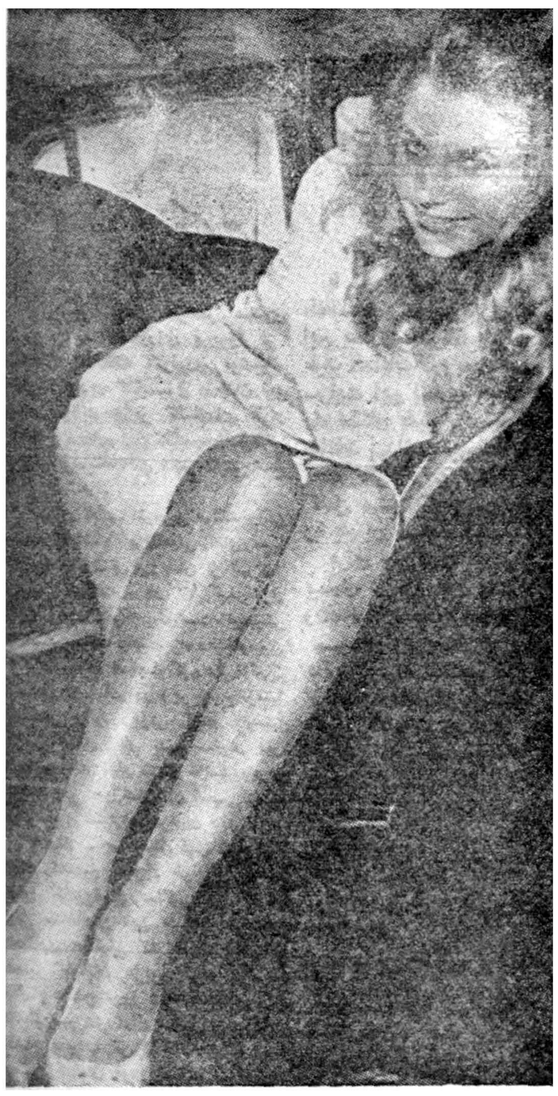

اخیرا این دوشیزه فرانسوی مسافرتی به لندن کرد . زیبائی چهره و بخصوص پا های‌اوچنان‌مردم لندن‌را«مسحور» نمود که فورایکی از مغازه های‌بزرك لندن او را استخدام‌کرده و هفته ای چهار هزار تومان بوی داد تا بوسیله وی جلب نظر مشتریان را بکند .

کرسی آزاد — چرا طلاق زیاد است؟

تعلیمات ابتدائی

بحث‌آینده‌ستون : کرسی آزاد

مااز عموم فرهنگیان ، صاحب نظران مسائل اجتماعی‌و بخصوص پدران و مادرانی که علاقمند به‌تربیت صحیح فرزندان خود می باشند دعوت‌می‌کنیم باارسال نظرات خوددر بحث جدید ما شرکت کنند .

نوشته : دکتر محمد جعفر هدایتی

۳ـ دیکتاتور خانه

اغماض ، ازخودگذشتگی وفداکاری

البته‌معتقدبودن‌باین‌اصل‌که‌همسرانسان بایستی از نحاظ ظاهری زیبا وعالی باشد کاملا بی اساس و نادرست‌است ولی متناسب بودن نسبی زن و شوهر ازلحاظ ظاهری جزء ارکان زناشوئی است .

۶ـ محیط امروزی ما از لحاظ تعلیم و تربیت قابل مقایسه با محیط چند سال قبل نیست چه وجود سینما ها و تاتر ها ودیدن صحنه‌های‌عشقی و خواندن رومانهای هوس انگیز و شهوانی و مطالعه روزنامه و مجلات و داستانهای مربوط به هوسبازیها و سبکسریهای ستارگان سینما بقدری در روحیه و افکار دختران و پسران مؤثر افتاده است که تراوشات مغزی امروزی با افکار قدیم قابل قیاس نیست البته دختران و پسران‌جوان چون تجربه کافی در زندگی نیندوخته‌اند خیلی زود تحت تاثیر رویاهای عشقی و تخیلات باطل قرار میگیرند بطوریکه در آسمان خیال دائمابرای‌خود معشوق آیده‌آلی و سینمائی مجسم میکنند و سعادت زندگی را در پیرامون این مسائل و رسیدن باین معبودین جستجو میکنند ولی غافل از اینکه زندگی و سعادت واقعی غیر از اینگونه تخیلات است .

بدبخت دختران و پسرانیکه بااین‌گونه تصورات پس از زندگی‌زناشوئی هم دست بگریبان بوده و آشیانه هستی خود را بدست طوفان هوی و هوس سپرده و با تیشه خیال بریشه وصال خود میزنند .

۷ـ وجود اختلاف بر سر مسائل کوچك و بزرك در زندگی زناشوئی امری طبیعی و عادی است در صورتیکه زن و شوهر اشخاص عاقل و واقع‌بینی باشند اینگونه مسائل خود بخود بین خودشان حل خواهد شد و گاهی از اوقات هم در تمام دوران ازدواج صورت عمیقی بخود نخواهد گرفت اما اگردر جریان اینگونه اختلافات شخص‌ثالثی از قبیل مادرزن پدر زن ویا مادر شوهر و غیره دخالت کنند وطرفداری از یك طرف نموده و طرف دیگر را بقول خودشان بخواهند مغلوب‌سازند شخص مورد حمله واکنش شدیدی‌از خود نشان میدهد که باعث عکس‌العمل شدیدتری در طرف مقابل میگردد و همین کنش و واکنشها سبب تصمیم خطرناکی خواهد شد و گاه اختلاف ظاهرا بی اهمیت بعلت میانجیگری فامیل و یا دوستان باعث گسستن رشته زندگی و بنیان زناشوئی خواهد شد .

۸ـ اما نکته اساسی مهم که درخور تفکر و تفحص است موضوع ازدواج هائی است که بازور و تهدید وفشار والدین و فامیل صورت میگیرد باید بجرئت گفت ازدواجی که در آن محبت و صفا و علاقه نباشد پایدار نیست و ازدواج جبری هم قطعا بخاطر پول و ثروت و شهرت و مقام و یا بعضی از مسائل خصوصی و فردی صورت گرفته است ومسلما چنین ازدواجی دوام و بقائی نداشته دیر یا زود همچون شعله شمعی روبخاموشی میرود و مانند پیوندی که از چشمه صفا و محبت سیراب نشود خشك‌شده واز شاخه جدا میگردد.

۹ـ اما لج و لجبازیهای بی مورد و بی اساس و بدون اینکه عامل مهمی در پیدایش آنها دخالت داشته باشد دیر یا زود منجر بطلاق شده و زن و شوهر را از هم جدا میکند و حتی میتوان گفت در هنگام زندگی هم یك حالت برودت و سردی بین طرفین ایجاد خواهد کرد و اگر قضیه به طلاق هم خاتمه نپذیرد شکاف عمیقی بین زن ومرد ایجاد نموده و زن تنهاو مرد منفردا در یك منزل زندگی‌کرده بدون اینکه تماسی ، با هم داشته باشند چه تماس مستقیم آنها با هم مجددا یك سلسله لج و لجبازی‌جدیدی تولید کرده که طرفین صلاح خود را در این میبینند که منفردا زندگی نمایند .

۱۰ نکته دیگری که ناگزیر از ذکر آن هستم و جودهمنشین وهمسایه و فامیل ناجور را هم‌بایستی از نظردور نداشت چه زن و یا مرد اگر با دوستان نا متناسب‌آمیزش‌داشته باشند در روحیه و اخلاقشان اثر قطعی وکلی خواهد نمود بخصوص زنان که زودتر تحت تاثیر حرفهای بی اساس ونا درست دوستان قرار گرفته و نفهمیده ممکن است پایه زناشوئی خود راروی نظر دوستان بهم ریزند و موقعی‌متوجه خبط و اشتباه خود میشوند که کاخ سعادت خود را بخاطر بکار بستن افسون دیگران واژگون کرده‌اندبطور کلی نکات ده‌گانه فوق از نظر نویسنده اساس برجسته و درخشنده جدائیها و طلاقها را تشکیل میدهدولی با تمام این تفاصیل آنچه بیشتر از همه مورد توجه بوده و باعث تقویت پیوند زناشوئی است در سه کلمه خلاصه میشود .

اغماض ازخودگذشتگی فداکاری

پایان

دیروز امروز

از : استیتمن

۲ـ نسل جوان‌فرانسه بکجا میرود ؟

پول ومسائل‌جنسی، سلاطین‌واقعی

اما فی الواقع «وادیم» نام خود را خیلی جلوتر از نمایش فیلم «ارتباط خطرناك» بسر زبان ها انداخته است . داستان «وادیم» تقریبا از شش سال پیش آغاز می گردد ، ودر حال حاضر سه چهره نا آشنا را بصورت شخصیت های ملی و شاید جهانی در آورده‌است. در آن زمان «وادیم» (اسم حقیقی او «وادیم تله میانیکف» است) ۲۵ ساله بود و مالك مغرور زن چاق و چله تپلی بنام «بریژیت» بشمار می رفت بریژیت دختری از یك قشر بالای خانواده های طبقه متوسط و محترم بود . در اتحاد سه نفری وادیم شخص دیگری نیز وجود داشت که «راثول لاوی» نامیده می شد . تهیه کننده‌ای با جاه طلبی بسیار وسرمایه اندك .

«لوی» در «وادیم» که آن‌موقع کاملا بی تجربه بود شخصیت کار گردانی غیر معمولی وبا قوه تشخیص قوی را میدید و تصمیم می گرفت که با ذخیره نا چیز دلار خود از او پشتیبانی کند بهر حال بازحمت بسیار مبلغی در حدود۲۰۰ هزار دلار دستو پا کرد و «وادیم» به کمك «بریژیت» و خدا زن‌را آفرید» را تهیه کرد که پاریسی‌ها در باره آن گفتند در حقیقت بااین فیلم «وادیم» باردو را آفرید «لوی» پشتیبانی بدست آورد فیلم «وادیم» تنها در فرانسه ٤میلیون دلار پول ساخت و ناگهان او به صورت بزرگترین تهیه کننده این کشور در آمد . در مورد «باردو» وموفقیت این فیلم موجب شد که نه تنها بلافاصله به صورت یك ستاره‌جهانی شناخته شود بلکه حتی به صورت یك «پدیده اجتماعی» در آمده و منقد معروفی چون «سیمون دوبوا» در باره او به اظهار نظر پردازد. خود «وادیم» نیز جایزه اش را دریافت داشت . او موجد«ماجرائی» گردیده بود .

پیروزی جادوئی یك استعداد جوان همواره اثرات خودرا روی‌یك نسل باقی می گذارد . اکنون در فرانسه نسل جوان به سه طبقه اصلی تقسیم شده است . آنهائی که مایلند مانند «فرانسواز ساگان» چیز بنویسید ، کسانی که می خواهند خطوط اندام خودرا چون بریژیت باردو درست‌کنند وبالاخره اشخاصی که چون «روژه وادیم» مایلند هر دو جهان را در تملك خود داشته باشند . راه هر سه گروه به تمدن «ویسکی و حمام آفتاب، سن تروپز» ختم میشود. (سن تروپز یکی از تفریح گاه‌های مشهور جنوب فرانسه است) چنین آرزو ها و تمایلاتی با تنبلی و رخوت سیاسی که اکنون فرانسه را گرفته وبا ایده آلیسم مدفون این کشور هم آهنگی کامل دارد. بین «ماجرای ساگان» و «ماجرای وادیم» وجه تشابه کاملی موجود است . هر دوی آنها دور نمائی را مجسم می سازند که در آن اصول اخلاقی را می توان ناچیز شمرد هدف اصلی تفریح و لذت بردن است و زمینه اصلی را پول تشکیل میدهد . اگر چه تمام قهرمانان زن و مرد این دو نفر چنین اصولی را نصب العین زندگی خود میدانند ولی باید اعتراف‌کرد برای آنهائی که هر گز به یك کلوپ‌شبانه شیك‌پاریس پانگذارده ویا با پای برهنه برانندگی اتومبیل پرداخته اند این چنین زندگی هیچگونه جذبه و کششی ندارد . اگر قبول کنیم که ایده آل‌جوانان فرانسه را اکنون یك زندگی‌آسان وبدون درد سر ، که فقط نکات جالب آنرا مغازلات و عشقبازی ها بوجود می آورد ، تشکیل میدهد بایستی بزرگتران آنهارا به خاطر پرورش چنین نسلی مورد تقبیح و نکوهش قرار داد . آنهانتوانستند راه دیگری برای زندگی نسل‌جوان بوجود آورند که درخور ملاحظه و توجه باشد . مسخره اینجاست که در کشوری که دوگل حکومت می کند پول و مسائل جنسی سلاطین واقعی را تشکیل میدهند . آنچه‌در بالا مجسم شد باصراحت و دقت تمام محیطی بودکه استعداد «وادیم» در آن شکفته شد. دوستان وادیم می گویند که روح او نیز مانند خون روسی که در رگهایش‌جریان دارد ، غیر طبیعی و شکنجه دیده است حتی زمانی که پسر بچه ای بود ودر مدرسه هنر های‌دراماتیك «دولین» درس می خواند ،بدون توجه بسن‌خود همواره‌تمایل‌آتشینی داشت به اینکه خود را بعنوان یك آکتور ، نویسنده و کار گردان بدنیا تحمیل کند . او نه تنها میخواست مشهور شود ونامش برسر زبانها بیافتد بلکه مایل بود که همه کس به موفقیت او غبطه بخورد. این تمایل به غبطه خوردن دیگران تظاهرات وادیم را بصورت غیر معمولی جلوه گر میساخت . بطوریکه در نخستین فیلم او این مسئله کاملا محسوس است .

ناتمام

عکس صفحه

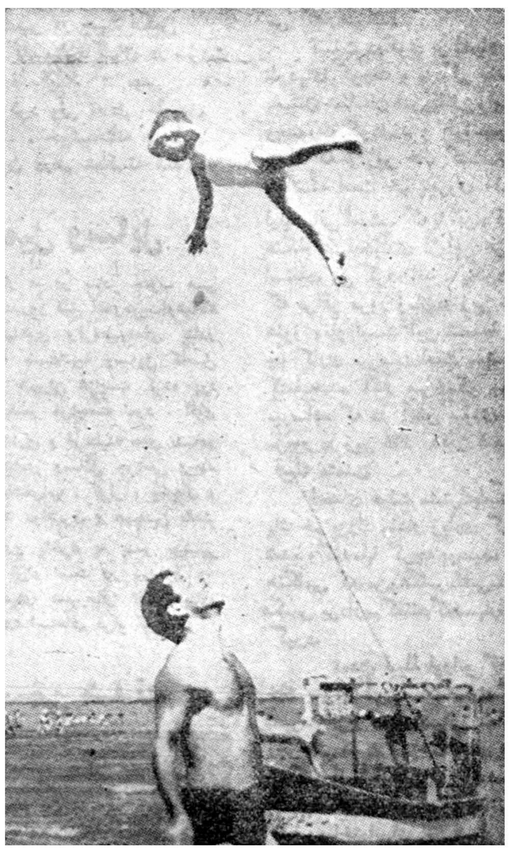

در کنار ساحل

نتایج کنگره بین‌المللی خون شناسی

واکسن‌ضد سرطان خون

دانشمندان امریکائی اعلام کردند با تلقیح ماده سرطانی به دو انسان داوطلب موفق به تهیه واکسن ضد سرطان خون شدند

تازه‌های پزشکی

دو دانشمند امریکائی بنام بانو دکتر شارلوت فریندو از نیویورك و دکتر استفن شوارتز از شیکاگو در آخرین جلسه کنگره بین المللی خون شناسی اعلام نمودند که از انسان های داوطلب برای تهیه سرم ضد «سرطان خون تجربی» استفاده کرده اند .

این دودانشمند ضمن بیانات خود افزودند که ما بوسیله یك واکسن ویك سرم که بوسیله خرگوش وانسان های داوطلب تهیه کردیم موفق شدیم تعداد قابل توجهی موش را که به بیماری سرطان خون بسیار حساس بودند از این بیماری مصون داریم.

هشتمین کنگره خون شناسی که با شرکت دانشمندان چهل کشور مختلف در توکیو تشکیل شده بود دیروز بکار خود خاتمه داد دانشمندان خون شناسی کشورهای مختلف‌جهان گزارشات بسیار با اهمیتی به کنگره تسلیم کردند از جمله این گزارشات مهم گزارش دو دانشمند .فوق‌الذکر بود .

بانودکتر شارلوت‌فریندوبدنبال‌بیانات خود تاییدنمودکه دانشمندان‌امریکائی در زمینه تهیه واکسن ضد سرطان خون پیشرفتهای قابل ملاحظه ای کرده‌اند دکتر استفن شوارتز طریق استفاده از انسان های داوطلب در مبارزه علیه سرطان خون را بدین نحو تشریح نمود .

۱ـ وی ابتدا به موشهائی که معمولا در برابر سرطان خون مقاومت دارند مقداری عصاره ماده سرطانی خون انسان را تزریق نمود و بدین ترتیب آنها را مبتلا به سرطان خون ساخت .

۲ـ وی سپس با تلقیح عصاره‌مغز ماده سرطانی به انسان های داوطلب (احتمالا زندانیان) یك سرم پیش گیری از بیماری سرطان تهیه کرد.

۳ـ وی سپس با تزریق این سرم که اصل آن از انسان گرفته شده بود به موشها آنهارا در برابر سرطان خون مصون داشت .

بدین ترتیب دانشمندان امریکائی با تلقیح ماده سرطانی به انسان موفق شدند واکسنی تهیه کنند که با تزریق آن‌به‌موشهاحیوانات مزبور را دربرابر ابتلا به بیماری سرطان مصون‌داشت

در کنگره بین المللی خون شناسی توکیو تقریبا ۲۰۰ نفر ازدانشمندان خون شناس امریکائی شرکت داشتند یکی از دانشمندان فرانسوی که در کنگره بین المللی خون شناسی توکیو شرکت کرده بود اظهار داشت که هنوز دانشمندان موفق نشدند که ارتباط نزدیکی بین سرطان خون موش و سرطان خون انسان پیدا کنند ولی پیشرفتهای زیادی در این زمینه بعمل آمده است .

وی افزود چنانچه بتوان واکسن ضد بیماری سرطان خون را تهیه نمود میتوان گفت که گام بزرگی برای مغلوب ساختن بیماری سرطان برداشته شده است .

قهرمانان

مسافرت مجانی

امروز دونفرقهرمانان جهانی‌مسافرت مجانی وارد وین شدند.

این‌دونفریکی‌بانوالفی‌هوملدانشجوی دانشکده روزنامه نگاری دانشگاه وین است ودیگری آقای سوسیل کرولی دانشجوی دانشکده‌هنرهای زیبای‌دانشگاه زوریخ‌این‌دونفرجوان که ۲۵ سال دارند در مدت‌دوسال ۱۵۰ هزار کیلو متر راه پیموده‌اند واز ٦۰ کشور مختلف جهان‌دیدن کرده‌اند . جالب اینست که آنها دیناری برای کرایه نداده‌اندبلکه بااتواستوپ‌این‌سفر طولانی راانجام داده‌اند .بدین معنی که برای‌رفتن از محلی به محل دیگرواز کشوری به کشور دیگر در کنار جاده ایستاده ویااتومبیل ها ایست‌میدادند وچنانچه راه راننده اتومبیل باآنها یکی‌بود مجانا سوار شده وبمقصد خودمیرفتند در اروپا « اتواستوپ» بسیار معمول است ومعمولا وقتی راننده‌ای مسافری را درکنار جاده به بیند خودش‌توقف میکندوچنانچه راه مسافر با اویکی باشد ویرا به مقصد میرساند.

در تاریخ مسافرت اتواستوپ‌سابقه ندارد که کسی ۱۵۰ هزار کیلو متر راطی کند بدون آنکه‌دیناری بپردازد و بدینجهت دانشجویان مزبور «قهرمان مسافرت مجانی» شناخته شده‌اند این دو نفر در هند میهمان نهرو بودند و در کشور های دیگر بطرق مختلف امور خود را میگذراندند ازجمله درآلاسکاشغل محافظت از سگان را عهده‌دار شده بودند . دانشجویان مزبورازمسافرت خودخرمنی‌ازخاطرات‌همراه‌آورده‌اند که در کتابی تحت عنوان «دورجهان با هشتاد وسیله» انتشار خواهندداد. جالب ترین‌خاطره آنهادرنیویورك بود که از آنها بعنوان فرستادگان پادشاه تایلند استقبال گردید .

دعوت به عصیان

از : لیونل‌وایت

ـ۲۵ـ

ـفرد ، این آپارتمان مرا ناراحت میکند . تو چه اطمینانی داری که اینجا تحت نظر نباشد ؟

اسلاتر بالحنی آمیخته به عصبانیت گفت :

ـاینقدر حرفهای احمقانه نزن ، چه کسی ممکن است مرابا یا اینجا راتحت نظر بگیرد ؟ هیچکس مدرك و اطلاعی از ...

اشتنبرك حرف او را قطع کردو گفت :

ـولی اینروزها به خیلی ها ظنین هستند و خیلی جاها را تحت نظر دارند . از کجا معلوم است که یکی از آن جاها اینجانباشد ؟

ـگفتم اینقدر احمقانه حرف نزن ، موضوع رابگو ، جیك را دیدی ؟

ـبله ،واین قسمت خوب قضیه است . جیك دارد میمیرد و بیشتر از چند ساعت دیگر زنده نخواهد بود. او تاحالا حرف نزده و دیگر هم نخواهد زد .

ـاینرا میدانم . البته که او حرف نخواهد زد . چون یك پسردارد ومیداندکه‌اگر حرف بزند چه‌اتفاقی خواهد افتاد. من هیچوقت درباره جیك نگران نبودم . اما بتو چیزی گفت ؟ جواهرات کجا است ؟ خبر دارد ؟

ـنه ، بمن چیزی نگفت و خبر هم ندارد که جواهرات کجا است .

ـآیا او بهوش بود ؟می‌فهمید توچه میگوئی ؟ آخر او باید بداندکه وینس‌کجاست‌وجواهرات چه شده .

ـبله هوش و حواسش سرجا بود ، البته خیلی ضعیف بود و بزحمت زیاد میتوانست حرف بزند اما حرفهای‌مرا میفهمید . تنها چیزی که بخاطر دارد تیراندازی و گلوله خوردن خودش میباشد او«وینس» رابرای چند لحظه دیده که کیف جواهرات را در دست داشته و سوار اتومبیل شده ولی بعد پیاده شده و رفته و دیگر نمیداند چه بسر اوآمده .

«اسلاتر» زیر لب چند دشنام دادو بعد گفت :

ـ این اتومبیل دوم که پلیس راجع بآن صحبت میکند چیست ؟جیك چنین اتومبیلی دیده ؟

ـنه ، او بجز مامورین و اتومبیل آنها شخص‌دیگر و اتومبیل‌دیگری راندیده و اگر یك اتومبیل دوم در کار بوده جیك متوجه آن نشده .

«اسلاتر» بقیه مشروب را بیك جرعه سرکشید و دشنام دیگری‌دادو گفت :

ـمن‌که سر درنمی‌آورم . البته ممکن است روزنامه ها اشتباه‌بنویسند یعنی مامورین پلیس روی حدس خود چیزهائی به آنها بگویند و آنهاهم چاپ کنند .

اما من گمان نمیکنم موضوع اینطور باشد . «وینس» بالاخره می بایستی باوسیله‌ای فرار کرده باشد و وجود یك اتومبیل دوم درست بنظر میرسد .

از طرف دیگر باید دید این اتومبیل از کجا پیدا شده ؟نمیشود گفت که «وینس» قبلا این نقشه را طرح کرده تا با آن اتومبیل فرارکند چون‌من مطمئن هستم که او عقلش به اینکارها نمیرسد و آنقدر شعور ندارد که دو سره بازی کند .

این اتومبیل دوم برای من معمائی شده و نمیفهمم موضوع از چه فرار است . گذشته از همه اینها «وینس» به کدام جهنمی رفته و چرا تا حالا با ما تماس نگرفته ؟

ـممکن است مامورین پلیس او را دستگیر کرده باشند .

ـنه این موضوع باور کردنی نیست و پلیس نتوانسته او را بگیرد. البته منظورم‌این نیست که کار آگاهها نمیتوانند چنین کاری بکنند امااطمینان دارم که تا بحال بعلتی باو دسترسی پیدا نکرده‌اند و بهمین جهت بوده که از خواهرش باز پرسی کرده‌اند .

از طرف دیگر شرکت بیمه سر و صدای زیادی در باره جواهرات براه انداخته و بشدت دنبال موضوع را گرفته و اگر پلیس «وینس» را گرفته باشد قطعا جواهرات را هم پیدا کرده و دیگر اینهمه سر و صدا موضوع ندارد .

نه ، غیر ممکن است که آنها «وینس» را دستگیر کرده باشند چون اگر او را گرفته بودند دلیلی نداشت که این خبر را مخفی نگهدارند و ما از آن مطلع میشدیم . من شکی ندارم که «وینس» توانسته فرارکند .

«اشتنبرك» قدری فکر کردو گفت :

ـ در اینصورت ممکن است وقتی جواهرات بدست او افتاده دچار طمع شده و آنرا برای خودش برداشته تا هر وقت آبها از آسیابها افتاد به نقطه دور دستی برود و با این ثروت خوش باشد ؟

اسلاتر سر خود را تکان داد و گفت :

ـنه این فکر هم عاقلانه نیست چون من «وینس» را خوب می شناسم و میدانم که هرگز جرات نمیکند دست بچنین کاری بزند . او حتی در مورد کار های خیلی کوچك و بی اهمیت نیز نمیتوانست بتنهائی وارد عمل شود و حتما میبایستی با دارو دسته‌ای باشد و از اینهم اطمینان دارم که غیر از ما با هیچ دسته‌ای ارتباطی ندارد .

اگر شخص دیگری جای او بود امکان داشت که چنین فکری در باره‌اش کنم اما یکذره هم تردید ندارم که «وینس» اینکار را نمیکند .

گذشته از اینها فرض کنیم چنین فکری بسر او زده باشد . در اینصورت هم اگر پول در کار بود میشدتا اندازه‌ای‌این هوس‌راقبول‌کرد اما دردست «وینس» یك مشت جواهر ذیقیمت است که خودش خوب میداند بمجرد اینکه یك قطعه از آنها را بکسی نشان بدهد گیر خواهد افتاد و بهیچوجه نمیتواند آنها را تبدیل بپول کند .

«اشتنبرك» شانه‌های خود را بالا انداخت و گفت :

ـبسیار خوب .فردمن که هرچه میگویم توردمیکنی ومیگوئی قابل قبول نیست ، پس خودت بگو به‌بینم موضوع از چه قرار است ،

«وینس» کجا است و جواهرات چه شده ؟

ـمن حدس میزنم که آن تیر اندازی و کشتار بقدری اوراترسانده که رفته و در گوشه‌ای مخفی شده و جرات نمیکند از آنجا بیرون بیاید جیك و دامی هم نیستند که بتواند با آنها تماس بگیرد .

ولی او نمره تلفن مرا میداند چون جیك در حضور خودم آنقدر آنرا بگوش او خواند تا از بر شد و جیك باو گفت اگر اتفاقی افتاد اولین کاری که باید بکند اینست که بوسیله تلفن با دفتر من تماس بگیرد و او هر جا باشد میتواند به وکیل خود تلفن کند .

ـدر اینصورت ما باید کاملا مراقب باشیم چون دیر یا زود او ناچار است خود را به تلفن برساند و با ما تماس بگیرد .

تو کسی را پای تلفن گذاشته‌ای که اگر وقت یا بیوقت از او خبری شد بما اطلاع بدهد ؟

ـبله دو نفر هستند که باید در تمام مدت بیست و چهار ساعت پای تلفن نشسته باشند و منهم هرجا بروم به آنها میگویم تابمجرداینکه‌او تلفن کرد مرا خبر کنند

اسلاتر گفت :

ـبسیار خوب ، پس همه چیز پیش بینی شده

بعد نگاهی بساعت خود کرد و افزود :

ـالان هفت و نیم است و «سالی» تا چند دقیقه دیگر پیدایش میشود. تو هم این جا باش و میگویم غذائی برای ما بیاورند و چند دست ورق بازی بکنیم چون در حال حاضر کار دیگری از دست ما بر نمی آید جز اینکه بنشینیم و منتظر باشیم . ممکن است همین امشب از«وینس» خبری بشود

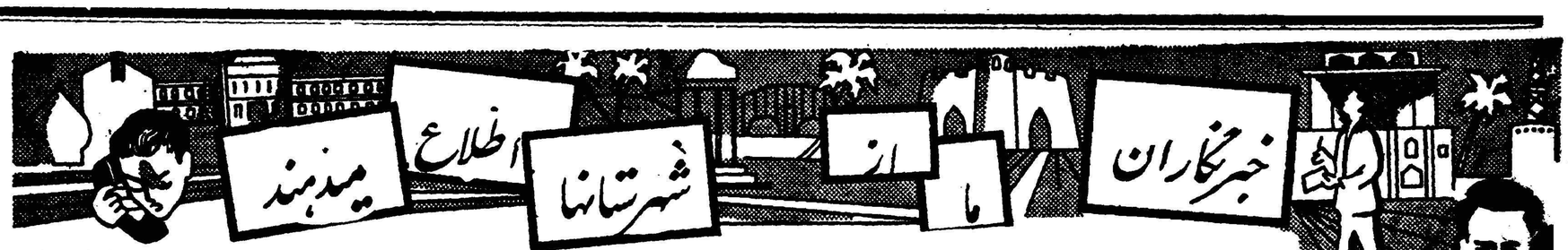

خطر سرایت وبا کاهش یافته

بامراقبتهای بهداشتی ومایه‌کوبی مرزنشینان سیستان وبلوچستان ضد وبا

در بندرعباس ، مردم را به‌وبای‌مصنوعی مبتلا میکنند !

با شیوع بیماری وبا در کشور افغانستان برای جلوگیری ازسرایت این بیماری خطرناك بایران از هر طرف اقدامات لازم بعمل آمده است سرایت این بیماری بایران از سه راه امکان پذیر بود که از طرف مقامات بهداشتی این سه راه کاملا تحت نظر گرفته شده و مراقبت کامل میشود که بهیچوجه بیماری وبا بایران سرایت نکند .

برای جلوگیری از سرایت این بیماری در مرز های مشترك ایران و افغانستان‌مخصوصادر مناطق‌مرزی سیستان وبلوچستان‌نه تنهاقرنطینه دائر گردیده است‌بلکه‌مرز نشینان برضد وبا مایه کوبی شده‌اند بامایه کوبی کلیه مرزنشینان ایران و افرادی که از آب رودخانه هیرمند استفاده میکنند خطر سرایت وبا بایران از این راه کاهش یافته است .

از طریق آبهای خلیج فارس نیز امکان داشت وبا بایران سرایت کند ولی خبرنگار ما در بندرعباس گزارش میدهد برای جلوگیری از سرایت این بیماری خطرناك بایران در بندر عباس از هر جهت اقدامات لازم بعمل آمده و قرنطینه دائر گردیده است مسافرینی که از طریق آبهای خلیج فارس وارد بندر عباس می گردند برضد وبا مایه کوبی‌میشوند ومدت سه‌شبانه روز در این شهرستان به وبای مصنوعی دچار می شوند . تاکنون اهالی‌بندر عباس نیز بوسیله افراد اکیپ های بهداشتی مایه کوبی شده‌اند ودر این شهرستان برای جلوگیری از سرایت بیماری وبا کاملا مراقبت می شود .

چند خبر کوتاه

*نوشهر ـ آقای مهندس مهدوی وزیر جدید کشاورزی پریروز از سازمان مطالعات اکولوژی نوشهر بازدید کرد . کلکسیون درختان نیز مورد بازدید وزیر کشاورزی قرار گرفت و درباره این کلکسیون‌سؤالاتی کردکه بوسیله آقای دکتر ثابتی‌پاسخ لازم داده‌شد .

*مرزن آباد ـ اتومبیل فولکس‌واگن شماره ۱۹۱۹۶ برانندگی آقای صبا که باتفاق زن و فرزندش از تهران برامسر میرفت . در ۱۳ کیلومتری مرزن آباد‌هنگامیکه‌میخواست‌باتومبیلی که قصد سبقت داشت راه دهداتومبیل را بکنار جاده هدایت کرد ولی‌ناگهان قسمتی از جاده در زیر چرخ‌اتومبیل فولکس واگن ریزش کردو اتومبیل مزبور معلق زنان بدره سقوط نمود و راین جاده آقای صباو خانمش‌مجروح شدند ولی بفرزندان‌آنان آسیبی‌نرسید واتومبیل خسارات فراوان دید.

*اراك ـ سه سال قبل شهرداری اراك تصمیم بایجاد خیابانی جهت عبور کامیونهای سنگین وزن گرفت ولی ساختمان این خیابان بعلت‌عدم همکاری مالکینی که خانه‌هایشان در مسیر خیابان مزبور قرار داشت ناتمام ماندچندروز قبل بدستور آقای اتابکی‌شهردار اراك مامورین‌شهرداری اقدام بخراب کردن خانه‌هائیکه در مسیر خیابان قرار گرفته بودنمودند واولین خانه محل اداره راهنمائی و رانندگی بودکه قسمتی از آنراخراب کردند مردم امیدوارند مقامات‌مربوطه ومالکین با شهرداری همکاری‌نمایند

*شهرری ـ آقای موشنك خجسته دانش آموزی از اهالی شهرری که‌در آمریکا مشغول تحصیل بود و دررشته ورزش کشتی نیز مقام قهرمانی را احراز کرده بود چندی‌قبل واردشهرری شدو مورد استقبال ورزشکاران‌قرار گرفت مشارالیه فردا مجددا بامریکا میرود .

مسافر قاچاقچی

چندروز قبل مامورین پلیس راه آهن قطار عادی مشهد ـ تهران در راه نیشابور ـ سبزوار نسبت بیکنفر مسافربنام علی فرزند هیبت‌اله که حرکاتش غیر عادی بنظر میرسید مظنون گردیدند و طی بازرسی که‌از اثاثیه او بعمل آوردند مقداریك کیلو ونیم تریاك کشف کردندعلی باتریاك های مکشوفه بدادسرای مشهداعزام شد .

کشف اسلحه

چند روز قبل مامورین‌ژاندارمری سرخس منزل بایرام یکی ازاهالی قریه بدلی واقع در نزدیکی‌سرخس را مورد بازرسی قرار دادند ودرنتیجه یك قبضه تفنك برنو کشف کردند همچنین منزل عبدالله فرزندابراهیم یکی دیگر از اهالی قریه مزبور مورد بازرسی مامورین قرار گرفت ودر آنجا نیز یك‌قبضه تفنك‌بدست آمد. متهمین پس‌از تشکیل‌پرونده بدادسرای مشهد اعزام گردیدند . گزارش بالا را خبرنگار ما درمشهد اطلاع داده است .

سرعت زیاد کامیون
ببهای جان راننده وکمك راننده تمام‌شد

مقارن نیمه‌شب بودکه‌کامیون جس شماره ۵۴۶۰ برانندگی حسن‌فرزند صادق باقرزاده حامل خربزه وانگور که‌از بناب بمقصد تکاب حرکت کرده‌بود به‌پیچو خم گردنه «قریه سنته» واقع‌در ۱۸ کیلو متری شهرستان سقز رسید، سرعت‌کامیون زیاد بود و پیچو خمهای گردنه تند و سراشیبی گردنه هم زیاد . درسراشیبی یکی از این پیچوخمها کامیون براثر سرعت زیاد ازحد واژگون شد واین حادثه بقیمت جان‌حسن‌باقرزاده راننده وحسن فرزندمحمد محمدعلی زاده کمك‌راننده کامیون تمام‌شد مختار صادقی صاحب محمولات کامیون نیزدر این‌حادثه بسختی مجروح گردید بازپرس وپزشك قانونی شهرستان سقز در محل حادثه حضور یافتند وباانجام تشریفات قانونی اجازه دفن دوجنازه را صادر نمودند .

صحرا در آتش

چند روز قبل خرمن های مزارع کشاورزی‌قریه مظفر آباد از توابع اسد آباد همدان بعلت نامعلومی در صحرا آتش گرفت و بکلی سوخت .دراین آتش سوزی‌مدهش در حدود چهار صدخروار غله طعمه حریق گردید .خبرنگار ما در اسدآباد جریان این حریق مدهش را چنین گزارش میدهد بعداز ظهر چند روز قبل موقعی اهالی قریه مظفر آباد برای استراحت بخانه ها رفته‌بودند و مشغول استراحت بودند ناگهان دودغلیظی فضای قریه را فرا گرفت وگرمای شدیدی باین قریه کوچك مستولی گردید متعاقب آن همهمه‌ای در قریه‌پیچید و فریاد استمداد از هرطرف بلند شد واهالی متوجه شدند که خرمنهای آنان در صحرادستخوش‌حریق گردیده است . سراسیمه‌رو بصحرا گذاشتند تا مگر بتوانند با خاموش کردن این آتش سوزی‌مهیب حاصل زحمت یکساله خود را از کام شعله‌های سوزان نجات دهند ولی کوشش آنان از هنگام‌ظهر تا غروب فایده‌ای‌نبخشید و فقط موقعی‌آتش‌خاموش شد که تمام خرمنهای کشاورزان قریه سوخت وخاکستر گردید . حالا کشاورزان قریه مظفرآباد که از هستی ساقط شده‌اند چشم امیدبکمك مقامات مربوطه دوخته اند .

خرمنهای یك قریه آتش گرفت
٤٠٠ خروار گندم خاکستر شد

تکمیل وسایل

خبرنگار ما در بنادر جنوب می نویسد چندروز قبل آقای«بیت‌اوشالا» رئیس بهداری وقرنطینه‌های بنادر جنوب که جهت‌تهیه وسایل کامل بهداشتی بتهران عزیمت کرده بود به‌بندر بوشهر مراجعت نمود . آقای رئیس بهداری و قرنطینه های بنادر جنوب تعدادی وسائل جراحی وچند دستگاه تختخواب ، کولر ، یخچال و دو دستگاه مولدبرق و همچنین مقدار زیادی دارو باخود به بندر بوشهر آورده و قرار است در بهداری و بیمارستانهای شهرهای تابعه بنادر جنوب مورد استفاده قرار گیرد .

... بعنوان تیراندازی آشنا میشوند

علاقه فراوان اعضای سازمان مقاومت ملی بندر گز به تیراندازی وتمرین های مداوم آنان که به سر پرستی آقای ستوان خزائی انجام می‌گیرد موجب شده است که افراد سازمان نیروی مقاومت ملی بندرگز به فنون تیر اندازی کاملا آشنا شوند . عکس بالا صحنه ای از تیر اندازی اعضای سازمان مقاومت ملی بندر گز را نشان میدهد .

توديع با رئيس بانك كشاورزی

از ساوه خبرنگار ما اطلاع میدهد چندروز قبل بمناسبت انتقال وعزیمت آقای حیدری رئیس‌بانك کشاورزی ساوه مجلس‌تودیعی درسالن‌فرمانداری این شهرستان برگزار گردید.در این مجلس روسای ادارات دولتی وجمعی از معاریف شهر حضور داشتند و آقای شبانکاره فرماندار از خدمات آقای حیدری اظهار قدردانی کرد.این مجلس پس از اهداء یکجلد کلام اله مجید و یکجلد دیوان حافظ به آقای حیدری بپایان رسید .

مرك عابر

بنابگزارش خبرنگار ما در رودسر چندروز قبل اتومبیل شماره ۱۰۳۹۹ برانندگی غلام نیك مقام که ازرودسر بصوب رامسر عزیمت میکرد براثر سرعت زیاد در چند کیلومتری خارج شهر باعابری بنام اصغر تصادف‌کرد شدت تصادف بحدی بود که اصغر آناجانسپرد . راننده بوسیله مامورین ژاندارمری‌دستگیر گردید و جنازه مقتول پس از انجام تشریفات قانونی بخاك سپرده‌شد .

چك پنجاه هزار ریالی اعطائی شاهنشاه
بوسیله استاندار بلوچستان تحویل شد

خبرنگار ما در ایرانشهر گزارش میدهد چند روز قبل آقای مهندس پارسا استاندار بلوچستان و سیستان باتفاق عده‌ای‌ازهمراهان جهت عزیمت به بندر چاه بهار وارد ایرانشهر شدند و از طرف عده‌ای از اهالی مورد استقبال قرار گرفتند آقای استاندار هنگام ورود از فعالیتهای آقای نجم زاده فرماندار ایرانشهر در مورد عمران و آبادی این شهرستان اظهار خوشنودی نمود و از پرورشگاه شیرو خورشید بازدید کرد . سپس کارخانه‌برق و کشتار گاه این شهرستان را بنام شاهنشاه افتتاح نمود مهندس پارسا استاندار بلوچستان و سیستان سپس چك پنجاه هزار ریالی‌اعطائی شاهنشاه را جهت ساختمان مسجد آل رسول ایرانشهر به آقای یزدان شناس یکی از معتمدین محل تحویل داد و آنگاه جهت بازدید راه‌تنك سرحه بصوب بندر چاه بهار عزیمت نمود .

حادثه‌ای جالب
براثر سرعت‌زیاد اتومبیلها اتفاق‌افتاد

طبق گزارش خبرنگار ما در زاهدان چندروز قبل در راه ایرانشهر ـ خاش از توابع زاهدان حادثه جالبی اتفاق افتاد که در نوع خود بی‌نظیربود اتومبیل استیشن اداره راه بسرعت از ایرانشهر بطرف خاش حرکت میکرد وکامیونی با ۷ تن بار نیز از خاش بطرف ایرانشهر در جهت عکس حرکت‌اتومبیل‌استیشن بسرعت میرفت در سر یك پیچ تنداتومبیل استیشن و کامیون ناگهان در سرعت نتوانستند ترمز کنندبرابر هم ظاهر شدند ...

ناچار راننده کامیون‌برای احتراز ازتصادف‌کامیونراجاده قرار داشت هدایت کرد ولی تعادل کامیون در دامنه کوه برهم‌خورد و در نتیجه بر روی اتومبیل‌استیشن واژگون گردید . . خوشبختانه در این واقعه هیچکس آسیبی ندید و فقط اتومبیل استیشن‌در زیر تنه سنگین کامیون درهم شکسته شد . عکس بالا صحنه‌ای از این واقعه جالب را نشان‌میدهد

کارخانه ریسباف اصفهان را فروختند
بافروش کارخانه حقوق معوقه کارگران پرداخت شد

... کارخانه ریسندگی وبافندگی «ریسباف» اصفهان را فروختند و دراین معامله اگر نفعی عاید خریدار یا فروشنده شد معلوم نیست ولی آنچه مسلم است این که در پایان این معامله حقوق سه ماهه عقب افتاده کارگران کارخانه پرداخت شد .

از پریروز پرداخت حقوق معوقه کارگران کارخانه ریسندگی و بافندگی اصفهان به وسیله اداره تسویه شروع گردید چون شش ماه پیش ازاین کارخانه مزبور تعطیل شده بود کارگران هریك حقوق سه ماه تعطیل کارخانه را طلبکار بودند . پس از انجام معامله ، خریدار کارخانه اعتبار کافی برای پرداخت حقوق معوقه کارگران در اختیار اداره‌تسویه گذاشت و باین ترتیب هم حقوق کارگران پرداخت شد وهم کارخانه که مدتی بلاتکلیف بود سرو سامانی گرفت .

کشف تریاك

چندروز قبل مامورین اداره‌مبارزه باموادمخدره بجنورد منزل حسن بخشی یکی از اهالی اینمنطقه را بازرسی کردند در این بازرسی مقدار پنجاه و یك گرم تریاك و یکعددپاتیل کشف گردید حسن بازداشت شدو تریاك مکشوفه باداره مبارزه باموادمخدره تحویل گردید .

اتوبوس واژگون شد

چندروز قبل اتوبوس شماره۹۳۱۶ برانندگی حسین صالحی که ازمشهد عازم تهران بود در هفتاد کیلومتری مشهد بعلت بریدن فرمان واژگون گردید و شش نفر از سرنشینانش بسختی مجروح شدند . مجروحین بوسیله‌مامورین ژاندارمری‌جهت‌معالجه به بهداری انتقال یافتند و تحت‌درمان قرار گرفتند . گزارش بالا را خبرنگار ما در مشهد اطلاع داده‌است .

موافقت شد

بطوریکه خبرنگار مادر همدان اطلاع میدهد اخیرا از طرف اداره‌غله همدان موافقت شده است که خانه هائیکه از لحاظ آب آشامیدنی در مضیقه میباشند از آب چاه عمیق‌اداره مزبور استفاده نمایند . آب چاه‌عمیق اداره غله این شهرستان میتواندآب مصرفی عده کثیری از اهالی راتامین نماید .

افتتاح باجه بانك

خبرنگار ما در بروجرد می‌نویسد چند روز قبل باجه شعبه بانك‌صادرات و معادن بروجرد در خیابان شاهپوراین شهرستان باحضور آقای‌فروحی رئیس شعبه بانك صادرات‌ومعادن وسرپرست شعبات این بانك در مناطق مرکزی افتتاح شد و شروع بکارکردمسئولیت این باجه را آقای پناه برخدا بعهده دارد .

آموزگارانی که رسمی شدند

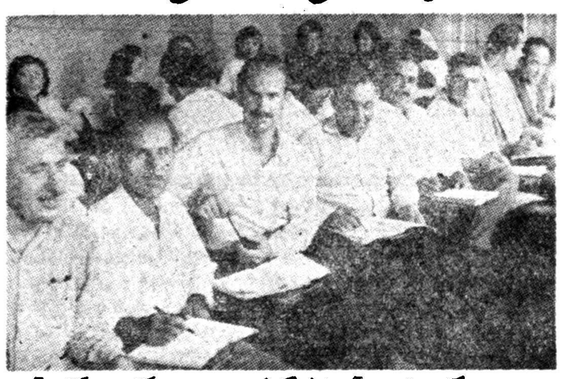

خبر نگار ما در آستارا گزارش میدهد کلاس کار آموزی یکصد ساعته آموزگاران پیمانی فرهنك شهرستان آستارا که از روز بیست‌و دوم مرداد ماه درسالن دبیرستان حکیم نظامی این شهرستان شروع شده بود روز پانزدهم شهریور ماه پایان یافت .

شرکت کنندگان دراین کلاس پس از احراز موفقیت‌درامتحانات مربوطه از پیمانی تبدیل به رسمی شدند . عکس بالا جلسه ای از این کلاس یکصد ساعته را نشان میدهد

دفاتر ثبت اشنویه توقیف است
انتظار دارند برای افتتا دفاتر مزبور اقدام شود

طبق گزارش خبرنگار ما در اشنویه مدت سه سال است دفاتر ثبت اسناد اشنویه به علت نامعلومی توقیف می باشد و باین جهت اهالی با مشکل بزرگی روبرو هستند . به علت عدم دفاتر ثبت امور دادو سند در اشنویه به کندی انجام می پذیرد ومردم برای انجام کار های بی‌ارزش و کوچك ناچارند با صرف هزینه هنگفت به نقده یا رضائیه بروند . هم اکنون دفتر ثبت شماره ۹ اشنویه در انبار اداره ثبت اسناد بایگانی است . اهالی از اولیای امور تقاضا دارند برای افتتاح مجدد دفاتر ثبت این منطقه سریعا اقدام گردد واین مضیقه مرتفع شود .

از : فیروز دیلمقانی — خبرنگار تبریز

شهر ۳ هزار ساله
چگونه از زیر خاك سر درآورد

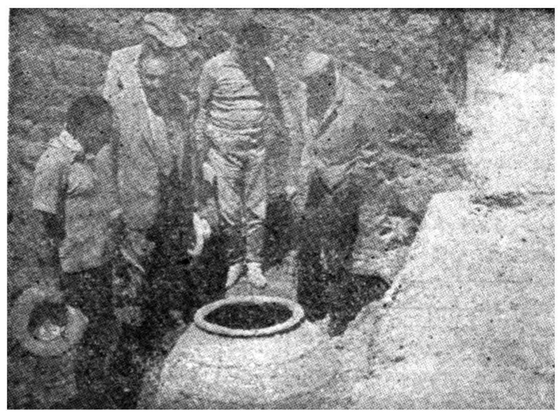

یکی از خمره هائی که در شهر سه هزارساله از زیر خاك کشف شده است .

در میان اشیائی که اخیرا در حفاری از تپه های قریه حسنلو از گوشه و کنار شهری که از زیر خاك سردرآورده‌بدست آمده است‌یك کلاه‌خودجنگی است که بنا باظهار رئیس عملیات حفاری و اکتشافی ،این کلاه‌خود گویا برسر انسانی بوده است که در هنگام آتش‌گرفتن این شهر میخواسته است از حصار شهر بالارود و خود را نجات دهد ولی‌موفق نشده و در میان آتش‌خاکستر شده وفقط این کلاه‌خود از او بجای‌مانده است بطوریکه اظهارنظرمی‌شد از این نوع کلاه‌خود جنگی در هیچیك از موزه ها و نقاط دیگر جهان یافت نمیشود فقط ممکن است در موزهٔ مسکو یکعدد از این کلاه‌خود وجود داشته باشد از گوشه و کنار این شهر تاریخی مقدار زیادی خنجرهای بزرك‌و شمشیر و کارد بدست آمده که شبیه اسلحه‌های قبیلهٔ «اوراتو» که در حدود ۸۰۰یا ۹۰۰ سال قبل از میلاد مسیح زندگی میکرده اند بوده است با کشف این خنجر ها و شمشیرها گفته می شود که ساکنین این شهر تاریخی که سر از زیر خاك در آورده است افرادی ازقبیله «اوراتو»بوده‌اند که پس‌از رانده شدن از شمال ایران باین محل پناه آورده اند .

از این خنجر ها که مخصوص افراد این قبیله بوده بجز اسکلتی باقی‌نمانده است زیرا بر اثر مرور زمان در دل خاك پوسیده و رنگشان سیاه‌شده و زنك زده وازبین رفته است جالب این است که قابهای این خنجر هادست‌نخورده باقیمانده و کشف شده است ـ کشف این اشیاء نشان می دهد که در حدود ۹۰۰ سال قبل از میلاد افرادی در این محل زندگی می کرده و در شهری که هم اکنون از زیر خاك سردر آورده است میزیسته اند .

خمره های شراب

در میان اشیائی که از زیر خاك های تپهٔ قریه حسنلو کشف‌شد تعداد زیادی خمره شراب نیز بدست آمد که در سردابهای نگاهداری‌می شد کشف این خمره ها معلوم می دارد که ساکنین این شهر سه هزار ساله پای‌بند عیش‌ونوش ومستی وبی پروائی بوده‌اند و روزگار رابخوشی می گذرانده‌اند.

قسمت دیگری از اشیاء مکشوفه ظروف سفالین ، دانه های سنگی‌و ظرفهای کوچك و بزرگی مانند دیزی می باشد که اعضای‌هیئت مشترك باستان شناسان امریکائی وایرانی این دانه های سنگی‌را از نخ‌گذرانیده وبصورت گردنبند و یا تسبیح در آورده اند ظروف سفالین کوچك و بزرك که از زیر خاك کشف شده هیچگونه آسیبی ندیده و مرور زمان نتوانسته است خم بابروی آنهابیاورد این ظروف سفالین بهمان حالت اولیه باقی است . گویا افراد قبیله اوراتو که‌دراین‌شهرزندگی‌می کرده‌اند هنگام شرابخواری از این ظرفهای کوچك سفالین برای خوردن شراب استفاده می کرده اند . یکی‌دیگر از اشیاء مکشوفه‌شمعدان‌بزرگی‌است که براثر مرور زمان‌در زیر خاك برنك سیاه در آمده و زنك زده است هنوز معلوم‌نیست این شمعدان در آنزمان بچه درد میخورده و بمصرف چه کاری میرسیده‌است موضوع‌جالب توجه این است‌که در روی اشیاء کشف‌شده آثار سوختگی ودودزدگی بخوبی نمایان است و این امر میرساند که در آتش سوزی مدهشی که در این شهر روی داده اشیاء مزبور در زیر خاك مدفون شده است .

قبیله متمدن

اعضای هیئت مشترك‌باستانشناسان گفتند که در کاوشهای اخیر در یك خم بزرك مقدار زیادی گندم کشف شد که رنك این گندمها سیاه شده وگندمها گرچه پوسیده بود ولی‌شکل اولیهٔ خود را حفظ کرده بود. هنگامی که من‌وعکاس‌باشی‌سراغ‌گندمهاراگرفتیم تا به بینیم و از آنها عکس برداریم گفتند گندمهارابه تهران فرستاده‌ایم تا مورد آزمایش‌قرار گیرد.

تمدن قبیلهٔ اوراتو که حبس زده می شود در شهری که اززیر خاك سردر آورده است زندگی‌می کرده‌اندبا کشف ساختمانهای‌این شهرسه‌هزار ساله‌واشیائی که‌ازدل‌خاك بیرون آمده بخوبی مجسم می‌شود. آجرهائی‌که در ساختمانهای نیمهٔ سوخته این شهر تاریخی بکار رفته بزرگتر از آجرهائی‌می باشد که هم اکنون ما بکارمیبریم این آجر ها ٤٠سانتیمترطول ،۳۳ سانتیمتر عرض و ١٤سانتیمتر ، ضخامت‌دارد با کشف ساختمانهای این شهر و مشاهده آجرهای ساختمانها سبك معماری افراد این قبیله و آنزمان مشخص می شود این ساختمانها با آجرهائی‌که در آنها بکار رفته نمونه ای از مظاهر تمدن این قبیله می باشد آجر های ساختمان های مزبورهنوزهم پس ازگذشت‌مدت سه هزار سال فوق‌العاده محکم‌است وباوجود آتش سوزی در این قریه هم از استحکام آجرها کم نشده است .

لیفو منقل

از اشیاء دیگری که در گوشه و کنار شهری که از زیر خاك سر در آورده پیدا شده قیف سفالین بزرگی است که بسیارجلب توجه می کند هنوز باستان شناسان نتوانسته اند معین کنند که این قیف در آن زمان به چه مصرف می رسیده و بچه کار می آمده است همچنین ظرف های سفالین دیگری که در طرفین آنها دسته هائی دیده می شود کشف شد این ظرفها مانند کشکول است . علاوه‌بر آنها ظرفی مدور بقطر ٦٠سانتیمتر که گویا جنس‌آن از فلز است در خرابه های شهر سه هزار ساله کشف شده‌است که دارای دسته های بزرگی‌می باشد و شباهت زیادی بمنقل های امروزی یا سینی های بزرك دارد .

اعضای هیئت مشترك باستانشناسان مانع عکس برداری از این منقل فلزی می شدند ولی آقای حسینی عکاس باشی‌ما زرنگی کرد و تا آنها آمدند بخود بجنبند عکسی از آن گرفت .

بقیه دارد

شلاق زدند

گزارش خبرنگار ما در ساوه حاکیست که چندروز قبل سید فتح اله یکی از اهالی قریه امیر آباد ، ازتوابع زرند ساوه که شخصی بنام علی اکبر رهبری‌را با چاقو مضروب‌نموده بود از طرف بازپرس دادسرای ساوه بدوماه زندان و یکصدضربه‌شلاق محکوم شد حکم شلاق در بارهٔ سیدفتح اله در دو نوبت در میدان‌عمومی شهر ساوه در میان عده کثیری تماشاچی اجرا گردید و هربارپنجاه ضربه شلاق بوی زدند وآنوقت بزندانش انداختند تا دوماه از آب‌وهوای زندان استفاده کند .

اجتماعی

سخن روز

تقصیر کیست ؟

هدیرکل وزارت بهداری دیروز اطلاع دادکه سم‌دفع‌آفات نباتی موجب مرك عده‌ای از هموطنان ماشده است . تاکنون ۶۰نفر درمازندران مسموم شده‌اند و ۵نفر مرده‌اند .

سخنگوی وزارت بهداری گفته است :

«اخیراسمی بنام«پاراسیون» درکشور باعث مرك‌ومیرشده است.. درممالك مترقی برای استعمال این ماده حشره کش احتیاطهای لازم‌میشود ولی‌دهاقین مازندرانی بعلت عدم وقوف بطرز استعمال آن اکثرا دچار مسمومیت میشوند . »

ازجمله «اکثرا دچار مسمومیت میشوند» استنباط میشود که مسمومیت از سم «پاراسیون» اتفاقی نیست، ودر گذشته نیز سابقه‌داشته وممکن است درآینده هم تکرار بشود .

حالااگرسئوال کنیم تقصیر این‌اتفاقات باکیست لابدباید جواب بشنویم تقصیر باخود «دهاقین» است که‌ندانسته سم «پاراسیون»رامصرف میکنند .ومسموم میشوند !راست هم‌است، چونکه «دهاقین»باید هرکدامشان یك «لابراتوار» در اختیار داشته باشند تا سموم مبارزه باآفات راکه وزارت کشاورزی در کشور توزیع میکند شخصا تجزیه کنندوپس‌از فعل‌وانفعالات شیمیائی دریابند که‌سم «پاراسیون» خطرناك و کشنده است ولازم است «مانند ممالك مترقی»برای استعمال این ماده حشره‌کش «احتیاطهای‌لازم» رابنمایند !

باینترتیب روشن میشود که‌تقصیر باخود «دهاقین» است ولازم است‌آنها را مذمت کردو گفت آخر چرا بدون «وقوف»وبرخلاف ممالك مترقی سم «پاراسیون»را مصرف میکنید ؟!

ولی نخیر !بیچاره «دهاقین»هیچ تقصیری ندارند .آن مردم‌ساده فقط چوب اطمینان‌خودرا بدستگاههای مسئول دولتی میخورند و اگر بخواهیم مقصر این مسمومیتها ومرك ومیرهارا پیدا کنیم باید وزارت کشاورزی رامورد سئوال قراربدهیم. بایداز متصدیان کشاورزی‌بپرسیم مگربنگاه شیمیائی موظف بتوزیع سموم لازم برای مبارزه باآفات‌نباتی نیست ؟ومگر وظیفه مامورین وزارت کشاورزی ودفع آفات نیست که‌در مصرف این‌سموم نظارت کنندو کشاورزان راراهنمائی نمایند ؟ اگر چنین‌نظارتی هست . پس چطور سم‌خطرناك وکشنده‌ای بنام «پاراسیون» بدون نظارت وکنترل دردسترس دهقانان بیخبر قرار میگیرد ؟

پیداست وقتیکه سم مبارزه‌با آفات نباتی، مردم رابهلاکت‌میرساند با«نباتات» ومیوه‌های آنها چه میکند !

اینموضوع سابقهٔ چندین ساله دارد . یعنی محصولات‌ما غالبا یا درنتیجه شیوع «آفات»ازبین میروند ویابراثر استعمال غلط وناشیانهٔ سموم دفع‌آفات. در واقع بنابرآن مثل تره‌ایکه باید قاتق نان شود قاتل جان میشود !

چندین سال پیش دریك منطقه حاصلخیزآذربایجان که«آفات» محصولات‌راازبین میبرد ازطرف اداره دفع‌آفات اقدام شدو مبارزه‌باآفات شروع گردید . اماباستعمال غلط سموم خشك‌وتررا باهم سوزاند ونه تنها محصول ازبین رفت بلکه درختان بارور نیز خشك‌شدو سوخت ...

یك‌آدم خوشبین تصورمیکند که‌چنین واقعه‌ای فقط مربوط‌به «چندین سال‌پیش» است، اما وقتیکه میبیند بعداز «چندین سال» مبارزه باآفات مراحل تکاملی‌پیموده وبجائی رسیده‌که جان‌اشخاص‌هم جزوآفات درمی‌آید آنوقت . .. .. .

خانم دکتر مهرانگیز منوچهریان :

حقوق زنان

درقانون اساسی پیش‌بینی شده‌است...

باتصویبنامهٔ هیات وزیران و کسب «مجوزمؤخر» از مجلس میتوان قانون را اصلاح‌کرد

خانم دکتر مهر انگیز منوچهریان وکیل دادگستری عقیده دارد در قانون انتخابات طبق سابقه هیات وزیران می تواند تغییراتی دهد و بعدا آنرا به تصویب مجلس‌شورای ملی برساند :

خانم مهرانگیز منوچهریان

در کشور ما با آنکه از لحاظ مذهبی تفسیر قرآن سابقه ای‌بسیار طولانی دارد تفسیر قانون هنوز در مرحله بدوی است . قوه قضائیه‌در تطبیق قانون با حوائج و مصلحت اجتماع چندان پیشرفتی نکرده و از همین روست که هر روز قوه مقننه باید قانونی نو وضع کند . ماکه از لحاظ تفسیر های مذهبی پیشرفته ایم معلوم نیست که چرا در عرصه تفسیر قانون باید این همه مردد ودرمانده باشیم درفرانسه دعاوی ناشی از مسئولیت مدنی‌در قانون مدنی بیش از شش ماده‌ندارد که این شش ماده را هم در نیمه دوم قرن ۱۹ وضع کرده اند .ولی محاکم و علمای حقوق بی آنکه نیازی باصلاحات قوه مقننه باشد این‌قسم مادهرا چنان تفسیر کرده اندکه امروزجوابگوی کلیه حوائج اجتماعی واقتصادی کشور فرانسه است . قانون اساسی امریکا در قرن ۱۷ وضع شده است وبا تفسیر محاکم امروز هم بر آن کشور حکومت می کند .

اگر قانون کهنه است باید تفسیر آن نو باشد . در تفسیر قانون کسانی که در بند لفظ‌هستند کوچکترین تحول را جائز نمیدانند آنانکه به تفسیر اجتماعی و علمی قائلند از لحاظ دینی این‌قول را می گویند که «لو کنت فی زمن رسول الله لاخذ بکثیر من آرائی» و از نظر عرفی نیز بدان قائلند که هدف قانونگزار را باید ازوسایل اجرای آن هدف جدا کرد . آنچه ثابت و محترم است همان هدف است و آنچه باید تغییر یابدوسیله اجرای آن .

اگر ما در تفسیر تابع عقیده اول باشیم خواستن و دیعه از نامزدان انتخابات و دادن کارت انتخاباتی خلاصه هر تغییری در آئین نامه وقانون انتخابات بدعت است و مخالف با قانون . ولی اگر از عقیده دوم پیروی کنیم باید هدف را از وسیله جدا کنیم .

تغییر هدف حرام است و تغییر وسیله جائز بل لازم .

هرعلاقمند وصاحب نظر مسائل اجتماعی‌میتواند جواب بدهد

نقائص قانون‌انتخابات‌چیست وراه اصلاح آن چگونه‌است

شخصا پررحجان عقیده اخیر معتقدم . چه اگر بخواهیم دربند الفاظ باشیم در امور اجتماعی‌توفیق نصیب ما نخواهد شد و بجای آنکه اندیشه و تجربه خود را بکار اندازیم همیشه چشم بر وضع قانون جدید میدوزیم و تازه معلوم نیست که آن قانون را هم بتوانیم بخوبی بفهمیم یا اجرا کنیم و علت عقب

بقیه در صفحه چهاردهم

ابوالقاسم تفضلی ـ ۲ :

باهمین قانون هم

انجام‌انتخابات آزاد بدون تقلب‌میسراست

● ۲۵درصدازمردم ایران‌واجدشرایط برای رای‌دادن‌میباشند

درمقاله گذشته نقائص قانون انتخابات فعلی بیان‌شد واینك بقسمت‌دوم‌سئوال روز نامه گرامی اطلاعات می‌پردازم :

اصولا وبر طبق قانون اساسی‌اصلاح قانون جز بوسیله مجلس شورای ملی امکان پذیرنیست ولی بنظر من‌باهمین قانونی که‌در پنجاه‌سال قبل وضع‌شده ونقائصی هم دارد میتوان‌انتخاباتی انجام دادکه هم‌بدون تقلب وآزادباشد وهم نمایندگانی که انتخاب میشوند واقعانماینده قاطبهٔ‌اهالی مملکت ایران وواقف بوظائف دشوار خودباشند .

قبل‌از اینکه جوابی باین سئوال‌داده شود باید دید چه کسانی در ایران رای میدهند وچراو چگونه رای میدهند وکسانیکه بنمایندگی مجلس‌انتخاب میشوند واجد چه شرایط واوصافی باشند ؟سپس به بینیم که چه‌بایدکرد تا افرادی‌که واجد شرط انتخاب کردن هستند بهترین کسانی را که‌واجد شرط انتخاب شدن‌هستند بمیل خود آزادانه وبدون تقلب انتخاب کنند و بمجلس بفرستند .

الف ـ چه کسانی‌رای میدهند؟

بموجب‌ماده نهم قانون انتخابات‌کسانی حق‌رای دادن دارند که لااقل۲۰سال داشته باشند وتبعه ایران بوده ودر حوزهٔ انتخابیه متوطن یالااقل‌ازششماه قبل از موقع انتخابات در انجا ساکن باشندوضمنا از حق انتخاب کردن محروم نباشند .

بموجب آماررسمی که از طرف اداره کل‌آمار منتشرشده است جمعیت‌ایران در سال ۱۳۳۵جمعا ۱۸٫۹۵۴٫۷۰۴ نفر بوده‌که ۵۱٪ازاین‌عده مردو۴۹٪ آنها زن بوده‌اند ـ تعدادمردهائی‌که‌از ۲۰ سال بیشتر حق دادن رای داشته‌اند جمعا۴٫۸۳۳٫۵۸۸ نفر یعنی۲۵٫۵٪ از کل جمعیت ایران بوده

جمع‌کل مردهائی که از ده سال‌ببالا دارند وسواد دارند اعم از اینکه فقط خواندن ونوشتن را بدانند یامهندس ودکتر و محصل باشند۱٫۵۸۷٫۵۸۷ نفر یعنی ۷٫۴ در صد کل جمعیت ایران است‌واین عده‌بیشتردر تهران وآبادان ومراکز استان هااقامت دارند .

بنابراین اگرفرض‌کنیم هرکس‌همینقدر که سواد خواندن‌و نوشتن داشته باشد صلاحیت‌آنراهم خواهد داشت‌که نماینده خودرا بمیل‌وتشخیص واراده خودانتخاب کند (واین موضوع بعید بنظر میرسد)فقط۷٫۴٪ ازکلیه‌جمعیت ایران قادر خواهند بود نمایندگانی انتخاب کنند که سرنوشت قوهٔ مقننه را بدست آنها بسپارند .ولی‌دروضع کنونی که زارع وکارگربی سوادبدر شرائط‌مساوی‌با دکترومهندس حق‌رای دادن دارند بفرض آنکه کلیه مرد های واجد شرائط بدون‌استثناء درانتخابات‌شرکت کنند ۲۵٫۵درصد از کل جمعیت ایران حق انتخاب نماینده دارند و تعداد رای‌دهندگان بی سواد تقریبا دو برابر رای دهندگان با سواد است .

رای دهنده بی سواد و بخصوص زارعین و رعایای دهات دور افتاده از مرکز استانها معمولا یا تحت تاثیرآخوند وبخشداروژاندارم محل هستند یا تحت نفوذ و مطیع امر مالك و ارباب ده و چون تاکنون مرسوم نبوده است که‌نمایندگان مجلس مستقیما با مردم دهات ورای دهندگان حقیقی تماس گرفته و خود را به آنها معرفی کنند وبرنامه کارشانرا با آنها در میان‌بگذارند و حساب دوران نمایندگی خود را پس بدهند لذا در انتخاب غالب نمایندگان ادوار گذشته مجلس ایران‌نظر ژاندارم‌و بخشدار وآخوند محل و مالکین دهات‌و میزان‌وجوهی که کاندیدا های نمایندگی مجلس می پرداخته‌اند تاثیر بسیار عمده‌ای داشته است.

ب ـ چرا مردم رای میدهند ؟

از نظر اصول باید مردم از این جهت در انتخابات شرکت کرده و نماینده خود را انتخاب کنند که نماینده آنها در بهبود وضع‌زندگی محلی و عمومی کشور در سیاست کلی واقتصادی‌و اجتماعی اقدام کنند ولی در ایران بخصوص در دهات و حوزه های دور از مرکز به عللی که نوشتم رای‌دهندگان ازخوداختیاری ندارند و توقعاتشانرا دنبال نمیکنند.

ج ـ اوصاف انتخاب شوندگان

اضافه بر شرائط مندرج درماده ۱۲ قانون انتخابات کسانی که به نمایندگی مردم انتخاب میشوندباید واجد شرایط و اوصاف دیگری نیز باشند ، و مثلا قسمتی از این‌اوصاف و شرائط را در زیر مینویسیم :

۱ـ نه تنها خط و سواد فارسی داشته باشد بلکه علم و سواد اوبه اندازه ای باشد که بتواند مصالح حقیقی مردم حوزه انتخابیه خود را درك کرده و با مصالح مردم سایر نقاط ایران وبامصالح عالیه مملکتی انطباق دهد و از مجموع آنها به نفع عموم مردم کشور استفاده کند.

۲ـ قدرت درك مسائل سیاسی‌و اقتصادی و اجتماعی را باندازه کافی دارا باشد .

۳ـ در نطق و بیان آنقدرتوانائی و شایستگی داشته باشد تابتواند خواسته های مردم حوزه انتخابیه و سایر مردم ایران را به نمایندگان مجلس و دولت و ملت تفهیم کند .

۴ـ باندازه کافی وسیله آشنائی با تحولات جدید دنیای تمدن را در اختیار داشته باشد تا بتواند با پیشنهاد ها و تصویب قوانین جدید مردم و مملکت را بسوی ترقی و تکامل هدایت و ارشاد نماید .

۵ـ کسی باشد که بتواند از منافع خصوصی خود به نفع عمومی و ملت صرفنظر کند .

امکان اجرای صحیح قانون

با مقدماتی که در بالا ذکر شد بنظر من تنها تامین اجرای صحیح قانون و تضمین آزادی انتخابات تشکیل احزاب و مداخله احزاب در امر انتخابات است و برای اثبات این عقیده دلائل خود را در زیر بیان می کنم :

۱ـ با تشکیل احزاب موقعیت و فرصت مناسبی فراهم میشو دتا مطالعه و مقایسه دقیق تر افرادی که شایستگی‌بیشتربرای نمایندگی دارند بعنوان کاندیدا بمردم معرفی شوند .

۲ـ احزاب برای موفقیت در انتخابات سعی خواهندکرد دربرنامه و اساسنامه های خود بخواسته‌های حقیقی و اصلی مردم توجه کنندو عده بیشتری از رای دهندگان را بسوی خود جلب میکنند .

۳ـ افراد حزبی بهتر و بیشتر آماده هستند تا برای تبلیغ در اطراف کاندیدا های خود با مردم دهات ورای دهندگان حقیقی تماس‌حاصل کنند .

۴ـ چون تعداد احزاب و کاندیدا های آنها محدود ومعلوم است‌تشتت و اختلاف در بین رای دهندگان کمتر پیش می آید .

۵ـ با تبلیغاتی که احزاب برای موفقیت کاندیدا های خود خواهند کرد مردم را بیشتر به وظائف و حقوق اجتماعی خود آشنا ساخته و بشرکت در انتخابات راغب و معتاد خواهند ساخت .

۷ـ کاندیداهای حزبی‌سعی‌خواهند کرد بجای نطق های پر سر وصدا و عوام فریبانه و جلب توجه مقامات دولتی وزدوبند بامتنفذین محلی و خرید رای مردم و تشویق اعضاء انجمن به تقلب در اخذ و استخراج آراء تاآنجاکه میتوانند دراجرای برنامه ودستورات ورعایت انضباط حزبی کوشش کنند .

بقیه در صفحه نوزدهم

پپسی کولا

کولاک میکند

کانون آگهی زیب

ورزشی

کاپ صدری

فدراسیون بسکتبال کشور بین‌تیمهای بسکتبال تهران وشهرستانهامسابقه‌ای بنام‌کاپ صدری بزگزار خواهد کرد

این‌مسابقات بپاس خدمات مرحوم صدری انجام میگردد

امروز آقای مصطفی سلیمی رئیس فدراسیون بسکتبال کشور به خبرنگار ما گفت هیئت رئیسه فدراسیون بسکتبال ایران در جلسه مورخه ۲۰ شهریور ماه تصمیم گرفت به پاس خدمات و زحماتی که مرحوم ابوالفضل صدری بنیان گذار ورزش نوین‌در ایران نموده است مسابقات کاپ صدری رابین تیم های تهران و شهرستان ها انجام دهد .

مقررات‌مربوط بمسابقات‌مقدماتی

۱ـ برای شرکت در دوره اول که بین تیم های تهران انجام می گردد هر تیم می تواند ۱۲ نفر معرفی نماید .

۲ـ مسابقات بطریقه دو حذفی بوده و تیمهای شرکت کننده به حکم قرعه بدو یا سه گروه تقسیم خواهد شد .

۳ـ در هر گروه دو تیم که امتیازات بیشتری دارند واردمرحله نهائی می گردند .

٤ـ هویت شرکت کنندگان بایستی کاملا مشخص باشد (نام‌ـ شهرت ـ شماره شناسنامه ـتاریخ تولد)

٥ـ قرعه کشی مسابقات ساعت ٦ بعد از ظهر روز شنبه ۲ر۷ر۳۹ در دفتر فدراسیون بعمل خواهد آمد .

٦ـ مسابقات از تاریخ ٤ر۷ر۳۹ ساعت ٤ بعد از ظهر شروع‌خواهد شد .

مقررات مربوط بدوره‌نهائی

۱ـ تیم های تهران که‌بمسابقه نهائی وارد می شوند فقط‌میتوانند ۸ نفر از بازیکنان شرکت کننده در مسابقات مقدماتی را برای‌شرکت در مسابقه نهائی معرفی نمایند .

۲ـ طریقه مسابقات نهائی‌بستگی دارد بتعداد تیمهای شرکت‌کننده شهرستان های ایران .

۳ـ تیم برنده مسابقه نهائی به دریافت کاپ صدری مفتخرمیگردد

٤ـ کلیه تیم هائی که ازمسابقات مقدماتی وارد مرحله نهائی می گردند بدریافت یاد بود مسابقات کاپ صدری نائل خواهند شد .

ربرت مورگان قهرمان پرش با اسب از استرالیا هنگام پرش از یکی از موانع

در مسابقه دو ماراتن کلیه شرکت کنندگان در آغاز مسابقه دیده می شوند .

عزیمت قهرمانان شنای باشگاه تاج‌به مسجدسلیمان

بنا بدعوت سازمان اجتماعی و تربیتی شرکت نفت تیم شنای باشگاه تاج مرکب از ۱۱ نفر برای انجام یك مسابقه دوستانه در ساعت ۱۲ روز گذشته بسوی مسجد سلیمان عزیمت نمودند .

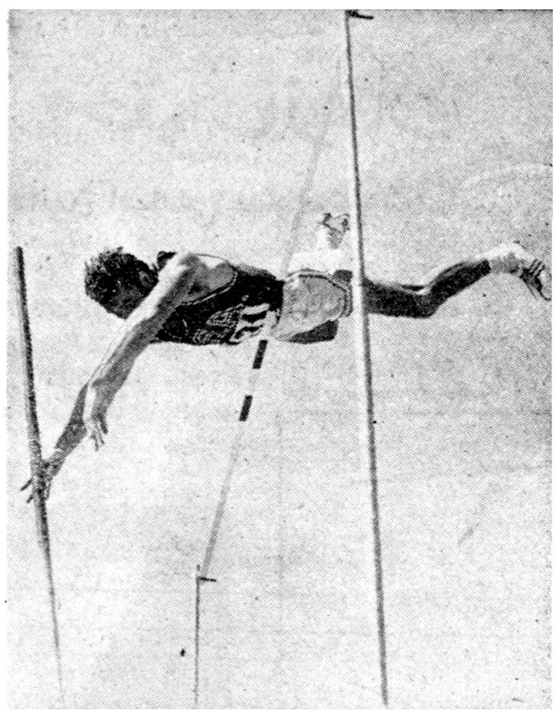

در عکس فوق قهرمان پرش با نیزه آمریکا از مرز ۴ر۷۰ متر با موفقیت گذشته و افتخار جدیدی در پرش با نیزه برای کشور خود بدست آورد .

حقوق زنان

بقیه از صفحه ۱۳

ماندگی رویه قضائی ما هم معلول همین امر است .

هدف قانون

اکنون به بینیم هدف قانون انتخابات چیست ؟

هدف قانون انتخابات اجرای اصل دوم قانون اساسی است که میگوید «مجلس شورای ملی نماینده **قاطبه** اهالی مملکت ایران است که درامور معاشی و سیاسی وطن خود مشارکت دارند» هدف دیگر این قانون از لحاظ حقوقی حفظ شکل حکومت کشور است . شکل حکومت کشورما مشروطه سلطنتی است که اصل ۳۵ و ۳٦ و ۳۷ متمم قانون اساسی‌آنرا معین کرده است و اختیارات و مسئولیت وزراء و سازمانهای داخلی در اصل ۵۸ تا ۸۹ متمم قانون‌اساسی ذکر شده است. هدف‌قانون انتخابات حفظ این اصول است و وسیله اجرای این هدف در مواد مختلف قانون انتخابات تجلی یافته . بدیهی است که بین وسیله و هدف در اینجا هیچ رابطه ضروری نیست یعنی رابطه آنچنان نیست که اگر آن وسیله را برداریم هدف بخودی خود از میان برخیزد یا بعبارت دیگر بین هدف و وسیله رابطه علیت نیست . و اگر بطریقی بهتر بتوان به همان هدف رسید انتخاب آن طریقه اولی است . حال این طریقه را با قانون انتخابات فعلی تطبیق میکنیم ، هنگام وضع این قانون . قانونگزارا چنین می پنداشت که چون زن از فضائل اکتسابی محروم است و بقول قدما یا شعرا از جنس پردگیان است و خواندن و نوشتن نمیداند عاطفه و احساسات‌وی بر عقل و درایت او غلبه دارد حضور او در مجلس‌شورای ملی نقض غرض خواهد بود و از همین رو او را از حق رای محروم کرده اند . آیا امروز هم همین استدلال صادق است ؟ مسلمانه ومادر صدق این استدلال در آنروز هم شك داریم چه بسیاری از علماء از جمله شیخ اشراق فتوای اجتهاد خود را از زنی گرفته اند .

امروز محافل اجتماعی‌و بین‌المللی زنان خود یکی از ارکان توسعه‌تمدن واصول انسانیت بشمار میرود و در همین ایران ما نیز بسیاری ازمشاغل مهم اجتماعی و علمی از استادی دانشگاه و پزشکی و تعلیم و تربیت به زنان سپرده شده است و در هیچ امری زن از مرد عقب نیست پس بدلیل تجربی و محسوس این وسیله منفی یعنی محروم کردن زن‌از حق انتخاب دیگر برای نیل به هدف اصل ۲ قانون اساسی مفید نیست وحتی مخالف با آن بشمار میآید همچنین کلیه اصلاحات ناظربه وسیله از قبیل الزام به تودیع وثیقه (که بنظر اینجانب در حال حاضر صلاح نیست) یا دادن کارت انتخاباتی هیچکدام مخالفتی با هدف ندارد .

اکنون از نظر حقوقی باید دید که این اصلاحات در شرائط فعلی ا زچه مقامی ساخته است ؟

مطابق اصل هفتم متمم قانون اساسی مشروطیت جزءا و کلا تعطیل بردار نیست .

اساس مشروطیت عبارتند از : مقام سلطنت ، مجلسین ، هیئت‌دولت و قوه قضائیه و این اساس طبق این‌اصل نمیتواند تعطیل بردار باشد مجلس شورایملی باید همیشه باشد ولی گاهی بین نظر و واقع اختلافی بعید بمیان میآید نظرا مجلس ما باید همیشه باشد ولی عملا دوره فترت هم پیش میآید . ما ملتی زنده ایم و حوائجی داریم . برای رفع حوائج چه باید کرد ؟

در کشور فرانسه هنگام فترت هیئت دولت بلایحه ای قانونی هر اصلاح قانون انتخابات و دادن حق دانست تصویب میکرد . در کشور ما نیز هنگام فترت هیئت وزراء تصویب نامه ای وضع میکرد و بعدا مجوزی از مجلس برای آن میگرفت این مجوز باصطلاح مجوز موخربود. با تشخیص بین هدف و وسیله اصلاح یا تغییری را که لازم می شرکت در انتخابات به زنان اساسا نیازی به مجوز موخر هم ندارد و اگر هم داشته باشد اشکالی پیش نمیآید . دولت با تصویب نامه ای هر اصلاحی که ضروری باشد از قبیل حق شرکت زنان در انتخابات و کارت انتخاباتی و غیره وضع و اجرا میکند و بعد مجوز موخر از مجلس میگیرد در هر حال مصلحت اجتماع ایران لزوم این اصلاحات را اقتضا و ایجاب میکند .

۱ـ٤ آ ـ ۲۲۸۹۰

تجلیل از مربی فوتبال دیهیم .

امروز آقای رسول مدد نوعی مربی فوتبال باشگاه دیهیم تاج طبق دعوت سازمان ورزشی راه آهن آلمان جهت شرکت در کنگره راه آهن های دنیا به آلمان عزیمت نمود .

شب گذشته به پاس فعالیتها و فداکاریهای وی در باشگاه دیهیم تاج بنا به پیشنهاد سرکار ستوان بیاتی سرپرست فوتبال باشگاه تاج مجلس جشنی در باشگاه تاج بر پا گردید در این مجلس آقای نجم رئیس باشگاه دیهیم راجع به فعالیت های آقای رسول مدد نوعی مطالبی اظهار داشت و آنگاه آقای سرهنك خسروانی رئیس سازمانهای تاج نیز بعد از بیان مطالبی راجع به پیشرفت ورزشی در باشگاه دیهیم کاپ نقره بزرگی به آقای مدد نوعی اهداء نمود .

مسابقه فوتبال جالب

در ساعت ٥ر٤ بعداز ظهر روز جمعه ۲۵ شهریور ماه مسابقه فوتبال جالبی بین تیم باشگاه دیهیم قهرمان دوم کشور و تیم تاج درمیدان امجدیه زیر نظر فدراسیون فوتبال کشور انجام خواهد شد .

هنرستان‌عالی هنر های‌تزئینی

درسال تحصیلی ٤۰ـ۳۹ برای‌کلاس اول دوره‌مشترك هنرجو میپذیرد .

فارغ‌التحصیلان هنرستانهای هنرهای زیبا (تهران و شهرستانها) جهت ثبت نام وکسب اطلاعات بیشترهمه روزه ازساعت ۸ تا ۱۲ صبح از روزیکشنبه ۲۷ شهریور ماه جاری درخیابان شمیران زیر سینما مولن‌روژ ،کوچه گوهر بدفتر هنرستانعالی هنرهای تزئینی مراجعه نمایند

اداره آموزش وهنرهای‌ملی هنرهای‌زیبای‌کشور

۱ـ۱۰ آ ـ ۲۲۷۹۰

زیبای زیبایان

هیلمن ۶۰

قریب نیم قرن سابقه وآزمایش کافی است که هیلمن رایک اتومبیل بی رقیب ومورد اطمینان بدنیا معرفی کند

HILLMAN

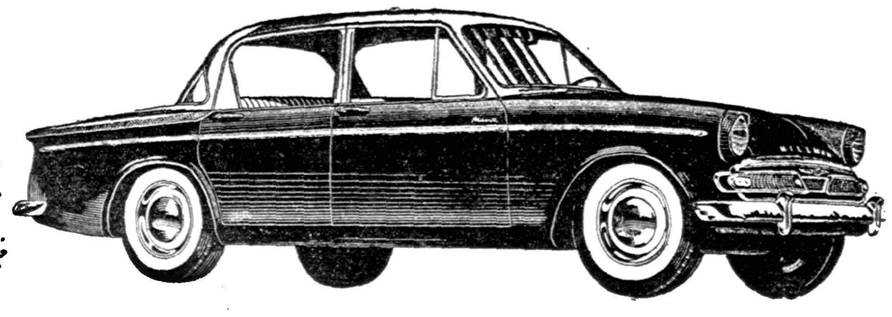

نماینده انحصاری شرکت سهامی ایران وغرب

خیابان شاهرضا تلفن ۴۴۱۱۷-۴۴۱۱۸

هیلمن تحویل اروپا

برای مسافرین محترم اروپاکه مایلند بااتومبیل شخصی بایران مراجعت وازسیاحت در کشورهای مختلف وشهرهای زیبای بین راه حداکثراستفاده رابفرمایندتسهیلاتی درنظر گرفته شده که بتوانند اتومبیل هیلمن را درایران خریداری و در هر کشور ازاروپا تحویل بگیرند. برای معامله واطلاع بیشتر به نمایندهٔ انحصاری‌مراجعه‌فرمائید

آ ـ ۲۲۸۵٦

آگهی راجع بصدور اسناد مالکیت اراضی

باطلاع کلیه مشتریان که ازبانك ساختمانی زمین خریداری نموده‌اند میرساند که در نتیجه در خواست مصرانه بانك و اقدامات و توجه مخصوص جناب آقای دکتر علی آبادی دادستان کل و طرح موضوع در هیئت عمومی دیوانعالی کشور و گزارشهای مساعد جناب آقای فاضل مدیر کل ثبت موافقت گردیده که اسناد مالکیت کلیه اراضی مورد تقاضای بانك با توجه بماده ۳ قانون ثبت اراضی موات صادر گردد .

مشتریان بانك میتوانند با مراجعه بدوایر مربوطه اسناد مالکیت خود را دریافت دارند و بانك ساختمانی لازم میداند که از توجه‌و حسن نیت آقایان کمال تشکر را بنماید .

۱ـ۲ آ ـ ۲۲۸۲٤ بانك ساختمانی

نیازمندیها و آگهی های کوچک

استخدام میشود

آگهی استخدام

برای خدمت در شهرستانها پزشک ـ دکتر داروساز قابله استخدام می شود داوطلبان همه روزه باستثناء ایام تعطیل از ساعت ۵ تا ۸ بعد ازظهر با مدارك مربوطه بکارگزینی جمعیت شیرو خورشید سرخ ایران واقع در میدان ارك مراجعه فرمایند .

آ ـ ۲۲۵۲۲ ۱ـ ۵

اگهی استخدام

يك موسسه دولتی بخدمات دو نفر بشرح زیر احتیاج دارد که بارتبه اداری وبا حقوق ومزایائی درحدود ده هزار ریال استخدام نماید :

۱ـ لیسانسیه زبان انگلیسی که سه سال سابقه ترجمه وخدمت داشته باشد .

۲ـ مهندس کشاورزی که آشنائی کامل بزبان انگلیسی داشته ودررشته خشکباردو سال کار نموده باشد. کسانیکه علاوه بر دانستن زبان انگلیسی بزبان دیگری هم آشنائی داشته باشند حق تقدم خواهند داشت .

خواهشمند است با صندوق شماره ۱۵۰۴ اطلاعات مکاتبه فرمائید .

۲۲۷۲۰ ۱ـ۲

استخدام

باشخاصی که سابقه اداره امور ساختمانی داشته و سن آنها از ۴۰ سال تجاوز نمیکند جهت سرپرستی امور تسطیح و فونداسیون احتیاج است آشنایان بزبان فرانسه ارجحیت دارند در خواستهای استخدامی باکلیه مشخصات بآدرس صندوق پستی ۱۳۰۷ ارسال گردد .

آ ـ ۲۲۷۳۴ ۱ـ۲

جهت کارخانه بافندگی

واقع در تهران احتیاج به یکنفر متخصص بافندگی قماش نخی داریم طالبین به تلفون شماره ۲۲۴۰۹ مراجعه نمایند .

آ ـ ۲۰۳۰۳ ۱ـ۵

جمعیت شیرو خورشید سرخ

ایران بانوانی را که دارای شرایط زیرمیباشند برای خدمت مادری استخدام مینماید

۱ـ سن کمتر از ۳۵ سال و بیشتر از ۴۵ سال نباشد .

۲ـ حداقل معلومات سه متوسطه

۳ـ دارای هیچگونه مسئولیت خانوادگی نباشند.

اشخاص واجد شرایط همه روزه از ساعت ۹ صبح تا ساعت ۱۲ ظهر بمحل آموزشگاه حرفه‌ای واقع درجاده شمیران خیابان پهلوی مراجعه فرمایند

آ ـ ۲۶۲۰ ۲ ۱ـ ۳

آگهی استخدام

شرکت سهامی نساجی پارس تهران جهت کار در کارخانه نساجی واقع در شهرستان سمنان بچند نفر کارگر که در قسمت چاپ نساجی کارآزموده و دارای سابقه کار باشند احتیاج دارد داوطلبین میتوانند پیشنهادات خودرا به آدرس شرکت سهامی نساجی پارس تهران چهارراه گلوبندك سرای فردوس ارسال ودر عین حال مستقیما به شرکت نامبرده مراجعه نمایند .

آ ـ ۱۹۳۵۷ ۱ـ۵

بچند نفر فروشنده و آشپز مرد و پرستار زن نیازمندیم تلفن ۶۹۹۱۵

آ ـ ۱۹۹۰۳ ۱ـ۳

استخدام معلم دستیار

دانشکده فنی دانشگاه تهران برای آزمایشگاههای الکتریسته والکترونیك شعبه الکترو مکانیك دونفر معلم دستیار که ارزش تحصیلات آنان بالاتر از لیسانس باشد استخدام مینماید داوطلبان میتوانند تا آخر شهریور ماه ۱۳۳۹ در دفتر دانشکده ثبت‌نام نمایند .

آ ـ ۲۲۷۸۴

موسسه کاریابی تهران

بدونفر راننده با سابقه و تعدادی آشپز زن و مرد نیازمند است تلفن ۳۰۳۷۷۴ خیابان سپه گذر تقی خان فوقانی سینما زهره

آ ـ ۱۹۹۷۱

دبستان راه زندگی

دونفر يك‌مرد ويك‌بانو یادوشیزه دیپلمه یکنفر معلم نقاش (مرد) ویك مستخدم استخدام میکند .

داوطلبین بدفتر دبستان راه زندگی خیابان شمیران کوی مشایخی تلفن ۳۵۶۷۳ مراجعه نمایند (بین ساعت ۱۷ الی ۱۹)

آ ـ ۲۰۳۵۵

صاحب امتیاز و مدیر مسئول : عباس مسعودی
جای اداره خیابان خیام چاپخانه اطلاعات

واگذار میشود

تلفن ۶۹۷۸۳

واگذار میشود بتلفن ۶۷۹۳۰ مراجعه شود .

آ ـ ۲۰۲۸۷ ۱ـ۲

مطب دروازه دولت تلفن ۶۶۱۸۱

آ ـ ۲۰۰۹۷ ۱ـ۲

گم شده

يك جلد سند مالکیت

ساختمان پلاك شماره ۲۲ر۱۷۴۵ بايك برك رونوشت آن بمساحت ۱۵۰ متر بخش ده تهران بنام نصراله ترکی بیوکی در تاریخ ۲۰ر۶ر۳۹ بین تهران ونك مفقود شده از یابنده تقاضا میشود بنشانی میدان رشدیه ساختمان بابائی دوستدار مشاور املاك یا تلفن ۶۴۶۲۶ مراجعه و مژدگانی دریافت دارد ضمنا از تاریخ فوق هرنوع معامله در سند نامبرده انجام شود از درجه اعتبار ساقط است .

آ ـ ۲۰۳۵۱

یك نفر بایگان باسابقه

که ماشین نویسی بداند احتیاج داریم واجدین شرائط به کارخانه سینالکو شرکت خوشگوار واقع درجاده مخصوص کرج مراجعه نمایند .

شرکت خوشگوار بامسئولیت محدود

آ ـ ۲۰۳۹۹

آگهی استخدام

انستیتوی پارازیتولژی ومالاریولژی دونفر دیپلمه ریاضی که آشنائی به نقشه کشی وزبان انگلیسی داشته باشند از طریق مسابقه استخدام مینماید داوطلبانی که دوره یکساله آمارگری دانشکده علوم راگذرانده وبماشین نویسی لاتین آشنائی داشته باشند حق تقدم خواهند داشت داوطلبان میتوانند ازساعت ۸ تا ۱۲ صبح و ۳ تا ۶ بعدازظهر از تاریخ آگهی تا ۳۱ر۶ر۳۹ بکارگزینی انستیتو واقع در دانشکده پزشکی مراجعه فرمایند .

آ ـ ۲۰۳۷۳ ۱ـ۳

دانشکده پزشکی تهران

يك رئيس درمانگاه وچهار دستیار بشرح زیراز طریق مسابقه انتخاب مینماید .

۱ـ رئیس درمانگاه بخش پوست بیمارستان رازی يك تن

۲ـ دستیار بخش ۲ جراحی بیمارستان پهلوی يك تن

۳ـ دستیار بخش عفونی بیمارستان پهلوی سه تن

داوطلبان میتوانند از تاریخ ۲۱ر۶ر۳۹ برای رئیس درمانگاهی تا یکماه وبرای دستیاری تابیست روزبعد بامدارك خودبدبیرخانه دانشکده پزشکی مراجعه و ثبت‌نام نمایند .

رئیس دانشکده پزشکی ـ دکتر فرهاد

آ ـ ۲۲۸۰۸ ۱ـ۲

استخدام

دوشیزه یابانوئی که به زبانهای انگلیسی وآلمانی آشنائی کامل داشته باشد استخدام میشود از واجدین شرائط تقاضا میشود به تلفن ۵۷۴۵۰ مراجعه فرمایند .

آ ـ ۲۰۳۶۳ ۱ـ۲

انتخاب دانشیار فلسفه

دانشسرایعالی بيك تن دانشیاربرای درس فلسفه احتیاج دارد که طبق آئین‌نامه انتخاب دانشیار مصوب شورای دانشگاه انتخاب و استخدام مینماید داوطلبان واجد شرایط میتوانند از تاریخ نشراولین آگهی تا مدت یکماه برای ثبت‌نام بامدارك لازم (دانشنامه دکتری ـ آثارو تالیفات رونوشت شناسنامه وعکس) باداره کارگزینی دانشسرایعالی مراجعه نمایند .

رئیس دانشسرایعالی دکتر بیانی

آ ـ ۲۲۸۷۴ ۱ـ۲

انتخاب دانشیار روانشناسی

دانشسرایعالی بيك تن دانشیار برای درس روانشناسی احتیاج دارد که طبق آئین‌نامه انتخاب دانشیار مصوب شورای دانشگاه انتخاب و استخدام مینماید داوطلبان واجد شرایط میتوانند ازتاریخ نشراولین آگهی تا مدت یکماه برای ثبت‌نام بامدارك لازم (دانشنامه دکتری آثاروتالیفات رونوشت شناسنامه وعکس) باداره کارگزینی دانشسرای عالی مراجعه نمایند .

رئیس دانشسرایعالی دکتر بیانی

آ ـ ۲۸۷۴ ۱ـ۲

انتخاب دانشیار تاریخ

دانشسرایعالی بيك تن دانشیار برای درس تاریخ احتیاج دارد که طبق آئین‌نامه انتخاب دانشیار مصوب شورای دانشگاه انتخاب واستخدام مینماید داوطلبان واجد شرایط میتوانند از تاریخ نشراولین آگهی تا مدت یکماه برای ثبت نام بامدارك لازم (دانشنامه دکتری ـ آثار و تالیفات رونوشت شناسنامه و عکس) باداره کارگزینی دانشسرایعالی مراجعه نمایند .

رئیس دانشسرایعالی دکتر بیانی

آ ـ ۲۲۸۷۶ ۱ـ۲

بفروش میرسد

۶ هزار متر زمین فروشی

یکقطعه زمین بمساحت ۶ هزار متر بر جاده اسفالت خراسان ۵ کیلومتری شهر بعلت مسافرت بفروش میرسد طالبین بتلفن ۳۴۰۵۳ مراجعه کنند .

آ ـ ۲۲۱۱۶ ۱ـ۱۵

فروخته میشود

یکقطعه زمین کوچك و خوش‌قواره شمالی با سند مالکیت در بهترین نقطه داودیه بعلت مسافرت بقیمت مناسب فروخته میشود بتلفن ۸۴۱۳۵ مراجعه فرمائید

آ ـ ۲۲۱۸۲ ۱ـ۱۰

يك دستگاه عمارت

بمساحت ۱۵۶ متر دارای ۶ اطاق مسکونی با آب لوله کشی و برق‌واقع در خیابان خیام اول کوچه درویش بفروش میرسد طالبین به تلفن‌شماره ۳۱۸۹۸ مذاکره فرمایند .

آ ـ ۲۶۲۶ ۲ ۱ـ۳

خانه‌فروشی نزدیك‌مجسمه‌شاهرضا

بمساحت ششصد متر سیصد متر زیر بنای يك‌طبقه با کلیه وسایل برق و تلفن واقع در امیر آباد خیابان جواهری سرچهارراه کاشی شماره ۵ بهمان منزل‌مراجعه شود تلفن ۸۵۲۱۱۰

آ ـ ۲۰۱۲۹ ۱ـ ۳

خانه فروشی بدون واسطه

واقع در خیابان حافظ چهارراه عزیز خان‌کوچه اقتدارکاشی ۱۷دارای دو درب یکی خیابان پاریس بمساحت در حدود ۵۰۰ متر مربع دارای ۱۱ اطاق وزیر زمین (سه دستگاه‌مستقل) با آب لوله و برق از قرار متر مربع ۳۵۰۰ ریال طالبین بآدرس فوق مراجعه نمایند .

آ ـ ۲۰۳۰۷ ۱ـ۲

خانه‌ای بمساحت ۳۱۵ مترمربع

واقع در خیابان سی‌متری نظامی‌پلاك ۶۲۴ دارای چهار اطاق و لوازم آب و برق و تلفن فقط بمبلغ ۱۰۰ هزار تومان بفروش میرسد . طالبین به‌تلفن ۶۷۶۰۷ مراجعه‌فرمایند

آ ـ ۲۰۳۰۵ ۱ـ۲

یکدستگاه آپارتمان

سه‌اطاقه طبقه دوم بلوسائل نزدیك چهارراه شاه سیمتری بدون واسطه‌به تلفن ۶۴۸۰۴ مراجعه شود .

آ ـ ۲۲۸۳۲ ۱ـ۲

بدون واسطه خانه ایست

بمساحت ۱۰۰متر شش‌اطاق برق‌لوله‌کشی آب ۱۲۰ متر زیر بنای سه طبقه تیر آهن قزاقی سفید بمحض معامله تحویل تلفن ۳۶۰۴۵

آ ـ ۲۰۴۰۵

تمدید آگهی استخدام‌مهندس و انتخاب دانشیار

دانشگاه شیراز بمنظور جلب‌بیشتر افراد تحصیل کرده برای استخدام‌در دانشکده کشاورزی شیراز آگهی‌های شماره ۲۲۵۱ ـ ۶ر۵ر۳۹ و ۲ ۲۲۵ ـ ۸ر۶ر۳۹موضوع انتخاب دانشیار و استخدام مهندس را تمدید نموده وتا تاریخ پنجم‌مهرماه ۳۹ برای ثبت نام تقاضای داوطلبین را میهذیرد ضمنا برای اطلاع بیشتر علاقمندان اسامی رشته هائیکه‌احتیاج بدانشیار ومهندس دارد مجددا بشرح زیراعلام میگردد.

۱ـ (دانشیار) زمین شناسی ـ شیمی وخاك‌شناسی ـ گیاه شناسی کشاورزی دامپروری ـ زراعت عمومی وخصوصی ـ اقتصاد کشاورزی ـ باغبانی عمومی و خصوصی ـ ماشین آلات کشاورزی ـ ژنتیك واصلاح‌نباتات ـ جنگل و مراتع واگولژی ـ امراض نباتات ـ مهندسی زراعی

۲ـ (مهندس) گیاه شناسی ـ دامپروری ـ زراعت عمومی وخصوصی باغبانی عمومی و خصوصی ـ ماشین ـ آلات کشاورزی ـ جنگل و مراتع واگولژی ـ امراض نباتات ـ مهندس زراعی ـ دفع‌آفات و حشره شناسی

داوطلبین که‌در هریك از رشته‌های بالا تخصص داشته‌باشند میتوانند بادر دست‌داشتن مدارك لازم تاتاریخ فوق‌در شیراز باداره کل دبیرخانه دانشگاه و درتهران باداره کل تعلیمات عالیه‌و اعزام دانشجو بخارجه مراجعه نمایند بدیهی است ترتیب استخدام پذیرفته شدگان پس‌از تحصیل مجوز در سال جاری داده خواهد شد .

ازطرف رئیس دانشگاه شیراز ـ دکتر فرهمندفر

آگهی

باطلاع عموم داوطلبان استخدام در شرکت سهامی بیمه امید میرساند که مسابقه ورودی اشخاصیکه تا حال ثبت نام کرده اند در روزیکشنبه ۲۷ شهریور ماه جاری ساعت سه بعد از ظهر در محل سابق شعبه بازار بانك صادرات و معادن (کوچه تکیه دولت) بعمل خواهد آمد .

شرکت سهامی بیمه امید

آ ـ ۲۰۴۱۹

مستغلات

بنگاه کوشان ۳۹۷۸۴

مخصوص معاملات ـ پول ـ املاك

آ ـ ۱۸۲۶۶ ۱ـ۳۰

تهیه کننده

نقشه های ساختمانی شرکت ساختمانی فرازنو خیابان منوچهری پاساژ ساعتچی تلفن ۳۰۲۶۰۱

آ ـ ۱۹۳۶۱ ۱ـ۱۵

قابل توجه کارخانجات

زمین با آب و برق سه‌فاز تاحدود ۲۰۰ کیلووات در جاده کرج طالبین به تلفن ۴۳۳۷۹ مراجعه فرمایند .

آ ـ ۲۵۰۲ ۲ ۱ـ ۵

پول شرطی

هر مبلغ پول شرطی بخواهید موجود است بازرگانی پارس تلفن ۴۵۱۴۲

آ ـ ۲۰۲۲۳ ۱ـ۳

اراضی جنت آباد خریداریم

بازرگانی پارس فروردین ۴۵۱۴۲

آ ـ ۲۰۲۲۱ ۱ـ۲

مقداری‌پول شرطی لازم‌است

با تضمین و تامین نظریه شما نسبت به مبیع در برابر املاك خیابان شاهرضا رو بروی سینما رویال‌آژانس رایت ۳۱۸۵۳ ـ ۳۲۹۷۱

آ ـ ۱۷۹۸۹ ۱ـ۱۰

مالکین توجه فرمائید

جهت تعویض املاك خود با همه گونه املاك کوچکتر یا بزرگتر درداخل یا خارج به آژانس رایت مراجعه فرموده تا با کمال دقت انجام پذیرد. شاهرضا روبروی سینما رویال تلفن ۳۱۸۵۳ ـ ۳۲۹۷۱

آ ـ ۱۷۹۹۱ ۱ـ۱۰

اجاره داده میشود

بهترین محل جهة مدرسه

باغ ۱۹ یا ۲۷ اطاقی در تجریش اجاره داده میشود تلفن ۸۵۱۵۷۲

آ ـ ۲۰۰۷۱ ۱ـ۶

يك‌خانه نوساز

بمساحت یکهزارمترمربع که‌بایك نقشه مدرن اروپائی پسندساخته شده است دارای ۹ اطاق ۳هال ۳آشپزخانه ۳مستراح و ۲حمام باوان و دیوترم بانضمام ۷۰۰ مترفضای استخر چمن وگل‌کاری شده باآب لوله‌کشی وبرق سه‌فاز

واقع درخیابان آیزنهاور چهار راه سامان شماره ۲۸۵ اجاره داده‌میشود باتلفن های شماره ۴۳۷۲۹و ۳۰۳۵۱۳ مکالمه فرمائید .

آ ـ ۲۲۷۲۶ ۱ـ۳

خانه اجاره ـ مقابل حمام تهران

پارس نوساز دارای ۵ اطاق و تمام وسایل تلفن ۹۱۳۳۹

آ ـ ۲۰۳۷۰ ۱ـ۲

اطاق مبله

چند اطاق‌مبله در خانواده واقع در خیابان پهلوی بالا یکجا ومجزا اجاره داده میشود تلفن ۸۲۰۲۸۹

جویای کار

کارمند حسابداری با ۱۵ سال

سابقه بعلت ناسازگاری هوای جنوب در تهران جویای کار است طالبین بآدرس ناصر خسرو مسافرخانه گیلانتور مکاتبه فرمایند .

آ ـ ۲۰۲۸۵ ۱ـ۲

جوانی راننده وباسواد آشنا به

زبان انگلیسی آماده بکار است از ساعت ۹ الی ۱۱ بتلفن ۳۸۷۱۵ مراجعه شود .

آ ـ ۲۰۲۷۵ ۱ـ۲

جوانی ۱۹ ساله دیپلمه ریاضی

جویای کار است تلفن ۹۱۱۵۷۸ از ۸ تا ۱۰ صبح

آ ـ ۲۰۲۷۷ ۱ـ۲

جوانی راننده با تحصیلات

سوم متوسطه طالبین به تلفن ۹۲۲۳۸ مراجعه فرمائید

آ ـ ۲۰۳۹۱

جوانی دارا ی دیپلم

طبیعی و خدمت وظیفه نموده واردبکارهای مخابراتی‌ورپزیتوری دارای گواهی نامه رانندگی برای کاردر شرکتهای شخصی آماده است طالبین بشماره ۱۵۰۷ رزنامه اطلاعات مراجعه نمایند.

آ ـ ۲۰۳۵۹

آگهی های کوچک

دوره دوم کلاس تعلیم آرایش مو

در سالن ارایش و زیبائی‌افرودیت تحت نظر متخصص دیپلمه اروپا از روز اول مهر دایر است علاقمندان از این فرصت بی نظیراستفاده‌فرمایند اسم نویسی همه‌روزه‌آدرس بهارستان اول مدرس کاشی ۲۴۶ تلفن ۳۵۹۱۰

آ ـ ۱۷۸۶۵ ۱ـ۱۰

روکش گردوئی ـ فرمیکا

خیابان فردوسی روبروی اداره خواندنیها بازرگانی سعد کاشی ۸۱ تلفن ۳۸۴۷۲

۱۸۵۵۵ ۱ـ۲۰

احتیاجات زندگی

اگر میخواهید باهربودجه‌ای

که دارید صاحب اتومبیل شوید ویا اگر نیازمند باجاره‌و خریدوفروش ساختمان و یامعاملات پولی‌هستید به تلفن ۳۰۳۷۷۴ مراجعه فرمائید .

آ ـ ۱۹۹۷۱

جوجه

برای سفارش جوجه‌های اسرائیلی ماشین های جوجه کشی لوازم‌مرغ داری تهران سه راه امین حضورشماره ۷۰۵ تلفن ۵۸۷۳۲ ـ ۵۸۱۷۶۲ آدرس جدید کشور طیور مکالمه و مراجعه فرمائید .

آ ـ ۲۲۸۴۰

راهنمای پزشکی اطلاعات

دکتر محمد رضا مسدد

رزیدنت سابق بیمارستانهای‌امریکا درمان‌قطعی بیماریهای مقاربتی دروازه دولت روبروی ساختمان‌لیات تلفر ۳۰۲۵۴۸ ـ پذیرائی عصر ها از ساعت ۵ الی ۸ بعد از ظهر

دکتر رفیعی

متخصص بیماری های جهاز هاضمه از دانشگاه پاریس معده ، کبد ، روده ـ پذیرائی ۴ تا ۸ بعد از ظهر خیابان جامی اول کوچه پاریس تلفن ۶۳۰۶۰

درمان قطعی سوزاك تازه و کهنه وضعف قوای تناسلی

دکتر جناب زاده دارای گواهی‌نامه از دانشکده طب‌فرانسه صبح وعصر خیابان منوچهری مقابل کوچه دبیرستان واندارك

دکتر ـ پولوسا

متخصص بیماریهای‌مقاربتی مجاری ادارار و تناسلی خیابان‌فردوسی‌بالا کوچه صادق تلفن ۴۶۵۸۹ پذیرائی صبح وعصر

پلی کلنیك

دکتر مجاهدی دکتر صدیقی

رزیدنت سابق بیمارستان های امریکا بیماریهای داخلی اطفال ـ مقاربتی ترك‌تریاك وسایرموادمخدره ترك‌الکل مجهز به‌دستگاه های رادیوسکپی‌و انروسل ترایی (بخور پنی سیلین و غیره) دیاترمی .

پذیرائی بعد از ظهر ها وایام تعطیل و شبها تا صبح خیابان شاه رو بروی مسجد سجاد شماره تلفن ۴۹۵۲۶

دکتر رحمانی

متخصص امراض اعصاب و روح از دانشگاه لندن خیابان پهلوی بالاتر از چهار راه امیر اکرم تلفن ۴۵۱۱۴ پذیرائی صبح وعصر

دکتر عباس نیك‌نژاد

متخصص از دانشگاه پاریس در بیماریهای معده روده کبد ـ لوزالمعده و درمان بواسیر بدون‌عمل فستول ـ فیسور بامتد مولر دروازه شمیران خ گرامی

کلینیك بیماریهای عصبی وروحی

برای پذیرائی باید قبلا وقت‌تعیین شود ۱۰۴ خیابان تیر تلفن: ۴۰۵۰۷

دکتر دانشگر

امراض مقاربتی و جلدی وسوزاك تازه و کهنه ورم پرستات ضیق مجرا سستی و بواسیر امراض زنانه و نازائی خیابان سپه مقابل پستخانه تلفن ۳۰۲۴۱۶

آ ـ ۱۸۷۳۳ ۱ـ۲۶

معتادین تریاك وشیره مرفین‌الکل

دکتر پزشك زاد از مسافرت مراجعت نموده معتادین‌را باتقویت بنیه معالجه میکند خیابان ری‌کوچه آبشار تلفن ۵۱۵۴۱

دکتر مرتضی شریفی

متخصص امراض قلب و عروق از دانشگاه پاریس خیابان جامی ـ خیابان استخر ـ اول کوی خواجو پذیرائی عصر ها ـ تلفن ۴۹۷۴۸

دکتر فرخ جمشیدی

متخصص در جراحی ـ زنان زایمان مقاربتی مقابل کافه نادری ـ پاساژ گیو

کشیک امشب پزشکان

آقای دکتر فریدون صادقیه امیریه ایستگاه دلبخواه

آقای دکتر مسعود لاهیجانی امیر آباد کوچه مهر تلفن ۶۲۴۳۶

آقای دکتر خلیل معزز خیابان قصر دشت نرسیده به چهارراه طوس

آقای دکتر اهری

تقویم اطلاعات

چهارشنبه بیست‌سوم‌شهریور ۱۳۳۹

بیست و دوم ربیع‌الاول ۱۳۸۰

چهاردهم سپتامبر ۱۹۶۰

اذان صبح : ساعت ۱۷و ۴ دقیقه

طلوع آفتاب :ساعت ۴۷و ۵ دقیقه

غروب آفتاب :ساعت ۱۳و ۶ دقیقه

تلفن های اطلاعات

تلفنخانه ۳۰۰۱۰ تا ۳۰۰۱۹

سرویس حوادث ۳۰۴۵۶۹

اطلاعات جوانان ۳۰۴۵۹۱

اطلاعات هفتگی ۳۰۴۸۷۸

اطلاعات بانوان ۳۰۳۲۱۳

اطلاعات کودکان ۳۰۴۵۹۱

شعبه آگهی ها ـ ۳۰۵۱۰۸ ـ ۳۰۲۶۳۳

کانون آگهی طوطی نو ۳۰۴۵۹۲

آگهی مناقصه

شرکت سهامی مواد غذائی و شیمیائی ایران مقدار پنجهزار کیلوگرم فرمیات دونیکل بودر مورد نیاز خود را از طریق مناقصه خریداری مینماید داوطلبان شرکت در مناقصه میتوانند همه روز باستثنای ایام تعطیل در ساعات اداری برای دریافت برگ شرایط و مشخصات مناقصه بدفتر شرکت واقع در خیابان آمل ـ کوچه دقت مراجعه نمایند . پیشنهادات تا آخر وقت اداری روز شنبه ۲۱ آبان ماه ۳۹ پذیرفته شده و در ساعت ده صبح روز بعد باز و خوانده خواهد شد .

مدیر عامل شرکت ـ مهندس اسمعیل سمیعی

آ ـ ۲۲۷۴۸ ۱ـ۲

آگهی تجدید مناقصه

شرکت سهامی کارخانجات قند ایران مناقصه خرید ۳۹قلم لوله‌های پیدرز موردنیاز خودرا تجدید مینماید شرایط و مشخصات مناقصه بدون تغییر در اداره خرید خارجی شرکت واقع در خیابان شاهرضا مقابل فرصت موجود است. پیشنهادات تاآخر وقت اداری روز ۳۰ آبانماه ۱۳۳۹ قبول ودرساعت ده صبح‌روز بعدبازو خوانده خواهد شد.

شرکت در مناقصه بمنزله قبول کلیه شرایط مناقصه است.

آ ـ ۲۲۷۹۴ ۱ـ۲

امتحانات دانشکده معقول ومنقول‌مشهد

امتحان ورودی عمومی دانشکده علوم معقول و منقول مشهد ساعت ۸صبح سه‌شنبه ۲۹ و امتحان اختصاصی صبح پنجشنبه ۳۱ شهریور انجام خواهد شد .

دکتر مجتهد زاده

آ ـ ۲۲۶۲۸ ۱ـ۲

ساختمان مسقف جهت کارخانه

زمین ۵۰۰۰ متر محصور با چاه و موتورخانه‌وساختمان های دیگر اطراف استاندارد با جنس و ملك معاوضه میشود شاهرضا روبروی سینمارویال‌آژانس‌رایت ۳۱۸۵۳ـ۳۲۹۷۱

آ ـ ۲۰۳۳۷ ۱ـ۲

امشب بکدام سینما میروید؟

سینماهای درجه یک

سینما آسیا (تلفن:۴۲۹۰۹)

دسیکا ومستخدمه‌زیبا(اویداسکرین دوبله بفارسی)باشرکت :ویتوریو دسیکا ـ میلوا پینال ـ شروع: ۳۰ر۱۰ صبح ـ۳ـ۵ـ۷ـ۹ بعد از ظهر

سینما امپایر تلفن ۶۷۲۵۲

دام خوبرویان (سینما سکوپ) رنگی با شرکت : دبی رینولدز ـ فرانك سیناترا شروع ۳۰ر۱۰ صبح ۳۰ر۲ ـ ۳۰ر۴ ـ ۳۰ر۶ و ۳۰ر۸ بعد از ظهر (تراس : دام خوبرویان ۳۰ر۷ و ۳۰ر۹ بعد از ظهر)

سینما ایران (تلفن ۳۶۳۵۴)

اول هیکل با شرکت : پوران ـ ملك مطیعی ـ مصدق شروع ۳۰ر۱۰ صبح ـ ۳۰ر۲ ـ ۳۰ر۴ ـ ۳۰ر۶ ـ ۳۰ر۸ بعد از ظهر

سینما پلازا (تلفن:۴۴۲۵۵)

آخرین مبارزه (دوبله‌بفارسی) با شرکت : ولف روبنیسکیس شروع ۳۰ر۱۰ صبح ـ۳۰ر۲ـ ۳۰ر۴ـ ۳۰ر۶ و ۳۰ر۸ بعداز ظهر

سینما تخت‌جمشید (تلفن:۴۳۵۵۰)

سلام بر غم ـ سینما سکوپ رنگی باشرکت ـ والترکیاری ـ میلن دومونژو ـ شروع ۳۰ر۱۰ صبح ـ۳ـ ۵ ـ ۷ ـ ۹ بعد از ظهر

سینما درایوین (تلفن: ۹۱۱۵۴۳)

کاناستا (سینما سکوپ رنگی ـ دوبله بفارسی) با شرکت : ماربا ـ فلیکس پدرو آرمندایز شروع ۷ـ۹ بعد از ظهر

سینما رادیوسیتی(تلفن :۴۳۳۲۰)

قهرمان مادرهاوانا (سینما سکوپ) باشرکت : الك گینس ـ مورین اوهارا شروع ۳۰ر۱۰ صبح ـ۴۵ر۲ ـ ۴۵ر۴ ـ ۴۵ر۶ ـ ۱۵ر۹ بعد از ظهر

سینما رکس (تلفن: ۳۴۱۶۹)

خشم‌امواج(دوبله‌بفارسی) باشرکت: استانلی‌بیکر ـ ویکتورمك‌لاکن .شروع: ۳۰ر۱۰صبح ـ ۳۰ر۲ـ ۳۰ر۴ ـ ۳۰ر۶ـ ۳۰ر۸بعد ازظهر .

سینما حافظ (تلفن ۳۴۰۷۴

دسیك و مستخدمه زیبا (وایدسکرین ـ دوبله بفارسی) باشرکت : ویتوریودسیك ـ سیلوامپینال . شروع: ۳۰ر۱۰ صبح ـ۳۰ر۲ـ۳۰ر۴ـ ۳۰ر۶ ـ ۳۰ر۸ بعد از ظهر .

سینما مولن‌روژ (تلفن:۳۰۳۰۳۰)

خانه قایقی (دوبله‌بفارسی) رنگی: باشرکت ـ سوفیالورن ـ کاری‌گرانت شروع:۳۰ر۱۰ صبح ۳ـ۵ـ۷ـو ۹ بعد از ظهر

سینما نیاگارا (تلفن ۶۵۲۰۷)

لکوموتیوران(دوبله‌بفارسی)باشرکت: پیتروجرمی ـ سیلواکوشینا . شروع: ۳۰ر۱۰ صبح ـ۳۰ر۲ـ۳۰ر۴ـ ۳۰ر۶ـ ۳۰ر۸ بعدازظهر(تراس :لکوموتیوران. شروع : ۳۰ر۷ـ۳۰ر۹ بعد از ظهر) .

سینما آریا (تلفن :۳۷۹۵۶)

دشمن بزرك (سینماسکوپ ـ دوبله بفارسی) باشرکت : ادی کنستانتین شروع :۳۰ر۱۰ ـ صبح ۳۰ر۲ـ ۳۰ر۴ ـ ۳۰ر۶ ـ ۳۰ر۸ بعدازظهر (تراس : دشمن بزرك : ۳۰ر۷ ـ ۳۰ر۹ بعداز ظهر)

سینما اسکار (تلفن:۴۵۷۹۷)

بینوایان (تکنی راما ـ رنگی ـ دوبله بفارسی) باشرکت : ژان گابن ـ دانیل دلورم .شروع : ۳۰ر۱۰ صبح ـ۳ـ۷ بعد از ظهر

سینما ایفل تلفن ۴۰۱۱۶

هدیه عشق با شرکت ـ لورن‌باکال شروع ۳۰ر۱۰ صبح‌ـ۳ـ۵ـ۷ و۹ بعداز ظهر

سینما برلیان (تلفن : ۳۳۵۳۵)

کشور بزرك (رنگی ـ دوبله به فارسی) با شرکت : چارلتون هستن جین سیمونز ـ شروع : ۳۰ر۱۰صبح ۳۰ر۲ـ ۳۰ر۴ـ ۳۰ر۶ـ ۳۰ر۸ بعد از ظهر

سینما پارك (تلفن ۳۹۶۲۳۷)

وداع با اسلحه (سینما سکوپ ـ رنگی ـ دوبله بفارسی) با شرکت: راك هودسن ـ جنیفر جونز شروع: ۱۵ر۱۰ صبح ـ ۳۰ر۲ـ ۳۰ر۵ ـ ۳۰ر۸ بعد از ظهر

سینما تهران (تلفن:۳۸۱۶۵)

اول هیکل با شرکت :پوران ـ ملك مطیعی ـ مصدق شروع ۳۰ر۱۰ صبح ۳۰ر۲ ـ ۳۰ر۴ـ ۳۰ر۶ ـ ۳۰ر۸ بعد از ظهر (تابستانی : اول هیکل: ۳۰ر۷ ـ ۳۰ر۹ بعد از ظهر)

سینما چارلی (تلفن :۶۸۴۶۱)

وداع با اسلحه (سینما سکوپ ـ رنگی ـ دوبله بفارسی) با شرکت: راك هودسن ـ جنیفر جونز شروع: ۴۵ر۱۰ صبح ـ۳ـ۶ـ۹ بعد از ظهر

سینما دیانا (تلفن: ۴۳۰۱۰)

اول هیکل با شرکت :پوران ـ ملك مطیعی ـ مصدق شروع ۳۰ر۱۰ صبح ۳۰ر۲ ـ ۳۰ر۴ـ ۳۰ر۶ ـ ۳۰ر۸ بعد از ظهر (تراس : اول هیکل: ۳۰ر۷ـ ۳۰ر۹ بعد از ظهر)

سینما دنیا (تلفن :۳۳۸۱۲)

برای تعمیرات تعطیل است .

سینما رویال (تلفن:۴۹۷۸۵)

آخرین مبارزه (دوبله بفارسی) با شرکت ـ ولف روبنیسکیس شروع : ۱۱صبح ـ۳ـ۵ـ۷ و ۹ بعداز ظهر

سینما سعدی (تلفن : ۳۶۴۶۸)

لقمه زیبا (دوبله بفارسی) با شرکت : میلن دو مونژو ـ هانری ویدال شروع : ۱۱ صبح ـ ۳ ـ ۵ـ ۷ و ۹ بعد از ظهر

سینما سیلا (تلفن:۳۶۴۳۴)

آخرین مبارزه (دوبله‌بفارسی) با شرکت ـ ولف روبنیسکیس شروع: ۳۰ر۱۰ صبح ـ ۳۰ر۲ـ۳۰ر۴ـ۳۰ر۶ و ۳۰ر۸بعداز ظهر (تراس :لکوموتیوران شروع: ۳۰ر۷و۳۰ر۹ بعداز ظهر)

سینما کریستال(تلفن:۳۷۶۷۵)

حمله باشرکت جك‌پالانس ـ سادی ـ البرت ـ شروع:۳۰ر۱۰صبح ـ ۳۰ر۲ـ ۳۰ر۴ـ ۳۰ر۶ و ۳۰ر۸ بعداز ظهر

سینما کارون تلفن ۴۰۰۶۵

شجاع بلگرد (ویستاویژن ـ رنگی دوبله بفارسی) شروع:۳ـ۵ بعد از ظهر (تراس :۷ـ۹ بعد از ظهر)

سینما متروپل تلفن ۳۹۴۱۰

عقاب دریا(دوبله بفارسی) با شرکت: رینوریو کاسمن ـ میلو ویتاله شروع ۳۰ر۱۰ صبح ـ۳۰ر۲ـ۳۰ر۴ـ ۳۰ر۶ـ ۳۰ر۸ بعد از ظهر

سینما همای (تلفن ۴۲۱۶۹)

فاتح جادو گر (دوبله بفارسی)با شرکت : جی‌راج ـ شروع:۳۰ر۱۰ صبح ـ ۳ـ۵ـ۷ـ۹ بعد از ظهر

سینماهای درجه دو

سینما پردیس

قطار سه و ده دقیقه (سینماسکوپ) با شرکت : گلن فورد ـ وان هفلین. شروع :۳۰ر۱۰صبح ـ۳۰ر۲ ـ۳۰ر۴ـ ۳۰ر۶ ـ۳۰ر۸ بعد از ظهر

سینما تاج (تلفن:۳۳۰۶۴)

سرزمین فراعنه (سینما سکوپ ـ رنگی) باشرکت :جون کالینز ـ جك‌هاو کینز .شروع:۳۰ر۱۰ صبح ـ ۴۵ر۲ـ ۴۵ر۴ـ ۴۵ر۶ـ ۹ بعداز ظهر

سینما سیلوانا (تلفن:۳۳۷۷۷)

آتشپاره سیرك (دوبله‌بفارسی)با شرکت :نادیا .شروع: ۳۰ر۲ـ ۳۰ر۴ـ ۳۰ر۶ ـ بعداز ظهر (تابستانی: ۳۰ر۸ بعداز ظهر)

سینما فردوسی تلفن ۳۵۷۸۴

علامت رم (سینما سکوپ ـ رنگی دوبله بفارسی) با شرکت : آنیتا اکبرك ـ ژرژ مارشال شروع :۳۰ر۱۰ صبح ـ ۳۰ر۲ـ ۳۰ر۴ـ ۳۰ر۶ ـ ۳۰ر۸ بعد از ظهر

سینما مرادتلفن ۳۷۳۸۹

خاطرات ایتالیا رنگی اسکوپ دوبله بفارسی ـ باشتراك آلبرتوسوردی ساعت شروع ۳۰ـ۴ـ۳۰ـ۶ـ۳۰ـ۸ بعدازظهر.

سینما مشعل (تلفن ۳۳۸۲۶)

جام نقره ای : سینما سکوپ رنگی با شرکت جك‌پالانس ـ ویرجینیامایو شروع ۳۰ر۱۰ صبح ـ ۲ ـ ۴ ـ و ۶ و ۸ بعد از ظهر

تاو پارس

تلافی با شرکت : شفیع ـ مسعود زادگان شروع : ۳۰ر۸ بعد از ظهر

آخرین تغییرات سینماها را درصفحه ماقبل آخر مطالعه فرمائید

مراکز فروش بلیطهای گاردن پارتی

۳۱ مرکز فروش تعیین شده‌است

۱ـ مغازه مسعود نیا ـ لاله‌زار روبروی پیرایش
۲ـ مغازه گالو خیابان اسلامبول
۳ـ بورس تهران خیابان فردوسی سه‌راه منوچهری‌کاشی ۲۵۸
٤ـ بورس طلا خیابان فردوسی چهارراه اسلامبول
۵ـ فروشگاه فائقی شمس‌العماره
٦ـ دفتر گاردن پارتی در موسسه اطلاعات
۷ـ دفتر گاردن‌پارتی در پرورشگاه شیروخورشید سرخ واقع در جاده پهلوی
۸ـ دفتر نمایندگی اطلاعات در شمیران ـاول خیابان‌شهرداری
۹ـکیوسك اطلاعات در میدان سر پل تجریش
۱۰ـ فروشگاه شرکت تعاونی فروشندگان جراید . خیابان دزآشیب روبروی ژاندارمری
۱۱ـ کیوسك شماره یك اطلاعات در یوسف‌آباد .روبروی‌بیمارستان شماره یك .
۱۲ـکیوسك شماره دو اطلاعات در یوسف آباد ـمیدان‌مستوفی
۱۳ـ دفتر نمایندگی اطلاعات در قلهك اول کوچه تلفن خانه
۱٤ـ کیوسك اطلاعات در قلهك روبروی خیابان دولت
۱۵ـ کیوسك اطلاعات سه راه زندان
۱٦ـ دفتر نمایندگی اطلاعات «تهران نو» خیابان‌مازندران اول خیابان فرح‌آباد
۱۷ـکیوسك اطلاعات در نارمك . ضلع غربی فلکه نارمك
۱۸ـ مغازه بتهون اول منوچهری
۱۹ـ مغازه ژنو ـنادری
۲۰ـ عکاسی بهروز چهارراه پهلوی ـروبروی‌سوپر مارکت
۲۱ـکافه قنادی نادری
۲۲ـ فروشگاه مهناز چهارراه مخبرالدوله
۲۳ ـنمایندگی تلویزیون ایران ـ خیابان تخت جمشید
۲٤ـ دبستان دخترانه سروش مقابل پمپ‌بنزین امیریه گمرك
۲۵ـدبستان و دبیرستان دخترانه سراج خیابان گمرك ـکوچه‌خادم
۲٦ـ دفتر گرجی ـ امیریه مقابل خیابان انصاری
۲۷ـ بنگاه فنی ناصر ـ دروازه دولت مقابل خیابان سعدی
۲۸ ـ بنگاه فنی زندیان ـ باب‌همایون
۲۹ـ رادیو شباهنك روبروی بانکملی ایران
۳۰ـ بنگاه مطبوعاتی بنفشه ـ امیریه
۳۱ـ فروشگاه مهتاب ـ نیاوران

تهران برای شرکت در

بقیه از صفحه نهم

میکنند باجدیت برای تزئین غرفه‌های خود میکوشند . غرفه فرهنك استان یکی از جالبترین غرفه‌های گاردن‌پارتی خواهدبود. در یك قسمت از غرفه‌های فرهنك یك‌نمایشگاه مدو لباس‌دایر خواهد شد و محصلین بیش از ٦۰ نوع لباس در انظار تماشاچیان‌نمایش خواهند داد.

هنرهای زیبا

هنرهای زیبای کشور غرفه‌مخصوص هنرمندان خودرا احداث میکند . در این غرفه که تجلی گاه هنر اصیل و ارزنده ایرانی است دهها هنرمند به بهترین صورت برای مردم تهران هنرنمائی خواهندکرد و سکنه تهران میتوانند نمونه‌ئی از خدمات اداره‌هنر های زیبای کشوررا دراین غرفه از نزدیك تماشا کنند .

خدمت بزرك

امروز اولیای دبیرستان دخترانه سراج و دبستان سروش اطلاع‌دادند که شاگردان مدارس مزبور حاضر هستند باکمال میل در تهیه وفروش ساندویچ شرکت کنند سازمان کمك کودك از پیشنهاد مدارس مزبور استقبال کردو کلیه امور مربوط به تهیه و فروش ساندویچ بعهده‌دختران دبیرستانی گذاشته شد . اکنون همه مردم تهران‌خوب‌میدانندکه گاردن‌پارتی سازمان کمك کودك‌بتظاهر بزرك نیرو های خیرخواه و نیکو کار مبدل شده است .

مسابقه کوکاکولا

کارخانه کوکاکولا دو مسابقه جالب و تماشائی در گاردن پارتی سازمان کمك کودك‌انجام‌میدهدکه جوایز اول هر دو مسابقه تلویزیون می باشد . شرکت کنندگان در این مسابقه باید نیمساعت قبل بلیط ورودی را از گیشه مخصوص کوکاکولا تهیه کنند .

مسابقه اول

مسابقه اول کوکاکولا مسابقه «دارت» می باشد باین‌ترتیب که یك سبیل یکمتری که در روی آن پنج بطری کوکاکولا نقاشی شده در روی پایه ای قرار داده‌اند هرکس با «دارت» نیزه کوچك موفق شد پنج بطری کوکاکولا را هدف قرار دهد یك تلویزیون جایزه خواهد گرفت. برای کسانی که چهار نیزه و سه نیزه بهدف بزنند نیز جوایزی در نظر گرفته شده‌است

مسابقه‌پنج حلقه و پنج بطری

دومین مسابقه از اینقرار است که هر کس پنج حلقه را بگردن پنج بطری کوکاکولا انداخت یك تلویزیون جایزه می گیرد . برای کسانی که چهار حلقه و سه حلقه بگردن بطری بیاندازند نیز جوایزی تعیین شده است .

جوایز بلیط لاتاری گاردن پارتی

اتومبیل د . کا . و

بمناسبت برگزاری بزرگترین گاردن پارتی سال سازمان کمك کودك بلیط های مخصوص لاتاری بطورجداگانه چاپ کرده و در مراکز فروش بلیط ورودی بفروش می رساند .این بلیطها دارای یك جایزه بزرك اتومبیل د . کا . و ـو ۹ جایزه بشرح زیر می باشند :

۲ـ یخچال‌بوش آلمانی۹فوت۳ـتلویزیون ٤ـ رادیوگرام ۵ـضبط صوت ٦ـماشین رختشوئی‌برقی۷ـاجاق‌گاز۸ـموتوسیکلت۹ـسرویس کامل غذاخوری ۱۰ـ جاروی برقی .

جوایز بلیط ورودی گاردن پارتی

بلیط تهران ـ پاریس

بلیطهای ورودی گاردن پارتی نیز دارای یك جایزه‌بزرك بلیط دو سره تهران ـپاریس می باشد که بوسیله شرکت هواپیمائی پارس در اختیار سازمان کمك کودك گذاشته‌شده است و ده جایزه دیگر که از نوع جوایز بلیطهای لاتاری است بشرکت کنندگان در گاردن پارتی تعلق میگیرد .

از فردا صبح

بعداز سه‌اثر بزرك عالم سینما : جنك و صلح ـ برادران کارامازوف ـ طوفان

بزرگترین پدیده تاریخ سینما از زندگی مردم‌روسیه تزاری

درسه سینمای مجلل سعدی ـ آسیا ـ امپایر

باشرکت مشهورترین هنرپیشگان جهان : جون‌درك (از آمریکا) دان آدامز (ازانگلستان) الیزامارتینلی (از ایتالیا) شارل‌وانل (از فرانسه) ریک‌باتاگلیا (از ایتالیا) گرت‌فروبه (از آلمان) و صدها هنرپیشه دیگر

فیلم باعظمت **قایقرانان ولگا** از روی کتاب نویسنده مشهور **دومیانو و دومیانی** اقتباس شده وبوسیله کارگردان معروف عالم **(ویکتورتورژانسکی)** که شخصا اهل‌روسیه میباشد تهیه گردیده است

این فیلم بعنوان بزرگترین وعالی‌ترین تاریخ سینماکه‌از دوران روسیه قبل‌از انقلاب تهیه‌گردیده شناخته شده و سرلوحه لیست‌کمپانی پارامونت برای سال ۱۹٦۰درآمریکا میباشد ودرسال‌جاری بالاترین فروش را درکلیه‌کشورهای اروپا درمیان آثار بدست‌آورده است

محصول مشترك : فرانسه ـ ایتالیا ـ آلمان **قایقرانان ولگا** باشرکت سه‌کشور فرانسه ـ ایتالیا و صرف میلیونها دلار تهیه شده است

ASH.H.A. Co

آ ـ ۲۲۸۷۸

بااستفاده از دومیلیارد ریال دریافتی بانک‌ملی از دارائی

اعتبارات از سه میلیارد بپنج میلیارد ریال افزایش می‌یابد

پرداخت اعتبارات اضافی درصورت صرفه‌جوئی درهزینه‌های مستمر دولت میسر خواهد بود

امروز اطلاع حاصل شد که بانك ملی ایران پس از دریافت دو میلیارد ریال قرض خود از دولت همه آنها را اختصاص به پرداخت تعهدات خود به بانك صنعتی و معدنی وبانك کشاورزی خواهد داد .طبق موافقتی که با مقامات صندوق بین‌المللی پول بعمل آمده است بانك ملی ایران درسال جاری فقط میتواند سه میلیارد ریال به اعتبارات خود اضافه کند .

مقامات بانکی و مطلعین خارجی معتقدند که نباید براین رقم دیناری اضافه شود مگر دولت در مخارج‌مستمر خود صرفه جوئی نموده و آنرا در اختیار بانك گذارد در حال حاضر بانك ملی در حدود ۹۰۰ میلیون‌ریال تعهد وامهای صنعتی دارد که هنوز نپرداخته بانك کشاورزی هم در حدود ۳۰۰ میلیون ریال و بانك صنعتی و معدنی هم در حدود ۸۰۰ میلیون‌ریال تعهد دارند در نتیجه بانك در حدود دو میلیارد ریال به پول جدید احتیاج دارد تا تعهدات خود را انجام دهد. و بانك میخواهد این مبلغ را از محل دو میلیارد ریال قرضه دولت تامین نماید و تیمسار سرلشکر ضرغام وزیر دارائی در این زمینه بخبرنگار ماگفت ما از محل اضافه درآمد خود این دو میلیارد ریال را بابت قرض دولت به بانك ملی میپردازیم آقای مجیدیان مدیر کل بانك ملی ایران در مورد فوق اظهار داشت ما هم این‌دومیلیارد ریال را اختصاص به پرداخت تعهدات خودبه بانك کشاورزی و بانك صنعتی که قریب دو میلیارد ریال است می دهیم و جمع اعتبارات اضافی سال جاری خود را از سه میلیارد ریال به ۵ میلیارد ریال میرسانیم .

برای حمایت از صنایع داخلی نخست‌وزیر اطمینان داد

هیات رئیسه اطاق بازرگانی بانخست‌وزیرملاقات‌کرد

بامداد امروز هیئت رئیسه اطاق بازرگانی تهران باتفاق آقایان‌حسن کورس و حاج محمدرضا فاطمی با آقای مهندس شریف امامی نخست وزیر ملاقات کردند هیئت رئیسه نظر خود را که روز گذشته باطلاع خوانندگان رسید در مورد حمایت از صنایع داخلی به نخست وزیر تسلیم نمود .

آقای مهدی لاری نایب رئیس اطاق بازرگانی بخبرنگار ما توضیح داد که آقای نخست وزیر بخوبی به مشکلات فعلی صنایع واردهستند زیرا در دولت گذشته امور صنایع تحت نظر ایشان قرار داشت بهمین علت بر مشکلات صنایع کشورمثل خود ما واقف بودند .

آقای نخست وزیر برای رفع مشکلات صنایع کشور طرح هائی درنظر دارد اجرا کند که ما را کاملا قانع میکند . آقای نخست وزیر بما اطمینان داد که بزودی طرح اصلاحی خود را بمرحله اجرا خواهد گذاشت و اثرات آن تا چندی دیگر در بازار نمودار خواهد شد .

نایب رئیس اطاق در مورد سود بازرگانی توضیح دادکه اصولااطاق بازرگانی با تصمیم اخیر دولت موافقت تام دارد و اگر اتفاقا این تصمیمات به عده‌ای ضرری وارد کند در مقابل‌مصالح عالی تر قابل توجه نیست در مورد سود بازرگانی چند اشتباهی وجودداشت که‌آنراهم خود دولت اقدام برفع آن نمود سود بازرگانی متوجه کالای لوکس و غیر ضروری‌است تنها بعضی ها کالاهای غیر ضروری را بنا بسلیقه و عقیده‌خود ضروری‌تشخیص‌میدهند

دوهزار نفر دررشت مسموم شدند

بقیه‌از صفحه‌اول

شهرستان رشت با حضور عده زیادی از روسای دوایر دولتی و اهالی شهر افتتاح گردید ولی در پایان این مراسم در حدود دوهزار نفر از شرکت کنندگان در مراسم مزبور ازجمله فرماندار، رئیس پست و تلگراف،عده‌ای ازافسران‌شهربانی و تعدادزیادی ازکودکان پرورشگاه این شهرستان‌مسموم شدند. مشروح جریان طبق گزارش خبرنگار ما در رشت باین قرار است :

افتتاح پرورشگاه

دیروز ساعت پنج بعد از ظهر بمنظور افتتاح پارك شهر رشت مراسمی در محل پارك شهر برگزار شد در این مراسم کلیهٔ روسای دوایر دولتی و عده زیادی از اهالی رشت و بندر پهلوی حضور داشتند ابتداشهردارزشت تاریخچهٔ مختصری از باغ‌محتشم این شهرستان که اینك تبدیل به پارك شهر شده است باستحضاررسانید و سپس‌آقای دهقان استاندار گیلان بیانات مشروحی ایراد نمود و گفت : من بیش از ۹ ماه نیست که د راین استان و در شهر رشت خدمت می کنم و ادعا ندارم که کار های‌زیادی انجام داده‌ام ولی میتوانم ادعا کنم که از هنگام ورود برشت حداکثر کوشش را داشته‌ام که یك‌محیط فعال و آباد ایجاد کنم . من بیاری خدا با کمك شما مردم سعی میکنم منویات شاهنشاه را که همان عمران و آبادی محل و بهبود و ضع‌عمومی مردم است اجرا نمایم ولی ازگفتن این نکته ناگزیرم که جمعی از ثروتمندانو مالکین بزرك گیلان آنچنانکه باید بمسئولیت خطیر خود درقبال‌مردم توجه ندارند. استاندار سپس گفت همین پارك شهر درمدت سه‌ماه ، باینصورت‌درآمد درصورتی که از بدو شروع کار عده‌ای گوشزد میکردند که انجام اینکار مدت زیادی وقت و میلیونها اعتبار لازم دارد . برای ایجاد پارك شهر رشت بیش از چهار میلیون ریال مصرف نشده ، آنگاه پارك شهر رشت‌بنام شاهنشاه بوسیله استاندار افتتاح گردید و مراسم افتتاح از رادیوی گیلان پخش شد . در تمام مدت اجرای این مراسم موزیك مترنم بود و پس از آن مراسم مزبورخاتمه یافت.

مسموم شدند

بعد از انجام مراسم افتتاح پارك شهر رشت کلیهٔ حاضرین ازطرف شهرداری رشت‌به بستنی ومشروبات غیر الکلی موردپذیرائی قرارگرفتند ولی هنوز ساعتی از پایان این‌مراسم نگذشته بود که عدهٔ زیادی‌ازشرکت کنندگان د رمراسم مزبور با حالت منقلب بمطب پزشکان ،داروخانه ها و بیمارستانها هجوم آوردند تعداد این افراد هر لحظه افزایش یافتو معلوم‌شد که‌افراد مزبور که‌تعدادشان بیش از دو هزار نفر میباشد براثر خوردن بستنی در مراسم افتتاح پارك شهر مسموم شده‌اند . جریان باطلاع مقامات مربوطه رسید و از طرف آقای استاندار دستور داده‌شد که مطب کلیه پزشکان و کلیهٔ داروخانه ها وبیمارستانها درسرتاسر شب باز باشد و حداکثر کوشش برای معالجهٔ مسمومین بعمل آید . دیشب بر اثر این واقعه شهر رشت قیافه‌ای غیر عادی داشت مردم همه اظهار نگرانی میکردند و تا چند ساعت پس از نیمه شب گذشته‌مردم همه برای معالجه مسمومین تلاش میکردند از هر خانواده یکی دو نفر مسموم شده بود . پزشکان بیش‌از همه‌برای معالجهٔ مسمومین فعالیت میکردند وحاضر بگرفتن حق‌ویزیت نمیشدند داروخانه‌ها علاوه برارفاق در قیمت دارو سرعت عمل بسیاری‌در تهیهٔ دارو ها و پیچیدن نسخه و تزریق آمپول مجانی بخرج‌میدادند. در بین مسمومین فرماندار رشت ، رئیس پست و تلگراف ، عده‌ای از افسران شهربانی ، جمعی ازکودکان پرورشگاه و عده زیادی از اهالی دیده میشدند . خوشبختانه بر اثر اقدامات سریعی که بعمل آمدکلیهٔ مسمومین که تعدادشان در حدود دو هزار نفر بود تاصبح امروزمعالجه شدند .

شهرداری‌برای پذیرائی‌ازشرکت کنندگان در مراسم افتتاح پارك‌شهر با یکی از بستنی فروشان بنام حسین اصلی قرارداد بسته بود و هر یك لیوان بستنی را بمبلغ پنج ریال خریداری کرده بود و همین بستنی بود که موجب مسمومیت این عده گردید . باینجهت حسین اصلی تهیه کنندهٔ بستنی و دیگر افرادیکه در این جریان مسئولیت داشتندتحت تعقیب قرارگرفتند . بهر حال‌رسیده بود بلائی ولی خوشبختانه بخیر گذشت.

دکتر نقائی

بقیه از صفحه اول

هستند که عبارتند از قوه مقننه قوه قضائیه‌و قوه‌مجریه ضمن اینکه‌تشکیل هر دسته و جمعیت و سازمانی تابع مقرراتی است دستگاه قضائی ارتش تا این لحظه نمیداند آیا سازمان نگهبانان آزادی طبق مقررات جاریه کشور تشکیل شده یا اینکه فردیا افرادی بدلخواه خود دور هم جمع می‌شوند و نامی روی خود میگذارند و هرگونه فعالیت‌مفید یامضری‌مینمایند.

سئوال شد آیا آقای حسین‌مکی که با ایشان همکاری میکرده نیزتحت تعقیب است ؟

دادستان ارتش گفت خیرچون‌ایشان فعالیتی نکرده‌اند و اعلامیه‌ای نداده‌که مجوزی برای توقیف ایشان باشد

در خاتمه دادستان ارتش اظهار داشت که دستگاه قضائی ارتش سعی میکند وظایفی را که بر عهده داردو صد درصد منطبق با قوانین باشدانجام دهد و چون حفظ آزادی بر عهده دستگاه قضائی است هرکس عملی‌بر خلاف نص صریح‌قوانین بکند دستگاه قضائی ارتش وظایف خود را انجام میدهد . ضمنا تحقیقات از آقای دکتر مظفر بقائی ادامه دارد .

تلقیح ضدوبا در زابل

بقیه‌از صفحه‌اول

عمومی از امروز جنازه های‌مشکوکی را که باوضع مشابهی از لحاظ ابتلا به بیماری وبا در گذشته‌اند مورد کالبد شکافی و معاینه قرار میدهد . وامعاء و احشاء این نوع درگذشتگان نیز در آزمایشگاه مجهز وکامل پزشکی‌قانونی از لحاظ ابتلابه‌بیماری‌وبا موردآزمایش قرار میگیرد .

امروز آقای دکتر طباطبائی معاون اداره پزشکی قانونی درباره انجام این آزمایشات بخبرنگار ما گفت .

اداره پزشکی قانونی بمنظور رفع نگرانی و همچنین همکاری نزدیك با دستگاههای بهداشتی کشور تصمیم به چنین عملی گرفته است .

از آخر وقت دیروز در معاینه کسانیکه به بیماری های مشکوك درگذشته باشند مراقبت بیشتری‌شده و بطور کلی امعاء واحشاء آنان رااز لحاظ میکرب وبا بدون استثناء مورد آزمایش قرار میدهد .

اداره پزشکی قانونی بدنبال اخذ این تصمیم امعاء و احشاء طفل خرد سالی که بموجب اعلام بیمارستان‌شفا علت مرك وی ابتلا به بیماری وبا ذکر شده بود ازنظر میکرب وبا مورد آزمایش قرار داد تا نتیجه حاصله‌مورد توجه قرار گیرد .

منتژیت نه وبا

امروز سخنگوی وزارت بهداری درباره جسد طفلی که گفته میشود بعلت ابتلاء به بیماری مشکوکی در بیمارستان شفا درگذشته است به خبر نگارما گفت طبق تحقیقات‌دقیقی که بوسیله رئیس بیمارستان شفا بعمل آمد طفل بعلت ابتلا به بیماری های‌منتژیت واسهال درگذشته‌است‌و هیچگونه عوارضی‌که مربوط به‌بیماری وبا باشد در اودیده نشده است .

تشخیص بیجا

سخنگوی وزارت بهداری امروز گفت :

تلقیحات علیه بیماری ها علاوه بر اینکه از لحاظ فردی عملی‌ضروری است ازلحاظ‌اجتماعی اهمیت‌بیشتری دارد که متاسفانه بعضی از افراد سرشناش که بی اعتنائی بمقررات را جزء شئون و تشخص خود حساب میکنند هنگام سفر از تلقیح سر باز زده و برای خود و ماموران بهداشتی وزارت بهداری تولید اشکال میکنند. آقایان باید توجه کنند اگر آنهابجان خود علاقه ندارندولی وزارت بهداری بسلامتی آنان ودیگر هموطنان اهمیت زیادی قائل‌است‌از لحاظ حفظ‌سلامت اجتماعی تقاضا میشود که در موقع مراجعه ماموران بهداشتی مسافران از اجرای دستور های بهداشتی که صرفا بمصلحت سلامتی آنها است امتناع نکرده و از این رهگذر سلامت اجتماعی رابخطر نیاندازند .

خبرنگار ما در زابل گزارش می دهد هر روز وحتی هر ساعت که میگذرد اقدامات مامورین بهداشت و اکیپ های بهداشتی اعزامی برای جلو گیری از سرایت احتمالی‌بیماری وبا بمناطق مرزی ایران وسیعتر می گردد . در شهرستان زابل و دهات اطراف اهالی بوسیله بلند گو های سیار برای مایه کوبی بر ضد وبا دعوت میشوند . مایه کوبی در شهر زابل در سه محل انجام میگیرد و مردم از کوچك و بزرگ و پیر وجوان دو نوبت تلقیح میشوند تا کنون‌کلیه افراد شهرستان زابل یکبار بر ضد وبا مایه کوبی شده اند و از دیروز نوبت دوم مایه کوبی اهالی این شهرستان و قراء اطراف شروع شده است .

برای کنترل مرز های مشترك ایران و افغانستان که مسافتی طولانی وقسمتی از آن بیابانی است بوسیله افراد مرزبانی و پادگان گردان سوار مراقبت کامل بعمل میآید ولی‌مشکلی که درراه مراقبتهای بهداشتی و جلو گیری از سرایت وبا وجود دارد جریان آب رود خانه هیرمند است.

باید گفت هنوز آب آشامیدنی اهالی سیستان لوله‌کشی نشده ومردم از آب نهر های سرباز مخصوصاآب رودخانه هیرمندبرای‌آشامیدن‌مصرف میکنند برای آنکه‌ازاین راه‌نیزبیماری وبا بایران سرایت نکند آب آشامیدنی اهالی را باداروی مخصوصی ضد عفونی میکنند و هم اکنون منابع‌آب کلیه خانه های شهر را با این‌دارو ضدعفونی کرده اند فعلا مقداری‌از این داروی ضد عفونی در زابل‌موجود است . در زابل و کلیه قراءاطراف تاکنون چندین حلقه فیلمهای‌بهداشتی بمعرض نمایش گذاشته شده و در کلیه قرائی که جاده های ماشین رو داشته باشد فیلمهای بهداشتی‌نمایش داده شود .

کنفرانس نفتی

بقیه از صفحه اول

جهان وهمچنین تاسیس یك سازمان دائمی از کشور های‌صادر کننده نفت خاور میانه جهت اتخاذ سیاست مشترك در قبال کمپانی‌های نفتی توافق هائی بکنند .

جلسه پنج ساعته

یونایتدپرس دیشب‌ازبغدادگزارش داد:نمایندگان پنج کشور نفت‌خیز خاور میانه و ونزوئلا امروز(دیروز) جلسه ای بمدت پنج ساعت تشکیل دادند .

این طولانی ترین جلسه ای بود که از آغاز انعقاد کنفرانس نفتی تشکیل میشد .

جلسه نهائی قرار است فردا(امروز) منعقد گردد . انتظار میرود پس‌از ختم جلسات کنفرانس تصمیمات نمایندگان پیرامون بهای‌نفت خام‌در بازار های بین المللی و ایجاد یك سازمان دائمی از دولت های صادر کننده نفت اعلام گردد .

رادیو بغداد اطلاع داد ـنمایندگان پنج‌دولت‌شرکت کننده‌در کنگره‌نفت بغداد صبح دیروز (سه شنبه)طولانی ترین جلسات خود را تشکیل دادند.

این جلسه مدت پنج ساعت از ساعت ده و نیم بامداد تا ساعت سه‌و نیم بعد از ظهر طول کشید .

خبر گزاری عراق کسب اطلاع کرده است که کنگره نفت بغداد ، جلسات خود را امروز خاتمه خواهد داد و آخرین جلسه کنگره بمنظور تصویب قطعنامه کنگره در سالن شهرداری بغداد تشکیل خواهدشد.

مهمترین مواد قطعنامه کنگره در باره تعیین‌نرخ نفت خام در بازار های جهان و تاسیس یك‌سازمان دائمی برای کشور های صادر کننده نفت و همبستگی و همکاری کامل برای جلو گیری از اقدام یکطرفه شرکت های نفت میباشد .

جمهوری عراق برای تشکیل این کنفرانس دعوتی بعمل آورد و عربستان سعودی و کویت وایران وونزوئلا در آن شرکت کردند و نماینده‌ای از قطر و همچنین مدیر دایره نفت جامعه عرب نیز بعنوان ناظر حضور یافتند .

ضیافت بافتخار هیات ایرانی

دیشب نیز از طرف کار دارسفارت ایران در بغداد ، ضیافتی بشام به افتخار هیات نمایندگی ایران در کنگره نفت بغداد در سفارت ایران بر پا بود .

مراجعت هیئت نمایندگی ایران

روز جمعه آقایان فواد روحانی قائم مقام مدیر عامل شرکت ملی نفت و مهندس فتح‌اله نفیسی و فرمانفرمائیان اعضای هیئت مدیره شرکت ملی نفت و آقای قطب سجادی اعضاهیئت نمایندگی ایران در کنفرانس نفتی بغداد بتهران‌باز میگردند.

ما علاقمندیم روابط اقتصادی ایران و هند را توسعه دهیم

بقیه از صفحه اول

عده ای از آقایان سناتور ها و نمایندگان سابق مجلس واعضای اطاق بازرگانی‌و بازرگانان وروزنامه نویسان و چند تن از اعضای هیئت های نمایندگی خارجی در ایران در مراسم افتتاح نمایشگاه حضور داشتند .

از ساعت پنج بعد از ظهر سفیر کبیر و اعضای سفارت کبرای‌هند و هیئت نمایندگان اقتصادی که مخصوصا برای شرکت در افتتاح این نمایشگاه و مذاکره و تماس با بازرگانان ایرانی‌ازطرف« شورای تشویق صادرات هند » به ایران آمده‌اندازمیهمانان پذیرائی‌میکردند

نخست آقای تریلوکی‌نات کال سفیر کبیر هند در پشت میکروفن قرار گرفت و ضمن نطقی گفت.

این نمایشگاه مظهری بسیار کوچك از پیشرفت های‌سریعیست که کشور ما بسوی صنعتی شدن حاصل کرده است .

بطوریکه اعلیحضرت همایون شاهنشاه یکبار فرمودند کشور های آسیائی و آفریقائی باید کار چند قرن را در چند دهسال انجام‌دهند تا بتوانند به کشور های اروپا و آمریکا برسند یا اگر اجازه‌بدهید کلمات شاعر بزرك شما حافظ را بکار برم باید «ره صد ساله را یك شبه رفت » .

امروز هند انواع گوناگون محصولات و کالا های صنعتی را تولید میکند که پیش از استقلال از خارج وارد میشد و حتی اکنون مقداری از این کالا ها را بخارج هم صادر میکند .

امروز ما در کشور خود همه چیز از تیغ صورت تراشی گرفته تا لکوموتیو های راه آهن و اتوموبیل و کشتی های اقیانوس پیما میسازیم بعلاوه چهار مرکز عظیم ذوب فولاد و تعداد زیادی سد های گوناگون برای منظورهای‌چند جانبه‌ساخته‌ایم.

هند و ایران دو کشور بزرك هستند که سنن درخشانی پشت سر خوددارندوبگمان‌من آینده‌درخشان‌تری در برابر ایشانست .

با همین روح اعتقاد به سرنوشت مشترك و غروری که هر یك از پیشرفت و رونق زندگی دیگری داریم از جنابعالی آقای نخست‌وزیر تمنی دارم که افتتاح نمایشگاه را اعلان فرمایند ،

نطق نخست‌وزیر

بعد از اظهارات سفیر هند آقای مهندس شریف‌امامی نخست‌وزیراظهار داشت : موجب‌کمال خوشوقتی‌اینجانب است که امروز نمایشگاه نمونه‌ئی از پیشرفت‌های‌صنعتی کشور بسیاردوست و عزیز همسایه خودمان یعنی هند را افتتاح میکنم .

موجب کمال خوشوقتی است که یکی از ملل بزرك آسیا توانسته است در این مدت کوتاه قدمهای بلند در رشته های مختلف بردارد .

ما هم امیدوار هستیم که دوش بدوش سایر ملل آسیائی که در راه ترقی‌خود کوشش و تلاش می‌کنند پیشرفت بکنیم و در رشته های مختلف قدمهای بلند برداریم .

موجب کمال خوشوقتی است که می‌بینیم هندیها در اجرای برنامه‌های عمرانی خود پیشرفت های فوق‌العاده جالب کرده‌اند و در همه رشته ها قدمهای بسیار بلند برداشته‌اند .البته وقتی که ملتی بزرك مثل هند برای پیشرفت خود سعی میکند میبایستی قادر باشد که واقعا قدمهای بلندی بردارد .

البته ما خوشوقت هستیم که روابط بسیار حسنه با ملت نجیب هندداشته باشیم و همکاری بسیار صمیمانه باهم خواهیم داشت .

خوشوقت خواهیم بود که مخصوصا روابط اقتصادی خودمان را با آنها توسعه بدهیم .

د راین زمینه امکانات بسیاری‌هست و امیدوارم هیئتی که اخیرا به ایران آمده است و در تهران با افراد و اشخاص مختلف و بازرگانان وصاحبان صنایع تماس گرفته‌اند توفیق پیدا کنند وبتوانند در مواردیکه مامی‌توانیم اقتصادیات خودمان را با کمك آنها توسعه بدهیم و در طریق منافع‌مشترك یکدیگر قدم برداریم طرق جدیدی باز کنند و این امکانات را افزایش بدهند .

امروزبا کمال خوشوقتی این‌نمایشگاه را افتتاح میکنم و توفیق و سعادت‌ملت نجیب هند را از خداوند خواهانم .

امیدوارم این اقدامات موجب شود که روابط ما هر روز بهتر و دوستانه ترو همکاری ما نزدیکتر بشود .

آقای نخست‌وزیر بعد از خاتمه‌نطق با قطع نوار سه‌رنك بازدید نمایشگاه را افتتاح کرد وسپس مدعوین از غرفه های مختلف نمایشگاه که عبارت بودند از صنایع شیمیائی ـ داروئی ـ انواع لاستیك‌رنك ـکود شیمیائی‌ـ حشره‌کش وبرخی مواد دیگر بازدید بعمل آوردند .

دکتر کاسمی بمرخصی رفت

دکتر امامی عهده‌دار ادارهٔ حزب ملیون شد

عصر دیروز کمیته مرکزی‌حزب ملیون تشکیل جلسه‌داد وباتقاضای مرخصی آقای دکتر نصرت‌الله کاسمی دبیر کل آن حزب موافقت کرد.

آقای دکتر کاسمی طبق تجویزپزشکان برای معالجه عازم اروپا خواهد شد.

همچنین کمیته مرکزی‌حزب ملیون‌آقای دکتر احمد امامی رابسمت سرپرست دبیر خانه و مسئول امور اداری‌حزب‌ملیون‌انتخاب کردوقرار شد انجام اموریکه تاکنون بر عهدهٔ آقای دکتر کاسمی بوده، بوسیله ایشان‌انجام شود.

آقای دکتر کاسمی از ابتدای تشکیل حزب ملیون دبیر کل حزب‌ملیون میباشد.

روزنامه‌های وابسته بحزب ملیون امروز از آقای دکتر کاسمی ومقام وسوابق حزبی وشخصی مشارالیه تجلیل کرده‌اند.

اختلاس درمؤسسه عمران خوزستان و غله رضائیه

سخنگوی وزارت دادگستری اظهار داشت :

بدستور آقای منوچهر پرتو دادستان دیوان کیفر اقدامات زیر انجام شده‌است :

۱ـ سه‌نفرازکارمندان‌غله‌رضائیه باتهام‌اختلاس در ۲۲۲۲۳ کیلو گندم و ۴۱۹۹۸ کیلو جو بدستور دادستان دیوان کیفر در محل بازداشت شدند و پرونده فعلا در مرحله رسیدگی است .

۲ـ یکی از کارمندان موسسه عمران خوزستان شعبه خرمشهر بعلت جعل دراسناد گمرکی و اختلاس مبلغ یك‌میلیون‌و۴۹۶ هزار ریال تحت تعقیب کیفری قرار گرفت بدستور دادستان بازداشت و بهتران اعزام شد .

سخنگوی وزارت‌بهداری‌گفت:

کشت خشخاش

۳ تا ۱۵ سال زندانی‌دارد

* علیه کسانیکه خشخاش بکارند اعلام جرم میشود
* درتبریز ۲۰۰کیلو تریاك قاچاق‌کشف شد .

امروز سخنگوی وزارت بهداری بخبرنگار ما گفت :

مدت پنج سال است برای سعادت ملت و سر بلندی کشور ، کشت خشخاش بموجب قانون منع گردیده است‌وبهمین سبب‌قانون‌برای‌کسانی که نفع مادی خود را بر سعادت مردم ترجیح دهند و اقدام بکشت‌خشخاش نمایند مجازاتهای شدید و جرائم سنگینی مقرر داشته است بموجب مواد ۱۳و ۱۶ قانون اصلاح قانون منع کشت خشخاش از ۳ تا ۱۵ سال زندان و جریمه نقدی معادل یکصد هزار ریال برای هر هکتار در صورت تکرار علاوه بر پرداخت جریمه نقدی حبس دائم با اعمال شاقه در انتظار آنها خواهد بود .

بطوریکه از اداره کل‌نظارت برمواد مخدره اطلاع میدهند پرونده‌های‌کشت کنندگان خشخاش در سال جاری‌همگی مورد رسیدگی و تعقیب قضائی قرار گرفته است . تاکنون بدین شرح‌علیه مالکین و زارعین اشخاص و کدخدایان که قبلا وجود کشت خشخاش را به مامورین مربوط اطلاع نداده‌اند اعلام جرمهائی بداد سرا های محل شده که از طرف مقامات قضائی مورد رسیدگی قرار گرفته است .

گرگان سه مورد ـ لرستان ۳۰ مورد ـکرمان ۱۸ مورد ـ اصفهان ۱۵ مورد ـ بهبهان ۸۳مورد ـکرمانشاهان ۳۰ مورد ـ کازرون۹۶ مورد

بنا براین آقایان زارعین و مالکین باید بدانند که کشت خشخاش هواقب وخیم در بر دارد و کاری نکنند که بعواقب سخت قانون شکنی‌دچارگردید

تریاك قاچاق

بقرار اطلاع از وزارت بهداری‌پیرو اقدام اخیر و دستورات اکید از طرف مقامات مسئول دیروز درشهرستان تبریز مقدار ۲۰۰ کیلو تریاك قاچاق در ۴۲ بسته توسط ماموران کشف گردید .

میهمانی شام بمناسبت ابطال انتخابات

امشب از طرف آقای دکتر علی امینی ضیافتی بشام ترتیب داده شده که عده‌ئی از شخصیت های سیاسی و روزنامه نگاران پایتخت برای شرکت در آن دعوت شده‌اند .

در کارت دعوت ذکر شده که این میهمانی را بمناسبت ابطال انتخابات دوره بیستم قانونگذاری که بفرمان شاهنشاه در سراسر کشور صورت‌گرفت و بپاس مجاهداتیکه همکاران اینجانب در راه تحقق بخشیدن آمال وآرزوی ملت ایران در جهت تامین یك انتخابات آزاد معمول داشتند ، ترتیب داده شده است .

آگهی های تسلیت

کارمندان و کار کنان برزن۶

با نهایت تاثر مصیبت وارده را به خانواده محترم‌ملایری بویژه جناب آقای نظام‌الدین ملایری ریاست محترم بر زن ۶تسلیت عرض مینماید .

ناصر سلطانمرادی ـ روح‌اله گودرزی ـعبداله‌عباسی‌ـ سلطانعلی فکری ـ اصغر اکبری ـ محمد فربین ـ کاظم‌بیات‌ـ نصیر فراهانی ـ شاد خواه آـ۲۰۴۲۹

بدینوسیله از طرف هیئت عمروانیهای مقیم مرکز فوت جوان ناکام‌علی‌اصغرهوشمندرابرادر آنمرحوم‌وبازماندگانش تسلیت عرض نموده بقاء و سلامتی بازماندگان آنخانواده را از خداوند مسئلت مینمائیم آـ۲۰۴۶۹

جناب آقای امیر اسداله عامری

«در غم خانوادگی شما شریکیم»

از طرف جامعه لیسانسیه ها و دیپلمه های وزارت گمرکات و انحصارات هوشنك سپهر

در گذشت مرحومه مغفوره خانم بزرك عامری رابعموم خاندان جلیل عامری خصوصا جناب آقای امیر اسداله عامری تسلیت عرض مینمائیم .

حسین اعتماد ـابراهیم عینك چی ـحسن رضوی‌پور‌ـ حسن اشتری آـ۲۲۹۸۰

جناب آقای امیر اسداله عامری مصیبت‌وارده رابحضور آنجناب تسلیت عرض مینمائیم

آـ۲۲۹۸۴ **امیر زینعلی ـهوشنك سلیمان‌ـرضانوری**

جناب آقای امیر اسداله عامری

مصیبت وارده ، به آن جناب موجب کمال تاسف گردید از درگاه خداوند متعال مسئلت داریم که روح پر فتوح‌مرحومه خانم بزرك عامری را قرین رحمت فرماید .

غلامرضا طوسی ـذبیح‌اله فرخی ـ منوچهر بقائی

در گذشت مرحومه خانم بزرك عامری را بجناب آقای امیر اسداله خان عامری تسلیت عرض مینمائیم

شاپور مسعودنیا ـ فرهنك تشکر ـ محمد علی زاهدی

با کمال تاثر و تاسف مصیبت وارده را بخاندان محترم عامری بویژه جناب آقای امیر اسداله عامری تسلیت عرض می نمائیم .

وثوقی‌ـمحمد رضا بخشی زاده ـ علی اصغر فاضلی فرنیوهندی آـ۲۲۹۸۸

با کمال تاسف فوت مرحومه **فاطمه رحیمی** را باطلاع میرساند مجلس ختم مردانه مسجد چهار صد دستگاه از ساعت سه بعد از ظهر روز جمعه ۲۵ شهریور ماه ۱۳۳۹الی شش بعد از ظهر و مجلس ختم زنانه همانروز در منزل آن مرحومه میباشد خیابان فرح آباد جنب حمام فیروزه خیابان طوسی منزل منصور سخائی بر قرار است .

خانواده های رحیمی ـ سخائی ـ باقری ـ خزانه ـ ازگلی ـ احتشام ـعقدائی آـ۲۰۴۸۳

بعموم بازماندگان آنمرحومه‌مصیبت وارده را تسلیت‌میدهیم

خانواده‌های نادری ـ منصوریان ـ نادرنیا ـ روفه

بانهایت تاسف درگذشت پدر مهربانم شادروان **عبدالحسین نادری** را باطلاع عموم دوستان و آشنایان میرساند مجلس تذکر آنمرحوم ازساعت ۵ الی ۸ بعداز ظهر روز پنجشنبه ۲۴شهریور درمنزل آنمرحوم خیابان شاه‌غربی چهارراه باستان نیم‌فلکه فرمانفرما پلاك ۳۳۹ منزل عبدالحسین نادری برقرار است .

دکتر فضل‌الله نادری ـ سرهنك۲ دکتررحمت‌الله‌نادری آـ ۲۰۴۸۵

بعموم بازماندگان آنمرحوم مصیبت‌وارده راتسلیت میدهیم

وزیر کشاورزی گفت :

من‌ازنزدیك بامشکلات کشاورزان آشناهستم

برای هرمنطقه باید بذرمناسبی انتخاب شود

همانطور که قبلا اطلاع دادیم دیروز مراسمی برای آشنائی آقای مهندس مهدوی وزیر جدید کشاورزی با معاونین و مدیران کل و روساءوزارت کشاورزی انجام شد .

وزیر کشاورزی ضمن این مراسم گفت اگر چه من چند سالی ازوزارت کشاورزی دور بوده ام ولی هرگز از مشکلات کشاورزی بی اطلاع‌نیستم زیرا درچندساله اخیر بکارکشاورزی اشتغال داشته و از نزدیك بامشکلات آنها آشنائی دارم .

من قبول دارم که تا اندازه ای بودجه و وسائل ما کافی نیست ولی اگر باروح ایمان کار کنیم ۸۰ درصد مشکلات کشاورزی کشور با همین امکانات برطرف خواهد گردید.

من همیشه عقیده داشته ام که برای ایجاد یك تحول موثر در امر کشاورزی باید از راه تماس نزدیك با مردم وآشنائی بامشکلات آنها و به کمك گرفتن نیروی جسمانی ومعنوی خود آنها اقدام کرد و از این راه درتولید محصولات کشاورزی وبهبود وحفظ آنها کوشید .

اولین هدف‌من‌در وزارت‌کشاورزی حل مشکلاتی است که همه کشاورزان گرفتار آنند .

روی این‌اصل اصلاح بذر باید مورد توجه قرار گیرد و برای هر منطقه بذر مناسبی انتخاب و کشت آن بروستائیان توصیه شود .

در این مورد بخصوص باید اصلاح بذر هائی مانند گندم و پنبه که از مهمترین محصولات کشاورزی است در درجه اول اهمیت قرار گیرد تا بتوانیم ازورود محصولاتی مانندگندم از خارج بی نیاز باشیم و از صادرات آنها برای کشور ارز تحصیل نمائیم.

در مورد برنامه های آبیاری و سد سازی وزیر کشاورزی گفت ما باید یك سلسله برنامه های عملی و منطقی تهیه و اجرا کنیم. همین برنامه رادرامور دامپروری وجنگلبانی باید اجرا کنیم .

بهر صورت در سر لوحه برنامه من استفاده از نیروی جسمانی و معنوی مردم کشاورز جهت حل مشکلات خود آنها قرار دارد .

آخرین تغییرات برنامه سینماها

امشب سینماهای

نیاگارا ـ حافظ

فیلم دختران دریا

دوبله بفارسی

مقدمات افتتاح نمایشگاه صنعتی آلمان در تهران فراهم شده است

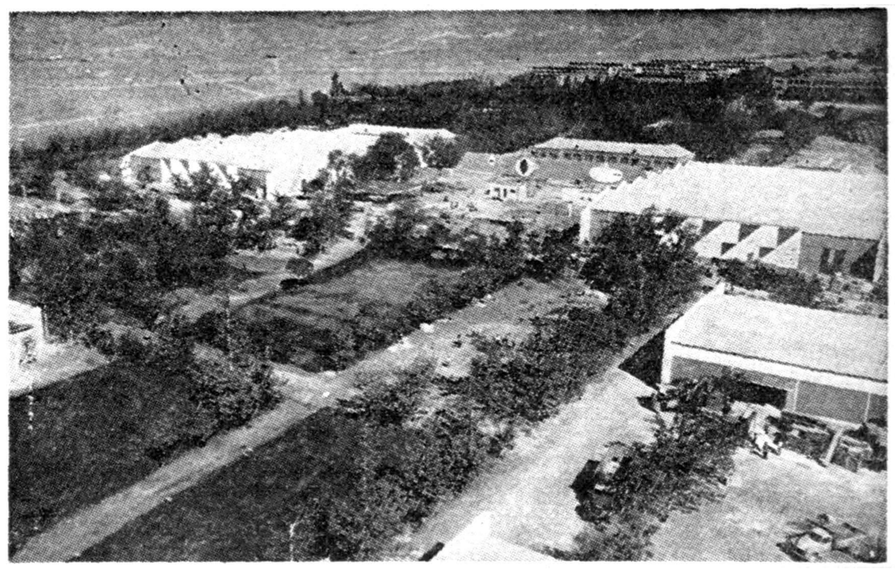

قسمتی از ساختمان های نمایشگاه آلمان که پس از پایان نمایشگاه تحویل دانشگاه تهران خواهد شد .

کار های ساختمانی نمایشگاه صنعتی آلمان در تهران که‌در اواسط مهر ماه افتتاح میشود ، رو به پایان است و اینك مشغول نصب ماشین آلات و ترتیب غرفه های آن هستند ، محل نمایشگاه در کوی دانشگاه در امیر آباد بوده و ساختمان های نمایشگاه پس از پایان آن برای استفاده دانشجویان تحویل دانشگاه تهران خواهد گردید .

بقرار اطلاع از طرف دولت آلمان غربی چهار نفر از روزنامه‌نگاران بر جسته آن کشور برای شرکت در مراسم گشایش نمایشگاه‌صنعتی آلمان غربی که روز دهم مهر ماه انجام خواهد شد به تهران خواهندآمد.

علاوه بر این هیئتی از فیلمبرداران موسسه (ایفاك) مقیم (ویسبادن) آلمان نیز جهت تهیه یك فیلم مستند از تهران و نمایشگاه صنعتی در نیمه اول مهر ماه آینده وارد تهران خواهند شد . هیئت های مذکور در مد ت‌اقامت در ایران طبق برنامه ایکه تهیه‌شده‌است از موسسات فنی و صنعتی کشور بازدید میکنند و همچنین برای دیدن آثار تاریخی و مناطق نفت خیز جنوب به شهرستانهای اصفهان ـ شیراز و آبادان سفر خواهند کرد .

آقای بارون فون (برانت) رئیس تشریفات حکومت باویر نیز که از شخصیت های بر جسته آلمان غربی است برای ده روز دیدار از ایران در تاریخ دهم مهر ماه که همزمان با گشایش نمایشگاه صنعتی آلمان است وارد تهران خواهند شد .

مدیرکل سیاسی

امروز از طرف وزیر امورخارجه آقای فریدون آدمیت مشاورعالی وزارت خارجه بسمت مدیر کل سیاسی وزارت خارجه منصوب‌شد.

آقای دکتر آدمیت تا چندی‌پیش معاون هیئت نمایندگی دائمی‌ایران در سازمان ملل بود و پیش از آن نیز مدت ده سال عضویت هیئت نمایندگی دائمی ایران را بر عهده داشته است.

مدیر کل سیاسی جدید وزارت امور خارجه تالیفات زیادی دارد که کتاب روابط دیپلماسی ایران با انگلستان وروسیه وترکیه وهمچنین تاریخ زندگانی میرزا تقیخان امیر کبیر را می‌توان نام برد .

ملاقات کاردار شوروی باوزیرخارجه

چندتن ازرؤسای نمایندگیهای سیاسی باوزیر خارجه ملاقات نمودند

طی چند روز اخیر سفیر کبیر بلژیك ، سفیر کبیر عربی سعودی ، وزیر مختار یوگسلاوی، سفیر کبیر امریکا ، کار دار سفارت کبرای انگلیس و کار دار سفارت کبرای شوروی با آقای عضدی وزیر امور خارجه ملاقات نمودند این ملاقاتها جنبه تشریفاتی داشته است .

۳۰ضربه شلاق

امروز یکی از دادگاه های جنحه طفل ۱۳ ساله ای بنام ژورا را به ۳۰ ضربه شلاق محکوم کرد. بموجب پرونده ای که مورد رسیدگی قرار گرفته ژورا برای سومین بار باتهام سرقت تحت تعقیب قرار گرفته بود .

بار اول ژورا به ده ضربه و بار دوم به۲۰ ضربه شلاق محکوم شده بود و بار سوم نیز چون متهم بیش از ۱۳ سال نداشت به ۳۰ ضربه شلاق محکوم گردید .

مراجعت ناگهانی

دیشب مامورین کلانتری یك جوانی بنام هرمزرا که‌دراثر ضربات چاقو مجروح شده بود به‌بیمارستان سینا آوردند .

در بیمارستان گفته شد که نامبرده هنگامیکه دریکی‌از خانه‌های خیابان پهلوی بود بوسیله همسرزنی که‌تازه ازمسافرت مراجعت کرده بودمجروح شده است .

فجیع‌ترین قتل سالهای اخیر

مردی باکمك‌دوستانش برادر خودرا کشت

برسر یك تخته قالی بین دوبرادر اختلافی درگرفت و حسن قالی را بدوش‌کشید وبراه افتاد ولی اسداله‌باتفاق دوستانش ویرا تعقیب کرده در بیابان برادرش را از پا درآورد

امروز شعبه دوم دادگاه عالی جنائی بپرونده یکی از فجیع ترین قتلهای سالهای اخیر رسیدگی کرد دراین پرونده برادری متهم‌است که بکمك سه نفر از دوستانش سر برادر خود را با کارد بریده است .

ساعت هشت و نیم صبح امروز مامورین مسلح زندان چهارنفرجوان را بدادگستری آورده‌مستقیمابطرف دادگاه جنائی بردند و چند دقیقه بعد هیئت قضات وارد دادگاه شده رسمیت جلسه اعلام گردید .

اختلاف دو برادر

ابتدا اسم و مشخصات متهمین بوسیله رئیس دادگاه سئوال گردید و سپس کیفر خواست دادسرای زنجان باین شرح قرائت گردید :

اسداله نور محمدی فرزند حسین ساکن یکی از دهات زنجان مدتها بود با برادرش حسن اختلاف داشت و این اختلافات‌در بعضی‌مواقع‌منجر بنزاع مابین این دو برادر میشدولی اکثرا با وساطت اعضاء خانواده و پیر مردان و ریش سفیدان قریه مرتفع میگردید ولی هیچگاه‌مابین این دوبرادرصلح و صفا و صمیمیت برقرار نمیشد تااینکه در سال‌سی‌و هفت برسر یك تخته قالیچه ما بین این دو مردنزاعی درگرفت و حسن قالیچه رابدوش گرفته بطرف‌یکی از دهات مجاور براه افتاد ولی‌اسداله باتفاق سه نفر از رفقای خودباسامی خیراله و اسداله کرمی فرزندان حسین و قربانعلی اورهانی فرزند صادق بتعقیب وی پرداخته در یکی از کوره راههای قریه حسن را غافلگیر کردند . سه نفر از رفقای اسداله دست و پای حسن را گرفتند واسداله باکارد برادرش را از پا درآورد .

چند روز بعد جریان این قتل فاش شد و اسداله باتفاق همدستان خود دستگیر و تحویل دادسرا شدند .

امروز پس از قرائت کیفرخواست دادگاه مشغول دادرسی گردید واز متهمین سئوالاتی بعمل آورد.

چهارنفر متهم در دادگاه

مردی درخیابان مورد حمله قرارگرفت

دیشب اهالی محل مرد ۳۰ ساله ای بنام پرویز کریم زاده فرزند غلامحسین را که در اثر چاقو خوردگی در گوشه خیابان شیر و خورشید واقع در بخش ۲۰ روی زمین افتاده بود به بیمارستان سینا آوردند .

پرویز بمامور مخصوص بیمارستان گفت موقعیکه از یك مجلس میهمانی بخانه میرفتم مورد حمله عده‌ای قرار گرفته و در اثر ضربه چاقو مجروح شدم .

مجروح اظهار میدارد مهاجمین را نمیشناسد و علت حمله آنها رانیز نمیداند .

خفگی درحوض

دختر بچه ۵ ساله ای بنام بتول شعبانی فرزند محمد ساکن بیسیم نجف آباد در حوض افتاد و قبل‌از آن که کسی متوجه شود خفه‌شد.

جنازه این دختر بچه امروز در اداره پزشکی قانونی‌موردمعاینه قرار گرفت .

حوادث و وقایع

باتهام‌قتل‌شوهر محاکمه شد

خانم‌آغا میگفت چون‌شوهرم قصدکشتن مرا داشت خدا جان او را گرفت

خانم آغا

امروز شعبه اول دادگاه عالی جنائی برای رسیدگی باتهام زنی بنام خانم آغاعیسی خانی اهل یکی از دهات زنجان تشکیل گردید این زن طبق کیفر خواست دادسراشوهر خود رابایك ضربه‌سنك‌بقتل‌رسانیده است وی در جلسه دادگاه منکراین جریان بوده ومیگفت من شوهرم را نکشته ام بلکه چون او مرا آزار و اذیت میکرد و قصدکشتن‌مراداشت خدا جان او را گرفت .

دادگاه تا آخروقت‌امروز مشغول رسیدگی باین پرونده بود .

داماد پس‌ازعروسی روانه زندان شد

محمد میخواست از صاحبخانه‌کمك مالی بگیرد ولی چون او را درمنزل ندید جواهرات واثاثه خانه را جمع‌کرده باخود برد

یك ماه پیش منزل آقای تقی خسروی کارمند اداره انتشارات و تبلیغات در خیابان فرصت مورد دستبرد سارقین‌قرارگرفت ومقداری از اثاثیه و جواهرات آنها بارزش سی هزارتومان بسرقت‌رفت .جریان به کلانتری مربوطه اطلاع داده‌شد وفردای آنروز پرونده سرقت‌باداره آگاهی آمد و شعبه چهارم اداره آگاهی مامور رسیدگی باین‌جریان گردید .

سرقت داخلی بود !

مامورین ابتدا منزل‌را موردبازدید قرار داده سرقت را داخلی تشخیص دادند و پس از تحقیقات بعدی به محمد مصطفائی نوکر قبلی خانه ظنین شده از همسایگان شروع به تحقیقات در باره اینکه آیا محمد مصطفائی را در آن محل دیده‌اند یانه نمودند .

شهادت دروغ

شهادت دروغ همسایگان در این مورد باعث شد که تعقیب را از جریان عادی خود خارج سازد زیرا سه بار محمد مصطفائی باتهام‌سرقت منزل آقای خسروی باداره آگاهی احضار شدولی بعلت فقد دلیل آزاد گردید .

بالاخره پس ازمدتی فعالیت‌مامورین موفق شدند مدارکی علیه محمد جمع آوری کنند و در این موقع بود که محمد بسرقت اعتراف کرد.

عاشق شده بود

محمد گفت من عاشق دختر عموی خود صمت شده بودم و چندین بار بخواستگاری او رفتم ولی زن‌عمویم بعلت اینکه آه در بساط نداشتم با عروسی ما مخالفت کرد و من هم که چاره‌ای نداشتم یکروزجمعه چندین بار بمنزل آقای خسروی تلفن کردم تااز او کمك مالی‌بگیرم ولی چون عمارت آنهاچند طبقه‌است وتلفن بین‌ساختمانها مشترك میباشد این بودکه همسایه طبقه بالا تلفن را برداشت و من از او پرسیدم خانم و آقای خسروی منزل هستند او گفت از منزل بیرون رفته‌اند .

در این موقع فکر تازه‌ای‌بخاطرم رسید ، وقتی مطمئن شدم کسی در خانه نیست به آنجا رفتم و باکلیدی که قبلا داشتم در خانه را باز کردم و داخل شدم و کلیه جواهرات خانم و آشیاء قیمتی منزل را جمع آوری کرده بخانه مادر زن آینده‌ام در قاسم آباد تهران بردم و چند روز بعدباعصمت عروسی کردمو قراربود برای گردش بصفحات شمال برویم که گرفتار شدم .

تازه دامادی که روانه زندان شد

زنی درچاه افتاده بود

دیشب باداره آتش نشانی اطلاع داده شد که زنی بنام ملکه شهیدی در منزل آقای محمد آذربان در خیابان شمیران کوچه شهناز اول در چاه سقوط کرده‌است .

بلافاصله مامورین آتش نشانی برای نجات این زن در محل حادثه حاضر شده و پس از عملیات لازم او را زنده از چاه خارج نمودند .

دو حریق

دیروز در تیر فروشی حاجی علی در خیابان سیدملك‌خاتون و درزمین مخروبه ای در خیابان شمیران کوچه جنب وزارت کار حریق‌روی داد که بوسیله مامورین اداره‌آتش نشانی خاموش گردید .

دختر عمو را به «علی» ندادند !

علی هم خودرا بقصد انتحار از بالکن بزیر انداخت

دیشب جوان ۱۹ ساله ای بنام علی بقصد انتحار خود را از بالکن بر زمین انداخت و مجروح شد ودر بیمارستان حکیم الملك بستری گردید .

پدر او باقر بمامورین گفته‌است: پسرم علی از من خواهش کرده‌بود که دختر عمویش را برایش بگیرم ولی چون او هنوز محصل دبیرستان است و شغلی ندارد باو گفتم بهتر است تحصیلش را ادامه دهد . اما چون علی از تصمیم خود صرفنظر نمیکرد من برای رهائی از دست او دختر برادرم را برای پسربزرگم که کارمند دولت است نامزدکردم وقتی این خبر به علی رسید خودش را از بالکن پائین انداخت حال علی رضایتبخش است .

توضیح سازمان‌برنامه‌درباره تونل سد دز

از دفتر روابط عمومی ازسازمان‌برنامه درباره حادثه‌ای که جمعه گذشته درصد دزروی‌داده‌بودتوضیح‌داده‌اند.

بامداد روز جمعه ۱۸ شهریورماه ۱۳۳۹ هنگامیکه کارگران سد دز مشغول کار بوده‌اند یك قطعه سنك بزرك از کوه سقوط کرده و درنتیجه اصابت قطعات‌سنك مزبور۳ نفرکارگر ایرانی و یك سرکارگر ایتالیائی‌فوت نموده‌اند توضیحا اضافه میگردد که اولا کلیه کارگران ایرانی و خارجی که در محل سد مشغول کار هستند بیمه میباشند و ثانیا مسئولین‌مربوطه اقدامات احتیاطی را تامیزانیکه‌امکان داشته و قابل پیش بینی میباشد برای تامین سلامت و حفظ جان کارگران سد معمول داشته ومیدارند ولی بعضی حوادث ، قابل پیش بینی نیست و اینگونه پیش آمد تقریبا در تمام سد هائی که در دنیا ساخته شده نظیر داشته است .

در۲۴ ساعت گذشته

۱۲نفر دراثر حوادث‌مختلف مجروح‌شدند

در ۲۴ ساعت گذشته ۷ نفر باسامی فاطمه تهرانی فرزند احمد ، علاءالدین کسائی فرزند ضیاء، سیفعلی خان محمد فرزند نور آقا ،علی بالا کرد فرزند بهرام ، وهاب اخلاقی روشن فرزند فیض اله ، سید عزیزاله سید علی فرزند سید محمد و فتحعلی فرزند علی در اثر حوادث رانندگی و ۵ نفر باسامی حاجی محمدی فرزند اسداله ، امید علی ونور علی احمدوند فرزندان سهراب، هرمز فدوی فرزند عباس و پرویز کریم زاده فرزند غلامعلی در اثر نزاع و چاقو خوردگی مجروح شده‌اند .

نزاع دوبرادر وسیله خوبی برای وضع حمل خواهرآنهاشد

دیشب واقعه‌ای در یکی‌ازخیابانهای بخش ۱۳ روی داد و خواهری پس از شنیدن نزاع برادرانش ،دربیمارستان وضع حمل کرد .

کریم ۲۵ ساله بابرادرش رحیم۲۱ ساله در خانه‌ای که متعلق به پدر زن همسر کریم است زندگی می‌کنند.

کریم دارای زن و بچه و رحیم دانش آموز است .

دیروز میان دو برادر زدو خوردی روی داد و هر دو نفر مجروح شدند وبوسیله مامورین بکلانتری جلب شدند .

وساطت مادر، وضع حمل خواهر

در همین موقع مادر آنها رقیه که ساکن اصفهان است وارد تهران‌شد و بخانه فرزندانش رفت و متوجه زدو خورد آنها شد وروانه کلانتری گردید تاآنها را آشتی دهد .

چند دقیقه بعد پروانه ۱۸ ساله خواهر آنها که حامله بود باتفاق همسرش بخانه برادرانش آمد ولی در کوچه همسایه‌ها باو خبر دادند که برادرانش یکدیگر را مجروح کرده و حالشان خوب نیست پروانه بتصور اینکه برادرانش مرده‌اند بر زمین افتادو بیهوش شد .

همسایگان او را به بیمارستان‌بردند و پروانه در آنجاوضع‌حمل کردوپسری زائید .

در اینموقع رقیه بکلانتری ۱۳ رفته فرزندانش را آشتی داد و دوبرادر باتفاق مادرشان باهم به بیمارستان رفته از خواهرشان عیادت کردند.

همسر پروانه میگفت که او ازوضع حمل وحشت داشته و این حادثه‌وسیله خوبی برای اولین وضع حمل همسرش بود !

پیش بینی وضع هوا

پیش بینی وضع هوای ایران تا ظهر فردا طبق گزارش اداره پیش‌بینی کل هوا شناسی بدینقرار است .

هوای تهران صاف و گاهی همراه با لکه های ابر پیش بینی میشود

هوای سواحل دریای مازندران قسمتی ابری که در بعضی نقاط تمام ابری توام با بارندگی پراکنده خواهد شد ، هوای آذربایجان صاف و در نواحی شمالی آن قسمتی ابری‌و هوای سایر نقاط صاف گاهی همراه بالکه های ابر پیش بینی میشود .

حداکثر درجه حرارت هوای شهر تهران در روز گذشته ۳۲ و حداقل آن ۲۱ درجه سانتیگراد بالای صفر بوده است .

گرمترین نقاطی که ایستگاه هوا شناسی دارند در ۲۴ ساعت گذشته شهر آبادان با حداکثر ۴۲ درجه و خنکترین نقاط شهر کرمان با حداقل ۵ درجه سانتیگراد بالای صفر بوده است

حرارت آب دریا در بندر پهلوی۲۶٫۵ درجه بالای صفرمیباشد.

مشکلات بازرگانی ایران

بقیه‌از صفحه‌اول

هیات بازرگانی آمریکا درمصاحبه مطبوعاتی امروز دراطاق بازرگانی

کشور و سرمایه گزاری موسسات خصوصی امریکائی در ایران به کشور شما آمده است .

توسعه بیشتر بازرگانی

آقای برادلی موری در مقدمه توضیحات خود اظهار داشت که من ۱۵ سال قبل در ایران بودم و کشور زیبای شما را بخوبی میشناسم و امیدوارم که موفق‌شویم در روابط بازرگانی کشور خود و شما توسعه بیشتری بوجود آوریم رئیس هیات اضافه کرد اعضای هیات بازرگانی امریکا میتوانند اطلاعات‌دست اول‌ذیقیمتی دروضع بازارهای امریکادر اختیاربازرگانان ایرانی بگذارند .

ضمنا مایلند که اطلاعاتی ازبازار ایران و شرایط بازرگانی در این کشور بدست آورند .

رئیس هیات در مورد معاملات با بازرگانان گفت‌بازرگانان امریکائی که در این هیات عضویت دارند چیزی ندارند عرضه کنند اما اعضای هیات حاضرند در باره مسائل خرید و فروش با صمیمیت و صداقت اطلاعات صحیح از امریکا دراختیار بازرگانان ایرانی بگذارند .

ما میخواهیم با بازرگانان ایرانی به تبادل افکار و عقاید پرداخته و آخرین اطلاعات لازم برای بر قراری روابط بازرگانی در دسترس یکدیگر قرار دهیم. چنین مذاکراتی مسلما برای ما و شما هردو مفید خواهد بود .

مشکل صادرات

یك وظیفه بزرك ما اینست که اگر بازرگانان ایرانی در صادرات‌به امریکا یا واردات از امریکامشکلی داشته باشند آنرا مورد مذاکره و حل و فصل قرار دهیم اگر ما در اینجا نتوانیم آن مشکل را حل کنیم‌از امریکا کمك‌خواهیم‌خواست تا مشکل بازرگانان ایرانی حل شود .

رئیس هیئت درباره سرمایه ـ گذاری‌خصوصی گفت‌اگربازرگانان و صاحبان صنایع ایران نقشه‌خوب و عملی داشته باشند و نتوانند‌اعتبار آنرا تامین کنند ما به موسسات خصوصی‌امریکائی توصیه‌میکنیم که در ایجاد آن از لحاظ‌سرمایه‌گزاری کمك و مساعدت بعمل آورند .

اگر در کشور شما جنسی باشد که میتوان آنرا بامریکا صادرکرد ما راهنمائی خواهیم کرد تا آنرا بشکل و طرحی که باب خریدار امریکائی است درآورید و صادر کنید .

باعث خوشوقتی ماشد

آقای برادلی موری آقایان «کمپیل» و « بابکاك » و « فری » را معرفی کرد . این سه نفر سه بازرگان و رئیس‌موسسات‌خصوصی در سه ایالت امریکا میباشند .

یکی از خبرنگاران از آقای موری سئوال کرد آمدن‌شمامصادف با تغییرات در سیاست بازرگانی ایران شده دراینصورت آیااقدامات شما بااین تغییرات مغا یر نیست .

آقای موری گفت البته وسایل ومقدمات هر مسافرتی از مدتی قبل فراهم میشود بهمین علت ما از تغییراتی که دولت شما در مقررات واردات داطلاع نداشتیم‌اما آنچه که انجام گرفت و برای حمایت ازامور بازرگانی شما بود باعث خوشوقتی ما شد .

شما به پول و ارز بیشتری‌احتیاج دارید ما دراین زمینه از هیچگونه کمك و مساعدت کوتاهی نخواهیم کرد ما وضع جدید شما را در مدتی که در ایران اقامت داریم مورد مطالعه قرار میدهیم اگر بنظر ما نکاتی جدید رسید که بتواند بحال شما و ما مفید باشدآنرادر گزارش خودبدولت‌ایران تذکرخواهیم داد.

امشب در سینما تاج عظیمترین و پرخرجترین فیلم تاریخ سینما **سرزمین فراعنه** سینماسکوپ تمام رنگی باشرکت : جك هاکیز ـ جون کالینز

آ ـ ۲۲۹۰۶

اسامی قبول شدگان

بقیه‌از صفحه‌اول

شیمی و راه و ساختمان بترتیب ۶۰ـ ۵۰ـ ۳۰ و ۱۲۰ نفر داوطلب قبول خواهیم کرد و دانشجویان بمیل خود رشته مورد علاقه خویش را انتخاب میکنند .

اسامی قبول شدگان ازاینقرار است :

منوچهر جزء زمردیان ـ فرزان صادقی ـ مجتبی رضائی ـ محمود لباف ـ رحیم کیانی ـ جمشید تیموریان ـ عبدالعلی هاشمی اردستانی ـ حسین الستی ـ علیرضا شصت فولادی ـ محمد کاظم لغوی ـ سهیل مجتهدی ـ علیرضا سپه پور ـ علی اصغر شکوری ـ محمد حسین ذوالقدر زاده جهرمی ـ منصور مهرانور ـ حسین امریر ـ کیخسرو کیهانی ـ رحمت‌اله حجت ـ امین نجفیان ـ حسن زاهدی ـ صدرالدین پرویزی ـ فریدون فرهومند ـ حسن ریسمانی یزدی ـ منوچهر دائی‌جواد ـ منوچهر مهاجری ـ اسداله قهرمانی جمشید حسیبی ـ مهدی محمدیان ـ غلامرضا عشقی‌پور ـ حسین مروجی محلاتی ـ ایرج معتمدی ـ حسین لطیفیان ـ حسین زعفرانیان ـ خانم مرصده صارم‌پور ـ هوشنگ رضائی ـ ابوالقاسم شهر آبادی ـ مهدی تسوجی ـ منوچهر گلشن ابراهیمی ـ سید محمد حسین آیت‌اللهی ـ محمد قاسم اسحاقی ـ عباس اباذری ـ رحمت‌اله استوار ـ حاکمی برآبادی (محمد ولی) ـ ذاکر اوزند ـ اسمعیل پرمیان ـ احمدقلی‌زاده فیروزکوهی ـ ایرج ناصری ـ محمد عطرچین کاشی ـ کاظم رضائی فخر ـ کیورك وسکانیان چهار محالی ـ محمود مفیدی ـ پرویز فروتن‌راد ـ اکبر مروستی ـ ایرج آبادیان ـ هرمز ثابتی‌مطلق ـ محمد ضرغامی ـ علی ناظران ـ محمودداورپناه ـ منوچهر اوحدی اصفهانی ـ کمال نوروزی ـ محمدعلی پیرویان کازرون ـ هاشم قدکی ـ ناصر صابری ـ علی کریمی اصطهباناتی ـ سیدجعفر ایکه ـ ایرج فرهمند ـ علی متین پور ـ محمدعلیان لاریجانی ـ شوقی اشراقی ـ محمدحسین جوانفر ـ توفیق شرفانی ـ فریدون کشانی ـ حسن سیدرضی ـ رضا فرزانه ـ نوراله حدوت کلیمی ـ محمود گوهری انارکی ـ حسن فتوره‌چی خانم موژان خمامی ـ ناصر حقیقی عراقی نژاد ـ اسمعیل مومنی ـ فریورز شیرشکار ـ ناصرحبیب‌زاده ـ رضا عرب‌اف ـ مهدی‌حیدری باطنی ـ بهرام بهارلو ـ سعید صدیق ـ کرامت‌معدائی ـ محمدمهدوی‌قزوینی مهدی مظهرعباسی ـ منصور کاشفه ـ علی ابطحی ـ یوسف تولیتی ـ خانم فردوس پوستی ـ سید حسن درمیانی طباطبائی ـ عبدالحسین دهقانی پور ـ نعمت‌اله روحانی نجف آبادی ـ محمدجواد مجلسی ـ بهمن‌صانعی ـ محمدحسن طاهری ـ منوچهر انصاری حسین مقدس ـ محمود رشاد ـ احمد شرکت ـ جهانبخش یگانه ـ صمصام مدنی ـ احمد قزل‌اياغ ـ محمد علی شهیدی ـ حسین امانت ـ هوشمند یزدانی نجف آبادی ـ مرتضی آقاموسی ترکمان ـ سید کامل بنی هاشمی ـ عباس امجدی ـ حسن آراسته ـ محمد کاظم بهشتی‌زاده ـ منوچهر نیك‌گو محمد علی‌نادری نجف‌آبادی ـ داریوش معراجی سیاوش هدایتی ـ فریدون نظرنیا پرویز صدیقیان ـ علیرضا امان علی‌اصغر تقی‌زاده ـ محمد شفیعی منوچهر فروزان ـ حسن اکبریان طبری منوچهر دامغانی ـ علی میزانی ـ رضا امینی ـ جعفر شرافت ـ کی‌کیان رهگذر ـ موسی خیر حبیب اللهی اکبر پر ورش ـ داریوش وحیمیان حسام میو حسینی ـ یونس یکی تا محمد تقی عظیمی ـ فریدون همایون حامد قدس ـ بهمن علامه زاده ـ حسین عقیلی ـ شهروز فتح اعظم منوچهر پدرامی ملایری ـ کیخسرو پژوهی ـ یعقوب خالیچی ـ حسین بابائی ـ مسعود جهانبخش ـ منوچهر پویا ـ کمال رفیعی ـ هوشنگ پاك اندام ـ سیروس ملك افضلی ـ سید مهدی فرشاد تبریزی ـ محمود داودی مهدی تنطیا ـ مسعود میر علائی ـ سید احمد سنادی زاده ـ ابوالقاسم احمدی تهرانی ـ احمد رضا قوامی حسن درخشنده پور ـ منوچهرحاجی سبز علی ـ محمد شیرانی ـ احمد احمدی خراسانی ـ فیروز همجوار هوشنگ ثابتی ـ احمد کاوش ـ اکبر هنری ـ پرویز پیر ـ احمد صبوری سیجانی ـ رسول بنی هاشمی ـ اسفندیار عصر آزاد ـ سید محمد علی مولوی مربشاهی ـ بهروز هاشم ناهید ـ محمد حسین ایرانمنش محمد رضا اصغر پور ـ منوچهر زاهدی ـ تقی اشرف زاده محمد رحیم دل ـ عبدالرضا نفیسی ـ فریدون ثابتی ـ عباسعلی دانش ـ جهاندار نوری شاد ـ تقی اصفهانی ـ محمد رحیم‌معماریان ـ رضاهاشمی ـ محمود حسینجانیان قزل اياغ ـ فتعلی نظرنیا ـ رضاانصافی ـ منوچهر توفیق ـ رضا شجاع لشکری ـ محمد روحانی ـ بامداد ارفع‌زاده‌رودسری ـ جمشید بسیجی ـ مهدی میرعمادی داریوش شهریاری ـ سیروس سیروسی ـ علی اخباری ـ علی اکبر شیخی نیستانك ـ عبدالحسین باباحاجی ـ یوسف‌زادیوسفی‌ماسوله ـ مرتضی دادرسان ـ سیدعلی‌اسلامی ـ محمد مهدی مقدس زاده ـ حسن طباطبائی نیم‌آور ـ رسول حجی ـ وازگن کدخدا زاده ـ جمشید محمود اف ـ حمید رهبری ـ سید ابوالفضل برادران سید ـ فرامرز وزیری فراهانی ـ مجتبی محسنیان ـ علی اکبر صمیمی ـ بهروز وثوق کایزی ـ حسینعلی‌والیانی قمشه‌ای ـ منوچهر شریفی نوریسان ـ مرتضی مورعی کنك لاهیجانی ـ اسمعیل جمشیدی میدان‌دار ـ مرتضی امینی ـ خلیل اله مشهدی تفرشی ـ

اداره محترم روزنامه‌اطلاعات

در صفحه بیستم شماره ۱۰۳۰۵ مورخ ۲۱ شهریورماه ۳۹ آن‌روزنامه گرامی درج شده بود مبنی براینکه معاون فرمانداری تهران ببازپرسی احضار شده‌است . چون خبر مزبور صحت ندارد تمنی دارد دستور فرمائید عین این شرح را در اولین شماره درج فرمایند .

باتقدیم‌احترام . طاهری‌معاون فرمانداری تهران

باهمین قانون هم

بقیه از صفحه ۱۳

۸ـ علاقه افراد حزبی به شرکت و موفقیت در انتخابات موجب‌خواهد شد که در اخذ رای و استخراج آراء با دقت و شدت بیشتری نظارت کنند .

۹ـ احزاب برای آنکه در انتخابات بعدی بتوانند اکثریت بیشتری از رای دهندگان را بخود جلب کنند سعی میکنند در راه خدمت بمردم و انجام وعده ها و برنامه های‌حزبی بیشتر کوشا باشند .

۱۰ـ اگر کارت های انتخاباتی (کارت الکترال) مرسوم و معمول شود تشکیلات حزبی در هر حوزه انتخاباتی سعی خواهند کرد تا عده بیشتری از مردم و طرفداران خود را برای شرکت در انتخابات‌و اخذکارت انتخاباتی‌تشویق وترغیب کنند و باضافه دفاتر و تشکیلات حزبی وسیله بسیار خوبی برای تسهیل انجام وظائف فرمانداران و بخشداران و اعضاء انجمن نظار خواهند بود .

در این جا بیمورد نیست توضیح دهم که در بسیاری از ممالك غربی که از کارت های انتخاباتی استفاده میکنند نتایج مفید زیادی بدست آمده .

۱۱ـ دخالت احزاب در انتخابات وسیله خواهد شد که از بی سوادی رای دهندگان کمتر سوء استفاده شود .

۱۲ـ فراکسیون های حزبی آسانتر خواهند توانست دولتها را ارشاد کنند و ضمنا از ایراد نطق های بیحاصل و عوام فریبانه در مجلس جلو گیری نمایند .

افزایش سود شرکت بیمه ایران

گزارش‌های شرکت بیمه نشان میدهد درسال گذشته درآمد شرکت بیمه ایران ۶۵۳میلیون و ۱۶۴ هزار ریال بوده که‌نسبت به‌سال قبل ۷۹میلیون و ۸۴۵هزارریال بیشتر بوده‌است درسال گذشته ۱۲۸میلیون و ۲۰۰هزار ریال براندوخته فنی شرکت از محل درآمد اضافه شده است .

برحسب گزارش مزبور سود صاحبان سهام واندوخته مالیاتی‌سال ۳۸شرکت ۴۵ میلیون و ۵۰۰هزارریال بوده درحالیکه‌سال قبل ۲۶ میلیون ریال بوده‌است .

بااینکه درآمد حق‌بیمه درسال گذشته افزایش یافته میزان ارزی‌که‌از کشور بابت سهمیه اتکائی خارج شده ۱۳میلیون ریال بوده ونسبت به‌سال قبل ۸۱میلیون ریال کمتر بوده است .

دستگاههای تله‌تایپ درایستگاههای راه‌آهن تهران ـ خراسان نصب شد

سخنگوی وزارت‌راه بخبرنگار ما گفت :

کارسیم کشی بمنظور برقراری ارتباط مستقیم بین ایستگاههای گرمسار سمنان ـ دامغان ـ شاهرود ـ سبزوار ومشهد پایان یافت وهم‌اکنون ماموران مربوط سرگرم نصب دستگاههای کاریروتله تایپ دراین‌ایستگاهها هستند سخنگوی مذکور افزود بر قراری ارتباط مستقیم بین این نقاط دربهبود وضع بهره برداری ودر نتیجه افزایش در آمد راه آهن فوق‌العاده موثر است

سخنگوی‌وزارت‌راه پیرامون‌ساختمان‌راه‌آهن‌بندرشاه ـ گرگان‌اظهارداشت. تاکنون ساختمان سی‌ودوپل بتن آرمه یك تاشش متری پایان یافته است‌ونه پل دیگر دردست ساختمان است همچنین بمنظور تامین آب مورد نیاز ایستگاه گرگان کار کند ن‌یك حلقه چاه عمیق آغاز شده است و کارهای‌حفاری ادامه دارد .

دانشگاه پلیس

بقرار اطلاع بمنظور بالا بردن سطح معلومات افسران پلیس وتوسعه امور آموزشی و تربیتی در سازمان اداره آموزش و پرورش شهربانی تجدید نظر بعمل آمد و بنا به پیشنهاد شهربانی کل و تصویب وزارت کشور دانشگاه پلیس تاسیس و فرماندهی آن بعهده تیمسار سرتیپ بیگلری واگذار شده است .

درهر دقیقه ۹ اتومبیل از جادهٔ کرج میگذرد

تعداد بیشتری «پلیس راه» گمارده میشوند

سخنگوی وزارت راه بخبر نگار ماگفت : قرار است در اطراف شهر های مرکزی عده بیشتری پلیس راه برگزیده شوند .

عبور ومرور در جاده های اطراف شهرهای بزرگ کشور بمیزان فوق‌العاده ای افزایش‌مییابد بعنوان نمونه در جاده شمالی تهران ـ کرج عبور و مرور متوسط روزانه در تابستان ۱۳۳۷ تعداد ۲۵۴۱ دستگاه و در تابستان سال ۱۳۳۸ تعداد۴۰۴۳ دستگاه و در سال جاری این رقم به ۵۵۴۰ افزایش یافته است .

در روز جمعه ۳۱ تیر ماه سال جاری دستگاه ترافیك که در جاده کرج نصب شده‌است عبور ۱۲۶۵۱ دستگاه اتومبیل را در این جاده نشان میدهد و باتوجه باین آمار در هر ساعت قریب ۵۳۰ دستگاه و در هر دقیقه ۹ دستگاه وسائط نقلیه‌از این جاده عبور کرده است که این خود مبین وظیفه بزرگ و در عین حال مشکل وزارت راه را در امر نگاهداری راهها و اجرای مقررات راهنمائی و رانندگی و بالنتیجه ضرورت و اهمیت وجود پلیس راه را نشان میدهد که طبق بودجه ای که در سال جاری تصویب شده‌تعداد زیاد تری پلیس راه در مراکز استان ها تربیت شده وجود این پلیسها در امر جلو گیری از تصادفات بسیار مفید است .

در هرچهار فصل

بقیه‌از صفحه‌اول

که اطلاعات رسیده از اروپا حاکی است که مقدمات خرید یك سردخانه ۴۵۰۰ تنی‌از طرف شهردار وهمراهان فراهم شده است احتمال میرود که سرد خانه از کشور دانمارك و یا بلژیك خریداری گردد و در هرحال باخرید سرد خانه یکی از بزرگترین مشکلات شهرداری در فصل سرما وزمستان حل شده و مسئله گوشت برای همیشه از میان خواهد رفت.

محل نصب

مقامات شهرداری میگویند که سرد خانه تهران در نزدیکی کشتارگاه نصب میشود و با پایان ساختمان کشتارگاه جدید وارتباط آن بوسیله راه‌آهن باشهرستانهای‌کشور سردخانه اهمیت خاصی پیدا میکند . احشام پس از حمل بتهران یکراست به کشتار گاه حمل میگردند و پس از کشتار بسرد خانه انتقال خواهند یافت تادر فصل زمستان و سرما مورد استفاده قرار گیرد

هزینه سرد خانه

سرد خانه تهران‌را ازمحل‌عوارضی که بر لاشه های گوشت وضع شده است میسازند از هر لاشه مبلغ۳۵ ریال دریافت میگردد و این عوارض بشهرداری تهران امکان میدهد که دست باحداث و خرید سرد خانه بزند ازاین محل تا بحال نزدیك به پنج میلیون تومان وصول گردیده است. وشهرداری تهران‌ازاین عوارض کلیه بدهی های شرکت توزیع رانیز پرداخت نموده است

سرد خانه میوه

در سرد خانه تهران محلی برای نگاهداری میوه و سبزی نیز پیش بینی گردیده و در این قسمت ها نیز مقادیر زیادی میوه و سبزی که در برخی از فصول نایاب شده و اسباب زحمت مردم و شهرداری میگردد ذخیره خواهد شد.

شهردار بر میگردد

شهردار تهران اکنون مشغول اقدام لازم برای خرید سرد خانه وانعقاد قرار داد آنست و تا چند روز دیگر که این ماموریت پایان می یابد بتهران مراجعت خواهدنمود. پس از نصب سرد خانه در تهران مشکل گوشت و کمبود زمستان و سیاه بهار ازمیان میرود وسرد خانه بزرگ تهران گوشت مورد نیاز مردم رادر تمام‌فصول تحویل میدهد تاکنون ساکنین تهران در هر زمستانی با مشکل گوشت روبرو شده اند . از سردخانه برای نگاهداری میوه جات وسبزی ها نیز استفاده خواهد شد و در حقیقت باید بعد از نصب سرد خانه تفاوت زمستان و تابستان در تهران ازبین برود .

باختلافات مالك ومستاجر مطابق قانون جدید رسیدگی شد

امروز کسب اطلاع شد که پس از تصویب قانون جدید مالك ومستاجر و انجام تشریفات قانونی لایحه مذکور کلیه پرونده های اختلاف مربوط بمالك و مستاجر که در اداره مال‌الاجاره های سابق تکمیل شده‌بود بدادگستری فرستاده شد وشعب مخصوص رسیدگی در داد گاههای بخش برای رسیدگی به آن پرونده ها تعیین وقت کرد .

شعب دادگاه بخش که مخصوص رسیدگی به پرونده های مذکوراست نسبت بتعدادی از پرونده های مذکور رای مقتضی نیز صادر کرده است و در باره پرونده های اجرائی رسیده بداد گاههای بخش نیز عملیات اجرائی انجام شده است .

شعب جدید دادگاه بخش همچنین آرائی در باره داد خواستهای رسیده ناشی از اختلافات بین مالك و مستاجر با قانون جدید صادر کرده است .

افتتاح دبیرستان بازرگانی درتهران و شهرستانها

وزارت فرهنك برای آشنائی دانش آموزان بامور بازرگانی طبق تصویب شورایعالی فرهنك از اول سال تحصیلی جاری اقدام بتاسیس‌دبیرستان های بازرگانی در تهران و در مراکز استانها نموده است دوره تحصیلی دراین دبیرستانها سه سال بوده و فارغ التحصیلان آن موفق بدریافت دیپلمی که ارزش دیپلم متوسطه رادارد خواهند شد . بطور کلی میتوان گفت که رشته بازرگانی نیز در دبیرستانها یکی از شعب تحصیلی مانند رشته‌های طبیعی ـ ریاضی ـ ادبی ـ محسوب میگردد .

دبیرستان بازرگانی در تهران خیابان سعدی کوچه غفاری از روز ۲۵ شهریور ماه جاری ثبت نام خواهد نمود دانش آموزانیکه دارای کارنامه قبولی کلاس سوم دبیرستان باشند میتوانند با مراجعه باین دبیرستان ثبت‌نام‌نمایند

گدایان را غافلگیر خواهند کرد

درساعت معینی به «مخفی‌گاه گدایان» سرخواهندزد

امروز آقای شیر خانی معاون کل شهرداری تهران بخبر نگار ما گفت که امر جمع آوری متکدیان شهر تهران باسازمان اردو های کار است واین سازمان با برنامه منظمی نسبت بجمع آوری گدایان اقدام می کند معاون شهرداری افزود که نقش‌سازمان در شرایط فعلی اینست که متکدیان را پس از جمع آوری در سازمان اردوهای کار بوسیله تعلیم و تربیت باین نکته متوجه سازد که گدائی حرفه نیست و نباید وقت روزانه یك فرد صرف مزاحمت مردم گردد وی افزود که تابحال گروه کثیری از گدایان حرفه ای تهران درکارگاه های سازمان استاد کار شده و بزندگی راحت و منظمی مشغول شده اند سازمان اردو های کار در سال جاری از محل تکدی و مخفی گاه کلیه متکدیان با خبر است و قرار است مامورین در یك روز و ساعت معین بسراغ این افراد رفته و آنان را باردوگاه ببرند .

ورود

* آقای‌دکتر شریعت که‌بدعوت دولت آلمان برای مطالعه بان‌کشور مسافرت کرده بوداز آلمان
* آقای دکتر حسن هیربد از پاریس .
* آقای محسن داد گو معاون اداره کمیسیون های مجلس شورای ملی از اروپا .
* آقای مهندس منصور امامی از اروپا .
* آقای حاج سیدحسین آقامیری از اروپا .

آقای اسمعیل پور والی مدیر روزنامه بامشاد پس ازدو ماه‌مسافرت از اروپا.

خروج

* حجت الاسلام آقای حسین آیت‌اله زاده اصفهانی به استان قدس رضوی .
* آقای دکتر ناصرالدین شاه حسینی بمشهد .

انتصابات

رئیس کل دفتر وزارت دارائی

امروز از طرف تیمسار سر لشکر ضرغام وزیر دارائی . آقای حمید علوی از کارمندان برجسته وقدیمی وزارت دارائی بسمت رئیس اداره کل دفتر وزارت دارائی منصوب شد .

پارك شهر آماده افتتاح است

امروز آقای شیر خانی معاون کل شهرداری تهران بخبرنگار ما گفت که پارك شهر آماده افتتاح است وی افزود که در ظرف چند روز گذشته کلیه عملیات لازم در پارك شهر صورت گرفته و پس از مراجعت آقای ذوالفقاری شهردار تهران از پیشگاه شاهانه تقاضا خواهد شد تا پارك را افتتاح فرمایند .

افتتاح دوباب آموزشگاه درشهرآرا

چون فرزندان کارگران و ساکنین کوی شهر آراء و همچنین کارگرانی که‌در آنجا کار میکنند برای تحصیل مجبور بودند بمدارس شهربیایند وزارت فرهنك درسال تحصیلی جاری دوباب دبستان پسرانه‌و دخترانه‌در آنجا تاسیس نموده‌است وتاکنون ۲۰۳ نفر دختر و ۱۹۴ نفر پسر در دبستانهای مزبور ثبت‌نام کرده‌اندنام‌نویسی دراین مدارس همچنان ادامه دارد این‌مدارس طبق‌نقشه وزارت فرهنك ساخته و مجهز بتمام وسائل لازم میباشد.

ارتباط تلفنی‌بین‌ایران ونروژ

سخنگوی وزارت پست و تلگراف‌و تلفن امروز بخبر نگار ما گفت: از تاریخ بیست و چهارم شهریور سال‌جاری ارتباط تلکس با کشور نروژ از طریق آلمان غربی برقرار خواهدشد و نرخ مخابرات و تلکس برای سه دقیقه و کسر سه دقیقه اول۶۸ر۷۵ ریال معادل ۲۷ر۵۴۹ فرانك طلا وبرای هر دقیقه اضافی یا کسرآن ۲۲۹ر۶۰ ریال معادل ۹ر۱۸۲ فرانك طلا تعیین گردیده است

تبریکات

تیمسار امیر انصاری ریاست محترم شهربانی کل کشور

انتصاب آن تیمسار باکفایت و شجاع را بریاست شهربانی صمیمانه تبریك عرض نموده موفقیت رئیس قدیم خود را در راه خدمت بشاهنشاه محبوب و هم میهنان عزیز که همیشه مورد آرزوی قلبی آن تیمسار بوده از خداوند متعال خواستار هستم .

آ ـ ۲۰۳۲۷ سرگرد سید محمد علی قضاتی

تیمسار معظم سرتیپ امیر انصاری

اینجانبان میانجیها مقیم منجیل سد سفیدرود انتصاب تیمسارمحبوب رابریاست شهربانی کل کشور صمیمانه تبریك عرض نموده موفقیت‌آن تیمسار محترم را از درگاه احدیت خواهانیم.

جلیل مولائی ـ حسن حیدری ـ حسین حیدری ـ حاجی منظوری ـ جلال حیدری ـ اسلام احمدی .

هیئت مدیره انجمن محلی غرب جیحون (خیابان هاشمی) انتصاب تیمسار ناصر امیر انصاری را بسمت ریاست شهربانی کل کشور تبریك عرض مینماید .

آ ـ ۲۰۴۱۷ عباس رادفر ـ ـ احمد رضوی ـ بهمن بهمنی

تیمسار سرتیپ بیگلری فرماندهی معظم دانشگاه پلیس

انتصاب تیمسار ریاست محبوب‌رابه فرماندهی‌دانشگاه پلیس‌صمیمانه تبریك عرض مینماید .

آ ـ ۲۰۴۴۹ سرهنك نعمتی ـ افسر اداره دادرسی

ذامن پلیسه ترگال بازنشوهمه طرح
مغازه ترگال ۷۰۱ . خیابان شمیران ـ باغ صبا

آگهی دعوت مجمع‌عمومی

نظر بفوت شادروان اسداله صمیمی عضو هیئت مدیره اینشرکت و لزوم انتخاب یکنفر بجای آنمرحوم لذا بدینوسیله از شرکاء محترم شرکت سهامی خشکبار خوزستان برای حضور در مجمع عمومی دعوت میشود که در تاریخ پنجشنبه هفتم مهر ما ۳۹ ساعت ۵ بعد از ظهر در دفتر شرکت واقع در خیابان پهلوی خرمشهر حضور بهمرسانند .

آ ـ ۲۰۴۵۷ شرکت سهامی خشکبار خوزستان ـ خرمشهر

امشب در سینما های

پلازا ـ تراس سالن سهیلا ـ رویال

آ ـ ۲۲۸۸۴

ملاقات سفیر شوروی باوزیر خارجه

درآخروقت‌امروز خبرنگار ما اطلاع یافت‌که‌آقای یداله‌عضدی وزیر امور خارجه مسافرت خود را به نیویورك یك روز بتاخیر انداخته و در ساعت ده و نیم صبح جمعه‌به‌نیویورك پرواز خواهد کرد .

باحتمال قوی سفیر شوروی قبل از عزیمت وزیر خارجه با ایشان‌ملاقاتو گفتگو خواهد کرد .

سفیر عراق باوزیر خارجه ملاقات‌کرد

طبق اظهار سخنگوی وزارت خارجه ، امور بین ایران وعراق جریان مساعدی را می‌پیماید

امروز سخنگوی وزارت خارجه بخبرنگار ما گفت در ساعت یازده بامداد امروز آقای سر لشگر عبدالمطلب امین سفیر کبیر جمهوری عراق با آقای عضدی وزیر امور خارجه ملاقات و در باره امور جاری در کشور که خوشبختانه جریان مساعد ی‌را می پیماید مذاکره نمود .

اطلاعیه وزارت بهداری درمورد تلقیح ضد آبله

نظربا‌ینکه مکررا سئوال میشود . بچه علت مامورین قرنطینه بهداشت از کلیه مسافرین ورودی بکشور مطالبه گواهینامه تلقیح‌ضد آبله می‌نمایند بدینوسیله باطلاع عموم میرساند :

۱ـ اولا برای اشخاصیکه از نقاط آلوده به آبله می‌آیند وزارت بهداری ایران برای حفظ هم‌وطنان خود طبق مقررات بین‌المللی مطالبه گواهی نامه تلقیح ضد آبله می‌نماید .

۲ـ برای مسافرینی که‌از نقاط سالم می‌آیند چون هنوز آبله‌بکلی از کشور ریشه کن‌نشده و بطور بومی وجود دارد برای محافظت خود مسافرین تصمیم گرفته شد مادام که برنامه ریشه، کنی باتمام نرسیده گواهی نامه مطالبه شود .

بکلیه شرکتهای هواپیمائی قبلا نوشته شده و مجددا هم‌بدینوسیله تذکر میدهد که باطلاع نمایندگیهای خود در خارج برسانند که موقع صدور بلیط بکلیه مسافرین عازم ایران تذکر دهند، که در موقع ورود بایران از آنها مطالبه گواهینامه معتبر بین‌المللی تلقیح ضد آبله که کمتر از سه سال از صدور آن گذشته باشد میبگردد و کسانیکه نداشته باشند قبل از خروج از قرنطینه تلقیح خواهند شد .

دوشرکت بهای نفت را تنزل داده‌اند

آخر وقت امروز کسب اطلاع شد که دو شرکت ازز گروه «آیرکون» که پنج در صد از سهام کنسرسیوم نفت ایران را دارد قیمت نفت را شش سنت در هر چلیك تنزل داده و بحد قیمت شرکت نفت انگلیس رسانده‌اند .

شایعه مربوط به افزایش بهای نفت توسط کمپانی نفت اسوو شرکت های تابع آن تا آخر وقت امروز تایید نشد ولی تقویت گردید و گفته شدکه کمپانی اسو بهای نفت را ۱تا ٤ سنت در هر چلیك افزایش داده است .

یك شایعه درباره قیمت نفت

امروز شایع شد که کمپانی‌اسو نفت را گران کرده و بپایه شرکت انگلیس رسانیده است.

چندی پیش کمپانی اسو بهای نفت را تقلیل داد و سایر کمپانی ها نیز از آن تبعیت کردند . ولی بعضی شرکتها‌مانند کمپانی‌انگلیس نرخ نفت راباندازه اسوتنزل ندادند تا آنجاکه نرخ شرکت نفت‌انگلیس با اسو سه سنت در هر چلیك‌بطور متوسط تفاوت داشت بدین ترتیب عده‌ای از کمپانی ها از شرکت‌نفت انگلیس وعده‌ای از اسو تبعیت کرده و نرخ آنها را رعایت کردند.

شایعات امروز حاکی بود که چون عده زیادی از کمپانی های‌نفتی‌ازنرخ‌شرکت‌نفت انگلیس پیروی کرده‌اند لذا کمپانی اسوهم نرخ‌خرید کمپانی، انگلیسی‌راپذیرفته و بهای نفت را سه سنت افزایش داده است و کمپانی های دیگر نیز که در تعیین نرخ‌بعدی از اسو متابعت کرده بودند نفت را گران خواهند کرد.

بهر صورت بایید انتظار کشیدتا معلوم شود این شایعه صحیح‌است یانه‌ولی‌با مذاکراتی که‌در کنفرانس نفتی بغداد صورت، گرفته بعیدنیست که واقعااسو از شرکت نفت‌انگلیس تبعیت کند و بهای نفت را ترقی دهد.

کنسرسیوم امروز برای گرفتن تائید این خبر مرتبا با لندن‌درتماس بود.

اعلامیه

یك‌مو نباید از سرکسی کم شود

سازمان فاکویا

آگهی استخدام

شرکت ملی نفت ایران برای خدمت در بهداری جنوب به‌تعدادی پرستار دیپلمه که گواهینامه پرستاری خود را ازیك آموزشگاه معتبر خارجی‌اخذ نموده ولااقل سه سال سابقه‌کار در یکی از بیمارستان ها داشته باشند نیازمند است.

داوطلبان واجد شرایط که بزبان انگلیسی تسلط کامل داشته باشند میتوانند همه‌روزه تاپایان شهریور ماه‌سال جاری با در دست داشتن مدارك تحصیل وسوابق کارخود ازساعت ۷تا۱۰ صبح‌به اداره استخدام شرکت واقع در خیابان پهلوی نزدیك بولوار کرج مراجعه‌نمایند

آ ـ ۲۲٦۷٤ ۱ـ۳

کارخانه لباسشوئی برف

و

بسفیدی برف میشوید

کارخانه : خیابان تهران نو مقابل گاراژ واحد تلفن ۹۱۱۲۲۲

شعبات ـ شاهرضا مقابل ایرانشهر ـ سه راه ونك‌جنب بیمارستان دریانی ـ خیابان تیر چهارراه اردیبهشت ـ خیابان بولوار جنب مبل‌امپایر وسایر شعبات .

رئیس دانشگاه امروز طی یك مصاحبه بخبرنگارماگفت :

امسال دانشگاه عده بیشتری را می پذیرد

دانشکده‌های فنی ، کشاورزی وعلوم توسعه یافته است

✱ رئیس دانشگاه یکبار دیگر به‌پائین بودن سطح معلومات داوطلبان ورود به‌دانشگاه اشاره کرد و علت‌ایجاد کلاسهای‌مقدماتی را تشریح نمود

✱ تاسیسات کوی دانشگاه وسعت یافته و خوابگاه دختران دانشجو و عده دیگری از دانشجویان شهرستانها تکمیل شده است .

✱ اظهارات رئیس دانشگاه درباره‌کارتمام‌وقت‌استادان

امروز آقای دکتر فرهاد رئیس دانشگاه تهران طی یك مصاحبه ، اطلاعاتی درباره دانشگاه و وضع دانشجویان و همچنین طرحهائی‌که در دانشگاه در دست تهیه و اجرا میباشد بخبرنگار ما داد

سطح معلومات

آقای دکتر فرهاد در مورد داوطلبان ورود به دانشگاه گفت :

متاسفانه دانش آموزانی‌که‌دوره دبیرستانها را گذرانده و برای شرکت در دانشکده های مختلف دانشگاه داوطلب میباشند سطح معلومات آنها خیلی کم است‌بطوری که اگر ما معلوماتی را که برای دخول در دانشگاه لازم است از داوطلبان بخواهیم تعدادقبول‌شدگان در کنکور رشته های مختلف‌خیلی کمتر از آن است که‌مشاهده‌میشود.

برای رفع این نقیصه در تمام دانشکده ها کلاس مقدماتی دایر شده تا پس از طی این کلاس و کسب‌اطلاعات مقدماتی‌سطح‌معلومات دانش آموزان باندازه‌ای شود تا بتوانند در سال اول دانشکده وارد شده و بتحصیل ادامه دهند وچنانچه وزارت فرهنك بخواهدسطح‌معلومات دانش آموزان دبیرستانها را که‌پس از طی دوره دبیرستان وارد دانشگاه میشوند بالا ببرد چندین سال وقت لازم است تادر این راه موفقیتی بدست آورد .

ظرفیت دانشکده ها

راجع بظرفیت دانشکده‌هاسئوال شد .آقای دکترفرهادگفت‌دانشکده های فنی ـ کشاورزی و علوم توسعه داده شده و امسال تعداد بیشتری داوطلب دراین دانشکده هابتحصیل ادامه خواهند داد . فقط همانطورکه گفتم اشکال بزرك ما در باره اشخاصی است که از نقطه نظر تحصیلات مقدماتی شایستگی‌داشته باشند و درصورتیکه گنجایش دانشگاه برای قبولی داوطلبان ازاین بیشتر هم بود باکمال تاسف باید عرض کنم که اگر ما میخواستیم‌در امتحانات رعایت حد نصاب رابکنیم عده‌ای که حقیقتا میتوانستند وارد دانشگاه شوند خیلی‌ناچیز و کم‌بود.

درباره توسعه تاسیسات دانشکده‌ها رئیس دانشگاه گفت عمارت جدید دانشکده دامپزشکی و مریضخانه‌در شرف اتمام است و هیچ قسمتی نیست که در سال گذشته راکد مانده و پیشرفت نکرده باشد .

درباره کوی دانشگاه سئوال‌شد آقای دکتر فرهاد اظهار داشت خوابگاه برای دختران دانشجو و رستوران کوی امیر آباد و خوابگاه های دیگر برای دانشجویانی که از شهرستانها بتهران‌آمده‌اندتکمیل شده و تا آنجا که استطاعت مالی داریم در تکمیل تاسیسات کوی دانشگاه در امیر آباد اقدام خواهیم کرد .

کار تمام وقت استادان

راجع به موضوع کار تمام وقت استادان دانشگاه رئیس دانشگاه اظهار داشت : امسال از راه اجبار برای بعضی قسمتهای دانشکده پزشکی و لابراتوارها استادان‌برای تمام وقت صبح و بعد از ظهرمشغول کار خواهند شد .

کاردانشگاه کیفیت‌است نه‌کمیت. اگر ما ده نفر فیزیسین قابل‌بتوانیم تربیت کنیم بهتر از ۵۰۰ نفر است که بطور عادی و بامعلومات معمولی تربیت شوند .

اگر اعتبار و پول کافی داشتیم البته بهتر بود که این عده را قبول کرده و تربیت نمائیم‌متاسفانه‌بودجه و اعتبار آنطوریکه لازم است‌نداریم.

بازگشت والاحضرت‌غلامرضا

والاحضرت شاهپور غلامرضا پهلوی که برای حضور در مسابقات جهانی المپیك بایتالیا رفته بود امشب از فرانکفورت وارد تهران خواهند شد.

پگوف وارد تهران شد

بقیه‌از صفحه‌اول

سی و پنجدقیقه بعد از ظهرامروز «پگوف» سفیر کبیر شوروی باقطار وارد تهران شد .

از نیمساعت پیش «ورونین» کاردار و اعضای سفارت با بانوان خود و همچنین عده ای از سفرای کشور های اروپای شرقی در ایستگاه راه آهن حضور یافته‌و درسالن پذیرائی اجتماع کردند .

در ساعت نیم بعد از ظهر مستقلبین و خبرنگاران جرایدداخلی وخارجی و عکاسان بطرف سکوی راه آهن آمدند .

«پگوف» درحالیکه‌در مقابل‌واگن ایستاده بودنسبت به‌مستقلبین دست تکان داد و چند لحظه بعد از قطار پیاده شد .

سفیر کبیر شوروی ابتدابا آقای «ورونین» روبوسی کرد و پس از آنکه‌آقای‌نامدار کارمنداداره کل تشریفات وزارت خارجه بوی خیر مقدم گفت . متوجه سفرای کشور های اروپای شرقی شده و با آنها دست داد .

در این موقع‌خبرنگاران داخلی و خارجی بدور «پگوف» جمع شده و سئوالاتی از وی نمودند .

آینده روابط

سفیر شوروی در پاسخ سئوال اینکه آینده روابط ایران وشوروی را چگونه می بیند ؟ اظهار داشت که باید صحبت کنیم و ببینیم وبعد اضافه‌کرد که‌چطور میشودسرسری قضاوت کرد .

سفیر کبیر شوروی بعد گفت خیلی خوشوقتم که بار دیگر به ایران آمده‌ام و بخصوص ازدیدار دوستان بسیار خوشحال هستم .

خبر تازه چه ؟

« پگوف» در قبال این سئوال‌که خبر تازه چه دارید؟ گفت : فعلا نمیتوانم مطلبی اظهار کنم ولی‌اگر سفیر کبیری بشما بگوید که‌خبر تازه‌ئی ندارد باور نکنید .

سفیر کبیر شوروی از دادن پاسخ صریح بسئوالات خبرنگاران خود- داری میکرد و در خاتمه گفت :

وقت زیاد است که با آقایان ملاقات و مذاکره کنم .

سفیر کبیر شوروی باین سئوال که آیا پیامی از جانب خروشچف برای اعلیحضرت همایونی دارد ؟ سکوت کرد و جوابی‌نگفت ووقتیکه از خبرنگاران خدا حافظی میکرد گفت‌درقلب‌خودصمیمیت واحساسات دوستانه آورده‌ام .

میهمانی دیشب

آقای ملوتوف

از ساعت هفت بعد از ظهر دیروز بمناسبت عزیمت آقای‌فدوتوف‌رئیس هیات مدیره بانك روس وایران مجلس تودیعی در محل نمایندگی بازرگانی شوروی در پامنار بر پا بود .

این میهمانی ازطرف هیئت‌مدیره بانك روس و ایران داده شده بود.

در این ضیافت که تاساعت نه بعد از ظهر طول کشید علاوه بر مقامات شوروی‌وجمعی ازنمایندگان سیاسی خارجی عده‌ای از مقامات اقتصادی ایران از جمله تیمسار سر لشکر ضرغام‌وزیر دارائی‌روسای بانك مرکزی وبانك‌ملی‌وسایربانك های دولتی و خصوصی و جمعی از تجار و مدیران جراید حضور داشتند .

بعد از تخفیفی که در تیرگی مناسبات دو کشور طی روز های اخیر پیدا شده این اولین ضیافت مقامات شوروی در ایران است که عده‌ای از شخصیت های ایرانی در آن شرکت می‌کنند .

شرکت وزیر دارائی در این‌ضیافت خود نشانه‌ای از حسن نیت مقامات ایرانی بخصوص دولت نسبت به بهبود مناسبات دو کشور تلقی گردید .

بانو گریگوریان

مدیر کلاس آشپزی که بمنظور مطالعه‌باروپا عزیمت‌نموده‌بودمراجعت کرد ۰ واز اول مهر ماه سال جاری درمحل سابق (خیابان منوچهری شماره ٦۳ تلفن ۳۳۲۱۲) دائراست داوطلبان میتوانند از تاریخ ۲٤ر٦ر۳۹ برای ثبت نام مراجعه نمایند ۰

آ ـ ۲۲۹۷٤

یك اطاق‌مبله‌مدرن

در حدود خیابان شاه و پهلوی در یك فامیل آشنا بزبان انگلیسی یا فرانسه برای یك بانوی خارجی مورد نیاز است با راهنمای شماره ۱۵۰۳ مکاتبه فرمایند .

آ ـ ۲۰۱۹۸

مژدگانی

یك کیف زیپ دار زرد رنك دستی که محتوی آن فقط مقداری اجاره نامه و قبوض مالیات بر مستغلات بخش های ٤و۵ مربوط به سالهای ۲۵ الی ۳٦ که مالك‌آن علی کاشانیان است روز سه شنبه ۲۲ر٦ ساعت یك و نیم بعد ازظهر دراتومبیل مرسدس گازوئیلی کرایه مانده است از راننده اتومبیل و اشخاصی که کیف مزبور را دیده یا پیدا نموده‌اند تقاضا دارد باداره راهنمائی و رانندگی یا وسیله تلفن های شماره ۲۱۲۳۷ ـ۲۲٤۲٤ و ٤۲۵۲۵ یا خیابان شاهرضا کوچه کاشانچی خانه شماره ۳۱ مراجعه و مژدگانی دریافت نمایند .

مقاله نیویورك تایمز درباره

روابط ایران و شوروی

تهران ـ ۱۰سپتامبر ـ (جی‌ولز) خبرنگار نیویورك تایمز گزارش میدهد که سخنگویان امور خارجی دولت جدیداظهار داشته اند ایران به تمام تعهدات گذشته خود در برابر متحدین غرب‌احترام میگذارد.

این اظهارات بنحو دیگری توسط شریف امامی نخست وزیر و عضدی وزیر خارجه ایران نیز بعمل آمده تا شایعاتی را که بموجب آن گفته میشود . دولت‌جدیددر صددنزدیکی با روسیه و تمایل به بیطرفی بین شرق و غرب است ، مورد انکارقرار دهد . چنین شایعات و گزارشهائی در میان‌محافل دیپلماتیك وجود دارد و شب سه شنبه آقای عضدی وزیر امور خارجه ضمن بیانیه ای از نشر این شایعات اظهار تاسف کرد .

باوجود این هنگام معرفی رسمی کابینه به سنااین مسئله‌دوباره‌مطرح گردید . ومحسن صدر رئیس‌مجلس هنگام تبریك بدولت جدید اظهار امیدواری کرد « علائمی در دست است که از لحاظ سیاست خارجی وخامت روابط ایران وشوروی‌تخفیف خواهد یافت »

آقای عضدی ضمن یك مصاحبه خصوصی اظهار داشت که هنگام حرکت به سازمان ملل متحدبعنوان رئیس هیئت نمایندگی ایران در مجمع عمومی شدیدا برروی خطوط اصلی سیاستی که نخست‌وزیراعلام داشته کار خواهد کرد .

او این شایعات را که در صدد مذاکره با مقامات شوروی برای بهبود روابط برخواهد آمد تایید نکرد . ولی گفت که اگر فرصت دیدار خروشچف دست دهد از آن استقبال خواهد نمود .

نطق نماینده ایران درکنفرانس بغداد

شاهنشاه شدیدا بعمل یکجانبه شرکتهای نفت اعتراض فرموده‌اند

متن کامل نطق آقای فواد روحانی نماینده ایران در جلسه افتتاحیه کنفرانس نفت در بغداد که بعد ازظهر امروز بتهران رسیده باین شرح‌است:

مقدمة لازم میدانم از دولت عراق سپاسگزاری کنم که هیئت های نمایندگی را برای تشکیل کنفرانس باین شهر قدیمی و تاریخی دعوت کرده و نسبت بنمایندگان منتهای گرمی و مهمان نوازی را معمول‌داشته ست هیئت نمایندگی ایران ازحضور در این کنفرانس بسیار خوشوقت‌است و از طرف دولت شاهنشاهی ایران و شرکت ملی نفت ایران باعضای هیئت های نمایندگی شادباش میگوید

دولت ایران دعوت عراق را بشرکت دراین‌کنفرانس بدون‌هیچ‌تردیدو تامل پذیرفت زیرا اولا کشور ایران‌همواره نسبت بکشور عراق کمال حسن نیت و احترام را داشته ومایل است ازهر فرصتی برای تحکیم روابط دوستی و همکاری بین دو کشور استفاده‌کند و ثانیا بوسیله شرکت دراین‌کنفرانس ایران نه تنها باعراق بلکه با کشور های دیگری چه دور و چه نزدیك در مسئله نفت براساس منافع مشترك بسیار مهمی که‌این‌کشورها بایکدیگر دارند تماس و رابطه برقرار میکند کشورهائی که نمایندگان آنها در این کنفرانس گرد آمده‌اند قسمت اعظم موجودی های نفت بازارهای‌دنیا را تولید میکنند و فراموش نکنیم‌که نفت ماده‌ای است که گردش چرخ های تمدن بدون آن محال است این کشور ها ذخائر سرشار نفتی را که اهمیت کنونی و آتی آن روز بروز زیادتر میشوددراختیار مصرف‌کنندگان دنیا گذاشته‌اند آیا در عوض کاهش این ذخائر چه انتظاری دارندمیخواهند وسائل توسعه اقتصادی خود رافراهم کنند برای مردم کشور خود حد اقل احتیاجات زندگانی را تامین و اصل عدالت اجتماعی را ترویج کنند که اینها همه از هدف های اساسی‌سازمان ملل متحد است بعبارت دیگرسعادت اقتصادی و اجتماعی این کشور ها وابسته به صادرات نفت آنها است .

بدیهی است در چنین وضعی این کشور ها نمیتوانند اجازه دهندکه ترتیب صدور نفت متعلق بآنها و قیمتی که بر مبنای آن عواید کشور صادر کننده تعیین میشود منحصرا تابع اراده وعمل یك جانبه دیگران باشد بااین وصف درطی یك سال ونیم گذشته دوبار قیمت نفتی که از کشور های ما صادر شده بطور یکجانبه وحتی بدون اطلاع قبلی ما تقلیل داده شده است هنگامیکه خبر کاهش اخیر قیمت ها بتهران رسید اعلیحضرت شاهنشاه شدیدا ازاین عمل یکجانبه اظهار عدم رضایت فرموده و دولت ایران و شرکت‌ملی نفت نیز باین عمل قویا اعتراض کردند بسیار خوشوقت هستیم که کشور های دیگری هم که این تقلیل شامل حالشان شده و یا ممکن است بشود مثل ایران عکس العمل‌اعتراض آمیزی نشان داده اند و اینك ما باینجا آمده‌ایم تادر مذاکرات باشما شرکت کنیم و به بینیم چه تدابیری میتوان اتخاذ نمود که کشور های ذیعلاقه با توجه باشتراك‌منافعی که دارند دراین مسئله ومسائل مربوط دیگر روش مقتضی را تعقیب کنند در طی مباحثاتی که در پیش داریم ما عقاید و نظر های خودرا باطلاع شما خواهیم رسانید و یقینا از نظر های شما نیز استفاده خواهیم کرد ومن امید وار هستم که در نتیجه مشورت های آینده بتوانیم رویه‌ای را بمنظور تبادل افکار و اطلاعات در آینده اتخاذ نمائیم که در نتیجه‌آن منافع کشور های ما چنانکه باید و شاید حفظ شود ۰

مبارزه قهرمانان پاکستان و ایران

روز گذشته تیم‌هشت نفری پینك پنك باشگاه اسلامیه پاکستان وارد تهران شد . این تیم مرکب از پنج بازیکن مرد و دو بازیکن زن و یك سرپرست میباشند که بدعوت فدراسیون تنیس و تنیس رومیزی کشور برای انجام یکدوره‌مسابقه دوستانه بایران آمده و مدت یك هفته در تهران خواهد بود .

ضمنا از امشب مسابقات پنك‌پنك قهرمانی کشور بین قهرمانان ۱۳ استان در استادیوم محمدرضا شاه پهلوی انجام میگردد و برای آنکه استفاده بیشتری از بازیکنان پاکستان بشود فدراسیون تصمیم گرفت افراد تیم پاکستان در یك جدول انفرادی با کلیه بازیکنان شهرستانها قرار داده‌شوندومسابقات بشکل حذفی انجام گیرد . بعدانیز مسابقات انفرادی بانوان با شرکت قهرمانان پاکستانی و ایرانی انجام خواهد گرفت و شهرستانها نیزدر آن شرکت خواهند کرد .

سپس مسابقات دوبل مردان و بانوان و دوبل مختلط نیز بهمین‌نحو انجام خواهد شد .

مسابقات نهائی‌بین‌قهرمانان‌پاکستان وایران در روز یکشنبه ۲۷ شهریور از ساعت ۷ بعداز ظهر در سالن محمد رضا شاه پهلوی‌انجام‌میگیرد.

کاباره شهرزاد

بازهم ورود باله جدید (والدی) آلمانی

را مژده میدهد

شهرزاد مافوق همه تلفن ۳۲٦۵۹

آخرین خبر تا ۴ بعدازظهر

لومومبا میخواهد رئیس‌جمهور شود

لئوپولدویل ـ۱٤ سپتامبر ـ آسوشیتد پرس ـ امروز دو اقدام مهم که ممکن است لومومبا را در مبارزه‌اش بخاطر قدرت نیرومند تر سازد در جلسه مشترك مجلسین کنگو مورد بحث قرار می گیرد ، یکی طرحی است که‌لومومبا را هم رئیس جمهور و هم نخست وزیر موقتی کنگو خواهد ساخت تاهنگامی که قانون اساسی دائمی کشور تصویب شود .

دومی تفسیر قانون اساسی موقتی کنگو است به نحوی که اختیارات عزل ونصب رئیس جمهور را از او بگیرد .

طرح آسمانهای باز خروشچف

مسکو ۱٤سپتامبر ـ خبرگزاری فرانسه‌ـناظرین سیاسی پایتخت‌شوروی معتقدند که خروشچف ممکن است در مجمع عمومی سازمان ملل متحد طرحی درباره «آسمانهای باز» که شامل اروپای مرکزی و مناطق همجوار آن خواهد بود پیشنهاد کند .

بعقیده ناظرین مزبور خروشچف این طرح را همراه با یك طرح خلع سلاح اتمی که شامل مناطق پیش گفته میشود به مجمع عمومی تسلیم خواهد کرد .

طرح آسمانهای باز را چند سال پیش آیزنهاورابتکارکرده‌بود .

تقاضای علمای مذهبی سوریه

دمشق ـ۱٤سپتامبر ـ خبرگزاری فرانسه ـ امروز گروهی از علمای روحانی سوریه بریاست عبدالیوسف عابدین مفتی بزرك از کمال‌الدین وزیر فرهنك جمهوری متحده عرب در دمشق دیدن کرده و درخواست خودرا باطلاع وی رسانیدند .

روحانیون ایالت سوریه مخصوصا از وزیر فرهنك جمهوری درخواست کردند که برنامه تعلیمات دینی در دبستانها و دبیرستانهای سوریه توسعه یابد و دبیران و آموزگاران در دبیرستانهای دخترانه منحصرا از بین بانوان انتخاب شوند .

علمای ایالت سوریه ضمنا درخواست کردند که انتشار کتب و رساله هائی که با آئین مذهب اسلام‌مغایرت داشته باشد درسراسرسوریه‌ممنوع‌شود.

۱۰۷نفر تلفات طوفان

سان ژوان ـ۱٤ سپتامبر ـخبرگزاری فرانسه ـبموجب آماری که امروز در سان‌ژوان انتشار یافت در نتیجه طوفان اخیر و طغیان رود خانه ها در پرتوریکو تاکنون ۱۰۷ نفر کشته شده ۲۷ هزار و۵۸۷ نفر بیخانمان‌گردیده‌اند خسارات وارده بر اثر طوفان بیك میلیون و ۱۳٦ هزار دولار بالغ میشود

آیزنهاور به‌عنوان رئیس جمهور سابق به ژاپن میرود

واشنگتن ـ ۱٤ سپتامبر ـ آسوشیتد پرس ـ احتمال زیاد داردمسافرت آیزنهاور به ژاپن به عنوان رئیس جمهور سابق باشد نه رئیس جمهوربالفعل آیزنهاوربه نزدیکان خود اظهار داشته که در دوران باقیمانده ریاست جمهوری خود میل ندارد به مسافرت های سیاسی برود ولی پس از باز نشستگی از سفر های خارج استقبال خواهد کرد .

دعوت دولت ژاپن از آیزنهاور به رئیس جمهور امکان می دهد که تاریخ سفر راحتی پس از پایان دوره ریاست جمهوری خود تعیین کند .

ژنرال لومومبا فرمانده سابق ارتش کنگو که از طرف کازاووبو رئیس جمهور بر کنار شد وی قبلا گروهبان بود و بلافاصله ژنرال شد .

آسوشیتدپرس

کاندیدای رودبار و الموت قزوین

آقای‌عبداله خلعت‌بری‌امیرنصرت که درشاهدوستی‌وعلم وتقوی درخدمات فرهنگی واجتماعی احتیاجی به تعریف وتوصیف ندارند ونزد اکثر رجال واولیاء امور مملکت‌به‌این‌اوصاف معروف میباشند ازطرف قاطبه‌اهالی‌رودبار الموت قزوین کاندیدای نمایندگی دوره بیستم قانونگزاری میباشندخانواده خلعت بری بیش از دویست سال است که دررودبار والموت قزوین‌دارای علاقه ملکی بوده وروابط صمیمانه و نزدیك باعموم اهالی دارند وآقای خلعت‌بری امیر نصرت که از شخصیتهای بر جسته و خوشنام این خانواده‌هستند مورد احترام واعتماد کلیه اهالی رودبار والموت میباشند.

آ ـ ۲۰٤۲۵ خلیلی

بانك ایرانیان

مؤسسه‌ایست صد درصد ایرانی

گشایش باجه سیار

باجه‌سیار بانك‌ایرانیان‌دراینهفته‌شروع بکارکرده‌است

باجه سیار بانك ایرانیان که در اتوبوس بزرگی قراردارد طبق برنامه درساعات معین در نقاط مختلف شهرو حومه در محل کارویا سکونت‌مشتریان مراجعه و برای آن‌دسته از مشتریان که فرصت مراجعه بشعبه های بانك را ندارند در کوتاهترین مدت حساب « صرفه‌جوئی » باز خواهد کرد.

هر مشتری میتواند با پرداخت حداقل یکصد ریال « حساب صرفه‌جوئی »درباجه سیار بانك ایرانیان باز کند ودر هر فرصت وجه بحساب ریخته ویا ازحساب خود برداشت نماید .

برای حساب صرفه‌جوئی بانك ایرانیان بهره‌ای مناسب و جوایزی متعدد درنظر گرفته شده است.