سال سی وچهارم- شماره ۹۹۸۶ | شنبه بیست‌وسوم مردادماه ۱۳۳۸ | تکشماره ۲ریال‌ونیم

اطلاعات

ازچندی‌پیش شایعاتی وجود داشت که پرزیدنت‌آیزنهاور درنظر دارد به‌بعضی‌از کشورهای آسیائی وآفریقائی مسافرت‌کند . این‌شایعات از زمانی آغازگشت که خود پرزیدنت آیزنهاور طی یك‌کنفرانس مطبوعاتی اعلام کرد مایل است دراواخر ریاست جمهوری خود مسافرت مزبور را بعمل‌آورد . زیرا عده‌ای از رؤسای ممالك این منطقه برای دیدار از وی دعوت‌کرده‌اند . اکنون اخباری‌که میرسد شایعات مزبور را بیشتر تائید کرده وحاکی است‌که رئیس‌جمهورآمریکا پس‌از مسافرت‌شوروی درپائیز امسال ازکشورهای‌خاورمیانه بازدید خواهد نمود این مسافرت برای اطمینان دادن بکشورهای متفق‌آمریکاوثبات واستواری سیاست خارجی ایالات متحده انجام خواهد گرفت

امکان‌مسافرت آیزنهاور بایران

ایزنهاور به‌متفقین آسیائی آمریکااطمینان‌میدهد

مذاکرات آیزنهاور و خروشچف ممکن است سبب رفع بحران وتشنج درخاورمیانه شود

بحران‌کنونی خاورمیانه بیشتر براثر ادامه جنك سرد میان دوکشور بزرك است

خطر تصادم اسرائیل واعراب برای مدتهای دراز ازمیان‌میرود

★ **آیزنهاور هنوز تصمیم قطعی نگرفته ولی نهایت کوشش را برای مسافرت به کشورهای آسیائی‌خواهدکرد**

★ نهرو از آیزنهاور برای مسافرت بـه هند دعوت کرده است

★ **ممکن است آیزنهاور براثر برنامه سنگین ماههای آینده خود فعلا نتواند بپاکستان مسافرت کند**

★ روابط آمریکا و کشورهای آسیائی براثر تهدیدات شوروی وعملیات چین‌کمونیست بهبود یافته است

تفصیل درصفحه٤

جریان روز

راه بسته | مشکل‌الجزایر

سرمقاله وتفسیرجهان را درصفحه‌دوم مطالعه فرمائید

پیام شاهنشاه

بکنگره دانشگاه‌های شهرستانها

کنگره دانشگاه های شهرستانها ساعت هفت بعد از ظهر دیروز در مشهد باپیام اعلیحضرت همایونی که توسط‌آقای‌مزینی معاون وزارت فرهنك ایراد گردید ،افتتاح‌شد .

این کنگره بمدت پنج روز دایر بوده وپیرامون مسائل مختلف مربوط بتوسعه دانشکده‌ها ورفع نواقص واشکالات موجود بحث‌بعمل خواهدآمد .

متن پیام‌شاهنشاه بدینقرار است : بقیه در صفحه چهارم

جالبترین اخبار

دیروز هنگام ورود مارلین دیتریش به تئاتر مرکزی شهر بوئنوس آیرس برای نمایش جنجال عجیبی بپا شد و مردم هجوم آوردند تا این هنرپیشه را از نزدیك به‌بینند. شدت هجوم بحدی بود که دیتریش دچار ضعف شد و پلیس بـا کوشش فراوان توانست دیتریش را از لابلای جمعیت نجات دهد.

دیتریش باوجود تمام این گرفتاریها سر ساعت نمایش خودرا شروع کرد و مورد استقبال شدید۲۰۰۰تماشاچی واقع گردید . درصفحه۱۳

تصادف‌وسقوط‌دوهواپیمای‌ارتشی‌درمشهد

هواپیماها روی‌خانه‌های شهر سقوط کردند وسرنشینان آنها بهلاکت‌رسیدند

این هواپیماها بمناسبت انجام مسابقات فوتبال قهرمانی ارتش درمشهد اوراق تبلیغاتی پخش میکردند وهنگامیکه اهالی شهرچشم‌به‌عملیات‌آنها دوخته بودند یك منظره جالب به‌صحنه‌ای تاثرانگیز مبدل گردید

خبرنگار ماازمشهدتلفنی گزارش داد که مقارن ٦ بعداز ظهر دیروز سه فروندهواپیمای (ال‌٤) که هواپیما های سبك ارتباطی هستند برای پخش اعلامیه برفراز شهر مشهد پرواز کردند ولی‌مدتی بعد دو هواپیما بعلت نامعلومی بایکدیگر بشدت تصادف کردند. که یکی از آنها بخلبانی سروان حسن مراد بختی و سرنشینی‌سرباز وظیفه یوسفی بر روی پشت بام خانه‌ای سقوط کرد. و هواپیمای دیگر بخلبانی استوار یکم جواد غلامی درخارج از شهر سقوط‌نمود. در این حادثه کم‌نظیر دوخلبان و یك سرنشین کشته شدند . استوار بنکدار خلبان هواپیمای سومی پس از مشاهده این وضع به‌فرودگاه باز گشت .

مشروح این واقعه تاثرانگیز بدینقرار است :

چشمها به آسمان بود

بعد از ظهر دیروز اهالی‌مشهد شاهد پرواز سه فروند هواپیمای ارتشی بر فراز مشهد بودند . این هواپیما ها ماموریت‌داشتند بمناسبت انجام مسابقات فوتبال قهرمانی ارتش در شهرستان‌مشهد اوراق‌تبلیغاتی پخش نمایند .

هوا پیما های مزبور ضمن پخش اوراق عملیات جالب و سرگرم کننده‌ای‌نیز انجام میدادند واین‌امر باعث شده بود بعد از ظهر دیروز اکثر اهالی مشهد در خیابانها و منازل چشم به آسمان بدوزند و عملیات جالب توجه هواپیما ها را تماشا کنند ولی متاسفانه هنوز ساعتی نگذشته بود که وضع‌بکلی تغییر یافت وشور و هیجان مردم به ناله و زاری مبدل گردید زیرا هواپیما های مزبور بعلت نامعلومی ناگهان با یکدیگر تصادف کردند.

بقیه درصفحه چهاردهم

سروان حسن‌مرادبختی

٤٥سال داشت ،درسال ۱۳۱۳ با درجه استواری‌وارد خدمت نیروی هوائی شد و در اثر ابرازلیاقت‌درفروردین ماه‌سال ۳۲بدرجه همردیف ستوان سومی مفتخر گردید سروان‌فقید سپس بدرجه ستوان سومی نائل‌آمدوپس ازطی دانشکده نیروی‌هوائی در فروردین ۳۵بدرجه‌ستوان دومی نائل شدوآخرین ترفیع وی در فروردین ۱۳۳۱ بود قرار بود در ترفیعات سال جاری وی بدرجه سرگردی ارتقاء یابد .

سروان مراد بختی افسر عملیات گروه‌هوائی مشهد (تیپ شکاری) بوده و آموزشگاه خلبانی‌وآموزشگاه ستوانی یکساله راطی کرده بود . نامبرده‌تاکنون‌بدریافت نشان لیاقت درجه ۳ ازنوع یکم -نشان رستاخیزدرجه ۳ ونشان خدمت درجه ۳ نائل شده بود .

سروان فقید دارای پنج دختر ویك پسر بود .

استواریکم جواد غلامی

٤١ سال پیش درتهران‌متولد شد ودر ۱۳۱۸ بخدمت پذیرفته شد -در مهرمـاه سال ۲۰ بدرجه استوار دومی ودر فروردین‌سال ۲۸بدرجه استوار یکمی مفتخر گردید.

استوار غلامی خلبان گروه هوائی مشهد (گردان‌اکتشافی) تیپ‌شکاری‌بوده-مرحوم‌استوار غلامی‌در مدت خدمات خود بدریافت یك قطعه مدال رستاخیز و مدال درجه سه خدمت نائل گردیده بود.

ضمنا وی متکفل مخارج صدرالله وتاج خاتون غلامی (پدر ومادرش) وبتول شاه محمدی (همسر) خـدیجه غلامی (خواهر) و فریدون و فرامرز غلامی (برادران) و رضاعلی همایون و عارفـه غلامی (فرزندان) خود بوده است .

اطلاعیه نیروی هوائی

درساعت ۱۸روز جمعه۳۳ر۵ر۳۸ سه فروند. هواپیمای«ال-٤» از گروه هوائی‌مشهد ماموریت‌داشتند که برروی‌شهر مشهد پرواز جمع انجام دهند ،دو فروند از هواپیماهای مزبور بشرح زیر :

الف - هواپیمای (ال -٤) شماره ۳۵ به خلبانی سروان حسن مراد بختی که نفر سر (فرمانده) پرواز میکرده بسر نشینی سرباز وظیفه یوسفی.

ب - هواپیمای (ال -٤)شماره ۳٦ به خلبانی استوار یکم جواد غلامی

در حین پرواز جمع بیکدیگر برخورد می نمایند و هواپیمای«ال-٤» شماره ۳۵در اثر نداشتن فرامین کامل کنترل خودرا از دست‌داده در کنار شهر سقوط ودر نتیجه سروان مراد بختی و سرباز وظیفه یوسفی شهید و هواپیمای «ال -٤» شماره ۳٦ هم که به هواپیمای جلوی‌خود خورده بودتوانائی‌ادامه پروازنداشته‌است بفاصله۵۰ متری در خارج از شهر فرود می آید واستوار یکم غلامی خلبان هواپیما مجروح به بیمارستان اعزام میگردد ولی بعلت خونریزی شدید در ناحیه مغز معالجات موثر واقع نشده ودر ساعت ۳۳ فوت نموده است

اول وقت صبح امروز بازرس واعضای کمیسیون سالحه به‌مشهد اعزام که موضوع مورد رسیدگی واقع ونتیجه آن متعاقبا باطلاع خواهد رسید .

مردم میهمانند و مدافعین وطن میزبان

روز بیست و هفتم مرداد ماه بمناسبت تصادف با شب ۲۸ مرداد که روز قیام ملی است دریکی ازسربازخانه های مرکز زرهی شب نشینی برپا خواهد بود .سپس مردم تهران ازسربازخانه وسلاحهای جدید ارتش شاهنشاهی دیدن خواهند کرد .

متن آئین نامه استخدام کارمند

برای تکمیل کادرفنی ثبت کل

استخدام از طریق مسابقه خواهد بود و داوطلبین باید دوره یکساله‌آموزشگاه ثبت را بگذرانند

همانطور که‌قبلاباطلاع خوانندگان محترم رسید وزارت دادگستری جهت تکمیل کادر فنی اداره ثبت کل تصمیم به استخدام عده ای کارمند گرفت و برای این منظور آئین نامه‌ای تهیه شد : متن‌آئین نامه مزبور امروز توسط سخنگوی دادگستری بشرح زیر در اختیار خبرنگار ما قرار گرفت .

وزارت دادگستری نظر بماده ۵ قانون اصلاح بعضی از موادقانون ثبت مصوب سوم اسفند ماه۱۳۳۷ مقرر میدارد .

ماده ۱- بمنظور کار آموزی و تربیت کارمند فنی آموزشگاهی در مرکز بنام آموزشگاه ثبت برای سه دوره تحت نظر اداره کل ثبت تشکیل میشود .

تبصره - مدت هردوره یکسال وشامل سه شعبه است ۱- امور حسابداری ۲- مساحی ونقشه برداری ۳- امور ثبتی - تاریخ افتتاح آموزشگاه دراول مهرهر سال است .

ماده ۲ -شرط ورود به‌آموزشگاه برای داوطلبان مستخدم دولت و خدمتگذاران وزارتخانه ها و بنگاههای دولتی و یا بنگاههائیکه باسرمایه دولت اداره میشود(اعم از آنکه خدمت آنها رسمی یا دون پایه یا قرار دادی باشد)حد اقل داشتن‌مدرك سه‌ساله‌اول‌متوسطه و درمورد دفتر یاران و سایر بقیه در صفحه پانزدهم

از چنار امامزاده صالح که یکنفر راکشت فقط یك شاخه باقیمانده است !

چنار هزارساله امامزاده صالح

متولی امامزاده صالح‌گفت اگر بحرف من‌گوش کرده بودند کسی در زیردرخت نمی‌مرد . درختی‌که عمر او را ده قرن تعیین کرده‌اند !

صبح امروز پرونده‌حادثه شکستن شاخه چنارکهنسال امامزاده صالح که در اثرآن یکنفر مقتول و پنجنفر مجروح شده بودند برای استحضار بدادسرای تهران ارسال شد .

در تحقیقاتی که مامورین کلانتری تجریش بعمل آوردند صاحب و متصدی چنار شناخته نشدند، لذا شاکیان خصوصی ازشکایت خودصرفنظر کردند وپرونده بدادسرا ارسال‌شدتاسابقه‌اش حفظ شود .

بطوریکه در شماره گذشته به استحضار خوانندگان عزیز رسید بعداز ظهر روز چهار شنبه گذشته یکی از شاخه های قطور چنار تاریخی امامزاده صالح تجریش شکست ودر این واقعه یکنفر مقتول و چهار نفر مجروح شدند بدنبال این جریان خبرنگار ما از شمیران تاریخچه‌ای از این چنار کهنسال ارسال داشته که از نظر خوانندگان عزیز می گذرد .

شاخه های شکسته

خبرنگار ما می نویسد آقای‌ابوالقاسم امامی مدت چهل سال است تولیت امامزاده صالح را به عهده دارد و از چنار کهنسال این امامزاده خاطرات شیرینی نقل می کند . متولی مزبور بقیه در صفحه‌چهاردهم

سرم‌زیبائی!

وملکه زیبائی جهان

یك پزشك ژاپنی مدعی‌شد که باتزریق سرم زیبائی‌به «آکیکوکوجیما» او را ملکه زیبائی جهان نموده‌اند

استقبالی که از کوجیما بعمل آمد از استقبال نخست‌وزیر ژاپن باشکوهتر بود - ملکه زیبائی گفت‌وقتی در آمریکا بودم دلم برای ژاپن تنك شده بود و گریه میکردم .

شرح‌درصفحه ۳

اجتماع عظیم‌عشایر و کارگران‌جنوب

درآبادان واهواز عشایر و کارگران نسبت به‌شاهنشاه ووطن ابراز وفاداری کرده واز تبلیغات ناروای اجانب اظهار تنفر وانزجار کردند

از آبادان خبرنگار ما گزارش میدهد روز پنجشنبه هشتادهزار نفر از افراد عشایر خوزستان و کارگران مناطق نفتخیز این استان اجتماع عظیمی در میدان بزرگ ورزشی شهرستان آبادان تشکیل دادند وطی سخنرانیهای پرشوری تنفر وانزجار خودرا نسبت بـه تجاوزات تبلیغاتی رادیوهای‌روسیه شوروی‌اعلام داشتند.

در برابرصفوف متشکل‌نمایندگان هریك از طبقات مختلف مردم که در آنجا اجتماع کرده بـودنـد شعارهای میهنی بچشم میخورد .

این متینك عظیم باتواختن سلام شاهنشاهی رسمیت یافت درابتدا یکی‌از کارگران برنامه میتینك را اعلام نمود و سپس نمایندگان‌کارگران وعشایر هریك بترتیب پیرامون مراتب شاهدوستی و میهن پرستی مردم خوزستان بیاناتی ایرادکردند ونسبت بیاوه گوئیهای گویندگان رادیوهای روسیه شوروی بشدت ابراز تنفر وانزجار کردند ضمنا نماینده عشایر خوزستان گفت ما آمده‌ایم تابدنیا ثابت کنیم کـه تا آخرین نفر و آخرین نفس در راه میهن وشاهنشاه جانفشانی خواهیم کرد .

نماینده کارگران اظهار داشت ما دوش بدوش سربازان علیه دشمنان وطن مبارزه خواهیم کرد

در اهواز

گزارش خبرنگار ماازاهواز حاکی استکه ساعت شش بعدازظهر بقیه در صفحه پانزدهم

آمریکادوماه مصنوعی

دیگر بفضاپرتاب کرد

سه‌ساعت پس‌از پرتاب ماه مصنوعی «جونو -۲» اعلام شدکه این ماه باشکست مواجه شده است

نیروی هوائی آمریکا برای یافتن کلاهك ماه‌مصنوعی کاشف هنوز فعالیت میکند

آمریکا طی هروز گذشته سه‌ماه مصنوعی بفضا پرتاب کرده است . این‌ماههای مصنوعی اطلاعات‌بسیار گرانبهائی از شرائط جوی بزمین میفرستند .

این شناسائی و آزمایشهای‌دیگر مقدمه ایست برای پرواز ۷ خلبان آمریکائی که برای این کاراتخاب شده اند و اکنون دوران تعلیم ; تربیت را میگذرانند .

شرح در صفحه ٤

مراسم هفته قمر

باحضور هزاران نفراز علاقمندان او برگزار شد

مراسمی برای تجلیل از قمرالملوك وزیری از طرف اداره انتشارات و رادیو برپا میشود .

از ساعت پنج بعدازظهرروزپنجشنبه مراسم هفتمین شب در گذشت قمرالملوك وزیری خواننده هنرمند و فقید از طرف خانواده آنمرحومه بر سر مزار وی‌واقع‌درمقبره‌مظهیرالدوله برگزار شد .

در این مراسم بیش از چند هزار نفر از علاقمندان وی حضور داشتند و باتاجها و دسته های گل مزارقمر گل باران شده بود .

در این مراسم اغلب هنرمندان ، خوانندگان و هنرپیشگان‌وگویندگان رادیو شرکت داشتند چند تن از دوستان و آشنایان‌قمردر باره‌سوابق وارزش هنر و شخصیت‌اخلاقی او سخنرانی کردند که کلیه‌حاضرین را تحت تاثیر قرار داد و عده ای‌را بگریه انداخت .

مراسم یاد بود هفتمین شب درگذشت قمر درنوع خود تاکنون بی‌سابقه بود و هنر دوستان و هوا خواهان وی از این هنرمند بزرك و بشر دوست تجلیل فراوان کردند امروز خبرنگار ما کسب اطلاع کرد شد .

دراین شماره

کودك ولگرد (ستون انتقاد) صفحه ۵
انقلاب درشهرمیمونها ! (ازاینجا و آنجا) صفحه ۵
در برابر خروشچف نباید ضعف نشان داد صفحه ٦
آمریکا و شوروی در زیر بار جنك سرد صفحه ٦
دل یهودیان ایران‌درکنگره یهودیان دنیا صفحه ٦
چند دستور بهداشتی برای میوه‌خوردن صفحه ۷
گرمی هوا و تاثیرآن دربازار تبریز صفحه ۹
تقلیل بدهی دستگاه های دولتی‌به‌بانك‌ملی صفحه۹
جوانی که‌بخاطر همسرش پدر خودرا کشت صفحه ۱۰
ورشکستگی کسبه شهرکرد راتهدید میکند صفحه ۱۰
اخبار انجمن های محلی تهران صفحه۱۱

از آقای دکتر محمدباهری استاد دانشگاه

مسکو با عواطف واحساسات ملت ما بازی میکند

آقای دکترمحمدباهری استاد دانشگاه مقاله‌ای تحت عنوان بالا بمناسبت تبلیغات ناروای دستگاههای‌تبلیغاتی شوروی نوشته‌اند و ایشان دومین نویسنده‌ای هستندکه به‌بیانیه جمعیت دفاع ملی‌پاسخ داده وافکار ونظریات خودرا دراین مقاله تشریح کرده‌اند

درصفحه‌یازدهم چاپ شده‌است

فیت برای آقایان
فلوت برای خانمها
کرم های مخصوص آرایش موی سر

لانکاسترمونت کارلو را ترك‌کرد

صبح امروز لانکاسترمونت کارلو را بقصد ایران ترك گفت .تاریخ ورود او را فردا شب در همین ستون ملاحظه فرمائید .

چاك جهان

۱	دواجیلینك	۵	۲۵۲	۸	۱۵۱		
۳	کره‌نشان	۶	دوکره‌نشان	۹	ناوس‌نشان		
۴	ترازونشان	۷	دوترازونشان	۱۱	کلیدنشان		

جریان روز

راه بسته

بقرار اخباریکه در روز های آخر هفته گذشته شایع شد بلند گوهای شوروی وایران در نوار مرزی تبلیغات خودرا قطع کرده‌اند وخبرنگاراعزامی ما بمرز ایران وشوروی در آستارا نیز قطع تبلیغاتی را که بوسیله بلند گو از دو طرف پخش میشد تائید نموده است .

بدنبال قطع بلند گوها وملاقات کاردار سفارت شوروی با وزیرامور خارجه این شایعه قوت گرفت که قطع تبلیغات در نوار مرزی مقدمه شروع مذاکرات بین ایران وشوروی ورفع اختلافات است هنوز خبررسمی مبنی‌بر تائید این شایعات بدست نیامده است ونمی‌توان گفت که خاموشی بلند گوهای طرفین درمرز وخودداری از پخش تبلیغات مقدمه شروع مذاکرات رسمی است یا خیر ولی باید گفت که بالاخره این تبلیغات پایان دارد وبرای همیشه ادامه نخواهد یافت .

رامو روش ملت ایران در مقابله‌با تبلیغات شوروی تاکنون معلوم شده این راه خالی از هر گونه ابهام است .راهی است بسیار روشن و مستقیم .همانطور که سیاست خارجی ایران دارای کوچکترین ابهامی‌نمی‌باشد عکس العمل ملت ایران هم در برابر دیپلماسی دول دیگر بسیار صریح است .اکنون دولت شوروی پس از چندین ماه تبلیغات علیه ایران بخوبی این روشنی ووضوح را در عکس‌العمل مردم ایران می‌بیند .

ملت ایران مزه این تجربه تلخ‌را در دو جنك جهانی چشید که قدرت های بزرك وقتی پای مصالح ومنافعشان درمیان بیاید از نقض قرار داد و تعهد خودداری نمی‌نمایند .

در هر دو جنك باوجود اعلام‌بیطرفی وباوجود رعایت کلیه‌مصالح ومقتضیات سیاسی خاك کشورما رااشغال کردند وحتی باشغال تنهاهم کفایت نکرده وبلکه دولت شوروی‌ازتخلیه‌آذربایجان برخلاف قولی که داده بودخودداری نمود واز توطئه خائنین حمایت کرد. با اینهمه مصائب ملت ایران حق داشت که در سیاست گذشته خود تجدید نظر کند .

شاهنشاه در مصاحبه‌اخیرمطبوعاتی خود در جواب سئوال یکی از مدیران جراید فرمودند ما روش سیاسی خودرا آنطور ترسیم نمیکنیم که واشنگتن یا مسکو راضی شوندروش سیاسی‌ما برطبق مصالح و منافع ملت ایران طرح میشود .

این خط اصلی وکلی سیاست خارجی ماست .در وضع حاضر حتی بیطرفترین کشورهای جهان که درهر دو جنك گذشته هم بیطرفی آنها رعایت شده خودرا با مدرن ترین سلاحهای جنگی مجهز میکنند در اینصورت ما که از هر دو جنك‌آسیب فراوان دیده‌ایم ودر اشغال اجانب درآمدیم نباید در فکر دفاع خود برآئیم ؟

خلاصه هیچ تهدید وفشاری ملت ایران را از خط مشی سیاسی که اتخاذ کرده است عقب‌نخواهد نشاند. واین امر بهتر ازهمه بدولت شوروی در ماه های اخیر ثابت شده‌است .

اکنون عکس‌العمل ملت ایران در برابر تبلیغات شوروی همچون‌موجی دائم در توسعه است واین موج تا موقعیکه تبلیغات شوروی ادامه‌داشته باشد ادامه خواهد داشت .

این راه یعنی راه فشار وزور ویا تضعیف روحیه بروی شورویها بسته است .ولی راه‌دوستی براساس‌احترام متقابل همیشه باز است .

این‌راهی است که هیچگاه شوروی ها از پیمودن آن ضرر نکرده‌اند بعضی از خبرگزاریها و محافل‌داخلی اظهار نظر مینمایند که مسئله اختلاف ایران وشوروی در سفر خروشچف بواشنگتن مورد مذاکره قرار خواهد گرفت .وبرخیها برای حل اختلاف دو دولت منتظر این مسافرت ومذاکره هستند .

بنظر ما این هم انتظار بیموردی است زیراملت‌ایران حاکم‌برسرنوشت خود میباشد واین سرنوشت درچهار دیواری کشور ماوبدست خود ماتعیین میشود .

نه‌راهی را که ما انتخاب میکنیم برای خوش‌آمد این وآن است ونه نظر وعقیده این وآن در تصمیم ما تاثیری دارد .بهترین راه تحکیم دوستی ودوام حسن تفاهم اینست که اختلافات وکدورتها بین خود ماحل شود وبهترین دلیل حسن‌نیت دولت شوروی هم بنظر ما این خواهد بود که قدم اول‌را برای رفع اختلاف قبل از سفر خروشچف به آمریکابردارد.

شاید همین عکس‌العمل ومقاومت ملت ایران در برابر تبلیغات‌رادیو های شوروی باندازه کافی اراده و تصمیم ملت ایران را برای مقابله با حوادث ثابت نماید .

سیاست ما دوستی با همه ملتهابر اساس احترام متقابل ورعایت مقررات منشور ملل متحد و دفاع در برابر هرگونه تجاوز است و بنظر ما هیچ قدرتی نمی‌تواند مارا متهم نماید که ازاین اصول منحرف شده‌ایم زیرا زمامداران ایران بارها ودر مناسبات مختلف علنا وصریحا گفته‌اند که ایران پایگاه علیه هیچ کشورخارجی نخواهد شد قدرت تسلیحاتی ما هم خود بهترین دلیلی است که تصور احتمال تجاوزی از طرف‌ماعلیه‌کشوری آنهم شوروی تاچه حد بی‌پایه است ولی قدرت اخلاقی وایمان ملت ایران به‌آزادی واستقلال خود موثرترین سلاح در مقابله با حملات دیگران است .

مشکل الجزایر

تصمیم دولت فرانسه به‌آزمایش نخستین بمب اتمی خود درصحرای آفریقا بار دیگر توجه جهانیان را به مسئله الجزایر معطوف داشته است .

این تصمیم فرانسه در حالیکه نبردجنگجویان الجزایری بانیرو های فرانسوی به منتها درجه‌شدت رسیده است نگرانی‌شدیدی در کشور های افریقائی ایجاد کرده است .

در کنفرانسی که اخیرا با شرکت ۹کشور افریقائی‌درپایتخت لیبریا تشکیل‌شد نمایندگان این کشور ها با انفجار بمب اتمی‌در صحرا بشدت مخالفت نمودند و بدنبال‌آن دیشب هیئت‌نمایندگی مراکش در سازمان ملل متحد از دبیر کل سازمان‌درخواست کرد که این مسئله در یکی از جلسات دوره اجلاسیه آینده مجمع عمومی مورد بحث قرار گیرد .

مسئله الجزایر از پنج سال پیش که نبرد جنگجویان علیه قوای دولت فرانسه آغاز شد یکی از مشکلات عمده کابینه‌های جمهوری چهارم را تشکیل میداد .

جمهوری پنجم فرانسه نیز بااینکه یکی از برنامه‌های آن حل فوری مسئله الجزایر بود تاکنون نتوانسته است کوچکترین گامی در این راه بر دارد .

دولت دوگل نه‌تنها نتوانسته است مشکل‌الجزایر را حل کند بلکه با پیش کشیدن مسئله آزمایش‌های اتمی در صحرای افریقا این‌مسئله را وارد مرحله بحرانی شدیدتری کرده است. دولت موقت الجزایر که بریاست فرحات عباس درقاهره تشکیل شد به محض تشکیل نخستین کابینه جمهوری پنجم تمایلات خودرا به آغاز مذاکرات مستقیم با ژنرال دوگل اعلام‌کرد ولی دولت فرانسه باین‌بهانه که مذاکرات باید در پاریس صورت گیرد پیشنهاد ملیون را رد کرد و در نتیجه کشت و کشتار همچنان در آن سرزمین ادامه یافت و اکنون روزی نیست که گروهی از طرفین‌در جنك‌درمناطق کوهستانی بقتل نرسند .

مسئله الجزایر نه تنها ازلحاظ داخلی دولت فرانسه را باوضع دشواری روبرو ساخته است بلکه در سیاست خارجی نیز گرفتاری بزرگی برای آن دولت ایجاد کرده است .

فرانسه مجبور است برای ادامه نبرد با جنگجویان‌قسمت مهمی ز نیرو های خودرا که درسازمان آتلانتیك شمالی مشغول خدمت هستند به الجزایر اعزام داشته و مخارج هنگفتی در این راه صرف کند .

از طرف دیگر سیاست فرانسه در الجزایر موجب رنجش بعضی از دوستان آن کشور منجمله‌ایالات متحده می‌شود و این مسئله با اختلافات دیگری که میان‌سازمان آتلانتیك شمالی و فرانسه وجود دارد ممکن‌است وحدت کشورهای باختری رابه مخاطره بیاندازد زیرا در حالیکه بسیاری از سناتور ها و سیاستمداران آمریکائی‌معتقدند که‌دولت فرانسه باید در سیاست خود نسبت به الجزایر تجدید نظر کنند. دولت فرانسه انتظا رداردکه ایالات متحده بعنوان متحد آن کشور در پیمان آتلانتیك شمالی در مجامع‌بین‌المللی‌از نظرفرانسه در مورد الجزایر پشتیبانی کند

شك نیست که در ملاقات آینده پرزیدنت آیزنهاور با ژنرال دوگل مسئله الجزایر مهمترین موضوعی است که مورد بررسی سران دو کشور قرار میگیرد . ولی تصور نمیرود که این مذاکرات درروش فرانسه نسبت به‌الجزایر تغییری بدهد .

دولت فرانسه معتقد است که سرزمین الجزایر باید همیشه‌بعنوان یکی از استان های آن کشور در جرگه جامعه فرانسه باقی بماند در حالیکه ملیون الجزایری‌خواستار استقلال و خود مختاری کامل هستند .

دولت فرانسه اعتراض اخیر کشور های افریقائی رانسبت‌به آزمایش اتمی درصحرا رد کرده و همینقدر اعلام داشته است که‌برای‌جلوگیری از خطر تشعشعات اتمی اقدامات احتیاطی لازم بعمل آمده‌است .

شك نیست که اگر این مسئله و یا موضوع الجزایر در سازمان ملل متحدمطرح شودهیئت‌نمایندگی فرانسه جلسات مجمع را ترك خواهند کرد و مسئله الجزایر همچنان لاینحل خواهد ماند .

بستان السیاحة

تالیف حاجی زین‌العابدین شیروانی

از طبع خارج شد از انتشارات

کتابخانه سنائی ناصرخسرو ـ کتابفروشی محمودی مسجد سلطانی آ ـ ۱۷۲۷۶

دبیرستان امروز

دفتر دبیرستان برای ثبت نا مدانش آموزان همه روزه از ساعت ۸تا ۱۲ و از ۱۷ تا ۱۹ باز و آماده است .

نشانی ـ خیابان شمیران نزدیك چهارراه حقوقی کوچه سمنان شماره ۸ آ ـ ۱۲۸۷۳

جادوگر شهر زمرد

بهترین داستان آموزنده وجالبی که‌برای جوانان نوشته شده وبه تمام زبانهای دنیاترجمه گشته ویك فیلم عالی ازروی آن ساخته‌اند.

شاه‌آباد ـ بنگاه نشر اندیشه ـ ۷۰ریال

۱ـ۲ آ ـ ۱۷۰۲۲

برای اطلاع کتابفروشان شهرستانها

چون درتاریخ اول شهریور ماه ۱۳۳۸ موعد پذیرش نمایندگی شرکت سهامی پخش کتاب منقضی میشود خواهشمند است اشخاصی که مایل بقبول نمایندگی هستند ویامکاتبه نموده‌اند درتکمیل برك شرایط اقدام وهرچه‌زودتر بدفتر شرکت ارسال دارند.

مدیر عامل شرکت سهامی پخش کتاب ـ جواداقبال

۱ـ۲ آ ـ ۱۷۰۲۴

دکتر محمدعلی خلعتبری

امراض مجاری ادرار ومقاربتی

شاه‌آباد اول باغ سپهسالار

پذیرائی عصرها تلفن ۳۲۱۹۱

۱ـ۸ آ ـ ۱۲۵۲۷

دکتر کاظم نجم آبادی

درتمام شبانه‌روز آماده پذیرائی بیماران است . شاهرضا غربی ـ چهارراه بیمارستان پهلوی تلفن ۴۷۳۲۲

خانواده های راز پوش ـ عقیلی ـ آزموده ـ مشکبیز ـ گردنیا ـ سنقری ـ چوبینه ـ پیرایش ـ آموزگار

با کمال تاثر و تاسف در گذشت شادروان **دکتر حسن راز پوش** را باستحضار بستگان و دوستان و آشنایان میرساند

مجلس ترحیم مردانه از ساعت ۱۰ تا ۱۲ روز یکشنبه ۲۴ مرداد در مسجد مجد و مجلس ترحیم زنانه از ساعت پنج بعد از ظهر همان روز در منزل شخصی آن مرحوم واقع در خیابان روز ولت ـ ایستگاه نامجو ـ کوی نامدار منعقداست

پروین ـ الملوك راز پوش ـ احمد عقیلی ـ سرتیپ دکتر عقیلی ـ علی اکبر پیرایش ـ سناتور حبیب‌اله آموزگار ـ کریم آزموده ـ سر لشگر حسین آزموده

درگذشت ناگهانی مرحوم دکتر حسن رازپوش یکی‌از پزشکان صدیق وعالیرتبه بهداریکل شهرداری تهران را بدینوسیله اعلام مجلس ختم آنمرحوم از طرف شهرداری تهران از ساعت ۱۰ تا ۱۲ صبح روز یکشنبه ۲۴ مرداد ماه ۱۳۳۸ در مسجد مجد برگزار میشود .

آ ـ ۱۷۴۳۶ **شهردار تهران**

بدینوسیله فوت بانو **بتول هادیان** همسر علی‌اکبررجبی ومادر محمد باقر رجبی وخواهر قاسم هادیان را باطلاع بستگان و آشنایان میرساند ختم آنمرحومه روز یکشنبه ۲۴ مرداد ۳۸ ازساعت ۵الی ۷ بعداز ظهر در مسجد مرحوم طالقانی واقع‌در خیابان شاه آباد کوچه ظهیرالاسلام‌ومجلس زنانه‌در همان روز وساعت جنب مسجد نامبرده منزل‌کاشی ۳۶ منعقد ضمنا شب هفت یادبود عصردوشنبه ۲۵ مرداد در سر مزار آنمرحومه درابن بابویه برقرار است

الاحقر یحیی عبادی طالقانی ـ علی‌اکبر رجبی ـ محمد باقر رجبی ـ قاسم هادیان ـ رضا مقیمی

مصیبت‌وارده‌را بعموم‌بازماندگان آنمرحومه تسلیت‌میدهیم

چون روز یکشنبه ۲۴مردادمصادف باشب هفت‌شادروان **یعقوب دانش** است مراسمی ازساعت چهار تاشش بعداز ظهر روز مزبور درمزارآن مرحوم واقع درابن بابویه برگذار خواهد شد . **خاندان دانش**

عرض تشکر

باین وسیله خاندان لاجوردی و سلامت از سروران گرام و دوستان معظم که در تشییع جنازه و مجالس ختم بانو زهرا سلامت در قم و تهران شرکت و بازماندگان آنمرحومه را مورد لطف و عنایات خود قرار داده‌اند صمیمانه تشکر نموده واستدعا داریم به علت تالمات روحی در عرض تشکر حضوری چنانچه قصوری رخ داده است معذورمان بدارید و ضمنا مراسم شب هفت روز یکشنبه ۲۴ ر ۵ر۳۸ درسر مزار آن مرحومه (قم ـ شیخان) مراسم برگذار و مجلس یاد بود در قم مسجد باغ پنبه از ساعت هفت‌و نیم بعداز ظهر الی ۱۱ منعقد خواهد بود . **خاندان لاجوردی ـ خاندان سلامت**

تشکر

از ذوات محترم و دوستان و آشنایان ارجمند به ویژه صنف محترم حداد و جناب آقای بادامچی ریاست وآقایان معاونین و کارمندان محترم اداره حسابداری وزارت دادگستری واداره حسابداری وزارت کشاورزی که در مراسم تشییع و مجلس ترحیم و شب هفت همشیره اینجانب قدم رنجه یا کتبا و تلگرافا اظهار همدردی و موجبات تسلی خاطر داغدیده بازماندگان را فراهم فرموده‌اند صمیمانه تشکر و سعادت و سلامتی همگی رااز ایزد متعال خواستارم آ ـ ۱۳۰۹۱ **ابراهیم مرجوعی**

تیمسار سر لشکر ضرغامی فرماندهی معظم دانشگاه نظامی

ابراز لطف و همدردی آن تیمسار معظم موجب نهایت سپاسگزاری است از خداوند متعال استدعا مندم آن وجود محترم را در پرتو توجهات خود محفوظ بدارد . آ ـ ۱۳۰۵۷ **سرگرد حسین‌شکوریان**

حضور محترم آقایان علماء اعلام و سائر طبقات اهالی سنندج و اقارب و خویشاوندان که در فاجعه فوت مرحوم **شیخ‌عبدالاسلام معتمدی غفرله** در تشییع جنازه و مجالس ختم شرکت و غائبانه اینجانبان رارهین عنایات و بزرگواری فرموده اند و همچنین حضور آقایان دوستان و همشهریان و افسران محترم ارتش شاهنشاهی که حضورا و کتباتلگرافا یابوسیله جراید ابراز همدردی و تسلیت فرموده بر جراحت قلوب بازماندگان مرهم نهاده اند تشکرات بی پایان تقدیم داشته مزید سلامت وسعادت همگی را از خداوند متعال خواستاریم .

عطاالله معتمدی کردستانی ـ ابوالوفا معتمدی کردستانی ـ سرتیپ معتمدی کردستانی آ ـ ۱۳۰۲۷

انشاء ونامه نگاری انگلیسی

و دستور زبان انگلیسی

نگارش ۱ ـ مهندس کازرونی

اولین وبهترین کتابیست که دستور زبان‌انگلیسی را باانطباق بادستور زبان‌فارسی صحیحا و بطور کامل باذکرمشکلات گرامر زبان انگلیسی و تشریح هریك بزبان ساده شرح میدهد دراین کتاب برای اولین‌بار مکاتبات تجارتی ـ دوستانه ـ ورسمی انگلیسی باانشاء ومقالات گوناگون برای نمونه درج شده بها ۷۰ریال

آ ـ ۱۷۳۹۴ **مرکز انتشار کانون معرفت اول لاله‌زار**

کاردوچنگال ۹۰ نقره و ۲۰نقره پیرایش یك عمر زینت سفره شماست

بانهایت تاسف وتاثر درگذشت مرحومه **بانو بتول‌محقق** مادر اینجانبان محمد بخشایش و حسن محقق را باطلاع دوستان وآشنایان‌میرساند .مجلس‌ختم مردانه روزیکشنبه ۲۴ مرداد ازساعت ۱۷ الی ۱۹ درمسجد سلسبیل روبروی گرمابه خورشید وختم زنانه در همانروز وساعت در منزل شخصی آنمرحومه سه راه سلسبیل کوچه پوریا شماره ۱۸ منعقد می باشد .

محمد بخشایش ـ حسن محقق ـ خانواده محقق ـ خانواده ثنائی ـ علی‌اکبر دربانیان ـ حسن حقیقت .

بعموم بازماندگان‌آنمرحومه مصیبت وارده‌را تسلیت‌میدهیم

بانهایت تاثر وتاسف درگذشت مرحوم **حاج محمد تقی حاج آقاجانی** را که از اشخاص متدین ، نیکوکار بودند به اطلاع دوستان و آشنایان میرساند مجلس ترحیم آنمرحوم از طرف این انجمن در روز دوشنبه ۲۵ر۵ر۳۸ ازساعت ٤ الی ٦ بعداز ظهر درمسجد بی‌سیم نجف‌آباد منعقد می‌باشد انشاءالله باشرکت در مجلس روح آنمرحوم‌را شادخواهند فرمود . **عباس روشن نماینده انجمن محلی‌عقاب‌بیسم نجف‌آباد** آ ـ ۱۳۰۲۵

بعموم بازماندگان‌آنمرحوم‌مصیبت وارده‌را تسلیت‌میدهیم

خانواده های بازیار ـ خطیب زاده با نهایت تاسف وتاثر درگذشت شادروان**ارباب‌محمدتقی** راباطلاع‌دوستان‌وآشنایان میرساند مجلس ختم آنمرحوم از ساعت ۵الی ۷ بعدازظهر روز یکشنبه ۲٤ مرداد ماه درمسجد ارباب‌واقع در خیابان دلگشا انتهای خط ۲۰ ومجلس ختم زنانه در همانروز از صبح در منزل شخصی واقع در خیابان دلگشا خیابان سرآسیاب ومجلس ختم زنانه دیگری روز دوشنبه ۲۵مرداد در منزل آنمرحوم واقع در پشت مسجد سپه‌سالار کوچه والی کوچه بیگدلی منعقد می باشد .

علی‌اکبر بازیار ـ علی هیئت ـ جلیل زارع مقدم ـ سرتیپ کیهانخدیو ـ ایرج پناه ـ محمد فلاح ـ صمدکهنموئی ـ عادل خطیبی ـ محمد مساوات ـ رحمت‌الله فرهودی ـ سروان پرویز بصیر ـ سرهنك کاظم حاج وزیری ـ حاجی آقا رضا رعیت خواه ـ غلامحسن خدابنده‌لو ـ فلاح‌زاده طهرانی ـ علی محمد نیکزاد ـ اکبر نیکزاد ـ مهندس محمد حسین شعاعی ـ محمود مهیمنی ـ اکبر حکیم هاشمی ـ علی تهرانی پور ـ تاجیك ـ حاجی شیخ رضا اربابی فرد .

درگذشت آقای ارباب محمد تقی موجب کمال تاسف است بخانواده های محترمی که دراین حادثه عزادارند بویژه به بازماندگان آنمرحوم مصیبت وارده را تسلیت میدهیم

خانواده های ختائی ـ ختائی زاده ـ اعتضاد مظفر ـ اردبیلی ـ آرین ـ شکوهی ـ صباح جورابچی ـ قابوسی ـ هشترودی ـ مولائی ـ برادران عظیمی

باکمال تاثرفوت جوان ناکام آقای**مهندس علی ختائی‌زاده** راباطلاع خویشان ودوستان میرساند مجلس ختم مردانه ساعت چهار ونیم الی هفت بعداز ظهرروز یکشنبه ۲٤مرداد ماه درمسجد ارك ومجلس ختم زنانه روزدوشنبه ۲۵ مرداد ماه بعداز ظهر درمنزل شخصی واقع درخیابان ارامنه‌انتهای کوچه کوکبیه شماره ۲۱ برگزار خواهد شد .

بعموم‌بازماندگان‌آنمرحوم مصیبت‌وارده راتسلیت میدهیم.

فوت مرحوم **ارباب محمدتقی** مالك ده حسن شهریار را به بازماندگان آنمرحوم تسلیت عرض نموده‌بقای عمر آنان رااز درگاه احدیت خواستار است مجلس ترحیم روز سه‌شنبه ۲٦ر۵ر۳۸ در ده حسن شهریار منعقد است .

حاجی عبدالعلی باصری دهبان و کلیه رعایای قریه ده حسن

بعموم بازماندگان آنمرحوم تسلیت میدهیم .

بدینوسیله درگذشت مرحومه مغفوره بانو **ملوك مظلوم سمنانی** را باطلاع خویشان ودوستان میرساند مجلس‌ترحیم آنمرحومه روز یکشنبه ۲٤ مرداد ۳۸ از ساعت چهارونیم الی شش ونیم بعد از ظهر در مسجد علوی واقع در میدان گمرك برگذار خواهد بود

فضل‌الله ـ رحمت‌الله ـ محمد حسن صالحی ـ سیدربیع ربیعی ـ غلامعلی معماریان ـ حاج کاظم ربیعی

بعموم بازماندگان آنمرحومه تسلیت میدهیم .

مجلس سوگواری

باطلاع عموم میرساند

از شب یازدهم ماه صفر مطابق۲۵ر۵ر۳۸مجلس وعظ‌وخطابه دانشمندان‌محترم‌آقایان‌حاج‌سید ضیاءالدین حاج سید جوادی و حاج شیخ باقر نهاوندی در مسجد مرحوم حاج رضا شیشهٔ واقع در خیابان حاج شیخ هادی جنوبی از ساعت هفت و نیم الی ده و نیم بعد از ظهر منعقد است .

هیئت محلی چهار راه حاج شیخ هادی

۱ـ۲ آ ـ ۱۲۹۰۳

طبق معمول‌سنواتی‌مجلس سوگواری خامس‌آل عبادرمنزل اینجانب واقع در امیریه خیابان انتظام‌السلطنه از شب یازدهم صفر مطابق با ۲۵ مرداد ماه ده شب متوالی از ساعت ۷الی ۹ونیم برپاست از عموم علاقمندان دعوت می شود در این سوگواری شرکت فرموده واز بیانات دانشمند محترم جناب آقای وحیدی استفاده فرمایند .

آ ـ ۱۳۰٤۹ **مجید هاشمیان**

حسین مصباح الهدی و سفینة النجاة

طبق معمول سنواتی ازتاریخ لیله‌دوشنبه یازدهم صفر المظفر الی ۱۰ شب در بنده منزل ذکر مصیبت خامس‌آل عبا علیه‌السلام برپاست از عموم شیعیان تقاضا میشودکه در این مجلس‌شرکت نموده وازبیانات دینی مستفیض‌گردند

آدرس ـ شاه آباد باغ سپه‌سالار کوچه توسلی منزل محمد حسین روشن بخت . آ ـ ۱۳۰۵۵

طبق معمول سنواتی از لیله دوشنبه ۱۱ صفر الی۱۲ شب مجلس تعزیه‌داری حضرت خامس آل عبا علیه‌السلام در حسینیه‌آقای حاج سیف‌الاشراف افجه در خیابان‌پامنار برقرار است .

یا ابا عبدالله الحسین

طبق معمول سنواتی مجلس سوگواری دهه اربعین خامس آل عبا سیدالشهداء علیه‌السلام از روز یکشنبه دهم صفر المظفر مطابق بیست وچهارم مرداد ماه از ساعت ۸ تا ۱۲ صبح در بنده منزل منعقد از آقایان علماء اعلام و اهل منبر وسایر طبقات دعوت‌میشوددرمجلس مزبور شرکت‌فرمایند

امیرالواعظین اشرفی

آدرس خیابان شهناز ـ خیابان شروین ـ غربی‌مسلسل‌سازی

از شب دوشنبه یازدهم صفر مجلس سوگواری خامس آل عبا در مسجد سلمان خیابان شهباز جنوبی از ساعت هشت و نیم تا نه‌و نیم شب منعقد است علاقمندان به‌سخنان دانشمند محترم جناب آقای فاطمی در آن مجلس شرکت فرموده واز بیانات سودمند ایشان استفاده نمایند .

آ ـ ۱۳۰٦۷ **دکتر احمد جعفری**

زندگانی حضرت سیدالشهداء

حسین‌بن‌علی علیه آلاف‌التحیة‌والثناء

یکی‌از بهترین آثار دانشمند ونویسنده فقیدابوالقاسم سحاب دوجلد دریك مجلد باکاغذاعلا توسط کتابفروشی ابن‌سینا منتشر گردید ۲ـ۳ آ ـ ۱٦۸٤٦

بیماریهای آمیزشی ـ مجاری ـ ادرار ـ سستی و ناتوانی ـ میدان بهارستان ـ خیابان صفی‌علیشاه دکتر یحیی صدری

بدینوسیله درگذشت **میر ابوطالب تشویقی** کارمند بازنشسته کارخانه قند کهریزك را باطلاع عموم دوستان و آشنایان میرساند .مجلس تذکر آنمرحوم ازساعت ٦ بعد از ظهر روز ۲٤ مرداد ۳۸ در منزل شخصی آنمرحوم واقع درجاده قدیم شمیران خیابان شادمان کوی ۲۸ مرداد کاشی ۹۹ منعقد خواهد بود .

شیخ‌الاسلامی ـ عمرانی ـ نیکخواه ـ محبوبی ـ گلگون تشویقی . آ ـ ۱۲۹۸٦

بعموم بازماندگان آنمرحوم تسلیت میدهیم

باکمال تاسف فوت مرحومه مغفوره **بانو کثیری** راباطلاع خویشان ودوستان واهالی بلده نور میرسانیم مجلس‌ترحیم مردانه وزنانه آنمرحومه روز یکشنبه ۲٤ر۵ر۳۸ ازساعت ۵الی ۸ بعداز ظهر در تکیه قطعه ۱۱ نارمك منعقد می باشد

الاحقر عبدالباقی کثیری ـ سید ذبیح‌الله هاشمی ـ سید جواد هاشمی ـ سید الیاس هاشمی ـ هاشم کثیری ـ صادق کثیری ـ محمد کثیری ـ ایوب واحدی .

نشانی ـ نارمك ایستگاه دفترخیابان مدائن‌جنب‌گرمابه یاس . آ ـ ۱۷۳۵۸

بعموم بازماندگان آنمرحومه مصیبت وارده‌راتسلیت‌میدهیم

از آقایان عظام و کلیه طبقات اهالی محترم کاشان که در تشییع جنازه ومجلس ترحیم برادرم مرحوم **مصطفی‌ضرابی** ابراز همدردی فرموده‌اند بی‌نهایت سپاسگزار بقای عمر و سعادتمندی آن بزرگواران را از خداوند مسئلت می‌نمایم ضمنا مجلس ختم زنانه روز دوشنبه ۲۵ مرداد از ساعت ٦ بعداز ظهر در منزل عزیزالله ضرابی خیابان فردوسی کوچه ضرابی منعقد خواهد بود . **سرلشکرضرابی**

۱ـ۲ آ ـ ۱۳۰۸۳

درگذشت مرحوم **ابراهیم‌واعظی آشتیانی** راباطلاع‌دوستان و آشنایان میرساند مجلس ختم آنمرحوم‌درمسجد آشتیانی ها واقع در خیابان شهباز خیابان آشتیان از ساعت ۵ الی ۷ بعداز ظهر روز ۲٤ر۵ر۳۸ ومجلس زنانه همانروز در منزل آنمرحوم واقع در خیابان دلگشا کوچه بابائی منعقد خواهد بود .

ابوالحسن‌واعظی ـ عباس‌واعظی ـ علی‌واعظی ـ اسماعیل‌واعظی ـ عظیم واعظی ـ حاجی اسماعیل واعظی ـ فرج‌الله واعظی ـ اصغر واعظی ـ رمضان واعظی ـ علی واعظی آشتیانی ـ عباسعلی کاشانی ـ رضا دستجردی ـ احمد واعظی ـ ستوان ۲ شهربانی حسین واعظی ـ ابوالقاسم محسنی آشتیانی

بعموم بازماندگان آنمرحوم تسلیت میدهیم .

بدینوسیله فوت شادروان آقای **حسینقلی نظاری** را به استحضار عموم خانواده های نظاری ـ غفاری ـ فاتحی ـ کلانی میرساند مجلس ختم زنانه ومردانه آنمرحوم از ساعت ۱۷الی ۱۹ روز ۲٤ر۵ر۳۸ درمسجد نوریان واقع درخیابان شمیران مقابل باغ صبا برگذار میگردد .

صمد نظاری ـ عباس نظاری ـ علی اکبر نظاری ـ بانو تاج‌الملوك غفاری ـ ماه تابان فرمان آراء ـ قدسی‌دولتشاهی

بعموم‌بازماندگان آنمرحوم مصیبت وارده را تسلیت‌میدهیم

بقیه آگهیهای ترحیم و تسلیت در صفحه ۱۳

عبدالکریم قاسم به ناسیونالیستهای عرب حمله کرد

اتحادیه های کارگری بشدت محدود شده‌اند ـ قاسم در انتظار اغتشاشات تازه‌ای درعراق است

چندروز پیش شایعاتی انتشار یافت‌که عبدالسلام عارف از زندان آزاد شده‌است ولی اخباری که اکنون از منابع مصریها میرسد نشان میدهد که عبدالسلام عارف ورشیدعالی‌گیلانی هنوز درزندان هستند . ضمنا اخبار عراق‌حاکی است که قاسم درصدد ایجادتعادل قوا درکشور میباشد تا رهبری خودرا برتمام احزاب ودستجات برقرار سازد .

•••

بیروت ـ عبدالکریم قاسم نخست‌وزیر عراق ضمن اظهارات خود دربرابرجمعی ازفارغ‌التحصیلان دانشکده افسری احتیاط بغداد گفت انتظار دارد که بزودی در داخل کشور تشنجات و حوادث دیگری پیش آید .

قاسم گفت عده ای افراد توطئه‌چی بار دیگر شروع به‌کنکاش کرده‌اند ولی اراده و صبر و تحمل ما برای دفاع از جمهوری تمام فعالیت‌آنان‌را خنثی خواهد کرد .

بر خلاف سخنرانیهای قبلی که قاسم به کمونیستها وچپی ها حمله مینمود این بار نخست وزیر عراق نیز حملات خودرامتوجه‌ناسیونالیست های عربی‌ودستجات‌ضد کمونیست نمود و اعلام کرد که با کمك‌ارتش در عراق رژیم دموکراسی واقعی بر قرار خواهد شد .

پشتیبانی

قاسم تاکید کرد که نخواهد گذاشت نیرو های دموکراتیك در عراق‌دچار ضعف وشکست‌شوند(نیرو های دموکراتیك اصطلاحی است که کمونیستها برای خود وهمدستان خویش بکار میبرند)

دانشجویان در اینوقت نسبت‌به‌قاسم ابراز احساسات‌شدید نمودند .

قاسم از دادگاه خلق بغداد که بریاست سرهنك‌فاضل المهداوی گروه زیادی از مخالفین‌وتوطئه‌چیان علیه رژیم را محاکمه و محکوم کرده است مصرا پشتیبانی نمود .

عده ای مدعی بودند که قاسم‌با روش محاکمات دادگاه خلق موافق نیست ولی نخست وزیر عراق در سخنرانی پریروز خود صراحتا گفت

۱۵سال پیش

من تمام گفته های رئیس دادگاه خلق را تائید میکنم . و افزود که۱۵ سال پیش به مهداوی گفته بود که ریاست دادگاه مخصوص محاکمه خائنین و جنایتکاران را باو محول خواهد کرد .

قاسم در باره سرنوشت محکومین دادگاه خلق گفت . سرنوشت این اشخاص بستگی بامنیت کشوردارد.

قاسم سپس گفت هر جنایتکاری باید مجازات شود و کشور ما جای جنایتکاران و توطئه چیان‌وآزمندان وپایگاه امپریالیستها و مرتجعین نیست .

تبعید کمونیست ها

طبق خبر یکی‌ازمنابع قابل‌اعتماد ۱۲ تن از کمونیست های اردن طی چندروز گذشته‌از عراق‌اخراج شده‌اند .

در مرز لبنان به آنها اجازه عبور داده نشد لذا به اردن عزیمت‌نمودند گروهی از این افراد در عمان غیابا محکوم به مجازاتهای مختلف شده‌اند .

کمونیست هاهنگام انحلال‌احزاب سیاسی اردن‌از آنکشور گریخته بودند .

نکته جالب آنست که حکومت اردن در هفته های اخیر مبارزه خودرا علیه‌کمونیست‌هاتشدیدنموده است .

محدودیت سندیکاها

همزمان با مبارزه‌ضد کمونیستی که‌در قسمتی از مطبوعات عراق شروع‌شده است .مبارزه‌ای نیز علیه مداخله روسای سندیکا های کارگری در امور سیاسی آغاز گشته است .

روزنامه الاهالی تقاضا کرده است که انتخابات روسای‌سندیکا ها تجدید شده و سندیکاهای کارگری حق مداخله در امور سیاسی را نداشته باشند .

یکی‌ازروزنامه های حزب ناسیونال دموکرات عراق‌روسای‌سندیکاهای عراق را «خائن واخلال گر» خوانده است .

این روزنامه مینویسد رهبران سندیکاها با نفاق انداختن بین کارگران و کارفرمایان سبب کاهش تولید میشوند .

از طرف‌دیگر روزنامه‌اتحادالشعب ارگان حزب کمونیست عراق می‌نویسد امپریالیستها و عوامل آنها بوسیله مبارزه با سندیکاها قصد دارند به انقلاب عراق‌خدشه وارد سازند .

روزنامه مزبور مینویسد بیش از ۵۰ سندیکا در عراق تحت فشار قرار گرفته‌اند .

بازداشت رهبر

روزنامه اتحادالشعب مینویسد: نه‌تنهاصدیق‌الفلاحی‌رهبرفدراسیون سندیکاهای‌عراق بازداشت شده بلکه محل فدراسیون توسط‌پلیس تعطیل شده است .

همچنین تعداد زیادی از محل سازمانهای جوانان و دانشجویان نیز بسته‌شده‌است مرکزفدراسیون دهقانان‌توسط پلیس بسته شده .

عصبانیت مصریها

در روز های اخیر جراید مصر حملات زیادی‌به شخص عبدالکریم قاسم مینمایند . علت این حملات آن است که قاسم از سرهنك فاضل عباس المهداوی رئیس «دیوان خلق» تمجید کرده‌است . چون فاضل المهداوی مرتبا به رئیس جمهوری متحد عرب‌حملات شدیدی مینماید مطبوعات مصری از این تمجید عصبانی شده‌اند .

اظهارات عبدالکریم قاسم در موقعیکه جراید قاهره معتقدند نخست وزیرعراق بطرف‌ناسیونالیسم عرب‌گرایش پیدا کرده و قصد بخشش و آزاد ساختن سرهنك عبدالسلام عارف‌ورشید عالی‌گیلانی را از زندان دارد بسیار پرمعنی است ومیرساندقاسم چنین‌گرایش وتصمیمی را نداشته است .

عبدالسلام عارف و رشید عالی گیلانی در حال حاضر در زندان بسرمیبرند . آسوشیتدپرس‌ـرویتر

مذاکره سران حزب کارگر با خروشچف

لندن ـ رویتر ـ امروز سران حزب کارگر گیت‌اسکل وبوان بایك‌هواپیمای جت مسافری روسی از نوع تو ـ ۱۰۴ به روسیه پرواز میکنند .

قرار است آنها درمسکو با خروشچف و سایرسران شوروی مذاکره نمایند .

دنیس هیبی ازمتخصصین سیاست خارجی‌حزب کارگر انگلیس همراه آنها خواهد بود همسران روسای‌حزب کارگر نیز دراین سفر که‌به دعوت خروشچف انجام میگیردشرکت دارند.

بوان وگیت اسکل بعدا به لهستان میروند .

مراکش ازفرانسه بسازمان ملل شکایت کرد

آزمایش اتمی فرانسه درصحرا جان آفریقائیان را بخطر خواهد انداخت

سازمان ملل متحد ـ آسوشیتدپرس‌ـ دیروز مراکش رسما تقاضا نمود که مجمع عمومی آینده سازمان ملل متحد یکی از جلسات خودرا به به بحث در باره انفجار اتمی فرانسه در صحرا اختصاص دهد .

«محمد ورزازی» وابسته‌هیئت‌نمایندگی مراکش در سازمان ملل متحد دیروز نامه رسمی دولت مراکش را به داك هامر شولد دبیر کل سازمان ملل تقدیم نمود .

در یاد داشت جداگانه ای مراکش جزئیات مذاکرات قبلی خود را با فرانسه بر سر این موضوع باطلاع سازمان ملل متحد رسانیده است . آخرین اعتراض مراکش‌دراین زمینه دو هفته قبل به پاریس ارسال شد .

ارتباط

ورزازی گفت صحرا تا خاك مراکش امتداد یافته مراکش درواقع‌جزئی‌از صحرا است ،داك‌هامرشولدبایدشکایت مراکش‌راتنظیم‌نماید وباطلاع‌مجمع‌عمومی آینده که‌در سپتامبر تشکیل میشود برساند . پریروز کابینه مراکش تصمیم گرفت در مورد آزمایش اتمی فرانسه به سازمان ملل شکایت نماید زیرا دولت فرانسه به اعتراضات مکرر مراکش توجهی ننموده است .

امنیت جهان

این تصمیم وزارت خارجه وکابینه مراکش با جریان کنفرانس کشور های افریقائی در «مونرویا» پایتخت لیبریا بی ارتباط نیست چه در آن کنفرانس نیز تصویب شده بود که باانفجار مخالفت شود . بدنبال این تصمیم غناو گینه نیز به فرانسه اعتراض نموده‌اند . فرانسه در پاسخ این اعتراضات گفته بود تدابیر لازم جهت جلو گیری از آثار مضر انفجار اتمی خود اتخاذ نموده است. دولت مراکش در یاد داشت خودخاطر نشان ساخته است انفجاراتمی فرانسه در صحرا خطری برای صلح وامنیت بین المللی است .

فوتبال بانوان ممنوع شد

سائوپولو ـخبرگزاری فرانسه ـ دادگاه سائوپولو (برزیل) مسابقه فوتبال زنان را که قرار بود هفته آینده در میدان ورزش شهرداری شهر سائوپولو صورت گیرد قدغن کرد .رئیس دادگاه خاطرنشان ساخت فوتبال یك ورزش مردانه است و بدینجهت برای جنس لطیف‌مناسب نیست . اعضای تیم فوتبال سائوپولو از ستارگان‌تئاتر و خواننده رادیو و تلویزیون تشکیل شده بود و قرار بود در آمد آن صرف هنرمندان بازنشسته برزیل شود .

کنفرانس بین‌المجالس در ورشو

ورشو ـخبرگزاری فرانسه ـجهل وهشتمین کنفرانس بین‌المجالس‌از ۲۷اوت تاچهارم سپتامبر آینده درورشو تشکیل خواهدشد .

۶۰۰ نفرنماینده از۵۰کشور دراین کنفرانس شرکت خواهند کرد .

هیئات نمایندگی آمریکا ۵۶ ،سه انگلستان ۳۰وشوروی ۲۰نفرخواهند بود .

دستور جلسه کنفرانس مربوط بمسائل جهانی واز جمله‌امنیت‌بین‌المللی خلع سلاح حذف‌موانع گمرکی وفراهم‌ساختن تسهیلات برای سیاحان است .

جلسه مخفی

شکست برنامه‌های اقتصادی چین کمونیست

هوشی‌مینه برای مذاکره درباره اوضاع لائوس وارد پکن شد

توکیو‌ـهونك کونك‌ـآسوشیتدپرس یونایتدپرس ـ نام رهبران چین کمونیست دوماه بود در اخبار دیده نمیشد و ظاهرا آنها در کشور چین مسافرت میکردند . و از مناطق سیل زده شمالی دیدن مینمودند .

پس از دو ماه در روز های اخیر رادیو پکن خبر داد که این‌رهبران جلسه ای بخصوص برای مبارزه با آفات و بررسی وضع کمونها تشکیل دادند . ریاست جلسه را شخص مائوتسه تونك بر عهده داشت .

در این جلسه قابلیت کمونها را در مبارزه باسیل و سایر آفات تائید کردند وکمون‌ها را بهترین سازمان برای جامعهٔ روستائی‌چین تشخیص دادند .

درهمین جلسه برنامه کشاورزی و صنعتی کشور را مورد بررسی قراردادند واز اینکه در ۱۹۵۸ برنامه آنها کاملا عملی نشده است انتقاد نمودند و توصیه شد که در سال ۱۹۵۹ این برنامه تکمیل شود و برنامه سال ۵۹ رانیز اجرا نمایند .

مسائل سیاسی

در پایان جلسه اوضاع هندو چین مورد مذاکره قرارگرفت وآمریکا را متهم به دخالت در امور این کشور نمودند .

اعلامیه چینیها راجع به لائوس شدیدترین حملاتی راکه‌مدتهاست ازناحیه آنها دیده نشده نسبت به آمریکا در بر دارد .

ضمنا در این جلسه مقرر شد شصت میلیون تن از روستائیان در سازمانهای شبه نظامی برای مبارزه با آفات طبیعی متمرکز شوند .

ورود ناگهانی

هوشی مینه رئیس جمهور حکومت کمونیستی ویت‌نام شمالی بطور ناگهانی وارد پکن شد .

گفته میشود مسافرت غیر مترقبه هوشی مینه به پکن با اوضاع لائوس بی ارتباط نیست .

در فرودگاه وزیر امور خارجه چین کمونیست از هوشی مینه استقبال بعمل آورد ولی مخبرین جراید تاکنون نتوانسته اند از محل اقامت هوشی مینه اطلاع حاصل کنند .

جنجال سرم زیبائی وملکه زیبائی

همکاران کوجیما میگویند ملکه زیبائی جهان احتیاجی بسرم زیبائی ندارد

توکیو ـ آسوشیتد پرس ـ آکیکو کوجیماملکه زیبائی‌جهان‌از ژاپون دیشب در میان‌استقبال شدید مردم توکیو وارد پایتخت کشور خویش گردید .

دوشیزه زیبای ژاپنی که‌نیم‌تاج طلائی بسر و نوار سفید ابریشمی به مو های خود بسته بود بشدت ادعای یك جراح پلاستیك توکیو را مبنی براینکه وی قبل از رفتن به لانك بیچ برای شرکت در مسابقات ملکه زیبائی تحت عمل جراحی قرار گرفته و باو سرم زیبائی ترزیق شده تکذیب نمود وگفت ادعای این جراح خیلی زننده است و بعد خطاب به روزنامه نگاران گفت . خیلی‌میل داشتم تابا این آقای جراح درهمین اطاق و در برابر همه شما روبرو میشدم تا این ادعا را تکذیب مینمودم .

استقبال شدید

جالب توجه اینکه کیشی‌نخست‌ـ وزیر راپون‌نیزپس‌از یکماه‌گردش در اروپای غربی و امریکا سه روز قبل در همین فرودگاه‌بزمین نشست ولی استقبال از کوجیما بمراتب شدیدتر و گرمتر بود صدها خبرنگار و عکاس رادیو و تلویزیون و فیلمبردار با پلیس کوماند و دست به یقه شده و صفوف مامورین را شکسته وبرای نزدیك شدن به کوجیما از سرو کول یکدیگر بالا میرفتند .

سه ساعت از پیاده شدن کوجیما گذشته بود اما هنوز موفق‌نشد که از لابلای خبر نگاران و مردم خارج شود و راه خود را بطرف شهر طی کند وقتی از کوجیما درباره جراحی پلاستیك پرسیدند بانگلیسی گفت «اوه من ابدا این «ماتسوئی» را در عمر خودندیده‌ام» کوجیما گفت هرگز مایل نبوده در امریکا مانده و شوهر اختیار کند بلکه از ژاپون خارج نخواهد شد .وافزود من اغلب در امریکا دلم برای وطن تنك میشد و گریه میکردم . من آرزوئی جز ماندن در ژاپون میهن خود ندارم .

رد پیشنهاد

من پیشنهادشرکتهای فیلمبرداری امریکائی‌را ردکرده وبادین‌مارتین‌و «تونی کرتیس» و «جانت‌لایت» ملاقات کردم این مارتین آدم عجیبی‌است . درحدود هزار نفراز مردم مختلف از همه طبقات در محوطه فرودگاه بین المللی‌بودند. دختران وابسته‌به‌اتحادیه مانکنهای توکیو در میان جمعیت جلب‌توجه میکردند .

دسته های گل ازطرف همکاران دوشیزه کوجیمادرمقابل وی‌ریخته میشد .

مادرش با چشمان اشکبارجلو دوید و دختر پیروز خود را در آغوش گرفت خواهران کوجیما نیز محشری بپا کرده بودند .مدت یکساعت طول کشید تاتشریفات گمرکی مربوط به اسباب واثاثیه دوشیزه کوجیما انجام گردید .

زیرا کلیه چمدانهایش گم‌شده بود .

از کوجیما سئوال شد پولهای جوائز خود را چه کرده است گفت تمام را خرج خرید لباسها و لوازم آرایش کرده‌ام زیرا بطوریکه میدانید از طرف کمپانی تهیه لوازم آرایش بدور دنیا سفر میکنم .

مادر با حرارت

در توکیو درباره داستان‌منتشره در روزنامه نیپون ازمادر کوجیما سئوال شد که آیا راست است که زیبائی دخترش ساختگی‌بوده وبا بکار بردن سرم مخصوص توانسته است در مسابقه پیروز شود بانو کوجیما گفت این اخبار صحت ندارد . روزنامه مزبور نوشته بودکه آکیکو قبل‌از حرکت بامریکا به دکتر ماتسوئی جراح معروف پلاستیك و زیبائی ژاپن مراجعه و تحت عمل جراحی‌قرار گرفته .

دکتر ماتسوئی نیز این اخبار را تائید کرد . که دختر مزبور را جراحی پلاستیك نموده است‌دکتر ماتسوئی گفت‌عده زیادی ازدختران ژاپنی و ستاره های سینما وهنرـ پیشگان نزد او رفته و تحت عمل قرار گرفته و زیباتر شده‌اند .

اما مادر کوجیما از این موضوع فوق‌العاده ناراحت شده و گفت دخترم نه تنها تحت عمل جراحی پلاستیك قرار نگرفته بلکه اسم دکتر ماتسوئی‌و مطب‌اورا نمیداند. شاید دختر دیگری باین‌نام بوده است و در نتیجه این اشتباه برای دکتر ماتسوئی پیدا شده است .

احتیاج ندارد

روزنامه سانکوئی شیمبون که‌هزینه اعزام ملکه زیبائی ژاپون راپرداخته داستان عمل جراحی پلاستیك را تکذیب کرده و نوشت مادرچهار سال گذشته این دوشیزه را مرتبا میدیدیم وی‌همیشه‌همین‌زیبائی را داشته است دوستان کوجیما میگویند گرچه استفاده از سرم زیبائی در میان دختران ژاپونی برای زیبا شدن خیلی رایج است ولی آکیکو کوجیما دارای‌صورتی است که احتیاج به چنین عملی نداشته است .

وضع حمل با داس

رانگون ـ خبرگزاری فرانسه ـ یك‌زن روستائی حامله از اهالی بیرمانی باداس مخصوصی که نی‌خیزران هندی را قطع می‌کنندشکم خودرا پاره کرد .

این زن وارد نه ماهگی شده بود و هنگامیکه شوهرش در مزرعه کار میکرد دچار درد زایمان شد .

درد وی بقدری شدت داشت که زن جوان طاقت نیاورده وداس رابرداشته شکم خودرا پاره‌کرده وکودك را بدنیا آورد. . . .

وقتی همسایگان بسراغش آمدند زن جوان را بیهوش یافته و فوراو را به بیمارستانی که در ۱۳کیلومتری دهکده بودبردند .

بموجب اظهارنظر پزشکان حال زن مزبور و کودکش خوب بوده واز خطر مرك بطور معجزه‌آسائی نجات پیداکرده است .

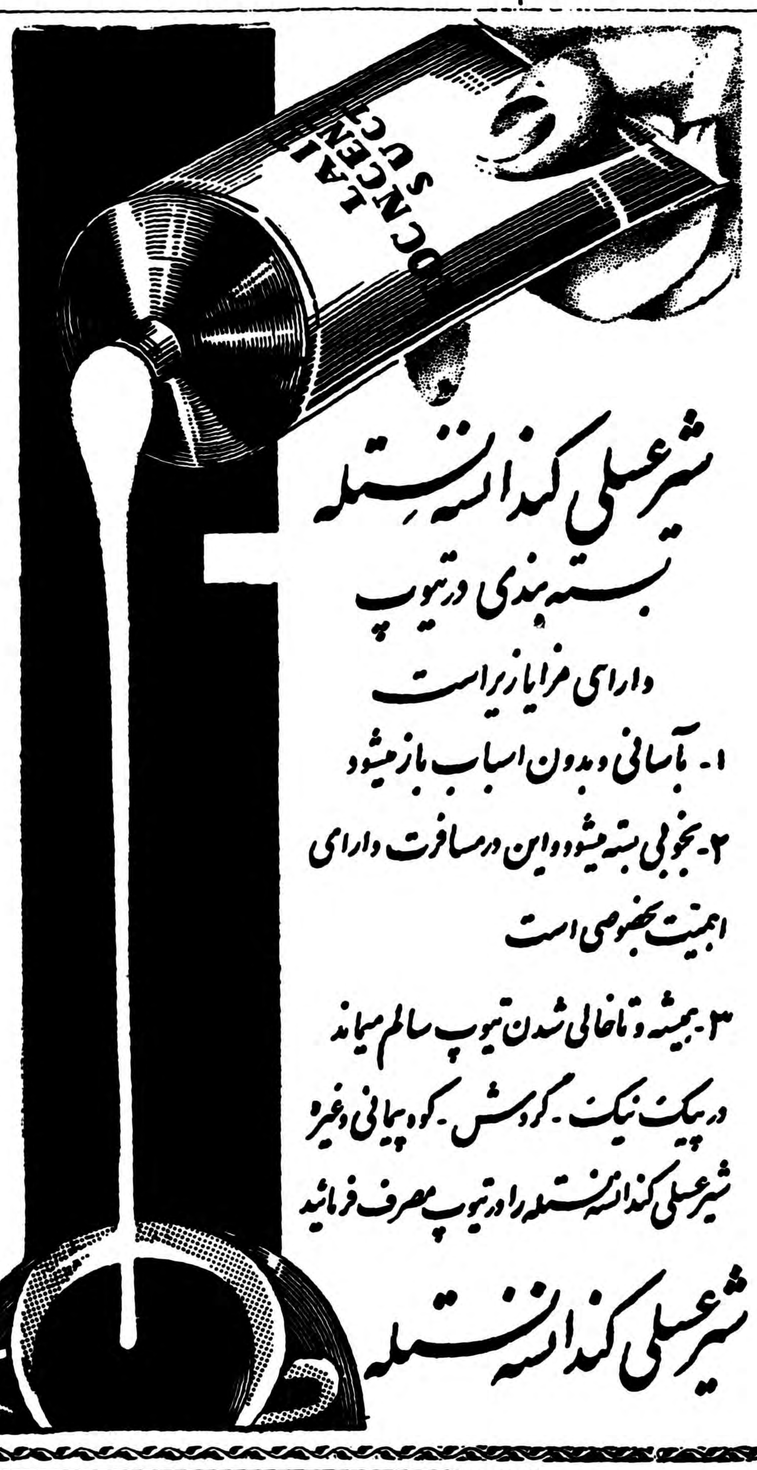

از روز دوشنبه درسینماهای

آسیا ـ رکس

فیلم تمام‌رنگی ـ ویستاویژن ودوبله بفارسی

کولی و آقا

باشرکت :

ملینامر کوری ـ کیت میچل

داستان عشقی وسرگرم‌کننده این فیلم ـ توام باصحنه‌های قهرمانی آن تا مدتها درخاطره‌ها باقی خواهد ماند

آ ـ ۱۷۳۷۸

نیکسون گفت :

آمریکانباید قوای نظامی خودرا تقلیل دهد

فریب‌مسافرت خروشچف را نباید خورد ـ ملاقات زمامداران مایه امیدبشربآینده‌است

واشنگتن ـ آسوشیتد پرس ـ دیروز نیکسون معاون ریاست جمهوری امریکا طی یك مصاحبه تلویزیونی گفت :

«نیکیتا خروشچف گمان میکند امریکا کشور ضعیفی است که از لحاظ اقتصادی در حال زوال واز لحاظ سیاست خارجی دچاراختلاف می باشد . بهمین سبب سفروی ممکن است مفید واقع شود زیرا او امریکای واقعی‌را خواهدشناخت ودیگر نخواهد گفت مردم‌امریکا در سیاست خارجی پشتیبان رئیس جمهوری نیستند »

نیکسون افزود : « نباید انتظار داشت خروشچف پس‌از برخوردبا آیزنهاور از عقاید کمونیستی‌دست بردارد ولی مسلما دیگر امریکارا کشور ضعیف ودچار هرج ومرج نخواهد شمرد .

این مثل روسی مسلمادرست است که «یکبار دیدن بهتر از صدبار شنیدن است » .آیزنهاور میتواند هنگام دیدار خروشچف به او بفهماند که گرچه مردم امریکا صلحدوست می باشند ولی آنقدر به صلح علاقمند نیستند که اجازه دهند جزئی از حقوقشان پایمال شود . »

نیکسون ادامه‌دادکه «خروشچف مصاحب خوبی است و آیزنهاور از مذاکره باوی خسته نخواهدشد نباید زیرکی و حاضر جوابی‌اورا انکار نمود .

میز کنفرانس

اگراودریابد که‌مادرعین‌نیرومندی حاضریم‌وی‌را محترم‌بشماریم‌وباوبطور مساوی رفتار کنیم‌واین احساس‌را در تمام رهبران‌غربی تشخیص‌دهد وی نیز ناگزیر احترام‌مارا رعایت خواهد کرد وحاضر خواهد شد اختلافات خودرا با ما سر میزهای کنفرانس حل نماید واگر در این زمینه موفقیت حاصل شود خدمت بزرگی به صلح بشمار میرود .»

نیکسون در پاسخ این سئوال که آیا خروشچف‌چنان مرد تندخوئی است که امکان دارد یکباره از سرخشم کار دنیارا به جنك‌بکشاند گفت :«بسیاری از مردم در باره خروشچف اینطور فکر میکنند . من پس‌از ملاقات با خروشچف‌به این نتیجه رسیدم که‌او هنگام‌اخذ تصمیمات خطرناك و مهم‌خونسردو بدون تفاوت خواهد ماند . »

درپاسخ سئوال دیگری راجع به اثر تبلیغات ضد امریکائی میان مردم شوروی نیکسون گفت :«این تبلیغات بی‌اثر نبوده‌اند ولی میتوانم بگویم امریکا درمیان مردم‌روسیه دوستان حقیقی فراوانی دارد .»

امیدواری به آینده

در جواب‌سئوال‌دیگری نیکسون متذکر شد که بنظر وی دیدار زمامداران جهان از یکدیگر سبب امیدواری بشر به آینده خواهد بود .

در این مصاحبه تلویزیونی‌وی با ده تن از سناتور ها ونمایندگان معروف امریکا روبرو بود .

وی به یکی‌از مصاحبین خود که میخواست وصف کاملی‌ازخروشچف بشنود گفت :

«خروشچف باسخنان خود طرف را گلوله باران میکند .»

نیکسون در خاتمه گفت :«ملت امریکا باید جهت مذاکرات‌رئیس جمهوری وخروشچف‌محیط‌مساعدی بوجود آرند . ضمنا نباید گول سفر اورا بخوریم و قوای نظامی خودرا تقلیل دهیم . »

یونایتدپرس ـ رویتر

آیزنهاور

بقیه از صفحه‌اول

واشنگتن ـ از مقامات مطلع‌شنیده شد که پرزیدنت آیزنهاور قصددارد هنگام بازگشت از شوروی در پائیز امسال از هندوستان و خاورمیانه دیدن نماید .

هنوز ترتیب قطعی این سفر داده نشده است ولی دیپلماتهای هندی نهرو را از احتمال این بازدید کوتاه آگاه کرده‌اند .

نهرو در دسامبر ۱۹۵٦ ضمن مذاکره با آیزنهاور در کتیسبورك مزرعه شخصی رئیس جمهوری‌امریکا ازوی دعوت کرد که به دهلی مسافرت نماید .

همان مذاکرات سبب بهبود بیشتر روابط آمریکا و هندگردید .

در اطراف جهان

سخنگوی سفارت هند در مورد مسافرت پرزیدنت آیزنهاور به هندو خبری که در اینمورد منتشر شده گفت ما اطلاع درستی از این‌موضوع نداریم .اما ناظرین متذکر شدند که آیزنهاور چند هفته قبل طی یك مصاحبه مطبوعاتی گفت مایل است در پایان ریاست جمهوری خود یعنی ژانویه ۱۹٦۱ به مسافرت طولانی در اطراف جهان دست بزند .

مستقیم

رئیس جمهوری آمریکا مایل‌است که هنگام بازگشت از شوروی سفری بجنوب آسیاو خاورمیانه بنماید ولی رئیس جمهوری آمریکا تصور میکند که مسائل زیادی وجود دارد که این سفر را غیر ممکن‌میسازد .

محافل مطلع میگویند مشکلات مزبور عبارتند از تهیه مقدمات‌برای تشکیل کنفرانس سران و فشاریکه این سفرها وملاقاتهای سیاسی به آیزنهاور وارد می‌آورند در نتیجه ممکن است ایزنهاور مجبور شود مستقیما از شوروی عازم آمریکا شود .

مشاوره

هنوز هیچگونه علائمی بدست نیامده است که حکایت از مشاوره با دیپلماتها برای تهیه مقدمات سفر آیزنهاور به جنوب آسیا وخاورمیانه بنماید .

آیزنهاور بطور خصوصی گفته‌است که کشور های بیطرف از ملاقاتهای آینده اووکوشش برای رفع جنك سرد وبرطرف کردن بن بست وباز کردن راه مذاکره وموافقت استقبال میکنند .

در سال گذشته روابط آمریکا با هند وسایر ملل بیطرف در جنك سرد بهبود بیشتری یافت .

ناظرین امور میگویند علل این بهبودی روابط با آمریکا توجه بیشتر این کشور ها به هدف های کمونیستها واعمال چین کمونیست در تبت و تهدیدات شوروی واجرای سیستم کمون در چین می‌باشد و آیزنهاور در سفر خود سعی خواهد کرد که از نیات صلحجویانه امریکا کشورهای مزبور را آگاه نماید .

مسافرت بایران

ایزنهاور معتقد است که این‌تماس ها پس از ملاقات با خروشچف ممکن است این توهم رابوجود آورد که آمریکا در روش خود مبنی برحمایت از متفقین در مقابل کمونیسم تغییر رویه داده و ملایم شده است وبهمین منظور ایزنهاور بایدمجددا بکشورهای متفق در این مورد اطمینان‌بدهد .

سفر آیزنهاور بدهلی بدون‌بازدید از پاکستان غیر ممکن است هرگاه آیزنهاور از جمال عبدالناصررئیس جمهوری متحده عربی دیدن کند ممکن است از یك کشور متفق در خاورمیانه مانند ایران نیز بازدید نماید .

آیزنهاور گفته است که شاید نتواند باین مسافرت طولانی مبادرت نماید .

علاوه بر مسئولیت های داخلی آیزنهاور باید در یك رشته کنفرانس های بین المللی در ماه های آینده شرکت نماید واین کار ها انرژی او را تحلیل میبرد .

آیزنهاور قبلا دچار حمله قلبی‌شدید شده است وعارضه مغزی و بیماری معدی نیز دوبار اورا ناراحت کرد .

سفر طولانی

آیزنهاور باید به بن ـ پاریس ـ لندن رفته واز آنجا به مسکو برود. هرگاه مذاکراتش با سران کشور های غربی وخروشچف امید بخش باشند آیزنهاور وظیفه‌سنگین‌دیگری در پیش دارد وآن تهیه مقدمات کنفرانس سران است با توجه به تمام این برنامه سنگین تصور نمیرود مسافرت آیزنهاوربه‌آسیا وخاورمیانه در پائیز امسال عملی باشد .

ولی اتخاذ تصمیم باخود آیزنهاور می‌باشد ظاهرا رئیس جمهوری‌امریکا آماده است که حداعلای کوشش را برای مسافرت به آسیا بعمل‌آورد وتصمیم اینکار را بعهده آینده گذاشته است .

کاهش از تشنج

بانو گلدامایر وزیر خارجه‌اسرائیل گفت مسافرت آینده رئیس جمهوری آمریکا بشوروی وملاقات سران دو کشور ممکن است منجر به رفع تشنج وبحران‌خاورمیانه‌شود . زیرا بیشتر تشنج فعلی نتیجه جنك سرد بین‌دو کشور است .

بانو گلدامایر سپس در جواب یك سئوال گفت اطلاعی ندارد که آیا ایزنهاور وخروشچف درباره مسئله اعراب واسرائیل هم مذاکراتی‌انجام خواهند دادیاخیر .

درباره نتایج مذاکرات ایزنهاور وخروشچف گولدامایر گفت نمیتوانم بطور قطع پیش‌بینی کنم ولی اسرائیل امیدوار است که لااقل خطر تصادم بین اسرائیل واعراب برای مدت طولانی ازبین‌برود .

یونایتدپرس ـ آسوشیتدپرس

آیزنهاور وکنفرانس سران

لندن ـ آسوشیتدپرس ـ محافل مطلع انگلیسی معتقدند که در ملاقات آینده مك‌میلان وآیزنهاور موضوع تشکیل کنفرانس سران دول‌نیز مطرح‌میشود.

سیل مهیب در اطریش

وین ـ یونایتدپرس ـ بر اثرجاری شدن سیلهای وحشت آوردراطریش ارتباط بانقاط ساحلی تابستانی قطع گردیده و هزاران نفر از مردم که مشغول گردش بودند هر یك به گوشه ای پناه بردند . تاکنون۷نفر غرق‌شده وخسارات‌فراوانی به خانه ها وپلها و راهها وراه های آهن‌وارد آمده است

خسارات وارده به صد ها هزار دولار بالغ میگردد .برای کمك به آسیب دیدگان ازقوای‌ارتش‌استفاده میشود .

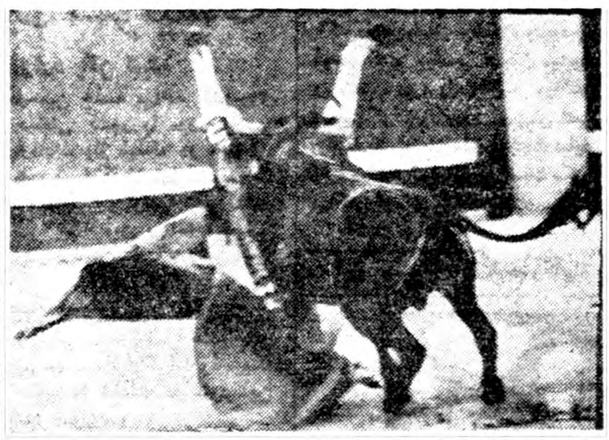

این‌بار دیگر سن خوزه گاوباز معروف اسپانیائی بدشانسی آورد وگاو وحشی اورا سرنگون‌ساخت . دوپای سن خوزه دیده میشود .

شیر درپشت در

ترنت ـ خبرگزاری فرانسه ـشب گرد یکی از کارخانجات ترنت و همسرش در نیمه های شب‌غرشی شنیدند و وقتی در را باز کردند یك شیر نیرومند ومهیب را در برابر خود دیدند .وحشت سراپای وجود آنها را فراگرفت . بسرعت در را بسته وبه پلیس تلفن زدند .

چند دقیقه بعد پلیس و دستجات کمکی تمام شهر ترنت را جستجو کردند تا بالاخره شیر مهیب را دریکی از میدانهای شهر پیدا کردند و با زحمت‌زیاد او رابه‌دام انداختند .

این شیر که خواب را به چشمان مردم شهر ترنت فرانسه حرام‌کرده بود از قفس خود واقع در سیرك‌کنار شهر فرار کرده بود .

آمریکادوماه مصنوعی بفضا پرتاب کرد

واندنبرك ـ کالیفرنیا ـ روز پنجشنبه پنجمین موشك نیروی هوائی امریکا ازسری اقمار مصنوعی «کاشف »با سوخت سنگین تری نسبت به‌اقمار مصنوعی‌قبلی بفضا پرتاب شد . در دماغه راکت قمر مصنوعی که‌روز پنجشنبه بفضا پرتاب شد حیوان جا داده نشده‌بود .اما هدف این سری آزمایشها آنست که پس‌از موفقیت میمونی بفضا فرستاده شود تا بدور کره زمین گردش نماید کاشف‌پنجم ۱۷۰۰ پوندوزن داشت دراین موشك کپسولی گذاشته شده که‌نیروی‌هوائی امیدوار بود بالای‌هاوائی از قمرجدا شده وبوسیله چترهائین آورده‌شود.

شب جمعه

ساعت ۹٫۵ شب جمعه بود که‌موشك دومرحله‌ای از سکوی پرتاب جداشد وفرش کنان درفضا ناپدید گردید . اولین مرحله یك‌موشك قاره‌پیما ازنوع (ثور) بطور عمودی درآسمان صاف پیش رفت واز دنباله خودنور زردرنگی خارج‌میکرد . تاکنون هیچیك از کاشفها باموفقیت کامل عمل‌نکرده‌اند. بااینکه کاشف اول ودوم اکنون در مدار خود بگردش مشغول می‌باشند ولی دستگاه ثبت سیر کاشف اول‌درست کار نمیکندوبهمین جهت‌در فضا مسیر معینی نداشته وعلائم آن منظمادریافت نمیگردد کاشف دوم درمسیر معین حرکت میکند امادماغه مخروطی‌شکل آن بجای اینکه درنزدیکی هاوائی‌جدا شوددربالای قطب شمال جداشد .

هدف

این سری‌از اقمار مصنوعی دوهدف دارند .

۱ـآزمایش بهترین راه پرتاب ودر مدارقرار گرفتن وبزمین باز گشتن موجودات زنده‌اطلاعات جمع‌آوری‌شده ازاین برنامه در طرح مرکوری مورد استفاده واقع‌میشود که‌بموجب آن قراراست بشررابماوراءجو برده وبزمین بازگردانند .

۲ـمقدمه برای تکمیل اقمار مصنوعی نگهبان وکسب اطلاعات‌فنی دراینمورد تابتوان بوسیله دستگاههای‌عکس برداری ازهرکیلو مترزمین عکس برداشت .

این‌اقمار مصنوعی قرار است برای‌پیش بینی‌دقیق‌وضع‌جوی و کشف آزمایش های اتمی وحتی کشف موشکهای‌دشمن مورداستفاده قرار گیرند .گزارش بعدی حاکی است کوشش برای‌باز گرداندن کپسول کاشف پنجم‌به‌نتیجه نرسیده است .اعلامیه وزارت دفاع امریکا میگوید معذلك‌عملیات‌اکتشافی برای یافتن کپسول در نزدیکی هاوائی ادامه دارد .اعلامیه میگوید جداشدن کپسول ازکاشف درسر ساعت معین انجام گرفت .

جونو۲

دیشب درساعت ٤ بعدازنیمه شب بوقت تهران یك موشك دیگر ازنوع (جونو۲) برای بگردش‌درآوردن یك قمر مصنوعی ۱۲پائی ازپایگاه کیپ کاناورال بفضا پرتاب شد . موشك عظیم‌جونو که ۷٦پاطول دارد درمیان شعله‌های فروز ان ازسکوپرتاب شدو پس‌از یك‌دقیقه که‌عمودی پیش رفت مسیر خودرابطرف شمال شرقی تغییر داد . شعله درخشانی ازدنباله موشك خارج میشدوبتدریج ازنظر محوگردید. موشك دارای سه‌مرحله بود .

در۲٤ساعت گذشته کیپ کاناورال شاهد فعالیت شدیدی برای پرتاب اقمار مصنوعی بود زیرا قبلا یك‌موشك قاره‌پیماازنوع تیتان نیز در روی‌سکوی پرتاب منفجر گردید .

یك موشك مخصوص زیردریائی از نوع پولاریس اولین آزمایش‌دیروز کیپ کاناورال بود .

سه قمر مصنوعی

درمدت ۸ روز گذشته سه قمر مصنوعی از طرف امریکا بطرف فضا پرتاب شده‌است . دردماغه قمر مصنوعی جونو۲ یك‌بالون کارگذاشته شده که‌قرار است وقتی قمردارای سرعتی معادل ۱۸هزار میل درساعت شد از آن‌جداشده وباگازنیتروزن‌پرشود این بالون باچشم قابل رویت است .

جعبه حامل بالون۳٫۱۵ پاوندوزن دارد که‌بامرحله سوم بوزن ۳٫۵۸پاوند توامادرمدارکره زمین بگردش در می‌آیند در جعبه مزبور یك‌رادیوی کوچك کار گذاشته شده که دنبال کردن مسیر بالون رامکن میسازد.

چراغ‌راهنما

این‌آزمایش بنام چراغ راهنما اسم گذاری شدوهدف آن تعیین غلظت‌هوای اطراف انتهای خارجی اتمسفر کره‌زمین است . اطلاعات واصله دانشمندان کمك میکند تابتواند عمراقمار مصنوعی آینده رادقیقا معین کرده وازاقمار مزبور برای‌تاسیس دستگاههای هوا شناسی وایستگاههای تقویت امواج ارتباطی کرمزمین استفاده کنند . بهترین مواقع رویت این‌موشك دو ساعت‌قبل وبعداز طلوع وغروب آفتاب است .

آسوشیتدپرس‌ـرویتر

زنان کوهنورد وارد دهلی شدند

دهلی جدیدـخبر گزاری‌فرانسه ـ همانطور که قبلا خبر دادیم «کلودکوگان»بلندترین زن جهان در راس گروهی از زنان جهان قصد صعود به یکی از قلل کوه هیمالیا بنام شواویو (۸۱۵۰)متر را دارد . نامبرده دیشب بایازده نفردیگر از زنان‌گروه خود وارد دهلی جدید شد .

گروه مزبور در چند روز آینده به خاتماندو رسیده و روز اول اکتبر در پای کوه هیمالیاخواهند بود .

پیشگاه‌مبارك‌اعلیحضرت‌همایون شاهنشاهی

اعلیحضرتا پس‌از ۲۸ مرداد ۱۳۳۲ چون‌این روزملی طی چهار سال اخیر باایام سوگواری و شهادت راد مرد بزرك عالم اسلام حضرت سیدالشهداء مصادف می بود باحترام پیشوای بزرك شیعیان از برگذاری جشن ملی ۲۸ مرداد خود داری می شد خوشبختانه امسال که این محظور در میان نیست ازپیشگاه اعلیحضرت همایونی شاهنشاه استدعا دارد فرمان مبارك شرفصدور یابد که مامورین انتظامی اجازه فرمایند که افراد ملت در ابراز احساسات ملی و شاهپرستانه مجاز باشند

رهبر جمعیت خوئی های زنجان ـ جان نثار حاج مهدی اسکندری

پیشگاه پدر تاجدار ملت ایران اعلیحضرت همایون شاهنشاهی

چاکر افتخار دارد به نمایندگی از طرف کارگران و کار کنان کارخانه گلیسیرین از پیشگاه ملوکانه استدعا نماید علیه عموم بیگانه پرستان و یاوه گویان رادیوی بیگانه اوامر ملوکانه شرفصدور یابد که‌اولیاء امور دولت موافقت نمایند که کارگران شاهدوست و وطن پرست در مراسم یاد بود روز قیام ملی ۲۸ مرداد شرکت بدین وسیله به جهانیان ثابت نمایند که ملت ایران بجز شاهنشاه ملت دوست که همواره برای سر بلندی و عظمت ایران گام بر میدارد حامی و نگهبانی برای ایران کهن نمیشناسد .

جاوید شاهنشاه پاینده ایران

نماینده کارگران کارخانه گلیسیرین و صابون ـ محمد باقر کمره‌ای

پیشگاه شاهنشاه جوانبخت ایران اعلیحضرت همایونی محمد رضا شاه پهلوی

سه هزار سال تاریخ پر افتخار ملت ایران بزرگترین دلیل عظمت شاهنشاهان ایران بوده و هست وتاایران و ایرانی نفس دارد به شعار مقدس شاهدوستی و میهن پرستی مفتخر می باشد اراجیف ویاوه سرائی های رادیو های بیگانه موجب کمال انزجار اتحادیه ظرف گرایه بده وملت رشید ماست استدعا دارد اوامر موکد صادر فرمایند تادولت جواب دندان شکن به گفتار بی ارج آنان بدهد .

آـ۱۳۰۷۹ اتحادیه صنف ظرف گرایه بده ـ سید ابوالفتح امیری

پیشگاه بندگان اعلیحضرت همایون شاهنشاهی ارواحنافداه

کارگران کارخانه مواد نسوز امین‌آباد وابسته بسازمان برنامه افتخار دارند مراتب جانبازی وفداکاری خودرانسبت به‌مقام‌شامخ سلطنت واستقلال میهن عزیز بدینوسیله عرضه داشته‌و سلامتی وبقایای ذات اقدس همایونی را از درگاه خداوند بزرك مسئلت مینمایند و استدعا دارد اجازه فرمایند در روز تاریخی ۲۸ مرداد پاسخ یاوه‌سرایان مسکو و بلندگویان منفور آنان با دادن شعار و نمایش دستجمعی در شهر تهران داده شود .

نماینده کارگران کارخانه موادنسوز ـغلامجانثارـمیرزا ابراهیمی

پیشگاه مبارك‌بندگان اعلیحضرت‌همایون‌شاهنشاهی اروحنا فداه

اتحادیه صنف اتوشوئی وتعمیرگاه وتوقفگاه های تهران و حومه بدینوسیله تنفر و انزجار شدید خود را نسبت بیاوه گوئیهای رادیو مسکو ابراز و ضمنا آمادگی و جانبازی کلیه اعضاء واتحادیه وکارگران وابسته بخود را در راه حفظ استقلال میهن عزیز و آن‌شاهنشاه بزرك و عالیقدر اعلام‌میدارد .

از طرف هیئت مدیره اتحادیه صنف اتوشوئی و تعمیر گاه وتوقفگاه های تهران و حومه جان نثار محمد علی مینوئی

آـ۱۳۰۷۷

پیشگاه مبارك بندگان اعلیحضرت همایونی محمد رضا شاه پهلوی شاهنشاه محبوب ایران

بشرفعرض همایونی میرساند دراین لحظات حساس که ملت ودولت ایران به رهبری تاجدار جوان بخت هر روز گامهای بلند بسوی ترقی وتعالی کشور بر میدارند موجب حسادت بیگانگان و بیگانه پرستان شده است که گوینده‌گان رادیوی بیگانه را به یاوه گوئی واداشته کلیه افراد اتحادیه صنف پرنده فروش و ماهی فروش تهران با ابراز انزجار وتنفر از گفتار بیهوده و یاوه سرائیهای رادیوی بیگانه مراتب‌وفاداری وجان بازی خود را در راه شاهنشاه محبوب واستقلال کشور باستانی ایران اعلام میدارد .

غلام جان نثار عباس تیموری رئیس اتحادیه صنف پرنده فروش و ماهی فروش تهران آـ۱۳۰۱۳

با استحضار تیمسار ریاست محترم کل شهربانی سپهبدعلوی مقدم که از پیشگاه مقدس بندگان اعلیحضرت همایون شاهنشاهی استدعا نمایند

با فرار رسیدن روز فرخنده ۲۸مرداد از یگانه ناجی و رهبر ملت شاهنشاه محبوب عاجزانه استدعا دارد به ملتی که د رروز ۲۸ مرداد ۳۲ با خون سرخ فام خودمند شاه دوستی ووطن پرستی‌خود را در نقاط مختلف کشور به ثبت رسانیده و همیشه آماده جان بازی و فداکاری است اجازه فرمایند تا جشن روز ملت را با شکوه و جلالی که در خور وشایسته کشور شاهنشاهی است منعقد ودر این روز با ابراز انزجار و تنفر نسبت به دشمنان میهن و ملت و همسایه پیمان شکن وفاداری‌خود را به مادر وطن ودنیا اعلام نمائیم .

زنده باد شاهنشاه محبوب ـپاینده ایران

کفش رافیك و کفش ماه ـخیابان شاه چهارراه یوسف آباد بخش۳

آـ۱۳۰۱۵

از حضور سرباز وطن تیمسار معظم ریاست‌شهربانی کل کشور

سپهبد علوی مقدم تمنا دارد از پیشگاه بندگان اعلیحضرت همایون شاهنشاه ارواحنافداه استدعانمائید به ملتی که درروز ۲۸مرداد ۳۲ با خون سرخ فام خود سند شاهدوستی ووطن پرستی خود را در نقاط مختلف کشور به ثبت رسانیده و همیشه آماده جانبازی و فداکاری‌است اجازه فرمایند تاجشن روز ملت را باشکوه و جلالی که درخور وشایسته کشور شاهنشاهی است منعقد و در این روز فرخنده با ابراز انزجار و تنفر نسبت بردشمنان میهن و ملت و همسایه پیمان شکن وفاداری خود را به شاهنشاه محبوب و وطن بدنیا اعلام داریم .

کافه قنادی باغ‌شمیران ـخیابان‌فردوسی‌بخش ۳

از حضور سرباز وطن تیمسار معظم ریاست شهربانی کل کشور سپهبد علوی مقدم تمنا دارد از پیشگاه بندگان اعلیحضرت همایون شاهنشاهی ارواحنا فداه استدعا نمایند به ملتی که در روز ۲۸مرداد ۳۲ با خون سرخ فام خود سند شاهدوستی ووطن پرستی خود را در نقاط مختلف کشور بثبت رسانیده و همیشه آماده جانبازی و فداکاریست اجازه فرمایند تاجشن روز ملت را با شکوه و جلالی که در خور و شایسته کشور شاهنشاهی است منعقد ودر این روز فرخنده باانزجار و تنفر نسبت بدشمنان میهن و ملت وهمسایه پیمان شکن وفاداری خود را بشاهنشاه محبوب و وطن بدنیا اعلام داریم .

مدیر لبنیات فروشی سیلوانا و از طرف اهالی چهارراه حسن آباد وهمت آباد بخش ۳ عباس ذینل

پیشگاه شاهنشاه ملت خواه

اتحادیه صنف صباغ تهران و حومه از گفتار لغو بیهوده رادیو های بیگانه شدیدا متنفر استدعا دارد اجازه فرمایند برای کوری چشم دشمنان جشن ملی ۲۸ مرداد باشکوه هرچه بیشتر بر پا شود .

آـ۱۲۹۷۳ صنف صباغ

پیشگاه مبارك بندگان اعلیحضرت همایون شاهنشاهی

صنف لباسشوئی و رنگرز تهران وحومه از گفتار بیهوده رادیو های بیگانه شدیدا ابراز انزجار وتنفر نموده . استدعا دارد : امر جهان‌مطاع شرف صدور یابد تا پاسخ هرزه درائی های آنان به وسایل مقتضی داده شود رئیس اتحادیه صنف لباسشوئی ـ جواد میر فخرائی

آـ۱۳۰۵۳

پیام شاهنشاه

بقیه ازصفحه اول

اکنون که سومین کنگره دانشگاه های ایران در حریم استان مقدس حضرت ثامن‌الائمه در شهر مشهد و خطه خراسان ،گاهواره زبان شیرین فارسی دری‌ومهد دانش اسلامی تشکیل میگردد قبل از هر چیز لازم میدانیم اززحمات روساء واستادان ودانشیاران وسایر کارمندان فنی واداری دانشگاه هاوهمچنین از استادان ومعلمان خارجی که بادانش وبینش خودراه رابرای پیشرفت‌جوانان کشور ما هموارنموده‌اند قدردانی نمائیم .

در این تحول بزرك اقتصادی که در این عصر بوجود آمده وظیفه خطیری برعهده دانشگاه های کشور محول شده است زیرا در این مراکز علمی‌که مردان آتیه کشور وکسانیکه باید این جنبش را راهنمائی نمایند تربیت میشوند بدین جهت کنگره دانشگاه ها موظف است‌که‌در اعتلاء سطح‌معلومات دانشجویان کوشش فراوان نماید وبرای این منظور لازم است که برنامه فعلی را مورد بررسی قرار دهد و بارعایت تناسب وضع اقلیمی واحتیاجات محلی آنچه زائد است‌کنار بگذارد و آنچه ضروریست تکمیل نماید تادانشکده ها بصورتی مجهز تر وآماده‌تر بکار بپردازند وبا استفاده از قانون خدمت تمام وقت استادان شهرستانها بتحقیقات علمی توجه بیشتری ابراز دارند وهمواره ضمن حفظ وتوسعه روابط بامجامع علمی خارجی وبا فرستادن افراد شایسته واجد شرایط بخصوص عناصر جوان به کشور های مترقی باآخرین روشهای دقیق‌علمی آشنائی حاصل‌نمایند .

همکاری نزدیك وارتباط کامل بین دانشگاه های داخل‌کشور نیز حائز کمال اهمیت است تابتوانند بااستفاده ازتجارب‌واحیاناز وسائل یکدیگردر انجام وظیفه‌خطیری که‌برعهده دارند توفیق یابند .

آنچه شایسته تذکر میدانیم اینست که همانطور که دانشجویان باید بکار خود علاقه وشوق داشته باشند وکلیه مقررات دانشگاهی را رعایت نمایندلازم‌است درتامین آسایش خاطر آنان نیزاقدام شود .

برای همین منظور همواره تاکید نموده‌ایم در ساختمان کوی دانشجویان تسریع گردد تادانشجویان بتوانند بافراغ‌خاطر از لحاظ‌مسکن‌و غذاوورزش ووسایل تفریح بکار مطالعه وتحقیق بپردازند .

این نکته شایسته توجه است که برای تامین نیازمندی کشور تعلیم‌تنها کافی نیست وتا اصل تربیت صحیح مورد نظر قرار نگیرد نمی‌توان اطمینان داشت‌که محصول دانشگاه‌های‌ما مطابق آنچه آرزو داریم‌بدست آید .

افرادی که از این دانشگاه ها فارغ‌التحصیل میشوند باید قبل از هر چیز ایمان بخدا وعلاقه بوطن واحترام بقوانین مملکتی داشته باشند تا بتوان بااطمینان خاطر وظیفه هدایت نسل آتیه وانجام امور معظم کشور را بدیشان محول نمود .

از خداوند مسئلت می‌نمائیم که بهمه توفیق خدمت بدین آب وخاك عطا فرماید .

پیشگاه مبارك بندگان اعلیحضرت همایون شاهنشاه ارواحنافداه

شاه دوستی ومیهن پرستی شعار مقدس ملت ایران است صنف گرمابه دار افتخار دارد که در زیر سایه شاهنشاه جوان بخت که یگانه ملجاء و پناه ملت ایران می باشند براحتی به کسب و کار خود اشتغال دارد مااز دخالت ناروای بیگانگان در امور داخلی ایران ناراضی بوده و مهملاتی که بنام دلسوزی برای ملت ایران‌یاوه سرایان رادیو مسکو می گویند به قدر پشیزی ارزش نداشته ومورد انزجار قاطبه ملت ایران است

زنده و جاوید باد محمد رضا شاه پهلوی پاینده ایران

رئیس اتحادیه صنف گرمابه‌دار تهران و توابع ـ سید حبیب مصطفوی

بهترین کلاه مردانه

انواع کلاههای مردانه ماکه بامرغوبترین پوست آهو وماهوت درست شده‌است وهمچنین کلاههای حصیری

ماازلحاظ زیبائی وخوش ترکیبی نظیرندارند

برای کسب اطلاعات بیشتر بآدرس زیر مکاتبه نمائید :

DEUTSCHER INNEN-UND AUSSENHANDEL TEXTIL BERLIN W 8

مژده به‌شیك‌پوشان

سالن خیاطی ایطالیائی افتتاح شد

سالن خیاطی ایطالیائی زیر نظر متخصصین ورزیده ایطالیائی کارمینه دورسانیو با آخرین ومدرن ترین وسایل دوزندگی افتتاح‌شد. در این سالن لباسهای مردانه طبق آخرین مد روز جهان دوخته‌میشود .

نشانی : خیابان منوچهری اواسط خیابان ارباب جمشید ـسالن‌خیاطی ایطالیائی آـ۱۲۹۸۳

یکبرك چك شماره ٥٦٣٤٠٤ به تاریخ ۲٤٫٥٫۳۸ بانك اصناف شعبه مرکز بمبلغ ۱۷٫۰۰۰ریال بشماره‌حساب ٥۲۹۸ متعلق به مرتضی ذبایحی مقدم‌حامل‌بین‌بین خیابان گرگان تامیدان شهناز مفقودشده ازیابنده تقاضامیشود به شهر ری مغازه قصابی محمود عطاریان مراجعه ومژدگانی دریافت نماید.

آـ۱۷٤۳٤ محمود عطاریان

انتقاد!

ار . مهین سیاح سهالو

کودك ولگرد

یادم میآید چندین سال پیش مامورین شهرداری هر کجا سك بیچاره و بیصاحبی را میدیدندبطریقی او را میکشتند و از بین میبردند . و حال اینکه این زبان بسته ها تنها اذیتشان همان چند لحظه پارس کردن آنها در نیمه های شب‌بهنگام‌احساس خطر ودفع شر بود .ولی البته این عمل چون بخاطر راحت و آسایش و حفظ بهداشت عمومی انجام میگرفت کار بجا و پسندیده‌ای بوده است.

ولی معلوم نیست‌تکلیف مردم‌بدبخت با این بچه های ولگرد و مزاحم که با فریاد ها و نعره های گوش خراش و سر سام آور خود بطور دسته جمعی ماموریت دارند که از ساعت ۷ صبح تا ۹ شب در کوچه ها و پشت در منازل بسر وکله هم بکوبند واعصاب شما را خرد و خمیر نمایند چه می باشد ؟!این اطفال که خود گناهی ندارند زیرا آنها هر طور تربیت‌شوند رفتارشان همانگونه خواهد بود . با پدران و مادران آنها هم کاری ندارم . چون اگر اینها میفهمیدند و در قبال این سرعت عمل که در امر تولیدنسل بکارمیبر ند! از نظرتربیتی کمترین احساس مسئولیتی میکردند، لااقل نه بخاطر رعایت اصول اجتماع ونه از جهت آسایش مردمی که دائم با آنها سر وکار دارند بلکه بخاطر حفظ بهداشت و سلامت جگر گوشه های خود که از برك گل لطیف تر هستند اقلا ساعت۲ بعد از ظهر دست آنها رامیگرفتند و ازمیان خاك وگرد و از زیر آفتاب سوزان بداخل منزل میکشاندند و با این عمل منتی هم بر سر همسایگان بخت بر گشته می گذاردند ! اینها اگر میفهمیدند‌او حرف حساب سرشان میشد اولااجازه نمیدادند که کودك‌بیگناه ومعصومشان با سرو پای برهنه در گرد و خاك و کثافت و لجن غوطه بخورد و ازدست کثیف وپراز میکرب این وآن تخمه بگیرد .

تعجب من از این است که این بیچاره ها حتی از عهده نگاهداری و تربیت یك‌طفل عاجز هستند و او را بمحض اینکه چشم از خواب گشود از خانه بیرون میکنند و بدست‌کودك همسایه که شاید سن خودش بیشتر از او نباشد میسپرند و خود بدنبال ضروریات !میروند اینهمه بچه را میخواهند چکنند ؟!آخر اینهاتربیت صحیح لازم دارند!آخر اینهاکه‌حیوان یا نبات نیستند که همچنان خودرو بزرك شوند ، بخدا من وقتی وارد کوچه منزلمان میشوم از دیدن این همه بچه قد و نیم قد با سر وپای برهنه و خاك آلود که همه آنهافقط متعلق به‌پنج یاشش خانواده میباشند وحشت میکنم . این وحشت هزار مرتبه بیشتر میشود وقتیکه میبینم‌در میان این خانواده هاکه‌بچه هایشان را همینطور بی پروا فقط بخدا می سپارند !! پدران تحصیلکرده و مادران خارجی هم که مردان ما آنها را مظهر زنان کدبانو و با تدبیر می دانند دیده میشوند !!

در هر حال منظور این نبود ،داشتم میگفتم که تکلیف اعصاب مردم با سرو صدای این کودکان ولگرد که گاه ۳۰ ،۴۰ ترقه را یك مرتبه بزمین میکوبند !و زمانی هوس اسکتینك روی اسفالتهای کوچه بسرشان میزند و یکوقت چرخهای آهنین را از این طرف به آنطرف میرانند و با هزار رقم صدا عصبی برای آنها باقی نمیگذارند چیست ؟

چندی پیش یکی از وکلای محترم مجلس طرحی تقدیم مجلس شورا نمود که بموجب آن هر کودکی که در حوض آب خفه شد پدر و مادر آن کودك تحت تعقیب قضائی قرار می گیرند (اگر من جای این مادر ها بودم از خجالت آب میشدم !که دولت بیاید بخاطر بیعرضگی ما اقداماتی بعمل بیاورد !)

آنروز که این خبر را خواندم با خود گفتم‌ایکاش‌قانونی‌هم میگذراندند که بموجب آن هر کس به نحوی از انحاء آسایش عموم راسلب نماید . محکوم به پرداخت جریمه گردد و البته این آرزوئی بیش نبود ولی‌اگر یك روز این خیال بحقیقت پیوست و من دیدم که ماموری در خانه‌ای‌را کوبید و رئیس خانه را بجرم آنکه خودش یا فرزندانش یا رادیو یا تلویزیون وامانده‌اش مزاحمت‌همسایه‌ای را فراهم کرده است محکوم به‌پرداخت مثلا ۵۰۰ ریال جریمه میباشد آنروز خواهم توانست بخود تلقین کنم‌که بالاخره این مردم ولنگار عادت خواهند کرد که بحقوق این وآن احترام بگذارند والا این مردم بیچاره تا دنیا دنیا است،محکوم باین خواهندبود که از دست همسایهٔ دست راست ودست چپ و شمال و جنوب و بالا و پائین زجربکشندوعذاب‌ببینند ودم‌برنیاورند چون بالاخره مردم آزادند ! وهر کسی آزاد است در چهار دیواری منزل خراب شده‌اش هر غلطی می خواهد بکند !! بهیچکس هم ربوط نیست !!

خوانندگان

قصاب یخ فروش!

آقای محمد فاضل کارمند باشگاه بانك ملی ایران مینویسد: اغلب ازمردم سود پرست تهران ازسستی شهرداری و برزنها استفاده کرده یخ مصرفی مردم را ذخیره کرده ودر اواخر شب کیلوئی ۵ ریال بلکه بیشتر بفروش میرسانند:

شب گذشته اینجانب برای گرفتن یخ میگشتم در چهار راه ۲۹اسفند واقع در خیابان هاشمی مشاهده کردم یخ میفروشند خواستم یخ بخرم دیدم‌یخ متعلق به‌گوشت‌گاو وگوساله فروشی واقع در همان چهار راه است که باکمال پر روئی میگفت یخ کیلوئی ۵ ریال است عده‌ای منجمله بنده اعتراض کردیم شما قصاب هستید چرا یخ مردم راذخیره میکنید که کیلوئی ۵ ریال یا بیشتر بفروشید گفت‌اصلا یخ نمیدهم ناچار بدون یخ بخانه رفتیم وپاسبان هم در آن حوالی دیده نشد که لااقل برای خالی نبودن عریضه شکایت کنیم وشاید وظیفه ای راکه برزن وشهرداری بعهده دارد کلانتری انجام دهد وآقای قصاب را بوظائف خود آشنا سازد - بهر حال توجه شهرداری و برزن ۱۱ را جلب فرمائید .

قابل توجه شرکت واحد

آقای مصطفی اکبریان مینویسد: روز جمعه گذشته باخانواده برای گردش بامامزاده ابوالحسن واقع در جاده آرامگاه رفتیم ..ساعت شش بعد از ظهر پس ازخرید بلیط بمقصد تهران در ایستگاه عوارضی بصف طویل مسافرین پیوستیم ودر حدود یکساعت و نیم در آن هوای طاقت فرسا ایستادیم ولی براثر نداشتن ظرفیت حتی یکنفر هم موفق بسوار شدن ماشین نشدیم (لازم بتذکر است که‌روز جمعه‌بغیر ازاتوبوس وسیله نقلیه دیگری‌درجاده‌آرامگاه یافت نمیشود) کلیه مسافرین ناراحت شدند و جملگی برای پس دادن بلیطها بباجه مراجعه نمودند ولی متصدی باجه ازپس گرفتن بلیها مطابق دستور شرکت خود داری نمود وبالاخره بهر وسیله ای که بود بتهران مراجعت کردیم گذشته از اینکه دو حدود دو ساعت درآن هوای گرم اتلاف وقت کردیم‌مبلغی هم پول بابت بلیط استفاده نشده بشرکت واحد پرداختیم این جریان تنها درباره ماعملی نشد بلکه‌کلیه مسافرین آن ایستگاه بهمین بلیه دچار شدند .

یك بام ودو هوا

آقای غ. م. درتهران مینویسد: معلوم نیست که فرق کارمندان دولت با کارمندان موسسات ملی چیست؟ چرا یك اختلاف بزرك دارند وآن‌اینست‌که کارمندان‌دولتی ازمزایای‌زیادی ازجمله بازنشستگی بوخوردارند آنوقت‌دولت‌باگذراندن تصویب نامه مرتبا فقط بکارمندان خود کمك میکند مثلا برای نام نویسی مدارس فرزندان کارمندان دولتی از پرداخت شهریه معاف شده اند و میتوانند مجانی نام نویسی نمایند ولی فرزندان کارمندان موسسات ملی‌معلوم نیست چه‌گناهی کرده‌اند آیا بایك دنیا امید وآرزو و شوق واستعداد بخاطر عدم استطاعت باید مجبور بترك تحصیل بشوند .

برق نارمك

بانو نسرین ذکائی طی نامه ای می نویسد: میخواستم مختصرا راجع ببرق نارمك مطالبی باستحضار برسانم اینجانبه درسه سال قبل باتحمل مشقات فراوان یك قطعه زمین در نارمك خریداری نمودم که اتفاقا فروشنده آن قبلا وجه مربوط ببرق آنرا پرداخت نموده بود وبا همان شرایط و خرید پول برق سند باینجانبه منتقل گردید تا اینکه چندی قبل مشغول ساختمان آن گردیدم و برای‌برق باداره برق نارمك مراجعه نمودم لکن متاسفانه متصدی مربوط نه تنها بتقاضای بنده اهمیتی نداد بلکه تعهدی هم ازمن گرفتند مبنی براینکه تا نصب کلو خانه جدید ازتقاضای برق و مراجعه باداره مزبور خود داری نمایم ! وتقاضا دارم، اولیای امور توجهی کنند که هرچه زودتر برق ساکنین نارمك را تامین نمایند و مردم‌را ازاین بلاتکلیفی نجات دهند .

آ-۱۶۶۴۲

از اینجا و آنجا

انقلابی درشهر میمونها

بی نظمی و اغتشاش شدیدی شهر میمونها «اوتیا» واقع در جنوب ،ژاپن را فرا گرفته است . دولت ژاپن از این امر ناراحت شده و نا چار برای حل‌این مسئله به‌دانشمندان روانشناس و حیوان شناس متوسل شد و این عده هم بنوبه خود عاجز ماندند.

این داستان از سال ۱۹۵۴ هنگامیکه تعدادی میمون به‌اراضی مزروعی«اوتیا» حمله کرده و زراعت را از بین بردند شروع شد . این میمونها راشکار کرده و در قفس هائی حبس کردند تا سیاحان خارجی بتماشای آن بروند میمونها به دو دسته تقسیم شدند . بزرگها را تمرین فرماندهی دادند و نامهائی از قبیل ژوپیتر -تیتان - مونتا -باکوس -وبوا بر آنهانهادند واین عده تعلیم میمونهای کوچك‌را بعهده گرفتند و پس از این آنها را آزاد کردند و میمونها در محوطه بازی نظیر باغ وحش بسرمی‌بردند. شش میمون تربیت شده توانستند بر ششصد میمون حکومت کنند و آنانرا اداره نمایند و چنانچه میمونی مخالفت میکرد ،اورامحکوم بگرسنگی میکردند تا مجبور باطاعت شود .

بامداد یکی از روز ها ، یکی از سران شهر میمونها یعنی «بان»بالای تخت سنك خود نشسته بود که یکی از میمونهای کوچك باو نزدیك شدو سیلی محکمی در گوش او نواخت چند لحظه بعد شورش بزرگی در شهر میمونها حکمفرما شد ومیمون ها به مردم و تماشاچیان حمله کردند و کیف دستی خانمها را دزدیدند . مامورین آن شهر برای حل این موضوع خواستند تعدادی از میمونهای آشوبگر را به‌باغهای وحش دیگری بفرستند ولی هیچ باغ وحشی آنها را نپذیرفت و این بلوا هنوز هم‌ادامه دارد .

سعادتمندترین مادرمصر

سعادتمندترین مادر مصر اینروزها مادری است که هر پنج پسرش در انتخابات یکی از ایالات مصر انتخاب شدند . گذشته از این‌پنج برادر ودو نفر از پسر عموهای این زن نیز در حوزه دیگری انتخاب گردیده‌اند. بدین ترتیب دوازده نفر از بستگان این زن بعضویت کمیته‌های محلی پذیرفته شدند .

باشگاه وزنه‌برداری امزغلول

اخیرا زنی بنام «ام زغلول» باشگاهی در گوشه پارك میدان آزادی قاهره دائر کرد . این زن در مقابل چشم صدها جوان و پیر شروع بتمرین هالتر کردو چند روز بعد عده‌ای از جوانان در باشگاه وزنه برداری «امزغلول» نام نویسی کردند .

«ام زغلول » که‌در عکس بالا درحال تمرین دیده میشود اظهار داشت به زودی تیم باشگاه من باتیم باشگاه های بزرك وزنه برداری مسابقه خواهد داد .

آرزوئی که برآورده شد

پس‌از چهار سال آرزوی ملکه سینمای ایتالیا «آناماگنیانی »برآورده شد و بزودی رل اول فیلم «فراری» را که «تنسی‌ویلیامز» نویسنده‌معروف تاتر و نمایشنامه معروف مخصوص او نوشته ایفا خواهد کرد .

رلهای مقابل «آنا» را «مارلون براندو » و «جوان‌وودوارد » بازی خواهند کرد .

هرسه نفر از برندگان جایزه اسکار هستند .

مدال طلا بشاعرانگلیسی

شهرداری فلورانس یك مدال طلا به شاعر معروف‌انگلیسی « الیوت » هدیه کرد .

شهردار فلورانس در مراسم اهداء مدال خاطر نشان ساخت که مدال مزبور بخاطر تعریفی که الیوت از دانته کرده بوی هدیه میشود .الیوت در سال ۱۹۴۸ برنده جایزه نوبل شد .

آدامس طوطی نشان

بهترین آدامس آمریکائی

آ-۱۷۳۳۸

آموزشگاه حرفه‌ای نساجی ورنگرزی

برای کلاسهای چهارم نساجی ورنگرزی خود درسال تحصیلی ۳۸-۱۳۳۹ هنرجو میپذیرد.

شرائط ثبت نام داشتن گواهینامه کلاس سوم متوسطه وگواهی صحت مزاج وحسن اخلاق میباشد.

داوطلبان می‌توانند برای دانستن کلیه شرائط وثبت نام روزهای یکشنبه وچهارشنبه هرهفته ازساعت ۸٫۳۰ تا ۱۲ بدفتر آموزشگاه مراجعه نمایند.

نشانی: خیابان کمال‌الملك . خیابان دانشکده . جنب کاخ‌سازمان برنامه.

رئیس هنرستان وآموزشگاه حرفه‌ای نساجی ورنگرزی-مصطفی‌سلیمی

۱-۴ آ-۱۶۵۶۲

اکوستیک تایل

برای‌پوشش‌داخلی سقف وجلوگیری‌ازانعکاس‌صدا

قبل‌ازخرید ونصب هرنوع آکوستیك قبلا ازکارهای انجام شده همان‌نوع‌دیدن فرمائید درصورتیکه بامرور زمان موج ویاعیوب دیگری‌درآن ایجاد نشده‌باشد اقدام بخرید نمائید، درغیراینصورت بشرکت سهامی‌تزئینات ساختمان نماینده انواع آکوستیك تایل‌های آرمسترانك مراجعه‌کنیدکه همه اوقات جنس موجود دراختیار داشته وکارهای انجام شده‌اش معرف نوع جنس و تخصص متخصصین ما میباشد.

شرکت سهامی تزئینات ساختمان

خیابان رازی - کوچه تیمساری

تلفن ۴۳۴۳۸ نمایشگاه ۴ راه شاه

آ-۱۷۳۱۸

میهمان ما باشید

تهران پارس بایك بوفه مجلل و صدهانوع‌اغذیه‌ومشروبات مختلف وهوائی لطیف ومنا ظری شاعرانه‌هر روز آماده پذیرائی شماست

آ-۱۷۳۲۲

نماینده انحصاری: شرکت الکترون- شاه‌آباد باغ سپهسالار شماره ۸۹- ازشهرستانها نماینده فعال میپذیریم.

آگهی‌مودت آ-۱۷۳۰۶

جدول کلمات متقاطع شماره ۱۲۹۴

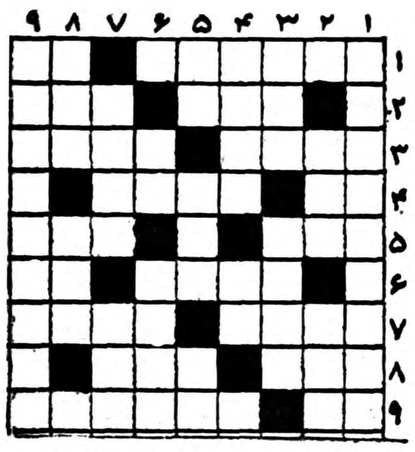

افقی: ۱- درسر سفره‌روی‌نان میتکانند- از چیزهای معروف به‌درازی! ۲- روکش تابستان -درسربازخانه بخط می‌کنند ۳- بدودش ملك در عرش دهان به خمیازه گشوده بود- از شهرهای معروف ۴-نه‌فقط با بزرگتر بلکه‌باکوچکتر نیز نشان بی‌ادبی است ۵-از اقسام کلم - اگر درشاه‌نشین نیافتید بازاری دارد ۶- ازنویسندگان فرانسوی ۷-می‌کشند امانه‌تا آخرعمر - کشوری در آسیا۸- شاه‌میوه است ولی البته گلابی نیست -چون از تنها خیزد باید تنها ماند! ۹- اگر هم عشق کندشهرتش نصیب فرهاد شدم- دهکده‌ای نزدیك‌تهران

عمودی: ۱- خوش خبر میگیرد- جایش وسط سفره است‌نه‌جلوی مهمان ۲- خوردنی وعربده کشیدنی -دیریازود چراغ عمرش خاموش خواهد شد۳-فردای پریروز! -راه بی‌پایان -مزه‌ای است ۴- اهل‌ادب- ضمیر وارونه۵- ازکسانیکه غالبا مورد لعنت واقع میشود- تخم حشره ۶- طاقچه بالا -اگر شهر نیست پول است واگرپول نیست سبزی! ۷-جنس قوی -مرطوب -پروردگار ۸- از بیماریهائی که غالب کسانیکه زیادسرپا می‌ایستند دچارش می‌شوند -بستگانش همه بی‌اصل ونسب هستند! ۹- بی‌بروبرگرد -ازکشورهای قدیمی .

حل جدول شماره ۱۲۹۳

افقی: ۱- نکونام -ما۲- لخم-ملخ ۳- اشوب -کوکو ۴- ری-هوار ۵-هبه- دغل ۶-پولك -لپ ۷-ابرو -شوهر ۸-ناو -بال ۹-هل-زلفعلی

عمودی: ۱-نقاره‌خانه ۲-شیب -بال ۳-ولو -هیرو ۴-نخبه -وو۵- ام- وصل -بل۶-کا- کاشف ۷- مورد -ولع ۸- ملك -غله ۹-احوالپرسی

پرده کرکره‌ای رایت امریکائی

بهترین مارك دنیا

برای دادن سفارش کافی است به تلفن

۴۰۶۲۵

اطلاع دهید متخصصین رایت برای ارائه‌نمونه واخذ سفارش،دراختیار شما خواهند بود.

نمایندگی شرکت پالیز

خیابان نادری کوچه شاهرخ شماره ۷۰

آ-۱۷۳۴۶

-۱-

افتتاح رستوران هتل پرنس

دربهترین‌نقطه خیابان‌پهلوی - بالای‌بلوارکرج تلفن۶۸۳۶۵

باغ مصفا بااستخر بزرك وسالن شیك

هرروز نهار وشام باسرویس عالی

آ-۱۲۵۰۵ ۱-۱۵

خیلی خیلی فوری

درمکاتبات خیلی فوری فقط ماشین تحریر اپتیماست که باسرعت انگشتهای ماشین نویس ورزیده هم آهنگی دارد

اُپتیما

Optima

فاکوپا

نماینده انحصاری: شرکت سهامی بازرگانی آرین-تهران-خیابان بوذرجمهری-سرای حافظ تلفن ۵۰۰۹۱ تا ۵۰۰۹۴

محل فروش شرکت سهامی تحریرایران چهارراه اسلامبول لاله‌زار تلفن۳۶۲۲۴

تجارتخانه حسن‌کاشانی خیابان نادری چهارراه قوام‌السلطنه تلفن ۴۰۷۵۷

تجارتخانه حاجی اسمعیل افشار بازار امین‌الملك تلفن ۲۱۳۰۱

آ-۱۷۲۹۲

گوپ

GEKOP

Exporter of Plant Equipment and Complete Works
WARSZAWA, MOKOTOWSKA 49, POLAND

صادرکننده لوازم ماشین آلات دکانداری و آشپزخانه کامل

بخیال برای نگهداری گوشت - میوه - سریجات روغن وسایرموادغذائی وهم چنین دستگاههای سردکن برای امورصنعتی . دستگاه یخ سازی که از۱۱الی۳۰ تن یخ در ۲۴ساعت بدست کمطرح تهیه میکنیم

دستگاههائی راکه ماتحویل میدهیم شامل امورزیرنیزمیباشد :

تهیه اطلاعات کامل فنی - تحویل دستگاه باکلیه ماشین آلات ولوازم مربوطه - تعلیم کارمندان خریدار باطرزکاردستگاه

برای کسب اطلاعات بیشتر به وابسته بازرگانی لهستان - تهران - خیابان بهار - کوچه سمنان مراجعه فرمائید

آ-۱۷۲۵۶

مقالات وگزارشهای خارجی

****** Newsweek

دربرابر خروشچف نباید ضعف نشان داد

دربرابر دیکتاتور شوروی باید محکم وصریح بود- بایدباو فرصت داد تادرباره دمکراسی تجربیاتی بدست آورد

اکنون تمام نشریات ومطبوعات آمریکائی مشغول شناساندن خروشچف به‌مردم آمریکا هستند تا هنگام مسافرت آینده وی بایالات متحده دچار اشتباه نشوند. تمام رجال وسیاستمداران آمریکائی که‌با خروشچف ملاقات کرده‌اند دراین نکته همداستانند که در برابر خروشچف باید صریح بود وسستی نشان نداد. خواندن این مقاله که‌حاصل‌عقاید ۱۳نفراز سرشناسترین شخصیت های آمریکائی است برای کسانی نیز که‌درکار سیاست دست دارند پرحاصل نخواهد بود.

پیشك نیکسون‌معاون رئیس‌جمهوری آمریکا کماخیرا مدتی در روسیه گذرانید وسرمیز نهار وروی‌نیمکت مذاکره باخروشچف آشنا شد بیش‌از سایر آمریکائیان‌دیکتاتور روسیه رامیشناسد وهم او بودکه دعوت خروشچف‌رابه آمریکاتجویز وتوصیه نمود.

حال که آمریکا میرود ازخروشچف پذیرائی کند بی‌مناسبت نخواهد بود نظریات نیکسون رادر این‌باره بیان نمائیم .نیکسون میگوید:

درمذاکره باخروشچف مهم آن است که ضمن حفظ نزاکت در برابر وی‌خونسرد وثابت باقی‌بمانیم من فکر نمیکنم کمونیستها برای افرادی که‌دربرابر آنها سستی نشان دهند وبعدهم آن را متهم نمایند، احترام قائل‌شوند.

مسلما بیفایده است‌باخروشچف از تناسب قدرت دوکشور صحبت کنیم. مابایدفرض کنیم‌وی‌مقتدر است واین اقتدار را درصورت لزوم بکار میبرد. اگر مادر مقابلش بترسیم وی حتما قدرت خودراعلیه مابکار خواهد برد.

بهمین اندازه بحث فلسفی با خروشچف بی‌معنی است زیرا وی نماینده فلسفه معین کمونیستی‌است ولذافکر محدودی دارد.

مهمترین مسئله آن است که به جزئیات بپردازیم زیرا مسلما به‌این زودیها آنچه سبب شکاف میان شرق وغرب شده رفع‌نخواهدشد.

درروابط باروسها صبر وقدرت تنهاوسیله مقابله‌ماست زیرا آنها به‌اشتباه خیال میکنند باجامعه‌روبه زوالی سروکار دارند.

۱۳ تن

آمریکائیها که بانیکسون‌به‌روسیه رفته بودند همه نظراورا تائید می نمایند. بمناسبت سفر خروشچف به‌آمریکا نیوزویك بانسیزده تن از مسافرین معروف آمریکائی که به‌روسیه رفته بودند مصاحبه کرده است تابدانند آنهاراجع به‌خروشچف چه میگویند ومنظور آنها رئیس جمهوری آمریکا باوی چگونه باید روبرو شود.

رعایت نظریات آنها مسلما برنامه سفر خروشچف راکاملترخواهد ساخت.

این مسافرین معروف عبارتند از سناتور هربرت‌هامفری، آدلائی استیونسن ،بانو روزولت ،فرماندار سابق نیویورك اورل هاریمن،نه‌تن فرمانداران ایالات ،این گروه‌ازهر دوحزب دمکرات وجمهوریخواه آمریکا میباشند.

کلیه این افراد مانند نیکسون گمان میکنند سفر خروشچف به آمریکا نتایج فوری نخواهد داشت مجموعا معتقدند خروشچف شخصی است‌زیرك وکاملا بااطلاع‌وگرچه ممکن است راجع به‌قدرت آمریکا اطلاع کافی نداشته باشد (آنهم بعلت تسلط‌نظریات‌خشك کمونیستی برذهن وی) ولی سفر به‌امریکا چشمان اورا خواهد گشود.

نیکسون وسیزده رجل دیگری که خروشچف‌رادیده‌اند همه از نظر آیزنهاور درمورد اینکه باید خروشچف رابااحترام پذیرفت‌حمایت میکنند. چنانکه هاریمن میگوید: «ازبی‌تربیتی چیزی عایدمانمیشود.»

این فرماندار سابق نیویورك پس از بازگشت خود از روسیه گفته بود:«من روسیه امروز رااز زمان استالین خطرناکتر یافتم».

مغرور وعصبانی

هاریمن خروشچف را چنین‌وصف میکند:«شخصی است بخود متکی، مغرور ،کمزود عصبانی میشود ودر برابر پاسخهای تند بزودی قیافه آرامی بخود میگیرد»

هاریمن توصیه میکند که:«رئیس جمهور باید درمذاکرات خودباوی محکم وصریح باشد وبه‌او نشان دهد که ماثابت واستوار هستیم و یکوجب هم تکان نمیخوریم .هر آمریکائی دیگری نیز که با خروشچف روبرو میشود باید بوی نشان دهد که‌ما سوای اختلافات حزبی خود موافق تصمیم آیزنهاور برای مقاومت دربرلین یاهرجای دیگر میباشیم» .

سناتور هامفری که هشت‌ساعت باخروشچف‌مذاکره نموده است میگوید:

«به‌آقای خروشچف باید فرصت داد تادرباره دمکراسی تجربیاتی بدست آرد. یعنی باید گذاشت‌تا اوباخصایص جامعه ماآشنا شود- آزادی عقیده ،آزادی تجمع، آزادی استفاده از عدالت ومعنی آنها را درك کند. اینجاست که‌باچیزهای خلاف میل خود روبرو میشود واین برای وی خوب ومفید خواهد بود.»

آدلائی استیونسن که تعطیلات خودرا دراروپا مسافرت مینمود در آنکارا گفت:«خروشچف صریح سخت‌وزرنك است‌ودراویك‌حس‌حقارت وجود دارد. اوکمتر بیان خواهد کرد وبیشتر خواهد پرسید. آیزنهاور باید دربرخورد بااوبسیار محتاط باشد.

بنظر من خروشچف دراین سفر مطالب بسیاری فراخواهد گرفت... مسلما واقعیات بهتراز تصورات‌غلط میباشند».

مهمترین مسئله آن است که آیزنهاور ازسیاست دالس‌سرپیچیده است ولی من مشکوکم که‌وی‌عالما عامدا اینکار راکرده باشد.»

دهقان پیر

گلادیکی دیگر از مسافرین معروف روسیه میگوید:«من‌خوشحالم که‌آقای خروشچف به‌اینجا می‌آید» نه‌تن فرمانداری که‌از روسیه‌دیدن کردند موافقت دارند که رهبران روسیه خوش‌برخورد میباشند اما همگی رندوتودار هستند .

خروشچف درملاقات باآنها گفته بود:«دلتان میخواهد صریح صحبت کنیم یابهم دروغ بگوئیم؟»

کولینز میگوید :«ولی‌من درشخص آیزنهاور قابلیت برابری بااورامی فرمانداران درمورد نحوه تماس آیزنهاور باخروشچف نظریات مختلفی دارند .یکی میگوید باید باصداقت سیاسی‌ولی‌بدون گرمی باوی روبرو شد.

دیگری میگوید رئیس جمهوری باید بیشتر بشنود وکمتر بگوید فرماندار دمکرات کارولینای‌شمالی لوترهاج میگوید آیزنهاور باید رهبرروسیه رامانند یك دهقان پیرمرد تکزاسی بپذیرد.

سایر فرمانداران نیز درباره خروشچف میگویند:

«فرماندار دمکرات کلرادو می گوید خروشچف گفت «من برای آیزنهاور احترام قائلم»

جان دیویس فرماندار داکوتا میگوید :«من مطمئن هستم وقتی خروشچف امریکا رابه‌بیند برای ماوزندگی ما احترام واعتبار فراوانی قائل خواهد شد»

ذهن خالی

نماینده جمهوریخواه ایالت اوتاه میگوید مسلما خروشچف بعدازاین سفر بادیدوسیعتری به دنیای‌خارج خواهد نگریست. امروز ذهن‌وی درباره واقعیات امریکاخالی است ولی بعداز این سفر روشن خواهد شد ودیگر نخواهد گفت آمریکا ملك میلیونرهاست. کلیه‌رهبران امریکا از هردوحزب پس‌از دیدار خروشچف سفر اورابه‌آمریکا لازم شمردند. فقط یك سناتورجمهوری‌خواه درراس گروهی قرارگرفته قویا بسفر وی مخالف است. او میگوید :«ماچیزی از این سفر خروشچف بدست‌نخواهیم آورد فقط پرستیژ اوافزوده میشود و سیستم کمونیسم وروسیه درسراسر جهان حیثیت زیادی کسب‌میکنند.»

نیوزویك

آمریکاوشوروی‌در زیربار جنك سرد

آمریکا وشوروی نتوانسته‌اند به‌متحدین خود کمك‌کنند ودرنتیجه‌حاضر بمذاکره‌شده‌اند

گزارش های رسیده حاکی است که خروشچف پس از اتمام سفرش به آمریکا به چین خواهد رفت تا با متفقین‌چینی‌خودمذاکره نماید .

اگر این خبر صحیح باشد بسیار جالب است و نشان میدهد که چین در نظر رهبران شوروی‌ارزش زیادی دارد و مذاکرات آیزنهاور - خروشچف جنبه جهانی پیدا میکند نه جنبه محلی (مثلا محدود بودن به‌مذاکره درباره برلین)

اگر قبول کنیم که یك آتش‌بس بدون حصول موافقت بر قرارشده است‌باید آن را چنانکه آیزنهاور میگوید مدیون این امر بدانیم که طرفین نتوانسته‌اند چیز ی‌را که معادل صلح ارزش داشته باشد بیابند تابجای آن بگذارند . جنك با سلاح های هسته ای برای همه غیر قابل تحمل میباشد و جنك محدود و محلی در نقاط حیاتی طرفین مانند تن در دادن به قمار جنك کلی است .

منافع طرفین

اما فقط این موضوع سبب‌نشده است که مسکو و واشنگتن به یکدیگر نزدیك شوند . تشخیص این موضوع که اگر طرفین تمام نیرو های خود را صرف مخالفت بایکدیگر نمایندمنافعشان را در سایر نقاط از دست میدهند علت دیگر رضایت به مذاکره می باشد .

روسها یك نقشه هفت ساله دارند که کشور آنها را بسرعت صنعتی میسازد و سطح تولید و زندگی را در آن بالا میبرد و وقوع جنك همه موفقیت های این نقشه را بر باد خواهد داد .

ضمنا مسابقه تسلیحات اجرای این نقشه را در بسیاری از زمینه ها بادشواری روبرو ساخته است . بار سنگین مسابقه تسلیحاتی و اجرای برنامه هفت ساله سبب شده است که روسیه از انجام اغلب تقاضا های متفق بزرك خود چین عاجز بماند و نتواند به او یاری دهد .

ما آمریکائی ها نیز دوشمان زیر بار جنك سرد خم شده‌است .

آیزنهاور تاکنون وتوی خود را علیه مخارج امور اجتماعی به‌کار نبرده است ولی اگر جنك سرد و مسابقه سلاح ادامه داشته باشد ناچار در سال آینده باید با وتوی خود بودجه خدمات اجتماعی را تقلیل دهد .

از طرف‌دیگر آمریکا با غرق شدن‌درمسائل اروپای مرکزی در واقع‌مهمترین‌مناطق‌خودرادر آمریکای مرکزی و جنوبی از یاد برده‌است که منجر به آشوب و ناراحتی فراوانی در این مناطق گشته .

انفجار ناگهانی

اما همه این حسابها ممکن است بهیچ انگاشته شود چه هر لحظه بیم آن میرود که انفجاری در یك نقطه جهان روی دهد و مجددا دشمنی وکینه را بر انگیزدو بحران تازه ای بوجود آورد .

اما اگر مذاکراتی‌میان طرفین روی دهد اثر مهمی در جلوگیری از ادامه دشمنی و بروز بحران دارد . نتیجه این مذاکرات بهر حال بسود حزب جمهوری خواه آیزنهاور و کاندیدای آن نیکسون معاون کنونی رئیس جمهوری خواهد بود که مقدمات‌این‌مذاکرات را در سفر خود به روسیه فراهم آورده است .

در واقع آراء مردم آمریکابحزب جمهوریخواه بهترین جایزه این خدمت خواهد بود .

نیویورك هرالدتریبون

از خبرنگار اطلاعات درسوئد

درکنگره جهانی یهود چه‌گذشت ؟

نمایندگان یهودیان ٦٥ کشور جهان دراین کنگره شرکت جهانی مربوط شده‌اند - نطق هیئات نمایندگی ایران کردند - یهودیان ایران تنها درسالهای اخیر باکنگره برای انتشار به۱۸۰۰ روزنامه ومجله آمریکائی ارسال شد

کنگره جهانی یهود که‌از تاریخ دهم مردادماه درمحل پارلمان سوئدو بانطق‌نخست‌وزیر اینکشور گشایش یافته‌است بکار خود ادامه میدهد .

آقای کرمانیان عضو کمیته اجرائیه کنگره وهیات نمایندگی یهودیان ایران‌درباره ماهیت ومنظور ووظایف کنگره مزبور ونقش هیئات‌نمایندگی ایران اظهارداشت :

« کنگره جهانی یهودیکی ازسازمان های بین‌المللی غیردولتی جهان است که پیش‌از جنك جهانی اخیر بوسیله جوامع یهودی دنیا بوجود آمد و پس از جنك در جنب تشکیلات فرهنگی و علمی واجتماعی (یونسکو) بعضویت سازمان ملل متحد پذیرفته شد .

مرکز این سازمان جهانی درنیویورك واقع است زیرا درحال حاضر درحدود نیمی ازیهودیان‌سراسر جهان‌در کشور امریکاسکونت‌دارندبعلاوه کنگره‌مذکور دومرکز اداری‌واجرائی‌دراروپاواسرائیل دارد .

هدف این کنگره که‌اکنون یهودیان ٦٥کشور جهان درآن شرکت کرده‌اند تامین اتحاد فرهنگی و اجتماعی یهودیان‌جهان ومراقبت‌در حفظ موقعیت یهودیانیست که‌در معرض خطر قرار گیرند اهمیت نقش این‌کنگره که‌با اغلب دول درعین حال روابط نزدیك‌و صمیمانه‌داشته ودارد پس‌ازفاجعه‌بزرگی که‌دراثر پیدایش‌نازیسم دراروپارخ‌داد بیش‌از پیش آشکار شد .

ازاین گذشته کنگره سعی‌دارد که‌از موجودیت فرهنگی ومذهبی یهودیان پشت پرده آهنین از طرق مسالمت‌آمیز نیز حفاظت نماید وبدین ترتیب‌وحدت فرهنگی وسنن تاریخی ودینی یهودیت را علی‌رغم پراکندگی یهودیان تقویت کند .

نماینده ایران افزود :

«البته قسمتی ازیهودیان درکشور اسرائیل زیست میکنند که‌رهبری‌وحفظ منافع آنهابعهده آندولت‌است‌ولی کنگره جهانی‌یهوددرواقع‌بطورمستقل وخارج از دولت اسرائیل عمل میکند وبمنزله‌نوعی راهنما یاشورائی است که ارتباط یهودیان کشورهای مختلف را تحکیم میبخشد وبعبارت دیگررهبران اکثر سازمان ها وجوامع یهودی را بدورهم جمع میکند .

کنگره یهود درسالهای اخیرطرحهای موثری در زمینه همکاری وسیع بین‌المللی‌تهیه‌نموده که‌نه فقط برای جامعه یهودبلکه برای تمام ملل در رشته‌های‌علمی واجتماعی و حقوقی و غیره قابل اعمال است .»

یهودیان ایران

یهودیان ایران تنهادرسالهای اخیر باکنگره جهانی مورد بحث مربوط شده ودر خلال پنجسال گذشته فقط یك نماینده در کمیته اجرائیه هشتاد نفری آن داشته‌اند . در حقیقت حضور نماینده یانمایندگان یهودیان ایران دراین کنگره بیشتر جنبه تشریفاتی داشته‌است . آنهم بخاطر آنست که یکصد هزار یهودی ایران درپاره‌ای‌از امور فرهنگی ومذهبی محتاج بدریافت کمك‌هائی از کنگره برای سازمانهای فرهنگی وخیریه‌خودمی‌باشند .

نماینده ایران به‌بیانات خود چنین ادامه داد :

«درمباحثات کنگره ایران بعنوان نمونه یك کشور آزاد ودموکرات‌معرفی شده‌است که‌درطول تاریخ‌یهود باجامعه یهودی باملاطفت ومهربانی وآزاد منشی ومدارارفتار کرده‌است . لذا درچهارمین مجمع عمومی کنگره که‌درروزهای اول ماه اوت ۱۹۵۹دراستکهم‌تشکیل‌شد ، نمایندگان‌یهودیان‌ایران‌خاطره‌مقدسی راکه‌درتورات درشان‌پادشاهان و ملت نجیب ایران مذکور است در ذهن فرزندان اسرائیل که‌ازسراسر گیتی دراستکهلم گرد آمده‌اند تجدید کردند .

پیشنهاد مربوط بشرکت یهودیان جهان درجشن بنیاد شاهنشاهی ایران

آقای کرمانیان گفت :«دراین کنگره هیئات نمایندگی یهودیان ایران از سایر برادران خود دردنیا که‌صاحب اهمیت ونفوذ قابل توجهی هستنددعوت کردند که‌برحسب وظیفه دینی وتاریخی خوددرمراسم برگزاری جشنهای‌جهانی بنیادشاهنشاهی ایران باتمام قواشرکت جویند وازتمام امکانات موثرتبلیغاتی خود بروسعت وعظمت این جشن فرخنده بیفزایند .

این پیشنهادازطرف اولیای کنگره بگرمی استقبال شد وبرای رسیدگی بکمیسیون امور سیاسی ارجاع گردید .

متن بیانات هیئات نمایندگی‌ایران بوسیله شعبه انتشارات کنگره‌و خبرگزاریهای خارجی بسراسر جهان واز جمله ۱۸۰۰ روزنامه و مجله امریکائی برای چاپ وانتشارارسال شده است .

شش ماه ٦٠ ریال

رادیو دوموج رومیزی باآنتن کشوئی با۷۵متر که در۶ماه شصت‌ریال مصرف باطری دارد وهمچنین مدلهای جدید تلویزیون المپیك باترانسفورموتور اتوماتیك وارد برای‌خرید کلی وجزئی‌بخیابان باب همایون سرای همایون شرکت جواهری تلفن۳۰۳۳۲۵ تلگرافی ٤٤٥٥ مراجعه فرمائید

آ-۱۲۹۵۱

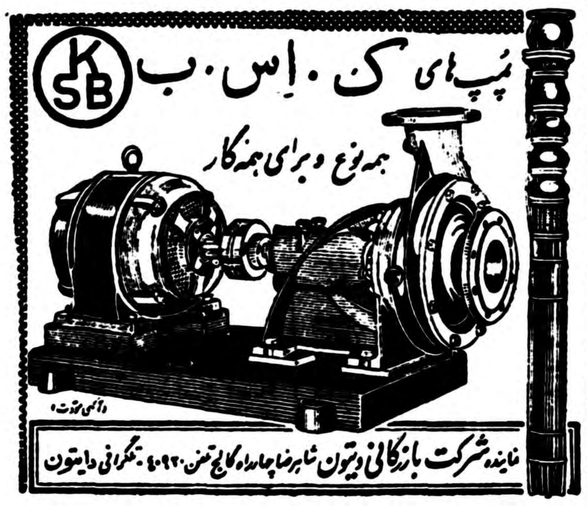

آ-۱۷۳۰۸

موتور ژنراتور

ساخت انگلستان

۱۱۰ اسب ۸۳ کیلوولت آمپر

۸۸ » ٦٦ » »

۵ » ۳ » »

باتابلو ورگولاتور اتوماتیك وکلیه‌لوازم مربوطه موجود است

خیابان سپه گذر تقی‌خان

عسکرنیا

تلفن ۳۰۳۷۰٦

آ-۱۳۳٤۲ — آگهی بازرت

شرکت سهامی شبدیز خیابان سعدی شماره ۱۶۶ تلفن ۳۶۸۰۵ - ۳۶۲۷۱

مرکز پخش‌الکتریکی شهریاری پاساژ فتوت پشت شهرداری

بقلم: تیودورهاف

ترجمه: کاظم اسماعیلی

وسیله بنگاه مطبوعاتی گوتمبرك منتشرشد

کتاب فعلی جامع‌ترین ودقیق‌ترین شرح حالی‌است که تاکنون ازچارلی چاپلین نوشته شده وخود چارلی‌چاپلین بکرات درگفته‌هایش اززحمات «تیودورهاف» تدوین کننده این بیوگرافی اظهارتشکر وتمجیدکرده وتمام مطالب آن را تصدیق نموده‌است

بها ۵۰ ریال

عبور از پنج قاره

کرسی آزاد

نوشته : پرویز نوری

باید این «سد بد» را درهم شکست

سینمای ما وقتی یك«سینما» ی «ملی» خواهد بود که گروهی افراد مطلع و وارد بنشینند ، بدون‌چشم هم چشمی ، بی آنکه قصد خالی کردن جیب‌این‌و آن‌را داشته‌باشند، یك «فیلم» بسازند .

امروز فیلم تهیه کردن هم مثل‌هر کار ، هر حرفه دیگری در این‌مملکت بصورت یك «بیماری مسری» بین مردم ـ بخصوص آنها که پول باد‌آورده‌ای در اختیار دارند شیوع پیدا کرده است .

فیلمسازی در کشور ما ازدو حال خارج نیست . یا میخواهند «پول» درآید یا میخواهند «شهرت» کسب کنند .

خیال نکنید میخواهیم به همه‌تهیه کنندگان خودمان تهمت بزنیم . نه خیر ،ابدا اینطور نیست . خیلی کم هستند آنهائی که میل دارند فقط «فیلم» بسازند . فیلمی تهیه‌کنند نه از این نظر که در فکر پول درآوردن باشند و یا در فکر شهرت پیدا کردن .

تهیه فیلم کار آسانی است ولی خوب فیلم ساختن کار آسانی‌نیست. خیلی‌ها خیا ل‌میکنند که درابران موضوع وجود ندارد . حقیقتامضحك است . هرجای این مملکت رانگاه کنید خودش سوژه است

میدانید دلیل اینهمه عقب ماندگی صنعت سینمای ما چیست ؟ خیلی‌ساده است :

از ابتدا بدپایه گذاشتند و همه بد پیش آمدند . باید این «سدبد» رادر هم‌شکست .

برای اینکار احتیاج به افرادتحصیل کرده و مطلعی در سینما داریم.

افرادی که دوره های مربوطه را در خارج (نه در ایران) طی کرده‌باشند. مسلم بدانید که در ایران خودمان از بسیاری ممالك دیگر جهان‌بهتر میشود فیلم ساخت .

نوشته : غلامرضا قدرتی

باید محیط داخلی سینمای ملی‌ایران را اصلاح‌کرد

تهیه کردن فیلم خوب متضمن‌وجود تکنیك صحیح وهنرمند ورزیده است که متاسفانه‌ما فاقدهردوآن هستیم . سینما در تربیت و طرز تفکر پیرو جوان نقش مهمی را دارد .در کشور های متمدن دنیا کانونهای تبلیغاتی منجمله سینما مرتبا کنترل میشودو اگر نقصی مشاهده شد در رفع آن اقدام می‌گردد .

و همین‌امرموجب رونق‌کانون هنری کشور های مزبور گردیده است . ولی متاسفانه در کشور ما هنر سینما مانند سایر رشته های هنری بی‌بندوبار جلو میرود واز هیچ‌قاعده واصولی پیروی نمیکند .

همین امر سبب شده که‌روز بروز علاقمندان به فیلمهای فارسی تقلیل پیداکند .

واگر اقدام سریعی بعمل نیایدبزودی این هنر نورس در کشور مانیامده راه سفر درپیش گیرد .

مردم هر کشوری در وهله اول علاقمند آن هستند ازصنایع و هنرملی خوداستقبال کنندولی‌وقتی‌به‌آنها چیزی عرضه نشد بسوی خارجیان دست‌دراز میکنند واین کاری است که امروز ما میکنیم .

هنرمندان سینمای‌ایران‌وظیفه‌خطیری را بعهده دارند و این مردم‌هستندکه باید روز بروز آنهارا بوظایف خود آشنا سازند و صدای زنك خطر را بگوش آنها برسانند .

امروز سینمای ما هنرمندان قابلی دارد ولی آنها نه‌در کار خود آزاد هستند و نه امکان پرورش ذوق آنها داده میشود .عده که تنها در پی منفعت خودهستندسبب بدنامی‌سایرین شده‌اند .بنظر من باید قبل‌از هرچیز محیط داخلی سینمای ایران‌را اصلاح کرد واگر این کار صورت گیرد آینده درخشانی در پیش پای سینمای ملی ما خواهد بود .

مقاله آینده بقلم همایون نوراحمرخواهدبود

بحث آینده ما

نظر شما درباره نسل جوان ایران چیست ؟
بهترین راه پرورش این نسل کدام است ؟
چه خطراتی نسل جوان‌ایران را تهدید میکند ؟

ملکه پنبه

جشن«هفته پنبه »باشکوه هر چه تمامتر در بمبئی برگزار شد. دراین جشن میس مالیندادیك بری «ملکه پنبه »۱۹۵۹ شرکت داشت .ملکه پنبه که بسفر دور دنیا دست زده است برای‌مدت کوتاهی در بمبئی اقامت میکند .شورای زنان ایالت بمبئی برای این جشن برنامه زیبا ومتنوعی تنظیم کرده‌بودند که‌شامل نمایش مدها و لباس های پنبه‌ای رقص ها وآواز های محلی ،موزیك و تآتر بود .ملکه پنبه چند نمونه از لباس ها ومدل های پنبه را که بوسیله طراحان بزرك جهان طرح شده بود بمعرض نمایش گذاشت. این مدلها دارای نامهای فریبنده‌ای بودند . مثلا یك کیمونوی زیبای ژاپنی که دارای طرح های مورب بود (دختر آفتاب)نامداشت و یك لباس رقص توری سفید که بایك حمایل آبی وگل سرخ تزئین‌شده بود (طلسم شب) خوانده میشد و همچنین یك لباس سفر که هم در شهر وهم در مسافرت مورد استفاده قرار میگرفت (کمال مطلوب) نام

ملکه پنبه و«کمال مطلوب»

این هنرپیشگان دربهترین فیلمهای معرفی‌شده‌درفستیوال

الین شیورز

شهر برلن از فرصت انعقاد فستیوال فیلم برلن (۲۶ ژوئن ـ۲۱ ژوئیه) استفاده کردوستارگان وهنرپیشگان تازه‌ای به کارگردانان کشور های مختلف معرفی نمود.

در اینجا چند تن از این ستارگان و هنرپیشگان رابخوانندگان محترم معرفی مینمائیم .

هورمست فرانك

*درسال ۱۹۲۹ در «لوبك» متولد شد.

*پس از اینکه تحصیلات خودرا باتمام رساند در بعضی از تئاترهای آلمان مشغول کار شد سپس‌فعالیت خودرا به تلویزیون کشانید .

*در سال ۱۹۵۶ دراولین‌فیلم آلمانی «بنام‌ستاره آفریقا» بازی کرد و معروفیت بسزائی یافت.

* در نه فیلم رل اول را ایفا کرده است.

کریستین ژورنیر

*از یك پدر نقاش در شهر

ماریو آدورف

«هال» در کنار سواحل دریا بدنیا آمد.

*پس ازاتمام‌تحصیلات واردمدرسه هنر های زیبا شد .

*چون پدر بزرگش از هنرپیشگان بزرك بود، توانست بزودی کاری در اوپرای «هامبورك» پیدا کند .

*مدتی بعد هامبورك را ترك‌گفت ولی همیشه آرزو داشت یکی از ستارگان معروف سینما شود.

این علاقه باعث شد که باستخدام تئاتر «بلاتز» در آید ویکی از ستارگان محبوب آن تئاتر بشود.

* در فیلمهای متعددی بازی کرد وبازی او در رل اول‌فیلم «ماریزا» اورا باوج شهرت رسانید .

ماریو آدورف

*در سال ۱۹۳۰ از یك پدرپزشك در زوریخ متولد شد .

* قبل از اینکه وارد آکادمی

کریستین ژورنیر

هنرپیشگی درام «والکنبرك» بشود تحصیلات خودرا دررشته های‌تاریخ انسان وفلسفه و تاریخ هنر تئاتر باتمام رساند .

الین شیورز

*ستاره جوانی است که زیبائی او

سینما و شما

سینمائی برلن بازی‌کرده‌اند

هورمست فرانك

زبانزدخاص‌و عام است.

*در سال ۱۹۳۰ در شهر «ستتنی» متولد شد.

* پس از اینکه جنك بین‌الملل در سال ۱۹۴۵ خاموش شد ،تحصیلات عالیه خودرا ادامه داد .

* در ایفای رل های دوم بعضی از نمایشنامه ها معروفیت زیادی بدست آورد و سپس تئاتر های‌بزرك مونیخ و فرانکفورت جهت ایفای رل‌اول نمایشنامه ها با او قرار داد هائی منعقد کردند.

* اولین بازی سینمائی او درفیلم «وعده پنهانی» شروع شد .

*در سال ۱۹۵۶ با «پیترژاکوب» از فنلاند ازدواج کرد .

*نقش دوشس کاترین را در فیلم «آناستاسیا» ایفا کرد .

نقش لـوکا را در فیـلم « ملدن» در برابر «فیشر» بازی نمود.

*اولین بچه او «کاترین» ، درسال ۱۹۵۸ در مونیخ متولد شد و«الین» نشان‌داد که علاوه بر حفظ شهرت سینمائی ، زن خانه‌دار و بچه‌دار نمونه‌ای بشمار میرود .

بهداشت روز

چگونه باید میوه خورد

مواظب باشید که میوه برای شما زیانبخش نشود!

درهوای گرم یگانه ماده مفید ومطبوع میوه‌است .عده‌ای تصور میکنند که‌میوه برای آنها ناراحتی ایجاد میکند ولی‌این‌دراثراشتباهاتی است که درمصرف میوه مرتکب میشوند .مادر زیر راهنمائی بشمانشان میدهیم که میوه برای شما مضر نشود:

میوه درداخل معده آب را بخود جذب میکند حجمش زیاد شده سبب‌ورم معده و حجاب حاجز وروده‌ها شده سبب‌درد شدید درمعده میگردد .اگر بعداز خوردن میوه آبجو مصرف کنید درمعده سبب درد شدید و خطرناك خواهد کرد ولی اگر قبلا مشروب بخورید میوه بعد از مشروب ضرری نخواهد داشت .

مصرف میوه باید تدریجی باشد

درزمستان کمتر میوه میخوریم و باید سعی کنیم که مصرف میوه را در تابستان به‌تدریج زیاد کنیم تاایجاد ناراحتی نکند .

خربزه یخ زده نخورید

خربوزه ازمیوه‌جات بطئی‌الهضم‌است زیرا دارای سلولز بصورت تارورشته میباشد ودرصورتی‌که یخ‌زده مصرف کنیم تارهای‌سلولزی آن درمعده سبب ناراحتی ودرد شدید خواهند شد .

میوه ناشتا ،در اول غذا مفید میباشد

روش فرانسوی درمورد صرف میوه بعداز غذا ،یك روش تقریبا غلطاست زیرا این میوه‌مدت‌مدیدی‌درمعده‌توقف‌کرده سبب سنگینی معده میشود درحالیکه روش امریکائی صرف میوه که ناشتا یادراول غذا می‌باشد کاملا صحیح‌است.

درصورتیکه معده شما ضعیف‌است میوه پوست کنده‌بخورید

اخیرا گفته میشود که پوست میوه دارای ویتامین است درحقیقت همه قسمتهای میوه دارای ویتامین بحد کافی می‌باشد بنابراین اگر معده شما ضعیف است بهتراست میوه پوست کنده بخورید .

مصرف میوه خام مفیدتر است

درصورتیکه میوه‌را بپزند ویتامین‌های آن مخصوصا ویتامین ث آن‌ازبین خواهد رفت ولی اگر معده شما ضعیف‌است و قادر بخوردن میوه‌خام نیستید بهتراست آنرا بصورت کمپوت مصرف کنید زیرا تارهای سلولزی آن ازبین رفته و هضم آن آسان خواهدشد .

مخمر آبجو بویتا
طبق تند وتحت نظر دکتر گیلور ذهاوزر
در لوزان سوئیس تهیه وتحت کنترل وامی دولت
فدرال سوئیس میباشد
مخمر آبجو بویتا درقوطی های ۲۰۰ گرمی

نمایندگی : تهران ناصرخسرو سرای روشن شماره ۷ تلفن ۵۱۴۰۴ ۵۰۵۹۳

نماینده فروش: داروئی بهنام ـ خیابان ناصر خسرو تلفن ۵۲۵۳۶ آ ـ ۱۷۳۱۶

مرکز فروش : نمایشگاه جنرال مکانیك : خیابان شاهرضا و تمام فروشگاههای معتبر در تهران و شهرستانها

متمنی است درموقع خرید بمارك مخصوص جنرال توجه فرمائید

آ ـ ۱۷۲۴۴

رؤیای آلیس

اثر لئونارد روس

ترجمه ا ـ پ

ـ ۴۵ ـ

«استراك» جواب داد :

ـ فکر نمیکنم ... فرانك ،اظهارات آقای الکوت را ماشین کنید و یك نسخهٔ آنرا به کاپیتن «هانگان» بدهید .

الکوت ازجا برخاست ومشتی روی میز کوبید :

ـ چرا معطل هستید ؟

در این موقع مردی که لباس قهوه‌ای بتن داشت وارد اطاق شد .مرد بلندقدی‌بازلف‌خاکستری پشت‌سر اووارد شد .

ستوان «استراك» باشخص اخیر دست‌داد وگفت :

ـ از اینکه دعوت مارا پذیرفتید واینجا آمدید متشکرم ،آقای دکتر «رینهارت» عذر میخواهم که‌شمارا از خواب بیدار کردم .

ـ مهم‌نیست ،آقای ستوان .

«استراك» با اشاره سر الکوت را به مردی که لباس قهوه‌ای بتن داشت نشان‌داد. آن‌مرد گفت :

ـ این‌آقاساعت‌هشت‌ونیم‌امشب‌به‌خانه کوردلی‌رفت‌وحوالی‌ساعت‌ده‌ازآنجابیرون آمد . سه‌جفت دیگرهم آنجا مهمان بودند که نصف شب بیرون آمدند .

نه کوردلی ونه زنش از خانه‌خارج نشده‌اند . از موقع خروج‌مهمانان‌هیچکس ازخانه بیرون نیامده‌است .

«الکوت» باتعجب مردی راکه اینطور با دقت گزارش میدادنگاه‌کرد. ستوان گفت :

ـ«مونتی» خواهش میکنم کماکان خانه‌راتحت نظربگیرید .

آن مرد سری فرود آورد بعد چند کلمه‌ای زیر گوش «استراك» حرف‌زد ودر اطاق‌مجاور رانشان‌داد .

الکوت گفت :

ـ پس‌شما خانه‌را تحت‌نظر گرفته‌اید ؟

تبسم خفیفی‌برلبهای «استراك» نمایان شد .باکلمات شمرده‌گفت :

ـوقتی خانم کوردلی بما گفت که خوشش نمی‌آید خانه‌اش تحت‌نظر پلیس باشد آقای کوردلی به‌آسانی وبدون بحث بازنش هم عقیده شد .اگر واقعا آقای کوردلی میترسید زنش را بدزدند ـوواقعا هم این ترس او بعد ازآن ماجرا جاداشت ـبدون اطلاع زنش از ما خواهش میکرد که خانه را تحت نظر بگیریم واگر براستی عقیده داشت که خانم کوردلی در خواب حرکت می‌کند حمایت مارا رد نمیکرد .

ستوان «استراك» بطرف در اطاق مجاور رفت وآنرا باز کرد .بعد باانگشت به «الکوت»اشاره‌ای کرد .

مردجوان از جا برخاست وازلای درنگاهی به اطاق مجاور انداخت .در آن اطاق یك‌مامور پلیس.«چارلزورنی» را وارد کرد «ورنی» خودرا رو ی‌یك صندلی انداخت وبدون اینکه چیزی بگوید سررا میان دستها گرفت .

زن «ورنی» هم بنوبت خود وارد شد .اطراف خودرا نگاه میکرد و پیدا بود که گیج ومبهوت است .

استراك آهسته از الکوت پرسید :

ـ همین‌ها هستند ؟

ـ بله .

«استراك» در رابست واز الکوت تشکر کرد .سپس پشت میز خود نشست .یك کشو راباز کرد واز درون آن یك رولور برداشت ومخزن گلوله‌اش را نگاه کرد سپس آنرا در جیب گذاشت وگفت :

ـ من به کار خطرناکی دست میزنم ،آقای الکوت .هیچ دلیل و قرینه‌ای دردست ندارم ولی احساس میکنم که خبرهائی هست .

وقتی یك مامور پلیس وسط شب وارد خانهٔ آقای‌کوردلی بشود و مقصودش فقط این‌باشد که ببیند در داخل خانه چه خبر است‌مطمئنا باشغل ومقام ودرجهٔ خود بازی میکند .

فعلا تنها قرینه‌ای که در دست دارم رفتار کوردلی است اما قلبم بمن میگوید که باوقایع غیر منتظره‌ای روبرو خواهم شد ... بیائید برویم !

***

آلیس در خواب سنگینی بود .سینه‌اش بطور منظم بالاو پائین میرفت . کوردلی دست اورا بلند کرد و نبضش را گرفت .زن جوان حرکتی نکرد . بدون اینکه روبدوشامبر را از تن درآورد بخواب رفته بود .

کوردلی بسوی دری‌که به بالکون باز میشد رفت وآنرا بازکرد . سپس بطرف تختخواب برگشت وکنار آلیس‌زانوزد .

باصدائی مبدل ویکنواخت وآهسته شروع‌کرد :

ـدکتر رینهارت....دکتررینهارت .... خدایا !بروید! راحتم بگذارید! مرا نکشید ! این‌سیخ فلزی‌رازمین‌بگذارید . ریچارد ، ریچارد! بدادم‌برس!.. بدادم برس ! باید فرار کنم ! ... باید فرار کنم ! .....

بعد دست را زیر کمر زن جوان که سرش باینطرف وآنطرف میافتاد گذاشت وکمکش کرد تابلند شود

ـ باید بروم .... باید فرار کنم .... ایندفعه باید فرار کنم !.

اورا کمك کرد تاسر پابایستد بعد بطرف در هدایتش کرد .آلیس روی پا های‌برهنه‌اش تلوتلو میخورد .ولی وقتی روی قالی میان اطاق رسید راه‌رفتنش متعادل ترشد وبه پیشروی بطرف دربالکون ادامه داد .

دهنش نیمه باز بود گوئی نفس در سینه‌اش تنگی میکرد . پلکهایش تکان خورد .چشمهارا باز کرد .نگاهش به نقطهٔ نامعلومی خیره شده‌بود.

کوردلی نگاهی به ساختمان سمت چپ انداخت .فقط یك پنجره روشن بود .آلیس را رها کرد وخودرا در تاریکی کنار دیوار پنهان کرد وبه تلقین ادامه داد :

ـحالا آزاد هستم و می‌توانم بدوم !باید از او تندتر بروم .... سیخ فلزی !میخواهد مرا بزند ،میخواهد مرا بکشد !تندتر ،تندتر !...

آلیس کمی جلو رفت دستها را دراز کرده بود گوئی در هوا تکیه گاهی را جستجو میکرد که هدایتش کند .

ـ بدیوار رسیدم ! باید ازاین دیوار بالابروم ... باید فرار کنم !

دستهای آلیس به‌دیواره لب بالکون برخورد ویك قدم دیگر جلو رفت. دامن روبدوشامبرش براثر وزش باد بعقب رفته و پیراهن خواب به تنش چسبیده بود .

ـ رسیدم . فقط باید از این دیواره کوتاه بالابروم .... الان دکتر رینهارت میرسد !....

زن جوان اکنون به لب بالکون رسیده ودستهارا روی دیواره‌سنگی گذاشته‌بود

ـ باید بروم ... باید فرار کنم !...تندتر ...تندتر !

آلیس پارا بلند کرد تا از دیوارهٔلب بالکون بگذرد.

***

سرپیچ صدای گوشخراش کشیده شدن چرخها روی آسفالت بلند شد. بعد از پیچ اتومبیل دوباره باسرعت سرسام آوری براه خود ادامه داد .

الکوت که روی نیمکت عقب نشسته بود سر را میان دست ها گرفته بود .

اتومبیل باسرعت از پیچ «ساتن‌پلاس» هم گذشت وجلوی درخانه‌کوردلی توقف کرد .

الکوت قبل از اینکه اتومبیل کاملا بیحرکت شود پابزمین گذاشت. «استراك» ویك مامور پلیس بلافاصله بعداز او پیاده شدند .

مردی از تاریکی کنار دیوار بیرون آمد وبه‌آنها ملحق شد .ولی چیزی نگفت .

الکوت با عجله خودرا بدر خانه رساند وزنك در را بصدا درآورد . هیچکدام حرف نمیزدند .

خانه آنقدر بزرك بود که امیدوار نبودند دردل شب بزودی کسی صدای زنك رابشنود .

الکوت پس از لحظه‌ای از پله‌های جلوی درخانه دوباره پائین آمد ودور خانه شروع به‌دویدن کرد .

«استراك» صدا زد :

ـ مونتی !

نیازمندیها و آگهی‌های کوچک

استخدام میشود

خدمتکار زن برای خانواده انگلیسی لازم است تلفن ۳۵۱۸۳ مراجعه شود
۱ـ۶ آـ۱۲۳۲۳

آگهی استخدام

بیك حسابدار آزموده‌تبعه ایران‌که بزبان‌انگلیسی‌آشنا و قادر به ترجمه ازانگلیسی بفارسی باشد درصورت‌واجد بودن شرایط با حقوق‌مکفی استخدام میشود داوطلبان بمؤسسه «ندکو» خیابان‌ویلا خیابان اراك ـ کوچه‌شهریور مراجعه نمایند .
۱ـ۲ آـ۱۲۸۲۵

موسسه کاریابی ملی ایران برای تصدی شعبه عکاسی به یك نفر کارمند با شرایط زیر نیازمند است
۱ـ سن بین ۲۵ الی ۴۵ سال
۲ـداشتن حداقل گواهی نامه‌سوم متوسطه
۳ـداشتن اطلاعات اداری و سپردن تضمین نقدی
۴ـ اشخاص خوش خط حق تقدم دارند .
خیابان آکباتان شماره ۱۰۴ موسسه کاریابی ملی ایران
۱ـ۳ آـ۱۷۱۸۰

استخدام رئیس درمانگاه
دانشکده دامپزشکی برای کرسی بازرسی مواد غذائی یك نفر رئیس درمانگاه از راه مسابقه استخدام می کند .
داوطلبان بایدعلاوه بردارابودن‌درجه دکتری در دامپزشکی و برك خاتمه خدمت وظیفه یابرك معافی دائمی از خدمت لااقل مدت دوسال دررسته بازرسی مواد خوراکی ومورد قبول دانشگاه تهران باشد کارکرده و گواهی کار دردست داشته‌باشد .
ثبت نام داوطلبان از تاریخ نشراین آگهی تا مدت یکماه در دفتر دانشکده صورت‌خواهدگرفت وکسی که‌در مسابقه پذیرفته شود بشرط موجود بودن اعتبار استخدام خواهد شد . رئیس دانشکده دامپزشکی
دکتر میمندی نژاد
۱ـ۲ آـ۱۷۲۲۲

شرکت اتکو
مهندسین مشاور سازمان برنامه برای سرویس بهداری احتیاج به‌یك نفر بهدار مجرب و آموزشگاه دیده ودو نفر پزشکیار مرد با سواد وبصیر برای خدمت در خارج از مرکزاحتیاج دارد از داوطلبان تقاضا میشود با مدارك تحصیلی و خدمتی خود هر روز از ساعت ۸ صبح تا ظهر بدفتر شرکت واقع در خیابان آبان مقابل خیابان سهند مراجعه نمایند .
شرکت اتکو
۱ـ۲ آـ۱۲۹۸۱

آگهی استخدام
یك نفر کارمند دفتری و مترجم که سنش بیشتر از بیست و پنجسال و دارای تابعیت ایران و فارغ‌التحصیل دوره کامل متوسطه و مسلط بزبان انگلیسی باشد مورد نیاز است . خواهشمند است داوطلبان تقاضانامه خود را بزبان انگلیسی و همراه با یك قطعه عکس جدید و معرفی نامه از این تاریخ تا چهار شنبه ۲۷مرداد ماه ۱۳۳۸ بدفتر سفارت کبرای ژاپن واقع در خیابان ابتهاج ارسال نمایند.
۱ـ۳ آـ۱۷۳۴۴

جمعیت شیر وخورشید سرخ‌ایران
برای کادر نگهبانی موسسات خود در مرکز بچند نفر که واجد شرایط و مدارك زیر باشند نیازمند است .
۱ـ انجام خدمت سربازی
۲ـ گواهی تندرستی
۳ـ تضمین ملکی بمبلغ پنجاه‌هزار ریال .
۴ـ سن بین ۲۵ و۳۵ سال .
۵ـمعلومات حداقل ششم ابتدائی
داوطلبان میتوانند همه روزه‌باستثناء ایام تعطیل از ساعت ۵ تا ۸ بعد از ظهر بکار گزینی جمعیت واقع در خیابان ارك مراجعه نمایند .
۱ـ۳ آـ۱۷۲۸۶

به یك نفر راننده
بولدوزر نیازمندیم شرکت‌ساختمانی کانکرت آدرس ـخیابان بهار ـنبش تخت جمشید ساختمان فتحی
آـ۱۲۹۷۷

هنرستان فنی پرستو

برای تکمیل کادر آموزش رانندگی احتیاج به چند نفر راننده مجرب بایه یکم برای تعلیم دادن رانندگی بهنرجویان هنرستان دارد بدیهی است رانندگانیکه سابقه تعلیم داشته و با سواد باشند بر سایرین حق تقدم خواهند داشت نشانی .
هنرستان خیابان شاهپور چهارراه گمرك تلفن ۲۳۹۱۶
آـ۱۷۲۸۸

مستغلات

بازرگانی ممتاز

مشخصات اتومبیل واملاك خودتان رابرای ما بفرستید تانورا بفروش برسانیم تلفن ۶۹۴۹۵
۱ـ۵ آـ۱۶۸۸۲

اجاره میکنیم

حیاطی که‌دارای ٤ اطاق خواب ـ سه‌حمام ـجای مستخدم ـ استخرشنا ـ باغ مشجر (اگر درشمیران‌باشد ترجیح میدهیم) مال‌الاجاره درحدود ۲۰٫۰۰۰ ریال . به تلفن ۴۸۰۰۱ وشماره های داخلی ۲۶۶ یا ۲۹۴ مراجعه‌فرمائید.
۱ـ۴ آـ۱۲۷۴۳

فروش و اجاره

خانه‌ای مجلل واعیانی نشین مشجر وگلکاری بمساحت حدود ۹۰۰ متر سه طبقه وبلائی مشتمل بر ۱۴ اطاق‌باتمام‌وسایل مدرن‌واقع درکاخ حشمت‌الدوله بعلت مسافرت مالك بفروش واجاره میرسد برای کسب اطلاع ومشاهده محل به **خانه سیاح** میدان ۲۴ اسفند جنب ایستگاه کرج تلفون ۴۱۷۴۷ مراجعه فرمائید .
۱ـ۳ آـ۱۲۷۷۵

معاوضه میشود
یکباب عمارت در بهترین نقطه خیابان پهلوی بایك زمین از ۴۰۰ متر ببالا در نقاط مرغوب شمال تلفن ۴۳۶۹۴
۱ـ۳ آـ۱۷۱۷۲

مستاجرین محترم مستغلات

منازل و مستغلات اجاره‌ای در شمال جنوب ـشرق و غرب شهر موجود داریم با حق‌الزحمه مختصری‌مستغلات مورد احتیاج شما را برایتان اجاره می کنیم .
نشانی ـلاله‌زار نزدیك کوچه مهران تلفن های ۳۹۹۵۳ و۳۹۲۹۳ سازمان تهیه مسکن ۹۴۰

برای معاملات پولی

باوثیقه ملکی

خرید یا فروش املاك

رجوع فرمائید لاله زار ۳۹۷۸۴ به بنگاه کوشان
۱ـ۱۰ آـ۱۷۲۳۴

اجاره داده میشود

دودستگاه آپارتمان چهار اطاقه لوکس واقع درشاهرضا خیابان آناتول فرانس (شرق دانشگاه) با کلیه لوازم اجاره داده میشود تلفن ۲۵۴۷۳
۱ـ۳ آـ۱۲۴۰۷

فروش اتومبیل

بازرگانی ممتاز

خرید وفروش هر نوع**فولکس‌واگن وسواری** شاهرضا مقابل خیابان سعدی طبقه دوم تلفن ۶۹۴۹۵
۱ـ۵ آـ۱۶۸۸۰

یك دستگاه جیپ ویلیز
استیشن مدل ۵۴ بسیارمرتب بفروش میرسد . شرکت اندوج خیابان خیام پاساژ امیر سلیمانی تلفن ۵۱۷۰۰ ـ ۵۲۵۸۳ ـ ۵۲۶۳۶
۱ـ۲ آـ۱۷۳۱۴

استیشن بفروش میرسد
استیشن مرکوری ۵۶ باوضعیت‌خوب تلفن از ۹ تا ۱۲ صبح ۳۴۹۱۸
۱ـ۳ آـ۱۲۸۳۱

آموزشگاههای فنی

کلاس نقشه‌کشی

دوره جدید کلاس نقشه کشی و دکوراسیون با متد کاملا سهل و روان زیر نظر استادان متخصص تشکیل و نامنویسی میشود .

کاخ دانش

نادری‌ـنرسیده‌بچهار راه‌اسلامبول

یك‌خانواده انگلیسی
به یك نفر آشپز مرد خوش قیافه آشنا بزبان انگلیسی که در پختن غذای اروپائی مهارت داشته باشد نیازمند است (حقوق تا چهار هزار و پانصد ریال) واجدین شرایط از ۸ صبح تا ۲ بعد از ظهر به تلفن۴۹۵۱۷ مراجعه کنند .

آگهی های کوچک

دفترفنی اتلانتیك

زیرنظر متخصصین فن
تهیه طرح برای تاسیس دهات جدید مطابق اصول نوین‌کشاورزی تسطیح اراضی ناهموار اطراف تهران بوسیله ماشین‌های‌سنگین‌ـ نقشه برداری تفکیك و قطعه بندی اراضی ـ تهیه طرح قنوات و پروژه‌های آبیاری تلفن ۳۶۹۲۵
۱ـ۳ آـ۱۲۷۴۹

حصر وراثت
در تاریخ ۱۳٫۱۲٫۳۷آقای عبدالصمد قریشی دارنده شناسنامه ۳۰۰۲ داد خواستی‌بخواسته حصروراثت باین دادگاه‌تقدیم که‌بشماره ۵ـ۴۶۰٫۳۷ثبت و چنین اشعار داشته که‌مرحوم حاجی صابرامان‌زاده دارنده‌شناسنامه شماره ۹۰۸ درهشتم دیماه ۱۳۳۷ در گنبد کاوس اقامتگاه دائمی خود فوت نموده و حین‌الفوت وارث متوفی عبارت بوده از چهار پسر بنام عزیزالله صابر زاده بشناسنامه ۲۱۹۷ و حسین فاضل آخوند زاده بشناسنامه۲۸۲۷ وعبدالله امانی بشناسنامه ۲۵۱۲۳ ودیگری مسماة به زینب عباس زاده بشناسنامه ۶۱ وغیراز نامبردگان وراث دیگری نداشته ونداردو پس‌از استماع گواهی گواهان در تاریخ ۳۱٫۱٫۳۸ درمحضر دادگاه مراتب سه نوبت ظرف سه ماه در روزنامه رسمی کشور شاهنشاهی‌و یکی‌ازروزنامه‌های کثیرالانتشارآگهی و منتشر میشود تاچنانچه کسی‌نسبت بوراث نامبردگان اعتراضی داشته‌باشد و یا وصیتنامه‌ای ازمتوفی‌نزد اشخاص باشد ظرف مدت قانونی کتبا بدادگاه اعلام نمایند والا باگذشت مهلت مقرره در فوق هیچگونه اعتراضی ویا وصیتنامه‌ای (جز رسمی و سری)ابراز شود پذیرفته نخواهد شد .
رئیس دادگاه بخش گنبد کاوس
همایونی
نوبت سوم ۲۳٫۵٫۳۸

جویای کار

جوانی دارای
گواهینامه ششم ابتدائی و برك‌معافیت خاتمه خدمت جویای کار است لطفا بشماره ۷۸۹ دفتر راهنمای روزنامه اطلاعات مراجعه فرمائید .
آـ۱۲۹۳۱

جوانی دیپلمه
آشنا بزبان انگلیسی که کمی هم فرانسه میداند جویای کاری است ود رضمن حاضر بتدریس خصوصی میباشد به شماره ۷۹۰ دفتر راهنمای روزنامه اطلاعات مراجعه فرمائید .
آـ۱۲۹۷۵

گم شده

از درجه اعتبار ساقط است

تعداد چند برك سفته وچك بشرح زیر نزد این جانب عباس محتشمی مفقود گردیده بدینوسیله باطلاع کلیه بازرگانان محترم وبانکها وشرکتها میرساندکه هرگونه معامله وظهر نویسی درسفته‌ها وچکهای ذکرشده صورت‌گیرد ازدرجه اعتبار ساقط است.
۱ـ سفته امضاء ابوالقاسم بهبهانی دروجه شرکت جنرال میکانیك سررسید ۱۵٫۵٫۳۸ـ۱۰۰۰۰۰ ریال.
۲ـ سفته حسن خسروشاهی دروجه جواد خسروشاهی سررسید ۲۰٫۵٫۳۸ـ۵۰۰۰۰۰ ریال
۳ـ سفته حسن خسروشاهی دروجه جواد خسروشاهی سررسید ۲۰٫۵٫۳۸ ۵۰۰۰۰۰ ریال.
۴ـ شرکت اتوایران دروجه آقای موسی بهاری سررسید ۲۰٫۵٫۳۸ـ۲۵۰۰۰۰ریال.
۵ـ شرکت اتوایران دروجه آقای موسی بهاری سررسید ۲۰٫۵٫۳۸ ـ ۲۵۰۰۰۰ ریال.
۶ـ آقای دکترافشار دروجه آقای قاسم هراتی سررسید۲۱٫۵٫۳۸ ـ ۵۰۰۰۰۰ ریال.
۷ـ آقای دکترافشار دروجه آقای قاسم هراتی سررسید ۲۱٫۵٫۳۸ ـ ۵۰۰۰۰۰ ریال.
۸ـ شرکت آئینه دروجه آقای تیمسار بایندری سررسید ۱٫۷٫۳۸ ـ ۱۰۰۰۰۰ ریال.
۹ـ حاج محمد اسمعیل فرشچی دروجه حاجی‌رضا وفا سررسید ۲۷٫۶٫۳۸ ـ ۲۰۰۰۰۰ ریال.
۱۰ـ عباس فردانش دروجه حاج صادق وفا سررسید ۵٫۷٫۳۸ ـ ۲۰۰۰۰۰ ریال.
۱۱ـ حاج عباس آئینه‌چیان دروجه حاجی کاظم‌آئینه‌چیان سررسید ۱۶٫۵٫۳۸ ـ ۲۰۰۰۰۰ ریال.
۱۲ـ حاج عباس آئینه‌چیان دروجه شرکت تضامنی حسن‌دستمالچیان وبرادران‌سررسید۱۵٫۵٫۳۸ ۲۰۰۰۰۰ ریال.
۱۳ـ امضای‌شرکت سهامی‌صادراتی‌فارس دروجه شرکت پ.پ.کا سررسید۹٫۸٫۳۸ـ۱۰۰۰۰۰ریال
۱۴ـ امضای شرکت سهامی صادراتی فارس سررسید ۱۲٫۸٫۳۸ ـ ۱۰۰۰۰۰ ریال.
۱۵ـ امضای شرکت سهامی صادراتی فارس سررسید ۱۴٫۸٫۳۸ ـ ۱۰۰۰۰۰ ریال.
۱۶ـ چك شماره ۴۷۳۰۴۹ عهده بانکملی شعبه بازارازحساب شماره ۳۴۸۱۱ بمبلغ ۷۱۰۹۰ریال.
۱۷ـ چك شماره ۳۳۷۵۲ عهده بانك روس وایران بشماره۵۳۳۶۵۲۰ ازحساب ۲۵۹۸بمبلغ۹۲۶۵۰ریال
۱۸ـ سفته سررسید ۱۸ مهرماه ۳۸ امضای شرکت مرکزی‌آهن دروجه شرکت تضامنی حسن دستمالچیان وبرادران ۴۳۰۵۹ ریال.
۱۹ـ سفته ۱۷ شهریور ۱۳۳۸ امضای شرکت مرکزی‌آهن دروجه شرکت تضامنی حسن‌دستمالچی وبرادران ۵۰۰۰۰ ریال.
۲۰ـ امضای آقای محمدتقی مس فروش دروجه آقای حاجی مهدی کیانی‌فر سررسید ٤ آبان ۳۸ ۱۵۰۰۰۰ ریال.
۲۱ـ امضای آقای مهندس حسن پاکزاد دروجه مراد سوفریان سررسید۲۵٫۴٫۳۸ـ۵۰۰۰۰ریال.
۲۲ـ امضای آقای حسن جنانی دروجه آقای حاجی عباس آئینه‌چیان ۳۰٫۴٫۳۸ ـ ۱۰۰۰۰۰ ریال.
۲۳ـ چك شماره ۶۲۰۸۲۷ ازحساب ۴۰۰۷۳ تاریخ ۴٫۵٫۳۸ ـ ۲۷۶۵۵ ریال.
۲۴ـ امضای محمدحسین مرشدیان درویش رضا مرشدیان سررسید ۳۰٫۸٫۳۸ ـ ۳۰۰۰۰۰ریال.
۲۵ـ محمود آزاده دروجه حاج محمد باقر افشاریان سررسید ۱۴٫۸٫۳۸ ـ ۱۰۰۰۰۰ ریال.
۲۶ـ سفته امضای حاج محمدعلی شناور سررسید ۲٫۸٫۳۸ ـ ۱۰۰۰۰۰ ریال.
۲۷ـ سفته امضاء حاج نصرالله جوادی سررسید ۲٫۸٫۳۸ ـ ۱۰۰۰۰۰ ریال.
۲۸ـ سفته امضای حاج کاظم همدانی سررسید ۸٫۸٫۳۸ ـ ۱۰۰۰۰۰ ریال.
۲۹ـ امضای محمود آزاده دروجه عباس مس‌فروش سررسید ۶٫۹٫۳۸ ـ ۲۰۰۰۰۰ ریال.
۳۰ـ سفته شرکت اوریانت سویس دروجه تضامنی اخوان سعادت‌سررسید ۳۰٫۸٫۳۸ـ۲۰۰۰۰۰ریال
۳۱ـ سفته شرکت‌اوریانت‌سویس دروجه تضامنی اخوان سعادت سررسید ۵٫۹٫۳۸ـ ۲۰۰۰۰۰ریال
۳۲ـ شرکت اوریانت سویس دروجه تضامنی اخوان سعادت سررسید ۱۰٫۹٫۳۸ ـ ۲۰۰۰۰۰ ریال
۳۳ـ شرکت اوریانت سویس دروجه تضامنی اخوان سعادت سررسید ۲۰٫۹٫۳۸ ـ ۲۰۰۰۰۰ ریال

بفروش میرسد

یکعدد ماشین چاپ یك‌ورق‌ونیم کار کرده ساخت آلمان بفروش میرسد طالبین بتلفن ۳۴۰۵۳ مراجعه کنند . آـ۱۶۰۹۶ ۱ـ۸

ملك مزروعی
دوپارچه ده ششدانك واقع در ۴۰ کیلو متری تهران بدون واسطه‌برای فروش آماده است طالبین می توانند برای کسب مشخصات واطلاعات از ساعت ۷ الی ۱۰ صبح وبعداز ظهرها ازساعت ۳ الی۶ باتلفن ۴۶۰۲۲ مذاکره نمایند .
۱ـ۵ آـ۱۲۲۰۹

زمین فروشی

یك قطعه زمین بمساحت چهل هزار متر (۴۰٫۰۰۰) متر بر جاده تهران بقم (سه کیلو متری شهر ری) جهت ساختمان انبار تجارتی و کارخانه فوق‌العاده مرغوب بفروش میرسد طالبین به تلفن ۹۲۱۱۹ ـ۵۲۷۷۴ مراجعه فرمایند .
آـ۱۷۳۱۰

آگهی حصر وراثت
بانو زهرا فردوسی دارای شناسنامه شماره ۲۵۹۴۶فرزند علی و طیبه از این دادگاه درخواست گواهی حصر وراثت نموده و چنین توضیح داده که محمد حسین امیدی حسین آبادی در تاریخ ۱۰٫۱۲٫۳۴در نتیجه واژگون شدن ماشین بین رامخرم دره که‌اقامتگاه دائمی وی سلطانیه زنجان بوده بدرود زندگی گفته ورثه آنمرحوم منحصر است به جبار وغفار وسلطانعلی و نجفعلی و ابوالفضل ورسول ومحمد ومحمد صادق وفاطمه وطاهره (کلیم امیدی حسین آبادی) اولاد بانوان سیده بتول آقا میری وزهرا فردوسی‌زوجات‌دائمی‌متوفی وغیرازدوازده نفروارث دیگری ندارد ـ اینك باانجام تشریفات مقدماتی درخواست مزبور راسه نوبت پی‌درپی ماهی یکمرتبه درروزنامه رسمی کشور وروزنامه اطلاعات آگهی می‌نماید تا هرکس اعتراضی دارد ویا وصیت‌نامه‌از متوفی نزداوباشد ازتاریخ نشر نخستین آگهی ظرف سه‌ماه بدادگاه تقدیم دارد والاگواهی صادر وهر وصیت‌نامه جز سری ورسمی که‌بعد ازاینموعدابراز شود ازدرجه اعتبار ساقط وبلااثر خواهد بود.
رئیس دادگاه بخش زنجان
محمد حسین‌فتوره‌چیلر
نوبت سوم ۲۳٫۵٫۳۸
۱ـ۳ آـ۹۴۹۲

بازرگانی ممتاز

مورد اعتماد مردم است‌دروازه دولت تلفن ۶۹۴۹۵
۱ـ۴ آـ۱۷۰۸۰

راهنمای پزشکی اطلاعات

دکترهای متخصص‌دربیماری اعصاب
دکتر رحمانی
از دانشگاه لندن خیابان پهلوی بالاتر از چهارراه امیر اکرم تلفون ۴۵۱۱۴ پذیرائی صبح و عصر

دکترهای متخصص درامراض پوست
دکتر محققی
دانشیار دانشکده پزشکی
پذیرائی از ٤ تا۸ بعدازظهر
نشانی دروازه دولت روبروی پمپ‌بنزین تلفن ۳۳۰۰۹

دکترهای متخصص‌درمجاری ادرار و تناسلی
دکتر محمدرضا مسند
رزیدنت سابق بیمارستانهای امریکا درمان قطعی بیماریهای مقاربتی دروازه دولت روبروی فیات

دکتر ا ـ پولوسا
متخصص بیماریهای مقاربتی مجاری ادرار ، تناسلی خیابان فردوسی شمالی کوچه صادق تلفن ۴۶۵۸۹

پزشکان متخصص‌درجراحی پلاستیك
دکتر بحری
دانشیار دانشکده پزشکی
متخصص جراحی زیبائی و پلاستیك
خیابان سعدی روبروی پمپ بنزین تلفن ۳۰۳۴۸۹

دکترهای متخصص‌درامراض زنان
دکتر مسعود امینی
معالج بیماریهای ـ داخلی ـ زنان و کودکان با بیست و دوسال سابقه طبابت ـ معالجه قطعی بیماری های روماتیسم ـ سیاتیك ـ چاقی مفرط درد اعصاب ـ فلج و سستی اعصاب بوسیله الکترو فیزیو تراپی باوسائل مدرن آلمانی اشعه ماوراء بنفش و مادون قرمز وماساژ های طبی ـ شاهرضا ـ جنب صفارت هندوستان تلفن ٤٤٧١٤

دکترمجاهدی ـدکترصدیقی پلی‌کلنیك
رزیدنت سابق بیمارستان های‌امریکا بیماریهای داخلی ـ اطفال ـ مقاربتی ترك تریاك و سایر مواد مخدره ـ ترك الکل
مجهز بدستگاههای رادیوسکپی ـ اثروسل تراپی (بخورینی سیلین و غیره) دیاترمی
پذیرائی بعداز ظهر ها و ایام تعطیل و شبها تا صبح
خیابان شاه روبروی‌مسجد سجاد شماره تلفن ۴۹۵۲۶

کشیك امشب پزشکان

آقایان دکتر کاظم نجم آبادی شاهرضا غربی چهار راه بیمارستان پهلوی تلفن ۴۷۳۲۳ ـ دکتر محمد حسن رازانی دوراهی یوسف آباد دکتر خلیل نصرت جنب کلانتری ۱۹ تلفن ۴۵۳۲۵ ـ دکتر غلامحسین مهر علی چهار راه سلسبیل تلفن ۶۶۶۶۰ ـ دکتر کرامت‌الله فرهودی خیابان شاهرضا پل چوبی تلفن ۳۸۵۱۰ ـ دکتر حسین حمید زاده قلهك خیابان دولت چهارراه رستم‌آباد دکتر هوشنك بیضائی : قلهك خیابان دولت ایستگاه‌قنات‌تلفن۸۱۹۱۰ دکتر حسن فامیلی تلفن ۴۸۳۲۸خیابان شاه‌بیست متری‌اول دکترهوشنك‌پزشکی سه‌راه امین حضور کوچه مهدوی‌تلفن ۵۱۸۵۳ـدکترعلی‌اکبرشفانژاد :تهران‌نو فرح‌آباد تلفن ۹۱۶۲۰ ـ دکترمحمود علم آموز : میدان ۲٤ اسفند کوی بهرام تلفن ۶۸۲۸۵
آقایان دکتر ابراهیم شیلی: انتهای خیابان بهار جنب دارو خانه خوشنویسان دکتر مهرداد رواقی : خیابان شاهرضا ـ خیابان نظام آباد بهرام تلفن ۶۸۲۸۵ ـ دکتر محسن صادقی : جوادیه کوچه مسجد ـ دکتر عبدالحسین نراقی : خیابان ایرج بین خیابان شمیران و بهار ـ طبیب مخصوص شیرو خورشید سرخ شمیران از ساعت ۹ شب تا ٦ صبح (کشیك دائم)
آقایان دکتر حسین به نژاد :خیابان تخت جمشید بین بهار و شمیران تلفن ۳۲۱۹۳ دکتر شاهپورسیاهپوش خیابان امیریه ـایستگاه البرز ـجنب مسجد فخریه

کشیك امشب داروخانه‌ها

داروخانه امریکائی : چهارراه پهلوی
داروخانه میر انتهای شهباز
داروخانه سیما خیابان نواب چهارراه شکوفه
داروخانه شریعت : خیابان سیمتری
داروخانه شبانه روزی حشمت: خیابان شهباز روبروی در مانگاه دریفوس
داروخانه شبانه روزی امریکائی مقابل‌درمانگاه دریفوس
داروخانه شبانه روزی فرزاد خیابان قلهك نزدیك داودیه مقابل ثبت‌قلهك
داروخانه و آزمایشگاه دکتر امینی (شبانه روزی) تلفن ۹۱۹۸۸ ـسارمك ایستگاه دفتر بازار مرکزی
داروخانه زیبا خیابان ویلا چهار راه پهلوی تلفن ٤٥٢٩٠
داروخانه کاخ خیابان کاخ جنب کوچه مشتاق
داروخانه سعادت کشور خیابان اسکندری چهارراه اسکندری

تلفنهای اطلاعات

تلفنخانه ۳۰۰۱۱ تا ۳۰۰۱۹ شعبه
آگهی ها ۳۰۲۶۳۳ ۳۰۵۱۰۸
سازمان شهرستانها ۳۰۵۰۱۷
سرویس حوادث ۳۰۳۵۶۹
وزارت خیابان پاستور ودرمانگاه کانون طوطی ۳۰٤۵۹۲
اطلاعات هفتگی ۳۰٤۸۷۸
اطلاعات بانوان ۳۰۳۳۱۳

صاحب امتیاز و مدیر مسئول: عباس مسعودی
جای اداره خیابان خیام چاپخانه اطلاعات

مفقود شده
روز دو شنبه ۱۸٫۵٫۳۸ کیف بغلی اینجانب که محتویات آن عبارت از چند برك سفته سفید بدون نوشتن سر رسید و میزان وجه امضاء شده و یك فقره چك ویك برك شناسنامه و تصدیق رانندگی شماره ۱۸۲۱ طهران و پنج قطعه عکس بچه هایم و چند برك کارت ویزیت خودم و چند ورقه مربوط به‌لاستیك درکمپانی خریداری شده بدون دیناری وجه نقد مفقود شده خواهشمند است یابنده به آدرس خیابان قزوین جنب‌دخانیات فروشگاه بابکن مراجعه و مژدگانی قابل ملاحظه خود را دریافت دارند شماره تلفون فروشگاه ۲۲٤۵۹
بابکن درگریگوریان
آـ۱۲۸۸۷

دو برك سند مالکیت
که هر یك سه دانك متاع یکی بنام عصمت هندی و دیگری بنام اکبر اصل سبزابی از قطعه ۱۶۰ شماره ۹۹ از اراضی مجید آباد بخش قلهك(تهران پارس) در تاریخ ۱۳٫۵٫۳۸ مفقود گردیده بدینوسیله باطلاع کلیه مخاصر و بنگاههای معاملات وغیره میرساند که هر گونه معامله‌ای روی اسناد مذکوره صورت گیرد باطل و از یابنده متمنی است اسناد مزبوررا بنشانی خیابان سی متری جنب‌خیابان تیر به‌بنگاه معاملاتی رایت تلفن ٤١٤٢٧ تحویل و مژدگانی خود را دریافت نماید .
آـ۱۲۹۳۵

تقویم اطلاعات

شنبه بیست و سوم مرداد ۱۳۳۸
« نهم صفر ۱۳۷۹
« پانزدهم اوت ۱۹۵۹
اذن صبح: ساعت ۴٫۴۳ دقیقه
طلوع آفتاب ساعت ۵ و۲۳ دقیقه
غروب آفتاب : ساعت ۱۸و ۵۱دقیقه

آموزشگاهها

میدانید سلوك صحیح رانندگی ومیکانیکی را در کجا میآموزند فقط در هنرستان فنی پرستو گمرك شاهپور تلفن ۳۹۱۶ ۲

امشب بکدام سینما میدروید ؟

آخرین تغییرات برنامه سینماها را هرروز در صفحه ماقبل‌آخر ملاحظه فرمائید

سینماهای درجه ۱

سینما آسیا
او مرد خطرناکی است(دوبله‌بفارسی) باشرکت : ادی کنستانتین ـکولت دوره‌آل ـ شروع : ۳۰٫۱۰ صبح ـ ۳۰٫۱۲ ـ ۳۰٫۲ ـ ۳۰٫۴ ـ ۳۰٫۶ و ۳۰٫۸ بعداز ظهر ـ تلفن ۳۶۴۶۸

سینما سعدی (سالن- تراس)
هرد مبیل (دوبله بفارسی) با شرکت ماریزا الاسیو ـ شروع در سالن ۱۰ صبح ـ۲ـ۴ـ۶ و۸ بعداز ظهر ـ در تراس ۷٫۳۰ و۹٫۳۰ بعد از ظهر ـ تلفن ۳۶۴۲۴

سینماکریستال (تراس)
کابوی (رنگی) با شرکت: گلن فورد ـ جك لمون ـ آناکشفی ـ شروع: ۷٫۳۰ و۹٫۳۰ بعداز ظهر

سینما کریستال (سالن)
زن طناز ـمرد حقه باز (دوبله‌بفارسی) با شرکت :سیلواکوشینا ـآلبرتو ـ سوردی ـشروع :۱۰٫۳۰ صبح ـ ۲٫۳۰ـ۴٫۳۰ـ۶٫۳۰و ۸٫۳۰ بعدازظهر تلفن ۳۷۶۷۵

سینما کارون
زیبای زیبایان (دوبله بفارسی)با شرکت : جینالولو بریجیدا ـ شروع: ۳٫۳۰ ـ ۵٫۳۰ درتراس ۷٫۳۰ و ۹٫۳۰بعداز ظهر ـ تلفن ۴۰۰۶۵

سینما متروپل
شجاع‌ولگرد (رنگی ـویستاویژن ـ دوبله بفارسی)باشرکت :کاترین گریسون ـ اورست ـ شروع:۱۰٫۳۰ صبح ـ۲٫۳۰ ـ ۴٫۳۰ ـ ۶٫۳۰ و۸٫۳۰ بعدازظهر ـتلفن ۳۹۴۱۰

سینما مولن روژ
بعلت تعمیرات تعطیل است

سینما نیاگارا (تراس)
زرنك (دوبله بفارسی) باشرکت: کالینز جولز ـ الك‌گینس ـشروع: ۷٫۳۰ و ۹٫۳۰ بعدازظهر .

سینما نیاگارا (سالن)
در دام عشق (دوبله بفارسی)با شرکت : سوفیالرن ـ شروع ـ ۱۰٫۳۰ صبح ـ ۲٫۳۰ـ ۴٫۳۰ـ ۶٫۳۰و ۸٫۳۰ بعدازظهر تلفن۶۵۳۰۷

سینما همای
آقای ایکس (دوبله بفارسی)شروع: ۱۰ صبح ـ ۲٫۳۰ـ ۴٫۳۰ـ ۶٫۳۰ و ۸٫۳۰ بعداز ظهر تلفن ۴۲۱۶۹

سینماهای درجه۲

سینما پردیس
درجستجوی‌خواهر(رنگی‌ـویستاویژن) باشرکت: جون‌واین : شروع :۱۰٫۳۰ صبح ـ۲٫۳۰ ـ ۴٫۳۰ ـ ۶٫۳۰ و۸٫۳۰ بعدازظهر

سینما تاج
عشق هندو (رنگی ـ سینماسکوپ) باشرکت: کرك دوگلاس ـ شروع : ۱۰٫۳۰ صبح ـ ۳ـ۵ـ۷ و۹ بعدازظهر ـ تلفن ۳۳۰۶۴

سینما سیلوانا
بی‌ستاره‌ها (فیلم فارسی) با شرکت : ژاله ـ مصدق ـ شروع : ۲٫۳۰ ـ ۴٫۳۰ ـ ۶٫۳۰ و ۸٫۳۰ بعداز ظهر ـ تلفن ۳۳۷۷۷

سینما فری
فوفولها (دوبله بفارسی) باشرکت : اینگه شوینر ـ شروع : ۴٫۳۰ ـ ۶٫۳۰ و ۸٫۳۰ بعداز ظهر ـ تلفن ۲۷۸۹۳

سینما فردوسی
قهرمان شکست ناپذیر ـ باشرکت: تونیاپوکسن ـ شروع : ۱۰٫۳۰صبح ـ ۲٫۳۰ ـ۴٫۳۰ ـ ۶٫۳۰ و ۸٫۳۰بعداز ظهر ـ تلفن ۳۵۷۸۴

سینما مشعل
عشوه‌گر بی‌عاطفه (بزبان ترکی) شروع : ۱۰٫۳۰ صبح ـ ۲٫۳۰ ـ ۴٫۳۰ ـ ۶٫۳۰ و ۸٫۳۰ بعدازظهر

سینماسراد
بی ستاره‌ها (فیلم فارسی) با شرکت : ژاله ـ مصدق ـ شروع: ۲٫۳۰ـ ۴٫۳۰ـ ۶٫۳۰ و ۸٫۳۰ بعدازظهر ـ تلفن ۳۷۲۸۹

تئاترها

تئاتر آناهیتا (یوسف‌آباد)
تا ۲۶مرداد تعطیل است

تئاتر تهران (تابستانی)
مسافری از آن دنیا ـ شرکت تفکری ـحورین ـاسد زاده ـشروع: ۸٫۳۰ بعد از ظهر ـتلفن ۳۷۳۵۱

اطلاعات اقتصادی

مسائل روز

نوسان نرخ بهره

نوسانات نرخ بهره در چند روز آخر هفته گذشته نشان داد که‌اثرات سیاست اعتباری بانك ملی ـ که دو ماه پیش اتخاذ شد ـ متدرجا در بازار آشکار میشود . سیاست اعتباری جدید بانك ملی هنگامی اتخاذ شد که بازار دوره رکود خود را میگذراند و با این جهت در دو ماه قبل نرخ بهره همچنان بوضع قبلی خود باقی ماند ولی در مقالاتی که در همان هنگام در باره سیاست مزبور در این ستون نوشتیم اشاره شد که سیاست اعتباری بانك ملی موجب گرانی نرخ بهره در بازارخواهد شد و اینك بتدریج‌باشروع کارو فعالیت در بازار وافزایش احتیاج تجار باعتبارات ،چون بانك ملی دست ودلبازی ماههای مشابه سال قبل را در اعطای اعتبار ـ ندارد نرخ‌بهره‌شروع‌بنوسان‌کرده‌است .این‌وضع،درشرایطفعلی‌دونتیجه‌دارد:

اول ـموجب میشود که تجار صادر کننده بیش از گذشته تحت فشار قرار بگیرند . زیرا همانطور که قبلانیز اشاره کردیم قسمت عمده اعتبارات بانك ملی وارد کار واردات میشود و باین جهت تجار صادراتی همیشه برای تامین قسمت مهمی ازاعتبارات مورد نیاز خود ناچار بمراجعه ببازار پول بوده اند و چون نرخ بهره بعلت اتخاذ سیاست جدید متدرجا بالا میرود و نزول خواران‌تفاوتی بین صادرات و واردات قائل نیستند ناچار صادر کنندگان مجبور خواهند بود که بنرخی بالاتر از نرخ سال گذشته سنته‌های‌خودرا نزول کنند و طبعا صادرات گرانتر از گذشته تمام خواهد شد و حتی نسبت بسال ۱۳۳۷ هم (که ۱۳ در صد نسبت بسال قبل تنزل داشته) تقلیل بیشتری خواهد یافت .

دوم ـ تقویت وضع نزول خواران دربازار و انحراف بیشتر سرمایه ها بکار نزول خواری ، در حال حاضر نرخ بهره آزاد در بازاربنحوی است که در کشور های مختلف کمتر سابقه دارد و باین جهت چه سرمایه داران داخلی و چه صاحبان سرمایه های خارجی ،سرمایه های خودرا متوجه نزول خواری و استفاده از بهره نموده اند ووضع جدید و افزایش نرخ موجب خواهد شد که بازار سرما یه تقویت شود و کار تولیدی ـکه در آمد آن در هر حال باسیاست عدم حمایت دولت از صنایع داخلی و غیرهـنمیتواند از پنج تا ده درصد بیشتر باشد در مقابل نزول خواری بصورت یك کار بی حاصل در آید .

اما تنها سیاست اعتباری بانك ملی نیست که نـرخ بـهره را بضرر صنایع داخلی و صادرات و حتی واردات ضروری بالا میبرد بلکه هم اکنون مطالعاتی در شورا های مختلف در جریان است‌که تشکیل بانکهای جدید را محدود کنند و سیاست اعتباری خاصی که معلوم نیست چه هدفی خواهد داشت اعمال‌نمایندواگرمحدودیت بانکها و سیاست اعتباری جدید نیز نظیر سیاست اعتباری بانك ملی باشد وفقط اعتبارات اشخاص را ـبدون توجه بکار وفعالیت ایشان ـمحدود کند میتوان انتظار داشت که بتدریج بازار بهره وکار نزول خواری بصورت گرمترین‌بازارها ومشاغل در تهران وشهرستانها در آید

عقیده کارشناسان بزرك اقتصادی آنستکه در مواردی که تعداد بیکاران در مملکت زیاد وتولید کم‌وواردات روبافزایش است میبایست سیاست تامین پول ارزان برای تولید وصادرات پیش گرفته شود باین مفهوم که اعتبارات وسیع (حتی‌باانتشار اسکناس) و به نرخ‌ارزان در اختیار مؤسسات وسازمان‌هائی که بکار تولید وصادرات میپردازند گذاشته شود باین ترتیب وارد کنندگان کالاهای غیر ضروری‌ناچار بمراجعه ببازار آزاد خواهند بود ولی نرخ‌بهره برای ایشان نیز چندان گران نخواهد شد زیرا تولید کنندگان وصادر کنندگان میتوانند کلیه احتیاجات اعتباری خود را از بانك ها به نرخ ارزان تهیه کنندو از مراجعه ببازار آزاد بی‌نیاز خواهند بود. ولی‌چنین‌بنظرمیرسد که در حال حاضر کلیه این نظریات اصلاحی دارای مخالفین جدی است که احتمالا مخالفتشان بیشتر پایه اداری دارد تا پایه‌های اقتصادی .

دکتر مهدی بهره‌مند

تقلیل بدهی دولت‌ودستگاههای دولتی ببانك ملی

بعقیده یکی ازمطلعین این‌امر سبب تقویت ارزش پول‌کشوروجلوگیری ازترقی قیمت‌هاست‌ـ بدهی دولت ۱٫۵ میلیارد ریال تقلیل یافته‌است

بدهکاری دولت ببانك ملی کم‌شده‌است از ۵۶۱۲۳۹۳۲۱۷ ریال (درپایان‌خرداد) به ۴۱۹۹۴۶۲۵۶۲ ریال (درپایان‌تیر ماه) رسیده‌است .

بدهی بنگاههای دولتی نیز بهمین نحو است واز ۱۳۶۷۱۶۰۲۶۱۰ ریال به ۱۱۶۱۰۴۴۵۰۷۳ ریال رسیده‌است

•••

بدنبال این خبر که‌امروز بدست مارسید خبرنگار مابایك مقام مطلع دربانك‌ملی تماس‌گرفت واثرات کم شدن بدهی دولت و دستگاههای‌دولتی را ببانك ملی سئوال کرد .

مقام مزبور گفت بطور کلی این امر سه‌فایده دارد .

اول آنکه از تنزل ارزش پول کشور جلوگیری میشود واین امر هم بنوبه خود در تثبیت قیمتها موثراست .

دوم آنکه دست بانك برای دادن وام های عمرانی مجدد بدولت بیشتر باز میشود و سوم آنکه دستگاههای دولتی که موفق شده‌اند تعهدات خود را ایفا نمایند ضمن کسب اعتبار نزد بانك ملی وسایر بانك‌ها وضع اقتصادی سالمتری پیدامی‌کنند .

برنج‌چمپای محصول‌سال‌جاری وارد بازارشد

مظنه مرغ ترقی‌کردـ باآنکه زمینه روغن افزایش یافته نرخها تنزل نمیکند

بازار خواربار نسبتا رونق دارد و معاملات صورت میگیرد و در حال حاضر مرتبا غلات وحبوبات‌به تهران حمل میگردد .چمپای محصول‌جدید سال جاری از دو روز گذشته از رشت وارد تهران شد . زمینه روغن در بازارزیاد است ولی قیمت روغن نسبت به‌چند هفته گذشته هیچگونه تغییری نکرده‌است وامروزپیش بینی میشد که تا اواخر ماه جاری مظنه روغن تنزل کند . مظنه خوار بار در بازار عمده فروشی بشرح زیر بوده است :

حبوبات ـ حبوبات از شهرستانها حمل میشود و مظنه آن بشرح زیر است :

. ماش کیلوئی ۱۰٫۵۰ ریال عدس کیلوئی ۱۲ تا ۱۷٫۵۰ ریال لوبیای سفید درشت ۲۲ ریال ریز ۲۲ تا ۲۵ ریال لوبیای چیتی ۱۷ ریال‌قرمز ۲۲ ریال چشم بلبلی ۲۰ ریال نخود ۱۳٫۵۰ تا ۱۷ ریال لپه ۱۸٫۵۰ تا ۲۵ ریال لپه با قلا ۸٫۵۰ ریال‌باقلا مازندران ۴٫۲۵ ریال .

غلات ـ بازار غلات گرم است و مظنه آن بشرح زیر میباشد:

گندم گرگان‌خرواری ۱۴۰۰ریال جو گرگان ۱۰۷۰ ریال جو سفید ۱۲۵۰ ریال گندم بیجار ۱۸۰۰ تا ۱۹۰۰ ریال گندم‌مغان۱۵۵۰تا۱۶۰۰ ریال گندم متفرقه ۱۷۰۰ تا۱۸۰۰ ریال .

برنج ـ از دو روز گذشته چمپا وارد بازار شد مظنه برنج بشرح‌زیر میباشد :

برنج صدری دنگی آملی کیلوئی ۱۶٫۵۰ تا ۱۹ ریال چمپا رشت ۹٫۵۰ ریال رشتی ۱۹٫۵۰ تا ۲۲ ریال دمسیاه ۲۳ تا ۲۷ ریال .

مرغـ مظنه مرغ ترقی کرد و نرخ آن بشرح زیر است :

مرغ اردبیلی ۱۱۵ ریال رشتی ۹۰ ریال نیمچه ۶۲ ریال جوجه ۴۰ریال جوجه ریز ۳۰ ریال بوقلمون نر جفتی ۶۰۰ تا ۶۵۰ ریال بوقلمون ماده ۴۰۰ ریال غاز ۱۱۰ ریال اردك از ۲۰ تا ۵۰ ریال تخم‌مرغ اردبیلی هزاری ۲۲۵۰ ریال همدانی ۲۱۰۰ ریال اصفهانی ۱۸۵۰ریال.

گرمی‌هوا وتاثیرآن دربازار تبریز

بازارساکت‌است ومعاملات درحدود مصرف صورت‌میگیرد

بازار تبریز در هفته گذشته نیز ساکت بود و علت آن هم گرمی هوا و رکود تابستانی است

بهای گندم هرسیصد کیلو از ۱۵۲۵ تا۱۸۰۰ ریال ـ جو هرسیصد کیلو از ۷۷۰ تا ۹۲۵ ریال ـ برنج هرکیلو از ۱۸٫۵۰ تا ۲۶ ریال برنج گرده هرکیلو ۱۰٫۵۰ ریال روغن نباتی از ۳۵ تا ۷۵ ریال . کره هرکیلو ۱۲۰ ریال بود .

معاملات پشم باقتضای فصل جریان داشت . بهای پشم سفید ناشوی خوی و ماکو هرکیلو ۵۲ ریال و پشم متفرقه الوان هرکیلو از ۳۰ تا۳۵ ریال بود .

معاملات‌خشکبار راکد بود و معامله مهمی صورت نگرفت . بهای مغزبادام هرکیلو ۵۴ ریال و برگه زردآلو ۳۰ ریال بود .

معاملات قند و شکر در حدودمصرف انجام شد بهای قند میاندوآب‌ورضائیه هرکیلو ۲۳ ریال . قندکلوخه روسی هرکیلو ۲۲٫۷۵ ریال . شکر سفید ۲۱ریال . چای داخلی پست هرکیلو از ۳۵ تا ۴۵ ریال چای داخلی اعلا از ۵۵ تا۷۵ ریال . چای سیلان هر کیلو از ۲۰۰ تا ۲۸۵ریال‌بود.

معاملات قماش در حدود مصرف انجام شد بهای چلوار بهشهر هر متر ۱۲٫۷۵ ریال . پاتیس بهشهر هر متر ۱۳٫۷۵ . انواع چیت های روسی هر متر از ۱۳ ـ ۱۸ ریال . انواع چیتهای ژاپنی هر متراز ۱۶تا ۲۲ ریال بود .

معاملات نیل در حدود مصرف انجام شد . بهای نیل سویس هر صندوق ۱۲۵۵۰ ریال نیل آلمانی هرصندوق ۱۱۲۶۰ ریال . نیل انگلیسی هر جعبه ۵۶۶۷ ریال بود .

سازمان عمران شاوور

وزیر کشاورزی دستورداد که سه دستگاه‌دراك لین‌که برای تسطیح اراضی بکار میرود برای سازمان عمرانی شاوور خریداری و ارسال شود. در اراضی سدشاوور ۱۵۰ خانه روستائی ساخته و تحویل زارعین آن خواهد شد.

این خانه ها در ۵ دهکده‌ای که اکنون در دست ایجاد است ساخته میشود و برای آبیاری آن از سد شاوور استفاده میگردد.

تاسیس دوشرکت وانحلال دوشرکت

یك شرکت باسرمایه هفت میلیون ریال برای بهره‌برداری ازکارخانه‌های چوب‌بری وکارهای مشابه تشکیل شد

شرکت‌هائیکه‌در ظرف هفته گذشته تشکیل شد عبارتند از شرکت نسبی آهنی و شرکاء که بمنظور انجام امور مجاز بازرگانی و تولیدی و مقاطعه کاری ساختمان و موسسات دولتی و ملی و نقشه برداری تشکیل شده سرمایه این شرکت مبلغ یك‌میلیون و پانصد هزار ریال بمدت نامحدود است و مدیریت شرکت بعهده آقایان ایرج، مجیدی آهی و قدرت‌الله رخشان و غلامرضا نعلچی گرو بانو صغرا شریف افشار میباشد . شرکت دیگر موسوم به شرکت سهامی‌پرلیان است که برای کارهای تجارتی واردات و صادرات و بهره‌برداری از کارخانجات چوب بری و مخصوصا تهیه و ساختن بیل و سایر لوازم تشکیل شده سرمایه این شرکت مبلغ هفت‌میلیون ریال‌بمدت‌نامحدود است و مدیریت شرکت بعهده آقایان حسین مهاجر و علی پرویز پور و غلامحسین لاچینی می باشد دو شرکت هم منحل شدند که یکی بنام شرکت چاپ هنربخش بامسئولیت محدود است که آقایان فتح‌الله و یدالله کریمخان زند بسمت مدیران تصفیه آن تعیین شدند دیگر شرکت فنی و ساختمانی افاکس بامسئولیت محدود است که آقایان مهندس آشوت هوسیپ پور و دانته خورمی و مهندس حسین امینی مدیران تصفیه آن میباشند .

تنزل گوجه فرنگی وانجیر

امروز بازار تره بار رونق داشتو مظنه گوجه فرنگی باز هم تنزل کرد و زمینه گوجه فرنگی و انجیر در میدان زیاد است و انجیر روزانه بیش از مصرف مردم تهران بمیدان وارد میشود مظنه تره بار در میدان عمده فروشی بشرح زیر میباشد :

خیاردماوندانه‌ای ۷۰تا۹۰دینارخیار متفرقه ۳۰ تا ۵۰ دینار کدو ۱٫۲۵ تا ۱٫۵۰ ریال بادنجان ورامینی ۴۰ تا ۵۰ دینار بغدادی ۱٫۲۵ تا۱٫۵۰ ریال قلمی ۶۰ تا ۷۵ دینار گوجه فرنگی کیلو ئی ۲ تا ۲٫۵۰ ریال سیب قرمز ۲۰ تا ۳۰ ریال‌لوبیای کرج ۶ تا ۷ ریال لوبیای آمریکائی ۷ تا ۸ ریال هویج کیلوئی ۲٫۵۰ تا ۳٫۵۰ ریال فلفل سبز ریز ۵ تا ۶ ریال دلمه‌ای ۸ تا ۱۰ ریال سیب زمینی پشندی ۶ تا ۷ ریال سیب زمینی اسلامبولی ۶ تا ۸ریال آمریکائی ۸ ریال گوجه درختی ۸ تا ۱۰ ریال آلو سیاه ۱۰ تا ۱۲ ریال انگور عسکری ۳ تا ۴ ریال صاحبی ۸ تا ۱۰ ریال یاقوتی ۱۰ ریال سفید ۴ تا ۵ ریال نخود سبز ۱۵ تا ۱۸ ریال هندوانه ۱٫۵۰ تا ۳٫۵۰ ریال چغندر فرنگی ۳ تا۴ ریال هلو انجیری ۸ تا ۱۰ ریال‌هلو ۶ تا ۷ ریال انجیر ۲ تا ۲٫۵۰ ریال لیمو ترش ۱۰ تا۱۲ ریال شلیل قرمز ۸ تا ۱۰ ریال کلابی ۱۵ تا۲۰ ریال خربزه ایرانکی ۱۴ تا ۱۵ریال

افزایش‌مصرف چای‌داخله سازمان چای

چای خارجی بازارخوبی‌دارد ومعاملات صورت میگیرد

بازار تهران امروز وضع عادی‌داشت نرخ بهره دربازار کمی نوسان پیدا کرد و باین نوسان قسمتی‌از آثار محدودیت اعتباری بانك ملی برای کالاهای غیر ضروری است که احتمالا در آینده افزایش خواهد یافت . اخیرا در شورایعالی اقتصاد هم درنظر است که طرحی برای تنظیم سیاست اعتباری بانك‌ها تهیه کنند و این سیاست ـ اگر در جهت حمایت از تولید و صادرات باشد رویهمرفته‌مفید بحال اقتصاد و تجارت میباشد و بخصوص دست اشخاصی را که با چند برابر ظرفیت سرمایه خوددست بتجارت و بخصوص واردات میزنند می‌بندد اما یك اثر منفی از آن ناشی است و آن اینست که نرخ بهره در بازار آزاد ترقی میکند و اگر محدودیت اعتباری فقط محدود بکار های وارداتی بوده ودر عوض برای کالا های صادراتی اعتبارات زیادتر تخصیص داده شود این اثر منفی از بین خواهد رفت بازار چای چندان خوب نیست و قیمت انواع مختلف چای در بازار بشرح زیراست چای شکسته سیلان کیلوئی ۲۲۰ تا۲۶۰ ریال باروتی ۲۶۰ تا ۳۰۵ ریال کلکته شکسته ۲۶۰ تا ۳۵۰ ریال باروتی آن ۲۵۰ تا ۳۳۰ ریال چای شکسته جاوه که زمینه آن کم است کیلوئی ۲۵۰ تا ۳۰۰ ریال باروتی آن ۲۶۰تا ۲۹۰ ریال چای مخلوط کیلوئی ۱۰۰ تا ۱۸۰ ریال داخله ۴۰ تا۹۰ چای داخله آزاد بمناسبت رقابت شدید سازمان‌چای بازار خوبی‌ندارد وچای خالص داخله سازمان چای فروش بهتری دارد .

اتصاب و قدردانی

آقای افتخار علوی ثقة الاسلامی رئیس حسابداری کشاورزی شیراز بریاست حسابداری کشاورزی استان یکم منصوب شد. در ضمن از خدمات وی در شیراز قدردانی بعمل آمد.

صادرات گمرك زاهدان

در ماه گذشته ۶۳۱٫۸۰۲ کیلو محصولات مختلف کشاورزی از گمرك زاهدان صادر شده است .

همکاری متقابل ایران وژاپن برای امور آبیاری

بزودی دو نفر از متخصصین آبیاری ژاپون بایران خواهند آمد و با بنگاه آبیاری در تهیه و اجرای طرحهای آبیاری کشور همکاری خواهند کرد .

این همکاری متقابل خواهد بود ودونفر از متخصصین ایرانی در مورد آبیاری نیز، بژاپن میروند وتجربیات خویش را دراختیار موسسات آبیاری ژاپن می‌گذارند .

قابل‌توجه خریداران محترم فرآورده‌های شرکت سهامی جنرال مکانیك

بطوریکه اخیرا مشاهده میشود شخصی بنام عباس ضیاء (صاحب عکس مقابل) که سابقا کارمند این شرکت بوده باشخاص‌وموسسات وبنگاهها مراجعه وخودرا نماینده‌این‌شرکت معرفی وکالاهای کارخانجات دیگری را بجای کالای این شرکت معرفی وبفروش میرساند.

علیهذا باطلاع عموم میرساندکه آقای عباس ضیاء از تاریخ۱ر۱ر۳۸ هیچگونه سمتی دراین شرکت نداشته وهرگونه معامله‌ای بااو انجام شود ویاوجهی پرداخت‌گردد مورد قبول این شرکت نخواهدبود.

شرکت سهامی جنرال مکانیك — آ ـ ۱۲۹۶۵

STRICK & ELLERMAN LINE

خط کشتیرانی استریك و الرمن

حالت کشتیهای استریك والرمن دربنادر ایران

نام‌بندر	نام‌کشتی	تاریخ ورود به‌بندر	تاریخ پهلو گرفتن
بوشهر	سیتی‌اف‌الی	درحدود ۱۰ر۸ر۱۹۵۹ خواهدرسید	ـ
	دن وای برن	درحدود ۱۴ر۸ر۱۹۵۹ خواهدرسید	ـ
	باردستان	درحدود ۱۷ر۸ر۱۹۵۹ خواهد رسید	ـ
	بالتستان	درحدود ۱۶ر۸ر۱۹۵۹ خواهدرسید	ـ
	تانگستان	درحدود ۱۸ر۸ر۱۹۵۹ خواهد رسید	ـ
	خوزستان	ـ	ـ
بندرشاهپور	سیتی‌اف مدرس	دربندراست	
	افغانستان	دربندراست درتاریخ ۱۰ر۸ر۵۹ رسیده	درتاریخ ۱۱ر۸ر۵۹ پهلوگرفته
	تست لیمور	درحدود ۱۵ر۸ر۵۹ خواهدرسید	ـ
	بالتستان	درحدود ۱۸ر۸ر۵۹ خواهدرسید	ـ
	تانگستان	درحدود ۱۹ر۸ر۵۹ خواهدرسید	ـ
	ارمنستان	درحدود ۲ر۹ر۵۹ خواهدرسید	ـ
	دن وای برن	درحدود ۱۶ر۹ر۵۹ خواهدرسید	ـ
	باردستان	درحدود ۲۰ر۹ر۵۹ خواهدرسید	ـ
	خوزستان	ـ ـ	ـ
خرمشهر	فارسیستان	دربندراست	ـ
	رجستان	« « «	ـ
	گلستان	« « «	ـ
	بیج هیل	« « «	درتاریخ ۱۰ر۸ر۵۹ ازاسکله خارج و مجددا در تاریخ ۱۸ر۸ر۵۹ پهلو خواهدگرفت
	ارمنستان	دربندراست	ودرتاریخ ۱۷ر۸ر۵۹ پهلو خواهدگرفت ونام نویسی میکند.
	سیتی‌اف روچستر	درتاریخ ۹ر۸ر۵۹ خواهد رسید	
	بالتستان	« « ۲۲ر۸ر۵۹ خواهدرسید	« « «
	تانگستان	« « ۲۳ر۸ر۵۹ خواهدرسید	« « «
	باردستان	« « ۲۹ر۸ر۵۹ خواهدرسید	« « «
	تست لیمور	« « ۲۶ر۸ر۵۹ خواهدرسید	محمولات خودرادراسکله تخلیه میکند نام نویسی میکند
	فلورستان	« « ۲۷ر۸ر۵۹ خواهدرسید	
	دن وای برن	« « ۲۷ر۹ر۵۹ خواهدرسید	محمولات خودرا در اسکله تخلیه خواهدکرد.

برای سایر مشخصات به‌آدرس زیر مراجعه فرمائید

فرانك س استریك و شرکاء (بصره) محدود

دربصره و بغداد و خرمشهر

آ ـ ۱۷۳۵۲

از تاریخ یازدهم اوت

بی . او . اِ . سی

سریعترین سرویس هفتگی را

به : لندن با :

جت پروازهای

Britannia

در اختیار شما میگذارد

شروع از تهران

صندلیهای درجه‌اول و توریستی به دمشق ـ رم ـ لندن باارتباط سریع باتازونی وکانادا موجود است

حرکت هرروز سه‌شنبه ساعت ۱۰٫۳۰ صبح ـ همچنین پروازهای منظم باخطوط هواپیمائی کامت چهار

برای کسب اطلاعات وتهیه جا

به نماینده کل بی.او.ا. سی: (ایرتوك) خیابان فردوسی شماره ۷۱ تهران ـ تلفن ـ ۴۵۸۱۱ـ۴۶۹۳۳ـ ۴۷۲۹۳ یا بسایر آژانس‌های مسافربری مجاز مراجعه فرمائید.

بابی.او.ا.سی. پرواز کنید

پیشرو مسافرت باجت دردنیا

شرکت هواپیمائی بریتانیا وماوراء بحار — آ ـ ۱۷۳۳۸

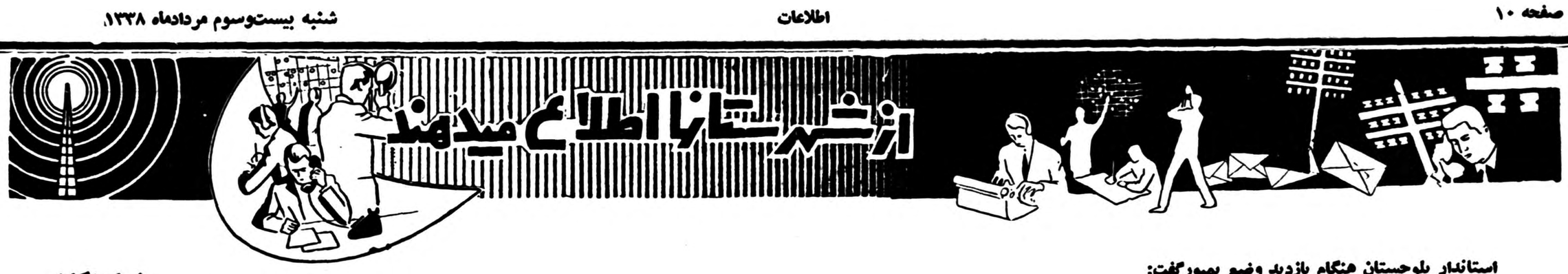

استاندار بلوچستان هنگام بازدید وضع بمپور گفت:

دروضع کشاورزی وعمران بلوچستان تحولی ایجادمیشود

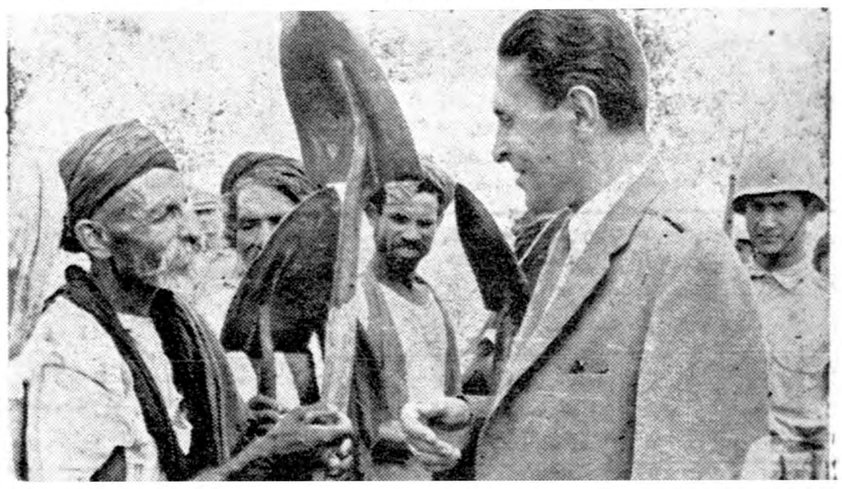

از زاهدان خبرنگار ماگزارش میدهد چندروز قبل آقای مهندس پارسا استاندار بلوچستان وسیستان ازوضع بمپوربازدید بعمل‌آورد .دراین بازدید آقای استاندار ازسدبمپور نیز دیدن کرد وچون هنوز پس‌از مدتها که‌از تکمیل سدمزبور میگذرد معهذا دریچه‌های آن‌تهیه ونصب نشده است دستور دادکه حداکثر تادوماه دیگر باید دریچه‌های سد تهیه ونصب گردد.

آقای مهندس پارسا سپس مزارع کشاورزی ووضع اهالی رامورد بازدید قرار داد ودر این بازدید ضمن رسیدگی بوضع مردم اظهارداشت باکمك سازمان‌برنامه واداره کل کشاورزی بزودی تحولی دروضع کشاورزی وعمران سرتاسر بلوچستان ایجاد خواهد شد. درعکس بالا استاندار بلوچستان وسیستان برای رسیدگی بوضع زندگی مردم بمپور ازکشاورزان این‌ناحیه سئوالاتی میکند.

برای کشف منابع جدید نفت

چاه عمیق‌تری درمسجد سلیمان حفرمیکنند

بقرار اطلاع شرکت نفت درنظر دارد برای استفاده‌از منابع نفت طبقات پائین‌ترزمین درمسجد سلیمان چاه عمیقی حفر نماید وجهت انجام اینکار چاه‌شماره ۳۰۶ درنظر گرفته شده‌است‌که قرار است عملیات حفاری آن تااواخر سال جاری آغاز گردد.

برای رسیدن به‌منابع نفتی طبقات‌پائین زمین‌چاه مزبور تاعمق ۱۴هزارپا حفاری خواهدشد واینك مقامات مربوطه مشغول تهیه مقدمات کار میباشند.

پل سلامت‌آباد

از بیجار خبرنگار ما مینویسد کار ساختمان پل‌سلامت آباد بیجارکه از چندی پیش شروع شده بطورقابل ملاحظه ای‌پیشرفت کرده است و احتمال میرود ساختمان پل مزبور بزودی تکمیل گردد .این‌پل بین راه همدان و بیجار برروی‌رودخانه‌ای ایجاد شده است و از لحاظ عبور و مرور قابل اهمیت میباشد .

همت پیشاهنگان

یك پل ویران را پیشاهنگان ترمیم‌کردند

مدتها میگذشت پل بزرگی که در جاده شهرری و امامزاده ابوالحسن قرار داشت خراب شده بود و عبور و مرور وسائل نقلیه از این جاده امکان‌پذیر نبود . پیشاهنگان شهر ری با مشاهده این وضع تصمیم گرفتند پل مزبور را ترمیم کنند و این تصمیم خود را بمورد اجرا گذاشتند هفته گذشته کار ترمیم پل بزرگ جاده شهر ری سامامزاده ابوالحسن پایان یافت و دو روز قبل طی مراسمی با حضور فرماندار وکلیه روسای دوا یر دولتی شهرستان شهرری ومحترمین شهر افتتاح گردید هنگام افتتاح پل مزبور آقای جمال تقوی رئیس پیشاهنگی شهر ری از طرف فرماندار و سایر روسای دوایر دولتی این شهرستان مورد تشویق و تقدیر قرار گرفت .

هنوز هم...

از صومعه‌سرا خبرنگارما گزارش میدهد سال گذشته دربرابر تقاضای های متعدد اهالی خلخال درمورد ارتباط این منطقه از طریق ماسال طوالش به‌گیلان از طرف مقامات مربوطه وعده داده‌شد که این‌تقاضا انجام پذیردبااین وعده نقشه‌برداری هوائی برای ایجاد جاده شوسه انجام گردید و گفته میشوداعتبار نقشه کشی کامل‌آن نیز تامین شدولی هنوز ازایجاد جاده خبری نیست‌درحالیکه اگرجاده مزبور ساخته شود استان گیلان ازراه ماسال ـخلخال باکو باکوتاهترین فاصله به‌آذربایجان متصل میگردد .

ورشکستگی کسبه شهر کردرا تهدید میکند

یکی ازمغازه‌داران مبلغ سه میلیون ریال بدهکار است

طی چند سال اخیر چندین نفر از کسبه معتبر شهر کرد ورشکست شدند و آخرین نفری که چندی قبل‌درشر کردورشکست شد یکی‌از کسبه معتبر این منطقه بوده که درحدود سه میلیون ریال بدهکاری داشت از این مبلغ درحدود یك میلیون ریال چك‌بود که از مشارالیه در دست طلبکارانش بود. عده‌ای از طلبکاران وی حاضر شدند مطالبات خودرا صدی چهل تخفیف دهند و عده‌ای دیگر نیز برای وصول مطالبات خود بوی مهلت دادند جمعی ازطلبکاران کاسب ورشکسته نیز بدادگستری شکایت بردند و سر انجام با کمك خویشان و اقوام‌وی قرار شد بدهکاریهای اوپرداخت شود .

البته دراین قضیه خواه‌ناخواه برحیثیت اجتماعی کاسب مزبور لطمه وارد آمد و اینموضع بهر ترتیب بود گذشت ولی علت ورشکستگی مغازه دار مزبور و سایر کسبه‌ای که طی این مدت ورشکست شدند اگر جستجو شود مشاهده میگردد که نبودن شعبات بانك رهنی و بانك کارگشائی و مقرارات پیچ در پیچ بانکهای موجود سبب شده است که کسبه این منطقه برای گذرانیدن امور کسبی خود به ثروتمندان رباخواری که باربح تومانی پنج شاهی بثروت خود میافزایند روی می‌آورند و با پرداخت این سود کمرشکن از آنها وام بگیرند آیا هنگام آن نشده است که باتاسیس شعبات بانك رهنی و کارگشائی و ایجاد تسهیل در پرداخت وام بمغازه‌داران شهر کرد کسبه این منطقه را از ورشکستگی نجات دهید ؟ .

بازدید ازمرز

از نوشهر خبرنگارماگزارش میدهد چند روز قبل تیمسار سرتیپ رزم‌آراء رئیس مرزبانی کل‌کشور باتفاق‌تیمسار خواجه نوری معاون وآقای سرهنك جلیلی بازرس مرزبانی وارد نوشهر شدند آقایان مزبور از سازمانهای مربوطه در این منطقه بازدید نمودند وهم‌اکنون‌نیزمشغول‌بازرسی‌سازمانهای مربوط به مرزبانی میباشند

پاداش خدمت

ازشیراز خبرنگارما مینویسدآقای مظاهری رئیس حسابداری دانشگاه شیراز بمناسبت جدیت درحسن‌انجام امور مربوطه از طرف وزارت‌دارائی کتبا تقدیر شد ومبلغ‌ده‌هزارریال بعنوان پاداش بوی اهداء گردید.

فروشندگان دوره‌گرد

دریك محل معین مستقر گردیدند

ازشمیران خبرنگارما گزارش میدهد همه‌ساله در فصل گرما فروشندگان دوره‌گرد درسرپل تجریش متاع‌خودرا درگوشه وکنار میدان تجریش باوضع زننده‌ای بمشتریان عرضه میکردند واغلب جیب‌برهای زبردست نیز ازاینموضوع‌استفاده کرده بعنوان فروشنده دوره‌گرد بارفت‌وآمد دربین اجتماع عظیمی که‌از اهالی درسرپل‌تجریش تشکیل میشد محتویات جیب مردم راخالی میکردند .اخیرا باهمکاری آقایان سروان‌سجادی کلانتر تجریش ولسانی رئیس اداره‌امور شهر وضع کار فروشندگان دوره‌گرد درسرپل تجریش بصورت آبرومندی درآمد وفروشندگان مزبور درمحل پارکینك مستقر گردیدند. ضمنا از طرف کلانتری تجریش از پیاله‌فروشی بشدت جلوگیری بعمل‌آمده واز ادامه کاربلندگوهائیکه از ساعت دونیم‌شب‌به‌بعد مشغول کارباشند جلوگیری میشود.

برسر تقسیم زمین‌های کشاورزی

اهالی یك قریه بقریه دیگر شبیخون زدند

درفاصله چندکیلومتری جنوب شهرستان خرم‌آباد دوقریه کوچك نزدیك بهم بنام قراء «عجم» و«سالار» وجود دارد که‌اهالی این‌دوقریه بااینکه ازیك طایفه‌میباشند معهذا ازمدتها قبل بایکدیگر برسرتقسیم زمینهای دوقریه اختلاف دارند . گاهگاه این اختلاف دیرین بزدوخورد منتهی میشود وچندین نفر مجروح‌و یاقربانی این زدوخوردها میگردند.

چندروز قبل نیزاین اختلافات ریشه‌دار تجدید شد وبین‌اهالی دوقریه زدوخوردی درگرفت که‌بامداخله مامورین‌ژاندارمری پایان یافت ولی‌هنگامیکه مامورین ژاندارمری قراء مزبوررا ترك کردند موقع‌شب ناگهان قریه «سالار» باچوب وچماق وتفنك بقریه «عجم» شبیخون زده وطی زدوخورد مصلی ۸نفررا مجروح کردند. بادخالت مجدد مامورین ژاندارمری زدوخورد پایان یافت وضمن دستگیری مسببین این واقعه مجروحین برای معالجه اعزام شدند.

فقط دهاتیها!

خبرنگارما از یزد گزارش میدهد چون همساله عده زیادی ازداوطلبان شغل آموزگاری دریزد بااستفاده از کمك هزینه ومزایا در کلاسهای کارآموزی شرکت کرده و پس‌از قبول شدن برخلاف تعهد خود تقاضا داشتند درشهر مشغول کار شوند باین جهت طبق پیشنهادرئیس فرهنك قرار شد فقط بداوطلبان ساکن دهات اطراف یزد کمك‌هزینه ومزایا داده‌شود وداوطلبان شهری بدون دریافت کمك هزینه ومزایا قبول‌شوند.

ابتکار ناظر خرید چای

کارگری را ازمرك حتمی نجات داد

چندروز قبل جوانی بنام رضا رضائیان کارگر کارخانه جاویدچای فومنات براثر تماس‌باسیم برق که‌قطع گردیده‌بود دچار برق‌گرفتگی شد وبیهوش گردید .جریان بوسیله چندتن از کارگران کارخانه بمتصدیان مربوطه اطلاع داده شد وبرای بهبودی رضااقداماتی انجام گرفت ولی این اقدامات سودی نبخشید.در این هنگام آقای فاطمی ناظر خریدبرك‌چای که‌درکارخانه حضورداشت بربالین رضاحاضرشد ودستور دادکه‌اورا لخت کرده ودرزیر ماسه وشن قرار دهند. اینکار بلافاصله عملی شد وخوشبختانه کارگر مزبور که‌در حال مرك‌بود بطور معجزه آسائی از مرك نجات یافت وپس‌از معالجات لازم درکارخانه مشغول کار گردید.

مخلوطی ازآب آلوده وماده‌ای رنگین

بادست درشیشه‌ها پرمیشد وبنام نوشابه غیرالکلی دراختیارمردم قرار میگرفت

دستور تعطیل کارخانه سازنده «اسو» دراصفهان‌صادرشد

طی مدت کوتاهی که اخیرا آقای دکترراجی وزیر بهداری دراصفهان اقامت داشت گزارشهائی‌بوی داده شد که‌دربعضی ازکارخانه‌های تهیه کننده نوشابه‌های غیرالکلی دراصفهان بهداشت ونظافت رعایت نمیشود .آقای وزیربهداری به‌متصدیان اداره بهداشت دستورات لازم دراین زمینه صادر نمود تادر وضع تهیه نوشابه‌های غیرالکلی دراین شهرستان نظارت‌کامل بعمل‌آید.

درنتیجه رسیدگی‌هائی که‌ازطرف رئیس اداره بهداشت دراین مورد انجام شدمعلوم گردید که‌کارخانه سازنده«اسو» دراصفهان فاقد ماشینهای اتوماتیك بوده وشیشه‌های اسوبادست‌پرمیشود. علاوه‌برآن درنتیجه بازرسیهائی که‌بعمل آمد معلوم شدکه متصدیان کارخانه سازنده اسودراصفهان برای تهیه آن ازآب‌آلوده‌استفاده کرده وماده‌رنگینی به‌آن‌اضافه مینمایند واین مخلوط رابنام‌نوشابه غیرالکلی باهالی میفروشند.

بامشاهده این‌وضع ازطرف رئیس‌اداره بهداشت اصفهان به‌بهداری شهرداری دستورداده شد که‌هرچه‌زودکارخانه سازنده «اسو» دراصفهان تعطیل گردد.

بیادبود مسابقه فوتبال

یك گلدان نقره به‌کاپیتان تیم بوشهر اهداء شد

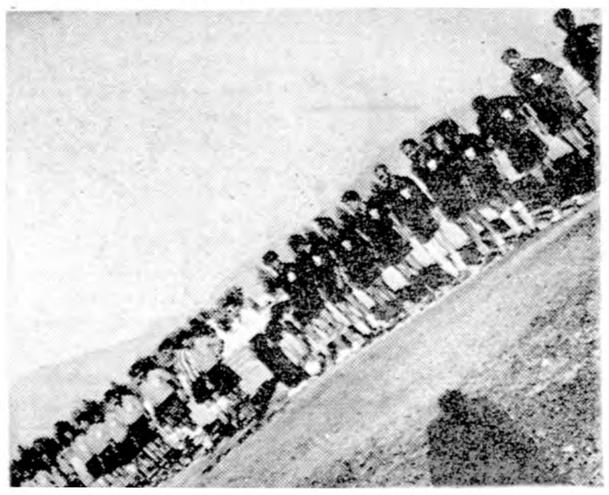

ازشیراز خبرنگار ماگزارش میدهد چندروز قبل افراد تیم فوتبال بندر بوشهر بنابدعوت آقای سرهنك ذوقی رئیس هیئت فوتبال‌شیراز جهت انجام مسابقه دوستانه فوتبال به‌شیراز واردشدند

درمسابقه جالبی که‌بین تیمهای فوتبال بندر بوشهر و«برق» شیراز درورزشگاه حافظیه انجام گرفت تیم فوتبال برق شیراز برنده اعلام‌شد

درپایان این مسابقه از طرف تیم فوتبال برق یکعدد گلدان‌نقره‌بیادبود این مسابقه به‌آقای پوربهی کاپیتان تیم‌فوتبال بندر بوشهر اهدا گردید درعکس بالا اعضای تیم‌های فوتبال شیراز وبوشهر قبل‌از شروع‌مسابقه دیده میشوند.

فرزندجنایتکار

جوانی پدرخودرا باضرب تیشه وحلقه طناب کشت

پدر عبدالله اصرار داشت‌که وی همسرش را طلاق نمود

ـصدبارگفته‌ام وباز هم‌میگویم که‌این همسرلایق تونیست وباید هرچه زودتر اوراطلاق‌دهی‌تا... ـآخرچطور من میتوانم همسرم راکه‌از جان‌ودل دوستش دارم بی‌سبب طلاق دهم؟ این چه اصراری است پدر؟ .

مدتهابودکه این گفتگو بین علی غلامی وپسرش عبداله ازاهالی قریه «میرآباد» نجف‌آباد ادامه داشت. ازمدتها قبل علی غلامی‌بعلت نامعلومی اصرار داشت که‌پسرش عبداله همسر خود راطلاق دهد ولی عبداله ،که‌بهمسرش عشق میورزید وعلاوه برآن دلیلی برای انجام اینکارنمیدید نه‌تنها از دستور پدرش سرباز میزد بلکه هربار چنین حرفی می‌شنید اخمهارا درهم میکشید و نسبت‌بوی شروع به‌تندی میکرد.آنروزهم که‌علی وعبداله برای انجام کارهای کشاورزی به‌صحرا رفتند همین گفتگو بین آنان ادامه داشت... عبداله ،که‌از این اصرار بیجای پدر به‌تنك آمده‌بود هنگامیکه بخلوت‌صحرا رسید بایك ضربت تیشه پدرراخاموش کرد وبیرحمانه طنابی بگردنش انداخت‌وباکمال قساوت‌پدر بیچاره خودراخفه کرد. عبداله پس‌از این جنایت پدررا بدوش کشید وباخود بقریه بردتابی‌اطلاع‌مردم مدفون‌کند ولی کدخدای قریه میرآباد ازاین موضوع مطلع‌شد وباگزارشی جریان به‌ژاندارمری برای دستگیری قاتل‌پدر اقدام گردید هم‌اکنون عبداله که‌در بازجوئیهای مقدماتی به‌جنایت خوذ اعتراف کرده است دربازداشتگاه بانتظار کیفر شقاوت‌خود بسر میبرد. گزارش بالاراخبرنگار ما ازنجف‌آباد اطلاع‌داده است.

دندانپزشك قلابی..!

طبق گزارش خبرنگارما از آمل چندروز قبل‌مطلب دودندانپزشك قلابی که ازسالها قبل تاکنون به عنوان دندانپزشك درشهرستان‌بابل به‌خدمت خلق !؟مشغول بودند به دستور دادستان مورد بازرسی قرار گرفت و باتشخیص عدم صلاحیت آنان از ادامهٔ کار دودندانپزشك قلابی جلوگیری بعمل آمد .

تلفن شیرگاه ـ ساری افتتاح شد

چندروز قبل ارتباط تلفنی بین شیرگاه وساری طی مراسمی بوسیله آقای مهندس سمراد رئیس اداره پست‌وتلگراف مازندران افتتاح شد.

دراین مراسم روسای ادارات دولتی وجمعی از محترمین ومعتمدین شهر حضور بهم‌رسانیده بودند وآقای سمراد ضمن مکالمه تلفنی باآقای ذوالفقاری استاندار مازندران ارتباط تلفنی بین شیرگاه وساری راافتتاح کرد. ضمنا آقای مهندس سمراد به‌اهالی شیرگاه وعده دادکه بزودی برای‌نصب تلفن شهری دراین منطقه اقدام نماید.

سه خرمن گندم آتش گرفت

پنج تن گندم و۱۵ تن‌کاه بکلی سوخت

ازداران فریدن خبرنگار ما گزارش میدهد چندشب قبل خرمن گندم یکرویچ یکی ازکشاورزان قریه نماگرد ازتوابع‌داران بعلت نامعلومی آتش گرفت واین آتش سوزی بخرمنهای گندم دیگر کشاورزان نیز سرایت کرد. درنتیجه دوخرمن دیگر متعلق‌به«اراکل» و«آوانس» باغداساریان دوبرادر کشاورز ازاهالی قریه مزبور طعمه حریق گردید. دراین آتش سوزی درحدود پنج‌تن‌گندم‌و۱۵تن کاه همراه باتعدادی وسائل کشاورزی بکلی سوخت. هم‌اکنون کشاورزان حریق‌زده که حاصل یکسال زحمت خودرا ازدست داده‌اند درکار خود حیرانند انتظار میرود پس‌از این کشاورزان قریه «نماگرد»داران‌هنگام برداشت محصول خرمن های‌گندم‌رامتصل‌بهم قرارندهند تادر موقع بروز اینگونه حوادث خسارات کمتری به‌بار آید.

کار بی‌دستمزد!

ازمیمه خبرنگارما اطلاع میدهد مدت‌دوماهاست دستمزد کارگران راهسازی اصفهان ـساوه پرداخت نشده ودرحدود پانصد نفر کارگران مزبور که‌درحوالی میمه برای ایجاد این جاده فعالیت میکنند تاکنون دستمزد دریافت نکرده‌اند . ازاین لحاظ این کارگران درمضیقه قرار گرفته وانتظار دارند از طرف‌مقامات مربوطه به‌متصدیان شرکت پیمانکار درمورد پرداخت دستمزد کارگران راهسازی تذکر لازم داده شود .

علت تاخیر پرداخت حقوق

اردکان از موسسات دولتی اردکان فقط لیست حقوق مامورین بهداری در یزد تنظیم میگردد واین امر موجب چندروز تاخیر در پرداخت حقوق آنها میشود مامورین بهداری دراین مورد تقاضای بذل توجه دارند .

درانتظار انجام وعده

مدتهااست تشریفات مناقصه تامین برق کلاچای پایان یافته و یك شرکت پیمانکار برنده مناقصه گردیده است بااینکه نماینده شرکت مزبور چندین ماه قبل برای بازدید محل آمده ووعده داده‌است که هرچه زودتر برای تامین برق این منطقه اقدام شود معهذاتاکنون دراین‌مورد اقدامی بعمل نیامده و هنوز اهالی کلاچای درانتظار انجام این وعده بسرمیبرند .

جنازه‌ای درمرداب

کشاورزان جرات نمیکردند جنازه را ازمرداب بگیرند

خبرنگار ماازفردوس اطلاع میدهد چندروز قبل جوانی بنام حسین یکی ازاهالی قریهٔ «کشتیوان‌بلده» ازتوابع فردوس هنگام آب‌تنی درمردابی که‌در اطراف قریه واقع شده است در گل‌ولای فرورفت وبعلت خفگی جان سپرد.

گرچه جسدحسین پس‌از ساعتی ازگل‌ولای خارج‌شد وبسطح‌آب آمدولی کشاورزانی‌که درآن حوالی ،کارمیکردند ازبیم‌مسئولیت جرات نداشتند جسدرا ازآب بگیرند وبهمین جهت جسدحسین سه‌روز برروی آب مرداب پائین‌وبالا میرفت. سرانجام‌جریان به‌ژاندارمری فردوس اطلاع‌داده شد ومامورین ژاندارمری پس‌از عزیمت به‌محل واقعه جسد حسین رااز مرداب بیرون کشیدند وباحضور مقامات قانونی برای دفن وی اقدام‌گردید.

درنتیجه اعلام جرمهای اهالی

شهردار آذرشهر بازداشت شد

از آذرشهر خبرنگار ما گزارش میدهد چندروز قبل شهردار آذرشهر براثر اعلام جرمهائی که‌از طرف اهالی بدیوان کیفر شده بود بدستور آقای میرمعصومی رئیس دادگاه این منطقه بازداشت گردید و تحت تعقیب قرار گرفت.

شهردار آذرشهر متهم است که‌درچند مورد از جمله فروش کارخانه برق شهرداری وخرید خانه‌های‌واقع درمسیرخیابان جدید وساختمان کشتارگاه آذرشهر درحدود چهارصد هزارریال اختلاس کرده است.

درزیر خرمن، تفنك برنو کشف شد

چند روز قبل آقایان طباطبائی سرپرست انحصارات همدان و صفری سرپرست انحصارات اسدآباد و ستوان اصلانی فرمانده ژاندارمری این منطقه در قریه قاسم اباد واقع د رهیجده کیلومتری اسد آباد از زیر خرمن یکی از کشاورزان بنا مبهرام شفیقی یك قبضه تفنك برنو کوتاه کشف کردند.

تفنك مکشوفه ضبط شد ومتهم پس از بازجوئیهای مقدماتی و تشکیل پرونده بهمدان اعزام گردید تاتحت تعقیب قرارگیرد.

چندخبرخلاصه ازشهرستانها

کشف دفینه

کرمان اخیرا در قریه «رودان» از توابع کرمان دفینه‌ای مملوازمسکوکات قدیمی بوسیله آقایان سالاری و عباس امیری دو نفراز اهالی پیدا شده‌است

گرمای بی‌سابقه

اردستان اخیرا هوای اردستان بطور بی‌سابقه‌ای گرم شده وضمنا باد های گرمی توام با گردو خاك که بطور متناوب میوزد موجب مزاحمت و ناراحتی اهالی شده است .

تقاضای تشکیل انجمن شهر

کلاله در حدود یکسال قبل انجمن شهر کلاله منحل گردیده وتاکنون برای تشکیل مجدد آن اقدامی نشده است اهالی از مسئولین امر تقاضا دارند جهت تشکیل انجمن شهر اقدام لازم نجام گردد .

نرده‌گذاری باغ‌ملی

تفرش اخیرا کار نرده گذاری باغ‌ملی شهرستان تفرش شروع گردیده وبا سرعت پیشرفت میکند .

کامیون پای مردی را شکست

فریمان کامیون شماره ۵۱۶۵ برانندگی جعفر الهی باعابری بنام صادق آشوری تصادف کرد وپای اورا شکست باتوقیف راننده مجروح جهت معالجه به مشهد اعزام گردید .

خلاصه اخبارآذربایجان

تبریز ـعملیات ساختمانی عمارت شهرداری باسمج‌از توابع تبریز پایان یافت و ساختمان مزبور از پیمانکار مربوطه تحویل گرفته شد همچنین سنگفرش خیابان کهنهٔ اینمنطقه نیز خاتمه یافت .

اشنویه ـرئیس درمانگاه سازمان شاهنشاهی اشنویه اظهار داشت تا پایان سال جاری یك بیمارستان ده تختخوابی در درمانگاه سازمان شاهنشاهی وخدمات اجتماعی اینمنطقه ایجاد میگردد .

اهر ـبازار خرید و فروش تریاك در اهر رونق یافته و فعالیت های مامورین مربوطه برای جلو گیری ازخرید و فروش تریاك ،قاچاقچیان را جسور تر کرده است .

بوکان ـآقای محسن رئیس فرهنك مهاباد در بخش بوکان اظهارداشت در سال تحصیلی آینده یك دبستان و یك آموزشگاه کشاورزی در مرکز بخش بوکان ایجاد خواهد شد .

تبریز ـاز طرف شیر و خورشید سرخ تبریز بیکصد نفر مادران بی بضاعتی که کودك شیر خوار دارند هفته‌ای ۹ کیلو آرد برایگان داده میشود .

در چهارگوشه اجتماع

انجمن‌های محلی

همکاری انجمنها باجمعیت دفاع ملی- شکایت ازاراذل و واوباش محلات- چوب‌بریها هنوز مزاحم هستند- استفاده ازآب چاههای عمیق

انجمن‌محلی بهار ،سراب وشیروخورشید

جلسه انجمن‌محلی خیابانهای‌بهار سراب شیروخورشید ، عسکری روز چهارشنبه سیزدهم مردادماه باحضور آقایان اخلاقی، مولائی ،فلاحتزاده ،توحید ،مجیدیان ،ابراهیمی، لطفی ،لاریجانی ، معینی ،سهرابی ،بیضائی ، قنبری وسایر اعضاء تشکیل گردید .

ابتدا صورت جلسه هفته قبل قرائت و تصویب شد سپس آقای اخلاقی گزارش جلسه شورای عالی انجمن را که‌دوروز دوشنبه یازدهم مرداد تشکیل شده‌بود باین شرح قرائت کرد .

درجلسه شورای‌عالی انجمنها کلیهٔ اعضای شورا وناطقین بشدت ازیاوه سرائیهای رادیوهای بیگانه ابراز تنفر وانزجار کردند و از شورا تقاضاشد که باجمعیت دفاع‌ملی هم‌آهنگ شود ،این همکاری‌از طرف اعضای شورا که کلیهٔ آنان ازروسا ونمایندگان انجمن‌های محلی تهران و حومه هستند بوسیلهٔ قطعنامه‌ای به‌آن جمعیت نوشته و ارسال گردید .

دراین جلسه گفته شد انجمن‌ها صورت اسامی هیئت مدیره خودرا برای جلسه بعد نوشته و تسلیم دبیرخانه شورای عالی بنمایند ضمنا آقای اخلاقی بمناسبت شب چهاردهم مرداد که مصادف باجشن مشروطیت بود شرح‌مفصلی از فداکاری‌های مجاهدین آزادی بیان کردند و برای شهدای راه مشروطیت فاتحه خوانده شد .

دراین‌موقع آقای ابراهیمی گفتند سه‌برك شکوائیه باتامه‌ئیکه انجمن به‌کلانتری ۲۳نوشته و تقاضای جلوگیری از مزاحمت ازازلو اوباش ومزاحمین بخش شده بود بکلانتری ارسال گردید .

آقای اصغر صادقی ساکن انتهای خیابان سراب نیز شکایت کتبی خودرا ازاوباش آنحدود به‌انجمن تسلیم کرد .

آقای مصطفی‌معینی گفت :درخصوص رفع‌مزاحمت از چوب بری حاجی احمد که چندی قبل براثراقدامات انجمن از طرف کمیسیون تبصره ۳۰آن‌را تعطیل کرده و سپس ایشان باسپردن تعهد برای مدت کوتاهی مشغول کارشدند .ولی این مهلت تمام شده و چوب‌بری هنوز برای تعطیل و تغییر محل اقدام نکرده‌است .امروز مجددا به کمیسیون مراجعه شد واطمینان داریم اقدام لازم صورت خواهدگرفت درهرحال زن و بچه‌های ماتمام اوقات ازلرزش و تکان منازل خود و سروصدای زیاد آن ناراحت هستند .جلسه‌درساعت ۵ونیم ختم گردید .

انجمن عمران جوادیه

جلسهٔ انجمن عمران جوادیه بریاست آقای حاج حکمت وباحضور آقایان حاج‌احمدمحمدزاده‌وسید فضل‌العابدی و اصغر قانعی وجمعی‌از اعضای انجمن دردفتر روزنامه روح‌آزادی تشکیل شد .

ابتدا رئیس انجمن دربارهٔ ملاقات خود باآقایان وزیرکشور و شهردار تهران مطالبی اظهار کرد و نتیجه گرفت که‌باوعده‌ایکه‌داده‌شد استفاده ازسه حلقه چاه عمیق واسفالت خیابان صالح‌نیا وسه‌کوی نظامی تایکماه دیگر عملی خواهد شدآنگاه آقای عابدی درباره جشن روز بیست‌وهشتم مرداد بیاناتی ایراد کرد وسپس آقای حاج احمد محمدزاده درخصوص جلسه هفته آینده که برای اظهار تنفر نسبت بیاوه‌گوئیهای رادیو مسکو تشکیل خواهد شد اظهاراتی کرد .

جلسه آینده بروزچهارشنبه هفته آینده موکول گردید .

بی‌آبی نارمك ویوسف‌آباد

دراین چندروزه بارنامه‌هائی ازنارمك درباره بی‌آبی رسیده‌است ازجمله نامه‌ای‌بامضای عده‌ای ازساکنین نارمك رسیده حاکی از اینکه تقاضا داریم بمسئولین امریادآور شوید که‌در این هوای گرم‌تابستان آخرفکری برای‌بی‌آبی‌نارمك کرده‌یك‌نوبت‌هم که‌شده آب‌به‌دلسوختگان کوی نارمك برسانند ،اهالی‌بی‌آب کوی‌نارمك باوجودیکه بمسئولین امروشهرداری مراجعه نموده‌واز بی‌آبی‌شکایت نمودیم‌شهرداری هربار بعلتی وعذری ازبارمسئولیت شانه‌خالی مینماید ومردم بلادیده‌نارمك رابخدا میسپارد معلوم‌نیست بانك‌ساختمانی که‌خانه‌هارابا‌آب وبرق‌بمردم واگذارنموده چگونه اینك‌خودراکنار کشیده‌است وازمسئولیت شانه خالی‌مینماید خواهشمندم تقاضا ی‌مارابگوش مسئولین امربرسانیدتا اقدام عاجلی نموده ولااقل هربیست‌روز یك‌نوبت آب‌بمابدهند .

بااین گرمای تابستان درکوی یوسف‌آباد منطقه خیابان‌بیمه‌ایران اهالی خیابان بیمه‌یوسف آباد نیزطی نامه‌ای مینویسند :

درست مدت‌یکماه تمام‌است که‌ازطرف‌شهرداری یوسف‌آباد آب‌داده نشده ودرحا لحاضر بیشتراز ساکنین محل‌نامبرده بدفعات مکرراز شهرداری تهران یایوسف‌آباد باتگرآب‌خریداری نموده‌اند واکنون یك‌قطره‌آب که‌بمصرف آشامیدن برسدموجود نمیباشد چه‌برسد که بمصرف‌استحمام ویابمصرف آبیاری اشجاردرکوی یوسف‌آباد کلیه حمامها بواسطه نداشتن آب‌مدت یکماه بیشتراست که‌بحال تعطیل درآمده‌اند وبااین وضع ملاحظه‌میفرمایند که‌ساکنین کوی‌یوسف‌آباد (البته طبقه۲و۳) بااچه‌سرنوشتی مواجه میباشند تقاضاداریم آقای‌وزیر کشور وآقای شهردار تهران توجهی‌دراین‌باره مبذول دارند .

اجتماع بزرك اهالی جنوب شهر

مردم جنوب شهر نسبت بشاهنشاه ابراز احساسات کردند

وازیاوه‌گوئیهای رادیوهای بیگانه ابراز تنفر وانزجار نمودند- وزیرکشورگفت: این احساسات منحصربتهران نیست‌درتمام‌نقاط ایران‌نظیراین‌وضع‌مشاهده‌میشود-درپایان اجتماع قطعنامه‌ای منتشرشد ودراین قطعنامه‌ضمنا احتیاجات اهالی جنوب شهرراجع بلوله‌کشی وتامین‌آب واسفالت خیابانها وخراب‌کردن کوره‌ها باطلاع وزیرکشور رسید.

جایگاه سخنرانی‌اجتماع اهالی جنوب شهر، وزیرکشور درپاسخ احساسات مردم جنوب شهر مطالبی ایراد میکند

ساعت شش بعدازظهر روز پنج - شنبه گذشته هزاران نفرازاهالی جنوب شهردراجتماع عظیمی که برای اظهار نفرت وانزجار نسبت بیاوه‌سرایان و بیگانگان تشکیل شده بود شرکت کردند وفریاد های‌زنده‌باد شاهنشاه رعیت‌پرور و مرك‌بربیگانگان دروغ‌پرداز فضای اطراف را بلرزه درآورده بود .

اجتماع عظیم اهالی جنوب شهر درخیابان شوش جنب انبار گندم تشکیل شده بود درودیوار محل بوسیله پرچم ایران تزئین شده و چراغانی مفصلی کرده بودند .

تیمسار سرلشکر فرزانه رئیس سازمان مقاومت ملی تهران وعده‌ای از رجال و شخصیت‌ها در این اجتماع بزرك‌حضور داشتند .

آقایان اتابکی وزیر کشور نیز دراجتماع شرکت کرده و مورد استقبال اهالی جنوب قرار گرفت.

دوشیزه زیبائی بنام فهیمه حجارها از طرف اهالی محل دسته گلی به وزیر کشور دادوخیر مقدم گفت

ساکنین جنوب شهر

سپس آقای نقیب زاده رئیس‌انجمن محل طی‌بیاناتی گفت :ساکنان زحمتکش جنوب شهر همیشه‌گوش بفرمان پدرتاجدار وشاهنشاه معظم خودبوده ودرمواقع لزوم‌از بذل‌جان خودداری نکرده‌اند .

ماازیاوه گوئیهای بیگانگان و دشمنان هیچ‌هراسی نداریم و تا آخرین قطره خون خودرا نثارراه شاهنشاه ووطن عزیز میکنیم .

آنگاه آقای حسین صمیمی سخنگوی جنوب شهر گفت اجتماع ومراسم باشکوه امروز نمونه‌ای ازاحساسات بی‌شائبه‌اهالی جنوب شهر نسبت بشاهنشاه واظهار وفاداری و از جان گذشتگی آنهاست مادر آنزمانیکه زمزمه‌های ناهنجار شنیدیم ساکت ننشستیم و باقیام خوددربیست وهشتم مردادمزدوران اجانب را منکوب کردیم .

آنها زمانی میخواستند آذربایجان عزیزرا‌ازدستمان بگیرند ولی شاهنشاه . جوانبخت نگذاشت آذربایجان که بمنزله سرایران بودازبدن جداشود.

آقای صمیمی درخاتمه اظهارات خود برای سلامتی شاهنشاه و حفظ و بقای ملت مسلمان وکشور ایران دعاکرد وهزاران نفر آمین گفتند .

قطعنامه‌اهالی جنوب شهر

سپس قطعنامه اهالی جنوب شهر قرائت شد دراین قطعنامه اهالی جنوب تهران مراتب شادوستی‌و وطن‌پرستی خودرا متذکر شده و نسبت باظهارات رادیوهای بیگانه شدیدا اظهار تنفر کرده بودند اهالی جنوب شهر دراین قطعنامه متذکر شدند که حاضرند دوش بدوش ارتش درراه استقلال وطن فداکاری کنند و جان خودرا قربانی نمایند .در اعلامیه ذکر شده‌بود که: ماأاهالی جنوب تهران هرگز رفتار دشمنان خودرا در گذشته فراموش نخواهیم کرد ، آنها جز کشتکار فرزندان وافسران ووطن‌پرستان و جزخسارات‌فراوان زمان جنك برای ماارمغان دیگری نداشتند .

خواسته‌های مردم جنوب شهر

درپایان قطعنامه خواسته‌های اهالی جنوب شهر نسبت به‌لوله‌کشی و تامین آب وآسفالت خیابانها و نظافت و بهداشت وایجاد بیمارستان و پائین آوردن هزینه زندگی و خراب کردن کوره‌ها باطلاع‌وزیر کشور رسید پس‌از پایان آقای ثقفی یکی‌از اهالی جنوب شهرچند بیت شعر وطنی وشاهدوستی قرائت کرد ومردم بشدت ابراز احساسات کردند .

دراین‌موقع از آقای وزیر کشور درخواست شد تابرای اهالی جنوب شهر سخن بگویند .

سخنان وزیر کشور

وزیرکشوراز پشت میکروفون گفت :من‌بی‌نهایت خورسندم که برحسب امرمبارك شاهنشاه ودستور دولت ماموریت دارم که‌هرروز از محلات‌مختلف شهردیدن کنم و بخواسته‌ها ودرددلهای مردم‌رسیدگی کنم .

من‌تاکنون ازنقاط مختلف تهران و چندشهرستان بازدید کرده‌ام وباینکار همچنان ادامه خواهم داد .خوشبختانه اکنون درسراسر ایران کارهای عمرانی شروع شده که بفضل الهی و عنایات‌شاهنشاه روبتکامل است .

این اظهار تنفر وانزجار تنها در تهران نیست درهرگوشه وکنار مملکت مردم نسبت بیاوه‌سرایان بیگانه ابراز تنفر میکنند .

مزخرفات ویاوه‌گوئیهای آنها تنها ازراه حسد ورشکی‌است که‌از یگانگی واتحاد و پیشرفت کشورما عارض آنهاشده است .

شاهنشاه پیوسته حافظ ونگهبان ملت هستند امیدوارم همگی در خدمت شاه ومیهن موفق باشیم و خداوند اعلیحضرت همایونی رادر پناه خود بدارد سخنان وزیرکشور درمیان صلوات جمعیت برای‌سلامتی شاهنشاه پایان یافت .

ودراین موقع اهالی جنوب شهر همچنان به‌ابراز احساسات خود نسبت بشاهنشاه ادامه میدادند .

وزیرکشور گفت این احساسات پاك شمارا بعرض شاهنشاه خواهم رساند .

اجتماع عظیم اهالی جنوب شهر تاساعت هفت ونیم همچنان ادامه داشت .

کنگره فرهنگی چگونه ببرنامه‌ها رسیدگی میکند

درشماره قبل ضمن رپورتاژی کنگره فرهنگی امسال را بـه خوانندگان محترم معرفی کردیم اینك‌دنباله این رپورتاژ که درباره چگونگی کار کنگره است :

روش کارگروهها

۱ - گروهها ببخشهای ذیل تقسیم شده است :

گروههای ریاضی - فیزیك - شیمی - علوم طبیعی - ادبیات فارسی - هرکدام دارای سه بخش و گروههای علوم اجتماعی - زبان انگلیسی هرکدام دارای دو بخش و گروههای تعلیمات دینی - عربی- فلسفه وعلوم تربیتی - خانه‌داری- فرانسه- تربیت بدنی هریك دارای یك بخش است و دبیران هررشته دربخشهای مربوطه شرکت کرده‌اند.

۲- هربخش دارای یك رئیس‌و یك منشی ویك مخبر ویك یاچند مشاور است .

۳- روسا و مشاوران بخشهای هر گروه قبلا انتخاب شده‌اند ولی منشی ومخبر بخشها درنخستین جلسه ازبین اعضاء همان بخش‌با باکثریت آراء انتخاب و بلافاصله رئیس بخش بدبیرخانه کنگره‌معرفی شدند .

٤- منشی هربخش همه روزه حضور وغیاب اعضاء بخش را در روی برك مخصوصی که‌از دبیرخانه میگیرد منعکس و بضمیمه خلاصه مذاکرات و تصمیمات حد اکثر تاساعت ۱۲ همانروز بدبیرخانه کنگره تسلیم میکند .

۵- دربخشهای مختلف هر گروه درهر روز مطلب معینی مورد بحث قرار میگیرد .

٦- در صورت لزوم ممکن است اعضاء بخشهای هر گروه طبق آگهی قبلی مجتمعا در یك جلسه شرکت نمایند .

۷- بمنظور ایجاد هم آهنگی بین مطالبی که درهر گروه سه بخشی یادو بخشی راجع بآنها مطالعه‌و اظهار نظر شده خلاصه نظرات بخشها بوسیله مخبر هربخش به هیئتهای بررسی مربوط بهمان‌گروه برده میشود.

۸- برای هرماده درسی یك «هیئت بررسی» تشکیل میبابدو دراین هیئت رئیس و مشاوران و منشی و مخبر بخشهای مربوطه شرکت میکنند .

۹- هیئتهای بررسی همه روزه بعداز ظهرها ازساعت ۵تا ۷بعد ازظهر تشکیل جلسه میدهند و پیشنهاد های هر بخش رادر باره یك موضوع بصورت طرح کامل و جامعی که شامل تمام آراء وعقاید اعضاء بخشهای مربوطه باشد تنظیم مینمایند .

۱۰- پس‌از اینکه رئوس مطالب بوسیله هیئتهای بررسی تنظیم و از طرف کلیه اعضاء هیئت اعضاء شد بلافاصله بدبیرخانه کنگره تسلیم میشود طرحهای مزبور از طرف دبیرخانه پلی کپی و تکثیر شده صبح روز بعد درآغاز تشکیل جلسات بین تمام شرکت کنندگان بخشهای مختلفه توزیع میگردد .

۱۱- برای ایجاد تعادل بین‌مواد دروس وساعات تدریس هر ماده هیئت دیگری بنام «شورای تنظیم برنامه» تشکیل و خلاصه طرحهای هیئت های بـررسی از طـرف دبیرخانه کنگره باین شوری‌فرستاده میشود .

۱۲- در شورای تنظیم برنامه اعضای شورای عالی اداره کنگره از هرهیئت بررسی دو نفر به انتخاب اعضاء هیئت‌ها شرکت می نمایند واین‌شوری کلیه مباحث مربوطه بمواد مختلفه دروس را باهم تلفیق و هم آهنك کرده بصورت برنامه دبیرستانها تدوین مینمایند .

مدیر کلهای شرکت کننده

درکنگره فرهنگیان مدیران کل استانها بشرح زیر شرکت دارند

آقایان علی اکبر کوثری مدیر کل فرهنك استان مرکزی تهران، مرتضی صمصامی مدیر کل فرهنك استان اول رشت، مهدی مشایخی مدیر کل فرهنك استان دوم‌ساری، علی دهقان مدیر کل فرهنك استان سوم تبریز، ابوالفضل علمی مدیر کل فرهنك استان چهارم رضائیه، معزالدین مهدوی رئیس اداره کل فرهنك استان پنجم کرمانشاه ، علی‌اکبرنیا رئیس اداره کل‌فرهنك استان ششم اهواز ،نصرالله‌شهروان مدیر کل‌فرهنك استان هفتم‌شیراز، احمد مزینی رئیس اداره کل‌فرهنك استان هشتم کرمان، بهمن حبیبی مدیر کل فرهنك استان نهم،خراسان کاظم معصومخانی مدیر کل فرهنك استان دهم اصفهان ،جواد کیانی رئیس اداره کل فرهنك استان بلوچستان ، واحمد سمیعی رئیس اداره کل فرهنك استان کردستان

شورای اداره کنگره

برای اداره امور کنگره شورائی بریاست آقای دکتر کریم فاطمی مدیر کل فنی وزارت فرهنك‌تشکیل گردیده است که اعضاء آن عبارتند از :

بانو توران اعلم

آقای دکتر محمد مشایخی سرپرست‌اداره کل‌تعلیمات متوسطه

آقای محمد معزی رئیس اداره کل تربیت معلم .

آقای دکتر منوچهر تسلیمی دانشیار دانشسرایعالی .

آقای ابوالقاسم قربانی مشاور اداره کل تعلیمات متوسطه .

آقای اسمعیل والی زاده رئیس اداره کل تعلیمات ابتدائی .

آقای محمد حشمتی دبیر فلسفه وعلوم تربیتی .

رؤسای جلسات تنظیم برنامه تعلیمات متوسطه

گروه تعلیمات دینی

آقای مرتضی برازجانی

گروه ادبیات فارسی

بخش الف آقای کتابی

بخش ب آقای صدرالاشرافی

بخش ج آقای علی اکبرصبا

گروه عربی

آقای تدین نجف آبادی

گروه ریاضیات

بخش الف آقای آذرم

بخش ب آقای بیرشك

بخش ج آقای بهبهانی

گروه فیزیك

بخش اول آقای جواد پریسای

بخش‌ب آقای محمد علی موسوی

بخش ج‌آقای علی‌اشرف‌صباغروحی

گروه شیمی

بخش الف آقای مجید فیوضاتی

بخش ب‌آقای فتح‌الله‌کفائی‌رضوی

بخش‌ج آقای‌دکترهادی منصورآذر

گروه طبیعی

بخش الف آقای محمد تقی موید

بخش ب آقای بهاءالدین حمیدی

بخش ج آقای هادی نظری

گروه فلسفه وعلوم تربیتی

آقای عباس سعیدی

گروه علوم اجتماعی

بخش الف آقای موسوی ماکوئی

بخش ب آقای کرامت‌الله‌افسر

گروه انگلیسی

بخش الف آقای هادیان

بخش ب آقای عباس حری

گروه فرانسه

آقای دکتر علی افقه

گروه خانه داری بانو فتاحی

گروه تربیت بدنی آقای پادگرنی

از اول شهریور ماه مقررات بارگیری کامیونها اجرا میشود.

چون در اجرای تصویب نامه شماره۱٦۸۰ ـ۲۲ر ۵ر۳۸ هیئت وزیران و بنابه دستور وتصویب جناب آقای نخست وزیر مقررات بارگیری کامیونها از اول شهریورماه بمرحله اجراگذاشته شده و در نقاط ضروری از طرف وزارت راه‌پست های لازم برای توزین وسائط نقلیه تاهیس خواهد گردید .

وزارت راه ضمن اعلام مراتب بالا از هم‌اکنون از عموم مالکین ورانندگان کامیونها تقاضا میکند که با اجرای مقررات مصوبه که‌بصورت کتابچه ای چاپ و در اختیار آنها گذاشته شده یك بار دیگر همکاری و تشریك‌مساعی خودرا با دستگاهی که مسئول ساختمان و حفظ و نگاهداری راه های کشور است نشان دهند واز بارگیری بی‌قاعده نامتناسب که‌در درجه اول موجب ازبین رفتن سرمایه خود آنها بوده‌و بعلاوه سرمنشاء اکثر تصادفات و حوادث ناشیه و بالاخره ازبین رفتن راه‌ها و پل ها است خودداری نمایند .

امید است که آقایان مالکین و رانندگان که در حقیقت صاحبان اصلی شبکه راه کشور هستند . در مبداء بارگیری خود این اصول را که امروزه در کلیه کشور های مترقی معمول و مورد قبول میباشد رعایت کرده و از بارگیری‌اضافی خودداری نمایند بطوریکه دیگر نیازی به ایجاد پست های توزین اضافی و بسط وتوسعه آن ها از طرف وزارت راه نباشد و در حقیقت خود آقایان اجرای مقرراتی را که فقط برای‌حفظ‌منافع‌نهائی آنهاتهیه شده‌بر عهده‌گیرند

ضمنا برای تسهیل امر یادآوری میشود که وزن کلی بار و وزن کامیون مجموعا در مورد کامیونهای دارای دو محور(باصطلاح ٦چرخ) نباید از ۱۹ تن و درمورد کامیونهای دارای سه محور و یابعبارت دیگر آنهائی‌که‌در قسمت زیر اطاق بار دارای دو محور متصل بهم میباشد . (باصطلاح ۱۰ چرخ) نباید از۲٦ تن تجاوز کند .

در پایان به استحضار عموم میرساند که‌کلیه مامورین وزارت راه در کلیه ساعات روز برای هرگونه توضیح اضافی آماده و باکمال‌خوشوقتی هرگونه اطلاعات دیگری مورد نیاز باشد در اختیار خواهند گذاشت .

وزارت راه

آگهی شماره ۱۵ قبول تقاضای انشعاب درخارج حدفعلی شهر

عطف به تصویب‌نامه شماره ۱۱۵۲۹ مورخ ۱۱ر۹ر۳٦ هیئت محترم دولت بشرح زیر:

«سازمان آب تهران مجازاست درصورتیکه مالکین هر منطقه ده هکتاری که لااقل مالکین پنج هکتاری آن کتبا درخواست تامین آب تصفیه شده جهت اراضی ومستغلات خود که خارج ازحدفعلی تاداخل حد نهائی میباشد بنمایند وحاضر باشند هزینه توسعه تاسیسات لوله‌کشی را نسبت بمساحت اراضی که مالك آن هستند ازقرار مترمربعی ۷۵ ریال نقدا یا باقساط مناسبی که مورد قبول آن سازمان باشد بپردازند این قطعات را داخل حدفعلی شهر منظور داشته درتامین آب اقدام کنند.»

سازمان آب تهران ازمالکین مستغلات واراضی وهمچنین ساکنین قسمتی از نواحی واقع بین حدود فعلی تاحدود نهائی لوله‌کشی که محدود بحدود زیراست:

۱ـ شمالا- برجنوبی خیابان جاده مخصوص کرج بین خیابانهای جیحون (خیابان شرقی کارخانه پپسی کولا وتعمیرگاه فولکس واگن) وسلسبیل.

۲ـ شرقا ازقسمت‌های ذیل:

الف- برغربی خیابان سلسبیل بین خیابانهای جاده مخصوص وآذربایجان.

ب- برشمالی خیابان آذربایجان بین خیابانهای سلسبیل وخوش.

ج- برغربی خیابان خوش بین خیابانهای خوش وجیحون.

٤- برشرقی خیابان جیحون بین خیابانهای دامپزشکی وجاده مخصوص.

دعوت مینماید بارعایت مفاد تصویبنامه فوق‌الذکر چنانچه مایل باستفاده ازآب تصفیه شده میباشند ازاول شهریور تاآخر وقت اداری روز ۲۹ر۷ر۳۸ بنوبت (طبق تاریخهای تعیین شده دربرك اطلاعیه) برای تسلیم برك «اعلام تمایل» وانجام تشریفات لازم بباجه مرکزی سازمان واقع درخیابان جنوبی پارك شهر مراجعه فرمائید تاپس ازحصول حدنصاب مقرر در تصویبنامه ووجود داوطلب بحد کافی ترتیب پرداختهای مقرر قبول درخواست رسمی انشعاب داده شود.

ضمنا باطلاع علاقمندان میرساندکه تاریخ تقریبی انجام لوله‌کشی درنواحی خارج شهر ۱۸ تا ۲٤ ماه پس‌از پرداخت هزینه توسعه تاسیسات لوله‌کشی پیش‌بینی میشود و فرصت استفاده از این تصویبنامه برای اراضی مستغلات خارج حدود شهر وداخل حدود نهائی لوله‌کشی فقط برای یکبار آنهم درمدت آگهی شده ازتاریخ ۱ر٦ر۳۸ لغایت ۲۹ر۷ر۳۸ سرویس اداری در شهریورماه ازساعت ۷ صبح تاساعت ۱۲ر۳۰ وازساعت ۱٦ر۳۰ تاساعت ۱۸ ودر مهرماه ازساعت ۸ صبح تاساعت ۱۳ واز ساعت ۱۵ تاساعت ۱۷ میباشد.

۱ـ۲ آ ـ۱۷۳۳٦ سازمان‌آب‌تهران

ازآقای دکترمحمد باهری استاد دانشگاه

مسکو باعواطف واحساسات ملت ما بازی میکند

-۱-

روش تبلیغاتی مسکو در مورد ملت‌صلح‌جوی ایران تازگی‌ندارد رفتار دستگاه عظیم تبلیغاتی مسکو که‌فرستنده‌های نیرومند ومتعددوبا نامهای گوناگون دراختیار دارد با دولتهائی که تسلیم نظریات‌شوروی نیستند ودرعرصهٔ بین‌المللی‌رویه‌ای مغایر دلخواه آن اتخاذ نموده‌است وتعقیب مینمایند همیشه‌به‌یك‌شکل بوده است‌راهی‌که مسکو دراین‌زمینه میرود دلسوزی بحال ملت‌ها ولجن- مال کردن دولتها ورژیمهاست اما تاریخ‌معاصر نشان میدهد که‌دولت شوروی وارگانهای تبلیغاتـی وی درروبهٔ خود اصیل وصدیق نمیباشند باملت‌ها دوست نیستند ودشمنی آنها بادولتها تاحدی‌است که‌در جامعه بین‌المللی سیاست مشترکی را تعقیب‌نمی‌کنند .هرگاه حوادث وتحولات عمومی دنیامقتضی همکاری وهمراهی باشد ملتها و الهامات باصطلاح ملی‌بدست‌نمیان سپرده میشوند .دشمنی‌هاباحترامات متقابل وخصومتها بدوستی تبدیل میگردد وحمدوثنا جای فحش و ناسزا رامیگیرد.

دولت شوروی از تبلیغات خود که بدین ترتیب صورت میگیرد فقط یك منظور دارد وآن تخویف‌وارعاب دولتهاست فرض مبلغین دولت‌اتحاد جماهیر شوروی این است که‌دولتها از بیم‌آنکه فحاشی وافترا وتهمت به‌آنها درلباس دلسوزی وغم‌خواری مردم ملتها رابانقلاب وشورش برمیانگیزد تسلیم سیاست‌زمامداران شوروی خواهند شد وتمنیات و توقعات آنهارا امضاء نموده وصحه میگذارند. چون نظر این است که دولتها وزمامداران مرعوب شوند سخن پراکنیها مملو از غرض‌ورزی است داستانها درفسادساخته‌وپرداخته میشود وافسانه‌ها از ظلم وجور در خیال طرح میگردد وبرمبنای تهمت وافترا حماسه‌ها خوانده میشود وکوشش بعمل می‌آید تادر ملت هیجانی رعب‌آور وهراس‌انگیز برای زمامداران‌بوجود آورند.

معماران این طرح تبلیغاتی مترصده نیستند که‌در نتیجه جنجال تبلیغاتی آنها درداخله کشوری که‌زمامداران آنجا طوق بندگی آنها رابه‌گردن نمیگذارند انقلاب وشورش برپا شود زیرا بعداز حوادث مصروعراق آموختند که حکومتهای انقلابی رانمیتوانند مهارکنند وپهلوانان انقلاب نیز درمقابل فشار خارجی انعطاف پذیر نبوده وتسلیم‌نمیشوند این است که‌هدف اولی وآخری آنها از فحاشی هاوناسزاهاودلسوزی از ملتها چیزی غیراز ایجاد خوف وهراس نیست .

اما باکمال خوشوقتی مشت بسته مبلغین شوروی باز شده است وازاین تبلیغات بمنظورخوف‌ورعب هم‌نائل نمی‌آیند.درسالهای اول‌بعد از انقلاب حکومت شوروی کوشش داشت خودرا بشردوست ومخالف استعمار جلوه دهد وبرای اینکـار بنظریات فلسفی خاص وتئوریهای اقتصادی جدیدی تکیه میکرد و بدینجهت بسیاری از عقول ساده تبلیغات مسکو را اصیل انگاشته وبدگوئی از هیئت‌های حاکمه را به‌حساب ملت خواهی وانسان‌دوستی زمامداران شوروی میگذاشتندما اکنون بعداز قریب ربع‌قرن‌آزمایش معلوم شده است که‌نظریات‌فلسفی وتئوریهای اقتصادی خاصی مانع از این نیست که‌قدرت وسلطه‌وسعت پیدا کند ونوع جدیدی از استعمار واستثمار ظاهر شود. بعداز ربع‌قرن آزمایش معلوم‌شده است که‌غمخواری برای ملت ودشنام بدولت حربه‌ای است که زمامداران رامیترسانند و آنهارامرعوب وخوف‌زده‌میکنند تا بلامانع برملتها مسلط شوند.

آزمایش ربع‌قرن‌اخیر هرچند گران تمام شده است ولی نتیجه آن مصونیت استقلال ملتهاست .درطی این ربع قرن میلیونها نفردرسراسر عالم فریب این تبلیغات راخوردند. خانمانها برباد رفت آرزوها خاك‌شد لکن‌سرانجام‌ماسك‌تبلیغاتی شوروی دریده‌شدوبرای‌همه کس معلوم گردید که‌دولت شوروی درجامعه دول‌تافته جدابافته‌نیست شوروی هم قصد تسخیر عالم رادارد ،شوروی هم‌در صدد است آقای روی زمین باشد وملتهای دیگر درپرابر ملت آن تسلیم بوده وتعظیم کنند. بـهمین جهت هنگامی که سخنگویان‌مسکو برای ملتها اشك میریزند ونیـز بزمامداران ناسزا میگویند برای اینست که‌قدرت‌حاکمه ملی‌راضعیف نموده وآنرا وادار بفرمانبرداری کنند .برای این‌است که تفرقـه وپریشانی بوجود میاورند تاآسانتر بمقاصد خودبرسند.

باکمال تاسف‌روزگارملت ایران‌را درمعرض رنج تجربه تبلیغاتی‌شوروی قرار داده است. وملت ایران‌سالها ایـن تجربه رادر شکل خونینی درك کرده است.مردم ایران چندین سال شاهد این بازی بوده‌اند واینك از فوت وفن آن آگاهی دارند و بهمین جهت از چندماه باین طرف که‌مسکومجددا درصدد تجدیدرفتار سابق وبازیهای گذشته افتادخاطره های تلخ وغم‌انگیز دوره سابـق زنده شدودرسی که‌در طی سالیان دراز آموخته بود بخاطر آمد.

برخلاف پندار دستگاه پروپاگاند مسکو رفتار گذشته نه‌تنها مـورد استقبال مردم قرار نگرفت بلکـه درطبقات مختلف اجتماع ما ایجاد خشم وغیظ کرد.

ملت ایران درك کرده است کـه مسکو میخواهد بااحساسات و عواطف وی بازی کند .هیچ‌انسان وطنخواهی تحمل نمی‌کند کـه بیگانگان درصدد باشند بـادروغ وافتراء احساسات وی رابرانگیزند ودرآن برای نیل بمقاصد خـود استفاده نمایند.

وقوف برمنظور نهائی سخنگویان مسکو درواقع آگاهی براهانت و تحقیری است که مبلغین شوروی درحق‌ملت‌تاریخی‌ایران رواداشته‌اند ملعبه ساختن احساسات ملی از یکطرف واهانت وتحقیر بوجدان ملی‌از طرف دیگر موجی از خشم‌و غیظ درجامعه ماایجاد کرده است این خشم هرروز بشکلی ظاهرمی شود ودرهرحال قاطع‌ترین سلاحی است که‌زعمای ملی بایستی‌دردفاع ملت ایران استفاده کنند.

ادامه‌هرزه‌درائی ویاوه‌پردازی سخنگویان رادیو مسکوودستگاه های دیگری که‌ازآن الهام‌میگیرند حکایت ازاین میکند که سران تبلیغات شوروی به‌حقیقت وواقعیت آگاهی ندارند ونمیدانند.پرده از راز آن‌ها کشیده شده است وملت نه‌فقط مجذوب سخنان آنها نیست بلکه ازآن بیزار ومتنفر است.

مابایستی احساسات ملی‌را منظم ومتشکل سازیم .ملت‌بیداراست‌واز واقعیت اطلاع‌دارد بایستی ایـن بیداری وهوشیاری را نشان‌بدهم نظاهرات ملی سرانجام سخنگویان مسکورا شرمنده خواهد ساخت ، دنیای آزاد از خشم وغیظ ونفـرت مردم آگاه است باید بکوشیم تا مبلغان مسکو هم آگاه شوند. این آگاهی موجب شرمساری وخجلت آنها خواهد شد این آگاهی‌ضربت وجسارت متجاوزین تبلیغاتی‌را مضمحل ونابود خواهد ساخت.

خوشبختانه مردان روشن‌بین و وطن پرست‌باین حقیقت وقوف پیدا کرده وباتشکیل جمعیت دفاع‌ملی همین هدف‌راتعقیب میکنند ملت درانتظار موفقیت آنهاست.

یخچال لئونارد به هراندازه

LEONARD

(مترو)

نماینده انحصاری شرکت سهامی شبدیز خیابان سعدی

شماره ۱۶۶ تلفن های ۳۶۸۰۵ - ۳۶۲۷۱

آگهی وزارت دارائی

برای استحضار مودیان مالیاتی اعم‌از آقایان بازرگانان وشرکتها وصاحبان مستغلات‌اجاری وغیراجاری ومالکین اراضی وسایر مشمولین مالیات بردرآمد که‌توفیق نیافته‌اند مالیات گذشته یاجاری‌خودرا درموعد قانونی باتسلیم اظهارنامه یاترازنامه پرداخت نمایند ومشمول جرائمی گردیده اندا ینك‌بعضی ازمواد آئین‌نامه جرائم مصوب کمیسیون قوانین دارائی مجلس‌شورایملی راکه برای ارفاق بامودیان درجرایم مالیاتی تخفیف داده شده اعلام میگردد تااز فرصت استفاده نموده باپرداخت مالیات خود ازتخفیف های‌مقرر استفاده نمایند.

بموجب ماده(۱) آئین‌نامه مذکور مودیانیکه درموعد قانونی اظهارنامه یاترازنامه خودرا تسلیم ننمایند ومالیات متعلقه راپرداخت نکنند معادل یك برابر مالیات پرداخت نشده مشمول جریمه میباشند .برطبق ماده (۲) مودیانیکه اظهارنامه یاترازنامه ناقص وخلاف واقع‌تسلیم نموده ومالیات متعلقه راپرداخت ننموده باشند وهمچنین مودیانیکه موظفند مالیات دیگران راکسر وبپردازند و مدیران شرکت‌ها که‌باید مالیات سودسهام راباسیاهه آن درموعد مقرر کسروپرداخت کنند بوظائف خودعمل ننموده باشندمعادل نصف مالیات‌پرداخت نشده مشمول جریمه میگردند.

بموجب ماده(۳) درموارد زیر جرایم تخفیف داده میشود.

الف- مودیانیکه قبل‌از صدور اخطار مالیاتی اظهارنامه‌یاترازنامه تسلیم ویا اظهارنامه و ترازنامه خودرا تسلیم نموده ومالیات متعلقه راپرداخت ویاقراربپرداخت آنرا باتراضی رئیس‌دارائی (که درهرحال از۳ماه تجاوز نخواهدنمود) بدهند از۹ عشرجریمه بخشوده میشوند.

ب-درصورتیکه مودی پس‌از صدور پیش‌آگهی وقبل ازرای کمیسیون بدوی مالیات خودرا بعضا یاکلا پرداخت نماید از ۸عشر جریمه وچنانچه بعداز رای کمیسیون بدوی وقبل از رای کمیسیون تجدید نظر(درمواردیکه پرونده قابل طرح درکمیسیون تجدید نظر است) پرداخت‌کند از۶عشر جریمه نسبت بمبالغ پرداختی بخشوده خواهد شد.

ج- چنانچه‌مودیان مالیاتی پس‌از قطعیت مالیات وقبل‌از صدور اخطار اجراء مالیات قطعی شده خودرا پرداخت نمایند از نصف جریمه متعلقه بخشوده خواهند شد.

مادرج مواد مذکور برعهده مودیان محترم است که‌درپرداخت مالیات خود اقدام فرمایند تا بتوانند از تخفیف های‌مذکور استفاده فرمایند.

باضافه هرچه بدهی خودرا زودتر پرداخت فرمایند بدیهی است مشمول زیان دیرکردکمتری خواهند شد.

وزیر دارائی

۵-۱ — آ-۱۷۱۴۸

آ-۱۷۲۵۲

آگهی تجدید مناقصه

شرکت سهامی مواد غذائی وشیمیائی ایران وابسته بسازمان برنامه مقدار پانزده‌تن حلب ورق‌ودویست پنجاه کیلو قلع مورد نیازخودرا ازطریق مناقصه خریداری می‌نماید .داوطلبان میتوانند همه‌روزه درساعات اداری‌برای دریافت برك شرایط ومشخصات‌مناقصه بدفتر شرکت واقع درخیابان آمل کوچه دقت مراجعه نمایند .

پیشنهادات تاآخر وقت‌اداری روز سه شنبه نهم شهریور ماه‌جاری‌بذیرفته شده ودرساعت ده صبح روز بعدباز وخوانده میشود .

ازطرف مدیر عامل شرکت سهامی مواد غذائی وشیمیائی ایران

مهندس اسمعیل سمیعی

۳-۱ — آ-۱۷۰۴۶

1809
1959

"اوانس" یك قرن‌ونیم سابقه

شربت توسیس وبرموان- آمپول هپارین

و نئوهپاتکس وهپاتکس ت- قرص پورگوئیدس و

کولیرون- محلول زنت وغیره وغیره بمقدار کافی موجوداست .

آگهی ثبت نام

دبیرستان حرفه‌ای نمازی شیراز برای‌سال تحصیلی ۳۸-۳۹ از طریق کنکور هنرجومیپذیرد .داوطلبانی که‌برشته‌های‌الکتریك -درودگری تراش فلزات معماری- اتومکانیك ولوله‌کشی علاقمندباشند می‌توانند از۱۶مرداد ماه‌تا ۲۲شهریور ۳۸همه‌روزه بجزایام‌تعطیل بدفتردبیرستان برای ثبت‌نام مراجعه نمایند .

دبیرستان حرفه‌ای نمازی

۳-۱ — آ-۱۷۲۸۴

تذکر لازم

کلیه لوازم عکاسی و سینمارا از نماینده مستقیم کارخانه ببهای ارزان خریداری فرمائید شرکت نیلاخیابان شاه‌نبش بهرامی ۱۱۱ تلفن ۶۹۰۳۷

۲۰-۱

اهالی محترم خرم‌آباد

فروشگاه سعدی بمنظور رفاه و آسایش خاطر عموم از بدو تاسیس تاکنون قدمهای مفیدی برداشته و تمام مایحتاج زندگی شما را با نازلترین قیمت تهیه و در دسترس شما گذاشته است انواع رادیو - چراغهای خوراك پزی -یخچال -لوستر -کفش های زنانه و مردانه - فاستونی های اعلا -چرخهای خیاطی - سرویسهای چینی - لوازم‌آرایش وخلاصه کلیه مایحتاج شما از بهترین نوع تهیه و با نازلترین قیمت نقد واقساط در اختیار شما میگذارد با یکدفعه امتحان صدق گفتار ما ثابت خواهد شد .

فروشگاه سعدی -چهارراه باتکملی

۲-۱ — آ-۱۷۰۶۸

آگهی مناقصه خرید ۱۱قلم چراغهای غیرقابل نفوذ

شرکت سهامی کارخانجات قند ایران۱۱ قلم چراغ های غیر قابل نفوذ را از طریق مناقصه خریداری مینماید شرایط ومشخصات مربوطه در اداره معاملات داخلی واقع در خیابان شاهرضا مجسمه فردوسی مقابل خیابان فرصت موجود بوده کلیه پیشنهادات واصله تا آخر وقت اداری روز ۱ر۶ر۳۸ پذیرفته میشود و درساعت ده صبح روز بعد باز ورسیدگی خواهد شد. شرکت در مناقصه بمنزله قبولی کلیه شرایط مناقصه است .

۲-۱ — آ-۱۷۰۴۸

چرخهای خیاطی کهلر و کنخ درتهران و شهرستانها بوسیله نمایندگان مجانا تعمیر میشود

نماینده انحصاری تجارتخانه کاشانی اخوان ،سرای چیت‌ساز تلفن ۲۲۹۱۴ - ازشهرستانها نماینده فعال پذیرفته میشود

خریداران چرخهای خیاطی کهلر وکنخ توجه داشته باشند که موقع خرید مارکهای کهلر ژاپونی را بجای کهلر آلمانی به‌آنها نفروشند

آ-۱۷۲۴۲

تعلیمات خارجی

را درمرکز تجارتی دنیا

نیویورك

بیاموزید

شما می‌توانید در نیویورك که مرکز تجارت دنیا است معلومات تجارتی بیاموزید مدرسه کامبریج دروس کاملی در امور تجارت بشما بیاموزد و موفقیت شما را در این رشته زیادتر کند دروسی که در این مدرسه تدریس میشود مربوط به رشته های منشی گری - منشی گری دو زبانه (زبان خارجی) ترجمه زبان های خارجی - دفتر داری - ماشین نویسی - ماشین های حسابداری - بزبان انگلیسی است - در عین حالی که شما این دروس را در مدرسه می‌اموزید برای کسب تجربه بیشتری می‌توانید چند ساعتی در یکی از تجارتخانه های شهر نیویورك مشغول کار شوید و با سفارش این مدرسه ترتیبات قانونی در مورد اجازه که از طرف اداره مهاجرت امریکا داده خواهد شد .

چنانچه شما معلوماتی در زبان اسپانیائی دارید شانس موفقیت شما در این مورد برای دریافت دانشنامه دوزبانه‌بیشتر خواهد بود .

مدرسه کامبریج از طرف وزارت دادگستری امریکا بتصویب‌رسیده است واجازه داردکه شاگردان خارجی را برای‌تعلیم این گونه دروس بپذیرد -چنانچه محتاج به اطلاعات‌بیشتری هستید متمنی‌است باین مدرسه بنویسید که مفتخرا تقدیم شود

همچنین نماینده ما درایران - دارالترجمه وایزمن خیابان ناصرخسرو مقابل دارائی میتواند راهنمائیهای لازم را برای شما بنماید

THE CAMBRIDGE SCHOOL OF BUSINESS, INC.
220 West 42 Street
New York City, U.S.A

آگهی‌مزایده فروش بشگه جای روغن

کارخانه سیمان ایران تعداد (۸۵۱)عدد بشگه‌جای روغن که‌تعداد (۵۰۷) عددآن محتوی روغن سوخته و(۳۴۴) عددبقیه خالی میباشد ازطریق مزایده بفروش میرساند .

خریداران میتوانند تاآخرین ساعت اداری روزشنبه ۳۰مرداد ماه ۱۳۳۸ پیشنهادات خودرا بادریافت شرایط آگهی مزایده وهمچنین ملاحظه عین‌بشکه‌ها وروغن سوخته که‌درانبار کارخانه موجود است‌در پاکت لاك‌ومهرشده بضمیمه قبض رسیدبمبلغ بیست‌هزارریال که بایستی قبلابابت سپرده بصندوق اینکارخانه بپردازند بدفتر کارخانه سیمان ایران واقع‌درجاده شهرری تسلیم ورسیددریافت دارند .

پیشنهادات رسیده درساعت ۱۰صبح روزیکشنبه ۳۱مرداد ۳۸در کارخانه بازوقرائت خواهدشد حضوربپیشنهاد دهندگان درجلسه مزایده آزاد وکارخانه دررد وقبول یك‌یاکلیه پیشنهادات مختار خواهدبود .

رئیس کار خانه سیمان‌ایران — رئیس‌اداره‌حسابداری کارخانه‌سیمان

مهندس بلوچ — آ-۱۷۳۵۴ — ع.عشقی

آ-۱۷۲۴۸

بانك توسعه‌صنعتی ۴۰۰ هزار سهم خواهد داشت

۵۵۰۰۰ سهم از سهام این بانك به آمریکائیان ۶۰درصدبایرانیان وبقیه بانگلیس- فرانسه -بلژیك و آلمان-هلند وایتالیا فروخته میشود - لیست تعداد سهام هرکشور

بانك بین‌المللی ۲ر۵میلیون دلار دراختیار بانك توسعه صنعتی گذاشت

امروز خبر گزاریها از واشنگتن خبردادند که بانك جهانی معادل ۲۰۰ر۵ر۵ دلار وام برای تاسیس بانك توسعه صادرات ومعادن‌در ایران پرداخت کرد . دراین بانك‌عده‌ای از سرمایه داران ایرانی وانگلیسی و امریکائی وفرانسوی‌وهلندی وایتالیائی شرکت دارند .

این بانك که قرار است در اواخر سال ۱۹۵۹ تاسیس شود از طریق دادن وامهای طویل‌المدت‌و شرکت در صنایع کمك‌به توسعه‌صنایع درایران کمك خواهد نمود .

بانك مزبور با مجموع اعتبارات خود از منابع مختلف دارای سرمایه‌ای معادل ۴۲ر۴۰۰ر۰۰۰ دلارخواهد بود. درآمد وام اخیر که از طرف دولت ایران تضمین گردیده صرف واردات مواد وماشین آلات وخدمات خواهد شد . مدت وام ۱۵ سال است .

تاسیس چنین بانکی از دو سال‌قبل بنا به تقاضای ایران مورد مطالعه‌قرار گرفت . سرمایه اولیه این بانك۴۰۰ میلیون ریال معادل ۳ر۵ میلیون دلار خواهد بود .

۶۰درصد سهام این بانك متعلق به ایرانیان خواهد بود و بقیه که ۱۶۰ هزار سهم میشود بدین ترتیب‌تقسیم شده است .

۵۵۰۰۰ سهم امریکا ،۱۸۷۵۰ سهم انگلستان ،۱۸۷۵۰ سهم فرانسه، ۱۵ هزار سهم بلژیك،۱۸۷۵۰ سهم‌آلمان ۱۵ هزار سهم هلند و ۱۸۷۵۰ سهم ایتالیا .

دولت ایران ۶۰۰ میلیون ریال معادل ۸ میلیون دلار برای مدت ۳۰ سال بدون بهره باین بانك کمك خواهد کرد .

خبرگزاری فرانسه -اسوشیتد پرس

رئیس‌اداره دفترکل دادگستری

آقای محسن اسمعیلی رئیس اداره سجل کیفری بسمت رئیس اداره دفتر وزارت دادگستری منصوب و مشغول کار شد .

خدا حافظی و معذرت

از حضور تمام استادان محترم و دوستان عزیز و فامیل هائی‌که به‌علت عجله در مسافرت به امریکا موفق بعرض خدا حافظی حضوری نشدم خدا حافظی نمودمو موفقیت‌شان راخواستارم

آ-۱۳۰۹۵ دکترعلی‌اکبر توحیدی

بموجب تصمیمات متخذه درهیئتهای بررسی کنگره فرهنگی

به‌محصلین‌مدارس‌درس‌زندگی‌میدهند

دروس عملی شامل کارهائی ازقبیل‌لوله‌کشی‌منازل میباشد

تعلیم حساب از جنبه‌حفظ قواعد خارج میشود -درس شیمی ازکلاس دوم‌دبیرستان شروع میشود - دانش آموزان کشور از مؤسسات اقتصادی و ابنیه تاریخی دیدن میکنند - دختران کلاس هشتم باید چند نوع غذا بپزند و دختران کلاس نهم برای مهمانی غذا تهیه‌کنند درکنگره فرهنگی قطعنامه‌ای علیه مطالب ومقالات مبتذل صادر شد

جلسات هیئاتهای بررسی کنگره فرهنگی ازساعت ۵ تا ۷ بعد ازظهر روز پنجشنبه در دبیرستان رضاشاه کبیر تشکیل گردید وپس ازبررسی پیشنهاد هائیکه از گروههای‌مختلف رسیده بو دتصمیمات ذیل اتخاذ شد .

در هیئات بررسی گروههای‌ادبیات فارسی - درس انشاء ازمهمترین درس های دبیرستان است و باتمام دروس ارتباط دارد وباید از هر فرصت استفاده شود تا دانش‌آموزان درمسائل مختلف ازعهده بیان افکار وعقاید و مشهودات خود بخوبی برآیند .در تصحیح انشاء علاوه بر اصلاح‌لغاط لفظی و عبارتی باید باغلاط فکری و منطقی و فصاحت‌و بلاغت جملات نیز توجه شود . نسبت بنقطه گزاری و حسن خط نیز توجه کامل معطوف گردد تا دانش آموزان بخوب نوشتن وخوانا نوشتن عادت کنند .تصحیح املاء و انشاء در دوره اول دبیرستان باید بطور فردی بعمل آید .

در هیات بررسی گروههای‌ریاضی هدف تدریس حساب در دوره اول دبیرستان عبارتست از .

شناسائی اعمالی که در حساب انجام میگیرد . استفاده عملی از معلوماتی که فرا گرفته میشود . تقویت نظم فکری دانش آموزان . مهیا کردن دانش آموزان برای‌درك مقدمات جبر .

برای نیل باین هدفها تعلیم حساب باید بنحوی انجام گیرد که ازجنبه حفظ قواعد خارج شود ودرمحاسبات عادی بیشترازمحاسبات‌ذهنی استفاده شود ودانش آموزان را بسرعت عمل در محاسبات توام با صحت عادت دهند وبرای‌بیان بسیاری از مطالب جبری قبلا آن مطالب بطریقه محاسبات علم حساب توضیح داده شود .

درهیات‌بررسی گروههای‌فیزیك‌و شیمی

درس شیمی در دوره اول‌دبیرستان از کلاس دوم شروع شود و تعداد ساعات آن در هفته ۲ ساعت باشد. در ابتدای کتاب شیمی کلاس‌دوم شرح جامعی در باره اهمیت‌شیمی- قواعد علم‌شیمی‌ارتباط‌علم شیمی با صنایع همراه با ذکر مثالهای‌ساده ومتناسب فهم دانش آموزان آورده شود .

حتی الامکان مطالب مقدمه با تصاویر و اشکال‌جالب و آموزنده همراه باشد . اشکال لوازم آزمایشگاهی باذکر نام هر یك از آنها در چند صفحه آورده شود . در کلاس دوم دبیرستان دو ساعت ا زکار های دستی بانظارت دبیر فیزیك و دبیر کار های دستی به آزمایشها و کار های عملی فیزیك اختصاص داده شود در مواد برنامه مطالب و موضوعات عملی که‌بازندگی روزانه دانش آموزان تماس دارد گنجانیده شود .مانند لوله کشی منازل و غیره در کتابهای فیزیك خلاصه ای از شرح حال دانشمندان برای مطالعه دانش آموزان درج شود .

درهیات بررسی گروه زبان‌فرانسه

در هر کلاس قسمتهای مختلف‌زبان خارجه بر عهده یك دبیر محول گردد تا دانش آموزان باسلیقه ها وروشهای گوناگون دبیران مختلف مواجه نگردند .مکالمه زبان‌فرانسه طبق نقشه ایکه قبلا از طرف دبیر مربوطه طرح میشود بطور مداوم در تمام سال درساعات درس زبان فرانسه انجام گیرد .

در هیات بررسی گروه خانه‌داری

هدف برنامه آشپزی و تغذیه در کلاس هفتم آشنا کردن دختران باهمیت غذا و تاثیر آن در سلامت ورشد است . هدف برنامه آشپزی در کلاس هشتم برقراری‌عادات‌خوب غذائی بر اساس احتیاجات بدنی و سنی نو جوانان و طرز پخت چندنوع غذا است . هدف ، برنامه آشپزی وتغذیه در سال نهم آشنا کردن دختران به تهیه غذا برای مهمانی ونحوه پذیرائی است . در کلاس های هفتم و هشتم ونهم در هرسال شش ساعت درس برای تدریس واحد بهداشت درنظر گرفته‌شود.

در هیات بررسی گروه تعلیمات دینی

قرآن مجید در دوره اول‌دبیرستان بتدریج تعلیم شود وآیاتی از آن که متناسب بافهم دانش آموزان باشد ترجمه گردد .تعلیم قرآن مجید باید در اطاق‌مخصوصی‌صورت گیرد که برای این کار و انجام فرایض مذهبی دانش آموزان‌تهیه میشود .

در هیات بررسی گروه‌علوم‌اجتماعی

چون بیشتر مطالب علوم اجتماعی مستلزم مشاهده مستقیم دانش - آموزان از موسسات بنگاههای اقتصادی و ابنیه تاریخی است برای تسریع در انجام برنامه های‌بازدید بدبیران علوم اجتماعی اختیار داده شود تا با اطلاع قبلی رئیس دبیرستان ونظارت یکنفر ازمسئولین آموزشگاه برنامه بازدید انجام گیرد. .در هر دبیرستان‌اطاق‌بزرگی برای تدریس علوم اجتماعی‌اختصاص داده شود تا دبیران علوم اجتماعی بتوانند مواد ووسایل لازم برای تدریس مواد مختلف را در آن متمرکز سازند .از نقشه های جغرافیائی ووسایل سمعی وبصری وفیلمهای آموزشی هر چه بیشتر در تدریس علوم اجتماعی استفاده شود .

تدریس تاریخ و جغرافیا وتعلیمات مدنی در دبیرستانها حتی الامکان به لیسانسیه های تاریخ و جغرافیا واگذار شود وبرای دبیران غیر لیسانسیه ایکه بتدریس علوم‌اجتماعی اشتغال دارند کلاسهای کار - آموزی در پایتخت ویا در مراکز استان تشکیل گردد .

قطعنامه

امروز در جلسه مدیران کل و روسای فرهنك استانها وشهرستان ها که با حضور روسای اداره کل نگارش تشکیل گردید در اطراف مطالب و مقالات و همچنین‌عکس هائی که دربعضی از مجلات منتشر میشود بحث مفصلی شد وقطعنامه‌ای صادر گردید . این قطعنامه بوزارت فرهنك تسلیم شد و ممکن است برای اجرا در هیئت دولت نیزمطرح گردد .

موضوع قطعنامه از این قرار است . مدیران کل و روسای فرهنك نگرانی خود را از مقالات و مطالب بعضی از مجلات متبذل‌که موجب گمراهی وانحراف مردم را فراهم میسازد ابراز میدارد وجدا تقاضا مینماید که بوسایل ممکن ازانتشار این گونه مطالب منافی اخلاق جلوگیری نمایند .

خلع سلاح

کشورهای کوچك‌ازتوافق‌دول‌بزرك‌ناراضی هستند

سخنگویان آمریکا وانگلستان اظهار داشتند که قصد ندیده انگاشتن سازمان ملل‌متحد درمیان نیست

سازمان ملل‌متحد - آسوشیتدپرس گزارش مبنی براینکه وزرای‌خارجه چهار کشور بزرگ در کنفرانس‌ژنو درباره اصول کلی‌مربوط‌به تشکیل کمیته ۱۰ کشور بطور مساوی‌بین شرق وغرب برای مذاکره راجع‌به خلع سلاح توافق کرده‌اند درسازمان ملل متحد ایجاد نگرانی کرده‌است.

کشورهای امریکای لاتین و گروه کشورهای افریقائی و آسیائی منجمله هند و ژاپن بااین نظر موافق نیستند .

وزرای خارجه موافقت کردند که کمیسیونی مرکب‌از کشورهای امریکا و بریتانیا و فرانسه وایتالیا وکانادا از یکطرف و شوروی و چك‌اسلواکی - آلبانی - لهستان از طرف دیگر تشکیل ومذاکرات مربوط به خلع سلاح رادر خارج از سازمان ملل متحد اتخاذ نماید

سازمان ملل متحد

اما فورا این سئوال پیش‌آمد که آیا قصد وزرای خارجه چهار کشور نادیده گرفتن سازمان ملل‌متحداست‌سخنگوی‌وزارتخارجه امریکا این موضوع را تکذیب کرد و گفت از نظر دولت امریکا هراقدامی بایدباتوجه به‌مسئولیت کامل سازمان ملل متحدصورت گیرد .

انگلستان نیز مدعی شدکه‌قصد نادیده انگاشتن سازمان ملل‌متحد دربین نیست و بالاخره باید راهی برای ارتباط دادن این مذاکرات باسازمان ملل متحد پیداشود .

هامرشولد دبیر کل سازمان‌ملل نیزدر مصاحبه مطبوعاتی خود گفت گرچه مذاکرات مربوط به خلع سلاح که بین وزرای خارجه صورت گرفت ممکن است کاملا مفید باشد ولی باید مذاکرات‌نهائی درسازمان ملل متحد صورت‌گیرد.

دنیاله خبرهای خارجی

مندرس با آیزنهاور ملاقات میکند

کنسبورك - آسوشیتدپرس - آیزنهاور هنگام اقامت خود در لندن با وزیر خارجه اسپانیا ملاقات ومذاکره خواهد نمود .

مقامات وزارتخارجه آمریکا اظهار داشتندکه‌موضوع ملاقات عدنان‌مندرس نخست وزیر ترکیه با پرزیدنت آیزنهاور در پاریس تحت مطالعه قرار گرفته است .

مقامات سیاسی میگویند فاتین‌زورلو وزیر خارجه ترکیه نیز در این ملاقات شرکت میکند .

بقیه جالبترین اخبارجهان

اتومبیل های بدون چرخ بدون‌تغییر سرعت و پرنده دیگر خیالی نیست و بزودی وارد بازار خواهد شد . از نوامبر آینده چنین‌اتومبیل هائی توسط شرکت‌آمریکائی «رایته» ساخته میشود .

این اتومبیل ها دارای دو موتور میباشد که قدرت آنها ۳۰۰ اسب بخار خواهد بود و پانزده نفر رابا سرعت ۹۵ کیلومتردرساعت حمل میکند . فاصله پرواز این اتومبیل ها از زمین۱۵ تا ۳۰ سانتیمتر خواهدبود.

نهرو گزارش لائوس‌را برای‌انگلیس و شوروی‌فرستاد

ویت‌نام شمالی نباید درامور داخلی لائوس مداخله کند

لندن -رویتر -سخنگوی وزارتخارجه انگلستان اظهارداشت که‌باردیگر زد وخورد درلائوش اغاز شده‌است .

گزارش واصله از وابسته نظامی انگلیس‌درپایتخت لائوس حاکی است کمزد وخورد بسیار شدید ودامنه‌دار نیست تیراندازی هنگامی شروع شد که‌نیروهای امدادی دولت مرکزی عازم جنگلهای شمالی شدند که قبلا بوسیله کمونیستها اشغال گردیده بود .

گزارشهای واصله از دهلی حاکی است که نهروگزارش مفصلی درباره اوضاع لائوس برای‌ملك‌میلان نخست وزیربریتانیا وخروشچف نخست‌وزیر شوروی فرستاده ونظردولت هندرا برای آنان تشریح نموده‌است .

بریتانیا وشوروی هردو در کنفرانس ۱۹۵۴ ژنو مشترکا ریاست داشتند و درنتیجه همان کنفرانس بود که‌توافق درباره جنك هندو چین حاصل گردیدو بنابراین دوکشور مسئول حفظ صلح درآن منطقه شناخته میشوند .

سخنگوی وزارتخارجه انگلستان گفت‌مکاتبات زیادی بین نهرو ومك میلان بعمل آمده‌است ولی ازوصول نامه‌اخیر نهرو اطلاعی ندارد سخنگوی مزبور افزود که‌دولت بریتانیا تماس نزدیك بانهرو دارد .

هنوز معلوم نیست که‌بریتانیا چه وقت «پیشنهادجامع‌واساسی » خودرا برای‌ایجاد صلح‌درلائوس منتشر نماید .

این‌پیشنهاد که‌ممکن است شامل اعزام چند ناظر از طرف‌سازمان به لائوس باشد مورد مذاکرات سیاسی سری قرار دارد .

دیروز درپایتخت لائوس از طرف جمعیتی درحدود ۶ هزار تظاهراتی علیه نفوذکمونیستها درایالات شمالی‌لائوس صورت گرفت‌وشعارهائی‌علیه کمونیستها دادند .

تظاهر کنندگان دولت ویت‌نام شمالی رامتهم کردند ازخائنین تقویت وحمایت میکند .

جمعیت ازدولت ویت‌نام شمالی‌خواست که‌اصول منشور ملل متحد رارعایت کرده واز مداخله درامور داخلی لائوس خودداری کند .

هانری‌فورد دزدی‌میکند

شیکاگو - یونایتدپرس - پلیس شیکاگو پس از سه روز توانست دزدی را که یك اتومبیل سواری را ربوده‌بود، دستگیر کند .

وقتی ازاین شخص نامش را پرسیدند جواب داد : هانری فورد .هانری فوردرئیس کارخانه های فرد میباشد .

امشب درمسابقات کشتی اطلاعات جوانان

سرنوشت مدالهای طلا تعیین میشود

درمسابقات دیشب گیوه‌چی وصنعتکاران مساوی کردند - درمسابقات امشب که آخرین شب مسابقات است قویترین کشتی‌گیران برای بدست‌آوردن مدالهای طلا با یکدیگر نبرد خواهندکرد

دهمین شب مسابقات کشتی مدال های طلای مجله اطلاعات جوانان از ساعت پنج بعد از ظهر دیروز در میان استقبال پر شور علاقمندان و تماشاچیان و ورزشکاران در سالن محمد رضا شاه پهلوی آغاز شد .

هر لحظه که می‌گذشت قسمتی از تریبونهای استادیوم محمد رضا شا پهلوی مملو از جمعیت‌میشد درست درساعت پنج و نیم بعداز ظهر اولین سوت کشتی زده‌شد .

دوره دهم

اولین کشتی در دورهٔ دهم وزن اول آغاز شد رعیت پناه در این وزن موفق شد بر رقیب خودپیروزی بگیرد ، بعداز کشتی رعیت پناه مسابقه بین بقیه نفرات این وزن انجا م‌گردید و سپس دور ۵دهم وزن دوم آغاز شد . در این وزن نیز خجسته پور با تبریزی کشتی بسیار جالبی گرفت .

تبریزی کشتی گیر جوانیست که بسیار با استعداد است و حتی چند مرتبه هم توانست امتیازاتی از خجسته پور بگیرد ولی بالاخره خجسته پور او را ضربه فنی‌نمود.

درهمین وزن قلیج خانی قهرمان جوان و تازه کار موفق شد حسین پور را ضربه فنی نماید ، قلیج خانی قهرمان مودب و جوانیست که آینده درخشانی در انتظار دارد .

مقارن ساعت شش و نیم بعداز ظهر سناتور عباس مسعودی مدیر موسسه اطلاعات باتفاق آقایان سرهنك‌معروفخانی رئیس‌فدراسیون کشتی کشور ، و دکتر حاج سید جوادی سردبیر مجلهٔ جوانان و کیومرث ابوالملوکی دبیرفدراسیون کشتی‌بسالن مسابقه وارد شدند.

مسابقات جالب

در این هنگام مسابقات بسیار جالبی بین جواد زاده و حبیبی در وزن پنجم ، مهدیزاده و اکبری در وزن ششم انجا م‌گردید .

جالبترین مسابقات دیشب بین صنعتکاران و گیوه چی در وزن چهار م‌انجام شد سرعت و انرژی گیوه‌چی تماشائی بود و قدرت و استیل صنعتکاران دیدنی .

این دو کشتی گیر تا خاتمه دوازده دقیقه بایکدیگر بخوبی کشتی گرفته و بالاخره هم مسابقه مساوی خاتمه یافت .

مسابقه جالب دیگر بین گیوه‌چی و قائمی انجام شد و گیوه‌چی در مدت یکدقیقه قائمی را باضربه فنی مغلوب نمود .

مقارن ساعت هفت بعد از ظهر سناتور مسعودی سالن مسابقه را ترك گفتند .

ساعت هفت و نیم بعداز ظهر مسابقات برای مدتی متوقف شد، در این هنگام آقای مهدی نجم پشت بلندگو قرار گرفته و اظهار داشت آنچه مادر ورزش پیشرفت نموده‌ایم فقط و فقط از توجهات مخصوص اعلیحضرت همایونی‌است وبس زیرا اعلیحضرت همایونی بامر ورزش توجه دارند و پیشرفت‌آنرا در سراسر کشور بادقت کامل مینگرند .

آنگاه آقای نجم در موردفعالیت ها و کوشش های تیمسارسرلشکر دفتری رئیس سازمان تندرستی جوانان و تربیت بدنی ایران وآقای سرهنك‌معروفخانی رئیس‌فدراسیون کشتی مطالبی بیان داشت وگفت امروز عده کشتی گیران ماحداقل بده برابر توسعه و افزایش یافته است ، سرهنك‌معروفخانی باکمك‌دبیر فعال خود آقای ابوالملوکی تاکنون گامهای مثبتی در راه ورزش کشتی برداشته‌اند .

انتصابات

آقای دکتر مرتضی رسا مدیرعامل شرکت شیمیائی سازمان برنامه‌بسمت مدیر عامل شرکت شیلات جنوب منصوب گردید .

ازطرف شهربانی کل کشور آقایان سرگرد قائم‌مقامی بریاست شهربانی بندر گز وستوان یکم ماشاءالله مکی بکفالت شهربانی مرند منصوب ومشغول کار شدند .

آقای نجم سپس در مورد توجه مخصوص سناتور مسعودی مدیر موسسه اطلاعات بامرورزش مطالبی اظهار داشت و از موسسه اطلاعات تشکر کرد .

سرنوشت مدالهای طلا

امشب‌ازساعت‌پنج‌بعدازظهر، مسابقات درسالن محمدرضاشاه پهلوی آغاز خواهد شد . قویترین‌و سنگین‌ترین کشتی‌گیران امشب با یکدیگر مسابقه خواهند داد ، در حقیقت امشب‌آخرین‌شب مسابقات میباشد.

مجلهٔ اطلاعات جوانان‌مصمم‌است طی جشن باشکوهی که بزودی بر پا خواهد نمود جوایز قهرمانان این‌مسابقات بزرك را توزیع‌نماید.

تاریخ این‌جشن د رشماره پنجشنبه آینده اطلاعات جوانان و درروزنامهٔ اطلاعات اعلام خواهد شد .

آگهیهای تسلیت

فوت علیه بانو دانشور والده سرکار سرهنك دانشور رابه خانواده آن مرحومه تسلیت عرض مینماید .

آ-۱۲۹۷۹ **سرهنك صدرا- معالی**

برادر عزیزم سرکار ستوان خسرو دانشور

بایکدنیا تاثر فوت مادر عزیزت راتسلیت عرض‌میکنم.

آ-۱۷۳۵۰ **ساری- منوچهر غفاری پور**

آقای خسرو دانشور

مصیبت وارده رابه‌آن فامیل گرامی تسلیت‌عرض‌مینمائیم

آ-۱۳۰۴۳ **دکتر کامبیز دانشور و بانو**

انجمن پزشکان شرق تهران درگذشت نابهنگام‌مرحوم دکتر حسن رازپوش عضو انجمن را بجامعه پزشکی ایران‌و عموم بازماندگان فقید سعید تسلیت عرض می نماید .

دکتر به نژاد -دکتر بهشتی -دکتر تقوی -دکتر جوادی دکتر افشار -دکتر سلیمی نژاد - دکتر شاکرین - دکتر صادقی -دکتر ضرابی -دکتر طباطبائی -دکتر علاپور دکتر کاظمیان -دکتر لشکری -دکتر ملك افضلی -دکتر منظوری -دکتر نعیمی -دکتر نکو فر -دکتر وصالی

باقلبی آکنده از تاثر واندوه فوت نابهنگام و جانگداز پزشك عالیقدر جناب آقای دکتر حسن رازپوش رابخانواده های‌محترم‌رازپوش -عقیلی-آزموده -تسلیت‌عرض میکنم

آ-۱۳۰۰۱ **قاسم مرادی**

جناب آقای مهندس عبدالحسین متین

بانهایت تاثر مصیبت وارده به آن جناب را تسلیت عرض می نماید . **عبدالله صامت**

خانواده های محترم : قبادی - عمرانی -میر عمادی-نکوگر

مرك جانگداز ونابهنگام حاج سید حسن میر عمادی مرا چون همه شما غرق‌درماتم کرد . ضمن عرض تسلیت بقای عمر و سعادت بازماندگان آن سعید مرحوم را خواستارم

آ-۱۳۰۷۱ **دکتر حبیب جریری**

جناب آقای دکتر فریور ضایعه تاسف آور درگذشت‌پدر بزرگوارتان را تسلیت می گوئیم .

دکتر همایون -دکتر مهر -دکتر پوروشسب -دکتربوربور دکتر وثیق -دکتر مهربانی . آ-۱۳۰۷۵

بانهایت تاثردرگذشت شادروان دکتر حسن رازپوش را بخانواده آنمرحوم خصوصاجناب آقای‌احمد عقیلی‌تسلیت عرض می نمایم . آ-۱۳۰۱۷ **مهندس قره‌باغی**

پزشکان وکارمندان اداره کل بهداری و معاونت عمومی درگذشت تاسف آور دکتر حسن رازپوش را که‌ازصاحب منصبان عالی‌رتبه و نیکوکار این بهداری بوده صمیمانه‌به بازماندگان آنمرحوم وجامعه پزشکی ایران تسلیت عرض می نمایند . آ-۱۳۰۸۵ **دکتر ذوالریاستین**

بانهایت تاثر واندوه درگذشت جانسوز مرد فاضل خیر آقای دکتر حسن راز پوش رحمت‌الله علیه رابخانواده های محترم رازپوش -عقیلی -تیمسار سرلشکر آزموده تسلیت عرض و بقای بازماندگان آن فقید سعید را ازدرگاه خداوند متعال مسئلت می نمایم . **علی‌متولی‌تهرانی**

بایکدنیا تاثر وتالم فوت جانگداز مرحومه مغفوره‌همسر آقای رضا درخشنده را به‌خانواده‌آن مرحومه بویژه دوست گرام آقای رضا درخشنده تسلیت عرض نموده سلامتی بازماندگان را از حضرت احدیت مسئلت می نمائیم .

دکتر میر حقانی -جواد مصطفوی -رضا امامی -حسن طباطبائی -حسین نور صادقی -مرتضی وهاب‌زاده -محمد تقی انوری -محمد علی انوری -مهدی نوربخش -محمد دانشخو -محمد رضا فرزانه -اوحدی -سمسارزاده -دکتر انوری آ-۱۲۹۹۳

مصیبت وارده را بخانواده محترم سلامت بویژه آقایان علیرضا سلامت وزین‌العابدین سلامت وسید صادق‌لاجوردی صمیمانه تسلیت عرض می نماید .

آ-۱۳۱۳۵ **قم -حاج‌علی‌محمد فلاح**

جناب آقای مسعود موسوی زاده

بانهایت تاسف مصیبت وارده را به آن جناب وخانواده محترم تسلیت عرض می نمایم .

آ-۱۳۱۲۱ **فیروز رشدیه**

باکمال تاسف فوت‌مرحومه بانو **فرخنده مباهات** خواهر آقای اسرافیل مباهات وکیل پایه یك دادگستری راباطلاع خویشان ودوستان‌و همشهری های گرامی میرساند مجلس ترحیم مردانه آنمرحومه روز یکشنبه ۲۴ مردادماه‌از ساعت ۵ تا۷ بعداز ظهر درمسجد اردبیلیها واقع در گلوبندك‌منعقد می باشد .

سید عبدالکریم انواری -الحاج مجد الواعظین -میربابا نیراحمدی -حاجی علی رجائی- سید جلال‌الدین صفوی- شیخ احمد فربودی -شیخ مطلب علامیر - حاج حسین حمامی -حاج قدرت رضائی -علی‌اکبر کمیلی -حاج محمود مهدی‌زاده -سید کاظم بنی هاشمی -مهندس مختارعاصمی محمد جعفری -حسینعلی رامز -اسکندر مباهات -حسین اطلاعی -اسدالله اطلاعی -غلام‌عباس‌زاده-عمران اصلانی محمد جعفر پیراسته - برادران اسدی -اسرافیل مباهات

۱۳۰۰۳

مصیبت‌وارده‌را بعموم‌بازماندگان‌آنمرحومه تسلیت‌میدهیم

بانهایت تاسف وتاثر درگذشت جانگداز جوان ناکام **محمد علی افشار** یکی‌از اعضاء فعال و صدیق این شرکت را باطلاع عموم دوستان و آشنایان میرساند .مجلس ترحیم آنمرحوم روز دوشنبه ۲۵ مرداد ماه از ساعت ۱۰ تا ۱۲ صبح در مسجد مجد برگزار خواهد گردید .

آ-۱۷۴۳۲ ۱-۲ **شرکت‌نفت‌ایران پان امریکن**

خانواد های افشار -مولوی -امیر مولوی -ثقةالاسلامی مظاهری -طاهباز - مودب میر فخرائی - هومانی -شفائیه ارجمند -خاذنی -گنجه‌ای -رادپور -حمیدیه -چوبینه

با کمال تاثر مرك جانگداز شادروان **محمد علی افشار** را باطلاع بستگان و دوستان‌میرساند مجلس ترحیم‌مردانه از ساعت ۱۰ الی۱۲ روز دوشنبه بیست‌وپنجم مرداد ماه در مسجد مجد ومجلس ترحیم زنانه ازساعت پنج تاهفت بعداز ظهر روز یکشنبه بیست‌و چهارم مرداد در منزل شخصی واقع در خیابان ایرانشهر شمالی کوچه مهاجر منعقد است .

مجلس هفت

چون روز دوشنبه بیست‌و پنجم مرداد مصادف باهفته درگذشت فقید سعید نیز می باشد مجلس تذکری هم از ساعت پنج تا هفت بعداز ظهر همانروز در آرامگاه واقع در (امامزاده عبدالله) برگزار خواهد شد .

شریف افشار (شریف‌الملك) فتحعلی افشار . (ساعد السلطان) ابراهیم افشار -محمود افشار -علیمحمد افشار غلامرضا افشار -علی مولوی (نظام‌الاسلام) -غلامحسین امیر مولوی -موسی ثقةالاسلامی -مهندس رضا مظاهری دکتر قاسم‌طاهباز -تقی‌پاکزاد-دکتر هادی‌مودب میرفخرائی غلامحسین هومانی -بیوك‌ارجمند -دکتر محمد علی‌شفائیه علی‌اصغر خاذنی -فریدون گنجه‌ای -مهندس ولی‌الله رادپور مهندس محمد علی حمیدیه -محمد چوبینه .

آ-۱۳۱۱۷

بخانواده های محترمی که در این حادثه عزادارند بویژه به بازماندگان آنمرحوم مصیبت وارده‌را تسلیت میدهیم .

خانواده های **دکتر رسولی -تولمی -دکتر راشدی - میرزائی -دکتر نیاقی** درگذشت بانو **بلقیس تولمی** والده دکتر کاظم رسولی وابوالحسن تولمی را باطلاع اقوام و دوستان میرساند مجلس ترحیم از ساعت ٤ تا۷ بعدازظهر روز یکشنبه ۲٤ر۵ر۳۸ در تکیه سفلی تجریش منعقد می باشد وضمنا در همان ساعت مجلس ترحیم زنانه در منزل آنمرحومه واقع در دزاشیب خیابان فرمانیه باغ‌نظر برگزار می شود **دکتر ابوالقاسم رسولی -دکتر کاظم رسولی ابوالحسن تولمی -اسدالله میرزائی -دکتر راشدی -دکتر یوسف نیاقی -موسی رسولی -محمود رسولی -سید محمد نورشعاع .**

آ- ۱۳۰۷۳

بعموم بازماندگان آنمرحومه مصیبت‌وارده را تسلیت‌میدهیم

بانهایت تاسف فوت مرحومه مغفوره همسر آقای رضا درخشنده راباطلاع دوستان و آشنایان میرساند مجلس ترحیم آنمرحومه روز یك شنبه ۲٤ ر۵ر۳۸ ازساعت ۹تا۱۱ درمسجد ارك منعقد میباشد.

حاج میرزا حسین دلال وپسران- خانواده درخشنده - حسنی پور- ابن احمدی- موسویان آ-۱۲۹۹۳

بعموم‌بازماندگان‌آنمرحومه مصیبت‌وارده راتسلیت میدهیم.

برای انتخاب چهارصد نفر ۲هزار دیپلمه امتحان میدهند

دیروز موعدنام نویسی‌دانشسرای عالی بپایان رسید . در حدود ۲ هزار نفر دراین دانشسرا ثبت نام نموده‌اند این عده داوطلب در رشته‌های - طبیعی - فیزیك - شیمی - ریاضی - تربیت‌بدنی - خانه‌داری - تعلیمات ابتدائی - تاریخ وجغرافیا - ادبیات فارسی- زبان فرانسه - زبان انگلیسی - فلسفه علوم تربیتی ثبت نام شده‌اند

از ساعت ۸صبح امروز مسابقه ورودی‌دوهزارداوطلب دانشسرایعالی در محل دانشکده علوم انجام‌گردید. ازمیان این عده داوطلبین ۴۰۰نفر پس از معاینه پزشکی ومسابقه مصاحبه‌ای و آزمایش هوش‌انتخاب ودر کلاسهای روزانه دانشسرایعالی بادریافت ۱۵۰۰ ریال کمك هزینه تحصیلی ادامه تحصیل خواهندداد.

این دانشسرا دارای کلاس‌های شبانه نیز میباشد که داوطلبین‌این کلاسها از دبیران دیپلمه وزارت فرهنك میباشند که‌از طرف آن وزارت‌خانه معرفی میشوند مسابقه ورودی این عده نیز از روزششم شهریور در محل دانشسرایعالی انجام میگردد .

درجلسه امروز امتحان داوطلبان ورود بدانشسرایعالی خانمی‌که با چادر وعینك درامتحان شرکت نموده

بازگشت رئیس باشگاه بانك‌ملی از اروپا

روز گذشته آقای کاظمینی رئیس باشگاه بانك ملی‌ایران که‌چندی قبل جهت بازدید تاسیسات ورزشی بکشور های اروپائی مسافرت‌نموده بود در میان استقبال ورزشکاران باشگاه بانك ملی بتهران واردشد .

شب قبل از حرکت وی در کشور آلمان از طرف فدراسیون‌فوتبال آنکشور بافتخار آقای کاظمینی ضیافت مجللی با حضور عده کثیری از شخصیت های‌ورزشی آلمان ترتیب داده‌شده بود ، در این ضیافت هدایائی از طرف آقای کاظمینی و از طرف رئیس فدراسیون فوتبال آلمان رد وبدل گردید و مجلس ضیافت باسخنرانی های جالبی پیرامون‌ورزش خاتمه پذیرفت .

بازدید از غار زیبا وتاریخی چهل چشمه

سه‌نفر از کوهنوردان سازمان کوهنوردی واسکی پیکار کیان آقایان محمد رضا لؤلؤئی و مهدی کلافچی ،بسرپرستی آقای‌غلامرضا اکنیچه بعزم بازدید ازغار عباس آباد وچهل‌چشمه تهران راترك و پس‌از بازدید از غارهای تاریخی عباس‌آباد وچهل‌چشمه به‌تهران بازگشتند درضمن بازدید غارچهل چشمه یك جمجمه انسان مربوط به۲۵۰ سال قبل پیدا کردند که باخود به‌تهران آوردند.

صعود بقلل‌دماوند وزرین‌کوه

شش نفـراز کوهنوردان آزاد مرکب از آقایان اصفهانیان ،چمن پیرا، لطفی، ناصر خاشعی، شهروا، بسرپرستی آقای امیر خاشعی‌بقله زرین‌کوه صعود ودربازگشت از دریاچه تار دیدن کردند، تیم کوهنوردی باشگاه آمار عمومی نیز برای دومین‌بار بسرپرستی‌آقای سیروس اردلان بقله دماوند صعود وپس‌از نصب آرم باموفقیت‌به‌تهران بازگشت.

تصادف و سقوط دو هواپیمای ارتشی

بقیه ازصفحه اول

براثر این‌تصادف‌یکی ازهواپیماها در آسمان‌آتش گرفت ودرحالیکه بکلی مشتعل گردیده‌بود درکوچه «تپ‌المحله» بر روی پشت بام‌منزل آقای حاج رضا عطار یکی ازاهالی مشهد سقوط کرد و قسمتی از ساختمان و دیوار منزل ویراخراب نمود .

هوا پیمای دیگر نیز بفاصله دویست و پنجاه متری هواپیمای مشتعل بروی پشت بام منـزل آقایان کربلائی‌محمدو حاج‌محمد- تقی سقوط کردو متلاشی شد و قسمتی از ساختمانهای مزبورخراب گردید .

دراین سانحه تاثر انگیزسروان حسن مراد بختی خلبان و سرباز وظیفه حسین یوسفی سرنشین هواپیمای‌آتش گرفته‌بکلی‌سوختند. ضمنا استوارجواد غلامی خلبان هوا پیمای دیگر بسختی مجروح شد و پس از انتقال به بخش سوانح بیمارستان جان سپرد .

اجتماع مردم

پس‌از سقوط هواپیما های‌مزبور اهالی مشهد که ناظر این‌صحنه جانگداز بودند در محل سقوط هواپیماها حضور یافتند .

از طرف شهرداری مشهد نیز چهار دستگاه اتومبیل آتش‌نشانی برای‌خاموش‌کردن هواپیمای‌مشتعل اعزام‌شد ومامورین آتش نشانی برای فرو نشاندن‌حریق هواپیمای مشتعل اقدام نمودند .

اجساد سوخته سروان مرادبختی وسرباز وظیفه حسین یوسفی به بیمارستان لشکر خراسان انتقال یافت .

تشییع جنازه

خبرنگار ما در مشهد که صبح امروز این واقعه را تلفنی اطلاع داد در گزارش خود افزود که از صبح امروز بمناسبت تشییع‌جنازه شهدای این سانحه شهر در ماتم و اندوه فرو رفته است و جمع کثیری از اهالی مشهد باچشمانی اشکبار در مقابل بیمارستان لشکر اجتماع کرده‌اند تا در مراسم تشییع جنازه شهدا شرکت‌نمایند وقرار است مراسم تشییع جنازه‌ها از طرف کلیه افراد لشکر ومامورین شهربانی و ژاندارمری و گردان هوائی با تشریفات خاص نظامی انجام شود .

اولین تلگرا ف به‌تهران

مقار ن‌ساعت هشت و نیم بعداز ظهر دیروز اولین تلگراف مربوط به سانحه مزبور از طرف مقامات نیروی هوائی مشهد به ستادنیروی هوائی واصل گردید و بلافاصله مراتب توسط افسر نگهبان‌باطلاع تیمسار سرتیپ خاتمی فرمانده نیروی هوائی و تیمسار سرتیپ اعزازی معاون فرماندهی مزبور رسید. بدستور تیمسار خاتمی دیشب اعضای کمیسیونی که قرار بود برای تحقیق به مشهد اعزام شوند تعیین گردیدند.

خبر مرك برادر

نکته جالب توجه اینکه دیشب که خبر کشته شدن سروان مرادبختی به ستاد نیروی هوائی رسیدبرادرش استوار مراد بختی معاون افسر نگهبان بود ولی‌افسر نگهبان پس از وصول گزارش از مشهد و خبر کشته شدن برادر استوار مزبور او را به منزل فرستاد و نامبرده تا صبح امروز از چگونگی امر بی خبر بود .

صبح امروز استوار مراد بختی باتفاق برادر بزرگش که کارمند راه‌آهن است‌بسوی مشهد حرکت کردند .

اعزام افسران اطمینان پرواز

بدستور تیمسار خاتمی فرمانده نیروی هوائی بامداد امروز آقایان سرهنك فکور افسر اطمینان‌پرواز ستاد نیروی هوائی و ستوان یکم عصر جدید افسر اطمینان پرواز تیپ شکاری برای تحقیقات کامل به محل سانحه پرواز کردند .

کمیسیون سانحه در مشهد

البته غیر از افسران اعزامی از مرکز کمیسیون تحقیق دیگری نیز از طرف نیروی هوائی مشهد برای رسیدگی به این حادثه‌تشکیل خواهد شد و محتملا کارشناسان اعزامی نیز با کمیسیون مزبور همکاری خواهند کرد .

خبر مرك استوار غلامی

دستگاه بیسیم نیروی هوائی که از دیشب تاکنون با مشهد تماس دارد ساعت ۸ صبح امروز خبر مرك استوار غلامی را که در اثر خونریزی مغزی فوت کرده بود دریافت‌کرد. با این ترتیب‌قربانیان حادثه هوائی مشهد به سه نفر رسیده است .

حوادث هوائی

یکی از امراء نیروی هوائی که اخیرا از مسافرت اروپا و آمریکا باز گشته درمورد حوادث هوائی بخبرنگارما اظهار داشت که درسال گذشته سه حادثه مهم هوائی که در اثر تصادف جت ها با هواپیما های عظیم مسافر بری در آسمان رویداد در اسپانیا، میلان وبرزیل رویداد که در اسپانیا ۶۵ نفر در میلان ۴۰ نفر و در برزیل کلیه سرنشینان هواپیما های مسافربری خاکستر شدند .

دومین تصادف هوائی

حادثه اخیر مشهد دومین تصادف هوائی در یکسال اخیر بوده است. سال گذشته دو جت در اطراف مهر آباد باهم تصادف کرده‌بودند.

کلاسهای رانندگی برای رانندگان ارتش

بنابه پیشنهاد شهربانی کل کشور از امروز کلاسهای تعلیم رانندگی برای افراد ارتش با حضور تیمسار سرتیپ امیر صادقی مفتوح گردید باتاسیس این کلاس ،رانندگان ارتش باصول و مقررات رانندگی از لحاظ (علمی و عملی) آشنائی بیشتری پیدا خواهندکرد .

دو دانشجوی ایرانی بالباس شنا درجزیره‌ای سرگردانند!

دوست آمریکائی این دو دانشجو که علی‌اکبر ملك‌زاده وحسین‌جعفری‌نام‌دارند اتومبیل‌ولباس‌آنهارا بسرقت‌برده‌است

جزیره‌جکلی-جرجیا -اسوشیتدپرس- دو دانشجو ایرانی با لباس شنا در این جزیره سرگردان شده‌اند زیرا یك‌دوست آمریکائی اتومبیل آنان را با لباس‌ها وسایر اثاثیه بارزش ۱۵۰ دلار برداشته ورفته‌است .

دانشجویان مزبور میگفتند بعلت محدودیت های ارزی نخواهندتوانست باین‌زودی از کشور خود پول دریافت کنند .

نام این دو جوان ایرانی یکی‌علی اکبر ملك‌زاده فرزند یك ملاك و دیگری حسین‌جعفرودی‌است که پدرش بازرگان میباشد .

هر دو اهل رشت میباشند و دو ماه قبل به‌آمریکا آمده‌اند .

این دو جوان میگفتند در واشنگتن بایك مردی آشنا شدند واو درباره یك دانشگاه بزرك فلوریدا برایشان صحبت کرده وگفته‌است که‌می‌توانند در آن دانشگاه کاری پیدا کرده وکمك خرجی دریافت کنند .

سه نفر مزبور که عازم فلوریدا بودند در اینجا برای شناموقف‌شدند اتومبیل متعلق به جفرودی میباشد .

آنها میگفتند ابتدا خیال نداشتند مراتب را به پلیس اطلاع دهند زیر دوست آمریکائی آنان با محبت و مهمان نوازی فراوان‌رفتار کرده بود.

یك مهمانخانه شب از این دو جوان نگهداری کرد وکارکنان هتل لباس برایشان تهیه نمودند .

پلیس بارادیو خبر سرقت اتومبیل این دو را منتشر نمود تاسارق‌دستگیر شود .

حوادث ووقایع

درنتیجه تصادف یك اتوبوس ویك تاکسی درجاده‌کرج

یك دختر ۱۴ساله کشته شد

دیشب در جاده کرج تصادفی رویداد و در نتیجه بر خورد یك تاکسی بایك اتوبوس مسافر بری دختر جوان ۱۴ ساله‌ای بقتل‌رسید و سرنشین دیگر تاکسی‌نیزمجروح شد .

ساعت هشت بعداز ظهر دیروز اتوبوس مسافربری شماره ۱۴۹۵۶ برانندگی محمد جنابی فرزندمهدی که با سه مسافر از تهران عازم کرج بود در حوالی کاروانسرا سنك باتاکسی شماره۷۷۳۱ تصادف کرد .

راننده این تاکسی که‌محمد حیدری نام دارد با عده ای از بستگا ن‌خود از کرج به طهران می آمد که دچار این حادثه شد شدت تصادف باندازه ای شدید بود که شیشه جلوی تاکسی (قسمت روبروی مسافر)شکست و در نتیجه ضربه وارده دختر ۱۵ ساله ای بنام فاطمه علی زاده خواهر همسر راننده که در کنار وی نشسته بود بلافاصله درگذشت و یکی دیگر از سرنشینان تاکسی بنام حیدر دلفان مجروح شد .

جنازه مقتول باداره پزشکی قانونی و مجروح توسط‌مامورین‌ژاندارمری کاروانسرا سنك به بیمارستان سینا منتقل گردید . رانندگان اتوبوس و تاکسی باپرونده به - دادسرای تهران فرستاده شدند.

سرقت‌برای یادگاری!؟

چون از رنك قالیچه کاشی خوشش‌آمده بودآنراتزدیده‌بود

عصر دیروز جوان شانزده‌ساله‌ای بنام محمد حسین رضائی فرزند محمد علی هنگام سرقت یك‌تخته قالیچه ازمنزلی واقع درخیابان قوام السلطنه توسط مامورین کلانتری ۳ دستگیر و بکلانتری جلب گردید .

در باز جوئی که از این جوان بعمل آمد بجرم خود اعتراف کرد وگفت‌هنگام عبور ازخیابان قوام - السلطنه در منزلی باز بود و این قالیچه هم دم در پهن شده بود چون از رنك و نقشه قالیچه‌خوشم آمده بود و ضمنا دست بافت شهر من کاشان بود آنرا جمع کردم که برای یادگاری بمنزلم ببرم که دستگیر شدم .

قالیچه پس از تحقیقات تحویل صاحبش گردید و محمد حسین بجرم سرقت باداره آگاهی‌تحویل گردید .

به‌اتوموبیل آسیب نرسید ولی یك دخترجوان درآن به‌قتل رسید

رهگذری که‌پای‌خودرا ازدست داده

درکلاس رانندگان تاکسی سخنرانی‌کرد

دیروز کلاس رانندگان تاکسی در محل دبستان نظامی تشکیل گردید .

دراین کلاس شش هزار نفر از رانندگان وسایل نقلیه عمومی‌شرکت کرده بودند.

در جلسه دیروز راننده‌ای‌بنام توفیق خجسته زنجانی که چندی قبل براثر تصادف درجاده‌تهران‌نو پنج نفررا بقتل رسانده بودبرای همکاران خود از عواقب شومی که دراثر عدم توجه بمقررات رانندگی گریبان رانندگان‌را میگیرد صحبت کرد. ضمنا عابری که براثرتصادف یك پای خودرا از دست داده‌بود سخنرانی جالبی برای رانندگان کرد که مورد توجه قرارگرفت .

آقایان سرهنك اختیار رئیس راهنمائی وسروان شریفی به‌ترتیب مطالب جامعی پیرامون وظایف رانندگان وجدیدترین مقررات عبور ومرور باطلاع رانندگان رساندند.

دراین موقع‌چندنفر ازمستشاران نظامی امریکائی بدون اطلاع قبلی ازاین کلاسها بازدید بعمل آوردند.

محل کلانتری ۹ عوض‌شد

محل کلانتری ۹که درمیدان‌سپه بود عوض شد و این کلانتری‌بخیابان ثبت روبروی شرکت‌تعاونی‌شهربانی منتقل گردید و محل‌سابق کلانتری ۹ در میدان سپه در اختیاربهداری شهربانی قرار گرفت .

ماجرای آبگوشت‌گاو!

دیشب زنی بنام عزیزه‌به کلانتری ۱۵ مراجعه کرد ، اودر آن حال قیافه خنده آوری داشت ، زیراوی با سروصورت خونین و آلوده به آبگوشت بکلانتری آمده بود . عزیزه بافسر نگهبان گفت شوهرم نصرت‌الله مرا بادیك آبگوشت مجروح‌کرده است .

بـدستور افسر نگهبان نصرت‌الله بکلانتری احضار شد نصرت‌الله نیز با خود مقداری گوشت‌نپخته آورده بود .او گفت عزیزه هرروز از من پول گوشت گوسفند میگرفت تاآبگوشت درست کند، ولی‌در عوض گوشت گوسفند گوشت گاو میخرید واز مابه التفاوت قیمت‌دو نوع گوشت بنفع خودش استفاده میکرد ، تـااینکه دیشب یکی از همسایگان جریان را بمن اطلاع داد ، منهم پس از معاینه آبگوشت متوجه شدم که آبگوشت‌گاو است لذا به عزیزه اعتراض کردم وبین مادو نفر نزاع روی داد و ظرف آبگوشت کـه‌در دست من بود در اثر کشمکش بر سر عزیزه ریخت ،او گفت برای اثبات ادعای خود این قطعه گوشت راآورده‌ام تامعلوم‌شودهمسرم بجای گوشت گوسفند بمن گوشت گاو میداده است .

دراینموقع عزیزه گفت ، شاید همسایه ما کـه دختر زیبائی دارد ومیخواهد او رابه نصرت‌الله بدهد این ماجرارا ترتیب داده باشد ودر غیاب من گوشت گوسفند داخل دیك را باگوشت گاو عوض کرده باشد درهرحال پرونده امر جهت رسیدگی بدادسرا ارسال شد .

نزاع برسر ارث مادر

صبح‌امروز زن نسبتا جوانی بنام سکینه درحالیکه‌ازناحیه گوش وسرو صورت مجروح شده‌بود همراه نامه‌ای ازپاسگاه ژاندارمری نازی‌آباد برای معاینه باداره پزشکی قانونی آمده بود .

این زن مدعی‌بودکه روز گذشته بوسیله شوهر خواهرش مجروح شده است .

وی علت‌بروزنزاع را اینطورتعریف میکرد .

ارث‌مادر

درحدود ۱۵ماه قبل مادرم فوت‌کرد ومیراثی که‌عبارت ازیك قطعه‌زمین ۴۰۰ متری درنازی آباد واقع است ازوی بجای ماند که طبق‌قانون وشرع باید بین من‌وخواهرم تقسیم شود. قرار تقسیم این‌زمین داده‌شدمولی‌خواهرم و شوهرش بامن بنای ناسازگاری را گذاشتندوباطرح‌نقشه تصمیم‌دارندمرا ازارث مادری بی‌نصیب کنند .

آقای دکتر ارسطا پزشك قانونی‌از این‌زن‌معاینه کردوپس‌از تعیین مدت درمان سکینه‌برای دنبال کردن پرونده روانه ژاندارمری نازی‌آباد گردید .

در۲۴ ساعت گذشته

۱۰نفر دراثر تصادفات چهارنفر دراثر نزاع ۹نفردراثرسقوط‌مجروح شده‌اند

در ۲۴ساعت گذشته ۱۰ نفر باسامی محمد قاسمی ،ناصر فاضلی، سید نقی‌کریم‌پور ، مرتضی کاظمی ، فتح‌اله ابوالفضلی ، باقر ناك‌قازار، تقی‌فرد ،اسمعیل کیاور ،فرامرز حاجی پور ، حسین پاك نژاد در اثر حوادث رانندگی وچهار نفر باسامی قاسم زمانی ، سلطنت جواندوست ، زینت نبی‌خانی ، عبداله شکرالهی در اثر نزاع و چاقو کشی در شهر تهران مجروح شده اند ضمنا ۹نفر نیز در اثر سقوط از بلندی مجروح شده اند .

آمار حوادث هفته

درهفته گذشته ۱۰۵ نفر دراثر تصادف مجروح‌شده‌اند

در هفته گذشته ۳۷۶ نفر دراثر حوادث مختلف در شهر تهران مجروح ومسموم شده‌اند .

ازاین‌عده ۱۰۵ نفر دراثر حوادث رانندگی ۴۵ نفر دراثر نزاع و چاقوکشی ۷۵ نفر دراثر سقوط ازبلندی ۱۸نفر بعلت ماندن زیر آوار و۱۵ نفر در نتیجه سوختگی مجروح شده‌اند .

درهمین هفته ۹۶ نفر دراثر خوردن غذا ومشروبات فاسد مسموم شده وهشت نفر بقصد انتحار خودرا مسموم کرده‌اند ۱۲ نفر نیز در اثر هاری و گزیدگی مسموم ومجروح شده‌اند . این عده دربیمارستان لقما ن‌الدوله ادهم بستری شده‌اندوبیمارستان مزبور در هفته گذشته‌سه هزار نفر بیمار رامعاینه و معالجه کرده‌است .

درحال مستی خودرا مسموم کرد

دیشب جوانی برای اولین‌بارمشروب خورد وپس‌از اینکه مست شد خودرابا قرص خواب آور مسموم کرد. .

ساعت ۱۲ بعدازظهر دیروز یك‌اتومبیل کرایه که‌از کرج بتهران‌می‌آمد جوان ۲۱ساله‌ای بنام داریوش‌پیوستی‌راد را که‌درجاده کرج‌بحالت مسمومیت‌شدید دچار شده‌بودبه‌بخش‌مسمومین منتقل کردوبه پزشك کشیك گفت این جوان درکنارخیابان افتاده‌بود .

درمعایناتی که‌بعمل آمد معلوم‌شد داریوش خودرا مسموم کرده‌است لذا برای‌معالجه اواقدام شده داریوش پس ازاینکه بحال آمد گفت من قصدانتحار نداشتم ، دیروز برای‌اولین بارتصمیم گرفتم مشروب‌بخورم لذا یك‌بطری عرق خریداری کرده ونیمی ازآنرا خوردم ودیگر نمیدانم چه‌عاملی سبب شد که‌لوله قرص‌خواب آوری راکه برای خواب رفتن خریداری کرده بودم‌خوردم واز خانه به بیابان رفتم .

بخشنامه پیشکاری دارائی تهران

پیش آگهی‌های‌مالیاتی

بارعایت مقررات بایستی صادر شود

تشخیص درآمد مؤدیان پس‌از شناسائی مؤدی باید انجام گردد - مالیات هرسال بایستی درهمانسال‌مطالبه و وصول‌شود- چون اغلب پیش‌آگهی‌ها درآخرین‌فرصت وباعجله وبعنوان رفع مسئولیت صادر میشود به‌بعضی‌از مؤدیان بی‌عدالتی میگردد

امروز پیشکار دارائی تهران طی بخشنامه‌ای بکلیه ادارات وصول مالیات دستور داد با اینکه در قوانین‌مالیات‌بردرآمد مقرر گردیده که پس از سه سال سر رسید پرداخت مالیات هرسال ، دیگر مالیات قابل مطالبه و وصول نیست متاسفانه تاکنون‌همه‌ساله درآخرین فرصت سال سوم برای جلوگیری ازشمول مرور زمان باینجمله و بدون توجه بمقررات بعنوان رفع مسئولیت اقدام به تشخیص وصدور پیش آگهی مینمایند که درنتیجه به بعضی از مودیان بیعدالتی میگردد و در برخی موارد حقوق حقه دولت تضییع میشود .

بیعدالتی بمودیان

در بخشنامه مزبور تذکر داده‌شده که‌چون در آخرین فرصت‌قانونی پیش آگهی صادر میگردد اولا در تشخیص مالیات رعایت کامل مقررات نمیشود و ثانیا کلیه‌پیش- آگهی‌های‌صادرابلاغ‌نمیگرددوچون ابلاغ اوراق مالیاتی باید برطبق مقررات آئین نامه دادرسی‌مدنی انجام شود رعایت مقررات آئین دادرسی مقدر نمیگردد .

تعیین نشانی

طبق‌دستور امروز پیشکار دارائی تهران برای‌متروك نمودن این‌رویه بایستی پیش آگهی مالیاتی بقایا و سال جاری کلیه مودیان تاآخر آذرماه سال جاری صادر گردد و پس‌از این تاریخ دیگر مالیات مطالبه نشده باقی نمانده باشد و برای‌اینکه عمل تشخیص‌مالیات برخلاف مقررات انجام نشود کلیه بازرسان پیشکاری هنگام تشخیص درآمد باید رعایت مقررات قانون وآئین نامه نشانی های قانونی را نموده ودر آمد مودیان رابعد از شناسائی مودی و تعیین محل‌کار نشانیها از روی نشانی های قانونی واعمال‌ضریب تعیین کنندرصورت عدم‌ارائه مدارك‌باتحقیقات کامل نشانی‌ها را معلوم و برك بازدید تنظیم کنند و نمیبایستی بعنوان جلو گیری از مرور زمان و بدون شناسائی مودی و تعیین پیشه‌و محل کار برك بازدید بمیل خود تنظیم وتعیین سود برای‌مودیان بشود .

تعقیب متخلفین

طبق دستور پیشکار دارائی تهران به‌اوراق بازدیدی که بر خلاف قانون و بدون مراجعه بمحل‌تنظیم شده باشد ترتیب اثر داده نخواهد شد و بازرسان تهیه کننده برك بازدید مورد تعقیب قرارخواهند گرفت .

ازچنار امامزاده صالح که یکنفرراکشت

بقیه ازصفحه اول

می گوید این چنار سابقا دارای پنج شاخه قطور بودکه سه شاخه آن به ترتیب در ۳۵ سال قبل ، ۳۰ سال‌قبل‌و ۲۷ سال قبل شکست و به زمین افتاد وچهارمین شاخه آن هم روز چهار شنبه گذشته شکست و به زمین افتاد فعلا چنار کهنسال‌امامزاده صالح مانده ویك شاخه ویك تنه که دور تنه آن چهل متر می باشد .

پنج خروار وزن

متولی امامزاده صالح می گفت وزن شاخه‌ای که شکست در حدود پنج خروار بود ودر صورتی که هنگام شکستن ، شاخه مزبور به شاخه های درخت نارون که درکنار آن قرار دارد گیر نکرده بود عده زیادی که در زیر سایه های آن آرمیده بودند به قتل می رسیدند . آقای امامی افزود تاآنجا که بیاد دارم هروقت یکی از شاخه های این درخت‌کهنسال می شکست قبل از شکستن صداهائی از آن شنیده می شد و باشنیدن این صدا ها من متوجه موضوع گردیده مردم را از زیر سایه شاخه های درخت به طرف دیگر راهنمائی می کردم . روز چهار شنبه نیز هنگامی که چهارمین شاخه این چنارکهنسال شکست قبل از شکستن من همان صدا هارا شنیدم ومردم را از زیر سایه درخت متفرق کردم ولی چند نفر که به حرف من ترتیب اثرندادند ودر زیر سایه همان شاخه که می خواست بشکند استراحت کرده بودند مجروح گردیدند ویکی از آنها نیز کشته شد .

متولی امامزاده صالح تجریش از وجود عده‌ای که همیشه در اطراف‌این درخت‌کهنسال استراحت می کنندواغلب دوتا سه تا در آنجا می مانندشکایت داشت ومی گفت تا ۲۵ سال قبل بازار تجریش منحصر بهمین چنار بود باین ترتیب که اطراف این چنار دکه های چوبی ساخته شده بود وعده‌ای دراین دکه ها کاسبی می کردندولی حالا این دکه‌ها متروك شده و فقط برای استراحت مردم بکار می رود همانطور که گفته شد دور تنه این این چنار کهنسال چهل متر می باشد وفعلا ازاین چنار کهنسال بیش ازیك شاخه قطور باقی نمانده است داخل تنه قطور چنار بمانند حفره بزرگی خالی شده است که قسمتی ازاین حفره را به وسیله خاك پر کرده‌اند در زمان اعلیحضرت فقید عده‌ای افراد مطلع خارجی چنار کهنسال امامزاده صالح را مورد بازدید قرار دادند و عمر این درخت قطور راده قرن تشخیص دادند حالاهم اگر ازآن مواظبت شوداستعداد آنرا دارد که بجای شاخه های‌شکسته این درخت جوانه هائی از تو روی آن سبز شود .

خبرنگار ما در پایان اضافه کرد بد نیست بدانید علاوه بر چنارکهنسال امامزاده صالح تجریش که معروفیت بسیار دارد کبوتر های این امامزاده هم که تعداد آنها بیش از چهار هزار می باشد مشهور هستند واین کبوتر ها دردیوار های صحن و رواق وحتی در حرم امامزاده صالح لانه کرده‌اند زائرین امامزاده صالح اغلب ارزن و گندم نذر کبوتر های حرم می کنند وباین وسیله غذای کبوتر های مزبور تامین می شود .

سارق‌خردسال

امروز پسر بچه ۱۲ ساله‌ای بنام منصور که بوسیله مامـــورین کلانتری ۱۶ دستگیر شده بود همراه پرونده امر تحویل مامورین آگاهی شد .

بنابه محتو، بات پرونده عصر دیروز صاحب یك دکان قصابی واقع در آب سردار موقعی که‌سرگرم فروش‌گوشت و راه انداختن مشتریان بود متوجه‌شد که‌این پسر بچه در صدد ربودن جعبه پول (دخل) دکان وی می باشد ولی‌قبل از آنکه بتواند از دکان خارج شودبا کمك پاسبانی پسر بچه‌دستگیر و به کلانتری اعزام گردید .

فیلم هاف Hauff 1870

قابل توجه عکاسان‌محترم

بافیلم هاف عکس بگیرید زیرا فیلـم هـاف احتیاج برتوش‌ندارد. نماینده انحصاری و فروشگاه فتوتروپل. ازشهرستانها نماینده فعال میپذیریم.

تکذیب

اخطاریه مندرج درصفحه ۷ روزنامه‌شماره ۹۹۷۸ -۱۳ر۵ر۳۸ اطلاعات مربوط به چهار صد دستگاه بامضا ء آقای جواد جودت جدا تکذیب می گردد- وضمنا باطلاع عموم میرساند که امور عمرانی چهار صد دستگاه کما کان وسیله هیئت مدیره جمعیت عمرانیه مسجد و کوی بو علی سینا بریاست جناب آقای دکتر محمد خزائلی‌اداره میشود .

دبیر جمعیت عمرانیه مسجد و کوی بو علی سینا (چهار صد دستگاه)

آ-۱۲۹۱۵ — ابوالقاسم فتوره‌چی

مونساون چیست؟

MONSAVON PARIS

شما اگر توانستید بگوئید مونساون چیست ؟

به‌تریکوبل - نادری چهارراه یوسف‌آباد بنویسید واز جایزه نفیس‌و بسیار عالی مونساون استفاده کنید .

مونساون چیست ؟

آ- ۱۷۴۲۶ (آگهی‌نوین)

شاهنشاه از زحمات امیرالحاج تقدیر فرمودند

این نامه خطاب به آقای اقبال امیرالحاج صادر شده است .
جناب آقای عبدالوهاب اقبال گزارش خاتمه ماموریت جنابعالی بسمت امیرالحاج‌وسفیر کبیر فوق‌العاده شاهنشاهی در حجاز بعرض مبارك ملوکانه رسید خاطر خطیر همایونی از حسن انجام این‌ماموریت مهم قرین خورسندی گردید زحمات و اهتمام جنابعالی را تمجید و تقدیر فرمودند . وزیر دربار شاهنشاهی ـ حسین‌علاء

هنرستان صنعتی داوطلب می‌پذیرد

هنرستان صنعتی تهران درسال تحصیلی ۳۸ و۳۹ تعدادی داوطلب برای رشته های فلز کاری ـ برق ـمکانیك اتومبیل ومبل سازی از طریق مسابقه خواهد پذیرفت ، شرایط شرکت در کنکور داشتن مدارك قبولی نهم متوسطه و دوقطعه عکس و یك برك رونوشت‌شناسنامه میباشد .

نابینایانی راکه گدائی نمیکنندمعرفی کنید

روز هفتم مهرماه (روز عصای سفید) از طرف باشگاه لاینز به‌هفتصد وپنجاه نفر از نابینایان عصای مخصوص داده خواهدشد .
آقای مهندس منصور امامی دبیر باشگاه لاینز ازخبرنگارماتقاضا نمود که بمردم اطلاع داده شود که نام و نشانی‌نابینایان را کتبا بصندوقهای ۱۲۶۹ و۱۶۷۱ و وسیله تلفن بشماره های۳۲۷۷۴ ـ۳۸۱۶۱ و (آقای شبلی) معرفی نمایند . دبیر باشگاه اضافه نمودکه «انتظار ما از مردم این است که نابینایانی را معرفی کنند که باوجود این محرومیت بزرك شرافتمندانه کار میکنند و باشگاه مطلقا بگدایان عصائی نخواهد داد »
ضمنا درپاسخ خبرنگار ما توضیح داد که :« برخلاف تصور بسیاری از مردم هدف باشگاه لاینز منحصر به حمایت از نابینایان نیست بلکه این موضوع یکی ا زبرنامه های باشگاه میباشد » .

هیئتی از ایران برای شرکت درمجامع عمومی بانك و صندوق بین‌المللی به آمریکا میروند

روز۲۸ شهریور آقایان ناصر وزیر دارائی و کاشانی مدیر کل بانك ملی برای‌شرکت درمجامع عمومی بانك و صندوق بین المللی بواشنگتن میروند .
بهمراه آقایان دونفر از اعضاء بانك ملی نیز بواشنگتن خواهند رفت تا در هر یك از دو مجمع حد اقل دو عضو از طرف ایران حضور داشته باشد ولی این دونفر باید باتصویب نامه هیئت وزیران انتخاب گردند .
در مجامع مزبور اعضاء ایران بگزارش سالیانه هیئت مدیره بانك وصندوق بین‌المللی رسیدگی میکنند وبه آن رای خواهندداد .
همچنین در مجامع مزبور از طرف آقایان ناصر وزیر دارائی و کاشانی مدیر کل بانك نطق‌هائی ایراد خواهد گردید .در ضمن عده‌ای از اقتصادیون ایران نیز دعوت شده اند که بطور مستمع آزاد در مجامع مزبور شرکت نمایند که ازآنجمله اند آقایان ابوالحسن ابتهاج ومهندس غفاری .
ممکن است عده ای دیگر بهمین نحو برای شرکت در مجامع‌مزبور دعوت شوند .
مجامع مزبور روز ۲مهر افتتاح خواهد شد و اگر آیزنهاور رئیس جمهوری امریکا در آن موقع در واشنگتن باشد افتتاح مجامع مزبور بوسیله وی صورت خواهد گرفت .

لزوم افزایش کمك‌آمریکا بایران برای‌ایستادگی دربرابر کمونیسم

واشنگتن ـخبرگزاری فرانسه ـدریا سالار گرانتهام در کمیسیون بودجه مجلس‌سنا اظهارداشته‌است که‌کمك امریکا به متفقین خود درخاورمیانه وخاوردور جهت‌مبارزه آنها باکمونیسم بایستی افزایش یابد .
وی‌اظهارداشت : ۳۹۰میلیون‌دلار که‌ازبودجه پیشنهادی ایزنهاور کسر شده‌بایستی مجددا تصویب شود تاکشورهائی مثل‌ایران ،ترکیه و پاکستان بتوانند مانند گذشته شجاعانه دربرابر فشار کمونیسم مقاومت کنند .

ازخانه‌های‌سازمان‌تهیه مسکن بباز نشستگان‌هم‌واگذارمیشود

عصر روز چهارشنبه ۲۰ مرداد جاری در مجلس معارفه هفتگی کانون باز نشستگان کشوری‌آقای‌وزیری الهی‌دبیر کانون موضوع موافقت سازمان تهیه مسکن رابرای واگذاری خانه و آپارتمان‌هائیکه در آتیه برای کارمندان دولت ساخته خواهد شد باشرائط مساوی بباز نشستگان کشوری باستحضار عموم حاضرین جلسه رسانید که موجب خوشوقتی آنها گردید
سپس‌آقای‌حسین گویامسئول تبلیغات کانون‌شرحی‌راکه‌در اطراف هرزه درائیهای رادیو مسکو تهیه نموده بود قرائت کرد .

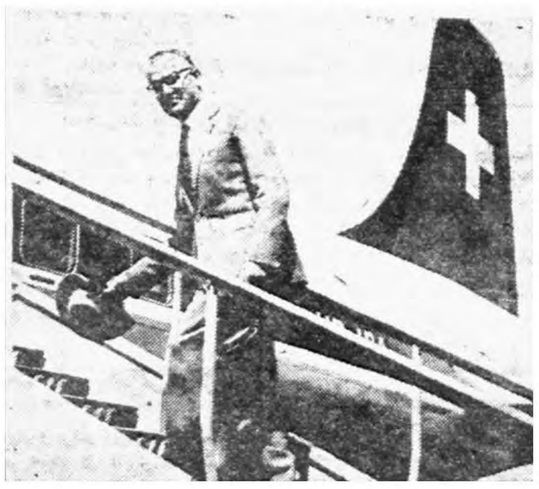

آقای مارسیونلی سفیرکبیر سوئیس درایران دیروز باهواپیمای سوئیس‌اثر به ژنو عزیمت نمودند

تبریکات

عرض تبریك از کرمانشاه

تاسیس و تشکیل سندیکای رانندگان تهران و حسن انتخابة و انتصاب دو شخصیت فعال وبارز جنابان آقایان عبدالحسین ادیبی به سمت رئیس هیئت مدیره ومدیر عامل وامیر دژبخش به سمت نایب رئیس سندیکا رابه حضور معظم الیهم و عموم رانندگان تبریك عرض می نمائیم .
اسداله تمنا ـ عزیزاله رستمی ـ محمد شریف عبیری ـ محمود صیاد ـ حسین اجاق ـ کمال الدین امامی و چندین امضای دیگر .

جناب آقای وزیر محترم کشور

انتخاب آقای محمد طباطبائی به سمت شهردار همدان موجب امیدواری اهالی است واین انتخاب را به جنابعالی تبریك عرض می‌نماید.
آ ـ ۱۷۳۸۰ دکتر شاملو

جناب آقای اتابکی وزیر محترم کشور

انتخاب آقای محمد طباطبائی به سمت شهردار همدان موجب تشکر قلبی کلیه اهالی می باشد آ ـ ۱۷۳۸۰ دکتر محمد رضوی

جناب آقای اتابکی وزیر محترم کشور

انتصاب آقای محمد طباطبائی را به سمت شهردار که بنا بدستور آن جناب انجام گرفته موجب خوشوقتی اهالی است .
آ ـ ۱۷۳۸۰ همدان ـ خبرنگار اطلاعات ـ ارزنده

جنات آقای اتابکی وزیر معظم کشور

انتصاب آقای محمد طباطبائی را به سمت شهردار همدان طلیعه پیشرفت امور عمرانی شهر دانسته و تبریکات صمیمانه خودرا تقدیم می داریم آ ـ ۱۷۳۸۰ دکتر شریفی ـ دکتر معینی

تشکر از آقای دکتر بیدل

بدین وسیله از آقای دکتر بیدل رئیس بخش جراحی بیمارستان لقمان الدوله ادهم که با تشخیص بیماری حاملگی خارج از رحم وعمل جراحی موجب نجات بانو حشمت زاهدی از مرك گردیدند تشکر می نمائیم . آ ـ ۱۳۰۴۷ سرهنك ستاد رضا زاهدی ـ مهندس‌عزیزی

آگهی تاسیس شرکت،

بمنظور خرید وتاسیس ،کارخانجات و دستگاههای لازم برای تهیه و تولید انواع مصالح ساختمانی و عندالا قتضاء اقدام بامور کشاورزی در اراضی متعلق بشرکت شرکتی‌بنام شرکت سهامی مصالح ساختمانی بهشتی که سرمایه آن مبلغ سی ـ میلیون ریال که مبلغ ۲۳۲۲۴۳۵۰ ریال نقدی و مبلغ ۶۷۷۵۶۵۰ ریال آن غیر نقدی تعیین ،گردیده وبه سه هزار سهم ده هزار ریالی بی‌نام تقسیم و نصف مبلغ‌اسمی هرسهم پرداخت‌شده ودر تحویل و اختیار اعضاء هیئت مدیره میباشد و بقیه تعهدی‌است از تاریخ نوزدهم تیرماه ۱۳۳۸ برا ی‌مدت نامحدود در تهران‌خیابان شاهرضا کوی البرز ،کاشی ۲ تشکیل گردیده و در تاریخ یازدهم مرداد ماه ۱۳۳۸ در دفتر ثبت شرکتهای داخلی بشماره ۶۸۱۴ بثبت رسیده آقایان علی تدین عضو و رئیس‌هیئت مدیره عطاءاله افشار عضو نایب رئیس هیئت مدیرمو بهروزافشار یزدی عضوو مدیرعامل واحمد افشار یزدی و عبدالحسین مرشد اعضاء هیئت مدیره و آقای جواد کرامتی عضو علی‌البدل و کلیه اوراق و اسناد بهادار و قرار داد های شرکت با امضاء مدیر عامل و آقای جواد کرامتی متفقا معتبرخواهد بودوآقای جوادتبریزی زاده برای مدت یکسال بسمت بازرس شرکت تعیین‌شده‌است .
از طرف رئیس اداره ثبت شرکتها وعلائم‌تجارتی واختراعات
علی‌اکبر اخوان

مین‌آئین‌نامه استخدام کارمند

بقیه ازصفحه اول

داوطلبان داشتن‌گواهینامه کامل متوسطه است و حق تقدم در نام نویسی و شرکت در مسابقه ورودی با داوطلبان مستخدم و دفتریاران است .
تبصره ۱ ـ حداکثر سن داوطلب سی سال و عده لازم از طریق مسابقه ورودی انتخاب خواهدشد.
تبصره ۲ اداره کل ثبت‌خواهدشد داوطلب مورداحتیاج را در هردوره ضمن درج آگهی قبول داوطلب در یك یاچند روزنامه کثیرالانتشار مرکز باطلاع عموم خواهدرساند.
ماده ۳ـمواد مسابقه ورودی‌شامل انشاء و دیکته فارسی ـ طرح‌یك مسئله ریاضی در حدود برنامه سه ساله اول متوسطه و همچنین بحث کلیات‌قوانین ثبتی‌میباشدوپس‌از انجام مسابقه انتخاب قبول شدگان با توجه بمدارك تحصیلی آنهابرای هریك از سه شعبه باختیار اداره ،کل ثبت خواهد بود .
ماده ٤ـ برنامه شعب مزبورشامل بحث در کلیات قانون مدنی وآئین دادرسی مدنی و قانون تجارت و قوانین ثبت و دفاتر اسنادرسمی وازدواج و طلاق و ثبت شرکتها و علائم و اختراعات و آئین نامه های مربوط میباشد در مورد شعب حسابداری‌ونقشه‌برداری‌علاوه‌بربعضی از موادمزبورمواد مربوطبامرمساحی ونقشه برداری و نگهداری وتنظیم دفاتر حسابداری اضافه میشود و در هرصورت تعین برنامه کامل دروس و ساعات تدریس ازطرف اداره کل ثبت معین خواهد شد .
ماده ٥ـ حضور در کلاس برای عموم دانشجویان الزامی است و کسانیکه مجموعا بیش از ده‌جلسه غیبت بدون عذر موجه داشته‌باشند از شرکت درامتحان‌محروم خواهند شد .
ماده ٦ـ درآخر هردورهامتحان بعمل خواهد و نمره امتحانی هر درس از یك تا بیست است و دانشجویان که معدل نمرات‌آنها ده و یا بالاتر باشد قبول شده محسوب اند مشروط براینکه نمره هریك از دروس از ٥ کمتر نباشد ودر صورت غیبت دانشجو درهر یك از جلسات امتحان مردودشده درهمان درس‌محسوب‌و درامتحانات دوره بعد نیست به همان درس امتحان مجددا ،بعمل خواهدآمد.
تبصره ـ دانشجویانیکه درامتحان مردود شده‌اند میتواند در دوره بعدی آموزشگاه بدون گذراندن امتحان ورودی شرکت نماید .
ماده ۷ـ امتحانات کتبی ویاشفاهی خواهد بود و هرگاه از درسی امتحان کتبی و شفاهی بعمل‌آید معدل نمرات کتبی و شفاهی نمره آن درس محسوب خواهد شد و تعیین امتحان هردرس از لحاظ کتبی و یاشفاهی بودن منوط‌بنظر استا آن‌درس وتصویب‌اداره کل ثبت میباشد .
تبصره ـ در دوره تحصیلی به دانشجویان هزینه‌تحصیلی پرداخت نخواهد شد .
ماده ۸ـبرای تدریس درشعب مزبور اداره کل ثبت اشخاصی برابر عده لازم از بین کارمندان دادگستری و ثبت باتوجه بسوابق علمی و عملی آنان انتخاب مینماید وچنانچه برای تدریس بعضی‌مواد فنی برنامه احتیاج باستفاده از اشخاص خارج باشد بانظر وزارت دادگستری استادان مورد احتیاج را انتخاب و دعوت برای تدریس خواهد کرد .
تبصره ۱ ـحق‌التدریس استادان آموزشگاه با توجه‌بساعات تدریس وسایر جهات از طرف اداره کل ثبت تعین از محل بودجه ٥٠ثبت پرداخت میشود .
تبصره ۲ـ ساعات دروس و محل تشکیل کلاس و ترتیب حضور وغیاب دانشجویان‌و ترتیب‌امتحانات و اعلام نتیجه از طرف اداره کل معین خواهد شد .
تبصره ۳ـ آموزشگاه ثبت تحت نظر یکنفر مدیر و یك دبیرخانه اداره خواهد شد .

اجتماع عظیم عشایر

بقیه از صفحه‌اول

روز گذشته تظاهرات پرشوری از طرف عشایربنی‌طرف و چندین‌هزار نفراز اهالی اهواز در میدان‌لشگر آباد این شهرستان برگزار گردید. فضای میدان بزرگ لشگرآباد با پرچمهای سه رنك وشعارهای ملی تزئین شده بود .
ابتدا رئیس ایل بنی‌طرف پیرامون وطنخواهی وشاهدوستی عشایر اهواز بیاناتی ایراد کرد و ضمنا اظهار داشت ما بدینوسیله آمادگی خودرا برای دفاع از استقلال وطن و حفظ شعائر ملی اعلام میداریم وافتخار میکنیم که خون ناقابل خودرا درراه میهن وهدفهای شاهنشاه نثار کنیم .
بعد نماینده روحانیون اظهار داشت مابه هیچ متجاوزی اجازه نمی‌دهیم به مقدسات ملی اهانت کند .
مراسم مزبور که بیش از ده هزار نفر عشایر بنی‌طرف واهالی اهواز در آن شرکت داشتند در ساعت هفت‌ونیم بعدازظهر پایان یافت .

ورود

روزپنجشنبه آقای دکتر احمد علی بهرامی معاون وزارت کار که‌برای شرکت در کنفرانس بین‌المللی‌کار به ژنو رفته بود بتهران مراجعت‌کرد آقای دکتر بهرامی پس‌از خاتمه کار کنفرانس یکرشته مطالعاتی درامور کارگری‌انجام‌داده وهمچنین درجلسات سازمان بین‌المللی کار در ژنوشرکت جسته است .
آقای عبدالحسین عموئی مهندس شیمی از دانشگاه برلن غربی وخبرنگار اطلاعات در آلمان برای گذراندن تعطیلات تابستانی به تهران واردشد.
آقای یوسف بهبود چابچی که به ممالك اسپانیا پرتقال انگلستان فرانسه مسافرت نموده بود بطهران بازگشت .
آقای منصور والانژاد باتفاق‌فرزند خود سیروس والانژاد ازرم واردتهران شد .
آقای هوشنك میر همایون باتفاق خانم خود با هواپیمای پان امریکن‌از پاریس وارد تهران شد .
آقایان دبیر ،خرم ،گوهری ازشیراز وارد تهران شدند .
آقای آرام صفریان دندانپزشك که جهت مطالعات پیشرفت های علم دندانپزشکی باروپا مسافرت نموده بود بتهران بازگشت نمود .

خروج

آقای دکتر مصلح استاد دانشگاه وآقای دکتر چوبك به شیرازعزیمت نمودند .
آقای مهندس تمجیدی به کرمانشاه عزیمت نمود .
آقای دکتر شجاعی به تبریز عزیمت نمود .
آقای اسحق کاشانی به رم پرواز نمود .
آقایان دکتر ابی‌زاده ودکترنفیسی به اصفهان عزیمت نمودند .
٤٠ نفراز ورزشکاران شهرستانها که برای انجام مسابقات به تهران آمده بودند به شیراز عزیمت نمودند .
آقای «گومز» سفیر اسپانیادر کابل باتفاق خانم از تهران به کابل‌عزیمت نمود .
دیروز آقایان سروان عصاری ، ستوان یك غزنوی ستوان یك منتصری ستوان یك آرایش ،ستوان یك‌منتصری ستوان یك مجتبوی از افسران ارتش به سر پرستی آقای سرهنك انصاری با هواپیمای پان امریکن به‌فرانکفورت پرواز نمودند .
امروز آقایان ستوان یك بلوری ، ستوان یك صفاری اصفهانی ستوان یك احمدی ، ستوان یك نخائی ، ستوان‌یك مبینی، ستوان‌یك هاشمی کرمانشاهی ، ستوان یك بانی‌طهماسب ستوان یك اکرمی، ستوان یك سرشار ستوان یك رضائی‌فر ، ستوان یك رضوی ، ستوان یك باقری شهر زاد به سر پرستی آقای سروان فصیحی با هواپیمای پان امریکن بفرانکفورت عزیمت نمودند .
آقایان دکتر کوروش ، حمزوی، زمردیان ، به ژنوعزیمت‌نمودند.
آقایان فروهنده ، سمیعی ، صفائی ، ستار ، نصرتی به‌امریکا عزیمت‌نمودند .

ایخچال ویترینی
مخصوص هتلها ـ رستورانها ـ اغذیه لبنیات وشیرینی فروشیها
بطول ۶ و ۸ فوت باولتاژ ۲۰۰ و ۲۵۰ ولت
● درکنجایش ـ زیبائی ـ استحکام وکمی مصرف برق بی‌نظیراست
● دارای محل موتور وکمپرسور جداگانه که حجم داخلی یخچال تماما مورد استفاده قرارمیگیرد
● داخل آن باروشنائی غیرمستقیم بطرز زیبائی نمایان است
Westinghouse
ساخت کارخانجات وستینگهاوس آمریکا
شرکت سهامی ایران تکنو خیابان سعدی تلفن ۳۹۵۶۳ - ۳۹۵۶۴

لاستیک سواری
سوپرتاکسی فایرستون
لاستیک سواری نوع تاکسی و سوپرتاکسی نایلون
ازلحاظ دوام و مرغوبیت
درنوع خود بی‌نظیراست .
Firestone
نماینده انحصاری درایران : شرکت سهامی جهان موتور خیابان امیرکبیر
(آگهی ونوس)

اطلاعات

امروز دو هیئت بمشهد میروند

سفر این دوهیئت برای رسیدگی بکارهای جمعیت شیروخورشید سرخ وانجمن آثار ملی است

ساعت پنج بعدازظهر امروز آقایان صدرالاشراف رئیس مجلس سناورئیس کمیسیون آسیب‌دیدگان جمعیت شیروخورشید سرخ و حکیم‌الملك نایب رئیس جمعیت باتفاق هیئتی مرکب از آقایان دکتر خطیبی مدیر عامل ، دکتر نفیسی دبیر کل ،وثیقی‌خزانه‌دار ،دکترسنك‌و نبوی اعضای هیئت مدیره برای بازدید از کارهائی که توسط شیروخورشید سرخ در مشهد انجام شده بوسیله راه‌آهن بآنجاعزیمت میکنند .باهمین قطار تیمسار سپهبد آق‌اولی رئیس هیئت مدیره انجمن آثار ملی که ضمنا ریاست بخش امداد شیروخورشید رابعهده داردو آقای محمدتقی مصطفوی برای رسیدگی به کارهای مربوط به انجمن آثار ملی منجمله ساختمان آرامگاههای نادر ، خیام ، عطار وبولوار بین آرامگاههای خیام و عطار بمشهد میروند .

هوای تهران گرمتر میشود

پیش‌بینی وضع‌هوای ایران تاظهر فردا بدینقرار است:
هوای شهرستانهای‌شمالی در بعضی ساعات همراه با مقداری ابر وهوای بقیه نقاط صاف وتوام بالکه‌های ابر پیش بینی میشود .

هوای شهر تهران نیز صاف ودرشب همراه بامقداری‌ابر بوده وگرمتراز دیروز خواهد بود.

درجه حرارت شهرستانهای مرکزی‌نیز کمی‌بالاتر خواهد رفت گرمترین نقاطیکه ایستگاه هواشناسی دارند در ۲۴ساعت گذشته‌شهرآبادان باحد اکثر ۴۳ درجه و سردترین نقاط شهرقزوین باحداقل چهارده درجه‌سانتی گراد بالای صفر بوده‌است .

حداکثر درجه حرارت هوای شهرتهران ۳۸ (یکدرجه گرمترازدیروز) وحداقل آن۲۷درجه بوده‌است .

صادرات نفت ایران بانگلیس دوبرابر شد

لندن ـ ارزش صادرات ایران به انگلیس در شش ماه اول سال جاری (۱۹۵۹) بحد نصاب جدیدی رسیده و بالغ به ۳۱٫۷۵۰٫۰۰۰ لیره شد درحالیکه میزان اول درهمین دوره سال گذشته فقط ۲۰ میلیون لیره بود . طبق آخرین ارقامیکه در لندن منتشر شده صادرات نفت ایران بانگلستان دراین مدت بیش از دو برابر ومعادل ۲۸٫۱۴۰٫۰۰۰ لیره گردیده که فقط صادرات ماه ژوئن آن ۳٫۹۰۰٫۰۰۰ لیره میباشد .

آمریکا در زمینه اتمی از شوروی جلوتر است

واشنگتن ـ آسوشیتدپرس ـ دریاسالار ریگاوربدر زیر دریائی اتمی آمریکا که همراه ریچارد نیکسون به شوروی‌رفته و ازکشتی اتمی لنین بازدید نمود طی گزارش خود به کنگره متذکر شده است که آمریکا در مهار کردن انرژی اتمی برای استفاده درنیروی دریائی بمراتب ازشوروی جلوتر میباشد .

ماه مصنوعی جونو-۲ شکست خورد

کیپ کاناورال ـ رویتر ـ کوشش دانشمندان آمریکا برای درمدار قرار دادن یك بالون درخشان که بوسیله موشك (جونو ـ۲) درسرمرحله با موفقیت پرتاب شد به‌نتیجه نرسید .

ابتدا دانشمندان آمریکائی باخوشحالی گفتند که بالون جدا شده و د رمدا رخود قرار گرفته است ولی سه ساعت پس از پرتاب دریافتند که گزارش های اولیه مبنی بر جداشدن بالون از (جونو) ورویت آن هنگام گردش در مدار صحیح نبوده است .

فیدل‌کاسترو آمریکا را متهم کرد

هاوانا ـ آسوشیتدپرس ـ فیدل کاسترو رهبر دولت انقلابی کوبا و نخست‌وزیر آن کشور طی اظهارات رادیو تلویزیونی خود آمریکا را متهم کرد که از فعالیت های ضد انقلابی برای واژگون کردن رژیم او حمایت میکند فیدل‌کاسترو به‌کنفرانس وزرای خارجه کشورهای آمریکا در سانتیاگو نیزحمله برد ودر حالیکه مشتهای خودرا گره کرده بود گفت این کنفرانس «نمایش مضحك ومسخره‌ای» بیش نیست .

طوفان ژاپن ۱۳۲ نفر راکشت

توکیو ـ یونایتدپرس ـ دیرو زشدیدترین طوفان توام بارگبار های شدید جزائر ژاپن را درهم نوردید و سبب شد که ۶۰ هزار خانواده ژاپنی‌خانه های خودرا ترك نمایند آماریکه‌تاکنون بدست آمده حاکی است که ۱۳۲ نفر کشته شده‌اند .

زنان روسی بارزانیها استخدام میشوند

بغداد ـ رویتر ـ دولت عراق تصویبنامه‌ای صادر کرد که بموجب آن به زنان خارجی اتباع عراق اجازه کار کردن در ادارات دولتی داده میشود .

علت صدور این تصویب‌نامه پیشنهاد یکی از وزارت‌خانه‌ها برای‌استخدام زنان روسی ۸۵۰ بارزانی است که چندی پیش از شوروی به عراق مراجعت کردند .

آخرین خبر تا ۴ بعدازظهر

از کامیون سقوط کرد و جان سپرد

طبق گزارش آخر وقت امروز خبرنگار ما از شهسوار اتوبوس شماره ۱۱۰۸ برانندگی علی اکبر نوشاد در قریه «کلارآباد» شهسوار با کامیون وزارت راه تصادف کرد .

در این حادثه شکرالله فخرائی که سرنشین کامیون بود باشدت بزمین سقوط کرد وجان سپرد رانندگان هردو وسیله نقلیه دستگیرشدند تاتحت‌تعقیب قرار گیرند .

کامیونی بدره سقوط کرد ویکنفر کشته شد

گزارش آخر وقت امروز خبرنگار ماازچالوس حاکی‌است‌که کامیون شماره ۲۲۱۵۲ برانندگی باباجان گنجی که از کرج عازم چالوس بود با داشتن سه نفر سرنشین براثر سرعت زیاد در پنج کیلومتری چالوس به دره سقوط کرد یکی از سرنشینان آن بنام مختار رضائی آنا جان سپرد و دونفر دیگر مجروح شدند وراننده متواری گردید .

برسر تعیین حدود مرتع بجان هم افتادند

بنابگزارش آخر وقت امروز خبرنگار ما از فیروز کوه بین عده‌ای از اهالی قریه «لهن» فیروزکوه وجمعی از اهالی سنگسر بر سر تعیین حدود مرتع زدو خوردی رخ‌داد ودر این زدو خورد حسین هاشم پور سنگسری مقتول وعده‌ای مجروح شدند ومتعاقب آن عده‌ای از اهالی قریهٔ «لهن» برای رسیدگی باین موضوع در تلگراف خانه متحصن گردیدند .

برای شرکت درجشن ملی افغانستان ومذاکره درباره هیرمند

هیئتی بریاست سپهبد جهانبانی بکابل میرود

بطوریکه امروز کسب اطلاع گردید روز سه‌شنبه آینده (۲۶ مردادماه) تیمسار سپهبد امان اله جهانبانی بنمایندگی از طرف شاهنشاه برای شرکت در مراسم جشن‌ملی‌افغانستان باهواپیمای داکوتای مخصوص عازم کابل خواهد شد .

اعضا ی‌هیئت عبارتند از آقایان سرهنك حسین سطوتی ، سرهنك کاظم خزائی . ومعنوی

مذاکره درباره هیرمند

تیمسار جهانبانی پس از شرکت در جشن ملی افغانستان(اول‌شهریور) بامقامات آنکشور راجع به حل و فصل مسئله هیرمند مذاکراتی بعمل خواهد آورد . مدت توقف هیئت مزبور از بیست روز تایکماه خواهد بود و امیدمیرود نظر بروابط تاریخی و دوستی و یگانگی که بین دو ملت هم جوار و برادر ایران و افغانستان موجود است از مذاکرات هیئت نمایندگی ایران نتایج مطلوب حاصل‌گردد .

بارندگی درشمال مانع‌استفاده‌ازآب‌دریاست

ازبابلسر خبرنگارما گزارش میدهد براثر بارندگی مداوم هوای بابلسر کاملا سردشده واز گرمای گذشته دراین منطقه‌خبری‌نیست باوجود سردی هوااز‌تعداد مسافرینی که‌برای استفاده‌از آب‌دریا به‌بابلسر آمده‌اند کاسته نشده‌است وهنوز همانندروزهائی که‌هوای بابلسر کاملاگرم‌بود کلیه مهمانخانه‌ها ومسافرخانه‌ها مملو ازمسافر مرباشد بنظرمیرسد مسافرین مزبور دراین انتظار بسرمیبرند که‌بارندگی پایان یابد ومجددا هوا گرم شودو استفاده از آب دریاامکان پذیر گردد .

قرعه‌کشی

مشمولین فارغ‌التحصیل

برای رسیدگی بوضع فارغ‌التحصیلان ۳۷ ـ ۳۸ کمیسیونی مرکب از آقایان سرتیپ آزموده سرهنك شجره (بازرسان نظام وظیفه) سرهنك پیربازاری معاون دوم اداره نظام وظیفه، سرهنك کورس مهر رئیس دایره فارغ‌التحصیلان و سه نفر از نمایندگان وزارت فرهنك در دفتر سرتیپ تیمساراخوی رئیس‌اداره نظام‌وظیفه تشکیل گردید .

بقرار اطلاع در این کمیسیون صورت فارغ التحصیلان مشمول سال جاری از طرف نمایندگان وزارت فرهنك در اختیار اداره نظام وظیفه گذاشته شد. مشمولین دیپلمه و لیسانسیه متولد سال ۱۳۱۲ تا ۱۳۱۸ باید در مهرماه درقرعه کشی شرکت کنند.

یك مقام مطلع اداره نظام وظیفه امروز بخبر نگار ما گفت :چنانچه عده داوطلبان باندازه افراد مورد احتیاج دانشگاه نظامی باشد (معمولا تعداد افراد مور د احتیاج دانشگاه نظامی ۱۰۰۰ نفر میباشد) مراسم قرعه کشی بین مشمولین بعمل نخواهد آمد .

گروميكو مدال لنین‌گرفت

مسکو ـ رویتر ـ خبرگزاری‌تاس اطلاع داد که مارشال وروشیلوف بمناسبت پنجاهمین سال تولد گرومیکو وزیر خارجه شوروی و بخاطر شایستگی وی در خدمت به شوروی باو نشان لنین داد .

تهویه مطبوع برای میمون فضائی

فلوریدا ـ رویتر ـ اولین مسافرقمار مصنوعی امریکا میمون معروف به «خباز» آبستن بوده و بزودی دارای چند بچه‌میشود .دانشمندان امریکائی اکنون منتظرند تاببینند مسافرت‌بدور کره زمین وقرار گرفتن در معرض تشعشع چه اثر نامساعدی در زاد و ولد مسافر فضائی گذاشته است .

«قفس ماه عسلی» که‌از طرف نیروی دریائی امریکا برای میمون کوچك «خباز» ویك میمون نر ترتیب‌داده‌شده اطاقکی است که دارای کف کاشی‌و سقف پلاستیك می باشد .ودر آن دستگاه تهویه مطبوع نیز کارگذاشته شده است .

پیشگاه‌بندگان اعلیحضرت‌همایون شاهنشاهی‌ارواحنافداه

جان نثار مفتخر است که بنمایندگی از طرف کارگران کارخانجات ونك از پیشگاه‌شاهانه استدعا نماید کارگران در جشن قیام ملی ۲۸مرداد شرکت نموده و ضمن ابراز تنفر از تبلیغات زهر آگین بیگانگان مراتب وطن پرستی و شاهدوستی خود را به ثبوت برسانند .

آ ـ ۱۲۹۹۱ — جان نثار نماینده کارگران حسن هاشمی

ساعت ۵ونیم بعداز ظهر روز پنجشنبه آقای مهندس شریف امامی وزیر صنایع ومعادن باتفاق آقای رزم آرا معاون و آقای مهندس روحانی مدیر کل سازمان آب‌از کارخانه روغن نباتی‌شاه‌پسند بازدید به عمل آوردند دراین بازدید آقایان حاج سید محمود لاجوردی رئیس هیئت مدیره واحمد لاجوردی مدیر عامل واکبر لاجوردیان وابوالقاسم لاجوردی اعضای هیئت مدیره نیز حضور داشتند آقای مهندس ابوذرمشاور عالی شرکت توضیحات لازم در اختیار مدعوین گذارد این بازدید که از کلیه تاسیسات و قسمت های مختلف کارخانه به عمل آمد مقارن ساعت شش‌و نیم بعداز ظهر خاتمه یافت .

در عکس بالا آقای مهندس ابوذر توضیحات لازم را به آقای مهندس شریف امامی وزیر صنایع و معادن می دهد .

اطویا ماشین بخار

آقای محمد رضا نقی زاده نوچه‌دهی که شغلش اطوکشی است سیصدهزار ریال از جوایز سری ۴۵۰ را برده و باین ترتیب ، دیگر دون شان خود میداند که مانند سابق اطو بدست بگیرد و می خواهد با ماشین بخار کار کند .

آ ـ ۱۶۹۴۴ «بنگاه بخت آزمائی ملی»

گذرنامه مخصوصی برای حجاج تهیه میشود

سپرده‌حجاج بسه برابر افزایش مییابد

وکلیه مقررات مربوط به‌حج تغییر میکند

یك زن حامله که به حج رفته‌بود فوت شد ودیگری قبل‌از انجام مراسم‌حج بهتران بازگشت

امروزکسب اطلاع‌شد که‌طبق‌دستور آقای آرام‌وزیرامور خارجه کمیسیون دائمی حج فعالیت تازه‌ای راشروع کرده است .

بقرار اطلاع در نظر است کلیه مقررات و آئین نامه های مربوطبه حج مورد تجدید نظر قرار گرفته وحتی گذرنامه مخصوص برای حجاج تهیه شود .

با تجدید نظر کردن در مقررات وآئین نامه‌ها ، مسائل مربوط به حج از قبیل طرز رسیدگی به تقاضاها ـمعاینه ـصدور گذرنامه‌ـ ترتیب ایاب و ذهاب و موضوع سن پرستی آنان تغییرات کلی کرده از صورت سابق درخواهد آمد و ازاین پس کمیسیون دائمی حج‌با فرصت بیشتری‌بامورمربوطه رسیدگی خواهد کرد .

همه ساله در مدت کمی مسائل مربوط به حج مطرح و مورد رسیدگی قرار میگرفت و این امر سبب میشد که باعجله ای‌که در کار بودبجهت نبودن فرصت کافی رسیدگی به تقاضاها و معاینات و ترتیب اعزام حجاج‌بطور دقیق انجام نگردد .

از جمله درسال جاری بعلت‌کمی فرصت وعدم دقت کافی دوبانوی حامله که جنین هفت و هشت‌ماهه در شکم داشتند جزو حجاج به عربستان رفتند و در نتیجه یکی از آنان فوت شد و دیگری قبل‌از انجام مناسك حج به تهران باز گشت داده‌شد .

برای حجاج ازاین پس گذرنامه مخصوصی صادر میشود که فقط برای انجام مناسك حج (درمدت مقرر) میتوان از آن استفاده‌نمود وبلافاصله پس‌از پایان حج بایستی مستقیما بکشور مراجعت کنند .

هواپیمای حجاج

مطلب دیگری که مورد توجه قرار گرفته و برای آن ترتیب جدید و خاصی خواهند دادموضوع هواپیمای حجاج است .

بقرار اطلاع در اینمورد بافرصت کاملی که در دست است ازهم اکنون مذاکراتی با شرکت هواپیمائی‌عربستان سعودی‌واحیانا شرکتها دیگری بعمل خواهد آمد که حجاج ایرانی بموقع وباوضع مناسب‌تری‌مسافرت عربستان سعودی را انجام داده و بموقع نیز بکشور باز گردند .

همچنین در نظر است که سپرده حجاج به سه برابر افزایش داده شود تا آنهائیکه مستطیع نیستند نتوانند به حج بروند واز طرف دیگر با دریافت سپرده بیشتری بتوان‌در مواقع لزوم به وضع نامناسب بعضی از حجاج سر و صورتی داد و از سپرده حجاج برای رفع گرفتاریهای آنان‌استفاده کرد .

تاکنون از حجاج مبلغ ده‌هزار ریال سپرده دریافت‌میشد وپس‌از مراجعت در صورت عدم‌استفاده آن وجه عینا مسترد میگردید ، اینك باتصمیمی که درنظر است گرفته شود سپرده حجاج به سی‌هزار ریال افزایش خواهد یافت.

اظهارات مدیرکل بنگاه برق درباره خاموشی

امروز تیمسار آجودانی مدیر کل بنگاه برق تهران بخبرنگار ما گفت اخیرا درشمیران براثر سوختگی ترانسفورماتور تقویت کننده‌نیرو دریاره‌ای ازبخش‌های شمیران خاموشی رویداد مهندسین بنگاه‌بلافاصله درصددتعمیر ترانسفور ماتور برآمدند واکنون وضع درشمیران بحالت اول برگشته است مدیر کل بنگاه برق سپس افزود که‌درتهران مطلقا خاموشی وجود ندارد‌و اگر دفعتا درناحیه‌ای ازشهر برق مشترکین خاموش میشود این موضوع ناشی ازبروز سوانح واتفاقاتی است که‌برای کابل های هوائی وزیرزمینی روی میدهد و چون این قبیل پیش‌آمدهاغیر قابل پیش‌بینی است بدین لحاظ بنگاه برق نیزمانند مشترکین از لحظه وقوع آن بی‌اطلاع بوده و فقط پس‌از حدوث فورا در رفع ومرمت آن اقدام می‌نماید .

انتصابات در وزارت کشور

آقایان هوشنك فاطمی فرماندار شهرری ،امیر حسین شیخ‌بهائی فرماندار، کرج عزیزالله زارع فرماندار دشت میشان ، عبدالله اشرفی فرماندار اهواز ومعاون استانداری استان ششم . حسینقلی مشفق ضرغام فرماندار رام هرمز عبدالحمید معصومی فرماندار قم وامیر علائی بختیار لواسانات .

روز رانندگان

امروز از طرف شهربانی کل اعلام گردید که‌روز چهارم شهریور ماه هرسال بنام ،روز راننده نامیده شده است وبهمین مناسبت امسال نیز مراسمی باحضور آقای دکتر اقبال نخست‌وزیر برگزار خواهدشد.

اعلامیه

شورای عالی اصناف

برحسب تصمیم متخذه در مجمع عمومی عصر چهارشنبه بیستم مرداد ماه شورای عالی اصناف بمنظور شرکت درمراسم ملی روز بیست و هشتم مرداد بعموم اعضاء اتحادیه‌های صنفی وابسته اعلام میشودکه ساعت هفت ونیم صبح روز پنجشنبه ۲۸ مردادماه جاری در محل شورای عالی اصناف حضور بهمرسانند .

آ ـ ۱۳۱۰۵ رئیس شورای عالی اصناف . مهدی ـ کوشانفر

شرکت تامین مسکن اعلام میدارد

بیاری خداوندگار ودرظل عنایات شهریار عظیم‌الشان اعلیحضرت محمدرضاشاه پهلوی نظر باینکه عمران و آبادی این شرکت آغاز گردیده ونیز بامهندسین آرشیتیکت دانشگاه کلمبیای نیویورك بمنظور احداث شهر مدرن وساختمانهای زیبا در منطقه جنب کازینوی تهران‌پارس مذاکرات کافی بعمل آمده است لذا شرکت تامین مسکن پنج‌حلقه چاه‌عمیق درحدود منطقه خودرا بمناقصه گذارده از داوطلبان تقاضا میشود از تاریخ ۲۵مردادماه لغایت دهم شهریور ۳۸پیشنهادات خودرا کتبا باین‌شرکت ارسال و در روز۱۲شهریور پیشنهادات ارسال شده درحضور هیئت‌مدیره باز ونتیجه اعلام خواهدگردید. ضمنا «از خریداران جنب‌کازینوی تهران پارس‌تقاضا میشود از دهم‌شهریور الی ۲۵بمنظور تحویل‌زمین های خود باین شرکت مراجعه نمایند .

شرکت تامین‌مسکن تلفن ۳۶۶۲۵

نشانی ـ خیابان فردوسی ـ روبروی خیابان سوم اسفند کوچه تئاترفردوسی ۲ـ۲ آ ـ ۱۷۲۶۲

پارك‌نو دروس

امشب دسته‌جدید بنام بارژاك وسایر آرتیستها را مشاهده فرمائید آ ـ ۱۷۴۵۶

باآشامیدن شیر پاستوریزه تهران

سلامتی خود واطفالتانرا بیمه فرمائید

عکس روز

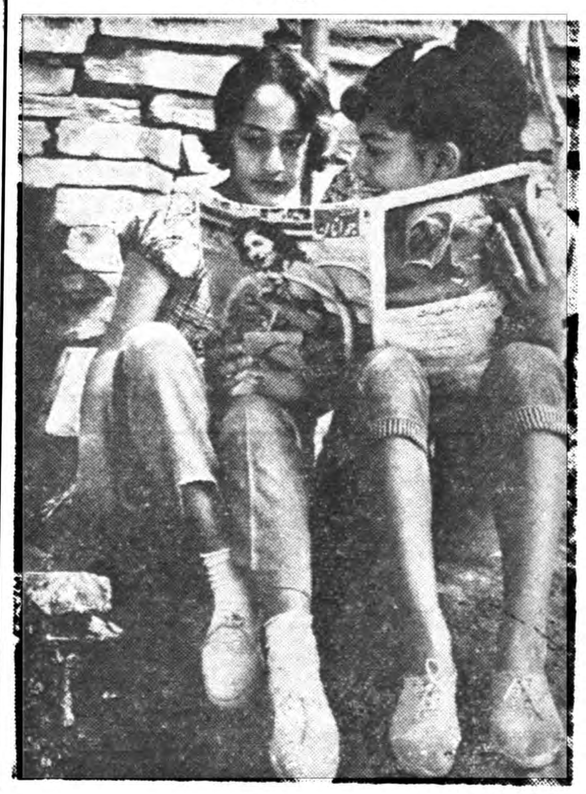

قابل توجه

شرکت سهامی موادغذائی و شیمیائی ایران وابسته بسازمان برنامه

از تاریخ ۱۵ مردادماه ۳۸ نرخ فروش

صابون رختشوئی ایران محصول کارخانه گلیسرین وصابون

را بشرح زیر :

جزئی فروشی قالبی ۶٫۵۰ ریال

عمده‌فروشی ازیك‌تا۱۰صندوق‌هر صندوق۱۵۰قالبی ۹۲۰ریال

از ۱۰ تا ۵۰ صندوق » » » » » » ۹۰۰ » »

از ۵۰ صندوق ببالا » » » » » » ۸۹۰ » »

اعلام میدارد . ضمنا برای رعایت حال مصرف‌کنندگان‌وفروشندگان صابون ایران شرکت سهامی مواد غذائی و شیمیائی ایران تصمیم گرفته صابونهای مورد معامله را بمحل خریدارکه درمسیر خیابانهای ماشین‌روباشد باوسایر نقلیه خود حمل نماید .

مصرف‌کنندگان میتوانند برای خرید جزئی همه روزه درساعات اداری بفروشگاه‌شماره ۱ (میدان‌بهارستان) وفروشگاه شماره ۲ (خیابان آمل کوچه دقت

وبرای خرید عمده بمرکز شرکت واقع درخیابان آمل کوچه دقت مراجعه فرمایند

تلفن ۳۷۴۰۱ ـ ۳۰۵۴۱۸ ۱ـ۱۰ آ ـ ۱۶۳۷۰