اطلاعات

سال سی‌وچهارم ـ شماره ۹۹۷۵ — یکشنبه دهم مردادماه ۱۳۳۸ — تکشماره ۲ ریال‌ونیم

جریان روز

یك نامه | پایان کنفرانس

سرمقاله وتفسیرجهان را درصفحه‌دوم مطالعه فرمائید

۰ ۹ ۹ ۷ ۵

مسئولین تهیه وتنظیم‌شماره‌مخصوص اطلاعات که بمناسبت انتشار ده‌هزارمین شماره مسلسل روزنامه بزودی‌درسراسر کشورپخش‌خواهد شد بااستفاده‌ازکتابخانه‌وآرشیو موسسه‌اطلاعات‌ومراجعه بدوره‌های سی‌وسه‌ساله روزنامه وتماس بامراجع واشخاص مطلع‌موفق‌شده‌اند تاریخ ۳۴ساله گذشته ایران‌وجهان‌راهرسال‌دریك‌صفحه بطورخلاصه همراه‌باعکس‌های‌مربوط‌وقایع‌هردوره دربخش «تاریخچه» بگنجانند.

بسیاری ازخوانندگان وصاحبان موسسات وبنگاههای‌تجارتی پس‌ازاطلاع ازانتشار چنین شماره‌ای فعالیت سازمانهای خود را بصورت رپرتاژهای بسیار جالبی تهیه کرده‌اند که‌درشماره‌مخصوص بچاپ برسد ودر حقیقت این‌مطالب‌مکمل بخش «تاریخچه» خواهدبود.

بیشتر این گزارشها مربوط‌بکارخانجات وموسسات‌مختلف ایران‌است که‌در۳۴سال گذشته بوجودآمده‌وتاریخچه‌وچگونگی‌علت تاسیس وجریان کار وفعالیت وخدمات‌سازمانهای‌مزبورضمن‌این گزارشها همراه‌باعکس‌چاپ شده‌است.

این‌همکاری صمیمانه خوانندگان عزیزواستقبال‌شایان آنان‌از شماره مخصوص موجب کمال خوشوقتی ومایه دلگرمی کارکنان موسسه اطلاعات می‌باشد.

چاپ دوم

نیکسون از رادیو تلویزیون مسکو اعلام‌کرد :

پایگاههای آمریکادراطراف‌شوروی‌حفظ‌میشود

شوروی نبایدروش‌و عقایدوافکار خود رابزور بر ملل دیگر تحمیل کند

★ بین شوروی وآمریکا باید رقابت مسالمت‌آمیز برقرار شود
★ باید ریشه‌گرسنگی و فقر وبدبختی را ازجهان کند
★ ملل جهان درانتخاب رژیم‌های خود آزاد هستند

★ تصمیمات خروشچف درسرنوشت جهان تاثیر دارد
★ روزنامه «پراودا» اخبار دروغ‌منتشرمیکند
★ فقط کشورهای متجاوز باید از آمریکا نگران باشند

برای اولین بار در تاریخ روابط شوروی وامریکا یکی از رجال برجسته امریکا نظریات و سیاست خارجی امریکا را برای میلیونها نفر شنونده شوروی تشریح کرد .قوت واستحکام سخنان ریچارد نیکسن برای رهبران شوروی جای تردید باقی نمیگذارد که‌امریکا در سراسر جهان مصمم به مقاومت در برابر تجاوز بحقوق وآزادی ملل دیگر است . نیکسون ضمنا این نکته را نیز خاطر نشان میسازد که‌امریکا برای بهبودروابط خود باسایر ملل جهان و حفظ صلح از هیچ‌اقدامی خود داری نخواهد کرد . شرح‌در صفحه ٤

ملت آمریکا در راه‌صلح جهان مبارزه میکند ـ آیزنهاوور و خروشچف‌بایدبرای مردم شوروی وآمریکااز رادیوسخنرانی‌کنند

این اولین عکس خانوادگی است که از شاهنشاه ـ والاحضرت شاهدخت شهناز پهلوی مهندس اردشیر زاهدی ووالاحضرت مهناز فرزندایشان بدست مارسیده است .
این عکس هنگام توقف شاهنشاه درپاریس بوسیله عکاس مخصوص مجله معروف پاری ماچ برداشته شده و قرار است با عکس‌های دیگر در آن مجله چاپ شود .

غروی بحبس ابدمحکوم شد

ساعت نه‌وربع صبح امروزآخرین جلسهٔ شعبه دوم دادگاه عالی‌جنائی برای رسیدگی باتهام سید حسین غروی در سالن بزرگ دادگاه‌جنائی بریاست آقای معاونزاده تشکیل شد.

چون امروز قرار بود که رای دادگاه صادر شود بدینجهت تعداد تماشاچیان از روز های قبل فوق العاده بیشتر بود و بهمین منظورنیز از طرف مقامات دادگستری‌اقدامات احتیاطی برای جلوگیری‌از اختلال درنظم بعمل آمده بود .

اعدام یا حبس

صحبت تماشاچیان و وکلای‌طرفین دعوی پیرامون رای دادگاه دور میزد . عده‌ای معتقد بودند که سید حسین محکوم باعدام است ولی عده‌ای دیگر عقیده داشتند کهچون وی عقل و شعور حسابی ندارد ممکن است با چند درجه تخفیف بزندان محکوم گردد.

اگر برادرش بود

آقای کشاورزصدر وکیل‌شاکیان خصوصی امروز زودتر از روز های دیگر بدادگستری‌آمدمو باسروان باقرعطیفه‌برادرمقتول‌مشغول مذاکره بود بحث کشاورز صدر بر سر اخلاق و رفتار سروان عطیفه‌مقتول دور میزد وی معتقدبودکه سروان عطیفه فوق العاده محجوب و افسر بی سر و صدائی بود و از همین آرامش وی سوء استفاده میکردند بعوض میگفت سروان سابق باقر عطیفه فوق العاده در کارش جدی

بقیه درصفحه سیزدهم

چندقیافه از غروی هنگامیکه بعنوان آخرین دفاع بسئوالات رئیس دادگاه پاسخ میگوید

رای دادگاه

غروی خوشحال‌شد وگفت نجات پیداکردم

مقارن ساعت ۳بعد از ظهررئیس دادگاه بمامورین دستور دادکه متهم را بدادگاه بیاورندسیدحسین را مامورین در حالیکه قیافه‌اش خواب آلود وناراحت بود از زندان بدادگاه آوردند و در همین هنگام هیئت قضات وارد دادگاه شده و رئیس دادگاه با حضور وکلای مدافع‌طرفین‌و دادستان و معدودی تماشاچی مشغول قرائت رای‌شده ابتدا متن مواد ۱۷۱ و ۱۷۰ قانون جزای عمومی را قرائت نمود و آنگاه گفت این رای به اکثریت آراء یعنی چهار رای‌در مقابل یك رای صادر شده است و سپس شروع به قرائت متن‌رای نمود. وپس‌از قرائت رای که سه‌ربع ساعت طول کشید باستناد ماده ۱۷۱ ناظر وماده ۱۷۰ قانون جزای عمومی بارعایت یك درجه تخفیف (بعلت آنکه سروان عطیفه متهم را سیلی ولگد زده واو راتحریك نموده وبه‌جهت اینکه متهم بیمار وجوان ونادان است) سید حسین غروی بحبس ابدباعمال شاقه محکوم شد. ضمنا دادگاه از لحاظ ضرروزیان سیدحسین‌را به‌پرداخت صدریال تقاضای ضرر وزیان شاکی خصوصی محکوم کرد. پس‌از خاتمه رای سیدحسین در حالیکه فوق‌العاده‌خوشحال‌بنظرمیرسید چندبار گفت خدابداد من رسید و آقای حجازی اورا دلداری داده . متهم‌بلافاصله از رای‌صادره تقاضای پژواك کرد وروانه زندان شد.

مواد ۱۷۱و۱۷۰

متن مواد ۱۷۱ و ۱۷۰ که در رای دادگاه به آنها استناد شده بدینقرار است :

مادهٔ ۱۷۱ ـ هرکس عمدا بدیگری جرح یا ضربی وارد آورد که منتهی بموت مجنی علیه گردد بدون اینکه مرتکب ، قصد کشتن را داشته باشد بحبس ... بااعمال شاقه از سه تاده سال محکوم خواهد شد ، مشروط بر اینکه آلتی که استعمال شده آلت قتاله نباشد و اگر آلت قتاله باشد مرتکب در حکم قاتل عمدی‌است .

ماده ۱۷۰ ـ مجازات‌مرتکب قتل‌عمدی اعدام است مگر در مواردیکه قانونا استثناء شده باشد .

اخطار بگرمابه‌ها

شهرداری تهران برای حل مشکل دوده و فاضل‌آب بگرمابه‌ها اخطار میکند

از چندی قبل شکایاتی از دوده و فاضل آب گرمابه ها از طرف ساکنین منازل اصراف حمام ها به شهرداری تهران میرسید و اغلب هنگام صدور پروانه‌ساختمان حمام در محله های مختلف‌ساکنین محل تقاضای لغو پروانه‌ساختمانی را داشتند .

هفته گذشته اداره کمك فنی شهرداری گزارشی تسلیم‌شهردار تهران کرد دائر بر اینکه باید برای رفع این اشکال حمام ها از احتراق کامل استفاده کرده و انبار های زیر زمینی در محل کار خود حفر نمایند .

امروز کمیسیونی در دفترآقای مهندس تسلیمی مدیر کل اداره فنی شهرداری تشکیل گردید . و چون ارتفاع ۱۶ متر دودکش حمامها برای رفع مزاحمت‌دوده حمامها کافی به نظر نمیرسید قرار شد کلیه گرمابه ها ملزم شوند که با مشعل خوش سوز کار کرده و با احتراق کاملی که این مشعل ها ایجاد میکنند از ایجاد دوده جلوگیری شود .

حفر انبار های زیر زمینی

در مورد فاضل آب حمام ها شهرداری تهران تصمیم گرفت بکلیه حمام ها اخطار شود که با حفر انبار های زیر زمینی فاضل آب خود را در این چاه ها بریزند تا از سرایت آن‌بمنازل اطراف جلوگیری شود .

طرح تهیه شده از طرف اداره کل فنی پس از تصویب شهردار تهران بمورد اجرا گذاشته میشود . مطابق این طرح بکلیه حمامها اخطار خواهد شد که در مدت شش ماه نوع سوخت خود را تغییر داده و انبار های زیرزمینی حفر کنند و پس از مهلت مقرر گرمابه هائی که مطابق طرح مزبور نباشند تعطیل خواهند شد .

شیرپاستوریزه‌تهران

فقط ضامن سلامتی شماست

شرکت توزیع تهران

بزور اسلحه

پیتس‌بورگ ـ یونایتدپرس ـ دیروزپلیس موفق‌به‌کشف‌یك باندبزرگ شد که‌کارشان‌گول زدن دختران وزنان‌بود.

دخترانی که در این دستگاه کار میکردند اعتراف نمودند که «میلیا» جوان ۲۱ ساله که رئیس باند بود آنانرا با اسلحه مجبور به اعمال خلاف مینمود .

بیانیه جمعیت دفاع ملی

دهم مردادماه ۱۳۳۸

عقیده راسخ وایمان کامل مردم شرافتمند ایران بخدا پرستی ودیانت مقدس اسلام و بقاء میهن عزیز و حفظ شعائر مقدس ملی و علاقمندی بقانون اساسی و مقام شامخ سلطنت که طی اعصار دیرین و قرون پیشین بشهادت تاریخ ضامن پایندگی و افتخار ایران و ایرانیان بوده است و در گذشته و حال موجب تحسین و اعجاب جهان بوده و هست در این زمان که متاسفانه دولت شوروی‌تمام مساعدتها و فداکاریهای ایران را مخصوصا در جنك اخیر که نجات آن کشور از راه ایران و همکاری مردم آن مسیر گردید فراموش‌کرده و بر خلاف انصاف و آئین همسایگی هر روز بوسیله رادیو دولتی ودستگاه های تبلیغاتی وابسته به آن باعناوین

بقیه درصفحه پانزدهم

نامه حکیمی بمطبوعات

آقای ابراهیم حکیمی از مطبوعات تقاضا کرده‌اند در مبارزه‌ای که برای دفاع از حقوق ملی آغاز شده همچنان همکاری و هم آهنگی خود را با جمعیت دفاع ملی ادامه دهند .

قلهك ـ دبیرستان جم

اداره محترم روزنامه شریفه‌اطلاعات

با ارسال بیانیه جمعیت دفاع ملی که ملاحظه خواهند فرمود متمنی است مقرر دارید متن بیانیه برای اطلاع ملت ایران در اولین شماره آن روزنامه شریفه درج گردد .

بدیهی است همچنانکه مطبوعات کشور در دفاع از حقوق ملت ایران و پاسخ باراجیف‌بیگانگان تاکنون قلمفرسائی نموده‌اند ، به پیروی از همین خط مشی وطن پرستانه با افکار و نظریات وتصمیمات این جمعیت نیز که مبتنی بر خیر و صلاح و حفظ اصول و موازین مشروطیت و حاکمیت ملت ایران است همکاری و هم آهنگی‌خواهند فرمود

با تقدیم احترامات فائقه

ابراهیم حکیمی

آرام بتهران وارد شد

نیمساعت بعداز ظهر امروز آقای عباس آرام سفیر ایران در توکیو ونامزد پست وزارت خارجه وارد تهران شد . در فرودگاه معاونین، مدیران‌کل وروسای وزارت خارجه وسفرای ژاپن ، ترکیه و چین و جمعی از دوستان ایشان از وی استقبال نمودند .

آقای آرام با اتومبیل شماره ۲ وزارتی (اتومبیل وزیر خارجه) از فرودگاه مهر آباد مستقیما به‌منزل آقای امامی‌در شمیران که‌از دوستان قدیمی ایشان می باشد رهسپار گردید و قرار است فردا با آقای نخست وزیر ملاقات وسپس بحضور ملوکانه شرفیاب گردد .

عباس آرام کیست

آقای عباس آرام در سال ۱۲۸۳ شمسی متولد شده تحصیلات‌مقدماتی خود را در تهران بپایان رسانیده و سپس جهت ادامه تحصیلات عالی به اروپا عزیمت کرده است . در فروردین ۱۳۰۳ وارد خدمت وزارت امورخارجه شده وکار سیاسی را از ابتدائی ترین مشاغل آغاز کرده‌است‌اولین ماموریت آقای آرام در هندوستان بوده و طی چند سال اقامت در آن کشور موفق بیاد گرفتن زبان اردو شده است و شاید بتوان گفت آقای آرام یگانه دیپلمات ایرانی است که‌بزبان‌اردو آشنائی کامل دارد آقای آرام سپس

بقیه درصفحه پانزدهم

جالبترین اخبار

۲۴ ساعت گذشته

شرکت های فیلمبرداری‌جهان اعلام کردند قصد دارند از زندگی زیکموند فروید فیلم بردارند . در این فیلم تحقیقات و آزمایشهای اولیه فروید درباره احساسات‌بشری و سالهای اولیه تحصیل این دانشمند روانشناس‌دردانشگاه نشان داده میشود .

کارگردانی فیلم به عهده هوستون است که برای تهیه صحنه های مختلف‌زندگی فروید به پاریس و وین که فیلسوف مزبور در آنجا زندگی میکرده است خواهد رفت .

●●●

روزنامه اکسپرس مینویسد بزودی یك ماجرای عاشقانه بین‌پرنسس «دزیره»۲۱ ساله سوئدی و ولیعهد ۱۹ ساله یونان منجر بازدواج خواهد شد .

مادر پرنسس نیز با این ازدواج موافقت کرده است و قرار است مراسم نامزدی بهمین زودی صورت گیرد. دزیره نوه‌علیحضرت‌گوستاو پادشاه سوئد است .

دزیره امروز باتفاق خواهر خود مارگارتا۲۴ساله وبیوجت ۲۲ ساله باهواپیما عازم یونان شد تا مهمان اعلیحضرت پل پادشاه وفردریکا ملکه یونان باشد .

●●●

فرانسیس راننده ۲۴ساله دربار انگلستان که باتهام رانندگی در حال مستی تحت تعقیب دادگاه قرار داشت و مقرر بود که روز جمعه در دادگاه حاضر شود به عنوان اینکه علیاحضرت ملکه روز یکشنبه از کانادا مراجعت میکند و وی باید در کاخ حاضر باشد از حضور در دادگاه درتاریخ مزبورخودداری کرد. اما «پول بنت»امین‌صلح ضمن اینکه وی رابه پرداخت

بقیه در صفحه چهارم

آیا ویروس تراخم درمقابل بشر مغلوب شده است ؟

طبق‌گزارش خبرگزاری رویتر دانشمندان انگلیسی توانسته‌اند درافریقا ویروس بیماری تراخم را«منزوی» کنند .

تراخم سالی چهارصدمیلیون نفر ازمردم جهان رادچار کوری یاتقص بینائی میکند . . .

تراخم!

چشم پزشکان ایران پیرامون کشف جدیدی‌که شایع‌است در راه ریشه‌کن ساختن تراخم صورت گرفته‌است اظهار عقیده میکنند .

خبرنگاران ما ،برای تحقیق‌درباره موفقیت تازه دانشمندان درزمینه مبارزه با تراخم با پزشکان متخصص تماس گرفتند و این

بقیه درصفحه پانزدهم

تراخم چیست؟

تراخم یکی ازکهنه‌ترین بیماریهای چشم است که‌از دیرباز بوسیله دانشمندان و پزشکان جهان شناخته شده .

کسی که‌مبتلا بتراخم میشود تامدتی‌قادر به درك بیماری نیست ولی پس‌از چندی آثار بیماری وعوارض آن یکی‌پس از دیگری ظاهر میشود .

این علائم وعوارض عبارتست از :آبریزش ـ تورم ـ خارش ـ سوزش ـ برگشتن مژه‌بداخل چشم ـ وبالاخره خشکی قرنیه که‌بکوری منتهی میشود .

تراخم‌در تمام‌دنیاهست بخصوص در آسیا وآفریقا بیشتر ازدیگر نقاط است .

جریان روز

یك نامه

آقای نبیل سمیعی سناتور نامه‌ای درباره جشن مشروطیت برای آقای سردار فاخر حکمت رئیس مجلس شورای‌ملی نوشته‌اند که‌درخور کمال توجه است .

این نامه مربوط بجشن مشروطیت‌است آقای نبیل سمیعی‌دراین‌نامه‌مینویسد:

« برقراری رژیم مشروطه بافداکاری وجانبازی هممیهنان ما صورت گرفته است ونهال آزادی که‌خوشبختانه تحت عنایات باریتعالی وتوجهات خاصه ذات اقدس شهریاری امروز درختی بارور شده براثر همت رادمردان آزادیخواه وجوانمردان وطن‌دوست بنیاد یافته است .

دروضع وشرایط فعلی که‌افراد وطن مایکپارچه علیه تبلیغات مسموم‌کننده وزهرآگین دولت جماهیر شوروی متحد ومتفق‌شده‌اند مقرر شود ازهمه وسایل ممکن برای برقراری این جشن‌استفاده شود . به‌جراید ـ رادیوها ـ تلویزیون دستور همکاری داده شود ولدی‌الاقتضا باتذکار بدولت ترتیبی فراهم آید‌که همه موسسات وبنگاهها ودستگاههای وابسته بدولت دراین جشن شریك موثرباشند .باسخنرانیهای مفید ودرج مقالات موثر روح‌آزادیخواهی ووطن پرستی درجوانان تجلی داده شود و چنین روز شایسته راآنطور که‌بایسته است جشن‌بگیرند . جشنی‌بزرك وفیروز درخور تاریخ یك‌ملت قهرمان .

ضمنا یادآور میشود متاسفانه برگزاری این‌جشن‌ها همیشه خیلی‌ساده ومحدود به‌محوطه باغ‌بهارستان بوده حتی جامعه مردم ازآن بیخبر وتظاهری نداشته واز برافراشتن پرچم مقدس ایران هم که‌نشان دهنده مظهر ملیت ایران است خودداری شده است »

ما نظر آقای نبیل سمیعی راکاملا تائید می‌کنیم .

رویه‌ای که تاکنون دربرقراری‌جشن مشروطیت بکار میرفت بهیچوجه‌درخور یك جشن بزرك ملی نبود .

جشنی درباغ بهارستان گرفته‌میشد که‌ازهرجهت مربوط بخواص بود حتی بعضی از جشن‌هائیکه سفارتخانه‌ها در طهران بمناسبت روز آزادی کشورهای خود میگیرند بمراتب مجلل ترازجشنی است که‌مادرپایتخت کشور خودبیاد بود مشروطیت خود میگیریم !

رسم تجلیل ازانقلاب مشروطیت و قهرمانان وجانبازان آن‌این نیست‌که عده‌ای ازرجال بابانوانشان دورهم‌جمع شوند ومجلس رامثل یك‌ضیافت رسمی درمحیط خشك وبیروح وبا ردوبدل کردن مقداری جملات ومجامله وتعارف برگزار نمایند .

جشن‌مشروطیت یك سرورو شادی ملی وعمومی است جشنی است که متعلق بمردم است و همه باید در برگذاری آن شرکت کنند.

انقلاب مشروطیت وفداکاری قهرمانان آن‌سرنوشت یك‌کشورویك ملتی را تغییر داد همه‌مردم ازوضع سابق‌رنج میبردند و غرور انسانی ازاستبداد و خفقان‌حکومت فردی ونبودن عدالت اجتماعی جریحه دارمیشد .

مشروطیت زنجیر استبداد راازدست وپای همه‌بازکرد وراه‌اظهارعقیده‌جماعت وحکومت‌مردم برمردم راگشود دراین صورت‌همه مردم باید دربزرگداشت‌آن و درتکریم و تجلیل ازقهرمانان آن شرکت نمایند .باید شعله این‌شادی وسرور ملی وتاریخی که‌در پنجاه و چهارسال پیش بدست پدرانما افروخته شد وچهره‌تاریخ ما راروشن کرددست بدست فرزندان ایران و نسل به‌نسل فروزان بماند .

جشن‌ملی و جشن آزادی درهمه‌جای دنیا درکوچه هاوخیابانها وباغ ها و همراه بابرنامه‌های‌شادی بخش برگذار میشود نه‌درچهاردیواری‌مجلس .

صدوهفتادسال‌پیش‌مردم‌پاریس زندان باستی رابروی نگهبانان ظلم واستبداد خراب کردند وهنوزملت‌فرانسه‌سالروز آن‌قیام مردانه‌رادرکوچه هاوخیابانهاو میدانهای پاریس‌وشهرهای‌دیگرفرانسه بارقص وشادی وآواز وموسیقی جشن میگیرد وخواهد گرفت .

جشن استقلال امریکا باچنان‌شور وهیجان ازطرف مردم‌آمریکادرخیابانها و میدانها استقبال میشود که‌هرسال صدهانفر تلفات میدهد .

خلاصه بنظرما باید این‌شادی و سرور ملی‌را ازچهار دیواری‌مجلس شورا بمیان کوچه‌ها وخیابانها ومیدان های تهران وهمه شهرهای کشور کشاند .

مردم ومخصوصا جوانها باید نسبت به‌مشروطیت‌وسنن آن‌علاقه‌مندشوند‌این جشن وشادی مردم رابمبادی‌مشروطیت باهمیت آن‌به تحکیم سنن آن وبحفظ آزادیهائی که‌انقلاب مشروطیت برای‌ما آورده است علاقه‌مند میسازد .

تاریخ وتقویم هیچ ملتی خالی ازاین شادی عظیم ملی نیست ماکه این‌شادی رابانثار خون بهترین فرزندان کشور بدست آورده‌ایم چرادراحیای آن برنداریم؟

پایان کنفرانس

بیش از سه روز دیگر به پایان گفتگو های طولانی وزیران امور خارجه شرق و غرب باقی نمانده است .تصور نمیرود در آخرین روز های کنفرانس ژنو توافقی‌درباره مشکل برلن حاصل شود. زیرا شورویها با رد آخرین پیشنهاد دولتهای باختری مذاکرات وزیران امور خارجه را با بن بست کامل روبرو ساختند .وزیران خارجه کشور غربی نهایت سعی وکوشش خودرا بکار بردند که‌از شکست کنفرانس جلوگیری نمایند وبرای این منظور امتیاز جدیدی بروسها دادند . باین معنی که موافقت کردند قرارداد موقت چهار دولت درباره برلن تا مدت معینی اعتبار داشته باشد در حالیکه سابقا معتقد بودند که مقررات قرارداد جدید باید تا هنگام تحقق وحدت آلمان بموقع اجرا گذاشته‌شود. بطوریکه میدانیم متفقین باختری‌از همان ابتدای پیدایش مسئله‌آلمان عقیده داشتند که مسئله وحدت آلمان باید از طریق انتخابات‌آزاد حل شود در حالیکه شورویها‌اصرار میورزند که‌برای حل این مسئله باید بین نمایندگان دو آلمان مذاکراتی صورت گیرد.

در حقیقت هدف اساسی مقامات کرملین از این پیشنهاد آن است که وضع کنونی آلمان را همچنان حفظ کند. زیرا بدیهی است‌دولت های آلمان شرقی و غربی باحس کینه‌وخصومتی که نسبت بیکدیگر دارند هرگز قادر نخواهند بود مسئله وحدت آلمان راحل کنند. دول باختری نیز ظاهرا از فکر انتخابات آزاد در آلمان کاملا مایوس شدند ولی گرومیکوبخیال خودش راه حلی برای این مسئله پیدا کرده است و آن تشکیل کمیته‌ای از نمایندگان دو آلمان است که زمینه را برای انجام انتخابات آزاد فراهم سازد ولی بنظر دولت های غربی پیشنهاد تازه شوروی نیز گرهی از مشکل برلن نخواهد گشود.

اکنون باید دید آیا ممکن‌است روزی غرب نظریات شوروی را درباره مسئله برلن بپذیرد ؟بعضی ازناظران سیاسی معتقدند که اگر کرملین بگذشت مهمی تن در دهد ممکن است موافقت غرب را دراین باره بدست آورد . ولی‌امروزه‌تنها امتیازی که‌روسها به متفقین‌باختری میدهند این است که‌برای هیجده‌ماه وضع کنونی برلن را حفظ کرده و از اقدام یکجانبه خودداری خواهند نمود .

در برابر این گذشت نیز شرایط سنگینی قائل شده‌اند که پذیرفتن آنها برای غرب امکان پذیرنیست. مثلا یکی از شرایط شوروی این است که دولتهای غربی ۳۵۰۰ نفر از شماره‌نیرو های خود در برلن باختری بکاهند.

برخی از ناظرین سیاسی اظهار نظر میکنند‌که ممکن است‌شوروی در آخرین مراحل کنفرانس‌باتغییر روش ناگهانی امضا ی‌یك موافقت نامه موقت را در مورد برلن میسر سازد و زمینه را برای تشکیل کنفرانس سران دول فراهم کند. ولی این احتمال بسیار بعید است . معذلك امکان تغییر روش متفقین باختری دولت‌آلمان‌را سخت‌نگران کرده است نگرانی دولت آلمان غربی از این‌است که دول غربی‌با امتیازاتی که ممکن است شوروی بظاهر به‌آنها بدهد از نظریات اصلی خود در مورد برلن دست بردارند و روی همین اصل بود که چند روزپیش‌شهردار برلن باختری بژنو آمد تا غرب را از هرگونه سازش با روسها برحذر دارد.

بطوریکه دیدیم سفر نیکسون‌به مسکو نیز هیچگونه تغییری در نظریات شوروی نسبت بمسئله‌آلمان و سایر مسائل بین المللی پدید نیاورد .نیکسون هنگامی مسکو را ترك میگوید که مذاکرات شرق‌و غرب بابن بست کامل روبرو شده است.

تنها نتیجه‌ای که ممکن است از مسافرت نیکسون باتحاد جماهیر شوروی بدست آید این است که زمینه برای مسافرت نخست وزیر شوروی به ایالات متحده فراهم‌شود اکنون دیگر بجای تشکیل کنفرانس سران دول صحبت از ملاقات‌ومذاکرات مستقیم‌خروشچف و پرزیدنت ایزنهاور است. حالا این مسافرت چه وقت انجام خواهد شد و چه تاثیری در روابط شرق و غرب خواهد داشت موضوعی است که از هم اکنون نمی توان درباره آن پیش بینی کرد.

هرکدبانوئی میداند که تنها تهیه غذاهای خوب برای پذیرائی از یك‌مهمان کافی نیست

سفره مزین برای نشان‌دادن لازم است سرویس غذاخوری آلمانی پیرایش ازنوع بهترین چینی‌های آلمانی بطرحهای گوناگون باسلیقه‌های مختلف جلوه‌خاصی بسفره شما میبخشد .
آ ـ ۱۵۷٤۸

(نمونه یکتا)

کودکستان ـ دبستان ـ دبیرستان ـ

کلاسهای تابستانی...

شامل برنامه‌های فرهنگی ـ انگلیسی ـ نقاشی ـ کار دستی ـ رنك شناسی ـ موسیقی ـ مجسمه سازی.

کلاسهای تابستانی

قایق رانی ـ تیراندازی ـ شنا ـ سینما ـ
انگلیسی ـ پینگ پنگ ـ تمرین دروس تمام دوره‌ها
وسیله رفت وآمد آماده‌است
همه روزه ازساعت ۸ تا ۱۲ نام‌نویسی میشود.
نشانی ـ خیابان شمیران باغ صبا خیابان ملك
خیابان میرهادی تلفن ۳۰۵٤۳۳ ـ حشمت بیگدلی
آ ـ ۱۰۹۸۳   ٤ ـ ۱

البقاء لله

بانهایت تاثر ارتحال منسوب نزدیك وعزیز رجل متقی وشریف وصاحب فضیلت اخلاقی مرحوم حسینعلی بنی آدم راباستحضار عموم میرساند .

مجلس ختم آن مرحوم ازساعت ۹تا۱۱ صبح دوشنبه ۱۱ مرداد درمسجد مجد برقرار است. احترام به شخصیت های علمی واخلاقی موجب رضای پروردگار میباشد .

آ ـ ۱۱۶۷۵   **محمد تقی القمی**

وزارت دادگستری بدینوسیله فوت مرحوم **حسینعلی بنی‌آدم** که‌ازقضات پاکدامن وباسابقه بوده‌اند باطلاع‌میرساند مجلس ختم‌آن مرحوم روز دوشنبه یازدهم مرداد ماه جاری ازساعت ۹ الی ۱۱صبح درمسجدمجد منعقد خواهد بود.

آ ـ ۱۶۶۳۵   **وزارت دادگستری**

خاندان های **بنی‌آدم ـ قمی ـ شیبانی ـ غفاری ـ غفاری پور ـ صالح ـ انتظام ـ وزیری ـ وزیر ی تبار ـ عسگری ـ اویسی ـ سپهر ـ پارسا ـ محسنین ـ شفا ـ ضرابی ـ ظهیر ـ گوشه ـ سیروس ـ حسینی ـ آل‌آقا ـ نیری ـ اسلامی ـ برمك ـ امامی ـ فرهید ـ رکنی ـ کلانی ـ کیانی ـ احسانی ـ برقعی ـ روحانی ـ شهیدی ـ لسانی ـ عشقی ـ شریف ـ اصالت ـ گرجی ـ فراهانی ـ توکلی ـ موفقیان ـ کریمی**

باکمال تاسف وتالم درگذشت دانشمند بزرگوار مرحوم **حسینعلی بنی آدم** (شریف السلطنه) بزرك خاندان بنی آدم ومستشار دیوانعالی کشور راباطلاع دوستان و آشنایان میرسانند مجلس ختم آن مرحوم ازساعت ۹ الی ساعت ۱۱ صبح روزدوشنبه ۱۱ مرداد درمسجد مجد برقرار است .

هفته بنی آدم

بمناسبت شب هفت آنمرحوم ازساعت ۵ بعداز ظهر (دوشنبه ۱۱ مرداد) مراسم‌تذکری درامامزاده عبداله مقبره آیت‌اله قمی برسر مزار آن مرحوم برگذار خواهد شد .

خانواده های اژدری ـ بهار ـ میر مطهری ـ تاجیك ـ بهاری ـ طلائی پور ـ رضائی ـ افشار ـ گواجی

بانهایت تاثر درگذشت نابهنگام شادروان **فتح اله معمار اژدری** راباطلاع عموم خویشان ودوستان میرسانند مجلس ختم مردانه ازساعت ۵ تا۷ بعداز ظهر روز دوشنبه یازدهم مرداد ماه درمسجد قائم واقع درچهارراه سیدعلی ومجلس ختم زنانه بعداز ظهر همانروز وهمان ساعت درمنزل شخصی آن مرحوم واقع درخیابان شاهرضا سه راه نارمك روبروی مسجد حاج نجف برقرار خواهد بود .

بعموم بازماندگان آنمرحوم تسلیت میدهیم .

تشکر و اعتذار

بدینوسیله ازذوات ودوستان ارجمند و خویشاوندان که در تشییع جنازه و مجلس ترحیم و هفته شادروان مرحومه بانو ربابه صابری مادر عزیزمان شرکت و همدردی فرموده تشکر و سپاسگزاری نموده و چنانچه دراثر تالمات روحی درشرفیابی و تشکر حضوری تاخیر شود امید عفو وپوزش داریم .

جواد صابری ـ مهندس علی صابری ـ مهدی صابری .

اهداء کتاب

چون آیت‌اله سید شهاب الدین نجفی مرعشی تعداد زیادی ازکتاب های شخصی خود را وقف کتابخانه دانشکده معقول و منقول نموده است دانشگاه تهران رسما ازاقدام خیر خواهانه ایشان سپاسگزاری کرده است.

خروشچف وخست‌اسکاتلندیها

مسکو ـ رویتر خروشچف ضمن اظهارات دیروز خود هنگام بازدید ازهواپیماهای امریکائی گفت من وقتی درانگلستان بودم‌دراسکاتلند یك‌جعبه ویسکی بمن دادند اسکاتلندیها از ویسکی خود خیلی تعریف‌میکنند. امامن به این ویسکی حتی لب‌هم نزدم زیرا مهمانان من آنراخوردند.

آگهی انتقال مطب

مطب دکتر عبدالحسین طباطبائی متخصص بیماریهای گوش گلو و بینی به نشانی زیر منتقل شده ـ پذیرائی از٤ تا۷ ونیم بعداز ظهر‌تلفن ۶۹۹۱۲

نشانی ـخیابان بهار نزدیك شاهرضا (دروازه دولت) شماره ۶۸.
آ ـ ۱۰۷۱۹   ۱ ـ ۵

دکتر کاظم نجم آبادی
تمام شبانه روز آماده پذیرائی بیماران است . شاهرضا

دبستان فیروزه
«دختران» تلفن ۴۶۶۹۱
خیابان شاه روبروی سینما نیاگارا
دفتر دبستان همه روزه صبحها مفتوح است .
با وسیله آمد ورفت از هر نقطه شهر
آ ـ ۱۱۲۸۱   ۱ ـ ۳

بدقلبی داغدار درگذشت جوان ناکام **جلال میر کریمی** راکه براثر یك تصادف نابهنگام بدرود زندگی گفت باطلاع دوستان وآشنایان میرساند .

مجلس ترحیم آنمرحوم صبح روز دوشنبه یازدهم‌مرداد ازساعت ۹تا۱۲ درمسجد چهارصد دستگاه ومجلس ختم زنانه از۵تا۷ بعداز ظهر همانروز درمنزل آنمرحوم منعقد خواهد بود .

یحیی میرکریمی ـ جواد میرکریمی ـ موسی مهدوی

هیئت تحریریه‌وکارکنان روزنامه‌اطلاعات مصیبت وارده رابه آقای جواد میرکریمی همکار عزیز خود تسلیت میگویند.

بدینوسیله فوت مرحومه شهربانو بهنیا مادر وبزرك خانواده راباطلاع کلیه فامیل وآشنایان میرساند ـ مخارج ختم مردانه طبق وصیت نامه بمصرف امور خیریه خواهد رسید ـ مجلس ختم‌زنانه روز دوشنبه ۱۱ر۵ر۱۳۳۸ ازساعت ۵ الی ۷ بعداز ظهر درفرمانیه منزل آقای دکتر بهنیا برگذار خواهد شد .

دکتر محمد علی بهنیا ـ یوسف‌بهنیا ـ احمد بهنیا ـ مهدی بهنیا ـ علی اکبر عقیلی ـ سرهنك بهنیا ـ شمس الدین سمراد ـ شمسی اعلائی ـ قمر سمراد   آ ـ ۱۱۷٤۵

بعموم بازماندگان وخانواده محترم بهنیا مصیبت وارده راتسلیت میدهیم .

باکمال تاسف درگذشت **علیا اعتمادی** متعلقه آقای غلامعلی اعتمادی راباطلاع بستگان ودوستان میرسانند‌مجلس ختم مردانه وزنانه عصرروز دوشنبه یازدهم مردادماه جاری درمنزل شخصی آن مرحومه واقع درقلهك کوچه نوبهار شماره ۳۲ برقرار میباشد .

خانواده اعتمادی ـ خانوادم صدقی ـ خانواده رضائی تهرانی ـ خانواده شهنا   آ ـ ۱۱۸۳۳

خانواده های **روحانی ـ اردکانی ـ دانش ـ صانعی ـ نواب زاده ـ رفیعی ـ آزادی ـ غفاری .**

باکمال تاثر وتاسف فوت مرحومه **زرین تاج روحانی** مادر بزرك آقای جلیل اردکانی راباطلاع فامیل وآشنایان میرساند. بنابروصیت آن مرحومه مخارج مجالس ختم بمصرف امور خیریه خواهد رسید .

آ ـ ۱۵۹٤۶

بخانواده های محترمی که دراین حادثه عزادارند بویژه بازماندگان آن مرحومه تسلیت میدهیم .

بدینوسیله فوت مرحوم **محمد علی نموی یزدی** راباطلاع اقوام ودوستان وآشنایان میرسانیم مجلس ختم آن مرحوم روزسه شنبه دوازدهم مرداد ۳۸ ازساعت پنج الی هفت بعد ازظهر درمنزل شخصی واقع درخیابان جنوبی پارك شهر پشت درمانگاه مبارزه باسل (شیروخورشید سرخ) پلاك۲۵ وختم زنانه نیز درهمانموقع برقرار است .

علی نموی یزدی ـ محمد صادق نموی یزدی ـ احمدنموی یزدی ـ ابوالحسن نموی یزدی ـ محمد حسین رسولی ـ نعمت اله بیات ـ علی اکبر رحیمی ـ حسن گرجی ـ علی گرجی ـ محمود گرجی ـ محمد مقدم ـ علی عرفانیان ـ احمد مقدم ـ عظیم نور محمدیان ـ خانواده نموی یزدی

آ ـ ۱۱۸۲۹

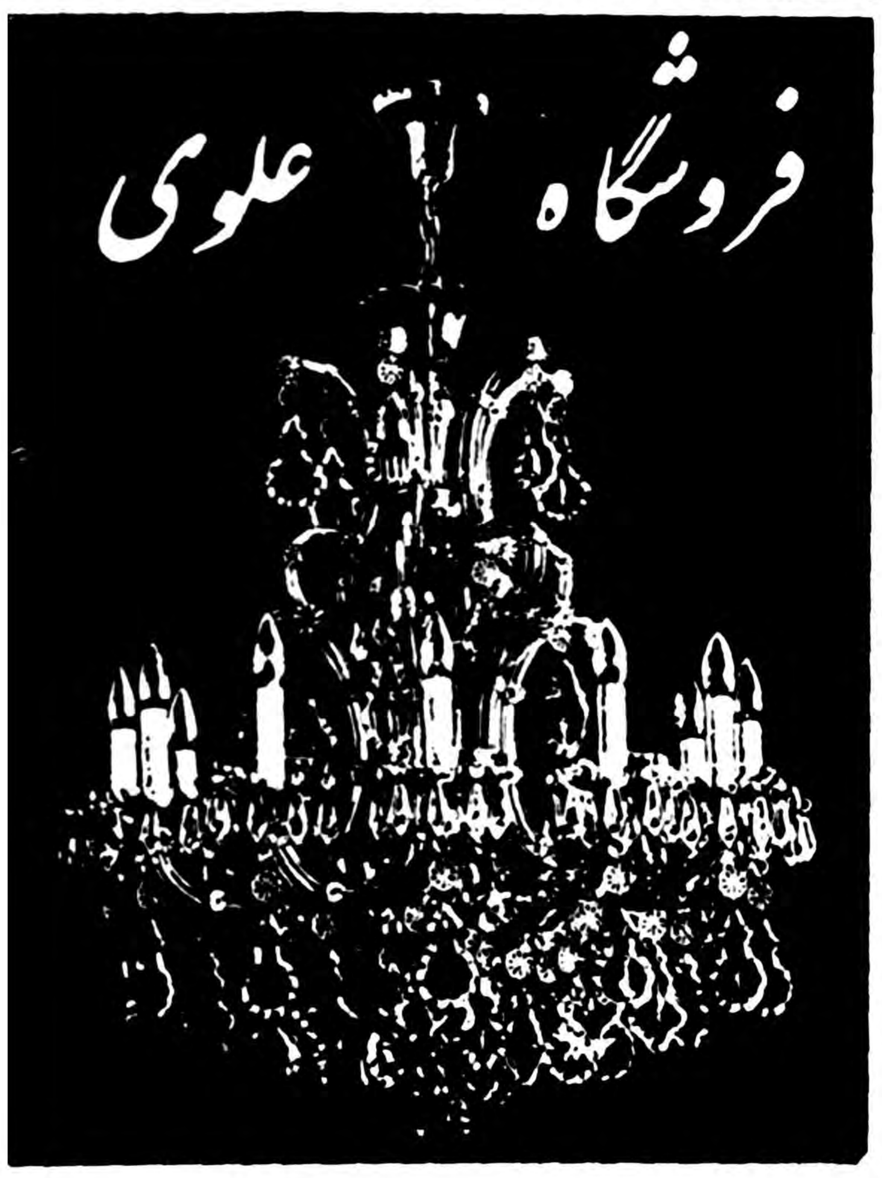

KRISTALLKRONLEUCHTER—FABRIK

صنعتگران چیره دست باابتکار عالی خود

لوستر کریستال (جرهارد پالم)

را بوجود آورده شما برای مشاهده وخرید شاخه‌های‌مختلف آن بنماینده انحصاری، فروشگاه علوی شاهرضا ـ پیچ شمیران مراجعه فرمائید.   تلفن ۳۷۲۸۲
آ ـ ۱۵۸۷۲

دبیرستان تمدن

دارای دوره کامل متوسطه شعبات (طبیعی وریاضی) به خیابان پهلوی‌کوچه بیدی شماره ۱۵ انتقال یافته‌است‌ثبت نام علاوه بر خیابان نادری کوچه شیروانی درمحل جدید خیابان پهلوی همه روزه ازساعت ۸ونیم الی یازده‌ونیم.
آ ـ ۱۱۲۱۱   ۱ ـ ۷

برای اطلاع عموم

دردوهفته اخیر چندنفر به‌شعبه آگهی‌های روزنامه اطلاعات مراجعه نموده ومدعی بودند که‌درابن‌بابویه و امامزاده عبداله وگورستان شهرازآنان آگهی‌های ترحیم وتسلیت باوجه آنها گرفته شده ودرروزنامه چاپ نشده است.

بدینوسیله باستحضار عموم میرساند که‌این قبیل افراد شیادانی بیش نبوده وتاکنون ازطرف این شعبه کسی‌برای گرفتن‌آگهی‌بهیچوجه فرستاده‌نشده ونمیشود از اینرو شعبه‌آگهی‌های روزنامه اطلاعات ازعموم‌تقاضا دارد اگرباچنین افرادی مواجه شدند برای همکاری بااین موسسه آنانرا بمامورین انتظامی معرفی نمایندتا مورد تعقیب قرار گیرند.

شعبه آگهی‌های‌روزنامه‌اطلاعات   (۱)

بانهایت تاسف وتاثر فوت نابهنگام **بانوشوکت ملکی** متعلقه مرحوم حاجی نصیر ملکی سواد کوهی راباطلاع‌اقوام ودوستان میرساند مجلس ترحیم آنمرحومه ازساعت ۵ الی هفت بعداز ظهرروزسه شنبه ۱۲مرداد درمسجد حاجی‌حسن واقع درخیابان ارامنه ومجلس ختم زنانه همانروز و همان ساعت درمنزل آن مرحومه واقع درخیابان فخررازی کوچه جنب کودکستان منیر منعقد خواهد بود .

ناصر ملکی ـ مهندس رستمی ـ ضیاء ارفع ـ طبری ـ عبدالرزاق قازانچائی ـ امیر افشار ارومی ـ سرگرد حق‌بین ـ اسمعیل ظرفچی   ۱۱۷۹۱

مصیبت‌وارده رابابازماندگان آنمرحومه تسلیت میدهیم .

خانواده های مقبلی ـ نعیما ـ مقیمی ـ قهرمانلو ـ وثیق ـ مطلبی ـ سالك ـ کیانی ـ تشکری ـ لواسانی ـ اسکوئی

بانهایت تاسف وتاثر بدینوسیله درگذشت علیامخدره والده ماجده تیمسار سرلشگر مقبلی راباستحضار عموم خویشاوندان ودوستان میرساند مجلس ترحیم مردانه از ساعت ۵ الی ۷ بعداز ظهر روز دوشنبه ۱۱ مردادماه جاری در مسجد مجد وختم زنانه ازساعت ۶ بعداز ظهر همانروز درمنزل شخصی واقع درخیابان کرج خیابان بیمارستان پانصد تختخوابی کوچه صنهبادرب اول منعقد خواهد بود.

سرلشگر نصراله مقبلی ـ سرهنك مصطفی نعیما ـ نصرت مقیمی ـ سرهنك اصغر نعیما ـ سرهنك نصرت اله قهرمانلو ـ دکتر عباس وثیق ـ سرهنك عیسی مطلبی ـ امیر سالك ـ سرتیپ عطااله کیانی ـ سرهنك عزیز الله کیانی ـ مهندس قدرت اله تشکری ـ سیف اله تشکری ـ علی اکبر نعیما ـ دکترلواسانی ـ مجید اسکوئی   آ ـ ۱۱۷۰۵

بخانواده محترم مقبلی وعموم بازماندگان آن مرحومه مصیبت وارده را تسلیت میدهیم .

طبق تلگراف واصله بدینوسیله فوت مرحوم **حاج محمد طلائی طهرانی** راکه ازموسسین هیئت زائرین کربلا ومتصدی امور حسینیه تهرانیها درصحن مطهر حسینی‌بوده باطلاع دوستان رسانیده امید است که افراد هیآت حسینی که درمواقع تشرف بعتبات عالیات‌حقا مرهون‌الطاف‌مشارالیه بوده‌اند بپاس یك عمر خدمت صادقانه حضوری ایشان در دربار حضرت مولی الکونین ابوعبداله الحسین علیه‌السلام درمجلس ترحیمی که‌ازطرف هیئت‌زائرین کربلا درلیله۳ شنبه ۲۸ محرم بعداز نماز مغرب وعشا درمسجد مرحوم سید عزیزاله برقرار است شرکت فرمایند .

آ ـ ۱۱۷۶۵   **حاج سیف الاشراف الحجة**

بخانواده محترم آن مرحوم وعموم بازماندگان مصیبت وارده را تسلیت میدهیم .

بقیه آگهیهای ترحیم وتسلیت درصفحات ۱۳ و آخر

عبدالکریم قاسم اختیارات وسیعی بصالح العبدی میدهد

عملیات شدید کمونیستها قاسم را بوحشت انداخت و اکنون دولت عراق مبارزه شدیدی راباآنها شروع کرده‌است

بیروت ـ یونایتدپرس ـ گزارش های رسیده حاکی‌است که کمونیست ها در برابر قاسم مرتبا عقب‌نشینی میکنند ولی مایلند نقاط حساس را برای نبرد نهائی با قاسم نگاهدارند ولی باید دانست که هنوز کار به آن مرحله نرسیده است .

نخست وزیر عراق عبدالکریم‌قاسم تاکنون هیچ حزبی رارسما دشمن خود اعلام ننموده فقط حملات خود را متوجه تروریسم ساخته است . مثلا در مصاحبه مطبوعاتی اخیر خود از حزب کمونیست نام نبرد و فقط با کلمه «انارشیست» بطور غیر مستقیم به آنها اشاره نمود . وی گفت جمال عبدالناصر رئیس جمهوری متحده در قبال آنارشیست ها صبرش به نهایت رسید وآنها را منکوب نمود . من نمی خواهم مانند وی رفتار کنم ولی آنها مرا مجبور میسازند .

توقیف کمونیست ها

اگر چه رادیو بغداد تاکنون‌رقمی منتشر ننموده ولی گویا در هفته های اخیر صد ها تن از این «انارشیست‌ها» بازداشت شده‌اند .

در میان آنها از رهبران حزبی کسانی مانند «صدیق فلاحی» دبیر کل اتحادیه کارگران عراق وجود دارند .

افسران هوادار کمونیست ها در ارتش نیز معلق یا اخراج و یا بازداشت شده‌اند تعداد این گروه نظامی راصد و پنجاه تن تخمین میزنند که بخصوص پس از شورش شواف در موصل به کمونیست ها پیوسته بودند و در بلوای اخیر کرکوك دست داشتند . «سازمان مقاومت خلق» نیز منحل شده و پوشیدن لباس آن جرم است . ولی مهمترین هدف اقدام ضد ـ کمونیستی اخیر یك سازمان به اصطلاح نظارت بر امور سازمان های دولتی است . این سازمان که در اختیار کمونیست ها بود پس از شورش موصل مخالفین کمونیست ها را از ادارات اخراج و کمونیست ها را بجای آن ها بکارمیگمارد .

نگرانی قاسم

اشتباهی که کار کمونیست ها را خراب کرد تند روی آنها و ایجاد اغتشاش بود . زیرا نتیجه این امر وحشت قاسم و عملیات ضد ـ کمونیستی اوست و اگرکمونیست ها اینهمه تند نمی تاختندباین زودیها با مقاومت شدید روبرو نمیشدند . ضمنا توسعه سریع و بدون هماهنگی که کادر فنی برای‌آن اداره وجود ندارد حزب کمونیست عراق را از داخل تضعیف نموده است .

ظاهرا گردانندگان کمیته‌مرکزی حزب کمونیست عراق ، عرب نیستند و رئیس آنها یك کمونیست متولد ایران بنام حسین الایرانی و الیاس سلیم عدیل یکی دیگر از رهبران آنها اصلا عرب نیست و این نام مستعار اوست .

این اشخاص پس از شورش سال گذشته از مسکو و پکن به عراق آمدند و کارها رابر عهده گرفتند بدون اینکه محیط عراق را درست بشناسند .

گزارش سفیر

بیرام اوغلو سفیر کبیر ترکیه که ازعراق وارد انکارا شده قرار است در اطراف اوضاع عراق وبخصوص حوادث اخیر کرکوك که‌بقیمت جان عده‌ای‌از اقلیت ترك زبان تمام شد اطلاعاتی به دولت ترکیه بدهد منافع موثق خاطر نشان‌ساختند که‌بیرام اوغلو تاکید نموده‌که درناحیه کرکوك نظم وآرامش برقراراست واوضاع عراق عادی می‌باشد .ازطرف دیگر بموجب اظهار نظر مسافرینی که‌اخیرا ازبغداد وارد آنکارا شده‌اند پس از تصمیماتی که اخیرا توسط ژنرال‌احمدالعبدی‌فرماندار نظامی علیه کمونیست‌ها وطرفداران آنها اتخاذ گردیده اینك دربغداد آرامش برقرار است .

بدون ترس

مسافرین میگویند اینك هیچکس دیگر ترس‌ندارد که توسط چریك های ملی بازداشت خواهدشد اینك دیگر جراید عراق جرات‌میکنند که‌کم وبیش به‌کمونیست‌ها حمله کنند .ولی ازجانب دیگر روزنامه‌های کمونیستی به‌افراد خودهشدارداده‌موعناصر مرتجع رامتهم نموده‌اند که‌مجددا سربلند کرده‌اند .

موقعیت صالح‌العبدی

مسافرینی که‌ازعراق وارد آنکارا شده‌اندضمنا تاکید نموده‌اند که‌وجهه ژنرال احمدالعبدی پس‌از اقدامات اخیر وی بالارفته واحتمال زیاد دارد که مربوط به‌خرید خرما ازعراق درجریان است . چك‌اسلواکی پیشنهاد نموده ۵هزار تن خرما ازعراق خریداری و درمقابل اتومبیل‌باین کشور بفرستد. تاکنون چك‌اسلواکی معادل۷۵۰۰ تن خرما ازعراق خریداری کرده‌است .

عبدالکریم قاسم نخست‌وزیر عراق که بعلت وضع مزاجی نمیتواند فعالیت زیادی داشته باشد اختیارات وسیعی به‌ژنرال احمد العبدی واگذارکند .

بهرحال اینطور بنظر میرسد که‌پیش درآمد ازبین بردن کمونیستها جهت استقرار یك رژیم دموکراسی برطرف درصحنه‌خارجی وغیرکمونیستی درصفحه داخلی درعراق‌فراهم‌میشود .

هیئت پزشکی

یك هیئت پزشکی عراقی بغداد رابه سوی مسکو ترك کردند .هیئات مزبور دوهفته درمسکوتوقف‌خواهند کرد تا بامتد پزشکان شوروی‌درجراحی‌ومعالجه بیماران آشنا شوند .قراراست درطی این‌مسافرت پزشکان عراقی سفارش هائی جهت تهیه‌لوازم جراحی برای بیمارستانهای بغداد به‌مقامات پزشکی مسکو بدهند .

گفته‌میشود که‌یك میسیون عراقی انرژی‌اتمی‌بزودی‌به‌مسکومسافرت‌خواهد کرد تاجهت انعقاد یك موافقتنامه در مورد تهیه مواد رادیو اکتیو توسط شوروی برای کارشناسان عراقی مذاکراتی بعمل آورند .

خرما واتومبیل

رادیو بغداد گفت مذاکراتی بین چك‌اسلواکی وعراق برای‌انعقادقرارداد

انتخابات انگلستان انجام می‌شود

لندن ـ خبرگزاری فرانسه ـ روزنامه سندی تایمز در آخرین‌شماره خودمینویسد انتخابات مجلس‌نمایندگان انگلستان در یازدهم یا بیست و دوم اکتبر شروع‌خواهد شد .

روزنامه مزبور سپس‌مینویسد ۲۲ سپتامبر مجلس تشکیل خواهد شد و ۲۴ سپتامبر انحلال آن اعلام شده و ۲۲ اکتبر انتخابات مجلس جدید بعمل می‌آید.

سلطان محمد پنجم پادشاه مراکش در ایستگاه موئرو «سوئیس» منتظر ترنی است که اورا بفرانسه خواهد برد . سلطان محمد در سفر خود بپاریس در باره پایان جنك الجزایر گفتگو میکند .

کندی گفت :

حفظ موقعیت آمریکا بجنك اتمی میارزد

اگر آمریکا از برلن رانده شود از اروپا خارج خواهد شد

پرتلند ـ آسوشیتد پرس ـ سناتور جان کندی که انتظار میرود در انتخابات سال ۱۹۶۰ کاندیدای ریاست جمهوری از طرف حزب دموکرات امریکا باشد طی اظهارات خود .گفت ایزنهاور در دوران ریاست جمهوری خود مواجه با زمانی نخواهد شد که در سراسر جهان‌سلاحهای‌اتمی‌دردسترس ملل قرار گرفته باشد . وی گفت‌گرچه آنروز دور نخواهد بود که بیشتر دنیاباعقاید و آراء گوناگون‌دارای سلاحهای اتمی بشوند.

سناتور کندی قبلا گفت که‌حفظ

موقعیت امریکا د راروپا ارزش‌یك جنك اتمی را دارد ولی امروز لازم است یك موافقت بین المللی درباره آزمایش های اتمی حاصل گردد. وی گفت موانع تحقق این موافقت ، سیاسی و دیپلماسی‌می باشد.

جنك اتمی

کندی گفت امریکا بخاطر حفظ موقعیت خود در اروپا باید دست بجنك اتمی بزند زیرا اگر ماازبرلن رانده شویم مانند آنستکه از آلمان خارج شده باشیم واگر از اروپا بیرون رویم مثل‌آنستکه از آسیا و افریقا رانده شده باشیم و بعد هم نوبت خود ما میرسد .

بهمین جهت امریکا باید آمادگی خود را برای بکار بردن آخرین سلاح اعلام دارد.

سناتور امریکائی گفت اگر قرار است که مذاکرات کنفرانس ژنو قطع شود و هر دو طرف نیزآماده تصادم هستندبهتراست که‌مذاکراتی بین پرزیدنت آیزنهاوروخروشچف صورت گیرد.

کندی گفت با تشکیل کنفرانس سران که در آن آیزنهاور و خروشچف و سران متفقین غربی شرکت داشته باشند موافق‌است.

خروشچف به‌توپولف گفت :

آندره‌نیکلایویچ سعی‌کن چیزی ازهواپیمای آمریکائی‌بدزدی

زمان استفاده از موشك برای حمل‌ونقل وامور عادی فرارسیده است

مسکو ـ آسوشیتد پرس ـ خروشچف دیروز ضمن دیدار یك هواپیمای جت مسافری امریکا گفت مایل است با این هواپیما یا یکی مثل این به امریکا سفر نماید و افزود البته‌روزی که وقتش برسد و ساعت مناسبی باشد . از جمله هواپیما های جتی‌که مورد باز دید خروشچف واقع شد یك هواپیمای جت مسافری «بوئینك ۷۰۷» بود که نیکسون با آن‌به‌روسیه آمده است خروشچف از این هواپیمای امریکائی تعریف کرد و گفت «عالی است» اما اضافه نمود که نوع جنگی هواپیمای روسی «تو ـ۱۱۴» قادر است فاصله میان نیویورك ـ مسکو را بدون توقف به پیماید و باز بدون نشستن بر زمین به نیویورك باز گردد .

ویسکی آمریکائی

هنگام بازدید خروشچف از هواپیما های امریکائی سفیر امریکا همراه وی بود . خروشچف در خاتمه بازدید گفت : باید به‌طراحان‌و همه‌دانشمندان امریکائی که این هواپیما ها را ساخته‌اند و به خلبانانی که آنها را با این همه مهارت به مسکو آورده‌اند تبریك بگویم .

ویسکی امریکائی نیز زیر زبان خروشچف مزه کرده بود و مرتب گیلاسهای ویسکی خود را به سلامتی آیزنهاور و حکومت امریکا ونیکسون و سفیر امریکا تا مپسون بلند می کرد .

خروشچف گفت ویسکی چیز خوبی است اما شما امریکائیها آنراضایع میکنید زیرا در گیلاس من بیش از ویسکی یخ گذاشته بودید .خروشچف بعد از ویسکی انگلیسی تعریف کرد

توپولف بدزد

خروشچف وقتی مقابل هواپیمای حامل نیکسون رسید به توپولف طراح معروف هواپیما های روسی گفت : «آندره‌نیکلا یویچ سعی کن چیزی از این هواپیما بدزدی» سپس طنین خنده وی بلند شد .

توپولف‌که هواپیمای « تو ـ۱۱۴» را طرح نموده باخروشچف خیلی‌خودمانی بود و مرتبا میان وی ونخست وزیر شوروی کلمات مضحك رد وبدل می شد .

درون هواپیمای نیکسون خروشچف را خلبانان هواپیما راهنمائی مینمودند خروشچف در هواپیمای نیکسون خوراك سرد خورد و ضمن استراحت گفت میخواهد اسرار یك هواپیمای روسی را فاش سازد .

افشای اسرار

این هواپیما از «ایلوشین ـ۱۸» سریع تر است ایلوشین ۱۸ چهار موتور جت ملخدار دارد و در خاك شوروی مسافر و بار حمل میکند سرعت متوسط آن ۷۰۰ کیلو متر در ساعت و شعاع عملش پنج هزار کیلو متر میباشد .

خروشچف گفت «سری که بایدفاش نمایم آن است که این هواپیمای جت میتواند چتر باز پیاده نماید .

روز جمعه من رژه این هواپیمای‌جدید خودمان را دیدم . هر هواپیما یك توپ خود رو و یك تانك کوچك‌حمل میکرد . اما باید یواشکی به شما بگویم که ما این روز ها بمب افکن زیادی نمیسازیم توپولف افزود زمان آن رسیده است که از موشك هابرای مقاصد مسالمت آمیز و حمل و نقل شروع کنیم و باینجهت کمتر بمب افکن میسازیم راجع به هواپیمای «بوئینك ۷۰۷ که نیکسون رایکسره به مسکو آورده است خروشچف یاد آور شد : «بقرار اطلاع‌نیکسون میان راه فرود آمده است تا مسیر خود را از ما مخفی کند »

محصولات عکاسی هاف

بافیلم‌های عکس بگیرید تازیبائی عکس های‌شما چندین‌برابر شود.

نماینده انحصاری فروشگاه فتو متروپل ـ لاله‌زار

ازشهرستانها نماینده معتبر می‌پذیریم

آ ـ ۱۵۸۵۴

جنك لائوس

کمونیستها آرامش‌خاوردوررابرهم میزنند

شورشیان باپشتیبانی چین‌کمونیست وویت‌نام شمالی دست بعملیات زده‌اند دولت لائوس بسازمان ملل شکایت میکند

لندن ـ رویتر ـ دیروز .گزارش زدوخورد کمونیستهای‌یاغی و قوای دولتی لائوس جهت اطلاع سلوین لوید وزیر خارجه انگلیس بمژنو ارسال شد. بقرار اطلاع بزودی حکومت مرکزی لائوس به سازمان ملل متحد متوسل خواهد شد واز شورای امنیت تقاضای دخالت خواهد نمود و در لندن از این اقدام پشتیبانی می کنند و آن را لازم میشمارند . فعلا در حدودچهار صد تن‌یاغی در نواحی مرزی‌لائوس و ویتنام شمالی مشغول زدوخورد می باشند . این نواحی پوشیده از جنگل و عملیات نظام و تامینی درآنها دشوار است.

پشتیبانی کمونیستها

۱۲۰۰ تن از شورشیان نیز در مناطق جنوبی‌مشغول عملیات‌تخریبی وایذائی می باشند. انگلیسها می گویند این شورشیان از طرف ویتنام شمالی تقویت میشوند.

دیروز امریکا چین کمونیست و ویتنام شمالی را متهم نمود که در لائوس به تجاوز دست زده‌اند . وزارت خارجه در اعلامیه خود می گوید امپریالیستهای کمونیست در خاور دور بحران خطرناکی بوجودآورده‌اند .رژیمهای‌کمونیستی چین و ویتنام شمالی نمیخواهند آرامش این مناطق محفوظ بماند و خواهان ایجاد آشوب می‌باشند. آنها میخواهند کشور بیطرف و مستقل لائوس را تصرف کنند.

کمیسیون آتش بس که از۱۹۵۴ در لائوس برقرار شده بود سال قبل کار خود را تعطیل نمود. حال همین امر به کمونیستها امکان‌داده است تا از مرزهای باز این کشور کوچك سیل آشوبگران مسلح را سرازیر سازند.

سناتور مایك مانسفیلد تقاضا کرد که سازمان‌ملل متحد گزارشی در مورداخبارمبنی بر اینکه‌حکومت کمونیستی ویتنام‌شمالی به‌شورشیان لائوس کمك میکند تهیه کند.

سناتور مانسفیلد تاکید نمود که تجدید نزاع و شورش در این منطقه موافقتنامه ۱۹۵۵ ژنو را نقض کرده است.

دست دزدان را باچاقوی جراحی قطع میکنند

قاهره ـ خبرگزاری فرانسه ـ مجله المصور چاپ قاهره‌درآخرین شماره خود مینویسد تاکنون درعربستان سعودی هرکس دزدی میکرد طبق فرامین مذهبی دست اورا قطع میکردند ولی اینك دولت دستور داده است که یکنفر جراح قبلا دزدرا بیهوش کرده و سپس دست او راقطع کند. بدین ترتیب مساطور قصابی که تاکنون جهت قطع دست دزدان بکار میرفت از اهمیت خواهد افتاد.

آقاخان به‌بیروت رفت

بیروت ـ خبرگزاری فرانسه ـ آقاخان رهبر فرقه اسماعیلیه اینك مشغول ملاقات ازپیروان خود درکشور های خاور میانه است . پس از سوریه اینك آقاخان وارد لبنان شده و چهارروز مهمان رسمی دولت لبنان خواهد بود .آقاخان درمرز توسط رئیس اداره تشریفات وزارت امورخارجه لبنان استقبال شد.

آقاخان در طول اقامت خود ازرئیس جمهور وسایر رجال دولت لبنان دیدن خواهد کرد احتمال دارد که آقاخان بمسایر کشورهای خاورمیانه نیزمسافرت کند.

بعقیده محافل سیاسی واشنگتن

مسافرت‌خروشچف‌بآمریکا قطعی است

واشنگتن ـ رویتر ـ این روزها به آیزنهاور فشار شدیدی وارد می شود تا از خروشچف نخست وزیر شوروی برای سفر به امریکادعوت نماید . ولی‌ناظرین امور احساس‌می نمایند که‌گرچه‌رئیس‌جمهوری‌امریکا با این نظریه مخالف نیست ولی مایل نیست در آینده نزدیکی خروشچف رابه امریکا دعوت نماید گفته میشود که ریچارد نیکسون معاون ایزنهاور دربازگشت خوداز مسکو خروشچفرا به‌امریکا دعوت خواهد نمودو ترتیب بازدیدایزنهاور را نیز فراهم خواهد ساخت .

اگر نیکسون چنین نماید در واقع فشاری بر فشارنه فرماندار امریکائی که اخیرا از روسیه بازگشته‌اند و باخروشچف مذاکره نموده‌اندافزوده خواهد شد .این فرمانداران به آیزنهاور توصیه کرده‌بودند که خروشچف را بامریکا دعوت کند.

نظر مساعد

بقرار اطلاع ایزنهاور نسبت به نظر فرمانداران فوق نظر مساعدداده بود .آنهائی که‌اخیرا با ایزنهاور ملاقات نموده‌اند میگویند رئیس جمهوری سفر خروشچفرا به‌امریکا ناگزیر میداند ولی‌در شرایطی که برسر برلین وآلمان روابط دو دولت دوستانه نیست به‌این دعوت اقدام نخواهد نمود .

دیروز کاخ سفید اعلام نمود که فعلا سفر خروشچف به امریکا و دعوت امریکا از وی برای این سفر محتمل نیست .

هنری کابوت لاج نماینده امریکا درسازمان ملل متحد گفت بنظروی دعوت از خروشچف برای سفر به امریکا مفید است واصولا وی به افزایش اینگونه‌تماسها عقیده دارد.

علی رغم سکوت‌رسمی مقامات‌دولتی امریکا درمورد مسافرت خروشچف به‌امریکا تمام محافل پایتخت‌امریکا براین‌عقیده‌اند که‌مسافرت‌خروشچف بامریکا قطعی است ولی تصمیم ایزنهاور دراین مورد تنها پس‌از گزارش نهائی نیکسون اتخاذخواهد شد

از فرداصبح

در دام عشق

فیلم کمدی ـ انتقادی

(محصول ۱۹۵۷ ایتالیا)

دوبله بفارسی

از فرداصبح

سوفیا لورن ـ طنازتر و عشوه‌ای‌تر از همیشه

زن دلخواه صدها میلیون‌نفر مردم سراسر جهان

تراس و سالن سینمانیاگارا

سالن خنك سینما حافظ

آلدو منجینی

هنرمند جذابیکه بدون شك بازی وقیافه مردانه او مورد توجه واقع خواهد شد

آ ـ ۱۵۸۹۸

عکس‌العمل کرالا

کمونیستها در هند دست بتظاهرات زدند

اگر احزاب ضدکمونیست کرالا وحدت خودرا حفظ نکنند ممکن‌است درانتخابات شکست بخورند

دهلی نو ـ آسوشیتد پرس ـ حکومت هندوستان با انحلال رژیم کمونیستی کرالا خودرا از دردسر زیادی در این ایالت ودرد سر های آینده در سایر نقاط هند آسوده ساخت.

کمونیست ها اعلام نمودند که بعنوان اعتراض باین تصمیم حکومت مرکزی در سراسر کشور نمایش ها وتظاهراتی ترتیب خواهند داد. روز جمعه حکومت نهرو اداره امور کرالا را رسما برعهده گرفت وفعلا این ایالت بوسیله حکومت مرکزی هند اداره می شود.

ولی کمونیست ها معتقدند که این اقدام حکومت برخلاف قانون اساسی بوده است. احزاب کمونیست «بنگال» و «مدرس» و «واندهارا» اعلام کرده اند که به زودی مخالفت را به خیابانها می کشند. اغلب شعب حزب کمونیست تهدید کرده‌اند که اعتصاب عمومی راه خواهند انداخت

وحدت مخالفین

اکنون که کار رژیم کمونیست کرالا تمام شده مسئله اساسی آن است که آیا مخالفین کمونیست ها حاضرند اتحاد خودرا حفظ کنند تادر انتخابات آینده این‌ایالت موفق شوند یامجددا میانشان اختلاف بروز می کند و سبب پیروزی کمونیست ها می شود؟ حزب کنگره در کرالا مانند سایر احزاب‌غیر کمونیست‌این‌ ایالت فکر می کند تنها راه پیروزی در انتخابات اتحاد احزاب غیر کمونیست می باشد. ناظرین امور پیش بینی می نمایند در صورت شکست کمونیست ها در انتخابات محلی کرالا آنها اغتشاش عظیمی بر پا خواهند نمود که به مراتب از اغتشاش روزهای اخیرضد کمونیست ها شدیدتر خواهد بود.

تظاهرات

هم اکنون تظاهرات کمونیست ها علیه دولت در سراسر هندوستان آغاز شده است. ودر شروع این تظاهرات یك تن کشته و ۱٤ تن زخمی شده‌اند. این تظاهرات به صورت تعطیل آموزشگاه‌ها و کارخانه ها ونمایش های خیابانی است. در چند نقطه میان متظاهرین و پلیس زدو خورد روی داده است. دردهلی هشت هزار تن کارگر کمونیست تظاهرات خصمانه‌ای نمودند.

در کلکته نیز کمونیست ها کارخانه های پارچه بافی دانشگاه وآموزشگاه هارا تعطیل کردند وبه خیابانها آمدند تا علیه انحلال رژیم کمونیستی کرالا دست به تظاهرات بزنند.

اغلب روزنامه های دهلی تصمیم «راجندرا پراساد» رئیس جمهوری هندرا در انحلال رژیم کرالا مورد تاییدقرار داده‌اندولی روش مخالفین کمونیست هارا در کرالا انتقاد نموده‌اند.

تایمز لندن دیروز اظهار عقیده نمود که حکومت مرکزی هندچاره‌ای جز انحلال رژیم کمونیستی کرالا نداشته است. این مبارزه که میان کمونیست ها وضد کمونیست ها در کرالا روی داد مورد توجه جهانیان می باشد. این مبارزه نشان داد اگر مردم پشتیبان مخالفین کمونیست ها باشند رژیم های کمونیستی دردنیای غیر کمونیست امید بقا نخواهند داشت.

کشته و زخمی

گزارش رسمی حاکی است که در زدو خورد بین کمونیست ها و ضد کمونیستها در یك قریه واقع در ۳۰ کیلومتری ایالت کرالا یك نفر کشته و ۱٤ نفر مجروح‌شدند که حالشان بسیار بد و وخیم است این زدو خورد هنگامی روی داد که عناصر مخالف کمونیستها مشغول برگزاری جشن واژگون شدن رژیم کمونیستی کرالابودند. شخص مقتول از مخالفین کمونیست ها بود.

خلاصه اخبار

حیفا ـ دریك سینمای شهر حیفا که اعضاء حزب دموکرات اجتماع کرده بودند زدوخوردی روی داد و ۷ نفر منجمله ٤ پلیس بشدت مجروح گردیدند این چهارمین زدوخوردی است که طی ماه گذشته بین مهاجرین افریقای شمالی و اهالی این شهر روی میدهد. مهاجرین مدعی هستند که مردم با آنان بد رفتاری می کنند.

•••

هالیفاکس ـ سرلشکر ژرژوانیه ازطرف ملکه انگلستان به عنوان فرماندار کل کانادا بجای ونسان ماسی منصوب گردید.

ژرژوانیه اولین فرانسوی زبان است که باین سمت بر گزیده میشود. ژنرال وانیه که ۷۱سال دارد در دو جنگ جهانی شرکت داشته و مدتی سفیر کانادا در فرانسه بوده است.

•••

پاریس ـ هامرشولد دبیر کل سازمان ملل متحد با هواپیما از پاریس به نیویورك رفت. هامرشولد طی اقامت خود در پاریس با ژنرال دوگل رئیس جمهوری و میشل دبره نخست وزیر فرانسه ملاقات و مذاکره نمود.

•••

دمشق ـ دادگاه دمشق بزودی محاکمه عبدالمصری کارمند سابق سفارت سوریه در بغداد را که متهم است به نفع نوری سعید جاسوسی میکرده است آغازخواهد کرد.

•••

هاوانا ـ دیروزدر ایالت کاماگوئی واقع در کوبا ۲۰ نفر به اتهام فعالیت های ضد انقلابی بازداشت شدند. یك عده به رهبری‌موروورا سرکرد آرتش مزارع نیشکر و انبار های توتون را در چند ناحیه آتش زده بودند.

•••

هلسینکی ـ دیروز مقامات پلیس شوروی از پلیس فنلاند و مامورین گمرکی و مرزی‌آن کشور در سرحد استونی درخواست نمودند که چون در تعقیب یك جنایتکار میباشند به آنان کمك نمایند. مقامات شوروی اطلاع دادهاند یك سرباز ۲۱ ساله شوروی درجزیره بوسك با مسلسل عده زیادی از اهالی جزیره را به هلاکت‌رسانیده وسپس با یك قایق فرار کرده است.

کراچی ـ دیروز ژنرال ایوب خان رئیس جمهوری پاکستان کوی جدید خانه های ارزان قیمت را در حومه کراچی افتتاح نمود، این شهر که در ۱۲ کیلو متری کراچی قرار دارد در زمینی به مساحت ۳ هزار جریب و باکمك های مالی اصل چهار و بنگاه فورد برای اسکان ۱۵ هزار مهاجر بنا شده است.

جالبترین اخبار

در ۲٤ ساعت گذشته

بقیه از صفحه اول

۱۰ شیلینگ جریمه محکوم نمود بوی توصیه کرد « از این ببعد هرقدر کمتر حرف بزنید بهتر است »

•••

صدای گربه باعث مجروح شدن آقای جیلبرت وخراب شدن ماشین وی گردید.

آقای جیلبرت که در تاریکی ماشین خود را نگهداشته بود متوجه شد که یك گربه داخل ماشینش شده است. بعد که مشغول راندن ماشین شد گربه از عقب ماشین جلو پریده و شروع کرد پوزه‌خود را پشت گردن آقای جیلبرت مالیدن و مئومئو کردن.

جیلبرت که غافلگیر شده بود آنقدر هراسان و متوحش گردید که اختیار فرمان از دستش خارج شد و ماشین در کنار جاده واژگون گردید.

اکنون آقای جیلبرت شجاع‌در بیمارستان مشغول معالجات زخمهای خود میباشد وماشین نیز در تعمیر گاه برای تعمیر گذاشته شده است.

گمشدگان کوههای هیمالیا

کراچی ـ رویتر ـ گزارشهای واصله حاکی است که جستجو برای یافتن ۵ نفر کوهنورد که در میان آنها ۳ نفر انگلیسی وجوددارد تاکنون به نتیجه نرسیده است.. این کوهنوردان‌در قسمت‌غرب کوههای هیمالیا مفقود الاثر شده‌اند. گفته میشود که کوهنوردان‌مزبور ممکن است بر اثر گرسنگی تلف شده باشند.

محصولات جانسون اند جانسون
چون نوازش مادر دلپذیر است
پودر برای کودکان — برای حفاظت پوستهای نرم و لطیف فرزندان دلبند خود از محصولات جانسون‌اندجانسون
صابون برای کودکان — استفاده کنید محصولات جانسون اندجانسون
کرم برای کودکان — برای پوستهای نرم ولطیف کودکان بوده ازبروز هر گونه ناراحتی‌پوستی جلوگیری مینماید.
روغن برای کودکان — نماینده انحصاری شرکت سهامی فیروز
لوسیون برای کودکان — محل فروش در کلیه داروخانه ها
برای کودکان
Johnson&Johnson

نیکسون

بقیه ازصفحه اول

مسکو ـ ریچارد نیکسون معاون رئیس جمهوری آمریکا طی سخنرانی رادیو تلویزیونی خود که میلیونها نفر آنرا تماشا کردند اظهار داشت:

من امشب میخواهم به ملیونها نفر از مردم شوروی دربارهٔ‌سئوالاتی که طی این مسافرت از من شد پاسخ گویم و یك تصویر واقعی از سیاست دولت آمریکا رابرای شما مجسم نمایم.

نیکسون گفت باوجود اینکه بین خروشچف و رهبران آمریکادرباره مسائل مهم جهانی توافق حاصل نگردیده ملت آمریکا لاینقطع برای حفظ صلح جهان میکوشد.

وی افزود باید این اقدامات‌برای بهبود روابط و تفاهم بیشتر بین آمریکا و شوروی بعمل آید.

۱ـ اظهارات پرزیدنت آیزنهاور درباره سیاست خارجی در شوروی منتشر گردد و در مقابل سخنان خروشچف نیز در آمریکا نشر یابد.

۲ـ خروشچف و آیزنهاور باید در فواصل معین برای ملت‌های یکدیگر از رادیو و تلویزیون سخنرانی کنند.

۳ـ برنامه مفصل وسیعی برای مبادله اشخاص و فرهنگ بین دو کشور تنظیم شود.

٤ـ شوروی از خراب کردن‌امواج صدای آمریکا خودداری نماید و اجازه دهد که مجلات و نشریات آمریکائی در شوروی منتشر شود.

رقابت مسالمت آمیز

نیکسون از شوروی خواست که با بازرسی آزاد دو کشور برای تضمین اجرای امر خلع سلاح موافقت بنماید و گفت:

بگذارید که رقابت مسالمت آمیز در تولید بهترین کارخانه ها و ایجاد زندگی بهتر برای مردم‌خود داشته باشیم. اجازه دهید که در کشف ماوراء جو با یکدیگر همکاری نمائیم نه آنکه سعی کنیم بر ملل دیگر تسلط یابیم ـ بجای اینکار بکوشیم تابر گرسنگی و احتیاج و بدبختی و بیماری فائق شویم و ریشه این مصائب را از جهان براندازیم.

مسئولیت خروشچف

نیکسون درباره خروشچف گفت او راه خودرا از پائین به بالا طی کرده است. بطورخلاصه خروشچف از آن قبیل افرادی است که اعم از اینکه شما موافقت داشته یا نداشته باشید یك رهبر ذاتی‌مردم است و بعلت‌داشتن همین صفات و در نتیجه آنکه تصمیمات او نه فقط در سرنوشت ۲۰۰ میلیون مردم شوروی موثر است بلکه در وضع دو میلیارد مردم روی زمین تاثیر دارد مسئولیت بسیار بزرگی‌بدوش گرفته است.

نیکسون بعد گفت در مقام آن نیست که به‌خروشچف نصیحت‌کند که چگونه باید سئولیت های خود را بانجام رساند.

پاسخ به سئوالات

نیکسون سپس گفت میپرسیدچرا امریکا شرایط پیشنهادی شوروی را برای قطع آزمایش های اتمی نمی پذیرد. امریکا بمحض اینکه شوروی با برقراری دستگاه نظارت برای اطمینان از اینکه هیچیك از طرفین متوسل بفریب نشودموافقت کند این پیشنهادراخواهد پذیرفت. میپرسید چرا امریکا حرف های خود را در مورد صلح عمل نمیکند؟ اینطور نیست زیرا امریکا عمل میکند. اما شوروی با پیشنهاد امریکا مبنی بر بین المللی کردن بمبهای اتمی مخالفت کرده استو با پیشنهاد هائی که برای تشکیل نیرو های مسلح سازمان ملل‌متحد و « آسمانهای باز » برای نظارت در آزمایش های اتمی و « بازرسی مناطق قطبی » شده روی موافقت نشان نداد ماست.

ترس و نگرانی

نیکسون افزود هرگاه خروشچف با استفاده از منابع و استعداد های مردم بخواهد کشور های خارج‌از اتحاد شوروی را کمونیست کند نه تنها خود بلکه ملت خویش را برای همیشه دچار ترس و نگرانی‌و سوء ظن خواهد کرد.

نیکسون درعین‌حال که به سیاست خارجی شوروی سخت حمله نمود خواست که تفاهم بیشتری بین امریکا و شوروی بنفع صلح‌بوجود آید.

نیکسون در پاسخ عده زیادی از مردم شوروی که به مسئله ایجاد پایگاه های نظامی امریکا دراطراف شوروی اشاره و از آن انتقاد نموده بودند گفت تا هنگامیکه ترس و نگرانی که سبب شده ما و متفقین ما دست باقدامات دسته جمعی برای دفاع از خود بزنیم بر طرف نشده امریکا به ایجاد پایگاه های نظامی در اطراف شوروی ادامه خواهد داد.

ریچارد نیکسون طی مسافرت خود به اسوردلفسك (سیبری) در میان کارگران یك کارخانه‌ماشین سازی شوروی دیده می شود.

نیکسون به اظهار خروشچف‌مبنی بر اینکه زمانی خواهد رسید که نوه های نیکسون کمونیست‌خواهند بود اشاره نمود و باین طریق‌پاسخ داد: « اجازه دهید بگویم ما با گفته وی که این امر اتفاق‌خواهد افتاد مخالف نیستیم. فقط وقتی مخالف خواهیم بود که شمابخواهید بزور بما تحمیل کنید و این‌جواب ما به خروشچف است.» من نمی گویم که نوه های شما تحت‌رژیم سرمایه داری زندگی خواهند کرد ولی ما رژیم خود را ترجیح می دهیم.

تحمیل عقاید

اساس عقیده ما آنستکه‌هیچگاه در صدد تحمیل عقاید و رژیم‌خود بدیگران بر نخواهیم آمد. ما معتقدیم که شما و تمام ملل دیگر روی زمین باید حق انتخاب آن رژیم اقتصادی و سیاسی را که بهتر از سایر رژیم هامنافع شما را تامین کند، داشته باشید.

معاون رئیس جمهوری امریکا سپس اشاره به شعار « کار برای پیروزی کمونیسم » که در تمام طول مسافت ۵ هزار میلی خود در شوروی به آن برخورد مینمودکرده و گفت:

« هر گاه مقصود خروشچف‌ایجاد زندگی بهتر برای مردم شوروی باشد حرفی است بجای خود اما هرگاه مقصود آن‌پیروزی کمونیسم بر امریکا و سایر کشور های جهان باشد این موضوع دیگری است زیرا ما خود نیکو میدانیم که چه رژیمی بهتر منافع ما را تامین میکند.»

حمله به همزیستی

نیکسون به دکترین همزیستی که شعار همه جانبه سیاست خارجی شوروی شده با این عبارت حمله نمود:

« منظور از همزیستی آن است که دنیا باید به دو بلوك متخاصم تقسیم شود و یك دیوار تنفر و نگرانی در میان این دو باشد. در حالیکه امروز ما به یك دنیا و یك بلوك بیشتر احتیاج نداریم که در آن تمام مردم روی زمین در انتخاب رژیم سیاسی و اقتصادی دلخواه خود اختیار داشته و روابط و مبادلات آزاد بین ملل برقرار باشد.»

نیکسون از شوروی خواست‌که از خراب کردن امواج صدای‌امریکا خودداری کند تامردم شوروی از عقاید و افکار امریکا آگاه شوند و همانطور که اظهارات خروشچف مربوط به سیاست خارجی درامریکا چاپ و منتشر میگردد سخنان پرزیدنت ایزنهاور نیز در شوروی نشر یابد.

نیکسون گفت در مقابل هر صد کلمه از سخنان خروشچف که درامریکا منتشر میشود یك کلمه‌از اظهارات ایزنهاور در شوروی‌منتشر میگردد.

خروشچف وایزنهاور بایدموافقت کنند که در فواصل معین ازرادیو برای مردم یکدیگر صحبت‌کنند.

نیکسون در باره مسافرت خود به شوروی و مسافرتهای مقامات شوروی به امریکا گفت ما باید طرقی بیاندیشیم که این قبیل تماس ها بیشتر شود ولی از مسافرت خروشچف به امریکا سخنی نگفت.

نیکسون افزود با مبادله بیشتر اطلاعات بین دو ملت نه فقط ما از یکدیگر چیز هائی فرا می گیریم وروش زندگی خودرا بهتر می کنیم بلکه‌سبب‌ازبین رفتن‌سوءظن‌ونگرانی‌و ترس وعدم اعتماد شده وتفاهم و دوستی راکه منجر به صلح دلخواه ما می شود ایجاد می نمائیم »

برای اطمینان دادن به ملت‌شوروی مبنی براینکه امریکا هیچگاه شروع به جنك نخواهد نمود نیکسون گفت تنهاملل متجاوز بایدازامریکانگران باشند. امریکا دردو جنك جهانی شرکت داشته است ولی حتی یك وجب زمین به عنوان غرامت تقاضا ننموده ویا دریافت نکرده است ما دارای بالاترین سطح زندگی درمیان ملل جهان ودر تاریخ بوده وچیزی از سایر ملل جهان نمی خواهیم مگر اینکه در صلح و دوستی باآنان بسر بریم. نیکسون سپس گفت که ملت شوروی را دوست دارد و کوشش و فعالیت و علاقه این مردم به پیشرفت را می ستاید.

دروغگو

نیکسون ضمن اظهارات رادیو تلویزیونی خود روزنامه «پراودا» را دروغگو معرفی کرد و گفت خبر مربوط به اینکه وی میخواسته به یك مرد فقیر در بازار مسکو پول بدهد تاعکاسان عکس آن جریان را بدنیای خارج به فرستند کاملادروغ وبی اساس است.

در سراسر شوروی

اظهارات تلویزیونی نیکسون ۳۰۰۰ کلمه بودو فقط تا فاصله ٦۰۰ میلی مسکو پخش گردید ومعمولا ۱۰ میلیون نفر این برنامه تلویزیونی رامی بینند ولی بوسیله رادیواظهارات نیکسون در سرتاسر شوروی بوسیله ٤۰۰ دستگاه فرستنده منتشر شد. خبر گزاری‌رسمی شوروی متن‌آنرا انتشار داد سخنرانی نیکسون مدت یکساعت طول کشید و«الکساندر انالوفسکی» امریکائی آنرا جمله به جمله به روسی ترجمه می کرد.

مقامات سفارت امریکا اظهار می دارند فیلم سخنرانی نیکسون نیز بعدا در شهر های بزرك شوروی مانند «لنین گراد» و «ریگا» نشان داده خواهد شد.

عکس العمل شوروی

رادیو مسکو نیکسون را متهم نمود که‌در اظهارات رادیو تلویزیونی خودسعی کرده است سیاست‌خارجی شوروی را تحریف نماید. رادیو مسکو گفت در سخنرانی نیکسون کلمات و افکار خوب بسیار بود، منجمله گفتار اودر مورد قدرت و نیرومندی کشور ما جالب بود ولی نیکسون از دادن جواب به سئوال مربوط به ایجاد پایگاه های امریکا در اطراف شوروی طفره رفت وادعا کرد که‌پایگاه های‌مزبور برای دفاع استنه تجاوزوهر گاه امریکااحساس کرد که مورد تهدید نیست پایگاه های مزبور را بر می چینند.

پیام ایزنهاور

از کاخ سفید اعلام شد که پرزیدنت ایزنهاور پیامی‌برای‌ریچارد نیکسون فرستاده است متن پیام مزبور منتشر نگردید ولی سخنگوی کاخ سفید گفت که پیام رسمی نبوده بلکه شخصی است.

گفته می شود که ایزنهاور از موفقیت نیکسون در مسافرت به شوروی اظهار خوشحالی نموده‌است.

آسوشیتد پرس ـ رویتر

آزمایشگاه وکلینیک هورمون شناسی

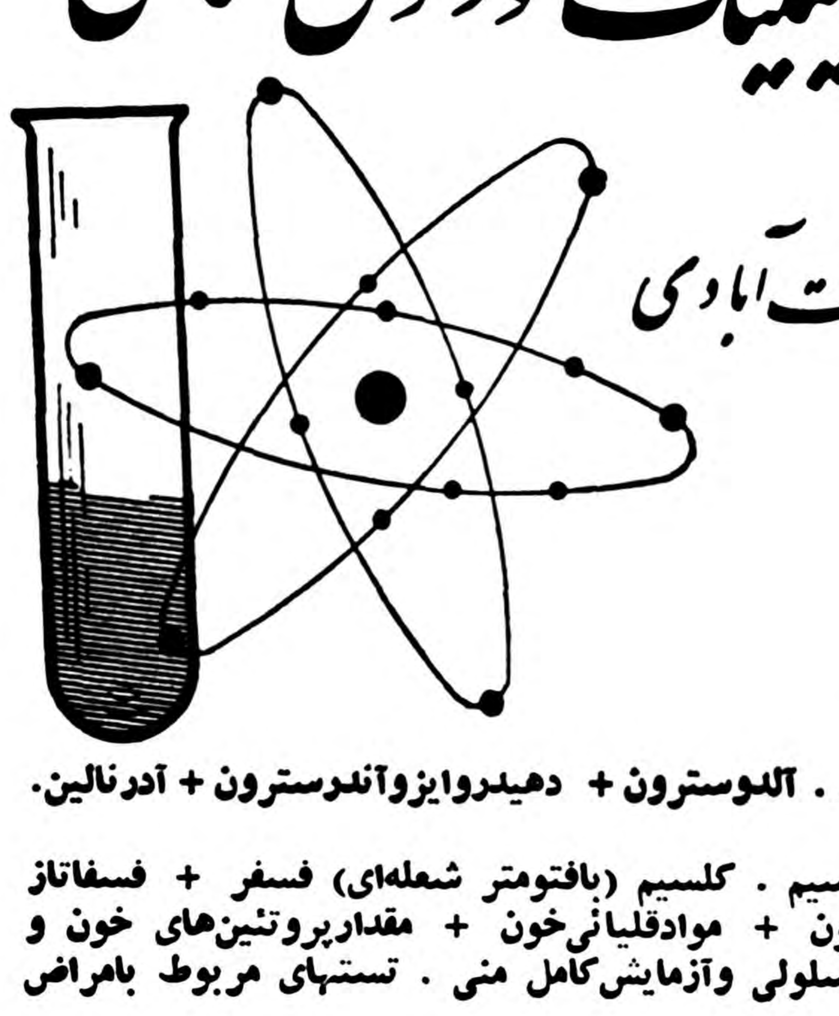

دکتر آژیر ـ دکتر دولت آبادی

استفاده از ید رادیو اکتیو برای تشخیص و مداوای بیماریهای تیروئید + اندازه‌گیری ۱۷ ـهیدروکسی ستروئید ها + ۱۷ ـ کتوسترونیدها + استرادیول استریول . استرون + پرگنان‌دیول + پرگنان‌تریول . آلدوسترون + دهیدروایزوآندروسترون + آدرنالین. نورآدرنالین.

کلسترول + سدیم . پتاسیم . کلسیم (بافتومتر شعله‌ای) فسفر + فسفاتاز قلیائی واسیدی + P.H خون + موادقلیائی‌خون + مقدارپروتئین‌های خون و الکتروفورز . تعیین جنس سلولی وآزمایش‌کامل منی . تستهای مربوط بامراض غدد مترشحهٔ داخلی وقند .

آزمایشگاه وکلینیك هورمون‌شناسی برای مشورت در تشخیص بالینی وبیوشیمی امراض هورمونی آماده است

ایام هفته : از ۸صبح تا ۱۲ واز ۳ تا ۷ بعداز ظهر

نشانی : خیابان پهلوی ، اول کوچه بیمارستان وزیری . تلفن ٤۰۷٤۳

آگهی حصروراثت

آقای سید رضا حسینی فرزند مرحوم سیدمیرزاحسینی‌در‌تاریخ ۱۲ـ۱۱ـ۱۳۳٦ درخواست گواهی حصروراثت ازاین دادگاه نموده و چنین توضیح داده که مرحوم سید میرزا شناسنامه ۳۹ صادره از دوزعنبر ساوجبلاغ در سال ۱۳۳٤ در محل اقامت دائمی خود قریه دوزعنبر از توابع دهستان ساوجبلاغ فوت نموده‌ووارث حین الفوت او منحصرا عبارتند از شش پسر وشش دختر وسه عیال دائم بنامهای زیر ۱ـسید رضا حسینی شناسنامه ٤۷ صادره بخش سه کرج ۲ـسیدعلی شناسنامه ٤۸صادره بخش سه کرج۳ـقنبر حسینی‌شناسنامه ٤۳ بخش سه کرج ٤ـ سیدجلال شناسنامه‌شماره ۳۵۲بخش‌سه کرج ۵ـ قربان علی‌حسینی شناسنامه شماره ۱۵ بخش سه کرج ٦ـسید عبداله حسینی شناسنامه شماره۲۷ بخش۳ کرج (همه پسران متوفی)۷ـ سیده خانم‌شناسنامه ۵۲شهرت‌قنبرپیها ۸ـ زهرا حسینی شناسنامه ۱ ۱کرج ۹ـ خورشید بانوحسینی شناسنامه شماره ۷ کرج ۱۰ـ اشرف‌السادات حسینی شناسنامه شماره ۱کرج ۱۱ـ فخرالسادات حسینی شناسنامه شماره ۲ کرج ۱۲ـ شرف السادات حسینی شناسنامه‌شماره۲۸ کرج(همه‌دختران متوفی) ۱۳ـشاه‌نساء حسینی‌شناسنامه شماره ٤۰ کرج ۱٤ـسیده خانم حسینی فرزند سید حمید شناسنامه شماره ٤۲ کرج ۱۵ـبی‌بی‌خانم‌حسینی شناسنامه ٤۱ کرج همسره عیال های دائمی متوفی و بجز نامبردگان فوق‌وارث دیگری ندارد و نیز توضیح داده که قبلا از مرك مرحوم‌سیدمیرزا فرزندش سید عبداله شناسنامه ٦ ۲ صادره دوزعنبر ساوجبلاغ در تاریخ سال۱۳۲٤ در محل اقامت دائمی‌قریه دوزعنبر از توابع‌ساوجبلاغ فوت‌نموده (باسیدعبداله ردیف ٦ فرق دارد) و وارث منحصر حین الفوت اوعبارت بودند پدرش سید میرزا و مادرش سیده خانم (ردیف ۱٤بالا) وبجز ۲ نفر نامبرده بالاوارث دیگری نداشته است اینك‌با انجام‌تشریفات مقدماتی مراتب سه‌نوبت متوالی ماهی یك‌مرتبه در روزنامه رسمی کشور شاهنشاهی وروزنامه کثیرالانتشار اطلاعات آگهی میشود تاهر کسی که اعتراضی دارد ویاوصیتنامه از متوفی نزد کسی باشد از تاریخ انتشار نخستین آگهی ظرف سه ماه باین دادگاه تقدیم دارد والا گواهی صادر میشود وهر وصیت نامه‌ای جز سری و رسمی‌که بعد از این موعد ابراز شود از درجه اعتبار ساقط و بلااثر خواهد بود

دادرس دادگاه کرج محمدخاور

نوبت اول ۱۰ر۵ر۳۸
نوبت دوم ۱۰ر٦ر۳۸
نوبت سوم ۱۰ر۷ر۳۸

آـ۱۵۸۲۲ ۱ـ۳

انتقاد!

عباس مژده بخش

خودخواهی!

در همسایگی ما خانه ایست بسیار مجلل و باشکوه که وسعت آن اقلا شش برابر خانه ما است و دارای اطاقهای متعدد و حیاط نسبتا بزرگ و باغچه ودار و درخت و گل و گیاه فراوان است .

خانه‌ای که وصف آنرا تعریف کردم .متعلق به آقائی است که‌همه اهل کوچه و در و همسایه او را «حاج آقا» میخوانند .

این آقای «حاجی آقا» چندی پیش به کعبه مشرف شده بود با وجودیکه هیچ یك از اهالی محل بجزخانواده خودش به مشایعتش نرفته بودند و اطلاع نداشتند معهذا خیلی زود مبلغینش این نقیصه‌را جبران کردندو به انحاء وسایل به مردم کوچه فهماندند که «حاج آقا» به حج رفته است . در نیمه شب یکی از شب ها حاج آقا با سلام و صلوات وارد شد در پیش‌پای او گوسفندی قربانی کردند . البته محل این قربانی بامنزل مخلص فاصله چندانی نداشت .صبح که از منزل بیرون‌آمدم ، خون های دلمه شده گوسفند لخته لخته روی پیاده رو و داخل جوی‌آب که هیچوقت آب از آن گذر نمیکند ریخته شده بود . هزارها مگس ،پشه ،زنبوربدور آن جمع شده و بچه های معصوم کوچه هم از گوشه و کنار در این محل گرد آمده و به این منظره تماشا میکردند .

پیش خود گفتم لابد تا ظهر حاج آقا دستور خواهد داد دسته گلی را که درجوی‌بی‌آب به آب داده جمع کنند اما متاسفانه ظهر موقعیکه برای صرف غذا و استراحت به منزل برگشتم ، دیدم حاج آقا پس از صرف کباب جگر و دل قلوه گوسفند پرداخته به کله و پاچه و سیراب شیردان حیوان زبان بسته و محتویات شکمبه‌و روده های اضافی وغیر قابل فروش آن حیوان را در کنار لخته های خون ریخته است .

دیگر در این وقت روز و گرمای‌طاقت فرسا عبور از آنجا و زندگی درخانه های اطراف این نقطه غیر قابل تحمل شده بود .

فردای آنروز با صرف مبلغی پول و خواهش و تمنا ازسپور محل باین وضع ناهنجار خاتمه دادیم و گفتیم خوب فعلا حاج آقا از مسافرت بر گشته و چون مسافر بوده خوب نیست که ما مزاحمش شویم .

چند روز که گذشت و حاجی جابجا شد و بفکر سرمای زمستان و خاکه و زغال ارزان تابستان افتاد یکروز دیدیم گونی های خاکه و ذغال در کنار کوچه پشت دیوار ما خالی شده است و دو نفر مشغول غربال کردن خاکه‌ها هستند یك قشر گرد سیاه خاکه ها روی آب حوض وکف آجر های حیاط و در و دیوار را پوشانده است حتی این گرد های سیاه به روی پرده های اطاق نیز نشسته است .

خلاصه تا چند روز مشغول ستردن‌این گردهای سیاه از خانه بودیم .البته همانطور که عرض کردم خانه حاجی آقا با آن وسعت و بزرگی از این صدمات کاملا مصون بود باز هم‌فکر کردیم بخاطر اینکه همسایه هستیم و حق همسایه گری را بجا بیاوریم چیزی نگفتیم .اما «حاج‌آقا» بیکار نبود فکر کرد ممکن است در زمستان طاقهای اطاقهای بالا چکه کند . از این رو در صدد تعمیر خانه وکاه گل کردن پشت بام و ترمیم آبرو های منزلش بر آمد . با آن حیاط وسیع ودراندردشت، او براحتی میتوانست تمام مصالح ساختمانی را در منزلش بریزد و بدون اینکه مزاحم کسی‌شده باشد خانه‌اش را مرمت کند اما صبح که از منزل بیرون آمدم دیدم که «حاج آقا» پشت پی های خانه قدیمی ساز که مخلص‌در آن سکونت دارم کاه وگل فراوانی درست‌کرده و دیوار تا نیمه مرطوب شده بطوریکه گچ و کاه گل آن همه بر آمده ودر حال ریختن است . این دیگر قابل تحمل نبود . این با جان یك مشت زن و بچه معصوم که بیخبر از همه جا در این خانه زندگی می کنند مربوط بود . از کوره دررفتم‌و در صدداعتراض برآمدم . . . گفتم حاج آقا ممکن بود این کاه‌گل را درگوشه حیاط وسیع خانه‌ات میگرفتی و باعث‌خرابی خانه ما نمیشدی . . .

حاج آقا بادی در گلو انداخت و با چند سرفه مقطع و پر صدا سینه خود را صاف کرد . و گفت : آقا سر و جانم بفدای همسایه هایم من همسایه هایم را از فرزندانم بیشتر دوست دارم . آقا اگر خانه شما خدای نکرده فرو ریخت وخراب شد خانه‌من که هست بفرمائید در آنجا سکونت کنید . هیچ عیبی ندارد . همیشه هم مهمان ماباشید !

گفتم حاج آقا آخر اینکه درست نیست شما خانه ما را خراب می کنید و بعد ما را بخانه خودتان دعوت می کنید . ما که خانه شما را نخواستیم اقلاخانه ما را خراب نکنید .

در اینوقت ، زن حاجی دوید میان حرف ما و گفت : چون خانه ما بزرگ است همه کوچه مال ما است و ما حق داریم از سر تا سر کوچه استفاده کنیم. تافرداهم اگرخانه‌شما خراب نشد بیائید بخاطر اعتراضی که بما کرده‌اید معذرت بخواهید . دست حاج آقا را گرفت و داخل خانه شد و در را محکم به هم کوفت .

عمله ها تبسمی کردند و بیل های خود را در کاه گل فرو بردند مشغول بهم زدن شدند .

انتقاد خوانندگان

توضیح وزارت پست و تلگراف

شرحیکه درستون انتقاد شماره ۹۹۶۷آن روزنامه زیر عنوان«تلفن» درج گردیده بود مورد توجه‌مقام وزارت واقع ودستور فوری برای رسیدگی بمفاد آن صادر گردید .

توضیحا باستحضار میرساند درباره شماره تلفن آقای ابراهیم مسجدی که بنام دبستان ایرانشاه در دفتر راهنما ثبت شده بشرکت سهامی تلفن دستور داده‌شد که درصورت تمایل ایشان نسبت به‌تعویض شماره اقدام شوددرباره مشکل پول‌خرد نیز باید باطلاع‌برسد که متصدیان گیشه‌های پست و تلگراف و تلفن تاحدودی که‌امکان داشته باشد از دادن سکه‌های دوریالی بمراجعین مضایقه ندارندمنتها تصدیق‌میفرمائید که کار صرافی از متصدیان گیشه ساخته نیست اینکه اشاره شده بود مراجعه کننده حاضر بخرید هشت ریال تمبر برای‌دریافت یك سکه دوریالی شده ومتصدی‌مربوطه خودداری کرده بعید بنظر میرسد خواهشمنداست شماره آن‌کیوسك رااطلاع‌دهند تاازمتصدی بازخواست شود .

اما درمورد تلفنهای فرودگاه مهرآباد باید باستحضار برساند طبق‌گزارش متصدی مربوطه تاکنون چندمرتبه موقعی که گیشه ها تعطیل بوده درغیاب متصدی مربوطه گوشی‌و بند تلفن‌را بریده و بسرقت برده‌اند که‌بموقع خود جریان باطلاع‌مقامات مربوطه رسیده‌است معهذا ازطرف مقام وزارت دستور داده شد ترتیبی داده شود که هم‌درکار مراجعین تسهیل فراهم گردد وهم تلفنهااز دستبرد مصون بمانند .

رئیس اداره اطلاعات‌وآمار وزارت پست وتلگراف‌وتلفن‌ـ‌نوروزی

خاتمه خدمت

آقای محمدتقی ابراهیمی مینویسد ازسال ۳۴بطورروز مزد درشهرداری لنگرود بشغل اداری انجام وظیفه مینمودم وپس‌از یکسال بتصدی‌صدور پروانه شهرداری‌منصوب وسال گذشته موجب کشف‌اختلاس‌وسوءاستفاده‌ای ازدرآمد شهرداری شده موردتقدیر قرار گرفتم ولی‌متاسفانه ماه‌قبل‌از طرف شهرداری وقت‌بخدمتم خاتمه داده‌اند مقتضی است بسوابق خدمتم رسیدگی شود چنانچه معلوم‌شد ابلاغ‌بر کناری ازکار بدون علت‌بوده دستور لغو آن‌صادر وموجب‌دلگرمی کارمندان صدیق فراهم گردد .

دبیرستانهای ملی

بانوسکینه دولت‌دوست مینویسد اخیرا وزارت فرهنگ تعداد زیادی از دبیرستانها ی‌دولتی پسرانه‌را ازاول سال تحصیلی آینده ملی‌اعلام‌نموده است وبااین‌عمل عده‌زیادی ازدانش آموزان یتیم وبدون سرپرست‌را خود بخود ازتحصیل محروم مینماید شایسته‌است که‌وزارت‌فرهنگ‌برای اینگونه دانش‌آموزان دستوری صادر و تسهیلاتی فراهم نماید که از سرگردانی و کوچه گردی این نوآموزان جلوگیری شود .

امتحانات یك‌نوبتی

یکی‌از داوطلبان امتحانات متفرقه که‌در موقع امتحانات خردادماه‌خارج ازکشور بوده وحال که‌حاضراست درشهریور ماه امتحان بدهد باآئین نامه‌جدید فرهنگ مبنی‌بریکسره‌شدن امتحانات متفرقه مواجه‌است مینویسد وزارت فرهنگ علاوه‌براینکه چند سال است امتحانات مدارس‌شبانه راکلاس بکلاس‌نموده‌ازبروزاستعداد جوانانیکه چندکلاس‌را دریکسال میتوانند امتحان بدهند جلوگیری نموده دراین سال ازامتحان محصلین متفرقه درشهریور نیز خودداری مینماید معلوم نیست کسانیکه بعللی در خرداد آماده دادن‌امتحان‌نیستند مثل خانمی که‌وضع‌حمل‌نموده‌یابعلت کسالت ومرضی ازحضوردر جلسه‌ای معذورباشدچرابایدیکسال‌ازپیشرفت آنها جلوگیری شود وآیا این رویه باروح‌مبارزه‌بابیسوادی منافات ندارد؟

از اینجا و آنجا

جریمه حمل تفنگ

در یکی از شهرهای استرالیا مار خطرناکی بازوی آقای پترز را گزید. نامبرده بوسیله تفنگی که همراه داشت فورا تیری ببازوی خود خالی کرد تا خون جاری شده و زهر خارج گردد . آقای پترز را به بیمارستان برده معاینه کردند و پس از بهبودی بعلت اینکه روز شنبه تفنگ همراه داشته است جریمه نمودند !! و وی با طیب خاطر جریمه را پرداخت .

دندان مصنوعی

اخیرا دریك‌قبرستان قدیمی دندانهای مصنوعی مربوط به چهارده قرن‌پیش پیدا شده است‌این‌دندانها ازاستخوان سنگ ،چوب وبالاخره عاج ساخته شده و نشان میدهد که بشر ازمدتها پیش گرفتار دندان مصنوعی بوده است .

اجداد انسان

گئورگی ربتس دانشمند روسی طی مقاله ای که در مجله سویت قزاقستان نوشته‌ادعا کرده‌است که میمون های دماغ باریك مرکز آسیااجداد انسان محسوب می شوند .

طبق نظریه این دانشمند چون از این نوع میمون ها فقط در آسیا یافت می شود و در نیمکره غربی و اروپا وجود ندارد لذا انسان اولیه فقط در آسیا زندگی می کرده و از این قاره بسایر نقاط دنیا رفته است .

واکسن جدید

دانشمندان امریکائی مشغول ساختن واکسنی هستند که برای جلو گیری از سرما خوردگی تزریق میگردد ، دکتر «توماس وارده» که خبر مزبور را در اختیار خبرنگاران قرار داده اضافه کرده است که ۷۵تا ۸۰ درصد سرما خوردگیها بوسیله یك نوع ویروس ایجاد میشود و در اینصورت چنانچه واکسنی مربوط به ویروس مورد بحث ساخته شده و مورداستفاده قرار گیرد از بیشتر سرما خوردگیها جلو گیری خواهد کرد .

سگهای سیاستمداران

در هفته گذشته در شهربن درآلمان غربی‌اولین‌هتل برای‌سگهای‌سیاستمداران واعضای کوردیپلماتیك افتتاح‌شد. این هتل عبارت از لانه‌های بسیار تمیزی است که مجهزبدستگاههای تهویه میباشد .

ملی‌کردن روزنامه

«امری‌هیوز» نماینده‌پارلمان انگلستان طرحی در مورد ملی‌کردن روزنامه تایمز به مجلس داد و خاطرنشان ساخت که روزنامه نیمه‌رسمی کشور باید روزنامه رسمی بشود این روزنامه ۱۷۱ سال است منتشر میشود زیرا در سال ۱۷۸۸ تاسیس یافت .

صاحبان این‌روزنامه‌بترتیب‌عبارت‌بودند از جان والتراول ـجان‌والتر دوم‌ـ جان‌والتر سوم و اکنون هم صاحب آن جان والتر چهارم میباشد .

جدول کلمات متقاطع شماره ۱۲۸۳

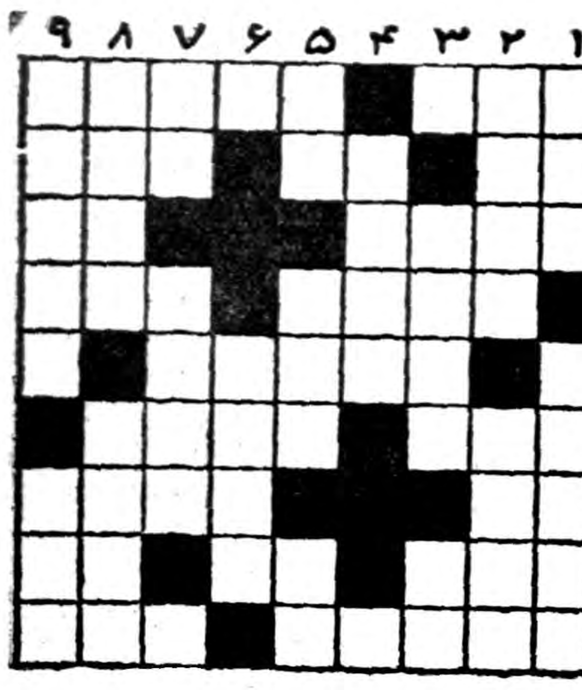

افقی۱ـ از علامات مشخصه فکلی رویای‌سر دل‌سنگبر ۲ـ جنسی که می گویند زیبا تر هم هست ـ کشیدن اگر خودش کوتاه است معمولا دیوارش بلند است ۳ـ در م... ریاضت بسیار می کشند ـ از اقوام نزدیك ٤ـ خندان غنچه آسا چون لب و دهان دلدار ـ از همراهان پول ٥ـ بوی جوی مولیان‌را از فرسنگها راه شنیده بود ٦ـ باب افتادن همان است و رسوائی همان‌ـ سابقا درشکه چیها میخریدند تا با آن ره شلاق بسازند ۷ـ راه بی‌پایان ـ خونخوارخاموش ۸ـتکان‌ـ دیدسازمیوه‌ها‌ـحرف‌تعریف‌عرب‌۹ـ ضربت سبابه و ابهام ـ قورت دادن .

عمودی : ۱ـ در دکه می فروش میزنند ـ بستی می‌چسبانندند تاسیس عالم آن کنند ۲ـ از بزرگترین کارخانه‌های فلزکاری‌اروپا ـ اگر می خواهید ببینید لطفا قدری آب‌جوش بر دست مبارك بریزید ! ۳ـ زیر ـ با شکسته بی‌پا ٤ـ از اصطلاحات سفته بازی ٥ـ آب پاك ـ از بین رفته‌ـ برای علاج دلخور ی شانه‌اش را تجویز کرده‌اند ٦ـ چه توان کرد که از آن همان‌تراود که در اوست ۷ـ گاویا بریده عربی ـ اینکه پیدا است دنبال چه میگردید ! ۸ـ صحبتش را با عاشق نکنید تا داغش تازه شود ـ ماه باریك ۹ـ از درجات سابق شهربانی ـ حرص .

حل جدول شماره ۱۲۸۲

افقی :۱ـ خوبرویان ۲ـجوزا ـمد۳ـ لج ـبیدل ٤ـهیجان ـحکم ٥ـخوره ـمینو ٦ـرها ـنومید ۷ـحساره ـزا۸ـ هشر ـلاوك۹ـ کلودمونه.
عمودی :۱ـ خاله‌خرمه ۲ـجیوه نشك ۳ـ بجـ جراح ٤ـروباه ـالو ٥ـوزین ـنراد ٦ـیاد ـموهوم ۷ـلحیم ـکو ۸ـنمـ کنیز ۹ـحامودانه.

میهمان ماباشید

تهران پارس بایك بوفه مجلل و صدهانوع‌اغذیه‌ومشروبات مختلف وهوائی لطیف ومنا ظری شاعرانه‌هر روز آماده پذیرائی شماست

آ‌ـ۱۵۸۵۶

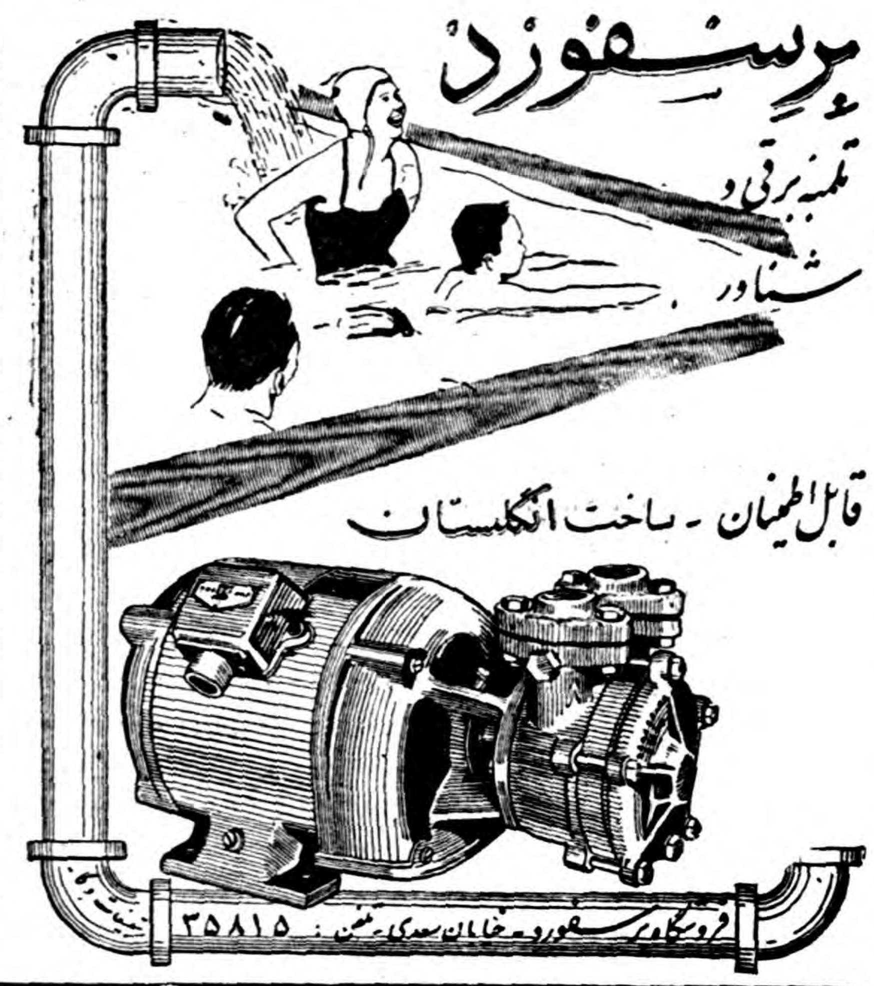

قابل توجه اغذیه فروشیها وسینماها و باشگاهها

تعداد محدودی از دستگاه های فریزر برقی مخصوص سردکردن بطری بظرفیت های ۳۰۰ تا ۸۰۰ عدد بطری وارد شد

شرکت تهرانشهر ـ محدود خیابان سعدی
تلفن ۳۴۳۵۳ و ۳۰۲۱۱۵
آ‌ـ۱۵۷۷۸ آگهی‌مصور

مصرف کنندگان **بابل آپ** توجه فرمایند

چون بعضی از فروشندگان بطریهائی که رنگ آن‌سبز و مشابه **بابل‌آپ** است بجای **بابل آپ** بخریداران عرضه میکنند لذا ازعموم علاقمندان خواهشمند است در موقع مصرف بکلمه **بابل آپ** روی بطری توجه کنند تانوشابه دیگری بجای **بابل آپ** به‌آنها نفروشند. **بابل آپ** ازعصاره لیمو ولایم تهیه شده و پر مصرف ترین آشامیدنی غیر الکلی امروز درآمریکاست. آ‌ـ۱۵۸۱۸ (آگهی زهره)

قبل ازخرید هرگونه مبل، صندلی وتختخواب سری **بفروشگاههای کارخانه‌های صنعتی آزمایش بزنید**

۱ـ نمایشگاه وفروشگاه درتهران‌نو محل کارخانه تلفن ۹۱۷۵۱ـ۹۱۶۸۱
۲ـ نمایشگاه وفروشگاه نادری پاساژ ایفل تلفن ۶۶۴۲۶
۳ـ نمایشگاه وفروشگاه میدان ژاله جنب کلانتری تلفن ۳۴۲۸۶ـ۳۷۴۴۱
آ‌ـ۱۵۸۱۲

درکرانه دریا، کنار طبیعت ودامن خورشید همه‌چیز مهیاست حتی‌پماد

کامیلوزان

گرشنا فرین محترم کنار دریارا ازسوختگی، آفتاب‌زدگی وعوارض پوستی مصون میدارد

ازپزشک محترم خانواده خواص ترکیبات کامیلوزان را جویا شوید و یک سری از این ترکیبات همیشه موجود داشته باشید

محصول همبورگ آلمان

آ‌ـ۱۵۸۳۰

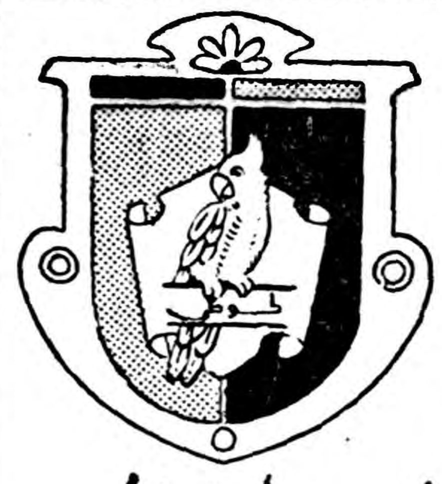

آدامس طوطی نشان

بهترین آدامس آمریکائی

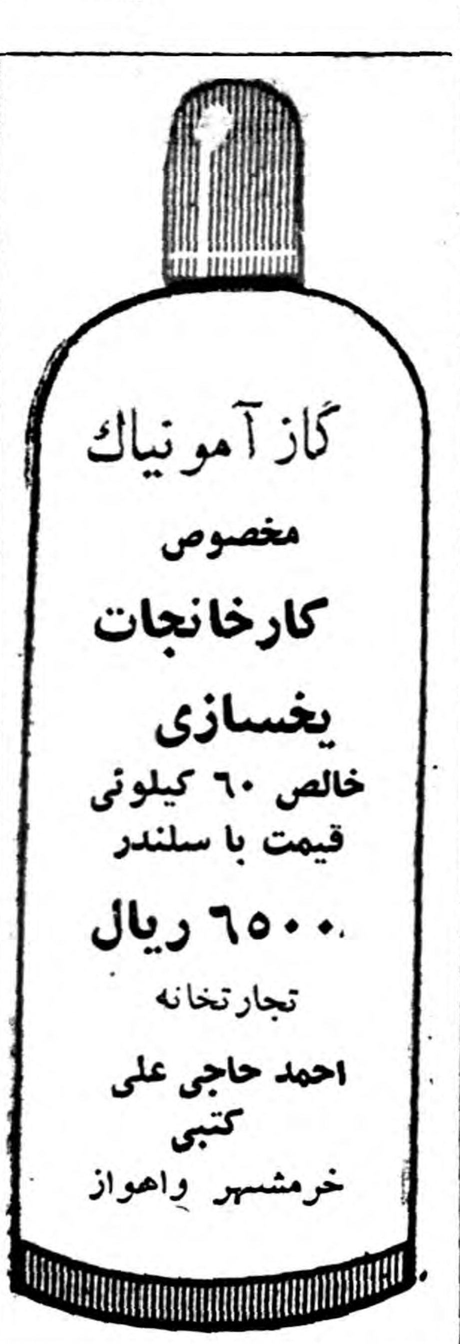

آبجو زد. هاش. ب، هلندی بنوشید

نمایندگی: تهران صندوق پستی ۴۴۷
آ‌ـ۱۵۷۷۲ آگهی‌پارت

نماینده انحصاری شرکت سهامی بازرگانی آرین تهران خیابان بوذرجمهری سرای حافظ
تلفن ۵۰۰۹۱ تا ۵۰۰۹۴
آ‌ـ۱۵۸۸۴

مقالات وگزارشهای خارجی

Newsweek

کمونیستها در سر اسر خاور میانه عقب نشینی میکنند

در قاهره اثری از تبلیغات کمونیستی نیست وبجای آن کتب مربوط بزندگی «آبراهام لینکلن» وسایر بزرگان غرب دیده میشود

یکسال پیش تفنگداران نیروی دریائی امریکا در لبنان پیاده شدند اوضاع بنفع شوروی بود در هفته گذشته آلن دالس رئیس اداره اطلاعات امریکا ضمن اظهارات خود در دانشگاه ملی جنگ امریکا گفت کمونیست ها نواحی جهان را یکی پس از دیگری از دست می دهند . در عراق مشتشان باز شد و در جهان عرب نیز با شکست مواجه شدند .

علت این عقب نشینی شورویها و شکست آنها در خاورمیانه چیست ؟ «لاری کالنیز» خبرنگار مخصوص نیوزویک پس از ۳۲۰ میل گردش در خاورمیانه جواب این سئوال را می دهد :

هفته گذشته در قاهره تعداد کثیری تانکهای ساخت شوروی از مقابل عبدالناصر رژه رفتند و در حدود ۲۰۰ هواپیمای جت ساخت روسیه آسمان قاهره را پوشانده بودند و شخص با دیدن این همه سلاحهای ساخت شوروی تصور می کند که عبدالناصر در مقابل کرملین تعهدی دارد . اما ناصر شب قبل گفت هرگز به کمونیست ها اجازه فعالیت درجمهوری متحده عربی نخواهد داد .

تغییر روش

این تغییر روش نسبت به کمونیست ها سیر عادی خود را در جمهوری متحده عربی می پیماید . در قاهره دیگر اثری از کتب تبلیغاتی کمونیست ها نیست و بجای آن کتب مربوط به زندگی ابراهام لینکلن و سایر بزرگان غرب دیده می شود در سینمای قاهره که مختص نمایش فیلم های شوروی بود فیلمهای ایتالیائی نمایش می دهند . مبادله رفت وآمد کارشناسان و هیئت های اعزامی بین قاهره و مسکو و پکن که در گذشته آثار آن در خیابانهای قاهره نمودار بود اکنون بمرحله توقف نزدیک می شود . و تمام این اوضاع واحوال در جهان عرب اثر گذاشته است .

در لبنان ومصر

ملیون عرب به اداره مرکزی کمونیستها بمب انداختند ولی پلیس این حادثه را نادیده گرفت .

از اول ژانویه تا کنون ۳۰۰ کمونیست در مصر و ۱۰۰۰ کمونیست در سوریه بازداشت شده اند دو چاپخانه قاهره که معمولا مطبوعات کمونیستها را چاپ و منتشر میکردند فورا تعطیل گردیدند . ناصر دیگر از شوروی ها تعریف نمی کند و به امریکائی ها نیز نمی تازد و از انتشارات رادیوئی ضد امریکائی جلوگیری نموده است .

در اردن

طرفداران ناصر کمونیستها رامعرفی می کنند در شیخ نشین های خلیج فارس پس از انقلاب بغداد موقتا عکسهای ناصر را برداشتند ولی مجددا آن را در مغازه ها آویزان می کنند .

در ایران نیز کمونیستها ریشه کن شده اند و رژیم این کشور نیرومند می باشد .

در عراق

هم اوضاع موافق میل کمونیستها نیست، عبدالکریم قاسم مشغول تصفیه ارتش از عناصر طرفدار کمونیستها است و از فعالیت نیرو های مقاومت ملی که دارای تمایلات کمونیستی است جلوگیری کرد و دادگاه بدنام خلق‌را نیز در انظار تحقیر می‌نماید. بهر حال گرچه کمونیستها درخاورمیانه بکلی از بین نرفته اند ولی از قاهره تا کرانه های خلیج فارس و از عمان تا دمشق آثار وجودی کمونیستها بتدریج محو میشوند .

نیوزویک

TIME

لیبی، یک کشور جدید نفتی

«هومر» لیبی رامیشناخت ونام آن را یونانیان تعیین نمودند ودوهزار وپانصدسال لیبی لقمه‌سهلی بود که فینیقیها، رومیها، عربها، اسپانیائیها ترکها وایتالیائیها آن را بلعیدند. بهمراه سقوط امپراطوری توخالی موسولینی سازمان ملل متحدبرای نخستین‌بار بهسرزمین باستانی‌لیبی استقلال داد ودر ۱۹۵۱ لیبی مستقل شد. میراث گذشته لیبی عبارت است از خرابه‌های فراوان رومی، زمینهای زیرزمینی آلمانی ونفرت از بیگانگان که درآن همه ۱۱۳۰۰۰۰ تن مردم عرب لیبی سهیم هستند

بجز پول بخصوص دلار امریکا هر چیز خارجی در لیبی منفور میباشد لیبی بیش‌از هر کشور دنیا بطور نسبی از کمک خارجی برخوردار شده است.

درلیبی که‌سه‌برابر تکزاس است ۹۵ درصد اراضی سنگلاخ وشنزار و۹۹درصد مردم بیسواد هستند. کار عمده این مردم گله‌داری است که برای آنها درآمدمتوسط سرانه سالیان صددلار رافراهم میسازد. امریکا تاکنون ۸۵میلیون دلار به لیبی کمک کرده است تااین کشور جوان بتواند روی پای خودبایستد البته این کمک امریکا بدون سبب نیست .لیبی که بوسیله شاه‌تقریبا مطلق خود ملک‌ادریس السنوسی اول اداره میشود به‌نیروی هوائی امریکا اجازه داده است از فرودگاه ویلوس در حومه شهر طرابلس استفاده نماید.

این فرودگاه بزرگترین فرودگاه نظامی خارج امریکاست که درآن دوازده هزار سرباز امریکائی‌توقف نموده‌اند ودوهزار وپانصدتن ازاهالی لیبی نیز درآن خدمت میکنند.

طلای سیاه

تاثیر کمک امریکا به‌لیبی همه‌جا بچشم میخورد. ماشینهای کشاورزی امریکائی زمینهارا شخم میزنند و برمحصولات میافزایند .نواحی خشکی مانند وادی «کعم» که از زمان رومیها آبروهای آن‌ویران شده بود به‌کمک این ماشینها آباد وسرسبز شده است .سال‌قبل امریکا ۳۷مدرسه دراین کشور ساخته وپنج‌دانشسرا جهت تربیت آموزگار ایجاد کرده است(سابقا این کشور فقط ۲۵فارغ‌التحصیل دبیرستان داشت) اماآن اقدامی‌که بیش‌از هرچیز به‌بالابردن سطح زندگی مردم لیبی کمک خواهد نمود تجسس نفت است.

این تجسس تاکنون دوناحیه نفت خیز کشف‌نموده‌ودرنواحی دیگرلیبی نیز ادامه دارد.

باوجود کشف نفت امریکائیها زیاد اصراری برای اداره نفت لیبی ندارند زیرا میدانند که مردم لیبی دربرابر نفوذ خارجی بسیار حساسیت دارند چنانکه روزنامه الطلیعه نوشته‌بود: «مابه‌امریکائیها توصیه میکنیم که‌به روحیات‌اهالی لیبی توجه داشته باشند. هر کمکی که به‌غرور ملی مالطمه وارد سازد درنظر ماتجاوز است نه‌کمک».

درمورد کمکهای خارجی امریکا یک روزنامه لیبی بنام فنزام مینویسد ماازامریکائیها مقادیر زیادی پول دریافت نموده‌ایم بدون اینکه بتوانیم آن‌هارا به مصارف واقعی خود برسانیم. آنها این پول‌راصرف پرداخت حقوقهای گزاف به افراد خارجی وخرید اتومبیلهای آخرین سیستم مینمایند. در واقع پول در طرق‌غیر اقتصادی جریان مییابد .

مسلما مشاهده‌زنهای‌مستشاران‌امریکائی که با اتومبیلهای خود برای خرید های کلان به بازار می‌آیند لااقل در دل مردمان لیبی که متعصب می باشند حسدی برمیانگیزد .

ولی مقامات سفارت ونیروی هوائی آمریکا نهایت سعی را در جلب‌علاقه اهالی معمل می‌آورند .

شاهزاده سیاه

اما آنچه لیبی را به غرب وابسته میگرداند آن است که مقامات لیبی میدانند بدون کمک مالی انگلیس و آمریکا (انگلیس تاکنون۶۵ میلیون دلار پول داده است) ادامه حیات کشور لیبی حتی برای شش ماه ممکن نیست . زیرا صادرات روغن زیتون‌و شترو خشکبار فقط جزئی ناچیز از مخارج این کشور را تامین میسازد وناگزیر از قبول کمک خارجی است .

ولی مردم‌لیبی‌دوست‌ندارند مستشاران آمریکائی در کار آنها دخالت کنند ومیخواهند خودشان کارهای لازم را انجام دهند . چنانکه امروز شرکتی که بوسیله یکی از پسرعموهای سلطان معروف به شاهزاده سیاه‌اداره‌میشود با مبلغ هفت میلیون دلار سیصدو سی کیلومتر راه میان‌طرابلس وواحه «صبحا» ایجاد میکند .

مردم لیبی پایگاه ویلوس را تا ۱۹۷۱ به آمریکا اجاره دادهاند ودر مقابل هفت میلیون دلار سرقفلی گرفته‌اند و فعلا سالیانه چهار میلیون دلار میگیرند اما قرار است از ۱۹۶۰ به‌بعد این مبلغ به یک میلیون دلار درسال تقلیل یابد. فعلا مردم لیبی خواهان تجدید نظر در این قرارداد شده‌اند .

بنظر مقامات آمریکائی پایگاه‌ویلوس کماکان به آمریکا اجاره داده خواهد شد .

این پایگاه میتواند هواپیماهای «اف ۱۰۱» و«اف ـ۱۰۲» آمریکا را پرواز دهد (روزنامه پانصد هواپیما)

سیاست بیطرفی

پادشاه لیبی که کشور خود را مستقل نموده از تجزیه نجات داده ۶۹ سال دارد. وی در یک کاخ عملی رنگ اقامت داردواز آنجا کشورخود را اداره میکند . قبیله سنوس در اطراف طبروق توی چادر ها بسر می برند واز کاخ‌وی حراست مینمایند . این قبایل از مصرف تنباکو ،سیگار، مشروب و قهوه امتناع میورزند .

ملک ادریس پادشاهی‌روشنفکر وبسیار عادل است . وی دستور داد تصویر او را از تمبرهای پست لیبی حذف کنندو دوقصر خودرا به دولت لیبی بخشید .

سیاست وی بیطرفی در میان‌ممالک عرب ، دوستی محکم با غرب ودشمنی با اسرائیل و کمونیسم میباشد .

آمریکائیها میتوانند باخود بگویند که دوست خارجی بهتر از ملک ادریس ندارند .

در لیبی روسها سفارت فعالی دارند که دارای یک بیسیم قوی است .

عجیبترین قسمت قضیه استقلال‌عملی است که مردم لیبی برای خود قائل هستند . با آنکه هزاران تصویر عبدالناصر از دریچه و دیوار مغازه ها وخانه‌ها آویخته است و همه جا لبخند او بچشم میخورد لیبی دردعوای ناصر و عراق و دعوای ناصرو تونس بیطرفی خودرا حفظ کرده‌است .

مردم لیبی مثلی دارند بدین‌عبارت که : «مانیازی به عقاید واصول وارداتی نداریم .»

تایم

پاکستان پشت سر ایران ایستاده است

روزنامه «مورنینک نیوز» چاپ کراچی طی مقاله‌ای درباره مبارزه تبلیغاتی شوروی علیه ایران چنین مینویسد: «در ماههای اخیر شوروی دست‌به‌شدیدترین حملات تبلیغاتی علیه ایران زده‌است. گناه ایران اینست که‌قرارداد دفاعی دوجانبی با امریکا منعقد نموده تا نیروی دفاعی خودرا تقویت کرده وازامریکا تضمین حاصل نماید که‌درصورت هرگونه تجاوزی استقلال وی‌تضمین خواهد شد. این قرارداد بهیچوجه علیه شوروی نمیباشد مگر اینکه دولت‌شوروی مقاصد تجاوز کارانه‌ای علیه استقلال ایران داشته باشد.

ولی حملات وتحریکات رادیو مسکو کوچکترین اثری نکرده جزاینکه مردم علیه آن ابرازتنفر نموده‌اند واین خود بهترین‌نشانه وفاداری مردم ایران نسبت بشاهنشاه ترقیخواه خود میباشد،

شورویها اینک دریافته‌اند که شاهنشاه ایران محبوبیت‌فوق‌العاده زیادی‌بین‌مردم‌دارند واین‌اولین‌طوفانی نیست که‌شاهنشاه دربرابر آن استقامت میکند. نظیر این طوفانها زیاد دیده شده که‌از آنجمله در زمان اشغال ایران یعنی در زمان جنگ‌جهانی دوم‌غائله آذربایجان بود ،که‌بوسیله شورویها بوجود آمد و همانطورکه شاهنشاه بارها تاکید فرموده‌اند ایران هیچگونه مقاصد تجاوز کارانه‌ای علیه هیچکس ندارد ولی بعنوان یک کشور مستقل و آزاد بخود حق میدهد که نیروی دفاعی خودرادربرابر هرگونه‌تجاوزی ،که‌خاورمیانه بارها بخود دیده تقویت نماید. پاکستان که علائق پیوستگی آن باایران از پیمان‌بغداد هم محکمتر است محکم پشت سر مردم وشاهنشاه ایران ایستاده است «مورنینک‌نیوز»

ازمحمدرضاعسگری نماینده مخصوص اطلاعات درپاریس

۲۵۰ نفر از شخصیتهای علمی و اقتصادی فرانسه بتهران میآیند

این عده درکار نمایشگاه بزرگ فرانسه درتهران شرکت خواهند داشت

شاهنشاه شخصا نمایشگاه بزرگ فرانسه رادرامیرآبادمیگشایند ـ وزیران دارائی واقتصادفرانسه نیز بتهران خواهندآمد سخنگوی وزارت اقتصاد فرانسه گفت: بااینکه صادرات فرانسه بایران، ماهانه بیک میلیارد فرانک رسیده‌فرانسه ازنظر مبادلات بازرگانی، ایران هنوز درمرتبه هفتم قراردارد ـ برای‌نخستین بار دانشگاه تهران دارای سالن کنفرانس باترجمه الکتریکی خواهد شد

شاهنشاه در روز ۳۱ اکتبر(مطابق با هشتم آبانماه جاری) نمایشگاه‌بزرگ صنعتی‌وفنی‌فرانسه‌را درتهران میگشایند این نمایشگاه در نوع خود از هر نظر درخاور میانه بی مانند بوده و نخستین نمایشگاه مجهز وبزرگی است که پس‌از جنگ جهانی برای شناسانیدن پیشرفت های علمی و صنعتی فرانسه در یک کشور شرقی گشایش مییابد .

۲۵۰ شخصیت

برای شرکت در مراسم گشایش و اداره نمایشگاه فرانسه بیش‌از سیصد وپنجاه تن از شخصیت های فرانسوی به تهران خواهند آمد . دوتن ازوزرای فرانسه آقای انتوان پینه وزیر دارائی و آقای ماکس فلشه‌وزیر اموراقتصادی جزواین عده هستند نمایشگاه تحت ریاست عالیه شاهنشاه ایران وژنرال شارل دوگل رئیس جمهوری فرانسه خواهد بود . ژرژ ویلیه شخصیت‌معروف اقتصادی ورئیس کارفرمایان فرانسه نیز ریاست کمیته افتخاری نمایشگاه را عهده دار بوده وباین مناسبت بتهران خواهد آمد .

۱۵ روز

وابسته مطبوعاتی وزارت اموراقتصاد فرانسه دراین هفته‌بمن گفت:نمایشگاه بزرگ صنعتی و فنی فرانسه در تهران که روز ۳۱ اکتبر از جانب شاهنشاه گشایش خواهد یافت مدت پانزده روز دائر خواهد بود . برگزیدن تهران برای محل این نمایشگاه دو علت دارد یکی توسعه و پیشرفت های اقتصادی قابل ملاحظه ایران‌و امکاناتی که برای استفاده از تکنیک وصنعت فرانسه در این فعالیت ها هست ودیگر افزایش مبادلات ایران و فرانسه ـ فرانسه امروز در فعالیت های عمرانی واقتصادی ایران امروز چه‌از لحاظ همکاری فنی وچه از نظر تجهیزات و لوازم ماشینی خود نقش مهمی بدست آورده است.

یک آمار دقیق

سخنگوی وزارت اقتصادی فرانسه سپس افزود : صادرات ما بایران در سال ۱۹۵۴ ماهانه از دویست میلیون فرانک تجاوز نمی کرد لیکن رقم صادرات ما بایران از یکسال پیش ماهانه بیک میلیارد فرانک رسیده است اینک ایران به صورت بهترین مشتری مادر خاور میانه در آمده است . این ارقام از نظر ما بسیار اهمیت دارد لیکن باوجود این اگر آنرا با صادرات شش کشوری که‌درمبادلات بازرگانی‌باایران از ما پیش هستند مقایسه نمائیم ناچیز جلوه خواهد کرد . انگلستان که از این نظر در ردیف اول قرار دارد برابر چهل میلیارد فرانک‌فرانسه وپس ازآن آلمان غربی سی وپنج میلیارد فرانک فرانسه‌سالانه‌بایران‌صادرات‌دارند. بهمین دلیل برای تحکیم و تقویت موقعیت هائی که فرانسه طی سالهای اخیر در ایران بدست آورده تصمیم به تشکیل «پانزده فنی فرانسه» در تهران گرفته شد . البته قبلا بازار و نیازمندی های ایران از هر نظر بدقت وسیله سرویس های بازرگانی‌ما بررسی ومطالعه‌گردید.

در دانشگاه تهران

نمایشگاه صنعتی‌وفنی‌فرانسه درده‌هزار متر مربع واقع در اراضی دانشگاه‌تهران در امیر آباد برگذار خواهد شد . آنچه دراین نمایشگاه بمعرض نمایش گذارده خواهد شد مربوط خواهد بود به صنایع وماشین های .

مکانیک ـ فلزکاری ـ صنایع الکتریک ـ صنایع شیمی ـ مواد طبی‌ولوازم جراحی ـ تکنیک های آبیاری تکنیک های نفتی ـ تکنیک های معدنی اتوموبیل ها و وسائل نقلیه صنعتی ـ شهر سازی و پل وجاده سازی ، تحقیقات علمی و الکترونیک اتمی نیز؛ به نمایش گذارده خواهد شد .

نمایشگاه خصوصی

نمایشگاه صنعتی واقتصادی فرانسه مانند نمایشگاه ایتالیا که سال پیش در تهران تشکیل گردید یک‌نمایشگاه عمومی نخواهد بود که‌در آن بروی همه باز باشد .

نا تمام

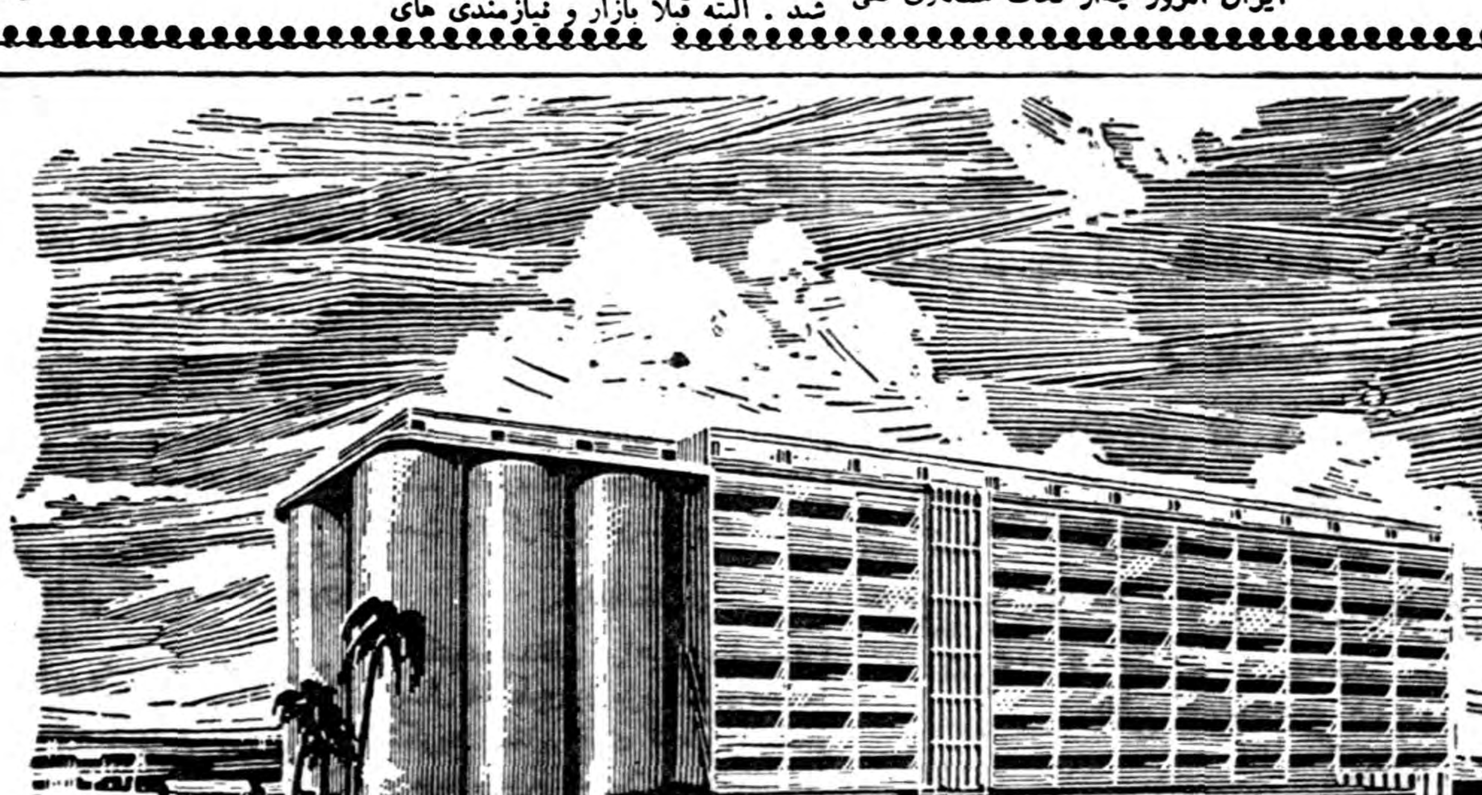

کارخانه های خودکار آردسازی ساخت چکوسلواکی

با آخرین طرحهای جالب .

کارخانه های فوق در تهران موجود و برای خرده فروشی حاضر است

قیمت ها مناسب . برای فروش تسهیلات قابل ملاحظه داده میشود

برای کسب اطلاعات بیشتر :

بوابسته بازرگانی سفارت چکوسلواکی

تهران خیابان تخت جمشید ـ تلفن ۴۲۰۰۴

مراجعه فرمائید و یا بآدرس زیر مکاتبه نمائید

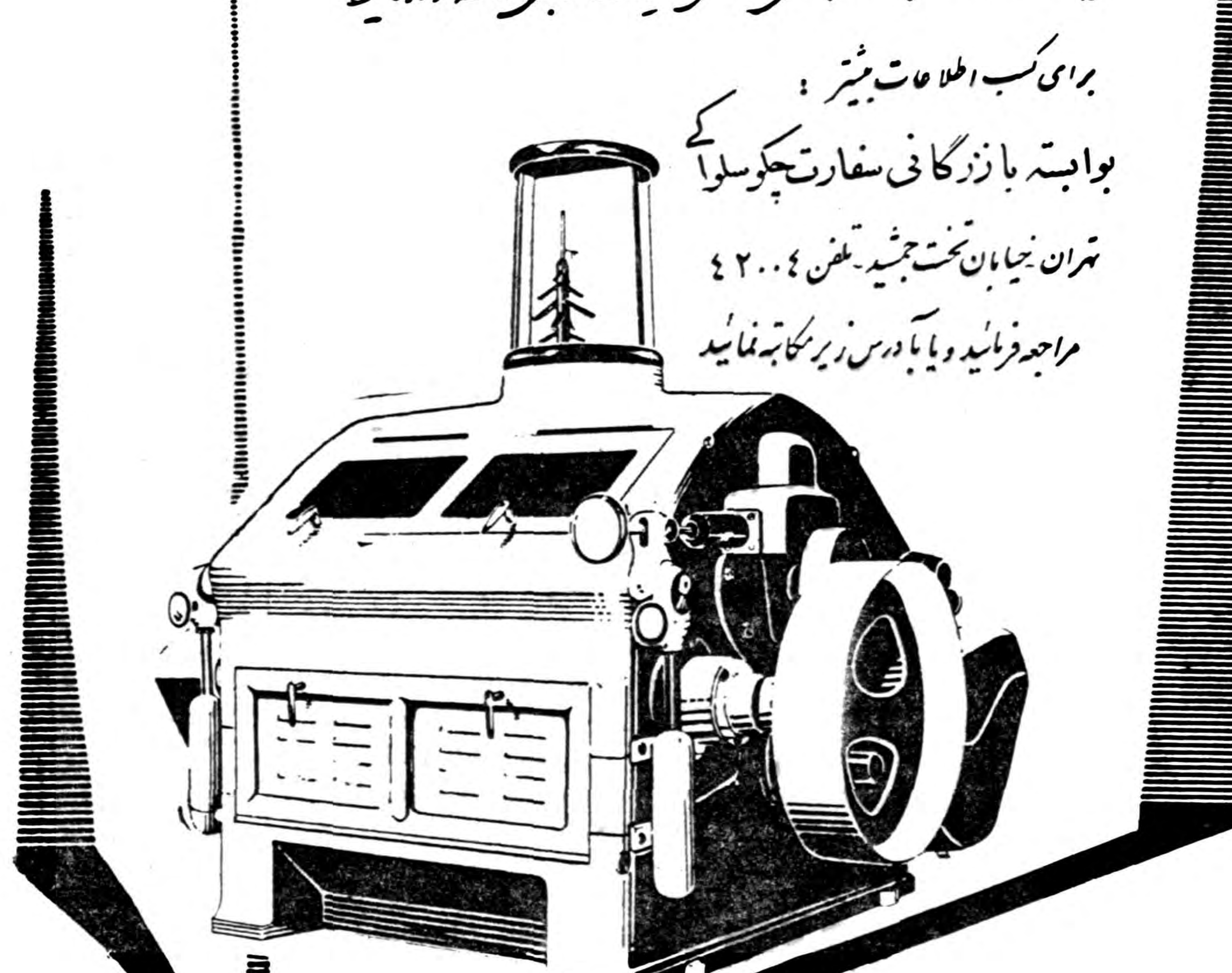

STROJEXPORT

PRAHA 2 CZECHOSLOVAKIA

کانون آگهی زیبا

آ ـ ۱۵۷۴۲

تلویزیون مدیاتور

آ ـ ۱۵۸۱۶ آژانس مترو

در هرجا که هستید، در بیابانها در دهات، در گردشگاههای اطراف شهر ریش تراش باطری دار فیلیپس

بدون احتیاج به برق آب وصابون صورت شمارا اصلاح میکند .

نماینده انحصاری: شرکت سهامی فیروز ـ خیابان سعدی

PHILISHAVE

پارتی جدید

موتور سیکلتهای تریمف

(مدل گراند دولوکس) رسید

نماینده انحصاری: شرکت الکترون شاه‌آباد باغ سپهسالار شماره ۸۹

آ ـ ۱۵۸۴۲ آگهی مودت

عبور از پنج قاره

کرسی آزاد

نوشته : سیامک یاسمی

تهیه فیلمهای فارسی درحال حاضر اعجاز است

امروز درهمه جهان فریاد برمی‌آورند که صنعت سینما مشعل فروزانی‌برای راهنمائی جوانان‌درراه فساد شده‌است حق هم دارند زیراپرده سینما در تمام ساعات روزوشب باسهل ترین وسیله وارزانترین قیمت دردسترس عموم قرار دارد ومردم نیز از هر طبقه وصنف زن ومرد پیرو جوان و خردوبزرك بتماشای آن میروندوآنچه می‌بینند دردل وجانشان خاطره واثر باقی میگذارد اگراین پرده با صحنه های فریبنده پرده حجاب ومحرمات بردارد وآتش شوق وهوس رادرشهوات مادی انسانی شعله ورسازد بمراتب برای فنای بشر خطرناکتر از بمب های اتم وهیدرژن است چون فیلم مضر، روح میلیونها تماشاگررامسموم کرده وآنهارا بجان همدیگرمیاندازد.

سلیقه مردم

باید توجه داشت که درتهیه فیلم های ناباب‌تنها تهیه کنندموکارگردان گناهکار نیستند. مسلما دراین‌طبقه وصنف هم اشخاص ناصالح و سود طلب وجود دارند ولی اکثریت با کسانی است که میل دارند ضمن هنرنمائی خدمتی هم به جامعه کرده باشند منتهی این مردم هستند که هنروخدمت آنهارا نمی‌پسندند وروی خوش نشان نمیدهند.

بگذارید بپرده ازشما بپرسم‌یك فیلم موزیکال مجلل آمریکائی که مهوشان پری پیکر لخت وعریان با آهنگهای مهیج وحرکات شهوت‌انگیز رابیشتر دوست دارید یایك فیلم ایرانی را که خوشبختانه غالبا اخلاقی است واحیانا اشك ازچشمانتان جاری میکند ؟

این باعث میشود که تهیه کنندگان بیچاره فیلم قبل ازهرچیز رضایت مردم راطلب کنند وبرای گرداندن چرخهای تشکیلات خویش پول‌بدست بیاورند وروی عواطف ووجدان خود پرده کشیده آنچه راکه باهنرواقعی سینما منافات دارد باجلال وجبروت و رنك‌آمیزی بشما عرضه میدارند.

اگرمامانند آمریکائیها واروپائیها وحتی ژاپونیها نمی‌توانیم فیلم تهیه کنیم علل مختلف دارد. ماهنوز یك استودیوی متشکل که دارای سرمایه وسازمان کافی وبالاخره کادرسینمائی متشخصی‌باشد نداریم. هرچندنفردور هم جمع شده مختصر سرمایه ای دست وپاکرده بانداشتن تشکیلات صحیح ومنظم وازهمه بالاترتجربه کافی مانند همه کارهای صنعتی دیگرمان با اعجاز یك فیلم تهیه میکنیم.

ولی ازنظر کیفیت، اصولا مقایسه هرملت باملت دیگری صحیح‌نیست فیلم ایرانی رنك وفرم و کیفیت ایرانی دارد چون درآن روح وشعائر وآداب ورسوم وخواسته های ایرانی منعکس است نه خلق وخوی وکیفیت آمریکائی یااروپائی

خطر فیلمهای خارجی

فیلم ایرانی خواهی ونخواهی فرم وشکل وماهیت ایرانی دارد اما‌این کیفیت باید روزبروز بیشتر تقویت شود. چون درخطری اجتناب ناپذیر قرار دارد دوبله های خارجی وفیلم های مجلل وهوس انگیز روپائی اروپائی ها وامریکائی ها چندین سال است که مانع پیشرفت سریع صنعت فیلمبرداری درایران است.

صنعت سینمای‌ایران آینده‌درخشان ونوید بخشی دارد وحس بدبینی را باید دور کرد و قبول داشت که‌این بحرانهای سینمائی همیشه در تاریخ سینمابوده وبالاخره روزی جای خود را بهنر واقعی سینما خواهد داد.

چرا بدبین باشیم ؟ این گلــه و شکایات در تمام دنیا هست همین فیلمهای دوبله ایتالیائی که همه با علاقه واشتیاق بدیدنش میروند در خود ایتالیا ابدا مورد پسند مردم نیست وذره‌ای ارزش هنری ندارد وآنها هم فریاد میزنند «دریا بید هنر سینمای ،ما بورطه تجارت و ابتذال کشانده‌شده است. »در تمام دنیا این شکایات هست پس مانباید اینقدر نسبت بصنعت فیلمبــرداری خود مان بدبین باشیم از ۸ سال پیش تاکنون این صنعت‌ترقی کرده یا خیر ؟باید خیلی بی‌انصاف‌باشیم اگر صنعت سینمای فعلی را با ۸ سال پیش همپایه بدانیم.

عواملی که‌باعث رکود و مانع‌رشد سریع این صنعت میشود :

۱-نداشتن تجربه کافی‌است ،علاقه هست یا علاقه‌بهنر ویا تجارت درهر حال این علاقه موجود است چون فیلم تهیه میشود ولی هنوز تجربه‌ما کافی نیست.

۲-محدودیت های سانسور کــه متاسفانه‌در فیلمهای خارجی کمتر ودر فیلمهای فارسی بحد اکمل‌است تهیه کننده گان را دلسرد وبدبین میکند.

۳-عدم توجه‌و کمك‌دولت بصنعت سینما

بدیهی است وقتی فقدان تجربه. سرمایه. وسازمان کادر سینمائی و کمك‌دولت‌وسایر مشکلات‌سانسور و غیره را در نظر بگیریم .باید به کسانی که‌در ظاهر دوست ودرباطن دشمن این صنعت جوان ما هستند عرض کنم .همین اندازه هم که‌تهیه کنندگان فعال و زحمتکش با خون دل وجان کندن کار میکنند بخدا اعجاز است ....

مقاله آینده بقلم بانوشهلا هنرپیشه تئاتروسینما خواهد بود

علم درخدمت بشر

ذغال

مادهٔ اساسی عصر جدید

بااین ترتیب‌که پیش میرود طولی‌نخواهدکشید که بشراغلب لوازم زندگی خویش را از لباس‌و وسائل حمل‌ونقل گرفته تا دارو ومنزل و غذا ، از ذغال بدست آورد

امروزه استخراج معادن ذغال بی نظیر وحیرت آور است. همه کار های معادن ذغال ازجستجو و حفر گرفته تاجداکردن آن ازموادديگر بوسیله دستگاههای اتمی وبفرمان مغز های الکتریکی انجام میگیرد. بطوریکه درآینده نزدیکی درهرمعدن ذغال بجزچندنفرمامورکشیك وتعمیرکار دستگاه کارگردیگری دیده‌نخواهد شد.

سبب اینهمه توجهی که به معادن ذغال میشود چیست ؟

مسلم است که اگر ذغال سنك فقط همان اهمیت سابق راداشت و ارزشهای جدیدی پیدانکرده بود چنین توجهی هم به معادن ذغال‌سنك نمیشد ولی امروزه ذغال سنك بصورت مهمترین مواد اولیه علم جدید درآمده‌است ورشته «کاربوشیمی» یکی ازپر اهمیت ترین علم امروز را تشکیل میدهد.

از عینك تاکشتی اقیانوس پیما

خیال نکنید که این عنوان خیال پردازی است انواع مختلف پلاستیك که درزیر بطور خلاصه به‌آنهااشاره میکنیم، دردنیای امروزاز ذغال‌سنك ساخته میشود.

۱- «فنوپلاست» (برای وسایل الکتریك، جعبه رادیو وتلویزیون قاب عکس وغیره)

۲- «آمینوپلاست» (برای ظروف و وسائل خانه، انواع مینا، چسب. ورنی، مشمع های رنگارنك)

۳- «پولی‌تیلن» (برای روکش‌سیم های برق، لوله های پلاستیکی‌آب ولوله های نرم دوا وغیره)

۴- «پولیامید» (برای نایلون، پارچه های نایلونی ووسائل میکانیکی)

۵- «پولیسترن» (برای عایق های الکتریکی، دوره عینك، کائوچوی ترکیبی، ظروف شفاف)

۶- «پولیاکریلیك» (برای فیبر و پارچه های کریلون)

۷- «کلروز دوپولیویل» (برای بارانی، پرده، پارچه های مشمعی و غیره)

۸- «پولیستر» (برای شبکه های در وپنجره ساختمان، چهار چوبه پنجره های اتومبیل، قطعات هواپیما وکشتی)

پس چنانکه ملاحظه میشود ذغال بتنهائی جای آلومینیوم وپشم‌وابریشم وموم رامیگیرد. هرچه علم کاربوشیمی پیشرفت کند مابیشتر باذغال وفوائد آن آشنا خواهیم شد ودرخانه های ذغالی زندگی خواهیم کرد.

سوخت قمر مصنوعی شوروی نیز ماده‌ای بنام «تولویدین»است که‌ازذغال ساخته میشود.

چگونه ذغال را به نایلون تبدیل می کنند ؟!

معمولا برای اینکه از ذغال جوراب نایلون یا بشقاب پلاستیك و یا مواد دیگر بسازند نخست آنرا به گاز تبدیل می کنند. معروفترین این قبیل گاز ها که‌همه می شناسند گاز «آستیلن» است. سپس این گاز را با مواد شیمیائی ترکیب می کنند و مواد پلاستیکی مورد نظر را بدست می آورند. البته این ترکیبات گوناگون است و بر حسب ماده‌ای که‌میخواهند بدست‌بیاورند. آستیلن را با مواد گوناگون و بطرق مختلف ترکیب می کنند.

رشته‌ای از این علم شیمی به«شیمی راپ» است و بنام «والترراپ» معروف مخترع آلمانی آن شهرت یافته است «راپ» واقعا مرد عجیبی است و می توان او را بزرگترین شیمی دان‌زنده امروز شمرد ، نام این شیمی دان بزرك آلمانی پس از جنك اخیرمعروف شد زیرا پیش از آن آلمانیها راز کشفیات او و حتی وجود چنین عالمی را از جهان پنهان میکردند.

دیروز و امروز

تاریخچه دست دادن

شماهم‌سه‌چهارم ازیکسال عمرخودرا دردست‌دادن میگذرانید؟

« دست دادن منشاء جنگی دارد. در زمان قدیم افراد جنگجو دست خصم خودرا می گرفتند تا از شمشیر زدن او جلو گیری کنند.

• در زمان صلح ، مردان در کوچه وخیابان دست میدادند تا نشان دهند که مسلح نیستند.

• اندك اندك دست دادن بصورت علامت امضای قرار داد بین خریدار و فروشنده شد وایرانی ها و یونانی‌ها ورومانی ها ازآن پیروی می کردند.

• اولین کسانی که خودرا ازدست دادن رهانیدند. انگلیسها بودند وبه برداشتن کلاه به عنوان احترام اکتفا کردند.

• دردست دادن زنان پیشقدم می شوند. بزرگتر ها برای کوچکتر ها دست دراز می کنند واشخاص عالی مقام به زیردستان خود دست میدهند.

• فرانسویان بیش از همهٔ ودر مناسبت وبی مناسبت دست میدهند.

• کسی که بطور متوسط روزانه بیست وپنج بار دست میدهد اگرشصت سال عمر کند ، سه چهارم یکسال از عمر خودرادر دست دادن می گذراند.

• اگر کسی را بیش از یکمرتبه در روز ملاقات کردید لزومی بدست دادن مکرر باوی نیست.

• موقعی که دست میدهید. در چشمان طرف خود نگاه کنید وخود را به حواس پرتی و گیجی نزنید.

• بایك انگشت و دو انگشت دست ندهید ، بلکه‌باتمام کف دست ، دست طرف را بگیرید.

مار و علم پزشکی

چندین قرن قبل از میلاد مسیح کاهنان در یونان تنها کسانی بودند که به معالجه وپرستاری بیماران اشتغال میورزیدند.

کاهنان یونان در محلی‌بنام «اپیدور» محراب بزرگی برای «خدای طب»بنا کرده ودر آنمارهائی تربیت میکردند که بقول خودشان این مارهای مقدس شبانه نزد بیماران رفته و آنها راشفا میدادند.

درسال ۲۹۶ میلادی بیماری‌طاعون

برای از بین بردن این بیماری از کاهنان معبد «اپیدور» درخواست‌شد که یك مار مقدس بحرم‌بفرستند.

مار مقدس در حالیکه بدور عصائی پیچ خورده بود برم فرستاده شد ولی هنگام عبور از رودخانه «تیبر» مار خود را به‌آب انداخته وباشنا به آنطرف رود رسید.

بعدا در همان محلی که ما از آب خارج شده بود محرابی ساخته‌شد.

واپیدمی طاعون بطور معجزه آسائی پایان یافت.

از آنزمان ببعد نقش ماری که‌بدور عصائی پیچ خورده بود مظهر علم طبابت شناخته شد.

آ-۱۵۸۷۸

آ-۱۵۸۲۸

رؤیای آلیس

اثر لئونارد روس

ترجمه ا - پ

-۳۵-

-زنها همه چیز را بزرك میکنند. وقتی کسی در چین متولد شده باشد عجیب نیست که زبان چینی بداند .من در چین متولد شده‌ام .در«په‌بلینك» که آنموقع به آن پکن میگفتند. پدرم دبیر اول سفارت امریکا بود. وقتی جنك شروع شد دوباره بعد از بیست سال مرابه‌چین فرستادند .چون من زبان چینی میدانستم یك آدم احمق پیشنهاد کرد که برای خرابکاری مرا به آنجا بفرستند. من باتفاق چند نفر دیگر به چین رفتم و بعضی کار ها کردیم ! راستی شما کتاب تازه‌ای را که در باره «آندریو جکسون» نوشته‌اند خوانده‌اید ؟ نویسنده این کتاب . . .

-از صحبت فرار نکنید ! موضوع مدال شجاعت را هم بگوئید.

-این مدال را بمن دادند فقط بخاطر اینکه وقتی قرار بود بیدارباشم خوابیده بودم.

-براس ، شوخی نکنید !

-عین واقع است ! من همیشه چرت میزدم. جنك واقعا کسالت آور است یکبار من در یك زیر زمین نزدیك «سین کیانك» خوابم برده بود .وقتی چشم باز کردم یك فوج از سربازان زرد پوست «میکادو» که مشغول غارت بودند دستگیرم کردند.

-پشت جبهه ژاپونی ها بودید ؟

-بله .اشتباها سی کیلو متر دورتردر شمال‌خط‌آهن «تولگائی»ازهواپیما پریده بودم . . . .

آلیس پرسید :

-از هواپیما پریده بودید ؟

-قرار بود یك مرکز تولید برق را منفجر کنیم و تنها وسیله رسیدن به آن این بود که شب با چتر نجات از هواپیما پائین بپریم.

-و ژاپنی ها شما را اسیر کردند ؟

-بله.

-بعد چه کردید؟

-طبیعی است که سعی کردم فرار کنم و عاقبت موفق شدم. آنوقت یکی از اعضاء وزارت جنك بیاد آورد که روز عید ملی و موقع تقسیم پاداش هاست. و چون یك مدال جنگی زیاد آورده بود و برای پس دادن آن باید چندین‌نامه می نوشت بفکر افتادند یکنفر را پیدا کنند و این مدال رابسینه او بزنند. تصادفا چشمشان باسم من افتاد وقبل ازاینکه خودم متوجه بشوم آنرا بسینه من‌سنجاق‌کردند و ....

تمام حاضرین می خندیدند. الکوت نفسی تازه کرد و با دستمال عرق پیشانی را خشك کرد. آلیس جام خود را بلند کرد.

-این سریعترین وخلاصه‌ترین داستانی است که‌بعمرم شنیده‌ام وازاین جهت بعنوان سپاسگزاری جام خود را بسلامتی این قهرمان کم حرف بلند می کنم !

«الکوت» بطرف آلیس خم شد وباصدای آهسته گفت :

-من هرچه فکر می کنم بیشتر معتقد می شوم که مروارید با این‌لباس شما متناسب تراز زمرد است.

آلیس تبسم‌کرد و جواب داد :

-ناچارم راز ترسناکی را برای شما فاش کنم : من مروارید ندارم.

کوردلی گفت :

-چه میگوئی ، آلیس ؟

-برای «براس» توضیح می دهم که چرا همیشه زمرد بگردن می‌آویزم.

-مثل اینکه کلمه مروارید بگوشم خورد.

-بله «براس» معتقد است که با این لباس من مروارید متناسب تر از زمرد است.

میل دارید قهوه را در سالن بخوریم ؟

ازجابرخاستند. زنها به سالن رفتند. «کوردلی» بازوی الکوت را گرفت و گفت :

-شما خیال می کنید آلیس به مروارید علاقه دارد ؟

نگاهشان با یکدیگر تلاقی کرد زیر پرده ادب و دوستی جنگی سردبین آنها در گرفته بودکه دیگران خبر نداشتند و خود آنها هم نمی خواستند به آن اعتراف کنند.

«الکوت» ابرو ها را بالا برد و جواب داد :

-زنها معمولا مروارید را خیلی دوست دارند.

«کوردلی» گفت :

-خوشحالم که این موضوع را می شنوم.

بعد یکی به پیپ خود زد و با صدای آهسته تری گفت :

-من یك گردن بند مروارید برای آلیس خریده ام . خیال دارم آنرا بطور ناگهانی روزیکشنبه آینده که مصادف با جشن ازدواج ماست باو هدیه کنم.

سپس باخونسردی چشم بچهره الکوت دوخت و افزود :

- باینجهت میل‌دارم که‌دیگر بااو از مروارید صحبت نکنید. کمی «برندی» میل دارید ؟

* * *

اتومبیل آقای «فلش» کارآگاه خصوصی پشت عمارت کلوب «رالینگوود» جلوی درمخصوص مشتری های کلوب ایستاده بود. آقای «مس» به یکی از مستخدمین که‌مرد لاغر زرد چهره‌ای بود گفتگو میکرد.

مستخدم بالحن تندی گفت :

-من نمیخواهم برای یکی‌از مشتریها درد سر درست کنم.

آقای «فلش» گفت :

- این چه حرفی است «آل» ... تو مرا خوب میشناسی و میدانی که زبانم را همیشه نگه میدارم.

- میدانم ، «هاری» ، ولی کسانی که باین کلوب‌می‌آیند پول خوب میدهند که راحت باشند ودر باره اعمالشان سروصدائی بلند نشود. اگر رئیس بفهمد که‌من چیزی گفته‌ام بلافاصله اخراجم میکند.

- مطمئن باش که رئیس بوئی نخواهد برد.

- نه ، «هاری» ، ممکن نیست. من نمیخواهم برای خودم دردسر درست کنم. خدا حافظ. در مطبخ منتظرم هستند.

«فلش» بازوی اورا گرفت و گفت :

- نترس ! غذانمی‌سوزد. نمیدانی بااین امتناع بی‌معنی چه ضرری بخودت میزنی !

تیر او به‌هدف خورد. مستخدم لاغر اندام. زبان را روی لبها گردش داد و پرسید :

- مقصودت چیست ، هاری ؟ ... گوش کن رئیس بهیچوجه نباید ...

«فلش» حرف اورا برید :

- اصلا من ازقیافه رئیس توبدم می‌آید. واز تو راجع به‌مشتری کلوب هیچ اطلاعی نمیخواهم. فقط زنی که همراه اوبوده مورد توجه منست. تواین زن رادیده‌ای تنها چیزی که‌از تو میخواهم اینست که اسم رفیقه «کوردلی» رابمن بگوئی. یکی‌از مشتریهای من خیال میکند که رفیقه‌اش با «کوردلی» رابطه دارد.

- چرا میخواهی این مشتری خودت را ناراحت کنی ؟

- «آل» خوب‌گوش‌کن ! فقط بخاطر اینکه اسم اورا بمن بگوئی صد دولار نقد بتو میدهم !

- صد دولار ؟

آقای «فلش» سرتکان داد :

نیازمندیها و آگهی های کوچک

استخدام میشود

WANTED FEMALE TYPIST WITH GOOD KNOWLEDGE OF ENGLISH TELEPHONE 43007

بیکنفر بانوی ماشین نویس لاتین که‌دارای معلومات مکفی‌انگلیسی‌باشد احتیاج داریم کسانیکه شورت هند و ماشین نویسی‌فارسی‌بدانند حق‌تقدم خواهند داشت تلفن ۴۳۰۰۷
آ ـ ۱۵۲۲۸ ۱ـ ۵

استخدام کارگر
بتعدادی کارگرفنی سازنده (در-پنجره ـ صندلی) نیازمندیم‌داوطلبان ازساعت ۵تا۶ بعداز ظهر بخیابان شاه بین یغما ورازی شماره ۶۹ شرکت پخش آلومینیوم مراجعه نمایند.
آ ـ ۱۵۴۲۰ ۱ـ ۳

برای یک‌کار پرمنفعت شریک کم سرمایه‌لازم است عصر ها به تلفن ۴۹۸۶۴ مراجعه فرمائید
آ ـ ۱۴۸۸۴ ۱ـ ۳

آگهی استخدام
کارخانه چیت سازی تهران احتیاج به وجود کارگران دارای تجربه بشرح زیر میباشد.
۱ـ الکتریسین درجه ۱ ـ ۲نفر
۲ـ موتور پیچ ۲ نفر
۳ـ آتش کار دیک‌بخار ـ ۴نفر
۴ـ توربینیست ـ ۳نفر
داوطلبین بایستی دارای سوادفارسی بوده و خدمت زیر پرچم را انجام داده باشند. ساعات مراجعه از ۷ صبح تا ۳ بعداز ظهر دفتر کارگزینی کارخانه واقع در خیابان نازی آباد مقابل کارخانه سیلو.
آ ـ ۱۱۴۰۱ ۱ـ ۳

آگهی انتخاب استادکرسی
دانشکده پزشکی تبریز برای کرسی سرم‌شناسی احتیاج بیکنفراستاد دارد داوطلبانیکه مطابق‌آئین نامه‌برگزیدن استادکرسی‌وابسته بکادر آموزشی‌یکی ازدانشکده های پزشکی باشندمیتوانند بامدارک مربوطه از تاریخ شانزدهم مرداد ماه ۱۳۳۸ بمدت دوماه درتبریز بدبیرخانه‌دانشکده‌پزشکی‌درتهران‌باداره تعلیمات عالیه مراجعه و ثبت نام نمایند.
رئیس دانشکده پزشکی‌وداروسازی تبریز ـ دکتر مجید امیرکبیریان
آ ـ ۱۵۶۴۶ ۱ـ ۳

آگهی استخدام
دانشکده فنی بچند نفر تکنیسین در رشته های فلزکاری وبرق‌که از هنرستان صنعتی تهران فارغ‌التحصیل گردیده و خدمت نظام‌وظیفه خودرا انجام داده‌اند احتیاج دارد داوطلبان میتوانند درروز سه شنبه ۱۳ر۵ر۳۸ ساعت ۸صبح در دانشکده حاضر شوند تا ازبین آنان تعداد لازم انتخاب گردد.
رئیس دانشکده فنی
آ ـ ۱۵۶۵۶ ۱ـ ۲

یک نفر جوان باسواد
دوچرخه سوار لازم است از شش تا نه مراجعه شود آژانس رایت‌شاهرضا روبروی سینما رویال
آ ـ ۱۱۴۸۹ ۱ـ ۲

آگهی استخدام
اداره مشاغل وکاریابی وزارت کار برای معرفی بموسسات احتیاج بعده‌ای جوشکار ـ تراشکار در وپنجره ساز بافنده درجه یک‌دارد داوطلبان‌میتوانند جهت ثبت نام ومعرفی همه روزه باستثنای ایام تعطیل ازساعت ۷الی ۱۳به کاریابی صنعتی واقع در پیچ شمیران کوی تنکابن مراجعه‌نمایند.
آ ـ ۱۵۲۴۰ ۱ـ ۳

به یکنفر حسابدار کاملا ورزیده و آشنا بزبان انگلیسی وفرانسه برای خدمت درخرمشهر ویک نفر بانوی ماشین نویس لاتین آنهم بااطلاع به زبان انگلیسی وفرانسه برای خدمت درتهران نیازمندیم.
نشانی: خیابان اکباتان روبروی کارگزینی شرکت تلفن شماره ـ ۱۰۴ موسسه کاریابی ملی‌ایران
آ ـ ۵۸۶۴ ۱

استخدام راننده ـ موتورسیکلت
یک راننده موتور سیکلت سه چرخه برای حمل کالا درشهر که سواد کافی داشته باشد و دارای ضامن معتبر باشد استخدام میشود طالبین به شرکت سهامی شبرنگ خیابان فردوسی کوی اتابک مراجعه نمایند.
آ ـ ۱۵۸۴۸

استخدام راننده
یک راننده برای حمل کالا درشهر که سواد کافی داشته باشد و دارای ضامن معتبر باشد استخدام میشود طالبین به شرکت سهامی شبرنگ خیابان فردوسی کوی اتابک مراجعه نمایند
آ ـ ۱۵۸۴۶

مستغلات

اگر پول دارید
باوثیقه گرفتن‌املاک مرغوب ثبت شده بهراهنمائی بنگاه کوشان‌دربهره برداری آن‌اقدام فرمائید.

اگر پول لازم دارید
مستقیما باورقه مالکیت رجوع فرمائید لاله‌زار۳۹۷۸۴ به بنگاه کوشان
آ ـ ۱۵۲۵۸ ۱ـ ۱۰

یکباب خانه نوساز و مدرن
۳۲۰ متر ۷۰۸ متر بنای ۳طبقه مستقلاتی باکلیه لوازم خیابان مقدم باصد هزار تومان پول و بقیه املاک معاوضه میشود آژانس رایت‌شاهرضا روبروی سینما رویال تلفن۳۱۸۵۳ـ ۳۲۹۷۱
آ ـ ۱۱۴۸۷ ۱ـ ۳

جویای کار

دومعلم جوان انگلیسی حاضرند بکسانیکه کمی بازبان‌انگلیسی‌آشنائی دارند درس مکالمه و دستور انگلیسی بدهند.
باشماره ۸۵۸ دفتر راهنمای روزنامه اطلاعات تماس بگیرید.
آ ـ ۱۱۵۲۵ ۱ـ ۲

یک جوان دیپلمه
کارمند اسبق بانک باآشنائی کامل در اموردفترداری‌دوبل‌مترادف ودارابودن گواهینامه رانندگی و ماشین‌نویسی فارسی وطرز محاسبه دقیق و کامل باماشین های خودکار با ماهیانه ۸۰۰۰ ریال برای تمام روز آماده کاراست لطفا بشماره ۷۵۹ راهنمای اطلاعات مراجعه شود.
آ ـ ۱۱۶۳۷ ۱ـ ۲

جوانی ۱۹ ساله در حدود سیکل اول متوسطه با داشتن گواهی نامه دوم شخصی رانندگی جویای کار است لطفا بتلفن ۶۸۵۳۰ مراجعه شود.
آ ـ ۱۱۶۱۵

لابراتوار دندانسازی دکتر ارفع یک کارگر درجه یک باحقوق‌مکفی استخدام مینماید.
چهارراه پهلوی ـ شاهرضا تلفن ۴۰۷۰۶
آ ـ ۱۰۰۰۱ ۳ـ ۴

یکنفر متخصص موتور که سوابق و مدارک کافی داشته باشد جهت شهرستان تبریز مورد نیاز است به تلفون ۲۲۴۹۴ مراجعه شود.
آ ـ ۱۱۶۲۳ ۱ـ ۲

دبستان ملی دخترانه هاشمی واقع در حشمتیه بدونفر بانو یادوشیزه که دارای دیپلم کامل متوسطه باشند جهت مدیریت داخلی دبستان نیازمند است بانوان و آموزگاران بازنشسته وزارت‌فرهنگ مقدم میباشند داوطلبین میتوانند همه روزه از ساعت ۳ الی ۵ بعداز ظهر مراجعه فرمایند.
آ ـ ۱۱۵۹۵

آگهی استخدام
چند نفر دوشیزه باسواد برای ویزیتوری و فروشندگی استخدام میشوند داوطلبان بین ساعت ۱۱ تا ساعت ۱۲ روز چهارشنبه ۱۳ر۵ر۳۸ بشرکت کی. بی. سی واقع درخیابان فردوسی شمالی شماره ۵۸۳ (جنب شرکت فرش ایران) مراجعه فرمایند.
آ ـ ۱۵۸۶۶

آگهی استخدام
جمعیت شیرو خورشید سرخ ایران برای خدمت در موسسات بهداشتی شهرستانها به پزشک جراح. پزشک امراض داخلی پزشک داروساز. قابله نیازمند است داوطلبان میتوانند همه روزه باستثناء ایام تعطیل از ساعت ۵ تا ۸ بعداز ظهر بکارگزینی جمعیت مرکزی خیابان ارک مراجعه فرمایند.
آ ـ ۱۵۷۶۰ ۱ـ ۳

آگهی استخدام
مدیر باسابقه‌ایکه از عهده اداره رستوران برآید استخدام میشود داوطلبان بین ساعت ۱۱ تاساعت ۱۲ روز چهارشنبه ۱۳ر۵ر۳۸ بشرکت کی.بی.سی واقع در خیابان فردوسی شمالی شماره ۱۵۸۳ (جنب شرکت فرش ایران) مراجعه فرمایند.
آ ـ ۱۵۸۶۸

استخدام کارگر لوله کش مجرب
تعدادی کارگر لوله کش درجه یک استخدام میشود از ساعت ۶ الی ۸بعد از ظهر به آدرس فردوسی شمالی شماره ۱۵ دفتر شرکت‌نیلا مراجعه شود.
آ ـ ۱۵۸۱۰

بیکنفر بانو یا دوشیزه
که‌تسلط کامل بزبان انگلیسی داشته و از عهده ترجمه و نوشتن‌نامه های تجارتی و همچنین ماشین نویسی لاتین بخوبی برآید و به‌اموربایگانی آشناباشد برای تمام روز نیازمندیم داوطلبان از ساعت ۴ونیم الی ۷ ونیم بعد از ظهر به تلفن ۳۰۲۳۴۹ مراجعه فرمایند.
آ ـ ۱۱۲۵۳ ۱ـ ۲

آگهی های کوچک

لامیدال LAMIDALL
تخته روی کاروان مرغوب وبی‌مانند موجود است بشرکت سهامی آباد خیابان قوام السلطنه شماره ۲۹۵ تلفون ۴۴۱۱۰مراجعه فرمائید.
آ ـ ۱۵۰۰۰ ۱ـ ۱۰

سماور نفتی علاءالدین
بی‌بو ـ شعله آبی ومعروفیت جهانی دارد

نمایندگان فروش:
حاجب‌الدوله آقای حاج علی‌نقی هدایتی.
حاجب‌الدوله آقای عبدالله صالحی
حاجب‌الدوله آقای کریم عظیمی
چهارراه آذربایجان فروشگاه همراه
فروشگاه آلادین خیابان نادری تلفن ۴۳۰۰۷
آ ـ ۱۵۷۲۸ ۱ـ ۲

آگهی پارت

۱ـ ۱۵۶ ،۱۴۳۷۴

تلویزیون
اهالی محترم شهرستانها
تدریس علمی وعملی رادیووتلویزیون بوسیله مکاتبه داده میشود برای اطلاع بیشتر داوطلبان میتوانند به تهران خیابان شاه آباد روبروی سینما سعدی اول خیابان باغ سپهسالارکانون فرهنگی بهروزمکاتبه فرمایند.
آ ـ ۵۸۶۲ ۱

صاحبان وسائط نقلیه موتوری توجه کنند
شرکت روکش جنرال
GENERAL
روکش تضمین شده
قدر لاستیکهای کهنه خودرابدانید بانصف قیمت یک لاستیک‌نو،روکش جنرال لاستیکهای کهنه شما را بصورت اولیه در آورده و مانندروز اول سالم وبدون عیب مینماید.
شرکت سهامی‌روکش‌جنرال خیابان تخت جمشید جنب فروشگاه‌تلویزیون دفتر کارخانه‌ـنارمک جنب کارخانه برق تلفن۹۱۳۸۸ـ ۹۱۳۸۷
آ ـ ۱۵۸۵۰

۶۹۰۳۷
شماره جدید تلفن شرکت نیلا است خیابان شاه نبش بهرامی‌شماره ۱۱۱
آ ـ ۱۵۷۹۰ ۱ـ ۱۰

تذکر لازم
کلیه لوازم عکاسی و سینما را از نماینده مستقیم کارخانه ببهای ارزان خریداری فرمائید شرکت‌نیلا خیابان شاه نبش بهرامی ۱۱۱ تلفن ۹۶۰۳۷
آ ـ ۱۵۷۹۲ ۱ـ ۲۰

مجانی
باتحصیل زبان انگلیسی در کانون فرهنگی بهروز میتوانید ماشین‌نویسی فارسی و لاتین را مجانا فرا گیرید.
شاه‌آباد مقابل سینما سعدی اول باغ سپهسالار.
آ ـ ۱۵۸۷۴

بفروش میرسد

خانه کوچک فروشی
خیابان اکباتان فوری فروش‌میرسد تلفن ۳۵۸۶۲

پرس پلاستیک سازی نو بفروش میرسد. داروئی بهروش ناصریه پاساژ مینوئی تلفن ۵۲۶۶۴

اجاره داده میشود

خانه اجاره
یکباب خانه واقع در شمال خیابان صفی‌علیشاه به مساحت هزار متر دارای ۸ اطاق برق و تلفن و آب لوله وگاراژ و انبار بزرگ اجاره داده میشود طالبین صبحها از ساعت ۷تا ۹ و عصرها از ساعت ۱ تا ۵ به‌تلفن ۳۲۹۷۵ مراجعه فرمایند.
آ ۱۱۰۰۰ ۱ـ ۳

یک باب خانه نوساز و مدرن دارای ۷ اطاق ـ برق تلفن ۲ حمام وان ـ در باغ صبا اجاره داده میشود درضمن بقیمت مناسب بفروش میرسد. بتلفن ۳۶۳۳۲ مراجعه شود.

جوانی مایل است برای دوماه نزد خانواده‌ای پانسیون شود به تلفن ۴۴۱۳۲ فرعی ۱۳ مراجعه فرمائید

فروش اتومبیل

اتومبیل استاندارد انگلیسی
چهارسیلندر چهاردرب مدل ۵۶ بسیار تمیز ۴۵۰۰۰ ریال بفروش می رسد تلفن ۸۱۱۰ ۴
آ ـ ۱۱۴۲۱ ۱ـ ۲

فولکس‌واگن استیشن ۵۹
شماره موقت قیمت مقطوع۱۹۵۰۰۰ ریال مغازه میلانو مقابل پارک‌هتل

یکدستگاه اتومبیل فورد آلمانی ۱۷ ـ ام دولوکس بفروش میرسد. تلفن ۸۴۳۷۶
آ ـ ۱۱۶۰۳

تجدید مزایده فروش‌اتومبیل
شرکت سهامی شیلات ایران یک دستگاه اتومبیل سواری دوج مدل ۵۵ شماره ۱۰۶۱ ط‌ـ۳۸ از طریق مزایده کتبی بفروش میرساند ـ طالبین میتوانند همه روزه در ساعات اداری جهت رویت اتومبیل و پرداخت سپرده وتسلیم‌پیشنهاد باداره‌بازرگانی شرکت واقع در خیابان‌روزولت کوچه هدایت مراجعه نمایند.
خریداران بایستی مبلغ‌ده‌هزار ریال بعنوان سپرده به صندوق شرکت پرداخته و رسید آنرا ضمیمه پیشنهاد خود درپاکت لاک مهر شده به‌دفتر شرکت‌تسلیم و رسیددریافت‌نمایند.
پیشنهادات تاآخر وقت اداری روز دوشنبه ۱۸ مرداد قبول ودر ساعت ده روز سه شنبه ۱۹ مرداد ۳۸ باز و قرائت خواهد شد.
برنده مزایده بایستی حداکثر در مدت پنج روز ازتاریخ‌ابلاغ که‌برنده شناخته میشود کلیه بهای آنرا پرداخته و اتومبیل را تحویل گیرد درصورت استنکاف از معامله وعدم پرداخت کلیه بهاء سپرده او بنفع شرکت ضبط خواهد شد.
کلیه مخارج وهزینه های آگهی ها بعهده خریدار خواهد بود ـ حضور پیشنهاد دهندگان در جلسه قرائت پیشنهادات رسیده آزاد و شرکت در رد وياقبول یک یا کلیه پیشنهادات مختار است.
شرکت سهامی شیلات ایران
آ ـ ۱۵۷۶۸

آگهی حصروراثت
آقای محمد علی صمدیار دارای شناسنامه شماره ۴۹۵ فرزند میرزا آقا از این دادگاه درخواست گواهی حصروراثت نموده و چنین توضیح داده که میرزا آقا صمدیار فرزند احمد در تاریخ ۱۰ر۳ر۱۳۳۰ دردولبان اقامتگاه دائمی خود بدرود زندگی گفته وورثه آن مرحوم منحصر است به محمدعلی صمدیار بەشناسنامه شماره۴۹۵(درخواست‌کننده گواهی حصر وراثت) و حاجی آقا شناسنامه شماره ۴۹۳ (پسران) متوفی وصغری به‌شناسنامه شماره۴۹۶ وکبری به شناسنامه‌شماره۴۹۴ دختران متوفی شهرت وذات صمدیار و محل‌صدور شناسنامه ها حوزه ۱۹ اداره آمار وثبت احوال تهران میباشد اینک با انجام تشریفات مقدماتی درخواست مزبور در سه نوبت پی درپی ماهی یک مرتبه آگهی مینماید تا هرکسی اعتراضی دارد یا وصیت‌نامه‌ای نزد او باشد از تاریخ نشر نخستین آگهی ظرف سه ماه بدادگاه تقدیم دارد والا گواهی صادر و هر وصیت‌نامه جز سری و رسمی که بعد ابراز شود از درجه اعتبار ساقط و بلااثر خواهد بود.
رئیس دادگاه شهرستان کرج
نوبت اول ۱۰ر۵ر۳۸
نوبت دوم ۱۰ر۶ر۳۸
نوبت سوم ۱۰ر۷ر۳۸
آ ـ ۱۵۸۲۴ ۱ـ ۳

راهنمای پزشکی اطلاعات

دکترهای متخصص دربیماری اعصاب
دکتر حسین صالح
متخصص جراحی مغز واعصاب
خیابان جامی اول خیابان استخر تلفن ۴۵۴۸۹

دکترهای متخصص درامراض پوست
دکتر محققی
دانشیار دانشکده پزشکی
پذیرائی از ۴ تا ۸ بعد از ظهر نشانی دروازه دولت روبروی پمپ بنزین تلفن ۳۳۰۰۹

دکتر حسن محقق یزدی
متخصص بیماریهای پوست و آمیزشی از آمریکا رئیس‌بخش دانشکده‌پزشکی نشانی ـخیابان پهلوی، چهارراه امیر اکرم پذیرائی عصرها تلفن۴۹۱۴۷

دکترهای متخصص درمجاری ادرار و تناسلی
دکتر محمد رضا مسعد
درمان قطعی بیماری های مقاربتی پذیرائی ۸ ـ ۴ بعدازظهر اول سعدی چهارراه دروازه دولت.

دکتر مصطفوی نسب
امراض داخلی ـ اطفال خیابان ارامنه تلفن ۲۴۴۴۳

آخرین متد درمان‌سوزاک تازه وکهنه و ضعف قوای تناسلی در اسرع اوقات وبا مخارج کم دکتر جنابزاده ـ دارای گواهی‌نامه از دانشکده طب فرانسه خیابان منوچهری مقابل کوچه دبیرستان ژاندارک

دکترمجاهدی ـ دکتر صدیقی پلی کلنیک
رزیدنت‌سابق بیمارستان‌های آمریکا بیماریهای داخلی ـ اطفال ـ مقاربتی ترک تریاک و سایر مواد مخدره ـ ترک الکل
مجهز بدستگاههای رادیوسکپی ـ اثروسل تراپی (بخوردنی سیلین و غیره) دیاترمی.
پذیرائی بعد از ظهرها و ایام تعطیل وشبها تا صبح
خیابان شاه روبروی مسجد سجاد شماره تلفن ۴۹۵۲۶

آموزشگاههای خیاطی

کلاس جدید خیاطی
دوره جدید کلاس‌خیاطی بامتدگرلاوین پاریس زیر نظر استاد دیپلمه پاریس روز شنبه ۱۶ مرداد تشکیل میشود. قبلا نامنویسی کنید
کاخ دانش
نادری ـنرسیده به چهارراه‌[illegible]
آ ـ ۵۸۴۰ ۱

گم شده

از درجه اعتبار ساقط است
در حدود ۲۰ قطعه چک حساب جاری شماره ۹۴۱۲۸ بانک ملی ایران شعبه سعدی باجه شهناز بنام اینجانب نورالله کیهور در سه ماه قبل سرقت شده بدینوسیله باطلاع عموم میرساند که شماره حساب مزبور بسته شده و چنانچه چکهای مسروقه مورد استفاده قرار گیرد از درجه اعتبار ساقط است.
نورالله کیهور

یک بسته کیسه طوری محتوی لباس و اشیاء قیمتی روز پنجشنبه در تاکسی جا مانده است از یابنده تقاضا میشود به تلفن۳۴۳۵۱ فرهادیان ویابه‌شرکت چای دنیا آقای‌ساعی مراجعه‌ومژدگانی خوبی دریافت دارد.

لیسانس موقت اینجانب قدرت‌الله کمالوند مفقود شده‌است از یابنده تقاضا میشود ورقه مزبور را بنشانی زیر آورده و مژدگانی دریافت دارد بهداشت استان تهران قدرت‌الله کمالوند
آ ـ ۸۹۶۹ ۱ـ ۳

یک دسته چک بانک‌ملی بانضمام یکجلد گواهینامه رانندگی اینجانب مهندس نعمت‌الله مین‌باشیان مفقود شده‌است از یابنده تقاضا میشود به آدرس کاخ‌شمالی ساختمان شماره ۸ شرکت ساروج مراجعه و مژدگانی دریافت نماید.

واگذار میشود

محل مناسبی برای دفتر کارهای مقاطعه کاری و فنی مطب وکارهای داروئی و غیره در خیابان تخت‌جمشید چهار اطاق تلفن برق آب لوله‌کشی و لوازم واگذار میشود.
با تلفن ۳۵۱۵۹ مکالمه فرمائید.

کشیک امشب پزشکان

آقایان دکتر کاظم نجم آبادی ـ شاهرضا غربی چهارراه بیمارستان پهلوی تلفن ۴۷۳۲۳ ـ دکتر محمد حسن‌رازانی دوراهی یوسف آباد دکترخلیل رسولی (جراح) امیر آباد خیابان نصرت جنب کلانتری ۱۹ تلفن۴۵۳۲۵ ـ دکتر غلامحسین مهر علی: چهار راه سلسبیل تلفن ۶۶۶۶۰ ـ دکترکرامت اله فرهودی: خیابان شاهرضا پل چوبی تلفن ۳۸۵۱۰ ـ دکتر حسین حمید زاده قلهک خیابان دولت جنب دوراه رستم آباد ـ دکتر هوشنگ بیضائی‌قلهک خیابان‌دولت‌ایستگاه‌قنات‌تلفن ۸۱۹۱۰ دکترحسن‌فامیلی تلفن۴۸۳۲۸خیابان شاه‌بیست‌متری‌اول‌دکترهوشنگ‌پزشکی سه‌راه امین حضور کوچه مهدوی‌تلفن ۵۱۸۵۳ـ دکترعلی‌اکبرشفائی‌نژاد: تهران‌نو فرح‌آباد تلفن ۹۱۶۲۰ـ دکتر محمود علم آموز: میدان۲۴ اسفند کوی بهرام تلفن ۶۸۲۸۵ (کشیک دائم)
آقایان دکتر ابراهیم شیلی: انتهای خیابان بهار جنب دارو خانه خوشنویسان دکتر مهرداد رواقی: خیابان شاهرضا ـ خیابان نظام آباد

کشیک امشب داروخانه ها

داروخانه امریکائی: چهارراه‌پهلوی
داروخانه مهر انتهای شهباز
داروخانه سهما :خیابان نواب‌چهار راه شکوفه
داروخانه شریعت: خیابان‌سی‌متری
داروخانه شبانه روزی حشمت:خیابان شهباز روبروی درمانگاه نوبنفوس
داروخانه شبانه روزی امریکائی: مقابل درمانگاه نوبنفوس
داروخانه شبانه روزی مرزداد خیابان قلهک‌نزدیک داودیه مقابل‌ثبت‌قلهک
داروخانه وآزمایشگاه دکتر امینی (شبانه روزی) تلفن۹۱۹۸۸ مقابل ایستگاه دفتر بازار مرکزی
داروخانه زیبا خیابان وبلا چهار راه پهلوی تلفن ۴۵۲۹۰
داروخانه کاخ خیابان کاخ جنب کوچه مشتاق
داروخانه سعادت کشور ،خیابان اسکندری چهار راه اسکندری

کشیک امشب بیمارستانها

بیمارستان های مسمومین بیمارستان های شفا یحیائیان خیابان ژاله تلفن ۳۷۶۳۱ لقمان‌الدوله ادهم خیابان مخصوص پشت شهرداری تلفن ۲۳۲۳۳ مجروحین بیمارستان های رازی در خیابان شاپور وامدادی شیر و خورشید ـ خیابان مولوی ماع مردوس زایمان وعوارض زنانه بیمارستانهای زنان پیچ شمیران ووزیری خیابان‌شیخ هادی و زایشگاه حمایت مادران و نوزادان خیابان پاستور ودرمانگاه جنوب شهر حمایت مادران خیابان مولوی در مورد احتیاج فوری بپزشک مقابل وزارت بهداری به وسیله آمبولانس به پزشک کشیک هدایت میشود تلفن: ۳۰۰۷۱

تلفنهای مورد نیاز

تلفن شهربانی	۳۰۰۸۴تا۳۰۰۸۹
آتش‌نشانی ۴۴۴۴۳	۴۴۴۴۴
اداره راهنمائی	۳۰۳۶۱۴
نگهبانی پلیس تهران	۳۰۲۱۵۰
راهنمائی تصادفات	۳۰۲۸۲۵
فرودگاه مهرآباد	۴۱۱۷۳
شرکت تلفن	۳۰۰۵۱۱
سازمان آب تهران	۵۱۰۰۰
نگهبانی برق	۴۳۱۷۸
شرکت سهامی [illegible]	۲۴۰۰۰

تلفنهای اطلاعات

تلفنخانه	۳۰۰۱۱ تا ۳۰۰۱۹ شعبه
آگهی ها ۳۰۲۶۳۳	۳۰۵۱۰۸
سازمان شهرستانها	۳۰۵۰۱۷
سرویس حوادث	۳۰۳۵۶۹ ۳
کانون طوطی	۳۰۴۵۹۲
اطلاعات هفتگی	۳۰۴۸۷۸
اطلاعات بانوان	۳۰۳۳۱۴

تقویم اطلاعات

یکشنبه دهم مرداد ۱۳۳۸
یکشنبه دوم اوت ۱۹۵۹
یکشنبه بیست‌و ششم محرم ۱۳۷۹
اذان صبح: ساعت ۴و ۳۷ دقیقه
طلوع آفتاب: ساعت ۵و ۱۲ دقیقه
غروب آفتاب: ساعت ۱۹و۶ دقیقه

صاحب امتیاز ومدیرمسئول: عباس مسعودی
جای اداره خیابان خیام چاپخانه اطلاعات

آخرین تغییرات برنامه سینماها را هرروز در صفحه ماقبل‌آخر ملاحظه فرمائید

سینماهای درجه ۱

سینما آسیا
زن طناز مرد حقه باز (دوبله‌بفارسی) باشرکت:البرتوسوردی‌ـسیلواکوشینا شروع :۱۰ر۳۰ صبح ـ۳ـ۵ـ۷ـو۹ بعد از ظهر تلفن ۴۲۹۰۹

سینما ایران
بسوی کالیفرنیا (رنگی)دوبله‌بفارسی باشرکت: فرست تاکر ـ ورارالستون شروع: ۱۰ر۳۰ صبح ـ ۲ر۳۰ ـ ۴ر۳۰ ـ ۶ر۳۰ ـ ۸ر۳۰ بعداز ظهر.

سینما ایران (تابستانی)
توطئه‌گر ـباشرکت: روبرت‌تایلور ـ الیزابت تایلور ـ شروع: ۷ر۳۰ و ۹ر۳۰ بعد از ظهر.

سینما ایفل
دلیران (رنگی سینما سکوپ) با کت رابرتراپان‌ویرجینیا مایوشروع ۱۰ر۳۰ صبح ـ۲وربع ـ۴ر۳۰ ـ ۶وسه ربع و۹ بعد از ظهر تلفن ۴۰۱۱۶

سینما اسکار
اولین‌بوسه (دوبله‌بفارسی) باشرکت ماریوجیروتی شروع ۱۰ر۳۰ صبح ـ ۲ر۳۰ـ۴ر۳۰ ـ ۶ر۳۰و ۸ر۳۰ بعداز ظهر تلفن ۴۵۷۹۷

سینما آریا (تابستانی)
افسانه های تابستانی (دوبله‌بفارسی) رنگی با شرکت: سیلواکوشینا ـ البرتوسوردی شروع ۷ر۳۰ و۹ر۳۰ بعدازظهر تلفن ۳۷۹۵۶

سینما برلیان
افسانه کشندگان (دوبله‌بفارسی‌رنگی) باشرکت: جون واین‌ـ سوفیالرن ـ روسانو براتزی شروع: ۱۰ر۳۰صبح ۲ر۳۰ـ ۴ر۳۰ ـ ۶ر۳۰ ـ و۸ر۳۰ بعد از ظهر ـتلفن ۳۳۵۳۵

سینما پلازا
مردی ازالمو (رنگی) دوبله بفارسی باشتراک ـ گلن فورد ـ جولیاآدامز شروع: ۱۰ر۳۰ صبح ـ ۲ر۳۰ ـ۴ر۳۰ ـ۶ر۳۰ ـ ۸ر۳۰ بعد ازظهر

سینما پارک
فالکیر جنگجو باشرکت جان درک ـ جینا ماریاکانالهـ شروع ۱۰ر۳۰ صبح ـ ۲ر۳۰ ـ۴ر۳۰ـ۶ر۳۰ ـ ۸ر۳۰ بعدازظهر

تهران (تراس ـ سالن)
دختر دکتر جکیل: با شرکت‌ـ جان آگار ـ گلوریاتالبوت شروع در سالن ۱۰ر۳۰ صبح ۲ر۳۰ـ ۴ر۳۰ ـ ۶ر۳۰ و ۸ر۳۰ بعد از ظهر در تراس ۷ر۳۰ و ۹ر۳۰ بعد از ظهر تلفن ۳۸۱۶۵

سینما تخت جمشید
تپه وداع (سینما سکوپ رنگی) با شرکت جنیفرجونس ـ ویلیام‌هولدن شروع ۱۰ صبح ـ ۳ـ۵ـ۷ وربع و ۹ر۳۰ بعداز ظهر تلفن ۴۳۵۵۰

سینما دیانا (سالن)
فردا بازخواهم گشت (دوبله‌بفارسی) باشرکت میلی ویتاله ـ البرتو فارنز شروع: ۲ر۳۰ ـ ۴ر۳۰ ـ ۶ر۳۰ ـ ۸ر۳۰ بعداز ظهر.

سینما دیانا (تراس)
فردا بازخواهم گشت (دوبله‌بفارسی) شروع ۷ر۳۰ ـ ۹ر۳۰ بعد ازظهر

سینما رویال
بسوی کالیفرنیا (رنگی) باشرکت فوست تاکر ـ ورارالستون شروع: ۱۰ر۳۰صبح ۳ـ۵ـ۷ـ۹ بعداز ظهر

سینما رکس
صلاح‌الدین ایوبی (رنگی ـ دوبله فارسی) باشرکت: ویرجینیامایو ـ شروع: ده و ربع صبح ـ ۲ر۳۰ ـ ۴ر۳۰ ـ ۶ر۳۰ و ۸ر۳۰ بعدازظهر ـ تلفن ۳۴۱۶۹

سینما رادیوسیتی
توطئه‌گر ـباشرکت: روبرت‌تایلور ـ الیزابت تایلور ـ شروع ۱۰ر۳۰صبح ـ۳ـ۵ـ۷ـ۹ بعد از ظهر تلفن۴۳۳۲۰

سینما سعدی
زن طناز مرد حقه باز (دوبله‌بفارسی) باشرکت: سیلواکوشینا ـالبرتوسوردی شروع: ۱۰ر۳۰صبح ـ۲ر۳۰ ـ۴ر۳۰ ـ ۶ر۳۰ و ۸ر۳۰ بعد از ظهر ـتلفن ۳۶۴۶۸

سهیلا (سالن ـ تراس)
فردا بازخواهم گشت (دوبله‌بفارسی) باشرکت میلی ویتاله البرتو فارنز شروع درسالن ۲ر۳۰ـ۴ر۳۰ـ۶ر۳۰ـ ۸ر۳۰ درتراس ۷ر۳۰ـ۹ر۳۰ بعد از ظهر

سینماکریستال (تراس)
لایم لایت. باشرکت چارلی‌چاپلین ـ شروع: ۷ر۳۰ و۹ وسه ربع

سینما کریستال (سالن)
این دخترک آتشپاره (رنگی سینما سکوپ) باشرکت: بریژیت باردو شروع: ۱۰ر۳۰ صبح ـ ۲ر۳۰ ـ ۴ر۳۰ ـ ۶ر۳۰ ـ و ۸ر۳۰ بعد از ظهر ـ تلفن ۳۷۶۷۵

سینماکارون
فالکیر جنگجو باشرکت جان‌درک ـ جینامار یاکانالی شروع ۱۰ر۳۰ صبح ـ ۲ر۳۰ ـ ۴ر۳۰ ـ ۶ر۳۰ ـ ۸ر۳۰ بعدازظهر

سینما متروپل
مردی ازالمو (رنگی) دوبله بفارسی باشرکت گلن فورد ـ جولیاآدامز شروع: ۱۰ر۳۰ صبح ـ ۲ر۳۰ ـ۴ر۳۰ ـ۶ر۳۰ ـ ۸ر۳۰ بعداز ظهر

سینما مولن روژ
بعلت تعمیرات تعطیل است

نیاگارا (تراس وسالن)
فوفول ها (دوبله بفارسی) باشرکت: اینگه‌شوبر ـ ماریتسیوارنا ـشروع‌در سالن: ۱۰ر۳۰ صبح ۲ر۳۰ ـ۴ر۳۰ ـ ۶ر۳۰ و ۸ر۳۰ بعداز ظهر ـ درتراس ۷ر۳۰ و ۹ر۳۰ بعداز ظهر ـ تلفن ۶۵۳۰۷

سینما همای
بوالهوس (هندی) ـ با شرکت: کیشور کمار ـ نوتان ـ شروع۱۰ر۳۰ صبح ـ ۴وسه ربع ـ ۷وسه ربع و۹و سه‌ربع بعد از ظهر تلفن ۴۲۱۶۹

سینماهای درجه۲

سینما پردیس
قاتل ـباشرکت: برت لنکستر ـ آوا گاردنر ـشروع: ۱۰ر۳۰صبح ۲ر۳۰ ـ ۴ر۳۰ ـ ۶ر۳۰ ـ و۸ر۳۰بعد ازظهر

سینما تاج
مرد بی‌ستاره باشرکت کرک‌دوگلاس شروع: ۱۰ر۳۰ صبح ـ۳ ـ۵ـ۷ـ۹ بعداز ظهر۱۰

سینما سیلوانا
پردیسی‌با شرکت نرگس شروع ۱۰ر۳۰ صبح ۲ر۳۰ ـ ۴ر۳۰ ـ ۶ر۳۰ ـ ۸ر۳۰ ـ بعدازظهر

سینما فری
قهرمان شکست ناپذیر ـشروع: ۴ر۳۰ ـ ۶ر۳۰ و۸ر۳۰ بعد از ظهر ـ تلفن ۷۸۹۳ ۲

سینما فردوسی
فالکیر جنگجو باشرکت ـ جان‌درک ـ جینامار یا کانالی شروع ۱۰ر۳۰ صبح ۲ر۳۰ ـ ۴ر۳۰ ـ ۶ر۳۰ ـ ۸ر۳۰ بعدازظهر

سینما مشعل
کاروان پیروزی باشرکت جف‌چندلر شروع: ۱۰ر۳۰ صبح ۲ر۳۰ ـ ۴ر۳۰ ـ ۶ر۳۰ ـ ۸ر۳۰ بعدازظهر.

سینمامراد
آفرودیت ـبا شرکت ـ ملندالی ـ شروع: ۲ر۳۰ ـ ۴ر۳۰ ـ ۶ر۳۰ و ۸ر۳۰بعدازظهر تلفن ۳۷۳۸۹

تئاترها

تئاتر آناهیتا (یوسف‌آباد)
تا۱۵ مرداد تعطیل است

تئاتر تهران (تابستانی)
مسافری از آن دنیا با شرکت: نفکری ـ موربز ـ اسعد زاده ـشروع: ۸ر۳۰ بعد از ظهر ـتلفن ۳۷۳۵۱

احتیاجات زندگی

فرش نقد واقساط
شرکت فرش رضا خیابان شاه جنب مسجد سجاد تلفن ۴۰۹۸۴

شمارا فریب ندهند
محصولات کارخانه علاء الدین در دنیا معروف وبی رقیب‌است‌ـدرموقع خریدسماورهای نفتی‌چراغهای توری بدون تلمبه ـ بخاری وسایرمحصولات علاء الدین بمارک کارخانه توجه فرمائید.
فروشگاه آلادین‌ـ خیابان نادری تلفن ۴۳۰۰۷

اطلاعات اقتصادی

افزایش زمینه انگور درمیدان

معاملات تره‌بار بارونق است ـ نخودسبز وارد میدان شد

امروز بازار تره‌بار بارونق بود و زمینه انگور بیش از روزهای گذشته بودو از امروز مجددا نخود سبزوارد میدان شد مظنه تره بار در میدان عمده فروشی بشرح زیر بود:

خیار دماوند ۸۰ دینار تا ۱ ریال
خیار متفرقه ۳۰ تا ۶۰ دینار کدو ۴۰ تا ۸۰ دینار بادنجان ورامینی ۲۵ تا ۴۰ دینار قلمی ۸۰ دینارتا۱ ریال بغدادی ۲ تا ۲٫۵۰ ریال گوجه فرنگی کیلوئی ۲ تا ۵ ریال سیب قرمز ۵تا ۱۰ ریال سیب گلاب۱۲ تا ۱۶ ریال لوبیای کرج ۶ تا ۸ ریال آمریکائی ۸ تا ۱۰ ریال هویج تازه ۲ تا ٤ ریال کرمك۱٫۵۰ تا ۳ ریال انگور یاقوتی ٤ تا ۹ریال انگورسفید ٤تا ۷ ریال‌انگورشاهانی ۶ تا ۸ ریال بامیه ۱۵ ریال طالبی ۲ تا ۵۰ر۵ ریال فلفل سبز ریز۱۰ تا ۱۲ ریال دلمه‌ای ۲۰ ریال‌شلیل قرمز ۵ تا ۸ ریال سفید ۶ تا ۱۰ ریال گلابی دم کج ۶ تا ۸ریال چمنی ۲۵ تا ۳۰ ریال آلبالو۱۵ تا ۲۰ ریال‌سیب‌زمینی تازه‌اسلامبولی ٤ تا۸ ریال گوجه درختی ۱۰ تا۱۲ ریال پیاز تهران ٤ تا ۶ ریال‌بندر عباسی ۷ ریال هندوانه ۵۰ر۰ تا ۳ ریال غوره ۱۰ ریال کلم ۱۲ریال

بالارفتن مصرف کودشیمیائی در شهرری

کشاورزان شهر ری مرتبا مصرف کود شیمیائی را بالا میبرند واثرات زیادی نیز از این راه عاید شده‌است هفته گذشته نیزبراهنمائی مروجین کشاورزی در شهر ری ۳۱۵۳۳ کیلو کود شیمیائی خریداری ومصرف شد.

لیمو ترش ۱۶ تا ۲۲ ریال هلوه‌تا ۱۰ ریال هلو انجیری ۱٤ ریال هلو حاجی کاظمی ۱۰ ریال انجیر ۱۵ تا ۲۰ ریال آلو سیاه ۱۰ ریال‌انگور صاحبی ۱۵ ریال گلابی شاه میوه ۳۰ ریال نخود سبز ۳۰ تا ۳۵ ریال

تاسیس شرکت بسته‌بندی خشکبار وخواربار بطرزمدرن

یك شرکت خارجی برای خریدوفروش منسوجات باسرمایه قلیل تشکیل شد

شرکتهائیکه درظرف هفته‌های اخیر تشکیل شده عبارتنداز شرکت ساختمانی بل‌دیزکه‌برای کارهای مقاطعه‌کاری ،راهسازی ،اسفالت کاری وعملیات ساختمانی وسایر معاملات مجاز تشکیل شده‌سرمایه این شرکت مبلغ یك میلیون ریال بمدت نامحدود است ومدیریت شرکت بعهده آقای علی ادیبی میباشد.

شرکت دیگر شرکت نسبی ویلیام مارد وشریك است که‌برای خرید وفروش منسوجات داخلی و خارجی تشکیل شده سرمایه‌این شرکت مبلغ چهارصدهزار ریال بمدت نامحدود است ومدیریت شرکت باآقای ویلیام ماردمیباشد.

شرکت سومی شرکت تولیدی عسجدی بامسئولیت محدود است که‌برای نصب ماشین کارخانه بسته‌بندی تهیه پاکت‌های خشکبار، میوه وخواربار بنحو مدرن وبهره‌برداری تشکیل شده سرمایه شرکت مبلغ دومیلیون وپانصد هزارریال است ومدیریت‌شرکت‌با آقایان محمدکوره چیان وهاشم تحویدار وحاج‌قاسم فیاض بخش واصغر مدنی کاشانی میباشد.

مناقصه ها ومزایده های دولتی

*اداره کل کار پردازی وزارت خرید ۲۰۰ عدد باطری شیشه‌ای‌با مشخصات مختلف تا ۱۳٫۶ر۳۸

*راه آهن دولتی ایران خریدچهار قلم آهن آلات مختلف از قبیل‌آهن نبشی لوله سیاه و آهن تیر تا ۱۷٫۵ر۱۳۳۸

دنباله‌اخبار اقتصادی رادر صفحه‌دوازدهم مطالعه‌فرمائید

مسائل روز

سیاست ارشادی یك روش افراطی است

درچند روز اخیر بعضی از اقتصادیون باوجود آنکه لیبرالیسم اقتصادی چند ساله اخیر موجب بروز خطرات شدید شده و مملکت رادر آستانه یك بحران وتورم شدید قرار داده است اظهار عقیده کرده‌اند که سیاست ارشادی «یك‌نوع کمونیسم است» وطرفداران این سیاست میخواهند کنترل کارها رابدست دولت بسپارند و آزادی عمل را ازمردم سلب کنند .

این نظر مخصوصا ازطرف بعضی اقتصادیون که مسئول وضع فعلی تجارت خارجی میباشند در چند روز اخیر دربعضی محافل چندین بار تکرار شده‌است وحال آنکه سیاست ارشادی بیشتر از جانب کسانی طرفداری شده که مخالف جدی مداخله مستقیم در کارهای اقتصادی هستند و طرفدار حفظاصل‌آزادی عموم برای شرکت در فعالیتهای اقتصادی میباشند .

اقتصادیون طرفدار ارشاد دخالت دولت را فقط برای تنظیم روابط و جریانات اقتصادی و تجارتی و درموقع بروز بحران و بیکاری لازم میدانند وکافی‌است که‌نام چند تن ازرهبران این مکتب را ذکر و جریانات اقتصادی وتجاری ودر مواقع بروز بحران و بیکاری کنیم تا روشن شود که مکتب ارشادی چه‌روش و طریقی را ارائه میکند .

همانطوریکه در شماره های گذشته اشاره شد سیاست ارشادی تابع مکتب خاصی است که به‌آن (نئولیبرالیسم) نام گذاشته‌اند (و همین نام خود میتواند مبین این نظر باشد که سیاست ارشادی ازسیاست آزادی اقتصادی چندان دورنیست بلکه آنرا اصلاح و و تکمیل میکند) رهبر این مکتب دانشمند بزرك اقتصادی انگلیس جان میناردکینز است که برنامه پیشنهادی او پس ازبحران بزرك ۱۹۳۳ موجب شد که اقتصاد امریکا نجات پیدا کند و یازده میلیون نفر بیکاران آمریکا به سه‌میلیون نفر تقلیل یابند واقتصاد جهانی نیز بالتبع‌بهبود وضع اقتصادی آمریکا بهبود پیدا کند .

درباره نظریات کینز که اینك برنامه اقتصادی بسیاری ازکشور های مترقی جهان برپایه آن تنظیم میشود در فرصت دیگری صحبت خواهیم کرد و دراین جافقط باید بگوئیم که وقتی نظریاتی مورد قبول دولت امریکا قرار می‌گیرد نمیتوان آنرا کمونیسم یا حتی کنترل دولت برکارهای اقتصادی دانست . بخصوص که کسانی نظیر «میده» ، «هارود» ، «روبنز» و «بوریج» که از دانشمندان اقتصادی معروف انگلستان هستند همه (البته با تغییراتی) طرفدار تز ارشادی هستند وعقیده دارند که سیاست اقتصادی آزاد را فقط بانظارت وارشاد دولت میتوان اجرا کرد و معتقدند که اگر طبق‌نظر دانشمندان کلاسیك قرن هیجدهم (که هنوز هم متاسفانه درمیان زعمای اقتصادی ممکلت ما طرفدارانی دارند) آزادی تجارت و لیبرالیسم اقتصادی بمعنای عام‌کلمه بحال خود واگذار شود خطرات عظیمی ببار می‌آورد که اولین نتیجه آن فقر کشورهای کم رشد و غیرصنعتی و بروز بیکاری دراین کشورها و تحلیل رفتن تدریجی بنیه اقتصادی آنها خواهد بود و درواقع عقیده نئولیبرالیست ها آن است که تنها از راه اجرای سیاست ارشادی است که میتوان جلوی کمونیسم را گرفت و باتقویت بنیه اقتصادی مملکت وایجاد صنایع وکار برای مردم راه را برعقاید افراطی بست .

دراین باره بازهم صحبت خواهیم کرد .

دکتر مهدی بهره‌مند

وصول مطالبات بانك کشاورزی

میزان دریافتی مطالبات بانك بسالهای گذشته افزایش داشته است

بانك کشاورزی دوسال ۱۳۳۷علاوه بروصول‌اقساط ماشین آلاتی که فروخته است مبلغ ۵۰۳ر۱۰۱ر۵۹۶ ریال نیز ازمطالبات خودرا وصول کرده‌است .

لازم‌است متذکر شویم درسال مزبور بانك درنظر داشت :

۸۸۸ر۴۸۳ر۸۱۶ریال ازمطالبات خودرا وصول کندولی۲۹۲ر۳۸۲ر۳۱۳ ریال بلاوصول مانده است ولی با مقایسه باسال‌های پیش‌بانك کشاورزی میزان بیشتری‌ازمطالبات‌خود را وصول کرده و فزونی‌دریافت‌مطالبات بالغ‌بر۹۲۶ر۶۱۵ر۱۱۴ ریال بوده است .

بانك‌درضمن نسبت به‌مشتریان خود حتی‌المقدور روش معاشات داشته و حتی‌المقدوراز صدور اجرائیه‌خودداری میکرده‌است وروی هم رفته مطالبات بانك باین نحو بهتر وصول میشده است .

بانك‌همچنین برای‌دریافت طلب‌های خودازبابت گروگان‌غیرمنقول مردم اقدام کرده ومقدارزیادی از طلب بانك‌وصول شده‌است .

از بابت ۵۶۵فقره برات که‌ازسالهای ۱۳۲۲ ببعد وصول آن‌معوق‌مانده اقدام جدی شده ومبلغ :

۲۰ر۹۱٤ر۹۷۳ ریال آن تاآخر اسفند ۱۳۳۷وصول گردیده‌است.

گویا کردن نقشه‌های جنگلی

هفته گذشته پنج نفر ازدانشجویان کلاس تفسیر وگویا کردن عکسهای جنگلی‌بهمراهی آقای‌جاکسون‌مشاور آمریکائی جنگل برای تطبیق‌عکس های هوائی با جنگل بطوالش‌رفتند

قابل توجه عموم مصرف کنندگان محترم

محصولات اِر.اِف.تِ آلمان

RFT

محصولات الکتریکی «اِر.اِف.تِ» درچند ساله اخیر در بازارهای ایران رُل قابل ملاحظه‌را انجام داده است . اگرمحصولات «اِر.اِف.تِ» وارد بازارهای ایران نمیشد تمام اجناس مشابه آن بدو برابرقیمت بدست شما میرسید فقط رقابت سرسخت محصولات «اِر.اِف.تِ» آلمانست که توانست قیمتها را به ۵۰٪ پائین بیاورد و ثابت نگهدارد . درحال حاضرمحصول ۷٤ کارخانه رادیوسازی تلویزیون ـ ضبط‌صوت ـ رادیوگرام ـ تلفن و دستگاههای مرکزی ـ لامپ ـ کنتور،سیم و کلیه لوازم الکتریکی که بامارك «اِر.اِف.تِ» ببازارهای ایران میرسد ازلحاظ فنی ومشخصات آن بهترین مارك درایران شناخته‌شده وازلحاظ قیمت هنوزهم ۳۰٪ ازانواع مشابه ارزانتراست .

نمایندگی «اِر.اِف.تِ» درایران امروز بهترین سرویس سیار وثابت را درتهران وشهرستانها دارد که منحصربفرد است . علامت «اِر.اِف.تِ» که به لاتین RFT روی کلیه محصولات چاپ شده مارك مورد اطمینانست ازهمه مهمتر بابت خرید کلیه محصولات بالاارزازکشور خارج نمیشود و تماما درمقابل صادرات ایران خریداری میگردد . اتحادیه «اِر.اف.تِ» مرکب از ۷٤ کارخانه است که درکشور آلمان میباشد و در دو ساله اخیر ۵۰٪ مصرف رادیو ، رادیوگرام ،ضبط صوت درایران ازمحصولات «اِر.اِف.تِ» آلمان بوده‌است

«اِر.اِف.تِ» مارك مورد اطمینان :

نمایندگی : خیابان فردوسی

دستمال کاغذی تندر تاج جانسون

مرغوبترین و باصرفه‌ترین دستمال

نماینده انحصاری
شرکت سهامی فیروز
خیابان سعدی تلفن ۴۲۴۹۵

آ ـ ۱۵۷۸۸

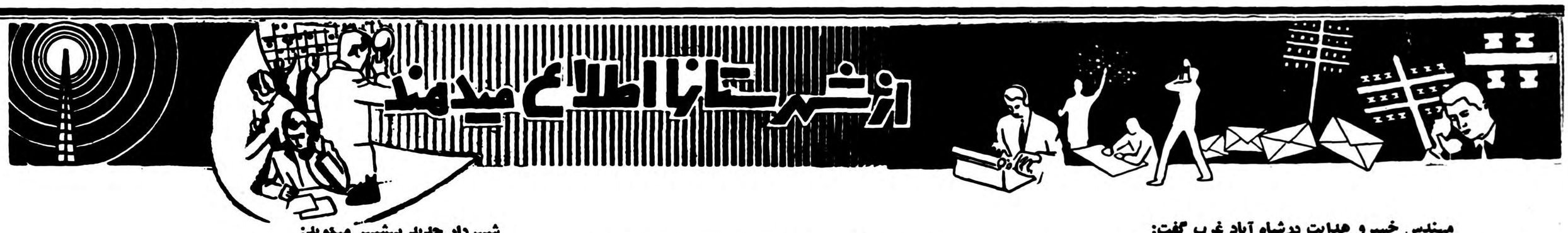

مهندس خسرو هدایت درشاه آباد غرب گفت:

درکاراسفالت خیابانها ولوله‌کشی آب شهر تسریع‌میشود

سازمان برنامه درایجادکشتارگاه وغسالخانه باشهرداری همکاری میکند

چندروز قبل آقای مهندس خسرو هدایت وزیر مشاور وقائمقام آقای نخست‌وزیر درسازمان برنامه برای بازدید وضع عمومی شاه‌آباد غرب وارد این‌شهرشد وازطرف آقایان عضدی فرماندار، خسروی شهردار وروسای ادارات دولتی وجمع کثیری از اهالی این شهرستان مورد استقبال قرار گرفت .طی جلسه‌ای‌که بعداز ورودآقای مهندس خسرو هدایت درعمارت فرمانداری تشکیل‌شد. آقای فرماندار درباره وضع خیابانهای خاکی وجویهای سرباز شاه آبادغرب که آب آشامیدنی اهالی از جویهای مزبور تامین میشود گزارش مشروحی‌یاستحضار رسانید وتقاضا نمود که‌دراین باره اقدامات لازم انجام شود.

ضمنا آقای شهردار نیز درباره غسالخانه وکشتارگاه شاه‌آباد مطالبی ایراد کرد .آقای‌مهندس خسرو هدایت وعده‌دادکه هرچه‌زودتر ازطرف سازمان برنامه درکار اسفالت خیابانها ولوله‌کشی آب این شهرستان تسریع گردد. همچنین قرار شد سازمان برنامه درایجاد غسالخانه وکشتارگاه مناسبی دراین شهر باشهرداری همکاری نماید.

برای فرودآمدن هواپیماهای چهارموتوره فرودگاه مشهد توسعه مییابد

چند روزقبل بدنبال تصمیماتیکه ازطرف مقامات شرکت هواپیمائی ایران درمورد توسعه باند فرودگاه مشهد جهت فرود آمدن هواپیماهای چهار موتوره گرفته شده بود ، آقای اربابی معاون کل شرکت هواپیمائی ایران باتفاق عده‌ای از روسای شرکت ، مزبور با هواپیما بمشهد وارد شدند .

این عده پس‌از ورود از قسمتهای مختلف فرودگاه بازدید کردند و قرار شد عملیات توسعه فرودگاه برای فرودآمدن هواپیما های چهار موتوره و تجهیز کامل آن بزودی آغاز گردد .

شهردار جدید بهشهر میگوید:

برای حمل‌گوشت وسیله نقلیه خریداری میشود

سازمان برنامه تعهدات خودرا دربارهٔ اسفالت ولوله‌کشی‌آب انجام نداده است

خبرنگار ماازبهشهر مینویسد چندروز قبل برای کسب اطلاع ازبرنامه کا آقای نبوی شهردار جدید بهشهر باایشان مصاحبه‌ای بعمل آوردم. آقای نبوی درباره برنامه‌های اصلاحی اظهار داشت چون وضع حمل گوشت وهمچنین کشتارگاه بهشهر از لحاظ بهداشتی مناسب نیست تصمیم گرفته شده‌که ساختمان کشتارگاه مرمت شود وبرای حمل گوشت اتومبیل مخصوصی خریداری گردد. درمورد اسفالت خیابانها ولوله‌کشی آب بهشهر آقای شهردار گفت بااینکه شهرداری اقساط تعهدی خودرا ازبابت اسفالت خیابانها ولوله‌کشی آب شهر بسازمان‌برنامه پرداخت کرده ولی متاسفانه سازمان برنامه تعهدات خودرا انجام نداده است معذالك اینجانب سعی خواهم کرد که‌دراین باره اقدامات مؤثری انجام دهم.

آقای شهردار دریایان مصاحبه اظهار داشت بزودی برای تکمیل وتوسعه شبکه برق‌بهشهر اقدام خواهد شد وبااین ترتیب امیدمیرود که نیازمندیهای ساکنین بهشهر درآینده نزدیکی تامین گردد.

استانداردرشیروخورشید سرخ زابل

قبلااطلاع‌داده‌شد که آقای مهندس پارسا استاندار بلوچستان وسیستان باتفاق هیئتی از ادارات دولتی وموسسات خیریه شهرستان زابل بازدید نمودند. درعکس بالا آقای مهندس پارسا وهمراهان هنگام ورود به‌محوطه جمعیت شیروخورشید سرخ زابل دیده میشوند .

انتصابات در شهرستانها

همدان ـ آقای دکتر آیت‌الهی‌رئیس بهداری ژاندارمری . خانم دکتر فخرالزمان واعظ زاده داروساز بهداری .

لنگرود ـ آقای ستوان یکم رضا ایزدی رئیس شهربانی

اراك ـ آقای یعقوب قدس معاون اداره فرهنك

فیروزکوه ـ آقای حبیب‌الله افسری بخشدار

رودسر ـ آقای فامیلی رئیس اداره فرهنك ـ آقای شهپری‌رئیس اداره ثبت اسناد .

شهردار عباس‌آباد قم تعطیل بود

خبرنگار ماازشمیران اطلاع‌میدهد اخیرا آقای عباس لسانی رئیس‌امور شهر شمیران باحفظ سمت برای باردوم از طرف شهردار تهران‌بسمت سرپرست شهرداری عباس آباد شمیران تعیین گردیده است.

خبرنگار ما از قم گزارش‌میدهد روز گذشته بمناسبت وفات حضرت سجاد امام چهارم شیعیان بازار و کلیه دکاکین شهرستان قم‌تعطیل بود وبهمین مناسبت‌مجالس عزاداری درمساجد وتکایا برگزار شد.

عده کافی نیست

خبرنگار ماازشهرکرد مینویسد ازکادر مامورین انتظامی شهربانی شهرکرد ناقص است ومامورین فعلی برای برقراری انتظامات در شهری که بیست‌هزار نفر جمعیت دارد کافی نیست. جادارد مسئولین امور برای تکمیل کادر مامورین شهربانی این شهرستان اقدام نمایند.

کوه را برای نفت میشکافند

حفاری سه حلقه چاه نفت شروع شده‌است

خبرنگارما از بنادر جنوب مینویسد مدتیست که‌از طرف کنسرسیوم نفت درارتفاعات کوه «منده» لاورساحلی وهمچنین درنزدیکی بندرگاه «فورزیارت» اقدام بحفر سه‌حلقه چاه نفت شده و عملیات حفاری چاههای مزبور بسرعت پیشرفت میکند بطوریکه مهندسین و کارشناسان کنسرسیوم پیش بینی میکنند درمحل یکی از چاههای مزبور که بچاه شماره ۲ معروف است منبع عظیم نفت‌وجوددارد .از طرف کنسرسیوم برای تامین رفاه حال وآسایش کارگرانیکه دراین مناطق کارمیکنند کلیه وسائل لازم فراهم شده‌است .

ساختمانی که استراحتگاه چهارپایان‌است

دوسال قبل براثر تقاضای اهالی قراء حوزه «منگلان» طالقان از طرف وزارت فرهنك ساختمان دبیرستانی دراین منطقه شروع شد ولی‌متاسفانه بعدازمدتی عملیات ساختمانی آن بعلت نامعلومی متوقف گردید ودرحال حاضر ساختمان مزبور استراحتگاه چهارپایان می‌باشد .اهالی قراء حوزه «منگلان» ازمسئولین وزارت فرهنك تقاضادارند ترتیبی داده شود که ساختمان نیمه تمام دبیرستان تکمیل شده و برای سال تحصیلی آینده آماده افتتاح گردد.

دانش‌آموزان ساعی آموزشگاه‌های میمه

خبرنگارما از میمهٔ اصفهان مینویسد درامتحانات نهائی کلاس ششم ابتدائی آموزشگاههای میمه اصفهان آقایان مجید زندی ـ منصور زندی ومحمد اسماعیل زندی بین کلیهٔ دانش‌آموزان به‌ترتیب رتبه‌اول تاسوم رااحراز نموده‌اند .ضمنا دوشیزه شهناز زندی نیز درامتحانات نهائی‌ششم ابتدائی دختران میمه شاگرد اول شده‌است .

عکس بالا دانش‌آموزان مزبور رادر کنارهم نشان میدهد .

دستگیری سارقین قاتل

خبرنگار ماازشهری درتعقیب گزارش خود درباره حمله سارقین بقریه «پلائین» شهری وقتل یکی از کشاورزان این قریه اطلاع‌میدهد که‌چندروز قبل ماموربن ژاندارمری کهریزك دونفر از سارقین مزبور رابنام مسلمی وحسن جوادی‌دستگیر کردند وتحویل گروهان ژاندارمری شهری دادند.

چندخبرخلاصه ازشهرستانها

شرکت درکنگره شهرداران

بندر بوشهر ـ آقای دکتر حسین طبیب شهردار بندر بوشهر جهت شرکت در کنگره شهرداران استان فارس به شیراز عزیمت نمود .

فعالیت‌های شهردار

داران ـ درنتیجه ابراز فعالیت‌آقای جلیل طاهباز شهردار داران فریدن عوارض شهرداری افزایش یافته و وضع بهداشت و گوشت نیز دراین شهر رضایتبخش شده‌است .

تشکیل کلاس تربیت معلم

فومنات ـ کلاس کارآموزی تربیت معلم باشرکت ۲۵ دوشیزه در دبیرستان دخترانه پروین‌اعتصامی تشکیل گردیده‌است .

مبارزه باکشت خشخاش

فریدن ـ بااقدامات آقای سرهنك نوربخش رئیس حوزه نظام وظیفه و مامورین مبارزه با کشت خشخاش فریدن داران اخیرا چند قطعه کشت خشخاش‌بمساحت صد هزار متر مربع دراین منطقه کشف ونابود شده‌است .

رسیدگی بامور کشاورزی

داران ـ آقای مهندس دولت آبادی رئیس اداره ترویج کشاورزی استان اصفهان باتفاق چندتن از همراهان برای رسیدگی بامور کشاورزی قراء فریدن داران باین منطقه وارد شدند .

اردوی ده روزه

بابلسر ـ چهلو سه نفراز مربیان سازمان جوانان شیروخورشید سرخ مشهد بسرپرستی آقای ایزدی اردوئی مدت ده روز در بابلسر تشکیل دادند آقای ابراهیمپور رئیس فرهنك برای تامین رفاه افراد اردوی مزبور اقدام نمود .

اضافه درآمد

بندر بوشهر ـ آقای رکنی رئیس دارائی بندر بوشهر وبنادر جنوب بعلت أجدیت درانجام وظیفه ازطرف وزارت دارائی مورد تقدیر قرار گرفت ضمنا اداره مزبور درچهار ماه آخر سال گذشته مبلغ ۳۵۰ هزار ریال نسبت بمدت مشابه سال قبل اضافه درآمد داشته است .

دستگیری سارق

همدان ـ سارقی بنام محمود که اخیرا مرتکب چند سرقت شده بود در قریه «دمق» از توابع همدان بوسیله مامورین انتظامی دستگیر گردید . ضمنا اهالی «دمق» تقاضا دارند بمنظور حفظ امنیت این منطقه جهت تاسیس پاسگاه ژاندارمری اقدام شود .

خرید سه دستگاه موتورمخصوص لوله‌کشی

مشهد ـ برای خاتمه‌کار لوله‌کشی مشهد قراردادی بین مقاطعه کار مربوطه و نمایندگان سازمان برنامه جهت خرید سه دستگاه مخصوص لوله کشی بامضاء رسیده است اعتبار این قرارداد بالغ بر یازده میلیون‌ریال است که‌ازطرف سازمان برنامه بلاعوض بشهرداری پرداخت میگردد .

دستگیری چهارنفر سارق

جیرفت ـ چهارنفر نفر سارق که اخیرا در جاده جیرفت بسه‌شیراز مرتکب چند سرقت شده بودند باسعای آقایان سرگرد صارمی ، سروان سرداری واستوار نامجویان مامور ژاندارمری دستگیر وزندانی شدند .

بازگشت ورزشکار

کرج ـ آقای علی اکبر توکلی یکی از ورزشکاران باستانی کرج که اخیرا همراه هیئتی از ورزشکاران باشگاه جعفری بآلمان عزیمت کرده بود چند روز قبل مراجعت نمود .

دو جاده ایجادشده است

ساری ـ اخیرا دوجاده یکی بطول ۶٫۵ کیلومتر در جاده‌فرح‌آباد ساری و دیگری بطول سه کیلومتر بسرپرستی آقای مهندس دولتشاهی مامور اداره عمران ایجاده شده است هزینه جاده‌های مزبور از محل اعتبار پنج در صد کمك اصل چهار تامین گردید .

ایجاد چند خیابان

تفرش ـ با اقدامات آقای آخوند زاده فرماندار تفرش قریبا برای ایجاد چند خیابان در این شهرستان اقدام میشود .

رضوانده روشن میشود

رضوانده ـ از طرف سازمان برنامه موتور مولد برق بوسیله شرکت مقاطعه کاری «زیگوك» نصب گردیده و کار نصب تیرهای بتونی مرق نیز باسرعت پیشرفت میکند . مساعی آقای حسین زاده ناظر شرکت مزبور باعث خرسندی اهالی است .

بمرخصی رفت

بندر بوشهر ـ آقای مهرتاش رئیس‌اداره قندو شکر بندر بوشهر و بنادر جنوب بمرخصی‌رفت‌وآقای خواجه‌پور رئیس اداره غله تابازگشت مشارالیه کارهای اداره مزبور را نیز انجام میدهد .

تخلیه سیمان

نوشهر ـ یك کشتی تجارتی شوروی در بندرنوشهر ۵۷۰ تن سیمان صادراتی این کشور را تخلیه کرده و در بازگشت ۸۲۳ تن «کنجاله» بارگیری نمود .

بازگشت شهردار

گرمه‌جاجرم ـ آقای علیرضا فاطمی شهردار جاجرم که برای شرکت در کنفرانس شهرداران استان مشهدباین‌شهرستان عزیمت کرده بود چند روز قبل مراجعت نمود .

تعیین جانشین

مشهد ـ آقای «استانديش» که اخیرا بجانشینی آقای «لیندوال»بسمت مدیر عامل انجمن ایران و آمریکا در مشهد منصوب گردیده باین شهرستان وارد شد .

تجدید ساختمان

خوانسار ـ از طرف شهرداری خوانسار برای تجدید ساختمان «ساقبند» یکی از خیابانهای این شهر که براثر جریان سیل خراب شده بود اقدام شده‌است اهالی از مسئولین وزارت کشور تقاضا دارند در تصویب هزینه آن تسریع گردد . تا قبل از شروع زمستان ساخته شود .

استقبال ازطرح خانه‌سازی شرکت بیمه

دامغان ـ از طرف متقاضیان طرح خانه سازی شرکت بیمه در دامغان مبلغ پانزده میلیون ریال بابت اقساط طرح مزبور دتعهدپرداخت شده‌است جا دارد بمنظور رفاه متقاضیان جهت تاسیس شعبه شرکت بیمه در این شهرستان اقدام گردد .

خشکسالی پهلویدژ را تهدید میکند

عدم بارندگی محصول پنبه رادرمعرض خطرقرارداده‌است

مدتیست که‌در پهلویدژ وحومه بارندگی نشده وگرمای شدید محصول پنبه این منطقه را درمعرض خطرنابودی قرار داده است واگرچنانچه تاچندروز دیگر بارندگی نشود احتمال‌میرود کلیه‌محصول پنبه پهلویدژ وحومه وبخصوص پنبه‌های دیم‌کاری ازبین‌برود بهمین جهت درحال حاضر نگرانی شدیدی بین کشاورزان وپنبه کاران این منطقه تولید شده وعموم کشاورزان ازعاقبت این خشکسالی نگرانند وضع بی‌آبی درپهلویدژ طوریست که حتی آنعده از مالکین وکشاورزان که‌آب مورد نیاز خودرا بوسیله پمپهای قوی از رودخانه تامین می‌کنند دچار نگرانی شده‌اند زیرا هم‌اکنون براثرعدم بارندگی آب رودخانه‌های این‌منطقه‌نیز کاهش یافته است ،گندم درپهلویدژ وحومه ارزان است وکشاورزان بعلت ارزانی بهای گندم از فروش آن خودداری می‌کنند علاوه براین چون درپهلویدژ شعبه خرید غله تاسیس نشده است کشاورزان مجبورند باصرف هزینه هنگفتی محصول گندم خودرا بشهرستان گرگان حمل نموده وبفروش برسانند. کشاورزان پهلویدژ از مسئولین امور تقاضا دارند که دراین منطقه نیز شعبه خرید غله تاسیس گردد.

بازدید کارخانه ریسندگی و بافندگی اصفهان

کارگران کارخانه نسبت بشاهنشاه ابرازاحساسات کردند

چندروز قبل تیمسار فرزانگان استاندار اصفهان دهم باتفاق آقای قره‌چورلو رئیس اداره کار استان بدون اطلاع‌قبلی از کارخانه ریسندگی وبافندگی شهناز اصفهان بازدید کردند. هنگام بازدید آقای استاندار از قسمتهای مختلف کارخانه توضیحات لازم از طرف آقای همدانیان مدیر کارخانه داده شد.

آقای استاندار هنگام بازدید از قسمتی که‌درآن عده‌ای کودك خردسال مشغول کار بودند متاثرشد وبه‌آقای همدانیان دستور داد که‌هرچه‌زودتر کودکان مزبور را ازکار معاف نمایند.

آقای استاندار دراین باره‌اظهار داشت بایدترتیبی داده شود که‌این قبیل کودکان بجای کار کردن درمدارس مشغول تحصیل گردند تادرهنگام طفولیت سلامتی خودرا ازدست ندهند.

ضمنا بمدیر کارخانه تذکردادند شدکه حداقل دستمزد کارگران را طبق‌قانون جدید کار پرداخت نماید وهمچنین برای تامین بهداشت کارگران اقدامات لازم راانجام دهد. درتمام مدتی که‌آقای استاندار کارخانه رابازدید مینمود، کارگران کارخانه نسبت به‌شاهنشاه به شدت‌ابراز احساسات میکردند.

کارکنان شرکت نفت صاحبخانه‌میشوند

بهای زمین در آبادان تنزل یافت

چون قراراست ظرف چند هفته آینده آن‌عده‌از کارکنان شرکت نفت آبادان که‌درخانه‌های‌اجاره‌ای مسکونت دارند به‌منازل نوساز شرکت نفت‌منتقل شوند بهمین جهت‌ازهم اکنون بهای ساختمان و قیمت زمین درآبادان بطورقابل توجهی تنزل‌کرده است .گفته میشود باپیش‌آمدن این جریان بیش ازده‌نفر از دلالها بوسواسطه های خرید وفروش املاك آبادان ورشکست خواهند شد. ، کارکنان شرکت نفت ازاین اقدام مفید مسئولین شرکت نفت اظهار خشنودی می‌نمایند .

خلاصه اخبار خوزستان

آبادان ـ طبق اظهار آقای حشمتی فرماندار آبادان ، نیروی برق در ناحیه «احمدآباد» آبادان بدو برابر افزایش یافته‌است

دزفول ـ براثر اقدام آقای صادق وریری فرماندار دزفول ، بزودی مسجد حاج صوفی این شهرستان تعمیر میشود .

شادگان ـ بهداری شادگان فاقد قابله میباشد و اهالی انتظار دارند که برای اعزام یکنفر قابله باین بهداری اقدام گردد .

ازنا ـ اخیرا گرك درنده‌ای در ازنا پیدا شده که‌گاه وبیگاه اهالی را مورد حمله قرار میدهد . مردم برای ازبین بردن این گرك خونخوار ، از مقامات انتظامی تقاضای کمك دارند .

اعضای انجمن شهر محمودآباد استعفامیدهند

شهرداری منحل‌میشود وبجای آن برزن تاسیس میگردد

محمودآباد

براثر شکایاتی که علیه انجمن شهر محمودآباد کناره به‌شهرداری‌شهرستان آمل شده‌بوددوروز قبل‌جلسه شورای شهرستان آمل‌تشکیل گردید تابرای انحلال‌انجمن‌شهرمحمودآبادتصمیم گرفته‌شود. اعضای‌انجمن شهر محمودآباد که ازاین‌جریان اطلاع پیدا کرده بودند درآمل باآقای فرماندار ملاقات نمودند وطی‌این‌ملاقات قرارشددرصورتیکه‌شورای شهرستان‌آمل از انحلال‌انجمن‌شهرمحمود آباد صرف نظرکنند اعضای انجمن بطور دسته جمعی ، استعفا نمایند . درصورت استعفای انجمن شهر قراراست شهرداری محمودآباد نیزمنحل شده و بجای آن از طرف شهرداری آمل برزن تاسیس گردد.

دختریکه جبرا بعقد مردی درآمده بود خودش رابانفت آتش زد

خبرنگار ماازهشترود مینویسد چندروز قبل در قریه «چراغجی» از توابع شهرستان هشترود دختری بنام «خانم‌نه‌نه» که والدینش اورا با جبرو زور بعقد مردی درآورده بودند بااستفاده از نفت خودرا آتش زد و بعداز ساعتی براثر سوختگی شدید جان‌سپرد . جنازه «خانم نه‌نه» پس‌از انجام تشریفات قانونی مدفون شد و قضیه ازطریق مقامات قانونی تحت تعقیب قرار گرفت . اینك والدین «خانم نه‌نه» که باعث مرك این دختر جوان شده‌اند از کرده خود سخت پشیمانند .

قربانی زاینده رود

دوروز قبل‌جوانی‌بنام‌عیوض جابریان یکی‌از اهالی اصفهان هنگام آب تنی درزاینده‌رود بعلت عدم‌آشنائی بفن شنا غرق شد. جنازه جوان‌مزبور پس‌از شش ساعت تلاش فعالیت ازآب رودخانه گرفته شد وبرای دفن جنازه اقدامات لازم انجام گرفت.

تلقیح دامها

خبرنگار ما ازاصفهان مینویسد درهفته سوم تیرماه گذشته اداره دامپزشکی استان‌دهم ۱۶۴۷۳راس دام راعلیه بیماریهای مختلف‌دامی تلقیح نموده و۱۶۱۱۱ راس دام‌بیمار تحت معالجه قرار داده است.ضمنا کلیه این عملیات در مراتع انجام گرفته است.

درجلفای‌آذربایجان کودکستان تاسیس‌میشود

بکارمندان دولت خانه واگذار شد

خبرنگار ماازجلفای آذربایجان گزارش میدهد دوروز قبل اولین کلنك ساختمان کودکستانی در جلفای آذربایجان طی مراسمی بوسیله آقای‌احسانی بخشدار این منطقه بزمین زده شد .این کودکستان از محل صدی پنج سهم فرهنك ازدرآمد شهرداری ایجاد میشود ضمنا ده دستگاه ازخانه‌های جهار اطاقی که برای کارمندان ادارات دولتی درجلفا ساخته شده‌است بتناسب احتیاجات کارمندان دولتی ، تحویل کارمندان گردید . اهالی جلفا ازاین اقدامات مفید مسئولین امور اظهار سپاسگذاری می‌کنند .

رامسر استراحت میکند

هفته‌گذشته مسافرخانه ازمسافرین تازه وارد خالی بود

ظرف چندروز گذشته رامسر ودریا کنارآن جنب‌وجوش هفته‌های پیش‌را نداشت مسافرخانه‌ها از مسافرین‌تازموارد خالی بود ومیتوان گفت که‌دراین چندروز گذشته رامسر استراحت میکرد؟! نرخ‌ارزاق ثابت بود ونسبت بسابق چندان اختلافی نداشت دریا دراین چندروزه آرام نبود وبهمین جهت آقای‌هادی ابریشمچیان مامور نجات غریق برای جلوگیری از هرگونه پیش‌آمد ناگواری شدیدا فعالیت میکرد. روز پنجشنبه گذشته رادررامسر روز تصادف نام نهادند زیرا دراین‌روز دوچرخه‌سواری بنام حسین درنزدیکی بازار صفابادونفر عابر بنام درویش‌واسحق تصادف کردوآنهارا بشدت‌مجروح نمود .ساعتی بعد دختری بنام صغرا ابانذری که‌برترك موتور سیکلتی براننده‌گی یحیی‌مقدم سوار بود از موتورسکلت سقوط کرد وبراثرشدت جراحات‌وارده جان سپرد. ضمنا همان روزاتومبیل شماره ۱۹۴۲۳ براننده‌گی یدالله باهیزم شکنی بنام‌حمزه تصادف کرد واورا بسختی مجروح نمود ومجروح دربیمارستان بستری گردید.

۵ دبستان درقراء سقز تاسیس میشود

اعتبار پرداخت مزایای خارج ازمرکز فرهنگیان تامین شده

خبرنگار ماازسقز مینویسد اخیرا براثر تقاضای آقای محسنی رئیس فرهنك سقز و موافقت آقای بیگلری رئیس کل بودجه وزارت فرهنك مبلغ ۸۴۳هزارودویست‌وپنجاه ریال‌اعتبار برای پرداخت فوق‌العاده حقوق ومزایای خارج‌از مرکز کارمندان اداره فرهنك سقز تامین شده است. همچنین علاوه‌برتاسیس یك‌باب دبستان درشهرستان سقز برای ایجاد پنج‌باب‌دبستان در قراء حومه این شهرستان اعتباری بمبلغ ۴۵۰هزار ریال به‌تصویب رسیده است. ضمنا بودجه پرداخت حقوق ده‌نفر آموزگار جدید الاستخدام اداره فرهنك سقز نیز تامین گردیده است .

خبرنگار ما درگزارش خود افزوده است اهالی وعموم فرهنگیان سقز از این اقدامات مفید مسئولین امور اظهار سپاسگزاری مینمایند.

در چهارگوشه اجتماع

انجمن‌های محلی

- بازدید شهردار از کوی عباس آباد
- وزیر کشور و شهردار وعده دادهاند ولی ...
- باجه وصول برق میخواهند !
- مسئله کم‌آبی در انجمن محلی میدان ثریا

بدعوت انجمن محلی کوی عباس آباد شهردار تهران درساعت ۵ صبح روز گذشته بدان محل رفت .

این انجمن که‌نیمی از اعضای آنرا بانوان محل تشکیل میدهند فعالیت شدیدی برای عمران و آبادی محل خود شروع نموده است . بانوسجادی یکی‌از اعضای انجمن درباره کمبود آب و حفرچاه عمیق و اسفالت خیابانها و بازنمودن طرفین خیابان چهل متری ویلا باشهردار مذاکره کرد .

آقای مهام که بدوا در محل شهرداری حاضر شده بود باتفاق اعضای انجمن محلی ازکوچه ها و محلات عباس آباد بازدید کرد . شهردار دستور رفع نقائص موجود را صادرنمود و اطمینان داد که بزودی درباره اسفالت خیابان ها نیز اقدام خواهد کرد .

خانم سجادی در باره برق و روشنائی و حق اشتراك برق و محل‌ های نگاهداری احشام تذکراتی داد وشهردار پس‌از دادن دستورات لازم بشهردار عباس آباد آنجا راترك گفت .

دود مسلول کننده کوره‌پزخانه ها ـ بوی تعفن نهر فیروز آباد و فضولات کشتارگاه اساس مذاکرات جلسه اخیر انجمن محلی کوی نازی‌آباد راتشکیل میداد .

رئیس انجمن گفت :

درسال ۳۵ آقای علم وزیر کشور وقت ودرسال ۳۷ آقای مهام شهردار تهران بما وعده‌داده‌اند که سایه کوره ها را از سر مردم نازی آباد و مناطق جنوب شهر کم کنندومعهذا هنوز دودکش های کوره های هوفمان مثل شاخ شمشاد شب وروز دود ودوده رابسر و روی مردم‌محلات جنوب میریزند .

آنگاه رئیس انجمن عریضه‌ای که به‌پیشگاه شاهانه نوشته شده بود قرائت کرد. در این‌عریضه باتقدیم مدارك لازم تقاضا شده بود که اوامر لازم مبنی بر تخریب کوره های مزاحم صادر گردد . یکی از اعضاء گفت :

باافزایش پهنای خیابان آرامگاه مناطق جنوب تهران مستعد توسعه عمران و آبادی است و تنها مانع این امر وجود کوره هاو تعفن کشتارگاه است که باید در رفع آنها اقدام کرد .

•••

جلسه انجمن محلی خیابان های بهار ـ سراب ـ شیرو خورشید ـ عسگری با حضور آقایان ـ اخلاقی ـ مولائی‌ـفلاحت‌زاده ـ بیضائی ـ قنبرابی ـتوحید ـابراهیمی ـ لطفی ـ معینی تشکیل شد . آقای اخلاقی رئیس‌انجمن مطالب مفصلی از برنامه های اقتصادی و فنی کشور ایراد کرد . وی گفت مخصوصا تغییراتی در تمام شئونات کشور مشهود است آقای اخلاقی نسبت به یاوه‌سرائی های رادیو های بیگانه شدیدا اعتراض کرد . آقای فلاحت زاده تقاضا کرد که بنگاه برق تهران در آن‌حدود باجه وصول تاسیس نماید وی در این باره توضیح داد که فاصله محلات و بنگاه برق زیاد شده‌واین قبیل تسهیلات را باید خود موسسات‌فراهم نمایند زیرااکثرا مشترکین برق پس از مراجعه به بنگاه بعلت ازدیاد مشتری موفق‌بپرداخت‌بدهی‌نگردیده‌ومراجعت می نمایند این پیشنهاد مورد قبول انجمن واقع و نامه ای به بنگاه برق نوشته شد انجمن درجلسه اخیر از فعالیت مامورین کلانتری ۲۳ قدردانی کرد .

•••

انجمن محلی میدان ثریا جلسه رسمی خود را در محل موقت انجمن تشکیل داد در این جلسه از آقای اسدالله رشیدیان نیز دعوت شده بود تابرای رسیدگی بوضع‌آب لوله‌کشی شمال شرق‌تهران در جلسه حضور یابد هیئت مدیره انجمن باتفاق آقای رشیدیان درباره رفع کم آبی‌شمال تهران و خیابان نارمك تصمیم گرفت آقای امکوئی رئیس انجمن محلی میدان ثریابتفصیل‌مشکلات‌ساکنین‌شمال تهران و خیابان نارمك را تشریح کرد واین انجمن ضمن جلسات آینده خودنسبت بتامین‌سایر نیازمندی های محل اقدام خواهد کرد .

وزیر دارائی از اتاق خواب ناصرالدینشاه اسباب‌کشی کرد

کاخ دارائی پس از ۲۰ سال آماده شد

برای ساختمان این کاخ که ۶۶۳ اتاق و ۳۷۲ سرویس دارد ۴۳۸ میلیون و چهارصدوپنجاه وپنج میلیون ریال خرج شده و ۵۸۰۰۰ متر زیر بنا رفته است

از هنگامیکه بنای وزارت مالیه درایران گذاشته‌شد محلی که گنجایش کلیه ادارات تابعه این وزارتخانه را داشته باشد وجود نداشت وادارات مهم این وزارت خانه جدید مانند مالیات مستقیم ،مالیات غیر مستقیم دیوان محاسبات ،بودجه هرکدام در نقطه‌ای از شهر تهران قرار داشت. باتشکیلات وسیعی که اعلیحضرت فقید برای وزارت مالیه ایران پیش بینی کرده بود ایجاد یك بنای بزرك که متناسب باتشکیلات جدیدباشد ضروری بنظر رسیدو براساس همین فکر درسال ۱۳۱۸ تشریفات مناقصه انجام گرفت و شرکت بهساز شروع بساختمان کاخ نوین وزارت دارائی نمود .

تعویق عملیات ساختمانی

ساختمان دارائی از یکسو به خیابان ناصر خسرو ، از سوی دیگر بخیابان ارك ، ازشمال به دراندرون واز جنوب بعمارت شمس‌العماره و کاخ گلستان و کاخ‌شیرو خورشید سرخ محدود میشود تا شهریور سال ۱۳۲۰ رو به تکمیل میرفت ولی‌در این تاریخ با سرایت آتش جنك بایران کار ساختمان ،کاخ دارائی نیز مانند سایر فعالیت های عمرانی و ساختمانی از پیشرفت بازماند پس‌ازجنك جهانی‌دوم بحران های سیاسی ،عدم ثبات دولت ها ،و نبودن اعتبار ،کافی همچنان عملیات ساختمانی این بنارا مدتها متوقف ساخت و ،بعدا نیز بجهت کمبود اعتباری پیش بینی میشد و با عقد قرار داد با پیمانکاری گوشه‌ای از بنای عظیم کاخ دارائی برای‌استفاده آماده میشد .

پس‌از بیست سال

مطابق نقشه‌ای که در ابتدای کار طرح شده بود . بنای قسمت شمالی ،کاخ برای‌دفتروزیر دارائی ومعاونین ومدیران کل این‌وزارتخانه اختصاص داده‌شده بود و طبقات تحتانی این قسمت مخصوص‌فروشگاه وآشپزخانه و رستوران وزارت دارائی پیش‌بینی ،گردیده بود .

تنها بنائی که تاچندی قبل اسکلت نیمه ویران آن به‌مراجعین دهن کجی میکرد همین ساختمان بود که از یکسال قبل اعتبار تکمیل آن‌تامین شد وشروع بکار گردید و بالاخره پس‌از بیست سال آقای ناصر اولین وزیر دارائی بود که هفته گذشته دفتر کار خودرا از اطاق خواب ناصرالدین شاه به‌بنای جدیدمنتقل کرد .

خوابگاه ناصرالدین شاه

بدنیست که یاد آور شویم عمارتی ،که‌تاکنون وزارت دارائی «حوزه وزارتی »نامیده‌میشد روزگاری‌عمارت ،کلاه فرنگی وخوابگاه ناصرالدین شاه بوده است .این عمارت که‌در وسط باغ وزارت دارائی قرار دارد هنوز قیافه قدیمی خودرا حفظ کرده است و کاشی‌های کف‌اطاقها واطراف ستونها هر کدام‌از حرمسرای پادشاه قاجار خاطره‌ای حکایت میکنند . نقاشیهای زمان ناصری در چند راهروی این بنا بچشم میخورد ولی متاسفانه بواسطه عدم‌دقت در نگاهداری آنها اغلب خراب شده است اطاقهائی که تا هفته گذشته دفتر کار معاونین ومدیران کل وزارت دارائی بود هر کدام زمانی متعلق به‌یکی‌از سوگلی های حرم ناصرالدین شاه بود .

مشخصات

مساحت کاخ‌وزارت دارائی ۹۷۳۱۳ مترمربع است که‌ازاین‌مقدار ۵۸۰۰۳ متر زیربنا است ومقدار ۳۹۳۱۰ متر مربع‌باغ وسایر تاسیسات وزارت دارائی را تشکیل میدهد .

ساختمان کاخ نوین‌وزارت دارائی جمعا دارای ۶۶۳ اطاق و۳۷۲ سرویس مختلف است . ۵۷۰ اطاق و۳۳۶ سرویس مختلف در قسمت شرقی و۹۲ اطاق و۳۶ سرویس مختلف در قسمت مرکزی قرار دارد .

هزینه ساختمان

از هنگامی که اولین سنك این بنای بزرك بکار گذاشته شدتاکنون چندین شرکت مقاطعه کاری انجام عملیات ساختمانی‌قسمتهای مختلف آن رابعهده گرفتند وهر کدام مبلغی برای انجام کارخود دریافت‌داشته‌اند وبالاخره هفته گذشته که پس‌از بیست سال ساختمان کاخ دارائی باتمام رسید وطلسم آن شکسته‌شد معلوم گردید مبلغ ۴۳۸ر۴۵۵ر۲۶۰ ریال هزینه کل آن شده است .

تاسیسات

وسائل جدیدی که برای ،کاخ دارائی‌درسالهای‌بعداز جنك بین‌المللی اخیر پیش بینی و تاکنون انجام گردیده است عبارت است از : تهیه ونصب ۱۶ دستگاه آسانسور مسافربری و ۱۰ بالابر و ۸ دستگاه پرونده بر ویك دستگاه کتاب بر همچنین تهیه ونصب‌دستگاه های حرارت مرکزی وبهداشت و ساختمان رستوران بالوازم مربوطه بگنجایش ۳۰۰ نفر وتهیه‌فروشگاه برای استفاده عموم کارمندان‌وزارت دارائی .

کیانپور ـ افشار

درمان ابوالقاسم ستاری

از دست بشر ساخته نیست

آقای دکتر حسن‌علوی رئیس کرسی چشم پزشکی بیمارستان امیر اعلم بخبرنگار ما گفت : ابوالقاسم ستاری جوان هفده ساله که در روزنامه اطلاعات از پزشکان استمداد کرده بود براهنمائی روزنامه‌اطلاعات بمطب من‌آمد .این بیمارمبتلابه«گلو کوم» است. گلوکوم یعنی آب سیاه که‌بیماری بسیار خطرناکی است واگر در اوان زندگی طفل مورد درمان قرار نگیرد بعد ها عمل جراحی برروی چشم او توام با موفقیت نخواهد بود .جوان مزبور کمسه سال قبل چشم راست خودرا در بیمارستان امیر اعلم عمل کرده است فعلافقط‌نوررا تشخیص‌میدهد .عصب‌چشم‌راست‌براثرانفصال پرده شبکیه مختل گردیده چشم چپ هنوز عمل نشده ،نوررا هم از چهار طرف نمی‌بیند عدسی چشم درررفته وعصب چشم خشك شده است .ممکن است روی چشم وی عمل جراحی انجام داد ولی اعاده دید وی محال واز قدرت بشر خارج است .آقای دکترعلوی اضافه کرد مریض مزبور مدت دوهفته قبل نیز بدستور آقای نخست‌وزیر تحت معاینه قرار گرفته وفعلا بخود بیمار توصیه‌شده که بهتراست کمکهای لازم را برای تامین زندگی آتی خود مصرف کند والا حرکت ودرمان بیمار در خارج از ایران نیز متاسفانه منتج به‌نتیجه نخواهد بود .

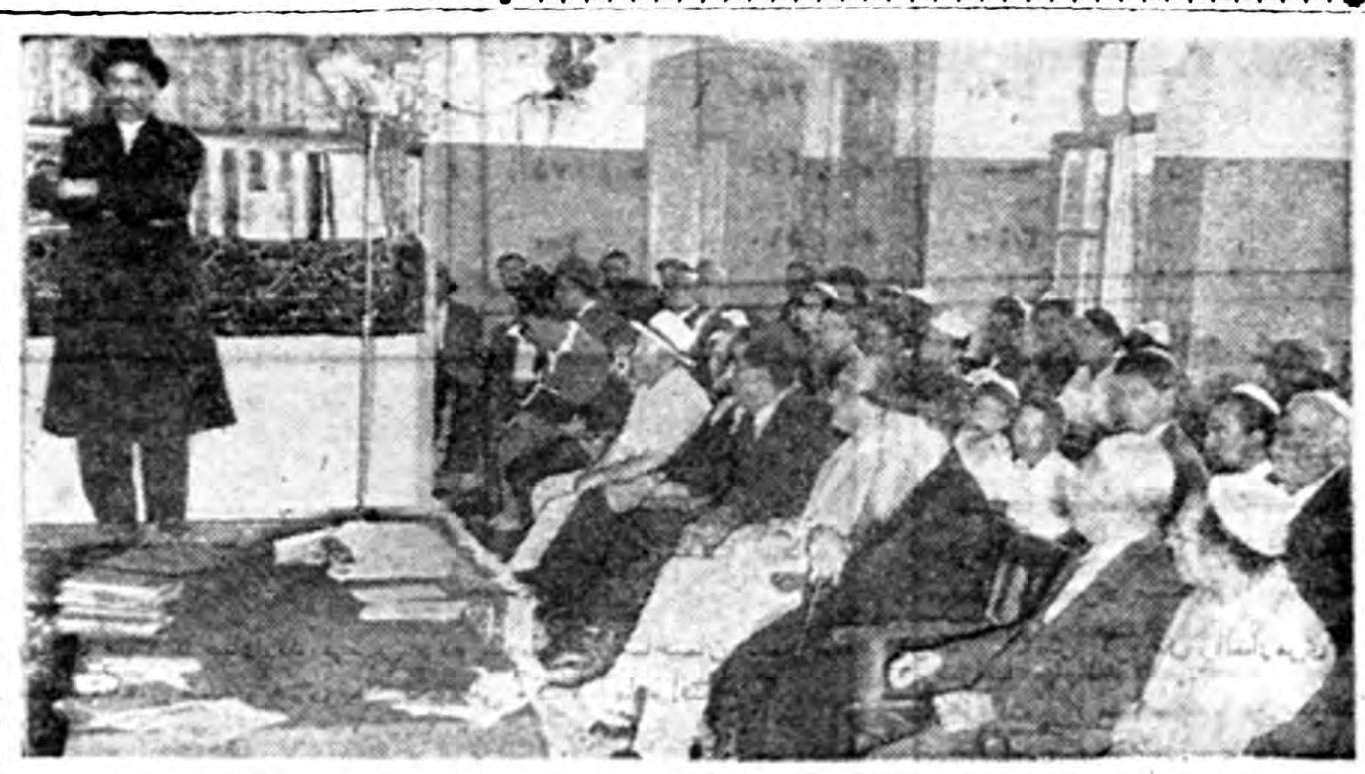

یهودیان ایران ، در کنیسای حئیم مجلس ترحیمی بمناسبت درگذشت هاراب هرصوك ، پیشوای مذهبی یهود برپاکردند.
در این مجلس حاخام یدیدیا شوفط راب یهودیان ایران و آقای موره بیاناتی ایراد کردند واز خدمات هاراب هرصوك یادنمودند.
عکس بالا گوشه‌ای از مراسم عزای یهودیان را در کنیسای حئیم نشان میدهد.

لطفاً یادداشت فرمائید

محافل ومجالس

برنامه آینده

در انجمن ایران و آمریکا

ساعت ۷بعد از ظهر فردا بازی بینگو .

ساعت ۷بعد ازظهر روزسه شنبه ضیافت بافتخار اعضای جدید.

برنامه بازار روز

فردا

خیابان فروغی خیابان ثبت.
کوچه مسعود سعد خیابان نادری
کوچه ممتاز خیابان لالـه‌زار (مخصوص دستفروشها)
کوچه یاسمین خیابان لاله‌زار پیاده رو شرقی خیابان خیام(چهار راه گلوبندك)

هنرستان ملی باله ایران

همه روزه باستثنای روزهای پنجشنبه وایام تعطیل از ساعت ۵ره الی ۵ر۷ بعداز ظهر ثبت‌نام مینماید .

هنرجویان میتوانند با در دست داشتن دوبرك رونوشت شاسنامه و دوقطعه عکس و یك برك گواهی صحت مزاج بدفتر هنرستان ملی باله ایران واقع درخیابان ارفع‌جنب هنرستان عالی موسیقی مراجعه ونام‌نویسی نمایند .

ضمنا باطلاع‌عموم هنرجویان میرساند کلاسهای‌هنرستان از روزاول شهریورماه افتتاح وشروع بکار خواهد کرد .

۱ـ۶ — آ ـ ۱۵۳۹۶ — هنرستان ملی باله‌ایران

صندلیهای فلزی وسایه‌بانهای زیبا

برای‌باغ‌وییلاق‌و کنار دریا، میزهای‌فلزی‌مدل آلمانی وتختخوابهای مبل‌سازی البرز را درخیابان‌شاهرضا روبروی دبیرستان‌انوشیروان دادگر ابتدا ملاحظه نموده وبعد اقدام بخرید فرمائید تلفن ۴۴۴۶۸

۸ـ۱ — آ ـ ۱۱۵۱۶

STRICK & ELLERMAN LINE

خط کشتیرانی استریك و الرمن

حالت کشتیهای استریك والرمن دربنادر ایران

نام‌بندر	نام‌کشتی	تاریخ ورود به‌بندر	تاریخ پهلو گرفتن
بندرشاهپور	سیتی‌اف لوانز	درتاریخ ۲۷ر۷ر۵۹ رسیده	درتاریخ ۲۷ر۷ر۵۹ پهلوگرفته
	سیتی‌اف خارطوم	« « ۲۷ر۷ر۵۹ « «	درتاریخ ۲۸ر۷ر۵۹ پهلوگرفته
	سیتی‌اف مدرس	در حدود ۶ر۸ر۵۹ خواهد رسید	ـ
خرمشهر	سیتی‌اف درهام	در بندراست	درتاریخ ۲۴ر۷ر۵۹ پهلوگرفته
	فارسیستان	در تاریخ ۲۲ر۷ر۵۹ رسیده	درانتظار پهلو گرفتن است
	رجستان	« « ۲۶ر۷ر۵۹ « «	درانتظار پهلو گرفتن است
	گلستان	« « ۲۶ر۷ر۵۹ « «	درانتظار پهلوگرفتن است
	بیچ هیل	در حدود ۲ر۸ر۵۹ خواهد رسید	ـ
	سیتی‌اف لوانز	در حدود ۳ر۸ر۵۹ « «	ـ
	ارمنستان	در حدود ۴ر۸ر۵۹ « «	ـ
	سیتی‌اف روچستر	در حدود ۸ر۸ر۵۹ « «	ـ
	باردستان	در حدود ۱۲ر۸ر۵۹ « «	ـ

برای سایر مشخصات به‌آدرس زیر مراجعه فرمائید

فرانك س استریك و شرکاء (بصره) محدود

دربصره و بغداد و خرمشهر

آ ـ ۱۵۸۳۸

بررسی تاریخ روابط ایران وشوروی

فاجعهٔ خونین و تاسف آور مشکین شهر

اشرار دموکرات که متکی بارتش سرخ بودند فرمانده ژاندارمری مشگین‌شهر را قطعه‌قطعه کردند

دولت اتحاد جماهیر شوروی‌بوقوف ،کامل باین مطلب داشت که جلوگیری ارتش سرخ ازعزیمت قوای ایران به آذربایجان وتوقف ستون اعزامی از تهران در شریف آباد قزوین بدون سروصدا نخواهد بود .ودولت ایران از طرق سیاسی عکس‌العمل نشان میدهد وعکس‌العمل دولت‌ایران در دنیا منعکس خواهد شد .بنابراین باتمام امکانات موجوده که درایران در تمام مدت جنك تدارك کرده‌بوداز حیث‌تمرکز قوای سرخ‌در نقاط مختلفه اشغالی از شرق تاشمالغرب ایران وازجهت تشکیل دستجات و گروههای ضد استقلال ایران بخلاف نص صریح فصل پنجم معاهده ۲۶ فوریه ۱۹۲۱ واز لحاظ اعزام جماعتی از اشرارو بی‌وطن از قفقاز و آذربایجان‌شوروی میخواست قضیه‌را در کوتاهترین مدت باتمام برساند .دستجات اشرار ودمکرات مردمی نبودند که بتوانند پادگانهای مناطق آذربایجان‌را در قلیل مدتی خلع سلاح کنند ،ویا نیروی انتظامی ژاندارمری چنان عاجز وزبون نبود که‌تسلیم اشرار ،گردد وآن عامل‌مؤثری که‌پیشاپیش صفوف اشرار حرکت میکرد ارتش سرخ وکماندانیهای روسی بود .

سرهنك دوم هاشم امین مامور انتظامات «ارسباران» ازاهر به فرماندهی لشکر آذربایجان روز پانزدهم آذر ۱۳۲۴ گزارشی مفید فوریت میدهد باین شرح:

فرماندهی لشکر ـ مداخلات پادگان شوروی درتقویت‌وتشویق وپشتیبانی به‌ماجراجویان زیاد ،روحیه اهالی ضعیف ،وحشت واضطراب بین‌مردم حکمفرماست اسلحه‌بین آنها(اشرار) توزیع وشب قبل مامورین شوروی دکاکین واقعه در مسیر پادگان ژاندارمری را وادار ببستن نموده چراغهای‌عابرین را خاموش‌میکنند از حزب توده نماینده به ژاندارمری اعزام و تکلیف تسلیم را نموده و ژاندارمهارا مورد تهدید قرارداده‌اند دستور مقاومت تا آخرین نفر و آخرین فشنك بژاندارمری داده‌شده است

گزارش دیگری که حکایت از مداخلات ارتش سرخ می‌نماید از فرمانده تیپ رضائیه بفرمانده‌لشکر آذربایجان در تاریخ نوزدهم آذر ۱۳۲۳ است باین شرح :

« از رضائیه به تبریز ـ تیمسار فرماندهی لشکر . ساعت ده روز ۱۵ جاری (آذر ماه) موقعیکه در معیت رئیس ستاد بر حسب اطلاع قبلی مشغول مخابره حضوری با ریاست دارائی ارتش بودیم اطلاع رسید دو نفر سرباز گشتی بیك‌نفر غیر نظامی مسلح بتفنك برخورده درحین‌اینکه به‌نامبرده ایست‌میدهند مشارالیه بداخل اداره دمکرات‌فرار و سربازان دو تیر بطرف‌وی‌شلیك مینمایند که بدیوار داخلی عمارت فرقه اصابت مینماید . در این‌هنگام کماندان شوروی با چند نفر از سربازان مربوطه گشتی شوروی حاضر و عده‌ای از عمال فرقه با طپانچه بطرف سربازان حمله می کنند و کماندان اقدام بخلع‌سلاح سربازان مینماید ولی سربازان ازدادن‌اسلحه خودداری و بالاخره یکی از سربازان را خلع سلاح و سرباز دیگر جدا از دادن اسلحه خودداری مینماید و در این اثناء دژبان رضائیه ،کماندان را مورد اعتراض قرار داده و بالاخره‌نزدیك کماندانی اسلحه سرباز را پس می گیرد ضمنا بعرض میرساند در این موقع کنسول شوروی نزد یکی فرقه در مطب دندانسازی مشغول معالجه بودکه‌در همان روزاینجانب بدخالت مامورین شوروی در کار های داخلی با مقامات شوروی‌وارد مذاکره و کماندن علت اخذاسلحه را بمنظور خطرات محتمل بکنسول که نزدیك محل واقعه در طبقه دوم مشغول معالجه بود اظهارنمود .»

اشرار فرقه دمکرات‌با پشتیبانی و دخالت سربازان ارتش سرخ و مامورین سیاسی شوروی در تمام نواحی آذربایجان بهمین نحوعمل میکردند مشکین شهر و اردبیل‌از نقاطی بود که افسران ژاندارمری در آنجابشدت‌درمقابل‌اشرار مقاومت ،کردندوچون اشرارمسلط گردیدند قتل عام افسران و سربازان در آنجا شروع شد مشکین شهر با بیست وهفت کامیون محاصره‌شدفرماندهی ژاندارمری این شهر با ستوان یکم اردبیلی بود فرقه دمکرات این‌شهر رابا بمبهای‌دستی میخواستند‌تصرف ،کنند . ژاندارمری بشدت مقاومت میکرد و سر انجام با بمبهای‌دستی بساختمان ژاندارمری رخنه کردندو ستوان یکم اردبیلی را بوضع فجیعی بقتل رساندند و سایر ژاندارمها را تیرباران و قطعه‌قطعه کردند ستوان یکم اردبیلی راپس ازدستگیری بقدری کتك‌زده مورد توهین قرار دادند که وی گفت‌مرا بکشید و من طاقت شنیدن این گفته ها را ندارم در تیرباران کردن او بقدری باو‌گلوله زده‌بودند که هنگام تدفین غسل دادن وانجام مراسم تکفین عادی مذهبی درباره‌اش ممکن نبود پس‌از تصرف ژاندارمری بسرباز خانه‌حمله کردند ستوان یکم صدوقی‌فرماندهی گروهان ۹۰ نفری مشکین شهررا بعهده داشت .دمکراتهادراین مورد متوسل بحیله‌وتزویرشدند باینمعنی که آنها قبلا سروان ادیب امینی رئیس انتظامات عشایری را توقیف ،کرده بودند واورا زیر ضربات‌شلاق وشکنجه وعذاب مجبور کردند که نامه‌ای بصدوقی‌بنویسد ولکن‌ستوان صدوقی به‌آن نامه هم که تصور ،کرده بود جعلی است ترتیب‌اثر نداده ومقاومت را ادامه داد .سرانجام دمکراتها قرآن مهر کرده نزد او فرستادند واورا تامین دادند و چون از هیچ نقطه امیدی برسیدن کمك نبود وی تسلیم شد ولی بمحض‌اینکه سه‌نفر افسران دسته یعنی ستوان صدوقی وستوان شعفی واستوار دوم هوشیار که دونفر اخیر فرماندهی دسته را داشتند از سرباز خانه‌خارج میشوند هرسه نفر را از پشت سر مقتول می‌سازند وسپس عباسقلی ارباب‌زاده و سروان ادیب امینی و دونفراستواردیگر را به‌«کن‌ذرمی» یك فرسخی‌برده باطرزفجیعی کشتند سروان ادیب امینی چون انگشتر طلائی بدستش داشت اشرار انگشتش را نیز بریدند واز این چهار جنازه دمکراتها دوجنازه را طوری در خاك ،کرده‌بودند که پاهای آنها درهوا بود آنچه‌که مادربالااز کتاب مرك بود بازگشت هم بود باختصار نقل کردیم صحنه‌های دیگری از فجایع وجنایاتی است که فرقه دمکرات با پشتیبانی و تشویق وترغیب‌ارتش سرخ ومقامات سیاسی شوروی در آذربایجان رخ میداد واز این صحنه های خونین درغائله آذربایجان که ارتش سرخ در پیشاپیش صفوف اشرار قرار داشت وبه آنها اسلحه ولباس ومهمات میداد بقدری زیاد است که بزرگترین ومؤثرترین درام تاریخی را در سریال روابط ایران وشوروی تشکیل میدهد .

دنباله اخباراقتصادی ازصفحه نهم

تجار عقیده دارندکه :

محدودیت واردات برای تقویت وضع ارزی کشور لازم است

باصرفه‌جوئی هجده میلیاردریال ارزی‌که برای خرید کالاهای نیمه ضروری وغیرضروری ازکشورخارج میشود ومصرف آن برای خریدماشین آلات‌است میتوان درظرف مدت‌کوتاهی صنایع سبك وسنگین جدیدی درمملکت بوجودآورد. قسمت عمده ارز مملکت صرف خرید کالاهائی میشود که عدم ورود آن تاثیری درزندگی مردم نمیبخشد

بازار تهران امروز وضع عادی داشت امروز یکی از تجار درباره طرح جدید وزیربازرگانی اظهار داشت محدودیت ورود کالاهای غیرضروری وممنوع‌نمودن کالاهای لوکس برای تقویت وضع ارزی کشور لازم است.

درسال ۱۳۳۶ تنها برای ماهوت پاك‌کن، فرچه، مسواك وقلم مو ، غربال ،الك واسباب بازی بچه‌ها قریب ۱۶ میلیون‌ریال ارز خارج شده‌حال‌همه‌آنکه‌این اجناس‌در داخل تهیه میشود واگرهم تولید نشود میتوان تهیه کرد یکی از اقلامی که بمیزان سرسام آوری ارزبرای خرید آن پرداخت میشود شیشه و بطری ونظایر آنست در حالیکه‌در داخله امکان تهیه این نوع جنس فراهم میباشد وتنها دولت‌باید در مرغوبیت جنس وارزانی آن دخالت نماید امسال در موقع تنظیم لیست سودبازرگانی مقامات وزارت بازرگانی مدعی بودند که درسال ۱۸ میلیارد ریال کالاهای ضروری و۸میلیارد ریال نیمه ضروری و۱۰ میلیارد ریال کالای غیر ضروری وارد کشور شده یعنی معادل کالا- های ضروری کالاهای وجود دارد کمبود ونبودش در حیات وممات مردم این کشور چندان موثر نیست اما ۱۸ میلیارد ریال آن مسلما در حیات اقتصادی کشور موثر میباشد واگر ارزکالاهای نیمه ضروری و غیر ضروری راصرف واردکردن کارخانجات تهیه این نوع کالاها بنمائیم مسلما پس‌از سه‌تاچهارسال کشور ازاین دسته کالاهم بی‌نیاز خواهد بود.

بعضی اظهار عقیده کرده‌اند که باسود بازرگانی میتوان صنایع راحمایت کرد ولی دیدیم که این تز اخیرا قابل اجرا نبوده وبعدهم قابل اجرا نیست و بصنایع داخلی باید مستقیما کمك کرد وعملا آنرارهبری کرد تاپس ازمدتی خودبخود روی‌پای خود بایستند.

تقلیل سپرده‌های ثابت دربانک ملی

سپرده‌های ثابت دولت‌دربانك ملی کم‌شده ودرپایان‌خرداد به: ۹۷۶ر۸۶۶ر۳۱۰ر۱ ریال رسیده است .

این رقم درپایان اردیبهشت ماه۳۸ بالغ‌بر۹۷۶ر۵۸۶ر۳۱۳ر۱ ریال‌بوده است .بهمین نحو سپرده‌های ثابت مردم که‌درپایان خرداد به: ۷۴۲ر۸۲۹ر۴۵۰ر۱ ریال بالغ میشده درپایان اردیبهشت‌ماه: ۷۷۰ر۶۲۷ر۸۴۹ر۱ ریال بوده است .

پایان سمینار شرکت های تعاونی روستائی در آذربایجان

خبرنگارما اطلاع میدهد که سمینار شرکت‌های تعاونی‌روستائی آذربایجان خاتمه یافته و آقای دکتر اهری‌مدیر عامل بانك کشاورزی پس‌ازبرگزاری سمینار برای سرکشی شرکت‌های تعاونی رضائیه و گیلان به آن صفحات عزیمت کرده‌است .

درگیلان سال گذشته تعداد زیادی شرکت‌های تعاونی تشکیل شده است .

نماینده ترکیه درکنفرانس جنگلبانی پیمان بغدادگفت:

ایران درجنگلبانی ازترکیه پیشرفته‌تر است

روشی‌که برای عکسبرداری وتهیه آمار از جنگلهای ایران بکار میرود فقط درآمریکا وفرمز معمول است

هفته گذشته سمینار جنگلبانی کشور های عضو پیمان بغداد که‌به منظور عکسبرداری هوائی و تهیه‌آمار از جنگلهای ایران و بهره برداری از عکسها و آمار در تهران تشکیل شده بود پایان یافت .

خبرنگار ما با هریك از اعضاء کنفرانس مصاحبه ی‌کوتاهی بعمل آورده است که باین قرار' است.

احتیاج بمطالعه دارد

خبرنگار ما از آقای مونی رئیس هیئت نمایندگی انگلیس در سمینار سئوال کرد جنگلهای ایران از نظر شما از لحاظ کمی و کیفی چگونه بود و آیا این جنگلها در ردیف جنگلهای با ارزش جهان هست‌یانه؟

آقای مونی گفت ظاهرا جنگلهای شما دارای چوبهای با ارزشی‌است ولی اظهار نظر قطعی در این مورد احتیاج بمطالعاتی دارد که مقصود از تشکیل سمینار اخیر انجام همین مطالعات است .

کمك امریکا

آقای داور اسپاك رئیس هیئت نمایندگی امریکا در مورد کمکهائی که امریکا برای تامین نظر فوق به ایران کرده گفت امریکا پنج کارشناس جنگل در اختیار ایران گذاشته تا در انجام این مقصود به ایران کمك نمایند .

همچنین مقداری ووسائل حمل ونقل از قبیل جیب ووسائل شناختن جنگل که جزو آخرین اختراعات است در اختیار ایران می گذارد .

آقای داور اسپاك گفت بازدیدجنگل های شمال و موسسه اکولوژی‌جنگل در نوشهر و جنگلهای شاخه زاد (یعنی جنگلهائی که از درختان آن قطع شده و دوباره میروید و کلمه شاخه زاد در مقابل دانه زادقرار دارد لارك‌سرا مرا متوجه ساخت‌که ایران از لحاظ جنگل در حال‌پیشرفت است .

جنگل مصنوعی درپاکستان

نماینده پاکستان اظهار داشت که در پاکستان ۹ میلیون هکتار جنگل داریم اخیرا نیز اقدام بایجاد جنگل مصنوعی کرده ایم و تا کنون میزان جنگل مصنوعی در پاکستان به ۷۵۰ هزار هکتار رسیده است .

نماینده پاکستان نیز پیشرفت‌های جنگلبانی ایران را قابل توجه‌دانست و گفت روشی که قرار است برای عکس برداری هوائی و آمار برداری از جنگلهای ایران عملی شودفقط در امریکا و فرمز عملی شده است

ایران از ترکیه پیش رفته است

نماینده ترکیه گفت ما در ترکیه ۱۰ر۵ میلیون هکتار جنگل داریم ولی برای تهیه آمار و مشخصات آن از طریق زمین اقدام کرده ایم ورویه ای را که در ایران عملی خواهد شد خیلی از آن پیشرفته تر است .

آقای مسعود قمی زاده در سال تحصیلی ۳۷ و ۳۸ بامعدل۱۹٫۳۳ شاگرد اول کلاس اول دبستان‌فارابی کرج شده‌است .

آ ـ ۱۵۸۴۰

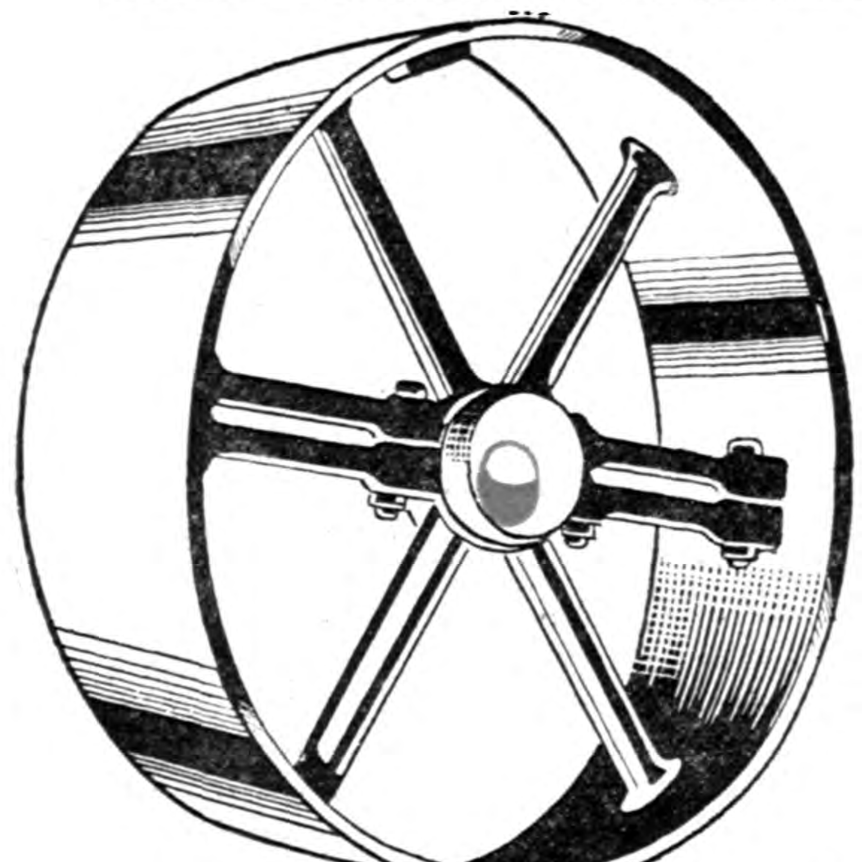

فلکه‌های چدنی دوتکه ساخت آلمان «فلندر» باندازه های مختلف موجوداست .

شرکت ایراندین .خیابان سعدی ۴۲۱ تلفن ۳۱۸۴۹

آ ـ ۱۵۷۷۰

قابل توجه خریداران محترم محصولات ایرانیت

۱. ساختمان مسکونی یا انبار ، خرپای فلزی بانضمام پوشش ایرانیت هرمترمربع زیربنا ۹۵۰ ریال

۲. ساختمان انبارکامل ، اسکلت فلزی ـ پنجره فلزی ـ بروکش ـ پوشش سقف و دیوارایرانیت . . . ۱٫۶۵۰

مقایسه قیمت لوله های ایرانیت با لوله‌های گالوانیزه و چدنی

قطرلوله‌ها	قیمت هر متر لوله: ایرانیت	گالوانیزه	چدنی
۶۰ میلیمتر	۱۲۴ ریال	۳۴۵ ریال	۳۶۰ ریال
۸۰ 〃	۱۵۸ 〃	۵۲۵ 〃	—
۱۰۰ 〃	۱۹۸ 〃	۷۵۰ 〃	۵۷۶ 〃
۱۲۵ 〃	۲۵۸ 〃	۱٫۱۲۵ 〃	—
۱۵۰ 〃	۳۰۵ 〃	۲٫۳۴۰ 〃	
۱۷۵ 〃	۴۴۱ 〃	—	
۲۰۰ 〃	۵۱۰ 〃	۳٫۶۰۰	

خانواده‌های محترم

ماشین لباس‌شوئی برقی مارکت

MARQUETTE ساخت آمریکا

که وعده داده بودیم رسید .

برای خرید بشرکت تهرانشهر ـ محدود خیابان‌سعدی تلفن ۳۴۳۵۳ ـ ۳۰۲۱۱۵ مراجعه فرمائید

آ ـ ۱۵۷۸۰ آگهی‌مصور

منتشر شد منتشر شد منتشرشد

شماره ششم ازجلد اول

مجله فرهنگ جهان

باهمکاری عده‌ای از استادان دانشمندان وهنرمندان

باجوائز ممتاز ـ پنج جلد کتاب در متن یك رمان ضمیمه مجانی

منتشرشد، منتشر شد منتشرشد

آ ـ ۱۶۶۴۵

مسابقه ورودی دانشکده دامپزشکی

داوطلبان مسابقه ورودی دانشکده دامپزشکی برای سال تحصیلی ۳۸ـ۳۹ با توجه باین‌نکته که تحصیلات دانشکده به‌پنج سال‌افزایش یافته است می توانند از۲۵ مرداد لغایت۷شهریور ماه ۳۸(باستثناء ایام تعطیل) همه‌روزه ازساعت ۸صبح‌تا ظهرو از۳تا شش بعداز ظهر بادر دست داشتن مدارك زیربرای ثبت نام‌بدفتر دانشکده واقع درخیابان کاخ مراجعه نمایند.

۱ـ دیپلم کامل متوسطه شعبه طبیعی یاریاضی ویا جواز قبولی سال جاری .

۲ـ یك برك رونوشت مصدق شناسنامه

۳ـ دو قطعه عکس ٤ × ٦

مسابقه روز دهم شهریور ماه بعمل خواهد آمد.

رئیس دانشکده دامپزشکی ـ دکتر میمندی نژاد

آگهی مناقصه عملیات ساختمانی

حسابداری حساب عملیات مخصوص هنرهای زیبای کشور ساختمان مرکز سمعی و بصری سنندج را بمناقصه میگذارد . پیشنهاد دهندگان واجد شرایط میتوانند با مراجعه بحسابداری ودریافت برك مشخصات و ملاحظه‌نقشه پیشنهادات خودرا بضمیمه ٥٪ مبلغ پیشنهادی بعنوان سپرده منتهی تا تاریخ۱۳ر۵ر۳۸ بدفتر حسابداری‌تسلیم ورسید دریافت دارند. پیشنهادات‌وارده روز شنبه ۱۶ر۵ر۳۸ ساعت ۹ صبح باز و خوانده خواهد شد به پیشنهادات مبهم و مشروط وبدون سپرده ترتیب اثر داده نخواهد شد اداره دررد و قبول پیشنهادات مختار است .

حسابداری حساب عملیات مخصوص هنرهای زیبای کشور .

بابابور

آ ـ ۱۵۷۲۲ ۱ـ۲

نام‌نویسی دردانشکده ادبیات

داوطلبان ورود بدانشکده ادبیات باید برای نام نویسی از روز سه شنبه ۲۶ مردادماه تا روز ۵شنبه ٤ شهریور ماه ۳۸ بعد از ظهر ها (از ساعت ٤تا ۷)بدفتر دانشکده واقع درساختمان شماره ۲ جنب پمپ‌بنزین ـبهارستان مراجعه نمایند . تاریخ امتحان روزهای ۲۰ و ۲۱ و ۲۲شهریور ماه ۳۸ تعیین شده است .

مواد امتحانات :

رشته ادبیات فارسی

۱ـزبان و ادبیات فارسی
۲ـعربی
۳ـ زبان خارجه

رشته های زبان خارجه

رشته زبان انگلیسی : زبان فارسی ـزبان انگلیسی
رشته زبان فرانسه : زبان فارسی ـ زبان فرانسه
رشته زبان روسی : زبان فارسی ـ زبان روسی
رشته زبان آلمانی : زبان فارسی ـ زبان آلمانی

رشته فلسفه

۱ـ زبان فارسی
۲ـ زبان خارجه
۳ـ مقدمات فلسفه

رشته علوم اجتماعی

۱ـ زبان فارسی
۲ـ زبان خارجه
۳ ـ تاریخ ایران

رشته باستان شناسی

۱ـ زبان فارسی
۲ـ زبان خارجه
۳ ـ تاریخ ایران

رشته تاریخ و جغرافیا

۱ـ زبان فارسی
۲ـ زمان خارجه
۳ـ تاریخ (عمومی و ایران)
٤ـ جغرافیا (عمومی و ایران)

مدارك ثبت نام

عین گواهینامه‌شش‌ساله متوسطه شعبه ادبی یا جواز قبولی خرداد ماه ۱۳۳۸که صحت آن از طرف ادارات فرهنك استان‌وشهرستان‌محل تائید و مهر امضاء شده باشد .

رونوشت‌شناسنامه یك برك
عکس ٤ در ٦ دو قطعه
حق ثبت‌نام ۱۲۰ ریال

رئیس اداره دفتر دانشکده ادبیات ـ دکتر حقوقی ۱ـ۲

آگهی مناقصه کتبی نوبت اول

آگهی مربوط به‌گوشت‌گوسفندنرمصرفی سال ۳۸ر۳۹ لشکر مستقل ۹پیاده خوزستان سررشته‌داری لشکر مقدار دویست‌تن نیازمندی‌رابا‌شرایطزیرین از طریق مناقصه‌کتبی خریداری مینماید.

۱ـنوع جنس گوشت گوسفند نرشیشك دنبه‌دار درتمام مدت سال

۲ـمحل تحویل جنس درب انبار سررشته‌داری لشکر خواهد بود.

۳ـمدت تحویل جنس از تاریخ انعقاد پیمان تاتاریخ آخر مرداد۳۹

٤ـمدت قبول پیشنهادات از تاریخ ۳ر۵ر۳۸ تاتاریخ ۲۷ر۵ر۳۸

۵ـپیشنهاددهندگان بایستی صدی پنج کل معامله راکه درحدود ۶۵۰۰۰۰ ریال میگردد بعنوان ودیعه به‌حساب شماره ۲۰۰٤۱ دارائی لشکر به‌بانکملی ویانقدا به‌صندوق دارائی لشکر برداخته وقبض رسید راضمیمه پاکت لاك‌ومهرشده پیشنهاد خودنموده روی پاکت موضوع مناقصه کتبی گوشت گوسفند نررابانشانه صحیح خود نوشته تاآخر وقت‌اداری روز ۵شنبه ۲۸ر۵ر۳۸ بدفتر سررشته‌داری لشکر تحویل ورسید دریافت دارند وضمنا پیشنهاد دهنده میتواند بعوض سپرده نقدی تضمین بانکی ضمیمه پیشنهاد خود نموده تسلیم نماید.

٦ـبه‌پیشنهادهای‌مشروط ومبهم وپیشنهادهائیکه بعداز مدت مقرره درآگهی برسد مطلقا ترتیب اثرداده نمیشود.

۷ـ به‌پیشنهادات فاقد سپرده‌بهیچوجه ترتیب اثرداده نخواهد شد.

۸ـ جهت حسن‌انجام معامله صدی ده‌ارزش‌کل معامله تضمین نقدی گرفته شده وبطور امانی درصندوق دارائی لشکر نگهداری وپس‌ازاتمام پیمان مسترد خواهد شد.

۹ـسررشته داری‌لشکر دررد یاقبول یك‌یاکلیه پیشنهادات مختار است.

۱۰ـسررشته‌داری لشکر میتواند تاصدی بیست‌وپنج از میزان جنس مورد معامله را کسر ویااضافه‌دریافت نماید.

۱۱ـدرصورت استنکاف برنده مناقصه از انعقاد پیمان سپرده اوبنفع ارتش ضبط‌خواهدشد.

۱۲ـداوطلبان برای اطلاعاتی ازشرایط معامله به‌بخش خرید سررشته‌داری لشکر مراجعه ویکنسخه از قرارداد تنظیمی را گرفته پس‌از قرائت امضاء ضمیمه پیشنهاد خود نمایند.

۱۳ـپیشنهادات رسیده درساعت ۹صبح شنبه ۳۰ر۵ر۳۸ دردفتر سررشته‌داری لشکرمستقل ۹پیاده اهواز بازوقرائت میگردد .حضور پیشنهاددهندگان درجلسه مناقصه کتبی آزاد است.

۱٤ـپیشنهاددهندگان پیشنهادات خودرا دردونسخه تهیه کرده ویکنسخه آنرا وسیله پست سفارشی باداره بازرسی مالی تسلیم وقبض سفارشی پستخانه محل راضمیمه پیشنهاد خودنمایند.

۱۵ـداوطلبان میتوانند برای تمام یاقسمتی از جنس مناقصه مورد نیاز لشکر پیشنهاد نمایند. بدیهی است سپرده‌هم به‌نسبت مقدار پیشنهادی تغییر خواهد کرد.

۱٦ـپیمان ثبتی بوده وهزینه ثبت وانتشار آگهی وهرنوع مالیات بعهده پیمانکار خواهد بود مالیات متعلقه از قرار صدی‌دو خواهدبود.

۱۷ـ سپرده برندگان اول ودوم نگهداری وسپرده سایر پیشنهاددهندگان بلافاصله پس از ختم جلسه بمناقصه مسترد وسپرده برنده دوم نیز پس‌از انعقاد پیمان پرداخت خواهد شد.

رئیس سررشته‌داری لشکر مستقل ۹پیاده خوزستان سرگرد رضوانی

آ ـ ۱۵۸۷۰

امروز دادگاه وارد شور گردید

بقیه ازصفحه اول

میباشد و اگر در روز واقعه باقر عطیفه کبیر سید حسین افتاده‌بود بمحض آنکه نیش چاقو را روی گردن احساس میکرد بهر ترتیبی بود چاقو را از چنگال سید حسین در می آورد کشاورز صدر میگفت بله شهرتی که‌برا ی‌سروان عطیفه مقتول پیدا شده شهرت‌سید باقر عطیفه است ولی چون مردم فقط اسم عطیفه را شنیده‌اند تصور میکنند که عطیفه مقتول همان عطیفه مشهور است .

درباره جنون

آقای کشاورز صدر میگفت در چند روز اخیر برای من کاملاثابت شد که سید حسین دیوانه نیست یکی از خبرنگاران سئوال کرد پس اگر چنین است چرا غروی هنگام صحبت‌کردن‌مطالب‌پراکنده میگفت آقای کشاورز صدر گفت : غروی خودش را بدیوانگی زده است و اگر وی در ازاك صحبت کند زیاد باعث تعجب نیست ولی چون در تهران است مردم تصور میکنند که وی واقعا دیوانه است.

برادرم مظلوم بود

آقای سید باقر عطیفه بخبرنگار ما گفت برادرم فوق العاده مظلوم بود و بهمین جهت کشته شد او حتی در تمام مدت زندگی نسبت بهمه خوشرفتار و حتی در حین‌انجام وظیفه هم علاوه بر آنکه خشن نبود بلکه فوق العاده ملایم‌بود . دراین هنگام‌از طرف انتظامات تذکر داده شد که چند لحظه دیگردادگاه تشکیل می شود

ایراد وارد نیست

مقارن ساعت نهو ربع هیئت قضات وارد محکمه شده ورسمیت جلسه اعلام شد .

رئیس ـ نسبت بایراد آقای‌حجازی وکیل مدافع متهم که‌در ضمن مدافعات خود به صلاحیت دادگاه از جهت اتخاذ تصمیم در مورد جنون یا اختلال مشاعر متهم گردیدچون دادگاه اظهار عقیده در ماهیت‌نکرده این ایراد موجه نیست ورد میشود. خلاصه توضیحات آقای حجازی عینا درج می شود دراین هنگام‌رئیس خطاب به‌منشی دادگاه نمودهاظهارات آقای‌حجازی رابااینشرح دیکته کرد: آقای کشاورز صدر وکیل‌مدعیان خصوصی اظهار کردند بنده‌دستگاه شهربانی و رئیس شهربانی راستوده واز انحرافات اخلاقی مرحوم سروان عطیفه صحبت کرده و گفته‌ام که سروان موجب این حادثه بوده که بموکل فحش داده و کتك زده و احساسات اورا تحریك‌مینموده‌است وآقای کشاورز صدر باستناد نامه اداره مربوطه که مرحوم سروان‌عطیفه سروان را عضو صدیق قلمدادکردند علاوه براینکه این نامه مصلح‌خلاف اظهارات بنده نیست عده زیادی از مامورین شهربانی که درموقع خود پاداش گرفته و ترفیع یافته بودبعدا بنام تجاوز و تعدی دراین دستگاه محاکمه ومحکوم شدند استنادبنده به خصوصیات اخلاقی سروان عطیفه که موکل را زده وبه حیثیت اولطمه وارد آورده واحساسات اورا تحریك وموجب پیش آمد گردیده ، کیفر خواست دادسرای شهرستان است که دادسرای شهرستان ادعای‌اعدام موکل را براین اساس تنظیم کرده است چون سروان موکل بنده را زده موکل عصبانی شده وباینکار دست زده است وقتی دادستان شهرستان خودش موضوع را چنین بیان کرده دیگر بحث آقای‌کشاورز صدر ونامه شهربانی نمی تواند خلاف آنرا بیان کند دراطراف‌بیانات جناب دادستان استان که فرمودند که متهم چون بحق حاکمیت دولت تجاوز کرده ورئیس کلانتری را زده بنده مفصلا توضیح داده ام حق حاکمیت دولت قابل احترام است واحدی نباید به آن حق تجاوز کند ولی دربین هیئت حاکمه افرادی هستند چون از حقوق خود تجاوز می کنند احساسات مردم راجریحه‌دار می کنند وموجب می شوند برخلاف آن حد عملی صورت گیرد. بازرسی کل کشور بازرسی عالی شاهنشاهی ودیوان کیفر به علت تجاوز بعضی از مامورین به وجود آمده و کیفر خواست دادسرای شهرستان بهترین‌تجاوز آقای‌سروان عطیفه به حق حاکمیت ادعائی آقای دادستان می باشد وباآن عمل موکل بنده که سالم نبوده عصبانی شده و سروان را چاقو زده است واکنون هم باختلال مشاعر متهم باقی هستهو عمل سروان عطیفه‌خلاف قانون بوده زیرا هیچ احدی حق ندارد کسی را بزند واحساسات اورا علیه حق حاکمیت تحریك نماید .

اما راجع به بیمارستان سینا و اعزام بیمارستان شهربانی باوسیله نقلیه همین‌متکی‌بدلیلی نیست بطوری که قبلا عرض کرده‌ام تحقیق نشده که حقایق روشن گردد ودر قسمت اظهارات کشاورزصدر درموردضربات پشت گوش و شکستن استخوان شقیقه با دسته چاقو ، این‌اظهارات متکی بدلیلی نیستاین حق کارشناس است که کارشناس یا پزشك‌قانونی چنین نظری بدهد درحالی که نداده اند . خود متهم نگفته بادسته چاقو مرحوم عطیفه رازده حتی کسی هم چنین شهادتی نداده است وکاملا معلوم نیست این ضربات که علت مرك قطعی تشخیص داده شده بچه علت ودر کجا وارد شده که مامورین تحقیق اقدام نکرده‌اند وبااشاره به اظهارات مشروح جلسات قبل ،خود رامحتاج به توضیح بیشتر نمی دانم وبه‌مدافعات خود خاتمه میدهم و آنچه قبلا عرض کردهام به‌آنها استناد می کنم .

آخرین دفاع

دراین موقع رئیس خطاب به سید حسین غروی گفت . آقای‌سیدحسین غروی بیا پشت میکروفون سیدحسین با قدمهای آرامی پشت میکروفون قرار گرفت .

رئیس ـ آقای غروی محاکمه تو دارد تمام می شود حق داری در آخرین مرتبه هرچه دردل داری بگوئی وهر اظهاری داشته باشی بکنی ومی توانی توضیحات را به عهده وکیلت بگذاری یا خودت بگوئی .

سید حسین ـ وصیتی بکنم ؟

رئیس ـ نه وصیت لازم نیست . ومحاکمه تو تمام نشده و ماحکمی نداده‌ایم که تو وصیت بکنی بموجب قانون میتوانی حرفهای آخرت را بزنی .

سید حسین در حالیکه‌صدایش بسیار آهسته و خفه بگوش میرسید ودر حالیکه دستها و سرو کله‌اش راهمراه جملات تکان میداد گفت : شما بیشتر از بنده ازاین معاملات در دنیا دیده‌اید وبنده‌شمارا بپدری قبول دارم خودتان هرچه میخواهید بفرمائید بنده باین ادارات‌نیامده‌ام واین ادارات را اصلا بلد نیستم دراین موقع رئیس دادگاه بیانات متهم را جهت ثبت در صورتجلسات بشرح زیر بمنشی دادگاه دیکته کرد :

«بعداز اینکه از متهم پرسیده شد که آخرین دفاعت چیست گفت: خوددادگاه بهتر بحقایق روشن است ، من عرض دیگری ندارم شما میدانید وخدا.»

دراین وقت غروی که هنوز در پشت تریبون بود خواست‌حرفی بزند اما رئیس دادگاه گفت :دیگر بامتهم کاری نداریم برود بنشیند. غروی دو حالیگه اخمهای خودرا درهم کرده بود بجای‌خود بازگشت ومرتبا زیر لب مطالبی میگفت .

پایان دادرسی

دراین هنگام رئیس دادگاه گفت پایان دادرسی اعلام میشود وپس از مشاوره رای دادگاه صادر خواهد شد مقارن ساعت نهوسه‌ربع جلسه برای مشاوره ختم شد و قضات باطاق مشاوره رفتند سید حسین‌غروی نیزبرای امضاء آخرین صورتجلسه دادگاه نزد منشی رفت هنگام امضاء گفت وصیت‌نامه‌ام را امضاء میکنم، ماکه‌بی‌تقصیریم‌یکی هم آزاد نکردیم خدا حافظ شما! سپس سید حسین ذیل صورتجلسه راامضاء کرد ودر حالیکه زیر لب مطالب نامفهومی میگفت همراه مامورین محافظ از سالن دادگاه خارج شد جمعیت تماشاچی نیز حاضر بترك دادگاه نبودند و میگفتند ما آنقدر در این دادگاه می‌نشینیم تاازنتیجه رای اطلاع پیدا کنیم آقای سروان فروزانفر رئیس پاسگاه‌انتظامی کاخ‌بتماشاچیان توضیح داد که رای دادگاه باین زودی صادر نشده و تماشاچیان میتوانند برای چند ساعت دیگر برای اطلاع از رای‌بدادگاه بیایدند بدین ترتیب تماشاچیان قانع شده وسالن دادگاه را ترك کردند ولی تاهنگام صدور رای در کریدورهای اطراف دادگاه بحال اجتماع باقی بودند .

امروز نیکسون به‌لهستان مسافرت میکند

گومولکا درعین‌حال‌که روش مستقل دارد نمیخواهد روابط خودرا با خروشچف قطع کند

دنیا به خبرهای خارج

مسکو ـ رویتر ـ امروز نیکسون معاون رئیس جمهوری امریکا مصاحبه مطبوعاتی باحضور ۳۰۰ خبرنگار تشکیل میدهد مقامات امریکا شایعات مبنی بر ملاقات امروز نیکسون با خروشچف را تکذیب کردند وگفته شد قرار ملاقاتی هم وجود ندارد .

خبرنگاران تصور می‌کنند که خروشچف در ضیافت خداحافظی‌که بافتخار نیکسون داده‌میشود شرکت خواهد نمود . امروز نیکسون به لهستان مسافرت میکند .

مسافرت به لهستان

ضمنا یونایتد پرس از نیویورك گزارش میدهد نیکسون مهمترین شخصیت سیاسی کشور های غربی است که‌پس‌از روی‌کار آمدن‌حزب کمونیست در لهستان پس‌از جنك دوم جهانی باین کشور سفر میکند. این مسافرت درست ده روز بعداز گردش خروشچف نخست‌وزیر شوروی صورت میگیرد .

دعوت گرچه ظاهرا از طرف سر لشکر «الکساندرزاوادسکی» بعمل آمده‌ولی درحقیقت‌دعوت کننده واقعی رهبر حزب کمونیست‌لهستان یعنی گومولکا می‌باشد لهستان‌تنها کشور بلوك شرق است که‌با امریکا روابط مخصوصی دارد .

محافل سیاسی غرب میگویند که نیکسون طی مسافرت خود درباره مسائل‌آلمان‌وبرلن غربی و کنفرانس ژنو و طرح راپاتسکی مبنی برایجاد «منطقه بیطرف اتمی »در اروپای مرکزی با رهبران لهستان مذاکره خواهد کرد .

با احتیاط

لهستان از جمله کشور هائی است که‌در جنك دوم جهانی‌بیش از همه از آلمان نازی خسارت دید وبنابر این انتظار میرود که گومولکا از فرصت استفاده نموده و به نیکسون متذکر خواهد شد که لهستان تاچه حد از احیاء آلمان نگران است .

گزارشهای واصله از نیویورك می گوید که‌ماموریت مهم نیکسون توسعه روابط لهستان وامریکا می باشد . پس‌از انقلاب لهستان در اکتبر ۱۹۵۶ روابط دو کشور به تدریج توسعه یافته‌است .

نیکسون معاون رئیس جمهوری امریکا در مسافرت خود به لهستان باید نهایت احتیاط را بعمل آورد زیرا گومولکا رهبر حزب‌کمونیست آن کشور در عین روش مستقل نمی خواهد که باشوروی بخصوص خروشچف قطع رابطه کند . توسعه روابط امریکا و لهستان تا حدی است که رژیم گومولکا را بخطر اندازد .

تایید نیکسون

رهبران هردو حزب سیاسی امریکا از سخنرانی شب گذشته ریچارد نیکسون معاون ریاست جمهوری ایالات متحده در مسکو استقبال کردند . سناتور مانسفلید از حزب دمکرا تگفت نیکسون در سخنرانی خود حقایق را بی پرده وصریحا بیان داشت وروشی را که هردو ملت امریکا وروسیه شوروی باید برای حفظ صلح در پیش گیرند به مردم دوسیه نشان داد .

سناتور الکساندر وایلی از حزب جمهوریخواه و عضو کمیته روابط خارجی گفت نیکسون نطق خودرا باوضوح ایراد کردبرای مردم‌دوسیه شوروی و کلیه جهانیان کاملاقابل درك است .

دوگل میخواهد بجنك الجزایر خاتمه دهد

ممکن است برای تعیین سرنوشت الجزایر بآراء عمومی مراجعه شود

پاریس ـ الجزایر ـ در روز های‌اخیر شایعات زیادی مبنی بر اینکه ژنرال دوگل تصمیمات جدیدی جهت حل مسئله الجزایر اتخاذ خواهد کرد در پایتخت فرانسه شیوع دارد .

هنوز هیچگونه امکانی وجود ندارد که کاملا از تصمیمات و نظریات رئیس جمهوری فرانسه مطلع گردید ولی از مذاکرات اخیر وی که صورت گرفته میتوان استنباط‌نمودکه دولت فرانسه بزودی جهت پایان دادن به جنك الجزایر اقدامات اساسی بکار خواهد برد .

مراجعه به آراء

ناظرین امور سیاسی خاطر نشان نموده‌اند که احتمال دارد در مورد سرنوشت الجزایر رفراندمی در این سر زمین بعمل آید .

همچنین ناظرین خاطر نشان‌ساختند که کنفرانس نه کشور آزاد افریقا حائز اهمیت بوده و مخصوصا کشورهای مزبور حکومت موقت الجزایر را برسمیت خواهند شناخت و این امر خود درد سر جدیدی برای فرانسه است . وباضافه قسمتی از مذاکرات اخیر داك هامر شولد دبیر کل سازمان ملل متحد با ژنرال دوگل در مورد الجزایر بوده زیرا بزودی مسئله الجزایر در سازمان ملل متحد مطرح خواهد شد و فرانسه را با مشکل جدیدی رو برو خواهد ساخت . بدین جهت است که ناظرین امور سیاسی برآنند که بزودی ژنرال دوگل در مورد سر نوشت‌الجزایر تصمیمی اتخاذ خواهد کرد که به جنك کنونی که در این سر زمین جریان دارد خاتمه داده شود .

چرچیل وماریاکالاس در رودس

رودس ـ یونان ـ آسوشیتدپرس ـ دیروز هزاران نفر ازمردم جزیره رودس برای استقبال ازسروینستون چرچیل که مهمان « ارسطو اوناسیس » میلیونرمعروف یونانی میباشد ازخانه های‌خود بیرون آمدند. ماریا کالاس خواننده مشهور نیز باتفاق چرچیل بود .اوناسیس و مهمانانش باکشتی مخصوص عازم گردش درآبهای مدیترانه شدند . ماریا کالاس که رنك موهای خود را برنك قرمز درآورده بود به سروینستون گفت اینکاررا برای خوش‌آمد شما کرده‌ام.

شورای خلیفه‌گری ارامنه تهران باطلاع عموم میرساند که دکتر **آوداشس بابالیان** روزشنبه ۹ مرداد برحمت ایزدی پیوستند .

مراسم تشییع جنازه آن مرحوم روز دوشنبه۱۱ مرداد ماه جاری ساعت ۹ ونیم ازاداره روزنامه آلیك خیابان نادری (جنب حمام نادری) به کلیسای ارامنه واقع درخیابان قوام السلطنه بعمل آمده ومراسم مذهبی ازساعت ۹ ونیم الی ۱۰ ونیم درکلیسا بعمل خواهد آمد . آ ـ ۱۱۷۹۳

هیئت تحریریه وانجمن فرهنگی روزنامه «آلیك» بانهایت تاسف درگذشت صاحب امتیاز ومدیر مسئول روزنامه «آلیك» ونایب رئیس خلیفه گری ارامنه تهران **دکتر آوداشس بابالیان** رااعلام میدارد.

مراسم مذهبی بمناسبت فوت آن مرحوم در تاریخ ۱۱ مرداد دوشنبه ساعت ۹ صبح درکلیسای ارامنه (خیابان نادری) منعقد خواهدشد وسپس‌درهمان روزساعت ۱۱صبح تشییع جنازه درآرامگاه دولاب انجام خواهد شد .

آ ـ ۱۱۷۶۹ **هیئت تحریریه وجمعیت ادبی روزنامه «آلیك»**

درگذشت مدیر مسئول روزنامه آلیك موجب تاسف است مامصیبت واردهرابخانواده‌محترم آنمرحوم وکارکنان‌روزنامه آلیك تسلیت میدهیم .

خانواده های مهران ـ انصاری ـ شالچی ـ مشایخی ـ رفعتی ـ مدن پور.

باکمال تاسف درگذشت **بانو زیبنده مهران** همسر مرحوم حسن رفاهی مهران (حاج معتضدالدوله) راباطلاع بستگان ودوستان میرسانند مجلس ترحیم مردانه روزسه شنبه ۱۲ مرداد ماه ازساعت ۱۰تا۱۲ صبح درمسجد مجد ومجلس ترحیم زنانه درهمانروز ازساعت ٦تا۸ بعد از ظهر درمنزل آقای حاج محسن مهران واقع درخیابان ایران کوچه سقاباشی منعقد خواهد بود .

حسین مهران ـ محسن مهران ـ جعفر مهران ـ احمد مهران ـ مسعود مهران ـ مجید مهران ـ اسمعیل مهران ـ محمد مهران ـ دکتر محمود مهران ـ احمدمهران ـ علی اکبر مهران ـ محمد علی مهران ـ دکتر رضا مهران ـ تقی مهران ـ سر لشگر ولی انصاری ـ حشمت اله رفعتی ـ احمد مشایخی (مستشار السلطنه) ـ رحیم شالچی ـ احمد مدن پور ۱ ـ ۲ آ ـ ۱۱۷۳۵

بخانواده های محترم مهران وعموم بازماندگان آن مرحومه مصیبت وارده راتسلیت میدهیم .

بانهایت تاسف وتاثر درگذشت جان گدازمرحوم مبرور آقای **محمودمحمدی** راباطلاع‌دوستان وخویشاوندان‌میرساند مجلس تذکر روزهای یکشنبه ۱۰ مرداد ودوشنبه ۱۱ مرداد ماه ازساعت ۵ تا۸ بعداز ظهر درمنزل آن مرحوم واقع در خیابان حشمت الدوله غربی (جنب سی متری) شماره ۲۰ دائر است .

خانواده های محمدی ـ همایون ـ خورشاهی ـ حمزوی ـ قدیمی ـ خراسانی ـ صرافی ـ سینا. آ ـ ٦ ۱

مصیبت وارده رابابزماندگان آنمرحوم‌تسلیت میدهیم .

بواسطه فوت ناگهانی برادرعزیز و نا کام **نعیم هارونی** مجلس ترحیم‌آن جوان درخرمشهر مدت‌یکهفته ودر تهران روز دوشنبه ۱۱ر۵ر۳۸ (فردا) از ساعت چهار و نیم تاشش و نیم‌بعد از ظهر در مدرسه عراقیها واقع درخیابان‌آناتول فرانس بر قرار است .

فاروق هارونی

ازفامیل ودوستان مرحوم مغفور **میر ابوالفتح واجد** دعوت میشود که روز دوشنبه ۱۱ر۵ر۳۸ مصادف با شب هفت مرك جانگداز آن مرحوم مجلس تذکری که از ساعت ۵ تا۷ بعداز ظهر درمنزل منعقد است شرکت فرمایند .

آگهیهای تسلیت

ضایعه جانگداز دوشیزه شهرزاد کوشانفررا به جناب آقای مهدی کوشانفر تسلیت عرض نموده سلامتی وسعادت خانواده شریف رااز خداوند متعال خواستاریم .

آ ـ ۱۵۹۰٦ **شرکت سهامی اریس**

ضایعه تاسف انگیز دوشیزه شهرزاد کوشانفر رابه جناب آقای مهدی کوشانفر تسلیت عرض نموده سعادت و سلامتی خاندان شریف رااز ایزد متعال خواستاریم .

آ ـ ۱۵۹۰۸ **شرکت سهامی برمك**

جناب آقای کوشانفر

مصیبت وارده راتسلیت عرض نموده بقاء عمرجنابعالی وخاندان ارجمند رااز خداوند متعال خواهانم .

مدیر وموسس کارخانه صندوق نسوز خرم ـ محمد خرم

کارکنان بانك اصناف شعبه بهارستان

باقلوبی اندوهناك ومملو ازتاثر وتاسف مصیبت ناگهانی وغیر منتظره رابه جناب آقای کوشانفر مدیر عامل محبوب بانك وخانواده محترم تسلیت عرض نموده بقای عمر معظم‌له وبازماندگان رااز درگاه قادر متعال خواستارند .

ازطرف کارمندان شعبه بهارستان ـ محمود حریری

جناب آقای مهدی کوشانفر

مصیبت وارده رابه‌آنجناب تسلیت عرض نموده بقاء عمر وسلامتی جنابعالی را از خداوند متعال مسئلت مینمائیم .

رئیس اتحادیه یخچالداران طبیعی تهران وحومه

آ ـ ۱۱۷۷۹ محمد اسمعیل سراج

مصیبت وارده رابخانواده محترم کوشانفر خصوصا جناب آقای مهدی کوشانفر تسلیت عرض کرده وبقای آن خانواده محترم رااز درگاه احدیت خواستارم .

آ ـ ۱۱۸۲۵ **رئیس اتحادیه صنف گفاش سیدجعفرمرکزی**

بانهایت تاسف وتاثر درگذشت **آقای سیمون اصلانیان** رابکلیه اعضاء خانواده آن مرحوم خصوصا **بجناب آقای آشوت اصلانیان** تسلیت عرض نموده سلامت وبقاء عمر بازماندگان رااز درگاه خداوند متعال مسئلت مینمایند .

کارمندان اعتبارات اسنادی بانك بازرگانی ایران

هیئت مدیره اتحادیه کامیونداران

باقلبی پراز تاثرو تالم فوت جانگداز دوشیزه شهرزاد کوشانفر رابه پدر گرامی‌اش جناب آقای مهدی کوشانفر تسلیت عرض نموده وازخداوند متعال جهت معظم‌له صبرو شکیبائی مسئلت دارد . آ ـ ۱۱۷۳۷

جناب آقای کوشانفر

مصیبت وارده رابه آن خانواده محترم‌تسلیت عرض میکنم.

آ ـ ۱۱۷۹۷ امیری

آقای هراند آواکمیان استاد کار قدیمی بنگاه برق‌تهران براثر سکته قلبی زندگانی را بدرودگفت .

نامبرده مردی صمیمی و خدمتگزار و همواره وظایف محوله را در نهایت پاکی و درستی انجام میداد .

بنگاه برق تهران مصیبت وارده را به بستگان ایشان تسلیت گفته آمرزش درگذشته را از خداوند بزرك خواستار است .

مدیر کل بنگاه برق تهران ـ سرتیپ‌مهندس آجودانی

بانهایت تاثر وتاسف فوت نابهنگام صبیه جناب آقای کوشانفر کاشانی ریاست محترم شورایعالی اصناف را باطلاع عموم همکاران میرساند بدین وسیله ضمن عرض تسلیت سلامت وبقاء آن خانواده محترم رااز خداوندمسئلت دارد. **ازطرف رئیس اتحادیه صنف خیاط ـ میراحمدی**

بانهایت تاثر درگذشت شادروان دکتر عبداله احمدیه طبیب عالیقدر واستاد سابق دانشکده طب رابه خانواده های احمدیه ـ وارسته ـ گودرزی ـ دکترعلوی ـ سرتیپ مهندس پرویز شریفی تسلیت عرض نموده بقاء عمر بازماندگان رااز خداوند خواهانیم .

آمل ـ ابراهیم بقائی ـ خلیل بقائی ـ ابراهیم غفاری ـ احمد شریفیان ـ میرزائی ـ ترابی ـ نیاکی آ ـ ۱۵۸۸۰

جناب آقای دکتر داود صفوی

باابراز کمال تاثر مصیبت وارده بجنابعالی وفامیل محترم راتسلیت عرضه میداریم .

حاج سید هاشم هاشمی ـ سید مرتضی فرساد ـ سید احمد هاشمی آ ـ ۱۵۹۴۴

جناب آقای کوشانفر

بانهایت تاثر مصیبت وارده رابحضور آنجناب تسلیت عرض نموده بقای سلامتی شما وآن خانواده محترم را از درگاه ایزد متعال مسئلت مینمائیم .

رئیس اتحادیه صنف نفت فروش تهران ـ

آ ـ ۱۱۷۹۹ **حسین نظیفی پور**

درگذشت اسف انگیز جنا ب‌آقای حسینعلی بنی‌آدم (شریف السلطنه) رابخانواده محترم بنی آدم بخصوص بانو آسیه وقدسی بنی آدم تسلیت میگوئیم .

آ ـ ۱۵۹۴۸ **فخری سروش ـ سلیمان منطقی**

بانهایت تاسف درگذشت‌شادروان جناب‌آقای‌حسینعلی بنی‌آدم شریف السلطنه رابعموم بازماندگان آن مرحوم‌بویژه همسر محترمشان تسلیت میگوئیم.

آ ـ ۱۱۸۰۷ **محمدحسن‌گوشه ـ محمد حسین گوشه**

جناب آقای مهدی کوشانفر

بانهایت تاثر وتاسف فوت جانگداز فرزند عزیزت را تسلیت عرض نموده ازخداوند متعال برای جنابعالی و خاندان محترم صبرو شکیبائی مسئلت مینمایم

رئیس اتحادیه صنف قند ساز تهران وتوابع ـ

آ ـ ۱۱۸۰۵ **حاجی نصراله حفیظی**

کارمندان اداری وکارکنان فنی ومامورین انتظامی‌قسمت خدمات عمومی فوت دانشمند محترم آقای شریف السلطنه بنی آدم مستشار دیوانعالی کشور راصمیمانه به همکار عزیزمان آقای گوشه تسلیت عرض مینمایند .

آ ـ ۱۱۸۳۵ **جمشید بزرگمهر**

جناب آقای کوشانفر

پیش آمد مولمه راباقلبی مملو ازتاثر وتاسف تسلیت عرض نموده ازخداوند متعال مسئلت داریم که صبر جمیل عنایت فرماید. آ ـ ۱۱۷۹۵ **عزت اله اوزار**

کارکنان کارخانجات راه آهن دولتی ایران

مصیبت وارده رابخانواده بزرك آقای جمال بزرك معاون بخش امور اداری کارخانجات تسلیت میگویند .

نیروپناه ـ نشاطی ـ زاروکیان ـ تام ـ شاهین فر ـ رسولی ـ الماس بیکی ـ کاشانی ـ خواجه نوری ـ نائینی

صنف نبات و آب نبات ریزبا کمال تاسف مصیبت‌واردہ را بخاندان جلیل کوشانفر خصوصا بجناب آقای مهدی کوشانفر رئیس شورای عالی اصناف تسلیت عرض نموده بقای عمر بازماندگان را از درگاه خدای بزرك مسئلت‌دارند

رئیس اتحادیه صنف نبات وآب‌نبات ریز تهران وتوابع

آ ـ ۱۱۸۱۷ **ماشاالله بنکدار**

با نهایت تاسف مصیبت وارده را به خانواده های محترم واجد و ادیب سلطانی تسلیت میگوئیم

آ ـ ۱۱۸۱۹ **حسین خردجو ـ پروین خردجو**

مصیبت وارده رابفامیل محترم احمدیه مخصوصاسر کار خانم ایران احمدیه‌و فرزندان ارجمندشان تسلیت میگوئیم

آ ـ ۱۱۸۱۵ **مافی وخانم**

جناب آقای مهدی کوشانفر

ضایعه اسف آورفوت جوان ناکام وفرزند دلبند جنابعالی موجب کمال تالم و تاسف گردید ما نیز در این مصیبت همدرد بوده صمیمانه عرض تسلیت نموده و از خداوند خواهانیم که بشما و خانواده معظم کوشانفر صبر عطافرماید .

سرهنك فضل‌اللهی ـ ستوان۲ فضل‌اللهی ـ نادرفضل‌اللهی

جناب آقای مهدی کوشانفر ریاست محترم شورای عالی اصناف

هیئت مدیره اتحادیه صنف لبنیات فروش در گذشت ناگهانی فرزند گرامیتان را تسلیت عرض نموده دوام وبقای آنجناب را مسئلت دارد .

اتحادیه صنف فروشندگان لبنیات تهران و حومه

بقیه آگهیهای تسلیت در صفحه ۱۵

تجدید آگهی‌مزایده فروش تعدادپنجهزار عدد بشکه خالی جای پیه خارجی

شرکت سهامی کنسرو و مواد غذائی وشیمیائی ایران وابسته بسازمان برنامه تعداد پنجهزار عدد بشکه خالی جای پیه‌خارجی موجود درکارخانه گلیسرین و صابون را از طریق مزایده کتبی بفروش میرساند .

داوطلبان میتوانند همه روزه در موقع سرویس اداری برای دریافت شرایط مزایده وکسب اطلاع بشرکت سهامی مواد غذائی و شیمیائی واقع در خیابان آمل کوچه دقت مراجعه و پیشنهادات خودرا تا آخر وقت اداری روز ۱۸ ر۵ر۳۸ باداره دفتر شرکت تسلیم دارند .

مدیر عامل شرکت سهامی مواد غذائی و شیمیائی ایران مهندس اسمعیل سمیعی

پذیرائی درآشپزخانه
۸۰نفر فارغ‌التحصیل رشته‌خانه‌داری شدند

فرهنگی - ورزشی

ساعت ۱۱ونیم دیروز مراسم اختتام کلاس کارآموزی خانه‌داری معلمین تهران و شهرستانها درسالن دبیرستان نوبخش در حضور جمع کثیری از روسای ادارات فرهنگ واداره اصل چهار برگزار گردید.

ابتدا خانم میرفخرائی ضمن خیرمقدم اظهار داشت در کلاس کارآموزی خانه‌داری جمعا ۸۰ نفر از تهران و شهرستانهای مختلف شرکت دارند ودرمدت سه ماه شرکت در کلاس خانه‌داری باامور تغذیه و تزئین منزل وروابط خانوادگی وتربیت کودك آشنائی پیدا کرده‌اند .

پس از سخنرانی خانم فخرائی رئیس اداره اصل چهار سخنرانی کوتاهی نمود آنگاه آقای دکتر فاطمی که ازطرف وزیر فرهنگ دراین جلسه حضور یافته بود از کلیه مربیان ومعلمین که‌در کلاس حضور داشتند اظهار تشکر نمودوگواهینامه های بانوان رانوزیع کرد .

ضمنا هدایائی از طرف شاگردان در کلاس کارآموزی برای مربیان در نظر گرفته شده بود که بوسیله آقای دکتر فاطمی به خانم فخرائی وخانم دفتری وسایر مربیان داده شد .

پس از خاتمه کلاس از مدعوین درآشپزخانه کلاس خانه‌داری‌بدیرائی بعمل آمد .

شنای تشویقی

مسابقات شنای تشویقی دوشیزگان وبانوان که‌ازطرف شورای ورزشی بانوان ترتیب داده شده بود زیر نظر فدراسیون شنای کشور انجام شد و درنتیجه درصدمتر قورباغه‌دوشیزگان لاله مرزکی- گینا آبراهامیان -مهشید گرانفر -در صد متر آزاد دوشیزگان شمیرا درخشانی -آیدا سوکیاسیان- در ۲۰۰ متر آزاد دوشیزگان الیزابت سرمد -بهناز غفاری-شیرین بای‌بردی بترتیب مقام او لتا سوم هر قسمت را بدست آوردند د رخاتمه مسابقات جوائز برندگان بوسیله بانو عزت پیر نیا رئیس شورای ورزشی بانوان ایران‌توزیع شد .

فوتبال جام مکری

سازمان فوتبال باشگاه‌تاج‌مسابقات فوتبال خردسالان این سال را بنام جام مکری‌نامید ،دراین مسابقات۴۸ دسته شرکت نموده بودند این ۴۸ دسته به‌چهار گروه بنامهای‌تیمسار سرلشکر بختیار ،تیمسارسرلشکر نصیری ،تیمسارسرتیپ‌خاتم -تیمسار سرتیپ علوی کیا نامیده شده‌است مسابقات این چهار گروه مرتبا همه روزه در محل باشگاه تاج‌ادامه دارد وتاکنون از ۴۸دسته ۵۳دسته از جدول خارج شدند .

تیم فوتبال اطلاعات جوانان هنوز در دسته برندگان قرار دارد .

نماینده ایران بعضویت کمیته‌بین المللی پیشاهنگی انتخاب شد

دهلی نو- خبرگزاری فرانسه - درچهارمین جلسه کنفرانس بین المللی پیشاهنگی که‌در دهلی جدید تشکیل گردید انتخاب چهارعضو جدید جهت شرکت در کمیته بین المللی بعمل آمد .آقای بنائی از ایران‌نیز یکی ازچهارعضو میباشد.

اعضای جدید کمیته بین المللی پیش آهنگی مدت۶ سال کرسی خود راحفظ خواهند کرد.

کوچ بسکتبال

برنامه مربی جدید بسکتبال از روز گذشته در سالن محمد رضا شاه کبیر آغاز شد وباسکتبالیست‌های باشگاهها ،دستجات آزاد و جوانان طبق برنامه‌تنظیم‌شده تعلیمات‌اساسی خواهند گرفت .

آقای سلیمی رئیس فدراسیون بسکتبال اظهار داشت چون بسکتبالیست های دانشگاه عازم مسابقات جهانی‌دانشجویان به‌ایتالیا می‌باشند طبق پیشنهاد آقای‌صدقیانی رئیس اداره تربیت بدنی دانشگاه مربی بسکتبال چندجلسه دانشجویان را تمرین خواهد داد .

کسر صدی‌سه فرهنگ از حقوق کارمندان غیردولتی

وزیر دارائی بکلیه بنگاه ها وشرکتها و موسسات غیردولتی اطلاع داد که بایستی از حقوق کارمندان خود که ماهانه بیش‌از ۴۰۰۰ ریال دریافت میدارند صدی سه بهداشت وفرهنگ کسر شده و در شهرستانها به ادارات دارائی محل ودر تهران به پیشکاری دارائی تهران پرداخت گردد .

وزیر دارائی از اتاق خواب ناصرالدینشاه اسباب‌کشی کرد

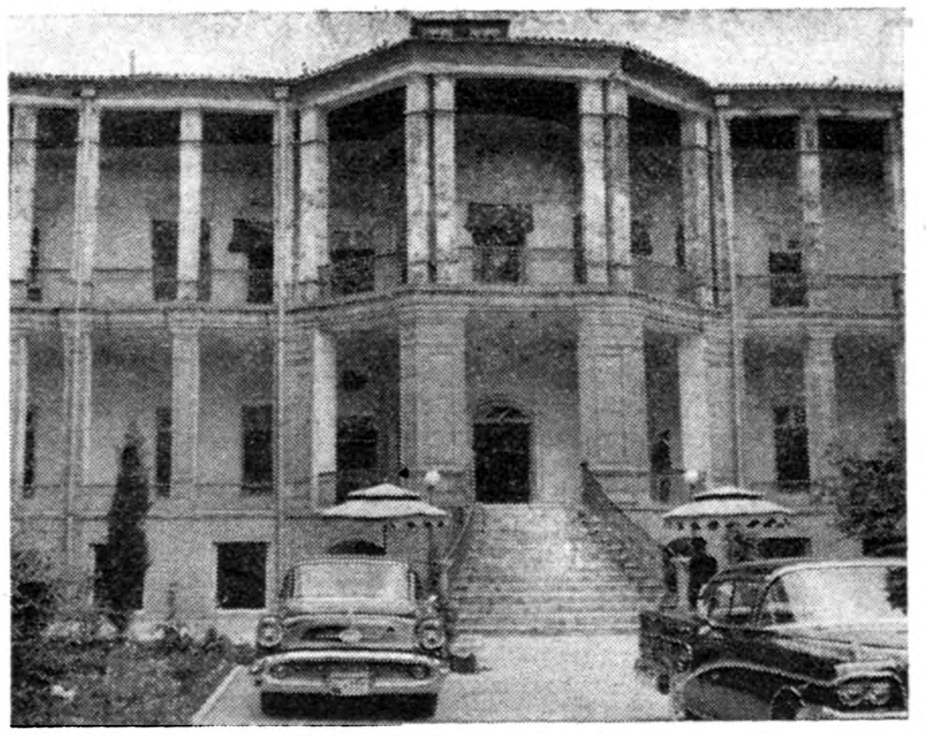

این هفته آقای ناصر وزیر دارائی دفتر کار خود رابساختمان جدید وزارت دارائی منتقل کرد . دفتر کار سابق وزیر دارائی «عمارتی که درعکس می بینید» سالیان دراز خوابگاه ناصرالدینشاه قاجاربود .

«دربرتاز در صفحه یازدهم این شماره چاپ شده است »

ماجرای تاثر انگیز زندگی یك زن

دوسال است که فاطمه در رنج وعذاب است واینك که مردی میخواهد اورا نجات دهد دونفر مانع شده‌اند

درشهرما حوادث ووقایع مختلفی روی میدهد که شنیدن بعضی‌از آنها خنده‌آور وبعضی دیگرشنونده را بگریه می‌اندازد . این‌یك نمونه از حوادثی است که هرشنونده‌ای را متاثر می‌کند . سرگذشت‌دختر جوانی است که در منجلاب فساد افتاده و وقتی نیکوکاری درصدد نجاتش برآمده ، شیطان صفتی قدعلم‌کرده ومانع این امر خیر شده است .

آقای رئیس این ماجرای زندگی من‌است به کمك کنید

بمن کمك کنید

دیشب زن ۱۵ ساله ای بنام فاطمه بکلانتری ۲۰ مراجعه کرد و یکراست باطاق آقای سرگرد قاری کلانتری بخش ۲۰ رفت و در حالیکه گریه میکرد گفت میخواهم سرگذشت زندگی خود را که سراسر رنج و عذابست برایتان شرح دهم و از شماتقاضای کمك کنم .

فاطمه وقتیکه رئیس کلانتری را برای شنیدن درد دلش آماده دید شروع به صحبت کرد و گفت : تا دوسال قبل باپدرم که در یکی از دهات اطراف شیراز رعیتی میکند زندگی میکردم ، من با اینکه بچه بودم همدوش پدرم زحمت می کشیدم ، درآن سال مادرم در گذشت و زندگی من و پدرم مشکلتر شد .

آن سال زنی بنام سوسن ومردی بنام بهرام که بعنوان هوا خوری بقریه ما آمدند ، از بی‌سرپرست بودنم استفاده کرده و در صدد فریب من برآمدند و در یکی از شبها مرا با خود به تهران‌آوردند و در قلعه شهرنو بکارواداشتند

از من باج میگرفت

فاطمه در حالیکه گریه میکرد بشرح زندگی خود ادامه داد :

بهرام هر روز بمحل کار من می آمد و درآمد مرا میگرفت وصرف عیاشی خود میکرد و اگر از پرداخت پول باو خودداری میکردم مرا مضروب مینمود ، وضع‌خانه ایکه من در آن کار میکردم‌طوری بود که نه میتوانستم فرار کنم و نه میتوانستم اعتراض نمایم . لذا تن بقضا دادم .

بهرام و صاحبخانه که از وجود من استفاده سرشاری میبردند . کار بهمین منوال می گذشت تا دو ماه‌قبل بیمار شدم و به علت عدم معالجه هر روز ضعیف تر و رنجورتر میشدم ، ولی با این وضع من مجبور بودم کار کنم وبعلاوه روزانه نیز علاوه از خرجم مبلغی هم بصاحبخانه و بهرام بپردازم

یك فرشته رحمت

چند روز قبل بکلی از پا افتادم و مجبور شدم با هزار گریه و التماس بهرام و صاحبخانه را راضی کنم که بدکتر بروم.

دکتر بمن دستور استراحت داد و من در اطاقی در خیابان جمشید ساکن شدم ، در این مدت‌مردی که از سرگذشت من آگاه شده بود برای رضای خدا حاضر شد مرا معالجه کند و پس از بهبودی با من ازدواج نماید ولی هنگامیکه بهرام بوسیله صاحبخانه از این موضوع اطلاع یافت بسر وقت من آمد و پس از اینکه بشدت مرا کتك زد آن مرد رانیز تهدید بقتل کرد و ازاینرو دیگر طاقت نیاوردم و باینجا آمدم .

دو جنایتکار ...

بدستورآقای‌سرگرد قاری عده‌ای مامور بهرام رشتی وسوسن‌شیرازی را دستگیر و بکلانتری آوردند رئیس کلانتری صبح امروز بهرام را باذکر هشت فقره سابقه شرارت و سوسن رانیز باکلیه سوابقش همراه فاطمه بدادسرای ناحیه ٤ فرستاد تا قانون تکلیف ویرآروشن کند.

جرم جنائی

دیشب جوانی بنام محمود میرزائی فرزند علی‌اکبر که بنا بشکایت، پدر طفل چهارساله‌ای تحت تعقیب قرار گرفته بود بوسیله مامورین پاسگاه کلانتری ۲۳ دستگیر وبدادسرای تهران فرستاده شد .

جرم‌این جوان جنائی است وپس‌از طی مراحل قانونی درداگاه جنائی مورد رسیدگی قرار خواهد گرفت قانون جزا برای اینگونه جرائم مجازات شدیدی پیش بینی کرده است .

سهل‌انگاری مسئولین کارخانه بقیمت جان کودکی تمام‌شد

عصر دیروز براثر غفلت متصدیان کارخانه برق بین‌الملل طفل یازده ساله‌ای بنام عباس فرهادی فرزند محمد صادق دراثر برق‌گرفتگی درگذشت .بقراریکه اهالی اظهار میدارند از دو سه‌روز پیش سیم‌برق خیابان ده‌متری ارامنه (بخش۲۵) پاره‌شده و بخیابان افتاده بودو مسئولین کارخانه برق بتقاضاهای ساکنین محل‌برای جمع آوری سیم وقعی نمیگذاشتند تا اینکه بالاخره این مسامحه وسهل‌انگاری بقیمت‌مرك یك‌طفل بیگناه خاتمه یافت.

عباس که‌برای بازی بکوچه آمده‌بود پایش بسیم پاره‌شده برق اصابت کرد و نقش زمین گردید بصدای فریاد عباس عابرین‌و اهالی بخیابان آمده‌و باجسدبی جان‌وی روبرو شدند عباس که‌نیمه جانی‌داشت به‌بیمارستان منتقل شدولی معالجات موثر واقع‌نشد و درگذشت پرونده امر جهت رسیدگی بیشتر بدادسرا فرستاده شده‌است.

رحمن جواهرات
نامزدش را دزدید و فرار کرد !

صبح امروز زنی بنام مهین بکلانتری ۲۰ مراجعه کرد و اظهار داشت ، چندی قبل‌شخصی بنام رحمن از من خواستگاری کرد و من نیز موافقت کردم و باهم نامزد شدیم ولی ضمن تحقیق درباره سوابق رحمن پی بردم که او سابقه سرقت دارد ، لذا در آخرین ملاقاتمان که دو روز قبل اتفاق افتاد جریان را به رحمن گفتم و از او خواهش کردم که دیگر بمنزل من مراجعه نکند و سپس او را دراطاق تنها گذاشتم تا از خانه خارج شود ، رحمن‌چند لحظه بعد همانطوریکه پیش بینی کرده بودم از خانه خارج شد ، وقتی که باطاق آمدم و مشغول نظافت شدم از گردن بند طلای خودم که چهار لیره انگلیسی‌روی آن نصب شده بود اثری ندیدم و اطمینان دارم رحمن آن‌رادزدیده است .

مهین از مامورین کلانتری تقاضا کرد که رحمن را دستگیر و گلوبندش را گرفته و از رحمن تعهد بگیرند که از این پس مزاحمش نشود .

پرونده بر اساس اظهارات مهین در کلانتری تنظیم‌وجهت‌دستگیری رحمن به‌آگاهی بخش ارسال شد.

من که سوختم
فکری بحال دیگران بکنید

امروز کارگری بنام عزت‌الله سیاه وشی که‌قسمتی‌از بدنش‌سوخته بود بما مراجعه کرد وگفت من کارگر یك دکان نانوائی دردروازه دولاب هستم از مدتها پیش بکار فرمای خود حسن فیض منش تذکر میدادم که‌موتور نانوائی‌خراب است تعمیرش کن .اما او باین تذکر من اعتنائی نکرد وبالاخره «فلکه» موتور بیرون پرید ومن آتش گرفتم‌بشدت سوختم .

این کارگر درپایان اظهارات خود اضافه کرد من که سوختم ولی خوبست که شما بوزارت گمرکات وانحصارات تذکر بدهید که فکری بحال دیگران‌بکند وازسهل انگاری این قبیل .کارفرمایان جلوگیری نمایند .

این اسکناس تقلبی از کجا آمده؟

علی سمسار برئیس کلانتری توضیح میدهد و میگوید در جیب من اسکناس فراوان است من‌ازکجا بدانم کدام آنها ساختگی است مسافری هم‌که اسکناس راازوی گرفته دراین‌عکس دیده‌میشود

عصر دیروز دو نفر باتهام استفاده از اسکناس پانصدریالی قدیم که بصورت اسکناس بیست تومانی رایج‌در آمده بود بکلانتری بیست جلب شدند

در خیابان سیمتری بین یك بلیط فروش شرکت واحد و مسافری‌بنام فرهاد گفتگوئی درگرفت و وقتی پاسبان پست محل نزد آنها رفت بلیط فروش یك قطعه اسکناس۵۰ تومانی قدیم را که باتعویض عدد ۵۰۰ به‌دویست بصورت اسکناس بیست تومانی درآمده بود به‌پاسبان نشان داده گفت این مسافر مـی خواست بادادن‌اسکناس‌تقلبی بیست تومانی سرمرا کلاه بگذارد .

فرهاد در کلانتری اظهارمیداشت که این اسکناس را از شخصی بنام‌علی سمسار گرفته واز ساختگی بودن آن اطلاعی نداشته‌است وقتی علی سمسار را بکلانتری جلب کردنداو نیز مدعی‌شداسکناس‌را ازمشتریان خود گرفته ونمیداند چه کسی این اسکناس را باو داده است .

مامورین کلانتری بتوضیحات این دونفر قانع نشده برای رسیدگی بیشتر آنهارا بناحیه چهار دادسرا فرستادند .

قربانی امروز تصادف اتومبیل

ساعت دو صبح امروز در سه راه ونك یك‌اتومبیل سواری با محمد حسن مختاری سرباز وظیفه که‌از خیابان عبور میکرد تصادف کرده سپس راننده آن با سرعت متواری شد . مامورین کلانتری یوسف آباد مجروح را به بیمارستان‌بردند ولی یکی‌در میان راه درگذشت . تحقیقات مامورین برای شناختن اتومبیل و دستگیری راننده وی ادامه دارد و نشانیهائی از این اتومبیل در دست می باشد.

مسافر تاکسی وهمسرش دریك تصادف مجروح شدند

دیشب اتومبیل تاکسی شماره ۸۹۹۵ برانندگی علی زهری هنگامیکه از غرب‌بشرق خیابان شاهرضا درحرکت بود براثر سرعت زیاد و عدم توجه بجلو درمیدان فردوسی با اتومبیل سواری شخصی شماره ۲۱۸۰۰ که‌در گوشه خیابان متوقف بود تصادف کرد ودر نتیجه دونفر از سرنشینان تاکسی بنام ابراهیم قاری و همسرش بسختی مجروح شدند بلافاصله مجروحین به بیمارستان سینا منتقل و بستری شدند ورانننده تاکسی صبح امروزبا پرونده بدادسرا اعزام شد.

آمارحوادث درهفته‌گذشته
۲۶۲ نفر

در هفته گذشته ۲۶۲ نفردر اثر حوادث مختلف در شهرتهران واطراف آن مجروح ومسموم‌شده‌اند ازاین عده ۶۲ نفر در اثر حوادث رانندگی ۶۰ نفر در اثر سقوط از بلندی وماندن زیر آوار ۱۶ نفر در نتیجه نزاع شش نفر بعلت جانورگزیدگی و ۹ نفر در اثر سوختگی مجروح شده‌اند .

در همین هفته ۹۰ نفردر اثر خوردن غذای فاسد وافراط در مصرف مشروبات الکلی وگزیدگی‌در اثر نیش مار و عقرب مسموم شده ونیز ۱۳ نفر بقصد انتحارخود را مسموم کرده‌اند ، همچنین ۶ نفر در اثر هارگزیدگی مسموم ومجروح شده‌اند ، این عده در بیمارستان لقمان‌الدوله بستری‌شده‌وبیمارستان مزبور در هفته گذشته ۳۹۷۲ نفر بیمار معاینه و معالجه کرده است.

حوادث ووقایع

میراث نفاق افکن!

دیشب جوانی که‌میراث‌پدری خود را فروخته واز تسلیم سهم‌برادر کوچکترش خودداری میکرد ، با چاقو برادرش را مجروح کرده از اسدآباد باداره پزشکی قانونی تهران فرستاد .

علی وغضنفر دوبرادر هستند که‌در اسدآباد شهرری سکونت دارندواین دو برادر از پدر خود خانه‌ای بارث برده ودائم برسر آن‌درجنك وجدال بودند تااینکه چند روز قبل علی برادر بزرگتر کار را یکسره کرده میراث پدر را به پنجهزار تومان فروخت ووقتی غضنفر از اومطالبه سهم خودرا کرد ،بکلی منکرشریك بودن او شد .

غضنفر بژاندارمری محل شکایت کرد ووقتی علی‌از این موضوع اطلاع یافت از این «جسارت»برادر کوچکتر ناراحت شده شبانه به سراغش رفت و باچاقو چند ضربه باو زده فرار کرد .

امروز غضنفر برای معاینه باداره پزشکی قانونی آمد وپس‌از اینکه ایراد جرح بوسیله چاقو تائید شد ومدت درمان تعیین گردید همراه نامه بژاندارمری محل‌مراجعت کرد تا مامورین برای دستگیری برادرش وگرفتن حق‌السهم اوراقدام کنند .

اینطور ازدو اجها زندان هم بدنبال دارد!

«خانم‌آغا»یکبار ازشوهرش وساطت‌کردوباردوم‌خودرا ازساختمان‌دادسرا بپائین‌انداخت

امروز شعبه یازده دادگاه جنحه‌به ریاست آقای عباسی مردی بنام‌بهرات علی را که‌بموجب شکایت همسرش خانم آغا از طریق کلانتری هفت‌به ناحیه ۲ دادسرا اعزام شده بود به اتهام ازدواج غیررسمی وربودن‌اموال زن وترك انفاق به‌شش ماه زندان محکوم ساخت .

بموجب محتویات پرونده ماجرای شکایت خانم آغا از شوهرش‌برات علی یك سابقه ۳ماهه داشت .

وساطت کرد

خانم آغا در اولین شکوائیه خود که همراه پرونده از کلانتری‌هفت بناحیه ۲دادسرارسیده‌بود ادعاداشت که براتعلی چند ماه پس‌از ازدواج مقداری از اموال واثاثیه‌وی را که در حدودسی هزارریال ارزش داشته بی‌اجازه‌او از خانه بیرون برده و بفروش رسانده است و علاوه براین از پرداخت مخارج وی نیز خودداری کرده است .در نتیجه رسیدگی که بوسیله آقایان ذوالمجد دادیار و میرآفتاب بازپرس ناحیه۲ دراین‌باره بعمل آمد براتعلی باصدور قرار ، بازداشت شد .ولی چندروز پس از زندانی شدن براتعلی یك روز خانم آغا بناحیه ۲ دادسرا آمده واعلام گذشت کرد واز مامورین دادسرا تقاضای آزادی شوهرش را کرده اظهار داشت چون براتعلی پس‌از چندروز زندانی شدن «آدم» شده حتما دست از رویه گذشته خود برخواهد داشت .باین ترتیب خانم آغا با اعلام گذشت خودبراتعلی‌را را از مجازات آزاد ساخت .

قصد خودکشی

هنوز یك هفته‌ازاین جریان‌نگذشته بود که خانم آغا باگریه و شیون روانه ناحیه ۲ دادسرا شد او می گفت که براتعلی مجددا مقدار دیگری از اموال واثاثیه اورابفروش رسانده است .

خانم‌آغا درموقع‌طرح شکایت خود درناحیه ۲دادسرا باعصبانیت خودرا از بالکن ساختمان بزمین پرتاب کرد وآن روز بجای رسیدگی به شکایتش روانه بیمارستان شد ولی چون آسیب زیادی ندیده بود صبح روز بعد برای سومین بار روانه ناحیه ۲ دادسرا شد پس‌از رسیدگی مجددو جلب‌براتعلی‌بناحیه ۲دادسرا مامورین قضائی مقداری از اموال براتعلی را دربرابر اثاثیه خانم‌آغا توقیف کردند و براتعلی باصدور قرار لازم روانه زندان شد . سرانجام پرونده وی‌در شعبه ۱۱ دادگاه‌جنحه تحت رسیدگی قرار گرفت‌و براتعلی بموجب حکم صادره بسه اتهام ترك انفاق وازدواج غیر رسمی وسرقت اموال زن بشش ماه زندان محکوم شد .

وقتی حکم محکومیت براتعلی صادر شد،خانم آغاروباو کرده گفت مطمئن باش این بار نه‌از تو وساطت می کنم و نه خودرا از بالکن‌دادسرا بزمین می‌اندازم .

۳۰۳۵۶۹

تلفن مشترك سرویس حوادث اطلاعات

آچار

ساخت کارخانه هازت آلمان

انواع صندوقهای کامل آچار با آچار های مختلف به اندازه های میلیمتری واینچی که مدتهامنتظر آن بودید رسید.

برای خرید وکسب‌اطلاعات بیشتر بشرکت‌سهامی شادفر خیابان شمیران‌شهناز٤- تلفن۳٦٥٥۲ مراجعه فرمائید.

چترآفتابی

مایلترین چترآفتابی که دراستحکام وزیبائی کم نظیراست بامیله فلزی آلومینیوم . ونقشه های ثابت وکوبیسم وارد شد

برای کنار دریا - باغ - پیکنیك

امین - کوچه برلن

آ-۱۱٦۳۵

بیانیه جمعیت دفاع ملی

بقیه از صفحه اول

ساختگی به ناسزا گوئی و تهمت و افترا دست زدمو بمقدسات ملی ما اهانت میکند احساسات نفرت انگیز مردم این سر زمین را آنچنان بر انگیخته است که هر روز هزاران نامه و تلگراف از اطراف و اکناف مملکت بمرکز میرسدوهمگی خواهان آنند که این احساسات با همه وسائل ممکن بگوش مردم جهان آزاد وحتی خود ملت شوروی که از نعمت آزادی بی نصیب و پشت پرده آهنین بسر میبرند برسد و دنیا بداند که در این زمان رویه یك دولت زورمند کمونیست با کشوری کهنسال که مهد مدنیت و هنر جهان بوده و امروز هم جزاستقلال و آزادی و حفظ دین و حاکمیت خود هدفی ندارد چیست ؟ملت ایران با همه برد باری‌و خونسردی که از سجایای تاریخی او است در مقابل تجاوز ها و تعدیهائیکه دولت مستبد روسیه تزاری یا حکومت شوروی‌امروز که مدعی سوسیالیستی است بخاك و اعراض و نوامیس ومال و جان مردم ایران کرده‌بازهم تاکنون رویه مدارا و رعایت شئون همسایگی را از دست نداده است و با اطمینان باینکه این تبلیغات نارو در ملت ایران هیچ‌اثری جز اتحاد و همبستگی بیشتر در برابر متجاوزین بحقوق و شعائر دینی وملی خود ندارد معهذا جداخواهان آن است که در برابر رفتار ناهنجار و روش اهانت آمیز ضد انسانی دولت شوروی از حقوق وشئون خود دفاع کندو حقانیت خویش را باطلاع جهان آزاد مخصوصا ملل همکیش خود ودیگر ملتهای خدا پرست برساند .

این مقدمات موجب شد که از میان مردم و طبقات مختلف گروهی گرد هم آیند و برای دفاع از حقوق حقه ملت ایران در برابر این حملات نارو کمر همت بر بندند .

قصد ما آن نیست که مانند دولت شوروی بر خلاف اصول منشور ملل متحد که هر گونه ارعاب و تهدید را از طرف کشوری بکشور دیگر تحریم کرده زبان به دشنام و یاوه گوئی و ایراد سخنان ناروا بگشائیم زیرا شایسته ملتی کهنسال و بزرك منش مانند ایرانیان نیست که در روابط خود با همسایگان بجای منطق از تهمت و افترا و ناسزا استفاده کند .

ما تصمیم داریم با توجه بسوابق تاریخی و سیاسی هدفهای واقعی و اساسی تبلیغات شوروی‌رانسبت‌بایران آشکار کنیم و پرده از اسرار توسعه طلبی تاریخی روسیه برداریم و آماده‌ایم از منافع ملت خوددر برابر حملات ریاکارانه شوروی دفاع کنیم و سنن تاریخی ومقدسات‌دینی وملی خود را از تجاوزات و تعرضات اجانب محفوظ نگاه داریم . جمعیت دفاع ملی که بر طبق خواسته و اراده مردم متشکل گردیده است و پیشوایان روحانی . فرهنگیان . بازرگانان . کارگران .پیشه وران و کشاورزان همه از خرد و کلان بدان بستگی دارند برای ادای وظیفه دینی و ملی خود که صرفا انعکاس احساسات نفرت آمیز مردم در مقابل تبلیغات نارو و موهن رادیو دولتی شوروی ودست نشاندگان آن است باتوکل بخدای متعال و همت ایرانیان بوسائل مقتضی اقدام میکند در دفاع مقدسی که بدان دست زده‌ایم حس صلح دوستی تاریخی ملت ایران همچنان مورد احترام خواهد بود . ما دفاع‌خود را تا آنروز که در معرض حملات تبلیغاتی باشیم ادامه خواهیم داد و قصد ما تعرض بمنافع هیچ ملتی نیست بلکه منظور غائی و نهائی و منحصر ما در این دفاع نگاهبانی از هستی و استقلال مملکت و مقدسات ملی و سنتهای تاریخی است وبس .

قلمك دبیرستان جم هیئت‌مؤسس جمعیت دفاع ملی

اسامی اعضای هیئت مؤسس جمعیت دفاع ملی بترتیب حروف تهجی .

مهدی ابراهیمی دریائی .حاج‌عباس اخوان . حاج محمد تقی اتفاق .حاج عباسعلی اسلامی .حسین افشاریان. حبیب‌الله آموزگار .دکتر امیراعلم. دکتر علی‌اکبر بینا .دکتر باهری . ابراهیم پور داود. علی‌اصغر پیرزاد. حاج میرزا احمد تهرانی .محمود جم . حاج محمد علی جواهری . محمد جواد حریری.ابراهیم حکیمی (حکیم‌الملك) .دکترپرویز خانلری. حاج محمدعلی خبیری .محمدخسرو شاهی . محمد دیهیم . حسام‌الدین دولت آبادی .سید علی روح‌الامین. ابراهیم‌لیل‌سمیعی .دکتر شیبی‌صدیق. دکتر ذبیح‌الله صفا .حاج محمد عاصمی .فتح‌الله فرود .حاج میرزا علینقی کاشانچی .حاج‌میرزا علی نقی کاشانی .مهدی لاری . دکتر متین دفتری .حاج‌محمد رضا مجد . عباس مسعودی.سید محمد مشکوة. دکترمصطفی‌مصباح‌زاده .دکترمحمد معین. حاج‌میرزاعبدالله‌مقدم.عمیدی نوری .علی‌وکیلی .حسن هاشمی

حداقل یکسال بطول خواهد انجامید.

سفارت ایران در توکیو بجز سفیر، دارای پنج عضو سیاسی است که عبارتند از : آقایان منوچهر مرزبان وزیر مختار .عبدالامیر علم مستشار. ابوالمعالی دبیر اول (که اخیرا بتهران احضار شده است .) .احتشامی‌و خانم جواهری .

عباس آرام کیست

بقیه از صفحه اول

مقامات زیر را در وزارت خارجه عهده دار شده است :

وابسته سفارت شاهنشاهی درلندن. دبیر سوم سفارت شاهنشاهی درلندن. کارمند مقدم اداره سوم سیاسی - دبیر اول سفارت شاهنشاهی در واشنگتن .کاردار موقت ایران در واشنگتن .رئیس اداره چهارم‌سیاسی. رایزن سفارت شاهنشاهی در بغداد - رایزن سفارت شاهنشاهی‌در واشنگتن. کاردار موقت ایران در واشنگتن - وزیر مختار سفارت ایران درواشنگتن. مدیر کل سیاسی وزارت خارجه واز اسفند سال ۱۳۳۶ نیز سفیر ایران در توکیو بوده است.

سفارت ایران درتوکیو

سفارت ایران در توکیو در حال حاضر در یك ساختمان اجاره‌ای‌است و اخیرا آقای آرام اقداماتی برای خرید زمین و بنای ساختمان بعمل آورده و بقرار اطلاع یك قطعه زمین بمساحت شش هزارمتر در محل‌مناسبی برای سفارت ایران خریداری شده است .

نقشه ساختمان سفارت ایران در توکیو وسیله مهندسین ژاپنی طرح و برای اظهار نظر بوزارت خارجه ارسال گردید .

وزارت خارجه با نقشه مهندسین ژاپنی موافقت نمودمو دستور شروع ساختمان آنرا داده است .

ساختمان سفارت ایران در توکیو

آقای‌حسین جنتی و آقایان اهالی قم

عریضه‌وطوماریکه حاکی‌ازابرازاحساسات‌صمیمانه وادعیه‌خالصانه نسبت به‌ذات مقدس شاهانه درمراسم عزاداری خامس آل‌عبا درقم بود وهمچنین اظهار رضایت ازمراقبت های سازمان امنیت‌قم بود بعرض پیشگاه مبارك ملوکانه رسید وخاطر خطیر همایونی قرین استحضار و رضامندی گردید.

رئیس دفتر مخصوص شاهنشاهی

آ-۱۱۷۲۱

تشکر و قدردانی

از کارخانه صندوق نسوز خرم

مغازه جواهر سازی اینجانبان گرگین و گرگی مانوکیان واقع در خیابان نادری روبروی کلانتری۳ در تاریخ سه‌شنبه ۵ مرداد درحالیکه جواهرات این‌مغازه درصندوق نسوز خرم‌محفوظ بودناگهان‌مورد دستبرد سارقین قرار گرفت ،خوشبختانه سارقین دراثر نتوانستن کشودن‌درب آن بلافاصله بوسیله مامورین دستگیر شدند. لازم استاز این بنگاه صمیمانه تشکر نموده و بعموم توصیه نمائیم‌که از خریداینگونه صندوق حاکه واقعا اولیای این‌موسسه زحمتی را متحمل شده قدردانی و بخرید آن اقدام نمایند.

گرگین -گرگی مانوکیان

آ-۱۵۹۰۲

جناب آقای مهام شهردار محترم تهران

اکنون که گزارش تقدیمی ساکنین خیابان مرتضوی بخاکپای بندگان اعلیحضرت همایون شاهنشاهی ارواحنا فداه از طریق دربار تحت شماره ۳۰۵۵-۸-۴ر۳۸ برا ی‌اقدام به‌آن اداره محول گردیده و دستور اسفالت‌باداره فنی از طرف آنمقام محترم صادر گردیده لذا اهالی شاهدوست و زحمت‌کش این سامان ازمراحم آن شهردار معظم تشکر نموده بقاو سعادت شاهنشاه عظیم الشان را از درگاه باری متعال خواستاریم.

رئیس انجمن محلی غرب سلسبیل -سرهنك بازنشسته ابراهیم آرزم

آ-۱۱۶۹۱

آخرین تغییرات سینماها

سینما ایفل

دلیران (رنگی سینماسکوپ) باشرکت سرابرت‌رایان - ویرجینیامایو شروع : ۹ بعداز ظهر (بدون ترجمه بزبان انگلیسی)

۴۰۰ نفر از ۸۰۰ نفر

طبق آماریکه امروز از بخش بیماریهای چشم بیمارستان فارابی گرفته شد :

هم‌اکنون روزانه نزدیك به ۸۰۰ نفر مبتلا به‌بیماریهای چشم‌به‌بخش چشم‌فارابی‌مراجعه‌میکنند که ازاین‌عده درحدود ۴۰۰ نفر مبتلا به بیماری تراخم هستند .

در سال گذشته تعداد مراجعه کنندگان به بخش چشم ۱۸۳۶۰ نفر بوده و از این عده ۷۴۳۹۰ نفر مبتلا به تراخم بوده‌اند که کلیه آنها معالجه شده‌اند .

تراخم !

بقیه از صفحه اول

جوابها را دریافت داشتند : چه وقت قطعی میشود ؟

آقای پروفسور شمس استادکرسی چشم پزشکی گفت « برای ماوقتی کشف مزبور قطعیت می‌یابد ومورد قبول واقع میشود که از منابع سازمان بهداشت جهانی اطلاع‌داده شود زیراما نمیدانیم منزوی کردن ویروس تراخم بوسیله پزشکان انگلیسی در چه مرحله‌ایست تا درباره آن اظهار عقیده کنیم .

پروفسور شمس‌اضافه کرد :ویروس تراخم در سال ۱۹۰۳ کشف شده ولی تاکنون علم نتوانسته نحوه‌نمو این ویروس را کشف کند. اخیرا عده‌ای از پزشکان این ویروس را روی نسوج نمو داده‌اند ولی نه بطور زیاد و کامل.

خود ما هم توانسته‌ایم در«تارس» ویروس تراخم را پیدا کنیم.

پروفسور شمس اضافه کرد : در مهر ماه آینده کنفرانس بین‌المللی مبارزه با تراخم در تونس تشکیل خواهد شد. از اینجانب نیز دعوت بعمل آمده است تا در کنفرانس مزبور شرکت کنم.

برنامه این کنفرانس بحث‌درباره موفقیتهائی است که بوسیله دانشمندان و پزشکان سراسر دنیا در زمینه مبارزه با تراخم بدست آمد ه‌است.

عامل بزرك کوری

آقای دکترناوی‌سخنگوی وزارت بهداری و متخصص بیماری های چشم اظهار داشت : هنوز این کشف از طریق مجامع بین‌المللی بهداشتی مورد تائید قرار نگرفته و هنگامی چنین کشفی قطعی‌خواهد بود که از طرف سازمان بهداشت جهانی رسما اعلام شود.

آقای دکتر ناوی سپس درباره بیماری تراخم در ایران گفت : با آنکه بیماری تراخم زیانی به عصب باصره نمیرساند یکی ازبزرگترین علل کوری بشمار میرود و هر سال عده زیادی راازنعمت بینائی محروم میسازد. با تمام مجاهدتی که‌برای درمان این بیماری از طرف‌سازمان های درمانی بعمل می‌آید باز هم یکی از مسائل روز بهداشتی کشور بحساب می آید.

معالجاتی که تاکنون معمول‌بوده است مبتنی بر نابود کردن دانه های تراخمی بوسایل مختلف و دارو های محرق و مخصوص و سوزاندن یا معالجه با برق‌تراشیدن (کوتاژ) و غیره میباشد.

آخرین درمان ومعالجه تراخم بوسیله سولفامیدهاوآنتی‌بیوتیك‌ها است .

در همه‌جا...

تراخم رانمی‌توان بیماری‌مخصوص یك منطقه بشمار آورد .منتهی در مناطقی که آلودگی و کثافت‌و گرد وخاك فراوان است این بیماری بیشتر از سایر نقاط میباشد.

درحال حاضر مناطق تراخم‌خیز ایران عبارت است از سواحل خلیج فارس - خوزستان -جنوب بلوچستان هنوز آمار صحیح و دقیق بیماران مبتلا به تراخم‌در ا ین‌مناطق وجود ندارد .

تاریخچه مبارزه بیماری‌درایران

مبارزه با بیماری تراخم تقریبا از ۳۰ سال پیش بطور نمونه در شهرهای جنوبی کشور بوسیله بهداریهای محل ودرتهران درمدارس آغاز شده بود ولی بعلت مشکلات مالی و فنی ونبودن کادر بهداشتی ومهمتر از همه پائین بودن سطح بهداشت محیط این مبارزه توسعه نیافت .

درسال ۱۳۲۹در ناحیه شهریار وسپس توسط سازمان شاهنشاهی خدمات اجتماعی در شهر دزفول

شهردار تهران گفت

* از طرف شهرداری تهران مقدمات کار فراهم گردید و به زودی شعبه های فروشگاه بزرك خواربار تهران در شهرستانها نیز گشایش خواهد یافت .

* به زودی ۳۰ شعبه در مراکز مختلف پایتخت گشایش می یابد و تاپایان تابستان تعداد این شعبه ها به ۸۰ خواهد رسید .

* در شعبه های فروشگاه انواع گوشت بابسته بندی های مخصوص وسایر کالا های مورد نیاز عمومی با بهای ارزان دراختیار خریداران گذارده می شود .

* مقدمات تاسیس یك میهمانخانه بزرك در محل فروشگاه بزرك خواربار فراهم گردیده است . وتاپایان این ماه آماده خواهد شد ، با گشایش این مهمانخانه شهرداری بهای صحیحی از انواع غذای سرد واغذیه های‌مختلف تعیین واعلام خواهد کرد واز آن پس کلیه فروشندگان اغذیه مکلف‌خواهند بود طبق بهای شهرداری بفروشند .

فروشندگانی که غذا های مختلف را گران تراز بهاء تعیین شده‌شهرداری به فروشند طبق قانون مورد تعقیب قرار خواهند گرفت .

چون‌تامین آب‌مردم پایتخت بخصوص منطقه جنوب شهر فوق‌العاده مورد توجه شاهنشاه است شهرداری تهران در آغاز سال برنامه ای تهیه کرد ، در اجرای این برنامه که با موفقیت پیشرفت می کند در ماه گذشته ۱۵ حلقه چاه‌تازه آب در تهران حفرگردید ومورد استفاده مردم قرار گرفت ضمنا هم اکنون ماموران اسفالت کار شهرداری در بیش از ۱۸۰ نقطه شهر سر گرم کار اسفالت خیابان ها و کوچه ها هستند و طبق برنامه بزودی کار اسفالت دویست خیابان دیگر در پایتخت نیز آغاز خواهد شد .

انتصابات‌جدیدوزارت کشور

آقای نظام خواجه نوری بسمت رئیس اداره نمایشات آقای جلال‌الدین اعتمادی بریاست اداره‌حقوقی و دادگاه های وزارت کشور.

آقای هداوند بعنوان معاون استانداری بلوچستان.

آقای حیدر مترجم پور بریاست اداره امور پارلمانی وزارت کشور منصوب شدند.

ورود

آقای ضیاءالدین قریب سفیر ایران در جده بتهران وارد شد .

آقای منوچهر شادلو رئیس کار گزینی بانك کشاورزی که برای شرکت در سمینار شرکت های‌تعاونی به‌آذربایجان رفته بود بتهران بازگشت

خروج

آقای ابوالفضل عنقا رئیس دبیر خانه مجلس شورایملی با هواپیما بارویا عزیمت کرد .

آگهیهای تسلیت

کارمندان کارگزینی بانك اصناف ایران واقعه جانگداز فوت دوشیزه شهرزاد رابه جناب آقای مهدی کوشانفرمدیر عامل محبوب بانك تسلیت عرض نموده بقاء سلامتی معظم له وخانواده شریف رااز خداوند متعال مسئلت‌مینمایند.

آ-۱۱۶۵۱ رئیس کارگزینی عبدالحسین مستوفیان

درگذشت والده مکرمه جناب آقای دکتر محمد علی بهنیای تهرانی رابخاندان محترم بهنیا مخصوصا جناب آقای دکتر بهنیا تسلیت عرض نموده دوام سعادت وبقای عزت ایشان رااز خداوند متعال مسئلت مینمائیم .

ازطرف کارمندان اداره مرکزی شرکت راه و ساختمان

آ-۱۱۶۶۵ علی سالیانی

اتحادیه صنف‌میوه فروش‌وتره بار فروشان تهران وتوابع

بایکدنیا تاسف درگذشت ناگهانی فرزند گرامی جناب آقای مهدی کوشانفر رئیس محبوب شورایعالی اصناف را تسلیت عرض نموده بقاء عمر وسلامتی معظم‌له وخاندان شریف رااز خداوند متعال خواستاریم .

آ-۱۱۶۹۳ رئیس اتحادیه - حسین ولیخانی

جناب‌آقای کوشانفرمدیر عامل محترم‌بانك اصناف‌ایران

کارمندان ادارات بازرسی بروات خریداری- ضمانت نامه ها- حقوقی بانك اصناف ایران درمصیبت وارده باآن جناب مسهیم بوده وتاثرات قلبی خودرا تقدیم میدارند.

آ-۱۱۶۵۳ حسن شریعتمداری

جناب آقای مهدی کوشانفر

بانهایت تاثر فوت جانگداز دوشیزه شهرزاد کوشانفر راتسلیت گفته بقاء عمر جنابعالی وخاندان ارجمندرا از خداوند متعال مسئلت دارد .

اتحادیه صنف اتوشوئی وتعمیرگاه وتوقفگاه های‌تهران وحومه - محمد علی مینوئی

آ-۱۱۶۸۳

جناب آقای دکتر داود صفوی

باکمال تاثروتاسف فوت والده علویه جلیله رابه آن جناب وخانواده های محترمی‌که دراین واقعه عزادارند‌تسلیت عرض مینمائیم.

آ-۱۱۶۸۷ اسمعیل معمائی - دکتر نصراله معمائی

درگذشت شادروان آقای حاجی محمد ابراهیم عراقی رابه خاندان‌آنمرحوم خصوصابه آقایان علی محمدو عبدالحسین عراقی وآقای حاجی ابوالقاسم وباقر خوانساری تسلیت بقای عمر بازماندگان آنمرحوم رااز درگاه ایزد متعال خواستارم .

آ-۱۱۶۸۵ عباس حقیقی

جناب آقای مهدی کوشانفر

صنف مسافرخانه داران تهران وحومه مصیبت وارده را تسلیت عرض نموده بقاء سلامتی معظم له وخاندان شریف رااز خداوند مسئلت مینماید .

رئیس اتحادیه صنف مسافرخانه داران تهران وحومه

آ-۱۱۶۷۵ حسین پوررحیمی آستانهٔ

اتحادیه صنف مهمانخانه- کافه رستورانها وپانسیونها

درگذشت نابهنگام دوشیزه شهرزاد کوشانفررا بجناب آقای کوشانفر رئیس شورایعالی اصناف تسلیت عرض نموده سلامتی معظم‌له وخاندان شریف رااز خداوند مسئلت مینماید .

نایب رئیس اتحادیه مهمانخانه ها وپانسیونها کافه رستورانها- رضا داروغه

آ-۱۱۶۸۹

مصیبت وارده رابه جناب آقای مهدی کوشانفررئیس کل شورای عالی اصناف تسلیت گفته وبقاء عمر وسلامتی معظم‌له‌وتمام فامیل‌محترم رااز‌درگاه ایزد متعال خواستاریم.

هیئت مدیره اتحادیه صنف لباس شوو رنگرزی تهران وحومه

آ-۱۱۶۷۳

جناب آقای کوشانفر

بانهایت تاسف مصیبت وارده رابه آن جناب وخانواده محترم تسلیت عرض میکنم .

آ-۱۱۶۶۹ حسن ساعتچی

بانهایت تاسف مصیبت وارده رابخاندان محترم اویسی ووجدانی خصوصا به جنابان آقایان علی اویسی ومحمد وجدانی تسلیت عرض نموده وبقاء عمر وعزت بازماندگان آنمرحومه رااز خداوند خواستاریم .

علی اکبر شریفی- علیمحمد پارسا نژاد- هدایت اله پارسا نژاد- عنایت اله پارسا نژاد- تقی پارسا نژاد- سردفتر ۵۷ تهران

آ-۱۱۶۵۹

جناب آقای مهدی کوشانفر

مصیبت وارده راتسلیت عرض نموده بقای عمرجنابعالی وخانواده معظم رااز درگاه متعال خواستاریم .

آ-۱۱۶۶۱ سرهنك رادفر وبانو

جناب آقای کوشانفر مدیریت عامل بانك اصناف

کارمندان بانك اصناف نازی آباد بانهایت تاسف وتاثر مصیبت وارده رابه آن جناب تسلیت عرض نموده بقاء وسلامت بازماندگان خاندان جلیل رااز خداوند متعال مسئلت دارد .

مصطفی جوادی- سید حبیب اله موسوی حکمتی - ابوالقاسم غلامحسین تهرانی- احسان‌اله باقریان- اسماعیل هنرکار- جعفر تقدسی- جواد ایزدی

کل من علیها فان

فوت جانگداز دوشیزه ناکام رابجناب آقای کوشانفر مدیریت محترم بانك اصناف ایران تسلیت عرض نموده و ازدرگاه احدیت برای عموم فامیل داغدیده صبر جمیل مسئلت مینمایم .

آ- ۱۱۶۵۵ حسن احمدی

باکمال تاثر وتاسف فوت جانگداز شهرزاد کوشانفر را بجناب آقای کوشانفر مدیر عامل محترم بانك اصناف ایران و خانواده محترم تسلیت عرض مینماید .

بانك اصناف‌ایران-باجه میدا نشهناز-سیدمحمدروحانی

فوت جانگداز دوشیزه شهرزاد کوشانفر رابه جناب آقای مهدی کوشانفر تسلیت عرض نموده سلامتی و عزت خاندان شریف رااز درگاه ایزد متعال خواستاریم .

آ-۱۵۹۰۴ شرکت سهامی اسپارك

آگهی پذیرش دانشجو

برای

آموزشگاه عالی فنی آبادان

پیرو آگهی قبلی آموزشگاه عالی فنی آبادان برای‌تحصیل در سال اول دوره مقدماتی در سال تحصیلی ۱۳۳۸ - ۱۳۳۹ عده‌ای دانشجو از طریق مسابقه ورودی و مصاحبه حضوری می پذیرد .داوطلبانی که حائز شرایط ذیل باشند میتوانند در امتحانات ورودی شرکت نمایند .

۱- دانش آموزان پسر که در خرداد ماه ۱۳۳۸ حداقل کلاس چهارم متوسطه (شعبه ریاضی ویا طبیعی)را بپایان رسانیده باشند و در دوره دبیرستان زبان انگلیسی خوانده باشند

۲- معدل امتحانات سالانه آنان بیش از ۱۴ باشد.

۳- نه دروس ریاضی و فیزیك باخذ نمرات خوب‌نائل آمده باشند .

۴-رئیس آخرین دبیرستانیکه داوطلب در آن به تحصیل اشتغال داشته است لیاقت وشایستگی او را برای تحصیل در رشته مهندسی گواهی نماید .

امتحانات مسابقه ورودی در شهریور ماه بعمل خواهد آمد و شامل‌مواد ریاضیات فیزیك وفارسی و انگلیسی و هوش و استعداد عمومی خواهد بود .

داوطلبان مقیم تهران میتوانند با مراجعه باداره امور تربیتی دانش آموزان در اداره کل‌فرهنك‌استان تهران و داوطلبان مقیم شهرستان ها با مراجعه بادارات فرهنك‌استان ها و شهرستانها یا آموزشگاه عالی فنی آبادان برگهای چاپی در خواست ورود را دریافت و پس از تکمیل بانضمام یك برك رونوشت کارنامه تحصیلی و شش قطعه عکس با پست سفارشی مستقیما «به آدرس‌آموزشگاه عالی فنی‌آبادان» ارسال دارند .

اوراق مزبور بایستی طوری فرستاده شود که قبل از آخر مرداد ۱۳۳۸ بدفترآموزشگاه رسیده باشد .بدرخواست هائیکه بعدازتاریخ‌مزبوربرسدترتیب اثرداده‌نخواهد شد .

داوطلبانیکه قبلا وبموجب آگهی قبلی‌درخواست نامه های مربوطه را تکمیل و ارسال داشته‌اندنداحتیاجی به تجدید درخواست ندارند .درخواست نامه های‌ارسالی موردتوجه قرار خواهد گرفت .

پس‌ازوصول درخواست‌نامه هادر صورتیکه‌داوطلب واجد شرائط لازم باشد برای شرکت در امتحانات مسابقه ورودی دعوت خواهد شد و تاریخ و محل امتحانات بوسیله نامه به اطلاع یکایك داوطلبان رسانیده خواهد شد .

برای کسب اطلاعات بیشتر داوطلبان میتوانند درتهران باداره امور تربیتی دانش‌آموزان‌در اداره‌کل فرهنك استان تهران و در شهرستانها بادارات فرهنك استانها وشهرستان ها مراجعه ویا باآموزشگاه عالی فنی آبادان مکاتبه نمایند.

آموزشگاه عالی فنی آبادان

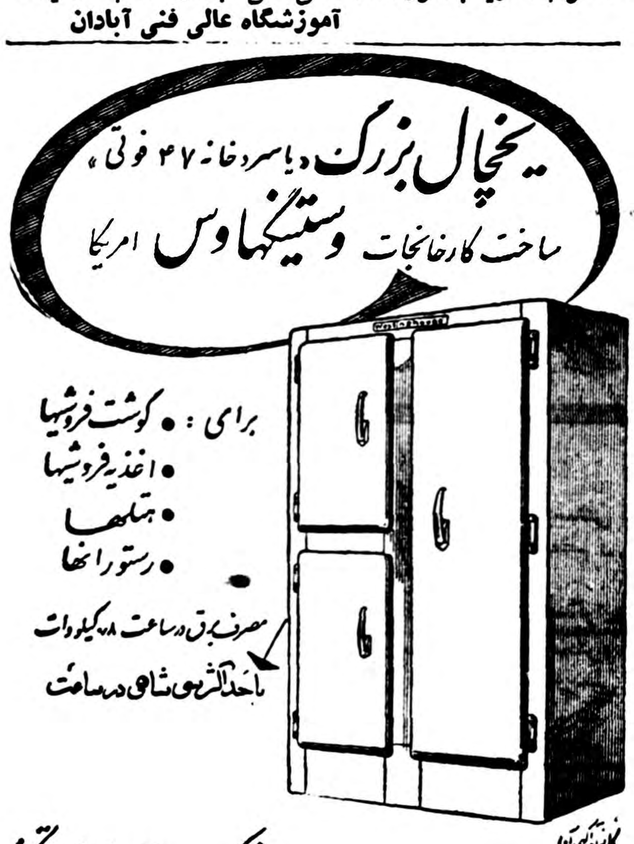

شرکت سهامی ایران تکنو

خیابان سعدی تلفن ۲۹۵۶۳-۲۹۵۶۴

آگهی مناقصه خرید مفتول مسی

بانك ساختمانی مقداری مفتول مسی آلمانی کلافی بشرح زیر از طریق مناقصه خریداری مینماید .

مفتول مسی نمره	۱۰	۱۵۰۰ کیلو
مفتول مسی‌نمره	۱۶	۳۰۰۰ کیلو
مفتول مسی نمره	۲۵	۵۰۰۰ کیلو
مفتول مسی نمره	۳۵	۵۰۰۰ کیلو
مفتول مسی نمره	۵۰	۵۰۰۰ کیلو

شرکت کنندگان در مناقصه باید برای کل مبلغ مورد معامله مبلغ پنجاه هزار ریال وجه نقدبعنوان سپرده بصندوق بانك ساختمانی پرداخت و قبض رسید را ضمیمه پیشنهاد خود نمایند ضمانت نامه بانکی بمدت یکماه نیز مورد قبول است .

پیشنهادات تاآخر وقت اداری روز شنبه شانزدهم مرداد ماه ۳۸ بایستی بدفتر بانك‌تسلیم و رسید گرفته شود پیشنهادات درساعت ۱۰ صبح روز یکشنبه هفدهم مرداد ماه ۳۸ درکاربردازی باز و قرائت می گردد .

به پیشنهادات مبهم و مشروط وبدون سپرده ترتیب اثر داده نمیشود جنس مورد مناقصه می بایست موجود و بلافاصله تحویل انبار نارمك شود کلیه هزینه ها و عوارض مالیات متعلقه بعهده فروشنده بودمو شرکت در این مناقصه بمنزله قبول کلیه شرایط مندرج در آئین‌نامه معاملات دولتی است حضور پیشنهاد دهندگان در جلسه مناقصه آزاد و بانك ساختمانی در رد یاقبول کلیه پیشنهادات واصله مختار است .

بانك ساختمانی

حراج - حراج - حراج

درکفاشی داودیان

چون برای تعمیرات اساسی درنظر است مدتی مغازه تعطیل گردد ازتاریخ دوشنبه دوازدهم تاآخر مرداد کفشهای خود را بنازلترین قیمت بمعرض حراج میگذارد از فرصت استفاده نمائید.

آ-۱۱۷۲۷ لالزار نو -کفاشی داودیان

اطلاعات

هفته آینده ۱۶۰۰ کشاورز املاك پهلوی صاحب زمین میشوند

روز چهارشنبه بیستم مرداد یکهزار و ششصد نفر از کشاورزان املاك پهلوی در کاخ سعدآباد حضور خواهند یافت و اسناد مالکیت خودرا از دست شاهنشاه دریافت خواهند کرد .

بهر یك ازکشاورزان از دو تابیست هکتار زمین قابل کشت داده شده است . نام دهکده هائیکه‌زمین آن بین کشاورزان تقسیم شده بدینقرار است :

رودبشت ـ اجاك‌سر ـ سامرم ـ ازبیك کلا. احمدکلا . افسری کلا. آهنگر کلا. بالانقیب کلا. پائین نقیب کلا. درنیکلا. دیوکلا. رازکلا سیدکلا. سادات‌محله. شورك ـ کاریکلا. کردکلا. گیخامحله . میر بازار ـ سلیمان کلا .

رفع کسالت سپهبد زاهدی

طبق خبری که از ژنو رسیده کسالت تیمسار سپهبد زاهدی تقریبا مرتفع شده وبرائر معالجاتی که بعمل آمده حال ایشان اکنون خوب است فقط قدری دست راست ایشان ناراحت می‌باشد که طبق اظهار پزشك معالج تایکی دو هفته دیگر براثر استراحت این ناراحتی نیز برطرف خواهد شد .

تصمیمات دیروز کمیته مشترك

جمعیت دفاع ملی

عصر دیروز کمیته مشترك دهنفری جمعیت دفاع ملی‌باحضور اعضای‌کمیته باستثنای آقای دکتر متین دفتری که بمسافرت مازندران رفته‌اند بریاست آقای‌دکتر صدیق نایب رئیس‌جمعیت‌در دبیرستان جم تشکیل گردید .

در خصوص‌لزوم تاسیس دبیرخانه جمعیت که‌مرکزی برای مراجعات عمومی باشد مذاکره شد . نظرکمیته این‌بود که‌دبیرخانه درخود دبیرستان جم دایر شود وقتی به آقای علی نخست رئیس فرهنگ قلهك مطلب عنوان شدایشان خود داوطلب انجام این‌خدمت گردید که‌همه روزه از ساعت ۸ صبح‌تایکساعت بعدازظهر باین کار رسیدگی کند ولی چون انجام کارهای فرهنگی ایشان زیاد می‌باشدبه‌پیشنهاد آقای نخست یکی ازآموزگاران آقای مجتبی‌طباطبائی نیزخودرابرای‌این‌خدمت که‌کلیه‌مکاتبات‌ومراجعات‌مربوط‌بجمعیت راانجام دهد معرفی گردید .

کمیته‌از احساسات میهن پرستانه آقای نخست وآقای مجتبی طباطبائی تشکر نمود که این‌خدمت افتخاری را باطیب خاطر پذیرفته‌اند .

آقای سیدمحمدمشکوة استاددانشگاه عضو هیئت موسس وکمیته‌چون‌بمسافرت تقاضا کنندگان ضمن تقدیر احساسات پاك آنها جواب قبول داده‌شود .

آقای مشکوة

۶۰۰ شماره تلفن خراب است

امروز شرکت تلفن اعلام کرد که‌براثر کودبرداری یك ساختمان‌در میدان بهارستان کابلهای ششصد شماره تلفن‌دزمناطق‌شمالی‌میدان‌بهارستان دچاراختلال شده‌است . گود برداری‌ساختمان واختلال‌درکابل موجب خرابی تلفن‌های میدان بهارستان دروازه شمیران ـجاده تهران نو ـدوشان تپه‌ـ فوزیه ـسرآسیاب جوادیه ـخیابان امران کوچه سقاباشی ـسلمانیه کوچه زیر مسجد سپهسالار گردید . واکنون چندین دسته ازمامورین فنی شرکت دراین‌محل مشغول مرمت کابل هستند .

پیش‌بینی وضع هوا

پیش بینی هوای ایران تاظهر فردا بدینقرار است. هوای تهران در روز کمی ابری و در شب همراه با مقدار بیشتری ابر خواهد بود .

هوای ساحل دریای مازندران ابری توام با بارندگیهای محلی میباشد . هوای شهرستانهای شمالی مرکزی‌کرمان و بلوچستان در عصر وشب قسمتی ابری همراه بارگبارهای پراکنده محلی ورعد وبرق در ارتفاعات خواهد بود .

هوای بقیه نقاط کشور صاف همراه بالکه های ابز پیش‌بینی میشود ضمنا درجه حرارت هوا درشهرستانهای مرکزی‌و جنوب شرقی مانند گذشته بالا خواهد بود .

گرمترین نقاطیکه ایستگاه هواشناسی دارد در ۲۴ ساعت گذشته شهر های آبادان و یزد باحداکثر ۴۳ درجه وسردترین نقاط شهر تبریز با حداقل ۱۴ درجه سانتیگراد بالای صفر بوده است .

حداکثر درجه حرارت هوای شهر تهران ۳۹٫۵ وحداقل آن ۲۵٫۵ (۱٫۵ درجه سردتر از دیروز) بوده است .

وزیرکشور برنامه خودرا تغییر داد

وبرای رسیدگی بجریانات شهر و شهرداری سنندج به آنجا بازگشت

قبل از ظهر امروز خبرنگار ماازسنندج اطلاع دادکه آقای‌اتابکی وزیرکشور برنامه خودرا تغییردادو مجددابسنندج بازگشت.

قراربود وزیر کشور صبح دیروز ازسقز به‌کرمانشاه حرکت کند ولی‌وزیر کشور تصمیم خودرا عوض کردو بسنندج مراجعت نمود.ظرف دوروز اخیر شهردارو اعضای انجمن شهر سنندج استعفا کرده‌اند و گفته میشود مراجعت وزیر کشور برای رسیدگی بجریانات و تنظیم امور شهر است .وزیرکشور موقع اقامت‌در سنندج از شهردار وانجمن شهر انتقاد کرده و آنها را بمناسبت نامنظم بودن امور شهر مورد مؤاخذه قرار داده‌بود.

بدستور وزیر کشور بعداز ظهر دیروز عده‌ای‌از مالکین سنندج بعمارت فرمانداری دعوت شدندو آقای اتابکی درباره مالیات معوقه این‌دسته ازمالکین باآنها مذاکره کرد. شایع است‌که وزیر کشور برای تعیین تکلیف شهرداری وانجمن شهرو حل‌مسئله مالیات های‌معوقه مالکین چندروزی در سنندج خواهدماند.

افتتاح مرکز خودکار رضائیه

روز گذشته آقای مهندس اشراقی باتفاق آقای نوروزی رئیس اداره انتشارات و اعضای هیئت مدیره شرکت تلفن با هواپیما بسوی رضائیه پرواز کرد .

وزیر پست و تلگراف در مراسم احداث ساختمان جدید مرکز خود کار شهرستان رضائیه شرکت نمود و اولین کلنك آنرا بنام شاهنشاه بزمین زد .

این ساختمان پس از ۱۵ ماه آماده بهره برداری خواهد بود ومقدمات خرید و نصب لوازم مورد نیاز فراهم شده است در مراسم دیروز تیمسار سپهبد جهانبانی و استاندار آذربایجان غربی و فرمانده لشکر روسای ادارات و معتمدین شهر حضور داشتند جمع کل هزینه ساختمان مزبور بر شش میلیون ریال بالغ شده است .

خاموشی درشمیرانات

سخنگوی بنگاه برق امروز گفت‌ساعت هشت‌ونیم دیشب یکی از دو ترانسفور ماتور بالا برنده نیرو متعلق به بنگاه برق که جهت تامین برق شمیرانات مورد استفاده میباشد براثر بار زیاد سوخته‌است.

بلافاصله مهندسین بنگاه برای تعویض آن اقدام کرده‌اند و محتملا تاغروب امروز عملیات نصب ترانسفور ماتور جدید پایان می‌پذیرد ولی چون ترانسفور ماتور جدید از لحاظ قدرت نصف ترانسفورماتور سابق است تامدت ده شب که تعمیر و نصب ترانسفورماتور سوخته شده پایان پذیرد بمقدار چهار صد کیلووات در خطوط مختلف شمیرانات خاموشی نوبتی برقرار خواهد بود .

معاون استانداری تهران

آقای سیدعلی عطری رئیس اداره عمران استان تهران با حفظ‌سمت بمعاونت عمرانی استانداری تهران منصوب شد .

مسافرین قطارها

امروز سخنگوی وزارت راه‌بخبرنگار ما گفت :

در ماه گذشته چهار هزار ودویست و پنجاه قطار از تهران به نقاط مختلف کشور رفت و آمدکرده‌اند.

آگهیهای تسلیت

جناب آقای کوشانفر

هیئت مدیره شرکت سهامی صنفی توزیع بستنی پاستوریزه مرك جانگداز طفل ناکام تانرا بحضور معظم و خانواده محترم صمیمانه تسلیت عرض مینماید .

هیئت مدیره شرکت توزیع بستنی پاستوریزه ـ عسگری

بانهایت تاسف مصیبت وارده رابخانواده های محترم بنی‌آدم واویسی بویژه حضور تیمسار گرامی سرتیپ‌اویسی وبانوی محترمه صمیمانه تسلیت عرض مینمائیم .

آ ـ ۱۱۷۷۵ سرتیپ کیانی فر وبانو

سروران معظم جنابان آقایان سید صالح‌ـ سیدخلیل‌ـ مهندس سید محمد علی شهرستانی

باقلبی آکنده ازتاثر وتاسف این فاجعه دلخراش و جبران ناپذیررا بشما وسایر اعضاء خاندان جلیل و محترم شهرستانی مقیمین عراق وایران تسلیت عرض مینمائیم.

ازطرف ارادتمندان بخش ۷ـ شرق شهباز

محمد طاهریان‌ـ امیر حسین شمس آبادی‌ـ محمد رهروان

جناب آقای محمود ابراهیمی

فوت جانگداز خلد آشیان‌برادر عزیزتان رابه عموم‌فامیل محترم آنمرحوم تسلیت عرض نموده بقای عمر بازماندگانش راازدرگاه ایزد متعال خواستارم . **حسین شیرازی**

بدینوسیله فوت نابهنگام دوشیزه شهرزاد کوشانفر رابه فامیل محترم کوشانفر بخصوص جناب آقای مهدی کوشانفر تسلیت عرض نموده وبقای عمر وسعادت آنجناب راازدرگاه ایزد توانا آرزومندیم .

ازطرف کارکنان بانك اصناف ایران شعبه سلسبیل

آ ـ ۱۱۷۵۱ **سید یحیی میری**

جناب آقای کوشانفر ریاست محترم شورایعالی اصناف

بایکدنیا تاسف وتاثر حادثه دلخراش رابه آن جناب و خاندان معظم تسلیت میگوید .

آ ـ ۱۱۷۰۱ **اتحادیه فلز تراشهای تهران**

جناب‌آقای مهدی‌کوشانفر ریاست معظم شورایعالی اصناف

بانهایت تاسف درگذشت فرزند دلبندتان را به جنابعالی وخاندان معظم تسلیت میگوید .

آ ـ ۱۱۷۰۳ **اتحادیه نقاشان اتومبیل تهران**

مصیبت وارده رابه جناب آقای دکتر داود صفوی‌بمناسبت فوت والده مرحومه معظم‌له تسلیت عرض نموده سلامتی و سعادت عموم بازماندگان آن مرحومه راازخداوند خواستارم.

آ ـ ۱۱۷۰۷ **علی اصغر مینوکده**

درگذشت دوشیزه شهرزاد رابه جناب‌آقای کوشانفر مدیر عامل بانك اصناف تسلیت عرض مینمایم .

مدیر روزنامه اطلاعات جهان وموسسه بازرگانی‌جهان‌ـ باقر نمازی

آ ـ ۱۱۸۴۳

باکمال تاسف مصیبت وارده رابه خانواده محترم‌احمدیه خصوصا خانم منیژه وآقای اسفندیاراحمدیه تسلیت عرض مینمایم. آ ـ ۱۱۸۰۳ **منصورکامیاب**

باکمال تاسف مصیبت وارده رابه جناب آقای کوشانفر رئیس محترم شورایعالی اصناف تسلیت عرض مینمائیم.

ابوالفضل احمد خانلو‌ـ رضا یزدجردی‌ـ محمد رضا احمد خانلو آ ـ ۱۱۸۰۱

جناب آقای مهدی کوشانفر

اتحادیه صنف چلوکبابی وچلوخورش تهران وتوابع بانهایت تاسف فوت جانگداز دوشیزه شهرزاد کوشانفر راتسلیت عرض نموده وبقای عمر وسلامت شما وخانواده محترم رااز خداوند متعال خواستاریم .

رئیس هیئت مدیره صنف چلوکبابی وچلوخورش‌تهران وتوابع‌ـ **علی یزدان منش** آ ـ ۱۱۷۲۳

بانهایت تاثر وتاسف حادثه ناگوار وضایعه جانگداز رابحضور معظم جناب آقای کوشانفرریاست محترم ومحبوب شورایعالی‌اصناف تسلیت عرض دوام عمروبقای سعادت‌آن جناب وخانواده جلیله رااز درگاه خداوند متعال مسئلت مینمائیم . **عبدالمحمد روائی‌ـ احمد شاهوردی**

جناب آقای دکتر صفوی پزشك باتقوی

فوت ناابهنگام والده مکرمتان اینجانب رازیاده ازحد متاثرکرد امیدوارم تسلیت اینجانب مورد قبول افتاده واز خداوند متعال سلامت وسعادت آن فامیل محترم راخواستارم

آ ـ ۱۱۷۵۳ **حاج سید محمد علی افزونفر**

جناب آقای کوشانفر رئیس شورایعالی اصناف

عموم افرادصنف مصیبت وارده رابه آن جناب وخانواده محترم صمیمانه تسلیت عرض مینمایند .

آ ـ ۱۱۷۵۹ **رئیس اتحادیه صنف فخارـ عباس‌گورنك**

فوت مرحومه والده آقایان دکتر محمد علی به‌نیاویوسف واحمد ومهدی به نیارا به خاندان محترم به‌نیا خصوصا به آقای دکتر محمدعلی به‌نیاتسلیت عرض نموده بقای عمر بازماندگان آنمرحومه رااز خداوند متعال خواستاریم .

آ ـ ۱۱۷۶۷ **حسن حسینی‌ـ احمد رضابیك**

جناب آقای مهدی کوشانفر

بانهایت تاثر وتاسف هیئت مدیره اتحادیه‌صنف بستنی فروش وکافه های بدون نوشابه الکلی مصیبت جانگداز را بحضور آنجناب تسلیت عرض نموده وسلامتی آن وجود معظم وخانواده محترم راازایزد متعال خواستار است .

رئیس هیئت مدیره ـ ابوالقاسم اخلاقی فرد

جناب آقای کوشانفر مدیر کل محبوب بانك اصناف

بانهایت تاسف مصیبت وارده رابشما تسلیت عرض کرده سلامتی شما وخانواده جلیل رااز خداوند خواستاریم .

آ ـ ۱۱۷۷۱ **ازطرف کارمندان اصناف مولوی‌ـ میریان**

نیکسون گفت :

ازخروشچف برای مسافرت بآمریکا دعوت نکرده‌ام

آذین حسیبا ۴ بعدازظهر

مسکو ـ رویتر ـ امروز نیکسون طی مصاحبه مطبوعاتی خود گفت که از خروشچف برای مسافرت به‌آمریکا دعوت به‌عمل نیاورده است . زیرا اتخاذ چنین تصمیمی باپرزیدنت آیزنهاور میباشد .

معاون رئیس جمهوری آمریکا گفت من عقیده خودرا درباره این دعوت خواهم گفت . درمورد دعوت‌نخست وزیر شوروی به آمریکا ملاحظاتی وجود دارد که باید بحساب آورده شوند . برخی عوامل مثبت و چندعامل منفی است ولی رویهمرفته من عقیده دارم که باید زمانی از خروشچف برای سفر به آمریکادعوت بعمل آید زیرا چنین مسافرتی صرفنظر از مذاکراتیکه باپرزیدنت آیزنهاور میشود فواید دیگری خواهد داشت منجمله اینکه خروشچف میتواند آمریکا را شخصا به‌بیند .

خبرنگاران شوروی ، باردیگر از نیکسون سئوال کردند چرا وقتی شوروی پایگاه های خودرا در کشور های خارجه از بین برده‌آمریکا حاضر نیست پایگاه های نظامی خودرا در کشور های دیگر تعطیل‌کند ؟

نیکسون گفت ،هروقت که‌قراردادمربوط به خلع سلاح امضاء شد آمریکا نیز چنین خواهد کرد وبعلاوه ازبین بردن پایگاه های شوروی در کشور های خارجی در صورتی صحیح است که لهستان و مجارستان و آلمان شرقی جزئی از شوروی محسوب گردد .

مشاوره کشورهای غرب درباره کنفرانس سران

ژنو ـ رویتر ـ محافل موثق اظهار میدارند که بین پایتخت کشور های غربی مشاورات غیر رسمی درباره دستور مذاکره سران کشور ها و ملاقات بین پرزیدنت‌آیزنهاور وخروشچف صورت گرفته است.

سخنگوی دولت آمریکا حاضر نشد درباره شایعات مبنی بر اینکه واشنگتن موضوع مسافرت خروشچف به‌آمریکا را باکشور های متفق در میان نهاده است توضیحی بدهد .

خروشچف میتواند به‌نیکسن پاسخ بدهد

نیویورك ـ خبرگزاری فرانسه کمپانی تله‌ویزیون «ناشنل مبرود کاستینك» که یکی ازبزرگترین شبکه‌های رادیو تله‌ویزیون امریکااست اعلام کرد که‌حاضر است فرستنده‌خودرادراختیار خروشچف بگذارد تابهر طریقی که مایل است به‌اظهارات دیشب نیکسون معاون رئیس جمهوری امریکا پاسخ دهد.

ملکه الیزابت بلندن بازگشت

لندن ـ خبرگزاری فرانسه ـ الیزابت‌دوم ملکه انگلستان وهمسرش‌پرنس فیلیپ صبح‌امروز باهواپیمای سلطنتی بریتانیا ازکانادا وارد لندن شدند.

محکومین بمرك صاحبخانه شدند

بغداد ـ یونایتدپرس ـ در قرعه‌کشی خانه های جدید میان افسران ارتش دو قرعه‌نیزبنام‌د وافسرعالیرتبه ارتش اصابت کرد که اکنون محکوم بمرك بوده ودرانتظار اجرای حکم‌میباشند.

قرعه ها بنام سرهنگ عبدالسلام عارف همکار سابق عبدالکریم وزنرال رفیق عارف رئیس سابق ستاد ارتش عراق اصابت نمود .

سخنگوی دولت گفت خانواده های افسران مزبور میتوانند درخانه های جدید زندگی کنند .

آقای آرام و سفیر ترکیه در فرودگاه مهرآباد مربوط به خبر ورود آقای آرام بتهران

تاریخ شروع نام‌نویسی درکلاسهای شبانه دانشسرایعالی

نظر باینکه کلاس های شبانه دانشسرایعالی محدود بقبول‌آموزگاران دیپلمه شش ساله متوسطه فرهنگ کشور میباشد وباید از طریق‌مسابقه ورودی انتخاب شوند. اینك باطلاع علاقمندان میرساند که ثبت‌نام در کلاسهای شبانه رشته های فیزیك ، شیمی ،طبیعی ،ریاضی ،زبان انگلیسی از تاریخ۲۳ مرداد تادوم شهریور درساختمان شماره ۲ دانشسرایعالی واقع درچهارراه پهلوی تخت جمشید انجام میگردد،لازم است داوطلبان شهرستانها برای نام نویسی درتاریخ فوق‌مراجعه‌امتحان ورودی ازروز ۲۳ مرداد ماه طبق‌برنامه‌ای که در دانشسرایعالی اعلام خواهد شد برگزار میگردد مدارك لازم برای ثبت‌نام ـدوقطعه عکس‌ـ یکبرك رونوشت شناسنامه ـ عین‌دیپلم یاجواز وکارنامه قبولی سال ششم متوسطه ـپرداخت حق‌النبت مسابقه ورودی .

کاریکاتور روز

دونفر عراقی درآبادان دستگیر شدند

بنا بگزارش آخر وقت امروز خبرنگار ما ازآبادان امروز مامورین گارد گمرك آبادان دوبرادر عراقی بنام حسن و یوسف مداحی راکه‌بوسیله بلم وارد آبادان شده بودند توقیف کردند وبرای انجام تحقیقات تحویل مقامات مرزبانی دادند .

دریاچه رضائیه قربانی گرفت

خبرنگار ما از تبریز آخروقت امروز اطلاع داد که بعداز ظهر دیروز دوشیزه ۱۶ ساله‌ای بنام لطیفه فرزند علی یکی از اهالی تبریز که باتفاق برادرش برای استفاده ازاب دریاچه رضائیه به‌بندرشرفخانه رفته بودهنگام آب تنی در دریا، بعلت عدم آشنائی بفن شناغرق شد .

جنازه لطیفه بوسیله برادرش به‌تبریز حمل گردید

سازمان‌برنامه کارخانه پنبه‌سازی را فروخت

سخنگوی سازمان برنامه امروزبخبر نگارما گفت :بمنظور اجرای برنامه واگذاری وفروش کارخانه‌های دولتی بمردم و موسسات خصوصی کارخانه پنبه دولتی ساری وابسته بسازمان‌برنامه بمبلغ ۱۴میلیون وپنجاه وهفت‌هزار وپانصد ریال بیك موسسه خصوصی فروخته شد .

کارخانه‌هائی که‌تاکنون ازطرف سازمان برنامه‌بفروش رسیده‌است عبارتست ازیك کارخانه برنج بیك‌موسسه خصوصی ، شش کارخانه‌چای و سه‌کارخانه برنج بوزارت کمرکات وانحصارات ضمنا کارخانه هائیکه‌اکنون برای فروش آماده است عبارت است ازکارخانه‌های پنبه‌بابلسر ـسمنان ـ وگرمسار وکارخانه‌های میوه خشك کنی و کنسرو .

طلب چوبدارها پرداخت میشود

امروز آقای کوشافر رئیس شورای عالی اصناف اعلام کرد که مبلغ پنجاه میلیون ریال طلب چوبداران از شرکت سابق گوشت بوسیله بانك اصناف پرداخت میشود .

درآخروقت اداری امروز بانك مرکزی اصناف بشعبه خود درنازی آباد دستور داد تا از فرداصبح‌طلب‌چوبداران راپپردازند . شهرداری تهران از محل سه در صد عوارض وصولی مبلغ پنجاه میلیون طلب‌چوبداران را از بانك مزبور قرض کرده است .

بمناسبت تغییر خطوط وایستگاههای اتوبوس

امروز مسافرها سرگردان بودند

خیابان در اندرون‌هم یکطرفه اعلام شد

ازصبح امروز خیابان باب همایون یکطرفه‌شد وبالنتیجه درمسیربعضی‌از خطوط تغییراتی داده‌شد .

آقای دادخواه‌رئیس‌هیئت‌مدیره شرکت واحد اتوبوسرانی‌درمورد‌تغییرایستگاه ومحل‌باجه‌های‌خطوط۱۵و ۱۴و ۱۰ و ۳و۱۱گفت تغییرباجه‌هاوخطوط مراتر تصمیم اداره راهنمائی ورانندگی صورت گرفته‌است ودراین خصوص از طرف متخصصین مطالعاتی صورت گرفته است وزدیمهرفته دراینگونه تغییرات‌ما دخالت مستقیم نداریم بلکه شهربانی‌و شهرداری که‌وظیفه‌دارتنظیم عبورومرور شهر هستند درآنجا تغییراتی‌میدهند.

آقای‌سرهنك اختیار رئیس راهنمائی ورانندگی نیز گفت : بعلت ازدحام‌و تعداد زیاد وسائط نقلیه درخیاباتهای باب همایون وسه‌راه‌اطلاعات وبسته شدن راه درساعات مختلف روزاداره راهنمائی ورانندگی تصمیم گرفت بصورت آزمایش خیابان باب همایون یکطرفه شود

عبور ازخیابان باب همایون ازشمال بجنوب آزاداست درخیابان دراندرون ازسه‌راه باب‌همایون به‌شرق (ناصر خسرو) آزاد وبرگشت ازاین‌مسیر ممنوع است .

عبورازخیابان باب همایون ازشمال ایستگاه خط۱۵ بمقابل‌سه‌راه‌اطلاعات وایستگاه خط ۱۴ به‌خیابان جنوبی ، پارك شهر مقابل سازمان آب‌وایستگاه خط ۱۰ درمیدان ارك بمقابل کاخ وزارت صنایع ومعادن وایستگاه خط ۳ و۱۱به‌مقابل پزشك قانونی (سمت جنوب) منتقل گردید .

از سه‌راه پزشك‌قانونی‌تاسه‌راه‌خیابان شمالی کاخ دادگستری عبور ممنوع وعکس آن یکطرفه است .

باتمام این‌احوال چون تغییرات اخیر بدون اطلاع‌مسافرین اتوبوسها صورت گرفته بود امروز مسافرین مدتی‌سر گردان‌بودند وبرای‌پیدا کردن ایستگاه ها وقتشان تلف میشد .

باآشامیدن شیر پاستوریزه تهران

سلامتی خود واطفالتانرا بیمه فرمائید

شرکت توزیع تهران

رستوران بار هاوانا

از امشب با ارکستر عالی غذای مطبوع افتتاح میگردد

نشانی خیابان شاه جنب سینما نیاگارا پاساژ درخشان

آ ـ ۱۱۷۱۱

خانه‌ای در خیابان یوسف‌آباد بمساحت ۵۶۰ متر دارای ۲۳اطاق و ۵گالری دو زیر زمین دوکنتور ۱۰ آمپر ساعتی دو طرف‌ساختمان جمعا ۵ دستگاه مجزا مناسب برای مستغلات بیمارستان ـ بانك و شگاه های‌صنعتی و خصوصی‌بفروش میرسد مازرگانی زرین پوش‌تلفن ۴۷۸۳۲ و۴۷۸۸۴

آ ـ ۱۱۷۱۵ ۱ ـ ۳

آکاپولکو

ACCAPULCO

از امشب بایك برنامه مهیج و شیرین و بیسابقه توسط **زیباترین وبزرگترین هنرپیشگان بین‌المللی** درجاده پهلوی سه‌راه ونك بانتظارشماست

آ ـ ۱۵۹۲۲

چرخ خیاطی نومان آلمانی

مدل‌مورد علاقه شماکه در دوسال اخیر وارد نمیشد وانتظار آنرا داشتید رسید فقط از فروشندگان مورد اعتماد خریداری کنید نماینده انحصاری ـخیابان خیام مقابل دادگستری تلفن ۵۲۹۶۰ آ ـ ۱۵۸۲۶

۵۰۰ ریال مژدگانی

روز گذشته یك جلد گذرنامه بنام علی محمد شکیبائی درتاکسی جا مانده از یابنده تقاضا میشود به تلفن ۳۵۵۰۲ اطلاع داده و مژدگانی دریافت دارد .

اطلاعات هوائی

نشریه مخصوص ایرانیان خارج ازکشور