اطلاعات
۲۰ صفحه
یکشنبه ۱۹ آذر ماه ۱۳۴۶ . . . . . شماره ۱۲۴۵۷
. . . . . سال چهل و دوم . . . . . تکشماره ۴ ریال

اولین علائم ناراحتی قلب واشکانسکی رفع شد

● این علائم دیشب درقلب واشکانسکی بوجود آمد اما آخرین آزمایش نشان داد که علائم مزبور بکلی رفع شده است درصفحه ۳

سیف‌الاسلام الامیر محمد بن الحسین رئیس‌قوای‌سلطنتی یمن
این شخص که مشغول مصاحبه با رئیس تبلیغات امام یمن می باشد پسر عموی‌امام واکنون اداره ارتش‌را رهبری می کند .

طرفداران امام‌شهر صنعا پایتخت یمن را محاصره کرده و راههای ارتباطی این شهررا با دو شهرعمده دیگر یمن یعنی تعز وبندرحدیده قطع نموده‌اند .
در این نقشه موقعیت جغرافیائی یمن و شهر های صنعا و تعز و حدیده مشخص شده است .

طرفداران امام با نارنجك به خانه رئیس جمهوری و کفیل رئیس جمهوری حمله بردند

جنگ شدید برای تصرف پایتخت یمن

• توپخانه امام دیشب کارخانه برق صنعا را به توپ بست و پایتخت در خاموشی محض فرو رفت •

پیام شاهنشاه

بمناسبت سالگرد صدور اعلامیه حقوق بشر

از طرف شاهنشاه آریامهر به مناسبت نوزدهمین سالگرد صدور اعلامیه حقوق بشرپیامی بشرح زیر فرستاده‌شد :
بمناسبت نوزدهمین سالگرد صدور اعلامیه جهانی حقوق بشر بار دیگر مراتب پشتیبانی وتائید
بقیه در صفحه هفدهم

این کاخ رئیس جمهوری یمن‌است درروزهای قدرت‌حکومت جمهوری. طرفداران امام‌البدر که اکنون‌شهر صنعارا محاصره کرده و بداخل‌آن نیز نفوذ کرده‌اند دیروز این کاخ را بانارنجك مورد حمله قراردادند. این عکس گروهی‌از اعضای گارد جمهوری را هنگام رژه‌رفتن ازبرابر کاخ نشان میدهد.

فرمانده قوای امام‌البدر مجددابه جمهوریخواهان التیماتوم داد که پایتخت را تسلیم قوای او کنند وگرنه نابودخواهندشد

دولت جمهوری یمن آماده مذاکره با امام‌البدر شد

• در جنگهای‌یمن‌عده‌زیادی کشته و مجروح شدند
در صفحه ۳و ۱۷

صدور گاز به‌شوروی و هزینه پانصد میلیون دلار

در صفحه ٤

درباره ایجاد حریق از اجاق‌گاز و آب‌گرمکن

آتش نشانی اعلام خطر کرد

• استفاده از لوله‌پلاستیکی برای‌اجاق‌گازممنوع است

* از هر صد مورد حریق۹۰ مورد آن مربوط به اجاق گاز و آب‌گرمکن است

آتش نشانی بمردم‌تهران در مورد بی‌احتیاطی بعضی افراد در منازل و خانه‌ها اعلام خطر کرد . ماموران آتش نشانی در مدت یکماه یکصد و سه حریق را در تهران خاموش کرده‌اند و علت قسمت مهمی از این آتش‌سوزی‌ها از آبگرمکن و اجاق گاز بوده است .

* بی‌احتیاطی
اداره آتش نشانی اعلام کرد که دراین ماه‌بعلت بی‌احتیاطی یك‌مرکز
بقیه در صفحه هفدهم

دو سفر تاریخی بخوزستان

یکی‌چهل‌سال پیش‌و دیگری‌هفته‌قبل

آنروز چه بود ؟ امروز چه هست ؟
دنباله این مطلب در صفحه هفتم چاپ شده‌است

با تجدید نظر در سازمان وزارت کشور

۵۰۰ کارمند وزارت کشور به شهرستانها منتقل میشوند

• انقلاب اداری از وزارت کشور شروع شد

انقلاب اداری از وزارت کشور آغاز شد . امروز خبرنگاراطلاعات اعلام داشت که سازمان جدیدی برای وزارت کشور تصویب و مسئولان تازه‌ای برای‌تصدی‌مشاغل در نظر گرفته شده است.

* نظام تازه

بموجب نظام تازه اداری که در وزارت کشور برقرار میگرددحدود پانصد تن از ماموران این وزارت به‌شهرستانها و مراکز دورافتاده کشور منتقل و مشاغل مهم و
بقیه در صفحه هفدهم

نخست‌وزیر هنگام‌گشایش سمینارمدیریت‌میهمانخانه‌ها گفت:

۳۸۰ میلیون‌تومان خرج گسترش و احداث‌هتل‌هامیشود

• سازمان جلب سیاحان تا زمانیکه امکانات پذیرائی ازجهانگردان‌فراهم‌نگردیده اجازه تبلیغ ندارد

* در پایان برنامه چهارم سالی ۸۰۰ هزارجهانگرد از ایران دیدن میکنند

آقای هویدا نخست‌وزیر هنگام صحبت درسمینار مدیریت میهمانخانه ها که‌بعداز ظهر دیروز گشایش یافت .
در صفحه هفدهم

اطلاعیه حزب پان ایرانیست

پاینده ایران

تظاهرات وکنفرانس بزرگ حزب پان‌ایرانیست

بمناسبت ۲۱ آذر «روزگریز اهریمن»
در صفحه ۱۲

نظر اداره وظیفه عمومی درباره

وضع مشمولیت دانشجویان ایرانی مقیم خارجه

بعضی از اولیاء دانشجویان ایرانی مقیم‌خارج از کشور که مشغول تحصیل هستند ، در باره وضع مشمولیت فرزندان خود از سرویس اجتماعی روزنامه اطلاعات سئوالاتی کرده‌اند وخبرنگار اجتماعی ماضمن تماس بامقامات مسئول وظیفه‌عمومی درباره وضع مشمولیت دانشجویان مقیم خارج چنین گزارش میدهد:
دانشجویانیکه گذرنامه تحصیلی دارند و اشتغال به تحصیل آنان مورد گواهی اداره اعزام دانشجو است ، از معافیت تحصیلی استفاده میکنند ، اینگونه دانشجویان در صورتیکه برای دیدار کسان خودبه ایران بیایند وبعداز مدتی قصد بازگشت داشته باشند ایرادی از نظروظیفه عمومی‌متوجه آنان‌نخواهد بود، گروه دیگر دانشجویانی‌هستند که‌باگذرنامه عادی بخارج ازکشور مسافرت کرده وبعدا گذرنامه خود را تبدیل به گذرنامه تحصیلی کرده‌اند اینگونه دانشجویان نیزاز معافیت تحصیلی برخوردارند وآمدو رفت آنها بوطن اشکالی ندارد.

برنج گران و مرغ و جوجه ارزان شد

• خریداران‌عمده‌برنج بطرف بازارهای‌آمل‌روی‌آورده‌اند

* قیمت تخم مرغ‌رو به‌تنزل گذاشت

بازار برنج در تهران راکد است ومعاملات عمده‌ای روی‌آن صورت نمیگیردو قیمت برنج در «آمل»باز هم کیلوئی ۲ریال ترقی کرد .

بالارفتن قیمت برنج در رشت موجب شد که شرکت های تعاونی مصرف موسسات دولتی وخصوصی، بطرف بازار های «آمل» روی‌آورند وبهمین علت بهای برنج ظرف هفته اخیر کیلوئی ۲ریال درآمل ترقی کرده است ، اعلام آزادی ورود ۱۰ هزار تن‌برنج طبق تصویب‌نامه‌دولت هنوز تاثیری دربازار تهران نکرده ومظنه بحال سابق باقی مانده‌است.

• موجودی قبلی

در حال‌حاضراغلب معاملات بروی
بقیه در صفحه هفدهم

اعتراض پزشکان به‌قانون نظام پزشکی

سخنگوی انجمن پزشکان‌ایران امروز اعلام کرد : قانون نظام پزشکی حقوق مردم و پزشکان را بهیچوجه تامین نمی‌نماید وبرای تغییر این قانون و مخصوصا ماده ده آن باید کمیسیونی تشکیل و موارد نارسائی قانون را بررسی نماید .

ماده ده قانون نظام پزشکی
بقیه در صفحه هفدهم

بعلت کمبود جا در بیمارستان روانی رازی

بیماران روانی در شهر پراکنده‌اند

* بیمارستان‌روانی بشهرداری های‌قم‌ودزفول‌برای‌پرداخت بدهی خود اخطار کرد !

بیمارستان روانی رازی به‌شهرداری های قم و دزفول اخطار کرد که‌اگر هزینه بیماران بستری شهر خودرا در بیمارستان روانی رازی پرداخت نکنند، آنها را مرخص خواهد کرد

* شهرداریهای بدهکار

شهرداری های هریك ازاین دو شهر سیصد و چهل هزار تومان‌به بیمارستان روانی بدهی دارند و تاحال در برداخت آنها اقدامی
بقیه در صفحه هفدهم

«فروشگاه بزرگ ایران»

از عموم مردم که‌بعناوین‌مختلف و همچنین ضمن بازدید و خرید مایحتاج خود ، درعرض مدت ده روزه افتتاح‌فروشگاه‌نهایت‌همکاری و معاضدت را فرموده سپاسگزاری مینماید ، ضمنابطوریکه استحضار دارند چون هر موسسه‌ای دربادی امر خالی از نقص و اشکال‌نیست بدون شك این فروشگاه نیز از این امر مستثنی نبوده و دارای نواقصی است که جز باتوجه‌خاص علاقمندان و راهنمائیهای مفیدشان برطرف نخواهد شد ، بهمین دلیل «روابط عمومی» فروشگاه بزرگ ایران از عموم کسانیکه بنحوی علاقمند به پیشرفت موسسات خدمتگزار هستند تقاضا دارد شکایات ، انتقادات و پیشنهادات خود را به «روابط عمومی»فروشگاه ارسال دارند و اطمینان‌داشته‌باشند که با تشکر فراوان مورد توجه دقیق قرار خواهد گرفت .

«روابط عمومی‌فروشگاه‌بزرگ‌ایران»
آ_٤٤٥٠٦

ساختمان فلزی کارخانجات عظیم لوله سازی اهواز ونورد شهریار اهواز که در

پیشگاه شاهنشاه آریامهر

افتتاح گردید وسیله

کارخانجات مهندس سیروس ارجمند

ساخته شده وبرگ زرینی برافتخارات مهندسین وکارگران ایرانی افزوده شد .

قابل توجه بدهکاران بنگاه توسعه‌ماشینهای کشاورزی
ازمهلت بخشودگی‌صددرصد بهره‌دیرکرد تاپایان آذرماه فقط ۱۰ روز باقی‌است

جنگ شدید برای تصرف پایتخت یمن

بیروت ـ ۹ دسامبر ـ خبرگزاری فرانسه ـ پرنس عبدالرحمان یحیی معاون نخست‌وزیر امام یمن ضمن عبور از بیروت اعلام کرد دربین صفوف نیروهای سلطنت‌طلب‌هاحتی‌یك سرباز مزدور خارجی وجود ندارد . پرنس عبدالرحمان افزود در آغاز جنك داخلی در یمن سی نفرکارشناس خارجی به نیرو های‌ماتعلیم دادند لکن مدت‌زمانی است که آنهاسرزمین ما راترك کرده‌اند .

پرنس عبدالرحمان که عموی امام محمدالبدر میباشد اعلام‌نمود نیروهای سلطنت‌طلب کاملا صنعا پایتخت یمن را در محاصره دارند و تمام راههای پایتخت‌به‌خارج توسط نیروهای سلطنت‌طلبان‌بسته شده است . وی خبرهای قبلی مبنی براشغال یکی ار فرودگاه های صنعا را توسط‌سلطنت‌طلبان تائید کرد . وی افزود هواپیما های‌این فرودگاه به فرودگاه حدیده رفتند .

پرنس عبدالرحمان گفت : اینك‌نبرد های شدیدی برای تسخیر صنعا در کوهستان های‌العصر(۲کیلومتری صنعا) جریان دارد . وی گفت امریکا هیچگونه مداخله‌ای به‌نفع ما نکرده است بلکه برعکس علت بدبختی کنونی ملت یمن شناسائی‌رژیم جمهوری‌یمن‌توسط امریکا درسال ۱۹٦۲ است .

پرنس عبدالرحمان یحیی با دعوت جامعه عرب از دولت جمهوری یمن‌جهت شرکت‌در کنفرانس سران عربی مخالفت کرد. وی‌گفت‌دولت جمهوری یمن‌نماینده ملت یمن نیست و وفایعی که اینك در یمن جریان دارد موید این امر است .

بیروت ـ یونایتد پرس ـ رادیوی طرفداران امام‌یمن دیشب اعلام کردکه نیرو های سلطنت طلب یمن با نارنجك بخانه های رهبران جمهوریخواه و یك اردوی نظامی در صنعا حمله کرده‌اند . رادیوی مزبور که‌در قاهره شنیده‌میشد گفت براثر پرتاب نارنجك به خانه پرزیدنت عبدالرحمان ایریانی رئیس ـ جمهوری و ژنرال حسن العمری کفیل رئیس جمهوری یمن ۲ نفر از نگهبانان کشته و ۵ نفر مجروح شده‌اند ضمنا براثر انفجار نارنجك هائی‌که توسط سلطنت طلبان یمن بداخل یك اردوی نظامی در داخل صنعا پرتاب شده سه سرباز کشته و عده‌ای زخمی شدند .

رادیوی سلطنت طلبان گفت که توپخانه ارتش طرفداران امام کارخانه برق صنعا را بتوپ بست و آن راویران کرد و پس از آن شهر صنعا در تاریکی محض فرو رفت .

دومین اولتیماتوم

طرفداران امام البدربرای دومین بار ظرف ٤۸ساعت گذشته‌به دولت‌جمهوری یمن‌التیماتوم‌دادندکه صنعارا‌تسلیم‌آنها کنند . طرفداران امام‌روزجمعه تاساعت ۱۰ر۳۰ بامداد شنبه به دولت جمهوری مهلت داده‌بودند که پایتخت را تسلیم کنند اما درآخرین لحظه مدت التیماتوم تا شنبه شب تمدید شد .

سیف‌الاسلام محمدبن حسین فرمانده ارتش سلطنت طلبان که در عین حال معاون امام‌البدر نیز می باشد ضمن اخطار به جمهوری خواهان گفت اگر تا شنبه شب پایتخت یمن بنیرو های او تسلیم نشودوی حمله همه‌جانبه خود را برای نابودی کامل آنها آغاز خواهد کرد .

سیف‌الاسلام تهدید کرد که با تانك و توپ آخرین پایگاههای‌جمهوریخواهان را درهم خواهد کوبید .

طرفداران امام‌درگذشته ادعاکرده‌اند که تعداد زیادی از تانك های مصری ساخت شوروی ضمن‌جنك‌با قوای‌مصر بچنك آنها افتاده است . آخرین‌گزارش های رسیده از یمن حاکی است که در حومه و در بعضی از نقاط داخل شهر صنعا جنگهای خونین بین‌نیرو های دو طرف ادامه دارد :

بموجب این گزارش هاعده زیادی از طرفین در این جنگها کشته و زخمی شده‌اند و مردم گروه گروه از شهر به خارج فرا رمیکنند .

اقدام کند

سفارت جمهوری یمن در لبنان از دولت لبنان خواست که‌برای‌جلوگیری از فعالیت هواداران امام‌در لبنان اقدام کند .

سفیرجمهوری یمن اعلام کرد که بارشید کرامه نخست‌وزیرلبنان‌ملاقات کرد ویك یادداشت رسمی علیه‌فعالیت هواداران امام یمن در لبنان‌باو تسلیم کرد . دریادداشت گفته شده عده ای که‌خود را وزیران امام یمن مینامند از جانب رژیم سرنگون شده امام‌یمن سخن می گویند ،در حالیکه لبنان‌این رژیم‌را برسمیت نمی شناسد و اجازه فعالیت باین‌افرادمخالف اصول روابط بین جمهوری یمن و لبنان می باشد، دریادداشت اعلام شده که گذرنامه این‌افراد جعلی‌است و این عده از مهمان نوازی لبنان سوءاستفاده کرده شایعات خصمانه علیه جمهوری یمن منتشر می کنند .

قاهره ـ یونایتدپرس ـ عبدالناصر رئیس‌جمهوری مصربااحمد لارکی‌وزیر خارجه مراکش مذاکره کرد . منابع مطلع می‌گویند این مذاکره درباره وضع‌یمن بوده‌است ، زیرا لارکی‌عضو کمیته سه جانبه (سودان ، عراق ، مراکش)می باشد که‌ازطرف کنفرانس سران عرب در خارطوم مامور اعاده صلح دریمن گردید .

بکوشید

احمد محمد نعمان ، نخست‌وزیر سابق یمن ازچهار کشورعربی‌درخواست کرد که‌برای پایان دادن‌به خونریزی دریمن بکوشند .

او در تلگرافی که برای عبدالناصر، ملك فیصل ، عبدالرحمن ایریانی‌رئیس جمهوری یمن و محجوب نخست‌وزیر سودان مخابره کرده از آنها خواسته است یك «کنفرانس سازش ملی »در یمن تشکیل دهند که همه گروه های یمنی در آن شرکت داشته باشند . محمد احمد نعمان پس‌از مدت کوتاهی که بعد ازکودتای ضد سلال در کابینه جمهوری یمن عضویت‌داشت بعلت اختلاف با ایریانی ازیمن بیرون آمد و اکنون در بیروت زندگی می کند . وی‌در تلگراف خود از مصرو عربستان سعودی‌خواسته است‌که به افراطیون هردو گروه‌یمن که خواهان ادامه جنك‌هستند اخطار کنند که از این‌اعمال‌خودداری‌نمایند.

ابن خلدون و جنك یمن

واشنگتن ـ روزنامه واشنگتن پست ضمن تفسیری در باره وقایع یمن نوشت : مدت‌پنج سال است که‌در یمن‌هواداران امام مخلوع با طرفداران‌خود که عضو قبایل‌یمن هستند در دره های کوهستان های یمن موضع گرفته‌اند و بنا براین باعث تعجب نیست که انها اکنون باردیگر در صددوارد آوردن ضربه‌به‌رژیم جمهوری برآیند ، بخصوص که نیرو های مصر نیز یمن را ترك گفته است .

ابن خلدون فیلسوف معروف عرب در قرن هفتم هجری در باره‌اعراب چنین قضاوت‌کرده است : هر فرد عرب خود را شایسته فرمانروائی براعراب دیگر میداند و کمتر دیده میشود که یکی از آنها خود رامطیع و منقاد دیگری اعلام کند،مگر آنکه‌آن‌مرد دیگر پدر یا برادر بزرك یا رئیس قبیله او بوده باشد .بنابراین شگفت نیست که هواداران امام‌بار دیگر سربلندکرده‌اند و مایه تعجب نیست اگر بار دیگر آنها به پیروزی دریمن نائل آیند .

طرفداران امام‌بخانه رئیس جمهوری و کفیل‌رئیس‌جمهوری حمله بردند فرمانده قوای امام مجددا به جمهوری‌ـ خواهان‌التیماتوم‌داد که پایتخت راتسلیم کنند

شوراهای داوری و نقش‌مؤثر آنها

سرمقاله را درصفحه ششم مطالعه فرمائید

در جهان گوشه

اتوبوس خودکار

مسکو ـ روزنامه«مسکو لوار» گزارش دادکه نخستین اتومبیل خودکار وبدون راننده شوروی با موفقیت مورد آزمایش قرار گرفته است .

این اتومبیل که از نوع «مسکوویچ» است بوسیله مهندسین «انستیتوی راهها» ساخته شده و مغز الکترونیکی مجهزی که در داخل آن کار گذاشته شده کار ورزیده‌ترین راننده هارا انجام میدهد .

راه پیمائی ساکت

نیویورك «ملینا مرکوری» ستاره یونانی امروز در یك «راه پیمائی ساکت» بعنوان اعتراض به رژیم نظامی کشور خود شرکت میکند .

دراین راه‌پیمائی که‌از برابر شهرداری نیویورك شروع شده و به مرکز مانهاتان منتهی می‌شود عده‌ای از یونانیهای مقیم امریکا نیز شرکت خواهندکرد.

ترك گفت

پراك ـ لئونید برژنف دبیر کل حزب کمونیست شوروی‌پس از دو روز اقامت در پراك پایتخت چکوسلواکی را بسوی مسکو ترك گفت .

در اعلامیه رسمی که درپایان گفتگو های سران دوکشور دد پراك انتشاد یافت گفته شده است که در مذاکرات برژنف با رهبران‌چکوسلواکی مسائل‌مورد علاقه دوکشور وتوسعه همکاری شوروی و چك‌اسلواکی مورد بررسی قرار گرفت .

کشته شدند

ویتوریا ـ دیروز در جریان یك مسابقه فوتبال که در استادیوم «ویتوریا» در برزیل انجام شد براثر فشار جمعیت دروازه فرو ریخت ودر نتیجه این حادثه ۹ نفر کشته شدند .

منحصر به مایو

هالیوود ـ جسد دوزن‌جوان که تنها لباس آنها منحصر به «مایو» بود در کانال واقع در نزدیکی هالیوود کشف شد آنها بطور عجیبی‌خودرا باجواهرات گرانبها زینت داده بودند ودر گردن هریك از آنها یك میله بتونی دیده میشد .

اجساد مقتولین پس‌از عکس برداری به سازمان «اف . بی . آی» فرستاده شد .

مسموم کرد

لاراش ـ یك دختر جوان مراکشی برای آنکه اعضای خانواده‌اش مانع از ازدواج او بامرد دلخواهش بودند آنها را مسموم کرد .

باین ترتیب که در سوپ «سحری» انها مقدار زیادی داروی حشره‌کش ریخت . در نتیجه پدرو یکی از خواهرانش جان سپردند و حال مادر ویکی از خواهرانش نیز بسیار وخیم است .

دختر مراکشی که مورد سوء ظن قرار گرفته بود از طرف ژاندارمری بازداشت گردید و در بازجوئی به گناه خود اعتراف کرد .

قانع نکرده

ورسای ـ پلیس قضائی ورسای که‌مشغول‌تحقیق درباره ماجرای ربوده‌شدن «امانوئل ـ مایار» کودك ده ساله فرانسوی است دیشب ازیك‌مرد ۲۰ساله و پس از آن ازیك زن ۳۰ساله بازجوئی کرد .

تاکنون هیچگونه اثری از کودك ربوده شده‌بدست نیامده است زن‌جوان‌در اثنای‌بازجوئی سخت دوچار ترس و اضطراب شده و روحیه خود را باخته بود . ولی اظهارات او پلیس را قانع نکرده است .

شرکت نمی‌کند

واشنگتن ـ رابرت مکنامارا وزیر دفاع امریکا که در سال آینده مسیحی‌ازمقام خودکناره گیری میکنددر کنفرانس‌وزیران دفاع کشور های عضو اتحادیه اتلانتیك که بزودی در بروکسل تشکیل میشود شرکت نخواهد کرد .

سخنگوی وزارت‌دفاع امریکا اظهار داشت که مك‌نامارا به درخواست پرزیدنت جانسون در واشنگتن خواهد ماند تادر تهیه بودجه و برنامه های‌دفاعی سال مالی ۱۹٦۹ بوی کمك‌کند.

«پل نیتز»معاون دفاع‌امریکا بجای مکنامارا در کنفرانس بروکسل‌شرکت خواهد کرد.

رد کرد

دهلی نو ـ شیخ عبدالله نخست‌وزیرسابق‌کشمیر شرایط دولت هند را برای رهائی از زندان رد کرد .

چاوان نخست‌وزیر هند دو روز قبل در پارلمان آن کشور اعلام داشت که دولت هند در نظر دارد شیخ عبدالله‌را آزاد کند بشرط آنکه نخست وزیر سابق کشمیر قول بدهد که از فعالیت های سیاسی دست خواهد کشید .

کنفرانس سران کمونیست جهان تشکیل میشود

- **مائوتسه‌تونك نیزمقدمات تشکیل یك جنبش جدید کمونیستی‌رافراهم‌مینماید**
- **چین موشك قاره‌پیما را آزمایش میکند**

مسکو ـ ۹دسامبر ـ خبرگزاری فرانسه ـ کارشناسان غربی مقیم مسکو اعلام‌کردند چین کمونیست مقدمات تشکیل یك جنبش جدید انقلابی در جهان را فراهم کرده است و همزمان با تشکیل کنفرانس احزاب کمونیست جهان در مسکو رهبران چین تشکیل سازمان جدید انقلابی جهان را اعلام میکند .

جراید شوروی از هم‌اکنون بشدت با اقدامات رهبران چین کمونیست در بوجود آوردن این جنبش جدید انقلابی به مخالفت برخاسته‌اند روزنامه ستاره سرخ در این زمینه نوشته است دیگر مخفی نیست که گروه مائوتسه تونك در صدد تشکیل یك جنبش کمونیستی جهانی هستند. خیانت میهن‌پرستان افراطی ،وجذمیون بیش‌از افراد انترناسیونالیسم دوم است. ستاره سرخ مینویسد امروز دارودسته مائوتسه‌تونك بیش‌ازهر زمان به امپریالیستها خدمت‌می‌کند .

موشك قاره‌پیما

یك روزنامه گارد سرخ پیش‌بینی کرد که چین کمونیست در پائیز یك موشك قاره‌پیمای برد ۳۲۰۰ کیلومتر آزمایش میکند.

ترجمه نوشته این روزنامه کانتونی که در جراید توکیو منعکس شده حاکی است که چینیها مشغول تربیت کارکنان برای اداره‌موشکهای هدایت‌شونده و راکتها میباشند . معلوم نیست مقصود از پائیز ، پائیز امسال‌است که گذشته یاپائیز سال آینده‌از سال ۱۹٦٦ که چین اعلام کردکه یك بمب اتمی خود را با موشك بهدف رسانده و برد این موشك ٦٤۰ تا ۸۰۰ کیلومتر بوده‌دیگر سخنی از موشك چین در میان نبوده است .

عقیده ناظران برآن است که چون مائوتسه‌تونك دانشمندان و سایر کارکنان اتمی و موشکی را از انقلاب فرهنگی معاف کرده است ،چین‌بسرعت توانسته‌تاکنون شش بمب‌اتمی وهیدروژنی‌آزمایش کند .

کنفرانس مشورتی

منابع مطلع مسکو اظهارداشتند دعوتنامه های مربوط به «کنفرانس مشورتی» احزاب کمونیست که قرار است در ماه فوریه آینده در بوداپست تشکیل شود آماده شده وبرای‌احزاب کمونیست کشورهای مختلف فرستاده شده است این دعوتنامه ها برای کلیه احزاب کمونیست از جملهٔ چین کمونیست و آلبانی ارسال گردیده است .

روزنامه پراودا در شماره امروز خود ضمن بحث از کنفرانس آینده احزاب کمونیست نوشته است که از ۸۸حزب کمونیست جهانی هفتاد حزب با تشکیل جلسه مشورتی بوداپست موافقت دارند .

تفسیر فارسی حجة‌التفاسیر در ۱۰ جلد

تالیف : دانشمند محترم حجة‌الاسلام حجت‌بلاغی

۲۳ سال وقت صرف تهیه این تفسیرشده ۷ جلد تفسیر خودقرآن کریم است که تمام مطالب هرسوره دارای تیتر مخصوص است‌که در هیچ تفسیری سابقه ندارد و ۲جلد مقدمه دارد دارای تمام لغات لازمه سریانی و عبرانی و یونانی‌بعلاوه تمام وقایع تاریخی دینی ازآغاز خلقت‌تاروز رحلت‌خاتم‌پیامبران (ص) که‌تفاسیر دیگر فاقد این مزایاست وجلد دهم بنام تعالیق مشتمل است بر مطالب جدید علمی بسیار .تعداد کل صفحات باقرآن عکسی زیبا و خط مبارك حضرت امیر (ع)و خطوط یاقوت وغیره وگراور خطوط گواهی اجتهاد از هشت مرجع مسلم‌تقلید ۴۳۵۰ صفحه است .هدیه دوره ۱۵۰۰ ریال و محل هدیه تهران بازار سرای دستمالچی طبقه سوم پلاك ۷۵ تلفن ۲۲۱٦۵ و کتابفروشیهای امیرکبیر ونیل ـ قم کتابفروشی حکمت و یادر کوچه کامکار پلاك شش به مولف مراجعه‌شود. نیز تاریخ نجف اشرف و تاریخ نائین وحجة‌بالغه و گل‌نرگس‌در شرح احوال حضرت ولی‌عصر ومادر آنحضرت علیهاالسلام از مولف مزبور موجود است .

آ ـ ۲۸۰٦۹

کلاسهای انگلیسی واردو

انجمن فرهنگی ایران و پاکستان از این تاریخ تاآخر آذرماه ۱۳٤٦ برای دورهٔ زمستانی از داوطلبان‌تحصیل انگلیسی واردو همه روزه ازساعت چهار تا هشت‌بعد ازظهر نام نویسی میکند .

نشانی : خیابان پهلوی ـ بالای چهارراه امیراکرم ـ کوچه اتفاق تلفن ۴۸۳۰۰

آ ـ ۲۷۸۳۳ ۱ ـ ۳

حافظ و قرآن

از: دکتر مرتضی ضرغامفر

تطبیقی ازآیات قرآن وایده‌های یك انسان درحد اعتلا

انتشارات صائب

آگهی برای داوطلبان کلاس فنی دامپزشکی

پیرو آگهی‌های مورخ ۲۸ر۸ر٤٦ و ۲۹ر۸ر٤٦ و ۳۰ر۸ر٤٦ مندرجه‌درروزنامه های اطلاعات و کیهان درباب انتخاب ۵۰ نفر دیپلمه مردبرای شرکت در کلاس فنی دامپزشکی از طریق‌امتحان ومسابقه مراقب ذیل اعلام می گردد.

امتحان در ساعت ۸صبح روز یکشنبه ۲٦ر۹ر٤٦ در محلهای زیربرگزار میشود و داوطلبان باید حداقل یك‌روز قبل ازامتحان باداره دامپزشکی مراکزی که ذیلا برای امتحان آنها تعیین شده‌است مراجعه نموده وکارت‌ورودی دریافت‌دارند :

۱ـ داوطلبان استان تهران وشهرستان قزوین درشهرستان تهران در محل‌دانشکده دامپزشکی.

۲ـ داوطلبان استان گیلان در شهرستان رشت در محل‌اداره کل کشاورزی استان.

۳ـ داوطلبان استان مازندران وگرگان در شهرستان ساری در محل اداره کل کشاورزی استان.

٤ـ داوطلبان استان آذربایجان شرقی در شهرستان تبریزدر محل‌اداره کل کشاورزی استان.

۵ـ داوطلبان استان آذربایجان غربی در شهرستان رضائیه در محل‌اداره کل کشاورزی‌استان.

٦ـ داوطلبان فرمانداریکل همدان ،استان کرمانشاهان و کردستان و فرمانداریکل ایلام در شهرستان کرمانشاه در محل اداره کل کشاورزی‌استان.

۷ـ داوطلبان‌استان خوزستان ولرستان درشهرستان اهواز در محل اداره کل کشاورزی استان.

۸ـ داوطلبان استان فارس وفرمانداریکل بنادرو جزایر خلیج فارس (بوشهر) در شهرستان شیراز در محل‌اداره کل کشاورزی استان.

۹ـ داوطلبان استان کرمان وفرمانداریکل بنادر و جزایر عمان (بندر عباس)در شهرستان کرمان در محل‌اداره کل کشاورزی‌استان.

۱۰ـ داوطلبان استان خراسان وفرمانداری‌کل سمنان درشهرستان مشهد در محل‌اداره کل کشاورزی‌استان.

۱۱ـ داوطلبان استان اصفهان وچهار محال بختیاری درشهرستان اصفهان در محل‌اداره کل‌کشاورزی‌استان.

۱۲ـ داوطلبان استان بلوچستان وسیستان در شهرستان زاهدان درمحل‌اداره کل‌کشاورزی‌استان . الف ۸۸٦۷

آ ـ ۲٤۰۱۲ ۱ ـ ۳

مؤسسه‌زیبائی لیلی اعتضادی

دریکماه بامدرن ترین وسائل تا (۱۰ کیلو) لاغر شوید علاج فوری برای جوش ولك صورت زیر نظر دکتر ومتخصص زیبائی ـ هنرجو جهت‌دور-زیبائی وآرایش پذیرفته میشود.

تلفن ۷۱۰۵۵ آ ـ ٤٤۳٦٤

آگهی حراج

اداره گمرك مهرآباد کالا هائی راکه از تاریخ ۱ر۱ر٤٤ تا تاریخ ۱ر۱ر٤٦ وارد کشور شده و قانونا متروکه تلقی گردیده و بصاحبان آنها یا متصدیان حمل اخطار قانونی قبلا بعمل آمده است از تاریخ سی روز بعد از نشر این‌آگهی طبق مقررات‌بفروش خواهدرسانید صاحبان‌مال‌یا نمایندگان آنها میتوانند تا موقع فروش کالا آنها راباپرداخت حقوق و هزینه‌های گمرکی وسایر عوارض متعلقه از گمرك مرخص نمایند . الف ۸۹۷۷

۱ـ۲ آ ـ ٤٤٤۰٦ اداره گمرك مهرآباد

آگهی انتخاب دانشیار

دانشکده پزشکی دانشگاه مشهد برای هریك از رشته های بیماریهای داخلی ، بیولژی گیاهی ، رادیولوژی ، انگل‌شناسی، آسیب‌شناسی ، هماتولوژی ، پوست‌وآمیزشی کودکان ،اعصاب، فارماکولوژی ، جراحی مغز وپی‌سرطان یکتن و برای هریك از رشته‌های چشم پزشکی و فیزیولوژی دوتن دانشیار احتیاج دارد که‌بر مبنای قانون استخدام هیئت آموزشی دانشگاه انتخاب و استخدام مینماید ثبت‌نام داوطلبان درمدت دوماه (از بیستم آذر تابیستم بهمن‌ماه ۱۳٤٦)درتهران درادارہ کل تعلیمات عالیه و درمشهد درسازمان اداری دانشکده پزشکی واقع درخیابان‌فرح بعمل خواهدآمد . داوطلبان مقیم خارج از کشور بایستی‌فتوکپی دیپلم دکترا ومدارك مربوط بدوره های تخصصی و تحقیقی‌خودرا ضمیمه تقاضای ثبت‌نام نمایند .

انتخاب دانشیار برطبق آئین‌نامه مصوبه شورای مرکزی‌دانشگاه ها انجام‌میشود . الف۸۹۱٤ آ ـ ٤٤٤۲٤

رئیس دانشکده پزشکی مشهد ـ دکتر عظیم اسکوئیان

قرآن مجید با ترجمه فارسی

درایام ماه رمضان

درك کلام الهی را ازدرگاه خدای بزرك بخواهید انشاءالله نصیبتان خواهد شد

ترجمه فارسی‌قرآن چاپ اقبال

شمارا باوامر الهی وفصیح نرین ترجمه کتاب آسمانی بازبان ساده و شیرین آگاه میسازد

هدیه قرآن مجید باترجمه فارسی چاپ اقبال ۱۵۰۰ ریال است

آ ـ ٤٤۲۰۸ ۱ ـ ۲

آگهی انتقال دادگاه های بخش تهران

چون محل دادگاه های بخش تهران به خیابان فرصت جنب میدان فردوسی انتقال یافته است بمنظور رفع حوائج اصحاب دعوی یك شعبه تطبیق رونوشت اسناد بااصل در محل دادگاه های بخش ویك شعبه هم در کاخ دادگستری جنب باجه بانك تشکیل میباشد الف ۸۹٤۵

ازطرف وزیر دادگستری

آ ـ ٤٤۳۹۸

اطلاعیه

پیرو اطلاعیه شماره ۳۳۹۱ر۱۸۹۵۰ ـ ۲٤ر۷ر٤٦ بدین‌وسیله باطلاع مالکین وسیله نقلیه‌باری و صاحبان کارگاههای مونتاژ وسائل نقلیه‌باری که فاقد پروانه از طرف وزارت اقتصاد می‌باشند میرساند که باتوجه به‌مقتضیات فصلی وازدیاد حجم حمل و نقل آخرین روزمهلت جهت گرفتن کارت مشخصات‌ازتاریخ ۱۵ آذرماه به۱۵اسفند ماه٤٦تمدید میگردد الف۸۹۷۸ **وزیرراه**

آ ـ ٤٤٤۱۰ ۱ ـ ۲

آگهی استخدام

دانشگاه مشهد برای خدمت درکوی‌جدیدالتاسیس دانشجویان افراد ذیل را استخدام مینماید .

۱ـ کمك کارشناس اداری (شامل مسئول کوی‌دانشجویان) که حداقل دارای دیپلم کامل متوسطه بوده و یکدوره علوم اداری با مدیریت را گذرانده باشد در گروه موقت شغلی چهار .

۲ـ متصدی رستوران که حداقل دارای گواهینامه سال سوم دبیرستان باشد در گروه موقت شغلی دو .

افراد واجد شرایطی که در موسسات شبانه روزی خدمت کرده و یاسابقه اداره رستوران بزرگی را داشته باشند به‌ترتیب‌برای مشاغل ۱و۲ حق تقدم خواهند داشت داوطلبان میتوانندتقاضا نامه خودرا با دو قطعه عکس و یکبرك رونوشت شناسنامه و رونوشت مدرك سابقه خدمت (اگر داشته باشند) از تاریخ نشر این آگهی تاآخر آذرماه جاری به‌اداره کارگزینی دانشگاه مشهد تسلیم نموده یا بایست سفارشی ارسال دارند ـ درساعت ۸ صبح روز یکشنبه سوم دیماه ٤٦ در محل سازمان مرکزی دانشگاه مشهد از داوطلبان امتحان مسابقه بعمل خواهد آمد. الف ۸۹۱۳ . **رئیس دانشگاه مشهد ـ دکتر اسمعیل بیگی**

۱ـ۲ آ ـ ٤٤٤۱٤

در کنفرانس وزیران خارجه عرب اختلاف افتاد

اولین ناراحتی قلب واشکانسکی رفع شد

کیپ‌تاون ـ آسوشیتد پرس ـ پزشکان امروز نخستین عدم ناراحتی در قلب لوبی واسکانسکی را بررسی کردند. این ناراحتی در نتیجه مقاومت بدن در قبول جسم خارجی (قلب دختر ۱٤ ساله موسوم به دنیس داروال) میباشد.

اما پزشکان گفتند که این مقاومت و دفع جسم خارجی شدید نیست. سخنگوی بیمارستان (گرت شور) گفت علائم دفع قلب بسیار ناچیز بوده و با درمان بعدی امید میرود برطرف شود. خود پروفسور برنارد نیز گفت: این یک پدیده معمولی در نتیجه پیدایش «آنتی کور» در بدن بیمار می‌باشد و تاحدود زیادی با درمان توسط بمپ کمالت برطرف می‌شود. علاوه براین گویچه‌های سفید خون واشکانسکی نیز اندکی بیشتر شده است.

برنارد افزود: در شب گذشته تغییرات جزئی در «الکترو کاردیوگرام» (ثبت جریان الکتریکی قلب) مشاهده شد که صبح امروز برطرف گردید. پروفسور برنارد ضمن مصاحبه بایک خبرنگار روزنامه گفت: یقین داشته باشید اگر اشکال مهمی پیش آمده بود من الان دربالین بیمار بودم نه اینجا.

روزنامه مزبورخبر دادکه پزشکان جراح مشغول مطالعه برای دومین پیوند قلب روی یک دندانساز ۵۸ ساله بنام «دکتر فیلیپ بلی برگ» میباشد.

بانک اعضاء

دانشمندان شوروی اعلام کردند قصد دارند بزودی یک «بانک اعضای بدن» بوجود بیاورند تا برای پیوند اعضاءمورد استفاده قرار گیرد.

پروفسور دمیخوف متخصص پیوند اعضاء که تاکنون صدها تجربه موفقیت آمیز روی حیوانات انجام داده گفت: اعضاء مهم بدن هرکس را که در اثر سانحه بمیرد بشرط آنکه سالم باشند میتوان نگاهداشت و در موقع لازم به بدن بیماری که یک عضو او از کار افتاده است پیوند کرد.

لیندا، دختر جانسون ازدواج کرد

داماد یک سروان نیروی دریائی آمریکا است و دو روز دیگر به ویتنام میرود

واشنگتن ـ ۹ دسامبر ـ خبرگزاری فرانسه ـ لیندا برد جانسون دختر لیندون جانسون رئیس جمهوری امریکا شب گذشته با «چارلز راب» سروان نیروی دریائی امریکا ازدواج کرد.

پرزیدنت جانسون از چند روز قبل خودرا آماده شرکت در مراسم عروسی دخترش کرده بود. و کمتر بمسائل سیاسی می‌پرداخت مراسم عروسی بسیار ساده لکن با گرمی برگزار گردید.

زوج جوان درساعت ۱۶ر۱۶ بوقت محلی درسالن بزرگ کاخ سفید علاقه قلبی خودرا بزندگی مشترک باهم ابرازداشتند.

سالن باتابلو های زیبا و گلهای میخک تزئین شده بود.

عروس وداماد جوان طی مراسم عقد چشم از هم برنمیداشتند و چارلز این جمله رازمزمه میکرد، ترا دوست دارم.

پرزیدنت جانسون درپاسخ این سئوال که چه کسی شاهد این عقد است گفت: من و همسرم.

مراسم عقد درحضور اقوام نزدیک عروس وداماد برگزار شد و پس از آن عروس و داماد ازپانصد میهمان پذیرائی کردند.

بهنگام مبادله حلقه نامزدی عروس و داماد به‌سنت دیرین گفتند:

«من موافقم» تمام اعضای دولت امریکا رهبران کنگره امریکا، شیخ‌السفراء، جورج هامیلتون، هنرپیشه سینما جزء مدعوین بودند.

عروس پیراهنی که یاقوت های ریزو زیبائی آنرا تزئین داده بود به‌تن داشت. دنباله پیراهن عروس ۱۲ متر بود.

تانزدیک محرابی که درسالن بزرگ کاخ سفید برای‌خواندن خطبه عقددرست شده بود ساقدوش های عروس دنباله پیراهن اورا در دست داشتند. پس از آنکه خطبه عقد خوانده‌شد عروس‌وداماد درحضور پدر و مادرشان یکدیگر را بوسیدند.

بلندی کیک شیرینی دو متر ووزن‌آن ۱۱۰ کیلو گرم بودم.

تهیه این کیک ازچند روز قبل بطور محرمانه صورت گرفت و عروس وداماد باشمشیر آنرا بریدند.

آشنائی عروس و داماد چند ماه قبل درهشت یک میزبریج در کاخ سفیدصورت گرفت.

عروس وداماد جوان یکی دوروز در ارلینگتن در حومه واشنگتن‌ماه عسل‌شان را میگذرانندسپس داماد به‌ویتنام میرود.

لیندادختر جانسون وسروان چارلزراب

پول لازم داریم

دختر جانسون که بعداز ازدواج خانم‌چارلزراب نامیده شده در راهرو تالار کاخ سفید با مکنامارا برخورد کرد. مکنامارا به او تبریک گفت. واو به‌مکنامارا گفت: «ما یک کمی پول لازم داریم. آیا میتوانید همین الان مقداری بما قرض بدهید؟» این‌شوخی دختر جانسون به این‌مناسبت است که مکنامارا درگذشته‌وزیردفاع (رئیس اداره دامادجانسون) بوده‌واکنون‌نیز قرار است رئیس بانک جهانی‌شود.

- رئیس سابق ستاد ارتش اسرائیل گفت اگر اعراب جنگ میخواهند اسرائیل یک‌وجب اراضی‌اشغالی‌راپس نمیدهد
- وزیر خارجه‌مراکش بعضی از دولتهای عربی را به کارشکنی‌درکار کنفرانس سران متهم کرد
- نماینده عربستان سعودی گفت کنفرانس‌سران‌عرب باید بعد از سفر نماینده اوتانت بکشور های‌عربی تشکیل شود

قاهره ـ آسوشیتدپرس ـ در نخستین جلسه کنفرانس وزیران خارجه کشور های عربی اختلافات شدیدی برور کرد و نماینده مراکش‌برخی از دول عرب را متهم کردکه درتدارک کنفرانس سران‌عرب کارشکنی میکنند.

منابع نزدیک به کنفرانس میگویند احمدالعراقی وزیر خارجه مراکش اصرارداشت تاریخ قطعی برای تشکیل کنفرانس آینده سران عرب معین شود. وی گفته که عده‌ای‌قصد دارند مرتب‌تاریخ جلسه کنفرانس سران را به عقب‌بیندازند، حال آنکه‌لازم است در سومین هفته ماه دسامبر این کنفرانس‌تشکیل شود.

عمر سکاف نماینده عربستان سعودی عقیده داشت کنفرانس سران عرب باید پس از آنکه گونارجارینگ نماینده مخصوص اوتانت در خاورمیانه وارد شد وبا سران کشورهای‌عرب مذاکره کرد تشکیل شود.

وی گفت‌دراین صورت کنفرانس خواهد توانست موثرتر کاربکند. جلسه کنفرانس وزیران خارجه عرب بطور محرمانه با شرکت ۱۱ وزیر خارجه تشکیل شد. سوریه و الجزایر وزیران خارجه خود را نفرستاده بودند بلکه سفرای خود را در قاهره بعنوان نماینده خویش به کنفرانس فرستادند. گفته میشودتونس و عراق نیزموافق نظر عربستان سعودی بودند،

*** اقدام مشترک**

عبدالخالق‌حسونه دبیر کل‌اتحادیه عرب نیز ضمن نطقی که درنخستین جلسه کنفرانس قاهره ایراد کرد گفت کشورهای‌عربی پس‌ازآزمایشی که پشت‌سرگذاشته‌اند نیرومندتر شده‌اند واکنون بیش از هروقت دیگر مصمم‌اند که اثرات تجاوز اسرائیل راازبین ببرند. وی افزود که کلیه‌ملتهای عربی وهمه کشور های دوست امید فراوانی‌بکنفرانس عالی سران دارند وهمه آرزومندند که پادشاهان و روسای جمهوری عرب باقدمهای استوار در راه یک اقدام مشترک گام بردارند.

سوریه که کنفرانس‌عالی خارطوم را تحریم کرده بود به سفیر خود درقاهره دستور داده است که به نمایندگی از طرف آن کشور در مذاکرات قاهره شرکت کند. باین ترتیب نمایندگان کلیه کشور های عربی‌عضو اتحادیه‌عرب درکنفرانس وزیران امور خارجه شرکت دارند.

ریاست هیئت نمایندگی سودان را نخست‌وزیر آن کشور شخصا بعهده دارد.

● گشنه است

نماینده اردن منعم‌الرفاعی اصرار داشت که کنفرانس سران عرب هرچه زودتر تشکیل شود و گفت: اعراب فرصتی ندارند که از دست بدهند.

دولت اسرائیل، اردن رامتهم کرد که یک خلبان اسرائیلی هواپیمای میراژ را که‌در ماه گذشته درخاک اردن سقوط کرده کشته است.

اعلامیه وزارت دفاع اسرائیل حاکی است که‌معاینات کالبدشکافی از خلبان مزبور نشان داده که‌وی را کتک مفصلی زده‌اند وبا خنجراز پادرآورده‌اند. نماینده صلیب سرخ جهانی نیز در معاینه کالبد شکافی حضور داشته است.

*** اشتباه بزرگ**

ژنرال‌اسحق‌رابین، رئیس‌سابق‌ستاد ارتش اسرائیل که‌به امریکا آمده طی مصاحبه‌ای گفت: اگر اسرائیل سرزمین هائی راکه در جنگ اخیر از اعراب گرفته از دست بدهدیک «اشتباه بزرگ تاریخی» کرده‌است. وی افزود پیش‌از آنکه‌حتی اسرائیل فکر ازدست دادن این سرزمین ها را بکند باید تغییراساسی در روابط اعراب‌و اسرائیل پیش‌آید. رابین اظهار عقیده کردمابا سرزمین هائی که‌بدست آورده‌ایم میتوانیم یک خط دفاعی تقریبا کامل برای‌حفاظت خود ایجاد کنیم.

ما این حق رادارایم که‌به‌اعراب بگوئیم اگرشما طالب صلحید باید باما به‌تفاهم مشترک برسید وپس‌از این تفاهم ما حاضریم از سرزمین های اشغالی بیرون برویم اما اگر طالب‌جنگ و نفرت‌وبرسمیت نشناختن اسرائیل هستید ما نیز یک وجب‌از اراضی اشغال‌شده را پس نخواهیم داد.

*** دیدار از فرانسه**

رادیو دمشق گزارش داد که دکتر یوسف «زوعین» نخست‌وزیر سوریه امروز (یکشنبه) برای یک دیدار رسمی از فرانسه دمشق را بسوی پاریس ترک میکند نخست وزیر سوریه در مدت پنجروزاقامت خود در پایتخت فرانسه با ژنرال دوگل رئیس جمهوری فرانسه ملاقات کرده و شخصا ازسیاستی که دولت فرانسه نسبت باعراب‌در پیش گرفته است سپاسگزاری خواهد کرد.

رادیو دمشق گفت سخنان‌اخیر ژنرال دوگل‌در کنفرانس‌مطبوعاتی خود راه را برای برقراری روابط نزدیک بین فرانسه و کشور های عربی هموار کرده است. دکتر زوعین در مذاکرات خود بامقامات فرانسوی امکانات توسعه روابط دوستانه بین دو کشور را مورد بررسی قرار خواهد داد.

برف و سرمای شدید در اروپا

فرانسویها نگران جان یک میلیون پرنده خود هستند

پاریس ـ ۹ دسامبر ـ خبرگزاری فرانسه ـ سرمای شدیدی اروپا را فرا گرفته است.

این سرما بعلت ورود یک جبهه هوای سرد قطبی است.

ازشمال اروپا تا مدیترانه درجه هوا بشدت پائین آمده و در بسیاری از نقاط برف آمده بادهای سرد و شدید تقریبا در همه جا دیده‌میشود انگلستان بیش ازسایرکشور های اروپا دچار سرما شده و بعلت برف و یخبندان‌عبور و مرور در جاده‌ها و راه‌آهن مشکل شده است.

در ایالت باویر در آلمان درجه هوا به ۲۵درجه زیر صفررسیده است در برلن برف و یخبندان ۲۳۸ حادثه رانندگی بوجود آورد که منجر به مجروح شدن ۲۸ نفر گردید درهلند دونفر بعلت سرما درگذشتند. در اسپانیابرف سنگینی فرودآمده در بسیاری از شهرها درجه هوا زیر صفر است در ناحیه آلپ در ایتالیا سرمائی نظیر سرمای قطب دیده میشود. میزان الحراره ۲۵ درجه زیرصفر را نشان میدهد. فرانسه نیز از سرما مصون نمانده برف سنگینی در اکثر نقاط بزمین نشسته در فرانسه پنج‌نفربعلت‌سرمادرگذشتند در پاریس میزان الحراره از صفر بالا نرفته و اینک همه نگران یک میلیون پرنده از جمله چهار صد هزار کبوتر هستند که بعلت سرما نمیتوانند به گردش روزانه خود ادامه دهند.

بزودی
لی پاترسون ـ ادی برنز
بتی بک داول
در فیلم
JACK the RIPPER
در جستجوی جلاد
تماشای این فیلم برای اشخاص کمتر از ۱۸ سال‌ممنوع اعلام گردیده است.

سه‌شنبه همین هفته
اطلاعات کودکان
مجله
دختران‌وپسران
باروی جلدی زیبا و آلبوم نفیسی‌ازعکسهای‌جالب
علیاحضرت فرح شهبانوی ایران
بامطالب جالب و داستانهای شیرین و جذاب
منتشر میشود

برنامه آینده سینماهای
سانترال ـ متروپل
امپایر ـ ایفل ـ تاج

باشرکت: جیسون روبارز ـ جرج سگال
رالف میکر ـ جین هال / محصول کمپانی فوکس قرن بیستم

بزودی
شهر فرنگ
اولین فیلم موزیکال ایران
بزودی
معجزه
بزودی
سینما دی
میدان شوش

آگهی بورس تحصیلی وتکمیلی درهلند

موسسه علوم اجتماعی هلند درسال ۱۹۶۸ تعدادی بورس در رشته‌های ذیل برای استفاده کارمندان دراختیار دولت ایران میگذارد

۱ـ توسعه ملی بمدت ۱۰ماه تاریخ شروع سپتامبر برای لیسانسیه های اقتصاد، علوم اجتماعی، روانشناسی، حقوق سیاسی و علوم اداری

۲ـ روابط بین‌المللی بمدت ۹ماه تاریخ شروع اکتبر برای لیسانسیه های قضائی ـ علوم سیاسی اقتصاد ـ تاریخ

۳ـ خط‌مشی اجتماعی بمدت ۸ماه تاریخ شروع سپتامبر برای کسانیکه دارای درجه تحصیلی فوق‌لیسانس دررشته علوم اجتماعی می‌باشند.

٤ـ آمار و حسابداری ملی بمدت ٦ ماه تاریخ شروع سپتامبر برای لیسانسیه های آمار حسابداری ـ علوم واجتماعی

۵ـ توسعه صنعتی بمدت ٤ماه تاریخ شروع سپتامبر برای‌لیسانسیه های اقتصاد ـ بازرگانی مهندسی دررشته های‌متناسب

٦ـ برنامه‌ریزی منطقه‌ای بمدت ۹ماه تاریخ شروع اول اکتبر برای لیسانسیه های علوم اجتماعی وارشیتکت

کرایه رفت و برگشت و همچنین هزینه های اقامت و تحصیل بعهده مقامات بورس دهنده می‌باشد.

شرایط داوطلبان

۱ـ اشتغال دردستگاههای دولتی و موسسات وابسته

۲ـ دارابودن چند سال سابقه خدمت درامور مربوط به‌رشته انتخابی

۳ـ تسلط کامل بزبان انگلیسی

٤ـ عدم تجاوز سن از ٤۵سال

داوطلبان واجد شرایط میتوانند بادردست داشتن معرفی‌نامه (طبق‌فرم مخصوصی که‌طی‌بخشنامه‌شماره۱۰۱۱۵ر آ مورخ۲۵ر۵ر٤٦ ارسال گردیده‌است) و یک قطعه عکس ٤×٦ حداکثر تاساعت ۱۲روز شنبه ۳۰ر۱۰ر٤٦ جهت نام‌نویسی و تنظیم برگ درخواست بورس باین سازمان رجوع‌نمایند.

از کلیه داوطلبان واجد شرایط ساعت ۱٤:۳۰ روزشنبه ۳۰ر۱۰ر٤٦ درمحل سازمان امور اداری و استخدامی کشورامتحان زبان انگلیسی وبعدا مصاحبه بعمل‌خواهدآمد. الف۸۹۷۳

سازمان امور اداری واستخدامی کشور
٤٤٤۳۰ـ آ

آگهی استخدام

سازمان جنگلبانی ایران ۱٦نفرکار شناس جنگلبانی در گروه موقت شغلی٦ برای خدمت در شهرستانها از طریق امتحان و مسابقه استخدام مینماید. داوطلبانی که واجد شرایط کلی استخدام مندرج در قانون استخدام کشوری بوده حداقل دارای دانشنامه لیسانس یا مهندس در رشته کشاورزی و تخصصی در رشته جنگل باشند میتوانندفرم‌تکمیل شده ذیل را بانضمام دوقطعه عکس٦×٤ ـ و۲ برگ رونوشت مصدق شناسنامه و فتوکپی مدرک تحصیلی بوسیله پست سفارشی تاتاریخ ۱۰ر۱۰ر٤٦ به آدرس تهران قسمت کارگزینی سازمان‌جنگلبانی ایران ارسال دارند.

نام ـ نام خانوادگی ـ نام پدر
شماره‌شناسنامه‌ومحل‌صدور ـ تاریخ تولد
مدرک تحصیلی ـ نوع معافیت ازنظام وظیفه
نشانی کامل پستی ـ محل امضاء
به تقاضانامه‌هائی که بعداز مهلت یاد شده واصل شود ترتیب اثر داده خواهد شد تاریخ و محل امتحان بعدا باطلاع داوطلبان خواهد رسید.
الف ۸۹۱۱ آ ـ ٤٤۲۳٦ ۱ـ۲ سازمان جنگلبانی ایران

در دیماه امسال
الماس ۳۳
اولین فیلم سه ساعته فارسی ـ تکنی کالر
تکنی اسکوپ

برای زنان کارمند پرسشنامه فرستاده میشود

در سمینار زنان کارمند که ماه آینده بمدت چهارروز ازطرف شورای زنان حزب ایران‌نوین در تهران تشکیل می‌گردد از نظریات کلیه زنان کارمند اعم ازحزبی و غیرحزبی استفاده میشود.

این مطلب را خانم فخری رهرو رئیس کمیسیون زنان کارمند در جلسه دیروز شورای زنان حزب ایران نوین عنوان کرد. خانم رهرو گفت:

برای اطلاع از مسائل و مشکلاتی که زنان کارمند باآن روبرو هستند پرسشنامه هایی تنظیم واز طریق حزب برای تمام زنان کارمندارسال میشود واز نظریات تمام آنها در کمیسیون برگزاری سمینار استفاده میگردد.

• طرح جدید

برطبق طرح جدید مدت‌اجرای برنامه سمینار از سه روز به‌چهار روز افزایش پیدا کرده است. برنامه روز اول سمینار در تالار فرهنگ و سه‌روز دیگر در محل شورای‌زنان حزب ایران نوین خواهد بود. در جلسات عمومی سمینار پنج نفر از کارشناسان مسایل‌اجتماعی، اداری، سیاسی، اقتصادی‌و آموزشی‌شرکت خواهند داشت. کمیسیون زنان کارمند پس‌از تدوین مسایل قابل طرح در سمینار از متخصصین هر یك از موضوعات دعوت خواهد کرد تادر یك جلسه مشورتی موضوعات انتخاب شده‌را از همه جهات مورد ارزشیابی قرار داده و تصمیم‌نهایی درباره مجموع مسایل اتخاذ نمایند.

در سمینار غله و نان اعلام شد که‌بااجرای برنامه چهارم

وضع خوراک و پوشاک مردم بهتر میشود

● یك نوع غذای کامل برای نوزادان تهیه میگردد که باقیمت ارزان دردسترس عامه قرار میگیرد

● برای افزایش پروتئین‌نان برنامه هائی بمرحله اجرا درمی‌آید

سمینار غله‌ونان توسط آقای دکتر عبدالمجیدمجیدی‌وزیر تولیدات کشاورزی ومواد مصرفی در سالن انستیتو تغذیه وخواربار افتتاح گردید، عکس‌فوق آقای دکتر مجیدی راهنگام افتتاح کنفرانس نشان میدهد.

عبدالمجید مجیدی وزیرتولیدات کشاورزی ومواد غذائی‌در سمینار غله ونان که دیروزدرانستیتوخواربار تشکیل‌شد وعده کرد که بااجرای برنامه چهارم، وضع خوراك‌وپوشاك مردم بهتر می شود و مواد مصرفی مورد علاقه مردم با قیمت عادله و کیفیت خوب در دسترس مصرف‌کنندگان قرار می گیرد.

دراین سمینار گفته شد که طرح مهمی برای تغذیه نوزادان دردست تهیه است وبا اجرای‌این طرح‌غذای کاملی‌برای کودکان تهیه می‌گردد که با قیمت ارزان عرضه می‌شود.

دراین سمینار آقای دکتر هدایت مدیر عامل انستیتو تغذیه‌وخواربار و عده‌ای از اساتید دانشگاه و متخصصین داخلی‌و خارجی شرکت داشتند.

※ ثمرات توسعه‌اقتصادی

آقای دکتر مجیدی وزیرتولیدات کشاورزی ومواد غذائی اظهارداشت: برگزاری این سمینار دلیل واضحی است که دولت نسبت به بهتر شدن تغذیه مردم علاقمند است.

آقای دکتر مجیدی اضافه کرد:

بهترشدن تغذیه از توسعه اقتصادی حاصل‌می گردد واولین ثمره‌پیشرفت اقتصادی جامعه مربوط به بهتر شدن خوراك وپوشاك‌مردم می‌باشد ودولت دراین‌امر مهم توجه کافی مبذول‌می‌نماید ودر نظر است‌ثمرات اولیه توسعه اقتصادی مملکت بطور وسیع‌بدست مردم برسد ومردم از آن‌استفاده کنند.

● توجه دولت

وزیرتولیدات کشاورزی‌ومواد‌مصرفی سپس‌باهمیت دیگر سمینارغله‌ونان اشاره کرد و گفت: تشکیل این سمینار همچنین نشان دهنده توجه دولت‌به بررسی های علمی می باشد وبهمین دلیل دولت وزارتخانه جدیدی‌بنام تولیدات کشاورزی‌ومواد مصرفی بوجود آورده است و این دلیل روشنی‌است که دولت مسئله مصرف عامه «خوراك و پوشاك» را در نظر دارد.

آقای دکتر مجیدی سپس اظهار داشت: در برنامه چهارم نظر این است که مصرف از لحاظ کمی و کیفی تامین شود، بدین معنی که خوراك مردم از جنس خوب و کافی تهیه شده باشد و پوشاك و سایر مواد مصرفی که بطور اساسی و عمومی مورد استفاده قرار میگیرد باقیمت عادله و کیفیت خوب در دسترس مصرف کنندگان قرار داده شود.

آقای دکترمجیدی وزیرتولیدات کشاورزی ومواد مصرفی، یادآوری کرد که‌چون نان۷۰درصد ازخوراك مردم کشور را تشکیل میدهد باید درمورد آن بررسی بیشتری بشود و مشکلات موجود که مربوط به تهیه نان‌و مسئله توزیع وعرضه‌آن است پس از بررسی در این سمینار روشن شود بایستی مردم در امر تغذیه راهنمائی گردند.

• افزایش پروتئین

پس‌از بیانات آقای‌دکتر مجیدی، آقای دکتر هدایت، مدیر عامل انستیتو تغذیه و خواربار صحبت کرد و گفت: موضوع بهبودتغذیه مردم مورد توجه شاهنشاه قراردارد و در روز افتتاح مجلسین باین‌نکته اشاره فرمودند.

دکتر هدایت پس از ذکرتاریخچه مفصل پیدایش گندم در جهان و قرائت آیه‌ای از قرآن کریم، نتیجه گرفت مسئله گندم و نان از سال ها پیش مورد توجه عموم جهانیان بوده است و بایستی‌ترتیبی داده شود که نان موجود دارای پروتئین بیشتری گردد و برای اینکار برنامه های کوتاه مدت و دراز مدت و برنامه های آموزشی تهیه خواهد گردید.

• غذابرای نوزادان

آقای دکتر هدایت در پایان‌بیانات خود اظهار داشت: طرح مهمی دردست تهیه است که مربوط به تغذیه نوزادان میباشد. نظراینست که غذای کاملی برای «نوزادان‌از شیرگرفته» تهیه شود که دارای مواد لازم جهت رشد کودك و حفظ سلامت او باشد. این غذا باقیمت ارزان در دسترس عامه قرارخواهد گرفت.

در پایان سمینار آقایان دکتر قهرمان شمس‌بسمت‌رئیس وپروفسور «ورنر» بسمت نایب‌رئیس ومهندس قوی‌فکر بسمت‌منشی سمینارانتخاب شدند.

سمینار غله و نان تا بیستم آذر ماه جاری ادامه خواهد داشت.

مسابقات والیبال ارتشهای جهان

در تیر ماه سال آینده در تهران برگزار میشود

کمیته‌بین‌المللی ورزشهای نظامی جهان که در مادرید تشکیل شد در باره مسابقات فوتبال رفت وبرگشت کشور های ایران،عراق ترکیه و کویت و همچنین‌مسابقات قهرمانی‌والیبال ارتش های جهان تصمیماتی اتخاذ کرد.

دراین کمیته تیمسارسرتیپ وشمگیر رئیس هیئت مدیره‌انجمن ورزش ارتش‌ایران نیز عضویت دارد. در کمیته بین‌المللی‌ورزش های نظامی جهان تصمیمات کلی راجع به‌ورزش ارتش های جهان گرفته شد از جمله مقررگردید مسابقات‌فوتبال‌رفت‌وبرگشت بین تیمهای ایران، عراق، ترکیه‌و کویت در بهمن‌واسفند ماه انجام گردد.

تیمسار وشمگیر ازاسپانیااطلاع داد که در کنگره مزبور تصمیم گرفته‌شده‌است مسابقات والیبال جهانی ارتش تیر ماه سال آینده در تهران برگزار شود این‌جریان بشرفعرض شاهنشاه آریا مهر رسانیده میشود وپس از تصویب معظم له به دبیرخانه ورزش های نظامی اطلاع داده می شود که ترتیب مسابقات را فراهم نمایند.

توضیح و تصحیح

در آگهی موسسه زیبائی لیلی اعتضادی روز پنجشنبه ۱٦ آذرماه بجای ۱۰ کیلو لاغر شوید اشتباها ده کیلو متر چاپ شده بود که بدینوسیله تصحیح‌میشود

اطلاعیه سازمان آب منطقه‌ای تهران

قابل‌توجه مالکان و خریداران اراضی ورقبات اطراف رودخانه جاجرود ودریاچه سد فرحناز پهلوی

بدینوسیله باطلاع کلیه کسانی که دارای زمینهائی درحوزه رودخانه جاجرود و شعب فرعی آن، ازسرچشمه رودخانه الی کبود گنبد در دشت ورامین میباشند میرساند‌که چون اراضی واقع در دوطرف رودخانه و ملحقات آن دارای حقابه نیست و تکلیف آنها از نظر تامین آب‌روشن نشده است بنابر این از اقدام به کشت در اراضی بایر و تبدیل اراضی بباغ جدا خودداری نمایند و همچنین باطلاع کسانی که اراضی نامبرده بالا رابرای ایجاد باغ و سایر مستحدثات خریداری مینمایند میرساند که اینگونه اراضی بفرض سوار شدن آب ازرودخانه و شعب آن‌دارای حقابه نمیباشد و بدون آبست و سازمان بهیچوجه تعهدی برای آبرسانی نداشته و نخواهد داشت.

سازمان آب منطقه‌ای تهران

آ_٤٤٣٣٤ ۱_۲

آگهی مزایده

شرکت تعاونی تهیه توزیع گوشت گاو و گوساله تهران و حومه سیراب و شیردان محصول کشتار روز کشتارگاه تهران‌را (دم کارد) بدون‌رك‌پیه برای مدت یکسال تمام از تاریخ یکم بهمن ماه٤٦ باشرایط زیر بفروش میرساند:

۱_پیشنهاد دهندگان بایستی در موقع‌تسلیم پیشنهاد مبلغ پنجاه هزارریال بحساب ۸۰۰ شرکت دربانك اعتبارات تعاونی شعبه کشتارگاه پرداخت‌و رسید آنرا پیوست پیشنهاد خود بدفتر شرکت تسلیم نمایند و چنانچه پس‌از اصابت مزایده از انعقاد قرارداد امتناع نمودند مبلغ سپرده مزبور بسود شرکت ضبط خواهد شد:

۲_پیشنهاد دهندگان بایستی بهاء سیراب‌و شیردان مورد معامله رابرای هرسه ماه بدین‌شرح (سه‌ماهه بهمن واسفند ٤٦ و فروردین ماه ٤٧_سه ماهه اردیبهشت وخرداد وتیرماه ٤٧_ سه ماهه‌مرداد وشهریور و مهرماه ٤٧ سه‌ماهه آبان و آذر ودیماه ٤٧) بطور تفکیك تعیین و پیشنهاد نمایند:

۳_ پیشنهاد دهندگان بایستی پیشنهاد خودرا ازتاریخ نشر این‌آگهی تاتاریخ چهاردهم دیماه٤٦ لاك‌ومهر شده بدفتر شرکت واقع در خیابان هدایت دروازه شمیران تسلیم و رسید دریافت نمایند:

٤_ پیشنهادات باید صریح و واضع بوده‌و شرکت به پیشنهادات مشروط و فاقد سپرده بانکی ویاخارج از موعد مقرر رسیده باشد ترتیب اثر نخواهد داد:

٥_برنده مزایده بایستی درموقع عقد قرارداد مبلغ دویست هزار ریال بعنوان حسن انجام کاربه حساب ۸۰۰ شرکت دربانك اعتبارات تعاونی شعبه کشتارگاه پرداخت نماید و مبلغ مزبور تاخاتمه قرارداد نزد شرکت خواهد ماند:

٦_برنده مزایده بایستی هرده روز یکمرتبه کلیه حساب سیراب وشیردان های تحویلی رابا حسابداری شرکت واریز نماید ودر صورت تخلف شرکت از تحویل سیراب و شیردان مورد معامله به‌پیمانکار خودداری و طلب خودرا از مبلغ سپرده نامبرده برداشت و بقیه سپرده بسود شرکت ضبط وقرارداد فسخ خواهد شد:

۷_ برنده مزایده موظف‌است همه‌روزه‌سیراب وشیردان مورد معامله راحداکثر دوساعت پس از خاتمه کشتارجمع آوری واز محوطه کشتارگاه‌خارج نماید:

۸_پیشنهادات رسیده در تاریخ ۱٦ر۱۰ر٤٦ ساعت پنج بعداز ظهر درمحل شرکت باز و قرائت خواهد شد حضور پیشنهاد دهندگان در جلسه مزایده آزاد خواهدبود و شرکت در رد و قبول یك یاکلیه پیشنهادات مختار است و هزینه نشر آگهی بعهده برنده مزایده می‌باشد.

آ_٤٤٤٠٤ شرکت تعاونی تهیه و توزیع گوشت گاوتهران و حومه

صدور گاز بشوروی

و هزینه پانصد میلیون دولار

مخارج شاه لوله گاز که از منطقه آغاجاری بسوی شمال ایران کشیده میشود و به آستارا و مرز شوروی میرسد، ۵۵۰ میلیون دولار پیش‌بینی شده که پنجاه میلیون دولار آن را شوروی‌وسایل وادوات از قبیل کمپرسورتحویل میدهد و قیمت آنرا از خرید گاز محسوب میدارد و بقیه که پانصد میلیون دولار است برعهده‌شرکت ملی نفت ایران میباشد که ازمحل اعتبارات سازمان برنامه تامین خواهد شد.

بدین ترتیب دولت ایران تادو سال دیگر این مبلغ پانصدمیلیون دولار را که‌معادل‌قریب‌چهل‌میلیارد ریال (چهار میلیارد تومان) میشود بمنظور فروش گاز بشوروی باید تحمل نماید و خرج کند.

شوروی چه‌میدهد؟

دولت شوروی طبق موافقت‌نامه هائی که بامضا رسیده است یك کارخانه وذب آهن بمبلغی درحدود دویست و شصت میلیون دولار بایران فروخته که اکنون مقدمات ساختمان کارخانه فراهم آمده و دولت با علاقه بتعقیب این کار مهم اقتصادی باوجودمخارج‌هنگفت تاسیسات اولیه مشغول است.

بدیهی است قیمت این کارخانه از محل فروش گازپرداخته‌خواهد شد و پس از آن دولت شوروی پرداختی ندارد مگر آنکه دربرابر خرید گاز مال‌التجاره و کارخانه‌و ماشین‌الات و این قبیل وسایل بایران بفروشد ولی تا آن زمان‌که ممکن است طولانی باشد اصل‌و فرع پانصد میلیون‌دولاری که‌صرف شاه لوله گاز گردیده همچنان برعهده دولت ایران است و تحمل چنین خرج هنگفتی را ایران‌فقط برای تحویل گاز بشوروی‌مینماید.

با ابراز نهایت خوشوقتی ازاین قدم بزرك اقتصادی که برداشته شده و صدور گازهای ایران که تاکنون بهدر میرفته است پس‌از گذشت‌دوسال که‌صادراتش تحقق میپذیرد و درآمدی عاید مملکت میدارد، آیا شایسته نیست دولت ایران در برابر چنین ارقام هزینه بزرگی که متحمل گردیده‌برای فروش گاز خود بکشورهای دیگر جهان هم بیاندیشد؟

پیش‌بینی هوا

هوای کرانه های‌دریای مازندران و نواحی آذربایجان و شهرستان های شمالی وغرب و جنوب شرقی و تهران کمی ابری در بعضی ساعات قسمتی ابری می باشد. هوای بقیه نقاط صاف گاهی همراه‌با کمی ابر پیش‌بینی می شود.

گرمترین نقطه بندر عباس وبندر لنگه حداکثر۲۷وحداقل ۱٤درجه بوده‌است. سردترین نقطه همدان حداکثر۷وحداقل ۸درجه زیر صفر. حداکثر درجه حرارت‌تهران۱۳وحداقل ٤درجه بالای صفر بوده‌است.

تعطیلات زمستانی مجلس شورایملی

● ساختمان جدید مجلس شورایملی تا اوایل سال آینده بپایان میرسدوتالار جلسه علنی نیز بااستفاده از اعتبارات برنامه‌چهارم ساخته میسود

خبرنگار پارلمانی اطلاعات گزارش میدهد که مجلس شورایملی در دی ماه آینده مدت بیست روز تعطیل زمستانی خواهد داشت. آقای مهندس ریاضی رئیس‌مجلس شورایملی امروز ضمن تائیدمطلب بالا اظهار داشت که هنوز در باره تاریخ شروع تعطیلات زمستانی که بموجب آئین نامه داخلی مجلس صورت می‌گیرد تصمیمی اتخاذ نشده‌است ولی آنچه مسلم است این تعطیلات مدت سه هفته بطول خواهد انجامید.

• تحویل میگردد

یك قسمت از ساختمان جدید مجلس شورایملی که اختصاص به‌ادارات مجلس وجلسه‌خصوصی دارد، بزودی به پایان میرسدو تا اوایل سال آینده تحویل می گردد.

زیرا قرار است که کنفرانس حقوق بشر در اردیبهشت ماه‌سال آینده در تالار بزرك این‌ساختمان که گنجایش یکهزار و دویست نفر را خواهد داشت تشکیل گردد.

بعد از پایان ساختمان قسمت اداری، از سال آینده «بااستفاده از اعتبارات برنامه‌چهارم» ساختمان تالار مدور جلسه علنی مجلس شورایملی که در قسمت شمالی ساختمان جدید قرار خواهد داشت آغاز می گردد.

در ساختمان تالار جلسه علنی مجلس شورایملی پیش بینی‌های لازم برای پنجاه سال آینده‌شده است که‌درصورت‌افزایش‌عده وکلا این تالار گنجایش تا هزار نفر را داشته باشد.

تشرف بدین اسلام

دوشیزه ریکی کرخ متولد اطریش مسیحی مسلك‌در محضر حجة‌الاسلام والمسلمین حاجی‌آقای احمدی شاهرودی امام جماعت‌مسجد فاطمیه خیابان وحیدیه از صمیم قلب مسلمان و تمام قوانین‌اسلام و قرآن مجید را قبول نموده ونام خود را به فاطمه صدقی تبدیل نمود. پس از انجام مراسم‌شرعی باآقای مهندس منوچهر صدقی ازدواج نموده‌است و ازطرف‌آقای شاهرودی یك جلد قرآن‌به‌دوشیزه نامبرده اهداء گردید. آ_۲۸۱۰۷

مدیر کل اطلاعات‌وزارت‌دارائی

آقای محمود طلوعی یکی از نویسندگان با سابقه کشور از طرف آقای دکتر جمشید آموزگار وزیر دارائی بسمت مدیر کل اطلاعات و روابط عمومی‌وزارت دارائی منصوب شد.

• در سینماهای

اونیورسال-پاسیفیک-ایران
الوند-تهران-کیهان-نپتون
ژاله-پاسارگاد-مونت کارلو

تسلیت

جناب آقای مهندس کامکار معاون‌محترم اشهرداری تهران

هیئت مدیره انجمن محلی غرب جیحون باکمال تاسف‌مصیبت وارده را به‌آنجناب‌وخانواده محترم‌تسلیت عرض مینمایند

رئیس‌انجمن محلی غرب جیحون - عباس رادفر

آ_٤٤٤٤٤

جناب آقای آذرفر ریاست محترم و شایسته اتحادیه کامیونداران ایران

از مصیبت وارده نهایت متاثرم همدردی صمیمانه مرا قبول فرمائید

رئیس سازمان حمل بار بندرشاه - پرویزایرانپور

آ_٤٤٤٥٠

جناب آقای محمدمهدی سالك

کارکنان شرکت مجم باکمال تاسف مصیبت وارده رابجنابعالی صمیمانه تسلیت گفته بقاء ودوام عمر شماو سایر بازماندگان را از درگاه احدیت خواستارند

شرکت‌مجم

آ_۲۸۱۰۳

جناب آقای مهندس کامکار معاونت محترم شهرداری تهران

مهندسین وکارمندان شرکت ساختمانی و فنی آرموت‌اندوه وارده را تسلیت میگویند و بقاء عمرشما را از درگاه احدیت مسئلت دارند

شرکت‌ساختمانی وفنی‌آرموت

آ_۲۸۱۰۹

شرکت سهامی سیمان فارس و خوزستان

بانهایت تاثر درگذشت شادروان شاهپورپورزند معاونت اسبق کارخانه سیمان فارس و رئیس هیئت مدیره کارخانجات پنبه‌وش مازندران را به‌جناب آقای صفار همکار گرامی وجناب آقای مهندس فضل‌الله محمودیان وسایر بازماندگان محترم فقید سعیدصمیمانه تسلیت عرض نموده از درگاه حضرت احدیت صبر و بردباری برای خانواده محترم آنمرحومه مسئلت‌مینماید

آ_٤٤٣٥۸

جناب آقای آذرفر ریاست محترم اتحادیه کامیونداران ایران

از مصیبت وارده متاثریم خواهشمنداست همدردی عمیق مارا قبول فرمائید

آ_٤٤٤٤۸

جناب آقای سلمان شریفی‌راد

باکمال تاسف مصیبت وارده را تسلیت عرض‌مینمایم

مهندس‌مهدی افتخاری

آ_۲۸۰۷۹

باتاسف وتاثر وافر درگذشت نابهنگام شادروان محمدطاهرپیروندیری را که یکی از فرهنگیان فعال لاهیجان بود به‌بازماندگان آن مرحوم صمیمانه‌تسلیت میگویم.

تهران -دکترعبدالحسین‌صابر

آ_۲۸۰۷۷

جناب آقای صفار همکارگرامی

درگذشت تاثرانگیز شادروان شاهپور پورزندرا به‌آنجناب وسایر بازماندگان محترم فقید سعید تسلیت عرض مینماید

مهندس‌امیرحسینی‌جلالی

آ_٤٤٣٦۲

جناب آقای مهندس فضل‌اله محمودیان

بانهایت تاسف درگذشت شادروان شاهپورپورزند رابه‌آنجناب و عموم بازماندگان محترم صمیمانه تسلیت عرض مینماید

مهندس امیرحسین جلالی

آ_٤٤٣٦۰

جناب آقای هوشنك برهانی

بانهایت تاسف مصیبت وارده را بسرکار وخانواده محترم برهانی تسلیت گفته وخودرا در غم شما شریك میدانیم

کارمندان اداره ریشه‌کنی مالاریای شهرستان خمین

آ_٤٤٣٥٦

جناب آقای دکتر میراحمدی

بانهایت تاثر درگذشت برادر عزیزتان رابه‌آنجناب وخاندان محترم تسلیت عرض میکنیم.

دکتر معزی، دکتر سپهری، دکتر خیام،دکتر هاشمی، دکتراحمدزاده، براغوشی، معینی، مرتضائی، قدیری، اسمعیلی، سوری

آ_۲۸۰٦٥

دوست ارجمند سرکار دانشجو محمودپورجوهری

فوت جانگداز پدر گرامیتان موجب نهایت تاسف است. مصیبت وارده را به‌جنابعالی و خانواده محترم پورجوهری تسلیت عرض میکنیم.

دانشجویان سال سوم دانشکده افسری شهربانی

آ_٤٤٣٦٦

خانم بدری‌گوشه

پرستاران وبهیاران تشکیلات جراحی بیمارستان رازی درغم شما شریکند.

ناظمه فنی جراحی-ساسان

آ_۲۸۰۹۵

جناب آقای مهندس غنی

بانهایت تاسف وتاثر مصیبت وارده را تسلیت عرض نموده بقاء عمر و سلامت وسعادت آن‌جناب و بازماندگان را از خداوند متعال مسئلت داریم

اندیمشك عسکر عبدالوند- زادورهاکوپیان

آ_٤٤٤۳۸

کارکنان شرکت سهامی پنبه علی‌آباد درگذشت نابهنگام همکار ارجمند آقای شاهپور زندرا بعموم بازماندگان آن‌مرحوم تسلیت عرض مینمایند.

مهندس رئیس‌بنی‌بخش نونهال فرحی صابری

آ_٤٤٤۳٦

جناب آقای محمود رسول‌زاده

مصیبت وارده را بجنابعالی تسلیت عرض نموده بقاودوام عمر بازماندگان آن مرحومه را از خداوند متعال خواستارم

مهندس‌محمدجواد صالحی

آ_۲۸۰۹۷

جناب آقای محمود رسول‌زاده

مصیبت وارده را بشما و خانم تسلیت میگوئیم.

دکتر مرتضی خسروشاهی‌وبانو

آ_۲۲۸۰۹۷

جناب آقای محمود رسول‌زاده

مصیبت وارده را بخانواده جهانشاهی بخصوص آن دوست ارجمند تسلیت عرض مینمایم

دکتررحیم احمدی

آ_۲۸۰۹۷

گزارشهای خبرنگاران ما از شهرستانها

کارشناس کشاورزی لهستان در گیلان

رشت ـ آقای دکتر «لینسکی» کارشناس کشاورزی و اصلاحات ارضی کشور لهستان بمنظور بازدید از فعالیتهای کشاورزی گیلان‌وارد رشت شد. وی در مدت‌دو روز اقامت خود در استان گیلان، ازفعالیتهای شرکتهای تعاونی قراء «رودبارکی» ، چلك ،رشت‌آباد، لیالستان،ایستگاه کشاورزی لاهیجان واقدامات سپاهیان دانش و ترویج آبادانی در روستای «حسنك‌سرا» از توابع رودسر دیدن کرد و ایستگاه جدید دامپروری رشت را مورد بازدید قرار داد.

تشکیل هیئت مشورتی اطلاعات در شاهپور

آقای آهنگری

آقای جلالی

خانم دکتر سلیمانیان

آقای سقط فروش

آقای آسیابی

آقای تبریزی

آقای متولی‌زاده

باشرکت هفت نفر از افراد صاحبنظر و مورداعتماد مردم «شاهپور» آذربایجان ، هیئت مشورتی روزنامه اطلاعات دراین‌شهر تشکیل گردید

در مراسمی که بدین منظور در هتل نور «شاهپور » ترتیب یافت ، آقای قاسم عاقلی نماینده و خبرنگار روزنامه اطلاعات‌درشاهپور هدف از تشکیل هیئت های‌مشورتی در شهرستان ها را بتفصیل بیان داشت وآنگاه آقایان حاج میر اسدالله متولی‌زاده ، حاج کاظم سید مرتضی جلالی و خانم‌دکتر سقط فروش ، علی‌اصغر تبریزی حسینیه سلیمانیان بعنوان اعضای جبعلی آهنگری ، علی آسیابی، هیئت مشورتی روزنامه اطلاعات در شاهپور تعیین گردیدند . این عده سپس از بین خود آقای حاج میراسدالله متولی‌زاده را بسمت رئیس‌وخانم‌دکترحسینیه سلیمانیان را بعنوان نایب رئیس هیئت‌مشورتی انتخاب نمودند.

دختران دانشگاه کویت در آبادان

بدعوت شرکت ملی نفت ایران ، چهل تن از دختران دانشجوی دانشگاه کویت باتفاق استادان خود باهواپیما وارد آبادان شدندومورد استقبال رئیس و استادان دانشکده نفت و فرهنگیان این شهر قرار گرفتند.

استادان و دانشجویان دانشگاه کویت طی مدت توقف خود در آبادان ، از بیمارستان شرکت ملی نفت، آموزشگاه‌حرفه‌ای‌دانشکده نفت، منازل کارگران ، باشگاه آبادان و چند آموزشگاه دیگر در این شهر دیدن کردند و هنگام بازدید از پالایشگاه نفت،پیشرفتهای عظیم ایران را در جهت صنعت نفت ستودند.

افراد نیروی پایداری...

بخدمت یکماهه آموزشی اعزام شدند

مهاباد ـ از طرف سازمان نیروی پایداری در مهاباد، یکصد وسی‌ویك‌نفر از افراد نیروی مزبور در دهات حومه مهاباد و میاندوآب برای گذراندن دوره آموزشی‌بخدمت احضار شدندو به پادگان مهاباد معرفی گردیدند . مدت دوره مزبوریکماه‌است‌وافراد عضو نیروی پایداری در قراء حومه مهاباد و میاندوآب فعلا مشغول گذراندن‌دوره آموزشی‌می‌باشد.

به پیشنهاد هیئت مشورتی اطلاعات درخوی :

هیئت مشاورین شهرداری تشکیل شد

خوی ـ چندی پیش اعضای هیئت مشورتی روزنامه اطلاعات در خوی، در یازدهمین جلسه‌خودکه باحضور آقای دکتر کیانپور استاندار آذربایجانغربی تشکیل گردیده‌بود پیشنهاد کردند درغیاب‌انجمن شهر، هیئت مشاورین شهرداری تشکیل شود و امور جاری‌شهر بوسیله آنان بررسی وارزیابی گردد و نظرات اعضای این‌هیئت مورد توجه قرار گیرد و به‌آن‌عمل شود. این‌پیشنهاد درهمان جلسه مورد توجه آقای چنین هیئتی چند روز قبل باشرکت استاندار واقع گردید و سرانجام هشت نفراز معتمدین خوی تشکیل شد.اعضای‌هیئت مشاورین‌شهرداری خوی‌آقایان‌توکلی، اسدنیا، امیرلك ختمی ، همدانی پشمینی ، وزیری وشجاعی میباشند. در اولین جلسه هیئت مزبور که همانروز در محل شهرداری خوی با حضور تیمسار سرتیپ‌هاتفی شهردارتشکیل گردید مسائل جاری شهر رسیدگی شدو قرار است شهرداری خوی اجرای پیشنهادات آنانرااجزوبرنامه کارهای خود قرار دهد.

اتومبیل کاردان فنی را ربودند !

خرم‌آبادلرستان ـ اتومبیل فولکس واگن شماره ۲۶۶۲ تهران۲۵ متعلق‌به‌سرکار سروان وفائی کاردان فنی شهربانیهای لرستان ، نیمه شب توسط‌یك یاچندنفر ناشناس از مقابل منزل وی بسرقت‌برده‌شدو هنوزتلاش مامورین آگاهی برای‌پیداکردن اتومبیل‌بجائی‌نرسیده‌است. طی تحقیقاتی که بعمل آمده‌است‌سرقت اتومبیل کاردان فنی شهربانی های لرستان بین ساعات یك تا دوبعد از نیمه‌شب بوقوع پیوسته است.

«کره» بازارسیاه پیداکرد

رضائیه ـ از چند روز قبل تاکنون ، «کره »در رضائیه کمیاب شده وخریدوفروش آن بازار سیاه پیداکرده‌است ! طی چند روز اخیر قیمت هریکصد گرم «کره »در رضائیه بین ۵تاشش ریال افزایش یافته و اغلب اهالی‌ناچار از مصرف‌آن چشم‌پوشیده‌اند . بهای هر صد گرم کره تا هفته پیش دراین شهر ۱۲ریال‌بود.

استادیوم ورزشی بانوان گرگان

طی مراسمی باحضور فرماندار وجمعی ازفرهنگیان افتتاح شد

طی مراسمی با حضور فرماندار، رئیس آموزش و پرورش و جمعی از معاریف گرگان ، استادیوم ورزشی بانوان این شهر افتتاح شد . مساحت این استادیوم سه هزار و ۲۵ متر مربع میباشد که از اداره اوقاف باجاره گرفته شده و مبلغ یك میلیون ریال صرف ساختمان آن گردیده است .

خبرنگار ما در گرگان گزارش داد: استادیوم مزبور شامل زمین های والیبال ، بسکتبال ،تنیس و پرش میباشد و کلیه دوشیزگان و بانوان گرگان اعم از فرهنگی و غیر فرهنگی میتوانند از آن استفاده کنند .

استاندار خراسان ازتهران بمشهد بازگشت

گزارش خبرنگار مادر مشهد حاکیست ، آقای پیرنیا استاندار خراسان و نایب التولیه آستان‌قدس رضوی‌که‌برای انجام امور اداری‌از جمله تنظیم برنامه های عمرانی استان خراسان به تهران رفته بود، امروز با هواپیما بمشهد مراجعت کرد . در فرودگاه عده‌ای از روسای ادارات و معاریف از آقای‌پیرنیا استقبال کردند .

چند خبر کوتاه

شیراز : در آبانماه گذشته ۱۲۴۲پسر و۱۱۰۴ دختردر شیراز و حومه بدنیا آمدند و در مقابل ۳۰۸نفر در شهروحومه بدرود حیات گفتند . طبق گزارش اداره آمار : در ماه گذشته ۲۰۴۰ نفر به جمعیت شیرازوحومه افزوده شده‌است و در مقابل ۱۴طلاق ، ۱۸۲ ازدواج در یك ماهه آبان دردفاتررسمی شیراز ثبت گردیده‌است .

کرمانشاه : آقای‌دکتر شاهقلی وزیربهداری بمنظور بازدید از تاسیسات مختلف درمانی بهداشتی استان کرمانشاهان ، واردکرمانشاه شدو مورداستقبال‌قرارگرفت.

دکترشاهقلی درکرمانشاه بخش جراحی ۲۵ تختخوابی بیمارستان معتضدی راگشودو از بیمارستان ها و درمانگاه های مختلف شهر دیدن‌کرد و درمانگاه تازه ساز بیستون وطاق‌بستان را مورد بازدید قرار داد.وزیر بهداری‌سپس از تاسیسات درمانی شاه‌آباد غرب ، قصرشیرین و «کرند» بازدید بعمل آوردوبه تهران بازگشت .

شهر ری : بمنظور متحدالشکل نمودن لوازم ووسایل اداری شهرداریهای نمونه ، آقای منصور آور مشاور وزارت کشور بشهر ری‌وارد شد و ضمن باز دید ازدوائر شهرداری ، از وسائل مورد لزوم قسمت‌های‌مختلف‌صورت برداری کرد .این وسائل بعدا از طرف وزارت‌کشور بشهرداری شهر ری تحویل خواهدشد.

بندر جاسك: کارساختمان اسکله جاسك بطول هشتاد وپنج متربپایان رسید وبهره برداری از آن آغاز گردید. هزینه اجرا ی‌این طرح‌معادل نهصد هزار ریال گردیده و ساختمان آن در مدتی کمتر از یکسال بپایان‌رسیده‌است

نمایندگان اطلاعات در خدمت مردم

مهم شهرستانها بوسیله نمایندگان اطلاعات خواسته‌های خود را شرح میدهند

گلپایگان عده زیادی ازدانش آموزان‌دوره دوم دبیرستانهای گلپایگان بدفتر نمایندگی اطلاعات مراجعه کردندو ضمن تسلیم‌طوماری اظهار داشتند:

«... برنامه‌درسی دوره‌دوم‌دبیرستانها در گلپایگان‌هنوز کاملا تنظیم‌نشده و اوقات ما دانش آموزان‌در ساعات درس خصوصا در رشته علوم .بیهوده تلف میگردد . نتیجه نقص کادرآموزشی دبیرستانهاوعدم تجهیز آزمایشگاههای علوم تجربی و ناهماهنگی برنامه‌های درسی این‌است که محصلین دوره دوم دبیرستانها یا پیشرفت نکنند ویابدون معلومات بکلاسهای بالاتر راه‌یابند وسرانجام‌در پشت‌دیوارهای دانشگاه بمانند...»

این دانش آموزان سپس تقاضا کردند که‌ازطرف مسئولین امر برای‌بهبود وضع ورفع نقائص آموزش و پرورش گلپایگان اقدام مقتضی بعمل‌آید ...

خرمشهر «چند سال از ایجاد کوی «آریانا» درخرمشهر میگذرد اما هنوز ساکنین این‌کوی قادر باستفاده از تلفن‌خودکار نیستند زیرا کسی در فکر کابل کشی‌تلفن در این ناحیه نیست و تقاضاهای مکرر اهالی کوی آریانا هم دراینمورد بی‌نتیجه بوده است ...»

مطالب بالارا عده‌ای از نمایندگان ساکنین‌کوی آریانا در خرمشهر بامراجعه‌بدفتر نمایندگی‌اطلاعات اظهار داشتند.امیدواریم مقامات‌مسئول نسبت‌به کابل کشی ودادن تلفن بمتقاضیان‌در کوی‌آریانادستورات لازم را صادر نمایند.

فرمانده جدید

رضائیه ـ تیمسار سرتیپ‌نجفی نژاد که‌اخیرا بفرماندهی لشکر۴ رضائیه منصوب شده‌است باین شهروارد شدودز پست مربوطه شروع بکار کرد . تیمسارسرتیپ فاظم فرمانده سابق لشکر چهار رضائیه بفرماندهی دانشکده‌افسری منصوب گردیدوعازم تهران شد.

شیئی نورانی در آسمان شاه‌آباد

شاه‌آباد غرب ـ چند شب قبل ، شیئی مدور ونورانی مرموزی در آسمان شاه آبادغرب ظاهر شد وبیش از سه دقیقه در بالای‌شهر گردش کرد . طی‌این مدت عده زیادی از اهالی‌آنرا مشاهده‌نمودند. شیئی مزبور درخشندگی خاصی داشت‌وپس از چند بار چرخیدن برفراز شهر ، بطرف مشرق‌شروع بحرکت‌کرد و از نظر ها ناپدید گردید .

قالیچه نفیس سپاه دانش

دراختیار آموزش وپرورش شاه‌آباد غرب قرار گرفت

شاه آباد غرب ـ یك تخته‌قالیچه توسط آموزگار مزبور در اختیار اداره‌آموزش‌وپرورش شاه‌آبادغرب قرار گرفت. علاوه‌بر نقش آرم‌سپاه

دانش در وسط این قالیچه ، یك مصرع از شعر «توانا بود هر که‌دانا بود» و جمله «سپاه دانش در خدمت روستا» و نام آموزگار سپاه دانش‌در بالاو پائین آرم نوشته شده وزیبائی خاصی بقالیچه داده است. مقامات آموزش‌وپرورش‌شاه آباد، آموزگار مزبور را کتبا مورد تقدیر قرار داده‌اند. عکسی از قالیچه درمقابل گراور شده است.

با اجرای ده طرح عمرانی

سیمای قراء کنگاور عوض میشود

خبرنگار ما درکنگاور گزارش میدهد :چندروز پیش شورای عمران بخش کنگاور با حضور جمعی‌از روسای ادارات دولتی‌این‌بخش درسالن بخشداری‌تشکیل شد .

دراین شورا پس‌از بررسی اقدامات عمرانی‌بخش کنگاور ده فقره طرح های آبادانی قراء خمیرآباد ـ خمره‌آباد ـ کنده کیله ـ کریم‌آباد ـ رحمت‌آباد ـ فره‌گزلوسفلی ـحسین‌آباد ـقاسم‌آباد ـتوشمالان ـ عبدالله‌جدین ـ گردکانه ـلش‌خوران وحصاد تنظیم‌شدو پس‌از بررسی کامل تصویب گردید .

طرحهای مذکور درزمینه های تامین بهداشت و فرهنك دهکده های مذکور پی‌ریزی گردیده وانجام آن سیمای این قراء را بکلی عوض میکند .

بارندگی شدید دربلوچستان وسیستان

زاهدان ـ از ظهر پریروز بارندگی شدیدی درزاهدان و اغلب‌نقاط بلوچستان و سیستان شروع‌شد و موجب خشنودی اهالی و کشاورزان اینمناطق گردید.

بارندگی در زاهدان و اطراف از بعد ازظهر پریروز شدت یافت‌و تاروز گذشته ادامه داشت. دیروز ریزش باران در تمام نقاط‌بلوچستان وسیستان آغاز گردید اما تاکنون از جریان سیل و خسارات احتمالی‌آن اطلاعی بدست نیامده است.

آثار ۲۵۰۰ ساله ...

در دامنه‌کوه «کلکه» مسجد سلیمان کشف شد

براثر نزول رگبار شدید قسمتی از دامنه کوه محله«کلکه»مسجدسلیمان شسته شد و در نتیجه تعدادی سکه قدیمی و اشیاء عتیقه که‌درزیر آن نهفته بود ظاهر گردید .

بنابگزارش‌خبرنگار مادر مسجد سلیمان ، سکه های مزبور وسیله کودکانی که‌در این محل بازی‌می کردند جمع‌آوری و به بهای بسیار کم به یکی از زرگر های مسجد سلیمان فروخته شد ولی بلا فاصله مامورین شهربانی محل از این جریان مطلع گردیدند و آقای سرگرد منوچهری رئیس شهربانی باتفاق عده‌ای از مامورین به‌دامنه کوه کلکه رفت و پس ز کاوش تعداد ۸۷ سکه منقوش به خطمیخی و تصاویر سربازان و تعدادی عتیق کنده کاری و تنك بزرك و کوچك سنگی و گلی و۸ عدد رنگونه که احتمالا از وسایل موسیقی قدیم‌بوده و همچنین تعدادی مجسمه اسب سوار بدست آورد که گفته‌میشود به دو هزار و پانصد سال قبل‌تعلق دارد جریان به باستان شناسی‌مرکز اطلاع‌داده شد و فعلا اشیاء مکشوفه در شهربانی‌ضبط گردیده‌ومامورین انتظامی از محل نگهبانی مینمایند

اکیپ مالاریا

خبرنگار مادر بندر کنگان می نویسد : اخیرا از طرف سازمان ریشه کنی مالاریا اکیپی مرکب‌از افایان : بهمن غفاری ، فهیم‌فرهاد پور و ارجمندی وارد بندر کنگان شد و درمرکز بخش‌مستقر گردید.

این اکیپ جهت‌پیشگیری‌مالاریا که در این منطقه دیده شده با توزیع دارو و راهنمائیهای لازم به خانواده‌ها تاکنون اقدامات موثری بعمل آورده است .

گردش علمی

خبرنگار ما در قم گزارش می دهد: اخیرا جمعی از پیشاهنگان و مربیان پیشاهنگی شهرستان قم بس پرستی آقای طبیب‌نما برای گردش علمی و تفریحی به استان گیلان عزیمت کردند . این اکیپ پس از گردش علمی و بازدید از سردخانه شیلات بندر پهلوی به‌قم مراجعت نمودند .

فرستنده آبادان

دوشنبه ۲۶ر۹ر۱۳۴۶

ساعت ۶ـ سلام شاهنشاهی و اعلام برنامه.
ساعت ۶ر۰۳ ـ کارتون .
ساعت ۶ر۳۰ ـ مانکی ها .
ساعت ۷ ـ تاریخ
ساعت ۷ر۱۵ ـ صنعت‌نفت .
ساعت ۸ ـ موسیقی ملی .
ساعت ۸ر۳۰ ـ تسخیرناپذیر ها.
ساعت ۹ر۳۰ ـ اخبار .
ساعت ۹ر۴۵ ـ نیازمندیها وترانه ها.
ساعت ۱۰ ـ شاکی.
ساعت ۱۰ر۱۵ ـ گلچین
ساعت ۱۱ ـ پایان برنامه .

جسد درکوچه شیراز ـ دیروز مامورین شهربانی شیراز در کوچه «یغما» جسد زن مجهول الهویه‌ای را پیدا کردند . با اطلاع مراتب بشهربانی ، آقایان بازپرس و پزشك‌قانونی در محل حاضرشده و ازجسد معاینه بعمل‌آوردند . بقرار اطلاع زن ناشناس معتاد به افیون بوده‌است .

راننده‌کشته شد مرودشت ـ تراکتوری برانندگی مهر علی زارع که از حسن‌آباد مرودشت عازم مزرعه‌ای بود در بین راه واژگون گردید. دراین‌واقعه راننده‌زیر چرخهای‌تراکتور ماند و کشته شد.

«قشنك»چاقوخورد اصفهان ـ زن ۳۵ ساله‌ای بنام «قشنك» حاج‌عباسی‌که ازکولی های گلپایگان می باشد ودر چادر های اطراف «دروازه‌تهران» شیراز عازم محل زرگشت بدنبال اختلافی که‌با شوهر شانزده ساله خود «حاجی‌قربان » داشت باوی به نزاع پرداخت‌وشوهرش را کتك مفصلی زد . برادر حاجی قربان‌با اطلاع از جریان با چاقو بجان «قشنك » افتادو وی رااز چند ناحیه بدن بسختی

خلاصه‌ای از:
حوادث شهرستانها

مجروح ساخت . زن چاقو خورده فعلا در بیمارستان «ثریا » اصفهان بستری شده اما حالش وخیم‌است. «قربان » برادر شوهر «قشنك » نیز دستگیر شده وفعلا زندانی می‌باشد .

مرگ دوچرخه سوار زرقان ـ اتومبیل‌بنز شماره ۱۹۱۹ تهران به‌رانندگی محمد مستوفی معاون‌کارخانه کودشیمیائی که از

۳ خانه سوخت

صومعه‌سرا ـ دو خانه متعلق به محمد حسین حافظی و امان‌الله شکروی‌درخیابان «ثریا » صومعه‌سرا طعمه حریق شد و در اثر آتش سوزی‌حدود یکصد هزار ریال وسایل خانه‌های‌مزبور تبدیل‌بخاکستر گردید آتش سوزی پس از چند ساعت توسط ماموریں آتش نشانی شهرداریهای رشت و صومعه‌سرا خاموش شد . از قرائن‌چنین بر می آید که‌حریق عمدی بوده و مرد دیوانه‌ای خانه هارابه آتش کشیده‌است .

بسوی شهر «بافت»...

در «قلعه سنك»فقط جای پایه‌های‌منبر نفیسی‌که‌موجود بوده، باقیست!

آثار وبقایای شهرقدیم سیرجان را محومیکنند !؟

از: مصطفی زاده — نماینده اعزامی سازمان شهرستانها

سیمای شهرستانها

«۳۰۳»

... در راه عزیمت بشهرستان بافت ببازدید از خرابه‌های‌شهر قدیم سیرجان که درست در کنار راه سیرجان ـ بافت هنوزمشخص میباشد پرداختم. در این بازدید متوجه شدم که آنچه قبل‌ازهرچیز جلب توجه میکند حفاریهائی است که در هرگوشه و کنار این خرابه‌ها صورت گرفته وازهر نقطه‌این محل‌نسبتا وسیع‌خاکبرداری شده است. ..

*** حفاری در محل شهر قدیم ...**

در مورد حفاری و خاکبرداری از محل خرابه‌های سیرجان کهنه اهالی و مخصوصا کشاورزان شهر کنونی سیرجان میگفتند: چون خاك کهنه در کار زراعت بعنوان کود مصرف میشودوازخاك خرابه‌های شهر قدیم سیرجان کهنه‌تر ،خاك دیگری در اینحدود وجود ندارد این است که مردم و بخصوص کشاورزان سیرجان‌از محل خرابه‌های سیرجان کهنه خاکبرداری‌میکنندوخاکها رابعنوان کود در مزارع میریزند...

در راه شهرستان «بافت» موقعیکه بخرابه‌های شهر قدیم سیرجان رسیدم دیدم که اینجا و آنجاچندین‌دستگاه کامیون‌ووانت وتریلی در نقاط مختلف این خرابه‌ها متوقف‌استو عده‌ای‌کارگر بسرعت مشغول خراب کردن دیوارهای نیمه ویران‌و فروریخته‌و خاکبرداری از محل آثار و بقایای سیرجان کهنه میباشند.

• خیلی‌چیزها حتی سکه‌های طلا بدست آمده !

از راننده یکی از کامیونها پرسیدم : این خاکها را کجا میبرید ؟ گفت : برای یکی از باغات پسته جدیدالاحداث میبریم وبعنوان کود مصرف میکنیم. سئوال کردم‌تابحال ضمن خاکبرداری از این محل ، عتیقه‌ای یاچیزی که از قدیم در لابلای خاك‌باشد بدست آمده است ؟ گفت. ما که تابحال چیزی پیدا نکرده‌ایم‌ولی سایرین که در اینجا حفاری یا خاکبرداری کرده‌اند خیلی‌چیزهای قدیمی و حتی سکه‌های طلا بدست آورده‌اند.

در حوالی خرابه‌های سیرجان کهنه دهکده کوچکی وجود دارد که دامنه‌ی باغات و مزارع کشاورزی این دهکده تانزدیکی محل‌خرابه‌های مزبور کشیده شده و حتی بعضی از دیوارهای‌نیمه ویران شهر قدیم‌سیرجان در داخل یکی از این باغات قرارگرفته است ...

*** آثار شهر قدیم سیرجان را محو میکنند ؟!**

بنظر میرسد که اگر با همین سرعت در خرابه‌های سیرجان کهنه حفاری صورت گیرد و از اینمنطقه‌ی نسبتاوسیع خاکبرداری شود. اگر باغات‌و مزارع‌کشا ورزان دراین محل بهمین کیفیت توسعه پیدا کند شاید یکی دوسال بیشتر نمیگذرد که اصولا آثری از آثار و بقایای شهر قدیم سیرجان باقی نمیماند و سیرجان کهنه که حالا محل آن از روی خرابه‌ها و آثار و بقایای شهر قدیم مشخص میگردد از روی زمین محو میشود ...!

در فاصله‌ی دویست سیصد متری محل خرابه‌های سیرجان کهنه در کنار راه «بافت»قلعه بیضا و بنابظهار اهالی سیرجان «حجرالابیض»وبقولی «قلعه سنك » درروی‌تپه‌ای‌نزدیك به کمبد وبارگاه یك امامزاده قرار گرفته است. هرچند دربالای تپه مذکور و محل قلعه بیضا (قلعه‌سنك) نیزحفاریهائی صورت‌گرفته ولی این حفاریها باندازه‌ای نیست که انهدام کلی‌و محو آثار و بقایای این قلعه را باعث شود .

● جای پایش را دیدم ؟!

از آن گذشته چون محل تپه و قلعه‌مزبور از مسیر راه«بافت» نسبتا فاصله دارد این است که کمتر کسی به آنجا میرود .

اما در قلعه بیضا (قلعه سنك) تاهمین چند سال قبل منبر چوبی وحکاکی شده و نفیسی وجود داشته که من در بازدید از آثارو بقایای قلعه فقط جای پایه‌های آن منبر را دیدم !

ساعتی بتماشای آثار و بقایای قلعه‌سنك یا قلعه‌بیضاپرداختم وپس ازآن از ساختمان صحن وسرای امامزاده مجاور آن که‌تازه تعمیر شده بود دیدن کردم و بمحل خرابه‌های سیرجان کهنه‌باز گشتم و عازم شهر «بافت‌شدم ...

***

در راه «بافت» بجز آثار وبقایای شهر قدیم سیرجان ، چند دهکده و قصبه نیز وجود دارد که مهمترین آنها بنام «بلورد»بفتح باء وواو است . قصبه «بلورد»درست در نیمه راه سیرجان ـ بافت قرار دارد و آنروز که من به «بافت» میرفتم اواخر مهرماه‌وموعد برگزاری جشنهای تاجگذاری نزدیك بود. بهمین جهت در قصبه «بلورد» جنب وجوش و فعالیت ورفت‌و آمد زیادی دیده میشد.

اما آقای ملکی مروج کشاورزی این قصبه میگفت :«در«بلورد» همیشه بهمین میزان فعالیت وجود دارد واهالی این قصبه که‌همه کشاورز و باغدارند در نتیجه همین فعالیتها تاکنون موفق بانجام بسیاری از امور عمرانی در قصبه محل سکونت خود شده‌اند.

بعد از مختصری استراحت در قصبه «بلورد» مجددا بحرکت خود بسمت «بافت» ادامه دادم و در حدود ساعت پنج بعدازظهربود که به‌شهر خوش منظره و خوش‌آب و هوای بافت رسیدم ...

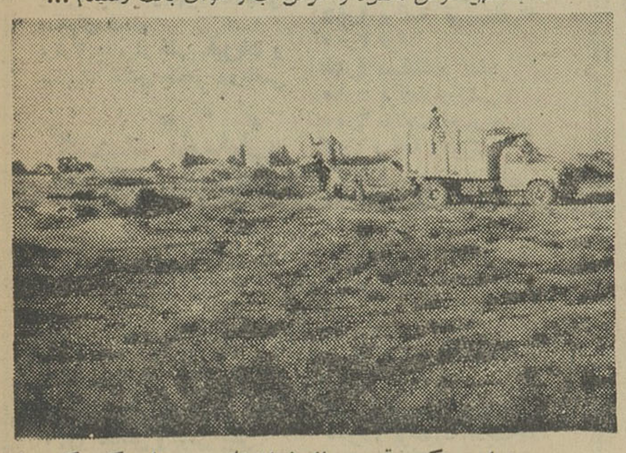

دراین عکس قسمتی از خرابه‌های سیرجان کهنه که‌درراه شهرستان «بافت» است دیده میشود. ملاحظه میفرمائید که‌یك کامیون در این محل متوقف شده و کارگران مشغول حفاری و خاکبرداری از محل مزبور میباشند.

قهرمان دریاها ۳۴

خلاصه : کاترین دختر زیبای فرانسوی که از صومعه «سنت ژنویو» فرار کرده بود از اینکه دریا را میدید بسیار خرسند بود . او از کشتی «فاتح» که متعلق به «پیر کوئدك» مدیر یکی از شرکتهای بزرك کشتیرانی بود دیدن کرد . در این دیدار «ایو» پسر «پیر-کوئدك» همراه اوبود . «پیر کوئدك» ازاستقلال طلبان امریکا علیه انگلستان حمایت میکرد.

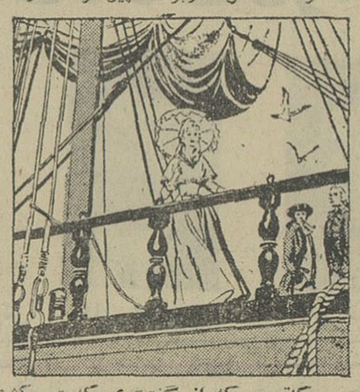

کاترین که از گفتگوی کاپیتن کشتی «فاتح» با «ایوئدك» سخت بهیجان آمده بود آرزو میکرد دراین سفر بزرك شرکت کند. او احساس میکرد که سرنوشتش با دریا آمیخته .

ایو نزدیك کاترین آمده و آهسته باو گفت :

ـ به چه چیز فکر میکنی ؟

ـ فکر میکنم که وقت بازگشت است زیرا مادر شما منتظر من است.

ـ کاملا حق بشماست لکن هنوز گفتگوی من باکاپیتن تمام نشده است لذا کسی را همراه تومیکنم. کاپیتن «کرکوئان» یکی از ملوانان رامامور رساندن کاترین به خانه کرد. کاپیتن به کاترین گفت: همراه این مرد هیچ آسیبی بشما نخواهد رسید من او را خوب میشناسم .

کاترین در حالیکه از کشتی پیاده میشد سراپای ملوان را وارانداز کرد. کاپیتن نگاهی به «ایو کوئدك» انداخته و من احساس کردم که او مایل بود بما گفت: او بسیار ظریف وخوش اندام است.

اینجا بماند.

ـ بله او از کودکی به دریا فکر میکرده. کاپیتن پیش را روشن کرده وافزود:

ـ بهر حال شما میتوانید نسبت بماموریت آینده بما اطمینان کامل داشته باشید هر چند که این ماموریت خطرناك باشد. سرنشینان کشتی «فاتح» باستقبال خطر میروند. دنباله دارد

محافل و مجامع

شاهد سخنان نخست‌وزیر

*** عکاسها دیروز توانستند از نخست وزیر عکس بدون پیپ بگیرند**

نخست‌وزیر ایران معتقد است: برای انجام هر کاری باید به باطن امر نیز توجه خاص مبذول داشت و فقط به حفظ ظاهر قناعت نکرد. علاوه بر آن برای نائل شدن به پیشرفت‌ها و برنامه‌ها باید از راه اصولی وعلمی وارد شد.

عصر دیروز هنگام گشایش سمینار مدیریت مهمانخانه‌ها نخست‌وزیر این سخنان را باقاطعیت برای یکصد تن از هتل داران در هتل هیلتون بیان کرد .

نخست‌وزیر افزود : چنانچه از مسافران خارجی بخوبی پذیرائی نشود آنان به نقاط دیگر روی خواهند آورد.

نخست‌وزیر در تائید اظهارات خویش از کمك فیلمبردار خواست که دو عکس شیشه‌ای را که مزین به تاج پهلوی و تاج شهبانو است وبردیوار نصب گردیده بانور افکن روشن کند.

نخست وزیر خطاب بحاضران با احساسات میگفت : ملاحظه میفرمائید قاب باین زیبائی تهیه شده ولی جای انگشتان دست برروی آن بخوبی مشهود است. و این چیزهائیست که توجه خارجیان را جلب میکند.

نخست‌وزیر در پایان گفت :البته عرایضی که کردم فقط جنبه راهنمائی داشت و امیدوارم آقایان نرنجیده باشند، اینها کسانی هستند که از فنون هتل‌داری آگاهند و قبل از آنکه مامعنی جهانگردی رابدانیم آنها کلمه سیاحان را اختراع کردند.

● بدون پیپ

دست نخست‌وزیر دیروز خالی بود و از پیپی که دائما دود میکند خبری نبود. حاضران غیبت آنرا حمل بر روزه داشتن نخست‌وزیر کردند و عکاسان و فیلم برداران توانستند برای اولین بار از نخست وزیر عکسی بدون پیپ بگیرند.

راه جدید مبارزه باسیگار قاچاق !

دیروز یکی از همکاران مطبوعاتی که بدون اغراق مثل دود کش خدابیامرز «گارد (!) ماشین» دودمیکند از کمیابی سیگار ایران (!) شکایت وناله میکرد و ازنگارنده این ستون کسب تکلیف .

این همکار که صرفنظر از فرضیه دخالت سیگاردر تولید سرطان بشیرینی و حلاوت نان خامه‌ای روزانه دودیکصد عدد سیگار فرنگی نما وفرنگی مزه «ایران» را نثار ریه‌های از گل نازکترش میکند او از دست سیگار فروشانی که باحتکار سیگار مورد علاقه‌اش دست زده و آنها را بسته‌ای ۳۰ ریال بفروش میرسانند دلپر خونی داشت و اظهار عقیده میکرد که شاید اینهم راه تازه ایست در مبارزه باسیگار قاچاق

***

۱ـ سیگار ایران مقصود سیگاریست که در قوطی هائی که روی آن اسم ایران نوشته شده عرضه میشود.

قدم نورسیده مبارك !

بدنبال آغاز انتشار ستون جدید مربوط به اخبار «نوزادان و عروسیها»، ظرف دیروز و امروز عده‌ای از خانواده‌های علاقمند پایتخت بوسیله تلفن ۳۰۰۱۱ـ شماره داخلی ۲۶۸ـ مراجعات وسئوالاتی در باره کیفیت درج اسامی و مشخصات طرفین ازدواج یا نوزادان در این ستون داشتند وچون امکان دارد که پاسخ به این پرسش‌ها ازنظر افزایش اطلاع خانواده‌های محترم در زمینه این اقدام ابتکاری روزنامه اطلاعات، مفید باشد ،علیهذا توضیح مختصر وبیشتری در این باره درج میکنیم :

برخلاف نظر عده‌ای که تصور میکنند در این ستون اخبار اتفاقات «جالب» عروسی یا زایمان چاپ میشود، بطوری که قبلا نیز توضیح داده شد، این ستون برای درج هر نوع خبری در این خصوص در اختیار خانواده‌های محترم قرار دارد و حتی ترتیبی داده شده است که علاوه بر ساکنین پایتخت ،اهالی محترم شهرستانها نیز بوسیله نمایندگان موسسه اطلاعات در ولایات بتوانند، اسامی و مشخصات نوزادان یا اخبار مربوط به عروسی عزیزان خویش را برای اطلاع بستگان و آشنایان ودوستان خویش در این صفحه انتشار بدهند. اساس نیت نیز ، بر این مبنی قرار دارد که ستون تازه اطلاعات وسیله‌ای برای آگاهی سریع اقوام ونزدیکان از اخبار خوش خانواده شما باشد واین رسمی است که در مقیاس وسیعی ، در کلیه ممالك معتبر و پیشرفته جریان دارد و مورد استقبال خانواده‌ها قرار گرفته است.

بین ساعات ۱۰ـ۱۲ صبح هر روز تلفن ۳۰۰۱۱ اطلاعات (فرعی ۲۶۸) برای ثبت و تنظیم اخبار مربوط به نوزادان و عروسی فرزندان شما، آماده میباشد.

*** ۱۲۴ زایمان طبیعی**

در سه روز گذشته ، درزایشگاه فرح پهلوی ، یکصدو بیست‌وچهار نورسیده به جمعیت پایتخت اضافه شدند !

کلیه زایمان‌ها بصورت طبیعی صورت گرفت و وزن نوزادان بطور متوسط حالت طبیعی داشت.

در زایشگاه عیوض‌زاده ، ضمن پنج زایمان سه پسر ودودختر بدنیا آمدند . مادران نوزادان پسر بترتیب خانم‌های شاهدخت روستائی ،فرزانه صابری و شهین مهاجر نام دارند. خانم عزت جابری‌پور و خانم حشمت غنی نیز مادران دونوزاد دختر این زایشگاه بشمار می‌روند.

خانم فروزان در پنجمین زایمان خود که در زایشگاه میثاقیه انجام گرفت ، یك پسر کاکل‌زری بوزن ۳ کیلو بدنیا آورد.

در همین بیمارستان ، چهار زایمان دیگر نیز بشرح زیر صورت گرفت: خانم مرشدی در ساعت ۱۱٫۳۰ بعد ازظهر روز چهاردهم آذر نوزادپسری به‌وزن ۳ کیلو بدنیا آورد. خانواده‌های مهربان‌زاده وصادقی بترتیب صاحب یك دختر ۲ کیلو و ۳۵۰ گرمی و ۲ کیلو و هشتصد و پنجاه گرمی شدند و بالاخره خانم کیهانی در سومین زایمان خویش مادر پسری به وزن ۳ کیلو و ۲۴۰ گرم شد.

مادرانی که در بیمارستان آریا وضع حمل کردند، خانم‌های شکوه وحدت ، جلالی و امینی نام دارند. نوزاد نفر اول پسر و نفرات دوم وسوم دختر میباشد.

در اتاق شماره ۱۶ بیمارستان هشرودیان نیز خانم مونس حکیمی طی دومین زایمان خود صاحب نوزاد دختری بوزن ۳ کیلو و ۳۵۰ گرم گردید.

در همین بیمارستان خانم فریده غفاری نیز دختری بوزن ۳ کیلو و ۸۵۰ گرم بدنیا آورد و خانم‌های لوستیك یاسایان و کرنیك حزایان هر کدام صاحب یك نوزاد پسر شدند.

بکلیه خانواده‌هائی که نام بردیم تبریك میگوئیم و امیدواریم قدم نو رسیده مبارك باشد.

آگهی مناقصه شماره ٤

اداره مهندسی نیروی زمینی شاهنشاهی خرید تعدادی ساختمان های فلزی پرفابریکه قابل انتقال را بمناقصه میگذارد شرکت کنندگان درمناقصه بایستی از تاریخ ۴۶٫۹٫۲۲ الی ۴۶٫۹٫۲۵ باداره مهندسی نیروی زمینی شاهنشاهی (دایره نوسازی) واقع در خیابان پارس پلاك ۱۰۰ مراجعه نموده وبا ارائه نوع کار های مشابهی که قبلا توسط آنان اجراء گردیده و کارخانجات سازنده مربوطه چنانچه از نظر فنی کارهای آنان مورد قبول واقع شد پس از دریافت برك صلاحیت با پرداخت مبلغ هشت هزار ریال بحساب شماره ۲۱۴۹ امانی دارائی شماره ۳ لجستیکی در بانك مرکزی ایران بعنوان ارزش مدارك مناقصه و ارائه قبض بانکی مربوطه مدارك مناقصه را از تاریخ ۴۶٫۹٫۲۳ الی ۴۶٫۱۰٫۳ دریافت و پیشنهادات مربوطه را حداکثر تا ساعت ۱۲۰۰ روز ۴۶٫۱۰٫۴ درقبال اخذرسید بدفتر دایره نوسازی تحویل نمایند پیشنهادات واصله در ساعت ۹۰۰ روز ۴۶٫۱۰٫۵ بازو قرائت خواهد گردید . الف ۸۰۱۰

۱ـ۴۴۲۲۴ اداره مهندسی نیروی زمینی شاهنشاهی

آگهی فروش

ششدانگ عرصه و اعیان یکباب ساختمان هفت طبقه که در یك قطعه زمین بمساحت یکهزار و چهل و شش گزو نیم مربع بنا شده واقع در خیابان شاهرضا مقابل ویلا مجهز بکلیه وسایل و لوازم از قبیل شوفاژ و آسانسور و برق ۳فاز ۵۰ آمپر که قسمت مهمی از طبقات آن دراجاره شرکت های بزرك مانند کا . ال . ام وصندوق ضمانت صنعتی و غیره بوده و بمنظور فروش تخلیه گردیده و دو طبقه آن فقط دراجاره شرکت آلیتالیا و شرکت امینکلور است بقیمت مناسب و باشرایط سهل بفروش میرسد علاقمندان باداره بازرسی بانك مراجعه فرمایند .

بانك ایران و انگلیس

۱ـ۲ آ ـ ۴۴۱۷۰

کانون بهبود و پرورش معلولین

باکانون بهبود و پرورش معلولین که بخاطر رفاه معلولین ایران بوجود آمده است همکاری کنید .

شماره حساب جاری صندوق مرکزی بانکملی ایران ۷۲۳۵۹ تعاون معلولین شعبه بهار بانك بازرگانی ۱۸۰۷ نشانی کانون ـ خیابان ژاله پلاك ۱۰۴ ـ ۴۶۹ به شماره ثبت ۵۷۵

پس فردا اطلاعات کودکان مجله دختران وپسران زیباتر ونفیس‌تر ازهمیشه منتشر میشود

آگهی مناقصه

انستیتو پاستور ایران تعداد یکصد هزار عدد جعبه پلاستیکی طبق نمونه واندازه موجود درانستیتو پاستور احتیاج دارد. داوطلبان شرکت درمناقصه می توانند برك مشخصات وشرایط شرکت در مناقصه را از دفتر حسابداری انستیتوپاستور واقع در خیابان پاستور دریافت وپیشنهادات خود را به ضمیمه برك مشخصات تاساعت ۹٫۵ صبح ۲۸ آذرماه جاری بدفتر انستیتو پاستور تسلیم ورسید دریافت فرمایند. الف ۸۸۶۸

ذیحساب ورئیس حسابداری انستیتو پاستور جمال‌الدین پزشکان

۱ـ۲ آ ـ ۴۴۰۰۴

آگهی فروش اشیاء اسقاط

شرکت واحد اتوبوسرانی تهران وحومه مقداری اشیاء فرسوده (از قبیل لاستیك مختلف بانوار ـ فنر قطعات لوازم یدکی ـ بشکه اسقاط و باطری را)از طریق مزایده بفروش میرساند .

۱ـ خریداران میتوانند همه روزه بانبار اسقاط شرکت واقع در نارمك مراجعه اشیاء و برك مشخصات فروش را در یافت و اشیاء را در محل بازدید نمایند .

۲ـ پیشنهاد دهندگان بایستی یکصد هزار ریال برای قطعات و لوازم یدکی و مبلغ پنجاه هزار ریال برای لاستیك ـ توئی نوار) و پنجاه هزار ریال برای بشکه و پنجاه هزار ریال برای باطری بصندوق شرکت تحویل داده و قبض رسید را ضمیمه پیشنهاد خود نموده و تا ساعت ده صبح روز سه‌شنبه پنجم دیماه ۱۳۴۶ بدفتر شرکت واقع در سه‌راه آذرین تسلیم ورسید دریافت دارند .

۳ـ پیشنهادات در ساعت ده و نیم صبح همان روز بازوقرائت خواهد شد حضور پیشنهاد دهندگان در کمسیون آزاد است .

۴ـ به پیشنهاد فاقد سپرده و مبهم و معلق بشرط یا اینکه دیرتر از ساعت مقرر واصل گردد بهیچوجه ترتیب اثر داده نخواهد شد .

۵ـ سپرده نفر اول ودوم حائز حداکثر قیمت تاقطعیت معامله نزد شرکت باقی خواهد ماند .

۶ـ برندگان مزایده چنانچه حداکثر تا سه روز پس از ابلاغ کلیه بهای مورد مزایده را بصندوق شرکت تحویل ندهند سپرده آنها بنفع شرکت ضبط خواهد شد .

۷ـ کلیه هزینه آگهی و هرگونه عوارض و مالیات که به مزایده تعلق گیرد بعهده برندگان خواهد بود .

۸ـ شرکت دررد یا قبول یك یا کلیه پیشنهادات مختاراست .

الف ۸۹۰۸

شرکت واحد اتوبوسرانی تهران وحومه

۱ـ۴۴۲۲۸ ۲ـ۱

ارزش کار ماشینهای حساب فاسیت واقعاً بیش از قیمتشان است

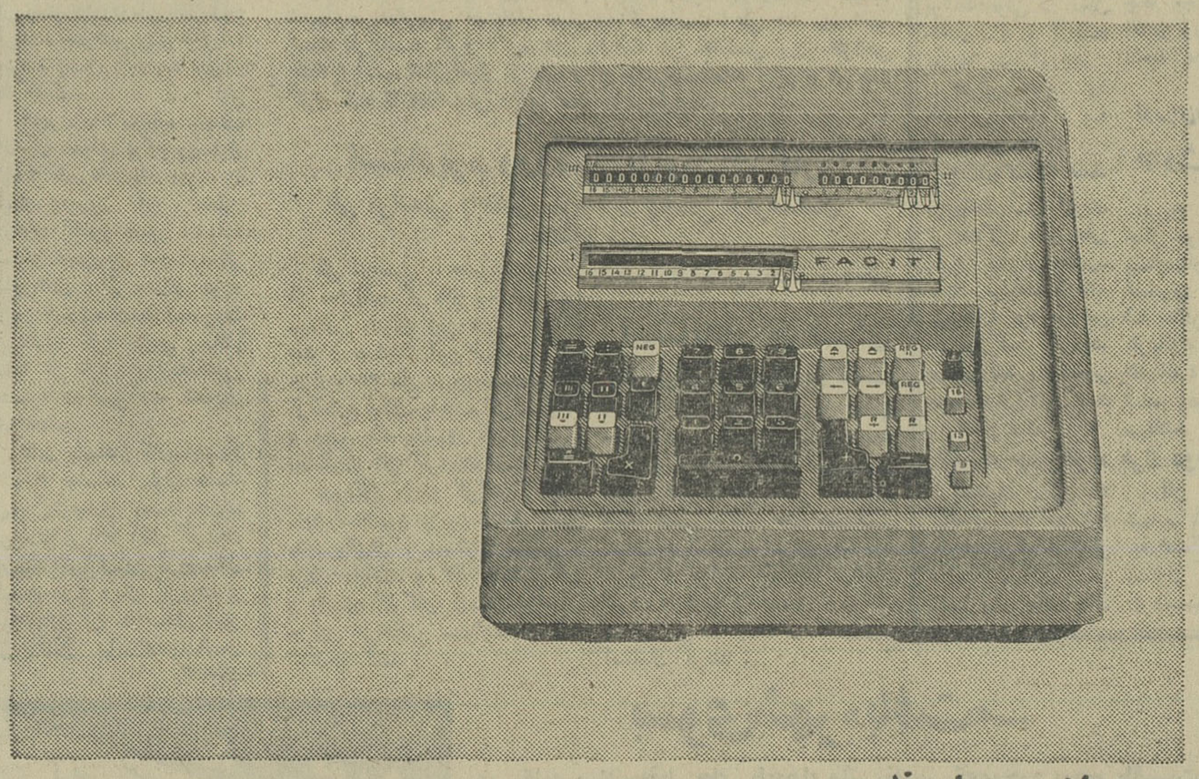

ماشین حساب فاسیت برقی شانزده رقمی

برای محاسبات ساده وپیچیده

اگر کارمندان شما روزانه بیش از ده دقیقه کارهای محاسباتی دارند ، بنفع شما است که یك ماشین حساب برقی شانزده رقمی بخرید . کلیه ماشین حساب‌های فاسیت از بهترین فولاد سوئدی ساخته شده و دارای طراحی مدرن سوئدی است. فاسیت ماشین حسابی است زیبا و دقیق که برای کارهای اداری شما کاملا مناسب است . از مدلهای برقی ۱۳ رقمی ، دستی، ۱۳ و ۱۶ رقمی نیز در فروشگاه فاسیت دیدن کنید .

نمایندگی شهرستانها :

اردلان ـ سنندج یوعلی‌سینا ـ همدان برادران شاوردی ـ اهواز جلالیان ـ کرمانشاه حجازی ـ رضائیه هوشیار ـ آبادان ایرانی ـ بوشهر کرمانشاهچی ـ تبریز بازرگانی مهر ـ رشت مهربان ـ زاهدان مهاجر ـ مشهد رنجبر ـ شاهی مشیری ـ بندرعباس نیك اختر ـ شیراز روحانیان ـ یزد سعادت ـ بروجرد شکوری ـ کرمان صیامی ـ گنبدکاوس کانون وحدت ـ اصفهان

FACIT

نماینده انحصاری درایران :

شرکت ایران وسوئد

خیابان سوم اسفند شماره ۲۹

تهران تلفن ۳۰۳۷۸۰

۶۹ـ۳۱۰۶۶

تقویم اطلاعات

یکشنبه ـ نوزدهم آذرماه ۱۳۴۶ـ هشتم رمضان ۱۳۸۷ـ دهم دسامبر ۱۹۶۷ـ غروب آفتاب ساعت ۴٫۵ و ۴۵ دقیقه

توپ افطار و اذان مغرب ۵٫۱۲ دقیقه

توپ سحر و اذان صبح (فردا) ساعت ۵٫۴۲ دقیقه طلوع آفتاب (فردا) ساعت ۷

ظهر شرعی (فردا) ساعت ۱۱ و ۵٫۷ دقیقه

تلویزیون اموزشی

وزارت فرهنگ و هنر

برنامه فردا

۸٫۳۰ بامداد زمین شناسی و تکامل ششم طبیعی

۹٫۳۰ بامداد شیمی ششم طبیعی ریاضی

۱۰٫۳۰ بامداد حساب استدلالی ششم ریاضی

۱۱٫۳۰ بامداد پایان برنامه صبح

۳٫۳۰ بعد ازظهر انگلیسی سالهای ششم

۳٫۳۰ بعد از ظهر فیزیك و مکانیك ششم طبیعی وریاضی

تلویزیون ایران

برنامه امشب

۶٫۰۰ سلام شاهنشاهی

۶٫۰۱ اعلام برنامه

۶٫۰۴ اخبار

۶٫۱۰ خردسالان

۶٫۳۰ شانس و پیش بینی

۷٫۰۰ فیلم سرنوشت

۸٫۰۰ موسیقی کلاسیك

۸٫۳۰ برنامه ارج

تلویزیون آمریکا

برنامه امشب

۵٫۰۵ سلام شاهنشاهی ـ اعلام برنامه

۵٫۰۷ دعا

۵٫۱۳ اذان و تلاوت آیاتی از کلام‌الله مجید

۵٫۴۳ اشعار مذهبی

۵٫۴۷ ندای آسمانی

۵٫۴۷ قصص قرآن

۶٫۰۰ برنامه بچه‌ها : زنده‌ها چگونه زندگی میکنند و مضحك قلمی

۶٫۴۵ راهنمائی ورانندگی

۷٫۰۰ واریته ساشا دیستل

۷٫۳۰ میز گرد مطبوعات

۸٫۰۰ فیلم زنان هفت تیر بند

۸٫۳۰ اخبار

۹٫۰۰ امیر ارسلان

۹٫۳۰ فیلم سفر با اسلحه

۱۰٫۰۰ فیلم برزخ

۱۰٫۴۸ آخرین اخبار ـ پایان برنامه

تلویزیون آمریکا

برنامه امشب

۱٫۰۰ برنامه مذهبی

۱٫۳۰ قلب مقدس

۱٫۴۵ برنامه کریستافرها

۲٫۰۰ فوتبال

۴٫۱۵ مسابقات گلف

۵٫۱۰ برنامه ورزشی

۶٫۰۰ خلاصه اخبار جهان

۶٫۰۵ برنامه آموزشی

۶٫۳۰ قرن بیست و یکم

۷٫۰۰ خانواده آدامز

۷٫۳۰ چهارراه

۸٫۰۰ بونانزا

۹٫۰۰ خلاصه اخبار جهان

۹٫۱۵ جوائز طلائی

۱۰٫۰۵ فیلم سینمائی

۹٫۳۰ اخبار

۹٫۴۵ بررسی مطبوعات

۱۰٫۰۰ برخورد اندیشه‌ها

۱۰٫۳۰ شاکی

۱۰٫۴۵ شهر شادی

۱۱٫۱۵ پایان برنامه

دوسفر تاریخی بخوزستان

ع . مسعودی

یکی چهل سال پیش بااعلیحضرت رضاشاه کبیر دیگری هفته قبل بـا شاهنشاه آریامهر . . . . .

بقیه ازشماره پیش

خطهٔ خوزستان از حیث ناامنی و اغتشاش دست کمی ازلرستان نداشت، اعلیحضرت رضاشاه ابتدا مرحوم امیرلشکرامیرفضلی را به سمت حکمران خوزستان باقوای تحت فرماندهی او به آنجا فرستاد و پس از مدتی سرتیپ فرج‌الله‌خان (سپهبد آق‌اولی) بدین‌سمت ماموریت یافت . ایشان در حدود چهارسال بانهایت فداکاری دراین‌استان انجام وظیفه نمود و در زمان او بود که امنیت در سراسرخوزستان حکمفرما شد و راه‌آهن دایر گردید . این فرماندهان بالشکریان خود از راه دریا بایتخت ارتباط داشتندو همین امر موجب بطی جریان و پیشرفت کارها بود و بهمین جهت اغتشاشات و ناامنی سالیان دراز دراین منطقه ادامه پیدا کرد و در بعضی طوایف خوزستان مانند طایفه بنی‌طرف مقاومت آنها منجر به زدوخوردهای خونین گردید تاوقتی که اعلیحضرت رضاشاه باین مسافرت مبادرت ورزیدند وپس از گشودن راه‌وورود به‌اهواز بیش از بیست روز در این شهر ماندند تاریشهٔ‌ناامنی‌وياغیگری از تمام نقاط خوزستان برافکنده شد و پس از اطمینان از پایان ملوك‌الطوایفی و ناامنی اهواز رابه عزم بوشهر و شیراز و دیداری از آثار تخت‌جمشید ترك نمودند واز راه اصفهان به‌پایتخت بازگشتند.

سرتیپ فرج‌الله‌خان آق‌اولی، حکمران خوزستان تانیمهٔ‌راه‌خرم‌آباد- دزفول نقطه‌ای که برای صرف‌ناهار واستراحت پیش‌بینی شده بود به استقبال اعلیحضرت رضاشاه آمده بود و در قلعه جایدر حضورملوکانه شرفیاب گردید و از این‌جادرالتزام رکاب قرار گرفت . بعد از ظهر آنروز که هشتم آبان بود موکب شاه از این محل عزیمت فرمود ودر بیست کیلومتری شهر دزفول که عده کثیری از اهالی خوزستان‌چادر هائی برپا ساخته و باستقبال آمده بودند از اتومبیل پیاده شدند.صف های طولانی از روسای عشایر و ایلات وبازرگانان و اصناف بالباس متحدالشکل و کلاه پهلوی دیده میشد که با احساسات شورانگیزی مقدم رضاشاه کبیر را- استقبال نمودند و مقارن غروب با تشریفات خاص اعلیحضرت و همراهان وارد دزفول شدند ، اما چه شهری که وصف ان رور دزفول برای مردم امروز شاید باور کردنی نباشد . در این شهر پرجمعیت بندرت افرادی پیدا کردیم که دوچار تراخم چشم نباشند . در کوچه‌های مارپیچی این شهر هرکس را میدیدیم یا کوربود یادوچار تراخم . مگس از سروروی مردم بالا میرفت که حتی مردم مگسها را از سروصورت خود دور نمیکردند . روی اجناس دکان ها خاصه دکانهای اغذیه‌فروشی از مگس سیاه بود ، خانه‌هائی برای ملتزمین رکاب معین شده بود که دوچار همین وضع بود . در موقع صرف غذا چند نفر بابادبزن‌های بزرك ایستاده بودندولاینقطع مگس هارا عقب میزدند . کثافت در کوچه ها جاری بود . چون مستراحهادر پشت‌بام بود و کثافات از ناودان درکوچه ها سرازیر میشد . از بهداشت و فرهنك خبری نبود.تازه چند سال بود که یك نفر طبیب‌در آنجا بااصول وعظ و خطابه پس‌از ادای نماز جماعت در مسجد بالای منبر میرفت و مردم را پند واندرز میداد . این شهر بااستعدادفلاحتی که رودخانه مهم دز از کنارش‌می گذشت در اثر عدم توجه: ماماداران وقت و ناامنی بدین روزگار سیاه دوچار شده بود که جز تیره‌بختی هیچ‌نداشت .

جریان تیره‌روزی مردم این‌شهر باستحضار اعلیحضرت رسید ،تاثر واندوه عمیقی ایشان رافرا گرفت فرمود چه میتوان کرد ؟بااین جهل و عقب ماندگی از چه‌راه‌بایدمبارزه کرد ؟ چه بهتر که این شهر درهم

رضاشاه کبیر علاقه مفرطی به‌حفظ آثارتاریخی داشتند ، پرفسور هرتسفلد متخصص آلمانی وباستان شناس معروف را پیوسته همراه خود به خرابه‌های قدیمی شوش و تخت جمشیدمی‌بردند تاباکتشافات جدید بپردازد وتاریخچه این بناهارا که موجب‌فخر و مباهات ایرانیان است برای شاهنشاه بازگونماید. دراین عکس اعلیحضرت فقید هنگام‌تماشای‌نقوش تخت‌جمشید دربای عمارت آپادانا دیده میشوند . پرفسور هرتسفلد در حضور شاه می‌باشد .

رضاشاه کبیر درپای دیواری درکنار رود کارون قدم میزنند و به‌آینده خوزستان می‌اندیشند

شد . سرتیپ‌فرج‌الله‌خان به‌عرض رسانید که راه اهوازازطریق‌شوش بااین بارندگی قابل عبور نیست ، چون راه شومه ساخته شده‌نیست، بلکه راهی است درصحرا که‌باخاك علامت‌گذاری شده و تمام‌راه‌خاکی است . اعلیحضرت تصمیم فرموده بودند که از راه شوش وارداهواز شوند و دراین تصمیم راسخ‌بودند. ساعت ۷صبح یادرکاب اتومبیل گذاشتند واز دزفول راه شوش‌را در پیش گرفتند . ملتزمین رکاب نیز پشت سرایشان براه افتادند. قافله‌ای بودطویل و همینکه چند کیلومتر‌راه‌طی شد،اتومبیل‌ها یکی پس از دیگری درگل فرو میرفت. مدیر نظام رئیس حمل و نقل‌آرتش باوسایل جراثقال که همراه‌داشت اتومبیلها رابیرون میکشید باز چند کیلومتر دورتر دوچار همین وضع میگردید وبااین ترتیب تمام‌اتومبیل ها باسرعت خیلی کم و معطلی‌های بسیار پیش میرفتند ، ساعتها ازروز گذشت و هرگز آبادی به چشم نمی‌خورد . محلی که برای ناهاردر نظر گرفته شده بود نیمه‌راه بنام «دومات» بود و سیدکریم اوماتی مهماندار بود و تدارك مفصلی برای ناهار دیده بود ، اما این کاروان به‌ترتیبی که میگذشت هرگز به ناهارگاه نمی‌رسید . کم کم‌تاریکی شب فرا رسید . هیچ‌چاره جزتوقف در صحرا نبود . راه علامت ونشانی نداشت واگر بااین کیفیت پیش میرفتیم معلوم نبود دراین صحرای وسیع دوچار چه سرنوشت‌میشدیم. من باتفاق مرحوم ناهید و امیر رضوانی در یك اتومبیل‌بودیم.شب راتاصبح بیدار ماندیم و در عین‌حال وحشت‌زده وترسناك چون خودرادر صحرا تنهامی‌پنداشتیم ،نمی‌دانستیم دیگران دوچار چه وضعی شده‌اند. آیا توانسته‌اند عبور کنند یا آنها هم در صحرامانده‌اند ، گرسنه و تشنه در اتومبیل ماندیم و راه و چاره‌ای نمی‌پنداشتیم،همینکه‌سفیده صبح دمید باطراف خود نگاه کردیم دیدیم تمام صحرا از اتومبیل سیاه است . هرکدام بفاصله یك کیلو متر کمتر و زیادتر در صحرایخش شده و درگل فرورفته‌اند . تنها اتومبیلی که نزدیکتر بما متوقف شده بود متعلق‌به‌آقای قوام‌الملك شیرازی بود که دارای آبدارخانه‌و تشکیلات بود و نوکران ایشان وسائل خواب آقا را در صحرافراهم کرده بودند . بااین‌ترتیب که در میان گل‌ولای تختخواب‌سفری‌آقای قوام را گسترده و حتی‌پشه‌بند هم زده بودند و آقاشب‌را در تخت زیر پشه‌بند بصبح رسانیده بود،همینکه هوا کاملا روشن شد یکی‌یکی مسافرین صحرا که هفده ازرجال مهم کشور بودند از اتومبیلها پیاده شدند و براهنمائی مرحوم سردار اسعد وزیر جنك بطرف سیاه‌چادر ها که در ۳ کیلومتری دیده میشد روانه شدند تابس از بیست‌وچهار ساعت قوت‌وغذائی پیداکنند، هوا صاف و آفتابی بود همه خوشحال بودند که در نزدیکی آنهاسیاه‌چادر هائی وجود دارد و میتوانند از گرسنگی نجات پیدا کنند،همینکه این جمعیت وارد محوطه سیاه‌چادر هاشد ، زنان و مردان ساکن سیاه چادرها دورما جمع‌شدندوسراپای مارا ورانداز میکردند نمیدانستند چه پیش‌آمدی شده و شاید اگر شب هنگام از واقعه مطلع میشدند رویهٔ دیگری درباره این مهمانان ناخوانده پیش میگرفتند . مرحوم سردار اسعد ،دست در کیف‌خود برد و یك مشت پول‌طلا بیرون‌آورد و دردست بزرك قوم‌ریخت و گفت مامهمان‌شما هستیم برای ماقدری نان و مرغ کباب‌شده تهیه کنید، چشمان آن مرد از دیدن پول‌های طلابرق زد وبلافاصله داخل سیاه چادر شد،طولی نکشید که‌مقداری نان وپنیر و ماست‌وبعد چند مرغ بریان‌شده برای مهمانان اوردندو هریك ازرجال قطعه‌نان ولنك مرغی دردست گرفته ونیش میکشیدند .

همه نگران بودند که چگونه بقیه راه‌راطی خواهند کرد ،چون باوجود قطع بارندگی و صاف‌شدن هوا هنوز زمین گل بود بعلاوه‌پیدا کردن راه مشکل بود و اتومبیل‌ها از بنزین خالی میشد ، چند ساعتی از این جریان گذشت که کاروانی برای امداد از دور پدید آمد این کاروان اتومبیل‌هائی بود که آذوقه وآب خوراکی‌وبنزین‌برای‌ملتزمین اتومبیل اعلیحضرت ایستاد و پس‌از براه انداختن چون ممکن بود راننده راه را گم کند ، حکمران خوزستان استدعا کرد اتومبیل‌آنها جلو تر از اعلیحضرت حرکت‌کند و باین ترتیب باز مقداری جلورفتند تادر نقطه‌ای باز اتومبیل هامتوقف گردید و در آنجا سرتیپ فرج‌اله خان ازدور نور چراغی را در داخل سیاه چادر ها دید و چون‌آشنائی به محل داشت در آن تاریکی شب بیرون آمد و شروع کرد بفریاد کردن، صدای او چند دقیقه در صحراپیچید و رئیس طایفه آمدنجه راخواند ، او وقتی صدائی از دور شنید با فانوس خود بیش آمد و همینکه موضوع را دانست فریادی برآورد و ناگهان چند صد نفر عرب از سیاه چادر ها بیرون‌ریختند واتومبیل هارا تاپای خاك ریزی راه آهن که‌سه‌فرسخ تااهوازفاصله داشت جلو بردند ، در آنجادیگر اتومبیل ها قادر بحرکت از روی خاك ریزی دستی مخصوص راه آهن نبود ، سرتیپ فرج‌الله خان دوان دوان جلو براه افتاد تابرای شاه از اهواز اسب بفرستد ، لیکن اعلیحضرت درحالیکه تیمورتاش و نصرة الدوله و داور و ادیب- السلطنه سمیعی در حضور شاه بودند همگی پیاده راه اهواز رادر میان گل و لای پیش گرفتند . سرتیپ فرج‌الله خان زودتر به نیم فرسخی شهر رسید ومردی رارونه شهر کرد تا اسب بیاورند ولی در همانجا نقش بر زمین شد بحال اغماء افتاد، چنددقیقه‌بعداعلیحضرت و همراهان به آن منطقه رسیدند و دیدندفرج‌اله‌خان روی زمین دراز کشیده و حالش خوب نیست و یك اسب هم برای اعلیحضرت حاضر کرده‌اند دستور فرمودند خود اورا سوار کنند ، زود تر بمنزل‌برسانند و خودشان بقیه راه را پیاده طی کردند و یکساعت بعد ز نیمه‌شب بکنار رود کارون رسیدند ،از این جاباید با کرجی یا موتور بوت‌عرض

بقیه در صفحه۱۲

آنروز خوزستان چه‌بود ؟ امروز چه هست ؟

• اعلیحضرت چه‌کردند ؟

شب‌هنگام همه ملتزمین رکاب سراپا غرق گل‌ولای وارد اهواز شدند و از جریان مسافرت شاه باین شهر مستحضر شدند : اعلیحضرت در یك اتومبیل وآقایان تیمورتاش ، نصرة الدوله ،داور و سرتیپ فرج‌اله خان در اتومبیل دیگر و یك اتومبیل هم ادیب - السلطنه سمیعی و چند تن دیگر پشت‌سرشاه حرکت میکردند زیرا قدم بقدم اتومبیل ها در گل فرومی رفت و بناچار از عده اتومبیل‌ها کاسته میشد و چند نفر در یك اتومبیل قرار می گرفتند و بحرکت خود ادامه میدادند ، باران هم به شدت می بارید و بر مشکلات می افزود ، تا نزدیکی (شاوور) که راه آب از اهواز می‌آورد و معلوم شد که اعلیحضرت همایونی وچند تن از همراهان بعد از نیمه‌شب با طی کردن سه فرسخ‌پیاده باهواز رسیده‌اند وحالا سرتیپ‌فرج‌اله‌خان حکمران این‌وسایل امدادی‌رابرای باقی‌ماندگان در صحرا فرستاده است .

شب‌هنگام همه ملتزمین رکاب سراپا غرق گل‌ولای وارد اهواز شدند و از جریان مسافرت شاه باین شهر مستحضر شدند : اعلیحضرت در یك اتومبیل وآقایان تیمورتاش ، نصرة الدوله ،داور و سرتیپ فرج‌اله خان در اتومبیل دیگر و یك اتومبیل هم ادیب - السلطنه سمیعی و چند تن دیگر پشت‌سرشاه حرکت میکردند زیرا قدم بقدم اتومبیل ها در گل فرومی رفت و بناچار از عده اتومبیل‌ها کاسته میشد و چند نفر در یك اتومبیل قرار می گرفتند و بحرکت خود ادامه میدادند ، باران هم به شدت می بارید و بر مشکلات می افزود ، تا نزدیکی (شاوور) که راه آب از اهواز می‌آورد و معلوم شد که اعلیحضرت همایونی وچند تن از همراهان بعد از نیمه‌شب با طی کردن سه فرسخ‌پیاده باهواز رسیده‌اند وحالا سرتیپ‌فرج‌اله‌خان حکمران این‌وسایل امدادی‌رابرای باقی‌ماندگان در صحرا فرستاده است .

• اعلیحضرت چه‌کردند ؟

شب‌هنگام همه ملتزمین رکاب سراپا غرق گل‌ولای وارد اهواز شدند و از جریان مسافرت شاه باین شهر مستحضر شدند : اعلیحضرت در یك اتومبیل وآقایان تیمورتاش ، نصرة الدوله ،داور و سرتیپ فرج‌اله خان در اتومبیل دیگر و یك اتومبیل هم ادیب - السلطنه سمیعی و چند تن دیگر پشت‌سرشاه حرکت میکردند زیرا قدم بقدم اتومبیل ها در گل فرومی رفت و بناچار از عده اتومبیل‌ها کاسته میشد و چند نفر در یك اتومبیل قرار می گرفتند و بحرکت خود ادامه میدادند ، باران هم به شدت می بارید و بر مشکلات می افزود ، تا نزدیکی (شاوور) که راه آب از اهواز می‌آورد و معلوم شد که اعلیحضرت همایونی وچند تن از همراهان بعد از نیمه‌شب با طی کردن سه فرسخ‌پیاده باهواز رسیده‌اند وحالا سرتیپ‌فرج‌اله‌خان حکمران این‌وسایل امدادی‌رابرای باقی‌ماندگان در صحرا فرستاده است .

بزودی

شهرفرنگ

سنگفت‌انگیزترین‌فیلم

آسانسور اوتیس

اوتیس باتجربه‌ترین سازندهٔ آسانسور درجهان

شرکت شعله‌خاور

خیابان تخت جمشید - چهارراه بهار

تلفن : ۵-۷۵۶۱۴۱

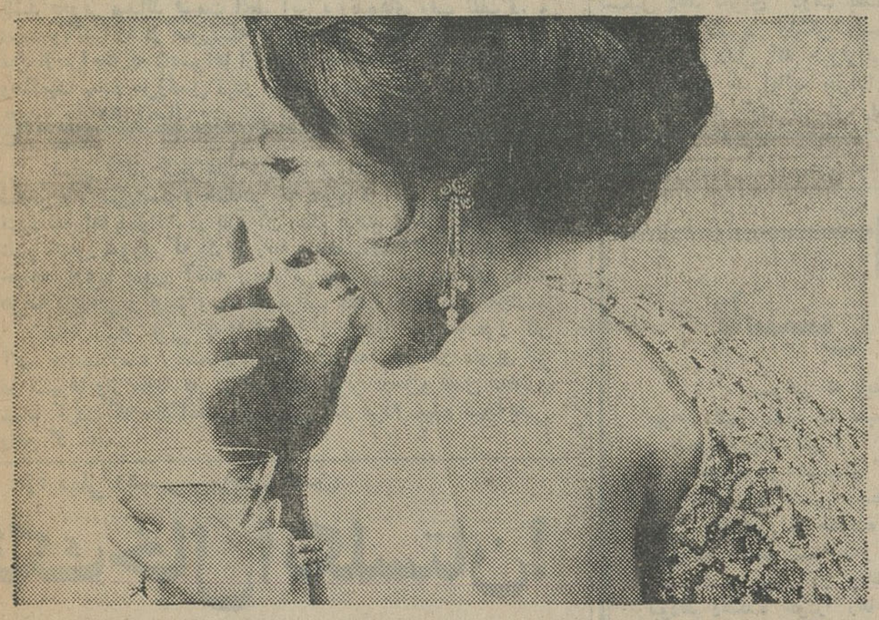

شما بسیاری از خبرهائی راکه در هنگ کنگ و مانیل اتفاق میافتد نمیدانید

وقتیکه به «هنگ کنگ» سفر میکنید بقدری چیزهای جالب و دیدنی زیاد است که متعجب خواهید شد : ایرای وحشتناك و هراس‌انگیز چینی - غذای افسانه‌ای اردك پکن - سواری بر قایق‌های سامپان در نور مهتاب وتلاء لؤ چراغ های بندر . . . . . و پس ازآن مانیل . شهری زنده و پرهیجان ونشاط آفرین درسرراهتان قراردارد که غرق درحیرتتان میسازد .

شما میتوانید در مسیر خود به استرالیا بدون اضافه پرداخت بلیط هواپیما. از این دو شهر دیدن کنید. کانتاس پروازهای متعددی در این راه هوائی دارد و ازهمین راه نیز پروازهائی بقصد توکیو انجام میدهد .

۴۷ سال پرواز به کانتاس آموخته است که مسافران خود را چگونه ، چه وقت و بکجا پرواز دهد . با کانتاس بخارج سفرکنید و همه زیبائیهای جهان را از نزدیك ببینید.کانتاس چهار پرواز بشرق و از آنجا باسترالیا انجام میدهد .

برای کسب اطلاعات بیشتر به‌آژانس مسافرتی خود و یا نمایندگان کانتاس :
در تهران - شرکت ایرتوك خیابان شاهرضا شماره ۴۲۳ تلفن ۹-۶۱۱۸۷۵
درآبادان - آ. بی. سی ورلد تراول اجنسی تلفن ۴۴۷۱ و ۴۱۵۴ مراجعه فرمائید .

QANTAS

خطوط هوائی جهانی استرالیا
پرواز به امریکا و اروپا - آسیا و افریقا

هواپیمائی کانتاس با همکاری ایرانیدیا و بی.او.ا.سی

کاشی سعدی همه جا میدرخشد

سعدی مخصوص آب و هوای ایران تهیه میشود

کاشی در کارخانه‌ای عظیم و مدرن

سرمقاله

شوراهای داوری و نقش مؤثر آنها

مقدمات تشکیل شوراهای داوری تهران فراهم شده‌است وظاهرا تا یکی دوماه دیگر یکصد نفر اعضای شوراهای داوری در پایتخت انتخاب خواهند شد.

شورای داوری یکنوع خانه انصاف است که برای شهرها پیش‌بینی شده و دعاوی خاصی از نوع مدنی و خلافی و بطور کلی جنحه‌هایی که کیفر آنها تا دو ماه حبس تادیبی و دویست هزار ریال جزای نقدی است برای حل وفصل و داوری باین شوراها ارجاع خواهد شد.

هر تحول اجتماعی دارای یك مقدار اثرات تبعی است و تحول اجتماعی ایران نیز ازین قاعده مستثنی نیست. مثلا با انقلاب ارضی واجرای قوانین مربوط به‌آن، بالتبع یك مقدار مهمی از دعاوی که منشا آن اختلافات و مناقشات ملکی بود از میان رفته واین نوع پرونده‌ها که زمانی رقم عمده‌ای را تشکیل میداد بحداقل تقلیل یافته است.

تقلیل و کاهش این نوع دعاوی، که طبعا تاثیر زیادی درسبك کردن کار دادسراها باقی گذاشت خود الهام‌بخش اصل دیگری شد برای ارجاع دعاوی کوچك بمحاکمی متشکل از کدخدایان و ریش سفیدان و معتمدان مردم وباینترتیب تشکیل خانه‌های انصاف در روستاها و بدنبال آن شوراهای داوری در شهرها مورد توجه قرار گرفت که اینك در بسیاری از روستاها وشهرها صورت تحقق یافته است ودر تهران نیز عنقریب اعضای شوراهای داوری انتخاب و شوراها تشکیل میشوند.

اینطور که مدیر کل شوراهای داوری کشور در مصاحبه‌ای با خبرنگار اطلاعات اظهار نموده‌است طی ششماه گذشته چهل وهفت هزار پرونده خلافی، چهار هزار پرونده کیفری و ۹ هزار پرونده مدنی و هزاران پرونده راجع به خسارات ناشی از تصادف به دادگاههای بخش تهران ارجاع شده که در صورت تشکیل شوراهای داوری، اینگونه پرونده‌ها عوض مراجعه به محاکم دادگستری در آن شوراها حل وفصل خواهد شد.

بدینترتیب، شوراهای داوری در درجه اول هم کار مردم را سبك میکند و هم کار عدلیه را. الان یکی از مشکلات مهم عدلیه تراکم کار دادسراهاست بطوریکه کم کم رسم شده است در پاره‌یی قوانین ماده‌ای قید میکنند مبنی بر اینکه بموارد جزائی این قانون خارج از نوبت رسیدگی خواهد شد و مع‌الوصف حجم کار چندانست که در همین موارد استثنایی هم مدتها طول میکشد تانوبت رسیدگی برسد.

اینست که شما می‌بینید بدهکار، طلبکار را باعنوان کردن نام دادگستری تهدید میکند و طلبکار بیچاره از ترس آنکه مبادا بدهکار واقعا تصمیم بگیرد کار را بدادگستری بکشاند واورا در راهروهای عدلیه سرگردان کند بهمه نوع تحمیل او تن میدهد!

البته وقتی راه برای طرفین یك دعوی باز باشد که با استفاده از تشریفات و زیروبم‌های دادرسی، جریان رسیدگی بیك پرونده رابعناوین مختلف مدتها طول بدهند و تراکم کار درداگستری نیز باین مقصود کمك کند، نتیجه همین میشود که وقتی بدهکار بخواهد از طلبکار انتقام بگیرد، او را درپیچ‌وخم دادگستری بدنبال خود میکشاند و از مطالبه طلبش منصرف میسازد.

هرکس مختصر آشنائی باوضع عدلیه ودادسراهای ایران داشته باشد بخوبی میداند قسمت اعظم این پرونده‌های وقت تلف‌کن و دست وپاگیر را در صورتیکه مرجعی وجود داشته باشد، میتوان قبل از مراجعه به دادسراها از طریق کدخدامنشی و ریش‌سفیدی وحکمیت ساده حل‌وفصل کرد و این همان وظیفه‌ایست که در روستاها بعهده خانه‌های انصاف ودر شهرها بعهده شوراهای داوری محول شده است.

اساس کار شوراهای داوری برریش‌سفیدی وتکلیف به سازش وتراضی است و هنگامی که دعوی از اینطریق حل و فصل نشود شوراها میتوانند در باره آن حکم بدهند و حکم بعد از تایید عضو مشاور شوری که دارای رتبه و منصب قضائی است قابل اجرا خواهد بود. بدون آنکه رسیدگی بدعاوی نیازمند تشریفات و هزینه دادرسی و نوبت وسلسله مراتب معمول در دادسراها باشد.

بانتیجه بسیار خوبی که از تشکیل شوراهای انصاف و طرز کار آنها بدست آمده، امید فراوان هست که شوراهای داوری نیز در شهرها واز جمله در تهران بطور موثر درحل و فصل دعاوی و سبك کردن کار دادگستری و تسهیل کار مردم مفید و نتیجه‌بخش واقع گردند.

از: دیلی اکسپرس (چاپ لندن)

تك‌خال انگلستان!

نیروی دریائی انگلیس از این پس از بمب های هیدروژنی استفاده خواهد کرد که حجم آنها باندازه یك توپ فوتبال است (فیلا خبر کوتاهی دراین زمینه درج شد و اینك مقاله مفصل دیلی اکسپرس دراین زمینه درج میشود)

*** چند بمب بجای یك بمب**

پیشرفت هائی که اخیرا دانشمندان اتمی انگلستان بدست آورده‌اند موجب شده است که بعد از این موشك های پولاریس نیروی دریائی این کشور بجای یك بمب به‌چندین بمب هیدروژنی مجهز میگردد.

نیروی دریائی انگلستان دارای نوعی زیر دریائی است که باموشك پولاریس مجهز است. انگلستان از لحاظ قدرت دریائی برتری دیرین دارد ازاین پس از حیث قدرت اتمی در سطح و زیر آب دریا ها نیز مزیت هائی خواهد داشت که یکی از آنها حمل چندین بمب هیدروژنی در زیر دریائی اتمی خواهد بود.

*** پنجاه میلی**

ازاین بمب های هیدروژنی موقعی استفاده خواهد شد که عملیات جنگی در شعاع پنجاه میلی زیردریا جریان داشته باشد. سرعت برد چنان بمبی هجده هزار میل در ساعت خواهد بود و هر بمبی، جداگانه هدفی را نشانه خواهد گرفت.

این موفقیت دانشمندان انگلیس تاکنون محرمانه بوده است، چون دولت انگلیس مصمم است، با وجود سیستم دفاعی جدید ضد موشکی شوروی، تا هشت سال دیگر از سیاست دفاعی کنونی پیروی کند. این موفقیت را حائز اهمیت زیاد میدانند و تاکنون از افشای این پیشرفت اتمی خودداری شده است.

*** ۲۰۰ بجای ٦٤**

تقلیل اندازه و افزایش قدرت بمب های جدید موجب میگردد که چهار زیر دریائی اتمی انگلستان بجای شصتو چهار بمب، دویست بمب هیدروژنی با خود حمل کنند.

باتکمیل این طرح که بوسیله آن قدرت دفاعی نیروی دریائی انگلیس چندین برابر میشود مقامات دولت انگلیس اعتماد دارند که حتی اگر این کشور تنها وارد جنگ شود قدرت حمله شدید را خواهد داشت.

*** هفت میلیارد تومان**

لندن اطمینان دارد که صرف هفت میلیارد و دویست میلیون تومان پول برای تکمیل این طرح باارزش بوده است. زیرا با چنان مبلغی انگلستان از حیث دفاع بدیگران نیازی نخواهد داشت. و میگویند گنجاندن چندین بمب در یك زیر دریائی اتمی و حفظ قدرت تخریبی بمب های فعلی در هریك از بمب های کوچك بزرگترین موفقیتی است که نصیب دانشمندان انگلیس شده است. البته در این موفقیت مغز های الکترونیك نیز سهم بزرگی دارند. زیرا پیشرفت در تکمیل دستگاه های خودکار به دانشمندان کمك های مفیدی کرده است تا بتوانند بمب هیدروژنی باندازه توپ فوتبال بسازند و برتر از آن کاری کنند که دستگاه های رادار دشمن نتواند وجود این بمب را روی صفحه خود ضبط کند.

*** تك‌خال**

بمب های کوچك هیدروژنی تك خال بسیار نیرومندی خواهد بود که هارولد ویلسون نخست وزیر انگلیس در عضویت در بازار مشترك اروپا در مقابل مخالفین ارائه خواهد داد.

یك مصاحبه اختصاصی باوزیر امور خارجه امریکا

از: ریدرز دایجست

دین راسك پاسخ میدهد

ضامن اجرای قرارداد هائی که امریکا امضاء کرده قدرت نظامی ایالات متحد امریکا است

دین راسك وزیر امورخارجه امریکا طی یك مصاحبه اختصاصی با ماهانه« ریدرز دایجست » خطوط اساسی سیاست خارجی آمریکا در ویتنام را تشریح کرده‌است. آنچه در زیر آمده چکیده‌این مصاحبه است که در جهان با اهمیت خاصی تلقی گردیده است.

سئوال : آقای دین راسك می‌توانید بگوئید امریکا برای چه نیرو های خودرا به ویتنام اعزام داشته‌است؟

پاسخ ـ ایالات متحده بموجب یك قرارداد کمك متقابل که در سال ۱۹۵۵ امضاء کرده متعهد شده است با هر گونه خطر و تجاوز مسلحانه‌ای که متوجه یکی‌ازکشور هائی که در منطقه این پیمان قرار گرفته‌اند، بشود مقابله کند.

از طرف دیگر ما بعلت علاقه شدیدی که به صلح وامنیت جنوب شرقی‌ـ آسیا داریم نیروهای خودرا به‌ویت نام فرستاده‌ایم.

*** پوچ نیست**

مانیروهای خودرا از آنجهت بویت نام اعزام داشته‌ایم که به استقرار صلح در اقیانوس ارام علاقه کامل داریم‌همانطور که می‌خواهیم صلح و امنیت اقیانوس اطلس را تامین کنیم.

مابرای آن بویت نام‌نیروفرستاده‌ایم که درس‌سالهای ۱۹۳۰ رااز یاد نبرده‌ایم و میدانیم که یك تجاوز موفقیت آمیز تجاوز دیگری رادر پی خواهد داشت.

ما از آن جهت در ویت نام هستیم که بدشمنان احتمالی خود بفهمانیم تعهداتی که آمریکا در قبال متفقین خود بعهده گرفته‌حرف پوچ‌وبی‌پایه نیستو اگر غیر ازاین بود امکان داشت که بعضی ها در صدد برآیند یك‌یاچند کشور متفق‌مارامورد‌حمله قرار داده و باین ترتیب دنیا را با فاجعه جنك سوم روبروسازند.

امریکا بهیچوجه نمی‌خواهد برتری خودرا به دنیا تحمیل کند و یایك صلح دایمی تحت لوای خود بوجود بیاورد بلکه ما اعتقاد راسخ داریم که کلیه ملت ها اعم از بزرك وکوچك حق‌دارند سرنوشت خودرا بدون فشار و مداخله خارجی بدست بگیرند.

*** مشاوره یا مداخله**

سئوال : دراصل نقش آمریکا در ویت‌نام جنبه مشاوره داشته آیالازم بود که نیروهای آمریکائی مستقیما در عملیات جنگی مداخله کنند؟

ـ این وضع هنگامی بهم خورد که ویت‌نام شمالی نیرو های منظم خودرا به‌ویت نام جنوبی اعزام داشت. در اواخر سال ۱۹٦٤ و اوایل سال ۱۹٦۵ لشگر سیصدو بیست وپنج‌از ارتش منظم ویت‌نام شمالی وارد منطقه ویت‌نام‌جنوبی گردید وبدنبال آن واحد های دیگری از مدار ۱۷ درجه عرض جغرافیائی گذشتند و طولی نکشید که تعداد واحد های نظامی ویت نام شمالی در منطقه جنوب به بیست هنك رسید.

بااینحال تنها در بهار سال ۱۹٦۵ بود که تعداد واحد های نظامی‌در ویت‌نام جنوبی بطور محسوسی از میزانی‌که پرزیدنت کندی پیش‌بینی کرده‌بود، گذشت باین ترتیب‌بود که ویت نام شمالی با شکست روبرو شد و بطور حتم اگرمابموقع دست بکار نمی شدیم ویت نام جنوبی با شکست روبرو میشد و اکنون با حضور نیروهای متفقین در ویت نام این خطر بر طرف شده است.

واحدهای‌نظامی آمریکا برای مقابله باشورشیان ویت کنك به ویت نام نیامده‌اند بلکه برای جلو گیری از ورود اسلحه و مهمات و نیروهای منظم‌ویت نام شمالی به منطقه‌جنوب باید ن‌سرزمین قدم گذاشته‌اند.

سئوال ـ بنظر شما هدف تجاوزویت نام شمالی به منطقه جنوب ویت نام چیست؟

پاسخ : سیاست کمونیستها در جنوب شرقی‌آسیا براساس‌دکترین جنك وپیکار استوار است. اکنون آنها دکترین خودرا از مرحله‌حرف بمرحله عمل درآورده‌اند.

*** جنگهای پارتیزانی**

در جنوب شرقی اسیا تجاوز کمونیستی به‌ویت‌نام جنوبی محدود نمی‌شود بلکه در لائوس همسایه دیوار بدیوار ویت‌نام جنوبی‌نیرو های دولتی باید با تجاوزکاران ویت‌نام شمالی و متحدین داخلی آنها مبارزه کنند.

اکنون سربازانی که درچین و ویت‌نام شمالی شیوه جنگهای پارتیزانی را فراگرفته‌اند در شمال شرقی تایلند مشغول فعالیت‌هستند بکن از شورشیان برمه پشتیبانی میکند مدتها است که رهبران‌چین می‌کوشند بتدریج رژیم کمونیستی را درسراسر جهان مستقر سازند.

سئوال : آقای وزیر امورخارجه آیا میتوان گفت که اقدامات‌امریکا از سال ۱۹٦۵ ببعد به برقراری یك نوع ثبات اوضاع در خاوردور منجر شده موفقیتی در این زمینه نصیب امریکا شده است؟

پاسخ : دراین باره جای هیچ گونه شك و تردید نیست تا چند سال قبل‌احساس میشد که کمونیسم چین اوضاع‌را دراین منطقه ازجهان بدست دارد ولی امروزه دیگرچنین احساسی وجود ندارد اکنون‌دربین کشورهای غیرکمونیست خاور دور امید فراوان نسبت به‌آینده بوجود آمده است واین کشورها بیش‌از پیش بسوی همکاری متقابل گرایش پیدا می‌کنند.

سئوال : آیا میتوان به نتیجه انتخاباتی که بتازگی در ویت‌نام جنوبی انجام شده امیدوار بود؟

پاسخ : بدون شك این‌انتخابات پیشرفت بزرگی در زندگی‌سیاسی ویت‌نام جنوبی بشمار میرود.

*** ۳۹ درصد**

بعضی‌ها باین مسئله که رئیس جمهوری ویت‌نام جنوبی تنها با اکثریت ۳۵ درصد آراء باین‌مقام برگزیده شده است خرده‌میگیرند ولی من باید باین عده یادآورشوم که درسال ۱۸٦۰ ابراهام‌لینکلن‌با ۳۹ در صد آراء بمقام ریاست جمهوری آمریکا برگزیده شد.

سئوال : آقای وزیر امور خارجه منظور شما از «پیروزی در جنك» چیست؟

پاسخ : وقتی که ما سخن از پیروزی از جنك بمیان می آوریم بهیچوجه هدف‌ما آن نیست که میخواهیم ویت‌نام را نابود سازیم ویا این کشور را وادار کنیم که رژیم خودرا تغییر دهد.

هدف‌ما خیلی ساده است: ما میخواهیم آنهائی‌که ما امنیت‌شان را تضمین کرده‌ایم زیرفشار نیروهای بیگانه قرار نگیرند و خودشان بتوانند برسرنوشت خویش‌حکومت کنند.

بطور کلی هدف‌ما از پیروزی در جنك‌این‌است که به‌جهانیان‌اطمینان دهیم از این پس هرگونه تجاوزی که هدف آن برهم زدن صلح‌باشد سرکوب خواهد شد و ما اجازه نخواهیم داد که بحرانی منجر بیك فاجعه عمومی گردد والبته این‌بدان معنی نیست که ما نیروهای خود را برای همیشه در ویت‌نام نگه‌خواهیم داشت.

● عمل متقابل

کشورهائی که درکنفرانس مانیل شرکت داشتند تاکیدکردند که حاضرند نیروهای خودرا از ویتنام جنوبی فرا خوانند بشرط آنکه هانوی نیز قوای خود را از این کشور عقب بکشد. ما اکنون نیز از این سیاست پیروی می‌کنیم.

سئوال: آمریکا چگونه‌میخواهد صلح را تضمین کند؟

پاسخ : امریکا یکرشته قرارداد های دفاعی متقابل باعده‌زیادی از کشور های اروپا، امریکا ومنطقه اقیانوس آرام امضاء کرده است که تمام آنها بااکثریت کامل به تصویب مجلس سنای امریکارسیده است و ضامن اجرای این‌قراردادها قدرت نظامی ایالات متحده است.

سئوال : آقای وزیر امورخارجه آیا بنظر شما تمایل امریکا به‌آغاز مذاکرات صلح باویت‌نام شمالی کمونیستها را برآن نداشته‌است که برای بدست آوردن یك‌پیروزی نظامی بیشتر پافشاری کنند؟

پاسخ : این یك سئوال کاملا بجائی است. ما تاکنون یازده پیشنهاد مختلف در این زمینه طرح کرده‌ایم. دولتهای دیگر نیز بطور مجزا یا مشترکا پیشنهادهائی برای پایان دادن بجنك ویت‌نام بماتسلیم کرده‌اند.

ما همه این پیشنهاد ها را پذیرفته‌ایم درحالیکه هانوی کلیه آنها را ردکرده است. برخی از دوستان ما درخارج یادآورشده‌اند که کوشش دائمی‌ما برای‌پیداکردن یك راه حل مسالمت آمیز ممکن است هانوی را دوچار اشتباه سازد وبرای مقامات ویت‌نام شمالی این توهم پیش بیاید که ما حاضریم از تعهدات خود شانه خالی‌کنیم.

واین ریسکی است که ما بایدبآن تن در دهیم زیرا هدف‌ما صلح‌است وباید کاری‌کنیم که همه کشورها از جمله ویت‌نام شمالی یقین‌حاصل کنند که ما جز حفظ صلح هدف دیگری نداریم ولی نمیخواهیم‌یك صلح موقت که بدون شك جنك بزرگتری را درپی خواهد داشت تن در دهیم.

از: تایمز (چاپ لندن)

آشوبهای پایان ناپذیر درهند

جواهر لعل نهرو زندگی خودرا در راه حصول استقلال و سرفرازی هند طی کرد، اما از روزیکه دختر او ایندیرا گاندی زمام امور را در دست گرفت همیشه در کشور پانصد میلیون نفری او بین ملتی که به چهارده زبان کاملا مختلف تکلم میکنند واز دویست نوع مذاهب پیروی مینمایند اختلافات، اغتشاشات و تظاهرات وجود داشته است.

اینك در دوایالت مهم این کشور آشوبهائی جریان دارد که مربوط به تعویض ویا کناره‌گیری رئیس دولت محلی است.

*** غیرقانونی**

هفته گذشته فرماندار کل ایالت بنگال دولت محلی‌را ازکاربرکنار کرد.

دو روز بعد از آن مجلس موسسان محلی خواست جلسه‌ای تشکیل دهد تابرای دولت بعدی ای اعتماد بگیرد ولیکن رئیس مجلس باین دلیل که طبق‌قوانین هند فرماندار یك ایالت حق‌ندارد دولتی رابرکنار کند تقاضای رای اعتماد را رد کرد.

رئیس مجلس موسسان دولت بعدی را غیرقانونی اعلام کرد وبا تشکیل جلسه‌مخالفت نمودو باعمل خود حتی دولت مرکزی دردهلی‌نو را متحیر کرد.

درست در موقعیکه رئیس مجلس موسسان بنگال تشکیل دولت‌جدید را غیرقانونی میخواند در خیابان های شهرهشت‌میلیون نفری کلکته تظاهرات شدیدی انجام میشد. درعین حال‌در حلقه سیاستمداران بنگال تلاشهای سیاسی جریان داشت و متخصصین حقوقی می کوشیدند تا نکته‌ای قانونی‌بدست آورند واز رئیس مجلس‌موسسان محلی بنگال انتقام گرفته شود. تنها وسیله قانونی که میتواند‌اورا بخاطر مخالفت با فرماندار مجازات کند اینست که نمایندگان باورای عدم‌اعتماد بدهند.

صحنه‌ای از نبرد پلیس و تظاهر کنندگان درهند

*** ادامه تظاهرات**

کارمشکل نبود وهرچه زودتر لایحه‌ای برای امضاء به دویست و هشتادنفر نماینده مجلس موسسان بنگال تسلیم شدو یکصد وچهل‌و هشت نماینده آنرا امضاء کردند. این لایحه عدم‌اعتماد برئیس مجلس است که برای رسیدگی درجلسات آینده مطرح خواهد شد.

اقلا پانزده روز دیگر نتیجه آن اعلام میگردد. تا فرارسیدن آن روز مردم کلکته مانند مردم‌پنجاب به تظاهرات ادامه خواهند داد.

دومین ایالتی که هم‌اکنون دستخوش آشوب میباشد پنجاب است. درآنجا نیز علت تظاهرات و پرتاب گاز اشك‌آور از جانب پلیس مانند کلکته استعفای دولت محلی میباشد.

نهضت نوسازی را آغازکنیم (۷)

تأسیس شرکتهای سهامی آبیاری ضروری است

سئوالی که باید ابتدا به آن جواب دهیم اینست که قطبهای کشاورزی را چگونه ایجاد کنیم؟

پنجاه هزار دهکده‌ای که اراضی آن بین دهاورزان تقسیم شده است وجود دارد. کشاورز و خانواده او اینك به زمین‌خود سخت‌دلبسته‌اند و اگر تا دیروز بعلت اسیر بودن در چنك ارباب قادر نبودند دهکده خودرا رها کنند امروز آزادانه از مهاجرت خودداری میکنند. امیدی که در قلب آنها ایجاد شده و عشق وشوقی که به آزادی اراضی خود دارند آنها را سخت پای بند اقامت و کار در روستای خود مینماید. این‌بجای خود هدفی است مقدس و اصلاحات ارضی نیز جز این هدفی نداشته است اما امکانات محدود و طبیعت سخت‌وبیرحم است. تلاش بسیار کشاورز نتیجه‌اندك میدهد. دسترسی به‌راه وبازار دشوار و دربسیاری نقاط و بعضی‌فصول بکلی غیر ممکن است. اقدامی عظیمتر از اصلاحات ارضی لازمست تاهم کشاورزرا بیش از پیش خرسند وراضی‌نگهدارد و هم کشاورزی ما را باآخرین اسلوب‌علمی امروز جهان مجهز سازد.

ایجاد قطبهای بزرك کشاورزی دراین راه بزرگترین عامل موفقیت بشمار می رود. اما برای اینکه کشاورز به این قطبها روی آورد باید یك سلسله‌سرمایه گذاریهای اساسی از طرف دستگاه های دولتی بعمل آید و کار تا آستانه‌بهره‌برداری از زمین آماده شود تا کشاورز بسوی قطب جدید کشاورزی جذب شود. نخستین اقدامی که در زمینه ایجادقطب کشاورزی ضروری است تامین آب مورد نیاز کشاورز میباشد و بدیهی است برای چنین منظوری باید آب به اندازه کافی تامین شود.

بنابر این برنامه ساختن سد های بزرك که باشروع برنامه های عمرانی در ایران آغاز شده باید همچنان دنبال شود تاهرجا آب قابل ملاحظه‌ای وجود دارد مهار شود و بتوان از آنها برای کشاورزی در مقیاس انبوه استفاده نمود.

این استدلال که «سیستم» صحیح آبیاری درایران «سیستم» قنات میباشد باین جهت باید کشاورزی بصورت پراکنده اداره شود بهیچوجه صحیح نیست.

درست است که قنات یك تاسیس ایرانی میباشد وطی قرون متمادی به کشاورزی ما خدمت بسیار کرده ولی اولا میدانیم که آبهای زیر زمینی از طریق فرو رفتن آبهای روی زمین به‌داخل زمین ایجاد میشود و بنابراین اگربتوان با احداث شبکه‌سد های منظم مانع فرو رفتن آب در زمین شد، زحمت دوباره جمع آوری آن از بین میرود. ثانیا چنانچه از آبهای زیر زمینی و شیب سطوح غیر قابل نفوذ داخلی نقشه ـ برداری شود باین نتیجه میرسیم که در اکثر نقاط میتوان حتی باسیستم قنات مقدار آب قابل توجهی در نقطه‌ای‌خاص بدست آورد و باآن کشاورزی را در سطح انبوه ادامه داد.

مانعی که تاکنون دراین راه وجود داشت مساله مالکیت خصوصی آب‌بود. اینك که ملی کردن آبهای سراسر کشور یکی دیگر ازاصول‌انقلاب سفید ایران قرار گرفته این مشکل را باید حل شده تلقی کرد بنابراین در نقاطی که بعلل مختلف ایجاد سد امکان پذیر نباشد (مانند اراضی وسیع مسطح) و خواه ناخواه آب به داخل زمین نفوذمی کند میتوان با ایجاد شبکه های متعدد و مرتبط قنوات مقدار قابل ملاحظه‌ای آب بدست اورد و از طریق کشاورزی پیوسته مانع شد که مقدار زیادی اب قبل از رسیدن به مزارع تبخیر گردد.

در مورد چاههای عمیق نیز ایجاد شبکه های مرتبط بمراتب بر احداث‌چاه های منفرد مزیت دارد زیرا باین ترتیب در در استخراج ابهای‌زیر زمینی نظام مرتبی ایجاد خواهد شد.

خوشبختانه این قسمت از مقاله ما وقتی نوسه میشود که سمینار حاصلخیزی خاك در خود راسروع کرده است و می توان به پاره‌ای از امار و ارقام که‌ضمن بحثهای علمی این سمینار مطرح میشود استناد نمود. براساس آماری که به‌این سمینار ارائه شده است میزان سالانه آب کشور قادر به آبیاری ۱۸ میلیون هکتار زمین میباشد در حالیکه عملا ٤ میلیون هکتار زمین زیر کشت‌آبی‌میرود. باین ترتیب سهم عمده‌ای از آب کشور بهدر میرود و مقداریهم که بمصرف‌می رسد بطورصحیح مصرف نمیشود. یکی از علل عمده‌ای که در کشاورزی ما از آب استفاده کافی نمیشود پراکندگی کشاورزی و دوری اراضی قابل کشت از مظهر فنات تا چشمه‌و یا محل جمع‌شدن آب میباشد. جمع آوری صحیح‌اب در مراکزی که باید بصورت قطب کشاورزی درآید تا حد زیادی این مشکل را حل خواهد کرد. بدیهی است چگونگی اجرای‌این امر باید توسط کارشناسان سد سازی و سایر متخصصین مربوطه تعیین گردد. اما در هر حال میتوان‌بطور قطع اظهار نظر کرد که در ایجاد قطبهای کشاورزی باید مساله تامین آب دراس کلیه برنامه ها قرار گیرد.

هزینه ایجاد این تاسیسات را چه کسی پرداخت خواهد کرد؟ تردیدنیست که کشاورز قادر نخواهد بود این هزینه ها را انجام دهد، از طرف دیگر، بر دستگاه دولت نیز با داشتن برنامه های متعدد نمیتوان فشار بیش از حد وارد آورد. پیشنهادی که ما میکنیم اینست که چنین تاسیسات آبیاری بصورت‌شرکت های سهامی بزرك درآید و سهام آنها نیز در بورس ارائه گردد. خوشبختانه ملی شدن آبها در سراسر کشور این امکان رابوجود میاورد که شرکت های سهامی بتوانند بابت انجام خدمت فراهم کردن آب ـ نه فروش آن ـ بخوبی وارد فعالیت شوند. بدیهی است اگر دولت بخواهد بابت واگذاری آب‌اجرتی‌دریافت کند مساله جداگانه است. ولی در طرح پیشنهادی ماقیمت آب از اجرت واگذاری آن تفکیك میشود. بدین‌معنی که اگر برای آب قیمتی تعیین نشودفقط اجرت توزیع آن به‌شرکت سهامی‌پرداخت میشود که پس از وضع هزینه، منافع آن به نسبت سهام بین سهامداران‌توزیع میشود و اگر دولت بابت اصل بهای‌آب مبلغی دریافت نماید این مبلغ بر هزینه توزیع اضافه میشود ودولت سهم خود را میپردوشرکت‌سهامی آبیاری‌نیزسهم‌خود را. تاکید میکنیم برای این که همه مردم در برنامه های انقلابی سهمی داشته باشند این شرکت ها بصورت خصوصی و سهامی بدون نام درآید.

بااین همه آب تنها مشکل ایجاد قطبهای کشاورزی نیست باید نکات‌دیگری نیز متعاقب تامین آب مورد توجه قرار گیرد تا قطبهای کشاورزی مدرنی بوجود آید. درباره این نکات در شماره فردا باشما گفتگو خواهیم کرد.

دکتر حبیب چینی

چشم و شگفتیهای آن

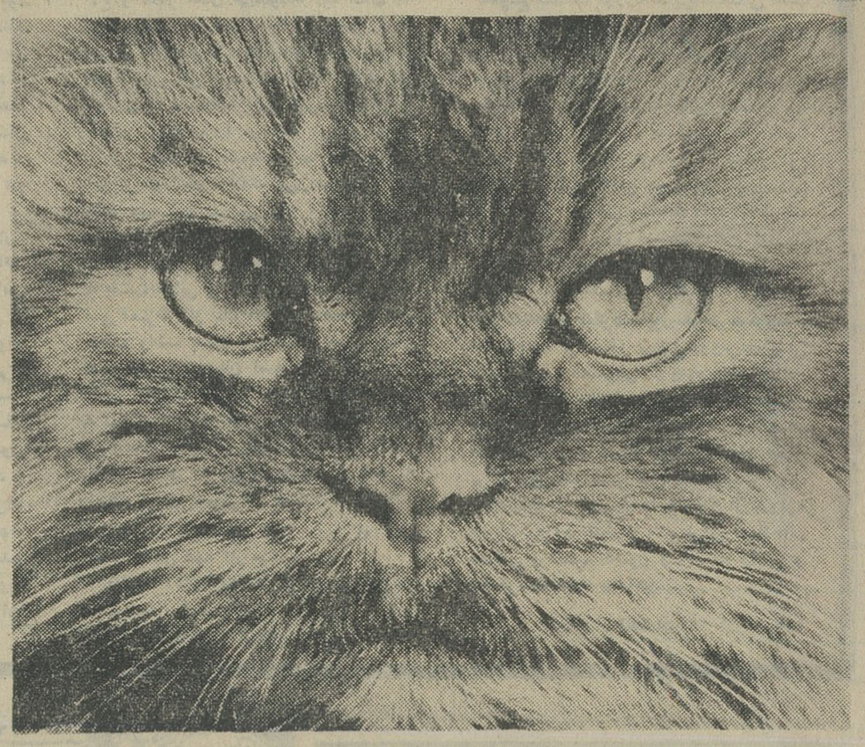

چشمهای گربه در تاریکی هم می‌بیند واین بعلت ساختمان‌خاص دستگاه بینائی او است .

*** تغذیه ناقص سلامتی چشمان فرزند شمارا از کودکی بخطر میاندازد**

گاویکه بقهرمان گاو بازی حمله میکند رنك قرمز را نمیبیند. چشمان پر محبت سك شما نیز همه چیز را خاکستری می بیند و این همه رنگهای درخشان و دلربا که شما در اطراف خود می بینید برای همه بیك نحو قابل درك نیست .

• دنیای خاص

زنبور چیز هائی می بیند که برای ما مرئی نیست ، لیکن در سینما فقط سلسله‌ئی از تصاویر ثابت را می بینند . هر موجودی در اطراف خود دنیائی خاص‌خویش دارد .

حساسیت نسبت بنور درموجودات تك سلولی هم وجود دارد . حتی بعضی از آنها در همان یك سلول خود قسمت خاصی برای بینائی دارند .

نوعی آلك سبز رنك ـ (گیاه ابتدائی) لکه نارنجی رنك روی بدن خود دارد که او را در تعیین جهت‌پرتوهای‌نورانی یاری‌میدهد .

درحیوانات تکامل نا یافته نظیر کرم خاکی دستگاه بینائی از چند سلول حاوی مواد رنگی ـ پیگمان‌ـ تشکیل شده که محل آنها در نقاط مختلف بدن قابل تغییرست.

• چشم سیاه و چشم آبی

چشم چگونه تشکیل میشود ؟ منشاء آن از پوست است یا دستگاه عصبی؟ طبیعت از هر چه لازم بود برای ساختن چشم‌استفاده کرده است . درنرم‌تنان ـ حلزون‌ـ چشم از بافت پوستی‌بوجود می‌آید و در پستانداران از بافت عصبی، در پستانداران مختلف درك رنك متفاوتست و این اختلاف درك حتی در بین افراد بشر هم دیده میشود.

در این درك رنگها ، رنك خود چشم دخالت زیادی دارد و افراد چشم‌سیاه رنگها را شبیه افرادیکه چشمان آبی دارند نمی بینند.

سن هم دخالت دارد و افراد مسن رنگهای آبی و بنفش‌راخوب درك نمیکنند .

بدین نکته هم توجه کنید که گربه ها از موجودات‌نادری‌میباشند که بخاطر ساختمان خاص دستگاه بینائیشان قادرند در تاریکی هم اطراف خود را ببینند .

خصوصیات متفاوت دستگاه‌بینائی در موجودات مختلف متناسب با احتیاجات حیاتی است .

شریان تغذیه ئی عدسی چشم از ماده هفتم زندگی جنینی بسته می شود و عدم تغذیه آن حتی قبل‌از تولد موجبات « پیرچشمی » را فراهم میسازد .

یکی از نواقص مادر زادی چشم دالتونیسم است .این افراد ازمیان سه رنك اصلی قرمز ، سبز ،و آبی یکی را تشخیص نمیدهند .

و بهر حال تشخیص و درك‌رنك یکی از مواهبی است که خداوند بانسان عطا نموده است .

تاکنون هشتاد نوع ویروس زکام شناخته شده است

شماسالی دوبار زکام میشوید!

در غلب موارد بیماری زکام‌بعلت شیوع فراوان و اینکه‌مبتلایان ۳ـ۲ روز بستری میشوند از نظر اجتماعی واقتصادی اهمیت زیادی دارد.

دکتر «ارلینك موربی»از پزشکان مشهور سوئد اعلام کرد: هرکس سالیانه بطورمتوسط‌دوبار دچارزکام میشود که دوره هرکدام آن هشت روزاست.

آمار نشان میدهد که علت این بیماری ویروسی است که تابحال هشتاد نوع آن شناخته شده است. در حال‌حاضرهیچ‌داروئی برای‌درمان این بیماری وجود ندارد، بهمین جهت بهترین راه مبارزه بازکام پیش‌گیری‌وجلوگیری‌از ابتلاءبه‌آن است لکن اگرکسی دچار زکام‌شد تنها راه موثر درمان آن استراحت است . اخیراپزشکان انگلیسی‌اعلام کردند که نوعی‌واکسن برای‌مبارزه بازکام تهیه کرده‌اند ولی‌این‌واکسن تنها در چند نوع ویروس زکام‌موثر است.

بهرحال دکتر «ارلینك موربی» معتقد است هر قدر مواظبت کنید معذلك سالی‌دوبار زکام شما راخانه نشین میکند.

محرك قلبی

این واقعا یك مرکز اتمی کوچك است که ببدن انسان‌پیوند خواهند کرد این محرك جدید قلبی که در قفسه سینه نصب میشود و بجای‌برق باپلوتونیوم کار میکندفعلادرآمریکا در حال آزمایش میباشد.

در حال حاضر هزاران نفربیمار قلبی در سراسرجهان از«محرکهای الکتریکی» قلب استفاده میکنندودر واقع ادامه حیات خودرامدیون آن هستند چون وقتی قلب دچار ضعف شدید شود این دستگاهها انرژی لازم را برای ادامه کار به آن میرسانند.

اما عیب‌این‌دستگاهها اینست که وقتی باطری کوچکشان ضعیف شد برای تعویض‌آن باید قفسه سینه‌را که دستگاه در درون آن قراردارد گشود. این کار هر دوسال یکبار تکرار شود.

اما«محرك پلوتونیومی» ده سال دربدن کار میکند.

نغمه پرندگان بجای‌زنك‌تلفن

در لندن از این پس نغمه پرندگان جای زنك تلفن را که روی اعصاب بسیاری از مردم اثر تحریك کننده دارد خواهد گرفت.

این صدای پرندگان‌علاوه براینکه مطبوعست زود هم‌جلب‌توجه میکند.

علاوه بر این در تلفن‌های جدید صدای «نغمه پرندگان» ابتدا ملایم است و تدریجا «بلند» میشود.

بدین ترتیب اگر زود گوشی را بردارید دیگر هیچ صدائی شمارا ناراحت نخواهد کرد.

بخاری برقی درکفش

یك کفاش روسی کفشی ساخته که‌درپاشنه‌آن یك‌مقاومت‌الکتریکی و در پنجه آن یك باطری کوچك نصب شده است. این کفش که درون آن بدین ترتیب گرم میشود بهترین وسیله برای کسانیست که ازیخ‌زدن‌انگشتهایشان شکوه‌دارند.

دیدن پشت سر باعینك

یك مهندس ژاپنی عینکی ساخته که باآن میشود پشت سر راهم‌دید. در این عینك‌آینه‌های کوچك‌بطور تیغی نصب شده که جلوی دید را نمیگیرند و در عین حال پشت‌سررا نشان میدهند.

لباس کاغذی برای کارگران

لباسهای کاردر کارخانه‌ها خیلی زود چرك میشوند و شستن آنهانیز بسیار سخت است. یك کارخانه آمریکائی که انواع لباسهای کار کاغذی را باموفقیت آزمایش کرده اینك قصد دارد تعداد زیادی ازآنها را ببازارهای جهان بفرستد.

این لباسهای کاغذی برای‌پرستاران سفیدوبرای کارگران آبی، تیره هستند وبعد از ٤ـ۳بار پوشیدن‌باید دورشان انداخت.

البته قیمت آن کمی از لباسهای پارچه‌ای که میتوان وصله‌شان کرد گرانتر است چون ٤ـ۳ دست آن باندازه‌یك دست‌لباس پارچه‌ای‌کار میکند. مطبوعات جهان

الماس شوم

● جان کندی پیش از آنکه بقتل برسد باین الماس دست زده بود

الماسی که کندی به آن‌دست زده بود

الماس آبی ماری انتوانت در حراجی « گالیرا »به ۱۳۰٫۰۰۰ فرانك فروش رفت .

در آن روز بازار حراج رواج زیادی‌داشت و «فیلیپ‌رمس» در مدت چند دقیقه یك‌میلیون‌وسیصد و هفتاد و هشت هزار فرانك‌جواهر را بین کلکسیونر ها آب کرد .

«الماس آبی » ماری انتوانت که پنج قیراط و چهل و پنج صدم قیراط وزن‌داردمدتهاجزوجواهرات سلطنتی فرانسه بود و پادشاه حق نداشت آن را بکسی ببخشد ویا عاریه بدهد تنها میتوانست‌دربعضی مراسم رسمی آن را به جبه خود نصب کند .

ظاهرا این جواهر گرانبها را «ماری مترز » اتریشی هنگامی‌که «ماری انتوانت»هنوز دخترکوچکی بوده بوی بخشیده است .

پس از مرك ماری انتوانت‌الماس آبی در کشور های مختلف دست بدست گشت زمانی در دیارلهستان وگاهی در گاو صندوق‌یك‌میلیونر آلمانی دیده میشد سر انجام از امریکا سر در آورد . در این‌موقع بود که‌الماس‌آبی‌بشومی‌شهرت‌یافت زیراتمام کسانی که‌این جواهر را بدست می آوردند بمرك غیر‌طبیعی جان می سپردند .

بعد ها برای آنکه اثر شومی آن از بین برود الماس آبی به «امید » تغییر نام یافت .

آخرین امریکائی که الماس شوم را بدست گرفت جان کندی رئیس جمهوری فقید امریکا بود.

این حادثه در سال ۱۹٦۲ اتفاق افتاد و یك سال بعد ظاهرا شومی الماس آبی با حادثه‌دالاس گریبان رئیس‌جمهوری‌فقیدامریکا را گرفت .

در این حراج علاوه بر الماس آبی یك چیز دیگر نیز جلب‌توجه میکرد و آن حضور گونترساش شوهر «ب.ب» بود که در ردیف اول مشتریان نشسته بود .

« گونترساش » در آن روزدو دست‌بند طلائی‌ساخت هند متعلق به قرن هفدهم را به ۳۹ هزار فرانك خرید و الماس شوم نیز نصیب یك کلکسیونر بلژیکی شد.

فرانس سوآر

درقطعنامه دانشمندان پیرامون بشقابهای پرنده گفته شد :

سازمان‌ملل‌متحد

باید باساکنین سایر کرات تماس بگیرد

سازمان ملل متحد باید با موجودات‌غیرزمینی وحکومتهای آنها تماس رسمی برقرارسازد.

این قسمتی است ازقطعنامه هفتمین کنگره‌بین‌المللی «بحث درباره بشقابهای پرنده». این کنگره باشرکت ٤۰۰ نماینده‌از ۱۸ کشور جهان ند «مالین»ـ آلمان غربی تشکیل شده‌بود.

ودرآن بمدت٤ روز مسائل مربوط‌بیشقابهای پرنده‌مورد‌بحث واقع شد.

دکتر استرانگس ـ آمریکائی‌ـ شهادت داد که در سال ۱۹۵۷ یکی از ساکنین زهره در کالیفرنیا فرود آمده ، سه‌سال در وزارت دفاع‌آمریکا بسربرده وبعد برای همیشه‌در ایالت‌مزبور سکنی گزیده است.

پروفسور «ابرت» ـ آلمانی‌ـ پدر موشکهای «و-یك» و«و-دو» واستاد فن براون گفت :

ـبشقابهای پرنده باحتمال زیاد سفاین غیر زمینی هستند.

شرکت کنندگان در کنگره از «حالت خصمانه»این مسافرین غیرزمینی ابراز نگرانی کردند.

فرانس سوار

نامنویسی برای دوره جدید :

کلاس‌مبتدی‌انگلیسی

زیر نظر دبیران برجسته ابرانی، انگلیسی وامریکائی

علاوه براین، برای دوره جدید این کلاس‌ها نامنویسی میشود:

خیاطی ـ آشپزی‌ـ ماشین‌نویسی منشیگری ـ آرایش ـ کمك‌های اولیه ـ گلسازی ـ رانندگی

برای نامنویسی‌بدبیرخانه‌انجمن‌دوستیزگان وبانوان (خیابان بهارشمالی، نبش‌نامجو،شماره ۲۵٦ تلفنهای۷۵٦۸۳۱ و۷٦٤۹۸٤)مراجعه فرمائید.

نماینده انحصاری **شرکت تجارتی کوفرد**

نمایشگاه ناسیونال خیابان شمیران سه‌راه‌تخت جمشید شماره ۲۸۵ تلفن‌های ۷۴۹۱۴-۷٦۵۲٦۲-۷۵۷۷۹٦-۷٦۲۳۲۲

نماینده لوازم برقی ناسیونال دراستانهای آذربایجان شرقی وغربی

حاج آقا بزرك نیکدل نبش خیابان پهلوی و فردوسی‌تلفن ۲۵٦۲

ودرمشهد . بازار. سرای بانك ـ محمد هادی هاشم‌یا تلفن ۳۵۳۰ فروش درکلیه فروشگاههای بزرك تهران وشهرستانها

از شهرستانها نماینده فعال ومعتبر میپذیریم

جدول کلمات متقاطع شماره ۳۶۰۹

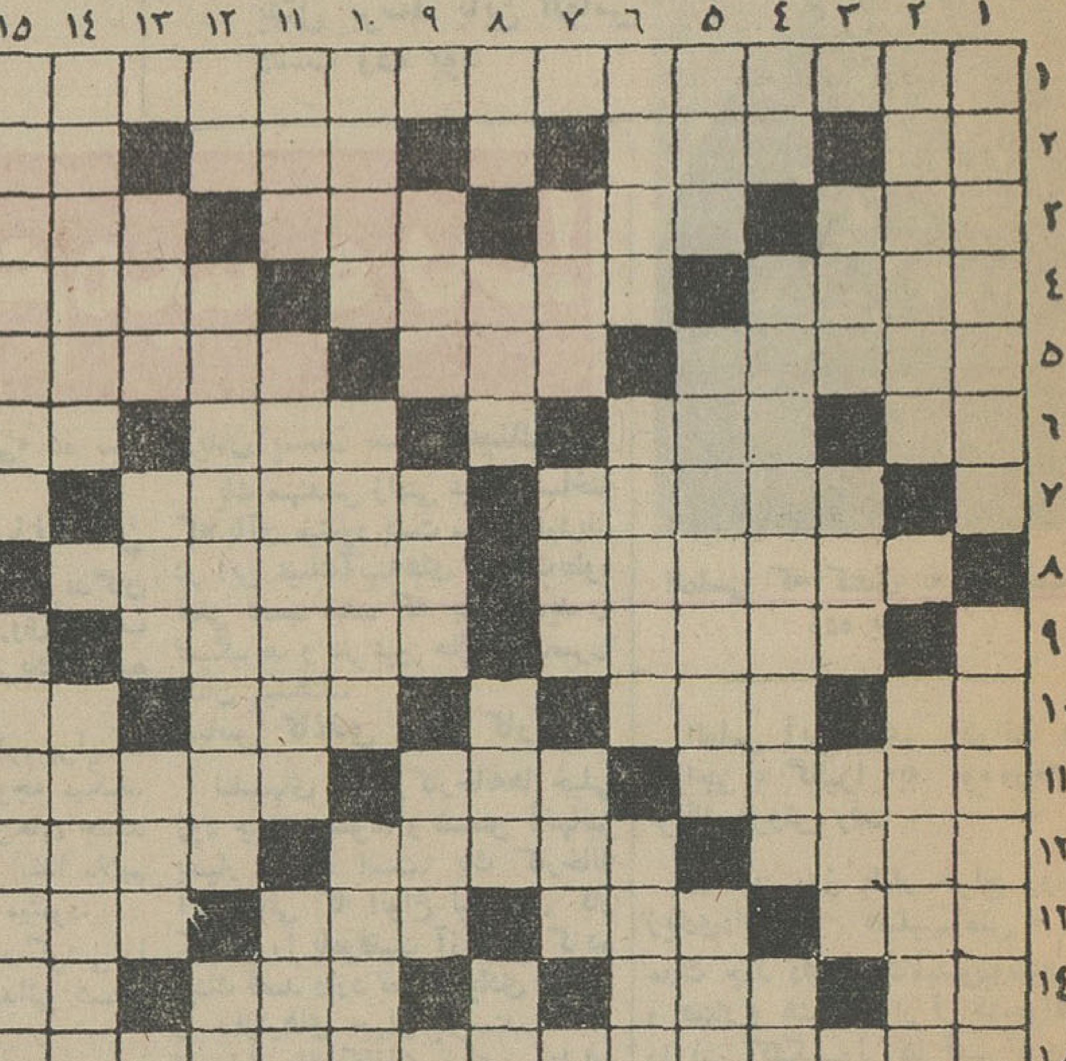

افقی : ۱ـ از صوفیان بنام قرن چهارم که شرح‌حال او را نوهٔ دختریش گردآوری کرده است ۲ـ میدهند تاگرفتار شود ـ نیرنك و تزویر ـ آنجاکه آسمان وزمین بهم‌میپوندند ـ از ویتامین‌های نوظهور ۳ـ بارندگی‌زمستانی ـ اگر شب گذشته نباشد در حمام دنبالش بگردید ـ رسومی که از قدیم مانده و هنوز لازم‌الاجراست ـ آهنك و مراد ۴ـ ارزش ـ پدر تاریخ ـ بی‌عیب ونقص است ۵ـ برآن نقش بسیار کشیده‌اند ـ محبت است ونامی برای خورشید ـ از مردارخواران بنام ۶ـ تکرار یك حرف است یا دهن کجی میکند؟ ـ از ماشینهای دیزل ـ از عناصر شیمیائی ـ مورد علاقه خانم وبلای‌جان آقا ۷ـ هوشیار است و زودفهم ـ نوشتنش چند سال پیش مد بود ۸ـ نمایشنامه‌نویس معاصر سوئیسی ـ فرق بسیار داشتن ۹ـ جنك وجدال ـ ازگل های بهاری ۱۰ ـ درحال تهوع میزنند ـ موطن پدر شعرنو ـ فراموشی ـ سرش میروند و جان میدهند ۱۱ـ درس خطوط و اشکال ـ کارایل است ـ نامی دیگر برای ضمیران و شاه اسپرم ۱۲ ـ دنیاست یـا دانشمند ـ یکی از پسران حضرت آدم ـ سبیل بلند ۱۳ـ ملك محافظ پست‌وچاپار ـ بهرحال نوعی مالیات است ـ میوه آتشی ـ جد ۱۴ـ حرف ندا ـ باگل همراه است و بپای می‌چسبد ـ منظور همان در است ـ صندلی فرانسوی ۱۵ـ حشمتش فراموش شد ولی قدر نشناسی او از فردوسی بیاد ها ماند .

عمودی : ۱ـ ماده‌ای‌درخون ـ ازپادشاهان ایران‌که ملقب به‌کبیر شده‌است ۲ـ مخلوط ماست و اسفناج پخته ـ جمع قندیل ۳ ـ سپیده دم ـ درسالهای اخیر جای شانه را گرفته است ـ برای آب‌کشی بچاه‌میاندازند ۴ـ بالانشین ـ از مکاتب ادبی ـ حرف‌نفی عرب ۵ـ جشن و سرور سالانه ـ لقبی‌برای گلابی ـ پسوند محافظت و نگهداری ۶ـ حرف بیهوده وبی معنی ـ صحبت کردن و نواختن ـ ایستاده ۷ـ خجلت و آزرم ـ آفت درختان ـ از درختان بی‌خزان ۸ـ حرص و طمع ـ گیتی‌وجهان ـ طرف ـ سعی‌وکوشش ۹ـ مهمانی است و عده‌ای بدنبالش ـ ناپدید شدن ـ ناپلئون گفت اژدهاست بگذارید بخوابد ۱۰ ـ کامیون کوچك ـ این جهان و آن جهان ـ ناچار وناگزیر ۱۱ـ بلای محصول ـ صدر اعظم معروف فرانسه‌که به ببر فرانسه معروف شد ـ چمن زار ۱۲ـ پیچ شل شده ـ نخستین قسمت کتاب عهد عتیق ـ از حیوانات اهلی ۱۳ـ از مخترعین بنام ـ هرکاری وهرجائی دارد ـ شاعر میگوید شیرین است اگرچه مال مور باشد ۱۴ ـ جای چانه‌زدن ندارد ـ وجودش از علائم فرا رسیدن آخرالزمان است ۱۵ـ جوانمردی وگذشت ـ عشق بی‌هوس .

حل‌جدول شماره ۳۶۰۸

دور نمائی از گذشته و حال مملکت

۴۰ سال قبل در همین روز

در خصوص اخبار چهل سال پیش این توضیح لازم‌استداده شود که آغاز چهل سال قبل ماخذ نقل اخبار روز اطلاعات گرفته شده نه پایان آن

مجلس بریاست آقای دادگر تشکیل گردید. آقای‌آصف کردستانی بعنوان قبل ازدستور گفت : اعلیحضرت پهلوی عاشق وطن‌اند و ما نمایندگان باید بعضی مواقع احساسات خود رانسبت بخدمات و فداکاریهای ایشان ابراز داریم و تغییرات فاحشی‌که درمملکت می‌بینیم باطلاع ملت برسانیم .

در خاطردارم‌یك وقتی‌مرحوم ناصرالملك در کردستان حکومت داشت ومیخواست برای نظم اورامان ومریوان که از بلوکات کردستان است اردوکشی نماید دو عراده توپ از توپ هائی که مرحوم فرهاد میرزا معتمدالدوله برای نظم همان جا آورده بود ولوله های‌آن روی‌خاك‌افتاده بود خواستند تعمیر نمایند از مرکز درخواست نمود دو میل آهن برای قنداق توپها بادونفر حداد ونجار روانه کردستان نمایند بعد از سه‌ماه از مرکز جواب رسید که فرستادیم ایشان چهار سال حکومت داشتند نجار و حداد های اعزامی بکردستان نرسیدند وهنوز هم معلوم نیست چه شده‌اند !

اما وضعیات حاضره دوسال قبل سالار‌الدوله که‌غالب اوقات درآن صفحات‌میآمد دومرتبه طلوع کرد و خیال کرد همان آش و همان کاسه است که با ۱۸ هزار نفر تا باغشاه ساوه رسیده بود وکسی نبودبگوید کجامیآئی‌درصورتیکه‌اعلیحضرت درمسافرت تشریف داشتند بمحض اینکه مراتب بـه عرضشان رسید بیك امر تلگرافی بارکـان حرب‌چندین فوج‌قشون‌و توپخانه ومونسیون در ظرف ۲۴ ساعت بکردستان رساندند . واما مسئله طرق وشوارع ومسافرین راه سابق از کردستان بطهران خود بنده ۱۵ روزه باطی خطرات جانی‌باینجا می رسیدم ولی در این دو سال اخیر ۱۵ ساعته بدون هیچ زحمتی باکمال آسایش خاطر بطهران می‌آیم .

اما مسئـله امنیت تجار وکسبه سابقا باآن ترتیبی که مال‌التجاره را با شتر و الاغ و قاطر حمل می‌نمودند وبا ادای یك مراسمی از حکومت امنیه یا رئیس قره‌سوران هایك توصیه هائی تحصیل می‌کردند وهریك فرسخی هم در عرض راه هردو نفر سواری که مسلحانه بآنها میرسید وجهی بعنوان (سلامت‌رو) دریافت می‌نمودنـد و بالاخره گاهی مال‌التجاره آنها در بین راه تلف و خودشان سلامت می‌رسیدند و یـا اینکه خود آنها در بین راه کشته میشدند اما حالاعملا می‌بینیم از اول خاك کردستان تا خوزستان و منتهی علیه بلوچستان یك‌نفر که طشت طلائی پر از جواهرباسر حمل‌کند کسی معترض او نخواهد شد . مملکت‌همان مملکت وملت همان ملت سابق است عمال دولتی هم غالباهمان اشخاص سابق‌اند و همین حضرت آقـای رئیس‌الوزراء کـه به ایشان ارادت کامل دارم وسایر آقایان وزراءعظام سابقا در کار های دولتی داخل بودند کاغذی که بوزارتخانه‌ای میرفت به واسطه نبودن وسائل‌کار پس‌از۶ ماه جواب آن میرسید پس چطور شده است که حالیه مانند ماشین همه کار میکنند .

حضرت آقای‌تیمورتاش‌وزیرمحترم دربار که این‌همه لیاقت و فعالیت را بروز میدهد درادوار سابقه‌هم‌درکارهای دولتی ذیمدخل بوده‌اند چون وضعیات مساعد نبود نمی‌توانستند جوهر ذاتی را بروز دهند حالا که‌موقع بدست آورده‌انداین‌نمایشاتی است که در داخل و خارج میدهند اینها نیست الا بواسطه تکانی که بامر الهی اعلیحضرت پهلوی به‌مملکت دادند علاوه‌براینها شهریار ما شخصا دارای صفات خاص هستند کـه کمتر در بزرگان دنیا مشاهده شده است وقتی بکاری تصمیم فرمایند در مقابل عزم راسخ و اراده آهنین خودهیچ‌مانع ورادعی را نمی‌بینند . بسی مباهات دارد که فرزند خلف ایران از روی استحقاق تاج کیان را برسر و شمشیر جهانگشای نادری را بکمر بسته ، ایشان مسافرت میفرمایند ، دیگران هم مسافرت میکردند پول قرض میکردند و درمراجعت عروسك‌و مرغ وطاووس‌مصنوعی و حتی میوه مصنوعی هم میآوردند آقایانی که بفرح‌آباد رفته‌اند خوشه های انگـور مصنوعی را درقفسه ها ملاحظه کرده‌اند که تصور میکنم هرخوشه اقلا ده هزار تومان برای این ملت فقیر تمام شده است .

امانشد که شهریار ما یك قدم از دروازه طهران بیرون گذارند مگر برای اصلاحات مملکتی و تنظیم قشون و افتتاح راه‌ها و بالاخره احداث راه‌آهن .

(نقل از اطلاعات ۱۹ آذر ۱۳۰۷)

شاهین سفید

نوشته : احمد ـ احرار

ـ۲۰۱ـ

حیدربیك دکان برادرش‌را در بازاراصفهان ، محل‌تماس وملاقات با فرستادگان احمد عطاش قرارداده بود، احمدپیامهای خودرا که بایستی بدست سعدالملك برسدبااینوسیله تسلیم حیدربیك میکرد . در حالیکه فرستاده احمد نمیدانست‌گیرنده پیام کیست و صاحب دکان نیز به‌تلقین برادرش تصورمیکرد این پیامها از جاسوسان دولتی است که نباید در اطراف دارالحکومه دیده شوند!

نامه یی که حیدربیك‌درآن لحظه‌بدست سعدالملك‌میداد، آخرین پیام احمد عطاش بود که طی آن وضعیت وخیم‌دژرا تشریح کرده ونوشته بود اگر تایکهفته دیگر آذوقه به‌دژ نرسد همه‌چیز تمام خواهد شد.

سعدالملك نامه را خواند . اندکی تامل‌کرد و سپس‌از حیدربیك که منتظر ایستاده بود پرسید:

ـ کار فصاد بکجا رسید ؟

حیدر بیك آهسته گفت :

ـ او را مساعد کرده‌ام ...بموقع خودش کار انجام‌میشود!

سعدالملك سری ازروی‌رضایت تکان داد.سپس باانگشتان خود چند روزی را حساب کرد و به‌حیدربیك گفت:

ـ به آن فرستاده بگو هرطور هست تا پانزده روزکاررا ادامه دهند ... بهر قیمتی هست ... فقط پانزده‌روز! حیدربیك سری فرود آورد :

ـ امر دیگری نیست ؟!

سعدالملك دست روی شانه‌اش گذارد :

ـ حیدربیك! می‌بینی که فقط پانزده روز مهلت داریم‌ودرین پانزده روز باید کار یکسره شود!

مرد سبیلو دوباره سرش را خم کرد وگفت :

ـ مطمئن باش سرورم !

***

شب روی سر اصفهان چتر زده بود.

کوچه‌ها رفته رفته خلوت‌میشد و در حالیکه‌آخرین‌رهگذران بسرعت از خم کوچه‌ها و خیابانها میگذشتند و بخانه‌های‌خود میرفتند گشتی‌ها در محلات پراکنده میشدند ونور کمرنك فانوسهایشان در شکم تاریکی میدوید.

در یکی از کوچه‌های شهر ، مردی که شتابان‌طول‌کوچه راپیموده بود جلوی خانه‌ای توقف کرد. لحظه‌ای باطراف‌خود نگریست وسپس دستش‌را روی لنگه در فشرد.درباز بود.مرد بسرعت خودرا درون «هشتی» انداخت‌ودر را پشت‌سرش کلون کرد.

داخل هشتی را تاریکی غلیظی پوشانده بود . مرد نفسی تازه کرد و همنوقت روشنائی چراغی هشتی رابادیوارهای‌آجری وحوض کوچکی که وسط آن قرار داشت روشن کرد. صدای ظریف زنی بگوش رسید:

ـ تو هستی سلیم ؟!

ـ نرگس ...

ـ بیا برویم .. هیچکس در خانه نیست !

سلیم، مرد جوانی که پیدا بود براه و چاه آن‌خانه‌آشناست، توسط زن زیبا بحیاط واز آنجا به اطاق نسبتا کوچکی راهنمائی شد. داخل اطاق سفره‌ای گسترده و غذا و شراب مهیاگشته بود. زن ، بادلبری وطنازی مرد جوان راکنارسفره نشانیدوبرای پذیرائی او پروانه‌وار در گرد وجودش بگردش درآمد. سلیم، خستگی راباچند پیاله شراب از بدن خود راندو سپس،درحالیکه زن جوان را بکنار گرفته بود پرسید:

ـ عزیز دلم... این شب خوش‌راچگونه ترتیب‌داده‌ای ؟... مگر حیدربیك در شهر نیست ؟!

زن زیبا و فتان بابوسه‌ای لبهای عاشق خودرا بست‌وگفت:

ـ چکارت باین کارهاست ؟... بنوش و خوش باش‌وبخاطرت باشد که چنین شبی ممکن است هرگزتکرار نشود...

مرد پیمانه زن را از شراب کهنه‌عقیق‌گون لبالب‌ساخت:

ـ اطمینان داری که او تا بامدادان بخانه نمی‌آید ؟

زن دستهای خوش تراش خودرا بگردن‌مرد آویخت :

ـ معلوم است ... امشب و فردا حیدربیك کار مهمی‌در پیش دارد. تاچند روز دیگر ، وقتی‌این کارسامان گرفت‌میفهمی شوهرم چه مرد بااهمیتی است !

استخدام

استخدام با حقوق کاملا مناسب

چند نفر کارگر فنی ورزیده و باسواد برای نصدی دیگ بخار و توربین استخدام میشوند. حائزین شرایط لطفا با در دست داشتن مدارك هر چه زودتر بکارخانه سیمان تهران واقع در غنی آباد شهر ری مراجعه نمایند .

۱ـ۲ آ ـ ۲۷۸۶۵

*

یك شرکت تولیدی به افراد زیر نیازمند است قالب ساز با سابقه ۵ نفر ـ تراشکار ماهر ۳ نفر راننده پایه یك یکنفر تلفن ۹۰۳۹۱

۱ـ۵ آ ـ ۲۷۹۴۵

*

یك‌خانم ماشین‌نویس فارسی

و انگلیسی که بزبان انگلیسی تسلط داشته‌باشدبرای تمام وقت استخدام میشود ساعت ۹ تا ۱۲ بـه آدرس سعدی جنوبی شماره ۵۵۵ یا تلفن ۳۴۷۴۴ مراجعه شود .

۱ـ۲ آ ـ ۲۷۸۶۹

*

به‌چندنفر ویزیتور

ورزیده‌که در امور داروئی‌آشنائی کامل داشته باشند احتیاج است فردوسی شمالی شماره ۱۳۶

۱ـ۲ آ ـ ۴۴۰۵۲

*

ماشین‌نویس وحسابدار لازم است

بیکنفر ماشین‌نویس فارسی وارد بامور بایگانی وبه‌چند نفر حسابدارکه ازعهده دفترداری صنعتی برآیندبرای تمام وقت احتیاج است .

داوطلبان میتوانند به‌محل شرکت سهامی طبع و نشر کتاب های درسی ایران واقع در خیابان خواجه‌نصیر‌طوسی شماره ۳۸مراجعه نمایند تلفن ۷۳۳۷۶ ـ ۷۵۷۶۳۵

۱ـ۲ آ ـ ۱ ـ ۴۳۸۷۳

*

سالن آرایش لادن

یکنفر کارگرفنی‌مرد باسابقه برای آرایش مو استخدام مینماید

نشانی : چهار راه پهلوی مقابل پارك پهلوی سالن آرایش لادن

۱ـ۱۵ آ ـ ۳۰۸۱

*

جهت ثبت‌نام تلفن ۷۶۵۶۸۸

آ ـ ۷۸۵ ۲

آگهی استخدام

چند نفر که دارای تجربه وسابقه کار در امور ساختمانی بوده و بتوانند طرحهائی را جهت پیشرفت امورفنی ابداع نموده و به مورد اجرا گذارند ودرزمینه های لوله‌کشی‌برق ونصب ابزاروادوات‌دقیق‌صاحب نظرباشند، همچنین چند نفر که دارای تجربـه در نقشه برداری ساختمان و واحد های صنعتی بوده و بتوانند در این زمینه‌ها در یك واحد نقشه‌برداری وظایف سرپرست را انجام دهندمورد لزوم یك پروژه عظیم ساختمانی می‌باشند .

واجدین شرائط‌میتوانند باارسال فتوکپی مدارك تحصیلی و تجربی‌خود با صندوق پستی شماره ۶۸ آبادان مکاتبه نمایند .

۱ـ۲ ـ ۴۴۲۷۲

WANTED FOR EMPLOYMENT
by Philips Iran Ltd.

1. Senior Radio-TV Technicians, with good theoretical knowledge and few years experience in Radio-TV repairs.
2. Radio — TV engineers, preferably with experience in production work.
3. Dye and tool making engineers.
4. Production Foreman.
5. Civil engineer, willing to travel in Iran.
6. Post sales TV service representative.
7. Photography technician (silk scren, plate making, etc.).
8. Social and Personnel Assistant — Secretary (Female).

The above positions require adequate knowledge of the English and Persian languages, theoretical and practical knowledge in the appropriate field as well as experience in similar positions. Iranian citizenship. Military service clearance or permanent exemption, except on No. 8. Maximum age accepted: 35 years old.
Application in our handwriting to be addressed with one recent photograph to: Philips Iran Ltd., P.O. Box 1297, Tehran.

۱ـ۴ آ ـ ۴۴۲۱۴

یکنفر استاد قالب ساز ریخته‌گری باسابقه استخدام میشود داوطلبان به شرکت لوله و ماشین سازی ایران واقع در تهران پارس اول خیابان‌مینو تلفن‌های ۷۸۱۴۴۲ و ۷۸۱۴۴۱ مراجعه نمائید

۱ـ۳ آ ـ ۴۳۹۲۴

*

برای استخدام به آدرس

ذیل مراجعه کنید نشانی لاله‌زار نو ساختمان البرز شماره ۳

*

به ۳ نفر دوشیزه یا خانم

برای کار فروشندگی تمام وقت دریك مغازه واقع‌در خیابان شاه‌احتیاج است .

خواهشمند است داوطلبین تقاضای خودرا باذکر سوابق‌ونام دونفر معرف بانضمام یك قطعه عکس و یکبرگ رونوشت شناسنامه به‌راهنمای ۳۶۸ روزنامه اطلاعات ارسال دارند .

۱ـ۴ آ ـ ۲۷۸۵۱

*

سازمان آسایش

تعدادی زن و مرد بشرح زیـر استخدام مینماید .

۱ـ کارگرساده ـ آشپز ـ ماشین نویس ـ تلفنچی افرادیکه تضمین داشته باشند حق تقدم دارند .

۲ـ تعدادی راننده و تحصیلدار مرد (وهمچنین تعدادی ویزیتورخوش لباس و خوش بیان) که حداقل دیپلم داشته باشند استخدام مینمایدضمنا ویزیتور باسابقه حق تقدم خواهـد داشت . داوطلبین به خیابان حافظ بالای بهداری ارتش کوچه امیـری سازمان آسایش‌مراجعه فرمایند .

۱ـ۲ آ ـ ۴۴۱۲۲

*

به‌چندنفر راننده باسابقه

نیازاست فردوسی شمالی شماره۱۳۶

۱ـ۲ آ ـ ۴۴۰۵۴

*

یکنفر دوشیزه یابانو که

آشنایی کامل به ماشین نـویسی فارسی و لاتین و زبان انگلیسی داشته باشدبا سابقه‌کار برای منشی گری استخدام‌میشودداوطلبان بکوچه برلن روبروی جنرال مدساختمان ۵۲ شماره ۷موسسه گام‌مراجعه فرمایند.

۱ـ۲ آ ـ ۴۴۲۵۶

یکنفر منشی با سابقه

دفترداری ساده سن ۲۰ الی ۳۰ سال بیازمندیم بوذرجمهری غربی سرای حمیدین شماره ۵۱

۱ـ۲ آ ـ ۲۷۹۶۰

*

استخدام راننده وکمك راننده

دانشگاه پهلوی ده نفر رانـنـده و ده نفر کمك راننده با شرائط زیـر استخدام می‌نماید .

۱ ـ تابعیت دولت شاهنشاهـی ایران

۲ ـ دارا بودن حد اقل گواهی‌نامه ششم ابتدائی

۳ـ دارا بودن گواهینامه پایه یك رانندگی عمومی

۴ـ سپردن تضمین ملکی یانقدی محضری بمبلغ یکصد و پنجاه هزار ریال

۵ـ سن از ۲۵ تا ۴۰ سال

۶ـ دارابودن‌برك خدمت زیر پرچم یا برك معافی دائم

۷ـ کمك رانندگان‌باید دارای‌معلومات میکانیکی باشند ولی از سپردن تعهد محضری معاف خواهند بود .

داوطلبان باید تا آخر روز ۲۵آذر ماه ۱۳۴۶به کارگزینی دانشگاه‌پهلوی مراجعه نمایند . آ ـ ۴۴۲۷۴

*

"A young man to work in production department is needed. College degree preferably in engineering is required and good knowledge of English Language. Please call 90301 personnel department.

۱ـ۶ آ ـ ۴۴۰۸۸

کلاس رادیو تلویزیون

دوره جدید کلاس رادیوتلویزیون از ۲۸ آذرماه با استفاده ازمدرن ترین لابراتوار الکترونیك تشکیل میشود . برای هر شاگرد یك‌میز مخصوص کار. یکدستگاه رادیو و کلیه لوازم مربوط در نظر گرفته شده است . قبلا نامنویسی کنید.

کاخ دانش

خیابان نادری . پاساژ معتمد . خیابان فرانسه . کوچه مرجان

سازمانهای فنی و فرهنگی

تایپ فارسی وانگلیسی

با۴۰ تومان شهریه یا کنترانی

نقشه‌کشی برق و فشار قوی رادیو و تلویزیون

رادر کلاس های مجهز وباتضمین موفقیت قطعی و گواهی رسمی‌بیاموریدکاروآموزش بین امیراکرم وشاهرضا تلفن ۴۹۴۹۴

*

۲۵ روزه کنتراتی

ماشین نویسی فارسی لاتین رادر کانون فرهنگی‌فرشاد بیاموزید ۳۵۰۴۰

۱ـ۵ آ ـ ۳۰۴۶

*

بزرگترین تخفیف سال فقط با ۱۵۰ تومان

دفترداری‌دوبل‌و حسابداری‌عالی‌و **بافقط ۷۵ تومان**

ماشین نویسی فارسی یالاتین را بطور کنتراتی تا درجه یك و با **فقط ۱۵ تومان**

شهریه ماهانه‌زبان انگلیسی‌را توسط استادان‌لیسانسیه‌فراگیرند شاهرضا نبش ایرانشهر . آموزشگاه فرهنگ

تدریس خصوصی

ماهی سی تومان

زبان انگلیسی و آلمانی باتضمین موفقیت تلفن ۴۹۴۹۴

آ ـ ۲۸۵۰

*

انگلیسی توسط‌بانوی‌انگلیسی

پهلوی تلفنهای ۴۷۱۴۱و ۴۲۰۸۶

آلمانی وانگلیسی را شش ماهه

درکلاسهای ۱۰ نفری‌صیرفی فرا گیرید . شاهرضا ـ کالج ـ جنب سوئیس‌ار پلاك۱۴۳ تلفن۶۷۱۵۳

آ ـ ۳۰۳۶

ریاضیات وفیزیك وشیمی

متوسط بوتژه ششم بادقت عمل‌توسط دانشجوی فنی ۹۵۳۸۸۷

*

انگلیسی را نزد استاد مسلم آن یاد بگیرید تلفن ۶۴۳۶۲

۱ـ۳۰ آ ـ ۲۹۷۳۸

متفرقه

تانکر سازی لوپ

تانکر ۵۰۰تا ۵۰۰۰۰ لیتر موجود سفارشات لغایت ۴۸ ساعت تحویل میگردد خیابان قزوین سه‌راه آذری ۹۴۴۱۴

*

مشاور معاملات چك و سفته

وسایراوراق بهادار قابل‌انتقال مستشار۶۵۴۶۴

آ ـ ۲۷۹۴۱

*

کتاب «شاهکار»

بقلم احمد نعمتی چاپ اول‌خریداریم تلفن ۲۰۵۸۸

آ ـ ۴۴۳۳۰

معاملات پول

پول تومانی ۲شاهی ۷۳۵۴۱

*

پول‌شرطی موجودتلفن ۳۹۰۶۷

۱ـ۳۶ آ ـ ۲۸۸۸

*

پول از یك میلیون ریال

بالا موجود پاکپور۹۳۳۷۳۹و ۶۲۷۶۹۷

۹ـ۱۷ آ ـ ۳۰۰۵

*

پول تومانی۲ شاهی ۶۲۸۰۹۰

*

پول‌شرطی‌موجودتلفن ۳۶۸۸۵

شریك

شریك

یکنفر شریك جهت مغازه خرازی لازم است تلفن ۶۶۰۲۱

جویای کار

متخصصین امورفنی‌وصنعتی

شمارا تامین مینماید تلفن۲۱۸۶۹

*

جوانی در حدود دیپلم

و گواهینامه رانندگی جویای کار است براهنمای شماره ۳۶۹ روزنامه اطلاعات مراجعه فرمائید .

۱ـ۴ آ ـ ۲۷۸۸۱

*

جوانی که مدت ۱۲ سال در کشور های اروپا بوده و زبان فرانسه و انگلیسی را کاملا میداند بـا داشتن سابقه کار و دیپلم منشی‌گری جویای کار تمام وقت یا نصفه روز می‌باشد. صندوق پستی دانشگاه شماره ۱۱۴۰ ـ ۱۴

آ ـ ۲۸۰۴۵

*

آماده بخدمت در منازل

جوانی شانزده ساله و تحصیلکرده برای تمام‌وقت آماده خدمت درمنزل می‌باشد از ساعت ده‌صبح الی ۵ بعد از ظهر تلفن ۶۲۸۰۰۴

۲ ـ ۲۸۰۸۱

*

ماشین‌نویس وبایگان مرد باتحصیلات سیکل اول جویای‌کاراست براهنمای شماره ۳۷۰ روزنامه اطلاعات مراجعه فرمائید .

۲ ـ ۲۸۰۴۷

داروخانه‌ها

داروخانه شبانه روزی پارس

جاده پهلوی شمال پارك ساعی‌تلفن ۶۲۹۴۹۱ و ۶۲۰۲۷۹

*

داروخانه شبانه روزی تخت جمشید

درتمام ساعات شبانه‌روز درخدمت شما است تلفن ۶۸۱۰۱ و ۶۷۸۳۳

*

داروخانه شبانه روزی تخت طاوس

در تمام ۲۴ساعت در خدمت شما خیابان تخت‌طاوس نبش سنائی ۹۳۷۳۴۰

*

داروخانه‌مهران تلفن۹۰۴۰۷

شیروخورشید چهار راه استخر

گم شده

دیپلم‌موقت اینجانب هوشنك

یزدانی فارغ التحصیل سال ۴۴ دانشکده فنی مفقود شده از یابنده تقاضا دارد بتلفن ۶۸۱۳۸ مراجعه و مژدگانی دریافت دارد

آ ـ ۲۷۹۲۳

*

گذرنامه اینجانب جعفرظهیر

تقوی فرزند محمد بشماره۳۲۶۸۸ در تهران مفقود گردیده از یابنده محترم تقاضا میشود بـه اداره گذرنامه تسلیم نماید .

۱ـ۲ ـ ۲۷۹۷۷

سه‌شنبه ۲۱ آذر

اطلاعات کودکان

مجله

دختران وپسران

باروی جلدی زیبا از

علیاحضرت فرح پهلوی شهبانوی ایران

منتشرمیشود

انتقاد

دکترحسن صدر حاج‌سید جوادی

راه‌حل حاجی!

آن روزگاران خوش که ما بمدرسه میرفتیم فراشی داشتیم طمعکار که مثل اغلب مردم زمان ما طبعی سرشار از حرص و آز داشت . چون روز عید قربان دنیا آمده بود اورا «حاجی» می نامیدند. عوایدمشروع ونامشروع زیادداشت، آب‌آلو و لوازم‌التحریر را بچند برابر قیمت اصلی میفروخت و شاگردان چون از او میترسیدند ناچار برای جلب رضایتش از او خرید میکردند .اگر دردست کسی لوازم‌التحریر میدید که‌ازاونخریده‌بود بانگاهی حاکی از خشم او را می نگریست و در دل خطو نشان می کشید . بالاخره روزی گذر پوست بدباغ‌خانه میافتاد وآن فلک‌زده‌مثلا چند لحظه‌ای بعداز زنك بمدرسه میرسید . «حاجی» دست او را می گرفت ، نزد آقای ناظم میبرد ومی گفت درکوچه مشغول بازی‌وشیطانی بوده و حتی وقتی حاجی باو گفته است که پسرجان زنك خوردفحشی هم نثار وی کرده است ! کودك بدبخت هرچه عجزو لابه میکرد فایده‌ای نمی بخشید و ناظم ستمگر با چوب گره خورده‌اش که‌آنوقتها برای نظامت مدرسه از وسائل اساسی کارمحسوب میشدودرحقیقت جانشین عرضه و لیاقت و اطلاعات تربیتی آقای ناظم بود بجان کودك میافتاد .

باری «حاجی» باین عوایدمشروع و نامشروع قانع نبود . نزد خودش حساب های جالبی میکرد . مثلامی گفت اگر از هر بچه‌ای موقع اسم نویسی فقط یك تومان هم برای‌من بگیرند هفتصد تومان نصیب من‌می شود ، هفتصد تومان در آنموقع ثروتی محسوب میشد و بیش از ده‌پانزده هزار تومان حالا ارزش داشت . گاهی که بچه ها دراطاق او مشغول صرف آب آلو بودند فکری میکرد و میگفت‌اگرهرکدام از بچه ها یکی از کت های‌باباشان را برای من بیاورند من صاحب هفتصد کت خواهم شد !

یك روز شاگردی که در کلاس ششم تحصیل میکرد وازچشم زخم حاجی باکی نداشت گفت حاجی‌من برایت فکری کرده‌ام و حاجی با بیقراری دیده به‌لب های او دوخت و آن شاگرد بالاخره گفت :

ـ اگر شهربانی‌یك مامورجلوی بازارچه بگذارد تاهرکس از آنجا عبور میکند ملزم بپرداخت یکریال بنفع تو باشد حداقل روزی‌سیصد تومان عایدت میشود .

بدنبال این حرف صدای خنده بلند شد و حاجی که وضع‌را برای تلافی مناسب نمیدید موضوع را بشوخی برگزار کردوفقط در زیرلب گفت : ای حرامزاده !....

من وقتی رفتم مقابل صندوق حقوق بگیرم و ملاحظه کردم که ده‌درصد از حقوقم بعنوان مالیات بنفع دولت کسر میشود بی‌اختیار بیاد حاجی و راه‌حل‌های عاقلانه‌اش برای کسب عواید بیشتر افتادم .

پیش خودم فکر کردم که‌راستی اگر وزارت جلیله دارائی یك‌مامور عوارض د رمیدان توپخانه بگمارد تا از هرکس که عبور میکند پنج ریال دریافت نماید حداقل روزی ده هزار تومان بدون زحمت‌بدست می آورد و اگر در تمام شهرهای ایران این مقررات را اجرا کند میزان این عواید شاید به روزی یك میلیون تومان برسد !

و بفکرم رسید که امتیاز این فکر عاقلانه و راه‌حل مدبرانه را برای کسب عواید بیشتر بدولت علیه بفروشم زیرا برای مغز های متفکر اقتصادی ما این راه‌حل درحدود سایر راه‌حل هائی که‌آنها پیدا کرده‌اند معقول ومنطقی‌بنظر میرسد .

اینکه از عواید هرکارمند و حقوق‌بگیری ، چه در موسسه‌دولتی و چه در موسسه ملی ده درصد بعنوان مالیات بنفع دولت کسرمی شود راه‌حلی است درحدود راه‌حل های حاجی فراش ! و دولت میتواند بهمین قرار از هرکس روزی پنج ریال مالیات نفس کشیدن بگیردو هر روز ده میلیون تومان عایدی داشته باشد ! پیدا کردن چنین راه‌حل هائی بسیار ساده است و بفکر هر فراش مدرسه هم میرسد ولی آیا منطقی است که هرگونه فشاری را بصرف سهولت‌و آسانی راه‌حل برمردم تحمیل کنیم ؟

همانطور که «حاجی» برای هر شاگرد مدرسه یك کت منظورمی کرد دولت‌هم ازهرحقوقی (بیش‌از پانصدتومان) ده‌درصد مالیات می گیرد . حال اگریك کارمندمفلوك فلان موسسه ملی با داشتن پنج فرزند و یك منزل استیجاری و هزار بدبختی نهصد تومان حقوق بگیرد در سال باید بیش از نصف حقوق یك ماهه را مالیات بدهد و اگر قدری بیشتر بگیرد بیشتر از دوسوم حقوق یك ماه را بایدبدولت بپردازد . درحالی که منزلش آب لوله‌کشی ندارد ، کوچه‌و خیاباتش اسفالته نیست ، بتقاضای تلفنش ترتیب‌اثر داده نمیشود ، وسیله رفت‌وآمد او تامین نشده است .... کارمند دیگر نیز که زن‌وفرزند ندارد عینا بهمان میزان مالیات می دهد زیرا ملاك فقط میزان حقوق است .

کدام بازرگان ثروتمندی که در ماه ده هزار تومان عایدی دارد برابر یك کارمند هفتصد تومانی بدولت مالیات میدهد ! دولت چون دستگاه مرتبی ندارد و از وصول صحیح مالیات عاجز است ناچار راه‌حل هائی درحدود راه‌حل های حاجی فراش پیدا میکند زیرافقط بسهولت امر توجه دارد .

۳۰۰۱۰

از ساعت ۶ تا ۷ بعد از ظهر نظریات شمارا منعکس میکند

* سرویس

از وقتیکه اداره مرکزی شهرداری به خیابان ایران شهر منتقل شده است وضع رفت وآمد کارمندان دشوار شده بدین معنی که اغلب کارمندان باید باسه کورس ماشین خودرا باداره برسانند خویست شهرداری هم‌مثل وزارت کشور چهار پنج دستگاه‌از اتوبوسهای‌شرکت واحد را برای سرویس صبح وظهر کارمندان خوداختصاص دهد .

عباس ـ صادقی

* نه برای ما ...

پریروز رفتم بیك مغازه ماهی فروشی در میدان شهناز اول خیابان شهرستانی ماهی سوف را که‌شهرداری کیلوئی ۶ تومان اعلام‌کرده کیلوئی ۸ تومان وماهی سفید یخ زده شیلات را که باید کیلوئی ۸ تومان میداد دانه‌ای ۳۲ تومان میفروخت بصاحب مغازه گفتم پس‌نرخ شهرداری چه میشود گفت شهرداری نرخ برای خودش تعیین کرده نه برای ما .

مسعود بختیار

* گله از شهرداری

اهالی کوچه شیخ فضل‌اله واقع در خیابان جنوبی‌پارك شهر جنب وزارت کشور از شهرداری گله دارند چون‌از چندین سال قبل شهرداری به اهالی محل وبه آنها که خانه‌شان در دو طرف کوچه قرار داشت اعلام کرد که این کوچه تبدیل به‌خیابان میشود از آن سال ببعد هیچ خبری نشد تا اخیراباز آمدند واهالی راخبر کردند و رفتند ولی بازهم چندی است که خبری ازاین جریان نیست و در حال حاضر ساکنین محل در بلاتکلیفی [illegible] .نمیدانند خانه خود را بفروشند یاساختمان کنند .

نـا

* خواب ماهی

رفتم ماهی بخرم‌دیدم‌ماهی سوف وکفال کیلوئی۸تومان میداد گفتم ماهی‌سفید کیلوئی ۸تومان است فروشنده پوزخندی زد و گفت ، خدا بیامرزد ! انشاءالله‌خوابش‌را خواهید دید

حسن‌ـ ك

نامه‌های مردم

کتاب آدم زنده‌را بنام‌خود چاپ‌میکنند!

غالبا شنیده میشود که فلان نویسنده یا شاعر آثار گذشتگان را کلا یا جزا بنام خود جمع و منتشر نموده و بخیال اینکه فلان شاعرگمنام ومولف بی‌نشانی که‌صدهاسال‌پیش مثلا در هندوستان مرده و نه وارث معلوم دارد و نه مدعی موجود تا هر جاکه انصاف و حیا اجازه دهد اکثر آنان را باهتمام خود بصورت جزوه یا کتاب ! چاپ مینمایند ، بهر حال هنوزشش‌سال از طبع‌تاریخ‌ارسباران تالیف اینجانب نگذشته و خودم زنده‌ام‌تاریخی‌برای رضائیه‌نوشته‌اند که تقریبا یك چهارم آنرا از تاریخ ارسباران‌نوشته اینجانب برداشته‌اند ودر بعضی جا ها فقط صفحات را جابجانموده‌اند، در صورتیکه رضائیه شهرستان بزرك و مرکز استان و بمراتب از ارسباران مهمتر میباشد و احتیاج به برداشتن نوشته ناچیز بنده نداشت و اینکار را بدون ذکر ماخذانجام‌میدهند بدون اینکه‌زحمت و کوشش نویسندگان اصلی‌را ارجی قائل شوند .

سعدیا عشق نیامیزد و عفت باهم نتوان کرد نهان صوت دهل زیر گلیم

سرهنك باز نشسته بابیوردی

پیاده روی ناهموار

خیابان شیراز ، یکی از خیابان های بزرك و معروف تهران است. یك‌طرف این خیابان دانشکده صنعتی و دبیرستان البرز است ، پیاده روی آن در جلوی این در موسسه‌فرهنگی‌بقدری خراب است که حد ندارد و ناگزیر مردم مجبورند از خیابان عبور کنند و مسلما اینکار دارای خطراتی می باشد ، لطفا دستور دهیداین‌پیاده‌رو اسفالت شود .

رضا جعفر زاده

شاگرد مدرسه یك کت منظورمی کرد دولت‌هم ازهرحقوقی (بیش‌از پانصدتومان) ده‌درصد مالیات می گیرد . حال اگریك کارمندمفلوك فلان موسسه ملی با داشتن پنج فرزند و یك منزل استیجاری و هزار بدبختی نهصد تومان حقوق بگیرد در سال باید بیش از نصف حقوق یك ماهه را مالیات بدهد و اگر قدری بیشتر بگیرد بیشتر از دوسوم حقوق یك ماه را بایدبدولت بپردازد . درحالی که منزلش آب لوله‌کشی ندارد ، کوچه‌و خیاباتش اسفالته نیست ، بتقاضای تلفنش ترتیب‌اثر داده نمیشود ، وسیله رفت‌وآمد او تامین نشده است .... کارمند دیگر نیز که زن‌وفرزند ندارد عینا بهمان میزان مالیات می دهد زیرا ملاك فقط میزان حقوق است .

کدام بازرگان ثروتمندی که در ماه ده هزار تومان عایدی دارد برابر یك کارمند هفتصد تومانی بدولت مالیات میدهد ! دولت چون دستگاه مرتبی ندارد و از وصول صحیح مالیات عاجز است ناچار راه‌حل هائی درحدود راه‌حل های حاجی فراش پیدا میکند زیرافقط بسهولت امر توجه دارد .

سمینار خاکشناسی

سمینار خاك شناسی کشور دیروزدرسالن‌موسسه‌خاکشناسی وزارت کشاورزی تشکیل گردید که خبرآنرا خوانندگان محترم مطالعه نموده‌اند آنچه که‌دراین سمینار بیشترمورد توجه قرار گرفت مسئله‌آب‌وخاك‌بود واین تعجب‌آور نخواهد بود که در سمینار خاکشناسی مسئله ای بنام آب مطرح شود زیرا این عناصر آب وخاك‌نقش مهمی در کشاورزی دارند که ناگزیر بیکدیگر مربوط می باشند . مسئله مهم آنست که کشور پربرکت، ماباداشتن آب کافی جهت کشت ۱۸میلیون هکتاراز اراضی در حال حاضرفقط‌دارای چهارمیلیون هکتار کشت آبی می باشد ، چهار میلیون هکتار کشت فعلی تقریبا از یك‌چهارم امکانات آبی‌است که‌کشوردارد ومتاسفانه تاکنون از منابع آبی کشور آنطورکه باید وشاید استفاده نشده‌است !

من‌دراین مقال کوتاه نمی‌خواهم کسی را مقصرقلمداد کنم ولی آنچه که مسلم است در حال حاضر وبا وجودبرنامه‌چهارم واینکه رشد کشاورزی‌رابایستی تامیزان ۵ الی ۶ درصد بالا ببریم مسائلی از جمله آب و خاك‌مورد توجه قرار گرفته‌است. مسئله آب جزو اصل دهم‌انقلاب سپید شاه ومردم می باشد که بجای خود بایستی مورد توجه وعملکرد دقیق مقامات مربوطه قرار گیرد و مسئله دیگرمربوط بخاك است که د رسمینار دیروز مورد بررسی‌و تبادل نظر قرار گرفت .

این سمینار اگردر کارخود موفق شود که‌البته‌احتمال‌موفقیت آن زیاد بنظر میرسد مسلما کمك بزرگی بازدیاد کشت محصولات کشاورزی خواهد نمود و البته نباید از نظر دور داشت‌که علاوه بر خاك وآب مسائل مهم دیگری نیز وجود دارد که در افزایش سطح کشت‌وميزان‌محصولات‌کشاورزی دخالت مستقیم‌دارند و برای اجرای برنامه چهارم در امر کشاورزی هماهنگی کلیه امور مربوط به‌کشاورزی‌ضامن‌اجرای موفقیت آمیز آن‌خواهد بود وشاید یکی‌از علل عمده‌ایکه‌در طی‌سالیان‌دراز گذشته مانعی‌در کار بوده‌است همین تکته باشد که امید است با اجرای برنامه چهارم این نقیصه بکلی مرتفع گردد .

سیاوش سیروس

دبیرفنی

وزارت آموزش و پرورش تربیت ۴۰۰ دبیر فنی را برای دوره راهنمائی حرفه‌ای‌شهرستان ها بسال آینده موکول کرده است بطوری که شنیده می شود علت تعویق تربیت این عده از معلمین که برای تدریس دردوره راهنمائی مدارس‌باید آماده می شدند کمبود اعتبار و فقدان کادر آموزشی بوده‌است .

همانطوریکه مسئولین وزارت آموزش وپرورش نیز پی‌برده‌اند تربیت معلمین کافی و آماده متضمن بثمر رساندن طرح‌جدید آموزش‌و پرورش است .

وزارت آموزش و پرورش‌در صورتی می تواند با موفقیت طرح جدید راکه‌بمنظور زیرو رو کردن‌اساس تحصیلات مدارس تهیه شده است عملی کند که‌در درجه اول معلمین‌مورد نیاز را برای تدریس در دوره های مختلف تحصیلی آماده کرده باشد . متاسفانه وزارت آموزش وپرورش دراولین‌اقدام خود که تربیت معلمین مورد نیاز برای دوره راهنمائی شهرستانها بود مواجه با اشکال شد و اجرای این برنامه رابسال آینده‌موکول کرد،اگر قرارباشد مقامات مسئول برای اجرای سایر موارد مربوط به طرح جدید درآینده با مشکلاتی مواجه شوندانتظار نمیرود که آنان بتوانندباپیروزی کامل‌اساس فرهنگ‌را زیرورو کنند .

مسئولین وزارت آموزش و پرورش با توجه به وظیفه‌خطیری که بعهده دارند باید بدون کوچکترین وقفه و تزلزلی‌طرح جدید آموزش و پرورش کشور را تا آخرین مرحله به ثمر برسانند .

همانطوریکه وزارت آموزش‌و پرورش در طرح های مربوط‌به نظام جدید آموزش و پرورش خود اشاره کرده‌است تاپایان اجرای طرح جدید ۸۷۲ هزار نفر فقط بدوره راهنمائی‌راه پیدا خواهند کرد که پذیرفتن این عده مستلزم تربیت معلمین کافی خواهد بود

طبق پیش‌بینی هائی که در طرح مربوط بدوره راهنمائی شده است باید برای این دوره ۳۶ هزار معلم آماده داشته‌باشد که ۱۰۸۲۶ نفر از آنان بایداز طریق استخدام‌معلمین جدیدتامین شود .

باتوجه باهمیت موضوع‌وزارت آموزش و پرورش باید کلیه امکانات‌ومقدورات‌خودرامصروف اجرای طرح جدید آموزش و پرورش کندوانجام‌این برنامه‌رابر سایر کار های خود مقدم‌دارد .

محسن فتحی

روزبشر

نوزده سال پیش در چنین روزی مجمع عمومی سازمان ملل متحد اعلامیه جهانی حقوق بشر را تصویب و اعلام نمود . درتعقیب این اقدام تاریخی مجمع عمومی از کلیه کشور های عضو دعوت کرد که متن اعلامیه را منتشر کرده و موجبات پخش و انتشار و تفسیر آن را مخصوصا در مدارس و موسسات تربیتی فراهم سازند بدون اینکه از لحاظ وضع سیاسی کشورها و سرزمین ها تبعیض بعمل آید .

اعلامیه حقوق بشر حق حیات ، آزادی ، امنیت فردی ، آزادی بیان و مذهب را برای عموم مردم دنیا به رسمیت می شناسند و عدالت اجتماعی ـ آموزش و پرورش وامکان تامین معاش‌را از حقوق مسلم افراد میدانند اعلامیه مزبور یك‌قانون لازم‌الاجرا نیست بلکه ضمانت اجرای اخلاقی دارد . شکی نیست که در دنیای آشفته ونابسامان کنونی‌برای تحقق و حفظ این‌حقوق اقدام ملی وبین‌المللی ضروری می‌باشد . برای همین منظور است که دو طرح میثاق بین‌المللی حقوق بشر یکی در مورد حقوق مدنی و سیاسی و دیگری درباره حقوق اقتصادی ، اجتماعی وفرهنگی توسط‌کمیسیون حقوق بشر تهیه شده است. ایندو میثاق‌برای کلیه دولتها که‌آن را تصویب‌نمایند قوت قانونی قرارداد هارا خواهد داشت . واین امر در مقدمه اعلامیه نیز بطور وضوح تصریح شده است که «اساسا حقوق انسانی را باید بااجرای قانون حمایت کرد تابشر بعنوان آخرین علاج بقیام برضد ظلم و فشار مجبور نگردد .»

محمد فربد

کشمکش باکنسرسیوم نفت

افزایش صادرات نفت درپنج سال آینده ، مدتی است ، که بعنوان مسئله مابه‌الاختلاف بین ایران و کنسرسیوم موردبحث و مذاکره میباشد .

نتایج آخرین مذاکرات ، هم‌اکنون مورد ارزیابی‌ومطالعه سهامداران کنسرسیوم در انگلستان و امریکا قرار دارد. دراین مسئله ، ایران خواستار صادرات بیشتر در پنجسال آینده است ، کلمه «بیشتر» در اینجا بخاطر آزمندی و زورگوئی بکار نرفته بلکه بر «مبنای» تولید سال جاری کشور تقاضا گردیده است . در دو سال قبل ایران و کنسرسیوم موافقت کردند که در سال های ۶۷ ـ ۱۹۶۶ صادرات هر سال ۱۲٫۵ درصد افزایش یابد ، اما درجریان سال ۶۷ ، نفت‌دنیائی منقلب و بحرانی پیدا کردوبنا بتقاضای مکرر وحتی استرحام آمیز سهامداران کنسرسیوم ، میزان توافق شده ۱۲٫۵ درصد با توافق طرفین برقم بیشتری افزایش یافت ، از طرفی در همان‌سال ۶۶ قرار شد که‌برای افزایش صادرات سالها بعداز ۶۷ مذاکره جدیدی آغازگردد واز دوماه و نیم قبل ایران و کنسرسیوم این مذاکره را شروع کردند و ایران تولید سال ۶۷ را « مبنای» احتساب برای پنجسال آینده اعلام‌کرد. اما کنسرسیوم مدعی شد ! بعلت عدم وجود بازار ، قادر بفروش اینهمه نفت نیست . و مایل است توافق اولی بجای توافق دومی «مبنای» افزایش صددرصدقرارگیرد. وکشمکش نیز ازهمین نکته آغاز شد. در این کشمکش سهامداران کنسرسیوم که قدرتی غول‌آسا درجهان نفت دارند ، درموضعی ضعیف‌تر قرارگرفته ، وایران که با خواسته منطقی خودطرف قوی‌تر بوده‌در موضع مستحکم‌تری قرار دارد .

دراینجانکته‌ای بایدیادآوری شود ، و آن اینست که دربین سهامداران کنسرسیوم منافع همه‌یك جور نیست بسیاری از آنها افزایش صادرات را بعلت داشتن بازار میتوانند بپذیرند. ولی بعضی دیگر ـ از جمله بزرگترین سهامدار که ۴۰ در صد سهام کنسرسیوم را در دست دارد ـ دوچار محدودیت بازار میباشد . بهمین جهت افزایش صدور برای او نفعی دربر نخواهد داشت ، اما ایران حاضر نیست افزایش صادرات خودرا درگروی منافع این‌دسته قرار دهد . و همانطوریکه‌عرض کردم باحقانیت بیشتر وخواسته منطقی دراین کشمکش پیروز خواهد شد . ومذاکرات انجام شده‌هم نشان میدهد فاصله‌بین ارقام طرفین روز بروز برقم درخواستی ایران نزدیك‌تر می شود .

علی باستانی

سهل انگاری

چند سال پیش مرد جوانی بدون اینکه کارمند فرهنك باشد به اداره کل فرهنك استان مرکز رفت خود رادبیر بخش ۴ معرفی کرد و تقاضا نمود او را به بخش ۱۰ منتقل کنند .

اداره کل فرهنك استان ظاهرا با یك سهل انگاری ، بدون مراجعه به پرونده این شخص و اینکه سلسله مراتب را طی نکرده و از طریق مدرسه‌اش تقاضای انتقال ننموده صرفا به تقاضای خود او ابلاغ انتقالش را از بخش۴ به بخش ۱۰ صادر نمود و به دستش داد . این شخص بااین ابلاغ به بخش ۱۰ مراجعه کرد ،خود را متاهل و دارای زن و بچه معرفی نمود و چون یکی از دبیرستان های‌دخترانه این بخش معلم طبیعی کسر داشت به این دبیرستان اعزام شد .

پس از دو سه هفته ، وقتی مدیر دبیرستان فهمید که این آقای دبیر زن و بچه ندارد و می خواهد یکی از شاگردان مدرسه را خواستگاری‌کندعذر او را خواست و به یك مدرسه پسرانه منتقل شد . در اینجا چون معلوماتی نداشت خیلی زود مچش باز گردید ، ولی در همین مدت کوتاه توانست یك گواهی حقوق برای خود جعل کند و با آن درفروشگاه تعاونی فرهنك حسابی بازنماید و به اعتبار سابقه اداری‌اش چندین هزار تومان خرید کند.

او به این امر اکتفا نکرد، در چهار راه عباسی یك آموزشگاه شبانه دایر نمود و چند شاگرد دختر و پسر برای خود دست و پا کرد و ازکسبه محل اجناسی به نسیه خریدو حتی با یکی از شاگردانش ازدواج کرد و از یکی دو نفر دیگر هم خواستگاری نمود . این اعمال در این محله سرو صدائی بپا کرد ، بطوریکه پلیس و دادسرا ناچار بمداخله شدند و فرهنك رامطلع کردند و تازه در اینجا بود که‌فرهنك متوجه حقیقت ماجرا شد .

این شخص همانطور که پیش بینی‌میشدزندانی گردید. در پرونده‌اش۱۴اتهام گنجانیده شد و سه روز پیش شعبه پنجم دادگاه جنائی مرکز او را به ۷ سال زندان محکوم نمود .

با این «حکم» این شخص به سزای اعمالی که مرتکب شده بود رسید ، اما تکلیف آنهائیکه بدون تحقیق ومطالعه پرونده و سابقه ، بدست این شخص ابلاغ‌دبیری‌دادند ودست او را برای ارتکاب این جرائم باز گذاردند چه شد ؟ آیا آنها هم مجازات شدند و من در انتظار جواب‌این‌سئوال هستم .

نوشیروان کیهانی زاده

یک‌قدم برای تأمین مسکن

درراه اجرای یکی از نیات مقدس

شاهنشاه آریامهر

بانك‌اعتبارات‌تعاونی توزیع

علاوه‌برجوائز سالانه حساب پس‌انداز در هرماه‌برای ده‌نفر صاحبان حساب پس‌انداز که موجودی آنها بیش‌ازسه‌هزار ریال باشد بقیدقرعه

ده‌خانه‌مدرن‌میسازد

قیمت خانه بین‌سیصد تایك‌میلیون و پانصد هزار ریال‌است که‌انتخاب آن بابرنده جایزه است . برنده جایزه معادل قیمت خانه انتخابی ۱۲ سال نزد بیمه امریکائی بیمه میشود ده‌درصد حق بیمه نقدوبقیه‌در ۱۲ سال‌باقساط‌ماهیانه‌وصول میگردد .

برنده جایزه میتواند جایزه خود را بغیر واگذار نماید.در مدت بیمه در صورت بروز حادثه ناگوارخانه‌بدون‌مطالبه حق بیمه بقیه مدت به‌وراث یا هرکسی که بیمه‌گذار معلوم کرده باشد تعلق خواهد گرفت.

برای کسب اطلاعات بیشتر و افتتاح حساب پس‌انداز به نزدیك‌ترین شعب بانك اعتبارات تعاونی توزیع مراجعه فرمائید.

رانسون فندك جدیدی را بشما معرفی میکند :

کامت رانسون

مدرنترین فندك‌گازی فقط ۵۵ تومان

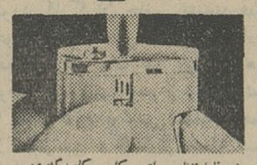

۱ـ قابل‌تنظیم برای سیگار، سیگاربرگ وپیپ

۲ـ با شعله مستقیم، پیپ به‌آسانی روشن میشود

۳ـ سنگ فندك‌کامت فوراً عوض میشود

اگرفندك شما ناراحتتان میکند وقت آنستکه یك فندك‌کامت که از محصولات جدید رانسون است تهیه فرمائید. کامت یك واراقلیم واقعی، تمیزوبی‌خطراست وبا گازبی‌بوی بوتان پر میشود. بدنه فندك‌کامت (۴) صاف و با دوام بوده ودررنگهای سبزتیره ، بژ،آبی دودی ومشکی‌اطلسی وهمه‌با نوارکرومی‌موجوداست. پرکردن‌کامت فقط ۵ ثانیه وقت میگیرد وبا یکمرتبه هم هزاران‌بار روشن میشود. (۵)

RONSON

برای مشاهده انواع فندکهای رانسون وهرگونه تعمیرات به فروشگاه کدك ـ میدان ۲۸مرداد (مخبرالدوله) تلفن ۳۳۵۴۳ مراجعه فرمائید

حادثه معدن ذغال سنگ

الهام‌دهنده نویسنده نمایشنامه تعمیم بود

صحنه‌ای از نمایشنامه «تعمیم»

تعمیم نمایشنامه جدیدی است که در این ایام در تئاتر « سادلر » لندن توجه هنر دوستان را بخود جلب کرده است . چون‌این نمایشنامه ازلحاظ موضوع داستان، اجرای نقش و کارگردانی بسیار قوی است .

چند ماه قبل نمایشنامه قبلی «سادلر» بنام «شیاطین و جون جرآون» روی صحنه بود مدیر تئاتر از « تیاموزگرآو» داستان نویس انگلیسی خواست تانمایش‌نامه‌ای برای او تهیه کند که با حفظ جنبه انتقاد اجتماعی غم‌انگیز و دلهره آور باشد.

موزگرآو در جستجوی موضوعی بود تا داستان خود را شروع کند. در همانوقت حادثه غم انگیزریزش معدن ذغال سنگ در «لیترنید » انگلستان رخ داد.

نویسنده از فرصت استفاده کرد و فورا بمحل حادثه رفت . درآنجا بیرون آوردن مردی نیمه جان از معدن ، ناله های او که در اثر جراحات‌بی‌اراده ازلبش‌خارج میشدو ریزش‌اشك بستگان‌اووشتاب‌پزشك‌و پرستار ، علامت یاس و پریشانی در چشمان همسرش همه و همه‌را دید و منتظر شد تا عکس‌العمل صاحب معدن را نیز مشاهده کند.

با تماشای یك صحنه زنده موزگرآو ازلیترنیدبه‌لندن‌بازگشت و داستانی شروع کرد که امروز بنام «تعمیم » نمایش میدهند .

نویسنده در «تعمیم »مردمجروح را به بیمارستان می برد وهمسر و فرزندانش را بخانه آنها.مجروح در تختخواب بیمارستان برای‌رفع بیکاری خاطرات ایام کودکی تا روز حادثه را در ذهن خود مجسم میکند و بیاد می آورد که پدرش با چه زحماتی میکوشید تا او تحصیل کند و مهندس شود اما او اول بدنبال بازی‌گوشی های بیحاصل در کوچه ها سرگردان بود و بعد علاقه‌ای جزاغفال‌دختران نداشت .

سرانجام نتیجه میگیرد که مصیبت کنونی حتما از نفرین ـ هائیست که زن شوهر داری باو میکند .

موزگرآو صحنه های مربوط‌به خانه مجروح را بانتقاد از اجتماع مخصوصا از سرمایه داران و بی اعتنائی آنها بمنافع عامه‌اختصاص داده و با ایجاد مناظر مضحك و خنده آور صاحبان‌معادن را بباد استهزاء گرفته است . تاجائی که تماشاچی که لحظه‌ای‌قبل ازپریشانی وفقر خانواده‌ای‌در تاسف‌عمیق فرو رفته بود ناگهان با دو کلمه حرف یك ثروتمند قهقهه خنده‌اش‌سالن تئاتر را تکان میدهد .

ونوسی که بازوانش نیافتاده

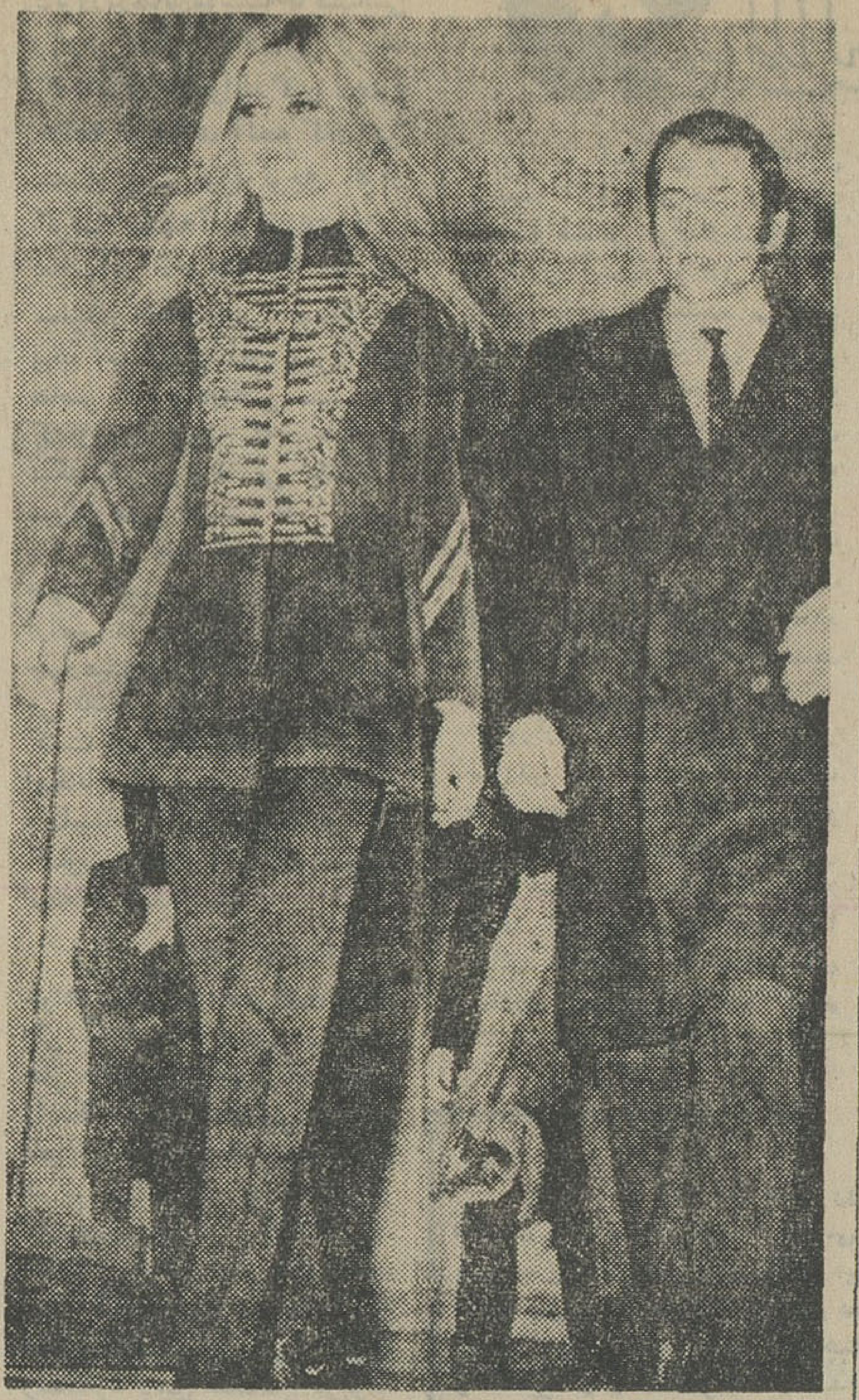

بریژیت باردو درلباس سواره نظام فرانسه باهمسرش

بریژیت باردو و همسرش گونترساش درضیافتی که ازطرف شارل دوگل بافتخار هنرمندان فرانسوی درکاخ الیزه ترتیب‌یافته بود شرکت کرد .

چیزی که دراین مجلس مهمانی بیشتر جلب توجه میکرد طرزلباس پوشیدن «ب.ب» بود .

گربه‌وحشی فرانسه که این‌بار اونیفورم سوارنظام فرانسه را بتن کرده بود مدتی با ژنرال دوگل صحبت کرد .

گروه انبوهی از خبرنگاران که درجلو کاخ الیزه منتظر پایان‌این مجلس مهمانی بودند به محض آنکه «ب.ب» همراه شوهرش از کاخ‌خارج‌شد مانند نگین‌انگشتری او را درمیان‌گرفتند و بارانی از سئوالات گوناگون باریدن گرفت.

«ب.ب» به خبرنگاران گفت :

«ژنرال خیلی نسبت بمن ابراز محبت کرد . او تقریبا تمام‌فیلمهایم را دیده و مخصوصا فیلم « زنده باد ماریا» را پسندیده است. دراین مجلس مهمانی «آندره مالرو» وزیر فرهنك فرانسه درمقام توصیف از بریژیت‌باردو گفته است :

او ونوسی است که بازوانش نیافتاده است.» یکی‌از خبرنگاران از «ب.ب» پرسید :

ـ ژنرال دیگر چه‌گفت .

بریژیت‌باردو درحالیکه میخندید جوابداد :

ـ این دیگر جزو اسراراست.

و بلافاصله سوار اتومبیل «رولز رویس » شده و خودرا از دست خبرنگاران نجات داد .

در این مهمانی بسیاری از هنرمندان فرانسوی ازجمله‌موریس شوالیه هنرمند با سابقه شرکت داشتند .

الیز یا زندگی حقیقی

کتابی که جایزه فمیتا را ربود

پائیز فصل توزیع جوائز است، مخصوصاجوائز ادبی . جایزه ادبی فمینادرفرانسه اختصاص به‌بهترین اثر یك نویسنده زن دارد ، هیئت داوران این جایزه را نیز عده ای‌از نویسندگان بزرك زن فرانسه تشکیل میدهند. در سال جاری این جایزه نصیب خانم کلر اچرلی برای کتابش «الیز بازندگی حقیقی» شده است. باآنکه کتاب از نظر ادبی در ردیف آثار بزرك معاصر نیست و نویسنده در طرزنگارش کتاب مبتدی بنظرمی‌رسد ولی از حیث مطلب و از نظر اینکه کتاب آینه تمام نمای ناکامی‌ها ومحرومیت ها و بدبختی های زمان ماست جلب توجه هیئت داوران را کرده وجایزه بزرك‌ادبی فمینانصیب آن گردیده است .

موضوع داستان شرح زندگانی الیز دختر شهرستانی جوانی است که‌بدعوت برادرش لوسیین به پاریس میآید تا بازندگی حقیقی در یك شهر بزرك‌آشنا گردد ولی در اینجامجبور میشود که برای تامین زندگی خود و برادرش لوسیین که جوانی چپ رو و خیالباف و عاصی است در یـك کارخانه اتومبیل سازی بکار پردازد و در آنجا با یك مرد جوان الجزایری آشنا میشود . الیز با آنکه ۲۸ سال دارد هنوز طعم عشق را نچشیده و با هیچ مردی رابطه نداشته است. حوادث داستان بهنگام جنك استقلال الجزایر اتفاق میافتد ، مرد جوان الجزایری‌با آنکه سعی میکند همیشه خود را از سیاست برکنار نگاهدارد و فقط سرگرم کار خود باشد بدون دلیل و بی‌تقصیر در چنگال پلیس فرانسه اسیر و گرفتار سرنوشت نامعلومی میشود ، لوسیین نیزروزی که برای شرکت در یك میتینك عازم بود در حادثه اتومبیل بقتل میرسد و الیز با امید ها و ناامیدی های خود تنها میماند .

بد این اثر کلر اچرلی موفق شده است با جملاتی ساده و بدون تکلف چهره زشت و سیاه زندگی‌نابسامان مردم امروز را بطرز موثر و عمیقی تشریح کند .

کلراچرلی

برنده جایزه فمینا

هنر امروز

انقلابیون فرانسه

مجسمه‌های «نتردام» را درکجا به آب انداخته‌اند ؟

« هنوز بدرستی معلوم نیست مجسمه‌های «نتردام»درچه نقطه‌ای‌از رودخانه‌سن به‌آب‌انداخته‌شده‌است. امیدوارم روزی اعضای شورای‌شهر لباس‌غواصی دربر کرده‌ودرجستجوی این مجسمه‌ها بزیر آب بروند»

این سخنانی که اندره«مالرو»در مجلس نمایندگان فرانسه برزبان آورد حس کنجکاوی نمایندگان‌را بشدت تحریك کرد.

«اندره مالرو» در پاسخ سئوال نمایندگان پارلمان فرانسه گفت «از مدتها قبل میدانستم که این مجسمه‌ها رابدست آب رودخانه سپرده‌اند ولی برای اظهار نظر صریح در این مورد لازم بودکه دلائل وشواهد زیادی‌در دست‌داشته باشیم»

مقامات مسئول کشتی‌رانی در روخانه سن پس از اطلاع از بیانات وزیر فرهنك فرانسه گفته‌اند:«بهتر است آقای مالرو جای این مجسمه‌ها رابمانشان‌بدهدزیراتاکنون‌تجسسات مابرای پیداکردن آن‌ها بی‌نتیجه بوده است و حتی در سال ۱۹۵۰ سطح آب رودخانه بحداقل پائین آورده شد ولی تاکنون اثری از مجسمه‌هائی که گفته‌میشودبرودخانه انداخته شده بدست نیامده است.

درسال ۱۷۹۳ بدستور انقلابیون مجسمه‌های۲۸ پادشاه که‌زینت‌بخش نمای خارجی کلیسای نتردام بود برودخانه سن انداخته شد. تامدتها تصورمیرفت که این‌یك‌تصورباطل است‌ولی اکنون کارشناسان‌معتقدند که‌این مجسمه‌هاواقعاتمثال‌پادشاهان فرانسه بوده که به رودخانه سن انداخته شده است.

در دوران رمانتیك بدنبال انتشار کتاب «نتردام‌دوپاری» ویکتورهوگو نهضت بزرگی برای حفظ این کلیسا بوجود آمد.

محاکمه سیاسی وادبی

بزودی یك محاکمه «سیاسی و ادبی» درشوروی آغاز خواهد شد. متهم اصلی این دادگاه «آلکساندر گینزبورك» شاعر شوروی خواهد بود . دو دانشجوی جوان نیز در همین دادگاه محاکمه خواهندشد. این سه‌نفر روز ۲۲ ژانویه ۱۹۶۷ باتهام شرکت درتظاهراتی که‌برای دفاع از « سیناویسکی» و «دانیل» نویسندگان شوروی برپا شده‌بود دستگیر گردیدند .

تمدید شد

دو نمایشنامه «دربسته اثر «سارتر» و «کلاس درس اثر «یونسکو» که بکارگردانی پری صابری در تالار انجمن ایران و امریکا بروی صحنه آمده بود اجرای آن‌برای‌روزهای سه‌شنبه، چهارشنبه و پنجشنبه تمدیدشد.

قصری درسوئد

شب‌گذشته فیلم قصری درسوئد درسینمای «گلدن‌سیتی» به زبان فرانسه نمایش‌داده شد. ازطرف انجمن فرهنگی ایران وفرانسه‌از جمعی‌از رجال و هنردوستان‌برای دیدن این فیلم دعوت شده بود.

اطلاعیه حزب پان ایرانیست

پاینده ایران

تظاهرات‌وکنفرانس بزرگ حزب‌پان‌ایرانیست بمناسبت ۲۱ آذر «روزگریزاهریمن»

● **بیست ویکم آذرماه** یادآور کوششهای گرانقدر «آریامهر ، شاهنشاه ایرانزمین» برای درهم شکستن‌توطئه‌های‌تجزیه‌طلبانه است .

● **بیست‌ویکم آذرماه** باخود نشانهای رخشای قیام ملت ایران را برای درهم کوبیدن سیاستهای تجاوز آمیز نسبت به نژاد ایرانی و «نیاخاك» ایرانیان دارد .

● **بیست‌ویکم آذرماه** روز پیروزی ملت ایران وروز گریز نیروهای اهریمنی‌است.

● **بیست‌ویکم آذرماه** یادآور تلاشهای پی گیر وایرانپرستانه بنیان گذاران «پان ایرانیسم» در راه گسترش‌رستاخیزیگانگی طلب وآزادگی جوی نژاد ایرانی است.

● برای برپاداشتن آئین سالروز«بیست ویکم آذرماه روز گریز اهریمن» ازسوی سازمانهای حزب دشمن شکن پـان ایرانیست و هواداران **خاك و خون** تظاهرات وکنفرانس های بزرك و شورانگیزی بشرح زیر برپا میدارند .

استان مرکزی

● **قزوین** عصر روز بیستم آذرماه بـا حضور سرور محسن پزشکپور ، رهبر حزب، وسروردکتر فضل‌الله صدر قائم‌مقام رهبر حزب و سرور دکتر هوشنك طالع مسئول دفتر مرکزی حزب .

● **تاکستان** عصر روز بیست ویکم آذر ماه باحضور سرور محمد علی زرشگی مسئول تشکیلات حزب در شهرستان قزوین

● **سعیدآباد ساوجبلاغ** عصر روزبیست ویکم آذرماه باحضور سرور دکتر حسین طبیب

● **تهران** عصر روز پنجشنبه بیست و سوم آذرماه باحضور رهبر حزب

خوزستان

● **اهواز** ✻ **خرمشهر** ● **آبادان** ✻ **مسجد سلیمان** ● **دزفول** ✻ **هفتکل** عصر روز بیستم آذرماه‌باحضورمسئولین محلی تشکیلاتها

غرب ایرانزمین

● **شاهپور** روزنوزدهم ✻ **رضائیه** بیست ویکم ● **اشنویه** بیست ودوم ✻ **نقده** بیست‌وسوم

● **مهاباد** بیست‌وچهارم ✻ **میاندوآب** بیست وششم ✻ **بوکان** بیست و هفتم

● **سقز** بیست‌وهشتم ✻ **سنندج** بیست‌و نهم آذرماه باحضور سرور دکتر محمد رضا عاملی قائم مقام رهبر حزب و سرور دکتراسمعیل فریور عضو گروه پارلمانی پان ایرانیست .

گیلان ومازندران

● **رودسر** صبح روز بیست ویکم آذرماه باحضور رهبر حزب و سروران دکتر فضل‌الله صدر ودکتر هوشنك طالع

● **شاهی** ✻ **ساری** عصر روز بیستم آذرماه باحضور مسئولین محلی

● **بهشهر** عصر روز بیست ودوم آذرماه باحضور سرور دکتر هوشنك طالع

کرمان

● **کرمان** بیستم آذرماه باحضور دکتر حسین تجدد مسئول سازمانهای حزب در استان کرمان

● **رفسنجان** بیست ویکم آذرماه باحضور سرور دکترحسین تجدد

کهکیلویه

● **گچساران** عصر روز بیستم آذرماه بـا حضور مسئولان محلی تشکیلات

مرکز ایران

● **یزد** ✻ **شهرضا** ● **شهرکرد** ✻ **نطنز** ● **کاشان** عصر روز بیستم آذرماه باحضور مسئولان محلی تشکیلات

خراسان

● **مشهد** ✻ **شیروان** عصر روز بیستم آذرماه باحضور مسئولان محلی‌تشکیلات

لرستان

● **خرم‌آباد** ✻ **بروجرد** ● **ملایر** عصر روز بیست ویکم آذرماه باحضور مسئولان‌محلی تشکیلات

سازمانهای خارج ازکشور

● **آلمان** ✻ **اتریش** ● **انگلستان** ● **امریکا** در روزهای بیستم وبیست ویکم آذر ماه باحضور مسئولین تشکیلات

همچنین پایگاههای روستائی‌وشوراهای مشورتی وتالارهای خاك وخون‌نیز هر یك بدین مناسبت مراسمی برپا خواهند داشت . آلا‌ـ۴۴۳۴۸

دوسفر تاریخی بخوزستان

بقیه از صفحه ۷

کارون را طی کنند تا وارد اهواز شوند چون پلی وجود نداشت ، موتوری را کنار کارون حاضر کردند و اعلیحضرت در آن نشسته وواردشهر شدندودر محل‌استانداری باستراحت پرداختند .

فرداشب که‌همه ملتزمین رکاب در اهواز جمع شده و هر دسته درخانه یکی از محترمین منزل کرده بودند مهمترین موضوع بحث پیرامون شجاعت و شهامت ومقاومت شایان تقدیر اعلیحضرت رضا شاه کبیر بود که سه فرسخ راه پر از گل و لای را در باران‌شدیدپیاده طی کرده‌اند

اهواز هم عاری از وسایل‌زندگی بود ، نه آب داشت ، نه برق ،نه‌یخ نه مهمانخانه و نه عمارت قابل سکونت ، آب را بامشك ازرودخانه کارون بر میداشتند و بمنازل می فروختند ، حکمران خوزستان یك لوله باریك آب گل آلود کارون رابوسیله حاج محمد تقی معمار به عمارت حکومتی کشیده بود که‌ناچار باید آنرا با وسایل اولیه از قبیل کوزه وخمره صاف کنند .خیابان ها پر از گل ، کوچه ها بدتر از آن و خلاصه این شهر بزرك که مرکز خوزستان بود هیچ نداشت شوشتر را که بعد از گردش در منطقه نفت خیز در بازگشت از مسجد سلیمان دیدیم دست کمی از دزفول نداشت ، شهرهای دیگرهم غیر از آبادان همین وضع‌را داشت.

آبادان که مرکز صنایع نفت‌بود وسایل زندگی را دارا شده بوداما بیشتر برای‌خارجی ها تابرای ایرانی ها بخصوص کارگران ، در آنجا از پلیس و ژاندارم خبری نبود ، قوای انتظامی و پلیس در دست انگلیس هابود تمام امور را مامورین‌خارجی شرکت نفت ایران و انگلیس بر عهده گرفته بودند ، دستگاهی بود بکلی جدا از سازمان ها و ادارات دولتی و بر مبنای همین اصل بود که اعلیحضرت رضا شاه دعوت شرکت نفت را برای بازدید از تاسیسات نفت نپذیرفتند و بعنوان اعتراض بعملیات شرکت خاصه در مورد کارگران حاضر نشدند قدم‌به حوزه عملیات شرکت نفت‌بگذارند. اعلیحضرت مدت ۲۵ روز در اهواز توقف فرمودند و بعد از راه‌خرمشهر باکشتی عازم بوشهر شدند ، جمعی از ملتزمین رکاب از جمله تیمور تاش و وزیران و رجال اجازه گرفتند که تاسیسات و مناطق‌نفت رابازدید نمایند ، از راه خرمشهر به‌آبادان و از آنجا به‌مسجدسلیمان رفتند و از راه شوشتر به اهوازباز گشتند و سپس اعلیحضرت مقرر فرمودند از راه خرم آباد و لرستان بتهران مراجعت کنند

***

این‌بودخاطراتی از سفر خوزستان در آغاز چهل سال پیش در التزام رکاب شاهنشاه فقید ، فردا از مسافرت دو روزه خوددرالتزام‌رکاب شاهنشاه آریامهر صحبت‌خواهم کرد.

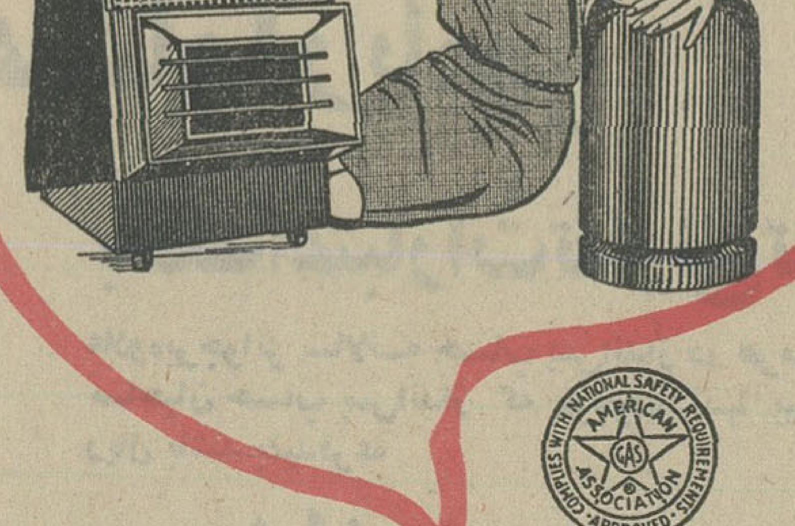

G.A.M.A

عضو اتحادیه سازندگان وسایل گازی آمریکا

هم‌اکنون گاز جدیدترین و سالم‌ترین مادهٔ سوختنی است

بخاری گاز اونیورسال

تازه‌ترین وسیله برای گرمای بیشتر وهوای مطبوعتر

بخاری گاز اونیورسال باقدرت حرارتی ۱۲۰۰۰ BTU (سه‌هزار کالری) یك اطاق بحجم ۸۰ مترمکعب را در دو دقیقه بخوبی گرم میکند ومصرف آن فقط ۳۵۰ گرم درساعت است.

بخاری گاز اونیورسال با دستگاه مخصوص برای کنترل هوای اطاق دارای پیلوت وشیر اطمینان بوده مشعل آن با سیستم آنفرارود عمل میکند .

بخاری گاز اونیورسال مجهز بچرخهای گردان بوده واستفاده آن درهر قسمت از اطاق بسیار سهل وطبق استانداری وزارت صنایع کشور فرانسه میباشد .

شرکت سهامی اونیورسال نادمك ـ خیابان ۳۰ ـ تلفن ۷۹۲۸۱ـ۷۹۰۳۸۹

نمایشگاه اونیورسال خیابان تخت جمشید ـ مقابل ایران سوپر ـ تلفن ۴۵۰۷۲ محل فروش : کلیه فروشگاههای معتبر

احتیاجات عمومی

اطلاعات

خرید و فروش اثاثیه

خرید

فرش کیهان تلفن ۷۶۳۷۷۶
انواع قالی وقالیچه کهنه ونو
مخصوصا قالی های سنگین‌قیمت‌را خریداریم بهتر است برای معاملات هرنوع فرش باسازمان فرش کیهان تماس بگیرید چون مشاورین ماهمجانا دراختیار شما خواهند بود .
آ-۲۸۰۵

فرش رضوی تلفن۷۶۴۸۰۰
خیابان روزولت میدان ۲۵ شهریور خریدار فرشهای نوو کهنه صادراتی تحت نظر کارشناس مطلع با قیمت منصفانه می‌باشد موقع خرید وفروش لطفا با تلفن ۷۶۴۸۰۰ مکالمه فرمائید

تلفن ۷۳۳۰۶ تهران کالا
بهترین خریدار فرش کهنه ونو از نظر خدمت شما و صادرات کشوربا داشتن بهترین خبره منصف فرشهای کهنه مخصوصا سنگین قیمت رابا عالیترین قیمت خریداریم تلفن۷۳۳۰۶

فرش گلشن تلفن های ۶۲۱۴۱۵ و ۶۲۱۴۲۱
انواع‌فرشهای نو ازتمام شهرستانهای ایران موجود میباشد و قیمت یک‌کلام ضمن فرش کهنه خریداریم.

فروشگاه شریفی‌تلفن۳۶۸۰۳
فرش - یخچال برقی و نفتی - تلویزیون وکلیه لوازمات خانگی شما را بهتراز دیگران خریداراست سه‌راه‌امین‌حضور

فرش طوسی تلفن۷۵۹۰۲۹
قالی‌و قالیچه کهنه شما را برای صادرات از سایرین بهتر میخرد .
۳۰-۱ ۲-۲۰۷۶

فروشگاه ونمایشگاه آسیا
تلفن ۶۱۳۸۳۳
یخچال ، تلویزیون ، اجاق گاز وفرش عادلانه‌خریداریم‌شاه -چهارراه پیروز

فروشگاهو سمساری صمد
تلفن‌های ۴۹۹۸۵و ۶۵۰۶۴
بهترین خریدار همه رقم فرش کهنه واشیاء قدیمی و سایر لوازم منزل

فروشگاه ونمایشگاه ایران
تلفن ۶۱۳۷۳۳
بهترین خریدار یخچال ، تلویزیون فرش واجاق گاز ، کلیه لوازم‌خانگی

فروشگاه سعید -سرچشمه
خریدار اثاث خانگی و فرش های سنگین قیمت تلفن ۵۸۱۶۱۷ و ۳۸۶۶۷
۲۶-۱ ۲-۳۰۷۲

فروشگاه نیک
تلفنهای ۷۶۰۱۴۳و ۷۵۷۵۴۶
منصف‌ترین خریدارفرش ،یخچال، تلویزیون ،وسایر لوازم منزل

فروشگاه کالای مرکزی
تلفن ۶۵۰۵۷
خریدار یخچال -تلویزیون -فرش- اجاق‌گاز وسایر لوازم منزل

فروشگاه‌آرمان‌تلفن۶۹۶۲۳
بهترین خریدار تلویزیون -فرش- چراغ‌گاز و هر نوع یخچال نفتی.

فروشگاه‌امپریال‌تلفن۶۱۲۷۶۹
یخچال ،تلویزیون، اجاق گاز،فرش وسایر لوازم منزل نقدا خریداریم.

شرکت فرش میمنت
بهترین خریدار فرشهای کهنه۹۴۷۱۵

فروش

Cholch

فروشگاه وکارخانه شعله
مدرن‌ترین کارخانه لوستر‌سازی درایران مراکز فروش - فروشگاه شعله۱ خیابان پهلوی بالای پمپ بنزین نبش کوچه الهیه‌تلفن ۶۳۱۳۴۲ فروشگاه شعله ۲ خیابان روزولت نرسیده بمیدان ۲۵ شهریور تلفن ۷۶۱۸۳۹
۱۰-۱ آ-۳۰۴۵

نمایشگاههای مبل

پیراهن مبل ۳۹۵۰۰
تعویض پارچه مبل ۳۹۵۰۰ پرده دوزی‌مبل شهرزاد۳۹۵۰۰ صادق‌صادقی

پرده‌دوزی ارجمند ۳۷۳۷۰
۳۶-۱ آ-۳۰۲۹

شستشوی مبل و فرش

شستشوی مبل‌وفرش ادیب
مجهزترین موسسه‌ایکه میتواندمبل وفرش -تشکهای ماشین را بطریق خشکشوئی تمیز نمودهودرجای خودشما تحویل دهد فقط ادیب است‌با تلفنهای ۹۵۳۴۵۴و ۹۱۵۶۵ تماس بگیرید.

شستشوی مبل و فرش‌کلین سرویس مهر مبتکر ،پیشرو
جهت شستشوی مبل و فرش‌در جای خودبامواد آزمایش شده‌دستگاه منحصربفردفقط‌کلین‌سرویس‌اطمینان داشته باشید تلفن ۹۵۳۵۴۶
۳۰-۱ آ-۳۰۱۴

موسسه‌خشکشوئی مبل‌وفرش نوین‌سرویس تلفن۶۲۵۸۶۳
مجهزترین دستگاههای اتوماتیک برای نظافت مبل وفرش‌در اسرع‌وقت
۱۰-۱ آ-۲۸۹۰

تعمیرات

تعمیرگاه تلویزیون الکترون تلفنهای ۷۶۳۶۸۲و۷۵۶۱۱۶
آماده برای نصب کنورتور جهت فرستنده دولتی و آموزش و پرورش روی هر نوع تلویزیون و تعمیر تلویزیون آر - سی - ا - شاوب لورنس - تلفونکن -سیرا - فیلیپس و سایرمارکها با سرویس مجهز سیار در منازل بویژه شمیرانات .
۱۵-۱ ۲-۳۰۷۴

یگانه تعمیرگاه مجهز R.C.A.
شرکت تلویزیون سرویس ایران تکنیک
تعمیر تلویزیون های فیلیپس ، شاوب‌لورنس ، تلفونکن ، زیمنس، سیرا، وستینگهاوس ، پلاپونکت، دمونت وسایر مارکها ونصب کنورتور اتوماتیک خارجی جهت تلویزیون‌های نامبرده ۱۰۰تومان با ضمانت‌نامه و سرویس مجهز سیار تلفن های۶۹۵۱۴و ۴۳۷۳۳
۳۰-۱ آ-۳۰۱۹

شماره‌های تلفن تعمیرگاه اختصاصی تلویزیون شاوب لورنس
SCHAUB-LORENZ
۹۲۱۲۷ - ۹۵۱۹۱۵ - ۹۳۵۳۷- ۹۵۲۹۵۷ و۹۵۲۹۴۲
را یادداشت فرمائید . تعمیرگاه های دیگری که بنام شاوب لورنس آگهی منمایند ارتباطی به کارخانه شاوب -لورنس‌ندارندواین‌تعمیرگاه‌مسئولیتی راجع به کار آنها نخواهد داشت.

شرکت سهامی رادیو تلویزیون ایران
جهت نصب‌کنورتود وتعمیر تلویزیون های R.T.A — R.C.A. که تحت نظر متخصصین کارآزموده‌انجام میگیرد وبه تعمیرگاه خودتان بشماره های ۹۰۳۱۹و ۹۰۳۲۰ و ۹۰۳۳۱ مراجعه نمائید .
۱-۱ آ-۲۷۶۷۱

تلویزیون‌سرویس‌آر-سی-ا
تعمیر انواع تلویزیون و نصب‌کنورتور در منزل صد تومان ۸۵۳۳ ۴

نصب کنورتور
تعمیر انواع تلویزیون ضبط‌صوت ورادیو در منازل تلفن ۴۹۴۹۴

تعمیرگاه یخچال‌فریجیدر ۷۲۳۳۶
۲۶-۱ آ-۳۰۷۳

پانسیون

پانسیون آقایان دانشجو محصل در منزل اطاق مبله ۶۱۳۵۳۳

پانسیون سانترال ۶۱۲۴۷۶
قبول دانشجو و سایرین روبروی دانشگاه فخررازی کوچه انوری پلاک ۱۸
۱۵-۱ آ-۳۰۴۰

معاملات املاک و مستغلات

فروش

نارمک‌بازرگانی‌امینی ۷۹۰۰۹۰

زمینهای خیابان وزراء
و بازرگانی و۴۲۰ متریهای زیر تلویزیون را فوری خریداریم بنگاه کورش سیمتری بازرگانی تلفنهای ۶۲۳۹۹۶و ۶۲۸۹۲۸
۲۶-۱ آ-۲۷۴۱

زمینهای ونک ودده قشلاق‌خریداریم خیابان پهلوی‌بازرگانی‌جلالی ۶۲۴۱۹۳
آ -۳۵۴۱۸

زمینهای عباس‌آبادخریداریم
خیابان پهلوی‌بازرگانی جلالی۶۲۶۴۱۱

زمین متری ۱۲۰ تومان
مشجر محصور در نیاوران نزدیک ایستگاه اتوبوس منظربه دوهزارمتر قابل تقسیم بدو ۳۹۷۸۴ بنگاه کوشان
۴-۱ آ-۴۳۸۸۰

زمینی بمساحت ۲۰۰۰۰
مترمربع باساختمانی جهت‌نگهداری ۵۰سرگاو و گوساله‌در دهکده ملارد کرج آماده فروش می‌باشد طالبین‌به شماره تلفن ۸۳۷۲۹ تماس حاصل نمایند .
۳-۱ آ-۲۷۸۱۱

مستغلات نوساز
با۱۰هزار تومان اجاره نزدیک مجسمه شاهرضا ۸۰۰ هزار تومان نقدو معاوضه ۳۳۹۷۱و ۳۱۸۵۳
۵-۱ آ-۳۰۵۳

زمینهای خیابان تلویزیون
(وزراء)و بازرگانی خریداریم بازرگانی فرشته تلفن های ۶۳۷۰۶۱و ۶۳۶۴۱۶
۱۲-۱ آ-۳۰۱۲

خانه‌ای بمساحت۳۲۰۰متر
که۸۰۰ مترآن زیربنا و طبقه‌مهندسی سازنزدیک با تمام بابرق و آب وتلفن واقع در قلهک چهار راه قنات‌خیابان قیطریه سه‌راه‌چیذر بفروش می‌رسد قیمت در حدود ۴۵۰ هزار تومان خریداران از ساعت ۲ الی ۴ بعد از ظهر با تلفن ۸۸۱۶۸۴ تماس بگیرند.
۲-۱ آ-۲۷۹۶۹

قابل‌توجه بانوان‌آرایشگر
منزل مجهزی‌در جنوب غربی‌تهران با سابقه چندین ساله آرایشگاه و آموزشگاه آرایش برای فروش آماده است تلفن ۲۴۰۴۵
۲ - ۲۸۰۵۹
آ-۴۴۱۱۰

اوکازیون جالب
فولکس واگن مدل ۶۲ بار رادیو متعلق به شخصی خارجی با وضع مرتب و بسیار تمیز آماده فروش است . برای بازدید صبحها از ۸ تا ۱۲ به تلفن ۸۵ تا ۶۱۲۲۸۱ فرعی ۱۲۰ مراجعه فرمائید .

ویلای فروشی در دروس بقیمت ۵۰۰ هزار تومان
۸۰۰ متر با شوفاژ آماده یک طبقه لوکس سالن و نهار خوری چهار اطاق خواب ،دو هال اطاق مستخدم با حمام استخر شنا ۳۹۷۸۴ بنگاه کوشان
۲ - ۴۴۳۲۶

خانه فروشی کاخ جنوبی
در کوچه نویدی مقابل کوچه‌هلالی کاشی ۲۹۶ به مساحت ۴۰۰ متر بنا دو طبقه قدیمی قابل سکونت بقیمت ۲۰۰ هزار تومان بعد از ظهر ها از سه تا پنج به نشانی بالا برای‌دیدن محل مستقیما مراجعه‌در صورت‌پسند برای مذاکره لاله‌زار ۳۹۷۸۴ بـه بنگاه کوشان مراجعه فرمائید
۲ - ۴۴۳۲۸

زمینهای دره قشلاق
نقدا خریداریم بنگاه سنائی تلفن ۶۳۹۷۱۷
۳-۱ آ-۳۰۵۸

زمینهای عباس‌آباد
نقدا خریداریم بنگاه سنائی تلفن ۶۳۹۷۱۷
۳-۱ آ-۳۰۵۹

اراضی مبارک آباد وکاظم‌آباد
خیلی فوری خریداریم بختیاری
۷۷۱۳۸۸ - ۷۷۰۹۶۵
۲۶-۱ آ-۳۰۶۷

پهلوی دره قشلاق داودیه
دروس ، مبارک‌آباد . برادران‌عابدی ۷۷۰۴۷۷
۲۶-۱ آ-۳۰۰۰

یکقطعه زمین محصور
یاغیرمحصوربرای‌تاسیس کارخانه در حدود ۱۰ الی ۱۵ هزار- کیلومتر ۱۰ الی ۲۰ بر جاده کرج خریداریم با تلفن ۲۷۷۵۴ هشت صبح تا ۴ونیم بعد از ظهر مکالمه نمائید .
۵-۱ آ-۲۸۰۷۳

اجاره داده میشود

خانه و آپارتمان اجاره
موجود می‌باشد ۶۳۰۳۱۳ - ۶۳۱۰۳۷
۳۶-۱ آ-۳۰۲۸

یکدستگاه آپارتمان ٤ اطاقی
ویک اطاق هم تراس باسرویس‌تمام اجاره واگذار میشود خیابان‌پهلوی جنب سینما آتلانتیک کوچه خورشید پلاک ۳۱ بعداز ظهرها بتلفن۸۴۹۰۳ مراجعه فرمایند .
۳-۱ آ-۲۷۸۲۹

نبش تخت جمسید و جاده قدیم شمیران
چهار طبقه از یک ساختمان مدرن هر طبقه دارای ۱۵ اطاق با تهویه مطبوع سرد و گرم ، آسانسور وبرق صدآمپرسه فاز به تلفن های ۶۵۴۴۸ و ۶۵۴۴۹ مراجعه فرمایند .

طبقه دوم واقع درزیربلوار
کرج شمال بیمارستان ورجاوند خیابان دی کاشی ۲۴ پنج اطاق‌بزرگ هال بزرگ - آشپزخانه مدرن -حمام کامل - تلفن مستقل زنگ افاف تلفن ۲۴۹۳۹
۲ - ۲۷۹۶۷

۲ دستگاه آپارتمان لوکس
ومدرن مشتمل بر ٤ اطاق خواب سالن نهارخوری و هال اطاق‌مستخدم شوفاژ ، کولر ، تلفن واقع در بلوار کاخ شمالی‌خیابان دولتشاهی باجاره واگذار میشود تلفن ۶۲۸۸۲۹
۳-۱ آ-۳۰۸۰

آپارتمان ۳ اطاقه
باکلیه وسایل و پارکینگ اجاره داده میشودبه تلفن ۷۶۵۳۵۱مراجعه شود
۲ - ۳۰۸۲

یکباب خانه شمالی
چهار طبقه مجهز بین خیابان ویلا وسپهبد زاهدی برای شرکتها و موسسات ملی و دولتی یکجا اجاره داده میشود تلفن ۶۲۷۲۴۲
۲-۱ آ-۲۸۰۶۳

اجاره داده میشود

برای اجاره منازل بخارجیان
درشهر و شمیرانات مبله و غیر مبله‌با تلفن۶۱۳۹۶۴ و۴۹۷۱۳ تماس‌بگیرید
۳۶-۱ آ-۲۷۶۹

موسسه‌نیازمندیهای‌خارجیان
خانه شمارا بخارجیان اجاره‌میدهد تلفن ۷۶۱۷۳۳-۷۶۰۰۱۱
۳۶-۱ آ-۲۸۳۸

برای‌اجاره منازل بخارجیان
وخرید ویلاو مستغلات مدرن در شمال شهر و شمیرانات تلفن۴۰۰۰۰ و۶۰۰۰۰
۲۶-۱ آ-۲۸۷۳

محل سر پوشیده
با آب و برق در حدود ۵۰۰ تا ۱۰۰۰ متر مربع برای ایجاد کارگاه در هر نقطه تهران تلفن ۳۰۲۶۰۸
۳-۱ آ-۲۰۸۳

خریداری میشود

بورس اراضی جنت‌آباد
گیشا - باغ‌فیض - قلقلی -پونک- فرحزاد -کن تلفن ۶۱۱۷۷۱
آ-۲۷۹۹

دفتر براتی شمیران
خیابان پهلوی باغ‌فردوس ۸۵۲۵۷۵
۳۶-۱ آ-۳۰۱۸

اراضی عباس‌آباد را
فوری‌خریداریم بختیاری۷۷۱۳۸۸ ۷۷۰۹۶۵
۲۶-۱ آ-۳۰۶۸

برای ساختمان شما

ایران تزئین تلفن ۶۸۲۵۹
تهیه ونصب ایرانیت شمارا درتمام نقاط کشور باضمانت ۵سال بعهده میگیرد اجرت نصب وبهاءگیره های مصرفی پس‌از نصب و رضایت شما دریافت خواهد شد سه‌راه‌شاه‌ساختمان آزادشماره ۴۰
۳۶-۱ آ-۳۸۰۸

رفع گرفتگی لوله ساختمان در۲ دقیقه سازمان ترام تلفن ۸۸۱۶۸۱

نقاشی ساختمان جانعدا
۷۸۱۹۷۷ کاغذ دیواری و نصب
۷۸۱۹۷۷ نقاشی ساختمان باقساط
۷۸۱۹۷۷ ۳۰-۱ آ-۲۸۱۱

رفع گرفتگی برنوع لوله ساختمانی
بادستگاه تراکم هوا- تلفن ۷۸۷۲۷

کلیه کارهای تعمیرات
ونوسازی ساختمان‌شما بطوراقساط انجام میشود تلفن ۳۱۸۶۹
۳۶-۱ آ-۲۸۵۸

لوله بازکنی فاضل آب
بادستگاه تراکم‌هوا
تلفن ۷۶۳۲۸۶

قبوض اصلاحات ارضی

قبوض اصلاحات ارضی بواسطه خریداریم پاکپور ۳۳۷۳۹و ۶۳۷۶۹۷

واگذار میشود

نبش تخت‌جمشید و نوی جهان روبروی بهداری تهران
مغازه‌ها واشکوبه های‌آن مجهز به تهویه مطبوع و آسانسور که مناسب برای بانکها و فروشگاه های بزرگ می‌باشد واگذار میشود تلفن۳۸۲۰۳
۳-۱ آ-۲۷۷۸

فروش اتومبیل

انواع فولکس واگنهای نو را ازشرکت سهامی عباد
خیابان امیر کبیر خیابان ملت تلفنهای ۳۰۴۱۸۱و ۳۰۴۴۷۳ خریداری‌نمائید
۲۶-۱ آ-۳۰۰۳

اتومبیل پیکان تلفن ۲۸۲۸۱
فروشگاه اتومبیل پرویز خیابان‌دی میدانشاه تلفن ۲۹۵۴۸

کادیلاک ۱۹۶۴
فلیت وود سفارشی رنگ مشکی خیلی تمیز طالبین بین ساعت ۳ تا ۸ بعد از ظهر به تلفن ۸۵۰۸۰۱ مراجعه فرمایند .
۲-۱ آ-۲۷۸۸۹

مدل ۶۵ دکاو - اف ۱۲
تمیز بعلت مسافرت ۱۲۸۰۰ تومان بفروش میرسد تلفن ۶۷۸۴۷
۲ - ۲۷۷۶۱

کرایه

جهان‌تاکسی سرویس
اتومبیل بدون راننده وباراننده . فیشرآباد پلاک ۴۸ تلفن ۴۷۰۰۰ و ۶۹۶۹۲

شرکت شبانه روزی نادر
اتومبیلهای سواری کرایه آخرین مدل با راننده داخل و خارج‌تهران خیابان روزولت خیابان دیبا شماره ۹۱۹۳ تلفن ۷۶۲۴۲۹ و ۷۶۲۸۷۸
۲۶-۱ ۲-۳۰۷۷

دکتر مظهری
داخلی- رماتیسم - آلرژی
خیابان پهلوی پارک‌ساعی ساختمان داروخانه شبانه روزی پارس تلفن ۶۲۰۲۷۹ پذیرائی بعد ازظهرها .

دکتر هوشنگ برجیس
جراح‌ومتخصص بیماریهای‌چشم‌از آمریکا دارای تخصص در عینک‌های نامرئی پذیرائی صبح و عصر نشانی خیابان بزرگمهر شماره۶تلفن ۶۹۰۱۲

بیماریهای آمیزشی مجاری ادرار دکتر احتیاطی دیپلمه آمریکانسپه چهارراه پهلوی تلفن ۶۸۴۸۷

راهنمای پزشکی اطلاعات

دکتر البرت خبازا
متخصص بیماری های داخلی و قلب از آمریکا پذیرائی : از ساعت٤الی ۸بعدازظهر خیابان آریامهر شماره ۲۴۴

ترک تریاک و هروئین
دکتر اسلامدوست حشمت‌الدوله چهارراه گلشن ۴۸۳۳۳و ۶۱۳۰۶۷

بیماریهای‌آمیزشی‌مجاری‌ادرار
میدان‌بهارستان خیابان‌صفی‌علیشاه
دکتر یحیی صدری

معالجه فلج‌باروش هموپاتیک
منحصربفرد درایران دکتربهره‌مند سعدی کوچه شمالی‌بیمه‌تلفن ۳۰۱۱۷ و۸۶۳۳۸

دکتر حکیمی
متخصص بیماریهای اعصاب وتوتوانی از دانشگاههای امریکا و انگلستان. درمان فالج‌ها دردهای عصبی عضلانی ومفصلی‌باجدیدترین وسایل‌الکتریکی الکترونیکی و مکانیکی اول خیابان روزولت کوچه‌طبرسی (جنوبی‌دانشسرا) تلفن ۷۵۶۰۷۸

پوست و موی سر
خیابان شمیران سیدخندان پذیرائی صبح‌و عصر
دکتر مرتضی سرفراز

دکترعطاءاله‌خواجوی ۴۵۹۶۱
جراح و متخصص بیماریهای چشم عضو کالج بین‌المللی جراحان جامی چهارراه استخر

دکترهاشم رستگار ۷۴۸۱۶
درمان زخم معده ،روده بامتدجدید فوزیه اول شهناز پذیرائی ٤تا ۹شب

دکتر معانی
بیماریهای آمیزشی و مجاری ادرار خیابان‌فردوسی مقابل‌بانکملی‌پس‌انداز

بواسیر بدون‌جراحی، فیستول ،فیسور بامتدمونر دکتر عباس‌نیک‌نژادگرگان جنوبی -گرامی ٤٤را پذیرائی عصرها

دکترمسددگواهینامه‌ازآمریکا
درمان قطعی بیماریهای مقاربتی - زنان مجاری‌ادرار دروازه‌دولت ۳۴۳۸۹

دکتر پولوسا ۴۶۵۸۹
بیماریهای آمیزشی و مجاری ادرار خیابان فردوسی شمالی کوچه صادق

دکتر دانشگر
امراض مقاربتی و مجاری ادرار سپه مقابل پستخانه‌تلفن۳۰۲۴۱۶

دکترنصرت‌اله‌گرجی ۳۴۳۸۹
متخصص بیماریهای خون و انواع کم خونیها ازدانشگاه پاریس‌دروازه دولت

معالجه امراض مقاربتی و آمیزشی خیابان شاهپور نرسیده به سه راه بوذرجمهری دکتر جلال بهزاد .

بیماریهای معده ، کبد ،روده
بواسیر بدون عمل جراحی‌دکتر‌رفیع متخصص از دانشگاه پاریس خیابان جامی اول کوچه پارس تلفن۴۸۱۸۹

دکتر عباس جناب‌زاده
امراض مقاربتی و مجاری ادرار خیابان منوچهری مقابل کوچه ژاندارک

دکتر رحمت‌اله سمیعی
متخصص و دیپلمه‌ناسیونال بیماریهای پوست و آمیزشی از دانشگاه پاریس خیابان تخت‌جمشید جنب چهارراه‌بهار تلفن ۷۶۱۴۱۴

دکتر فرنوش تلفن ۴۸۵۵۵
داخلی - پوست - مقاربتی -گواهینامه از پاریس -امیریه اول منیریه

ترک تریاک و هروئین
دکتر صفایی با ۲۹ سال سابقه و متد جدید بستری‌و سرپائی سعدی شمالی جنب بانک‌بیمه تلفن ۳۰۴۱۵۳

دکتر حسین شهیدی جراح و متخصص بیماریهای چشم
از مسافرت انگلستان مراجعت خیابان ایرانشهر جنوبی (جلال‌بابار) شماره ۸۶ تلفن : مطب ۴۰۲۵۳

دکتر محسن هاشمی
متخصص بیماریهای داخلی‌واعصاب از آلمان خیابان کاخ ۱۵۳ مقابل‌سوپر کاخ ٤تا۷بعداز ظهر تلفن۶۱۳۹۰۹

برنامه سینماها

● **افسون یک زن** - سینماسکوپ - مانیاولادی -
رادیوسیتی (۴۳۳۲۰) ۱۱ر۱۵- ۲ر۳۰- ۵- ۷ر۳۰ -۱۰ نیاگارا (۶۵۳۰۷) ۱۰ر۴۵- ۲-۴ر۳۰- ۷-۹ر۳۰

● **السیکو** - سینماسکوپ - رنگی - ویلیام‌برگر
پلازا (۴۴۲۵۵) ۱۱- ۳-۵-۷ -۹ متروپل (۳۹۴۱۰) ۱۰ر۳۰- ۲ر۳۰- ۴ر۳۰- ۶ر۳۰- ۸ر۳۰ ب.ب (۶۹۶۴۱) ناتالی (۹۵۴۵۳۴) ۱۰- ۱۲- ۲- ٤-۶ -۸ -۱۰ حافظ (۳۴۰۷۴) ۱۰- ۱۲- ۲- ٤- ۶-۸

● **ازجان‌گذشتگان** - فرانکی‌آوان - تاب‌هانتر
ادئون (۳۸۱۱۸) ۱۰ر۳۰-۲ر۳۰- ۴ر۳۰- ۶ر۳۰-۸ر۳۰

● **پرده‌پاره** - رنگی - پل‌نیومن - جولی‌آندروز
آتلانتیک (۶۲۷۱۷۱) ۱۱-۲ر۳۰-۵-۷ر۳۰-۱۰

● **بندرگاه عشق** - رنگی- جلیلوند- تابش- نیکو
اونیورسال (۶۶۹۵۳) پاسیفیک (۷۳۳۱۱) ۱۱-۳-۵-۷ر۱۵-۹ر۳۰ ایران (۳۶۳۵۴) تهران (۳۸۱۶۵) مونت کارلو (۷۹۷۴۱)نپتون (۷۶۰۱۳۶) ۱۰ر۳۰-۲ر۳۰- ٤ر۳۰- ۶ر۳۰-۸ر۳۰ الوند(۵۵۵۳۸) کیهان (۹۲۳۶۰) ژاله (۳۰۴۱۲۰) پاسارگاد (۷۹۲۷۸۲)۱۰- ۱۲-۲-٤-۶-۸

● **خاطرات آن فرانک** - سینماسکوپ - میلی‌پرکینز -
تخت جمشید (۴۳۵۵۰) ۱۱ - ۲ر۳۰ - ۵ - ۷ر۱۵ - ۹ر۳۰

● **۱۲ مرد خبیث** - رنگی - ۷۰ میلیمتری -لی‌ماروین
پارامونت (۴۸۳۲۱) ۱۰ر۴۵ .. ۲ر۴۵ - ۶ - ۹ر۱۵

● **دردسرماه عسل**- سینماسکوپ-رنگی-فرانک‌سیناترا
ریولی(۷۵۷۷۷۷)۱۱-۳ر۳۰-۵ر۳۰-۷ر۳۰-۹ر۳۰کاپری (۴۸۴۰۱) ۱۱-۳-۵-۷-۹ سینه‌موند (۴۸۳۲۱)۱۱ر۳۰-۳ر۳۰-۵ر۳۰-۷ر۳۰-۹ر۳۰

● **دانه‌های شن**- رنگی- ۷۰ میلیمتری- استیومک‌کوئین
دیاموند (۶۲۸۴۰۰) ۱۰ر۴۵- ۲ر۳۰- ۶- ۹ر۱۵

● **روزهای تاریک یک مادر** - آذرشیوا - قائم‌مقامی
مولن‌روژ (۷۲۹۲۹) ۱۱- ۳ر۳۰ -۵ر۳۰- ۷ر۳۰- ۹ر۳۰ مهتاب (۴۷۷۷۷) ۱۰ر۳۰-۳-۵-۷-۹ دیانا (۴۷۳۶۵) ۱۰- ۱۲- ۲-٤-۶-۸-۱۰ سعدی (۳۶۴۶۸) ۱۰ر۳۰-۱ر۴۵- ٤ر۱۵- ۶ر۴۰- ۹ر۱۵ رویال (۴۹۷۸۵) ۱۱- ۲ر۱۵- ٤ر۴۵- ۷ر۱۵-۹ر۴۵ اسکار (۵۰۸۹۸)۱۱- ۲ر۳۰- ٤ر۳۰- ۶ر۳۰- ۸ر۳۰ آستارا (۸۴۰۲۲) دنیا (۳۳۸۱۲) ۱۰ر۳۰- ۲ر۳۰- ٤ر۳۰- ۶ر۳۰- ۸ر۳۰ برلیان (۳۳۵۳۵) زهره(۳۰۴۸۰۸) مراد(۷۳۳۸۲) شرق (۵۴۰۲۴) ۱۰-۱۲-۲-٤-۶-۸ نادر (۳۹۰۹۵) ماندانا (۷۹۹۸۲)فلور (۲۸۰۹۶) رامسر (۵۲۰۶۰) ۹-۱۱-۱-۳-۵-۷-۹

● **ساعات ناامیدی** - همفری بوگارت - فردریک‌مارچ
مازستیک (۶۸۴۶۱) ۱۱-۳-۵-۷-۹

● **فانی** - رنگی - هورست‌بوخهولتز - لسلی‌کارون
گلدس (۶۲۸۷۱۳) ۳- ۵- ۷- ۹

قصری در سوئد - سینماسکوپ - رنگی - مونیکاویتی
گلدن‌سیتی (۶۱۳۲۶۹) ۱۱-۳ر۳۰-۵ر۳۰-۷ر۳۰-۹ر۳۰

گذشت بزرگ - ناصر ملک مطیعی- امین‌امینی- کتایون
آسیا (۴۲۹۰۹) میامی(۷۴۳۲۹)۱۱-۳-۵-۷-۹- رکس (۳۵۲۹۳) همای (۶۹۶۶۴) المپیا (۹۱۷۹۶) ستاره (۵۸۷۲) ۱۰ر۳۰-۲ر۳۰-
مای (۶۹۶۶۴) المپیا (۹۱۷۹۶) ستاره (۵۸۷۲۱) ۱۰ر۳۰-۲ر۳۰-
٤ر۳۰-۶ر۳۰-۸ر۳۰ تیسفون (۹۳۸۸۲) پرسپولیس (۵۸۱۰۸۳) پانوراما (۷۹۳۵۷۰) ۱۰-۱۲-۲-٤-۶-۸

یک گل برای همه - رنگی - کلودیا کاردیناله
امپایر (۶۲۳۹۴۲) ۱۱- ۲ر۳۰- ۵- ۷ر۳۰-۱۰ سانترال (۴۸۶۸۶) ۱۰ر۳۰- ۲- ٤ر۳۰- ۷- ۹ر۳۰ ایفل (۴۵۳۷۷) ۱۰ر۳۰-۲ر۱۵-٤ر۴۵-۷ر۱۵-۹ر۴۵ تاج (۳۳۰۶٤)۱۱- ۲ر۴۵- ۵ر۱۵- ۷ر۴۵-۱۰ر۱۵.

بیگانه انتقامجو- سینماسکوپ-رنگی-ریچاردهریسون
شهاب (۹۵۲۳۹۶) ۱۰ -۱۲ -۲-٤- ۶ر۱۵ -۸ر۳۰

برادران کارامازوف - همبسترهای بیگانه
البرز (۳۰۴۲۵۸) ۸ر۳۰- ۱۲ر۳۰- ٤ر۳۰- ۸ر۳۰

چشمان سیاه - رنگی- اوالد بالسر
بولوار (۶۰۲۹۲) ۱۱-۳-۵-۷ر۱۵-۹ر۳۰

رم درساعت۱۱ - راف والونه - ماسیموجیروتی
کسری (۷۵۶۹۳۹) ۱۱ - ۳ - ۵ - ۷ -۹

سرزمین گناه - رنگی - ماگالی‌نوئل
آریا (۳۹۸۸۴) ۹- ۱۱- ۱- ۳- ۵- ۷- ۹

سنگدل - رنگی - پردیپ‌کمار
کارون (۹۵۱۰۶۵) ۱۰ر۳۰- ٤ - ۶ر۳۰- ۹

شجاعت کلانتر - سینماسکوپ -رنگی
فردوسی (۳۵۷۸۴) ۹- ۱۱- ۱- ۳- ۵- ۷- ۹

ضیافت و میراث - اثر بهرام بیضائی‌باشرکت‌مشایخی
تالار ۲۵شهریور (۲۵۴۴۴) شروع ۸ بعدازظهر

عبور ازرودخانه کنگ - هندی- دوبله بفارسی
مشعل (۳۳۸۲۶) ۲ - ٤ر۱۵ - ۶ر۳۰ - ۹

کت بالو - رنگی- لی‌ماروین- جین‌فاندا
پارک (۳۹۶۳۷) ۹ - ۱۱ - ۱ - ۳ - ۵ - ۷ -۹

۷دلارخونین - سینماسکوپ - رنگی -فرناندوسانچو
پوذس. ۱۰ر۳۰- ۱۲ر۳۰- ۲ر۳۰- ٤ر۳۰- ۶ر۳۰- ۸ر۳۰

دکترسیدمحمدکاظم طباطبائی
تجریش متخصص و استادیار بیماریهای داخلی، میدان سرپل اول مقصودبک تلفن ۸۵۲۵۶

دکتر محمد علی صدیقی
داخلی پوست آمیزشی ترک هروئین تریاک الکل شاه چهارراه فروردین پذیرائی صبح و عصر تلفن ۴۹۵۳۶

دکتر اسماعیل دهناد
متخصص در رماتیسم و بیماریهای مفاصل‌و استخوان ازلندن کاخ‌جنوبی نبش کوچه هلالی تلفن ۴۰۳۶۳

اطلاعات ۱۳۰۴
صاحب‌امتیازو مدیر مسئول
عباس مسعودی
خیابان خیام ایران چاپ
چاپخانه اطلاعات تلفن۳۰۳۹۶۵
تلفنخانه ۳۰۰۱۱ تا ۳۰۰۱۹

مصاحبه‌ای بارئیس دبیرستان شاهدخت

برابری زن ومرد

دختران و پسران ما باید درزمینه آموزشی شرایط مساوی داشته باشند

خانم مهربان پسند

خبرنگارصفحه‌زنان ، موفق شد مصاحبه‌ای با خانم‌مهربان پسندرئیس‌دبیرستان‌شاهدخت بعمل آورد . آنچه در زیر آمده چکیده پاسخهای خانم مهربان‌پسنداست به‌سه‌سئوال خبرنگار صفحه زنان .

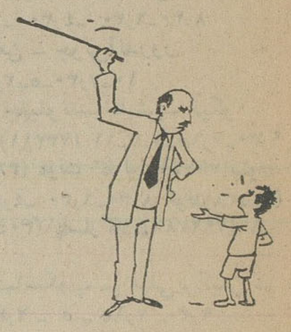

س : آیا تنبیه رکنی از تعلیم وتربیت است :

ج : تنبیه به معنی بیداری مسلما رکنی از تعلیم و تربیت است . اما تنبیه بمعنی اصطلاحی مجازات بصورتی که در مکتب‌خانه های قدیم وجود داشت و در ذهن‌ما جاگرفته‌است مسلما نه‌اینکه‌رکنی از ارکان آموزش وپرورش نیست، بلکه برای پرورش استعداد ها و ایجاد هم‌آهنگی بین روحیات کودك با مدرسه زیان فراوان دارد . اما ازنظر روانی آزادی را بدون حد مخصوصا درجوامعی‌که هنوز رشد کافی ندارند و خانواده مامورنیست وظایف تربیتی خودش را انجام‌دهد نمیتوان برای کودکان قائل شد . بلکه باید محبت را آنچنان‌حساب شده درباره کودکان اعمال‌کردکه بتدریج درآنها نوعی ترس‌وملاحظه آمیخته باحترام بوجود آورد. بنظر من روش تعلیم وتربیت باید طوری باشد که قبل از هرچیز کودك و روحیات و طبیعت او برای اولیای مدرسه شناخته شود تا اولیای مدرسه‌بتوانند با این‌شناسائی کودك را تحت نظارت بگیرند .

س : آیا سطح فرهنك و دانش دختران از پسران بالاتر است؟

ج : سطح فرهنك دختران از پسران بالاتر نیست . دختران‌اگر درشرایط عمومی‌اجتماعی ازشرایط مساعدی برخوردارشوند مسلما‌بعلت شکیبائی خاص و طاقت و تحملی که دارند میتوانند در رشته های تحصیلی برابر پسران پیش بروند ولی البته شاید نتوانند نظیرپسران متخصصین‌وکارشناسان‌وداشمندان ورزیده‌ای از آب درآیند.همانطور که در تمام دنیا سطح پیشرفت و ترقی‌علمی‌زنها‌یك‌نصاب‌واستانداردی دارد که گذشتن از آن حد حالات استثنائی‌است مثل خانم‌ماری‌کوری اما ازنظر کلی متاسفانه سطح‌فرهنك عمومی و دانش دختران ، آنطور که باید پیشرفتی ندارد و این کاری است‌که باید بتدریج اصلاح شود.

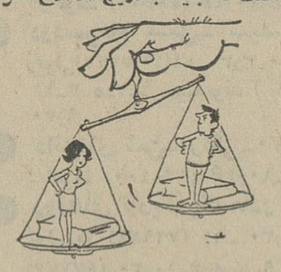

س : نظر شما درباره ماده ۱۷ لایحه جدید گذرنامه‌که مسافرت زن را به خارج از کشور موکول بموافقت شوهرش میداندچیست ؟

ج : درباره ماده **۱۷** اصولاباید دید درشرایطی خاص‌که جامعه ما دارد آیا صلاح است که زنها را در قبال مرد ها و از نظر روابط خصوصی مشترك بکلی آزاد گذاشت ؟

من‌بااینکه‌ریاست یك‌واحدفرهنگی را دارم و کار میکنم و در زندگی کنارشوهرم بارهمه‌مسائل‌خانوادگی را بطور اشتراك بردوش می‌کشم با این وجود اعتقاد باین‌گونه آزادی مطلق برای زنها ندارم اصولا باید روحیه یك‌نوع ریاست‌را برخانواده حفظ کرد و این ریاست خواه وناخواه بمردان تعلق دارد .

البته با قانونگزاری میتوان از نظرمصالح اقتصادی واجتماعی‌جامعه وبرای آزادکردن نیروی زنان و ایجاد تعاون دراجتماع آنمقدار از حقوقی راکه زنها حتی ازنظر طبیعی فاقد بودند به‌آنها بازگردانند اما نباید در اینراه تا آنجا جلو رفت که اساس خانواده را متزلزل‌نمود. زیرا این مسائل هم‌بستگی به‌سطح فرهنك و شعور افراد جامعه دارد. اگر با آزادکردن مطلق زنها از روابط و تکالیف مشترك اقدامی برای ارتقای سطح فرهنك عمومی ورشد اجتماعی نشود اعطای این قبیل آزادیها بدون تردید جامعه‌را دچار هرج و مرج اخلاقی ومعنوی شدید خواهد کرد .

باید با رشد اجتماعی هماهنگ باشد

ب.ب در تلویزیون

روز اول ژانویه تعداد بینندگان تله‌ویزیون فرانسه بطور بیسابقه‌ای افزایش خواهد یافت . زیرا بریژیت باردو ستاره مشهورفرانسوی در روز های اول سال نو مسیحی نمایشنامه جالبی از تله‌ویزیون فرانسه اجرامی کند .

این عکس ها بریژیت‌باردو را دردو صحنه مختلف این نمایشنامه نشان میدهد .

عکس از : خبرگزاری فرانسه

گفته‌اند

* اولی پرسید : ـ ببخشید، همه لباس شنا پوشیدند ، شما چرا با لباس شب وکلاه بسر هستید ؟

دیگری با خونسردی‌باسخ داد : ـ حرف اینجاس که‌اونا شنا میکنن ، اما من مشغول غرق شدنم .

* دو نفر شتر در صحرا راه میپیمودند . یکی ازآنها به دیگری گفت :

ـ هر چه میخوان برای ما بگن و بنویسن ، اما با وجود همه این چیز ها من تشنمه .

* در آخرین ایستگاه از قطاری که ازراه‌دوررسیده بود ، شخصی تلوتلو خوران بیرون خزید .

باربر از او پرسید :

ـ چتونه ؟ رنك بصورتتون نیس !

ـ همیشه وقتی جلو پنجره در جهت مسیرقطار می‌نشینم اینطور میشم .

ـ چرا جاتو با کسی‌عوض نکردین ؟

ـ کسی نبود ، من‌تووا‌گن تنها بودم .

تحقیقی درباره زنان فرانسوی

دو بچه ، سه بچه یا هیچ !؟

سالی سیصد هزار خانواده جدید درفرانسه بوجود می‌آید

اکثریت زنان‌فرانسوی‌طالب داشتن دوکودك هستند

همه ساله در فرانسه‌سیصدهزار خانواده جدید تشکیل میشود . تنها در منطقه پاریس سالی هفتاد هزار کانون تازه زندگی بر تعداد خانواده ها اضافه میگردد .

خانواده های جدید که معمولا بودجه های محدودی در اختیار دارند باید مسائل مشکلی را حل کنند که مهمترین آنها مسئله کودك است .

خانواده های فرانسوی طالب چند کودك هستند و چه وقت می خواهند صاحب فرزند شوند ؟

* **پانصد زن**

موسسه « بررسی ها وبرنامه‌ها» اخیرا از پانصد زن جوان‌فرانسوی که‌درفاصله‌ماههای‌مه،ژوئن و ژوئیه امسال ازدواج کرده‌اند تحقیقات عمیقی در باره آرزو ها و نیازمندی های آنها بعمل آورده‌باین‌سئوالات پاسخ میدهد .

بموجب آماری که این موسسه تهیه کرده تعداد خانواده هائی که اصولا نمی خواهند صاحب فرزند بشوند بسیار کم است و از نیم درصد تجاوز نمی کند وتقریبا همه آنها (۹۴٫۹ درصد) میدانند که چند کودك میخواهند .

* **دو کودك**

اکثریت خانواده ها (۵۱٫۹ در صدشان) مایلند فقط دو کودك داشته باشند و یك سوم آنهاطالب سه‌فرزند هستند .

نسبت زنان جوان که خواهان سه فرزند یا بیشتر هستنددرمناطق پر جمعیت زیاد تر از شهر های کم جمعیت است .

این امر بدون شك به اختلاف سطح درآمد ها در مناطق مذکور بستگی دارد .

کسانی که در شهر های بزرك صنعتی بسر می برند بالطبع دارای حقوق و مزایای بیشتری بوده و از سطح زندگی بالا تری‌برخوردارند.

* **در سال اول ازدواج**

بطور کلی ۴۵٫۴ درصدخانواده های جوان میخواهند که نخستین فرزند آنها در اولین سال ازدواج‌شان بدنیا بیاید .

یك چهارم خانواده ها ترجیح میدهند که پس از دومین سال ازدواجشان صاحب فرزند شوند .

اینك سئوالات « انستیتوی برررسی ها و برنامه ها » و پاسخی که باین سئوالات داده‌شده‌است .

سئوال ـ میخواهید چندفرزندداشته باشید .

پاسخ :

۴ در صد ـ هیچ
۸ درصد ـ ۱
۵۱٫۹ در صد ـ ۲
۲۶٫۶ درصد ـ ۳
۸٫۶ درصد ـ ۳
۱٫۵ درصد عقیده ثابتی ندارند .

سئوال ـ چه وقت میخواهید نخستین فرزندتان بدنیا بیاید :

الف : در همان نخستین سال ازدواج.

ب ـ در دومین سال زناشوئی

پ ـ پس از دومین سال

ث ـ عقیده ثابتی ندارند .

پاسخ ها :

۴۵٫۴ در صد نخستین سال‌ازدواج
۲۴٫۴ در صد در دومین سال
۲۶٫۸ در صد پس از دومین‌سال.
۳٫۴درصد عقیده ثابتی ندارند .

* **دو حقوق**

معاش ۴۰٫۸ درصد خانواده های جدید از محل دو حقوق یا دستمزد قامین میشود یعنی همزن و هم شوهر کار میکنند ۵۹٫۲۷۱ در صد خانواده ها تنها از یك محل حقوق می گیرند .

اکثریت خانواده ها نسبت به سطح دستمزد ها اظهار عقیده نمی کنند اما برای بسیاری از زنان جوان حقوق شوهرشان از اسرار خانواده است و هرگز حاضر نیستند میزان حقوق شوهر خودرا فاش کنند .

بطور کلی در این آمار گیری ۳۲٫۴ درصد زنان حاضرنشده‌اند میزان دستمزد شوهرشان راافاش کنند ۲۴٫۵ در صدشان از اقشای دستمزد خودشان نیز خود داری کرده‌اند . همینقدر معلوم است که حقوق ماهانه ۴۰٫۶ در صد شوهران جوان کمتر از هزار فرانك (۱۶۰۰ تومان)است. دستمزد ۶۴٫۷ در صد زنان جوان نیز در همین حدود است .

(در فرانسه حدمتوسط‌دستمزد مردان ماهی ۹۰۰ فرانك یا ۱۴۴۰ تومان است).

میزان‌در آمد ۴ درصدشوهران جوان بین دو هزار و دو هزار و نهصد و نود و نه فرانك است‌تنها درآمدماهانه دودرصد آنها بیش‌از سه هزار فرانك در ماه است .

اما میزان دستمزد ۱۸٫۶ درصد زنان جوان کمتر از ۵۰۰ فرانك در ماه است .

* **باموافقت طرفین**

۴۶٫۱ در صد آنها ماهی بین ۵۰۰ و ۹۹۹ فرانك حقوق می گیرند .

حقوق ماهانه ۸٫۸در صد زنان جوان نیز بین هزار و ۱۴۹۹فرانك است تنها دو در صد آنها ماهانه بیش از ۱۵۰۰ فرانك‌حقوق‌دریافت می کنند .

در هفتاد و هفت در صد خانواده های جدید زنان و شوهران حقوقی راکه‌می‌گیرند شخصاخرج میکنند تنها در ۲۳ در صد خانواده زن و شوهر حقوق خود را یك کاسه میکنند در ۸۳٫۶در صد خانواده زنان مخارج روزانه خانه را در دست دارند ولی این به آن معنی نیست که آنها بمیل خود تصمیم بگیرند بلکه این کار با توافق زن و شوهر انجام میشود .

فرانس سوار

جوانان امروز

فردا انتظار پایان میگیردو

دوره‌جدیدجوانان

نمایشگر زیبائی‌وتکامل فن مجله نویسی
در ۶۰ صفحه بایك تقویم چهار رنك منتشر میشود
۴ داستان کوتاه ـ ۴ پاورقی ـ قویترین رپرتاژها ـ مطالب متنوع و سرگرم کننده
کوپن پول ارمغان نخستین شماره دوره جدید جوانانست
دو پاورقی پرشور وبی‌نظیر

عشق‌وخون‌درصحرای‌سینا

قصه‌پشت‌کنکوریها

بعنوان دوآس برنده جوانان مثل توپ
در محافل مختلف منفجر میشود

دوشنبه‌هادرشهرهیچکس‌پیرنیست

چون‌همه«جوانان»میخوانند

دستگاههای دیزل پمپ

ساخت اتحاد شوروی

طرح ساده وآسانی حمل

مطمئن وباصرفه

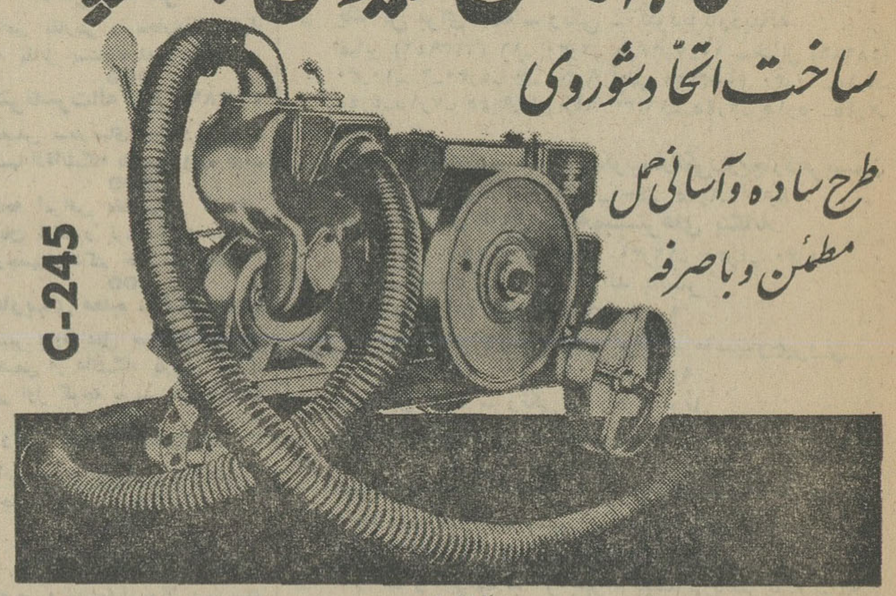

مدل C-245

بانیروی ۱۱اسب بخار، ۱۲۰مترمکعب راندمان درهرساعت ـ سرآن ۲۰ متربا ورودی تلمبه ولوله . فیلتر، کمربند ویك سری لوازم یدکی.

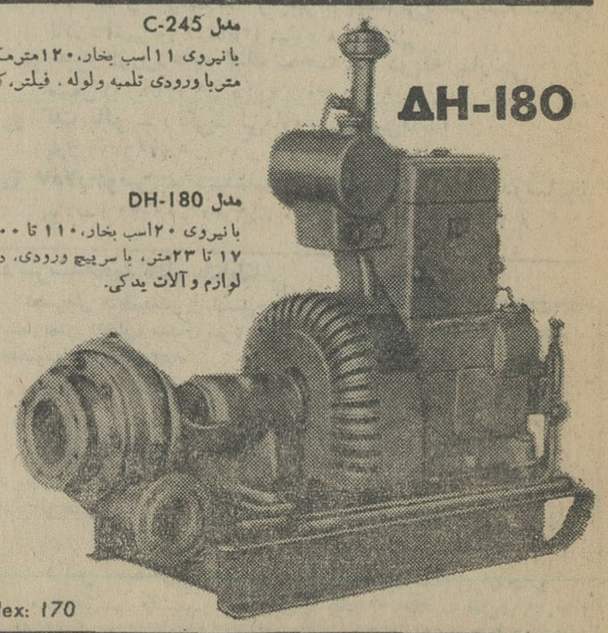

مدل DH-180

بانیروی ۲۰اسب بخار، ۱۱۰ تا ۲۰۰مترمکعب راندمان درهرساعت ـ سر ۱۷ تا ۲۳متر، با سرپیچ ورودی، دماغه ورودی، همراه بادرلغزنده، سری لوازم وآلات یدکی.

برای کسب اطلاعات بیشتر با نشانی‌های زیرمکاتبه فرمائید:

نماینده بازرگانی اتحاد جماهیر شوروی سوسیالیستی درایران خیابان پامنار ـ تلفن ۳۰۲۸۶۵ یا

Mosfilmovskaya 35,
Moscow V-330, U.S.S.R. Telex: 170

TECHMACHEXPORT

آگهی

در اجرای ماده ۱۶ قانون حفظ نباتات فهرست آفاتی که‌بنا به تصویب هیئت دولت در سال ۱۳۴۶ آفات عمومی و قرنطینه‌ای شناخته شده‌اند . بشرح ذیل برای استحضار عموم اعلام میگردد .

۱) ملخ دریائی
۲) ملخ مراکشی
۳) ملخ ایتالیائی
۴) سن گندم
۵) گونه‌های سن دولیکوریس و آئلیا
۶) موش کلاهو و موش مغان
(توضیح آن که مبارزه با موش مغان در داخل مزارع باهمکاری و مشارکت کشاورزان انجام میگیرد)
۷) کرم سرخ پنبه که در استان سیستان و بلوچستان انتشار دارد با منع کشت پنبه واجرای عملیات قرنطینه وانهدام بوته های پنبه .
۸) کرم سرخ ثانوی پنبه که در ماکو وپلدشت آذربایجان غربی انتشار دارد مبارزه و عملیات قرنطینه انجام میگیرد .
۹) مبارزه با شپشك سیاه زیتون که در گیلان و مازندران انتشار دارد با انجام اقدامات قرنطینه انجام میشود . الف۸۹۰۰

وزیر کشاورزی ـ حسن زاهدی

آگهی مناقصه

موسسه انحصار دخانیات ایران تعداد یکصدو هفتاد وچهار هزار و پانصد حلقه (۱۷۴۵۰۰) کاغذ سیگار مورد احتیاج خود را سی اند اف خرمشهر یا بندر شاهپور یا بندریهلوی یا تحویل مرز جلفای ایران از طریق مناقصه خریداری مینماید . داوطلبان شرکت در مناقصه میتوانند پیشنهادات صریح‌و قطعی خود را با اطلاع و رعایت کامل مشخصات شرایط و مفاد طرح پیمان که‌از اداره معاملات خارجی این موسسه در یافت میدارند با توجه به اینکه مبلغ پانصد هزار ریال اسناد خزانه بعنوان سپرده شرکت در مناقصه میبایستی تسلیم نمایندگاساعت ۹ صبح روز ۲۸٫۱۱٫۴۶ مطابق تا۱۷٫۲٫۶۸ به‌اداره دفتر موسسه انحصار دخانیات ایران تسلیم نمایند . جلسه مناقصه در ساعت ده‌صبح همان روز دراداره معاملات خارجی موسسه‌تشکیل میشود ـ حضور پیشنهاد دهندگان در جلسه آزاد وشرکت در مناقصه بمنزله قبولی کلیه شرایط مناقصه بوده و پرداخت حق‌الدرج آگهی مناقصه در روزنامه‌معهده برنده مناقصه خواهد بود سپرده نفر دوم تاقطعیت معامله بانفر اول مسترد نخواهد شد . الف ۸۹۰۴

از طرف مدیرکل موسسه انحصار دخانیات‌ایران

آگهی دعوت مجمع عمومی عادی شرکت سهامی آبیاری‌همدان

مجمع عمومی عادی شرکت سهامی آبیاری همدان ساعت ۸ صبح‌روز پنجشنبه چهاردهم دیماه ۱۳۴۶ در سازمان‌آب منطقه‌ای تهران تشکیل میشود بدینوسیله از صاحبان سهام دعوت میگردد که در جلسه مذکور حضور بهمرسانند .

دستور جلسه :

انتخاب هیئت مدیره و بازرسان

شرکت سهامی آبیاری همدان
آ ـ ۴۴۱۴۸

مجله‌مهر

شماره آبانماه منتشر شد

آ ـ ۲۷۹۵۳ ۱ ـ ۲

تفسیر اقتصادی روز

بازهم دلار

تساریکه بر دلاروارد شده گرچه اندکی تخفیف یافته معهذا هنوز به اندازه‌ای است که نگرانیهائی نسبت به آینده نخستین پول جهان وجودداشته باشد . اخیرا اعلام شد در جریان تنزل ارزش لیره بیش از ۴۵۰ میلیون دلار طلا از ایالات متحده خارج شده‌است اکنون روشن شده است تقاضای طلا به این زودی کاهش نخواهد یافت و ایالات متحده مصمم است از کشور های عضو صندوق بین‌المللی ذخیره طلا درخواست کند ذخایر طلای خودرا به این کشور بفرستند.منظور ایالات متحده ازاین پیشنهاد که قرار است در کنفرانس آینده صندوق بین‌المللی طلا مطرح شود اینست که نقل وانتقالات جهانی طلا تحت نظارت بیشتری درآید هم اکنون دو اقدام مختلف در زمینه تنظیم قیمت طلاصورت گرفته‌است. نخست اینکه اعضای صندوق بین‌المللی طلا تصمیم گرفته‌اند به درخواست ایالات متحده نقل و انتقال طلا را بین خود محرمانه تلقی کنند . دیگر اینکه در صورت لزوم هر مقدار طلا لازم باشد از ذخایر خودبرای فروش عرضه نمایند تا قیمت طلا بالا نرود و بر دلار فشار وارد نیاید .

اجرای برنامه نخست به این منظور است که محتکرین طلا ندانند ازچه کشوری طلاخارج میشود . زیرا دانستن این امر بخودی خود نشان میدهد که پول چه کشوری تحت فشار قرار دارد و این امر برای محتکرین سودمنداست قاروی پول یك کشور سفته بازی نمایند .

برای مثال اگر سفته بازبداند بطور مرتب از ایالات متحده طلاخارج میشود مفهوم آن این خواهدبود که عرضه دلار در بازار ایالات متحده(اعم ازبانك ها وبازار آزاد) بسیار زیاد است و عرضه زیاد مفهوم دیگری دارد و آن اینست که دارندگان دلار مایل بنگهداری آن نیستند و مایلند آنرا بفروشند و در قبال آن طلابه دست آورند باین جهت آمریکا خواسته است نقل و انتقالات جهانی طلا بصورت محرمانه در آید اما درست‌در نخستین مرحله‌ای که بعد از تنزل ارزش لیره ، دلار از ایالات متحده خارج‌شد همه مشخصات‌آن در جریاناعلام شد و بعد نیز معلوم شد در جریان تنزل لیره‌ایالات‌متحده بیش از ۴۵۰ میلیون دلارطلا از دست داده است لیکن اگر کشور های عضو صندوق بین‌المللی ذخیره طلا موافقت کنند ذخایر طلای آنها به ایالات متحده منتقل شود در اینصورت نقل و انتقالات طلا به صورت یك عمل بانکی انجام خواهد شد و فقط حساب بدهکار و بستانکار کشورهای مختلف در اثر مبادلات تغییر خواهد یافت و باین ترتیب محرمانه‌بودن نقل و انتقالات طلا قابل اجرا خواهد بود و این هدف اصلی ایالات‌متحده از دادن چنین پیشنهادی می باشد بدیهی است در عین حال و بطور ضمنی موجب تقویت روانی دلارخواهد گردید.بدین معنی که حد اقل ۱۳ میلیارد و ۸۰۰ میلیون دلار طلا از کشور های اروپای غربی به امریکا فرستاده خواهد شدو ذخیره طلای آمریکا نیز که بالغ بر ۱۳ میلیارد و ۸۰ میلیون دلار می باشد بر آن اضافه خواهد شد و در این صورت والبته باموافقت صاحبان اصلی این طلاها ایالات‌متحده قادر خواهدبود تمام دلار های در جریان جهان را درصورت لزوم به قیمت ثابت هر اونس ۳۵ دلار خریداری نماید . واز آنجا که همه دلار ها در شرایط کنونی به طلا تبدیل نخواهدشد ، مقادیری طلانیز در صندوق بین‌المللی ذخیره طلا ودرفدرال رزرو بانك باقی خواهد ماند و باین ترتیب‌نقشه محتکرین نقش برآب‌خواهدشد بعبارت‌دیگر ایالات متحده‌می خواهد همچنانکه در مورد پشتوانه پول خود یك سیستم اعتباری و بانکی ایجاد کرده درباره ذخایر پول کشورهای عضو سازمان بین‌المللی طلا نیز چنین روشی رادر پیش گیرد . تشریح این مطلب‌را به شماره فردا موکول می - کنیم .

دکتر حبیب چینی

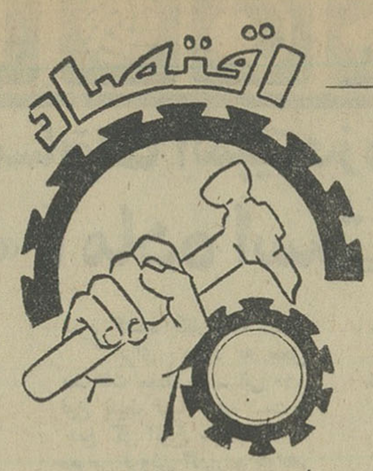

درهفت ماه اول امسال

واردات ۳۷۵۰ میلیون ریال افزایش یافت

* کالاهای سرمایه‌ای در واردات سهم بیشتری بدست آورده است

براساس آمار رسمی بانك مرکزی ایران طی هفت ماهه اول امسال ارزش سفارش واردات کشور بالغ بر ۳۸ میلیارد و ۵۸۴ میلیون ریال بود که نسبت بمدت مشابه سال گذشته ۳۷۵۰ میلیون ریال افزایش یافته است .

بموجب این گزارش اعتبارات اسنادی گشایش یافته و بروات دریافتی ۳۵٫۷ میلیارد ریال بود که درمقایسه باهفت ماهه مشابه سال گذشته ۲٫۵ میلیارد ریال کاهش داشته است ولی درمقابل اعتبارات وبروات اسنادی تصفیه شده بابت سال‌جاری حدود ۱٫۶۷ میلیاردریال افزایش یافته است .

* کالاهای سرمایه‌ای

بررسی اقلام اعتبارات گشایش یافته جهت واردات نشان میدهد که سفارش انواع کالاهای سرمایه‌ای افزایش یافته است و درمقابل از واردات کالا های مصرفی کاسته شده است . بخش اعظم سفارشات هفت ماهه امسال را انواع ماشین های بخار ، موتورهای احتراقی ، موتورهای آبی ، ماشینهای فشار اعم از آبی یا هوای متراکم ، ماشینهای حفاری تخلیه ، بارکردن و استخراج ، ماشینها و ادوات کشاورزی ، ماشین تولید سرما ، اسبابهای میکانیکی ، ماشینهای مولد برق و تراکتور تشکیل می دهد که ارزش تقریبی آنها بحدود ۱۰ میلیارد ریال میرسد .

* مواد غذائی

این آمار نشان میدهد که ارزش

سفارش واردات کالا

سفارش واردات انواع موادغذائی مانند لبنیات ، تخم‌مرغ، محصولات خام حیوانی ،چای ، غلات ، روغن های نباتی ، مواد غذائی آماده‌مانند کنسرو گوشت ، جگر و سوسیس کاهش داشته است .

ارزش مهمترین اقلام کالاهای دیگر بشرح زیر بود .

انواع دارو ۱۶۵۰ میلیون ریال، ترکیبات شیمیائی (مشتقات‌سلولز ویلاستیك) ۴۴۸ میلیون ریال ، رنگهای مصنوعی ۴۳۰ میلیون‌ریال، انواع کودها ۱۷۳ میلیون ریال ، کائوچو واشیاء ساخته شده از آن ۳۶۷ میلیون ریال ، لاستیك‌برای چرخ و وسائط نقلیه ۴۵۶ میلیون ریال ، چوب واشیاء چوبی ۲۸۹ میلیون ریال ، مقوا وکاغذ لفاف ۵۶۴ میلیون ریال ، انواع نخ ابریشم مصنوعی ۲۱۷۵ میلیون ریال ، نخ ، پشم ، مو وکرك ۱۰۶۶ میلیون ریال ، منسوجات پشمی ۵۰۵ میلیون ریال ، پارچه کتان و کنف ۱۲۸ میلیون‌ریال ،محصولات فخاری ۲۲۸ میلیون ریال ، آهن بشکل میله ۲۲۳۹ میلیون ریال ، آهن ورق‌سیاه ۱۰۲۷ میلیون‌ریال، اتومبیل سواری و شکاری ۴۶۷ میلیون ریال ، شاسی اتومبیل‌بدنه وقطعات منفصله آن ۱۸۵۲ میلیون ریال و ارزش هواپیما و قطعات منفصله آن بالغ بر ۴۳۸ میلیون ریال بوده است .

اگر پیشنهاد امریکا مورد موافقت کشورهای عضوصندوق بین‌المللی ذخیر طلا قرارگیرد :

ذخایر طلای اروپای غربی بامریکا فرستاده خواهدشد

اگر امریکا طلا بلندن نمیرسانید مظنه طلا ترقی میکرد

امروز منابع امور مالی و اقتصادی پاریس اعلام کردند در آینده نزدیك کنفرانسی ازروسای بانکهای مرکزی اروپائی دربال ، سوئیس تشکیل خواهد شد تا مسائل مربوط باستحکام دلار و لیره استرلینك را مورد بررسی قرار دهد وروش مبارزه با فشاری راکه پس از تنزل نرخ لیره استرلینك بردلار وارد میشود مورد بررسی قرار دهند .

گفته میشود در این کنفرانس نماینده امریکابه‌صندوق‌بین‌المللی ذخیره طلا پیشنهاد خواهدکرد که کشورهای عضو این صندوق‌برای دفاع از دلار و تثبیت نرخ طلا شرکت کنند .

نخائن خودرا به ایالات کنتاکی امریکا بفرستند .

در صندوق بین‌المللی ذخیره طلا کشورهای انگلستان ،امریکا، فرانسه ، آلمان غربی ، ایتالیا ، بلژیك و چند کشور دیگر اروپائی شرکت دارند . آخرین کنفرانس صندوق بین‌المللی ذخیره طلا در فرانکفورت تشکیل شد اما فرانسه در آن شرکت نداشت در پاریس گفته میشود از فرانسه نیز دعوت شده است تادر کنفرانس آینده شرکت کند .

هم‌اکنون مقامات فرانسوی در پاریس میگویند اگر کشورهای عضو صندوق ذخیره‌طلا توافق کنند طلای ذخیره آنهادر امریکا تمرکز یابد باعث تعجب نخواهد بود زیرا طلای مربوط به‌صندوق بین‌المللی پول در شهر نورث‌فوکس ذخیره میشود .

یونایتد پرس انترنشنال در مخابره‌این گزارش میگویدامکان دارد نماینده ایالت متحده در کنفرانس آینده طرحی بپیشنهاد کند واز کشورهای عضو صندوق ذخیره طلا بخواهد در فروش‌طلا روش جدیدی اتخاذ کنند . وی تقاضا خواهد کرد که بکوشند تا مشتریان خصوصی طلا را ازبازار لندن دور کنند . بدینگونه که برای خریدطلادربازار لندن‌حصول اجازه نامه ازبانك مرکزی هر کشور لازم اعلام گردد . خریدار با ارائه برك اجازه خرید از بانك مرکزی کشور خود میزان تعیین شده طلا خریداری کند.

هم‌اکنون فروش وخرید طلادر بازار لندن کاملا آزام است وهر کس‌هرمقدار طلا بخواهد میتواند خریداری کند . در نتیجه این روش امریکا اخیرا مجبور شدطلا های لازم را بلندن برساند . اگر ایالت متحده طلابازار لندن نمی رساند نرخ طلاترقی میکرد .

هم‌چنین در کنفرانس آینده تمدید مدت پرداخت یك میلیارد دلاربدهکاری انگلستان بکشورهای عضو صندوق بین‌المللی ذخیره‌طلا مورد بررسی قرار خواهد گرفت . انگلستان مایل است مدت باز پرداخت‌آنوام هجده‌ماه تمدید گردد . نود میلیون دلار از این‌وام را فرانسه پرداخته است و معلوم نیست در تمدید مدت پرداخت توافق کند یانه .

وام کشاورزی

خرید بذر پنبه

طبق اطلاع رسیده از موسسه اصلاح و تهیه نهال و بذرعملیات خرید در حدود ۲۶۰۰ تن بذرگواهی شده‌پنبه کوکرس‌وهندرولت گرگان وگنبد به پایان رسید و این برنامه باموفقیت کامل‌اجرا گردید.همچنین کشت گندم های پائیزه آزمایشی و ازدیادی در کلیه‌ایستگاه‌ها و مراکز موسسه اصلاح وتهیه‌نهال وبذر انجام شده است .

صنعت

واحدهای صنعتی

پروانه تاسیس یك واحد صنعتی جدید برای تهیه روده در شهر کرمان صادر شد . میزان سرمایه گذاری‌برای تاسیس این واحد صنعتی متجاوز از سه میلیون ریال می‌باشد و پس از آغازبهره برداری سالانه‌صد هزار عددروده‌جهت‌صدور بخارج از کشور آماده خواهدشد ضمنا طی‌هفته قبل برای‌یك کارخانه حلاجی و تصفیه پشم پروانه صادر شد . این کارخانه‌درسال ۱۳۳۶ دایر شده ولی تابحال اقدام برای‌اخذ پروانه ننموده بود میزان‌سرمایه‌این واحد متجاوز از ده میلیون ریالو تولید سالانه آن ۱۲۰ تن‌پشم‌حلاجی شده می باشد که‌در صنعت‌قالیبافی مصرف میشود .

بورسهای عمده جهان

مظنه ارزهای خارجی در نیویورك

نیویورك ـ ارز های خارجی امروز در بازار نیویورك باین شرح بود :

لیره استرلینك ۲ دلارو ۴۰ سنت و ۷۳صدم سنت . فرانك فرانسه ۲۰ سنت و چهل صدم سنت . مارك آلمان ۲۵ سنتو یازده صدم سنت . اسکودورا پرتقال ۳سنت وچهل نه‌صدم سنت . لیره‌ایتالیا یك سنت وشصت صدم‌سنت .

مظنه حبوبات در شیکاگو

شیکاگو ـ حبوبات امروز در بورس کالا های نیویورك باین شرح مظنه داشت :

ذرت هربوش (۵۰ کیلو) یك‌سنت ترقی کردا ما نرخ گندم وجو کاهش یافت .هربوش گندم یك دلار وچهل وپنج سنت و ذرت هربوش یك دلار ویانزده سنت معامله شد.صویاهربوش۲ دلار شصت وشش سنت معامله شد .

تنزل سهام درلندن

لندن ـ خبرگزاری رویتر : مظنه نرخ سهام صنایع در بازار لندن با سردی روبرو شد وبعضی سهام حتی سهام شرکت های نفتی تحت‌تاثیر واقع شد در آغاز کار قیمت سهام معادن استرالیا ناگهان ترقی کرد و معاملات زیادی روی آن انجام گرفت اما بعد ازظهر که بازار سهام تعطیل میشد قیمت ها تنزل کرد .

تنها نرخ سهام مس مستحکم ماندو ترقی داشت .

مسیم مس هرتن از ۵۲۸ تا ۵۲۷ لیره‌قلع‌هرتن‌از ۱۳۵۷ تا ۱۳۵۹ لیره، سرب هرتن ۸۱۲لیره روی هرتن ۹۴ لیره وچهار شلینك معامله شد .

ترقی مظنه شکر در بازار لندن

لندن ـ گزارشهای مربوط بافزایش سهمیه شکر وارداتی درسال ۱۹۶۸ به آمریکا موجب شد که مظنه شکر بازار لندن ترقی کند ازاین‌ترقی گروهی استفاده بردند .

رویتر درگزارش این خبر میگوید علت ترقی قیمت کاهش محصول شکر این فصل کشور کوباست .

علل‌هرچه باشد صبح شنبه شکر دربازار لندن هرتن پانزده شلینك نسبت به روز قبل ترقی کردو به ۲۴ لیره و دو شلینك‌وشش پنس‌رسید .

مظنه قلع ولاستیك

کوالالامپور ـ امروزدربازار کوا ـ لالامپور مظنه‌قلع مالایائی هرشصت مظنه قلع مالایائی هرشصت کیلوگرم۵۸۷ دلاربودولاستیك خام هر ۴۵۳ گرم ۴۸ سنت معامله شد بدینگونه قلع‌در آن یك هشتم دلار و لاستیك سه هشتم دلار ترقی داشت.

مظنه شکر ترقی کرد

نیویورك ـ مظنه‌شکر دربازار نیویورك روبه ترقی است و معاملات پرسودی جریان‌دارد قیمت شکر خارجی هر تن۲ واحد نسبت‌بروز گذشته‌ترقی کرد و محصول داخلی نیز با منافع خوب فروخته شد.

مظنه شکر امروز در بازار نیویورك بشرح زیر بود .

نرخ شکر نقدی هر تن۲۲ لیره و ۶ شلینك

با وعده یکماهه ۲۱ لیره و یك‌شلینك

با وعده ۶ ماهه ۲۲ لیره و سه شلینك

باوعده۸ ماهه ۲۴ لیره وسه شلینك

بازار تهران

بازار مصالح ساختمانی ساکت است

بازار مصالح ساختمانی در تهران نسبتا ساکت است . بخصوص‌ظرف چند روزاخیر با شدت سرما و کمبود تقاضا بهای آجر ، کچ ، آهك اندکی کاهش یافته است .

بهای انواع مصالح ساختمانی در تهران بشرح زیر است . آجر فشاری‌هزاری۵۰۰ ریال‌آهك‌خرواری ۱۱۰ ریال ، کچ ۱۴۰ ریال یکی از فروشندگان مصالح ساختمانی در این مورد گفت با دستوری که از طرف شهرداری تهران جهت خراب کردن کوره‌های اطراف تهران داده شده‌است اگر کار تخریب ظرف ایام عیدعملی شود مصالح ساختمانی ترقی خواهد کرد .

اقتصاد جهان

قرارداد بین المللی شکر تمدید شد

سنای امریکا قرار داد بین‌المللی شکر رابمدت یکسال تمدید کرد واعلام شد که‌ورود و صدور شکر تا ۳۱ دسامبر ۱۹۶۸ طبق قرار داد قبلی انجام خواهد شد و درسهمیه و نرخ شکر هیچگونه تفاوتی‌داده نخواهد شد .

قیمت مس همچنان درحال ترقی است

چون امید توافق بین صاحبان معادن مس و کارگران دیده نمیشودقیمت مس همچنان‌روبه ترقی است و در نتیجه معاملات کمتری در بازار لندن صورت میگیرد و امروز هر تن مس نهصد و پنجاه هزارم‌لیره ترقی داشت ولیکن مقدار معاملات خیلی کم بود .

ودر بازار نیویورك هر کیلو گرم مس دوسنت ترقی کرد

بازدیداز خانه‌های سازمانی لشگر گارد شاهنشاهی درقزوین

چون ساختمان کوی سازمانی لشکر درد ساختمانی در قزوین بزودی پایان یافته ودر صرف تحویل میباشد اخیرا آقایان دکترشادمان استاندار استان مرکز ، فضل‌الله معتمدی معون وزارت آبادانی و مسکن ، مهندس امیر ارجمندرییس هیئت مدیره و مدیر عامل‌سازمان مسکن جهت بازدید از خانه ها که توسط سازمان مسکن ساخته شده است رهسپار آن‌شهرستان گردیدند و کلیه قسمت های این واحد مسکونی را مورد بازدید قراردادند.

ساختمان این کوی که در تاریخ ۴۳٫۸٫۱۹ آغاز گردیده در قطعه زمینی بمساحت ۴۴۰۰۰۰ متر مربع بناگردیده و سطح کل زیر بنای ساختمان ها ۱۷۵۰۰ متر مربع می باشد .

دراین محدوده یکصد و هشتاد و یك واحد مسکونی ساخته شده است که شامل : یك دستگاه ساختمان امیری ، ۹دستگاه ساختمان جهت افسران ارشد و ۴۰ واحد مسکونی جهت افسران جزء متاهل، ۱۴۰ ساختمان مسکونی جهت درجه داران و یك ساختمان شامل بیست اطاق با حمام و سالن عمومی ، ساختمان مدرسه شش کلاسه با سالن آمفی تاتر بظرفیت ۲۰۰نفر، ساختمان فروشگاه ، ساختمان باشگاه ، ساختمان موتورخانه که کلیه مولد های پادگان در آن متمرکز گردیده است ، پست ترانسفور ماتور، تاسیسات آبرسانی ساختمان ها ، ساختمان یك منبع آب زیر زمینی و یك منبع هوائی با تهیه و نصب دستگاه‌های کلر زنی و وسایل مزبور در این کوی‌انجام‌گردیده‌است‌نمای‌ساختمان ها آجری و پوشش ایرانیت بارنك خارجی و دارای تاسیسات لوله‌کشی آب گرم و سرد وبرقو تلفن می باشد و دراین کوی نوبنیاد ۶۵۶۵۰ متر مربع خیابان سازی ۴۵۰ متر طول‌سیل بند اجرا گردیده و هزینه ساختمان ها بالغ بر ۱۰۸۹۶۹۵۴۲ ریال و هزینه محوطه سازی آن معادل ۳۴۶۳۴۲۱۵ ریال بوده‌است‌بنابراین هزینه هر متر مربع ساختمان با تاسیسات مربوطه در حدود ۴۷۵۰ ریال و هزینه محوطه سازی آن۱۱۲ ریال بوده‌است .

« روابط عمومی سازمان »

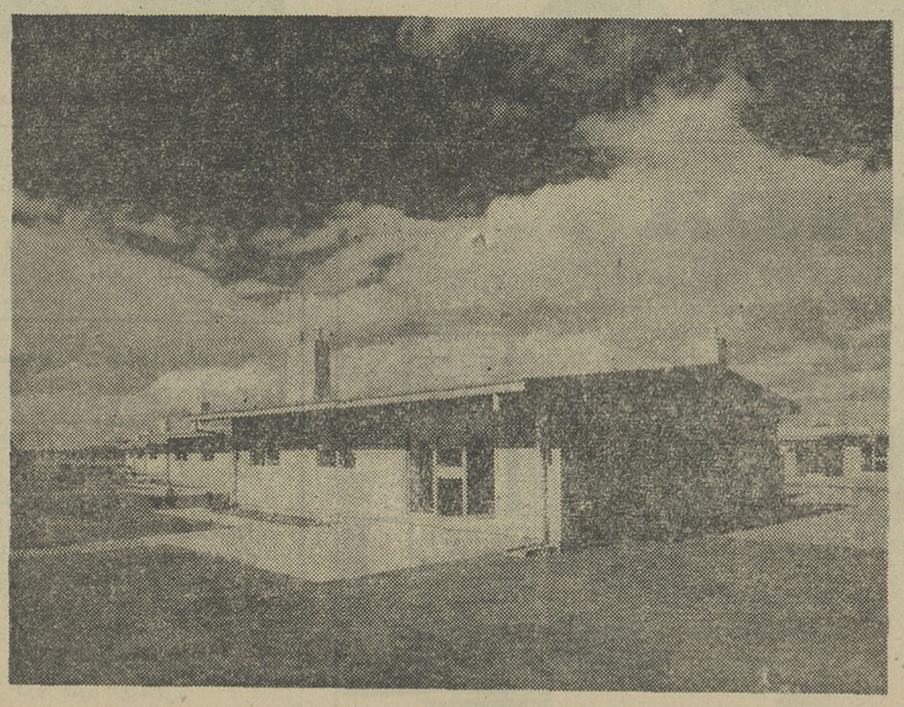

گوشه‌ای ازساختمانهای کوی سازمانی

فروشگاه بزرگ کفش ملی آبادان

بنام نامی شاهنشاه آریامهر طی مراسم باشکوهی گشایش یافت

در گشایش فروشگاه کفش ملی آبادان آقای علی‌محمد ماهر از طرف کارکنان کفش ملی ایران اظهارداشت کلیه پیشرفت های حاصله درامر توسعه کفشهای ملی ایران مرهون اراده توانای شاهنشاه آریامهر و تجارب پرارزش کارکنان این شرکت میباشد

آقای جدیدیان مدیر فروشگاه کفش ملی مورد تشویق فرماندار آبادان قرار گرفت

ساعت ۶ بعد از ظهر روز ۴ شنبه هشتم آذرماه جاری طی مراسم پر شکوهی با حضور آقایان شهیدی فرماندار آبادان قزل‌ایاغ رئیس دادگستری وجهادی رئیس دادگاه جنحه وجمع کثیری‌ازروسای‌دوائر دولتی وشرکت ملی نفت محترمین‌و معتمدین .اصناف .بازرگانان. و کارگران فروشگاه‌شماره۶۰۲ کفش ملی‌در آبادان بنام شاهنشاه آریامهر گشایش یافت .

دراین مراسم با شکوه آقای یحیی جدیدیان‌مدیرفروشگاه‌شماره ۶۰۲ کفش‌ملی‌در آبادان ضمن‌خوش آمد به مدعوین طی سخنان‌مبسوطی پیرامون لزوم گسترش‌صنایع‌داخلی مملکت اظهارداشت کارکنان‌شرکت کفش ملی پیوسته کوشابوده‌اندتادر امربهبود کفشهای‌ساخت‌این کارخانه نهایت کوشش ودقت را مبذول‌دارند وبرای کارکنان این شرکت جای هرگونه افتخاری است که درراه اجرای نیات ارزنده‌شاهنشاه‌آریامهر مجریان صدیقی‌باشند .

دراینجا آقای شهیدی فرماندار آبادان ضمن اظهار خوشوقتی از تاسیس این فروشگاه در شهر صنعتی آبادان بنام نامی شاهنشاه آریامهر فروشگاه شماره۶۰۲ کفش آبادان افتتاح نمود .

هنگام بازدیدآقایان فرماندار و رئیس دادگستری آقای جدیدیان‌مدیر فروشگاه کفش ملی توضیحات‌لازم رامیدهد

(ریورتاژ از آبادان)

پس فردا
اطلاعات کودکان
مجله
دختران وپسران
زیباتر ونفیس‌تر ازهمیشه
منتشر میشود

خبرهای کوتاه

رکورد ماراتن شکسته شد

خبرگزاری «رویتر» ازتوکیو گزارش داد که قهرمان دو ومیدانی استرالیا بنام«دریك کلنی تون» در مسابقات بین‌المللی ماراتن که باشرکت ۸۲ شرکت کننده در شهر «فوتوکا»ژاپن برگزار گردید صاحب رکورد جهانی شدو فاصله ۴۲ کیلو مترو ۱۹۵ متر را در ۲ ساعت و۹ دقیقه و۳۶ ثانیه و چهار دهم ثانیه بپایان رساند ،

رکورد پیشین جهان را با زمان ۲ ساعت و ۱۲ دقیقه «هیروشی کوماتسو»از ژاپن در اختیار داشت که در مسابقات بین المللی «ویندسور» سال ۱۹۶۵ بدست آمد، ولی قبل از او «بیکلا آبب» دونده سیاهپوست آفریقائی که در دو المپیك «رم» ۱۹۶۰ و«ژاپن» ۱۹۶۴ برنده مدال طلا شده بود این رکورد را با زمان۲ ساعت و۱۲ دقیقه و ۱۱ ثانیه و۲دهم ثانیه در اختیارداشت به این ترتیب در بازیهای المپیك مکزیکوبار دیگرباید شاهد دوئل قهرمان سفید پوست استرالیائی، و مرد موفق آفریقا در دو المپیك باشیم .

روانشناسی‌ورزش

در کنفرانسی که روان شناسان شوروی در مدرسه تربیت بدنی «جورجیا» برپا کرده بودند بیش از یکصد دانشمند ، معلم ، روانشناس‌و قهرمان برجسته روسی‌شرکت نمودند .

این‌مردان برجسته‌در«تبلیسی» گرد آمده بودند تاتغییراتی در زمینه روانشناسی مربوط به‌هیجانات یك‌قهرمان وروش تنظیم آن‌بوجود آورند.

حالاتی که از نظر اصول روانشناسی برای رقابت ورزشکار لازم‌ودر بهترساختن وضع او در انجام کار های ورزشی ضروری میباشد.

در حدود شصت گزارش ونامه در این کنفرانس‌قرائت گردید که همگی آنها با مطالعه در حالات روحی،فعالیت ورفتار یك ورزشکار تنظیم‌شده بود .

تمام حاضرین در این کنفرانس بریك اصل متفق‌القول بودند و آن اینکه‌پیش بینی های مطمئن روانی در ایجاد نتیجه مطلوب در امر پیشرفت ورزش وورزشکار نقش اساسی را بعهده دارد وبعنوان نمونه تیم فوتبال بلغارستان در هشتمین کاپ جهانی فوتبال را میتوان مثال زد دستورات و توصیه هائیکه از طرف روانشناسان در این مورد داده میشود میتواند از طرف ورزشکاران و مربیان ورزشی مورداستفاده قرار گیرد .

«اوولین»امیدژیمناستیک دختران فرانسه

در نزدیکی پاریس شهر کوچك «ورنون» که‌حدود بیست هزار جمعیت دارد این روزها جنب و جوش فراوانی پیدا کرده است ، از هرگوشه‌فرانسه دختران ورزشکار به‌این شهر روی آورده‌اند و خیابانهای آنرنك تازه‌ای بخود گرفته است . در اردوی ورزشی این‌شهر ۵۰۰ دختر ژیمناست گرد آمده‌اند تا تمرینات مرتبی برای‌بازی های المپیك داشته باشند در میان‌این قهرمانان «اوولین لئورنور» دختر ۲۰ ساله پرتوان فرانسوی امید شماره‌یك المپیك می‌باشد، «اوولین»دختر زیبائی است که‌در ژیمناستیك دختران مقام قهرمانی فرانسه رابدست آوردواینك تمرینات شدیدی برای احراز مقام جهانی آغاز کرده است. اوبا ۱٫۶۵ مترقد و ۵۴ کیلو وزن، چشمانی‌آبی و شفاف و موهائی طلائی عنوان ستاره اردوگاه «ورنون» رادر اختیاردارد ، «اوولین» میگوید : من ازشش‌سالگی تحت‌نظر پدرم تمرینات‌مقدماتی راآغاز کردم، و هنوز دوازده سال بیشتر نداشتم که‌تمرین‌روی‌بارالل، بارفیکس وخرك رابخوبی انجام میدادم ، درروز های تمرینات اردو درسالن ورزش «ورنون» چیزی بغیراز صدای نفس کشیدن دختران ورزشکار ولرزش‌میله های‌بارالل‌شنیده نمیشود ،فدراسیون ژیمناستیك فرانسه برای موفقیت تیم این‌کشور کوشش شدیدی را آغاز کرده وانضباط شدیدی را برقرار نموده است وحتی به‌دختران ورزشکار اخطار نموده که اگر قرار ازدواج‌هم دارند ، باید به‌بعداز بازیهای المپیك موکول نمایند .

برای انجام دهمین دورهٔ مسابقات المپیك زمستانی
شهر «گرنوبل» آماده است

روز سه شنبه ۱۷ بهمن ماه ۱۳۴۶ مطابق با ۶ فوریه ۱۹۶۸در ساعت سه بعد از ظهر مراسم افتتاح دهمین دوره بازیهاومسابقات زمستانی المپیك توسط ژنرال‌دوگل رئیس جمهوری فرانسه انجام خواهد شد و قهرمانان کشور های مختلف جهان منجمله ایران در این مسابقات جهت کسب افتخارشرکت خواهند جست .

در طول مدت چهار سال گرنوبل خود را جهت اجرای این مسابقات و پذیرائی از قهرمانان و تماشاچیان آماده کرده است . باید گفته‌شود که انتخاب این شهر جهت انجام مسابقات در وهله اول‌مناسب بنظر نمیرسد زیرا محل اجرای‌مسابقات مختلف بفاصله قابل ملاحظه‌ای‌از شهر انتخاب شده است .

مسابقات اسکی در « شامروس » که با گرنوبل ۳۰ کیلو مترفاصله دارد انجام خواهد شد قسمت‌دیگری از این مسابقات در « اوتران » به فاصله ۳۵ کیلو متری انجام‌خواهد گرفت .

برای تماشای مسابقات « باب » تماشاچیان باید ۶۲ کیلومترمسافت را بپیمایند و پیست پرش با اسکی در فاصله ۱۸ کیلو متری گرنوبل ساخته شده‌است .

برای اینکه رفت و آمدتماشاچیان با اشکالات مواجه نشود یك‌شرکت حمل‌و نقل اختصاصی بنام« ترانس اولمپ» ایجاد شده که ۸۰۰دستگاه اتوبوس هریك بظرفیت ۴۵ نفردر اختیار دارد که مرتبا بین شهر گرنوبل ونقاط‌مختلفی که مسابقات در آنجا انجام میگیرد در رفت‌و آمد خواهند بود .

دراطراف ایستگاه اصلی‌اتوبوس ها تعداد کافی رستوران - بار - فروشگاه‌ویك‌پارکینك‌که قادراست ۱۵ هزار اتومبیل سواری جا دهد ایجاد گردیده است .

تمام جاده های اطراف گرنوبل تعمیر و تعریض گردیده است . ظرف هر پانزده ثانیه یك اتوبوس بحرکت خواهد آمدوهر ساعت در حدود ۱۱هزار مسافر بمحل‌مسابقات حمل خواهند شد .

● ارقامی چند

* برای ساختمان پیست یخ مسابقات سرعت روی یخ در حدود ۱۱۸۰۰۰ متر لوله سرد کننده بکار رفته است.

* برای ورود به محل مسابقات مختلف زمستانی ۸۶۰ نوع بلیط تهیه شده است و جمع کل انواع بلیطها که به معرض فروش گذارده خواهد شد ۳۰۰۰۰۰ میباشد .

* برای آماده کردن‌پیست مخصوص اسکی درشامروس یك‌دره پر شده‌ودردوقسمت کوه بری بعمل آمده که جمعا احتیاج به ۳۰۰۰۰۰ متر خاکریزی و خاکبرداری‌داشته است و این مطلب در تاریخ مسابقات اسکی بیسابقه است

*وزن سقف سالن سر - پوشیده مسابقات روی یخ‌دو برابر وزن برج ایفل است .

برای پذیرائی از یکصد هزار تماشاچی پیش بینی شده در کنار شهر گرنوبل‌شهر کوچك‌جدیدی‌بنا گردیده است که دارای ساختمان های متعدد ، بیمارستان ،شهرداری، شهربانی ، مراکز فرهنگی ، دو شاهراه ، یك ایستگاه راه‌آهن ، یك فرودگاه ،یك استادیوم به گنجایش ۱۵ هزار نفر و بنا های دیگر میباشد و در نظر است پس از پایان مسابقات المپیك این ساختمان ها جهت سکونت ۲۵هزار نفر از اهالی اختصاص داده‌شود .

علاوه بر مسابقات ورزشی المپیك ، برای سر گرمی عده کثیر تماشاچیان که بگرنوبل رو خواهند کرد قرار است اقدامات وسیع هنری نیز بعمل آید .

یك سیرك ، دسته بالت«موریس بژار» ،ارکستر سمفونیك‌پاریس، یك فستیوال فیلمهای ورزشی ،چند نمایش توسط گروه « کمدی - فرانسز » ویك موزه اسکی بمعرض نمایش گذارده خواهد شد .

در طول مدت انجام مسابقات استادیومها توسط هواپیما هاگل باران خواهد شد ، مراسم آتش - بازی‌بسیار مجلل پیش بینی شده است و برفراز کوههائی که‌مشرف بشهر گرنوبل هستند حلقه های المپیك بقطر یکصد متر نورافشانی خواهند کرد .

برای افتتاح و اختتام بازیها مراسم مفصل دیگری با شرکت دسته های موزیك نظامی‌و دسته های آواز «کور» و مشعل داران بعمل خواهد آمد و بسیار جالب و تماشائی خواهد بود .

عده‌ای از هنر پیشگان بزرك فرانسه و سایر کشور ها ازجمله فرناندل ، جین‌فوندا ، تینورومی ، میری دارك و غیره دعوت‌شده‌اند که ورزشکاران را در دهکده های المپیك درموقع فراغت‌سرگرم‌نموده و بابازی یا آواز خود محظوظ نمایند .

«آلن کالما» قهرمانی که مشعل بازیهای زمستانی را روشن‌خواهدکرد

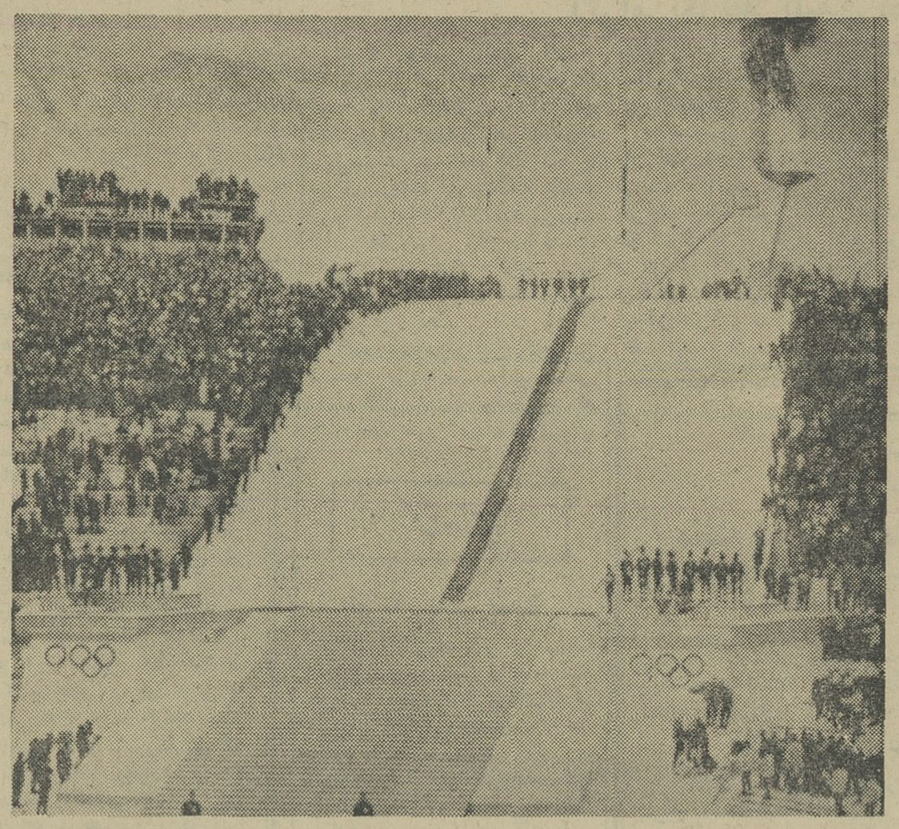

نهمین دوره بازیهای زمستانی بسا این شکوه برگزار شد، وحالافرانسه میکوشد در «گرنوبل» عظمتی بیشتر بوجود آورد .

بازیهای فوتبال این هفته

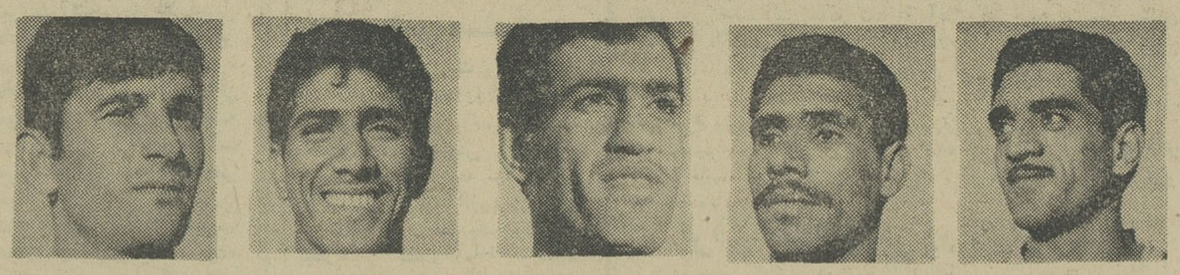

حسین احمد — محمد بهار — عزیز عبدالزهره — عباس جبار — سوریس هایرد

عبدالامیرعوده — ادریس جموری — ابراهیم بوختا

ولید داود — علی راضی — حافظ ناصر

تیم فوتبال کلنی «بصره» میهمان باشگاه تهرانجوان روز ۵شنبه وارد تهران شد و فوتبالیستهای این‌تیم جمعه در امجدیه برای دیدار مسابقه‌دیناموـتهران حضورداشتند، اولین مسابقه تیم‌میهمان روزیکشنبه «امروز» ساعت۳½ باتهرانجوان‌انجام میشود، سه‌شنبه ۲۱ آذر و جمعه ۲۴ آذر تیمهای عقاب و جوانان تهران در مقابل «کلنی»بصره قرار میگیرند.

انجمن دوشیزگان و بانوان

نامنویسی برای دوره جدید :

کلاس آرایش

بابهترین روش ، حداکثر امکانات وزیرنظر دبیر تحصیلکرده امریکا

علاوه براین، برای دوره جدید این کلاسها نامنویسی میشود :

منشیگری ـ خیاطی ـ آشپزی ـ انگلیسی ـ ماشین نویسی ـ کمك های اولیه ـ گلسازی ـ رانندگی

برای نامنویسی بدبیرخانه انجمن‌دوشیزگان وبانوان (خیابان بهار شمالی، نبش نامجو، شماره ۲۵۶ تلفن‌های ۷۵۶۴۸۳ و ۷۶۴۹۸۴) مراجعه فرمایند .

زیرچرخ‌های
هوندا
شهرهاکوچك
میشوند

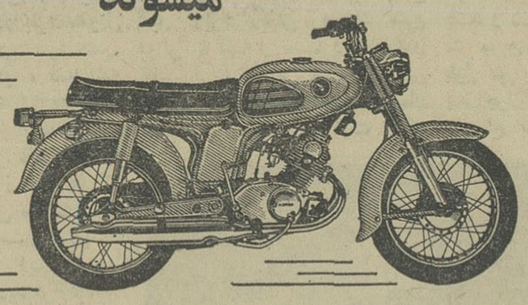

HONDA

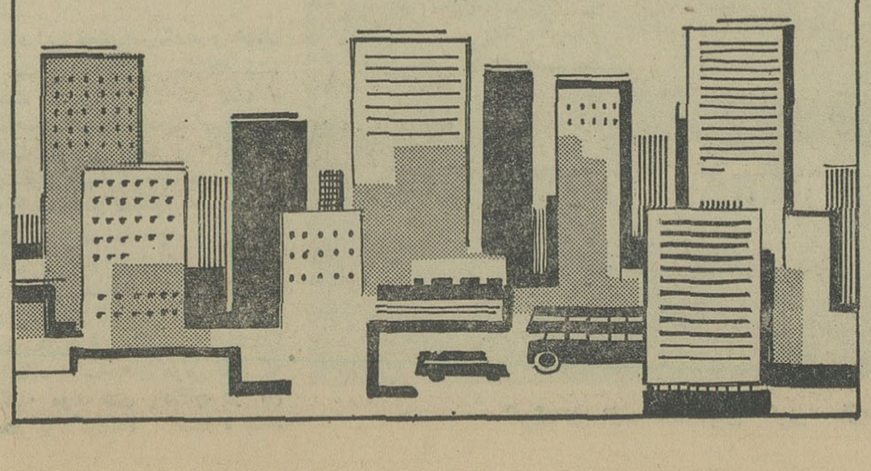

الکتروموتور **گرلوسکار** یك فاز و سه فاز

یك فاز از ۰٫۲۵ الی ۱ قوه اسب ۱۵۰۰ دور در دقیقه با بازده ۱۸٪ الی ۷۵٪
کیلوات همچنین موتورهای ۳ فاز با بازده بیشتر

KIRLOSKAR ELECTRIC

KIRLOSKAR ELECTRIC CO. LTD.
BANGALORE «INDIA»

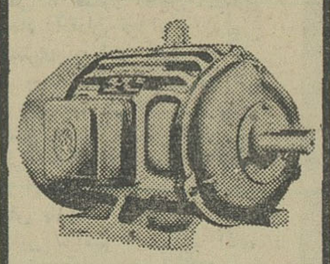

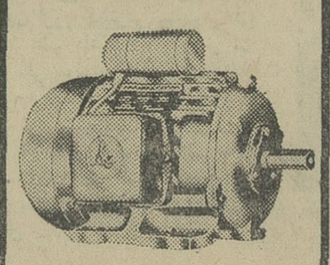

الکتروموتورهای گرلوسکار مطابق آخرین تکنیك تهیه شده و دارای امتیازات فراوان هستندالکتروموتورهای گرلوسکارمطمئن‌ترین ومناسبترین نیروی‌لازم برای دستگاههای کمپروسور ـ انواع تلمبه ها ـ ابزار برقی کارگاهها و کارخانجات ـ لوازم و ادوات تعمیرگاهها ـ ماشین های چاپ و بسیاری مصارف دیگر .
برای کسب اطلاعات بیشتر به نماینده موتورهای گرلوسکار در ایران

شرکت ایران مارگو بامسئولیت محدود

۴۷۳ ـ ۴۷۱ خیابان سعدی جنوبی تلفن ۳۰۵۴۶۵ ـ ۳۸۱۳۳
تلگرافی ۴ ایران مارگو مراجعه فرمائید

Kirloskar

'ISSUED IN CONJUNCTION WITH THE ENGINEERING EXPORT PROMOTION COUNCIL, CALCUTTA, INDIA'.

قابل توجه صاحبان صنایع

اداره کل آموزش وزارت کار و امور اجتماعی برای دوره جدید مراکز تعلیمات حرفه‌ای شماره ۲ تعدادی از کارگران ا در رشته های‌تعمیرات ونگاهداری الکتروـمکانیك جوشکاری ورفکاری بمدت ششماه مجانا تحت تعلیم قرار میدهد. کارگرانی که مایل به افزایش مهارت خود در رشته‌های مذکور باشند میتوانند با در دست داشتن برك معرفی از کار فرمای‌خود حداکثر تااول دیماه ۴۶ باداره کل آموزش‌خیابان آیزنهاورکاخ وزارت کارو امور اجتماعی مراجعه نمایند تا ترتیب شرکت آزمایش مقدماتی آنان داده شود بدیهی است اداره کل‌آموزش از پذیرفتن کارگران مشمول معاف است .

الف ۸۹۱۰
اداره کل‌آموزش ـوزارت کارو امور اجتماعی
آـ۴۴۲۳۲ ۱ـ۲

نخست‌وزیر در مراسم گشایش سمینار مدیریت مهمانخانه‌ها گفت:

۳۸۰ میلیون تومان خرج گسترش واحداث هتل‌ها میشود

سازمان جلب سیاحان برای توسعه امور مربوط به توسعه صنعت جهانگردی در ایران، به دستور دولت اجازه تبلیغ رانداشته این امر تا زمانی که امکانات پذیرائی از جهانگردان در مملکت فراهم نگردیده ادامه خواهد داشت.

آقای امیرعباس هویدا نخست‌وزیر که عصر دیروز این مطلب را هنگام گشایش اولین سمینار مدیریت مهمانخانه ها بیان می‌داشت ، پیرامون اهمیت صنعت جهانگردی در اقتصاد کشور ها سخن گفت وافزود:صنعت‌توریست از لحاظ درآمد ملی و موازنه پرداخت ها در یك کشور حائز اهمیت‌زیادی استو در گروهی از کشور های خارجی قسمت عمده درآمد ارزی از این راه عاید می گردد .

نخست‌وزیرسپس اظهار داشت: دولت در برنامه چهارم در حدود سیصد و هشتاد میلیون تومان از بخش دولتی برای گسترش و احداث هتل ها منظور کرده‌است البته این رقم کافی‌نیست‌و گسترش وایجاد هتل هانیاز به سرمایه‌گذاری بخش خصوصی دارد زیرا از نظر من صنعت توریست و از لحاظ توسعه اقتصادی ، یکی از رابع مهم‌است.

*** جوان هستیم**

«در چندسال گذشته زحمات فراوانی در این راه کشیده شده‌و مقررات‌تازه‌ای وضع گردیده ، روح ایمان جدیدی ایجادگردیده معذالك ما هنوز در این قسمت جوان هستیم وبرای گسترش صنعت جهانگردی نیاز به زمان داریم».

رقم پیش‌بینی شده سالیانه‌برای جهانگردانی که از ایران دیدن میکنند تا پایان برنامه چهارم ۵۴۰ هزار تن می‌باشد . اما نخست وزیر گفت که به نظروی این رقم به هشتصد هزار تن‌بالغ خواهدگردید و از اینرو باید خودمان را از هم اکنون آماده پذیرائی از این میهمانان خارجی کنیم‌و گرنه چنانچه جهانگردان جائی‌برای اقامت نداشته باشند به نقاط دیگر جهان روی می‌آورند.

نخست‌وزیر آنگاه توجه‌شرکت کنندگان درسمینارمدیریت‌مهمان خانه‌ها راکه به توسط مرکز آموزشی خدمات‌جهانگردی‌سازمان جلب سیاحان بمدت یك هفته در تهران تشکیل می گردد به‌اهمیت توریست داخلی معطوف ساخت قبل از سخنان نخست وزیر دکتر قاسم رضائی‌سرپرست‌سازمان جلب سیاحان و معاون نخست‌وزیر پیرامون سمینار مدیریت‌مهمانخانه ها سخن گفت و اقدامات و امکاناتی را که دولت برای‌توسعه صنعت جهانگردی «از جمله‌معافیت های مالیاتی وبازرگانی » فراهم کرده بر شمرد وبعد دکترورجاوند رئیس مرکز آموزش خدمات جهانگردی گزارشی‌پیرامون‌فعالیت های آن‌مرکز باطلاع رسانید .

کنفرانس مدیریت میهمانخانه ها بمدت یك هفته بطول میانجامد ودرآن متخصصان فن سخنرانی خواهند کرد.

مطالبی در حاشیه سخنان‌نخست وزیر وسمینار مدیریت مهمانخانه هاتحت عنوان «شاهدسخنان‌نخست وزیر» درصفحه «محافل ومجالس» صفحه ششم چاپ شده‌است .

موتورلنج با ۱۰ سرنشین ناپدید شد

خرمشهر : طبق اطلاعی‌که ازبندربوشهرو جزیره خارك باداره بندر خرمشهر رسیده چند روزاست‌موتورلنج شماره ۸۱۰۸ خرمشهر که۱۷ تن ظرفیت و ده نفر سرنشین داردواز عمانات عازم خرمشهر بوده‌است درخلیج‌فارس گمشده‌وتا کنون‌اثری‌ازموتور لنج مزبور بدست نیامده است .

یك هیئت فرهنگی از ایران بشوروی میرود

وزارت فرهنك‌و هنر امروزاطلاع داد که درباره نظم معاصر فارسی «سمپوزیومی» در نیمه دوم آذر ماه امسال‌درتاجیکستان شوروی‌تشکیل خواهد شد .

در این سمپوزیوم گروهی از نمایندگان کشور های فارسی زبان و شرق شناسان ممالك اروپائی و آسیائی شرکت میکنند .

از طرف ایران هیئتی مرکب از آقایان دکتر خانلری وزیر اسبق واستاد دانشگاه و مدیر عامل‌بنیاد فرهنك ایران ودکتر صورتگراستاد دانشگاه و دبیرکل شورای فرهنگی سلطنتی وآقای نادر نادرپور کارمند اداره کل روابط فرهنگی و شاعر نوپرداز معاصر در این سمپوزیوم شرکت خواهند کرد .

درحضورواالاحضرت‌غلامرضا

اعضاء هیئت مدیره کانون‌ناسیونالیست ایران بحضور والاحضرت شاهپورغلامرضاپهلوی‌رسیدندوآقای علاءالدین زرین‌پور دبیرکل کانون اعضاء را بحضور والاحضرت معرفی نمود . در این ملاقات والاحضرت از فعالیت موثری که اعضاء‌کانون در گسترش روح ناسیونالیستی در داخل و خارج از کشور مینمایند ابراز مسرت نمودند .

آقایان مهندس‌شایگان وطالقانی مطالبی راجع به برنامه های آینده کانون بیان داشتند .

موافقت نامه ترانزیت ایران و عراق

امروزوزارت‌اقتصاد اعلام داشت که مذاکرات هیئت‌اقتصادی ایران بریاست مدیر عامل شرکت‌سهامی معاملات خارجی پیرامون انعقاد موافقت‌نامه ترانزیت بین‌ایران‌وعراق دربغداد به نتیجه رسید .

براساس این موافقت‌نامه کمیسیون مختلطی از نمایندگان دو کشوربه منظور حسن اجرای مفادموافقت‌نامه تشکیل‌میشود .

به پروفسور توچی دکترای افتخاری داده شد

صبح امروز مراسمی در دانشگاه ملی ایران‌بمناسبت‌ایجاد همبستگی بین دانشکده‌معماری فلورانس‌ایتالیا و دانشکده معماری دانشگاه ملی ایران ، با حضور روسای دانشکده های مزبورجمعی‌از استادان‌دانشگاه های فلورانس و ملی ایران وجمعی از شخصیت های علمی و فرهنگی و سیاسی دوکشور برگزار شد .

در این مراسم به آقای پروفسور «توچی»استاددانشگاه‌رم‌درجه‌دکترای افتخاری فلسفه و ادبیات اهداء شد.

بیماران روانی

بقیه از صفحه اول

نکرده‌اند . تعداد بیماران روانی‌این دوشهر درایران از هرنقطه دیگر بیشتر است .

بیمارستان روانی رازی اعلام داشت که بیماران غشی و مصروع وآندسته ازافراد را که بیماری‌آنها بتدریج وباگذشت زمان درمان‌می‌شود مرخص کرده و بجای آنها بیماران تشنجی‌را بستری و درمان میکند .

پنجهزار بیمار

هم‌اکنون درسراسر تهران حدود پنجهزار نفر بیمار روانی وجوددارد که نیمی از آنها در بیمارستان روانی رازی و بقیه در محلات شهر پراکنده‌اند .

هزینه درمان بیماران بستری از محل پرداخت صدی ده بهداشت‌و بوسیله انجمن بهداری پرداخت‌می‌گردد .

بدستور علیاحضرت شهبانوی ایران و بوسیله شرکت ملی‌نفت وسازمان برنامه در منطقه امین‌آباد اقدام به‌ساختمان تاسیسات تازه و وسیعی برای نگاهداری کودکان بیمار غیرقابل علاج‌و بیماران دائمی احداث کرده‌اند و بیمارستان پس‌از آماده شدن این تاسیسات بیماران تیماری را از بیماران روانی مجزا خواهند کرد .

بیمارستان روانی رازی اعلام‌داشت که بیماران روانی باوجود دارو های جدیدو پزشکان متخصص بسهولت درمان میشوند و در مدت یکسال گذشته سه هزار نفر بیمار روانی در بیمارستان درمان شده‌اند .

ضیافت فرمانده نیروی‌هوائی

از ساعت ۷ بعداز ظهر دیروز ضیافتی ازطرف‌تیمسار سپهبدخاتمی فرماندهی نیروی هوائی شاهنشاهی بافتخار آقایان امیر هوشنك اربابی معاون وزارت راه و رئیس کل هواپیمائی کشوری و مهندس احمد اشرفی قائم‌مقام‌وزیرراه، درباشگاه افسران نیروی هوائی شاهنشاهی ترتیب داده شد .

دراین جلسه‌تیمسار سپهبدخاتمی طی بیاناتی از همکاری های‌صمیمانه و بسیار ارزنده آقایان اربابی و مهندس اشرفی با نیروی هوائی شاهنشاهی تشکر کردو اظهارداشت چون همکاری‌های‌آقایان درپیشرفت کار نیروی هوائی شاهنشاهی بسیار باارزش بوده از پیشگاه شاهنشاه آریامهر بزرك ارتشتاران‌برای‌آنان استدعای نشان‌گردیدو این‌استدعا مورد قبول شاهنشاه واقع گردید و من امشب خوشوقتم که نشان مرحمتی شاهنشاه آریامهر را به آقایان اهداء میکنم و امیدوارم‌این همکاری کماکان‌ادامه داشته‌باشد، آنگاه فرمانده نیروی هوائی شاهنشاهی نشان درجه ۳ تاج رابه آقای اربابی ونشان درجه۴ همایون را به آقای مهندس اشرفی اهداء نمود سپس آقای‌اربابی طی‌اظهاراتی مراتب سپاس و تشکر خود و کارمندان هواپیمائی کشوری را به پیشگاه شاهنشاه اعلام نمود .

اعتراض پزشکان

بقیه از صفحه اول

صراحت دارد باینکه : دادسرادر باره رسیدگی باتهام بزه ناشیه از حرفه صاحبان مشاغل پزشکی نظر مشورتی‌شورای‌انتظامی‌پزشکی را هم میخواهد و شورای انتظامی نظام پزشکی موظف است حداکثر ظرف یك ماه نظر خود را اعلام دارد .

انجمن پزشکان ایران بدنبال جلسه‌ای که روز پنجشنبه گذشته با شرکت اکثریت اعضای انجمن تشکیل گردید اعلام نمود : ماده ده‌این قانون نارسا و ناقص است. و حقوق مردم و پزشکان را حفظ نمی‌کند زیرادرموقع‌رسیدگی‌باتهام ناشیه از بزه پزشکان بازپرس «باید» نظر شورای انتظامی را بخواهد و این نظر نیز لازم است که قطعی باشد .

آزاد گذاشتن بازپرس برای درخواست نظر مشورتی شورای انتظامی پزشکی و همچنین عدم توجه بقاطعیت این نظریه با روح نظام پزشکی منافات دارد .

خبرنگار ما می‌افزاید : برای تغییر ماده ده و رفع ابهام ونقص آن نامه اعتراض آمیزی بامضای پزشکان عضوانجمن‌بمقامات‌مسئول نوشته شده است و قرار است کمیسیونی با حضور نمایندگان انجمن و مقامات مربوطه در نخست‌وزیری تشکیل و بموارد اعتراض انجمن پزشکان رسیدگی نماید .

آتش نشانی اعلام خطر کرد

بقیه از صفحه اول

پوشاك در جنوب تهران بمدت پنج ساعت‌سوخت ودرمرکز زباله تهران پارس سه‌ساعت و یك سینمای‌تهران دو ساعت آتش سوزی رویداد .

در منازل تهران آبگرم کن‌ها و اجاق های گاز سوز بعلت بی‌توجهی بعضی افرادخانواده‌ها بصورت‌کانون های خطر درآمده و از هر صدمورد حریق نود مورد آن ناشی از این دو عامل است .

*** بازدید**

بماموران آتش نشانی از طرف شهرداری دستور داده شد تا اماکن عمومی را بطور روزمره بازرسی و دیگر افراد را در منازل تهران با انتشاد دستورالعمل های آموزنده راهنمایی نمایند .

بدستور اداره آتش‌نشانی بکسار بردن لوله‌پلاستیك‌درلوله کشی‌اجاق های گازممنوع میشود و به‌صاحبان منازل نیزتاکید میگرددکه درموقع خرید و استفاده ازاجاق گاز دستگاه کنترل آتش اجاق را بدقت بررسی و پس از رفع احتیاج از اجاق شیر گاز آنرا مسدود نمایند .

۵۰۰ کارمند وزارت کشور

بقیه از صفحه اول

حساسی به آنها محول میگردد . این کارمندان در تهران‌درسازمان فشرده سابق اداری کار میکردند و اکنون که این سازمان فشرده تغییر کرده و ایالات دوردست کشور نیز بوجود آنهانهایت‌احتیاج را دارند ، ترتیب انتقال‌شان داده میشود .

امروز در وزارت کشور باحضور وزیر کشور و معاونان و مدیران کل جلسه‌ای تشکیل شد ورئوس تحول اداری در این وزارت مورد بررسی قرار گرفت .

وزارت کشور اعلام داشت که مجموعه وظایف ادارات کل ودفاتر و ادارات‌منضم به نمودار تشکیلات وزارت کشور طی بخشنامه‌ای‌جهت اجرا ابلاغ گردید .

این بخشنامه به استانداریها و فرمانداریهای کل کشور نیزابلاغ گردیده است .

برنج گران و مرغ

بقیه از صفحه اول

موجودیهای قبلی صورت میگیردو ارسال برنج بتهران صرف‌ندارد . یکی‌از تجاربرنج‌دراین زمینه گفت: بالابودن بهای برنج موجب شده که‌ارسال برنج برای سایر نقاط کشور متوقف گردد، زیرا اکثرا عاملین حاضر نیستند برنج‌رابقیمت فعلی خریداری کنند .

مظنه انواع برنج دربازار عمده فروشی تهران بشرح زیر است.

برنج چمپا کیلوئی ۱۷ ریال ، برنج صدری ماشینی کیلوئی ۳۶ الی ۴۹ ریال ، برنج آمل کیلوئی ۳۹ الی ۴۲ریال ،برنج اعلا هرکیلو ۳۷٫۵۰ ریال .

*** مرغ وجوجه**

قیمت مرغ وجوجه بعلت کم شدن خریدارو افزایش میزان‌عرضه قدری تنزل نموده است ، دراین فصل بیش‌ازمواقع دیگر مرغ‌نیمچه جهت فروش ببازار عرضه میگرددو زمینه آن فراوان است .

طی این هفته قیمت نیمچه حدود ۲ریال ونیم تاسه‌ریال‌در هر کیلو تنزل داشته است واکنون د رعمده فروشیها نیمچه زنده هر کیلو ۵۳ ریال فروخته میشود .

قیمت مرغ کشته نیز در همین حدود تنزل داشته است واکنون‌در عمده فروشی ها کیلوئی ۶۸ ریال معامله میشود .

بازار تخم‌مرغ بعلت کسادی و کمی خریدار نیز تنزل نموده است. هفته قبل ناگهان قیمت تخم مرغ ترقی کرد ولی‌از اول این هفته‌قیمت آن درهر کیلو یك‌تادو ریال تنزل کرده است .

قیمت تخم‌مرغ قبلاکیلوئی ۶۰ ریال بودواکنون کیلوئی ۵۸ ریال درعمده فروشیها معامله میشود.

تمدید مناقصه حمل ۹۶۰ تن بذر چغندر

تاریخ قبول پیشنهادات مناقصه‌حمل ۹۶۰ تن بذر چغندر از اردبیل بکارخانجات قند از ۲۸ آبان به ۲۹ آذر ۱۳۴۶ تمدید می گردد . الف ۸۸۷۰ آ_۴۴۰۰۸ ۲_۲

پیام‌شاهنشاه

بقیه از صفحه اول

دولت‌و ملت ایران را از مفاداین اعلامیه اظهار میداریم .

نوزده سال پیش کشور ماخود بعنوان یکی از اعضای موسس سازمان ملل متحد در تنظیم و تصویب این‌اعلامیه‌تاریخی شرکت جست و مایه خوشوقتی ما است که‌یکی ازقاطعترین‌تحولات‌اجتماعی در دنیای کنونی براساس روح و مفهوم واقعی همین اعلامیه در کشور خود ماصورت گرفته‌است . آرزوی ما این است که اصول عالی فکری و حقوقی مندرج دراین اعلامیه که حاصل مبارزات‌جامعه بشری در تمام طول تاریخ‌وتلاش های بی‌وقفه بشر دوستان جهان در راه ایجاد جامعه‌ای دور از تبعیض ها وبیعدالتی هاومحرومیت های گوناگون‌است بصورت‌واقعی آن درسراسر دنیای کنونی ما حکمفرما گردد ، زیرا جوامع امروز بشری چنان بیکدیگر پیوسته‌اند که‌اگراین اصول در قسمتی از جهان مورد تخطی‌وتجاوز قرار گیرد اثر ناگوار آن خواه ناخواه در بقیه جهان محسوس خواهدبود .

ماصمیمانه معتقدیم که‌تضعیف سازمان ملل یعنی سازمانی که بر اساس چنین اعلامیه‌ای انجام‌وظیفه میکند بالمال بنفع هیچ کشور و ملتی نیست‌ولوآنکه در بدو امر مستلزم تحصیل منافعی زود گذر بنظر رسد زیرا بدون امکان‌دخالت موثر این سازمان جهانی در حل مشکلات واختلافات بناچار برای حل این مسائل ملاکی بجزاعمال زور نمیماند واین راهی‌است‌که اگر در گذشته آزمایش آن با قربانی ها وویرانی های بیشمار توام بوده باحتمال قوی حاصل آزمایش آینده آن نابودی عالم بشریت خواهدبود .

بنابراین آرزو میکنیم که‌روح واقعی اصول اعلامیه جهانی‌حقوق بشر روز بروز بیشتر در جوامع بشری رسوخ‌یابدو از این راه‌دنیای کنونی ما هر چه‌زودترازبیدادگری ها وتبعیض های سیاسی و اقتصادی واجتماعی خلاص گردد .

امروز بهمین مناسبت پیامهائی نیز از طرف والاحضرت شاهدخت اشرف پهلوی ریاست عالیه کمیته ایرانی حقوق بشر و آقایان هویدا نخست‌وزیر و دکتر جواد صدروزیر دادگستری فرستاده شد .

آقای فرهاد زاهدی پس‌ازگذراندن دوره مهندسی‌ساختمان‌ومعماری در دانشگاه‌معروف‌ماساچوست(ام‌آی‌تی) وطی چندین‌سال دوره علمی این رشته در امریکا به تهران مراجعت نمود .

آ_۴۴۵۱۴

مجله

تابان

منتشر شد

دنباله اخبار خارجه

اسرائیل به‌مصر اخطار کرد

*** حمله موشکی به‌اسرائیل با حمله فوری اسرائیل به شهرهای‌مصر مواجه‌میشود**

حیفا ـ اسرائیل ـ رویتر ـ اسرائیل امروز به مصر اخطار کرد که اگر درصدد حمله موشکی به این کشور برآید با حمله فوری و متقابل اسرائیل به شهر ها و مراکز پرجمعیت خود مواجه خواهد شد ، یکال آلون وزیر کار اسرائیل گفت شهرها ومراکز پرجمعیت‌مصرخیلی بیشتر ازشهرهای‌اسرائیل درمعرض خطر و نابودی‌قرار دارند. وزیر کار اسرائیل که گفته میشود در آینده بعنوان جانشین لوی‌اشکول نخست وزیراین کشور خواهد شد به‌ارتش مصر اخطار کرد که‌درصدد عبور از کانال سوئز و وارد شدن‌بقسمت تحت‌اشغال ارتش اسرائیل برنیاید

دوئت یمن آماده‌مذاکره با امام‌البدر شد

ژنرال حسن‌العمری فرمانده کل نیروهای جمهوری‌یمن دریك‌مصاحبه اختصاصی به خبرنگارمجله «نوول ابسرواتور» چاپ پاریس‌اظهارداشت که دولت صنعا مانعی‌نمی بیند با طرفداران امام برای یك «صلح و آشتی ملی» وارد مذاکره شود به شرطی‌که این مذاکرات باصول انقلاب یمن خدشه ای واردنسازد .

حسن‌العمری ضمن تشریح‌اوضاع یمن گفت بعضی‌ازسازمانهای‌خارجی باپرداخت هزینه مزدوران خارجی‌و پراکندن تخم آشوب ونفاق دربین یمنی ها می خواهنداین کشوررابیك جنك‌داخلی بکشانند .»

*** افسران بلژیکی**

سروان عبدالوهاب‌فرمانده‌نیروهای ضربتی جمهوری یمن اعلام داشت جسد دو افسر بلژیکی‌که در کنار طرفداران امام‌یمن مشغول نبردبودند در مناطق غربی‌و شرقی یمن کشف شده است .

سروان عبدالوهاب گفت که‌نیروهای جمهوری یمن ضمن نبرد با طرفداران امام مقادیر زیادی‌اسلحه ومهمات ساخت امریکا و همچنین اسنادی که دلالت‌برشرکت‌مزدوران خارجی‌در نبرد های یمن می کند بدست آورده‌اند .

فرمانده نیرو های ضربتی رژیم جمهوری یمن افزود که‌قوای تحت فرماندهی‌وی کلیه تپه های نزدیك صنعا را تحت کنترل‌خوددرآورده‌اند از طرف‌دیگر عبدالله برکت وزیر کشور یمن اعلام داشت‌آرامش کامل در صنعا برقرار شده و برای حفاظت ازساختمانهای محسوس و سفارتخانه های خارجی‌بین کارمندان ادارات اسلحه ومهمات توزیع شده است .

عبدالله برکت گزارشهائی را دائر بر آنکه فرودگاه صنعا ازطرف نیرو های امام یمن اشغال شده است تکذیب کرد .

کاردار سفارت مصر در هانوی در نتیجه حملات هوائی آمریکا کشته شد

هنك‌کنك‌ـ آسوشیتدپرس ـ جنازه کاردار مصر در هانوی که براثر جراحات وارده در یکی از حملات هوائی آمریکا بقتل رسید امروزبه شهر قاهره انتقال داده‌شد.

در یکی‌از حملات هوائی امریکا به پایتخت‌ویتنام شمالی جمال‌الدین عمر۵۰ساله درحالی که سعی‌داشت خود رابه‌پناهگاهی‌در هانوی‌برساند زخمی گردیدوبلافاصله‌به‌بیمارستان «کانوسا» منتقل‌گردید لیکن‌براثر خونریزی درگذشت .

شرف سرکنسول‌مصر درهانوی به خبرنگار یونایتد پرس اطلاع‌داد که جمال‌الدین عمر براثر انفجار ناشی از بمباران هانوی مجروح نشده بلکه در حال دویدن بسوی پناهگاه بزمین خورده و از ناحیه‌پا مجروح گشته بود .

چائوشسکو بریاست جمهوری رومانی انتخاب شد

بخارست ـ آسوشیتدپرس ـ امروز پارلمان رومانی نیکولای‌چائوشسکو رهبر حزب کمونیست این کشور را باتفاق آراء بریاست جمهوری رومانی برگزید .

انتخاب چائوشسکو رهبر حزب کمونیست رومانی‌بریاست‌جمهوری رومانی طبق پیشنهاد جیواستویکا رئیس جمهور سابق رومانی صورت گرفته است .

۴۵۱ نماینده حاضر در پارلمان پس‌ازانتخاب‌چائوشسکو بشدت‌نسبت بوی ابراز احساسات نمودند .

رهبر قدرتمند حزب کمونیست رومانی اکنون مانندآنتونین‌نووتنی در چکسلواکی ووالتر البریخت‌در آلمان‌شرقی عالیترین مقام حزبی و دولتی را در اختیار دارد .

الهام از :

گفتارعلی علیه‌السلام

تالیف : سید محمدتقی‌حکیم

دراین کتاب یکصدوده‌سخن‌از سخنان‌علی‌بن ابیطالب که‌مطابق نام مبارك آن حضرت است‌از کتاب نهج‌البلاغه انتخاب و بسبکی نوین‌ودلپذیر ترجمه و تفسیر شده‌است . روش جالبی که در تنظیم این کتاب بکار رفته و توضیحاتی که درباره کلمات رادمرد جهان بشریت علی‌علیه‌السلام داده شده و شرحی که هدف و منظور آن پیشوای‌بزرك رابیان میکند، برای خوانندگان محترم لذت‌بخش خواهد بود . بامطالعه این کتاب حقایق درخشانی ازافکار علی علیه‌السلام برای شما کشف میشود و متوجه خواهید شد که چگونه باید کردار ورفتار خودرا بامرام آن حضرت تطبیق دهید .

دراین ماه عزیز ماهی که ارتباط ناگسستنی باعلی (ع) دارد این کتاب راتهیه کرده و تصمیم بگیرید برای همیشه بدستورات آن که مستند به گفتار علی (ع) است عمل نمائید .

بهاء۳۵ ریال ـ موسسه انتشارات‌امیرکبیر

نمایش درس ودر بسته

اثر یونسکو وژان‌پل‌سارتر

توسط گروه پازارگاد ـ بکارگردانی‌پری‌صابری

بعلت استقبال شدید هنردوستان سه روز دیگر در تالار انجمن ایران و امریکا تمدیدمیشود.

(تلفن ۶۲۵۵۴۵)

روزهای چهارشنبه ۲۲، پنجشنبه ۲۳، جمعه ۲۴ آذرماه

آ_۲۸۱۴۳ ۱_۳

مجالس ترحیم

بانهایت تاثر درگذشت شادروان **عبدالله‌زهدی** کارمند وزارت بهداری راباطلاع عموم میرساند .

مجلس ترحیم از ساعت ۲تا۴٫۵ بعدازظهر فردا (دوشنبه)درمسجد فخرالدوله دروازه شمیران برگزار خواهد شد .

آ_۴۴۵۶۶

وزارت‌بهداری

باکمال تاسف درگذشت شادروان **مهندس‌مهدی شریفی‌خراسانی** راباطلاع اقوام و دوستان میرساند . مجلس تذکر زنانه‌ساعت یك‌ونیم تاسه‌ونیم و مجلس مردانه‌از ساعت‌سه‌ونیم تاپنج‌ونیم بعدازظهر روزدوشنبه بیستم آذرماه در خانقاه صفی‌علیشاه برگزار میشود.

خانواده‌های : شریفی ، خراسانی ، راستکار، بیانی ، ایرانشهر ، مینا ، روزبه آ_۲۸۱۶۷

بعموم افراد خانواده‌های عزادار بویژه آقای‌شریف‌العلماء برادر آنمرحوم مصیبت وارده راتسلیت‌میدهیم

تسلیت

همکار محترم آقای عبدالوهابی

کارکنان اداره سرویسهای تدارکات وانبارهای سازمان بیمه‌های اجتماعی مصیبت وارده را به‌آنجناب‌و خانواده محترمتان تسلیت میگویند .

آ_۲۸۱۴۵

تسلیت بحضورحضرت آیة‌اله آقای سلطان‌العلماءزنجانی

فقدان تاثرآور مرحوم مغفور جنت‌مکان ملکی موجب کمال تاثر همشهریان زنجانی گردید بدینوسیله مراتب تاثر و تسلیت صمیمانه خود و همشهریان عزیز را بحضور عالی تقدیم میداریم از خداوند متعال صبر جمیل برای بازماندگان محترم مسئلت داریم .

عبدالمجید موسوی ـ منوچهر سعید وزیری ـ دکتر حسین وفا ـ فتح‌اله‌مافی آ_۲۸۱۶۳

سرکار خانم قهاری

بایکدنیا تاثر مصیبت وارده را بشما و خانواده محترم تسلیت میگوئیم

انجمن دوشیزگان وبانوان

جناب آقای دکتر امیر عبدالوهابی معاون کل بهداری استان مرکزی

بایکدنیا تاثر مصیبت وارده را تسلیت‌عرض‌نموده باشرکت در غم واندوه جنابعالی صبر و شکیبائی آن همکار گرامی و خانواده محترم را از درگاه خداوند متعال خواستار وبقای عمر بازماندگان آن مرحومه را آرزو مینماید .

دکتر مشایخی ، دکتر هوشمند ، دکتر شکرائی، دکتر رازانی ، دکتر بصلی ، دکتر مصطفوی ، دکتر جزایری ، دکتر مهدی هوشمند ، دکتر تابش، دکتر حاج حریری ، دکتر نیکخو ، دکتر مستوفیان ، دکتر اسلامپور ، دکتر کیاست ، دکتر اوشانا ، دکترسیادت، دکتر شاهین ، دکتر محمدی ، دکتر علیمرادیان ، دکتر حاکمی ، دکتر اسفندیاری ، بیات ماکوئی ، مهندس فولادی‌راد ، مهندس تویسرکانی ، کریمیان، اخویسی ، شهانقی ، رسولی حقیقت ، نافعی ، فرشی، میرکمالی ، رضائی ، ریاحی ، آزاد ، دکتر سلطانزاده، سلطان‌زاده آ_۲۸۱۳۹

دخترعمه‌عزیز :

مرك نابهنگام همسر عزیزت همه فامیل راعزادار نمود امیداست مارا دغم‌خود شریك بدانید

آ_۴۴۴۹۴ **مهین وعباس امیرفیض**

جناب آقای آذرفر ریاست محترم اتحادیه کامیونداران ایران

از مصیبت وارده متاثریم خواهشمنداست همدردی عمیق مارا قبول فرمائید آ_۴۴۴۴۸

کارکنان بنگاه باربری خادم بندرشاه

جناب آقای سلمان شریفی‌راد ، ذیحساب ورئیس اداره کل حسابداری وزارت آبادانی و مسکن

بانهایت تاسف و تاثر درگذشت شادروان پدر گرامیتان را صمیمانه تسلیت عرض می‌نمائیم . بقای عمر و سعادت جنابعالی و خاندان محترم را از درگاه احدیت خواهانیم .

منوچهر جناب، مجید شمیرانی ، عباس فریب ، حسین کاویانی ، سمنانی،الطافی،پیران‌نژاد ،رضائی‌زاده صدافت، خامسی ، امیرایمانی ، مردوخ ، دولتی،منزوی، تبریزی ، کاظمی ، تجلی ، علومی ، تن‌ساز ، متقیان، آقالو ، گورنك ، صفاری ، اله‌نژاد ، جزایری ۲ آ_۸۱۵۳

جناب آقای محمودی ریاست محترم انجمن همکاری

خانه و مدرسه دبیرستان وحید دستگردی

دانش‌آموزان و کارکنان دبیرستان وحید دستگردی بانهایت تاسف مصیبت وارده را بجنابعالی و خانواده محترمتان تسلیت عرض مینمایند .

آ_۲۸۱۶۹ روحانی‌رفتار

در گوشه و کنار شهر

تهیه و تنظیم از: نوشیروان کیمیائی راد

● کوتوله

* یك مرد ۳۷ ساله بنام هوشنك به این سبب که کوتاهی قد و چپ بودن چشمش باعث حقارتش شده است خود را مسموم کرد.

این مرد که در بیمارستان مسمومین تحت معالجه است گفت از ۲۰ سالگی تاکنون چهار بار عاشق شدم ولی هیچیك از این چهار نفر حاضر نشدند با من ازدواج کنند.

در ۲۰ سالگی به محبت دختر عمویم دلبستم و چون پدرش میخواست به زور او را بمن بدهد از شهرمان (مشهد) فرار کرد و به زاهدان نزد عمه‌اش رفت و همانجا شوهر نمود.

در ۲۵ سالگی به دختری که درخانه درسش میدادم علاقمند شدم اونیز بخاطر اینکه بامن ازدواج نکند از درس و مشق دست کشید و با یك مرد «زن‌دار» ازدواج نمود.

سه سال طول کشید تا من این واقعه را فراموش کردم و در ۲۸ سالگی به دختر مستاجرم محبت پیدا کردم، ولی او هم درخواست ازدواج مرا رد کرد.

چون اطمینان یافتم که عیوب ظاهری من (کوتاه بودن قد و چپ بودن چشم) رفع شدنی نیست و یك دختر جوان موقع خواستگاری، زیبائی باطن مرد را درك نمی‌کند از آن تاریخ فکر ازدواج را از سرم بیرون کردم.

من سالها براین تصمیم خود که باید تا پایان عمر تنها زندگی کنم باقی بودم، اما اخیرا ازاین تصمیم منصرف شدم و تصمیم گرفتم با بیوه‌ای به سن وسال خود که مثل خودم قدش کوتاه و چشمش نیز چپ است ازدواج نمایم، لکن این زن هم درخواست مرا رد نمود و همین امر سبب گردید که از زندگی سیر شوم و دست بخودکشی بزنم سم را درشراب مخلوط کردم و خوردم وچون بعلت خوردن سم ازحال طبیعی خارج شدم اطرافیانم متوجه قصد من شدند و نجاتم دادند.

* سوء ظن بیجا

*امروز یك زن ۱۹ ساله در دادگستری می‌گفت شوهرش که نسبت به او دچار «سوء ظن- بیجا» شده چهار «بیا» برای او تعیین کرده و باین ترتیب در انظار مردم اورا زنی «بد» جلوه داده است.

این زن که زهرا نام دارد می‌گفت شوهرم از دو ماه پیش پس از اینکه شنید من قبل از ازدواج با او نامزد داشتم بمن بدگمان شد. پدر ومادرش را به خانه‌ام آوردواین دونفر باضافه کلفت خانه و بقال سر کوچه «بپای من شده‌اند» و بقال سر کوچه نیز برای اینکه وظیفه‌اش را بهتر انجام دهد چند معاون برای خود اختیار کرده و همین معاونان آبروی مرا در محله به‌باد داده‌اند و مرا انگشت‌نما کرده‌اند بطوریکه در اینمدت من عملا خود را درخانه زندانی کرده‌ام این زن می‌گفت شوهرش یا باید نظر خودرا نسبت به او تصحیح کند و یا با طلاق او موافقت نماید.

* تصمیم فوری

*یك مرد جوان دیروز خواهر ۱۷ ساله‌اش خورشید را که در میان کتابهایش عکس مرد جوانی را پیدا کرد بقدری کتك زد که در بیمارستان بستری گردید

این دختر گفت چون کتاب من چند صفحه کسر دارد و در صحافی این صفحات را فراموش کرده‌اند بگذارند امروز کتاب همشاگردی خودپروین را گرفتم تا اوراق کسری را از روی کتاب اوبنویسم. برادرم عصر امروز که از مدرسه به خانه بازگشتم کتابهایم را ورق زد و از میان اوراق کتاب پروین عکس مردی را پیدا کرد و دیگر فرصت نداد درباره کتاب وعکس به او توضیح بدهم و با چوب جارو، ظرف، صندلی و هرچه دم‌دستش بود بجان من افتادو مرا کتك زد!

* تهدید مادر

دیروز یك زن ۵۰ ساله دختر ۲۱ ساله‌اش را که بهیار بیمارستان است تهدید کرد چنانچه بخواهد بدون جلب رضایت اوشوهر کند خودکشی خواهد نمود.

این زن تهدید خود را در نامه‌ای نوشته و رونوشتی از آنرا به‌سرویس حوادث اطلاعات نیز ارسال داشته است.

این مادر نوشته است نمی‌خواهم دخترم مثل من که در انتخاب شوهر دقت نکردم سیاه بخت شود بهمین جهت میخواهم خودم برای او شوهر انتخاب کنم، اما او با این تصمیم من مخالف است و تصمیم دارد با مردی که قبلا زن داشته ودارای فرزند است ازدواج کند واین درست مطابق کاری است که ۲۵ سال قبل خود من مرتکب شدم و هنوز مکافاتش را می‌کشم.

آرمناك ویك راه نجات

دادسرای استان از اداره فنی وزارت دادگستری که بامور مربوط به عفو زندانیان رسیدگی میکند در باره آرمناك - مردی که سال گذشته همسروسه فرزندش را کشت - سئوال کرد.

آرمناك که در دادگاه جنائی به اعدام محکوم شده است از رای این دادگاه تقاضای فرجام کرد، اما بعدا بخاطر اینکه نتواند از «عفو» استفاده کند تقاضای فرجام خود را پس گرفت و پرونده او همچنان درادارہ فنی وزارت دادگستری است.

دادسرای استان پرسیده است که پس از رد تقاضای عفو آرمناك وی تقاضای اعاده دادرسی کرده است یا خیر.

خبرنگار ما نوشته است که تنها راه نجات آرمناك قبول تقاضای اعاده دادرسی وی می‌باشد.

روز ۲۱ آذر (پس فردا) دختران سومین دوره پلیس فارغ‌التحصیل میشوند و از روز بعد کار خود را در شهربانی‌های کشور آغاز خواهند کرد.

این عده که ۱۲۰ دوشیزه هستند در چندماه اخیر در دانشگاه پلیس فنون مختلف پلیس و علوم قضائی و عملیات جودو و کاراته و تیراندازی باسلاحهای مختلف را فراگرفته‌اند دانشگاه پلیس بمناسبت فارغ‌التحصیل شدن این عده که مصادف با روز نجات آذربایجان هست جشنی برپا خواهد نمود.

● نزدیق پنی‌سیلین

* ابراهیم جرسی ۴۷ ساله دیروز هنگام تزریق آمپول پنی‌سیلین در مطب دکتری واقع در خیابان پهلوی جان سپرد.

دردل یك شوهر

این مرد پس ازاینکه همسرش را باسوادو هنرمند کرد ازدست او اقدام بخودکشی نمود

یك مرد ۴۵ ساله که ۱۰ سال قبل با یك دختر ۱۸ ساله ازدواج کرد و از اوفرزندی ۴ ساله دارد دیشب از دست زنش دست بخودکشی زد.

این مرد که محمد سیام‌رو نام دارد در بیمارستان مسمومین به خبرنگار ما گفت ۱۰ سال قبل در همدان با فاطمه ازدواج کردم. او در آنموقع حتی سواد خواندن و نوشتن را نداشت. من باینجهت برای ازدواج فاطمه را انتخاب کردم که دختری چشم و گوش بسته بود. من و فاطمه بعد به تهران آمدیم. او بقدری خوب بود که به وجودش افتخار میکردم و خود را در جوار اوسعادتمندترین مرد عالم میپنداشتم.

برای اینکه مادر فرزندم سواد داشته باشد اورا بمدرسه فرستادم برایش معلم گرفتم تا سرانجام با رحمت فراوان سال گذشته موفق شد گواهینامه کلاس سوم متوسطه را بگیرد پس از گرفتن این تصدیق اورا به کلاس خیاطی گذاشتم از این کلاس هم فارغ‌التحصیل شد و حالا که احساس کرده میتواند کار کند و مستقلا نان خود را درآورد بمن اعتنائی نمیکند، بطوری که چند روز پیش بدون اجازه و حتی اطلاع من به همدان سفر کرده است و همین مسائل سبب شده است که از زندگی خود سیر شوم و اقدام به خودکشی کنم.

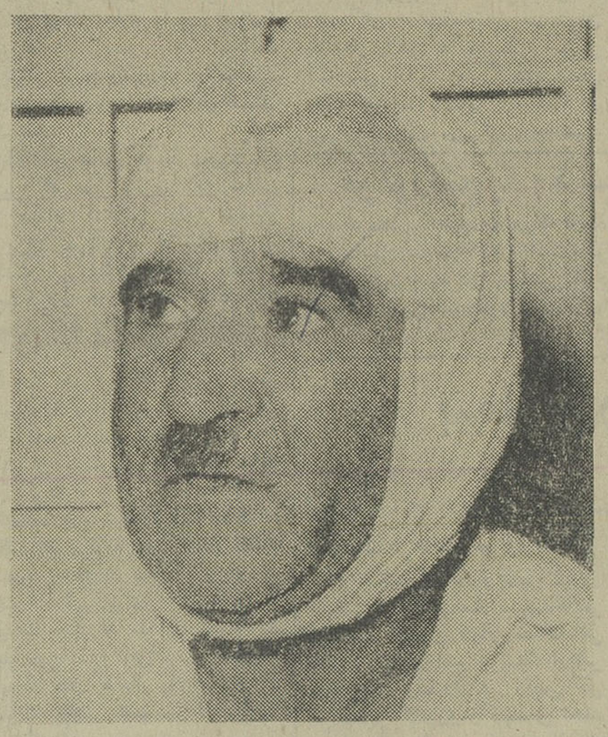

دراین عکس عده‌ای از این دختران پلیس در حال تمرین «جودو» دیده میشوند.

امشب وهمه شب در

سینما بولوار

خیابان بولوار - مقابل پارك فرح

چشمان سیاه

باشرکت: اوالد بالسر - یوطانا. و. کوزیان
ایران دستی
دوبله بفارسی - رنگی

آگهی نرخ کارت پستال

وزارت پست و تلگراف و تلفن باطلاع عموم میرساند:

نرخ کارت پستال معمولی هوائی که براساس مقررات پستی از طرف دولت بجریان گذارده میشود اعم از قیمت کارت و نرخ ارسال به مقصد کلیه کشور های جهان مبلغ ۸ ریال تثبیت گردید وهمچنین کارت پستال های مصوری که از طرف موسسات خصوصی باتوجه به مقررات پستی تهیه میشود با الصاق ۸ ریال تمبر به مقصد کلیه کشور های جهان قبول و ارسال میگردد.

الف ۸۹۱۵

آ-۴۴۴۲۲

آگهی استخدام

ارتش سوم تعدادی داوطلب بشرح زیر استخدام مینماید.

الف - شرایط

۱- تابعیت دولت شاهنشاهی ایران.

۲- متدین بیکی از ادیان رسمی کشور

۳- نداشتن پیشینه بد.

۵- سن داوطلبان نباید کمتر از ۱۸ و بیش از ۲۵ سال باشد.

تبصره. از داوطلبین که دارای ششم ابتدائی باشند آزمایش استعداد بعمل آمده و بهترین انتخاب خواهد شد وارتش نسبت بقبول یارد این قبیل داوطلبین آزاداست.

۶- دارا بودن صحت مزاج وتناسب اندام طبق نظر پزشکان ارتش.

۷- سپردن تعهد خدمت در واحد های نیروی زمینی شاهنشاهی

۸- نداشتن عیال واولاد.

ب - حقوق و مزایا

۱- حقوق و مزایای پرداختی به داوطلبان از بدو استخدام تا زمان فراغت از تحصیل ماهیانه یکهزار و دویست و پنجاه (۱۲۵۰) ریال بعنوان کمك هزینه تحصیلی.

۲- داوطلبان در تمام مدت تحصیل شبانه‌روزی بوده لوازم تحصیلی ولباس آنان بعهده ارتش خواهدبود.

۳- کسانی که دارای مدارك تحصیلی سوم متوسطه و بالاتر باشند برسایرین مقدم و پس از خاتمه دوره آموزشگاه گروهبانی بدرجه گروهبان دومی و سایرین بدرجه گروهبان سومی مفتخر و ترفیعات بعدی آنان برابر قانون استخدام نیرو های مسلح شاهنشاهی میباشد.

۴- کسانی که خدمت زیر پرچم را انجام داده و همچنین اولاد افسران ودرجه‌داران که واجد شرایط بالا باشند نسبت بدیگران حق تقدم خواهند داشت.

۵- داوطلبان میتوانند برای ثبت‌نام بادر دست داشتن مدارك نوق وعین‌شناسنامه و ۶ قطعه عکس ۴×۶ از تاریخ ۴۶ر۹ر۱۰ تا ۴۶ر۱۰ر۲۵ از ساعت ۷ر۳۰ الی ۱۳ هر روز غیر از ایام تعطیل به آموزشگاه گروهبانی واقع در باغ تخت مراجعه نمایند. الف ۸۹۷۲

ارتش سوم

آ-۴۴۴۳۴

بزودی

شهر فرنگ

جالب‌ترین فیلم ایرانی

برنامه آینده سینماهای

ریولی - ب.ب

سینه‌موند - سعدی

چیمزباند، فلینت و متهلم میدان را خالی خواهند کرد چون یك مامورالکی خوش وارد صحنه میشود و باعملیات کمیك و سراسر خنده آور خود پته همه را روی آب میریزد وشمارا غرق سرور وشادی مینماید.

باشرکت:
ریموند ویانلو
رافائلا کارا
فرناندو سانچو

آگهی مناقصه خرید قوطی پلاستیکی

موسسه واکسن وسرم سازی رازی حصارك واقع در ۵۰ کیلو متری جاده تهران قزوین دویست و چهل هزار عدد قوطی پلاستیکی بظرفیت ۵۰ عدد قرص یك گرمی طبق نمونه موجود مورد احتیاج سال ۱۳۴۷ د رموسسه را ازطریق مناقصه طبق آئین نامه معاملات دولتی خریداری می‌نماید، داوطلبین شرکت د رمناقصه میتوانند برك شرایط معامله را از دبیرخانه موسسه در حصارك و یا دفتر مرکزی موسسه واقع در وزارت کشاورزی خیابان بلوار دریافت و پیشنهاد های خودرا تاساعت ۱۰ صبح روز شنبه سی‌ام دیماه ۱۳۴۶ بدبیرخانه موسسه در حصارك تسلیم و رسید دریافت دارند، پیشنهاد های رسیده د رهمان ساعت بازوقرائت خواهدشد.

حضور پیشنهاد دهندگان در جلسه مناقصه آزاد است، به پیشنهاد های مشروط و مبهم وفاقد سپرده وهمچنین به پیشنهادهائی که بعد از موعدمقرر برسد ترتیب اثرداده نخواهد شد.

الف ۸۹۱۷

موسسه رازی - حصارك

آ-۴۴۴۱۸

۱-۲

آگهی دعوت مجمع عمومی فوق‌العاده شرکت سهامی کوره

مجمع عمومی فوق‌العاده شرکت سهامی کوره در روز یك شنبه دهم دیماه ۱۳۴۹ ساعت پنج بعداز ظهر در دفتر شرکت واقع در خیابان سعدی شماره ۷۳۲ تشکیل می‌گردد از سهام داران محترما تقاضا میشود در روز و ساعت مقرر برای شرکت در مجمع عمومی فوق‌العاده حضور بهمرسانند.

دستور جلسه: افزایش سرمایه شرکت

هیئت مدیره شرکت سهامی کوره

آ-۲۸۰۸۷

آگهی انتخاب دانشیار

دانشکده پزشکی دانشگاه مشهد برای هریك از رشته های بیماریهای داخلی. بیولژی گیاهی. رادیولژی، انگل‌شناسی. آسیب‌شناسی، هماتولژی، پوست و آمیزشی، کودکان، اعصاب، فارماکولژی، جراحی مغز وپی‌و سرطان یکتن وبرای هریك از رشته های چشم پزشکی و فیزیولژی دوتن دانشیار احتیاج دارد. که بر مبنای قانون استخدام هیئت آموزشی دانشگاه انتخاب و استخدام مینماید. ثبت نام داوطلبان درمدت دو ماه (ازبیستم آذرتا بیستم بهمن ماه ۱۳۴۶) در تهران درادارہ کل تعلیمات عالیه و در مشهد در سازمان اداری دانشکده پزشکی واقع در خیابان فرح‌بعمل خواهد آمد. داوطلبان مقیم خارج از کشور بایستی فتوکپی دیپلم دکترا ومدارك مربوط بدوره‌های تخصصی و تحقیقی خودرا ضمیمه تقاضای ثبت نام نمایند.

انتخاب دانشیار بر طبق آئین نامه مصوبه شورای مرکزی دانشگاه ها انجام میشود. الف ۸۹۱۴

رئیس دانشکده پزشکی مشهد دکتر عظیم اسکوئیان

آ-۴۴۴۲۶

۱-۲

دکتر داریوش بهنام

متخصص جراحی (اورتوپدی. اورلوژی)

پذیرائی ۵ تا ۷ بعدازظهر. خیابان نادرشاه افشار شماره ۲-۴ تلفن مطب ۶۲۹۷۰۶ منزل ۶۲۴۳۴۵

برنامه آینده سینماهای

ادئون - رادیوسیتی

نیاگارا - رویال - وآستارا

انتونی کوئین ۱۰ و ۱۵ کاردنر

رابرت تیلور. پیوار دکیل

مجالس ترحیم

باکمال تاسف درگذشت ناگهانی آقای حیدرقلی ارفع آهی صاحب منصب عالیرتبه این وزارت را باطلاع میرساند. مجلس ترحیم فقید سعید از ساعت ۹ الی ۱۱ روز دوشنبه بیستم آذرماه در مسجد مجد برگزار میگردد.
آ ـ ۲۸۰۱۹ **وزارت دارائی**

وزارت اصلاحات ارضی و تعاون روستائی باکمال تاسف درگذشت ناگهانی آقای حیدرقلی ارفع آهی صاحب منصب عالیرتبه وزارت دارائی پدرخانم آقای مهندس شجاع بنی‌صدر مدیر کل کشاورزی و عمران و اصلاحات ارضی استان گیلان را باطلاع میرساند. مجلس ترحیم آن فقید سعید از ساعت ۹ الی ۱۱ صبح روز دوشنبه بیستم آذرماه جاری در مسجد مجد برگزار میگردد.
آ ـ ۲۸۰۳۷ **وزارت اصلاحات ارضی و تعاون روستائی**

باکمال تاسف درگذشت ناگهانی آقای حیدرقلی ارفع آهی صاحب منصب عالیرتبه وزارت دارائی پدر خانم آقای مهندس شجاع بنی‌صدر مدیر کل سابق این وزارت را باطلاع میرساند. مجلس ترحیم آن فقید سعید از ساعت ۹ الی یازده صبح روز دوشنبه بیستم آذرماه جاری در مسجد مجد برگزار می‌گردد. آ ـ ۲۸۰۳۹
وزارت کشاورزی

خانواده‌های: آهی، رام، علامه وحیدی، اسفندیاری نائینی‌نژاد، نویدی، پورجم، بنی‌صدر، پیروزکام، فیض‌مهدوی، دولتشاهی، نجومی، ناصر مافی، فیروز بخت‌کاشانی، سعیدی، سهامی، آل‌آقا، اعلمی، معصومی آل‌آقا، هیربد، ارمکان، بنی‌هاشمی، شعبانزاده، موتمنی، دری، خشایار مهراد، آقابیاتی، قریشی، یاسینی، عابدینی، کسری، وکیلی، جناب، صالح‌پور، حامدپور، سرشار، حاجی‌علی‌اکبری، انصاری، علی‌منش، ایروانی، کلالی، سالاری، سرداری، شکوهی، اسلامی، گشتاسبی، نادری، مرئی، داور، معتقدی، معتضدی، عزت‌پناه، شکیب، محمودی، صفائی، انیسی، علی‌آبادی، معظمی، مظاهری

بانهایت تاثر و تاسف فوت ناگهانی شادروان مرحوم حیدرقلی ارفع آهی را باطلاع خویشاوندان و دوستان میرسانند. مجلس ختم مردانه آنمرحوم ساعت ۹ الی ۱۱ روز دوشنبه بیستم آذرماه در مسجد مجد منعقد و مجلس ختم زنانه همان‌روز از ساعت ۳ الی ۵ بعدازظهر در منزل شخصی واقع در خیابان بیست‌متری باغشاه کوچه آهی برگزار میگردد.
دکتر حمید آهی، فخراعظم آهی، احمد آهی، سرتیپ محمود آهی، مهندس پرویز آهی، فری آهی، مهری آهی، ماری آهی، میترا آهی، مهدیقلی آهی، مصطفی قلی‌آهی، مهندس اردشیر آهی
آ ـ ۲۸۱۲۷
ضایعه ناگوار رابعموم بازماندگان داغدار آنمرحوم بویژه تیمسارسرتیپ محمود آهی صمیمانه تسلیت میگوئیم

بمناسبت درگذشت سیدجلیل‌القدر آقای سیدصادق صفوی فرزند آقای سیدعلی‌اکبر بزرگ خاندان صفوی واخوی آقایان محترم قاسم صفوی، مهدی صفوی، موسی صفوی را باطلاع میرساند. مجلس ترحیم آن مرحوم روز دوشنبه بیستم آذرماه مطابق نهم ماه رمضان از ساعت ۲ونیم تا ۴ونیم بعدازظهر در مسجد حقیرواقع در خیابان مخصوص جنب دخانیات منعقد می‌باشد.
الاحقر سیدجلال‌الدین بیوک آقازنجانی

خانواده‌های: صفوی، زنجانی، صابر، فرقانی، خطیبی، وزیری، وثیقی، مقدم، مهدیون، میربهاء، رهبری، غفاری، میرمصطفائی، حق‌بیان، کلانتری، محمدی واشتری
درگذشت آقای سیدصادق صفوی را باطلاع عموم دوستان و بستگان میرسانند. مجلس ترحیم آنمرحوم روز دوشنبه بیستم آذرماه در مسجد حضرت آیت‌اله زنجانی واقع در خیابان مخصوص کوچه آرام و مجلس زنانه در همان ساعت و همان روز در خیابان شمیران ـ خیابان شادمان کوچه مدنی شماره ۱۴ منزل صفوی منعقد خواهد بود. آ ـ ۲۸۰۷۱
بعموم افراد خانواده‌های عزادار مصیبت وارده را تسلیت میدهیم

خانواده‌های: مجیدزاده، مجیدی، ابراهیم‌لوی‌مقدم، کاظم‌زاده، شیروانلو، لواء، درافشاندار، پرناک، نصیربگلی، افروزیان، کیانی، ملک‌پور
فوت نابهنگام جوان ناکام مجید مجیدزاده کارمند وزارت آب‌وبرق راباطلاع دوستان و آشنایان میرساند. مجلس ختم مردانه دوشنبه ۲۰ آذرماه از ساعت ۳ تا ۵ بعدازظهر (فردا) در مسجد سجاد خیابان شاه بیست‌متری اول و مجلس ختم زنانه همانروز در منزل آنمرحوم واقع در خیابان شاه کوچه نفرکاشی ۵ برگزار خواهدشد
بعموم بازماندگان آن مرحوم مصیبت وارده‌راتسلیت میدهیم
آ ـ ۲۸۰۹۹

خانواده‌های: صالحی، قوام‌زاده قوام، پارسا، محمودیان
بانهایت تاسف درگذشت بانو زیورپارسا راباطلاع دوستان و آشنایان میرساند. مجلس ختم مردانه از ساعت ۳ الی ۵ بعدازظهر روز دوشنبه ۲۰ آذرماه در مسجد فخریه خیابان امیریه و مجلس ختم زنانه در همان‌روز در منزل شخصی آنمرحوم واقع در خیابان مهدیه کوچه فتوره‌چی منعقد خواهد بود. آ ـ ۲۸۱۱۵
بعموم بازماندگان آنمرحومه مصیبت وارده راتسلیت میدهیم

بانهایت تاسف فوت خانم بزرگ بزرگ فامیل کریمی نژاد وشادباش را باطلاع فامیل و دوستان میرساند. ختم مردانه آنمرحومه رو زدوشنبه ۲۰ر۹ر۴۶ (فردا) در مسجد مهدیه واقع در میدان شوش خیابان سپهبد رزم‌آرا از ساعت ۷ونیم تا ۱۰ بعدازظهر برگزارخواهد شد. آ ـ ۲۸۱۳۱
شادباش ـ کریمی‌نژاد
بعموم بازماندگان آنمرحومه مصیبت وارده راتسلیت میدهیم

کل من علیها فان
بمناسبت فوت مرحوم آقای سیدابوعلی ملکی فرزند آیت‌اله آقای سلطان‌العلماء زنجانی و برادر حجة‌الاسلام آقای سیدابوالحسن ملکی مجلس ترحیم روز دوشنبه بیستم آذر ۴۶ از ساعت ۳ تا ۵ بعدازظهر در مسجد ارک منعقد امید است قاطبه طبقات بالاخص آقایان علماء اعلام وحجج اسلام باشرکت در این مجلس موجبات شادی‌روان آن مرحوم وتسلی بازماندگان را فراهم فرمایند.
الاحقر بهاءالدین نوری، الاحقر عبداله‌بن‌مسیح الطهرانی، الاحقر سیدفخرالدین جزایری، الاحقر سیدعلی‌اصغر جزادی، الاحقر شریعتمدار، الاحقر شیخ‌احمد نجفی، الاحقر سیدمحمدعلی سبط، الاحقر علوی قزوینی، الاحقر سیدبیوک زنجانی، الاحقر شیخ احمدالهی، الاحقر عبداله شاه‌ودی، الاحقر سید فخرالدین لواسانی، الاحقر سیدعبدالجبار کنی، الاحقر درودی، الاحقر حسن سعید، الاحقر مصطفی مسجد جامعی، الاحقر سید محمدخلیلی

خانواده‌های: ملکی، میرزائی، عزالدین زنجانی سبط، عزی، معینی، مستوفیان، دهدشتی، سپهر، گرزن، عمادی، معادی
باطلاع دوستان میرسانند نظر بفوت مرحوم آقای سیدابوعلی ملکی مجلس ترحیم روز دوشنبه ۲۰ر۹ر۴۶ از ساعت ۳ تا ۵ بعدازظهر در مسجد ارک و مجلس زنانه همان روز و همان ساعت در منزل آیت‌اله زنجانی آقای سلطان‌العلماء منعقد است. آ ـ ۲۸۱۲۵
به‌آقایان سلطان‌العلماء زنجانی وسیدابوالحسن ملکی مصیبت وارده را تسلیت میدهیم

بانهایت تاسف درگذشت شادروان سرهنگ محمد حسن رئیسی بزرگ خاندان رئیسی برادر خانم آقای جمال‌الدین میراسکندری سردفتر اسناد رسمی شماره ۸۵ تهران راباطلاع همکاران محترم خود میرساند. مجلس ختم آنمرحوم روز دوشنبه ۲۰ر۹ر۴۶ از ساعت ۲٫۳۰ الی ۴٫۳۰ بعدازظهر در مسجد امیرالمومنین واقع در خیابان امیرآباد خیابان نصرت نبش جلالی برگزار میگردد.
جامعه سردفتران متحد تهران
علی‌اصغر بهادری سردفتر ۱۳۹ ـ احمد کریمی آشتیانی سردفتر ۴۴۱ ـ احمد خادمی سردفتر ۳۷۹ ـ کریم ماهر سردفتر ۲۸۵ ـ کاظم عطری سردفتر ۳۵۰ ـ میرمجتبی احمدشاهی سردفتر ۳۲۳ ـ حسین زرشکن سردفتر ۳۱۳ ـ سیدحسن فروعی سردفتر ۳۸۴ ـ محمد جواد صرافان سردفتر ۳۹۳ آ ـ ۲۸۱۵۹

خانواده‌های: رئیسی (رئیسی‌نیا)، میراسکندری، دانش‌زاده، گلبو، شاه‌محمدی، یوسفی، گل‌محمدی، سرحدی، جعفری، کاوسی برومند، کمالی، باباخانی، صفیوری، رحیمی، نظری، موهبت، شعیشی، فرجاه، زرین‌پور، احمدی، کی‌مرام، گرجی، کردوانی، جاهد، رضویان، زکی‌خانی، کدخدازاده، کرمی، رسولی، حسینی، دولتشاهی، ملکی، احدزاده، امیر حاجبی، عباسی، قاسمی
بانهایت تاسف درگذشت شادروان سرهنگ محمد حسن رئیسی بزرگ خاندان رئیسی را باطلاع خویشان و آشنایان میرساند. مجلس ختم مردانه روز دوشنبه ۲۰ر۹ر۴۶ از ساعت ۲٫۳۰ الی ۴٫۳۰ بعدازظهر در مسجد امیرالمومنین خیابان امیرآباد خیابان نصرت نبش جلالی و مجلس ختم زنانه در همان روز بعد از ظهر در منزل شخصی واقع در خیابان امیرآباد خیابان نصرت پلاک ۹۷ برگزار میگردد.
منصور رئیسی، شاهرخ رئیسی، کامران و شاهین رئیسی، مرتضی رئیسی، کاظم رئیسی، کریم رئیسی، رحیم رئیسی ۱ ـ ۲ آ ـ ۲۷۹۸۱

بدینوسیله فوت ناگهانی بانو حاجیه رخشنده جمتاش راباطلاع فامیل و آشنایان میرساند. مجلس ختم آن مرحومه روز سه‌شنبه ۲۱ر۹ر۴۶ از ساعت ۳ الی ۵ عصر در مسجد ارک و مجلس زنانه روز دوشنبه ۲۰ر۹ر۴۶ از ساعت ۶ونیم الی ۸ونیم بعدازظهر در منزل اسمعیل قیائی فرح‌آباد ژاله سه‌راه سلیمانیه کوچه شاه‌پسند منعقد می‌باشد.
خانواده‌های: قیائی، عدیلی، دانش، حاجی‌باستان، باستان‌پور، حاجی حکیم، خوشوقتی آ ـ ۲۸۰۷۵
مصیبت وارده را بعموم بازماندگان آن‌مرحومه تسلیت میدهیم

هوالباقی
درگذشت محدث عالیمقام مرحوم خلد آشیان آقای آشیخ‌حسن مدرسی آستانه‌ئی را در تهران باطلاع بستگان و آشنایان و اهالی محترم آستانه اراک مقیم تهران میرساند. مجلس ختم آنمرحوم روز دوشنبه ۲۰ر۹ر۴۶ از ساعت ۲ الی ۴ بعدازظهر در مسجد جامع نارمک برگزار میگردد از عموم علاقمندان بعلم وفضیلت تقاضا دارد در مجلس مزبور شرکت فرمایند.
سیدمحمدتقی واحدی، حاج‌حبیب‌اله حفاظی، رضا مدرس، علی‌اصغر مدرس، مصطفی مدرس، مرتضی مدرس، مجتبی مدرس، علی‌اکبر مدرس، خانواده علی اشتری، حسینی نسب، اسحاقی، آزاد، جوزه‌ای، نیکوسرشت، حمیدیان آ ـ ۴۴۳۹۴

بانهایت تاسف‌درگذشت شادروان مرحوم خلدآشیان آشیخ‌حسن مدرسی پدر گرامی آقایان مرتضی‌ومجتبی مدرسی مدیر فروشگاه ایران‌پارس را باطلاع همکاران میرساند. مجلس ترحیم آن مرحوم روز دوشنبه از ساعت ۲ تا ۴ بعدازظهر در مسجد جامع نارمک واقع‌در خیابان سمنگان منعقد می‌باشد.
اتحادیه فروشندگان مصنوعات نفت ـ گاز ـ الکتریک
آ ـ ۴۴۳۹۴
بعموم بازماندگان آنمرحوم مصیبت وارده‌را تسلیت میدهیم

بمناسبت فوت مرحوم آقاسیدجمال مقدم مجلس فاتحه در خیابان خانی‌آباد کوچه مدرس پلاک ۲۵ منزل سیدجلال مقدم از ساعت ۶ونیم تا ۸ونیم بعدازظهر روز دوشنبه ۲۰ر۹ر۴۶ منعقدمیباشد از آقایان علماء اعلام ودوستان برای شادی روح آنمرحوم انتظار شرکت‌دارد
سیدجلال مقدم آ ـ ۲۸۱۴۹
بعموم بازماندگان آنمرحوم مصیبت‌وارده‌راتسلیت میدهیم

بانهایت تاسف فوت نابهنگام شادروان مرحوم اکبر محمودی برادر آقای حاج‌هدایت‌اله محمودی رادر کرمان باطلاع دوستان و آشنایان میرساند. مجلس ترحیم آنمرحوم ساعت ۲ تا ۴ بعدازظهر روز دوشنبه ۲۰ر۹ر۴۶ در مسجد ارباب واقع در خیابان دلگشا میدان کلانتری منعقد میگردد.
آ ـ ۲۸۰۳۱ **دکتر علی امینی**

بانهایت تاسف وتاثر فوت جانگداز جوان ناکام مرحوم اکبر محمودی اخوی جناب آقای حاج‌هدایت‌الله محمودی عضو فعال و باسابقهٔ شورایعالی شهر تهران ورئیس شورای مرکزی انجمنهای محلی شرق تهران راباطلاع عموم اعضاء محترم انجمنهای محلی پایتخت میرساند. مجلس ترحیم آن مرحوم از ساعت ۲ تا ۴ بعدازظهر روز دوشنبه ۲۰ آذرماه در مسجد ارباب واقع در خیابان دلگشا میدان کلانتری برقرار است. شرکت دراین مجلس موجب شادی روح آن‌مرحوم می‌باشد.
رئیس شورایعالی شهر تهران (انجمن‌های محلی پایتخت) سیدمحسن ویژه
آ ـ ۲۸۰۳۱

جمعیت کرمانیان مقیم مرکز بانهایت تاسف فوت شادروان اکبر محمودی برادر گرامی آقای حاج‌هدایت‌اله محمودی را در کرمان باستحضار عموم هم‌شهریان محترم ودوستان میرساند. مجلس ترحیم آنمرحوم از ساعت دوتاچهار بعدازظهر دوشنبه بیستم آذرماه در مسجد ارباب میدان کلانتری منعقد است.
رئیس جمعیت کرمانیان مقیم مرکز ـ هاشمی
آ ـ ۲۸۰۳۱

هیئت مدیره شورای مرکزی انجمنهای شرق وجنوب تهران
بانهایت تاسف وتاثر درگذشت نابهنگام شادروان مرحوم اکبر محمودی اخوی جناب آقای حاج‌هدایت‌اله محمودی رئیس شورا را باستحضار کلیهٔ انجمن های محلی ودوستان و آشنایان میرساند. مجلس ختم‌مردانه آنمرحوم از ساعت ۲ تا ۴ بعدازظهر روزدوشنبه ۲۰ر۹ر۴۶ در مسجد ارباب واقع‌در خیابان دلگشا میدان کلانتری و مجلس زنانه درهمان‌روز وساعت در منزل آقای محمودی واقع در خیابان کرمان کوی محمودی شماره ۱ برگزار خواهد شد.
هیئت مدیره شورا: حاج امیری، آریانفر، پورکاظمی، توفیقی، سرهنگ جاذب، سلیمی، حاج‌سجادی، شهابی، طاری‌مقدم، حاج‌عظیمی، غفاری، قریب، کاظم‌زاده ایرانشهر، ملک‌محمدی، مهندس مولائی، حاج‌مخملباف
آ ـ ۲۸۰۳

باکمال تاسف وتالم فوت نابهنگام جوان ناکام برادر خودرا در کرمان باطلاع دوستان و آشنایان و همشهریهای محترم میرساند. مجلس ترحیم مردانه‌از ساعت ۲ تا ۴ بعدازظهر روز دوشنبه ۲۰ر۹ر۴۶ در مسجد ارباب خیابان دلگشا میدان کلانتری منعقد است.
حاج‌هدایت‌اله محمودی
خانواده‌های: محمودی، سرتیپ آموزگار، آریان‌پور، نجابتی، گودرزی، حداد، ستاری، بردبار، عشقی
آ ـ ۲۸۰۳۱
ضایعه ناگوار را به‌آقای حاج‌هدایت‌اله محمودی وسایر بازماندگان آنمرحوم تسلیت میدهیم

خانواده‌های پرکار، نوبری تبریزی، ایمنی‌نژاد، کشتکار، یاسینی، خدابنده‌لو، رشیدی مقدم، شریفیان
باکمال تاسف درگذشت‌شادروان عبدالله پرکار بزرگ خاندان پرکاررا باطلاع دوستان‌وآشنایان میرساند مجلس ترحیم آنمرحوم از ساعت ۲ الی ۴ بعدازظهر روز دوشنبه ۲۰ر۹ر۴۶ در مسجدنور واقع در خیابان‌شاهپور اول خیابان بوذرجمهری غربی جنب کوچه‌شریف‌الدوله برگزار میگردد. آ ـ ۲۸۰۹۳
بعموم بازماندگان آنمرحوم مصیبت وارده راتسلیت میدهیم

خانواده‌های خلیلی ووابسته بانهایت تاسف فوت ناگهانی جوان ناکام آقای رضا خلیلی گلپایگانی کارمند وزارت بهداری را باطلاع کلیه فامیل ودوستان وگلپایگانی‌های مقیم تهران میرساند. مجلس ترحیم از ساعت ۲ تا ۵ بعدازظهر دوشنبه ۲۰ر۹ر۴۶ در مسجد اسکندری سپه‌غربی و ختم زنانه در همان ساعت در خیابان نواب گلکار کوچه دولت کاشی ۲۱ برگزار میگردد.
حسین خلیلی ـ مصطفی خلیلی ـ فضل‌اله‌خلیلی
بعموم بازماندگان آنمرحوم مصیبت وارده راتسلیت میدهیم

اناالله واناالیه راجعون
خانواده‌های زهدی، طوسی، صالح، حتائی، نوردگانی، کاویانی، حکیمی، شکوری، ظریف، گلرنک، فروتن
درگذشت ناگهانی شادروان مرحوم عبدالله‌زهدی راباطلاع کلیه دوستان و آشنایان و همکاران‌آنمرحوم میرسانند. مجلس ترحیم مردانه روز دوشنبه ساعت دوالی چهارونیم بعدازظهر درمسجد فخرالدوله دروازه شمیران منعقد و ختم زنانه در همان ساعت در نیاوران منزل طوسی برقرار می‌باشد. آ ـ ۲۸۰۸۹
بعموم بازماندگان آنمرحوم مصیبت وارده راتسلیت میدهیم

درگذشت مرحومه مغفوره امیرزاده‌خانم صبیه‌خلد آشیان محمدعلی‌خان میرپنجه (کشاف‌الاسرار) و زوجه مرحوم حسام‌الدین‌خان خسروپرویز را باطلاع دوستان وآشنایان محترم میرساند. هزینه مجلس ختم مردانه بنابوصیت آنمرحومه بمصرف امور خیریه میرسد و مجلس ختم زنانه روز دوشنبه ۲۰ آذرماه ازساعت۶ونیم بعدازظهر در منزل سرتیپ‌ایران‌پور ـ عباس‌آباد فرح شمالی خیابان تکش شرقی پلاک شماره ۵۱ منعقدخواهد بود.
خانواده‌های: خسروپرویز، پسیان، ایران‌پور، تکش، نورائی، پرویزی، درافشان، امینی‌خوئی، شریفی، آیرم، نصرت‌ماکوئی، آرین‌پور، فاطمی، دبیری، ریاحی، خاوری، طلیعه آ ـ ۲۸۱۰۱
بعموم بازماندگان آنمرحوم مصیبت وارده راتسلیت میدهیم

بانهایت تاسف فوت پدرعزیزمان مهندس مهدی شریفی خراسانی راکه براثر سکته قلبی‌اتفاق افتاده باطلاع میرساند بنابروصیت آن مرحوم مخارج ختم‌به مصرف مستمندان میرسد و مجلس تذکری از ساعت ۲ونیم تا ۴ونیم بعدازظهر دوشنبه بیستم آذرماه درخیابان امیرآباد شمالی مقابل پارک فرح کوی همدان شماره ۱۸ منعقد می‌باشد. آ ـ ۴۴۴۷۰
آذروفریدون شریفی خراسانی
بعموم بازماندگان آنمرحوم مصیبت وارده‌راتسلیت میدهیم

خانواده‌های: نوراللهی، رادمهر، دربندی، حجت، گیتی‌نژاد، شیدانی، منهاجی، تجلی، نوروزیان، قربانی، مجاهد، جعفرپور، زکریا، فلاح‌زاده
بانهایت تاسف وتاثر درگذشت شادروان محمود نوراللهی راباستحضار بستگان و دوستان میرسانند. مجلس تذکر آن فقید سعید از ساعت ۹ الی ۱۱ صبح روز دوشنبه ۲۰ر۹ر۴۶ در مسجد حاج‌حسن واقع در خیابان شاهپور ایستگاه ارامنه برگزار میشود ومجلس ترحیم زنانه بعدازظهر همان‌روز از ساعت ۲ونیم الی ۴ونیم در منزل آن‌مرحوم واقع درچهارراه معزالسلطان کوچه دبیرستان سینا وپلاک ۲۳ برگزار خواهدشد. آ ۴۴۳۶۸
به‌آقای نوراللهی مدیر سینما ادئون و سایر بازماندگان آنمرحوم مصیبت وارده را تسلیت میدهیم

یادبود

بمناسبت یکمین سال درگذشت شادروان سرهنگ ستاد مهندس عباس رهبر مجلس یادبودی از ساعت ۲ الی ۴ بعدازظهر روزدوشنبه ۲۰ آذرماه درحضرت‌عبدالعظیم مقبره ناصرالدین‌شاه برگزار خواهد شد.
آ ـ ۲۷۸۷۷ ۱ ـ ۲ **خانواده‌های رهبر ـ حسابی**

بمناسبت هفتمین روز درگذشت مادر عزیزمان بانو خاورامیرطهماسب مجلس یادبودی‌از ساعت ۶ تا ۸ بعدازظهر روز دوشنبه ۲۰ آذرماه ۴۶ درمنزل آنمرحومه واقع در خیابان خواجه‌نصیر طوسی پلاک ۳۳۴ برگزار میگردد تشریف‌فرمائی اقوام و دوستان موجب شادی روح آن مرحومه خواهد بود.
سرتیپ احمد امیرطهماسب ـ ایراندخت امیرطهماسب (امیربختیار) ـ قاسم امیرطهماسب ـ ناصر امیرطهماسب ـ توراندخت امیرطهماسب (شیبانی) پوراندخت امیرطهماسب (رهنما) ۱ ـ ۲ آ ـ ۲۷۹۸۵

باستحضار فرهنگیان محترم ناحیه یک و دوستان وخویشاوندان میرساند مراسم چهلمین روز درگذشت شادروان بانو بزرگ‌السادات همائی‌فر روزدوشنبه ۲۰ر۹ر۴۶ از ساعت ۲ الی ۴ بعدازظهر درامامزاده عبداله آرامگاه مرحوم فتوحی برپاخواهد بود وسیله رفتن وبرگشتن‌از منزل واقع در خیابان رستم روبروی‌دانشکده‌دامپزشکی کوچه سرو شماره ۵ آماده است.
آ ـ ۲۷۹۹۹ **خانواده‌های: همائی‌فر ـ وفا ـ عزبدفتری**

باطلاع دوستان‌و خویشاوندان میرساند مراسم شب‌چهلم شادروان حاج‌اسماعیل اکبرزاده که مصادف باروز دوشنبه ۲۰ر۹ر۴۶ می‌باشد‌ازساعت ۳ تا ۵ بعدازظهر درگورستان ابوحسین قم برسر مزار فقید سعیدبرگزار خواهد شد وسیله حرکت ساعت ۱۲ همان روز مقابل منزل آن مرحوم (خیابان فروردین کوچه منیژه) آماده می‌باشد.
آ ـ ۲۸۰۸۳ **خانواده‌اکبرزاده**

بدینوسیله باطلاع بستگان و دوستان میرساند که روز دوشنبه ۲۰ر۹ر۴۶ مصادف با شب هفت شادروان محمد کیا می‌باشد. بهمین مناسبت از ساعت ۲ تا ۴ بعداز ظهر مجلس یادبودی برسر مزار آن مرحوم‌درابن‌بابویه برگزار میشود آ ـ ۴۴۴۴۶
خانواده مرحوم محمد کیا

چون فرداشب مصادف با شب سومین سال‌درگذشت مرحوم میرصدرالدین امیرحمزهٔ وکیل دادگستری‌است. باطلاع دوستان و فامیل میرساند که از ساعت ۵ بعداز ظهر مجلس یادبودی در منزل آنمرحوم برقرار است.
آ ـ ۲۸۱۱۱ **خانواده امیرحمزه**

بافرارسیدن روز سه‌شنبه ۲۱ آذرماه یکسال از درگذشت پدر عزیزمان مرحوم محمدعلی عاصم‌پور میگذرد‌بهمین مناسبت مجلس یادبودی برسر مزار آنمرحوم واقع درقم برگزار میگردد و بقیه مخارج مصرف امور خیریه خواهد شد
آ ـ ۲۸۱۱۳ **خانواده‌عاصم‌پور**

تسلیت

جناب آقای آذرفر ریاست‌محترم سندیکای کامیونداران ایران
باقلبی آکنده از اندوه مصیبت وارده را تسلیت عرض نموده و خودرا دراین‌غم شریک میدانیم
آ ـ ۴۴۴۵۶ بندرشاه ـ بنگاه‌باربری مرا

سرکار سروان نصراصفهانی
افسران گردان مختلط ضدهوائی مصیبت وارده را به‌آن همقطار عزیز تسلیت میگویند.
آ ـ ۴۴۴۹۳ افسران گردان‌ضدهوائی

بانهایت تاسف مصیبت وارده را بدوست وهمکار ارجمند خود جناب آقای دکتر حسن مظاهری معاون محترم مدرسه عالی پارس تسلیت میگوئیم
دکتر ایمن، دکتر حبیبی، رائی، صدرالدینی، عسجدی، فرهمندی، محمدیان، دکتر معزی، دکتر منتظری، میرمیران آ ـ ۲۸۱۱۹

سپاسگزاری

از سروران معظم که در مراسم تشییع و مجلس ختم وهفته شادروان حاج‌سیدجعفر مرکزی (مکرمی) شرکت و حضورا یاتلگرافا ویاکتبا ابرازهمدردی فرموده موجب تسلی آلام بازماندگان رافراهم نموده‌اند قبلا تشکر نموده توفیق وسلامتی همه‌را از خداوند خواستار است چنانچه بعلت تالمات روحی تاخیری درعرض امتنان حضوری رخ‌دهد پوزش میطلبیم.
خاندان مکرمی تهران و خانواده‌های وابسته
آ ـ ۴۴۳۸۶

از عموم دوستان، آشنایان و سروران گرامی که در تشییع جنازه و مجالس ختم و هفته شادروان همسر عزیزم مشارکت فرموده‌اند سپاسگزار و باتقدیم تشکرات قلبی سلامتی وبقاء همگی را از خداوندمتعال خواستارم. آ ـ ۲۸۱۵۱
فضل‌اله‌درویش

تشکر واعتذار
از کلیه اقوام و دوستان وسروران گرامی که‌در مراسم تشییع وترحیم و هفته والده معظمه شرکت ویا کتبا ابراز همدردی فرموده‌اند صمیمانه تشکر و سپاسگزاری نموده و چنانچه بعلت تالمات روحی امکان عرض تشکر حضوری دست ندهد امید عفو و پوزش دارم. آ ـ ۲۸۱۱۷
عبدالرسول هجری

ازدوستان و همکاران گرامی که درفوت‌شادروان حاجی‌علی‌اکبردادار مارا قدما و قلماتسلی داده‌اندبویژه جناب آقای مهدیزاده ریاست محترم پیشاهنگی استان مرکز و آقای پارسی ریاست پیشاهنگی ناحیه ۵ که در تمام مراسم مارا مورد لطف قرار داده‌اند صمیمانه سپاسگزاری نموده سلامت و توفیق سروران ارجمند را آرزوداریم آ ـ ۲۸۰۶۷
فروغ‌مظفری (میکده) ـ مهندس داریوش‌مظفری

سپاس و پوزش
از علماء اعلام و همشهریان گرامی و روسای ادارات دولتی استان وآمل بخصوص جناب‌آقای گرجی‌فرماندار و سرکار سرگرد اورنگ وافسران وافراد شهربانی‌آمل وطایفه گرام لیتکوهی و آشنایان و دوستان مقیم‌تهران وامراء عظام و دانشگاهیان «بالاخص روسای محترم و محققان و کارمندان موسسه مطالعات وتحقیقات‌اجتماعی» که در مراسم تشییع جنازه و مجالس ترحیم و مراسم هفت شادروان حاجی‌علی‌اکبردادار بذل عنایت فرموده‌ما راقدما وقلماموردمحبت قرارداده‌اندصمیمانه‌سپاسگزاری مینمائیم چنانچه بعلت تالمات روحی توفیق تشکر حضوری نصیب نگردد طلب پوزش نموده سلامت‌وتوفیق سروران گرام را از درگاه حضرت احدیت آرزوداریم.
آ ـ ۲۸۰۶۷ **خانواده‌دادار**

جناب آقای آذرفر ریاست محترم سندیکای کامیونداران ایران
مصیبت وارده را بااندوه فراوان تسلیت عرض نموده بقای عمر بازماندگان آن خانواده را از خداوند متعال خواستاریم
آ ـ ۴۴۴۵۳ کامیونداران بندرشاه

کارکنان کارخانه سیمان فارس
بانهایت تاسف درگذشت شادروان شاپورپورزند معاونت اسبق این کارخانه رابه‌جناب آقای مهندس فضل‌اله محمودیان و همکار گرامی جناب آقای صفار وسایر بازماندگان محترم صمیمانه‌تسلیت‌عرض‌مینمایند.
آ ـ ۴۴۴۵۸

جناب آقای محمدمهدی سالک
بانهایت تاسف و تاثر فوت نابهنگام اخوی جنابعالی را صمیمانه تسلیت عرض نموده صبر و شکیبائی برای جنابعالی و سایر بازماندگان راازخداوند بزرگ آرزودارم
آ ـ ۲۸۱۰۵ **مرادپناهپور**

تیمسار سرلشکر حجت
مصیبت وارده را تسلیت عرض نموده سلامتی‌و بقای عمر جنابعالی و خانواده محترم را از درگاه‌خداوند متعال مسئلت مینمائیم آ ـ ۲۸۱۲۱
سرهنگ‌ستاد امیرحمزه وبانو

سرکار سروان‌نصر
افسران دانشکده توپخانه مصیبت وارده رابه‌آن همکار عزیز تسلیت گفته خودرا در غم شما شریک میدانند. آ ـ ۴۴۴۹۰
سرهنگ‌ستادفهیم

دوست محترم و همکار عزیز جناب آقای رضاحساس
بااندوهی فراوان مصیبت وارده را به جنابعالی‌و خانواده محترم از صمیم قلب تسلیت عرض نموده بقاء عمربازماندگان را از خدای متعال مسئلت مینمائیم
آ ـ ۲۸۱۴۱ **کارمندان شرکت‌ساختمانی آرک**

جناب آقای مهندس محمودیان مدیرکل محترم نظارت برموسسات برق
باتاثر وتاسف فراوان مصیبت وارده‌راحضورجنابعالی تسلیت عرض مینماید
آرین‌نیا، بیات، تقوی، صارمی، فتحی افشار، ولی‌اللهی آ ـ ۴۴۵۱۳

جناب آقای آذرفر ریاست‌محترم سندیکای کامیونداران ایران
مصیبت وارده را از صمیم قلب تسلیت گفته سلامتی جنابعالی و خانواده‌آن مرحومه را از خداوند متعال خواستاریم
بندرشاه ـ بنگاه باربری خزر ـ مردانی
آ ـ ۴۴۴۵۴

اطلاعات ۱۳۰۴

یکشنبه
• دهم دسامبر ۱۹۶۷
• هشتم رمضان ۱۳۸۷
• شماره ۱۲۴۵۷
• سال چهل و دوم

پس از ۱۸ ماه خدمت

زنان ودختران سپاهی دانش استخدام میشوند

امروز اطلاع یافتیم که بموجب طرح تشکیل سپاه دانش زنان و دختران آندسته ازافرادی که دوره خدمت خود را بپایان برسانندطبق شرائط‌خاصی باستخدام وزارت آموزش‌وپرورش درمیایند و بکار تدریس در مدارس شهر ها ونقاط دور افتاده مشغول می شوند.

دختران وزنان سپاهی بعد از گذرانیدن یك دوره ۶ ماهـه تعلیماتی ویك دوره ۱۲ ماهه که بانجام امور مختلف میپردازند ، می‌توانند باستخدام وزارت آموزش وپرورش درآیند.

بدختران وزنان سپاهی دردوره ۱۸ ماهه خدمت نیز مبالغی‌پرداخت خواهدشد ولی‌پس از آنکه بـه استخدام وزارت آموزش وپرورش درآمدند حقوق آنان‌معادل حقوق معلمین رسمی وزارت آموزش و پرورش پرداخت میشود .

زنان و دختران سپاهی در این ۱۸ ماه بطور شبانه روز زیر نظر سرپرستان زنان بخدمت خود ادامه میدهند . خبرنگار ما می نویسد مقامات مسئول مشغول‌تهیه‌مقدمات اجرای برنامه سپاه دانش زنان و دختران هستند تا به محض تصویب طرح مربوط به سپاه دانش زنان میزان احتیاجات سپاه دانش‌زنان و دختران مزبور رااعلام نمایند.

بقرار اطلاع افراد مورد نیاز از میان دختران وزنانی که به سن قانونی رسیده‌اند انتخاب میگردند و بقیه افراد بعنوان مازاد بـر احتیاج معاف می شوند.

نیروهای ویت‌کنك از چندروز قبل ناحیه«بوتوپ» را محاصره‌کرده ودر مناطق‌مختلف بحملات ناگهانی علیه تفنگداران دریائی امریکا دست‌می زنند .
دراین عکس گروهی از ویت‌کنك ها هنگام راحت‌باش دریکی از مناطق نزدیك «بوتوپ» دیده میشوند .

شاهنشاه انتخاب رئیس جمهوری رومانی را تبریك گفتند

از جانب شاهنشاه آریامهر بمناسبت‌انتخاب«نیکلای‌چائوشسکو» بریاست شورای دولتی جمهوری سوسیالیستی رومانی تلگرام‌تبریکی به‌بخارست مخابره شد .

شاهنشاه دراین تلگرام بهترین آرزوهای قلبی‌خویش رابرای توفیق چائوشسکو ومردم رومانی خواستار شدند .

وزیر دفاع پاکستان بتهران آمد

دریادار عبدالرشید خان وزیر دفاع پاکستان در راه بازگشت بـه وطن نیمه شب دیشب به تهران‌وارد شد . وزیر دفاع پاکستان قرار است فرداتهران‌رابقصداولپندی‌ترك کند

سفیر کویت بتهران‌بازگشت

سلیمان‌الصانع سفیر کویت در دربار شاهنشاهی که برای تقدیم گزارش حوزه‌ماموریت خویش‌هفته گذشته به کویت رفته بود دیشب بتهران بازگشت .

سفیر کویت قبل از حرکت به تهران باحضرت امیر کویت‌ملاقات نمود و گفته میشود که سفیر کویت ازهم‌اکنون سرگرم تهیه مقدمات سفر امیر کویت بایران میباشد .

حضرت امیر کویت‌قرار است‌پس‌از ماه رمضان بدعوت رسمی شاهنشاه از ایران‌دیدن کندولی سفیر کویت بخبرنگار ما گفت که تاریخ قطعی این مسافرت هنوز تعیین نگردیده است .

سفیر مجارستان تهران را ترك میکند

«لاسزلوگایاروز» سفیر مجارستان در دربار شاهنشاهی تا پایان ایـن هفته برای احراز پست مهمی‌تهران را بقصد بودابست ترك خواهدکرد.

سفیر مجارستان ۹ماه پیش باین سمت منصوب‌گردیدوبرای جانشینی وی‌هنوز نامی اعلام نگردیده است.

امشب‌ازطرف‌آقای اردشیرزاهدی وزیر امور خارجه ضیافتی بـرای خداحافظی باسفیرمجارستان ترتیب خواهد یافت .

سفیر سابق ایران در توکیو بتهران آمد

آقای هرمز قریب سفیر شاهنشاهی در ژاپن که مدت ماموریتش پایان یافته است بتهران وارد شد . برای تعیین سفیر تازه ایران در توکیو تقاضای پذیرش شده استو ناهوی بزودی اعلام میگردد .

آئین‌نامه اجرائی

انتخابات انجمنهای‌شهر تهیه شد

آئین نامه اجرائی‌انتخابات‌انجمن های شهروسیله وزارت کشور تهیه شد .

امروز در کمیسیون انتخابات انجمن شهر وزارت کشور ،بررسی نهائی روی آئین نامه اجرائی تهیه شده‌انجام گردید و برای تصویب هیئت دولت آماده شد .

با تصویب این آئین‌نامه‌اجرائی می توان گفت مقدمات شروع انتخابات انجمن های شهر فراهم شده‌است.

در آئین نامه اجرائی ، حوزه های انتخاباتی انجمن های شهر ، نحوه اخذ رای وتشکیل‌انجمن های نظارت بر انتخابات تعداد صندوق ها پیش‌بینی شده‌است.

هیئت اقتصادی شوروی وارد تهران شد

یك هیئت سی‌سری‌از کارشناسان شوروی‌دراین هفته وارد تهران شد تا درباره طرحهای برنامه چهارم‌با مقامات مسئول به مذاکره‌بپردازد.

هیئت مذکوربه شش گروه‌تقسیم شد و مذاکرات‌خودرا با کارشناسان ومقامات وزارت راه ، وزارت‌دارایی، وزارت اقتصاد ، وزارت آب‌وبرق، شهرداری‌تهران‌وراه‌اهن آغاز کرد.

اعضای این هیئت مدت یکماه در ایران توقف‌خواهند داشت‌و طی‌این مدت ، احتیاجات ایران‌رادر زمینه اجرای طرحهای‌مختلف‌برنامه‌چهارم، مورد بررسی قرار خواهند داد و امکانات دولت شوروی‌را جهت‌دادن اعتبار ووام و کمکهای فنی‌در این خصوص مشخص خواهند کرد .

سفیر ایران در افغانستان بتهران آمد

امروز اطلاع حاصل‌شد که‌آقای محمود فروغی سفیر ایران در افغانستان برای‌تقدیم گزارش‌حوزه ماموریت خویش‌بتهران آمده است.

مهمانخانه ۴۰۰ اطاقی در تهران ساخته میشود

باشرکت سازمان‌جلب سیاحان، پرنس صدرالدین ویك شرکت خارجی بزرك ترین مهمانخانه‌با۴۰۰ اطاق در تهران احداث میشود .

سازمان جلب سیاحان اعلام کرد: موافقتنامه‌احداث‌مهمانخانه‌چهارصد اطاقی تهران بین سازمان جلب سیاحان و شرکت انترکنتینانتال و پرنس صدرالدین به امضاء رسید، هزینه ساختمان این مهمانخانه هشتصد میلیون ریال برآورده شده است که ۲۵ درصد سهام آن‌متعلق به شرکت خارجی،۲۵ درصدمتعلق به پرنس صدرالدین و ۵۰ درصد بقیه متعلق به سازمان جلب‌سیاحان خواهد بود .

این مهمانخانه در اراضی شمال شرقی پارك فرح احداث میگردد و بهره برداری‌از آن‌ازسه سال‌آینده شروع خواهد شد و در جشن های ۲۵۰۰ ساله ایران مورد استفاده قرار میگیرد .

کمیته دائمی نمایشگاه جهانی در تهران تشکیل میشود

جلسات کمیته‌دائمی شورای‌عالی نمایشگاه های جهانی از بامدادروز چهارشنبه ۲۲ آذر ماه در تهران تشکیل میگردد. اعضای این‌کمیته که اکثرا از مقامات برجسته دولت های متبوعه خود میباشند بدعوت آقای دکتر رضا فلاح کمیسر کل ایران در نمایشگاه جهانی مونترال بتدریج ازامروزوارد تهران‌میشوند.

اعضای کمیته دائمی شورای‌عالی نمایشگاه های جهانی در مدت یك هفته تا ۹ روز اقامت خود در ایران پیرامون نتایج حاصله ازنمایشگاه جهانی مونترال و تشکیل نمایشگاه های آینده جهانی مذاکراتی‌انجام خواهند داد و از تاسیسات صنعت نفت در جنوب و آثار باستانی در شیراز و اصفهان نیز دیدن خواهند کرد .

در جلسه علنی امروز مجلس شورایملی گفته شد :

حقوق‌بشر در قانون اساسی ما پیش‌بینی‌شده

● نمایندگان روز نجات آذربایجان را بملت ایران تبریك گفتند

ساعت ۹ونیم صبح امروز جلسه علنی‌مجلس شورای ملی بریاست آقای مهندس ریاضی تشکیل‌شد.

در ابتدای جلسه رئیس مجلس پیرامون روز حقوق بشر صحبت کرد و از جمله گفت :

نوزده سال پیش روز نوزدهم آذر ۱۳۲۷ اعلامیه حقوق بشردر مجمع عمومی سازمان ملل متحد تصویب شد. تصویب این اعلامیه موجی از وجد وسرور درسراسر جهان برانگیخت و نعکاسی عمیق‌وارزنده در فکر و روح همه مردان و زنان جهان بر جای گذاشت این حقیقت تاریخی را باید دراینجا بعرض مجلس شورای ملی برسانم که در کشور ما قرنها پیش از آنکه‌چنین اعلامیه‌ای بتصویب برسد مفاد و مفهوم آن بسائقه سنن ملی‌ومذهبی همواره مجری و متبع‌بوده است و در قانون اساسی ما که شصت و دوسال پیش تصویب شد مفاد اعلامیه حقوق بشر بصراحت پیش بینی گشت و در چند اصل مورد توجه قرار گرفت .

موقع مناسبی است که بعرض مجلس شورای‌ملی‌برسانم: کنفرانس آینده حقوق‌بشر بزودی‌درساختمان جدید مجلس شورایملی گشایش خواهد یافت

آقای مهندس ریاضی سپس به روز تاریخی بیست و یکم آذر ماه اشاره کرد و گفت : خاطره فداکاریهای ارتش شاهنشاهی و ملت ایران‌بخصوص‌مردم غیورآذربایجان تحت رهبری شاهنشاه آریامهر موجب مسرت قلبی و غروروافتخار هرفردی است که خون ایرانی در رگهای او جریان دارد .

* روز آذربایجان

سپس آقای احمد حق‌شناس نماینده تبریز درباره روز تاریخی نجات آذربایجان (بیست‌و یك‌آذر) صحبت کرد و گفت :

این روز تاریخی در عین حال که برای ما عبرت‌انگیز است ، لذت‌بخش نیز میباشد .

* تبریك بملت ایران

آقای محمد دیهیم نماینده‌تبریز نیز درباره روز بیست‌ویکم آذر صحبت کرد وروزنجات آذربایجان را بملت ایران تبریك گفت .

آقای محمد دیهیم از جنایات فرقه ناصطلاح‌دموکرات‌هادریکسال حکومت پوشالی سخن‌گفت واضافه کرد که اگر درایت شاهنشاه و تدبیر این رهبر عالیقدر نبود ، این لکه ننك ابدی میشد .

ناطق سپس از شجاعت وجانبازی ارتش شاهنشاهی تجلیل کرد و به فدائیان راه نجات آذربایجان درود فرستاد .

● اوامر شهبانو

ناطق در پایان اظهارات خود به تشکیل کانون دختران دانشجوی شهرستان اشاره کرد و از توجه آقای نخست وزیر به این امرتشکر نمود .

آقای دیهیم همچنین گفت :چند هفته قبل نیز شهبانوی محبوب‌باین کانون تشریف‌فرما شده اوامرلازم در جهت تامین رفاه این عده صادر فرموده‌اند .

ناطق در پایان تقاضا کرد که شعبات این کانون در شهرستان هائی که در آنها دانشکده وجود دارد تشکیل یابد .

* پیشرفت دانشگاه صنعتی

آقای‌دکترشفیع امین نماینده‌تبریز در تجلیل از فداکاری های ارتش شاهنشاهی که به رهبری شاهنشاه آریامهر آذربایجان از دست رفته را نجات‌داد ، صحبت کردو اظهار امیدواری کرد که‌ملت‌ایران‌افتخارات بیشتری کسب نماید .

ناطق سپس‌درباره پیشرفتهای دانشگاه صنعتی آریامهرصحبت‌کرد واظهار خوشوقتی نمود .

* لهجه آذری

بعد آقای دکترجهیب‌دادفرنماینده مراغه هم درباره سالروز نجات آذربایجان صحبت کردو گفت : درتاریخ ملل و اقوام روزهائی‌بوجود می آید که قابل سنجش وارزیابی نیست .

ناطق گفت : اگردرایت‌ورهبری خردمندانه شاهنشاه آریامهر نبود، معلوم نبود که سرنوشت قسمتی‌از مملکت چه‌میشد .

آقای دکتر دادفرسپس واقعه آذربایجان را از نظر اجتماعی مورد بحث قرارداد و گفت : خائنین فرقه دموکرات مدعی‌بودند که زبان آذربایجان با فارسی تفاوت دارد . در صورتیکه‌آنها نمی دانستند که لهجه آذری یکی از لهجه های زبان ایران باستان است . وآنگهی در تمام دنیا از جمله پیشرفته ترین کشوری چون ملت سوئیس به‌چند زبان تکلم‌می کنند .

ناطق دربایان به ارتش دلیر و نیرومند شاهنشاهی درود فرستاد و گفت : فردفرد ملت ایران‌سربازان جانباز مملکت هستند .

آقای دکترداددفر در خاتمه‌اضافه کرد: امیدوارم که دیگرهیچوقت‌نظیر واقعه شوم آذربایجان پیش‌نیاید . ولی‌اگر پیش بیاید ،باید دنیابداند که ملت‌ایران منافع خودرا در هر نقطه ای از مملکت مقدس‌میشمارد وبهر قیمتی که باشد منافع خودرا حفظ‌خواهد کرد .

* در دستور

دراینموقع مجلس‌وارد دستور شدو چند لایحه دولت‌مورد بررسی‌قرار گرفت . بقیه در صفحه هفدهم

انتصابات دادگستری

آقای منوچهر بشردوست بـه مستشاری دادگاه استان مرکـز آقای قدرت‌اله وزیری به‌بازپرسی دادسرای تـهران ، آقای محمد رشیدشکیبا به‌بازپرسی دادسرای تهران

جمعیت آذربایجان

بدینوسیله باستحضار مدعوین محترم میرساند که جشن نجات آذربایجان بجای عصر روز دوشنبه بیستم آذرماه روز سه‌شنبه ۲۱ آذرماه ازساعت پنج ونیم بعد ازظهر باحضور والاحضرت شاهپور غلامرضا پهلوی در باشگاه افسران برگزار خواهد شد .

آ_۲۸۱۳۷

افتتاح داروخانه شبانه‌روزی پارس

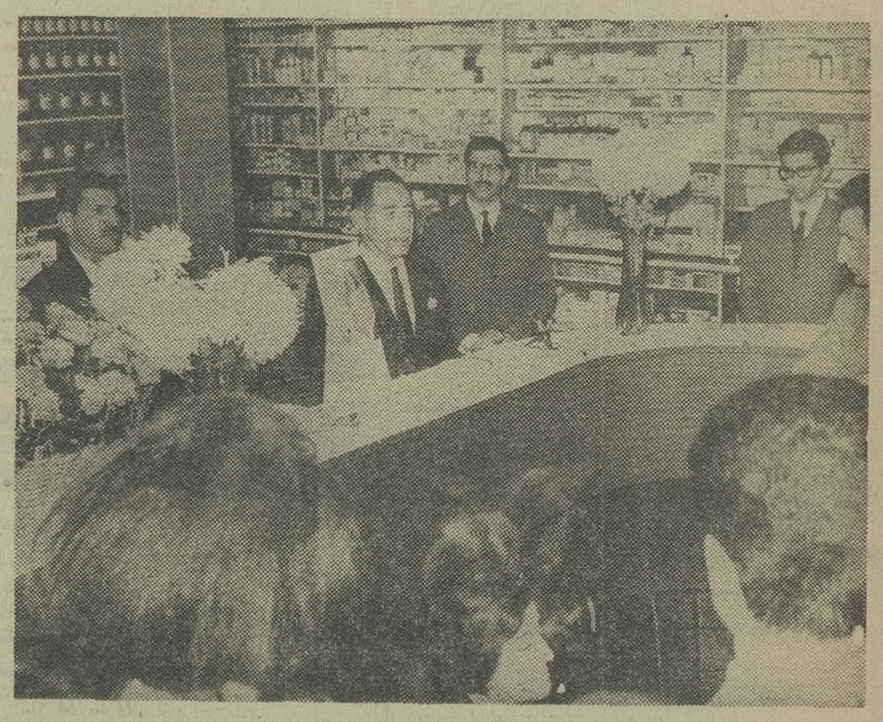

ساعت ۷ بعدازظهر روز ۵شنبه مراسم افتتاح‌یك‌واحد بزرك‌داروئی بنام داروخانه شبانه‌روزی پارس‌واقع در جاده پهلوی شمال پارك ساعی با حضورجمعی‌ازاساتیدونمایندگان مجلس و دارو سازان ونمایندگان وزارت بهداری انجام گردید .

دراین مراسم آقای دکترقادری نژاد افتتاح اینگونه مراکز مهم بهداشتی را ستود و اضافه کرد که‌جای کمال خوشوقتی‌و مسرت است‌که احتیاج روز افزونی که بوجود اینگونه موسسات هست دوستو همکار عزیزمان آقای‌دکتر پیش‌بین هم بانی بوجود آمدن این داروخانه بزرك شده‌اند که نظیر ومشابه‌اکثر داروخانه های بزرك و مهم کشور های خارجی می‌باشد وبخصوص آنکه ایـن داروخانه شبانه روزی است که رفاه وآسایش بیشتر مـردم را از هر جهت تامین و فراهم می سازد سپس آقای دکتر ناوی‌رشته سخن را بدست گرفته و ضمن تجلیل از ترتیب‌بوجودآمدن این داروخانه‌وضع را با گذشته تطبیق ونتیجه گرفت که در حال حاضر برعکس دکانهای عطاری گذشته اینگونه داروخانه ها و موسسات بهداشتی‌مهم‌وپر عظمت بوجودآمده است‌وکار کنان این موسسه‌بزرك قدم مهم‌تری در راه رفاه وآسایش مردم برداشته و وقت شبانه روزی خود را وقف تامین آسایش مردم میسازند و موفقیت کارکنان‌موسسه را خواستار گردید .

آ_۴۴۴۶۸

پرما_شارپ اولین کارخانه‌سازنده
تیغ صورت تراشی درایران
ازکلیه شهرستانها وقصبات ایران برای بخش‌تیغ صورت تراشی پرما ـ شارپ ساخت ایران نماینده فعال می‌پذیریم .
مرکزپخش_ تهران خیابان‌فرانسه خیابان خارك شماره (۴۸) تلفن‌های ۴۴۰۴۰ ـ ۴۳۶۴۶ ـ ۶۵۰۹۰ ـ ۶۰۴۴۸

آجر ماشینی بانك رهنی ایران خیابان فردوسی
خوشرنگ محکم
ارزان
۱۰۰۰ قالب
پای کار تحویل تهران ۱۱۹۰ ریال
پای کوره ۱۰۰۰ ریال

دکتر عبدالله حسابی ـ دندان پزشك
استادیار دانشگاه
باجدیدترین وسائل تشخیص و درمان از ساعت ۴ تا ۹ بعد از ظهر بیمار می‌پذیرد . خیابان تخت‌جمشید چهارراه بهار پلاك ۵۲۷ تلفن ۷۵۲۱۰
آ_۴۴۲۶۸

Fiat 124
مدل ۶۸ وارد شد
خیابان ملت شماره ۱۱

روزنامه فردا
چهارشنبه‌ها منتشرمیشود

باطلوع خورشید فردا
هرکه‌هستید، در هرسن‌وموقعیتی‌هستید
یکشماره از دوره
جدید جوانان
که نمایشگر پیشرفت مجله نگاری در ایرانست تهیه و مطالعه فرمائید
وعده دیدار ما و شما
فردا«دوشنبه»درکنارمیزروزنامه‌فروشها

پیازسنبل هلندی
باهواپیما رسید ـ فرزیا ـ ایکسیا ـ رانانکول وآماریلیس نیز موجود است . تلفن ۶۱۳۵۵۳
ایران فلور_خیابان‌پهلوی سه‌راه حشمت‌الدوله

آگهی استخدام
یك شرکت بزرك صنعتی برای کار در دفتر مرکزی خود در تهران یك نفر
Data Processing Assistant, with one to two years experience in a Programming or Systems capacity or with operator experience in a computer complex.
باحقوق مکفی استخدام خواهد کرد . متقاضیان باید تبعه ایران بوده و خدمت نظام راباتمام رسانده و یا دارای معافی دائم باشند ، متقاضیان واجد شرائط با صندوق پستی ۱۵۲۱ تهران مکاتبه فرمایند .
آ_۲۸۰۸۵ ۳_۱

بهترین وآسانترین راه
برای خانه‌دارشدن
افتتاح حساب درصندوق‌پس‌انداز مسکن
بانك‌رهنی‌ایران‌است
زیراعلاوه‌بربهره‌قابل‌توجهی‌که‌به‌پس‌اندازشما تعلق میگیرد وجوائز باارزشی که برحسب قرعه دریافت خواهید داشت میتوانید تا نودهزار تومان هم پانزده ساله باسهره‌هفت درصد وام دریافت‌کنید علیهذاهرچه‌زودتر درافتتاح این‌حساب اقدام فرمائید از این مزایا زودتر وبیشتر استفاده کرده‌اید . الف ۸۳۵۸