اطلاعات

سال سی وهفتم ـ شماره ۱۰۸۳۰
یکشنبه سوم تیر ماه ۱۳۴۱ نکشماره ۳ ریال

دکتر شعلال نماینده فوق العاده دولت الجزایر در کمیته ملی کمك بمردم الجزایر گفت:

الجزایر بکمك مردم مسلمان ایران نیازمند است

دکتر شعلال دیشب در یك مجلس عزاداری شرکت کرد و امروز ساعت ۷ بعداز ظهر در پارك هتل مصاحبه مطبوعاتی دارد

شرح درصفحه ۵و۱۷

دکتر شعلال

در مسابقات کشتی جهانی ۱۹۶۲ تیم ایران سوم شد

حبیبی و مهدیزاده مدال طلا

تختی و خادم مدال نقره گرفتند

غلامرضا تختی با «مدودیو» مساوی کرد و بعلت نیم کیلو اضافه وزن از مدال طلا محروم شد

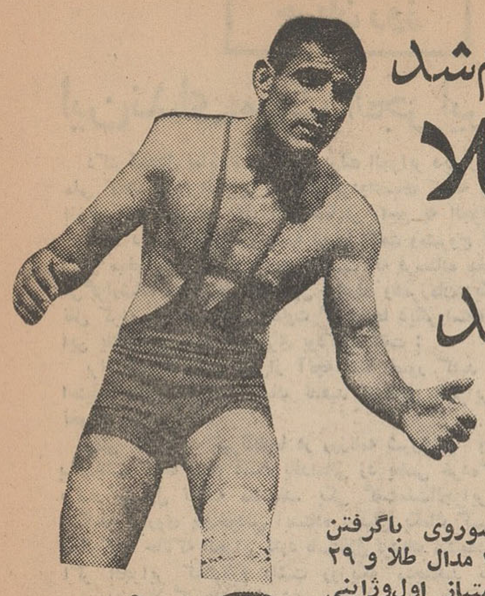

حبیبی

تختی

شوروی باگرفتن ۳ مدال طلا و ۲۹ امتیاز اول وژاپنی ها با ۲۶ امتیاز قهرمان دوم جهان شدند

شرح درصفحه ۱۹

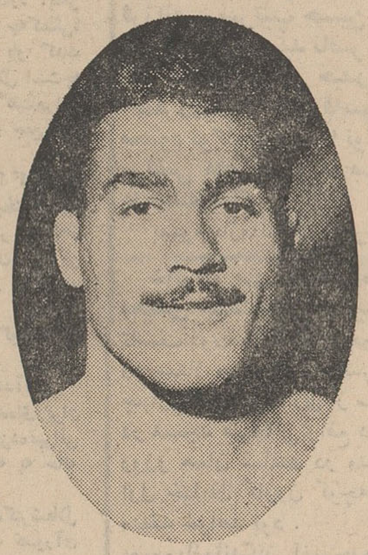

مهدی زاده

مذاکره سه جانبه امینی ـ هومز و هاوارد

● درملاقات دیشب کاخ نخست وزیری سفیر کبیر و مدیر کل سیاسی وزارت خارجه آمریکا بانخست وزیر پیرامون مسائل مورد علاقه دو کشور و کمك آمریکا به ایران مذاکره شد

بقیه در صفحه آخر

در سازمانهای دولتی و وابسته بدولت:

ارجاع شغل موظف به بازنشستگان ممنوع شد

کلیه کارمندان ۶۰ ساله دولت و کسانیکه ۳۰ سال سابقه خدمت دارند، باید بازنشسته شوند

● چنانچه تخصص و تجربه کارمندان چنان باشد که نتوان جانشین مناسبی برای وی پیدا کرد دراینصورت شورایعالی اداری در آن مورد تصمیم خواهد گرفت

بقیه در صفحه هفدهم

این ندای ملت الجزایر است

دکتر شعلال، دیروز درجلسه کمیته ملی کمك به الجزایر شرکت کردو برای نخستین بار، اعضای کمیته حقایقی درباره الجزایر از زبان یك دیپلمات برجسته الجزایری شنیدند ...

***

مردم ایران توقع دارند دولت برای شناسائی رژیم مستقل الجزایر سریعا وارد اقدام شود. سرمقاله رادرصفحه دوم بخوانید

پس از ۵۶ ساعت تلاش و مبارزه، مقارن ظهر امروز

حریق بانك کارگشائی خاموش شد

شرکت بیمه اعلام کرد انبارهای بانك جمعا ۱۲۰ میلیون تومان نزد آنها بیمه بوده و تاکید کرد خسارت وارده را خواهد پرداخت

نخست وزیر ببانك کارگشائی دستور داد که خسارات فرش های سوخته شده ببهای قیمت آن در بازار پرداخته شود

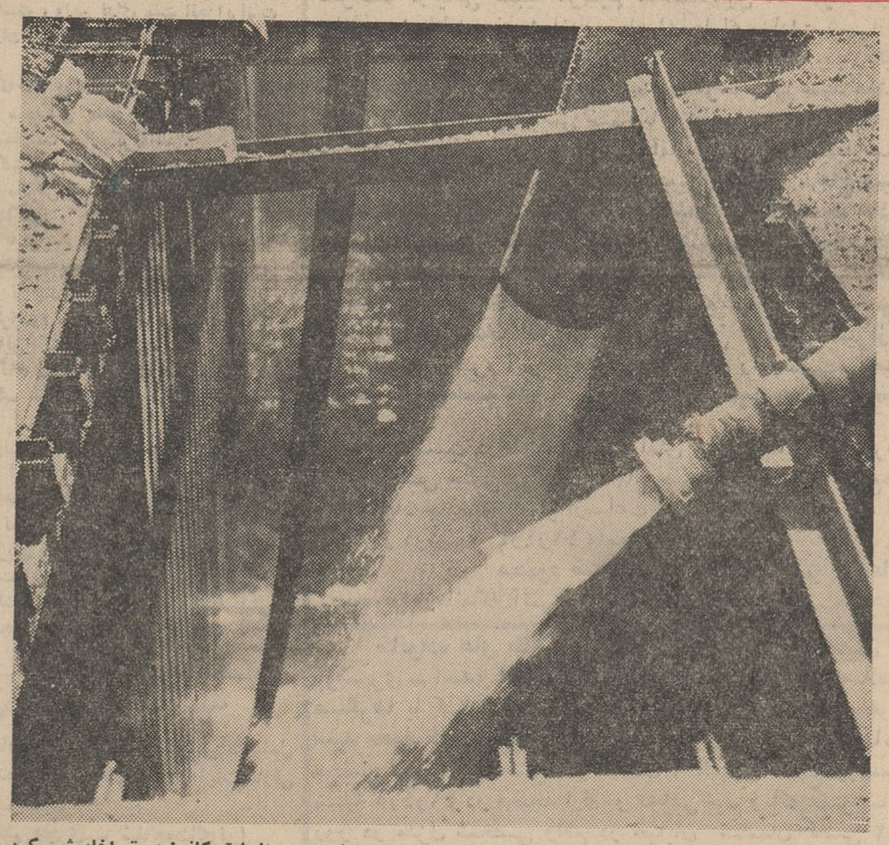

از دیروز بالوله های قطور جریان آب لوله کشی را بداخل انبار فرستادند و سرانجام آب کانون حریق را خاموش کرد

● پس از غرق شدن کانون حریق در میان آب، آتش خاموش شد و مامورین برای بیرون آوردن فرش های انبار مشغول شکافتن دیوار و گشاد کردن پنجره‌ها شدند

● یکی از مامورین که خود را بداخل انبار رسانده بود هراسان بیرون آمد و اطلاع داد درجه حرارت بالا رفته و آتش بنزدیك ترین قفسه چوبی رسیده است

● یکی از مامورین می گفت: داخل انبار وضع وحشتناکی دارد ، دود مانند ابر های فشرده در همه جای انبار موج میزند واگر آتش به قفسه های چوبی برسد خاموش کردن آتش تقریبا غیر ممکن میگردد

شرح درصفحه ۱۸

متن تصویب نامه دولت در مورد فروش اتومبیلهای دولتی:

اتومبیلهای دولتی از طریق مزایده بفروش میرسد

پرداخت حق ایاب وذهاب لغو شد وسائل نقلیه و بنگاهها و شرکتها وموسسات دولتی نیز که قوانین خاصی دارند، مشمول تصویبنامه شدند

هیئت وزیران در جلسه اخیرخود برحسب پیشنهاد وزارت دارائی ـ مقررات زیر را تصویب نمودند .

۱ـ بوزارت دارائی اجازه داده می شود کلیه اتومبیلهای سواری دولتی را که در اجرای دستور شماره ـ ۳۶۸۶ـ ۲۳ر۲ر۴۱ جمع آوری شده و اتومبیلهای سواری سایرموسسانی راکه متعاقبا جمع آوری خواهد شد بر اساس موافقتنامه ضمیمه فیمابین وزارت دارائی و بانکملی ایران از طریق مزایده بفروش برساند .

۲ـ ماده (۱۰) تصویبنامه شماره ـ ۲۶۹۹۰ ـ ۹ر۹ر۴۰ در مورد پرداخت حق ایاب و ذهاب از این تاریخ لغو میشود .

۳ـ هزینه بنزین و روغن و تعمیرات ضروری اتومبیلهای سواری دولتی جمع آوری شده تاتاریخ ۲۶ر۲ر۴۱ و برای بعد از آن استثنائا در مواردی که با موافقت جناب آقای نخست وزیر مورد استفاده واقع شده باشد با رعایت کامل مقررات و در قبال اسناد مثبته قابل پرداخت است و اسناد آن بهزینه قطعی منظور می گردد همچنین اجازه داده میشود اسنادهزینه بنزین و روغن وتعمیرات

بقیه در صفحه نوزدهم

امروز وابسته مطبوعاتی ایران در مسکو، اسرار تقاضای احضار خودرا از شوروی فاش کرد

وی اظهار داشت که علت روش شوروی نسبت بمن تقاضای عمل متقابل در مورد انتشار نشریات و ایجاد قرائت خانه در مسکو انتشار مطالبی در مطبوعات ایران درباره فساد داخلی اوضاع شوروی بوده است .

شرح در صفحه ۱۹

زندانیان ایرانی در کویت آزاد شدند

اما موتورلنج آنها در اسکله خسروآباد طعمه حریق شد

بقیه در صفحه هفدهم

لایحه تمام وقت هیئت آموزشی دانشگاه باحضور نخست وزیر درشورایعالی اداری مطرح گردید

ساعت هفت بامداد امروز جلسه هیئت رئیسه شورای عالی اداری کشور بریاست آقای نخست وزیرو باحضور آقایان وزرای کشور ، دادگستری ،دارائی ودکتر گودرزی معاون نخست وزیر و دبیر کل شورایعالی اداری کشور تشکیل گردید.

بقیه در صفحه هفدهم

امروز قهرمانان بوکس عراق بتهران میآیند

عصر چهارشنبه ۶ تیرماه اولین مبارزه قهرمانان ملی بوکس ایران وعراق دراستادیوم فرح انجام میگردد

ساعت ۶ بعد از ظهر امروز تیم ملی بکس عراق مرکب از ۸ قهرمان و دو مربی و دو سرپرست بمعیت آقای رحیم زندگانی نماینده فدراسیون بکس ایران وارد تهران خواهند شد .

از طرف فدراسیون بکس کشور و روزنامه اطلاعات برنامه استقبال ـ باشکوهی برای قهرمانان عراقی ترتیب داده شده است .

فدراسیون بکس کشور برنامه مدت ۷ روز اقامت قهرمانان عراقی را در تهران بشرح زیر در اختیار جراید گذاشت :

بقیه در صفحه هفدهم

لایحه آخرین دفاع سپهبد کیا

درصفحه ۱۱ چاپ شده

باوامهای بانك رفاه کارگران ۱۰۰۰ خانه جهت کارگران کوره پزخانه‌ها درجریان ساختمان است

مشروح این جریان درصفحه هفتم چاپ شده است

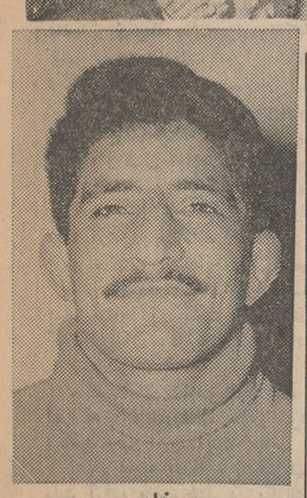

خادم

جراید انگلیس می نویسند: بخاطر حفظ جزائر ساحلی چین ملی:

آمریکا حاضر نیست باچین بجنگد

● سه هزار هواپیمای چین کمونیست برای حمله به جزائر ساحلی چین ملی آماده شده‌اند

● چین ملی نیز تمام نیرو های خودرا برای مقابله با حمله احتمالی کمونیست ها بحال آماده باش در آورده است

درصفحه ٤

اسپید
فروشگاه: خیابان شاه چهارراه شیخ هادی
تلفن: ٤٦٢٠٦ ـ ٤٩٤٤١

سازنده انواع درب وپنجره واسکلت فلزی مخازن آب و نفت
آ ـ ٨٥٦٦

حراج انواع پارچه های تابستانی باتخفیف ۵۰٪ از صبح دوشنبه
ادیانت سوجیس ـ لاله زار

تغییر محل شرکت سهامی ایرانیت
محل شرکت سهامی ایرانیت وقسمت فروش جزئی به خیابان تخت جمشید بین ویلا و فیشر آباد کوچه بشارت شماره ۸ منتقل گردید.
تلفن ٤٦٢٤٦ ـ ٦٩٢١٠ ۱ ـ ۱۰ آ ـ ۷۵۷۸

شرکت سهامی کارخانه‌های صنعتی آزمایش
درشهرستانهائیکه نماینده ندارد نماینده فعال میپذیرد
تاآخر تیرماه بمحل کارخانه تهران نو شماره ۱۰۱۵ مکاتبه فرمائید. آ ـ ۸۶۵۲

پشمبافی جهان
فروشگاه: بوذرجمهری غربی

روغن نباتی جهان

دریا بی انتهاست...

احتیاط کنید.. درنزدیکیهای ساحل یك قائق بادی سوار شوید
وحداکثر استفاده راازطبیعت ببرید فقط ۸۸۰ ریال
مرکز پخش تلفن ۳۵۵۹۶ ـ فروش درکلیه فروشگاهها

کدری جهان چیت بهترین کدری جهان است
فروشگاه خیابان بوذرجمهری غربی نزدیك گلوبندك

کانادا دای
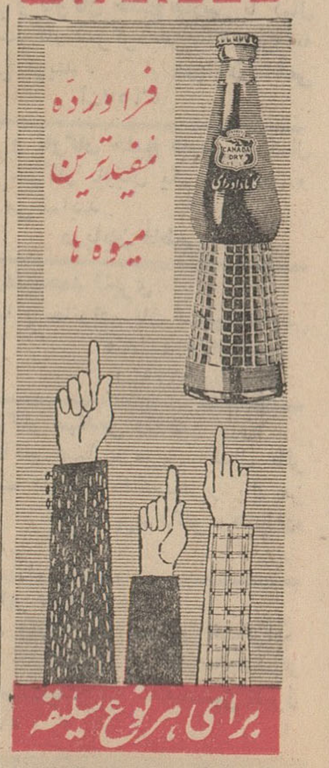

جریان روز

این ندای ملت الجزایر است

دکتر شعلال نماینده مخصوص دولت الجزایر دیروز در جلسه کمیته ملی کمك بمردم الجزایر شرکت کردواعضای کمیته برای نخستین‌بار اززبان یك دیپلمات الجزایری حقایقی راجع به الجزایرشنیدند.

آنچه دکتر شعلال در جلسه دیروز گفت ومشروح آنرا در صفحات دیگر میخوانید بی‌کم وکاست همانست که فرستاده مخصوص اطلاعات طی گزارشات متعدد خویش‌از قول برادران وهمرزمان دیگر دکتر شعلال نقل کرده بود تنها بااین تفاوت که اینجا دیگرواسطه‌ای درمیان‌نبود. این یك‌مرد برجسته الجزایری بودکه میگفت :

برادران، کشورمن بیش‌از آنچه شما تصور کنید بکمك‌مسلمانان احتیاج دارد، اگرمارا کمك ندهید استقلال الجزایر رویائی بیش نخواهد بود .

وقتی گزارشات خبرنگارما در روزنامه شروع‌شد وسازمان‌اطلاعات برای‌جلب کمك مردم دست باقداماتی زد بعضی خرده‌گیران ازگوشه وکنار مشغول تخطئه ماشدند. یکی گفت‌ملت‌الجزایر که‌هفت سال جنگیده و روی پای‌خودش ایستاده احتیاج بکمك کسی ندارد .یکی دیگرگفت حالاکه الجزایر دارد باستقلال نزدیك میشوددیگر چه‌کمکی؟ اگر الجزایر کمك‌لازم داشت روزیکه میجنگید باید باو کمك میرسید، حالا که‌جنك تمام شده والجزایر درآستانه استقلال است‌چه احتیاج بکمك دارد ؟ یکی پارا از اینهم فراتر گذاشت و گفت‌چراغی که‌بخانه رواست بمسجد حرام‌است . ما اگر بتوانیم کمك جمع کنیم چرابرای‌فقیرو بیچاره خودمان جمع‌نکنیم ؟

ماهرگز نخواستیم بااین دسته سوم واردبحث شویم، زیرا کسانیکه اینطور فکر میکنند وباین استدلال سست عقیده‌دارند خوشبختانه زیاد نیستند و گذشته ازآن جواب آنها، در اقدام کسانی مستتر بودکه‌از نان‌شب خودزدند وبحساب مردم الجزایر کمك دادند .آن کودکی که‌پس‌انداز خودرا هدیه‌کرد ، آن مادری‌که لباس فرزندش را آورد، آن‌پدری که‌خون خودرا تقدیم داشت ...

بنی‌آدم اعضای یکدیگرند — که‌درآفرینش زیك گوهرند
چوعضوی بدرد آورد روزگار — دگر عضوها رانماند قرار
توکز محنت دیگران بیغمی — نشاید که نامت نهندآدمی

این‌درست مثل‌آنستکه اگردر تهران سیل آمد وخانه‌عده‌ای‌ویران کرد، مرد بوشهری بگوید من که میتوانم یك تومان به سیلزده‌تهرانی کمك‌کنم بهتراست آنرابه فقیر بوشهری بدهم چراغی که به خانه رواست بمسجد حرام‌است !

بدسته‌اول ودسته دوم خرده گیران‌نیز ،دیروز آقای دکترشعلال جواب داد و چه جواب خوبی . دکتر شعلال درست بخلاف تصورآن دسته که میگویند الجزایر احتیاج بکمك دیگران ندارد و اگراحتیاج داشته روز جنك داشته وامروز که باستقلال رسیده دیگر محتاج کمك کسی نیست بنام‌ملت الجزایر اعلام کرد: الجزایر امروز بیش‌از هرروز دیگر بکمك برادران مسلمان نیازدارد وده تومانی که‌امروز به ملت الجزایر کمك شود اثرش بیشتر ازصدتومان کمك روزهای گذشته است . برای اینکه امروز الجزایر چیزی جزخانه‌های‌خراب و شهرهای سوخته و مردم آواره بیخانمان نیست .

وبرای‌ساختن این‌خانه‌ها، برای آبادکردن این‌خرابیها ، برای‌التیام بخشیدن آلام این‌ستمدیدگان‌وآوارگان ویتیمان‌وخانمان‌بربادرفتگان‌باید مردم آزاده جهان‌کمك کنند .

برادران ، مسلمانان ،آزاد مردان:

این سخنگوی ملت‌الجزایر است‌که بمیان شما آمده‌و دست استمداد بسوی‌مردم این مملکت دراز کرده‌است ، واین ندای ملت الجزایراست که‌میگویدای مردم‌ایران ، ای برادران وای خواهران، الجزایر تنهاباکمك شمامیتواند باستقلال برسد.

سیصدهزار پناهنده الجزایری که‌خانه وزندگی وزن‌و شوهر وفرزند .آنها درجنك شوم‌هفت ساله‌و نبرد سهمگین بخاطر آزادی و استقلال ازدست رفته است اینك بجانب شمادست دراز کرده‌اند .

بحکم عاطفه انسانی، بحکم هم‌کیشی؛ بحکم احترام به مبارزه یك ملت آزاده و سربلند بر یکایك مافرض است این ندارا پاسخ‌دهیم وسهم خودرا دراین جهاد انسانی اداکنیم .

***

نکته دیگر اینکه جادارد دولت ایران برای شناسائی دولت مستقل الجزایر سریعا واردااقدام شود،البته تا چندروز دیگر رفراندوم الجزایر انجام میشودو تحقیقا پس‌از این رفراندوم ملت شریف فرانسه بتوسط مرد برجسته‌ای که‌اینك رهبری این کشور رابدست دارد و تاکنون علیرغم عموم اسلاف خودو علیرغم تمام مشکلات نسبت بمسئله الجزایر از نقطه نظریك‌انسان عادل ومنصف نگریسته‌است آزادی‌و استقلال الجزایر را اعلام‌خواهد داشت .

پس‌از این رفراندوم، بدون‌شك دولت‌الجزایردرزمره متنفذترین‌دولتهای جهان وقویترین کشورهای شمال آفریقا خواهد درآمدو البته عموم کشورها، این‌دولت رابرسمیت خواهند شناخت ولی توقع‌مردم‌مسلمان ایران که همواره بااحساسات عمیق نسبت بجهادومبارزه برادران‌الجزایری همراهی نشان داده‌اند ودر قلب خویش احترام آمیخته بتحسین نسبت باین‌ملت غیور دارند، اینستکه دولت ایران درشناسائی دولت الجزایر پیشقدم شودوبرای ابراز صمیمیت نسبت باین‌ملت شریف ورشید پیش ازآنکه برسمیت شناختن دولت الجزایر یك امرعادی ومتعارف تلقی شود درباره شناسائی دولت الجزایر اقدام‌کند .

کتاب ـ رضوان‌المعارف الالهیه

یامهمترین مجموعه معالم و معارف اسلامی بزبان فارسی ـ شامل ۲۸کتاب در یك جلد باضافه یك کتاب‌تفسیر عرفانی برتمام آیات‌معارفی قرآن کریم که نظیرش تاحال دیده نشده

(بقلم عارف بزرك قرن هفتم هجری ـ شاه‌نعمت‌اله‌ولی)

(محل فروش کلی ۱ـ نوروزخان سرای صلحی مرکز انتشارمعارف علویه ومعالم اسلامیه ۲ ـ کتابفروشی های باب همایون ۳ـ کتابفروشی ها و بعضی مغازه‌های اطراف مسجد شاه ٤ ـ سه‌راه سیروس)

آ_۵۶۱۹ ۲_۳

سری دوم کلاسهای تجدیدی و تقویتی

انجمن رستاخیز فرهنك

از دهم تیرماه شروع میشود

ثبت نام برای خانمها وآقایان همه روزه از ساعت۵ تا ۸ر۳۰ بعدازظهر درمحل دبیرستان ساسان تلفن ٤٦٩١٠ بعمل می‌آید. آ_۵۶۶۹

کلاسهای تجدیدی وتقویتی

ازپنجم تیرماه کلاسهای تجدیدی و تقویتی آموزشگاه‌های دخترانه و پسرانه خزائلی کار خودرا شروع میکند ودرسال جاری کلاس‌های تجدیدی وتقویتی ششم ابتدائی هم برای دختران وپسران دایراست.

وقت نام نویسی همه روزه صبح وعصر .

نشانی‌ـ خیابان شاه‌آباد کوچه ظهیرالاسلام

آموزشگاههای خزائلی تلفن ۳۸٤۹۳

آشپزخانهٔ ارزان‌زه در اقساط

نمایشگاه خیابان شمیران ایستگاه عوارضی ۷۱٤۶۰

مجالس ترحیم و یاد بود

بدینوسیله فوت مرحوم مغفور **آقای سید محمد مرتضوی** بزرك خاندان مرتضوی را باطلاع دوستان و آشنایان‌میرساند مجلس ختم مردانه روز دوشنبه چهارم تیر ماه از ساعت ۵ تا هفت بعد از ظهر در مسجد ارك و ختم‌زنانه بعد از ظهر همانروز در منزل حاج‌سید جعفر مرتضوی واقع‌در خیابان مخصوص روبروی بیمارستان لقمان‌الدوله ادهم کوچه‌ملایری منعقد و مجلس ختمی هم روزجمعه ۸تیر ماه از ساعت ۳تا ٦ بعد از ظهر در مسجد مامونیه زرند برگزار خواهد شد.

الحاج سید جعفر مرتضوی ـ سید حسین مرتضوی ـ حاج‌سید باقر مرتضوی ـ سید علی مرتضوی‌ـسیدابوالقاسم مرتضوی ـدکترسید مرتضی مرتضوی ـ مهندس‌سیدمصطفی مرتضوی‌ـ دکترسید حسن صفوی ـ سید مصطفی مرتضوی سید نعمت‌الله مرتضوی ـ حاج علی مقدم پور ـ دکتر جواد فرزانه ـسرتیپ حسین موحد ـسید رضا صفوی ـ سید جعفر صفوی‌ـ سید ناصر سیادتیان ـ تاروردی دبیری ـمحمد تقی عظیمی ـعباس حیدری ـجواد سازگار‌ـ عباس نصر ـ احمد زروان ـ حاج قاسم توکلیان ـ حاج عباس توکلیان ـ محمود توکلیان ـ رضا توکلیان‌ـ لقمان فرزانه ـ پرویزفرزانه مرتضی مقصود لو ـ مهدی مقصود لو ـ علی شاکرد ـ عزت‌الله شاکر

بعموم بازماندگان آنمرحوم مصیبت وارده راتسلیت‌میدهیم

خانواده های **جهاندیده ـ قنبری ـ خا چ‌پور ـ خلج‌ـشاه محمدی خـدابخشی ـ میرالی ـسامخواه و مهر آئین**باکمال تاسف فوت جانگداز مرحومه **شهربانو قنبری** را باطلاع‌فامیل ودوستان میرسانند مجلس ختم مردانه آن مرحومه‌روزدوشنبه چهارم تیر ماه جاری از ساعت ٤ و نیم تا ٦ و نیم بعد ازظهر در مسجد علیجانی واقع در سه راه‌سلسبیل‌وختم زنانه همان روزو همان ساعت در منزل‌شخصی‌واقع در خیابان شاهرخ اول خیابان کارون کوچه جنب داروخانه نظری پلاك ۳۸ر۳ منعقد خواهد بود . آ_۵۶۵۵

بعموم‌بازماندگان آنمرحومه مصیبت‌وارده‌را تسلیت میدهیم

با نهایت تاسف‌و تالم چهلمین روز درگذشت مرحومه **دوشیزه لیلی کریمی** را باستحضار میرساند مجلس‌یادبود روز دوشنبه ٤ر٤۱ازساعت ۵ الی ۷ بعد از ظهر در آرامگاه بدر واقع در امامزاده عبدالله برگزار خواهد شد .

خانواده کریمی

خانواده های **اولیائی ـهاشمی شیرازی‌ـعندلیبی ـ اتابکی ـ میر دامادی**

با کمال تاسف فوت بانو مغفوره علویه متعلقه سرکار سرهنك اولیائی صبیه مرحوم ثقةالمحدثین آقا سید جواد هاشمی‌را باطلاع خویشان و سلسله جلیله سادات شیرازی ودوستان میرساند مجلس ختم مردانه روز دوشنبه چهارم‌تیر ماه ازساعت ۹تا ۱۱ صبح در حسینیه مرحوم آقا سید هاشم واقع در شاه آباد و مجلس ختم زنانه از ساعت ۵ تا ۷بعد از ظهر همانروز در حسینیه مرحوم آقا سید هاشم منعقداست

سرهنك‌اولیائی ـ امیرحسین اولیائی ـحاج سید شمس‌الدین هاشمی‌ـ حاج احمد هاشمی‌ـ حاج سید هادی هاشمی شیرازی ـحاج سید تقی هاشمی شیرازی ـحاج سید امیر عندلیبی ـدکتر عندلیبی ـ مهندس عندلیبی ـدکتر هاشمی ـناصر اتابکی ـ سید رضا هاشمی ـحاج سید مرتضی‌هاشمی‌ـعلاءالدین‌اولیائی‌ـسیدعلی هاشمی شیرازی

بخانواده محترم آنمرحومه مصیبت‌وارده را تسلیت‌میدهیم

هوالباقی

بمناسبت درگذشت صبیه آقای حاج سید حسین‌میرزا بزرك مجلس ختمی در مسجد امام حسن علیه السلام واقع‌در قاسم آباد جاده تهران‌نو ازساعت ۷ ونیم الی ۹ونیم بعد از ظهرروز دوشنبه ٤ر٤۱ منعقد می باشد .

محمود صالحون‌ـ حاج علی اکبر حاج‌علی

بعموم بازماندگان‌آنمرحومه مصیبت‌وارده راتسلیت‌میدهیم

خانواده های طاهری پور ـ ملك افضلی ـ ذباحیان ـ بوشهری ـ اسدی‌ـگیوتاش ـ آذرگشسب ـبهنام ـاسلامی مسگرها با کمال تاسف و تاثر فوت ناگهانی مرحوم مغفور **سید محمد طاهری پور** را باطلاع خویشان وآشنایان‌میرساند مجلس ترحیم فقید سعید از ساعت ۹ الی ۱۱ صبح روزسه شنبه ۵ر٤۱ در مسجد ارك و مجلس ختم زنانه عصرهمان روز در منزل شخصی واقع در خیابان ساسان کاشی ۸۲ برگزار خواهد شد . آ_۵۶۸۷

بعموم بازماندگان آنمرحوم مصیبت وارده راتسلیت‌میدهیم

آگهی تشکیل مجمع عمومی

جلسه مجمع عمومی عادی شرکت سهامی نیاگارا درساعت ۵بعداز ظهر روز ۱۶ر٤ر۱۳٤۱ در محل شرکت واقع درساختمان سینما نیاگارا تشکیل می‌شود بدین‌وسیله از صاحبان سهام دعوت می‌شود که در روز مقرر در جلسه حضور بهمرسانند .

(دستور جلسه)

۱ـرسیدگی به‌ترازنامه سال ۱۳٤۰ و تصویب‌آن

۲ـشور درامور جاری شرکت

اینجانب چندسال‌بود که از یك درد ناراحت کننده در عذاب بودم در بیمارستان شماره ۲ ارتش بستری، سرکار سروان دکتر هادی صدری‌با یك عمل جراحی ماهرانه از رنج دائم خلاصم نمود بدینوسیله از جناب ایشان و سایر آقایان پزشکان جراح آن بیمارستان کمال تشکررا دارد .

آ_۶۸۵ ۵ **سرگرد بازنشسته نظری زاده**

اسرار فال قهوه

از روزنامه فروشها و کتابخانه ها عمده فروشی پخش مطبوعات تهران ـ کتابفروشی زوارشاه‌آباد

دکتر معانی

امراض مقاربتی ـ مجاری ادرار ـ معالجه قطعی سوزاك تازه و کهنه ـ ورم پروستات و سستی و ناتوانی ـ ضیق مجرا امراض زنانه خیابان فردوسی مقابل بانکملی‌مرکز

قدردانی

اینجانبه که مدتها به آسم و برونشیت مبتلا بودم و هرگونه معالجه فایده‌نداشت تا بوسیله درمان شدگان راهنمائی بالانتازول‌درموسسه امین چهارراه سید علی‌ابتدای منوچهری سلامتی از دست رفته خودرا بازیافتم.

کرمانی

آ_۵۶۴۳

مجالس سوگواری

در سه راه سیروس در مجلس سوگواری کرمانیان‌مقیم تهران ازساعت ۷ونیم الی ۱۰ونیم بعد از ظهر تا آخرمحرم بترتیب آقایان شیخ محمد کرمانی ـ حاج مجد نوابی ـ سید محمد موسوی وعاظ معروف موعظه می فرمایند .

طبق معمول سنواتی مدت بیست شب یعنی دهه آخر ماه محرم و دهه اول ماه‌صفراز ساعت ۷ الی ۱۰بعد از ظهر مجلس‌عزاداری سرور شهیدان‌حضرت‌امام‌حسین علیه‌السلام دربنده منزل تشکیل ووعاظ محترم آقایان وحید خراسانی‌و حاج شیخ‌عباسعلی اسلامی‌وحاج‌سیداحمدادبی مستمعین گرامی را بفیض‌کامل خواهند رسانید .

حاج باقری

نشانی‌ـ خیابان امیریه چهارراه معزالسلطان خیابان قلمستان کوچه توسل

سیاسگزاری

العذرعندکرام الناس مقبول

از آقایان علماء اعلام مخصوصا حضرت آیت‌الله‌بهبهانی مدظله‌العالی ووعاظ محترم بالخصوص واعظ شهیر جناب آقای فلسفی‌و افسران ارشد خصوصا جناب‌تیمسار سرلشگر امیر صادقی ریاست کل دژبان‌و عموم طبقات که در مراسم تشییع و ترحیم وهفته‌مرحوم **سرگردمیرناطقی**شوهرهمشیره اینجانب شرکت فرموده اند کمال تشکررا دارم و اگر بعلت عدم فرصت قصوری در ادای وظیفه بعمل آید معذرت‌میطلبم.

آ_۵۶۸۹ **محمود کفائی**

از خویشان و دوستان و همکاران گرام که بمناسبت ضایعه همسر مهربان و عزیزم فلوروالی باشرکت در مراسم تشییع ومجالس ختم و هفته و یابوسیله جراید و تلگراف‌و نامه اظهار لطف و همدردی کرده و موجبات تسلی خاطر بازماندگان آنمرحومه را فراهم‌آورده اند صمیمانه‌سپاسگزار وچنانچه بواسطه تالمات روحی تاخیری در عرض تشکر حضوری رخ‌دهد امید عفو دارد .

آ_۵۶۷۷ **سرهنك ۲ خلبان ـ امیراحمد والی**

تشکر

جناب آقای مهندس زاوش مدیر عامل محترم سازمان بیمه های اجتماعی کارگران

از اظهار مرحمت وهمدردی بزرگوارانه آنجناب و قاطبه اولیای امور و کارکنان سازمان بیمه های اجتماعی کارگران که بمناسبت فقدان‌نابهنگام برادر فقیدمان شادروان **مجتبی‌جباریان** با شرکت در تشییع و برگزاری مجلس ختم موجبات تجلیل آن فقید و تسلیت‌خاطر بازماندگان را فراهم فرمودید کمال تشکر و سپاسگزاری‌را داریم .

جبار جباریان ـ مصطفی جباریان

درگذشت یکی از رادمردان شجاع مرحوم غلامرضا خان رحیم خانی مردم لرستان را غرق در ماتم نمود با تاسف وتاثر عمیق این مصیبت عظیم را بفامیل جلیل پورسرتیپ رحیم خانی ـ عالی خانی بخصوص جناب آقای فتح‌الله خان پورسرتیپ و فرزند ارشد آنمرحوم آقای حمید رحیم خانی تسلیت عرض می نماید .

الیگودرز ـ فرمانداری ـ محمد حسین غضنفری

آ_۸۵۲۲

فوت جانگداز مرحومه عالیه محمدی رابجناب آقای‌محمود توسلی ریاست محترم دبیرستان عضدی تسلیت‌عرض‌مینماید

شاهرود دوشیزه ناهید منجمی

بانهایت تاثرو تاسف درگذشت مرحومه مغفوره بانو زهرا ایزانزادی را بخانواده محترم عبداه و ایرانزادی‌بخصوص بفرزندان ارجمند آن مرحومه به آقایان ناصر ایزانزادی و منصور ایزادنزادی و نصرت‌الله ایرانزادی تسلیت عرض بقاء عمر وعزت خاندان جلیل را از خداوند متعال مسئلت داریم ..

علی‌اکبر معززی ـ الهیار معززی ـ ذوالفقار معززی سیف‌الله معززی ـقاسم معززی ـ حسن معززی ـ عبدالله معززی‌ـولی‌الله معززی ـ مرتضی معززی ـ منوچهر معززی علی قلی معززی ـ خلیل معززی ـقدرت‌الله معززی‌ـنصرالله معززی ـذبیح‌الله معززی ـ رحمت‌الله معززی

افسران مناطق دریائی و ناوگان خلیج فارس با کمال تاسف مصیبت وارده را بحضور تیمسار دریابان رافت و بانوی محترمه تسلیت عرض می نمایند . **دریابان فاطمی**

آ_۵۶۸۳

افسران مناطق دریائی و ناوگان خلیج فارس با کمال تاسف مصیبت‌وارده را به سرکار سرگرد عزیزالله پروانه همقطار عزیز خود تسلیت می گویند . **دریابان فاطمی**

آ_۵۶۵۷

افسران مناطق دریائی و ناوگان خلیج فارس با کمال تاسف مصیبت وارده را به سرکار ناوبان یکم مختاری و بانوی محترمه تسلیت عرض می نمایند .

آ_۸۶۰۶ **دریابان فاطمی**

آقای علیمحمد قنبری

مصیبت وارده را بشما و خانواده تان تسلیت عرض می نمایم . **منصور خدابخشی**

آ_۵۶۷۹

تیمسار دریابان دکتر مهندس رافت

فوت جانگدار فرزند ناکام شما ـ موجب کمال تاثر وتاسف است پروردگار بشما دوست دانشمند و پاك من شکیبائی عطا فرماید. **خرمشهر‌ـ دکتر رحیم‌زاده**

آ_۸۶۵۰

جناب آقای ژیرایر مارتیروسیان

باکمال تاسف مصیبت وارده را بشما و خانواده محترمتان ازطرف خود وکلیه کارمندان وکارکنان‌جایگاههای تهران وحومه تسلیت عرض مینماید. **غلامحسین البرز**

آ_۵۷۰۷

با کمال تاسف و تاثر فوت **آقای فتحعلی خواجه نوریان** که از مردان فاضل و خدمتگزار بکشورو فرهنك بودند‌باطلاع دوستان و آشنایان و همکاران فرهنگی میرساند مجلس ختم آنمرحوم روز سه شنبه پنجم تیر ماه از ساعت ۹ تا ۱۱صبح در مسجد مجد منعقد است .

علی اصغر حکمت ـعلی دشتی‌ـ امیر جنك اسعد ـ سرلشگر شفائی ـهادی‌حائری‌ـ ذبیح‌الله بهروز ـ حبیب‌الله مظفری‌ـ ابوالحسن‌دیبا منیع‌الملك پرتوی‌ـ مصطفی فاتح ـ سید رضا هنری‌ـ مهندس ابوالقاسم وثوق

انجمن کتاب فوت مرحوم **فتحعلی خواجه‌نوریان** عضو دانشمند و صدیق انجمن را با نهایت تاسف باطلاع‌دوستان وهمکاران میرساند . مجلس ختم آنمرحوم روز سه شنبه‌پنجم تیرماه از ساعت ۹تا ۱۱ صبح در مسجد مجد برقرار است.

ایرج افشار

خانواده های خواجه نوریان ـ خواجه نوری ـ سرداری منشوری ـ فخرائی‌ـسعیدی ـ حاجی مشیر ـ واثق نوری ـ خان شقاقی ـخسروی ـ مستوفی

فوت مرحوم **فتحعلی خواجه نوریان** فرزند مرحوم ابوتراب خان نظم‌الدوله را باطلاع اقوام و دوستان میرساند مجلس ختم زنانه روز دوشنبه چهارم تیر ماه از ساعت ۱۸ الی ۲۰ در منزل آنمرحوم پشت مسجد سپهسالار کوچه نظم‌الدوله و مجلس ختم مردانه روز سه شنبه پنجم تیر ماه ازساعت ۹ تا ۱۱ صبح در مسجد مجد منعقد است . **فاطمه خواجه نوریان (منشوری) ـ گیتی خواجه نوریان (خسروی) دکتر هومان‌خواجه نوریان ـ نظم‌الملوك‌فخرائی ـ عفت‌الملوك خواجه نوری ـشوکت الملوك خان شقاقی ـ ناهید فخرائی نیرسعیدی ـ ابراهیم خواجه نوری‌ـ مهندس‌عزیزالله‌خسروی سرهنك حبیب‌الله خواجه نوری‌ـ حسین خواجه نوری‌ـمحمد سرداری ـ دکتر عباسقلی خواجه نوری ـ مهندس هوشنك خان‌شقاقی ـ محمدسعیدی‌ـ سرتیپ دکتر علی فخرائی ـ مقرب‌الدوله مستوفی‌ـ اعتبارزاده ـ مهندس احمد مقتدر شفیعا ـ مهندس حسنعلی مستوفی‌ـ مهندس ابوالقاسم مستوفی ـ حسن‌خواجه نوری‌ـ پرویزحاجی مشیر**

۱ـ۲ آ_۵۶۹۹

بخانواده محترم آنمرحوم بویژه بازماندگان مصیبت وارده را تسلیت میدهیم .

بمناسبت چهلم درگذشت **علی احمدی** از ساعت چهار الی هفت بعداز ظهر سه‌شنبه ۵ تیرماه مجلس تذکری بر مزار آنمرحوم در اصفهان تکیه سید محمد لطیف منعقداست.

ستوان یکم احمدی ـ جوادامدی ـ حسن احمدی‌ـحاجی‌محمد حسین احمدی

آ_۸۵۹۶

خانواده های **امین زاده ـ ناسی ـ خورسندی ـزاخور لطوب‌ـآبسلت ـرهبان ـ رحمانپور‌ـ محبوبی ـخوشنود ـ نجات‌الله امین‌زاده** را باطلاع خویشان و آشنایان میرساند مجلس‌تذکر وترحیم فقید سعید در روز دوشنبه ٤ تیر ماه جاری از ساعت ٤ونیم الی ٦ و نیم بعداز ظهر در کنیسای‌حئیم واقع درخیابان قوام‌السلطنه کوچه سیمی برگزار خواهد شد .

بعموم بازماندگان آنمرحوم مصیبت وارده راتسلیت‌میدهیم

تسلیت

درگذشت آقای فتحعلی خواجه نوریان را به عموم بازماندگان آن شادروان تسلیت می گوئیم .

جواد غلامیرو بانو

فوت ناگهانی آقای سید محمد طاهری را بکلیه فامیل طاهری تسلیت می گوئیم .

حسین کاوسی ـعباس کاوسی‌ـ سرهنك اسدالله کاوسی

آقای حاج سید جعفر مرتضوی

باکمال تاسف مصیبت وارده‌را بشماو فامیل محترم تسلیت عرض می کنیم .

علی صاحب جمع‌ـ حاج محمد اکبر زادگان

همکاران عزیز آقایان احمد و محمدروشن نفس

از فوت پدر عزیزتان مارا هم در غم خود شریك بدانید و آرزوی بقای بازماندگانرا از ما بپذیرید.

مهندس عطاءالله هدایت زاده ـ مهدی ملك فرنود

مصیبت‌وارده‌را بدوست محترم جناب آقای دکتر علی ابهری تسلیت عرض می نماید . **دکتر مرتضی مشایخی**

بانهایت تاسف مصیبت وارده را به آقای مرتضی‌خان حکمت تسلیت عرض نموده بقاء و سلامتی ایشان را از خداوند متعال خواهانم . **رمضان نیکان**

فرمانده، افسران ،درجه داران و سربازان لشگر ٤ آذربایجان با کمال تاثر مصیبت وارده را به تیمسار سپهبد نصراللهی فرماندهی ارتش یکم تسلیت عرض مینمایند .

آقایان محمد علی وفائی و ابوالفضل وفائی

بانهایت تاثردرگذشت شادروان پدر عزیز را بشماهاو خانواده محترم بویژه والده‌معظمه‌تسلیت عرض نموده ازدرگاه خداوند خواستاریم که روح پر فتوح آن مرحومرا غریق‌رحمت فرموده و به بازماندگان صبر جمیل و سلامت عنایت فرماید.

محمد حسین وجدانی و بانو ـ سرهنك محمد حسن وجدانی و بانو ـغلامرضا وجدانی و بانو ـ مسیب وجدانی و بانو ـ کریم‌سپاهی و بانو ـ قربان اسفندیاری و بانو‌ـصمد ورحمت زیادلو و بانو ـ رجبعلی کاظمی و بانو

درگذشت شادروان سرکار سرهنك نادر مختاری رابه خانواده های محترم مختاری ویاسری تسلیت عرض نموده بقای عمر بازماندگان آنمرحوم را از خداوند متعال مسئلت می نماید .

خرم‌آباد لرستان ـرضا کوهپور ـ دشتی پور ـبهجت ارفع

آ_۸۵۲۰

تیمسار سپهبد باتمانقلیچ

با اندوه فراوان مصیبت وارده به آن تیمسار و بانوی محترم را تسلیت گفته صبر و شکیبائی بازماندگان را از درگاه ایزد منان مسئلت داریم

آ_۵۷۰۵ **سرهنك ستاد داود پزشکپور وبانو**

امروز کابینه ترکیه تشکیل میشود

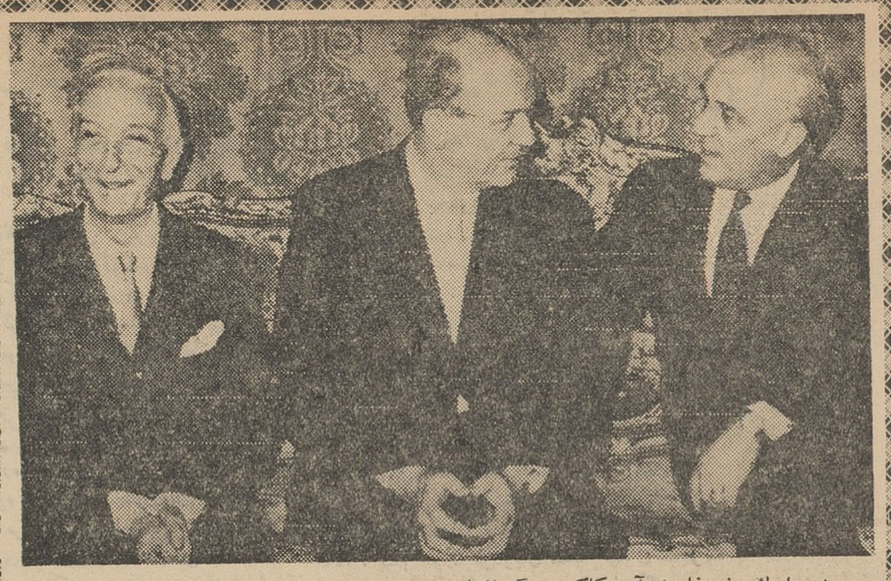

دین‌راسك وزیرخارجه آمریکاکه سرگرم‌انجام یك‌سفر ده‌روزه بمنظور نزدیکی بیشتر کشورهای‌غرب درقاره اروپا است شب گذشته با انتونیوسن‌یی رئیس جمهوری ایتالیا (نفر سمت چپ) وآمینتوره فانفانی‌نخست وزیر این کشور ملاقات کرد.
راسك امروز از ایتالیا رهسپار لندن گردید. عکس‌رادیوئی اطلاعات.

آنکارا ـ آسوشیتدپرس-۲۳ژوئن روز گذشته عصمت اینونو نخست وزیر منتخب‌ترکیه‌در محیطی‌آمیخته باامیدواری بارهبران احزاب‌سیاسی ترکیه برای تشکیل دولت‌ائتلافی آینده خود ملاقات کرد .

اینونو پس‌از مذاکراتی که با اکرم علیجان رهبر حزب ترکیه جدید و حسن دین‌جر رهبر حزب دهقانان به عمل آورد به‌خبرنگاران اظهار داشت که کار ها در حال پیشرفت است .

رهبران دو حزب فوق الذکر پس از مذاکرات خود با اینونو نسبت به آینده ابراز خوش بینی می کردند به این ترتیب پس ازسه هفته چنین بنظر می رسدکه بحران سیاسی شدیدترکیه اکنون‌درشرف پایان است .

قرا راست یك کمیته ۱۵ نفری متشکل از رهبران حزب جمهوری خواه خلق برهبری اینونو و دوحزب دهقانان و ترکیه جدید برای‌تعیین برنامه همکاری آینده‌خود درکابینه ائتلافی بحث کنند و سپس گروه های‌پارلمانی این‌احزاب نیزتصمیمات نهائی رابرای تدارك مقدمات‌شروع کار کابینه جدید اتخاذ نمایند سه حزب مورد بحث کابینه ائتلافی آینده ترکیه را تشکیل خواهند داد احتمال زیادی وجود دارد که روز یکشنبه (امروز) تشکیل دولت ائتلافی جدید اینونو اعلام گردد.

● ترکیب کابینه

منابع ترکیه گزارش داده‌اند که بین اینونو و رهبران دو حزب دهقانان و ترکیه جدید در باره این موضوع‌توافق شده‌است که‌درکابینه ائتلافی جدید وزیران حزب‌جمهوری خلق برهبری اینونو ۱۱نفر ـ ترکیه جدید ۶ نفر و دهقانان ۵نفر باشند ویك وزیر منفرد نیزدر این کابینه شرکت خواهد داشت .

در عین حال هر کدام ا زسه حزب یك نفر معاون نخست وزیر نیز دراین کابینه خواهند داشت .

باتوافق هائی که بین اینونو و رهبران دو حزب دهقانان و ترکیه جدید حاصل شده اکنون برای حزب دست راستی عدالت که‌سابقا با حزب جمهوری خلق ائتلاف ناپایداری داشت ، تنها نقش مخالف دولت در پارلمان ترکیه باقی‌مانده است .

درحال حاضر بزرك ترین‌درخواست حزب عدالت که اعضای آنها غالبا از طرفداران مندرس نخست وزیر اعدام شده ترکیه تشکیل میشوند کماکان عفو زندانیان وابسته به رژیم سابق ترکیه است . عصمت اینونو موافقت کرده است که از ماه اکتبر آینده به تدریج برای آزادی این زندانیان اقدام کند.

از همین هفته درسینماهای

سعدی

دیانا تراس سالن

سهیلا تراس سالن

اتللو ـ۱۹۵۶ ـ...
چهل و یکمین ـ۱۹۵۷ ...
لك‌لكها ـ۱۹۵۸ ...
سرنوشت یك انسان۱۹۵۹.
حماسه سرباز ۱۹۶۰...
واینك در سال ۱۹۶۱

برای آنها که متولد میشوند

PEACE
TO HIM WHO ENTERS
برنده جایزه طلا ازفستیوال بین‌المللی ونیز ۱۹۶۱

برای توضیح دراطراف طرح جدید سیاست خارجی‌امریکا

«رستو» درسنای‌امریکا حاضر میشود

واشنگتن ـ یونایتدپرس ـ۲۳ژوئن روزسه شنبه این هفته «والت‌روستو» رئیس شورای طرحهای سیاسی‌وزارت خارجه آمریکا ومشاورعالیرتبه‌پرزیدنت کندی در جلسه محرمانه مجلس‌سنای آمریکا حضور خواهد یافت تابه سناتور های نگران درباره پیشنهاد هائی که گفته میشود از طرف وی بعمل آمده ودولت آمریکا رابه‌تغییر کامل سیاست جنك در قبال شوروی تشویق کرده توضیح‌بدهد .

یك منبع وزارت‌خارجه آمریکا دیشب اظهار داشت که‌هرقدر روزسه شنبه آینده نزدیك میشود عده‌بیشتری ازسناتورهای جمهوریخواه نگران می گردند وبعضی از آنها«روستو»را متهم به‌توطئه علیه امنیت آمریکا می‌کنند.

«روستو» بطور خصوصی اظهارداشته است که‌درخواست سناتور «ویلیام فولبرایت» رئیس کمیته روابط خارجی سنای آمریکا رابرای حضور درجلسه کمیته روابط خارجی سنای‌آمریکا خواهدپذیرفت .

«روستو» گفته است که اتهامات وارده ازطرف سناتور«دیرکمن»به‌وی بی‌اساس است زیرا اولا شخص او طرح‌جدیدی که گفته میشود برای سیاست‌خارجی آمریکاتهیه شده به تنهائی فراهم نکرده بلکه تنها در تهیه این طرح‌نظارت داشته است . وثانیابهیچوجه توصیه نمیکندکه آمریکا در شرایط کنونی چین کمونیست رابرسمیت بشناسد .

نخست وزیر سوریه دریك کنفرانس مطبوعاتی گفت:

پارلمان سوریه بزودی تشکیل میگردد

● احزاب سیاسی حق فعالیت بدست می آورند و آزادیهای عمومی تامین می‌گردد

دمشق ـ آسوشیتدپرس ـ ۲۳ژوئن دکتر بشیر العظمه نخست وزیرسوریه دیشب اظهار داشت که‌پیش‌از آنکه هر تصمیمی برای اتحاد سوریه یا مصرویا هر کشوردیگر عربی گرفته شود باید وضع روابط داخلی اعراب بایك‌دیگر روشن گردد .

بشیر العظمه که در یك کنفرانس مطبوعاتی صحبت میکرد وعده داد که دولت ائتلافی وی‌تمام مجاهدات واقعی رابرای برقراری یك دمکراسی واقعی در سوریه بعمل خواهد آورد .

بشیرالعظمه اظهارداشت که برای این منظور تمام آزادیهای اجتماعی وسیاسی ملت سوریه باردیگر تامین خواهد گردید. احزاب سیاسی بار دیگر فعالیت خودرا از سرخواهدگرفت وازهمه مهمتر قانون جدیدی برای انتخابات تدوین خواهدشد و این‌کار بوسیله مجلسی صورت‌خواهد گرفت که‌بزودی بایك‌انتخابات عمومی‌تشکیل میشود . نخست وزیر سوریه تاریخ انتخابات آینده رافاش نکرده اما گفت که دولت وی به هیچ کشور عربی ثالثی اجازه نخواهد داد تاسوریه رابرای همیشه تبدیل به یك صحنه نبرد برای کسب قدرت‌نماید .

● محاکمه سراج

العظمه اطمینان دادکه در حال حاضر مهمترین کاردولت وی فراهم کردن مقدمات انجام انتخابات و روی کارآوردن حکومت پارلمانی آینده خواهد بود .

نخست‌وزیر سوریه سپس‌به‌اظهارات روز گذشته عبدالحمید سراج معاون سابق ریاست جمهوری متحده عربی اشاره کرد که درقاهره گفته بود حاضر است برای حضور در محاکمه به دمشق برود اما یك‌نفر ناظر ازیك کشوربیطرف عربی در محاکمه وی حضور داشته باشد . العظمه گفت که‌دولت سوریه مانعی برای بازگشت سراج‌به سوریه و حضور در جلسه دادگاه نمی‌بیند اماشرط وی را برای حضوریك ناظر بیطرف ازیك کشور ثالث عربی رانخواهد پذیرفت ـدر حال حاضر یك دادگاه مخصوص‌نظامی مشغول رسیدگی غیابی به اتهامات سراج‌است . سراج که زمانی‌طولانی رئیس رکن دوم ستاد ارتش سوریه بود متهم به سوء استفاده از قدرت شده‌است .

● فعالیت خرابکارانه

نخست‌وزیر سوریه در پایان‌اظهارات خود گفت که تجدید برقراری‌روابط عادی‌و سیاسی بین قاهره و دمشق قدم بزرگی درراه مصفا شدن آسمان روابط دنیای عرب‌خواهد بود. نخست وزیر سوریه در پایان اظهار امیدواری کرد که مقامات دولت لبنان اجازه ندهند جمهوری متحده عرب از شهر بیروت بعنوان یك پایگاه برای‌فعالیت های‌خرابکارانه علیه سوریه استفاده کند .

یك سناتور امریکائی گفت:

کندی تشنه قدرت است

لیواکی ـ یونایتدپرس ـ ۲۳ژوئن ـ «بری گلدواتر» سناتور جمهوریخواه امریکائی امروز پرزیدنت کندی‌رئیس جمهور امریکا را متهم کرد که‌عطش تسکین ناپذیری برای‌بدست آوردن قدرت دارد، و اطرافیان وی از یك مشت «پروفسور» تشکیل شده اندکه اورا گمراه میکنند .

سناتور جمهوریخواه امریکائی سخنان شب گذشته آیزنهاور رئیس جمهور سابق امریکا راتائید کرد که گفته بود کندی‌گمراه وبی‌هدف است. «گلدواتر» کندی‌را متهم کرد که تاکنون برخلاف تمام وعده های خود نتوانسته است‌برای‌نجات اقتصادامریکا اقدام کند.

گلدواتر نیز مانند بسیاری از جمهوریخواهان وبازرگانان امریکائی کندی رامتهم‌کرد که درامورباز‌رگانی امریکا دخالت های ناروائی میکند و مسئول بحران اخیر وال‌استریت، دولت امریکابوده است .

نهرو گفت تکیه‌بر نیروی اتم‌دلیل تمدن‌نیست

دهلی نو ـ خبرگزاری فرانسه ـ ۲۳ ژوئن ـ نهرو نخست وزیر هند امروز طی نطقی در پارلمان پیرامون سیاست خارجی کشور به مسئله الجزایر اشاره‌کرد و اظهار امیدواری نمود که رفراندم اول ژوئیه درمحیط آرام انجام گیرد و دولت مستقل ـ الجزایر تشکیل گردد .

نهرو آنگاه ژنرال دوگل رئیس جمهوری‌فرانسه را که باوجودعملیات تروریستی سازمان ارتش سری ـ موافقتنامه «اویان» رامورد اجرا قرار داده است مورد ستایش قرار داد .

نهرو گفت هیچ کشوری تاکنون در تاریخ‌در راه استقلال خود قربانیهائی راکه‌ملت الجزایر داده است‌نداده‌وما از صمیم قلب هم آواز ملت دلیر الجزایر هستیم .

پیرامون‌مسئله سلاحهای اتمی‌نهرو در باره لزوم منع ساختن و انبار کردن این سلاحها سخن گفت .نهرو گفت تمام نطق ها و تمام افکار در برابر شبح یك جنگ وحشتناك اتمی بی اثر خواهد ماند .وی گفت زندگی زیر بال و پر اتم دلیل تمدن نیست.

نهرو سپس ضمن بحث از پیاده شدن واحد های امریکائی در سیام گفت سازمان پیمان آسیای جنوب ـ شرقی زمانی تصمیم به مداخله‌گرفت که لزوم آن کمتر از همیشه احساس میشد و سپس اظهار امیدواری کرد که این واحد ها هر چه زودتر از سیام باز گردند .

نخست وزیر هند آنگاه اشاره به اختلافات مرزی چین و هند کرده و گفت‌هنوز امید حل و فصل اختلافات از طریق مسالمت آمیز را از دست نداده‌است ولی‌درعین حال هندآماده مقابله با هر گونه حوادث احتمالی است .

در باره کشمیر نیز نخست وزیر هند گفت که وی میل دارد در این باره تا حد امکان از بروز جنگ با پاکستان اجتناب کند .

نهروگفت کمك نظامی فراوان‌امریکا به پاکستان کاری چز اینکه این کشور را در تمایلات مخاصمت آمیز خویش تشویق کند کار دیگری نکرده و هند ناچار شده است برای دفاع خود مبالغی که در زمینه های دیگری لازم بود خرج کند .

نهرو سپس به مسئله خرید احتمالی هواپیما از شوروی اشاره کرده و گفت‌این تصمیم‌اگر بمرحله اجرا گذاشته شود هیچ فشار خارجی در آن تغییر نخواهد داد و هیچ وعده کمکی آنرا نفی نخواهد کرد .

نهرو گفت هر کمکی که آزادی عمل هندرا محدود کند مورد قبول ما قرار نخواهد گرفت .

تبعیضات نژادی بسیاست خارجی امریکا لطمه میزند

شیکاگو ـ خبرگزاری‌فرانسه ـ« منن ویلیامز» معاون وزارت امور خارجه امریکا برای امور افریقا طی نطقی گفت تبعیضات نژادی در امریکا سد بزرگی‌در برابر موفقیت‌سیاست‌خارجی امریکا در افریقاو آسیا و امریکای لاتین بشمار میرود .

«منن ویلیامز» افزود : هرگونه حوادث نژادی در امریکا انعکاس‌بسیار بدی در افریقا دارد .

«ویلیامز» گفت برای افریقائی ها درك این مسئله که امریکا در برلن از آزادی دفاع می کند مشکل است .

امریکا وانگلیس طرح مشترك دفاعی اتمی تنظیم کرده‌اند

واشنگتن ـ یونایتدپرس ـ۲۳ژوئن ـ «روبرت مك‌نامارا» وزیر دفاع امریکا امروز فاش کرد که‌برای نیرو های ضربتی اتمی امریکا وانگلیس نقشه های هماهنگی جهت هرنوع عملیات مورد لزوم به منظور دفاع از غرب در یك جنك اتمی احتمالی طرح شده است .

هفته گذشته حمله‌ایکه از طرف «مك‌نامارا» به‌کشورهای کوچك‌صاحب قدرت اتمی شده‌بود این‌توهم رابوجود آورد که‌حمله وی متوجه دولت‌انگلیس نیز بوده است .

اخطار گیت‌اسکل

والفورد ـ آسوشیتدپرس ـ۲۳ژوئن ـ گیتسکل رهبر حزب کارگر انگلیس روز گذشته باروبرت مك‌نامار وزیر دفاع امریکا هم زبان شد وکشورهای کوچك را از تشکیل نیروی اتمی مستقل برحذرداشت. رهبر حزب کارگر انگلیس گفت که‌هیچ کشور غربی نباید درصدد ایجاد نیروی اتمی‌مستقل باشد ظاهرا گیتسکل انگلستان رانیز ازاینکار برحذر داشته است .

● تل‌اویو ـ یك سخنگوی دولت اسرائیل امروز اعلام کرد که روز گذشته دونفر عرب مسلح ازجمهوری متحده عرب که‌وارد خاك اسرائیل‌شده بودند در قسمت مرکزی صحرای‌نجف بوسیله نیروهای امنیتی اسرائیل‌هدف گلوله قرار گرفته وبه‌قتل رسیده‌اند .

● بغداد ـ امروز اسماعیل‌عارف وزیر فرهنك عراق نخستین مرکزفرهنگی شوروی را دربغداد افتتاح کرد .

● پاریس ـ عصر امروز عبدالرحمن فارص رئیس شورای موقت الجزایر برای گفتگو بامقامات فرانسوی با هواپیماز روشه نوار واردپاریس‌شد.

● پاریس روزنامه فرانس‌سوار گزارش داد که‌فرانسه یك بمب اتمی دیگر برای آزمایش آماده کرده‌است .

خروشچف گفت :

درسیستم کمونیست نباید کم‌کار کرد وزیاد خورد!

مسکو ـ خبرگزاری فرانسه ـ ۲۳ ژوئن ـ خروشچف نخست وزیر ـ شوروی طی نطقی که در ترانسیلوانی (رومانی) ایراد کرد گفت : عده ای ازکمونیسم تصور غلطی دارند وخیال میکنند در این سیستم باید هر چه ممکن است کمتر کار کنند و هر چه بیشتر بخورند !

خروشچف گفت این تعبیری است که اشخاص نادان از کمونیسم می کنند در حالیکه اگر وضع چنین‌باشد پس چه کسی باید کار کند و با چه کسی باید لوازم زندگی را بوجود آورد .

خروشچف پس از تاکید این نکته که‌هر چند مارکسیسم لنینیسم فقط بر اساس کار پایه گذاری می ـ شود تاکید کرد بر خلاف رژیم های دیگر که منافع کار به سرمایه داران میرسد در رژیم کمونیستی منافع کار به همه ملت تعلق دارد ، و همه باید در کار سهیم و شریك باشند .

دیگر نمیتوانم

بخارست ـ یونایتد پرس ـ ۲۳ ژوئن ـ خروشچف نخست وزیر ـ شوروی روز گذشته برای گردش و استراحت عازم کرانه های دریای سیاه رمانی گردید .

خروشچف در تمام مدت دیروز و دیشب بسیار بشاش بود و بیش از همیشه با رهبران حزب کمونیست و دولت رمانی و کارگران این کشور شوخی و گفتگو های فراوانی میکرد و در ضیافت ناهاری که بافتخار وی از طرف یك کارخانه تهیه کننده مواد شیمیائی در بوخارست‌بر پا شده بود نخست وزیر شوروی از اینکه وقت خود را تلف کرده و نتوانسته است هر ۱۲ رنگ غذا و مشروبات‌رنگارنگی که برایش چیده بودند بخورد اظهار تاسف کرد . وقتی آخرین گیلاس‌خود را بالا میانداخت گفت میخواهم همه این ها را بخورم اما دیگر نمیتوانم. بگذارید سفرم تمام شود و به مسکو برگردم در آنجا باز هم به همان‌ «کواس»روسی خودمان خواهم‌ساخت

ازصبح سه‌شنبه درسینماهای

ایفل ـ رویال

هورست بوخهولتز جیمز دین اروپا آلکه زومر هنرپیشه سینمای فیلم لازم نیست دربرتید

برنامه آینده سینماهای

ادئون ـ رادیوسیتی

نوشته بر باد

فیلمیست رنگی . از بررسی آشکاراترین احساسات و عواطف بشری آنچه یك زن بیك مرد می گوید و آنچه یك مرد بیك زن میگوید گفته‌هائیست بیشتر اوقات که شالوده زندگیشانرا برباد میدهد.

پست و بلند شعر نو

از : پرویز ناتل خانلری

و بحث هائی دربارهٔ «ژان‌پل سارتر» ، « برتولت برشت » و «برتراندراسل» ـمقاله‌ای از آلبرت آینشتاین درباره جنك اتمی ـ ردی برمنتقدان ـ درداستان و اخبار جهان دانش و هنر و مطالب‌خواندنی دیگر درشماره دوم

سخن

مجلهٔ ادبیات و دانش و هنر امروز

منتشر شد

دکتر سعید شاملو

روانشناس درمانی

از آمریکا

خیابان بزرگمهر شماره۱۷۸

جنب دانشگاه

آ ـ ۵۵۴۷ ۱ ـ ۳

ژرژ بیدو رهبر سیاسی ارتش سری اعلام کرد:

مبارزه با دوگل ادامه میابد

اوران ـ خبر گزاری فرانسه ـ ۲۳ ژوئن ـ یك فرستنده مخفی وابسته به سازمان ارتش سری امروز در اصالت نامه ژنرال سالان تردید کرد.

دراین نامه ءتاکید شده است که اصولا معلوم نیست ژنرال سالان این نامه را نوشته باشد، و در صورتی که اصالت این نامه مورد تایید قرار گیرد باید توجه داشت که سالان در جریان حوادث کنونی الجزایر نیست و از این جریانات بی خبر است.

● **برسمیت نمیشناسد**

اوران ـ خبر گزاری فرانسه ـ ۲۳ ژوئن ـ ژنرال پیشین ارتش فرانسه پل گاردی که اینك یکی از سران سازمان ارتش سری در شهر اوران است شب گذشته اعلام داشت که وی هرگز موافقتنامه اخیر میان هیئت اجرائیه موقت و سازمان ارتش سری را برسمیت نمی شناسد.

ژنرال گاردی که توسط یك ایستگاه مخفی سخن میگفت خطاب بمردم اوران گفت که شما لحظات خطرناکی را می گذرانید و باید شهامت داشته باشید.

● **باید اجرا کنند**

د رمقابل ژاك سوسنی یکی از فرانسوی ها که موافق قرار داد است شب گذشته از رادیو الجزایر نطقی ایراد کرد و گفت تضمین هائی که بموجب موافقتنامه ۱۷ ژوئن قرار بود به اروپائیان داده شود اندك اندك ظاهر می شود و دراین شرایط لازمست که همه افراد سازمان ارتش سری اساس موافقتنامه وی وژنرال سالان را اجرا کنند.

سوسنی گفت بالاخره بایداین نکته را دانست که فقط یك الجزایر وجود دارد.

ما اطمینان داریم که دولت موقت الجزایر موافقتنامه ۱۷ ژوئن را تایید خواهد کرد.

● **آتش سوزی بزرك**

اوران ـ خبر گزاری فرانسه ـ ۲۳ ژوئن ـ تروریست ها امروز در شهر اوران یك مخزن بزرك گاز را آتش زدند در اثر این انفجار آتش سوزی بزرگی روی داد ودود زیادی آسمان را فرا گرفت.

بلافاصله پس از این حادثه ماموران آتش نشانی در محل حاضر شدند و چون خطر آن وجودداشت که خانه های اطراف دچار حریق گردد واز طرف دیگر راه برخی از خانه ها بسته شده بودمردم از پنجره ها خارج شدند و ماموران شروع به خاموش کردن آتش کردند.

این حریق مدت یکساعت بطول انجامیدو خسارات نسبتا زیادی وارد گردید.

در این حادثه عناصر افراطی سازمان ارتش سری دست داشته اند.

● **پیش فروش شد**

الجزایر ـ آسوشیتد پرس ـ ۲۳ ژوئن ـ خطوط هواپیمای الجزایر دیروز اعلام کردند که دیگر بلیط پیش فروش نمی فروشند زیرا تاروز اول ژوئیه که قرار است استقلال الجزایر پس از انجام یك رفراندوم عمومی اعلام گردد تمام بلیط ها پیش فروش شده است.

این موضوع هزاران نفر اروپائی مقیم الجزایر را که میل داشتند خود را پیش از استقلال الجزایر به فرانسه برسانند شدیدا دچار نگرانی کرده است.

شب گذشته جوانان مسلمان که لغو شدن مقررات حکومت نظامی را غنیمت شمرده بودند با سطل های رنگ و قلم مو در خیابان ها به حرکت در آمدند و روی دیوار ها شعار هائی حاکی از دعوت مردم ـ الجزایر به شرکت در رفراندوم اول ژوئیه نوشتند حتی کف آسفالت ـ خیابانها و اتوبوس هائی که پارك کرده بودند نیز از این شعارپوشیده شده بود.

● **مقاومت میکند**

نیویورك ـ آسوشیتد پرس ـ ۲۳ ژوئن ـ ژرژ بید ونخست‌وزیر اسبق فرانسه و عضو پارلمان این کشورکه ریاست شورای مقاومت ملی فرانسه ورهبری مبارزه دست راستی علیه ژنرال دوگل رئیس جمهوری فرانسه را در دست دارد ضمن مصاحبه ای که روز ۲۱ ژوئن جاری با خبرنگار بنگاه سخن پراکنی «کولومبیا» دریك نقطه مجهول اروپا بعمل آورد تاکید نموده است که از مبارزه خود برای نجات ملت فرانسه دست نخواهد کشید، و مقاومت را حتی در داخل خاك فرانسه نیز بر ضد ژنرال دوگل ادامه خواهد داد.

بیدو گفت که عملیات به‌اصطلاح تروریستی ارتش سری آخرین چاره غیرقابل اجتناب برای نجات فرانسه است.

بیدوگفت خود ژنرال دوگل درسال ۱۹۵۸ گفته بود که فرانسه الجزایر را رها نخواهد کرد و انجام این قول را ارتش فرانسه تضمین خواهد نمود.

● **سکوت کرد**

اکنون کسانیکه برای نجات فرانسه مستملکات فرانسه در شمال افریقا مبارزه میکنند در حقیقت همان راهی را میروند که دوگل شروع کرد اما درنیمه‌راه رفیقان خودرا تنهاگذاشت.

بیدو در پاسخ سئوال که آیا جانشین سالان ژنرال سابق ارتش فرانسه و رهبر زندانی ارتش سری شده و از وی پول گرفته است سکوت کرد.

بیدو در همین حال از سیاست اروپائی ژنرال دوگل انتقاد کرد و او را بعنوان کسی که بخاطر جاه طلبی های خود وحدت سازمان اتلانتیك شمالی را در معرض خطر قرار داده معرفی نمود.

● **بمنظور نجات**

پاریس ـ آسوشیتد پرس ـ ۲۳ ژوئن ـ منابع موثق پاریس اظهار داشتند که ممکن است پیام سالان فرمانده زندانی ارتش سری به تروریست های این سازمان و دعوت از آنها برای صلح کردن با مسلمانان به منظور نجات جان خودش باشد. سالان که در دادگاه سابق با خودداری قضات از صدور رای اعدام برای وی موجب خشم ژنرال دوگل گردیده بود اکنون ممکن است برای دومین بار مورد محاکمه قرار گیرد، و به اعدام محکوم شود. دادستان فرانسه از وزارت دادگستری این کشور درخواست تجدید محاکمه سالان را نموده و اعلام کرده است که اتهام جدید سالان ارتباط وی اززندان فوسنه واقع در فرانسه با تروریست های ارتش سری و تحریك آنها به ادامه فعالیت های تروریستی می‌باشد.

دولت بیطرف لائوس تشکیل شد

وین‌تیان ـ رویتر ـ ۲۳ ژوئن ـ روز گذشته پادشاه لائوس بعد از آنکه شاهزادگان این کشور اختلافات خودرا برای پایان دادن به بحران لائوس کنار گذاشتند تشکیل دولت ائتلافی لائوس را به ریاست پرنس فوما نخست‌وزیرسابق و بیطرف این کشور اعلام کرد.

کابینه ائتلافی باشرکت عناصر دست‌راستی و طرفدار غرب وبیطرف ها و حزب دست‌چپی‌پاتت‌لائو تشکیل شده‌است.

پرنس بون اوم‌نخست‌وزیرطرفدار غرب لائوس پیش از اعلام تشکیل کابینه ائتلافی استعفای خودرا به پادشاه لائوس تقدیم نمود. برای پرنس بون‌اوم پست جدیدی در کابینه ائتلافی تعیین نشده است‌وی به‌خبرنگاران گفت که خودش نیز دیگر علاقه‌ای بشرکت‌دردولت‌ندارد و از کار سیاست کناره‌گیری کرده است.

● **اظهار خرسندی**

واشنگتن ـ آسوشیتدپرس ـ ۲۳ ژوئن ـ وزارت‌خارجه امریکا روز گذشته خرسندی فراوان خودرا از تشکیل دولت بیطرف‌وائتلافی‌لائوس به‌نخست‌وزیری پرنس فوما اعلام کرد و اظهار امیدواری نمود که‌هرچه زودتر ترتیبات لازم در کنفرانس چهارده جانبه برای ازبین بردن آخرین آثار جنك سرد در لائوس داده شود.

مقامات رسمی امریکا امروزاظهار داشتند که پرنس فوما نخست‌وزیر بیطرف لائوس نیز می‌تواند مانند دولت طرفدار غرب و مستعفی‌پرنس بون اوم از کمك‌های‌اقتصادی‌امریکا استفاده کند.

معذلك خروج نیروهای بیگانه‌ازخاك لائوس مسئله‌ای است که می‌تواند در آینده باعث تجدید نگرانی‌نسبت به‌سرنوشت لائوس گردد.

● **مبادله سفر**

پکن ـ خبرگزاری فرانسه ـ ۲۳ ژوئن ـ چین کمونیست امشب دولت لائوس بریاست پرنس سوانافوما را برسمیت شناخت و تقاضا کرد که میان دو دولت مبادله سفیر بعمل آید.

بحران روابط کارگری

پایان اعتصاب کارگران اسپانیا برخلاف آغاز آن باسرو صدای زیاد همراه نبود. در این اعتصاب نزدیك ۱۰۰هزار تن شرکت جستند ووقتی دراوایل ماه جاری سرانجام برسر کارخود باز گشتند تا ۲۵ در صد اضافه دستمزد و حق اعتصاب بدست آورده بودند و«سندیکا» های‌مختلط فالانژیست راذرهم شکسته بودندو حکومت فرانکو را متزلزل تر از همیشه برجای نهاده بودند.

اسپانیا به مرحله‌ای رسیده است که‌مانند همه جامعه‌های روبه توسعه فشار وزنهٔ سنگین کارگران را احساس کند. در اینگونه جامعه ها چنان به‌مقدمات توسعهٔ صنعتی سرگرم می‌شوند که نیروی‌محرکه واقعی آن، یعنی کارگران، رااز یادمی‌برند به‌حدی که این غفلت مایهٔ آشفتگی های سخت‌وواژگونی اجتماعی می‌شود.

سرمایه‌داران خصوصی‌که در بخش صنعتی به فعالیت می‌پردازند ازروحیهٔ عمومی سوء استفاده می کنند. توسعهٔ صنایع آرمان بزرك هرجامعهٔ‌عقب افتاده‌ای‌است. در نتیجه‌کسانی که نفع خصوصی خود را دررشد صنعت می‌بینند انتظار دارند باآنها مانند قهرمانان‌ملی رفتارشود وهمهٔ منافع اجتماع را درپایشان قربانی کنند.

تحمیل به‌مصرف کنندگان و استثمارکارگران و دست اندازی به‌خزانهٔ عمومی‌رویهٔ معمول‌بسیاری ازصاحبان صنایع می‌شود. آنها هرحمایت وگذشتی را ازناحیهٔ مردم ودولت طلب‌می‌کنند بی‌آنکه متوجه وظایف خود در برابرهیئت اجتماعی ودردرجهٔ اول کارگران خودباشند.

درمیان این قبیل صاحبان‌صنایع جامعه‌های روبه توسعه کمتر کسی است که به‌کارگران خودبه اندازهٔ نصف لوازم یدکی ماشینهایش توجه داشته باشد و آنچه این روحیه‌را تقویت می‌کند کمی‌سرمایه وپس‌انداز در چنین کشورهاست. راهی‌که برای جبران این کمبود به‌نظر مدیران و صاحبان صنعت رسیده رساندن مزدکارگران به حداقل وبهره‌کشی حداکثر از آنهاست.

درمراحل نخستین توسعهٔ‌صنعتی جریان دائمی روستائیانی که در جستجوی کاربه شهر می‌آیند و وجود ذخیرهٔ‌بزرك بیکاران‌شهری‌به سرمایه داران امکانات نامحدود میدهد. بازارکار برروی آنان گسترده است ومی‌توانند به‌ارزان ترین قیمت نیروی کاردیگران را خریداری‌کنند. درخود جامعه نیز تشنگی به صنعت چندان شدید است‌که‌جنبه‌های زشت وغیر بشری توسعهٔ صنعتی ازخاطرها می‌رود و کسی‌درپی دقت درشرایط کار و میزان مزدکارگران برنمی‌آید. نیروهائی‌که به‌دفاع‌ازعدالت‌برخیزند کاملا بیدار نشده‌اند و کارگردر لای چرخ ودنده‌های ماشین به‌تمام معنی خرده‌می‌شود.

ولی‌همچنانکه صنایع کاملترو گسترده‌تر می‌شوند ویك قشر کارگران آزموده ازمیان گروه روزافزون کارگران صنعتی ظهور می‌کند ورشد صنعتی چهرهٔ‌ناپسند خودرا از پشت پردهٔ افتخارات ملی آشکار می‌سازد وجامعه‌درمی‌یابد که‌کار همه در توسعه و افزایش نیست‌وعدالت نیز دراین‌میان سهمی دارد، نوبت ناراحتی های کارگری فرامی‌رسد وبه دنبال آن همهٔ‌پایه های اجتماع تکان می‌خورد و در آن‌هنگام است که حتی رژه‌های باشکوه نظامی، از آن قبیل که مادریدیکی دوهفتهٔ پیش شاهدآن بوده‌نیز به چیزی گرفته‌نمیشوند.

دراین شك نیست که همهٔ‌قشر های‌اجتماعی باید بهای عقب‌افتادگی رابپردازند ودر راه پیشرفت قربانی بدهند. دراین زمینه کارگران کشوری مانند اسپانیا نمی‌توانند متوقع باشند که ازدستمزدساعتی ۳دلار کارگران آمریکائی یابیمه های‌اجتماعی کارگران آلمانی استفاده کنند.

ولی قربانی راهمهٔ قشرهای اجتماعی بایدبدهندنه تنهاکارگران وقتی صاحبان صنایع یك کشور عقب افتاده سطح زندگی خودرا به‌جائی می‌رسانند که تفاوتی با بزرگترین سرمایه‌داران جوامع صنعتی غرب ندارد، نمی توانند از کارگران خود انتظار قناعت وفدا کاری داشته باشند.

افزایش پس‌انداز ملی و در نتیجه گردآمدن سرمایه برای سرمایه گذاری نمی‌تواند تنها به‌قیمت محدودیت مصرف خانواده های کارگر تامین شود. این باری است که طبقات بالاو متوسط‌نیز باید قسمتی ازآن‌رابردوش‌گیرند. گذشته ازهمهٔ اینها، بکار انداختن سرمایه دریك رشتهٔ صنعتی هیچ حق خاصی به یك نفر نمی‌دهد. آنها که‌نیروی‌کار خودرا درهمان‌رشته بکار می‌اندازند درست به‌اندازهٔ او حق دارند از نتایج امربرخوردار شوند. درغیر این‌صورت سخن گفتن ازوحدت ملی بیهوده‌است وجامعه راصریحا باید به‌دوگروه استثمار کنندگان واستثمار شوندگان تقسیم‌کرد.

دراسپانیا این منطق ساده‌را نفهمیدند و هنوز نیز نمی‌خواهند بفهمند. دولت اسپانیا شکست‌خود رادربرابر اعتصاب «غیرقانونی» کارگران با دستگیر کردن سران اعتصاب وهوا داران آن‌درمیان گروههای سیاسی‌آزادیخواه‌جبران کرد ودر رژهٔ نظامی‌سالروزپیروزی برجمهوریخواهان قدرت خودرا به رخ کارگران کشید ولی این‌پایان داستان نیست. تاوقتی روابط کارگری در آن کشور برپایهٔ عادی وانسانی مستقر نشود لفظ «ثبات» درقاموس سیاسی اسپانیا راه‌نخواهد یافت.

داریوش همایون

بدنبال تمرکز عظیم نظامی چین جراید انگلستان مینویسندبخاطر جزائر ساحلی:

امریکا حاضر بجنك با چین نیست

تایپه ـ رویتر ـ ۲۳ ژوئن ـ چن‌چنك نخست‌وزیر دولت چین‌ملی امروز اظهار داشت که‌مواضع‌دفاعی این کشور در جزایر کموی و ماتسو واقع در روبروی ساحل‌چین کمونیست تقویت شده تا چین‌ملی هنگام حمله احتمالی چین‌کمونیست به‌این دوجزیره آمادگی بیشتری داشته‌باشد.

نخست‌وزیر چین ملی گفت که ۳۰زیردریائی وقریب ٤۰۰ناوجنگی از طرف چین ملی در پایگاه‌دریائی «یولین» واقع در نزدیکی دوجزیره ماتسو و کموی متمرکز شده‌اندو تمام نیروهای چین ملی نیز بحال آماده‌باش درآمده‌اند.

نخست‌وزیر چین ملی اضافه‌کرد که‌چین‌کمونیست رویهمرفته ۳۰۰۰ هواپیمای میك‌روسی رابرای حمله

● **پیشنهاد کمیته**

به‌ماتسو وکموی بسیج کرده‌است.

لندن ـ یونایتدپرس ـ ۲۳ژوئن روزنامه های لندن پیشنهاد کرده‌اند که بمنظور اجتنا باز خطر اتمی بروز جنك بین چین کمونیست و چین ملی دولت چین ملی دوجزیره کموی وماتسو را تخلیه کند وآنها رابدست چین کمونیست بدهد.

روزنامه دیلی‌تلگراف نوشته‌است که وضع امریکا درقبال تدارکات نظامی چین کمونیست برای حمله به‌دوجزیره ماتسو و کموی قابل مطالعه است.

این روزنامه اظهار عقیده کرده است که امریکا باحتمال بسیارزیاد حاضربه شروع‌جنك‌باچین کمونیست بخاطر جلوگیری از سقوط ماتسو وکموی بدست کمونیستها نخواهد بود.

● **تدارك تجاوز**

توکیو ـ یونایتدپرس ـ ۲۳ژوئن خبرگزاری چین کمونیست‌امروز ضمن تفسیری اعلام کردکه دولت چین ملی باتشویق و حمایت امریکا درتدارك یك تجاوز بزرك به خاك اصلی چین است.

خبرگزاری مذکور اشاره‌ای‌به تدارکات نظامی چین کمونیست‌در سواحل جنوب غربی این کشور واقع در روبروی جزایر ماتسو و کموی نکرده اما اضافه میکند که نیروهای دفاعی چین کمونیست قدرت وتجهیزات کافی‌برای‌نشاندن تجاوزکاران برسر جایشان دارند.

گفتگوی اندونزی با هلند

● سنگاپور ـ پرزیدنت سوکارنو رئیس جمهوری اندونزی عصر امروز اعلام‌داشت که اندونزی فقط درصورتی آماده ازسرگرفتن گفتگو با هلنداست که آندولت اساس طرح‌بونکر رامورد تائید و قبول قرار دهد.

قرارداد بازرگانی شوروی و مصر

● مسکو ـ میان شوروی و جمهوری مصر یك قرارداد بازرگانی در مسکو بامضاء رسید. بموجب این قرارداد میان دوکشور کالاهائی بارزش ۳۰۰ میلیون لیره مبادله خواهد شد.

برندگان جوائز ۱۰،۰۰۰ ریالی (ده‌هزار ریالی)

دیروز خلاصه‌ای از مراسم قرعه‌کشی صندوق‌پس‌انداز ملی راضر دراصفهان واسامی برندگان جوائز بزرك باطلاع خوانندگان گرامی رسید.

اکنون اسامی برندگان جوائز ده‌هزار ریالی در زیر درج میشود:

۱۹٤۱۸ بنام حسین عظیمی اداره مرکزی صندوق پس‌انداز ملی
٤۹۱٥۹ بنام عباس اسداله اداره مرکزی صندوق پس‌انداز ملی
٦٥۹٤۹ بنام احمد خلیلی اداره مرکزی صندوق پس‌انداز ملی
۸۱٥٦۳ بنام اودت هوسپیانی اداره مرکزی صندوق پس‌اندازملی
۹۷۱٤۹ بنام خدیجه صابری اداره مرکزی صندوق پس‌انداز ملی
۱۱۳۰۹۸ بنام‌مجید درودیان اداره‌مرکزی صندوق پس‌اندازملی
۱۲۹٤٤٤ بنام زکیه‌خانم‌عمادی‌اداره مرکزی صندوق پس‌انداز ملی
۱٤٤۰۷۸ بنام سیدمحمد ذبیحی اداره مرکزی‌صندوق پس‌انداز ملی
۱٥۸٤۳۲ بنام جواد محمدبیگی اداره مرکزی صندوق پس‌انداز ملی
۱۷۲۰۳۰ بنام حسین بیچاره اداره مرکزی صندوق پس‌انداز ملی
۱۸٥٦۹۱ بنام زیبامانی اداره مرکزی صندوق پس‌اندازملی
۱۹۹٥۱٥ بنام مرضیه سلیم‌پور اداره مرکزی صندوق پس‌اندازملی
۲۱۱۹٥۲ بنام محسن رمضان‌عرب اداره مرکزی صندوق پس‌انداز ملی
۲۲٥۳٥٦ بنام‌محمدعلی‌چاردری‌اداره مرکزی صندوق پس‌انداز ملی
۲۳۷۹۳٦ بنام وجیه‌اله اصغری اداره مرکزی صندوق پس‌انداز ملی
۲٥۰۳۲۳ بنام مرضیه نقوی اداره مرکزی صندوق پس‌انداز ملی
۲٦۲۳۸٤ بنام محمدحاج رسولیها اداره مرکزی صندوق پس‌انداز ملی
۲۷٤۰۹۲ بنام رمضانعلی موذن اداره مرکزی صندوق پس‌انداز ملی
۲۸٥۹٥۸ بنام یحیی صدیقی‌حسن کیاده‌اداره‌مرکزی صندوق‌پس‌اندازملی
۲۹۷۲۸۹ بنا م نورالله سلیمانی اداره مرکزی صندوق پس‌انداز ملی
۳۰۸۱۹٤ بنام زهراحاجی‌ابوالحسن‌معمارادارهٔ‌مرکزی صندوق‌پس‌اندازملی
۳۱۸٤۹۲ بنام حمیدنداممتشم قره‌گزلو اداره مرکزی‌صندوق‌پس‌اندازملی
۲۲۳٥٦ بنام منیر علی عنایتی شعبه آبادان
٦٦۸۸۳ بنام علی باقری شعبه آبادان
۳۲۱٤ بنام رومانژاد خلیلی شعبه آبادان باجه ۱
٥۳۰۷٥ بنام معصومه خرمی شعبه آبادان باجه ۲
٦۸۲۳ بنام محمود کیخسروی کیانی لبنانی شعبه آباده
۱۸۲٤۸ بنام عذرا امینی شعبه اراك
۳۰٥۹۲ بنام لیلا پاینده شعبه اراك
۲٦۸٤ بنام جبار دریاقلی‌پور شعبه اردبیل نمایندگی آستارا
۳٦۸٥ بنام مرتضی فتح‌اله حقیقی شعبه اصطهبانات
۳۷۷٤۸ بنام‌مهدی مبرم‌ابوسباع کاظمی شعبه اصفهان
٥۱٦۳۰ بنام بانو فرحا کلیمه‌احدوت شعبه اصفهان
٦٤٤٥٦ بنام حسین نصری‌نصرآبادی شعبه اصفهان
۷٦۳۷۰ بنام زهره فاعله شعبه اصفهان
۸۷٥۹٥ بنام شهریار بهرام شعبه‌اصفهان
٥۳٤ بنام‌حسین علی‌آقاجان شعبه‌اصفهان باجه ۱ بازار
٦٥۹۸ بنام فاطمه شفیعی بالائی شعبه اصفهان نمایندگی زاینده‌رود
۱۹۹۸٥ بنام غلامحسن کمالی شعبه آمل
۸۷٥٤ بنام عبدالوهاب مبید شعبه اهواز
۲٥۹۲٤ بنام زهرا عرب خوزستانی شعبه اهواز
٦۸٤ بنام علی‌اکبری شعبه اهواز نمایندگی شادگان
۱٦۱٤۸ بنام محمد آقالری شعبه بابل
۱۹۷۳ بنام مرضیه مهدی جوبابلی شعبه بابل باجه بازار
۲۰٤٤۲ بنام اسماعیل باقر شعبه بازار
۱۰۳۳۰۷ بنام احمد لاری شعبه بازار
۱۱۹۰۸٦ بنام ناصر نوغان شعبه بازار
۱۳۳٦۷٦ بنام عباس غلامی‌زنجانی شعبه بازار
۱٤۷٥٦۹ بنام پروین بصیری تهرانی شعبه بازار
۱٦۰٦۲۱ بنام خانم شرلی گرجیان شعبه بازار
۱۷۲۷٦۷ بنام مریم‌حدادی شعبه بازار
۷۹۰۳ بنام عباس علی‌کارآمد تبریزی شعبه بجنورد
۷٥٦٦ بنام عزت‌الملوك بنین شعبه بروجرد
۳٤۳٦ بنام نورمحمد قنبری سینی شعبه بروجن
۲۰۸۷ بنام محمدباقر کرمی شعبه بندر بوشهر نمایندگی برازجان
٤۲۳۸ بنام مریم جهنیان شعبه بندرگز
۲٦۷۱ بنام معصومه حبیبی شعبه بهبهان نمایندگی آغاجاری
۱۲۸۰٥ بنام فاطمه جعفری طبرتاشی شعبه بهشهر
۷۰۲۸ بنام اسماعیل نخ‌ساز سیاه اسطخر شعبه پهلوی
۳۱٥۳٦ بنام ابوالقاسم فارسیابی شعبه تبریز
٤۸٦۰۰ بنام رضا اقتصاد شعبه تبریز
٦۲۰٤۳ بنام محمود طبق‌چی‌خیابانی شعبه تبریز
۷۳۹۰۹ بنام ودودل چرغول شعبه تبریز
۲۰۸٤۸ بنام عصمت‌آبدار شعبه‌تبریز باجه ۱
۱۲٤٦۱ بنام فرشته خانقاهی شعبه تجریش
۱٤۳۸۷۷ بنام صادق درویش شعبه تجریش
۹۸۰۸ بنام علی محمد میروم شعبه تربت حیدریه
٦٤۲٤ بنام علی باباپوست‌شعبه جهرم
۳۳۷۹٦ بنام حسین شافع شعبه حافظ
٤۳۳۷ بنام حیدر کول‌مال‌دار شعبه خاش
٥٥۸۰ بنام عبدالمهدی ندائی شعبه خرمشهر
۱۱۲٦ بنام دوشیزه منیژه نوعی شعبه خلخال
٦٥٤٦ بنام عین‌اله مطلق‌العیان شعبه خوی
۷۹٤٤ بنام گورك نوباویان شعبه خیابان شاهرضا
٤۸۸۰٦ بنام فرج‌اله میزانی شعبه دانشگاه
۱٥۱۰٤ بنام هاشم ذوقی مسفادرانی شعبه‌دانشگاه
۱۳۹۱ بنام بی‌بی‌خانم حیدری شعبه درگز
۲٦۷۷٤ بنام زبیده حاج‌علی اکبری شعبه دماوند
۱۳۹۰۱ بنام ایران تراب‌زاده شعبه رشت
۲۹۰٥۰ طاهره محمدزاده شعبه رشت
٤۱۱۷۷ بنام آمنه نیك‌قلب‌شعبه‌رشت
۷۲٦۸ بنام محمدعلی نعمت‌گذاری شعبه رضائیه
۲۱۹۹۲ بنام خلیل عصری رضائی شعبه رضائیه
٥۷٦۲ بنام محمود رازقیان پورشعبه رفسنجان
۳۳۰٤ بنام ابوطالب جلالی‌زاده شعبه زاهدان
۸۳٤٥ بنام مسعود بوریائی شعبه زنجان
۳٤۲۲۲ بنام راضیه جعفراصفهانی شعبه ژاله
٤٥۱٤۰ بنام علی هنرور شعبه ژاله
۱٥۷۰٦ بنام محمد طاهر شریفی سورکی شعبه ساری
۷۰۹۳ بنام حسین نجاراف شعبه سبزوار
٤۱٥۷ بنام محسن سماواتیان شعبه سعدی
۱۹۰٥۸ بنام یحیی شیری شهری شعبه باجه امیریه
۸۰٥۹۱ بنام ناصر گرجی شعبه باجه ایران
٥۷۹۷٥ بنام ستاره ستارگان امیری شعبه ایستگاه راه‌آهن
۷۳۱۷٥ بنام رقیه شمسائی شعبه ایستگاه راه‌آهن
۱۲۲۷۱۱ بنام زهراعبداله‌دلال شعبه خراسان
۳۰۲۹٥۱ بنام‌اله‌قلی میرزاآقابیك شعبه دخانیات
۳۱٦۹۹۷ بنام داودجمالی آقائی شعبه دخانیات
۱٥۸۹۳ بنام مینوعاشقیان شعبه رشدیه
۱۸۰۱٤۳ بنام عصمت‌اسدی‌پور شعبه رودکی
۱٥٥۷۹۰ بنام پرویزلاری شعبه سپاه
۱۰۰۸۹۲ بنام فرشته صدیقیان شعبه سرچشمه
۱۳۲٥۸٤ بنام محمد قاسم مساعد شعبه سیروس
٦۷۹۱۷ بنام معصومه خدابنده‌لو شعبه شاهپور
٤۱۲٤٦۷ بنام درخشنده نورمحمدی شعبه شاهپور
۱۹٤۱۹ بنام محمداسماعیل اسدی شعبه شهناز
٦۲۰۲۹ بنام محمود صابری کهکی شعبه مولوی
٤٦٤٤۰ بنام نعمت‌اله خسروی شعبه سعدی باجه میدانشاه
٦۲۲٦۰ بنام نصرت محمد بزری شعبه سعدی باجه میدانشاه
۷۹٥٤ بنام کیومرث قوام بصیری جوان رودی شعبه سقز کردستان
۱۲٤٦۰ بنام اقدس امیدیان‌شعبه سمنان
٦٥۳٥ بنام توفیق معاونی شعبه سنندج
۹۷۳٦ بنام محمد علی کیان منش شعبه سیرجان
۹۲٥۰ بنام حسن عرب یار محمدی شعبه شاهرود
۱۰۸۷۲ بنام ناهید خیاطی نسب اردبیلی شعبه شاهی
۹۲۲۸۰ بنام اختر ابوطالبی شعبه شهر ری
۸۸٥۱ بنام بتول صمدی شعبه شهرضا
٥۷٥۲ بنام علی دیلمی شعبه شهسوار
۱۸۹٤٦ بنام خانم ناز دیدنی و هنبو شعبه شیراز
۳۲۰٦۸ بنام محترم اوجی شعبه شیراز
٤٤۱٤٤ بنام زکیه بیگم امامی شعبه شیراز
٥٤۸۲۳ بنام غلامرضا یوسفی شعبه شیراز
۱۹۲۰ بنام احمد پور رادیان شعبه فسا
٦٥۹۷ بنام رضا کوچ نانی شعبه قزوین
۲۱۰۷٥ بنام اسماعیل چاکری شعبه قزوین
۷۸۷٥ بنام ملکه خانم کاظم زاده شعبه قم
۲۰۰٦٥ بنام احمد موحدی شعبه قم
٤۲۸٦ بنام لطف‌اله صادقیان شعبه کازرون
۱۰۸۷۷ بنام ماهرخ روحانی وادقانی شعبه کاشان
۹٦۳۲۷ بنام معصومه رمضانی شعبه کرج
۲۱٥۰٥ بنام ماشاءاله ایران منش شعبه کرمان
۳٤٦۷۳ بنام زهرا سیستانی شعبه کرمان
۱٦۷۷۹ بنام جلال خوارزمی شعبه کرمانشاه
۳۰۰۰۰ بنام فروغ یوسف شاهی شعبه کرمانشاه
۳۹۹٥ بنام بتول باقری شعبه گرگان
۱۹٤۱۹ بنام ملك سادات سیدین شعبه گرگان
۲٤۲۸ بنام علی توسلی شعبه گناباد نمایندگی طبس
۷۱۳۱ بنام لقا طالبان شعبه لار
۲۲۰ بنام بانو رعنا بخشعلی زاد دیلمی شعبه لاهیجان نمایندگی سیاهکل
٤٥۸۰ بنام علی اصغر براتی شعبه محلات
۱۳۷ بنام فریدون نعیمی محصصی شعبه مراغه نمایندگی بناب
۲۸۸۲۹ بنام محمد مجتبی قند هاری شعبه مشهد
٥٤۷۱٦ بنام حسین شاهد پسند شعبه مشهد
٦۸٥۹۹ بنام سکینه هنر آرا شعبه مشهد
۸۱۱۲۲ بنام شرف‌الدین غیور شعبه مشهد
۹۲٤۲۸ بنام محمد امین نجاتی شعبه مشهد
۳۸۲۷٥ بنام محمد جواد اثنی عشری شعبه باجه بازار
٥۸٥۰ بنام فخرالسادات بهبهانی موسوی شعبه ملایر
۱۰۸۹ بنام احمد وثوق زاده شعبه نائین
۱۰۷٤٤ بنام اشرف جدیدی شعبه نجف آباد نمایندگی داران
۱۲۹۹۷ بنام جلال اشرف زاده شعبه نیشابور
۹٤۸٤ بنام محمد رضا تقدیری شعبه همدان
۲٤۳٦۹ بنام سکینه فیاض شعبه همدان
٥۷۸۰ بنام صغری عزیزی بندر آبادی شعبه یزد
۱۷٤۹۱ بنام محمد ساردنی شعبه یزد

ازصبح چهارشنبه
درسینماهای
آریا ـ فری
ودرتراس مفرح وباشکوه سینماآریا
فیلم عظیم
ال‌سید
سینماسکوپ ـ رنگی
دوبله بفارسی باشرکت
چارلتون هستون
سوفیالورن

اطلاعات
۱۳۰٤
صفحه ٥
یکشنبه سوم تیر ماه ۱۳٤۱ ـ شماره ۱۰۸۳۰

نماینده مخصوص دولت الجزایر درجلسه پرشور کمیته ملی کمك بمردم‌الجزایر شرکت کرد

دکتر شعلال اعلام کرد : الجزایر تنهابا کمك مسلمانان میتواندباستقلال برسد

با استقلال الجزایر، مشکلات بزرك دولت مستقل ما آغاز میشود

*** ده تومان کمك امروز برادران مسلمان ما ، معادل صد تومان کمکی است که دیروز کرده‌اند .**

* دولت الجزایر امروز بیش از هر روز دیگری بکمك ملت مسلمان ایران احتیاج دارد .

*** ما استقلال را بقیمت یك میلیون و نیم قربانی بدست آورده‌ایم .**

* الجزایر در عصر حاضر جز مشتی خاك و بناهای خراب شده و مردم بی‌خانمان‌چیز دیگری نیست .

سومین جلسه کمیته ملی کمك به مردم الجزایر عصر دیروز با حضور آقایان دکتر سعید مالك ،دکترعباس نفیسی ، حاج آقا بزرك ابوحسین ، حاج میرزا عباسعلی اسلامی ، یحیی صادق‌وزیری ، کاظم کورس ، حاج سید رضا مجد ، عباس مسعودی ، حجازی، تاراجی ودکترحاج سیدجوادی و مهین‌تاش باحضور نماینده مخصوص دولت الجزایر تشکیل گردید .

د راین‌جلسه علاوه براعضای کمیته سفیر و مراکش ملاقات نموده‌اند و بعد از ظهر امروز نیزباآقای آیت‌اله کمره‌ای ملاقات کرده‌اند .

در این موقع ابتدا صورتجلسه‌قبل قرائت شد و چون نظری نبود تصویب گردید .

بیانات دکتر شعلال

آنگاه آقای دکتر مالك از حضور نماینده الجزایر دراین کمیته اظهار خوشوقتی کرده و گفت : امیدواریم روابط بین دو کشور مسلمان روز بروز مستحکمتر گردد .

سپس آقای دکتر شعلال نماینده مخصوص دولت الجزایر بزبان‌فرانسه مطالبی اظهار داشت که توسط آقای تاراجی ترجمه گردید .

از : دکتر محمود متین

ماپست نمیخواهیم

وسیله کار میخواهیم

طی چند روز اخیر ، نامه های زیادی پیرامون بحثی که در سرمقاله اطلاعات با درج نامه آقای دکترنیکخواه و بدنبال‌آن باانتشار نامه آقای دکتر حبیبی آغاز شد بدست ما رسیده است .

نویسندگان این نامه‌ها اغلب جوانانی‌هستند که تحصیلات عالیه خودرا در اروپا و امریکا تمام کرده و یا بوطن‌بازگشته‌اند، یا بتحصیلات و اقامت خود در خارج ادامه میدهند . از آنجا که روزنامه وظیفه دار است افکار و نظریات و پیشنهادات مفید و اجتماعی مردم ، خصوصا طبقه تحصیلکرده را در معرض اطلاع و قضاوت سایرین قرار دهد این مقالات بتدریج چاپ میشود و ما امیدواریم سرانجام این بحث به نتیجه مطلوب منتهی شود و سرانجام مسائلی که مبتلا به طبقه تحصیلکرده است از میان برداشته شود ، در حسن نیت و علاقمندی جوانان تحصیلکرده هیچکس تردیدی ندارد و در اینکه مشکلات مانع استفاده از وجود آنهاست نیز حرفی نیست . پیش‌کشیدن و دنبال کردن این قبیل مباحث قطعا و حتما برفع این مشکلات و امیدوار شدن طبقه تحصیلکرده کمك میکند و ما امیدواریم با انتشار مقالات جوانان تحصیلکرده ، بتوانیم باین هدف عالی کمك کنیم . اینك نامه ای از آقای دکتر محمود متین :

هزار جهد نمودم که سرعشق بپوشم
نبود برسر آتش میسرم که نجوشم

بنده نمیخواستم دراین‌باره چیزی نوشته یا اظهاری کرده باشم ، زیرا در مدت دوسالی که از امریکا برگشته‌ام مقالات و شکایات فراوان خوانده‌ام ، خطابه های مفصل و امیدبخش‌بی‌شماری گوش داده‌ام که منتج به نتیجه ای نگردیده است .

چند سالی است که با ترغیب و تشویق جوانان تحصیل کرده جهت بازگشت آنها بوطن تبلیغات میشود ، مقالات مفصل مینویسند ولی جز خسران و حسرت مدام‌عاید آنهائیکه باذهن روشن و دل ساده بدان‌تبلیغات گوش داده اند نشده است .

باید عرض کنم که آقای دکتر نیکخواه حق دارند گله کنند ، ذیحق‌اند که بگویند باری چو عسل نمیدهی نیش مزن .

من قبل از اینکه وارد کلیات مطلب بشوم باید این مسئله رابرای خوانندگان عزیز و جنابعالی روشن نمایم که شغل طبابت را نمیتوان به‌تنهائی فراگرفت و در آن ممارست پیدا کرد بلکه باید همیشه پس از فراگرفتن مقدماتی در موسسه بهداشتی مشغول کارشد و باهمکاری و معاضدت‌افراد دیگر تجربیات و معلومات خودرا بکار بست . کسیکه‌مدعی‌است جراح‌است و دراین فن متخصص است و بشما مدارك زنده و قابل توجه ارائه میدهداگر محلی برای بکاربستن حرفه‌و شغل و معلومات خود نداشته باشد پس ازچندی کلیه زحمات و مشقات و سعی و کوشش او هدر خواهد رفت ، علاوه برآن از بیکاری روحاکسل و ناراحت خواهد شد .و چون تهیه مخارج آن‌موسسات از عهده یك فرد ولواینکه ثروت زیاد هم داشته باشد خارج است لذادست بدامان دولت‌ها میزنند که‌از هرطریقی‌که ممکن باشد آنها را کمك نمایند . بنابراین تقاضای آقای دکتر نیکخواه و امثالهم درخواست میدان و فرصت فعالیت است که حرفهٔ پزشکی خودرا بکار برند و در ضمن اینکه دردمندی را از خطر بیماری نجات میدهند اطلاعات و تجربیات خودرا بموازات‌فعالیت و کوشش خویش بجلو ببرند ، در غیراینصورت بنده هرگز فکر نمیکنم که هیچ‌یك از اطباء و متخصصین که از امریکا یا اروپا پس از سالها تحصیل و احیانا تدریس در فن خود بایران باز میگردند منظورشان فقط اشغال پست دولتی باشد و پشت میزبنشینند و آب خنك بنوشند و یا احیانا با حقوق‌ماهی ٦۸۰ تومان ارتزاق نمایند .

من بهیچ‌وجه باور نمیکنم که کسی جراح باشد و مدارك خوب‌تخصصی داشته باشد وبرای اشغال پستی‌از این وزارتخانه به‌آنوزارتخانه پرسه‌بزند. نه ، اینطور نیست ، بلکه کوشش و تلاش میکند که شاید محلی بیابدکه فنی را که سالهای متمادی در فراگرفتن آن زحمت و مشقت کشیده‌است‌بکار بندد و در ضمن دینی‌راکه به بهداشت عمومی مملکت دارد ادا نماید . ولی متاسفانه اگر اظهار نارضایتی ازسوءجریان کارکند آنوقت است که‌طوفانهای اعتراض و نصیحت‌ازگوشه‌و کنار برخاسته میشود .

بقیه در صفحه ٦

۱۰۰ هزار تومان

در همین هفته

مولن روژ ـ اسکار ـ کریستال تابستانی سالن

ملاقات اتفاقی

مهتاب ـ برلیان ـ زهره تابستانی سالن

درعکس فوق، از سمت چپ، نفر سوم دکتر شعلال نماینده‌مخصوص دولت الجزایر میباشد که در جلسه کمیته حضوریافته بود ودونفر بعد ازایشان آقایان‌دکتر صدری‌ودکتر رشتی میباشند .

ملی ، آقای دکتر صدری رئیس شعبه سازمان ملل متحد در کشور های آفریقائی و آسیائی مقیم بیروت و مسئول کمیته رسیدگی بکارپناهندگان و آوارگان و آقای دکتر رشتی رئیس اداره اطلاعات سازمان ملل متحد در ایران حضور داشتند .

مهمان ما ...

ابتدا آقای مسعودی اظهار داشت : هنگام سفر آقای تاراجی بالجزایر در تماسی که با مقامات آنکشور گرفتند قرار شد که برای تحکیم روابط‌بین دوملت دوست وبرادرالجزایر وایران نماینده ای بایران بیاید و بدینجهت آقای دکتر شعلال که در بیروت اقامت داشتند بایران آمدند تا از نزدیك با کارهائی که برای کمك بمردم الجزایر صورت میگیرد تماس بگیرند ، ضمنا چون روز استقلال الجزایر نزدیك‌است لذا ایشان بیش از دو سه روزدرتهران نخواهند ماند . آقای دکتر شعلال در این دو روز اقامت خود در ایران با

دکتر شعلال گفت :

آقای رئیس و برادران عزیز !

من خیلی خوشوقتم از بیانات‌رئیس جلسه ـ میل دارم‌دراین‌جلسه‌خوشوقتی خودرا از شرکت در این جلسه بیان نمایم . من احساسات صمیمانه خودرا به آقای مسعودی تقدیم میکنم که امروز این موفقیت را بمن دادند تا بتهران سفر کنم .

بیش از چند ساعتی نیست که من در تهران هستم ولی در همین مدت‌کم از احساسات ملت ایران آگاه شده‌ام و از طرف مردم‌الجزایرازاین احساسات تشکر میکنم .

بین دو ملت ایران و الجزایر همبستگی عمیق وجود دارد .

من بنام ارتش آزادی بخش الجزایر و حکومت موقت الجزایر و همچنین‌از طرف مردم مبارز الجزایر از مردم‌ایران و کمیته ملی کمك بمردم الجزایر تشکر میکنم .

ابتکار شما در مورد تشکیل کمیته ملی برای کمك بمردم الجزایر شایسته تحسین است .

من نمیخواهم در اینجا رنج ها و مشقت های مردم الجزایر را بیان نمایم زیرا خود شما بهتر از نبرد های ملت ما آگاهی دارید .

فقط من باید بگویم که تاچند روز دیگر ما استقلال خود را بدست‌می‌آوریم و نتیجه فداکاری ها و قربانیهای خود را در میبابیم .

اولین نتیجه جنك ما برای استقلال آن بود که مایك میلیون و نیم‌کشته دادیم تا آزادی و استقلال‌خویش را بدست آوریم .

خاطره‌این قربانی ها واین‌فداکاریها همیشه در خاطر ما زنده خواهد بود .

بهرحال نتایج جنك برای الجزایر بسیار وحشتناك بوده‌است که من به چند تای آن اشاره میکنم .

موضوع اول‌مسئله پناهندگان‌است آقای دکتر صدری بااطلاعاتی که در اینمورد دارند ممکن‌است بتوانند اطلاعات بیشتری بشمابدهند ،اکنون بیش از ۳۰۰هزار پناهنده الجزایری در تونس و مراکش بسر میبرند که باز گرداندن آنها آسان نیست .

اکثر پناهندگان عبارتند از کودکان بی پدر و زنان بی شوهر که فاقد همه چیز میباشند . آنها تمام هستی خودرا از دست داده‌اند وحکومت الجزایر بآسانی نمیتواند زندگی آنها راتامین نماید ووسایل زندگی را برای این عده زیاد آنطور که باید فراهم سازد .

مسئله دوم متشکل ساختن زندگی عده ای میباشد که بیش‌از دومیلیون هستند. آنها نیز تمام دارائی و افراد خانواده خود را از دست داده‌اند و باز گرداندن آنها بوضع اولیه‌بسیار مشکل و بلکه غیر ممکن است .

در سه‌ماه‌اخیرارتش سری‌فرانسه جنایات جدیدی را شروع کردو وضع قبلی را وخیم‌تر ساخت من‌نمیخواهم بیشتر صحبت کنم و وضع وخیم و وحشتناك الجزایر بعد از جنگ‌را تشریح کنم فقط‌بایدبگویم که‌الجزایر در وضع فعلی جز مشتی خاك و بنا های خراب شده و مردم بی‌خانمان چیزدیگری نیست

موضوع استقلال الجزایر مسائل مشکلی را برا ی‌مردم الجزایر پیش میآورد ولی باایمان و فداکاری مردم الجزایر تمام این مشکلات حل‌خواهد شد . همبستگی مردم آزاد جهان مارا در بدست آوردن استقلال کمکهای شایانی کرده است من بایدبگویم که امروز بیش از هرروز دیگری مابکمك شما و تمام مردم جهان احتیاج داریم برای خاتمه دادن به‌بیانات خود باید عرض کنم که بوجود آمدن این کمیته کمکهای معنوی شایانی بما میکند.

و بواسطه احساسات صمیمانه‌شما کمکهای بی شائبه‌شماو فداکاری‌های

بقیه در صفحه ٦

تشکر

اینجانبان بانیان و متصدی مسجد نوساز واقع درخیابان بوذرجمهری اول کوچه شریف الدوله‌از جناب آقای پهلبد ریاست محترم اداره کل هنرهای زیبای‌کشور که ازهرگونه بذل مساعدت دراین امر خیردریغ نفرموده‌اند صمیمانه تشکر و سپاسگزاری نموده و از خداوند متعال بقاء عمر وسلامتی ایشان را مسئلت مینمائیم .

ازطرف بانیان‌و متصدی‌مسجد ـ غلامحسین معززی

آ ـ ٥٦٤۷

آگهی مناقصه شماره ۹

نیروی هوائی تعداد یکصد عدد بطری خالی اکسیژن را ازطریق مناقصه خریداری مینماید .

مشخصات بطریها وهمچنین شرائط شرکت در مناقصه در دفتر تدارکات ماتریل ستاد فرماندهی نیرو (خیابان آیزنهاور ـ چهارراه بیمارستان)موجود و به‌رایگان دراختیار داوطلبین گذارده می‌شود .

پیشنهادات باید تاساعت ۹ صبح روز چهارشنبه ۴۱ر٤۲۷ بدفتر ستاد فرماندهی تحویل و یك نسخه از آن نیز تاهمان موقع باداره‌بازرسی مالی ارتش تسلیم شود .

پیشنهادات واصله ساعت ۱۰ صبح همانروز در ستاد فرماندهی نیرو در حضور کمیسیون بررسی و نیروی هوائی در قبول یارد یك یاکلیه پیشنهادات مختار است .

نیروی هوائی

آگهی مناقصه

بنگاه داروئی ایران مقدار ۸۰تن تخته تبریزی خشك‌مورد نیازسال جاری خود را از طریق مناقصه خریداری مینماید . فروشندگان میتوانند بامراجعه باداره حسابداری بنگاه (خیابان نادری ـ ایستگاه شیبانی) ودریافت برك شرایط مناقصه و مشاهده نمونه تخته هادر دایره کارپردازی پیشنهادات خود راتاآخر وقت‌اداری روز ۱٦ر٤۱ بدفتر اداره‌حسابداری بنگاه تسلیم و رسید دریافت دارند .

مدیر عامل ـ دکتر مسعود دادمرز

آگهی حراج کالای متروکه و ضبطی

حراج عمومی کالای متروکه و ضبطی کل‌گمرك همه هفته روز های شنبه ـ دوشنبه از ساعت ٤ بعداز ظهر در محل سالن گمرك امانات پستی واقع درخیابان سپه (باغ‌ملی)و چهارشنبه ها از ساعت ده صبح در محل اداره گمرك ایستگاه واقع درخیابان آرامگاه دایر است .

طالبین می توانند با مراجعه باداره فروش کالاهای متروکه و اطلاع از مشخصات کامل کالا های مورد حراج درجلسات حراج عمومی شرکت نمایند .

۱ـ۱۰ آ ـ ٥۸٤٦

از طرف مدیر کل گمرك ـ بهنگو

محصولات کارخانهٔ
گیوه
علامت مخصوص
درب و پنجره
پروفیله استاندارد دارد
با
همکاری کارخانهٔ
مهندس
سیروس ارجمند
تلفن
۷۹۱۷۸۷
٤۰٤۱۳
عضو سندیکای صنایع فلزی ایران

کپیه از اسناد
تجاری ـ تحصیلی ـ معافی
رانندگی در ۲ دقیقه فتو
پرسپولیس ـ لاله‌زار نو
چهارراه کنت ۳۷٤ تلفن ۳۳۷۵۷

درمان
روماتیسم
دکترمهندس
خیابان حافظ مقابل ت ث ث

انتقاد

از: صفا الدین جهانبانی

پزشك ومردم

خدا برای هیچکس بدنیاورد اما اگر دوراز جان شما، شخص دچار ناخوشی ومرضی شد عذاب بیماری یك درد است و گرفتاری و دردسر معالجه آن هزار درد !اصولا روابط پزشك ومردم را اگر بخواهیم در نظر بگیریم یك طومار صحبت از آن بیرون خواهد آمد که از شکایات مختلف مردم ازپزشك ودواروخانه تشکیل شده است. یك نگاه بقسمتهائی ازروزنامه که مخصوص درج گلایه‌های خوانندگان است نشان میدهد که مردم تا چه اندازه از وضع طبابت شکایت دارند .

اول صحبت ، حساب آن عده کثیری را که در لباس محترم پزشکی جان و عمرشان را در راه خدمت بمردم در میان گذشته اندوشب وروزشان بمداوای دردمندان طی میشود ازحساب معدودی همکارانشان که باعث شکایت مردم هستند جدا کنیم .ما این خوشوقتی را داریم که اگر یك نفر ، در هر مقامی که هست وظیفه‌اش را درست انجام نمیدهد در مقابلش صد ها نفر دیگر هستند که در همان مقام و همان موقعیت از خدمت بمردم غافل نمیشوند وحتی بدکاری همکار خود را جبران میکنند البته اگر یك امر کلی وعمومی در پیش بود میتوانستیم خدمت دیگران را در نظر بگیریم ویبی‌لطفی چند نفر رافراموش کنیم . اما در کار طبابت هیچ چیز را نمی شود ندیده گرفت چون کمترین سستی وبی اعتنائی نسبت بجان مردم باعث از دست رفتن بیمار میشود واین لااقل از نظر نزدیکان همان بیمار رضایه ایست جبران نشدنی .

مردم برای بازیافتن سلامتی وحفظ بهداشت بمطب پزشك میروند. یعنی از اودرس سلامت ماندن میگیرند . لابد خود پزشك تمام اصول حفظ بهداشت ، از جمله اولین اصل آن یعنی «پاکیزگی» را میشناسد .بااین توصیف ، مردم انتظار دارند که مطب پزشك نمونه‌ای از پاکیزگی ونظافت ونظم وترتیب باشد (گوانکه مطب اکثر پزشکان مجرب شهر ما اینچنین است) پس حق دارند که تعجب کنند اگر غیر ازین ببینند .

نه در پائین شهر ـ بلکه در همین خیابان سیمتری ، تابلوی پزشکی در گوشه یکی از چهار راهها بدیوار کوبیده شده است ـ نام دکتر رابزحمت میشود خواند زیرا حلبی تابلوآنچنان زنك زده است که جزقرمزی زنگارچیزی روی آن دیده نمیشود . تابلو را می گذارید واز پله ها بالا میروید . پله چرا؟ بهتراست بگوئیم آجرهائی که کج ومعوج که طبقه بطبقه رویهم چیده‌اند براستی بالارفتن از آن پله‌ها برای آدم سالم هم دشوار است چه رسد به بیماران درد مند . پله هاکه تمام شد بدالان تاریکی میرسید ،ابتدای آن یك روشوئی کار گذاشته‌اند ، البته نباید انتظار داشته باشید که شیر آن آب داشته باشد و طبعا با این وضعیت کاسه روشوئی هم حکم «آشغال‌دان» را پیدا میکند از در اطاق انتظار واردمی شوید .این در خودش داستانی است ، اثر انگشت وچربی وسایر ناپاکیها ر راگمان میرود نزدیك به سی چهل سال باچنان امانتی روی خود نگهداشته است که آدم حیران میماند . درگویازمانی آبی رنك بوده است ولی حالا فیلی رنك است با خالهاولکه های درشت سیاه و قهوه‌ای !

اطاق انتظار هم تعریفی است ، چنان صندلیها ، چنان میزو چنان مبلمانی در آن هست که بوصف نمی آید . پنجره ها همانطور مثل در، بااین تفاوت که به شیشه‌هایش پشت دری بسته‌اند . شما یقین میکنید که پشت دری‌هاروزی سفید بوده‌اند ،درست است که لکه‌های زرد وقهوه‌ای روی آن نقشه جغرافی کشیده است اما اینهم تعجب ندارد زیرا شیشه پنجره ها یا شکسته است و یا آب پس میدهد و این تقصیر باران زمستان (از چهار سال پیش به اینطرف) است که پشت دری‌ها را کثیف کرده است !

مطب خود دکتر را هم از روی این اشارات حدس بزنید که چگونه میباید باشد ، حالا ایکاش دکتر نفسش شفا بود ودوایش درمان . مرك وزندگی دست خداست اما خداوند هم هرگاه عزرائیل را گرفتار ببیند کارش رابه عهده دیگران میگذارد !!

سخن را کوتاه کنیم .آیاوزارت بهداری اداره بهداشت استان تهران وسایر مراجع مسئول در اینکارها نمیتوانند دخالت کنند ؟ می‌پرسم چه کسی باید باین پزشك دانشگاه دیده یاد آوری کند که استاد ، درسهای سال اول دبیرستان وشاید دوره ابتدائی را بیاد بیاورد که میگفت «نظافت کلید تندرستی است؟» و چه مقامی است که میتواند این شفاخانه های بیماری زارا تعطیل کند ؟چه خوب بود که مردم جواب این سئوالهارا از زبان کسی میشنیدند .

الجزایر تنها با کمك مسلمانان میتواند باستقلال ....

بقیه ازصفحه ۵

شما الجزایر جدیدی بوجود خواهد آمد و در ساختمان آن شما نیز شرکت دارید .

خیلی خوشوقتم که آقای دکتر صدری مسئول کمیته پناهندگان الجزایر در بیروت از طرف سازمان ملل متحد در اینجا حضوردارند .

یکبار دیگر از شرکت شمادرکمیته ملی الجزایر و کمك های بی‌شائبه شما صمیمانه تشکر میکنم .

دکتر شعلال اضافه کرد که حساب ملت فرانسه را بایستی از حساب یك مشت یاغی وگروه فاشیستی جدا کرد ملت فرانسه همیشه و درهمه حال پشتیبانی خود را نسبت بمردم الجزایر وخواسته های قانونی وی ابرازداشته است و ما اطمینان داریم که نه تنها ملت فرانسه بلکه همهٔ ملتها ما را پشتیبانی خواهند کرد .

پس‌ازبیانات دکترشعلال آقای دکتر صدری مسئول کمیسیون رسیدگی به آوارگان و پناهندگان جهان اظهار داشت

رسیدگی به غذا ودارو

رل سازمان ملل متحد و دفتر کمیسیون عالی پناهندگان به‌پناهندگان الجزایر از سال ۱۹۵۸ شروع شد تا بحال درحدود ۲۰۰۰۰۰ هزار نفر پناهنده در تونس ۱۰۰۰۰۰ نفر پناهنده در مراکش جمع شده و سازمان ملل متحد در طول این مدت مسئول رسیدگی به غذا، دارو وپوشاك و منزل اینها بود

در نتیجه چهار سال فعالیت شبانه روزی و خستگی ناپذیر افراد و متخصصین سازمان ملل متحد که **مورد تحسین همه ملل و مخصوصا** خودملت الجزایر واقع شد درقرار داد (اویان) طرفین یعنی فرانسویها و دول موقت الجزایر کار رسیدگی ونظارت وکمك پناهندگان الجزایره را به کمیسیون عالی پناهندگان ملل متحد ارجاع کردند که این عمل خیر خواهانه وبشر دوستی دور از نزاعهای سیاسی ونظریات خصوصی بماند وکمك مردم به‌این پناهندگان ازطرف یك مؤسسه بین‌المللی بیطرف نظارت وتوزیع شود .

تشکیل کمیته ها

از این تاریخ به بعد کمیته های ملی که در غالب ممالك جهان و مخصوصا ممالك مسلمان وبرادر تشکیل شد کمکها و مساعدتهای خود رابا همکاری سازمان پناهندگان ملل متحد صورت میدهند یکی از فوائد این همکاری این است وقتی که از مردم کمك خواسته میشود باید دید چه نوع کمك لازم است مثلا بجای صابون و یا شکر ، لباس کهنه فرستاده نشود و یا مثلا بجای دارو برنج نفرستند برای اینکه این گرفتاریها پیش نیاید همکاری با مؤسسه‌ای که بهتر از هرشخص دیگر اطلاع به احتیاجات این مردم دارد و روزانه ماموربن بی‌طرف آنها باخود پناهندگان در تماس میباشند **لازم و ضروری است .**

بدبختانه در گذشته ودر مدت هفت سال ونیمی که ملت الجزایر مشغول نبرد بود احساسات برادری ومسلمانی مردم ایران نسبت به برادران خود در الجزایر وجود داشت، ولی این کمیته‌ای که امروز تشکیل شده نبود که بتواند این احساسات را بشکل یك کمك جنسی ویا نقدی و حقیقی در بیاورد.

سازمان ملل متحد و دفتر کمیسر عالی پناهندگان بنا بمسئولیتی که نسبت باین پناهندگان دارد و همواره فعالیتهایش از طرف مردم و دولتها رسیدگی و نظارت میشود خوشوقت خواهد بود که تجربیاتی را که در طول سالهای دردناك گذشته بدست آورده در اختیار کمیته ملی ایران بگذارد و همه گونه اطلاع لازم ومفید را چه به‌افراد این کمیته و چه بملت نجیب ومسلمان و هم کیش ایران بگذارد تا کمکی که میشود بطریق صحیحی هم بمصرف برسد و هم اثر و اهمیت احساسات بشر دوستی و مسلمانی ایران را در افکار عمومی دنیا منتشر و پخش نماید .

ما بحکم وظیفه‌ای که در این راه و برای این مردم یعنی پناهندگان الجزایر داریم حاضر بهرگونه همکاری هستیم و آماده‌ایم تجربیات واطلاعات خودمانرادر اختیار کمیته ملی ایران بگذاریم .

مشکل جدید

این نکته رانیز باید یادآوری کرد که اشکالات پناهندگان الجزایر بمجرد عودت دادن آنها به مملکت و آب و خاك خودشان تمام نمی‌شود بلکه علاوه بر پناهندگان دو میلیون دیگر در خود الجزایر وجود دارد که درنتیجه هفت سال و نیم نبرد وزووخورد هستی خود را از دست داده‌اند و تا بحال در نقاط معینی جمع و تحت نظر بوده‌اند باید که یك ملتی را کمك کرد که از نو بتواند زندگی خود راشروع کند دامنه کمك بسیار وسیع است زیرا احتیاجات این مردم بقدری زیاد است که قابل تصور نیست ـ منازل اینها را باید ساخت ، مزارع را باید از نو رونق داد و زنده کرد بچه‌ها را بمدرسه فرستاد ـ غذا وپوشاك تهیه کرد و برای هرکاری تشکیلات ـ کار و پول لازم است .

آقای دکتر صدری در پایان اضافه کرد ، من خیلی خوشوقتم که دراین کمیته حضور یافتم ودر غیاب من آقای دکتر رشتی باکمیته در تماس خواهد بود که کلیه اطلاعات لازم را دراختیار شما قرار دهد .

من میخواستم که این عمل بشر دوستانه ملت ایران که حاکی ازحس برادری و نوعدوستی است در تمام دنیا منعکس گردد ، تا همه مردم جهان بدانند که ملت ایران تاکنون چه اقدامات مفیدی برای کمك بمردم الجزایر صورت داده است .

بیانات رئیس کمیته

پس‌از پایان سخنان آقای دکتر صدری ، آقای دکتر سعید مالك نیز مطالبی راکه آقای صدری گفتند برای ما بسیار جالب بود وما خیلی خوشوقت خواهیم شد که بیش از پیش نتیجه مطالعات و تحقیقات عملی ایشان و سازمان مربوط بایشان مطلع شویم . وخیلی خوشوقت خواهیم شد که باوسایلی که ایشان در دست دارند اقدامات ما را منعکس نمایند .

انجام وظیفه دینی و بشری

سپس آقای مسعودی اظهار داشت، متاسفانه در گذشته در اثر بی‌اطلاعی کامل از حقایق جریانات ملت ما در کمك باین ملت اندکی تاخیر نمودو اکنون که این کمیته تشکیل گردیده است بایستی با تمام قوا بکوشیم تا با جبران گذشته وظیفه دینی وبشری خودمان را د رمقابل برادران مسلمان الجزایر ادا نمائیم .

اقدامات هفته گذشته

دراین موقع آقای دکتر سید جوادی گزارش اقدامات هفته گذشته را باطلاع کمیته رساند . و گفت برای سازندگان و وارد کنندگان دارو درایران نامه‌های دعوت ارسال گردیده وفردا در موسسه حضور خواهند یافت .

برای ارسال کالا به الجزایر موضوع کار های گمرکی مطرح بود که دو سه روزی تاخیر گردید و بالاخره در تماسی که بامقامات بانك وگمرك گرفته شد در مرتبه اول معادل پنجاه هزار ریال وبرای دفعات بعدی معادل چهار صد و پنجاه هزاررریال اجازه خروج کالا گرفته شد که اولین قسمت آن بتونس حمل گردید وقسمت دوم که شامل مقداری دارو وچای میباشد فردا تحویل آلیتالیا خواهد شد تا بتونس حمل گردد .

مسابقه بوکس

اقدام دیگری که درهفته گذشته صورت گرفته تماسی است که با مسئولین سازمان تربیت بدنی گرفته شده است .قرار است مسابقه بوکسی بین تیم ملی ایران وعراق درتهران انجام گردد ، وقرار است که ۳۰ در صد از عواید این مسابقه برای کمك بمردم الجزایر تخصیص داده شود واین مقدار را خودشان به حساب بانکی کمك بمردم الجزایر خواهند ریخت .

باید مراقبت کرد

بعد آقای دکتر نفیسی گفت در مورد ارسال دارو بایستی مراقبت بیشتری انجام گیرد که مبادا داروی ناسالم ارسال گردد . ازطرف کمیته اجرائیه توضیح داده شد که کلیه داروها توسط دکتر متخصص دارو ساز بررسی گردیده است که کاملا سالم است .

اقدامات جدی

ضمنا دکتر نفیسی پیشنهاد کرد که برای جلب کمك بیشتر مردم ایران بمردم الجزایر لازم است که اقدامات جدی اجرا گردد و دراین مورد قرارشد که باسازمانهای ملی تماس گرفته شود تا باکمك هرچه بیشتر خوددر ساختمان بنای فردای الجزایر که فقط چندروز بشروع کردن آن باقی نمانده است سهیم باشند .

بیش از هر موقع دیگر

دراین موقع آقای تاراجی بدنبال اظهارات دکتر شعلال ولزوم اقدام فوری کمك اظهار داشت باگفته‌های دکتر شعلال نماینده مخصوص دولت الجزایر مسلم شد که در حال حاضر مردم الجزایر بیش ازهر موقع دیگر بکمك‌های ما احتیاج دارند وهمانطوری که دکتر شعلال گفت، اثر کمك امروز بمراتب بیشتر ازکمك دیروز است ، زیرا ملت الجزایر بایستی زندگی جدیدی راآغاز نماید و تردیدی نیست که نتایج جنك ۷ سال و نیمه چیزی برای این مردم باقی نگذارده‌است،وباید توجه داشت که ملت الجزایر ساختمان بنای الجزایر آزاد ومستقل فردای خود را با کمك همه برادران مسلمان خود در جهان آغاز میکند. ودرحال حاضر ما بیش از هر موقع وظیفه داریم که تمام نیروی خودمان را به کار ببریم تابا کمك بیشتر وظیفه‌ای را که از نظر دین وبشریت برعهده داریم در قبال این ملت غیور ادا نمائیم .

در ظرف چند روز آینده ملتی جدید وخسته وکوفته‌شده از مصائب جنك قدم بعرصه وجود میگذارد، و بر ماست که‌در ساختمان بنای این ملت سهیم باشیم.

کمك ما برای این ملت بیشتر از آنچه ضروری‌است که میخواهد روی پای خود بایستد . باید بیاد داشته باشیم که دکتر شعلال گفت کمك امروز شما بمردم الجزایر اثرش هزاران بار بیش‌از کمکهای دیروز است. زیرا ملت الجزایر با مشکلات بزرگی مواجه است که رقم دو میلیون پناهنده وآواره یکی از آنهاست، دو میلیون نفری که طی ۷ سال ونیم جنك همه هستی‌خود راازدست داده است. وبرای زندگی مجدد بایستی همه چیز باو داد : خانه و غذا و مزرعه و کار .

پس‌از سخنان آقای تاراجی، آقای عباس مسعودی اظهار داشت، آقای تاراجی از آنجهت که شخصا با رنجها وناراحتیهای این ملت تماس داشته است بهتر وبیشتر مسائل را درك میکند ولی آنچه که مسلم است لزوم کمکهای فوری وجدی است. وبایستی سعی کنیم که بیش از پیش لزوم کمك به مردم الجزایر را برای مردم تشریح کرد و کوشش نمائیم تا مردم خیرخواه ونوعدوست را بحقایق امر واقف کنیم.

انتخاب خزانه‌دار

دراین موقع برای انتخاب خزانه‌دار بطور مخفی رای گرفته‌شد وآقایان کاظم کورس وحاج سید رضا مجد بسمت خزانه‌دار انتخاب گردیدند.

این جلسه در ساعت ۸ر۵ پایان یافت .

توضیح

در شرح عکسی که در صفحه پنجم شماره گذشته از ضیافت شرکت ملی نفت چاپ شده بود نام آقای میراشرافی مدیر روزنامه آتش متاسفانه از قلم افتاده بود که بدین وسیله توضیح داده میشود.

ماپست نمیخواهیم

بقیه ازصفحه ۵

اطباء جوان کشور برای پیدا کردن پست در تلاش نیستند ، آنها از دولت میخواهند که وسائل کار بدانها بدهد ، از دولت میخواهند که فرصت و میدان فعالیت به‌آنها داده شود ، نه اینکه کلیه امکانات و عرصه ها را تنها محدود بیکعده خاص که احیانا شایستگی هم ندارند اختصاص دهند . قدری هم حوصله و مجال بکسانیکه که‌حقا و معنا شایستگی دارند بدهند تا دراین مسابقه بتوانند هم به بهداشت مملکت خودشان کمك کنند و هم اینکه مردم اگر مریض شدند بدانند که درایران اطباء لایق و اشخاص مطلع هم هست که قادر برفع بیماری و معالجه آنها باشند نه اینکه بمجرد ابتلا به سرماخوردگی راه فرنگستان را پیش گیرند وبریش همه اطباء کشور نیشخند بزنند ، درحال حاضر اطباء فاضل و دانشمند که حقیقتا مایه افتخار جامعه پزشکی هستند بسیار و متعدد داریم ، متخصصین ورزیده و باسواد که بتوان بقول آنها اطمینان کرد وجود دارند ، واین مطلب رانیز باید اذعان کرد که مساعدتهای فرهنگی و بهداشتی ایالات متحده امریکا در پیشرفت این منظور کمك های صادقانه فراوانی نموده‌است و ما حقا مدیون پیشرفتهای نوینی که امریکائیها در علم طب نموده و برایگان بما آموخته اند هستیم ، ولکن متاسفانه در اثر سوء سیاست یالجبازی یا مخالفت یا دسته بندی و باند بازی دست این طبقه افراد نخبه از میدان فعالیت دورمانده وازدور باعصبانیت بچگونگی اوضاع نظاره میکنند و کسی هم نیست که بدرد دل آنها برسد واشکالات کار را برسد و موانع راقدری مرتفع سازد ، اگر دور هم جمع شوند اتهام سیاسی خواهند زد ، اگر مقاله بنویسند میگویند که برای اشغال پست و میز دولتی تضرع وزاری می نمایند ، گوئی هیچکس مسئولیتی ندارد ، بااینکه بشهادت قاطبه مردم اعلیحضرت همایونی گرارا در فرصتهای مختلف بدولتها توصیه فرموده‌اند که ترتیبی جهت اینکار بدهند معذلك همچنان در بوته اجمال باقی مانده و چند صباحی با خواندن چند شعر و غزل سروته مطلب را بهم میاورند یا با مانوری نظیر لایحه تمام‌وقت استادان خلط مبحث میشود ، لذا همانطوریکه می‌بینیم وضع همچنان بحال خود باقی است ، تنها یك چیز برای بنده روشن نیست و آن اینست که تاکی چنین خواهدماند ؟

بنده با صراحت هر چه تمامتر عرض میکنم و تردیدی ندارم که همکاران عزیزمن نیز که از وضع موجود ناراضی هستند با من هم صدا خواهند بود که ما از دولت پست نمیخواهیم ، ما از کسی تقاضای حقوق و پول نکرده‌ایم، ما میگوئیم بیائید به‌بینید و بررسی کنید که در ممالك دیگر چه راهی را پیش گرفته‌اند تا موفق شده‌اند،اینکار بسیار ساده است . مامیگوئیم درهارا بروی کسانیکه لیاقت دارند بازبگذارید ،مامیگوئیم به‌سیستم انحصار طلبی خاتمه بدهید، دیگر عصر نابغه سازی و خارق‌العاده جلوه کردن سپری شده است ما خواهانیم که درهای بیمارستانها و دانشگاه را بروی اطباء وجراحان دیگر بگشائید تادائما در تماس کار خود باشند این سیستمی است که در امریکا دولت و مقامات مسئول اجبارا اطباء وادار میکند که هر روسال یکبار به بیمارستانها بروند وکورسهای جدید را ببینند که از کوران طب وطبابت عقب نیفتند ما میگوئیم شغلها و پست ما را موروثی نکنید ،دخالت فرد را درتعیین سرنوشت دیگران تا این حد کشنده و غیر قابل تحمل قانونی نشمرید اگر امتحان یا کنکوری هست باید عادلانه و منصفانه باشد نه اینکه قبلا شخص را تعیین کنند و بعد پست برای او بتراشند . ما میگوئیم تبعیض باید از میان برداشته شود افرادی هستند که صاحب چندین شغل و پست مهم هستند و بطور قطع و یقین بهیچکدام آنها نمیرسند این مطلب چندین بار درباره‌اش بحث شد ، خود جناب آقای نخست وزیر کرارا در خطابه های خودشان اظهار فرموده‌اند ولی آیا از صورت حرف تجاوز کرد؟ اگر غیر از اینست بنده‌عرضی نخواهم داشت ،بالاخره اگر رئیس دولت متذکر خلافی شد و در صدد رفع آن برنیامد آیا مسئول کیست ؟گاهی شکایت اکثر جوانان تحصیل کرده ازتبعیض جان فرسا وبی حدوانتهائی است که در مملکت حکمفرماست یك چیز باید مسلم شود ، یا ما میخواهیم که این مملکت باقی بماند و جاپائی بین ممالك دیگر باز کند و مردم آن در سایه عدالت اجتماعی در رفاه و آسایش زندگی کنندو از نعمت بهداشت کافی و امنیت جانی ومالی برخوردارباشند یانه ،فقط میدان وعرصه برای عده‌ای باز باشد که از خود نابغه بسازند. عالم بتراشند . فیلسوف خلق کنند ببعدالتی را رواج و توسعه بدهند و آنوقت تازه شکایت و گله هم داشته باشند ، اگر منظور اینست باید گفت که متاسفانه در چنین این کشتی نوررستکاری نیست .

یکی از کارهائی که اخیرا مدشده وشاید آن موسسه محترم نیز به پیروی از استقبال مردم کمك فراوان میفرمایند اینست که بیمارانی را با جمع آوری اعانه برای معالجه بفرنك میفرستند ، البته اینکار اگر،متخصصین فنی نداشته کار خوبی بود ولی آیا کسی از احوال آنهائیکه سالها عمر خود را صرف جراحی قلب وسینه نموده‌اند وبعلت نداشتن وسیله دست روی دست گذاشته‌اند سئوال کرده است ؟!

بنا براین باید متاسفانه عرض کنم که کلیه وعد ووعید هائی که به‌نسل جوان تا کنون داده شده سرابی بیش نبوده است ، وضع بهداشت عمومی چندان تغییر فاحشی پیدا نکرده است ، افراد متخصص و مجرب در گوشه و کنار نشسته‌و از دور تماشا میکنند واگر معدودی هم بعلل وجهاتی که ذکرآنها مقدور نیست دستی در کار دارند در اقلیت هستند . تبعیض ، پارتی بازی ، دسته بندی‌هم چنان بصلابت و قدرت واستحکام خود باقی است ،

بنده مطمئنم که متصدیان محترم روزنامه اطلاعات با هوش وفراستی که دارند بهتر و بیشتر از هر کس دیگر بدین نکات آگاهی دارند و من بنوبه‌خود از ایشان تشکر میکنم که اقلا بانشراین مقالات مجالی برای بیان گله ها و شکایات میگذارند ولی چه سودما برای رهائی از وضع فعلی پیشنهاداتی داریم در صورتیکه فرصت دست دهد ارائه خواهیم داد وامیدوارم که ترتیب اثرداده خواهد شد .

تهران ـ دکتر محمود متین

پمپ های عمیق دمینگ

بطول و ظرفیتهای مختلف موجود است بهای آن بعلت مزایای فوق‌العاده از سایر پمپ ها گرانتر است

نمایندهٔ انحصاری درایران :
مرتضی اکبرزاده ـ اصفهان

در شهرستانهای ـ تبریز ـ مشهد ـ یزد ـ تهران نماینده معتبر و مورد اطمینان میپذیریم

۱ـ۱۰ آ ـ ۸۴۸۰

جناب آقای درخشش وزیر محبوب فرهنك

رونوشت فرهنك جهرم اکنون که سال تحصیلی بپایان رسیده برخود واجب میدانم از آقایان احیاء مدیر ومحمدیان ناظم و دیانت آموزگارو سایر کارکنان دبستان شرف که نسبت بفرزندان اینجانب دربالا بردن سطح معلومات آنها منتهای کوشش کرده‌اند بدینوسیله استدعای تشویق وتقدیر از آنجناب نمایم

۸۴۷۸ آ ـ سروان بازنشسته محمد چنگیزی ـ جهرم

تاریخ ۲۹ر۳ر۱۳۴۱

آگهی مزایده فروش لوازم یدکی اتومبیلهای سواری وانگاردو کامیونهای پیکاپ

شرکت سهامی تصفیه نفت ایران (آبادان) چند قلم لوازم یدکی اتومبیلهای سواری وانگارد وکامیونهای پیکاپ که قسمتی ازآنها کار نکرده و قسمتی دیگر تعمیر شده است)راباوضع موجود ودر محل کنونی که در انبار اجناس مازاد شرکت درآبادان قرار دارد از طریق مزایده بفروش میرساند .

مبلغ سپرده برای شرکت در این مزایده ۳۰۰۰۰ ریال (سی هزار ریال)است که باید شرکت کنندگان نقدا به‌پردازند .

علاقمندان همه روزه در وقت اداری شرکت به‌اداره پیمانکاری و حقوقی شرکت در آبادان مراجعه نموده وبرك شرائط ومشخصات مربوطه رابرایگان دریافت داشته‌و پیشنهاد خود رابراساس آن تنظیم نمایند .

شرکت کنندگان میتوانند پیشنهادهای خود را منتهی تاساعت ۱۲ روز چهار شنبه بیستم تیرماه ۱۳۴۱ دریاکتها ی ممهور به‌اداره پیمانکاری وحقوقی شرکت سهامی تصفیه نفت ایران آبادان واقع در اطاق ۱۰ دفتر مرکزی تسلیم نمایند .

شرکت در رد یاقبول یك یا کلیه پیشنهاد ها مختار است .

۳ ـ ۱ آ ـ ۳۷۶ ۸

آگهی شهرداری تهران

شهرداری تهران بدینوسیله باطلاع عموم بارفروشان ـ دکانداران وطوافان میرساند که هنگام فروش تره بار ومیوه جات و سبزیجات باید وزن حقیقی صندوقهای محتوی اجناس رااز وزن باری که بفروش میرسانند کسر نموده وبهای خالص جنس را از مشتری دریافت دارند. همچنین محتوی هرصندوق وجعبه رابایستی قبل از معامله بمشتری کاملا ارائه نمایند تا ازلحاظ زیرو روی جنس داخل صندوق خریداران مغبون نگردند وچنانچه کالای محتوی صندوق یابسته‌ای از لحاظ مرغوبیت جنس یکسان و یکنواخت نباشد فروشنده مکلف است بهای جنس را بماخذ نامرغوب‌ترین جنس محتوی صندوق محسوب واز خریدار دریافت نماید. بدیهی است کسانیکه از مفاد این آگهی تخلف نمایند مورد تعقیب و مجازات قرار خواهند گرفت .شهرداری تهران ازعموم خریداران باردرمیدانهای شهروا هالی محترم پایتخت انتظار دارد بمحض مشاهده تخلفاتی دراین زمینه مراتب را مستقیما بشهرداری تهران (اداره کل خواربار واصناف) یادادگاههای کیفر گرانفروشان اعلام دارند .

۸ ٤٨٦ـ آ شهردار تهران

انجمن فرهنگی ایران وفرانسه

اسم نویسی دوره تابستانی

ثبت نام دانشجویان روز های دوشنبه چهارم ، سه‌شنبه پنجم و چهارشنبه ششم تیر ۱۳۴۱ از ساعت ۵ تا ۷ بعداز ظهر خواهد بود .

کلاسها مجهز بدستگاه تهویه و از روز یکشنبه دهم تیر ماه آغاز خواهد شد .

۲ـ۱ آ ـ ۵۳۸۳

دکتر جمال‌الدین نوربخش

متخصص دربهداشت و بیماریهای کودکان ازدانشگاه پاریس

معتادین به الکل، تریاك، مرفین، کوکائین و هروئین

را باآخرین متد درمدت کوتاهی بدون هیچگونه عارضه درمان مینماید

نشانی: خیابان شاهرضا چهارراه پهلوی
پذیرائی ٤ تا ۸ بعدازظهر تلفن مطب ٦٥٥٥٧
تلفن منزل ٤٤٧٨٩ (۱)

توضیح

آقای مهندس بیهفروزی مدیر کل پست طی توضیحی که باداره‌فرستاده اند متذکر شده‌اند در نقل قول از مذاکرات ایشان در سر مقاله شماره ۱۰۸۳٦ اطلاعات سوء تفاهمی شده ، بدینمعنی که ایشان گفته‌اند کارمند همسایه پست زندگی مرفه دارد ولی از قول ایشان نقل شده «مامور گمرك در جوار پست دزدی میکند» بدینوسیله مطلب مزبور تصحیح میشود .

۱۰۰۰ خانه برای کارگران کوره پزخانه‌ها در جنوب تهران

تاکنون تعداد زیادی از این خانه‌ها بهمت شاهنشاه ودولت ساخته شده

بانک رفاه کارگران با پرداخت ۲۸ میلیون ریال بصاحبان کوره‌ها باعث ایجاد این خانه ها شده است

انتقال کارگران کوره ها از زاغه ها به خانه‌های متعلق بخود

ایجاد کار برای کارگران بیکار از طریق خانه سازی برای خود کارگران و بدست خود کارگران

*تقاضا از شهرداری :خیابان ۳۴ متری علی‌آباد ساخته شود.
* بانک رفاه کارگران متجاوز از۲ برابر وام پرداختی وثیقه گرفته .
* در کوی های ساخته شده چاه آب عمیق و نیمه عمیق حفر و اتوبوسرانی دائر شده است .
* در کوی چنگیز پور از ۴۰۰ خانه ۲۰۰ خانه ـ در کوی جلائر از ۳۰۰ خانه ۱۵۰ خانه ـ در کوی فرح‌آباد از ۲۴۰ خانه۵۰ خانه و در کوی علی آباد از۸۰خانه۲۴خانه ساخته شده .

اینجا جنوب تهران است ، اینجا محل گود نشین ها و زاغه نشین‌ها است ، اینجا محل کوزه های آجر ـ پزی سر بفلك كشیده است . تا مدتی قبل در این منطقه از آبادی و عمران خبری نبوده است .

تمام پستی و بلندی ، تمام بیغوله و بیابان و تمام آلونك هائی بوده است که هموطنان ما ،کارگران عزیز کشور ما خصوصا کارگران کوره پزخانه ها در آنجا سکنی داشتند .

ولی . . . ولی موجی از فعالیت بلند میشود ، دستگاه های دولتی‌و غیر دولتی دست بدست هم‌میدهند دولت کمك میکند ، بانك کمك میکند ، آجر پز کمك میکند و بالاخره در نتیجه این فعالیت ها بیغوله ها از بین میرود ، کوهها برداشته میشود ، پستی ها پرمیشود بیابانها خیابان میشوند شمع ها مبدل به برق میگردند و بالاخره گود ها و زاغه ها تبدیل به خانه های امروزی میگردند و کارگران از این مرغدانی ها به خانه هائی که متعلق بخود آنها است نقل مکان میکنند و دیگر سیه روزی تمام میشود .

***

همانطوریکه خوانندگان عزیز اطلاع دارند از مدتی‌قبل موضوع انتقال کوره های آجر پزی به‌نقاط دور دست که مردم از دود آن بدور باشند مورد توجه دولت و طبقات مختلف واقع شد .

از طرفی در همین اوقات اوضاع اقتصادی کشور بحرانی شدبطوری که کلیه‌فعالیت های اقتصادی مالی، بانکی ، بازرگانی خصوصا فعالیت های ساختمانی دوچار رکود بسیار شد .

در نتیجه صاحبان کوره ـ پزخانه ها ناچار شدند که تولید خود را بسیار محدود کنند و عده کثیری ازادامه تولید صرفنظرنمودند چون بازاری برای خرید تولیدات آنان وجود نداشت ، کارگران این کوره‌پزخانه ها بیکار شدند نه‌یك نفر نه دونفر ، بلکه‌چندین هزارنفر بر تعداد بیکاران کشور افزوده شد .

این‌قبیل کارگران زندگانی‌خود را بر اساس در آمدی که‌هرگز تصور از بین رفتن آن رابهیچوجه نمی‌نمودند پایه گزاری کرده بودند تشکیل عائله داده بودند و صاحب زن و فرزند گردیده بودند .

داشتن خانواده خرج دارد ،شوخی نیست بچه ها غذا میخواهند ، لباس میخواهند وبالاخره‌پول برای‌زندگی میخواهند ،ولی کار بزرك خانواده آنان تعطیل شده پس دیگر زندگی نکنند.در این موقع خداوند یاری کرد . وبا اراده شخص اول مملکت و دولت آقای دکتر امینی باین مساله حیاتی توجه بسیار شد.

آقای دکتر امینی نخست وزیر نیز مساله کارگران را در دستور کار خود قرار داد ، با کلیه منابعی که به نحوی از انحناء با امور کارگری سر و کار داشتند تماس گرفت و مذاکره کرد و بالاخره پس از مدتها مذاکره و تشکیل جلسات دولت باین نتیجه رسید که بهترین راه حل این پروبلم ومساله غامض ایجاد کار برای کارگران بطرق مختلف می باشد و بهترین طریقه را انتخاب نمود .

صدور تصویبنامه

دولت‌تصویبنامه‌ای صادر کردوبموجب آن به بانك رفاه کارگران اجازه داد که مبلغ ۵۰ میلیون ریال در اختیار صنف و صاحبان کوره پز خانه ها بگذارد تا آنان مبادرت بساختمان خانه برای کارگران‌خود نمایند .

از نکات قابل توجه این برنامه آن است که بااجرای آن هدف های مختلف دولت و مردم بر آورده شده است .

نتایج خانه سازی

بـه بزرگتریـن مساله کـه همان بیکاری کارگران کوره‌پـز خانه ها میباشد خاتمه داده شد ، بدین معنی که این کارگران‌برای ساختمان خانه های مذکور بکار گمارده شدند .

دولت که بارها از صاحبان‌کوره‌ـ پزخانه ها خواسته بود تا کوره های خود را بخارج شهر انتقال دهند ، نتیجه‌ای نگرفته بود ولی با اجرای این برنامه خود صاحبان کوره ـ پزخانه ها بدست خود کوره های خودرا خراب‌و زمین آن رااختصاص بساختن خانه برای کارگران خود دادند .

رکودی که بواسطه اختلافات اقتصادی در فروش مصالح‌ساختمانی تولیدی صاحبان کوره‌پز خانه ها بوجود آمده بود با آغاز ساختمان خانه های کارگری‌تا حدودی‌مرتفع شد و آجر و سایر مصالح تولیدی آنان در ساختمان این خانه ها بکار رفت .

کارگران کوره های آجر پزی که در طی عمر خود هرگز لغت مالکیت را نشنیده و داشتن خانه شخصی را بخواب هم نمیدیدند . صاحب خانه شدند و از بیغوله خود که عمری را در آن گذرانده بودند بخانه های جدید نقل مکان کردند و در سیمای آنان برای اولین بار نشانه های شادی نمایان گشت .

***

پرداخت اعتبار

با صدور تصویب نامه دولت ، بانك رفاه کارگران با آقای عباس گورنك رئیس صنف فخار و سایر مسئولین این صنف وارد مذاکره شد تاترتیب اعتبارات مزبور داده شود .

ساختمان هزارخانه

نتیجه مذاکرات مزبور این شد حدود ۱۰۰۰ خانه در محل کوره‌ها ساخته شود . صنف فخار حاضر شد برای کارگران کوره‌پز خانه ها که زمین لازم (از محل خراب‌نمودن کوره ها) آجر و بعضی از انواع مصالح ساختمانی ساختن‌این‌خانه‌ها را تامین کند .

بانك رفاه کارگران نیزموافقت نمود که دستمزد کارگران راکه عهده دار ساختمان این خانه هاشده بودند تقبل کند و نیز بعضی از مصالح و حوائج‌مورد نیازساختمان خانه های مذکور را تامین نماید .

شروع ساختمان

پس از انجام این موافقت نامه‌ها فعالیت ساختمانی آغاز شد و صنف فخار بصاحبان کوره پز خانه های آجر پزی اطلاع داد که چنانچه کوره های خود را در این محل خراب‌ودر محل‌آن‌شروع بساختمان خانه برای کارگران خود نمایند خواهند توانست از وام های بانك رفاه کارگران استفاده کنند ، عده‌زیادی‌موافقت خودرا اعلام‌نمودند نقشه های لازم کشیده شد و قرار شد خانه ها عموما یك طبقه بوده و دو اطاقه و یا سه اطاقه ساخته شود و دارای وسائل لازم از قبیل آب ـ برق و غیره باشدو باقساط چندین ساله بکارگران مذکور واگذار شود .

محل این خانه ها نیز در جنوب تهران و در نقاط کوره های آجر ـ پزی خیابان غار ـ جلایر «کوی ـ خزانه» ، فرح آباد و علی آباد ، واقع شده است .

۲۸ میلیون ریال وام

از بدو صدور این تصویب نامه تاکنون بانك رفاه کارگران بالغ بر ۲۸ میلیون ریال از مبلغ کل اعتبار را در اختیار صنف فخار گذارده است .

این صنف نیز مبالغ دریافتی رابه نسبت میزان احتیاجات هر یك از دارندگان کوره ها جهت ساختن خانه ها تقسیم کرده است .

بانك رفاه کارگران در ازای مبالغ پرداختی متجاوز از ۲ برابر آن وثیقه‌غیرمنقول دریافت داشته‌است. اعتباراتی که از طرف بانك رفاه کارگران‌در اختیارافرادصنف فخار گذاشته شده یکساله میباشد ولی قابل تمدید است .

بهره‌ای که باین اعتبارات تعلق میگیرد در حدود ۱۱ در صدمیباشد

***

همین که بانك رفاه کارگران قسمتی از اعتبار مصوبه را دراختیار صنف فخار گذاشت ، ساختمان‌این خانه ها آغاز شد .

باوجود خانه‌هائی که ساخته شده دو وسه اطاقه است ، معذلك میتوان گفت‌چنانچه‌بهای متوسط هرخانه‌را ۱۵ هزار تومان فرض کنیم،درحدود ۵ هزار تومان از این مبلغ را بانك رفاه بابت دستمزد کارگران عادی و فنی و مخارج ضروری دیگر پرداخته و بقیه را گیرندگان اعتبار که همان دارندگان کوره میباشند تامین نموده‌اند .

مشخصات خانه‌ها

خانه ها بانواع مختلف ساخته شده و یا ساخته میشود و دربعضی قسمت ها خانه های دو اطاقی دونوع بزرك‌ومتوسط میباشدکه مشخصات آن بایکدیگر فرق میکند .

معمولا خانه هائی که تاکنون از محل این اعتبار ساخته شده ۲اطاقه کوچکش در حدود ۹۰ متری ـ ۲ اطاقه بزرگش در حدود ۱۰۰ متری و سه اطاقه آن در حدود ۱۲۰ متری میباشدکه‌ازاین‌مقدارزمین‌قسمتی‌زیر بنا و بقیه صحن حیاط و وسائل دیگر ساخته شده است .

***

بازدید خبرنگار ما

برای آنکه خوانندگان عزیزبهتر و بیشتر با این کوی های جدید و خانه‌های کارگری تازه آشنائی‌پیدا کنند، خبرنگار ما بازدیدی از این خانه ها بعمل آورد و باکارگران ساکن بعضی از این‌خانه‌ها تماس گرفت .

گزارش مخبر ما حاکی است که حقیقتا فعالیت سازندگان این‌خانه‌ها ودائر کنندگان کوی های جدید قابل تقدیراست درمحلی‌که تامدتی قبل‌جز چندکوره آجر پزی و نیز تعدادی زاغه و پستی و بلندی وبیابان اثری‌از زندگی نبود اکنون دارای همه چیز شده است وکوی های جدید و خانه های کارگری ، دبستان ، حمام وغیره قسمتی از فعالیت سازندگان خانه ها را نشان میدهد ، بیابان ها تبدیل به خانه شده‌وبه شهر تهران متصل گشته‌و حدود آن را امتداد داده است .

در جلو یکی از خانه های ساخته شده آقای گورنك رئیس صنف فخاروآقای چنگیزپور یکی ازصاحبان کوره‌هابخبرنگار ما توضیحاتی میدهد .

برای ساختمان این خانه ها مخارج هنگفتی صورت گرفته‌است کمباین ها و دستگاه های مختلف بکار رفته تا این اراضی را که کوره پز خانه بوده مسطح کرده و برای ساختمان آماده نموده است. خیابان ها کشیده شده و جدول بندی ها صورت گرفته است . میدانها ایجاد و انواع مغازه در این نقاط برای تامین حوائج ساکنین آن ایجاد شده است .

گرمابه های مردانه و زنانه‌تاسیس گشته و چاه های‌عمیق و نیمه عمیق با هزینه های بسیار حفر شده تا مصرف آب ساکنین این کوی ها تامین شود . با فعالیت بسیار خط اتوبوسرانی در نقاط لازم از این کوی ها دائر شده تا مردم وسیله ایاب و ذهاب داشته باشند .

بازدید ازکوی چنگیزپور

اولین قسمتی که مورد بازدید خبرنگار ما قرار گرفت خانه هائی است که در محل سابق کوره های در و باستان وحاج امین ضربی واقع در خیابان غار ساخته شده است و تعداد آن به ۲۰۰ خانه بالغ میشود این خانه ها بهمت آقای رمضان چنگیز پور آشتیانی ساخته شده و تاکنون قسمتی از آن بین‌کارگران کوره پز خانه ها تقسیم و بقیه نیز به تدریج با شرائطی توزیع میشود. قرار است ۲۰۰ خانه دیگر نیز در همین محل ساخته و بکارگران واگذار شود . از خود کارگران در ساختن خانه ها استفاده شده و است و خانه های مذکور دارای کلیه وسائل و آب ، برق میباشد.

خیابان بندی وجدول بندی مابین خانه‌هاانجام‌شده‌و اکنون‌ساکنین‌این خانه ها که کارگران کشور می‌باشند منتظرند تا شهرداری هرچه زودتراسفالت این‌کوی‌هارا آغازنماید .

چون هنوز خیابان ها و کوچه ـ های این کوی هـا اسفالت نشده در تابستان گرد و خاك و در زمستان گل اهالی را آزار میدهد .

آقای چنگیز پور برای ساختن این خانه ها تاکنون از بانك رفاه ، کارگران وامی دریافت نداشته است و تمام این ۲۰۰ خانه را بـا سرمایه شخصی ساخته است ،ولی برای آنکه بقیه خانه ها را که بالغ بر ۲۰۰خانه میشودبسازد ازاین‌بانك تقاضای ۵ میلیون ریال وام نموده است کـه تقاضایش در جـریان رسیدگی است .

در این کوی ۲ چاه آب عمیق و نیمه عمیق با مخارج زیاد حفر شده است که از چاه نیمه عمیق در حال حاضر بهره برداری میشود و چاه عمیق آن نیز آماده بهره برداری است .

بهای خانه های کوی در وباستان و حاج امین ضربی مختلف میباشدو به نسبت‌مرغوبیت و تعداد اطاق‌باهم فرق‌دارد و میتوان گفت بهای حداقل آن در حدود ۸ هزار تومان و بهای حد اکثر آن در حدود ۲۰ هزار تومان میباشد .

این دویست‌خانه در اراضی‌حدود ۵۰ هزار متر مربع ساخته شده و بقیه اراضی تا ۱۵۰ هزار متر نیز بسایر طبقات فروخته شده است .

تمام خانه های این کوی و سایر کوی های مذکور یك‌طبقه است‌ولی پایه های آن طوری بنا شده که تا یك طبقه دیگر هم مقاومت دارد.

آقای چنگیز پور صاحب کوره‌ـ های در ، باستان و حاج امین‌ضربی وسازنده ۲۰۰خانه‌مذکور بخبرنگار ما گفت ساختمان این خانه ها را آقای گورنك رئیس صنف فخار بگردن من انداخت بدون آنکه اعتباری از بانك رفاه کارگران در اختیار من گذارده شود .

در این کوی ۲ حمام مدرن خصوصی و عمومی مردانه و زنانه ایجاد شده که از هر حیث قابل توجه است و هر یك دارای ۲۰نمره میباشد .

ایجاد دو دبستان

آقای چنگیز پور قطعه زمینی را بطور رایگان در اختیار فرهنك گذاشته تا مبادرت بساختمان ۲ دبستان دخترانه و پسرانه در این محل شود وسعت این قطعه زمین در حدود ۳۰۰۰ متر میباشد و این دو دبستان پس از ساختمان بنام های «چنگیز پور»و«مهدویا» نامیده‌خواهد شد .

دراین کوی بین هر ۱۰۰ متر زمین یك چهار خیابان ۱۰ متری‌زده شده و موجب تسهیل عبور و مرور گردیده است . پشت بام خانه های این کوی ها آسفالته و یا کاه‌گل میباشد .

بازدید از خانه‌های جـلائر

دومین قسمتی که مورد بازدید خبرنگار ما قرار گرفت خانه هائی است که توسط آقای احمد جلائر در کوی خزانه ساخته شده است .

حمام زیبائی است ، از این پس کارگران کوره پزخانه‌ها از خانه‌های خود درآمده و باین حمام پهلوی خانه خود میروند .
از طرف مسئولین توضیحاتی بخبرنگار ما در محوطهٔ حمام داده میشود .

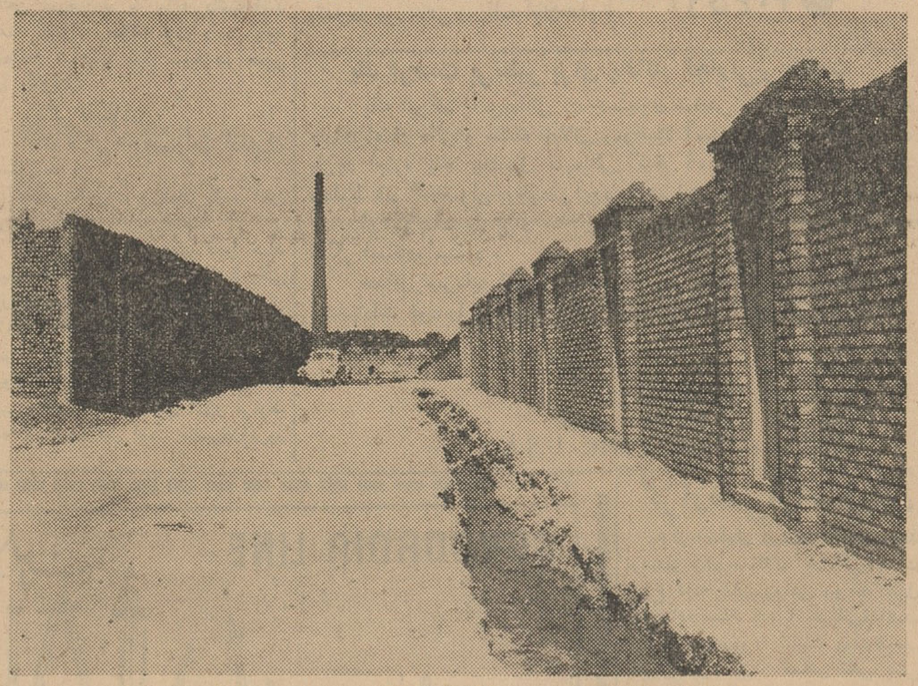

با اراده شاهنشاه‌و کوشش دولت کارگران‌کشور صاحب خانه‌میشوند دراین‌عکس قسمتی از خانه‌های ساخته شده برای کارگران کوره پز خانه‌ها دیده میشود .

*این خانه ها در محل کوره ها ساخته شده است
* با ساختمان این خانه ها کوره ها بخارج شهر منتقل شد .
*ساختمان این‌خانه‌ها به‌بهبود اوضاع‌اقتصادی کمك کرده‌است.
*در ساختمان این خانه‌ها ازکار گران بیکار کوره پز خانه‌ها استفاده شده
*وجوه پرداختی بانك‌رفاه بمصرف پرداخت دستمزد کارگران میرسد .
* خانه ها ساخته شده یك طبقه و دو اطاقه و سه اطاقه با وسائل لازم میباشد .

در اینجا نیز متجاوز از ۱۵۰ خانه تاکنون ساخته شده است و قرار است بقیه خانه ها تا ۳۰۰ خانه ساخته شود .

آقای جلائر در این کوی یك حمام نیز برای استفاده کارگران ایجاد کرده است ، خانه ها دارای آب برق و سایر لوازم میباشد و قسمتی از آن تاکنون بکارگران کوره پز خانه ها واگذار شده است در کوی آقای جلائر فروشگاه ها و مغازه‌های لازم برای‌استفاده ساکنین آن ایجاد شده و خیابان بندی و جدول بندی آن صورت گرفته‌است بعضی از خانه های ساخته شده رو کارشان سیمانی و بعضی‌بهمنی نمره ۲ میباشد .

قسمت سـوم خـانه هـا کـه مورد بازدید قرار گرفت در فرح آبادواقع میباشد مربوط بخانه هائی است که آقایان عیسی بهزادی و رضافرزانه‌فرجهت استفاده کارگران بدست خود کارگران ساخته‌اند .

تعداد خانه های ساخته شده در این قسمت در حدود ۵۰ خانه می باشد و قرار است بقیه خانه ها تا ۲۴۰ خانه ساخته شود . وامی که از محل اعتبار بانك رفاه کارگران دراختیارصاحبان‌این‌دو کوره(بهزادی و فرزانه‌فر) گذاشته شده ۱۲ میلیون ریال میباشد .

در این کوی نیز میدان ها و خیابانهای لازم ساخته شده است ، وسعت اراضی این کوی در حدود ۴۰۰ هزار متر مربع میباشد و ۳۰۰ هزار مترآن اختصاص به خانه ها و ۱۰۰ هزار متر بقیه تاسیسات عمومی از قبیل خیابان بندی ، میدانها و پارك های عمومی میباشد از وسعت خانه ها در حدود ۱۰۰ هزار متر زیر بنا و بقیه وسعت صحن حیاط و غیره میباشد .

آقایان بهزادی و فرزانه فربرای ساختمان این خانه ها دو کوره‌آجر پزی خود را که در این محل واقع بود ه‌خراب کرده‌اند .

آقایان کریم‌نیا، اصغرآذرگون، قاسم فرزانه ثابت ، حاج علی اصغر فرخ نیز در فرح آباد تعهد ساختن ۸۰ خانه جهت استفاده کارگران نموده‌اند .

چهارمین قسمت خانه ها که از آن دیدن شد واقع در علی آباد میباشدو توسط آقای عباس‌گورنك رئیس صنف فخار و آقای حسن یزدیان در این محل و در محل سابق کوره ها ساخته شده‌است . و نامبردگان کوره های خودرابرای ساختمان این خانه‌ها خراب کرده‌اند در علی آباد تاکنون ۲۴ خانه دو اطاقه و سه اطاقه از ۸۰ خانه ای که قرار است ساخته شود ساخته شده و قسمتی از آن بکارگران باشرائط ساده‌ای‌واگذار شده‌است.

در این قسمت «علی آباد» قرار است یك حمام هم ساخته شود .

آقایان گورنك و یزدیان برای ساختن این خانه ها تاکنون بالغ بر ۴ میلیون ریال از اعتبار بانك رفاه کارگران استفاده نموده‌اند

تقاضا از شهرداری

تقاضائیکه کارگران ساکن‌کوی علی آباد ازدولت وشهرداری‌دارندایست که خیابان ۲۴ متری که‌ساختمان آن‌نیز مورد تائید دولت قرار گرفته و تاکنون قسمتی از آن احداث شده بقیه‌اش هرچه زودتر ساخته شود .

مشخصات خانه‌های علی‌آباد

وسعت خانه ها و تاسیساتی که تاکنون در علی آباد ساخته شده در حدود ۱۴ هزار متر مربع میباشد .

بهای خانه های دو اطاقه دراین کوی درحدود ۱۰ هزار تومان و سه اطاقه در حدود ۱۳ هزار تومان میباشد .

اکثر خانه های سه اطاقه علی آباد باقساط چهل ماهه و با حدود ۳ هزار تومان وجه نقد بعنوان پیش قسط در اختیار کارگران گذارده میشود .

خانه های دو اطاقه در علی آباد با دریافت حدود ۲ هزار تومان‌پیش قسط و باقساط ۴۰ ماهه واگذار میشود .

مصاحبه بارئیس صنف‌فخار

درپایان‌بازدید از خانه های مذکور آقای گورنك‌که درکلیه بازدید خبرنگار مارا همراهی میکرد طی مصاحبه‌ای نظرخودرا پیرامون این خانه ها در اختیار خبرنگار ما گذاشت و گفت این خانه ها فقط بهمت و اراده شخص اول مملکت و شخص آقای نخست وزیر وآقای اسدی مدیرعامل‌بانك رفاه‌کارگران و کوشش صاحبان کوره هاساخته شده است .

خصوصـا فعالیت آقـای سلمان اسدی در ساختن خانه های‌مذکور قابل تقدیراست بانك رفاه‌کارگران با اجرای تصویب نامه صادره و پرداخت وام‌به صاحبان کوره پزخانه هـا بـاعث شده مسئاله بیکـاری کارگران و مساله نداشتن خانه برای‌کارگران تاحدودی مرتفع‌شود بانك رفاه کارگران تاکنون بـا پرداخت ۲ میلیون‌و ۸۰۰ هزارتومان وام بصنف فخار برای ساختمان‌این خانه ها، علاقه خـود را در رفـاه کارگران کشور نشان داده‌است.

آقای‌گورنك افزوددر حال حاضر بر تعداد کوره های خود کارتولید کننده آجر اضافه شده است و بتدریج که کوره های معمولی‌خراب میشود بر تعداد کوره های خودکار اضافه میشود .

اکنون در حدود ۱۱ کوره آجر پزی‌خود کاردر تهران موجوداست بهای‌آجر تولیدی‌کوره‌های خودکار نیز بسیار مناسب است و تقریبا معادل بهای آجر فشاری میباشد .

در شهرستان های اصفهان ـ تبریز و مراغه نیز کوره های خود کار ایجاد و شروع‌به تولید کرده است.

اطلاعات اقتصادی

صفحه ۸ — یکشنبه سوم تیر ماه ۱۳۴۱ ـ شماره ۱۰۸۳۰

وقتی موضوع ذوب آهن وسهل انگاری مسئولان امور را بیاد می‌آورم

اشك در چشمانم حلقه میزند

احداث کارخانه ذوب آهن بردگی اقتصادی مملکت را از بین میبرد

*تا جنك سوم نشده خوب است کارخانه ذوب آهن دایر شود چون هیچ بعید نیست که از شانس بدموقعی دست بکار ساختمان ذوب آهن بشویم که یکباره جنك سوم باز آنرا گرفتار طلسم کند!

*طرح ذوب آهن معلوم نیست در برنامه سوم اجرا خواهدشد یاآنکه باز پنج‌سال گرفتار مطالعه خواهیم بود.

نامه‌هائی که هرروز از سراسر کشور درمورد ذوب آهن بروزنامه اطلاعات میرسد نشان میدهد که مردم صمیمانه آرزو دارند که اینکار هر چه زود تر و بهر قیمتی هست انجام گیرد.

بعضی‌ازاین‌نامه‌ها بقدری شورانگیز و سرشار از روح‌وطن پرستی است که انسان را بی‌اختیار وادار باحترام‌می کند.

امروز نیز چند نمونه ازاین نامه‌ها را بنظر خوانندگان میرسانیم.

آرزوی وطن پرستان

آقای هوشنك عظیم پور از تهران مینویسد:

پس از تقدیم گرمترین سلام خود بعنوان یك ایرانی خواننده آن روزنامه وزین ،نمی‌دانم درباره موضوع ذوب آهن که‌آرزوی هرایرانی وطن پرست میباشد و چندین هفته‌است درروزنامه معظم‌اطلاعات مطرح‌گردیده چگونه احساسات درونی وایده قلبی خودرا که بصورت عقده‌ای در آمده است آشکار نمایم.

بخداوندیکه خالق جهان است‌وقتی موضوع ذوب آهن‌رابیاد می‌آورم‌بقدری از سهل‌انگاری مسئولان امر که‌به عنوان مطالعه و تهیه پروژه کارخانه امروز وفردا میکنند متاثر میشوم که اشك در چشمانم حلقه میزند.

وقتی بنیاد ساختمان نیمه کاره کارخانه مزبور که‌بدست‌توانای رضا شاه کبیر آن راد مرد بزرك در کرج ساخته میشد میافتم ناگهان اعصابم متشنج میشودوبراین روزگارناسازگار لعنت میفرستم.

اگر رضاشاه کبیر سالی دیگر بر این مرزوبوم فرمانروائی میکرد دیگر این عقده‌ها وجود نداشت.

آقای مدیر محترم، شمارا بخدا استدعادارم باقدرت قلمی که دارید به مسئولین امر تاکید کنید هرچه زودتردست‌باقدام این کارخانه‌شوندو مطمئن باشند از هرگونه حمایت‌و پشتیبانی ملت وطن پرست و شریف ایران برخوردار خواهند بود.

این جانب بنام یك فرد ایرانی حاضرم یك سوم ازدرآمد خود رابرای کمك به‌بودجه احداث کارخانه ذوب آهن‌در اختیار دولت بگذارم.

درود خودرا بروان رضاشاه کبیر، آن مردکار ایران میفرستم وازدرگاه خداوند متعال توفیق بیشتری جهت فعالیتهای روزنامه اطلاعات خواستارم

جنك سوم!

آقای محسن بیدار از اهوازمی نویسد:

صدائی که‌شمابلند کرده‌اید‌صدای همه مردم این مملکت است. مگر به‌همت شمادستگاهها‌به‌حرکت‌بیفتندو اولین کلنك کارخانه ذوب آهن‌برای بار دوم بزمین‌زده‌شودوتا جنك سومی نشده کارخانه ذوب آهن دائر شود! چون هیچ‌بعید نیست که‌از شانس‌بد ما موقعی دست بکار ساختمان ذوب آهن‌شویم که یکباره جنك‌سوم شروع شود ومارا هم مانند دیگران‌به‌آتش خود بسوزاندو کار ذوب آهن رایکبار دیگر گرفتار طلسم کند.

پنج‌سال دیگر!

آقای الف- نیك پی از تهران می نویسد در طول اجرای دو برنامه‌هفت ساله‌اول ودوم که فرصت خوبی برای اجرای طرح‌ذوب آهن‌بودوقت وسرمایه مملکت هدر رفت.

ساختن کارخانه ذوب آهن که‌در هردو برنامه گنجانیده شده‌بود پس‌از صرف چهارده سال هنوز در مرحله مطالعه مانده است وحالا که مقدمات اجرای سومین برنامه عمرانی سوم فراهم‌میشودباز طرح ذوب آهن جای مشخصی در بر نامه مزبور ندارد‌دو معلوم نیست که‌جزو طرح‌هائی است که‌باید اجرا شود یاباید پنج‌سال دیگرهم صرف مطالعه آن بشود.

درطول این مدت یکنفر جرات‌و شهامت نداشته که بگوید ایران‌ذوب آهن نمیخواهد یا نباید داشته‌باشد همه گفته‌اند مطالعه لازم دارد وباید مطالعه شود‌پنج سال دیگرهم همین را بگویند.

بردگی اقتصادی

آقای دکتر منوچهروثوق ازتهران مینویسد:

بازهم ماجرای بی‌پایان ذوب آهن برسر زبانها افتاده است.

احساس داشتن ذوب آهن سند نیست که مربوط بزمان ماباشد وقتی وزرای مسئول وقت میگویند در سال ۱۳۱۶ مقدمات احداث ذوب آهن یا بهتر گفته شود مقدمه تقریر افسانه ذوب آهن را فراهم کرده‌اندااین امر مبین آن است که این آرزو مربوط به۳۰ـ۴۰سال‌قبل است منتهی‌درآنروز میخواسته‌اند آنرا بصورت اجرا در آورند و عجیب اینکه از همان ابتدای کار مخالفتها شروع میشود. اول می‌آیند محلی‌را تعیین میکنند دیگری آنرا تغییر میدهد وسومی قرار داد را می‌بندد و اختلاف بر سر مستشار وکار شناس پیش می‌آید و خلاصه آنکه ایجاد ذوب آهن در مدت ۳۰ سال یك پرونده مسخره و مقداری صورت حساب تحویل ملت داده‌اندو هریك نیز خودرا بی تقصیر دانسته وکاسه‌وکوزه را بر سر بنده بدبخت دیگری خراب میکنند و خود رااز شر حادثه وقضایا کنار میکشند.

در نظر مردم اینگونه تشبثات دیناری ارزش ندارد و موجبی برای تبرئه هیات های مسئول وقت فراهم نمی‌کند. همه میدانیم که صنایع سنگین ما در صنایع سبك است کارخانجاتی که‌در سالهای اخیربوجود آمده در صورت تعطیل تاثیر چندانی درسرنوشت اقتصادی مملکت نخواهد داشت. این کارخانه ها تاوقتی که‌ذوب آهن وجودنداشته‌باشدبشکل«نیم بنده» و متزلزل ودرحالت تعادل‌ناپایدار باقی خواهد ماندو هرعاملی که‌ورود آهن ورقرا دستخوش اختلال سازد باید فاتحه تمام‌آنها را خواندو قفل بزرگی بدرب آنها آویخت.

صنایع‌ما تاهنگامی که ذوب‌آهن نداشته باشیم‌واحد صنعتی مستقل و قابل دوام نیستندو اصولاباید اذعان کرد کشوری که‌ذوب آهن وصنایع سنگین نداردبهتر است بنام« برده» خوانده شود.

حال هراقدامی که‌ازهر طرف جهت جلو گیری از احداث ذوب آهن‌بعمل آید کمك به‌بردگی صنعتی‌واقتصادی ملت ایران استو هر عاملی که‌در راه احداث وایجادآن بکوشدمقدس وقابل ستایش بوده و نتیجه‌آن جلوگیری‌از بردگی‌اقتصادی مملکت است.

اظهارنامه‌مالیاتی ومالیات آن

تایك ماه دیگر دریافت میشود

رسیدگی به اظهار نامه‌های رسیده وصدور پیش آگهی برای مودیانی که اظهارنامه نداده پس از پایان تیر ماه شروع میشود

وصولی ماه جاری دستگاههای وصول مالیات رضایت بخش بود در این ماه هم نسبت بماه مشابه سال قبل اضافه وصولی وجود دارد.

پیش بینی ۵در صد افزایش در آمد از رشته مالیات ناشی از آن میباشد.

دستگاه وصولی تا یك ماه دیگر هم آماده دریافت اظهارنامه مالیاتی ومالیاتهای مربوط خواهد بودوبعد از خاتمه ماه تیر طبق قانون حق دارد برای مودیانیکه اظهار نامه نداده‌اند پیش آگهی صادر کند و همچنین باظهار نامه‌های رسیده رسیدگی‌بعمل آورد ودر صورت ناصحیح بودن اعتراض کند.

تجارو شرکت‌ها یعنی مودیان بزرك وقابل توجه با وجودکمی پول ورکودنسبی تجارت با انتشار ترازنامه‌های خود در روزنامه رسمی مالیات مربوط راهم می‌پردازند .اما تا آنجائیکه از ترازنامه‌های منتشره فهمیده میشود اکثرآنها زیان‌نشان میدهند .بهمین علت‌در وزارت‌دارائی گفته میشود که‌میزان اعتراض به اظهارنامه‌ها نسبت بسال قبل‌افزایش خواهد یافت .

موضوع مالیات اصناف هنوز روشن نیست باوجود آنکه مالیات آنها مقطوع است معهذا طرفین اعتراضاتی بکار هم دارند نسبت به پرونده‌های معوقه هم رسیدگی در ماه تیر همچنان ادامه خواهدیافت تا قبل ازتمام شدن‌ماه تیر اعتراض قانونی روی اظهارنامه‌های ناصحیح بعمل آید زیرا بعداز آن اظهارنامه قطعی تلقی میشود.

اتومبیلهای سواری زن کرایه
اتولوکس
میدان فردوسی ۴۴۱۰۵ ـ ۶۱۲۷۰

طلا

بهلوی	۸۱۰
نیم بهلوی	۴۰۰
ربع بهلوی	۲۰۵
شمش طلا: هرمثقال	۴۴۰
پانزده مناتی قدیم	۱۵۱۰
پانزده مناتی جدید	۱۲۰۰
ده مناتی قدیم	۱۰۲۰
ده مناتی جدید	۸۳۰
پنج مناتی قدیم	۴۴۰
پنج مناتی جدید	۴۲۰
یك‌تومان‌مسکوك‌نقره قدیم	۱۰۷٫۵۰
یك‌تومان‌مسکوك نقره‌جدید	۲۳٫۵۰
ژرژ قدیم	۸۱۰
ژرژ جدید حداکثر	۶۰۰
لیره عثمانی قدیم	۷۰۰
عثمانی جدیدحد اکثر	۵۹۰
ادوارد	۷۷۰
بیست دولاری قدیم	۳۶۰۰
بیست دولاری جدید	۳۲۰۰
دولار مکزیکی قدیم	۴۶۵۰
دولار مکزیکی جدید	۳۹۸۰
انواع‌اشرفی‌قدیم- حداکثر	۳۲۳
اشرفی جدید- حد اکثر	۱۲۲

شرکت ع

* دراصفهان برای انجام امور ساختمانی و مقاطعه کاری وراه‌سازی شرکتی بنام شرکت‌شیب بامسئولیت محدود با سرمایه چهار میلیون ریال بمدیریت آقایان مهندس احمد شاهین و مهندس حسین شاهین تاسیس شد.

* سرمایه شرکت پولك با مسئولیت محدود که شش‌میلیون ریال‌بود به‌یك میلیون و پانصد هزار ریال تقلیل یافت.

* سرمایه شرکت و ارتش با مسئولیت محدود از هشت میلیون ریال به یازده میلیون ریال افزایش پیدا کرد.

ورود بیرویه کاشیهای خارجی

صنعت کاشی سازی کشور راباخطر جدی روبرو ساخته

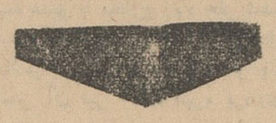

بدعوت اتحادیه‌صنف کاشی ساز و کاشی فروشان تهران خبرنگارما در جلسه هیئت مدیره سندیکای مزبور شرکت کرد.

دراین جلسه که آقایان ابراهیم خاك نگار مقدم‌وباوفا رئیس و نایب رئیس هیئت‌مدیره‌وبرخی ازاعضای صنف بودند پیرامون مسائل‌مختلف و روابط روزنامه اطلاعات و قسمت اقتصادی آن با صاحبان صنایع و بازرگانان به تفصیل سخن گفته شد.

ابتدا آقای ابراهیم خاك نگار مقدم در موردنقش روزنامه اطلاعات‌و همکاری این‌روزنامه با طبقات‌مختلف مردم بیاناتی ایراد کرد ، سپس آقای باوفا نیزدر تائید روش‌روزنامه اطلاعات مطالبی گفت‌واظهار داشت اتحادیه ماهمواره‌به روزنامه اطلاعات و مطالب آن توجه دارد و باعضای خود توصیه کرده است که بااین نشریه مرتبا تماس داشته باشند.

از طرف خبرنگار ما نیز توضیحات لازم در مورد هدف ها و نقش‌روزنامه باطلاع آقایان رسیدواز توجه‌ایشان قدردانی و تشکر شد.

سپس رئیس و نایب رئیس صنف مزبور مشکلات و مسائل خود را مطرح کردند و در خواست‌نمودند که مطالب مزبور در روزنامه درج گردد.

رئیس اتحادیه گفت‌ورود بیرویه کاشی‌های خارجی بایران صنعت کاشی سازی را در کشور ما باخطر بزرگی‌مواجه کرده‌است،در حالیکه انواع کاشی که اکنون در ایران ساخته میشود از نظر مرغوبیت و استحکام و زیبائی از هر جهت شایسته تقویت و حمایت است متاسفانه حقوق گمرکی و سود بازرگانی کاشی آنچنان که باید نمیتواند جلوی ورود این جنس را بگیرد زیرا در برخی موارد حتی قیمت فروش این کاشی ها عملا از حقوق گمرکی و سود بازرگانی پرداختی آن کمتر است مسئله‌دومی که ما تقاضا داریم، اینست که ترتیبی داده شود تا دوایر دولتی و بخصوص‌شرکت‌ملی‌نفت‌وکنسرسیوم که اغلب ، خرید هایش را از خارج تامین میکند و از پرداخت حقوق گمرکی معاف است ، احتیاجات‌خود را از کاشی سازان داخلی تامین نماید.

علاوه بر اینهانباید اجازه داده شودهرکسی میخواهد،بدون مطالعه دست به تاسیس کارخانه جدیدی بزند زیرا تقاضا بحدی است که اگر بر کارخانجات فعلی نیز اضافه شوددیگر بایدازصنف کاشی سازی قطع امید کرد.

در حال‌حاضر ۴۴ کارخانه‌کاشی سازی در کشور وجود دارد که‌کار آنها مواجه با کسادی شدید شده است‌ودر صورتیکه این کارخانجات به تعطیلی قطعی ناچار شوند صدها خانواده مواجه با سختی معیشت خواهند شد.

تلفن مستقیم دفتر اقتصادی ۳۰۴۵۹۱

یك فرصت بی‌نظیر برای یك‌کار تجارتی‌پر منفعت

یك شرکت آمریکائی در جستجوی شخص یا شرکتی است که دارای اعتبار مالی و سابقه طولانی وموفقیت آمیزدرامور بازرگانی برای خرید اجازه یك محصول شیمیائی که‌هرگاه باشن معمولی یا خاك مخلوط شود محصولی بوجودمی‌آورد که۵برابرمحکمترازبتن‌آرمه‌میباشد

از این محصول برای ساختن جاده ها ـ ساختمانها و صد هامقاصد دیگر استفاده میشود.

حداقل سرمایه لازم دویست و پنجاه هزار دلار آمریکائی‌است پیشنهادات خود را مختصرا بزبان انگلیسی و به آدرس زیر مرقوم فرمائید.

۸۷۵۷ـآ

President, Intrado Corp.
100 East Old Country Road,
MINEOLA, NEW YORK. U.S.A.

گزارشی ازاصفهان

بازار اصفهان درهفته گذشته راکد بود.مغزبادام معاملات چندانی‌نداشت نرخ دانه های روغنی رو به تنزل بود دادو ستد کتیرا جریانی‌نداشت نرخ پوست ورود نسبت بهفته‌قبلش تفاوتی نکرد بازار قماش نخی بکلی راکد بود مظنه آهن سست‌تر شد. معاملات ریسمان‌راکد بودروی فلزات کمتر تقاضا میرسید وضع پنبه خوب بود در نرخ آن مختصر ترقی‌دیده شد زمینه پشم هم‌دربازار کم بود و معاملات آن رواج داشت معاملات چای در حدود مصرف انجام میگرفت داد وستد قند وشکر نیز مثل چای روی‌مصرف بود.پ

مجمع عمومی عادی صاحبان سهام شرکت سهامی جمشید جم

در روز یکشنبه ۱۷ تیرماه۱۳۴۱ ساعت پنج‌بعدازظهر در محل‌شرکت واقع درخیابان‌دربند تشکیل‌میگردد بدینوسیله از عموم صاحبان سهام دعوت میشود که در جلسهٔ مزبور شرکت فرمایند.

دستور جلسه

۱ ـ استماع گزارش‌هیئت‌مدیره وبازرسان

۲ـ تصویب بیلان سال گذشته‌و بودجه سال ۱۳۴۱

۳ ـ انتخاب هیئت مدیره ودونفر بازرس

شن و ماسه شسته
(طبق اصول فنی)
خلیج مرکزی ـ خیابان ثبت شماره ۹
تلفن ۳۰۴۲۷۴-۳۲۲۹۵

بادبزن هیتاچی ارمغانی ازنسیم روح افزای بهاران

در پناه بادبزن «هیتاچی» گرمای تابستان را فراموش کنید • بادبزن هیتاچی درانواع مختلف ضروریترین وسیله برای مبارزه با گرما هنگام خرید ورقه تضمین بادبزن را دریافت کنید

Hitachi. Ltd.
Tokyo Japan

مرکزفروش: تهران ـ کلیه فروشگاههای معتبرشهرستانها: نمایندگی‌های مجاز
نمایشگاه محصولات هیتاچی ـ تهران ـ چهارراه مخبرالدوله
تلفن: ۳۹۳۲۷
نماینده انحصاری: شرکت بازرگانی فائده ۵ ـ خیابان ناصرخسرو ـ پاساژ معطر ـ تلفن ۳ـ۵۳۹۳۱

کانون آگهی زیبا

CONCORDIA LINE
کنکوردیا لاین

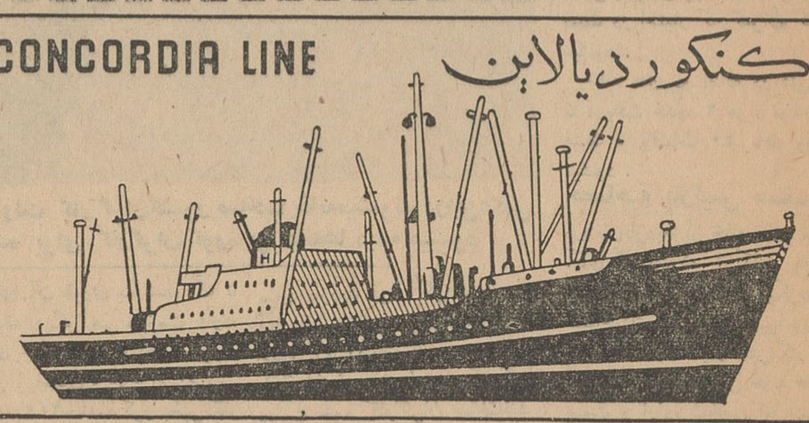

کشتی کنکوردیا کاپو m/s "CONCORDIA CAPO"
هم‌اکنون در خرمشهر مشغول تخلیه میباشد ودر ضمن برای بنادرذیل بارگیری مینماید
جنوا ـ مارسی ـ نیویورك ـ بستن ـ فیلادلفیا
بالتیمور و نورفولك
این‌کشتی تا۱۰تیر برای‌بنادر فوق بار صادراتی‌قبول مینماید و در حدود ۱۸ روز پس از خروج از خلیج‌فارس به جنوا و ۳۱روز به نیویورك خواهد رسید
کشتی مندویل m/s "MANDEVILLE"
در حدود ۱۴ تیر به خرمشهر وارد و در ضمن تخلیه برای بنادرفوق‌الذکر بارگیری مینماید.
برای کسب اطلاعات بیشتر وتامین‌جابنمایندگی کل‌درایران
شرکت‌سهامی لوانت اکسپرس
ترانسپورت (ایران)
خیابان سعدی ـ کاشی: ۴۴۷ تلفنهای ۳۰۵۳۱۳ ـ ۳۰۵۳۱۴ ـ ۳۰۵۳۱۵ ـ ۳۹۰۵۸
و یا بشعبات این شرکت در خرمشهر وتبریز مراجعه فرمائید.

افتتاح نمایشگاه هنرستان پسران

مجسمه سروگردن مذکوری

ساعت شش و نیم بعدازظهر روز پنجشنبه نمایشگاه آثار هنرجویان هنرستان هنرهای زیبای پسران در محل هنرستان افتتاح شد.

دراین نمایشگاه که بطورسالیانه تشکیل می‌شود ۳۵۰ تابلو از آثار هنرجویان رشته‌های مختلف بمعرض تماشا گذاشته شده بود که ۱۵۰ تابلو ازآثار جالب مینیاتورهنرجویان بود.

در مدخل نمایشگاه یك مجسمه سنگی از سرو گردن مرحوم داریوش مذکوری که در جریان حادثه «سفره مرك» کشته شده‌بود بچشم می‌خورد این مجسمهٔ قبل‌از اتفاق‌افتادن حادثه مذکوربوسیله آقای بهمن آذر فهیمی هنرجوی سال سوم هنرستان تهیه شده‌بود

۳۵۰ تابلو

در نمایشگاه نقاشی هنرجویان هنرستان هنرهای‌زیبای پسران ۳۵۰ تابلو از ۶۳ هزار هنرجو به معرض نمایش گذاشته شده است که ۱۵۰ تابلوی آن از آثار جالب مینیاتور هنرجویان میباشد.

هنر جویان ممتاز

اولیاء هنرستان هنرجویان‌ممتاز هنرستان را درسال گذشته باین شرح معرفی کردند:

از سال اول آقایان، دقیق،سپاه‌انگیزی، محسن‌پور و مشتاقی. از سال دوم آقایان صفرزاده، بنائی و مذکوری فقید واز سال سوم، آقایان رسائل، بویم و مکاره‌چیان

فارغ‌التحصیلان

فارغ التحصیلان هنرستان در سال جاری عبارتند از آقایان: سوسن‌آبادی، رضائی، رحیمی، کاظمی، بهروز احمدی، منصوری عاجز، بشردوست، میرزاده، مرتضوی، صباحی نادرتبار، حسینی مکاره‌چیان، رسائل، نویم، شعبان زاده، جمالیان، مشهدی زاده، افیسیه زاده، پیشوائی و حفیظی.

مدت یکهفته

آقای کریمی رئیس هنرستان پسران بخبرنگار ماگفت نمایشگاه تاروز هفتم تیرماه باز خواهد بود.

ضمنا نمایشگاهی از آثار یکی از مستخدمین هنرستان در طبقه فوقانی هنرستان ترتیب داده‌شده‌بود که مورد توجه فراوان قرار گرفت

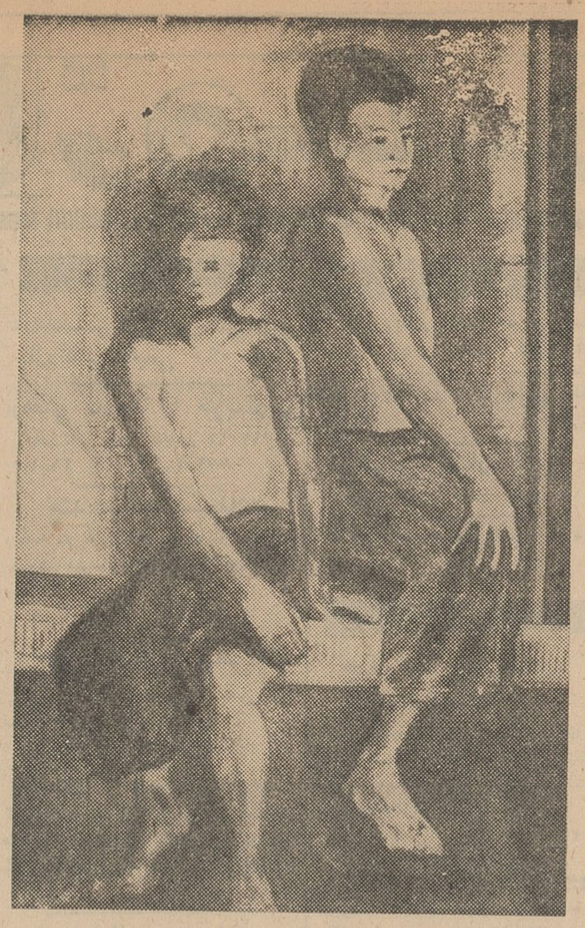

یکی از تابلو های مذکوری فقید

امین سرور دراستارت ساکن

ابوطالب دراستارت ساکن

قهرمان شدند

بعد از ظهر روز جمعه مسابقه دوچرخه سواری استارت ساکن و صبح دیروز مسابقه دوچرخه سواری در قسمت استارت متحرك زیرنظر فدراسیون مربوطه انجام شد ونتایج زیر بدست آمد.

استارت ساکن

آقای ماشاءاله امین سرور از شمیران با رکورد ۱۲ر۱ دقیقه اول شد و آقایان شهیری از تهران، احمد طلاکش از اصفهان حسینی امامی از شیراز دوم تا ششم شدند.

استارت متحرك

مسابقه استارت متحرك ساعت شش بامداد دیروز در بلوار کرج انجام شد و مرتضی ابوطالب با رکورد ۳ر۹ـ۱ دقیقه مقام اول را بدست آورد و احمد طلاکش از اصفهان هاشم راتی از تهران، رضا اعتماد از تهران، شرف‌الدین از اصفهان و امامی از شیراز مقام های دوم تا ششم را بدست آوردند.

اطلاعات برای جوانان

یکشنبه سوم تیر ماه ۱۳۴۱ ـ شماره ۱۰۸۳۰

آراء مأخوذه درباره

ظرف ۲۴ ساعت اخیر نامه هائی از دوشیزگان بانوان مه‌لقا خسرو پرویز، اختر مجاهدی سوسن، تهرانچی، مینا کریمی، زهرا قره باغی، الهه‌وزیبادبیرآشتیانی، خورشید لقاباباخانی، تاجدخت دبیرآشتیانی، پریوش میرفخرائی.

وآقایان مهدی مختاریها، اکبر قره‌باغی، ابوالقاسم اصفهانی ـ یوسف‌طبرنیا، جمال‌حسینی، سپاسی، هوشنك ابیضی عین، محمود رایگان، انوشیروان محمدی، ستوان پرویز حمزه‌لو، ابوالقاسم رایگان، علی اکبر محمدی، علی محمدزاده سرابی، میرعلی تاج، علیمحمد سرابی، احمد حبیب جمشید سلیمی، فریدون جبار، حسین تهرانچی، مسعود ابدی، حسین نوری، داورعلی زادگان، حسن حسینی نژاد، غلامعباس انگیزی، علی‌اصغر سوار آبادی گورگین خاچاطوریان، فرهاد ساحلی، پرویز فیروزی بهمن فیروزی، بهادر نعمت‌الهی، خسرو فیروزی، حبیب‌اله گوشه، مهدی آبانگاه، غلامحسین لطفی‌زاده، اشرفیه، کاظم مغازه، حسن عزیزی جهانگیر دبیرآشتیانی، ناصر نصیری، قدرت‌اله کاظمی‌نژاد، علی بدر، محمدحسن شناتی، محمد تدین.

صمدپورصدری، محمود میرفخرائی، احمد میر فخرائی، سام سامی راد علی میرفخرائی، بهرام صدیقی، سید کریم موسی، استوار یکم‌علی اکبر فیاض، علی محمد مزاری، عوض شیری زاده، نصراله بهارجو مصطفی اقدس، غلامرضا طاهری، عباس آشوری، قدرت‌اله حبیب‌اله، تقوا، حسن مقصودی تبریزیان، یوسف نظامی، روح‌اله غفاریان، منوچهر پژویان، ابوالفتح سید فتحی، بهروز درختی مورد بررسی قرار گرفت و نتیجه آراء ماخوذه از ۲۵۰ نامه بررسی شده بدین قرار است.

اسامی قهرمانان	رای برای مقام اول	رای برای مقام دوم	رای برای مقام سوم
۱ـ سلطانی نژاد	۴۳	۱۱۴	۶۱
۲ـ سیف‌پور	۱۶۴	۴۶	۲۷
۳ـ خادم	۷۰	۷۹	۷۳
۴ـ صنعتکاران	۹۴	۸۵	۴۹
۵ـ حبیبی	۱۵۷	۵۱	۲۴
۶ـ مهدیزاده	۱۵۸	۵۰	۲۳
۷ـ تختی	۱۸۳	۴۱	۱۹
۸ـ کیانی	۳	۲۷	۹۵

موقعیت فردی وتیمی کشتی ایران

میشن کالیفرنیا به برنده اول پیش‌بینی سرویس ورزشی اطلاعات یك دستگاه تلویزیون جایزه میدهد

تیم ژیمناستیك

بانوان وآقایان‌در نمایشات جهانی «پراك» شرکت میکنند

مسابقات ژیمناستیك انتخابی‌جهت اعزام دو تیم بانوان و آقایان به نمایشات جهانی ژیمناستیك که در شهرپراك‌چکسلواکی‌بر گزارمیشود در سالن ژیمناستیك کاخ ورزش‌زیر نظر فدراسیون ژیمناستیك کشور انجام و نتایج زیر بدست آمد.

بانوان

در این قسمت دوشیزگان ویدا فتح‌الهی با ۵۹ر۷۵ درجه امتیاز اول ناهید دقیق با ۵۸ر۲۲ درجه امتیاز دوم، سیمین دخت طاهری با ۵۳ر۷۴ درجه امتیاز سوم و فرح غلامرضائی با ۵۱ر۵ درجه امتیاز چهارم شد.

آقایان

در این قسمت سرکار ستوان اکبر پرنده قهرمان با سابقه ژیمناستیك با ۱۱۱ر۲۵ درجه امتیاز اول جلال بازرگان دوم، ناصر میر عشقی سوم، محمد قاسم مجزا چهارم و فرامرزشفیعی پنجم شد.

سال گذشته نمایشات جهانی ژیمناستیك در اشتو تکارت آلمان انجام شد و تیم ایران نیز در این نمایشات شرکت داشت.

پیروزی جوانان تاج

درمسابقه‌ای که بین تیم فوتبال جوانان باشگاه تاج قم و تیم کلنی راه‌آهن انجام شد تیم جوانان تاج یك برصفر برتیم راه‌آهن پیروزشد.

این مسابقه بدعوت تیم راه‌آهن ودرزمین راه‌آهن شهرستان قم‌انجام گرفت.

در دبستان و دبیرستان سراج

شاگرد اولها چلوکباب خوردند! وفرزندان برای پدران نمایش دادند

ظهر روز پنجشنبه از طرف خانم حاجیه حسنی‌رئیس‌موسسه فرهنگی سراج ضیافت ناهاری بافتخار شاگردان اول دبستان و دبیرستان سراج ترتیب داده شده بود.

پس از صرف ناهار که عبارت‌از چلوکباب مفصلی بود کار نامه شاگردان اول داده شد و مورد تشویق قرار گرفتند از ساعت چهار بعد از ظهر نیز در حضور اولیای دانش آموزان چندین برنامه هنری جالب بوسیله دانش آموزان اجراء شد.

شاگردان اول

شاگردان اول کلاس های‌مختلف عبارتند از فاطمه عربانی و نسرین مهاجر دوست از کلاس اول‌مهناز خوانساری و امیر شهرام نعیمی و ماهرخ پزشگی از کلاس دوم ـ مریم شریفیان از کلاس سوم ـ بیژن حیدری کلاس چهارم ـ آقا ـ شریف کلاس پنجم ـ ژیلا سراج از کلاس ششم ـ پری مهاجردوست از کلاس هفتم ـ فخرالسادات مظهری از کلاس هشتم و افسر عظمی و مینو امامی از کلاس نهم.

جشن دبیرستان مهین

روز پنج‌شنبه طی مراسمی‌پرونده های تحصیلی و کارهای دستی دانش‌آموزان دبستان و دبیرستان مهین باولیاء آنان داده‌شد.

دراین مراسم خانم عفت مطیعی صاحب امتیاز، موسسه فرهنگی مذکور گزارشی از برنامه های تحصیلی بیان نمود. و درپایان‌چند برنامه هنری بوسیله دانش‌آموزان اجرا شدوکارنامه‌ها توزیع گردید.

لیمولاکس

مسهل ـ ملین ـ مطبوع

حضور تیمسار فرماندهی ناحیه ژاندارمری غرب ـ رونوشت فرماندهی سپاه ـ رونوشت دفتر حزب مردم ـ رونوشت دفتر نخست‌وزیری ـ رونوشت اداره اطلاعات و امنیت مرکز

احتراما و بطور اختصار بعرض عالی میرساند که‌دراوائل سال‌جاری عده‌ای ازساکنین میرکی واقع دربخش ایلاق کردستان ظاهرا به تحریك محمد جعفر بیك نام ساکن ده مزبور وباطنا بتحریك اشخاص دوره کردو محرك که چگونگی هویت آنها بربنده پوشیده است درده فوق الذکر ایجاد اختلال و آشوب نموده و در نتیجه چندنفر از ساکنین اراضی تراکتوری متعلق باینجانب راکه مدت دوسال است در آن کشت‌مینمایم تخم زده‌و تولید مزاحمت واشکال فراهم نموده بامراجعه بفرماندهی ژاندارمری سنندج و تقاضای رفع مزاحمت از عمل خلاف آنها معذلك تاکنون عمل مثبتی از طرف ژاندارمری بعمل نیامده چنین مستدعی است دستور کافی‌و قانونی بمامورین مربوطه صادر فرمایند که‌آنها را به وظایف قانونی خود اشنا نموده واز عمل خلاف قانون و شیوه اخلالگری آنها جلوگیری شود.

باتقدیم احترامات

سنندج ـ امیر ارسلان آصفی

آ ـ ۸۴۹۲

خرج کم دخل زیاد

شرکت‌سهامی ساختمانی سهندشت

در این فصل برای تسطیح اراضی تسهیلات‌زیادی قائل شده‌وبا اضافه نمودن کادرفنی‌قادراست‌هرگونه زمین نامرغوبی را با خرج خیلی کم در مدت کوتاهی‌برای عمران و آبادی و یا فروش آماده کند.

شرکت سهامی ساختمانی سهندشت

خیابان شاهرضامقابل ویلا تلفنهای ۶۴۳۳۲و۶۶۴۸۳

آ ـ ۸۵۴۲ آگهی مودت

آگهی مناقصه

اداره حسابداریکل کارخانجات ارتش مقدار دویست هزار کیلو گرم امونیوم نیترات مورد احتیاج اداره تسلیحات ارتش را از طریق گشایش اعتبار بواحد دلار بدون هزینه بیمه تحویل بندر خرمشهر بابسته بندی بین‌المللی دریائی باشرائط ومشخصات زیرازطریق مناقصه‌خریداری مینماید.

۱ـ شرکت کنندگان در مناقصه میتوانند با مراجعه قبلی باین اداره صورت مشخصات را ازدائره تدارکات دریافت و سپس‌مبادرت به تسلیم پیشنهاد نمایند.

۲ـ سپرده مورد مناقصه مبلغ یکهزارو دویست وپنجاه دلار برابر یکصد هزار ریال است که باید یانقدا بصندوق این اداره واقع در انتهای خیابان‌ژاله پرداخت و قبض رسید و یاتضمین بانکی ضمیمه پیشنهاد خود نمایند (چك بجای سپرده قبول‌نمیشود) در صورتیکه برنده مناقصه ازپیشنهاد خودعدول‌نماید سپرده مزبور بنفع دولت ضبط خواهد شد.

۳ـ برنده مناقصه ملزم است برای حسن‌انجام کارمعادل صدی‌ده مورد مناقصه را بنام تضمین به صندوق این اداره بسپارد و این مبلغ پس‌از خاتمه تحویل جنس وواریز حساب قابل استرداد است.

۴ـ هزینه ثبت قرار دادو پرداخت مالیات و سایر عوارض مربوطه که طبق مقررات بمعامله‌تعلق بگیرد و هزینه نشر آگهی بعهده برنده مناقصه است.

۵ـ اداره مجاز خواهد بود تاصدی بیست‌وپنج ازمیزان جنس یاکار مورد معامله راکسر ویااضافه نماید.

۶ـ بپیشنهاد های مشروط ومبهم وپیشنهاد هائیکه بعد از مدت مقرر برسد ویا فاقد سپرده‌باشد مطلقا ترتیب اثر داده نخواهد شد وضمناپیشنهادات سازندگان و تولید کنندگان مورد توجه واقع‌خواهد شد.

ضمنا مدت اعتبار پیشنهادات از تاریخ تسلیم نبایستی از ۴۵روز کمتر باشد و برنده مناقصه‌ملزم است با اسناد حمل گواهی سورویانس بین‌المللی ارسال دارد.

۷ـ پیشنهاد دهندگان بایستی پیشنهاد خود را در دو پاکت لاك‌ومهر شده‌پاکت الف شامل‌مشخصات فنی وقبض سپرده یاتضمین بانکی و پاکت ب ارزش کالا وسایر شرایط تجاری بدفتر این اداره بنشانی فوق تحویل نمایند.

۸ـ حضور پیشنهاد دهندگان در جلسه‌مناقصه بادردست داشتن معرفی نامه کتبی آزاد است.

۹ـ جنس‌مورد مناقصه‌باید حداکثر درکوتاهترین مدت ممکنه در محل بندر خرمشهر تحویل‌شود.

۱۰ـ مدت قبول پیشنهادات تاآخر وقت اداری روز ۲۴ر۵ر۴۱ خواهد بود.

۱۱ـ پیشنهادات واصله درساعت ۱۰ صبح‌روز ۲۵ر۵ر۴۱ بازو قرائت خواهدشد.

۱۲ـ اداره در رد یاقبول هریك از پیشنهادات مختار است.

آ ـ ۸۴۵۴ اداره حسابداریکل کارخانه های ارتش

آگهی مناقصه

اداره مخابرات ارتش بیست هزار عدد باطری خشك ۵ر۱ ولت استوانه‌ای به‌بلندی ۶سانتیمتر و قطر قاعده ۳ سانتیمتر طبق نمونه‌موجود تحویل آمادگاه مخابرات ارتش واقع درپادگان جی شرقی راباشرائط زیر از طریق مناقصه خریداری مینماید.

۱ـ پیشنهاد دهندگان بایستی مبلغ ده هزار ریال تضمین نامه‌بانکی که‌مدت آن ازیکماه کمتر نباشد بعنوان سپرده ضمیمه پیشنهادخودنمایند

۲ـ پیشنهاد دهندگان بایستی پیشنهاد خود را دردوپاکت لاك‌ومهر شده پاکت (الف) محتوی مشخصات باذکر تاریخ ساخت ویا خاتمه عمر باطری و تضمین نامه‌بانکی پاکت (ب) محتوی بهاء تاآخر وقت اداری روز (یکشنبه ۱۷ تیر ماه ۱۳۴۱) بدفتر توزیع اداره مخابرات ارتش‌واقع در جمشیدیه ویك نسخه رونوشت باداره بازرسی مالی ارتش واقع در خیابان سوم اسفند تسلیم و رسید دریافت دارند پیشنهادات ساعت ۹ صبح روز بعد درکمیسیون مناقصه بازو قرائت خواهد شد (حضور پیشنهاد دهنده‌گان در کمیسیون مناقصه آزاد است) تصمیم نهائی پس ازبررسی پیشنهادات حداکثر تاسه روز ببرنده مناقصه ابلاغ خواهدشد چنانچه برنده مناقصه ازپیشنهاد خودعدول نماید سپرده او بنفع ارتش ضبط خواهد شد.

۳ـ برنده‌مناقصه‌بایستی‌پس‌ازابلاغ حداکثرتا۵ روز کلیه‌باطریهای مورد مناقصه راکه در جعبه های اکبند خارجی باشد تحویل نماید وبهاء آن پس از تحویل وآزمایش و تطبیق‌بامشخصات حداکثر تایکهفته پس‌از تحویل یکجا پرداخت خواهدشد.

۴ـ اداره مخابرات ارتش مجاز خواهد بود تا ۲۵ درصد ازمیزان مورد معامله راکسر یااضافه‌نماید.

۵ـ به پیشنهادات مشروط و مبهم وفاقد سپرده ویاپیشنهاداتیکه دیرترازموعد مقرره برسد ترتیب اثرداده‌نخواهد شد.

۶ـ هزینه درج آگهی ومالیات وهرگونه عوارض‌بعهده برنده مناقصه خواهدبود.

۷ـ اداره‌مخابرات‌ارتش‌دررد‌یاقبول یك‌یاکلیه پیشنهادات مجاز است

آ ـ ۸۴۵۲ اداره مخابرات ارتش

آشپزخانه ستیکو

یخچال ستیکو

آشپزخانه ستیکو

یخچال ستیکو

آشپزخانه ستیکو

یخچال ستیکو

Setico

ستیکو

فروشگاه شرکت سهامی ستیکو

خیابان شمیران، ایستگاه عوارضی تلفن ۷۲۱۶۱

برای اطلاع دانش آموزان محترم دبیرستان فیروز بهرام

چون استقبال دانش آموزان جدید الورود برای ثبت نام در این دبیرستان امکان نگهداری جاو حفظ حق تقدم را جهت محصلین خود دبیرستان دشوار ساخته استو چنانچه این قبیل دانش آموزان بموقع نسبت به ثبت نام خود اقدام ننمایند حق تقدم آنها از دست خواهد رفت لذا بدین وسیله باطلاع میرساند چنانچه محصلین خود دبیرستان تا تاریخ تعیین شده در تذکاریه قبلی (که بانضمام نتیجه امتحانات آخرسال در تاریخ‌بیستم خرداد ماه از دفتر دبیرستان دریافت داشته‌اند) نسبت به ثبت نام مجدد اقدام ننمایند حق تقدم آنها بدانش آموزان جدید الورد واگذار خواهد شد.

آ ـ ۸۵۴۶ : دبیرستان فیروز بهرام

توجه کنید بنفع شما است

انواع باطری رادیو بقیمت تجارتی بفروش میرسد

۹۱½ ولت مارك شامپیون ۴۰۰ ساعتی ۳۱۰ ریال ۹۹ ولت مارك جنرال الکتریك هرسری چهار پارچه ۲۸۰ ریال انواع قوه‌های ترانزیستوری بقیمت ارزان موجود است.

نشانی: بوذرجمهری جنب سرای امید ـ رادیو برلین ـ تلفن ۲۹۵۳۴ ـ در شهرستانها سفارش قبول میشود

اطلاعات هوائی برای دانشجویان بانصف قیمت

نیازمندیها

استخدام

خدمتکار جوان برای

خانواده انگلیسی جهت نگاهداری طفل دوساله وسایر امور خانه قبل از ظهر ها تلفن ۳۰۴۲۶۰ مراجعه نمائید
۱ـ ۲ آـ۱۱۶۸

یك خانواده انگلیسی

مقیم تجریش ـ برای مراقبت از دوطفل خود ولباسشوئی و اطوکشی به مستخدمه ای احتیاج دارند که درمنزل آنها اقامت نماید تقدم با کسانی است که در خدمت به خانواده های اروپائی سابقه داشته و بزبان انگلیسی آشنا باشند .
داوطلبان به بانك ایران وخاورمیانه کوچه برلن مراجعه نمایند .
۱ـ۳ آـ۸۴۰۲

به‌چند نفر پسربچه باضامن جهت خدمت در منازل نیازمندیم تلفن ۳۰۳۷۷۴ ـ ۷۱۴۰۲
۱ـ۳

نماینده فروش

شرکت سهامی پخش لاروس ایران جهت فروش مطبوعات گران قیمت لاروس بعده‌ای نماینده زن و مرد آشنا بزبان فرانسه نیازمند است ـ داوطلبین که‌عوائد مکفی برای آنان تامین می گردد میتوانند همه روزه قبل و بعداز ظهربه دفتر شرکت ساختمان آلومینیوم خیابان شاه ـ مقابل بانك صادرات و معادن طبقه چهارم مراجعه نمایند .
آـ۷۹۳۴ ۲ـ۳

استخدام فروشنده

یك‌خانم فروشنده‌که درفروشندگی وویزیتوری تجربه کافی داشته باشد مورد نیاز است لطفا بصندوق‌شماره ۶۱۴ مکاتبه فرمائید .
۱ـ۲ آـ۸۵۳۰

یك سازمان آمریکائی به کارمندان زیر احتیاج فوری دارد :

۱ـ یکنفر مترجم مجرب انگلیسی فارسی و فارسی انگلیسی که‌ماشین نویسی انگلیسی نیز بداند .
۲ـ یکنفر کارمند با معلومات زبان انگلیسی و تجربه انبار داری
۳ـ یکنفر مترجم انگلیسی‌با تجربه رانندگی و امور اداری
متقاضیان واجد شرایط بصندوق پستی شماره ۱۳۲۶ مراجعه نمایند.
۱ـ۲ آـ۵۶۰۳

جویای کار

جوانی دیپلمه دانشجوی

رشته انگلیسی ـ آشنائی کامل زبان انگلیسی(مخصوصاتایپ وترجمه نامه های تجارتی) وزبان آلمانی‌برای قبل از ظهر ها جویای کار است تلفن ۷۹۹۰۳
۱ـ۲ آـ۵۶۳۳

سالن مد و آرایش

آموزشگاه آرایش یلدا

ویژه تعلیم بانوان‌ودوشیزگان
با امتیاز رسمی وزارت‌فرهنگ وزیر نظر متخصصین‌فن‌آرایش
هنرجو میپذیرد
میزامپلی‌درآموزشگاه‌یلدا۴۰ریال است
آدرس : میدان ۲۴ اسفنداول خیابان آیزنهاور تلفن۴۵۷۷۱

آموزشگاه و آرایشکده زیبائی سرمه

خانم ودوشیزه عزیز شما که در فصل تابستان فرصت بیشتری دارید تا هنر ظریف آرایش را بیاموزید . لطفا بآموزشگاه سرمه که‌دارای‌امتیاز رسمی از وزارت فرهنگ میباشد . فن آرایش رادر کوتاهترین مدت بشما میآموزدچهار راه پهلوی مقابل ایستگاه شمیران تلفن ۵۶۰۱۴
آـ۱۱۸۵

فروش اتومبیل

بازرگانی امیر کبیر

اتومبیل دلبخواه شمارا تهیه یا معاوضه مینماید مقابل کوچه میرزا محمودوزیر تلفن۵۸۱۴۹۹ مرتضوی یزدی
۱ ـ۳۶ ۱ـ ۹۳۹

بازرگانی حکیمی

اتومبیلهای‌شما را در صورت تمیز بودن به‌بهترین قیمت فوری‌میفروشد بامعاوضه میکند بنفع شماست که‌قبل ازانجام هر نوع معامله با ما مشورت کنید خیابان پهلوی مقابل کافه ـ شهرداری تلفن های۶۸۹۴۸و۶۵۶۰۶
۱ـ۲۰ آـ۶۹۹

فولکس مدل ۶۱

یکدستگاه فولکس تمیز و مرتب بفروش میرسد تلفن ۴۳۱۳۰
۱ـ ۳ آـ۱۱۳۵

فولکس مدل ۵۶

یکدستگاه فولکس بسیار تمیز بفروش میرسد تلفن ۴۳۱۳۰
۱ـ ۳ آـ۱۱۳۷

فولکس مدل ۵۹

فولکس بسیار تمیز بفروش‌میرسد تلفن ۴۳۱۳۰
۱ـ۳ آـ۱۱۳۵

یکدستگاه دیزل مرسدس‌بنز

۱۸۰بسیار تمیز که صندلی‌های آن تختخواب میشود خیلی خوب‌نگاهداری شده متعلق بیك خارجی‌مالیات‌وعوارض آنهم پرداخت شده بفروش میرسد طالبین بصندوق پستی شماره ۲۶۴۰ مکاتبه فرمایند .
۱ـ۲ آـ۱۱۷۴

الدوزمبیل مدل ۵۵

یکدستگاه الدوزمبیل بسیار تمیز بفروش میرسد تلفن ۴۳۱۳۰
۱ـ۳ آـ۱۱۳۶

اتومبیل الدوز مبیل۵۵
فولکس ۵۹ـ۶۰ ـ۶۱ فروشنده‌ایم
نمایشگاه اتومبیل سانترال نو
۴۳۱۳۰ ۱ـ۱۰

ولو مدل ۵۹

ولوی شماره تاکسی بسیار تمیز بفروش میرسد
فروشگاه شهاب‌تلفن ۳۵۱۵۲

مدل ۵۵ جیپ استیشن

جیپ استیشن بسیارتمیز بفروش میرسد فروشگاه شهاب تلفن ۳۵۱۵۲
آـ۱۱۸۶

تومبیلهای‌زیر بفروش‌میرسد

۱ـانگلیا مدل ۶۰ نقد واقساط
۲ـاستودبیکر مدل ۵۵ و ۵۷
۳ـشورلت۵۴ بسیار تمیز
۴ـفولکس ۵۸ بسیار تمیز
۵ـفورد ۵۷ بسیار تمیز
۶ـبنز۱۸۰ مدل ۶۰ گازوئیلی
۷ـ بنز ۱۸۰ مدل ۵۶ گازوئیلی
بورس اتومبیل آرین تلفن۲۴۲۱۶

خرید اتومبیل

فولکس های بدهکاررا

خریداریم فروشگاه سانترال نو خیابان سپه مقابل شعاع‌السلطنه تلفن ۴۳۱۳۰ ۱ـ ۳

اتومبیل شما را خریداریم ۴۲۱۲۰
۱ـ۱۰ آـ۱۱۸۱

تلفنهای اطلاعات

تلفنخانه : ۳۰۰۱۱ الی ۳۰۰۱۹
شعبه آگهی‌ها : ۳۰۲۶۳۳
شعبه آگهی‌های مجلات و ابوتمان ۳۰۰۱۰
نیازمندیها ۳۱۵۳۳
سازمان شهرستانها ۳۰۵۰۶۷ ـ ۳۱۵۳۲
سرویس حوادث و کشیك شب ۳۰۳۵۶۹
سرویس اقتصادی ۳۰۴۵۹۱
اطلاعات هفتگی ۳۰۴۸۷۸
اطلاعات بانوان ۶۹۷۱۵
مجله الاخاء ۳۱۰۷۹
کانون آگهی طوطی‌نو ۳۰۴۵۹۳

مستغلات

نارمك ـ تهران‌پارس ـ تهران‌نو
بازرگانی امینی ۷۹۰۰۹۰

اراضی نارمك را خریداریم

بازرگانی حمید ـ تلفن ۷۹۱۰۹۴
۱ـ۲۶ آـ۷۷۹

چند دستگاه مستغلات

وخانه در شمال شهر نقد و معاوضه بفروش میرسد بازرگانی سایه۷۲۸۹۶ و۷۲۴۱۳
۱ـ۲۶ آـ۸۰۵

بورس اراضی عباس‌آباد

برای خرید و فروش عباس آباد بتلفن ۷۳۲۶۵ مراجعه شود .
۱ـ۱۰ آـ۸۶۵

مستغلات و خانه های بزرگ و کوچك در شمال شهر نقد و معاوضه میشود بازرگانی نخجوانی خیابان شمیران چهارراه حقوقی تلفن۷۲۶۷۸
آـ۲۶ ۱ـ۸۴۰

مورد نیاز جهت رهن

چند دستگاه خانه درشمال شهرو شمیران جهت رهن و تصرف موردنیاز است تلفن ۷۰۲۵۲
۱ـ۵ آـ۱۱۵۳

برزیل

یك موسسه بزرك‌امریکائی برای فروش املاك‌زراعتی‌خود در برزیل یاسرمایه گذاری در آنجا (سهام از ۶ دلار به بالا با تضمین کامل) مایل است یك نماینده انحصاری کل در ایران تعیین نماید.
لطفا بانشانی زیر مکاتبه فرمائید:
P.O.B. 45, Geneva 1, (Dépôt), SWITZERLAND.

بفروش میرسد

زمین‌بسیار مرغوب

از اراضی عباس آباد شماره ـ ۵۶۲۳ بمساحت ۴۶۰ متر مربع و بابعاد (۵ر۱۱×۴۰) واقع در شمال جاده نظامی و نزدیك خیابان سی ـ متری تلویزیون و روبروی ساختمان جدید التاسیس روابط انجمن ایران و امریکا که شرق و غرب و جنوب آن نیز ساختمان شده است بعلت مسافرت فوری بنصف قیمت از قرار متری (۱۷۰۰) ریال بفروش میرسد طالبین بتلفنهای ۵۰۱۲۵ ـ ۳۸۲۰۹ـ ۳۰۵۱۴۴ مراجعه فرمایند .
آـ۱۱۸۷

زمین فروشی نقد واقساط

واقع‌در شهر ـ شمیران ـ نیاوران آژانس ۹۰۰ تلفن ۷۰۲۵۲
آـ۱۱۲۷ ۱ـ۵

بعلت مسافرت ششدانك

یکبابخانه بمساحت چهارصد مترمربع واقع‌در خیابان شمیران پشت‌مدرسه ایتالیائیها خیابان محوی باتمام‌لوازم (آب ـ برق ـ تلفن) که با نقشه بسیار زیبا ساخته شده فوری بفروش‌میرسد ازساعت ۲ الی ۵ بعد از ظهر بتلفن های شماره ۳۶۲۴۹ و ۷۹۱۶۹۵مراجعه فرمائید .
آـ۵۵۳۱ ۱ـ۲

باغ با ساختمان

یك قطعه باغ بمساحت ده هزار مترمربع باسند مالکیت (شامل تعداد زیادی درخت میوه باردار ـ موستان ـ گل کاری ـ استخر ـ ساختمان‌کامل مرکب از چهار اطاق و سایر لوازم و حمام باسیم کشی داخلی برق و تراس بزرگ موتور مولد برق و چاه آب) که بانهایت سلیقه ایجاد شده و برای سکونت دائم و استفاده ییلاقی کاملا مناسب است . در مسافت شش کیلو متری میدان‌کرج‌در جاده‌اسفالت مردآباد (شاهدشت) بفروش میرسد طالبین محترم در تهران به‌تلفن‌شماره ۳۸۸۵۰ مراجعه فرمایند .
۱ـ۳ آـ ۵۶۲۱

در خیابان شهناز

یکباب خانه دارای ۴ اطاق یك زیر زمین‌و کلیه لوازم با آب ولوله کشی ـ برق شهرداری ـ تلفن ـحمام مقطوع ۶۰ هزار تومان تلفن۳۰۲۱۷۳
۱ـ۳ آـ۱۱۸۴

معاملات تلفن

هرنوع‌شماره تلفن نقد و اقساط خرید و فروش میشود تلفن۵۶۳۲۹

تلفن ۴و۵و ۶ و ۷ خریداریم تلفن ۵۶۳۲۹

هرنوع شماره تلفن

خریدو فروش میشود تلفن ۶۰۱۸۲

معاملات تلفن و فیش تلفن ۴۴۲۲۰
آـ ۱۰۸۱ ۱ـ۲۶

واگذار میشود

چهار راه بیمارستان هزار تختخوابی

سه باب مغازه بزرگ با آب و لوله کشی ـ برق ـ تلفن و سایر لوازم بقیمت نازل واگذار میشود تلفن ۶۲۸۹۵
۱ـ۵ آـ۱۱۳۴

یکباب مغازه‌در خیابان‌بهار

روبروی داروخانه سینا بعلت مسافرت واگذار می شود بتلفن ۳۲۹۳۲ مراجعه شود .
۱ـ۲ آـ۵۵۵۷

اجاره داده می شود

جاده قدیم‌شمیران‌ایستگاه‌مینا

آپارتمان لوکس باحیاط و کلیه لوازم باجاره داده میشود تلفن۸۶۳۷۴
آـ۱۱۲۲ ۱ـ۵

در قلهك

خانه ای نو ساز دارای سالن نهار خوری ۸ اطاق با اطاق نوکر وزیرزمین وسرویس خیلی مرتب بقیمت مناسب اجاره داده می شود تلفن ۴۳۲۸۰ مراجعه شود .
آـ۱۱۷۳ ۱ـ ۳

یکدستگاه آپارتمان‌چهاراطاقی

مدرن باسرسرای بزرك‌ووان‌دئوترم وآب گرم‌کن واقع درخیابان جامی خیابان استخر نبش کوچه خواجو پلاك ۱۲۲باجاره داده میشود تلفن ۳۳۶۵۹
آـ۷۹۱۸

شرکت ایران کانادا

یکدستگاه کمباین خودکار برای برداشت محصول دهات اطراف تهران مورد لزوم فوری است لطفا با تلفن ۳۰۳۲۸۹ مکالمه فرمائید

شمیران خانه اجاره‌ای

کوچه حقیقت مساحت ۴۰۰متر با ۳ اطاق فصلی اجاره داده‌میشود بین ۶ تا ۷ بعد از ظهر تلفن۸۵۶۹۰ مراجعه فرمائید .

ساختمان

فروش آجر فشاری

کارخانه سوسن مفتخر است‌مرغوبترین آجر فشاری را درهرنقطه شهر هزاری ۴۵۰ریال تحویل مینماید تلفن۷۰۲۵۲
۱ـ۵ آـ۱۰۹۲

تعمیرات

رادیو تلویزیون مامبو

تعمیرات‌رادیو و تلویزیون درمنازل ونصب رادیو گرام اتومبیل اکباتان سه راه وزارت فرهنگ تلفن ۳۳۳۰۷
۱ـ۲۶ آـ۹۴۰

تعمیرگاه رادیوتلویزیون‌گراف

تعمیر انواع تلویزیون تلفن۶۸۴۸۵
آـ۱۱۲۶ ۱ـ۲۶

تعمیرگاه یخچال اردشیر ـ

متخصص‌ازایتالیاخیابان شمیران‌تلفن ۷۳۳۶۰
۱ـ۳۰ آـ۸۹۴

لوله‌کشی ، تعمیرات ، نصب آب گرم کن ، شوفاژ، نصب سرویس بهداشتی . تلفن ۸۲۲۸۵۶

۱ـ۲۶ آـ ۴۹۱۰

در جنرال موزیك

تعمیر پیانو ـ آکوردئون و کلیه سازها توسط متخصص پیانو هویك شاهرضا اول صفی علیشاه تلفن ۳۳۴۱۳ و ۳۳۶۴۵
۱ـ۱۵ آـ۹۹۰

رادیو ژولیا تحت نظر متخصص از آلمان

تعمیر انواع تلویزیون ـ رادیو ـ گرام ـ ضبط صوت خیابان شمیران سه‌راه تخت جمشید تلفن ۷۱۴۳۹
آـ ۱۱۰۵ ۱ـ۲۶

در جنرال موزیك

کرایه پیانو ـ جاز ـ کنتر باس شاهرضا اول صفی علیشاه تلفن ۳۳۶۴۵و ۳۳۴۱۳

خرید اثاثیه

لوازم خانه شما با پول

نقد خریداری میشود تلفن۴۵۲۱۴
۱ـ۱۰ آـ۹۷۹

فروشگاه خالقی

فالی
یخچال
تلویزیون
ضبط صوت
رادیوگرام
وسایر لوازمات برقی شمارا بقیمت عادلانه خریداریم لطفا بفروشگاه خالقی امیرکبیر سه راه امین حضور۵۱۲۷۶ مراجعه فرمائید
آـ۲۶ آـ۸۸۸

یخچال ـ تلویزیون ـ فرش

درمنازل خریداریم پشت شهرداری فروشگاه شاهین تلفن ۳۰۵۳۸۸
آـ۱۱۰۶ ۱ـ۲۶

معاوضه فرش کهنه ونو

برای معاوضه فرش های کهنه و مستعمل به قالی های نو با قیمت تجارتی بخیابان مهران فرش فروشی رئیسیان مراجعه فرمائیدتلفن۳۰۳۰۵۲
۱ـ۳۰ آـ۷۹۱

فرش کهنه و نو

درمنزل‌خریداریم ۸۲۱۸۵۵ رضوی

فروشگاه ماه

یخچال ـ تلویزیون ـ ضبط‌صوت شما راعادلانه‌در محل‌خریداریم تلفن۵۳۵۷۶
۱ـ۳۰ آـ۱۱۷۵

فرش کهنه ونو

در منازل خریداریم تلفن ۳۰۰۵۴
آـ۱۰۷۰ ۱ـ۱۰

آگهیهای متفرقه

الکتریکی نورهاشمی

تزئین دهنده مجالس جشن .شهباز جنب میدان خراسان تلفن ۵۳۴۷۷
۱ـ۲۶ آـ۱۱۷۱

حصیر فروشی شیرازی

خیابان ری دوراه مهندسی‌ایستگاه آصف مرغوبترین حصیر دست اول متری ۳۰ ریال
۱ـ۳۰ آـ۱۰۵۶

جرثقیل توکل

میدان شاه تلفن ۵۵۸۲۸ـ ۵۰۶۹۱
۱ـ۲۶ آـ۶۸۸

پمپ‌شناوریکفاز

پمپهای کمرچاهی تاهفتاد متر ساخت اطریش کارخانه فوگل .
تهروپ ـ میدان‌فردوسی
آـ۶۰۵۶

فروش ماشین‌آلات موجود در تهران

۱ـماشین آلات میخ ومیخ پرچ سازی مستعمل .
۲ـکوره اتوماتیك ذوب آلومینیم ساخت آلمان کاملانو
۳ـ دستگاه اتوماتیك جهت تیز کردن کارد های برش تا ۱ر۵ متری مشغول‌بکار جهت فروش آماده‌میباشد طالبین بنمایشگاه کارنو خیابان اسکندری شمالی شماره ۷۳۵ یاتلفن ۶۲۸۹۵ مراجعه فرمایند .
۱ـ۵ آـ۱۱۳۳

رادیو ـ تلویزیون ـ یخچال

کلاسهای‌علمی‌و عملی‌مجهز بتمام‌وسائل مدرن وبهترین شرایط در کانون فرهنگی پارس سعدی شمالی پلاك ۲۳ کاشف
۱ـ۱۱۸۴

مطب دکتر غلامرضا بهرامی

(بیماری های عصبی و روحی)از اول تیر ماه بعلت مسافرت علمی باروپا تعطیل است .
آـ۵۶۲۷

رستورانهای خانوادگی

چلوکباب مطبوع رستوران ژاله بدون دریافت سرویس

جنب سینما متروپل تلفن ۳۲۳۳۱

نیازمندیهای روزنامه اطلاعات تلفن: ۳۱۵۳۳

آموزشگاههای فنی و فرهنگی

آموزشگاههای دخترانه پسرانه خزائلی شاه‌آباد کوچه‌ظهیر ـ الاسلام .

۱ـ۲۶ آـ۸۰۴

کلاس تجدیدی برای‌دانش‌آموزان ششم‌ابتدائی‌دائراست کلاس خزائلی.

۱ـ۱۵ آـ۱۱۶۳

کلاسهای تجدیدی وتقویتی مدارس و کلاس های‌مسابقات دانشگاه دائر است ـ کلاس خزائلی.

۱ـ۲۶ آـ۱۱۶۶

کلاس طراحی و خیاطی‌زیر نظر دوشیزه شایسته خزائلی دایر است . کلاس خزائلی.

۱ـ۱۵ آـ۱۱۶۵

کلاس دفترداری وحسابداری با اسلوب جدید و سریع ـ کلاس خزائلی.

۱ـ۱۵ آـ۱۱۶۴

کتابهای خیاطی منتخب صبا

این کتابها که‌مدتی نایاب بودبرای پنجمین‌بار بچاپ رسیده و در مراکز زیر در دسترس علاقمندان قرار می گیرد .
۱ـکلاس خصوصی‌منتخب صبااجرا کننده برنامه خیاطی رادیوایران‌خیابان مزینی کاشی ۴۴(جاده قدیم‌شمیران)
۲ـکتابخانه امیر کبیر شاه آبادو ناصرخسرو
۳ـخیابان رفاهی مغازه مدلوکس و مغازه فرشته
آـ۱۰۸۵ ۱ـ۳۰

دانشجویان‌ودانش‌آموزان‌عزیز

آیابهتر نیست که تعطیلات خودرا در کلاسهای خیاطی همه روزه آبام بگذرانید . متد گرلاوین با تخفیف‌کلی در شهریه ـ مخبرالدوله جنب بیمه تلفن ۳۰۲۹۰۰
۱ـ۵ آـ۱۱۶۷

در آموزشگاه کشور

ماشین نویسی‌فارسی ـ لاتین شهریه صدریال خیام مقابل پارك شهر
۱ـ۱۵ آـ۶۵۲

آموزشگاه طلوع دانش

کلاسهای فیزیك مکانیك ریاضی سال‌ششم و کلاسهای تجدیدی و تقویتی‌ابتدائی ومتوسطه‌زبانهای‌فرانسه انگلیسی .آلمانی خیابان پهلوی روبروی کافه شهرداری .

کلاس رادیو پاریس شانزدهمین سال‌تاسیس

با امتیاز رسمی وزارت فرهنگ نام نویسی شصت ونهمین دوره درس علمی وعملی رادیو (در چهار ماه) **تا نهم تیر ـ شروع‌دهم تیر** برای شهرستانها با مکاتبه تدریس میشود
خیابان اسلامبول پاساژ میزبان
۱ـ۳ آـ۱۱۸۰

کلاسهای انگلیسی

دوره جدید کلاسهای انگلیسی ـ دایرکت متد اول ـ دوم و سوم زیر نظر استادفارغ التحصیل ازانگلستان وبااستفاده از مدرن ترین لوازم‌سمعی وبصری ازدهم‌تیر ماه تشکیل میشود قبلا نامنویسی کنید .

کاخ دانش

خیابان فرانسه کوچه مرجان
آـ۸۵۴۰

آموزشگاه زبانهای خارجی

موسسه زبان تهران TEHRAN LANGUAGE CENTER

«مخصوص تدریس زبان انگلیسی»
زیرنظر اساتید ایرانی و امریکائی برای کلاسهای ابتدائی ، متوسطه ، عالی و کلاس مخصوص خردسالان از ساعت ۱۷ الی ۲۱ روزهای دوم الی دهم تیرماه ثبت‌نام مینماید . هرسال ممتازترین شاگرد این مؤسسه بمدت یکماه باروپا ویا امریکا اعزام خواهد شد . خیابان شاهرضا ـ بین ویلا و کالج ـ شماره ۲۲۵ ـ تلفن۴۵۹۳۱
۱ـ۶ آـ۸۰۴۲

آموزشگاههای رانندگی

آموزشگاه رانندگی تهران

منیریه زیر نظر کاوه محلاتی ۲۵۸۸۸
آـ۱۱۲۳ ۱ـ۲۶

هنرستان رانندگی فنی‌ادیب

بوذرجمهری جدید تلفن ۵۵۵۷۱
۱ـ۱۵ ۱ـ۷۰۵

هنرستان فنی پرستو

مرکز آموزش صحیح رانندگی و میکانیکی شاهپور چهارراه گمرك‌تلفن ۲۳۹۱۶

مؤسسات رانندگی ومیکانیکی‌شهاب

۱ـ شاهرضا بین سینما دیانا و بلازا تلفن ۶۱۲۲۱ ویژه دانشگاه
۲ـ خیابان پهلوی مقابل کافه ـ شهرداری تلفن ۶۵۷۶۳
۳ـ شاهرضا مقابل خیابان بهار تلفن ۳۲۵۰۵
۴ـ میدان تعلیم سنگ چین و پارکینگ شبانه روزی شهاب (موثر ترین وسیله موفقیت در امتحانات)
۵ـخیابان امیر آباد مقابل انتهای دیوار جلالیه تلفن ۶۱۲۲۱

موزشگاه‌رانندگی‌وفنی‌فرهنك

فن رانندگی راتا اخذ گواهی نامه بابهترین متد بشما میآموزد شاهرضا پل چوبی تلفن ۳۸۲۸۳
شعبه مخصوص بانوان خیابان ـ فرصت تلفن ۳۰۰۱۱
۱ـ۱۵ آـ۷۹۱

هنرکده فنی‌رانندگی

هنرکده فنی بزرگترین و مجهز ترین آموزشگاه رانندگی و میکانیکی در خاورمیانه بامتد جدید و اتومبیلهای آخرین سیستم فن رانندگی را تا اخذ گواهینامه رسمی بشما میاموزد سرویس مخصوص جهت تعلیم‌بانوان افتتاح گردید. نشانی هنرکده فنی بهارستان روبروی چاپخانه مجلس تلفن ۳۸۰۴۶
شعبه ـ خیابان شاهرضا روبروی ضلع شمالی کافه شهرداری تلفن ۴۸۶۶۲

مژده مژده

افتتاح کلاسهای تابستانی و باشگاه‌کودکان دبستان‌ویژه بدینوسیله‌باطلاع اولیاءدانش آموزان عزیز میرساند‌دبستان ویژه با سوابق ممتد فرهنگی که دارد کلاسهای تابستانی خود را از اول تیر ماه برای عموم دانش‌آموزان وتجدیدیها افتتاح نموده کار خودرا آغاز میکند ضمنا کلاسهائی برای دانش آموزان تجدیدی دبیرستانی (ریاضی ـ فیزیك ـ شیمی ـ زبان) تحت نظر دبیران مجرب پایتخت دائر میگردددر این دوره‌برنامه‌های تفریحی ـ ورزش ـ تعلیم‌شنا گنجانیده شده و نیز وسیله ایاب و ذهاب آماده است‌برای ثبت نام همه روزه صبح و عصر بمحل دبستان واقع در خیابان‌شاهرضا ـ پیچ‌شمیران خیابان آبتین مراجعه‌فرمایند ـ دبستان ویژه تلفن ۷۱۰۹۰ تحت‌سرپرستی مسعودحسیب
۱ـ۵ آـ۱۱۵۱

درمانگاه های خصوصی

درمانگاه شبانه‌روزی ۲۴اسفند

مجهز بسرویس های پزشکی ـ دندانپزشکی ـ آزمایشگاهی برای پذیرائی بیماران در موارد فوری‌طبی مصدومین ـ جراحی ـ مسئمومیت ها مامائی ـ خدمات‌پزشکی ـ واکسیناسیون تزریقات ـ پانسمان ـ زخمها وسوختگی ها در تمام اوقات شبانه روز باطبیب و جراح آماده در درمانگاه وسایل و داروهای ضروری و اکسیژن تراپی آماده خدمت می باشد . میدان ۲۴ اسفند تلفن ۶۴۲۳۳

دندانپزشکان

بخش دندانپزشکی درمانگاه خصوصی شبانه روزی نارمك همه روزه‌صبح‌تا ظهر آماده کاراست ۷۹۵۵۵

دکتر حسین دادالهی

دیپلمه از دانشگاههای سوئیس‌وآلمان متخصص ارتدنسی (ردیف کردن دندانهای نامنظم) اوقات پذیرائی ۸ الی ۱۲ بعداز ظهر ۴ تا ۹ خیابان فردوسی‌ساختمان‌ارفرانس تلفن۴۶۰۷۴

تعلیم و مکالمه انگلیسی

توسط بانوی امریکائی ۱ تا ۴ بعد از ظهر ـ خیابان پهلوی ـجنب نیروی دریائی کوچه عبدوه شماره۳۵ برگمن
آـ۵۵۷۷

راهنمای پزشکی اطلاعات

دکتر در طب پولوسا

متخصص بیماریهای مقاربتی‌ـمجاری ادرار ـ تناسلی امراض زنانه ـ نازائی خیابان فردوسی شمالی کوچه صادق پذیرائی ۹تا ۱۲ ـ۵ تا ۸ تلفن۴۶۵۸۹

دکتر علی حکیم هاشمی

خیابان ری کوچه آبمنگل ۲۱۲۸۰

دکتر محمد دادخواه

کلینیك زیبائی علاج‌لاغری‌و چاقی ورشد و نمو سینه ها خیابان‌لاله زار از طرف میدان سپه پذیرائی صبح‌و عصر تلفن ۳۸۱۷۰

دکتر عباس نیك‌نژاد

متخصص‌از دانشکده پاریس‌بیماری های معده ـ روده ـ کبد ـلوزالمعده درمان بواسیر بدون عمل ـ فیستول فیسور با متد موثر دروازه شمیران خیابان گرامی

دکتر فضل‌اله معتضدی

استاد دانشگاه متخصص امراض داخلی
شاهرضا مقابل لاله زار نو کوچه فتوحی پذیرائی از ۴ الی ۷ بعد از ظهر تلفن ۸۶۵۷۵

درمان قطعی و کامل سوزاك حادومزمن‌و تقویت‌قوای تناسلی

دکترجناب‌زاده دارای گواهی نامه ازدانشکده طب‌فرانسه‌خیابان‌منوچهری مقابل کوچه ژاندارك صبح‌و عصر

دکتر دانشگر

امراض مقاربتی وجلدی وسوزاك تازه و کهنه ورم پرستات ضیق مجرا سستی وبواسیر امراض‌زنانه‌و نازائی خیابان سپه مقابل پستخانه تلفن ۳۰۲۴۱۶

مطب جدید دکتر حکیمیان

متخصص بیماری های عددترشح داخلی و تغذیه چهارراه عزیز خان‌اول سوم اسفند تلفن ۴۶۱۵۸

پلی کلینیك

دکتر مجاهدی ـ دکترصدیقی

رزیدنت سابق بیمارستان‌های امریکا پزشك بیمه کارمندان دولت‌وفرهنگیان پزشك سازمان بیمه های اجتماعی کارگران بیماریهای داخلی اطفال مقاربتی ـ ترك‌تریاك وسایرموادمخدره ترك‌الکل مجهز بدستگاههای رادیو ـ اسکپی لانتازول‌تراپی ـ آئروسل‌تراپی « بخور پنی‌سیلین و غیره» دیاترمی پذیرائی بعداز ظهرها .
خیابان شاه روبروی مسجد سجاد تلفن ۴۹۵۲۶

دکتر کرامت‌الله فرهودی

بعدازظهرها وهمه شب تاصبح‌شاهرضا پل چوبی تلفن ۳۸۵۱۰

ترك‌تریاك دکتر رحمانی

متخصص امراض اعصاب و روح از دانشگاه لندن خیابان پهلوی‌بالاتر از چهارراه امیر اکرم تلفن : ۴۵۱۱۴ پذیرائی صبح و عصر

کلینیك امراض قلب وریه

پروفسور حمید نجات
۱۰۴۷ شاهرضا تلفن ۲۴۵۰۳

دکتر معانی

امراض مقاربتی مجاری ادرار ـ معالجه قطعی سوزاك تازه و کهنه ـ ورم پروستات و سستی‌و ناتوانی ـ ضیق مجرا امراض زنانه خیابان‌فردوسی مقابل بانك ملی مرکز .

دکتر علیرضا میثمی

جراحی عمومی و بیماریهای زنان ورایمان‌اول فرح‌آباد ـ تهران نو . تهران پارس

دکتر آسایش

بیماریهای امیزشی ومجاری ادرار خیابان منوچهری ـ ابتدای کوچه‌ارباب جمشید شماره ۱۱ پذیرائی عصر ها

دکتر جواد فرنوش

امراض داخلی و مقاربتی باعوارض آن دارای دیپلم از دانشگاه پاریس امیریه اول منیریه تلفن ۴۸۵۵۵

مطب دکتر حبیب‌فیضی

به‌اول خیابان دربند در تجریش انتقال یافت ـ تلفن ۸۳۳۷۷
۱ـ۵۴۳۵

صاحب امتیاز و مدیر مسئول : عباس مسعودی
جای اداره خیابان خیام چاپخانه اطلاعات

آرایشگر خود باشید
شما میتوانید طرز صحیح آرایش صورت و یا موی سر خود را در کلاسهای خود آرائی وابسته به انستیتوی بین المللی زیبائی که زیر نظر متخصصین فن آماده شده در ظرف یکماه با پرداخت چهارصد تومان بیاموزید . کلاس مخصوص گرم سازی نیز هنرجو میپذیرد .
برای نام نویسی و کسب اطلاع بیشتر به انستیتوی نگهبان زیبائی مراجعه فرمائید
تلفن ۶۶۵۴۴
خیابان فرصت شاهرضا ۱۰۸

آگهی‌های توحید

فروشگاه لوازم کشاورزی

موسسه کشاورزی وداميروری دهقان

واردکننده بهترین انواع کود و لوازم کشاورزی و سموم آفات نباتی خیابان شاهرضا شرقی مقابل بیمارستان زنان تلفنهای ۷۲۷۵۶ـ۳۰۲۳۴۹

نقشه‌کشی واستخداء

بعد ازسه ماه کار آموزی در امور نقشه کشی با حقوق مکفی استخدام میشوید.

آموزش فرهنگ

دارنده کلاسهای اختصاصی نقشه کشی ونقشه برداری صورت استخدام شدگان در آموزشگاه موجود است رای اهالی محترم شهرستانها با مکاتبه تدریس میگردد کلاسهای دو ماهه نقشه کشی ویژه محصلین از دهم تیر تشکیل میگردد چهار راه دروازه دولت مقابل خیابان سعدی آموزش فرهنگ

۱ـ۴ آ ـ ۱۰۳۹

گم شده

ازدرجه اعتبار ساقط است

بعلت سرقتی که در شب پنجشنبه ۳۱ر۳ر۴۱ در مغازه‌این جانب عبداله یاسری فروشگاه رنگ سادولوکس انجام گردیده دسته چك ۲۵ برگی بانك ملی‌ایران‌شعبه مرکزی ازشماره ۷۲۱۴۰۱ تا ۷۲۱۴۲۵ بسرقت رفته است بدین وسیله اطلاع میدهد که چکهای مزبور مربوط بحساب شماره ۵۸۷۲۰ از تاریخ فوق الذکر بکلی از درجه اعتبار ساقط است و ضمنا حساب شماره فوق الذکر در بانك بسته شده است .

آ ـ ۵۶۲۹

توجه فرمائید

چون شناسنامه اینجانب فهیم‌ملك بشماره ۵۷۰ صادره از پخش ۵تهران مفقود شده است ، باطلاع عموم می رسد که هرگونه استفاده ای از آن صورت قانونی ندارد .

دیپلم موقت پزشکی

اینجانب دکتر شاهپور پرلدیان مفقود شده یابنده بتلفن ۴۴۳۲۴ مراجعه و مژدگانی دریافت دارد .

۱ـ۳ آ ـ ۵۶۴۱

یك برگ حواله بشماره

۵۲۳۶ مورخه ۱۸ر۶ر۱۳۴۰ بمقدار ۲۵۰تن سیمان‌ازشرکت‌سهامی سیمان تهران بنام شرکت ایران راه صادر شده بود مفقود شده در صورت‌ارائه از درجه اعتبار ساقط است .

شرکت ایران راه

لطفاً یادداشت فرمائید

در محافل ومجالس

برنامه امشب

در انجمن ایران و امریکا

بازدید اعضاء انجمن از دهکده ورامین

«برج طغرل ـ مسجد قدیمی»

از ساعت ۹ صبح

در انجمن ایران و پاکستان

بازیهای بینگو ولوتو

از ساعت ۷ر۳۰ بعد از ظهر

در باشگاه نفت

نمایش فیلم سینمائی

از ساعت ۷ر۳۰ بعد از ظهر

در انجمن ادبی نصر

جلسه انجمن ادبی

از ساعت ۶ بعد از ظهر

تقویم اطلاعات

یکشنبه سوم تیر ۱۳۴۱

یکشنبه بیست و یکم محرم ۱۳۸۲

یکشنبه بیست و چهارم ژوئن ۱۹۶۲

اذان صبح ساعت ۲و۵۳ دقیقه

طلوع آفتاب ساعت ۴و۴۷ دقیقه

غروب آفتاب : ساعت ۱۹و۲۶ دقیقه

جوجه‌کباب ومرغ پرکنده

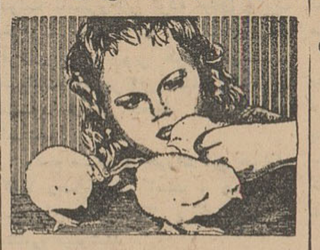

ماشینهای جوجه کشی‌و لوازم مرغداری کشورطیور ـ سه‌راه‌امین‌حضور

مژده ـ چلوکباب نریمانی

از عموم هم میهنان عزیز دعوت میکند عالیترین‌ولذیذترین چلو کباب رادرهوای آزادو مفرح‌تراس نابستانی که‌بتازگی افتتاح شده است صرف نمائید شاهرضا پیچ شمیران تلفن ۷۴۷۷۷

۱ـ۳۰ ۱ـ۱۱۸۳

موسسه مرغداری پرنده آبی

کمپانی Jagersveld تهیه‌کننده عالیترین نوع جوجه یکروزه‌ولابراتوار معروف Dr. De. Zeeuw

هلندسازنده جدید ترین داروهای دامپزشکی بخصوص طیور .فراورده های‌خودرابتوسط این موسسه‌دراختیار شماقرار میدهد

دکتر محمود ملك ـ بهار شمالی وفروشگاه پرنده‌آبی تلفن ۶۱۳۶۳ ـ ۳۴۳۶۸

Current Diagnosis & Treatment

جدیدترین کتاب طبی کارنت دیاگنوزیس اندتریتمنت را از کتابفروشی دانشجو ببهای ۸۵۰ ریال ابتیاع فرمائید. خیابان شاهرضا روبروی دانشگاه تهران تلفن ۴۸۳۶۵

کتابهای علمی و طبی‌چاپ‌ژاپن را که بتازگی رسیده است از کتابفروشی‌دانشجو. خیابان شاهرضا روبروی دانشگاه ابتیاع فرمائید.

HARRISON: PRINCIPLES OF INTERNAL MEDICINE; ببهای ۱۰۰۰ ریال فقط

کارخانجات صنعتی طلوع

Toloue

قابل توجه فروشگاههای محترم تهران وشهرستانها کارخانجات صنعتی طلوع

کلیه مصنوعات فلزی مایحتاج‌منازل وتجارتخانه ها را از قبیل میز ـ صندلی صندوق‌نسوز ـ میز تحریر و غیره را بقیمت خیلی مناسبتر از سایراجناس مشابه در دسترس شما میگذارد. نشانی خیابان خیام ـ جنب وزارت بهداری فروشگاه طلوع تلفن ۵۷۹۳۱

تلمبه‌نشناور

برسفورد

خیابان سعدی تلفن ۳۵۸۱۵

کلینیك دندانپزشکی خصوصی حکیم پور

مجهزبادستگاههای مدرن وترین حیت ، و دکترهای متخصص دندانپزشکی و دندانسازی

پذیرائی : صبح ها بطور آزاد ، بعدازظهرها باتعیین وقت قبلی

خیابان شاه‌آباد باغ سپهسالار کوچه مهندس الممالك

تلفن ۳۲۴۸۱

آخرین دفاع سپهبد کیا

درداد گاه دیوانکیفر

در جلسه محاکمه سپهبد کیا پس ازاظهارات وکلاء مدافع متهمین رئیس دادگاه‌از سپهبد کیاخواست که آخرین‌دفاع خود را ایراد کند.

سپهبد کیا در حالیکه کیف‌سیاه رنك خود را زیر بغل داشت از جا بر خواست و پشت میکروفون قرار گرفت و اظهار داشت : ابتدا مصیبت وارده را به آقایان دکتر مروستی نماینده محترم دادستان‌و هنرمندی دادیار دادسرای دیوان کیفر تسلیت میگویم و برای اینکه تبعیضی نباشد به آقای محمد علی وثیقی نیز بمناسبت فوت مادرش تسلیت میگویم : سپهبد کیا سپس اظهار داشت : آقایان قضات‌متن آخرین دفاع خود را بصورت لایحه ای تهیه کرده‌ام که پس از قرائت عینا تسلیم دادگاه میکنم .

ریاست محترم دیوان عالی کیفر برای جلوگیری از اتلاف وقت دفاع خود را به صورت این لایحه تهیه نمودم که پس از قرائت در محضردادگاه‌برای‌ضبط در پرونده تقدیم‌میکنم‌وقبل‌ازآنکه‌واردد‌فاعیات خود شوم لازمست مقدمتا دو نکته‌را متذکر شوم:

او لا باتوجه بمسئولیتهای خطیری که در این مملکت برعهده داشته‌ام در این اتسفر که بدلایلی مجهول مرا باینگونه اتهامات محاکمه مینمایند بینهایت مفتخرم وخوشحالم که این افتخار را برای فرزندان و نسل آتیه خود به ارث باقی میگذارم چه آنها پس از طرح یکچنین دعوای‌پیش‌با افتاده‌اطمینان دارند که پدرشان‌دردوران خدماتش وظایف مقدس وخطیرخود رابخوبی انجام وآنچه از اسرار مهم و پر ارزش مملکتی که بدست او سپرده بودند بجانشینان خود بدون کم‌و کاستی تحویل و پاك ومنزه بخدمت سربازی خود خاتمه داده است ثانیا چون من تصادفا تاکنون در عمرم نه بنام متهم یا مدعی و نه حتی بعنوان تماشاچی در هیچ دادگاه کیفری یا حقوقی شرکت نکرده بودم باآنکه‌درنتیجه تعلیم وتربیت بزرگی برای کلیه قضات و قوه قضائی قائل‌بودم‌درجریان محاکمات در این دادگاه از نظم و ترتیب و روح بیطرفی و صبرو حوصله هیئت دادرسان محترم اثری در من ایجاد شد که یك احترام ما فوق آنچه تاکنون تصور میکردم بسازمان محاکم و شخصیت ومعلومات قضات‌ووکلای‌دادگستری پیدا کنم که اگر بعضی ها آنرا مداهنه تلقی نکنند باکمال‌صراحت باید از داشتن یك چنین تشکیلاتی در کشور بخود تبریك بگویم .

در مقابل خوشوقتی و غروری که از شناسائی تشکیلات دادگستری بمن دست داده است بسیار هم متاسف ومتاثرم که چرا بایدقسمتی از این دستگاه وسیله‌ای برای ارضای خاطر اشخاص و نظریات شخصی یا سیاسی شود آخر تمام مردم که فرق بین دادسراها و دادگاهها را نمیدانند و آنطوریکه من‌استنباط میکنم‌قانون‌قضات‌ایستاده را هم تجویز بعدول از عدالت و بیطرفی نکرده است پس چه باعث میشود که ما نمیتوانیم اعتماد مردم دنیا را به تشکیلات دادگستری‌خود جلب کنیم ومسئله اینکه چرانباید از این‌مغزهای متفکر وشخصیتهای قضائی خدا دادخود حداکثراستفاده را برای رسیدن بکمال مطلوب‌یعنی همان عدالت اجتماعی بدست‌آوریم برمن هنوز مجهول مانده است .

البته وکلای محترم مدافع‌من آنچه بایستی از نظر قضائی در اطراف این‌اتهامات‌بی اساس‌گفته شود بعرض‌دادگاه محترم‌رساندند ومن در آخرین دفاع خود ازنقطه نظر قضائی غیر از بیان چند نکته چیزی ندارم بانها اضافه نمایم‌ولی با استفاده از قانون تا آنجا که قدرت استدلال وبیان و مصلحت کشور اجازه دهد از خود دفاع میکنم .

اینجا دادگاه عالی جنائی است در عوض تشویق بعلت بهترین و مقدس ترین‌عملی‌که شخص‌بتواند برای آبادی مملکت وکمك بزندگانی افراد ملت بکند مرا متهم باستفاده از سند جعل وسوء استفاده از اموال دولتی نموده‌اند این اتهامات بی اساس حیثیت‌ملی واجتماعی مرالکه دار نموده من باید از حیثیت خود دفاع کنم‌آن چنان دفاعی که در تاریخ ایران بماند باشد که روزی بکار آید .

آقای دادیار محترم در حملات خود نسبتهای ناروائی بمن دادند اگر چه اکثرا خارج از موضوع کیفر خواست‌بودولی چون‌اتهامات جدید ایشان تاثیر خاصی دروضع اجتماعی وحیثیت من دارد لازمست بیك یك آنها پاسخ بدهم .

۱ـ آقای دادیارمحترم فرمودند میخواهند بمن یك درس قضائی بدهند من نه تنها این درس‌قضائی رابا کمال میل از ایشان قبول کردم بلکه بنا بریکی از اصول حکمت در عین حال یك درس‌ادب هم از ایشان گرفتم بهمین دلیل از لطف ایشان کمال تشکر را دارم .

ایشان ضمن درس‌خود فرمودند خیر پرونده سازی نشده واز قدرت قانونی و بیطرفی مامورین پارکه در مورد این‌ـ پرونده باعباراتی بسیار شیرین دفاع فرمودند منهم از آنکه همیشه در عمرم طلبه‌بوده وهستم بمصداق:

مرد باید که گیرداندرگوش ور نوشته است پند بر دیوار

در صدد فرا گرفتن واستفاده از این درس بسیار ار زنده ایشان بر آمده قدری بیشتر کنجکاو مسائل قضائی این پرونده شدم‌و حال میخواهم درسی راکه گرفته‌ام باستاد جوان خود پس بدهم امید وارم مرا شاگرد کند ذهنی خطاب نکنند .

لابد آقای دکتر مروستی شما دکتر علم حقوق هم هستید و باصل قانونی بودن جرایم ومجازاتها نیز معترفید و قطعا این عبارت لاتین را که نزدتمام حقوقدانان دنیامعروفیت خاصی دارد بخاطر می آورید .

Nula Peno Sino Lege

وبامن‌موافقید که هیچ جرمی‌بدون قانون‌وجودندارد‌وهیچکس‌رانمیتوان مجازات کرد مگر بحکم قانون.

آقای دکتراین همان اصلی‌است که در اعلامیه حقوق‌بشر ذکر شده ودر منشور سازمان ملل نیز بطور وضوح بیان گردیده ودر قانون اساسی وقانون مجازات عمومی ما هم با زبان فارسی تشریح شده است .

خوب با توجه بچنین اصول حقوقی وقتی در پرونده و حتی کیفر خواست منعکس است که من مدتها بدون قرار قانونی باز داشت بوده‌ام چرا بازپرس طبق بند ۵ ماده ۶۰ قانون اصول محاکمات جزائی‌که او را مکلف به تحقیقات در مورد جرمی باین‌مشهودی کرده است‌عمل ننموده ونیز چرا بازپرس طبق ماده ۴۴ همین قانون که او را موظف میکند در کشف احوال واوضاعی که بر نفع یاضرر متهم است فرق نگذارد وظیفه انجام نداده است ؟

شما آقای دکتر که در اینجا نماینده و حافظ قانون هستید وادعا میفرمائید که در مورد ضعیف وقوی مساوی عمل میکنید چه اقدامی در مقابل اعمال برخلاف قانون بازپرس از جمله عدم توجه به بازداشت غیر قانونی من فرموده‌اید ؟

این امر ثابت میکند که آقای بازپرس که باید یك قاضی تحقیق وبیطرف باشند از ابتدا مدعی من بوده وقرار مجر میت ایشان بر خلاف موازین صادر شده و آقای دادیار توجه باینموضوع نکرده است پس کیفر خواست اثر قانونی ندارد خاصه اینکه باتمام ظرفیت و تلاش آقای بازپرس در کشف‌جرم یاصریح تر بگویم جرم تراشی دلایل جمع آوری‌شده همانطوریکه آقای بازپرس چندین مرتبه‌بخود م اظهار مینمود که تحت فشار قرارگرفته والا شخصا مرا بیگناه میداند بالاخره این فشا باید بجائی‌برسد پس بهترین راه شهادت شهوداست خاصه که خود شهود هم نظریات شخصی وانحرافی داشته باشند. با تمام این احوال وبا اینکه قبل از عید آمدند مرا آزاد نمایند ولی چون بحیثیت من لطمه وارد آمده بود زیر بار نرفتم واطمینان دارم دادرسان باشرف وبا شخصیت قوه مستقل قضائی از من اعاده حیثیت خواهند فرمود .

شما قطعا در مطالعات حقوقی‌خود بنظریه ژان لاك بر خورد کرده‌اید که میگوید اگر بدون مجوز قانونی آزادی را در اجتماع از کسی سلب کردند باو اعلان جنك داده‌اند پس هر نوع تهیه مدارك در یك چنین وضعی حکم آنرا دارد که دشمنی مقتدر باتمام‌ممکنات وآزادی‌درمقابل شخص دست بسته وبدون هیچگونه ممکنات حربه فراهم کند آیا در چنین وضع بیعدالتی وعدم تعادل‌اگر شما آقای دکتر بانچه معتقد بودید وواقعا آنطوریکه میفرمائید اصل تساوی بین ضعیف وقوی را محترم میدانستید زیربار‌دفاع‌از این‌ادعانامه بی اساس میرفتید ؟

همانطوریکه چهار نفر از رفقای شما در دادسرا تحت اثرندای‌وجدان زیر بار این کار نرفتند .

من این محاکمه را با آغوش‌باز استقبال نمودم برای آنکه مطمئن بودم گناهی نکردم ودر نتیجه حق رسی‌وسیله‌دادرسان‌باشخصیت‌بینظر باتمام ناراحتی هائی که ناروا برایم فراهم کرده‌اند حیثیت من محفوظ خواهد ماند .

ابتدا من تصور میکردم باتمام اسنادیکه ادعا میفرمائید پرونده‌را با دقت مطالعه نفرموده باشید چون نمیخواستم حتی فکرش‌را بکنم که شما هم خدای نخواسته نسبت بمن در این پرونده سوء نظر داشته‌اید.

ولی در ضمن بیاناتتان وقتی‌دیدم در محضر این دادگاه به آقایان لاهوتی و مهندس حریری کارمندان عالی رتبه ثبت و وزارت راه که طبق همین کیفر خواست متهم شناخته‌اید خطاب میکنید که اگر بگوئید شما را سپهبد کیا مرعوب کرده بود و از ترس او دست باین اقدامات زده‌اید من شما را تبرئه میکنم وبا تکرار تبرئه میکنم جلوی هزاران چشم به‌آنان تلقین مینمائید وتحریك میکنید که علیه من گواهی بدهند چه وثیقه‌ای هست که دربیابان‌یا در قهوه‌خانه‌ها واطاقهای دربسته با مواعید توام‌با تهدید بر ضد کسی که‌برخلاف موازین قانونی وبرانگیختن افکار مصنوعی علیه او بزندان انداخته‌اند از چند نفر کارگر و راننده بینوا اقاریری بگیرند و یا مرد طماعی را باعلام جرمی که پایه و اساس پرونده‌های موجود را تشکیل‌میدهد وادار نکرده باشند . اگر من در این دادگاه بپاخاسته با انداختن باد در گلو فریادمیزدم آقایانیکه برضد من شهادت کذب‌داده‌اند اگر در محضر دادگاه اقرار واعتراف کنند که بازپرس ودادیار آنها را مرعوب کرده بودند واز بیم باز داشت اظهاراتی خلاف واقع کرده‌اند این جانب مثلا صد هزار تومان میدهم شما در این دادگاه چه جوابی بمن میدادیدو مرا چگونه‌معرفی‌میکردید ضمن اینکه من متهم وتحت تاثیر احساسات هستم اما شما نماینده دادسرا وحافظ قانون و عدالت و دور از هر گونه‌بغض و کینه‌شخصی.

ناتمام

اگر پیاده‌رو اسفالت نشودو عوارض را نپردازند عملیات اسفالت خیابان متوقف خواهد شد

بطوریکه اهالی محترم پایتخت اطلاع دارندوبرای العین مشاهده میفرمایند برنامه وسیع‌اسفالت در مرکز و شرق و غرب و شمال و جنوب تهران‌شروع شده و با کوشش شبانه روزمراقبت میشود که انشاءالله همشهریان محترم از دردسر معابر ناهموار و گردو خاك نجات یابند .

اما لازم است باستحضار برساند که هزینه آسفالت از محل پرداخت عوارض باید تامین شودو باقرضی که بگردن شهرداری مانده است اگرمردم درپرداخت عوارض همت نکنند کاری از پیش نخواهد رفت .

باین جهت چندین بار ازمالکین دو طرف معابریکه در معرض جدول کشی یاتسطیح واسفالت قرارمیگیرند توقع شد که هم پیاده‌روها را هم‌آهنك باسواره رو اسفالت بکنند و هم درپرداخت عوارض معوقه خود اقدام نمایند متاسفانه از این تقاضادر پاره‌ای نقاط استقبال نشده است باین‌جهت شهرداری مصمم است که تسطیح واسفالت این قبیل معابر همچنین خیابانهائیکه خود مالکین توجهی به‌پیشرفت آن‌ندارند بعقب بیاندازد و بکار اصلاح معابری‌بپردازد که مالکین دوطرفش بپرداخت عوارض‌مبادرت میکنند . برای نمونه چون مالکین خیابان تیموری‌واقع در برزن ۲۲ در پرداخت عوارض مقرر کوتاهی کردند برخلاف میل قلبی اسفالت معبر را متوقف ساختم و نسبت بسایرین نیز همین ترتیب‌عمل خواهد شد. امیدوار است‌مردم محترم پایتخت به‌تشویق خادمین بپردازند و امکان خدمتگذاری را دردسترس کسانیکه آسایش را برخود حرام ساخته‌اند تاشهر سروصورتی بخود بگیرد بگذارند .

شهردار تهران

آ ـ ۸۴۸۸

برنامه سینماها

سینما آسیا تلفن ۴۲۹۰۹

وحشت در خیابانها ـ دوبله ـ بفارسی با شرکت ریچارد ویدمارك ـ جك بالانس شروع ۲۰ر۱۰ صبح ۳ـ ۵ ـ ۷ ـ ۹ بعد از ظهر

سینما ادنون تلفن ۳۸۱۱۸

یك‌عشق‌دررم ـ دوبله‌بفارسی باشرکت میلن دومونژو شروع ۳۰ر۱۰ صبح ۳۰ر۲ـ۴ـ۳۰ـ۶ر۳۰ـ۸ر۳۰بعدازظهر

سینما امپایر تلفن ۴۹۰۸۱

ششمین کلبه خوشبختی ـ سینما سکوپ ـ رنگی ـ دوبله بفارسی با شرکت کورت یورگنس ـ اینگرید برگمن‌شروع درسالن ۱۰ر۴۵ صبح‌ـ۲ ۴ر۱۵ ـ ۶ر۳۰ ـ ۹بعداز ظهر ودر تراس ۷ر۱۵ ـ ۹ر۴۵ بعد از ظهر

سینما ایران تلفن ۳۶۳۵۴

خداداد ـ با شرکت ویدا قهرمانی بهمنیار ـ والی زاده شروع ۲۰ر۱۰ صبح ـ ۲ر۳۰ ـ ۴ر۳۰ ـ ۶ر۳۰ ـ ۸ر۳۰ بعد از ظهر

سینما اسکار تلفن ۴۵۷۹۷

ماجرای های شین ـ رنگی ـ دوبله بفارسی با شرکت وان هفلین ـ چك بالانس شروع ۲۰ر۱۰ صبح ۲ر۳۰ ـ ۴ر۳۰ ـ ۶ر۳۰ ـ ۸ر۳۰ بعد ازظهر

سینما ایفل ـ تلفن ۳۷۲۷۷

ششمین‌کلبه خوشبختی ـ سینماسکوپ رنگی ـ دوبله بفارسی باشرکت‌کورت یورگنس ـ اینگرید برگمن شروع ۱۰ر۱۵ صبح ۲ـ ۴ر۱۵ ـ ۶ر۳۰ ـ ۹ بعداز ظهر

سینما پلازا تلفن ۴۴۲۵۵

خشم طوفان ـ سینما سکوپ ـ رنگی ـ دوبله بفارسی با شرکت کورت یورگنس ـ اینگرید برگمن شروع سالن ۱۰ر۳۰ صبح ۲ر۳۰ ـ ۴ر۴۵ ـ ۷ تراس ۷ر۳۰ ـ ۱۰ بعدازظهر

سینما نخت جمشید تلفن ۴۳۵۵۰

جوانان فیلادلفیا ـ دوبله بفارسی باشرکت پل‌نیومن شروع ۲ر۴۵ ـ ۵ ۷ر۱۵ ـ ۹ر۳۰ بعد از ظهر

سینما چارلی تلفن ۶۸۴۶۱

گربه‌روی شیروانی ـ سینما سکوپ رنگی ـ دوبله به فارسی باشرکت الیزابت تیلور ـ پل‌نیومن شروع ۱۰ر۲۰ صبح ۳ـ ۵ ـ ۷ ـ ۹

سینما حافظ تلفن ۳۴۰۷۴

خشم طوفان ـ سینما سکوپ ـ رنگی ـ دوبله بفارسی باشرکت آن‌لد ژاك سرناس شروع ۱۵ر۱۰ صبح ـ ۲ر۳۰ ـ ۴ر۳۰ ـ ۶ر۳۰ ـ ۸ر۳۰

درایوین سینما تهران پارس تلفن ۷۹۱۵۴۲

وحشت در خیابانها ـ دوبله به فارسی باشرکت جك بالانس ـ ریچارد ویدمارك شروع ۷ر۳۰ ۹ر۳۰ بعد از ظهر

سینما دنیا تلفن ۳۳۸۱۲

خداداد ـ فارسی با شرکت ویدا قهرمانی ـ بهمنیار ـ والی زاده . شروع ۱۰ر۳۰ صبح ۲ر۳۰ ـ ۴ر۳۰ ـ ۶ر۳۰ ـ ۸ر۳۰ بعد از ظهر

سینما دیانا ـ تلفن ۴۲۰۱۰

دوزخیان ـ سینماسکوپ ـ رنگی ـ دوبله بفارسی باشرکت ریچاردتاد ـ آن اوبری . شروع سالن ۱۱صبح ۳ـ ۵ ـ ۷ ـ ۹ بعداز ظهر . تراس ۷ر۳۰ ـ ۹ر۳۰ بعدازظهر

سینما رادیوسیتی تلفن ۴۳۳۲۰

یك عشق در رم ـ دوبله بفارسی شرکت میلن‌دومونژو شروع ۱۱ صبح ۳ـ ۵ ـ ۷ ـ ۹ر۱۵ بعد از ظهر

سینما رکس تلفن ۳۴۱۶۹

مرز خونین ـ سینما سکوپ ـ رنگی ـ دوبله بفارسی با شرکت کنت‌مور ـ لورن باکال شروع ۲۰ر۱۰ صبح ۲ر۳۰ ـ ۴ر۳۰ ـ ۶ر۳۰ ـ ۸ر۳۰

سینما رویال تلفن ۴۹۷۸۵

مرز خونین ـ سینما سکوپ ـ رنگی دوبله بفارسی با شرکت کنت مور ـ لورن باکال شروع ۲۰ر۱۰ صبح ۳ـ ۵ ـ ۷ ـ ۹ بعد از ظهر

سینماسعدی (تلفن ۳۶۴۶۸)

دوزخیان ـ سینماسکوپ ـ رنگی ـ دوبله بفارسی باشرکت ریچاردتاد ـ آن اوبری شروع ۲۰ر۱۰ صبح ۲ر۳۰ ـ ۴ر۳۰ ـ ۶ر۳۰ ـ ۸ر۳۰ بعداز ظهر .

سینما سهیلا ـ تلفن ۳۶۴۲۴

ششمین‌کلبه خوشبختی ـ سینماسکوپ رنگی ـ دوبله بفارسی با شرکت کورت یورگنس ـ اینگرید برگمن شروع سالن ۱۰ر۳۰ صبح ۲ر۳۰ ـ ۴ر۴۵ ـ ۷ تراس ۷ر۳۰ ـ ۱۰ بعدازظهر

سینماکریستال (تلفن ۳۷۶۷۵)

ماجراهای شین ـ رنگی ـ دوبله بفارسی باشرکت جك‌بالانس آن‌لد شروع سالن ۱۰ر۳۰ صبح ۲ر۳۰ ـ ۴ر۳۰ ـ ۶ر۳۰بعد از ظهر تراس ۷ر۳۰ ـ ۹ر۳۰ بعدازظهر

سینما متروبل تلفن ۳۹۴۱۰

وحشت‌در خیابانها ـ دوبله‌بفارسی باشرکت‌ریچاردویدمارك جك‌بالانس شروع ۱۰ر۳۰ صبح ۲ر۳۰ ـ ۴ر۳۰ ـ ۶ر۳۰ ـ ۸ر۳۰ بعد از ظهر

سینما مولن روژ تلفن ۷۲۹۲۹

ماجرا های شین ـ رنگی ـ دوبله بفارسی با شرکت وان هفلین ـ جك بالانس شروع ۱۱ صبح ۳ـ ۵ ـ ۷ ـ ۹

سینما مهتاب تلفن ۴۷۷۷۷

ماجرا های شین ـ رنگی ـ دوبله بفارسی باشرکت جك بالانس ـ آن‌لد شروع ۱۱ صبح ۳ـ ۵ ـ ۷ ـ ۹ بعد از ظهر

سینما میامی تلفن ۷۴۳۲۹

خداداد ـ فارسی با شرکت ویدا قهرمانی ـ بهمنیار ـ والی زاده . شروع ۱۰ر۳۰ صبح ۲ر۳۰ ـ ۴ر۳۰ ـ ۶ر۳۰ ـ ۸ر۳۰ بعد از ظهر

سینما نیاگارا تلفن ۶۵۲۰۷

مرز خونین ـ سینما سکوپ ـ رنگی دوبله بفارسی با شرکت لورن باکال هربرت لوم شروع سالن ۱۰ر۳۰ صبح ۲ر۳۰ ـ ۴ر۳۰ ـ ۶ر۳۰ ـ ۸ر۳۰بعد از ظهر تراس ۷ر۳۰ ـ ۹ر۳۰ بعد از ظهر

سینما هما‌ی تلفن ۳۰۲۱۶۹

خشم طوفان ـ سینما سکوپ ـ رنگی ـ دوبله بفارسی با شرکت آن‌لد ـ ژاك سرناس شروع ۲۰ر۱۰ صبح ۲ر۳۰ ـ ۴ر۳۰ ـ ۶ر۳۰ ـ ۸ر۳۰

سینما فری تلفن ۲۷۸۹۲

ترانه قزاقها ـ رنگی ـ دوبله بفارسی شروع ۳ـ ۵ ـ ۷ ـ ۹ بعد از ظهر

سینما آریا تلفن ۳۹۸۸۴

دزد بغداد ـ رنگی پانوراميك ـ دوبله بفارسی شروع سالن ۱۰ر۳۰ صبح ـ ۲ر۳۰ ـ ۴ر۳۰ ـ ۶ر۳۰ ـ ۹ر۳۰ بعدازظهر

سینما المپیا تلفن ۶۵۷۹۸

دزد بغداد ـ رنگی ـ پانوراميك ـ دوبله بفارسی شروع ۱۰ر۳۰ صبح ـ ۲ر۳۰ ـ ۴ر۳۰ ـ ۶ر۳۰ ـ ۸ر۳۰ بعداز ظهر

سینما برلیان تلفن ۳۳۵۳۵

ماجرا های شین ـ رنگی ـ دوبله بفارسی با شرکت جك بالانس آن‌لد شروع ۱۰ صبح ۲ ـ ۴ ـ ۶ ـ ۸ بعد از ظهر

سینما پارك (تلفن ۳۵۰۴۷)

انار کلی ـ دوبله بفارسی باشرکت دلیپ کمار ـ بینارای شروع ۱۰ر۳۰ صبح ـ ۶ر۳۰ ـ ۴ر۳۰ ـ ۶ر۳۰ ـ ۸ر۳۰ بعد از ظهر

سینما تهران تلفن ۳۸۱۶۵

بعلت تعمیرات تعطیل است

سینماپرسپولیس تلفن ۵۸۱۰۸۳

دزد بغداد ـ رنگی ـ دوبله بفارسی پانوراميك شروع ۱۰ـ۱۲ صبح ۲ـ ـ۴ـ۶ـ۸ بعدازظهر

سینما پردیس

دریای شن ـ ویستاویژن ـ دوبله بفارسی با شرکت جان اریکسون ـ مایکل کریك شروع ۱۰ر۳۰ صبح ـ ۲ر۳۰ ـ ۴ر۳۰ ـ ۶ر۳۰ ـ ۸ر۳۰ بعد از ظهر

سینما زهره تلفن ۳۰۴۸۰۸

ماجرا های شین ـ رنگی دوبله بفارسی با شرکت جك بالانس ـ آن‌لد شروع سالن ۱۰ صبح ۲ ـ ۴ ـ ۶ ـ ۸ بعد از ظهر

تراس ۷ر۳۰ ـ ۹ر۳۰ بعد ازظهر

سینما نیوز تلفن ۳۰۳۹۰۸

ریوبراو ـ سینما سکوپ ـ رنگی دوبله بفارسی با شرکت جان‌وین ـ شروع ۹ ـ ۱۱ صبح ـ ۱ ـ ۳ ـ ۵ ـ ۷ـ ۹ بعد از ظهر

سینما فیروزه تلفن ۷۴۳۱۹

دزد بغداد ـ رنگی ـ پانوراميك ـ دوبله بفارسی شروع ۹ـ۱۱ صبح ـ ۱ـ۳ـ۵ـ۷ـ۹ بعدازظهر

سینما فردوسی (تلفن ۳۵۷۸۴)

نورمن درفضا ـ دوبله بفارسی : با شرکت نورمن‌ویزدم شروع ۳۰ر۱۰ـ ۱۲ر۳۰ صبح ۲ر۳۰ـ ۴ر۳۰ـ ۶ر۳۰ـ ۸ر۳۰ بعداز ظهر

سینما فلور (تلفن ۳۸۰۹۶)

عجایب علائدالدین ـ سینماسکوپ رنگی ـ دوبله بفارسی شروع۱ـ۳ـ۵ـ ۷ـ۹ بعداز ظهر

سینما مشعل تلفن ۳۳۸۲۶

آنها بکوردورا آمدند ـ رنگی ـ دوبله بفارسی ـ با شرکت گاری‌کوپر شروع ۱۰ر۲۰ صبح ۲ ـ ۴ ـ ۶ ـ ۸

سینما مراد (تلفن ۷۳۳۸۳)

نورمن‌درفضا ـ دوبله بفارسی با شرکت نورمن‌ویزدم شروع ۱۰ صبح ۲ر۳۰ـ ۴ر۳۰ـ ۶ر۳۰ـ ۸ر۳۰ بعداز ظهر .

سینما کارون (تلفن ۴۰۰۶۵)

عجایب علائدالدین ـ سینماسکوپ رنگی ـ دوبله بفارسی ـ باشرکت دونالد اوکانور شروع ۱۰ر۳۰ صبح ـ ۲ر۳۰ـ ۴ر۳۰ـ ۶ر۳۰ـ ۸ر۳۰ بعداز ظهر .

سینما نیلوفر تلفن ۳۵۱۱۵

خداداد ـ فارسی با شرکت ویدا قهرمانی ـ بهمنیار ـ والی زاده‌شروع ۱۰ر۳۰ صبح ۲ر۳۰ ـ ۴ر۳۰ ـ ۶ر۳۰ ـ ۸ر۳۰ بعد از ظهر

سینما قدس تلفن ۳۳۸۱۱

نوتو دختر کاباره ـ بانضمام کنسرت بانو آفت شروع ۸ر۳۰

سینما سپیدار تلفن ۷۲۳۸۳

دزد جوانمرد ـ با شرکت عده ای از هنرپیشگان بانضمام رقص عربی بانو نجمه شروع ۸ بعد از ظهر

سینما رامسر (تلفن ۵۲۰۶۰)

تورمن درفضا ـ دوبله بفارسی با شرکت نورمن ویزدم شروع ۱۱صبح ۱ـ۳ ـ۵ـ۷ـ۹ بعداز ظهر

سینما رزیتا تلفن ۸۲۰۱۳۸

گربه وحشی ـ(وخدا زن‌راآفرید) رنگی دوبله بفارسی باشرکت‌بریژیت باردو ـشروع ۳ـ۵ـ۷ـ۹ بعداز ظهر

سینما سپیدار تلفن ۷۲۳۸۳

نورمن‌درفضا ـ دوبله بفارسی با شرکت نورمن‌ویزدم شروع ۱۰ صبح ۲ر۳۰ـ ۴ر۳۰ـ ۶ر۳۰ـ ۸ر۳۰ بعداز ظهر .

سینما کارون (تلفن ۴۰۰۶۵)

عجایب علائدالدین ـ سینماسکوپ رنگی ـ دوبله بفارسی ـ باشرکت دونالد اوکانور شروع ۱۰ر۳۰ صبح ـ ۲ر۳۰ـ ۴ر۳۰ـ ۶ر۳۰ـ ۸ر۳۰ بعداز ظهر .

سینما نیوز تلفن ۳۰۳۹۰۸

ریوبراو ـ سینما سکوپ ـ رنگی دوبله بفارسی با شرکت جان‌وین ـ شروع ۹ ـ ۱۱ صبح ـ ۱ ـ ۳ ـ ۵ ـ ۷ـ ۹ بعد از ظهر

سینما فیروزه تلفن ۷۴۳۱۹

دزد بغداد ـ رنگی ـ پانوراميك ـ دوبله بفارسی شروع ۹ـ۱۱ صبح ـ ۱ـ۳ـ۵ـ۷ـ۹ بعدازظهر

سینما فردوسی (تلفن ۳۵۷۸۴)

نورمن درفضا ـ دوبله بفارسی : با شرکت نورمن‌ویزدم شروع ۳۰ر۱۰ـ ۱۲ر۳۰ صبح ۲ر۳۰ـ ۴ر۳۰ـ ۶ر۳۰ـ ۸ر۳۰ بعداز ظهر

سینما فلور (تلفن ۳۸۰۹۶)

عجایب علائدالدین ـ سینماسکوپ رنگی ـ دوبله بفارسی شروع۱ـ۳ـ۵ـ ۷ـ۹ بعداز ظهر

سینما مشعل تلفن ۳۳۸۲۶

آنها بکوردورا آمدند ـ رنگی ـ دوبله بفارسی ـ با شرکت گاری‌کوپر شروع ۱۰ر۲۰ صبح ۲ ـ ۴ ـ ۶ ـ ۸

سینما مراد (تلفن ۷۳۳۸۳)

نورمن‌درفضا ـ دوبله بفارسی با شرکت نورمن‌ویزدم شروع ۱۰ صبح ۲ر۳۰ـ ۴ر۳۰ـ ۶ر۳۰ـ ۸ر۳۰ بعداز ظ

از: اکسپرس (چاپ پاریس)

چرا فرانکو باید برود؟

مقالات سیاسی

بیست‌وسه‌سال قبل ، هنگامیکه طرفداران فرانکو ، آخرین‌مقاومت جمهوریخواهان را درهم شکستند، بافتخار این پیروزی واز هم پاشیده شدن نیروی جمهوری خواهان ، جشن‌هائی برپا کردند از جمله کسانی که در این جشن هاشرکت نمود، جوان بیست‌و شش ساله‌ای بنام «دیونیزیوریدریجو» بود که یکی از بزرگترین رهبران‌نیروهای طرفدار فرانکو ، بشمار میرفت . دوسال پس از آن اوماموریت‌یافت که‌بریاست «سپاه آزول» به مرز شرقی اسپانیا رفته‌وبرعلیه کمونیست ها بمبارزه پردازد .

پس از این ماموریت،وی‌کم‌کم تغییر عقیده داده وبالاخره نیز به مخالفت بافرانکو پرداخت وبدستور دولت اسپانیا ، محکوم به‌ترک‌وطن خود وتبعید گردید.

هفته قبل سروکله او در میان اعضای کنفرانس محرمانه‌ای که برای‌تشکیل‌یك‌حکومت دمکراتیك اسپانیائی در مونیخ تشکیل شده بود بچشم خورد ، او درکناررهبران دیگر اسپانیا مانند «جیل‌روبلز» رهبر حزب دمکرات مسیحی راست و «پرادوس‌آرارته» عضو عالی‌رتبه بانك مرکزی اسپانیا ، قرار گرفت وپس از آن نیز برای ادامه‌مبارزه خود تصمیم گرفت که درفرانسه اقامت نماید.

ناشی‌گری فرانکو

«دیونیزیوریدریجو» در یك‌مصاحبه مطبوعاتی در حضور چندین تن از روزنامه‌نگاران فرانسوی‌اظهارداشت «فرانکو در مقابله باحوادث‌جدید، ناشی‌گری عجیبی از خودبروز می دهد وما از این موضوع متعجب میباشیم . او میخواهد بارهبرانی که‌در مونیخ اجتماع کرده‌اندمبارزه کند و آنهارا به‌کمونیست ها واسته بداند، در حالیکه این روش قدیمی ، این باربه‌نتیجه‌ای نخواهد رسید . مطبوعات رسمی اسپانیا میتوانند به مردی مانند «جیل‌روبلز» دشنام بدهند ، ولی‌هیچ کس‌نمی‌تواند قبول‌کند که‌ممکنست این رهبر قدیمی دست راستی ها فریب کمونیست‌ها را بخورد وباآن هاهم صدابشود . این‌اتهام‌درمورد کسان دیگری مانند «آلوارزدو ـ میراندا» که عضو حزب دمکرات مسیحی میباشد و یا«ساتوریستگی» و«گودیل» که از شاه دوستان آزادیخواه هستند نیز هیچگونه اثری ندارد .

مردم اسپانیا حتی محافظه کارـ ترین آنها ، پس از مطالعه اینگونه مقالات که در آنها سعی شده‌است تامردان مزبور راخطرناك جلوه دهند ، از خود می‌پرسند: که آیا خطر واقعی از جانب حکومت‌متوجه مانیست »

«دیونیزیوریدریجو» در جواب‌به سئوال روزنامه‌نویسان که از او پرسیدند : فکر تشکیل کنفرانس محرمانه مونیخ از کجا سرچشمه گرفته است ؟»

جواب داد:

هنگامی که دولت اسپانیاعضویت بازار مشترك را قبول نمود، ماتصمیم گرفتیم که چنین جلسه‌ای تشکیل داده ودورهم جمع بشویم تا علاوه برآن ، در مورد بعضی امور دیگر نیزتصمیماتی اتخاذ کنیم . این فکر ابتداء بتوسط دوگروه سوسیالیست و دمکرات مسیحی ابراز شد زیرا آنها از پیوستن اسپانیا به‌بازار مشترك وحشت‌دارند وبا اینکه بین این‌دوگروه‌اختلافات سیاسی ومسلکی عمیقی وجوددارد، معذلك دربرابر مسئله مهم‌پیوستن به‌بازار مشترك اروپا ، تمام‌اختلاف های خودرا بکناری گذاشتند.

به‌عقیده تمام مردم اسپانیا این کشور باپیوستن به‌بازار مشترك‌از حالت انزوا خارج شده است،بازار مشترك شکافی بسوی دنیای خارج بوجود آورده وبرای آنکه روابط بیشتری باخارج انجام گیرد ،باید رژیم حکومت اسپانیا عوض گردد وبهمین جهت تشکیل کنگره‌مونیخ امری لازم وحتمی تلقی گردید.

صدوهیجده نفر از مخالفین‌فرانکو دراین کنگره شرکت نمودند و باید دانست که سی‌و هشت نفراز این عده جزو تبعیدشدگانی بودند که اجازه ورود به خاك اسپانیا را ندارند : این عده اعلام نمودند که پس‌از پیوستن اسپانیابه‌بازارمشترك ودگودیل» که از شاه دوستان آزادیخواه هستند نیز هیچگونه اثری ندارد .

مردم اسپانیا حتی محافظه کارـ ترین آنها ، پس از مطالعه اینگونه مقالات که در آنها سعی شده‌است تامردان مزبور راخطرناك جلوه دهند ، از خود می‌پرسند: که آیا خطر واقعی از جانب حکومت‌متوجه مانیست »

«دیونیزیوریدریجو» در جواب‌به سئوال روزنامه‌نویسان که از او پرسیدند : فکر تشکیل کنفرانس محرمانه مونیخ از کجا سرچشمه گرفته است ؟»

جواب داد:

هنگامی که دولت اسپانیاعضویت بازار مشترك را قبول نمود، ماتصمیم گرفتیم که چنین جلسه‌ای تشکیل داده ودورهم جمع بشویم تا علاوه برآن ، در مورد بعضی امور دیگر نیزتصمیماتی اتخاذ کنیم . این فکر ابتداء بتوسط دوگروه سوسیالیست و دمکرات مسیحی ابراز شد زیرا آنها از پیوستن اسپانیا به‌بازار مشترك وحشت‌دارند وبا اینکه بین این‌دوگروه‌اختلافات سیاسی ومسلکی عمیقی وجوددارد، معذلك دربرابر مسئله مهم‌پیوستن به‌بازار مشترك اروپا ، تمام‌اختلاف های خودرا بکناری گذاشتند.

به‌عقیده تمام مردم اسپانیا این کشور باپیوستن به‌بازار مشترك‌از حالت انزوا خارج شده است،بازار مشترك شکافی بسوی دنیای خارج بوجود آورده وبرای آنکه روابط بیشتری باخارج انجام گیرد ،باید رژیم حکومت اسپانیا عوض گردد وبهمین جهت تشکیل کنگره‌مونیخ امری لازم وحتمی تلقی گردید.

از: واشنگتن پست

مشکل فراریان چین

در مدخل رودخانه مروارید که بندر ماکائو رااز خاك اصلی چین جدا می کند قایق ها و کشتی های کوچك توپدار که مخصوص‌نگهبانی ساحل است ، در حرکت دیده می شوند . این قایقهای توپدار ،دیوار فولادین ومتحرکی‌بر روی آبهای زرد بوجود آورده‌اند . پرچم های سرخ که داس و چکشی بر روی آن نقش بسته بر دکل های این کشتی ها ، یا قایق ها دراهتزاز است . در پشت این دیوار های فولادین و متحرك ، ساحل تیغداری که‌از سیم های خار دار وخانه های یك‌اتاقه بتونی‌با آشیانه های‌مسلسل ساخته شده به چشم می خورد ، قراولان خشمگین و اخم آلود بر سر پست های خود ایستاده اند ، این دیوار چین ، دیوار دوم‌محسوب میشود و برخلاف دیوار کهن که وظیفه داشت جلوی اقوام مغول را از حمله به امپراطوری چین‌بگیرد، این دیوار وظیفه دارد ، نگذارد ، اقوام چینی از داخل خاك چین به خارج فرار کنند، در حقیقت گذشت تاریخ واقعیت خارق‌العاده‌ای رابوجود آورد ماست . روزی دیوار بزرگی ساختند تااز دخول بیگانگان جلوـ گیری کنند ـ امروز امپراطوران سرخ چین دیواری ساخته اند تااز هجوم مردم خود به خارج مانع‌شوند

دوازده سا لاست که‌این دیوار پدید آمده ، معهذا شجاعان ازمیان سیم های خاردار و اراضی مین گذاری‌شده وآبهای خطرناك گذشته وبجهان آزاد پناهنده شده‌اند طی چند هفته گذشته ، پنجاه هزار نفر از ساکنان چین کمونیست به بندر هنك‌گنك و ماکائو پناهنده‌شده‌اند اما چطور شده است که در طی دوازده سال گذشته ، شجاعانی که دست از جان می شستند و فرارا برقرارترجیح میدادند بنسبت‌فراریان چند هفته گذشته ، باین نسبت افزایش یافته است ؟

جبر زمان

واقعیت را باید در ماوراءمسائل ایدئولوژیك جستجو کرد. درحقیقت جبر زمان مرز داران چینی راوادار کرده است‌تا مرزها رابروی‌فراریان باز بگذارند .

فراریان داستانها می گویند ، گروهی باشنا آمده‌اند ، گروهی با قایق های ماهیگیری فرار کرده‌اند گروهی شب‌هاراه پیمائی می کردند وروز ها درگوشه‌ای پنهان میشدند تاپلیس سرخ برآنها دست نیابد . آنها می گویند . اگراقوام‌ماتوانائی آنرا داشتند که فرار کنند همگی فرار می کردند زیرا نه برنج‌هست ونه گندم‌و کارزیادو طاقت‌فرساست

تعداد فراریان اسباب زحمت مقامات بندرهای هونك گنك و ماکائو را فراهم کرده‌اند ، اداره ۵۰ هزار نفر فراری کار آسانی نیست .

دیگر صدای گلوله های توپ و مسلسل از آشیانه های ساحلی و قایق های توپدار بگوش نمی رسد. دیگر آن سخت گیری و شدت عملی که سابق درمورد فراریان‌بکار میرفت ، وجود ندارد زیرا در آن روز ها دستگاه تبلیغاتی پکن ادعا می کرد که نان دارد بدهد ـ اما این روزها حرفی نمی زند ـ فقط نامه های رسمی آنها به کشور های کانادا ، استرالیا آرژانتین می رسد و گندم و برنج می خواهند

از: ابزرور

کوبا ـ ۳

نسلی که سرمایه‌داری را بباد نخواهد آورد

وارثان

شهر هاوانا تا حدودی شبیه به‌یك اردوگاه پیشاهنگی در پایان سال تحصیلی مدارس است. هزاران‌جوان کوبائی‌از هنگامیکه‌رژیم‌کاسترو شروع به‌نقل و انتقالات عظیم توده های جوانان به شهر ها کرده تا باحد اکثر سرعت ممکن کادر های انقلابی را خلق و تربیت کند ، از روستاها به شهر ها سرازیر شده‌اند و شهر هاوانا مخصوصا از این بابت سهم بزرگتری برده است.

بیش از شصت هزار دانش آموزی که‌اغلب بین ۱۰ تا ۲۰ ساله هستند و دولت هزینه تحصیلات آنها را می پردازد اکنون در ویلا های لوکس و مجهز اطراف هاونا که سابقا به بورژوازی مرفه‌کوباتعلق داشته‌زندگی میکنند . باوجود کمبود محسوسی که از لحاظ تعداد مورد لزوم آموزگاران ونظام و ناظران‌امور آموزش وپرورش وجود دارد ، معذلك دولت کاسترو مساعی شایسته ای بعمل میآورد تا سطح معلومات عمومی این عده‌کثیر دانش آموزان را بالا ببرد . آموزش حرفه ای به میزان قابل تحسین و با دامنه بسیار زیاد تعمیم یافته و ازهمه‌مهمتر به ارتقاء سطح‌معلومات جوانان ازعلوم مارکسیسم ـلنینیسم توجه فراوان مبذول میگردد . ازنظر

توقیف کشیش‌ها

ضمنا باید دانست که کلیسا نیز ازرژیم اسپانیا دست برداشته‌است وعده زیادی از کشیش‌ها ازاعتصاب کارگران پشتیبانی نموده‌اند .

دولت اسپانیا از این موضوع خشمگین‌وناراحت است ومی‌کوشد تانشان دهد که کشیش‌هاتحت‌تاثیر تعلیمات مارکسیستی قرارگرفته‌اند هنگامی که کشیشی رابه‌جرم «مخالفت باحکومت» توقیف‌مینمایند سعی می‌کنند تا ثابت کنند که او باجبهه آزادی خلق روابطی دارند.

وی درجواب باین سئوال که: آیاشدت عمل فرانکو ، می‌تواند جلوی جنبش تغییر رژیم رابگیرد؟ اظهار داشت :

ـ ابدا بااینکه دولت اسپانیانیمی از مخالفین را به‌زندان انداخته ، نمی‌تواند از تغییر رژیم جلوگیری به‌عمل آورد . درحال حاضرازارتش نیز کاری ساخته نیست‌زیرافرانکو به‌ارتش اعتماد ندارد . هشت سال قبل از این «چولیوسرون» براثر مخالفت بارژیم اسپانیا به زندان افتاد ، ولی امروزه حکومت‌اسپانیا حتی جرات نمی‌کند سران مخالفین رابه محاکمه بکشاند . شاید علت این امر آن است که هیچیك از دادگاههای آن کشور نمی‌خواهند مخالفین را محکوم‌کنند .

آخرین سئوال خبرنگاران از ریدریجو چنین بود :

شما که یکی از بنیان‌گذاران حکومت فعلی اسپانیا هستید ،وشما که تاکنون مخالفتی علنی با آن فکرده‌اید ، چرا درحال تبعید بسر می‌برید ؟ وی جواب داد:

وقتی جنك داخلی اسپانیا شروع شد ، من بیست وسه‌سال داشتم‌و گمان می‌کردم که یك انقلاب ملی بوقوع پیوسته است ولی وقتی که پیروزی نصیب ما شد ، فهمیدم‌که اشتباه کرده‌وبه‌تشکیل یك‌حکومت دیکتاتوری کمك کرده‌ام ، بهمین جهت مبارزه خودم را باآن شروع نمودم وبزودی بخارج اسپانیاتبعید شدم .

اکسپرس

دولت کاسترو این توده خلاق و پرـ حرارت جوانان در حقیقت وارثان فردای رژیم روبن هودی فیدلیسم میباشند وبنابر این رفتاری که‌باآنها میشود از هر لحاظ شایان توجه است .

وضع مسکن و خوراك این جوانان کاملا رضایتبخش است و همه آنها لباسهای متحدالشکل برنگ‌خاکستری نظامی میپوشند .

حتی یکی از اینها را نمیشودپیدا کرد که‌از انقلاب و از اهمیت‌فراوانی که‌در رژیم جدیدپیدا کرده‌اند راضی و بشاش نباشند . آنطورکه از وضع زندگی اینها در روز های کنونی برمیآید ، میلیونهاجوان امروزی‌کوبا نسل در حال رشدی هستند که بقول یك دیپلمات کمونیست ، فردا حتی بیادشان نخواهد آمدکه یك‌اجتماع غیر کمونیستی چگونه اجتماعی بوده و پدرانشان تحت چه شرایطی زندگی میکردند . و چگونه استثمار میشدند.

آموزش زبانهای اسپانیولی (در درجه اول) و روسی و چك اسلواکی وآلمانی در درجات بعد بوسیله آموزگارانی که از ممالك بلوك شرق آمده‌اند ولی زبان اسپانیولی (زبان محلی کوبا) را خوب بلد نیستند به جوانان تدریس میشود . دانش ـ آموزان و دانشجویانی که شایستگی بیشتری ابراز کنند از بورسهای تحصیلی فراوان کالج ها و دانشگاه های ممالك شوروی و اروپای شرقی بهره‌مند خواهند گردید . عده‌ای از جوانان کوبائی که زبان انگلیسی خوانده اند به نگارنده این گزارش میگفتند که علاقه دارند برای ادامه تحصیل به انگلیس بروند ، اما از لحاظ مالی امکان اینکار را ندارند .

کلیسا

وقتی از یك مقام کوبائی پرسیدم که چقدر از دانشجویان و جوانان کاتولیك هستند و یا اصولا به کلیسا میروند جوا بداد :

«در یك کشور سوسیالیستی مردم به کلیسا نمیروند . معذلك یك مقام دیگر کوبائی تاکید کرد که ما کاری به پرستندگان خداوند و پیروان‌هیچ مذهبی نداریم و برای آنها آزادی کامل اعتقاد و تعلیم و تعلم قائل شده‌ایم .

بهر حال تمام جزیره کوبا میدان وسیعی برای بسط دکترین هـای مارکسیستی در میان جوانان و تمام توده های کوبائی است که حتی یك نفر از مردم مملکت از شعاع نفوذو تاثیر آن برکنار نمیماند .

در کنار شهر هاوانا۳۰ مرکزبزرگ پرورش کودکان چهار تا ۷ ساله وجود دارد که هزاران کودك در آنها از توجه زیاد مربیان و از بهترین شرایط‌تامین‌لباس‌وخوراك‌برخوردارند این پرورشگاه ها بقدری انسان را تحت تاثیر قرار میدهد که بی‌اختیار خاطره مظالم باتیستا دیکتاتور سابق کوبا و زمامداران نالایق دیگری که کودکان کوبائی تحت فرمانروایی آنان روزگار سیاهی داشتند درذهن انسان زنده میشود در پرورشگاه‌های نامبرده هر روز صبح بچه ها صف میکشند و بفرمان مربیان خود با همراهی‌دسته موزیك سرود (انتر ـ ناسیونال کمونیست) میخوانند ،بعد شعار «ویواکوبا سوسیالیستا» (زنده بادکوبای سوسیالیست)و کوبای‌سی‌ـ یانکی‌نو(زنده بادکوبا ـ مرگ‌برامریکا) میدهند . در سال ۱۹۶۱ که سال رستاخیز مبارزه با بیسوادی اعلام شده بود ده ها هزار از جوانان کوبائی بعنوان آموزگاران داوطلب در با سواد کردن دهقانان و کارگران شرکت کردند و سهم بزرگی دراینکار ایفاء نمودند .

«ناتمام»

۱۲ تیرماه
فقط تا
چند دقیقه صرف وقت
+ یك مبلغ ناچیز سپرده
= یك موفقیت بزرگ
استفاده از
موفقیت از آن‌کسانیست که باپای خود باستقبال خوشبختی میروند ... خوشبختانه شما هم تاخوشبختی بیش از چند قدم فاصله ندارید ، این چند قدم را همین امروز یا فردا تا نزدیك‌ترین شعبهٔ بانك‌بیمهٔ بازرگانان بردارید و باپرداخت یك مبلغ مختصر بعنوان سپرده ، دفترچه سپرده اختیاری بنام خود وعزیزان خود دریافت فرمائید تا سرنوشت شما و فرزندان شما بایك میلیون و پانصد هزار ریال جایزه بستگی پیدا کند .
آشنا
یك میلیون و پانصد هزار ریال جایزه
این فرصت عالی راازدست ندهید وامروز و فردا
بنزدیك‌ترین شعبه بانك بیمهٔ بازرگانان مراجعه فرمائید
بعدازظهرها وروزهای تعطیل هم باجه های حساب سپرده اختیاری درکلیهٔ شعبات بانك بیمهٔ بازرگانان برای گشایش حساب آماده اند
شعب تهران: شعبه‌مرکزی،خیابان‌بوذرجمهری‌مقابل بازار آهنگرها ـ شعبه بازار بوذرجمهری روبروی‌مسجدشاه ـشعبه‌سعدی‌خیابان‌سعدی‌ـشعبه‌ری خیابان‌ری‌ـشعبه‌بوعلی، بازار کفاشها ـ شعبه دخانیات ، دروازه قزوین ـشعبه کمرك، خیابان گمرك ـ شعبه شهباز ، خیابان شهباز ـ شعبه‌شاه، خیابان‌شاه ـ شعبه‌کالج ، خیابان شاهرضا ـ شعبه‌تهران‌نو ، خیابان تهران‌نو ـ شعبه سلسبیل خیابان سلسبیل
شعب شهرستانها: کرج ـ لاهیجان ـ رشت ـ سنگر ـ بندرپهلوی ـ آستانه ـ لنگرود ـ رودسر ـ ساری ـ بابل ـ امیر کلا ـ شاهی ـ زیرآب ـ نکاء ـ حرمشهر ـ آبادان ـ احمدآباد آبادان ـ کفیشه ـ گنبدقابوس ـ ساوه .

اجتماعی

گفتگوی تلفنی مردم

به شماره ۳۰۰۱۰

همه روزه غیر از روزهای تعطیل بین ساعت ٦ تا ۷ونیم بعد از ظهر تلفن کنید وباما مشکلات‌ودرد دلهای خودرا درمیان بگذارید مادر همین ستون حرفهای شما رابگوش مسئولین‌امور میرسانیم .

راه اصلاح وضع شهر !

* اگر شهرداری میخواهد وضع شهر تهران درست شود وخیابانها هم اسفالت شود بنده معتقدم هریك‌از کارمندان‌شهرداری بطور پراکنده دریکی‌ازخیابانها سکونت اختیار کند که‌اقلا برای مرمت اسفالت ، تامین روشنائی معابر و غیر ذالك همه خیابانها پارتی داشته باشد .

علی رجب دوست

گران‌فروشی‌دارو

* از قول بنده صریحا بنویسید داروخانه علوی‌دربوذرجمهری داروراگران میفروشد یکی دوبار تصادفا اتفاق افتاد من از دوجا یك‌دارو را قیمت کردم و بالاخره بقیمت گرانتر از داروخانه علوی که‌نزدیك حجره ماست خریدم

یوسف مولائی

چرا رفع تبعیض نمیکنند ؟

آیا ما محصلین که در امتحانات متفرقه شرکت میکنیم گناهی مرتکب شده‌ایم ؟

لابد میپرسید چطور ؟ بنده درسال تحصیلی ۳۹ ـ۴۰ درامتحانات متفرقه ششم طبیعی شرکت کردم و معدل نمرات کتبی من از ۱۵ بیشتر است اما در نمره شفاهی مانند ورزش و فارسی آنقدر بمن کم‌داده‌اند تا معدلم به ۱۳٫۳۹ تنزل کرد . فرق داوطلبان امتحانات متفرقه بادانش آموزان دبیرستانها اینست که دبیر مربوطه برای دانش‌آموزان خود دلسوزی میکند و د رمواد شفاهی آنقدر باو نمره زیاد میدهد که معدل ۱۰ مواد کتبی او به ۱٦ برسد . نتیجه اش این میشود که ماداوطلبان متفرقه نتوانیم در کنکور دانشکده ها شرکت کنیم چرا رفع تبعیض نمیشود ؟

محمد علی وفاقی

سود بازرگانی کاتالوك !

* برای بنده از یك کارخانه‌خارجی‌مقداری کاتالوك فرستاده‌شده، قیمت کاتولوك ها جمعا ۳۰ ریال ، ولی از من ۷۹ ریال خرج‌پست گرفتند وقتی رفتم از گمرك مرخص کنم گفتند ۳۵۰ ریال باید بابت کاتولوکها سود بازرگانی بدهید ، دود از کله‌ام بلند شد و حالا از شما میخواهم تا فریاد اعتراض مرابگوش مسئولین مملکت برسانید و بپرسید که سود بازرگانی کاتالوك دیگر چه صیغه ای است .

کوغاسیان

کارنیمه تمام شهرداری

* حفر چاه عمیق در میدان بروجردی برای دولت کلی خرج برداشته است . وبهرصورت عملیات ابتدائی حفر چاه تمام شده واینك قریب سی هزار نفر منتظر بهره‌برداری از این چاه هستند اما مثل اینکه مسئولین انقدر سرشان شلوغ است که فراموش کرده‌اند که کاری باین کوچکی و با آن اهمیت نیمه تمام مانده‌است ، والله اینکار خیر است بنویسید اقدام کنند .

سلطانی

در طرح جدید تعلیمات ابتدائی

دربرنامه دوره اول ٤ ساله ابتدائی

چهارعمل اصلی ، کسر ، مقیاسات ، شناسائی اشکال هندسی منظور شده

درشماره‌های گذشته قسمتی از برنامه دوره اول چهار ساله ابتدائی‌در مواد درسی مذهبی‌که زبان مادری‌و تدریس فارسی که‌بتصویب شورایعالی فرهنك رسیده‌و قرار است از آغاز سال تحصیلی آینده‌بتدریج‌درسراسر کشور بموقع اجرا گذاشته شود درج گردید.

اینك دنباله این برنامه ومواد درسی حساب وهندسه که‌در برنامه مزبور منظور شده برای اطلاع عموم چاپ میشود.

املا

املای کلمات باید ضمن تمرین وتکرار خواندن‌ونوشتن بکاربردن کلمات بااملای صحیح آنها آموخته شود. بطوریکه دانش‌آموزان در پایان سال چهارم بتوانند کلیه کلماتی را که برای بیان مقاصد خود بکار می‌برند درست بنویسند یابرای یافتن املای صحیح آنهااز کتاب لغت استفاده کنند.

انشا ـ درست‌نویسی

نوشتن نامه‌بهمسالا ن وبزرگتران ونامه‌های سادهٔ اداری .

نوشتن شرح مشاهدات و وصف چیزها

نوشتن افکار وعقاید شخصی

نوشتن خلاصه‌وگزارش ازمطالعات وتجارب خود .

ساختن داستانهای کوتاه .

نوشتن داستان از روی تصویر.

تبدیل داستانهای منظوم به‌نثر.

تذکار :دانش‌آموزان در پایان‌سال چهارم ابتدائی باید بتوانند :

۱ـ مقاصد و منویات خودرا به سادگی ورسائی‌بیان کنندوبنویسند.

۲ـ از عهده خواندن کتاب ها و مجلات وروزنامه‌های مختلف‌برآیند وبتوانند برای کسب اطلاعات‌مورد نیاز خود از منابع مختلف استفاده کنند.

برنامه حساب و هندسه چهار سال اول ابتدائی

سال اول الف ـ حساب

شماره : مقایسه زیادی و کمی دو مجموعه بوسیله مقابل هم قرار دادن واحد های آنها .

شمردن اعداد از یك تا ده

شناختن مفهوم اعداد از یك تا ده و خواندن آنها .

نوشتن اعداد ازیك تا ده و نمرین برای خوب نوشتن آنها .

شمردن اشیاء یك مجموعه ازیك تاده و مقایسه زیادی و کمی‌اشیاء چند مجموعه از طریق شمردن آنها.

شمردن اعداد از ۱ تا ۱۰۰

معرفی اعداد از ۱ تا ۱۰۰

اعداد ترتیبی تا پنجم .

شمردن اعداد ۲به ۲ تا ۲۰

ارزش مرتبه دهگان

چهار عمل اصلی :

روی هم ریختن دو دسته اشیاء هم جنس و شمردن آنها برای‌درك معنی جمع .

جمع دو عدد که مجموعشان از ۱۰ تجاوز نکند .

برداشتن چند شیئی از یك مجموعه برای درك معنی تفریق و تمرین های شفاهی تفریق اعداد یك رقمی از هم .

تمرین مسائل بسیار ساده(اغلب بطور شفاهی) برای مطالب بالا .

کسر :

درك مفهوم نصف و ربع بدون نوشتن کسر با تمرین عملی.

شناختن نیم ریالی . یکریالی. پنجریالی . ده ریالی .

مقیاسات :

شناختن کیلو ، نیم کیلو ، فهمیدن معنی و مفهوم کوچکتر بزرگتر ، کوتاهتر ، درازتر ، کمتر بیشتر ، بالاتر، پائین‌تر، سنگین‌تر، سبکتر ، چپ ، راست ، پس وپیش،

ب ـ هندسه

شناختن اشکال مربع ودایره بدون تعریف .

بکار بردن خط کش برای‌رسم خط .

سال دوم

الف ـ حساب

تکرار برنامه سال اول باتمرین شمار : شمردن اعداد از ۱۰۰ تا ۱۰۰۰ خواندن و نوشتن آنها و درك مفهوم عدد .

شمردن اعداد ده ده و پنج پنج تا صد .

ارزش مرتبه صد گان .

اعداد ترتیبی تا بیستم .

آشنا ساختن دانش آموزان به شکل لاتینی اعداد (برای خواندن ساعت و سانتی متر های خط کش).

چهار عمل اصلی :

جمع اعداد یکرقمی و دورقمی و فهمیدن مفهوم جمع ومعرفی علامت جمع (+)

جمع ستونی چند عدد یکرقمی.

تفریق و درك مفهوم آن ومعرفی علامت تفریق (ـ)

تفریق عدد یکرقمی از اعدادو رقمی بدون ده‌بریك وبا ده‌بریك .

جمع سطری دو عدد و تفریق سطری (با علامت) =

حل مسائل ساده یك عملی‌مربوط به جمع و تفریق اعدادی که‌خوانده شده است .

کسر :

درك‌مفهوم (یك پنجم) خمس .

نوشتن نصف بصورت ½ و ربع بصورت¼و خمس بصورت یك‌پنجم

کشف این که دو تا نصف یك شیئی و همچنین چهارتا ¼ یك‌شیئی وهمچنین ٥ تا یك پنجم یك شیئی با خود آن شیئی مساوی است .

مقیاسات :

شناختن سکه و اسکناس ۱۰ ریالی و اسکناس های ۲۰ ریالی و ۵۰ ریالی و ۱۰۰ ریالی و ۲۰۰ ریالی .

اندازه گرفتن طول اشیاء بوسایل ممکن .

معرفی ۱۰۰ گرمی و ۲۰۰ گرمی و ۵۰۰ گرمی .

فهمیدن مفهوم کوچکترین ، بزرگترین کوتاهترین ، درازترین کمترین ، بیشترین ،بالاترین ، پائین ترین ، سنگین ترین ، پیش ترین ، عقب ترین .

ب: هندسه

شناختن اشکال مستطیل ومثلث (بدون تعریف) .

بکار بردن خط کش مدرج و پرگار برای اندازه گیری طولها .

اندازه گرفتن چهار ضلع‌مربع برای کشف این که چهار پهلوباهم برابرند .

اندازه گرفتن اضلاع مستطیل برای کشف این که اضلاع مقابل دوبدو برابرند .

سال سوم :

الف ـحساب

تکرار برنامه سال دوم باتمرین شماره : اعداد ترتیبی .

اعداد ترتیبی .

شناختن اعداد چهار رقمی و خواندن و نوشتن آنها .

شناختن اعداد پنج و ششی‌رقمی وخواندن و نوشتن آنها .

دانستن مفهوم هزارگان و بطور کلی مرتبه های اعدادی که‌خوانده شده است .

تکمیل عمل جمع وامتحان آن.

تکمیل عمل تفریق وامتحان آن.

معنی و مفهوم ضرب .

ضرب اعداد یك‌رقمی در یك رقمی (جدول ضرب) .

ضرب اعداد یکرقمی ودو رقمی در اعداد دورقمی و سه رقمی بتدریج در ظرف سال ضرب اعداد در ۱۰و ۱۰۰ و ۱۰۰۰

دانستن مفهوم تقسیم ، تقسیم اعداد یك رقمی و دو رقمی بر یك رقمی (بدون‌باقیمانده) تقسیم اعدادی که بیك یا دو یا سه صفر ختم میشود بر ۱۰ـ ۱۰۰ـ ۱۰۰۰باشند

درك مفهوم اصطلاحات حاصل جمع مفروق و مفروق منه باقیمانده و اختلاف حل مسائل ساده دوعملی برای جمع و تفریق و یك عملی برا ی‌ضرب و تقسیم .

کسر : درك مفهوم ثلث‌ونوشتن آن بصورت ⅓و سه ربع و نوشتن آن بصورت ¾ .کشف اینکه ۳ تا ثلث یك شیئی با خود آن شیئی برابر است .

نوشتن نصف بصورت ٥٪ وخواندن آن .

کسر اعشاری تا مرتبه دهم (یك رقم بعد از ممیز) .

مقیاسات :ضرب عدد صحیح در عدد اعشاری که فقط یك رقم بعد از ممیز داشته باشد .

طرز نوشتن ده شاهی بواحدریال مثلا نوشتن دو ریال و ده شاهی بصورت ۲٫٥ شناختن‌ساعت (دقیقه‌ـ ربع ساعت ـ نیم ساعت ـ سه‌ربع ساعت) با استفاده از ساعت .

ساعات روز و فهمیدن اینکه‌مثلا ساعت ۱٦ یعنی ٤ بعد از ظهر .

طرز نوشتن ساعات روز با دقیقه و ربع ساعت و نیم ساعت و سه‌ربع ساعت با کسر متعارفی .

روز های هفته ، ماه ، سال ، تقویم و استفاده از آن باختصار .

مترو نیم متر و سانتی متر .

من ـ چارك ـ خروار ـتن .

تبصره ـ مقیاسات رسمی فعلی باید بامقیاسات رسمی سابق‌سنجیده شود هم چنین‌آموزگار بایدمقیاسات رایج محلی را با مقیاسات رسمی موجود مقایسه کند .

ب ـ هندسه

شناختن خط راست و منحنی ـ بکار بردن خط کش مدرج.

تمرین زیاد مربوط باندازه‌گیری با مترو سانتی متر .

شناختن خط افقی و قائم .

شناختن زاویه قائمه‌و انواع‌مثلث.

کشف محیط مثلث و مربع و مستطیل بوسیله اندازه گیری و جمع کردن طول‌اضلاع آنها وبدست آوردن قاعده‌برای‌پیدا کردن‌محیط این اشکال .

شناسائی اشکال متوازی‌الاضلاع و لوزی .

واحد مساحت ـ متر مربع ـ سانتی متر مربع .

مساحت مربع و مستطیل .

سال چهارم

الف ـ حساب

تکراربرنامه سال سوم با تمرین .

شمار: تکمیل خواندن‌ونوشتن‌اعداد و درك مفهوم اعداد تا میلیارد .

تکمیل عمل ضرب و تقسیم و امتحان آنها .

چهار عمل اصلی : اصطلاحات مربوط بضرب (مضروب ـمضروب فیه‌ـ حاصل ضرب) .

اصطلاحات مربوط به تقسیم (مقسوم ـ مقسوم‌علیه‌ـ خارج‌قسمت‌ـ باقی مانده).

ضمن عمل تقسیم قابلیت تقسیم اعداد بر ۲ و ٤ و ٥ و ۱۰ نیز گفته‌شود.

شناساندن اعداد زوج و فرد (جفت و طاق) .

حل مسائل ساده و سر راست برای چهار عمل اصلی که بیش‌از سه گامی نداشته باشد .

کسر : معرفی کسر اعشار (تا سه رقم بعد از ممیز).

چهار عمل اصلی در باره اعداد اعشاری (اعداداعشاری‌که در زندگی روزانه با آن سرو کاردارند) .

درك مفهوم کسر متعارفی ـ رفع و تجنیس .

جمع کسر های هم مخرج و تفریق کسر های هم مخرج .

کسر های مساوی و کشف‌اینکه اگر صورت و مخرج کسر را در عددی ضرب یا بر عددی تقسیم کنند تغییری در مقدار کسرحاصل نمیشود .

مقیاسات : میلی متر و کیلومتر و حل مسایل ساده مربوط به وزن و طول .

ثانیه ـ قرن و سال شمسی و قمری و هجری و میلادی و حل مسایل بسیار ساده مربوط بزمان .

لیتر ـ (بدون تعریف). نیم‌لیتر، ربع لیتر .

حساب پس‌انداز و نفعی که به آن تعلق میگیرد بطور خلاصه و با ذکر مثال .

ب ـ هندسه

شناختن زاویه و انواع آن .

شناختن خطوط متوازی .

شناختن شکل ذوزنقه و بیضی.

مرکز شعاع دایره و رسم دایره بوسیله پر گار .

رسم بیضی بوسیله ریسمان‌ومیخ بر روی زمین .

شناختن ارتفاع در اشکال‌هندسی که شناخته شده است .

مساحت اشکال هندسی که شناخته شده‌است (باستثنای‌بیضی)

شناختن مکعب و مکعب مستطیل و استوانه و مخروط و کره .

حجم و واحد حجم .

پیدا کردن حجم مکعب مستطیل و استوانه و مخروط .

جدول کلمات متقاطع شماره ۲۱۳۱

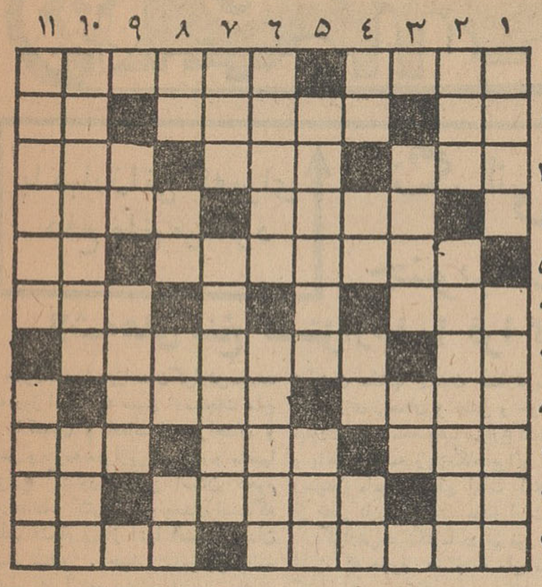

افقی :۱ـ اگر هم نوع پردارش نباشد چون از آسمان بیفتد نمی شکند ـپریشانی و نگرانی ۲ـ حرف اضافه ـ قورباغه نیز روزی ادعای چنین کاری کرده بود ـ طرف ۳ـ تازه از آب‌درش‌آورده‌اند ـمنطقه‌ای درارویا ـ از سلا حهای رستم ٤ـ دهان دلبر بادام چشم است ـ لابد درس ادب ازبی‌ادبان آموخته ٥ـ آنانکه وجود خویش‌را بنوردانش آراسته‌اند ـگاودم‌بریده ٦ـ غلاف ماهی ـدر داخل لوله تفنك هم هست ۷ـ تکرار یك‌حرف ـاز لباسهای نیمه‌زمستانی خانمها ۸ـ هنوز هم یکی از بزرگترین شهرهای جهان است ـ اسب ازکار افتاده ۹ـ گور پریشان ـ از نویسندگان معروف انگلیسی در قرن اخیر ـ مایه سربلندی‌وافتخار واقعی مردان ۱۰ـ یك روز قبل ـ دل ناگرانی ـمال شاعر ازدست خوبان شهری برشته ترازروی صحرانشینان شده بود ۱۱ـچندین هزار ـ کلاه قرمز

عمودی : ۱ـ رودی در ایران ـ دندان آدم بدشانس رامیشکند ـ ۲ـاز همنشینان گل ـ آنچه دل را بوجد آورد ۳ـ شکر ـ وسیله‌ای برای درآمدن٤ـ ازشیرینی‌ها ـ هرسال ناچار یکی‌برآن میافزاید ـ قریه‌ای نزدیك تهران ـ یکی دیگر از رودخانه های ایران ٥ـ پست بی‌فراش ـآن‌طرف ٦ـ اطلاع ـ سرگردان ۷ـدر کام همه تلخ وناگوار است ـ نگهداشتن آن در هرکار مایه سلامت است وآسایش ۸ـپیمودن‌ـضمیری‌است‌ـبدرتازی ـوقتی سربالابرود بیشتربی‌آبروئی‌بیارمی‌آورد ۹ـازلوازم چوگان بازی ـ دهان بسته‌و زبان بریده ۱۰ـ از کتابهای معروف داستایوسکی ـ پیکرساز معروف فرانسوی ۱۱ـ زبان ندارد که سخن بگوید ـ پست .

حل جدول شماره ۲۱۳۰

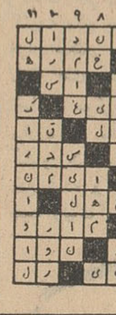

تعطیلات را در وطنتان بگذرانید

پرواز مخصوص کودکان

۲ مرداد ۱۳۴۱

چه خبری مسرت بخش‌تر از این برای کسانیکه اطفالشان در خارج از کشور مشغول تحصیل میباشند.

شرکت هواپیمائی بین‌المللی پاکستان یك پرواز مخصوص کودکان با هواپیمای جت بوئینگ بین لندن و کراچی برای ۲ مرداد ۱۳۴۱ ترتیب داده است بگذارید بچه های شما با این سرویس مخصوص مسافرت نموده از امتحانات فوق‌العاده زیر استفاده نمایند :

- صرف مشروبات غیرالکلی و بستنی از یك میلك بار عجیب
- همانداران که مخصوص مواظبت کودکان تربیت شده اند
- برنامه نمایش فیلم در حین پرواز که با در نظر گرفتن ذوق کودکان تهیه شده است
- ترتیب مواظبت ونگهداری اطفالیکه دو تر از تهران مسافرت مینمایند

ضمنا برای ۲۸ شهریور یعنی اواخر تعطیلات تابستانی یك پرواز مخصوص بازگشت با هواپیمای جت بوئینگ از کراچی جهت بازگردانیدن اطفال به مدارسشان ترتیب داده شده است

باکارکنانی لایق پرواز کنید

خواهشمند است بآژانس مسافرتی خود و یا اداره پی. آی. اِ مراجعه فرمائید

پی. آی. اِ

۱٤٥۰
۴۱ر۳ر۲۷

آگهی تحریر ترکه

بانوان سید ربابه و راضیه بیگم و مرضیه بیگم شریفیان بطرفیت آقای سید محمد شریفیان طرفین مقیمین بابل دادخواستی بخواسته تحریر ترکه ماترك سید تقی شریفیان تقدیم که بکلاسه ۸ـ۳۷۸ر۴۰ ثبت اینك باانجام تشریفات مراتب در روزنامه اطلاعات آگهی میشود که‌برابر ماده ۲۱۰ قانون امور حسبی بستانکاران ومدیونین متوفی و کسان دیگری که حق برترکه دارندبرای روز ۱۳ر٥ر۴۱ شنبه سیزدهم مرداد ماه ۴۱ ساعت نه صبح در دادگاه بخش‌بابل حضوربهمرسانند

رئیس دادگاه بخش بابل ـ یدالله روحی لاریجانی

آ ـ ۸۴۱٤

خبرنگاران ما از شهرستانها اطلاع میدهند

نمایندگان اطلاعات در خدمت مردم

مردم شهرستانها بوسیله نمایندگان اطلاعات خواسته های خود را شرح میدهند

دانش‌آموزان الیگودرز سرگردانند

عده‌ای از اولیای دانش آموزان سال سوم دبیرستان دخترانه و سال پنجم دبیرستان پسرانه الیگودرز بدفتر نمایندگی اطلاعات آمدند و گفتند : سال گذشته جمعی از دوشیزگان دانش آموز سال سوم دبیرستان دخترانه الیگودرز فارغ التحصیل شدند و چون دراینجا کلاس چهارم دبیرستان دخترانه وجود ندارد از ادامه تحصیل دست کشیدند وسرگردان ماندند . زیرا نه استطاعت آنرا داشتند که برای ادامه تحصیل بشهر های دیگر بروند و نه صلاح است که دختری تنها برای ادامه تحصیل‌خانه‌وخانواده خودراترك کندویکه‌و تنها بشهردیگر برود.

این عده می گفتند : سال پیش کلاس ششم دبیرستان پسرانه الیگودرز نیز بعلتی نامعلوم منحل شد ودانش آموزانی که استطاعت داشتند برای ادامه تحصیل بشهر ها ی‌دیگر رفتند ولی آنها که‌وضع مالیشان خوب نبود ناچار ترك تحصیل کردند و سرگردان ماندند .

اولیای دانش آموزان و نمایندگان اهالی الیگودرز تقاضا داشتند برای تاسیس و افتتاح کلاس چهارم دبیرستان دخترانه و ششم دبیرستان پسرانه اقدام شود .

اهالی شیرگاه انجمن شهر میخواهند

جمعی از نمایندگان شیرگاه بامراجعه بدفتر نمایندگی اطلاعات گفتند مدتها است اهالی بخش وسیع شیر گاه در انتظار تشکیل انجمن شهر بسر می برند وباآنکه آگهی تشکیل انجمن شهر انتشار یافته است معهذا معلوم نیست چرا از تشکیل انجمن شهر در این منطقه خبری نیست وهرچه دراین زمینه فعالیت میشود معلوم نیست چه دستهائی درکار است که نمی گذارد این امر اجتماعی صورت بگیرد . نمایندگان اهالی شیرگاه ضمن تسلیم طوماری مبنی بر تقاضای خود می گفتند : شیرگاه و حومه دارای قریب سی هزار نفر جمعیت است و تاکنون در این منطقه وسیع انجمن شهر تشکیل نشده است مردم این منطقه که تشنه اصلاحات می‌باشند ازتمام مزایای اصلاحی‌و عمرانی محرومند تامین آب و برق ونظافت شهر وخیابان ها و کنترل نرخ ارزاق و حفظ‌بهداشت مردم از کارهائی است که بعهده شهرداری است و وجود شهرداری هم بتشکیل انجمن شهر وابستگی دارد . چندی پیش آگهی تشکیل انجمن شهر ازطریق بخشداری سوادکوه ابلاغ شدولی تابحال هیچ اقدامی در این‌باره نشده ومردم شیرگاه درانتظار بسر میبرند .

درگنبدکاوس خوشه‌های گندم‌دانه‌ندارد

امسال باوجود بارندگیهای فراوان و بموقع درگنبدکاوس واطراف انتظار میرفت که زراعت گندم وجو این شهرستان ازسالهای گذشته بهتر شود ولی متاسفانه این انتظار بیجا بود زیرا وزش بادهای شدید مزارع گندم و جو گنبد کاوس را از بین برد ، چندروز قبل عده‌ای از کشاورزان گنبد کاوس و دهات اطراف بدفتر نمایندگی اطلاعات آمدند وگفتند : مزارع گندم و جو، کشاورزان ظاهرا خیلی خوب است و هیچ عیب و نقصی ندارد خوشه ها و سنبله های گندم وجو همه بزرك وسالم هستند ولی متاسفانه حتی یك سنبله ازتمام مزارع گندم و جودانه ندارد وهمه خوشه های‌گندم وجومزارع ماپوك است .

این عده می گفتند : کشاورزانی که از بذر ترکیه استفاده کرده‌اند محصول زراعتشان آسیبی ندیده است ولی درمقابل هزاران هکتار مزارع گندم و جوکه بذرهای محلی بذرافشانی شده است این رقم محصول بابذر ترکیه اصلا بحساب نمی‌آید . می گفتند باوضع‌فعلی خطر قحطی دشت گرگان را تهدید می کند وچنانچه اقدام فوری دراین باره نشود وضع کشاورزان گنبدکاوس ودشت گرگان رقت‌بار خواهدبود

مدیر کل بانك ملی در بانکملی اصفهان

خبرنگار مادر اصفهان گزارش میدهد آقای‌خوش کیش مدیر کل بانك ملی‌ایران که باتفاق رئیس کل صندوق پس انداز ملی وعده‌ای از کارمندان بانك ملی مرکز باصفهان آمده بود قبل از شرکت در مراسم قرعه کشی سالیانه حساب پس‌انداز ملی از بانکملی اصفهان بازدید کرد و بامدیران کارخانجات این شهرستان نیز مذاکره نمود . در مذاکره با مدیران کارخانجات اصفهان آقایان مدیران کارخانجات از همکاریها و مساعدتهای آقای یاوری رئیس بانکملی اصفهان قدردانی کردند و تشویق ویرا تقاضا نمودند . در عکس بالا آقای خوش کیش هنگام بازدید بانکملی اصفهان‌دیده‌میشود و آقای یاوری رئیس بانکملی اصفهان در هرقسمت توضیحات لازم باستحضارمیرساند.

تیمهائی که برنده شدند

مسابقات ورزشی در اراك ادامه دارد

طبق گزارش خبرنگار ما در اراك مسابقات ورزشی شهرستانهای‌استان های مرکزی در اراك ادامه دارد و نتایج حاصله تاکنون باین شرح است

در مسابقه والیبال تیم شمیران با دماوند برنده شمیران ـ کاشان با محلات برنده کاشان ـ قزوین با اراك‌برنده قزوین ـ قم باشمیران برنده شمیران ـ گرمسار با دماوند برنده گرمسار ـ در مسابقه بسکتبال تیمهای قم باشمیران برنده قم ـ کاشان با ساوه برنده کاشان ـ قم باکاشان برنده قم ـ اراك با قزوین برنده اراك

انتخابات انجمن شهر در شهرستانها

ایذه ـ بنابتقاضای اهالی و تصویب وزارت کشور بدستور فرمانداری کل چهارمحال بختیاری از طرف فرمانداری شهرستان ایذه آگهی انتخابات انجمن شهر این شهرستان صادر گردید و منتشر شد .

اصفهان ـ پس از معرفی کاندیداهای عضویت انجمن شهر اصفهان از طرف فرمانداری در بین اهالی شایع شد که اخذ آراء انتخابات انجمن شهر روز جمعه اول تیرماه انجام خواهدشد . روز جمعه پریروز اخذ آراءنشد و مجددا شایع گردید که اخذآراء روز جمعه هشتم تیرماه انجام میگیرد . البته این شایعه از طرف هیچ مقامی تایید نشده و معلوم نیست بچه علت انتخابات شهر اصفهان هرروز بتعویق میافتد . آخر ، قرار بود اخذ آراء انتخابات انجمن شهر روز بیستم اردیبهشت ماه انجام گردد .

برای تکثیر نسل ماهی فعالیت میکنند

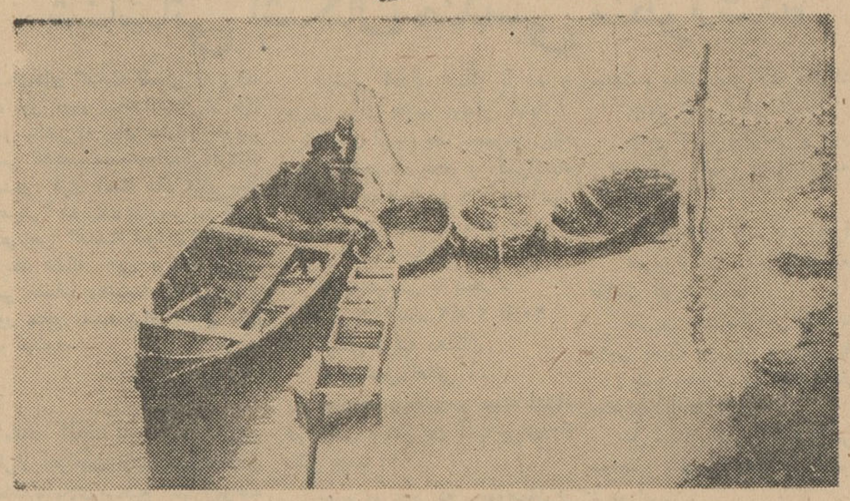

خبرنگار ما در بندر حسن کیاده مینویسداز طرف استادیوم‌علمی‌شرکت‌شیلات بمنظور تکثیرنسل ماهی درر ودخانه سفید رود واقع در نزدیکی بندرحسن کیاده و همچنین درصیدگاه « بوجاق»اقداماتی صورت گرفته است هیئتی از طرف استادیوم علمی شرکت شیلات بسر پرستی آقای مهندس فرید پاك در این دو منطقه مشغولند تانسل ماهی‌را در رودخانه سفیدرود و صیدگاه بوجاق افزایش دهند .

در سراسر رودخانه سفیدرود و صید گاه بوچاق صید ماهی قدغن شده ومامورین شیلات با فعالیت شبانه روزی برای جلوگیری از صید قاچاق در این دو محل اقدام می نمایند در عکس بالاقسمتی از تاسیساتی که برای تکثیر نسل ماهی در صیدگاه بوجاق ایجاد شده است دیده می شود .

سرپرست‌شهرداری

بمنظور تعیین اعضای هیئت رئیسه انجمن شهرمامونیه زرندسومین جلسه اعضای انجمن شهر در سالن بخشداری تشکیل گردید در این‌جلسه پس از اخذ آراء آقایان دکتر جواد فرزانه بسمت رئیس، علی شاکر به سمت نایب‌رئیس وآقایان ولی اعتماد وسید باقر مرتضوی با اکثریت آراء بسمت منشی انجمن شهر انتخاب شدند .

در این جلسه پس از تبادل‌نظر ومذاکرات لازم‌برای انتخاب شهردار مامونیه نیز مبادرت باخذ آراء شد و بپاس فعالیت های آقای ناصرحسینی بخشدار مامونیه در راه تشکیل شهرداری ، مشارالیه با اکثریت‌آراء بسمت سرپرست شهرداری تعیین گردید تا پس از معرفی به وزارت کشور فعالیت های اصلاحی و عمرانی در بخش وسیع زرند را شروع‌نماید .

۶۸ کیلو تریاك

درخراسان کشف شد

مامورین‌مبارزه با قاچاق‌ناحیه‌ژاندارمری مشهد ضمن‌تعقیب و زدوخورد با عده‌ای از قاچاقچیان در حدود ۶۸ کیلو وچهار صد گرم تریاك کشف‌کردندتریاکهای مکشوفه ضبط شد و قاچاقچیان پس‌از تشکیل پرونده تحت تعقیب‌قرارگرفتند

نزدیك بود ۲۵ راس گاو یکجا تلف شود

این کشاورز نادان معتقد است :

براثرغفلت‌و سهل‌انگاری یك کشاورز

سمی که‌ملخ را میکشد قادرنیست گاورا ازبین ببرد !؟

چند روز قبل سهل انگاری و نادانی یکی از کشاورزان زاهدان سبب شد که ۲۵ راس گاو مسموم شوند و تادم مرك بروند و یکراس گاو نیز تلف شود . خبرنگار مادر زاهدان مشروح جریان را چنین گزارش میدهد : چند روز قبل هنگامیکه مامورین مبارزه باملخ دراطراف باغ یکی‌از کشاورزان زاهدان مشغول‌سمپاشی بودند کشاورز مزبور باین گمان که سبوسهای آلوده به سم که برای سمپاشی مزارع و مبارزه با ملخ مصرف میشود فقط در وجود ملخها موثراست و د روجود گاو که چندین صد برابر ملخ‌است‌تاثیری‌ندارد. مقداری از سبوسهای آلوده بسم را بجای علوفه جلوی ۲۵ راس گاوهای خود ریخت گاوها نیز سبوسها را نشخوار کردند و پس از چند ساعت حالت مسمومیت در حیوانات زبان بسته ظاهر گردید و چنانچه مامورین دامپزشکی دیرتر میرسیدند تمام ۲۵ راس گاومسموم تلف میشدند . خوشبختانه باکوشش مامورین‌دامپزشکی ۲۴ راس از گاو های مسموم معالجه گردیدند و فقط یکراس گاو براثر مسمومیت ناشی‌از خوردن سبوسهای آلوده بسم تلف شد . وقتی از کشاورز نادان سئوال شد چراسبوسهای آلوده به سم را جلوی گاو هاریختی بااطمینان خاطر اظهار داشت : من معتقدم سبوسهای آلوده‌بسمی که‌برای‌دفع‌ملخ‌بکارمیرود در وجود گاو که اقلاهزار برابر ملخ است تاثیری ندارد و سم این سبوسها فقط میتواند ملخ را ازبین ببرد نه گاو باین بزرگی را ! حالا هم همین عقیده رادارم !؟

عقدو ازدواج در دادسرا

جوان خواستگار دختر مورد نظر خودرا اغفال کرد

چندروزقبل شخصی بنام طوفان بشهربانی کرج شکایت کرد که خواهرم بنام طوبی معروف به وجیهه دو روزاست مفقودالاثر شده و بقرار تحقیقاتی که بعمل آورده‌ام توسط شخصی بنام حسن خزانی ساکن کرج اغفال گردیده‌است .

کرج

مامورین اداره آگاهی بدنبال حسن خزانی رفتند و طی تحقیقاتی که از وی بعمل آوردند معلوم شد که وی طوبی « وجیهه » را اغفال کرده و باو تجاوز نموده است .

وجیهه که پس از اغفال شدن از اینعمل پشیمان گردیده و از خانه‌فرار کرده بود بشهرری رفته بود و میخواست خودکشی کند ولی بالاخره بخانه یکی از منسوبین خود مراجعه کرده و در آنجا اطلاع یافته بود که حسن‌توقیف شده‌است بادستگیری حسن خزانی ، وجیهه دختر اغفال شده نیز خودرا به شهربانی کرج معرفی کرد و گفت : حسن بعنوان خواستگاری بمنزل مامراجعه کرد و پس از آن‌مرابمنزل خودبرد و بزور بمن تجاوز نمود . پس از انجام معاینات پزشکی چون تایید شد که به وجیهه تجاوز شده‌است جریان‌بشعبه دوم بازپرسی دادسرای کرج احاله گردید و در آنجا مراسم عقد وازدواج طوبی « وجیهه » وحسن انجام گرفت .

چهاردهمین سال انتشار فرهنگیان‌درانتظارند

چند روز قبل روزنامه شفق کاشان که‌بمدیریت آقای سید ابوالقاسم‌حسام در شهرستان کاشان انتشار مییابد چهاردهمین سال حیات مطبوعاتی خود را آغاز کرد . باوجود مشکلاتی که برای انتشار یك روزنامه آنهم در شهرستان کاشان وجود دارد روزنامه شفق کاشان تاکنون مرتبا منتشر گردیده و در تنویر افکار عمومی و توسعه فرهنك دراین شهرستان گام های موثری برداشته است . موفقیت مدیر و کارکنان روزنامه شفق کاشان را در راه‌خدمت‌بمردم از خداوندمسئلت داریم .

خبرنگار مادر چالوس گزارش‌میدهد چون مطالبات سال ۴۰ فرهنگیان‌نوشهر و چالوس تاکنون پرداخت نشده و بیش از دوسه روز بانقضای مدت سال مالی باقی نمانده بود چند روز قبل کلیه فرهنگیان نوشهر و چالوس‌برای دریافت مطالبات‌خود درادارات‌فرمانداری و دارائی نوشهر اجتماع کردند. رئیس دارائی نوشهر قبلا به ساری عزیمت کرده بود و هم اکنون‌فرهنگیان‌نوشهر و چالوس طبق وعده‌ای که از طرف فرماندار نوشهر در مورد پرداخت مطالبات آنان داده شده‌است درانتظار بسر میبرند .

ناو جنگی آمریکائی در آبادان

خبرنگار ما در آبادان تلفنی گزارش داد صبح امروز یك فروند ناو جنگی امریکائی موسوم به ولسکور که مخصوص حمل آذوقه برای هواپیما های واحد های دریائی است برای یك دیدار دوستانه به آبادان وارد شد و پس از انجام احترامات نظامی‌در اسکله شماره سه پهلو گرفت این ناومدت دو روز در آبادان توقف خواهد کرد .

سارقین گستاخ

مامورین ژاندارمری را مجروح کردند

خبرنگار مادر رضوانده گزارش میدهد چند روز قبل گروهبان شهابی رئیس پاسگاه ژاندارمری «خوشابر» از توابع رضوانده باتفاق سرجوخه نوروز و ژاندارم یکم طلوعی برای دستگیری عده‌ای سارق به ییلاق خوشابر رفتند. در فاصله ۴۸ کیلومتری رضوانده در محلی بنام گدوك شوشل باسارقین برخورد کردند و پنجنفر سارقین بنام عین‌اله ، هیبت‌اله ، انام‌اله ، فرج‌اله و نوروز بطرف مامورین هجوم آوردند و شروع بزدو خورد کردند دراین زدو خورد رئیس پاسگاه ژاندارمری مجروح شد و سرجوخه نوروز سرش شکست و سارقین متواری گردیدند جریان از طریق گروهان ژاندارمری هشتپر طوالش‌به هنك ژاندارمری گیلان گزارش داده‌شد و مامورین مجروح تحت معالجه قرار گرفتند پس از این جریان گروهبان پور مهدی رئیس پاسگاه مرکزی رضوانده طبق دستور گروهان ژاندارمری هشتپر طوالش باتفاق دو نفر مامور ژاندارم به محل واقعه حرکت کرد و هم‌اکنون قضیه تحت تعقیب است .

آتش گرفته ، مرد

کدخدا ذبیح‌اله کدخدای یکی از دهات اطراف اراك که سه روز قبل بعلت اختلاف با مالك قریه خودرا در مقابل دادگستری شهرستان اراك آتش زده و در بیمارستان تحت معالجه قرار گرفته بود بعداز ظهر پریروز در بیمارستان جانسپرد ده نفر عائله او هم اکنون در اراك سرگردانند .

دانش آموزان عزادار

با چاقو بجان هم افتادند ویکنفر مجروح شد

بنا بگزارش خبرنگارمادر لنگرود چندشب قبل شش‌نفر ازدانش آموزان دبیرستان لنگرود که‌قصد شرکت درمجلس عزاداری‌راداشتند برسر موضوع کوچکی دعواشان‌شدوطی مشاجرات لفظی باچاقو بجان هم افتادند

دراین جریان علی اخوان یکی‌از دانش ـ آموزان مزبور بضرب چاقو مجروح شد وچون انجام عمل جراحی درباره وی درلنگرود ولاهیجان مقدور نبود برای معالجه به رشت منتقل گردید وتحت عمل جراحی قرارگرفت. پنجنفر از دانش آموزان مزبورکه در بین آنان یك‌دانش‌آموز تهرانی هم بود بوسیلهٔ مامورین انتظامی دستگیر گردیدند و با صدور قراربازداشت از طرف بازپرس لنگرود زندانی شدند. فعلا قضیه تحت‌تعقیب است

با مبارزاتی که‌برای دفع ملخ میشود

نگرانی کشاورزان جنوب رفع شده است

لاشه‌های ملخ کشتزارها را فرا گرفته است

خبرنگار ما درزاهدان گزارش‌میدهد سه روز است که سیل دستجات ملخ از پاکستان و افغانستان بزاهدان و خاش و حومه سرازیر گردیده و ملخها بمزارع کشاورزی این استان هجوم آورده‌اند . کثرت ملخ بحدی است که اغلب هنگام پرواز آنها آسمان‌زاهدان سیاه میشود . چون مامورین اداره کشاورزی آماده مبارزه با ملخ‌میباشند تاکنون ملخها چندان خسارتی‌بمزارع کشاورزی زاهدان و خاش و حومه‌وارد نیاورده‌اند . مخصوصا مزارع کشاورزی و باغات چشمه زیارتگاه براثر بموقع رسیدن مامورین دفع آفات کشاورزی از خطر نابودی نجات یافته است .

گزارش‌خبرنگارما در بم نیز حاکی است که هجوم دستجات ملخ بمزارع کشاورزی و باغات شهرستان بم و دهات اطراف ادامه دارد برای مبارزه با ملخ در این منطقه اکیپی مرکب از یکصد نفر سرباز بسرپرستی آقای ستوان یکم شفیعی از تیپ کرمان برا ی‌همکاری در امر مبارزه با ملخ به بم وارد شد و هم‌اکنون بافعالیت و پشتکار مامورین کشاورزی و دفع آفات و همکاری اکیپ اعزامی مبارزه با ملخ در سراسر قراءاطراف‌شهرستان بم ادامه دارد . تاکنون در حدود ۸ هزار هکتاراراضی مزروعی‌این‌شهرستان و دهات اطراف سمپاشی شده‌است ولی کثرت ملخ بحدی است که سطح ۸ هزار هکتار مزارع سمپاشی شده را لاشه های ملخ پوشانده است . با اقدامات موثر مامورین مربوطه درامر مبارزه با ملخ نگرانی زارعین و کشاورزان شهرستان بم و دهات‌اطراف رفع شده و از این اقدامات موثر و مفید اولیای امورسپاسگزاری میکنند .

قهرمانان آموزشگاههای استان با استاندار ملاقات کردند

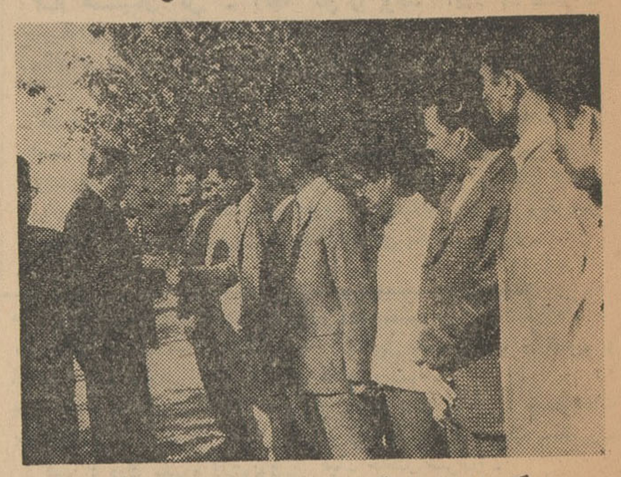

خبرنگار ما در زاهدان گزارش میدهد : صبح پریروز ۱۲۰ نفرورزشکاران انتخابی کلیه آموزشگاههای استان بلوچستان و سیستان که باید در اردوی قهرمانان آموزشگاههای کشور شرکت کنند باتفاق آقایان صرافی مدیر کل فرهنك و موزون مدیر تربیت بدنی استان در منزل آقای مهندس پارسا استاندار بلوچستان و سیستان باوی ملاقات کردند . دراین ملاقات آقای مهندس پارسا ضمن ایراد بیاناتی اظهار داشت چون آینده‌این مملکت‌بدست شما جوانان اداره خواهدشد از هم‌اکنون باید خودرا آماده نمایند که بانیروی ایمان و حسن تدبیر و فعالیت زیاد برای کشور افراد مفیدی باشید . پس‌از آن ورزشکاران به‌باشگاه افسران زاهدان رفته و دسته گلی نثار مجسمه اعلیحضرت فقید نمودند در عکس بالاجمعی از ورزشکاران و قهرمانان‌آموزشگاه های استان بلوچستان و سیستان در ملاقات باآقای مهندس پارسا استاندار دیده میشوند .

گمشده‌بی‌نشان

جوان مزبور قبل از گمشدن نوشته بود :

عده‌ای تعقیبم میکنند و میخواهند مرا بکشند !

چند دندان و موی سرو دو چرخه‌جوان گمشده پیدا شد

چندروز قبل به‌شهربانی فسا اطلاع‌داده‌شد جوانی بنام عیدخسنخانی یکی از اهالی قریه بانیان از توابع‌فسا مفقودالاثر شده و تاکنون از وی خبری نیست مامورین انتظامی وکسان وی برای پیداکردنش بجستجوپرداختند و نتوانستند اثری از او بیابند تاسرانجام چند عدددندان شکسته و مقداری موی سر با یکدستگاه دوچرخه متعلق به‌عیدخسنخانی در یکی از چاههای اطراف قریه بانیان پیداشد و بامشاهده آثار خون در آن حوالی چنین تصور میرود که‌مشارالیه بوسیله یك یاچند نفر بقتل رسیده و قاتل یا قاتلین جنازه‌اش را مخفی کرده‌اند. تاکنون کوشش مامورین برای پیدا کردن جنازه عیدخسنخانی هم‌بجائی نرسیده‌است گفته میشود جوان گمشده قبل از این‌پیش آمد چندین بار طی‌نامه‌هائی که بمقامات مربوطه و ژاندارمری نوشته است تاکید کرده است که چند نفر در تعقیب من هستند و قصد قتلم را دارند . عیدخسنخانی در نامه‌های خود اسامی چند نفر را نیز بعنوان تعقیب کنندگان خود ذکرکرده است هم اکنون چندین نفر که موردسوءظن بوده‌و نامشان در نامه های عید خسنخانی ذکر گردیده است طبق قرار بازپرس بازداشت شده‌اند . هنوز از زنده یا مرده جوان گمشده اثری بدست نیامده وقضیه تحت تعقیب است .

مردان بی گذرنامه!

تازگی سه نفر جهانگرد خارجی به خشکبیجار آمده اند که می خواهند دور خشکبیجار بگردند ! لابد تعجب می کنید . حق هم دارید این سه‌نفر سیاح پریروز بدفتر نمایندگی اطلاعات آمدند و گفتند : وقتی از قریه امیر کنده واقع در فاصله ۷ کیلو متری خشکبیجار عبور می کردیم چمدانمان که مبلغی پول ایران و دلار امریکائی وگذرنامه های ما در آن بود ازبالای اتومبیل افتاد و گمشد . حالا دور خشکبیجار می گردیم تا چمدان خودرا پیدا کنیم . این سه نفر می گفتند : هرکس چمدان مارا پیدا کرده است‌یا پیدا می کند پول های ایرانی و دلار های امریکائی داخل آنرا بمژدگانی بردارد وگذرنامه‌هایمان رابدهد . این سه نفر جهانگردان خارجی فعلا مردان بی گذرنامه هستند .

کمك راننده کامیون قربانی شد

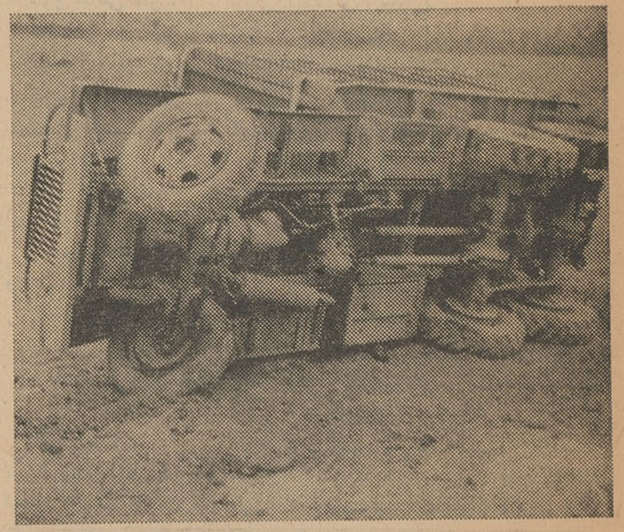

بنا بگزارش خبرنگار مادر ماکوچند روز قبل‌کامیون شماره ۳۱۳۴ برانندگی پرویز عباسی‌که ازماکو بطرف‌شاه‌آباد حرکت‌میکرد درفاصلهٔ سه کیلومتری ماکوواژگون شد .دراین حادثه‌کمك راننده کامیون‌بنام سلطانعلی فرزند حیدر زیرتنهٔ کامیون ماند و جان‌سپرد . بااطلاع جریان ازطرف مقامات مربوطه علت وقوع این حادثه بریدن فرمان کامیون تشخیص داده‌شد وجنازه کمك راننده باانجام‌تشریفات قانونی مدفون گردید وقضیه تحت تعقیب قرارگرفت .

درعکس بالا کامیون مزبورکه درکنار جاده واژگون شده‌است دیده میشود .

گاندی فرانسه

خلاصه

این پیر مرد هفتاد وچهار ساله برای آزادساختن صدوسی زندانی اعتصاب غذا نموده و چهارده روز است که بخوراکی لب نزده است .

چهار دهروز است که پیر مردی از اهالی پاریس بخاطر نجات عده‌ای از سربازهای زندانی اعتصاب غذانموده است . این پیر مرد هفتادو چهار ساله که چهل وشش کیلو بیشتر وزن ندارد وتا چندی قبل در جنوب فرانسه به‌کار زراعت مشغول بود . «لوئی لوکوان» نامیده میشود ودر کشورهای خارجی وی را «گاندی فرانسه» مینامند . این مرد با قد خمیده وموی سفید ودست های استخوانی خود اعلام نموده که تاصدر وسی نفر سربازی که بخاطر زمین گذاشتن اسلحه درجنگ دوم گرفتار زندان شده‌اند از آن خارج‌نشوند ، روزه خود را نخواهد شکست .باید دانست که سال‌ها است عده‌ای از سرباز های فراری در زندان بسر میبرندوبرای نجات‌آنها کمیته‌ای‌نیز تشکیل شده ولی‌اقداماتشان بجائی نرسیده است وبقول لوکوان جز وعده چیز دیگری بایشان تحویل داده نشده است . بهمین جهت لوکوان پیر که عضو این کمیته میباشد ، اعتصاب غذا اعلام نموده تا شاید از اینراه دولت فرانسه را به‌آزاد ساختن زندانی‌ها وادارسازد. وی در عمر خود چندین بار اعتصاب غذا نموده وبارها بزندان افتاده‌است ولی این بار تصمیم دارد که تا پای مرگ نیز روزه خود را نشکند . لوکوان جز آب هیچ چیز نمی‌خورد وهر گاه که حرارت بدنش زیاد میشود آمپولی بوی تزریق می‌کنند.

پزشکان ازاین پس ضربان قلب بیمار را می‌بینند وبیماری اورا تشخیص میدهند

گوشی یکی از نافعترین وقدیمیترین اسبابهای پزشکی است و در حقیقت بعنوان مظهر طبابت شناخته گردیده است . وقتی در سال ۱۸۱۹ دانشمند بزرگ فرانسوی رنه‌لانیک برای‌اولین بار بایك کاغذ لوله شده قلب‌بیماری را گوش کرد با شادی فراوان گفت: برای من تعجب و شادمانی زیادی داردکه صدای ضربانات‌قلب بیماری را نزدیکتر و آشکار تر بشنوم . از آن زمان گوشی وسیله اولیه پزشکان بشمار رفته است. ولی گوشی وسیله محدودی است.لرزش‌ها وضربه های آرام و ناآشکار قلب را نمیشود باآن تشخیص داد .زیرا این صدا های خفیف در عضله قلب خاموش و کر میشوند . برای رفع این نقصیه دکتر ویلیام راجرز پزشك محقق کالج پزشکان و جراحان دانشگاه کلمبیا یك گوشی کوچك و ظریف طرح کرده است که آنرا از طریق دهان بیمار وارد مری او کرده مستقیما پشت قلب قرار میدهد . بیمار باراحتی این گوشی مینیاتور را می بلعد یك ژنه لاستیکی باریك امواج صوتی قلب را از طریق لوله بیك میکرفون و تقویت کننده‌متصل میکند. دراینحال صدا های قلب را ازنزدیکترین کانون میشود شنید و حتی بشکل امواج قابل رویت روی پرده مشاهده کرد . بااین طریق یعنی قرار دادن گوشی از راه مری در پشت قلب بخصوص دوبیماری مهم قلبی‌را میشودتشخیص داد . ایندو بیماری عبارتند از تنگی دریچه چپ قلب و تنگی قسمتی از شریان‌آئورت . دکتر راجرز گفت :این هادوبیماری‌هستندکه لانیك‌بطور قطع‌از تشخیصشان با گوشی عاجز بوده است .

نیوزویك

یك‌میلیون ونیم فرانك خسارت برای اسب سواری

«گیلن گی» ستاره سینما وخواننده کانادائی که‌در سال ۱۹۶۲ جایزه‌اول آواز را برده است ، چند ماه قبل برای گذراندن ایام تعطیلات خودوارد پاریس گردید ولی این مسافرت‌برای او بسیار گران تمام شد زیرا او در حوالی پاریس هنگامی که سوارا‌سبی شد ، براثر سرعت زیاد اسب‌بزمین افتاد و پایش شکست. «گیلن» که در تمام مدت عمر خود سوار بر اسب نشده بود ، مجبور گردید که سه‌ماه در بیمارستان بگذراند. وی چند روز قبل پس از خروج از آنجا، شکایتی تسلیم دادگاه نموده و از صاحب اسب مزبور که باعث‌شکستگی پایش شده ، تقاضای دریافت یك میلیون‌و نیم فرانك خسارت رانموده است .

کنسرت یك‌پیانیست‌آمریکائی درمسکو

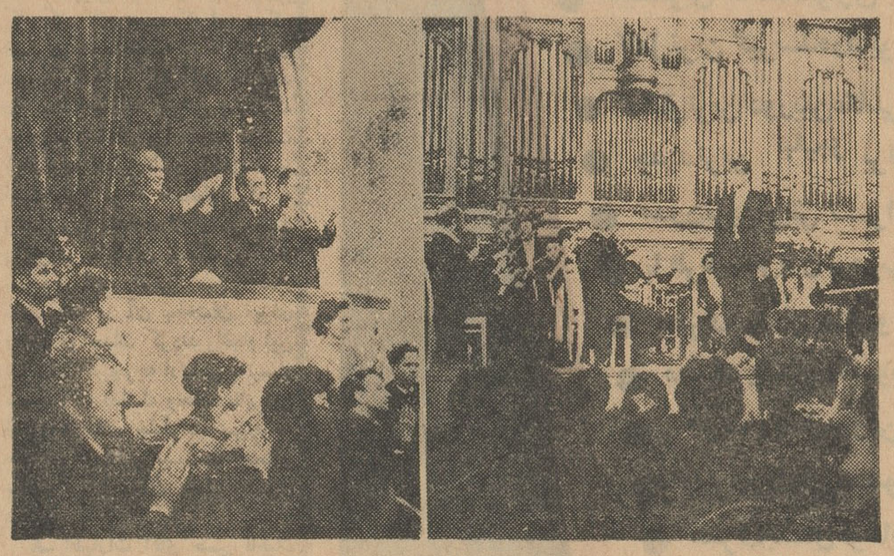

چند روزقبل«وان کلیبورن»پیانیست معروف آمریکائی سفری به‌مسکو نمود وبهمراهی‌ارکستر فیلارمونیك مسکو در کنسرو اتوار آن شهر کنسرتی ترتیب داد که عده زیادی از شخصیت های معروف روسی از جمله خروشچف نخست وزیر آن کشور در آن شرکت نموده ووی‌را مورد تشویق قرار دادند .

خروشچف ، میکویان وبرژنف‌در سمت چپ عکس فوق دیده میشوند که برای هنرمند آمریکائی دست زده‌ووی را تشویق مینمایند ودر سمت راست وان کلیبورن دیده میشود که از جمعیتی که وی را تشویق می‌کند ، تشکر مینماید .

بهترین وسیله برای شناختن مزاحمین تلفنی

اداره صوت نگاری

ارتعاشات صوتی هر نفر مثل اثرانگشت او تغییر ناپذیر استو با ثبت‌این‌ارتعاشات میتوان از تمام حوادث ناگوار تلفنی جلو گیری کرد

ارزش حیاتی تلفن در دنیای امروز خوبی شناخته شده است، ولی‌همین وسیله‌نافع‌ممکن‌است اسباب‌خطرناکی برای بشر باشد تلفن های ساختگی و اخبار وحشتناکی که بوسیله این تلفن ها بگوش مردم رسانده میشود گاهی فاجعه های بزرگ ببار میآورد معمولا وسیله دفاعی در برابر این اعمال جنایتکارانه وجود ندارد زیرا گوینده زود گوشی را سر جایش میگذارد . اما اخیرا تحقیقاتی در نیوجرسی روی زمینه بوجود آمده و تکنیکهای جدید کشف صدای‌تلفن کننده ابداع شده‌است لاورنس‌کرستا که‌مهندس صوت لابراتوار بل میباشد روشی برای ثبت اثر صدا طرح‌کرده است که‌عقیده‌دارد مانند اثرانگشتان میتواند وسیله ای برا ی‌تشخیص صدا ها باشد ، مهندس کرستا اظهار میدارد عوض‌کردن صدا، تقلیدصدای دیگران و سایر کار های گمراه کننده نمی تواند این امواج صوتی ثبت شده را از ارزش تشخیص بیاندازد. زیرا محل طنابهای صوتی‌و نوع‌صوت هرکس بستگی بسیار زیاد باندازه حفره های صوتی مانند بینی ، دهان حلق ، گلو دارد که این حفره هادر اشخاص بالغ ثابت وتغییر ناپذیر هستند . وقتی شخصی کلمه ای را بگوید وآنرا با طریقه مهندس‌کرستا بشکل امواج ثبت کند این امواج ثبت شده مثل اثر انگشت آن شخص خاص او خواهد بود واگر او بار دیگر تودماغی حرف بزند ، یا سوراخ های بینی اش را ببندد یا اینکه زمزمه کند یا داد بکشد در فرم و شکل این امواج تغییری پیدانخواهد شد . بنابراین مانند انگشت نگاری میشود با ترتیبی این امواج را در اشخاص مختلف تقسیم بندی کرد ومثلا از هرکس با گفتن کلماتی مانند «من» یا «آن» و «این» پرونده‌ای ترتیب داد . خود مهندس کرستا تا- کنون بیست و پنج هزار نشان صوتی را که بوسیله بیست و پنج نفر گفته شده ضبط کرده است و فقط با پنج روز تعلیم به چند دختر جوان آنها آموخته‌اند که چگونه از روی امواج ثبت شده گوینده صدا را بشناسند . بااین طریق میشود هر صوت مزاحمی‌را ثبت‌کرد و بامراجعه به پرونده عمومی اصوات که درمحلی نگاهداری خواهد شد . درست مانند انگشت نگاری ، گوینده صدا را تشخیص داد. بااین وسیله، دیگرتلفن جنبه ناراحت کننده اش را از دست خواهد دادو کسی نخواهد توانست از این راه باعث ناراحتی کسی شود.

نیوزویك

از شماچه پنهان....

* چند روز قبل جریان محاکمات و دفاع ژنرال سالان رئیس پیشین ارتش سری فرانسه در کتابی منتشر شد . این‌کتاب که‌محاکمات ژنرال رائول‌سالان نام‌دارد، درچند روزاول انتشار، بیش ازپنجاه هزار جلد بفروش رفته است .

* دوشنبه گذشته ، ژان‌مودگلیانی دختر نقاش معروفی که در زمان حیات‌خود هنرمند لعنتی لقب‌یافته‌بود، یك‌تابلوی پدرخود را که چهره یك زن نام دارد ، در جریان یك حراج بمبلغ بیستو پنج‌میلیون فرانك به اداره موزه‌ها فروخت .

* برادران گولیاندریس که در تجارت و کشتی رانی رقیب اوناسیس ، میلیاردر معروف یونانی ، بشمار میروند ، چندی قبل ، جزیره‌ای را که در دریای اژه قرار دارد از دولت یونان خریدند تا در آن جا مرکزی برای کشتی رانی بین‌المللی و تفریحات مختلف بوجود آورند .

*ازماه آینده ،در تئاتر برادوی نیویورك ، نمایشنامه کمدی موزیکال جالبی اجرا خواهد شد . این پیس که «زندگی در کاخ‌سفید» نام دارد ، زندگی رئیس جمهور آمریکا و افراد خانواده او را نشان میدهد . هم‌اکنون کلیه بلیط های این نمایش تامدت یك سال‌بفروش رفته است .

* خیاط های پاریس تصمیم گرفته اند که لباس های تابستانی امسال خانم‌ها را از پارچه های کتانی تهیه کنند .

پلاستیك بجای قلب

پزشکان آمریکائی اولین قلب مصنوعی پلاستیکی خودرا با موفقیت داخل بدن‌سگی قرار دادند و دریچه امید را بروی بیماران قلبی گشودند

گروهی از دانشمندان امریکائی به سرپرستی دکتروبلهلم کولف‌چهارسال است که در مورد قلب مصنوعی به تحقیق مشغولند . اخیرا موفقیت بزرگی نصیب این عده گردید زیرا توانستند یك‌قلب پلاستیکی مصنوعی را بجای قلب طبیعی یك سك قرار دهند و اورا برای مدت نسبتا زیادی زنده نگهدارند .

دکتروبلهلم‌کولف از پیشقدمان بکار بردن اندامهای مصنوعی‌است واولین کسی است که کلیه مصنوعی را در سال ۱۹۴۴ بکار برد . سگهائی که قلب مصنوعی در آنها گذاشته شده عاقبت مرده‌اند ولی‌علت مرگ‌هیچیك از آنها نارسائی و از کار افتادن قلب مصنوعی نبوده است بلکه علت مرك تشکیل لخته های خونی در لوله های پلاستیکی بوده است که بعدا به اندامهای حامل رفته و سبب مرگ شده اند . دکتر کولف اظهار داشت که بزودی قلب های پلاستیکی بی خطر تری تهیه خواهد شد . در سگها قلب مصنوعی که‌در سینه جای داده شده است بوسیله لوله های کوچکی بیك مخزن هوادر خارج مربوط میشود ولی دکتر کولف گفت که این مخزن هوا و همچنین دستگاه تنظیم کننده الکترونیك قلب مصنوعی رامیشود بقدری کوچك و دقیق ساخت که بیمار بتواند مخزن هوای فشرده و تنظیم کننده اش را براحتی سمعك با خودش حمل کند. دکتر کولف اظهار داشت که باید تجربیات بیشماری عملی شود تااینکه قلب مصنوعی روی انسان بکار برده شود واو قبل از اطمینان از موفقیت این عمل هرگز آنرا در مورد انسان عملی نخواهد کرد .

تایم

زندگی برادرم «ارنست‌همینگوی»

شما را بازندگی ، آثار و شخصیت مردیکه جنگجو، صیاد ، شکارچی ونویسنده بزرگی بود آشنا میکند .

این کتاب در این‌هفته از طرف «سازمان انتشارات اطلاعات» منتشر میشود .

توضیح درباره «زندگی دیزرائیلی»

آنچه‌درطی چندین شب درباره زندگی سیاستمدار مشهور انگلیسی مطالعه فرمودید خلاصه‌ئی از کتاب «آندره موروآ» بود .

جاسوس برلن

نوشته: گراف سولتیکف

ترجمه : م . طاهبازیان

«جاسوس برلن» یکی‌ازمهیجترین‌داستانهای پلیسی‌جهان می‌باشد. این داستان پرده از بسیاری اسرار مربوط بجنك جهانی دوم برمیدارد. جنك تنها باانفجار مسلسلها و خمپاره‌ها ظاهر نمیشود، آنچه‌سرنوشت قطعی نبردها راروشن میسازد مبارزه پنهانی جاسوسانیست که غالبا درگسوت زنانی زیباو فتنه گرو مردانی متشخص وپولدار ظاهر میشوند واین داستان شرح‌جذابیست از نبردهای پنهانی این سرداران گمنام میدانهای جنك:

فصل اول

سرهنك لیپنسکی رئیس سرویس جاسوسی لهستانی هنوز کار روزانه خود را شروع نکرده بود که جوانی وارد اطاقش شد . این جوان فدی بلند وقیافه‌ای زیبا داشت ،در حالیکه بطرف میز سرهنك لیپنسکی نزدیك میشد گفت

-آقای سرهنك از دست طلبکار ها به تنك آمده‌ام ، میخواستم درباره ماموریتی که پیشنهاد میکردید صحبت کنم .

- بسیار خوب .

- میل داشتم که در ورشو بمانم‌ولی حالا احساس میکنم که ناچارم حتی برای مدت کوتاهی هم که‌شده از این شهر دور باشم .

- من در باره شما خیلی مطالعه کرده‌ام ، شما را به برلن خواهم فرستاد .شما مامور سازمان ضد جاسوسی لهستان در برلن خواهید بود و ازنظر مادی هم‌وضع شما تامین خواهد شد .

سوسنوسکی بدون اینکه فکر بیشتری بکند پیشنهاد سرهنك را پذیرفت و هنوز دوروز از گفتگوی آنها نگذشته بود که باتفاق همسرش انا بسوی برلن حرکت کرد .

***

فصل دوم

سوسنوسکی در برلن متوجه شد که بین آلمان و شوروی وضع مخصوصی وجود دارد ،اوپس‌از بررسی کوتاهی فهمید که ژنرال‌فن‌سیکت در راه نزدیکی بین دو کشور کوشش میکند .

« این خبر از نظر ورشو مهم است . حتما سرهنك از کوشش من تقدیر خواهد کرد . قطعا این فعالیت دروضع خدمتی من موثر خواهد بود .... ولی من برای اثبات این خبر سند نداریم و سرهنك لیپنسکی شخصی نیست که روی گزارش خشك و خالی‌کاری انجام دهد . » سوسنوسکی مرتبا در این‌فکربود ونقشه میکشید ، امکان اینکه سندی ارائه دهد وجود نداشت .

آن شب منزل یکی‌از دوستانش جشنی بر پابود ژورك سوسنوسکی بمحض ورود متوجه شدکه خانم بارون فن ز . . . همسر یکی ازافسران ستاد ارتش آلمان هم در این مجلس حضور دارد .

سوسنوسکی بااین خانم آشنائی مختصری داشت ولی برای اجرای تصمیمی که ژورك انا اتخاذ کرد همین آشنائی مختصر هم کافی بود .

ژورك فورا از سالن خارج‌شد وبسراغ عکاسی که در پائین‌ساختمان بود رفت اورابه اطاق نهار خوری برد و دستور داد که دوربین خود را بسوی قسمتی که نور کافی دارد متوجه کندوخودش به اطاق دیگر رفت . پس از لحظه‌ای ژورك باتفاق خانم بارون فن ز... و عده‌ای دیگر به سالن نهار خوری آمدند .

سوسنوسکی باخانم بارون گرم گفتگو بود و اورا بسوی محلی‌که عکاس منتظر بود میبرد ، وی کاملا نزدیك خانم بارون ایستاده بطوریکه صورت آنها تقریبا نزدیك هم قرار داشت .

سوسنوسکی حرف های خنده داری میزد و درست لحظه‌ای که از صحبت سوسنوسکی باخانم بارون بشدت خندید عکاس هم کار خود را انجام داد .

***

سرهنك «لیپنسکی» در دفتر کار خود در ورشو نشسته است ، سیگاری زیر لب دارد و دائما گوشه آنرا میجود و خاکستر آنرا در جاسیگاری سعیدی که در کنارش قرار دارد میریزد ،تلفن زنك میزند، لیپنسکی گوشی را برداشته باصدائی که خستگی بخوبی ازآن نمایان است سئوال میکند :

- چه خبر ؟

گوش میدهد ، مجددا سئوال میکند :

- پیك مخصوص ؟ گفتید از برلن است ؟ بله آنرا با دقت مطالعه خواهم کرد، فورا نزد من‌بفرستید .

لیپنسکی امروز اصولا سر حال نیست شب گذشته مشروب زیادی خورده و در مراجعت بخانه با همسرش هم مشاجره کرده بود .

ضربه‌ای بدر نواخته شد. لیپنسکی با صدای خشکی گفت :

- داخل شوید .

منشی مخصوص لیپنسکی که دختر جوانی است در حالیکه پاکتی در دست داشت وارد شد. لیپنسکی به منشی اشاره کرد که پاکت را روی میز بگذارد، بانگاهی برروی پاکت‌فهمید که از طرف «سوسنوسکی» فرستاده شده است ،بخود گفت آه ، از سوسنوسکی ، این مامور عاطل و باطل که تاکنون کوچکترین اطلاع مفیدی بما نفرستاده است .

لیپنسکی بابیحوصلگی پاکت راگشود وهنگامیکه گزارش طویلی را باز میکرد . عکسی از لای کاغذ روی زانویش افتاد، فورا عکس‌را برداشت‌در اولین نگاه سوسنوسکی راکه در کنار زن جا افتاده‌ای ایستاده بود شناخت . سوسنوسکی در حالیکه خنده‌ای بلب داشت تقریبا بزن‌مسن چسبیده بود ،صورت آنها نزدیك هم قرار داشت .

لیپنسکی‌زیرلب غرولندی کردو گفت :برای یك‌عکس‌قاصد مخصوص ! ولی‌دراینوقت متوجه پشت عکس شد و چنین خواند :

«مردی که‌درعکس دیده‌میشود سروان «ژوالسوسنوسکی »وخانم نیزهمسر سرهنك بارون فن ز ... است که‌نامزد شغل مهمی در ارتش آلمان اس ت. سفارت لهستان در آلمان هویت همسر بارون فن ز...را تائید میکند .»

لیپنسکی هنوز گزارش رانخوانده ودر طول و عرض اطاق شروع‌به قدم زدن کرد. بالاخره کاغذ را بازکرد و چنین خواند : :

«برای اسبم حادثه‌ای پیش‌آمد کرده ومن‌بااستفاده از این‌فرصت،روابط خود را باهمسر بارون فن ز ... مستحکمتر کردم .من ازروابط خودم با این خانم سخنی نمیگویم چه ممکن است سبب رنجیدن وبالنتیجه قطع همه تماسها گردد.دیشب مجددا باخانم بارون ملاقات کردم و ضمن صحبت‌از او پرسیدم : «شوهرت درباره روابط ماچه فکر میکند ؟»پاسخ داد: تاکنون همه روابط راازاوپنهان کرده‌ام ،ولی امشب‌احتیاجی به‌دروغ گفتن نداشتم ،زیرا اصولا دربرلن نیست ،شوهرم همراه ژنرال فن‌سیکت برای شرکت در مانور ارتش شوروی به‌اوکرائین رفته ومیهمان مارشال تیموشنکو هستند. »

ناتمام

جنایتکار پشیمان

از: پل‌گوردو

-۱۳-

جرج‌سومنر در برابر بازپرس و پلیس که بادقت‌به‌حرف‌های‌وی گوش میدادند، به‌صحبت خود ادامه داد و گفت :

«همینکه ترس سام برطرف شده وتوانست خودرا کنترل‌کند، درباره قتل میس برادفیلد ،قاتل‌او ولکه‌های خونی که‌روی لباسم ریخته‌بود سئوالاتی ازمن نمود و گفت: درمخمصه عجیبی گیرکرده‌ایم که‌بایستی هرطوری شده خودمان را ازآن خلاص بکنیم ! ومن باو گفتم: میترسم که‌مارا بجرم‌قتل این زن بیچاره دستگیر بکنند و برای ما ناراحتی هائی فراهم بسازند .مسلما اگر شخصی واردفروشگاه

بشود، گناه قتل‌میس- برادفیلد رابگردن ماانداخته ومارا بدست‌پلیس خواهد داد !»وسپس باو گفتم: به‌عقیده توبااین جسد چکار باید بکنیم ؟«سام پس‌از چند دقیقه تفکر روی خودرا بمن کرده وگفت :

-بایستی بهرقیمتی شده این جسد رادر جائی مخفی بکنیم ، محلی‌که‌کسی بآن دسترسی پیدا نکرده وتواند دردسری برای ما ایجاد کند .

«من‌این فکر اورا پسندیدم وقرارشد بآن عمل کنیم ودرهمین وقت مقداری آشغال آلوده به‌خون راکه‌در کنار جسد میس برادفیلد

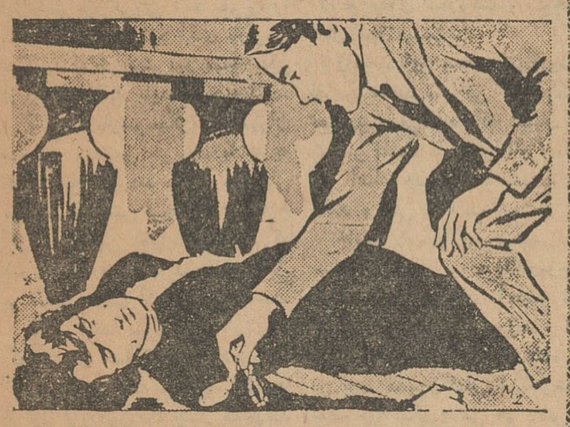

ریخته شده‌بود ،جمع‌کرده و بخارج ریختم. ناگهان فریادی بگوش مارسید !من وسام به‌محض شنیدن این فریاد ازفروشگاه خارج‌شدیم ودیدیم که‌آشغال برروی کلاه‌یکی ازعابرین یعنی آقای «اویز»ریخته وخسارتی بآن وارد آمده‌است. بهمین جهت مابدون ایجاد سرو صدا خسارت او را پرداخته و وی را روانه کردیم .

«پس‌از ورودبه مغازه، من‌خم شدم وساعتی راکه از جیب قاتل بروی‌زمین افتاده‌بودبرداشتم وآن راتوی جیب خودم گذاشتم وسپس یکی‌از کیسه‌های فروشگاه را آورده وباکمك یك قطعه آهن ابتدا

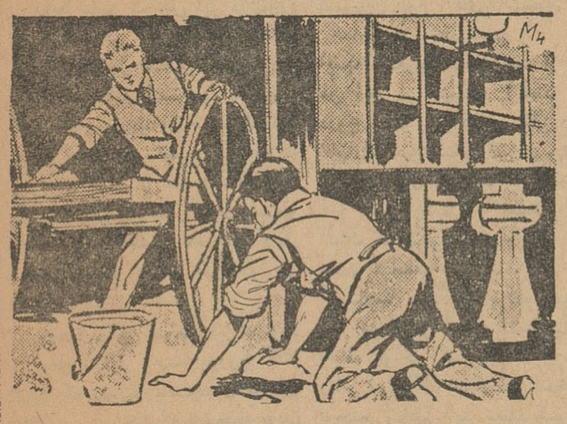

سرمیس برادفیلد راوارد کیسه مزبور نمودیم و بعداز آن نیز تمام بدن اورا بدرون کیسه انداخته وسرآن رابستیم وآن رابروی ارابه دستی مغازه که‌مخصوص حمل‌و نقل باربود ، گذاشتیم .

«انگاه جسد را به‌کنار سدشماره سه‌برده وباکمك یکدیگر آن‌راتوی آب‌انداختیم وپس‌از آن که‌ارابه راخوب شستیم وتمام آثار جرم راازبین بردیم، دوباره به‌مغازه برگشتیم .

«پس‌از بازگشت به‌فروشگاه ، قبل‌ازهرچیز لکه‌های خون‌را از روی زمین پاك‌کرده وسپس من‌کوشیدم تا خونی راکه بروی کت

خاکستری من پاشیده شده بود پاك نمایم و آنگاه هردو ازمغازه خارج شدیم وباچند ساعت تاخیر به منزل خودمان برگشتیم .

«درساعت شش‌فردای آن‌روز خبرپیدا شدن جسدمیس برادفیلد رادر کنار سدشماره سه دروزنامه خواندم وبهمین جهت باعجله به خانه رفته ولباس خاکستری خودم‌را که‌آثاری روی آن دیده میشداز تن خارج کرده و یکدست لباس تیره رنك پوشیدم وازخانه خارج شده وبطرف لیورپول براه افتادم.»

ناتمام

دومین قسمت مدافعات آقای اسماعیل زاهد وکیل مدافع سپهبد کیا درجواب اظهارات نماینده دادستان در دادگاه دیوانکیفر

بقیه از شماره پیش

این یك مسئله روشن کشاورزی است که پنبه در اوائل اردیبهشت وپسته بعد از فروردین کشت میشود آیا این بیان کیفی کافی بربی اعتباری و ساختگی بودن اظهار این شخص نیست .

سابعا ـ این شخص صریحا میگوید کار در جنت آباد اجباری نبود دستور اولیه راکه دادند مشغول کارشدیم چگونه میتوان تصور نمود که برای یك راننده آنهم راننده بولدزر بدون اینکه اجباری در میان باشد فرض کار در روزهای تعطیل و جمعه هم برود .

ثامنا ـ این شخص میگوید کار اجباری نبود ولی ایران‌پور میگوید ایادی تیمسار کیا برماشین آلات مسلط بودند . کدام یك از این‌دو بیان را صحیح بدانیم .

۴ـ اظهارات آقای ولی‌اله رئیس‌دانا شاگرد راننده

این شخص از هر جهت وضعش مانند سه نفر قبلی است حال به اظهارات او توجه فرمائید .

اولا ـ دربازرسی کل کشور میگوید اول شهریور تریلی آمد بقم ومارا بتهران آورد در نزد آقای بازپرس میگوید اواخر شهریور مسلما یکی از این دو اظهار باید ناصحیح باشد.

ثانیا ـ دربازسی میگوید از تهران بدستور مهندس حریری ما را به جنت آباد آوردند ودر بازپرسی میگوید مهندس فرجام دستورا بلاغ کرد آیا این اظهار متناقض که عینا اظهار راننده بولدزر است دلیل بر تلقینی بودن آن نمی‌تواند باشد.

ثالثا ـ ابتدا میگوید تا ۴۰ر۲ر۲۵ که بتهران حمل شد در جنت آباد کار میکردیم بعد میگوید توضیحا از اول فروردین ماه چهل بسیل‌بند کیلو متر ۶۲ آمدیم بدستور آقای ایران پور ـ این بیان و توضیحی که داده شد مبین نحوه شهادت یا اقرار است وثانیا رفتن بسیل‌بند را این شخص بدستور ایران پور میداند وحال آنکه راننده بدستور مهندس درگاهی‌وازطرفی ایران‌پور خود گفته است من نسبت به‌بولدزر اطلاعی ندارم .

رابعا ـ این شخص نیز در مورد نحوه عملیاتی که انجام میداده میگوید مشغول تسطیح اراضی بودیم که اراضی قابل کشت‌شود بطوریکه بلافاصله پسته‌وپنبه‌ودرخت میکاشتند دروغ بودن این اظهار نیز باتوجه بموقعیت فصل و عدم امکان قابل کشت شدن بابولدزر مسلم است و وحدت این اظهار ناصحیح دلیل تلقینی بودن بیانات این دو نفر است .

خامسا ـ این شخص نیز درمورد روزهای تعطیل وجمعه بدروغ گفته است که بدون‌دریافت‌حقوق مشغول کاربودیم در حالیکه ناصحیح بودن این اظهار مسلم است .

سادسا ـ میگوید فقط یکروز جمعه بود که مهندس حریری و سلطانی آمدند وشماره‌ای را هم بعنوان شماره ماشین آقای مهندس سلطانی ذکر میکند . با توجه باظهارات آقای ایران‌پور و اسمعیل ولی محمد نیا مسلم است که این شخص نمیتوانسته آمدن آقایان حریری وسلطانی را به‌بیند زیرا طبق اظهارایران‌پورآخرین‌سرکشی که مهندس حریری کرده همان سرکشی شهریور ماه بوده که دستور تعویض بنز ۳۹۹۲ را داده است واسمعیل ولی محمدنیا نیز میگوید سه ماه بعد از او بولدزر بمحل آمده است . نسبت بشماره ماشین بنز آقای دکتر تفضلی‌دلیل کذب این اظهار را ارائه نمودندو از آن استفاده مینمایم .

۵ـ اظهارات آقای اسمعیل‌ولی محمد نیا راننده کامیون ۳۹۵۷

کلیه جهاتی که‌در مقدمه‌اظهارات آقای ایرانپور بعرض رسید‌دروضع این شخص نیز قابل انطباق است‌و توجه به‌آن استدعا میشود .اما بیانات ایشان .

اولا ـ در بازرسی میگوید آخر شهریور ۳۹ بدستور آقای مهندس حریری بجنت آباد رفتم و تصریح میکند که آقای مهندس حریری شخصا وشفاها دستور داد.در بازپرسی میگوید آقای مهندس حریری دستور نداد او بکارگاه دستور داد مهندس فرجام دستور داد وحال آنکه مهندس فرجام‌بکلی ابلاغ دستور را تکذیب نموده‌است.

ثانیا ـ نوع کارراحمل سنك. شن، ماسه . خاك جهت ساختمان‌استخر وموتورخانه‌وسایر احداثات وآوردن سنك از سینه کش کوهها در دو کیلو متری معرفی کرده و تصریح کرده کار جاده سازی وجهامن‌ـ الوجوه نداشتیم ولی در بازپرسی گفته هر وقت در جاده بودیم کارما را ایران‌پور می‌دید وکنترل میکرد ولی کار ما را در ملك تیمسار کیا نمیدید و کاری نداشت .

اولا بکلمات احداثات وجمله‌و جهامن الوجوه که یك راننده کامیون در حین اظهارات خود میگوید توجه فرمایند .

ثانیا ـ اگر ایشان وجها من ـ الوجوه درجاده‌نبودند چگونه کاردر جاده‌راآقای ایران‌پور میدیده‌است

ثالثا ـ اظهارات این شخص‌نیز در مورد کار از ساعت ۶ تا ظهرو از ۲ تا ۶ بعد ا زظهر وکار در روزهای تعطیل عینا اشخاصی است که فوق‌به‌آن اشاره شد و بهیچوجه قابل قبول نیست .

رابعا ـ این شخص میگویدقبل از من محمد سیرائی کار میکرده تصدیق میفرمائید که اظهار این شخص نسبت ما قبل‌او تاثیری‌ندارد چه آنکه حسب ادعا بعد ازرفتن راننده قبلی او آمده است .

خامسا ـ میگوید مهندس کل مهندس سلطانی بوده یك روزجمعه با مهندس حریری آمدند ناهار مهمان تیمسار کیا بودند البته مهندس‌حریری دستور داده بود من جای کامیون قبلی را که‌فرسوده شده بود بگیرم من هم رفتم بعد از یکماه بود که این دو نفرمهندس آمدند.باین جملات توجه فرمایند آیا بیك هذیان بیشتر شبیه نیست؟ آقای ایران‌پور میگوید آخرین سر کشی مهندس حریری همان موقع بود که بهمراهی مهندس سلطانی آمدم ودستور تعویض کامیون۳۹۹۲ را دادند بنا بر این در آن موقع که حسب ادعا اواخر شهریور بود آقای اسمعیل ولی محمدنیا در محل نبوده .

اینکه میگوید یکماه بعد از رفتن من این دو مهندس آمدند آنهم دروغ است زیرا فرض کلی دراین اظهارات این استکه این دومهندس یکبار باتفاق رفته‌اند نه بیشتر ـ آیا همین اظهار به تنهائی برای اثبات ساختگی بودن جریان کافی نیست ؟ مسلم هست .

سادسا ـ میگوید بولدزر دو سه ماه بعد از من آمد و ضمنا میگوید خودم اواخر شهریور ۳۹ آمدم بنابر این اگر اظهار این شخص‌را صحیح بدانیم باید معتقد شویم که بولدزر اواخر آبان یا اواخر آذر آمده است و اگر ادعای مندرج‌در کیفر خواست واظهارات سایرین را که اواسط شهریور ۳۹ راتاریخ آمدن بولدزر دانسته است صحیح بدانیم باید بر کذب این گفته اظهار نظر کنیم .

۶ـ اظهارات آقای اشرف آفاقی

این شخص‌علاوه‌بر اینکه‌وضعش مثل سایر اشخاصی‌است که‌تاکنون نسبت باظهارات آنها توضیحاتی داده شد دارای این خاصیت نیز هست که حتی با معرفی آقایان وثیقی و مهندس درگاهی هم‌نزد آقای‌بازرس کل کشور آورده نشده واظهاراتی ننموده است بلکه اولین اظهارات او ظاهرا در چالوس وبوسیله‌اداره بازرسی کل کشور ضبط شده‌است بنابر این دیگر معافیت ادعائی این شخص بر چه مبنائی بر قرار بوده باید از آقای بازپرس محترم‌سئوال نمود بعقیده بنده که اصولا جرمی واقع نشده بوده است واین شخص صرفا برای ترمیم جاده که در اثر سیل بردگی خراب شده بود بجاده اصلی گرمسار اعزام شده بوده وکاری هم جز ترمیم خرابی جاده اصلی انجام نداده است .اما اظهارات این شخص که متاسفانه زمینه حمله‌بسیارشدید آقای‌نماینده دادستان شخص موکل بنده قرار گرفت بسیار عجیب وساختگی است چه آنکه :

اولا ـ ابتدا تاریخ شروع کار ادعائی خود را ۸ر ۱۱ر ۳۸ معرفی کرده است ولی بعد که بپرونده ماشین آلات مراجعه شد معلوم‌شد که تاریخ ۸ر ۱۲ر ۳۸ بوده است (البته این اختلاف گوئی برای کسیکه بطور تقریب امری‌رااظهار نماید اشکالی ندارد ولی در مورد کتبی که بعد از قریب دو سال‌حتی روز هشتم را بیان نماید این‌اختلاف قابل تامل است).

ثانیا ـ ادعا میکند مدت دو ماه‌و بیست روز کار کرده است باتوجه بپرونده مربوط مسلم است که در ۲ر ۳۹ر ۱۵ تحویل اکیپ شهسوار شده دیگر ادعای دو ماه و بیست روز صحیح نیست زیرا با این بیان حداقل میبایست تا ۳۱ر۲ر ۳۹ در جنت آباد باشد وبهمین مناسبت آقای صادرکننده کیفرخواست و قرار مجرمیت در چندین سطرپایان کار ادعائی او را آخر اردیبهشت ۳۹ دانسته‌اند .

ثالثا ـ در بازرسی کشور میگوید مهندس حریری دستور داد ـ در بازپرسی میگوید مهندس حریری نبود نزد معاونش رفتم گفت برونزد کی‌مرام‌ـ کی‌مرام دستور داد ـ ایا این اختلاف گوئی نیست .

رابعا ـ اگر اظهار اولیه‌را صحیح بدانیم فردای ۸ر۱۱ر۳۸ روز شنبه بوده است وممکن نیست تیمسار سپهبد کیا روز شنبه بتواند کار اداری خود را ترك نماید و اگر ۸ر۱۱را ۸ر۱۲ فرض کنیم باز هم فردای آنروز روز دوشنبه‌بوده که‌در آنروز هم غیبت تیمسار کیا از اداره ممتنع بوده‌است‌واگر باتوجه‌باظهار ثانوی آقای آفاقی مبداء را ۸ر۱۲ یا ۸ر۱۱ بدانیم وسه روز هم کار کرده باشد روزی که ادعا میکند پنجشنبه بوده وتیمسار بده آمده سه‌شنبه وچهارشنبه میشودنه‌پنجشنبه

خامسا ـ در بازرسی میگوید میخواستند مرا بزنند ولی نمیگوید که زدند ـ اما در بازپرسی میگوید که زدند ومعینی مباشر هم واسطه شد ومرا نجات داد واین شخص که خودرا کتك خورده معرفی مینماید در قبال سوآل آقای بازپرس که‌از این حیث شکایت داری؟ اظهارمی‌ـ دارد شکایتی ندارم .

سادسا ـ بهرحال ادعای کار به مدت دوماه وبیست ودوروز باتوجه بتاریخ تحویل اتومبیل به گرمسار وشهسوار که ۸ر۱۲ر۳۸و۱۵ر۲ر۳۹ بوده وباتوجه‌بمندرجات کیفرخواست که در موقع محاسبه‌یکماه وبیست‌و دو روز حساب شده تطبیق نمیکند.

سابعا ـ محمد سیرائی که‌حسب ادعای خودش مقارن این تاریخها درمحل کارمینموده بهیچوجه‌ذکری از اشرف آفاقی ننموده است چه آنکه در مقدمه امر قرار نبود که اشرف هم وارد کار شود.

ثامنا ـ نامه اشرف آفاقی باداره راه استان که‌از ۸ر۱۲ر۳۸ تا ۳۰ فروردین ۳۹ ادعا نموده که درجاده کار کرده است‌مثبت خلاف‌اظهارات بلادلیل اوست .

تاسعا ـ درنزد بازپرس گفته‌است از ۷ صبح تا ۷ شب کار میکردم و در بازپرسی گفته است از ۵صبح‌تا ۷ شب که باتوجه باختلاف گوئی و موقعیت فصل مورد ادعا هردوی این اظهارات دروغ محض است .

جای بسی‌تاسف‌است که‌اظهارات چنین شخصی بعنوان دلیل مثبت وقوع جرمی که هرگز واقع نشده است در کیفرخواست صادره از دادسرای دیوانکیفر ثبت گردد‌واز آن تاسف‌آورتر اینست که‌باستناد بیان دروغ ومعارض همین شخص آقای دادیار موکل را متهم بشلاق زدن بکسی نمایند که‌خود اوبعلت کسانیکه معاف از مجازات معرفی شده‌اند برای این شخص صادر شود ببازپرسی آمده ورفته و بعد اظهاراتش‌هشتمین دلیل کیفرخواست نام گرفته است. یك برك فتو کپی ظهر کارنامه کارگران پیوست تقدیم است.

۹ـ از نامه شماره ۱۰رم‌ـ۱۴ر۴۰ آقای مهندس درگاهی به‌ان دلیل نهم در کیفرخواست یادشده وبالاخره ازمفاداین گزارش‌استفاده نموده‌اند که‌به بولدوزر وکامیون‌در منطقه جنت‌آباد وراههای فرعی آن نوشته‌اند مقصود از جنت‌آباد این نیست که در ملك شخصی تیمسار کیا بلکه آن قسمت از راه که در مجاورت جنت‌آباد قرار گرفته است واین اصطلاح مامورین طرق است که راه را بنام دهی که‌از آن عبور مینمایند مینامند خاصه آنکه در جنت‌آباد بلحاظ وجود قهوه خانه وسایر وسایل زندگی وآب وبرق‌و غیره وهمچنین بلحاظ‌اینکه درآن نقطه بخصوص جاده سیل بردگی پیدا کرده تمرکز وسایط‌راه‌بیشتر از سایر نقاط بوده است ولی این شخص صریحا نسبت بنوع کارهائی که انجام میشده اظهار بی اطلاعی نموده است ودر این مورد که گفته است وقتی رئیس راه استان دستور دهد کامیونی در محل مخصوصی کار کند لازم نبوده که او تذکر دیگری بدهد هم‌علیه موکل‌اظهاری ننموده نکته‌ایرا که آقای جلیلوند در محضر دادگاه بعرض رساند که مربوط‌بساختمان وزارت‌راه درجنت آباد بوده که‌این‌اظهار کاملا‌صحیح است زیرا موکل همانطور که به ژاندارمری مقداری از اراضی جنت را برای ساختمان پاسگاه واگذار نموده بوزارت راه نیز زمین واگذار نمود که در آن ساختمان برای راهداری احداث کردند وانجام این ساختمان بهیچوجه ارتباطی به‌تیمسار سپهبد کیا نداشته وندارد بنابراین اظهارات آقای جلیلوند بهیچوجه علیه موکل دلیل نیست تا محتاج باشیم نسبت به‌آن بحث بیشتری نمائیم .

۸ـ اظهارات آقای حسن تاجیك

اظهارات این شخص تا حدی جالب توجه است چه‌آنکه درمرحله بازپرسی کل کشور نامی از او در میان نبوده است و اولین تحقیق از او در برگهای ردیف ۵۸۲ تا ۵۸۶ ودر تاریخ ۷ر۱۱ر۴۰ میشود. این شخص باوجود اینکه دارای سمت قانونی بوده یعنی کارنامه کارگران ادعائی را امضاء وتصدیق میکرده است وبا امضاء او کارگرانی که‌به قول‌خودش آنهم‌بدروغ کارشخصی میکرده‌اند از صندوق دولت پول میگرفته‌اند چون آخر کار آمده دیگر تمام‌اظهارات واتهامات‌موجود در پرونده را دوره کرده است و مضحك اینجاست که در مورد بولدوزر میگوید خود تیمسار کیا هم بولدوزر کوچکتری داشته که هم در ده وهم درسیل بـ گ دان کار میکرد ولی بمحض اینکه این‌سخن از دهانش خارج شده متوجه شد که مثل اینکه این بیان آخری سایر اظهاراتش را بی اساس کرده بلا فاصله گفته بااین توضیح که کار اورا در ده با بولدوزر وزارت راه دیده ولی در سیل بـرگـردان چیزی ندیدند که بولدزر خودکیا کارکند پناه برخدا از این نوع مردمان

بهرحال این آقای بزرگوار به موجب مندرجات چاپی ظهر کارنامه کارگران باین شرح (مامورینی که این ورقه‌راامضاء مینمایند منفردا و مشترکا مسئول صحت مندرجات آن بوده‌وهرگاه فسادی کشف گردد عهده‌دار جبران خسارات وارده به دولت خواهند بود) خود معترف‌است که این کارنامه را امضاء نموده چگونه وبچه جهت آقای بازپرس‌از این شخص که هشت ماه بعد از تشکیل پرونده با صدور احضاریه به بازپرسی احضار شده نپرسیدند آقا چرا با وجود این همه اطلاعاتی که بیان میکنی این کارنامه‌ها را امضاء کردی ؟

نتیجه این خوش خدمتی و این بیانات دروغ این‌شده است که‌بدون اینکه حتی قراری شبیه قرار سایر کارمیکرده است‌وبهمین دلیل‌آقای مهندس درگاهی دستور جلوگیری داده‌اند .

مندرجات این نامه باتوجه به توضیحات ذیل دلیل اتهام نمیتواند باشد .

اولا ـ شخص آقای مهندس درگاهی بشرحی که‌درمقدمه گذشت در تنظیم این پرونده باین صورت با آقای محمدعلی وثیقی‌ورانندگان شرکت داشته واظهارات او خالی از شائبه نیست .

ثانیا ـ این گزارش در۱۴ر۴۰ یعنی بلافاصله بعد ازانجام تحقیقات از کسانیکه خود آنها را بعنوان راننده وکمك راننده و سرپرست راه ببازرسی کل کشور برده و معرفی نموده‌درحضور خودش‌بیاناتی نموده‌اند تنظیم شده وبمبنای تنظیم آن لااقل میتواند اظهارات آن اشخاص باشد.

ثالثا ـ این گزارش بشرحی که آقای اقتداری مفصلا تشریح‌نمودند باگزارش ماشین شده بدون امضاء که مسلما از ناحیه ایشان صادر شده مغایر است.

رابعا ـ این گزارش چون بعداز طرح موضوع دربازرسی کل‌کشور بوده انگیزه تنظیم آن رهائی ازقید مسئولیت ریاست اداره‌را ه استان وضمنا استفاده از موقعیت برای طردکردن رقبای اداری بوده است.

خامسا ـ در این گزارش آقای مهندس درگاهی مدعی شده است که اواخر اسفند سال ۳۹ که برای سرکشی براه گرمسار رفتم متوجه موضوع شده وحال آنکه بشرح اسنادی که آقای سالك تقدیم نمودند آخرین مراجعه آقای مهندس درگاهی براه گرمسار ۸ر۱۲ر۳۹ بوده است که آخر اسفند بنابراین مسلم است که مبنای این گزارش کذب است .

سادسا ـ چون مهندس درگاهی میدانسته که‌بولدوزر د ـ ۶ دراراضی نمیتواند کارکند گفته است کامیون وبولدوزر را در راههای فرعی جنت آباد مشغول کار دیدم ـ در حالیکه وجود این وسایط در راه فرعی‌جنت آباد عمل خلافی نبوده‌است‌چه‌آنکه ممکن است راننده بولدوزر برای

ناتمام

خوشبخت کیست؟

بلیطهای فوق‌العاده اعانه ملی

از روز پنجشنبه ۱۴ تیر

در سراسر کشور منتشر میشود

- عالی‌ترین یخچال
- قوی‌ترین کولر
- بهترین پنکه
- زیباترین انگشتر طلا
- شیك‌ترین ساعت مچی
- مجلل‌ترین مبل‌و صندلی
- شیك‌ترین ساعت‌دیواری
- کامل‌ترین گیرنده‌رادیو
- دقیق‌ترین دوربین‌عکاسی
- جدید ترین کباب‌پز برقی
- مدرن‌ترین ریش تراش برقی
- با ظرفیت‌ترین ترموس و یخدان
- مصرف یکسال قند و چای
- مصرف یکسال صابون منزل
- مصرف یکسال روغن خانواده
- مصرف یکسال محصولات‌غذائی
- مصرف یکسال نوشابه غیرالکلی
- کفش وجوراب‌و کراوات
- مصرف یکسال برنج و بنشن‌خانه
- مصرف یکسال شکلات وبیسکویت
- مصرف یکسال خمیردندان خانواده
- برازنده‌ترین لباس دوخته ازعالیترین فاستونی
- خوش‌کارترین‌چرخ خیاطی

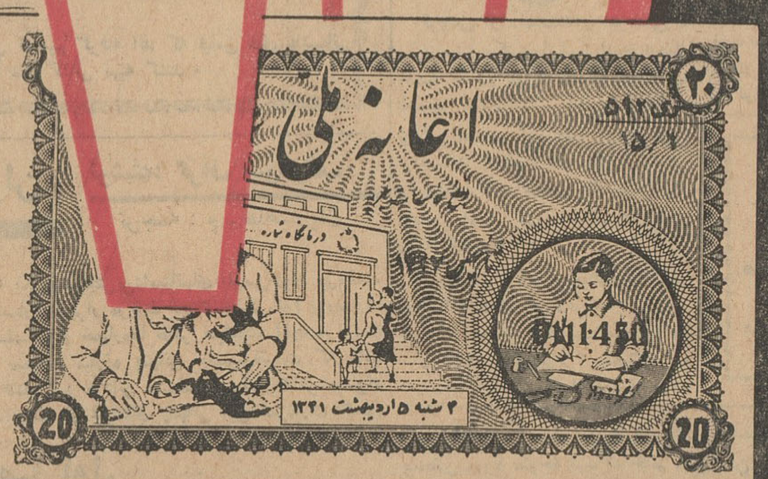

در این بریدگی هیچگونه تغییری ندهید

همه این هدایا + ۱۰۰ هزار تومان

جایزه ممتاز بلیطهای فوق‌العاده اعانه ملی است

نماینده دولت الجزایر با روحانیون تهران ملاقات و مذاکره کرد

دیروز دکتر آیت شعلال نماینده فوق العاده حکومت موقت الجزایر که بدعوت اطلاعات بتهران آمده است درهر محفل و مجلسی که حضور میبافت با احساسات پرشور مردم ـ روبرو میشد .

وقتی مردم اطلاع میبافتند که دکتر شعلال نماینده مسلمانان مبارز الجزایراست بدور او جمع میشدند و برای او ابراز احساسات میکردند .

در منزل آیت الله کمرهٔ

ساعت چهار و نیم بعد از ظهر دیروز آقای دکتر آیت شعلال باتفاق آقایان دکتر حاج سیدجوادی وحجازی طبق دعوت قبلی د رمنزل حضرت آیت اله کمرهٔ حضور یافتند .

در منزل آیت الله جمعی از ـ روحانیون و علاقمندان بنهضت ـ مسلمانان الجزایر از جمله آقایان دکتر شیخ استاد دانشگاه ، سید محمد باقر حجازی ، دکتر خاور حاج شیخ غلامرضا سعیدی ، علی اکبر تشید و جمعی دیگر حضور داشتند .

آیت الله کمره ای به آقای دکتر شعلال خوش آمد گفت و حاضرین را بنامبرده معرفی کرد و سپس اظهار داشت :

جای خوشوقتی است که برادران مسلمان ما از مبارزه پیروز بیرون آمدند . پیروزی شما پیروزی تمام مسلمانان جهان است . خوشبختانه مسلمانان الجزایر نشان دادند که حق و عدالت و اسلام غلبه میکند ، ما در تمام مراحل نگران مبارزه شمابودیم و رنج ها و مشقتهای شما را بخوبی احساس میکردیم .

سپس آیت الله از وضع مسلمانان الجزایر سئوالاتی کرد که از طرف نماینده حکومت الجزایر بآنها پاسخ داده شد .

الهام بخش حق طلبان الجزایر ـ است

د راینموقع آقای سید محمدخلیل قوام که از وعاظ و شعرای خوش قریحه هستند شعری را که راجع بمبارزه مردم الجزایر سروده بودند قرائت کردند .

این شعر را آقای دکتر خاور ـ بزبان عربی برای دکتر شعلال ترجمه نمود که چند بیت آن بشرزیر است.

امروز قهرمان جهان الجزایر است
الهام بخش حق طلبان الجزایر است
امروزهر کجا که زاحرار محفلی است
بااحترام ورود زبان الجزایر است

آقای دکتر شعلال از کمک های مردم ایران تشکر کرد و لزوم همبستگی و کمک بیشتر رایادآوری نمود .

آقای دکتر شعلال ساعت شش بعد از ظهر دیروز در کمیته ملی کمک بمردم الجزایر شرکت کرد. جریان مذاکرات و تصمیمات کمیته ملی بطور جداگانه چاپ شده است . نماینده ملیون الجزایر سپس در مجلس عزاداری خیابان ژاله منزل تیمسار سرتیپ شاه خلیلی شرکت کرد .

بمناسبت شرکت دکتر شعلال در مجلس عزاداری وعاظ راجع به مبارزات مردم الجزایر صحبت کردند و مقدم نماینده مسلمانان کشور برادر الجزایر را گرامی داشتند .

در این موقع مردم متوجه نماینده ملیون الجزایر گردیدند . آقای دکتر شعلال به تیمسار سرتیپ شاه خلیلی اظهار داشت :

شدت احساسات پرشور ملی و مذهبی مردم ایران برای من شگفت انگیز است . این احساسات معرف ایمان بمبانی اسلامی وعلاقه به آزادی است .

موقعی که دکتر شعلال مجلس عزاداری را ترك میگفت مورداحترام و تجلیل شایان مردم قرار گرفت .

مصاحبه مطبوعاتی

ساعت ۷ بعد از ظهر امروز آقای دکتر آیت شعلال نماینده فوق العاده حکومت الجزایر یك مصاحبه مطبوعاتی در پارك هتل محل اقامت خود ترتیب داده است .

وی از خبرنگاران خبرگزاریهای خارجی و داخلی و جراید تهران دعوت کرده است که در این مصاحبه حضور بهمرسانند .

دراین مصاحبه آقای دکتر شعلال مطالبی باطلاع خبرنگاران خواهد رسانید .

خزانه‌داران کمیته ملی کمك بمردم الجزایر

آقای کاظم کورس

آقای حاج سید رضا مجد

در سومین جلسه کمیته ملی کمك بمردم الجزایر که عصر دیروز تشکیل گردید آقایان حاج سید رضا مجد و کاظم کورس بسمت خزانه داران کمیته انتخاب شدند .

یك دانشجوی پزشکی آماده عزیمت بالجزایر شد

● **سردفتر اسناد رسمی‌ده درصد عواید شش ماه دفتر خودرا برای کمك به مردم الجزایر میدهد**

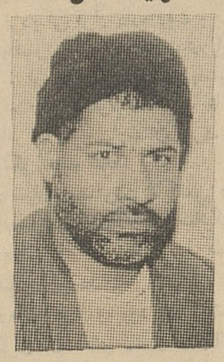

آقای سید محمد خلیل قوام

کمك‌های نقدی مردم خیرخواه و نوع‌دوست ایرانی به برادران الجزایری امروز نیز ادامه داشت

ده در صد عواید

امروز آقای سیدمحمدخلیل قوام سردفتر اسناد رسمی شماره ۲۰۹ بدفتر روزنامه مراجعه نمود واعلام داشت که از فردا (دوشنبه چهارم تیر)تامدت شش‌ماه من ده درصد عواید حاصله از دفترم را برای کمك بمردم الجزایر اختصاص میدهم ، وآخرهرهفته خودم شخصا بروزنامه مراجعه نموده و مبلغ مزبوررا تسلیم خواهم نمود .

کمك‌های نقدی

امروز دو فردخیرخواه و نوع دوست که حاضر نشدند نامشان منتشر شود بدفتر کمیته ملی کمك بالجزایر مراجعه کردند و جمعا یکهزار و پانصد ریال به‌آسیب ـ دیدگان الجزایر کمك کردند .

عزیمت بالجزایر

آقای فریدون شرفی دانشجوی سال چهارم‌پزشکی آمادگی خودرا برای عزیمت بالجزایر و انجام کمك های اولیه درمانی و پزشکی به مجروحین الجزایر اعلام‌داشت .

آقای شرفی دانشجوی دانشکده‌پزشکی

تا ظهر امروز مبلغ ۱۹۶۱۷۰ ریال کمك‌نقدی توسط روزنامه اطلاعات‌ازمردم ایران برای کمك بمردم الجزایر جمع آوری شده است

آتش سیگار حریق دامنه داری برپا کرد

بعد از ظهر دیروز در منزل بانو هاسمیك در خیابان حافظ کوچه اختر حریق دامنه داری روی داد.

جریان این حریق بلافاصله‌بادار‌ه آتش نشانی اطلاع داده شد و مامورین اداره آتش نشانی درمحل حادثه حاضر شده‌و شروع بخاموش کردن حریق نمودند .

علت این حریق در اثرناراحتی صاحبخانه در اثر فوت پدرش بود، زیرا بانو هاسمیك پس از فوت‌پدر زیاد سیگار میکشید و روزگذشته نیز یکی از ته سیگار ها راکه در دستش بود بگوشه‌ای انداخت و ته سیگار روی فرش افتادو باعث این حریق گردید . حریق پس‌از ساعتی توسط مامورین خاموش گردید . میزان خسارت وارده در حدود ۲۵۰۰۰۰ هزار ریال‌میباشد.

در رودسر دختری در چاه افتاد و خفه شد

گزارش خبرنگار ما در رودسر حاکیست دیروز درقریه (چاف‌جیر) یکی از قراء تابعه رودسردختربچه ۱۲ ساله‌ای بنام طاهره هنگام کشیدن آب از چاه ناگهان درچاه سقوط کرد و خفه شد . جریان‌از طریق ژاندارمری بدادگاه رودسر اعلام گردیدو پس‌از انجام‌تشریفات قانونی برای دفن جنازهٔ طاهره اقدامات لازم بعمل آمد .

مردی باچند ضربه داس همسرش را کشت و مادر زنش را مجروح کرد

طبق گزارش خبرنگار ما درصحنه کرمانشاه شخصی بنام‌محمودحاتمی یکی از اهالی قریه«دهلق‌سفلی»از توابع صحنه کرمانشاه به علت اختلافات خانوادگی همسرخودزرین تاج احمدوندی را باضربات داس کشت ومادرزنش را مجروح کرد.

جریان ازطریق‌پاسگاه ژاندارمری محل به‌پاسگاه مرکزی صحنه‌اطلاع داده شد وبلافاصله آقایان محمدی رئیس دادگاه ،دکتر ناصرراد‌پرور بقریه دهلق‌سفلی عزیمت کردندو برای دفن جنازه زرین‌تاج ومعالجه مادرش اقدام نمودند .محمودحاتمی نیز که پس از این حادثه متواری گردیده بودبوسیله مامورین ژاندارمری دستگیر شدوتحت‌تعقیب قرار گرفت .

لایحه

بقیه از صفحه اول

دراین جلسه آقایان دکتررضائی وپیرنظر روسای کمیته های شورا حضور داشتند .

موضوعهائی که در این جلسه مورد بحث قرار گرفت عبارت بود از :

۱ـ لایحه مربوط بکار تمام وقت هیئت آموزشی دانشگاه که برای رسیدگی واظهار نظر بشوراارجاع شده بود .این طرح مورد مذاکره قرار گرفت و نظرات شورا باطلاع آقای نخست‌وزیر و هیئت رئیسه رسید .

۲ـ اعتراضات آقایان‌استادیاران ودستیاران دانشگاه نسبت‌بتصویب نامه قانونی تمام وقت استخدامی استادان دانشگاه که از طرف شورای عالی اداری کشور مورد رسیدگی قرار گرفته بود مطرح‌و نظرات شورا اعلام گردید وقرار شد طرح مزبور با مطالعه وبررسی جمیع جهات اصلاح شده و سپس تقدیم دولت شود.

۳ـ موضوع انتقال کارمندان دولت که باحفظ سوابق دولتی در موسساتی مثل شرکت ملی نفت‌و بیمه ایران به موسسات خصوصی وغیردولتی منتقل میشوند مورد مذاکره قرار گرفت و مقرر شد شورا پس‌از مطالعه نظرا ت‌خودرا اعلام دارد .

۴ـ گزارشی مربوط به‌تشکیلات وزارت صنایع و معادن که‌ازطرف شورایعالی تهیه شده بود باطلاع هیئت رئیسه رسید.

زندانیان ایرانی در کویت آزادشدند

بقیه از صفحه اول

صبح دیروز یك فروند موتورلنج که حامل عده‌ای از زندانیان‌ایرانی کویت بود در اسکله ناو گروه مستقل ژاندارمری خسروآباد آبادان پهلوگرفت و مامورین ژاندارمری طبق وظیفه مشغول بازرسی محمولات موتورلنج شدند ولی در همین هنگام درقسمت موتور خانه موتور لنج حریقی‌روی داد وشعله‌های آتش ظرف‌اندك‌مدتی بانبار وسایر قسمت های موتورلنج سرایت کرد باوجودفعالیت‌مامورین ژاندارمری و سرنشینان موتور لنج برای تخلیه اثاثه و اموال مسافرین قسمتی از محمولات موتور لنج‌طعمه حریق شد و چون هوا طوفانی‌بودو بادتندی میوزید آتش بدوفروند از ناوچه‌های ژاندارمری باسامی‌طوفان وناوك سرایت کرد و اگر فعالیت وفداکاری مامورین نبود بناوچه‌های مزبور که‌ارزش زیادی‌دارندخسارت جبران‌ناپذیری وارد می‌آمد.

دراین جریان موتور لنج حامل زندانیان ایرانی بکلی سوخت و یك مشت تخته‌شکسته و سوخته‌از آن برجای ماند.

فعلا ناخدای موتور لنج بازداشت است وبطوری که اظهار می‌دارد علت‌ایجاد حریق سرایت آتش از موتور خانه بسایر قسمت های‌موتور لنج بوده است .

ارجاع شغل موظف

بقیه از صفحه اول

چندی پیش باطلاع خوانندگان‌عزیز رسانیدیم که‌مسئله استخدام کارمندان بازنشسته دولت در سایر موسسات دولتی مورد توجه دولت قرارگرفته و مطالعات لازم دراین مورد صورت‌گرفته است .

اینك بطوریکه خبرنگار سیاسی ما کسب‌اطلاع کرده‌است درجلسه گذشته هیئت دولت باتوجه به‌ماده ٤٤ قانون استخدام کشوری مصوب ۲۲ قوس ۱۳۰۱شمسی که‌اعطاء حقوق تقاعد را موکول به‌قطع‌مقرری دانسته و باتوجه به ماده ۵۵همین قانون که باداشتن حقوق تقاعد اخذ هرگونه مواجب و مستمری دیگررا ممنوع‌نموده ،همچنین باتوجه به‌ماده۱۱۰قانون‌استخدام نیرو های مسلح شاهنشاهی ایران مصوب سی‌ام‌تیر ماه ۱۳۳۶ که دریافت دو حقوق از صندوق دولت وسازمانهای وابسته آنرا بهر عنوان مطلقا ممنوع نموده تصویبنامه زیر راپس ازشورو بحث مورد تصویب قرار داد .

ارجاع و تفویض هرنوع خدمت در ازاء دریافت وجه بهر عنوان وازهر محل که باشد به‌بازنشستگان وزارتخانه‌ها و یا مجلسین شورای ملی وسنا و یابنگاه‌هاویاشهرداری ها و یاسازمانها و یاموسسات و یا شرکتها ویابانك های‌دولتی‌ودستگاه های تابعه آنها در هروزارتخانه‌ویا مجلسین شورای ملی وسناویابنگاه ویاشهرداری ویاسازمان ویاموسسه ویاشرکت ویا بانك‌دولتی ودستگاه های تابعه آنها ممنوع است و موسسات مذکور مکلفند ظرف‌دو ماه از این تاریخ مقررات این تصویب‌نامه را در مورد کلیه بازنشستگانی که مصدر خدمتی‌واقع شده‌اند اجرا و نتیجه رابه‌استحضار هیئت وزیران برسانند . وزیرانی که باقتضای شغل خود صاحب‌سهم دولت در موسسات وبنگاههای‌دولتی میباشند مکلف‌اند ظرف دوماه از تاریخ‌صدور این تصویب نامه‌مفاد آنرا بارعایت تشریفات قانونی مربوط در موسسات وبنگاه های مزبور بموقع اجرا گذارند .

تخلف از اجرای مفاد این‌تصویب نامه در حکم تخلف قانونی تلقی و متخلف طبق مقررات‌سازمان‌مربوطه تعقیب خواهد شد . وزراء ومعاونین وزارتخانه‌ها ـ سفرای کبار و فوق‌العاده ـ نمایندگان مجلسین شورای ملی و سنامدیرعامل‌شرکت ملی نفت ایران مدیر کل بانك ملی‌ایران،رئیس کل‌بانك مرکزی‌از شمول حکم این تصویب‌نامه‌مستثنی هستند.

اشتغال بازنشستگان به خدمت درکلیه موسسات مذکور در ماده ۳ قانون راجع به‌محاکمه و مجازات مامورین بخدمات عمومی مصوب ششم اردیبهشت ماه ۱۳۱۵ وکلیه موسساتی که دولت در آنها صاحب سهم است وسایر موسساتی که مستمرا از دولت کمك مالی دریافت میدارند در برابر دریافت هرنوع حقوق و یادستمزد و پاداش و غیره نیز ممنوع است مگر آنکه از دریافت حقوق بازنشستگی صرفنظر نمایند.

تصویبنامه دیگر

هیئت وزیران در جلسه مورخ ـ ۳۰ر۳ر۴۱باستناد اختیار حاصله از تبصره۶۰قانون‌راجع‌باصلاح‌بازنشستگی و اصلاح حقوق بازنشستگان مصوب تیر ۱۳۳۷ در باره بازنشسته کردن کارمندان و خدمتگزاران وزارتخانه‌ها و شرکتها و موسسات و سازمانهای دولتی و سازمان برنامه و شهرداریها و دستگاههای تابعه آنها و به لحاظ پدید آوردن فرصتهای بیشتر برای استفاده از قوای جوانان و به‌لحاظ قائل نشدن تبعیض در جمع کارمندان وخدمتگزاران مذکور فوق چنین ـ تصمیم اتخاذ نمودند که بخشنامه شماره ۲۰۰۸۴ مورخ ۳۰ر۷ر۱۳۴۰ نخست‌وزیری‌ملغی شناخته شودوبدین ترتیب طبق بخشنامه سابق نخست وزیربه‌شماره ۱۲۸۰۳ مورخ۱۶ر۷ر۳۷ همه وزارتخانه ها و دستگاهها و سازمانهای مذکور فوق مکلفند کلیه کسانی را که سی سال سابقه‌خدمت یا شصت سال سن دارند به استثنای طبقات معلم که عملا بشغل تدریس اشتغال دارند که در اینمورد فقط سن شصت سال ملاك عمل خواهدبود طبق قوانین مربوط بازنشسته کنند.

هرگاه تخصص و تجربه بعضی کارمندان‌چنان باشدکه نتوان‌جانشین مناسبی برای ایشان یافت سازمان مربوط نام و سابقه خدمت و تجربه وتخصص‌و تحصیلات‌و سایرمشخصات و دلایل نیاز بوجود ایشان را در خدمات دولتی لااقل سه ماه قبل از رسیدن بحد بازنشستگی مقرر در این بخشنامه بشورایعالی اداری کشور اعلام خواهد کرد و شورایعالی اداری برابقاء مدت معین یا بازنشسته‌کردن کارمندان‌مورد نظرتصمیم قطعی‌اتخاذ وبسازمان مربوط برای اجرا ابلاغ کند و چنانچه با رسیدن بحد ـ بازنشستگی دستور صریحی برابقاء شخص مورد نظر ابلاغ نشده بود سازمان مربوط مکلف است او را هم بازنشسته کند،ادامه‌اشتغال کارمندان که در تاریخ صدور این تصویبنامه بیش از سی سال سابقه خدمت یا بیش از شصت سال سن دارند فقط درصورتی‌میسر خواهد بود که‌سازمان مربوط نیاز مبرم به وجود ایشان را طبق شرایط و ترتیبات مقرر فوق به شورایعالی اداری کشور گزارش دهد . چنانچه ظرف یکماه از تاریخ صدوراین تصویبنامه‌دستور صریحی برلزوم ادامه خدمت ایشان ازشورای عالی‌اداری صادر نشود سازمان‌مربوط مکلف خواهد بود باقتضای حکم کلی مندرج در این تصویبنامه آنانرا ـ بازنشسته نماید .

مصاحبه مطبوعاتی وابسته مطبوعاتی ایران درشوروی

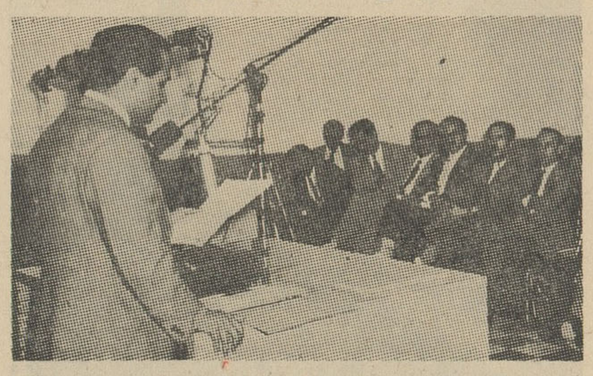

در این عکس آقای بوشهری پوردر مصاحبه مطبوعاتی امروز دیده میشود

امروز قهرمانان

بقیه از صفحه اول

ساعت ٦بعد ازظهر ورود قهرمانان عراقی بتهران و استقبال و گردش در شهر .

برنامه روز دو شنبه فردا

ساعت۹ صبح نثارتاج‌گل درآرامگاه رضاشاه فقید ساعت ۱۰ صبح مراسم آشنائی قهرمانان عراقی با ریاست سازمان تندرستی ساعت ۱۱ صبح شرفیابی قهرمانان بحضور والاحضرت شاهپور غلامرضا پهلوی ریاست عالیه کمیته ملی المپیك ایران . ساعت ۱۲ صرف ناهار در هتل و بعد از ظهر تمرین و بازدید از استادیوم ورزشی فرح و استراحت .

برنامه روز سه شنبه ۵ تیرماه

ساعت ۹ صبح بازدید از موزه ایران باستان ساعت ۱۰ صبح بازدید از کاخ گلستان ساعت ۱۱ صبح ـ بازدید از موسسه اطلاعات و پذیرائی در موسسه اطلاعات بعد از ظهرتمرین و استراحت .

برنامه روز چهار شنبه ٦ تیر ماه

ساعت۱۰ صبح وزن کشی و ساعت ٦ بعد از ظهر شرکت در مراسم ـ افتتاح مسابقات و انجام مسابقه تیم های ملی بکس ایران و عراق .

روز پنجشنبه ۷ تیر ماه

صبح گردش‌آزاد در شهر ، بازدید ازاردوگاه منظریه‌و شهرستان‌شمیران بعد از ظهر تمرین و استراحت و شرکت در ضیافت عصرانه سفارت عراق

روز جمعه ۸ تیر ماه

ساعت ۱۰ صبح وزن کشی ساعت ٦ بعد از ظهر حضور در استادیوم و انجام دومین و آخرین مسابقه با تیم منتخب تهران

ساعت ۱۰ بعد از ظهر شرکت در ضیافت شام سازمان تندرستی روز شنبه ۹ تیر ماه مراجعت به کشور عراق .

ضمنا همانطور که دیروز باطلاع خوانندگان عزیز رسید کلیه بلیط هائی که برای روز اول مسابقه‌بفروش رفته است همچنان باعتبار خودبرای شرکت در مسابقات روز چهارشنبه باقیست .

کاپ اطلاعات

موسسه اطلاعات در نظر داردبرای نتیجه مسابقات بکس ایران و عراق یك کاپ نقره بمسابقه بگذارد این کاپ به تیمی اهداء میگردد که در مسابقه شب اول که تماس ملی دو کشور است برنده نهائی اعلام گردد. باید منتظر نتیجه مسابقه ایران و عراق شد تا معلوم گردد کاپ‌اطلاعات نصیب کدام کشور میگردد ایران یا عراق ؟

در هفته گذشته:

۲۹۱ نفر مجروح و مسموم شدند

در هفته گذشته ۲۹۱ نفر دراثر حوادث مختلف درتهران، حومه‌مجروح ومسموم شدند .

ازاین عده ٦۱ نفر دراثر حوادث رانندگی ۱٦نفر دراثر زدوخورد ۸نفر بعلت‌سوختگی ۵ ۱نفر دراثر سقوط ازبلندی وماندن‌زیرآوار مجروح‌شدند.

دراین مدت۱۹۱نفردراثر مسمومیت به بیمارستان لقمان‌الدوله مراجعه کرده‌اند ازمیان آنها ۱۲نفر باخوردن قرص خواب‌آور ۳نفربا خوردن تریاك و ۲نفر باخوردن سم حشره کش‌قصد انتحار داشته‌اند .

در خردادماه گذشته:

۱۲۷نفر درنتیجه حوادث مختلف کشته شدند

امروز آمارخرداد ماه اداره‌پزشکی قانونی منتشر شد بموجب این آمار درخردادماه گذشته ۱۲۷ نفربراثر حوادث مختلف در تهران وحومه کشته شده‌اند درخردادماه ٤۸ نفر در اثر تصادف با اتومبیل ۳۰نفر در نتیجه خفگی در آب ۵نفر بعلت‌خودکشی، ۵نفر دراثر ضربات وارده ، سه نفر در نتیجه برق گرفتگی در تهران و حومه کشته شده‌اند. بموجب این‌آمار ماه‌گذشته سه‌نفر بقتل رسیده‌و دو نفر دراثر مسمومیت وزمین‌خوردگی۱۰ نفر بعلت سقوط ۹نفر در اثرسوختگی ۲نفر در نتیجه ماندن زیر آوار ۳ نفر براثر سقوط جسم سخت روی سروه۱نفر بطور مشکوك درگذشته‌اند

درخردادماه جمعا ۲۸۱٦ معاینه مختلف از قبیل معاینه بیماران‌روحی واعمال منافی عفت .تعیین سن، بیماران زندانی‌و تعیین استعداد های جسمانی در اداره پزشکی قانونی‌انجام گرفته‌است .

کشتی گیران بندرگز و بهشهر بجان هم افتادند

● **مسابقات نیمه تمام ماند و کشتی گیران‌بهشهر قهر کردند**

طبق گزارش خبرنگارما در بندرگز پریروز بدعوت تربیت بدنی بندرگز تیم کشتی شهرستان بهشهر برای ـ انجام مسابقه دوستانه کشتی باین شهر وارد شد ولی هنگام انجام مسابقات ناگهان بین اعضای دو تیم اختلافاتی بروز کرد و کار بزدوخورد کشید و طرفین میز و صندلیها را بطرف یکدیگر پرتاب کردند براثر اقدامات آقایان بخشدار و رئیس شهربانی بندر گز نزاع خاتمه یافت ولی کشتی گیران بهشهر بعنوان قهر این شهر را ترك گفتند .

تبریکات

مورد توجه وزارت کار حسن انتخاب

انتخاب جناب آقای محمد درویش صاحبمنصب عالیرتبه وزارت دارائی را بریاست حسابداری وزارت کار از صمیم قلب تقدیر و تبریك عرض نموده باایمان به‌پاکدامنی و فعالیت معظم‌له امید است بدرجات‌عالیه نائل گردد.

سرهنك حسین کامیاب

انتصاب جناب آقای محمد درویش که از صاحبمنصبان عالیرتبه وزارت دارائی می‌باشند بریاست اداره کل حسابداری وزارت کارتبریك عرض می‌نماید .

«رستگار رازی»

دوست عزیزم جناب آقای محمد درویش

چون درتمام ادوار خدمت‌شایستگی و لیاقت ذاتی آنجناب مورد قبول مقامات عالیه بوده اکنون که بریاست حسابداری وزارت کارمنتخب شده‌اید بدین‌وسیله تبریکات صمیمانه تقدیم دوام عزت و بقای سعادت آن دوست گرامی را از قادر متعال مسئلت می‌نماید .

علی منوچهری‌پور

تیمسار سرلشگر دکتر ایزدپناه ریاست سازمان تربیت بدنی و تفریحات‌سالم ایران

انتصاب سرکار سروان ناصر منوچهری دوست و همقطار گرامی را بریاست دفتر مخصوص آن سازمان که از افسران شایسته و فداکار می‌باشد صمیمانه تبریك عرض نموده موفقیت آن‌تیمسار را در اجرای منویات اعلیحضرت همایون شاهنشاهی آرزومندیم .

رئیس فدراسیون تیراندازی کشور ـ سرتیپ حسین موحد

جناب آقای نخست‌وزیر

انتصاب آقای منوچهر پدررا بسمت ریاست اداره کل حسابدار ی‌وزارت کشور که در نهایت بی نظری‌و با توجه باستحقاق و شایستگی کامل و سوابق تحصیلی و خوشنامی مشارالیه از طرف وزارت دارائی بعمل آمده به آنجناب‌تبریك عرض می کنیم .

دکتر ذوالفقاری ـ نامدار ـ مهدی اشتری ـ منوچهری دانشور ـ آزمون

قبول عضو برای سازمان نیکوکاری اطلاعات

سازمان نیکوکاری اطلاعات بدین وسیله ازعموم اشخاص خیر ونیکوکار ونوع‌دوست که‌مایل‌بهمکاری باسازمان نیکوکاری اطلاعات باشنددعوت‌مینماید که در صورت تمایل بااین سازمان همکاری نموده‌ازهرنوع کمك وهمکاری نوع‌دوستانه که‌برایشان امکان دارد دریغ ننمایند. ضمنا با قبول عضویت سازمان نیکوکاری اطلاعات قدم‌موثری برای ایجاد یك سازمان منظم ودقیق جهت دردمندان ومستمندان بردارند .

علاقمندان میتوانندهمه‌روزه ازساعت ۹ تا ۱۲ به‌سازمان نیکوکاری اطلاعات اطاق شماره ۳٤ و ۳٦ مراجعه وثبت نام‌نموده‌واطلاعات بیشتری کسب‌نمایند.

خانم دکتر خونساری مینویسد:

زنان ایران

از حقوق مساوی بامردان برخوردار بوده‌اند

● **خانم دکتر خونساری در رساله دکتری خود مینویسد زنان سه دوره مشخص رادر ایران گذرانده‌اندودرنخستین دوران بامردان حقوق‌مساوی داشته‌اند و می توانستندتاج پادشاهی را برسر گذارند**

پاریس ـ ۲۳ ژوئن ـ خبرگزاری فرانسه ـ بعد از ظهر امروز خانم خونساری ۳۹ ساله در برابر هیئت استادان دانشگاه سوربون با موفقیت زیاد از تز خود تحت عنوان «زن و تعلیم و تربیت در ایران از دوران ما قبل تاریخ تا عصر حاضر» دفاع کرد و موفق بدریافت دیپلم دکترای دانشگاه مذکور گردید .

خانم‌خونساری برای‌تهیه‌تزخودچهار سال وقت صرف کرده و مدت یك سال‌ونیم‌در نواحی دوردست سواحل دریای خزر و قسمت های مرکزی ایران‌که دارای آثار و بقایای تاریخی فراوانی بوده و ساکنین آن بیش از نقاط دیگر آداب و رسوم و سنن باستانی خود را حفظ کرده اند ـ مسافرت‌نموده وبمنظورتعیین چگونگی تحولات و شرایط اجتماعی و فرهنگی زن در ایران کتیبه ها و لوحه های سنگی را مطالعه کرده است . خانم خونساری در تز خود سه دوره ـ مشخص را در باره وضع اجتماعی زن مورد بررسی قرار داده است :

دوران ما قبل تاریخ که به قرن هفتم قبل از میلاد میرسد . دوران‌اسلام و عصر حاضر .

هیئت استادان دانشگاه از کمکی که خانم خونساری به شناساندن وضع‌زن مخصوصا در نخستین دوران که در آن عصر زنان در ایران از حقوق‌مساوی بامردان برخوردار‌بوده و میتوانستند تاج پادشاهی بر سر گذاشته با مردان در میدان های نبرد شرکت کنند و مانند آنها از تعلیم و تربیت بهره بگیرند بوی تبریك‌گفتند

حریق انبار بانک کارکشائی خاموش شد

ساعت یازده‌ونیم صبح امروز پس ازتلاش ۵۶ساعته مامورین آتش ـ نشانی ، شهرداری ، ارتش و بانک حریق انبار بانک کارگشائی که از ساعت سه‌صبح روزجمعه گذشته شروع شده‌بود خاموش گردید .

خبرنگاران ماکه‌از بعداز ظهردیروز شاهد اقدامات وفعالیت های مامورین بودند جریان ادامه حریق و خاموش شدن آنرا از ساعت دوبعداز ظهر دیروز تاساعت دو بعداز ظهر امروز گزارش میدهند که در زیر بنظر خوانندگان محترم میرسد .

دیروز نوشتیم که کار خاموش ساختن حریق عجیب و بیسابقه‌بانک کار گشائی با بستن آب لوله ـ کشی شهر بانبار وسیله یك لوله قطور ده اینچی وارد مرحله جدیدی شد . همزمان با سرازیر شدن آب بانبار بدستور کمیته ضد حریق بلافاصله کلیه روزنه های انبار فرش مسدود گردید تا از ورود هوا بداخل انبار و خارج شدن دود و گاز های موجوددر انبار جلوگیری بعمل آمد لوله سازمان آب تهران در هر ساعت هزار متر مکعب آب بانبار سرازیر میکند و جریان آب تاکنون همچنان ادامه دارد . صبح امروز آقای‌مهندس‌روحانی بخبرنگار ما گفت ارتفاع آب در کف انبار بچهار متر رسیده و آب همچنان بالا می آید .

از بعد از ظهر دیروز مامورین آتش نشانی و کار شناسان حریق که‌از آبادان آمده‌اند ضمن تبادل نظر باین نتیجه رسیدند که باید جریان آب ادامه یابد و انبار مملو از آب شود . از اینرو جریان آب بداخل انبار همچنان ادامه‌یافت و امروز نیز ادامه دارد .

قالیها مال چه کسانی میباشد

امروز یکی از مقامات بانك کار گشائی گفت : انبار فرش بانك کار گشائی دو طبقه دارد که طبقه پائین آن دچار آتش سوزی شده است در انبار فرش بیش از هفتادو سه هزار تخته قالی و قالیچه موجود است که ارزش ارزیابی شده‌آنها در حدود بیست و شش میلیون‌تومان می باشد .

این قالی ها و قالیچه ها بچند دسته از مردم تهران تعلق دارد . اغلب صاحبان فرش ها بر اثر تنگدستی و عده‌ای بعلت مسافرت در داخل و خارج نیز برای مصون ماندن قالی های نفیس‌از دستبرد سارقین وسایر مخاطرات قالی ها را ببانك سپرده و حتی عده‌ای از تجار و بازرگانان فرش که بعلت رسیدن موعدپرداخت سفته هایشان‌احتیاج بپول پیداکرده بودند قسمتی از فرش های خود را ببانك‌سپرده‌اند . اکنون این قالی ها طعمه حریق شده و قالی نفیس ثروتمندان در کنار فرش ارزان قیمت محتاجان در خطر از بین‌رفتن قرار گرفته است .

شعاع عمل آتش

امروزرئیس‌انتظامات بانك کارگشائی در باره علت وقوع حریق گفت تا بحال هیچکس نمیداند که حریق چگونه ایجاد شده و تا کنون‌چند تخته قالی و قالیچه‌سوخته‌و چه‌اندازه خسارت ببانك وارد شده است آنچه مسلم است این می باشد که‌مسلما آتش در طبقه پائین انبار است و تا کنون بطبقه فوقانی‌سرایت نکرده مامورین بانك گزارش داده‌اند که آتش در کف انبار دیده شده است فرش های موجود در طبقه پائین در میان آب قرار گرفته و طبق یك اطلاع غیر رسمی مامورین حریق در منطقه از انبار بطول وعرض‌پنج متر و ارتفاع ده متر بر پا شده‌است

بکانون آتش رسیدند

بامداد امروز آقای طیبی یکی از مامورین آتش نشانی باتفاق ده نفر از مامورین با استفاده از بالن های اکسیژن بداخل انبار رفتند و پس از چهار صد متر پیشروی در راهروی تنك و تاریك با وجود خطر سقوط کوه قالی های سوخته به کانون آتش که‌در شرق انبارقرار دارد رسیدند ولی بعلت تمام شدن اکسیژن ماسك های خود ناچار به بازگشت شدند . این مامورین یك قطعه قالی نیم سوخته رادر حالی که مشتعل بود بیرون آوردند و بلافاصله جریان به مسئولین‌امر و کارشناسان اطلاع داده شد .

درجه حرارت بالارفته

بامداد امروز در حالی که کلیه مامورین آتش نشانی و شهرداری و راه آهن و ارتش و تسلیحات و انتظامات بانك و سازمان آب‌تهران با همکاری یکدیگر مشغول اطفاء حریق بودندناگهان یکی‌ازمامورین آتش نشانی وحشت زده از داخل انبار بیرون آمد و گفت : درجه حرارت انبار بالا رفته و آتش به نزدیکترین قفسه‌چوبی رسیده است اعلام این خبر کلیه مامورین را که مدت سه شبانه روز بدون استراحت با آتش جنگیده‌اند، دچار ناراحتی فراوانی ساخت .

وحشتناك است

آقای روغنی یکی‌از مامورین‌آتش‌ـ نشانی که‌بیش از ده بار بداخل انبار ونزدیك کانون آتش رفته است‌امروز بخبرنگار ما گفت : داخل انبار وضع وحشتناکی دارد. دود مانند ابر های فشرده درهمه جای انبار موج‌میزند. وی گفت واردشدن درمیان قشرهای دود متراکم درحکم‌خودکشی است . آقای روغنی گفت پریروز ما مرکز آتش راپیدا کردیم. درآنروز آتش از سقف بطرف پائین می‌آمد و سوخته های پشم همچنان درهم میجوشید و پائین میریخت ما دراین شرایط نیز به‌یك کانون‌آتش رسیده بودیم ولی ذخیره بالن‌اکسیژن ماتمام شد ومن پس‌از مدتی جنك‌وگریز باآتش‌خودرا به‌کنار درانبار رسانیدم و بیهوش‌شدم ولی همکارانم مرا نجات داده به بیمارستان بردند .

نظر کارشناسان انگلیسی

شب گذشته راشهردار ومدیرکل آب و صدها مامورین شهرداری در محل حادثه گذراندند آقای نفیسی بخبرنگار ماگفت مامورین شهرداری وآتش‌نشانی باتهور خاصی وظایف‌خود را انجام داده‌اند. آقای مهندس‌روحانی اطلاع دادکه‌تا ساعت هفت صبح‌امروز بیست‌و چهار هزار مترمربع آب‌در انبار ریخته شده شهردار تهران‌گفت ازکارشناسان اطفاء حریق انگلستان وسایر کشورها تلگرافی نظرخواستیم وجواب دادند که‌بآب بستن انبار یعنی همین اقدامی راکه مامورین شهرداری کرده‌اند تنهاو آخرین راه حل‌خاموش ساختن آتش انبار است .

طبقه بالاسالم است

شهردار تهران و سایر مامورین امروز بخبرنگار ما گفتند: بدون‌تردید فرشهای موجود طبقه فوقانی انبارسالم است و آتش هنوز بآنجا سرایت‌نکرده است .

بامداد امروز مامورین بانك وآتش نشانی پس‌از بازدید مجدد از انبار گزارش دادند که آتش بوسیله آب مهارشده وخطرسرایت بطور کلی‌از میان رفته است این گزارش بلافاصله بوسیله شهردار تهران باطلاع آقای نخست‌وزیر رسیدولی‌بااینحال‌مامورین ازسرایت احتمالی آتش بطرف قفسه های‌چوبی‌طبقه‌فوقانی‌انباراظهار نگرانی میکردند و عده‌ای عقیده داشتند که باتوجه بشرائط کنونی انبار اگرآتش بقفسه‌های چوبی برسد اطفاء آن‌تقریبا غیرممکن میگردد. برای رفع این‌خطر ازساعت ده‌صبح امروز بدستورشهردار ومدیر کل آب لوله‌های فرعی آب‌نیز بانبار بازشد وگویا تنهاراه پایان دادن آتش سوزی همان غرق‌ساختن تمام فرشهای موجودی انبار درآبست.

خانواده مارا فراموش نکنید

صبح امروز هنگامیکه مامورین آتش‌نشانی درشرایط بسیار دشواری بطرف انبار میرفتند یکی از آنان به شهردار ورئیس آتش‌نشانی روکرده گفت آقایان اگرما از بین رفتیم .شما را بخدا خانواده های مارا فراموش نکنید و سپس مامورین درحالیکه‌شعار میدادند ومیگفتند جان ما فدای مملکت و ملت ما بادو ردیف بداخل انبار سرازیر می‌شدند این اظهارات مامورین کلیه‌حضاررادچار تاثرساخت واندکی‌بعد یکی‌از مامورین حامل‌لوله آب پس‌از طی چهار صد متر راه باز‌ـ گشت‌و گفت : هوای داخل انبار فوق‌العاده گرم‌شده وما فقط‌توانستیم لوله آبرا به‌قفسه بسته و جریان آب شدید پمپ‌را متوجه منطقه حریق سازیم .

مشخصات انبارو قفسه بندی

انبار بانك کارگشائی در زیربنای عظیم بانك مرکزی قرار دارد ابعاد این انبار بشرح‌زیر است:ارتفاع هشت متر طول هشتادمتر عرض چهل‌متر این انبار دردو قسمت قفسه‌بندی شده در طبقه پائین فرشها رادرقفسه های آهنی قرارداده‌اند، ولی درطبقه بالا قفسه‌ها چوبی است .

خیابان مرده

حریق‌انبارفرش‌بانك کارگشائی‌دیشب خیابان فردوسی راکه‌محل‌رفت‌وآمد هزاران اتومبیل ووسائط نقلیه‌بود، در خاموشی مطلق وبصورت‌خیابان مرده‌ای درآورده بود زیرا مامورین از عبور و مرور وسائط نقلیه و هم چنین افراد پیاده‌جلوگیری‌میکردند عبور و مرور خیابان فردوسی رالوله قطور سازمان آب که آب رابانبار میرساند قطع کرده و تا بامداد امروز از حرکت اتومبیل‌ها بطرف خیابان فردوسی جلوگیری می ـ کردند ولی از ساعت هشت صبح امروز در این خیابان راه باریکی باز شد و عبور اتومبیل ها از چهار راه اسلامبول بطرف میدان سپه بطور یکطرفه آزاد گردید.

تاصبح امروز ازلوله قطور آب داخل انبار میرفت ودرعوض دود بیرون می‌آمد!

مردم چه میگویند

مامورین انتظامی وسربازان و مامورین پلیس ودژبان از لحظات اول وقوع حریق از ساختمان های بانك حراست میکنند عده‌ای از مامورین درچهارراه اسلامبول و گروه دیگری در نزدیکی کوچه برلن‌راه‌عبور ومرور رابسته‌اند ودر این دونقطه عده‌ای اجتماع کرده و درباره وضع آتش‌سوزی انباربحث میکنند درمیان اجتماع افرادعده‌ای از صاحبان فرشهای موجود دربانك نیز هستند که بانگرانی‌ازسرنوشت فرش های خود سئوال میکنند و مامورین به‌آنان جواب میدهند.

قیمت کامل فرشهای سوخته به صاحبان آنها پرداخت خواهد شد.

بازدید نخست‌وزیر

امروز رئیس انتظامات بانك به خبرنگاران گفت دفاتر و پرونده های بانك بسیار منظم است واگر تعدادی فرش بسوزد و شماره‌بندی سایر فرشها هم از میان برود،دفاتر و بایگانی بانك میتواند در هر فرصت مشخصات وارزش و ابعادو ونوع فرش را معین نماید و ازاینرو برای مشتریان بانك کوچکترین نگرانی در میان نیست .

بامداد امروز آقای دکتر امینی نخست‌وزیر برای‌هفتمین‌بار ازبانك دیدن کرد و دستوراتی به شهردار تهران وسایر مامورین صادر کرد روسای بانك و رئیس پلیس و فرماندهان انتظامی مدتی بانخست وزیر مذاکره کردند .

آقای نخست‌وزیر پس ازکسب اطلاعات لازم درباره کیفیت حریق ونتیجه عملیات اطفاء حریق از مامورین آتش‌نشانی و سایرافراد که‌برای خاموش ساختن آتش کوشش میکردند ستایش کرد و سپس به‌نخست‌وزیری بازگشت.

انعکاس خبر در تهران

حریق انبار بانك کارگشائی در بین همه طبقات اهالی تهران تاثر فراوانی ایجاد کرده است ، زیرا اغلب کسانی که فرش یا فرشهای خودرا به‌بانك سپرده بودند وضع مالی رضایت‌بخشی نداشته واز ناچاری برای تهیه مبلغی که‌قسمتی از گرفتاری‌های آنهارا رفع کند فرش‌زیرپای‌خودرابگروگذاشته‌اند. بهمین جهت انتشار خبر وقوع‌حریق درانبار کارگشائی در همه‌جاناراحتی آمیخته با تاثری بوجود آورد زیرا درتهران خانواده‌ای نیست که یك یاچندتخته قالی و قالیچه در بانك بگرونگذاشته و نگران سرنوشت قسمتی ازمایملك خود نباشد .

باوجود اینکه از طرف مقامات بانك و شرکت بیمه اطمینان داده شده که خسارت وارده بطورکامل پرداخت خواهد شد باز در اینمورد نگرانی وجود دارد.

امروز یك مرد جوان‌ازمامورین بانك نتیجه فعالیت برای خاموش کردن حریق را میپرسید و میگفت براثر بیماری همسرش فرش خود رابانك گذاشته واگر این فرش بدستش نرسد دیگر قادربخریداری فرش دیگری نیست .

باوجود توضیحات لازم بازدرخیابان ها، بازار بین مسافرین تاکسی هاو کارمندان ادارات و خانه‌هاوبالاخره همه‌جا بحث سوختن انبارفرش‌بانك از مطالب مورد گفتگوست و مردم‌با بیصبری در انتظار خاموش شدن حریق و اطلاع از نتیجه آن می‌ـ باشند .

پرداخت حقوق ها

از صبح دیروز فعالیت های بانك مرکزی متوقف گردید و ساعتی بعد بانك بکلی تعطیل شد. علاوه بر قطع شدن آب و برق و تلفن ساختمان ، خطر سرایت حریق نیز بانك را تهدید میکرد . زیراقسمتی از انبار بانك کار گشائی که‌اینك در حال سوختن است زیر ساختمان بانك مرکزی قرار دارد .

پس از تعطیل بانك چون‌وزارت خانه های مختلف برای دریافت‌پول جهت پرداخت حقوق مراجعه می کردند ناچار فعالیت قسمتهائی از بانك مرکزی که با مردم و مسئله پرداخت پول سر و کار داشت در شعبه فردوسی بانك ملی متمرکز گردید و از ظهر دیروز پرداخت چکهای ادارات حسابداری وزارت خانه ها بتدریج شروع شد .

انتقال اسکناس ها

چون محل خزانه اسکناس در نزدیك انبار آتش گرفته قرارداشت و احتمال سرایت آتش میرفت به دستور مقامات بانك ملی اسکناس های موجود در انبار ذخیره بانك با حضور نمایندگان قانونی تغییرمحل داده شد ولی فعالیت بانك ملی‌ادامه یافت .

انبارها ۱۲۰میلیون تومان بیمه بوده

امروز مقامات شرکت بیمه‌ایران اعلام کردند انبار های مرکزی‌بانك کارگشائی جمعا بمبلغ ۱۲۰میلیون تومان نزد این شرکت بیمه‌بوده است ، اما این مبلغ تنها مربوط به بیمه انبار فرش نیست، مبلغی که انبار فرش بیمه شده پس از مراجعه بدفاتر معلوم میشود .

مقامات بیمه افزودند : شرکت بیمه،انبارهای بانك کارگشائی را با شرکت چند شرکت بیمه‌خارجی و داخلی بیمه کرده (بطور اتکائی) و بهمین جهت این شرکت ها نیز در پرداخت خسارت سهیم میباشند.

کارشناسان بیمه در بانك

خبرنگار ما گزارش میدهد : پس از وقوع حریق در بانك کار ـ گشائی بلافاصله آقایان دکترعلی آبادی رئیس قسمت آتش سوزی شرکت بیمه باتفاق آقایان مهندس ریاضی رئیس دانشکده فنی و مهندس هاشمی مدیر کل‌ضرابخانه که کارشناسان شرکت بیمه می‌ـ باشند به بانك رفته و دفاتر بانك رادر آخرین روزکار امضاء کرده‌اند تا بعدا برای بررسی ، لازم آماده باشد .

مقامات شرکت بیمه اظهار داشته‌اند : دفاتر بانك ملاك عمل ما برای پرداخت خسارت خواهد بو د. بیمه ، انبار های بزرك که بیمه متحرك‌نامیده میشودبنحویست که صاحب انبار (مثلا بانك کار گشائی) هرماه صورتی از موجودی خود را از لحاظ اضافه و یا کم‌شدن جنس برای مامیفرستند و ملاك عمل ما برای پرداخت خسارت دفاتر بانك و آخرین صورتیست که‌بانك برای ما فرستاده است .

خسارت را میپردازیم

امروز شرکت بیمه ایران اعلام کرد حریق بهر نحوی که‌صورت گرفته باشد شرکت خسارت رابه میزان مبلغ بیمه شده پرداخت خواهد کرد ولی این امر مانع از این نمیشود که ما درباره علت حریق دست به تحقیقاتی نزنیم ولی علت حریق هر چه باشد مانع پرداخت خسارت نمیشود منتهی چنانچه عمد تشخیص داده شود در صورت شناخته شدن مرتکب یا مرتکبین و بدست آوردن دلائل محکمه پسند علیه آنها اقامه‌دعوی میکنیم .

اطلاع به لندن

بطوریکه خبرنگار ما اطلاع‌یافته است‌چون چندشرکت بیمه‌انگلیسی نیز در بیمه انبار بانك کارگشائی سهیم بوده‌اند ،مراتب وقوع‌حریق به آنها نیز اطلاع داده شدتاچنانچه راهی برای زودتر خاموش کردن آتش بنظرشان میرسد اقدام‌نمایند تا با جلوگیری از ادامه حریق میزان پرداخت خسارت از طرف آنها نیز تقلیل یابد .

حریق خاموش شد

ساعت یازده و نیم صبح امروز خبرنگار ما که از صبح در بانك کارگشائی‌بود تلفنی اطلاع داد حریق انبار بانك پس از ۵۶ ساعت و نیم خاموش شد .

خبرنگار ما اطلاع داد . آبی که از لوله بزرك بطرف انبار جریان یافته بود سرانجام کانون آتش‌را در خود غرق کرد و موجب خاموش شدن حریق گردید .

بعد از خاموش کردن حریق ، شهردار تهران ، روسای بانك و سایر مامورین با ماسکهای ضدگاز داخل انبارشدند و پس ازبررسی انبار بخاموش شدن قطعی حریق اطمینان یافتند و سپس سایر مامورین با تجهیزات لازم از قبیل لوله، ماسکهای ضد گاز و دیلم های برقی اطراف کانون حریق راکه خاموش بود محاصره کردند تا از وقوع مجدد حریق جلوگیری نموده وضمنا با شکافتن دیوار های انبار و گشاد کردن پنجره ها عملیات تخلیه انبار را از آب و فرش شروع‌نمایند.

باطلاع نخست‌وزیر رسید

شهردار تهران باتفاق روسای بانکها و مامورین انتظامی و آقای مهندس روحانی مدیر کل سازمان آب‌دردفترکار آقای خوش‌کیش‌جلسه‌ای تشکیل داده و پایان عملیات اطفاء حریق و خاموشی آتش را در انبار بانك اعلام کردند و موضوع را به اطلاع نخست‌وزیر رسانیدند وضمنا این اطلاعیه از طرف شهردار تهران برای اطلاع عموم مردم تهران انتشار یافت .

اطلاعیه‌شهرداری

درساعت سه بعد از نیمه شب‌روز جمعه‌اول تیر ماه۱۳۴۱ به آتش نشانی تهران اطلاع داده شد که انبار بانك کارگشائی دچار آتش سوزی شده است . بلافاصله مامورین آتش نشانی ومتصدیان امر و شهردار تهران در محل حاضر شده و باتفاق مسئولان بانکها با استفاده از وسائل موجود با فداکاری خارق‌العاده کار خودرا آغاز کردند .

چون انبارها که باگنجایش بسیار زیاد درعمق ده متری سطح زمین قرار دارد وبجز یك مدخل تنك هیچگونه راه دسترسی بانبارهانبود وحریق از طبقه پائین شروع شده بود کوشش های اولیه به‌نتیجه‌ای که میبایست برسد نرسید و ناچار از مامورین آتش‌نشانی شرکت‌ملی نفت وکنسرسیوم استمداد شد و یك گروه ده‌نفری بعدازظهر روز جمعه دراختیاردستگاه مبارزه‌باآتش سوزی قرار گرفت .تمام شب شنبه باشدت هرچه بیشتر مبارزه ادامه یافت وبطور قطع محل وقوع حریق مشخص گردید وهمه مجاهدتها متوجه آن نقطه شد. صبح‌روزشنبه چون هرکوششی به‌نتیجه قاطع نرسیده بود وبیم آن میرفت که حریق توسعه پیداکند ،کمیته‌ای برای مبارزه مرکب از روسای‌بانك ها و مدیر شرکت ملی نفت‌ایران ورئیس سازمان‌آب ورئیس‌تسلیحات ارتش وروسای واحدهای انتظامی‌و شهردار تشکیل شد و برنامه و اصول مبارزه تهیه و دنبال شد . ضمنا بوسیله وزارت خارجه وضع موجود باتمام مشخصات انبار به استحضار بعضی دولتهائی‌که می توانستند کمك سریع دردسترس بگذارند رسانده شد و عملیات‌لازم از قبیل خاموش کردن آتش و انتقال مقدار زیادی آب به محل حریق وجداکردن انبارها ازعمارات دیگر ادامه یافت . خوشبختانه مجاهدات بثمر رسیدواکنون‌باوجود وضع استثنائی آتش‌سوزی‌خاموش شد واگر دود وبخاری بنظر برسد مربوط باینست که قسمت کوچکی راکه دچار حریق شده وبخاطر طبیعت پشم که بتانی میسوزد و دود تولید میکند بااختلاط گاز نفتالین خارج میشود.

در همین اثنایکی از دولی‌که کمك خواسته شده بود جواب‌داد وکلیه اقدامات انجام شده راتائید کرد و معلوم شد باآنکه وسائل کافی دراختیار ماموران نبوده‌است برنامه مبارزه بسیار درست‌ومنطقی شروع شده وبانهایت فداکاری واز خودگذشتگی مامورین آتش‌نشانی خاتمه یافته است .

اینك که بخواست خداوند میتوان امیدوار بود که کارروبه‌پایان است لازم دانست مطلب راباستحضارعموم همشهریان محترم برساند وبدین وسیله از همه ماموران انتظامی بالاخص روسای محترم پلیس‌تهران تسلیحات ارتش ، دژبانی کل ، سازمان امنیت ، راهنمائی‌ورانندگی ومسئولان بانکها وادارات تابعه آنها وشرکت ملی نفت‌وکنسرسیوم وسازمان‌آب تهران و مامورین آتش‌نشانی شهرداری تهران که‌با شجاعت و جدیت قابل تقدیری وظیفه خودرا انجام داده‌اند تشکر کند وآمادگی شهرداری رابرای خدمات بیشتری به همشهریان اعلام دارد .

شهردار تهران ـ احمدنفیسی

دستور نخست وزیر

امروز خبرنگار ما کسب اطلاع کرد که‌آقای دکترامینی‌نخست وزیر به‌بانك کارگشائی دستورداده است که برای جبران خسارت کسانی که فرشهای‌آنها درجریان‌حریق‌سوخته است مطالعاتی بعمل آورده وترتیبی بدهند که خسارت مطابق بهای عادلانه فرش دربازار پرداخت گردد.

ازطرف بانك کارگشائی اقداماتی صورت گرفته تامطابق‌دستورنخست وزیر خسارت صاحبان فرش‌پرداخت گردد.

باخوردن غذای فاسدمسموم شدو در تاکسی، فوت کرد

مرحوم فرهنك ارجمند

دیروز دو نفر از کارمندان سازمان برنامه که در یك مغازه اغذیه فروشی غذاخورده بودنددر تاکسی‌دچارمسمومیت شدید شدند و یکی از آنها قبل از رسیدن به بیمارستان درگذشت .

دیروز تاکسی شماره ۷۸۰۵۶در خیابان ثریا دو مسافر سوار کرد تا آنها را بمیدان ژاله ببرد وقتی تاکسی به میدان ژاله رسید وراننده به مسافرینش نگاه کرد تا بپرسد در کدام سمت میدان پیاده‌میشوند. مشاهده کرد هر دو نفر از روی صندلی بپائین‌افتاده‌اند راننده‌تاکسی نگران شد و آنها را تکان داد و چون دید جواب نمیدهند لذا با همان حال به کلانتری ۱۴ که‌در آن نزدیکی قرار دارد رفت وجریان را بافسر نگهبان کلانتری اطلاع داد . از طرف کلانتری پاسبانی همراه راننده فرستاده شد تا این دو نفر را به بیمارستان ببرد.

یکی فوت شد

پاسبان مسافرین تاکسی را به بیمارستان لقمان‌الدوله رسانید ولی در میان راه یکی از آنها که‌آقای فرهنك ارجمند نام داشت و عضو سازمان برنامه بود درگذشت دیگری که آقای مجید هنك‌آفرین نام دارد پس از معالجه بهوش آمد و توانست صحبت کند . او اظهار داشت : چند ساعت پیش باتفاق آقای فرهنك ارجمندبمغازه اغذیه فروشی ماطاوس‌در اول‌خیابان شاه آباد رفتیم و در آنجا مشروب خوردیم و سپس تا خیابان ثریا قدم زنان آمدیم و در آنجا سوار تاکسی شدیم . از آن پس دیگر من چیزی نفهمیدم .فقط همین قدر متوجه شدم که سرم گیج رفت و بیهوش شدم .

در نتیجه تحقیقاتی که‌بعمل آمد معلوم شد که این دو نفر دراثر خوردن غذا و مشروب مسموم گردیده‌اند . شب گذشته ماطاوس صاحب اغذیه فروشی از طرف مامورین کلانتری ۱۴ دستگیرشد وامروزبا پرونده‌بدادسری‌ا ناحیه‌یك تهران اعزام گردید.

فوت آقای فرهنك ارجمندموجب تاسف است و ما مصیبت وارده‌را به‌بازماندگان و بستگان و دوستان آن مرحوم تسلیت میدهیم .

از همین هفته سینماهای

تراس سالن نیاگارا ـ همای ـ رکس

داود و گلیا

سینماسکوپ
دوبله بفارسی
رنگی

باشرکت هنرپیشه مشهور بین‌المللی اورسن‌ولز

الئونورا روسی دراکو ـ ماسیمو سراتو ـ پیرگرسوا

محصول مشترك . آمریکا ـ ایتالیا

ازصبح سه‌شنبه درسینماهای

آسیا ـ حافظ ـ متروپل

شوالیه‌های میزگرد

سینماسکوپ ـ رنگی
دوبله بفارسی

محصول کمپانی متروگلدوین مایر

رابرت تایلور
اواگاردنر
مل فرر

یك شاهکار حقیقی سینما از دوران سلحشوری شوالیه های میزگرد که جان خودرا در میدان نبرد و قلب خویش را در عشق زنان زیبا میباختند

حبیبی ومهدیزاده مدال‌طلا ئرفتند

بقیه از صفحه اول

این عکس صحنه پرهیجانی از مسابقه امامعلی حبیبی و «اوغان»قهرمان ترك رانشان میدهد. اوغان زیردوخم حبیبی راگرفته واورا اززمین کنده است ولی حبیبی بافن بدل اوغان راضربه کرد.

عکس‌رادیوئی‌اطلاعات

تولیدو ـ آسوشیتد پرس ـ ۲۴ ژوئن‌ـتیم شوروی در آخرین‌قسمت مسابقات و در دورچهارم توانست بطور ناگهانی سه‌مدال طلا بدست آورد و بررسی نتایج مسابقات‌نشان میدهد که پس از تیم شوروی تیم های ژاپن و ایران قراردارند .

ارقام رسمی مربوط به‌نتایج مسابقات که از طرف کمیته انجام مسابقات انتشاریافته امتیازات ۶ کشور ردیف اول را بشرح زیر تعیین کرده است :

روسیه‌شوروی	۱۲۹امتیاز
ژاپن	۱۲۶٫۵امتیاز
ایران	۱۲۵امتیاز
ترکیه	۱۲۱٫۵امتیاز
بلغارستان	۱۱۹امتیاز
آمریکا	۱۱۵امتیاز

کشتی هیجان انگیز

هیجان انگیزترین مسابقات دیشب، مسابقه غلامرضا تختی کشتی گیر معروف ایرانی باکشتی گیر روسی الکساندر مدودیوبود. این‌دونفرپس از پایان کشتی جالب خویش بنا به‌رای‌داوران مساوی اعلام شدندو چون در جمع امتیازات‌نیزبایکدیگر اختلاف نداشتند ناگزیر برای‌تعیین قهرمان از وزن کشی استفاده شد و پس از وزن کشی معلوم شدکه وزن قهرمان روسی در حدود نیم کیلو کمتر از تختی است ازاینرو مدودیو قهرمان اول جهان و تختی نفر دوم اعلام گردید .

ازتیم ایران که‌در مسابقات کشتی گذشته ۵ مدال طلا بدست آورده بود فقط دو قهرمان یعنی امامعلی حبیبی و مهدی زاده توانستند‌مقام خودرا حفظ کنند و بازهم مدال‌طلا، بگیرند .

امتیازات کشور های دیگر

امتیازات دیگر کشور های شرکت کننده بجز ششم کشور ردیف‌اول بشرح زیر است :

آلمان غربی ۹ امتیاز
ایتالیا ۷ امتیاز
مجارستان ۵ امتیاز
سوئد ۲ امتیاز
کانادا ۲ امتیاز
رومانی ۲ امتیاز
فنلاند ۲ امتیاز
سوئیس ۱٫۵ امتیاز
لهستان ۱٫۵ امتیاز

مدال طلای حبیبی

امامعلی حبیبی قهرمان ایرانی وزن‌پنجم‌دردور آخرپتکف‌درمنه‌کیف قهرمان معروف بلغارستان راباامتیاز شکست داد و مدال طلا گرفت .

مدال طلای مهدی زاده

مهدی زاده در وزن ششم باحسن کنگور قهرمان ترك‌مساوی کردولی چون‌د رجمع امتیازات قهرمان‌ایرانی جلو بود ، برنده اعلام گردید و مدال طلارا دریافت داشت .

در وزن پنجم (وزن حبیبی) نفرسوم فرگوسن از امریکا برنده بود که مدال برنز را بدست آورد .

د روزن ششم (وزن مهدیزاده) مدال برنز به کاوائو از ژاپن‌تعلق گرفت .

تولیدو ـ یونایتد پرس ـ ـ ۲۳ ژوئن ـ خلاصه کشتی های دوره سوم مسابقات جهانی تولیدو ازاین قرار است :

دروزن هفتم: الکساندرمدودیو ازشوروی سید مصطفی ازبلغارستان را ضربه کرد .

دان براند ا زامریکا اوتوکا از ژاپن را ضربه کرد .

غلامرضا تختی از ایران‌عصمت آتلی از ترکیه را با امتیاز برد.

وزن هشتم دوره سوم

ویلفرید دیتریش از آلمان‌غربی سونون از سوئد را باامتیاز برد.

الکساندر ایوانیتسکی‌از شوروی بااحمدوف از بلغارستان مساوی کرد

وزن اول دوره سوم .

علی اوف از شوروی اپیتروف از بلغارستان را ضربه کرد .

هارارا از ژاپن بکتاش ازترکیه را با امتیاز برد .

وزن دوم دوره سوم

حسین آکباش از ترکیه والتر پلینیك از انگلیس را ضربه کرد.

وزن سوم دوره سوم

اوزالو واتاناب از ژاپن محمدخادم از ایران را ضربه کرد .

وزن چهارم دوره سوم

محمد صنعتکاران از ایران‌روف از امریکارا با امتیاز برد .

وزن پنجم دوره سوم

امامعلی حبیبی‌از ایران بکموزوروف از شوروی را با امتیاز برد .

وزن ششم دوره سوم

حسن کنگور از ترکیه گودرویچ از شوروی را با امتیاز برد .

منصور مهدی زاده از ایران فرانسیس بالو ازرومانی را باامتیاز برد .

وزن هفتم دوره سوم

الکساندر مددیو از شوروی عصمت آتلی از ترکیه را باامتیازبرد غلامرضا تختی از ایران دان‌براند از امریکا را با امتیاز برد .

وزن هشتم دوره سوم

حمید کاپلان از ترکیه با ویلفرید دیتریش از آلمان غربی مساوی کرد

احمد اوف از بلغارستان رزناك از مجارستان را ضربه کرد .الکساندر ایوانیسکی از شوروی سونون از سوئد را با امتیاز برد .

جدول امتیازات

وزن اول

علی علی‌اوف از شوروی مدال طلا

قهرمان وزن دوم جهان

حسین آکباش از ترکیه مدال طلا
ماساکی‌هاتی از ژاپن مدال نقره
ژانوس‌وارگااز مجارستان مدال‌برنز
اوبون از آمریکا چهارم

قهرمانان جهان در وزن سوم

واتاناوزاموا‌ز ژاپن مدال‌طلا
محمد خادم از ایران مدال نقره
ادوارد تونر ازآلمان‌غربی مدال‌برنز
رون‌فینلی از آمریکا چهارم
خوخاشویلی از شوروی پنجم
آدرالی از ترکیه ششم

قهرمانان جهان در وزن چهارم

والچف از بلغارستان مدال‌طلا
ژاکاناداز از شوروی مدال‌نقره
فراری‌از ایتالیا مدال برنز
محمد صنعتکاران از ایران چهارم

قهرمانان جهان دروزن پنجم

امامعلی حبیبی از ایران مدال‌طلا
درمینچف از بلغارستان مدال‌نقره
فرگوسن از آمریکا مدال‌برنز
ایستی‌کاوا از ژاپن چهارم

قهرمانان جهان در وزن ششم

منصور مهدی‌زاده از ایران‌مدال‌طلا
حسن کنگور از ترکیه مدال‌نقره
کاوانواز ژاپن مدال‌برنز
گورویچ از شوروی چهارم

قهرمانان جهان در وزن هفتم

مدودیو از شوروی برنده مدال طلا
غلامرضا تختی از ایران برنده مدال‌نقره
دان‌براونداز آمریکا برنده‌مدال‌برنز
عصمت‌اتلی از ترکیه چهارم
اوت‌سوکا از ژاپن پنجم
سعید مصطفی از بلغارستان ششم

قهرمانان وزن هشتم

الکساندرایوانیسکی از شوروی مدال‌طلا
احمد اوف از بلغارستان مدال نقره
ویلفرید دیتریش از آلمان‌غربی مدال‌برنز
حمید کاپلان از ترکیه چهارم

اتومبیلهای دولتی

بقیه از صفحه اول

اتومبیلهای سرویس عمومی مورد ـ استفاده‌که‌تاکنون فهرست آن‌بتصویب کمیسیون موضوع ماده ۸ تصویبنامه شماره ۲۶۹۹۰ ـ ۹٫۹٫۴۰ نرسیده تا پایان تیر ماه ۴۱ با رعایت کامل مقررات بهزینه قطعی منظور گردد .

۴ـ تعداد اتومبیلهای سرویس ـ عمومی‌وزارتخانه ها و موسسات‌دولتی اعم از سواری یا جیپ و امثال آن از طرف کمیسیون مقرر در ماده ۸ تصویبنامه شماره ۲۶۹۹۰ ـ ۹٫۹٫۴۰ تعیین خواهد شد . وزارتخانه ها موسسات و شرکتهای دولتی مکلفند فهرست اتومبیلهای سرویس عمومی خود را حد اکثر تا پایان تیر ماه ۱۳۴۱ بتصویب کمیسیون برسانندد‌ر غیر اینصورت اتومبیل آنها در پایان تیر ماه متوقف خواهد شد .

۵ـ باستثناء مقاماتیکه طبق‌دستور شماره۳۶۸۶۰ـ ۲۳٫۲٫۴۱ حق‌استفاده از اتومبیل سرویس اختصاصی را دارا میباشند سایر مقامات درصورتی که دارای اتومبیل واگذاری بوده و باستناد تصویبنامه های گذشته از مزایای‌اتومبیلهای واگذاری‌برخوردار بوده‌انداز تاریخ صدوراین تصویبنامه در حکم مشمولین بند ه ماده ۶ تصویبنامه شماره۲۰۱۱۶ ـ ۱۶٫۷٫۳۹ بوده‌ودر صورتیکه داوطلب نگاهداری اتومبیل باشند مبلغ باقی مانده را مانند سایرین بماخذ اقساط سابق ولی برای مدت دو برابر باید ـ بپردازند .

این قبیل اشخاص مکلفند تاپایان روز ۱۵ تیر ماه ۱۳۴۱ نظریه خود را در مورد نگهداری یا عدم نگهداری اتومبیل بوزارت دارائی کتبا اعلام دارند در صورت عدم تمایل اتومبیل آنها مسترد و طبق ماده ۶ تصویبنامه مزبور رفتار خواهد شد .

۶ـوسائط نقلیه نیرو های‌انتظامی (وزارت جنگ ـ ژاندارمری کل‌کشور ـ شهربانی کل کشور و شهربانی‌ها و شهرداریها مشمول مقررات این تصویبنامه نخواهند بود .

۷ـ مفاد این تصویبنامه در مورد بنگاهها و شرکتها وموسسات دولتی که قوانین یا اساسنامه خاصی دارند پس از انجام تشریفات قانونی بموقع اجراء گذارده‌خواهد شد . نمایندگان دولت در مجمع عمومی صاحبان سهام این‌قبیل بنگاهها و شرکتها وموسسات موظفند تا آخر تیر ماه سال ۱۳۴۱ تشریفات قانونی لازم را انجام داده و تکلیف اتومبیلهای بنگاه مربوطه را طبق مفاد این تصویبنامه روشن ـ سازند .

۸ـآن قسمت ازمقررات تصویبنامه های شماره ۲۰۱۱۶ ـ ۱۶٫۷٫۳۹ و ۲۶۹۹۰ ـ ۹٫۹٫۴۰ و ۳۶۰۶۲ ـ ۲۷٫۱۲٫۴۰ که با مندرجات این تصویبنامه مغایرت دارد از این تاریخ از درجه اعتبار ساقط است .

امروز وابسته مطبوعاتی ایران‌درمسکو، اسرار تقاضای احضار خودرا ازشوروی فاش کرد

امروز آقای بهرام بوشهری پور وابسته سابق مطبوعاتی ایران در شوروی طی یك مصاحبه مطبوعاتی، که‌در محل انتشارات‌و رادیوتشکیل داد اظهار داشت :

از آقایان محترم روزنامه‌نگاران که در بیست سال زندگی‌مطبوعاتی بنده همیشه استاد و سرور بنده بوده‌اند از صمیم قلب تشکر میکنم که نسبت باین عضو بسیارکوچك جامعه خود اینهمه لطف فرموده و خودشان باینجا تشریف آوردندتا از جریان‌واقعی‌اخراج بنده‌مستحضر بشوند .

آقایان محترم‌بوسیله خبرگزاری ها مستحضر شده بودند که روز پنجشنبه ۲۴ خرداد بنابدرخواست وزارت امور خارجه شوروی آقای دکتر اردلان سفیر کبیرشاهنشاهی در مسکو رئیس اداره تشریفات وزارت امور خارجه شوروی را ملاقات کردند و در آنجا بایشان گفته شد که ستار برقی دفتردار سفارت ایران که در ۱۲ ماه مارس یعنی ۲۱اسفند ۱۳۴۰دستگیر شده اعتراف کرده است که واسطه معاملات ارزی غیر مجاز برای مستشار سابق سفارت وبوشهری پور وابسته مطبوعاتی بوده‌و مستشار مزبور چون مدتی قبل از شوروی تغییر ماموریت یافته لذا میماند بوشهری پور که باید خاك‌شوروی را ترك کند . آقای سفیر کبیر جواب دادندکه من‌باین اتهام‌شدیدا اعتراض و آنرا رد میکنم و اگر دلیلی دارید ارائه بدهید رئیس تشریفات‌وزارت‌خارجه شوروی‌پاسخ داد که من فقط ماموریت دارم که این دستور دولت را بشما اطلاع بدهم .

باین ترتیب‌دولت شوروی‌اینجانب را پس از یکسال و چند ماه‌فعالیت های قانونی که برای انتشاربولتن بزبان روسی و تاسیس قرائت‌خانه و ایجاد نمایشگاه عکس در مقابل آنهمه تبلیغات وسیع دامنه دار که بیست سال تمام است شوروی درایران دارند میکردم به بهانه موهوم معاملات غیر مجاز ارز از خاك شوروی اخراج کرد تا نه‌تنها از مراجعات مکرر و سماجت اینجانب نزد مقامات مختلف‌شوروی خلاص بشودبلکه‌بعنوان انتقام‌جوئی حیثیت مرا نیز که در تمام مدت ماموریت بشهادت گزارش هائی‌که در اداره کل انتشارات و رادیو موجود است و به شهادت تقدیرنامه های مختلفی که دریافت داشته‌ام یك مامور بسیار صدیق و فداکار وطن و دولتم بوده‌ام لکه‌دار سازد .

بنده ابتدا بطور خلاصه عرض می کنم که چه مسائلی موجب‌شده است که دولت شوروی نسبت به اینجانب آنقدر خشمگین بشود که مرا بصورتی که عرض شد اخراج کند و بعد درباره رد اتهام‌مزبور خدمت آقایان‌توضیح عرض‌میکنم.

بنده وقتی از طرف اداره کل انتشارات و رادیو بعنوان وابسته مطبوعاتی به مسکو رفتم بموجب تصویبنامه هیئت محترم دولت ماموریت داشتم که بعنوان عمل متقابل در مسکوبولتن بزبان‌روسی چاپ کرده و بین جراید ومقامات دولتی توزیع نمایم همچنین یك کتابخانه ایرانی تاسیس کرده و نیز ویترین‌عکس و نمایشگاه‌عکس همانطور که سفارت شوروی درسر چهار راه خیابان قوام‌السلطنه دارد ایجاد نمایم .

چند ماه اول ماموریت اینجانب بعللی که فکر آن فعلا موردی‌ندارد به نحوی گذشت که اجازه پیدا نکردم با هیچیك از مقامات‌شوروی در این باره ملاقات و مذاکره کنم ولی بالاخره این اجازه داده شد و روز پنجم آبان ۱۳۴۰ در وزارت خارجه شوروی حضوریافته با چرناکف معاون اداره مطبوعات آن وزارتخانه ملاقات کردم و مذاکراتی بین او و من درباره انتشار بولتن و نصب ویترین عکس و ایجاد قرائت خانه صورت گرفت که گزارش مفصل آن را تحت شماره ۲۶۹ ـ ۲۸٫۸٫۴۰ به اداره کل انتشارات و رادیو تقدیم داشتم در این گزارش به‌تفصیل نوشته بودم که چطور مرا چند روز از وزارت خارجه شوروی به وزارت فرهنك شوروی و از آنجا به خانه دوستی که همان وکس سابق است فرستادند و درهر جا جواب سر بالائی‌بمن دادند .امابنده از پا ننشستم و آنقدر مکرر به مقامات مختلف شوروی مراجعه کردم تا بالاخره روز ۲۳ آذرسال گذشته بازنزد چرناکف‌معاون اداره مطبوعات وزارت خارجه شوروی‌رفتم و گفتم من چند روز دیگر برای شرکت‌درکنگره‌وابستگان‌مطبوعاتی به تهران میروم و باید در مورد درخواست هائی که کرده‌ام جواب صریح و روشن دولت شوروی را باستحضار اداره متبوعه خودم‌برسانم پس از مذاکرات مفصلی بالاخره چرناکف گفت حال که اصرار دارید باید بشما بگویم که‌دولت شوروی بهیچوجه من‌الوجوه بانشر بولتن بزبان روسی و نصب‌ویترین عکس و ایجاد قرائتخانه در خاك شوروی موافقت نخواهد کرد زیرا این مقررات داخلی‌شوروی است که تمام سفارتخانه ها مشمول آنند . بنده وقتی برای شرکت در کنگره به تهران آمدم نظر قاطع دولت شوروی‌را بعرض‌اولیای امورر‌ساندم البته مقامات شوروی نمیخواستند با این اظهار نظر صریح مدرکی بدست دولت ایران بدهندتابعنوان عمل متقابل بتواند تمام تاسیسات عظیم تبلیغاتی آنها را در ایران تعطیل نماید . اما سماجت اینجانب آنها را ناچار به دادن چنین‌مدرکی کرد که طبعا موجب خشم شان شد.

در مورد نمایش فیلم های‌ایرانی در شوروی آقایان استحضار دارند که‌چه فعالیت دامنه‌داری بنده داشتم و شرکت ایران در فستیوال فیلم مسکو بزرگترین موفقیت‌تبلیغاتی ایران در شوروی بود. بعلاوه‌اصرار و پافشاری اینجانب برای نمایش فیلم های ایرانی در مقابل نمایش فیلم ها و سیرك شوروی درتهران یکی دیگر از دلایل عصبانیت‌روس ها میباشد .

جزو وظایف قانونی اینجانب‌بوده است که جراید مهم شوروی رابه تهران بفرستم بنده این وظیفه را انجام داده‌ام و ظاهرا آقایان‌روزنامه نگاران به اداره کل انتشارات و رادیومراجعه کرده‌از مقالات‌انتقادی روزنامه های شوروی درباره فساد عظیمی که در دستگاه های تمام جمهوری های شوروی وجوددارد استفاده کرده بعضی از آنها را در مطبوعات خود منتشر ساخته‌اند و کمونیستها که‌باهیاهو وتبلیغ‌تلاش میکنندتا روی‌فقروفسادعظیم‌اجتماعی جامعه خود سرپوش بگذارند از اینکه نمونه های کوچکی ازاین فسادعظیم درمطبوعات ایران‌منعکس شده و بعرض ملت ایران رسیده است بخشم آمده انتقام آنرادربست از اینجانب گرفتند **ناتمام**

مادر این جانب باقرباقری شب شنبه در حوالی سید ملك خاتون ساعت ده شب از منزل خارج و تاکنون‌مراجعت نکرده است. هر کس‌اطلاعی از وی دارد خواهشمند است به تلفن شماره ۳۰۴۶۱۷ اطلاع دهد.

دوعکس از مراسم قرعه‌کشی‌صندوق پس انداز ملی

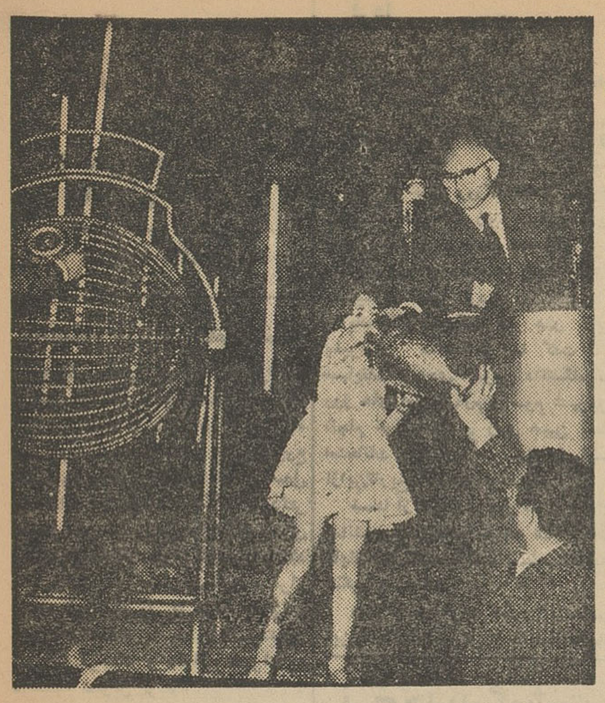

همانطور که اطلاع داده‌شد عصر روز ۵ شنبه مراسم قرعه کشی صندوق پس‌انداز ملی با حضور آقایان خوش گیش مدیر کل بانك ملی‌وجمع کثیری از معاریف اصفهان در آن شهرستان انجام شد .

درعکس پائین عده‌ای از شرکت کنندگان در مراسم دیده می شوند . عکس مقابل هنگام آغازقرعه‌کشی‌برداشته شده و آقای همایونفررئیس صندوق پس انداز ملی پشت تریبون بعداز سخنرانی دیده میشود.

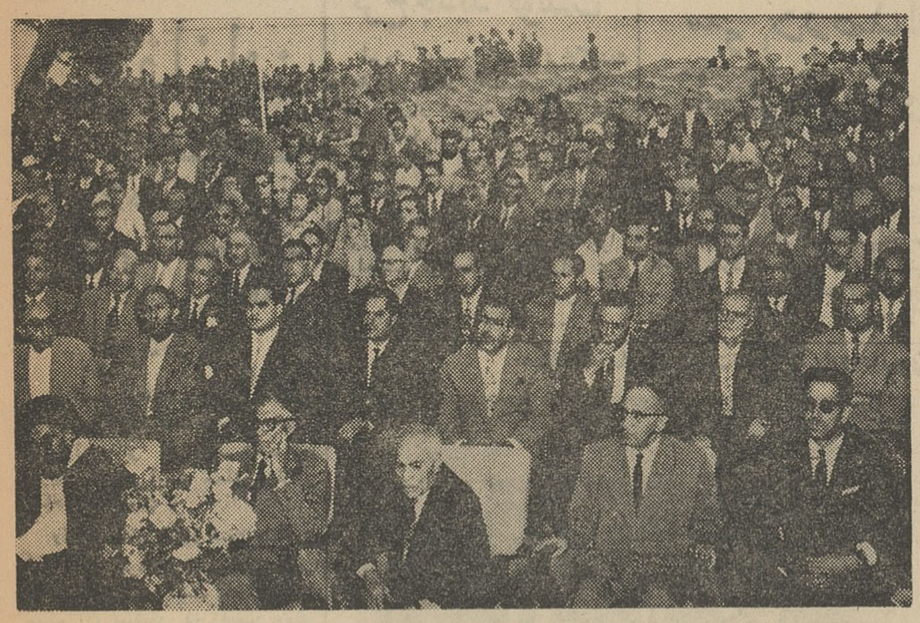

آگهی اصلاحیه مناقصه

پیرو آگهی مناقصه شماره ۱۰۸۵۹ـ۱۱ـ۲٫۲٫۴۱ باطلاع شرکت‌کنندگان‌درمناقصه کرافت وشبه‌کرافت میرساندکه مقدارکالای مورد مناقصه ۱۵۵۰ تن کرافت و۱۱۵٫۵ تن شبه‌کرافت میباشد.

انحصار دخانیات ایران

انجمن دانشوران‌ایران

از ساعت ۷ بعداز ظهر فردا تشنکیل می شود وپس از اجرای برنامه های ادبی یك مناظره انجام خواهد شد

از فردا صبح فقط در

سینما پلازا

کالین میلر ـ چارلز دریك ـ ردتایلر

درعجیب ترین اثر جنائی از قاتلی‌که بیدلیل آدم میکشت، بی‌خبر حمله میکرد وبدون ترحم همه را بنابودی میکشاند

دوبله بفارسی

دراستودیو پلازا
آ ـ ۸۵۹۸

انتصابات

در وزارت صنایع و معادن

آقای مصطفی شفقی مدیر کل‌امور مالی و ذیحساب وزارت کشور با عنوان مدیرکل امورمالی به ذیحسابی وزارت صنایع‌و معادن منصوب شد.

آقای شفقی‌ازنویسندگان مطبوعات میباشند ودر وزارتخانه های پست و تلگراف واقتصاد ملی و کشاورزی سوابق ممتدی درامور مالی واداری دارد .

برنامه امشب

تلویزیون ایران

ساعت ۵٫۳۰ موزیك باتصویر
ساعت۶ سرودشاهنشاهی اعلام‌برنامه
ساعت ۶٫۱ فیلم
ساعت ۶٫۳۰ خردسالان
ساعت ۷ جوان
ساعت ۷٫۳۰ بخش اخبار و برنامه کلید
ساعت ۸ هنر های زیبا اپرا
ساعت ۸٫۳۰ فیلم
ساعت ۹ برنامه سی‌و دوهزارریالی
ساعت ۹٫۳۰ پخش اخبارو موسیقی ملی
ساعت ۱۰ جاده شانس
ساعت ۱۰٫۳۰ پایان برنامه

برنامه امشب

تلویزیون آمریکا

ساعت ۱٫۵۸ اعلام برنامه
ساعت ۲ سخنرانی درباره علوم
ساعت ۲٫۳۰ مسابقه بیس بال
ساعت ۴٫۳۰ علوم عملی
ساعت ۵ مسابقه د وومیدانی
ساعت ۵٫۳۰ جام مسابقه دانشکده
ساعت ۶ بیستمین کشور
ساعت ۶٫۳۰ مستراد
ساعت ۷ برنامه جك بنی
ساعت ۷٫۳۰ فیلم دوپونت
ساعت ۸ برنامه ادسالیون
ساعت ۹ فیلم بونانزا
ساعت ۱۰ برنامه عکس برداری
ساعت ۱۰٫۳۰ پیشه من چیست ؟
ساعت ۱۰٫۵۵ پایان برنامه

پیش بینی وضع هوا

پیش بینی وضع هوای‌ایران تاظهر فردا بدینقرار است .

هوای نواحی آذربایجان شهرستان های شمالی ایران ودامنه های البرز کمی ابری گاهی نیمه‌ابری همراه با بارندگی های خفیف محلی خواهدبود.

هوای سواحل دریای مازندران قسمتی ابری است هوای تهران کمی ابری هوای بقیه نقاط صاف پیش‌بینی میشود .

گرمترین نقاط‌در ۲۴ساعت گذشته آبادان باحداکثر ۴۶ درجه و خنك ترین نقاط کرمانشاه باحداقل ۱۱ درجه بالای صفربوده است .

حداکثر درجه حرارت تهران در ۲۴ساعت گذشته ۴۳و حداقل آن۲۳ درجه بوده است .

حداکثر فشار هوا در تهران ۶۶۱ حداقل آن ۶۵۸ میلیمتر جیوه بوده است . درجه حرارت آب دریا دربندر پهلوی ۲۰ درجه گزارش داده شده است .

اطلاعات

یکشنبه
۲۱ محرم‌الحرام ۱۳۸۲
۲۴ ژوئن ۱۹۶۲
سال سی و هفتم
شماره ۱۰۸۳۰

دانشگاه شیراز بنام‌دانشگاه پهلوی شروع بکار کرد

بطوریکه خبرنگار ما در شیراز گزارش‌میدهد از صبح دیروزدانشگاه شیرازرسما بنام دانشگاه پهلوی‌شروع بکار کرد و طی جلساتی که در محل دانشگاه تشکیل شد ، آقای دکتر لطفعلی‌صورنگر رئیس دانشگاه پهلوی در باره نحوه اداره امور دانشگاه مطالبی باطلاع حضار رسانید . قرار است ظرف امروز یا فردا دفاتر و اسناد دانشگاه با حضور نمایندگان ادارات فرهنگ و دارائی شیراز به دانشگاه تحویل گردد .

دهقانان

در مناطقی که اصلاحات ارضی انجام نشده باید کماکان‌حق‌مالکانه بپردازند

با انجام اصلاحات ارضی و تقسیم اراضی در چند نقطه مملکت امسال محصول دهاتی که تقسیم شده یادر جریان تقسیم است متعلق بزارعین صاحب نسق‌است .

وزارت کشور امروز ضمن یادآوری این نکته بفرمانداریهای شهرستانها خاطرنشان کرده است که این امر سبب آن نمیشود که زارعین دهاتی که‌تقسیم نشده یااجرای قانون‌اصلاحات ارضی درآن نقاط اعلام نگردیده است ازپرداخت حق‌مالکانه خودداری کنند. وزارت کشور دستور داده است که فرمانداریها دراین مورد دقت نمایند تاپیش‌آمد سوئی رخ‌ندهد.وطبق‌مقررات قبلی حق‌مالکانه وصول شود .

کارمندان وابسته بکارگزینی بکار دعوت میشوند

وزارت دارائی در نظر دارد بکلیه کارمندان وابسته‌ودراختیار کارگزینی آن وزارتخانه در تهران‌و شهرستانها مشاغلی واگذار کند و اگر کارمندی شغل واگذاری را قبول نکند منتظر خدمت شده و از حقوق محروم‌خواهد شد .

فردا

شورای روسای دانشکده‌ها

موضوع کنکور دانشگاه‌را بررسی میکنند

بعد از ظهر روزگذشته شورای دانشکده هنر های زیبا تشکیل‌گردید دراین جلسه درمورد امتحانات و مسابقه ورودی دانشکده بحث شد و تصمیماتی اتخاذ گردید .

یك مقام دانشکده هنر های زیبا بخبرنگار دانشگاهی ما گفت : مسابقات ورودی عمومی دانشگاه در روز های اول و دوم و سوم شهریور انجام خواهد شد و روی همین نظر امتحانات دانشکده هنر های زیباپس ازاین‌تاریخ آغاز می گردد .

ضمنا از اول شهریور ماه پروژه‌ای بدانشجویا ن داده خواهد شد که‌در پایان‌همان‌ماه‌بدانشکده تسلیم نمایند.

کنگور اختصاصی

مقام مزبور افزود کنکور اختصاصی این دانشکده دیرتر از دانشکده های دیگر شروع می شود و در واقع چون کنکور اختصاصی دانشکده هنر های زیبا پنجروز بطول می انجامد و ممکن است‌داوطلبان ورودبه دانشکده‌داوطلب شرکت در کنکور دانشکده دیگری‌نیز باشند دانشکده هنر های زیبا آخرین دانشکده ای است که‌کنکور اختصاصی خودرا انجام خواهد داد .

در کنکور اختصاصی دروس‌طراحی، ریاضی‌و رسم‌از دانشجویان امتحان خواهد شد .

شورای روسای دانشکده ها

خبرنگار دانشگاهی ما اطلاع‌میدهد که صبح فردا شورای روسای‌دانشکده ها در محل دبیرخانه تشکیل خواهد شد و در مورد تاریخ امتحانات‌و نحوه مسابقه ورودی دانشگاه مذاکره خواهد شد .

مذاکره سه جانبه امینی، هومز و هاوارد

در این عکس آقای نخست‌وزیر هنگام مذاکره باهومز سفیر کبیر امریکا در تهران و هاوارد مدیر کل سیاسی وزارت امور خارجه امریکا دیده می شوند .

نرخ جدید گوشت

امروز کمیسیون تعیین نرخ گوشت باحضور کشتار کنندگان وماموربن اداره‌خواربار شهرداری تشکیل شدو نرخ جدید و تابستانی گوشت رااز قرار یك‌کیلو گوشت مخلوط و با استخوان ۵۸ ریال اعلام نمود . این نرخ‌برای تصویب بشهرداری ارسال گردید و پس‌از تائید شهردار اجرا خواهدشد نرخ‌جدید درماههای تیرو مرداد قابل اجرا است و پس‌از آن مجددا تعیین نرخ خواهدشد .

سی درصد ازبهای عمارات اجاره‌ای دولتی کاسته‌شد

امروز کسب اطلاع شد که بنابر تصمیم دولت قرار شد بهای اجاره کلیه ساختمانهائی که در اختیار سازمان های دولتی است سی درصد کاسته شود و هر مالك که تقلیل سی در صد را نپذیرفت عمارت اورا تخلیه کنند . گزارش واصله حاکی است که این تصمیم به مرحله اجرا گذارده شد اغلب موجرین بنا های ادارات دولتی این دستور را قبول کرده اند این امر که اثر مستقیمی در پائین آمدن کرایه منزل خواهد داشت، بزودی در سراسر کشور تعمیم پیدا خواهد کرد .

ملاقات نماینده دولت‌الجزایر باروحانیون تهران

در این عکس از چپ براست آیت‌الله کمره ای ، دکتر آیت شعلال ودکتر شیخ هنگام ملاقات و مذاکره دیده می شوند . شرح در صفحه ۱۷

خلاصهٔ خبرها

● ازطرف وزارت‌دارائی بحسابداریهای وزارتخانه ها و بنگاههای دولتی‌ابلاغ شد که صورت مطالبات قطعی و مخارج‌ساختمانی خود را تا آخر سال ۴۰ تا پانزدهم تیر ماه باین وزارتخانه ارسال دارند وگرنه نمیتوان وجوه آنرا در بودجه کل کشور منظور کرد .

● کنفرانس حقوقدانان بین‌المللی هفته گذشته در یونسکو تشکیل گردید و آقای دکتر رعدی نماینده ایران در یونسکو بنیابت ریاست آسیائی کنفرانس برگزیده شد .

● اداره کل راهنمائی و رفاه معلم وزارت فرهنك بکلیه معلمان ابلاغ‌کرد که اگر بخواهند در تعطیلات از ساختمان های فرهنگی بیلاقات‌استفاده کننده باید تقاضای خود را با یك قطعه عکس تا پنجم تیر ماه بفرهنك محل خود تسلیم دارند .

● روز چهارشنبه آینده برای بحث و مذاکره پیرامون برنامه جدید تعلیماتی وزارت فرهنك سمیناری بمدت سه روز در دبیرستان رضاشاه کبیر تشکیل می شود و وزیر فرهنك نیز در جلسات آن شرکت می کند .

● ساعت چهار بعداز ظهر دیروز آقای جولیوس هولمز سفیر کبیر ایالات متحده آمریکا در تهران باتفاق‌آقای کاتم‌هاوارد مدیر کل وزارت امور خارجه آمریکا در امور خاورمیانه در کاخ نخست‌وزیری حضور یافتند وبا آقای دکتر امینی نخست‌وزیرملاقات کردند گزارش خبرنگار سیاسی ما حاکی است که‌دراین ملاقات که‌مدت یکساعت بطول انجامید پیرامون‌مسائل مورد علاقه دوکشور، منجمله موضوع کمك‌آمریکا بایران مذاکراتی انجام گرفت .

محافل مطلع برای مسافرت آقای هاوارد به‌خاورمیانه اهمیت زیادی‌قائل هستند در این‌مسافرت مدیر کل‌وزارت خارجه آمریکا مقامات دولتی‌ومسئولان آمریکائی خاورمیانه درباره اوضاع این منطقه مذاکراتی انجام داده و منجمله مذاکرات و مطالعات خودرا تسلیم وزارت‌خارجه آمریکا خواهند نمود .

رفت وآمد اتومبیلها در خیابانهای مرکزی شهر مشکل است

خبرنگار اجتماعی ما گزارش میدهد که از ساعت نه صبح‌دیروز وامروز وضع عبور و مرور وسائط نقلیه در خیابانهای مرکزی شهر مواجه‌بااشکال گردیده و اغلب‌راه ها مسدود شده است و انسداد خیابانهای مرکزی موجبات معطلی و ناراحتی‌مردم‌رافراهم ساخته‌است. آقای سرگرد گل‌تپه معاون‌انتظامی راهنمائی و رانندگی دراین باره امروز اظهار داشت : چون عملیات اسفالت‌کاری در خیابان‌های‌مرکزی شهر آغاز گردیده واز طرفی‌عبور از یك قسمت‌خیابان‌فردوسی ممنوع شده است‌درنتیجه کثرت‌رفت‌وآمد اتومبیلها خیابانهای مرکزی ،راه بند می‌آید، از اینرو باتلاشی که ماموربن این اداره درتامین رفاه مردم مینمایند ، در مسیر اتوبوس هاوگاهی کلیه اتومبیلهای سواری در طول روز برای مدت کمی بطور موقت تغییراتی داده میشود .

البته دراین روزها مردم هم باید کمال همکاری را بااداره راهنمائی‌و رانندگی مبذول دارند وحتی‌المقدور برای رفت‌وآمد از خیابان های مرکزی شهر ،مثل سپه،امیرکبیر فردوسی وبخصوص میدان سپه استفاده نکنند.

بمناسبت تشکیل روز های پزشکی در تهران وزارت پست وتلگراف‌تمبرمخصوصی نشر خواهدکرد

بقرار اطلاع از طرف وزارت پست و تلگراف و تلفن بمناسبت تشکیل «روز های پزشکی خاورمیانه وخاور نزدیك» در تهران تمبر مخصوصی انتشار خواهد یافت .

ضمنا در نظر است مقارن تشکیل روز های پزشکی گیشه مخصوصی‌در محل دانشگاه تهران تاسیس گردد.

روز های پزشکی خاورمیانه وخاور نزدیك در مهر ماه آینده در تهران تشکیل می شود و نمایندگان کشور های مختلف درآن شرکت خواهندکرد

محل تشکیل روزهای پزشکی مذکور باشگاه دانشگاه تهران می باشد و ریاست افتخاری آن با آقای نخست وزیر خواهد بود .

عده‌ای ازکارکنان گمرك مهرآباد تغییر کردند

بدنبال تغییر رئیس گمرك‌مهرآباد و دو نفر از روسای ادارات آن دیروز هم عده دیگری از کارکنان مهر آباد از کار بر کنار و یا منتقل شدند .

آقای ارباب مهربان ماندگار بازبین منتقل شد و آقایان پرویز ارجمند ارزیاب ، کیانی ارزیاب ، آزاده ارزیاب . علمی رئیس دایره فنی و لطفی معاون دایره فنی تغییر کردند و آقای داراب پور رئیس محلی گمرك مهرآباد منتظرخدمت گردیدخبرنگارما اطلاع‌میدهد‌مطالعات مسئولین گمرك و سرپرست وزارت بازرگانی روی کارمندان گمرك مهر آباد ادامه دارد و احتمال‌دارد ظرف امروز و فردا احکام دیگری برای برکناری و یا انتقال عده‌ای از کارکنان فعلی گمرك مهر آباد صادر و ابلاغ گردد .

برای اجرای طرح های راهسازی بانکها به مقاطعه کاران کمك میکنند

در جلسه اخیر کانون بانکهای کشور بنابتوصیهٔ دولت و بانك مرکزی مدیران بانکها مذاکرات مفصلی پیرامون کمك بانکها باجرای برنامهٔ راهسازی سازمان برنامه در برنامهٔ پنج ساله سوم انجام دادند ودر نتیجه تعدادی از بانکها حاضر شدند به مقاطعه کاران راهسازی سازمان برنامه کمك کنند تا کار های راهسازی کشور همچنان ادامه یابد . شرائط و مقررات این کمك‌در جلسات آینده کانون مورد رسیدگی قرار خواهد گرفت .

همچنین در این جلسه پیرامون یکنواخت کردن نرخ تعرفه ـ بهره و کار مزد در بانکها بتفصیل مذاکره‌و تبادل نظر گردید و تصمیماتی اتخاذ شد .

از باغ وحش
دیدن کنید

درشوروی مدیران فروشگاهها کالاهای دولتی‌رابحساب شخصی میفروشند واز این‌راه پولهای‌گزافی‌میاندوزند

روزنامه ترودارگان شورای مرکزی اتحادیه های‌صنعتی شوروی درشماره ۱۹ مورخ ۲۱ مارس ۱۹۶۲ گزارش وابسته مطبوعاتی خود را از شهر دنپروپترواسك اینطور نقل‌کرده است

آرونویچ کرت اسکی انبار دار ـ فروشگاه خوار بار و میوه و تره بار استان لازاریا حقوق ماهیانه اش ـ ششصدروبل بود . مدتی از استخدام او گذشت و در کار خودش مهارت کاملی یافت . پس از مدت کوتاهی درسال ۱۹۶۰ یك خانه هشت اطاقه برای خودش خرید که قیمت آنرا دویست هزار روبل میدانند پس از خرید آن حدود ده هزار روبل هم خرج تعمیر گاراژو نصب تلفن ، گاز و ساختمان مستقلات دیگری کرد . استارچواسکی مدیر اداره تدارکات همین فروشگاه ۱۸۵ هزار روبل ـ هنگام عروسی پسرش اثاثیه و لوازم شخصی برای او خرید بعلاوه یك انگشتر که معادل هشتاد هزار روبل قیمت دارد به عروسش هدیه داد . در یکی از صندوقهای خانه او ۱۲۶ کتابچه پس انداز بانك وجود دارد که حکایت از یکمیلیون و سیصد و هشتاد وچهار هزار روبل نقد ویکصد هزار روبل چك ذخیره او میکند و همچنین کرت اسکی انبار دار ۳۵۰ هزار روبل نقد و یکصد هزار روبل هم پس انداز کرده است . مدیران و مسئولان این فروشگاه دهها تن‌میوه و تره بار را بنام میوه درجه اول وبقیمت گرانتر میفروشند و درموقع حساب آن میوه ها را بنام درجه دوم و سوم با دولت واریز میکنند . در تمام این دزدیها با ارگان شورا های اقتصادی اجتماعی همدست و همکار هستندو معادل‌بسه‌میلیون روبل‌نقد و ۱٫۵ میلیون لوازم و اثاثیه برای خود تهیه کرده اند .

گزیگوزیف وابسته مطبوعاتی ترود از شهر دنپروپترواسك .

بموجب آمار رسمی وزارت فرهنك :

بیست‌وپنج درصد محصلین ششم ابتدائی قبول‌شدند

● از سی وچهار هزار نفر محصل ششم ابتدائی‌بیست و شش هزار نفر تجدیدی شده‌اند

امروز نتیجه امتحانات نهائی‌ششم ابتدائی دبستان های پایتخت رسما از طرف وزارت فرهنك اعلام شد.

بموجب آمار رسمی مجموع‌شرکت کنندگان درامتحانات ششم ابتدائی ۳۴۹۰۶ نفر بوده‌اند که از این‌عده ۲۵٫۳ در صد قبول و بقیه ۲۶۰۵۱ نفر تجدیدی شده‌اند .

آمار قبول شدگان نواحی‌فرهنك ده گانه تهران بشرح زیر است :

ناحیه ۱ فرهنك عده کل ۴۲۳۰ نفر عده قبولی ۱۳۲۱ نفر تجدیدی ۳۰۰۹ نفر

ناحیه ۲ فرهنك عده کل ۲۱۷۶ نفر عده قبولی ۷۴۴ نفر تجدیدی ۱۴۳۲ نفر

ناحیه ۳ فرهنك عده کل ۴۰۸۰ نفر عده قبولی ۱۴۳۱ نفر تجدیدی ۲۶۴۹ نفر

ناحیه ٤ فرهنك عده کل۳۸۹۹ نفر عده قبولی ۱۵۶۰ نفر تجدیدی ۲۳۳۹ نفر

ناحیه ۵ فرهنك عده کل ۴۲۳۹ نفرعده قبولی ۸۹۰ نفر تجدیدی ۳۳۴۹ نفر

ناحیه ٦ فرهنك عده کل ٤٦٨٦ نفر عده قبولی ۹۵۹ نفر تجدیدی ۳۷۲۷ نفر

ناحیه ۷ فرهنك عده کل ۲۱۶۸ نفر عده قبولی ۲۴۱ نفر تجدیدی ۱۹۲۷ نفر

ناحیه ۸ فرهنك عده کل ٤١٠٦ نفر عده قبولی ۱۰۵۸ نفر تجدیدی ۳۰٤۸ نفر

٤ نفر در یك تصادف مجروح شدند

طبق گزارش خبرنگار ما در شمیران دیشب اتومبیل فولکس واگن شماره ۲۸٦۲٤ برانندگی علی اصغر خرم که باتفاق همسرو فرزندش از شمیران عازم تهران بود در ایستگاه کاظمی جادهٔ پهلوی با تاکسی شماره۷۵٤٤۳ برانندگی منوچهر پروانه تصادف کرد و در این حادثه سرنشینان فولکس واگن و راننده تاکسی مجروح شدند جریان از طریق کلانتری تجریش تحت رسیدگی است .

متل قو

ازنظر رعایت آسایش و مواظبت بیشتری از خانواده‌های مقیم متل‌قو میرساند که استفاده ازپلاژمتل‌قو منحصرا بر مسافرین ساکن متل واعضاء باشگاه قو آزاد میباشد.

استفاده برای سایر علاقمندان مشروط بداشتن کارت عضویت پلاژ قو خواهدبودکه باشرایط مخصوص دراختیار گذارده میشود.

فردا محاکمه سپهبد کیا پایان میابد

امروز محاکمه سپهبد کیا و سایر متهمین در شعبه اول دادگاه دیوانکیفر بریاست آقای فلاح رستگار ادامه داشت

در جلسه فردا پس از شنیدن آخرین دفاع آقای جلیلوند دادگاه وارد شور خواهد شد .

بی‌نظیر وبی‌خطر

جناب آقای مهندس ریاضی
ریاست محترم دانشکده فنی

هیئت مدیره ، مهندسین کارخانجات پارس مرگ نابهنگام دکتر حسن ریاضی برادار ارجمند آنجناب را بشما و خاندان جلیل ریاضی تسلیت عرض نموده خودرا در این مصیبت بزرگ و فاجعه جان خراش شریك میدانند و بقای عمر و سلامتی بازماندگان آنمرحوم را از خداوند متعال مسئلت دارند .

حسین قاسمیه ـ حسین امیر صالح ـ حسن متاح ـ رضا مازینی ـ دکتر پازنده ـ دکتر مهندس هادی ـ مهندس شهین آلپ ـ مهندس مومنی ـ مهندس غفاری ـ مهندس فرهمند ـ مهندس مشگبیز

جالبترین مسابقه بوکس بین
قهرمانان تیم‌ملی ،
ایران و عراق
روزهای ٦ و ۸ تیر در استادیوم فرح پهلوی
۳۰ درصد ازعواید مسابقات بنفع کمك بمردم
الجزایر اختصاص داده شده است

درج بیلان

قابل توجه آقایان مدیران شرکتها

عین ماده سوم تصویب نامه شماره ۲٦۲۱۳ رت۲۷ر۸ر٤۰ هیئت وزیران و تبصره مربوط به‌آن راجع به طبع ونشر بیلان عملیات شرکتها در روزنامه رسمی کشور جهت اطلاع ذیلا درج میگردد .

ماده سوم : کلیه شرکتها موظفند بیلان عملیات هر سال مالی خود را بلافاصله بعد از تصویب مجمع عمومی صلاحیتدار منتهی تاپایان‌چهار ماه بعد از دوره مالی در روزنامه رسمی کشور طبع و نشر نمایند .

انتشار نرازنامه باید باامضاء مقامات‌مسئول وبازرسان قانونی‌شرکت باشد نشر بیلان شرکت در روزنامه رسمی جانشین ارائه و تسلیم آن بکلیه مراجع دولتی اعم از واحد های مالی و یاقضائی و غیره خواهدبود .

تبصره ـ هیچیك از مراجع رسمی و همچنین هیچیك از بانك های دولتی و غیر دولتی حق ندارند استناد شرکت ها را بترازنامه هائی غیر از آنچه بموقع مقرر دراین ماده در روزنامه رسمی کشور شاهنشاهی درج و نشر شده است بپذیرند .

باتوجه بمراتب بالا انتظاردارد آقایان مدیران‌شرکتها بوظیفه‌قانونی خود عمل نموده و مالیات متعلقه بسود قلمدادی در بیلان را بانضمام یك شماره از روزنامه و اظهارنامه مربوطه تاپایان ضرب الاجل قانونی باداره مالیات بر درآمد شرکتها تسلیم و رسید اخذ فرمایند .

مدیر کل وصول تهران و دارائی های‌حومه . دکتر محمودکاشفی

شماکه باهواز میروید
تلفن ٤٤۸٤
هـتل قـو
بهترین محل برای اقامت شماست