سال سی وسوم ـ شماره ۹۹۰۹ | چهارشنبه بیست‌ودوم اردیبهشت ماه ۱۳۳۸ | تکشماره دوریال وتیم

اطلاعات

جریان روز

معمای جاده سوم ؛ هواپیماها و تانکها

سرمقاله و تفسیرجهان را درصفحه دوم ملاحظه فرمائید

شاهنشاه درمصاحبه مطبوعاتی خود گفتند :

هرتجاوزی بایران ازچهارچوبه کشمکش محلی خارج خواهدشد

حملات تبلیغاتی شوروی علیه ایران نتایجی برخلاف انتظار مسکو ببار آورد ـ ما بعراق مانند یك کشور مستقل نگاه میکنیم .

در باره ازدواج من منتظر آخرین تصمیم روزنامه‌ها هستم !

لندن ـ شاهنشاه ایران درمصاحبه روز سه‌شنبه خوددرسفارت ایران بنمایندگان مطبوعات . باتبسم و مزاح فرمودند بنظر میرسد که روزنامه‌ها در صددانتخاب ملکه‌بعدی ایران میباشند والامن که‌دراین‌باره خبری ندارم که‌بشمابدهم

بنا بگزارش آسوشیتدپرس و خبرگزاری فرانسه شاهنشاه طی مصاحبه‌ای با۱۵۰خبرنگار درلندن باردیگر بطور مزاح‌اظهار داشتند: فعلامن کاری ندارم جزاینکه‌نشسته منتظر نتیجه اقدامات روزنامه‌ها در این مورد بشوم .شاهنشاه ایران، که‌یکسال پیش‌ازتریا ملکه‌سابق ایران جدا شدند از دادن توضیح بیشتری درباره گزارش های‌روزنامه‌ها مبنی براینکه معظم له درصددانتخاب همسری بجای‌والاحضرت ثریادرطی مسافرت در اروپامیباشند خودداری نمودند .

سفر رسمی شاهانه به‌بریتانیا جمعه گذشته پایان پذیرفت‌وازآن تاریخ تاکنون بطور خصوصی در لندن توقف فرمودند .

عزیمت بکپنهاك

شاهنشاه ایران روز پنجشنبه (فردا) بکپنهاك پایتخت دانمارك تشریف فرما میشوند ازآنجا به هلند وسپس عازم پاریس میشوندتا مورد معاینه پزشکی قرار گیرند .

شاهنشاه درپاسخ سئوالی‌فرمودند: مامردم خاورمیانه مسائل خاصی‌داریم وباید کارهای عمرانی زیادی در کشورهای خود بسرعت انجام‌دهیم. هرگاه مشترکا کوشش نمائیم‌خاور میانه یك نقطه امنی‌درجهان محسوب خواهد شد زیرا مادارای منابع سرشاری میباشیم .

شاهنشاه اظهار داشتند که‌هنوز مایل میباشند روابط حسن‌همجواری دوستانه را باشوروی حفظ نمایند.

شاهنشاه‌اعلام داشتند که باتصمیم بریتانیا مبنی بر تحویل هواپیما وتانك به عراق کاملاموافقت دارند و گفتند. مابه عراق مانند یك کشور مستقل نگاه می کنیم و علاقمند هستیم که برای همیشه مستقل بماند .

بقیه درصفحه چهاردهم

ایرانیان مقیم اروپا همه جا با شادی وشعف از شاهنشاه استقبال مینمایند .در عکس‌بالا کودك خردسال‌یکی ازخانواده‌های ایرانی دسته گلی‌تقدیم شاهنشاه مینماید .

باارسال اسلحه انگلیسی بعراق مخالفت‌میشود

حزب لیبرال ممکنست دولت‌مکمیلان رادر اینمورد استیضاح کند

ویلیام‌یاتز نماینده محافظه‌کار پیشنهاد کرد قاسم وناصر وملك‌سعود بلندن دعوت شوند ـ روزنامه های لندن تصمیم انگلستان‌را دائر بصدور اسلحه‌بعراق تفسیرمیکنند ومینویسند این‌آخرین‌قمار برای‌حفظ قاسم دربرابرکمونیستهااست

بنابگزارش خبرگزاری فرانسه از لندن تصمیم دولت بریتانیا در مورد تحویل هواپیما های «کانبرا» بعراق با انتقاد نمایندگان مخالف دولت روبرو گردید .

از جمله جوزف گریموند رهبر حزب لیبرال طرحی تقدیم مجلس عوام کرد که‌طی آن‌تصمیم‌دولت‌مورد انتقاد قرار گرفته‌وضمنا تقاضا شده است ارسال اسلحه به کشور های خاورمیانه محدود گردد .

گفته میشود طرح حزب لیبرال مورد پشتیبانی کامل‌حزب‌کارگر قرارخواهد گرفت زیرا نمایندگان این حزب بنوبه خوددر جلسات مجلس عوام تصمیم دولت بریتانیا را در تحویل هواپیما وتانك به عراق موردانتقاد شدید قرار دادند .

دعوت‌ازسران‌عرب

ازطرف دیگر ویلیام پاتز نماینده حزب محافظه کار که از طرفداران پرزیدنت ناصر است طرحی تقدیم مجلس کرد که در آن پیشنهاد شده

بقیه در صفحه چهارم

گزارش سفیر ایران درمسکو بلندن مخابره شد

سفیرایران براساس‌مذاکرات‌مجددخودبامقامات شوروی‌گزارشی بتهران‌ارسال‌داشته‌است

امروز خبر نگار سیاسی ماکسب اطلاع کردکه آقای عبدالحسین مسعود انصاری سفیر ایران در مسکو مجددا مذاکراتی بامقامات دولت شوروی پیرامون روابط دو کشور بعمل آورده و گزارش مذاکرات خودرا برای اطلاع‌مقامات دولت ایران بتهران ارسال‌داشته است .

بطوریکه یك مقام مطلع امروز بخبر نگار ما اظهار داشته‌مذاکرات سفیر ایران با مقامات دولت شوروی جنبه کلی داشته ودراین مذاکرات هیچیك ازطرفین پیشنهاد هائی مطرح نکرده‌است .

امروز گفته شد که گزارش سفیر ایران پیرامون مذاکرات اخیر خود با مقامات دولت شوروی باطلاع مقامات عالیه مملکت‌رسیده ودولت‌ایران بامطالعه دقیق‌گزارش سفیر خود دستورات لازم رابمسکو داده است .

بقرارگزارش خبرنگارماکه درمحل سقوط‌هواپیمای جت حاضر شده :

خلبان هواپیما موفق بنجات خود نشده است

قطعات متلاشی‌شده هواپیما در«قیدار» زنجان درمحوطه‌ای بمساحت ٤کیلومتر پخش شده‌بود وخلبان آن درنتیجه ضربه مغزی وسوختگی وشکستن‌ستون فقرات جان‌سپرده بود ـ طبق اظهار اهالی ، هواپیماهنگام‌شب‌درهوا آتش گرفت و سپس سقوط کرد

باگزارشی که امروز خبرنگار ما درزنجان ارسال داشته است معلوم شد که هواپیمای جت اف ـ۸٤ که از پنج روز پیش گمشده بود در حوالی زنجان سقوط کرده وخلبان آن‌شهید شده است .

اینك گزارش خبرنگار ما در زنجان که‌درمحل سقوط هواپیما حاضرشده است :

خبرنگار ما از زنجان گزارش میدهد ساعت۹شب‌نوزدهم‌اردیبهشت به پست‌ژاندارمری «قیدار» واقع در ۱۱۰کیلو متری جنوب شرقی زنجان اطلاع داده شد که در قریه«دوتپه سفلی» یك کیلومتری قیدار

بقیه در صفحه ١٤

ممکن‌است‌برای‌حمل‌حجاج شرکتی بوجود آید

اداره بهداشت تهران مرکز تلقیح جداگانه‌ای برای زائرین تشکیل میدهد ـ اختلاف‌نظر مربوط به روزعید قربان درمکه برطرف می‌شود ـ ممکن است عبدالوهاب اقبال بعنوان امیرالحاج انتخاب شود

ساعت ۹ صبح فردا اولین جلسه کمیسیون حج در فرمانداری تهران تشکیل خواهد شد ورسیدگی به‌تقاضا های زائرین را آغاز خواهد کرداعضای کمیسیون عبارتند از آقایان دکتر . بابك فرماندار تهران ـ دکتر آذرخش نماینده وزارت بهداری ـ سروان توتونچیان نماینده شهربانی وحاج آقا بزرك ابوحسین‌ودیبائی‌معتمدین محل.

نرخ بلیط هواپیما

امروز خبرنگارما برای تحقیق‌درباره وسیله مسافرت زائرین بیت الله با موسسات حمل و نقل هوائی تماس گرفت .

از طرف شرکت هواپیمائی ایران بوی اظهارشد که آنها در انتظار این میباشند که دولت و کمیسیون حج نرخ حمل و نقل هوائی حجاج را تعیین کرده و به بنگاه مزبور ابلاغ کند تا آنگاه بنگاه مزبور با بنگاه های دیگر مذاکره کرده و با همکاری و مشارکت یکدیگرترتیبی برای حمل زائرین بدهند .

بطوریکه خبرنگار ما گزارش میدهد

بقیه درصفحه۱۳

اظهارات وزیر مشاور دربارهٔ اخذ

هفتاد‌ودومیلیون‌دلاروام برای راهسازی

وزیرمشاور روزچهارم خرداد برای امضای قرارداد دریافت وام بآمریکا میرود.

ایران برای خرید فولاد خام قرارداد می‌بندد

امروز آقای‌مهندس خسروهدایت وزیر مشاور وقائم مقام نخست‌وزیر درسازمان برنامه بخبر نگار ما گفت کار دریافت وام ازبانك بین‌المللی ترمیم وتوسعه‌تقریبا پایان یافته و برای امضای قرار داد آن‌روزچهارم یاپنجم خرداد بواشنگتن خواهم‌رفت

مقدار وامیکه سازمان برنامه‌تاپایان برنامه هفت‌ساله دوم برای‌راه‌سازی بآن نیازمند است ۷۲ میلیون‌دلار است که‌از بانك بین‌المللی گرفته خواهد شد .

وام دیگری که‌برای دریافت آن ازبانك مزبورمذاکره خواهم کرد وام مورد نیاز برای ساختن سددز است که‌قریب شصت میلیون دلار میباشد ،

بدین ترتیب وامی‌که فعلاسازمان برنامه برای دریافت آن اقدام‌میکند ۱۳۲میلیون دلارمیباشد .

وام راهسازی برای مدت‌طولانی یعنی ۱۷سال بایران داده میشودو بایستی بمصرف اجرای طرح‌های تصویب شده ومعینی برسند وبانك

بقیه درصفحه پانزدهم

تگرگ بدرشتی گردو !

این تگرك شدید خسارت زیادی درکاشان ونطنز واردآورد اهالی قراء اطراف کاشان درانتظار کمك هستند

بدنبال گزارشهای قبلی بارندگی و ریزش تگرك وانقلاب هوا در شهرستانها صبح امروز خبرنگارما تلگرافی از کاشان اطلاع دادکه‌دو روز قبل درقراء خونچه، ارونق عباس آباد ، لنگون ،برنج، استرك وجوشقان از توابع کاشان تگرك شدید ودرشتی بارید .

چهار بعداز ظهر دوروز قبل بود که‌ناگهان هوای اینمنطقه‌منقلب گردید وطوفان شدیدی توام‌بارعدو برق شروع‌شد متعاقب‌این انقلاب هوا ورعدوبرق ریزش تگرك آغاز

بقیه در صفحه۱۳

کشمکش بر سر امور تشریفاتی در ژنو

شوروی اصرار دارد که نمایندگان‌لهستان‌وچکواسلواکی نیز در کنفرانس ژنوشرکت کنند

غرب‌معتقداست که‌هرچه کنفرانس‌محدودتر باشد امید به‌پیروزی آن‌زیادتر خواهد بود

کریستین هرتر وزیر خارجه امریکا در نظر دارد که‌در جلسه امروزکنفرانس ژنو سعی کند وزیران خارجه چهار کشور را وادار نماید که دست از بحث در باره موضوعات مربوط به آئین کار کشیده وبه اصل موضوع به پردازند .

رویتر از ژنو خبر می دهد که دیروز وزیران خارجه چهار کشور در باره تقاضای شوروی مبنی بر ورود چکسلواکی و لهستان به بحث پرداختند غرب بااین تقاضا مخالفت نمود یك سخنگوی هیئت نمایندگی امریکا گفت امروز ریاست جلسه را هرتر بعهده دارد و نخواهد گذاشت که مسئله شرکت یا عدم شرکت‌مطرح شود گرومیکو وزیر خارجه شوروی که ریاست جلسه دیروز را بعهده داشت جلسه را تعطیل نمود تا مذاکرات مربوط به ورود چك‌اسلواکی و لهستان

بقیه درصفحه چهارم

دومین گزارش خبرنگار اعزامی ما از دانمارك

اظهارات وزیرخارجه دانمارك درباره سفر شاهنشاه ایران

شهردار کپنهاك و فرمانده پادگان شهر خط سیرملوکانه را درکپنهاك تعیین‌کرده‌اند

برنامه بازدید شاهانه از شهر کپنهاك بکمك شهرداری این شهر تهیه شده است شهرداری کپنهاك باین منظور و برای اینکه‌شاهنشاه ایران از قسمتهای بیشتری ازشهر زیبای کپنهاك دیدن نمایند برنامه بسیار فشرده ای پیشنهاد کرده‌است طبق این برنامه شاهنشاه درعرض چندین ساعت از تمام مناطق دیدنی وجالب شهر تاریخی کپنهاك‌دیدن خواهند فرمود و تاریخچه تاسیس شهر بعرض معظم‌له خواهد رسید.

وزیر خارجه دانمارك

مناطقی که بازدید میشود

کپنهاك چند قرن تاریخ دارد ودر سال ۱۱٦۹ بود که اسقف‌آبسالن» در محل فعلی شهر کپنهاك قصری ساخت بعد ها کم‌کم منازلی در اطراف این قصر ساخته‌شدو کم‌کم شهر کپنهاك بوجود آمد .

بناهای دیدنی این شهر کاخ شهرداری ،«بورس» ،کاخ وزارت دارائی وبندرگاه شهر است . کاخ شهرداری کپنهاك که درسال۱۸۹۳ توسط یك معمار معروف بنام «ماریتنی نیروپ» ساخته شده‌است بسبك عمارات قرون وسطی میباشد. این بنادر مرکز شهر است و در جنوب آن کپنهاك مدرن ودر شمال آن قسمت ترلیا شهر قرار دارد در کنار عمارت شهرداری باغ معروف «تیولی» که مورد بازدید شاهانه قرار خواهد گرفت واقع شده است ودر این باغ که یکی‌از زیباترین باغهای جهان است انواع واقسام گلها و بیش از سیصد مجسمه وجود دارد .

شهردار کپنهاك آقای «سیگوارد مونك» و ژنرال کریستنسن فرمانده پادگان شهر در این چند روزه بدقت مشغول تهیه خط سیرملوکانه بوده اند طبق برنامه تهیه شده اعلیحضرت همایونی پس از ورود بفرودگاه کاستروپ در اتومبیل سلطنتی باتفاق پادشاه دانمارك از خیابانهای فرودگاه (نیپلسبو رو)ـ (بورگسا)ـ میدان(سنت‌آن‌آما لیگاد) عبور نمود وپس از گذشتن از مقابل قصر (آماـلین بورك) به قصر فرد نسبورك نزول اجلال خواهند فرمود .

در مقابل تاتر سلطنتی اتومبیلهای

بقیه درصفحه پانزدهم

شرکت‌سهامی بیمه ایران

در تعقیب اعلان سابق خود مجددا باستحضار مالکین میرساندکه درمجاورت شهر تهران خریدار یك‌یاچندقطعه زمین بائر متصل بهم است که مساحت قطعه یا قطعات مزبور از دومیلیون متر کمترنباشد .

دفترشرکت پیشنهادات فروش را فقط تاآخر وقت‌روز ۲۸ اردیبهشت خواهد پذیرفت .

مدیرعامل‌شرکت سهامی بیمه‌ایران

آ ـ ۵۰۹۸

بانك ایران وانگلیس

باکمال مسرت افتتاح شعبهٔ خودرادر

خرّمشهر

تحت ریاست آقای و. ر. وینتون

باطلاع میرساند

بانك ایران وانگلیس

صندوق پستی شمارهٔ «۱۵۸٤» خرّمشهر

آدرس تلگرافی: ایران‌وانگلیس ـ خرّمشهر

اداره مرکزی: تهران خیابان سعدی ـ صندوق پستی شماره ۱۵۸٤

چای جهان

۱	دارجیلینگ	۵	۲۵۲	۹	فانوس‌نشان شکسته
۲	۲۵۳	۶	دوکره‌نشان	۱۰	فانوس‌نشان یاروانی
۳	کره‌نشان	۷	دوترازونشان	۱۱	کله‌میشان شکسته
۴	ترازونشان	۸	۱۵۱	۱۲	کله‌میشان یاروانی

دعوت از آقایان اعضای حزب‌ملیون

ساعت ٦ بعداز ظهر روز پنجشنبه بیست وسوم اردیبهشت ماه ۱۳۳۸ آقای تقی آقا شریف‌نماینده کار گران اداره انحصار دخانیات ایران و عضوحزب ملیون در باره (قانون‌جدید کار) در محل حزب سخن میرانند .

از عموم آقایان اعضای حزب خواهشمنداست‌در ساعت مقرر بمحل حزب تشریف بیاورند .

دبیر کل حزب ملیون ـ دکتر کاسمی

آ ـ ۵۰٦۸

جریان روز

معمای جاده سوم

دیروز در اطلاعات خبری راجع بجاده سوم بود که باز هم قطعیت نداشت و مثل خبر های پیشین که در این باره انتشار می یافت مبهم بود یعنی مقامات شهرداری مانند همیشه گفته بودند که اگر چه طبق قانون باید تا فروردین سال آینده داستان جاده سوم پایان پذیرد ولی شهرداری میکوشدکه تاپایان مهلت قانونی اقداماتی بعمل آورد .

بطوری که خوانندگان محترم نیز استنباط نموده‌اند مفاد این خبر باز هم مبهم است و معلوم نیست که اقدامات یعنی چه ؟ آیا تافروردین آینده جاده سوم افتتاح میشود ؟

آیا مالکین اراضی سر راه تا آن موقع از این دغدغه و پریشانی خاطر کاملا رهائی مییابند ؟ آیا ارزیابی و پرداخت بهای اراضی تا آن‌موقع خاتمه می‌پذیرد ؟ آیافروردین آینده جاده‌سوم برای آمد و رفت آماده است ؟

اینها مطالبی است که همه روزه اشخاص علاقمند از ما میپرسند ما هم ناچار بمقامات شهرداری مراجعه میکنیم و باکمال تاسف جوابهای مبهم میشنویم و چاره ای جز این نداریم که عین جوابها را منتشر سازیم و در عین حال تصدیق می کنیم که این نوع جوابها برای خوانندگان ومراجعه کنندگان قانع کننده نیست . ملاحظه بفرمائید شخصی بلکه اشخاصی آمده اند با زحمات و مشقاتی که همه ما از آن اطلاع داریم در خارج شهربرای‌خود خانه و لانه ای ساخته‌اند . غالب آنها به بانك های مربوطه مقروض هستند همه ماهه بابت اصل وفرعی که جهت ساختمان‌ها دریافت‌داشته‌اند قسط میپردازند .ولی هنوز عرق راهشان خشك نشده ناگهان اعلام میکنند که جاده ای بنام جاده‌سوم ساخته میشود و احتمال دارد که قسمتی از خانه آنها یا اراضی آنها توی‌جاده سوم بیفتد ولی‌این احتمال کی و چه موقع بصورت یقین و عمل در می‌آید ؟ هیچ معلوم نیست . یك روز برای تامین اعتبار دچار مشکلات هستند روز دیگر ارزیابی و استعفای مهندسین مانع کار میشود و ازهمه مهمتر تغییرات پی در پی نقشه است که تابحال چندین مرتبه‌شایعاتی در این خصوص انتشار یافته وموجب نگرانی علاقمندان گشته است. خلاصه اینکه دو سه سال استداستان جاده سوم عده‌ای از همشهری های مارا از نظر مسکن نگران میدارد واین وظیفه اصلی آقای شهردار است که بیش از این به فکر همشهریهای خود باشند وبطور قطعی و منجز اعلام‌دارند که اعتبارات لازم تامین شده نقشه کشی هم بدون هیچگونه تغییر و تبدیل خاتمه یافته‌و تا فروردین آینده بی معطلی جاده سوم ساخته و پرداخته خواهد بود .

حال بر فرض که مشکلاتی در پیش است ومثلا اعتبار مربوطه تامین نگشته ویا برای تعیین نقشه قطعی تصمیمی گرفته نشده ویا اشکالات دیگری در کار است درآن صورت هم مانعی ندارد که جریان را باطلاع علاقمندان‌برسانند به‌آنها بگویند که تا یکسال یا دوسال دیگر این کار انجام نخواهد گرفت . مردم هم با خیال راحت بدانند که تا آن‌مدت مقرر کسی مزاحم آنها نخواهد شد و بقول معروف ازاین ستون به‌آن ستون فرج است . فعلا مدت معینی برای انجام‌اینکار معین‌شده است وباید درانتظار آنموقع مقرر باشند ولی چنانکه میدانیم در حال حاضر اینطور نیست وگاه بیگاه صحبت از «اقدامات» بمیان می آید . اما کی وچگونه این «اقدامات»عملی میشودهیچکس نمیداند

در زبان فارسی مثلی است که می گویند فلان کار پالان خردجال شده هرچه میدوزند دو باره پاره می شود اگر اغراق نباشد کار جاده سوم هم تا اندازه‌ای مفاد این مثل را پیدا کرده است . بهر حال آقای شهردار ومقامات شهرداری به خوبی ازبحران وضع مسکن در تهران اطلاع دارند وبازهم به خوبی واقف هستند که با اتمام داستان جاده سوم بمقدار زیادی این بحران تخفیف می یابد خانه های تازه‌ای ساخته میشود . نقشه های ساختمانی که‌اکنون‌معوق ومعطل‌مانده اجرا می گردد آنهائی که در مسیر احتمالی جاده سوم خانه ساخته اند ویا زمین برای خانه ساختن تهیه کرده‌اند ازاین سرگردانی آسوده‌می شوند . از آنرو انتظار ما آن است که‌شهرداری هرچه‌زودتر اعلام‌دارد که نقشه جاده سوم بطور قطع تعیین شده اعتبار هم تامین گشته و تا فروردین آینده که‌مدت مقرر قانونی است این معما یکسره حل خواهد شد .

هواپیماها و تانگها

تحویل سلاحهای‌انگلیسی‌بعارتش عراق در همه جا بعنوان قمارسیاسی شهرت یافته است وقتی دو طرف این قمار را باهم بسنجیم درمییابیم که انتظارات حکومت انگلستان از آنچه فداکرده است بمراتب زیادتراست .

تسلیحات انگلیسی برای ارتش عراق لا اقل برابر ارزش نظامی خود ارزش سیاسی خواهد داشت و مبب خواهد شد که در رتبه اول رژیم قاسم در برابر خطر احتمالی یك تصادم نظامی با ارتش اول جمهوری متحده عربی احساس اطمینان بیشتری کند .

ولی اهمیت داخلی این سلاح ها ازاین هم بیشتر است . واحد های ارتش عراق از بدو تاسیس این ارتش بااسلحه انگلیسی کارکرده‌اند و به انگلستان متکی بوده‌اند . سرازیر شدن کشتی های حامل اسلحه روسی به بصره در این سابقه طولانی ـ که هیچکس نمی تواند منکر آثار و نتایج روانی‌آن شود ـ میخواست تزلزلی‌بوجودآورد. ولی ادامه جریان اسلحه‌ازانگلستان مانع از برهم خوردن تعادل موجود ارتش عراق میگردد .

لشکر هائی که قاسم پس از انقلاب تشکیل داده (لشکر پنجم) و یا در صدد تشکیل آنست(لشکر ششم) از عناصر منتخب ارتش عراق ترکیب یافته‌اند . عناصری که تعلیمات خودرا باسلاح های‌انگلیسی گرفته‌اند و مسلح ساختن آنها با سلاحهای جدیدانگلیسی هم‌مدت لازم برای تعلیمات مجدد آنها را صرفه جوئی میکند و هم از رخنه کارشناسان روسی درآنهاجلوگیری مینماید .

در نیروی هوائی وضع از این هم حساس تر است . هم اکنون‌اخباری از رخنه کمونیستها در نیروی هوائی عراق می رسد . با این ترتیب اگر قرار بود عراق برای تثبیت قدرت خود در هوا متکی به میك های شوروی و خلبانان تربیت شده روسها گردد، شاید مفهومی جز آن نداشت که اختیار نیروی هوائی خودرابالتمام‌بکمونیست ها واگذارد .

درخواست قاسم از حکومت انگلستان برای قمامی رژیم او در حکم آزمایشی بود .

او این درخواست‌را آشکارابرغم تمایلات کمونیست ها به عمل آورده است (مگر آنکه مانند بعضی افراطیون تصور کنیم‌سیاست لندن و مسکو در عراق کاملا یکی است و کمونیستهای عراقی در عین حال خدمتگزاران لندن نیز هستند) . اگر انگلیسها به‌قاسم اسلحه نمی دادند او خود را در برابر کمونیست ها و شوروی‌تنها احساس میکرد. در یك طرف او جمهوری متحده عربی قرار داشت که آرزوی سقوطش را دارد و در طرف دیگرش هم‌غرب بود که اگر دشمن او نبود لااقل امید واطمینانی باو نداشت .

درچنان شرایطی‌قاسم وهوادارانش بیش از پیش ناگزیر بودند بکمونیستها تکیه کنند و منحصرا از شوروی اسلحه بخواهند .

حکومت انگلستان با فدا کردن چند «کانبرا» و « سنتوریون»دست کم گروهی از عراقیهارا مطمئن ساخته که فضای خالی در عراق کاملا بتوسط شوروی پر نشده است و آنها لزومی ندارد بطور قطع تسلیم کمونیست ها شوند . اثر چنین اطمینانی در تثبیت‌وضع عراق احتیاج بتوضیح نـدارد و انگلیسها واقعا مایلند عراق در همین شرایط بماند و به دامن قاهره یا مسکو نیفتد . برای‌آنها حفظ جریان نفت عراق (و درنتیجه ادامه منافع سرمایه های انگلیسی بکار افتاده در این صنعت) وهمچنین وجود حائلی بین کویت‌و هر قدرت دیگر ، جمهوری متحده عربی یا شوروی ، اهمیت اساسی دارد . واگر بتوان همه این منافع را با تعدادی هواپیما و تانك حفظ کرد چه جای تامل میماند ؟

حال مسئله در اینست که آیا کمونیست ها باز هم قدرت آنرا خواهند داشت که قاسم را وادار به قبول تقاضاهای خود کنند و از جمله چند وزیر به کابینه او بفرستند ؟

اکنون که قاسم دیگر تنهانیست و دنیای غرب با تصویب اقدام انگلستان پشتیبانی خود را از او نشان داده است آیا باز هم احتیاج دارد مواضع جدیدی رابه‌کمونیست هاتسلیم کند و پیروزی آنها را بچلو اندازد ؟

بمن جواب بده !!

که برای عمران وآبادی زمینهای پست و بلند بجز باتراکتور های بولدزر شرکت سهندشت که‌ازهمه جا ارزانتر و با مدت کوتاهی تسطیح میکند آیا طریق دیگری سراغ دارید ؟...

شرکت سهندشت تلفن ۳۶۷۱۳

آ-۴۹۶۶ آگهی مودت

طب و سلامتی

نامه پزشکی و بهداشتی شامل مطالب زیر منتشر شد چرا عصبانی میشوید ؟ ـ چگونه خودرا از آفت سرطان محفوظ داریم . مضرات الکل از نظر پزشکی ـ دردهای پشت سرو کردن ـ دانستنی های جراحی ـبیماری های کلاژن و بسیاری از مطالب دیگر ـ از روز نامه فروشها ونیز از کتابخانه این سینا تهیه فرمائید نشانی پستی تهران صندوق پستی ۸۸۳ آ-۴۲۵۹

با عرض امتنان از حجج‌اسلام‌وسناتور ها ووکلاعومدیران جرائد وافسران ارتش وژاندارمری وشهربانی‌ونویسندگان ووجوه طبقات تهران وفرهنگیان عظام وهمشهریان کرام مازندران وشهسوار که‌در تشییع وترحیم شادروان **فیاض تقوی** شرکت فرمودند تقاضا میشود روز ۵شنبه (فردا) ساعت ٤ عصر درمراسم هفت فقید سعید بابن‌بابویه تشریف بیاورند .**مدیرروزنامه هراز (صدای فرهنگ) ـ سید تقی تقوی**

آ-۴۳۹۱

خانواده های **کاشانیان ـکاشانی ـخسروشاهی ـرضوانی سعادت ـصدقی ـعبدالله زاده ـاعتصام ـنعیمی کاشانی آذرلی ـصاحب ـمحمدیان‌ـصدر** بانهایت تاسف درگذشت مرحوم مغفور **آقای غلامحسین کاشانیان** را به‌اطلاع اقوام ودوستان میرساند مجلس ختم روز پنجشنبه۲۳اردیبهشت ماه از ساعت ۹الی ۱۱درمسجد مجد وختم زنانه در همان روز از ساعت ۵الی۷ بعداز ظهر درمنزل آنمرحوم واقع در خیابان حشمت‌الدوله‌کوچه‌توفیقی(کوچه جم)برقرارخواهدبود **حاج غلامرضا کاشانیان ـهوشنك کاشانیان ـاردشیر کاشانیان ـجمشید کاشانیان ـسیروس کاشانیان ـباقر سعادت ـحسینعلی کاشانی‌ـعلیرضا کاشانی ـجوادکاشانی حسن کاشانیان ـعلی کاشانیان ـابراهیم خسروشاهی زین‌العـابدین خسرو شاهی ـمحمد خسرو شاهی علی‌اکبر خسروشاهی ـپرویز خسروشاهی ـفرهادخسرو شاهی ـحسینعلی رضوانی ـجواد رضوانی ـغلامحسین عبدالله‌زاده ـحسین صدقی ـمحمد علی نعیمی ـمحمدیان عبدالمحمد صدر ـمحموداعتصام ـمسعوداعتصام ـعلی‌اکبر آذرلی ـدکتر صاحب ـمحمد علی نقش‌نهاد .**

آ-۴۲۳۹ ۲ـ۱

خانواده های انصاری ـصیرفی‌زاده ـشیبانی ـصالحی ـ گنجی ـپاشازاده ـوزیری ـاکرامی ـجعفرنیا ـمؤتمنی شمس ـخلوتی بانهایت تاسف درگذشت بانو **فاطمه‌انصاری** متعلقه سرهنك علی‌انصاری وخواهر تیمسار محمد انصاری وقاسم‌انصاری ـسرهنك‌ایرج‌انصاری‌ـومادرآقایان مهندس غلامحسین‌انصاری ـمهندس‌اسمعیل‌انصاری‌ـمهندس‌ابراهیم انصاری ومحمد باقر انصاری‌را بکلیه دوستان وآشنایان اطلاع میدهند مجلس ختم مردانه ساعت ٤تا٦ بعداز ظهر روز پنجشنبه ۲۳ر۲ر۳۸ درمسجد مجد وجمعه ۲٤ر۲ر۳۸ ٤تا٦ **بعداز ظهر در مسجد مهدوی** خیابان شیروخورشیدو ختم زنانه روز پنجشنبه ٤تا٦ بعداز ظهر در منزل شخصی کوچه مسجد مجد منعقد خواهد بود .**سرهنك‌علی‌انصاری**

بدینوسیله درگذشت والده مکرمه خود مرحومه مغفوره **بانو نواب الحاجیه نواب صفوی** را باطلاع بستگان ودوستان وآشنایان میرساند مجالس ختم مردانه زنانه در بروجرد برگزارگردیده واینك مجلس ختم زنانه ازساعت ٤ بعدازظهر پنجشنبه ۲۳ اردیبهشت ماه درمنزل آقای‌محمود علی‌نشاط واقع درخیابان بهارکوچه صالحی ،جنب بیمارستان‌شهربانی منعقد خواهد بود . **ماری نشاط**

باکمال تاثردرگذشت **بانو روحانیه مدحت** را باطلاع اقوام ودوستان میرساند مجلس تذکر بعداز ظهر ایام پنجشنبه ۲۳ وجمعه ۲٤ اردیبهشت ماه از ساعت ٤تا٨ درمنزل خانم مدحت خیابان وصال‌شیرازی کوچه‌فردانش منعقدخواهدبود **خانواده های روحی ـمدحت ـقبادـمنجم ـخبیرپور‌ـمهجور** ببازماندگان آنمرحومه مصیبت واردهرا تسلیت میدهیم .

بانهایت خضوع

از آقایان عظام و ذوات محترمیکه در مصیبت وارده باینجانب ابراز همدردی و در مراسم تشییع جنازه و مجالس ختم شادروان علی اصغر مشایخی شرکت و یا کتبا و تلگرافا بذل التفات‌فرموده‌اند بالاخص جناب آقای‌سردار فاخر حکمت رئیس محترم مجلس شورایملی ونمایندگان محترم مجلسین و وزراء عظام و رجال و تیمسارسرتیپ نویسی معاون محترم وزارت گمرکات وامراء ارتش و فرهنگیان و پزشکان و کارمندان ادارات و طبقات محترم بازرگانان و اصناف وعموم اهالی شهرری و سایر دوستان ارجمند و خویشاوندان‌صمیمانه سپاسگزار بوده و چنانچه در اثر کسالت روحی تاخیری در شرفیابی رخ دهد پوزش میطلبم .

آ-۴۴۱۳ **مهدی مشایخی**

عرض تشکر از حضور مبارك تیمسارسپهبد امیر عزیزی فرماندهی محبوب ژاندارمری کل کشور که در فرودگاه پس از مراجعت از ترکیه و در ستاد ژاندارمری بنده را راجع به مرك نابهنگام همسرم دلداری و منتهای عطوفت و مهربانی را دربارمام مبذول وابراز همدردی فرمودند بی نهایت سپاسگذار و بعدا در مراجعت درخرم آباد جناب آقای فرماندار وروسای ادارات و خوانین و روسای عشایر و تجار تا آرامگاه بنده را استقبال و جناب آقای فرماندار بابیان شیوا و ازطرف عموم به بنده تسلیت گفته و همه لرستانیها راشریك در اندوه غم محسوب و بامنتهای خلوص نیت نسبت به بنده محبت فرمودند و بعدا تیمسار فرماندهی لشگر و افسران ارشد و علماء و خوانین و تجار و کسبه و محترمین شهر در منزل بنده را سرافراز د حضورا ابراز تفقد و بی وفائی دنیای فانی را تذکر داده‌اندیکدنیا شکر و تاثر باقی است این محبتها رافراموش نخواهم کرد وازهمه ذوات محترم تشکر میکنم اگر در شرفیابی حضوری و تشکر ازفرد فرد آقایان نسبت بکثرت تالم و مشغله اداری تاخیری حاصل شد معذرت و پوزش طلبیده بقای عمر با عزت همه آقایان را از خداوند متعال خواهانم .

خرم آباد لرستان ـ سرهنك نوشی محمدی

از سروران معظمی که در مراسم تشییع ومجلس ترحیم‌در مسجد فخرالدوله وانصار ومنزل وهمچنین شب‌هفته مرحومه مادر عزیزمان در امامزاده عبدالله شرکت کردند بی‌نهایت سپاسگزاریم اگر بواسطه تالمات روحی تاخیری درشرفیابی روی دهد امید عفو داریم .**سید حسین حسینی ـسید محمد حسینی ـسید عبدالله حسینی .**

آ-۴۳۹۷

دکتر اشرف‌الملوك مصاحب

از اروپا مراجعت نمودند و مانند سابق از ساعت چهار تا هفت‌بعداز ظهر از بیماران محترم خود پذیرائی مینماید .

نشانی ـ خیابان پهلوی مقابل کافه شهرداری کوچه پشن تلفن ٤٣٤٥٦

آ-٥٠٩٤

دام شهوت

داستان پلیسی و جنائی امروز منتشر شد فقط پنجریال مطبوعاتی محمدی

آ-٥٠٦٢

آگهی آموزشگاه فنی نفت آبادان

پیرو آگهی اخیر مندرجه درجراید ازکلیه متقاضیان جهت‌ثبت‌نام‌در سال تحصیلی ۱۳۳۸ر۳۹ آموزشگاه فوق خواهشمند است :

درحال حاضر تقاضای ثبت ام ننمایند .

تقاضا جهت اوراق‌ثبت نام‌بطوریکه درآگهی قبلی‌مندرجه درجراید تعیین گردیده بایستی هرچه زودتر بعداز هشتم خرداد ماه‌بعمل آید .

رئیس آموزشگاه فنی نفت آبادان

آ-٤٩٨٢ ۳ـ۱

دکتر کاظم نجم آبادی

درتمام شبانه‌روز آماه پذیرائی‌بیماران است .شاهرضا غربی ـچهارراه بیمارستان پهلوی.

آ-۳۷۵۷ ۱۰ـ۱

دستبند طلا ی‌زنانه

متشکل از شش عدد پهلوی در حوالی خیابان جمال الحق مفقود شده از جوینده تمنی میشود به آدرس خیابان‌صدر الاشراف‌دکان خبازی محمود رضا زاده یا به‌تلفن ۳۳۰۳۸ اطلاع داده و مژدگانی دریافت دارد .

آ-٤٣٣٧

درمان‌قطعی سوزاك‌تازه‌وکهنه

وضعف قوای تناسلی باوسایل جدید دراسرع اوقات بامخارج کم دکتر عباس جنابزاده دارای گواهینامه از دانشکده طب فرانسه‌خیابان منوچهری مقابل کوچه‌دبیرستان ژاندارك

کلینیك امراض داخلی دکتر عباس دهقانی

از دانشگاه ژنو در سویس

چهارراه خیرات : شیراز

آگهیهای تسلیت

ازدرگذشت شادروان احمد پیروغروی متاثر باعرض‌تسلیت بقای عمر آن خانواده محترم را خواهانیم .

آ-٥٠١٠ **لاهیجان ـخانواده سیف غروی**

اینجانب از طرف همقطاران وهمکاران مصیبت واردهرا حضور تیمسار سرتیپ محمد انصاری تسلیت عرض نموده بقاء عمر وسلامت تیمسار وخانواده معظمتان را ازخداوند مسئلت داریم . **سرهنك محمود زمانی**

مصیبت واردهرا بخانواده معظم انصاری بخصوص سرور گرام تیمسار سرتیپ محمد انصاری تسلیت عرض نموده بقاء وسلامتی آن خاندان را از خدای بزرك مسلت دارم .

آ-٤٣٦١ **تقی میرشکرائی**

تیمسار سرتیپ محمد انصاری

باکمال تاسف مصیبت‌وارده بخاندان محترم را صمیمانه تسلیت‌عرض میکنیم .**سرهنك مرادیان ـسرهنك صمدیانپور سرهنك کیانی ـسرهنك میردامادی ـسرهنك صمصام‌ـ سرهنك رازی‌ـسرهنك میرغفوری‌ـسرگرد معتمدی ـسروان افشار .**

آ-٤٣٤٧

افسران ودرجه‌داران اداره دژبان ارتش مصیبت وارده را بخاندان مالك ـمهرپریان وحق‌ستا خصوصا به تیمسار سرتیپ دکتر مالك وسرکار سرهنك مهرپریان وسرکار سرهنك دوم حق‌ستا تسلیت عرض نموده وصبروشکیبائی بعموم بازماندگان آنمرحوم ازدرگاه خداوند بزرك مسئلت دارند .**رئیس‌اداره دژبانی ارتش .سرلشگر امیرصادقی**

باکمال تاسف فوت جانگداز والده ماجده آقای حاج‌قاسم حاج ملابابا را بحضور ایشان وفامیل محترم حاج ملا بابا تسلیت میگوئیم . **محمد علی یوسفی‌زاده ـماشاءالله‌اخباری محمد اورژنك ـعبدالله گانینی ـعلی‌اصغر شیرازیان غلامحسین رهبریان .**

آ-٤٣٢٩

دوست وهمکار ارجمند آقای محمد باقر انصاری

بانهایت تاسف وتاثر درگذشت مادر عزیزتان راتسلیت عرض کرده سلامت وبقای عمرشما وسایر بازماندگان آن مرحومه را خواهانیم .**کارورزان بیمارستان وزیری**

جناب آقای مشایخی نماینده محترم مجلس شورایملی

مصیبت وارده را به‌آنجناب تسلیت عرض نموده بقاء و سعادت شما وخانواده جلیل را از خداوند متعال خواستاریم

آ-٤٣٢٧ **مدیر عامل شرکت ایجاد**

بانهایت تاسف وتاثر درگذشت بانو فاطمه انصاری‌را به عموم بازماندگان آنمرحوم بویژه تیمسار سرتیپ محمد انصاری برادر گرامی تسلیت عرض می‌نمائیم .

آ-٤٣٥٧ **سرتیپ محمود پاشائی وبانو**

آقای هوشنك کاشانیان

ماهمه خودرا در مصیبت‌وارده نسبت بشما سهیم‌دانسته واز صمیم قلب مراتب تالم روحی وتسلیت خودرا عرض وبقای عمر شما وآمرزش روح آنمرحوم را از خداوندمسئلت داریم .**پرویز بوشهری ـحکیم الهی ـوثوق ـفلاح‌زاده ـ تمدن ـسعیدی ـصفاریان ـبهشتی ـراش ـمیردامادی‌ـ اهل‌السادات ـنوری ـکشاورزی ـمجتهدزاده ـسرمست**

جناب آقای دکتر محمد باقر انصاری

مصیبت واردهرا تسلیت عرض نموده خودرا در غم شما شریك میدانم . آ-٤٤٠١ **محمد علی ثقة الاسلامی**

بانهایت تاسف مصیبت‌واردهرا بخانواده محترم اخوان شایان مخصوصا بجناب آقای رحیم برومندوخانم محترمشان تسلیت عرض نموده دوام عمروسلامتی معظم‌لهارا ازدرگاه ایزد متعال خواستارم . **دکتر ونسان وخانواده**

تیمسار سرتیپ انصاری

بانهایت تاسف فوت نابهنگام خواهر گرامیتانرا به‌آنجناب وخانواده های‌عظامیکه دراین مصیبت عزادارند تسلیت‌عرض نموده بقاء عمر فامیل جلیل را از خدا می‌خواهد .

آ-٤٣٩٣ **سرهنك ستاد حسن‌وحیدوبانو**

تیمسار سرتیپ انصاری

باکمال تاثر وتاسف این پیش آمد ناگوار را به‌آندوست عزیز وخانم محترم تسلیت عرض کرده سلامتی شما و خانواده محترمتان را از خداوند متعال خواستاریم.

آ-٤٣٨٣ **حسن کاشانی وخانم**

ورزش دوستان دبیرستان صدری فوت اندوهبار شادروان مرتضی صدری معاون تربیت بدنی فرهنك استان را به بازماندگان آنمرحوم تسلیت گفته وخودرا دراین غم‌جانگداز شریك میدانند .**دبیر ورزش دبیرستان صدری مهری‌شاکری**

جناب سرهنك دکتر نیك نژاد باکمال تاسف مصیبت وارده را به جنابعالی تسلیت عرض می‌نمایم .

آ-٥١٠٦ **شهسوار .سروان دکتر جواد حداد درخشی**

بایك دنیا تاسف درگذشت بانو فاطمه انصاری رابعموم بازماندگان آنمرحوم مخصوصا به‌جناب آقای مهندس غلامحسین انصاری تسلیت عرض نموده وبقای آن خاندان محترم را از خداوند مسئلت می‌نمایم .

آ-٥١٨٢ **مجید شیروانی وبانو**

نظر بتصادف‌فردا پنجشنبه ۲۳ر۲ر۳۸ باچهلمین روز درگذشت مرحوم **غلامحسین حسینی (عدالت قناد)**مجلس یادبودی درمسجدتوتونچیان واقع در خیابان قزوین‌خیابان غفاری ازساعت ٤الی٦ بعد از ظهر منعقد است‌انشاءالله آقایان خویشان و دوستان باتشریف فرمائی خود روح آنمرحوم را شاد وخانواده داغدیده‌اش‌راسرافرازخواهند فرمود .**غلامعلی حسینی عدالت ـحاج‌میرزا علی‌اکبر توکلی محمد علی توکلی ـمحمود اسماعیلی ـمحمد خونگرم .**

بانهایت تاسف وتاثر فوت مرحوم **جهانشاه فتح‌الله** که یکی‌از سیمبانان جدی وصدیق شرکت سهامی تلفن ایران بوده ودرسانحه دلخراش روز سه‌شنبه درحین انجام‌وظیفه درگذشته است باستحضار میرساند ازدوستان وآشنایان واز کلیه کارکنان شرکت سهامی تلفن ایران خواهشمند است در مجلس ختم آنمرحوم که‌روز پنجشنبه مورخه ۲۳ر۲ر۳۸ ازساعت ٤الی ٦ بعداز ظهر درمسجد اکباتان مقابل شرکت تلفن منعقد است حضور بهمرسانند .

آ-٤٣٦٣ **اتحادیه گفتار**

بعموم کارکنان شرکت تلفن وبازماندگان آنمرحوم حادثه ناگوار را تسلیت میدهیم .

کل من علیها فان

بدین وسیله فوت برادر و عموی گرامیان مرحوم **سید حسین حسینی تبریزی** مدیر چاپخانه حسینی را به اطلاع دوستان و آشنایان میرسانیم مجلس ختم مردانه روز پنجشنبه ۲۳ اردیبهشت ماه واقع در مسجد لاله‌زار ازساعت ٤تاشش ونیم بعداز ظهر ومجلس ختم زنانه همان روز صبح در منزل واقع در خیابان خواجه نظام‌الملك سه‌راه زندان کوچه فرجی‌نژاد می‌باشد .

عیسی حسینی تبریزی ـرضا حسینی تبریزی ـسرور حسینی تبریزی ـطه حسینی تبریزی .

بعموم بازماندگان آنمرحوم مصیبت واردهرا تسلیت‌میدهیم

محترما به‌اطلاع فامیل ودوستان وآشنایان میرساندبمناسبت روز چهلم فوت والده مرحومه **ربابه خانم جورابچی** مجلس تذکر زنانه ازساعت چهار تاشش بعداز ظهر روز پنجشنبه ۲۳ اردیبهشت ماه درباغ جورابچی تجریش کوچه رضائیه برپا خواهد بود . آ-٤٣٠٣ **خانواده جورابچی**

مراسم روزچهلم فوت‌فقید گرامی **مسیو آبرام گاسپاریان‌پور** روز جمعه ۲٤ اردیبهشت ۳۸ ساعت ده صبح در کلیسای ارامنه واقعه در خیابان قوام السلطنه برپا خواهدبود از همکاران ودوستان محترم متمنی است باتشریف‌فرمائی خود ماو بازماندگان فقید نامبرده را مفتخر وممنون فرمایند **حاج سید علی‌روح‌الامین ـحاج‌سلطان حمزه مرندی ـ** کارمندان شرکت باربری یام .

آ-٤٣٤٥

خانواده های جهانگیری ـبهادری ـیاسائی ـکلهر ـ خسروانی ـانیسی ـبرخوردار ـپرتو ـجهان‌پناه ـبقاء ساوجی ـرضاپور ـنفیس ـقیطانچی بانهایت تاثردرگذشت شادروان **مسعود جهانگیری** را باطلاع دوستان وآشنایان میرساند مجلس یادبود آنمرحوم روز پنجشنبه ۲۳ر۲ر۳۸ ازساعت ٤الی ٦ بعداز ظهر درمسجد هدایت واقع درخیابان اسلامبول برقرار خواهد بود ومجلس ختم زنانه همانروز ازساعت ۳تا٦ بعداز ظهر درمنزل شخصی آنمرحوم واقع در خیابان عشرت آباد روبروی خیابان آمل نبش کوچه ستاره منعقد می‌باشد .**بتول جهانگیری ـایران جهانگیری انورالسلطنه جهانگیری ـمهرالسلطنه جهانگیری ـسهام الملوك جهانگیری ـفخراعظم جهانگیری ـزینت‌السلطنه میرجهانگیری ـفروزیاسائی ـمحمدبهادری(سردارسطوت) سرهنك علی‌اکبر جهانگیری (حمید السلطنه) ـسرهنك فتح‌الله میرجهانگیری ـمحمد خسروانی ـپرویز جهانگیری سرتیپ نصرالله میرجهانگیری ـحسن کلهر ـسرهنك ستاد قدرت‌الله میرجهانگیری‌ـسرهنك یدالله‌میرجهانگیری ناخدا دوم سیف‌الدین میرجهانگیری ـهوشنك جهانگیری ابوالقاسم جهانگیری ـجمشیدانیسی ـعبدالحمید جهانگیری کریم‌پاشا بهادری ـدکتر سهراب برخوردار ـمحمود کلهر امیر منصورکلهر ـتیمورکلهر ـسرهنك علی‌پرتو ـسرهنك محمد جهانپناه ـسرهنك شکرالله بقاء ـسرهنك محمد میر جهانگیری ـعزت‌الله ساوجی ـسروان هوائی منصور جهانگیری ـسروان شجاع‌الدین میرجهانگیری ـمهندس مرتضی میرجهانگیری ـکیهان نفیس تهرانی ـبشیررضاپور پرویز قیطانچی .**

آ-٤٤٠٣

بعموم بازماندگان آنمرحوم مصیبت واردهرا تسلیت‌میدهیم

تیمسار سرتیپ محمد انصاری

بانهایت تاثر مصیبت واردهرا تسلیت عرض نموده بقاء و سلامت آنخاندان محترم را مسئلت می‌نمائیم .

کاظمی ـظهیریه ـاسدی ـهاشمی نیاکی ـمیربهاء

آ-٥١٠٤

ترکیه ازوزیر خارجه مصر استقبالی نکرد

گفته میشودکه ترکیه میکوشد تانسبت بعراق ومصر بیطرفی اختیار کند

آنکارا ـ خبر گزاری فرانسه ـ هواپیمای حامل دکتر محمود فوزی وزیر امور خارجه جمهوری متحد عربی بعوض آنکه در استانبول به زمین بنشیند از مسیر خود خارج شده ودر آنکارا فرود آمد .

هنگام ورود دکتر محمود فوزی به آنکارا هیچ یك از اعضای سفارت جمهوری متحد عربی در فرودگاه نبودند زیرا کارمندان سفارت در فرودگاه استانبول منتظر وزیر امور خارجه جمهوری متحد عربی بودند ودولت ترکیه هم از دکتر محمود فوزی استقبالی نکرد .

دکتر محمود فوزی به مخبرین جراید گفت من وقت کمی جهت توقف در آنکارا دارم زیرا یك هواپیما نیم ساعت دیگر مستقیما از آنکارا به قاهره خواهد رفت ومن باید وسیله آن به قاهره مراجعت کنم .هرچند که مسافرت دکتر محمود فوزی به ترکیه خصوصی است اما قراربود نامبرده با وزیر امور خارجه ترکیه مذاکراتی بعمل آورد وناظرین سیاسی برای این مذاکرات اهمیت زیادی قائل بودند.

محمود فوزی

بافرود آمدن هواپیمای دکتر محمود فوزی در آنکارا بعوض استانبول چنین مذاکراتی صورت نگرفت .

از قرار معلوم دولت ترکیه نخواسته است بااستقبال فراوان از محمود فوزی موجبات رنجش ونگرانی عراق را فراهم کرده باشد زیرا گفته میشود که ترکیه میکوشد نسبت بعراق ومصر بیطرفی اختیار کند .

کنفرانس سران عرب

بیروت ـ رادیو بغداد ـ خبر گزاری خاور میانه اطلاع میدهد که ملك حسین پادشاه اردن درنظر دارد ازعده‌ای از رؤسای کشورهای عربی دعوت بعمل آورد تا کنفرانس عالی سیاسی برای بررسی وضع عمومی خاور میانه تشکیل دهند :

هریمن بمسکو وارد شد

ممکنست وی باخروشچف ملاقات کند

مسکو ـ خبر گزاری فرانسه ـ اورل هریمن فرماندار سابق نیویورك که هنگام جنك اخیر جهانی سفیر کبیر امریکا در مسکو بود وارد پایتخت شوروی شد .

مسافرت هریمن به مسکو جنبه خصوصی دارد .

در فرودگاه آلکساندر کوزنتسف نایب رئیس کمیته شوروی برای روابط فرهنگی با کشور های خارج از سفیر کبیر امریکا در شوروی استقبال کرد .

هریمن که درسال ۱۹٤٦ شوروی را ترك کرد از ورود مجدد خود به مسکو اظهار خوشنودی نمود .

نامبرده قریب یك ماه در شوروی توقف واز نقاط مختلف این کشور دیدن میکند .

احتمال دارد که هریمن باخروشچف ومیکویان ملاقات کند .وی در بازگشت به امریکا یك سری مقالاتی در مورد مشاهدات خودپس از ۱۳ سال از شوروی خواهدنوشت

اورل هریمن

اعضای کابینه جدید اردن بحضورملك حسین پذیرفته شدند

نخستین جلسه کابینه جدید اردن بنخست وزیری هزاع المجالی درحضورملك حسین پادشاه اردن تشکیل گردید . دراین عکس وزیران کابینه در حضور ملك حسین دیده میشوند واز چپ براست عبارتند از :

هاشم جاموسی ، جمیل توتونجی ، شیخ محمد شنقیطی ، هزاع المجالی ، ملك حسین ، خلوص الخیری ، وصفی میرزا، یعقوب محمری، انور نشاشیبی ، وطلحونی وزیر دربار. هزاع المجالی درهفته گذشته بجانشینی سمیر الرفاعی نخست وزیر مستعفی اردن منصوب شد .

خروشچف روز بروز جدی‌تر میشود

سخنان وی که قبلا آمیخته بشوخی بود اینك خشك وجدی شده است

خروشچف نخست وزیر شوروی بتدریج خشك وجدی میگردد .این نتیجه ایست که مفسرین سیاسی در واشنگتن با مطالعه نطق های خروشچف در طی سال های گذشته بدست آورده‌اند .

بقرار گزارش یونایتدپرس از واشنگتن خروشچف قبل از اینکه نخست وزیر شود .ضمن صحبت های خود زیاد شوخی میکرد ولی بعد از اینکه بمقام نخست وزیری رسید گرچه درباره کلیه موضوعات روز وزندگی از میخوارگی گرفته تا علوم وفنون حرف میزد ولی یك نکته مشخص در تمام این سخنرانیها وگفته های اخیر خروشچف آشکار است وآن جدی ورسمی شدن تدریجی لحن کلام وی میباشد .

صحبت های خروشچف اکنون سرد وبیروح وجدی شده وفاقد آن لطیفه ها وشوخی‌های گذشته شده است .

خروشچف در زمانی که فقط رهبر حزب بود همیشه ودکا مینوشید وحاضر جوابی و شوخی میکرد اکنون مانند یك رئیس دولت خیلی جدی و محترمانه سخن می‌گوید .

زدوخورد درعمان

رادیو بغداد خبرداد که قبائل مسلح عمان باقوای نظامی انگلیس بزدوخورد شدید پرداختند بدرجه‌ایکه انگلیسها ناچار ازهواپیماهای جنگی استفاده نمودند .

جنگجویان مسلح عمانی راه‌ها راخراب کردند وچند انبارورا آتش زدند و خسارت زیادی وارد آوردند .

یك خبر موثق حاکی است که شیخ عبدالله بن محسن بعلت هواخواهی از انگلیسها مورد خشم جنگجویان عمان است ازترس جان خود بعدن پناه برده‌است ومقامات انگلیسی عدن اورا بعنوان پناهنده سیاسی پذیرفته‌اند.

"Master"
مدرن ترین رستگاههای
حرارت مرکزی تهویه مطبوع
شرکت سهامی ماستر
خیابان شاه چهارراه گاج
تلفن ۶۵۰۴۴

تظاهرات طرفداران عصمت اینونو دراستانبول

چند روز پیش طرفداران عصمت اینونو رئیس جمهور سابق و رهبر اقلیت در مجلس کبیر ترکیه بتظاهرات شدیدی در استانبول دست زدند . این عکس افراد پلیس را در حال متفرق‌ساختن مردم نشان میدهد.

کنفرانس آکرا

آکرا ـ رادیو بغداد گفته میشود که بزودی سه نفر از روسای کشورهای افریقائی برای بررسی وضع افریقا در آکرا ملاقات و مذاکره می‌نمایند.

انگلستان وارد «عصر فضا» میشود

مکمیلان اعلام کرد بریتانیا درانجام برنامه‌های فضائی باکشورهای دیگر همکاری میکند

نخست وزیر بریتانیا در مجلس نمایندگان آن کشوراعلام داشت که بریتانیا تصمیم گرفته‌است باساختن وسائل و ماشین آلاتیکه دراقمار مصنوعی بکار میرود واردعصر فضا شود .

بقرار گزارش یونایتد پرس ازلندن نخست وزیر بریتانیا گفت مابزودی فعالیت خودرا درزمینه اقمار مصنوعی آغاز خواهیم کرد . ملك میلان افزود که ممکن است بریتانیا برنامه‌های خودرا با امریکا وسایر کشورهای مشترك المنافع ویا هرکشوردیگر هم آهنك نماید .

بزودی هیئتی بریاست پرفسور مامی ومرکب از کارشناسان علوم فضائی از بریتانیا بامریکا میروند تادرباره همکاری دوکشور مذاکره نمایند . علاوه براین بریتانیا با کشورهای مشترك المنافع نیز مشاور خواهد نمود .

ملك میلان افزود که بریتانیا مشغول مطالعه درامر استفاده ازراکتهای جنگی خودبرای پرتاب اقمار مصنوعی میباشد واین امر مقدمه ورود بریتانیا بعصر فضا محسوب میشود که مستقلا موفقیت خاص خودرادراین رشته از علوم نیز بدست آورد .

پانسیون ساحل در رامسر

آماده پذیرائی است برای رزرو جا به توریست ایران تلفن ۳۲۳٦۸ مراجعه فرمائید .

۱ـ۱۰ — آـ۳۵٦۹

سوکارنو در رم

خبر گزاری فرانسه ـ پرزیدنت سوکارنو رئیس جمهوری اندونزی با هواپیما از مسکو به بوداپست و سپس برم وارد شد .میکویان معاون اول نخست وزیر شوروی درفرودگاه مسکو از وی مشایعت کرد .

سوکارنو مشغول مسافرت بدور جهان است .

الیزابت تایلور وفیشر عروسی کردند

این مراسم درمعبد یهودیان در لاس‌وگاس انجام شد

تایلور وفیشر برای گذراندن ماه‌عسل خود بزودی رهسپار اروپا خواهند شد

لاس‌وگاس ـ آسوشیتدپرس ـ دیروز طی مراسمی که ۱۰ دقیقه به طول انجامید ادی‌فیشر خواننده مشهور آمریکائی دبی‌رینولدز را طلاق داد و اجازه یافت که با الیزابت تایلور زیبا این ستاره آشوبگر ۲۹ ساله ازدواج نماید .

ادی که ۳۱ سال دارد در دادگاه حاضر شد و دبی رینولدز را متهم نمود که فوق العاده بد اخلاق است. این اتهامی است که همه هنرپیشه های هالیوود و ستارگان علیه یکدیگر هنگام طلاق در دادگاه عنوان میکنند .

دبی رینولدز هم از دادگاه کالیفرنیا تقاضا نموده بود که حکم جدائی با ادی‌فیشر را صادر نماید . این تقاضا در ماه فوریه به عمل آمد و دبی بدادگاه گفت که شوهرش بازن دیگری ارتباط بر قرار نموده‌است.

تایلور در جریان محاکمه مربوط به طلاق ادی از دبی حضور نداشت این ستاره زیبا دیروز به آرزوی خود رسید و اجازه ازدواج با ادی فیشر را دریافت نمود .

مراسم ازدواج بعدا در حدود ساعت ٤ بعداز ظهر در معبد یهودیان صورت گرفت . سپس زن و شوهر آماده شدند که عکاسان از آنها عکس بر دارند و بعدا عازم منزل تایلور شدند تا از دوستان پذیرائی نمایند .

گرفت و زوج جدید هنری گفتند که ماه عسل را در اروپا خواهند گذراند. مراسم ازدواج از طرف رئیس معبد یهودیان ودر حضور جمعی انجام

توجه فرمائید

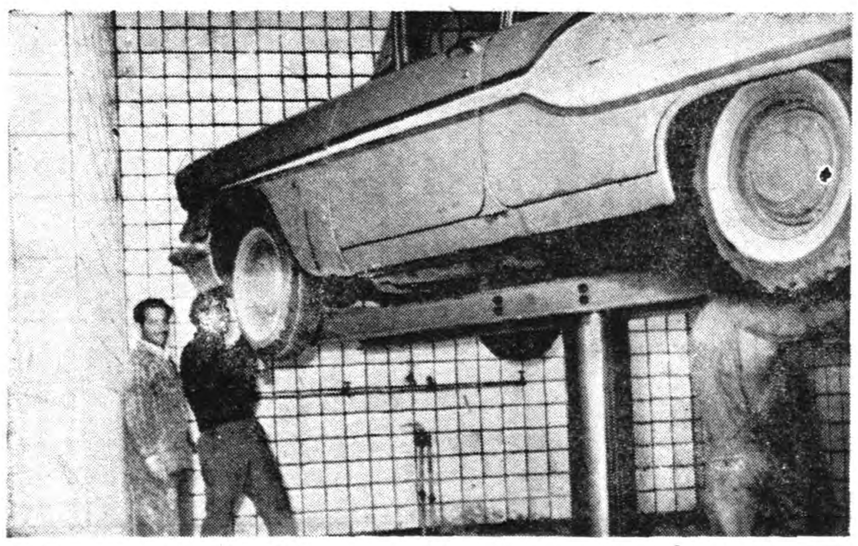

سرویس اولین شرط دوام اتومبیلهای شماست تعمیرگاه واتو سرویس کارنیك مجهز باوسائل مدرن زیر نظر و به سرپرستی متخصص فنی در یك محوطه دوهزار متری افتتاح و شروع بکار نموده و بایکدفعه مراجعه مشتری دائمی ما خواهید شد در ضمن برای مراجعه کنندگان سرویس در مقابل هر ۸ مرتبه یکمرتبه سرویس مجانی خواهد شد .

آدرس انتهای سی متری راه آهن سه راه کارگران تعمیر گاه و اتوبوس کارنیك . تلفن ۲٦٤۵۰ — آـ٤۲٦۳

حراج چینی آلمانی
مغازه شوفاژ لاله زار نو
تلفن ۳۷۹۱۱
آـ ٥۰۰٤

قبل از خرید هرگونه چرخ خیاطی از نمایشگاه جدید
برنینا
که دارای ۱۱ نوع چرخ خیاطی
نمایشگاه بین چهارراه شاه
آـ ۳۷۱٤

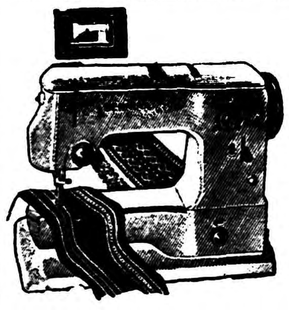

میباشد دیدن فرمائید .
وبهرامی
۳ـ۳

برنامه امشب سینما رادیو سیتی

آـ ٥۰۱٤

فستیوال فیلم‌کان

فیلم «ارفه‌سیاه» در کان نمایش داده شد

بازیکنان‌فیلم که‌جریان‌آن درکارناوال درریودوژانیروست بخوبی‌رل‌خودرا ایفا کردند

فیلم‌ایتالیائی «جهنمی درشهربود» که ستاره اول آن آنامانیانی است نیز درکان نمایش داده شد

کان - خبرگزاری فرانسه - معرفی فیلم فرانسوی «ارفه سیاه» به کارگردانی ماریل کامو بالاستقبال زیادی در فستیوال کان روبروگردید. بطوریکه حدس زده میشود جایزه اول فستیوال نصیب کارگردان آن گردد .

پس از آنکه فیلم در سالن‌بزرگ فستیوال نشان داده شد کلوزوت درحالیکه در کنار سالن فستیوال قدم میزد ماریسا داون ستاره فیلم وکارگردان آنرا در بغل گرفته و ضمن بوسیدن آنها گفت :

«من شما را نمیشناسم امااجازه بدهید بشما بگویم که مرا دگرگون ساختید» سناریوی این فیلم توسط ژالبرت وپوت نوشته شده ووی آنرااز روی پیس وینی‌سیوازمورا تهیه‌کرده است .

داستان فیلم

داستان فیلم در جریان‌کارناوالی در ریودوژانیرو میگذرد و قهرمان آن راننده تراموای است ول مقابل وی رادختر دهقانی که برای اولین بار وارد شهر میشود ایفاء میکند .

تمام بازیکنان فیلم به نحوی شایسته نقش محوله خودرا ایفاء کرده‌اند. یکی دیگر از فیلم‌های‌معرفی شده در فستیوال «جهنمی در شهر بود» که توسط ایتالیا معرفی‌گردید فیلم مزبور از روی داستان‌ایزامار یک تهیه شده وکارگردان‌آن رناتوکاستانی میباشد .

ستاره اول این فیلم آنامانیانی است وقسمت اعظم فیلم از زندان زنان واعمالی که سبب گردیده‌آنها به چنین زندانی بیافتندبرداشته شده این فیلم اعمال کسانیرا که بدست مامورین دولتی بزندان افتاده‌اند محکوم کرده است .

مانیانی وسینیوره

باید خاطر نشان گردد که آناوانیانی بابازی در این فیلم‌رقیب سرسخت سیمون سینیوره ستاره فیلم «اطاق بالائی» برای بدست آوردن بهترین جایزه هنرپیشه زن میباشد .

ولی غالب‌منتقدین سینما‌معتقدند سیمون سینیوره به آنامانیانی از نقطه نظر بازی تسلط بیشتری دارد وبطور قطع ستاره فیلم انگلیسی اطاق بالائی جایزه اول هنرپیشه‌زن رادر فستیوال بدست خواهد آورد.

با ارسال اسلحه انگلیس بعراق

بقیه از صفحه اول

دولت از عبدالکریم قاسم و جمال عبدالناصر وملک‌سعودپادشاه‌عربستان سعودی به لندن دعوت کند تا باهر کدام از آنها اختلافات موجود خودرا فیصله‌دهد وبا عربستان سعودی و جمهوری متحدعربی روابط دیپلماتیک برقرار نماید .

باید خاطر نشان‌گرددکه عقیدهویلیام پاترز عقیده عموم نمایندگان حزب محافظه کار که تصمیم دولت بریتانیا را مورد قبول قرار داده‌اندنیست.

عده زیادی ازنمایندگان حزب‌محافظه کار خاطرنشان ساخته‌اند که بریتانیا بخاطر منافعی که درشرکت نفت عراق دارد احتیاج زیادی به دوستی باعراق دارد .

تفسیر تایمز

بقرار گزارش یونایتد پرس از لندن روزنامه معتبر ومنتفذ تایمز می نویسد هرگاه بریتانیا با تقاضای اسلحه که‌از طرف عبدالکریم قاسم شده بود موافقت نمی کرد نخست‌وزیر عراق این امتناع را دلیل روشن این امر محسوب می نمود که غرب اورا وادار به تسلیم می نماید .

ادعای جمال عبدالناصر رئیس‌جمهور مصر این است که می گوید عراق کمونیست و بریتانیا امپریالیست دست به توطئه برای کوبیدن ناسیونالیسم عرب زده اند وبالاخره حادثه‌ای اتفاق افتاد تا ناصر بتواند بگوید که حرف اودرست بوده است ولی عبدالناصر باید بداند و قطعا هم بهتر از دیگران میداند که‌هرگاه یك دولت عربی نتواند ازیك کشور اسلحه دریافت نماید به کشور دیگر متوسل میشود .

متاسفانه و بطور اجتناب ناپذیر موافقت بریتانیا بادادن اسلحه بعراق تعبیر بجانبداری دراختلاف میان‌اعراب شده است اما باید به یك حقیقت توجه داشت وآن اینکه هرگاه‌بریتانیا امتناع از دادن اسلحه می نمود سبب اتهامات از جانب دیگر می گردید واز همه مهمتر عبدالکریم قاسم امتناع بریتانیا رادلیل روشن بر جدائی خود از غرب می گرفت .

تایمز سپس می نویسد مادامی که می توان تصور کرد دولت عبدالکریم قاسم می تواند آزادی عمل خودرا حفظ کند تمام روابط عادی بااو باید ادامه یابد تجهیز نیرو های عراق یکی ازاین وسائل ارتباط بادولت عبدالکریم قاسم محسوب می گردد .

آخرین قمار

بطوریکه آسوشیتد پرس خبر می دهدروزنامه های‌محافظه کار و مستقل لندن تصمیم دولت بریتانیا راه رای فرستادن‌اسلحه ومهمات‌بعراق بعنوان صدماتی که لبنان و چك‌اسلواکی از جنك برد نیست اما غیر از این دو کشور کشور های دیگری نیز از جنك مصیبت دیدند که از جمله یوگسلاوی است ولی آقای اندره گرومیکو از این کشور نامی‌نبرد. بطور کلی وزیران خارجه غرب معتقدند هرچه کنفرانس‌محدودتر باشد امید به پیروزی آن زیاد تر خواهد بود .

پس از پایان جلسه دیروز اندره گرومیکو از هر تر وزیر امورخارجه امریکا دعوت کرد تا ناهار را با هم صرف کنند .

هرتر دعوت گرومیکو را قبول کرد وناهار را با هم صرف کردند.

زبان آلمانی

ویلهلم گرو سفیرکبیر جمهور فدرال آلمان درواشنگتن که‌بعنوان نماینده آلمان غربی‌درکنفرانس‌ژنو شرکت کرده است طی اعلامیه اظهارات هیئت نمایندگی آلمان شرقی را مبنی براینکه نمایندگان آلمان غربی- کوشش بعمل آوردند تااز صحبت بزبان‌آلمانی در کنفرانس ژنو جلوگیری کنند تکذیب کرد.

نامبرده گفت چنین اتهاماتی بی‌اساس استواگر بمااجازه‌صحبت داده شود بزبان آلمانی‌اظهارات‌خود را بیان خواهیم کرد .

کشمکش بر سر امور تشریفاتی درژنو

بقیه از صفحه اول

امروز از سر گرفته شود . هنگام تعطیل جلسه نمایندگان بریتانیا و فرانسه آماده بودند که بحث در اطراف موضوع تقاضای شوروی ادامه یابد .

نظر هرتر

اما هرتر از قرار اطلاع مایل است که کنفرانس وقت‌خودرا بااین مباحثات تلف نکند وبکار اصلی خودبپردازد .

هرگاه هرتر در انجام منظور خود موفق شودظرف چند روز آینده پیشنهاد غرب مطرح خواهد شد .

در پیشنهاد مزبور که پس‌از مدتها مشاوره بین کشور های غربی تهیه شده پیشنهاد گردیده که برای حل مسائل مربوط به آلمان سه مرحله طی شود .

مرحله اول توسعه تماسهای غیر سیاسی بین دو آلمان و مرحله دوم اقداماتی برای بازرسی دریك منطقه معین از اروپا و خلع سلاح بعمل آید وبالاخره در مرحله سوم موضوع‌وحدت آلمان باانتخابات آزاد در سرتا سر آن کشور عملی شود و پیمان صلح با آلمان متحد منعقد گردد منابع وابسته به غرب می گویند که بموجب طرح مزبور از حقوق غرب در برلن صرفنظر نشده ومانند گذشته دسترسی به شهر مزبور باقی و برقرارخواهدبود.

در طرح غرب ضمن اینکه معمی نشده که انعطاف بیشتری در مقابل مخالفتها و پیشنهاد های شوروی داشته باشد تادر موقعیت مربوط به امنیت اروپا پیشرفت حاصل شود .

دیروز فن برنتانو وزیر خارجه آلمان غربی یك ملاقات تشریفاتی از گرومیکو وزیرخارجه‌شوروی بعمل‌آورد

روش تازه

وزیران خارجه چهار کشور در کنفرانس ژنو روش تازه‌ای برای گفتگو پیش گرفته‌اند در طی ۱٤ سال گذشته هریار که وزرای خارجه با یکدیگر کنفرانسی تشکیل میدادند ترتیب صحبت باین نحوبود که‌مثلا هرگاه نماینده امریکا ابتدا صحبت میکرد وپس‌از آن نمایندگان‌بریتانیا وفرانسه وشوروی سخنرانی مینمودند این ترتیب در تمام جلسات مذاکرات رعایت میشد وهریك به‌نوبت صحبت میکردند ولی در کنفرانس ژنوتصمیم گرفته‌شد که‌آزادی بیشتری بموزرای خارجه از نظر صحبت داده شودبدین معنی که هریك از شرکت کنندگان در مذاکرات میتوانند بدون رعایت نوبت وترتیب دست خودرا بلند کرده وحرف خودرا بزنند .

گفته میشود این ترتیب بدان جهت اتخاذ گردید که مذاکرات بیشتر از گذشته اثر بخش ومفید باشد .

محیط آرام

خبرگزاری فرانسه خبر میدهد که دومین جلسه کنفرانس ژنویك ساعت ونیم طول کشید محیط کنفرانس بسیار آرام و عاری از هیجان بود .

تنها بحث وزیران امور خارجه‌تعداد شرکت کنندگان در کنفرانس‌بود. دولت شوروی‌مایل‌است‌چك‌اسلواکی ولهستان در این کنفرانس شرکت کنند ولی دول غربی با چنین پیشنهادی مخالفند .

بهرحال بحث در اینمورد بدون آنکه نتیجه بدهد تمام وقت جلسات کنفرانس را تا کنون گرفته است.

بدینجهت احتمال دارد کنفرانس وزیران امور خارجه خیلی طولانی‌تر از آنچه که قبلا پیش بینی میشد باشد .

لهستان وچك اسلواکی

اندره گرومیکو وزیر امور خارجه شوروی مسئله شرکت لهستان و چك‌اسلواکی را در کنفرانس به نحوی مطرح ساخت که بدان‌صورت یکی از مسائل اساسی دادو بدین ترتیب تا قبل از حل این مسئله تصور نمیرود کنفرانس‌به مسائل دیگر بپردازد.

اندره گرومیکو وزیر امورخارجه شوروی در جلسه دیروز کنفرانس گفت لهستان و چك اسلواکی بدانجهت که مستقیما در مسئله آلمان ذینفع میباشندباید درجلسات کنفرانس ژنو شرکت کنند .

دول غربی در اصل با چنین موضوعی مخالف نیستند ولی معتقدند نه‌تنها دو کشور فوق الذکر بلکه ایتالیا و نروژ ودانمارك و کشور های بنلوکس (بلژیك-هلند ولوکزامبورك) نیز درحل‌مسئله‌آلمان ذینفع میباشند اما پس از آنکه چهار کشور بزرك خطوط اساسی حل مسئله آلمان‌را مشخص کردند باید از کشور های مزبور دعوت بعمل آید .

وزیر امور خارجه شوروی ضمن دفاع از شرکت لهستان و چك‌اسلواکی گفت‌شوروی‌ازشرکت چك اسلواکی و لهستان بدانجهت که تعداد نمایندگان شرق و غرب در کنفرانس مساوی باشدپشتیبانی نمیکندبلکه این‌دفاع از حق‌وعدالت است .

اظهارات موروویل

موریس کود وموروویل وزیر امور خارجه فرانسه در پاسخ باظهارات آندره گرومیکو گفت ما میدانیم که‌شوروی به‌هیچ متفقی احتیاج ندارد وبه تنهائی قادر است دربرابر سه دولت از نظر خود دفاع کند . وی افزود هیچکس منکر مصائب

دختر آتشپاره‌ای مادرخودرا باچاقو مضروب کرد

وی میخواست منزل‌خودرا آتش بزند وبمادرش که از اوممانعت میکرد باچاقوحمله‌کرد

شورش‌زندان فورت‌پیلو هنوز ادامه‌دارد- رئیس‌اداره‌اصلاح‌زندان درآمریکا بگفتگو بازندانیان پرداخته است

نیویورك -خبرگزاری فرانسه- یك دختر یازده‌ساله بنام کاترین‌موکورن ازاهالی نیویورك‌درصدد برآمدتامنزل خودرا آتش بزند.مادرچهل وچهارساله اووقتی از قصددخترش مطلع شد در صدد برآمدتاازاقدام وی جلوگیری کند ولی دخترك باچاقو ضربات مهلکی بمادر خودوارد کرده اورابشدت مجروح ساخت .

کاترین موکورن‌درمدرسه ومنزل‌دختر ساکت وزرنگی بوده وهنوز معلوم‌نیست بچه‌جهت اقدام بچنین عملی کرده است .نیمی ازفرش سالن منزل و قسمتی ازپرده هاسوخت ولی‌مامورین آتش‌نشانی بموقع رسیده واز توسعه حریق جلوگیری‌کردندومادام موکورن رانیز به‌بیمارستان بردند .

شورش زندانیان

فورت پیلو -(تنسی)-یونایتدپرس شورش زندانیان فورت پیلو که‌دونفر از نگهبانان خودرابعنوان گروگان نگهداشته ومقامات زندان راتهدید کرده‌اند که‌هرگاه به‌شکایت آنهابرطبق عدالت رسیدگی نشود مبادرت به کشتن گروگانها خواهند نمود هنوز ادامه دارد .

زندانیان برهبری لئونارد تامپسون باکارد وچاقو نگهبانان رامورد حمله قرارداده ودونفر رادستگیر وراه ورود به‌طبقه سوم رابکلی بسته‌اند .

هامیلتون رئیس‌اداره اصلاح زندان درامریکا فورابا‌هواپیماوارد شده و بازندانیان صحبت‌کرد وتقاضا نمود که‌راه ورود به‌طبقه سوم رابازنموده وگارد‌ها آزاد کنند تابتقاضاهای‌آنها رسیدگی شود. اما یکی‌از زندانیان فریادزد ماموافق بااین حرفها نیستیم رهبر اغتشاش کنندگان باتهام راهزنی زندانی بوده و۸۱روزدیگر از دوران زندانش باقی مانده‌است.اکنون مذاکره‌بازندانیان ادامه دارد تاراه حلی برای نجات نگهبانان پیداشود.

آمریکادر۱۹٦٦موشك‌عظیمی بماه‌میفرستد

این موشك پس‌از رفتن بماه دوباره بزمین برمیگردد

ایتاکا - نیویورك -خبرگزاری فرانسه - پروفسور فیلیپ موریسون استاد دانشگاه کرنل اعلام نمود که آمریکا در سال ۱۹٦٦ موشك عظیمی به آسمان پرتاب خواهد کرد.

این موشك قادر خواهد بود که به کره‌ماه رفته و بازگردد .وی اضافه کرد در این موشك بطور قطع آلات علمی کار گذاشته خواهدشد ولی انسانی راباخود به کره ماه نخواهد برد.

پروفسور موریسون سپس اضافه کرد که آمریکا ازسال آینده کوشش خواهد کرد که موشکهائی بسوی کرات مریخ وزهره بفرستد و بطور قطع تاسال ۱۹٦۲ حتما این موشکها به کرات مزبور اصابت خواهند کرد .

ازوانگارد از فاصله ۲۵هزارمیلی عکس‌گرفته شد !

واشنگتن -آسوشیتدپرس -ازوانگارد اول (قمر مصنوعی‌امریکا) از فاصله ۲۵هزارمیلی زمین عکسبرداری شد .

ازاین قمر مصنوعی که‌پانزده سانتیمتر قطردارد بوسیله دوربینهای عکسبرداری نیرومند رصدخانه اسمیت سونیان دروومراعکس گرفته شد تاکنون عکسی‌ازاین فاصله دورگرفته‌نشده بود .

اعلامیه صادره ازطرف سازمان فضائی وهواپیمائی ملی امریکا حاکی است که‌عکسبرداری درروزهای اول وسوم وچهارم مه انجام شد .

وانگارد مزبور هرهفته ۷٦باردورزمین میگردد .

انگلستان آماده تحریم سلاحهای میکربی است

لندن -رویتر -نوئل کوارد نماینده کارگر مجلس عوام انگلستان از دولت سئوال کرده است که آیا دولت پیشنهاد مربوط به‌ازمیان‌بردن تمام گازهای سمی وسلاح‌های میکربی را جدا مورد بررسی قرارخواهد داد .وی گفت‌که‌خطرات‌این‌سلاحها رازنرال‌استاب‌رئیس‌سازمان‌سلاحهای‌شیمیائی‌امریکا خاطر نشان ساخته‌است .

«اورنری گور» وزیر مشاور ،در پاسخ اظهار داشت که‌ماکاملا برای بررسی مسئله مزبور آماده‌ایم .درحال حاضر استعمال گاز های سمی و سلاحهای میکربی ممنوع شده است ولی تحریم آنهابایدجزئی از خلع سلاح عمومی باشد .

فداکاری یك سر پاسبان

مورخه ۱۸ر۲ر۳۸ منزل اینجانب محمد بحرینی واقع در خیابان ابن بابویه طعمه حریق گردیده که‌یکی از مامورین وظیفه شناس پاسگاه صفائیه سر پاسبان دوم حاجی مشایخی جدیت بیسابقه‌ای‌بخرج داده زن و بچه اینجانب را از مرك نجات داده از اولیای امور خواهشمند است چنین مامور وظیفه شناس را مورد تقدیر قرار دهند .

محمد بحرینی

آ-۵۰۹٦

نیمی از سرطانیها را میتوان درمان کرد

یك‌کارشناس سرطان اعلام‌کردکه در درمان سرطان پیشرفت زیاد حاصل شده‌است

واشنگتن - یونایتدپرس - دکتر جان هلر کارشناس سرطان امریکائی اظهار داشت که پیشرفت علم پزشکی فعلا بدانجا رسیده‌است که میتوان جان نصف بیماران‌سرطانی رااز این مصیبت بزرگ وبیماری خطرناك نجات داد .

دهسال پیش این نسبت معادل یك برچهار بود بدین معنی که‌از هر چهار بیمار سرطانی فقط جان یکنفر نجات داده‌میشد ولی‌پیشرفت‌های پزشکی وسائل داروهائی بوجود آوده است که اکنون از هر دونفر بیمار یك نفر سلامتی خود رابازمی‌یابد .

از دکتر هلر سئوال شد که آیا استعمال دخانیات در ابتلا به سرطان تاثیر دارد ؟

وی گفت: من شخصاکوچکترین تردیدی ندارم که زیاد سیگار کشیدن عامل موثری در تولید بیمارو سرطان محسوب میشود ولی یك یا دوسیگار در روز کشیدن تاثیری نخواهد داشت . کارشناس بیمار‌بهاو سرطان گفت: علاوه برسیگار هوای آلوده و کثیف نیز در ابتلاءاشخاص بوجود آوده است که اکنون از هر به بیماری سرطان ریه موثرمیباشد.

ایزنهاور باسفر خروشچف بامریکاموافق است

احتمال میرودکه خروشچف برای افتتاح نمایشگاه‌شوروی درنیویورك بآمریکا برود

واشنگتن -آسوشیتدپرس - بنظر میرسد که‌دولت امریکا بامسافرت خروشچف‌نخست‌وزیرشوروی بامریکا درتابستان امسال موافقت نماید .

مقامات عالیرتبه امریکائی موضوع مسافرت خروشچف رابامریکا با تشکیل کنفرانس سران مربوط میدانند .

این‌موضوع ازاین نظر واجداهمیت است که‌مقامات سیاسی امریکاتاکنون معتقد بودند که‌مسافرت خروشچف بامریکا متضمن مشکلاتی می‌باشد و اصولا باتعیین نقطه‌ای درامریکا برای تشکیل کنفرانس سران موافق‌نبودند. درصورتیکه‌مسئله‌تشکیل‌کنفرانس‌سران ازبین برود ممکن است رهبر شوروی موضوع را بدین نحو مطرح نماید که ازامریکا بخواهد اجازه دهد نمایشگا شوروی درنیویورك در۳۰ ژوئن‌افتتاح شود .

ممکنست‌ایزنهاور بااین تقاضای خروشچف موافقت کند بخصوص که اکنون شورویها باافتتاح نمایشگاه امریکا در۲۵ ژوئیه درمسکو موافقت کرده‌اند .

نیکسون معاون وزارتخارجه امریکا محتملازلنین گراد وسایر شهرهای شوروی‌طی مسافرت خود بآن کشور دیدن خواهد نمود وبدین جهت ممکن است به‌نخست‌وزیر شوروی‌نیز فرصت داده شود تااز چندین شهر امریکائی دیدن نماید .

این‌موضوع برطبق اصل عمل‌متقابل می‌باشدکه‌درروابط بین‌امریکاوشوروی جاری‌است .خروشچف‌تاکنون اقدام رسمی برای‌مسافرت بامریکا ننموده است ولی مقامات شوروی درمسکو خاطر نشان کرده‌اند که مقام عالیرتبه شوروی برای افتتاح نمایشگاه آن کشور به‌نیویورك‌خواهد رفت .

تودیع

دراینموقع که از طرف نیروی هوائی ارتش شاهنشاهی عازم کشور متحد امریکا میباشیم از همکاران ودوستان عزیزم که نتوانستم بزیارتشان نائل شوم پوزش‌طلبیده وخدا حافظی مینمایم .

علیمحمد رحیمی‌افسر نیروی‌هوائی

آ-٤۳۵۳

آخرین تغییرات

برنامه سینماها

سینما آریا
حادثه قطار

سینما تهران
بلوف بزرك

پارتی جدید رادیو ترانزیستوری پرتابل کامل

لوه ایتا ساخت آلمان غربی

وارد شد

درموقع خرید به مارك لوه‌ایتا دقت‌کنید ودرنظر داشته باشیدکه این کارخانه کاملترین دستگاه ترانزیستوری را ساخته است

رادیو ترانزیستوری محصول کارخانه معظم لوه ایتا

بدون لامپ - دوموج کوتاه ومتوسط که با ٤ قوه لوله ۱/۵ ولت ۷۰۰ ساعت کار میکند. دارای ٦ ترانزیستور وقوی‌ترین نوع رادیوی ترانزیستوری

شاهکار صنعت رادیوسازی آلمان

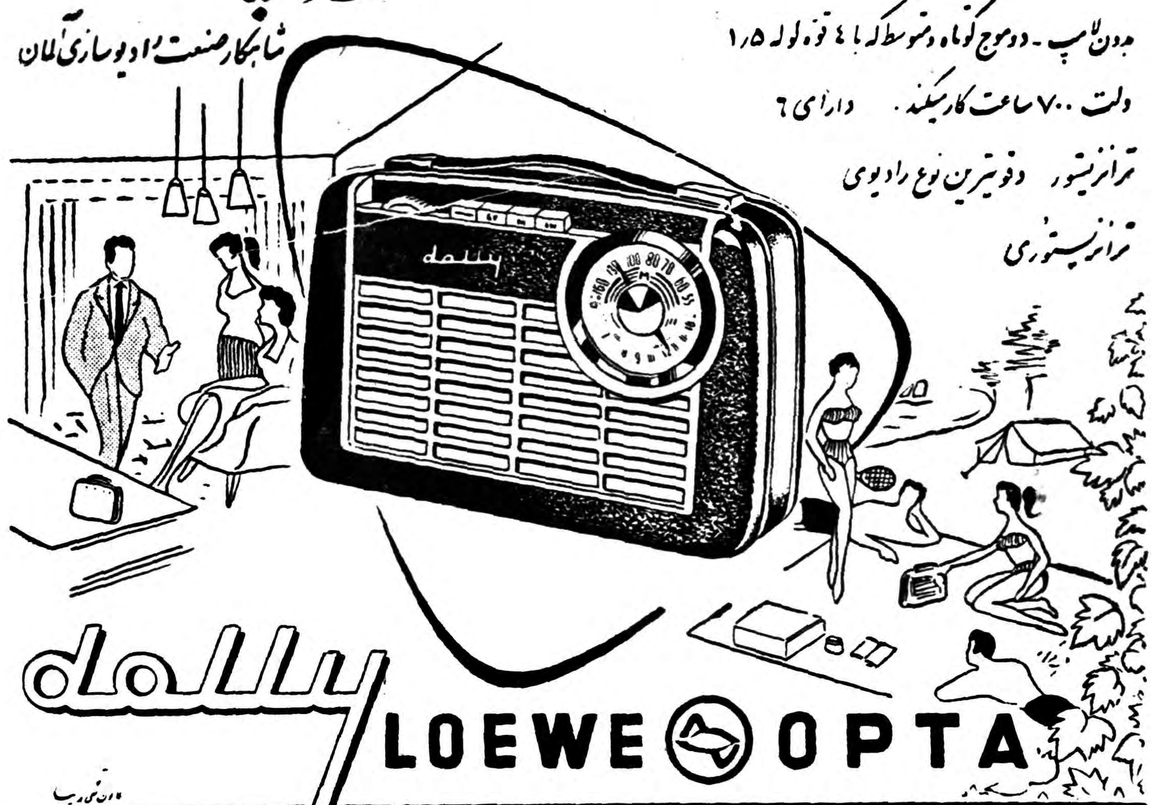

LOEWE OPTA

نماینده انحصاری درایران: شرکت سهامی پخش رادیو - خیابان فردوسی - ساختمان آسیائی تلفن ۳۳۲۵۲

آ- ۵۰۹۰ ۱-۲

کنفرانس ژنو چندجانبه است ؟

والرین زورین معاون وزارتخارجه شوروی ضمن مصاحبه خود در ژنو گفت چون در کنفرانس ژنو علاوه بروزرای خارجه چهار کشور بزرك وزرای خارجه آلمان شرقی وغربی نیز شرکت دارند نمیتوان این کنفرانس را کنفرانس چهار کشور نامید وبهمین جهت مادر انتشارات خود این‌را کنفرانس‌وزرای خارجه ژنو می‌نامیم.

اما از نظر غرب این کنفرانس وزرای خارجه چهار کشور بزرك است زیرانمایندگان‌آلمان‌بعنوان مشاورونا‌ظردرکنفرانس‌شرکت‌دارند.

زورین گفت شوروی اصرار خواهد ورزید که تصمیم مثبتی دراینمورد اتخاذ شود وموفقیت کنفرانس تاحد زیادی بستگی باین تصمیم دارد .

زورین حاضر نشد جواب دهد که آیا در صورت امتناع غرب از پذیرفتن چك‌اسلواکی ولهستان به کنفرانس گرومیکو کنفرانس را ترك خواهد نمود .

هرتر وزیر خارجه امریکا ضمن اظهارات خود در جلسه دیروز از کنفرانس درخواست نمود که‌به بحث‌درباره آلمان وبرلن بپردازد.

هرتر گفت چهار کشوریکه دراینجا گردآمده‌اند مسئولیت عمده درباره‌آلمان‌دارند وبرای‌اینکه امکان انجام مذاکرات‌جدی‌بیشترشود باید کنفرانس را محدود به چهار کشور نمائیم .

حادثه قطار عالیترین فیلم تمام‌رنگی باشرکت: جان‌پین-ماری‌بلانشار-دان‌دوریا برنامه امشب سینما آریا خیابان اسلامبول

انتقاد

دکتر حسن صدرحاج سیدجوادی

نتایج تلخ

غایت هرعلم عبارتست از یافتن رابطه علت و معلولیکه وقایع را بیکدیگر می پیوندد . درباره جامعه شناسی و معرفت بوقایع اجتماعی یافتن این رابطه علت و معلولی امکان پذیرنیست جزبوسیله مقایسه تاریخی و بکمك احصائیه و آمارهای دقیقی که از وضع کنونی جامعه تهیه میشود .

با اینکه تاریخ و منابع نژادشناسی مهمترین وسیله تحقیق علم الاجتماع است در غالب از مسائل مخصوصا در مورد‌ی که شناسائی وضع کنونی جامعه وروابط آن‌مطمح‌نظر باشد تنها تاریخ کافی نیست .

مثلا برای آنکه بخواهیم در مورد عواملی که موجب کثرت خود کشی یا شیوع طلاق و یا ازدواج و یاسایر مسائل اجتماعی تحقیق نمائیم ناچار باید از احصائیه و آمار کمك‌بگیریم.

طرز تحقیق بکمك آمار در مسائل اخلاقی ، اقتصادی و اجتماعی‌مهمترین و بانتیجه ترین راه تحقیق است زیرا متکی بارقام و اعداد میباشد .

چنانکه «دورکیم» جامعه شناس معروف اغلب امور اجتماعی را بکمك احصائیه و آمار مطالعه نموده وبنتایج صحیح و قطعی رسیده است .

خوشبختانه چندی است در کشور ما اندك توجهی به آمارو احصائیه و روش تحقیق بوسیله آن معمول‌گردیده است . گرچه بواسطه نواقص موجود قطعیت آماری که تهیه می شود کاملا محرز نیست ولی بطور تقریب میتواند ملاك وماخذتحقیقات اجتماعی قرار گیرد و مورد استفاده واقع شود .

در شماره روز یکشنبه گذشته روزنامه اطلاعات قسمت هائی از نشریه آمار و سرشماری رسمی شیراز منتشر گردید .

نتایجی که از این سرشماری و تهیه آمار بدست آمده‌نه‌تنهادرخشان نیست بلکه تاسف آور است .سرمقاله پریروز روزنامه ما بحث دربارههمین مطلب بود که مسئله آن قدر اهمیت دارد که ناچاریم در این ستون هم آنرا مورد بحث قرار دهیم .

روزنامه اطلاعات نوشته است :

«.... با کمال تاسف مشاهده می شود که باکثریت مردم این‌شهرستان یعنی نقاط روستائی از حیث فرهنك و بهداشت توجهی نشده است زیرا از تعداد۷۴۷قریه‌حومه‌شیرازفقط در ۶۵ده مدرسه دولتی و در ٦٤ دهمدرسه ملی وجود دارد و بدین ترتیب کمتر از ۱۸ درصد دهات‌مزبوردارای‌مدرسه می باشد ...»

مسئله بهداشت وخیم‌تر و تاسف آورتر است چه از ۷٤۷ ده فقط ۱۵ قریه دارای بهداری یا درمانگاه ویا موسسه بهداشتی می باشد یعنی دو در صد !

رئیس قسمت سرشماری اداره آمار عمومی بخبرنگار روزنامه گفته است:

«... خاطره‌ای که‌مامورین اعزامی از مراکز سرشماری استان فارس و خصوصا شیراز دارند اینست که سطح فکر و میزان علاقه مردم‌نسبت بمسائل اجتماعی مانند سرشماری و غیره نسبت بسایر نقاط مشابه بیشتر است ...»

بدین ترتیب در حومه شیراز که سطح‌فکر مردم بالاتر از سایر نقاط است فقط ۱۸درصد دهات دارای مدرسه هستند و دو درصددهات‌دارای درمانگاه و بیمارستان می باشند ! و نمیدانم در سایر نقاط که سطح فکر مردم پائین تر است چند درصد دهات دارای مدرسه و بیمارستان می باشند ؟!

بطور کلی نتیجه ایکه از تهیه آمار و سرشماری در شیراز بدست آمده است قابل تاسف می باشد زیرامبین این حقیقت تلخ است که ۹۸ درصد دهات ما از داشتن مدرسه‌وبیمارستان محرومند و ساکنین آن مانند افراد ماقبل تاریخ در مقابل امراض و حوادث تسلیم محض می باشند !

هدف و غایت آمار استفاده هائی است که از نتایج آن عاید جامعه می شود ، در غیر این صورت تهیه و تنظیم آمار معنا و مفهومی ندارد .

مثلاگردر یك جامعه نتیجه ای که از آمار گرفته می شود حاکی از زیاد شدن خودکشی باشد مسئولین جامعه وسائلی برای‌ترویج ازدواج بر می‌انگیزند زیرا طبق تحقیقات جامعه شناسان خودکشی در نزد اشخاص مجرد همیشه بیشتر از اشخاص متاهل است .

اگر هدف مسئولین جامعه ما ازتهیه

نامه خوانندگان

بیمه کارمندان

یکی‌از کارمندان‌ساکن‌محله شناط ابهر مینویسد درظرف‌مدت‌سه‌ماهی که مادرم مریض‌شده بیش‌از چهار صد تومان باقرض وفروش اثاثیه مخارج دوایش کرده‌ام واینك که‌به تهران آمده‌ام بدون معرفی نامه نمیتوانم دربیمارستانی‌بستری‌نمایم درصورتیکه اگر تمام کارمندان بیمه بودند بستری کردن‌او دریکی از بیمارستانها سهل بود خوبست ببیمه تمام کارمندان وخانواده آنها زودترعملی شودوبرای محله شناط که‌در سه کیلومتری ابهر واقع‌است وبیش ازبیست هزار جمعیت دارد درمانگاهی تاسیس شود تابرای تزریق یك آمپول ناچارنباشندمریض را باپرداخت پنج‌تومان پول‌ماشین یا درشگه بابهر برسانند ضمنًا جهت کمك بطبیب منحصر بفرد ابهر که بسیار ، دلسوز و رئوف میباشد دستیاری اعزام دارند .

آب وبرق نازی آباد

آقای حاجی‌هاشمی وجمعی‌دیگراز اهالی نازی‌آباد مینویسند تاکنون هرده روز یکمرتبه آب‌مشروب‌اهالی نازی آباد از جویهای سربازداده میشد اینك که‌ماه دوم‌بهاراست و بعلت گرمی‌هوا بایدزودترآب‌منازل داده شودمتاسفانه‌بیست روزمیگذرد که‌آب نداده‌اند ودرختهائیکه‌باهزار زحمت درخیابانها کاشته شده ورو برشد میباشد دراثرنرسیدن آب‌در تابستان خشك خواهد شد توجه شهرداری را باینموضوع وهمچنین برق خیابانها که تاریك‌مانده و هفته‌ای یك‌شب برق‌منازل خاموشی دارد جلب مینمائیم وانتظار تامین آب وبرق این منطقه پرجمعیت را داریم .

مارك قالی ایران

آقای سیدحسن بنی‌هاشمی‌مینویسد حال که‌در اثربردن کارگران‌قالی باف ایرانی بخارجه فرشهای‌بافت خارج رابنام‌فرش‌ایران عرضه‌میکنند وباین صنعت صادراتی لطمه میزنند خوبست بتمام‌قالی بافان دستورداده شود درانتهای قالی یاقالیچه بافت ایران کلمه ایران ومخصوصاشهری که‌در آنجا بافته شده مانند کرمان ـمشهد ـتبریز ـیزد وامثال آن قیدشود تاقالی بافت‌ایران مشخص باشد وچون جعل‌مارك درخارج‌قابل تعقیب جزائی است این‌مارك یك‌نوع پروپاگاند برای فرش‌ایران‌تلقی خواهد شد .

جبران کمی معلم

یکی از خوانندگان مینویسد در تلاشی که برای بالا بردن سطح معلومات و بهداشت مردم کشور مبذول میشود در بدو امر کمی‌معلم محسوس میباشد که تصور میرود با یك نقل و انتقال بتوان در اسرع وقت جبران نمود زیرا برای‌العین در اغلب ادارات دیده میشود صدی پنجاه کارمندان منحصرا بقرطاس بازی سرگرم هستند و کوچکترین کار تولیدی انجام نمیدهند وضمنا خودشان از این وضع ناراحت‌هستند و چه بسا دیپلمه ها ولیسانسیه هائی که با روحیه هائی بس ضعیف‌ناشی از فلج ماندن استعدادشان عاطل مانده‌اند منجمله بیش از پانصد نفر دیپلمه وفارغ‌التحصیل‌های دانشگاهی در وزارت دارائی وجود دارد که هر یك بین ده الی بیست سال سابقه خدمت دارند و بنا بر مصالح‌اداری جزو وابستگان قلمداد ساخته بدون زحمت امضاء دفتر حضور و غیاب آخر هر ماه حقوق خودرا میگیرند که چنانچه بکادر آموزش فرهنك انتقال یابند از بیکاری رهائی یافته وجود شان عاطل وباطل نخواهدماند از معلومات خود دانش آموزان را بهره‌مند وبه کار خود که فن شریف وپر افتخار آموزشی است مباهات خواهند نمود.

مجازات قاتل

پس از بدست آمدن جسد هوشنك حیدری در اطراف کرج که معلوم شد بر اثر اختلافات محلی صورت گرفته نامه‌های متعددی از اهالی مورچه خورت اصفهان مقیم تهران بوزارت دادگستری ومقامات مربوطه میرسد که مجازات قاتل را برای عبرت کسانیکه مخالفین‌خودرادزدیده و بقتلگاه میبرند ضرور دانسته با بی صبری انتظار دارند محاکم و دستگاههای کشف جرم زودتر مجازات قاتل را تعیین واجرا نمایند

این آمار استفاده از آن برای وقوف بنواقص و رفع آنها باشد بسیار پسندیده و در خور ستایش استولی اگر پنجسال دیگر مجددا آماری تهیه شود که تعداد مدارس وا دردهات شیراز ۱۸ درصد و تعداد درمانگاهها ۱: دو درصد تعیین نماید حاجتی به تهیه آمار و تقبل مخارج سنگین آن نیست !

ازاینجا وآنجا

در رستوران

پرنسس مارگریت‌خواهر‌علیاحضرت ملکه انگلستان چندروز قبل پس‌از مشاهده‌یك نمایشنامه فرانسوی‌درلندن جهت گردش باتفاق‌سه‌نفر ازدوستان خودبیکی‌ازرستورانهای‌فرانسوی‌کوچك لندن رفت .

هیچکس درآن رستوران پرنسس مارگریت رانشناخت باستثنای یك خانم آمریکائی .این خانم آمریکائی مدتی خیره خیره بصورت پرنسس مارگریت نگاه کرد وآنگاه‌حساب‌خود راپرداخت نمودو قبل ازاینکه‌رستوران راترك‌گوید ،آهسته‌به‌پرنسس‌مارگریت چنین گفت :

ـمن درزندگی خود شباحتی باین عجیبی ندیده بودم ،شما مانندپرنسس مارگریت خیلی زیبا هستند !

مارگریت لبخندی زدوگفت :

ـمتشکرم ،ازاینهمه اظهار محبت‌به پرنسس مارگریت مسرور هستم .

ریشه‌های آسمان

ژولیت ژریکو پس‌از اینکه نقش‌خود را در فیلم «ریشه آسمان» ایفا کرد به‌پاریس‌برگشت تامدت یکماه‌استراحت نماید .

عکسبرداری فیلم «ریشه های آسمان» که‌تهیه کننده آن کمپانی فوکس‌می باشد ،در کنگوی بلژیك انجام‌گرفت.

در راه ادبیات

خانم کارین بلیکسن ، اراضی زراعتی زیادی در قلب‌قاره افریقاداشت وعمده محصول زمینهای او قهوه‌بود. چند سال پشت سرهم محصول اوتلف شد وبهمین جهت درسال ۱۹۳۱افریقا را پشت سرگذاشت وبکشور خود دانمارك برگشت .وی نزد برادر خود رفت وباو گفت که‌من سه هنردارم‌که میخواهم یکی‌را برای امرار زندگی انتخاب کنم که‌باید تو‌بمن کمك کنی این سه هنر عبارت بودند :

پخت وپز ـبهمین جهت میخواست یك رستوران دائر کند که بیش‌از شانزده نفر ظرفیت نداشته‌باشد تا مشتریان معروف به‌آنجا بروند .

عشق بهمنوع ـلذا میخواست که آسایشگاه واندرزگاهی برای‌یتیمان تاسیس کند .

نویسندگی ـاو احساس میکرد که ذوق زیادی در نویسندگی دارد.

برادرش دو هنراولی‌را نپسندید واورا در دنبال کردن هنر سوم تشویق‌نمود خانم بلیکسن هم شروع بنویسندگی کردواولین اثر خود «هفت داستان»را بیرون داد .بااینکه محصول زمین‌او خوب شده بود ،بااینوصف حاضرنشد به آفریقا برود ودست از نویسندگی بکشد بلکه تاامروز که‌۷٤ سال از سنش میگذرد هنوز هم چیز مینویسد

امانت مطبوعاتی

چندی پیش خانم«ماری‌تور» که‌سی‌و چهارسال ازسنش میگذردپس‌ازده‌روز زندانی اززندان آزادشد .وی‌نویسنده ستون رادیو و تلویزیون روزنامه نیویورك هرالدتریبون‌می‌باشد. این خانم خبری در مورد «رودی گارلند» منتشر ساخته بود وچون حاضر نشد منبع‌این‌خبر راافشا کند محکوم بده روز زندان شد. وی‌درپاسخ بازپرسان که‌میگفتند اگر منبع‌خبر راافشا کنی ازمحکومیت معاف خواهی شد گفت : من‌نمیتوانم منبع‌خبر خودرابشمابگویم زیرا این امر بازندگی‌من‌باهدف من با حرفه من بادین ومذهب من‌بامقدسات من‌مغایرت دارد ».

این‌عمل‌رامیگویندامانت داری‌روزنامه نویس .

مجسمه دومیل

آکادمی هنر های نیویورك مقرر داشت که بپاس زحمات و خدمات سیسیل‌دومیل کارگردان فقیدسینما، یك مجسمه از وی برپا سازد ، استودیوی فیلمبرداری پارامونت در نظر دارد که یك‌قسمت‌از ویلای‌سیسیل دومیل‌را تبدیل به‌موزه سازد .

گاندی رنگی

«الیك جنس» پنجمین هنرپیشه انگلیسی است که لقب سر گرفته است ولی بزودی نقش یك شخصیت بزرك تاریخی یعنی مهاتما گاندی‌را روی پرده سینما بازی خواهد کرد .فیلم گاندی یك فیلم بزرك و رنگی خواهد بود .

سر الیك :گفت نقش گاندی‌بقدری بزرك است که تمام هنر پیشگان از ایفای آن فرار می‌کردند .گاندی‌مرد عظیمی بود وبازی نقش او اقدام‌بسیار جسورانه از طرف هنر پیشه محسوب میشود ومن این اقدام را کردم .

جدول کلمات‌متقاطع‌شماره ۲۱۱۷

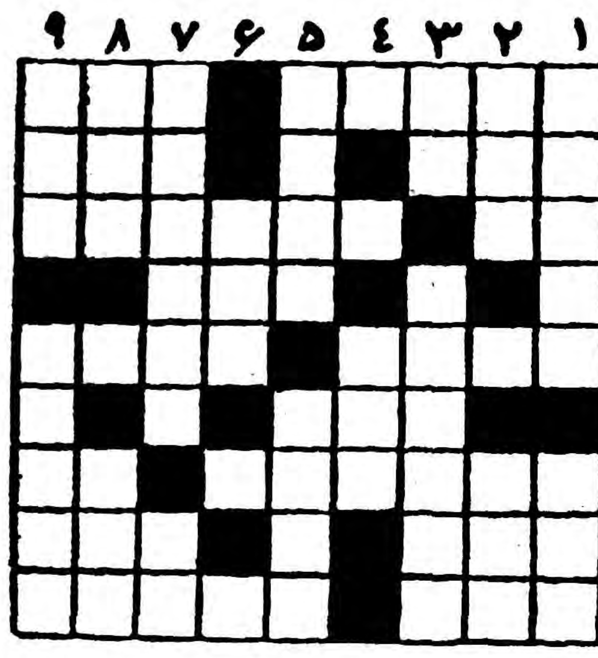

افقی:۱ـ خرابه‌هایش نیز داستانی ازعظمت ایران باستان دارد ـ باپالان کج میروند ۲ـ این هم همان خورشید است ـ وچون بتابد چنین میشود ۳! ـ اگر آمده‌بود هم پیش شماست ـ در عهد شاه شهید سرکلانتر بود ٤ـ سازنده و ساختمان ۵ـ هم دل مرغان‌از دستش خون است هم قلب شاعران تصنیف ساز ـحرفی که بیش از آنچه راست باشد دروغ آمیز است ٦ـ ازاعیاد فرنگی ۷ـ میگویند هرکس عاشق زنش باشد اگر دیوانه نباشد چنین است !ـ گاهی هوا هم میشود ۸ـ مثل وارونه ـاندوه و حسرت ۹ـ مزاحمت جوی صدا میزند که بیاید و اورا بگیرد !ـ کوچکترین اجزاء متشکله بدن انسان .

عمودی :۱ـ از معروفترین‌جاده های ایران ـ غالبا زیاده براصل‌میشود ۲ـ لوله پیمای آسمان پناه ـ از گلها ۳ـ واحد سطح ـبازبان چرب ونرمش کار خودرا از پیش میبرد ٤ـ شاعر اول ماه درآسمان دیده وپاد کشته خویش افتاده ۵ـ درزمان قدیم بچه‌ها درمکتب ملاباجي می‌آموختند ـ سرگردان جاویدان ٦ـ باحنا برریش و گیس می‌نشیند ۷ـ باهمه ولنك‌ووازی آسانتر ازدهان مردم توان بست ـبرادر ۸ـ پیش‌قدرناشناس بادوشاب یکی است ـخانه‌اش پرازنامه است ۹ـ مکمل جفت ـ علم بحث درمبانی معرفت ووجود ـ

حل جدول شماره ۱۲۱٦

افقی: ۱ـ قناعت ـ مرغ ۲ـ رقیمه ـ ناز ۳ـ ای ـ رم ـ گیل ٤ـ بصل تلو ۵ـ تهجی ـ المپ ٦ـ بلغ ـ هجر ۷ـ گدا ـ اف ـ رس ۸ـ چیز ـ ترخون ۹ـ یکی ـ مضمحل .

عمودی: ۱ـ قرابت ـ گچی ۲ـ نقیصه ـ دیك ۳ـ ای ـ لجبازی ٤ـ عمر ـ یل ۵ـ تهمت ـ خاتم ٦ـ لا ـ فرض ۷ـ منگوله ـ خم ۸ـ رای ـ مجروح ۹ـ غزل ـ پرسنل .

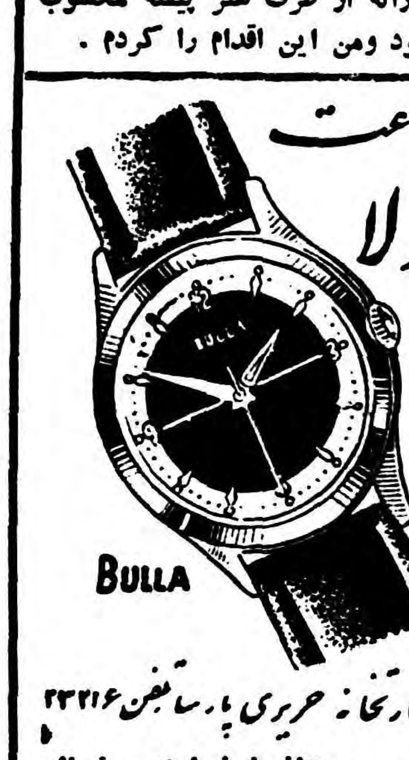

تجارتخانه حریری پارسا تلفن ۳۳۲۱٦
ازشهرستانها نماینده فعال میپذیریم.
آـ۵۰۰۲

نماینده انحصاری درایران : شرکت تضامنی ع ـ اصغر شاپیلار وشرکاء خیابان شمیران تلفن ۳۲٤٤۱
آـ۵۰۳۰

توجه

برای تهیه یخچال ـ ویترینی و گنجه و بستنی سازی به شرکت تهرانشهر محدود ـ خیابان سعدی تلفن ۳٤۳۵۳ـ ۳۰۲۱۱۵ مراجعه فرمائید.
آـ۳۰۲۲ آگهی مصور

آـ٤۹۷۸

ریاست محترم شهربانی کل کشور ـ رونوشت: ریاست محترم شهربانی گیلان ـ رونوشت: شهربانی بندرپهلوی ـ رونوشت: جریده‌شریفه‌اطلاعات

محترما خاطرمبارك رامستحضر میدارد ازبدوتصدی وورود سرکار سرگرد بردبار بسمت ریاست شهربانی بندر پهلوی وضع شهر از هر لحاظ رضایتبخش شده است .سرقتها وبی‌نظمی های سابق بکلی‌ریشه‌کن شده وجای خودرا به امنیت وآرامش واقعی داده است، تاچندروز پیش دوقطعه قالیچه ازمسجد گلشن بسرقت برده میشودکه جریان باطلاع ریاست شهربانی میرسد بلافاصله خودشان راسا شروع بکار نموده ودر فاصله کمتر از۲٤ ساعت سارق رادستگیر واموال مسروقه راکه زیر خاك قبرستان شهر مدفون شده بود پیدانموده وبمسجد مستردمیدارند اقدام ریاست شهربانی درمیان همه طبقات بویژه روحانیون وبازاریها که بیصبرانه منتظر نتیجه کارشهربانی بودند تولید حسن اثرنموده و از اولیاء امور خواستارند که کتبا ازاین افسر دلسوز، مردم دار ومتدین تقدیر نموده وموجبات دلگرمی ایشان راجهت هرچه خدمت بیشتربمردم فراهم سازند. باتقدیم احترام

امام جماعت مسجدگلشن ـ سیدجلال شریعتمداری ـ الحاج عزیز دالکوهی ـ کربلائی محمدبربری ـ حسن جهانی ـپیشگاه بحری ـ کربلائی محمد رسول جوزانی ـ کربلائی احمد طلوعی
آـ۵۰۱۲

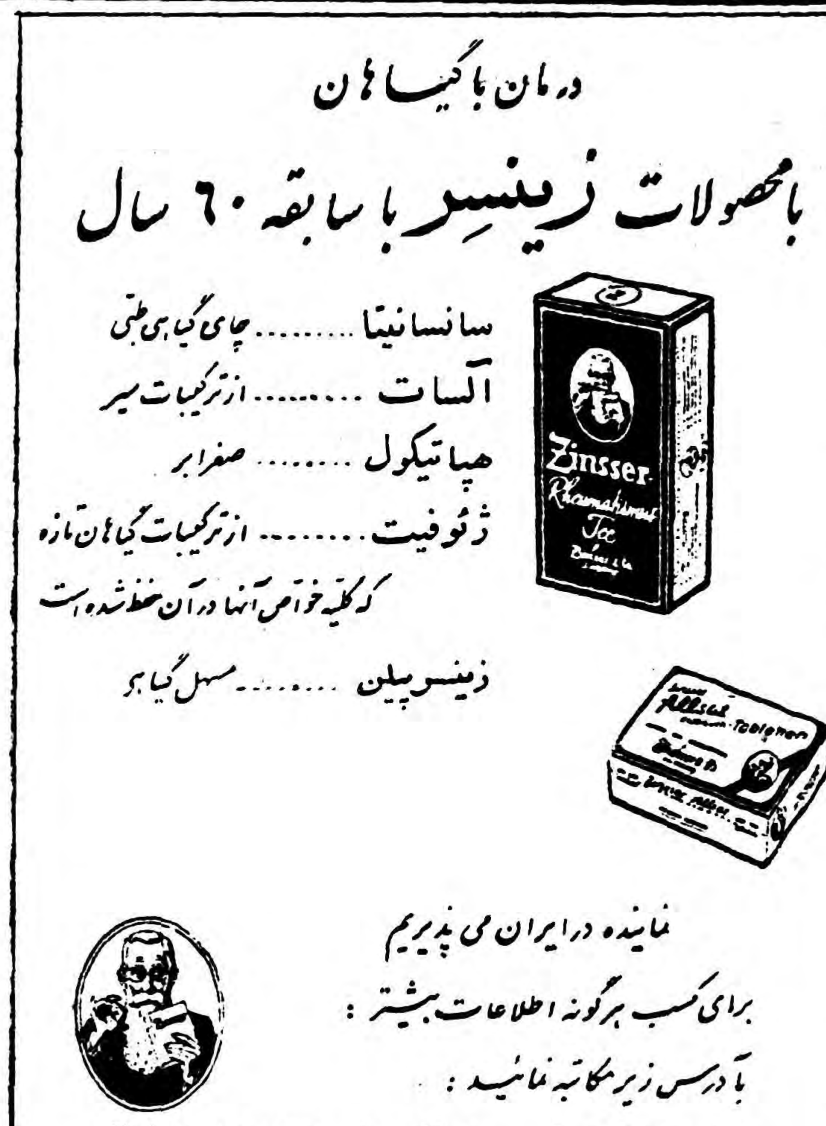

آـ٤۹۷٤

مهندسین ـ صاحبان ساختمانها

برای سقف ودیوار اکوستیك منظم وغیر منظم ـ تراوِرتن ـ
دکور باندازه های مختلف از۳۰ سانت تاچهار متر باطرحهای متنوع‌چاپی
برای کف ـاسفالت تیل ـ رابرتیل ـ دنیل تیل ـ کرك
نماینده شرکت اریك برای ارائه نمونه هادردفتر کارشما آماده‌است
شرکت سهامی اریك خیابان ثریا شماره ۱۷۸ تلفن ٤۲۲٦۲ بین ویلا وفیشرآباد
آـ ٤۲۷۵

مرتاض ایرانی آینده شمارا پیشگوئی میکند!
اگرنام خود ومادر وسن تقریبی محل تولد بپوست هفتاد ریال وجه با(برات پستی) بفرستید پاسخ‌ارسال میگردد ـ صندوق شخصی (۱۱۹۸) خداپرست.
آـ٤۰۷۱ ۱ـ۳

لغت نامه دهخدا

شماره ٤۱ (چ ـچای کندی)منتشر شد شماره ٤۰(مقدمه مشروح لغت‌نامه) تحت صحافی است وبزودی منتشر خواهد شد.
آـ٤۷۷۲ ۱ـ۳

قابل توجه مبل سازان

برای تهیه ابرهای اسفنجی مخصوص مبل
به‌تلفن ۲٤۵۹٦ حاجب‌الدوله‌شماره ۱۱معبودی‌مراجعه‌فرمائید
آـ۵۰۲٤ آگهی مصور

کپیه از اسناد

فوری وحضوری انجام‌میشود
فتو پرسپولیس ـ لاله‌زارنو چهارراه کنت
آـ۱٤۳۹ ۱ـ۲۵

آـ۵۰۰۰

آـ٤۵۹٦ ۱ـ۵

قابل توجه پزشکان محترم
THIOMEDON
HOMBURG
تیومدُن : هرآمپول دوگرمی تیومدُن ـ همبورگ آلمان
دارای دوگرم وهرقرص دارای نیم گرم مطیونین خالص می باشد .
آـ۹٦۲

زبان‌وشعر فارسی درفرهنگ عمیق ایران

غریزه شهری روستائیان ایران گاهی از تحصیل‌کرده‌های غرب بیشتر است

THE TIMES

یك‌زارع فارس ویاکارگر تهرانی دارای چنان غریزه شهری است که ممکن است تحصیل کرده غربی‌در برابر او مثل یکنفر روستائی جلوه کند. حس داشتن آداب و رسوم خوب و پسندیده چیزی نیست‌بتوان آن را سبك وبی‌معنی تلقی کرد. برعکس این پایه فرهنك ایران‌است. این موضوع را باید مورد تاکیدقرار داد زیرا ترجمه تعارفات زبان‌فارسی اغلب اثر مخالف را بنظر شخص میرساند.

همچنین باید متذکر شد که‌علت عمیق بودن آداب ورسوم وفرهنك ایران مربوط به‌عشق و علاقه‌شدیدی است که‌ایرانیها نسبت بزبان خود دارند. درسرزمینی که چندین نژاد وجود دارد زبان قدیم فارسی زینت‌بخش سرحدات خارج ازایران است «زبان فارسی» یك نیروی‌قوی ارتباطی است.

قهرمانان ملی

عشق و علاقه به‌زبان‌فارسی وادبیات فارسی ومیهن پرستی ایرانیان دودوست متحد و غیر مجزا هستند. درایران شعرای بزرك رابعنوان قهرمانان ملی میدانند. هرتازه واردی بایران میتواند خودرا باایرانیها و ایران بزودی آشنا سازد.

درتهران وسایر شهرهای کشور تازه وارد بچشم خود می‌بیند که ایرانیها نام افتخارات گذشته‌خود را برای هتل ـ خیابانها و میادین انتخاب کرده‌اند. علت انتخاب‌این نامها یکی احترام بگذشتگان و دیگری شهرت آنهاست.

درجزایر انگلستان فقط دوشاعر انگلیسی برای انگلیسی ها آشنا هستند و چندبیتی ازاشعار آنهارا عده‌ای از برمیدانند. یکی رابرت برنز ودیگری رودیارد کیپلینك است.

درایران تقریبا کلیه شعرای ایرانی مشهور بوده وایرانیها همه آنها را میشناسند. حتی‌اگر بایك اتومبیل باری مسافرت بکنید بدون شك‌راننده آن چندبیتی راازیکی از شعرای ایران زمزمه خواهدکرد.

هنوز هم در بعضی از نقاط ایران درقهوه‌خانه ها ورستوران های کوچك «شاهنامه خوان» دیده میشود. این اشخاص ابیات شاهنامه‌فردوسی «شاه کتابها»را از برداشته و برای حضار میخوانند. ریشه کن کردن بیسوادی و بوجود آمدن رادیودر کشور تقریبا بکار این «شاهنامه خوانها» خاتمه داده‌است ولی ارزش آنها ازیادبرده نخواهد شد. اشعار شعرای ایرانی متشکل از چندین صد جلد کتاب است.

معماری ایران دارای تاریخ ٢٥٠٠ ساله‌است. بدستور رضاشاه ابنیه های قدیمی ایران درشهر های‌مختلف کشور مخصوصا دراصفهان ترمیم شده و بعنوان افتخارات کشور حفظ میشود.

تایمز

مقالات وگزارشهای خارجی

تفسیر جرائد بریتانیا درباره کنفرانس ژنو

دیلی‌میل مینویسد : خروشچف میخواهد برجهان تسلط یابد ـ دیلی‌اکسپرس تقاضاکرده که وزیران خارجه در ژنو بطور خصوصی مذاکره کنند

روزنامه دیلی میل خروشچف نخست‌وزیر شوروی را متهم نمود که قصد تغییر ناپذیر برای تسلط برجهان دارد.

اگر قرار است صلح در جهان مستقر شود باید بنحوی باخروشچف کنار آید گرچه اینکار مشکل‌است ولی غیرممکن نیست دیلی میل اشاره بکنفرانس ژنو نموده ومی‌نویسد باید شکر کرد که قبل از پرتاب بمبها یك مسئله مبهم حل‌شده وآن مسئله میزگرد وچهارگوش است که وزرای خارجه در ژنو درباره آن موافقت کردند.

مغزهای بزرك این مسئله عظیم‌را حل کردند وباین موافقت رسیدند که پشت میزگرد جمع شوند.

نمایندگان آلمان که تمام‌هیاهو در اطراف آنها بپاشده بود پشت میز های جداگانه نشستند و هروقت از آنها خواستند صحبت کنند.

بار دیگر نفس راحتی میکشیم‌ولی اعقاب ما وقتی میخوانند که چطور سیاستمداران در باره این مسائل جزئی در زمانیکه نسل‌بشردرمعرض خطر قرار گرفته آنقدر جار و جنجال راه انداخته اند در تعجب فرو خواهند رفت.

روزنامه دیلی اکسپرس‌از وزرای خارجه میخواهد که مذاکرات‌خود را بطور خصوصی انجام دهندا کنون ٥٠٠ روزنامه نگار در ژنواجتماع نموده اند وجای مناسبی برای تبلیغات شورویها محسوب میشود. دیر یا زود سیاستمداران از این بازیهای کودکانه خود خسته‌میشوند آنها باید باطاق کوچکی بروندکه حتی توجه به شکل ومیز آن‌نداشته باشند. اگرجنجالی در آنجا شدو مباحثه ای در گرفت روزنامه‌نگاران واشخاص بیگانه نفهمند.

روزنامه اسکاتسمن مینویسد چون انتظار اتخاذ تصمیمات مهم‌ازوزرای خارجه‌نمیرود بنظرمیرسدکه‌نتیجه‌ای از مذاکرات آنها بدست آید. و آنچه میتوان امیدداشت‌رجوع‌مسائل به سران کشور هاست که مورد علاقه خروشچف میباشد.

دیلی میل

برای تشکیل کادر قضائی

ژاندارمری کل‌کشور بمنظور تشکیل کادرقضائی افرادی راکه واجد شرایط زیرین باشند تاتاریخ بیستم خرداد ماه٣٨ درهنگهای خارج و مرکز بشرح‌زیر:

هنك ١ژاندارمری مرکز ـ هنك ژاندارمری قم ـ هنك ژاندارمری سمنان ـ هنك ١٤ احتیاط مرکز ـ هنك ژاندارمری تبریز ـ هنك ژاندارمری اردبیل ـ هنك ژاندارمری کرمانشاه ـ هنك ژاندارمری همدان ـ هنك ژاندارمری سنندج ـ هنك ژاندارمری اهواز ـ هنك ژاندارمری بهبهان ـ هنك ژاندارمری مازندران ـ هنك ژاندارمری گرگان ـ هنك ژاندارمری شیراز ـ هنك ژاندارمری فسا ـ هنك ژاندارمری بوشهر ـ هنك ژاندارمری کرمان ـ هنك ژاندارمری عباسی ـ هنك ژاندارمری مشهد ـ هنك ژاندارمری بیرجند ـ هنك ژاندارمری بجنورد ـ هنك ژاندارمری تربت حیدریه ـ هنك ژاندارمری زاهدان ـ هنك ژاندارمری مکران ـ هنك ژاندارمری رضائیه ـ هنك ژاندارمری لرستان ـ هنك ژاندارمری اصفهان ـ هنك ژاندارمری گیلان ـ گردان ژاندارمری آبادان پذیرفته واستخدام مینماید.

شرایط استخدام داوطلبین

١ـ تابعیت ایران ودردست داشتن گواهی عدم سوء سابقه ازدادسرای محل تولدو اقامت.

٢ـ داشتن گواهینامه ٦ساله ابتدائی (کسانیکه دارای مدرك تحصیلی بالاترباشند واولاد افسران ودرجه‌داران در صورت تساوی شرایط حق تقدم دارند.

٣ـ علاوه‌بر دردست داشتن گواهی صحت مزاج و عدم اعتیادمتقاضیان از بهداری ژاندارمری هرقسمت مجددایس از حضوردرمرکز نیزبوسیله اداره بهداری بلافاصله مورد معاینه‌دقیق واقع خواهند شد درصورت مردود شدن درمرکز ژاندارمری تعهدی برقبول اینگونه افراد نخواهد داشت.

٤ـ حداقل قد داوطلبان ١٦٥ سانتیمتر و حداکثر سن٢٥ سال تمام باشد.

٥ـ داوطلبان باید ضامن معتبری رامعرفی نمایند که اعتباراو (لااقل بارزش ١٥ هزار ریال بوده)ومورد گواهی مقامات صلاحیتدار (شهربانی ـ ژاندارمری) باشد.

٦ـ داوطلبان باید متعهد گردند که‌در ظرف شش‌سال خدمت‌تقاضای اخراج‌قبل از انقضای کنترات ننموده وبهرنقطه از کشورکه ژاندارمری ماموریتی محول‌نماید بدون هیچگونه عذری پذیرفته و عزیمت‌نمایند.

از تاریخ استخدام بداوطلبان حقوق و مزایای یکنفر دانش آموز برابرقانون استخدام نیروهای مسلح شاهنشاهی پرداخت میگردد(حقوق هزار ریال و کلیه‌هزینه تحصیلی بعهده‌ژاندارمری است)و داوطلبان پس از طی آموزشگاه گروهبانی و موفقیت بدرجه گروهبان سومی مفتخر و ماهیانه ٢٤٠٠ ریال حقوق و ٥٤٠ ریال‌بابت قیمت جیره دریافت خواهند نمود ترفیعات آنان تابع قانون استخدام نیروهای مسلح ارتش شاهنشاهی خواهد بود.

١ـ٣ آـ٤٧٧٦

تشکیل دادگاه بخش درشاهپور

درشاهپور دادگاه بخش تشکیل واز تاریخ ٥ر٢ر٣٨ رسما افتتاح شده ودفتر دادگاه ازتاریخ مذکورقبول دادخواست مینماید.

وزیر دادگستری

٣ـ١ آـ٤٩١٨

غرب درژنو وحدت خودرا حفظ میکند

New York Herald Tribune

روزنامه تایمز در سرمقاله خوداز غرب میخواهد که وحدت هدف‌خود را حفظ نماید وبا وحدت کامل در کنفرانس ژنو شرکت نماید.

گرچه برنامه غرب عبارت است‌از کوشش برای تحقق وحدت آلمان‌و امنیت اروپا وایستادگی در برلن و این برنامه مبارزاتی محکم و غیر قابل تغییر بیان شد ولی اعمال این برنامه قابل انعطاف میباشد.

برنامه باید آن چنان اساسی باشد که فقط منشاء مذاکره قرار گیرد ودر مقابل هر گذشت غرب شورویهانیز متقابلا گذشتی بنمایند والا هر گاه با یك امتناع شوروی تمام اساس این برنامه متلاشی‌شود نتیجه ای نخواهد داشت.

مقاومت وتصمیم غرب بایستادگی تاکنون نتایج خوبی ببار آورده‌است این روش سبب شد که خروشچف ضرب‌الاجل خود را کنار بگذارد ودیگر مانند سابق اصرار نورزدکه فقط حاضربمذاکره‌درباره‌پیشنهادات شوروی میباشد. خروشچف اعلام کرد که حاضر است راجع به پیشنهادات غرب نیز مذاکره نماید.

با این ترتیب هر گاه غرب بدون توسل به انواع دیپلماسی فقط‌باثبات اراده در کنفرانس ژنو شرکت‌نماید بدون تردید موفق به حفظ صلح پایدار جهان خواهد شد والاهر گاه مانند کنفرانس قبلی ژنو رفتارشود نتیجه ای از آن ببار نخواهد آمد.

نیویورك تایمز

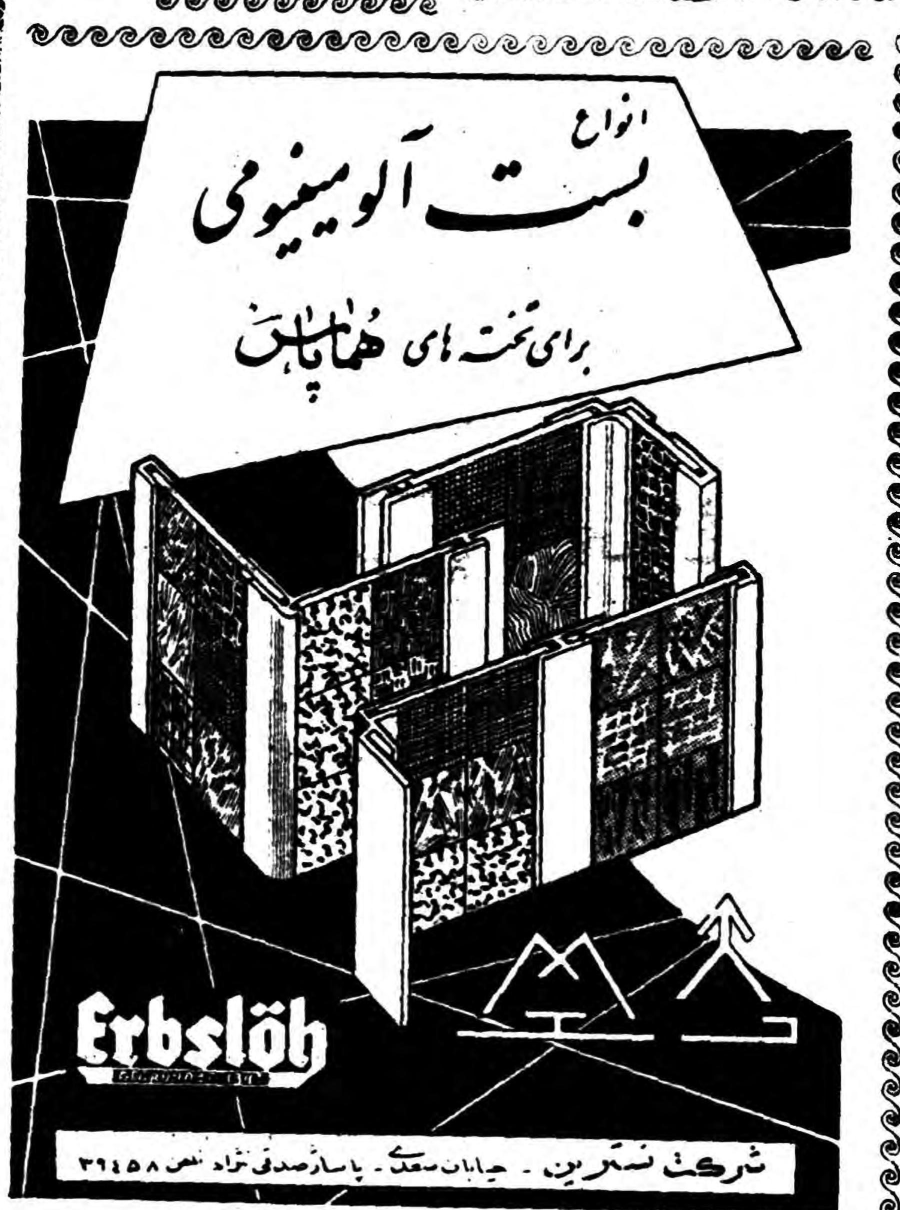

آـ٤٩٩٨

از خبرنگارما در دهلی

رباعیات خیام و سرگذشت جالب ترجمه آن

درمحل شورای روابط فرهنگی‌هندوستان از حکیم عمرخیام تجلیل شد

شورای روابط فرهنگی هندوستان بمناسبت صدمین سال‌ترجمه‌رباعیات خیام توسط (فیتزجرالد) شاعر و مترجم بزرك انگلیسی روز دوم اردیبهشت ماه جاری طبق دعوت قبلی یك جلسه سخنرانی درمحل شورا ترتیب داد که‌درآن جمعی از فرهنگیان واساتید دانشگاه و رجال و اعضای سفارت کبرای شاهنشاهی ایران حضور داشتند. آقای (شانکرداس سکری) وکیل دادگستری‌هند که‌ازفضلاوعلاقمندان بزبان‌وادبیات فارسی است درباره رباعیات خیام وسرگذشت آن سخنرانی جالبی ایراد کرد که مورد توجه فراوان قرارگرفت.

نامبرده ضمن سخنرانی خود شرح و تاریخچه کامل ترجمه رباعیات خیام توسط فیتزجرالد را بیان‌داشته و گفت: در تاریخ نهم آوریل١٨٥٩ میلادی ترجمه رباعیات خیام درلندن بتعداد دویست و پنجاه جلد منتشر گردید.

ولی در کتاب، نامی از مترجم برده نشده بود و مترجم ناشناس چهل جلد آنرا برای خودبرداشت وبقیه را بکتاب فروشی، که از دوستانش و فروشنده کتابهای شرقی بود داد تا برای اوبفروشند. امااین کتابها دوسال در قفسه کتابفروشی خاك خورد وکسی‌بدان نگاهی نکرد تااینکه‌در سال١٨٦١ یکی‌از کارمندان (ستری‌ر ديو) چند نسخه از آنرا خریداری و بمدیر خودارائه داد. مدیر مجله مزبور آنرا قرائت و بکارمند خود گفت‌که در عالم ادبیات کشفی کرده است. ازاین تاریخ ترجمه رباعیات حکیم‌عمر خیام‌درانگلستان جای خود راباز‌کرد و روز بروز مطالب‌نغزآن و مهارتی که مترجم درتنظیم آن بخرج داده بودمورد توجه فضلا و ادبا و اساتیددانشگاه قرار گرفت تا باوج شهرت‌دنیائی خود رسید.

بعداز آن آقای شنکر داس‌سکری درباره آزادی فکر و آزادگی علو طبع و شهامت خیام سخن گفته واظهار داشت خیام دریك محیط خشك مذهبی توانست افکار وعقائد خودرا که مخالف آراء ملاها و متعصبین بود در قالب رباعی در آورد و بمردم بدون ترس و هراس عرضه بدارد. پس از آن ناطق رباعیاتی چند از عمر خیام‌بفارسی قرائت و راجع بدان بحث کرد.

بیروت ـ خبرنگار اطلاعات

برنده کاپ قهرمانی

عظیمی برنده کاپ

بطوریکه خبرنگارما از بیروت گزارش میدهد:

مسابقات والیبال تیم های مختلف دانشگاه آمریکائی بیروت درمدت ده‌روز گذشته درزمین ورزشگاه دانشگاه باحضور استادان‌ودانشجویان انجام شد ویکی از تیمهای‌دانشکده مهندسی که کاپیتان ایرانی آن آقای اسکندر عظیمی دانشجوی‌سال دوم بود تیم برنده والیبال دانشگاه درسال ١٩٥٩ اعلام گردید. پس‌از پایان مسابقه نهائی کاپ قهرمانی والیبال بوسیله آقای (ترایوسمی) به‌آقای اسکندر عظیمی اعطاگردید.

آگهی مناقصه

پیروآگهی شماره ٣٦٧ـ ٢٨ر١ر٣٨ اداره مهندسی ارتش مناقصه لوازم‌تکمیل شوفاژوزارت جنك راباشرائط مندرج‌درآگهی قبلی تجدید مینماید شرکت کنندگان می‌توانند تاتاریخ ١٧ر٣ر٣٨ باداره مهندسی مراجعه ومشخصات مربوطه رادریافت نمایند پیشنهادات بایستی تاساعت ٩ روز ١٨ر٣ر٣٨ بااخذ رسید بدفتر دائره تعمیرات اداره مهندسی‌تسلیم ودرساعت ١٠ همانروز کمیسیون تشکیل وپیشنهادات واصله باز و قرائت خواهد شد.

اداره مهندسی ارتش

آگهی مناقصه برق شهمیرزاد

سازمان برنامه بمنظور اجرای عملیات عمرانی شهرستانها برق شهمیرزادرا باشرایط زیر بمناقصه میگذارد.

١ـداوطلبان شرکت درمناقصه که‌جزء بیمانکاران طبقه‌بندی شده سازمان برنامه میباشند باید برای دریافت اسناد مناقصه وخرید دفترچه مشخصات به‌دفتر موسسه مهندس مشاور کوکس واقع درخیابان شاهچهارراه آقاشیخ هادی مراجعه وپیشنهاد خودرا به ترتیب زیر تهیه وتسلیم نمایند.

مشخصات ١٠روز پس‌از آگهی آماده خواهدشد.

٢ـپیشنهاددهندگان میبایستی مبلغ ٢٥٠٫٠٠٠ ریال‌بعنوان‌سپرده‌بحساب شماره ٥٠٢ در بانك اعتبارات صنعتی بودیعه گذاشته ویاضمانت نامه بانکی که‌نمونه‌آن بضمیمه دفترچه مشخصات توسط مهندس مشاور دراختیاو شرکت‌کنندگان گذارده خواهدشد به‌نفع حسابداری اموراجتماعی سازمان برنامه ضمیمه پیشنهاد خودنمایند تاهرگاه برنده مناقصه از پیشنهادخود عدول نماید سپرده بنفع سازمان برنامه ضبط‌شود ضمانت نامه نباید اولا مشروط باشد ثانیاباید از بانك مورد قبول سازمان برنامه باشد ثالثاقابل تمدید برای سه‌ماه دوم بصرف اظهار مناقصه گذارنده‌باشد. سپرده پیشنهاددهنده درجه دوم‌قبل‌از انعقاد قراردا دبابرنده مناقصه مستردنخواهدشد.

٣ـ پیشنهاد بایستی‌بنوعی که‌دربرك شرایط مناقصه قید گردیده تنظیم ودر٢ پاکت‌شماره (١) محتوی تضمین نامه وشماره(٢) محتوی واحدبهاء اسناد مناقصه وکل پیشنهاد که‌به مهر و امضای پیشنهاد دهنده رسیده باشد همچنین مبلغ کل پیشنهاد هردو درپاکت لاك ومهر شده تا ساعت ٩صبح روزچهارشنبه ١٩خرداد ٣٨ درمقابل اخذ رسید به‌دفتر موسسه مهندسین مشاور تسلیم گردد.

٤ـبه‌پیشنهاد هائی که‌فاقد سپرده ویامشروط ومبهم بوده ویااینکه مطابق مشخصات وشرایط مناقصه تنظیم نگردیده‌باشدویاباتضمین‌نامه‌مطابق فرم سازمان همراه‌نباشد ترتیب اثر داده نمیشود. پیشنهادهای رسیده در ساعت ١٠همان روز درقسمت شهرسازی واقع درخیابان دانشکده تحت نظر کمیسیون مربوطه بازوقرائت‌خواهد شد. حضور پیشنهاددهندگان ویانماینده آنها در جلسه آزاد بوده وکمیسیون مزبور درردویاقبول هریك از پیشنهادات ویاکلیه آنها مختار خواهد بود. بدیهی است بهرنوع پیشنهاد ویاتغییر وتخفیفی که‌بعداز ساعت مزبور دربند ٣برسد ترتیب‌اثر داده نخواهد شد.

سازمان برنامه

٢ـ١ آـ٤٧٨٦

آـ ٤٩٧٠

شماره تلفن شرکت ساختمانی سبزاب به شماره ٤١٦٧٣ تغییر یافته است.

١ـ ٣ آـ٤١٥٣

ماشین چمن تراش آلمانی

شرکت بازرگانی آریا

محدود ـ خیابان فردوسی شماره ١٢٩

آـ٥٠٢٨ آگهی‌مصور

بی.بو بی دود

مشعل نفت وگازوئیل سوز کرسکی مخصوص فرآشپزخانه و مهمانخانه منزل وحمام شعله عمودی وافقی وارد شد

شرکت تهرانشهر محدود ـ خیابان سعدی تلفن ٣٤٣٥٣ ـ ٣٠٢١١٥ مراجعه فرمائید.

آگهی‌مصور

از چهارگوشه اجتماع

مطالب کهنه

میگفت

« بسیار عذر میخواهم که‌مزاحم‌شما شده و با گفتن مطالب کهنه و مبتذلی وقت‌شمارا میگیرم،اما چه‌میتوان کرد که همین کهنه بودن و مبتذل‌بودن این مطالب‌بیشتر باعث دلسوزی و تاثر من‌میشود....

اگر این‌حرف‌ها تازگی داشت ،و میدانستم که اجتماع ماتازه بااین قبیل مسائل آشنائی پیدا میکند،باز هم خیلی دلم نمی‌سوخت ...اگر صحبت مثلابرسرنداشتن کارخانه اتومبیل سازی ویا دستگاه آتم‌شکن بود،میگفتم عیبی ندارد، هنوز این حرف‌ها تازه‌است و بسیاری از کشورها نیزاز آن محرومند، وبرای ما نداشتن آن‌چیزها عیبو ننگی نیست، اما متاسفانه ، ن‌امروز ازآن دلم میسوزد که‌می‌بینم در مظهرآب یگانه چاه عمیق مورد استفاده مردم یك محل جمعی رخت‌می‌شویند و ظرف می شویندو هزار کثافت‌کاری می‌کنند درحالیکه دیگر همه آن مردم و همه ما ناظرین دوران کهنه‌پرستی رابیش از نیم‌قرن است که پشت‌سر گذاشته‌ایم و همه‌چیز راازدریچه تجدد خواهی‌مورد بررسی قرارمیدهیم.

یك بغل آب‌زلال ازدهانه قنات باغ صبا در می‌آید و نهری‌را تشکیل میدهدولی از هر ده قدم به ده‌قدم گله به‌گله زن‌وبچه نشسته‌اند که رخت کثیف می‌شویند و ظرف خاکمالی می‌کنند، و.....و....

این اکثریت مردم نیستند که مرتکب این قبیل (ندانم کاری)ها میشوند . بلکه عده قلیلی هستند که در مقابل چشمان موسسات بهداشتی و شهرداری اینگونه از مصالح عالی اجتماع‌تخلف می‌ورزند و من هرچه‌فکر میکنم نمی‌فهمم که‌چرا از این‌دستگاهها جلوگیری بعمل نمی‌آورند، وچرامردم راهگذر که‌ناظر این کارهای ناپسند هستند درصدد نصیحت ومنانعت از اشتباهات همشهریهای بی‌مبالات خودبر نمی‌آیند !..»

وقتی که این حرفها را گفت وتمام کرد،بازهم گفت: «خیلی ببخشید که‌بااین حرفها سرشما را بدرد می‌آورم، اما آیا بنظر شما حیف نیست که‌هرروز یکی دوتا و بعضی ازروزها بیشتر ... بچه‌ها توی‌حوض بیفتند وبمیرند وماهم بنشینیم ونگاه کنیم ؟...

گفتم :«چه میتوان کرد،بچه‌است و حوض ،می‌افتد و میمیرد » گفت:«آخر میتوان دور حوض‌ها نرده کشید، ویاروی آنهارا با پنجره وشبکه های زیبای آهنی پوشانید که‌هم آب‌نما باشد و هم‌اینکه مانع فرورفتن اطفال در قعر حوض باشد ،.... حتی ممکن است برای‌اینکار بانظارت موسسات حمایت کودکان مقرراتی وضع کرد که صاحبان خانه‌ها اعم‌از شخصی یااجاره‌ای وادار کرد که این قبیل پیش‌بینی‌ها رانموده وبایك نرده ویك‌شبکه فلزی یاچوبی بچه‌های بی‌گناه رادر مقابل خفگی بیمه نمود. »

شورای همکاری برزنها

خیابان رباط کریم

دومین جلسه انجمن محلی خیابان رباط کریم اصلی‌در منزل آقای جهانی رئیس انجمن تشکیل شد دراین جلسه درباره عمران و آبادی خیابان رباط کریم و جعفری ونهر فیروز آباد صحبت شدو آقایان احمدی . کریمی . حاج محمدی وجهانی مامور شدند تا ضمن مراجعه به شرکت واحد اتوبوسرانی و وزارت بهداری درباره برقراری خط اتوبوسرانی ودرمانگاه در محل اقدام نمایند .

خیابان دخانیات

جلسه انجمن محلی خیابان دخانیات با حضور آقایان نور محمدی ، بهبودی ، محبی ، زنجانی ، حاجی عبداله صمیمی تهرانی ، ثقفی ، امیری ، حاجی حسین ، آذرپیرا ، چیت ساز .وعده‌ای دیگر از معتمدین محلی به ریاست آقای احمدیان تشکیل شد . پس از قرائت و تصویب صورت جلسه قبل رئیس انجمن در باره انتشار برنامه اسفالت شهرداری گفت که متاسفانه باوجود وعده های شهردار خیابان های نوروزی و فرشید در لیست نبوده ومجددا از طرف انجمن نامه ای به شهرداری نوشته شد تا در اسفالت خیابان‌های‌نامبرده اقدام نمایند . عده ای از اعضاء انجمن تقاضا کردند تا نسبت به‌افزایش تعداد پاس محل‌اقداماتی از طرف انجمن صورت گیرد تا ازوقوع سرقت‌درمحل جلو گیری‌گردد و مقرر شد شرحی به وزارت کشور و سازمان بازرسی شاهنشاهی و سایر مراجع نوشته شود .

شورای همکاری بابرزن ۲۰

شورای همکاری بابرزن ۲۰ به ریاست آقای فرزدقی با حضور آقایان بنی احمد - دکتر پارسا - راه پیما - احمدی - احمدیان - اخلاقی - خلیقی - ابائی - دادبین - سهرابزاده تشکیل شد صورت جلسه هفته قبل قرائت وبا تذکراتی به تصویب رسید آقای بنی احمد از آقایان خلیقی احمدی - وراه پیما که‌در تشکیل اداره کردن مجلس دعا برای سلامتی شاهنشاه در مسجد مهدوی زحماتی کشیده بودند از طرف شورا اظهار تشکر کرده واظهار داشت ، همانطور که شورا در فصل زمستان نسبت به تهیه لباس وذغال وغیره برای مستمندان اقدامات قابل توجهی نموده اکنون که هوارو بسردی میرود وامراض گوناگونی دربین مردم شیوع پیدا نموده لازم است که بابهداریها ودرمانگاه های حدود برزن تماس حاصل نموده نسبت به تهیه دارو و لوازم ضروری با موسسات مزبور همکاری و تشریك مساعی نمود . چند نفر از آقایان ماموریت یافتند که‌از محلهای مذکور بازدید کرده نتیجه مشاهدات خودرا طی گزارشی در جلسه آینده تسلیم دارند .

شورای همکاری برزن ۱۴

جلسه هفتگی شورای همکاری برزن ۱۳بریاست تیمسار قریب و باحضور آقایان زرین‌خامه و فرزین‌پور رئیس ومعاون برزن وعلی محمد تقوی نایب‌رئیس شورا علی‌اکبر مظاهری -حسن‌اسلامی -ابوالقاسم سرمد- جلال‌احمدخانلو -ومنصوراردلان تشکیل شد .

ابتدا رئیس برزن پیرامون اقدامات یك هفته برزن بیاناتی ایراد کرد و گفت دراین هفته عملیات تسطیح انتهای خیابانهای خواجه‌نظام‌الملك وحشمتیه ادامه داشته است ودراثر تقاضای برزن کمیسیون تبصره «۳۰»چهار گاودانی واقعه در حدود برزن ۱۳تعطیل شده و تصمیم گرفته شد که کلیه گاودارها تعطیل و بخارج شهر منتقل شوند .

آنگاه اعضای شورا به‌بحث درپیرامون حوائج محل پرداخته و از شهرداری تهران تقاضا کردند که خیابان شاهرضا از پیچ شمیران تامیدان فوزیه توسعه یابد وخیابانهای امیر شرقی- کهن- شاه‌صفی - بیستون اسفالت شود .

درپایان ازاقدامات رئیس ومعاون برزن درمورد انتقال مجروحین‌حادثه خرابی مرکز تلفن واقعه درخیابان خواجه نصیر طوسی به‌بیمارستان که چندروز قبل اتفاق افتاد اظهار قدردانی شد .

شرق باغ صبا

جلسه انجمن شرق باغ صبا باحضور آقای سلیمی پور رئیس وآقایان رکن‌الدین‌احمدی -دکتربلوری- دکتر نیك‌نژاد -دکتر عابدینی - حریری سرهنك شایسته اعضاء انجمن و آقایان نوبری- میربوریان- یوسفیان- زندیه وعدای دیگر ازمحترمین محل درمنزل آقای سرهنك سعیدی تشکیل گردید .

دراین جلسه آقای سرگرد آریائی رئیس‌جدید کلانتری ۲۵ نیز شرکت نمود بدوا گزارش اداره کل بهداشت وزارت بهداری راجع به ۵۰۰ باستخر قنات باغ صبا قرائت و قرارشد ازاداره اوقاف-برزن۱۳ و کلانتری ۲۵تقاضا شود تادراجرای نظر اداره کل بهداشت بمنظور جلوگیری از آلودگی آب وپیش‌گیری ازشیوع مالاریا اقدام شایسته معمول دارند. سپس دوفقره نامه های برزن ۱۳راجع باقداماتی که‌در اجرای نظریات انجمن بعمل آورده بودند قرائت وقرار شد ازمراتب علاقمندی آقای زرین خامه رئیس‌برزن ۱۳کتبا قدردانی بشود-شکایت چند نفر از ساکنین حوزه انجمن راجع به‌اجحاف مستاجر قنات باغ‌صبا درنرخ آب بهاء وعدم رعایت نوبت شرب خانه‌ها مطرح و قرارشد در این باب شرحی به‌مقام نخست‌وزیری معروض و تقاضا گردد دراجرای نظر کمیسیون متشکله دربازرسی نخست‌وزیری اوامر مؤکدی به شهرداری‌تهران صادرفرمایند تادرتوزیع آب‌ونرخ‌آب‌بهاء دراین محل نظارت نمایند .

آقای سلیمی‌پور رئیس انجمن اظهارداشت که‌روزنامه‌اطلاعات درنشر اخبار مربوط به‌اقدامات این انجمن خدمت بسزائی بساکنین شرق باغ صبا می‌نماید انتشار این اخبار که بسمع مقامات دولتی میرسد و آیشان بموقع دراجرای تقاضاهای ماااقدام میکنند از هرحیث شایسته قدردانی است جادارد آقایان اعضاء انجمن تشکیلات روزنامه اطلاعات راکه درعالم مطبوعات امروز باعث آبروو‌سربلندی مملکت ایران‌است بازدید نمایند و حضورا هم از مدیر آن قدردانی نمایند قرار شد با جناب آقای مسعودی مدیر محترم اطلاعات تماس حاصل ووقتی برای

بررسی تاریخ روابط ایران وشوروی

دولت شوروی‌درموارد بسیار پیمان ۱۹۲۱رانقض کرده‌است

منهای سوسیالیستها پذیرفته شده ونخستین کنگره آن در سارس سال ۱۹۱۹ تشکیل شد .

این انترناسیونال کمو نیستی یا «کمینترن» بطوری سازمان داده شدکه کمترین استقلالی برای احزاب کمونیست کشورهای‌جداگانه باقی نگذاشت زیرا احزاب کمونیست کشور های دیگربعنوان شعبه کمینترن درکشورخودنامیده میشدند وهیئت اجرائیه کمینترن رهبری مستقیم وبلاواسطه تمام احزاب کمونیستی عضوبین‌الملل راعهده دار بود وهیئت اجرائیه کمینترن رانیزعملا حزب‌کمونیست اتحاد شوروی اداره میکرد زیرا که احزاب کمونیستی کشورهای دیگر دربرابرحزب بالشویك‌روسیه شخصیتی نداشتند زیراکه حزب بالشویك روسیه بعکس احزاب کمونیست جهان دارای قدرت حکومتی بود ومیتوانست اراده و تصمیم خودرا برسایر احزاب کمونیست تحمیل کند .

باین ترتیب ملاحظه میشود که شعار :

«رنجبران متحد شویده شعاریکه باصطلاح شعرا، حسن ختام «مانیفست» «مارکس- انگلس » بود عملا بصورت اطاعت محض و کورکورانه یك سازمان بین‌المللی کمونیستی مبدل گردید که اتحاد شوروی درراس آن قراردارد .

همانقدر که سازمان«انگیزیسیون» دردوران اقتدارخود بنا بمقتضیات اوضاع عصر خویش مورد تنفرو بیم ووحشت وانزجار بود، همینقدر وبیشتر سازمان کمینترن مورد تنفر وانزجار مردم‌جهان بودبطوریکه روسیه‌شوروی در۱۹۴۳ودربحبوحه جنك دوم جهانی وبازهم برای‌فریب دادن متفقین خود«کمینترن» رامنحل کرد ولیکن همینکه جنك تمام‌شد مجددا درسال ۱۹۴۸ سازمان ظاهرا جور دیگری بنام «دفتر اطلاعات احزاب کمونیسم» که «کمینفرم» نامیده میشود بوجود آوردند این سازمان نیزعملا تحت سیطره حزب کمونیست روسیه‌بود وسایر احزاب کمونیستی عروسك های خیمه شب بازی بودند که با تکان دادن سرنخ روی صحنه به رقص می‌آمدند رقصهای مستانه و مصروعانه حزب کمونیست توده درایران وافتخار اعضاء آن که وابسته بکمینفرم هستند بواسطه‌ی تکان سرنخ در مسکو واز پشت پاروان دفتراطلاعات احزاب کمونیست یاکمینفرم بود .

نکته دیگراین است که «انترناسیونالیسم» درمقابل ناسیونالیزم بوجود آمد. انترناسیونالیزم‌بین‌الملل و ناسیونالیزم یعنی ملیت یا ملت دوستی ، انترناسیونالیست میگوید : من منافع‌خود را در منافع رنجبران یعنی عملا در منافع اتحاد شوروی میدانم و ناسیونالیست میگوید من باید منافع خود را در منافع ملت جستجو کنم.

این گفته‌ی لنین است که‌میگوید: « ناسیونالیزم بورژوائی و انتر ناسیونالیزم پرولتاریائی دو شعار آشتی ناپذیر بودمو متقابلابایکدیگر متضاد میباشند ،چطور میشود یك همچو شعاری را موقعیکه آقای خروشچف دم از سیاست‌همزیستی مسالمت آمیز با دیگر کشور های غیر کمونیست میزند نادیده گرفت ؟ آیا شعار لنین زیریا گذارده شده؟ هرگز . پس دومی دروغ میگویدو در خط فریب و تزویر میباشد .... آنچه برای ما در این بررسیها قابل توجه است و حکایت دور و درازی از پیمان شکنیهای حکومت روسیه شوروی درباره ایران مینماید این است که هر فرقه و هر دسته وحزبی که در ایران بر مبنای کمونیزم تشکیل گردید یا تشکیل دادند غلام حلقه بگوش مسکو بوده است و حکومت شوروی با کمال‌بی‌پروائی و بخلاف صریح تعهدات خود آن سازمان را تقویت کرده است و این امری است که همه ملت ایران میدانند و مردم جهان هم میدانند و خود حزب توده کمونیستی منحله در ایران با نوشته ها و اوراقی که چاپ میزدند و پخش میکردنداسناد شرم نماید !!

بازدید از تاسیسات اطلاعات تعیین نمایند همچنین پیشنهاد کردنداز سایر موسسات وسازمانهای دولتی وملی که‌اخیرا بوجود آمده وموجب سربلندی کشور گردیده بااطلاع‌قبلی بازدید گردد .

دراین موقع آقای دکتر نیك‌نژاد اظهار داشتند که‌انجمن باید قدرشناسی ازخدمات اشخاصیکه زندگی خودرا وقف به‌جامعه کرده‌اند درسرلوحه کارهای جاری قراردهد واگر انجمن بنام مردم ازپاره‌ای مقامات که صمیمانه وازجان ودل برای مردم ومملکت خدمت میکنند قدردانی و تشکر کند چون آنانرا بادامه خدمت تشویق ودربالابردن نیروی فعاله آنها مؤثر تواند بود بطور غیر مستقیم به‌مملکت خدمت کرده‌اند این تذکر مورد تائید انجمن قرار گرفت و قرار شد برای اولین‌بار از آقای دکتر اقبال نخست‌وزیر که در وزارت‌خانه‌های مختلف مصدر خدمات بوده دردولت حاضر نیز همه‌گونه فداکاری کرده‌اند حضورا قدردانی بعمل آید .

مورد توجه جناب آقای نخست وزیر و وزیر محترم دادگستری
اظهار تشکر و قدردانی چهار هزار نفر اهالی لواسان بزرك

اینجانبان امضاء کنندگان زیر معتمدین چهار محل لواسان بزرك بن حسب وظیفه وجدانی لازم دانسته از آقای محسن فتحی باز پرس محترم شعبه ۳۵ دادسرای تهران که‌طبق منویات‌اعلیحضرت همایون شاهنشاهی خدا و وجدان‌را درنظر گرفته‌بامتانت و مهارت هر چه تمامتر در مدت‌پنج شبانه روز توقف در محل مذکورکلیه دو دستگی واختلافات حل نشدنی بین اهالی را که در مدت چند سال اخیر منجر بتشکیل چندین پرونده جزائی و غیره شده بود با کمال حسن نیت خاتمه داده و صلح و صفای باطنی بین اهالی بر قرار کرده اظهار تشکر و قدردانی مینمائیم واز جناب آقای نخست وزیر و وزیرمحترم دادگستری تقاضا داریم مشارالیه راکه مرد لایق وپاکدامن میباشد کتبا مورد تقدیر وتشویق قرار داده تا به عموم هموطنان عزیز ثابت گردد که ا صلاحات دادگستری جامه عمل بخود پوشیده و چنین قضات شریف بالیاقت وخدا شناس مصدر کار میباشد که بدون هیچ طمع و غرض با فداکاری واز خود گذشتگی نظم و آرامش را بین مردم بر قرار مینمایند .

باتقدیم احترامات

نوراله صفی یاری- حاج سید محمد میری- ذبیح‌اله صفاری -حاجی سید رضا مدنی - حاجی رضا صفاری- محمودرفیع زاده - حاجی رضاقلی شیخ سفلی- سید کاظم میری - حاجی جعفر صفاری - کمال سادات لواسانی- حاجی احمد شیخ علیا - سید کمال میری- محمد حسن توانی- سید عباس مدنی- الله‌قلی میرزاآقابك- غلامحسین صفاری- حاجی احمد صفاری- عباسعلی توانی- حاجی احمد مدنی- سید حسین میری- سید اسداله لواسانی - غلامحسین شیخ سفلی- غلامحسین قلی‌یکیان -حاج میرزا محمد صفی یاری - سید محمود مدنی- آسید جلال میری - ماشاءاله صفی یاری .

آ-۴۲۵۵

پیمان ۱۹۲۱رانقض کرده‌است

و مدارك خیانت بمیهن خود رابا انتساب بانتر ناسیونال دست مردم ایران میدادندو این‌انترناسیونالیست ها و مدافعین رنجبران کارشبان‌بجائی رسید که‌درمقابل خدای خوداستالین همانطور زبان بتملق‌و مدافعه‌گشودند که بت پرستان در قرون گذشته در بتکده هاو دولت روسیه شوروی ازاین دارو دسته برای اجرای‌مطامع تجاوز کارانه و توسعه طلبانه خود در ایران استفاده میکرد و این‌دولتی که مطابق فصل پنجم تعهد کرده‌بود هیچگونه دستجات و کروپهائی‌علیه ایران تشکیل ندهد و به‌آنها کمك ویاری نکند و آنان راپناه ندهد و اشخاص و افراد را برای جاسوسی بفعالیت نگمارد تمام این خلافها را با کمال بی‌پروائی و باتکاء فقط زورمندی و زور گوئی مرتکب‌شده و عجیب است که باز هم برای زورگوئی بیشتر از معاهدات موجوده فیمابین یعنی معاهده فوریه ۱۹۲۱ و اکتبر ۱۹۲۷ مانند حربه علیه ایران استفاده میکند بی آنکه‌ذره‌ای شرم نماید !!

آگهی باغ‌صبا(قابل‌توجه اهالی محترم)

آقایانیکه درباغ صبااقدام بخرید منازل تازه ساز مینمایندچه بناء نو وچه بناء یکساله تامفاصا حساب آب ساختمانی ازدفترآب سیدعلی اکبررضائی نداشته باشند آب داده نمیشود مگرآنکه زیر بنا راقبلا حساب کرده بناء هرچند متری هست پولش راداده وتصفیه حساب‌داشته باشد این آگهی باطلاع دفترخانه های رسمی تهران وبنگاه های‌معاملات ملکی بعرض آقایان میرساند که اگرواسطه ویادفتر خانه بدون مفاصا حساب‌آب خانه ای راخریدو فروش نموده واظهاربی اطلاعی‌نمایند ازچشم اینجانب سیدعلی اکبررضائی نبینند که بگویند چرا به ما اطلاع ندادند .

سید علی اکبر رضائی

آ-۴۲۵۳

آگهی‌آب باغ‌صبا. اهالی‌محترم باغ‌صبا

محترما بعرض میرساند اینجانب سید علی اکبررضائی‌آب قنات را که اجاره نموده بودم بمیزان یك سنك ونیم‌آب بوده وفعلادارای دوازده سنك آب میباشد همینطورکه اینجانب بفکراین هستم‌که یك سنك و نیم‌آب رادوازده سنك‌آب‌نموده وشبوروزبفکررفاه وآسایش عمومی‌هستم مردم درمضیقه وزحمت نباشند هرچند مبلغی‌که پول‌آب بهاء سالیانه شما میشود مدت ششماه اول سال ۳۸ رابیاورند وبپردازند ویس ازانقضای مدت ششماه اگرمشروب ورضایتبخش بودشش ماهه دوم‌سال رابپردازید تااینجانب بیشتر صمیمانه بقنات باغ صباکارکرده واهالی‌باغ صبا ازحیث‌آب همیشه شادو خرم‌باشند زیاده عرضی‌نیست غیرازرضایت

(سیدعلی اکبررضائی)

آ-۴۲۵۳

طلقا یادداشت فرمائید

برنامه امروز

درانجمن ایران و آمریکا

ساعت ۵ بعداز ظهر کلوب کوه نوردی -کلوب بریج و گفتگوبزبان فارسی (برای امریکائیان)

برنامه آینده

درحزب ملیون

ساعت شش و نیم بعد از ظهرفردا سخنرانی هفتگی حزب

درانجمن ایران و امریکا

ساعت شش و نیم بعد از ظهرفردا سخنرانی آقای دکتر محمدگیلانی «درباره بهداشت روانی کودك در ایران»

برنامه بازار روز

خیابان فروغی خیابان ثبت
کوچه نوبهار خیابان نادری
خیابان باغ سپهسالار
سمت غربی خیابان خیام چهار راه گلوبندك
کوچه مجمر خیابان لاله‌زار
خیابان رفاهی ،مخصوص‌دستفروشها

مراسم‌حج بادونوریت

امسال است لذا حجاج مآلاندیش وسائل میهمانی مخصوصا کارت های دعوت بسیار عالی راقبلا ازبنگاه بنفشه (آخرامیریه) تهیه میکنند که درمراجعت معطل نشوند .

آ-۴۱۱۹

آگهی‌مناقصه خرید مقداریکهزارمتر پارچه صافی

شرکت شیمیائی سازمان برنامه مقدار یکهزار متر پارچه صافی مورد نیاز خودرا از طریق مناقصه خریداری مینماید . داوطلبان میتوانند برای دریافت‌برك‌شرایطومشخصات‌باداره‌فنی‌شرکت‌واقع‌درمیدان‌بهارستان‌مراجعه وپیشنهادات خودرا حد اکثر تا آخر وقت اداری روز شنبه دوم مردادماه ۳۸ باداره دفتر شرکت تسلیم ورسید دریافت دارند.

۱-۲ آ-۴۷۸۲ کفیل شرکت سهامی شیمیائی ایران‌مهندس‌انواری

فلامومات

یکی دیگر ازشاهکارهای **صنعت‌آلمان** میباشدکه جهت رفاه وآسایش شما قدم بعرصه بازار گذاشته است **کمی‌مصرف- زیبائی- استحکام** درسه دقیقه یك استحمام راحت

فلامومات آبگرم‌کن یا **حمام اتوماتیك آبگرم باجریان دائم** برای مشاهده وخرید به **شرکت امید** خیابان سعدی جنب‌کوچه ممتاز تلفن ۳۴۴۹۳ و نمایندگان شهرستانها به‌بازار- سرای حاج ملاعلی

تجارتخانه محمد حسام واعظی تلفن ۲۲۹۰۰ مراجعه فرمایند. آ-۵۰۱۸ آگهی مصور

-۸۸-

« بگوئید چه میخواهید . »

صدای او مهربان شده بود .

نمیدانستم چگونه از یك زن باید تقاضا کرد زن انسان بشود. اصولا باید موافقت اولیای او راجلب نمود وآنگاه مدتی رابمذاکرات مقدماتی و خواستگاری گذراند. ولی این تشریفات شامل حال من واو نمیشد .

نیمه شب بود و هیچ لغت عاشقانه و احساساتی بین مارد و بدل نشده‌بود .

میتوانستم با لحن گرفته ای‌فقط باو بگویم : «راشل من شما را دوست دارم. آیا میخواهید زن من بشوید ؟»

آنروز صبح رابخاطر می‌آوردم که درباغ اونسبت به‌دور بودن من ازاین احساسات خندیده بود و من باو گفته‌بودم که‌منزلم بهترین مونسم میباشد نمیدانستم آیا او مرا خواهد فهمید و آیا آنروز را بخاطر هنوز می‌آورد .

گفتم :

« یکروز من بشما اظهار داشتم که‌راحتی‌و حرارت زندگی را من در میان این چهار دیواری میبابم. آیا بیاد دارید :

او گفت :

ـ آری ، فراموش نکرده‌ام .

گفتم :

ـ اشتباه میکردم. اکنون میدانم‌چه‌چیز درزندگی خود کسر دارم .»

با انگشت خود سرم را وسپس گوش و چانه ام را نوازش نمود .

گفت :

«واقع میگوئید ؟ اطمینان دارید ؟

جواب دادم :

ـ بیش از هر چیز دیگر باین موضوع اکنون مومن هستم »

مرا نگاه میکرد. چشمان او در نور زرد رنك شمع سیاه‌تر بنظر میرسید.

گفت :

« آنروز صبح نیز شما از خود خیلی مطمئن بودید . خیلی هم در عقیده خودسرسخت بودید. حرارت و استراحت چهار دیواری منزل...»

دستش را دراز نمود وشمع را خاموش کرد. میخندید .

***

هنگامیکه درطلوع آفتاب وقبل ازاینکه نوکرها بیدارشده وپنجره‌ها رادرمقابل نور روز جدید باز کرده باشند، خودرادرروی چمن‌باغ‌یافتم،ازخود اوپرسیدم آیا مردی ، قبل از من ، باین سادگی و بی پیرایگی ، بهمسری زنی قبول شده است . اگر همه اینگونه رفتار میکردند ، نامزد بازیهای مسخره آمیز از بین میرفت .

تا آنهنگام ، عشق و مسائل آن مرا بخود مشغول نکرده بود ، زنها و مردها میتوانستند هر چه میل داشتند بکنند ، بمن مربوط نبود . من تاآن لحظه کور و کر وبخواب رفته بودم . حالا دیگر بیدار شده بودم .

آنچه در ساعات اول جشن تولدم گذشت تمام عمر درخاطرم باقی خواهد در من همواره موجود میباشد . تاآخر عمر مسحور این موضوع میباشم

در من همواره موجود میباشد . تاآخر عمر مسحور این موضوع میباشم که زنی که عشق مرا میپذیرد تاچه حد بلادفاع میگردد .

شاید این سر پیوند زن و مرد باشد و شاید زنها تاآخر این سر را حفظ مینمایند .

من نمیتوانم این موضوع را بدانم زیرا امکان مقایسه بعمل آوردن را ـارم . راشل برای من اولین و آخرین زن بود .

فصل بیست‌ودوم

منزلمان را بخاطر می‌آوردم که با خورشید بیدار میشد ،قرص خورشید را بخاطر می‌آو، م که از پشت درخت های کنار چمن کم‌کم اوج میگرفت . شبنم زیاد بود ،وعلف های نقره شکل گوئی یخ‌زده بود .بلبلی شروع بخواندن نمود وساری از او تقلیدکرد ،بزودی تمام مظاهر بهاری شروع به آواز نمود .

انوار آفتاب ابتدا بروی بادنماکه روی برج قرار داشت تابید وسپس دیوار ها که تاآن هنگام تاریك بود کم‌کم توسط نور زرد رنك روز اشغال میشد .

بمنزل واردشدم‌وباطاقم رفتم ،آنگاه یك صندلی به پنجره نزدیك‌کردم، روی آن نشستم ودریاراتماشا کردم .

مخیله‌ام خالی وبدون تفکر بود ،جسمم آرام وآرامش یافته بود .هیچ سئوالی سطح وجود مرا اشغال ننموده وهیچ‌دغدغه‌ای از اعماق باین صفای مقدس راه نمیافت .گوئی دراین لحظه تمام مسائل حل شده وراه من بطرز روشنی در مقابلم نقش بسته‌بود .

سالهای گذشته دیگر جزء عمرم محسوب نمیشد .سالهای آینده در فکرم فقط ادامه آنچه را که اکنون فرض کرده ،آنچه را برای همیشه به‌آن دست یافته بودم ،مانند آمین یك نماز زندگی همواره اینگونه خواهدبود وتغییر نخواهد یافت .

درآینده ،فقط من خواهم بود وراشل .مردوزنی در کنار یکدیگر ،زیر طاق مشترك زندگی خواهند کرد ودنیای خارج که دروری در منزل آنها قرار خواهد داشت آرامش آنهارا برهم‌نخواهدزد .

روزها پس از یکدیگر ،شبها پس از دیگری ،فقط ما خواهیم بود و ما،این تنها جملاتی بود که از کتاب دعا بخاطر داشتم .چشمهایم رابستم و اورا در کنار خود احساس نمودم .بدون شك به خواب فرو رفتم زیرا هنگامیکه چشمهایم را گشودم ،آفتاب از پنجره باز اطاق را غرق نور ساخته بود وچون لباسهای مرا روی صندلی قرار داده وآب گرم برای شستشوی من آورده بود وبدون اینکه من متوجه بشوم از اطاق خارج شده بود .

ریشم را تراشیدم ،لباس پوشیدم وپائین رفتم ،صبحانه سرد شده من‌در روی میز ناهار خوری انتظار مرا میکشید ـ سی‌کمب پنداشته بودکه من از مدتی پیش بیدار شده‌ام ـ،ولی تخم مرغهای پخته وگوشت خوك بعنوان غذا برایم کافی بود .

در آنروز برای من فرقی نمیکرد که چه غذائی را میبلعم .با صدای سوت سگهارا بسوی خود طلبیدم وبه باغ رفتم .بدون آنکه به تاملین و گلهای عزیزش توجه نمایم ،تمام غنچه‌های گل‌کاملیا را که در مقابل خود یافتم چیدم ودر سبدم،همان سبدی که شب‌گذشته ازآن برای حمل‌جواهرات استفاده کرده بودم‌نهادم، وآنگاه‌بمنزل‌بازگشتم ،از پلکان بالارفتم ووارد راهروئی که به اطاق او منتهی میشدشدم .

اوروی تخت‌خود نشسته ومشغول صرف صبحانه‌اش بود .بدون آنکه به‌وی لحظه‌ای فرصت دهم تا شمد رابروی بدن خود بکشد ویاپرده های تخت‌را ببندد سیلی از غنچه گل کاملیا بروی بدنش جاری‌کردم .

گفتم :

«بازهم سلام !آمده‌ام بتو خاطرنشان سازم که امروز کماکان جشن تولدمن است .

او گفت :

نیازمندیها و آگهی‌های کوچک

استخدام میشود

کارگر نجارو ماشین کار نجاری استخدام میشود ، کارخانه نجاری مهندس کریمیان جاده کرج بالاتر از پپسی کولا
آ_۳۹۴۵ ۱_۵

بمنظور معرفی کالا
دو نفر جوان فعال برای تهران و یک نفر برای شهرستانها استخدام میشود . سازمان فاکوپا ـخیابان نادری کوی کوهرشاد شماره ۲۶
آ_۴۸۸۶ ۱_۲

یکنفر ماشین نویس فارسی
مرد که بماشین نویسی لاتین نیز آشنائی داشته باشد برای تمام روز استخدام میشود . به سازمان فاکوپا خیابان نادری ـ کوی کوهر شادشماره ۲۶ مراجعه شود .
آ_۴۸۸۸ ۱_۲

دوشیزه یا بانوی ماشین نویس مورد نیاز است بتلفن ۴۰۴۰۴ مراجعه کنید
آ_۴۱۵۱ ۱_۳

بیک نفر فروشنده
که دارای سوابق فروشندگی باشد استخدام میشود .
اشخاصیکه بزبان خارجی آشنائی داشته باشند مقدم خواهند بود لاله‌زار گراند اطاق ۲۱ از ساعت ۶ الی ۷ بعد از ظهر .
آ_۵۰۲۰

جوانیکه دارای دیپلم
و تجارب تجارتی باشد استخدام می شود .
سرای امید شرکت متحدان تلفن ۲۱۸۷۱
آ_۵۰۱۶

بچند نفردوچرخه سوار
که قادر به سپردن ۲۵۰۰۰ ریال ودیعه نقدی باشند برای تحصیلداری نیازمندیم خیابان اکباتان مقابل کارگزینی شرکت تلفن موسسه کاریابی ملی
آ_۴۹۸۶

آگهی استخدام

چند نفر دوشیزه باسواد
برای ویزیتوری استخدام میشوند داوطلبان بین ساعت ۱۱ تا ساعت ۱۲ روز شنبه ۲۵ر۲ر۳۸ بشرکت کی.بی. سی واقع در خیابان فردوسی شمالی شماره ۵۸۳ (جنب‌شرکت فرش‌ایران) مراجعه فرمایند .

ژاندارمری کل کشور بمنظور تکمیل کادر رانندگی افرادی را که واجد شرایط زیر باشنداستخدام مینماید و داوطلبین میتوانند تا تاریخ اول تیر ماه ۳۸ همه روزه از ساعت ۷ صبح الی ۱ بعداز ظهر بمستاد ژاندارمری کل‌اداره کارگزینی مراجعه نمایند.

شرایط استخدام داوطلبین
۱ـ تابعیت ایران و در دست داشتن گواهی عدم سوء سابقه از دادسرای محل تولد واقامت.
۲ـ داشتن گواهینامه ۶ ساله ابتدائی (کسانیکه دارای مدرك تحصیلی بالاتر باشند اولاد افسران و درجه داران در صورت تساوی شرایط حق تقدم دارند)
۳ـ علاوه بر در دست داشتن گواهی صحت مزاج و عدم اعتیاد متقاضیان از بهداری ژاندارمری هر قسمت مجددا پ‌ـ ز از حضور درمر کز نیز بوسیله اداره بهداری بلافاصله مورد معاینه دقیق واقع خواهند شد در صورت مردود شدن درمر کز ژاندارمری تعهدی بر قبول اینگونه افراد نخواهد داشت.
۴ـ حداقل قد داوطلبان ۱۶۵ سانتیمتر و حداکثر سن ۲۵ سال تمام باشد.
۵ـ داوطلبان باید ضامن معتبری را معرفی نمایند که اعتبار او(لااقل بارزش ۱۵ هزار ریال بوده)ومورد گواهی‌مقامات صلاحیتدار(شهربانی‌ـ ژاندارمری)باشد.
۶ـ داوطلبان باید متعهد گردند که در ظرف شش سال خدمت تقاضای اخراج قبل از انقضای کنترات ننموده و بهر نقطه ازکشور که ژاندارمری ماموریتی محول‌نماید بدون هیچگونه عذری پذیرفته وعزیمت نمایند.
از تاریخ استخدام بداوطلبان‌حقوق و مزایای یکنفر دانش آموز برابر قانون استخدام نیرو های مسلح شاهنشاهی پرداخت میگردد (حقوق هزار ریال و کلیه هزینه تحصیلی بعهده ژاندارمری است) و داوطلبان پس از طی آموزشگاه گروهبانی و موفقیت بدرجه گروهبان سومی مفتخر و ماهیانه ۲۴۰۰ ریال حقوق‌و ۵۴۰ ریال بابت قیمت جیره‌دریافت خواهند نمود ترفیعات آنان تابع قانون استخدام نیرو های مسلح ارتش شاهنشاهی خواهد بود.
آ_۴۷۷۸ ۱_۳

مستغلات

هر مبلغ پول میخواهید

مستقیما باورقه مالکیت رجوع‌فرمائید لاله‌زار ۳۹۷۸۴ به بنگاه کوشان
آ_۲۲۷۰ ۱_۲۰

نقشه‌های ساختمانی

توسط مهندسین مجرب شرکت

ساختمانی بتن‌ریز

بطوررایگان تهیه‌ومقاطعه‌آن بقیمت مناسب‌انجام میگردد چهارراه‌دروازه دولت مقابل خیابان سعدی تلفن ۶۹۴۹۵ ـجنب آموزش فرهنگ
آ_۲۵۵۸ ۱_۱۰

زمینی‌است
بمساحت ۱۴۰۰ مترمربع واقع درزعفرانیه (انتهای خیابان اسدآباد) معامله ومعاوضه میشود باتلفن ۵۲۱۷۱ مکالمه فرمائید.
آ_۳۰۳۷ ۱_۱۰

ملك مستغلی‌استواقع در سه‌راه زندان نوساز دارای ۱۰باب مغازه ویك زیرزمین بزرك ویك حیاط و۶ دستگاه مجزا که جمعا مبلغ ۴۲۰۰ ریال دداجاره است بامستاجر وتخلیه معاوضه ومعامله میشود باتلفن ۵۲۱۷۱ مکالمه فرمائید.
آ_۳۰۳۷ ۱_۱۰

خانه اجاره

دو طبقه مدرن بسیار زیبا ۷ اطاق دو حمام دو آشپزخانه تلفن ۸۳۵۹۷ مراجعه شود .
آ_۴۲۹۳ ۱_۲

یکباب خانه

بعلت مسافرت که هم اکنون یك مطب و بخش تزریقات در آن دائر است شامل هشت اطاق ـچهار زیر زمین ـبرق ـتلفن‌ـ آب لوله کشی و حیاط نسبتا وسیع در مرکز شهر. مناسب برای نمایندگیها و شرکتها و شعبات بانك یا موسسات مشابه دیگر است .
خواستاران از هشت صبح تا ظهر و از چهار تا هشت بعد از ظهر به تلفن ۳۲۴۷۵ مراجعه نمایند .
آ_۴۲۱۵ ۱_۳

باجاره داده میشود .
یکباب خانه دارای ۸ اطاق برقوتلفن در شمال شهر باجاره داده میشود طالبین بخیابان شمیران چهار راه حقوقی بازرگانی نخجوانی و یا تلفن ۳۷۲۷۸ مراجعه فرمایند .
آ_۴۲۲۵

مزایده فروش مستغل
وزارت کشاورزی سه‌دانك وهفت دهم دانك مشاع از ششدانك یك باب مغازه واقع‌در چهارسوق بزرك بازار رااز‌طریق مزایده بفروش میرساند.
حداقل قیمت ـر۱۱۱۰۰۰ ریال ومیزان سپرده آن‌ـر۵۶۰۰ ریال داوطلبین میتوانند برای اطلاع از شرائط مزایده ومشخصات مغازه بدفتر هیئت عالی تقسیم وفروش خالصجات واقع درخیابان وصال شیرازی (بنگاه خالصجات)مراجعه وپیشنهادات خودرا باپرداختسپرده تاآخرروز نوزدهم خرداد ۱۳۳۸ تسلیم دارند.
پیشنهادات واصله درروز بیستم خرداد ۱۳۳۸ ساعت ده صبح‌قرائت خواهد شد حضور پیشنهاددهندگان درجلسه مزایده آزاد ووزارت کشاورزی دررد وقبول پیشنهادات مختار است.
ازطرف رئیس هیئت عالی تقسیم وفروش خالصجات
آ_۴۹۲۲ ۱_۳

استخدام پزشك
یکنفر پزشك دیپلمه برای خدمت در آباده مورد احتیاج استداوطلبان بین ساعات یك تا ۴ و ۷ تا ۹بعد از ظهر به تلفن ۴۶۳۰۸ مراجعه نمایند
آ_۴۳۲۳

شرکت سهامی مهندسی ایران
یکنفر کاردان فنی با تجربه وآشنائی کامل در امور مکانیکی الکتریکی و موتوری که دارای معلومات علمی در حدود دیپلم باشد با حقوق کافی استخدام مینماید خیابان تخت جمشید چهار راه بهار ساختمان شرکت شعله خاور .
آ_۴۲۸۹ ۱_۲

سازمان امید
به چند نفر دوشیزه و به چند نفر جوان فعال جهت‌فروش کارت لووردوبیر ودو نفر دوچرخه سوار نهازمند است آدرس ـسرآسیاب دولاب میدان بهبهانی داروخانه شبانه روزی فایر مراجعه‌فرمایند .
آ_۴۲۸۷

آگهی‌های متفرقه

استخدام

در دوره جدید نقشه کشی و نقشه برداری

مکتب بقراط

نام نویسی نموده و با اخذ دیپلم و معرفی ما استخدام‌شوید شاهرضا مقابل خیابان بهار .
آ_۴۱۹۳ ۱_۲

محصولات کارخانه برادران ورشوچی

مدلهای جدید سماورهای نفتی برادران ورشوچی باچراغ‌شعله‌تمام آبی. مرکزپخش: تهران سرای اردیبهشت تلفن ۵۱۷۷۶ در موقع خرید بمارك مخصوص برادران ورشوچی دقت فرمائید.

بورس کاه تهران

قابل توجه دامداران
معماران ـمالکین دهات کاه مرغوب را بهر مقدار که باشد بمحض اطلاع ولو تلفنی به آدرس تعیین شده اعم از گاوداری یاساختمان با تخفیف نسبت بنرخ میدان سریعا حمل و تحویل مینماید ـمالکین‌و دامداران نیز میتوانند نسبت بفروش نقدی کاه مراجعه نمایند ـتلفنهای۳۶۴۳۳و ۳۴۵۲۵ آدرس خیابان تخت طاوس جنوب تپه باغ صبا بنگاه‌حکیمی
آ_۲۸۵۴ ۱_۱۳

سنگهای تراورتن و مرمریت
بهترین سنگهای تراورتن سفید موج دار ومرمریت مشابه سنك های مجلس سناکه ازایتالیا وارد شده بارزان ترین قیمت وهمچنین سنگهای بسیار اعلای دیگرکه در هیچ جاپیدا نخواهید کرد موجود است .
نشانی خیابان شاه‌آباد ساختمان سینما سعدی شرکت سهامی کشف کا تلفن ۳۰۳۵۳۰
آ_۳۷۹۱ ۱_۳

مشتریان‌محترم کارخانه‌شبلی
بواسطه تبدیل شماره تلفن های ۵ به ۳ چند روزی تلفن کارخانه کار نمیکند شماره جدید باطلاعتان‌خواهد رسید .
دفتر کارخانه شبلی
آ_۴۱۳۵ ۱_۲

استخدام

روز یکشنبه ۲۶ اردیبهشت یك کلاس جدید نقشه کشی که دوره کامل آن سه ماه میباشد .

درآموزش فرهنگ

تشکیل و داوطلبان بعد از اخذدیپلم مهندس یاری فورا استخدام میشوند اسامی کسانیکه قبل استخدام‌شده‌اند با ذکر محل کارشان موجود است تلفن ۶۹۴۹۵ دروازه دولت مقابل خیابان سعدی .
آ_۴۷۴۰ ۱_۶

انواع تریلی کمپرسی و کشنده برای کارهای‌کشاورزی وصنعتی ازیك تن الی شش تن رسید.

نمایشگاه بزرك

اتومبیل وتراکتور

خیابان تهران‌نو ایستگاه فرودگاه تلفن ۳۷۰۰۴
آ_۴۹۶۸

ساعت کار لانتازول واکسیژن
موسسه لانتازول ترابی امین واقع در چهار راه سید علی اول منوچهری پاساژ آیرم در تمام ساعات شبانه‌روز برای استنشاق دادن اکسیژن ولانتازول آماده است تلفن ۳۴۷۹۷

بفروش میرسد

زمینی است
بمساحت ۵۰۰ متر واقع در نبش خیابان تخت جمشید وملك‌الشعرای بهار بقیمت مناسب بفروش میرسد خریداران میتوانند از ساعت ۱ تا ۳ بعد از ظهر برای مذاکره با تلفن ۶۹۶۱۱ مکالمه فرمایند .
آ_۴۲۴۱

زمینی بمساحت ۲۰۸۰ متر واقع درمیدان دروازه قزوین خیابان جمشید چهار گوش، مسطح، سه نبش، محصور، آماده برای فروش میباشد.
طالبین می‌توانند به‌آدرس ذیل تماس بگیرند بانك ملی مرکز ـ حسابداری علی نادمین‌ـ تلفن ۳۹۵۹۲ تلفن داخلی ۸۰۹
آ_۴۰۹۷ ۱_۳

آگهی فروش
تعدادی مبل‌فرسوده از قبیل تختخواب چوبی صندلی‌بخاری دستی و غیره‌برای حراج در سفارت کبرای پاکستان واقع در خیابان پهلوی کوچه خسرو‌ـ خاور موجود میباشد علاقمندان می توانند بین ساعات ۸ صبح الی ۱۲ در پنجشنبه و جمعه و شنبه از ۲۳ الی ۲۵ اردیبهشت ماه باین سفارت‌کبرای مراجعه نمایند .
آ_۴۸۲۴ ۱_۲

خانه‌های تازه سازکوچك وبزرك
شمال شهرجهت فروش حاضراست. آژانس رایت شاهرضا روبروی‌سینما رویال تلفنهای ۳۲۹۷۱و۳۱۸۵۴
آ_۲۸۵۵ ۱_۱۰

اشیاء عتیقه کمیاب از هر قبیل و انواع ظروف چینی و با رفتن ولاله‌های کریستال وبشقابهای قدیمی‌و سرویس های بلور مرغی عکس دار تابلو های رنك وروغنی وآبورنك از هر قبیل و مینیاتور های اصیل عتیق ترمه زیر خاکی و غیره همه‌روزه از ساعت ۳ر۵ تا ۶ر۵ بعد از ظهر بطورخصوصی بفروش میرسد منیریه نزدیك لشکر کوچه ورزی شماره ۱۴
آ_۴۳۱۷ ۱_۲

یك شماره تلفن ٤
بفروش میرسد به تلفن ۳۰۲۵۹۷ مراجعه شود .
آ_۴۹۹۲

قابل توجه کارخانجات نورد
یکجفت غلطك نورد ۵۵ ساخت آلمان موجود است طالبین بتجارتخانه‌سجادی سرای حاجی رحیم خان از ساعت‌دهو نیم الی ۱۳ مراجعه فرمایند تلفن ۲۳۱۷۸
آ_۴۳۱۳ ۱_۲

گم شده

مژدگانی
عینك دور و نزدیك بین با دسته و دوره طلائی رنك هفدهم اردیبهشت مفقود گردیده چنانچه یافته‌اید و یا اطلاعی دارید به تلفن ۶۶۹۰۱ یا ۳۶۸۴۹ تماس حاصل مژدگانی‌دریافت و صاحب آنرا خوشحال فرمائید .
آ_۴۲۳۱ ۱_۲

چك‌شماره ۲۱۷۸۴۱ هموزخه۲۳ر۲ر۳۸ بانك بیمه بازرگانان شعبه بازاربمبلغ چهل هزار ریال عهده حساب جاری ۵۹۱۷ مفقود گردیده نزد هرکس‌باشد از درجه اعتبار ساقط است .
آ_۴۳۳۳

استخدام

دوره جدید نقشه کشی در کاخ دانش تشکیل میشود در این دوره کار آموزی کنید و بلافاصله بامعرفی ما استخدام شوید .
صورت اسامی و محل کار کسانیکه بمعرفی ما استخدام شده‌اند در دفتر انجمن موجود است .

کاخ دانش

نادری سرسیده‌بچهار راه اسلامبول
آ_۴۹۶۴

دکتر قدیریان
جراح و دندانپزشك
میدان فوزیه پذیرائی ۴ تا ۹ بعداز ظهر .
آ_۴۹۹۰

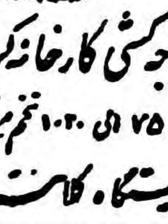

کشور طیور
ماشینهای جوجه کشی کارخانه کرمانی
نمایش ۷۵ الی ۱۰۲۰ تخم مرغ
سرچشمه ایستگاه کلانتری

واگذار میشود

واگذار میشود
فروشندگی رسمی نفت بقیمت نازل در جاده شهر ری سه راه امامزاده عبدالله تلفن ۳۰۲۳۵۴
آ_۴۰۳۷ ۱_۲

جویای کار

دکتر داروساز
حاضر است در یکی ازداروخانه های تهران کار کند تلفن ۵۰۰۲۶
آ_۳۸۶۳ ۱_۲

یك لیسانسیه شیمی
عصرها برای تدریس خصوصی آماده است بشماره ۵۹۹ راهنمای اطلاعات مراجعه فرمایند .
آ_۴۳۳۱

یك جوان دیپلمه
با آشنائی کامل به فن دفترداری دوبل حسابداری و امور بانکی وداشتن گواهی نامه رانندگی و ماشین نویسی (فارسی) با ۲۵۰۰ ریال حقوق درماه بعد از ظهر ها آماده کاراست بشماره ۵۹۸ راهنمای اطلاعات رجوع شود .
آ_۴۳۱۵

آگهی حصر وراثت پرونده ۳۷۷۹ـ۲ مدنی
بتاریخ ۹ر۱۰ر۳۷ آقای حاج بابا سلیمی فرزند اسدالله ساکن تویسرکان دارنده شناسنامه ۱۰۳۵ با تقدیم دادخواست گواهی حصروراثت توضیح داده که‌بانو حاجی خانم دباغی دختر حاجی محمد دباغی که سابقا کربلائی میرزا بوده بشناسنامه شماره ۱۵۷۵ در فروردین ماه ۳۶ در تویسرکان محل اقامت دائمی خود در گذشته و حین‌الفوت وراث او عبارتند از حاج بابا زوج آن مرحومه متقاضی و حاج محمد دباغی شناسنامه ۱۵۷۲ که سابقا میرزا نام داشته پدر و بانو اقلیما دباغی شناسنامه۱۵۷۷ مادر و چهار دختر باسامی وجیه خانم سلیمی شناسنامه ۱۵۱ و بهجت‌خانم سلیمی شناسنامه ۱۵۸ و گیتی خانم سلیمی‌شناسنامه ۳۵۷ و افسانه سلیمی شناسنامه ۱ و یك پسر بنام سعید سلیمی شناسنامه ۲۸۵ همکی صادره تویسرکان و جز هشت نفر نامبرده بالا وارث دیگری ندارد دادگاه پس از انجام تشریفات مقدماتی و استماع گواهی گواهان مراتب را سه نوبت پی در پی‌در روزنامه رسمی کشور شاهنشاهی و یکی از جراید کثیر ـ الانتشار آگهی مینماید تا هر کسی اعتراضی دارد و یا وصیت نامه‌ای از متوفیه نزد او باشد از تاریخ نشر اولین آگهی ظرف سه ماه بداد گاه بخش تویسرکان تقدیم دارد والاگواهی صادر و‌ـهر وصیت نامه‌ای جز سری و رسمی که بعد از موعد ابراز شود از درجه اعتبار ساقط و بلااثرخواهد بود .
رئیس دادگاه بخش تویسرکان
محمد صالح‌آل آقا
نوبت سوم ۲۱ ر۲ر۳۸
آ_۴۴۴۹۰ ۳_۳

آگهی استخدام‌کارگر فنی
شرکت سهامی سنك ۲۰ نفر کارگر فنی برای کارخانه جدید سنگبری باشرایط ذیل‌استخدام مینماید.
۱ـ داشتن گواهینامه شش‌ساله ابتدائی
۲ـ داشتن برك خاتمه خدمت زیر پرچم
۳ـ داشتن عدم سوء پیشینه
۴ـ داشتن ضامن معتبر
۵ـ حداکثرسن ۲۵ سال
کسانیکه سابقه فنی داشته‌باشند حق تقدم خواهند داشت .
دوره کارآموزی سه ماه با پرداخت کمك هزینه ماهیانه دو هزارریال وپس ازاتمام دوره کار‌ـ آموزی طبق قانون‌کار بر حسب استعداد آنان باحقوق مکفی استخدام میشوند .
اشخاص داوطلب میتوانند همه روزه ازساعت ۶ تا۸ بعداز ظهر به دفتر شرکت سنك واقع در میدان ۲۸ مرداد (مخبرالدوله) مراجعه نمایند .
شرکت سهامی سنك
آ_۳۷۳۹ ۱_۳

بازرگانی رستمی
نارمك چهار راه سر سبز و میدان سرسبز وسمنگان تلفن ۹۱۳۵۳

کشاورزان محترم
بازرگانی اصغر اکبری پور
هر مارك ماشینهای کشاورزی رابدون هیچگونه تبلیغ ... [illegible]

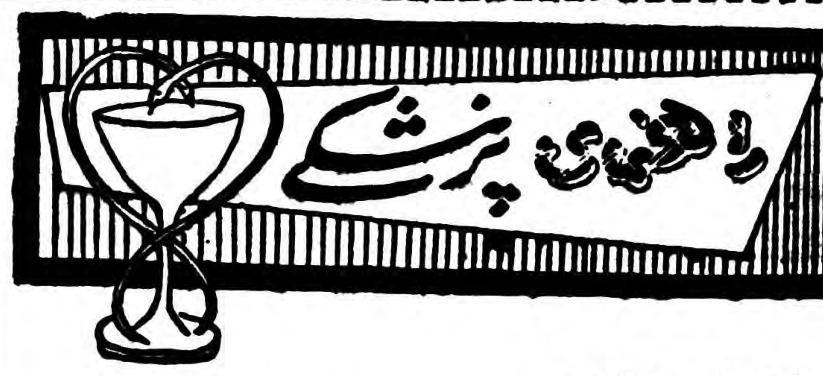

دکترهای متخصص دربیماریهای قلب

دکتر تیمور کلالی
متخصص بیماری های‌قلب‌ازدانشگاه پاریس خیابان شاه آباد عمارت ۱۰ طبقه پذیرائی بعداز ظهر ها تلفن مطب ۳۴۱۲۳ منزل ۴۰۵۹۶

دکترهای متخصص درگوش و حلق وبینی

دکتر آزاد
متخصص. گوش و گلو و بینی‌خیابان منوچهری کوچه ارباب جمشیدپذیرائی از ٤تا ۸ر۵ بعداز ظهر تلفن ۳۹۵۸۸ و۳۹۵۸۴صبح‌هابا تعیین وقت قبلی

دکترهای متخصص درامراض داخلی

دکتر مصطفوی نسب
امراض داخلی ـ اطفال خیابان ارامنه تلفن ۳۴۴۴۳

دکتر مسعود امینی
معالج بیماریهای ـ داخلی ـزنان‌و کودکان با بیست و دوسال سابقه طبابت ـ معالجه قطعی بیماری‌های: روماتیسم ـسیاتیك ـ چاقی مفرط درد اعصاب ـ فلج وسستی اعصاب بوسیله الکتروفیزیو تراپی با وسائل مدرن آلمانی اشعه ماوراء بنفش و مادون قرمز و ماساژ های طبی ـ شاهرضا ـ جنب سفارت هندوستان تلفن ۴۴۷۱۴

دکتر اخوان صادقی
بیماری های درونی ـ کودکان ـ پوست ـ مقاربتی سلسبیل چهارراه وثوق تلفن ۶۵۰۱۹

متخصص بیماریهای جهاز هاضمه

دکتر رفیعی از دانشگاه پاریس .
معده ـ کبد ـروده ـپذیرائی۳تا۸ بعد از ظهر خیابان جامی اول کوچه پاریس .

پزشکان متخصص درجراحی پلاستیك

دکتر بحری
دانشیار دانشکده پزشکی متخصص جراحی زیبائی وپلاستیك خیابان سعدی روبروی پمپ بنزین تلفن ۳۰۲۴۸۹

دکترهای متخصص دربیماری اعصاب

دکتر جعفر رحمانی
از دانشگاه لندن خیابان پهلوی بالاتر از چهارراه امیر اکرم تلفون ۴۵۱۱۴ پذیرائی صبح و عصر

دکتر محمد ملك افضلی
صبح و عصر پذیرائی می‌نماید . قلهك مقابل خیابان دولت

دکتر سید محمود انگجی
نشانی دروازه دولت

دکترهای متخصص درمجاری ادرار و تناسلی

دکتر شاپور صدری
خیابان سعدی بالای بیمارستان‌امیر اعلم روبروی هدایت‌تلفن ۳۳۳۹۲ پذیرائی : ٤ تا ۸ بعد از ظهر

دکتر محمد رضا مسدد
رزیدنت سابق بیمارستان های امریکا درمان قطعی بیماری های مقاربتی پذیرائی : ۸ـ٤ بعد ازظهر اول سعدی ـ چهارراه دروازه‌دولت

دکتر دانشگر
امراض مقاربتی جلدی تناسلی و سستی امراض زنانه و نازائی‌خیابان سپه مقابل پستخانه تلفن ۳۰۲۴۱۶

دکتر صادقی
درمان سوزاك تازه و کهنه وسستی وناتوانی‌جنسی‌مردان پذیرائی‌عصرها خیابان ری اول صدرالاشراف

دکتر معانی
امراض‌مقاربتی ـمجاری ادرارامراض زنانه و سستی خیابان فردوسی مقابل بانك ملی ایران

دکتر ا ـ پولوسا
متخصص‌بیماری های‌مقاربتی،مجاری ادرار و تناسلی‌پذیرائی صبح‌وعصر خیابان فردوسی شمالی مقابل‌خیابان کوشك کوچه صادق تلفن ۴۶۵۸۹

دکترهای متخصص درامراض پوست

دکتر محققی
دانشیاردانشکده پزشکی
پذیرائی از ٤ تا ۸ بعد از ظهر نشانی دروازه دولت‌روبروی‌پمپ بنزین تلفن ۳۳۰۰۹

دکترهای متخصص درامراض زنان

دکتر کیقباد کاوسی
متخصص بیماری های زنان زایمان مخترع تکنیك پلاستیکی برای درمان نازائی از امریکا نشانی‌شاهرضامقابل ایرانشهرپذیرائی عصر ها

دکترهای متخصص درامراض دهان و دندان

دکتر آرام صفریان
خیابان یوسف آباد روبروی‌ت.ت.ت کوچه سیمی تلفن ۴۴۵۰

احتیاجات زندگی

محصولات علاءالدین‌انگلستان
برای کلیه لوازم یدکی محصولات علاالدین وبهترین اجاقهای‌خوراکپزی قشنگترین‌دوچرخه و سه‌چرخه‌بچه‌گانه مناسبترین کولر برای مناطق گرمسیر و شرجی به‌فروشگاه علاالدین خیابان نادری ـ مقابل سفارت انگلیس‌تلفن ۴۳۰۰۷ مراجعه فرمائید .

نقشه‌های ساختمانی

قبل‌از تهیه‌هر گونه نقشه‌ساختمانی ازمجموعه نقشه‌های ساختمانی شرکت فرازنو دیدن کنید. ابتدای خیابان منوچهری پاساژ ساعتچی تلفن ۳۰۲۶۰۱

آرایش وزیبائی

سالن آرایش وزیبائی آلبا تلفن۴۶۷۸۵ تحت نظر مادام هوانسیان ومتخصص ارایش، سر آلبا شاهرضاجنب‌لوان‌تور

تعمیرات درمنازل

تعمیرات رادیو ـرادیو گرام ـضبط صوت‌و یخچال تحت نظر مهندس تحصیل کرده اروپا در منزل تلفن ۳۰۳۱۲۴

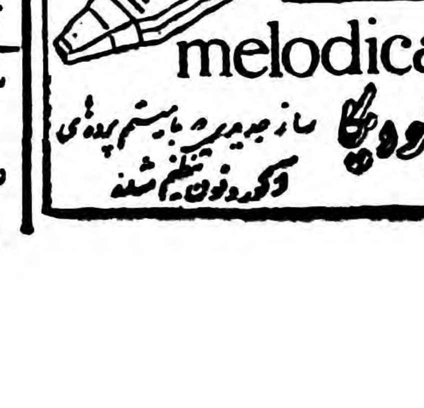

آموزشگاهها

آموزشگاه ربانی
اموزشگاه ماشین‌نویسی ربانی‌شاه اباد از هر حیث مورد اطمینان است تلفن ۳۷۱۳۵

ماشین‌نویسی کشور
خیام مقابل پارك شهر بااسلوب ده انگشتی

رانندگی
میدانید اسلوب‌صحیح‌رانندگی و مکانیکی را درکجا می‌اموزند فقط در هنرستان فنی پرستو گمرك شاهپور تلفن ۳۳۹۱۶

تعلیم رانندگی صحیح
هنرکده فنی رانندگی و مکانیکی را با اخرین متد علمی بشما می اموزد و تا گرفتن گواهی نامه‌رسمی بشما تعلیم می دهد .
هنرکده فنی روبروی چاپخانه مجلس تلفن ۳۸۰۴۶

دفترخانه‌های درجه یک تهران

دفترخانه ۱۲۴ جلال دربر خیابان سعدی روبروی ایران‌تور تلفن۳۳۱۹۶۵

دفترخانه اسناد رسمی۱۳۹
رضا عاصم گرگان چهارراه معینیه تلفن ۳۵۸۳۴

دفتر ازدواج ۲۲ و طلاق ۲٤شمال شهناز خیابان امین‌الدوله ایستگاه گلچین تلفن ۳۰۲۳۶۹ جعفری ابهری

سالن جدید دوزندگی سلوك
افتتاح سالن جدید دوزندگی‌سلوك را باطلاع عموم آقایان میرسانیم . لاله‌زار میزان تلفن ۳۲۰۳۶

کشیک امشب پزشکان

آقایان دکتر کاظم نجم آبادی : شاهرضا غربی چهار راه بیمارستان پهلوی تلفن ۴۷۳۲۳ـ دکتر محمد حسن رازانی :دوراهی یوسف آباد‌ـ دکتر خلیل رسولی (جراح) :امیر آباد خیابان نصرت جنب کلانتری ۱۹ تلفن ۴۵۳۲۵ ـدکتر غلامحسین میرعلی : چهار راه سلسبیل تلفن ۶۶۶۶۰ ـدکتر کرامت الله‌فرهودی: خیابان شاهرضا پل چوبی تلفن ۳۸۵۱۰ـ دکتر محمد رضا مسدد: دروازه دولت اول خیابان سعدی تلفن ۳۲۹۳۳ ـدکتر حسین‌حمیدزاده قلهك خیابان دولت چهارراه رستم آباد‌ـ دکتر هوشنك بیضائی: قلهك خیابان دولت ایستگاه قنات تلفن ۸۱۹۱۰ (کشیك دائم)
آقایان دکتر عبدالحسین‌نراقی:خیابان ایر ج‌بین بهاروشمیران ـدکترمحسن صادقی :خیابان‌آذربایجان کوی‌فرمانیه جنب داروخانه‌شبانه‌روزی دکتراشراقی

کشیک امشب داروخانه‌ها

داروخانه میر : انتهای شهباز
داروخانه سیما :خیابان‌نواب‌چهارراه شکوه
داروخانه ستاره: خیابان‌سی‌متری نظامی چهارراه حشمت‌الدوله .
داروخانه حشمت :خیابان‌شهباز
داروخانه شبانه روزی‌امریکائی: مقابل درمانگاه دربهوس .
داروخانه محمدیان : خیابان‌ری‌جنب کوچه انشار
داروخانه شبانه روزی‌فرزادخیابان قلهك نزدیك داودیه مقابل ثبت‌قلهك
داروخانه و ازمایشگاه دکتر امینی (شبانه‌روزی) تلفن ۹۱۹۸۸ـ نارمك ایستگاه دفتر بازار مرکزی
داروخانه سعادت کشور: خیابان اسکندری چهار راه اسکندری .
داروخانه زیبا : خیابان ویلا ه چهارراه پهلوی تلفن ۴۵۲۹۰
داروخانه کاخ: خیابان کاخ‌جنب کوچه مشتاق

کشیک امشب بیمارستانها

بیمارستانها : مسمومین‌بیمارستان های شفا یحیائیان خیابان ژاله‌تلفن ۳۷۶۳۱ لقمان‌الدوله ادهم خیابان مخصوص پشت باغشاه تلفن ۲۳۲۳۳ مجروحین‌بیمارستانهای رازی‌درخیابان شاهپور و امدادی‌شیروخورشیدخیابان مولوی‌باغ‌فردوس،زایمان‌وعوارض‌زنانه بیمارستان های زنان پیچ شمیران ووزیری خیابان شیخ هادی‌و زایشگاه حمایت مادران ونوزادان‌خیابان‌پاستور ودرمانگاه‌جنوب بنگاه حمایت‌مادران خیابان مولوی در مورداحتیاج فوری بپزشك مقابل‌وزارت بهداری‌بوسیله امبولانس به‌پزشك کشیك بداینی‌شوید .تلفن ۲۰۰۷۱

تلفنهای مورد نیاز

تلفن شهربانی:	۳۰۰۸۱ـ۳۰۰۸۴
آتش‌نشانی	۴۴۴۴۳ـ۴۴۴۴۴
نگهبانی پلیس تهران	۳۰۲۱۵۰
اداره راهنمائی	۳۰۳۶۱۴
راهنمائی تصادفات	۳۰۲۸۲۵
فرودگاه مهرآباد	۴۱۱۷۳
شرکت تلفن :	۳۰۵۵۱۱
سازمان آب تهران	۵۱۰۰۰
نگهبانی برق	۴۳۱۷۸
شرکت‌بیمه بازرگانان	۲۴۰۰۰
بوتا گاز سعدی	۳۲۳۸۳ـ۵۲۲
نمایندگی نستله (شرکت سهامی خوراك	۳۱۹۲۲ و ۳۶۵۴۲
تجارتخانه خلیل ایران زاد	۳۳۷۰۶
فروشگاه ترمه چهارراه شاه	۶۵۶۱۹
شعبه بازرگانی حاج‌سیدحسن‌احمد زاده و پسران کشتی رانی	۴۵۷۹۲
شرکت سهامی بارو کشتیرانی	۳۰۴۸۲۵

تلفن های اطلاعات

تلفنخانه	۳۰۰۱۱ـ۳۰۰۱۹
شعبه آگهی	۳۰۲۶۳۳۱۵
	۳۰۵۱۰۸
سازمان‌شهرستانها	۳۰۰۶۷
سرویس‌حوادث	۳۰۳۵۶۹
کانون طوطی	۳۰۴۵۹۲
اطلاعات هفتگی	۳۰۴۸۷۸
اطلاعات‌بانوان	۳۰۳۳۱۳

تقویم اطلاعات

چهارشنبه
بیست‌ودوم اردیبهشت ۱۳۳۸
چهارم ذیقعده ۱۳۷۸
سیزدهم مه ۱۹۵۹
اذان صبح:ساعت ۳و۱۹ دقیقه
طلوع آفتاب :ساعت ۵و۱دقیقه
غروب آفتاب :ساعت۱۸و۵۲ دقیقه

صاحب امتیاز و مدیر مسئول: عباس مسعودی
محل اداره خیابان خیام چاپخانه اطلاعات

مسائل روز

اتکاء بیشتر بدرآمدهای نفت؟

یکی از مقامات رسمی دیروز در باره احتمال کمبودارز اظهار میداشت که چندان هم نباید در این باره نگرانی داشت و اطمینان میداد که موضوع در محافل مالی دولتی مورد بحث‌قرار گرفته و یکی از آقایان وزارء گفته است که بطور قطع اولا امسال تقلیل درآمد ایران از محل نفت به میزان ۳۶ میلیون دلار نخواهد بود و در ثانی توسعه اکتشاف نفت در مملکت بمرحله‌ئی رسیده که حتما درآمد های ارزی ایران از محل‌نفت(صرف نظر ازدرآمد کنسرسیوم) افزایش قابل توجه خواهد یافت .

ولی حقیقت این استکه همین اطمینان ها بیشتر موجب نگرانی میشودزیرا افزایش درآمدهای نفتی مملکت باعث خواهد شد که بیش از پیش اقتصاد و تجارت ومالیه (واحتمالا سیاست) مملکت تابع جریانات نفتی جهان قرار گیردو اقتصاد مملکت بیشتر شکل یك اقتصاد ناسالم را بخود بگیرد. در یکی از مقالات گذشته به تلویح اشاره کردیم که بعض از اقتصادیون قسمتی از مشکلات و پریشانیهای تجارت مملکت را ناشی از درآمدهای نفتی میدانند . اما بعلت پیدا شدن این عقیده را که چند سال پیش نیز از«اقتصاد بدون نفت» را پیش آورده بود نه در درآمد های نفتی بلکه در روحیه خود ما باید جستجو کرد زیرا رویه ما همیشه آن بوده است که هنگامیکه درآمدی در اختیار داریم بدون اینکه در باره امکان قطع ویاتقلیل آن فکر و مطالعه کنیم ، باری بهرجهت ، با دست ودل بازی خاص ملت خود آنرا خرج میکنیم و فقط هنگامی متوجه عواقب این روش میشویم که آن عواقب گریبان ما را گرفته باشد .

این نکته بارها در این مقالات مورد بحث قرار گرفته است که درآمدهای نفتی را نمی‌بایست درآمد ثابت ومستمر وغیر قابل تغییری دانست زیرا نفت نیز مثل تمام مواد خام و ساخته شده دیگر تحت تاثیر «کن‌ژونکتور»وتحولات اقتصادی جهان است و بآسانی ممکن است جای خود را بمواد دیگری دهد و باین جهت نمیتوان اقتصاد مملکت‌را برپایه آن‌استوار کرد. این وضع در مورد بسیاری از کالاهای خام در سالهای گذشته رخ داده و از آن جمله پشم را میتوان ذکر کرد که جای خودرا به پنبه والیاف مصنوعی داده است و این تحول بنحوی است که اگر استرالیا اقتصاد خودرا برپایه درآمد های خود ازپشم استوار میکرد امروز بعلت جانشینی پنبه والیاف مصنوعی زندگی اقتصادی آنکشور متزلزل میشد و باین جهت کشور هائی مثل ایران هم نبایست و نمی‌توانند همیشه روی نفت حساب کنند بخصوص که علاوه بر تحولات طویل المدت اصولا بازار نفت مثل بازار هرماده خام دیگری بیش از بازار مواد ساخته شده دچار نوسان میشود و مسلمانمیتوان بریك عامل متحرك و ناثابت بنای ثابتی را پایه گذاری کرد .

بهر حال اینك که مسئله احتمال کمبود ارزها رامتوجه عواقب سیاست فعلی کرده است چه بهتر است که با اتخاذ سیاست های چند ارزی و معلق کردن واردات قسمتی از کالاها (از قبیل کالاهای لوکس و غیر لوکس) بصادرات، منابع ارزی دیگری برای مملکت فراهم کنیم‌و کار وفعالیت بیشتری برای میلیون‌ها نفر از مردم مملکت فراهم‌سازیم واقتصاد مملکت را هم از اتکای بیك ستون متزلزل نجات بخشیم .

مهدی بهره مند

طرح شرکت تعاونی ارتش برای

تنزل قیمتها

این طرح ازطرف شرکت برای تعدیل قیمت‌ها تهیه شده وبنظر مقامات مسئول رسیده است

ازدوسه ماه‌پیش تاکنون‌مجدداشاخص قیمت ها سیر صعودی خودرا آغاز نموده و روز بروز بربهاء ضروریات زندگی و لوازم معیشت مردم افزوده میگردد و تمام طبقات از گرانی روز افزون شکایت‌دارند وباوجوداقدامات مقامات مسئول نتایج مثبتی حاصل نگردیده‌است ولی‌زعماء و کارشناسان اقتصادی و بعضی از موسسات ملی واجتماعی که متوجه زیانهای این وضع میباشند بیکار نمانده و مستمرا مشغول مطالعه راه چاره برای رهائی ازمشکلاتی که دامنگیر اکثریت مردم گردیده‌است و بفکر تنظیم پروژه‌های مفید و تشخیص طرق مختلف مبارزه بااین عارضه شدید اقتصادی مشغول تهیه صورت مقایسه ها و ترسیم شاخص زندگانی و کشف‌طریقه‌تازه‌ای برای کمك بطبقات کم‌درآمد مصرف کننده میباشند .

یکی‌ازموسسات مفید اقتصادی‌پایتخت که سهم بسزائی در تقویت و تعدیل قیمت‌ها داشته و خدماتی دراین زمینه ها بساکنین پایتخت انجام داده شرکت تعاونی ارتش میباشد وبا توسعه صحنه عمل و گشایش شعب متعدد دراکثر کوی های پر جمعیت پایتخت تاحدی به تثبیت قیمت‌ها کمك واز ترقی بدون تناسب بهاء ضروریات زندگانی مردم جلوگیری نموده است .

خبرنگار ماامروز اطلاع حاصل کرد که گارشناسان این موسسه نیزبرای تثبیت قیمت‌ها و تعدیل وضع و رفع مشکلات معیشت عمومی با توجه به تجربیات علمی که‌دراین چندساله بدست آورده مشغول بررسی ومطالعه بوده و طرح‌هائی تهیه کرده اند که درصورت فراهم گشتن مقتضیات و امکانات اقتصادی وموافقت‌شورای‌عالی موجوده فنی ممکن است بمعرض آزمایش وعمل گذارده شود .

باین‌جهت امروز دراین‌باره‌بامسئولین شرکت تماس حاصل شد و متن طرحی‌که برای مبارزه باترقی قیمتها تهیه شده‌است‌دراختیار ما قرارگرفت. این طرح برای تعدیل قیمت‌ها دارای تکات مؤثری است‌که ازفردا قسمت هائی از آن بنظر خوانندگان عزیز خواهد رسید .

اطلاعات اقتصادی

روغن درتبریز گران است

نرخ‌های کالاهای مختلف درشهر تبریز

بازار تبریز در ظرف این هفته وضع‌عادی داشت ومعاملات روی مصرف انجام شد بهای گندم هر سیصد کیلو از ۸۲۵ تا ۹۸۰ ریال، جوهر سیصد کیلو از ۱۴۵۰ تا ۱۹۰۰ ریال، برنج هرکیلواز ۱۸٫۵۰ریال‌تا۲۶ ریال ، برنج کرده هر کیلو ۱۰ریال ، روغن نباتی از ۴۵ تا ۹۵ ریال ، روغن حیوانی ۱۱۲۵ ریال ،کره هر کیلو ۱۳۰ ریال .

معاملات خشکبار جریان داشت بهای سبزه هر کیلو ۱۸٫۵ ریال مغز بادام ۷۴ ریال ، بسرکه زرد آلو از ۲۴٫۵ تا ۳۲ریال بود.

معاملات پشم نیز جریان داشت بهای پشم سفید ناشوی خوی‌وماکو هر کیلو ۵۳ ریال ،پشم ناشوی رضائیه از ۴۵ تا ۵۰ ریال بود.

معاملات قند وشکر درحدودمصرف انجام شدبهای قند میاندوآب هر کیلو ۲۳٫۵۰ ریال قند رضائیه ۲۳٫۴۵قند کلوخه روسی ۲۳ریال شکر ۲۱٫۷۵ ریال ، چای اخلی پست هر کیلو از ۳۵ تا۴۵ ریال بود .

معاملات قماش همچنان روی مصرف انجام شد . بهای چلواربهشهر هرمتر۱۵ ریال، پاتیس۱۶ ریال‌چلوار روسی‌از۱۸ تا۲۱ ریال بود. معاملات نیز درحدودمصرف انجام شد.نیل سویس هر صندوق ۱۳۵۵۰ ریال نیل آلمانی ۱۱۲۶۰ ریال ونیل انگلیسی‌هر جعبه ۵۶۶۳ ریال بود.

معاملات طلا جریان داشت . بهای لیره انگلیسی قدیم ۷۸۰ ریال.لیره ترك قدیم ۶۸۰ ریال پهلوی ۶۷۵ریال ده قرانی قدیم ۹۶٫۵ ریال ، ده قرانی جدید ۱۹٫۵۰ ریال بود.

رپرتاژی از :

چای شمال

-۲-

سازمان چای برخلاف تصورقبلی سود میدهد - پرچم حمایت از منافع چایکاران - چگونه برای بهبود وضع چای کوشش می‌شود ؟

در حال حاضر زراعت چای از مرکز اصلی خود که لاهیجان است ازشرق تا چند فرسخی چالوس واز غرب به فومن‌و طالش گسترش‌یافته ومتخصصین کشاورزی سازمان چای‌در جریان‌مطالعه سال قبل خود باین نتیجه رسیدند که برای تامین چای مصرفی کشور باید بیستهزار هکتار زمین بکروتازه‌در نواحی فومن و طالش به زیر کشت برود وهمچنین‌در باغات موجوداصلاحات صحیح ودقیقی ازقبیل کود دادن، هرس بموقع ، شخم زدن ، وچین کردن - حتی چیدن صحیح برك سبز بعمل آید تا محصول فعلی بدو برابر میزان کنونی افزایش یابد .

آقای منصوری مدیر کل چای که اخیرا از بازدید باغات چای جاوه و سیلان ودارجلینك هندوستان‌بازگشته می گفت من در دارجلینك که منطقه کوهستانی سردی است موقع چیدن برك سبزدر دست زارعین چوب کوچکی دیدم که با این چوب طول برك سبزی راکه می چیدند اندازه می گرفتند تا بایك استاندارد صحیح برك سبز چیده شود ودراین کار چنان مهارت پیدا کرده بودند که با سرعتی زیاد تر از چایکاران ما برك سبز را اندازه می گرفتند و می چیدند .

متخصصین خارجی معتقدند که چیدن هرزه ودیمی بزرگترین صدمه را به چای میزند که متاسفانه در شمال رایج است ولی کوشش دوسال اخیر سازمان چای این امیدواری را بوجود می‌آورد که‌این‌وضع اصلاح‌شود

مشکل بزرگی که اکنون برای توسعه کشت وجود دارد نبودن زمین های بایر است و ناچار باید جنگل های مخروبه و بیشه هارا پاك کنند و فعلا وزارت کشاورزی موضوع را مورد مطالعه قرار داده است زیرا چای‌داخله وقتی می تواند محل چای خارجی را پر کند که زمین های جدیدی بزیر کشت برود و تنها نقطه مستعد همین بیشه‌زار ها و جنگل های مخروبه قومن وطوالش می باشد ودر قسمت شرق بین نواحی شهسوار اگر زمین های بکر وتازه‌ای پیدا شود باید اختصاص به باغات مرکبات داده شود زیرا بسیار مورد احتیاج است.

در منطقه طالار سر که یك ناحیه کوهستانی خوش آب و هوا است جنگل های مخروبه وسیعی قرار دارد که زمین پر استعداد و آب و هوای سرد و مرطوب متناسبی برای کشت چای دارد . در دامنه وحتی کمر کوه طالارسر دو کارخانه بزرك چای قرار دارد که چای این ناحیه را می خرد وخشك می کند . آقای منصوری در بازدیدی درمورد این منطقه گفت. این ناحیه شبیه منطقه کوهستانی و چای خیزدارجلینك استهوای داجلینك سرد است و منطقه مزبور از سطح دریا چند هزار پا ارتفاع دارد و باین جهت در طالار سر و سایر نقاط کوهستانی شمال می شود چای مرغوب بدست آورد وهم اکنون یك نهالستان بزرك چای دراین ناحیه ایجاد شده‌که از آن قلمهای مرغوبی بدست می آید ودر سال جاری برای توسعه کشت در حدود چند میلیون قلم چای آماده توزیع شده است .

سازمان چای

درسال گذشته در همین موقع بنا بدعوت یکی از صاحبان کارخانه های چای سازی و تاجر چای داخلی‌مسافرتی به نواحی چای خیز شمال نمودم آنچه که دیدم برای من جالب بود اما امسال جالبتر بنظر آمد زیرا وضع بکلی تغییر کرده بود .

حق هم همین بود زیرا از سال ۱۳۴۰ تا کنون چای و کشت چای یك مشکل لاینحلی برای دولتها و گرفتاری و بلائی برای وکلای گیلان و مازندران شده بود و تشکیل‌سازمان چای نتیجه این مبارزات و کشمکش‌ها بود این سازمان از همان دقایق اول پرچم حمایت از زارع و باغدار را بدوش گرفت و هنوز هم بر دوش دارد

سازمان چای در اوایل خرداد سال قبل‌ازهیچ‌بوجودآمدوامروزهمه‌چیزدارد

دولت در سال قبل در چنین فصلی سازمان چای را تاسیس نمود واحتمال می رفت که باید چند میلیون تومان هم‌بابت مخارجش‌بپردازداما اکنون سازمان چای بشکل یك بنگاه مستقل بازرگانی در آمده که می داند سالی بیش از ۴۰ میلیون تومان در آمد خواهد داشت و حامی‌چای داخلی نیز می باشد .

من در آخرین جلسه کنفرانس مامورین خرید و نظار و سرپرستهای مناطق مختلف‌چای‌شرکت کردم در آن جلسه آقای منصوری مدیر کل سازمان چای نظر وزیر گمرکات را که نظر دولت بود چنین میگفت «شما از فردا شروع بخرید میکنید فراموش نکنید که دقت و صحت عمل شما علاوه برمنافع‌شخصی که عاید شما در کار اداری می کند به زندگی پر تعب ورنج یك‌خانواده دهقانی کشور و از آن مهمتر به‌هدف مقدس که بی نیاز کردن کشور از چای خارجی است بستگی دارد صحت عمل در اینست که دیناری از پول دولت را بنا حق بکسی ندهید وازآن بدتر دیناری از پول زارع رنجدیده و زحمت کشیده را برای‌خوش خدمتی بجیب دولت نریزید » .

مدیر کل چای در باره مشکلات کار خود بمن توضیح داد ما وارث یك وضع ناهنجار هستیم روزی که وارد کار شدیم در مطبوعات و مجلس صحبت از برك شمشاد بجای برك‌سبز چای بود شاید این حرف تا این اندازه حقیقت نداشت اما بخوبی میتوانست نشان دهنده وضع گذشته چای باشد در آنهنگام برك سبز ضخیم چای را که هیچگونه کیفیت چای نداشت با قیمت ارزان میخریدند و ما اعلان کردیم که برك سبزراگران می‌خریم اما شما هم‌برك سبز خوب بماتحویل بدهید ولی با آنکه زارعین کوشش میکنند که استاندارد ما را مراعات کنند معهذا عادت و خصلت قبلی دامنگیر بسیاری از باغداران میباشد و ما باید هر روز مقداری از جنس را بخصوص در فصل‌تابستان و پائیز رد کنیم تا در حقیقت در اصلاح بوته‌چای و چیدن آن باین نحو دخالت کرده باشیم ولی امسال مشکل ما تخفیف یافت احتمالا در چند سال آینده‌دیگر صحبت از این نوع مشکلات بمیان نخواهد آمد .

آقای منصوری‌درمورد سازمان خرید توضیح داد که ما در هر کارخانه اجاره‌ای یك مامور ناظر داریم که این مامور در کلاسهای متعدد تعلیم کافی دیده است و طبق سازمان‌موجود هر چند کارخانه‌زیر نظر یك‌سرپرست و سر پرستها تحت نظر رئیس خرید که مقیم لاهیجان است قرار دارند تمام سر پرست ها دارای اتومبیل جیپ هستند و هر روز بکارخانه‌حوزه ماموریت خوداقلا یکبار سرکشی‌کرده و مشکلات آنها را رفع مینمایند و در هر هفته کنفرانسی با حضور سر پرستها در لاهیجان تشکیل میشود که در آن دستورات مرکز و پیشنهادهای حوزه های ماموریت سر پرستها مطرح و تصمیم واحدی در باره آن گرفته میشود در حال حاضر در حدود ۴۸ کارخانه با ما قرار داد بسته و در اجاره ما میباشد و ۶کارخانه سازمان برنامه تحویل سازمان چای شده که مستقیما در دست سازمان مشغول‌کار می باشند و بر تمام کارخانه های مزبور مامورین مجرب و تعلیم دیده نظارت میکنند .

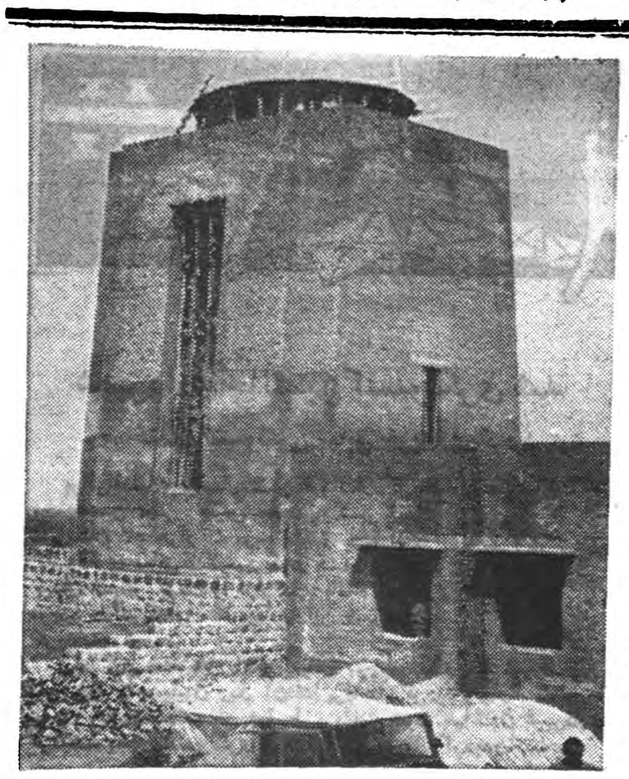

یك منظره ازساختمان نیمه تمام آرامگاه مرحوم کاشف‌السلطنه پدر چای ایران

تعیین سطح و هزینه زندگی

اطلاعاتی‌که دراختیار مامورین بانك گذارده میشود فاش نخواهد شد

صبح امروز یك مقام مطلع درباره آمار وبررسیهای اقتصادی بانك ملی بخبرنگار ماگفت مادر نظر داریم‌که فقط میزان ترقی هزینه زندگی رادر ایران مورد مطالعه وسنجش قراردهیم وبرای این منظور عده‌ای از کارمندان خودرا مامور نموده‌ایم که پرسشهائی درباره وضع زندگی‌ومخارج خانواده‌ها بنمایند تاپایه‌ای برای سنجش ومطالعه بدست آید .این مقام افزود پرسش های مامورین بانك صرفا برای‌دریافتن سطح زندگی مردم وبودجه خانواده‌ها وتغییرات قیمت‌ها خواهد بود وهیچ نظری درگرفتن این اطلاعات درمیان نیست‌و اطلاعاتی که‌دریافت میشود کاملا محرمانه تلقی گردیده ودر دسترس هیچ مقام دولتی وملی دیگر گذارده نخواهد شد .

این‌مقام درخاتمه افزود متاسفانه بعضی‌از خانواده‌هاوقتیکه مامورین‌به آنان مراجعه‌میکنندازدادن‌پاسخ‌بمامورین بانك خودداری میکنند البته عده این‌خانواده ها معدود می‌باشد وبانك ملی طی نامه‌ای از آنان درخواست نموده‌است که‌بامامورین بانك دراین‌مورد همکاری نمایند ودر نتیجه اکثر خانواده‌های تهران‌بمحض‌مراجعه‌مامورین‌مابا آنها همکاری می نمایند .

کشت‌برنج‌در اصفهان‌وشیراز

باتوسعه استفاده ازکود شیمیائی و بذرهای مرغوب و ساختمان سدسفیدرود ، محصول برنج افزایش زیاد خواهد یافت

بنا برتصمیم شورایعالی مطالعات زراعی مطالعه برروی کشت انواع برنج در اصفهان وشیراز آغازشده و بذر کافی نیز از استان یکم‌ارسال گردیده است .

همچنین یك‌نفر متخصص از تهران برای مطالعات لازم و کشت برنج اعزام گردیده واین کار قسمتی از برنامه توسعه کشت برنج‌است .

توسعه کشت برنج از هنگامی‌مورد توجه قرار گرفته که اعلیحضرت همایونی‌به آقای‌وزیر کشاورزی‌دستور لازم در این مورد صادر فرمودند .

آزمایش‌های مربوطه همواره بااستعمال کود شیمیائی است و امید میرود که این آزمایشات در اصفهان زودتر از شیراز نتیجه‌گرفته شود زیرا اصولا کشت برنج چند سالی در اصفهان متداول بوده واخیرا نیز بااستفاده از آب‌کوهرنك کشت آن در اصفهان توسعه یافته است .

خبرنگار ما از قول منبع دیگری‌اطلاع میدهد که باپایان ساختمان سد سفید رود و فعالیتی که در شمال آغاز شده تولید برنج در چند سال آینده فوق‌العاده زیاد خواهدشد.

این از دیاد بوسیله بدست آوردن بهترین بزرها برای محیط ایرانو توسعه مزارع و مصرف کود شیمیائی تحصیل خواهد شد .

مناقصه‌ها ومزایده‌های‌دولتی

* موسسه انحصار دخانیات‌ایران خرید ششصد تن کاغذ گراف و شبه گراف وچهار تن چسب و ششصد کیلو سیم اتصال و ۱۲تن کاغذ گراف راتا ۲۵٫۳٫۳۸

* شهرداری تهران دستمزد دوخت ملبوس تابستانی نفرات‌لباس بکیر را تا ۱۱٫۳٫۳۸

برای ایجاد سردخانه

شرکتی درشرف تاسیس است

بمنظور تهیه وبخش گوشت وقیمه مصرفی صنف کبابی وآشپز و حلیم پز بااصول بهداشتی وایجاد سردخانه شرکتی باسرمایه پنج‌میلیون ریال منقسم به پنجهزار سهم یکهزارریالی بنام درشرف‌تاسیس میباشد وازعموم‌آقایان اعضاء صنف‌دعوت شده‌استکه‌بامراجعه بدفتر موقت‌شرکت واقع درمرکز اتحادیه چهارراه مولوی بازار دروازه حضرتی وتحصیل معرفی نامه هرمقدارازسهام شرکت راکه مایل بخریداری باشند تا تاریخ آخرتیرماه ۱۳۳۸ بحساب شماره ۶۳۹۰ بانك اصناف ایران شعبه مرکزی تودیع ورسید دریافت نمایند .

آگهی تاسیس شرکت تعاونی میوه‌فروشی وتره‌بار فروشان شهرستان تهران

بمنظوررفع احتیاجات اعضاء خانواده تحت تکفل آنها اعم‌ازمایحتاج زندگی ازقبیل خوراك وپوشاك وکمکهای نقدی بطوروام به اعضاء شرکتی بنام شرکت تعاونی میوه فروش وتره بار فروشان شهرستان تهران‌که سرمایه آن مبلغ چهل هزارریال تعیین گردیده وبیکصدسهم یکصدریالی تقسیم وتمام بهاء اسمی‌آن نقدا‌پرداخت شده وطبق اظهار در تحویل واختیار مدیران شرکت میباشد ازتاریخ ششم اسفندماه ۱۳۳۷ بمدت نامحدود درتهران میدان بهارستان محل اتحادیه صنف میوه فروش تشکیل گردیده ودرتاریخ بیست وهفتم اسفندماه ۳۷ در دفتر ثبت شرکت های داخلی بشماره ۶۵۶۶ بثبت رسیده آقای یوسف‌فتح‌اله رئیس وآقایان حسن مشهدی ابراهیم فلاح‌پور واحمدنور محمد نواب رئیس هیئت مدیره وآقای حسن نعیمی پورمدیر مالی وآقای محمدبابائی منشی وآقای حسین ولیخانی مدیرعامل شرکت میباشند وحق امضاء ما سه نفر (رئیس هیئت مدیره ومدیر عامل ومدیر مالی) متفقا میباشد و آقایان رضا کانور وسید حسین محمدی وحسین کفائی‌برای مدت یکسال بسمت بازرسان شرکت تعیین شده اند .

رئیس اداره ثبت شرکتهاوعلائم تجارتی‌واختراعات- مهدی نراقی

آ-۴۲۲۷

عدم انتشار سهمیه و سود بازرگانی و نظر تجار

تجار معتقدند که وزارت بازرگانی باید روغن‌خام را از بقیه کالاها جداکند و لیست سود بازرگانی را منتشر نماید

امروز بازار تهران وضع عادی‌داشت تاخیر انتشار سهمیه که ناشی از عدم تصمیم در مورد سود بازرگانی روغن تخم‌پنبه خام است مورد اعتراض دسته های دیگر از تجار میباشدامروز یکی از تجار وارداتی اظهار داشت حال که وزارت بازرگانی نمیتواند در مورد روغن‌خام تخم پنبه تصمیم بگیرد چرا این قلم را از بقیه اقلام جدا نمی کند و تکلیف کالاهای دیگر را روشن نمیسازد موضوع کم بود ارز نیز مانع انتشار سهمیه نباید باشد زیرا این مسئله تا چند ماه دیگرهم روشن نخواهد شد و مسلما انتشار سهمیه را نمیتوان تا چند ماه دیگر بتاخیر انداخت با این ترتیب تاخیر انتشار سهمیه بخاطر یك قلم کالا کار صحیحی نیست و وزارت بازرگانی اگر قادر بتصمیم نیست باید درمورد بقیه کالاها تصمیم گرفته و نتیجه را اعلام دارد .

بازار خشکبار بخصوص مغز بادام چندان خوب نیست و قیمت مغز بادام در تنزل است مظنه ارقام مختلف مغز بادام بشرح زیر میباشد مغزبادام تبریزی کیلوئی ۶۰ ریال تحویل تهران قمی ۶۳ تا ۶۴ ریال قیمت سیف هامبورك مغز بادام تنی ۸۵۰ دلار قیمت هسته شیرین کیلوئی۲۸ تا ۳۰ ریال سیف هامبورك ۴۵۰ تا ۵۰۰ دلار مغز هسته تلخ کیلوئی۲۱ تا ۲۲ ریال سیف هامبورك ۳۶۰ دلار بازار زیره راکد است پیش بینی می شود که در حدود ۱۰۰۰ تن زیره جنس موجود است زیره نو در ماه تیر وارد بازار خواهد شد محصول زیره امسال هم در کاشمر و هم درسبزوار رضایت بخش‌میباشد قیمت زیره سلفی ۲۷ تا ۲۸ ریال زیره موجود ۳۰ریال است .

تشکیل یك شرکت مقاطعه‌کاری درشیراز

سرمایه این‌شرکت چهارمیلیون ریال‌است- چندشرکت‌تجارتی نیز تاسیس شده است

شرکتهای جدید التاسیس هفته اخیر عبارتند ازشرکت تضامنی عزت‌اله دلیجانی و شرکاء که برای خرید وفروش کلیه کالاهای مجاز بازرگانی وحق‌العمل کاری و تحصیل نمایندگی تشکیل شده سرمایه این شرکت مبلغ پانصد هزار ریال بمدت‌نامحدود است و مدیریت شرکت بعهده آقایان رحمت‌اله و عزت‌اله و یوسف همکی (دلیجانی) میباشد شرکت دیگر موسوم به شرکت ماه فربامسئولیت محدود است که بمنظور واردات و صادرات و تحصیل نمایندگی وبطور کلی انجام هرنوع معامله تجارتی تشکیل یافته سرمایه این شرکت مبلغ یك میلیون ریال بمدت‌نامحدود است و مدیریت شرکت بعهده‌آقایان دکزیا ماه گرفته و دانیال ماه گرفته وصیرل ماه‌گرفته‌می‌باشد‌سومین‌شرکت جدید التاسیس در شیراز بنام‌شرکت حجر با مسئولیت محدود است که برای انجام کارهای ساختمانی وراه سازی و اسفالت کاری تشکیل‌یافته سرمایه این شرکت‌مبلغ چهارمیلیون ریال است و مدیریت شرکت‌بعهده آقای طه‌معارفی میباشد .

تهیه طرح مذاکرات ایران و فرانسه

کمیسیونی بشرکت‌مقامات عالیرتبه وزارت بازرگانان تشکیل میشود

ازروز شنبه جلسات کمیسیونی‌که قراراست برای تهیه طرح‌مذاکرات بازرگانی بافرانسه تشکیل شود تشکیل خواهد شد .

ریاست این جلسات بعهده‌آقای دکتر برزگر معاون‌وزارت‌بازرگانی خواهد بود وآقایان دکتر غفاری مدیر کل اقتصادی دکترشیبانی رئیس اداره صادرات دکتر حجت رئیس اداره واردات وآقای مهیمنی رئیس اداره‌آمار ومطالعات وزارت بازرگانی ونمایندگان اطاق‌بازرگانی وبانك ملی دراین کمیسیون شرکت خواهند داشت .

آگهی تاسیس شرکت لارما

بمنظور صادرات وواردات مجاز شرکتی بنام شرکت لارمابامسئولیت محدود کمسرمایه آن مبلغ دویست هزارریال تعیین گردیده وطبق‌اظهار درتحویل واختیار آقای اسحق عبدالرزاق یکی‌از مدیران شرکت‌میباشد ازتاریخ اول اردیبهشت‌ماه ۱۳۳۸ برای مدت سه‌سال درتهران سرای بوعلی اطاق۵۶ تشکیل گردیده ودرتاریخ پنجم اردیبهشت ماه۳۸ دردفتر ثبت شرکتهای داخلی بشماره۶۶۴۸ بثبت رسیده آقایان اسحق‌عبدالرزاق ومنشی فئواد عبدالرزاق مدیران شرکت میباشند وهریك بتنهائی بامهر شرکت حق‌امضاء دارند.

رئیس اداره‌ثبت‌شرکتها وعلائم تجارتی واختراعات.

آ-۴۳۰۵

آگهی دعوت مجمع همگانی سالیانه

هیئت مدیره شرکت سهامی یخساز بدینوسیله ازآقایان صاحبان سهام برای تشکیل مجمع همگانی‌سالیانه بطورعادی دعوت وتقاضامینماید که ساعت چهار بعدازظهر روز دوشنبه ۱۰ خردادماه ۱۳۳۸ دردفتر کارخانه شرکت بارعایت ماده ۳۹ اساسنامه حضور بهمرسانند .

دستور جلسه

۱- مذاکره واخذ تصمیم راجع‌به بیلان سال ۱۳۳۷ شرکت

۲- مذاکره واخذ تصمیم راجع‌باوضاع عمومی شرکت وخط مشی آینده آن .

شرکت سهامی «یخساز»

آ-۴۳۰۱

آگهی شرکت بیمه شرق

بدینوسیله باستحضار اشخاصی‌که باشرکت سهامی بیمه شرق قرارداد خرید قطعات اراضی قنات کوثروعلی آبادرا بسته اند میرساند که اقدامات زیر نسبت بعمران وآبادی اراضی مذکور تاکنون بعمل آمده است .

۱- کارخانه برق دراراضی علی آباد نصب وحاضربرای بهره‌برداری واستفاده داوطلبان میباشد وآقایانیکه مایل باستفاده ازبرق میباشند بایستی تقاضای خودرا بمسئول امور برق‌که همه روزه درسالن کارخانه میباشد تسلیم وقرارداد استفاده ازبرق بمقدار احتیاج منعقدنمایند .

۲- نقشه قطعات وخیابانهای اصلی اراضی قنات کوثروعلی آبادروی زمین پیاده شده بنابراین آقایانیکه قرارداد بسته اند وتااین تاریخ‌اقساط بدهی خودرا‌پرداخته اند میتوانند برای تحویل گرفتن قطعه خود مراجعه وتحویل بگیرند واقدام درعمران وآبادی نمایند .

۳- بمنظور تسطیح خیابانهای اصلی اراضی مذکوربااوسائل کافی شبانه روز مشغول تسطیح میباشدکه خیابانهای اصلی باز وتسطیح شده است وجدول بندی خیابانها ازعلی آباد شروع گردیده وبموازات‌پیشرفت سایر عملیات زیرسازی واسفالت خیابانها ادامه خواهد یافت .

۴- اسناد مالکیت پلاکهای مزبور ازاداره کل ثبت دریافت شده و صدور اسناد مالکیت قطعات جزء نیز دردست اقدام میباشد که پس از تفکیك طبق قرارداد باشخاص داده خواهد شد .

شرکت سهامی بیمه شرق

۳-۱ آ-۴۲۱۹

آگهی دعوت مجمع عمومی عادی

مجمع عمومی عادی سالیانه شرکت سهامی طایر کارروز چهارشنبه پنجم خرداد ۱۳۳۸ ساعت پنج بعداز ظهر درمحل شرکت واقع‌درخیابان آکباتان مقابل کوچه ناظم الاطباء تشکیل خواهد شد ازصاحبان سهام دعوت میشود با در نظر گرفتن مواد اساسنامه در موعد مقرر حضوربهمرسانند .

دستور جلسه

(۱) استماع گزارش مدیر عامل وبازرس درخصوص عملیات سال مالی وتصویب ترازنامه سال ۱۳۳۷

(۲) تجدید انتخاب هیئت مدیره وبازرسان شرکت

(۳) مذاکره درخصوص خط مشی وعملیات سال آینده

شرکت سهامی طایر کار

آ-۴۲۹۹

آگهی مجمع عمومی فوق‌العاده

مجمع عمومی فوق‌العاده شرکت سهامی پخش ماشین باستناد ماده سی‌ونه اساسنامه رور دوازدهم خرداد۳۸ ساعت چهر بعداز ظهر درمحل شرکت تشکیل خواهد شد ازسهمداران محترم خواهشمنداست‌درجلسه مذکور حضور بهمرسانند .

دستور. تقلیل سرمایه

هیئت مدیره شرکت سهامی پخش ماشین

آ-۴۳۰۹

آگهی دعوت صاحبان سهام

مجمع عمومی عادی سالیانه شرکت سهامی انقوزه ایران در تاریخ شنبه پانزدهم خردادماه ۱۳۳۸ درمحل شرکت تشکیل واز آقایان سهامداران برای حضوردرجلسه ویامعرفی وکیل ثابت الوکاله بوقت مقرر دعوت میشود .

دستور جلسه

۱- استماع گزارش بازرسان قانونی .

۲- تصویب ترازنامه سال ۱۳۳۷ واخذ تصمیم نسبت بسود حاصله.

۳- تجدید انتخاب هیئت مدیره .

۴- تجدید انتخاب بازرسان

۵- مشاوره نسبت بخط مشی شرکت وتصویب بودجه .

شرکت سهامی انقوزه ایران- یزد

آ-۴۲۸۱

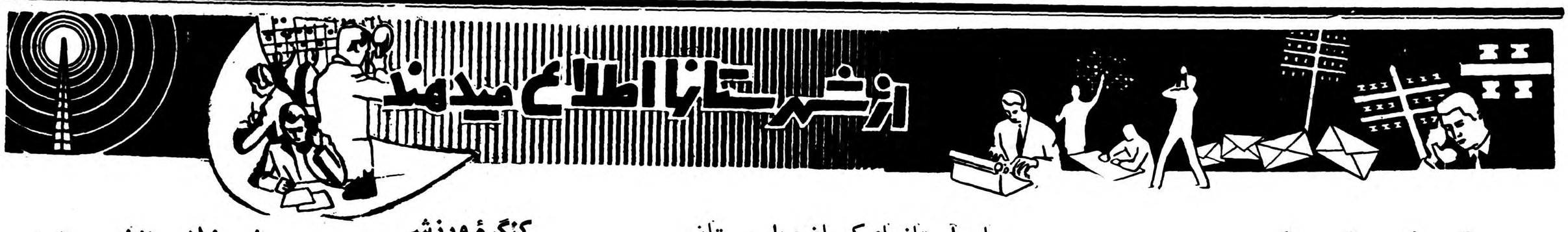

شهرداری جانشین کنسولگری شد

ساختمان کنسولگری سابق خریداری گردید

براثراقدامات تیمسار مقبلی استاندار کرمانشاه بافعالیتهای آقای محمدحسین مدنی رئیس انجمن شهر این شهرستان ۵۳ هزار مترمربع باغ وساختمانهای کنسولگری سابق انگلیس که‌در قسمت شرقی میدان شهناز کرمانشاه قرار دارد باتمام وسایل موجود درآن ازطرف شهرداری این شهرستان خریداری گردید.

بهای این ساختمان باتمام وسائل موجوده مبلغ ۲۱ میلیون ریال تعیین شد که‌ده‌میلیون ریال آن‌نقدا پرداخت گردید وقرار است یازده میلیون ریال باقیمانده طی دوقسط پرداخت شود .هم‌اکنون شهرداری کرمانشاه بمحل کنسولگری سابق انگلیس منتقل گردیده است .

سرنوشت مارگیر

سرقلیان، دوربین شیرعلی بود ومارگیری کارش!

ولی درآخر بانیش زهرآگین یك مارجان سپرد

آنهائیکه تاچندروز قبل به بندر بوشهر وارد میشدند ویااز ایـن شهرستان خارج میگردیدند در دروازه شهر پیرمردی را میدیدند که‌بساط نویسندگی در مقابـل خود پهن کرده ودرکنار دروازه نشسته است.

این پیرمرد «شیرعلی» یکی‌ازاهالی بندربوشهر بود که مخارج‌زندگیش راباانامه نویسی برای مردم مـی‌گذرانید واغلب دهاتیها ئی که‌بشهر می‌آمدند پیش شیرعلی میرفتندتا اوبرای کسان آنها نامه بنویسد.

کارشیرعلی در بندر بوشهر منحصر بفرد بود .خط وانشای‌خوبی داشت ولی همیشه بالباس مندرس وپای برهنه راه میرفت وبا همین حالت نیز درپشت دستگاه‌نویسندگی خود می‌نشست.

شیرعلی علاوه برقلم وکاغذودوات همیشه یك سرقلیان نیز باخـود داشت وبمردم میگفت این‌سرقلیان دوربین من‌است که باآن مناظـر اطراف بندر بوشهر وکشتیهائیکه به‌لنگرگاه وارد میشوند تمـاشا میکنم. اغلب نیز درهنگام بیکاری سرقلیان را بچشم میگذاشت وبه اصطلاح خودش دوربین میانداخت چندین بارشیرعلی بخاطر این‌کارها بشهربانی جلب شده بود ولـی هربار دیوانه بازی میکرد واز شهربانی خارج میشد .

شیرعلی علاوه براینکارها یك‌کار خطرناك دیگری هم داشت وآن شغل شریف مارگیری بود. هـر ماری راکه‌میدید بدون ترس و واهمه بادست میگرفت ودر ایـن باره میگفت من دم‌دارم! بهره‌دارم!؟ ومار بمن آزاری نمیرساند.

راستی راستی مارها هم‌به‌شیرعلی آسیبی نمیرسانید وبه‌اینجهت هریك از اهالی درخانه خودویاجای دیگری مارمیدید فورا سراغ‌شیرعلی میرفت واوهم خیلی خونسرد می‌آمد وباگفتن جمله «من دم دارم بهره دارم» مارا بادست میگرفت.

عمری باینکار گذرانیده بود.چند روز قبل هم درخانه یکی‌از اهالی بندر بوشهر ماری دیده شد و صاحبخانه بلافاصله شیرعلی راخبر کرد تابیاید ومارا بگیرد.

پیرمرد آمد وبرای گرفتن مـار جلورفت ولی این بارمثل این بود که «دم» و«بهره» شیرعلی از بین رفته‌بود. زیرا هنوز دستش بمـار نرسیده بود که‌ناگهان مار زهر آگین بایك حرکت سریع دست شیرعلی رانیش زد. نیش ما همان بود وافتادن شیرعلی هم همان. او رابرای معالجه به‌بیمارستان بردند ولی پس‌از چندروز براثر نیش مار جانسپرد.

گردان توپخانهٔ زنجان دراصفهان

طبق گزارش خبرنگار ماازاصفهان چندروز قبل گردان توپخانه ۱۰۵ زنجان جهت آموختن تعلیمات نظامی توپخانه به‌اصفهان‌واردشدند ابتدا فرمانده گردان مزبور به‌تیمسار علوی فرمانده مرکز توپخانه‌معرفی گردید وسپس از طرف شهردار اصفهان به‌افراد گردان توپخانه ۱۰۵ زنجان خیرمقدم گفته شد ودسته‌گلی اهداء گردید.

درعکس بالا فرمانده توپخانه ۱۰۵ زنجان هنگام معرفی به تیمسار فرمانده مرکز توپخانه دیده میشود.

دردهات آستانهای کرمان وبلوچستان

تاچند روز دیگرشرکتهای تعاونی‌روستائی تشکیل‌خواهدشد

چندروز قبل هیئتی مرکب از۲۵نفر اعضای عالیرتبه وزارت کشاورزی بسرپرستی آقای دکتر اهری‌مدیر کل بانك کشاورزی جهت تشکیل شرکتهای تعاونی روستائی درقراء تابعه کرمان وبلوچستان واردکرمان شدند.

اعضای هیئت مزبور باحضور آقای دادور استاندار کرمان ،روسای دوایر دولتی ومحترمین شهر سمینار شرکتهای تعاونی راکه بمدت یکهفته دراین شهرستان ادامه خواهد داشت درسالن بانك کشاورزی تشکیل‌دادند

این سمینار بابیانات آقای دادور استاندار بنام شاهنشاه افتتاح گردید وآقای دکتر اهری‌بیرامون فوائد تشکیل شرکتهای تعاونی روستائی بیاناتی ایراد کرد .سپس آقای «هندریك» رئیس کشاورزی اصل چهار نیز درمورد بهبود زندگی روستائیان مطالبی اظهار داشت.

پس‌ازپایان سمینار شرکتهای تعاونی روستائی هفت‌اکیپ مجهزبرای تشکیل شرکتهای تعاونی روستائی بدهات کرمان وبلوچستان عزیمت خواهندکرد.

والاحضرت درکلاچای

ازکلاچای خبرنگار ما گزارش میدهد چندروز قبل والاحضرت شاهپور عبدالرضا که بمنظـور استراحت برامسر آمده‌بودند بـه کلاچای وارد شدند.

والاحضرت پس‌از مدت کوتاهی توقف درکلاچای بصوب رودسر عزیمت نمودند.

کنسول انگلیس میگوید: بمسافرین‌کویت تضمینی‌داده نمیشود

چندروز قبل کنسول انگلیس در آبادان طی اعلامیه‌ای باطلاع کلیه مسافرین کویت رسانید که تقاضاهای روادیـد گذرنامه آنان بایستی قبلا جهت‌موافقت بکویت ارسال شود ودرخواست مسافرت بکویت یـا وسیله نامه توسط پست معمولی ویاتوسط‌تلگراف صورت گیرد.

ضمنا درخواست های تلگرافی بایستی باسپردهای بمبلغ هزارریال همراه باشد.

درآخر این‌اعلامیه خاطرنشان شده که‌برای صدور ویزا هیچگونه تضمینی داده‌نمیشود .هرچند متقاضی درخواست خودرا سه‌الی‌چهارهفته پیش‌از موعد مسافرت خود ارسال داشته باشد.

آرزوئی‌که برآورده میشود

دادگاه فومنات تبدیل بدادگستری شد وبزودی‌افتتاح‌میگردد

مردم فومن تقاضادارند دارائی این شهرستان نیز مستقل‌شود

ازچندی پیش مقدمات تبدیل دادگاه فومنات به‌دادگستری فراهم شده وبزودی ساختمان دادگستری جدیدالتاسیس این شهرستان بوسیله آقای نوربخش رئیس دادگستری استان گیلان افتتاح خواهد شد.

کارمندان دادگستری فومنات از قضات شریف وپاکدامن گیلان میباشند که‌ازطرف آقای نوربخش رئیس دادگستری استان اول بوزارت دادگستری معرفی شده واحکام آن صادر گردیده است.

خبرنگار ما درگزارش خود افزوده است تاسیس دادگستری درفومنات یکی‌از آرزوهای دیرین اهالی این شهرستان بوده که‌اینك جامه‌عمل بخود میپوشد. اهالی ضمن اظهارسپاسگذاری از توجهات مسئولین امور از مقامات وزارت دارائی نیز تقاضا دارند که‌برای استقلال اداره‌دارائی فومنات اقدام نمایند.

بارندگی مداوم

ازمهاباد خبرنگار ما گزارش میدهد مدت سه‌شبانه‌روز است بارندگی درمهاباد وکلیه مناطـق تابعه ادامه دارد این بارندگی‌هـا موجب خشنودی کشاورزان گردیده است. هم‌اکنون نیز هوای مهاباد واطراف ابری است وبارندگی‌همچنان ادامه دارد.

دستگیری سارق

خبرنگار ماازساری مینویسد چندروز قبل منزل بانو مهین یکی از اهالی ساری مورد دستبرد قرار گرفت ومقداری از اثاثیه منزل وی بسرقت رفت. جریان بمامورین انتظامی اطلاع داده شد وسارق بنام حشمت دستگیر گردید.

جشن پنجمین دوره آموزشگاه پرستاری نمازی

سربند پرستاری دانشجویان توزیع‌گردید

چندروز قبل بمناسبت پایان پنجمین دوره آموزشگاه عالی‌پرستاری بیمارستان نمازی‌شیراز مراسمی‌درمحل بیمارستان نمازی برگزار گردید. دراین مراسم بنابدعوت آقای دکتر مهرا رئیس بیمارستان نمازی آقایان استاندار، فرماندهان سپاه ولشکر، اساتیددانشگاه ودانشکده‌ها ومحترمین شهربابانوان .خود حضور داشتند .

ابتدا آقایان استاندار ورئیس دانشگاه شیراز پیرامون خدمـات خیرخواهانه آقای حاج محمد نمازی بیاناتی ایراد کردند وسپس‌سربند پرستاری دانشجویان فارغ‌التحصیل پنجمین دوره آموزشگاه عالی پرستاری نمازی طی مراسمی بوسیله بانو نیره رام ومدیره آمریکائـی آموزشگاه بدانشجویان داده شد.

تصادف باعابر

ازشهرری خبرنگار ما اطلاع‌میدهد دیروز قبل کامیون شماره ۱۶۱۲۲ برانندگی غلامعلی غلامی ویـك دوچرخه برانندگی نادعلی در یکی ازخیابانهای شهرری باعابری بنام محمد علی رسولی تصادف کرده وویرا مجروح نمودند.

مجروح به‌بیمارستان فیروز آبادی اعزام شد.ورانندگان دوچرخـه و کامیون دستگیر گردیدند.

مرك رهگذر

ازاصفهان خبرنگار ما مینویسد اتوبوس شماره ۲۱۹۵ برانندگی رضا محمدی درجاده بین اصفهان ولنجان باعابری تصادف کرد ودر نتیجه مغز عابر متلاشی گردید راننده بازداشت شد وتحت تعقیب قرار گرفت.

تودیع بافرمانده لشکر

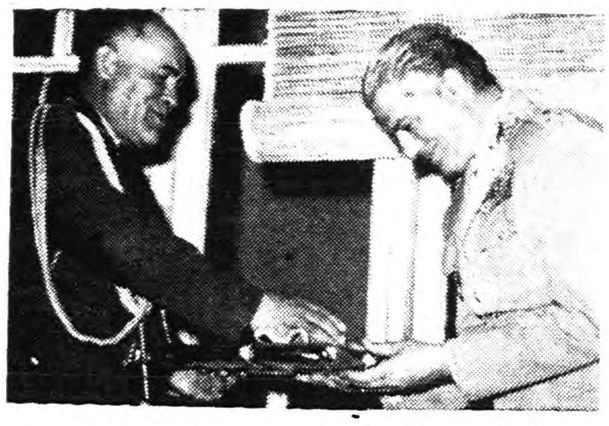

بنابگزارش خبرنگار ماازمشهد چون تیمسار سردادور فرمانـده لشکر ۱۲ خراسان برای معالجه قصدعزیمت به‌آلمان راداشت چندشب قبل بمناسبت‌عزیمت مشارالیه مراسم تودیعی درمحوطه ستاد لشکر برگزار شد دراین مراسم ضمن قدردانی از زحمات سمساله تیمسار سردادور یك آلبوم نفیس که‌از طرف افسران تهیه‌شده بود همچنانکه درعکس بالادیده میشود بوسیله تیمسار کمال فرمانده سپاه به‌تیمسار سردادور اهداء گردید. مدت مسافرت فرمانده لشکر دوماه میباشد و هماهنمدت .کفالت امور لشکر بعهده آقای سرهنك محتشمی است.

اعضای سمینار آزادی فرهنك درتخت جمشید

قبلا باستحضار خوانندگان عزیز رسید سمینار آزادی فرهنك باشرکت روسا واستادان دانشکده‌ها ودانشگاههای تهران وشیراز دردانشگاه شهرستان شیراز تشکیل گردید وراجـع به‌توسعه فرهنك ودانشگاهها مذاکراتی بعمل آمد. اعضای این سمینار پس‌از پایان کار خود از آثار تاریخی شیراز وتخت‌جمشید دیدن کردند .درعکس بالا عده‌ای از اعضای سمینار آزادی فرهنك دربازدید از آثار باستانی تخت‌جمشید دیده میشوند.

قربانیان چاه

دونفرجان سپردند ویکنفربیهوش شد

بعداز ظهر دوروز قبل محمد حسن یکی‌از مقنی‌های شهرستان خمین درمنزل آقای محمد شاپوری یکی‌از اهالی این شهرستان مشغول پاك‌کردن چاه مستراح بود. محمدحسن برای انجام اینکار داخل چـاه شده‌بود ولی براثر گاز چاه بیهوش شده وبقعر چاه سرنگون گردید.

حیدر جوان ۲۵ساله‌ای که‌دربالای چاه به‌محمد حسن کمك‌میکرد بامشاهده اینوضع برای نجات وی بداخل چاه رفت ولی اونیز سرنوشتی بهتراز محمدحسن نداشت.

سومین نفر ابراهیم یکی‌از کارگران خمین بود که بابستن طنابی بکمر برای نجات دونفر مزبور رفت ولی هنوز چند متری پائین نرفته بودکه بیهوش گردید ودر بهداری تحت معالجه قرار گرفت .

جنازه دونفر مقنی از چاه خارج شد وپس‌از انجام تشریفات قانونی مدفون گردید.

پرورشگاه خیریه ثریا بشهرداری واگذارشد

درپرورشگاه خیریه ثریا آمل ۲۷کودك نگهداری‌میشود

چندروز قبل دوره یکساله جمعیت خیریه ثریا آمل پایان یافت وچون این جمعیت مجددا تشکیل نشد بهمین جهت پرورشگاه جمعیت خیریه ثریا بشهرداری آمل واگذار گردید.

طبق اظهار آقای فخرائی شهردار آمل ،بزودی محل این پرورشگاه به ساختمان نوسازی که‌از طرف‌موسسه بنیاد پهلوی بنامیشود انتقال میابد.

دراین پرورشگاه ۲۷کودك که۱۸ نفرآنها پسر وبقیه دختر میباشند نگهداری میشوند. اعتبار مستمر پرورشگاه ۱۷هزارریال است که‌دوازده هزارریال آن‌از طرف موسسه بنیاد پهلوی وبقیه ازطرف شهرداری آمل‌تامین میگردد.

آقای فخرائی اظهار امیدواری کرد که بتواندبرای تامین رفاه حال وآسایش کودکـان بی‌سرپرست پرورشگاه مزبور اقدامات مؤثری انجام دهد.

جهانگرد اندونزی دربابلسر

ازبابلسر خبرنگار ما گزارش میدهد دوروز قبل یکنفر جهانگرد تبعهٔ اندونزی بنام آقای «ساندی‌دی» وارد بابلسر شد مشارالیه که‌پس از دیدن دوازده کشور مختلف به ایران وارد شده وهم‌اکنون در مهمانخانه خزر بابلسر اقامت دارد.

جهانگرد مزبور قصددارد شهرستانهای ساحلی را گردش کند وبهمین جهت بصوب چالوس عزیمت نمود .آقای‌ساندی دی دانشجوی فیزیك میباشد.

انتصابات در شهرستانها

فردوس ـ آقای مهندس میربهاسرپرست معدن شوراب .

طبس ـ آقای ظهیری کفیل اداره اوقاف .

شهسوار ـ آقای دکتر محمد شیدوش رئیس بهداری .

بابلسر ـ آقای دکتر محمد صفر نژاد دندانپزشك بهداری ـ آقای‌مستوفی رئیس شیلات .

شادگان ـ آقای اژدر بخشدار .

خلاصه اخبار آذربایجان

تبریز ـ اخیرا از طرف بخشداری جلفا پمپ آبی در کرانه ارس نصب شده است با این اقدام سطح تولید کشاورزی در این منطقه افزایش می یابد .

مشگین شهر ـ در گورستان متروك «علی گل» و زمین «قلعه نظامیه» مشگین شهر باشگاه ورزشی و خانه پیشاهنگی ایجاد میشود .

اردبیل ـ صاحبان دو مسافر خانه اردبیل که اصول بهداشتی را رعایت نمیکردند تحت تعقیب قرار گرفتند .

چند خبر خلاصه ازشهرستانها

بازرسی ازحوزهٔ نظام وظیفه

بابل ـ دو روز قبل آقای سرهنك‌جوادی رئیس ستاد لشگر گرگان جهت رسیدگی و بازرسی از حوزه نظام وظیفه بابل باینمنطقه وارد شد وپس از رسیدگی باتفاق آقای سرهنك حکیمی رئیس حوزه نظام وظیفه بابل‌بصوب «بندپی» عزیمت کرد .

بازدید مؤسسات کشاورزی

رامسر ـ تیمسار ایزد پناه معاون وزارت کشاورزی چند روز قبل وارد رامسر شد و از موسسات کشاورزی و دامپروری این منطقه بازدید بعمل آورد مشارالیه ضمن ابراز رضایت از طرز کار متصدیان مربوطه و دو شب توقف در هتل شماره یك رامسر را ترك کرد .

خانه‌ای آتش‌گرفت وسوخت

میناب جنوب ـ چند شب قبل خانه حصیری «کپر» علی شنبه ساکن محله حنائی میناب بعلت نامعلومی آتش گرفت و بکلی سوخت این حریق با کمك اهالی ومامورین شهرداری خاموش شد و خوشبختانه تلفات جانی نداشت .

بازگشت رئیس فرهنك

لار ـ آقای کجوری رئیس فرهنك‌لاراز مسافرت امریکا بـاز گشت و در میان استقبال عده زیادی از اهالی وارد این شهرستان شد .

رسیدگی بوضع بیمه

کرمانشاه ـ چندروز قبل آقای‌دکتر مشرف نفیسی مدیر عامل شرکت بیمه ایران از راه بروجرد وارد کرمانشاه شد و پس از رسیدگی بوضع بیمه بطرف همدان عزیمت نمود .

نوزاد یك روزه

بندر عباس ـ چند روز قبل مامورین شهربانی بندر عباس در یکی از پس کوچه های شهر نوزاد یك روزه‌ای را پیدا کردند .نوزاد تحویل شیرخوارگاه جمعیت شیر و خورشید سرخ شد .

درحوض آب خفه شد

رامسر ـ یدالله افتخاری کودك ۷ ساله یکی از اهالی در غیاب والدین خود هنگام بازی در حوض آب منزل افتاد و خفه شد جنازه وی پس از انجام تشریفات قانونی مدفون گردید .

سرقت شبانه

سامان ـ چند شب قبل منزل آقای مدبریان مدیر پست «سامان»ازتوابع شهر کرد مورد دستبرد قرار گرفت و معادل۱۵۰۰۰ ریال آلات و ادوات نقره و ساعت بسرقت رفت .

شعبهٔ بانك افتتاح میشود

شهرکرد ـ آقای مزینی نماینده بانك پارس جهت افتتاح شعبه بانك مزبور وارد شهر کرد شد قرار است شعبه این بانك در خیابان پهلوی این منطقه افتتاح شود .

کنسرت هنرمندان هنرهای زیبا

اصفهان ـ چند روز قبل افراد ارکستر شماره ۳ هنر های زیبای کشور برای اجرای چند کنسرت بنفع شیر و خورشید سرخ وارد اصفهان‌شدند و برنامه هائی اجرا کردند .

بازدید شعبات بانك ملی

شیراز ـ آقای کاشانی مدیر کل بانك ملی ایران‌چند روز قبل جهت بازدید شعبات بانك ملی شیراز و مشاهده آثار تاریخی باین شهرستان وارد شد و مورد استقبال قرار گرفت .

کشف شیره‌کشخانه

شهر ری ـ مامورین ژاندار مری شهر ری درکوره متروك آجر پزی فروزان شیره‌کشخانه‌ای کشف کردند و یکنفر بنام احمد را با یکدستگاه نگاری دستگیر نموده بداد سرا اعزام داشتند .

آمدورفت

فردوس ـ آقای روحانی که از طرف اداره عمران سازمان برنامه برای انجام ماموریتی بفردوس آمده بود به طبس عزیمت کرد .

شعبه بجای نمایندگی

ورامین ـ نمایندگی بانك کشاورزی ورامین تبدیل به شعبه شد . این موضوع موجب خرسندی کشاورزان اینمنطقه گردیده است .

از بالای درخت سقوط‌کرد وجان سپرد

رضوانده ـ یکی از جوانان قریه «آلکام» رضوانده بنام اسداله نوربخش که برای چیدن برك بالای یکی از درختهای جنگل مجاور رفته بود ، غفلتا از روی درخت بزمین سقوط کرد و جان سپرد .

ساختمان پمپ بنزین

فردوس ـ کار ساختمان و نصب پمپ بنزین فردوس نزدیك باتمام است پیش بینی میشود پمپ بنزین مزبور تا دو ماه دیگر شروع بکار نماید .

اهداء گلدان نقره

طبس ـ بپاس خدمات فرهنگی آقای غلامرضا ریاضی یکی ازفرهنگیان با سابقه طبس دو گلدان نقره و چند جلد کتاب نفیس از طرف فرهنگیان اینمنطقه بمشارالیه اهدا شد .

بازگشت رئیس فرهنك

ورامین ـ آقای مهدویان رئیس فرهنك ورامین که برای شرکت در شورای روسای فرهنك شهرستانها بقزوین رفته بود به ورامین بازگشت.

صندوق پست نصب‌کنید

فردوس ـ بملت نبودن صندوق پست در «بازار» فردوس مردم دچارزحمت میباشند ، تقاضا دارند در محل مزبور صندوق پست نصب شود .

عزیمت‌رئیس دادگاه

بروجن ـ آقای پیشوا رئیس دادگاه بروجن باتفاق‌رئیس ژاندار مری آنمنطقه برای رسیدگی‌بچند فقره پرونده بقریه «کندمان» از توابع‌بروجن عزیمت کرد .

مایه‌کوبی دانش آموزان

اصفهان ـ در حدود هیجده هزار نفر از دانش آموزان آموزشگاههای اصفهان برضد بیماری دیفتری مایه کوبی شده اند .

زدوخورد خونین

شهرکرد ـ بین عده ای از افراد طایفهٔ «اسدوندبازفت» و جمعی از اهالی شهر کرد بعلت نامعلومی زدو خورد خونینی در گرفت و در این میان عده ای مجروح شدند گفته می شود این زدو خورد بتحریك چند نفر از سران طایفهٔ مزبور صورت‌گرفته است .

ترقی نرخ خواربار

کنگاور ـ در کنگاور نرخ اجناس مخصوصا خواربار بطور قابل ملاحظه ای افزایش یافته است . مردم تقاضای رسیدگی دارند .

کمك بخانواده‌های مستمند

یزد ـ از مبلغ ۷۱۲۲ ریال اعتبار که از طرف پیشاهنگان یزد در هفته کار نیك پیشاهنگی جمع شده بود ، بچند خانواده بی بضاعت این شهرستان کمك شد .

تاکسی تصادف کرد ورانندهٔ متواری شد

شهرری ـ تاکسی شماره ۹۵۸۳ که عازم شهر ری بود در جادهٔ آرامگاه با تانکر نفتکش شماره ۵۳۱ برانندگی علی بختیاری تصادف کرد رانندهٔ تاکسی که فاقد گواهینامه رانندگی بود متواری شد .

خانه‌ای آتش گرفت وسوخت

امیرکلا ـ درمنزل آقای ابوالقاسم جعفریان یکی از اهالی‌امیرکلاءحریقی روی داد و سرانجام منزل مزبور بعلت عدم وسائل آتش‌نشانی در این منطقه بکلی سوخت . اهالی تقاضا دارند جهت خرید وسایل آتش نشانی اقدام کرده .

از حمید مشهور

یادداشتهای مسافرت

از تهران تا فراز قطب

دوهفته قبل بنابدعوت شرکت هواپیمائی اسکاندیناوی یك‌هیئت مطبوعاتی ازایران با هواپیمای تمام جت (اس ،آ، اس)باروپا عزیمت کرد. این دعوت بمناسبت افتتاح‌خط هوائی تمام جت (کاراول) بودو مدعوین مدت یکهفته در کشورهای سوئدونروژو دانمارك مهمان شرکت هواپیمائی اسکاندیناوی بودند.

در این پرواز مدیران و سردبیران روزنامه ها و مجلات کشورهای خاورمیانه و افریقاو اروپا شرکت داشتند.

مسافرت اعضای هیئت مطبوعاتی ایران از تهران‌با هواپیمای‌معمولی (اس ـ آـ اس) شروع شد ودربیروت این هواپیمابا هواپیمای جت که‌در انتظار هیئت های مطبوعاتی‌بود تعویض گردید.

سرویس مسافربری بوسیله هواپیمای تمام جت (کاراول) بسرعت ۸۲۵ کیلومتر درساعت بوسیلهٔ شرکت هواپیمائی اسکاندیناوی ازتاریخ پنجم اردیبهشت ماه رسمابین خاورمیانه واروپا شروع بکار کرد و آغاز این سرویس موجبات خوشوقتی بیشتر کارکنان شرکت هواپیمائی اسکاندیناوی رافراهم آورده است. با افتتاح سرویس تمام جت‌شرکت هواپیمائی اسکاندیناوی مدت پرواز بین‌اروپا و خاورمیانه وافریقا یك ثلث کمترشده است. این اولین هواپیمای (کاراول) شرکت‌هواپیمائی اس، آ،اس بنام (فین وایکینك) باموتورهای ساخت (رولز رویس)بود که ازراه دو سلدرف، وین وآتن به‌بیروت پرواز کرده‌بود که هیئت‌های مطبوعاتی کشور های خاور میانه رابرای یك مسافرت کوتاه به‌کشور های‌اسکاندیناوی (سوئد و نروژ و دانمارك) و گردش‌برفراز قطب ، ضمن آغازبرنامه کارخودهمراه‌ببرد.

هواپیمای مذکور بعلت سرعت زیاد خودو همچنین چون موتور های جت‌آن در عقب‌قرار دارند صدارا پشت‌سر میگذاردو در نتیجه‌مسافرین یك آرامش فوق‌العاده‌ای احساس میکنند.

شبکه جت اس، آ،اس، برطبق اظهار مدیران مسئول شرکت، بزرگترین شبکه هواپیمائی جت درجهان است و شروع سرویس با (کاراول) پس‌از سه‌سال آزمایش و تجربیات ممتد فنی انجام شده است. شبکه اس، آ، اس‌شامل ۸۵ شهر در۴۲ کشور میباشد و قصد قطعی مسئولین امور شرکت براینست که خطوط هوائی خودرا متوالیاتوسعه بدهند.

***

مسافرت اعضای هیئت مطبوعاتی ایران تابیروت با پذیرائیهای گرم کارکنان شرکت هواپیمائی خوش گذشت. در بیروت برطبق برنامه‌ای که‌باعضای هیئت‌ایرانی داده‌شد ازیونان ۱۰ نفر،ازلبنان‌ده‌نفر، ازاردن دونفر، از لیبی‌دونفر ازعربستان سعودی ده‌نفر، ازجمهوری متحده عربی ده‌نفر وازایران ۷نفر شرکت داشتند.

خلیج فارس یا خلیج عربی !

لیست اعضای هیئت های مطبوعاتی، مدیران و مهمانداران‌شرکت هواپیمائی که در جریان مسافرت همراه هیئت بودند در بیروت به‌هیئت ایرانی تسلیم گردید ولی باکمال تعجب هیئت مطبوعاتی ایران باین نکته برخورد که دراین‌لیست درمقابل نام (آقای لیندبرك) یکی از روسای قسمت خلیج فارس نوشته شده‌بود خلیج‌عربی !این جریان اسباب رنجش و تکدر شدید هیئت مطبوعاتی ایرانی شد بطوریکه تمامی اعضاء هیئت تصمیم به‌بازگشت گرفتند و موضوع رابمدیران شرکت هواپیمائی اسکاندیناوی اطلاع دادند آنهااز پیش‌آمد این جریان‌نهایت متاسف شدند ولی ازهیئت مطبوعاتی تقاضا نمودند که‌تا دانمارك مسافرت خودرا ادامه دهند و درآنجا مدیران کل علت‌واقعی رابرای اعضای‌هیئت مطبوعاتی ایران تشریح خواهند کرد. چون هیئت مطبوعاتی ایران در ضمن خیلی اشتیاق داشت که از موضوع وعلت حقیقی این‌تغییر نام اطلاع حاصل کند پیشنهاد رهمای‌شرکت هواپیمائی راپذیرفت وقرار شدتا کپنهاك هیئت‌های مطبوعاتی سایر کشور ها راهمراهی کند. هنگامی کهوارد کپنهاك شدیم مدیر کل‌شرکت هواپیمائی اسکاندیناوی، درمهمانی که بمناسبت هیئت های مطبوعاتی کشورها برپا کرده‌بود بمناسبت این پیش‌آمد مراتب‌تاسف خودرابه هیئت‌مطبوعاتی ایران‌اطلاع داد و اظهار داشت سعی خواهد کرد باین موضوع بکلی خاتمه دهد .

هیئت مطبوعاتی ایران پس ازمشاهده این جریان اظهار میکندکه تغییر نام محلی‌که بیش ازدوهزارسال ازطرف تمام ملل جهان بعنوان «خلیج فارس» شناخته شده ودرهمه نشریات رسمی وغیررسمی و کتب تاریخ وجغرافیا بهمین صورت مضبوط ومندرج‌است، بمنزله توهین به ملت ایران ومغایر بارسوم ومقررات صریح بین المللی است کواینکه در کپنهاك ازطرف مدیر کل وسایر مقامات اس،آ،اس ازهیئت نمایندگی ایران دلجوئی ودرجلسه همگانی علت تغییرنام خلیج فارس روی اصل فشار کشورهای عربی بشرکت های هواپیمائی توجیه گردید معـذلك هیئت مطبوعاتی ایران معتقد بودکه این عذرخواهی واین اظهار تاسف شدید جنبه موقتی دارد واگر اقدامات موثری ازطرف دولت ایران بعمل نیاید رویه نادرست دولتهای عربی درآینده نیزدنبال خواهدشد .

موضوع تغییرنام خلیج فارس درتمام مدت مورد بحث اعضای هیئت بود سفارت ایران دراستکهلم بمناسبت ورود هیئت نمایندگی جراید ایران بکشورهای اسکاندیناوی ضیافتی بناهار ترتیب داد. درسر میز موضوع این تغییرنام مجددابا‌آقای نواب سفیر کبیرایران درمیان گذاشته شد. آقای سفیر کبیر بنمایندگان جراید اظهارداشت که روش کشور های عربی درمورد تغییرنام خلیج فارس به خلیج عربی کاری است که‌با موازین ومقررات بین المللی منافات دارد. نقاط مختلف جهان، بویژه گذرگاهها وآبهای ساحلی ودریاهای واقع درمیان چندکشور وغیره هر یك دارای نامی است‌که بحکم سوابق ممتد تاریخی جنبه رسمی و بین المللی بخود گرفته ودرجغرافیای عمومی تحت همان عناوین ازآنها یاد میشود. اسم خلیج فارس موقعی وضع شدکه حتی غالب کشورهای عربی باسامی فعلی خوانده نمیشد.

بهر حال تغییرنام مناطق جغرافیائی جهان امری است‌که بکلی‌خارج ازحدود صلاحیت افراد ویك یاچندکشوراست. خلیج فنلاند و خلیج مکزیك که اولی درمجاورت شوروی ودومی چسبیده بممالك متحده آمریکاست هنوزهم بهمان اسامی نامیده میشود نه دولت اتحاد جماهیر شوروی نام خلیج فنلاند رابخلیج شوروی مبدل‌کرده ونه دولت امریکا خلیج مکزیك راتحت عنوان خلیج امریکا تغییرنام داده است وحال آنکه وسعت واقتدار این دوکشور ازتمام ممالك جهان بیشتراست .

ناتمام

ورزش

تلاش صامت

از : اسپهانی

بمناسبت توزیع جوائز ورزشکاران کر و لال روز چهار شنبه گذشته در تالار فرهنك در حضور والاحضرت شاپور غلامرضا پهلوی جشن مفصل ودر عین حال بسیار آبرومندی بر پا بود . در این مراسم بخوبی‌احساس میشد که رئیس فدراسیون کر و لال های ایران در راه حفظ حقوق و حمایت کرو لال های ایران قدمهای مثبت برداشته وامید میرود اگر اقدامات فدراسیون از طرف مقامات موثر تقویت شود نتایج درخشانی عاید کرو لال های ما گردد .

فدراسیون کرو لال های ایران علاوه بر جنبه های‌ورزش جنبه های اخلاقی و بشری نیز دارد . اکثر کرو لالهای ایران که از محرومین اجتماع می باشند احتیاج بنوازش دارند و در واقع وظایف اشخاص متمکن و موسسات خیریه است که درباره آنان شرایط مساعدایجاد نمایند .همانطوری که رئیس فدراسیون در گزارش مبسوط خود ذکر کرده است «اگر برای کرو لالهای ایران یك محل تجمع‌آبرومندانه تاسیس نشود نباید انتظار داشت فدراسیون در مقابل مشکلات بتواند ایستادگی کرده و در نتیجه کار های‌اساسی صورت دهد در مراسم اخیرپیدا بود که رئیس فدراسیون در تنظیم برنامه جشن تنها بوده و افرادیگر فدراسیون بهیچوجه از وی حمایت نکرده بودند در حالیکه لازم بود افراد دیگر فدراسیون در این امر عملا فعالیت نشان دهند و کر و لالهای ایران را بیش از پیش به آینده خود امیدوار سازند . بهر صورت دفاع از حقوق کرو لالهای ایران یك وظیفه انسانی و در عین حال بسیار افتخار آمیز میباشد.

آگهی تجدید مناقصه

صنایع مصالح ساختمانی سازمان برنامه مقداری آهن کرکره ونبشی و صفحه از طریق مناقصه خریداری مینمایدداوطلبان باید شرایط مناقصه را از دفتر صنایع ومصالح ساختمانی‌واقع در کاخ سازمان برنامه دریافت وپیشنهادات خودراتا ساعت ده صبح روز سه شنبه ۴ر۳ر۳۸ تسلیم دفتر صنایع ومصالح ساختمانی نموده و رسید دریافت دارند ساعت ۵ر۱۰صبح همان روز پیشنهادات واصله باز و قرائت خواهد شد .

۱_۲ آ_۴۹۵۴ مدیر صنایع ومصالح‌ساختمانی

آگهی مزایده فروش مستغلات

وزارت کشاورزی ۱۲۹ مغازه و حجره وانبار دوباب پاساژ واقع دربازار چهارسوق کوچك راکه هریك‌از آنها جداگانه و بطورتفکیك شماره گذاری شده و مساحت‌وارزیابی آن طبق صورت موجود در دفتر هیئت عالی تقسیم وفروش خالصجات معین‌شده‌است از طریق مزایده بفروش میرساند.

داوطلبین خرید میتوانندبرای اطلاع از شرایط مزایده و مشخصات هریك از مغازه‌ها بدفتر هیئت واقع در خیابان وصال شیرازی (بنگاه خالصجات)مراجعه وپس‌از کسب‌اطلاع از میزان حداقل مورد مزایده پیشنهادات خودرابا پرداخت سپرده کـه‌صدی پنج حداقل قیمت میباشد تاآخر روزشنبه پانزدهم خردادماه ۳۸به‌دفتر هیئت عالی تقسیم وفروش تسلیم دارند.

پیشنهادات واصله درروز یکشنبه شانزدهم خردادماه ۱۳۳۸ ساعت ده‌صبح بازوقرائت خواهد شد حضور پیشنهاد دهندگان در جلسه مزایده آزاد ووزارت کشاورزی درردو قبول پیشنهادات مختار است.

از طرف رئیس‌هیئت عالی‌تقسیم وفروش‌خالصجات

۱_۳ آ_۴۷۷۴

نماینده کارمندان والتفات

جناب آقای دکتر اقبال نخست‌وزیر

پانزده سال است جناب آقای فتح‌اله غفاری بنمایندگی کارمندان و خدمتگزاران وزارتخانه‌ها فعالیت مینمایند از زحمات و خدمات این مرد شرافتمند عموم کارکنان دولت‌حتی‌رفتگران و کارگران شهرداری‌هم‌بهره برده‌اند از خود گذشتگی و فعالیت شبانه روزی این نماینده صمیمی و شرافتمند وپاك وبی غرض موجب پیشرفت همه حقوق بگیران دولت بوده بنا براین چنین نماینده را که عموم بجدیت و صمیمیت او اعتراف دارند نمیتوانیم از دست بدهیم با اظهار تشکر از جناب آقای دکتر اقبال نخست وزیر از مساعدتهای مبذوله کـه‌طی ۱۵سال درمشاغل حساس که داشته‌اند بنماینده محبوب و اجتماع ما فرموده اند انتظار واستدعاداریم در آتیه هم از کمك و مساعدت دریغ نفرمایند در هر حال آقای غفاری نماینده واقعی و حقیقی ما میباشد واعلامیه نمایندگان خود را که در تائید نمایندگی ایشان صادر شده گواهی مینمائیم .

کارکنان راه‌آهن ایران وبرزن ۱۵ شهرداری تهران

یحیی رمضانی ـ کریم مذلقانی ـ رضا صالحی ـ حبیب اله رمضانی ـ موسی اختر ـ خاوری ـ صفر جهان بخش ـ محمد قربانی نژاد ـ غلامعلی محبوبی ـ بلقیس جعفرقلی ـ مریم توکل نژاد ـ بتول حاجیان ـ صفری جمالی ـ بتول منوچهری شفیعی ـ عباسعلی‌چوپانیان ـ عبدالرحیم ایزدین ـ مرتضی وثوقی ـ رضا افشار ـ محمد جعفر جعفری ـ مسیح کلهر ـ عباس پور محمدی ـ قربانعلی ـ نور فرد زاد ـ محمد قلی عیدی ـ حسن کلهر ـ اسرافیل دانیال ـ یحیی کشاورز ـ عباسقلی‌قرچه‌داغی ـ ابوالقاسم عبدالهی ـ جعفر شومر ـ حسینعلی بغدادی حسن پناهی ـ حسن نیك روش ـ حسین توسلی ـ حیدر صادق زاده ـ مهدی ثابتی ـ حسن کاظمی ـ سید رضا محمدی ـ علی سلطانی ـ علی اکبر علی‌اکبری ـ محرم رضائی ـ علی‌ایمانی ـ علی عمادی ـ مسلم پورشمین ـ علی اصغر میرزائی ـ علی اکبر سنگلجی ـ اسداله بیات ـ محمد فتاحی ـ رمضان حسینی ـ حسین دهقان ـ محمد علی کیهانی ـ شبانعلی محرابی ـ عباس توکلی ـ فرج اوج‌اختری ـ محمدعرب ـ سید حیدر راسخ ـ غلامحسین منصوری ـ عزیز اله خانی ـ صفت اله بهرامی ـ رستمعلی کردلو ـ تیمور چراغ ـ میربها ضیائی ـ امیر آقا میرقربانی ـ عباسعلی جدیدی ـ یوسف علی زاده ـ حیدر سرایدار ـ محرم دستگیر محمد حسین نصیری ـ حسن بیله ور ـ حسن سلیمی ـ یداله سر خوش ـ نصرت حبیب یار ـ علی طولانی ـ وهاب یوسفی ـ محمدطاهر خانی ـ پاشاعلی‌بیگی ـ معرفت میرزائی ـ جلال نوروزی ـ سلطانعلی‌محمدی ـ رضا قلی اکبر زاده ـ امیر فرخ‌نژاد ـ کریم پورمحمدی ـ امیر قلی‌خاقانی ـ اکبر اسکندری ـ عباسعلی محمدی ـ غریبعلی قاسمی ـ شعبان طاهرخانی ـ حبیب صدیقی ـ جانعلی فرهادی ـ پنجعلی صبری ـ سلیمان ارشاك ـ امامعلی اختری ـ میر قاسم احمدی ـ محمد علی قوانلو ـ محمد علی پور محمدی ـ جعفرخانی ـ علی باقری ـ حبیب اله رمزك ـ ضرغام‌رحیمی ـ غلامحسین سناگو ـ غلام‌سلمان پور محمد ابراهیم‌راه‌نوردی ـ محمدحسین شهریار ـ قدرت عباسی ـ علی قزوینی ـ احمد مصحفی ـ کلبعلی غلام‌لو ـ حسین کریمی ـ حیدر علی آمرغی ـ حیدر علی محبی ـ رجب زنیاری ـ رحمن‌اله یاری ـ سلطانعلی آبله ـ براتعلی‌رفتی ـ بهمن حسینی ـ احمدعلی قاسم بنی‌لو ـ محسن راننده عزت‌اله فهیمی ـ ابراهیم محمدی ـ علی اکبر اشتهاردی ـ رمضانعلی باقری ـ نوراله پاکباز ـ علی‌فرجی ـ غیبعلی تیموری ـ موسی ابراهیمی ـ سید رضا امیری ـ خدا قلی‌صادقی ـ غلامحسین کلباز ـ مروت لار ـ رضاعلی زینعلی ـ غلامحسین علی ـ شکراله وجدانی ـ فیض‌اله الطافی ـ احمد مرادی چراغعلی نوری ـ محمد کارآزاد ـ بیان‌اله رئیسی ـ یداله زینعلی ـ حسین محمدی ـ احمد عسگری ـ محمد علی قاضیانی ـ محمد حسین نفر ـ امید علی کنجی ـ محمد رضا دانش ـ یعقوب زلفی ـ حسینعلی صفر علی ـ غریب درهم دوست ـ محمد علی علی پور ـ قاسم شالی ـ غلامحسین حسنی ـ عشقعلی رضائی ـ میر سلیمان هاشمی ـ عشقلی سعیدی ـ نوروز مددی ـ قربانعلی قهرمانی ـ صفت‌اله توسلی ـ امامعلی قربانی ـ میرزاآقا حسینخانی ـ غلامحسین منظومه ـ ذبیح‌اله ذوالقدر ـ زینعلی ولد خانی ابراهیم محمود زاده و امضاء های دیگر که خوانده نمیشود.

آ_۴۲۴۹

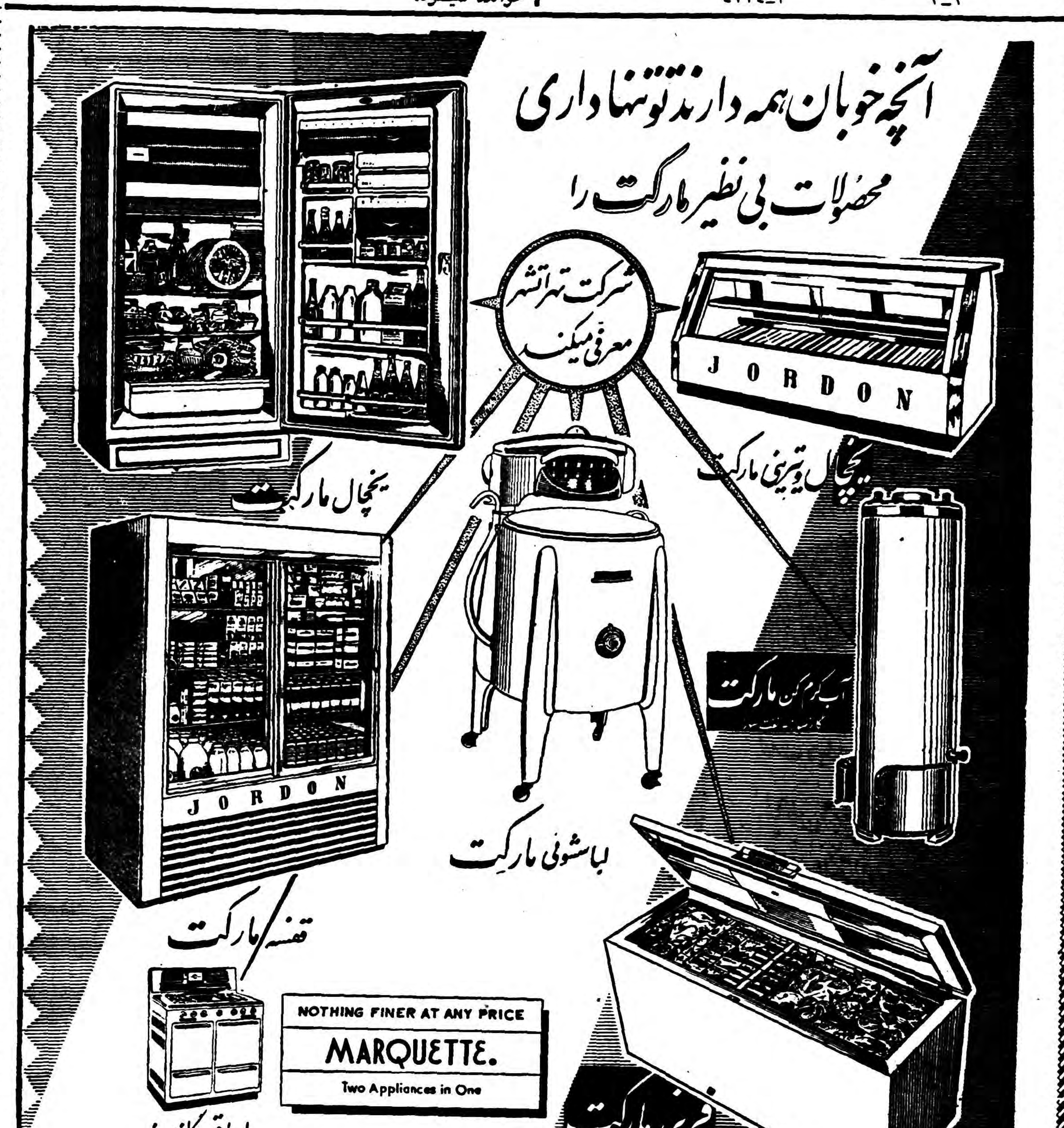

آ_۴۹۱۴

سینماهای درجه ۱

سینما آسیا

افسانه های تابستانی (رنگـی سینماسکوپ ـدوبله بفارسی)بـا شرکت :مارچلو ماسترویانی ـمیشل مورگان ـدوریان‌گری ـشروع: ۳۰ر۱۰ صبح ـ۳۰ر۲ـ۳۰ر۴ـ۳۰ر۶ و ۳۰ر۸ بعداز ظهر ـ تلفن ۴۲۹۰۹

سینما ایران

شاهد برای تعقیب (دوبله بفارسی) باشرکت تیرون پاور ـ چارلزلافتون ـ مارلین دیتریش.
شروع ۳۰ر۱۰ صبح ـ ۳۰ر۲ ـ ۳۰ر۴ ـ ۳۰ر۶ و ۳۰ر۸ بعداز ظهر .
تلفن ۳۶۳۵۴

سینما ایفل

شبی‌که دنیا منفجر شد ـ باشرکت : کاترین گرانت ـ شروع : ۳۰ر۱۰ صبح ـ ۳۰ر۲ ـ ۳۰ر۴ ـ ۳۰ر۶ و ۳۰ر۸ بعدازظهر ـ تلفن ۴۰۱۱۶

سینما اسکار

دست تقدیر (فیلم فارسی) بـا شرکت دیهیم ـمصدق ـشروع : ۳۰ر۱۰صبح ـ۳۰ر۲ ـ۳۰ر۴ ـ۳۰ر۶ ـ و۳۰ر۸ بعد از ظهر ـتلفن ۴۵۷۹۷

سینما آریا

شوشا (واکسی) .شروع ۳۰ر۱۰ صبح ـ۳۰ر۲ ـ۳۰ر۴ـ۳۰ر۶و۳۰ر۸ بعداز ظهر .

سینما برلیان

دیکتاتور (دوبله بفارسی)باشرکت چارلی چاپلین ـ شروع: ۱۰ـ ۱۲ صبح ـ۲ـ۴ـ۶ و ۸ بعداز ظهر ـ تلفن ۳۳۵۳۵

سینما پلازا

پرندگان و زنبورها (رنگی ـویستاویژن ـ دوبله بفارسی) باشرکت : داوید نیون ـشروع :۳۰ر۱۰ صبح ـ ۳ـ۵ـ۷و ۹ بعد از ظهر ـتلفن ۴۴۲۵۵

سینما پارك

هالو (فیلم فارسی) شروع ۳۰ر۲ ـ ۳۰ر۴ ـ۳۰ر۶و۳۰ر۸ بعدازظهر ـتلفن ۳۵۰۴۷

سینما تهران

مردی از سرزمین خدایان (رنگی ـ سینما سکوپ)با شرکت جـرج مونتگمری ـشروع :۳۰ر۱۰ صبح ـ ۳۰ر۲ ـ۳۰ر۴ ـ ۳۰ر۶ و ۳۰ر۸ بعداز ظهر .

سینما تخت جمشید

سابرینا ـ باشرکت : ادری‌هیپورن ـ ویلیام هولدن ـ همفری بوگارت ـ شروع : دو وسه‌ربع ـ پنج ـ هفت وربع و نه‌ونیم بعدازظهر ـ تلفن ۴۳۵۵۰

سینما حافظ

رقص روی عرشه کشتی (رنگی ـ سینما سکوپ)باشرکت:آن‌میلر ـدبی‌رینولدز شروع: دوموربع ـ۳۰ر۲ ۳۰ر۴ ـ۳۰ر۶ و ۳۰ر۸بعد از ظهر ۳۴۰۷۴

سینما دنیا

جراح ماجراجو (دوبله بفارسی)با شرکت : گای رولف ـشروع: ۳۰ر۱۰ صبح ـ۳۰ر۲ ـ ۳۰ر۴ ـ ۳۰ر۶ و ۳۰ر۸ بعد از ظهر ۳۳۸۱۲

سینما دیانا

رقص روی عرشه کشتی (رنگی ـسینما سکوپ)باشرکت:آن‌میلر ـدبی‌رینولدز شروع: ۳۰ر۱۰ صبح ـ۳ـ۵ـ ۷ـ۹ بعد از ظهر ـتلفن ۴۲۰۱۰

سینما رویال

جراح ماجراجو (دوبله بفارسی)با شرکت : گای رولف ـشروع: ۳۰ر۱۰ صبح ـ۳۰ر۲ـ۵ ـ ۷ و ۹ بعد از ظهر تلفن ۶۸۲۰۶

سینما رکس

هفتمین سفر سندباد (رنگی ـ سینماسکوپ ـدوبله‌بفارسی) با شرکت کاترین‌گرانت
شروع : ۱۰ صبح ـ۳۰ر۲ ـ۳۰ر۴ـ ۳۰ر۶ و ۳۰ر۸ بعد از ظهر ـ تلفن ۳۴۱۶۹

سینما رادیو سیتی

سرقت‌در ژاپن(رنگی ـسینماسکوپ با شرکت :ربرت استاك ـشروع : ۳۰ر۱۰ صبح ـ۳ـ۵ـ۷و۹ بعد ازظهر تلفن ۴۳۳۲۰

سینما سعدی

افسانه های تابستانی (رنگـی ـ سینماسکوپ ـدوبله بفارسی) با شرکت :مارچلو ماسترویانی ـمیشل مورگان ـدوریان‌گری ـشروع : ۳۰ر۱۰ صبح ـ۳۰ر۲ ـ۳۰ر۴ ـ۳۰ر۶ و ۳۰ر۸ بعداز ظهر ـ تلفن ۳۶۴۶۸

سینما سهیلا

قدرت عشق (رنگی ـسینماسکوپ ـ دوبله) با شرکت‌جینفرجونس ـشروع: ۱۰ صبح ـ ۲ـ۴ـ۶ و ۸ بعد از ظهر ـ تلفن ۳۶۴۲۴

سینما کریستال

گذشته فراموش شده ـبا شرکت: رابرت میچام ـآواگاردنر ـشروع : ۳۰ر۱۰ صبح ـ۳۰ر۲ ـ ۳۰ر۴ ـ۳۰ر۶ و ۳۰ر۸ بعد از ظهر ـ تلفن ۳۷۶۷۵

سینما کارون

دست تقدیر (فیلم فارسی) بـا شرکت دیهیم ـمصدق ـشروع : ۳۰ر۱۰ صبح ـ۳۰ر۲ ـ۳۰ر۴ ـ۳۰ر۶ و۳۰ر۸ بعد از ظهر ـتلفن ۴۰۰۶۵

سینما متروپل

پرندگان و زنبورها (رنگی ـ ویستاویژن ـ دوبله‌بفارسی) بـا شرکت داویدنیون شروع :۱۰ صبح ـ ۳۰ر۲ ـ۳۰ر۴ ـ۳۰ر۶ و۳۰ر۸ بعداز ظهر ۳۹۴۱۰

سینما مولن روژ

شاهد برای تعقیب (دوبله بفارسی) باشرکت تیرون پاور ـ چارلزلافتون ـ مارلین دیتریش.
شروع ۳۰ر۱۰ صبح ـ۳ـ۵ـ۷و۹ بعداز ظهر . تلفن ۳۸۷۶۵

سینما نیاگارا

قدرت عشق (رنگی ـسینماسکوپ ـ دوبله) با شرکت‌جینفرجونس ـشروع: ۳۰ر۱۰ صبح ـ۳۰ر۲ ـ۳۰ر۴ ـ ۳۰ر۶ و ۳۰ر۸ بعد از ظهر ـتلفن ۶۵۳۰۷

سینما همای

دست تقدیر (فیلم فارسی) شروع ۳۰ر۱۰ صبح ۳۰ر۲ ۳۰ر۴ ۳۰ر۶ و ۳۰ر۸ بعداز ظهر تلفن ۴۲۱۶۹

سینماهای درجه ۲

سینما پردیس

ایوانهو ـباشرکت :رابرت تایلور ـ جون فونتن ـشروع :۳۰ر۱۰صبح ـ ۳۰ر۲ـ ۳۰ر۴ـ ۳۰ر۶ و ۳۰ر۸بعداز ظهر .
تلفن ۳۳۰۶۴

سینما تاج

پل‌واترلو ـ باشرکت: ربرت‌تایلور ـ ویویان‌لی ـ شروع : ۳۰ر۱۰ صبح ـ ۳۰ر۲ ـ ۳۰ر۴ ـ ۳۰ر۶ وهشت و سه‌ربع ـ

سینما سیلوانا

طلسم شکسته (فیلم فارسی)شروع: ۳۰ر۲ ـ۳۰ر۴ ـ۳۰ر۶ و ۳۰ر۸ بعد از ظهر ـتلفن ۳۳۷۷۷

سینما فری

دختر نمکزار (رنگی ـ اسکوپ) ـ شروع : ۳۰ر۴ ـ ۳۰ر۶ و ۳۰ر۸ بعدازظهر ـ تلفن ۲۷۸۹۳

سینما فردوسی

هالو(فیلم فارسی) ـ شروع: ۲ـ ۴ـ۶ و۸بعد از ظهر ـتلفن ۳۵۷۸۴

سینما مشعل

حمله برودخانه (رنگی) باشرکت گی‌ماریسون ـ شروع: ۳۰ر۲ ـ۳۰ر۴ ـ۳۰ر۶ و ۳۰ر۸ بعدازظهر تلفن۳۳۸۲۶

سینما مراد

طلسم شکسته (فیلم فارسی) با شرکت : ژاله ـ محتشم ملك‌مطیعی ـ شروع : ۲ـ۴ـ۶ و۸ بعدازظهر ـ تلفن ۳۷۳۸۹

تآترها

تآتر آناهیتا (یوسف‌آباد)

اتللو باشرکت :آزرم ـاسکوئی ـ فرشید ـ بهرام ـبوئیمار ـشروع ۸ بعداز ظهر تلفن ۸۳۰۱۳۸

تآتر تهران (سالن اول)

کمدی دکتر شیرها : باشرکت برخیده ـمورین ـکاشانی ـوحدت بهرامی ـشروع ۸بعداز ظهر تلفن ۳۷۳۵۱

تآتر تهران (سالن دوم)

الیون :باشرکت :مهرزاد ـمصفا سلدزا: ـشروع ۸بعداز ظهر.

جامعه باربد (دوبرنامه)

۱ـ تابلوموزیکال‌حافظ ـباشرکت ترانه شهیدی ۲ـ کمدی نیرنك جدید ـ با شرکت رخشانی ـژیلا ـ شروع : ۸بعد از ظهر ـتلفن ۳۲۲۶۵

حوادث گوناگون

دعای «مهرزن» تاثیر معکوس کرد!

صاحب دعاکتك مفصلی خورد ودعانویس بزندان محکوم شد

دیروز شعبه ۱۸ دادگاه جنحه بریاست آقای حجازی برای رسیدگی باتهام مردی بنام سید عباس یوسفی فرزند سیدرضا رسمیت یافت.

سیدعباس چندی قبل بنابشکایت جوانی بنام قربان بعنوان کلاهبرداری تحت تعقیب دادسرای تهران واقع شده بود.

پیشگوئی عجیب!

چندی قبل سیدعباس اطلاع پیدا کرد جوانی بنام قربان که درنزدیکی خانه وی سکونت داشت عاشق زن جوان وزیبائی گردیده است.

قربان سعی دراختفای عشق شدید خود میکرد اما سید عباس باین موضوع پی‌برد وروزی به‌بهانه‌ای نزد قربان رفته صحبتهای مختلفی راپیش کشید ودرپایان لحظه‌ای به قیافه قربان خیره شده گفت قربان ازآنچه که درخطوط چهره‌ات نشان میدهد وبموجب محاسباتی که من بعمل آورده‌ام تواز مدتی قبل عاشق زن جوانی بنام پری شده‌ای. ولی این زن نسبت بتوبی‌اعتناست قربان باشنیدن اینحرف ناگهان دهانش از تعجب بازماند.

دعای «مهرزن»

سیدعباس که نقش خودرا بخوبی بازی کرده بود قسمت دوم نقشه‌را طرح کرد وگفت قربان من دردعا نویسی فوق‌العاده زحمت کشیده‌ام ودعائی دارم که بنام دعای «مهرزن» که اگر این دعا رانزد خود داشته باشی بخوبی میتوانی درپری نفوذ کنی وویرا حاضر بازدواج باخود نمائی.

قربان باشنیدن این حرف ناگهان ازجای پرید وگفت بهرقیمت شده حاضراست دعارا ازوی بخرد. اما سیدعباس درجواب گفت این دعا مجانی است ،فقط مبلغی خرج مرکب‌های مخصوص ومتعددی است که باید دعا باآنها نوشته شود.

قربان بلافاصله دست در جیب کرد ومبلغ سیصدتومان بعنوان دستمزد وخرید مرکب جلوی سید عباس گذاشت، سیدعباس کمی پولهارا نگاه کرد وگفت بسیار خوب ۲۰۰ تومان دیگر راهم خودم میگذارم تاپول خرید مرکب تکمیل گردد ولی قربان بهرترتیبی بود دویست تومان دیگرهم تهیه کرده بسید عباس داد وسیدعباس پس‌از یك هفته کاغذی راکه برروی آن با رنگهای مختلف مطالب عشقی‌نوشته شده بود بقربان داده ومتذکرشد که قربان آنرا درجیب خود جای داده وجلوی خانه پری برود و هنگامیکه وی ازخانه خارج شدبه دنبال آوراه بیفتد وجملاتی را که روی کاغذ نوشته‌شده در گوش اوزمزمه نماید، ومطمئن باشد که هنوز یك هفته نگذشته پری با تقاضای ازدواج اوموافقت خواهد کرد!

تاثیر معکوس

مرد ساده‌لوح که‌دیوانه‌وار عاشق پری بود نوشته راگرفت وجلوی خانه‌پری رفت ووقتی نامبرده ازخانه خارج‌شد عینا بدستور سیدعباس رفتار نمود ،ناگهان پری لنگه کفش راازپای درآورده بجان وی افتاد وپس‌از اینکه کتك مفصلی باوزد سپس ویرا بمامورین کلانتری بیست تحویل داد.

قربان درکلانتری ماجرا را شرح داد ومامورین کلانتری وقتی فهمیدند که سیدعباس چه کلاهی بسرقربان ساده لوح گذاشته فورا بسراغ دعانویس رفته واورا در خانه‌اش دستگیر کردند پرونده وی پس‌از طی مراحل مختلف به شعبه ۱۸ دادگاه جنحه فرستاده شد، دیروز سیدعباس در دادگاه مدعی بود که‌قربان عینا بدستوراو عمل نکرده واگرعمل کرده بود حتما درعشق خود موفق میشد! دادگاه نیز بااستماع مدافعات‌سید عباس اورا باتهام کلاهبرداری به چهارماه زندان تادیبی محکوم کرد.

مجروحین تصادفات

دیروز ودیشب هفت نفر به‌اسامی زیر دراثر حوادث رانندگی مجروح شدمودربیمارستانهای سینا وامدادی بستری شده‌اند.

محمد باقری فرزند باقر ۳۰ ساله درجاده کرج، بابین حسین آبادی فرزند عباسعلی ۵۰ساله درتهران‌نو محمد علی سماوریان فرزندعباس ۳۴ ساله دربخش ٤،علی اصغر پناهی فرزند اسمعیل ۵۵ ساله، یداله طهماسبی فرزند احمد دربخش یك ،سیف‌حسامی دربخش ۱۵ ، عطاءاله فرزند عبداله دربخش ٦.

مادرزن در تعقیب داماد فراری

مردی دستخطی رابعنوان قباله ازدواج ارائه داد وپس‌ازعروسی بتهران‌فرارکرد

دیروز مردیکه دراردبیل یك دستخط ساختگی رابعنوان قباله ازدواج ارائه داده وپس‌از ازدواج‌با دختری به‌تهران فرار کرده بود بوسیله مادر دختر دستگیر شد و از طریق کلانتری ۲۰ بدادسرای ناحیه ٤ اعزام گردید.

دستخط بجای قباله

سال قبل عبداله حضوری فرزند احمد ۲۹ ساله که‌از مدتها قبل عاشق دخترزیبائی بنام «قزبس» شده بود پس‌از فوت پدرش دستخطی ساخت وبمنزل قزبس رفته وگفت بموجب این دستخط «قزبس» زن منست ومن قبلا باپدرش توافق کرده‌ام قزبس باحترام روح پدرش دستخط رابعنوان عقدنامه پذیرفت وهمسرعبداله شد ولی عبداله بعد متوجه شد که‌بزودی رسوا خواهد شد لذا مخفیانه به‌تهران فرارکرد «قزبس» ومادرش که بمکروحیله عبداله پی‌برده بودند به‌تعقیب او پرداخته به‌تهران آمدند وچون میدانستند که‌عبداله جز خبازی کار دیگری نمیداند کلیه مغازه‌های نانوائی تهران را جستجو کرد سرانجام دیروز مادر دختر عبداله راپشت دستگاه یك مغازه‌نانوائی دردروازه غار یافته وبمامورین کلانتری ۱۵ تحویل داد.

چون محل سکونت شاکیان در بخش ۲۰ تهران بود عبداله‌وقزبس راماموربن کلانتری ۱۵ بمامورین کلانتری ۲۰ تحویل دادندوپرونده امرمطابق اظهارات طرفین تنظیم شد وبدادسرا ناحیه چهار ارسال گردید.

زندان وجریمه

شعبه ۳۳ دادگاه جنحه باتهام شخصی بنام تقی‌هنرکار تهرانی که‌بعلت همراه داشتن مقداری‌تریاك درناحیه یك دادسرای تهران تحت تعقیب درآمده بودرسیدگی بعمل آورد. این شخص بموجب رای صادره بدوماه زندان قابل خرید ازقرار روزی دویست‌ریال وپرداخت هزاروپانصد ریال جریمه نقدی محکوم شد.

برق جان‌مردی راگرفت

بعداز ظهردیروز مرد ۳۵ساله‌ای بنام جهانشاد فتحی در حالیکه بسختی مجروح‌شده بود ،به‌بیمارستان سینا منتقل وبستری گردید ولی چند لحظه بعددراثر شدت جراحات وارده درگذشت کسان این مرد اظهار میداشتند که‌وی عصردیروز برای سیم کشی بالای تیر چراغ‌برق رفت ولی‌چند دقیقه بعدبراثر برق گرفتگی ازبالای تیرچراغ‌برق‌بزمین سقوط کرد.

دختری گمشده بود، اما..

صبح دیروز بانو خدیجه ،ساکن اسندآباد بژاندارمری شهرری مراجعه کرد واظهار داشت دختر ۱۵ساله‌وی که محصل دبیرستان دخترانه بختیاری نازی‌آباد است دوروزاست مفقود شده واوبجوانی بنام غلامحسین‌مختاری، مشهوربه‌جمشید مظنون‌است ماموربن‌ژاندارمری بلافاصله بسراغ غلامحسین رفته اورآبا دختر بانو خدیجه که‌درمنزلش بود بژاندارمری شهرری آوردند. پس‌از اعلام نتیجه معاینه پزشك‌قانونی غلامحسین بعمل خود اعتراف کرد واظهار داشت حاضراست که‌بااین دختر ازدواج کند ولی چون دختر مزبور بسن قانونی نرسیده بود به اینجهت پرونده‌ای دراینمورد تشکیل شد وهمراه غلامحسین ودختر ۱۵ ساله بدادسرای تهران فرستاده شد. گزارش بالا از خبرنگار ما در شهرری میباشد.

MERCEDES-BENZ

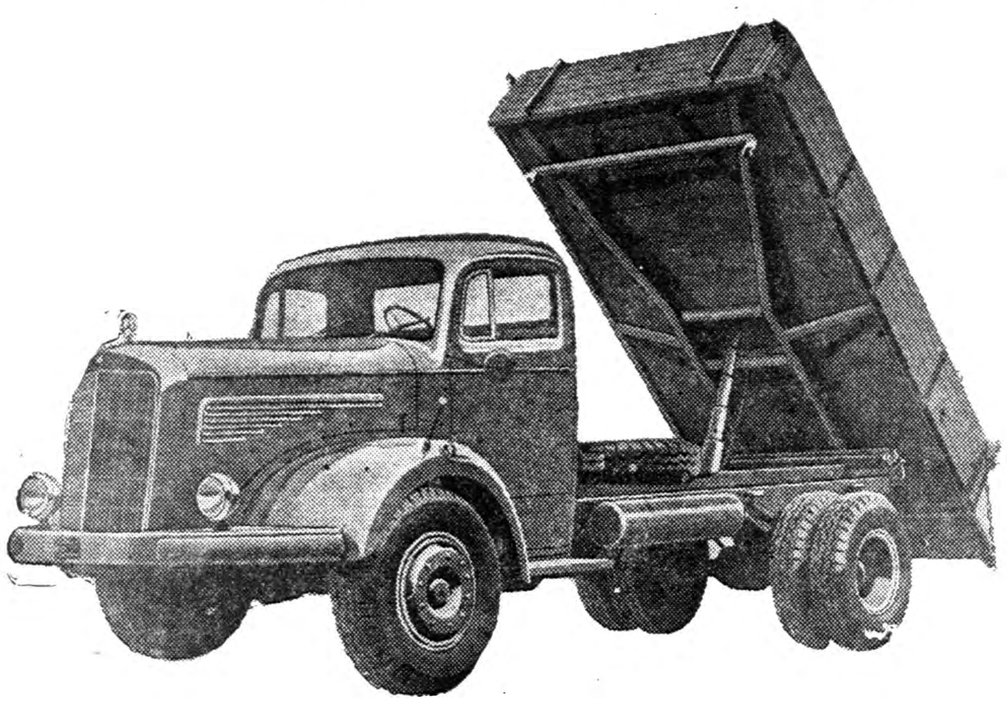

قدرت واستحکام شاسی و

کامیونهای کمپرسی کارخانجات

مرسدس بنز

در دنیا بی رقیب است

برای کسب هرگونه

اطلاع بنماینده

انحصاری

شرکت سهامی مریخ

خیابان سعدی شماره ۵۲۷ وتلفن‌های ۳۰۵۰۵۱ ـ ۳۰۵۰۵۲ و۳۰۵۰۵۳ ـ ۳۰۵۰۵٤ مراجعه فرمائید.

آ ـ ۵۰۳۲

این تخم مرغ رسوا میکند

خوش بود گر محك تجربه آید بمیان

تا سیه روی شود هرکه در او غش باشد

پیشنهاد شاه پسند:

محك وسیله شناسائی خوب از بد و خالص از ناخالص است پیشینیان برای شناسائی هر چیز محکی داشتند دنیاکان ما بر اثر تجربیات فراوان که بسیاری از آنها هنوز هم مورد استفاده ماست تخم مرغ را محك روغن میدانستند و برای تشخیص روغن خوب از بد تخم مرغی را با روغن مورد نظر نیمرو میکردند و در نتیجه

تخم مرغ روغن بد و ناخالص را رسوا میکرد!

کارخانه روغن نباتی شاه پسند بعموم خانواده ها و کدبانوان محترم پیشنهاد میکند که شاه پسند را بوسیله این محك قدیمی با بهترین و مرغوبترین روغنهای خارجی در بوته آزمایش بگذارند تا مرغوبیت و تازگی غیرقابل تردید این روغن ساخت وطن بر همگان مسلم گردد.

آفرین بر شاه پسند پیروز روغن افزای شرق

فاکوپا

آ ـ ٤۹۵٦

سیتروئن

تعمیرگاه مجهز

بالوازم یدکی کامل

ابتدای جاده سلطنت آباد تلفن ۸۱۰۷۹

اتومبیل مشهور فرانسه

نمایندگی: شرکت سیرمات خیابان تخت جمشید

CITROEN مقابل سفارت آمریکا تلفن ۶۰۳۶ع.

درجلسه امروز مجلس‌سنا

لایحه جبران خسارات معنوی مطرح شد

این لایحه برای رسیدگی بیشتر بکمیسیون ارجاع گردید

جلسه علنی مجلس سنا بامداد امروز بریاست آقای صدرالاشراف تشکیل یافت.

طرح لوایح

بعد از انجام امورمقدماتی بلافاصله مجلس وارد دستور شد ولایحه‌مربوط به مسئولیت مدنی برای شور اول مطرح گردید.

آقای نیکپور در کلیات لایحه تذکراتی داد و گفت: این لایحه بطور کلی بسیار مفید و خوب است اما ماده ۱۲ آن جلب نظر بنده را کرد. در این ماده گفته شده است کارفرمایان مسئول جبران خساراتی هستندکه از طرف کارمندان اداری و یا کارگران در حین انجام کار وارد شده است مگر اینکه خلاف این امر ثابت گردد.

درایران کارفرمای عمده خود دولت است، اگر به‌آمار توجه شودشاید هشتاد در صد دستگاه های اداره کننده مملکت کار فرمایان دولتی هستند و بیست در صد بقیه غیر دولتی. سازمان آب، بنگاه برق، شهرداری، بنگاه معاملات کارخانجات دولتی و غیره همه از این قبیل هستند.

اگر در یکی از این موسسات خسارتی بکسی وارد شد صاحب کار طبق این قانون مستقیما مسئول است آیا این سزاوار است که ما درمقابل عمل دیگری یك نفر دیگر را مسئول بدانیم و مجازات کنیم؟

بنده شنیده ام که این ماده از قوانین کشور های دیگر ترجمه‌شده و بدون اینکه مناسب اوضاع واحوال کشورما باشد.

خواستم بپرسم که علت و دلیل گذاشتن این ماده با اوضاع واحوال فعلی مملکت چه بوده است.

آقای دکتر عاملی معاون وزارت دادگستری توضیحاتی داد و گفت: منظور از این لایحه اصولا این بود که هر خسارتی که به هر کس وارد میشود یك نفری از عهده این‌خسارت بر آید و خسارات وارده به اشخاص بدون‌جبران نماند.

از جاده ای اتومبیلی عبور میکند و چاله ای باعث خساراتی براتومبیل میشود در این صورت مسئول این امر البته باید خسارت بدهد.

درماده ۱۱ راجع به خساراتی که از طرف موسسات دولتی بطور کلی باشخاص وارد میشود بحث شده‌است و اگر جناب آقای نیکپور باین ماده توجه میفرمودند قطعا در موردماده ۱۲ ابهامی باقی نمی ماند.

در ماده یازدهم برای همه موسسات دولتی در این مورد مسئولیت در نظر گرفته شده است.

(عده‌ای از سناتور ها - باید هم همینطور باشد).

دشمنان ما بدانند ....

آقای دکتر صدیق گفت: در این شرایطی که دشمنان ایران مرتبا بما حمله میکنند بنده انتقادی نخواهم کرد تا دشمنان ما بدانند که در این صورت ما حتی نقائص خودرا هم ندیده میگیریم تا کشور خود را حفظ کنیم.

ناطق آنگاه در مورد لایحه‌مطروحه تذکراتی داد و گفت بعقیده من تقدیم چنین لایحه ای در شرایط حاضر زود بوده است. باید این لایحه را میگذاشتند برای وقتی که‌محاکم زیادتر بشود و کارها رونق‌بیشتری بگیرد.

آقای دکتر خوشبین گفت این قانون ترجمه نیست و مدتها روی آن بحث و مطالعه شده است و چندین سال آقایان عصار و آیت‌اله زاده مازندرانی برای این امر در کمیسیون مربوطه مطالعه کرده‌اند بنا بر این تا حد امکان مقتضیات کشور در نظر گرفته شده است و یکی از بزرگترین نواقص قوانین ما نبودن چنین قانونی بودکه با آوردن این لایحه رفع خواهد شد.

فائده این قانون اینست که اگر کسی در اثر سهل انگاری و خبط ضرری متوجه کسی کرد خسارت آن ضرر را بپردازد. خیلی از مواد این قانون در کمیسیون‌تعدیل شد و بمراتب از لایحه دولت خفیف تر است.

آقای نیکپور مجددا در اطراف لایحه تذکراتی داد و گفت:

در شرایط حاضر رویهمرفته‌بطور کلی صلاح نیست که چنین لایحه‌ای وضع شود و دست دادگاه های مادر اموری با این وسعت باز گذاشته شود وانگهی خسارات ناشیه از کار و غیره باید بعهده بیمه باشد و تمام مردم باید بیمه شوند. این لایحه احتیاج به مسائل و عواملی دارد که هنوز در موسسات ما وجود ندارد.

قانون جنگل

آقای جمال امامی گفت: ماده چهاردهم این لایحه‌بنظرمن‌بسیارعجیب آمد لابد آقایان هم مطالعه کرده‌اند. در این‌ماده گفته اند: «کسی که برای حفظ حق خود متوسل بقوه قهریه شود عهده دار جبران هیچ زیانی نیست بشرط آنکه بر حسب اوضاع و احوال استمداد از قوای عمومی بموقع ممکن نبوده و برای حفظ حق خود ویا مشکل تر نشدن استفاده از حق خود وسیله دیگری جز توسل بقوه قهریه نداشته‌باشد.»

ما آمده‌ایم از تمام این اوضاع و احوال برگشته‌ایم به عهد بربریت و میخواهیم قانون جنگل وضع‌کنیم.

بنده امروز نامه ای که برایم آمده بود دادم به تیمسار یزدان پناه نوشته بود ملکی دارم که دولت آمده است و نشسته است و حالا بلند نمیشود و اجرائیه هم صادر کردهام وکسی گوشش باین حرفها بدهکار نیست.

خیلی عجیب است این طرز تنظیم این‌ماده. این‌باید اصلاح‌شود وگرنه باین صورت معلوم نیست که چه خواهد شد.

آیا شما خسارات مادی را اجرا می کنید که حالا بفکر خسارات معنوی افتاده‌اید؟ محکمه حکم داده‌است اجرا نمیکنند. این خسارات معنوی راچه کسی اجرا خواهد کرد؟

اگر وضع طوری‌باشد که بتوان خسارات معنوی راجبران کرد البته خیلی خوب است امابااین دستگاه و بااین وضع وبااین مردم وبااین قضات این چنین چیزی قابل اجرا است؟

اصلا کسیکه معتقد به پرداخت خسارات معنوی نیست خود دولت است.

خیلی‌عجیب است ،دولت خودش همیشه باعث خسارات معنوی‌است و خودش میخواهددراین مورد فکرچاره‌ای بکند؟

حالا ازخسارات مادی میگذریم شما قدرت‌اجرای احکام خودتان راندارید.

دوسال پیش آقای گلشائیان قانونی بعنوان زمین خواران وضع کردند، اکنون چند هزار نفر بواسطه این لایحه گرفتار شده‌اند ،اراضی مزروعی مردم رامحصور کرده‌اند.

منظوراز ماده ۱۴ اینست که‌اگردستگاه نتوانست احقاق حق‌ترا بکند. به‌قوه‌قهریه وزور متوسل بشود.

آیااین همان قانون جنگل نیست؟

آقای دکترعاملی معاون وزارت دادگستری اظهارداشت :این‌قانون‌فقط برای این‌آمده است که‌اگر بکسی خسارتی وارد شد وارد کننده خسارت ازعهده‌آن بربیاید.

واگر ماده ۱۴ وموادديگر ناقص‌ويا نادرست هستند باید اصلاح شوند ولی‌مشابه این‌مواد درقانون مجازات عمومی ایران وجود دارد.

آقای‌آموزگار گفت : بنظرمن این لایحه لایحه بسیاری مفیدی است و اینکه آقای جمال امامی فرمودند که این‌قانون قانون جنگل است صحیح نیست (جمال‌امامی - من گفتم اگر ماده ۱۴ تصویب شود مابرمیگردیم بقانون جنگل)

وضع‌این‌قانون برای مملکت مالازم است بك قسمت ازنارضائی مردم از دولت بعلت فقدان این قبیل قوانین است.

دراین هنگام آقای نیکپور پیشنهاد کرد که‌لایحه به کمیسیون برگردد.

آقای سزاوار اظهارداشت که‌این لایحه درکمیسیون‌مورد رسیدگی‌قرار گرفته واصلاحاتی در لایحه تقدیمی دولت بعمل آمده است.

بنظرمن اگرآقایان موافق باشنددر شور مواد وارد شویم و نظرات خود رااظهار کنیم تابرای شور دوم در کمیسیون نظرات آقایان منظور گردد.

آنگاه به‌پیشنهاد آقای نیکپور با موافقت دولت رای گرفتند تصویب‌شد ولایحه مجددا بکمیسیون‌دادگستری ارجاع شد.

وصول يك‌لايحه

بعد وصول لایحه اصلاح قانون منع کشت خشخاش واستعمال تریاك از مجلس شورای ملی اعلام وبکمیسیون ارجاع گردید.

ساعت ۱۱جلسه ختم گردید وموعد تشکیل جلسه‌آینده بعدا اعلام خواهد شد.

درمیان دو حریف

در ضیافتی که از طرف وزارت خارجهٔ سویس بافتخار وزرای خارجهٔ شرق وغرب دادهشد هرتروگرومیکو باردیگر دست‌هم‌را فشردند.
عکس بالا که در آن ضیافت برداشته شده«ماکس‌پتی‌پیر» وزیر خارجهٔ سویس را در میان دو حریف نشان میدهد.

تگرگ بدرشتی گردو!

بقیه از صفحه اول

گردید درشتی دانه‌های تگرگ و شدت ریزش آن بحدی‌بود که کلیه محصولات کشاورزی وسردرختی‌را ازبین‌برد وشاخه‌های قطوردرختان راشکست.

طبق اظهار معمرین‌کاشان تاکنون تگرگی که‌از لحاظ درشتی، حتی قابل‌مقایسه بااین‌تگرگ باشد در کاشان وتوابع دیده نشده است درشتی دانه‌های تگرگ باندازه‌ای بود که هنگامیکه بزمین اصابت میکرد‌چندین متر مجددا بلندمیشد وموقعیکه یکی‌از دانه‌های آن‌اندازه گرفته شد قطرهردانه‌تگرگ درحدود سه سانتیمتر بود که درشتی آن باندازه‌یك گردوی بزرك‌بنظرمیرسید.

بهرحال ریزش‌این تگرگ که‌مردم کاشان وتوابع بآن‌بلای آسمانی‌نام گذاشته‌اند خسارات فراوانی وارد آورد وتمام مزارع کشاورزی رااز بین بردهم‌اکنون کشاورزان‌کاشان وقراء تابعه که براثر ریزش این تگرك ازهستی ساقط شده‌اند در فرمانداری کاشان اجتماع کرده و تقاضای کمك فوری دارند.

سیل درنطنز

گزارش تلگرافی خبرنگار مااز نطنز نیزحاکی استکه براثرریزش باران شدید سیل مهیبی دربخش طرق ازتوابع‌نطنز جاری گردید و خسارات زیادی وارد آوردواین‌سیل مهیب قسمتی از ساختمانهای قراء «کشمطاره» و«آبیازن» راخراب کرد وهنوز میزان خسارات وارده‌بقرار مزبور معلوم نشده است.

درسنندج- ازسنندج خبرنگارما ما گزارش داد طی‌چندروز اخیردر سنندج و کلیه‌مناطق استان کردستان بارندگیهای متناوبی شدکه‌موجب خشنودی کشاورزان گردید این بارندگیها بارعد وبرق‌شدید همراه بودو براثررعدوبرق‌منزل مسکونی آقای حاج‌احمد رشیدی قصاب‌خراب شد وخسارات زیادی بمشارالیه‌وارد آمدولی خوشبختانه تلفات‌جانی‌وارد نیاورد.

سیل درقراء نائین

طبق‌گزارش خبرنگارما از نائین طی بارندگیهای شدید چندروزاخیر درنائین وقراء تابعه سیل مهیبی‌جاری گردید وبراثر این‌سیل باهالی‌قراء «دشت‌خرم» وخوروبیابانك خسارات زیادی‌وارد آمد سیل‌مزبور به‌قنات آب قریه خرم‌دشت افتاد و۱۶۰۰ متراز طول قنات‌را ویران کرد ودر این مسیر قنات رااز گل‌ولای‌پر کرد در رشته فرعی‌این قنات‌نیز ۳۰۰متر از طول آن بکلی‌پراز گل‌ولای شدو غیرقابل استفاده گردید علاوه‌بر خرابی قنات قریه، جریان‌سیل۱۲ خانه از کشاورزان راکه‌جمعا دارای ۷۶اطاق‌بود ویران نمود ودرحدود چهارصد هزار ریال‌بکشاورزان‌قریه دشت خرم خسارت وارد آورد

ممکن است برای

بقیه از صفحه اول

درسال گذشته شرکت هواپیمائی ایران با مشارکت شرکت هواپیمائی پارس کار حمل ونقل مسافرین مکه را بعهده داشته، و باتشکیل یك دفتر مشترك در تهران و شهرستانها حجاج را به مکه میبردند. احتمال کلی میرودکه امسال نیز دو شرکت مزبور مانند سال گذشته اقدام نموده و دفتر مشترکی برای تصدی حمل و نقل حجاج تاسیس نمایند.

مرکز تلقیح

همچنین امروز اطلاع حاصل شد که اداره بهداشت تهران برای تسریع وتنظیم تلقیح‌مسافرین‌حج‌اقدام‌بتاسیس بخش جداگانه و مرکز مخصوصی برای تلقیح حجاج مینماید که درموقع مراجعه آنان اقدام به تلقیح کند.

عیداضحی چه روزیست؟

همه ساله تشخیص و تعیین روز عید قربان یکی از مسائل موردعلاقه حجاج کلیه کشور های مسلمان‌قرار میگیرد خصوصا امسال که موضوع عید فطر هم دچار اختلاف نظر هائی شده بود، بیشتر علاقمندان بسفرحج مایلند بدانند که آیا در تعیین روز عید قربان هم اختلافی بوجود خواهد آمد یا خیر؟

طبق تقاویم ایران روز چهارشنبه ۲۶ خرداد مطابق باروز دهم ذیحجه و عید اضحی میباشد.

همچنین از طرف آقای دکترعباس ریاضی کرمانی استاد دانشگاه و مخبر کمیسیون رسیدگی به تقاویم درباره رویت هلال ذیحجه شرحی بعنوان پرسش به سئوالی که دراین مورداز کشورهای‌اسلامی‌ازوی شده‌بود درشماره سیزدهم‌اردیبهشت‌اطلاعات منتشر شد که‌درآن توضیح داده شده بود غروب روزیکشنبه ۱۶خرداد و هفتم ژوئن و۲۹ ذیقعده هلال ماه ذیحجه درشهرهای مکه - انکارا - قاهره بغداد - تهران - دهلی - کابل‌وکراچی رویت میشودو روز دوشنبه ۱۷خرداد وهشتم ژوئن بطور مسلم ومتیقن روز اول ماه ذیحجه می‌باشد.

سفارت سعودی چه میگوید؟

دراین باره امروز یکی‌از اعضاء سفارت عربستان سعودی بخبرنگار ماتوضیح‌داد که‌درعربستان سعودی ودرشهرهای مقدس‌مکه‌ومدینه‌بطورکلی برای انجام فرائض دینی وتعیین غره یاسلخ ماه بتقویم مراجعه نمیشود بلکه طبق موازین شرعی عمل میشود این مقام اضافه کرد که‌مثلا برای رویت هلال‌دراول ماه ذیحجه عده‌ای‌از مومنین اقدام باستهلال‌می‌نمایندوپس ازمشاهده درمحضر حاکم‌شرع‌شهادت میدهند وپس‌ازثبوت،حاکم‌شرع اقدام به‌فتوا میکند وسپس مردم طبق این فتوا اقدام باداى فرائض مذهبی می‌نمایند.

لازم بتوضیح نخواهد بود که پس‌از رویت هلال از روز هشتم ذیحجه مراسم حج درمکه وعرفات‌و مشعرالحرام ومنی انجام میگیرد و حجاج لااقل بایستی تاروز هفتم ذیحجه درمکه حاضر باشند.

امیر الحاج کیست؟

امروز گفته شد که احتمال داردآقای عبدالوهاب اقبال نماینده سابق مجلس شورای ملی بسمت‌امیرالحاج انتخاب شده وامور مربوط به حجاج ایرانی را سرپرستی نماید.

آقای عبدالوهاب اقبال هم اکنون در مشهد اقامت دارد ودر صورت انتخاب تلگرافی به‌تهران فرا خوانده خواهد شد.

اطلاعیه وزارت‌بهداری

آخر وقت امروز سخنگوی وزارت بهداری اطلاعیه ذیل را در موردحجاج دردسترس خبرنگار ما گذاشت:

باطلاع عموم زائرین بیت‌الله‌الحرام میرساند که از لحاظ فنی وبهداشت حداقل ده روز قبل از حرکت برای مایه کوبی آبله ووبا باید به اداره بهداشت تهران رجوع نمایند.

تاخیر در این امر باعث خواهد شد که از مسافرت بازمانند.

اطلاعیه وزارت خارجه درباره

کمیته‌های فرعی ارتباطات وامور عمومی پیمان بغداد

۱- گروه کارهواپیمائی کشوری در تاریخ بیست و سوم اردیبهشت ماه ۱۳۳۸ درآنکارا تشکیل خواهد شد و آقای جعفر ابوالمعالی بنمایندگی از طرف دولت شاهنشاهی در گروه کار مزبور شرکت خواهندکرد.

۲- گروه کارشاهراهها و گروه کار راههای آهن و بنادر پیمان‌بغداد در تاریخ بیست و چهارم اردیبهشت سال ۱۳۳۸ در آنکارا تشکیل خواهد شد شعبات نمایندگی ایران بریاست آقای مهندس سرلك معاون وزارت راه مرکب ازآقایان مهندس نیکخواه و دکتر توللی در گروه کار مزبور شرکت خواهند نمود.

۳- گروه کار ارتباطات دور پیمان بغداد در تاریخ بیست و پنجم اردیبهشت در آنکارا تشکیل و از طرف دولت شاهنشاهی آقای مهندس هوشنك نعیمی در گروه کار مزبور شرکت خواهندکرد.

٤- درتاریخ بیست و نهم اردیبهشت ماه ۱۳۳۸ کمیته فرعی ارتباطات و امور عمومی پیمان بغداد درآنکارا تشکیل جلسه خواهد داد.

هیئت نمایندگی ایران مرکب از آقایان مهندس سرلك ودکتر عاملی رایزن سفارت کبرای شاهنشاهی ایران در آنکارا و آقای مهندس نعیمی بنمایندگی از طرف وزارت پست و تلگراف و آقای جعفر ابوالمعالی بنمایندگی از طرف هواپیمائی کشوری و آقای جمشید توللی کارمند اداری همکاریهای بین‌المللی وزارت امور خارجه خواهند بود. ضمنا آقای مهندس علی اکبر نیکخواه بعنوان مشاور هیئت نمایندگی در کمیته فرعی ارتباطات شرکت خواهند کرد.

وزیر بازرگانی انگلستان بمسکو رفت

مسکو - خبر گزاری فرانسه- تمردارید اکلس وزیر بازرگانی بریتانیا در راس یك هیئت بازرگانی وارد مسکو شد. پاتولیچف وزیر بازرگانی خارجی شوروی در فرودگاه از هیئت انگلیسی‌استقبال کرد.

وزیر بازرگانی بریتانیا طی بیانات کوتاهی در فرودگاه پیشرفتهای شوروی را در زمینه اقتصادی ستود و گفت انگلستان همواره‌مشتری خوبی برای کالاهای شوروی بوده و امیدواریم بتوانیم بازرگانی خودرا بیش‌ازپیش با این کشور توسعه دهیم.

صاعقه برهواپیمائی فرود آمد وآنرا منفجر ساخت

براثر سقوط این هواپیما ویك هواپیمای دیگر ۳۳نفر بهلاکت رسیدند

نیویورك- خبرگزاری فرانسه - بروز دوهواپیمای کمپانی «کاپیتال ایرلاینز» بفاصله کمتر ازیك‌ساعت سقوط کرده ودرنتیجه ۳۳تن کشته و۱۳نفر زخمی شدند

هواپیمای اولی که از نوع«وایکانت» درخط هوائی «نیویورك- آتلانتا» کارمیکرد هنگام پرواز براثربرخورد باصاعقه در آسمان منفجر گردید و یك مزرعه‌ای نزدیك«بالتیمور»سقوط کرد وکلیه ۳۱نفر سرنشینان آن کشته شدند

یکساعت پیش‌از این واقعه یعنی قارن‌نیمه شب‌دیشب‌نیز یك‌هواپیمای «کنستلاسیون» متعلق بهمان‌شرکت هنگامی که میخواست ازفرودگاه «وازلیستون» درویرجینیا بسوی آتلانتا پرواز کند آتش گرفت ودرنتیجه سیزده نفر زخمی شدند ابتداتصور میرفت که‌دراین حادثه‌کسی تلف نشده است ولی دوساعت‌پس‌ازوقوع این‌حادثه جسدسوخته دو نفر از سرنشینان درمیان قطعات‌هواپیماپیدا شد.

ابتکار یکی‌از مهمانداران هواپیما به‌نجات سرنشینان آن کمك‌زیادی کرد زیرا به‌محض اینکه هواپیما آتش گرفت‌بانوی مزبوردر«احتیاطی» هواپیمارا بازکرد ویك‌یك مسافرین راخارج ساخت

یکی از کسانیکه ناظر سقوط هواپیمای‌وایکانت بوداظهار داشت هنگامیکه‌هواپیما در آسمان‌بالتیمور پرواز میکرد طوفان شدیدی در این ناحیه حکمفرما بود وناگهان صاعقه برروی هواپیما فرودآمد و بدنبال آن‌صدای‌انفجارمهیبی‌بگوش رسید وهواپیما معلق زنان بزمین سر نگون شد.

مصرف نفت جهان افزایش خواهد یافت

نیویورك -آسوشیتد پرس -مقامات کمپانی آرامکو که درعربستان سعودی فعالیت میکنند ،عقیده دارند که مصرف وتقاضای نفت در جهان افزایش خواهد یافت در گزارش سالیانه‌ای که شرکت آرامکو منتشر ساخته است نسبت به‌افزایش فعالیت های شرکت نیز اظهار خوشبینی شده است. در گزارش گفته شده است علیرغم تولید اضافه نفت ورقابتی که میان کشور های نفتی وجود دارد ،شرکت آرامکو نسبت به آینده خوشبین است. انتظار میرود که درخواست بین‌المللی نفت افزایش یابد .بازار های قدیمی توسعه داده شود وبازار های تازه‌ای بوجود آید .کمپانی آرامکو براساس این خوشبینی برقدرت تولیدی خود درسال گذشته افزوده است .درسال ۱۹۵۸ ،میزان استخراج روزانه کمپانی در حدود یك میلیون و۱۵ هزار جلیك در روز بوده است.

دنباله خبرهای خارجی

آیزنهاور برای قبول پیشنهادشوروی درمورد کنترل آزمایشهای انفجار اتمی شرطی تعیین نکرده است

واشنگتن - خبرگزاری فرانسه - اخبار مبنی براینکه پرزیدنت آیزنهاور طی نه مه‌ای شروطی را که طبق آن دولت آمریکا حاضر است پیشنهاد شوروی را در مورد کنترل آزمایش های اتمی مورد قبول قرار دهد اعلام‌کرده استدرواشنگتن تکذیب شد.

دربین محافل رسمی آمریکا گفته میشود :آمریکا بشرطی حاضر است پیشنهاد شوروی را مورد مطالعه قرار دهد که دولت شوروی‌اصول بازرسی کنترل آزمایش های اتمی را برپایه های علمی مورد قبول قرار دهد.

اخیرا خروشچف‌از پیشنهاد مك‌میلان در مورد کنترل آزمایش های اتمی پشتیبانی نمود.

مکمیلان وخروشچف در مذاکرات مسکو موافقت کردند که تعداد مامورین کنترل آزمایش های اتمی و تعداد کنترل باید قبلا به «دول‌اتمی» اطلاع داده شود.

ضمنا باید خاطر نشان گردد که دولت آمریکا مایل نیست در این مورد ازحق وتواستفاده شود.

یادبود دهمین سال پایان محاصره برلن

برلن -خبرگزاری‌فرانسه - بمناسبت یادبود دهمین سال پایان محاصره برلن (۲۴ژوئن ۱۹۴۸ - ۱۲ مه۱۹۴۹) دیروز تظاهرات وسیعی در سالن «دوچ کلاندهال» در برلن غربی بر پا گردید.

ژنرال لوسیوس کلی فرمانده سابق نیرو های آمریکا ولرد اتلی وروبر شومان که هنگام محاصره برلن نخست‌وزیران بریتانیا وفرانسه بودند دراین مراسم شرکت‌کردند.

نامبردگان برای نشان دادن‌همبستگی دنیای آزاد با اهالی برلن غربی در این مراسم شرکت کردند.

ژنرال لوسیوس‌کلی ضمن بیانات‌خود اظهار امیدواری کرد که کنفرانس سران به تشنج کنونی پایان‌دهد.

نامبرده اضافه کرد :تشنج کنونی به نحوی باید مرتفع گردد که دول غربی از اصول خود منحرف نشوند و«برلن همچنان آزادبماند».

اتلی ضمن اظهارات خودگفت:ایجاد پل هوائی سالهای ۱۹۴۸و۴۹ نشان داد که وقتی دنیای آزاد متحد باشد تاچه پایه باقدرت است.

کنفرانس سازمان بهداشت جهانی افتتاح شد

پیشنهاد شد یك «سال بهداشت» برگزار شود

ژنو -رویتر -کنفرانس سازمان بهداشت جهانی وابسته به‌سازمان‌ملل متحد باشرکت کارشناسان بهداشتی ۸۸ کشور جهان در ژنو افتتاح‌شد.

در این کنفرانس نمایندگان شرکت کننده درخواست کردند که یك «سال بهداشت» بین المللی برگزار شود «لروی» رئیس امریکائی سازمان بهداشت جهانی که چندی دیگر کناره گیری میکند اظهار داشت کشور های عضو نیز باید «سال بهداشتی» را برگزار نمایند.

آمریکا حاضر بهمکاری با بریتانیا درامور فضائیست

واشنگتن - خبرگزاری فرانسه - سخنگوی وزارت امور خارجه آمریکا اعلام نمود که آمریکا حاضر است در امور فضائی با بریتانیا همکاری‌نماید.

دیروز در مجلس عوام بریتانیاهارولدمك‌میلان‌در موردهمکاری‌آمریکا و بریتانیادر مسائل فضائی بیاناتی اظهار داشت.

سخنگوی وزارت امور خارجه امریکا تائید نمود که همکاری امریکا و انگلستان‌درامورفضائی ثمربخش‌خواهدبود.

۹۰ثانیه پس‌از آغاز جنك ماشین دفاعی آمریکا بکارمیافتد

فرمان دفاع از یك‌زیرزمین بمراکز دفاعی آمریکا درسراسرجهان داده میشود

واشنگتن - یونایتدپرس - اطاقی که در عمق ۱۵ متر زیر زمین ودر مرکز مخابرات نظامی جهان آزادقرار دارد. پست‌فرماندهی نظامی‌آمریکا، بشمار میرود .در صورتیکه در این ماه‌اوضاع برلن نامساعدبشودواحتمال‌بروزجنك برود می‌توان ظرف مدت ۹۰ ثانیه بتمام مراکز فرماندهی آمریکاجریان را اطلاع داد.

این مرکز آماده است که در هر خیابان شهر برلن واحد هارا آماده برای عمل نماید.

از پایگاه رامشتین در آلمان گرفته تا پایگاه هیکام در هاوائی در مدت چندثانیه ازجریان‌مستحضر شدموازاین‌مرکز دستور میگیرند.

نقشه‌ای که در گوشه این اطاق وجود دارد مراکز حیاتی شوروی وپایگاه های هوائی آمریکادر اروپا وآمریکا وخاور نزدیك واسپانیا وآفریقا را نشان میدهد که هواپیما های بمب افکن سریع‌السیر آمریکائی می‌توانند در مدت کوتاهی بپرواز درآیند وهدف های خودرابمباران‌نمایند.

این اطاق پست فرماندهی نیروی هوائی آمریکا در زیر عمارت وزارت دفاع در واشنگتن قرار دارد .این اطاقی است که در صورت بروز جنك کلیه فرماندهان آمریکائی‌درآن‌گرد می‌آیند.

اینجامرکزی‌است که‌دستورشروع‌جنك‌وخبر حمله‌دشمن‌رامنتشر میکند وتمام‌نیروهای‌زمینی‌و دریائی وهوائی ازآن‌آگاه میشوند.

عمارت پنتاگون (وزارت دفاع‌آمریکا)که درزمان جنك‌دوم ساخته‌شده برای دفاع در مقابل‌حملات اتمی مجهز می‌باشد.

جناب آقای نخست وزیر محبوب

رونوشت -سازمان بازرسی شاهنشاهی -رونوشت جناب آقای شهردار تهران

محترما بعرض میرساند .صنف قصاب (کشتار کنندگان گوسفند) که هدفی جز پیروی از منویات عالی شاهنشاه معظم ندارد ودر تمام ادوار شاهدوستی و وطن پرستی خود را به ثبوت رسانیده است متاسفانه چندی است که جراید پایتخت کشور در اطراف شرکت توزیع گوشت شایعاتی انتشار میدهند که این خود باعث وحشت صاحبان دام واحشام گردیده و ثبات شرکت را لرزان وباعث ترقی روز افزون احشام ودلسردی هیئت مدیره شرکت توزیع گوشت که هدفی جزتامین ارزاق عمومی ندارند گردیده است بر هیچیك از افراد بصیر پوشیده نیست که در تمام سنوات گذشته فصل سیاه بهار کمبود وگرانی گوشت وجود داشته است و شرکت توزیع گوشت نیز تاسر حد امکان از هیچ کوشش و فعالیتی جهت تامین گوشت تهران مضایقه نکرده منتها عده‌ که تا قبل از شرکت از هرج و مرج استفاده میکردند ودر میادین و کشتارگاه روزانه بیش ازچهارصد نفر دلال وغیره مشغول خرید وفروش احشام میگردیدند و هر ساعت بمقتضای زمان تعیین نرخ مینمودند که حتی در دست سوم وچهارم گوسفند بدست افراد صنف میرسید همان عده درجریان مدت شرکت ناراحت شده وهمیشه مشغول سم پاشی و ذهن اولیای امور را مشوب و هر آن‌انتظار متلاشی شدن شرکت را دارند چون بر خلاف گذشته فعلا کلیه‌خرید احشام در دست چند نفر از نمایندگان شرکت بوده وآنطور که دلخواه مخالفین است بازار سیاه بوجود نمی‌آید لذا امضاء کنندگان ذیل استدعا داریم که اولیاء محترم امور وجناب آقای شهردار تهران که هدفی‌جز رفاه حال مردم پایتخت ندارند دستور فرمایند تسهیلاتی فراهم گردد که شرکت توزیع گوشت‌تقویت شده و هیئت مدیره آن تشویق گردند که بتوانند بنحو احسن به خدمات اجتماعی خود ادامه دهند واز این گونه انتشارات خلاف واقع که جز مشوب‌کردن اذهان وناراحتی مردم واختلال در امر گوشت تهران که یکی از مواد مهم ارزاق عمومی است جلوگیری شود در غیر اینصورت ازنقطه نظر فنی واطلاعات وبصیرتی که در این امر داریم پیش بینی میکنیم که حتی ممکن است درهمین فصل فراوانی گوشت هم گوشت بدست مرم نرسد

با تقدیم احترامات فائقه

رئیس اتحادیه صنف کشتارکننده گوسفند -جوادرضائی

آ-٤٤١٧

کولر وستینگهاوس

برای خرید انواع کولرهای

وستینگهاوس آمریکا

بشرکت سهامی ایران‌تکنو

خیابان سعدی تلفن ۳۹۵۶۳ - ۳۹۵٦٤ مراجعه فرمائید

آ- ٥١٦٦

تیم ملی بسکتبال ایران عازم استانبول شد

ساعت یك‌ونیم بعداز ظهر امروز تیم ملی بسکتبال ایران مرکب از یازده بسکتبالیست و سه مربی ویك سرپرست عازم مسابقات جهانی استانبول که از تاریخ اول خردادماه دراستانبول آغازخواهد گردیدشدند

اعضای این تیم بترتیب‌عبارتند از آقای مصطفی سلیمی رئیس فدراسیون بعنوان سرپرست ، آقایان حسن نیکو ، آگهیان ،نعمتی ،تهرانی بعنوان داور ومربی مسابقات .

بازیکنان بترتیب عبارتند ازپنج نفر از باشگاه دارائی مرکب از آقایان مشحون ـ افوضی ـ آقاکوچك ـ تاجبخش ـ یزدان ـ چهار نفر از باشگاه تاج مرکب از آقایان صلیبی ، آوند ، وفائی ، واعظی دونفر از باشگاه بوستان مرکب از آقایان دکتر وضی ، کمالی

از طرف فدراسیون بسکتبال ایران آقای ابوالفضل صلیبی‌بعنوان کاپیتان تیم ملی بسکتبال ایران تعیین شده است .

مسابقات شطرنج قهرمانی کشور

بطوریکه ازفدراسیون شطرنج کشور اطلاع میدهند ، مسابقات انتخابی‌مقدماتی‌قهرمانی کشورازتاریخ بیستم خرداد ماه آغاز و کسانی حق شرکت دارند که کاندیددرجه ۲ یادرجه ۳ باشند .

آقای دکتر عصار رئیس فدراسیون اظهار داشت .

نام نویسی این مسابقات تاتاریخ هیجدهم خرداد از طرف‌فدراسیون تعیین شده است .

ورزش

درحضور والاحضرت شاهپور غلامرضا پهلوی

ساعت ۱۱ بامداد روز گذشته افراد تیم ملی بسکتبال ایران که برای شرکت در مسابقه های جهانی بسکتبال امروز باسلامبول عزیمت نمودند درکاخ اختصاصی والاحضرت شاهپور غلامرضا پهلوی ریاست عالیه‌کمیته ملی المپیك ایران حضور یافته و توسط آقای مصطفی سلیمی رئیس فدراسیون بسکتبال کشور بحضور والاحضرت‌معرفی شدند .

مسابقات کشتی در دانشکده افسری

شب گذشته فینال مسابقات رسمی کشتی بین گرو هانهای مختلف هنك دانش جویان دانشکده افسری باحضور آقای سروان داریوش رئیس تربیت بدنی دانشکده افسری انجام ودانشجویان زیر مقامهای اول تاسوم را احراز کردند .

وزن اول ابریشمی ـ شاهید ـ زموده وزن دوم علیزاده ـ اختری ـ معین‌وزیری، وزن سوم کاریان ـ پرویزیان ـ معقولی ،وزن چهارم سپهرابی ـ دربند ـ نجفی، وزن پنجم‌شامینه ـ غیور ـ خاطری‌ووزن‌ششم فیاض ـ قبادی ـ حاج‌زاده .

ضمنا از دانشکده افسری اطلاع میدهند که مسابقات ژیمناستیك از امروز آغاز شده است .

جشن بافتخار رئیس فدراسیون وزنه‌برداری

شب گذشته بمناسبت انتصاب‌سرکار سرهنك امجدی بریاست فدراسیون وزنه‌برداری کشور مجلس جشن ومعارفه‌ای در باشگاه ورزشی جعفری برپا شده بود .

آقای دکتر سرداری استاد دانشگاه ،بانو (اولاخترام) خبرنگار مجله کوتیك چاپ برلن ،وجمعی از شخصیت های ورزشی ،سیاسی ،لشکری و کشوری نیز در این جشن حضور داشتند .

ورزش باستانی دیشب بعلت کسالت آقای شعبان جعفری رئیس باشگاه بمیانداری آقای عباس زندی قهرمان کشتی‌جهان‌انجام گردید،وبعداز مراسم نیایش قهرمانان برای شاهنشاه آقای جعفری طی سخنرانی خود خدمات وفعالیت های‌شبانه روزی آقای سرهنك امجدی رابیان نمود .

مجلس جشن مقارن ساعت ۱۰ بعد از ظهر خاتمه یافت .

اشتباه لپی!

هفته گذشته تیمهای ملی فوتبال انگلستان وایتالیا در لندن مسابقه دادند ودر نتیجه طرفین دو بر دو مساوی‌کردند، جالبترین قسمت مسابقه این بوده است که در مراسم رسمی قبل از بازی موقع نواختن سرود های ملی دو کشور ارکستر بجای سرود جمهوری ایتالیا سرود پادشاهی آنگلشور را نواخته است .

بقرار معلوم پس‌از این حادثه عجیب گویا بازیکنان ایتالیا می خواستند بازی را آغاز ننمایند در ضمن سفیر کبیر ایتالیانیزدر مراسم‌حضورداشته است .

موزه لندن درتلویزیون

ساعت ۷ بعداز ظهر امروز آقای مصطفوی مدیر کل سابق باستان شناسی به مناسبت مسافرت اعلیحضرت همایونی بانگلستان دربرنامه تلویزیون در باره آثار ملی ایران در موزه های لندن سخنرانی کرده عکس های مربوطه را ارائه خواهد داد .

ناظر امتحانات

بدستور وزیر فرهنگ نظارت و رسیدگی به جریان امتحانات بعهده آقای یزدانفر معاون کل وزارت فرهنگ واگذار گردید .

درکانون دانشوران

در جلسه فردا که ساعت ۷ ونیم بعداز ظهر تشکیل میشود آقای دکتر علامه در پیرامون اهمیت بهداشت سخنرانی مینماید .

شاهنشاه درمصاحبه مطبوعاتی خود گفتند

بقیه از صفحه اول

صدور اسلحه به عراق

شاهنشاه سپس گفتند ما اطلاعاتی دردست نداریم تا اخبار مبنی براستقرار واحد های شوروی نزدیك هرات در افغانستان را تایید کند .

شاهنشاه سپس اضافه کردند : حملات تبلیغاتی شوروی علیه ایران نتایجی عکس آنچه که مسکو حساب می کرد داد ، در ایران هیجکس به مطالبی که توسط رادیو مسکو پخش می شود ایمان واعتقادی ندارد .

رابطه با شوروی

شاهنشاه سپس اضافه کردند : ایران همیشه علاقمند بوده است که باشوروی روابط دوستانه و حسن هم جواری داشته باشد بشرطی که شوروی به حق حاکمیت واستقلال ایران‌احترام بگذارد .وضمن تاکید علاقه ایران به دفاع از استقلال و تمامیت ارضی خود فرمودند : هر نوع تجاوزی به ایران از چهار چوبه نزاع و کشمکش محلی خارج خواهد شد .

شاهنشاه سپس به جدائی خود با والاحضرت ثریا اشاره فرموده و خاطر نشان ساختند در چنان حالت متاثر کننده‌ای مشکل بودکه مسئله ابقاء سلطنت و آینده ایران را از هم جدا ساخت .

شاهنشاه سپس در پاسخ به سئوالی که در مورد ازدواج آینده معظم‌له شد فرمودند :

مطبوعات قبلاتصمیم خودرا در این مورد اتخاذ کرده‌اند ومن منتظرم به بینم که آخرین تصمیم آنها چه می باشد .

نقش ایران

شاهنشاه ایران سپس در پاسخ به سئوالی که در مورد نقش ایران در آینده خاور میانه شد گفتند : کشور من نقش بزرگی در امنیت خاور میانه‌و آینده آن‌بازی خواهدکرد.

من معتقدم که شخص شاه اهمیت زیادی در کشور من دارد وبدین‌جهت یکسال قبل برای ادامه یافتن رژیم سلطنتی تصمیم بزرگی گرفتم .

شاهنشاه درپاسخ بسئوالی راجع بمذاکرات معظم‌له بامکمیلن نخست وزیر وسایر اعضاء هیئت دولت فرمودند «مذاکرات بسیار دوستانه‌ای داشتیم» وهمبستگی ما با دولت‌متحد بریتانیا بمرحله ای رسیده است که میتوانیم در پیرامون مسائل مورد علاقه مشترکمان با اعتماد و تفاهم دو جانبه‌صحبت نمائیم.»

کشیك پزشکان

آقایان دکتر حسین بهنژاد خیابان تخت جمشید بین بهار وشمیران ـ دکتر محسن روحانی خیابان شیراز سرکوچه بازارچه سقاباشی .

فرهنگی

افتتاح مؤسسه زبان «متد وارسته»

دوشیزه خردسالی ضمن‌تقدیم دسته گل‌به‌والاحضرت شاهپور غلامرضا، بزبان انگلیسی خیر مقدم گفت .

ساعت ۵ونیم بعدازظهر دیروز والاحضرت شاهپور غلامرضاموسسه زبان های خارجی متد وارسته (راهنمای معلمین‌زبان) راافتتاح‌کردند. درمراسم افتتاح‌آقایان وزرای دربار وفرهنگ وجمعی ازفرهنگیان حضور داشتند هنگام ورود والاحضرت یکی از دختران خردسال شاگرد موسسه دسته گلی بوالاحضرت تقدیم نمود وبزبان انگلیسی بایشان خیرمقدم گفت آنگاه آقای وارسته مطالبی درباره متد تدریس خود برای حضار بیان داشت وسپس چند نمونه تدریس زبانهای انگلیسی فرانسه ـ عربی ـ ایطالیائی وفارسی انجام شد .

والاحضرت هنگام ترك موسسه وارسته از زحمات آقای وارسته قدردانی نمودند ومتذکر شدند که خوب است ایشان‌دانشیارانی نیز برای خود در نظر بگیرند تامتد ایشان بیشتر توسعه یابد .

درمورد حق‌التدریس دبیران

امروز آقای ریاضی معاون فرهنگ استان تهران در باره تامین‌اعتبار حق‌التدریس دبیران پایتخت اظهارداشت : اعتبار پرداخت حق التدریس دبیران تهران از محل سی میلیون ریالی که وزارت دارائی علی الحساب بابت حقوق معلمین جدید الاستخدام پرداخت نموده تامین شده بنابر این شایعاتی مبنی بر اینکه اعتبار حق التدریس دبیران هنوز تامین نشده صحیح‌نیست‌ـمعاون فرهنگ استان سپس اضافه کرد که در هفته گذشته فرهنگ تهران مخصوصا کارمندان اداره حسابداری نهایت جدیت را مبذول داشته اند وشایعات مختلف باعث‌دلسردی فرهنگیان میگرددالبته باید در نظر داشت که ما نمیتوانیم حق‌التدریس دو هزار دبیر تهران را در ظرف ۴۸ ساعت بپردازیم این کار باید بتدریج صورت گیرد اما اشکال مهم همانطوریکه قبلا هم در روزنامه اطلاعات درج شده بود موضوع پرداخت حق التدریس دبیران بازنشسته وزارت فرهنگ است که هنوز موافقت نشده است .

از ابوعلی‌سینا درپاکستان تجلیل میشود

گزارش واصله از کراچی حاکی است که قرار است در پاکستان خاوری کمیته علمی انجمن پزشکی پاکستان جلسات سالیانه خودرا برای تجلیل‌از مقام شامخ وخدمات علمی شیخ‌الرئیس ابوعلی سینا (ابن‌سینا) طبیب معروف ایران وجهان اسلام در قرن پنجم تشکیل دهد .

طبق‌گزارش واصله نخستین سخنرانی در دکامرگز پاکستان خاوری‌مقارن پایان سال جاری بعمل خواهد آمد .

شرکت‌تعاونی فرهنگیان‌تشکیل گردید

بمنظورتهیه مایحتاج فرهنگیان‌بهای ارزان درتعقیب دستوریکه نسبت بتشکیل شرکتهای تعاونی بادارات فرهنك شهرستانها صادر شد درتهران نیز در مورد تاسیس شرکت تعاونی فرهنگیان اقدام لازم بعمل آمدو برای مطالعه درنحوه تاسیس وتنظیم اساسنامه تحت‌نظارت آقای مزینی معاون ثابت وزارت فرهنك از هریك از طبقات دبیران وآموزگاران روسای دبیرستانها و دبیستانهای دولتی و ملی کارمندان اداری و خدمتگزاران جزءیکنفر بقیدقرعه بعنوان‌هیئت موسس انتخاب شدندوباهمکاری‌مشاور قضائی‌وزارت فرهنك اقدام‌بتدوین اساسنامه‌ای نمودندکه بتصویب شورای عالی تعاون رسید .

برای اینکه عموم فرهنگیان بتوانند باخرید سهم نسبت بتاسیس شرکت تعاونی کمك نمایندسهام پانصد ریالی انتشار یافته است وپس از اینکه هیئت مدیره شرکت انتخاب گردید نسبت بتاسیس فروشگاه تعاونی که درشمال شرقی دبستان نظامی در دست‌ساختمان است اقدام خواهد شد .

استفاده‌کنندگان از بورس ایتالیا

نتایج انتخابات مربوط باستفاده ازبورس ایتالیا که چندروزقبل از طرف اداره امور تربیتی فرهنك استان بعمل آمد پایان یافت . وامروز اسامی کامل منتخبین استان تهران در محل دبستان نظامی اعلام گردید .

امتحان نهائی که مربوط به تمام استانهای کشور خواهد بود فردا در محل دبیرستان رضا شاه کبیر بعمل خواهد آمد .

مذاکرات بازرگانی ایران و ژاپن از فردا شروع میشود

فردا مذاکرات بازرگانی ایران وژاپن در وزارت بازرگانی آغاز میشود. هیئت ایرانی که تحت سرپرستی آقای دکتر صادق برزگر معاون پارلمانی وزارت بازرگانی انجام وظیفه خواهد کرد عبارتنداز آقایان دکتر شیبانی رئیس اداره صادرات ـدکتر حجت رئیس اداره واردات ـمهیمنی رئیس‌اداره آمار وبررسی ها واز بانك ملی نیز آقای نشواد بعضویت هیئت انتخاب گردیده است .

هیئت ایرانی در جلسه فردا اصرار خواهد ورزید که‌میزان صادرات ایران به ژاپن کمتر از ۱۵ میلیون دلار نباشد .

لازم بتذکرنیست که ژاپن در طرح متقابل خود پیش بینی کرده است که‌ایران ۱۰ میلیون وژاپن ۳۰ میلیون دلار بطرف دیگر کالابفروشند .

تبدیل دادگاه بخش بدادگاه شهرستان

سخنگوی وزارت دادگستری بخبرنگار ماگفت :دراجرای‌برنامه‌وزارت دادگستری نسبت‌بتوسعه سازمان قضائی کشور وبمنظوررفاه حال‌اهالی بهبهان وفومن دادگاههای بخش بهبهان وفومن بدادگاه شهرستان تبدیل گردید .

تاج ـ شاهین

مهیج‌ترین‌مسابقه‌سال ساعت چهاربعدازظهر جمعه ۲۴ اردیبهشت

محل‌فروش بلیط ـ ث‌ث‌ث ـ فروشگاه تاج ـ مسعودنیا ـ قنادی نادری ـ کلوپ ارامنه

۱ـ۲ — آ ـ ۴۳۵۷

پیرزن بچه دزد دستگیر شد

مادرطفلی‌که دزدیده شده بود درکلانتری باین پیرزن حمله کرد

عصر دیروز افسر گشت کلانتری ۲۲ پیر زنی را که بچه دو ساله ای را دزدیده بود دستگیر وبکلانتری جلب کرد چگونگی آنکه : دیروز آقای غلامعلی ایزدی هنگام عبور از پل راه آهن مشاهده کردطفل‌دوساله برادرش در بغل پیر زنی است و پیر زن بسرعت بطرف خیابان‌شوش میرود و هر لحظه سعی میکند که صورت طفل را در زیر چادر مخفی کند .آقای ایزدی پس از اینکه‌چند قدم‌پیرزن را تعقیب کرد ومطمئن شد این بچه مصطفی برادر زاده دوساله وی میباشد لذا خودرا به پیر زن رسانیده و بکمك آقای ستوان زمانی که او هم چند لحظه قبل پیر زن را با حرکات‌غیر عادی درحین عبور ازپل‌راه‌آهن دیده ویرا تعقیب میکرددستگیر و بکلانتری آورد .

حمله بدزد بچه

بلافاصله جریان بوسیله عموی طفل باطلاع والدین مصطفی رسید وچند لحظه بعد مادر طفل با حال پریشان بکلانتری آمد ودر حالیکه بشدت گریه میکرد اظهار داشت عصر برای خرید از منزل بیرون آمدم و مصطفی را بخواهرم‌سپردم وقتی پس از نیمساعت بمنزل آمدم هرچه دنبال مصطفی گشتم اورا پیدا نکردم همسالان مصطفی میگفتند که نیمساعت قبل پیر زنی بمصطفی شیرینی میداد .فکر کردم شاید پیرزن مزبور از همسایه ها و یا از فامیلهایمان باشد ولی الان مصطفی را در کلانتری می‌بینم . در این موقع مادر مصطفی که بهیجان آمده بود بطرف پیر زن حمله‌کرد واو را بشدت مضروب نمود .

قربانی دریا

دربازجوئی که در کلانتری توسط آقای ستوان محمدیان پور افسر نگهبان بعمل‌آمد پیر زن خودرا زهرا کرامتی اهل رشت معرفی کرد و میگفت : چندین سال قبل بچه دوساله من در دریا غرق شده است از آن موقع در شهر ها و دهات سرگردانم هرکجا طفلی به بینم‌او را نوازش میکنم دیروز هم وقتی این طفل را در کوچه‌دیدم که با خاکها بازی میکند ناراحت شدم وبعد از اینکه مقداری‌شیرینی باو دادم‌او را بغل کردم که بمادرش برسانم ولی این شخص(اشاره‌بعموی طفل) مرا بشدت مضروب کرد .

بقراریکه مامورین اظهار میدارند با تحقیقاتی که در کلانتری اززهرا بعمل آمد معلوم شد که اظهارات وی بکلی عاری از حقیقت است واین پیر زن از بچه دزد های با سابقه است که چندین بار بزندان افتاده است .

صبح امروز زهرا با پرونده به آگاهی اعزام شد .

زهرا کرامتی

حرکت‌کرده است

در چند شماره پیش خبری‌تحت عنوان «مهمان رئیس کلانتری»راجع به پیدا شدن یك دختر دهساله بنام زهرا درج گردید بدنبال انتشار این خبر خانواده زهرا که‌در شاهرود اقامت دارند طی تلگرافی که بکلانتری ده مخابره کرده‌اند اطلاع داده‌اند پدر زهرا باخواندن خبر مزبور در روزنامه اطلاعات ازمحل دخترش باخبر شده و برای تحویل دختر گمشده خود بتهران حرکت کرده است .

تصمیمی‌که درنتیجه شکست درعشق گرفته شد

عصر دیروز آقای ستوان محمدیان پور افسر کلانتری ۲۲ ضمن بازرسی بخش نسبت بجوانی که بسته‌ای زیر بغل داشت ظنین‌شد وبعد ازسئوالاتی اورا بکلانتری جلب کرد .

در بازرسی از بسته‌ایکه این جوان همراه داشت معلوم شد تمام محتویات آن ملبوس وزینت آلات زنانه‌میباشد. جوان مزبور در کلانتری خود رایدالله فرجی فرزند محمد ،خرازی فروش معرفی کرد ولی در تحقیقات بعدی اعتراف‌کرد این اموال را از منزلی سرقت کرده است وقتی از یدالله سئوال شدکه چرا تمام اموال‌مسروقه متعلق بزنهاست اظهار داشت : من در چند سال پیش در عشق شکست خوردم ،از آن زمان تصمیم گرفتم که در هر شغلی که باشم از زنها انتقام بگیرم تااینکه در اثر معاشرت با اشخاص ناباب بدزدی مشغول شدم ودراین شغل هم تصمیم خودرا از یاد نبردم وبهر منزلی که وارد میشوم فقط اسباب اثاثیه زنان را جمع‌آوری میکنم وباشیائی که متعلق بمردان باشد اگر هر اندازه هم گرانبهاباشد دست نمیزنم !

صبح امروز یدالله جهت تحقیق بیشتر راجع بسوابق وی‌با پرونده امر تحویل آگاهی بخش گردید .

یدالله فرجی

قصد انتقام از زنها را داشت!

سوء نیت همشهریها!

عصر دیروز یکی از مامورین کلانتری ۱۴ دو نفر کیف انداز را که در میدان شهناز مشغول «شکار» پیر مردی بودند دستگیر و بکلانتری جلب کرد . پیر مرد در کلانتری اظهار میداشت : چند دقیقه قبل پسرم را در بیمارستان بستری کردم و برای خرید دارو بخیابان آمدم در موقع خروج از بیمارستان این دو نفر که در جلو در بیمارستان روی زمین نشسته بودند خود را بمن رسانیده و بعداز اینکه خود را همشهری من معرفی کردند بالحن دلسوزی اظهار میداشتند که حاضرند دکتر قابلی را بمن معرفی کنند هنگامیکه قدم زنان با هم بطرف دواخانه میرفتیم یکی از این دو نفر کیفی را در خیابان پیدا کرد و به پیشنهاد رفیقش قصد داشتیم محتویات کیف را با هم تقسیم کنیم که پاسبان سر رسید و ما را بکلانتری آورد حسن مجیدی فرزند کریم و مرتضی مغانی فرزند حسن که از کیف اندازان سابقه دار میباشند با پروند امر تحویل آگاهی بخش گردید .

تصادف درجاده تهران‌نو

دیروز کامیون شماره ۱۵۸۳۹ برانندگی عشق‌علی کارگر درحوالی پمپ بنزین جاده تهران نو باطفل ۱۲ ساله‌ای بنام غلامحسین‌شفیعی حسینی تصادف وویرا بسختی مجروح ساخت .

طفل مذکور در لحظات اول‌تصادف بعلت شدت جراحات در گذشت ورانندگ کامیون بوسیله مامورین ژاندارمری‌تهران‌نوبه ژاندارمری جلب وهمراه پرونده امر بدادسرا اعزام شد.

طولانی‌شدن روزها و تقاضای دستمزد اضافه!

دیروز بین‌معماری بنام روح المسلیمی وکارگرش‌عباس نوری روی ساختمان نیمه تمامی واقع درخیابان بیستمتری جوادیه بر سرافزایش مزد بعلت بلند شدن روز نزاعی در گرفت وروح‌اله عباس را از روی ساختمان‌بپائین پرتاب کرد دراین حادثه پای عباس شکست وبه سرش نیز ضربه وارد شد .این کارگر مدعی بود که چون روزها طولانی شده‌واو صبحها زودتر بسر کار میآید و عصر ها دیرتر بخانه بر میگردد باید ده ریال بمزد روزانه او اضافه شود ولی‌این تقاضا مورد قبول معمار قرار نمیگرفت پس از اینکه عباس به بیمارستان شیروخورشید منتقل گردید معمار بکلانتری بیست و دو جلب شد و پرونده توسط آقای ستوان زمانی افسر نگهبان تنظیم و بدادسرا ارسال گردید .

ماههای اول ازدواج

امروز زن وشوهر جوانی ازفرط علاقه‌ایکه بیکدیگر داشتند خودراازبالکن منزل بزمین پرتاب کرده وهردو در نتیجه صدمات وارده در بیمارستان‌امدادی‌شیروخورشید سرخ بستری شدند!. این زن وشوهر که بلقیس و شاهوردی نام دارند فعلا قادر بحرف زدن نیستند ولی مادر شوهر بلقیس میگفت: پسرم دوماه‌پیش بابلقیس ازدواج کردواین دوبعد پرستش یك دیگر رادوست دارند ولی مثل‌تمام زن وشوهر هائی که تازه ازدواج کرده‌اندهر روز چند مرتبه باهم قهر واشتی میکنند .. صبح‌امروزشاهوردی بهانه‌ای از بلقیس گرفت واز اوقات تلخی قهر کرد و صبحانه نخورد و چون‌زنش بوی اعتنائی نکرد پسر جوانم خودراازبالکن بداخل حیاط پرتاب کرد وعروسم نیز پس ازدیدن این منظره بدنبال او خودراازبالکن پائین‌انداخت و من هردورا که‌بیهوش بودند به‌بیمارستان‌بردم. پرونده‌این جریان‌در کلانتری ۱۵ تنظیم شد وجهت اطلاع بدادسرا فرستاده شد .

توزیع جوایز

بمداز ظهر دیروز جوایز قهرمانان ژیمناستیك باشگاه تاج بوسیله رئیس باشگاه توزیع گردید . قهرمانان که به دریافت جایزه نائل شدند عبارت بودند از

آقایان حمید به‌آئین، علی مزلقانی ، اصغر قلندران ، علی مطلبی ، منصور لاله زاری .

بقرار گزارش خبرنگارما که‌درمحل سقوط

بقیه از صفحه اول

هواپیمائی سقوط کرده‌است‌بلافاصله جریان باطلاع آقای سرگردبهزادی فرمانده گروهان ژاندارمری زنجان رسید .فرمانده ژاندارمری نیز بلافاصله باتفاق پزشك قانونی ، پزشك بهداری سپاه ۲ وعده ای از مامورین بطرف محل مزبور عزیمت کرد .

در محل حادثه

خبرنگار ما اضافه میکند: برای اطلاع از چگونگی سقوط هواپیمای مزبور که همان جت اف ـ۸۴ بخلبانی ستوان یکم زمردیان بود بافرمانده ژاندارمری و همراهان بمحل مزبور عزیمت کردم‌هنگامیکه بمزارع اطراف قریه «دوتپه سفلی» رسیدیم مشاهده نمودیم هواپیمای مزبورقطعه قطعه شده و قطعات هواپیما بحدی خرد شده بود که غیر قابل شمارش بود ودرمساحتی باندازه دو کیلومتر پخش شده بود خلبان هواپیما ستوان یکم زمردیان بعلت متلاشی شدن مغز وسوختن صورت ،از بین رفتن پای راست‌و شکستن ستون فقرات جان سپرده بود .

خلبان مزبور چتر نجات را بخود پیچیده بود ولی نتوانسته بود از آن استفاده کند .

در هوا آتش گرفت

طبق اظهار اهالی محل هواپیمای جت مزبور ابتدا درفضا آتش گرفته وسپس با صدای مهیبی سقوط کرده ومتلاشی شده بود از جیب های لباس ستوان یکم زمردیان که سوخته نشده بود شناسنامه وی بشماره ۶۳۱صادره از اردبیل ویك قطعه چك تضمین شده یکهزار ریالی و۱۰۵ ریال پول بدست آمد جنازه مرحوم ستوان زمردیان پس از انجام تشریفات قانونی باحضور پزشکان ارتش وبهداری سپاه ۲ وپزشك قانونی زنجان معاینه‌گردید وبوسیله آمبولانس سپاه ۲ به‌قریه «قره بولاغ» حمل گردید و امروز صبح بطرف تهران حرکت داده‌شد تا بکسانش تحویل داده شود در دست ستوان زمردیان حلقه ازدواج دیده میشد و معلوم بود که آن مرحوم ازدواج کرده است .

ساعت سقوط جت

بنابااظهارات کشاورزان محل این واقعه در ساعت ۹شب نوزدهم‌اتفاق افتاد قطعات هواپیما هنوز درمحل سقوط موجود است و تا کنون جمع آوری نشده است .

هیئت رسیدگی بسانحه

خبرنگار ما کسب اطلاع کرده است که هیئتی برای رسیدگی به علت سقوط این هوا پیما به «قیدار» زنجان اعزام شده‌اند تا با معاینه قطعات متلاشی شده گزارشی در باره این سانحه تنظیم نمایند . همچنین دستور حمل جنازه خلبان شهید به تهران صادر شده‌و در ظرف امروز یا فردا جنازه به تهران خواهد رسید و با مراسم رسمی از طرف نیروی هوائی ایران تشییع خواهد شد .

جنازه خلبان به تهران رسید

ساعت ده صبح امروز جنازه ستوان یکم زمردی خلبان هواپیما با یك فروند هواپیمای نظامی بفرودگاه‌مهر آباد منتقل شد وجریان از فرودگاه تلفنی به‌آقای دکتر سعید حکمت سرپرست اداره پزشکی قانونی اطلاع داده شد تاپزشك قانونی برای معاینه وصدور اجازه دفن آماده باشد .

سوابق خدمتی ستوان زمردی

خلبان شهید ستوان یکم مهدی زمردی درسال ۱۳۰۶ متولد شده در مهر سال ۱۳۲۹ وارد دانشکده هوائی شد ودوره سه‌ساله دانشکده را طی کرده درسال ۳۲ بدرجه ستوان دومی مفتخر گردید در مهر ماه سال ۳۷ بدرجه ستوان یکمی ارتقاء یافت. ستوان زمردی دوره خلبانی جت را در آلمان طی کرده بود .خلبان‌شهید ازدواج کرده ودارای فرزند سه‌ماهه‌ای می‌باشد .

اطلاعات ـشهادت ستوان یکم‌زمردی موجب تاسف ماست مصیبت وارده‌را به‌بستگان‌وی‌وافسران نیروی‌هوائی تسلیت میدهیم .

ناشناس در منزل وکیل مجلس

دیشب از منزل آقای قبادی نماینده مجلس شورای ملی واقع در خیابان میر اشرافی به کلانتری ۲۵ اطلاع داده شد که ساکنین خانه شخص ناشناسی را در طبقه دوم منزل دستگیر کرده‌اند . ازطرف مامورین ، ناشناس به کلانتری جلب شد وپس‌از تحقیق معلوم شد که وی احمد سلطانی فرزند جهانگیر نام دارد . چون احتمال داده می شد این شخص به قصد سرقت وارد منزل شده جهت رسیدگی بیشتر به آگاهی فرستاده شد .

آبجو وآجیل درسینما ممنوع‌است

چندی قبل‌از طرف وزارت کشور به سینماها وتماشاخانه‌ها دستور داده شد که از شکستن تخمه وصرف تنقلات مختلف درسالن سینماها وتآتر ها جلوگیری بعمل خواهد آمد .

طبق اطلاع حاصله مجددا در پیرو اجرای این دستور ،از طرف وزیر کشوردستور داده شد که خوردن آبجو وهرگونه مشروبات الکلی نیز در سینماها اکیدا ممنوع گردد .

بنا بگزارش خبر نگار ما امروز نیز دستور داده شد کمیسیونی در دفتر رئیس اداره نمایشات وزارت کشور باحضور نمایندگان شهرداری و شهربانی کل تشکیل شود تا بهای تنقلات واغذیه ونوشابه‌های غیرالکلی را در سینماها تعیین کنند واولین جلسه این کمیسیون روز شنبه آینده تشکیل خواهد شد .

دعای «مهرزن» تاثیر معکوس کرد!

وبقیه حوادث امروز درصفحه ۱۲ چاپ شده است

مدیر راکتورهای اتمی آمریکا در تهران

برای نصب راکتوراتمی درتهران درچند روزاخیر مذاکراتی بین‌مدیر راکتورهای اتمی آمریکا ومقامات دانشگاه‌صورت گرفته‌است ـ امیرآباد بصورت یك مرکز مهم اتمی‌خاورمیانه درمیآید ـ دانشجویان رشته‌های اتمی از چندین کشور به تهران خواهند آمد ـ انعکاس فعالیت اتمی دانشگاه تهران در کشورهای خارج

دیروز اطلاع دادیم که مرکز اتمی دانشگاه تهران فعالیت‌های خود را رسما آغاز کرد. اینك اطلاعات‌تازه‌ای که خبرنگار مادراین مورد کسب‌کرده است درج می‌شود .

دانشمند اتمی امریکا در تهران

چند روز قبل یکی ازشخصیت‌های بزرگ اتمی امریکا بمنظور مذاکره بامقامات ایرانی درباره نصب راکتور اتمی دانشگاه وارد تهران شد وی پس از مذاکرات لازم ساعت پنج‌و نیم بامداد امروز تهران را ترك کرد این شخص مستر «کارتر» مدیر پروژه راکتورهای اتمی امریکابود. مستر کارتر طی چند روز مذاکرات مهمی با مقامات دانشگاه تهران پیرامون چگونگی و تاریخ نصب راکتور اتمی بعمل آورد یکی از مقامات دانشگاه امروز پیرامون مذاکرات «کارتر» اظهار داشت که طی این مذاکرات ترتیبات نصب راکتور اتمی در امیرآباد داده شد.

هم اکنون دانشکده علوم با جدیت مشغول نصب وسائل جدید اتمی است که به تهران رسیده وبزودی کار خود راتمام خواهد کرد. دانشکده علوم دارای استادان برجسته‌ای میباشد که چندتن از آنها دورشته‌های اتمی وریاضی و فیزیك دارای شهرت جهانی‌میباشند. استادان برجسته ایرانی با کمك دانشمندان انگلیسی هم اکنون مشغول فراهم کردن مقدمات‌پذیرفتن دانشجو در مرکز اتمی دانشگاه‌تهران میباشند .

پذیرش دانشجو

درمورد پذیرش دانشجوخبرنگار ماگزارش میدهد که هریك از دول عضو پیمان بغداد یعنی انگلستان پاکستان ، ترکیه وایران عده‌ای از جوانان مستعد ودانشمند خود را بمرکز اتمی دانشگاه تهران معرفی خواهد کرد تادر مرکز مزبور مشغول تحصیل شوند .

انعکاس درخارج

خبر فعالیت مرکز اتمی دانشگاه تهران‌درکشورهای خارج نیزمنعکس شده از جمله رادیو کراچی شرحی پیرامون این فعالیت دربرنامه خود منتشر نمود که برای مزید اطلاع خوانندگان عزیز درج میگردد .

قرار است مرکز اتمی پیمان بغداد در دانشکده علوم دانشگاه تهران اولین برنامه تربیتی خود را جهت تربیت افراد کشورهای عضو پیمان بغداد در زمینه استفاده صلح‌آمیز نیروی اتمی از سپتامبر آینده آغاز نماید .

مدیر کل مرکز اتمی بمنظور تهیه مقدمات اینکار بتهران آمده و بعلاوه چندین نفراز انگلستان نیز وارد تهران شده‌اند .انتظارمیرود اعضای کشورهای عضو پیمان نیز بزودی وارد تهران شوند وفورا مشغول بکار گردند .

مدیرکل لوله‌کشی امروز گفت :

آب نهر کرج قطع‌نخواهد شد

نصب لوله‌فولادی دوم خاتمه یافت واز اول خرداد ازآن بهره‌برداری خواهدشد

امروز اطلاع حاصل شدکه‌نصب لوله دوم فولادی آب تهران خاتمه یافته است .

مدیر کل سازمان آب تهران در این مورد اظهار داشت که از اول خرداد از لوله دوم‌بهره‌برداری‌خواهد شد .

خبرنگار ما اطلاع میدهدبمناسبت سردی هوا در چند روز اخیرمصرف آب تهران عادی است واگر در موقع بهره برداری از لوله دوم‌هوا گرم باشد طبعا مصرف افزایش‌پیدا خواهد کرد مصرف آب تصفیه شده تهران در تابستان سال قبل که ۵۵ هزار انشعاب از آن استفاده‌میکردند در حدود ۱۳۰ هزار متر مکعب بود.تعداد انشعاب ها درسال جاری به ۸۰هزار رسیده اما مصرف‌بهمین نسبت افزایش پیدانخواهد کردزیرا در یك سال اخیر تعداد بیشماری کنتر نصب شده که موجب کاهش مصرف بی مورد می‌گردد برای تابستان سال جاری پیش بینی‌میشود که روزانه احتیاج به ۱۵۰ هزار متر مکعب آب باشد در اینصورت از هر دو لوله استفاده خواهدشد زیرا هر یك از این لوله هادرحدود ۱۳۰هزار متر مکعب ظرفیت دارند حقابه شهرتهران از رودخانه کرج زیادتر از ۱۵۰هزار متر مکعب‌است وبقیه آب که برای سازمان آب قابل استفاده نیست به نهر کرج سرازیر خواهد شد و شهرداری از آن برای مصرف شهر تهران وآبیاری درخت وباغات خود استفاده خواهد نمود کمبود آب‌شهرداری همانطوریکه مدیر کل سازمان آب تهران در شورایعالی‌انجمن های محلی تهران گفت : آب تهران قطع نخواهدشد و جریان آن‌عادی ومانند فصول دیگر خواهد بود .

دردستگاههای وصول‌مالیات تغییرات‌مهمی داده‌میشود

کارتهای مخصوصی درادارات وصولی بجریان‌گذاشته شد مؤدیان با روش تازه درظرف‌چنددقیقه میتوانند بدهی خود را تعیین کرده و بپردازند ومفاصا حساب دریافت دارند

امروز از وزارت دارائی کسب‌اطلاع شد که سیستم جدید اخذ مالیات در پیشکاری دارائی تهران بطور آزمایشی بمورد اجرا گذاشته‌شد .

وزارت دارائی برای کلیه ادارات وصول مالیات پیشکاری دارائی‌تهران کارت های مخصوصی تنظیم‌کرده‌است که کلیه مشخصات یك پرونده مالیاتی در کارتهای مزبور منعکس می‌باشد .

کارتهای مخصوص

پیشکاری دارائی تهران برای‌آزمایش روش جدید اخذ مالیات کارتهای مزبور را در اداره مالیات بر اراضی معمول کرده و کلیه پرونده های‌مالیات اراضی دارای کارتهائی شد که مالیات پرداختی ، مشخصات زمین و سایر خصوصیات پرونده در آن منعکس است .

برای کلیه ادارات وصولی نیز کارتهای مخصوصی نسبت به وضع مودیان هر نوع مالیات تنظیم شده است و بزودی سیستم کارت در کلیه این ادارات بمورد اجرا گذاشته میشود .

سیستم جدید

یك مقام وزارت دارائی امروز گفت از چندی قبل کمیسیونی برای تسهیل در امر وصول مالیات ها و تسریع در کار مودیان مالیاتی با حضور رئیس اداره عملیات اقتصادی اصل چهار و مشاورین هیئت اقتصادی و کارشناسان اداری ومالی وزارت دارائی در دفتر مدیر کل مالی وزارت دارائی تشکیل میگردد .

در آخرین جلسه کمیسیون مزبور برای اقدام به مکانیزه کردن دستگاه های وصول مالیات و تغییر سیستم بایگانی تصمیماتی گرفته شد .

و قرار شد از ماشین های مخصوصی در پیشکاری دارائی تهران استفاده شودکه مودیان مالیاتی بتوانند در مدت چند دقیقه مطابق کارتهای مخصوص مالیات خودرابرداخت‌کرده و توسط ماشینهای جدیدمفاصاحساب مالیاتی دریافت دارند .

تغییرات مهم

بطوریکه خبرنگارما گزارش می‌دهد اداره کل درآمد های داخلی گزارشی پیرامون برنامه یکساله ادارات وصول مالیات تهیه کرده است که پس از تصویب وزیر دارائی بمرحله اجرا گذاشته میشود .

گزارش مزبور دارای اهمیت زیادی است و بااجرای برنامه جدید تغییرات مهمی در دستگاه های وصول مالیات داده میشود .

هفتادودومیلیون دلاروام برای راهسازی

بقیه از صفحه اول

بین‌المللی در مصرف آن نظارت خواهد داشت .

آقای مهندس هدایت در مورد ذوب‌آهن گفت در مذاکراتی‌که با دکتر ارهارد بعمل آمد توافق شد که ما ابتدا از ساختمان کوره‌های ذوب برای تهیه فولاد خام خود داری کنیم و بجای آن کارخانه نورد راکه فولاد راتبدیل به محصول میکند بسازیم و بعدا باتکمیل کادر فنی قسمت اول را که کوره های ذوب باشدبسازیم.

ظرفیت کار خانه بصورت جدید همان دویست هزار تن است وفولاد خام مورد نیاز آن‌از خارج وارد میشود و برای خرید آن هم باید قرار داد امضا کنیم و هزینه ساختمان این قسمت در حدود ۳۶۰ میلیون مارك و مخارج اجرای کلیه طرح ذوب آهن بالغ بر ۸۰۰میلیون مارك‌میباشد .

از هفته آینده مذاکرات مربوط بذوب آهن انجام خواهد گرفت وپیش بینی میشوداز اواسط‌تابستان کارهای مقدماتی اجرای طرح شروع بشود .

وزیر مشاور در پایان در مورد طرح‌هائیکه پایان یافته و باید در آینده افتتاح شود گفت کار های دیگر سازمان برنامه بتدریج پایان می‌یابد و ترتیب کار خانه گونی‌بافی‌شاهی‌کار خانه‌ششصدتنی سیمان دورود و کار خانه نساجی شاهی آماده شده و رسما شروع بکار خواهند کرد .

دوربینی با موشك

بفضا پرتاب شد

کیپ کاناورال ـ آسوشیتدپرس ـ دیروز یك دور بین بسیار کوچك عکاسی بوسیله یك موشك‌هاصله ۱۵۰۰ میلی زمین پرتاب شد و پس از ۳۹ دقیقه با دماغه‌موشك بزمین برگردانده شد .

وزارت دفاع امریکا توضیحی‌در باره این دوربین نداد .

گفته میشود که دوربین داخل کپسول بوده و هدف عمده این آزمایش مربوط به تعیین درجه دقت هدف گیری موشك با برد متوسط ثور بوده است .

تبریك‌مندرس‌بمجالی

عمان ـ خبرگزاری فرانسه ـ عدنان مندرس نخست وزیرترکیه بمناسبت تشکیل‌شدن دولت جدید اردن‌پیام های شادباشی برای هزاع المجالی نخست وزیر آن کشور فرستاده وموفقیت او را در خدمت بوطن‌خود آرزو کرده .

فقط یك ورزشکار

رم ـ رویتر ـ درمسابقات‌سال آینده بازیهای المپیك ازهر کشوری فقط یك ورزشکار میتواند درهر رشته ورزشی شرکت کند .

درگذشته درهر مسابقه سه نفر ازهرکشور میتوانستندشرکت کنند. طبق مقررات جدید درهرحال هر کشوری میتواند رقیب دوم‌وسوم بمسابقه اعزام بدارد مشروط‌براینکه دارای حدنصاب معینی باشد .

شرکت درمسابقات تنیس

مسکو ـ رویتر ـ یکی از مربیان ورزش روسی درمسکو گفت که شوروی قصد داردکه در مسابقات تنیس ومبلدون در شهر لندن در سال جاری شرکت کند .

قراراست درسال جاری شوروی چهار بازیکن به لندن اعزام‌بدارد.

عزیمت نماینده شرکت ارفرانس

به مناسبت عزیمت آقای بوردیه نماینده شرکت ارفرانس در تهران عصر دیروز مجلس ضیافتی در بلوکت از طرف آقای ژان هیلبر رئیس شرکت در ایران داده شد که‌در آن عده‌زیادی از رجال و محترمین و نمایندگان مجلسین وارباب مطبوعات شرکت داشتند .

ورود

آیت‌اله آقای حاج‌سید نصرالله صدر از زیارت ارض اقدس مراجعت نمودند .

آقای صفی پور مدیر مجله امید ایران که بنا بدعوت شرکت هواپیمائی اسکاندیناوی به اروپا عزیمت نموده بود به تهران مراجعت کرد .

دومین گزارش‌خبرنگاراعزامی ماازدانمارك

بقیه از صفحه اول

شماره یك حامل وزرای خارجه‌ایران ودانمارك واتومبیل شماره دوحامل سفیر ایران در کشور های اسکاندیناوی آقای حسین نواب‌و کنت موبتفلد سفیر دانمارك در تهران از اتومبیل سلطنتی جداشده ومستقیما به هتل‌انگلستان خواهد رفت .

شاهنشاه درآخرین شب اقامت‌رسمی خود در کپنهاك از تآتر پادشاهی دانمارك که‌بمناسبت بازدید شاهانه یکی‌از جالب ترین برنامه‌های‌تآتری را بمعرض نمایش خواهد گذاشت دیدن خواهند فرمود دراین نمایش شاهنشاه باتفاق پادشاه وملکه‌دانمارك وشاهزاده خانمها مارگرت وبندیکت در لژ سلطنتی قرار خواهند گرفت . تآتر سلطنتی کپنهاك که یکی‌از زیبا ترین تآتر های جهان‌است ودانمارکی ها عقیده دارند پس‌از ایرای پاریس تآتری به زیبائی تآتر سلطنتی کپنهاك ساخته نشده است در محل سابق‌بازار شاهی قرار دارد .

مصاحبه باوزیر خارجه دانمارك

روز قبل طبق وقت‌قبلی برای مصاحبه به دیدن آقای «لینس اوتوکراك» وزیر خارجه دانمارك‌رفتم .دولت‌دانمارك دردست حزب اکثریت یعنی حزب سوسیال دمکرات است وآقای کراك ازاکتبر سال گذشته بوزارت خارجه این کشور منصوب شده است .آقای اوتو کراك که‌اکنون ٤٤ سال دارد دوازده سال قبل در سن ۳۲ سالگی بسمت وزارت اقتصاد انتخاب شده در آن هنگام او جوانترین وزیر اروپائی بود .

آقای کراك در جواب سئوال من مبنی بر اینکه سفر شاهانه چه آثاری در روابط بین دوکشور خواهد داشت اظهار نمود :

ما نیز برای تمدن و تاریخ ایران احترام زیادی قائل هستیم ـ تمدن باستان ایران قسمتی از تمدن فعلی اروپا را بوجود آورده است ملت ودولت دانمارك از اقدامات سودمند شاهنشاه ایران به خوبی آگاه است وایشان رایکی از بزرگترین رهبران ملل جهان‌میدانند وبهمین‌مناسبت اعلیحضرت پادشاه دانمارك درسال گذشته از شاهنشاه ایران دعوت نمودند ازکشور مایك بازدید رسمی بعمل آورند واین دعوت مورد قبول اعلیحضرت شاه ایران قرار گرفت . ملت دانمارك از این‌بازدید بسیار مسرور است واطمینان دارد موجب تشیید روابط بین دو کشور خواهد شد .

در مورد تجارت بین دو کشور آقای کراك گفت :

اکنون‌از ایران قالی و پوست ومواد کشاورزی وارد می کنیم وبه کشور شما لبنیات و بعضی از انواع ماشین آلات صادر می کنیم تجارت بین دو کشور آینده روشنی دارد وایران ودانمارك می توانند این داد وستد را بمقدار قابل توجهی افزایش دهند مهندسین دانمارکی از سالها قبل در کار های عمرانی ایران شرکت داشته‌اند ودر زمان اعلیحضرت فقید به ساختمان راه آهن سرتاسری ایران کمك کرده‌اند

وزیر خارجه دانمارك سپس افزود: برنامه سفر شاهانه طوری تنظیم شده است که شاهنشاه ایران بتوانند در مدت کوتاه اقامت خود در دانمارك از اکثر مناظر دیدنی و ترقیات کشور ما بازدید بعمل آورند . ما امیدواریم اعلیحضرت پادشاه ایران از این سفر خاطره خوبی‌به همراه داشته‌ باشند .

درجاده‌ها وخیابانهاازنوربالااستفاده‌نکنید

امروز این اطلاعیه از طرف شهربانی کل کشور صادر شده‌است.

طبق بررسیهای دقیق وبموجب آمار موجود بیشتر تصادفات‌وسائط نقلیه موتوری هنگام شب ، آن هم‌در اثر استفاده از چراغ های بزرك پرنور روی میدهد وشهربانی کل بمنظور حفظ جان مردم و جلوگیری از تصادفات احتمالی قابحال چندین بار بصاحبان و رانندگان وسائط نقلیه عمومی و خصوصی‌تذکر داده‌است که هنگام شب هر گز از چراغ های بالا استفاده نکرده وبرای احتراز از خطر مرك ناگهانی بالای شیشه‌چراغ هارا با طلق ویارنك تیره بپوشانند .اخیرا هم‌بمنظور اجرای دقیق مقررات در جاده های‌پهلوی و شمیران دادگاه های سیار تا ساعت ۱۱ شب مشغول انجام وظیفه بوده واز حرکت وسائط نقلیه‌ای که با چراغ بالا ویا یك چراغ خطراتی برای خود ودیگران پیش‌می‌آورند جلوگیری و متخلفین را در محل جریمه مینمایند .چون اتخاذ این تصمیم از هر جهت بنفع رانندگان وبمنظور حفظ جان آنهاست از عموم انتظار میرود که در مقام‌حفظ حیات و جان‌خود باماموربن پلیس راهنمائی صمیمانه همکاری فرموده وچه در جاده های خارج وخیابانهای داخل شهر از نور بالای چراغ های خود استفاده نفرمایند .

کانديداهای فراکسیونهای پارلمانی برای
اعضای هیئت نظارت‌بانك‌ملی ایران

دیشب جلسه فراکسیون حزب ملیون در عمارت بهارستان تشکیل شد بقرار اطلاع در این جلسه پیرامون کاندیدای فراکسیون برای عضویت در هیئت نظارت بانك ملی ایران مذاکراتی صورت گرفت وآقای دکتر مشیرفاطمی برای عضویت‌دراین هیئت درنظرگرفته‌شد .

همچنین فراکسیون پارلمانی حزب مردم نیز در جلسه اخیر خود مانند سال گذشته آقای شجاع بیان ماکورا که اینك نیز عضو هیئت نظارت بانك میباشد برای اینکار کاندید کرده است وگزارش این تصمیم‌درجلسه دیشب شورای مرکزی حزب مردم مورد تائید قرار گرفت .

ظرف یکی دو جلسه آینده دو مجلس شورایملی برای انتخاب اعضای هیئت نظارت اخذرای بعمل خواهد آمد .

بااین ترتیب که هر فراکسیون از دو نفر اعضای هیئت نظارت یك کاندیدا معین کرده است .

گفته میشود که انتخاب این دو نفر حتمی خواهدبود زیرادوحزب‌تقریبا باین‌صورت بایکدیگر ائتلاف کرده‌اند .

خدیجه‌خانم سابق دوباره تحت عمل قرار میگیرد ؟

بطوریکه امروز از بیمارستان سینا کسب اطلاع شده است حال خدیجه عباسی زنی که‌دیروز برای تغییر جنسیت تحت عمل جراحی قرار گرفت تا مرد شود نسبتا رضایت بخش است .

بعقیده جراحان معالج در مورد نامبرده عمل دیگری لازم نیست ،ولی اگر احتمالا نتیجه این عمل صددرصد مطلوب نبود مجددا خدیجه تحت عمل جراحی قرار میگیرد .

تبریکات

انتصاب بجا

انتصاب جناب آقای حسین غیاثی راکه از صاحبمنصبان پاکدامن و لایق وزارت دارائی میباشند بریاست اداره مالیات بر شرکت های پیشکاری تهران بجناب آقای وزیر دارائی و جناب آقای بهمنیار پیشکار محترم دارائی تهران تبریك عرض مینمایم .

تجریش حسن کرامی — آ_۴۳۵۱

کشایش شعبه بانك سپه در بجنورد

شعبه بجنورد این بانك از پانزدهم اردیبهشت ماه ۳۸ افتتاح وبرای انجام امور بازرگانان آماه خواهد بود . بانك سپه

۱_۲ — آ_۵۰۳۶

کاروان‌حج حاج‌محمد شربت‌اوغلی‌و پسران

انتهای بازارکفاشها رحیمیه دوم تلفون ۲۹۷۶۱ و۲۶۲۶۷

آ_ ۴۳۳۵

شرکت تعاونی ساختمان کارکنان نفت خوزستان

مجمع عمومی عادی سالیانه

باطلاع عموم سهامداران محترم میرساند که مجمع عمومی عادی سالیانه جهت استماع گزارش هیئت مدیره وتصویب ترازنامه کمجهت مطالعه برای کلیه سهامداران ارسال گردیده وانتخاب اعضاء اصلی و علی‌البدل هیئت مدیره وبازرسان درساعت پنج‌بعد ازظهر پنجشنبه ۳۰ اردیبهشت ماه جاری درسالن زیر،بین‌انکس در آبادان تشکیل میگردد. ضمنا خواهشمند است در موقع ورود به جلسه برك سهم خودرا در دست داشته باشند .

مدیر عامل ـ مهندس حسن ایزدی رئیس هیئت مدیره ـ مجید طباطبائی دیبا — آ_۳۷۰۱ — ۲_۳

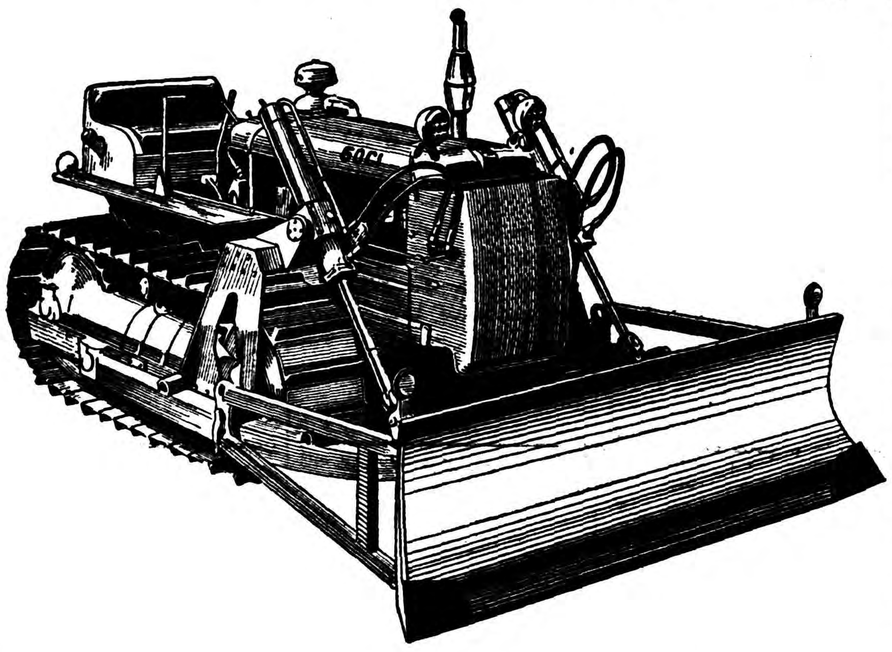

بولدوزر ۶۰ اسب فیات

بهترین تراکتور برای امور راهسازی وکشاورزی

باحداقل وقت وهزینه حداکثر کار شمارا انجام میدهد

با کمك بنگاه توسعه باقساط ۴ ساله

نمایشگاه فیات ـ دروازه دولت ، ساختمان فیات تلفن ۳۳۶۰۴ ۳۸۶۳۷

تلفن ۳۳۶۰۴ ـ ۳۸۶۳۷ ـ ۳۸۶۳۸ — آ_ ۵۰۶۰

تعدادسهام شرکت فروشگاه جدیدخواربار

تعداد سهام شرکت سهامی فروشگاه های خوار بار ایران ده هزار سهم ده هزار ریالی است که در آگهی مربوط این عدد اشتباه‌شده بود که‌بدینوسیله تصحیح میشود . آ_۳۹۴۳

دکترمنوچهر امیر جمشیدی

معالج امراض اعصاب و روحی ترك اعتیاد بالکل، تریاك، مرفین، هروئین ودرمان لاغری با متد جدید بذیرائی از ٤ تا ۸٫۵ بعد ازظهر ـ تلفن۳۰۵۳۰۱ نشانی‌خیابان امیرکبیر گذر میرزا محمودوزیر

۱_۳ — آ_۳۵۴۷

اطلاعات

چهارشنبه چهارم ذیقعده ۱۳۷۸ ـ سیزدهم مه ۱۹۵۹ — سال سی وسوم ـ شماره ۹۹۰۹

افتتاح نمایشگاه کالاهای پلاستیکی

امروز ده‌ها نوع کالا ازلوله‌های قطور تاکیف‌دستی و وسائل الکتریکی که همه از گاز نفت ساخته‌میشود بمعرض نمایش گذارده‌شد ـ کارخانه‌سازنده‌این کالاها دراهواز نصب میشود

آقای نخست‌وزیر ازیکی از غرفه‌های نمایشگاه محصولات پلاستیک بازدید مینمایند

ساعت شش و نیم بعد از ظهردیروز آقای دکتر اقبال نخست وزیر نمایشگاه پولیکا (کالا های پلاستیکی) رادر محل باشگاه پهلوی افتتاح نمودند . آقای مهندس خسرو هدایت وزیر مشاور وقائم مقام‌نخست وزیردر سازمان برنامه وچند تن از وزیران قیمسار ارتشبد هدایت رئیس‌ستادبزرگ‌ارتشاران‌وعده‌ای از نمایندگان مجلسین و جمعی از مدیران جرایدو شخصیت های مختلف و روسای عالی رتبه سازمان برنامه و موسسه عمران خوزستان دراین مراسم حضور داشتند .

در محل باشگاه پهلوی غرفه های محصولات مختلف پلاستیکی ساخته شده از پولیکا با طرز جالبی ترتیب داده شده بود . آقای نخست وزیر بعداز ورود به محل نمایشگاه از غرفه های مختلف ومحصولات مختلفی که با استفاده از پولیکا ساخته شده بازدید نمود ودر طول بازدید آقای ایریج‌هدایت کارشناس ایرانی امور پلاستیک توضیحات لازم رابه آقای نخست وزیر میدادند آقای نخست وزیر در ساعت هفت‌بعدازظهر بعدازبازدیدغرفه های‌فروش نمایشگاه را ترک نمود . در پایان یك حلقه فیلم که طرز ساختن اشیاء‌مختلف را از پولیکا نشان میداد بمعرض تماشا گذاشته شد .

این نمایشگاه از امروز بعداز ظهر برای بازدید عموم دایر خواهد بود.

محصولاتی که دراین نمایشگاه به معرض تماشا گذاشته شده ازنظر تنوع فوق‌العاده جالب توجه می باشد ولی ماده اولیه تمام آنها یکی است

درمیان این کالاها محصولات مختلفی از قبیل لوله های قطور و شیر های آب بزرك وسایل آشپزخانه انواع مشمع و کیف و وسایل الکتریکی و انواع محصولات دیگر دیده میشد .

کارخانه پلاستیك سازی قرار است دراهواز ساخته شود وزمین آن نیز توسط سازمان برنامه خریداری شده است این نمایشگاه برای آشناساختن مردم بانواع محصولاتی است که موارد مصرف فراوان دارد واز گاز نفت که امروز بهدر می رود ساخته میشود .

پیش‌بینی وضع هوا

پیش‌بینی اداره کل هواشناسی ایران تاظهر فردا طبق گزارش اداره کل هواشناسی بدینقرار است :

هوای شهرتهران صاف‌همراه بالکه‌های ابرخواهدبود .

هوای سواحل بحرخزر بتدریج ابری‌شده وهمراه بابارندگیهای ملایم محلی خواهدبود .

هوای شهرستانهای شمال غرب ،شرقی وخراسان قسمتی ابری گاهی همراه‌با رگبار های پراکنده ودر جنوب شرقی توام باگرد وغبار واز فردا بتدریج روببهبود میرود وهوای بقیه نقاط صاف همراه با لکه های ابر پیش بینی میشود .

حداکثردر جه حرارت هوای‌شهرتهران درروز گذشته ۳۵درجه سانتیگراد وحداقل‌آن۱۲درجه‌سانتیگراد بالای‌صفر بوده‌است .

گرمترین نقاطی که ایستگاه هواشناسی دارند در روز گذشته شهرآبادان باحداکثر ۳۶درجه سانتیگراد وسردترین نقاط کرمانشاه باحداقل ۱۵درجه سانتیگراد بالای صفر بوده‌است .

حداکثر میزان بارندگی از شهر تبریز ۳ میلیمتر باران گزارش داده شده است .

نرخ مسکوك دربازار تهران

امروز در بازار مسکوك رونق‌داشت ومعاملات‌دربازار انجام‌میگرفت . مظنه مسکوك بشرح زیر بود .

پهلوی ٦٦٤ریال نیم‌پهلوی ۳۳۷ ریال ربع‌پهلوی۱۹۰ ریال۱۵ مناتی ۱۳۸۰ ریال ده‌مناتی ۱۱۲۰ریال پنج‌مناتی ٤۲۰ریال بیست دلاری۲۹٦۰ ریال دلارمکزیکی ۳۷۰۰ریال طلای‌شمش مثقالی٤۰٦ ریال‌نقره‌قدیم ۱۰۰ریال جدید ۲۱٫۷۵ ریال ژاپنی ٤۹۰تا ۷٦۰ریال لیره‌عثمانی٤۳۰ تا ۷۰۰ریال .

سفیر آلمان ایران را ترك گفت

ساعت ۸ صبح امروز آقای دکتر گیلهامر سفیر جمهوری فدرال آلمان در ایران که از بدو تشکیل سفارت خانه این دولت عهده‌دار نمایندگی سیاسی بوده وقبل از جنگ سالها به دولت ایران بعنوان مشاور بانك ملی خدمت نموده ویکی از ایران دوستان بنام است تهران را ترك گفت .

درفرودگاه‌آقای‌مهندس‌شریف‌امامی‌وزیر صنایع ومعادن وسفرا ووزرای‌خارجی مقیم تهران واعضای سفارت آلمان و کلنی آلمانی‌درتهران ازآقای گیلهامر مشایعت نمودند .

دکتر گیلهامر که اکنون بافتخار بازنشستگی نائل شده است دوستان بیشماری در بین ایرانیان دارد .

سفیر جدید آلمان آقای دکتر هانس پیدر که قبلا وزیر مختار آلمان در آدیس‌آبابا بوده است در اواخر ماه آینده بتهران خواهدآمد .

رای هیئت پنج‌نفری

درباره اراضی عباس آباد

امروز کسب اطلاع شد که هیئت پنج نفری نسبت بداد خواستی که چندی قبل بانك کشاورزی ایران دایر به‌تجاوز باراضی عباس آباد بطرفیت آقای هرمز دیدار پیمان بهیئت پنج‌نفری تسلیم نموده بود به‌حقانیت بانك کشاورزی رای‌صادر کرده‌است .چندی‌قبل بانك‌کشاورزی ایران دادخواستی دایر به تجاوز یکصد وپنجهزار وهفتصد وچهار متر از اراضی عباس آباد بطرفیت آقای هرمز دیدار پیمان بهیئت پنج‌نفری تسلیم نموده بود بدین معنی که‌مشارالیه درسال ۱۳۰٦ برای یکصد هزار متر از اراضی عباس آباد تقاضای ثبت داده وبراثر اعتراض خانواده عظیمی ها نسبت به٦۳۲۷٤ زرع از مورد تقاضا محکوم شده‌است وبرابر میزان محکومیت مجددا درسال ۱۳۱۵ قسمتی دیگر از اراضی عباس‌آباد را باهمان ملاك تقاضای ثبت کرده است .هیئت پنجنفری پس‌از رسیدگی های لازم نامبرده‌را نسبت بمازاد آنچه که‌در اثر تقاضای ثبت‌اولیه بملکیت اودرآمده محکوم به‌بی‌حقی دانسته ومقرر شده است قیمت اراضی فروش رفته بانضمام قیمت اراضی باقیمانده به بالاترین قیمت ببانك کشاورزی پرداخت شود .

تعیین حرارت آب دریای خزر

امروز خبر نگار ما که باطلاع کردکه اداره هوا شناسی اقدام نموده است قادرجه حرارت آب دریای مازندران (بحر خزر) را تعیین نموده و باطلاع عموم برساند و قراراست‌که هفته‌ای سه‌روز ، روزهای شنبه و دوشنبه و چهارشنبه درجه‌حرارت آب دریا تعیین و اعلام گردد .

تعیین میزان حرارت آب دریا بوسیله دستگاهی‌که در کنار ساحل (بندر پهلوی) قرار داده شده انجام میگیرد واین دستگاه حرارت آب‌را تا عمق‌نیم مترتعیین میکند .

اطلاع ازدرجه حرارت‌آب دریا برای‌کسانیکه برای شنا بکنار دریامیروند مورداستفاده قرار میگیرد اداره هواشناسی اطلاع داده است : امروزدرجه حرارت‌آب دریادرناحیه‌بندر پهلوی‌هفده و نیم‌درجه سانتیگراد گزارش شده است .

از تهران تا فراز قطب

یادداشتهای مسافرت آقای حمید مشیر سردبیر خبرنگاران خارجی این روزنامه که همراه هیئت مطبوعاتی بکشور های اسکاندیناوی دعوت شده بود از امروز در صفحه یازدهم بچاپ میرسد .

اطلاعات کودکان

امروز منتشر شد ۵ ریال

آزمایش ۲۰ ریالی

آنهائی که کنسرو ماهی گوشتی تون‌محصول کارخانه کنسرو بندر عباس را مصرف کرده‌اند رضایت کامل خودرا بما اعلام داشته‌اند شماهم ماخرید یك قوطی کنسرو گوشتی ماهی تون به بهای ۴۰ریال وبدست آوردن یك غذای لذیذ ـ مطمئن ـ ارزان لطفا نظر خودرابما اعلام فرمائید .

محل فروش :

شرکت سهامی کنسروومواد غذائی ـ خیابان آمل کوچه‌دقت تلفن۳۷٤۰۱

مغازه سیسالك نازارتیان خیابان اسلامبول پاساژ مازارنو

فروشگاه جافا خیابان مولوی جنب بیمارستان شیرو خورشید .

فروشگاه محسنیان خیابان شمیران ـ ابتدای خیابان مازندران .

مغازه ایران خیابان اسلامبول پاساژ مرکزی

۱ـ۵ آ ـ۳۳۸٦ شرکت سهامی کنسرو ومواد غذائی

آکاپولکو؟

ACCAPULCO?

آ ـ ٤۹۹٤

بفروش میرسد

لوازم برقی ـ مبل ـ میز و صندلی نهارخوری ساخت‌امریکا جاده‌پهلوی ـ خیابان محمدرضاشاه (دوراهی‌سابق) (کوچه‌سوم دست‌چپ) کوچه سروش‌فر ـ شماره ٤۰ یوسف‌آباد آ ـ ٤۳۸۵

آخرین خبر تا ۴ بعدازظهر

تشکیل «فدراسیون مقدس اسلامی»

رکنفرانس مکه بامکان تشکیل این فدراسیون برای مبارزه با کمونیسم رسیدگی خواهد شد

نیویورك ـ اسوشیتد پرس ـ مخبر رادیوی امریکا امروز از قاهره گزارش داد که بنظر ایالات متحده برای‌مبارزه باکمونیسم در خاورمیانه و دنیای‌عرب یك «فدراسیون‌مقدس» اسلامی‌تشکیل شود .چارلز آرنوت مخبر «امریکن براد‌کستینك کمپانی» اطلاع داده‌است که ناظران سیاسی‌ومقامات امریکائی معتقدند که(فدراسیون مقدس)اسلامی باید از کشور های جمهوری متحد ، لبنان ،اردن ،یمن ،عربستان سعودی‌و در صورت امکان عراق تشکیل گردد.

آرنوت افزوده است که منابع‌موثق عرب گفته‌اند که‌بابعضی ازهمکاران ومشاورین جمال عبدالناصر رئیس جمهوری متحد دراینمورد تماسهائی گرفته‌شده‌ولی هنوزعکس‌العمل‌جمهوری متحد عرب نسبت به پیشنهاد تشکیل فدراسیون مقدس نشان نداده است.

از قرار معلوم ملك حسین پادشاه اردن که اخیرا بامریکا مسافرت و با رهبران اینکشور گفتگو کرده‌موافقت ضمنی خودرا بااین پیشنهاد اعلام داشته است .

آرنوت سپس افزوده است که‌در قاهره گفته شده است که درکنفرانس اسلامی که‌قرار است در شهر مکه معظمه در تاریخ پانزدهم ژوئن(۲٤ خرداد) تشکیل شود به‌پیشنهادتشکیل فدراسیون مقدس اسلامی رسیدگی خواهد شد .

امروز شواف وزیربهداری عراق اعلام کرد :

کمونیستها باید بکابینه عراق راه‌یابند

بغداد ـ رویتر ـ یك عضو دیگر کابینه عراق امروز از عبدالکریم قاسم نخست وزیر اینکشور درخواست کرد که وزیران کمونیست را بکابینه وارد کند.

این عضو کابینه سرتیپ محمد شواف وزیر بهداری عراق‌است .

اخیرا ابراهیم کبه وزیر اقتصاد عراق نیز بمخبر روزنامه اتحاد الشعب اظهار داشته بودکه لازمست کابینه عراق از وزیران کمونیست تشکیل گردد .

شواف امروزگفت که شرکت حزب کمونیست در کابینه واداره امور دولت عراق یك امر طبیعی است و بااصول و اساس یك جمهوری‌دموکراتیك نظیر عراق مطابقت دارد .

سرتیپ شواف برادر سرهنك عبدالوهاب شواف رهبر شورش موصل‌است کوشش عبدالوهاب شواف برای برانداختن رژیم عبدالکریم قاسم به‌نتیجه نرسید ومشارالیه درگیرو دار شورش زخمی‌و کشته شد .

در موقعی که شورش موصل آغاز شد سرتیپ محمد شواف‌باتفاق‌ابراهیم کبه بمسکو رفته بود و بامقامات شوروی پیرامون انعقاد قرار داد همکاری اقتصادی میان عراق و شوروی گفتگو میکرد .

توجه ناظران سیاسی اکنون متوجه تحولات اوضاع عراق استو احتمال میرودکه بزودی تغییراتی در وضع کابینه عراق داده شود.

هرتر در ژنو پیشنهاد شورویرا رد میکند

ژنو ـ یونایتدپرس ـ سومین جلسه کنفرانس وزیران امور خارجه کشور های شرق‌و غرب عصر امروز بریاست کریستچن هرتر وزیر امور خارجه ایالات متحده تشکیل خواهدشد .

گفته میشود که هرتر باپیشنهاد شوروی در مورد شرکت نمایندگان لهستان وچکواسلواکی در جلسه کنفرانس مخالفت خواهد ورزید .ضمنا فن‌برنتانو وزیر امور خارجه آلمان غربی باگرومیکو وزیر امور خارجه شوروی پیرامون مسائل مربوط بکنفرانس گفتگو کرد .

شعله عظیم خورشید بطول ۱۶۰ هزار

کیلومتر کار دستگاههای مخابراتی را فلج کرد

ساکرامنو ـ رویتر ـ بزرگترین شعله خورشید امروز از طرف دکتر زامسی مدیر رصد خانه بزرك شهر ساکرامنتو واقع در ایالت نیومکزیکو در آمریکا دیده شد .

این شعله ۱۶۰ هزار کیلومتر طول و ۸۰ هزار کیلومتر عرض‌داود .

دانشمندان آمریکائی پس از عکسبرداری و مطالعه این شعله عظیم خورشیدی بعلت خرابی کار دستگاه های مخابراتی و رادیوئی پی بردند در چندروز گذشته روی امواج بیسیم و رادیو پارازیت های شدیدی‌افتاده و گاهی دستگاه های مخابراتی رابکلی فلج ساخته است.

دانشمندان افزودند که تااین شعله فرو ننشیند هرجا که بر روی زمین نور خورشید بتابد اختلالی درکار دستگاه های مخابراتی پدیدمی‌آید .

مغز پزشکیار متلاشی شد

طبق گزارش آخروقت امروز خبرنگار ما از مشهد کامیون ارتشی شماره ۱۰۵۵۹ برانندگی سرباز وظیفه اکبر مجد در خیابان بهار شهرستان مشهد مقابل بیمارستان لشگر با استوار یکم عبداله کمربندی پزشکیار بیمارستان لشکر تصادف کرد و مغزش را متلاشی نمود.

کم عرض بودن خیابان و وجود تیرهای چراغ برق در وسط خیابان و همچنین سرعت بیش از حد کامیون موجب این تصادف گردید .

هوای کرمان طوفانی میشود

گزارش تلفنی آخر وقت امروز خبرنگار ما از کرمان حاکی استکه هوای کرمان غبارآلود شده و رفته رفته طوفانی میشود از هم اکنون گردو خاك فضای شهر را فرا گرفته و مردم شهر خودرا برای وقوع طوفان هو لناکی آماده کرده‌اند .

بدنبال پناهنده‌شدن کاردار سفارت چکسلواکی به‌لندن

وزیر مختار چکسلواکی درتهران عوض‌شد

بدنبال پناهنده شدن دکتربان مایر کاردار سابق چکسلواکی در تهران بلندن دیشب در پراك اعلام شد که سمیدا وزیر مختار چکسلواکی در تهران از کار برکنار شد و متیسلا و یابلونسکی از طرف رئیس جمهوری چکسلواکی بجانشینی وی تعیین گردیده است .

باوجود اینکه تاکنون موضوع پناهندگی دکتریان مایر کاردار سابق سفارت چکسلواکی در تهران بلندن در مطبوعات پراك منعکس نشده است مقامات مطلع اظهار نظر مینمایند که ظاهرا برکناری سمیدا با موضوع پناهندگی دکتر مایر مربوط میباشد .

آقای سمیدا وزیر مختار سابق چکسلواکی که سه سال با این سمت در ایران انجام وظیفه کرده بود ماه قبل برای استفاده از مرخصی به پراك رفت . آقای سمیدا هنوز یکسال به پایان ماموریتش در تهران باقی مانده بود .

مقامات وزارت خارجه امروز اعلام داشتند که از طرف دولت چکسلواکی برای متیسلاویابلونسکی بعنوان وزیرمختار تقاضای آگرمان شدمو آگرمان او مورد قبول دولت ایران قرار گرفته است .

نمایشگاه نقاشی و آثار هنری

انجمن بانوان مهندسی ناحیه خلیج در روز های جمعه ۳۱ خرداد و یکشنبه ۳۳ خرداد بین ساعات ۱۰ صبح و۱۹ نمایشگاهی از آثار نقاشی وهنر های دستی درمحل اداره مرکزی مهندسی خلیج برپا خواهد کرد . نمایشگاه مزبور بمنظور آشنا ساختن تماشاچیان به‌درجه پیشرفت ووسعت هنر معاصر در ایران تشکیل میگردد .

تعداد آثاری که از هر هنرمند بمعرض نمایش گذارده میشود محدود گردیده است تابدینوسیله فرصت بیشتری برای تنوع آثار مورد نمایش بوجود آید .

بورس مطالعات عالی برای دانشمندان ایرانی درآمریکا

واشنگتن ـ ۲۲ اردیبهشت ـ آکادمی ملی علوم در آمریکا دیروز اعلام کرد کهآقای دکتر صمدوجدانی وآقای دکتر حسن پرنیان‌پور استاد فیزیك از جمله دانشمندان نه کشوری هستند که موفق به دریافت برنامه‌بورس تحصیلات‌عالیه درآمریکا گردیده‌اند .

کلیه دانشمندان مزبور که تحصیلات مافوق دکترا دارند دو سال دیگر در آمریکا خواهند ماند تا تحصیلات خودرا در رشته های تخصصی دنبال کنند .

نه نفر دانشمندان‌که از کشور های ایران واسرائیل و لبنان و ترکیه واتحادیه آفریقای جنوبی میباشنداز میان ۵۳ دانشمند ۳۲ کشور انتخاب گردیده‌اند . این عده توسط شورای تحقیقاتی آکادمی مزبورانتخاب‌شده‌اند.

افسران‌ارشدامریکائی تهران‌را ترك گفتند

ساعت هشت صبح امروز ٤٤ نفر افسر ارشد امریکائی که تحت سر پرستی سپهبد توماس هرالد که روز قبل برای بازدید از کشور مابتهران آمده بودند با هواپیمای نیروی هوائی امریکا تهران رابقصد کراچی ترك گفتند .

افسران ارشد امریکائی پس از چند روز اقامت در کراچی‌بمسافرت خود به خاور دور ادامه خواهند داد .

سفیرانگلیس هفته آینده بتهران بازمیگردد

امروز اطلاع حاصل شد که سرجفری هریسن سفیر انگلیس‌در تهران که برای شرکت در پذیرائی از اعلیحضرت همایونی در انگلستان دو هفته قبل به لندن عزیمت نموده بود دراواخر هفته آینده به تهران مراجعت خواهد نمود .

سفرای دانمارك وهلند نیز اکنون برای استقبال از مقدم شاهانه بکشور های‌متبوعه‌خود مسافرت کرده‌اند .

کارشناس فنی انگلیسی تهران را ترك گفت

آقای فرگوسن کراوفورد رئیس دفتر کمکهای فنی انگلستان بخاور میانه‌که هفته قبل برای مذاکره با مقامات رسمی ایران درباره کمکهای فنی انگلستان بتهران آمده بود امروز تهران را بقصدبیروت ترك گفت .

آقای کراو فورد در مدت اقامت خود در تهران با وزرای راه وبازرگانی و مقامات مسئول سازمان برنامه وزارت صنایع ملاقات ودرباره‌پروژه‌های فنی‌مذاکره‌نمودوبامتخصصین‌فنی ایرانی‌نیزملاقات کرده است . دراین ملاقاتها طرح ارتباطی کشور های عضو پیمان بغداد و سایر طرحهای مشترك پیمان مورد بررسی قرار گرفت .

امروز گفته شد طرح ارتباطی سه کشور ترکیه‌و ایران‌و پاکستان کاملا آماده اجرا گشته و مطالعات درباره آن بپایان رسیده است .

مدیران کل بنگاه راه‌آهن

بموجب تصویبنامه هیئت وزیران آقایان مهندس حبیب‌اله فتحی مدیر فنی و مصطفی عامری مدیر اداری و ناصر وزیری مدیر مالی راه آهن به‌ترتیب بسمت مدیر کل فنی ، اداری ، مالی ارتقاء یافتند.

قرارداد ساختمان یك سد جدید دراین هفته امضاء میشود

امروز آقای دکتر فیلسوفی رئیس هیئت مدیره ومدیر عامل بنگاه مستقل‌آبیاری بخبرنگارما اظهار داشت پروژه قطعی ساختمان سد گنجانچم که‌ازطرف دفترفنی بنگاه تهیه شده بمناقصه گذارده شدوهمین یکی‌دوروزه قراردادآن بامقاطعه کارایرانی امضاء خواهدشد .

سد مذکور درنوع خودتنها سدی است که‌پروژه قطعی آن‌بدون توسل بمهندسین مشاور خارجی ازطرف دفترفنی بنگاه مستقل آبیاری وسیله مهندسین ایرانی تهیه شده وبدست مقاطعه‌کارایرانی ساخته خواهدشد .

لایحه‌تبدیل عنوان کارمندان‌یك‌شوری‌میشود

بقرار اطلاع در جلسه اخیر فراکسیون حزب مردم از نظر اینکه‌لایحه تبدیل کارمندان پیمانی ،روز مزد وحکمی دولت برسمی مورد توجه عده کثیری از کارمندان است واز نظر اینکه دقت ورسیدگی لازم در کمیسیونها در شور اول آن مبذول شده‌است تصمیم گرفته شدبرای تسریع درتصویب این لایحه یك شوری تلقی گردد ودر جلسه‌ایکه مطرح‌میگردد فراکسیون حزب‌مردم تقاضای یك فوریت برای آن‌خواهد کرد .

آقای تهران؟

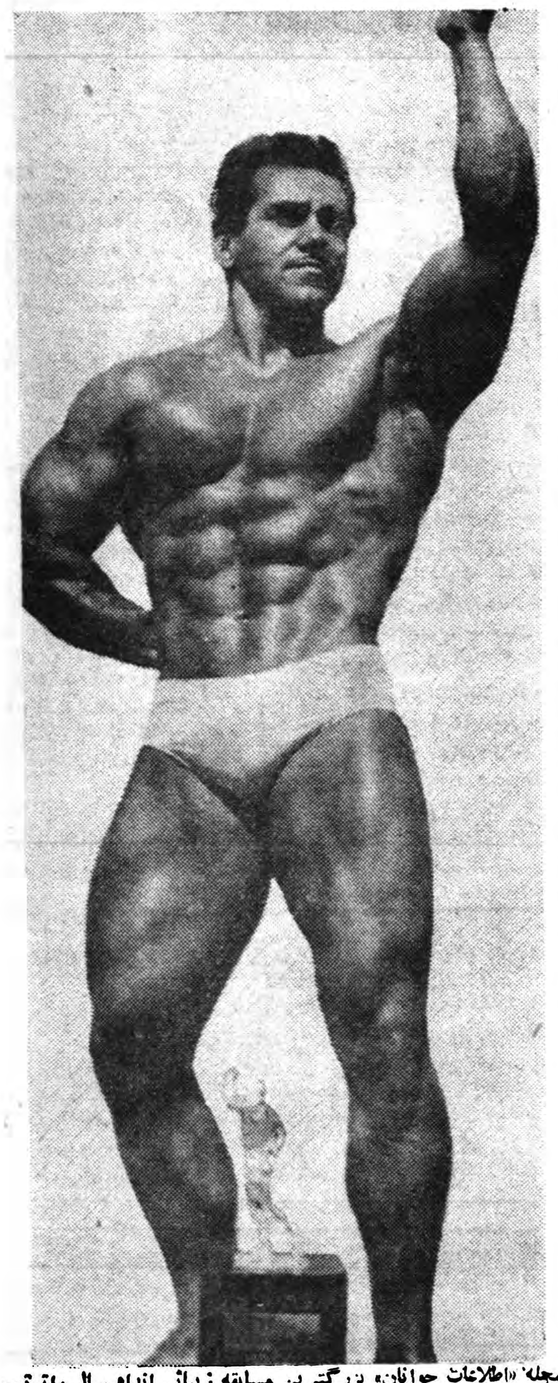

مجله «اطلاعات جوانان» بزرگترین مسابقه زیبائی اندام سال راترتیب میدهد جریان کامل این مسابقه وشرایط شرکت در آنرا در شماره فردای «اطلاعات جوانان» مطالعه فرمائید .

قابل توجه

حجاج بیت‌الله‌الحرام

شرکت‌هواپیمائی‌عربستان‌سعودی

مفتخراست‌که درسال جاری‌کلیه حجاج محترم را باهواپیما های اختصاصی خودکه مجهز به تمام وسایل راحتی است بـه جده و مدینه برده و مراجعت دهد

برای‌کسب هرگونه اطلاع به آژانس‌مسافربری مهاجر اول ویلا تلفن ٦٦۱۰۲ مراجعه فرمایند

(۱) آ ـ ۵۰٤۰

شماره‌های جدید تلفن

شرکت سهامی تکنوفریگو

٤۹۹۰۱ ـ ٤۹۹۰۲

«تاسیسات تهویه مطبوع و حرارت مرکزی»

آ ـ ٤۹۵۸