برای مقابله با تجزیه‌طلبان ایالت اری‌تره اتیوپی

نظامیان اسرائیل در اتیوپی وارد جنگ شدند

اطلاعات

یکشنبه نهم خردادماه ۲۵۳۵
سی‌ام جمادی‌الاول ۱۳۹۶
شماره ۱۵۰۲۲ـ تکشماره ۱۰ ریال

۳۶ صفحه

رئیس جمهوری اتریش وارد تهران شد

در صفحات ۲۶ و ۲۷ و ۳۳

درنقشه موقعیت اتیوپی و اسرائیل وهمچنین ایالت «اری‌ترە» که‌گروهی از ساکنان مسلمان آن برای تجزیه این ایالت می جنگند مشخص شده است.

یك روزنامه آفریقائی نوشت دامنه‌جنك‌اعراب و اسرائیل به آفریقاکشیده‌شد

درصفحه ۲

اتومبیل هر ۲۴ ساعت ۳ نفر را در تهران میکشد

آمار تکان‌دهنده پزشکی قانونی درباره حوادث رانندگی در تهران

تلفات رانندگی تهران ۹۶ برابر پاریس است

دیروز در حوادث رانندگی تهران‌وشهرستانها ۱۷ نفر کشته وعده‌یی مجروح شدند

درصفحات ۳۳ و ۳۴

برنامه‌دقیق آزمون همگانی امروز اعلام‌شد

برای پاسخ‌به ۲۴۰ سئوال ۲ ساعت و ده دقیقه وقت تعیین گردیده است

درصفحه ٤

کنکور

نمونه سئوالات و پاسخ آنها در اطلاعات امروز صفحات ۱۳-۱۴-۱۵و۱۶

قلبهای ۲۲۳ هزار دختر وپسر برای پیروزی می تپد

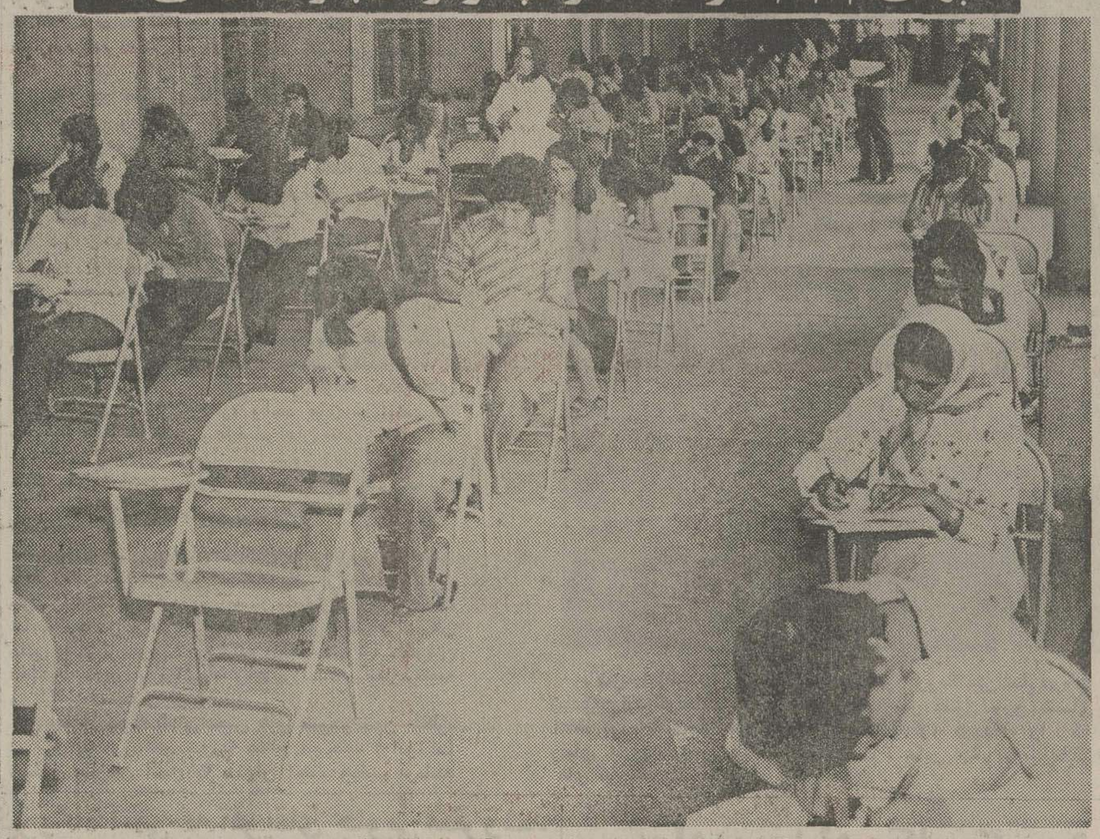

تپش قلبهای جوان ۲۲۳ هزاردانش آموز سال ششم دبیرستان‌ازدیروز ، باآغاز امتحانات نهائی‌شدت گرفت. نتیجه این امتحانات برای آنها که در آستانه یکی از مهمترین مراحل زندگی ایستاده‌اند ، تعیین کننده و سرنوشت ساز است.
اطلاعات آرزومند است قلوب این۲۲۳ هزار جوان که امروز ازبیم‌و امید می‌تپد ، فردا ازشوق‌پیروزی سرشار شود . عکس یکی ازحوزه‌های امتحان ششم نهائی درتهران را نشا ن‌میدهد. درصفحه ٤

شهردارقم استعفاکرد

درصفحه ٤

نظرخواهی از ۷ میلیون دانش آموز ازفردا آغازمیشود

در صفحه آخر

هزاران مشمول لیسانسیه باید بتهران بیایند

فارغ التحصیلان کشور هفته‌آینده به خدمت اعزام میشوند

در صفحه ۳۳

روزنامه اطلاعات بمنظور رفاه کسانیکه بهنگام مراجعه برای دادن آگهیهای روزانه اداره مرکزی روزنامه اطلاعات بامشکلاتی روبرو میشوند درمحل انجمن دوشیزگان وبانوان دفتر جدیدی دائرکرده است
صاحبان آگهی از این پس علاوه بردفتر مرکزی وشعب روزنامه اطلاعات میتوانند بدفتر آگهیها درمحل انجمن دوشیزگان وبانوان ـ خیابان بهار خیابان نامجو مراجعه نمایند
استفاده ازپارکینگ اختصاصی برای آگهی دهندگان مجانی است

ایرانی ایران رابشناس

بمناسبت پنجاهمین سالگرد روزنامه اطلاعات ازطرف هریك ازنشریات این‌موسسه تحت عنوان :
ایرانی ایران را بشناس ـ
مسابقات بی نظیروهیجان انگیزی که درتاریخ مطبوعات ایران بی سابقه است برگزار خواهد شد . نخستین نشریه موسسه‌اطلاعات‌که این‌مسابقه را عنوان میکند مجله جوانان است . مسابقه مجله جوانان با جوائز کاملا استثنائی و ارزنده از تاریخ شنبه ۱۵ خرداد آغاز میگردد .

علاقمندان شرکت درنخستین مسابقه ایرانی‌ایران‌رابشناس برای پاسخ گوئی صحیح به سئوالات این مسابقه باید از تاریخ‌شنبه‌پانزدهم‌تاپنجشنبه ۲۰ خردادویژه‌نامه‌های‌تاریخی روزنامه اطلاعات را بدقت‌مطالعه نمایند .
موفقیت شما را آرزومندیم

جناب آقای محسن آزمایش
تاسیس کارخانجات عظیم تولید لوازم خانگی و مجتمع آموزشی آزمایش را که مقارن باپنجاهمین سال سلطنت دودمان پهلوی است صمیمانه تبریک میگوئیم .
بیمه آسیا

بانك ایرانشهر

باطلاع میرساندادارات مرکزی این‌بانك‌بموجب اجازه‌نامه شماره نب ر۱۴۹۴ مورخ ۳۰ر۷ر۲۵۳۴ بانك‌مرکزی ایران ازروز ۱۱ر۳ر۲۵۳۵شاهنشاهی به ساختمان جدید واقع در خیابان پهلوی بین تخت طاووس وعباس‌آباد بشماره های ۹۵۳ـ۹۵۵ منتقل خواهد شد .
تلفنهای: ۶۲۹۰۵۷ـ ۶۲۷۲۳۷ـ ۶۲۵۶۱۳ ـ ۶۲۵۶۱۴ـ ۶۲۵۶۱۵ـ ۶۲۷۲۳۶ـ ۶۲۵۴۷۷

شرکت سرمایه گذاری ملی ایران
(سهامی عام)
آدرس جدید خود را از تاریخ شنبه هشتم خرداد ۲۵۳۵ شاهنشاهی باطلاع عموم میرساند
خیابان آبان جنوبی شماره ۲۷ ـ صندوق پستی ۲۹۲۵ـ۴۱ ـ ۱۴۱۵۵ تهران
آدرس تلگرافی : سرمایه‌کو تلفن ۶ـ۸۹۳۲۹۳

آقای عباس ارفع‌کیا و خانواده بیگلر صدری
مصیبت وارده را صمیمانه تسلیت عرض مینمائیم.
کارمندان ریشه‌کنی مالاریای شهرستان ساوه

جناب آقای امیرقاسم معینی وزیر محبوب کار و امور اجتماعی
حال که همزمان با جشنهای فرخنده پنجاهمین سال شاهنشاهی پرافتخار خاندان پهلوی طرح اساسی و کامل طبقه‌بندی مشاغل که از هرجهت موجبات رفاه کارگران جانباز شاهنشاه آریامهر و پیشرفت‌کارصنعتی را فراهم وبا راهنمائیهای مدبرانه آن جناب وکارکنان با حسن نیت اداره کل طبقه‌بندی مشاغل بمرحله اجراء درآمده است وظیفه قدرشناسی خود و کلیه کارکنان کارخانه قند کرمانشاه دانسته که با اظهار بندگی و جانبازی نسبت به رهبر عالیقدر و بیداردل ایران زمین‌که خدمتگزارانی صدیق و دلسوز را برای خدمت به ایران و ایرانی مامور نموده سپاسگزاری مینمایم . جا دارد که مدیریت فوق‌العاده جناب آقای مهندس زنگنه که همیشه در اجرای مواد انقلاب و منویات رهبرعالیقدر پیشگام میباشند قدردانی و توفیق همه خدمتگزاران به شاهنشاه و ایران عزیز را از خداوند بزرگ آرزو نمایم.
از طرف کارکنان کارخانه قند کرمانشاه ـ حسن حجازی نماینده کارگران

اطلاعیه
شرکت حفاری سد ایران (سهامی خاص)
شرکت سد کو اینترنشنال اس. آ
شرکت سهامی خاص صنایع دریائی ایران
از تاریخ ۱۵ خرداد ۲۵۳۵ باداره جدید طبق آدرس زیر منتقل می‌شود :
خیابان پهلوی ـ خیابان تو انیر (ایو بی) شماره ۳
شماره تلفنهای جدید :
۶ـ ۶۸۷۷۴۳ـ ۸ـ ۶۸۷۸۱۶
۶۸۳۱۶۱ـ ۶۸۷۸۱۳

جناب آقای منوچهریان
درگذشت پدر گرامیتان را تسلیت گفته وخود را درغم شما شریک میدانم .
مهندس رضا شریف زاده

جناب آقای احمد بهارستان مدیر عامل‌بانك گسترش خوزستان
با نهایت تاثر درگذشت پدر گرامیتان را تسلیت عرض نموده ، بقای عمر جنابعالی و خانواده محترمرا مسئلت داریم .
کارکنان بانک گسترش خوزستان

قابل توجه مالکین
ساختمانهای بزرگ
رجوع بصفحه نیازمندیها

بازرگانی‌فرش و اتومبیل نکا
معاوضه فرش و اتومبیل
تلفن های ۲۳۹۶۵۲ ـ ۲۳۰۹۳۵ ـ ۲۳۰۸۲۶ ـ ۲۳۴۸۴۰

جناب آقای‌دکتر ثابتی مدیر عامل محترم و محبوب سازمان گسترش و نوسازی‌صنایع‌ایران
انتخاب شایسته آن جناب را در مورد آقای مهندس امیر هوشنگ اعتمادیه به مدیریت عامل کارخانه نساجی شماره ۱ شاهی تبریک عرض نموده و از خداوند بزرگ موفقیت شما را در راه خدمت به شاهنشاه معظم آرزو داریم
هیئت مدیره سندیکا و نماینده کارگران کارخانه سیمان ری

بانك شهریار

باکمال خرسندی به اطلاع هموطنان عزیز میرساند

شعبه لاله‌زارنو

این بانك واقع در تهران خیابان‌لاله‌زارنو نبش‌خیابان هدایت‌بموجب اجازه‌نامه شماره نب ر۸۳ مورخ ۲۴ر۱ر۲۵۳۵ بانك مرکزی ایران روز دوشنبه دهم خردادماه ۲۵۳۵ شاهنشاهی افتتاح وبرای انجام‌کلیه امور بانکی اعم ازافتتاح حساب جاری، پس‌انداز ، قبول سپرده ثابت، افتتاح اعتبار اسنادی، خریدوفروش ارز آماده خواهد بود .

تلفن شعبه: ۳۹۲۳۷۹

ابزار برقی ارزان وضعیف وبدسابقه رادور بریزید
چون ابزار جدیدی ببازار آمده است

اطلاعیه اداره کل بهداری استان‌اصفهان
در صفحه ۷

اخبار خارجی

منابع خبرگزاریها : فرانسه ـ یونایتدپرس ـ رویتر ـ آلمان ـ شین‌هوا ـ خاورمیانه وتلکس اطلاعات

در گوشه و کنار جهان

آماده‌باش اتمی در سراسر آمریکا

واشینگتن آسوشیتدپرس کمیسیون‌نظام اتمی‌امریکا که اختصاراً «نرک» نامیده میشود طی بخشنامه‌ای خطاب به مسئولان اداره کننده تمام ۵۶ نیروگاه اتمی که در سراسر آمریکا پراکنده هستند از آنها خواست که برای تعطیلات‌پایان هفته جاری مراقبت های امنیتی بیشتری به عمل آورند ودر حال آماده‌باش امنیتی قرار گیرند .

مدیر یکی از کارخانه های برق اتمی امریکا در این باره گفته است که صدور دستور آماده‌باش امنیتی برای‌نیروگاه های هسته‌ای آمریکا ممکن است با دو خطر بالقوه ارتباط داشته باشد .یکی از این خطرها ناشی از ربوده شدن یک زیر دریائی «میدجت» است و خطر دیگر ظاهرا باین نکته‌ارتباط می یابد که یکی از ماموران کمیسیون نظام اتمی آمریکاممکن است هویت خود را از دست داده باشد .

یکی دیگر از مقاماتی که با وی تماس گرفته شد تا در این‌باره اظهار نظر کند گفت که شدت یافتن فعالیت گروه های افراطی سیاسی ظاهراً دلیل صدور دستور آماده باش‌امنیتی بوده است .

متهم ، انفجار فرودگاه تل‌آویو

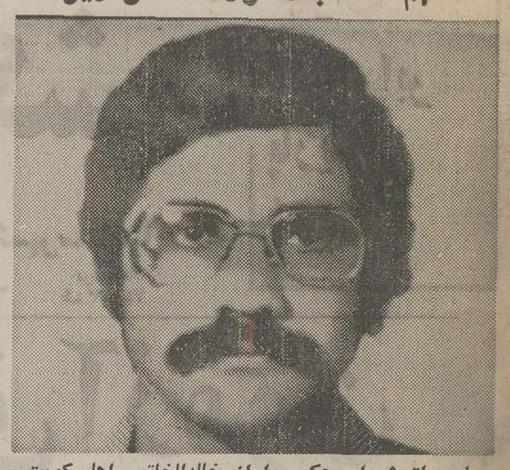

پلیس اتریش این عکس را از خالدالخاتمی اهل کویت منتشر کرده و اعلام کرده است که این شخص با ماجرای انفجار اخیر در فرودگاه‌تل‌آویو ارتباط دارد. پلیس اتریش اعلام کرده که این شخص پاسپورت سرقت شده بنام « هوگومولر » را در اختیار داشته وبا همین نام باتفاق یک اروپائی موطلائی در یک هتل وین ساکن بوده است . اروپائی مذکور و یک مامور اسرائیلی در انفجار فرودگاه تل‌آویو کشته شدند . خالدالخاتمی تحت تعقیب پلیس اتریش قرار دارد .

اکنون عکس رادیوئی آسوشیتدپرس

مخالفت ژنرال وستمورلند با نامنویسی زنان در وست‌پوینت

میدلتون ـ اوهایو ـ آسوشیتدپرس ـ ژنرال ویلیام‌وست مورلند ، دیروز گفت که مجاز شناختن زنان به نام نویسی و تحصیل در آکادمی نظامی وست‌پوینت آمریکا ، اشتباه محض است .

رئیس پیشین ستاد نیرو های‌مسلح آمریکاکه زمانی‌فرماندهی نیرو های نظامی آمریکا در ویتنام را بر عهده داشت ، گفت: هدف آکادمی نظامی وست پوینت ، تربیت افسران جنگاور است ، ولی زنان از لحاظ خصوصیات بدنی قادر بهرهبری‌نبرد نیستند . شاید بتوان از میان هر ده هزار زن ،یکی رابرای رهبری نبرد تربیت کرد ، اما چنین زنی یک استثناست، و آکادمی نظامی را نمی‌توان براساس استثناها اداره کرد .

عامل جنجال سکسی کنگره آمریکا به دادگاه احضار میشود

واشینگتن ـ آسوشیتدپرس ـ ماموران تحقیق دولت آمریکا شواهد و برگه های کافی گردآوری‌کرده‌اند تابراساس آنها بتوانند فکر احضار کردن « واین‌هایز» نماینده کنگره آمریکا را بوسیله یکی از دادگاه های این کشور موردتوجه قرار دهند .

طبق اتهامی که به «هایز» نسبت داده شده وی یک زن جوان را به استخدام کمیته‌ای‌از مجلس نمایندگان آمریکا درآورده است تا صرفا ازاوبه‌عنوان «مترس» و رفیقشخصی خود استفاده کند .

منابع نزدیک به مسئولان تحقیق در اطرافماجرای‌فضیحت آمیز «هایز» ضمنا اظهار داشته‌اند که اگر واقعا از یککارمند کنگره خواسته شود که به ازای حقوقی که از خزانه دولت دریافت میکند خود را از لحاظ سکسی در اختیار یکی دیگر از حقوق بگیران دولت قرار دهد و کامجویی سکسی از کارمند مذکور به عنوان شغل وی تلقی گردد ـ چنین تجربه‌ای از نظر قوانین امریکا جرم است و کسی را که مرتکب‌آن‌شده است میتوان باتهام سوء استفاده از وجوه دولتی تحت‌پیگرد جزایی قرار داد .

اتهامی که علیه « هایز» عنوان شده اساسا از ناحیه‌زن جوان ۳۳ ساله‌ای بنام « الیزابت رای» سرچشمه گرفته است وی که کارمند یکی از کمیته های مجلس نمایندگان امریکا است گفته است که « هایز» او را به عنوان یکی از کارکنان کمیته‌ای‌که تحت ریاست خودش قرار دارد استخدام کرد ولی از او خواست که به ازای حقوقی که دریافت میکند تنها همخوابه وی باشد .

خود «هایز» اعتراف کرده که با « الیزابت‌رای» روابط شخصی داشته اما این اتهام را که از زن مذکور خواسته است تا صرفا به عنوان همخوابه و مترس شخصی وی از کنگره حقوق بگیرد. تکذیب کرده است .

یك میلیون نفر برای زندگی به‌فضا خواهند رفت

پورتلند ـ آسوشیتدپرس ـ یکی از دانشمندان متخصص در امور فضائی که برای دولت امریکا کار میکند دیروز پیشگویی کردکه درآینده‌ای نمچندان دور تعدادی کلنی‌ها و جوامع فضایی با یک میلیون نفر جمعیت در فضای کیهانی بوجود خواهد آمد که افراد آن از راه فروش و عرضه کردن انرژی خورشیدی به ساکنان کره زمین امرار معاش خواهند کرد.

دانشمند مذکور که ریچارد جانسون نام دارد صریحا گفته‌که ما در نظر داریم یک جامعه فضایی بوجود آوریم و تنها مسئله‌ای‌که در این زمینه وجود دارد این است که چنین کاری را چه وقت انجام خواهیم داد پروفسور جانسون اظهار نظر کرد که احتمالا ۲۵ سال طول خواهد کشید تا اولین ایستگاه فضایی برای اسکان دادن کلنی‌های مردمانی که در فضا زندگی خواهند کرد ساخته‌و تکمیل شود اما قبل از آنکه چنین کاری آغاز گردد ـ شاید ۲۵سال طول خواهد کشید وتنها بعد از این کار ساختن اولین ایستگاه بزرگ کیهانی جهت استفاده کلنی‌های فضایی آغاز خواهد گردید.

جانسون که ریاست اداره تجارب پروازهای کیهانی معطوف به‌علوم زیستی رادر آژانس ملی هوانوردی و امور فضایی امریکا (ناسا) بعهده دارد این پیشگویی‌های حیرت‌آور را که به مضامین داستانهای علمی تخیلی شباهت دارد طی نطقی در ایالت اورگون عنوان کرده است.

پروفسور جانسون گفت که طرح مربوط به استعمار کردن فضا و مسکون ساختن آن جزیی از برنامه‌های وسیعتری است‌که در (ناسا) برای تبدیل کردن فضای کیهانی بیک محیط زیست‌انسانی مورد مطالعه قرار گرفته است. در تابستان گذشته ۲۸ دانشمند و کارشناس و استادان دانشگاه که باناسا همکاری دارند در کالیفرنیا قسمتی از تحقیقات مربوط به‌ایجاد کلنی‌های کیهانی را انجام‌داده‌اند جانسون پیشگویی کرد که مردمان ساکن فضا از کره ماه بعنوان یک ایستگاه موقت بین راهی استفاده خواهند کرد ولی در عین‌حال خاک کره ماه را برای تامین خاک مزروعی کشتزارهایی که‌بساکنان فضا تعلق خواهند داشت نیز بهره‌برداری خواهند کرد علاوه‌براین از مواد کانی کره ماه برای ایجاد کارخانه‌های آلمینیوم‌سازی و نیروگاههای تولید برق خورشیدی استفاده خواهند کرد.

سربازان اسرائیل دراتیوپی با استقلال‌طلبان وارد جنگ شدند

نایروبی ـ رویتر ـ روزنامه پرتیراژ « ساندی نیشن » چاپ کنیا دیروز این گزارش را که اسرائیل قسمتی از نیروهای ارتش خود را به اتیوپی فرستاده است تا در جنگ‌برای سرکوب کردن تجزیه طلبان مسلمان اریتره مورد استفاده قرار گیرند گزارشی تکان دهنده و فوق‌العاده اضطراب آور توصیف کرد .

« ساندی نیشن » نوشته است که اگر این گزارش‌حقیقت داشته باشد باید نتیجه‌گیری کرد که دامنه کشمکش های اعراب و اسرائیل از خاورمیانه تجاوز کرده و به قاره آفریقا رسیده است .

روزنامه کنیایی اضافه کرده است که چنین تحولی امنیت کشور های دیگر آفریقایی را نیز در معرض تهدید قرار خواهد داد . مقاله سانـدی نیشن اظهار نظر دربارهگزارشی است که در همین نشریه به چاپ رسیده و حاکیست که اسرائیل ۴۰ تا ۵۰ نفر از نظامیان خود را در اواخر فوریه گذشته به اتیوپی فرستاده است تا به ارتش این کشور در سرکوبی مسلمانان اریتره کمک کنند . جبهه آزادیبخش مسلمانان اریتره تقریبا از ۱۵ سال پیش تاکنون برای تحصیل استقلال اریتره با ارتش اتیوپی در حال جنگ بوده‌است. این‌جبهه‌ازپشتیبانی فعال کشورهای عرب‌برخوردار است .

در تل‌آویو مقامات اسرائیلی دیروز ازتائید یاتکذیب کردن گزارش چاپ شده در یکی از روزنامه های کنیایی دایر براینکه اسرائیل ۴۰ تا ۵۰ نفر از مستشاران نظامی خود را بعنوان کارشناسان جنگهای ضد چریکی و ضد شورشی به اتیوپی فرستاده است تا در جنگ‌برضداستقلال طلبان مسلمان اریتره مورد استفاده قرار گیرند خودداری کردند .

ازطرف‌دیگر یکی از نمایندگان مجلس ملی کویت بنام «سالم المرزوق » دیروز پیشنهادکرد که از طرف کشور وی دو میلیون دینار کویتی (چهار میلیون لیره استرلینگ) کمک بلاعوض به تجزیه طلبان‌مسلمان اریتره داده شود .

نماینده پارلمان کویت گفت که اتیوپی برای سرکوب‌کردن مسلمانان استقلال طلب اریتره از اسرائیل کمکهای نظامی و اقتصادی دریافت‌میکندو بنابراین اعراب نیز وظیفه دارند که به مسلمانان استقلال طلب اریتره کمک کنند .

در نایروبی یک سخنگوی سفارت اتیوپی‌گزارش روزنامه مذکور را تکذیب کرد ناظران سیاسی اظهارمیدارند کسومالی در مورد مداخله ارتش‌اسرائیل در اتیوپی عکس‌العمل شدید نشان خواهد داد، شایعه‌کمک نظامی اسرائیل به‌دولت‌اتیوپی ازمدتی قبل بوجود آمده ولی دولت اتیوپی آنرا رسماتکذیب می‌کند ، بدنبال جنگ ۱۹۷۳ اعراب و اسرائیل بسیاری از کشور های آفریقائی روابط سیاسی و تجارتی خود را با اسرائیل قطع کردند و اتیوپی نیز که از دوستان بسیارنزدیک اسرائیل بود از همین روش پیروی کرد .

با ابتحال گفته می‌شود دولت اتیوپی بخصوص بدلیل‌وجود جنگ مسلمانان تجزیه طلب ایالت «اریتره» با اسرائیل روابط دوستانه‌ای دارد .

فلسطینی ها یك بانك و چند مغازه را در اسرائیل منفجر کردند

بیروت ـ رویتر ـ فدائیان فلسطینی دیشب اعلام کردندکه درشهر رام‌الله درساحل اشغال شده غرب رودارد سه فقره عملیات ضد اسرائیلی ظرف۲۴ ساعت گذشته انجام داده‌اند. گزارشی که بوسیله خبرگزاری فلسطینی‌وفاپخش شده‌حاکیست که براثر انفجار بمبهایی که فدائیان در بانک اسرائیلی لومی‌دررام‌الله کارگذاشته‌بودند عده‌ای ازنگهبانان نظامی بانک مذکور کشته ویازخمی شده‌اند فدائیان فلسطینی علاوه براین با استفاده از بمبهای آتش‌زا تعدادی مغازه‌زادر رام‌اللهویران کردند.

دردفترنمایندگی اداره‌جهان‌گردی اسرائیل دررام‌الله نیز بمبی بوسیله فدائیان فلسطینی کارگذاشته شده بود که قبل از انفجار کشف شد ولی یکی‌از ماموران متخصص بی‌اثرکردن بمب در ارتش اسرائیل که‌سعی داشت چاشنی بمب مذکور را بکشد براثر انفجار آن‌به‌قتل رسید.

موشک‌های مدرن شوروی وارد جنگ لبنان شد

بیروت ـ خبرگزاری فرانسه ـ طی بیست و چهار ساعت اخیر اوضاع در شهر بیروت بطور بیسابقه روبه وخامت گذاشته و نبرد بین ترقیخواهان و نبرد های محافظه‌کار باوج شدت رسیده است .

برای نخستین‌بار از آغاز جنگ داخلی لبنان دیروز ترقیخواهان از موشکهای مدرن زمین بزمین برای درهم کوبیدن مواضع محافظه‌کاران در بیروت استفاده کردند.

در ساعت چهار بعد از ظهر دیروز ناگهان غرش چهار موشک زمین بزمین از فراز بخش مدرن «صحرا» در مغرب بیروت که زیر کنترل ترقیخواهان است بگوش رسید .

بگفته ناظران نظامی این موشک ها از نوع « گراد» ساخت شوروی بودند .

از جزئیات این موشکها اطلاع زیادی در دست نیست ولی بگفته محافل نظامی طول موشک های «گراد» در حدود یک مترونیم و قطر آنها ۲۰ سانتیمتر است موشکهای گراد را میتوان از روی وسایل نقلیه سیکو یا از سکوهائی که روی زمین نصب میشود بسوی‌هدف پرتاب کرد .

محافظه‌کاران نیزموشک های زمین بزمین ضد تانک از نوع « اس.اس۲» (ساخت فرانسه) در اختیاردارند.

بگفته منابع آگاه در جریان نبرد های شدید دیروز تنها صدوسیزده نفر در شهر بیروت کشته و صدوبیست ودو نفر دیگر زخمی گردیده‌اند .

علاوه‌بر جنگ موشکی نبرد واحدهای توپخانه در تمام مدت دیروز ادامه داشت و بخش های اعیان‌نشین پایتخت واردوگاه فلسطینی‌ها در بخش جیره با گلوله های کالیبر بزرگ درهم کوبیده شد بگفته محافل آگاه بیروت تلفات نبرد های روز یکشنبه لبنان خیلی بیش از روز های گذشته است .

دیروز دهکده های مسیحی نشین « عکار» در نزدیکی مرز سوریه با توپخانه سنگین گلوله‌باران شد ولی از میزان تلفات وارده هنوز گزارشی دقیق مخابره نشده است .

یک گزارش دیگر حاکی است‌که براثر گلوله باران اردوگاه صبره دهها نفر کشته یا زخمی گردیده‌اند .

رادیو فالانژ گزارش داد که در اطراف دهکده های مسیحی‌نشین بخش « عکار» واحد های نیرومندی از سربازان منظم فلسطینی و ترقیخواهان متمرکز شده‌اند .

شهر زحله‌نیز از بعدازظهر دیروز زیر آتش‌توپخانه سنگین قرار داشت . در پایتخت نیز پیکار های خونین در همه بخشها و بویژه درمنطقه «مرزی » دربیروت‌ادامه داشت .

رادیو صدای لبنان گزارش داد دیروز نمایندگان دهکده های مسیحی نشین در خانه یکی از نمایندگان‌سابق پارلمان اجتماع کرده و ضمن سپاس از پرزیدنت حافظ‌اسد درخواست کردند که هرچه زودتر برای‌پایان دادن به کشتار مردم این دهکده مداخله کند نمایندگان‌این دهکده همچنین پیامهائی بعنوان پرزیدنت سلیمان‌فرنجیه و الیاس سرکیس فرستاده‌اند .

بدنبال گلوله باران بخش های مسیحی‌نشین «عکار» در نزدیکی مرز های سوریه صالح ابوخلف (ابوایاد) مسئول سازمان الفتح به ستوان احمد خطیب فرمانده ارتش عربی لبنان اخطار کرد که دست از بمباران این دهکده‌ها بردارند .

مسئول سازمان الفتح ضمن اعلامیه‌ای که‌توسط خبرگزاری وفا انتشار یافت اعلام داشته است که ازدو روز پیش این دهکده بدون هیچگونه دلیلی بدستور فرمانده ارتش عربی لبنان و بدون اجازه‌فرماندهی نیرو های ترقیخواه یا فلسطین با توپخانه سنگین درهم‌کوبیده میشود .

ابوایاداخطارکرده است که ادامه گلوله‌باران دهکده ها ممکن است بهانه‌ای برای مداخله بیگانه (سوریه) در جنگ های داخلی بشود .

ابوایاد در پایان اعلامیه باردیگر از ستوان خطیب درخواست کرده است که گلوله‌باران کورکورانه بخش های مسیحی‌نشین لبنان را متوقف سازد .

الیاس سرکیس رئیس جمهوری منتخب ضمن پیامی که از رادیو ترقیخواهان پخش شد از گسترش دامنه جنگ های داخلی اظهار تاسف کرد و گفت ادامه نبرد مانع از حل مسئله ازراههای سیاسی میشود .

الیاس سرکیس که پیوسته‌باسلیمان‌فرنجیه پیرجمائیل و کامیل شمعون در تماس است تاکید کرد برای اینکه بتواند در تلاش بمنظور تشکیل یک کنفرانس میزگرد موفق شود باید نبرد های خیابانی در بیروت و شهر های دیگر متوقف شود .

از سوی دیگر کمال جمبلاط رهبر سوسیالیست های ترقیخواه گفت فرانسه میتواند از رهبران طرف های درگیر دعوت کند . برای رفع بحران در پاریس یک کنفرانس میزگرد تشکیل دهند و این تنها ابتکاری است که فرانسه میتواند در بحران لبنان بخرج دهد .

فالانژیستهاظرف ۲ روز گذشته چند بار فرودگاه‌بین‌المللی‌بیروت را به توپ بسته و خسارات زیادی وارد کرده‌اند . فرودگاه بیروت زیر کنترل نیرو های دست چپی قرار دارد . دولت اعلام کرده است که با وجود حملات مذکور فرودگاه را که تنها راه ارتباطی باقیمانده با رقبای خارج است باز نگه‌خواهد داشت . عکس چند اتومبیل‌تانکر فرودگاه را که براثر انفجارگلوله های توپ متلاشی شده‌اند نشان میدهد .

عکس رادیوئی آسوشیتدپرس

فرانسه دو کارخانه نیروگاه اتمی به آفریقای جنوبی میفروشد

ژوهانسبورگ ـ خبرگزاری فرانسه کنسرسیومی‌مرکب ازچند کمپانی مهم فرانسوی از جمله «فراماتوم» و «آستوم» برنده بزرگترین معامله قرن در باره تحویل و نصب یک نیروگاه‌اتمی در نزدیکی کیپ‌تاون بمبلغ بیش از یک میلیارد دلار شناخته‌شد.

این بزرگترین سفارشی است که دولت‌آفریقای‌جنوبی به‌خارج داشت چاشنی بمب مذکور را بکشد براثر انفجار آن‌به‌قتل رسید.

لحظه کمپانیهای فرانسوی برنده اعلام شدند.

دولت فرانسه دیروز در برابر این گزارش که آفریقای جنوبی قراردادی به ارزش یک میلیارد دلار با یک کنسرسیوم فرانسوی امضاء کرده است تا یکنیروگاه دو واحدی برای تولید برق‌اتمی درآن کشوربسازند هیچ‌واکنشی نشان نداد.

فرانسه از دیرباز با افریقای جنوبی روابط حسنه داشته و از مدتهاقبل‌عرضه کننده‌تجهیزات جنگی از قبیل زیر دریایی‌ها و هلیکوپترهابه‌این‌کشوربوده است. توضیحی که‌دولت فرانسه‌تاکنون در دفاع از این روابط داده‌این است که از نظر مقامات پاریس سلاحهایی که فرانسه به‌افریقای جنوبی میفروشد تنها مصارف دفاعی خواهند داشت.

انتظار نمیرود که فروش کارخانه‌های برق اتمی از طرف فرانسه به‌افریقای جنوبی باعث برپا کردن واکنشهای اعتراض‌آمیز عمومی در فرانسه گردد.

رادیو بغداد : کاسیگین و رهبران عراق درباره تحکیم روابط دو کشور مذاکره کردند

نیکوزیا ـ آسوشیتدپرس ـ رادیو بغداد طی گزارشی که دیشب درقبرس شنیده‌شد اعلام کرد که الکسی کاسیگین نخست‌وزیر شوروی روز شنبه (دیروز) مذاکرات خود را با رهبران عراق در باره تحکیم پیوند های دو کشور آغاز کرده است .

عراق متحد شوروی در خاورمیانه است کاسیگین صبح روز گذشته در راس هیئت بزرگی مرکب از مقامات‌عالیرتبه سیاسی‌واقتصادی و کارشناس نظامی شوروی وارد بغداد شده است .

رادیو بغداد در گزارش خود گفت‌که‌وقتی نخست‌وزیر شوروی و همراه‌صدام‌حسین نایب رئیس شورای انقلاب عراق از فرودگاه بغداد وارد این شهرشدند،در میهمانسرای دولتی بغداد طبق یکی از رسوم عراقی‌از میهمانان و مدعوین‌باخرما و شیر پذیرائی بعمل آمد .

در هیئت همراهان کاسیگین در سفر وی به عراق حضور ژنرال هوایی شوروی‌اسکو ـ ریکوف جلب نظر میکند علاوه براین معاونان وزارت روابط اقتصادی خارجی و وزارت روابط خارجی‌شوروی‌نیز از همراهان کاسیگین هستند .

رادیو بغداد در سخن‌پراکنی خود اضافه‌کرد که نخست‌وزیر شوروی و رهبران‌عراق درباره قوام بخشیدن بیشتر به رشته های الفت موجود دو کشور و هماهنگتر ساختن نبرد مشترک عراق و شوروی بر ضد امپریالیسم و صهیونیسم مذاکره خواهد کرد .

رادیو بغداد سپس به نقل از روزنامه دولتی الجمهوریه چاپ بغداد خاطرنشان کرد که رفیق‌کاسیگین‌دربغداد درخواهد یافت که عراق هنوز هم مشتاق است تا روابط‌و همکاری‌های خود را با اتحاد شوروی قوام‌بخشدزیرا این امر مطابق بامرامنامه حزب بعث عراق است که در آن ضرورت اتحاد استراتژیکی عراق و شوروی مورد تاکید قرار گرفته است.

سفیر هند، ضیافت بوتورابحال اعتراض ترك کرد

پکن ـ خبرگزاری فرانسه ـ دیروز هنگامی که ذوالفقار علی بوتو نخست وزیر پاکستان در آخرین روز دیدار ازچین ضمن نطقی در یک ضیافت رسمی اظهار داشت مسئله جامو و کشمیر بایدبراساس خودمختاری این دو منطقه حل شود کاردار سفارت هند بعنوان اعتراض مجلس مهمانی را ترک گفت.

بوتو که بتازگی با دولت‌هند روابط‌سیاسی‌برقرار کرده‌افزود مسئله جامو و کشمیر باید به موجب قطعنامه‌های سازمان ملل متحد که مورد قبول هند و پاکستان واقع شده حل شود.

نخست وزیر پاکستان گفت گسترش روابط دیپلماتیک دو کشور براساس همزیستی‌مسالمت آمیز تا وقتی که مسئله جامو وکشمیرطبق قطعنامه‌های‌سازمان ملل متحد حل نشده است امکان‌پذیر نخواهد بود.

هوآکوئوفنگ نخست وزیر چین در پاسخ بوتو اطمینان‌داد که چین با همه توانائی ازمبارزه ملت‌های جامو و کشمیر برای بدست آوردن خود مختاری پشتیبانی خواهد کرد.

اخبار کوتاه جهان

انفجار بمب‌درتاسیسات ترکیه

● زوریخ ـ سویس ـ خبرگزاری ها ـ بنابراعلام‌پلیس‌سویس، دیشب دوبمب به فاصله‌فقط ۱۲ دقیقه، یکی در بانک ترکیه ودومی در دفتر کنسولگری ترکیه واقع در قلب زوریخ منفجر شد و خسارت زیادی به بارآورد این حادثه سبب تلفاتی نشد.

پلیس میزان خسارت رادر حدود ۱۶۰ هزار فرانک سویس تخمین زده است.

آلمان به ترکیه اسلحه میفروشد

● آنکارا ـ رویتر ـ دیروز هلموت اشمیت صدر اعظم آلمان غربی در پایان سفر خود بترکیه، گفت که دیدارش از ترکیه مفید و سازنده بود.

اشمیت، همچنین ضمن اعلام آمادگی آلمان فدرال برای فروش اسلحه به ترکیه گفت که آلمان،تولید تسلیحات نظامی خود رابه خاطر سفارش‌های سنگین افزایش نخواهد داد.

هلموت اشمیت صدراعظم آلمان غربی دیشب ازترکیه وارد ریاض شد .

مصالحه در کنفرانس

● نایروبی ـ خبرگزاریها ـ منابع صاحب صلاحیت‌از نایروبی گزارش دادندکه میان نمایندگان کشورهای فقیروثروتمند درکنفرانس تجارت و توسعه سازمان ملل(اونکتاد) مصالحه‌ای صورت گرفته که یکی از موانع بزرگ را از سر راه پیشرفت مذاکرات طرفین از میان برداشته است .

رای سازمان بین‌المللی کارعلیه سازمان‌فلسطین

● ژنو ـ یونایتدپرس ـ هیات اجرایی سازمان بین‌المللی کاردیروزبطور غیرمترقبه‌یی علیه دعوت سازمان‌آزادی بخش فلسطین به‌کنفرانس جهانی مشاغل که در هفته آینده آغاز بکار خواهد کرد رای داد.

مقامهای امریکایی از نتیجه این رای‌گیری بعنوان نشانه‌یی از کوشش‌سازمان بین‌المللی کار برای خروج از سیاست وپرداختن بامور خاصه سازمان مذکورباد میکنند.

در تغییرات قانون اساسی هند از قدرت دادگاه ها کاسته شد

دهلی نو ـ یونایتدپرس ـ ایندیرا گاندی نخست‌وزیرهند دیروز در دفاع از تغییراتی که در قانون اساسی کشورش بوجود آورده است تا به کمک آنها قدرت دولت خودش را مستحکم‌تر کند مدعی شد که دولت وی تنهااز مردم عادی‌هند دفاع نمی کند بلکه بخاطر دفاع از منافع این طبقه از مردم‌در سراسر دنیا به جهاد برخاسته است .

تغییرات تازه‌ای که ایندیرا گاندی در قانون اساسی هند پدید آورده هفته گذشته از طرف کمیته‌ای که به ابتکارایندیرا گاندی در حزب کنگره تاسیس گردیده توصیه شده است‌ریاست این کمیته را سوارن‌سینگ وزیر خارجه و دفاع سابق هند برعهده دارد .

طبق اصلاحات مورد توصیه کمیته مذکور از این پس قانون اساسی هند صراحت خواهد داشت که سوسیالیسم سیاست رسمی دولت و کشور هند است .

اصلاحات دیگری که در قانون اساسی مورد پیش بینی قرار گرفته است حدود اختیارات و قدرت های دیوانعالی‌هند را مخصوصا در نظارت کردن براعمال قوه مجریه محدود خواهد کرد .

اطلاعیه‌مرکز آموزش توفل

«انستیتو انگلیسی سیمین‌مرکز آموزش توفل برای دوره‌های تابستانی فقط تاعصر یکشنبه ۱۶ خرداد ثبت‌نام می‌کندو بدلیل کثرت داوطلب برای مراجعان نیمه دوم خرداد ماه تعهدتامین کلاس ندارد .

دفاتر ثبت‌نام درساختمان ۳۵ خیابان تخت جمشید ازساعت۸ صبح باز است .

انستیتو ثبت‌نام در روزهای یکشنبه را بدلیل امتیازات‌خاص دانشجوئی توصیه میکند.»

دبیرخانه انستیتو سیمین

آ ـ ۸۲۰۸

کتاب دانشمند و سیاستمدار نامی ایران

کتاب رشته حیات نوشته دکتر اصانلو

که نایاب است به‌شکل مجموعه‌ای بهتر ومفصل‌تر با مطالب جالب علوم پایه توسط همان نویسنده تنظیم و منتشر شده وبنام **کتاب جان و جهان** علوم پایه پزشکی فقط در کتابخانه‌های روبروی دانشگاه تهران بفروش میرسد .

آ ـ ۸۰۰۱

انجمن ادبی سخن‌سنج‌فردوسی هرهفته‌روزهای دوشنبه از ساعت ۷الی۹ بعدازظهر دائر است

حاج‌اسدالله طوفانیان

خاکبرداری

شرکت ایران‌پادار

تلفن ۸۵۴۵۶۶

برای کنکور — ۱۰ روزه آماده شوید

مشاوره: جلال خاکسارزادی — مترجم کامل کتابهای

ادبیات: دکتر فائد — فشرده کنکور در شکلها

ریاضی: جمشید رجبی — با شرح و توضیح مفصل مسائل کنکور

زبان: هایون تفضلی — تلفن ۳۹۱۳۸۹

تهران: شاهرضا ـ اول سعدی کوچه حمیدالدوله: سازمان آموزش کنکور دانشگاهها و مدارس عالی

داوطلبان به دفتر مرکزی سازمان مراجعه یا ۱۵۰۰ ریال به‌حساب‌جاری ۳۵۱۵ بانک صادرات ۲۶ میدان ۱۲۴ استعدادیابی زود درخواست

خودرا با آدرس زیر ارسال دارید

کتاب

نقش ناکامی‌ها در شخصیت

تالیف: **ذبیح‌الله فرجی**

منتشر شد

محل فروش: **انتشارات آگاه**

شاهرضا ـ روبروی دانشگاه

بفروش میرسد

زمین در بهترین نقطه شمال تهران نزدیک خیابان پهلوی با عالیترین موقعیت برای آپارتمان سازی‌بادو بست متر بر خیابان های سی متری و فلکه و ۲۴ متری تلفن ۸۹۶۹۲۹

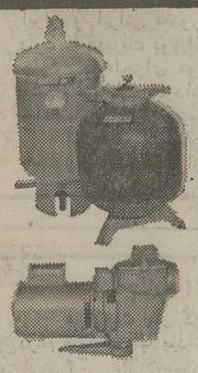

تصفیه استخر و شوفاژ

شرکت آب روشن

نقد و اقساط

تلفن ۸۲۴۵۷۹ ـ ۸۳۲۴۰۳

A.B.S

الکترودهای کف‌کش ، ولجن‌کش مخصوص فاضل‌آب مارک

ساخت آلمان

شرکت صنعتی کوشش سعدی جنوبی شماره ۶۹۲ تلفن ۳۱۲۴۶۷ ـ ۳۰۳۷۴۹

شرایط احراز ۸۰ طبقه شغلی دگرگون شد

شرایط احراز و گروههای استخدامی هشتاد طبقه شغلی طرح طبقه‌بندی مشاغل دولتی دگرگون شد.

شورای سازمان‌امور اداری واستخدامی کشور تغییر در شرایط احراز و گروههای استخدامی ۸۰ طبقه شغلی رسته خدمات اداری‌راتصویب کرد. این تغییرات از سوی سازمان برای اجرا به کلیه وزارتخانه‌هاوموسسات‌دولتی ابلاغ شد.

مقررات فوق از تاریخ اول فروردین ماه سال جاری قابل اجرا است و در تغییرات جدید، به شاغلین اکثرمشاغل خدمات اداری امکان ارتقاء گروه بیشتر داده شده است.

فهرست کامل مشاغلی که با افزایش تعداد طبقات شغلی، گروههای استخدامی آنها تغییر کرده و در تغییرات‌جدید کارمندان متصدی آنها به‌گروه های بالاتر استخدامی ارتقاء می‌یابند با تعیین گروه قطعی استخدامی آنها بشرح زیر است:

راهبان و راهدار طبقه یک و دودر گروههای استخدامی ۲و۳ ـ طبقات شغلی مقنی‌یک تا سه در گروههای استخدامی ۱تا۳ ـ مامور سالن تشریح طبقه یک تا سه در گروههای استخدامی ۲ تا ٤ ـ حفار طبقه یک تا ۳ درگروههای استخدامی ۲تا ٤ ـ تعمیرکار ساعت طبقه یک تا سه در گروههای استخدامی ۲تا٤ ـ طبقات شغلی ۱تا٤ شیشه‌بر در گروههای استخدامی ۱ تا ٤ـ سراج طبقه یک تا چهار در گروههای استخدامی ۱ تا٤ـ آتش‌نشان طبقه ۱ تا ٤ در گروههای استخدامی ۲ تا ٥ـ ریخته‌گر طبقه یک تا پنج در گروههای‌استخدامی یک‌تاپنج‌ـ سوهانکار طبقه یک تا ٥ در گروههای استخدامی یک تا٥ جوشکار طبقه یک تا ٥ در گروههای‌استخدامی یک‌تاپنج‌ـ مکانیسین ترمز طبقه یک تا٥ درگروههای استخدامی ۲تا٦ـ الکتریسین لکوموتیو طبقه‌یک تا ٥ در گروههای استخدامی ۲تا٦ ـ راننده ماشین‌خط طبقه یک و دو در گروههای استخدامی ۳و٤ ـ کمک‌راننده موتورآبی طبقه یک و دو در گروههای استخدامی یک و دو ـ نانوا طبقه یک تا سه در گروه های استخدامی ۱تا۳ ـ متصدی خط کشی و علائم راه طبقه یک و دو در گروههای استخدامی ۲ و۳ـ مکانیسین تاسیسات طبقه یک تا ٤ در گروههای استخدامی ۲تا ٥ بازدیدکننده آلات ناقله طبقه یک تا پنج در گروههای استخدامی ۲ تا ٦ ـ رنگ‌کار ماشین‌آلات طبقه یک تاپنج در گروههای استخدامی ۱ تا ٥ و لوله‌کش طبقه یک تا ٥ در گروههای استخدامی ۱تا٥.

وزیر بازرگانی به فنلاند میرود

دکتر تسلیمی وزیر بازرگانی هفته آینده در راس یک‌هیئت عالی رتبه اقتصادی به فنلاند میرود. وزیر بازرگانی دراین کشور علاوه بر مذاکرات مستمری که بامقامات بازرگانی فنلاند انجام خواهد داد، بطور جداگانه هم ملاقات‌هائی با چند تن از مقامات عالیرتبه اقتصادی‌فنلاند خواهدداشت. ایران وفنلاند در خرداد سال گذشته یک موافقتنامه همکاری بازرگانی امضاء کردند که براساس آن، فنلاند در ایجاد مدرسه، بیمارستان، هتل و تجهیزات‌مربوط به‌این‌تاسیسات باایران همکاری میکند.

دوکشور براساس‌موافقتنامه مذکور، در زمینه‌های‌جنگلبانی ـ بویژه در مورد ایجاد و احیاء جنگلها ـ صنایع چوب و کاغذ سازی، معدن،صنایع الکترونیکی، صنایع کشتی سازی، تاسیسات بندری، تاسیسات راه‌آهن وحمل‌ونقل بایکدیگر همکاری دارند.

در مذاکرات تسلیمی با مقامات فنلاندی علاوه بر ارزیابی روی توافق‌های‌قبلی، زمینه‌های تازه همکاریهای اقتصادی و بازرگانی بین‌دو کشور نیز بررسی خواهد شد و احتمالا پروتکل جدید به امضاء خواهد رسید.

شهبانو به وطن بازگشتند

علیاحضرت شهبانو، آقای علم وزیر دربار شاهنشاهی رامورد مرحمت قرار میدهند. آقای دکتر باهری معاون کل دربارشاهنشاهی نیز افتخار حضوردارد.

علیاحضرت شهبانو که چهارشنبه هفته گذشته برای یک بازدید خصوصی به کشور اردن هاشمی سفر کرده بودند بعد از ظهر دیروز بتهران بازگشتند. هواپیمای اختصاصی علیاحضرت شهبانو درساعت ۱۵ در فرودگاه مهرآباد به زمین نشست. در فرودگاه آقای علم وزیر دربار شاهنشاهی، آقای هرمز قریب رئیس کل تشریفات شاهنشاهی، تیمسار سپهبد بدره‌ای فرمانده گارد شاهنشاهی، معاونان‌وزارت دربار شاهنشاهی، قائم‌مقام و معاون رئیس کل‌تشریفات شاهنشاهی، چندتن از روسای تشریفات‌شاهنشاهی وکاردارسفارت اردن‌هاشمی و همسرشان از معظم‌لها استقبال کردند. علیاحضرت شهبانو چند دقیقه پس از ورود به فرودگاه مهرآباد به کاخ سلطنتی عزیمت فرمودند.

گروهی از کارمندان وزارت دارائی به شهرستانها منتقل میشوند

عده‌ای از کارمندان و کارشناسان ادارات مرکزی وزارت امور اقتصادی و دارائی به شهرستانها منتقل میشوند تا قسمتی از کمبود نیروی انسانی ادارات امور اقتصادی و دارائی استان‌ها و مراکز فرمانداریهای کل برای اجرای اصل عدم تمرکز مرتفع شود.

این عده از کارمندان که‌در طی سال جاری پس‌ازتصویب تشکیلات جدید ادارات امور اقتصادی ودارائی مراکز استانها به شهرستانها انتقال می‌یابند، از مزایا وتسهیلات لازم استفاده خواهند کرد.

براساس تصمیم کنفرانس امسال مدیران وزارت امور اقتصادی و دارائی، برای جلوگیری از تمرکز کارها در تهران ومحول‌کردن اختیارات بیشتر درزمینه امور مالی و مالیاتی‌به‌شهرستانها، تشکیلات اداری این وزارت در سطح استانها و شهرستانها تغییر میکند. در تشکیلات تازه پست کارشناسان بودجه و امور اقتصادی نیز پیش‌بینی شده تا بیشترمراحل ابلاغ‌تخصیص اعتبارات، اعم از جاری ویا عمرانی مربوط به استانها، در شهرستانها انجام شود.

عده کارمندانی که برای تامین نیروی انسانی تشکیلات جدید ادارات امور اقتصادی و دارائی استانهابه‌شهرستانها منتقل میشوند در سال جاری تعیین و اعلام خواهد شد.

هرسال نیم میلیون تهرانی گلودردهای خطرناک میگیرند

در سومین جلسه کنفرانس بیماریهای کودکان که در بیمارستان شماره ۲ بنیاد نیکوکاری والاحضرت شمس پهلوی تشکیل شده است پیرامون گلو دردهای استروپتوکوکی صحبت شد ودکتر رضا قره‌گزلو استاد میکرب شناسی‌دانشکده بهداشت اعلام کرد میکربهای متفاوتی می توانند باعث گلو درد شوندو در حدود هفتاد درصد گلو دردهامعمولا بوسیله ویروسها، بیست و پنج درصد بوسیله اسپرپتوکوکها وپنج در صد بقیه بوسیله باکتریهای دیگر مثل‌باسیل دیفتری‌ایجادمیشود.

گلودردهای استروپتوکوکی بعلت‌ایجاد تب روماتیسمی و روماتیسم قلبی اهمیت بخصوصی دارد بدین معنی که اگر گلودردهای استرپتوکوکی بطور صحیح درمان نشود ممکنست این ضایعات خطرناک پیش آیند.

بررسیهای ما نشان داده‌که نسبت پیدایش گلودردهای استرپتوکوکی در بین مردم در حدود ۲۰ درصد است که در آمارگیری در شهر تهران شاید بیش از نیم میلیون نفر دچار این نوع گلودردها در طول سال‌بشوند. تشخیص‌این گلودردها و درمان صحیح انها مخصوصادربین‌خردسالان و نوجوانان ـ سنین پنج‌الی شانزده‌سال ـ بی‌نهایت اهمیت دارد و تنها راه پیشگیری از روماتیسم قلبی و نفریت‌است. تعداد بیماری تب روماتیسمی برمبنای مطالعاتی که در چند سال اخیردر دانشکده‌بهداشت انجام گرفته در شهر تهران در حدودپنجاه درهر صدهزار نفر است که عدد نسبتابالائی محسوب میشود. این نشان میدهد که پیشگیری اولیه تب روماتیسمی یعنی همان‌درمان صحیح گلودردهای استرپتوکوکی هنوز در جامعه ما رواج ندارد.

آشنا کردن مردم به عواقب این بیماری یکی از کارهای اساسی درباره پیشگیری این بیماریها است. بطورخلاصه گلودردها را بی‌اهمیت نباید گرفت و پدران و مادران در موقعی که اطفالشان مبتلا به گلودرد میشوند حتما باید آنها را به پزشک برسانند.

توزیع پرسشنامه‌های مربوط به وام مسکن کارمندان شهرداری

توزیع پرسشنامه‌های‌مربوط به وام مسکن کارمندان شهرداری پایتخت، ازپانزدهم خرداد ماه آغاز میشود. یک مقام آگاه امروز به اطلاعات گفت: کار تهیه پرسشنامه‌های مربوط به وام‌مسکن کارمندان شهرداری پایتخت، بپایان رسیده است و در جلسه‌ای‌که هیات‌مدیره صندوق‌بازنشستگی شهرداری‌ومسئولان شهرداری پایتخت خواهدداشت، ضوابط و شرایطی را که کارمندان شهرداری باید دارا باشند تا در گرفتن وام به آنها حق‌قدم داده شود، تعیین میکنند و بلافاصله پس از توزیع پرسشنامه‌های مزبور، کار بررسی پرسشنامه‌ها شروع شده و به ترتیب اولویت‌وام مسکن تا ۲۰۰ هزار تومان‌و با بهره ٦درصد دراختیار کارمندان مناطق ۱۲ گانه شهرداری قرار میگیرد.

درصورتیکه متقاضیان مایل باشند بیش از ۲۰۰هزارتومان وام مسکن دریافت کنند، صندوق بازنشستگی با ضمانت این امکان را فراهم میسازدتا از هر بانک دیگری مازادمبلغ مورد لزوم را وام بگیرند.

جرثقیل
قابل توجه شرکتهای ساختمانی وخانه سازی
جرثقیل تارون کرین سیار
بارتفاع ۲۳متر وبام ۲۱متر
برای اجاره باقیمت مناسب موجود است
شرکت بردس هولم
تلفن ٦٢١٥٢٤ رهبری

۲۰۰ خانواده بی سرپرست تحت حمایت استانقدس رضوی قرار گرفتند

آقای عبدالعظیم ولیان نیابت تولیت آستان قدس رضوی و استاندار خراسان‌باپرداخت‌سالیانه دوازده میلیون ریال از محل اعتبارات رفاهی آستان قدس رضوی ۲۰۰ خانواده بی‌سرپرست را تحت حمایت قرارداد.

توجیه هدفهای برنامه‌حمایت ازخانواده های بی‌سرپرست سبب گردید که نیابت تولیت‌آستان‌قدس رضوی واستاندار خراسان از هدفهای انسانی این برنامه‌حمایت نماید. بطوریکه کسب اطلاع‌گردید بلافاصله پس از دستور آقای ولیان دائر به تامین و پرداخت اعتبار خانواده های بی سرپرست که‌درسطح استان خراسان مورد حمایت قرار خواهند گرفت واحد های حمایت مستقر در شهر های مشهد، بیرجند، کاشمر، تربیت‌حیدریه،نیشابور، بجنورد وسبزوار مامور شدند خلاصه گزارشی از چگونگی زندگی خانواده های تحت حمایت همراه باآلبومی از عکس کلیه افرادیکه تحت حمایت آستان قدس رضوی قرار می‌گیرند تهیه ودر اختیار آقای ولیان قرار دهند.

برنامه حمایت ازخانواده های بی‌سرپرست وابسته به سازمان شاهنشاهی خدمات اجتماعی که مدت چهار سال است کار خود را درسطح کشور آغاز کرده اکنون دارای ۱۰۷ واحد حمایت در۱۰۰ شهرستان و بخش کشور می‌باشد.

هدف ازبوجود آمدن این‌برنامه بازتوانی امضای خانواده های بی سرپرست است که در مدت زمانی کوتاه بابرنامه تنظیم شده توسط کارشناسان برنامه بتوانند بدون نیاز به کمک دیگران به‌روی پای خود بایستند و به استقلال اقتصادی واجتماعی دست‌یابند.

برنامه حمایت ازخانواده های بی سرپرست درطول عمر کوتاه خویش توانسته است ۷۳۱خانواده بی سرپرست را بمرحله بازتوانی برساند درحال حاضر ۱۰ هزار خانواده بی سرپرست دریکصد و هفت واحد حمایت این برنامه در یکصد شهرستان و بخش تحت حمایت مقتضی قراردارند.

انتخابات در سراسر ایران کامپیوتری میشود

بمنظور ایجادسهولت‌درانتخابات انجمن های شهرو شهرستان از کامپیوتر برای شمارش‌آراء این انتخابات استفاده میشود.

یک مقام آگاه در وزارت کشور امروز اعلام کرد: در انتخابات امسال انجمن های شهر و شهرستان، که‌بزودی در سراسر کشور آغازخواهد شد، برای نخستین بار در پایتخت بطورآزمایشی ازروش کامپیوتری استفاده میشود.

استفاده ازروش کامپیوتری علاوه بر سهولت در امر گزینش کاندیداها،به مسئولان امر این امکان‌رامی دهد تادر زمان بسیار کوتاهی اسامی حائزین اکثریت را اعلام کنند.

درسیستم جدید، اسامی کاندیدا های انتخاباتی قبلا از طریق آگهی‌و «بروشور های انتخاباتی» وسیله وزارت‌کشور به رای دهندگان ارائه‌میشود. در این بروشور ها مشخصات کامل و عکس کاندیداهاهمراه با شماره مخصوص‌هرکاندیدا، درج شده و با «برگ رای» به‌انتخاب کنندگان‌داده‌میشود. شماره های مخصوص‌هرکاندیدا که حائزین اکثریت را تعیین‌می کنند، عینا روی ورقه های رای و در کنار یک مربع‌یک سانتیمتری چاپ شده است و رای دهنده‌بایدبا علامت‌گذاری در مربع مربوط به شماره کاندیدای مورد نظر خود، به اورای داده، آنرا در صندوق رای گیری بیندازد.

جمع‌آوری

اوراق جمع آوری شده‌در اختیار کامپیوتر قرار میگیرد و تعداد آراءهرکاندیداساعتی بعد از پایان رای گیری‌معلوم میشودو باطلاع همگان میرسد. همین مقام افزود: باگسترش تدریجی سیستم کامپیوتری در وزارت کشور،برای انتخابات سال های بعد، در تمام ایران از این روش‌بهره‌گیری‌خواهد شد.

از سوی دیگر، در نحوه برگزاری در انتخابات انجمن های شهر، شهرستان، استان ده و دهبانی‌نیز امسال‌تغییرات چندی داده خواهد شد

از جمله آنکه بموجب‌لایحه جدید انتخاب انجمن های ده‌و دهبانی که با اصلاحاتی برای طرح در مجلسین سناوشورا آماده‌شده است،تاریخ‌انتخابات انجمن های ده ودهبانی از انتخابات انجمن های شهر و شهرستان جدا میشود، و هر ٤ سال یک بار در تاریخی که وزارت کشور اعلام خواهد کرد، انتخابات انجمن های مزبور انجام میشود.

تفکیک زمان انتخابات انجمن های مزبور به این خاطر است که انجام انتخابات انجمن های ده ودهبانی،شهر وشهرستان در یک روزودر سراسرکشور امکان پذیر نیست‌به‌عنوان‌مثال تنها برای برگزاری انتخابات انجمن های ده که ۳۰هزار روستای کشور را شامل می شود، به حدود٦۰ هزارناظر انتخاباتی احتیاج است. که فراهم آوردن این عده ناظر رسمی بدور از اشکال نیست.

آگهی مزایده

مجتمع صنعتی گوشت فارس مقدار ۱۵۰ تن پشم مرینوکریدل و مرینولیستر و گوسفند ایرانی طبق‌نمونه موجود در محل مجتمع بسته بندی شده در بسته های ۱۸۰ کیلوئی بفروش میرساند شرکت کنندگان درمزایده بایستی ٥ درصد بهای مورد پیشنهاد خود را بصورت ضمانتنامه‌بانکی‌بمدت‌دوماه حداکثر تا تاریخ۱۵ر۳ر۲۵۳۵ شاهنشاهی به مرکز مجتمع در مرودشت تسلیم نمایند. مجتمع در رد یا قبول یک یا کلیه پیشنهادات مختار میباشد.

مجتمع صنعتی گوشت‌فارس

دنیای ورزش شنبه‌ها منتشر میشود

چه دردآور است وقتی‌که زن‌وبچه‌بیگناه یك انسان بدون هیچ‌دلیل روشنی بقتل برسند ...
و... چه‌هیجان‌آور است وقتی که این مرد برای یافتن قاتل زن‌وبچه خود شهری را زیرورو کند

پرس توریست
تورهای تابستانی

مسیر	تاریخ حرکت	قیمت به تومان
لندن ۲۱ روز — اقامت در هتل درجه یك با صبحانه و گردش	۲۸ خرداد ـ ۱۱ـ۱۸ و ۲۵ تیر ۱ـ ۸ـ۱۵ ـ ۲۲ و ۲۹ مرداد ٥ و ۱۹ شهریور	٦۲٥۰
لندن ۱۵ روز — اقامت در هتل درجه یك با صبحانه و گردش	۲۸ خرداد ـ ۱۱ـ۱۸ و ۲۵ تیر ۱ـ۸ـ۱۵ ـ ۲۲ و ۲۹ مرداد ٥و ۱۹ شهریور	٥۲٥۰
رم ـ ناپل ـ کاپری ـ سورنتو ـ پاریس ـ لندن ۲۲ روز — اقامت در هتل درجه یك با صبحانه و گردش	۱۰ـ۲٤ تیر ۷ـ۲۱ مرداد ٤ و ۱۸ شهریور ـ ۱ و ۱٥ مهر	٦۹٥۰
رم ـ پاریس ـ لندن ۱۵ روز — اقامت در هتل درجه یك با صبحانه و گردش	۲۷ خرداد ـ ۱۰ و ۲٤ تیر ۷ و ۲۱ مرداد ـ ٤ و ۱۸ شهریور ۱ و ۱٥ مهر	٥۹٥۰
سفر به آفریقای شرقی ۱٦ روز — نای روبی ـ سرنگینی (تانزانیا) ـ گورون گورو ـ مان سی مارا ـ مانی‌یارا ـ ماناسی‌مارا ـ اموسلسی و٥روز اقامت در زیباترین پلاژ ـ بنام پلاژ پلنك با شام، نهار و صبحانه و سفر به جالبترین جنگلها و مشاهده هزاران پرندگان و جانوران وحشی ـ یك سفر فراموش نشدنی (تابستان در آفریقا بهار است)	۹ ـ ۲۳ تیر ٦ و ۲۰ مرداد ۳ و ۱۷ شهریور	۸۷٥۰
ژنو ـ مادرید ـ لندن ـ هامبورك ـ آمستردام ۲۱ روز — اقامت در هتل درجه یك با صبحانه و گردش	۱ ـ ۱٥ و ۲۹ تیر ۱۲ مرداد ۲٦ مرداد و ۹ شهریور	۸۷٥۰
دیدار از ۱۸ شهر اروپا ۲۷ روز — رم ـ ناپل ـ کاپری ـ سورنتو ـ فلورانس ـ ونیز ـ میلان ـ بازل ـ فرانکفورت ـ کلن ـ آمستردام ـ بروکسل ـ پاریس ـ ژنو ـ نیس ـ کان ـ مونت کارلو ـ پیزا ـ رم — اقامت در هتل درجه یك باصبحانه و گردش	۳۰ خرداد ـ ۱۳ و ۲۷ ـ تیر ۱۰ و ۲٤ مرداد ـ ۷ و ۲۱ شهریور	۸۹٥۰
رم ۱٤ روز — اقامت در هتل درجه یك با صبحانه و گردش	۳ ـ ۱۷ ـ ۳۱ تیر ـ ۱٤ مرداد	٤٥٥۰
فرانکفورت ۱٤ روز — اقامت در هتل درجه یك با صبحانه و گردش	۳ ـ ۱۷ ـ ۳۱ تیر ۱٤ مرداد	٥۸٥۰

برای دریافت جزئیات برنامه خواهشمند است به آژانس پرس توریست
خیابان ایرانشهر چهار راه ثریا تلفنهای ۷٥ تا ۸۳۰۰۷۲-۸۳۰۰۷۱ مراجعه فرمائید
توجه: به علت استقبال بی نظیر از این تورها و کمبود جا ضروریست از هم اکنون ثبت نام فرمائید

کولرگازی فریجیدر ساخت آمریکا

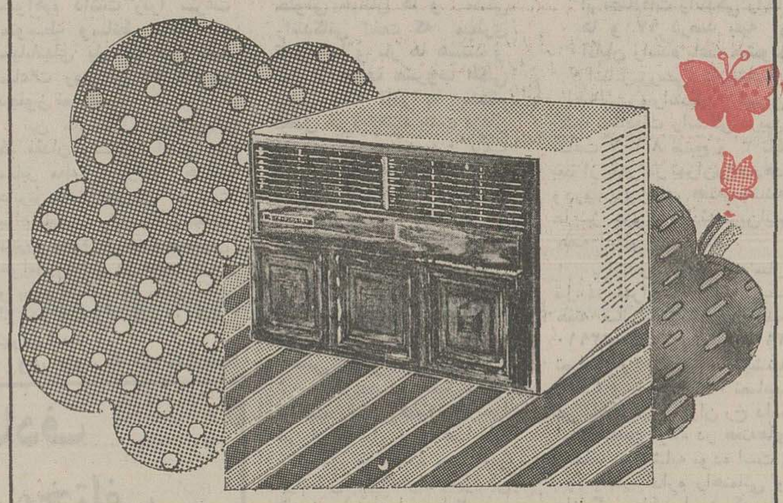

- کولر فریجیدر ـ باموتور مخصوص بی صدا بدون لرزش وقدرت خنك کنندگی فوق العاده بادوام ترین کولر جهان.
- کولر فریجیدر ـ بافیلترمخصوص رطوبت هوای اطاق شما را ازهر گونه دود و گرد وغبار تصفیه نموده وهوا را تنظیم میکند.
- کولر فریجیدر ـ با ترموستات اتوماتیك خنکی هوای اطاق را بدلخواه شما تنظیم میکند.
- کولر فریجیدر ـ باتکنیك پیشرفته جنرال موتورز وضمانت وسرویس مجهز.

FRIGIDAIRE GM
شرکت رانل فریگو
خیابان شاه جنب فروشگاه بزرگ ایران طبقه پنجم
ساختمان امرسون تلفن ٦٦۷۱۲٤ ـ ٦٦۲۳٦۰

از صبح چهارشنبه فقط در
سینما دیاموند
کاترین دونو و ژان لوئی ترن تینیان
کلود براسور در فیلمی بکارگردانی: ژرار پیر

تهاجم
پاناویژن و رنگی
برای رزرو بلیط گیشه سینما دیاموند همه‌روزه مفتوح است

برنامه کامل آزمون همگانی اعلام شد

جزئیات برنامه آزمون همگانی شامل تعداد سئوالات و مدت تعیین شده پاسخ به آنها و دیگر نکات ضروری امروز اعلام گردید.

روز جمعه ۲۸ خرداد (۱۹ روز دیگر) آزمون همگانی ۲۹۶۹۶۲ نفر داوطلب ورودبه دانشگاهها و موسسات آموزش عالی سراسر کشور آغاز میشود که دو ساعت ودقیقه وقت برای جوابها اختصاص یافته و داوطلبان باید تا ساعت ۱۰ر۱۰ دقیقه به ۲۴۰ سئوال پاسخ دهند. همچنین ده دقیقه نیز داوطلبان فرصت تنظیم پرسشنامه‌های تحقیقی سازمان سنجش کشور را دارند.

باین ترتیب تعیین سرنوشت ۳۰۰ هزار نفر داوطلب ورود بدانشگاهها در روز یاد شده بپایان میرسد و مرحله جدیدی در مورد ارسال برگ درخواست های پذیرش دانشگاهی آغاز خواهد شد.

مراحل مختلف وزمان آزمون همگانی امروز از جانب سازمان سنجش آموزش کشور بدین شرح اعلام گردید.

در حوزه‌های امتحانی سراسر کشور ساعت شش صبح روز جمعه باز میشود و داوطلبان تا ساعت هفت و نیم فرصت دارند که خود را به محل آزمون همگانی برسانند. داوطلبان باید توجه داشته باشند که روز امتحان شرکت در آزمون را از دست خواهند داد.

در ساعت هفت در سالنهای آزمایش باز میشود و چند دقیقه بهشت بسته میشود و راهنمایان، داوطلبان را بنشستن بر صندلی های تعیین شده که با شماره کارت آنان مشخص شده است هدایت میکنند.

در ساعت هشت صبح با فرمانی که از ستاد کنکور واقع در سازمان سنجش آموزش کشور صادر میشود اولین دفترچه تست زبان فارسی شناخت ایران و فرهنگ ملی با ٦٤ سئوال در اختیار داوطلبان قرار میگیرد و به آنان ۳۵ دقیقه وقت داده میشود تا در پاسخنامه جلوی شماره‌های یک تا ٦٤ در ردیف صحیح علامت گذاری نمایند.

در ساعت هشت و ۳۵ دقیقه دفترچه آزمون استعداد تحصیلی با ۱۱۲ سئوال به آنان داده میشود و برای این ۱۱۲ سئوال ٦۰ دقیقه وقت تعیین شده و در خاتمه یکساعت داوطلبان باید در جلوی شماره‌های ۱۷۰ تا ۱۷٦ پاسخنامه علامت‌گذاری نمایند.

آنگاه در ساعت نود و پنج دقیقه سئوالات زبان خارجی (انگلیسی ـ فرانسه ـ ایتالیائی، آلمانی وروسی) در اختیار داوطلبان قرار میگیرد داوطلبان از شماره ۱۷۷ تا ۲۴۰ را باید در ظرف سی و پنج دقیقه پاسخ گویند و پاکت مخصوص وکارت درخواست پذیرش خود را دریافت دارند ظرف ده دقیقه داوطلبان به پرسشنامه جواب میدهند و پس از آن نیز دو دقیقه وقت دارند که مشخصات فردی و شماره داوطلبی خود را با صفحه اول کارت درخواست پذیرش تطبیق دهند و درصورتی که اشتباهی در مطالب صفحه اول کارت درخواست پذیرش باشد باید راهنمایان را مطلع نمایند.

ارسال مدارک

داوطلبان پس از گرفتن نتیجه ششم متوسطه که آموزش و پرورش زمان آنرا حداکثر تا پنجم تیرماه اعلام کرده است باید صفحه دوم کارت را تکمیل نمایند و حداکثر تا چهاردهم تیر ماه با پست سفارشی به سازمان سنجش آموزش کشور ارسال دارند.

سازمان سنجش آموزش کشور امتیازات آزمون همگانی و معدل کتبی ششم متوسطه را هم آهنگ میکند و براساس تقاضای داوطلب رشته‌های آنان را تعیین و برای دانشگاه مربوطه ارسال میدارد.

بدنبال این مرحله دانشگاهها اسامی پذیرفته شدگان خود را همراه با آگهی ثبت نام منتشر میکنند.

از روز چهاردهم به بعد سازمان سنجش آموزش کشور جمع امتیازات را برای داوطلبان ارسال میدارد تا آنان برای شرکت در رشته‌هائیکه در دفترچه راهنما بدون پیش شماره (کد) آمده است آماده شوند.

توزیع کارت

کارت داوطلبان آزمون همگانی روزهای ۲٦ و ۲۷ خرداد ماه در کلیه شهرستانها توزیع میگردد کارت‌های دیپلمه‌های سابق در دانشگاههای تهران، ملی ایران و صنعتی آریامهر و کلیه دانشگاههای شش شهرستان دیگر بترتیب حروف الفباء در کلیه حوزه‌های امتحانی شش متوسطه توزیع میشود.

طبق اطلاع آگهی توزیع کارت داوطلبان آزمون همگانی فردا انتشار خواهد یافت.

بازدید پزشکان بین المللی اطفال از آموزشگاه بهیاری عباس مسعودی

پزشکان متخصص اطفال هنگام بازدید از کتابخانه آموزشگاه بهیاری عباس مسعودی درشیراز

عده‌ای از برجسته‌ترین پزشکان متخصص اطفال که بدعوت بنیاد نیکوکاری والاحضرت شاهدخت شمس پهلوی از کشورهای انگلیس و ایتالیا بایران سفر کرده‌اند. دیروز آموزشگاه بهیاری و پرستاری عباس مسعودی رادر شیراز مورد بازدید قرار دادند.

بازدید از آموزشگاه پرستاری و بهیاری عباس مسعودی که در ردیف بزرگترین و مجهزترین مراکز آموزشی کشور است برای گروه پزشکان اطفال بسیار جالب بود و خانم ال‌آقامدیر این آموزشگاه در مورد کیفیت آموزش و نحوه پذیرش پرستاران و بهیاران و مدت تحصیلات آنان توضیحات گسترده‌ای داد. مهمانان برجسته پس از بازدید قسمت های مختلف آموزشگاه شبانه‌روزی عباس مسعودی منجمله کلاس های درس آموزشگاه، کتابخانه سالن نمایش فیلم کلاس آمادگی، سلف سرویس ـ خوابگاهها، به سالن نشیمن آموزشگاه که بسبک کاملا ایرانی ساخته شده است هدایت شدند و با فالوده شیرازی و شیرینی‌های مخصوص محلی مورد پذیرائی قرار گرفتند.

در مورد این سالن گفته شد که کلیه هزینه تجهیز این سالن از طرف خانم قدسی مسعودی همسر شادروان سناتور عباس مسعودی پرداخته شده است.

گروه پزشکان اطفال پس از آن از درمانگاه بنیاد نیکوکاری والاحضرت شاهدخت شمس پهلوی بازدید کردند و کاراین درمانگاه را که روزانه بیش از یکصد و پنجاه کودک را معاینه و معالجه میکنند تحسین نمودند.

۵۵۰ میلیون ریال به روستائیان وام داده میشود

بانک تعاون کشاورزی ایران امروز اعلام کرد که در اجرای فرمایشات علیاحضرت شهبانو در سفر های اخیر معظمها به حاشیه کویر در خصوص توجه بیشتر دولت به امر صنایع روستائی، خصوصا قالیبافی در روستاها، این بانک در سال جاری مبلغ ۵۵۰ میلیون ریال وام بمنظور کمک به توسعه و تقویت صنایع روستائی بویژه امور قالیبافی و ایجاد کارگاههای خدمات فنی و حرفه‌ای در مناطق روستائی پرداخت میکند، این اعتبار بوسیله شعب بانک در سراسر کشور در اختیار کشاورزان قرار میگیرد تا ازبیکاری پنهان آنان جلوگیری بعمل آید و ضمن افزایش درآمد روستائیان در پیشرفت صنعت ملی فرش کشور نیز موثر واقع شود.

حداکثر مبلغ وام قالیبافی برای هرنفر ۱۵۰ هزار ریال است که بمدت یک تا ۳ سال با بهره ٦ درصد برای اعضای شرکتهای تعاونی روستائی و ۸ درصد برای افراد غیرعضو در چهارچوب طرح اعتبارات نظارت شده پرداخت میگردد.

در سال گذشته نیز این بانک بمیزان اعتبار سال جاری باین امر اختصاص داد و همه این اعتبار نیز در سراسر کشور بوسیله شعب بانک و زیر نظر کارشناسان فنی به کشاورزان پرداخت گردید.

۵ بازیکن تازه به اردوی فوتبال دعوت شدند

کمیته تیم ملی فوتبال ایران، روز گذشته ۵ بازیکن تازه به اردوی تیم ملی فوتبال ایران که در راه‌ندارک برای بازیهای جام ملتهای آسیا و المپیک مونترال میباشد دعوت کرد.

این بازیکنان عبارتند از رشیدی ـ عسگرخانی ـ عبدالهی ـ کازرانی و عادلخانی که باید امروز خود را به اردوی تیم ملی معرفی کنند.

اطلاعات در ۵شنبه گذشته تحت عنوان تازه واردهای تیم ملی به گروهی ازاین بازیکنان برای ورود به اردوی آمادگی اشاره کرده بود.

کم‌خونی، اهالی رشت را تهدید میکند

رشت ـ خبرنگار اطلاعات: باافزایش روز افزون بیماران مبتلا به فاویسم در رشت، خون در مراکز درمانی بشدت نایاب شده است و بیماران محتاج به تزریق خون از خون اقوام وبستگان خود استفاده می‌کنند.

فاویسم در حال حاضر در روستاها شیوع بیشتری پیدا کرده و درمانگاهها و بیمارستانهای رشت از جمله بیمارستان پورسینا از بیماران فاویسمی موج میزند.

تونل جاده هراز شکاف برداشت

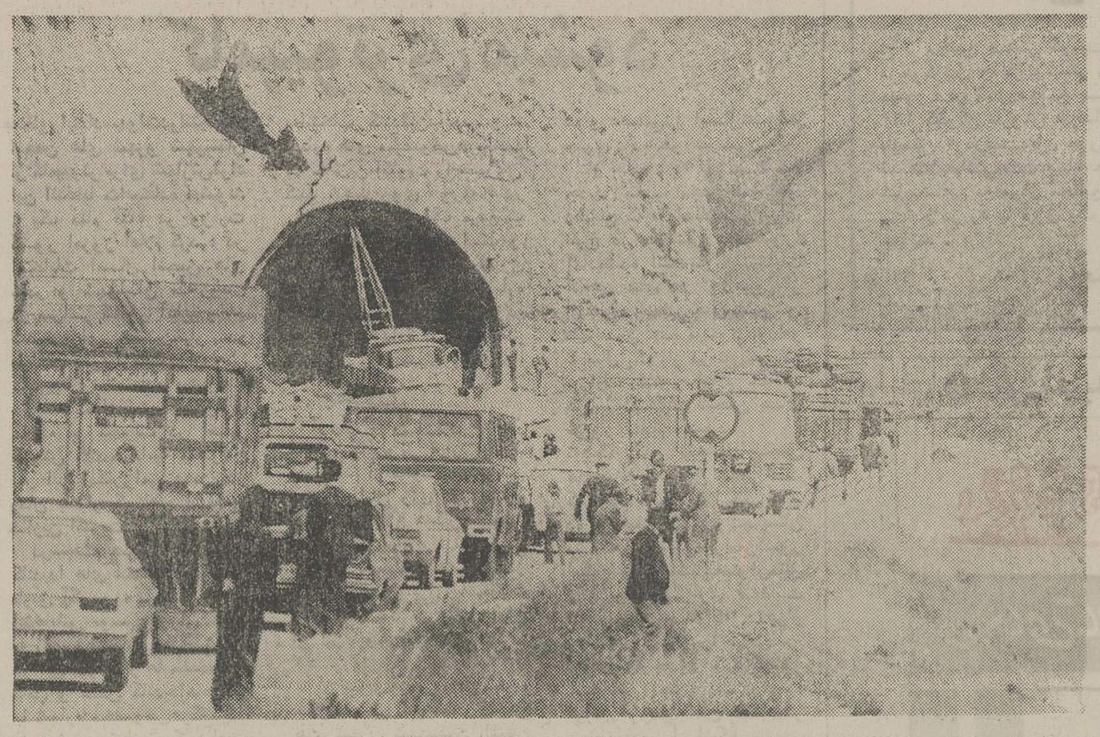

یکی از تونلهای جاده هراز شکاف برداشت و صدها اتومبیل عبوری ازاین جاده در دو سوی دهانه تونل متوقف شدند. بهمین جهت پلیس راه در این جاده عبور و مرور اتومبیل ها را ممنوع اعلام کرد و ماموران راهسازی با قطعات فلزی از پیش ساخته قسمتهای شکاف برداشته تونل را مرمت کردند. عملیات مرمت تونل بیش از ۲ ساعت بطول انجامید و سپس راه عبور و مرور از داخل تونل آزاد اعلام شد. عکس سیل اتومبیلها را که تا مرمت تونل در جاده متوقف بودند نشان میدهد.

۴۲ هزار دانش آموز امروز در امتحان ششم نهائی رشته طبیعی شرکت کردند

امتحانات ششم متوسطه در رشته‌های طبیعی و خانه‌داری امروز آغاز شد، قلب ۲۲۳ هزار امتحان دهنده همچنان در آرزوی پیروزی می طپد. رشته طبیعی صبح امروز امتحان درس فیزیولوژی جانوری و رشته خانه‌داری درس تزئین منزل را گذراندند. رشته طبیعی بیش از رشته‌های دیگر داوطلب امتحان دارد، بنابراین امروز از لحاظ عده شاگرد و تعداد حوزه، شلوغتر از دیروز بود، تنها در شهر تهران ۴۲ هزار دانش آموز و داوطلب در ٦۵ حوزه درامتحانات رشته طبیعی شرکت کردند.

عده‌دانش آموزان و داوطلبان رشته خانه‌داری فقط سه‌هزار نفر بود. قسمتی از این عده مردودین رشته های طبیعی و ادبی و ریاضی سالهای قبل بودند که با شرکت در امتحان تغییر رشته، امسال خانه‌داری امتحان می‌دهند. بعد ازظهر هر دو رشته درامتحان انشاء فارسی شرکت کردند. تلاش امتحان دهندگان امسال، فقط قبول شدن در امتحانات نهائی نیست، بلکه می کوشند معدل کتبی آنها بالا برود تا بتوانند به دانشگاهها و مدارس عالی راه یابند.

اعلام نرخ اجناس از رادیو تلویزیون پیشنهاد شد

شمیران ـ خبرنگار اطلاعات کمیته ملی حمایت از مصرف کننده شمیران در جلسه دیروز خود پیشنهادات زیررا تصویب کرد.

★ به منظور جلوگیری از گرانفروشی و تسریع دررسیدگی به تخلفات دادگاه سیار مبارزه با گرانفروشان حداقل هفته‌ای یک روز در شمیران با تشکیل جلسه به گزارشهای بازرسان رسیدگی شود.

★ چون نرخ تره‌بار درنوسان است و مصرف کننده از آن بی اطلاع، در این مورد از طریق رادیو ـ تلویزیون وجراید نرخ اجناس آگهی شود.

★ همچنین چون نرخ تعمیر وسایل برقی از قبیل یخچال ـ تلویزیون رادیو و غیره ضابطه صحیحی ندارد از طرف کمیته نرخ معینی برای این گونه وسایل خانگی تعیین وآگهی شود

در مورد مساله فروشندگان دوره گرد که عامل اصلی گران فروشی هستند طبق قانون سد معبر از طرف شهرداری رفع مزاحمت از اینگونه افراد بشود.

سقف بازار شمیران مجددا ساخته خواهد شد

شهرداری شمیران طرحی برای بازسازی مجدد سقف بازار شمیران تهیه کرده که با تائید بازاریان روبرو شده است. سقف جدید با رعایت اصول بهداشتی و ایمنی ساخته خواهد شد و اصالت خود را حفظ خواهد کرد.

«رادمهر» شهردار شمیران در این مورد اظهار داشت: در اجرای این طرح، بازاریان شمیران نیز همکاری خواهند داشت و از نظر مالی شهرداری شمیران را کمک خواهند کرد. ضمنا بدستور شهردار شمیران پیاده روی خیابانها از سر پل تا اول خیابان کورش کبیر نوسازی خواهد شد.

اتومبیل هر ۲۴ ساعت ۳ نفر را در تهران میکشد

امروز همزمان با انتشار آمار کشته شدگان در حوادث رانندگی پایتخت از سوی پزشکی قانونی، کارشناسان ترافیک اظهار نظر کردند تهران یکی از چند شهر پرجمعیت جهان است که بالاترین رقم تلفات انسانی ناشی از رویداد های رانندگی را دارد.

میانگین کشتارهای انسانی اتومبیل در تهران، طی سال های اخیر همواره بیش از صد و چند نفر در ماه بوده است، حال آنکه در شهر های پرجمعیت‌تر که تعداد وسائط نقلیه آنها بمراتب از تهران بیشتر است عده قربانیان اتومبیل کمتر از تهران گزارش میشود.

مقایسه‌ای بین آمار تلفات رویداد های رانندگی تهران و پاریس نمایانگر این واقعیت است که تهران از این لحاظ رکورد قابل توجهی دارد.

براساس آخرین آمار، در شهر پاریس با هفت میلیون نفر جمعیت و پنج میلیون وسیله نقلیه تنها هرسه روز یک نفر جان خود رادر حوادث رانندگی از دست میدهد (هرماه ۱۰ نفر) حال آنکه تهران با چهارمیلیون جمعیت و یک میلیون وسیله نقلیه که ۲۰۰ هزار دستگاه آن موتوسیکلت است بطور متوسط هرماه حداقل ۱۱۰ نفر روزی (۳ر۳ نفر) درحوادث رانندگی کشته میشوند.

با جمع کردن عده جمعیت پاریس و تعداد وسائط نقلیه، و نیز جمعیت و تعداد وسائط نقلیه تهران و مقایسه رقم حاصل، معلوم میشود تعداد تلفات رانندگی تهران ۹٦ برابر پاریس است.

یک کارشناس ترافیک در باره علل تصادفات رانندگی ومرگ‌ومیر های ناشی از آن در تهران می‌گوید: عدم توجه به مقررات رانندگی چه از سوی رانندگان وسائط نقلیه و چه از سوی عابرین پیاده یکی از موثرترین علل بروز حوادث رانندگی در این شهر است.

اگر در تهران که به علت فشردگی و تراکم اتومبیل، مجال سرعت زیاد برای وسائط نقلیه وجود ندارد مقررات راهنمائی و رانندگی از طرف عابرین و رانندگان اجرا شود ما کمترین تعداد تلفات حوادث رانندگی را در دنیا خواهیم داشت زیرا سرعت متوسط وسائط نقلیه در خیابانهای پایتخت در اغلب ساعات روز از ۲۰ کیلومتر تجاوز نمی‌کند.

این کارشناس توضیح داد که فقدان وسائل ایمنی و معابر مطمئن برای حرکت عابرین، فقدان آموزش مقررات برای عابرین و رانندگان تخلفات عابرین پیاده از جمله مهمترین عوامل بی‌نظمی در عبور و مرور و بروز مرگ و میر های ناشی از حوادث رانندگی در شهر تهران است.

وی افزود که علل تصادفات رانندگی تهران در شب اغلب خلوتی خیابان ها و مستی رانندگانی است که مشتری کاباره ها و بار ها هستند و پس از صرف مشروب الکلی بدون اینکه قادر به حفظ تعادل خود باشند پشت فرمان اتومبیل می‌نشینند و باعث بروز تصادفات خونین میشوند.

یکی دیگر از علل حوادث رانندگی در شب چشمک زن شدن اغلب چراغهای راهنمائی و عدم توجه به مفهوم این علامت تاکید بررعایت احتیاط و کاستن از سرعت دارد، ذکر شده است.

نقش موتوسیکلت سواران

کارشناسان ترافیک موتور‌سیکلت رانان شهر تهران را نیز از عوامل مهم تصادفات رانندگی تهران میدانند، براساس آمار یکه در اداره پزشکی قانونی موجود است ۳۰ درصد از تلفات رانندگی شهر تهران را موتوسیکلت رانان باعث میشوند. در جریان این قبیل حوادث یا راکب موتوسیکلت کشته میشود و یا رانندگان موتوسیکلت ها باعث مرگ عابرین میشوند.

۹۰ درصد از موتوسیکلت رانان شهر تهران فاقد کلاه وسایر وسایل ایمنی هستند و ازمقررات راهنمائی و رانندگی نیز آگاهی کافی ندارند وچون ماموران نیز در مورد تخلفات این گروه شدت عمل بخرج نمیدهند عملا گروه موتور سیکلت رانان شهر تهران در شمار عامل‌ین بزرگ تلفات رانندگی تهران درآمده‌اند.

تصادف خانم‌ها و آقایان

بررسی دیگری نشان داده است که در تهران ۳ درصد از تصادفات رانندگی راخانم ها و ۹۷ درصد بقیه را آقایان راننده باعث میشوند.

براساس بررسی کارشناسان راهنمائی ورانندگی تهران اغلب تصادفات رانندگی دربین ساعت ۷ تا ۸ صبح و ۳ تا ٤ بعد از ظهر در تهران رخ میدهد ودرمیان روزهای هفته پنجشنبه ها نیز جزو پرحادثه ترین ایام هفته اعلام شده است.

براساس آماری که سال قبل در تهران تهیه شد دریک هفته سال گذشته روز شنبه ۳۹۱۰ تصادف، یکشنبه ۲۹۰۸ تصادف و بالاخره پنجشنبه ۴۱۵٤ و جمعه ۳۰۱۳ تصادف در داخل شهر تهران رخ داده است که این ارقام در هفته‌های مختلف نیز مشابه بوده است.

آمار اداره راهنمائی و رانندگی حاکی است که عدم رعایت حق تقدم ۲۹ درصد، عدم رعایت فاصله ۲۷ درصد وانحراف به چپ ۱۹ درصد از حوادث رانندگی داخل شهر را باعث میشود.

کامیونها در شب حادثه ساز ترین انواع وسیله نقلیه هستند. رانندگان این وسائط نقلیه، شب هنگام و بخصوص حوالی صبح با استفاده از خلوت بودن خیابان‌ها با سرعت سرسام آور میرانند و لذا هنگام تصادف با وسائط نقلیه دیگر مرگ آفرین ترین حوادث را خلق میکنند.

(گزارش پزشکی قانونی درباره عده کشته شدگان حوادث رانندگی رادر صفحه حوادث مطالعه فرمائید)

میزان تصادف اتومبیل‌های مختلف

براساس آخرین آمار گرفته شده سهم هریک از انواع وسائط نقلیه در بروز حوادث رانندگی به شرح زیر است:

شخصی	۶۹ر۷۰ درصد
تاکسی	۸ر۸۰ درصد
کامیون	٤ر۰۱ درصد
وانت	٤ درصد
ارتشی	۳ر۳۵ درصد
موتور	۳ر۲۰ درصد
شرکت واحد	۲ر۲۰ درصد
دولتی	۱ر۳ درصد
اتومبیل بیابانی	۱ درصد
کرایه	۷۰ درصد
کندرو	٤۵ درصد
شهربانی	٤۹ درصد
ژاندارمری	۳۰ درصد
سیاسی	۲۸ درصد
سنگین	۱۳ درصد
مستشاری	۹ درصد

شهردار قم استعفا کرد

قم ـ حسین قاسمی‌نژاد شهردار قم دیشب استعفای خودرا تسلیم انجمن شهر قم کرد.

قاسمی‌نژاد بمناسبت احراز سمت مدیریت کل تشکیلات و بودجه و آموزش سازمان اوقاف استعفا داده است.

وی طی ٦ سال که شهردار قم بود خدمات موثری در شهر قم انجام داد.

رئیس جدید انجمن شهر

همدان ـ در پی استعفای سرهنگ بهرام رئیس انجمن شهر همدان محمد باقر معبودی نایب رئیس این انجمن و عضو هیئت مشورتی روزنامه اطلاعات درهمدان بسمت رئیس انجمن شهر انتخاب شد.

تیم فوتبال کویت در تبریز

تبریز ـ در آستانه برگزاری مسابقه فوتبال جام ملتهای آسیا تیم کویت ۴۸ ساعت زودتر از شروع مسابقات به ایران آمد و نخستین تمرین خود را در ورزشگاه باغشمال تبریز آغاز کرد.

مسابقات فوتبال جام ملت های آسیا در تهران وتبریز برگزار میشود.

کشف ۷۰ تن تخم مرغ فاسد

آبادان ـ از یک سردخانه دولتی در آبادان مقدار ۷۰ هزار و نهصد کیلو کرم تخم مرغ فاسد کشف شد تخم مرغ های فاسد در پی بازدید ماموران اداره بهداشت، بهداری و امور صنفی آبادان از این سردخانه بدست آمد. سردخانه مذکور در جاده «خسرو آباد» آبادان قرار دارد.

خبرهای کوتاه

شرفیابی به پیشگاه شاهنشاه

شاهنشاه آریامهر پیش از ظهر امروز سرمانتی فینیستون رئیس هیئت مدیره شرکت فولاد انگلیس را به حضور پذیرفتند در این شرفیابی آقای امینی سفیر شاهنشاه آریامهر ومدیر عامل شرکت ملی صنایع فولاد ایران نیز افتخار حضور داشت.

تشکیل شورای مشورتی پزشکان ایران مقیم آمریکا

گروهی از پزشکان و استادان ایرانی که در رشته های مختلف پزشکی و فیزیولوژی و علوم پایه در دانشگاههای آمریکا مشغول بکار هستند در محل سفارت شاهنشاهی ایران در واشنگتن با دکتر عبدالحسین سمیعی وزیر علوم و آموزش عالی ملاقات کردند.

در این مذاکرات پزشکان و استادان ایرانی تصمیم گرفتند یک شورای مشورتی تشکیل دهند و با بررسی قسمتهای مختلف طرح مرکز پزشکی شاهنشاهی ایران نظریات و پیشنهاد های خود را اعلام دارند. دکتر شهیدی استاد پزشکی دانشگاه ویسکانسین از طرف پزشکان ایرانی به سمت رئیس شورای مشورتی برگزیده شد.

بازگشت فرمانده نیروی دریائی

تیمسار دریابان کمالدین میرحبیب‌اللهی فرمانده نیروی دریائی شاهنشاهی که به دعوت فرمانده نیروی دریائی پاکستان روز سوم خرداد ماه به کشور پاکستان سفر کرده بود دیروز بتهران بازگشت.

دلار بازهم گران شد

بانک مرکزی ایران امروز برای دومین بار در این هفته نرخ برابری دلار آمریکا با ریال را تغییرداد دلار آمریکا با پنج دینار افزایش به مرز ۷۰ر٦۰ ریال رسید. نوسانات نرخ رسمی دلار لیره انگلیس را ۱۰ دینار، مارک آلمان غربی را پنج دینار بالا برد و هر لیره انگلیسی ۱۲٤ر۷۵ ریال و هر مارک آلمان غربی ۲۷ر٤۰ ریال شد.

تجهیز سیاسی زنان

عصر دیروز جلسه‌ای با حضور خانم مهناز افخمی وزیر مشاور و دبیر کل سازمان زنان ایران و آقای فریدون مهدوی وزیرمشاور وقائم مقام دبیر کل حزب رستاخیز ملت ایران باشرکت دبیران استان سازمان زنان و روسای کمیته های تجهیز به منظور مشارکت سیاسی زنان تشکیل شد.

بازدید از بیمارستان شهر آزاد

پیش ازظهر دیروز نمایندگان مطبوعات، رادیو تلویزیون از بیمارستان کودکان شهر آزاد وابسته به بنیاد نیکوکاری والاحضرت شمس پهلوی دیدن کردند.

تبدیل قبوض اقساطی به اوراق قرضه

لایحه تبدیل قبوض اقساطی خرده مالکان مشمول شق تقسیم قانون تقسیم و فروش املاک مورد اجاره به زارعین مستاجر به اوراق قرضه ـ آماده طرح در جلسه علنی روز سه شنبه مجلس شورای ملی گردید.

بموجب این لایحه خرده مالکانی که املاکشان را به زارعین مستاجر واگذار کرده‌اند میتوانند مثل خرده مالکانی که مشمول شق تقسیم بوده‌اند بارعایت شرایط ومقررات مربوط قبوض اقساطی خود را به اوراق قرضه تبدیل نمایند.

کاهش عده زائران سفر حج

محمد حسین احمدی سرپرست سازمان اوقاف روز گذشته در جلسه هفتگی انجمن استان مرکزی اعلام کرد که عده‌زائران حج امسال کاهش می‌یابد. احمدی توضیح داد در سال جاری بواسطه اینکه دولت سعودی اعلام کرده است تو انائی پذیرش زائران رادر حد سال گذشته ندارد لذا ناچاریم عده کمتری را برای زیارت خانه خدا درنظر بگیریم.

درمورد سفرعتبات سرپرست سازمان اوقاف یادآور شد مذاکراتی با کشور عراق بعمل آمده که بر اساس آن بتدریج که عراق امکانات پذیرش زوار را گسترش میدهد منایز برتعداد زائران می‌افزائیم.

مدیرکل روابط عمومی

محمد غفاری مدیر کل خدمات وزارت تعاون و امور روستاها از جانب آقای صدقیانی وزیر تعاون به سمت مدیر کل روابط عمومی این وزارتخانه منصوب و مشغول کار شد.

محمد غفاری قبلا مدیر کل روابط عمومی سازمان اوقاف و معاون کل خبرگزاری پارس بود و در مشاغل قبلی خود همکاری نزدیک با مطبوعات داشته است.

آسمان

آسمان تهران و دامنه های البرز، صاف گاهی کمی ابری با وزش باد در سطح زمین، آسمان استان گیلان، آذربایجان، نیمه ابری در بعضی نقاط همراه بارگبارهای پراکنده آسمان استان های مازندران و غرب ایران، قسمتی ابری، آسمان استانهای خوزستان، فارس، و خلیج فارس و دریای عمان، صاف، گاهی همراه باوزش باد شدید گرمترین نقطه در ۲٤ ساعت گذشته، ایرانشهر با حداکثر ٤٤ و خنک‌ترین نقطه، همدان با حداقل ۲ درجه بالای صفر. حداکثر درجه حرارت تهران در این مدت ۲۹ و حداقل ۱٦ درجه بوده است.

تشکیل هیئت مدیره

صبح امروز جلسه هیئت مدیره جمعیت ملی مبارزه با سرطان در حضور سرکار علیه بانو فریده دیبا قائم مقام ریاست عالیه و ریاست هیات مدیره این جمعیت تشکیل شد، در این جلسه ترازنامه سال گذشته و بودجه سال ۲۵۳۵ به تصویب رسید.

براساس این بودجه اسایشگاه های منطقه‌ای سرطان در سه مرکز استان ساخته خواهد شد و پایگاههای تشخیص بموقع سرطان گسترش خواهد یافت.

شرکت در کنفرانس برنامه‌ریزی اردن

فردا صبح دکتر مجیدی وزیر مشاور و رئیس سازمان بودجه برای شرکت در کنفرانس برنامه ریزی کشور اردن هاشمی و همچنین تبادل نظر با مقامات اقتصادی این کشور در راس هیاتی به امان خواهد رفت.

در این هیات چند تن از مقامات وزارت امور اقتصادی و دارائی و شرکت ملی نفت ایران شرکت دارند.

هیات اقتصادی ایران در این سفر ضمن شرکت در کنفرانس برنامه‌ریزی اردن، پیرامون گسترش همکاری‌های اقتصادی دو کشور مذاکره خواهد کرد.

یک خانم رئیس ناحیه شهرداری شد

برای اولین بار در شهرداری یک زن رئیس یکی ازنواحی شهرداری پایتخت شد.

این خانم سرور لاری‌لو اسانی، نام دارد که بعنوان رئیس ناحیه یک در منطقه ۸ شهرداری پایتخت برگزیده شده و کار خودرا آغاز کرده است خانم لاری پنجاه سال دارد و حدود ۲۱ سال است که در شهرداری انجام وظیفه میکند.

امضای قرارداد

دیروز قراردادی بین مدیر عامل سازمان شاهنشاهی خدمات اجتماعی و آقای کریستوف کورنارو سفیر کبیر اطریش در دربار شاهنشاهی بامضاء رسید.

بموجب این قرارداد که در محل اتاق کنفرانس ساختمان سازمان شاهنشاهی خدمات اجتماعی امضاء شد از این پس با استفاده از تجارب متخصصین وبا بهره‌وری از شیوه های متداوله در اطریش برای توسعه کیفی و کمی مسائل آموزش حرفه‌ای در سازمان شاهنشاهی برنامه های وسیعی بمرحله اجرا نهاده خواهد شد.

اختلال تلفنی

بمنظور بالا بردن کیفیت ارتباط تلفنی با منطقه دانشگاه قسمتی از کابلهای تلفن مرکز دانشگاه تقویت میشود و باین لحاظ در شماره گیری و مکالمات تلفنی مشترکانی که در خیابان های امیریه، منیریه، مهدیه، البرز و سی متری باغشاه قرار دارند و شماره تلفنهایشان با ٦٤ و ٦٦ آغاز می شود از ساعت ۱۸ امروز تا ساعت ۱۸ فردا اختلالاتی روی خواهد داد.

۵ هتل جدید در ۵ شهر

وزارت اطلاعات و جهانگردی اعلام داشت: برای تاسیس ۵ واحد هتل جدید درشهر های تبریز ـ ساوه ـ مرودشت ـ گرگان و نوشهر و همچنین برای توسعه ۷ هتل درشهر های رضائیه ـ بوشهر ـ آباده ـ بندر پهلوی ـ بستک ـ اراک و نوشهر و اگذاری و امی‌به مبلغ ۲۴۷ میلیون ریال را تصویب کرده است.

با واگذاری وام مذکور ۵ واحد هتل جدید به ظرفیت ۵۹۰ تخت ایجاد و ۷ باب هتل در دست ساختمان با ظرفیت ۷۲۰ تخت در شهر های یاد شده توسعه خواهد یافت.

اعتبار برای ترمیم خرابی جاده ها

سخنگوی وزارت راه و ترابری اظهار داشت: برای ترمیم و رفع خرابی جاده و پل های کشور که در اثر بارندگی و جاری شدن سیل بوجود آمده است مبلغی درحدود ٤٦ میلیون ریال در نظر گرفته شده که جهت انجام عملیات مذکور به اداره راه و ترابری خوزستان ـ خراسان ـ گرگان ـ اصفهان و خرم‌آباد ابلاغ گردید تا نسبت به انجام عملیات مربوط اقدام نمایند.

زنان بیوه:

بعضی شوهرها میخواهند همسرشان مثل ستاره‌های سینما باشد!

بیدار شدن ذهن خانواده‌ها و دختران جوان سبب کاهش ازدواج‌های زودرس و نامتناسب شده است

۶۵ درصد از زنان بیوه تهران بیسوادند و ۶ درصد آنها لیسانسیه یا بالاتر هستند

۹۰ درصد زنان بیوه تهران رادیو و ۷۷ درصدشان تلویزیون دارند و ۷ر۴۵ درصد از آنها نیز صاحب تلفن هستند

غول طلاق درایران، دارد روبه ضعف میرود. این را از کم شدن چشمگیر تعداد بیوه‌ها درایران میتوان فهمید.

در ایران ـ درقیاس بادهسال قبل ـ زنان کمتری بیوه میشوند. این، از دلپذیرترین و امیدوارکننده‌ترین قوس های نزولی است که آمار و ارقام طی میکنند.

اگر افزایش رقم ازدواج ها و شکل یافتن کانونهای گرم خانوادگی درکشور، برخوشحالی‌ها و امیدواریها برای سلامت یک جامعه می‌افزاید، مساله طلاق، عکس این احساس را درآدم بوجود می‌آورد:

طلاق هرچه کمتر باشد خوشحال‌کننده‌تر و امیدوارکننده‌تر است زیرا طلاق، شوم‌ترین و غم‌انگیزترین واقعه‌یی است که ممکن است در زندگی یک انسان روی دهد و در مقیاس یک اجتماع، طلاق یک بلیه عمومی است.

۹ سال است که طلاق از حالت «ایقاع» خارج شده است. دیگر هر مردی با هر هوسی نمیتواند زن و شریک زندگی خود را بطور «یکطرفه» طلاق دهد، آمار و ارقام دقیقی که از نوسانات تعداد زنان بیوه در دست است ازاین حکایت دارد که کوتاه شدن دست شوهر در طلاق‌های یکطرفه، مهمترین نقش و اثر را در کاهش تعداد بیوه‌ها داشته است:

اگر در سال ۱۳۴۵ درسراسر کشور ۲۵ هزار واقعه طلاق روی داده، یکسال بعد، یعنی در سال تصویب قانون حمایت خانواده، این رقم به ۱۵ هزار کاهش پیدا کرده است.

همین آمار حاکی است که هفت سال پس از تصویب قانون حمایت خانواده (۲۵۳۳ شاهنشاهی) باوجودیکه جمعیت کشور و تعداد زنان و مردان متاهل افزایش داشته، اما تعداد طلاقها به رقم طلاق های سال ۱۳۴۵ نرسیده و پنج هزار واقعه از طلاق های این سال کمتر بوده است.

یعنی ۵ هزار زن کمتر، به صف بیوه زنان پیوسته‌اند و از دنیای ساکت و خالی ازهیجان زنان بیوه گریخته‌اند.

بن بست تنهایی

دنیای بیوه زنان، دنیای شگفت‌انگیز انتظارها و بی‌انتظاری‌هاست، انتظار تلخ و عذاب دهنده یک سایه و یک صدا.. سایه‌یی که همیشه محو و نماندنی است و صدایی که ازطپش قلب منتظر بیوه، نارساتر و خفه‌تر است.

برای زنان بیوه، سایه‌ها خیلی اندک ظاهرمیشوند، صداها نیز بهمچنین! «طلاق» امید زنان بیوه شده را برای آغازیکزندگی‌مشترک دیگر وبهره بردن دوباره از لذت گرمابخش زندگی خانوادگی و همسرداشتن، بیرحمانه از بین میبرد.

زندگی زنان بیوه، درعین انتظار، سرشار از «بی‌انتظاریهاست». زنی که سایه شوهر را بعنوان یک حامی و همراه (هردو) بالای سر خود حس نمیکند وگرمای وجود فرزندی، سراپایش را گرم و داغ نمی‌کند، به‌انتظار «که» و «چه» بنشیند؟

زنان بیوه از انتظار شوق‌انگیز آمدن شوهر از کار و سفر وهیجان مطبوع ودلپذیر بازگشت فرزند ازمدرسه، دل بریده‌اند.

غول طلاق، همه انتظارها و شوق و شورها و هیجانی‌ها را از زنان بیوه گرفته و آنها را به بن‌بست حزن‌انگیز «تنهایی» کشانده است، بن‌بستی که وقتی آدمی به‌انتهای آن می‌رسد، بغض، بشدت گلویش را می‌فشارد، آنچنانکه حتی گریه‌اش هم نمی‌گیرد. از همین‌روست که قانون حمایت خانواده را به لحاظ نقش موثری که در جلوگیری از تنها شدن زنان میهن ما و شکستن شاخهای غول بدیمن طلاق داشته، باید قانون موفق و خوش‌یمنی بشمار آورد.

قانون حمایت خانواده

در بررسی‌های آماری درباره مساله نیز بسهم خود در کم شدن تعداد زنان بیوه تاثیر داشته است.

گذشته ازاین علت، باز باید بسراغ قانون حمایت خانواده رفت که راه تعدد زوجات را جز در موارد معدود بسته‌است و بهمین علت دیگر با فوت شوهر، دفعتا چند زن بیوه نمی‌شوند.

بررسی های آماری

بررسی‌های دقیقتر آماری درباره زنان بیوه نشان میدهد ازاین هم که بگذریم بالارفتن سطح سواد و تحصیلات عمومی هم سبب شده است که ازتعداد ازدواج‌های زودرس و نامتناسب و غیر منطقی کاسته شود و بهمین سبب، تعدادزنان‌جوانی که بعلت مرگ شوهر پیر خود، بیوه میشدند کم شده است. امروزه دیگر کمتر مردی حاضراست در سن ۳۰ ـ ۴۰ سالگی با دخترخردسال ازدواج کند و کمتر دختر جوانی است که حاضر شود پای سفره عقد مرد مسنی بنشیند و همین

هرسال از تعداد زنان بیوه در ایران کم میشود. شاخ غول طلاق شکسته است اما این غول، هنوز بزانو درنیامده است. زن پس از طلاق به بن‌بست تنهایی کشیده میشود درحالیکه مهمتر از این، سرنوشت بچه‌هاست که بایدجدی گرفته شوند.

بچه‌ها و جدائی پدر و مادر

زنان بیوه مشخص شده است که قانون حمایت خانواده نقش اساسی و تعیین کننده‌یی در کاهش طلاقها و کم شدن تعداد زنان بیوه در ایران داشته است.

تصویب و اجرای این قانون سبب شده است که تعداد زنان بیوه که در سرشماری نفوس و مسکن سال ۱۳۴۵ بالغ بر ۱۱ر۷۳ درصد کل زنان دهسال ببالای کشور را تشکیل میداد، در آمارگیری نمونه‌ای سال ۱۳۵۰ مرکز آمار ایران به ۲۴ر۹ درصد کاهش پیداکند.

کاهش زنان بیوه ظرف پنج سال آنهم به نسبت حدود ۲ر۵ درصد، آنقدر امیدوار کننده هست که بتوان بر نقش موثر «قانون» در جلوگیری از پاشیدگی خانواده‌ها انگشت

که در سال ۱۳۴۵، تعداد ۱۱۷۶۱۲ زن بیوه در تهران وجود داشته‌اند که حدود ۱۳ درصد جمعیت دهسال ببالای زنان را تشکیل میدادند. از این تعداد ۸۵ درصد دراثر فوت همسر و ۱۵ درصد در اثر طلاق بیوه شده‌اند.

خلاصه این بررسی در تهران ۲۵۳۴ که بر روی نتایج سرشماری آزمایشی نفوس و مسکن انجام گرفته است بشرح زیر است:

۱ـ بستگی بارئیس خانوار

سن ۸۹ درصد اززنان بیوه تهران از ۴۰ سال بیشتراست و تنها ۱۱ درصد زنان بیوه در تهران از ۴۰ سال کمتر دارند. از همین تعداد کم، بالاترین نسبت در گروه سنی ۳۹ـ۴۰ سال است با ۷ درصد، درحالی که ۳ر۵ درصد از زنان بیوه تهران زیر ۳۰ سال هستند.

مذهب

۸۸ درصد از زنان بیوه تهران مسلمانند و بیشترین نسبت بعد از مسلمان، به زنان بیوه در جامعه ارامنه تهران تعلق دارد. علت این مساله هم روشن است زیرا بیشترین جمعیت اقلیتهای مذهبی تهران، ارامنه هستند.

سواد

نسبت با سوادی (خواندن و نوشتن) در جامعه زنان بیوه تهران ۲۸ر۶ درصد است. علاوه براین ۹۶ر۵ درصد هم قادر به خواندن هستند، اما حدود ۶۵ درصد بقیه زنان بیوه تهران از نعمت باسوادی محرومند.

از این مقدار ۳۷ درصد از زنان بیوه با سواد تا ششم ابتدائی، نزدیک به ۱۴ درصد تا سیکل اول متوسطه، بیشتر از ۲۰ درصد تا دیپلم و نزدیک به ۶ درصد نیز تحصیلات لیسانس و بالاتر دارند.

سن حدود ۷۰ درصد اززنان بیوه دارای درجات تحصیلی لیسانس و بالاتر بین ۲۵ تا ۴۰ سال است اما بالاترین نسبت بیسوادی با نسبت نزدیک به ۸۵ درصد در این جامعه متعلق به زنان بیوه پنجاه سال ببالاست.

اشتغال

میزان فعالیت در جامعه زنان بیوه تهران حدود ۱۷ درصد است. حدود ۸۳ درصد بقیه این گروه از نظر اقتصادی غیر فعال بشمار میروند. کمترین میزان فعالیت در بین زنان بیوه زیر گروه سنی ۲۰ سال و بالاترین میزان آن در گروه سنی ۴۴ ـ ۴۰ سال قرار دارند.

نزدیک به ۹۴ درصد اززنان بیوه شاغل مزد و حقوق بگیرند. حدود ۵ درصد کارکن مستقل و یکدرصد بقیه را کارفرما تشکیل میدهند.

حدود ۳۰ درصد از مزد و حقوق بگیران در کادر دولتی و ۶۰ درصد در بخش خصوصی به فعالیت اشتغال دارند.

تعداد اطفال

نزدیک به ۸۶ درصد اززنان بیوه تهران در خانوارهائی که یک تا پنج اطاق دراختیاردارند ساکن هستند و از همین‌نسبت، بالاترین میزان را خانه های ۳ و ۴ داراست. ۳۲ درصد از زنان بیوه در تهران درخانوار های ۴ و ۵ نفری زندگی‌میکنند و تنها نزدیک به ۷ درصد آنها یکنفری هستند.

رادیو و تلویزیون

۹۰ درصد از زنان بیوه‌تهران دارای رادیو هستند و ۷۷ درصد از آنها در منزل خود تلویزیون دارند و ۷ر۴۵ درصد نیز دارای تلفن هستند. بیش از ۶۲ درصد اززنان بیوه‌ای که در منزل خود تلویزیون دارند در خانوارهای ۳ تا ۶ نفری زندگی میکنند و متوسط خانوارهائیکه دارای ۵ نفر هستند بالاترین میزانی است که در منزل خود تلویزیون دارند.

نقص عضو

افرادیکه دارای نقص عضو هستند نیز در این بررسی مورد توجه قرار گرفته است: در بین زنان بیوه تهران فقط نزدیک به هشت درصد نقص عضو مشاهده شده است که حدود نیمی از آنان دچار نابینائی و بقیه به‌ترتیب دارای فلج و ناشنوائی بوده‌اند.

مثل هنرپیشه‌های سینما

گذشته از همه این مسائل، در ریشه یابی علت طلاق به مسائل گوناگونی برخورد می‌کنیم که بعضی از آن‌ها حائز اهمیت است اما اغلب مسایلی که منجر به جدایی زن و شوهر از هم میشود از کم‌اهمیت‌ترین و پیش‌پاافتاده‌ترین مسایلی است که ممکن است در زندگی خانوادگی یک انسان روی دهد، مثل انتظار شوهر به اینکه همسرش مثل هنرپیشه های سینما باشد.

بسیاری از زنان بیوه‌یی که اکنون در تنهایی زندگی می‌کنند، از فرط توقعات عجیب و غریب شوهرشان ناچار از متارکه شده‌اند و گروهی از اینان میگویند شوهر ما انتظار داشت برای او مثل یکستاره سینما باشیم.

دراین‌باره خانم دکتر مهرانگیز منوچهریان حقوقدان و مشاور امور خانوادگی میگوید: باید زن و مرد ایرانی بدانند که زندگی «جبهه» نیست و در زندگی مشترک نباید «جبهه‌گیری» داشته باشند، بلکه باید با تفاهم و سازش و حس همکاری و معاضدت مشکلات خانوادگی

بقیه در صفحه ۳۳

قابل توجه مهندسین
ساختمان آرشیتکتها و صاحبان ساختمان

ایزوگام ۳

محصولی است از شرکت سهامی پشم شیشه ایران با نام ثبت شده
که فروش و نصب آن محدود و منحصر
بنمایندگان رسمی شرکت سهامی پشم شیشه ایران است

لطفاً توجه فرمائید که:

۱ـ محصولی که بنام ایزوگام بشما عرضه میشود دارای مارک ایزوگام
وشرکت سهامی پشم شیشه ایران مانند آنچه که در این آگهی نشان داده میشود باشد.

۲ـ ایزوگام دارای پنج سال ضمانت است. این ضمانت موقعی مورد قبول
شرکت سهامی پشم شیشه ایران است که کار نصب توسط نمایندگان رسمی
شرکت سهامی پشم شیشه ایران انجام شده باشد.

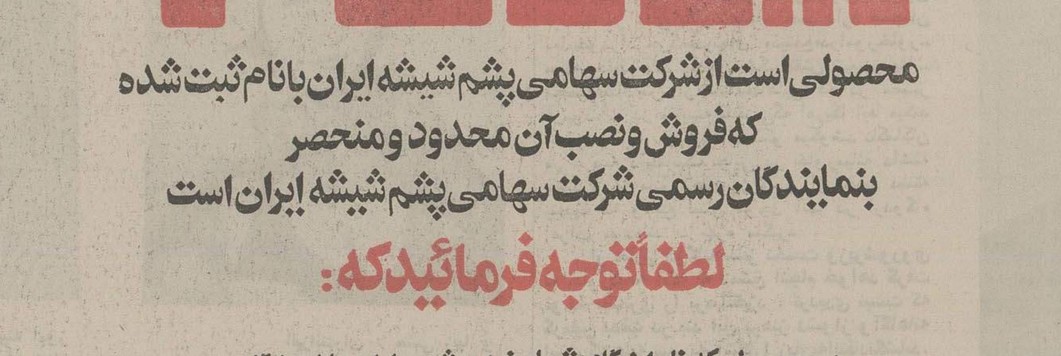

شرکت سهامی پشم شیشه ایران
خیابان شاهرضا خیابان صبای جنوبی شماره ۱۳
تلفن ۶۴۸۵۲۱ - ۶۴۴۳۱۷

۱ـ شرکت ایران ایزول ـ صبای جنوبی شماره ۱۳ تلفن ۶۶۷۵۳۷
۲ـ شرکت اینسولمـ آیزنهاور شماره ۲۴۸ تلفن ۹۲۸۵۳۷
۳ـ سازمان نرخ سنیاد ـ خیابان شاه شماره ۲۳۳ تلفن ۶۶۲۹۳۲
۴ـ دفتر فنی رحمت الهی ـ بابلسر ـ خیابان بلوار جنب شهرداری ـ تلفن ۴۰۴۵

آژانس توریستی و مسافرتی والتو تورهای تابستانی

را برای رفاه حال ساکنین محترم شمال تهران وشمیرانات تقدیم میدارد

پرواز با هواپیماهای جت، اقامت در هتلهای درجه یک باصبحانه کامل، ایاب و ذهاب، گردشها، ورودیه‌ها، عوارض فرودگاه هاو همراهی مترجم ایرانی وراهنمای محلی از خدمات تورهای آژانس توریستی والتو است

تور ۱۴ روزه لندن قیمت ۵۸۵۰ تومان
حرکت جمعه هرهفته

تور ۱۴ روزه لندن، پاریس
حرکت جمعه هرهفته قیمت ۶۴۴۵ تومان

تور ۱۶ روزه کپنهاک ـ لندن ـ برلین
حرکت از ۹ تیر تا ۱۰ شهریور قیمت ۸۲۰۰ تومان
چهارشنبه هر هفته

تور ۲۱ روزه لندن، پاریس، رم
حرکت جمعه هرهفته قیمت ۸۸۴۰ تومان

تور ۲۱ روزه اروپا قیمت ۹۹۰۰ تومان
دیدار از شهرهای:
استانبول، ژنو، پاریس ـ لندن ـ هامبورگ ـ
حرکت ۳۰ خرداد تا ۱۴ شهریور یکشنبه هرهفته

تور ۲۱ روزه فوجی یاما ۱۳۹۵۰ تومان
دیدار از شهرهای بانکوک ـ سنگاپور ـ اوزاکا
ـ کیوتو ـ توکیو ـ سئول ـ هنگ کنگ
حرکت جمعه‌ها ۴ تیر ۸ مرداد و ۸ شهریور

تور ۲۱ روزه گلدن گیت ۱۴۷۰۰ تومان
دیدار از شهرهای نیویورک ـ واشنگتن ـ بوفالو ـ
شیکاگو ـ لوس آنجلس ـ سانفرانسیسکو ـ لندن
حرکت ۲۵ خرداد از اول تیر تا ۱۶ شهریور ۳ شنبه
هرهفته و ۳۰ شهریور و ۱۳ مهر

تور ۲۳ روزه برلین قیمت ۱۰۳۰۰ تومان
دیدار از شهرهای: برلین، لندن، پاریس،
بارسلون، رم، حرکت از ۲۶ خرداد تا ۱۳ شهریور
شنبه و چهارشنبه هرهفته

تور ۲۹ روزه ۴ هفته ۴ شهر ۱۰۹۵۰ تومان
دیدار از شهر
های: رم، هامبورگ، لندن، پاریس حرکت از ۲۷
خرداد تا ۴ شهریور دوشنبه و پنجشنبه هرهفته

تور ۳۰ روزه ورسای قیمت ۱۱۳۰۰ تومان
دیدار از شهرهای: ژنو، وین، آمستردام، لندن،
پاریس ـ رم ـ استانبول حرکت از ۲۷ خرداد
تا ۱۱ شهریور یکشنبه و پنجشنبه هر هفته

تور ۳۰ روزه قصر طلائی قیمت ۱۱۳۰۰ تومان
دیدار از شهرهای، آتن، آمستردام، هامبورگ،
لندن، پاریس، نیس، رم، سورنتو
از ۲۹ خرداد تا ۳۰ مرداد شنبه و دوشنبه هرهفته

تور ۳۰ روزه آناکاپری قیمت ۱۱۳۰۰ تومان
دیدار از شهرهای: رم، سورنتو (ناپل، پمپئی،
کاپری)، بارسلون پاریس، لندن، آمستردام،
هامبورگ، برلین حرکت ۲۳ خرداد و از ۳۰ خرداد
تا ۳۱ مرداد یکشنبه و چهارشنبه هرهفته

تور ۳۱ روزه اسکاندیناوی قیمت ۱۲۵۰۰ تومان
دیدار از شهرهای: رم، ژنو، پاریس، لندن،
هامبورگ، اسلو، استکهلم، کپنهاک.
حرکت: ۱۳، ۲۷ تیر ۱۰، ۲۴ مرداد

تور ۳۲ روزه کالسکه زرین ۱۱۷۰۰ تومان
دیدار از شهرهای: بارسلون، پاریس، لندن،
هامبورگ، ژنو، ونیز، فلورانس، رم
حرکت از ۲۷ خرداد تا ۲۸ مرداد پنجشنبه هرهفته

تور ۳۸ روزه رنگین کمان ۱۲۹۰۰ تومان
دیدار از شهرهای: رم، نیس، بارسلون، پاریس،
آمستردام، لندن، هامبورگ، وین، آتن، استانبول
حرکت از اول تیر تا ۲۶ مرداد سه‌شنبه هرهفته

تور ۳۸ روزه دوردنیا قیمت ۲۱۸۵۰ تومان
دیدار ازشهرهای: بانکوک، هنگ کنگ ـ توکیو،
هونولولو، سانفرانسیسکو ـ لاس وگاس ـ
لوس آنجلس واشنگتن ـ نیویورک ـ لندن
حرکت ۲۵ تیر ۲۲ مرداد ۲۶ شهریور

والتو جمعه‌ها باز است

آژانس توریستی و مسافرتی والتو
خیابان پهلوی نرسیده به پارک وی
شماره ۱۳۷۴ تلفن رزرو تور ۲۹۰۱۷۰

مراجعین محترم میتوانند از پارکینگ اختصاصی استفاده نمایند.

سرمقاله

اسیران تاریکی

در شرفیابی گروه بررسی مسائل ایران در پرتو انقلاب شاه و ملت ، شاهنشاه این سئوال را مطرح فرمودند که«چطور در مملکتی که هر زارعی صاحب زمین خودش است ، درمملکتی که کارگر نه فقط در سود کارخانه شریک است بلکه صاحب سهام کارخانه میشود، درمملکتیکه تحصیلات تاآخر دانشگاه مجانی است و اگر تعهدی میگیرند در واقع تضمین دادن‌شغل است، اشخاصی ممکن است پیدا شوند که انحرافی پیدا کنند وتحت تاثیر مرامهای خارجی قرارگیرند ونشناخته، با خواندن یک کتاب یا شنیدن یک یا دو گفتار رادیوهای یاومگو منحرف شوند؟» در بررسی و تحلیل این سئوال ، شاهنشاه پدیدهی بنام «تروریزم بین‌المللی» را عنوان بحث‌قرارمیدهند که«موضوع کوچک و شوخی نیست و دارد جزو حربه‌های بین‌المللی‌قرار میگیرد که‌بعضی ممالک از آن سوء استفاده میکنند».

درروزگارگذشته ـ همچنان‌که شاهنشاه اشاره فرموده‌اند ـ کشورهایی که در خاک دیگران مقاصدی و مطامعی را دنبال میکردند اگر امکان آن برایشان فراهم نمیبود که از قدیمی‌ترین حربه سیطره جوئی و توسعه طلبی ، یعنی نیروی نظامی ، استفاده کنند لاجرم در سایه عوامل دیگری دست به‌کارمیشدند مانند عملیات جاسوسی یا شیوه‌های اقتصادی و دیپلماسی . این حربه‌ها هنوز هم در گوشه‌وکنار دنیا مورد استعمال دارد. اما طبیعتا هنگامی کارگر می‌افتد که زمینه به‌کار گرفتن آن‌وجود داشته باشد . حربه اقتصادی در کشورهایی موثر واقع میشود که دستخوش پریشانی و آشفتگی اقتصادی باشند ، عملیات جاسوسی در کشورهایی امکان دارد که گرفتار بی‌ثباتی و ناآرامی و تشنجات داخلی باشند ، دیپلماسی هم گرچه زمینه‌یی وسیع دارد، باز مستلزم هدف‌گیری است و هدفهای این قسم تهاجم را نقطه ضعف‌های اقتصادی و اجتماعی و سیاسی‌تشکیل میدهد . حتی تشکیلات سیاسی و احزابی که در انتساب آنها به سیاست‌های بیگانه تردیدی نبود و در شرایط خاص وبرای مقاصد خاصی تشکیل میشدند ، محض پرده‌پوشی برهدفهای ضد ایرانی خود و فریفتن‌توده‌شعارهایی را مستمسک‌فعالیتشان قرار میدادند ومرعی آن بودند که برای احقاق حق کارگران محروم و کشاورزان استثمار شده ، برای تساوی حقوق مرد و زن و رفع تبعیضات اجتماعی و رایگان شدن تحصیلات و امثال آن مبارزه میکنند . این دستاویزها نیز در جامعه امروزی ما وجود ندارد. پس ، تیری هم که از کمان دیپلماسی بجهد در ایران امروز به‌سنگ میخورد. تنها یک حربه برای حریفان باقی میماند . حربه‌یی بنام «تروریزم» که تابع هیچ‌قاعده و منطقی نیست. حربه دسیسه‌گرانی که نه ماهیت روشنی دارند و نه هدف مشخص ومانند عروسک های خیمه شب بازی، در فضای تیره نمایش ، بصورت آلت بی‌ارادهیی به اراده صحنه‌گردان نامرئی حرکت میکنند .

براستی چه چیز میتواند انسانی را تا این درجه ازفضای روشن واقعیت‌ها دور و در دنیای تاریک اوهام ، اسیر تارهای خوفناک تروریزم کند ؟ شاهنشاه میفرمایند : «هرچه پیش‌خودم فکر میکنم نمی‌فهمم . مگر اینکه بگوئیم افرادی هستند عقده‌ای و کم ظرفیت ، افرادی هستند خیلی عصبانی و یا افرادی هستند که شاید از زندگیشان ، شاید در پشت در دادوبیداد پدر و مادرشان را شنیده‌اند و یک‌طوری در آنها تاثیر کرده و آنها راه کجروی را پیش گرفته‌اند . میدانید که در علم روانشناسی این چیزها خیلی امکان دارد».

تفسیر سیاسی

کمونیستها و انتخابات پرتغال

دریادار «خوزه آزومه‌دو» ،نخست وزیر پرتغال ضمن مقایسه‌کردن خود باجیمی‌کارتر،مدعی دموکرات مقام ریاست جمهوری امریکاعقیده دارد که حتی بدون برخورداری از پشتیبانی نظامو مومسسات‌مستقری که رژیم‌کنونی لیسبون رابوجود آورده‌اند وی‌بازهم میتواند به رئیس جمهوری‌آینده پرتغال تبدیل‌شود.

«آزومه‌دو» میگوید «درانتخابات ریاست‌جمهوری آینده‌پرتغال«۲۷ ژوئن» آنچه که قبل‌از هر چیز اهمیت خواهد داشت وبه حساب خواهدآمد شخصیت کاندیداخواهدبود. من‌مانند جیمی‌کارتر یک «غریبه»ام ولی فراموش نکنید‌که غریبه‌ها نیز گاهی برنده میشوند.

دریادار «ازومه‌دو» اعتراف میکندکه رقیب اصلی‌وی ژنرال «آنتونیورامالیوایش »رئیس ستاد ارتش پرتغال باپشتگرمی یافتن پشتیبانی اعلام شده بزرگترین سه حزب پرتغال ـ آغاز نیرومندوموفقی در حرکتش بطرف کاخ‌ریاست جمهوری داشته است ولی اضافه‌کرد که کاملا‌ایمان ویقین دارد که‌پشتیبانی رهبران احزاب‌از یک‌کاندیدای ریاست جمهوری‌عامل تعیین‌کننده سرنوشت انتخابات ریاست‌جمهوری نخواهدبود.

دریادارها این ادعاکه اغلب‌رای‌دهندگان را درانتخابات ریاست جمهوری روز ۲۷ژوئن ضدکمونیست هاتشکیل خواهند داد وعده داد که اگر انتخاب شودکمونیست‌ها را ازدولت پرتغال حذف خواهد کرد و دست‌کم‌تاوقتی که‌امریکامشارکت وزیران‌کمونیست در دولت‌های «ممالک عضوپیمان ناتو» رانپذیرفته وتایید نکرده است ـ اجازه‌نخواهد دادکه نمایندگان حزب کمونیست پرتغال به‌کابینه بازگردند.

به‌اعتقادوی ،چنین سیاستی به‌معنای‌قبول یکنوع انقیاد ووابستگی نیست بلکه ـ این‌روش محصول یک‌ارزیابی واقع‌بینانه ازجنبه‌ملاحظات جغرافیای سیاسی «ژئوپلی‌تیک»است ـ تا هنگامی که‌ایالات متحده‌امریکا باآشتی ناپذیری مخالف حضور کمونیست هادر دولتهای عضوناتو باشد من‌نمیتوانم درک‌کنم که‌برای ماپرتغالیان چگونه‌ممکن است که مشارکت حزب کمونیست‌رادردولت‌لیسبون قبول کنیم.

هنری‌کیسینجر وزیرخارجه امریکاعلنا مخالف خودرا باسهیم شدن احزاب کمونیست دردولتهای ممالک عضوناتو اعلام کرده‌وپرتغال نیزیکی ازاعضای این‌پیمان‌است. ازدوسال پیش که‌ارتش پرتغال با یک کودتای انقلابی رژیم‌دست‌راستی سابق‌راسرنگون کردتاکنون کمونیست ها دردولت پرتغال عضویت‌داشته‌اند.

وی امیدواراست رای‌دهندگان پرتغالی درانتخابات‌ریاست‌جمهوری ازاوبخاطر سوابقی که‌در مقابله کردن‌بافعالیت کمونیست‌ها وسایرگروه های دست‌چپی برای افشاندن بذرآشوب وبی‌ثباتی اجتماعی وسیاسی در پائیز گذشته وبرجای‌گذاشت پشتیبانی خواهند کرد.

او میگوید مردم پرتغال میدانندکه درزمانی‌که همه‌کس فکرمی کردکه برقرار کردن ثبات دراین‌کشور غیرممکن است من‌کسی‌بودم که‌ثبات را اعاده وحفظ‌کردم‌و به‌اقلیت دست‌چپی فرصت‌ندادم که‌رهبری جریان انقلابی راقبضه‌کند.

نخست‌وزیر پرتغال اذعان‌دارد که‌هرکه‌درانتخابات ریاست‌جمهوری پرتغال پیروز شود مسائل اقتصادی‌وسیاسی عظیمی برای‌حل کردن دربرابر خود خواهدداشت‌و مخصوصا ناگزیر خواهدبود که‌نوعی‌قرارداد اجتماعی میا ن‌دولت‌و کارگران منعقدکند .بدون وجود یک میثاق دوجانبه میان حکومت وطبقات زحمتکش ـ بیم‌آن خواهدرفت که‌ثبات احوال کشور فراموش شود.فسادی دامنگیر وشایع کارمندان ادارات پرتغال رافراگرفته واین‌کشوردارای‌اقتصادی است که سراسر«مصرف» است ودرآن از «تولید» تقریبا اثری‌وجود ندارد.

آزومه‌دو میگوید اگردرانتخابات ژوئن پیروز شود ـ از قصداعلام شده سوارش‌که گفته‌است یک‌دولت سوسیالیست «اقلیتی » تشکیل خواهدداد پشتیبانی‌خواهدکرد ـ گرچه مطمئن نیست‌که بکار بستن چنین سیاستی بهترین‌راه‌حل دموکراتیک برای مسائل سیاسی پرتغال باشد .

با اینحال راه‌حلی که‌سوارش پیشنهادمیکند وباز هم قابلیت اجرایی خودرا‌حفظ خواهدکرد وحتی ازاین‌لحاظ‌که احیانا اجازه‌خواهد داد تامشکلات اقتصادی پرتغال آسانتر وبوسیله تیم دولتی وحکومت کننده‌ای مرکب از افراد بسیار مجرب ترودارای ترکیبی پرانسجام‌تر از هرترکیب دولتی دیگر مورد حمله‌قرارگیرد ـ امتیازهایی نیز بر سایر راه‌حلهای قابل تصور خواهدداشت.

سوسیالیست ها که درانتخابات پارلمانی پرتغال درماه گذشته بابدست آوردن۳۵ درصد ازمجموع آراءمقام‌اول رادرمیان احزاب کشورشان احراز کرده‌اند اکنون‌باپشتیبانی کردن‌از کاندیداتوری ژنرال « اینش» به‌احزاب‌پارلمانی درجه‌های‌دوم‌وسوم پرتغال ـ یعنی‌حزب میانه‌رو دموکراتهای خلق وحزب محافظه‌کارسوسیال دموکراتیک سانتریست پیوسته‌اند. درانتخابات اخیر برروییهم در حدود ۷۵درصد از مجموع آراءشمرده شده‌مردم‌پرتغال نصیب کاندیداهای‌سوسیالیست ودوحزبی که‌از آنهانام بردیم شده‌است.

آزومه‌دو اعتراف‌میکند که‌رسیدن بیک‌تفاهم حیاتی‌و اساسی بین نخستین حکومت دموکراتیکی که‌پرتغال‌در بیش‌از نیم‌قرن‌اخیر صاحب آن‌شده است ـ از یکطرف واتحادیه‌های کارگری این‌کشور که‌هنوز بطور وسیع تحت‌نفوذ کمونیست‌ها‌قرار دارند ازطرف دیگردشواری های جدی بهمراه خواهدداشت ولی‌غیرممکن نخواهد بود.

اسرائیلیان لبنانی شکست خورده‌اند

بقلم : کمال جنبلاط

«کمال‌جنبلاط» رهبرچپگرایان لبنان‌ورئیس حزب‌سوسیالیست ترقیخواه آن کشور که خود ازنویسندگان‌طراز اول‌سیاسی عرب بشمار میرود در مجله هفتگی خود بنام «الانباء» ـ خبرهاـگاهگاه مقالاتی‌پیرامون اوضاع لبنان یا سیاست اعراب مینویسدکه‌توسط خبرگزاریها دراخبار جهان‌انعکاس می‌یابد. وی در مقاله‌ای که بنظـر خوانندگان میرسد ، یادی از «پیرمرد» میکند و انگشت اتهام او بسوی کسی است که‌بنظر او نه تنها مسئول حوادثی نظیر قتل خواهر او ، بلکه از آغاز جنگ های داخلی‌لبنان، مسئول کلی‌رویداد های‌خونین یکساله اخیراین کشوربوده است .

اشاره جنبلاط به پیر مرد سلیمان فرنجیه‌رئیس جمهوری است . این‌فاجعه را کهجراحت های ناشی از آن پس ازده‌ها سال نیز التیام نخواهدیافت، چه کسی برپا ساخته است ؟ این همان پیرمرد کودک‌صفتی است که پیوسته افتخار میکند که از لبنان و هستی آن و استقلال آن‌دفاع‌مینماید،و حال آنکه او خود موجودیت‌لبنان را به بازیچه گرفته وحدت و استقلال آنرا دستخوش اغراض و هوی و هوس های خود ساخته است . این مرد مدعی‌است از جانب لبنان و لبنانیان وکالت دارد . اماچه کسی باو وکالت داده است و این وکالت در کجا ثبت‌شده؟ معلوم نیست.

همگی مارونها و از جمله آنها کتائب (فالانژیست ها) و حتی مارونیهایی که از لبنان مهاجرت کرده‌اند ، تعدادشان امروز به هجده در صد از مجموع جمعیت لبنان نیـز نمیرسد . این طایفه ، روسائی در شمال و بخش میانه لبنان دارند یعنی در جبل لبنان و در بیروت مقیم هستند .

رسم بر اینست که هر یک از این روسا نمیتواندبیش از یک چهارم مارونیها را پیرامون خود گردآورد ولی «پیرمرد» مارونی مدعی است که زعیم نه تنها همه مارونیها بلکـه رئیس همه لبنانیها است .

او و افرادحزبش که میهن‌پرستی را منحصر بخود می‌دانند و خود را مدافع این نیز بشمار می‌آورند و یگانـه حامی محتکران و سرمایه ـ داران تبهکار و آزمند لبنان‌اند، زنگهای کلیسا را در همه جا بصدا درآوردندولی‌پیرامونشان کودکانی بیش نیستند ... و این عده نیز در هر یک از دوره های کشتار ، کمتر از عده گذشته شده تا جائی که به هزار و پانصد نفر رسیده و اینک هر روز ازاین نیزکمتر میشود .

از این گذشته ،سایر طوایف مسیحی لبنان،بدعوت شیطانی آنان پاسخ مساعد نداده‌اند ، ارتودوکسها موضع ملی و اجتماعی کاملا جداگانه‌یی‌پیش گرفته‌اند و از شرکت در کشت و کشتار خودداری نموده‌اند و برپا کننده این‌فتنه وآشوب را مورد سرزنش قرار داده‌اند و پای‌بندتضامن‌عربی ووحدت داخلی هستند .

کمال جنبلاط رهبر حـزب سوسیالیست و جناح چپ لبنان که‌طرفداران مسلح‌او باافالانژیستها میجنگند .

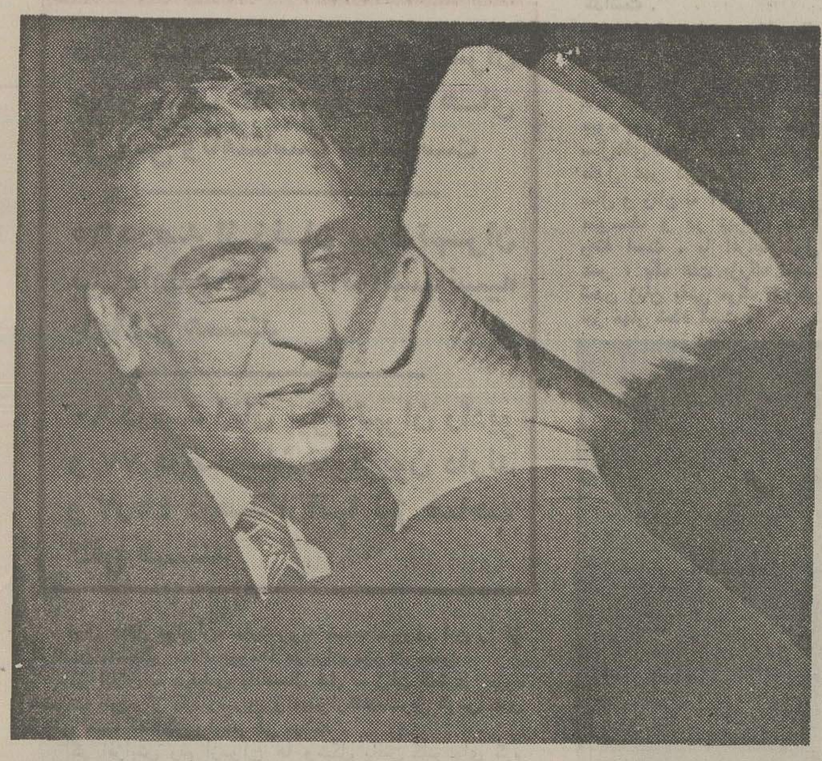

الیاس سرکیس‌رئیس جمهوری منتخب لبنان به تلاش خود برای فراهم کردن زمینه ملاقات رهبران گروه های متخاصم و آشتی آنها ادامه میدهد .

سرکیس از روزی‌که باین‌سمت انتخاب شده هر روز با یک یا چندتن از شخصیت های‌لبنانی ملاقات و گفتگو میکند . عکس از ملاقات سرکیس با شیخ حسن خالد مفتی مسلمانان‌لبنان درحالی که یکدیگر را میبوسند گرفته‌شده است . عکس‌رادیوئی آسوشیتد پرس

سوسیالیست مترقی از راه‌های سیاست داخلی و خارجـی کوشش نمود . فتنه انگیزان را رسوا و هدف های آنان را آشکار ساخت . در بیروت و اطراف آن،گروهی ازلبنانیهای وطن‌پرست بدفع‌حملات دشمن پرداختند و درتمام این‌احوال مقاومت فلسطینی از دخالت‌در معرکه خودداری نمود.

میتوان گفت که تاکنون فقط یکدهم نیروی مبارزه ملی در جنگ خانگی‌لبنان‌شرکت جسته زیرا دفع این فتنه بیش از این نیازی به نیروی ملـی ندارد . درهم شکستن توطئه نیز با دقت و طرح زیری کامل صورت گرفته است .

کتائب با همه ادعا های خود تاکنون نتوانسته است بطور موثر پیشرفت کند بلکه‌پیوسته عقب نشسته نیرو های خودرا از دست داده و از دولت و از مردم استمداد کرده است .

در حقیقت اگر وطن‌پرستان پیکارگر میخواستند سراسر بیروت را ازوجود کتائب‌پاک کنند، به آسانی از عهده‌اینکار بر می‌آمدند ، زیرا فالانژیستها (کتائب)ازاربابان خارجی‌خود فنون از دور آتش کردن و از نهان تیر انداختن رابخوبی آموخته‌اند ولی در پیکار تن بتن وجدال رویاروی همچون آهو از کارزار میگریزند . چنانکه این تجربه هنگامی که وطن پرستان‌کوی«عین‌الرمانه» را اشغال کردند ، به تحقیق پیوست .

اینک به‌بینیم نتیجه این‌توطئه چه بوده است :

۱ـ کتائب همچنان در صحنه سیاست لبنان منزوی استو مصالحه با آن پیش از تعدیل قانون اساسی لبنان مقدور نیست .

۲ ـ مسائل مربوط به نظام و سیستم‌کشور در همه زمینه های سیاسی‌وملی و اقتصادی و اجتماعی مطرح است .

۳ـ توطئه تقسیم لبنان بـا مقاومت شدید ملی روبرو شد و حتی بسیاری از محافـل مسیحی نیز با آن بمخالفت برخاستند .

٤ـ تخریب اقتصاد لبنان .

٥ـ رسوا شدن‌لبنان درانظار جهانیان .

آن «پیرمرد» و یارانش اگـر دخالت سوریه و دیگران‌نبود، خیلی زود تر از اینها میدان را خالی کرده‌بود ولی‌مصالحه هنوز خیلی دور است و حتی همچون عنقاء جلوه میکند .

این تسلی جویی تبهکارانه‌با اسلحه و توپ، لکه ننگی در جبین کسانی است که این‌فتنه را برپا کرده‌اند ، اینها براستی لبنانی نیستند .

اسرائیلیان لبنانی هنوز باید از اسرائیل درسهای بسیاری بیاموزند .

نقش اسرائیل

بی شک اسرائیلی ها و سربازان و افسران اجیر و مزد بگیر بیگانه که از بیرون استخدام شده‌اند، نقش عمده در شعله‌ور شدن آتش فتنـه داشته‌اندو در روشن‌نگاهداشتن این آتش نیز کوشش بسیار نموده‌اند . اینان .خانه هـای مسکونی و کوپهای پر از جمعیت را از دور به آتش توپهای خود بسته‌اند و گاه نیز به عمل بزدلانه تک تیر ـ اندازی بسوی افراد بیگناه از پنجره ها و پشت بامها و پنهان شدن در پشت پشته ها پرداخته جرات روبرو شدن با دشمن را نداشته‌اند .

اینهاهمه طرحها و نقشه‌های بیگانه و ساخت دست های نظامی دور از ساحت لبنـان بوده است ولی ارتش‌لبنان‌در دوره فرمانده سابق خود تـا توانست کتائب را مسلح کرد.

با همه تلاشی که در همه گیر ساختن حریق بیروت به عمل آمده ، موفق نشده‌اند که‌جنگ را درهمه کوپهای آن‌گسترش دهند . رابین و همکرانش‌در لبنان باید نقشه جنگ رادقیقتر و بهتر طرح کنند .

برای‌مقابله با توطئه ،حزب کاتولیک ها را نیز ندیدیم که دراین تاراج شرکت جویند . آنها نیزدرموضع بیطرف خود ثابت ماندند مگر در «زحله» (یکی از نقاط کوهستانی جبل لبنان نزدیک بیروت) که از نظر مبارزه های انتخابی ناچار بمداخله شدند ولی بزودی توجه یافتند که دسیسه‌یی‌آنها را بمیان آتش کشیده است و از اینرو خیلی زود خود را کنار کشیدند و آتش فتنه را خاموش کردند .

همچنین برادران ارمنی مـا نیز بیطرفی‌خود را کاملارعایت نموده‌اند و آنچه را که رخ داده است‌تنگین‌ورسوامیدانند و هرگز نخواسته‌اند در آنچه بدیده آنان نوعی جنون‌ویران کننده تعصب است ، شرکت جویند.

جنجال سکس، کنگره امریکا را به‌لرزه‌درآورده‌است

فرانس پرس

روز سه شنبه تالار بزرگ مجلس نمایندگان امریکا شاهد صحنه هیجان انگیزی بود که‌از مدتهاپیش نظیر آن دیده نشده است .

در این جلسه «واین‌هـایز» نماینده ٦٥ ساله «اوهایو» و رئیس نیرومند کمیسیون اداری مجلس که از ۲٦ سال قبل‌کرسی کنگره را اشغال کرده ضمن نطق کوتاهی از رفتار خود بعنوان یک نماینده پارلمان انتقاد کرد.

او درمیان حیرت و اضطراب همتایان خود اعتراف کرد که با دوشیزه زیبای ۳۳ ساله الیزابت رای ، یکی از منشیان مجلس «روابط نامشروع‌شخصی» داشته است. این افتضاح سکسی در مجلس نمایندگان ، جهان‌سیاست را در واشنگتن سخت تکان‌داد ولـی دربـاطـن بسیـاری از سیاستمداران را خوشحال کرده است. زیرا دوروئی در پایتخت امریکا مانند بسیاری دیگر از پایتخت های جهان رواج کامل دارد .

واین هایز رئیس کمیته امور دولتی کنگره : سالی ۱٤ هزار دلار حقوق از پول مردم بـه الیزابت میداده و در عوض هفته‌ای ۲بار میهمان الیزابت‌می‌شده است .

الیزابت‌رای : منشی زیبا و بلوند که نه ماشین نویسی می‌داند و نه حتی میتواند به تلفن ها جواب بدهد . او فقط زیبا است .

«واشنگتن پست» که دو سال پیش با فاش کردن ماجـرای واترگیت بحران سیاسی عظیمی در امریکا بوجود آورد روز یکشنبه برای نخستین بار فاش کرد که «الیزابت رای» معشوقه رئیس کمیسیون اداری مجلس نمایندگان است .

اما تحقیقاتی که سازمان :اف، بی ، آی، انجام داده مسئله را بصورت وخیمتـری درآورده است .

نتیجه این تحقیقات نشان‌میدهد میدهد «الیزابت‌رای» ادعا کرده است که نه‌تنها به‌ماشین نویسی آشنائی ندارد بلکه‌حتی نمیتواند پاسخ تلفن را هم بدهد . در حالیکه سالانه ۱٤ هزار دولار حقوق دریافت می‌کرده و در عوض هفته‌ای دوبار از رئیس کمیسیون اداری مجلس‌نمایندگان در اتاق خود پذیرائی می‌کرده است .

«واین هایز» که نخست گزارش واشنگتن پست را بطور دربست تکذیب کرده و تهدید نموده بود که از سردبیراین روزنامه بـه دادگاه شکایت خواهد کرد ، اکنون تنها در مورد این اتهام که الیزابت رای را بخاطرهدف های خلاف اخلاق‌استخدام کرده است از خود دفاع میکند .

تحقیقات ماموران «اف ، بی، آی» اکنون بیشتر درباره عدم صلاحیت الیزابت ، برای شغل منشی‌گری دور میزند .الیزابت دختر بلوند و دلربائی است که بی‌شک در روز های آینده جنجال بزرگی بپا خواهدکرد.

این دختر تلفنی طی دوسال اخیر معشوقه بسیاری دیگر از سیاستمداران بوده و ازآغوش یک نماینده پارلمان به آغوش نماینده دیگر افتاده است احتمال میرود ، رئیس کمیسیون اداری مجلس نمایندگان امریکا بعنوان سوء استفاده از اموال عمومی به محاکمه کشیده شود .

«واین هایز» با چشمان اشک بار دربرابر نمایندگان مجلس‌گفت این ماجرا همسر جدیدش را که دوماه قبل باوی ازدواج کرده است ناراحت خواهد کرد .

«هایز» بتازگی با یکی‌ازمنشی های قانونی‌اش ازدواج کـرده است با اینحال رئیس کمیسیون اداری مجلس نمایندگان بشدت‌از خود دفاع می‌کند او که روز جمعه از حـوزه انتخابـی‌اش «اوهایو» به واشنگتن بازگشته است گفت‌درنظر ندارد ازنامزدی نمایندگی پارلمان در انتخابات‌ماه نوامبر چشم بپوشد . وی در پاسخ یکی‌از خبرنگاران کهپرسید نمی‌خواهد به رای دهندگـانش توضیحی بدهد و یا از آنهـا پوزش بخواهدباعصبانیت پاسخ داد :

«قبلا گفته‌ام که درباره این ماجرا چیزی نخواهمگفت وکلای من هم‌توصیه کـرده‌اند سکـوت اختیار کنم‌خواهش می‌کنم‌مزاحم من نشوید».

«واین‌هایز» یکی ازمنفورترین و ترسناک ترین نـمایندگان پارلمان امریکا است بسیاری از

بقیه درصفحه ۲۵

«ویلبوزمیلز»رئیس‌سابق‌کمیسیون حال مستی در اتومبیل یـک بودجه مجلس نمایندگان که در رقاصه زیبا دستگیر شد .

سفر کاسیگین به بغداد و دمشق

لوموند

سفر آلکسی‌کاسیگین نخست وزیر شوروی به بغداد و دمشق‌یادآور این حقیقت است که اتحاد شوروی بدون توسل به ابتکار های‌خیره کننده نظیرآنچه که ژیسکار دستن رئیس‌جمهوری فرانسه در لبنان بکار بسته ـ قصد دارد همچنان مقام‌خود‌رادرجرگه‌قدرتهای «ذینفع»درامورخاور ـ میانه حفظ کند. بدون شک نقش شورویها ـ مخصوصا پس از ناکامیهاهایی که در مصـر آزموده‌اند در مقایسه بانقشی‌که امریکا ایفا میکند محقر مینماید . با اینحال‌مسکو میکوشد تاکماکان «در عرصه دیپلماتیک جایی در خاورمیانه داشته باشد و از مانور های بزرگ و از تجدید دسته بندیها که وقایع لبنان موجد آنها در اردوگاه اعراب بوده‌اند ـ بهره میگیرد .

از منازل دوگانه سفر نخست وزیرشوروی به خاورمیانه آنکه به دمشق انجام خواهد گرفت توجه بیشتری را برمیانگیزد . تردیدی نیست که کرملین بدقت در بند این پرهیز دشوار وآگاهانه است که علیه سوریه آشکارا زیان‌به‌انتقادنگشاید. دراین اواخر روابط دمشق و مسکوبه‌اندازه‌ای مشهود آمیخته با دشواریها بوده است،سوریه نه تنها تاکنون جواب موافقی به برنامه‌های‌صلح شوروی برای خاورمیانه نداده ، برنامه هایی که در آن از سرگرفتن کار کنفرانس ژنو بامشارکت نمایندگان سازمان آزادیبخش فلسطین وبراساس برابری حقوق آنها با دیگر اعضای کنفرانس ژنو مورد پیش‌بینی قرار گرفته است‌بلکه طی ماه‌های اخیر مخالفت خود را با چنین طرح هایی در سازمان ملل نیز کرارا ابراز کرده است .

دمشق در عوض به ممالکی نظیر کویت و عربستان سعودی نزدیک شده است ـ رژیمهائی که دریافت کمک مالی از آنان به سوریه اجازه خواهد دادتااز وابستگی خود به اتحادشوروی بکاهد . آنچه که این گرایشها را کاملتر میکنـ نقش خاص سوریه در لبنان است و در ماجرای اخیر ـ دیگر ندرتا تردیدی باقی مانده است که ایفای این نقش ویژه سوریه را به مخاطبی ممتاز برای ایالات متحده امریکا تبدیل کرده است .

حتی در صورتیکه نفوذ موجود سوریه در بیروت مورد قبول رهبران شوروی قرار گرفته باشد مسکو مسلما میل ندارد که دمشق قلمرو نفوذ خود را تا آنجا بسط‌دهد که کنترل‌سازمان آزادیبخش فلسطین را نیز در بر بگیرد. این سازمان در حال حاضر یکی از «مشتریان» کرملین است و مسکو اصرار دارد که دریافتن وانتخاب هر راه حلی برای مسائل برقراری صلح درخاور میانه لازم است بسازمان آزادیبخش فلسطین نیز دخالتی اجتناب ناپذیر داشته است .

دیپلماسی شوروی باین ترتیب به شیوه‌ای که در فرصت‌های دیگر نیز عمل کرده ـ اکنون در صدد نزدیکتر شدن به قدرت هایی در جهان عرب برآمده‌است که درپایان تجدید دسته‌بندیهای اخیر به گرایش های حادتری روی آورده‌اند و یا لااقل چنین هویتی‌رابه‌نحو بارزتری برای‌خود حفظ کرده‌اند

در هر طبقه بندی از این قدرتهاست کـه

کاسیگین

خواه و ناخواه اسامی کشورهایی‌نظیرلیبی و عراق و الجزایروگروه هائی نظیر سازمان آزادی بخش فلسطین بمیان می‌آید .جامعیت تمایلی که مسکو برای نزدیکتر شدن بدین عناصر نشان میدهد چنان است‌که‌حتی به نزدیک شدن با«جبهه طرد» سازمان های فدائیان‌فلسطین نیز رغبت‌دارد در مورد لبنان نیرو های «جبهه مترقی» گروه های مسلمانان تحت رهبری کمال جنبلاط هستند که دیپلماسی مسکو در حال حاضر برای‌استحکام بخشیدن به اساس اعتمادشان تلاش میکند.

شوروی علاوه براین لااقل تاکنون نخستین قدم را برای بهره‌برداری از نتایج ناشیگری امریکائیان در واشنگتن نیز برداشته است . چندی قبل هنگامی که مارشال کوتاخوف‌فرمانده نیرو های هوایی اتحاد شوروی به عمان رفت‌ـ این سفر بی سابقه را در زمانی انجام دادکه ملک‌حسین پادشاه اردن بااحساس یک نومیدی عذاب‌آور باین نتیجه قاطع رسیده بود که امریکا تقاضای وی را برای فروش موشکها و دیگـر تجهیزات مورد نیاز ایجاد یک سیستم دفاع‌هوایی در اردن نخواهد پذیرفت.

کاسیگین نقطه آغاز دیدار های خود را از خاورمیانه شهر بغداد انتخاب کرده است که روابط بسیار ناهنجارآن با دمشق بسیار شناخته شده است . معهذا ـ حتی در بغداد نیز همه چیز بروفق مراداتحاد شوروی نخواهد بود ،علیرغم خشونت کلمات رهبران بغداد بهنگام سخن گفتن در پاره‌ای موارد خاص‌ـ دولت عراق بقدر کافی دارای واقع بینی است تا هنگامی که صحبت از سهیم شدن با ایران برای حراست از حرمت‌منطقه خلیج فارس در برابر تمام نفوذها و مداخلات خارجی‌بمیان آید ـ ازاهمیت چنین هدف وسیاستی غافل نماند.

فوتبال جام پهلوی (حذفی)

۵ تیم شهرستانی در دور یک‌چهارم!

دومین روز مسابقات فوتبال حذفی ایران (جام پهلوی) هنوز دو دیدار باقی‌مانده‌دارد، هما ـ راه‌آهن و شهباز ـ دارائی که ازاین میان دو تیم دیگر تهرانی بهر شکل از دور مسابقات خارج شدند.

روز دوم روز درخشش تبریزیها بود ، پیروزی ۲ـ۳ تراکتورسازان در خانه برق شیراز و فتح بزرگ ماشین سازی در خانه با نتیجه ۰ـ۴ برابر گمرک اهواز، سبب شد که در پایان دور دوم ، در جمع ۸ تیم حاضر «تبریز» دو نماینده داشته باشد تراکتور سازان و ماشین‌سازی ، دو رقیب خانگی که شانه به‌شانه پیش می‌آیند.

ولی آنچه بچشم میخورد استواری و پایداری کلی در جمع تیمهای شهرستانی است در آغاز ۱۲ تیم از تهران در جمع ۳۲ تیم حاضر در جام پهلوی بمیدان آمدند ولی‌حالا برای دو دیدار باقی مانده هر نتیجه‌ای بدست آید ، در جمع ۸ تیمی که به دور سوم میروند ۵ تیم شهرستانی وسه تیم تهرانی حضور دارند.

دو بزرگ حذف شده

پرسپولیس ـ تاج دوبزرگ با جام وداع کردند، پاس۲ـ۰ باجام وداع کردند، پاس۰ـ۲ پرسپولیس را مغلوب کرد و تهرانجوان روی ضربه‌های پنالتی بعد از مساوی ۱ـ۱ ، ۵ـ۶ برتاج پیروز شد به‌این ترتیب در غیاب این دوبزرگ، «جام» حالا روی‌چهره تیمهای جوان و تازه شکل گرفته‌نقش افتخار را می‌یابد.

طول‌این دو روز دیدار در جام پهلوی رویهم ۱۰۵ گل روی ضربه‌های آزاد وپنالتی ها بثمر رسیده که با گلهای دو دیدار باقی‌مانده بهرشکل ،کوردیدت از ۲۴ بازی‌طول دیدارهای چند سال گذشته .

دراین‌میان برادران مظلومی (غلامحسین) در تیم شهباز و (پرویز) در تیم تراکتورسازی با مجموع ۹ گل در دودیدار چهره موفق ترین مهاجمین حاضر درجابرا ارائه‌کرده‌اند.

رکورد برای شهباز

شهباز نخستین بازی را با یک رکورد ۰ـ۱۲ مقابل بهشهر ساری فاتح شد و تراکتورسازی در سایه ۳ گل برادران پرویز مظلومی ۲ـ۳ برق را شکست داد.

در این میان رضا عادلخانی مهاجم برتوان شهباز نیز با ۴ گل مکانی بلند در گرومحمله مهاجمین جام پهلوی دارد.

در جمع مغلوبین روز دوم تهرانجوان که نخستین دیدار را مقابل تاج با پیروزی به پایان رسانده بود ، بخت‌یارش نبود، چرا که گذشته از قرعه بد که در دو دیدار با تاج پیشتاز جام‌تخت‌جمشید وپاس حذف‌کننده پرسپولیس درجام حذفی روبرو شد ، گل برتری حریف در شرایطی بثمررسید که مشکوک بود با اینهمه برتری پاس قابل قبول بود.

تاسف جنوبیها

گمرک اهواز نیز در خانه تبریزیها بااقبال خوش روبرو نبود و زمین باتلاقی وبرآب میزبان مجالی برای درخشش جنوبیها باقی نگذارده بودولی تاسف‌بزرگ برای‌فوتبال‌جنوب زمانی به اوج رسید که«نفتیها» نیز در خانه روی ضربه‌پنالتی مغلوب ملوانان شمال‌شدند.

به این ترتیب اگر در دو بازی باقی‌مانده هما دربرابر راه‌آهن پیروز نباشد از میان ۸ تیم حاضر در یک‌چهارم نهائی چهار تیم از حاضرین در جام تخت‌جمشید و ۴ تیم از تیمهائی که از جام دور هستند دیدارهای این مرحله را انجام خواهند داد .

زیبائی و شکوه جام‌پهلوی با اندازه‌گیری‌گلهای بدست‌آمده طول دیدارها بازگوی این واقعیت است که فوتبال دور از آرایش دفاعی تا چه‌اندازه میتواند سازنده باشد و موجودیت«حذفی» این‌دیدارها سبب شد، تیمها برای بقا بجنگند و از این‌رو است که طول ۲۴ بازی انجام شده رویهم ۱۰۵ گل بثمر رسیده است‌یعنی «معادلی ناچیزکمتر از ۵ گل در هر دیدار .

گرچه ضربه‌های پنالتی روی این حدنصاب اثر فراوان دارد و عدم تعادل قدرت تیمهای حاضر نشانه دیگری از این نتیجه بدست آمده است ولی باهمه اینها باید پذیرفت‌جام‌حذفی نمایشگر فوتبالی نفوذی، دور از روح احتیاط و روش‌های حرفه‌ای است .

نتایج

هما ـ راه‌آهن و شهباز ـ دارائی، آخرین دیدارهای‌دور دوم را به پایان میرسانند و دو تیم پیروز این بازیها در کنار خانه جوانان ساری ـ تراکتورسازی ـ ملوان ـ ماشین‌سازی ـ رستاخیز و پاس دور یک‌چهارم جام‌حذفی را انجام خواهند داد.

نتایج ۶ دیدار برگزار شده در دور دوم جام پهلوی (فوتبال جام حذفی ایران) به این شرح میباشد :

خانه جوانان ساری ۴ ـ گیو بندرپهلوی ۱
تراکتورسازی ۳ـ برق ۲
ماشین‌سازی ۴ ـ گمرک اهواز صفر
ملوان ۵ ـ صنعت‌نفت ۴
پاس ۱ ـ تهرانجوان‌صفر
رستاخیز خرمشهر ۳ ـ سپاهان ۱

بازیهای جام حذفی انجام نمیشود

بیژن معتمدی رئیس هیئت فوتبال تهران روزگذشته اعلام کرد ، دیدار تیمهای هما ـ راه‌آهن و شهباز ـ دارائی که قرار بود امروز برگزار گردد، بعلت درگیری تیم ملی با بازیهای جام ملت‌های آسیا انجام‌نخواهدشد

این به دلیل آن‌است که تیمهای دارائی ـ هما ـ شهباز ، مهره‌های فراوان در کادر ملی دارند و مربی‌تیم ملی اجازه شرکت در مسابقات جام حذفی را به‌بازیکنان نداده است

رئیس هیئت تهران یادآور شد که این دیدارها ممکن است در مرداد ماه برگزار گردد .

پیروزی بلژیک برترکیه

دیدار تیمهای ملی بسکتبال مردان ترکیه و بلژیک در کادر مسابقات جام قهرمانی اروپا با پیروزی ۷۱ـ۷۲ بلژیکی‌ها خاتمه پذیرفت ضمن اینکه وقت اول مسابقه هم ۳۴ـ۳۶بسود بلژیک بود.

این بازی با حضور ۷۰۰۰ تماشاگر در استادیوم شهر آنکارا «ترکیه» انجام شد .

اردوی المپیك مشتزنی

تیم ملی مشتزنی ، مسافرت یکماهه خودرا به‌رومانی پایان داد و در بازگشت به ایران، در پی حداقل بیست‌و چهارساعت و حداکثر دوشبانه‌روز مرخصی ، راهی اردوی داودیه میشود.

دیشب فتح‌اله امیرعلائی رئیس فدراسیون مشتزنی در گفتگویی تلفنی اظهار داشت، که چنانچه پیش ازظهر فردا (امروز ـ یکشنبه) کاروان تیم ملی در تهران فرود نیاید، باحتمال قوی ، امشب به تهران میرسد.

تیم ملی مشتزنی ما که همراه هفت مربی به‌رومانی رفته بود، بخارست را بسوی ترکیه ترک کرد، و قرار چند روز پیش اینکه، بایستی دربی جداکثر بیست‌و چهار ساعت توقف در پایتخت کشور دوست و همسایه به تهران بیاید، پی‌آنکه مسابقه‌ای در ترکیه انجام گیرد .

رئیس فدراسیون مشتزنی در پاسخ این پرسش که آیا تیم ملی «المپیک» ما از همان گروه مشتزنان برگزیده خواهد شد، که برای برگزاری چند مسابقه دوستانه به رومانی رفته‌اند ، یا چهره‌های دیگری هم بمحک زده خواهند شد ، گفت که درهای اردوی آمادگی به روی مشتزنانی گشوده خواهد بود، که خود را در «فرم» نگهداشته‌اند ، و منظم و مرتب تمرین کرده‌اند ، اصولا سعی خواهد شد که به همه چهره‌های‌خوب «جامانده» در تهران، شانس ورود به کنکور «تیم ملی المپیک» ایران داده شود.

درفاصله ۴ روز به شروع مسابقات فوتبال‌جام ملتهای‌آسیا

کره‌شمالی به‌تهران نخواهد آمد

بعدازظهر روز گذشته نماینده سفارت کره شمالی درتهران به مقامات فدراسیون فوتبال ایران اطلاع داد که تیم ملی فوتبال کره‌شمالی که در زمره تیم‌های برگزیده مرحله نهائی ششمین دوره مسابقات فوتبال جام‌ملت‌های آسیا بود، به تهران نخواهد آمد ! مقامات سفارت کره درحالی این خبر را اعلام کردند که هفته پیش در خبرها بود که کره‌ایها در تدارک حضور در مسابقات جام ملت‌های‌آسیا در بلغارستان بسر میبرند درديدار دوستانه‌ای بهمین منظور که تیم ملی کره درصوفیه باتیم ملی بلغارستان !انجام داد ۰ـ۳ مغلوب شد.

باوجود عذرخواهی کره‌ایها از شرکت در مسابقات، هوشنگ دیده‌بان دبیرفدراسیون فوتبال تاکید کرد که نیامدن کره هیچگونه تغییری در انجام مسابقات نخواهد شد و مسابقه‌ها با حضور ۳ تیم کویت ، مالزی و چین در تبریز و ایران ، عراق و یمن در تهران از پنجشنبه و جمعه این هفته آغاز میگردد .

از جمع ۵ تیم میهمان ، کویتیها نخستین تیمی هستند که روز پیش به ایران وارد شده و اکنون در تبریز بسر میبرند . تیم ملی یمن نیز امروز صبح به تهران رسید و ۳ تیم دیگر بترتیب عراق و مالزی سه‌شنبه شب و چین بامداد دوشنبه به ایران خواهند آمد .

یک مسابقه با ۶۹۰۰ دونده!

عکس صحنه شروع مسابقه را نشان میدهد.

آمریکائیها مسابقه «دو» سالیانه‌ای دارند که در سطح عمومی برگزارمیشود وطبقات مردم از پیر و جوان ومرد و زن حق شرکت در آن را دارند.

مسیر این مسابقه خیابانهای «لوس‌آنجلس» می‌باشد که امسال بطول ۷٫۸ مایل تعیین گردیده بود و نکته سخت جالب در این میان تعداد شرکت‌کنندگان بود که‌نزدیک ۷۰۰۰ دونده در آن شرکت داشتند .

و بالاخره در پایان مسیر مزبور از جمع نزدیک‌به۷۰۰۰ نفری یا بعبارت دقیق ۶۹۰۰ تن، یک استرالیائی‌بنام «کریس وادلو» عنوان قهرمانی را از آن خود کرد.

«اطلاعیه اداره کل بهداری استان اصفهان»

در اجرای فرمان تامین بهداشت همگانی کلیه کودکان و نوجوانانی‌که به کودکستان‌ـ کلاسهای آمادگی ـ دبستان‌ـمدرسه راهنمائی و دبیرستان میروند علیه بیماریهای واگیر واکسینه خواهند شد. بموجب برنامه‌ای که‌با همکاری وزارت آموزش و پرورش ووزارت تندرستی و رفاه اجتماعی تنظیم شده ارائه شناسنامه بهداشتی که انجام واکسیناسیون های ضروری توسط پزشکان و ماموران بهداشتی در آن ثبت شده باشد جزو مدارک پذیرش درکلاسها خواهدبود .

چون تزریق واکسن های ضروری احتیاج به یک مدت دو ماهه دارد بنابراین از والدین گرامی تقاضا میشود هرچه زودتر برای واکسینه کردن کودکان و دریافت شناسنامه های بهداشتی اقدام نمایند .

بمنظور رفاه حال همشهریان گرامی مراکززیر برای‌اینمنظور تعیین گردیده‌است

۱ـ مرکزبهداشت پهلوی ـ فلکه پهلوی.
۲ـ مرکز بهداشت قائدی‌ـکوچه دروازه دولت .
۳ـ مرکز بهداشت‌اعلمی‌هرندی ـخیابان احمد آباد.
۴ـ مرکز بهداشت معتمد ـ خیابان شاه.
۵ـ مرکز بهداشت وحیدـخیابان وحید.
۶ـ مرکز بهداشت خوراسکان خوراسکان .
۷ مرکز بهداشت دستگرد ـ دستگرد.
۸ـ درمانگاه شماره ۲ـ خیابان زاهدی.
۹ـ درمانگاه شماره ۴ـ خیابان ملک .
۱۰ـ درمانگاه‌شماره ۷محله نوخواجو .
۱۱ـ درمانگاه شماره ۱۱ـ خیابان فیض.
۱۲ـبهداری آموزشگاه های ناحیه یک‌ـ خیابان اردیبهشت .
۱۳ـ بهداری آموزشگاه های ناحیه ۲ـ خیابان گلزار احمد آباد.
۱۴ـ بهداری آموزشگاه های ناحیه ۳ خیابان خاقانی .
۱۵ـ بهداری آموزشگاه های ناحیه ۴ فلکه محمد رضاشاه .
۱۶ـ درمانگاه شماره یک سازمان تامین خدمات درمانی ـ هزار جریب روبروی شرکت نفت .
۱۷ـ درمانگاه ۲۱ آذر سازمان تامین خدمات درمانی ـ خیابان محمد رضا شاه .
۱۸ـ درمانگاه شماره ۳ سازمان تامین خدمات درمانی ـ خیابان عباس آباد .
۱۹ـ درمانگاه شماره ۴ سازمان تامین خدمات درمانی ـ خیابان احمد آباد .
۲۰ـ درمانگاه شماره ۵ سازمان تامین خدمات درمانی خیابان فرح آباد.
۲۱ـ درمانگاه شماره ۷ سازمان تامین خدمت درمانی ـخیابان خیام جنب مرکز بهداشت مسعود.

۲۹۴م‌الف

تهران میعادگاه ستارگان بولینگ جهان

از یکشنبه ۲۳ آبان مسابقات جام جهانی بولینگ در تهران آغاز میگردد و برای شش روز پایتخت دیار ما میعادگاه ستارگان بولینگ جهان خواهد بود .

دیدارها در دو گروه مردان و زنان برپا میشود و تاحال حاضر ۴۴ کشور آمادگی خود را برای شرکت در بازیها اطلاع داده‌اند .

برای امضاء قرارداد لازم درباره برگزاری این بازیها که دوازدهمین دوره مسابقات بولینگ قهرمانی جهان بشمار می‌آید ، «بل‌لین» رئیس انگلیسی کمیته مسابقات در فدراسیون بین‌المللی به تهران آمد که قرارداد لازم بین او و علی عبده رئیس باشگاه بولینگ ایران امضاء شد .

نحوه بازیها

مسابقه‌ها که باشگاه بولینگ ایران محل برگزاری آن است، در دو گروه زنان و مردان بصورت انفرادی در دو دوره صورت میگیرد، در دوره اول تمام شرکت کنندگان حاضر می‌باشند، که باتوجه به امتیازات ۱۶نفر نخستین برای دوره نهائی انتخاب میگردند .

در دوره نهائی رقابتها به شکل «دوره‌ای» خواهد بود که ۸ نفر اول این دیدارها در گروهی دیگر جدال می‌کنند و سپس چهار نفر اول ، در دوره بعد بصورت دوره‌ای پیکار دارند تا دو چهره برگزیده شناخته‌شوند.

دونفر انتخاب شده که فینالیست‌ها خواهند بود ، سه بار با یکدیگر مسابقه میدهند تاقهرمان جهان تعیین شود .

سال‌پیش که یازدهمین دوره بازیها در مانیلا پایتخت فیلیپین انجام شد، در گروه مردان طورنزوموتی ایتالیائی عنوان قهرمانی را به چنگ آورد و مقام‌نخست زنان را هم «کتی‌تونزند»از کانادا برد .

شانس کیانی

«بل‌لین» رئیس کمیته مسابقات در فدراسیون‌جهانی درباره بازیهای امسال در تهران اعتقاد داشت مکامبیز کیانی» بولینگباز سرشناس ایران قادرست باامکانات و شرایط خانگی در تهران «قهرمان» شود.

کیانی تاحال چهاربار درسالهای ۱۹۶۶،۱۹۶۷،۱۹۷۲ و ۱۹۷۳ در دیدارهای جهانی شرکت داشته و درسال ۱۹۷۲ که بازیها در هامبورگ انجام گردید بمقام سوم رسیده .

نکته دیگری که باید بدان اشاره کرد طبق گفته «بل‌لین» بازیها صددرصد آماتوری است و حتی تلاش شد بولینگ در شمار دیدارهای المپیک هم قرار گیرد.

ضمنا رئیس کمیته برگزارکننده مسابقات جهانی تهران دکتر پرویز طالقانی می‌باشد.

آغاز شهریاری آریامهر ۲۵۰۰ شاهنشاهی آئین گاهشماری در ایران
از
موبد دکتر سهراب خدابخشی

قابل توجه سوارکاران
وسائل سواری
درفروشگاه انجمن سلطنتی اسب موجوداست
آدرس : انتهای خیابان فرح آباد ژاله
باشگاه سواری فرح آباد

گروه فرهنگی آذر
از پنجشنبه ۲۰ خرداد کلاس های فشرده ۷۰ ساعتی آمادگی کنکور عمومی را تشکیل میدهد .
داوطلبان برای ثبت نام صبحها از ساعت ۸½ الی ۱۲ و عصر ها از ساعت ۴ الی۸ بعداز ظهر به محل های زیر مراجعه نمایند .
۱ـ دبیرستان شماره ۱ آذر ـ خیابان‌نادری ـ چهارراه قوام‌السلطنه تلفن ۶۶۷۱۷۰ ـ ۶۴۳۶۴۲
۲ـ دبیرستان شماره۲آذر ـ میدان‌بهارستان ـ اول خیابان صفی‌علیشاه تلفن ۳۰۱۱۰۶ـ ۳۱۸۴۸۱
۳ـ دبیرستان شماره ۳ آذر ـ کریمخان زند ـ تقاطع بهجت‌آباد تلفن ۸۹۴۰۱۵ ـ ۸۹۴۶۷۱

بانک داریوش
آگهی استخدام
بانک داریوش بمنظور تامین کادر مورد نیاز خود تعدادی کارمند باحقوق و مزایای مکفی برای مشاغل زیر استخدام مینماید:
۱ـ سکرتر برای دفتر مدیر عامل بانکبا حداقل تحصیلات دیپلم کامل متوسطو دانستن زبان انگلیسی .
۲ـ سکرتر باحداقل تحصیلات دیپلم‌کامل متوسطه و دانستن‌زبان‌انگلیسی و تایپ‌فارسی و لاتین .
۳ـ ماشین نویس لاتین‌بلحداقل‌تحصیلات دیپلم کامل متوسطه با دانستن زبان‌انگلیسی.
۴ـ ماشین نویس فارسی با حداقل تحصیلات دیپلم کامل متوسطه.
۵ـ کارمندباتحصیلات دیپلم‌کامل‌متوسطه باسابقه‌کار درقسمت های ارزی بانک.
داوطلبین واجد شرایط‌ازطریق‌مصاحبه استخدام خواهند شد.
دارندگان تجربه ومدارک تحصیلی‌بالاتر حق تقدم خواهند داشت.
مستخدمین بانک‌باعائله تحت تکفل‌بهزینه بانک بیمه درمانی بوده‌ومزایای کمک‌خواربار استفاده خواهند نمود.
متقاضیان درخواست خودراکه به خط متقاضی باشد به‌انضمام یک قطعه عکس‌شش‌در چهار و فتوکپی مدرک تحصیلی و دفترچه خاتمه خدمت وظیفه یا معافی بانشانی کامل‌و شماره تلفن‌به‌آدرس اداره کارگزینی بانک‌واقع درنبش جنوبی خیابان های کریمخان زند و روزولت ارسال دارند .
بانک داریوش

آب ارزان شد
بادستگاه تصفیه آب پرتابل های-پرم
قیمت ۴۹۵۰ تومان
هزینه استفاده از استخر منزل بحداقل ممکن کاهش میابد.
* بدون احتیاج به تاسیسات موتورخانه ـ هزینه نصب و لوله کشی
* پرتابل (قابل حمل توسط یکنفر)
* بالاترین قدرت موتور باکمترین مصرف برق
* بدون احتیاج به مواد شیمیائی
* بدون احتیاج به تعویض صافی
* استنلس‌استیل (ضدزنگ)
* یک‌واش سریع و آسان
برای کسب اطلاعات بیشتر به شرکت جداسکو مراجعه فرمائید.
Hi-PERM
FILTER EQUIPMENT CORP.
نماینده انحصاری در ایران شرکت جداسکو
خیابان پهلوی اول‌عباس‌آباد شماره ۳۵۱ تلفن ۶۲۹۲۳۵

لیلاند کومت کمپرسی «موتار خارج»
بظرفیت ۹ تن
تحویل فوری شرایط استثنائی
نماینده تهران
اخوان گلپایگانی نمایشگاه انتهای خیابان شاهپور ـ چهارراه مختاری
پارکینگ اتومبیل تلفن های: ۵۲۰۴۷۱ ـ ۵۲۱۷۸۹
برای کسب اطلاعات بیشتر با تلفن : ۷۸۱۲۹۰ تماس گرفته شود.

نامه‌های کوتاه

تغییر رشته

وزارت علوم و آموزش عالی اعلام‌کرده‌است که دانشجویان سال اول دانشگاه ها اجازه ندارند در سال جاری بمنظور تغییر رشته‌درکنکور سراسری شرکت کنند .با اتخاذ این تصمیم از طرف وزارت علوم تکلیف دانشجویانی که سال قبل صرفا باین امید وارد دانشگاه شدند تا بتوانند با یکسال مطالعه در رشته‌مورد نظر قبول شوند چیست ؟

عدنان لیاقتدار

کانال آب

در قسمت شرقی پمپ‌بنزین شهرستان کرج کانال بزرگ‌آبی وجود دارد که بر روی آن هیچگونه حفاظتی قرار نگرفته ودرنتیجه‌همین مسئله تاکنون باعث خطرات جانی زیادی شده است . چرا شهرداری کرج پوششی برای این کانال آب تهیه نمیکند ؟

غلامرضامصلحی

محرومیت از ترفیع

دراجرای‌مرحله اول قانون استخدام‌کشوری‌یک سال‌ونیم از سابقه خدمت من بعلت این که دو سال کامل نبود نادیده گرفته شد . در نتیجه یکپایه از ترفیع عقب ماندم .

نصراله معظمی

مرمت پیاده‌رو

مدت چهارسال است که بازارچه نواب را بمنظورکابل کشی برق کنده‌اند و بعد از عملیات‌فنی آنرامرمت‌نکرده‌اند. درنتیجه‌عابران پیاده‌ئی‌که‌ازاین محله میگذرند باید ازروی خک های زیادی عبور کنند . چرا اداره برق در این مورد اقدامی نمیکند ؟

مهدی معماری

نتیجه فیلم های بد

اخیرا بعضی ازجوانان تبریزی در خیابان های شهر به طرز زننده‌یی برای‌دختران ایجاد مزاحمت میکنند و با گفتن سخنان ناپسند ،موجب ناراحتی دوشیزگان این شهر میشوند . حال آنکه این مسئله قبلا بهیچوجه در شهرتبریز سابقه نداشته است ، شاید علت این امر بخاطر نمایش فیلمهای سکسی و دور از اخلاق باشد .

حسین شاهدوست

هفده روز زودتر

با اینکه اجرای مرحله دوم قانون استخدام کشوری در تاریخ ۱ر۷ر۵۲ بود ،امادر اداره‌یی‌که من کار میکردم‌به بهانه اینکه‌قانون مذکور در آن سازمان از تاریخ ۱۳ر۱۲ر۵۲ قابل اجرا بوده و من هفده روزقبل‌ازاین تاریخ بازنشسته شدم ، مزایای‌بازنشستگی‌مرحله دوم قانون استخدامی‌کشوری شامل حال من نشد .

آیااین‌عمل‌تبعیض به‌کارمندی نیست که سی سال خدمت کرده است ؟

امضاء محفوظ

تکمیل تحصیلات

دانشجویان انستیتو های تکنولوژی از طریق کنکور سراسری انتخاب میشوند و از نظر معلومات تفاوت‌زیادی با دانشجویان دانشگاه ها ندارند ، اما عملادانشجویان

آسیاب در شهر

درخیابان شیروخورشید نبش رباط کریم‌ساختمان‌مجللی‌قراردارد که متعلق به شرکت نانوایان‌تهران است،درقسمت پشت این ساختمان یک آسیاب کارگذاشته‌اند و این آسیاب هنگامی که بکار می افتد، هرچه خاک و آشغال گندم است به خانه های اطراف می پراکند و موجبات ناراحتی اهالی رافراهم می سازد چرا اداره حفاظت از محیط زیست دستور نمیدهد که این آسیاب را به بیرون از شهر انتقال دهند ؟

مجید مقدم

گرانفروشی

باوجود مبارزه پی‌گیری که کمیته ملی حمایت از مصرف‌کننده وستاد مبارزه باگرانفروشی علیه فروشندگان طماع و گرانفروشی می‌کنند ، مدتی است که بازبعضی از فروشگاهها نرخ اجناس خود را بالابرده‌اند . .

لازم است ستاد مبارزه با گرانفروشی در مورداین‌فروشگاهها کنترل بیشتری بعمل آرود.

منصور شاه‌مرادی

ظلم به دیپلمه‌های طبیعی

در کنکور سراسری‌کشوراکثر دیپلمه های رشته ادبی به سئوالات ادبیات فارسی ، مسائل میهنی و اطلاعات عمومی پاسخ صحیح میدهند و درضمن دیپلمه های ریاضی هم ازعهده سئوالات‌تست هوش بخوبی برمیایند . اما در این میان تنها به دیپلمه های طبیعی ظلم شده است که نه‌از ادبیات فارسی بهره کافی دارند و نه مسائل مربوط به هوش و ریاضیات را خوب میدانند .بااین حساب شانس موفقیت دیپلمه های طبیعی درکنکور سراسری خیلی کمتر از دیپلمه های ادبی وریاضی است .

امید خداکرم ـ ازخوانسا

مردم در جایگاه مسئولان

بعضی از استادان هنوز باروش جدید تدریس بیگانه‌اند

نوشته : شهین منوچهری ـ دانشجوی فوق لیسانس علوم تربیتی

یکی از استادان دوره فوق لیسانس علوم تربیتی که «روش تدریس» را در دانشگاه درس میدهد ، در تمام مدت سال برای ارائه مطالبش به دانشجویان، فقط از تخته سیاه و گچ‌استفاده کرده است

جالب اینجاست که همین استاد همیشه ضمن درسهایش به دانشجویان میگفت که معلم موظف است برای درس دادن به دانش آموز از آخرین وسایل تکنیکی نظیر: ضبط‌صوت ، فیلم و اسلاید استفاده‌کند تادانش‌آموز را از طریق چشم و گوش در فهم مطلب یاری دهد .

همچنین معتقد بود که دبیر زبان بهتراست هرشب چندصفحه از کتاب را بصورت مکالمه در نوار ضبط کند تا با خش نوار در کلاس، دانش آموزان طرز تلفظ صحیح لغات را یاد بگیرند و با دستور زبان خارجی از طریق مکالمه آشنایی پیدا کنند

جای شک نیست که تمام صحبت های استاد منطقی وصحیح است، وباروشهایی که ایشان ابراز کرده است، دانش آموز در مدرسه دروس را بهتر و آسانتر فرا میگیرد ، اما مساله اینست که چرا او خودش از روشهای نوین تدریس در کلاس درس استفاده نمیکند؟ در حالی که کارگاه سمعی و بصری دانشکده علوم تربیتی به‌پیشرفته‌ترین وسایل الکترونیکی مجهز است،دراین کارگاه علاوه بر دستگاه هائی نظیر پروژکتور و ضبط‌صوت، تلویزیون های مدار بسته وجود دارد که‌میتواند در درک مطالب به‌دانشجویان بسیار موثر و مفید واقع‌شود. اما تمام این وسایل براثر عدم استفاده در گوشه‌یی ازکارگاه روی هم قرار گرفته‌اند وخاک میخورند.در اینصورت استادی که روش تدریس را بدانشجو می‌آموزد وخودش عملاوظیفه‌اش راانجام نمیدهد،چطور میتواند انتظار داشته باشد دانشجوئی که بعد از چند سال درس خواندن فارغ‌التحصیل میشود و احیانا شغل دبیری را هم انتخاب میکند، برای تدریس به‌دانش آموزان براساس توصیه استاد، از آخرین روشهای علمی استفاده میکند؟

با توجه به آنچه که گذشت ، بدیهی است دانشجوی فعلی و احتمالا دبیر آینده وقتی به کلاس میرود، به پیروی از اساتید دانشگاهی چند جزوه وکتاب بدست دانش آموزان میدهد و آنان را مکلف میکند که همان مطالب نوشته شده در کتاب را بخوانند و امتحان بدهند.تردید نیست که بدین ترتیب هیچگاه تحول اساسی و چشمگیری در سیستم آموزشی‌بوجود نمی‌آید و سطح معلومات دانش آموز نیز از آنچه هست بالاتر نمیرود

حرف‌هایی از آنسوی سیم!

مشکلات خود را با «اطلاعات» در میان بگذارید :

تلفن : ۳۲۸۲۷۷ هرروز باستثنای (پنجشنبه ها) ازساعت‌شش‌تا هشت‌ونیم بعداز ظهر

★ ناصر ملایری صحبت می‌کند :

باتلفن ۳۱۸۹۷۲ که قاعدتا باید مربوط به‌تعمیرگاه‌قفل اتومبیل باشد تماس گرفتم صدائی از آنطرف سیم گفت که اینجا همدان است ، از مسئولان شماره ۱۷ علت این امر را سئوال کردم، به‌من گفتند باشماره ۳۰۰۰۱ تماس بگیر، بعداز یکساعت معطلی این شماره را گرفتم . اما متصدی مربوط پاسخ‌دادکه شماره ۳۱۸۹۷۲مربوط به همدان است، حالا من می‌خواهم از مسئولان شرکت مخابرات سئوال کنم که آیا واقعا این شماره متعلق به شهر همدان است یا خیر ؟

★ آقا من فضل‌الله‌مصلحی:

در خیابان مولوی جنب کوچه دخانیات ده متر از پیاده‌رو بعلت کابل کشی‌برق فرو نشسته است ، در نتیجه مقدار زیادی آب و لجن در این قسمت جمع شده وایجاد ناراحتی کرده‌است ،چرااداره مسئول اقدام به‌مرمت پیاده‌رو این خیابان نمی‌کند ؟

★ محمد بیک محمدی حرف می‌زند :

خیابان دوازده متری رضا پهلوی در مهرآباد جنوبی‌مدتی است که دو طرفه اعلام‌شده است و کامیون های بزرگ‌در این مسیر با سرعت هشتادتا صد کیلومتر عبور میکنند . در نتیجه خطر زیادی اطفال ودانش آموزانی را که ازاین خیابان می‌گذرند تهدید میکند

★ فرخ صمیمی هستم ،از تهران :

در خیابان مزین منشعب از خیابان بهار ، تعداد زیادی سگ ولگرد هست که مزاحمت زیادی برای اهالی فراهم کرده‌اند . چرا اداره حمایت حیوانات سگهای ولگرد را جمع‌آوری نمی‌کند ؟

★ محمد میرزائی هستم :

در فشم یک گرما به عمومی وجود دارد که فاضلاب آن مستقیما به کوچه میریزد . تاکنون شهرداری‌در این‌مورد هیچگونه اقدامی نکرده‌است، برای حل این مساله باید به کجا متوسل شد ؟

★ من صفرعلی روان‌بخش:

چند وقت پیش یک سماور برقی با قیمت خیلی گران خریداری کردم ، اما سماور خراب از آب درآمد و خوب کار نکرد. من فکر میکنم از زمانیکه مبارزه با گرانفروشی شروع شده است بعضی از تولید کنندگان سودجو از مرغوبیت اجناس خود کاسته‌اند .

★دکتر دانش حرف‌میزند:

کوچه خراسانی ها در خیابان ناصرخسرو بسیارکثیف وبدمنظره است و در نتیجه عدم رعایت بهداشت و نظافت بیماری های زیادی اهالی کوچه را تهدید میکند.

★ من ثریا فتحی هستم ، آقا :

خیابان های آمل و درختی را هشت ماه پیش بمنظور اسفالت کردن ، روکش کشیده‌اند اماهنوز کاراسفالت این خیابان ها به پایان‌نرسیده است . چرا ؟

★الو ،من رضا عسگریان

دانشکده علم و صنعت هر سال هشتاد در صد دانشجویان خود را از میان فارغ‌التحصیلان دبیرستانی انتخاب می‌کند و تنها بیست در صدازبین دیپلمه های هنرستانی را برای تحصیل در دانشکده می‌پذیرد . حال آنکه با افزایش تعداد دیپلمه های هنرستانی‌لازم استدانشکده علم و صنعت عده بیشتری از میان دیپلمه های هنرستان بپذیرد .

بحث و انتقاد

نوشته : کاظم امام
دبیر دبیرستانهای پایتخت

درامر تدریس، باید روش گذشته فراموش شود

بارها درباره اجرای تعلیمات اجباری وارائه طریق‌منطقی جهت خروج سیستم آموزشی کشور از تنگناهای موجودتوسط صاحبنظران بحث وگفتگو شده است. در دوسه سال گذشته هم دولت عملا باتخصیص بودجه فراوان کوشیده است قدم های موثری در جهت پیشرفت کیفی و کمی امر آموزش بردارد . بخصوص فرامین تحصیل و تغذیه رایگان که‌اجرای آنها متضمن تحمل هزینه سنگینی شد ، جنبه کیفی آموزش را هدف قرارداده بود .

بدون تردید هدف آموزش رایگان دردرجه اول تعمیم آموزش در همه قشرهای اجتماع ودردرجه دوم از بین بردن تبعیض درنحوه‌تعلیم و تعلم بوده است ،اما وزارت آموزش وپرورش با تعقیب روش‌های گذشته فرصت های گرانبهایی راکه امکانات مادی بی‌حساب امروز در اختیارش گذاشته بود، باتوسل به‌شیوه هایی که اشکالات فعلی حاصل‌ادامه آنها در سنوات گذشته است از دست میدهد و نتیجه‌بهدف مطلوب نمیرسد ،آنهم در شرایطی که خروج از تنگنا های موجود ، مستلزم تصمیم های صحیح و فوری وقاطع است.

★ هماهنگ‌کردن کارهمه واحد های آموزشی واجرای مدیریت صحیح و منضبط ، وگماردن کادر دلسوز ومومن‌و خواستن مسئولیت از همه ارگانهای اداری وآموزشی ،تنها شرط وصول بهدف هائی است‌که کنفرانس‌های‌انقلاب‌آموزشی خواستار آنست .

در حال حاضر برای بهبود کمی‌وکیفی آموزش وپرورش کشور همه‌گونه امکان دردسترس مسئولین امر هست و با تخصیص بودجه فراوان واعزام سپاهیان به‌روستا ها وگسترش فرهنگ در سطح مملکت از نظر کمی توفیق حاصل شده ، اما در جهت کیفی وضع کماکان قابل ایراد وانتقاد باقیمانده است.

علاوه برعدم تناسب برنامه ها با نیاز های تکنولوژی، نحوه اداره مدارس دولتی ، بویژه در تهران لبه تیزانتقادات را متوجه خود کرده است . باوجود اینکه تقریبا همه معلمان مدارس ملی همان حقوق بگیران مدارس دولتی هستند ، نابسامانی مدیریت مدارس دولتی موجب سوء استفاده ازآنها شده است .

به‌عنوان نمونه درتهران‌وشهرستانها هستند ، مدیران دولتی که‌نسبت درصدقبولی امتحانات نهائی‌مدارس آنهاهمیشه از مجهزترین وبهترین مدارس غیردولتی بیشتر بوده است .

این نشانه آنست که سایر مدارس هم که از شرایط مساوی کمکهای دولتی‌برخوردارند ، میتوانند بامدیریت‌صحیح واحساس مسئولیت های اخلاقی ووجدانی «راندمان» خوب داشته باشند .

شکی نیست که مسامحه در بهبود کیفی آموزش‌کشور ضررهای جبران ناپذیر درپی‌دارد وهمانطوریکه در مقاله‌مورخ ۳۰ اردیبهشت اطلاعات متذکر شدم،لزوم تجدیدنظر درسیستم آموزشی ومنطبق کردن‌آن بااحتیاجات مبرم جامعه متحول امروز، از اهم مسائلی است‌که توجه به‌آن امری حیاتی است .

در حالیکه برای تقویت فکری وآمادگی جسمی دانش آموزان ،روزانه میلیونها تومان پول صرف تغذیه آنها میشود، حیف است که بابکار بردن روش‌های‌منسوخ‌وبی‌نتیجه گذشته وعدم توجه به‌نیاز های اساسی کشور، انرژی و عمرمحصلان، مانند گذشته در مجرای صحیح بکار نیفتند و دستگاه آموزش وپرورش ،آن‌وجهه واعتباری راکه‌لازمه‌آنست‌در اذهان عامه مردم نداشته باشد و در نتیجه وضعی پیش آید که بعضی از اولیاء ،محیط‌مناسب‌تربیتی‌رادرخارج از مرز های مملکت جستجو کنند.

عکس روز

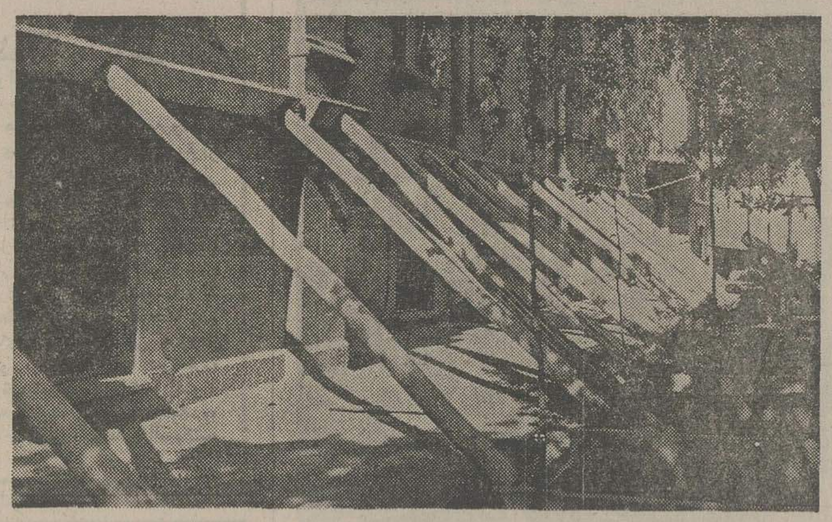

لرزانک اگر...

بنایی که در عکس دیده میشود، ساختمان در حال ریزش شهرداری‌تبریز است که حدود نیم قرن پیش توسط مهندسان آلمانی ساخته شده است. بطوری که عکس نشان می‌دهد ، این ساختمان آنچنان متزلزل و درحال ویرانی است که اگر خدای نخواسته یکی از شمع های چندگانه از پناه‌آن کشیده‌شود ، کاخ باعظمت شهرداری دراز به درازمی‌خوابد روی زمین

با توجه به اینکه ساختمان مورد بحث مقر مسئولان عمران و آبادی شهرتبریز است ، ضرب‌المثل مشهور لرزانک و قدرت معجزه آسایش درباره آن جدا صدق می‌کند !

عکس از خبرنگار عکاس اطلاعات در تبریز

چهل سال قبل در همین روز

نمایندگان کارخانجات وشرکت ها در نمایشگاه کالا

یحیی‌خان قراگزلو اعتمادالدوله

مقدمات افتتاح سومین‌دوره نمایشگاه کالای ایران از هر جهت مهیا شده و موسسات‌و شرکتهاو کارخانجات زیادی محصول و امتعه خود را باین نمایشگاه فرستاده‌اند . ذیلا اسامی عده‌ای از شرکت ها و کارخانجات و نمایندگان آنها در نمایشگاه درج میشود : کارخانه پشم ریسی خراسان به نمایندگی آقای حسین طلوعی‌قاضی‌زاده شرکت‌میشن طهران آقای اسمعیل اوزن ، کارخانه بافندگی و ریسندگی حاج علیمحمد خوئی تبریز و کارخانه چرم سازی امیدتبریز آقای ابوالقاسم قمشه.کارخانه ریسندگی کاشان به نمایندگی آقای حاج حسینعلی فرشچی، کارخانه چرم سازی امید تبریز به نمایندگی خان بابایودعیم ، کارخانه صابون سازی رشت‌به نمایندگی کریم علیزاده، قنادی مینا به نمایندگی مگردیچ‌مینا، کارخانه ریسندگی شاهی به نمایندگی آقایان خسروشاهی وفتح اعظم ، شرکت نفت‌ایران وانگلیس به نمایندگی آقای حسین نوربخش ، پچلا به نمایندگی الکساندر نوتونی ، کارخانه رزین سازی طهران‌به نمایندگی قربان مصطفی زاده، پودر سازی و اسباب آرایش به‌نمایندگی ثابت ، کارخانه ریسندگی درخشان یزد به نمایندگی آقای عباس‌دادگران، محصول روده به نمایندگی آقای حسن پیرایش ، کارخانه چرم سازی همدان به نمایندگی آقای اسفندیاریگانگی،کارخانه ریسندگی هراتی یزد بنمایندگی آقای‌عباس صرافیان‌جا،کارخانه تریکوتازطهران خانم‌پطروسیان، کارخانه ریسندگی بندر عباس به نمایندگی آقای محمد نور سعیدی ، اشیاء ظریفه دستی خانم لیلیالوکس ، ظروف‌چینی لاله جین‌وسایر کالاهای‌همدان به نمایندگی‌آقای محسن‌پرتوی کارخانه ریسندگی طهران به نمایندگی حاج مهدی سلامت ، کارخانه ریسندگی اقبال یزد به نمایندگی آقای حکیم زاده ، عطر سازی طهران آقای معطر ، شیشه سازی طهران آقای گیلان‌پور، کارخانه کازرونی اصفهان به نمایندگی آقای محمد جعفر کازرونی و آقای قیصریه ، ریسمان ریسی سمنان‌وکارخانه قزوینی به نمایندگی آقای‌رضا پروین ، کارخانه تخت‌خواب سازی و بخاری سازی بدر آقای امیر شرفی، کارخانه‌بند پوطین و قیطان رشت آقای قاضی جورابچی .

فوت و مجلس ترحیم

آقای یحیی قراگزلو «اعتماد الدوله»یکی از رجال‌خدمتگزار و معارف پژوه دیروز غروب به رحمت ایزدی پیوستند .

مراسم تشییع جنازه آن‌مرحوم امروز یک ساعت قبل از ظهر با حضور عده کثیری‌از رجال و محترمین به‌عمل آمدوجنازه فعلا در امامزاده عبداله به خاک سپرده‌شدتابعدا به‌همدان نقل گردد . مجلس ترحیم از ساعت ده صبح فردا درمسجد مجدالدوله منعقد خواهدبود.

یکنفر در آتش سوخته

یزد ـ از قرار مذکور شب قبل در محلی کنار برکه‌مقدار زیادی خار و هیزم بیابانی که برای‌مصرف‌سوخت انبارنموده بودند مشتعل شده پس ازفرو نشستن شعله یک نفر مرددر وسط‌آتش دیده شده بطوری سوخته که بکلی نام و نشان او را نتوانسته‌اند تشخیص دهند . علت اشتعال‌وشناسائی شخص مزبور تاکنون معلوم نشده اداره‌شهربانی‌در صدد بازجوئی وکشف‌قضیه میباشد.

نماینده درجز

قرائت آراء در جز خاتمه آقای عبدالله شهدوست به اکثریت‌آراء وبنمایندگی‌انتخاب شده‌اند .

قیمت‌نان، گوشت،روغن

ساری ـ نرخ نان ۲۰ دینار تنزل یافته نان فراوان و از سابق مرغوبتر و از قرار هر سه کیلوئی «یک من» دوریال وبیست دینار بفروش میرسد

کرمانشاه ـ قیمت گوشت‌باز هم تنزل و روز بروز فراوانتر میشود . مظنه روغن که تا۲۴ ریال رسیده بود باز هم رو به تنزل میباشد .

زنجان ـ کمیسیونی باحضور آقایان روسای دوایرو عده‌ای از طبقات در اداره حکومتی تشکیل و قرار شد عموم‌قصاب ها مطابق مقررات شهرداری گوشت شهر را بطورفراوانی تامین نموده و از روز نهم تا آخر خرداد گوشت شیشکبا نرخ هر ۷۵۰ گرم ۲ ریال و گوشت بزومیش را ۸۰ر۱ریال بفروشند.از اول تیرماه‌مجددا تعیین نرخ میشود .

« نقل‌از اطلاعات ۹خرداد ۱۳۱۶»

تلفن ۳۹۱۳۸۹

کلاسهای ۷۰ ساعته کنکور
تدریس توسط اساتید سازمان مکاتبه‌ای
کنکور دانشگاهها و مدارس عالی
هوش و استعداد تحصیلی خاکسار یزدی
ادبیات : دکتر فائد
ملی و میهنی دکتر مرتضی
زبان جمشید رجبی
فقط برای ۶ کلاس (در دو نوبت)
ثبت نام بعمل می آید و مشترکین سازمان حق تقدم دارند .
ثبت نام همه روزه بین ساعات ۸ تا ۲۰
نشانی : شاهرضا اول سعدی کوچه حمیدالدوله

«مجمع عمومی سالیانه شرکت سهامی خاص‌آمریک آسیا ایران در روز پنجشنبه ۱۷ تیر ماه ۲۵۳۵ ساعت پنج بعد از ظهر در محل شرکت واقع در خیابان حافظ شماره ۳۷ تشکیل میگردد بدینوسیله از کلیه صاحبان سهام تقاضای حضور در جلسه را مینماید.

دستور جلسه :

۱ـ استماع گزارش هیئت مدیره و بازرس.
۲ـ تصویب ترازنامه و سود و زیان سال۱۳۵۴.
۳ـ انتخاب بازرس اصلی و علی‌البدل .
۴ـ اخذ تصمیم‌درباره‌هرنوع موضوع‌درچهارچوب اساسنامه و قانون‌تجارت که توسط رئیس جلسه مطرح گردد.»

مدیر عامل ـ ناوال‌مادن

۴۲۸۳ ـ ۶ر۳ر۳۵

آگهی مزایده

بمنظور تغذیه و تامین غذای روزانه شرکت‌کنندگان اردو در اردوگاه های امور تربیتی رامسر در تاریخ ۲۶ر۳ر۲۵۳۵ بمدت سه‌ماه که شامل صبحانه ـ ناهار ـ شام و میوه و چای و عصرانه است و در هر وعده در حدود ۲۵۰۰ نفر دانش آموز تغذیه خواهد شد از پیمانکاران معتبری که دارای صلاحیت و وسائل و تجهیزات کافی‌بوده‌و سابقه انجام چنین قرارداد هائی راداشته باشند وبتوانند این نیاز را بارعایت کامل نکات بهداشتی انجام داده‌وحاضربانعقاد پیمان باشند دعوت مینماید که از تاریخ انتشار این آگهی لغایت ساعت۱۲ روز چهارشنبه ۱۲ر۳ر۳۵ آخرین پیشنهاد خودراباتوجه بموارد ذیل بدفتر اداره آموزش‌وپرورش رامسر تحویل نماید.

۱ـ هزینه سرانه هر نفرشرکت کننده در اردو روزانه اعلام شود.

۲ـ نوع غذای‌روزانه ودسر برابر برنامه‌ای‌خواهد بود که از طرف اداره کل امورتربیتی وزارت آموزش و پرورش تعیین و نمونه آن‌در دفتر این اداره موجود است.

۳ـ پیمانکاران شرکت کننده‌بایدمبلغ پانزده میلیون ریال تضمین نامه بانکی باپیش پرداختی بحساب ۵۰۵۵ بانک ملی ایران شعبه رامسربابت‌حسن اجرای کارهمراه با پیشنهاد خود نمایند.

۴ـ همراه غذای روزانه کلیه ظروف پذیرائی لیوان کاغذی ـ قاشق چنگال ،بشقاب وپیاله که در یک وعده قابل استفاده باشد از طرف برنده پیمان بدانش آموزان تحویل داده شود.

۵ـ تامین کلیه کادر آشپزخانه و سلف سرویس وکسانی که در تهیه و سرو مواد غذائی دخالت‌دارند با پیمانکار است .

۶ـ امور تربیتی وسایل استراحت و محل خواب در اختیار عوامل مربوطه خواهد گذاشت.

۷ـ نوع مواد غذائی مصرفی روزانه باید درجه یک بوده و چنانچه مسئولان اردو بعضی یا مقداری‌از مواد غذائی را از نوع‌خوب و مرغوب تشخیص‌ندادند پیمانکار ناگزیر به تعویض آن‌خواهد بود.

۸ـ پرداخت کسورات قانونی حق بیمه کارگران‌ـ مالیات و هزینه انتشار این آگهی بعهده برنده پیمان خواهد بود .

۹ـ شرکت کنندگان برای کسب اطلاعات بیشتر و یا دیدن محل طبخ غذا وسرو میتوانندبه اداره آموزش و پرورش رامسر واردوگاه تربیتی شماره یک واقع در ده کیلو متری جاده رامسر ـ لاهیجان مراجعه نمایند .

۱۰ـپیشنهادات رسیده باحضور نمایندگان اداره کل امور تربیتی در ساعت ۱۳ روز چهارشنبه ۱۲ر۳ر۳۵ بازو قرائت خواهدشد پس ازتعیین برنده مناقصه‌قرارداد لازم منعقد و سپرده نفر دوم بعد از یکهفته مستردمیگردد و در صورت عدم قبول نفر اول سپرده وی ضبط وبا نفردوم قرارداد بسته میشود .

۱۱ـ اداره آموزش و پرورش رامسر و اداره‌کل امور تربیتی از قبول و یا رد یک یا کلیه پیشنهادات مختار است .

ایرج صاحبدیوانی رئیس اداره آموزش و پرورش منطقه رامسر .

آگهی مزایده

شهرداری آبیک در اجرای اجاره شماره ۲۹۸ ـ ۱۶ر۲ر۲۵۳۵ مقام معظم استانداری استان مرکزی درنظر دارد یکباب حمام متعلق به شهرداری واقع در برخیابان اصلی دارای هفت دستگاه دوش خصوصی و یکدستگاه عمومی مجزا باآب لوله کشی و برق را باشرایط زیر از طریق مزایده بفروش میرساند .

۱ـ پیشنهاد دهندگان بایستی پیشنهادات خود را در پاکت لاک و مهر شده تا آخر وقت ساعت ۱۲اداری روز سه‌شنبه ۲۵ر۳ر۲۵۳۵ مستقیما بدفتر شهرداری‌تسلیم و رسید دریافت دارند.

۲ـ شرکت کنندگان در مزایده باید مبلغ صد هزار ریال بعنوان سپرده به‌حساب شماره ۲۴۹ بانک صادرات شعبه آبیک واریز نمایند و قبض سپرده را ضمیمه پیشنهاد خود نمایند پیشنهادات فاقد سپرده بی ارزش خواهند بود و قرائت نخواهد شد .

۳ـ شرکت کنندگان میتوانند با مراجعه بشهرداری سایر اطلاعات را کسب ویک برگ شرایط مزایده حمام را دریافت نمایند .

۴ـ پیشنهادات واصله در ساعت ۵ر۱۲ اداری‌روز سه‌شنبه ۲۵ر۳ر۲۵۳۵ در شهرداری زیرنظر کمیسیون مزایده باز و قرائت خواهد شد حضور شرکت کنندگان در کمیسیون آزاد است.

۵ـ کلیه هزینه آگهی و مخارج‌مربوطه‌ومالیات و عوارض متعلقه و غیره‌بعهده برنده بوده و نقدا دریافت خواهدشد.

۶ـ شهرداری در رد یا قبول هریک از پیشنهادات واصله بدون آنکه احتیاج به ذکر دلیل باشد مختار است .

۷ـ به پیشنهاداتی که مخدوش یا مشروط و مبهم باشد یابعد از موعد مقرر برسد ترتیب اثر داده نخواهد شد.

۸ـچنانچه برنده مزایده ظرف سه روز از تاریخ ابلاغ کتبی شهرداری حاضر بانجام معامله نگردید سپرده او بنفع شهرداری ضبط ولدی‌الاقتضا بانفر دوم معامله خواهد نمود و تا خاتمه معامله و تنظیم سند رسمی در خصوص مورد مزایده سپرده برنده دوم و سوم مسترد نخواهد شد .

شهرداری آبیک

آگهی مناقصه شماره ۲۱
(خرید حوله)

نیروی هوائی شاهنشاهی تعدادی حوله حمام و حوله دستی مورد نیاز خودرا ازطریق مناقصه خریداری مینماید داوطلبان شرکت در مناقصه میتوانند با مراجعه به ستاد فرماندهی نیروی هوائی(خیابان فرح‌آبادژاله)ودریافت برگ‌شرائط ومشخصات ، پیشنهادات خودرا طبق مفادمندرج در برگ شرائط تنظیم نموده و تا ساعت ۱۳روز یکشنبه ۲۳ر۳ر۳۵ دفتر دبیرخانه‌ستادفرماندهی تسلیم نمایند . م‌الف۴۴۷۱

نیروی هوائی شاهنشاهی

دنیای ورزش روزهای شنبه منتشر میشود

«رفتار باکودکان درخانه وکودکستان درمیزگرد مربیان کودك کرمانشاه بررسی شد

هشداربه‌پدرومادرها ومربیان‌کودکستانها

شخصیت‌کودکان‌رادر خانه‌وکودکستان‌پایمال‌نکنید

پدران ومادران و مربیان درتکوین شخصیت کودکان نقش بسیارمهمی دارند

روح‌همکاری‌واستقلال‌را درکودکان تقویت کنید

مهری ظهیری

آذر درویشی

مرضیه چاله‌چاله

سیمین جاهدی

فرشته کریمی

مربیان کودك ، مادران دوم کودکان خردسال هستند . کودکستانها بدون مربیان کودك قادر به ادامه حیات‌نیستند. این «مادران دوم» برای تربیت ونگهداری کودکان باید نقش موثرو ارزنده‌ای را ایفا کنند در غیر اینصورت ،صد هاکودکی که از کودکستانها به دبستان راه می یابند، بدون برخورداری ازیك تربیت صحیح‌ویك روال فکری هدایت شده و منطقی ،درهمان سالهای اول دچار بحرانهای‌روحی‌وجسمی می‌شوند .چند تن‌ازدانشجویان مربی‌کودك در کرمانشاه درمیزگردی درزمینه رفتار با کودکان در خانه و در کودکستان با خبرنگار مادراین شهر به بحث و گفتگو نشسته‌اند .

خانم مهری ظهیری میگوید : رفتار های مربی‌ازنظر تربیتی نسبت به کودکان بطور کلی بستگی به واکنش کودکان‌بعد از ورود به کودکستان و در رویارویی بامربی‌دارد .اصولا کودکان هنگام ورود به کودکستان‌ازنظر تربیت یکسان نیستند و در محیط های متفاوت پرورش یافته‌اند .

بعقیده من وظیفه یک مربی آگاه این است که در درجه اول با روحیه کودکان‌آشنائی کامل داشته باشد و تنهادر این صورت است‌که‌باکودکان رفتار مناسب خواهد داشت .

از نظر تعلیم و تربیت‌کودک، خانواده در هر جامعه‌ای در درجه اول اهمیت قرار دارد زیرا آموختن‌های‌کودکان اعم از خوب و بد نخستین بار در محیط خانواده‌آغازمیشود و بدیهی است پدر و مادر که‌در صدر خانواده قرار دارند باید به آن توجه کنند . خانواده باید مکمل تعلیم و تربیتی‌باشد که مربی در کودکستان به کودکان میدهد .

ارتباط باکودك

خانم آذر درویشی میگوید : کودک بمنزله خمیری است شکل نگرفته که براثر مرور زمان شکل میگیرد . اولین مکانی که کودک بعد از خانه قدم در آن مینهد کودکستان است . مربیان کودک باید وظایفخودراهمراه بامهربانی و عطوفت نسبت به کودکان انجام دهند و از بدخلقی و پرخاشگری‌که درروحیه‌کودک اثر منفی دارد پرهیز کنند

همراه با مربیان پدران‌ومادران در مورد فرزندان‌خودوظایفی سنگین دارند و از نظرتربیتی باید بنحو احسن وظایفخود را در مورد فرزندان انجام دهند تا بعدها دچار اشکال و ناراحتی نشوند . کوچکترین بی توجهی ازطرفپدر و مادر تمام زحمات مربی را خنثی میکند . از طرفی باید رابطه پدر و مادر با مربی کودک پیوسته ومحکم‌باشد زیرامربی با کمک‌والدین است که می‌تواند پی به روحیه کودکان ببرد .

کودکان‌معمولا رفتارشان بی‌غرضانه است وحتی حرفهایی که میزنند سنجیده است و نمیتوان آنرا دلیل بر بدی کودک دانست . تا زمانی که کودک بطور کامل‌شکل نگرفته نباید از طرز رفتار و گفتار او انتظار بیش از حدداشت ، رفتار کودک کم و بیش تقلیدی از پدر و مادر و اطرافیان‌است که با او سرو کار دارند، این خصوصیت در پی ریزی وسرنوشت‌آینده‌کودک بسیار موثر است .

خانم مرضیه میگوید : در کودکستان باید به کودک آزادی عمل داده شود تا کودکان بدون ترس اظهارنظر کنند . کودکستانها نیز باید برای شکوفا شدن استعداد کودکان از امکانات وسیع و کاملی برخوردار باشند . متاسفانه بعضی از کودکستان های کرمانشاه‌دارای این‌کیفیت خاص نیست .

محیط نامانوس

زمانی که کودک از محیط خارج به یک محیط نامانوس پا میگذارد ، امکان دارد ترس های مبهمی از این محیط جدید پیدا کند .وظیفه مربیان است که برای‌ازبین‌بردن ترس های مبهم و ایجادعلاقه درکودکان، راه های منطقی پیدا کنند .

پدر ومادر نباید بطور کلی کودک را بدست مربی بسپرند ، بلکه باید بامربیان وی برای آموزش کودک همکاری زیاد داشته باشند تا بتوانند کودک را بنحو بهتری آموزش دهند . بی‌توجهی پدر و مادر بکودک و رها کرن او به‌امید مربی‌یا کودکستان باعث میشود که کودک از محبت والدین محروم باشد واین محرومیت سببی‌شود که کودک گوشه‌گیر و منزوی بارآید و روح‌همکاری‌و یا استقلال خود را از دست بدهد .

خانم سیمین جاهدی میگوید: کودک موجودی است حساس و تشنه محبت ، با تمایل شدید بتقلید و کنجکاوی . باتوجه باین نشانه ها مکانیسم های روانی و فکری او پیوسته در حال کشف و تلاشند . واضح است که رفتار با این موجود کنجکاو باید حساب شده ودقیق ومحبت آمیز باشد.

هنر پیشه خوب

بدقت نمی‌توان برنامه‌و رفتار شخصی کودک را طرح ریزی کرد، زیرا اصولا کودک روحیه ووضع مشخصی ندارد . بنابر این مربی باید هنرپیشه خوبی باشد .

رفتار کودک تحت تاثیررفتار پدر و مادر، باوی و همچنین افراد خانواده توام است پدرو مادر باید رابطه خود راصمیمانه ودوستانه ومحترمانه حفظ کنند بلکه باید محیط خانواده را ایده‌آل بسازند تا شخصیت طفل در محیط مناسب جان بگیرد .

کودک در هر ۲۴ ساعت‌تنها سه یاچهار ساعت را در کنار مربی ودر کودکستان است و بقیه اوقات را کنار خانواده‌و پدر ومادر است و تربیت و آموزش‌درکودکستان دنبالرفتار هاو جنبه های تربیتی خانواه است .

آداب و معاشرت خوب‌لازمه زندگی در اجتماع است .اجتماع برای‌کودک بمنظور اولین‌اجتماع نسبی کودکستان می‌باشد .بنابر این درمرحله اول ،پدران و مادران در آموزش رفتار ها و روشهای خاص مقبول اجتماع و آموختن آداب معاشرت به کودک باید پیشقدم شوند و نکات صحیح رادر این زمینه از همان آغاز کودکی بکودک بیاموزند.

شخصیت کودك

خانم فرشته کریمی می‌گوید: در کودکستان بایدباکودکرفتار صحیح و درستی داشت زیرابایه شخصیت کودک از همان آغاز کودکی شکل‌می‌گیردو یک مربی درتکوین شخصیت کودک نقش بسیار مهمی دارد . بطور کلی باید رفتار مربی خیلی دوستانه و صمیمی باشد .

در صورت عدم توجه پدر و مادر به کودکان در محیط خانه تمام نتایج‌کار معلم خنثی‌میشود. همیشه باید بین پدر ومادر با مربی رابطه محکمی باشد که‌این دوبا کمک یکدیگر بتوانند افراد مفید تحویل جامعه دهند چون همین کودکان هستند که آینده را میسازند .

فریده میلادی‌فر ـ خبرنگار اطلاعات در کرمانشاه

بلوز و دامنهای بهار امسال قلاب بافی شده است

آخرین پدیده مدسازان برای بهار سال جاری بلوزو دامنهای قلاب بافی شده است که بادست تهیه میشود .مد سازان میگویند: بلوزودامنهای بافت‌کارخانه ها بپیچوجه‌نمی تواند خامهای مدپسند راقانع‌کند وبرا ی‌اینکه خانمها هم سرگرمی داشته باشند وهم خودشان بتوانند بلوز ودامنهای ارزان قیمت بافتنی راتهیه کنندباید راههای تازه‌ای پیداکرد. از اینرو مدلهای بهاره امسال بلوز ودامن از نوع‌قلاب‌بافی است.

آبی‌بنفش برای این‌مدلها رنك روزشناخته شده است‌و بلوز زیرآن باید بهرنك سفید وبا یقیه کراواتی‌انتخاب‌شود. یك‌سنجاق باسنگهای‌بدلی برنك آبی‌نفتی میتواند تزئین بخش یقه این لباس باشد. نمونه طرح در عکس دیده‌میشود.دامن لباس ازمدلهای تنك است وبادست بافته شده است. همچنین بلوز آن‌باقلاب بطرزجالبی توربافی شده‌است. نمونه گلهائی که‌روی بلوز توربافتی شده، درشت‌تر از آنچه در لباس‌دیده میشود، برای استفاده خانمها درگوشه چپ تصویر چاپ‌شده است.

کیك گردوئی با کشمش و کاکائو

از: ملکه یوسفیان

خانمهای خانه‌دار ، انواع کیك تازه و خوشمزه را خودشان در خانه تهیه می کنند . این‌کار دوخاصیت دارد : اول اینکه اعضای خانواده می‌توانند سالم ترین وبهترین نوع کیك راامیل کنند واحیانا دچار مسمومیت کیك های مغازه های شیرینی فروش نشوند و ثانیا هزینه تهیه کیکهائی که درخانه تیبه می‌شود باتوجه به‌موادخوراکی‌مفیدی که در آن مورد استفاده قرار می‌گیرد، ارزان ومقرون‌به‌صرفه است. اینك باطرز تهیه یك‌کیك باگردو ،کشمش وکاکائو آشنا می‌شویم.

مواد لازم: تخم‌مرغ، ۶عدد ، آرد مخصوص شیرینی ۶قاشق سوپخوری،شکر۶قاشق‌سوپخوری، جوش شیرین ۱قاشق چایخوری کوچك، مغزگردو خرد شده ۱ سیر کشمش تمیز شسته‌و خشك ۱سیر، کاکائو۱قاشق‌سوپخوری، وروغن ۱سیر .

طرز تهیه: زرده وسفیده‌تخم مرغ را از هم‌جدا کرده هرکدام را در ظرفی بهم‌بزنید. سفیده‌ها باید اینقدر زده شود تاکف کند. زرده ها را باشکر مخلوط کرده میزنید تاسفید شود . زرده و سفیده را مخلوط کرده سپس آرد وکاکائورابا‌هم‌مخلوط کرده‌به‌سفیده وزرده ها اضافه کنید.

مغزگردو وکشمش و جوش شیرین وروغن آب شده را به این مایع اضافه کرده کمی بهم بزنید تا مخلوط شوند . ته ظرف یاقالب رابامقداری روغن چرب کرده مایع کیك را داخل آن‌بریزید . ظرف وقالب رابا داخل فرقرار بدهید یا اینکه روی آتش ملایم‌گذاشته و روی سرظرف راهم‌کمی‌آتش بگذارید تاکیك کاملا پخته وبرشته‌شود.

بعد از نیم ساعت آنرا بایك چوب باریك وتمیز امتحان‌کنید چوب راداخل کیك‌کرده اگر از مایع چیزی بچوب‌بچسبد‌کیك حاضراست در غیر این صورت باید چند دقیقه‌ای دیگر بماند تاحاضر شود. روی این کیك را میتوانید با خاکه قند ومیوه تزئین نمائید.

رسالت بزرگ ما

تامین مسکن برای همه مردم ایران است

با ایمان به رسالتی که بعهده داریم در راه فراهم آوردن امکاناتی هرچه بیشتر برای صاحب خانه شدن هر فرد ایرانی تلاش میکنیم.

۶ برنامه جدید و مترقی پس انداز مسکن **بانك رهنی ایران** با پرداخت تا ۷/۵۰۰/۰۰۰ ریال وام با کمترین بهره وبازپرداخت طولانی ۲۰ ساله ، اکنون بهر فرد ایرانی امکان میدهد که با هر بودجه و درآمدی بتدریج در بانك رهنی ایران پس انداز کند و با استفاده از مزایای پس انداز مسکن بانك رهنی ایران بآسانی صاحب خانه شود.

پس انداز مسکن بانك رهنی ایران

آسانترین راه برای صاحب خانه شدن شما

بانك رهنی ایران ، بانك مسکن شما

حداکثر وام پرداختی برای واحد مسکونی اول ۳،۰۰۰،۰۰۰ ریال و برای هر واحد مسکونی اضافی ۱،۵۰۰،۰۰۰ ریال جمعا" تا ۷،۵۰۰،۰۰۰ ریال میباشد

BR – 112

در جشن نمایندگی ایران ناسیونال در شیراز گفته شد:

عصر افتخار آمیز شاهنشاهی پهلوی دوران شکوفائی اقتصاد بارور ایران است

نیم قرن سلطنت بر دلهای مردم ایران نشان شکوه شاهنشاهی پهلوی میباشد

افزایش تولید پیکان از ۳۰۰۰ دستگاه به ۱۱۰۰۰ دستگاه دلیل رقابت پایاپای ایران با کشورهای اروپائی است

آقای حاج لطف‌الله تسلیم‌نماینده انجمن شهر و مدیر نمایندگی ایران ناسیونال‌درشیراز سخنانی ایراد داشت

آقای محقق منتظری‌فرماندارشیرازدرجشن‌ایران‌ناسیونال‌در شیراز مطالبی ایراد کرد.

بقیه در صفحه ۲۴

هنرمندان شیرازی درجشن ایران ناسیونال باهنرنمائی خود بر رونق جشن افزودند .

کمبود محصولات کشاورزی در ایران

مصرف کننده ایرانی ضرر میکند تولید کننده خارجی سود میبرد

خرید و فروش محصولات کشاورزی باید تابع بازار عرضه و تقاضا باشد این ، روشی است که در آمریکا و استرالیا و کانادا و نیوزلاند وجود دارد و می‌بینیم که این کشورها ، انبار غله و آذوقه دنیا شده‌اند

ارسلان خلعتبری

هر سال در این فصل ،گوجه فرنگی در تهران و شهر های دیگر زیاد بودولی امسال نایاب شده است ؛

دیروز یکی از بستگانم برای خرید ، به‌خیابان منوچهری رفت و خواست گوجه فرنگی بخرد. فروشنده کیلویی یکصد و پنجاه ریال مطالبه کرد و خریدار هم از خرید منصرف شد ؛ چندروز قبل هم یکی از آشنایان که در خیابان گرگان منزل دارد ، میگفت میوه فروش محل به شخصی گوجه فرنگی را زائد برنرخ‌اتاق اصناف فروخت .خریدار به‌اتاق اصناف شکایت کرد و موجودی گوجه‌فرنگی میوه فروش طبق‌نرخ اتاق‌اصناف بمردم‌فروخته شد ولی فردا دیگر گوجه‌فرنگی در میوه فروشی دیده نمیشد . میوه فروش هم‌می گفت من خودم از میدان‌زیادتر از نرخ‌اتاق اصناف خریده‌ام ،چگونه از میزان خرید خودم کمتر بفروشم ؟

موضوع گوجه فرنگی درمیان نیست ،موضوع، مهم‌تر از آن است. اصل صحبت در این است‌که بچه علت‌گوجه فرنگی، هرسال بمقدار زیاد بودولی اکنون نیست؟ اشخاص جنس‌وکالارا برای فروش‌تولید یاتهیه میکنند. اگرهر سال محصولی به بازارمی‌آید وامسال نیامده ، باید علتش را جستجو کرد . گوجه‌فرنگی را هرسال در این فصل اگر به تهران میاوردند، برای این‌بودکه اولا گوجه فرنگی وجود داشت، ثانیا تولید آن وآوردن آن به تهران نفع داشت. بنابراین اگر امروز گوجه فرنگی نایاب است یادر محلی که همه ساله کاشته میشد کاشته نشده یااگر کاشته شده آوردن آن به تهران با قیمتی‌که برای فروش آن تعیین‌شده نفع ندارد .

آنوقت باین مسئله میرسیم که اگر کاشته نشده چراکاشته نشده، اگرکاشته شده پس چرا به‌شهر های دیگر حمل نمیشود واکدام‌آدم‌عاقلی است که زحمت بکشد محصولی رابکارد وباتحمل هزینه وصرف وقت آنرا برداشت کندولی به‌بازار برای فروش عرضه نکند ؟

ـ این علت را تنها درمورد گوجه فرنگی نباید مورد رسیدگی قرارداد بلکه باید در مورد سیب‌زمینی وپیاز محصولات دیگرهم جستجوی علت کرد‌که‌چرا زمینه آن کم شده وقیمت ، بالنتیجه‌بالارفته است که دولت ناچار شده از خارج مقادیر زیادی وارد کند؟

اگر بگویم کارگرکم شده ومزد بیشتری که درشهر ها داده میشود، آنهارا بشهر ها جلب نموده، خوب این حقیقتی است و قاعده طبیعی است که در اقتصاد آزاد هرکس بدانجا رومی‌آورد که‌نفع‌بیشتری خواهد داشت ، اما اگر کارگر مزدی را که در شهر ها میگیرد ، در خانه خود یعنی در روستا بگیرد ، هوس آمدن به‌شهررا نخواهد کرد. نفعش درآن‌خواهد بود که در خانه خود همان مزد مساوی مزد شهررا بگیرد وبکارهای کشاورزی خود هم رسیدگی کندو منطقه کشاورزی راهم ترك نکند .

پس چرا دهقان به شهر می‌آید؟ یك علت آن است که محصولی راکه‌عمل میاوردبه‌نرخی نمیخرند که او بتواند مایحتاج خود را باقیمت حاصل ازفروش تهیه کند. علت دیگر آن‌است در روستا همان مزدی راکه در شهرها میدهند ، باو نمیدهند.

چرا بدهقان همان مزدی راکه در شهرها باو میدهند در روستا نمیدهند ؟ برای آنکه کسی که مزد میدهد ،باید محصول خودرا بمیزانی بفروشد که بتواندمزدی راکه بدهقان میپردازد ازحاصل فروش جبران کند و نفعی هم برای ادامه زندگی وادامه فعالیت کشاورزی داشته باشد . پس‌اگر قیمت محصولات کشاورزی به اندازه‌یی نباشد که هزینه ونفع را تامین کند، دهقان دست از تولید محصولی که نفع ندارد خواهد کشید، به‌شهر ها رو خواهد آورد و زمینه محصولات کم میشود. قیمت های واقعی‌بالا خواهد رفت وقیمت‌هایی که‌تعیین میشود، اگر باواقعیت مطابق نباشد یعنی بااحتساب هزینه و نفع‌وتشویق کشاورز تعیین‌نشود، موجب کمبود محصول خواهدشد، کمبود محصول هم بازار سیاه بوجود می‌آورد و جلوگیری از بازار سیاه هم که میدانیم‌ظاهرا بسیار دشوار است .

★ درمورد محصولات کشاورزی هم جریمه و مجازارت دردی رادوا نمیکند . اجراء قانون بجای خود صحیح است، اما محصولات کشاورزی بایدبقدر رفع احتیاج‌تولید شود وبا مجازات و جریمه نمیتوان محصول کشاورزی تولید نمود. مسئله پیاز وسیب زمینی وگوجه‌فرنگی‌نشان داد‌که در عوض مجازات و جریمه ، باید جنس ومحصول هم وجود داشته‌باشد.

پس‌نفع‌مصرف کننده را جریمه و مجازات فروشندگان تنها تامین نمیکند بلکه باید فکر را متوجه راه‌حلی نمود که تولید محصولات کشاورزی‌را زیادکند و نفع مصرف کننده، وقتی تامین میشود که محصولات کشاورزی بمقدار زیاد تولید شود هر موقع محصولات کشاورزی در داخل بمقدار کافی جهت مصرف تعیین شود، بالنتیجه قیمت بالا نخواهد رفت وبلکه پائین خواهدآمد.

همین‌گوجه‌فرنگی وسیب‌زمینی وپیاز رابرای مثال درنظر بگیریم. وقتی مقدار زیاد موجود بود تولید کننده وفروشنده نمیتوانند آنرا نگاه دارند ، زیرا ضایع شدنی است ،ما سالها شاهد بوده‌ایم که میوه ومحصولات کشاورزی در اول فصل گران بود مثلا هنداوانه یاصالبی یاخربزه کیلوئی ۱۵ ریال بودولی همینکه ماه یوم تابستان میرسید چون محصول‌زیادبه بازار میامد ، قیمت آنها تنزل فاحش میکرد‌ومصرف کننده هم ازاین تنزل فاحش استفاده می‌برد اما از زمانی که اتاق اصناف تشکیل‌شد، نرخ‌هاچندان‌تغییر نکرد، حال‌آنکه اگراتاق اصناف نرخ‌بندی نمیکرد، چون موجودی میوه در مغازه ها زیاد بود ، نرخ‌ها شاید تانصف تنزل میکرد زیرا میوه اگر فروخته نمیشد ضایع میشد .

فروشندگان از این نرخ‌بندی سود بردند ولی مصرف کنندگان زیان دیدند.شاهد این موضوع‌تمام مردم تهران‌اند.

پس نرخ‌بندی محصولات کشاورزی در صورتی‌که زمینه کم باشد و تولید کافی نباشد، بنفع‌مصرف کننده نخواهد بود و نفع مصرف کننده را تنها فراوانی محصول تامین خواهد نمود .

حال برای تهیه محصول کشاورزی بمقدار کافی در وضع موجود باید دید چه‌کار میتوان انجام داد ؟ یک طریق تعیین قیمت وکنترل قیمت بوسیله دولت‌است . ضعفی که در این‌سیستم وجود دارد این است که اولا بنظر میرسد اطلاعات کافی درباره هزینه های تولید در اختیار متصدیان نباشد وامری که موجب این گمان میشود ، تعیین قیمت پیاز و سیب زمینی در سال گذشته است که‌متناسب باهزینه تولید آن و کرایه حمل‌و نقل تابازار نبود. این موضوع درمورد محصولات دیگر از قبیل گندم وغیره هم صادق بود که متصدیان امر در صدد افزایش قیمت ها برای تشویق تولید کنندگان و جبران گذشته برآمدند.

ثانیا متصدیان امر برای کمک بمصرف کنندگان نرخ محصولات کشاورزی را به تناسب افزایش هزینه های آن و ترقی کالا های غیر کشاورزی و نفعی که مشوق تولید کننده باشد تعیین نمیکنند ودل خوش می‌دارند که وقتی نرخ پائین بود ، مصرف کننده بهمان نرخ نازل، جنس مورد احتیاج را بدست می‌آورد غافل ازآنکه‌فروشندگان اجناس مرغوب را مخفیانه بمشتری های خود به نرخی بالاتر میفروشند و اجناس پست را بمصرف کننده‌عادی در ظاهر عرضه میدارند و مصرف کننده عادی جنس پست‌را باهمان نرخ رسمی میخرد و هیچکس هم نمیتواند از جهت اینکه کنترل کامل در این امر وجود ندارد ، ایراد بگیرد زیرا چندصد هزار نفر بازرس برای چنین کنترولی لازم است و اشکالات و مسائلی دیگر هست که مردم در عمل مشاهده میکنند و ذکر آن‌مقاله را طولانی خواهد نمود .

این طریق تعیین و کنترول قیمت محصولات کشاورزی سالهاست مورد تجربه قرار گرفته و سودی ازآن برای مصرف کننده عائد نشده ولی تولید کننده ازآن زیان دیده که یک مورد آن‌برای نمونه تذکر داده‌میشود .

برای فروش محصولات کشاورزی ، یک راه شرکت های تعاونی است که شرکت های مزبور تمام محصولات عرضه شده را نمیتوانند بعلت نداشتن سرمایه کافی ووسائل توزیع بخرند و فقط قسمتی ازآنرا میخرند ، چنانچه سال گذشته درشهسوار شرکت های تعاونی مرکبات رااز کشاورزانی خریدند که به‌آنها وام داده بودند و آن هم از آنها فقط تامیزان وامی که‌داده بودند میخریدند نه‌زائد بر آن، ازطرف دیگر موجودی آنها که خریده شده بود یکمرتبه بهبازار عرضه شد و قیمت مرکبات داخلی را تنزل فاحش دادو نتیجه آن شد که واسطه ها موجودی مرکبات کشاورزان دیگر را با قیمت های خیلی نازلی خریدند که هزینه‌نگاهداری باغ راهم جبران نمیکرد وعده‌ای ناچار شدند باغ های مرکبات را ترک و آنرا تبدیل به‌محصول‌دیگری کنند .

از طرف دیگر ، کشاورزان باید محصول خود رابا درمحل ، سرپا به‌واسطه ها بفروشند یا به میدان تهران و شهرها برا یفروش بفرستند ، نرخ تعیین شده برای بعضی از محصولات هم متناسب با هزینه تولید و نفعی برای تولید کننده نیست که انگور رابرای مثال ذکر میکنم. یکی از اشخاص موثق که‌خودش هم باغ انگور دارد میگفت سال گذشته اشخاصی بودند که محصول انگور خودرا نچیدند و به میدان نفرستادند زیرا مزد وهزینه برداشت و حمل و نقل بیش‌از آن‌بودکه‌از فرستادن محصول بمیدان بدست می‌آمد .

از چنین وضعی اکثر واسطه ها از این‌جهت استفاده میکنند که‌از تولید کنندگان بقیمت های‌بسیار نازل محصولات را میخرند زیرا اظهار میکنند که با وجود نرخ رسمی ، خرید محصول بادر نظرگرفتن هزینه چیدن و جعبه زدن و حمل و نقل به بازار نفعی برای خریدار نخواهد داشت مگر آنکه‌محصول را باقیمت نازل بخرد که بظاهر این حرف صحیح می‌آید ولی واسطه ها از تفاوت خرید و فروش بزیان تولید کننده نفع میبرند ، حالا حتی بسیاری ازواسطه ها هم مانند سابق محصولات را از کشاورزان نمی‌خرند و علت‌آن معلوم نیست .

این است که واقعا برای‌افزایش تولید محصولات کشاورزی در کشور و بی‌نیاز کردن کشور از واردات خارجی محصولات کشاورزی، باید هرگونه فکری و پیشنهادی را مورد توجه قرار دادومن اکنون نظرخود را دراین باره مینویسم:

بعقیده من ، خرید و فروش محصولات کشاورزی در کشور نباید تابع‌نرخ وکنترول قیمت باشد و بانهایت آزادی باید خرید و فروش و عرضه محصولات به بازار ها صورت گیرد. این طریقه ایست که درامریکا و استرالیا و کانادا و نیوزیلاند وجود دارد ومی‌بینیم که این کشور ها انبار غله و آذوقه دنیا شده‌اند

وقتی خرید و فروش محصولات کشاورزی تابع نرخ و کنترول از لحاظ قیمت نبود، کشاورزان برای نفع خود هم اقدام به تولید میکنند وهم تولید را توسعه میدهند زیرا محصول آنها بقاعده عرضه و تقاضا فروخته خواهد شد و قاعده عرضه‌و تقاضا بهترین طریقه تعدیل کننده قیمت‌هاست.

حال ممکن است فرض شود قیمت محصولات دروضع آزاد، ترقی خواهد کرد . جواب‌این‌است که چگونه است در کشور های دیگر وقتی کالا های غیر کشاورزی وواردات ترقی فاحش میکند، مصرف کننده قیمت اضافی هرساله آنرا میپردازد و آنرا متحمل میشود، اما اگر برقیمت محصولات‌کشاورزی کشاورزی در کشور زیاد شد ، بخودی خود قیمت ها تنزل‌میکند وبالا نمیرود ولی‌اگر محصولات کشاورزی کم بود ، همه ساله قیمت‌آن ناچار بالا خواهد رفت‌و دولت ناچار خواهد بود همه ساله از خارجه کمبود مصرف کشور رابخرد وپول کشور بجیب خارجی برود.وقتی آزادی‌نرخ‌و برداشتن کنترول‌عملی شود‌مسلما‌کشورما قادراست‌که کلیه مایحتاج غذائی‌و صنعتی خودرا از محصولات کشاورزی تهیه کند . دراین صورت اولین مرحله، افزایش تولیداست که محصولات کشاورزی زیاد شود و مسائل دیگر، مرحله بعدی است ، چنانچه اگر در نتیجه آزادی فعالیت و برداشتن کنترول قیمت ، تولید محصولات زیاد شود و موجب تنزل قیمت ها گردد ، برای حفظ کشاورزی ، حمایت از قیمت ها برقرار خواهد شد که مواد اساسی محصولات کشاورزی را دولت حمایت‌خواهد نمود. بدین توضیح که‌نرخی را برای آن معین خواهدنمود واز کشاورز باهمان نرخ خواهد خرید وکشاورز میداند که‌هرگاه محصول تولید کند و مظنه بازار نازل باشد ، دولت باقیمت مناسب آنرا خواهد خرید‌و این طریقه ایست که امریکا از زمانی که برنامه‌اش حمایت از کشاورزی شد ، اتخاذ کرد وهنوز هم به‌آن عمل میکند. یعنی گندم وذرت و گوشت و برنج و شاید پنبه را (بطور صحیح‌اقلام محصول کشاورزی را که دولت قیمت آنرا تثبیت و ازآن قرار میخرد بیاد ندارم) بقیمتی که آنرا تثبیت نموده میخرد و کشاورز مختار است محصول‌خود را بمبازار آزاد یا بدولت عرضه کند و بدیهی‌است که اگرنرخ بازار آزاد بیشتر باشد کشاورز به‌بازار آزاد رومیاورد واگر نرخ دولت بالا نرود، بدولت خواهد فروخت. دولت هم محصولات خریداری را در سال های بعد بعنوان ذخیره نگاه میدارد و به موقع از آن استفاده میکند .

انگلستان و فرانسه هم به کشاورزان درمورد پرورش دام و تولیدشیر و بعضی اقلام مربوط به کشاورزی کمک مالی میکنند و کشاورزی را بحالی نگاه میدارند که کشاورز ودام‌دار از آن نفع ببرند و این‌سیاست حمایت از کشاورزی است‌که‌کشاورزی را حفظ خواهد کرد .

ثمره جاودان

سازمان شاهنشاهی خدمات اجتماعی ۲۵۰۶

جنبش ملی نیکوکاری

وقتی شما، بیاری نیت پاك و همت بلند، بنیاد نیکوکاری خود را بر پا می‌کنید، درخت پرباری می‌نشانید، که ریشه در قلب زمان دارد و جاودانه سرسبز و پرثمر می‌ماند.

جنبش ملی نیکوکاری با امکانات وسیع مشورتی و فنی آماده همکاری است تا خدمت نیکوکارانه شما زیر نظر و بنام خود شما به بهترین نحو، بانجام برسد .

جنبش ملی نیکوکاری ، سازمان شاهنشاهی خدمات اجتماعی رویروی موزه ایران باستان

تغییرات وحشت آور آب و هوا دنیا را نگران کرده است

آمریکا ـ ایالت تکزاس ـ طوفان وحشتناکی که چندی قبل در تکزاس وقوع یافت خسارت جبران ناپذیری ببار آورد .از این حوادث، نمونه‌های وحشتناک‌تری درانتظار جهان است.

کرهٔ زمین در پرتگاه قحطی و نابودی!

براساس یك گزارش علمی تكان دهنده كشورهای هند، بنگلادش و قسمت وسیعی ازچین، اولین قربانیان مرك ومیر ناشی از خشكسالی خواهند بود

واشنگتن ـ انتشار گزارش‌های مربوط به‌تغییرات مهمی که در آینده‌ای نزدیك‌دراوضاع وکیفیت اقلیمی وآب‌وهوای کره زمین‌روی خواهدداد، موجب‌اضطراب‌ونگرانی محافل دولتی آمریکا شده است. این‌اضطراب ووحشت‌بخصوص پس از گزارش «استفن شندر» ـ نایب رئیس پروژه تحولات جوی آمریکا تسلیم کمیته‌روابط‌خارجی سنای آمریکاکرد به اوج شدت رسیده است . «شندر» در گزارش خود سناتور های آمریکایی را آگاه ساخت که تغییرات جوی واقلیمی دو پیامد عظیم‌درپی‌خواهد داشت: یابه جنك عالمگیرهسته‌ای منجر خواهدشد ویاآنکه وحدت وهمبستگی درجوامع بشری بوجود خواهد آمد.طبق تغییرات‌پیش‌بینی شده در منطقه وسیعی‌از دنیاقحطی وخشکسالی عظیم‌و پیسابقه‌ای به وقوع‌خواهد پیوست.

وحشت‌از خشکسالی

شبه‌قاره هند، بخصوص کشور های هند وبنگلادش‌وقسمت‌وسیعی از چین اولین قربانی قحطی و خشکسالی بیسابقه خواهند بود‌که به‌پیش‌گویی‌دانشمندان‌وکارشناسان مسایل اقلیمی‌تاکنون درتاریخ‌بشر سابقه ونظیر نداشته‌است .وحشت از خشکسالی وقحطی موجب‌خواهد شدکه بیشتر کشور های قحطی زده باتهدید اینکه دست به‌حمله اتمی میزنند از کشور های غنی‌و ثروتمند مواد غذایی بدست‌آورند. ودر این شرایط خطر بروز جنك هسته‌ای‌درسطح‌جهانی‌بشدت‌افزایش خواهدیافت.

تغییرات جوی و اقلیمی مسبب خواهد شد که در اکثر نقاط‌جهان سیلاب های وحشتناك جاری شده‌و طوفان های عظیم زندگی میلیون ها انسان را از بیخ‌وبن نابودسازد وازبین‌ببرد.

«شندر» در گزارش خود به‌کمیته روابط خارجی سنای آمریکاخاطر نشان ساخت بابروز خشکسالی هزاران نفر در هند از گرسنگی تلف خواهند شد و حتی در قسمت وسیعی از اتحاد شوروی محصول گندم‌ازبین خواهد رفت و این کشور درصدد برخواهد آمد ، به‌هرطریق ممکن گندم برای میلیون هاتن‌ازنفوس‌خودکه اینك از قحطی وخشکسالی رنج می‌برند برآید .براثر تغییرات شگرف و بیسابقه جوی واقلیمی که حتی برخی اززبده‌دانشمندان‌آمریکایی معتقدند پیش‌درآمد آن در بعضی از نقاط جهان آغاز شده بشربرای رهایی دو راه درپیش خواهدداشت: توسل به‌قوه قهریه وزور ، یا همکاری و معاشدت نزدیك‌وتقسیم ذخیره و مازاد مواد غذایی برای جلوگیری از مرك فجیع و محتوم میلیون ها انسان‌و پیشداوری‌نتوان کردکه بشرو دولت ها در اوج قحطی‌وخشکسالی ناشیه ازتغییرات اقلیمی کدامیك از این‌دوراه را برخواهند گزید .

پیشگیری

«راسل‌ترین» مدیر عامل‌آژانس آمریکایی حفظ‌محیط زیست‌انسانی درگزارش جداگانه‌ای به کمیته روابط خارجی سنای آمریکا گفت جهان از هم اکنون ،بشدت نیاز به‌آن دارد که انستیو هاوسازمان های مخصوص تشکیل شده واز طریق این‌سازمان های جهانی یك سلسله اقدام های پیشگیرانه و احتیاطی بمورد اجرا درآیند تادر زمان وقوع تغییرات جوی واقلیمی بشر کاملا غافلگیر نشودوازمیزان فاجعه تاحدامکان کاسته شود.

«راسل‌ترین» خطاب به سناتور های عضوکمیته روابط خارجی‌سنای آمریکا گفت ممکن است مضحك وخنده‌دار جلوه کند اگرمن‌هشدار دهم‌که جامعه بشری نبایدموضوع تغییرات اقلیمی‌را دست کم‌بگیرد، بلکه کلیه‌دولت‌ها ، ملت ها و جوامع بشری باید از هم اکنون‌و بدون در نظر گرفتن اختلاف هاو دگرگونی‌های‌سیستم های‌حکومتی ونژادی‌بطوریکپارچه درصددمقابله بافاجعه‌ای برآید که چه بساتمدن ودستاوردهای بشری‌رادر تهدیدو خطری جدی قرارخواهد داد .

اگر جامعه بشری امروز رابه فردا موکول کند، چه بسا این بلای جهانی که به‌تایید عموم دانشمندان اقلیم شناس وقوع‌آن حتمی است، ابعاد فاجعه را غیر قابل کنترل کرده و قسمت وسیعی از جهان را بطورکلی نابودکند.

تشکیل یک کانون پرشور

اعضای هیئت رئیسه کانون حزب رستاخیز در خیابان ملت انتخاب شد

آقای لاریجانی رئیس سنی‌جلسه : اکنون که درحال رسیدن به تمدن بزرك هستیم در حزب رستاخیز ملت ایران برای بیکاره ها جائی وجود ندارد

آقای جندقی نماینده حزب: کانون های حزبی از نظر کیفیت اهمیت دارند نه از نظر کمیت

محمد فولادی رئیس اتحادیه صنف فروشندگان‌لوازم یدکی‌اتومبیل که به سمت ریاست کانون حزب رستاخیز در خیابان ملت انتخاب گردید هنگام سخنرانی در جلسه دیده میشود .

در یک جلسه پرشور که در محل اتحادیه صنف فروشندگان لوازم یدکی اتومبیل برگزار شد اعضای هیئت رئیسه کانون‌حزب ملت ایران‌در خیابان ملت‌انتخاب شدند .

در این جلسه آقای جندقی‌به نمایندگی‌از طرف حزب رستاخیز ملت ایران حضور داشت‌و پس از ایراد سخنانی توسط آقایان محمد فولادی ، لاریجانی ، جندقی‌و بزرگ محمدی اخنرای بعمل آمد و آقایان محمدفولادی، تیمورتاش ، عباس واثق نوری، اصغر رحیمی نژاد و سامی بعنوان اعضای هیئت رئیسه کانون حزب رستاخیز ملت‌ایران در محل‌اتحادیه‌صنف‌فروشندگان لوازم یدکی اتومبیل انتخاب شدند.

درابتدای تشکیل جلسه آقای محمد فولادی رئیس اتحادیه صنف فروشندگان لوازم یدکی اتومبیل پشت میکروفون قرار گرفت و سخنانی بشرح زیر ایراد کرد :

بنام خداو بنام شاهنشاه‌آریامهر قبل از اینکه جلسه عالیقدر کانون خودمان را شروع کنیم، بنده‌لازم میدانم‌از تشریف فرمائی آقایان بیك خانه صنفی که‌محل تشکیل کانون حزب رستاخیزملت ایران است تشکرکنم و خیرمقدم عرض نمایم .

بطوریکه اطلاع دارید غرض از دعوت شما دوستان عزیز تشکیل یک کانون جدید حزب رستاخیز ملت ایران است که‌هر روز در گوشه و کنار مملکت بتعداد آن اضافه میشود، آقای جندقی نماینده محترم حزب رستاخیز ملت ایران بعنوان شاهد و ناظرحزب بجلسه ما تشریف آورده‌اند تا این کانون گرم حزب رستاخیز ملت ایران بهریزی شود و ضوابط لازم و حزبی آنرا اجرا کنند.

آقایان قطعا توجه دارند که ساکنین خیابان ملت ،امیرکبیرو اکباتان را بیشتر طبقه تاجر و کاسب تشکیل میدهند و در این خیابان ها واحد های تجاری‌و کسبی فراوانی قرار گرفته‌است، معهذا و باوجود این نکته سعی فراوان شده تا این کانون صددر صنفی نباشد و بهمین جهت از کارمندان عالیقدر دولت و بخش خصوصی هم تشریف آورده و همکاری وشرکت خود رادراین کانون اعلام نموده‌اند . کانون حزب رستاخیز ملت‌ایران زیربنای حزب رستاخیزملت‌ایران است و همه چیز از کانون ها سرچشمه می‌گیرد .

اعلیحضرت همایون شاهنشاه آریامهر در اسفند ماه ۲۵۲۳ تشکیل حزب رستاخیز ملت‌ایران راتائید و تصویب فرمودند و اساسنامه حزب رستاخیز ملت ایران را از لحاظ ایدئولوژی بر سه اصل نظام شاهنشاهی ایران قانون اساسی و انقلاب شاه و ملت استوار نمودند، ثمرات انقلاب شاه و ملت به رشد سریع اقتصادی کشور ، رهائی کشاورز از قید ارباب و بهبود وضع طبقه کارگر ، سهیم شدن آنان در سودو تغذیه و بهداشت رایگان دانش‌آموزان و دهها اثر ثمربخش دیگر برای ملت ایران ببار آورده است .

یکی از اثرات انقلاب شاه و ملت همفکری و همبستگی ملت ایران ، تصویب و تائید امر شاهنشاه آریامهردرمورد تشکیل حزب رستاخیز ملت ایران است.

کانون های حزبی ، محل برخورد عقاید است ، مرکز رسیدگی به پیشنهادات در امور اقتصادی وسیاسی است وحزب دارای ضوابطی است که مسائل طرح شده در کانون ها رابه طبقات بالاتر حزب که اساسنامه تعیین کرده برساند .

آقای محمد فولادی بدنبال سخنان خود در باره اثرات تشکیل کانون های حزبی‌صحبت کرد و سپس گفت :

میخواستم ضمن تشکر مجدد پیشنهاد کنم یکی از زحمتکشان این خیابان بعنوان رئیس سنی انتخاب شود واز آقای جندقی نماینده حزب محترم رستاخیز ملت ایران که در جلسه امروز حضور دارند خواهش کنم تا بیاناتی ایراد نمایند.

رئیس سنی

قبل از اینکه آقای جندقی پشت میکروفون قرار گیرد حاضرین در جلسه یکصدا موافقت خودرا با انتخاب آقای لاریجانی بسمت رئیس سنی‌اعلام کردند و آقای لاریجانی که در بین صنف فروشنده لوازم یدکی اتومبیل ازاعتبار وحیثیت‌خاصی برخوردار است باتفاق آراء به سمت رئیس سنی جلسه انتخاب گردید.

آقای لاریجانی پس ازانتخاب باین سمت بلافاصله پشت میکروفون قرار گرفت و ضمن تشکر از حاضرین در جلسه بیاناتی بشرح زیر ایراد کرد :

چه‌چیز باعث شد تا امروزدور هم جمع بشویم ؟ چه‌چیزموجب اینهمه همبستگی و یکپارچگی ملت ایران شده است ؟

در جهان امروزه در نظام های سیاسی و اجتماعی که ما هم جزء آن هستیم دومورد پیش می‌آید یکی نظام فردی و دیگر نظام اجتماعی ، نظام فردی هر قدر هم خوب و موثر انجام‌پذیر باشد. بنفع اجتماع نخواهدبود، ولی اجتماعی که شالوده های مستحکمی داشته باشد پایدار و برقرار خواهد ماند .

همه میدانیم پس از انقلاب عظیم ایران بامرشاهنشاه‌آریامهر رهبر عالیقدر و سازنده ایران بزرگ شالوده های انقلاب‌ریخته شد و اصولی همدر این انقلاب بوجود آمد، بنابراین هر اصل که باصول انقلاب شاه و ملت اضافه شد ، خواسته شاهنشاه آریامهر برای خیر و صلاح‌ملت بود. شاه تشخیص داد این اصول برای ملت ضرورت دارد و اصولی نیست‌که مصالح‌فردی درآن مطرح باشد ، این اصول اجتماع ملت ایران را دربر گرفت و درخت باروری شد که حاصل آن امر شاهنشاه‌آریامهر دائر بر یکپارچه شدن ملت‌ایران یعنی تشکیل‌حزب رستاخیز بود. الغاء رژیم ارباب و رعیتی ، با سواد کردن بچه‌های روستائی ، بهداشت و تغذیه رایگان سراسر کشور جزء بهترین قوانینی‌بود کمدر مملکت ما پیاده شد و حال که میخواهیم بتمدن بزرگ دست یابیم بایستی یکپارچه بشویم و بدانیم که زیر لوای مرامنامه حزب رستاخیز ملت ایران برای بیکاره ها جائی وجود ندارد.

کانون ها بستر فکری است ، ایده میدهند ، از ایده ها بایستی بخوبی نتیجه‌گیری شود تا نفع آن بهمه برسد امیدوارم با سعی و کوششی که در آقایان موجود است ناظرتشکیل بیشتر چنین کانون هائی در روز های آینده باشیم.

آقای لاریجانی در خاتمه‌حرف های خود ازآقای جندقی دعوت کرد تا مطالبی در زمینه تشکیل کانون های حزبی ایراد نمایند.

کانون‌ها باید محل‌جنب و جوش باشد.

آقای جندقی در شروع‌صحبت های خود ضمن اشاره به پیشرفت های مملکت در سال های اخیر اظهار داشت : کانون ها هدفهائی دارند که مقدس است ، هدف آن‌نیست که‌بگوئیم درفلان جا کانونی تشکیل شده، مهم آنست که ببینیم کانون‌شکل یافته تاچه‌حد مثمرثمر بوده‌است. پس کانون ها از نظر کیفیت اهمیت دارند نه کمیت.

در کانون ها احتیاج به‌آدم های فعال و شایسته و پرشور وجود دارد زیرا کانون باید محل فعالیتهای سازنده و مرکز پرجنب و جوشی باشد. کانون هابایستی منعکس کننده مشکلات محل باشند ، کانون دو هدف دیگر هم دارد ، اتفاق و اتحاد دوستان سرچشمه همه فعالیت های اجتماعی و سیاسی است.

هدف دیگر پرورش رشدسیاسی یک فرد میباشد ، باید بدانیم در آینده درگیرودار مسائل مختلف مملکتمان شریک هستیم.

پس از سخنان آقای جندقی درمورد انتخاب پنج نفر هیئت رئیسه کانون‌حزب رستاخیز ملت ایران در محل اتحادیه صنف فروشندگان لوازم یدکی‌اتومبیل رای‌گیری بعمل آمد و درنتیجه آقای محمد فولادی بسمت‌رئیس، آقایان تیمورتاش و عباس واثق نوری بسمت معاون ، اصغر رحیمی‌نژاد و سامی بسمت‌منشی انتخاب شدند.

درخاتمه این جلسه پرشور آقای بزرگ محمدی‌رئیس‌اتحادیه صنف فلزتراشان مطالبی ایراد داشت‌و جلسه با ابرازاحساسات فراوان نسبت بخاندان پهلوی خاتمه یافت.

گروه فرهنگی دکتر هشترودی

برای کلاسهای کنکور عمومی فشرده که‌از روز پنجشنبه بیستم خردادماه صبحها تشکیل میشود همه روزه از ساعت ۵ تا ۸ بعداز ظهر ثبت نام مینماید

محل ثبت‌نام ـ میدان کاخ دبیرستان دکتر هشترودی

تلفن : ۶۴۸۲۱۸ ـ ۸۹۳۵۹۵

هزارها سوپرمارکت شبانه‌روزی

در سراسر ایران

ADMEN 1

صفحه ۱۳
اطلاعات ـ یکشنبه ۹ خردادماه ۲۵۳۵ ـ شماره ۱۰۰۲۲

بامطالعه مداوم صفحات ویژه کنکور اطلاعات شانس قبولی داوطلبان افزایش می یابد

دکترحسین غیاثیان — عباس رحدادزاده — مهدی احسانی — سیدمحمد طبیح — احمد سعیدی — غلامحسین کهتری — احمد زعیم — جعفر طهرانی — خاکسارمزدی

اسامی داوطلبانی که دراین سری اسامی بالاترین نمرات را کسب کرده‌اند

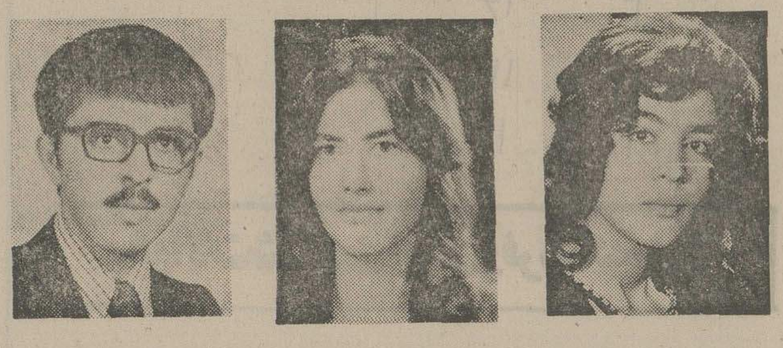

۱ـ نصرة آوخ از همدان با ۳۱۶۰ نمره — ۲ـ دلکش نوازش از شیراز با ۲۸۶۰ نمره — ۳ـ خسرو وخشوری از اصفهان با ۲۸۰۰ نمره

جدول راهنمای داوطلبان اولین کنکور آزمایشی اطلاعات

★★★★★ از ۳۹۲۰ نمره الی ۳۱۳۶
دانش آموزان و داوطلبانی که دارای امتیاز ۵ ستاره هستند و در وضع عالی قرار دارند . احتمال قبولی این عده از دانش ـ آموزان و داوطلبان در آزمون همگانی کنکور قریب به یقین است .

★★★★ از ۳۱۳۵ نمره الی ۲۵۴۸
دانش آموزان و داوطلبانی که دارای امتیاز ۴ ستاره هستند از موقعیت خوبی برخوردارند شانس قبولی این عده از دانش آموزان در رشته‌های متوسط دانشگاهی بسیار زیاداست.

★★★ از ۲۵۴۷ نمره الی ۲۱۵۶
دانش آموزانی که دارای امتیاز ۳ ستاره هستند در مرز موفقیت قرار دارند و با کمی تلاش بیشتر می‌توانند شانس قبولی خود را زیاد کنند

★★ از ۲۱۵۵ نمره الی ۱۹۶۰
دانش آموزان و داوطلبانی که دارای امتیاز ۲ ستاره هستند با مطالعه بیشتر در فرصت باقی‌مانده و تلاش بی‌وقفه شانس این را خواهند داشت که بتوانند خود را به‌مرز موفقیت دررشته‌های متوسط و ساده‌دانشگاه‌ها برسانند .

★ از ۱۹۶۰ نمره الی ...
دانش آموزان و داوطلبانی که دارای یک ستاره هستند متاسفانه فعالیت زیادی نکرده‌اند و امید است که با تلاش شبانه‌روزی بتوانند خود را برای آزمون همگانی کنکور آماده سازند .

★ توضیح :
آن عده از داوطلبان که علامت (●) جلو اسمشان گذاشته‌شده‌است، کسانی‌هستندکه در کنکور آزمایشی اطلاعات حد نصاب نمره قبولی را کسب کرده‌اند .

● ۱ شهین وهابی نژاد	۲۱۲۰	۵۳ شهین خلخالی	۱۷۶۰
● ۲ بهروز بابا دوست	۲۱۶۰	۵۴ احمد فخرطاول	۱۶۲۰
● ۳ میرابو الفضل سید حسینی	۲۱۶۰	● ۵۵ مهدی قبائی	۲۳۲۰
● ۴ فرزانه کاملان	۲۴۲۰	● ۵۶ ناهید هوشمند همدانی	۲۳۶۰
● ۵ ناصر مرتضی زاده جاغرق	۲۱۸۰	● ۵۷ محمد امن زاده	۲۱۲۰
● ۶ صغری حسینی نژاد	۲۶۲۰	● ۵۸ صادق صادقی میلانی	۲۳۶۰
۷ محمد باقر متقی	۱۷۰۰	۵۹ سیفور سرخ‌وار	۱۷۲۰
۸ رحمت‌اله استوان	۱۸۸۰	● ۶۰ دلکش نوازش	۲۸۶۰
● ۹ علی اکبر شاه هدهی	۲۴۴۰	● ۶۱ گیتی صفاریان	۲۰۶۰
● ۱۰ علیرضا افتخار اردبیلی	۲۳۲۰	● ۶۲ سید علی سراج‌پور	۲۵۲۰
۱۱ زلیخا قائمی	۱۵۰۰ (بدون زبان خارجه)	۶۳ بهرام بنائی	۱۶۸۰
● ۱۲ فرشته جباری	۲۱۸۰	۶۴ ملکه حمید قاضی زاده یعقوبی	۱۹۰۰
● ۱۳ سهراب ترابی	۲۴۰۰	۶۵ مریم ثانی بختیاری	۱۹۰۰
● ۱۴ منیره حشمتی	۱۹۰۰	● ۶۶ کتایون خاقانی	۲۷۸۰
۱۵ طاهر رضائی طالقانی	۱۴۲۰	۶۷ اقدس مقدس	۱۶۸۰
● ۱۶ نصرة آوخ	۴۱۶۰	● ۶۸ رویا حسن زاده	۲۳۸۰
● ۱۷ خسرو وحشوری	۲۸۰۰	۶۹ هوشنگ خوش سیما	۱۷۸۰
● ۱۸ اشرف‌السادات داعی نژاد	۲۳۲۰	● ۷۰ فرهاد بهرمند	۲۴۲۰
● ۱۹ هما کدیور	۲۱۸۰	۷۱ مجید دوام	۱۶۶۰
● ۲۰ سهیلا زاهد انارکی	۱۹۸۰	۷۲ علی فعالی	۱۷۰۰
● ۲۱ شاهرخ‌قیم	۲۳۲۰	۷۳ فاروق آخوند زاده	۱۷۸۰
● ۲۲ احمد سرائیان	۲۳۴۰	۷۴ سید یاسمین میرموسوی امیرآبادی	۱۸۸۰
● ۲۳ زهرا ایرجی	۱۵۸۰	● ۷۵ صغری آقاجانی	۲۵۴۰
● ۲۴ رضا رامز زاده	۲۲۶۰	۷۶ طوبی ظفرانتساب	۱۹۲۰
● ۲۵ یوسف کامرانی	۲۵۶۰	● ۷۷ عباس آریان پور	۲۵۸۰
● ۲۶ غلامحسین صدر منوچهری نائینی	۲۸۴۰	۷۸ مهوش بلداللهی	۱۹۲۰
● ۲۷ حسین ودعی نائینی	۱۸۰۰	۷۹ صدیقه پاوندی سوادکوهی	۸۸۰
● ۲۸ اقدس فلاحت	۲۲۶۰	۸۰ محمد باقر صادق	۱۷۰۰
● ۲۹ فاطمه جهان آرا	۱۹۶۰	● ۸۱ جنگیز رمضان پورخاکی	۲۷۲۰
● ۳۰ پردیس اورک	۲۲۸۰	● ۸۲ بتول نیک نفس	۱۹۶۰
● ۳۱ نورالدین حسن زاده اینالو	۲۳۲۰	● ۸۳ بدیره کشاورزی	۲۱۲۰
۳۲ بهلول روح‌اله زادگان	۱۵۶۰	۸۴ محترمه صاحبی	۱۸۲۰
● ۳۳ جواد مشایخی	۲۴۰۰	● ۸۵ فاطمه معین نژاد	۲۰۰۰
۳۴ پرویز رهی	۱۶۸۰	۸۶ محسن قنواتی	۱۹۴۰
● ۳۵ موسی مظفری	۲۲۰۰	● ۸۷ ندا ثواب	۲۲۶۰
● ۳۶ مصطفی مسعودیان	۲۲۲۰	● ۸۸ مهدی یاسی	۲۲۲۰
● ۳۷ سید تقی میری جفرودی	۲۴۴۰	● ۸۹ زهره فلاح احمدیان	۲۰۴۰
● ۳۸ فریده سید مجاهد	۲۲۰۰	۹۰ مهناز مانده زاده	۱۸۶۰
۳۹ محمد رضا شرع‌الاسلامی‌پور	۱۷۸۰	● ۹۱ محمد رضا اویسی اسکوئی	۲۷۸۰
۴۰ فروغ‌السادات رفعتی	۱۶۴۰	۹۲ حسن خانعلی زاده امیری مقدم	۱۸۶۰
● ۴۱ مهرخ صادقی	۲۳۶۰	● ۹۳ مرضیه نوری	۲۳۶۰
● ۴۲ مینا صابری خوش اخلاق	۲۹۶۰	۹۴ فتانه قدسی راستی	۱۷۶۰
● ۴۳ پریوش قیصرپور	۲۰۴۰	● ۹۵ عباسعلی گلستان پور	۲۵۲۰
● ۴۴ محمد کمال‌الدین صدیقی	۲۱۸۰	۹۶ کامبیز اسانلو	۱۷۲۰
● ۴۵ اسماعیل صالح‌اهری	۲۰۶۰	● ۹۷ هاشم فردائی	۱۷۸۰
● ۴۶ یوسفعلی رحیمی	۲۳۴۰	● ۹۸ میرناز تاج بخش	۲۳۰۰
● ۴۷ مجتبی مجتبوی	۲۴۸۰	● ۹۹ شیوا جداد درخشی	۲۲۴۰
● ۴۸ فرهاد کاوه	۲۰۴۰	● ۱۰۰ محمد علی پایه پره	۱۹۸۰
● ۴۹ حسین افشار کاوه	۲۳۴۰	۱۰۱ محمد رضا رحمتیان	۱۵۰۰
۵۰ نسرین رضائی فری	۱۹۰۰	۱۰۲ نعمت‌اله نظری	۱۷۲۰
● ۵۱ علیرضا امیدوار طهرانی	۲۵۴۰	● ۱۰۳ غلامرضا سید حسنی	۳۲۲۰
● ۵۲ مهین حسینی	۱۹۸۰	● ۱۰۴ عبدالحسین نصیری عیش‌کندی	۲۷۴۰
		۱۰۵ صادق جعفری	۱۱۰۰

سئوالات انگلیسی

طرح از: کهتری

1. She.....out when I called at her house.
   A. to go
   B. was going
   C. is going
   D. will go
2. He asked me why I.....so early.
   A. was come
   B. will come
   C. had come
   D. coming
3. We.....in England for the last two years.
   A. have not lived
   B. will live
   C. had been
   D. live
4. I.....what you have just told me.
   A. will never forget
   B. did not forget
   C. had not forgotten
   D. wouldn't forget.
5. I.....English for six years now.
   A. study
   B. studied
   C. studies
   D. have studied
6. He told me he.....a young lion.
   A. had caught
   B. will catch
   C. is catching
   D. would caught
7. Unless they turn off the wireless I.....mad.
   A. will go
   B. would go
   C. had gone
   D. went
8. If you went to Paris where.....?
   A. do you stay
   B. did you stay
   C. shall you stay
   D. would you stay
9. If the milkman.....tell him to leave two pints.
   A. came
   B. comes
   C. will come
   D. would come
10. We are going to spend our holidays in London, ...?
    A. are not we
    B. were not we
    C. aren't we
    D. don't we
11. She was very happy.....?
    A. was she
    B. she was
    C. wasn't she
    D. isn't she
12. I am really proud of your success.....?
    A. am not I
    B. amn't I
    C. am I not
    D. not am I
13. I hope he will succeed ..... his work.
    A. in B. at C. on D. with
14. We were surprised.....his failure.
    A. for B. of C. in D. at
15. Are you related.....him in any way.
    A. with
    B. to
    C. for
    D. of
16. She succeeded.....the throne in 1952.
    A. in
    B. of
    C. on
    D. to
17. .....the money, I would have helped him.
    A. had I had
    B. did I have
    C. If I had
    D. I would have
18. She was filled with.....because she was going to live with her parents.
    A. happily
    B. happier
    C. happiness
    D. happy
19. An experienced mechanic can operate this machine.....
    A. easily
    B. ease
    C. with easy
    D. easiness

پاسخ سئوالات انگلیسی

Answers.

1. = B	2. = C	3. = A
4. = A	5. = D	6. = A
7. = A	8. = D	9. = B
10. = C	11. = C	12. = C
13. = A	14. = D	15. = B
16. = D	17. = A	18. = C
19. = A	20. = B	

پرویز زنگی

علی بابا عسگری

هوشنگ طالبیان

همایون تفضلی

محمدعلی مدرسی

مهدی منصوری

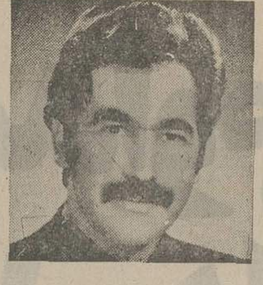
پرویز نجفیانی

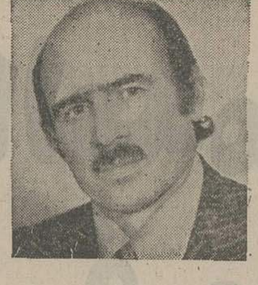
اصغر شوشتری

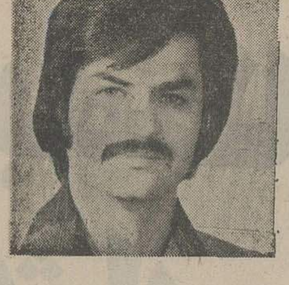
عطاءالله شیبانی

سئوالات ادبیات فارسی

طرح از: مهدی احسانی

(۱) ناز، زیبندهٔ خوبان جهان است ولیک
نه بدان پایه که آزرده شوند اهل نیاز
کدام پاسخ بترتیب مسندالیه - مسند و رابطه دیده میشود؟
۱- اهل نیاز - آزرده - شوند
۲- آزرده - اهل نیاز - شوند
۳- بدان پایه - آزرده - شوند
۴- که - آزرده - شوند

(۲) دوستداران را زهم برنگسلاند روزگار
کی شود ویران ز بارانی، بنای محکمی
کدام پاسخ صحیح است؟
۱- بیت سه جمله دارد، دوستداران فاعل، روزگار مفعول میباشد
۲- بیت دو جمله دارد، برنگسلاند فعل ماضی استمراری، روزگار مفعول است
۳- بیت دو جمله دارد، بنای محکم مسندالیه، ویران مسند، میباشد
۴- بیت سه جمله دارد ویران مسندالیه، بنای محکم مسند میباشد

(۳) همای بر همه مرغان از آن شرف دارد
که استخوان خورد و جانور نیازارد
کدام پاسخ غلط است؟
۱- استخوان مسندالیه، خورد ماضی مطلق
۲- استخوان مفعول بیواسطه، خورد مضارع
۳- جانور مفعول بیواسطه، نیازارد مضارع
۴- همای مسندالیه، از حرف اضافه

(۴) دوست آن دانم که گیرد دست دوست
در پریشان حالی و درماندگی
کدام پاسخ درباره (گیرد) و (پریشان حالی) درست است؟
۱- فعل ماضی - حاصل مصدر
۲- مضارع - صفت مرکب
۳- مضارع - حاصل مصدر
۴- مستقبل - صفت مرکب

(۵) نقش شیرین رود از سنگ ولی ممکن نیست
که خیال رخش از خاطر فرهاد رود
(ش) در آخر رخش چه حالتی دارد؟
۱- فاعلی ۲- مفعولی ۳- اضافه ۴- ندا

(۶) در میان ابیات ذیل معنی و مفهوم کدام بیت با بقیه اختلاف دارد؟
۱- گربهٔ مسکین اگر پر داشتی / تخم گنجشک از زمین برداشتی
۲- گربه شیر است در گرفتن موش / لیک موش است در مصاف پلنگ
۳- آن دو شاخ گاو اگر خر داشتی / یک شکم بر آدمی نگذاشتی
۴- سگ اگر جلد بودی و فربه / یک شکاری نماندی اندر ده

(۷) کدام یک از عبارتهای ذیل از نظر فن نگارش غلط است؟
۱- اگر خواهی اندوهگین نباشی حسود مباش.
۲- اگر خواهی با آبرو باشی آزرم را پیشه کن.
۳- اگر خواهی بهترین خلق باشی چیزی دریغ مدار از خلق
۴- اگر خواهی راز ترا دشمن نداند با دوست مگوی.

(۸) کدام جمله از نظر نگارش غلط است؟
۱- بخت در بازار نفروشند.
۲- بدکردار بداندیش بود.
۳- بر جاهل اعتماد مکن
۴- با کسی بدگهر وفا نمیکند

(۹) کدام یک از مطالب ذیل درست است؟
۱- رضاقلی خان هدایت معاصر محمدشاه و ناصرالدین شاه بود و ریاض العارفین از اوست
۲- وحشی بافقی معاصر شاه عباس بود و خسرو و شیرین از اوست
۳- شرف الدین علی یزدی در دورهٔ صفویه میزیست و تیمورنامه از اوست
۴- قطب الدین رازی در قرن هفتم میزیست و رسالة الشمسیه از اوست.

(۱۰) کدام یک از مطالب ذیل صحیح نیست؟
۱- شیخ بهایی در بعلبک ولادت یافت، جامع عباسی یکی از آثار مهم اوست
۲- سعدی کتاب گلستان را به نام ابوبکر بن سعد زنگی تصنیف کرد
۳- سروش در اصفهان متولد شد و در قصیده از فرخی سیستانی تقلید میکرد.
۴- هفت اقلیم از تذکره های معتبر فارسی است و مؤلف آن امین احمد رازی میباشد

(۱۱) هاتف در چه قرنی میزیست؟ در غزل از چه کسانی پیروی میکرد؟
۱- دهم، میرزا نصیر اصفهانی - مشتاق اصفهانی
۲- دوازدهم، سعدی - حافظ
۳- یازدهم، صباحی کاشانی - صبا
۴- سیزدهم، آذر بیگدلی - آقا محمد عاشق اصفهانی

(۱۲) در کدام پاسخ نام دو تن از شعرای دورهٔ صفویه آمده است؟
۱- کلیم کاشانی - ادیب الممالک فراهانی
۲- فخرالدین عراقی - وحشی بافقی
۳- وحشی بافقی - صائب تبریزی
۴- صائب تبریزی - سلمان ساوجی

(۱۳) معنی (حاذق) چیست؟
۱- شکیبا و صبور ۲- ترسان و خائف
۳- مجروح ۴- ماهر، توانا

(۱۴) (غزا) چه معنی میدهد؟
۱- حکم آسمانی ۲- خوراک و قوت روزانه
۳- خشم و غضب ۴- جنگ در راه خدا

(۱۵) معنی درست کلمهٔ (مجارا) در کدام پاسخ آمده است؟
۱- همسایگی ۲- پروا، ملاحظه
۳- جدیت ۴- کشمکش و ستیزه، باهم برابری کردن

(۱۶) معنی درست (اجلاف) چیست؟
۱- اشخاص چابک و جلد ۲- اشخاص پاک و شریف
۳- اشخاص فرومایه ۴- پیشه وران

(۱۷) معنی درست کلمهٔ (ضایر) در کدام پاسخ آمده است؟
۱- زیارت کننده ۲- زیان رساننده
۳- تباه کننده ۴- تنگدل و غمگین

(۱۸) معنی صحیح کلمهٔ (غرس کردن) چیست
۱- درخت نشاندن - کاشتن درخت ۲- وام خواستن
۳- غرض ورزی ۴- مال یا ملکی را بزور گرفتن

پاسخ سئوالات ادبیات فارسی

سئوال	پاسخ درست	سئوال	پاسخ درست
۱	۱	۱۰	۲
۲	۳	۱۱	۲
۳	۱	۱۲	۳
۴	۳	۱۳	۴
۵	۳	۱۴	۴
۶	۲	۱۵	۴
۷	۳	۱۶	۳
۸	۴	۱۷	۲
۹	۱	۱۸	۱

سئوالات شناخت ایران و فرهنگ ملی

طرح از: علی بابا عسگری

۱- کارخانهٔ چیت سازی بهشهر در زمان کدام پادشاه ایران ساخته شد؟
الف- رضا شاه کبیر ب- شاهنشاه آریامهر
ج- ناصرالدین شاه د- احمدشاه قاجار

۲- کدام دسته از شهرهای زیر در مازندران در مسیر راه آهن تهران - گرگان قرار دارند؟
الف- شاهی - بابل - بابسر - محمودآباد - نوشهر
ب- بندرشاه - کردکوی - شاه پسند - گنبدکاوس - [illegible]
ج- شاهی - ساری - بهشهر - بندرگز - بندرشاه
د- ساری - شاهی - آمل - زیراب - پل سفید

۳- در سوم شهریور ۲۵۰۰ شاهنشاهی کدام حادثهٔ زیر اتفاق افتاد؟
الف- هجوم ارتش آلمان به خاک شوروی و انگلیس
ب- هجوم ناگهانی ارتش های انگلیس و شوروی به ترکیه
ج- هجوم ارتش های امریکا و انگلیس به ایران
د- هجوم ناگهانی ارتش های انگلیس و شوروی به ایران

۴- در روز هشتم اسفندماه ۲۵۲۱ شاهنشاهی چه فرمانی از طرف شاهنشاه آریامهر صادر شد؟
الف- فرمان تشکیل سپاه دانش
ب- فرمان تشکیل سپاه بهداشت
ج- فرمان حمایت از مادران باردار و تغذیه کودکان شیرخوار
د- فرمان شرکت جامعهٔ زنان در انتخابات

۵- کدامیک از سپاهیان انقلاب طرز استفاده از کود شیمیایی و بذر اصلاح شده را به کشاورزان می آموزند؟
الف- دانش ب- ترویج و آبادانی
ج- بهداشت د- هر سه مورد درست است.

۶- افتتاح مجلسین شورای ملی و سنا توسط کدام مقام زیر انجام می پذیرد؟

صفحه ۱۵
اطلاعات - یکشنبه ۹ خردادماه ۲۵۳۵ - شماره ۱۵۰۴۲

الف - نخست وزیر ب - وزیر کشور
ج - شاهنشاه د - ولیعهد

۷ - در سال ۲۵۳۵ شاهنشاهی (سال جاری) مجلس شورای ملی و مجلس سنا چندمین دوره خود را طی می‌کنند:
الف - ۲۳ و ۶ ب - ۲۴ و ۷
ج - ۲۰ و ۳ د - ۲۵ و ۸

۸ - ابتدا و انتهای مرز ایران و شوروی در غرب و شرق کجاهاست؟
الف - آرارات - قلعه‌چات ب - تلاقی رود قراسو با ارس - آتارا
ج - تلاقی رود قراسو با ارس - ذوالفقار د - ذوالفقار - کوه ملک سیاه‌کوه

۹ - بنادر مهم تجارتی دریای خزر کدامند؟
الف - پهلوی - رامسر - نوشهر ب - شاه - گز - بابلسر
ج - شهسوار - نوشهر - فرحناز پهلوی د - پهلوی - نوشهر - شاه

۱۰ - کدامیک از بنادر زیر در کنار خلیج گرگان قرار دارد؟
الف - نوشهر ب - بابلسر ج - شاه د - پهلوی

۱۱ - آریاشهر در نزدیکی کدامیک از تأسیسات زیر بنا شده است:
الف - پالایشگاه تهران ب - کارخانه ذوب آهن آریامهر
ج - کارخانه ماشین سازی اراک د - ایستگاه راه آهن تهران

۱۲ - راه آهن تهران - جلفا از چه محلی از راه آهن سراسری ایران منشعب شده است؟
الف - تهران ب - گرمسار
ج - قم د - صوفیان

۱۳ - کاخ مرمر واقع در تهران از آثار دوره کدام پادشاه ایران است؟
الف - شاهنشاه آریامهر ب - ناصرالدین شاه قاجار
ج - رضا شاه کبیر د - فتحعلیشاه قاجار

۱۴ - دانشکده کشاورزی دانشگاه تهران در کجا قرار دارد؟
الف - تجریش ب - ری
ج - قزوین د - کرج

۱۵ - مسجد گوهرشاد در دوره کدامیک از سلسله‌های زیر بنا شده است؟
الف - ایلخانیان ب - صفویه
ج - گورکانیان د - قاجاریه

۱۶ - حبله رود کدامیک از شهرستانهای زیر را مشروب می‌سازد
الف - گرمسار ب - ری
ج - کرج د - شمیران

۱۷ - مرکز اداری شهرستان شمیران کجاست؟
الف - ونک ب - قلهک
ج - تجریش د - نیاوران

۱۸ - بخش کن تابع کدامیک از شهرستانهای زیر است
الف - شمیران ب - تهران
ج - دماوند د - کرج

۱۹ - استادیوم صدهزار نفری آریامهر در کدام طرف تهران ساخته شده است؟
الف - مشرق ب - جنوب
ج - شمال د - مغرب

۲۰ - در مسیر راه شوسه تهران - بندر پهلوی چه شهرهایی به ترتیب واقع اند؟
الف - کرج - رشت - قزوین ب - قزوین - تاکستان - رشت
ج - کرج - قزوین - رشت د - رشت - کرج - قزوین

۲۱ - گردنه کندوان چه شهرهایی را به هم وصل کرده است؟
الف - کرج - آمل ب - تهران - رشت
ج - چالوس - نوشهر د - کرج - چالوس

۲۲ - بهترین محصولات کشاورزی لاهیجان چیست؟
الف - مرکبات ب - چای
ج - توتون د - کنف

۲۳ - صومعه سرا در کدام استان ایران قرار دارد؟
الف - مازندران ب - کردستان ج - گیلان د - زنجان

۲۴ - در کدامیک از شهرستانهای زیر مرکبات و خرما فراوان به عمل می‌آید؟
الف - کرمان ب - رفسنجان
ج - شهسوار د - بم

۲۵ - هلیل رود کدام شهرستان زیر را مشروب می‌سازد و به کجا می‌ریزد؟
الف - جیرفت - باتلاق گاوخونی ب - اصفهان - باتلاق گاوخونی
ج - جیرفت - باتلاق جزموریان د - زابل - دریاچه هامون

۲۶ - بندر چابهار در کنار کدام دریا و کدام استان واقع است
الف - عمان - کرمان ب - خلیج فارس - بلوچستان و سیستان
ج - خزر - مازندران د - عمان - بلوچستان و سیستان

۲۷ - مرکز استان لرستان کجاست؟
الف - شهرکرد ب - همدان
ج - خرم آباد د - اهواز

۲۸ - تونل گدوک در مسیر راه آهن تهران با کجا واقع است؟
الف - تهران - مشهد ب - تهران - خرمشهر
ج - تهران - جلفا د - تهران - گرگان

۲۹ - کارخانه اشباع تراورس در کدامیک از شهرهای زیر واقع است؟
الف - شاهی ب - شیرگاه
ج - پل سفید د - زیراب

۳۰ - زیراب بواسطه داشتن چه منابعی معروف است؟
الف - نفت ب - آهن
ج - زغال سنگ د - مس

۳۱ - زیراب در کدام استان و شهرستان قرار دارد؟
الف - گیلان - رودبار ب - کرمان - رفسنجان
ج - مازندران - ساری د - مازندران - شاهی

۳۲ - آب و هوای معتدل خزری کدام دسته از استانهای زیر را در بر می‌گیرد؟
الف - مازندران - خراسان ب - گیلان - زنجان
ج - مازندران - گرگان و خراسان د - گیلان - مازندران و گرگان

۳۳ - کارخانه تراکتورسازی با کمک کدام دولت در تبریز دایر شده است
الف - شوروی ب - رومانی ج - انگلیس د - چکسلواکی

پاسخ سئوالات شناخت ایران و فرهنگ ملی

۱ - الف ۲ - ج ۳ - د ۴ - د
۵ - ب ۶ - ج ۷ - ب ۸ - ج
۹ - د ۱۰ - ج ۱۱ - ب ۱۲ - الف
۱۳ - ج ۱۴ - د ۱۵ - ج ۱۶ - الف
۱۷ - ج ۱۸ - ب ۱۹ - د ۲۰ - ج
۲۱ - د ۲۲ - ب ۲۳ - ج ۲۴ - د
۲۵ - ج ۲۶ - د ۲۷ - ج ۲۸ - د
۲۹ - ب ۳۰ - ج ۳۱ - د ۳۲ - د
۳۳ - ب

سئوالات ادبیات فارسی

طرح از: ملیح تست ادبیات

۱ - موضوع کدام بیت درباره نوع پروری است؟
الف - ابر شو تا که چو باران ریزی
بر گل و خس همه یکسان ریزی
ب - هر چه بخشی به کسی باز مجوی
دل ز اندیشه آن پاک بشوی
ج - بس عمارت که بود خانه رنج
بس خرابی که بود خانه گنج
د - باش چون بحر ز آلایش پاک
ببر آلایش از آلایشناک

۲ - مفهوم کدام بیت با بقیه ابیات متفاوت است؟
الف - دهد کاهلی هر کسی را گزند
در دانش و روزی آرد به بند
ب - به جد و جهد چو کاری نمی‌رود از پیش
به کردگار رها کرده به مصالح خویش
ج - به رنج اندر آری تنت را سزاست
که خود رنج بردن به دانش سزاست
د - تن رنج نادیده را ناز نیست
که با کاهلی ناز انباز نیست

۳ - جمع کدام کلمه غلط است؟
الف - قانون، قوانین ب - مخزن، خزائن
ج - فرع، فروع د - علم، علوم

۴ - در مصرع:
تا زنده ایم بر من و تو گفتگو کنند -
بر من و تو گفتگو کنند، یعنی:
الف - درباره ما سخن می‌گویند ب - با ما بحث می‌کنند
ج - از ما بدگویی می‌کنند د - به نیکی از ما یاد می‌کنند

۵ - معنی کدام کلمه غلط است؟
الف - مردانه، فال بد ب - مستولی، چیره
ج - صیت، آوازه د - نداف، پنبه زن

۶ - تصلف، یعنی:
الف - لاف زدن ب - رنج بردن
ج - خو گرفتن د - دریغ خوردن

پاسخ سئوالات ادبیات فارسی

۱ - الف ۲ - ب ۳ - ب ۴ - ج
۵ - الف ۶ - الف

سئوالات زبان آلمانی

دیپلمهای ادبی وریاضی

پرسشهای زبان آلمانی

برای هریک ازسئوالهای زیرچهارجواب پیشنهادشده است که فقط یکی ازآنها صحیح میباشد. انتخاب خود را دورقه پاسخنامه مشخص کنید.

1. ..... habe ich nicht gewußt.
   1. Das 2. Was 3. Es 4. Diesen
2. ..... hast du ihn angerufen?
   1. Was 2. Wer 3. Warum 4. Wen
3. Ich möchte ihn und ..... Bruder einladen.
   1. sein 2. seinen 3. seinem 4. seines
4. Mein Onkel wohnt ..... einem Jahr in dieser Wohnung.
   1. von 2. bei 3. zu 4. seit
5. Hast du ihm ..... das Geschenk gedankt?
   1. auf 2. für 3. von 4. an
6. Wenn man krank ist, geht man zum .....
   1. Lehrer 2. Tischler 3. Arzt 4. Bäcker
7. Ich gehe nicht oft hin, sondern nur .....
   1. meistens 2. niemals 3. des öfteren manchmal
8. Wir sind und ..... Freunde.
   1. bleiben 2. haben 3. werden 4. machen
9. Mein Bruder ist drei Jahre ..... als ich.
   1. alt 2. alter 3. älter 4. ältere
10. Wer unter euch ..... gut Deutsch?
    1. darf 2. kann 3. muß 4. will
11. Gestern ..... das Wetter sehr warm.
    1. ist 2. hat 3. hatte 4. war
12. Hast du gewußt, ... ich heute komme?
    1. daß 2. das 3. was 4. so
13. Wie heißt der Mann, ... gestern hier war?
    1. daß 2. der 3. daß er 4. der er
14. Er saß ..... Tisch und schrieb.
    1. auf diesen 2. vor diesen 3. an diesem 4. an diesen
15. Wo ..... ihr gestern gearbeitet?
    1. habt 2. seid 3. sind 4. wart
16. Das ist kein ..... Buch.
    1. gute 2. guten 3. guter 4. gutes
17. Sie sind ..... Freunde.
    1. alte 2. alten 3. alter 4. alt
18. Ich möchte einen Brief schreiben und brauche ...
    1. Buch 2. Papier 3. Lineal 4. Gummi
19. Wenn man nicht gut sieht, trägt man eine .....
    1. Gebiß 2. Hörapparat 3. Brille 4. Uhr
20. Türen und Fenster macht der .....
    1. Schuhmacher 2. Mechaniker 3. Maurer 4. Tischler
21. Er spricht nicht Deutsch und konnte Sie nicht .....
    1. sagen 2. verstehen 3. hören 4. sehen
22. ..... zehn Jahren lebte noch sein Vater.
    1. Seit 2. Bei 3. In 4. Vor
23. Darf ..... hier parken?
    1. du 2. Sie 3. ich 4. ihr
24. Hast du ihm helfen .....?
    1. können 2. gekonnt 3. gekannt 4. kennen
25. Das ist der Mann, ... zusammenarbeite.
    1. daß ich mit ihm 2. mit dem ich 3. daß mit ihm 4. daß er mit mir
26. Diese Herren sind unsere ..... Freunde.
    1. besten 2. beste 3. bester 4. am besten
27. Wenn man nicht langsam läuft, kommt man schneller .....
    1. auf 2. zu 3. ein 4. an
28. Wer nicht gern arbeitet, ist .....
    1. fleißig 2. arbeitsam 3. faul 4. hungrig
29. Wenn man Durst hat, muß man .....
    1. trinken 2. essen 3. laufen 4. schlafen
30. Er ist alt und kann nicht .....laufen.
    1. langsam 2. laut 3. leise 4. schnell
31. Mein Bruder wollte ausgehen, darum .....
    1. setzte er sich zu mir. 2. zog er sich an.
    3. zog er sich aus. 4. blieb er zu Haus.
32. Gehe zum Frisör und .....
    1. laß dir die Schuhe putzen! 2. iß ein Stück Kuchen!
    3. laß dir die Haare schneiden! 4. trinke eine Tasse Kaffee!
33. ..... Nimm deinen Regenschirm mit!
    1. Das Wetter ist sehr schön. 2. Es ist sehr warm.
    3. Es schneit nicht mehr. 4. Es regnet schon.
34. Wenn ich müde bin, ...
    1. gehe ich schlafen. 2. laufe ich schnell.
    3. kann ich besser arbeiten. 4. darf ich essen.
35. Er konnte nicht länger warten; denn .....
    1. er hatte viel Zeit 2. er mußte hier bleiben.
    3. er hatte viel zu tun. 4. er brauchte nicht zu gehen.

پاسخ سئوالات زبان آلمانی

پاسخ تستهای زبان آلمانی

۱ — ۱	۲ — ۳	۳ — ۲	۴ — ۴
۵ — ۲	۶ — ۳	۷ —	۸ — ۱
۹ — ۳	۱۰ — ۲	۱۱ — ۴	۱۲ — ۱
۱۳ — ۲	۱۴ — ۳	۱۵ — ۱	۱۶ — ۴
۱۷ — ۱	۱۸ — ۱	۱۹ — ۳	۲۰ — ۲
۲۱ — ۴	۲۲ — ۳	۲۳ — ۳	۲۴ — ۱
۲۵ — ۳	۲۶ — ۱	۲۷ — ۳	۲۸ — ۳
۲۹ — ۱	۳۰ — ۴	۳۱ — ۲	۳۲ — ۳
۳۳ — ۴	۳۴ — ۱	۳۵ — ۳	

پاسخ به سئوالات داوطلبان

آقای احمد یاوری ـ همدان

برای هر سئوال غلط در آزمون همگانی یکسوم نمره منفی داده میشود

خانم مریم احمدی ـ کرمانشاه

داوطلبان شهرستانی شرکت در آزمایش همگانی اگر دانش‌آموز باشند بوسیله ادارهٔ آموزش و پرورش محل، کارت ورود بجلسه را دریافت خواهند کرد و اگر دیپلمه سالهای گذشته باشند در حوزه‌ای که خودشان انتخاب کرده‌اند (هفت حوزه دانشگاهی عبارتند از تهران ـ اصفهان ـ مشهد ـ شیراز ـ اهواز ـ رضائیه ـ تبریز) در محل دانشگاهها کارت ورود بجلسه را دریافت میکنند که همراه با کارت ورود به جلسه، راهنمای محل سالنهای امتحان در اختیار داوطلبان قرار خواهد گرفت.

در ضمن در مورد عکس ۳×۲ شما نیز اشکالی وجود ندارد زیرا از همان عکس برای صدور کارت استفاده شده است.

آقای اسداله معینی ـ تهران

از لطف شما بینهایت سپاسگزاریم سعی ما براینست که خواسته‌های شما دوستان عزیز را هرچه بیشتر فراهم کنیم.

خانم هایده یعقوبیان ـ مشهد

دفترچه آزمون همگانی طوری تهیه‌شده است که امکان یادداشتهای کوچک برای محاسبات لازم در کنار سئوالات را میسر میسازد در بورد سئوال دوم به کتابفروشی‌های معتبر شهر خودتان مراجعه کنید.

آقای احمد سلیمی ـ همدان

۱ـ انتخاب رشته‌های دهگانه بنابه تمایل داوطلب میتواند از ده دانشگاه و یا از یک دانشگاه باشد حتی انتخاب رشته‌های همنام در دانشگاههای مختلف بلامانع است.

۲ـ منظور از تقدم رشته، علاقه شخصی داوطلب به تحصیل در رشته های دانشگاهی است تقدم رشته‌ها امری نسبی است مثلا در چند سال گذشته داوطلبانی که درآرای معدلهای بالا بوده‌اند علاقمند به ادامه تحصیل در رشته‌های پزشکی و فنی وعلوم بوده‌اند.

خانم طاهرپور قاسمی ـ آستانه اشرفیه

۱ـ بیت:

گفتم سخن تلخ مگو گفت خموش چون برلب من رسید شیرین گردد

شش جمله دارد و منظور از خموش یعنی خاموش باش.

۲ـ در مورد اضافه‌های مورد سئوال قبلا پاسخ داده شده است.

خانم گیتا فروهر ـ تهران

ضمن تشکر از محبت‌های سرکار باطلاع شما ودیگر دوستان دانش‌آموز داوطلب کنکور میرسانیم کنکور آزمایشی اطلاعات تنها برای دانش‌آموزان داوطلبان کنکور برگزار نمیشود بلکه تمام طبقات و منجمله محصلین کلاسهای پنجم دبیرستان نیز میتوانند در آن شرکت کنند.

آقای حبیب جمالی نطقی ـ تهران

در گزینش متمرکز که در سال جاری انجام میشود هر داوطلب بیکی از رشته‌های انتخاب دهگانه معرفی خواهد شد و امکان اعلام ذخیره وجود ندارد.

آقای مجید صیامی ـ خوی

در این مورد اقدام خواهد شد وپاسخهای کنکور بعد از تمام‌شدن مهلت فرستادن پاسخنامه‌ها به ترتیب در روزنامه درج خواهد گردید.

خانم طاهره عزیزی ـ ماکو

میتوانید جواب خود را در شماره‌های قبلی روزنامه بیابید زیرا قبلا به آن پاسخ داده شده است.

آقای اکبر ناقلی

در مورد پذیرش دانشجو برای نیمسال دوم براساس نظرات پیشنهادات دانشگاهائی که برای نیمسال دوم دانشجو می‌پذیرند اطلاعیه لازم توسط سازمان سنجش و آموزش کشور انتشار خواهد یافت.

آقای حسین حاجی میرزا آقاسی ـ شیراز

برای رضایت خاطر شما و دوستان دیگر به چاپ سئوالات زبان آلمانی نیز اقدام نمودیم.

آقای مختار صیاد ـ شهسوار

اولا سئوالات رشته‌های دیگر نیز در روزنامه چاپ می‌شود.

ثانیا چون داوطلبان رشته‌های ریاضی ـ طبیعی ـ ادبی ـ بیشتر از سایر رشته‌هاست در نتیجه سئوالات بیشتر نیز به این سه گروه اختصاص داده شده است.

آقای عبدالعلی خواجیان ـ مازندران

برای دیپلمه‌هایی که معدل کتبی امتحانات نهایی ندارند (مثل هنرستانها) به معدل کل ضریب ۵ داده می‌شود ولی برای دیپلمه‌هایی که معدل کتبی امتحانات نهایی دارند (مثل رشته‌های ریاضی ـ طبیعی ـ ادبی) به معدل کتبی ضریب ۵ داده می‌شود.

آقای سید ابوالقاسم اسدپور ـ تهران

۱ـ الغاء کاپیتولاسیون اثرات زیادی در زمینه‌های اجتماعی سیاسی و قضائی ایران داشته است.

۲ـ لژیون خدمتگزاران بشر به ابتکار شاهنشاه آریامهر تشکیل شد.

۳ـ کتیبه کورش کبیر براساس آزادی و تساوی حقوق بشربود.

۴ـ زبان فارسی از زبانهای هند و اروپایی است که باسایر زبانهای این دسته خویشاوند است.

۵ـ رصد خانه‌های متعددی در نقاط مختلف مانند مراغه و خراسان وجود داشته است. حال مقصود شما چه‌میباشد برما روشن نیست.

۶ـ از کتابها و تالیفات معروف دهخدا فرهنگ بزرگ فارسی یا لغتنامه وکتاب معروف چرند وپرند است که از سایر تالیفات استاد معروفترند.

خانم یا آقای ؟

۱ـ کنگره جهانی بیکار بابیسوادی در سال (۱۳۴۴ شمسی) مطابق با ۲۵۲۴ شاهنشاهی در کاخ سنا تشکیل گردید.

۲ـ در کتابهای درسی ۴۰ درصد از پیشوانه اسکناسهای ایران طلا است و ملاک سئوالات مطالب کتابهای درسی است.

آقای رضی رضوائی ـ تهران

۱ـ برای شمارش تعداد گلبولهای بدن انسان یک میلیمتر مکعب خون را در یک لیتر آب رقیق نموده و سپس یک میلیمتر مکعب از آن را برداشته در زیر میکروسکوب گلبول شماری مینمائید.

چون طعم غذاها معمولا توسط بواست روی این اصل کمتر احساس میشوند.

آقای علیرضا باقری ـ دونچال جویبار

ضریب آزمون (۲) است و ضریب متعادل کتبی امتحان ششم نهایی (۵) میباشد. و بطور یقین بالا بودن معدل و یابالا بودن نمرات آزمون همگانی مسلما در بالا بردن نقدم داوطلب نقش اساسی دارد.

آقای سید صدرالدین تهامی

جواب سئوال اول، شما در روزنامه‌های قبلی چاپ شده است و در ضمن در مورد اینکه آیا ورقه‌تان را سفید بدهید. تا بنویسید امری است کاملا شخصی و مربوط بشما میباشد.

آقای غلامرضا قدرتی ـ تهران

از لطف شما واز توجه‌ای که به کار ما مبذول داشته‌اید بینهایت متشکریم.

خانم منظر کاظمی

از لطفی که نسبت به روزنامه اطلاعات دارید سپاسگزاریم.

مصرف آب اضافی موقوف!

۱۳ توصیه: سازمان آب اهواز برای جلوگیری از اسراف آب

۸ توصیه وزیر نیرو برای صرفه‌جوئی در مصرف آب

۷۰۰ هزار نفر در یزد با کمبود آب روبرو هستند

کمبود آب در یزد، کشاورزی این استان را فلج کرده است

گوشه‌ای از سمپوزیوم متعادل کردن آب مصرفی با آب منابع زیرزمینی که در سالن استانداری یزد تشکیل شد

● استاندار یزد: با تامین آب یزد، از مهاجرت روستائیان به شهرها جلوگیری میشود

★ سمپوزیوم متعادل‌کردن آب مصرفی با منابع زیرزمینی باحضور آقای ایرج وحیدی وزیر نیرو باشرکت کارشناسان منابع آب در استانهای خراسان، سیستان و بلوچستان، اصفهان وکرمان در یزد بکار خود پایان داد

دراین سمپوزیوم، ابتدا استاندار یزد ضمن اشاره به کمبود آب یزد در این منطقه اظهار داشت: بیش از ۷۰۰ هزار نفر از مردم‌یزد باکمبود آب روبرو هستند و بهمین‌لحاظ بخاطر فلج شدن کارکشاورزی- روستائیان به شهر های یزدو سایر استانها مهاجرت می‌کنند. تامین آب این استان- ضمن جلوگیری از رکودکارکشاورزی، از مهاجرت روستائیان را نیز جلوگیری می‌کند.

استاندار افزود: بامطالعاتی که صورت گرفته در یزد ۸۰ میلیون مترمکعب کمبودآب‌وجود دارد و باید برای رفع این‌نیاز حیاتی هرچه زودتر اقدام شود وباتوجه باینکه مهمترین عامل بیشرفت یزدبستگی به آب دارد اقدام در این موردحائز اهمیت میباشد.

اظهارات وزیر نیرو

آنگاه،وزیر نیرو طی‌سخنانی گفت: یزد، بعلت بارندگیهای کم - از جمله مناطق‌کم‌آب‌کشور است. بهمین لحاظ‌کارشناسان وزارت نیرو مطالعاتی برای کشف منابع جدید آب شروع کرده‌اند که امیدواریم هرچه زودتر به نتیجه برسیم.

وزیر نیرو افزود: بطور یقین منابع آب یزد در حوزه های آن محدود است وباتوجه با اینکه یزد از مناطق تاریخی کشور است و باید روزبروز به عمران و آبادی آن افزوده شود، درتدارک پیاده کردن طرحهائی هستیم که ضمن تامین آب موردنیاز، به پیشرفت این استان نیز کمک کنیم.

وزیر نیرو خاطرنشان ساخت که برای جلوگیری از اسراف آب بایدبه مردم آموزشهای‌لازم داده شود. وزیر نیرو سپس رعایت نکات زیر را یک امر ملی برای تمام مردم دانست:

۱- صرفه‌جوئی آب تا حد ممکن.
۲- رعایت کامل قانون ملی- شدن آب.
۳- جلوگیری ازافزایش‌سطح زیرکشت.
۴- بکارگرفتن روشهای پیشرفته آبیاری.
۵- جلوگیری ازکشت محصولاتی که به آب فراوان نیاز دارند.
۶- ایجاد واحدهای صنعتی که به آب فراوان نیاز ندارند.
۷- تصفیه واستفاده مجدد آبهای مصرفی درکارخانجات.
۸- احداث شبکه فاضلاب شهری واستفاده مجدد از آب مصرفی تاسیسات شهری.

۴۰ درصد ازاهوازیها از پرداخت نرخ تصاعدی آب معاف هستند

* در کنار پرآب ترین رودخانه ایران- سازمان آب‌اهواز،برای جلوگیری از اسرافدر مصرف آب، از مردم استمداد طلبید ورعایت نکاتی‌را به اهالی‌توصیه کرد واز مردم خواست که از اول خرداد ماه‌جاری تاپایان مهرماه - از شستشوی اتومبیل وآب‌پاشی باغچه‌ها و منازل - بویژه‌در بعدازظهرها‌خودداری کنند و هنگام استحمام نیز بمیزان ضرورت، از آب‌استفاده کنند.

یکی دیگر از توصیه های سازمان آب که در ۱۳ موردبه مردم ارائه شده اینست که‌هنگام اصلاح صورت‌و شستن‌دندانها باندازه ضرورت از آب‌استفاده کنند. سازمان آب همچنین از مسئولین موسسات آموزشی خواستار شده است که برای صرفه‌جوئی در مصرف آب به دانش‌آموزان‌آموزش‌داده شود

موارد ۱۳گانه سازمان آب در یک جلسه «گفت و شنود» که باشرکت طبقات مختلف‌مردم اهواز درسالن شهرداری این شهر تشکیل شد عنوان‌گردید. دراین جلسه همچنین گفته شد، ۴۳ درصد از مردم اهوازکمتر از ۴۰ متر مکعب در ماه مصرف آب‌دارند. بنابر این نرخ‌تصاعدی شامل حال این عده نمیشود.

مهندس بصیر - مدیر عامل سازمان آب اهواز: درمصرف آب اسراف نکنید

سازمان آب اهواز که در این جلسه در مورد نرخ تصاعدی آب سخن میگفت ضمن اظهار مطالب بالا افزود: صرفه‌جوئی در مصرف آب هیچگاه به بهداشت خانواده ها لطمه نمیزند. بلکه از مصرف‌بیجهت آب که به هدر میرود جلوگیری می کند.

مدیر عامل سازمان آب افزود: طی دو سال گذشته حقوق کارکنان‌سازمان افزایش یافته وماشین آلات و لوازم یدکی تاسیسات تصفیه‌خانه تا ۳۰۰ درصدافزایش‌یافته پیداکرده است و بهمین لحاظ درآمد سازمان جوابگوی‌این هزینه ها نیست. مدیر عامل سازمان آب سپس به طرح بزرگ آب اهواز اشاره کرد و گفت:

براساس پروژه‌ای که برای ۲۰ سال آینده تدارک دیده شده ودر ٤ مرحله به اجرا گذاشته خواهد شد، ۶۰۰ هزار مترمکعب آب‌مردم اهواز تامین خواهدشد که مرحله اول آن با هزینه‌ای معادل ۳۵ میلیون و ۶۰۰ هزار تومان‌دردست‌اقدام‌است. علاوه براین یک تصفیه خانه اضطراری با ظرفیت ۲۰ هزار متر مکعب در دست‌ساختمان که دی ماه امسال بهره‌برداری

بقیه در صفحه ۲۳

تقاضای یك معلم از وزیر اموراقتصادی ودارائی:

(فرهنگیان) راازپرداخت مالیات مستقیم معاف کنید

گوشه‌ای‌ازجلسه «گفت‌وشنود» حزبی در شیراز- انصاری وزیر امور اقتصادی ودارائی- سمت‌راست عکس - سخن میگوید

وزیر دارائی: باید دنبال «کیفیت» رفت واین بدان معنی است که باید ایستادگی بیشتری ازخود نشان داد

★ یک جلسه «گفت‌و شنود» حزبی با حضور آقایان انصاری وزیر امور اقتصادی و دارائی و دکتر باهری‌معاون وزارت دربار و باشرکت نمایندگان مردم شیراز در مجلسین و نمایندگان انجمن‌های دموکراتیک و بیش از یکهزار وپانصدتن از فرهنگیان و اصناف شیراز در سالن دبیرستان نمازی این شهر تشکیل شد. دراین جلسه، ابتدا آقای انصاری به تشریح فعالیت‌های‌جناح‌سازنده حزب‌اشاره کرد وگفت: ما برای خط مشی فعالیت های جناح سازنده این امکان را داشتیم که «بیان نامه» ارائه دهیم اما فکر کردیم این بیان‌نامه، نشانه فکر هوشنگ انصاری وهمکاران او در این جناح خواهد بود نه معرف افکار عمومی مردم. بنابراین حق در اینست که درجلساتی گردهم‌آئیم وضمن تبادل افکار - نمودار افکار اکثریت اعضای جناح را عرضه کنیم.

بقیه در صفحه ۲۳

از میان نامه‌ها در یزد، ورزش یعنی هیچ!

★ آقای حسن وحدانی کارمند بازنشسته شهربانی‌یزد درباره رکود ورزش درزادگاه خود نامه مفصلی نوشته و یادآور شده است:

«یزد درباره ورزش همگام باسایر پیشرفت هائی که در تمام شئون مملکتی در عصر انقلاب شاه و مردم بوجود آمده پیشرفت نداشته است بخصوص در محیط کارگران سهل‌انگاری فراوانی شده و حتی از زورخانه های دهگانه سابق و پررونق این‌شهر فقط دونا سه زورخانه بیشتر دایر نیست آنهم باتوجه بایندکه روزگاری پهلوانانی چون: ابراهیم حلاج - یزدی بزرگ - محمد عبدلو یزدی کوچک راکه چون الماسهائی‌درخشان بر تارک ورزش ایران درخشیدند بجامعه ورزشی عرضه داشته‌اند».

آقای وحدانی‌سپس توجه اعضای هیئت دولت را جلب نمود و تذکر داده است‌بسیار بجا میباشد با مسافرت هیئت دولت باین استان نسبت به ورزش اهالی ورزشدوست یزد دقیقا بررسی عمیقی بعمل آید و با اعزام مربیان کار - آزموده، رفع کمبود ها و نواقص فراوان‌و ایجاده‌یادین وموسسات و باشگاه های ورزشی متعددوایجاد باشگاه های ورزشی‌درتمام کارخانجات این استان که فراوان هم می‌باشند برای ورزش‌دراستان یزد ارزش بیشتری قایل‌شوند و قدمهای بلندی بردارندتایزد همچون سایر استان ها در تامین سلامتی جسم و جان جوانان خود موفق باشد، باتوجه باینکه رئیس تربیت- بدنی این استان بتازگی‌عوض شده و همه انتظار فعالیت های پیگیری را از او دارند.

شهردار جدید همایونشهر

از طرف انجمن شهر همایونشهر، آقای‌جواد خیری «عکس بالا» به سمت‌شهردار این شهر انتخاب شد.

مردم همایونشهر ازشهردار جدید خود انتظار دارند که‌در اجرای برنامه‌های عمرانی‌شهر سریعتر از گذشته اقدام‌شود.

برای اجرای سریع کارهای عمرانی، اضافه بر سهمیه:

روزانه، ۲۰۰ تن سیمان به «خوزستان» حمل میشود

از زبان: استاندار خوزستان

- ۵۲ پل هوائی برفراز خطوط آهن احداث میشود
- بزرگترین کاخ جوانان‌دراهواز ایجاد میشود
- پل معلق کارون باید سریعا مرمت شود
- پل آسیب دیده «خلف‌آباد» بازسازی خواهد شد

★ آقای محمد علی سمیعی- استاندار خوزستان - بدنبال گفتگوی اختصاصی باخبرنگار اطلاعات در اصفهان، مطالب تازه‌ای در زمینه مشکلات و نیازمندی های خوزستان - بویژه مسائل مربوط به راه و راهسازی - مطرح کرد استاندار که در سومین روز شورای هماهنگی و نظارت‌بر برنامه های عمرانی استان‌های خوزستان، اصفهان، چهار- محال و بختیاری‌و فرمانداری کل کهکیلویه و بویر احمد

بقیه در صفحه ۲۳

یادداشتهائی بر سیل: گرمازدگی!

درحسرت آب کارون

دربدر بدنبال شهردار!

ابتکار جالب استاندار خوزستان برای تعیین شهردار با رای مردم و از میان افراد بومی آرزوی قلبی مردم این دیاربوده. بیشتر مواقع شهرداران اهواز از دیگر شهر ها انتخاب میشدند واز چهره های بومی بندرت در این کار استفاده میشد. درست است که همه‌ایرانی هستیم و هدفمان خدمت به ملک و میهن است اما چیزیکه هست یک بومی بهتربازیروبم زندگی مردم شهرش آشناست و باکوچه و پس‌کوچه ها آشناتر است و میداند اولویت اصلاحات و عمرانها باید بکدامین نقطه‌شهر اختصاص داده شود. بدین خاطر هرقدمی که بردارد موثرتر خواهد بود. اما حالا این جناب شهردار چه‌کسی خواهد بود و حالا چه میکند ودرکدام گوشه شهر سکنی دارد، بماند. کاندیدای مقام شهرداری دردرجه اول باید شهررا مانند خانه‌اش دوست بدارد و همانگونه که‌برای زیبائی خانه‌اش طرح های تازه و دکوراسیون جالب تدارک می‌بیند، برای شهرش نیز دائم دراندیشه ارائه طرح بدیع و ابتکاری باشد.

شهردار آینده باید بداند انتظارات مردم زیاد است و شهر هم بی‌نهایت کثیف و محروم ازخیلی از امکانات رفاهی وبهداشتی. وباتوجه بهاین حقیقت خواهان این شغل خطیر و پرمسئولیت گردد ودرنیمه راه اقداماتش به صرف وجود مشکلات عدیده جاننزند و بقول معروف دبه‌درنیاورد.

ازشهردار آینده شهرمان خواستاریم با اصلاحات تازه و اقدامات موثر، این‌شهر دوست داشتنی را از بوته فراموشی و از زیر غبار کثافت نجات دهد!

غذای طلائی!

در افواه است که میگویند هرچیزی را باید یکبار هم که‌شده آزمایش کرد. طبق این‌گفته ماهم ناپرهیزی کردیم و برای خوردن شامی به‌هتل خوش «موند» و ساحتی ازما بهتران رفتیم. وقتی قیمت غذا اعلام شد برق از چشممان پرید چون قیمت غذا سه‌برابر قیمت غذای گرانفروشترین رستوران شهر بود. هنگامی که‌لب به شکوه گشودیم، گارسون مودب هتل بلافاصله صورتحساب ما مارکدار به خط لاتین را جلویمان گذاشت. یعنی بله ما اینیم و این‌هم مدرک گران فروشیمان، حالا برو هرکاری که دلت‌میخواهد بکن و هربندی‌که کلفتر است پاره کن. حقیقت اینکه مادرمقابل‌این «ریپ» جازدیم و گفتیم گردنمان کلفت هم که‌باشد تازه به ضخامت نخ میرسد. بدین خاطر ماستها را کیسه کردیم و دم هم نزدیم. ولی پیش خودمان باشد تا میتوانستیم به ساختمان مجلل و سالن دلچسب وآدمهای سفارشی آنجا دیدزدیم تا بدین طریق تسویه حساب کرده باشیم!

بقیه در صفحه ۲۳

معنی شهرک سازی راهم فهمیدیم!

گوشه‌ای از میزگرد اطلاعات که دردفتر نمایندگی اطلاعات‌دراردکان تشکیل شد

درمیزگرد اطلاعات مطرح شد

★ در یک میز گرد، خبرنگاران دنیای ورزش، جوانان، دختران و پسران، و چند تن از جوانان اردکان به صحبت نشستند:

در آغاز آقای بقائی پور گفت: مردم روستاهای‌بفروئیه و حسن آباد بعلت اینکه احتیاجاتشان در روستا تامین نمیشود بایستی همه روزه جهت رفع نیازهای خود به شهر مراجعه کنند وتازه بدی راه‌هم مزید برعلت شده، زیرا این راه بهیچوجه قابل‌عبورو مرور نیست ودر آن چاله های بسیار بچشم‌میخورد. این راه دوسال قبل وسیله دانش- جویان اردوی عمران ملی تسطیح و اسفالت سرد شد ولی بعلت گذشت زمان و عدم توجه به‌آن حالت درآمده و اداره تعاون و امورروستاها واداره راه و ترابری نیزهیچ کدام خود را مسئول نمی- دانند.

علی سپهری خبرنگار دنیای ورزش گفت: طرح ساختن شهرک مرکب از روستا های حسن آباد- بفروئیه و ده‌آباد از چند سال پیش پیاده‌شد و دراین مدت تنها چند خیابان یکباب گرمابه بهداشتی - خانه فرهنگ روستائی. مرکز محل سپاه ترویج و آبادانی ودو خانه سازمانی ناقص به انجام رسید. در حالیکه زمین های بایر دراطراف شهرک زیاد بچشم میخورداما‌معلوم نیست چرا مسئولان امردست روی دست گذاشته‌اند وشاید هم ایجاد شهرک در همین چند طرح کوچک خلاصه میشود. چه بهتر که اولیاء امور برای ایجاد مجتمع های فرهنگی- ورزش و درمانی سریعا اقدام کنند.

اکبر کلاهدوزان خبرنگار اطلاعات در اردکان گفت: قبل از هرچیز لازم است ازاقدام نیکوکارانه آقای محمود کریاسی‌در واگذاری ساختمان دانشسرایمقدماتی تشکر کنیم. دانشسرای مقدماتی‌که در بفروئیه ساخته شده ۱۴۰۰۰ متر مربع مساحت و ۴۰۰۰ متر مربع زیر بنا دارد. این دانشسرا شامل ۱۴ کلاس- ۴۰دفتر -آزمایشگاه -خوابگاه وسالن آمفی‌تئاتر است که در آن ۱۵۰ نفر دانش آموز به تحصیل اشتغال دارند. ایشان همچنین در مجاور دانشسرا در زمینی بمساحت ۴۰۰۰متر مربع جهت درمانگاه و خانه پزشک باهزینه شخصی وقف نموده‌اند که به‌بهداری تحویل شده است. این ساختمان ها با هزینه‌ای معادل‌شصت‌میلیون ریال باتمام رسیده و در این امر خیر ۱۲ تن دیگر از پزشکان و مهندسان خیر و نیکوکار سهمی‌داشته‌اند. آقای کریاسی در این جلسه اعلام داشت در نظر است ایجاد این قبیل ساختمان‌ها درروستا هائی که فاقد مراکز درمانی‌و آموزشی هستند توسعه یابد.

اردکان - خبرنگار اطلاعات

نیازمندیهای اطلاعات

برای دادن آگهی تلفنی باشماره‌های ذیل تماس حاصل فرمائید
تلفنهای: ۳۱۱۲۳۰-۳۱۱۲۲۹

پول
روی سندهر نوع اتومبیل وساختمان ۷۶۰۶۶۳

پول
در مقابل سند اتومبیل تلفن
ملک
وچک
کارمندی
از همه‌جا ارزانتر
۷۵۶۴۲۴
۷۵۶۴۲۵
۷۵۷۵۳۵
۷۵۷۲۹۴
۷۶۷۷۵۵
آدرس جاده قدیم شمیران مقابل سینما مولن‌روژجنب شهناز یک ساختمان ۳۱۲ طبقه اول پلاک ۵ شرکت ویکتوریا

وام
بهر مقدار در مقابل اتومبیل و تلفن و ملک ۳۰۱۳۲۵

پول شرطی
در مقابل چك کارمندی اتومبیل و ملك فرش
تلفن ۸۳۹۷۴۰

پول فوری در برابر اتومبیل
۳۱۰۱۶۹

پول‌شرطی‌موجود
تلفن ۶۸۴۵۲۵

خانه پول- فرح شمالی مرکز معاملات پول تهران ۸۴۸۳۸۸

۲۵۰ هزار تومان
پول شرطی موجود
تلفن ۶۸۴۵۲۵

مورد نیاز
پول شرطی در مقابل خانه ارزنده مورد نیاز است۷۵۷۵۳۵و۷۵۶۴۲۴

پول درمقابل مبیع ارزنده نیازمندیم
تلفن ۸۳۹۷۴۰

پول راکد شما را با انتقال مبیع هزاری ۵۰ تومان سود میدهیم ۷۵۶۴۲۴ و ۷۵۷۵۳۵

پول شرطی مقابل خانه مستغلات فوری نیازمندیم ۹۲۰۸۲۹

پول‌شرطی
با بهره عالی در مقابل مبیع ارزنده نیازمندیم
۶۵۶۰۰۰

پول شما را بانتقال‌سند ارزنده هزاری ۵۰ تومان سود میدهیم ۷۶۰۶۶۳

پول شرطی فوری روی ساختمان‌موجود۸۲۳۱۳۰

قبوض
خرید اوراق قرضه‌دولتی و قبوض مرحله سوم ؛ قبوض شهرداری ۶۴۵۹۵۷

اوراق قرضه دولتی ومرحله‌سوم خریداریم ۸۹۷۱۰۸ نیلچی آ- ۵۶۳۱

معاملات تلفن
شماره تلفن ۵ فوری خریداریم تلفن ۵۵۰۶۸۱

خریدار تلفن ۶۶۵۴۶۶

فروشنده‌تلفن ۶۶۵۴۶۶

خرید و فروش تلفن ۶۶۲۶۶۲

خرید و فروش تلفن ۲۳۴۸۸۸

خرید و فروش تلفن ۶۴۱۰۵۰

خریدو فروش تلفن ۸۴۶۵۶۵

تلفن هر نقطه تهران با نصب فروشنده‌ایم ۶۶۷۶۶۵

تلفن در هر مکان باقیمت خوب خریداریم۶۶۷۶۶۵

به نفع شماست قبل از خرید و فروش تلفن با ۸۵۳۰۳۱ تماس بگیرید

خرید تلفن ۳۰۱۴۰۴

فروش تلفن ۳۰۱۴۰۴

خریدار تلفن ۳۱۵۶۹۰

خرید و فروش تلفن ۶۴۷۶۱۲

خرید و فروش تلفن ۸۳۰۰۰۳ ـ ۸۳۰۰۰۴

خرید و فروش
تلفن و نصب آن در هر مکان نقد و اقساط ۳۰۱۳۲۵

فروش دست اول
مقداری اثاثیه منزل دست اول به نازلترین قیمت‌بفروش‌میرسد. آدرس ـ سیدخندان خواجه عبدالله انصاری ـ ایوان‌مدائن کوچه اعلائی پلاک ۸
۱ـ۵ آ- ۱۷۰۸

حراج
انواع مختلف جین لباس شب و روز زنانه ازاروپا رسید . ظفر شهریار (فریاب‌شمالی) نعمت شماره ۱۰ تلفن ۲۶۱۳۴۹
۱ـ۶

فروش دست دوم
میز وصندلی نهارخوری تلفن ۸۴۳۰۹۹

کاروان
ساخت انگلستان ۵ تخت با کلیه لوازم‌زندگی ۵ نفره‌تلفن ۸۹۳۴۹۳از ۹تا۱۲و ۴تا۵ر۶

رادیو ضبط و گرام بقدرت ۴۰ وات مقطوع ۳۸۰۰ تومان۷۸۳۷۱۷ و ۸۳۸۶۱۱

مبل ۵ پارچه نو بعلت مسافرت فوری بفروش میرسدگیشاخیابان ۱۳ چهارراه‌اول‌پلاک ۲۰و۸تلفن ۶۳۹۵۹۸

سرویس مبل مهمانخانه نهار خوری و بوفه از چوب گردو منبت کاری استیل بعلت مسافرت بفروش میرسد.زعفرانیه خیابان خسروانی‌پلاك۲۳ طبقه اول

مقداری‌لباس‌شیك‌خارجی و کفش و جین ولوازم زینتی بفروش میرسداز ساعت ۴ بعداز ظهرتلفن ۶۳۷۸۰۴

بعلت مسافرت اطاق پذیرائی خواب بارومتعلقاتش بفروش میرسد خیابان تخت طاوس‌میر عماد کاشی ۵۰ طبقه زیرزمین
۱ـ۵ آ- ۶۸۲۴

یکدستگاه پیانو مشگی مارك پتروف بفروش می رسد تلفن ۷۵۱۷۲۵ (۴ تا ۸)

خانواده ایتالیائی
بعلت مسافرت‌به‌ایتالیا کلیه‌لوازم منزل خود را منجمله یکسری کامل لوازم ماساژ بدن وصورت رابفروش میرساندتلفن۷۶۹۴۱۰

چند قطعه فرش مقداری لوازم منزل و لباس باقیمت مناسب بفروش میرسد تلفن ۸۵۴۶۷۰

حراج لوازم منزل
تعدادی تختخواب ، میز توالت و لوازم دیگر به فروش میرسد تلفن ۶۸۲۱۶۸ـ۶۹

خرید اثاثیه
بورس فرش کاشان داعی‌حق
فرشهای شمارا بابهترین قیمت خریداریم و با فرشهای نو معاوضه میشودوهمه‌نوع‌فرشهای کاشان موجود وبه‌نازلترین‌قیمت بفروش میرسد تلفن ۵۳۵۴۵۷ ۵۲۰۱۳۸

یخچال نفتی و فرش نو و کهنه شما راخریداریم ۹۲۹۶۲۳

فرش ایران نوین
خریدار قالی و قالیچه وتعویض فرشهای نو باکهنه‌تلفن۶۵۳۱۹۵
۱ـ۱۳ آ- ۵۹۶۲

فرش‌خواجه‌نصیر
فرشهای نو وکهنه شماراجهت صادرات فوری خریداریم ـ ۷۵۲۶۹۰
۱ـ۶۲ آ- ۶۱۰۶

گالری‌فرش
شایان۶۶۱۰۶۹و۶۶۶۲۳ بهترین خریدار قالی و قالیچه کهنه‌ونوکاخ ۷۹

داربست‌فلزی
رویال‌استاچ
فروش انواع بست داربست فلزی تلفن ۸۵۶۲۵۴

قابل‌توجه‌مالکین
ساختمانهای بزرگ
سازمان انرژی اتمی ایران
به تعدادی ساختمان از صد اطاق به بالا نیازمند است.
مالکین میتوانند همه‌روزه به جز پنجشنبه‌هاوایام تعطیل بین‌ساعت ۹ الی ۱۲ با تلفن ۶۴۹۵۶۷ تماس گرفته یا شخصا به محل سازمان واقع در کریمخان زند خیابان‌زاهد شماره ۷۹ مراجعه نمایند .

فورمیکاگوزن نشان
REGISTERED TRADE MARK
مورد اطمینان کلیه مصرف کنندگان برای خرید فورمیکا گوزن نشان به تلفنهای ۵۲۴۳۳۶ـ ۵۲۱۵۸۸ـ ۵۲۶۴۵۵ دفتر شهر ۲تا ۹۶۳۸۳۱ تلفن کارخانه مراجعه فرمائید.

برای خرید خانه وویلا درکرج
دحومه بامشاورین مامشورت نمائید
دفترامید
کرج ـ خیابان پهلوی جنب بهداری ساختمان امید دفترامید تلفن ۳۸۰۰

شرکت‌هوگر
مقاطعه کاری سیمان و گچ‌باماشینهای اتوماتیک‌تلفن ۸۴۵۰۲۷ و ۸۵۶۷۷۴ و ۹۲۳۱۰۰ و ۹۲۶۱۱۵

شرکت‌سازهای‌فولادی
سازنده انواع سالن‌های کارگاه ـ انبارکارخانه در سراسر ایران تلفن ۶۶۴۳۱۸

مهندسین آرشیتکت و محاسب
آماده طرح و تهیه نقشه‌ومحاسبات‌ساختمان تلفن ۶۶۴۳۱۸

مشاورین سازمان املاك
تماشا
شما را به تماشای ضیافت بهار و شکوفه هادر کرج دعوت میکنند .
ویلا ـ خانه
نقدواقساط ۱۵ ساله
میدان‌کرج کد ۰۲۲۲۱ تلفن ۳۳۸۸
املاك تماشا جمعه‌ها تا ظهر باز است

قابل توجه‌شرکتها
سری جدید مینی بوسهای ۲۱ نفره مرسدس بنز آماده تحویل میباشد
نقدواقساط
باکولروبدون کولر

اخوان گلپایگانی
نشانی : انتهای خیابان شاهپور بعداز چهارراه مختاری پارکینك اتو توکل تلفنهای :
۵۲۱۷۸۹-۵۲۰۴۷۱

آگهی دعوت‌مجمع عمومی‌عادی‌سالیانه هیئت‌مدیره‌شرکت سهامی‌خاص گروه پزشکی‌اراك
ازکلیه سهامداران خود دعوت مینمایدکه در مجمع‌عادی سالیانه شرکت که در ساعت ۱۰ صبح روز جمعه ۲۸ر۳ر۲۵۳۵ در دفتر خیابان گاندی خیابان بیست‌ویکم ـ پلاك ۱۰ تشکیل میگردد حضور بهمرسانند .

دستورجلسه
۱ـ رسیدگی به ترازنامه و عمل کرد مالی شرکت درسال ۲۵۳۴
۲ـ انتخاب‌اعضای هیئت‌مدیره شرکت وعضو علی‌البدل هیئت‌مدیره
۳ـ انتخاب‌بازرس‌وعضو علی‌البدل‌بازرسی
۴ـ تعیین‌خط‌مشی‌آتی‌شرکت
هیئت مدیره شرکت سهامی خاص گروه پزشکی اراك

B.K.D بکد
دربازکن برقی ۲۲۵ تومان
بوسیله تلفن سفارش دهید ، شرکت بکد الکتریک تلفن : ۱۵ الی ۶۸۱۰۱۲
فروش درکلیه الکتریکی ها در تهران وشهرستانها

Kisha Pet Clinic
Rec: 4 to 7 ½ Am Tel. 633267.
کلینیک
دامپزشکی
گیشا (سیمتری‌اول) پلاك ۳۰ تلفن ۶۳۳۲۶۷

به‌پاریس میروید به هتل‌پالمون
بامدیریت ایرانی و در فاصله کوتاهی از مراکز بزرك پاریس بشما خوش آمد میگوید. برای رزروجا بزبان فارسی به آدرس زیرمکاتبه کنید .
HOTEL PALMON
30 RUE DE MAUBEUGE, 75009 PARIS

آگهی‌دعوت‌مجمع عمومی‌فوق‌العاده‌هیئت مدیره‌شرکت‌سهامی خاص گروه‌پزشکی برزویه
از کلیه سهامداران شرکت دعوت میشود که درساعت ۱۰ صبح روز جمعه ۲۸ر۳ر۳۵ در دفتر شرکت واقع در خیابان گاندی ـ کوچه بیست ویکم ـ پلاك ۱۰ ـ طبقه‌سوم تشکیل‌میگردد حضوربهمرسانند.

دستورجلسه
۱ـ تغییر بعضی از مواداساسنامه
۲ـ تعیین خط مشی آتی شرکت
هیئت مدیره شرکت سهامی خاص‌گروه پزشکی برزویه

زمین‌فروشی صنعتی
یك قطعه زمین بمساحت ۱۳۸ هزار مترمربع از میدان شهیاد کیلومتر ۱۲ جاده کرج ـ سه‌بر از شمال به‌اتوبان ،ازجنوب به جاده کرج و از شرق به خیابان‌سی‌متری قابل تفکیك که‌ازطرف اداره شهرسازی صنعتی شناخته شده است بمناسبت مسافرت‌بقیمت‌مناسب‌بفروش میرسد.
علاقمندان میتوانند همه روزه در ساعات اداری با تلفن های ۶۴۷۷۱۲ ـ۶۴۸۰۶۸ ـ۶۴۷۹۵۰ تماس حاصل نمایند ۱ـ۲

آگهی استخدام
گارد جاویدان شاهنشاهی بمنظور تکمیل کادر موزیک خود تعدادی از نوجوانان‌کشور را با شرایط و امتیازات زیر استخدام‌مینماید.
شرایط
۱ـ تابعیت دولت شاهنشاهی ایران ومتدین بدین مبین اسلام.
۲ـ حداقل سن ۱۳ و حداکثر ۱۶سال تمام.
۳ـ حداقل مدرک تحصیلی سوم‌متوسطه و یاپایان دوره راهنمائی.
۴ـ حداقل قد ۱۵۵ سانتیمتر.
حقوق و مزایا
الف ـ مدت‌دوره آموزشگاه ۳ سال در سالهای اول ودوم شبانه روزی میباشند.
ب ـ در سال اول از حقوق و مزایای معادل ۸۴۰۰ ریال و در سال دوم ازحقوق ومزایای معادل ۱۴۴۰۰ ریال استفاده خواهند نمود و هزینه زیست و تغذیه نوجوانان بعهده گارد جاویدان شاهنشاهی خواهدبود.
ج ـ در پایان سال سوم بدرجه گروهبان دومی مفتخر واز حقوق و مزایای معادل ۲۱۵۰۰ ریال بهره‌مند میگردند ضمنا علاوه بر حقوق و مزایای یاد شده از امتیازات دیگری مانند ۲ ماه حقوق پاداش در سال ـ دفترچه خواربار با تخفیف قابل ملاحظه‌ای ـ دفترچه بهداشت رایگان به تعداد افراد تحت تکفل ـ دفترچه پس‌انداز بانک سپه که ماهیانه برابر مبلغ پس‌انداز سهمیه وزارت جنگ بحساب وی منظور که پس از باز خریدی یا بازنشستگی اندوخته قابل ملاحظه‌ای برای پرسنل ذینفع خواهد بود.
د ـ نفراتیکه در مدت دوره برتبه اول نائل گردند پس از اتمام دوره ۳ ساله بمدت سه سال بکشور انگلستان اعزام و پس ازطی مدرسه موزیک سلطنتی کشور مزبور بدرجه ستواندومی موزیک مفتخر خواهند شد واجدین شرایط همه روزه بجز روزهای پنجشنبه و تعطیل با در دست داشتن‌شناسنامه عکس‌دار و مدرک تحصیلی و۶ قطعه عکس ۶×۴ به آجودانی گارد جاویدان‌شاهنشاهی واقع در تهران ـ پادگان لویزان (شعبه استخدام) مراجعه نمایند. م‌الف ۵۱۳۵
گاردجاویدان‌شاهنشاهی

فروش‌زمین شهرك
حدود یك میلیون متر زمین تفکیك شده بقطعات ۱۵۰۰ متری و ۵۰۰۰ متری قابل تفکیك بقطعات کوچکتر برخیابان های ۲۵ متری و ۲۰متری و ۱۲ متری با میدان های وسیع (جدول بندی و درختکاری شده) دارای‌آب و برق فشار قوی واقع‌در مجاورت‌شهر قزوین برجاده‌آسفالته تهران ـ قزوین آماده برای خانه‌سازی و
ایجادشهرك
یکجابفروش‌میرسدطالبین‌ازساعت ۸ الی ۱ بعدازظهر و۳ تا ۱۰ شب بتلفن ۶۶۹۵۳۴ مراجعه فرمایند .

خانه‌شمارابخارجیان‌اجاره‌میدهیم

مؤسسه نیازمندیهای خارجیان خانه بخارجیان اجاره میدهد ۸۳۰۰۸۱ - ۸۳۰۰۸۲ ۸۲۱۸۱۱ - ۸۲۱۷۲۳ ۳۱۱ تخت جمشید مقابل سفارت آمریکا

مؤسسه امپایر ۲۳۷۵۰۰ خانه بخارجیان اجاره میدهد ۲۳۸۹۵۵-۲۳۲۲۲۲

سازمان مسکن پارس مرکز ۸۵۳۸۵۳ ۸۴۸۴۲۴ اجاره ۸۵۷۵۸۵ بخارجیان

مشاورین خارجی
سریع ویلااپارتمان بخارجیان اجاره میدهد تلفن۹ـ۲۲۷۶۳۸

مؤسسه امور خارجیان مرکزاجاره تخت جمشید جنب بهار ۵۰۳ ۷۵۱۷۸۲-۷۵۲۳۵۸

موسسه ظفر ZAFAR اجاره فوری خانه بخارجیان اجاره میدهد آپارتمان یا ویلای شما تلفنهای ۲۲۷۷۴۶ ۲۲۸۵۸۹

۲۴ ساعته اجاره بخارجیان فرخ باده سال تجربه سازمان نیازمندیهای فرخ با امتیاز رسمی ۸۵۶۱۷۴-۸۴۶۱۶۳

آژانس بین‌الملل ۸۳۰۸۴۱ ـ ۸۳۰۸۴۲ اجاره هر نوع مستغلات مبله و غیر مبله به خارجیان

آژانس سی- اند- ار اجاره‌بخارجیان ۸۴۹۶۲۵

اجاره بخارجیان وزیری ۸۴۶۱۶۳ ۸۵۶۱۷۴ ۸۳۳۹۱۲ ۶۵۶۹۵۷

PAYAMIRAN CO. مرکز اجاره پیام بخارجیان ۸۵۳۰۳۱-۸۵۳۰۳۲

اجاره بخارجی و ایرانی درشمال شهر
سیمون
تلفن ۸۴۹۴۶۹ و ۸۵۸۵۹۸

سازمان نیازمندیهای خارجیان خانه‌شمارا اجاره میدهد ۸۲۳۱۵۵ ۸۲۳۹۳۹ ۸۳۸۱۰۶

موسسه ایفل
اجاره بخارجیان ۸۵۹۹۶۰

پیشتاز پیشتاز اجاره بخارجیان ۳۱۷۷۴۲-۳۹۱۰۵۵

سازمان نیازمندیهای موریس تلفن ۶۲۳۷۴۶-۶۲۷۳۹۴ مرکزاجاره ـ خریدوفروش هرنوع منزل ـ آپارتمان

شرکت هماهنگی خدمات
شخصا یاتوسط آژانس مورد نظر مشخصات دفاترکار و محل های مسکونی را منحصرا برای اجاره بخارجیان بدایره منازل این شرکت اعلام فرمائید ـ ۶۲۲۴۷۰ و ۶۲۲۴۳۰

نیازمندیهای اطلاعات

برای دادن آگهی تلفنی باشماره‌های ذیل تماس حاصل فرمائید

تلفنهای: ۳۰۳۷۰۲-۳۱۱۲۱۹-۳۱۱۲۲۵-۳۱۱۲۲۴

استخدام

به سه‌نفردوزنده سری‌نیاز فوری میباشد لطفا باخانم راد تلفن ۶۵۵۸۲۴ تماس گرفته شود.

پرستار

بچه با حقوق مکفی
نیازمندیم ۶۳۴۲۵۵

بیك نفر سکرتر
آشنا به زبان انگلیسی تایپ فارسی و لاتین نیمه‌وقت صبح ها جهت استخدام نیازمندیم تلفن ۸۳۵۹۵۹ و ۸۲۳۳۳۲

کارتن سازی اطمینان

بیك‌دوشیزه یا بانوجهت دفترداری نیازمند است
تلفن ۳۵۶۳۲۲

بیك نفر دوشیزه‌آشنائی کامل به ماشین نویسی فارسی‌وخوش‌بیان برای جوابگوئی‌تلفن نیازمندیم ۹۲۱۴۶۴

بدو نفر سکرتر آشنا به تایپ فارسی از ۸ صبح تا ۱۲ و یا از دو تا ۸بعد از ظهر تلفن ۸۵۵۹۵۸

دکتر داروساز جهت تهران و شهرستان تلفن ۳۱۶۴۵۰

چند نفر تکنیسین

با حداقل ۱۰ سال‌سابقه در طرح راه سازی وپل سازی جهت خدمت در تهران استخدام میشود طالبین به خیابان فیشرآباد خیابان نیکو شماره۴۳مراجعه‌فرمایند

به یکنفر دوشیزه‌یابانوی تلفنچی‌که ماشین‌نویسی فارسی نیز بداندو تا حدودی به‌زبان انگلیسی آشنا باشد و همچنین‌به یکنفر راننده اتومبیل احتیاج داریم داوطلبانو واجدین شرایط به تلفن های ۶۴۸۹۰۲و۶۶۰۱۲۷ شرکت ارکان پارس ـ مراجعه فرمایند .

به‌رنك کارپلی‌استر با سابقه نیازمندیم تلفن ۸۲۶۸۴۴

یك نفر مهندس راه و ساختمان با حداقل ۱۰ سال‌سابقه‌کاردرطرح و نظارت اسفالت جهت خدمت د راطراف تهران استخدام میشود.
طالبین به خیابان ـ فیشرآباد خیابان نیکو شماره۴۳مراجعه‌فرمایند

کارگر چاپخانه

بچندکارگر مبتدی دو ورقی و کارگر ملخی نیازمندیم تلفن ـ ۵۲۳۰۲۶
آ ـ ۳۹۷۷

سکرتر تایپیست

یك نفرسکرتر تایپیست فارسی و انگلیسی با حقوق مکفی استخدام‌می شود شرکت گلوکوزان خیابان سپند شماره ۴۸ تلفن۸۹۴۴۵۸ـ۸۹۸۳۰۱

آشپز زن

جهت‌اداره‌امورخانواده‌ای یك خدمتکار زن که آشپزی هم بداندباضامن معتبر شبانه روزی ـ نیازمندیم تلفن۶۲۱۷۲۰

آگهی استخدام

یکنفر دوشیزه یابانو ماشین نویس فارسی و لاتین برای تمام وقت مورد نیاز است .
آدرس : چهارراه امیراکرم خیابان فرانسه شماره ۳۹شرکت فرهنگی طبقه اول‌تلفن۶۶۱۹۵۷ و ۶۶۱۳۲۰

استخدام آشپز

یکنفر آشپز مرد و یازن وشوهر که بتوانند آشپزی‌وکارهای‌منزل را انجام دهند شبانه روزی‌مورد احتیاج است تلفن ۲۸۱۸۶۹

اهواز بندر شاهپور

نیاز فوری به دو نفر مهندس ساختمان با تجربه برای کار گاه های اهواز ـ بندرشاهپور و خرمشهر .
تلفن ۸۲۵۶۳۵ یازعیم و همکاران صندوق‌پستی ۱۴۴۸ـ۱۱ تهران

ماشین نویس

بیك ماشین نویس‌سیکل دوشیزه یا بانو نیازمندیم
تلفن ۸۵۱۵۴۳

هنرپیشه زن و مرد

آموزشگاه هنری پاترا باامتیاز رسمی از وزارت فرهنگ و هنر عده‌ای خانم و آقا جهت تعلیم هنرپیشگی . فن‌بیان و شرکت درفیلم سینمائی‌وسریال‌تلویزیونی میپذیرد. داوطلبان همه روزه از ساعت ۱۰ صبح الی۵ر۱۱ واز ۴ر۵ الی ۷ر۵ بعدازظهرمراجعه نمایند . احمد کاشانی کارگردان تئاتر ـ نشانی دروازه دولت روبروی پمپ‌بنزین کوچه ـ حمیدالدوله تلفن ۳۱۴۵۳۹

بیکنفر کارگر با تجربه

درامور ماشین های اتوماتیک و یکنفر فارغ‌التحصیل هنرستان صنعتی جهت‌سرپرستی‌کارگاهی واقع در تهران نیازمندیم تلفن ۵۳۱۶۳۵
آ ـ ۶۷۵۵

آموزشگاه هنری‌پاترا

بیکنفر تلفنچی زن نیازدارد از ۱۰ صبح الی ۵ر۱۱ واز۴ر۴الی ۷ر۵ بعدازظهربه تلفن ۳۱۴۵۳۹ مراجعه نمایند .

آهنگر

تعدادی آهنگر نیازمندیم
تلفن ۸۴۰۸۵۷

شرکت سهامی خاص جنرال رادیولوژی ایران

بچندنفر مهندس الکترونیک و تکنیسین و کمك تکنیسین فنی آشنابزبان انگلیسی‌احتیاج‌دارد، خواهشمند است متقاضیان با صندوق پستی ۱۱۵۸ـ۱۲ باذکر آدرس و مشخصات و شماره تلفن خویش مکاتبه نمایند .
۱ـ۳ آ ـ ۳۹۷۹

نظافتچی

شرکت آرایه تعداد زیادی نظافتچی باحقوق کاملا مکفی و اضافه‌کار ساعتی ۴۰ ریال با مزایای بیمه‌های اجتماعی مرخصی سالیانه‌واستفاده ازبقیه مزایای قانون‌کاراستخدام‌مینماید

داوطلبین ازساعت ۵ بعدازظهر ببعد بخیابان روزولت خیابان نامجو پلاک ـ ۱ + ۱۲ مراجعه نمایند .
آ ـ ۶۷۲۹

تعدادی علاقمند از سیکل ببالا جهت کارآموزی نقشه‌کشی ساختمان پذیرفته میشوند ـ ۳۱۴۸۰۵

شرکت سی‌ـام‌ـ هاش

تعدادی‌بازاریاب‌باشرایط خوب مورد نیاز است تلفن ۵۳۹۲۰۰

۲نفر آقا یکی مسلط بماشین نویسی فارسی ودیگری آشنا بامور دفاتر اسناد رسمی تمام وقت مورد نیازاست تلفن ـ ۹۵۰۴۵۷
۱ـ۲

یکنفر آشپز مجرد جهت آشپزی منزل با ضامن و حقوق مکفی شاهرضا روبروی سینما رویال پلاك ۵۷۳ آژانس رایت

دونفر خدمتگزار زن و مرد نیازمندیم باتلفن شماره۲۳۱۰۴۳ تماس بگیرید .
۱ـ۲ آ ـ ۴۰۵۷

بیکنفر دوشیزه یابانو جهت تدریس دروس ابتدائی‌درمحیط خانوادگی نیازمندیم ۳۹۲۱۹۴ (عصرها) .
۱ـ۳ آ ـ ۴۰۶۱

شاهین‌لوستر

به‌تعدادی کارگر مرد نیازمند است تلفن ۵۳۴۶۵۲

چند نفر وردست برای کارهای‌ساده شرکت نیازمندیم خیابان شاهرضا مقابل سینما دیانا ساختمان کریستال داخل حیاط طبقه بالا

یکنفر مستخدم زن

که حداکثر سن ۴۵ داشته‌باشد مورد احتیاج است ۸۲۹۸۹۰
۱ـ۳ آ ـ ۶۶۵۹

نصب کار کولر فوری نیازمندیم

تلفن ۸۴۵۴۷۵

به مهندسین معمار وساختمان

با امضای مجازنیازمندیم
تلفن ۷۹۵۴۲۰

استخدام مترور

یکنفر مترور با حداقل ۵سال سابقه کار جهت بعدازظهرها مورد نیاز است تلفن ۸۳۲۳۱۲

برشکار وچرخکار بلوز نیازمندیم تلفن ۶۶۳۱۵۰ و ۶۶۵۳۱۸

تعدادی راننده فنی و مکانیك درجه ۲نیازمندیم تلفن ۸۵۸۱۱۲

بچند نفر سرویسکار شوفاژ و تعمیر شوفاژو نصب کولر نیازمندیم ۸۵۹۶۴۸

مکانیك دیزل

به چند نفر مکانیك درجه ۱ دیزل برای تهران نیازمندیم . طالبین به آدرس خیابان تخت جمشید نزدیك چهارراه بهار شماره ۳۵۸ طبقه ۵ شرکت جسکو تلفن ۷۵۳۵۳۱ مراجعه نمایند .

بچند نفر دوشیزه‌یابانو فروشنده نیازمندیم تلفن ۶۶۸۶۶۶

استخدام‌تراشکار و کارگر ساده با مسکن و آب‌وبرق مجانی

شرکت‌میخ سازی ایران بتعدادی تراشکار و کارگر ساده نیاز دارد. داوطلبان میتوانند همه روزه وسیله اتوبوس فرح‌زاد واقع در خیابان جمالزاده میدان ۲۴ اسفند بکارخانه میخ سازی ایران مراجعه نمایند .

آگهی استخدام

بچند دوشیزه یابانوی چرخکار وزیکزال دوز نیازمندیم پهلوی چهارراه شاه نبش پاساژ آزاد شانتن تلفن ۶۶۸۶۶۶
۱ـ۱۰ آ ـ ۶۳۷۰

شرکت آ. ب. آ بافراد زیر نیازمند است

۱ـ حسابدار یکنفر
۲ـ کمك حسابدارسه‌نفر
۳ـ متصدی تلفن یکنفر
۴ـ متصدی اطلاعات یکنفر
۵ـ متصدی آبدارخانه
یکنفر تلفن ۸۲۸۹۶۱ و ۸۲۵۳۴۲ داوطلبین از ساعت ۱ تا ۳ بعداز ظهر تماس حاصل نمایند.

شرکت‌خارجی فرانسوی

یکنفر سکرترکه‌بزبانهای فرانسه فارسی مسلط باشد و کمی‌هم بزبان انگلیسی آشنائی داشته باشد نیازمند است‌تلفن۸۲۸۵۶۴ ۸۳۲۷۸۷
۱ـ۳ آ ـ ۳۸۸۹

شرکت هارود

فوری استخدام میکند
تعمیرکار پخچال و سردخانه
سرویس کارکولر
کمك‌انباردار
نقاش ساختمان
نصاب کاغذدیواری
ازساعت ۹تا۱۲ صبح ۵تا۸ بعدازظهر به خیابان عباس‌آباد چهارراه فرح‌پلاک ۱۰۵مراجعه فرمایند تلفن ۸۴۴۹۶۶
۱ـ۳ آ ـ ۶۶۶۸

فقط۱۸نفر

پس از یکدوره کوتاه آموزش رادیو تلویزیون ـ نقشه‌کشی‌ـ برق فشار قوی و ماشین‌نویسی فارسی و لاتین مجانا برای کار معرفی میشوند تلفن ۶۴۹۴۹۴
۱ـ۱۳ آ ـ ۶۰۰۹

یکنفر مهندس تاسیسات

با سابقه حداقل ۵ سال کار جهت سرپرستی تاسیسات یك شرکت ساختمانی‌موردنیازاست تلفن۸۲۲۷۰۸

سیکل اول برای حسابداری نیازمندیم تلفن ۵۴۹۶۱۹ و ۵۴۹۷۷۱

پرستار بچه شبانه‌روزی با حقوق مکفی نیازمندیم
تلفن ۲۶۵۵۵۹

آگهی استخدام

بیکنفر که به امورفنی الکتروپمپ‌آشنائی‌داشته باشد نیازمندیم تلفن ۲۲۸۸۲۰

آشپز مرد شبانه روزی به یك آشپز مرد شبانه روزی‌متاهل‌حقوق‌ماهیانه ۱۵۰۰ تومان نیازمندیم با تلفن ۲۷۲۲۳۸ تماس بگیرید .

بیك نفر خانم‌باآشنائی کامل به ماشین نویسی فارسی و یك‌نفرمستخدم جهت نظافت نیازمندیم

بیمه گیتی

تلفنهای ۶۶۱۰۹۷ و ۶۶۳۳۳۸

ویزیتور

ویزیتور ورزیده جهت سیستم های الکترونیکی مورد نیاز است تلفن ۸۵۱۰۴۳

کارگر لوله‌کش‌نیازمندیم

۶۴۱۲۵۵

پزشکیار یا بهیار نیازمندیم

تلفن ۹۲۴۲۳۳ ـ ۹۲۹۷۵۶
۱ـ۲ آ ـ ۲۷۶۹

بچندنفر کارگر ساده احتیاج است تلفن ۷۵۸۶۵۸

مستخدم و نامه‌رسان باسواد مورد نیاز است
داوطلبان به آدرس ـ خیابان هدایت ـ پلاك ۲۸۵ و ۲۸۳ اتحادیه آهنکاران ساختمان مراجعه فرمایند.
۱ـ۳ آ ـ ۸۱۴۰

لیسانسیه‌حقوق‌واقتصاد مسلط به زبانهای انگلیسی و عربی با یك سال و نیم سابقه کار

۲۲۵۷۶۰

راننده پایه یکم باسابقه درشهر آماده‌کارتلفن ۳۱۱۰۸۰ راهنمای ۴۶۱ روزنامه اطلاعات
آ ـ ۳۹۱۱ ۱ـ۲

تعمیرکار پخچال و کولرباوسیله شخصی‌از ۵ بعدازظهر ببعد آماده کار ۶۳۶۵۸۸
آ ـ ۹۹

آموزشگاهها

ماشین‌نویسی بیژن
با حسن شهرت میدان ژاله‌تلفن ۳۴۸۳۸۴

تدریس خصوصی

انگلیسی کنتراتی تضمینی تلفن ۶۵۲۶۵۹

مکالمه‌انگلیسی

۳۰ ساعته در منزل و یا محل کار

۶۵۵۷۰۵

انگلیسی را با استادان خارجی‌بیاموزید در منزل و یا محل کار

۶۵۲۴۵۷

انگلیسی توسط بانوی انگلیسی خصوصی
۸۳۳۳۱۹

گمشده

اتومبیل شاهین بشماره۳۲۸۸۶ ساری آبی رنگ تودوزی قرمز مدل ۴۸ سرقت شده به تلفن ۳۳۴۲۲۱ اطلاع دهیدومژدگانی دریافت فرمائید.
۱ـ۲ آ ـ ۶۸۰۸

یکجلد شناسنامه بنام‌محمدمهدی طواف لنگرودی درحوالی‌ناصر خسرو مفقود شده از یابنده خواهشمنداست بتلفن ۲۲۱۹۹۲ و۶۵۰۰۵۰ اطلاع دهند .

جویای کار

متخصص ماساژ طبی و زیبائی‌دارای مدارك‌معتبر از آلمان در رشته های فوق باآشنائی کامل‌به زبان آلمانی آماده کار میباشد صبحها با تلفن ۹۳۷۷۸۲ تماس بگیرید

کیف محتوی دسته چك جاری شماره ۲۳۱۹ بانك ملی شعبه چهارراه کنت وکارتهای‌اعتباری و پول نقد مفقود شده مدارك مذکور از درجه اعتبار ساقط است از یابنده تقاضا میشود پولها را برداشته و برای‌تحویل مدارك با شماره۸۲۵۳۷تماس بگیرد . ناظمی

یك عدد کیف دستی‌مردانه‌برنگ قهوه‌ای حاوی مقداری پول و اسناد و چك ودفترچیس‌انداز وکارت شناسائی و گواهینامه رانندگی و شناسنامه بنام پرویز فرزام بهبودی گم شده از یابنده تقاضا میشود به‌آدرس باغ‌صبا خیابان سلیم شماره ۹۵ طبقه دوم و یا تلفن ۷۵۰۷۰۵ اطلاع داده و مژدگانی دریافت نماید . کلیه اسناد و چکها از درجه اعتبار ساقط است .
۱ـ۳

یکعدد کیف دستی محتوی گذرنامه بلیط هواپیما و غیره درکلکچال مفقود گردیده‌ازیابنده تقاضا میشود باتلفن ۸۳۷۰۱۱ الی ۱۹ تماس حاصل نموده و مژدگانی دریافت نماید .
آ ـ ۴۰۲

آگهی فقدان پروانه مالکیت خودرو

آقای محمدرضا منفرد کارت مالکیت موتورسیکلت شماره ـ ۶۸۹۱ تهران ۳۷ رامفقود و تقاضای صدور آنرا داردمراتب درسه نوبت هرده روزیکبار آگهی میگردد درصورت عدم اعتراض ده روز پس‌از نشر این آگهی المثنی مربوطه تنظیم و تسلیم نامبرده خواهد شد .
اداره راهنمائی ورانندگی

بدینوسیله باطلاع میرساند . دسته چك اینجانب داریوش ساعتچی بشماره۵۲۰۲۳ مربوط به بانك ملی شعبه ژاله باجه برق تهران مفقود شده . و برگهای آن ازشماره۹۲۵۰۱۵ الی ۹۲۵۰۲۵ از درجه اعتبار ساقط میباشد.
آ ـ ۶۹۷۱

کیف‌محتوی‌مقداری‌اسناد و همچنین مهر شرکت کارخانه های صنعتی آزمایش سهامی عام در شیراز یا تهران مفقود گردیده است از یابنده تقاضا میشود اسناد را در شیرازبه هتل‌کوروش و در تهران به کارخانه های‌صنعتی آزمایش‌جاده آبعلی ارسال داشته و مژدگانی دریافت نمائید زمینی شمالی ۵ر۲۴ × ۸ متر میدان‌آرژانتین‌جردن‌ـ تراکم متوسط ، جواز ساختمان۴ طبقه‌درشرف گرفتن تلفن ۸۴۵۹۷۵

مؤسسه اطلاعات استخدام میکند

موسسه اطلاعات دونفرماشین‌نویس باداشتن تسلط و سرعت دست کافی در ماشین‌نویسی و حداقل یکسال سابقه کار استخدام می نماید داوطلبان می توانند باداره کارگزینی موسسه واقع در میدان سپه اول خیابان خیام ساختمان روزنامه اطلاعات مراجعه نمایند .

شرکت سهامی مرغداری ایران و آلمان

برای ماشین نویسی و بایگانی به یک نفر خانم‌بطور تمام وقت احتیاج دارد . داوطلبین از ساعت ۹ الی ۱۷ با تلفن ۵ـ۹۳۲۰۲۱ تماس بگیرند .

استخدام ماشین‌نویس

الیاف ـ شرکت سهامی عام یک نفر (دوشیزه یا بانوی) ماشین نویس فارسی و لاتین کمابیش‌انگلیسی آشنائی داشته باشد نیازمند است .
متقاضیان میتوانند از ساعت ۸ الی ۱۵ به نشانی خیابان فردوسی مقابل صندوق پس‌انداز بانك ملی ساختمان آفتاب شرق طبقه چهارم خانم بابایان مراجعه نمایند .

شرکت تولیما

برای مشاغل زیر استخدام مینماید:

۱ـ نجار باتجربه ۳نفر
۲ـ کمك مکانیك۵نفر.
همه‌روزه از۲تا۵ بعدازظهر به‌نشانی خیابان آیزنهاور مقابل وزارت کار شماره ۴۳۲ مراجعه فرمایند.

آگهی استخدام کارگرساده‌باسواد

کارخانه نشاسته و گلوکز ایران

جهت تکمیل کادر تولیدی خود تعدادی کارگرساده باسواد را با شرایط زیر استخدام مینماید .
مزایا ، حقوق ماهیانه حدود ۷ هزار ریال‌برای ۸ ساعت کار چهار ماه سود ویژه در سال ، غذای‌گرم و ارزان ، سرویس رفتو برگشت ، استفاده از کلیه مزایای قانونی کار و بیمه های اجتماعی .
داوطلبان میتوانند همه روزه در ساعت اداری یا در دست داشتن برگ پایان خدمت یا معافیت زیر پرچم، آخرین مدرك تحصیلی و برگ عدم سوء پیشینه‌به‌آدرس کارخانه واقع در سلطنت آباد خیابان ضرغام خانه های تك چهارراه اعلم پلاك ۴۴ مراجعه نمایند .

تلفنهای ۲۳۲۲۱۴ و ۲۳۲۶۱۰

آگهی استخدام

الیاف ـ شرکت سهامی عام به یک نفر کارمندوارد به امور بانکی و ترخیص کالا با آشنائی کافی به‌زبان انگلیسی و حداقل یک سال سابقه کار و باسن کمتر از ۳۰ سال نیازمند است .
متقاضیان میتوانند در ساعات اداری (۸ الی۱۶) به نشانی خیابان فردوسی مقابل صندوق پس‌انداز ملی ساختمان‌آفتاب شرق طبقه نهم دایره خرید مراجعه نمایند.

INTERNATIONAL pharmaceutical company has immediate need for a production chemist. Applicant must be Iranian and fluent in English. Call 896225, 897781, Ext. 34, mornings.

یکی از شرکتهای وابسته به گروه صنعتی بهشهر افرادواجد شرایط ذیل را استخدام مینماید :

۱ـ تکنیسین برق با حداقل ۵ سال سابقه کارموثر درواحدهای‌تولیدی با آشنائی بامور الکترونیك و الکتریك
۲ـ تعمیرکار چاپ فلز با حداقل ۷ سال سابقه‌کارمؤثردرکارموردنظر

واجدین شرایط میتوانند به اداره استخدامی گروه واقع در خیابان سپهبد زاهدی نرسیده‌به‌کریمخان زند شماره ۲۸۵ مراجعه نمایند .

سازمان ورزشی و فرهنگی تاج بمنظور تکمیل احتیاجات سازمان مرکزی‌وکلوپهای تابعه به همکاری عوامل زیرین احتیاج دارد .

۱ـ بنا	۱ نفر
۲ـ نجار	۱ نفر
۳ لوله‌کش و آهنگر	۱ نفر
۴ـ نقاش	۱ نفر
۵ـ متصدی‌دفتری‌زن‌یامرد‌دیپلمه	۱ نفر

استخدام در شرکت پارس‌توشیبا

- **لیسانس** در رشته علوم‌اداری، بازرگانی، اقتصاد، مدیریت بازرگانی علوم ارتباطات و علوم اجتماعی (برای خدمت در شهرستان رشت).
- **کارمند دفتری** حداقل تحصیلات‌دیپلم متوسطه
- **انباردار** بایک سال تجربه کار موثر حداقل تحصیلات سوم.
- **تحصیلدار** ، پیشخدمت ، نظافتچی، کارگرساده

باحداقل تحصیلات خواندن ونوشتن
متقاضیان میتوانند همه روزه بین ساعات ۸الی۱۴ بهکارگزینی شرکت پارس توشیبا واقع در ایرانشهر جنوبی مقابل بانك صادرات شماره ۵۵ مراجعه فرمایند.

استخدام

کارخانجات‌پارس الکتریك(شرکت سهامی عام) افراد زیررا باحقوق و مزایای مکفی برای کار در تهران بهمکاری دعوت مینماید .

۱ـ تعمیرکار مکانیك‌ماشین‌آلات صنعتی .
باتحصیلات سوم متوسطه و حداقل پنج سال سابقه کار

۲ـ تعمیر کار برق ماشین‌آلات صنعتی .
باتحصیلات سوم متوسطه و حداقل سه سال سابقه کار

۳ـ کارگر دستگاه های‌تزریقی پلاستیك (درجه ۱ ،۲، ۳)

۴ـ سنك کار
باداشتن سه سال سابقه کار در افزارسازی و تحصیلات ششم ابتدائی

۵ـ کمك انباردار
باتحصیلات سیکل اول و آشنا بکارهای انبار

۶ـ کارگر ساده
داوطلبانیکه دارای کارت پایان خدمت یا معافیت از خدمت نظام وظیفه میباشند بکارگزینی شرکت واقع در خیابان آیزنهاور ایستگاه شاوبلورنس شماره ۵۶۳مراجعه نمایند.

استخدام

اشخاص واجدشرایط زیر برای کار تمام‌وقت در دایره علمی و فروش داروئی دوپار باحقوق و مزایای شایسته استخدام میشود .

ویزیتور

تمام‌وقت جهت تهران با داشتن حداقل مدرك دیپلم متوسطه و چند نفر برای استان فارس ـ مازندران ـ غرب (داشتن سابقه‌کار و وسیله نقلیه شخصی ضروری است)

ماشین نویس فارسی

با آشنائی به کارهای دفتری
داشتن‌برگ انجام‌خدمت‌نظام‌وظیفه یا معافی ضروری است
داوطلبین از ساعت ۸ صبح الی ۱ و ۴ تا ۷ بعدازظهر به آدرس دفتر دایره علمی وفروش دوپارخیابان عباس‌آباد جنب وزارت اطلاعات و جهانگردی ساختمان شماره ۱۹۹ تلفنهای۸۴۸۲۴۷و ۸۵۷۸۳۳مراجعه نمایند .

An Internationally Known European Organization is looking for the following personnel forits Tehran branch commensurate salary plus many fring benefits:

Secretary with good knowledge of English, working experience, and capable of Farsi - English, typing.

Salesman with some knowledge of English and working experience.

Accountant with good knowledge of English and at least 3 years working experience in financial accounting systems.

Senior Administrative Clerk
with good knowledge of English and at least two years experience in administrative duties

Qualified applicants, who have Iranan Nationality and clear military status, may call 31 41 61 - 9 at 07:30 upto 15:00 hours Saturday thru. Wednes-day.

WANTED FOR AHVAZ AREA

Experienced English/Farsi speaking secretary able to read, write & speak fluent English able to type English 100 words/minute able to take shorthand at 100 words/minute

Contact Irano-Reading & Bates town phone 26661 and 25465 OSCO phone 7712, 7773

Salary negotiable

نیازمندیهای اطلاعات

برای دادن آگهی تلفنی باشماره‌های ذیل تماس حاصل فرمائید

تلفنهای: ۳۰۳۷۰۲-۳۱۱۲۱۹-۳۱۱۲۲۵-۳۱۱۲۲۴

استخدام

پانچیست

چند نفر پانچیست با آشنائی به نیومریکال و آلفابت باحداقل یکسال سابقه کار باحقوق ومزایای شایسته بطور تمام وقت استخدام میشوند.
لطفا از ساعت ۸ صبح الی ۵ بعداز ظهر به آدرس دوپار جاده مخصوص کرج کیلومتر ۲۲ روبروی کارخانه ژیان تلفن ۲۰-۹۷۰۰۱۹ مراجعه نمایند.

استخدام

شرکت تلفن سازی ایران واقع در تهران‌پارس افراد زیر را استخدام مینماید.
۱ـ سرپرست سرویس وتعمیرات کارخانه‌دارای حداقل دیپلم فنی و حداقل ۷ سال سابقه کار سرپرستی در تعمیرات دستگاه های تولیدی و پرس‌های پلاستیک‌وضربه‌ای‌آشنابزبان‌انگلیسی.
۲ـ سرپرست قالب‌سازی حداقل معلومات‌سیکل دارای حداقل ۷ سال سابقه کار در قالبسازی‌و سرپرستی آشنا به‌نقشه خوانی وزبان‌انگلیسی.
۳ـ سرپرست ساخت قطعات دیپلمه فنی دارای حداقل ۵ سال سابقه‌کارسرپرستی‌درکارخانجات تولیدی آشنا به‌نقشه‌خوانی وزبان انگلیسی.
۴ـ کارگر ساده زن ومرد دارای سواد خواندن و نوشتن تعداد ۲۰نفر.
ضمنا کارخانه دارای سرویس ایاب وذهاب می‌باشد.
لطفا جهت راهنمائی بیشتر باتلفن ۷۸۰۰۴۱ تماس گرفته و یابه‌کارگزینی شرکت واقع در کارخانه‌مراجعه نمائید.

آگهی استخدام

افراد زیر جهت کار تمام وقت در یك شرکت تجارتی استخدام میشوند
۱ـ متصدی قسمت فروش جهت فروش‌لوازم فنی با سابقه فروشندگی و ماشین شخصی
۲ـ دوشیزه یا بانوی سکرتر با سابقه کار در ماشین‌نویسی فارسی و لاتین و آشنائی به زبان انگلیسی
تلفن ۸۲۵۲۸۰

شرکت‌سهامی‌خاص ایران‌هوخست نیازمند است به:
یك نفر خانم جهت کنترل‌سفارشات انبار.
شرایط: دانستن تایپ لاتین و آشنائی به زبان آلمانی.

HOECHS

آدرس. امیرآباد روبروی پارك فرح تلفن ۱۹-۹۳۹۰۰۱ کارگزینی.

استخدام

شرکت حفاری ریدینك اندبیتس ایران دراهواز نظر به مقتضیات شغلی خود احتیاج به یك خانم سکرتر باحقوق‌مکفی بطور تمام‌وقت بشرح زیر دارد:
۱ـ دانستن زبان انگلیسی‌خواندن‌ـ‌نوشتن وصحبت کردن بطور کامل.
۲ـ دانستن تندنویسی باسرعت حداقل ۱۰۰ کلمه در دقیقه.
۳ـ دانستن ماشین‌نویسی‌انگلیسی‌باسرعت ۹۰ کلمه در دقیقه.
۴ـ داشتن تجربه حداقل ۲ سال سابقه‌کار با ماشین های تلکس انگلیسی.
۵ـ دانستن زبان فارسی تاحدودی‌که‌بتوان رفع احتیاجات مراجعین را بنماید.
متقاضیان واجد شرایط می توانند همه روزه بین ساعات اداری ۶ صبح‌تا ۲ بعدازظهر به‌شرکت حفاری ریدینك‌اندبیتس ایران در اهواز منطقه صنعتی کارون با درنظر گرفتن وقت قبلی توسط تلفن‌های ۲۵۴۶۵، ۲۶۶۶۱ شهری و۷۷۷۳ ـ ۲۲۱۲۱، ۷۷۱۲ ـ ۲۲۱۲۱ شرکتی تماس‌حاصل نمایند.

شرکت سهامی کارخانجات

رادیوشهاب

افراد ذیل رااستخدام مینماید:
۱ـ تعمیرکار لوازم خانگی
۲ـ کارگر ساده
۳ـ تعدادی باربر ـ باحقوق مکفی
تلفن ۹۶۱۴۸۹ ـ ۹۶۱۴۹۰

کارخانه علاءالدین ایران

افراد زیر را با حقوق مکفی و مزایا استخدام مینماید.
۱ـ دیپلمه برق صنعتی یابرقکار ورزیده‌صنعتی
۲ـ منشی با تجربه
داوطلبین میتوانند در ساعات اداری به‌کارگزینی علاءالدین ایران واقع‌درکیلومتر ۱۴ جاده‌مخصوص کرج مراجعه نمایند.

استخدام منشی

یك گروه فرهنگی تعدادی منشی (دوشیزه یابانو) را که ماشین‌نویس فارسی و لاتین‌راخوب بدانند (حداقل ۳۵ کلمه) به همکاری دعوت می‌نماید.
ساعات کار ۷ تا ۱۴ یا ۱۵ تا ۲۰ می‌باشد.
جهت تعیین وقت امتحان و مصاحبه بین ساعات ۱۵ تا ۱۹ باشماره تلفن ۶۶۴۵۴۸ تماس بگیرید.

استخدام فروشنده

یك شرکت بزرك تجارتی چند نفر جوان فعال راکه واجد شرایط زیر باشند باحقوق و مزایای خوب استخدام میکند.
۱ـ تحصیلات حدود دیپلم متوسطه
۲ـ سن حداکثر ۲۵ سال
۳ـ دارا بودن برك خاتمه خدمت یا معافیت از خدمت وظیفه
۴ـ حداقل یکسال تجربه در کارفروشندگی و پخش
تقاضای خودراباذکر شماره تلفن به‌صندوق پستی ۱۰۱۸ تهران ارسال فرمائید.

شرکت ایران گلف

واقع در کیلومتر ۱۴ جاده کرج بعد از گردشگاه جنگلی ایستگاه شهوند خیابان ۴۰ متری معنوی تلفن ۶۶۵۷۸۹ افراد زیر را استخدام مینماید.
۱ـ کمک حسابدار با تضمین کافی یکنفر
۲ـ انباردار با تضمین کافی یکنفر
۳ـ ماشین نویس فارسی یکنفر.
۴ـ کارگر جوشکار برق دونفر
۵ـ کارگر جوشکار کاربید ۳نفر
۶ـ کارگر ساده ۵نفر
واجدین شرایط میتوانند از ساعت ۷ صبح الی ۴ بعدازظهر به محل کارخانه مراجعه نمایند.

آگهی استخدام
شرکت سهامی کاسل

چند نفر ماشین نویس فارسی باحداقل دوسال‌سابقه کاراستخدام مینماید.
واجدین شرایط میتوانند همه روزه به‌استثنای پنجشنبه و جمعه‌ازساعت ۱۶ الی ۱۸ برای‌آزمایش وکسب اطلاعات بیشتر به دفتر مرکزی شرکت واقع انتهای خردمند شمالی شماره ۱۱۰ مراجعه نمایند. ۱ـ۲

نیروی دریائی شاهنشاهی

آگهی استخدام

نیروی دریائی شاهنشاهی تعدادی لیسانس مهندس‌برق یامکانیک و تکنیسین برق و مکانیک جهت خدمت در پایگاه دریائی خارک با حقوق و مزایای مکفی و استفاده از تسهیلات مسکن استخدام مینماید داوطلبین میتوانند جهت کسب اطلاعات بیشتر همه روزه به‌استثناء روزهای پنجشنبه و ایام تعطیل به معاونت پرسنل (مدیریت استخدام) واقع در خیابان سپهبد زاهدی جنب مسجدالرحمن مراجعه نمایند.
م‌الف ۵۲۷۹

کارخانه بی.اف.گودریچ ایران

به‌تعداد ۲۰ نفر کارگر ساده با شرایط ذیل نیازمند است
۱ـ حداقل سواد ششم ابتدائی
۲ـ گواهی‌نامه پایان خدمت یا معافی‌دائم
۳ـ حداکثر سن ۳۰ سال
داوطلبین به کارگزینی کارخانه واقع در ۱۲کیلومتری جاده ساوه مراجعه نمایند.

یك شرکت تولیدی افراد زیررا باحقوق مکفی استخدام میکند:

۱ـ برقکار درجه‌یك ماشین‌آلات صنعتی ۸نفر
۲ـ کارگر ساده باسوادوبی سواد ۵۰نفر.
۳ـ مکانیك ماشین‌آلات صنعتی ۶نفر
متقاضیان به‌کیلومتر ۱۱ جاده‌مخصوص کرج خیابان استادیوم آریامهر کارخانه شیشه سازی مینا مراجعه‌نمایند.

آگهی استخدام

شرکت مهندسی تکنوکار (سهامی خاص)
جهت اجرای یك پروژه صنعتی در استان کرمان افراد زیر را به همکاری دعوت مینماید.
۱ـ برقکار
۲ـ لوله‌کش
۳ـ مکانیك اینسترومنت
۴ـ مکانیك نصب ماشین‌آلات
تامین مسکن و ۳ وعده‌غذا به عهده ماست علاوه بر آن امکانات پیشرفت و بالا رفتن سطح کارآئی و معلومات فنی‌وعمومی شما فراهم‌است.
از داوطلبان خواهشمند است به‌دفتر مرکزی شرکت‌واقع درخیابان تخت‌طاوس نبش میرعماد شماره ۲ مراجعه فرمایند.
داوطلبان در شهرستان‌ها به‌دفترهای نمایندگی شرکت به شرح‌زیر مراجعه نمایند:
۱ـ بندرعباس، کارگاه ساختمان‌های نیروی دریائی شاهنشاهی دفتر شرکت تکنوکار.
۲ـ بندربوشهر، کارگاه‌ساختمان‌های نیروی دریائی شاهنشاهی دفتر شرکت تکنوکار.
۳ـ تبریز، آقای خلیل اصلی تلفن ۵۶۳۵۹
۴ـ سیرجان، کارگاه ساختمان‌های نیروی دریائی شاهنشاهی دفتر شرکت تکنوکار.
۵ـ رشت، کیلومتر ۱۰ جاده رشت به لاهیجان کارخانجات ورزیده‌کار دفتر موقت شرکت تکنوکار.
۶ـ اهواز، خیابان ششم بهمن فروشگاه دلتا تلفن ۲۵۶۵۶ دفتر موقت شرکت تکنوکار.
۷ـ شیراز، خیابان مسجدوکیل آهن فروشی رئیسی تلفن ۲۳۱۱۰ دفتر موقت شرکت مهندسی‌تکنوکار.
۸ـ قزوین، خیابان شاه جنب سینما مهتاب‌بازرگانی بازرگانی آریا آقای حاج ذاکری تلفن ۵۲۸۰ دفتر تکنوکار.

سکرتر

یك شرکت تولیدی بیکنفر دوشیزه یا بانوویا آقائی که بزبان انگلیسی و ماشین‌نویسی لاتین مسلط باشد از ساعت ۸٫۵ صبح الی یك‌ونیم بعدازظهر نیازمند است علاقمندان میتوانندبین ساعات ۹ تایك بعدازظهر به‌تلفنهای ۶۶۱۲۹۰ـ ۶۴۲۳۱۳ مراجعه نمایند.

شرکت حمل‌ونقل بزرگ‌ایران

برای کادر فنی خود افرادی با مشخصات زیر استخدام مینماید
۱ـ فوق دیپلم فنی رشته اتومکانیك
۲ـ استادکار برق اتومبیل
حائزین شرایط میتوانند همه‌روزه‌بکارگزینی شرکت حمل‌و نقل بزرك ایران واقع درامیرآباد شمالی بالاتر از پمپ بنزین پلاك ۴۶۵ مراجعه نمایند

نیروی دریائی شاهنشاهی

آگهی استخدام

نیروی دریائی شاهنشاهی تعدادی غیرنظامی لیسانس زبان و مترجم زبان انگلیسی را با حقوق و مزایای مکفی جهت خدمت در پایگاه دریائی بندر پهلوی استخدام می‌نماید.
داوطلبین می توانند برای کسب اطلاعات بیشتر وثبت‌نام بمدیریت‌استخدام خیابان‌سپهبد زاهدی جنب مسجد الرحمن مراجعه نمایند.

CHAUFFAGEKAR

ریخته‌گری شوفاژکار

مدرنترین کارخانه ریخته‌گری در خاورمیانه مجهز به کوره های عظیم ذوب الکتریکی و ماشین‌آلات تمام اتوماتیک شما را بابرخورداری از حقوق ومزایای جالب، بیمه بازنشستگی ودرمانی، سرویس ایاب و ذهاب، کار در محیطی مناسب و قابل پیشرفت برای تصدی مشاغل زیر به همکاری دعوت مینماید.

تکنیسین ذوب

باآشنائی به کار کوره‌های الکتریکی ۴ نفر

کارگر ذوب فلزات

باسه سال سابقه کار با کوره‌های الکتریکی ۱۴ نفر

تکنیسین شیمی

آشنا با کار کوانتومتر (زن یامرد) ۴ نفر

متصدی آزمایشگاه

بامعلومات سیکل (فقط خانم‌ها) ۸نفر

مکانیک

برای نگهداری ماشین آلات ۱۴ نفر

ریخته‌گر

برای فرمگیری با ماشین و ذوب‌ریزی ۳۰ نفر

راننده‌جراثقال

بادوسال سابقه کار مفید ۸ نفر

کارگرساده

زن یا مرد باسواد خواندن و نوشتن ۸۰ نفر
واجدین شرایط عمومی استخدام میتوانند همه روزه از ساعت ۸ الی ۱۵ به کارخانه ریخته‌گری شوفاژ کار واقع در کیلومتر ۱۵ جاده مخصوص کرج مقابل بستنی کیم‌انتهای خیابان نوریانی مراجعه نمایند.

شرکت حمل‌ونقل بزرگ‌ایران

برای کادر اداری خود افرادی با مشخصات زیر استخدام مینماید
۱ـ کارمند کارگزینی با سابقه کار در بخش خصوصی.
۲ـ دیپلم ریاضی باحداقل معدل ۱۴
داوطلبان میتوانند بکارگزینی‌حمل‌ونقل‌بزرك ایران واقع درامیرآبادشمالی بالاتراز پمپ‌بنزین شماره ۴۶۵ مراجعه نمایند.

استخدام مهندس ساختمان

کارخانجات پارس الکتریك(شرکت سهامی‌عام) جهت سرپرستی کارهای‌ساختمانی‌درشهرصنعتی البرزبه یکنفر مهندس ساختمان باحداقل ۲ سال سابقه سرپرستی کارگاه احتیاج دارد.
خواهشمنداست برای کسب‌اطلاعات بیشترباتلفن شماره ۹۷۲۰۶۶ تماس بگیرند.

نیروی دریائی شاهنشاهی

پذیرش لیسانسیه زن‌جهت کادر افسری‌نیروی‌دریائی‌شاهنشاهی

نیروی دریائی شاهنشاهی جهت تکمیل کادر افسری خود تعدادی لیسانسیه زن از طریق مصاحبه بصورت نظامی استخدام مینماید ضمنا دانشجویانی که ترم آخر دوره‌لیسانس خود را میگذرانند نیز میتوانند با معرفی نامه از دانشکده مربوطه خود در این نیرو استخدام شوند. واجدین شرایط پس از طی دوره کوتاه مدت زبان در نیروی دریایی شاهنشاهی برای مدت یکسال بمنظور گذراندن دوره تعلیمات نظامی به آمریکا اعزام و سپس بدرجه ناوبان دومی مفتخر خواهند شد.
حداکثر سن برای داوطلبین ۲۶ سال میباشد و چنانچه دوره خدمات اجتماعی زنان را طی کرده باشند یکسال‌بحداکثر سن آنان اضافه میشود.
داوطلبان میتوانند همه روزه جز ایام تعطیل تا آخر اردیبهشت ماه سال جاری به پرسنل نیروی دریائی‌شاهنشاهی مدیریت استخدام واقع در خیابان سپهبد زاهدی جنب مسجدالرحمن مراجعه نمایند.
م‌الف ۲۵۵۴

شرکت بوران

بافراد زیر نیازمند است
۱ـ ماشین‌نویس فارسی و لاتین یکنفر
۲ـ برقکار که به تابلوهای اتوماتیك و کنتاکتور و رله حرارتی، ترموستات،آگوستات ها و امور نقشه‌برق آشنا باشد
تلفن ۶۴۶۵۵۰

استخدام حفار

۱ـ حفار دستگاه ضربه‌ای ۵ نفر
۲ـ کمك‌حفار ۵نفر
۳ـ کارگر حفاری ۵نفر
واجدین شرایط به‌تهران‌خیابان روزولت‌نرسیده به کریم‌خان‌زند شماره ۲۶۸ شرکت آبهای‌زیرزمینی تلفنهای ۸۲۹۳۳۳ و ۸۳۳۳۹۱و۸۳۸۱۷۲ مراجعه نمایند.

مهندس ناظر
شرکت‌مهندسین‌مشاور

به‌همکاری یکنفر مهندس‌ساختمان یا معمار با حداقل دو سال تجربه برای نظارت ساختمان‌دردست‌اجرا در داخل شهر بابل احتیاج دارد.
داوطلبان با شماره های ۸۲۴۲۷۸ و۸۲۴۷۱۲ تماس حاصل نمایند.

استخدام مهندس

بدو نفر مهندس راه وساختمان مجرب باسابقه ۵ سال برای شهرستان قزوین و یك‌نفرانباردار مجرب با سابقه ۵سال انبارداری برای تهران مورد احتیاج است تلفن ۶۵۹۴۱۰

آگهی استخدام

شرکت داروئی ایران اورگانون جهت‌ویزیت‌داروهای خود درتهران احتیاج به ویزیتور تمام وقت دارد

شرایط

۱ـ دیپلم کامل متوسطه (طبیعی)
۲ـ حداکثر سن ۲۷ سال
۳ـ دارابودن برك پایان خدمت سربازی یا معافیت دائم غیر پزشکی
واجدین شرایط میتوانند بین ساعت ۸ الی ۳ بعدازظهر باتلفنهای ۸۴۱۱۱۹ـ ۸۴۲۱۲۷ تماس حاصل نمایند.

مرکز ملی آموزش بزرگسالان
آگهی استخدام

۱ـ طراح مواد آموزشی ـ باداشتن سابقه کار طراحی درامورآموزشی وتحقیقاتی.
۲ـ مترجم درجه اول ـ با داشتن سابقه کار ترجمه درامور تحقیقاتی و آموزشی.
واجدین شرایط می‌توانندبرای‌کسب اطلاعات بیشتر وانجام مصاحبه‌در ساعات ۸ صبح تا ۳ بعداز ظهر، بجز روز های تعطیل با تلفن های شماره ۴ـ۶۴۸۴۳۱ مدیریت امور اداری تماس حاصل کنند.

آگهی استخدام

دانشگاه بوعلی سینا برای واحد کتابخانه خود در همدان افرادزیررا باحقوق مکفی‌استخدام می‌نماید:
۱ـ کتابدار متخصص باتجربه کافی در فهرست نویسی فارسی و لاتین ۳نفر
۲ـ کتابدار متخصص و باتجربه در امر خرید وسفارشات کتابها و مجلات خارجی ۲نفر
۳ـ ماشین نویس فارسی ولاتین ۲ نفر
داوطلبین می توانند در ساعات اداری به کتابخانه دانشگاه بوعلی سینا ـ همدان مراجعه نمایند.

دانشگاه بوعلی‌سینا
م الف ۴۹۶۲

برای دعوت از خوانندگان محبوب خودبه‌جشن‌ومیهمانی و قویترین گروه‌های جاز موزیك وبزمی میتوانید با **دفترمشترك‌خوانندگان** تماس بگیرید. آدرس- خیابان‌تخت جمشید بین‌بهار وروزولت اول کوچه دیده‌بان شماره ۴۶۳ طبقه‌سوم تلفن **۸۳۸۲۳۴**

نیازمندیهای اطلاعات

برای دادن آگهی تلفنی باشماره‌های ذیل تماس حاصل فرمائید

تلفنهای: ۳۱۲۴۱۳-۳۱۱۲۲۷

سازمان انرژی اتمی ایران

آگهی استخدام

سازمان انرژی اتمی ایران ازطریق مصاحبه افرادزیر را استخدام مینماید

۱ـ **خدمتگزار** باداشتن مدرک تحصیلی ششم ابتدائی ۲۰ نفر

۲ـ **نامه‌رسان** باداشتن مدرک تحصیلی ششم ابتدائی و گواهینامه رانندگی موتور ۵ نفر

۳ـ **ماشین نویس فارسی و لاتین** باداشتن مدرک تحصیلی دیپلم متوسطه و سابقه کار کافی درزمینه مربوط ۵ نفر

شرایط استخدام :

۱ـ تابعیت دولت شاهنشاهی
۲ـ داشتن برگ خاتمه خدمت یامعافیت دائم
۳ـ عدم‌سوءپیشینه

داوطلبان واجدشرایط می‌توانندبرگ درخواست ذیل این آگهی را تکمیل نموده و با دو قطعه از آخرین‌عکس ۴ × ۶ خود حداکثر تا ۱۰ روز پس‌از انتشار این آگهی با پست‌سفارشی به نشانی صندوق پستی شماره ۱۱۹۸ـ۱۲ باذکر کلمه (خدمات اداری) برروی پاکت ارسال دارند . از داوطلبان واجد شرایط برای شرکت در مصاحبه کتبا دعوت بعمل خواهد آمد .

نام‌خانوادگی	نام	نام پدر
شماره شناسنامه	محل صدور	تاریخ تولد
آخرین‌مدرک‌ورشته تحصیلی		وضع خدمت وظیفه
داوطلب شغل	سابقه کار	نشانی کامل
شهر	خیابان	کوچه
شماره منزل	تلفن	امضاء

آگهی استخدام

سازمان‌آب منطقه‌ای جنوب شرقی بمنظور تکمیل کادر پرسنلی خود جهت خدمت در استان سیستان و بلوچستان افراد زیررا از طریق مصاحبه استخدام میکند .

۱ـ مهندس راه و ساختمان	۳ نفر
۲ـ مهندس کشاورزی و آبیاری	۳ نفر
۳ـ لیسانس اقتصاد ـ بازرگانی	۱ نفر
۴ـ فوق دیپلم آبشناسی	۳ نفر
۵ـ دیپلم در رشته‌های فنی هنرستان	۵ نفر
۶ـ دیپلمه رشته‌های ریاضی ـ طبیعی و بازرگانی	۵ نفر

داوطلبان میتوانند بادر دست داشتن فتوکپی آخرین مدرک تحصیلی . دفترچه پایان خدمت وظیفه یا معافیت دائم .شناسنامه عکس‌دار و دوقطعه عکس ۴ × ۶همه روزه باستثنای روزهای تعطیل تا پایان وقت اداری روز ۲۰ر۳ر۲۵۳۵ بدفتر مرکزی سازمان در زاهدان یا دفتر نمایندگی این‌سازمان‌در تهران بنشانی خیابان میکده ساختمان امیرکبیر طبقه دوم مراجعه و ضمن تنظیم‌پرسنامه اطلاعات لازم‌راکسب نمایند .

اسماعیل صوفی

مدیرعامل سازمان آب منطقه‌ای جنوب شرقی

آگهی استخدام

وزارت جنگ بمنظور تامین‌کادردرجه‌داری سازمان های تابع تعدادی داوطلب باشرایط زیر جهت خدمت در تهران استخدام‌می‌نماید:

۱ـ تابعیت دولت شاهنشاهی ایران
۲ـ متدین بودن بیکی از ادیان(اسلام ـ مسیحی ـ کلیمی ـ زرتشتی) .
۳ـ داشتن گواهی‌نامه پایان تحصیلات ابتدائی و سوم متوسطه یا دوره اول‌راهنمائی (دارندگان مدارک تحصیلی بالاترارجحیت دارند) .
۴ـ داشتن صحت مزاج و تناسب اندام طبقی گواهی بهداری ارتش شاهنشاهی .
۵ـ نداشتن سوابق کیفر ومعروف نبودن بفساد اخلاق و عقیده طبق گواهی مراجع ذیصلاح .
۶ـ عدم اعتیاد به مواد مخدر .
۷ـ قدداوطلبان نباید کمتراز۱۶۰سانتی‌متر باشد.
۸ـ سن داوطلبان نباید کمتر از ۱۷سال تمام و بیشتر از ۲۴ سال تمام باشد (کسانی که خدمت وظیفه را انجام داده اند تا ۲۵ سال تمام) .
۹ـ نداشتن همسر و عائله تحت تکفل و سپردن تعهد کتبی مبنی برعدم تاهل‌بمدت۵سال
۱۰ـ سپردن مدت ۱۰سال خدمت در ارتش شاهنشاهی
۱۱ـ مدت دوره آموزشگاه حداقل یکسال خواهد بود ودانش‌آموزان در مدت طی دوره شبانه روزی خواهند بود و کلیه هزینه های مربوط به خوراک و پوشاک و زیست آنان بعهده ارتش شاهنشاهی میباشد .
۱۲ـ دانش آموزانی که مدرک تحصیلی آنان گواهی نامه پایان تحصیلات ابتدائی است پس‌از پایان دوره آموزشگاه بدرجه گروهبان سومی ودارندگان مدرک تحصیلی سوم‌متوسطه ودوره اول راهنمائی بدرجه گروهباندومی مفتخر و برابر قانون استخدام نیرو های مسلح شاهنشاهی از حقوق ومزایای مربوطه بهره‌مند خواهند شد .

داوطلبان واجد شرایط میتوانند برای کسب اطلاعات بیشتر و ثبت نامها دردست داشتن‌عین شناسنامه عکس‌دار و عین فتوکپی مدرک تحصیلی و ۶ قطعه عکس ۴×۶ از تاریخ ۱۰ر۳ر۲۵۳۵ تاتکمیل احتیاجات غیراز روزهای تعطیل از ساعت ۹تا۱۲ به آجودانی وزارت جنگ و اقع درخیابان سوم‌اسفندمراجعه نمایند .

م‌الف ۵۲۸۶

آجودانی وزارت جنگ

آگهی استخدام

شرکت سهامی ایرانی تولید اتومبیل

(سایپا)

افراد مشروحه زیررا جهت پروژه رنو باحقوق مکفی ومزایای فوق‌العاده استخدام مینماید

۱ـ مهندس میکانیک آشنا بزبان فرانسه
۲ـ سکرتر آشنا به تایپ لاتین و فارسی وزبان فرانسه یا انگلیسی .
۳ـ بانو یا دوشیزه آشنا به تایپ فارسی .
۴ـ تکنیسین میکانیک .
۵ـ دو دیپلمه آشنا بزمان‌سنجی
۶ـ دیپلمه فلزکاری یا میکانیک آشنا بزبان فرانسه یا انگلیسی
۷ـ کارگر آهنگر
۸ـ پیستوله‌کار
۹ـ صافکار
۱۰ـ نقطه جوشکار
۱۱ـ مونتاژکار
۱۲ـ نگهبان
۱۳ـ کارگرساده

شرایط استخدام :

دارا بودن برگ‌خاتمه خدمت‌ویا معافی دائم.
تحصیلات‌برای‌کارگران حداقل خواندن ونوشتن
واجدین شرایط می توانند همه‌روزه از ۷ صبح الی ۱۵به‌کارگزینی کارخانه واقع در جاده مخصوص کرج کیلومتر ۲۲مراجعه نمایند.

مجموعه‌قوانین‌ومقررات مالی‌ومحاسباتی

شامل کلیه قوانین وزارتخانه‌ها وادارات مختلف

گردآورنده روح‌اله وهمن
دردوجلد منتشر شد

ناشر انتشارات زرین خیابان شاه‌آباد. تلفن۳۰۵۲۴۶وفروشگاه تعاونی وزارت دارائی وکلیه کتابفروشیهای معتبر

شرکت‌سهامی خاص بهپوش

باحقوق مکفی واستفاده ازتمام مزایای قانونی با شرایط عالی۴۴ ساعت کار درهفته وسرویس‌ایاب و ذهاب و رستوران افراد ذیل را به همکاری دعوت مینماید

۱ـ کارمند مرد وزن باحداقل تحصیلات‌سوم متوسطه ـ۸ نفر
۲ـ برش کارمرد آشنا باطرز استفاده‌ازالگو وماشین‌برش ـ۲ نفر
۳ـ استاد کارخیاط‌جهت سرپرستی‌قسمت دامن وپیراهن مردانه ـ۲ نفر
۴ـ خیاط‌ماهرجهت سرپرستی‌شیفت‌دوخت دامن وپیراهن مردانه ـ۴نفر
۵ـ ۶ ارگر خیاط برای قسمت دوخت دامن وپیراهن مردانه ۱۰ نفر

متقاضیان می توانند همه‌روزه با تلفن ۹۷۰۰۹۰ با آقای بهزادی تماس ویا به آدرس کیلومتر ۲۳جاده مخصوص کرج نرسیده به کاروانسرای سنگی ، خیابان پهلوی وردآورد (کارخانه مهنیت) مراجعه فرمایند .

شرکت کفش جم به تعدادی کارگر ساده زن و مردنیازمند است

۱ـ حقوق و مزایای عالی.
۲ـ پاداش ماهیانه.
۳ـ سودویژه سالیانه.
۴ـ یک‌وعده غذای‌گرم.
۵ـ سرویس ایاب‌وذهاب مجانی.
۶ـ برخورداری از بیمه‌کامل درمانی وبازنشستگی.
۷ـ امکان خرید ازشرکت تعاونی و مصرف باقیمت ارزان.

متقاضیان میتوانند همه روزه‌بغیر از ایام تعطیل از ساعت ۶ صبح‌الی ۴ بعدازظهر به‌کارگزینی شرکت واقع در کیلومتر ۲۴ جاده مخصوص کرج کارخانه کفش جم مراجعه نمایند.

استخدام کارگرساده

تعدادی کارگر ساده جهت نصب آسانسور با مزایای زیر استخدام میشوند

۱ـ استفاده از مزایای طبقه بندی مشاغل
۲ـ دریافت سود ویژه سالیانه
۳ـ استفاده کامل از مزایای قانون کار و تامین‌اجتماعی داوطلبین به شرکت سهامی‌خاص نصب وسرویس و تعمیر آسانسور دیبا واقع در خیابان حافظ مقابل پارک هتل همه روزه ازساعت ۲الی ۴ر۵بعدازظهر مراجعه نمایند .

قابل توجه‌علاقمندان به‌فراگیری کارفنی

کارخانه تولیدات شرکت سهامی خاص ژنرال الکتریک‌ایران‌واقع‌درجاده‌مخصوص کرج (بین کیلومتر ۱۴ و ۱۵)

افراد مشروحه زیر رابرای‌استخدام و همکاری دعوت مینماید :

۱ـ کارگر ساده بابرخورداری از نیروی جسمانی کامل با اولین حقوق دوره آزمایشی روزانه ۲۶۰ ریال که پس از توفیق در آزمایش بلافاصله به مبلغ روزانه ۲۸۰ ریال افزایش خواهدیافت.

عده موردنیاز **۲۰ نفر**

۲ـ سرپرست قسمت‌پرس
باسابقه کار در کارخانه های تولیدی با حقوق و مزایای کافی (بسته به توافق طرفین) **۱ نفر**

۳ـ تکنیسین الکترونیک حداقل‌با۲ سال سابقه کار و داشتن تجربه کافی در نگهداری و تعمیرات ماشین‌آلات مربوطه با حقوق و مزایای کافی بسته به‌توافق طرفین (لطفا با تلفن ۱۸ـ ۷۵۷۳۱۱ تماس حاصل فرمائید) **۱ نفر**

۴ـ تلفنچی مرد: لااقل باسابقه‌یک سال کار و تجربه با دستگاه های‌زیمنس‌ـ حداقل با معلومات سیکل اول متوسطه خوش صدا ـ مودب ـ دارای‌برگ پایان خدمت وظیفه یا معافیت دائم . **۲ نفر**

« یک نفر برای کار شیفت صبح و یک نفر برای شیفت شب از ساعت ۲الی ۱۰ بعد از ظهر »

شرایط عمومی :

برای کارگران ساده داشتن حداقل کارنامه چهار ابتدائی یا گواهی پیکار با بیسوادی ـ برگ پایان خدمت وظیفه یا معافیت دائم ضروری است .
در مورد سرپرستو تکنیسین دارا بودن سابقه کار قبلی ـ داشتن معلومات درحد (لااقل سیکل اول متوسطه) برگ پایان خدمت وظیفه‌یامعافیت دائم‌ضروری خواهد بود .

ازعلاقمندان‌واجدشرایط تقاضا دارد برای‌کسب اطلاعات بیشتر و تعیین وقت باتلفن‌های ۹۷۶۰۲۵ یا ۹۵۲۴۰۵ تماس حاصل نمایند .

شرکت‌سهامی خاص فروشگاههای بزرگ کورش استخدام‌مینماید

کورش KOUROSH

۱ـ گرافیست، دارا بودن‌لیسانس وتجربه کافی
۲ـ کارمند دفتری و حسابداری ـ دارای دیپلم ریاضی ـ طبیعی ـ ادبی با سابقه کار مؤثر در حسابداری ـ بازرگانی ـ امور فروشگاهی
۳ـ متصدی‌تلکس‌ـ دارای‌تجربه و آشنائی کافی به زبان انگلیسی
۴ـ ماشین نویس فارسی‌و لاتین ـ دارای تسلط کافی
۵ـ کارمندـدارای‌تحصیلات دوره اول دبیرستان با سابقه کار درانبار
۶ـ کارگر انبارـ دارابودن تحصیلات ابتدائی
۷ـ راننده پایه یک

داوطلبان واجد شرایط‌می توانند جهت تکمیل پرسشنامه استخدامی‌همه‌روزه به‌استثنای روزهای پنجشنبه وتعطیل‌ازساعت۸ ونیم صبح تا ۵ بعداز ظهر بقسمت کارگزینی‌شرکت واقع درطبقه‌سوم ساختمان بیمه آسیا ـ خیابان تخت جمشید نبش سپهبد زاهدی مراجعه‌نمایند .
افراد انتخاب شده پس‌ازگذراندن دوره آموزشی که با استفاده از حقوق‌کامل و مزایای استخدامی خواهد بود ، بکار گمارده‌خواهند شد .

شرکتهای وابسته به گروه صنعتی مینو شمارا بهمکاری‌دعوت میکنند

پرسنل مورد نیاز	تحصیلات	حداکثرسن	جنسیت	سایر شرایط
سرپرست قسمت امور عمومی	لیسانس	۳۰	مرد	داشتن دو سال تجربه در امور اداری
کارشناس طبقه بندی مشاغل	لیسانس ـ دیپلم	۴۰	مرد	داشتن به ترتیب دو و ۵ سال سابقه در طبقه‌بندی مشاغل
منشی	دیپلم	۳۰	زن	مسلط به تایپ فارسی و آشنا به‌تایپ لاتین
کارمند دفتری	دیپلمه	۲۴	زن	آشنائی به تایپ فارسی
کارمند دفتری	دیپلمه	۲۴	مرد	قادر به انجام ماموریت و داشتن تضمین
کارمند ارشد کارگزینی	دیپلمه	۳۶	مرد	داشتن دو سال سابقه کار درامورادارای
تکنیسین آزمایشگاه مواد غذائی	دیپلمه	۳۶	مرد	با سابقه کار
تکنیسین کنترل هرغوبیت	دیپلمه	۳۶	مرد	با سابقه کار
مسئول بازرسی	حدوددیپلم	۳۶	مرد	داشتن تجربه در امور بازرسی
مامور خرید	حدوددیپلم	۳۷	مرد	داشتن تجربه کافی در امور خرید
تلفنچی	حدوددیپلم	۲۴	زن ـ مرد	آشنا بکار با تلفن حداقل ۱۰ خط خارج و ۲۰۰ خط داخل

واجدین شرایط میتوانند روزهای شنبه۸ و یکشنبه ۹ خرداد بین ساعت ۸ صبح تا ۳ بعدازظهر به آدرس شرکت خوراک واقع در خیابان فردوسی شمالی خیابان کوشک‌ویا روز سه‌شنبه ۱۱ر۳ بین‌ساعت ۸ صبح تا ۴ بعدازظهر به اداره‌مرکزی گروه صنعتی مینو واقع درکیلومتر ۱۴جاده شمالی کرج مراجعه فرمایند .

شرکت‌موندجین‌سینگ MOND GINSENG

تنها نماینده انحصاری کلیه‌محصولات جین‌سینگ در ایران میباشد .

این شرکت با زحمات‌زیادتوانسته است از بهترین نوع جین سینگهای دنیا که درکشور کره تهیه می شود در دسترس شما قرار دهد .

آدرس : ابتدای خیابان آریامهر غربی مقابل مهندسی ارتش پلاک ۱۴ تلفن ۹۲۶۰۲۰

عروسی وهرگونه ضیافت ومیهمانی شمارا به بهترین طریق ممکن جشن میگیریم دفتر برادران رسولی (کمدین های معروف) تلفن ۶۴۵۴۲۶

نیازمندیهای اطلاعات

برای دادن آگهی تلفنی باشماره‌های ذیل تماس حاصل فرمائید

تلفنهای: ۳۱۲۴۱۳-۳۱۱۲۲۷

تزئینات و دکوراسیون

سان فلور

موکت ـ پارکت کاغذ دیواری پرده کرکره ـ پرده پارچه‌بقیمت تجارتی سریع

نقد و اقساط

۷۶۵۶۹۴ ـ ۷۵۹۲۱۶

انواع کاغذ دیواری پرده‌کرکره موکت را دراسرع وقت نقد و اقساط طولانی ازشرکت‌کالیران بخواهید تلفن۳۱۰۷۷۲ سفارش تلفنی پذیرفته میشود.

موکت ایرانی و خارجی

خیابان‌دانشگاه۶۶۱۵۲۴

تزئیناتی پاتوك

کلیه‌کارهای تزئیناتی‌در۲۴ساعت تلفن‌های ۶۴۹۰۹۳ و ۶۴۷۹۰۸

تزئینات پیمان

انجام کلیه امور تزئینات

۹۷۱۸۱۰ ـ ۹۴۰۳۰۸

تزئینات ، نقاشی و تعمیرات ساختمان فوری انجام میشود تلفن ۸۵۷۵۴۹

پارکت

مرکز فروش ـ نصب تعمیرات‌و سابولاکپارکت فوری‌باامناسب‌ـ ترین قیمت ۳ـ۸۳۸۱۸۲ ۱ـ۶ آ ـ ۶۸۸۷

تزئینات‌شب‌نور

تهیه و نصب کاغذ دیواری،پرده کرکره، فرش ماشینی ، موکت بلژیکی ، فرانسه ، آلمانی در اسرع وقت باناز‌لترین قیمت

نماینده پرده لوردراپه‌در شرق تهران ۷۹۸۱۶۶

با۳تومان

پاروزی ۳ تومان منزل ومحل‌کار خودرا بابهترین انواع کاغذ دیواری ـ موکت و کفپوش‌تزئین نمائید .

تزئینات مارال

۶۵۶۴۳۲

نقاش ساختمان

قدرت فرخی

تزئینات ساختمان ـ کاغذدیواری موکت تلفن ۷۹۰۷۱۵ ۱ـ۱۳ آ ـ ۱۰۰

توجه

تزئینات پاپلی امور تزئیناتی شمارا دراسرع وقت باامناسبترین قیمت انجام‌میدهد ۷۹۷۱۶۶

برای ساختمان شما

پاکتان

انجام کلیه امور نظافتی نقاشی و دکوراسیون ساختمان ۸۳۸۱۷۲ و ۸۲۴۵۸۱

آسفالت وعایق شمیران

ـ قلهك ـ تلفن

۲۶۱۳۲۷

خاکبرداری

خاکبرداری وتسطیح اراضی ۸۳۹۴۶۶

قاسمی تولید کننده‌شن‌و ماسه آجر ۵۶۰۶۶۵

نقاشی ، آسفالت با تضمین ۸۹۵۷۳۲

اسفالتکاری

شرکت آسیا ۹۲۱۵۵۲

نصب داربست فلزی

تلفن

۲۳۶۳۱۱

اسفالتکاری

ارزان تلفن ۶۴۷۱۴۳

ساختمان شهلا

طراحی‌و نقشه‌برداری و مقاطعه کاری ساختمان ۶۴۸۶۷۱

آماده‌هرگونه خاکبرداری وخاکریزی تهران‌وحومه ۶۶۵۷۵۶

رابیتز

فروش و نصب سقفهای کاذب تلفنهای ۸۱ـ۷۶۱۲۸۰

نصب داربست

فردوس ۷۳۰۷۹۰ ۷۳۳۵۴۲

نقاشی ساختمان شرکت آسیا ۹۲۱۵۵۲

سمپاشی آناهیتا ۷۳۵۳۰۷

سیم کشی ساختمان‌شما تلفن ۷۶۷۱۴۱

شستشوی مبل وفرش

آر.یو English service انگلیش سرویس

خشکشوئی.موکت فرش.مبلمان.پرده وتشك اتومبیل درمحل

۸۴۳ ۸۴۵

کلین سرویس

اولین موسسه خشکشوئی‌مبلمان فرش‌موکت‌بادستگاه‌تلفن۹۵۲۰۴۶ خشکشوئی مبلمان‌اطلس یکدست ۵۰ تومان تلفن ۹۷۵۴۳۰

پاکتان

شستشوی فرش موکت در محل تلفن ۸۲۴۵۸۱

دوراکلین‌سرویس‌آمریکا تلفن های رزرو وقت ۸۴۵۶۸۳ ـ ۸۴۸۳۹۶ ۸۴۸۳۹۵

فالیشوئی‌دی(طهمورثی) ۵۹۶۹۷

فالیشوئی شربت‌اوغلی ۵۲۳۲۰۳-۹۲۶۱۸۹

کارخانه فالیشوئی بیوك تلفن های ۵۵۱۳۶۰ و ۹۷۷۱۱۸

خشکشوئی مبلمان

موکت پرده ۳۰۱۳۲۵

آناهیتاسرویس‌بزرگترین خشکشوئی‌مبلمان‌فرش‌موکت‌پرده

۷۳۵۳۰۷

پیام کلین

پیام‌آور پاکی و لطافت

خشکشوئی مبلمان ، موکت ، پرده، فرش‌داخل اتومبیل درمحل تلفنهای ۸۵۳۰۳۱ ـ ۸۵۳۰۳۲

فالیشوئی رضوان ۳۰۲۶۸۷ آ ـ ۶۱۸۴

کارخانه فالیشوئی‌اطلس تلفن ۹۰۲۵۴۶ و ۹۷۵۴۳۰

تعمیر تلویزیون

تلویزیون شما فوری در منزل تعمیر میشود ۲۷۴۷۷۰

مرکز

تعمیرات انواع‌تلویزیون در منازل

۵۲۹۶۲۳ و ۹۵۳۷۹۶

تعمیرگاه مجاز تلویزیون شاوبلورنس، بلر ، فیلیپس آر.تی.آی ۳۳۸۱۱۳

تعمیروسرویس شوفاژ

شرکت سارتر

نصب و سرویس شوفاژ وتهویه‌مطبوع باتکنیك و شرایط بهتر ۳۹۲۵۸۵

شرکت تنابل

نصب‌وراه‌اندازی ـ سرویس ونگهداری شوفاژ ـ تهویه مطبوع چیلر ـ کندانسینگیونیت ـ پکنج ـ یونیت برق و تابلوهای فرمان .

تلفن ۸۴۱۶۳۶

نصب و سرویس شوفاژ تهویه ـ کولر وکانال ۸۹۱۷۴۸ـ۸۹۴۱۵۱ آ ـ ۶۲۰۵

نصب و تعمیر شوفاژ و کولر

۷۹۶۱۰۳

نصب شوفاژ گازسوز ۷۵۸۶۷۹

فرانسی شوفاژ

نصب و تعمیرات شوفاژ و کولر عباس آبادنظامی تلفن۸۴۱۱۲۵و۸۵۲۵۶۸

تعمیروسرویس یخچال

تعمیرگاه‌یخچال فریجیدر اثاث یدکی موجود ۸۴۸۷۵۶

الکتروشرق

تعمیرگاه انواع یخچال تلفن :

۷۳۰۰۶۷ و ۷۳۹۲۸۵

تکنیك کار سرویس تعمیرانواع یخچال‌وکولراتومبیل

تلفن ۹۵۱۷۳۵

تعمیرگاه یخچال سید حسین تعمیر هرنوع یخچال ، ماشین ـ لباسشوئی و آبگرمکن ۲۴۲۴۳۸

تعمیروسرویس لوازم‌منزل

کولر

سازمان فنی ۱۱۰ سرویس کولر ، تعویض پوشال ، کانال‌کشی ، نصب کولر تلفن :

۷۶۰۹۹۳ ۷۶۵۸۹۴

تعمیر و سرویس کولر ۶۲۸۰۴۷

سرویس ونصب کولر تلفن

۹۳۶۵۴۴

سرویس کولر

پوشال‌فوری ۳۰۱۳۲۵

کولرفوری

۷۳۰۰۶۷ و ۷۳۹۲۸۵

سرویس آبگرمکن فوری ۶۲۸۰۴۷

نصب و سرویس کولر تعویض‌پوشال ۷۵۵۷۰۹

تعمیر لباسشوئی‌فوری ۷۶۴۰۳۰

کولر ۷۶۴۰۳۰ سرویس و تعمیر

سرویس و تعمیرات ماشین لباسشوئی تلفن ۹۶۱۷۷۲

تعمیر اجاق گاز ۶۴۱۲۵۵

تعمیر آبگرمکن گازی ۶۴۱۲۵۵

کولر سرویس ۹۳۲۹۰۱ سازمان فنی ساماکو

تعمیرات همه نوع یخچال و کلیه دستگاههای سردکننده و تعمیرات کولر ، لباسشوئی ، شوفاژ ولوله‌بازکنی فاضل‌آب

تلفن ۷۶۰۶۲۷

نصب و سرویس کولر

شمیرانات ۲۷۷۲۸۶

لوله کشی گاز

تهیه نقشه ولوله‌کشی گاز منازل باتائید شرکت ملی گاز تلفن ـ ۶۲۸۰۵۷

کازاما

شرکت‌بامسئولیت‌محدود لوله‌کشی گاز منازل و موسسات صنعتی تلفن:

۸۳۴۴۷۹

لوله کشی گاز منازل با تائید شرکت ملی گاز شرکت مکرول ـ ۸۲۲۷۸۸

شرکت سارتر طراح و مجری پروژه های گاز رسانی ۳۹۲۵۸۵

محاسبه و تهیه نقشه ولوله‌کشی گاز طبق استانداردوتائیدشرکت ملی گاز ـ شرکت تنگستان‌تلفن ۸۳۴۸۲۴

لوله‌کشی گاز باتائید شرکت‌ملی گاز آتی‌پی ۸۹۱۷۴۸ و۸۹۴۱۵۱

لوله کشی‌گاز منازل

زیرنظر متخصص از فرانسه با تائید شرکت ملی گاز شرکت چرال ایما

تلفن ۹۳۳۳۲۳

لوله‌کشی گاز خانگی ، تجارتی‌و صنعتی باتائید شرکت ملی گاز تهران‌گاز ۵۵۱۰۷۵

خدمات مهندسی گاز

۶۶۵۵۹۰

لوله‌کشی گاز با تائید شرکت گاز ، بیمتال ۸۴۴۲۴۹

لوله‌کشی گاز

باتایید شرکت ملی گاز شرکت آن.گی.تکنیك

تلفن ۸۵۳۹۹۴

لوله بازکنی

لوله‌بازکنی ولوله‌کشی مقدم ۹۲۵۲۷۴

لوله بازکنی فقط ۲۵ تومان فوری بیساعته ۷۶۵۲۴۴

لوله‌بازکنی ولوله‌کشی دیوان‌دولت ۸۲۷۴۰۸

در کرج تلفن ۵۷۴۸

لوله بازکنی یکساعته

۹۲۴۳۸۰

امداد سرویس

لوله کشی لوله بازکنی تشخیص محل ترکیدگی لوله۹۳۶۲۴۱و۶۲۸۰۴۷

لوله بازکنی

تلفن ۸۵۹۶۴۸

لوله بازکنی فوری سعدی ۳۵۵۴۷۳

لوله بازکنی و لوله‌کشی روزولت۶۴۷۱۴۳

تخلیه‌چاه

تخلیه چاه

لوله‌بازکنی متری۱۰ تومان ۶۶۷۹۱۳ـ ۵۳۷۸۸۵ ۱ـ۱۸ آ ـ ۶۶۱۴

تخلیه‌چاه امداد سرویس

ارزان فوری ۹۲۳۳۵۹ ۹۳۳۸۷۰

تخلیه چاه ۶۲۸۰۴۷ ۹۳۶۲۴۱

آگهیهای متفرقه

توجه

علامت تجارتی ثبت شده۳۴۷۲۸ با سابقه ۱۰ ساله در تولیدمواد غذائی واگذارمیشودبعدازظهرها ۳تاه تلفن ۲۷۰۶۰۱

فروشگاه فلزات ریخته‌گری و صنعتی

مهدوی‌زاده

انواع مواد اولیه‌ریخته‌گری، میله ولوله، تسمه و چهارگوشهای برنجی‌و مسی ، میله و لوله های فسفر برنز ، به ابعاد مختلف ، ورقهای برنجی و مسی، آلومینیومی ، استنلس استیل ، سرب های‌ورق ، سرب خشك، روی شمش تلفن ۵۲۰۳۸۱

مژده به آقایان مبل سازان

انواع حصیر رویه شوفاژ ومبل و صندلی در اسرع وقت تلفن ۶۸۳۲۴۶ ایرانشاهی

ترجمه از زبان فرانسه قبول میشود تلفن ۶۵۱۱۸۵ ۱ـ۳ آ ـ ۶۲۵۸

ترجمه ارزان

کارنامه اوراق رسمی‌وغیررسمی دراسرع وقت شاه‌آباد مقابل سینما حافظ تلفن ۳۱۷۱۳۵ آ ـ ۶۴۲۴

آگهی دعوت مجمع عمومی فوق‌العاده هیئت مدیره‌شرکت‌سهامی خاص گروه‌پزشکی اراك

از کلیه سهامداران شرکت دعوت میشود که درساعت ۱۰ صبح روز جمعه۲۸ر۳ر۲۵۳۵ دردفتر شرکت واقع در خیابان گاندی ـ کوچه بیست ویکم ـ پلاك ۱۰ ـ طبقه‌سوم تشکیل‌میگردد حضور بهمرسانند.

دستورجلسه:

۱ـ تغییر بعضی از مواداساسنامه

۲ـ تعیین خط مشی آتی شرکت

هیئت‌مدیره‌شرکت‌سهامی خاص گروه‌پزشکی اراك

آموزش اسب‌سواری

درباشگاه سواری کلاك

آدرس :جاده تهران کرج ـ کیلومتر ۲۸

تلفن های ـ ۸۲۴۵۴۸ ـ ۸۲۰۷۱۰

قابل‌توجه شرکتهای ساختمانی ومقاطعه‌کاران

تهیه و نصب ورق ایرانیت و لوله تلفن ۶۴۴۲۵۶

انجام کلیه کارهای نقشه‌برداری

تلفن ۶۸۷۱۲۹

آگهی دعوت مجمع عمومی عادی سالیانه هیئت‌مدیره‌شرکت سهامی خاص گروه پزشکی برزویه

ازکلیه‌سهامداران‌شرکت‌دعوت‌می شود که‌درمجمع‌عمومی‌عادی‌سالیانه شرکت‌که درساعت ۱۰ صبح روز جمعه ۲۸ر۳ر۳۵ در دفتر شرکت واقع در خیابان گاندی ـ کوچه بیست ویکم ـ پلاك ۱۰ ـ طبقه‌سوم تشکیل‌میگردد حضور بهمرسانند.

دستورجلسه

۱ـ رسیدگی به ترازنامه و عمل کرد مالی شرکت در سال ۲۵۳۴

۲ـ انتخاب اعضای هیئت مدیره شرکت‌وعضوعلی‌البدل‌هیئت‌مدیره

۳ـ تعیین بازرس‌وعضوعلی‌البدل بازرسی .

۴ تعیین خط مشی‌آتی شرکت

هیئت‌مدیره شرکت سهامی خاص گروه‌پزشکی برزویه

اطلاعیه

به کلیه‌مصرف کنندگان محصولات کارخانه

پیرلس‌ایران

سازنده انواع‌تلمبه های توربینی چاه عمیق میتواندازاین تاریخ‌باتلفن های ۳۹۱۲۸۲ و ۳۱۵۵۷۹ جهت امور نصب وسرویس و تلفن ۸۳۵۴۴۵ دفتر فنی این شرکت تماس حاصل فرمایند.

شرکت‌سهامی لافراد

نماینده رسمی فروش تلمبه‌های پیرلس درایران

تخلیه‌چاه‌فاضلاب

تخلیه چاه فاضلاب و توالت و سپتك‌تانك و فوسپتیك و حفر چاه با دستگاه موتوری شرکت ایران شوشتر ۸۲۹۵۵۶ـ ۸۳۰۷۲۲

آگهی مزایده شماره ۱

شرکت‌نفت ایران پان‌آمریکن یك‌فروندکشتی کار موسوم به «ناز» که طول آن۹۴ پا و اکنون در اسکله جزیره خارك‌میباشد در وضع وکیفیت فعلی و محل کنونی از طریق مزایده بفروش می رساند . علاقمندان میتوانند جهت اطلاع از مشخصات کشتی و دریافت شرایط مزایده در ساعات اداری به اداره مرکزی شرکت در تهران خیابان حافظ، نبش ثریا، پلاك ۵۸۳،اطاق‌شماره ۳۰۵ و یا دفتر نمایندگی شرکت در آبادان‌واقع در کنار حفاربریم، مراجعه نمایند .

آخرین روز قبول دریافت پیشنهاد ها نیم‌تیر ۲۵۳۵ ساعت ده خواهد بود .

آگهی مزایده (اسو)

شرکت تولید و تصفیه روغن (سهامی عام)

در نظر دارد تعداد ۱۰ هزاربشکه مستعمل خود را از طریق مزایده عموم بفروش برساند

علاقمندان میتوانند برای بازدید جنس ودریافت برگ شرایط‌شرکت‌درمزایده حداکثر تاتاریخ ۱۲ر۳ر۲۵۳۵ به محل پالایشگاه این شرکت واقع در جاده جنب انبار نفت ری شرکت ملی نفت ایران پالایشگاه اسو مراجعه نمایند .

قابل توجه

مقاطعه کاران راه و ساختمان صاحبان معادن شن و ماسه وبنگاه های فروش ماشین آلات سنگین

۱۰ دستگاه لودر بناتی ۱۹ و۲۲ و۲۵ اس بقدرتهای ۱۳۵ و ۱۸۸ و ۲۵۰ قوه اسب‌موتور فیات و گیربکس و دفرانسیال کلارك سیستم اکسل زدـاف و سیستم هیدرولیك پارکر دارای کابین ایمنی متمرکز در گمرك غرب و جنوب تهران یکجا یا تك‌تك بفروش میرسد تلفن ۲۳۲۳۶۷ و ۳۴۶۵۸۵

گروه صنایع ساختمانی و موریس گریس انگلیس

جرثقیل سقفی یونیورسال

را باقیمت مناسب وحداقل زمان تحویل، عرضه میدارد

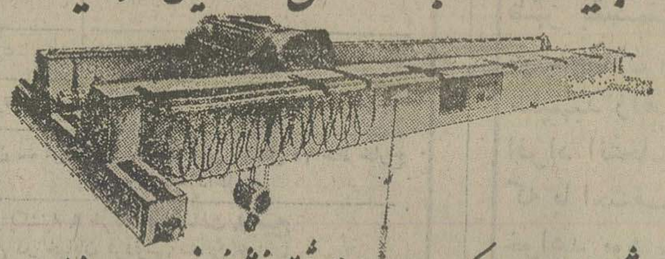

خواهشمند است جهت کسب اطلاعات بیشتر به نشانی خیابان سپهبد زاهدی نرسیده به کریمخان زند شماره ۲۸۵ ویا تلفن ۸-۸۲۹۰۶۱ مراجعه فرمائید

ماکس آرك انگلستان

max arc renowned the world over

دیزلهای جوشکاری باموتورلیستر

۲۰۰ آمپر دیزل

شرکت وزین خیابان قدیم شمیران بالاتراز چهارراه

حقوقی پلاك ۱۸۶ تلفنهای: ۷۵۳۹۶۲ ـ ۷۵۱۱۱۵

«مسافران بندرعباس» در کاخ جوانان اصفهان

★ نمایشنامه کمدی انتقادی «مسافران بندرعباس» به کارگردانی «ناصر میومچی» درکاخ جوانان اصفهان به روی صحنه آمد. در این نمایشنامه مسعود زنجانی. سیفاله نامداری سعادت نوری. حسین نکوئی.ناصر میومچی. خسرو کارزونی. حسین مینائی . حسن تقوی. احمد شبکه ساز. مهدی پژوهشی و مهران قهرمانی بازی‌داشتند مدیر تهیه این نمایشنامه رحمت‌اله بهرامی نژاد بود. نمایشنامه در یک شب بطور اختصاصی برای نمایندگان اطلاعات درمنطقه جنوب مرکزی نیز نمایش داده شد. عکس صحنه‌ای از نمایشنامه راتشان میدهد اصفهان ـ خبرنگار اطلاعات

دومین اجتماع بزرگ ورزشی فارس سه‌روز طول کشید

گوشه‌ای از دومین اجتماع بزرگ ورزشی استان‌فارس که درشیراز برپا شده بود

دراین اجتماع‌مسئولان وروسای‌تربیت بدنی شهرهای فارس مشکلات خود را بازگو کردند

شیراز : دومین اجتماع بزرگ ورزشی استان فارس باحضور آقای‌محقق منتظری فرماندارجدید شیراز-عباسی مدیر کل تربیت بدنی فارس- روسای تربیت بدنی و هیئت های ورزشی استان‌درتالار سرپوشیده والاحضرت علیرضا پهلوی شیراز کار خود را آغاز کرد و درمدت سه روزتبادل‌نظر هایی‌انجام گرفت .

در آغاز آقای عباسی از همکاری همدست اندرکاران ورزش تشکر کرد و از فرماندار شیراز خواست تا نسبت به رفع کمبود ها میادین ورزشی‌ورفع‌نواقص تاسیسات موجود اقدامات لازم و فوری به عمل آید، زیرا گرایش طبقه جوان و سایر مردم فارس به ورزش بسیار زیاد شده است .

آقای محقق منتظری‌فرماندار شیراز از اینکه در آغازکار خود در چنین اجتماعی شرکت جسته است ابراز خوشحالی کرد و بعد از مسئولان ورزشی فارس خواست تا درباره مشکلات و کمبود ها تبادل نظر کنند و پس از اخذ نتیجه‌صورت جلسه تصویب شده رابرای ایشان‌ارسال‌دارند تااقدامات لازم معمول گردد .

در همین جلسات‌بوسیله رئیس هیئت شنا و نجات غریق استان فارس ازفعالیت های خوب مدیر کل تربیت بدنی به نیکی یاد شد و او یادآوری کردکه‌همگی‌بایستی فعالیت کنیم و اگر احساس کردیم کاری از وجودمان ساخته نیست پست خود را به فرد آماده‌و جوان‌تری واگذاریم .

باز هم در همین جلسات مشکلات امور مالی روسای تربیت بدنی شهر ها مطرح شدوهمچنین‌برنامه کارهیئت بسکتبال در ظرف یک سال ارائه گشت .

روز اول این اجتماع‌پس از انجام مراسم افتتاح همه حاضران به فلکه‌استانداری در شیراز رفتند و به پای پیکره‌شاهنشاه آریامهرشاخه های گل نثار کردند .

خبرهای بوشهر

● دکتر مهدی بطحائی استاندار بوشهر از انجمن شهرستان بوشهر و مرکز اسناد و آمار استان که بمناسبت بزرگداشت پنجاه سال شاهنشاهی پرافتخار دودمان پهلوی برپا گردیده بازدید بعمل آورد .

★ بمنظور بررسی مسائل و مشکلات اداری و مالی حزب در استان بوشهر و هماهنگی در این برنامه محمد آستانه اصلی نماینده حزب رستاخیز ملت ایران واردبوشهر شد نماینده حزب طی چهار روز اقامت خود در بوشهر کلیه مشکلات اداری و مالی حزب را مورد بررسی قرار خواهد داد .

★★★

● برای بررسی برنامه های اجرا شده و دردست اجرا مربوط به بزرگداشت آئین ملی پنجاه سال‌شاهنشاهی بهوی جلسه‌ای در کاخ استانداری تشکیل شد در این جلسه که استاندار بوشهر و مسئولیت کمیته های ششگانه برگزار کننده این آئین شرکت داشتند در\خصوص‌بازدید طبقات مختلف مردم از پیشرفت های منطقه نیز تصمیماتی گرفته شد .

★★★

★ منطقه آماری بوشهر گزارش داد طی اردیبهشت ماه گذشته از طرح های مصرف و هزینه خانوار های روستائی و قیمت کالاها و خدمات در بیست و شش آبادی مصرف و آمارگیری شده است طبق همین گزارش پیرامون جمع‌آوری پرسشنامه های آمار کشتار دام نهیه جداول آمار نامه استان و آمار های اجتماعی و نفوس‌در گذشته پیگیری و اقدامات لازم بعمل آمده است.

★★★

● درأجرای توسعه و نوسازی مدارس روستائی قرارداد تکمیل دبستان پنج کلاسه‌قریه طلحه از توابع‌بخش حومه برازجان بین‌اداره کل تعاون وامور روستا ها و پیمانکار امضاء شد مقدار هزینه‌ایکه برای اجرای این‌طرح بمصرف خواهد رسید نهصد هزار ریال میباشد .

★★★

★ در ادامه مبارزه شدید با گران فروشی دادگاه نظام صنفی پنج تن‌از فروشندگان متخلف بوشهر را به پرداخت هفتاد هزار وسی و یک ریال جزای نقدی محکوم کرد این عده که بجرم گرانفروشی و عدم نصب برچسب قیمت جریمه شده‌اند عبارتند از :

غلامحسین درازیان خواربار فروش ـ محمد صادق ستونی بزاز ـ عبدالعلی موجی میوه فروش ـ قلاتی خراز و طبرستانی لبنیات فروش .

● مسابقات فوتبال جوانان جام والاحضرت همایون ولایتعهد کهباشرکت نوزده تیم در برازجان جریان داشت پایان یافت و تیم برق عنوان نخست را کسب کرد فینال این مسابقات را تیمهای برق و تاج برگزار کردند و برق پس‌از ۸۰ دقیقه بیکار بانتیجه سه بردو حریف خود را شکست داد و جام قهرمانی را بدست آورد .

روزانه ۲۰۰ تن سیمان

بقیه از صفحه ۱۷

سخن میگفت ، اظهار داشت: عبور خطهای راه‌آهن از ۶ شهر خوزستان مشکلاتی در امر ترافیک و عدم مصونیت مردم از دیدگاه های ایمنی بوجود آورده است و در بررسی هائی‌که‌بعمل آورده‌ایم باین نتیجه رسیده‌ایم که خوزستان نیاز به ۵۲ پس هوائی برفراز خط های راه آهن دارد و نظر به‌وسعت و توسعه بنادر در این استان ، هماهنگی درکار مرمت راه‌ها- امری فوق‌العاده حیاتی است. استاندار در اینجا از مقامات وزارت راه خواست که پل معاق کارون که یادگار رضا شاه‌کبیر است و در چندنقطه آن آسیب دیدگی هائی بدید آمده سریعا مرمت شود .

استاندار خوزستان سپس به برنامه های‌راهسازی اداره کل راه‌استان اشاره کرد و گفت: جاده اهواز- سوسنگرد ومرمت اساسی خواهد شد و روکش اسفالت راه‌های‌اهواز -خرمشهر ، اهواز - بندر شاهپور و اهواز - اندیمشک تاپایان‌سال جاری‌باتمام‌خواهد رسید و پل خلف آباد نیز درمقام اولویت قرار گرفته که باتامین اعتبارطی‌یکسال آینده بازسازی خواهد شد .

استاندار اضافه کرد : خوزستان به ۲۰ پل نیازدارد که در پاسخ ، مقامات شرکت کننده در شورا اعلام کردند کار مطالعه پل‌های موردنیاز خوزستان ادامه دارد و با تامین اعتبارات،عملیات‌اجرائی آن بزودی آغاز خواهد شد.

استاندار خوزستان سپس در مورد کمبود مصالح ساختمانی بویژه آجر، سیمان و گچ اظهار داشت ، آقای نجم‌آبادی وزیر صنایع‌ومعادن اعلام کرده است برای تامین سیمان مورد نیاز خوزستان، دویست تن سیمان وارداتی همه روزه اضافه بر سهمیه خوزستان دراختیار این‌استان قرار می‌گیرد که امیدواریم انجام اینکار قسمتی‌از مشکلات مابرطرف شود .

استاندار خوزستان سپس به‌برنامه های رفاهی جوانان خوزستان اشاره کرد وگفت: بزودی بزرگترین کاخ جوانان کشور با تجهیزات کافی در ناحیه زیتون کارمندی اهواز ساخته خواهد شد و درآینده نزدیک‌مورد بهره‌برداری قرار می‌گیرد .

خبرنگار ما در اصفهان‌در دنباله گزارش‌خود مینویسد: یک مقام آگاه وزارت راه و ترابری اعلام کرد : طرح احداث اتوبان تهران - خوزستان که اهمیت تجاری فراوانی درداز طرف وزارت راه به هیات دولت ارائه‌شده است که در صورت تصویب بزودی مقدمات عملیات‌اجرائی آن‌آغاز خواهد شد .

از افشای اسامی کاندیداهای شهرداری آبادان خودداری شد!

● رئیس انجمن‌شهرآبادان به دبیر خانه‌انجمن دستور داد که ازافشا نمودن‌اسامی کاندیدا های شهرداری آبادان خود داری کند

رئیس انجمن شهر آبادان در پی این دستور گفته است : چون ممکن است صلاحیت بعضی ازکاندیدا ها از طرفکمیته مخصوص رد شود چنین دستوری را داده است .

مردم آبادان از این‌عمل رئیس انجمن شهر جندان خوشنودنیستندوازاستاندار خوزستان خواستار آن شده‌اند اکنون که یک چنین برنامه دموکراتیک‌و مترقی جهت‌انتخاب شهردار آبادان اجراء میشود مردم باید با چهره این کاندیداها آشنا‌شوند و اسامی‌آنان لحظه‌به‌لحظه اعلام گردد تاافراد بیشتری کاندیدای‌این پست شوند .

آبادان - خبرنگار اطلاعات

نمایشگاه تابلوهای نقاشی و گلهای طبیعی!

★ نمایشگاه کار های‌نقاشی وگل آرائی خانم «ماری دورودی» وسیله آقای زاد استاندار اصفهان در محل‌کاخ جوانان این شهر گشایش یافت .

در این نمایشگاه تابلو های نقاشی و گل های طبیعی به صورت زیبائی‌بمعرض نمایش گذارده شده است . عکس در حالی گرفته شده است که‌خانم دورودی راجع به کار های هنری‌اش توضیحاتی‌دراختیار استاندار اصفهان میگذارد.

اصفهان - خبرنگاراطلاعات

فرهنگیان را از پرداخت مالیات

بقیه از صفحه ۱۷

ودراین راه اولین قدم از طریق تشکیل کانون های حزبی باید برداشته شود .

پس‌از سخنان انصاری ، یکی از فرهنگیان اظهار داشت : علت اصلی عدم رغبت جوانان و افراد تحصیل کرده به شغل معلمی، مسائل خاص استخدامی و قانون استخدام کشوری درمورد‌فرهنگیان است. برای تشویق مردم به شغل معلمی، بیائید ضمن آنکه معلمان را از پرداخت مالیات مستقیم معاف نمائید - از نظر استخدامی نیز - تجدید نظر هائی بعمل آورید تا عده بیشتری تمایل به شغل‌معلمی پیدا کنند .

انصاری در پاسخ این معلم اظهار داشت : ماهمیشه مالیات را کمتر از آنچه حق‌دولت است می‌گیریم و بدون تردید نمی‌توان در اخذمالیات بین افراد مملکت استثناء قائل بود .

بدون شک باید دنبال «کیفیت» رفت نه «کمیت» . دنبال کردن چنین هدفی به این معنی است که‌باید پوست کلفت داشت و راسخ بود و ایستادگی کرد. ما صادقانه دنبال افکار سازنده هستیم .

شیراز - خبرنگار اطلاعات

درحسرت آب کارون

بقیه از صفحه ۱۷

تلفن های عمومی

دردما یکی دوتا نیست ، اما چیزی که هست ریشه همه‌درد هایمان یکی است یعنی خودخواهی و همه چیز رابرای خود خواستن . با هزار جور مکافات یک تلفن سالم پیدا کردیم ولی توی کیوسک جوانکی به شیشه لم داده بود و گل میگفت وگل میشنید بدون اینکه به‌انبوه منتظران تلفن توجه کند . تازه بعداز نیم‌ساعت وقتی اعتراضی شنید چیزی هم طلبکار شد و گفت : چیه آقا کارمان حیاتی بود !اما معلوم نبود این چه‌جور کارحیاتی بود که نیمساعت باخنده و متلک و سکوت گذشت . چه میشود کرد این هم یکجور خودخواهی و دیگر آزاریست !

قضاوتهای بیجا ....

ماهر روز باقضاوت های بیموردمان در دادگاه های بدون قاضی و شهود، دیگران را بمرگ محکوم میکنیم و بدون قبول تقاضای فرجام حکم رادر موردشان اجرا می‌کنیم. بنظر من بدترین افراد کسانی هستند که‌بدون تعمق و تفکر درباره دیگران قضاوت میکنند و رای قاطع صادر می‌کنند حال این قضاوت ستایش باشد یاسرزنش فرق نمیکند .

چه‌خوب بود قبل از نظر دادن درباره دیگران تحقیق‌میکردیم تابرای تهمت ویاتعریف شواهدی بیابیم خیلی قاطع‌میگوئیم فلانی دزد وقالتاق هرزه است. وهیچ وقت‌تصور نمی‌کنیم اگرقضاوتمان صحیح نباشد چه لطمه‌ای به زندگی و حیثیت متهم واردکرده‌ایم .

درحسرت آب کارون !

مثل بوتیمار که برلب جونشیندو حسرت گذر آب خورد ، منهم زل میزدم به آبهای‌خروشان کارون که تند و تیز می‌رفتند. حسرت میخوردم که چرا اینهمه آب از قلب اهواز میگذرد و ما تشنه لبان دنبال آب میگردیم . در اندیشه کمبود فصلی آب و گران شدن آب مصرفی بودم که یکهو صدائی بگوشم خورد و گفت: آقا کارون کجاست ؟ ابتدا پنداشتم قصد شوخی و تمسخر دارد، اما هرچه درنگاهش کنجکاو شدم جز تشنگی و انتظار چیزی درآن نبود باوصف این نمیتوانستم جواب جدی به اوبدهم . در دل گفتم مگر کوری که سراغ کارون بماین درازی را میگیری ! سپس حرفم را خوردم و گفتم :مستقیم میروی ترسیده به‌آن گرداب بزرگ ، یکهو پائین میروی، ته‌ته‌های این اقیانوس ،درمردیست زلال که کارونش گویند. خنده‌ای کردو گفت : دستم نیندازا ! گفتم: مرد حسابی توسراغ کارون به‌این بزرگی را گرفتی من‌نگفتم شوخی کردی ، حالا توچیزی هم طلبکارشدی ؟ !گفت ازبس‌که دلم داغ است هذیان میگویم، آخر خودت هم باشی گیج‌ومتعجب‌می‌شوی که اینهمه آب‌باشد ومدتها قطره‌ای آب نبینی و حالا هم که چند روز است آب درلوله ها جاری میشود ، جرات نداریم شیر آب را باز کنیم و جنگی‌ازآن بسرو صورتمان بپاشیم.بعد قدمی جلوتر آمد و گفت : می‌بخشی که همینجوری ناآشنا سر صحبت را باز کردم. فکر کنم توهم درهمین خط بودی ؟!

مصرف آب اضافی

بقیه از صفحه ۱۷

از آن آغاز خواهد شد.

در این جلسه عده‌ای به افزایش‌نرخ‌آب اعتراض کردند. منجمله یکی‌از شرکت کنندگان در جلسه گفت : گران شدن آب با توجه به گرمای ۵۰ درجه خوزستان کار صحیحی نیست چرا که مردم در این روزهای گرم حداقل روزی یکبار نیاز به گرفتن دوش دارند .

مهندس درباسخ معترضین‌اظهار داشت : هم اکنون ۱۲۰ هزار متر مکعب آب‌در روز در اختیار مردم گذاشته‌میشود اما باز هم احساس کم‌آبی درروز میشود. درحالیکه اگر اسراف نشود کمبودی احساس‌نخواهد شد از طرفی بعلت طغیان رودخانه کارون در زمستانها و نتیجتا گل‌آلود شدن آب‌این رودخانه، موجب تیره شدن آب میشود و تصفیه‌خانه‌ها نیز قدرت‌و کشش تصفیه آبرا بحد کافی ندارند وناچار آب تیره بمخانه‌ها می‌رسد که این‌امرنیز موجب گلایه وشکایت اهالی را فراهم‌کرده است .

اهواز - خبرنگار اطلاعات

خفگی درآب

شهراز جسد پسر بچه ۳ ساله‌ای بنام مجید صداقت که در روستای « بهشت تفیانی» ۱۴ کیلو متری‌شیراز دچار خفگی در آب شده‌و جان سپرده بود به پزشکی قانونی شیراز انتقال یافت.

تحقیق پیرامون مرگ پسربچه ادامه دارد .

گمشده

علی سیاوشی فرزندحسین ساکن قریه شاه عنایت از توابع فریدن ۱۶ساله هنگام مسافرت گم شده است و تا کنون به منزل مراجعت نکرده است و از کسانی که از وی اطلاع دارندخواهشمند است به آدرس اصفهان- احمدآباد خیابان گلزار سرپل باغ‌مراد پلاک ۱۰ حسین معتمدی‌اطلاع دهند . تلفن ۳۲۴۰۶ آـش ۵۱۵

شرکت شبرنگ استخدام میکند

دفتر شرکت شبرنگ در اصفهان به یک نفر فروشنده مرد که دارای گواهی‌نامه رانندگی و اتومبیل شخصی باشد نیاز دارد. داوطلبان می‌توانند بین ساعات ۹تا۱۱ صبح هرروز به‌شرکت شبرنگ، مجسمه اول کمال اسماعیل-ساختمان صیرفیان تلفن ۲۹۱۵۹ مراجعه نمایند .

آـ ش ۵۲۸

گواهینامه مفقود شده

گواهینامه موقت پایان تحصیل شماره ۲۰۵۳-۹ـ۱۳۵۳ دانشکده پزشکی دانشگاه اصفهان بنام آقای دکتر سید علیرضا حسینی نسبت محمودآبادی دارنده شماره شناسنامه ۱۸ صادره از مبید متولد ۱۳۲۸ مفقود شده‌است ازیابندگان خواهشمند است بانتلفن ۲۷۱۳۲ اصفهان تماس حاصل نمایند .

آـ ش ۵۲۹

شماره ۳۲۴۶ — ۲۶ر۲ر۲۵۳۵

آگهی مزایده

بانک سپه یک قطعه زمین محصور به پلاکهای شماره ۲۴۲۹ و۹ فرعی از ۲۴۳۰ اصلی بمساحت ۲۹۱۸ متر مربع واقع در خیابان تهران قم را باآب وبرق از طریق مزایده بفروش‌میرساند داوطلبان شرکت درمزایده می‌توانند در ساعت اداری به بانک سپه شعبه قم مراجعه وپس‌از بازدید محل مورد نظر پیشنهادات خودرا با درنظر گرفتن شرایط زیر تهیه وتاآخر وقت اداری روز ۱۱ر۳ر۲۵۳۵ بدفتر بانک سپه شعبه قم تسلیم نمایند .

۱ـ مزایده از قرار هرمتر مربع مبلغ ۱۴۲۵۰ ریال شروع می‌شود .

۲ـ داوطلبان باید ۰۵ر مبلغ کل زمین را نقد یا ضمانتنامه بانکی بصندوق بانک تحویل ورسید آنرا ضمیمه پیشنهاد در پاکت لاک ومهرشده که‌روی پاکت نوشته شود (مربوط بمزایده پلاک ۲۴۲۹ر۹ فرعی از ۲۴۳۰ اصلی) بدفتر بانک تحویل‌نمایند.

۳ـ پیشنهادات واصله درساعت ۱۰ صبح روز ۱۲ر۳ر۲۵۳۵ باحضور کمیسیون مربوط باز وقرائت خواهد شد .

۴ـ حضور پیشنهاد دهندگان درجلسه مزایده آزاد و بانک در رد یاقبول یک کلیه پیشنهادات مختار است .

۵ـ به پیشنهادات فاقد سپرده وخارج از موعد و مشروط ترتیب اثر داده نخواهد شد .

۶ـ پرداخت مالیات عوارض هزینه آگهی هزینه ثبت سند در دفترخانه و هرنوع هزینه‌ای که تعلق گیرد بعهده خریدار است.

۷ـ چنانچه برنده مزایده از انجام معامله خودداری نماید سپرده او بنفع بانک ضبط خواهد شد .

بانک سپه شعبه قم

آـ ش ۵۲۴

شرکت اصفهان مسکن

از ماشین‌های خشک‌شوئی، موکت و فرش و مبل ازقسمت تزئینات این‌شرکت دیدن فرمائید .

اصفهان- اول خیابان میر- تلفن ۴۲۶۲۷

آـ ش ۵۱۹

آگهی

دوعدد گواهی‌نامه موتورسیکلت و شناسنامه و مقداری مدارک دیگر به‌نام اینجانب محمدتقی یحیایی مفقودگردیده‌ازیابنده خواهشمنداست‌با تلفن۴۰۰۳۰ـ ۴۰۰۳۸ تماس حاصل نمایند .

سازمان آب‌و فاضلاب اصفهان

آـ ش ۵۲۰

اداره‌مخابرات‌شهرستان‌قم

بزرگداشت ۵۰ سال شاهنشاهی پهلوی را باشکوه‌هرچه‌تمامتر جشن گرفت

آقای جمال رمضانی رئیس مخابرات قم دراین جشن باشکوه‌پیشرفت های‌کلیه شئون بویژه رشد مخابراتی کشوررا طی پنجاه سال‌شاهنشاهی پهلوی تشریح‌کرد

ساعت ۵ بعدازظهر دوشنبه ۲۷ اردیبهشت ماه ۲۵۳۵ شاهنشاهی از طرف اداره مخابرات قم جشن با شکوهی بمناسبت بزرگداشت پنجاهمین سال‌شاهنشاهی دودمان‌پهلوی که مقارن با هشتمین جشنواره روز جهانی‌ارتباطات می باشد در باشگاه مخابرات قم با حضور آقایان عباس‌ابراهیم‌پور فرماندارتیمسار سرتیپ‌شهرستانی رئیس شهربانی . دکتر محمد رضوانی نماینده مردم قم در مجلس شورای ملی . روسای سازمانهای دولتی و ملی . نمایندگان انجمن های شهر و شهرستان . شخصیت های محلی و عده‌ای از کارمندان‌و کارکنان اداره مخابرات‌قهرگزار گردید پس از اعلام برنامه‌سلام شاهنشاهی نواخته شد. آنگاه آقای جمال رمضانی‌رئیس‌اداره مخابرات قم ضمن تشکر از مدعوین شرح کاملی درخصوص تاریخچه روز جهانی ارتباطات و شعار امسال اتحادیه که ارتباطات و رسانه‌های گروهی می‌باشد داده شد و نقش‌ارتباطات را در زندگی مدرن امروز بیان داشت و سپس پیشرفت های مخابراتی کشور را در پنجاه سال گذشته تشریح و موقعیت ایران را از نظر ارتباطات و مخابرات که در صدر کشورهای خاورمیانه قرار گرفته تشریح نمود. سپس آقای عباس‌ابراهیم پور فرماندار سخنانی در باره این روز بیان داشت و درپایان مدعوین ازدستگاههای مخابرات قم دیدن نمودند .

آقای جمال رمضانی رئیس اداره مخابرات‌قم هنگام‌سخنرانی در جشن بزرگداشت پنجاه‌سال شاهنشاهی پهلوی در باشگاه مخابرات قم .

آقای جمال رمضانی رئیس مخابرات قم‌هنگام تشریح دستگاه های مخابرات قم در حالی که آقای‌عباس ابراهیم‌پور فرماندار تیمسار سرتیپ شهرستانی‌رئیس شهربانی و آقای دکتر محمد رضوانی نماینده مردم قم در مجلس شورای ملی و گروهی از شخصیت های محلی دیده می شوند .

گروهی از شرکت کنندگان در هشتمین جشنواره روز جهانی ارتباطات در باشگاه مخابرات قم دیده می‌شوند .

نیروی دریائی شاهنشاهی

آگهی استخدام «اعزام به خارج»

نیروی دریائی شاهنشاهی برای تکمیل کادر درجه داری خود تعدادی داوطلب بامدرک قبولی سوم متوسطه یا «پایان دوره راهنمائی» استخدام وپس ازموفقیت درآزمایشات جهت طی دوره بخارج ازکشور اعزام مینماید .

داوطلبینی که سن آنها بین ۱۵ تا ۲۰ سال تمام می باشد می توانند همه روزه با در دست داشتن آخرین مدرک تحصیلی و اصل شناسنامه و یک قطعه عکس ۴×۳ بمعاونت پرسنلی نیروی دریائی شاهنشاهی واقع در طهران خیابان سپهبد زاهدی بالاتر ازبیمارستان ارتش (مدیریت استخدام) و یا به پایگاه ها و نمایندگی های نیروی دریائی شاهنشاهی در شهرستان های بندر پهلوی ـ خرمشهر ـ بندرعباس ـ بوشهر ـ کرمانشاه ـ رضائیه ـ اصفهان ـ مشهد یزد ـ زاهدان ـ کاشان ـ شیراز ـ کرمان مراجعه نمایند م الف ۱۱۳۴۱

بانک سپه

آگهی مناقصه خرید کاغذ فتوکپی

بانک سپه تعداد ۲۰۰۰۰ بسته کاغذ فتوکپی الکتروستاتیک ۲۹ × ۲۱ دربسته های ۲۵۰ برگی را باشرایط زیر از طریق مناقصه خریداری می نماید.

۱ـ پیشنهاد دهندگان باید معادل ۵درصد مبلغ پیشنهادی را نقدا بعنوان سپرده شرکت در مناقصه به حسابجاری شماره ۲۶۹۱ اداره کارپردازی در بانک سپه شعبه مرکزی پرداخت و یا ضمانتنامه بانکی معادل مبلغ مزبور تهیه و رسید پرداخت وجه یا ضمانتنامه را ضمیمه پیشنهادخود نموده و در پاکت لاک و مهر شده همراه بانمونه کاغذ تاساعت ۱۰ صبح روز چهارشنبه دوازدهم خردادماه سال ۲۵۳۵ بدفتر اداره کارپردازی تسلیم ورسید اخذ نمایند .

۲ـ پیشنهادات در ساعت ۱۱ صبح همانروز ۱۲ر۳ر۲۵۳۵ بازوقرائت خواهد شد و حضور پیشنهاد دهندگان در جلسه مناقصه آزاد بوده وبانک دراردو یاقبول یک یا کلیه پیشنهادات مختار است .

۳ـ به پیشنهادات فاقد سپرده ، مبهم و مشروط و همچنین پیشنهاداتی که بعداز موعد مقرربرسد ترتیب اثر داده نخواهدشد .

۴ـ در صورتی که برنده مناقصه ازامضای قراردادوانجام معامله خودداری نماید سپرده او بنفع بانک ضبط وبانفر دوم برنده مناقصه قرارداد منعقدخواهد شد .

۵ـ پرداخت هرگونه مالیات وعوارض بعهده برنده مناقصه خواهدبود.

۶ـ عدم حضور پیشنهاد دهنده مانع اقدامات بانک و قرائت پیشنهاد نخواهد بود .

۷ـ تحویل کاغذ های موردمناقصه در ۴ نوبت و هرنوبت ۵۰۰۰ بسته خواهد بود .

۸ـ برنده مناقصه ضمن عقدقرارداد باید تعهدنماید در صورتی که کاغذهای تحویلی تاپایان مصرف بعللی معیوب و غیر قابل استفاده گردید ، فورا نسبت به تعویض آن بدون دریافت قیمت اقدام نماید .

بانک سپه

آگهی شهرداری خرمدره

بموجب تصویبنامه شماره ۲۴۲۳ ـ ۳۰ر۲ر۳۵ مقام معظم استانداری زنجان شهرداری خرمدره در اجرای تبصره ۲ ماده ۱۶ قانون نوسازی و عمران شهری اجرای طرح خیابان نوحی را باطلاع صاحبان املاک در داخل طرح میرساند مبلغ کل غرامت ۲۵۵۲۱۵۲ ریال و حق مرغوبیت آن ۳۵۰۳۲۰ ریال میباشد تاریخ شروع واجرای طرح پنجم مرداد ماه ۲۵۳۵ و مدت اعتراض از تاریخ نشر این آگهی دوماه بوده و محل قبول اعتراض دفتر شهرداری خواهد بود مفاد فهرست جامع طرح در محل شهرداری برای ملاحظه الصاق شده است اعتراض دهندگان باید ذیل برگ اعتراض نشانی کامل خود را قید فرمایند در ضمن مقارن با این آگهی نتیجه ارزیابی املاک وسیله پست سفارشی برای مالک و یا متصرف مربوطه ارسال و مفاد این آگهی در معابر و محل شهرداری الصاق گردیده است درخاتمه متذکر میشود عدم رعایت هرگونه اقدامی از طرف مالک یا مالکین یا سایر اشخاص ذینفع در هیچ مورد مانع عملیات شهرداری در اجرای طرح مذکور نخواهد بود .

سرپرست شهرداری خرمدره ـ شرفی

«آگهی مناقصه»

شرکت سودتک ایران بنمایندگی از طرف بانک اعتبارات ایران ساختمان شعب بانک نامبرده را در شهر های اراک واردبیل باشرایط زیر به مناقصه میگذارد.

۱ـ داوطلبان شرکت در مناقصه که بایستی دارای صلاحیت فنی ومالی وسابقه کار برای اجرای چنین ساختمان هائی باشند میتوانند ازاین تاریخ تقاضای کتبی دریافت اسناد مناقصه برای ساختمان هرشعبه بشرکت سودتک ایران مهندس مشاور مربوطه بنشانی تهران بالاتر از میدان ونک خیابان خشایار شماره ۵۱ تلفن ۶۸۴۸۱۵ـ۱۶ ارسال دارند.

۲ـ داوطلبان شرکت درمناقصه که صلاحیت آنان موردتائید مهندس مشاور قرار گرفته باشد می توانند پس از استفسار از این شرکت ازتاریخ ۱۵ر۳ر۲۵۳۵ با پرداخت مبلغ بیست هزار ریال برای ساختمان هرشعبه که مورد تقاضای آنان باشد اسناد مناقصه را دریافت دارند این مبلغ بهرصورت مسترد نخواهد گردید .

۳ـ تاریخ افتتاح پیشنهادها وسایر شرایط شرکت در مناقصه در اسناد مربوطه ذکر گردیده است.

۴ـ خرید اسناد مناقصه هیچگونه حقی را برای داوطلب شرکت در مناقصه ایجاد نمی نماید و داوطلبان می توانند با خرید اسناد مربوطه پیشنهاد خود را برای ساختمان یک یا دو شعبه نامبرده براساس شرایط مناقصه منضم باسناد مربوطه تنظیم و در تاریخ مقرر تسلیم دارند.

۵ـ شرکت سودتک ایران بنمایندگی بانک اعتبارات ایران درود وقبول هرپیشنهاد برای هر شعبه آزاد است.

شرکت سودتک ایران

دنیای ورزش روزهای شنبه منتشر می شود

افتخار بیشتر زندگی بهتر

آینده ای مطمئن در انتظار جوانان ایرانی

هواپیمائی نیروی زمینی شاهنشاهی امکانات تحصیلی شمارا با بهترین وجهی فراهم نموده واز هم اکنون شمارا باداشتن مدارک تحصیلی مشروحه زیر استخدام مینماید . استخدامیان واجدشرایط پس از طی دوره های تخصصی وکارآموزی در ایران برای دوره های تکمیلی فنی وخلبانی بکشور آمریکا اعزام میگردند .

الف : شرایط عمومی

۱ـ تابعیت دولت شاهنشاهی ایران

۲ـ متدین بودن به یکی ازادیان (اسلام، مسیحی، کلیمی ، زردشتی)

۳ـ دارا بودن گواهی نامه ششم متوسطه ریاضی، طبیعی ، ادبی ، برای داوطلبین افسری جزء خلبانی ، گواهی نامه ششم متوسطه ریاضی ، طبیعی، فنی ،(برق ومکانیک) برای ، همافری ، قبولی چهارم متوسطه (ریاضی ، طبیعی ، ادبی) برای داوطلبین ستوانیاری خلبانی و گواهی نامه سوم متوسطه برای آموزشگاه گروهبانی .

۴ـ سن داوطلبین افسری خلبانی از ۱۷ تا ۲۴ وهمافر فنی از ۱۸ تا ۲۴ و ،ستوانیاری خلبانی از ۱۶ تا ۲۴ ودرجه دار از ۱۶ تا ۲۴ سال برای اشخاصی که برگ خاتمه خدمت سربازی دارند حداکثر سن تا ۲۵ سال می باشد .

۵ـ نداشتن پیشینه بد .

۶ـ داشتن صحت مزاج و تناسب اندام طبق گواهی بهداری نیروی زمینی شاهنشاهی .

۷ـ سپردن تعهد خدمت در ارتش شاهنشاهی

۸ـ قد داوطلبین از ۱۶۰ سانتی متر ببالا .

۹ـ نداشتن عیال تحت تکفل .

ب : داوطلبین افسری جزء خلبانی:

مدت تحصیل درآموزشگاه افسری جزء خلبانی حداقل یکسال وبطور شبانه روزی بوده و کلیه مخارج دانش جویان بعهده ارتش شاهنشاهی خواهد بود دانشجویان در مدت تحصیل ۱۰۲۵۰ ریال و پس از شروع اولین پرواز ۲۶۲۵۰ ریال و پس ازنیل بدرجه افسری خلبانی از ۳۵۴۵۰ ریال حقوق ومزایا استفاده خواهند کرد و ترفیعات بعد آنان طبق مقررات ، قانون استخدام نیرو های مسلح شاهنشاهی خواهد بود ضمنا در صورت خدمت در خارج از مرکز حداکثر مبلغ ۴۴۵۲۰ ریال دریافت خواهند نمود .

مدت تحصیل در اموزشگاه همافری ۲ سال بوده وکلیه مخارج هنرجویان بعهده ارتش شاهنشاهی خواهد بود هنرجویان در سال یکم مبلغ ۱۰۵۰۰ ریال و در سال دوم مبلغ ۱۱۷۵۰ ریال وپس از نیل به درجه همافر سومی مبلغ ۳۵۵۳۰ ریال و در صورت خدمت در خارج از مرکز مبلغ ۴۵۴۵۰ ریال دریافت خواهند داشت وترفیعات بعدی آنان طبق مقررات قانون استخدام نیروهای مسلح شاهنشاهی خواهد بود .

پ : داوطلبین ستوانیاری خلبانی

مدت تحصیل در اموزشگاه ستوانیاری خلبانی دوسال وبطور شبانه روزی بوده و کلیه مخارج هنرجویان بعهده ارتش شاهنشاهی خواهد بود هنرجویان قبل از پرواز ماهانه ۶۵۰۰ ریال و پس از شروع اولین پرواز ۱۰۲۵۰ ریال و پس از نیل بدرجه ستوانیار سوم خلبان مبلغ ۳۸۱۴۰ ریال که بمرور افزایش خواهد یافت دریافت خواهد داشت اضافه حقوق و مزایای آنها طبق مقررات قانون استخدام نیرو های مسلح شاهنشاهی خواهد بود ضمنا در صورت خدمت در خارج از مرکز حداکثر مبلغ ۳۷۱۹۰ ریال دریافت خواهد نمود .

ت : داوطلبین آموزشگاه درجه داری

۱ـ مدت تحصیل در آموزشگاه درجه داری یکسال وبطور شبانه روزی بوده و کلیه مخارج دانش آموزان بعهده ارتش شاهنشاهی خواهد بود دانش آموزان درمدت تحصیل مبلغ ۷۵۰۰ ریال و پس از نیل بدرجه گروهبان دومی مبلغ ۱۵۲۵۰ ریال که بمرور افزایش خواهد یافت دریافت خواهند داشت و اضافه حقوق ومزایای آنان طبق مقررات قانون استخدام نیرو های مسلح شاهنشاهی خواهد بود ضمنا در صورت خدمت در خارج از مرکز حداکثر مبلغ ریال دریافت خواهند نمود .

ث : به فارغ التحصیلان سالیانه تا میزان دوبرابر حقوق ماهانه بعنوان پاداش در آخر سال پرداخت می گردد .

ج: فارغ التحصیلان از مزایای بسیاری نظیر پس انداز مسکن ، تامین آتیه ، بانک سپه که برای دوران خدمت ۳۰ ساله با توجه بمبلغ پس انداز ومبلغ معادل آن که بلاعوض ازبودجه وزارت جنگ اضافه می شود وبهره مربوطه .

وام مسکن بانک سپه ، استفاده از خانه های سازمانی با توجه به برنامه افزایش سالیانه خانه سازی برای پرسنل هرسازمان عمومیت خواهد داشت ،درمان رایگان خود و خانواده تحت تکفل وخرید از فروشگاه های ارتش با تخفیف قابل ملاحظه و غیره بهره مند می شوند داوطلبین برای ثبت نام و کسب اطلاعات بیشتر می توانند همه روزه باستثنای پنجشنبه وجمعه و ایام تعطیل از ساعت ۷ الی ۱۴ در تهران بپادگان باغشاه خیابان کاشان دایره استخدام و روانسنجی هوانیروزودر شهرستانها به اکیپ های استخدامی در دزبانی و شهرستانهائی که دزبانی ندارند بژاندارمری محل مراجعه نمایند .

هواپیمائی نیروی زمینی شاهنشاهی

جمعیت شیروخورشید سرخ کرج افراد مشروح زیر را استخدام مینماید

۱ـ خدمتگزار مرد	یکنفر
۲ـ خیاط مرد	یکنفر
۳ـ حسابدار دیپلمه	یکنفر
۴ـ داوطلب دیپلمه برای تهیه دوره تکنیسین رادیولژی	۲ نفر

جهت تمام وقت استخدام مینماید متقاضیان همراه مدارک لازم به مرکز اداری جمعیت کرج مراجعه فرمایند.

افراد ردیف ۱و۲ باید دارای حداقل گواهینامه ششم ابتدائی و بامعافی پایان خدمت وظیفه باشند.سن افراد فوق نیز بیش از ۱۸و کمتر از ۳۰ سال باشد.

آگهی دعوت مجمع عمومی عادی شرکت

باطلاع صاحبان محترم سهام شرکت سهامی سفالیت خاص میرساند که در تاریخ شنبه بیست و دوم خرداد ۲۵۳۵ شاهنشاهی ساعت ۱۰ر۵ صبح مجمع عمومی عادی در محل شرکت تشکیل میشود خواهشمند است در جلسه مزبور حضور بهمرسانید .

دستور جلسه:

۱ـ استماع گزارش هیئت مدیره و بازرس.

۲ـ بررسی و تصویب ترازنامه و عملکرد سال ۱۳۵۴ شمسی.

۳ـ تعیین روزنامه درج آگهی های شرکت .

۴ـ انتخاب بازرس .

۵ـ مشورت در مورد خط مشی آتی شرکت .

هیئت مدیره

اطلاعیه سازمان سنجش آموزش کشور

درباره

آزمایش همگانی و گزینش دانشجودر سال ۲۵۳۵ (۱۳۵۵)

درباره بورس های پزشکی ، دندانپزشکی ، دامپزشکی وداروسازی نیروهای مسلح شاهنشاهی مندرج در صفحات ۴۹ و ۵۰ راهنمای داوطلبان ورود به آموزش عالی که از طریق شعبه های بانک ملی ایران توزیع شده است مراتب زیررا به اطلاع کلیه داوطلبان می رساند تادرموقع تنظیم برگ درخواست پذیرش مورد توجه کامل قراردهند :

۱ـ به کلیه دوازده رشته تحصیلی بورس های یادشده شماره رشته انتخابی (۱۰۰) اختصاص داده شده است .

۲ـ هرداوطلبی که واجد شرائط استفاده از این بورسها باشد می تواند شماره ۱۰۰ راجزویکی ازده شماره رشته های انتخابی خود بکنجاند و ان را در برگ درخواست پذیرش بنویسد .

۳ـ سازمان سنجش آموزش کشوردرباره داوطلبانی که شماره رشته انتخابی ۱۰۰ را دربرگ درخواست پذیرش خود نوشته باشند بسته به موردبه یکی ازطرق زیر اقدام خواهد کرد .

الف ـ اگر داوطلب دررشته ای قبول شود که شماره آن را دربرگ درخواست پذیرش ، قبل ازشماره بورسها (۱۰۰) درج کرده است ، این داوطلب تنها به همان رشته معرفی خواهدشد .

ب ـ از داوطلبان دیگری که شماره (۱۰۰) رادر برگ درخواست پذیرش نوشته اند (جزپذیرفته شدگان بند الف بالا) به ترتیب تقدم مجموع کل نمره های آنان تاتکمیل ظرفیت رشته های دوازده گانه بورس برای مصاحبه و معاینه دعوت بعمل می آید.

ـ کسانی که در مصاحبه و معاینه پذیرفته شوند به ترتیب مجموع امتیازهایی که بدست می آورند حق خواهند داشت یکی از دوازده رشته را انتخاب کنند.

ـ افرادی که در مصاحبه و معاینه قبول نشوند ولی در یکی از رشته های موخر انتخابی دهگانه خود پذیرفته شده باشند فرصت ثبت نام در آن رشته را خواهند داشت .

م الف ۲۶۹۶

عصر افتخار آمیز شاهنشاهی پهلوی دوران شکوفائی اقتصاد ایران است

بقیه از صفحه ۱۰

سال شاهنشاهی پرافتخار دودمان پهلوی بر پا شده است آمادگی خود رابرای خدمت به میهن و جانبازی در راه شاهنشاه آریامهر اعلام می داریم و سپاس میگوئیم شاهنشاهمان را.

جاوید شاه ـ پاینده ایران

پس از سخنان آقای حاج لطف الله تسلیم آقای محقق منتظری فرماندار شیراز ضمن اظهار خوشوقتی از برپا شدن چنین جشنی پیرامون ترقیات شگرف صنعتی و اقتصادی ایران سخن گفت واظهار داشت:

آمار و ارقام جالبی ارائه شد که نشانگر پیشرفتهای شگفتی آفرین صنعتی کشور ما در طول یک دوره ۹ ساله بوده است.

براین پویندگی سنای امریکا در چهار سال پیش صحه گذارد و این تائید زمانی صورت گرفت که سنای امریکا کشور هاراشناسائی میکرد و کشور ایران رااز عنوان یک کشور در حال توسعه خارج ساخت وآنرا کشوری توسعه یافته و مترقی شناخت . وقتی چنین مطلبی درسنای آمریکا مطرح شود بایستی به واقعیت آن ایمان داشت چون این آمار و ارقام پس از احتساب دقیق عنوان شده است وهیچ سناتوری قادر نیست دور ازواقعیت موضوعی راعنوان کند چرا که گفته وی در این مورد در سرنوشت سیاسی و اجتماعی کشور امریکا اثر خواهد گذاشت .

اگر به گذشته باز گردیم و موقعیت ایران را در آن روزگار بررسی کنیم خواهیم دید که کشور ما در آن زمان کشوری عقب افتاده بود ولی در اثر رهبریهای صحیح و بخردانه شاهنشاه آریامهر وبا توجه به انقلاب ششم بهمن ۴۱ که در اقتصاد کشور ایران تاثیرات بسیاری بوجود آمد ایران از یک کشور عقب افتاده به یک مملکت در حال توسعه تبدیل شد واکنون به سر زمینی آباد و مترقی تبدیل گردیده است و عامل همه این پیشرفت ها جزدرپناه یک رهبری اصولی که سیاست اقتصادی در آن چشمگیر است امکان پذیر نبوده و نخواهد بود .

در سال جاری اکثر روزها مصادف باجشن وسرور و پایکوبی است و ما ملت ایران بعناوین مختلف سپاس بیدریغ خود را به پیشگاه شاهنشاه آریامهر تقدیم می داریم و امروزهم یکی از آن روز هاست.

پس از سخنان آقای محقق منتظری فرماندار شیراز ضمن پذیرائی گرمی که از مدعوین بعمل آمد ترنم ـ دل انگیز و شادی بخش موسیقی این محفل صمیمانه و شورانگیز را گرمی بیشتری بخشید .همراه با نوای سرور انگیز موسیقی ، شادی و امید های بسیاری در دلهای حاضرین دراین جشن باشکوه بوجود آمد. امید به فردا های سازندگی، آینده ای که ایران تحت لوای شاهنشاه محبوبمان تا مرز های گسترده تمدن بزرگ رهنمون گردد.

شیراز ـ خبرنگار اطلاعات

آگهی استخدام کارآموز افزارمندی

نیروی هوائی شاهنشاهی بمنظور تکمیل کادر افزارمندی خود تعدادی کارآموز واجد شرایط برای پایگاه های جنوب و بنادر و جزایر خلیج فارس استخدام می نماید داوطلبین در مدت ۲ سال کارآموزی از کمک هزینه تحصیلی (درسال اول ماهانه ۴۰۰۰ ریال و در سال دوم ماهانه ۵۰۰۰ ریال) و از تسهیلات شبانه روزی استفاده نموده و پس از طی دوره مربوطه و گذراندن آزمایش درتخصص های مختلف پست افزارمند دائم استخدام و از مزایای طبقه و درجه مربوطه استفاده خواهند نمود .

داوطلبین واجد شرایط می توانند جهت ثبت نام از تاریخ ۱۵ر۳ر۲۵۳۵ الی ۳۰ر۳ر۲۵۳۵ همه روزه باستثناء پنجشنبه وجمعه وایام تعطیل از ساعت ۷ صبح الی ۱۲ با در دست داشتن مدارک لازم بکارگزینی پایگاه چهارم مستقل شکاری (دزفول) مراجعه نمایند .

شرایط استخدام

۱ـ تابعیت دولت شاهنشاهی ایران .

۲ـ دارا بودن صحت مزاج طبق گواهی بهداری نیروی هوائی شاهنشاهی .

۳ـ نداشتن سوء پیشینه .

۴ـ سن داوطلبان از ۱۴ سال کمتر و از ۲۵ سال بیشتر نباشد .

۵ـ داوطلبین واجد شرایط در بند ۴ که خدمت وظیفه عمومی را انجام نداده اند پس از استخدام در مقابل سپردن تعهد ۷ سال خدمت در مناطق بدآب و هواو ده سال در مناطق خوش آب و هوا از خدمت وظیفه عمومی معاف خواهند بود .

۶ـ متدین به یکی از ادیان (مسلمان ـ مسیحی ـ زردشتی ـ کلیمی).

۷ـ دارندگان برگ خاتمه ویا معافی از خدمت زیر پرچم (باستثناء معافیت پزشکی) مقدم خواهند بود.

۸ـ دارا بودن گواهی نامه سال سوم متوسطه و یا پایان نامه دوره سه سال راهنمائی (فارغ التحصیلان مدارس حرفه ای و دارندگان مدارک بالاتر در صورت تساوی شرایط حق تقدم خواهند داشت) .

مدارک مورد نیاز

۱ـ عین شناسنامه عکس دار و فتوکپی آن .

۲ـ عین مدرک تحصیلی و فتوکپی آن .

۳ـ عکس ۴ × ۶ چهارقطعه.

م الف ۴۶۶۸

مجله جوانان روز دوشنبه منتشر میشود

شهردار جدید دورود در جلسه معارفه حاضر نشد

دورود ـ محمدرضا روزبهانی همنام ایشان ـ که اخیرا شهردار «دورود» شده همنام خود را به عضو انجمن شهر «دورود» در جلسه اخیر انجمن آرزو کرد که محمد رضا روزبهانی روسفید کند.

حاج مالکی عضو دیگر انجمن که احساس عدم خوش بینی در میعادس موج میزد گفت : همنام جنابعالی (شهردارجدید) ساعت ۳ بعد از ظهر قراربوده در جلسه معارفه انجمن شرکت کند تا الان که ساعت پنج است تشریف نیاورده است ، وقتی شروع کار چنین باشد ، وای به ادامه و پایان آن،که‌گفته‌اند: سالی که نکوست از بهارش پیداست ...

حرفهای دیگر جلسه:

قنورعلی شفیعی نایب رئیس انجمن بملزوم‌خریدن یکدستگاه کلرزنی برای کلریزه کردن آب آشامیدنی اشاره‌کرد واعضاء نیز لزوم خریدن این دستگاه را تایید کردند ، اما معلوم‌نشد که این‌تایید ،معنی‌اش آن‌است که چنین دستگاهی بالاخره خریده خواهد شد یا آن که نامش‌رو ی‌کاغذها باقی‌خواهدماند

مالکی به کندی کار پیمانکار تاسیسات آب اعتراض کرد و گفت : این‌شرکت‌دو نفر کارگر در محل چشمه گرمه گماشته که وانمود کند مشغول است، اما شما را بخدا ، با دوکارگر میتوان‌کاری را که به دهها کارگر احتیاج دارد انجام داد؟

شفیعی گفت : تازه با اینهمه سرعت و دلسوزی این‌شرکت انتظار دارد پاداش های غیر نقدی هم از ما بگیرد که خوشبختانه ما حواسمان‌جمع است .

در پایان جلسه قرار شد در مورد خریداری‌چراغ راهنمایی برای نصب در چهار راه ها همچنین جلوگیری از توقف کامیونها در خیابان بهداری اقدام شود.

درسوراخهای کف استخر هندوانه گم میشود!

تماشای چمن های خشکیده ،بانضمام استخرخالی‌همه‌روزه‌برای عموم‌مجانیست!

رضائیه ـ یک استخر بدون آب در وسط میدان «دروازه بازارباش» قرار دارد که سوراخ های کف آن بقدری گشاد شده ، که هندوانه براحتی در آنها میگنجد،این اشکال جزئی دراغلب میدان های شهری که لقب پاریس ایران را یدک میکشد ، بچشم میخورد .

از جنبه زیبائی «که بگذریم» میرسیم به «علافی» و پرسه زنی کودکان در حول و حوش میدانهای بی آب و علف شهر.

در این زمینه نیز اهالی عقیده دارند حالا که شهرداری فرصت نمیکند برای بچه‌ها «باغ کودک» بسازد ، لااقل‌سرو سامانی به «وضع» چمن‌کاری و استخر های آنچنانی میدان های رضائیه بدهد که در ایام تعطیل کودکان دلشان را به آب و سبزه میدانها خوش کنند ...

شیر دست‌ورو نشسته دست‌همکارش‌راخورد!

آن یکی شیر است ، اندر بادیه
آن یکی شیر است ،شیر بی غذا
شیر دیگر را خورد ، با اشتها!

شیراز ـ باغ وحش شیراز ،مبدل به جنگل وحوش شده است و بیست حیوان وحشی‌گرسنه و زهوار دررفته در آن بجان یکدیگر افتاده‌اند!

این صبح صالحانش بوده ، شام غریبانش از موقعی شروع شده که‌یکی از شیر های گرسنه،(دست ورو نشسته) دست یکی از همنوعان خود را خورده و منتظر است که اگر چیزی به او نگفتند، پاو سایر اعضاء دندانگیر همکار عزیزش را هم بخورد!

اداره محیط زیست استان ، به صاحب این باغ وحش اخطار کرده : چنانچه ظرف دو ماه نسبت به انتقال باغ وحش به محلی بهداشتی و مناسب اقدام نکند ، باغ وحش تعطیل خواهد شد .

(البته اگر در این‌دوماه این چند حیوان بخت‌برگشته یکدیگررا ازگرسنگی بخورند، هم خیال خودشان را راحت کرده‌اند، هم خیال صاحب باغ وحش را.)

حاج میرزا ابراهیم سلام رسانید،عباس آقا دستگیر شد!

اصفهان ـ عباس حاتمی کمک راننده مینی بوس برای یک تومان بدبخت شد!

بدینقرار که : مرد محترمی بنام حاج میرزا ابراهیم مالکی اهل جرقویه دو کیلو تریاک را به عباس آقا داد و گفت اگر زحمتی نیست این دو کیلو گوشت رابمنزل بنده برسان و بگو میرزا سلام رسانید، خودش هم الان برمیگردد .

ناگفته نماند که میرزا یک تومان هم بعنوان انعام به عباس مرحمت کرد. عباس هنگامی که مشغول تحویل «گوشت!» بود ، توسط ماموران ژاندارمری همراه تحویل گیرنده،دستگیر شد .

خبرهای تلگرافی ویژه زیر آسمان کبود

بندر خمیر ـ برق بندر خمیر وسایل برقی‌مردم را خردو خمیر کرده است .

ضررهای دیگر این برق: داروهای درمانگاه‌مبراثر گرما فاسد شده .

موادغذائی فروشگاه‌های تعاونی ضایع شده .

دو ماه به دو ماه هم مرتب و بی‌کم کاست قبض «استفاده از روشنائی معابر» برای اهالی صادر شده .

جنجال سکس ، کنگره امریکا را ...

بقیه از صفحه ۶

نمایندگان پارلمان از او حساب میبرند زیرا چک های مربوط به مبارزه انتخاباتی امریکا باید به امضای او برسد .

سناتور گلدواتر کهنه‌سراحت لهجه شهرت دارد ضمن اظهار نظر درباره این ماجرای سکسی گفت :

«برای یک نماینده خوب کنگره هرگز نظیر چنین ماجرائی روی نمی‌دهد».

ماجرای «هایز» افتضاح «ویلبورمیلز» رئیس سابق کمیسیون بودجه‌مجلس‌نمایندگان رادر سال ۱۹۷۴ بخاطرمیاورد.

سوابق طولانی رئیس کمیسیون بودجه مجلس نمایندگان در ماجرای رقاصه‌ای که به «ترقه‌آرژانتین» شهرت داشت از بین رفت . نمایندگان کنگره امریکادر حال مستی‌در اتومبیل این‌رقاصه بازداشت شد و بعدا خود را در یکی از استخرهای نزدیک کاپیتول به آب انداخت .

گمشده

جوان ۱۵ ساله‌ای بنام محمد رضا پیمان فرزندمصطفی رنگ چشم میشی با بلوز وشلوار لی آبی مدت یکماه و ۶روز است از منزل خارج شده و تاکنون‌مراجعت نکرده‌ازکسانی که از نامبرده اطلاعی دارند خواهشمند است به آدرس شیراز کتابخانه ولیعهد تلفن ۲۴۶۹۴بمادرش‌یا گودشاهزاده منصور جنب دبستان حسام پلاک ۱۰۰ منزل پیمان اطلاع دهند.

آ ـ ۱۸۰۷

دنیای ورزش

روزهای شنبه

منتشر

می‌شود

صاحبان صنایع وبازرگانان کشور
الاخاء
تنها مجله عربی زبان ایران از کلیه نشریات موسسه اطلاعات باداشتن نمایندگی در ۱۲ کشور عربی روزهای شنبه منتشر میشود

ایرانی ، ایران را بشناس

مسابقه بزرگ مجله جوانان بمناسبت پنجاهمین سال تاسیس روزنامه اطلاعات

مجله جوانان پر تیراژترین نشریه ایرانی از گروه نشریات اطلاعات پیشقراول برگزاری سلسله مسابقات عظیمی است که بمناسبت پنجاهمین سال تاسیس روزنامه اطلاعات برگزار می‌شود

این مسابقه که هدفش تجلیل و ستایش پنجاه سال تلاش شبانه‌روزی یك مؤسسه عظیم مطبوعاتی درخدمت به‌ایران‌است تحت‌عنوان «ایرانی ـ ایران‌را بشناس» هرهفته دریکی ازنشریات گروه اطلاعات منتشر می‌شود

شنبه۱۵خرداد اولین مسابقه‌ازسلسله‌مسابقه‌ایرانی ـ ایران‌را بشناس‌ازسوی‌مجله‌جوانان‌درروزنامه‌اطلاعات آغاز میشودودوشنبه ۱۷ خردادهمین‌مسابقه‌درمجله‌جوانان‌هم منتشر میگردد

برای شرکت دراین مسابقه ده سئوال از سوی مجله جوانان‌منتشر میشود که‌شرکت کنندگان دراین مسابقه باید پاسخ صحیح سئوال‌ها را ازصفحات ویژه ۲۸ هزار روز تاریخ ایران وجهان روزنامه اطلاعات (بین‌شنبه تاپنجشنبه۲۱خرداد) استخراج کنند وسپس درکوپن مسابقه بنویسند وبرای مجله جوانان بفرستند

جوائزاین‌مسابقه‌عظیم که‌فقط یکهفته طول میکشدباین‌شرح‌اعلام‌میشود.

۱۷دستگاه‌موتورسیکلت
۱۸دستگاه‌رادیوضبط
۱۵دستگاه‌تلویزیون

توضیحات کامل مربوط به‌این‌مسابقه‌درشماره‌دهم‌خرداد وهفدهم‌خردادد‌رمجله‌جوانان‌نیز منتشر میشود

مجله‌جوانان‌پرتیراژترین‌نشریه‌ایرانی‌هموطنان‌عزیزرا بشرکت‌دراین‌مسابقه‌بزرگ‌دعوت‌میکند

نیروی دریائی شاهنشاهی

«آتیه‌درخشان برای جوانان دیپلمه در کادرهمافری نیروی دریائی شاهنشاهی»

اعزام بخارج

نیروی‌دریائی شاهنشاهی‌ازبین‌دیپلمه های ریاضی و طبیعی تعدادی داوطلب باشرایط زیر جهت کادر همافری استخدام و برای آموزش بکشورامریکا اعزام مینماید .

۱ـ شرایط :

الف ـ تابعیت دولت شاهنشاهی ایران
ب ـ متدین به‌یکی از ادیان (اسلام ـ مسیحی ـ کلیمی ـ زرتشتی)
پ ـ دارا بودن دیپلم کامل متوسطه در یکی ازرشته‌های ریاضی ـ طبیعی
ت ـ داشتن حداکثر سن ۲۴ سال در صورت‌انجام‌خدمت‌زیرپرچم ۲۵ سال
ث ـ داشتن صحت مزاج و تناسب اندام برطبق گواهی‌بهداری نیروی دریائی شاهنشاهی
ج ـ نداشتن پیشینه بد
چ ـ نداشتن همسر و افراد تحت تکفل
ح ـ شرکت در آزمایشات روانسنجی و استعداد

۲ـ امتیازات :

الف ـ داوطلبان دوره تعلیمات نظامی را بمدت۱۳هفته د رپایگاه دریائی بندر پهلوی وبمدت ۲۴ هفته دوره زبان را در مرکز آموزش زبان نیروی دریائی شاهنشاهی و آمریکا ویك دوره تخصصی ۱۵ ماهه در امریکا طی خواهند نمود و در طول مدت تحصیل از هزینه زیست ـ پوشاك ـ فوق‌العاده روزانه خارج‌از کشور بارز و ماهیانه مبلغ ۸۰۰۰ ریال حقوق استفاده‌خواهند نمود باضافه فوق‌العاده سختی خدمت .

ب ـ هنرجویان پس از موفقیت در آزمایشات نهائی‌به درجه همافر سومی مفتخر و ترفیعات‌بعدی‌آنهابرابر قانون همافری ارتش شاهنشاهی خواهد بود .

پ ـ فارغ‌التحصیلان افتخار خدمت در ناو های‌نیروی دریائی شاهنشاهی داشته وازپاداش‌سالیانه ـ پس‌انداز تامین آتیه ـ منازل سازمانی نیروی دریائی‌شاهنشاهی درمان رایگان ـ استفاده از فروشگاه های ارتش وازسایر تسهیلات کادر نظامی استفاده خواهند نمود

۳ـ ثبت نام :

الف ـ داوطلبین برای کسب اطلاعات بیشتر وثبت‌نام می توانند همه‌روزه باستثنای روزهای‌پنجشنبه وجمعه دربین ساعات اداری با در دست داشتن مدارك‌مشروحه زیر به مدیریت استخدام‌واقع‌درخیابان‌سپهبد زاهدی جنب مسجدالرحمن ساختمان معاونت پرسنلی نیروی دریائی شاهنشاهی مراجعه نمایند .

ب ـ داوطلبینی که مایلند کتبا ثبت‌نام نمایند می‌توانند مدارك موردنیاز را باپست سفارشی به آدرس مزبور ارسال تا چنانچه واجد شرایط شناخته شدندجهت شرکت در آزمایشات لازمه از آنان دعوت بعمل آید .

۴ـ مدارك مورد نیاز :

الف ـ یکبرك فتو کپی دیپلم یا گواهی‌نامه ششم متوسطه
ب ـ دوبرك فتوکپی یارونوشت شناسنامه
پ ـ دو قطعه عکس ۴ × ۶
ت ـ آدرس کامل باکروکی محل

م‌الف ۱۵۸۴

اداره کل اشتغال ـ وزارت کار وامور اجتماعی

قابل توجه بانوان، داوطلب شرکت دردوره آموزش کمك کدبانو

از داوطلبان شرکت در دوره آموزش کمك کدبانو دعوت میشود جهت ثبت نام‌وکسب اطلاعات‌بیشترهمه روزه از ساعت ۹صبح تا ۱بعدازظهر به‌یکی از واحد های زیر مراجعه نمایند شرط پذیرش برای دوره‌های مذکور حداقل۱۶وحداکثر ۴۰سال‌میباشد.دوره‌آموزش سه‌ماه خواهد بودو بکارآموزان کمك هزینه تحصیل پرداخت خواهد شد .

۱ـ موسسات آموزشی فرح واقع در جاده آرامگاه بعد ازچهارصد دستگاه یاخچی‌آباد.
۲ـ مرکز کاریابی و اشتغال‌شماره ۱تهران‌امیرآباد جنوبی خیابان رهنما پلاك ۲۳
۳ـ مرکز کاریابی‌و اشتغال شماره ۲ تهران میدان شهناز خیابان مهران پلاك ۱۸۶
۴ـ مرکز کاریابی و اشتغال شماره ۳ تهران‌خیابان شوش غربی مقابل گرمابه شوش پلاك ۴۱۹
۵ـ مرکز کاریابی و اشتغال شماره ۴ تهران‌خیابان سیمتری باغشاه پلاك ۵۹۰
۶ـ مرکز کاریابی و اشتغال شماره۵ تهران‌چهارراه ام اکرم ساختمان نخست‌وزیری طبقه اول
۷ـ مرکز کاریابی و اشتغال‌کرج،کرج خیابان‌رضا شاه‌کبیر جنب دبیرستان فردوسی م‌الف۵۱۴۲

دکتر رودلف کرشلاگر
رئیس جمهوری فدرال اطریش

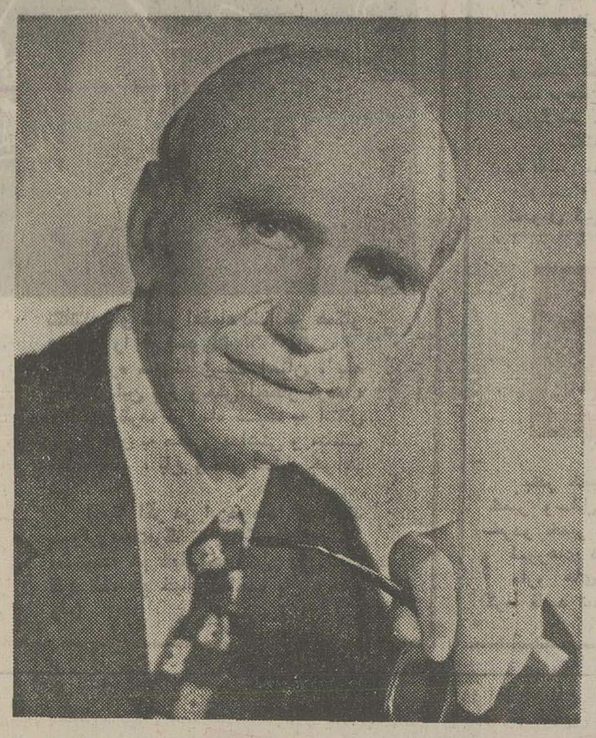

دکتر رودلف کرشلاگر در بیستم مارس ۱۹۱۵ در «اوبرموهل» واقع‌در بخش‌علیای اطریش ـ جایی که‌پدرش درآنجا کارگریکی از کارخانه‌های کاغذ سازی محلی بودچشم به جهان گشود. دوران کودکی وی در «اشتایر موهل»، «روزنو» و «کرونستوف» که شهرهای کوچکی هستندو پدرش متوالیا در آنجابکار پرداخته بود سپری شد. در ۱۹۱۸ مادرش را ازدست‌داد و پدرش در ۱۹۲۶ ، بعداز آنکه به پیشه‌اصلی خود یعنی نوازندگی اورگ روی آوردمو دو سال آخر عمر راصرف آن‌کرده بود، دیده از جهان فرو بست.

در ۱۹۳۵ رودلف کرشلاگر از مدرسه متوسطه شهر هورن به دریافت دانشنامه پایان تحصیلات دبیرستانی نایل‌آمد. پس از آنکه مدتی بعنوان یکی‌از محررهای آن شهر ومدتی نیزبعنوان کارمند بانك به‌کار پرداخت تحصیلات خودرا در رشته حقوق ادامه داد و در ۱۹۴۰ از دانشگاه وین دکترا گرفت.

در ۱۹۳۸ او رابه‌خدمت نظام احضار کردند . پس‌از پایان یافتن جنك وارد مرحله مقدماتی خدمات قضایی شدو در دادگاه بخش «هورن» به‌کار پرداخت، سپس به دادگاه منطقه‌ای «کریس» انتقال یافت و در دفتر دادستانی این شهرستان مشغول کار شد. در ۱۹۴۲ بریاست دادگاه بخش شهرستان «لانگن لوآ» منصوب گردید .از اول ژانویه ۱۹۵۴ بعنوان قاضی ارشد در دیوان حقوق‌مدنی منطقه‌در وین بکارپرداخت.

در ژوئیه ۱۹۵۴ بهنگامی که در آن زمان اداره امورخارجی سفارت مقتدای فدرال اطریش نامیده میشدبه رایزنی گماشته .

در ماه مه ۱۹۵۵ به عضویت هیات نمایندگی اطریش‌در مذاکرات نهایی مربوط به پیمان دولتی اطریش درآمد. وی یکی از مولفان تهیه کننده و پیش نویسان‌قانون بیطرفی دایمی اطریش است و این‌قانون به یکی از اصول قانون اساسی اطریش بدل گردید.

درسال ۱۹۵۶ وارد خدمات دیپلماتیک شدو بریاست‌بخش‌حقوقی بین‌المللی‌منصوب گردید.

در ۱۹۵۸عنوان وزیر مختاری رااحراز کردو از ۱۹۶۲ تا۱۹۶۷ معاون مدیر کل وزارت خارجه فدرال اطریش بود.

در همان ایام باحفظ سمت ریاست کابینه کرامیلی راکه از ۱۹۶۳ تا۱۹۶۶ وزیرخارجه اطریش بود برعهده گرفت و پس‌از آن از ۱۹۶۶تا ۱۹۶۷نیز درهمان مقام ـاما در دوره تصدی وزارت خارجه بوسیله دکتر سورینج ـ انجام وظیفه کرد. از ۱۹۶۷ تا۱۹۷۰ وزیرمختار اطریش در چك‌اسلواکی بود.

دکتر کرشلاگر ریاست هیئت های نمایندگی اطریش را در کنفرانس های متعدد بین‌المللی از قبیل دومین کنفرانس ژنو درامور قانون دریاها، کنفرانس سازمان ملل درباره مصونیت های سیاسی «۱۹۶۱»و کنفرانس روابط کنسولی که در سال ۱۹۶۳ در وین تشکیل گردیده بر عهده داشته است .

دکتر کرشلاگر از ۱۹۵۶تا۱۹۶۵ و بار دیگر در ۱۹۶۹ عضو هیئت نمایندگی اطریش در بحثهای مجمع عمومی سازمان ملل متحدبود واز ۱۹۷۰ تا۱۹۷۳ ریاست آن‌هیئت رابرعهده داشت.

درمذاکرات مربوط به روابط اطریش بابازار مشترك اروپا و در مذاکرات اطریش و ایتالیا درباره مساله «تیرول جنوبی» که نقشروی در آنها نمایندگی کشور اطریش بودو چندین سال بطول انجامید سهم واهمیتی عمده اداکرد.در دانشگاه وین مدتی ازممتحنان حقوق بین‌المللی بودو در فرهنگستان‌دیپلماتیك وین نیز چندی‌به عنوان مدرس وسخنران فعالیت داشت. از دکتر کرشلاگر تاکنون آثار ورسالاتی‌که به زمینه‌های مدرسی و سیاسی اختصاص دارد به چاپ رسیده‌است.

وی از ۱۹۷۰ تا۱۹۷۴در دولت‌های اول و دوم کرایسکی وزیر خارجه‌فدرال اطریش بوده است.

در ۲۳ ژوئن ۱۹۷۴ دکتر رودلف کرشلاگر بارای مستقیم مردم کشورش بریاست جمهوری فدرال اطریش انتخاب گردید .

پرزیدنت کرشلاگر در ۱۹۴۰باهمسر کنونی‌اش خانم «هرما کرشلاگر» ازدواج کردمو ازاین وصلت تاکنون صاحب یك دختر ویك پسر وشش‌نوه است.دختر وی دکتر کریستااشتادلر وپسرش دکتروالتر کرشلاگر نام‌دارد.

سرگرمی مطلوب رئیس جمهوری اطریش باغبانی ، کوهنوردی ،کتاب‌خواندن ولذت بردن از موسیقی است.

پیام سفیر اطریش

بمناسبت دیدار رسمی حضرت دکتر رودلف کرشلاگر رئیس جمهوری فدرال اطریش و بانو از ایران جناب‌آقای کریستوف کورنارو سفیر کشور اطریش‌دردربار شاهنشاهی پیام زیر را برای خوانندگان اطلاعات فرستاده است :

ازآنجا که اطریش به نقش ایران در صحنه بین‌المللی بدیده احترام نگاه میکند و با احساسی سرشار از ستایش برهبری خردمندانه اعلیحضرت شاهنشاه ایران و التفاتشان به پیروزی ملت ایران مینگرد ـ برای فرصتی که دیدار رسمی حضرت رئیس جمهوری فدرال اطریش از کشورایران دروابط دو کشور بوجود آورده ارزش واهمیت بسزائی قابل است .

سابقه روابط مستقیم ایران و اطریش به دهها سال قبل میرسد و مخصوصا دو کشور ما از صدها سال پیش تاکنون بایکدیگر مبادلات فرهنگی داشته‌اند بطوریکه‌میدانید در حال‌حاضر عده زیادی از دانشجویان ایرانی دردانشگاه های اطریش به ادامه تحصیل اشتغال دارند و بسیاری از آنان برای برآوردن نیاز های حرفه‌ای ویژه کشورشان تحت تعلیم قرار گرفته‌اند .

مدارس حرفه‌ای از دیرباز بخش مهمی از سرمایه گذاری فرهنگی و مدرسی اطریش را تشکیل داده‌اند . هنرستان حرفه‌ای تهران و مدرسه مشابه دیگری که در اصفهان وجود دارد از ثمرات مشارکت و همکاری‌فرهنگی بین دو کشور بوجود آمده‌اند . اخیرا بین مقامات‌اطریش وسازمان شاهنشاهی خدمات اجتماعی در ایران قراردادی بامضاء رسیده که‌در آن توسعه و تشدید فعالیت درزمینه اجرای برنامه های آموزشی نظیر نمونه‌های یادشده مورد پیش‌بینی قرار گرفته است . ایران و اطریش در عین حال برای یکدیگر شرکای خوبی در زمینه بازرگانی دوجانبه بوده‌اند. پیوند های اقتصادی مدرن دو کشور ما بیست سال سابقه دارد و ظرف سال های اخیر حجم مبادلات بازرگانی میان ایران و اطریش به شش برابر افزایش یافته است .

ارقام بازرگانی سالانه دوکشور مانشان میدهندکه‌ایران و اطریش در سال گذشته توانسته‌اند ۱۵۵ میلیون دلارکالا بایکدیگر مبادله کنند که از این مقدار هفتاد میلیون دلارسهم صادرات ایران باطریش بوده است دامنه مشارکت های صنعتی و اقتصادی میان کشور های ما نیز توسعه یافته است نمونه هایی از این گسترش در روابط ایران و اطریش ایجاد کارخانه سازنده ادوات پنوماتیک در قزوین ـ یک کارخانه چدن ریزی درگرگان ـ و یک کارخانه برای تولید ماشین های جوشکاری است که‌گشایش آن بدست حضرت رئیس جمهوری اطریش و در جریان دیدار ایشان از ایران صورت خواهد گرفت .

بالاخره ساخت واگونهای مسافربری برای راه‌آهن وتولید مصالح و وسایل ساختمانی نیز بخش های دیگری از ثمرات مشارکت ایران و اطریش را تشکیل میدهند .

امید است که دیدار حضرت دکتر «کرشلاگر» از ایران به‌فرصتی ثمربخش برای امضای تعدادی قراردادهای جدید نیزمیان دو کشورتبدیل شود. همراهان رئیس جمهوری اطریش در این دیدار گروهی از مقامات برجسته اطریشی هستند که وزیران خارجه و بازرگانی کشورمن نیز از آن‌جمله‌اند . وزیران اطریشی باهمتایان ایرانی خود و همچنین باجناب آقای امیرعباس هویدا نخست وزیر ایران مذاکراتی انجام خواهند داد که مابه‌حصول نتایج ثمربخش از آنها کاملا امیدواریم .

تمام محافل وین برای دیدار رئیس جمهوری اطریش ازایران نهایت اهمیت را قایلند .

آخرین بارکه اعلیحضرت شاهنشاه ایران ازاطریش دیدن فرمودند سفری بود که بطور رسمی در اوایل دهه ۱۹۶۰ انجام گرفت . ازآن تاریخ به بعد نیز شاهنشاه‌آریامهر بارها از کشور ما دیدن نموده‌اند ، ولی این دیدار های بعدی جنبه رسمی نداشتند و مضافا سفری که سال گذشته ازطرف والاحضرت ولیعهد ایران به اطریش انجام گرفت‌نیز جنبه خصوصی داشته است. باوجود این باید یادآوری کنم‌که هرچند دیدارهای یادشده جنبه رسمی نداشتند ، بازهم مطبوعات و مردم اطریش آن دیدارها را وقایعی پراهمیت برای کشور خود تلقی کردند. والاحضرت ولیعهد مخصوصا به‌هرجا که در کشور من تشریف فرما شدند بگرمی مورد استقبال قرار گرفتند .

من امیدوارم که دیدار رئیس جمهوری فدرال‌اطریش روابط دو کشور ما را بیش‌از پیش مستحکم‌تر کند و مناسبات پرسابقه و دوستانه مادر آینده باز هم گرمتر و شکوفاتر گردد .

پنوماتیک بهلر ایران

دیدار حضرت رئیس جمهوری فدرال
اطریش وهمسرشان راازایران صمیمانه
تبریک میگوید

IBP

اطریش

AUSTRIA

در اطریش وجود شرایط ایده‌آل و محیط و فضای مطلوب کمك‌می‌کنند تاگذراندن یك‌مرخصی را درآنجا فراموش نشدنی سازند. سلیقه ها در اطریش جز راحتی هیچ‌چیز انتظار شمارا نخواهد کشید .این‌مطمئن شرطی‌است که‌تاکنون بسته‌ایم .

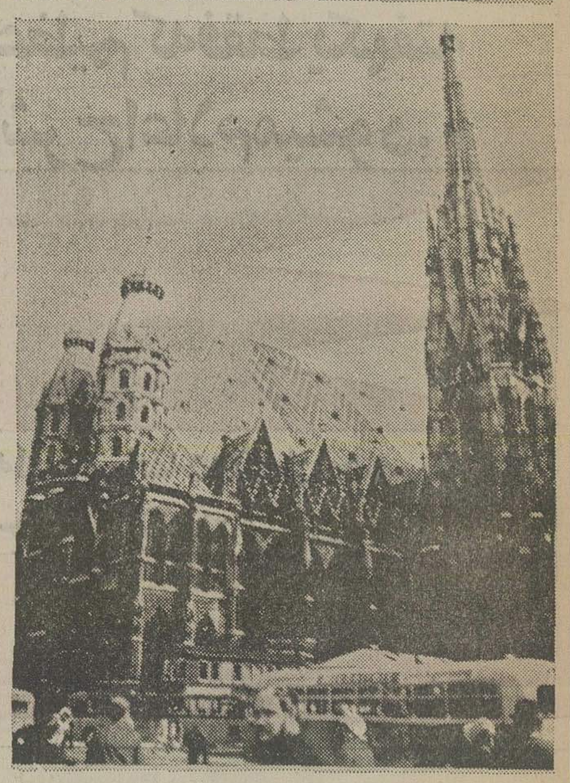

برای کسب اطلاعات:
دفتر نمایندگی اداره ملی جهانگردی
اطریش خیابان‌فیشرآباد. کوچه هما شماره ۲۸
تلفن : ۸۲۹۳۴۶ ـ ۸۳۷۶۵۵

AUSTRIAN NATIONAL TOURIST OFFICE
Hohenstaufengasse 3-5
A-1010 Vienna

اریش پیلکا
وزیر خارجه فدرال اطریش

اریش بیلکا در دوازدهم مه ۱۹۰۸ در وین بدنیا آمده پس از آنکه از آکادمی کنونی فارغ‌التحصیل شد در دانشگاه وین ادامه تحصیل داد و از آنجا در ۱۹۳۱ دکترای حقوق و علوم سیاسی گرفت ،بدنبال آن، درانستیتوی مطالعات عالی بین‌المللی در پاریس به ادامه تحصیل پرداخت و متعاقب آن چند سال در فرانسه به کار اشتغال ورزید .

دکتر بیکا در ۱۹۳۵ به خدمت‌در وزارت خارجه‌پیوست ولی در ۱۹۳۸ بدلایلی ناگزیر از ترک خدمات‌دیپلماتیک شد.

اما در ۱۹۴۵ بار دیگر به خدمت وزارت خارجه درآمد و در ۱۹۴۶ و ۱۹۴۷ مسئول نمایندگی سیاسی دولت فدرال اطریش درمبرنه (سوئیس) بود. از۱۹۴۷ تا۱۹۴۸ بعنوان رئیس‌میسیون اطریش وسپس‌بعنوان سفیر این‌کشور در ترکیه خدمت کرد وطی همان‌مدت ریاست آکردیته میسیون های اطریش در ایران و افغانستان را نیز برعهده داشت .

دکتر بیلکا مدتی‌ریاست ادارهاقتصادی صدارت عظمای اطریش و پیش از او از عنوان وزیر خارجه ـ مدتها تصدی وظایف دبیر کلی این وزارتخانه را برعهده‌داشته است .

وی چندین بار در جلسات متعدد مجمع عمومی سازمان‌ملل حضور یافته است .

دکتر اریش بیلکا از ۱۹۶۷ تا۱۹۷۲ سفیر اطریش در مبرنه و سپس مدتی سفیر کشورش درپاریس بود ومتعاقب آن در ژوئیه ۱۹۷۴ به تصدی وزارت خارجه فدرال اطریش گمارده شده است .

مقام جهانی اطریش

اساس سیاست خارجی اطریش عبارت از بیطرفی دایمی آن است و دولت وین این بیطرفی را بعنوان وسیله‌ای برای حفظ استقلال کشور تلقی نمی‌کند بلکه درعین حال عقیده دارد که بیطرفی اطریش یکی ازعناصر ایجادکننده ثبات در سطح بین‌المللی است .

اطریش پشتیبان تمام مجاهداتی است که برای تضمین امنیت و همکاری های اروپایی صورت‌میگیرد زیرا انتظار دارد که این امر درعین‌حال بتحولات صلح‌آمیز در سراسر جهان نیز کمک خواهد کرد.

دولت اطریش خواستار همکاری با تمام دولت‌ها بدون هرنظر گرفتن نظامهای اجتماعی آنان استو به بسط روابط دوستانه با تمام‌کشورها علاقمند است .

اطریش از ۱۹۵۵ به عضویت سازمان‌ملل متحد درآمده و کورت والدهایم وزیر خارجه پیشین آن از ۱۹۷۲ ـ سالی که اطریش در آن به عضویت شورای‌امنیت‌درآمد ـ تاکنون دبیر کل سازمان ملل بوده است .

نماینده کنونی اطریش در سازمان ملل ریاست کمیسیون این سازمان را در امور استفاده صلح‌آمیز از فضای بالای جو زمین برعهده دارد .

یکان‌های اعزامی ارتش اطریش در نیروی صلح سازمان ملل متحد شرکت دارند.

اطریش از ۱۹۵۶ تاکنون یکی‌از اعضای شورای اروپایی بوده و دبیر کل این‌شورا که لوبوتونشیک‌سورینج نام دارد بنوبه خود ، یکی دیگر از وزیران خارجه پیشین اطریش است.

مقداری از سازمان‌های مهم‌بین‌المللی از قبیل آژانس بین‌المللی انرژی اتمی‌ـ سازمان توسعه صنعتی سازمان ملل و سازمان کشورهای صادرکننده نفت (اوپک) مقرهای خود را در وین‌مستقر کرده‌اند. در ۱۹۶۱ شهر وین محل ملاقات نیکیتاخروشچف رهبر وقت شوروی و جان‌کندی رئیس جمهوری فقید آمریکا بود. در سالهای ۱۹۷۰ و ۱۹۷۱ و ۱۹۷۲ پایتخت اطریش میزبان مذاکرات محدود کردن سلاح‌های استراتژیکی (سالت) بوده است . در ۱۹۷۳ مرحله مقدماتی مذاکرات مربوط به تقلیل نیروهای مسلح در اروپا نیز در وین انجام گرفت. تعدادکنفرانسهای بین‌المللی که تنها در سال ۱۹۷۲ در وین برپا شد از ۶۰ کنفرانس کمترنبود و تمام این اجتماعات در مرکز معروف کنفرانسهای هوفبورگ برپا شدند . برنامه‌هایی در دست تدارک است که بموجب آنها یکی از مراکز سازمان‌ملل در ساحل شرقی دانوب نیز در وین مستقر خواهد گردید وتوسعه خواهد یافت .

RD

اشرکت دروس ایران

شرکت دروس ایران دیدار حضرت‌دکتر رودولف کرشلاگر رئیس‌جمهوری فدرال اطریش وهمسرشان را ازایران صمیمانه خوشامد می‌گوید .
شرکت دروس ایران که ثمره مشارکت‌فیمابین‌کارخانجات تولید کننده تجهیزات آتش نشانی روزان بوئر واقع در لنیتز‌ـاطریش و ایران‌است نمایشگر واقعی از همکاریهای ثمربخش دو کشور است .
برای حضرت رئیس جمهوری فدرال اطریش‌و هیئت همراهان طی مذاکراتی که در ایران خواهند داشت حداکثر پیروزیها را آرزو می‌کنیم . باشد که‌از این رهگذر رشته های پیوند ایران و اطریش بیش از پیش قوام‌واستحکام یابند .

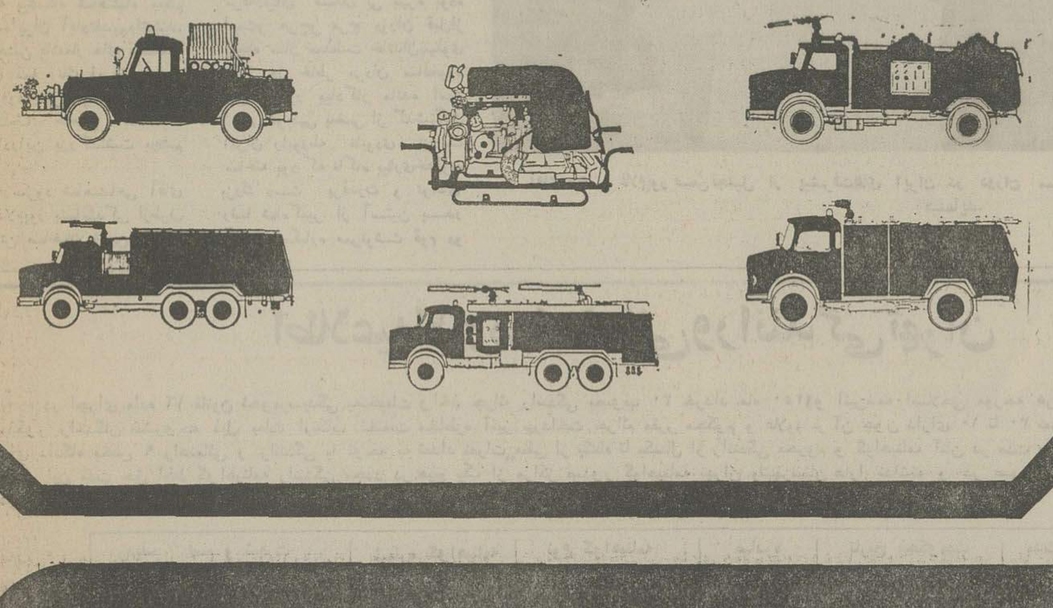

ALLGEMEINE BAUGESELLSCHAFT - A. PORR, AKTIENGESELLSCHAFT

تهران ـ ایران

اطریش - وین

فعالیتهای ساختمانی درایران از۱۹۵۸ برای اجرای طرحهای عظیم ساختمانی درزمینه‌های:

عملیات ایجاد راه و ساختمان
ایجاد پالایشگاه های نفت
بناکردن کارخانجات صنعتی وپل‌ها
احداث سدهای خاکی و بتونی
تاسیسات آبیاری وزه‌کشی
تونل سازی

در دست ساختمان

شرکت پور ـ آلگه‌ماین‌بائوگزلشافت
ـ آ ـ پور ـ طرح تاسیسات‌زیرزمینه‌رود

لپل ـ موسسه مشارکتی لوزان ـ پور ـ لوزینگر سد روی رودخانه میناب
قطعه شماره۱ آبیاری وآبرسانی‌وسد وکارخانه جیرفت .
پدر ـ موسسه مشارکتی :
پور ـ دشتبان‌راه وساختمان‌طرحهای سد پیشین وموجود کلات وسایرطرحهای آبیاری وآبرسانی درناحیه جنوب شرقی

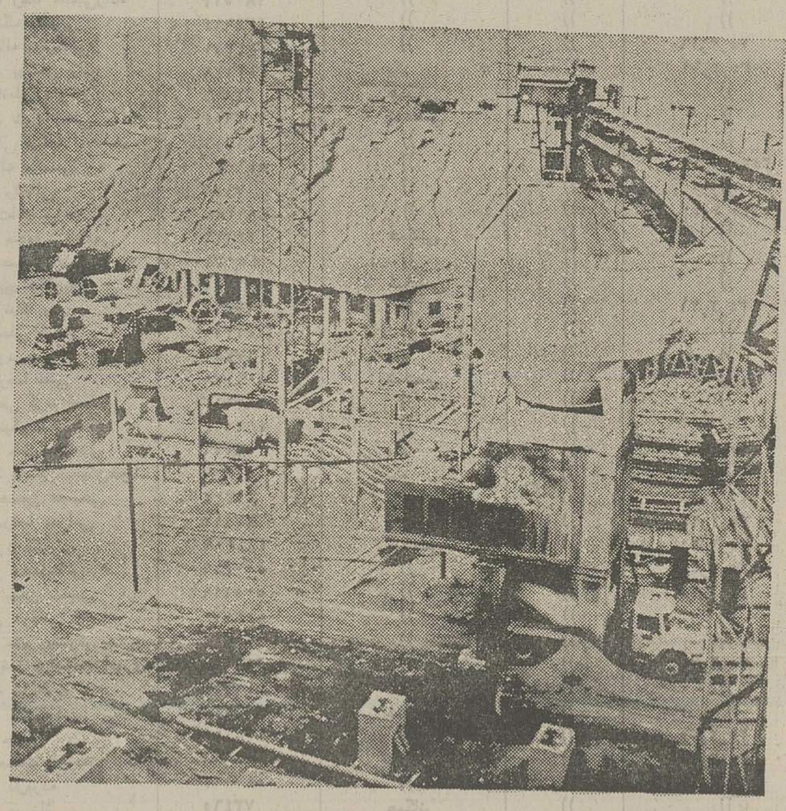

PORR

پور ـ لپل ـ پدر ـ	خیابان‌پهلوی‌نبش‌کوچه‌بیمه ایران ـ خیابان هفتم ـ تهران صندوق پستی ۶۷ ـ تلگرافی ۷۷۰ ـ تلکس ۲۱۲۰۸۰ تلفن ۶۲۲۵۰۰۱ ـ ۶۲۵۷۵۷ ـ ۶۲۱۴۵۳ ـ ۶۲۳۶۱۳ و ۶۲۳۶۱۷۰

خرده‌مالکان آریابخش پنجاهمین سال سلطنت پهلوی را جشن گرفتند

محسن غلام پور بنمایندگی ازطرف خرده مالکان آریابخش (باکمک سابق شمیران) پیشرفتهای مملکت را دردوران سلطنت پهلوی ستودوتقاضا کرد اجازه داده شود خرده مالکان با رعایت ضوابط شهرداری در زمینهای خود صاحبخانه شوند.

سال ۲۵۳۵ سال جشن و شادی است، هرروزکه میگذرد در گوشه و کنار مملکت شاهدجشن ها و سپاس مردم شاهدوست نسبت بخاندان پهلوی میباشیم.

دراین جشن و سرور که همه درآن سهیم و شریک میباشند خرده مالکان منطقه آریابخش «باکمک سابق شمیران» بدعوت خانم نصرت وزیری فارسی گردهم آمدند و پنجاه سال سلطنت پرافتخار دودمان پهلوی را جشن گرفتند.

این جشن باشکوه با حضور عده کثیری از مردم برگزار شد و سیصدتن از صاحبان زمین های منطقه آریابخش سپاس بیکران خودرا به پیشگاه شاهنشاه معظم و سازنده ایران آباد تقدیم داشتند.

محل جشن باشعار های مختلف و پرچمهای سه رنگ ایران تزئین یافته بود و در چهره یکایک مدعوین شور و شعف خاصی بمناسبت شرکت دراین بزرگداشت بچشم میخورد.

پس از سرود شاهنشاهی آقای محسن غلام‌پور بنمایندگی ازطرف هفتصد تن صاحبان زمین در منطقه آریابخش «باکمک سابق شمیران» در میان ابراز احساسات فراوان مدعوین نسبت بخاندان پهلوی پشت میکروفون قرار گرفت و مطالبی بشرح زیر ایراد نمود:

امروز میخواهم از ایرانی صحبت کنم که فاصله اش با تمدن بزرگ بسیار ناچیز است «ایرانی که از پیچ و خم حوادث زیادی گذشته و همواره راه خود را در تاریخ به نیکنامی پیموده است.

همه میدانیم ایران امروز به‌هیچوجه با ایران پنجاه سال پیش قابل مقایسه نیست، درست است که ایرانی همیشه در سایه شجاعت و پشتکار خود مرز و بوم خویش را حراست نموده ولی از مزایای زندگی مرفه دنیای متمدن بی بهره بوده است و هرچه و مرج دوران قبل از پنجاه سال سلطنت خاندان پهلوی هنوز در خاطر مردان سالخورده این کشور بیادگار مانده است.

بی توجهی بعضی از گذشتگان ایران رابورطه نابودی نزدیک ساخته بود که ناگاه بیداری خداوند بزرگ دست پرقدرت و توانای رضا شاه کبیر از آستین بدر آمد و یکباره سرنوشت قوم دو هزارو پانصدساله تاریخ شاهنشاهی رادگرگون ساخت وچهره ایران در پوتو کوشش های خستگی ناپذیراین پادشاه بزرگ شکل دیگری یافت و زمانی که این میراث باعظمت در بحبوحه جنگ جهانی بدست توانای شاهنشاه آریامهر رسید دیدیم که چگونه این کشتی طوفانزده سالم به‌سر منزل مقصود و ساحل نجات هدایت و رهنمون گردید و ما امروز این همه جانبازی در راه میهن عزیز را قدردانی می‌کنیم و پنجاهمین سال سلطنت پرافتخار دودمان پهلوی راجشن میگیریم.

نماینده خرده مالکان منطقه آریا بخش که باشور و هیجان فراوانی سخن می‌گفت و حرفهایش چندین بار با احساسات فراوان مدعوین نسبت بخاندان جلیل پهلوی قطع شد

در پایان سخنان خود تقاضای بیش از هفتصد خانوار را که در منطقه آریابخش صاحب زمین‌های بلاتکلیفی میباشند چنین تشریح کرد:

ما خرده مالکان آریا بخش از پیشگاه ملوکانه که همواره خیرو صلاح ملت وآسایش مردم این آب‌وخاک مدنظرشان بوده است استدعا داریم، باشد که از این رهگذر یک عمر تلاش ما ثمردهد ومانیز چون بسیاری از افراداین کشور صاحب خانه شویم. از هفت سال قبل تاکنون همواره انتظار داشتیم که این منطقه داخل محدوده شود زیرا این منطقه یعنی آریا بخش دارای تمام امکانات شهری مثل آب و برق و اسفالت می‌باشد و صاحبان قطعات آن فاقد منزل مسکونی میباشند.

رجاء واثق داریم که اینگونه درخواست‌ها در پیشگاه باعظمت رهبر عالیقدر مورد عنایت قرار خواهد گرفت. شاهنشاه درسخنان خویش همواره یادآور شده‌اند که آسایش و رفاه همه مردم ازجمله خرده‌مالکان و صاحبان اراضی کوچک مورد توجه خاص معظم‌له میباشد.

همین مسئله بما امیدواری می دهد که استدعای خودرا به‌پیشگاه ملوکانه معروض بداریم.

اکنون اجازه میخواهم تا تقاضا های حدود هفتصد خانوار راکه دارای زمین‌های تفکیک نشده در حدود قطعات سیصد متری در این منطقه میباشند بخاکپای رهبر عالیقدر ملت ایران برسانیم.

۱ـ موضوع تجمیع کردن قطعات کوچک بمیزان ۳۰ هزار متر برای آپارتمان سازی یا ۳۰۰ هزار متر برای شهرک سازی بعلت مشکلات فراوان دراین منطقه مقدور نمی باشد و ممکن است فقط شامل قطعات محدود در اطراف تهران بشود که مورد استفاده مالکان بزرگ قرار دارد.

۲ ـ درصورت صدور اوامر مطاع ملوکانه مبنی بر اجازه ایجاد ساختمان‌های مسکونی توسط خرده مالکین که شامل مقررات داخل محدوده گردیده، موضوع بورس بازی با توجه باوامر ملوکانه و مقررات زمین‌های داخل محدوده مفهومی نخواهد داشت و می‌باید بهرطریق از آن جلوگیری شود.

۳ـ این منطقه که در شمال میدان فرح، انتهای چهارباغ پنج متری سیدخندان و جنوب تاسیسات نیروی دریائی شاهنشاهی در کوهک قرار گرفته است دارای یک باب مدرسه وحمام ودانشسرای مقدماتی ساخته‌شده بودو پارک کودک ودبیرستان در نقشه تصویبی شهرداری برای آن در نظر گرفته شده است ونیز باندازه کافی دارای فضای سبز، جاده اسفالته، برق و چاه عمیق میباشد.

۴ـ ساکنین این منطقه استدعا دارند اجازه داده شود با ضوابط شهر سازی وتصویب نقشه از طریق شهرداری توسط خرده مالکین این منطقه که واحد مسکونی می باشد تبدیل بمنطقه مسکونی گردد و تعهد مینمایند درمدتی که شهرداری برای آنها تعیین مینماید ساختمان خودرا باتمام برسانند.

قاطق در پایان سخنان خود، برای بقای عمر و دوام سلطنت رهبر عالیقدر ملت ایران و خاندان جلیل سلطنت دهانمود و جلسه در میان ابراز احساسات خرده‌مالکین منطقه آریابخش وخانواده‌ها یشان نسبت بشاهنشاه آریامهر و دودمان پهلوی خاتمه یافت.

آقای محسن غلام‌پور ضمن تجلیل از پیشرفت‌های ایران در دوران سلطنت پرافتخار پهلوی خواست های اهالی آریابخش را تشریح مینماید.

اطلاعیه اداره راهنمائی ورانندگی تهران

در اجرای ماده ۱۶ قانون نحوه رسیدگی بتخلفات واخذ جرائم رانندگی مصوب ۳۰ خرداد ماه ۱۳۵۰ و آئین‌نامه اصلاحی مورخه ۵ر۷ر۵۴ و ماده ۹ قانون مذکور رانندگان مشروحه ذیل بعلت ارتکاب تخلفات مخاطره آمیز بپرداخت جرائم مقرر محکوم و علاوه بر آن چون دارای ۱۰ تا ۳۰ نمره منفی گردیده‌اند بموجب رای دادگاه بخش ۹ راهنمائی و رانندگی با توجه به تعداد نمرات منفی از یکسال از رانندگی محروم و گواهینامه آنان در مدت مذکور بایگانی شده است. در خلال این مدت حق اخذ گواهینامه رانندگی مجدد در هیچ یک از مراکز صدور گواهینامه تهران وشهرستان هارا نداشته و در صورتیکه مبادرت برانندگی نمایند درحکم فاقد گواهینامه تلقی گردیده و اگر درحین رانندگی تصادفی روی‌دهد مشمول قانون تشدیدمجازات رانندگان خواهد بود

ردیف	اسم و شهرت	شماره گواهینامه	نوع گواهینامه	صادره	تاریخ محکومیت	مدت محکومیت
۱ـ	احمد بابائی زهرائی	۵۷۸۹۷۲	شخصی	تهران	۱۳ر۲ر۳۵	یکماه
۲ـ	نجات‌الله کلیمی	۵۰۶۳۴۷	شخصی	〃	〃	یکماه
۳ـ	رضا دهقان طرزجانی	۵۴۱۰۴	یکم	〃	۱۴ر۲ر۳۵	〃
۴ـ	اصغر محمدی پیکر	۲۶۸۱۴۲	شخصی	〃	۱۳ر۲ر۳۵	〃
۵ـ	غلامرضا رمضانی	۴۳۰۰۷۲	شخصی	〃	۱۵ر۲ر۵۳	〃
۶ـ	عباس امینی	۲۷۸۵۱۴	شخصی	〃	〃	〃
۷ـ	مجید انصاری خالص	۴۶۷۶۹۸	شخصی	〃	〃	〃
۸ـ	بهرام علی شهبازپور	۳۸۹۸۸۵	〃	〃	〃	〃
۹ـ	امراله دلالت	۱۰۴۴۶۱	〃	〃	〃	〃
۱۰ـ	محمدرضا گلیاردی	۴۴۰۲۱۵	〃	〃	〃	〃
۱۱ـ	بهرام سلطانی	۳۹۹۰۷۲	〃	〃	〃	〃
۱۲ـ	مرتضی تقی‌اغدیری	۵۰۲۳۵۱	〃	〃	〃	〃
۱۳ـ	علی‌اصغر تیموری	۱۶۳۹۳۰	〃	〃	〃	〃
۱۴ـ	محمد رضا حاجی‌زاده	۲۸۰۵۲۷	〃	〃	〃	〃
۱۵ـ	هوشنگ مسیمی	۴۳۴۶۹۴	〃	〃	〃	〃
۱۶ـ	نعمت‌اله پورخالی	۳۷۴۷۸۹	〃	〃	۱۶ر۲ر۳۵	〃
۱۷ـ	مجید یوسفی رفیع	۵۳۶۱۸	یکم	〃	۱۹ر۲ر۳۵	〃
۱۸ـ	رمضانعلی داودی	۷۳۸۷۴	همگانی	〃	〃	〃
۱۹ـ	محمد شیخ سفلی	۳۰۷۶۵۴	شخصی	〃	〃	〃
۲۰ـ	امامقلی نمکب	۳۱۱۹۱۶	〃	〃	〃	〃
۲۱ـ	عزیزاله مقدسی	۵۴۶۵۶۷	〃	〃	۱۹ر۲ر۳۵۳۵	〃
۲۲ـ	کاظم رضائی	۷۱۲۸	〃	〃	〃	〃
۲۳ـ	نصرت‌الله تیزچه	۴۸۱۳۸۴	〃	〃	۲۰ر۲ر۳۵	〃
۲۴ـ	سید محمود جامعی	۳۴۱۲۹	همگانی	〃	〃	〃
۲۵ـ	غلامحسین ایزدی	۴۵۰۲۶	〃	〃	〃	〃
۲۶ـ	مگردیچ هاکوپیان	۲۲۲۴۵	شخصی	〃	〃	〃
۲۷ـ	قدیر نیک پور	۱۲۵۷۶۳	〃	〃	۲۱ر۲ر۳۵	〃
۲۸ـ	بهرامعلی کاظمی	۳۴۳۳۲۹	〃	〃	〃	〃
۲۹ـ	محمود صفا	۶۷۷۵۱	یکم	〃	〃	〃
۳۰ـ	حمیدرضا ملتی	۵۰۶۱۷۰	شخصی	〃	〃	〃
۳۱ـ	مصطفی کریم قصاب	۲۹۳۷۶۷	〃	〃	〃	〃
۳۲ـ	علی نیک پیکر	۴۸۹۰۶۴	〃	〃	〃	〃
۳۳ـ	سید حمداله هدی	۵۴۵۷۱	یکم	〃	۱۵ر۲ر۳۵	یکسال
۳۴ـ	محمد حسین جهانخواه	۵۱۶۴۱	یکم	〃	〃	یکسال
۳۵ـ	غلامحسین مسیحی	۲۱۳۰۲	شخصی	〃	۲۶ر۲ر۳۵	یکماه
۳۶ـ	محمدرضا بهرامی	۲۷۱۱۲	یکم	〃	۲۳ر۲ر۳۵	یکماه
۳۷ـ	مسعود فکوری	۴۸۴۲۰۶	شخصی	〃	۲۰ر۲ر۳۵	〃
۳۸ـ	جعفر محمدخانی	۵۰۰۴۴۹	〃	〃	۲۵ر۲ر۳۵	〃
۳۹ـ	امیر بهمن سلیمی	۵۰۵۱۱۹	〃	〃	۲۵ر۲ر۳۵	〃
۴۰ـ	بهرام عرفانی	۵۰۹۷۷۰	〃	〃	〃	〃
۴۱ـ	خانم منیر بشارتی	۲۳۴۳۰۳	〃	〃	〃	〃
۴۲ـ	غلامرضا مرادزاده ابهری	۱۹۲۶۹۶	〃	〃	۲۵ر۲ر۳۵	〃
۴۳ـ	محمد رزاقیان	۱۰۶۱۴	همگانی	〃	〃	〃
۴۴ـ	محمد خشنود	۴۴۶۷۲۱	شخصی	〃	〃	〃
۴۵ـ	علی جریان	۳۳۵۶۰۸	〃	〃	۲۵ر۲ر۳۵	〃
۴۶ـ	علی محمد افزودنند	۴۹۶۰۷۲	〃	〃	۲۵ر۲ر۳۵	〃
۴۷ـ	قدیر دلپرده	۵۴۷۱۶۳	〃	〃	۲۵ر۲ر۳۵	〃
۴۸ـ	بهمن میرزائی	۷۳۴۶۵	همگانی	〃	〃	〃
۴۹ـ	هاشم شعار پناهی	۴۹۶۷۱۷	شخصی	〃	۲۶ر۲ر۳۵	〃
۵۰ـ	هادی تاجرها	۵۳۵۸	〃	سنندج	۲۶ر۲ر۳۵	〃

شماره ۴۸۰۷ تاریخ ۲۹ر۲ر۲۵۳۵

«آگهی شهرداری بابل»

در اجرای مواد ۱۶ و ۱۷ و ۱۸ قانون نوسازی و عمران شهری وبموجب تصویبنامه جلسه مورخ ۲۸ر۲ر۲۵۳۵ انجمن شهر و تائیدی شماره ۴۳۸۰ـ ۲۹ر۲ر۲۵۳۵ مقام استانداری مازندران اجرای طرح احداث خیابان ۲۱ متری اتصالی خیابان شاهی به خیابان گنج‌افروز بابل رابشرح زیر باطلاع مالکین و مستاجرین اراضی و مستحدثات واقع در مسیر میرساند.

۱ـ تاریخ شروع اجرای طرح از تاریخ صدور این آگهی بمدت دوماه و مدت تقریبی اجرای طرح دوماه خواهد بود.

۲ـ فهرست ارزیابی کلیه رقبات واقع در مسیر طرح وهمچنین کلیه اراضی ومستحدثاتی که حق مرغوبیت به آنها تعلق میگیرد با نقشه مربوطه در محل شهرداری الصاق گردیده‌است.

۳ـ در صورتیکه مالکان و مستاجران نسبت به بهاء و مساحت املاک اعتراضی داشته باشند بایستی اعتراض خودرا از تاریخ نشر آگهی تا دو ماه بشهرداری بابل تسلیم نمایند.

۴ـ معترضین باید نشانی کامل و روشن خود را بانضمام فتوکپی برگ اخطار ارزیابی وفتوکپی سند مالکیت به دبیرخانه شهرداری بابل تسلیم ورسید دریافت دارند.

منصور طلوعی شهردار بابل

سپاسگزاری

بدینوسیله از زحمات بیدریغ جراح حاذق جناب آقای دکتر احمد جاوید متخصص بیماریهای ریوی که سلامتی از دست رفته همسرم رابازگردانیده‌اند نهایت قدردانی رامینمایم.

علیرضا فلاحی

آ ـ ۳۹۹۷

تاریخ ۲۰ر۲ر۲۵۳۵
شماره ۴۶۱

شهرداری شیرگاه
آگهی مزایده اجاره ساختمان حمام شهرداری

شهرداری شیرگاه در اجرای اجازه نامه شماره ۱۷۸۴ ـ ۱۶ر۲ر۲۵۳۵ مقام معظم استانداری مازندران بقائم مقامی انجمن شهر حمام بهداشتی و نوساز شهرداری راکه دارای آب و برق و ۱۲ نمر مخصوصی ویک واحد عمومی ۶ دوشه میباشد، برای مدت دو سال باشرایط مشروحه زیر را از طریق مزایده باجاره واگذار مینماید.

۱ـ داوطلبان شرکت در مزایده میتوانند بامراجعه بمحل ازساختمان حمام و تاسیسات آن بازدید نموده و با اطلاع کامل از وضعیت حمام مبادرت به تسلیم پیشنهاد بنمایند.

۲ـ پیشنهاد دهندگان بایستی مبلغ دوهزار ریال بحساب ۲۲ درآمد شهرداری نزد بانکملی شیرگاه واریز نموده و فیش آنرا بشهرداری تحویل و فرم شرایط اجاره را دریافت وضمیمه پیشنهاد خود نماید بدیهی است مبلغ مزبور بنفع شهرداری ضبط و قابل استرداد نیست.

۳ـ پیشنهاد دهنده بایستی سابقه و صلاحیت نگهداری اداره گرمابه های شهری راداشته باشد و گواهی مربوطه که به تایید مراجع ذیصلاح شهری رسیده باشد ضمیمه پیشنهاد باشد.

۴ـ مبلغ پیشنهادی اجاره بهای سالیانه نباید کمتر از مبلغ ۲۴۰۰۰۰ ریال باشد.

۵ـ پیشنهاددهندگان بایستی ۲۴۰۰۰ ریال معادل ۵٪ مبلغ پیشنهادی اجاره بها دوساله حمام را وجه نقد بحساب ۲۳ سپرده شهرداری نزد بانکملی شیرگاه منظور فیش آن یامعادل آن اسناد خزانه و یا ضمانتنامه بسر رسید یکماهه بعنوان سپرده ضمیمه پیشنهاد خود نمایند.

۶ـ پیشنهاد دهندگان باید پیشنهادات خودرا در پاکت لاک و مهر شده تا ساعت ۱۱ صبح روز ۲۶ر۳ر۲۵۳۵ بدفتر شهرداری تسلیم و رسید دریافت دارند.

پیشنهادات واصله در ساعت ۱۲ صبح همان روز در کمیسیون عالی معاملات باز و قرائت خواهد شد.

۷ـ به پیشنهاداتیکه فاقد سپرده یامخدوش یا مدارک اشاره شده بالا و یا مشروط و مبهم باشد یا بعد ازموعد مقرر برسد ترتیب اثر داده نخواهد شد.

۸ـ رعایت منع مداخله کارمندان در معاملات دولتی برای شرکت کنندگان الزامی است.

۹ـ حضور پیشنهاددهندگان یانماینده رسمی آنها در جلسه مزایده آزاده بودهو شهرداری در رد یا قبول یک یا کلیه پیشنهادات واصله مختار است.

۱۰ـ هرگاه برندگان اول ودوم و سوم بترتیب حاضر بعقد قرارداد باشهرداری نباشند سپرده آنان بترتیب بنفع شهرداری ضبط خواهد شد هم چنین سپرده نفرات دوم و سوم تا تسلیم قرارداد اجاره در شهرداری نگهداری خواهد شد.

۱۱ـ پرداخت مالیات و عوارض و هزینه چاپ و آگهی بعهده برنده مزایده خواهد بود.

شهردار شیرگاه ـ قبادی

آگهی تشکیل مجمع عمومی عادی سالیانه

جلسه مجمع عمومی عادی سالیانه شرکت رادیی (سهامی خاص) درساعت ۵ بعداز ظهر روز شنبه بیست و نهم خردادماه ۲۵۳۵ درمحل شرکت تشکیل میگردد.

دستور جلسه عبارت است از:

۱ـ استماع گزارش هیئت مدیره و بازرس و تصویب آن.

۲ـ تصویب بیلان وترازنامه عملکرد سال ۲۵۳۴

۳ـ انتخاب بازرسان اصلی و علی‌البدل

۴ـ تعیین روزنامه کثیرالانتشار برای درج آگهی های شرکت

۵ـ سایر امور مربوط به‌شرکت که طرح آن در صلاحیت مجمع عمومی عادی میباشد.

شرکت رادیی (سهامی خاص)

آگهی تشکیل مجمع عمومی سالیانه شرکت بازاران «سهامی خاص»

مجمع عمومی سالیانه شرکت ابزاران «سهامی خاص» برابر ماده ۱۹ اساسنامه درساعت ۵ بعدازظهر روز یکشنبه ۳۰ خرداد ماه ۲۵۳۵ در دفتر مرکزی شرکت واقع در تهران خیابان وصال شیرازی شماره ۱۲۸ تشکیل خواهد شد. از کلیه سهامداران محترم دعوت میشود که شخصا یابوسیله وکیل ثابت‌الوکاله خود در جلسه مزبور شرکت نمایند.

دستور جلسه

استماع گزارش هیئت مدیره و تصویب ترازنامه سال ۲۵۳۴

انتخاب بازرسان

تعیین روزنامه کثیرالانتشار

شرکت ابزاران «سهامی خاص»

آگهی مناقصه

اداره کل بهداری استان مرکزی ده دستگاه اتومبیل نیسان که مجهز به وسایل نمایش فیلم برای سینمای سیار باشد از طریق مناقصه خریداری مینماید از فروشندگان خواهشمند است با مراجعه به‌این اداره کل و اخذ مشخصات کامل و شرایط مناقصه پیشنهادات خود را با سپرده لازم حداکثر تا آخروقت اداری روز ۲۶ خرداد ماه جاری تسلیم نمایند.

پیشنهادات رسیده روز بعد در کمیسیون مربوطه بازو برنده مناقصه اعلام خواهدشد، بهداری در رد یا قبول پیشنهادات آزاد بوده و به پیشنهادات مشروط و مبهم ترتیب اثر داده نخواهد شد.

م الف ۵۴۷۳

دکتر اسفندیار امیر شاهی مدیر کل بهداری استان مرکزی

صاحبان ضایع و بازرگانان کشور

الاخاء

تنها مجله عربی زبان ایران از گروه نشریات مؤسسه اطلاعات با داشتن نمایندگی در ۱۲ کشور عربی، روزهای سه‌شنبه منتشر میشود

آگهی

مجمع عمومی عادی صاحبان سهام شرکت سیمان همدان (سهامی خاص) روز دوشنبه ۱۷ خرداد ساعت ۴ بعدازظهر درمحل بانک توسعه صنعتی ومعدنی ایران تشکیل میگردد.

دستور جلسه

۱ـ استماع گزارش هیئت مدیره وبازرس شرکت

۲ـ تصویب ترازنامه وحساب سودوزیان

۳ـ انتخاب مدیران و بازرسان شرکت

رئیس هیئت مدیره ـ مدیرعامل دکتر رضا تهرانچی

اسطرلاب ایرانی، ابزار علمی پنج هزار ساله

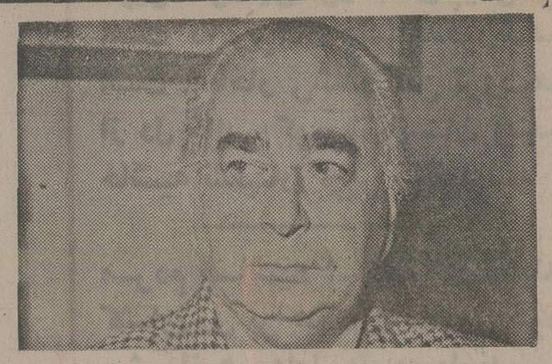

فضل الله حقیقی

سفر گروهی از پژوهشگران وادبای معاصر به جشنواره جهان اسلام باردیگر اهمیت این رویداد مهم هنری وفرهنگی را آشکار میسازد.

در این سفر ادبای ایرانی با ایراد سخنرانی در مجامع علمی انگلستان مساله فرهنگ ایران را در رابطه باجهان اسلام موردبحث قرارمیدهند.

یکی از موضوعاتی که در نمایشگاههای این جشنواره مورد توجه قرار گرفت حضور ابزارها و ادوات علمی چون اسطراب و زمان سنج های گوناگون بود که توسط هنرمندان ودانشمندان ایرانی عرضه شده بود. مقاله زیر پژوهشی در باره اسطرلاب بعنوان یك ابزار دانشی است.

بمناسبت جشنواره جهان اسلام

را جمع‌آوری نموده وبه انگلستان بردند و ضمن تاسیس کلاسها در نیروی دریایی خود و آماده ساختن افراد دانا در این راه از آن سود فراوان گرفتند.

استرلاب را ایرانیان پیشین در زمانهای مختلف جام جم ـ جام‌جهان‌نما ـ آئینه‌جام ویونانیان ترازوی آفتاب میخواندندوجای تاسف است که بعضی دکه‌های مشروب‌فروشی تهران‌نام «جام‌جم» بخود نهاده‌اند در حالیکه یمما «یم» (که در زبان عربی «جم» میگردد، از بزرگترین ستاره‌ـ شناسان و ریاضی دانان ایران قدیم است که دز تاریخ اساطیری ایران باعنوان پادشاه وخداوند و بایسوند مشید، جمشید یاد میشود و جام جم همین استرلاب است و در نسخه‌خطی کهن موجود در کتابخانه مجلس شورایملی، ابو انخیر محمدبن زیچی در بیان و توصیف استرلاب پس از نقل و تخطئه چند تفسیر گوید: در زبان فهلوی آنرا جام‌جهان‌نما گوینده، و حافظ شیراز که در چند غزل آئینه جامرا بکار میبرد.

اشاره بهمین استرلاب است که جهان هستی بالایی را مینمایاندو در کنار کشف نقطه ریاضی مروضة المدجمین» که میباید آنرا بزرگترین و قدیمی ترین دائرة ـ المعارفه نجومی دانست. این کتاب را شهمردان فرزند ابوالخیر باز اهالی روستای ری و تهران در چهار ده مقال برای «علاما» دوله از پادشاهان آلزیار نبوشته و در مقال ششم استرلاب‌شناسی را که از شاخه‌های علوم ریاضی است، شیوه بکار بردن آنرا در ۱۷ باب عنوان نموده است.

در رساله‌خطی دیگری موجود در کتابخانه مجلس شورایملی تهران، شیوه استفاده از استرلاب با شعر بازگو گردیده است.

آنچه از ماه میرود بشمار
هریکی را دوازده‌انگار

بعد از آن طرح میکنش‌سی‌سی تابدانجا که مقصد است ربعی بعد ازآن بین که آفتاب‌کجاست

ازدوم برجش ابتدا کن‌راست

استرلاب اسبابی است گردکه از برنج ساخته میشود ـ بالای برجسته‌ای دارد بنام کرسی سوراخی در بالای آن هست‌که بانخی ابریشمین دستگاه را آویزان میدارد. استرلاب با تمام وکامل است که ۹۰ حجره دارد ویا نیمه ونصف است باین معنی که ۴۵ حجره دارد وعددهای دونادونا نوشته میشود و یا استرلاب ثلث است که سه یک عددها را مینویسند.

صفحه گرد استرلاب با خطوط عمودی ـ افقی به چهار بخش قسمت شده وروی بخشها حروف اعداد را کنده‌اند. صفحه روئی را مشبک یا عنکبوت‌نامند وبخشهای چهارگانه را حجره‌و مرکز استرلاب را قطب نام نهاده‌اند.

در مرکز صفحه رویی‌سوراخی است که از آن به خورشید مینگرند واز سوزاخ لبه بالا شعاع را نگاه میکنند. شکلی بمانند خط کش مدرج بر روی صفحه است که برروی نام ماهها وعددها میچرخد. در صفحه‌پشت استرلاب نام دوازده ماه سال (حمل ـ ثور ـ جوزا...) و منطقه البروج وکلمات مغرب و مشرق نوشته شده ـ ۳۶ دایره شمالی دارد که باحروف مشخص شده است و در کنار آنها مدار حمل ومدار سرطان نصف النهارات، خطوط و تدالارض، و تدالسماء وسمت الراس مجسم گردیده است. بطور کلی پانزده گونه استرلاب شناخته شده بانامهای کالنتا ـ توماری ـ هلالی ـ صلیبی ـ زورقی ـ قوسی ـ جامعه ـ شمالی وجنوبی ... و درزمانهای دوروبیش از اسلام استرلابهای شمالی و جنوبی و ثلثی و سدسی بیشتر رایج بوده است.

درشماره دیگر تمام میشود.)

سرزمین سیستان جهت تعیین مسیر نصف‌النهار نیمروزکهنترین اثر علمی بشر محسوب میگردد.

قدیمترین کتاب زبان فارسی درباره «استرلاب‌وستاره شناسی» نسخه خطی گرانبهایی از سده پنجم هجری در کتابخانه مجلس شورایملی تهران است بنام «تصویری از پشت یك اسطرلاب که مکانیسم کار آنرا نشان میدهد تاریخ پدید آمدن قدیمی ترین اسطرلاب ایرانی به پنج هزار سال پیش می رسد.**

مینمودند، آن تقویم را بانام شاکادویاما و بطور ایجاز با نام «شاکا» بکار گرفتند

دانش ستارمشناسی و نجوم و اطلاع ازنظم منظومه‌خورشیدی آنچنان در ایران باستان گردکه دوهزار سال بعد آزیدهاک (ضحاک) شهریار سرزمین مادبه گفته ابن‌الندیم هفت نفر منجم مشهور را متولی برستشگاه هفت گوهران آسمانی وارصادستارگان قرارداد. وتنگوش (تئودوروس) را کیدارو متوالی رصدخانه مریخ نمود و همین شخص است که متن پهلوی پارسیک کتاب سراپا تصویر و رنگی او را بدستور انوشیروان از پهلوی پارسیک بزبان رسمی پهلوی ترجمه نمود وبعدها بانام کتاب «المواعید علی‌الوجود والحدود» به عربی برگردانده شدو دوباره بانام «صور درج» به پارسی‌درآمد که نسخه‌ای از آن باصورتهای ۴۸ گانه بروج آسمانی واسامی پارسی صورتها در کتابخانه مرکزی دانشگاه تهران موجود است.

استرلاب و نجوم

پادشاهان ایران از قدیم‌ترین ایام با عنوان فرتدار برکار رصد خانه‌ها سرپرستی مینمودند و منجمان وکارکنان آنها با اسبو الاغ و شترکشتیهای بادبانی به چهار سوی جهان حرکت‌میکردند وهزینه آنها از درآمد سازمان روانگان (اوقاف) و یا خزانه پادشاهی پرداخت میگردید.

ایرانیان پیشین استرلاب را برای تعیین محاسبات نجومی به‌وجود آوردند و همواره در تکمیل و گسترش و بهروری از آن خاصه در دوران قبول و شکوفایی اسلام کوشش‌نمودند ودستگاهی که در آغاز در راه تعیین فاصله خورشید با زمین ودیگر ستارگان یا اجرام مختلف آسمانی و خورشید و ماه بکار میرفت، بتدریج در کار تعیین ساعات روز و شب و تعیین بلندی کوهها و نصف‌النهارها و تعیین طول خط استواء ومعین کردن قبله ووقت دقیق صبح و ظهر و شب و تعیین درجات پهناو درازای زمین و مسیر ستارگان و گودی‌دریاها و پهنای رودخانه‌ها و در کار دانش رمل وشناخت اثرات اجرام آسمانی برکردار و پندار بشری بکار گرفته شد

چون انگلیسیان از آغاز سده ۱۶ میلادی بمدت ۳۰۰ سال فرمانروای دریاهای جهان‌شدند، کاملترین و دقیقترین استرلابها

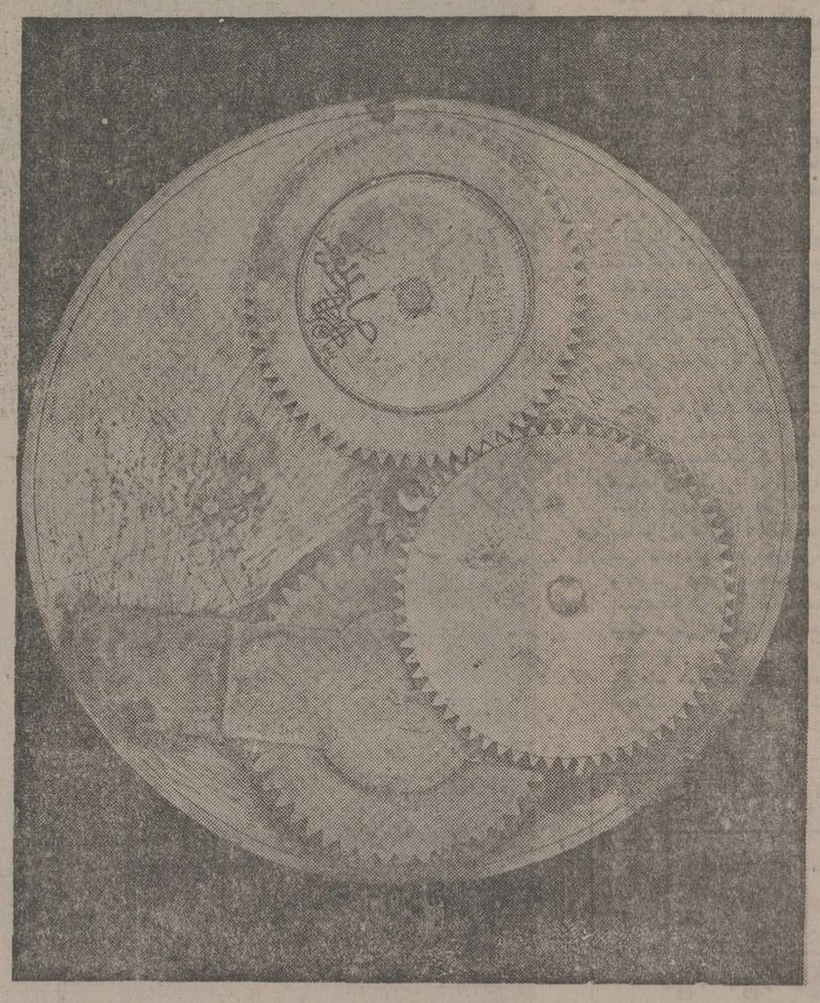

تمایشگاه علوم و تمدن اسلامی که افزون برچهل روز است در هفت نمایشگاه بزرگ و ۱۷ نمایشگاه کوچک برگالری هیواردز وموزه علوم وموزه مردم شناسی وموزه ویکتور یا آلبرت لندن برپاگردیده است، صورت مجهزتری از نمایشگاه ۴۶ سال‌پیش است که بسال ۱۹۳۱ میلادی بانام‌نمایشگاه صنایع ایران در پایتخت انگلستان برگزار گردیداین زمان بااستفاده از موزه های ممالک اسلامی و جهانی ومجموعه های شخصی به بهترین وضع ممکن درزمینه های بافتنی ـ شیشه‌ای ـ ظروف‌مینایی ـ پیروزه‌ای ـ گچبری ـ کتابسازی (نقاشی، تذهیب، جلدسازی) صنایع مرمری، چوبی ـ سفالی ـ وفلزی در انظار جهانیان قرار میگیرد.

درغنی‌ترین بخش نمایشگاه مجموعه‌ای از نفیس‌ترین استرلاب های جهان به نمایش گذارده شده که توجه وتحسین دانشمندان ریاضی وهیات و جغرافیا را برانگیخته است. این آثارگرانبهای علمی که بدست هنرمندان‌زبردست اصفهانی واز ۱۱۰۰ سال پیش ساخته شده ودر مالکیت موزه بریتانیا ـ موزه ویکتور یاآلبرت و موزه دریانوردی انگلستان و در مجموعه نفیس آقای بلویس‌اوانز، درشهر آکسفورد انگلستان قرار دارد، از پایان سده چهاردهم میلادی دانشمندان انگلیسی رابه شوق‌آورد تاضمن سخنرانی و انتشار مقالات و کتبسودمنددرجه اهمیت و شیوه بکار گرفتن وموارد بهرموری ازآنرا بنمایانند و نقش ایرانیان را درگسترش و تکامل دانش و فرهنگ بازگوکنند.

درکتابخانه مجلس‌شورایملی تهران نسخه ارزنده‌ای بنام «المبتداء بعلم‌النجوم» وجوددارد. ابوالخیرخمار (حسن‌اسوار) نویسنده کتاب و معاصر ابوعلی سینا. نزدیک به هزار سال قبل گوید:

«کتابی از علمای اسکندریه به خط یونانی بدستم رسید که درآن نوشته است بنیاد ستارمشناسی و نجوم را یکنفر ایرانی بنام استره درقوس قوفانی نهاده است» (استره همان ستاره است وقوفان یا گویان نام کوهی درغرب خوزستان‌است).

آنگاه گوید:

«حساب کردم تاریخ نوشتن کتاب دوهزار و هشتصد سال‌قبل از میلاد عیسی است».

واین کیفیت، معلوم میدارد: دانش‌اسطرلاب ووازه آن ازنام این ایرانی گرفته شده و لابیدن از مصدر پارتی ومانوی به معنی تابیدن است. (فرهنگ‌معین)، وبه استناد نوشته حسن اسوار تا امروز چهار هزارو‌هفتصد وهفتادو شش سال از عمر این دانش میگذرد و شادروان ذبیح‌بهروز درباره رصدخانه نیمروز (سیستان) درست میگوید که: دردورانی نزدیک‌به‌پنجهزار سال وبدنبال انتشار میتراثیزم در شرق‌ایران هنگامیکه خورشید را ایرانیان پرستش مینمودند در سرزمین سیستان رصدخانه بزرگی وجود داشت که امروز در زیرتلی از شن وخاک پوشیده‌شده وهرگاه‌کاوش های باستان‌شناسی در این‌بخش از ایران صورت‌گیرد، ازروی دیوارها وروزنه‌ها وخطوطی که برزمین کشیده‌اند، میتوان‌قدمت بنای رصدخانه را معین نمود ویا از استرلابهای ساده واولیه آن‌ایام بدست آورد

ضمن بررسی‌درفرهنگرشیدی که برای نظام دکن نوشته شده و بعضی منابع ملتهای قدیم‌آسیائی معلوم میگردد ایرانیان پیشین‌بسبب احاطه دردانشهای ریاضی ـ جغرافیا وهیات نقطه‌ای درسیستان پیداکرده بودندکه مرکز جهان قدیم‌بود و براساس نصف‌النهاری که از این نقطه حساس عبور میدادند، هرگاه مرکز قرص خورشید به محاذات این نقطه میرسید، تمامی آسیا و افریقا و اروپا به وقت محلی‌روز بود.

ایرانیان بدنبال‌محاسبات دقیق نجومی و بماخذ نصف النهار نیمروز تقویمی وضع نمودند که‌از نظر دقت و جامعیت بی نظیر و تاامروز بانام تقویم «نوروزی شهریاری» دوام دارد. اهمیت‌این گاه شماری درتقویم و تاریخ‌بدان حد است که هرگاه‌تغییرمحسوسی درنظم منظومه شمسی پیدا نشود، دقت مطالب آن تردید ناپذیراست. سکاهای مهری مذهب ایرانی‌مقارن سال ۲۳۵ شاهنشاهی هنگامیکه‌از سرزمین سیستان به شرق‌رود سند روی آورده امپراتوری هندوسکائی را بوجود آوردند، در آن بخش از جهان (استان آراخوزی و اناویا استان هشتم از ۲۱ استان هخامنشیان) آنرا متداول ساختند و بومیان که سکاهاراشاکا تلفظ

برنامه تازه ارکستر سنفونیک

روزهای ۱۲ و ۱۳ خرداد ماه، ارکستر سنفونیک تهران برنامه ویژه‌ئی با تکنوازی «یوزف شیوو» ویولنیست مشهور در تالار رودکی اجرا می‌کند.

«یوزفشیوو»، نوازنده مجارستانی الاصل، یکی از مشهورترین نوازندگان ویلن در جهان است. وی در سالهای اخیر، با مسافرت‌های بسیار به سراسر جهان، و با اجرای کنسرت‌های بیشمار و صفحاتی که ضبط کرده، به عنوان نوازنده، طراز اول ویلن شناخته شده است. او بارها در جشنواره های جهانی موسیقی شرکت کرده و در مسابقه های جهانی به دریافت جوایزی توفیق یافته است.

«یوزف شیوو» در برنامه تالار رودکی، کنسرتو ویلن اثر چایکوفسکی و «زندگی قهرمانی» اثر «ریچارداشتراوس» را اجرامی‌کند. کنسرتو ویلن چایکوفسکی یکی از مشهورترین قطعات برای ویلن درمیان آثار کلاسیک موسیقی است و از نظر فنی قطعه‌یی بسیار دشوار است و نواختن آن به مهارت فنی و درک موسیقی و قدرت تکنوازی، نیاز بسیار دارد. چایکوفسکی این‌قطعه را به سال ۱۸۷۸ در سوئیس نوشت و برای نخستین‌بار در وین به سال ۱۸۸۱ اجرا شد. نوازندگان‌بسیاری‌بخاطر دشواری های فنی این قطعه از نواختن آن سرباز زده‌اند.

این قطعه بعدها و در قرن بیست به یکی از زیباترین قطعات برای سازویلن بدل شد و شهرت یافت.

«زندگی قهرمانی» اثر اشتراوس، به سال ۱۸۹۸ تکمیل شد. درک این اثر، که اشتراوس آنرا به عنوان قطعه‌ای تکمیلی برای «دون کیشوت» خود نوشت، اغلب بخاطر ابعاد گسترده‌اش قطعه‌ای مشکل بنظر می‌آید. و از جهت دیگر «اشتراوس» آنرا به خاطر ایده های قهرمانی و نظراتش درباره موسیقی حماسی و قهرمانی تصنیف کرد که همراه با «دون کیشوت» از مشکوه، به عهده دارد.

رهبری این اجرا را «فرهاد مشکوته» به عهده دارد.

یوزف شیوو تکنواز ویلن

اسکافیلد:

تئاتر یعنی: ظاهر شدن، بازی کردن و فراموش شدن

با پل اسکافیلد هنرمند بزرگ تئاتر

پل اسکافیلد

روزنامه نگاران شیفته مصاحبه با «پل اسکافیلد» بازیگر یگانه‌تئاتر وسینما هستند.

غالبادرنوشته‌هایشان اشاره می کنند که چگونه باوی کنار آمده وناهماری فراموش بشدنی در حضورش صرف کرده‌اند. پل ـ اسکافیلد دو ساعت و نیم وقت خودرا بمن داد. لطف بزرگی کرد هرچنداز ناهار خبری نبود باراطبقه‌اول‌درتئاتر «نانینگهام» برای من شگفت‌انگیز است. من چیز دیگری نمیتوانم‌توقع داشته باشم. چیز دیگری نمیخواهم. آدمی در خیال دیگران میماند، این یک پیوستگی است، یک‌آرشیو است. این دیگر تئاتر نیست.

از او می‌پرسم: در یک نمایش درک خود بازیگر چه میشود؟ آیا کاراکتراو به تناسب بازی تغییر میکند؟ مثلا وقتی مکبث را بازی میکند، باید احساس یک انسان شریر باو دست دهد؟؟

و او پاسخم میگوید: نه‌مطمئنا نه!

درک قوه ذهنی یک جنایتکار خونسرد دست نیافتنی است. شما سیر حرکتها را همانند دیگران می بینید، اما شخص‌ممکن‌است‌یک طرف گرایش پیداکند. ممکن‌است یکنفر تمامی‌این تخیلات را یکناری نهد و به مقام انسان بپردازد و باصطلاح بگوید انسان چنین نمی کند، نباید چنین کند.

اسکافیلد از حال و گذشته‌اش میگوید: من عمیقا اجتماعی‌نیستم. زیاد صحبت‌نمیکنم. اما اگربنظرتان آدم مرموزی می آیم چیزی است که خودم هم از آن سر در نمی آورم درست مثل اینکه شمانمی دانید صدایتان بچه‌چیزشبیه است. درست پس از جنگ جهانی دوم خودرا در یک تئاتر باشکوه و تاریخی یافتم جایی که هنرپیشگان دراینکه خودشان باشند مهارت زیادی دارند و سرگرمی دیگران رافراهم‌میاورند. راستی چه‌چیزی میتوانستم به آنها و کارهایشان بیافزایم و چه حقیقتی در آن ها بیابم؟ در واقع آنچه در بارمخود کشف کردم معمای وجودم بود و سادگی دوره‌ای را که می گذرانم.

پل اسکافیلد فرزندیک‌معلم مدرسه درسیزده‌سالگی با گیسوان‌یافته‌اش نقش ژولیت را بازی میکرد. در هفده سالگی مدرسه را ترک کرد. بو اسطه‌برآمدگی‌فوق‌العاده‌انگشتان شستپایش به ارتش پذیرفته‌نشد. در سال ۱۹۴۳ به بیرمنگام آمد و بابیتربروک و «سرباری جگس» ملاقات کرد. سپس‌هرسه در سال ۱۹۵۰ به استراتفورد رفتند.

(سرپاری‌ازاسکافیلدبعنوان بازیگری که آینده‌اش‌درچشمانش بوددحرف زده است).

پس‌ازان اسکافیلد و همسرش «جوی پارکر» قرار دادی هفت ساله را برای بازی در تئاتر های انگلیس امضا کردند. تصمیم مهمی که آینده اورا پی نهاد. بطوری که مطبوعات نوشتند: **اسکافیلد همان کاری را برای انگلیس کرد که براندو برای امریکا نمود.** بیوند بروک اسکافیلدعمیقا ریشه گرفت.

دراین هنگام اسکافیلد بیست و سه و بروک بیست سال عمر را پشت سر نهاده بودند.

مردم میگفتند: این بچه‌مدرسه کیست که میخواهد کارگردانی کند؟ اما این‌همکاری برای هردوی آنها حیاتی‌بود. بیترتروک درجایی گفته است: اسکافیلددرهنگام بازی بحرفهایش جان میدهد بطوری‌که تمامی وجودش را وقف کلمات کرده ودر آنها گم می شود.

اسکافیلد معتقد است که کلمات تاثیری قطعی براو میگذارند و بدون آنها کاری‌ازدست او ساخته نیست. او میگوید:

در نمایشهایی که قرار داد های جاری تئاتر کنار گذاشته میشود، حس عمیقی از آزادی بوجودمی آید. البته منظورم القاها دنیای دیوانگان نیست بلکه حسی است که در آن حد ومرزی وجود ندارد.

چنین حسی‌از آزادی بسیار، برخورداز است. درست شبیه‌شاه لیرمکبروک آنرا هم بصورت فیلم و هم نمایش‌عرضه‌کرد. اگر شاطیر را همچون سلسله جبالی در نظر بگیریداز‌نظر فرصت های بازیگری کار بازیگر صعود باین قله است. اگر بپرسید خوب از نوک آن قله به کجا باید رفت؟ جواب‌می دهم دوباره باید به عمق بازگشت. این مساله‌ای است‌که‌پیوسته ذهن مرا بخود مشغول میدارد: فرا رفتن و فرود آمدن. از او می پرسم آگاهیهای خودرادر باره یک کاراکتر چگونه گسترش می دهید؟ میگویداین‌آگاهیهادر تمرین ها کسب میشود. در ارتباط با دیگران فعالیتهای بدنی، قسمتی ازاین‌کار را انجام میدهد. اصولا وقتی چیزی هستی گرفت بتدریج رشد میکندوحتی وقتی که‌شخص بخانه‌اش میرود‌درون اوریشه میگیرد.

اسکافیلد با ایفای نقش توماس مور، در فیلم «مردی‌برای تمام فصول» به اوج بازیگری‌خود دست یافت. انسان کاملی با آن مایه تذکیه روح که می توانست ابعادی‌جهانی بخود بگیرد و دارای کاراکتر های متفاوتی بود: مرد خانواده، وکیل، سیاستمدار و دوست. بازیگر میتواند در همه این نقشها ظاهر شود. ولی‌همه نمیتوانند دارای آنچنان قدرتی باشندکه‌درکنار همه اینها در نقش یک «مقدس» نیز ظاهر شوند.

اسکافیلد دراین مورد میگوید:

تمامی شخصیت ها و فضا های خلق شده توسط شکسپیر برای ما قابل توجیه و باز سازی است. بعبارتدیگر میتوان زوایای‌تاریک وروشن کاراکتر شاملیر، انللو، هاملت و مکبث را شکافت. شاید این یکی از عصاره های جاذبه وجودی شکسپیر است. اگر او یک مقدس رانیز خلق میکرد، در این‌باره نیز بیش از اینها آگاهی داشتیم.

پل اسکافیلد وابسته به دو کمپانی نشنل تئاتر بود ولی از هردو استعفاء کرد.

درباره‌کناره گیریش می گوید:

مجال بازیگران برای کار در فضا های‌کلاسیک‌محدود است. احساس میکردم که این دو تئاتر دارای دو خط مشی کاملا جدا وحتی متضاد هستند. بنا براین کار کردن دریکی نفی دیگری بود. از طرف دیگر بنظر نمیرسید که سهستم دائمی کمپانیهای ما وظیفه‌خودرا خوب انجام دهند. بازیگران برای استقلال بیشتر، خود تحصیل می کنند، خودرا برای کمبود های مالی آماده میکنند و فرصت های بیشتری برای خود نگاه میدارند. در چنین محیطی روح بی نیازی وخجندگی نیز آنها پرورش می یابدوبه آسانی خودو هنر خود را در مقابل یک آینده تامین شده وبردرآمد بودیعه نمی گذارند. من‌امروزخودرا بی‌باکترو عصبی تر می یابم. جهالت، شاید یک سعادت باشد. وقتی که شما مرد راه های نخستین تئاتر گام می نهید، این‌چنین عصبی نیستید ولی هرچه بیشتر جلو میروید، هرچه بیشتر تجربه کسب میکنید و هرچه نقشها گسترده تر و قابل انعطافتر میگردد، حساسیت های شما نیز افزونتر میگردد. البته منظور من از عصبی بودن، مشت کوبیدن‌زیر میز و یا ترس از عدم موفقیت نمایش نیست زیرا هنگامیکه در قالب نمایش هستیم این حرفهایی ربط است.

اگر تئاتر چنین وهم آورنبود تااین‌حدنیزراضی کننده نمی‌نمود. دوست من! تئاتر تنها یک معماست.

برگردان جعفری صفاری

یوجین اونیل یکی از کوچکترین نمایشنامه نویسان بزرگ

نگاهی به نمایش آناکریستی

یوجین اونیل را باید یکی از کوچکترین نمایشنامه نویسان بزرگ نامید. تنها عبارت بیاندنی که از نمایشهای او درخاطر دارم: «زندگی‌دروغ‌بود» بوده است شاید این کلیدی برای دست یابی بموضوعات دیگرباشد. کاراکترهایی که با دروغ زندگی میکنندنه بدلیل‌میل باطنی چنین میکنند بلکه این تنهاقدرت‌سرنوشت‌است‌که بر آنها حکومت میکند. مخلوقات این جهان‌محکوم عوامل جبری هستند، عواملی طبیعی، ماوراء طبیعی و جبری. همانطورکه در برخی از نمایشنامه‌های ایبسن دیده‌ایم حقایق در این میان میگریزند و مطابق تراژدیهای یونان سرنوشت عامل نابودی آنهاست.

دراثر معروفش، «آناکریستی» دخترک تحت‌تاثیر محیط خود بروسپیگری روی می‌آورد. پس ازمدتی پدر ناخدایش قصد دیدار او میکند درحالیکه بنظر میرسد که این دریاست که اورا باین مسیر میکشاند. پدرسوئد این دریاست‌که‌اورا باین مسیر میکشاند. پدر سوئدیش، بشدت باو دل می‌بندد ولی آنا با حسرت و ترس اورا ترک میکند. «مت‌بروک»، جوانی خشن، قوی اما مهربان بدام عشق آنامیافتد و قصد ازدواج با او را دارد. اما آناباید او را ترک کند، حقیقت پرواز میکند و سرنوشت گریبان آنها را میفشارد و نمایش را زیر سلطه خود میگیرد تا بجایی که توطئه نابودی انهارا پی‌مینهد.

نمایش از اشتباهاتی انباشته است. کاراکترها بطور کلی تمایلی عاطفی به گول خوردن دارند. همزمانی اتفاقات در پرده اول ناباورانه طرح ریزی شده است و پایان نمایش بسیار ضعیف است. انتقادی برنمایشنامه. اونیل را آزرد ولی دلایل قاطعی بررد آن ارائه نداد صرفنظر از اشتباهات یاد شده آنا کریستی نمایش‌زیبایی است گاهی بسیار پرتحرک و سرشار از اعتبارات فصیح بر زبان کاراکترها آمده است.

گذری در حاشیه جنوبی کویر

حاشیه‌نشینان کویر از دولت معجزه نمی‌خواهند

سفر امیدبخش و خاطره‌انگیز علیاحضرت شهبانوی ایران از ۲۸ اردیبهشت تا اول خرداد به شهرهای حاشیه‌کویر که‌ازرویدادهای‌فراموش نشدنی و بیاد ماندنی مردم میهن ما بود فرصت دیدار کوتاه و همه‌جانبه‌ای را برای نمایندگان وسائل ارتباط جمعی و جمعی از نویسندگان هیات مطبوعاتی نیز فراهم ساخت تا با فضای زیست و کیفیت زندگانی مردم این نقاط‌جغرافیایی دوردست ایران آشنا شوند و بخشی از جامعه وسیع و بهم‌پیوسته تاریخی ایران را از دیدگاهی واقع‌بینانه بازنگری کنند و ارمغانی فراخور این سفر پژوهشی وباشکوه ارائه دهند .

گزارشهای دقیق و همزمان بازدید شهبانوی ایران از حاشیه کویر و تشریح برنامه‌های انجام گرفته در پنج روز سفر آنچنان وسیع‌درمطبوعات و دیگر رسانه‌های گروهی انعکاس یافته است که تکرار آن فقط مروری بر خبرها و تفسیرهرآن بشمار می‌آید ازاین‌رو باین نوشته باید بعنوان‌یک خاطره نویسی و سفرنامه‌آزادنگریست‌که‌نویسنده کوشیده است حاصل جستجوی ذهنی و عینی خود را بازگو کند .

★ بازدید علیاحضرت ، از خانه‌های قدیمی حاشیه جنوبی کویر : در این سامان ، خشت و گل به‌ناروا تحقیر نشده است و هنوز خشت به عنوان یک عنصر سازگار با شرایط محیط ، از مصالح عمده ساختمانی است : در معماری خانه‌های حاشیه‌کویر، پریشانی بافت و نوگرایی های بی‌منطق رسوخ نکرده است ...

کویر ، با عظمت اسرارآمیز و بیکرانگی جادوئی خود آنچنان چشم را خیره میکند و اندیشه‌هایی چندگانه‌آمیخته از افسانه و حقیقت را درذهن برمیانگیزد که تا واقعیت‌های آن شناخته نشود آرام‌نمیتوان گرفت .

این دشت پهناور ، جهان ناشناخته‌ای است که وجود رهگذران را از وهم و خیال و کنجکاوی سرشار میکند . خاصه اگراین‌بیننده شهرنشینی باشد بیگانه‌با خصوصیات‌کویر که برای نخستین‌باریافاصله‌ای چندین ساله باردیگر باین دیار عزیمت میکند .

بی‌گمان جهانگرد فرزانه و دنیاشناسی‌همچون‌ناصرخسرو قبادیانی که شگفتی‌های دنیارا آزموده و شاهدعجایب‌بسیاری بوده نیز اگر از این گذرگاه وهم‌انگیز عبور میکرد ناگزیر از تاملی بیش از سفر هفت ساله خودبود ، زیرا در کویر رنگ‌ها و لحظه‌ها درگریزند و به گفته دیگر نوعی ناپایداری طبیعت در آن نهفته است که به بازی هزار رنگ بیابان و آب و شن و نمکزار شباهت دارد .

کویر ، میان‌راه شرق و غرب ایران کمین نشسته است و گویی هر لحظه در انتظارغفلت رهگذری راه گم کرده و با تردید ساکنین حاشیه استتا قدرت ویران کننده‌خود‌را‌نشان دهد و بر زندگی و هستی آدمی بتازد .

حضور این هیولای همیشه بیدار و لمیده در هزاران کیلومتر از کشور ما به زندگانی مردم حاشیه کویر مفهومی تازه می‌بخشد که با آنچه تاکنون از تلاش برای ادامه حیات میشناسیم تفاوت دارد ، زیرا در این مرز شگفت‌آوری که یکسوی آن دشتهای فاقد آثار حیات و در سوی دیگر شور وزندگی و فعالیت سازنده به‌چشم‌میخورد، میتوان‌شاهدتلاش‌صبورانه‌ترین انسانها و سخت‌کوش‌ترین مردم جهان بود .

نبرد شجاعانه

از دریچه هواپیما دشت پوشیده از شن و نمک چشم را خیره میکند و در زیر آفتاب صبح ، بیکرانگی و وسعت این گذرگاه را بهتر میتوان شناخت . از همسفر روزنامه‌نگارم که با شگفتی‌باین دشت وناهمواریهای رنگارنگ آن مینگرد میپرسم : تابیرجند همینطور است ؟

این سئوال‌چندلحظه‌بی‌جواب میماند ولی نگاه دیگری به زمین پرسشی باقی نمیگذارد . میان فرسنگها دشت سفیدرنگ و تپه‌های روان شن لکه‌سبزی از یکه‌مزرعه‌چشم‌اندازیکنواخت دشت را تغییر میدهد وبدون ردوبدل شدن کلمه‌ای احساس میکنم که در این پیکرانگی نبردی شجاعانه بین زندگی و عدم و انسان و طبیعت ادامه دارد و هر نقطه که در آن چشمه‌ای جوشیده‌و یا درختی توان شکافتن خاک را داشته است مرد و زنی وخانواده‌ای به گرد این منشاء حیات و برکت گرد آمده‌اند و فارغ از تهدید و بیم‌طوفان و هجوم بادهای ویرانگر به زندگی و آبادانی همت گماشته‌اند

عظمت زندگی مردم حاشیه کویر در همین دوگانگی و تضاد معماآمیز است که نفس «بودن» و «زیستن» را توجیه میکند و برتن‌آسائی ها و خصلتهای دروغینی که به انسان نسبت میدهند‌خط‌بطلان میکشد و آنرا نفی میکند .

روستائی حاشیه کویر با هر حرکت دست و یا فرود آمدن لبه بیل و دیگر افزار کشاورزی خود خطی‌اززندگی بر دامن کویر شیار میزند تا شوق ماندن و ادامه زندگیش را جاودانی سازد و امید زیستن و مبارزه را زنده نگهدارد .

معجزه آب وحمایت دولت

چشم روستائی و کشاورز حاشیه کویر ایران کمتر به آسمان دوخته شده چرا که سال‌ها تجربه زندگی به آنها آموخته که معجزه آبادانی را باید در اعماق خاک جستجو کرد و اگر آسمان نمی‌بارد ، امید راه یافتن به چشمه‌ای و رگه‌ای از آب که‌فقط دردرون زمین وجود دارد .

از این‌روست که دست مزرعه‌دار کویرنشین دائما در تکاپوی جستجوی آب‌یافتن چشمه‌ای و یا حفر قناتی است تا تشنگی خاک را فرونشاند و سبزه و گیاه در آن‌بنشاند.

ارزش حیاتی آب‌آنچنان‌ذهن مردم این بخش از ایران را تسخیر کرده است که از تکرار آن هرگز چشم نمی‌پوشد .

هنگام تشریف‌فرمائی‌علیاحضرت شهبانوی ایران به شهر و روستاهای حاشیه جنوب‌کویر اکثر مردم دربرابر سئوال معظمها پیرامون خواست‌ها و نیازهایشان از بی‌سخاوتی آسمان و کمبود آب در منطقه سخن میگفتند . ولی نکته جالب اینکه همه نیز اعتقاد داشتند که فراهم آوردن و تامین این مایه‌برکت و آبادانی جز با پذیرفتن راه‌حلهای‌محلی و منطبق با شرایط محیط امکان پذیر نیست و همین شیوه تفکر سازنده است که شهبانوی ایران بارها تکیه‌به آنرا توصیه کرده‌اند و تحقق آنرا از خود مردم خواستار شده‌اند .

دولت در ذهن مردم حاشیه کویر برخلاف‌تصورشهرنشینان بخش مرکزی ایران به مفهوم معجزه کننده بزرگ نیست ویا لااقل این مردم در زمینه کشاورزی و زراعت بر همت و تکاپوی خود بیش از هر عاملی توجه دارند وگزارش های شرفعرضی و مستدعیات مردم به پیشگاه علیاحضرت شهبانو نمایشگر این واقعیت بود که حاشیه نشین کویر حمایت دولت و طرح های اصلاحی را بعنوان‌پشتوانه‌ای برای فعالیتهای سازنده خود تلقی میکند .

بی‌تردید اگر غریزه بیدار و پاک آفریدن و آبادانی مردم نبود، اکنون کویر دامنه‌خود را تا مرزهای باور نکردنی گسترش داده بود و شاید از آبادانیها و شهرها و روستا های حاشیه اثری نمی‌یافتیم .

اما می‌بینیم که چنین نیست و دهکده‌ها و شهرهاو آبادیهای کرانه دشت هرکدام مظهری از پایداری دربرابر ستمگری و بی‌سخاوتی طبیعت است .

راستی ملک‌الشعرا بهار که دماوند را به مشت گره‌کرده طبیعت تشبیه کرده است این دشت بی‌پایان را کف دست بی‌سخاوت ستمکاره کائنات میخواند ؟

استاد کارشناس خاکشناسی دانشگاه تهران چند ساعت بعد در گفتگویی توضیح داد که در بخش وسیعی از کویر آثار حیات دیده نمیشود و نمیتوان به آبادانی آن امید بست و درحقیقت باید طرحها را تا میزان سنجیده‌ای که طبیعت و شرایط فراهم‌آورده است دنبال کرد .

فرصت مناسبی بودتاازارزش های احتمالی کویر بپرسم و نظر یک صاحبنظر ومتخصص را جویا شوم :

ـ اگر این دشت فاصله‌ای چنین عمیق بین مردم‌و آبادانیها ایجاد نمیکرد ، ما از بخت بزرگتری در زمینه کشاورزی و تولید مواد‌غذایی‌برخوردار نبودیم و کویر را نباید ظلم طبیعت دانست ؟

گویا بارها با چنین سئوالی روبرو شده بود زیرا درپاسخ لحظه‌ای مکث نکرد :

ـ هیچ بعید نیست که این دشت به ظاهر مرده و فاقد عناصر زندگی ، منبع‌سرشاری از معادن و ذخایر زیرزمینی باشد .

میپرسم : آیا چنین کاوشی تاکنون برای یافتن معادن و ذخایر زیرزمینی این نقطه‌انجام گرفته است ؟

امیدواری در کلام قاطع و ساده‌اش طنین میاندازد :

ـ طرحهایی برای جستجوی معادن کویر آماده شده و کشف بعضی از آثاریاستانی در چند نقطه این‌امید رابیشتر کرده است و بعید نیست که درآینده به چنین منبعی دست یابیم .

ونوع چنین حادثه‌ای‌درکویر دور از باور نیست و حتی اگر از زبان کارشناس و متخصصی نیز گفته نشده باشد میتوان آنرا پذیرفت و به آن دل بست بویژه وقتی‌بیادآوریم که در این دشت‌بی‌کرانه‌انسان توانسته بر دشواریهای‌عظیمی مانند طوفان شرو هجوم باد های آسیب‌پذیر کامیاب شود و بعید نیست با کوشش خستگی‌ناپذیر خود بر اعماق این خاک اسرارآمیز نیزنفوذ کند و گنجینه‌های بسیار از دل آن بیرون بکشد .

این امید هنگامی ریشه‌میگیرد و به واقعیت آن میتوان‌چشم داشت که در کنار خطوط کبود و سرخ و سیاه‌شان‌ها ، جاده‌های سفیدی دردامن‌دشت دیده میشود که یادگار ردپای انسان جوینده و پویاست و شاید پایان همین راهها زمانی به قلب رازآلود کویر منتهی شود و اسرار شگفت‌آوری‌را فاش کند .

بیرجند شهر خود ساخته

خنده‌های شاد و فریاد های شوق‌آمیز مردم بیرجند هنگام ورود علیاحضرت شهبانو به فرودگاه این شهر تصویر فراموش نشدنی دیگری است از سپاس و قدرشناسی‌ساکنین بخشی از کشورماکه شادکامی ها و رفاه خود را مدیون‌مهر و تفقد رهبر بزرگ ایران می دانند .

بیرجند بسوی یک هماهنگی و رشد همسان و موزون حرکت میکند . شهرنشینی برخلاف پاره‌ای از نمونه های چند سال اخیر در نقاط دیگر با سنتها و آداب و مظاهر حیات ریشه‌دار اجتماعی به ستیزه برنخاسته و جامعه میکوشد با بهره‌گیری ازیادگار های ارزنده گذشته ، آینده‌اش را بسازد و یکباره از آنچه داشته است جدا نشود . از این رو شهر سازی بمعنای ویرانی طبیعت تعبیر نشده و فضای پاک روستائی‌رامیتوان درآن بازشناخت و هویت تاریخی شهر را تشخیص‌داد .

خانه‌ها با خستی که گویا ره‌آورد بازار زمین‌بازی است ساخته نشده وجز چند نقطه که سنگ و آهن را بر شیوه های معماری سنتی ترجیح داده‌اند اثری از پریشانی‌یافت و نوگرائیهای بی‌منطق دیده نمیشود .

در یک نگاه ارزش گذاری طبیعت و قدرشناسی از سنتها را میتوان در بیرجند احساس کرد . هنوز خشت به عنوان یک عنصر سازگار با شرایط محیط ، از مصالح عمده ساختمانی این شهر بشمار می‌آید و کمتر جایی ، ازتحقیر ناروای دیگر شهرها باین شیوه ، دیده میشود .

میهمانی بی‌پیرانه وبا صفای یک بیرجندی که غروب روز اول سفر ، میزبانی چند تن‌از مسافران را بعهده گرفت‌گویای این حقیقت بود که بیرجندراه واقعی رشد را یافته است .

بیرجندی مهربان که ما را در خانه خود پذیرا شده بود با فراست‌و هشیاری افسانه‌وارش که یادآور خاطره‌های تاریخی از مردم حاشیه کویر و مردم خراسان است در پاسخ این سئوال که «خانه تازه است» گفت :

ـ خشت و گل و آجر آن تازه است وگرنه می‌بینید که گول تازگیهای فرنگی را نخورده‌ایم .

و درحالیکه به ایوان وسیع و ستونهای چوبی‌خانه اشاره میکرد گفت: چند دهتی در خانه دیگری زندگی کردیم از در و دیوار آتش میریخت ، شیشه‌های تمام قد ، پنجره‌های بزرگ و سقفهای کوتاه همه را بستوه آورده بود .

گویااز آزردگی‌خاطرمسافران بیمناک شد و بلافاصله اضافه کرد : ممکن است این‌ساختمان ها برای تهران‌مناسب باشد ، ولی در اینجا نه ..

پاسخی باین اشاره مهرآمیز و دلجویانه او ندادیم، ولی باسکوت میهمانان شاید آنچه را باید بداند دریافت‌و احتمالا بر رنج خانه‌نشینان پایخت رحمت آورد .

هماهنگی با دنیای نو

توسعه طرحهای آموزشی و آشنائی با مظاهر زندگی‌جدید نیز به بافت فرهنگی این شهر نتوانسته آسیبی برساند وبر این زمینه نیز هماهنگی منطقی و آگاهانه‌ای به چشم‌میخورد که حاصل برخوردعنصر مثبت دو فرهنگ است .

پوشیدن جامه‌های ساده و خوش نقش‌ونگار بومی و حفظ‌رابطه‌های عمیق‌خانوادگی و برخورد مهرآمیز مردم بیرجند با یکدیگر ساده‌ترین برداشت یک مسافر از کیفیت شرایط زندگانی یک شهر بشمار می‌آید ، ولی لااقل بازگوی این واقعیت است که جامعه تاچه میزانی به‌نگهداری سنتها و آداب خود توفیق یافته و در قبول و پذیرش نوآوریها انعطاف نشان داده است .

هدفهای کامیاب آموزشی

امکان سوادآموزی کودکان این شهر ۳۱ هزار نفری و همچنین‌ادامه‌تحصیل‌دبیرستانی گذشته ازافزایش رقم کتاب و مجله و روزنامه بگفته کتاب فروش بیرجندخواندن‌شاهنامه و فروش آثار ادبی‌قدیم‌فارسی را نیز رونق بخشیده و شاید بیرجند از جمله نقاط‌آموزشی باشد که‌به‌هدفهای‌سوادآموزی بمفهوم حقیقی دست یافته و آموزش راجهت‌شناخت‌فرهنگ ملی و شناخت ارزشهای‌تمدن ایرانی بمدد گرفته است .

پیوند شهرنشین با طبیعت و مسائل کشاورزی یعنی همان نکته ظریفی که نادیده گرفتن آن ممکن است پاره‌ای ازشهر های ما را بیک مرکز مصرفی‌و غیر مولد مبدل کند ، ازنشانه های دیگر سلامت اندیشه در نوسازی بیرجند بشمارمی‌آید.

در گفتگوئی با ده نفر ازمردم بیرجند ۹ نفر آنان از قطعه زمینی که در آن‌زراعت‌می‌کنند سخن گفتند که به اعتقاد آنان حداقل بیمی از هزینه های زندگیشان را تامین می‌کند و شاید از همین‌رو بیرجندنقطه تراکم روستائیان زمین رها کرده و فریفته شده شهرنشینی نیست‌و بیرجندی هاتوانسته‌اند فضائی از یک شهر تولیدی بوجود آورند که نمونه‌ای از مراکز جمعیتی با ساخت و خصوصیات تولیدی‌وخودآگاه است .

شیوه‌های معماری سنتی و انس و الفت با طبیعت وفضای باز و گسترده‌به‌بیرجندوسعتی بیش از جمعیت‌خود داده‌است، ولی با عدم توجه به تدابیر شهرنشینی و نادیده گرفتن تجربه دیگر شهرها بی‌گمان «آفت» ترافیک این شهر رانیز درامان نخواهد گذاشت .

۳۱ هزار نفر ساکنین شهر بیرجند برای رفت‌وآمد بنقاط مختلف شهر از تاکسی های نارنجی رنگ که بی‌گمان‌تقلیدی از رنگ‌خاطره‌انگیزاتوبوسهای پنج نفری تهران است،استفاده می‌کنند .

دوست بیرجندی ما که یک تصادف آشنائی او را فراهم آورده بود می‌گفت : درشهر حتی یک اتوبوس هم وجود ندارد و با افزایش تاکسی‌ها باز رفت‌وآمد با دشواری‌انجام می‌گیرد .

تصور روزهائی که بیماری ترافیک آفت همگانی این‌شهر شود می‌تواند نگرانیهائی برانگیزد و باید فرصتی بدست آید تا از شهردار یا مسئولان دیگر سئوال شود چرا تجربه تلخ تهران را باز میخواهند بیازمایند ، زیرا بدون تردید با رشد جمعیت و نیاز به‌وسایط نقلیه بیشتر باز همان ماجرای گشودن خیابانهای جدید و درهم ریختن بافت معماری‌شهر در کمین است که بویژه در شهری همچون بیرجند با آن زیبائیهای حاصل چند قرن ، حسرت و افسوسی بزرگ را پدید می‌آورد که جبران آن هرگز ممکن نخواهد بود .

استحکام روابط خانوادگی

درک ارزشهای فرهنگ‌ملی و دلبستگی صادقانه مردم‌بیرجند به سنت‌های واقعی مانع از یادآوری چند نکته درباره برنامه‌ریزی آموزشی‌وفرهنگی نمیتواند باشدتا از وسائل ارتباط جمعی و امکانات فرهنگساز بفراخور نیازهای این جامعه بهره‌برداری شود.

تلویزیون ، ره‌آورد تازه‌ای است که بیرجندیها به آن خو گرفته‌اند و دو شب اقامت در تنها هتل شهر و گرد آمدن عده زیادی از مردم در کنار آن کافی بود تا میزان علاقه به تماشای‌برنامه‌های‌تلویزیونی بویژه جوانان‌را به این رسانه موثر دریافت ولی نگاهی به فهرست برنامه‌های نمایش‌داده شده بی‌گمان برانگیزنده بحث و گفتگوئی است که اگر به‌آن توجه نشود ، می‌توان یک عامل ضد فرهنگی و پریشان کننده ذهن مردم این سامان و دیگر شهرهای همانند منجر شود .

اگر از جزئیات بگذریم‌بایداین نکته یادآوری گردد که بخش فیلمهائی که از نظر محتوا حتی لزوم نمایش آن‌درپایتخت نیز جای گفتگو دارد، در چنین شهری با ویژگیهای فرهنگی و درونزای خود محتاج به تجدید نظر است .

زیرا بی‌تردید فیلم «کانن» که‌تا نیمه‌شب تماشاگران هتل را مسحور شگردهای غربی‌مابانه خود کرده بود، اگر همراه‌با بدآموزی نباشد ، لااقل‌حاصلی جز تشویش‌خاطربارنمی‌آورد و نوعی هجوم بذهنیت مردمی است که از روابط جامعه غرب دچار شگفتی و اعجاب میشوند .

ایجاد هم‌آهنگی بین فضای فرهنگ بومی و ارائه‌روشهای فرهنگ جهانی هدف شناخته شده‌ئی است که طراحان و برنامه‌ریزان وسائل ارتباط ـ جمعی خاصه‌تلویزیون‌نمیتوانند آنرا نادیده بگیرندو ازهمین‌رو باید برای‌تولیدبرنامه‌های‌داخلی و متناسب با ذهنیت و دید تاریخی و اجتماعی تماشاگران چنین مناطقی اولویت خاصی قائل‌شد .

به تائید آمار و نظرخواهی از مردم شهر بیرجند روابط خانوادگی در این نقطه از استحکام خاصی برخوردار است و رقم طلاق و جدائی‌ها میزان بسیار اندکی را دربرابر جمعیت نشان میدهد و شاید بهمین خاطر بود که عنوان‌دو فیلم سینمای بیرجند بنام «طلاق» و «مکافات» شوخی تلخ و طنز مایوس کننده‌ای جلوه میکرد و هشداری‌بودتا بیش‌ازهمیشه به هم‌آهنگی های فرهنگی و اجتماعی و انتقال‌برداشت‌های ذهنی دیگر شهرها و ساخته های فیلمسازان غیر مسئول به این محیط نوساخته توجه شود و آموزش‌فقط‌درمدارس و آموزشگاهها‌محدودنگردد .

رابطه با شهرها و نقاط‌دیگر کشور از طریق جاده سازی‌و احداث راههای مناسب از خواست‌های دیگر مردم‌بیرجند بود که در هر گفتگوئی طرح میشد و با تاکید علیاحضرت شهبانو درمورد بررسی این مسئله می‌توان امیدوار بودکه درآینده نزدیک‌این شهرجنوبی حاشیه کویر بیک ارتباط مستقیم دست یابد و بسیاری از مشکلات ناشی از دوری‌راه ازمیان برخیزد .

کویر سرزمین ثروت‌های بیکرانی است که زیرخاک وشن‌مدفون‌شده است . باخار ش‌دن این ثروت‌ها از دل خاک ، کویر، گلستان آیندهٔ حاشیه نشینان کویر خواهد شد

مردم حاشیه کویر در زمینه کشاورزی بر همت و تکاپوی خود بیش از هر عاملی توجه دارند شیوه های معماری سنتی و انس‌و الفت با طبیعت، به بیرجندوسعتی بیش از جمعیت خود داده است

تبریکات

جناب آقای دکتر منوچهر بهرون معاونت وزارت مسکن و شهرسازی

انجمن دانش‌آموختگان علوم اداری‌و مدیریت‌بازرگانی دانشگاه تهران انتصاب شایسته آقای نجات‌اله رفیعها را که از جوانان تحصیلکرده و لایق بشمار میروند بسمت معاون اداره کل امور اداری وزارت مسکن و شهرسازی به آن جناب تبریک میگویند .

هیئت مدیره انجمن دانش آموختگان علوم اداری و مدیریت بازرگانی

جناب آقای مهندس‌امیرهوشنگ اعتمادیه

انتصاب جنابعالی را بمدیریت عامل کارخانه نساجی شماره یک شاهی از صمیم قلب تبریک عرض مینمائیم .

هیئت مدیره سندیکا و نماینده کارگران کارخانه سیمان ری

جناب آقای مهندس‌امیرهوشنگ اعتمادیه

انتصاب شایسته جنابعالی را به مدیریت عامل شرکت سهامی نساجی شاهی شریک عرض نمودمو‌فقیت روزافزون آنجناب را درراه خدمت به شاهنشاه آریامهر مسئلت می‌نمایند.

کارمندان فنی اداری و مالی شرکت سیمان ری

جناب آقای حاج هادی صاحبی

انتصاب شایسته و بجای جنابعالی را بسمت مدیریت کل مالی وزارت دادگستری تبریک عرض مینمائیم .

حاج سید مهدی نعیمی ـ بوربهمن

جناب آقای ایرج ضیاء امیر حسینی

انتخاب بجای جنابعالی را بسمت شهردار شهرستان ساوه تبریک میگوئیم .

ساوه ـ علی خادمی ـ احمد شاهرخ

جناب آقای ایرج ضیاء امیر حسینی

انتخاب بجای جنابعالی را بسمت شهردار شهرستان ساوه تبریک میگوئیم .

ساوه ـ اکبر دریانوش ـ حمیدنوائی

جناب آقای ایرج ضیاء امیر حسینی

انتخاب بجای جنابعالی را بسمت شهردار شهرستان ساوه تبریک میگوئیم .

ساوه ـ محمدرضا مرتاضی

جناب آقای ایرج ضیاء امیر حسینی

انتصاب شایسته آنجناب را به سمت شهردار شهر ساوه تبریک گفته موفقیت روزافزون شما را درراه خدمت بشاه و ملت آرزو داریم .

بتول امیرحسینی ـ علی اصغر وحدتی

جناب آقای دکتر احمد هوشنگ شریفی وزیر محترم آموزش و پرورش ایران جناب آقای طوسی مدیرکل محترم آموزش و پرورش تهران

انتصاب بجا و شایسته آقای شکرعلی حاتمی را به ریاست آموزش و پرورش ناحیه یک تهران که از افراد لایق و خدمتگزار شاه و ملت است به‌آن جنابان تبریک عرض مینماید.

فرهنگیان شهرستان میاندوآب ـ دکتر منوچهر معینیان ـ شاهرخ معینیان ـ اسماعیل دربندی ـ جبارعلیزاده ـ جلال زینالی ـ ایزدی ـ محبوب منیری ـ محمد صادقی ـ رضاقلی مفتونی ـ غفار تدین ـ سیف‌اله همانژاد ـ سیف‌اله محمودزاده ـ باباعلی لمیعیان ـ بیوک حیدری ـ علی‌یزدانی ـ صمد حامدان ـ رباب موسوی اصل ـ صادق عبدی ـ صفرعلی علیزاده ـ جمشید وندنوروز ـ مختار رابری ـ محمد اسماعیل‌زاده ـ اثماری ـ محمد شهری .

آگهی

بیمه کارگران اتحادیه ها و سندیکا های کارگری و کارفرمائی در تهران ، شمیران ، شهرری ، کرج، ورامین و گرمسار

باستناد ماده ۷ قانون تامین‌اجتماعی ، از تاریخ اول خرداد ماه ۲۵۳۵ کارگران اتحادیه‌ها وسندیکاهای کارگری‌و کارفرمائی در تهران،شمیران شهرری ،کرج ،ورامین و گرمسار مشمول مقررات قانون تامین اجتماعی قرار گرفته‌اند .حق بیمه‌معادل۳۰درصد مجموع حقوق و مزایای دریافتی مستمر کارگران است‌که ۷ درصدآن‌عهده بیمه‌شده، ۲۰درصد عهده کارفرما و۳درصد از طریق دولت تامین میگردد . از کارفرمایان مزبور انتظار دارد لیست و حق بیمه کارگران را از تاریخ فوق همه‌ماهه تا آخرین روز ماه بعد به شعب سازمان ارسال و در صورت نیاز به کسب اطلاعات بیشتر بواحدهای‌مذکور مراجعه نمایند . ضمنا تاریخ فوق‌ناظر به کارگران کارگاههائی که قبلا بیمه شده‌اند نبوده وبیمه این قبیل کارگران از تاریخ‌شروع بیمه‌کماکان ادامه‌خواهد یافت.

م الف ۴۹۶۸

سازمان تامین اجتماعی

نمایندگیهای بازرگانی درکشورهای خارج دائر میشود

نمایندگان بازرگانی ایران درچند کشور خارجی تعیین شدند

ایران در کشور های اروپایی وامریکا و چند کشور آسیایی نمایندگی های بازرگانی دایر میکند . این نمایندگان که سمت رایزن بازرگانی خواهند داشت برای انگلستان ، فرانسه ، بلژیک ، سوئیس وامریکا تعیین گردیده‌اند و بزودی به محل ماموریت خود خواهند رفت .

در آلمان غربی،رایزن بازرگانی ایران کار خود را شروع‌کرده وبرای کانادا ، ژاپن و هند نیز بزودی نمایندگانی اعزام خواهند شد .

تائید قیمت‌های خرید

کار نمایندگی های بازرگانی علاوه بر بررسی موقعیت های تجاری این کشور ها و گزارش وضع بازار های آن به وزارت بازرگانی ، تایید قیمت های‌مواد اولیه و کالا های وارداتی‌بخش خصوصی است . تائید قیمتها برای تعیین قیمت قطعی کالاهای وارداتی ضروری خواهد بود و اسناد مربوط به خرید ها که برای قیمت گذاری‌به مرکزبررسی قیمتها ارائه خواهد شد باید مورد تایید رایزنهای بازرگانی باشد.رایزنهای بازرگانی‌همچنین درخرید مواد اولیه و کالاهای ضروری دولتکه بوسیله شرکت معاملات خارجی وارد میگردد مراقبت خواهند کرد که فروشندگان خارجی قیمت های دقیق داده باشند و نوسانات مربوط به قیمت ها در بازار های جهان بلافاصله بوسیله این رایزنها باطلاع مقامات وزارت بازرگانی و در مواقع خرید و معاملات خارجی به اطلاع مقامات این شرکت ها خواهد رسید.

برقراری نمایندگی بازرگانی‌در کشور های اروپایی وامریکا و کشور های آسیایی‌کمک موثری به امور تجاری کشور خواهد کرد و میتواند نقش فعالی در روابط تجاری ایران با سایر کشور ها و توسعه آنها داشته باشد .

معاملات بورس تهران

معاملات دیروز بورس تهران بالغ بر ۳۸ میلیون و ۲۸۶ هزار و ۳۱۸ ریال‌شد. از این مبلغ ۱۳ میلیون و ۸۱۴ هزار و ۸۷۰ ریال آنرا سهام واحد های تولیدی و بانکها ، ۱۹ میلیون و ۵۴۴ هزار و ۷۴۹ ریال آنرااوراق قرضه دولتی تشکیل دادند و چهار میلیون و ۹۲۶ هزار و ۶۹۹ ریال بقیه مربوط به فروش اوراق قرضه گسترش مالکیت واحد های صنعتی بود .

آمار تفکیکی معاملات به شرح زیر بود :

۱۶۷۸ سهم بانک توسعه صنعتی و معدنی‌از قرارسهمی ۱۹۴۵ ریال.

۱۱۰ سهم بانک توسعه و سرمایه گذاری از قرار سهمی ۱۹۰۰ ریال .

۱۰۰ سهم بانک ساختمان از قرار سهمی ۷۵۴۰ ریال

۱۰۰۰ سهم جدید سیمان کرمان از قرار سهمی ۱۳۵۰ ریال .

۱۸۶۱ سهم‌نساجی‌مازندران از قرار سهمی ۱۵۶۰ ریال .

۲۲۰۰ سهم سپنتا ازقرار سهمی ۲۰۰۰ ریال .

۵۰ سهم عادی کاغذ پارس از قرار سهمی ۱۱۵۰۰ ریال.

۱۰۰ سهم توسعه صنایع بهشهر از قرار سهمی ۲۰۵۰ ریال .

۱۰۰ سهم سرمایه گذاری ملی ایران‌از قرارسهمی ۱۰۵۰ ریال .

اقتصاد جهان

انکتاد وصندوق تثبیت قیمت کالاها

خبرگزاریها: در چهارمین اجلاس کنفرانس سازمان ملل برای تجارت وتوسعه «انکتاد» که جلسات آن در ناپروبی تشکیل شد، تاسیس صندوق ایجاد ذخایر احتیاطی کالاها بمنظورتثبیت قیمت‌ها، همچنان یکی از مسائل مهم مورد بحث وگفتگو است. درحالیکه پیشنهاد کشورهای در حال توسعه‌برای تاسیس صندوق مذکوربامخالفت ممالک‌عمده صنعتی وبخصوص امریکا، آلمان‌فدرال وژاپن روبرو شده است، «مانوئل‌پرزگره‌رو »وزیر روابط اقتصادی خارجی ونزوئلا اعلام کرد که‌کشور های صادر کننده نفت «اوپک» حاضرند به سرمایه صندوق موردبحث کمک‌کنند.

ضمنا منابع‌آسیائی وابسته به آنکتاد اظهار دلار به‌تشکیل این‌صندوق کمک خواهد کرد.قبلا دولت فیلیپین هم گفته بودکه ۵۰ میلیون دلار برای این منظور تعهد خواهدکرد. لکن در میان کشورهای صنعتی‌فقط دولت‌هلند نسبت‌به‌مشارکت در صندوق ابراز تمایل کرده‌وهمین موضوع باعث بروز اختلاف‌بین این‌دولت وشرکای آن دربازار مشترک شده‌است.

ضمنا منابع‌آسیائی وابسته به آنکتاداظهار کردند که‌انتظار میرود یوگسلاوی، مالزی وتعدادی ازکشورهای کوچک‌تصمیم خودرا در مورد‌مشارکت در صندوق اعلام کنندودراین صورت موضوع‌تاسیس صندوق قطعی خواهدشدو مساله‌ای‌که باقی‌خواهد ماند عبارت ازاین است‌که چه‌کشور هائی درآن شرکت خواهندکرد.

در پایان کنفرانس وزیران اوپک درپاریس ، منابع مطلع گفته بودندکه اوپک بین ۲۵۰تا۳۰۰ میلیون دلار به سرمایه صندوق مورد بحث، کمک خواهدکرد.

تاسیس مرکز مطالعات اقتصادی

مکزیکوسیتی ـ یونایتدپرس ـ ۱۷مه ـ «لوئی‌اچه‌وریا» رئیس جمهوری مکزیک ضمن‌افتتاح هفتمین‌مجمع‌عمومی بانک‌عمران کشورهای‌امریکائی، پیشنهادکرد که‌در آینده روابطی بین این بانک‌و مرکز مطالعات اقتصادی و اجتماعی جهان سوم ، برقرار شود. وی‌اضافه کرد که‌مکزیک باپشتیبانی سازمان ملل، دست به تاسیس مرکز مطالعات اقتصادی واجتماعی جهان سوم زده‌است و این مرکز در سپتامبر آینده افتتاح خواهدشد. «اچه وریا» که‌انتظار میرود درپایان‌دوره ریاست‌جمهوری خود«سپتامبر آینده» ریاست مرکز مطالعات‌جهان سوم رابعهده بگیرد.گفت چنانچه این‌مرکز درکار خود موفق شودنه‌تنها بانک‌عمران کشورهای‌امریکائی بلکه بانک عمران آسیاوبانک عمران افریقا هم زمینه وسیع‌تری برای فعالیت‌های عمرانی درهریک ازکشورهای درحال توسعه ،بدست خواهندآورد

هدف مرکز مذکور بطوری‌که رئیس‌جمهوری مکزیک تشریح کرده است، برقرار کردن مبادلات بازرگانی عادلانه‌تر بین کشورهای امریکای لاتین وسایر ممالک دنیااست.

کسری پرداختهای کشورهای درحال توسعه

خزانه‌داری امریکاضمن گزارشی که‌به کمیسیون روابط‌خارجی سنای این کشور تسلیم نمود،وضع پرداخت های کشورهای درحال‌توسعه راتشریح کرده است. این گزارش حاکیست که کسری حساب جاری موازنه پرداخت های ۸۸کشور درحال توسعه غیرتولید کننده نفت‌جمعا از۹ میلیارد دلار درسال ۱۹۷۳ به۲۸ میلیارد دلاردر سال ۱۹۷۴ افزایش یافت‌و درسال ۱۹۷۵ به۳۷ میلیارد دلار بالغ گردید. ولی انتظار میرودکه در سال‌جاری رقم کسری این کشورها نسبت بسال‌قبل کاهش یابدوبه ۳۴ میلیارد دلار محدود شود .

کسری کشورهای مذکوربرای سال‌جاری براساس این فرض‌برآورد شده‌که قیمت نفت افزایش‌نیابد وتولید ناخالص‌ملی‌کشورهای عضو «ای‌سی‌دی «سازمان همکاری اقتصادی وعمران» به قیمت‌ثابت حدود ٤ درصد افزایش یابدو در رابطه مبادله بازرگانی کشورهای درحال توسعه تغییری پدید نیاید.

از شهرستانها :

تسهیلات بیشتر برای خرید گندم درخوزستان فراهم میشود

★ مدت خرید گندم و تعداد مراکز خرید در این استان افزایش میابد .

اهواز ـ خبرنگار اطلاعات : بمنظور ایجاد تسهیلات بیشتر برای خرید گندم در خوزستان و کمک به کشاورزان این استان جلسه‌ای با حضور آقای محمدعلی سمیعی استاندار خوزستان و معاون کشت و صنعت های وزارت کشاورزی ومنابع طبیعی در اهواز تشکیل شد .

دراین جلسه که مدت چهار ساعت با شرکت مقامات سازمان های زیربط ـ نمایندگان تولید کنندگان غله و کشت و صنعت های این استان ادامه داشت ، مسائل موجود در امر جمع‌آوری و خرید یکصد تا یکصد و پنجاه تن گندم مازاد برمصرف کشاورزان استان خوزستان مورد بررسی و تبادل نظر قرار گرفت.

در جلسه مذکورپیشنهاد شد برای کشاورزانی‌که زمین مزرومی آنان بین یک تاپنج هکتار است جهت‌آفت‌گندم‌بخشودگی بیشتری درنظر گرفته شود .

همچنین مقرر شد باتوجه به ۶۸مرکز خرید غله که از طرف ادارات کل‌تعاون وامور روستا ها و کشاورزی در سطح استان تعیین شده است برای سرعت بخشیدن به جمع‌آوری و خرید گندم‌مراکز دیگری به مراکز تعیین شده افزوده شود. ازجمله دیگر مسائلی که در این جلسه عنوان شد افزایش مدت خرید گندم از طرف دستگاه های مسئول بود که با توجه بمکنی کارگر کشاورزان و تاخیر در جمع آوری محصول موجب خواهد شد تا تولید کنندگان غله‌بتوانند درفرصت کافی نسبت به‌جمع آوری و تحویل گندم به دستگاه های خرید دولتی اقدام نمایند. ایجاد شرکت های تعاونی تولید وخدمات کشاورزی درسطح استان ـ ایجادهماهنگی بیشتر در امر برداشت و خرید غله‌تاسیس انبار های مناسب در شرکت های‌کشت و صنعت‌جهت نگهداری محصولات‌کشاورزی سال آینده تثبیت دستمزد کارگران کشاورزی در حدی که تامین کنندمنافع کارگر و نظر کارفرما باشد و نیز تامین کارگر کشاورزی استان مراکز خدماتی از دیگر پیشنهادات ارائه‌شده دراین‌جلسه بود .

درهمین جلسه اعلام شد که چهارمرکز خدمات کشاورزی درجه ۲ و ۳ در شهرستان دشت میشان احداث شده است که کارهای تکمیلی آن تاشهریور ماه‌آینده به پایان خواهد رسید . ضمنا اعلام شد که جهت جلوگیری از اتلاف وقت تولید کنندگان گندم و تحویل آن به مراکزخرید علاوه بر تکنسین های موجود دراستان خوزستان ظرف چند روزآینده ده‌تکنسین دیگر از استان های مختلف که فصل برداشت گندم آنها هنوز فرا نرسیده‌است به‌این استان اعزام خواهند شد و در آزمایشگاه های غله‌خوزستان انجام‌وظیفه خواهند کرد .

رسیدگی به‌مالیات اصناف شروع شد

★ مالیات اصناف و پیشه‌وران براساس‌ضرائب‌مالیاتی رسیدگی میشود

رسیدگی به مالیات سال پیش اصناف و پیشه‌وران در حوزه های مالیاتی شروع شد .

همزمان‌باآغاز رسیدگی‌مالیات سال ۲۵۳٤(٥٤)اصناف ،اعلام شد :آن دسته‌از مودیان‌مذکور که از سال ۵۱ به بعدمشغول بکار بوده و در این مدت نیز نوع حرفه خود را تغییر نداده‌اند مکلف به تنظیم اظهار نامه مالیاتی تازه نخواهندبود و برای این عده از مودیان، برمبنای مالیات قطعی شدمسال ۵۱ مالیات تعیین خواهدشد، زیرا طبق قانون مالیات های مستقیم مالیات قطعی شدمسال ۵۱ اصناف و پیشه‌وران بمدت پنج سال تثبیت شده است .

از اینرو حوزه های‌مالیاتی، مالیات قطعی شده سال ۵۱ را برآورد میکنند و سپس بر ـ اساس آن مالیات سال پیش آنان راوصول خواهندکرد.

تثبیت شده

یک مقام مطلع در این‌مورد به خبرنگار اطلاعات گفت : مالیات سال جاری اصناف و پیشه‌وران نیز تثبیت شده و میزان آن مالیات قطعی شده سال ۵۱ خواهد بود .

این مقام اضافه کرد :حوزه های مالیاتی تمام مودیان اعم از اصناف وپیشه‌وران یا شرکتها و موسسات و بطور کلی مودیان حقیقی ویا حقوقی را آغاز کرده‌اند و ممیزین‌مالیاتی فقط مالیات سال پیش آن‌عده از اصناف را محاسبه میکنند که از سال گذشته شروع‌بکار کرده باشند .

این‌مقام یادآور شد : مالیات اصناف و پیشه‌وران براساس ضرائب‌مالیاتی‌رسیدگی میگردد و ضرائب مالیاتی نیز هرساله از سوی‌وزارت اموراقتصادی و دارائی دراختیارحوزه های مالیاتی قرار میگیرد.

کمیسیون مالیاتی

ضرائب مالیات در کمیسیونی باحضورنمایندگان اتاق‌اصناف ـاتاق بازرگانی و صنایع و معادن ، بانک مرکزی‌ووزارت امور اقتصادی‌و دارائی‌تعیین میشود .

ضرائب مالیاتی سال جاری‌که ماخذمحاسبه‌مالیات سال‌گذشته خواهد بود ، در طی نیمه‌اول امسال تعیین و به حوزه‌های مالیاتی ابلاغ خواهد شد .

همچنین از سال گذشته در حوزه های مالیاتی رسیدگی به مالیات‌اصناف بصورت‌تخصصی صورت میگیرد و هر یک از حوزه های مالیاتی برای‌تسهیل در محاسبه مالیات رسیدگی‌به مالیات گروهی از اصناف و پیشه‌وران رابعهده‌دارند .مالیات اصناف وپیشه‌وران قابل‌تقسیط است و حوزه های مالیاتی میتوانند مالیات آنان را بطور اقساط دریافت کنند .

قیمت پشم ترقی کرد

★ بازرگانان : در سود بازرگانی و حقوق گمرکی پشم باید تجدید نظر شود

بازار پشم گوسفندی درداخل و خارج از کشور از رونق محسوسی برخوردار است و قیمت ها در خارج از ایران در حدود ۱۵ تا ۲۰ درصد و در ایران قریب ده درصد ترقی کرده است .

از یکماه قبل محصول پشم گوسفندی بهاره امسال‌خوزستان ببازار عرضه شد و اخیرا نیز از استان های فارس ـاصفهان و کرمان مقداری ببازار عرضه شده است ولی بنابگفته چندتن از بازرگانان این‌رشته ،محصول پشم گوسفندی ایران در سال جاری بازهم در حدود سال گذشته خواهد بود و بهمین جهت امسال نیزبایدمقدار زیادی پشم گوسفندی از خارج وارد شود .

یکی از بازرگانان به خبرنگار ما گفت : کمبود زمینه پشم در ایران موجب شد تا در دوسال اخیر سودباززرگانی این‌محصول بکلی لغو شود ، ولی در حال حاضر وارد کنندگان پشم باید در موقع ترخیص این کالا ده در صد بابت حقوق گمرکی‌برای پشم شسته و هفت در صدحقوق گمرکی جهت پشم نشسته بپردازند

این بازرگان گفت : چون‌در حال حاضر فقط سه کارخانه‌پشم شویی وجود دارد و چون ظرفیت کارخانه های مذکور در حدود محصول داخلی است به همین خاطر پشم شسته بیش از نشسته وارد میشود و چون ده در صد حقوق گمرکی برای پشم‌های وارداتی زیاداست‌قیمت پشم خارجی درایران گران‌است.

تقاضای بازرگانان

یکی دیگر از بازرگانان گفت درزمانی که برای واردات پشم حقوق گمرکی تعیین شد ، ایران خود یکی از کشورهای صادر کننده پشم بود ولی همچنانکه گفته شدایران امروز بعلت‌توسعه صنایع پشم‌بافی احتیاج مبرمی بواردات پشم دارد و بهمین‌خاطر وارد کنندگان و صاحبان صنایع پارچه بافی از مقامات مسئول انتظار دارند که نسبت به حقوق گمرکی پشم تجدیدنظر بعمل آید .

عمده محصول پشم داخله در محل های تولید بمصرف قالی بافی و نخ ریسی دستی‌میرسد و عمده معاملات در تهران روی پشم های خارجی انجام میگیرد. در چند ماهه اخیر تعداد زیادی پشم از کشور های آرژانتین ، نیوزیلند و مقداری از استرالیا و بعضی کشور های افریقائی وارد کشور شده است .

قیمت پشم سفید شسته نیوزیلندی کیلوئی ۲۹۰ تا ۳۲۰ ریال ،پشم سفید شسته آرژانتین کیلوئی ۲۷۰ تا ۳۱۰ ریال و استرالیائی کیلوئی ۲۶۰ تا۳۲۰ ریال‌است. قیمت های فوق‌بامدت چهارتا ششماه معامله میشود

پشم سفید خراسان شسته در کارخانه کرج کیلوئی ۲۸۰ریال و کرمانشاهی شسته شده در همان کارخانه کیلوئی ۲۷۰ ریال می‌باشد .

شرکت ساختمانی بوویس درایران کارخودرا آغاز کرد

آقای امیدی‌والکر مدیر عامل شرکت بوویس در ایران که در ماه اردیبهشت سال ۲۵۳۵ شاهنشاهی کار خود را آغاز کرده اظهار داشت:

شرکت بوویس کار خود را چندماه‌است‌درتهران باکارمندان ایرانی و خارجی آغاز کرد ، تلاش این گروه و نتیجه این همکاری بزودی آشکار گردید و اولین قرارداد برای‌تاسیس یک بیمارستان که در ایران ضرورت‌آن‌کاملا‌احساس میشد منعقد گردید و با توجه به مهارت و کار شبانه روز کارمندان و مهندسین ایران‌و گروه مدیران بوویس که در محل مستقر شده‌اند در حال اتمام است .

نیاز به تامین مسکن در ایران کاملا محسوس است شرکت ساختمانی بوویس طبیعتا میل دارد در برآورد ساختن این نیاز سهم عمده‌ای داشته‌باشد. بنابراین بایک شرکت بزرگ دیگر انگلیس و با سرمایه‌ـ گذاری مشترک پروژه عظیمی را برای خانه‌های پیش ساخته کاملا مرغوب و در سطح‌عالی آغاز کرده است .

یکی از این خانه ها بصورت پیش‌ساخته‌مسافت بین‌انگلستان و ایران را طی کرده و در تهران برای دیدن علاقمندان بنا گردیده است . بناکاران ایرانی با کمک متخصصین انگلیسی باوجودی که کار برایشان تازگی داشت این خانه‌ها را فقط در ۱۴ روز نصب و برای استفاده آماده ساخته‌اند.

عمل حمل و نصب این خانه صرفا جنبه نمایش داشته و بدون سفارش‌قبلی بوده است. شرکت بوویس اطمینان دارد که مردم ایران بخوبی‌وخیلی زود ارزش این خانه ها را دریافته و خودشان وقتی‌آنرا از نزدیک مشاهده‌مکردند بیشتر به راحتی و ارزش آن پی خواهند برد و مسلما واقعیت این خانه از نشان دادن چند سطر نقشه روی کاغذ بهتر خواهد بود.

شرکت ساختمانی بوویس با مسئولیت محدود آرزو دارد بارشد اقتصادی ایران توسعه یابد و باکمک شرکت های بوویس انگلستان‌و پنی‌سولار و اوریانت ایستم ناویگیشن، شرکت های وابسته بخود، رفاه بیشتری را برای مردم ایران فراهم سازد .

بعلت آزادی واردات موکت وفرش ماشینی

کارخانه‌های سازنده‌موکت درخطرورشکستگی قرارگرفتند

★ در این کارخانه هایکهزار میلیون تومان سرمایه‌گذاری شده است

حدود بیست کارخانه تولید‌ـ کننده موکت و فرش ماشینی داخلی در خطر ورشکستگی قرار گرفت ومدیران این‌واحد های صنعتی اعلام کردند در صورتیکه در مقررات صادرات و واردات امسال تجدید نظر نشود و موکت‌وفرش ماشینی مانند سال های گذشته در لیست کالا های غیر مجاز قرار نگیرد ،تعطیل این واحد های صنعتی قطعی‌است.

دولت در مقررات صادرات و واردات سال جاری واردات انواع موکت و فرش های ماشینی را آزاد کرده است .

این تصمیم باین علت اتخاذ شد که قیمت تولیدات داخلی در حد متعادلی قرار گیرد . حاصل این تصمیم آن بود که از نخستین روز های سال ۲۵۳۵سفارشات‌زیادی بمخارج داده شد و تولیدات کارخانه های داخلی مواجه با اشکال گردید .

۲۵ واحد تولیدی

خبرنگار ما مینویسد : در حال حاضر حدود ۲۰ واحد صنعتی تولید فرش ماشینی و موکت در ایران مشغول‌فعالیت و یا در دست احداث است. در این کارخانه ها حدود یکهزار میلیون تومان سرمایه گذاری شده است و بیش از پنج هزار کارگر در آنها بکار اشتغال دارند .

همین مقامات میگویند از ۲۰ واحد تولیدی در این رشته ، فقط هفت کارخانه دارای‌تولید زیاد بوده‌اند و جزو کارخانه های بزرگ محسوب میشوند.

مدیران مذکور اضافه میکنند صنعت تولید فرش ماشینی و موکت در صورتیکه تا سه چهار سال دیگر نیز مورد حمایت قرار میگرفت ، توانائی آنرا داشت که در کنارصنعت فرشی دستباف برای ایران صادرات قابل توجهی تحصیل کند.

زیر ۵۰ درصد

علت اینکه‌صنعت مذکورهنوز قدرت رقابت با محصولات مشابه خارجی راندارد ،آنست که کارخانه های تولید کننده زیر۲۵درصد ظرفیت‌خودتولید تولید کارخانه های داخلی در هفته های اخیر به حدود صفر کاهش یافته است ، مصرف موکت در ایران سالیانه حدود ده میلیون متر مربع برآورد میشود ، در حالی که ظرفیت تولید کارخانه های موجود نزدیک به ۴۷ میلیون مترمربع انواع فرش ماشینی ـ موکت و موکت نمدی میباشد .

مدیران کارخانه های تولید کننده فرش ماشینی و موکت گفتند که وزارت صنایع و معادن و وزارت بازرگانی مطالعاتی را در این زمینه‌آغاز کرده‌اند و اثرات آزاد کردن واردات موکت و فرش‌ماشینی را بر صنعت داخلی مورد بررسی قرارداده‌اند و بزودی تصمیمات شایسته‌ای در این زمینه آغاز خواهند کرد .

مدیران کارخانه ها همچنین اظهار عقیده میکنند که موکت و فرش ماشینی هیچگونه مغایرتی با صنعت فرش‌دستباف ندارد ازنظر قیمت‌وبطور مثال فرش دستباف ،در حال‌حاضر از متری یکهزار تومان کمتر نیست ، در حالی که فرش ماشینی حداکثر از متری ۳۰۰ تومان تجاوز نمیکند . فرش دستباف در حال حاضر از جهات ارزش هنری و ارزش مالی مورد توجه علاقمندان است و فرش های ماشینی یا موکت نمیتواند جایگزین آن شود .

گندمکاران فساحمایت میشوند

آقای ـ امینائی فرماندارشهرستان فسا چک های مساعده خرید گندم‌را به یکی از مدیران عامل‌شرکت های تعاونی روستائی تحویل مینماید .

بمنظور تامین‌نظر کشاورزان و اطمینان بخشیدن به آنها در مورد اهمیت تلاششان در امر کشت گندم،جلسه‌ای با حضور آقای امینائی‌فرماندار ومدیران عامل و اعضاء هیئت مدیره شرکت های تعاونی روستائی شهرستان فسا در محل‌سازمان تعاونی روستائی براساس اجرای برنامه خرید محصول گندم سال جاری کشاورزان عضو شرکت های تعاونی روستائی تشکیل گردید .

ابتداء آقای علی محمدفیروز بخت رئیس سازمان تعاونی و مدیر عامل اتحادیه در مورد برنامه حمایتی دولت بمنظور کمک و مساعدت به‌کشاورزان گندمکار صحبت نمود و خاطر نشان کرد که شرکت های تعاونی با همکاری سازمان غله استان فارس در سال جاری مازاد محصول‌گندم کشاورزان عضو خود را خریداری کرده تا کشاورزان با اطمینان خاطر بتوانند به کشت گندم ادامه دهند.

سپس آقای امینائی‌فرماندار از دولت وشرکت های‌تعاونی بعنوان یک قدرت آگاه‌حمایتی یادکرد و ضمن قدردانی از فعالیت شرکت های تعاونی روستائی چک های مساعده خرید گندم را بمدیران عامل شرکت های تعاونی روستائی تسلیم نمود .

فسا ـ خبرنگار اطلاعات

آگهی مناقصه خرید کاغذ کامپیوتر

بانک سپه ۱۱ قلم کاغذ کامپیوتر مخصوص ماشین های‌ای‌بی‌ام‌را باشرایط زیر از طریق مناقصه خریداری‌می‌نماید.

۱ـ پیشنهاد دهندگان می توانند برای‌اخذ صورت‌ریزونمونه موردمناقصه باداره کارپردازی دایره خرید واقع در میدان سپه ساختمان اداره مرکزی طبقه پنجم اطاق ۵۰۲ مراجعه نمایند .

۲ـ پیشنهاد دهندگان باید معادل ۵درصد مبلغ پیشنهادی را نقدا بعنوان سپرده شرکت در مناقصه‌به‌حسابجاری شماره ۲۶۹۱ اداره کارپردازی در بانک سپه شعبه مرکزی‌پرداخت‌ویاضمانتنامه بانکی معادل مبلغ مزبور تهیه ورسید پرداخت وجه یا ضمانتنامه را ضمیمه پیشنهاد خود نموده و در پاکت لاک و مهرشده تا ساعت۱۰صبح روزسه‌شنبه یازدهم خرداد ماه‌سال ۲۵۳۵بدفتراداره کارپردازی تسلیم ورسید اخذنمایند .

۳ـ پیشنهادات در ساعت ۱۱ صبح همان روز سه‌شنبه ۱۱ر۳ر۲۵۳۵ باز وقرائت خواهدشد وحضورپیشنهاد دهندگان در جلسه مناقصه آزاد بوده و بانک‌در ردویا قبول‌یک‌یاکلیه‌پیشنهادات مختار است .

٤ـ به پیشنهادات فاقد سپرده ، مبهم ، مشروط و همچنین پیشنهاداتی که بعد از موعد مقرر برسد ترتیب اثر داده نخواهد شد .

۵ـ در صورتی که برنده مناقصه از امضای قراردادو انجام‌معامله‌خودداری نماید سپرده او بنفع بانک ضبط وبانفر دوم برنده مناقصه قرارداد منعقدخواهد شد .

٦ـ پرداخت هرگونه مالیات وعوارض بعهده برنده مناقصه‌خواهدبود.

۷ـ عدم حضور پیشنهاد دهنده مانع اقدامات بانک وقرائت پیشنهاد نخواهد بود .

۸ـ مدت تحویل ، مورد مناقصه حداکثر یکماه بتدریج وبشرح مندرج‌در قرارداد منعقده خواهد بود .

بانک سپه

اداره کارپردازی

آگهی مناقصه شماره ۱ مورخه ۳ر۳ر۳۵

مرکز زرهی ٤۵ قلم لوازم مصرف شدنی باغبانی از قبیل انواع گلهای‌زمینی‌کود انسانی وحیوانی‌ونهال وسایر لوازم از طریق مناقصه خریداری مینماید.

پیشنهاددهندگان‌میتوانند با مراجعه‌بمهندسی‌مرکززرهی وملاحظه نمونه اجناس و دریافت برگ شرایط و مشخصات معامله پیشنهاد خودرا طبق‌مفاد مندرج در برگ شرایط معامله تنظیم و تا ساعت ۱۰ صبح روز ۱۹ر۳ر۳۵ بمهندسی‌مرکز زرهی تسلیم فرمایند .

اداره مناقصه گزار ـ مهندسی مرکز زرهی

آگهی مناقصه ۱

پایگاه هوائی اصفهان خواربار مورد نیاز سالیانه‌خود را از طریق مناقصه خریداری مینماید پیشنهاد دهندگان می توانند بامراجعه بپایگاه هوائی خاتمی (فرودگاه جدید)شعبه تهیه‌ودریافت‌برگ شرایط‌ومشخصات‌پیشنهادات‌خودرا تاساعت۹ روز ۲٤ر۳ر۳۵ به دفتر آجودانی پایگاه تحویل و رسید دریافت نمایند .

پایگاه هوائی اصفهان

از کلیه سهامداران محترم شرکت سهامی فلز انارک .خاص دعوت میشود در جلسه‌مجمع‌عمومی عادی سالیانه که روز پنجشنبه ۲۷ خرداد ماه ۲۵۳۵ در مرکز شرکت واقع د رانارک تشکیل می شود حضور بهمرسانند.

دستور جلسه

۱ـ استماع گزارش هیئت مدیره‌وبازرسان ۲ـ تصویب ترازنامه وحساب سود وزیان سال ٥٤ ۳ـ انتخاب هیئت مدیره و بازرسان ٤ـ شور و تسمیم درامور آتیه شرکت ۵ـ تعیین روزنامه جهت‌درج آگهی ها.

شرکت سهامی فلز انارک . خاص

از کلیه سهامداران شرکت‌سهامی‌خاص معادن‌کلوت‌دعوت میشود در جلسه مجمع عمومی عادی سالیانه که روز پنجشنبه ۲۷ر۳ر۲۵۳۵ در محل شرکت واقع در خیابان شاه سمنان تشکیل می گردد حضور بهمرسانند دستور جلسه ۱ـ استماع گزارش هیئت‌مدیره وبازرسان ۲ـ تصویب و بررسی سود وزیان سال ٥٤ ۳ـ انتخاب بازرسان ٤ـ شورو تصمیم درامور آتی‌شرکت۵ـتعیین جهت درج آگهی ها.

آ ـ ۳۹۹۵

شرکت سهامی خاص معادن کلوت

صفائی

چشم‌انداز، هوائی تازه میخواهد

شناخت مخاطب بدیهی‌ترین بهانه وجودی یک اثر و برنامه است و اگر در شناخت مخاطب اشتباه کرده باشیم درحقیقت حرفها و تلاشمان را بهدر داده‌ایم اگر این شناخت میسر باشد کار ارائه‌اثر یا یک برنامه برای عرضه کننده آن نیز آسانتر میشود. بویژه اگر مخاطب قشر معینی از جامعه باشد که با شناخت بهتر آن ارتباط خلق کننده اثر و القاء مسائلی که تهیه کننده با مخاطب خود دارد سهل‌تر انجام میگیرد، متاسفانه در بعضی از برنامه‌های رادیو تلویزیون این شناخت برای تهیه کننده، ارائه‌دهنده و دست اندرکاران یک برنامه حاصل نشده است. ازاینرو تماشاگر یا شنونده با برنامه بیگانه میماند و کم‌کم آنچه را اسما متعلق به اوست رها میکند و در اندیشه یافتن وسیله دیگری برای آموختن یا سرگرمی برمیاید، چنانکه جوانان ما اکنون شانه از زیر بار منت برنامه‌یی به نام «چشم‌انداز» رها کرده‌اند، بی‌تردید «چشم‌انداز» یکی از مهمترین برنامه‌های رادیو است که میتواند درمحدوده خویش عاملی سازنده و قوه‌ای محرک برای تحریک احساسات انسانی جوانها و برانگیزاننده کوششهای آنان برای آموختن و یا وسیله آگاهی دهنده‌ای از وقایع جهان باشد زیرا چشم‌انداز از ظرفیت مناسبی برای عرضه این مطالب را دارد، اما اکنون چشم‌انداز نه‌تنها تهی از این عوامل است بلکه با این طریق چشم‌اندازی از آینده را نیز نشان نمیدهد.

برنامه دیروز چشم‌انداز را مرور میکنیم. سه‌چهارم مطالبی که در این برنامه‌گذشت با استفاده از منابع خارجی طرح و عنوان شد، حال آنکه در هیچیک از مطالب گفته‌شده نشانی از شناسائی محیط اطراف جوان ایرانی به‌چشم نمیخورد. یک جوان ایرانی قبل از آنکه از فتح بابل که بارها و بارها در کتاب ها خوانده است آگاهی یابد یا با شاعری بیگانه آشنا شود احتیاج به شناسائی محیط اطراف خود، زمان خود و مسائل مربوط به آنها دارد و یا آنکه عنوان ساختن بی‌هدف راهنمایی که درخت بلوط را نارون میخواند یا جوانی که در خیابان بجای خیاطی کلمه مزون را بر زبان می‌آورد که حاکی از یک مردم‌آزاری است و اینکه یک انسان صدشماره مربوط به شناسنامه و تلفن و اندازه کفش را بداند برای یک جوان چه حاصلی دارد.

لحظه‌ای به آنچه گذشته‌است بیاندیشیم می‌بینیم دراین‌فاصله که بهترین ساعات روز یک جوانست چگونه اورا با طرح مطالبی بی‌ارزش، یادآوری آنچه در کتابها دیده‌وخوانده و عنوان‌کردن مسائلی که بنظر شادی‌آفرین و خنده‌دار است دلسرد کرده‌ایم.

جوان امروز نیاز به طرح اینگونه مسائل ندارد و سیله‌ای میخواهد تا در این ساعت روز خستگی ساعتها کار مداوم در مدرسه و کارگاه را ازتن بزداید گرمی شور و نشاط و حرارت را از لابلای امواج حس کند. شوربختانه حتی در انتخاب ترانه‌ها نیز بی‌سلیقه مینمودند. دوگانگی گویندگان مزید برعلت بود گوینده مرد با طمطراق مطالب را چون جملات کتاب سرهم میکرد و گوینده زن آنچنان صمیمی و عامیانه سخن میگفت که حتی درکنار هم بودن آنها ناباورانه مینمود این پرسش هنوز برایم باقیست که آیا مسئولان برنامه‌ای که مخصوص جوانانست برای شناخت بیشتر مخاطبان خود تلاش خواهند کرد؟

یکبار دیگر برنامه های هفته گذشته را مرور کنیم ببینیم چشم‌انداز چیزی بیشتر از یک واریته آواز و ترانه به شنونده‌اش عرضه داشته‌است؟

امشب ساعت ۲۰ر۹ از شبکه
فریبکار، اثری پیش‌ازمرگ

کاری گرانت

«لاول شرمن» یکی از اولین کارگردانان سینمای جهان براساس داستانی‌ازمی‌وست، هنرپیشه قدیمی سینما فیلمی بنام «فریبکار» ساخته است که امشب ساعت ۲۰ر۹ آنرا از برنامه شبکه تلویزیون تماشا می‌کنیم.

در این فیلم «می‌وست» نویسنده داستان فیلم بهمراه «کاری گرانت»، «آون‌مور»، «کیلبرت‌رولند» ایفای نقش‌می کنند.

داستان فیلم مربوط به‌زندگی زنی بنام «لو» است که زنی زیبا شیکپوش و موردحسد زنان و مورد علاقه‌اغلب‌مردان پیرامون خویش.

«لو» با مردی بنام «گاس جوردان» زندگی میکند کاس بخاطر حمایت ازاو اغلب مورد کینه‌توزی علاقمندان «لو» قرار میگیرد. افسر جوانی بنام «کامینگز» جوان شروری بنام «سرگتی» و «چیک‌کلارک» مردی که قبلا مورد علاقه «لو» بوده است و از همه مهمتر دان‌فیلین همه در پی فرصتی هستند تا کاس‌جوردان را برای رسیدن به «لو» از سر راه خود بردارند و دراین‌میان دان‌فیلین با نقشه‌هائی که‌طرح کرده‌سعی دارد تا مدارکی علیه او بدست آورد و او را باینطریق‌ازمیان ببرد و یا راهی زندان کند.

تهیه فیلم فریبکار در سال ۱۹۳۳ درست یکسال قبل از مرگ «لاول شرمن» آغاز گردید. این فیلمساز که در چهل‌ونه‌سالگی جهان رابدرود گفت قبلا کارگردان تئاتر بود و اولین فیلمش را بنام «راهی به‌انتهای شب» در سال ۱۹۲۰ بروی پرده سینما آورد وی که خودنویسنده‌ای چیره‌دست بود فیلمنامه‌تمام‌آثارسینمائی‌اش را بجز تنها فیلم «فریبکار» خودش نوشته است. فیلمهائی که از این فیلمساز بجا مانده «موسیو بیوگری»، «زن‌پیشگو»، «مامی»، «چهره‌های بدل»، «گالری صبح» هستند.

کاشی سعدی
شرکت سرامیک ایران

ستاره بخت شما

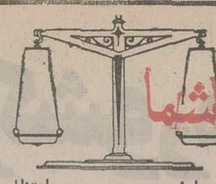

● فروردین ـ رویداد های دلپذیر و مهمی در انتظار شماست. از طرف متولد مهر ماه پیشنهادی‌دریافت خواهید کرد.

● اردیبهشت ـ دوست جدید بیاری شما می آیدو در کار ها راهنمائی‌تان میکند. خرید خوبی انجام‌می دهید.

● خرداد ـ درباره پیاده شدن طرح و یا اجرای کاری دخالت می کنید. دوستان نزدیک را فراموش نکنید.

● تیر ـ از زحمات خود ثمره‌ای رضایتبخش بدست می آورید. برای دیگران ارزش و احترام‌بیشتری قائل شوید.

● مرداد ـ به خانه خود،کار خود و دوستان خود بی توجه شده‌اید. روز های خوبی در انتظار شماست.

● شهریور ـ با مشکلاتی روبرو هستید که در چند روز آینده حل خواهد شد. کمی خونسردباشید.

● مهر ـ تصمیماتی میگیریدکه‌دروضع خانه‌و خانواده شما موثر است با افراد تازه‌ای معاشرت میکنید.

● آبادان ـ مسئولیت های تازه‌ای به عهده‌شماگذاشته میشود. وضع مالی شما بهتر میشود.

● آذر ـ به جلسات و اجتماعات دلخواهتان راممی یابید. حادثه‌ای شما را خوشحال میکند.

● دی ـ تغییر کوچک و دلپذیری در اطرافتان بوجود می آید. در انجام امرمهمی موفق میشوید.

● بهمن ـ در مورد مسائل مالی با دوراندیشی‌تصمیم بگیرید. ساعات فراغت‌رادرکنار خانواده‌خواهید بود.

● اسفند ـ از یک زندگی خوب بهرمند میشوید. قرارداد یا نامه‌ای را امضاء میکنید که بسیارمهم است.

غذای آماده میهمانی عالی ـ ارزان
۲۰ نوع غذای خوب، انواع سالاد و دسر های‌خوشمزه
با سفارشات تزئینی ـ تحویل وپذیرائی‌در منزل تلفن: ۶۶۳۶۳۵
آ ـ ۸۲۰۹

شماره ۹۰۳
تاریخ ۳ر۳ر۳۵

آگهی شهرداری خرم‌دره

بموجب تصویبنامه شماره ۱۴۶ ـ ۳۰ر۲ر۳۵ مقام معظم استانداری زنجان شهرداری خرمدره‌دراجرای تبصره ۲ ماده ۱۶ قانون نو سازی و عمران شهری اجرای طرح میدان و ورودی خرمدره باطلاع صاحبان املاک‌درداخل‌طرح میرساندمبلغ کل غرامت ۲۰۵۴۹۱۰ ریال و حق مرغوبیت آن‌بالغ بر ۴۳۰۸۳۵ ریال می‌باشدتاریخ‌شروع‌واجرای طرح پنجم مرداد ماه ۲۵۳۵ و مدت اعتراض از تاریخ نشراین آگهی دوماه‌خواهد بود‌ودرمحل قبول اعتراض‌دفتر شهرداری می باشد مفادفهرست جامع طرح در محل شهرداری برای ملاحظه الصاق شده است اعتراض دهندگان باید ذیل برگ اعتراض نشانی کامل خودرا قید فرمایند در ضمن تقارن باین آگهی نتیجه ارزیابی املاک وسیله پست سفارشی برای مالک و یا متصرف مربوطه ارسال گردیده است در خاتمه متذکر میگردد عدم رعایت ومفاد این آگهی در معابرومحل شهرداری الصاق هرگونه اقدامی ازطرف‌مالک‌یامالکین یاسایر اشخاص ذینفع در هیچ مورد مانع عملیات شهرداری‌در اجرای طرح مذکور نخواهد بود.

سرپرست شهرداری خرمدره شرفی

مجله اسب
شماره آخر منتشر شد

جدول

جدول عادی — شماره ۹۳۵۳

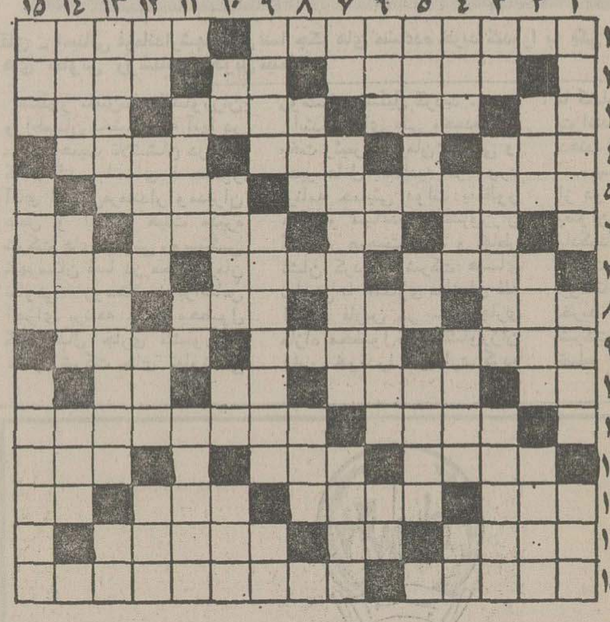

افقی:
۱ـ از دارو های گیاهی وسنتی ایران ـ زیر دست ۲ـ واگیری بیماری ـ حرفشگفت زده ـ پسندیده‌است. ۳ـ عشق ومحبت ـ کبابش می کنند ومی خورند ـ ماهی در سال ـ هوس ناگهانی ۴ـ سازکلیسا ـ شاعر برسرسبزه گریستنش را خوش دانسته بود ـ مزاحم معروف‌گردن ۵ـ اولین قانون‌گزار ـ اکنون فصل آن نیست. ۶ـ ازکلمات نفی ـ خانم تعجب کرده ـ از انواع زردآلوی مرغوب ـ زینت رو ۷ـ خرمن ماه ـ سرزمین استو زادگاه کسی ـ کاروانسرا ۸ـ درد ورنج ـ خونها ـ سرگشته وحیران ـ جای آسودگی خاطر ۹ـ برقرارو آباد ـ جایگاه درندگان وچرندگان ـ چند تا امیر ۱۰ـ ترس زانواز آنست ـ بنیان‌گذار ـ ضمیر مفرد‌ـقسمتی از دست ویا ۱۱ـ برای‌دعوت می فرستند ـ ازشاعران مشهور فرانسوی ۱۲ـ مرد مذهبی دردین زرتشت ـفعلی است ـنوعی بازی که ایرانیان آنرا ابداع کردند ۱۳ـ برای بی‌عرضه کسی خرد نمی کند ـ ظرف ماست ـ از کشورهای فناشده ـ صدمتر مربع ۱۴ ـ ازواحد های پول ـحرف همراهی ـ ازانواع روغن ۱۵ـ کسی از اوبه خوبی یادنمی کند ـ اثری از صادق هدایت.

عمودی:
۱ـ زمانی‌وسیله‌زدن‌شکم بود ـ پیش درآمدرسوم ـ ازسبزیهای خوردنی ۲ـ بانک‌جرس ـ نمایشی از ماه ـ اقطاب به‌گردخویش دارند. ۳ـ مزه ایست ـ خیلی کار دارد تاشهرت شود ـ شتر دوگانه دارد ۴ـ قدر ومرتبه ـنوعی پارچه باشد ـ ازآلات طرب ـنفی‌عرب ۵ـ بیماری‌مسری ـ ضربه باسر درفوتبال ـ از پرندگان شناگر ۶ـ صدایی در موسیقی ـ ضمیر مفرد ـ ثروت ودارائی ـ به‌زمین فرومیرود ۷ـ صنم ـ بامسکن‌وزارتخانه‌ای میشد ـ نوعی پلیس در زمان هیتلر ۸ـ رنگ آسمان ـ پارچه ایست زنانه ۹ـ میوه تازه به بازار آمده ـ زمینی‌که ناصاف است ـ بچه بهانه‌گیر مرتب می‌زند ۱۰ـ علامت جمع ـ مجلسی است ـ دریا ـ حرفی در دستور ۱۱ـ درخانه خدمت می‌کند ـ مکان وماوا ـ یک دسته نور ۱۲ ـ اشاره به دور ـ زمین بی آب وعلف ـ حیله ونیرنگ ـ چوب را سوراخ می‌کند ۱۳ـ به‌گردخانه می‌کشند ـ ازبلور مرغوب‌تر است ـ کم‌کم ارزش پیدامی کند ۱۴ـ گاهی دفاع می کند ـ وای ازوقتی که دوتاشوند ـ چین وچروک برپوست ۱۵ـ هیکلی که‌ندارد‌لای دیوارش‌می نهند! ـ زادگاه ـ داخل.

حل‌جدول شماره ۹۳۵۲

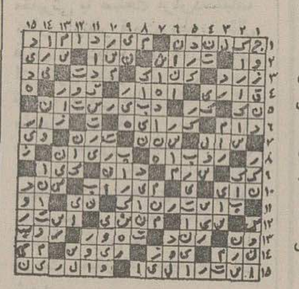

جدول ویژه — شماره ۷۱۳

افقی:
۱ـ اثری ازبالزاک ـ آنچه مطابق ذوق‌وسلیقه روزباشد ۲ـ گردیدن گردجیزی ـ حرص وطمع ـ نوعی مار باشد ۳ـ زمین ـ کل وهمه ـ هرمکان بلند ـ جوانمرد ۴ـ پسوندمانند ـ آنچه مربوط به ملت است ـ سراز زمین درمی‌آورده ـ کتاب معروف سروانتس ـ اجازه‌داده شده ۶ـ مرضی که زمانی جان بسیاری رامی‌گرفت ـ سنگ‌گرانبها ـ صوت و نغمه ـکشیدن ۷ـ نام یکی از بحرهای‌شعر ـ دسته هاون ـ مرگ‌درزبان عرب ۸ـ جماعت مردم ـ خونها ـ کاخش درگیسوی طلائی‌دارد ـ توان ۹ـ وسیله روشن کردن اتومبیل بود ـ پیمانی بین چند کشور ـ گشاینده ۱۰ـ جوی خون ـ برکشیده ـ خالص ازهر چیز ـ علامت مفعول صریح ۱۱ـ از پرندگان خوش‌الحان‌در بهار ـ آبشار معروف افریقا ۱۲ـ قسمتی از دست ـ بلاها و اندوهها ـ براثر نخوت دربینی می‌اندازند ۱۳ـ دریوزه ـرنگی برای قالی ـ از صادرات ایران است ـشراب برنج ۱۴ـ برای پیرخشت خام حکم آنر دارد ـ لنگه‌بار. ـسرخ‌رگ ۱۵ـ واسطه دراسپرینتیسم ـ اثر مشهور مارگارت میچل.

عمودی:
۱ـ شاعراعضاء یک پیکرشان دانسته ـ گریزگاه ـ قدم ۲ـ نویسنده کتاب امیل ـ سرخوش و مست ـ محکم‌واستوار ۳ ـ پسوندیست ـ بسته‌شدن ـ ازشاعران‌دوره قاجاریه ۴ـ ماهی‌در سال خارجی ـقهرمان عرصه رینگ ـ درخشان وتابان ـ درویش می‌کشد ۵ـ ارجمند وعزیز ـ درنده‌خو ـ اشتها راتحریک می کند ۶ـ قرض ـ بلند شدن روز ـ گله وشکایت ـ ماهی قرمز ۷ـ رودخانه‌ای در اروپا ـ اثری از مترلینگ ـ دبستان جایش راگرفت ۸ـ دلیل ـ برهمه‌کس نازل نمی شد ۹ـ فرمانروا ـ ماده تنظیم کننده قند خون ـ بلندترین سایه ۱۰ـ طرف وجهت ـ پست وخوار کننده ـ قورباغه ـنزد وجلو ۱۱ـ رهانیدن و آشکار کردن ـ ماهی درسال رومی ـ سردوخنک کردن ۱۲ـ صدهزار هندی ـکودک برایش آماده است ـ یقه‌ایست ـبنای بلند ۱۳ـ ظاهر ساختن ـبحری درشعر وشاعری‌ـبینی درلفظ خارجی ۱۴ـ آینه ـ همسایگی ـ از گلهای خوشبو ۱۵ـ قوه بینائی ـ حتما منظم هم‌هست ـ یکی ازسلسله های صوفیان

حل جدول شماره ۷۱۲

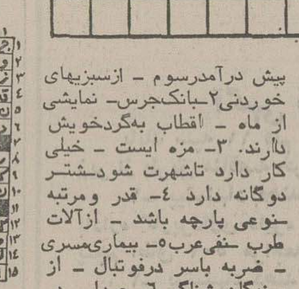

اطلاعیه تالار رودکی
تغییر برنامه
اپرت بیوه‌ی خوشحال
به جای ۲۵، ۲۹ و ۳۱ خرداد
در روزهای ۲۵، ۳۰ و ۳۱ خرداد ماه ۲۵۳۵ اجرا خواهد شد. از زدارندگان کارت‌های زرد آبونمان و بلیت‌های ۲۹ خرداد تقاضا می شود از اجرای ۳۰ خرداد دیدن کنند
در ضمن به اطلاع می‌رساند. برنامه‌ی رسیتال دو پیانو به جای ۳۰ خرداد، روز اول تیر اجرا می شود. بلیت های این برنامه از ۱۵ خرداد به فروش میرسد.
م الف ۵۴۸۰

Canon
قابل توجه مسئولین محترم کتابخانه ها
برای تجهیز بایگانی خود با سیستم میکروفیلم و میکروفیش با کانن تماس بگیرید
برای دریافت ۵ هزار تومان جایزه کانن فقط تا پایان خرداد ماه فرصت دارید
نماینده انحصاری محصولات اداری کانن در ایران: شرکت کانولا
خیابان نادرشاه تلفنهای ۸ و ۸۳۲۳۷۷ ـ ۸۳۸۴۲۳

سینما کسری: ماری شیطونه، لاری دیوونه

برنامه سینماها

تماشای فیلمهائی که با علامت (×) مشخص شده برای اشخاص کمتر از ۱۸ سال ممنوع است

★ ایرما خوشگله ـ رنگی ـ شرلی‌مکلین
شهر قصه (۹۲۷۲۹۰) ۱۱ـ۳۰ر۲ ـ۵ـ۳۰ر۷ـ۱۰

★ این‌دیگه چه‌جورمردیه ـ رنگی ـ سنتابرگر
شهرتماشا (۹۲۸۶۸۶) ۳۰ر۱۱ـ۳۰ر۱ـ۳۰ر۳ـ۳۰ر۵ـ۳۰ر۷ـ۹ر۴۵

★ اژدها وارد میشود ـ سینماسکوپ ـ رنگی
برلیان (۳۹۳۵۳۵) ۹ـ ۱۱ـ ۱ـ ۳ـ ۵ـ ۷ـ۹

★ بازگشت پلنگصورتی ـ رنگی ـ پینرسلرز
شهر فرنگ (۶۲۷۶۲۸) ۱۵ر۱۱ـ۳ـ۱۵ر۵ـ ۳۰ر۷ـ ۹ر۴۵

★ یاری‌شیطونه، لاری دیوونه ـ رنگی ـ اسکوپ
کسری (۸۲۶۹۳۹) ۱۰ـ۱۲ـ۲ـ۴ـ۶ـ۸ـ۹ر۴۵

★ باندان ـ رنگی ـ راجش‌کانا ـ ممتاز
همای (۳۱۱۶۶۹) ۳۰ر۱۰ـ ۳۰ر۲ـ ۴ـ۳۰ر۶ـ ۸ر۳۰

★ برای زنده‌ماندن جدال‌کن ـ راجاجانی
پردیس (۳۰۴۲۵۹) ۹ـ ۱۱ـ ۱ـ ۳ـ ۵ـ ۷ـ ۹

★ بندباز ـ رنگی ـ برت‌لنکستر
درو ازمطلائی (۳۵۲۱۶۰) ۹ـ۱۱ـ۱ـ۳ـ۵ـ۷ـ۹

★ (×) توماس ـ رنگی ـ نیکول‌کورسل
رادیو سیتی (۶۴۳۳۲۰) ۱۵ر۱۱ـ۳۰ر۲ـ۳۰ر۵ـ۳۰ر۷ـ۳۰ر۹

★ پاشنه‌طلا ـ ناصرملک‌مطیعی ـ شورانگیز
اونیورسال (۹۲۶۹۵۳) ۱۱ـ۱ـ۳ـ۵ـ۱۵ر۷ـ۳۰ر۹

ایران (۳۱۶۳۵۴) ۳۰ر۱۰ـ۳۰ر۲ـ۳۰ر۴ـ۳۰ر۶ـ۸ر۳۰

ساینا (۳۵۲۴۴۲) ۱۰ـ۱۲ـ۲ـ۴ـ۶ـ۸ـ۱۰

پاسیفیک (۷۵۳۳۱۱) ۳۰ر۱۱ـ۳۰ر۱ـ۳۰ر۳ـ۳۰ر۵ـ۳۰ر۷ـ۹ر۳۰

تیسفون (۹۵۸۸۸۲) ۹ـ۱۱ـ۱ـ۳ـ۵ـ۷ـ۹

رنگین‌کمان (۷۵۶۷۶۰) ۹ـ۱۱ـ۱ـ۳ـ۵ـ۷ـ۹

پرسپولیس (۵۳۸۰۸۳) ۱۰ـ۱۲ـ۲ـ۴ـ۶ـ۸

دریا (۳۴۱۷۴۶) ۹ـ۱۱ـ۱ـ۳ـ۵ـ۷ـ۹

کارون (۹۵۵۱۶۵) ۳۰ر۱۰ـ۳۰ر۲ـ۳۰ر۴ـ۳۰ر۶ـ۸ر۳۰

موناکو (۷۹۵۵۹۶) ۱۰ـ۱۲ـ۲ـ۴ـ۶ـ۸

★ حباب ـ رنگی
آتلانتیک (۸۹۷۱۷۱) ۱۵ر۱۱ـ۳۰ر۱ـ۳۰ر۳ـ۳۰ر۵ـ۳۰ر۷ـ۹ر۳۰

★ جایزه ـ منوچهر وثوق ـ مرتضی عقیلی
نیاگارا (۶۶۵۳۰۷) ۱۱ـ۱ـ۳ـ۵ـ۷ـ۱۵ر۹

اروپا (۳۰۳۱۷۹) ۳۰ر۱۰ـ۳۰ر۲ـ۳۰ر۴ـ۳۰ر۶ـ۸ر۳۰

میامی (۷۵۴۳۲۹) ۱۱ـ۱ـ۳ـ۵ـ۷ـ۱۵ر۹

مولن‌روژ (۷۵۲۹۲۹) ۱۱ـ۱ـ۳ـ۵ـ۷ـ۹

الوند (۳۵۶۵۳۸) ۱۰ـ۱۲ـ۲ـ۴ـ۶ـ۸ـ۱۰

کیهان (۵۴۶۳۶۰) ۹ـ۱۱ـ۱ـ۳ـ۵ـ۷ـ۹

مارلیک (۹۶۳۶۱۶) ۱۱ـ۱ـ۳ـ۵ـ۷ـ۹

ارانوس (۵۲۷۹۷۱) ۳۰ر۱۰ـ۳۰ر۲ـ۳۰ر۴ـ۳۰ر۶ـ۸ر۳۰

سیلوانا (۳۶۳۷۷۷) ۱۱ـ۱ـ۳ـ۵ـ۷ـ۹

آستارا (۲۷۴۰۲۲) ۳۰ر۱۰ـ۳۰ر۲ـ۳۰ر۴ـ۳۰ر۶ـ۸ر۳۰

شرق (۵۳۴۰۲۴) ۳۰ر۱۰ـ۳۰ر۲ـ۳۰ر۴ـ۳۰ر۶ـ۸ر۳۰

شهرام (۸۴۴۵۴۹) ۱۱ـ۱ـ۳ـ۵ـ۷ـ۹

★ حقه‌های یک زن خوشگل ـ رنگی ـ سینماسکوپ
آریا (۳۱۹۸۸۴) ۹ـ۱۱ـ۱ـ۳ـ۵ـ۷ـ۹

★ دامی برای جانیکاران ـ رنگی ـ سینماسکوپ
متروپل (۳۱۹۴۱۰) ۹ـ۱۱ـ۱ـ۳ـ۵ـ۷ـ۹

★ دانه‌های شن ـ رنگی ـ استیو مک‌کوئین
سانترال (۹۲۸۶۶۶) ۱۵ر۱۱ـ۳ـ۶ـ۱۵ر۹

★ (×) ریکو ـ رنگی ـ کریس‌میچام ـ آرتورکندی
پولیدور (۸۲۹۷۳۱) ۳۰ر۱۱ـ۳۰ر۱ـ۳۰ر۳ـ۳۰ر۵ـ۳۰ر۷ـ۹ر۳۰

★ رگبار ـ فنی‌زاده ـ پروانه معصومی
بولوار (۶۵۵۲۹۳) ۱۱ـ ۱ـ۳۰ر۱ـ ۴ـ ۶ر۳۰ـ ۹

★ زندمل ـ رنگی ـ ریشی‌کاپور
حافظ (۳۹۱۰۷۴) ۳۰ر۱۰ـ۳۰ر۲ـ۳۰ر۴ـ۳۰ر۶ـ۸ر۳۰

★ زنهای ضدمرد ـ کمربندسیاه
نادر (۳۱۴۴۹۵) ۹ـ ۱۱ـ ۱ـ ۳ـ ۵ـ ۷ـ ۹

★ ژاندارم سن‌تروپه ـ رنگی ـ لوئی‌دوفونس
امپایر (۶۲۳۹۴۲) ۱۵ر۱۱ـ۳۰ر۱ـ۳۰ر۳ـ۳۰ر۵ـ۳۰ر۷ـ۹ر۴۵

★ سرایدار ـ علی نصیریان
کاپری (۹۲۸۴۰۱) ۱۱ـ ۱ـ ۳ـ ۵ـ ۷ـ ۹

★ سه‌شیطون ـ رنگی ـ برادهاریس
رویال (۸۲۹۷۸۵) ۱۰ـ۱۲ـ۲ـ۴ـ۶ـ۸ـ۱۰

★ شعله ـ رنگی ـ محصول شوروی
شهوند (۳۵۴۰۴۰) ۱۰ـ۱۲ـ۲ـ۴ـ۶ـ۸

ژاله (۳۰۴۱۲۰) ۳۰ر۱۰ـ۳۰ر۲ـ۳۰ر۴ـ۳۰ر۶ـ۸ر۳۰

پاسارگاد (۳۴۲۷۸۲) ۱۱ـ۱ـ۳ـ۵ـ۷ـ۹

نپتون (۷۶۰۱۳۶) ۱۱ـ۱ـ۳ـ۵ـ۷ـ۹

توسکا (۵۳۹۵۴۴) ۳۰ر۱۰ـ۳۰ر۲ـ۳۰ر۴ـ۳۰ر۶ـ۸ر۳۰

سیلورسیتی (۲۶۱۲۰۵) ۳۰ر۱۰ـ۳۰ر۲ـ۳۰ر۴ـ۳۰ر۶ـ۸ر۳۰

★ شش سگ گانگستر ـ دنیای پرامید
آسمان آبی (۳۴۱۶۶۸) ۹ـ ۱۱ـ ۱ـ ۳ـ ۵ـ ۷ـ ۹

★ فضانورد اجباری ـ رنگی ـ دون‌ناتس
سینه‌موند (۶۴۸۳۲۲) ۱۱ـ۳ـ۵ـ۷ـ۹

★ فریبکاران ـ سینماسکوپ ـ رنگی
پارک (۳۱۹۶۳۷) ۹ـ ۱۱ـ ۱ـ ۳ـ ۵ـ ۷ـ ۹

★ قدرتمند ـ رنگی ـ رابرت میچام
دیاموند (۸۲۸۴۰۰) ۱۵ر۱۱ـ۴۵ر۱ـ۳۰ر۳ـ۳۰ر۵ـ ۳۰ر۷ـ۹ر۴۵

★ قدرت طلا ـ رنگی ـ سینماسکوپ
گلدیس (۹۲۸۷۱۳) ۳۰ر۱ـ۳۰ر۳ـ۳۰ر۵ـ۳۰ر۷

★ قهرمان‌د وکله ـ سینماسکوپ ـ رنگی
سهیلا (۳۱۶۴۲۴) ۳۰ر۱۰ـ۳۰ر۲ـ۳۰ر۴ـ۳۰ر۶ـ۸ر۳۰

پلازا (۶۴۴۲۵۵) ۱۵ر۱۱ـ۱۵ر۳ـ۱۵ر۵ـ۱۵ر۷ـ۹ر۱۵

مراد (۷۵۳۳۸۲) ۹ـ۱۱ـ۱ـ۳ـ۵ـ۷ـ۹

ری (۵۵۲۵۷۸) ۱۰ـ۱۲ـ۲ـ۴ـ۶ـ۸

★ قطار مرگ ـ اسیرعشق‌یک‌مرد
فلور (۵۲۸۰۹۶) ۹ـ ۱۱ـ ۱ـ ۳ـ ۵ـ ۷ـ ۹

★ گرگ زخمی ـ رنگی ـ فخرالدین
آسیا (۶۴۲۹۰۹) ۱۱ـ۳ـ۵ـ۷ر۱۵ـ۹ر۳۰

رکس (۳۱۸۳۴۲) ۳۰ر۱۰ـ۳۰ر۲ـ۳۰ر۴ـ۳۰ر۶ـ۸ر۳۰

لیدو (۵۴۱۲۸۲) ۹ـ۱۱ـ۱ـ۳ـ۵ـ۷ـ۹

المپیا (۹۲۶۷۹۷) ۱۱ـ۱ـ۳ـ۵ـ۷ـ۹

ناتالی (۵۴۴۵۳۴) ۳۰ر۱۰ـ۳۰ر۲ـ۳۰ر۴ـ۳۰ر۶ـ۸ر۳۰

چرخ‌فلک (۹۵۰۵۵۸) ۱۰ـ۱۲ـ۲ـ۴ـ۶ـ۸

★ مندینگو ـ رنگی ـ جیمزمیسون ـ پری‌کینگ
پارامونت (۶۴۸۳۲۱) ۱۵ر۱۱ـ۳۰ر۲ـ۵ـ۳۰ر۷ـ۱۰

★ (×) مثلث عشق ـ رنگی ـ لیزاگاستونی
ب.ب (۸۲۹۶۴۱) ۱۰ـ ۱۲ـ ۲ـ ۴ـ ۶ـ ۸ـ ۱۰

شهر قشنگ (۶۴۷۷۷۷) ۱۱ـ۱ـ۳ـ ۵ـ۷ ـ ۹

★ میخواهم زنده بمانم ـ رنگی ـ سوزان هیوارد
ریولی (۷۵۷۷۷۷) ۱۱ـ۱ـ۱۵ر۳ـ۵۰ر۴۵ر۷ـ۱۰

★ ماجراهای دزد بغداد ـ دلاور
البرز (۳۰۴۲۵۸) ۳۰ر۸ـ۱۲ـ۳۰ر۳ـ۷ـ۳۰ر۸ـ۱۰ر۳۰

★ نخاله‌ها در پاریس ـ رنگی ـ گروه شارلو
گلدن‌سیتی (۶۶۳۲۶۹) ۳۰ر۱۱ـ۳۰ر۳ـ۳۰ر۵ـ۳۰ر۷ـ۹ر۳۰

★ ویلون زن روی بام ـ رنگی ـ توپول
تخت جمشید (۶۵۲۵۵۰) ۱۱ـ ۳ـ ۶ـ ۹

★ وسوسه تابستان ـ رنگی ـ سوزان پلیر
مارْستیک (۶۶۸۴۶۱) ۹ـ۱۱ـ۱ـ۳ـ۵ـ۷ـ۹

★ ونوس جنگل ـ سینماسکوپ ـ رنگی
ری (۵۲۲۵۷۸) ۱۰ـ ۱۲ـ ۲ـ ۴ـ ۶ـ ۸ـ ۱۰

ستاره (۵۳۹۷۲۱) ۹ـ۱۱ـ ۱ـ۳ـ۵ـ۷ـ۹

هنگ زنان ـ کاراته بازان در تگزاس
سئانس انگلیسی
گلدیس ساعت ۹ر۳۰ (قدرت طلا)

اطلاعیه نمایندگی
کنتاکی فرید چیکن کلنل ساندرز آمریکا
باطلاع عموم میرساند شرکت کائیک‌فودز با مسئولیت محدود تنها نماینده و دارنده امتیاز رسمی‌ازامریکا مجاز دردائر کردن فروشگاه و شعبات فروش در تهران و شهرستان‌ها برای تولیدو فروش مرغ و جوجه ماهی پخته و همبرگر و انواع سالادها و سیبزمینی سرخ شده با خصوصیات مربوط به طرز تهیه در امریکا و بانظارت کنتاکی فرید چیکن میباشد متاسفانه اشخاصی از نام شرکت امریکائی و علامت ثبت شده شرکت مزبور سوء استفاده‌و کالای‌طبقه ۳۱ مربوط به مرغ و جوجه نپخته را بصورت تولیدات پخته با تبلیغات دامنه‌دار عرضه مینمایند. مراتب جهت عدم گمراهی مشتریان‌و خریداران آگهی گردید.
نشانی مرکزفروش: میدان تجریش اول خیابان سعدآباد ـ نبش کوچه گیاهی کنتاکی فرید چیکن ـ کلنل ساندرز.
آ ـ ۸۰۰۸

تلویزیون

برنامه‌های تلویزیونی زیر از طرف سازمان رادیو تلویزیون ملی ایران اعلام شده است مسئولیت هرگونه تغییر در ساعات و چگونگی برنامه‌ها با آن سازمان است

برنامه اول — کانال ۷

یکشنبه

۱۶ـ۳۰ اخبار
۱۶ـ۳۵ برنامه روستائیان
۱۷ـ۰۰ نقالی
۱۷ـ۱۲ برنامه کودکان
۱۸ـ۲۰ اخبار استان
۱۸ـ۳۰ برنامه اموزشی
۱۸ـ۴۵ اخبار ورزشی
۱۹ـ۰۰ خانواده
۱۹ـ۳۰ مستند ایرانی
۲۰ـ۰۰ اخبار
۲۰ـ۳۰ تقویم تاریخ
۲۰ـ۴۵ دانش
۲۱ـ۱۵ آقای مربوطه
۲۱ـ۲۰ فیلم سینمائی هفته: «فریبکار»
۲۲ـ۵۰ موسیقی ایرانی

برنامه نیمروز دوشنبه

۱۲ـ۰۰ اخبار
۱۲ـ۰۵ حفاظت وایمنی
۱۲ـ۲۰ ترانه ایرانی
۱۲ـ۴۵ کمدی کلاسیک
۱۳ـ۱۰ لحظه‌های بحرانی
۱۴ـ۰۰ اخبار

برنامه دوم — کانال ۹

یکشنبه

برنامه بین‌المللی
۱۶ـ۰۰ اسلاید و موزیک
۱۶ـ۲۳ اخبار
۱۶ـ۳۰ دنیای برکس
۱۷ـ۳۵ فیلم سینمائی: «آسترامیلی»
۱۹ـ۰۰ اخبار

برنامه عادی
۱۹ـ۱۵ موسیقی و تصویر
۱۹ـ۳۰ اخبار
۱۹ـ۳۵ دایره ویژه
۲۰ـ۲۵ برگهای اندیشه
۲۰ـ۵۷ قانون دوست‌شماست
۲۱ـ۰۰ اخبار از برنامه‌دوم
۲۱ـ۳۰ شکارچی شب
۲۱ـ۵۰ موسیقی کلاسیک

برنامه آمریکا

یکشنبه

۱۶ـ۰۰ تلویزیون امروز
۱۶ـ۰۵ بیمارستان عمومی
۱۶ـ۳۰ خیابان سسامی
۱۷ـ۰۵ سندباد
۱۷ـ۳۰ عصرحجر
۱۷ـ۵۵ اگهی
۱۸ـ۰۰ اخبار
۱۸ـ۳۰ یادداشت برنامه‌ها
۱۸ـ۳۵ آنچه شماخواسته‌اید
۱۹ـ۰۰ وکلای جوان
۱۹ـ۵۰ فیلم سینمائی
۲۱ـ۰۵ شو کمدی
۲۱ـ۵۵ آگهی
۲۲ـ۰۰ اخبار
۲۲ـ۲۰ شوامشب

هزاران مشمول لیسانسیه باید بتهران بیایند

★ فارغ‌التحصیلان کشور هفته آینده به خدمت اعزام میشوند

اعزام مشمولان لیسانسیه، فوق لیسانسیه و گروه پزشکی سراسر کشور از هفته آینده آغاز می شود. این مشمولان برای طی دوره آموزش مقدماتی و تخصصی به مراکز آموزش نظامی تهران و شهرستانها اعزام خواهند شد.

دراین دوره مشمولان لیسانسیه پس ازطی دوره مقدماتی، بقیه مدت خدمت خود را در نیرو های مسلح شاهنشاهی و اداره سپاهیان انقلاب، طی خواهند کرد. گروهی از مشمولان فوق نیز که جزو طرح دستگاه ها وسازمانهای دولتی هستند پس ازطی انجام دوره مقدماتی به واحدهای متقاضی طرح منتقل می‌شوند و بقیه خدمت وظیفه را در آنجا طی می‌کنند.

امسال نیز سازمانهای ذوب آهن، رادیو تلویزیون ملی‌ایران، شرکت ملی نفت ایران و چند سازمان وزارتخانه از وجود مشمولان لیسانسیه که در طرح این سازمانها قرار دارند استفاده خواهند کرد.

براساس بخشنامه‌ای که ازطرف دفتر نخست‌وزیری به سازمان وظیفه عمومی ابلاغ شده است مشمولانی که در طرح وزارتخانه ها یا سازمانهای دولتی قرار می‌گیرند، باید هنگام حضوردر سازمان های مربوطه و در مدت خدمت وظیفه با لباس فرم حضور یابند.

براساس اعلامیه وظیفه عمومی کلیه مشمولان لیسانسیه و فوق لیسانسیه و گروه پزشکی اعم از ساکنین تهران یا شهرستان ها، تهران خواهد بود. این مشمولان بایدازهفته آینده‌طوری بسمت تهران حرکت کنند که در روزهای یاد شده درسالن اعزام حاضر باشند.

این مشمولان باید تمام وسائل شخصی مورد نیاز رانیزهمراه بیاورند زیرا در روزهای یاد شده مستقیما به مراکزآموزش نظامی اعزام‌خواهند شد.

اطلاعات دیپلماتیک

رئیس جمهوری اتریش وارد تهران شد

با استقبال رسمی شاهنشاه آریامهر و علیاحضرت‌شهبانو، پرزیدنت «رودلف کرشاگر» و بانو «کرشاگر» بعد از ظهر امروز برای یک دیدار رسمی چهار روزه وارد تهران شدند.

میهمانان عالیقدر شاهنشاه آریامهر و علیاحضرت شهبانو در ضیافتی که امشب از طرف اعلیحضرتین در کاخ نیاوران ترتیب می‌یابد شرکت میکنند.

نخستین دور مذاکرات شاهنشاه و رئیس جمهوری اتریش‌بامداد فردا در کاخ نیاوران شروع میشود. گسترش هرچه بیشتر روابط دو کشور در زمینه های مختلف مسائل مهم جهانی که مورد علاقه دوکشور است و همچنین اوضاع‌منطقه خاورمیانه‌ازجمله مسائلی است که در گفتگوهای سران دو کشور بررسی میشود.

وزرای امور خارجه، بازرگانی و صنایع اتریش نیز که همراه رئیس جمهوری‌هستند در تهران با همتایان ایرانی خود گفتگو خواهند کرد.

رئیس جمهوری اتریش و همراهان در مدت اقامت خود در ایران به اصفهان و شیراز هم سفر خواهند کرد.

مدحت جمعه با دوستان ایرانی خود خداحافظی کرد

مدحت ابراهیم جمعه سفیر عراق در تهران که مدت ماموریت او در دربار شاهنشاهی پایان یافته‌دیشب یک ضیافت بزرگ برای خداحافظی باسیاستمداران، روزنامه نگاران و سایر مقامات ایرانی که طی مدت اقامتش در تهران با آنها آشنا شده بود ترتیب داد.

مدحت ابراهیم جمعه که آخرین روز های اقامتش را در تهران میگذراند، هفته گذشته درضیافت خداحافظی که از طرف وزیر امور خارجه ترتیب داده شده بود با مقامات وزارت امور خارجه تودیع کرد. مدحت جمعه هنگامی مامور خدمت در دربار شاهنشاهی شد که روابط ایران و عراق‌بشدت بحرانی بود و اکنون که وی دوستان ایرانی خود را ترک میکند روابط دو کشور بسیار خوب‌است‌بدیهی است که مدحت جمعه‌در این دگرگونی بزرگ سیاسی نقش مهمی ایفا کرده‌است. قرار است بجای مدحت‌جمعه آقای محمدصبری الحدیثی‌معاون وزارت خارجه عراق به تهران بیاید.

این حقیقت که معاون وزارت خارجه عراق مامور سفارت تهران میشود خودنشانه‌ای از اهمیتی است که عراق برای‌روابط خود با ایران قائل است.

خلعتبری: مسئله انحلال سنتو در میان نیست

آقای عباسعلی خلعتبری‌وزیر امور خارجه‌که برای شرکت در کنفرانس وزیران سنتو به لندن رفته بود دیشب بتهران بازگشت. خلعتبری هنگام بازگشت در فرودگاه مهرآباد ضمن مصاحبه‌ای‌با خبرنگاران در پاسخ یکی ازخبرنگاران درباره آینده سنتو و حمایت بیشتر اعضای این پیمان‌گفت: تردیدی نیست که پیمان سنتو مورد تائید همه اعضای‌آنست وبرخلاف آنچه بعضی‌هاشایع کرده بودند که سنتو بزودی منحل‌میشود‌چنین چیزی‌نیست و در مذاکراتی‌که انجام‌گرفت چنین صحبتی در میان نبود. خلعتبری‌گفت درباره‌خاورمیانه تبادل نظر هائی صورت گرفت ولی قرار نبود نتیجه گیری شود.

خلعتبری گفت در این‌اجلاس گزارش کمیته های مختلف و کارهائی را که در سال‌گذشته انجام شده بود مورد بررسی قرار دادیم ودرباره آنهاتصمیم گرفتیم. وزیر امور خارجه گفت بطور کلی در قسمت های فرهنگی و اقتصادی فعالیت‌های وسیع‌تری‌انجام خواهدگرفت.

۲۴ ساعت گذشته: کشته‌شدگان، مجروحین و حوادث گوناگون

در تصادف کامیون با اتوبوس درجاده بندرشاهپور

۱۲ نفر کشته، ۱۵ نفر مجروح شدند

یك سمت اتوبوس پس از آنکه کامیون باآن تصادف کرد، متلاشی‌شدو کارگرانی که در این‌قسمت نشسته بودند، کشته شدند.

بندرشاهپور ـ خبرنگار اطلاعات: در برخورد شدید یك کامیون با اتوبوس در جاده شاهپور ـ سربندر ۱۲ نفر کشته و ۱۵ نفر مجروح شدند.

حادثه ساعت ۴ بعد ازظهر دیروز در کیلومتری بندر شاهپور رخ داد.

اتوبوس ۷۸۶۳۸ـ تهران حامل ۴۵ نفر از کارگران شرکت «استون ویدستر» ـ مقاطعه‌کار طرح توسعه کارخانه پتروشیمی شاهپور ـ از بندر شاهپور عازم ماهشهر بود که کامیون ۲۵۲۷ ـ تهران با سرعت هرچه تمامتر با آن‌برخورد کرد. شدت حادثه به‌اندازه‌ای‌بود که یکقسمت اتوبوس بکلی‌متلاشی شدو گروهی از کارگران که در صندلیهای این قسمت نشسته بودند بطرز دلخراشی کشته شدند.

ده نفراز سرنشینان اتوبوس در همان لحظه وقوع حادثه کشته شدند. دونفر از مجروحین نیز ساعتی بعد در بیمارستان «فیروز» ماهشهر جان سپردند و به این ترتیب تعداد قربانیان حادثه به ۱۲ نفر رسید.

کارگران کارخانه پس‌از اتمام کار عازم خانه‌هایشان در ماهشهر بودند که دچار حادثه شدند.

اسامی مقتولین

اسامی قربانیان حادثه به این شرح اعلام شد:

مالك محمدی، صالح سیاحی، یدالله حاجی زاده، کاظم‌عبدالهی، محمدرضا سهیلی، ناصر شکاری، زوعید رفیعی، علی قنواتی، سعید دست‌رچه، علی داودی، صادق صولتی ومحمدآباد.

دستوپا وسرتعدادی‌ازمقتولین حادثه در اطراف محل تصادف پراکنده شده بود و تعیین هویت مقتولین به‌سختی صورت گرفت.

ماموران پلیس راه سربندر بندرشاهپور بلافاصله پس ازوقوع حادثه عبور و مرور وسایط‌نقلیه را از این جاده ممنوع اعلام کردند ودرپی‌آن حدود دوهزار دستگاه کامیون، اتوبوس واتومبیل در جاده متوقف ماندند.

جنازه متلاشی شده قربانیان حادثه در حالیکه شیون وزاری‌ه هزار نفراز اهالی بندرماهشهر و بندرشاهپور که در محل گردآمده بودند یك‌لحظه قطع نمیشد جمع آوری و به بندرشاهپور انتقال یافت.

اسامی مجروحین

مجروحین حادثه به شرح زیر اعلام شده‌اند:

طالب مقاطی، سید محمدبزرك زاده، علی دریسپور، ابراهیم موسوی، اسماعیل‌قنواتی، سلطان محمدی، بهزاد ملوانی، صمصام رسولی، پرویز جعفر زاده، عباس ساداتی، هدایت‌الله کرمانی، جاسم حیاتی، مهدی چوین، عبدالمجید کلاه‌کج و عبدالعلی رشیدی راننده کامیون پس‌ازاین حادثه متواری شده و ماموران برای دستگیری وی تلاش می‌کنند.

۴۰ روستای مغان در محاصره سیل

تبریز ـ خبرنگار اطلاعات

رودخانه ارس، طغیان کرد و چهل دهکده درمنطقه دشت‌مغان، در محاصره‌سیلاب‌افتاد. همچنین ششصد هکتار از مزارع پنبه، گندم وجو زیرآب رفت.

طغیان ارس، از منطقه‌اصلاندوز مغان تا تازه‌کند حسن خانلو را فرا گرفته و به علت ویرانی چندپل واز بین رفتن جاده‌ها، ارتباط دهکده‌ها بایکدیگر قطع شده است.

در روستای «سراملو» یک زن جوان گرفتار سیل شدو ساعتها بعد جنازه او در چند کیلومتری محل حادثه، پیداشد.

همچنین در روستای «محمد رضالو» مغان کودک دوساله‌ای طعمه سیل شد و سیل دهها گاو وگوسفند را در روستاهای محاصره شده در سیل، تلف کرد.

طغیان ارس وجاری شدن سیل، به محصول کشاورزی منطقه مغان که در بیست سال اخیر بیسابقه بود، خسارت زیادی‌زده است.

مزارع گندم، جو و پنبه روستاهای «بیرآبادلو»، «عبدآباد» قره‌داغلو، بیوك خانلو، محمد رضالو، بالا بیگلو، دوستلوکندی و جعفر خانلو زیرآب رفته وسیل قسمت‌وسیعی از زمینهای کشاورزی را نابود کرده است.

آب رودخانه ارس دربی بارندگی‌های‌یکماه گذشته‌افزایش یافته و هر لحظه آب رودخانه بالا می‌آید.

ارتفاع آب تا یک متری‌لبه های مرزی ایران و شوروی رسیده است و پیشروی آب به سوی دهکده‌های منطقه مغان و پارس‌آباد ادامه دارد.

دیروز دربی طغیان رودمرزی ارس، اداره مرزبانی، شهرداری ومسئولان حزب رستاخیز ملت ایران در پارس‌آباد‌مغان ازتهران واستانداری آذربایجان شرقی کمک خواستند.

طغیان ارس، کلیه راه‌های ارتباطی این نقاط را قطع‌کرده است.

در منطقه «انجیلو» و «بیک باغلو» دوپل‌ویران‌شده وارتباط زمینی پیله‌سوار با کلیه شهرهای اطراف قطع شده است. هیچ وسیله نقلیه‌ای به مقصد بیله‌سوار حرکت نمی‌کند.

به‌سبب انهدام چند پل در منطقه «کنگرلو» بین راه مشکین شهر ـ پارس‌آباد مغان این راه نیز بسته شده است.

در پی چند ساعت بارندگی و توفان شدید در کلیبر، خسارت زیادی به ساکنان روستاهای اطراف این بخش وارد آمد.

توفان سقف شیروانی‌دبستان یادبود روستای «مفروضو» را از جاکند و به پنج کیلومتری‌روستا برد. ضمنا چند درخت کهنسال دراین منطقه، ریشه‌کن شد.

خبرنگار اطلاعات در پارس آباد مغان می‌نویسد: بر اثر طغیان ارس و جریان سیل در منطقه اصلاندوز، سیل به طرف کلیبر سرازیر شد ودهکده‌های گل‌بیگلو، خلعت بیگلو، قاسم کندی، باقرلو، گونگرمز، لادی جان، پرویز خانلو، جعفر قلی قشلاقی، کدخدالو و چند دهکده در محاصره سیلاب افتاد.

سیل در این دهکده‌ها، صدها گاو و گوسفند را از بین برده است.

● توفان شدید دیروز و دیشب بمدت چند ساعت آرامش شهر مراغه را بهم ریخت و خساراتی ببار آورد.

توفان شیروانی چند خانه‌و مغازه را از جا کند و چندین درخت را در گوشه وکنار شهر از ریشه انداخت.

کامیون، ۲ نفر را کشت

طی بیست و چهار ساعت گذشته در تهران ۲۰ حادثه رانندگی بوقوع پیوست‌که طی آن دو نفر کشته و ده نفر مجروح گردیدند. درهمین مدت ۸ نفر بعلت سوختگی به بیمارستان سوانح سوختگی تهران منتقل شدند ۴۵ نفر با خوردن غذا و بستنی مسموم به بیمارستان لقمان‌الدوله انتقل یافتند و هشت نفر که از بلندی سقوط کرده‌بودند دربیمارستان بستری شدند. طی‌بیست وچهار ساعت گذشته سه‌حریق درتهران بوقوع پیوست که طی آنها موتورخانه بیمارستان امیراعلم و کارخانه شیشه‌سازی مینا واقع در جاده مخصوص کرج و یک کارخانه پنبه پاك کنی واقع در باقرآباد سوخت.

کامیون ۲ نفر را کشت

● کامیون شماره ۱۷۸۴۵ ـ اصفهان در خیابان شهباز جنوبی ۱۰ متری ولیعهد بزنی بنام «سارا اسمیعی» برخورد کرد واورا کشت.

● کامیون شماره ۲۳۴۶۴ ـ تهران براندگی «احمد فرح زادی» در جاده‌ساوه با کودک چهار ساله‌ای بنام «رابی» برخورد کرد. «رابی» قبل از انتقال به‌بیمارستان درگذشت.

فوتبالیست کشته شد

دیروز جوانی بنام «احمد پورآزاد» ساکن قزوین‌که بعلت ضربه‌دیدگی در بازی فوتبال در یکی از بیمارستان‌های‌قزوین بستری شده بود درگذشت. جسد «احمد» جهت تعیین‌علت مرگ به اداره پزشکی قانونی تهران منتقل شد وجریان‌حادثه ازطریق مقامات قضائی قزوین تحت بررسی قرار گرفت.

۳ کیلو هروئین کشف شد

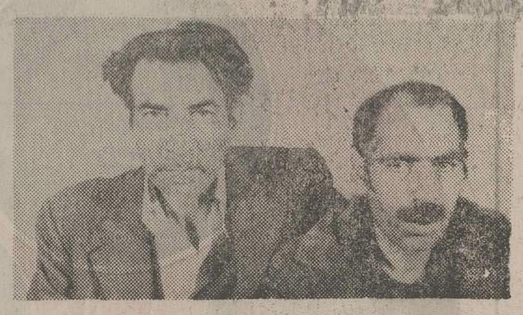

از راست: بشیر صادقی و عزت‌اله عمرانی

اداره مبارزه با مواد مخدر اعلام کرد: در پی شناسایی گروهی از قاچاقچیان مشهدی که از مرز افغانستان هروئین وارد می‌کردند، یکی از آنها بنام «غلامعباس میهمان‌دوست» در حالیکه ۳ کیلو و ۲۰۰ گرم هروئین را در کاور لباس‌پیچیده بود، بدام افتاد. از «غلامعباس» که سابقه حمل و قاچاق‌هروئین نیز دارد یک قبضه تفنگ و مقداری فشنگ بدست آمد. متهم با پرونده به دادرسی نیرو های مسلح تحویل شد.

ماموران مبارزه با مواد مخدر همچنین دو نفر باسامی عزت‌اله عمرانی ۴۳ساله (دستفروش‌اهل خوی) و بشیر صادقی ۳۸ ساله (میوه فروش اهل‌خوی) را که در تهران هروئین‌توزیع میکردند، در حال فروش هروئین دستگیرکردند وتحویل اداره بازرسی نیرو های مسلح شاهنشاهی کردند.

غلامعباس میهماندوست

دختر، زن پدرش را با ضربه‌های هاون کشت

طبس ـ دختر ۲۸ ساله‌ای بنام معصومه نظری باضربات‌هاون نامادری خودرا بقتل رساند.

مقتول سکینه نظری نام‌داشت و ۶۰ ساله بود. ظاهرا انگیزه قتل تصاحب نمودن اموال پدر معصومه توسط مقتول بوده است.

این حادثه صبح امروز دریکی از خانه‌های خیابان «ارک» طبس روی داد.

۲ نفر کشته شدند

خرم‌آباد ـ در دو حادثه رانندگی در خرم‌آباد دو نفر کشته شدند.

کامیون ۲۲۲۳۵ ـ تهران براندگی مرتضی حمزه باك براثر سرعت‌زیاددر ۱۲ کیلومتری خرم‌آباد با کوه برخورد کرد و علیرضا یکی از سرنشینان آن کشته شد.

در دومین حادثه جیپ ۲۲۹۶۲ ـ تهران براندگی مصطفی سید طاهر که از خرم‌آباد عازم اندیمشك بود در ۱۸ کیلومتری خرم‌آباد زنی بنام بی‌بی‌ناز پاپی‌را زیرگرفت و کشت.

تربیت «کمک کدبانو» آغاز شد

ثبت‌نام‌برای تربیت کمک‌کدبانو از سوی موسسات آموزشی وزارت کار و امور اجتماعی آغاز شد. داوطلبان شرکت کننده در این‌کلاس هادرجریان دوره آموزشی سه ماهه‌خود کمک هزینه‌تحصیلی‌نیز دریافت میکنند.

در اطلاعیه‌ای که از سوی اداره کل اشتغال ووزارت کار و امور اجتماعی انتشاریافت از بانوان داوطلب شرکت در دوره آموزش کمک کدبانو خواسته شد که جهت ثبت‌نام به یکی از واحد های‌آموزشی کاریابی نامبرده در زیرمراجعه کنند:

موسسه‌آموزشی فرح‌واقع در جاده آرامگاه‌بعدازچهارصد دستگاه. یاخچی‌آباد ـ مرکزکار یابی‌واشتغال شماره یکتهران در خیابان امیرآباد جنوبی ـ مرکز کاریابی و اشتغال شماره ۲ تهران واقع‌در میدان‌شهناز خیابان مهران ـ مرکز کاریابی و اشتغال شماره ۳ تهران‌در خیابان شوش غربی ـ مرکزکار یابی و اشتغال شماره ۴ تهران در خیابان سیمتری باغشاه ـ مرکز کاریابی و اشتغال‌شماره ۵ تهران چهارراه امیراکرم ساختمان نخست‌وزیری طبقه اول ـ مرکز کاریابی و اشتغال کرج در کرج خیابان رضا شاه کبیر.

دوره آموزش کمک کدبانو سه ماه خواهد بود و طی آن این افراد برای کمک‌بخانواده ها آموزش خواهند دید و پس از پایان دوره درخانواده هائی که نیاز به کمک کدبانو داشته باشند تحت ضوابطی بکار مشغول خواهند شد.

در دوره آموزش به کمک کدبانوان از اتوکشی گرفته تا نگهداری بچه ـ تغذیه‌کودکان و انجام امور خانه آموزش داده خواهد شد.

نخستین دوره این کلاس‌ها از مهر آینده دایر میشود.

براساس برنامه‌ای که از سوی وزارت کار و امور اجتماعی‌دردست‌تهیه است‌قرار است‌درآینده دوره های‌دیگری برای تربیت باغبان ـ آشپز و سرایدار ساختمان نیز ترتیب داده شود.

یک قاتل فردا اعدام میشود

محرم حبیبی مردی که در تیر ماه سال گذشته با ۱۲ ضربه چاقو شعبانعلی جوادی را در خواب به قتل رسانده بود سحرگاه فردا در ندامتگاه شهربانی بدار مجازات آویخته می‌شود.

«محرم» به قصد سرقت نیمه شب وارد منزل مقتول شد و پس از آنکه ۱۰ هزار تومان پول اورا دزدید با ضربات چاقو به زندگی‌اش‌خاتمه داد. حادثه در کرج اتفاق افتاد و متهم به قتل پس از دستگیری در دادگاه جنایی مرکز، به اعدام محکوم شد.

مینی‌بوس، دانش آموز را هنگام درس خواندن کشت

گرگان ـ خبرنگار اطلاعات:

در یک حادثه غم‌انگیزرانندگی دانش‌آموزی که برای آمادگی شرکت در امتحانات شبانه در یکی از خیابانهای گرگان‌سرگرم خواندن درس بود کشته شد.

حادثه ساعات ۹ و ۳۰ دقیقه دیشب در خیابان اول گرگان رخ داد.

مینی‌بوس ۳۱۱۲۱ ـ گرگان براندگی رضا بابفر پس از انحراف‌ازمسیر خوددانش‌آموز سال دوم یکی از دبیرستانهای گرگان بنام علی‌اصغر شاهینی را زیر گرفت و کشت.

زنان بیوه

بقیه از صفحه ۵

خودداربررسی و حل‌کنند، درصورتیکه خیلی از مردهای پس از چندسال‌زندگی‌زناشویی خود را بررسی و حل کنند. و بدنبال زنانی باخصوصیات جسمی هنرپیشه‌های سینمامثلا «لیز تایلور» ها میروند یا آنکه زنان ظاهربین‌و ظاهرساز ما هم توقع دارندکه‌شوهرشان جواهرات گرانبهای «لیز» را برای آنها خریداری و تقدیم کند!

دکتر منوچهریان می‌افزاید: بعضی‌ها تصور میکنند که باید طرف مقابل را بعد ازسی سال زندگی عوض کنند مثلا زنها میخواهند که شوهرشان را در قالب یک جوان هیپی درآورند یا شوهران‌ماتوقعات دیگری دارند. بدیهی است‌که طرفین باید بدانند این توقعات محال و غیر ممکن است وجز آنکه پایه استحکام‌خانواده‌هارا متزلزل سازد، سود دیگری نخواهد داشت.

از طرفی، بحرانهای جوی و فصلی هم در شیوع ازدواج یا طلاق موثر هستند مثلا در فصل تابستان بسبب گرمی فوق‌العاده هوا، جزئی‌ترین نارسایی خانوادگی موجب جاروجنجال میشود، یا روز های قبل از عید کمبودامکانات خانواده به اختلافو کشمکش مالی شوهر و توقعات افراد دامن میزند ایهنا مسائلی است که باید از لحاظ‌جامعه‌شناسی مورد مطالعه و بررسی قرار گیرد و راه‌حل‌های‌مناسبی‌برای دفع آن پیدا شود.

کاهش تعداد طلاقها

آقای صادقی تهرانی رئیس شعبه ۴۵ دادگاه حمایت خانواده نیز ضمن یک‌گفتگوی کوتاه اظهار داشت: اجرای مقررات قانون‌حمایت خانواده بی‌نهایت در کاهش طلاق‌ها موثر بوده چون باید دلایل محکمه‌پسندی برای‌اثبات سوء رفتار و سوء اخلاق شوهر ارائه شود یا آنکه‌قبلا باهم توافق کرده‌باشند ـ ارائه دلایل محکمه‌پسند کارآسانی نیست و محاکم هم به‌آسانی حاضر نخواهندشد‌که‌اظهارات یکی از طرفین را برای توجیه به سوء رفتار وسوء اخلاق بپذیرند مگر آنکه در ماهیت امر وارد شوند و رسیدگی کنند. بعلاوه اساس داوری گذشته در مسائل خانوادگی‌هم تقریبا زیرورو شده است. محاکم بصورت سابق داوری های گذشته را قبول نخواهند کرد، چون اگر یکی از طرفین به نحوه داوری اعتراض یا سکوت کندمحکمه مجدداوارد ماهیت و رسیدگی خواهدشد. وبهمین جهت قانون حمایت خانواده‌موقع‌طلاق‌های‌بیمورد را سخت مهار کرده و آن را درمعیار وسیع و چشمگیری کاهش داده است.

در همین مورد، خانم آصفه آصفی هم معتقد است:

چون سطح فرهنگ مردم بالا رفته، در نتیجه هماهنگی بیشتری بین زنان و شوهران بوجود آمده که این هماهنگی میتواند برای آنها «زندگی‌ساز» باشد.

خانم آصفی ادامه میدهد: یک علت مهم طلاق‌ها این‌است که هنوز گروه زیادی هستند که معنای واقعی آزادی زن‌را درک نمیکنند. آنها از آزادی برداشت‌های دیگری دارند مثلا یک زن‌کوته‌فکر بمحض آنکه استنباط کرد بوسیله دادگاه های حمایت خانواده میتوانند طلاق بگیرد یا به‌اصطلاح خود را «آزاد» کند، بلافاصله‌راهی دادگستری میشود و همه عواطف و انسانیت را فدای این به‌اصطلاح «آزادی» میکند درصورتیکه باید مراجعی‌باشد تا معنای واقعی «آزادی» را برای زنان کم‌سواد تشریح کنند و به آنها‌آموزش لازم بدهند.

خانم زهرا حسینی‌کارمندیکی از سازمان‌های دولتی‌هم‌اعتقاد دارد:

افزایش درآمد سرانه عامل بزرگی در کاهش طلاق‌هااست چون وقتی که مرد به تنهایی شاغل باشد در دنیایی‌که مرتبا سطح توقعات افراد خانواده بالا میرود، نمیتواند به تنهایی نیازهای مالی خانواده راپاسخ مثبت دهد، درصورتیکه‌اشتغال زنان که طبیعتا درآمد خانواده را افزایش داده تاحدودزیادی میتواند از بروز اختلافات و کشمکش هاجلوگیری کندچون بهانه‌یی برای وقوع این اختلافات کوچک و سطحی باقی نمیماند.

اطلاعات ۱۳۰۴

روزنامه اطلاعات بمنظور رفاه کسانیکه بهنگام مراجعه برای دادن آگهیهای روزانه باداره مرکزی روزنامه اطلاعات بامشکلاتی روبرو میشوند در محل انجمن دوشیزگان وبانوان دفتر جدیدی دائر کرده است صاحبان آگهی از این پس علاوه بردفتر مرکزی وشعب روزنامه اطلاعات میتوانند بدفتر آگهیها درمحل انجمن دوشیزگان وبانوان ـ خیابان بهار خیابان نامجو مراجعه نمایند استفاده از پارکینگ اختصاصی برای آگهی دهندگان مجانی است

اطلاعیه

باطلاع والدین دانشجویان ایرانی که‌درخارج ازکشور به تحصیل اشتغال دارند و برای‌دیدار از کشور وخانواده درتعطیلات تابستانی بایران مسافرت مینمایند میرساند:

لازم‌است کلیه‌دانشجویان ایرانی‌خارج‌ازکشور قبل‌از مسافرت‌خود بایران گواهی اشتغال به تحصیل از دانشگاه و یا موسسه آموزشی محل تحصیل خود را همراه باگذرنامه شخصا و یا بوسیله پست به نزدیکترین نمایندگی‌یا سفارت شاهنشاهی ارائه و گذرنامه خود را به مهر مخصوص بازگشت ممهور نمایند. با درنظر گرفتن مدت تعطیلات تابستانی دانشگاهها و مدارس محل‌تحصیل زمان بازگشت دانشجو یا دانش‌آموز ازطرف سفارت و یا نمایندگی های شاهنشاهی درمهر مذکورمشخص خواهدگردید. بدیهی است تاریخ ذکر شده غیرقابل تغییر خواهد بود.

تسهیلات فوق بمنظور استفاده کامل‌دانشجویان و دانش‌آموزان از تعطیلات و اقامت در کشور و جلوگیری‌از عقب‌ماندگی تحصیلی بعلت‌عدم‌حضور بموقع در دانشگاه و یا موسسه آموزشی محل تحصیل ایجاد گردیده.

سازمان امور دانشجویان کشور
وزارت علوم وآموزش عالی

کنکور فشرده
پیگاه
۱۸ خرداد در سه نوبت
۷ر۳۰ صبح ۱ بعدازظهر ـ ۵ بعدازظهر
ثبت نام همه روزه ۸ صبح الی ۹ شب
منجم‌الدوله ـ سعدی شمالی ـ کوچه جنوبی بیمه ـ تلفن ۳۹۲۰۸۵

براساس آمار پزشکی قانونی تهران در اردیبهشت ماه

۱۰۹ نفر در حوادث رانندگی تهران کشته شدند

در اردیبهشت ماه سال‌جاری ۱۰۹ نفر در حوادث رانندگی تهران کشته ۱۰۹۴ نفرمجروح شدند . این رقم را پزشکی قانونی تهران طی یک آمار رسمی انتشار داده است . براساس این‌آمار دراردیبهشت ماه سال جاری ۵ نفر درتهران خودکشی کردند که چهار نفر از آنها خود را بدار آویختند و یکی با شلیک گلوله‌بزندگی خود خاتمه‌داد . در همین ماه ۱۰ نفر در آب خفه شدند ۳ نفر زیر آوارجان دادند و ۶ نفر براثر برق گرفتگی مردند.

آمار پزشکی قانونی نشان میدهد که در همین ماه ۲۲نفر براثر سقوط از بلندی ۱۵نفر براثر سوختگی و یک نفر بر اثر مسمومیت‌اکسید کربن‌جان سپردند .تعداد کسانی‌که براثر ضربه مغزی درگذشتند ۲۱ نفر اعلام شده است .

در اردیبهشت ماه ۶ نفر به قتل رسیدند که ۲ نفر ازآنها حین نزاع ۳ نفر با ضربات چاقو و یک نفر براثر فشرده شدن گلوجان داده است . این آمار نشان میدهد که در همین ماه ۱۳۲ نفر نیز بر اثربیماری داخلی و ٤ نفر بر اثر سقوط در چاه جان سپردند .

پزشکان قانونی تهران در اردیبهشت ماه ٤ هزار و ۱٤۰ نفر را که براثر منازعه زخمی شده بودند معاینه‌کردند وبرای ۳۳۳نفر که‌در آستانه ازدواج قرار داشتند سن واقعی تعیین کردند .

در همین ماه۱۱٤ بیمارروانی و هزار و ۲۰۷ مصدوم نیز معاینه‌شدندو استعدادجسمانی ۹۹٦ نفر مورد معاینه قرار گرفت .

حوادث رانندگی تهران روز بروز بیشتر میشود ، تنها در اردیبهشت ۱۰۹ نفر درحوادث رانندگی کشته و هزار و ۹٤ نفر مجروح شدند .

این عکس از یکی از حوادث دلخراش رانندگی در تهران گرفته شده است ، این حادثه که در جاده ساوه رخ داد و طی آن‌وانتبه رودخانه‌سقوط کرد ۳ نفر کشته شدند .

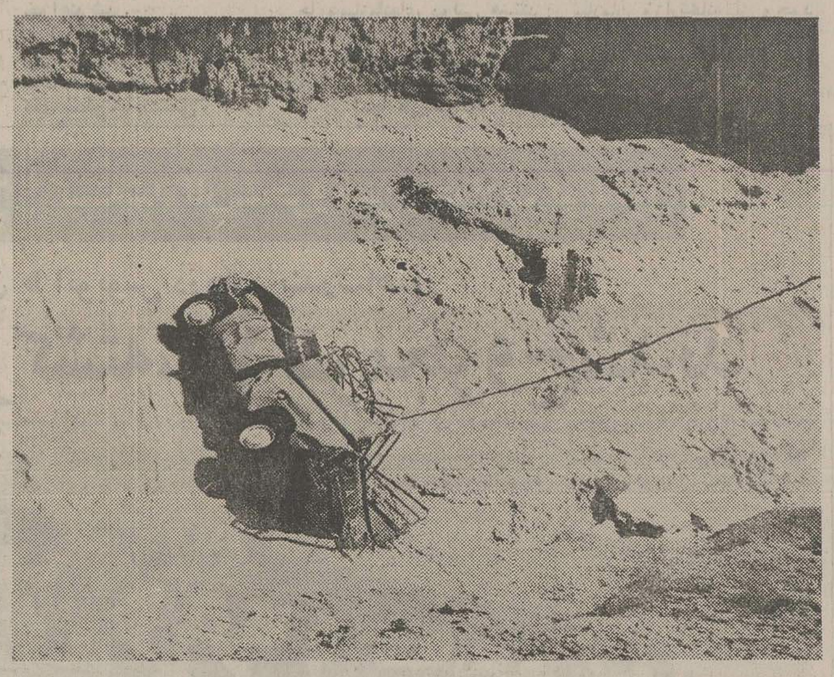

خودکشی آموزگار الیگودرزی

« عشرت علیمردانی »

الیگودرز ـ خبرنگار اطلاعات: یکی از آموزگاران مدارس راهنمائی الیگودرز بنام‌عشرت علیمردانی که با خوردن‌مقداری تریاک بشدت مسموم شده بود در بیمارستان الیگودرز جان سپرد .

عشرت علیمردانی ۲۲ سال داشت و اخیرا با شخصی‌بنام منظور عطاردی ازدواج کرده بود.

جنازه عشرت علیمردانی با حضور فرهنگیان و روسای ادارات دولتی الیگودرز و گروه کثیری از اهالی تشییع و برای دفن به‌اراک فرستاده شد .

علت خودکشی عشرت علیمردانی هنوز معلوم نیست.

کالباس سازی کادور تحت تعقیب قرار گرفت

براساس گزارش ماموران وزارت رفاه‌و تندرستی، دادسرای ویژه نظارت بر مواد غذایی‌و دارویی مدیر کارخانجات‌کالباس سازی «کادور» را تحت تعقیب قرارداد. ماموران وزارت رفاه وتندرستی ضمن بازدید از کارخانه کالباس‌سازی و نمونه‌برداری از محصولات کارخانه، اعلام کردند که کارخانه‌کالباس سازی کادور برای تهیه کالباس از شیر خشک فاسد و مانده (ترش شده) استفاده کرده‌است. گزارش وزارت رفاه و تندرستی برای تعقیب مدیر و مسئولان کارخانه به دادسرای ویژه رفت و این دادسرا پس از رسیدگی مقدماتی به‌این علت که کارخانه کالباس‌سازی کادور در حوزه قضایی کرج واقع شده رسیدگی قطعی به پرونده را به دادسرای کرج سپرد.

عکاس دوره گرد از دختر توریست عکس لخت گرفت!

یک دختر ۱۹ ساله انگلیسی بنام «ماری» از یک عکاس دوره‌گرد تهرانی شکایت کرد ومدعی ده‌هزار تومان‌خسارت ازوی‌شد.«ماری» که‌دانشجوی جامعه شناسی است ، چند روزی است که از طریق مرز بازرگانان به تهران آمده و تصمیم دارد باتفاق دوهمراه خودبنامهای «دیوید» و «ترز»به افغانستان برود .

«ماری» عکاس دوره‌گرد را متهم کرده است : هنگامی که در گوشه خلوتی‌دور از چشم رهگذران لباس خود راعوض میکرده از بدن لختش عکس گرفته است !

عکاس دوره‌گرد که«ابراهیم لسانی» نام دارد و ۳۲ ساله است ، نیز متقابلا ازهمراهان ماری شکایت کرد که بدون مجوز ، دوربینش‌راگرفته‌اند!

«ماری» درکلانتری گفت‌وقتی در یک کوچه بن‌بست وخلوت لباسم را عوض میکردم تا لباس گرمتری بپوشم ، چندبار نور فلاش کوچه را روشن کرد، من وحشتزده خود را به سر کوچه رساندم و عکاس دوره‌گرد را مقابل خود دیدم . چون او از بدن لخت من عکسبرداری کرده از اوشکایت دارم و ده هزار تومان‌خسارت میخواهم .

«ابراهیم» در مقابل ادعای «ماری» مدعی بود که بهنگام مراجعت از محل کارروزانه ، آخرین فیلمهای دوربینش را رد میکرده تا بتواند فیلم را برای ظهور از دوربین خارج کند، او گفت اصلا اطلاع نداشته که ممکن است‌زن‌لختی در کوچه بن‌بست بوده باشد. وی همچنین گفت که دوجوان همراه ماری براثر فریاد های او سر رسیدند و دوربینم را از دستم‌گرفتند. من که هاج وواج مانده بودم نمیدانستم چه کنم این بود که آنها را به کلانتری آوردم .

در کلانتری فیلم رااز دوربین ابراهیم خارج کردند و برای ظهور به‌عکاسی نزدیک‌کلانتری بردند، فیلم بعد از ظهورنشان داد که «ابراهیم» سه عکس از بدن‌لخت«ماری» برداشته‌است. فیلمها ضمیمه پرونده شد و صبح امروز بدادسرای تهران رفت . دادیار دادسرا پس از بررسی‌پرونده «ابراهیم لسانی» را باقرار قانونی روانه زندان کرد.

کشف اسلحه و مواد مخدر

براثر تلاش ماموران مبارزه با قاچاق ژاندارمری کشور موادمخدر بشرح زیر کشف و صاحبان آنها دستگیر و تسلیم عدالت شدند :

درهمدان مقدار۳۰گرم‌هروئین‌ـ دربندرعباس ۱٫۵۰۰ کیلو حشیش‌ـ دربجنورد ۷٫۵۰۰ کیلوتریاک‌ـ در زاهدان ٦۳کیلوتریاک و یک کیلوو پانصد گرم هروئین و ۱۱ کیلو سوخته تریاک و ۳٫۷۰۰ کیلو مرفین و ٤ قبضه اسلحه جنگی و۱۵۵ تیر فشنگ و ۳ قبضه‌اسلحه کمری و ۸۷ تیر فشنگ دراصفهان ۲٫۵۰۰ کیلو تریاک در قوچان ٤٤کیلوو۲۰۰ گرم تریاک .

مدیر عامل دفتر فنی «پاسارگاد» تبریز کشته شد

تبریز- خبرنگار اطلاعات : دریک حادثه شدید رانندگی درجاده تبریز ـ تهران مدیرعامل دفتر فنی «پاسارگاد» تبریز کشته شداتو مبیل‌هیلمن۲۳۱٦۱ تهران‌ـق برانندگی محمود رحیمی مدیرعامل ۳٤ ساله دفتر فنی «پاسارگاد » تبریزکه‌از تهران عازم تبریز بود در ده‌کیلومتری تبریز با پیکان ـ ۵۱۹٦۹ تهران ـ د برانندگی کریم فرشباف بشدت برخورد کرد. دراین حادثه راننده هیلمن کشته شد ودوسرنشین اتومبیل باسامی بانو آرشیک شاه‌میرزائیان ۲۲ ساله و شوهرش وازگن شاه‌میرزائیان ۲۷ ساله بسختی مجروح ودر بیمارستان ششم بهمن تبریز بستری شدند .

قطع برق ۷ هزار شیرازی رادرزمین و آسمان سرگردان کرد !

شیراز ـ خبرنگاراطلاعات: ساعت ۷و۳۰ دقیقه‌پریشب برق‌پارك فرحناز شیرازناگهان قطع شد و حدود ۷ هزار نفر از اهالی شهر که بااستفاده‌از تعطیل روز جمعه برای تفریح به‌پارك آمده بودند در تاریکی ماندند .

شیرازیها که‌برای صرف‌شام و گردش و تفریح به پارك آمده بودندباقطع برق‌بساطشان را جمع کردند و به خیابانها ریختند .

با هجوم اینعده ترافیك بولوار محمد رضا شاه‌پهلوی، فلکه ستاد و خیابانهای زندو باغ تخت برهم خورد .

صد نفر از شیرازیها نیز که سوار چرخ و فلك پارك بودند با قطع برق در ارتفاع۳۰ متری میان آسمان‌و زمین سرگردان ماندندوسرانجام با تلاش چند نفر از نگهبانان پارك‌ومردم‌چرخ‌وفلك بااستفاده از دست به‌گردش درآمد واین عده نیز سالم به خانه‌هایشان بازگشتند .

قطع برق در پارك ۲ ساعت‌و ۳۰ دقیقه ادامه یافت .

هروئین فروش‌ها، جوانان ساده لوح را اجیر میکنند

ازچپ: علی‌نقی قاضی اسدالهی (مردی که در مقابل مصرف‌روزانه افراد معتاد، آنان را اجیر میکردو بفروش هروئین وامی‌داشت .علی کمالی (همدست اسدالهی) سعید ابراهیمی- آقابالا عطایی ـ محمود پور خواجه و حسین میربابائی.

حلقه محاصره پلیس برای بدام انداختن افرادی که دست اندرکار فروش،توزیع واستعمال مواد مخدرهستند تنگترمیشود. در این حلقه هرکس در هر موقعیت و شخصیتی که باشد تحت تعقیب قرار خواهدگرفت.

در ادامه این فعالیت، اداره مبارزه با مواد مخدر شهربانی کشور اعلام کرد: به ماموران اطلاع رسید شخصی بنام «علی نقی قاضی اسدالهی» درخانه‌ای واقع در خیابان شهباز جنوبی تهران مرکز خرید و فروش و استعمال مواد مخدر دایرکرده است. ماموران به خانه اورفتند واو را همراه یکی‌از همدستانش بنام «علی کمالی» دستگیرکردند. از خانه «اسدالهی» مقداری هروئین و مواد مخدر دیگر کشف شد. او در مقابل مصرف روزانه افراد معتاد آنان راکه اغلب جوان نیز بودند، اجیر میکردتابرایش‌هروئین بفروشند. این اداره همچنین اطلاع داد «عباس قمی» که در خیابان شیر وخورشید بوسیله پسر ۱٦ ساله و یکی‌از کارگرانش‌حشیش می‌فروخت دستگیر شد.

همچنین محمود پور خواجه (۳۹ ساله) دست فروش خیابان جمشید، منوچهر مسعودی)۳۱ ساله) کارمند اخراجی وزارت کشور، سعیدابراهیمی (۱۸ساله) قدرت‌اله یاریاری (۱۸ ساله) در خیابان مهر، محمد حسین میر بابائی (۲٦ ساله) ساکن‌شمیران، بالا آقا عطائی (٤۵ ساله)اسفالت کار، علی فیض‌الهزاده، حسین اصغری و حسین مردادی با مقداری هروئین بدام افتادند . ضمنا حسین محمدی و غلامرضا صادقی نیز که حشیش خریدو فروش میکردند دستگیر شدند.

چلوخورش جوانی راکشت!

جوان‌شانزده‌ساله‌چلوخورش خورد و مرد .

این حادثه دو روز قبل در شهرستان قم ، جنب پل آهن‌چی اتفاق افتاد .

« اسمعلی بیگدلی » جوان شانزده ساله‌ای که در یک مغازه پنچرگیری اتومبیل کار میکرد ، ظهر جمعه به‌چلوکبابی « توکلی » رفت و دو بشقاب چلوخورش خرید و به مغازه آورد وهمراه صاحب‌کار خود چلوخورش را در مغازه خوردند .

نیمساعت بعد « اسمعلی » دچار مسمومیت شدید شد . همسایه‌ها و صاحب کار « اسمعلی » وقتی حال اورا وخیم دیدند اورا به‌بیمارستان منتقل کردند . ولی قبل‌ازرسیدن به بیمارستان بین راه فوت شد .

ماموران ژاندارمری در این زمینه پرونده‌ای تشکیل دادندو موضوع فوت « اسمعلی » را با دادسرای قم درمیان‌گذاشتند. معاون دادسرای قم به‌ماموران ژاندارمری دستور داد جسد را به پزشکی قانونی تهران منتقل کنند تا اداره پزشکی قانونی تهران علت مرگ را معلوم کند . تحقیقات در این زمینه ادامه دارد .

دریك حادثه رانندگی در جاده قم «محمدعلی بهستا» شاعرغزلسرا کشته‌شد

حسن‌آبادقم خبرنگاراطلاعات: طی یک حادثه‌رانندگی‌درجاده تهران ـ قم « محمدعلی بهستا » شاعر غزلسرا کشته شد .

وی رانندگی‌پیکان ۹۷٤۲۳تهران‌ـ ص را بعهده داشت و همراه‌همسر وفرزندخود از تهران عازم قم‌بود که در «حسن‌آباد»دچارحادثه شد.

محمدعلی بهستا ٤۵ سال داشت . علاوه برشاعری ،کارمند شهرداری تهران بود و یک‌مغازه خیاطی را درخیابان«حشمت‌الدوله» اداره میکرد.

بارندگی درهر فصلی ممکن است
بایکبار ایزولاسیون بام منزل خود را بیمه کنید عایق‌کاری مطمئن ، مقاوم ، سبك‌وزن با تضمین بدون کندن و برداشتن سطح قبلی بام بطور سرد
شرکت تهران ایزولاسیون
۲۳۰۳۰٤

الهه
درنایت کلوپ
ساتی نیک
بهمراهی
مهران ـ نیلوفر ـ شریفی
رقص وحیده
امیراتابك ـنبش دیبا
تلفن رزرو ۸۲۹۸۲۰

برنامه آینده‌گروه ممتاز سینمائی پایتخت

مرتضی عقیلی . ملوسک و فیروز در
سیاه بخت
نادیا . کهنموئی و سرکوب
باشرکت افتخاری: احمد معینی
کارگردان: عباس کسائی
فیلمبردار: رضا مجاوری
محصول: چهارنام

ازفرداصبح‌در
سینماکسری

مالیزیا
Malizia
باشرکت: لورا آنتونلی
توری فرو
الساندرو مومو
و تینا اومون
کارگردان: سالواتور سامپری
رنگی . پخش از برادران وارنر

امشب وهمه‌شب در باکارا

هایده
عقیلی
سلی

رقص‌عربی سوزی یاشار و... چندین برنامه ایرانی وخارجی
تلفن رزرو ۸۹۵۱۷۷ـ۸۹۸۲۰۸

تاکنون من هیچگونه تبلیغ دروغی‌راجع به برنامه‌های خود نکرده‌ام و اینك این برنامه جدید مافوق‌عالی را بهمه توصیه میکنم
پرویز حجازی (صیاد بزرك ستاره‌ها)
برای اولین‌بار درایران: جانی علاءالدین برنامه‌ای مافوق تصور

اثری عظیم و شگفتی‌آور از عجایب سرزمینی که زمان فراموشش کرده بود فیلمی‌بزرك و پرخرج وموفق ازیك سفر حیرت‌انگیز به سرزمین ناشناخته ها پدیده‌ای تحسین‌برانگیز که با تکنیك بی نقص و پرشکوه سینما ساخته شده

ازصبح پنجشنبه فقط در
سینماسانترال

وحشی‌های سرزمین گمشده
رنگی . باشرکت: داگ مک کلور
جان مک انری
پنالیگون

برای رزرو بلیط همه‌روزه به گیشه سینما سانترال مراجعه فرمائید

کاپ اطلاعات بانوان برای تنیس روی میز

مجله اطلاعات بانوان باهمکاری فدراسیون تنیس روی میز کشور بابرگزاری یکدوره مسابقه انفرادی بین‌دختران جوان ورزشکار وعلاقمند به‌این رشته ، برنده کاپ اطلاعات بانوان رابرمی گزیند .

علاوه بربرنده اول این مسابقه که‌بافتخار ربودن کاپ اطلاعات بانوان نائل خواهدشد به۱۵ نفردیگرازشرکت‌کنندگان در این مسابقه جوائزی تقدیم خواهد شد .

مسابقات از وز دوشنبه ۲٤ خردادماه آغاز خواهدشد. برای کسب‌اطلاعات بیشترمیتوانید همه روزه به‌جزروزهای تعطیل با فدراسیون تنیس روی میز کشور تماس گرفته یا باتلفن ۸۲۳۷۳۷دبیرخانه انجمن دوشیزگان و بانوان تماس حاصل کنید .

آگهی مناقصه ۳
پایگاه هوائی اصفهان گوشت‌گوسفند ومرغ‌موردنیاز سالیانه خودرا از طریق مناقصه خریداری مینماید پیشنهاد دهندگان میتوانند بامراجعه بپایگاه هوائی خاتمی (فرودگاه جدید) شعبه تهیه ودریافت برگ شرایط و مشخصات خود را تاساعت ۹ روز ۲٤ر۳ر۳۵ به دفتر آجودانی پایگاه تحویل ورسید دریافت نمایند.
پایگاه هوائی اصفهان

شماره ۸٦۰
تاریخ ۲۰ر۲ر۲۵۳۵
(آگهی نوبت سوم)
شهرداری تویسرکان دراجرای مواد ۱٦ و۱۷ قانون نوسازی و عمران شهری و باتوجه بتصویب نامه شماره ۹۳ـ ۱۵ر۱ر۲۵۳۵ انجمن شهر و تائیدیه شماره ۲٦۰۳ ـ ۱۲ر۲ر۲۵۳۵ مقام معظم استانداری همدان اجرای طرح‌ادامه خیابان رضاپهلوی راباطلاع صاحبان اراضی و مستغلات و ساختمانها و مستحدثات‌و متولیان موقوفات یانمایندگان آنان و همچنین دارندگان حق کسب و پیشه میرساند.
۱ ـ فهرست ارزیابی مربوط شامل غرامت‌املاک‌و مستحدثات
بمبلغ ۲۸۵٦٦۹۰ ریال که وسیله هیئت ارزیابی تعیین و بتصویب رسیده در دایره نو سازی شهرداری موجود است وصاحبان‌املاک میتوانند بامراجعه‌بشهرداری از وضعیت خود اطلاع‌حاصل‌نمایند ضمنافهرست ارزیابی‌مربوط‌نیزجداگانه وسیله پست سفارشی جهت مالکین ارسال شده.
۲ـ شروع عملیات طرح بلافاصله پس از مدت مقرر در قانون خواهد بود.
۳ـ چنانچه صاحبان املاک واقع‌درمسیر به ارزیابی ملک خود اعتراض داشته باشند بایستی اعتراض خودرا کتبا با ذکر مشخصات و آدرس دقیق ظرف مدت دو ماه از تاریخ انتشار آگهی بدفتر شهرداری تسلیم و رسید دریافت دارند.
٤ـ در صورت عدم اعتراض بفهرست ارزیابی صاحبان مستغلات واملاک میتوانند ظرف مدت دو ماه از این‌تاریخ بامراجعه بشهرداری و تسلیم مدارک مربوط غرامت یاحق کسب و پیشه خودرا باتوجه بماده ۲۰ اصلاحی قانون نو سازی دریافت نمایند.
شهردار تویسرکان

مجالس ترحیم

باتاسف وتاثر فراوان درگذشت مادر گرامی استاد محترم جناب آقای ناصر عناصری را باطلاع عموم دوستان وفارغ‌التحصیلان موسسه عالی حسابداری میرساند. مجلس ترحیم آن مرحومه از ساعت ۱۴ الی۱۶ روز دوشنبه ۱۰ر۳ر۲۵۳۵ در خانقاه صفی علیشاه برگزار خواهدشد.

فارغ‌التحصیلان موسسه عالی حسابداری

جامعه تحصیل کرده‌های اردبیل ساکن تهران، باکمال تاسف درگذشت **بانو خدیجه‌عناصری** صبیه مرحوم‌میرالحکما ازشخصیت های علمی و پزشکی شهر تاریخی اردبیل، ومادر جناب آقای ناصر عناصری معاون محترم وزارت فرهنگ و هنر را باطلاع همشهریان رسانیده واین فقدان را به خاندان عناصری، وفرزندان عزیز مشارالیها تسلیت میگوید. مجلس ختم آن مرحومه روز دوشنبه ۱۰ر۳ر۲۵۳۵ از ساعت ۱۴ الی۱۶ در خانقاه صفی‌علیشاه برگزار خواهد بود.

جامعه تحصیل‌کرده‌های اردبیل مقیم تهران

بانهایت تاسف درگذشت
مادر گرامی جناب آقای ناصر عناصری رئیس هیئت مدیره‌انجمن حسابداران لیسانسیه موسسه عالی حسابداری را باطلاع‌اعضاء محترم میرساند. مجلس ترحیم آن مرحومه روز دوشنبه ۱۰ر۳ر۲۵۳۵ از ساعت ۱۴ الی ۱۶ در خانقاه صفی‌علیشاه‌منعقد خواهدبود.

انجمن حسابداران لیسانسیه موسسه عالی حسابداری

باکمال تاسف وتاثر درگذشت شادروان **بانو** عناصری مادر دوست وسرور ارجمندمان جناب آقای ناصر عناصری معاون محترم وزارت فرهنگ و هنر را باطلاع میرساند. مجلس ترحیم آنمرحومه روز دوشنبه ۱۰ر۳ر۲۵۳۵ از ساعت ۱۴ الی۱۶در خانقاه صفی علیشاه برگزار خواهد شد.

دکتر زهتاب، دکتر نصر، ابراهیمی، نصیری، کلانتری، دکتر عظیمی، سرهنگ مهاجری، دکتر ارژنگی، دکتر فقیه.

بانهایت تاسف درگذشت
معاون این اداره را باطلاع دوستان و آشنایان میرساند.
مجلس ترحیم آن مرحومه روز دوشنبه دهم خرداد ماه ۲۵۳۵ از ساعت ۲تا۴ بعدازظهر در خانقاه صفی علیشاه‌برگزار میگردد.

اداره برنامه‌های تئاتر وزارت فرهنگ وهنر
آ ـ ۸۲۴۷

باکمال تاسف و تاثر درگذشت فقیده سعیده **بانو عناصری** مادر گرامی دوست عزیزمان جناب آقای ناصر عناصری معاون محترم وزارت فرهنگ و هنر را باطلاع دوستان و آشنایان میرساند. مجلس ترحیم آن مرحومه از ساعت ۱۴الی۱۶ روز دوشنبه ۱۰ر۳ر۲۵۳۵ در خانقاه صفی علیشاه منعقد خواهدبود.
حسن‌زاده، سلحشور، اشتیاق، اصفهانیان، قدس، احمدی، درخشانی، صعوه.

بااندوه فراوان درگذشت **بانو خدیجه عناصری** متعلقه مرحوم علی عناصری را باطلاع بستگان و آشنایان میرساندمجلس ترحیم مردانه وزنانه آن فقیده سعیده از ساعت ۱۴ الی۱۶ روز دوشنبه ۱۰ر۳ر۲۵۳۵ در خانقاه صفی علیشاه برگزارخواهدشد.
الاحقر حاج سید عبدالکریم انواری، الاحقر حاج سیدجعفر صفوی‌زاده(موسوی).
خانواده‌های: عناصری، افراسیابی، قائمیان،نوروز زادگان، معقولی، بهروان، بهنام ، پاک عنصر، ریاحی مقدم، پرتوی‌پناه، اصفهانی، غفارزاده، شهریعت، رحیمی، فقیه، جلالی، ناصرآزاد، کریمزاده، مشایخی، باروح، بنابی، امامی، بانکی، دواچی.
اطلاعات ـ مصیبت وارده را به عموم خانواده‌های عزادار بویژه بازماندگان آنمرحومه تسلیت میدهد.

درگذشت نابهنگام شاعر و نویسنده ومردم دوست **محمد علی بهستا** (کرمانشاهی) را در حادثه اتومبیل‌باطلاع میرساند. مجلس ختم زنانه ومردانه آنمرحوم روز سه‌شنبه ۱۱خرداد ماه ازساعت ۲تا۴ بعداز ظهردرخانقاه صفی‌علیشاه برگزار می‌شود.
خانواده‌های : بهستا، نباتی، درمیشیان ، پروهان ، افصحی، زارع، افقهی، انیسی، رمضانی،مظاهری، زنده‌چشم، کیهانی، منتخبی، پورنصراله، صابری، پراوی ، مهرآئین ، درخشان، صفائی‌پور، امینیان .
اطلاعات ـ حادثه ناگوار را بخاندان آنمرحوم و خانواده های وابسته تسلیت میدهد .

بانهایت تالم وتاسف فوت مرحوم **آقای پرفسور عباس مهرین** را باطلاع میرساند مجلس ختم‌زنانه ومردانه‌آنمرحوم روز سه‌شنبه یازدهم خرداد ازساعت ۱۲ الی ۲ بعداز ظهر در خانقاه صفی علیشاه برگزار خواهد شد .
خانواده‌های : مهرین ، پروانه ، شهیدی ، نمازی ، شوشتری، شیرازی، کاظمی .
اطلاعات ـ درگذشت شادروان پرفسور مهرین موجب تاسف است مصیبت وارده را بخاندان آنمرحوم و خانواده های وابسته تسلیت میدهد .

درگذشت ناگهانی امیرمنصور کریمی کارمند عالیرتبه اداره اعتبارات بانکملی ایران موجب نهایت تاثر وتاسف دوستان و همکاران آن مرحوم گردید. مجلس ختم زنانه و مردانه آن شادروان از ساعت ۱۴ تا ۱۶ روز دوشنبه دهم خرداد ماه ۲۵۳۵ در مسجد الجواد منعقد میباشد .

همکاران اداری

با اندوه فراوان درگذشت ناگهانی شادروان امیرمنصور کریمی را باطلاع دوستان و آشنایان میرساند . مجلس ترحیم مردانه و زنانه آن فقید سعید روز دوشنبه دهم خرداد ماه از ساعت ۲ الی ٤ بعد از ظهر در مسجدالجواد واقع در میدان ۲۰ شهریور برقرار میباشد .
خانواده های : کریمی ـ صارمی ـ لیل‌آبادی ـ فاضل همدانی ـ طاهری ـ خلیقی ـ منشی زاده ـ محمودی ـ دکتر آذرخش ـ هماپور ـ ناظم زاده ـ مصطفوی ـ پیروزمند ـ شادانلو ـ دکتر فخرائی ـ دکتر درویش ـ ملک نصر ـ اسدیان ـ ثقفی ـ سهرابوند ـ عجمیان ـ کلهر ـ حقیقت‌شنو .
اطلاعات ـ مصیبت وارده را بعموم افراد خانواده های عزادار بویژه بازماندگان آنمرحومه تسلیت میدهد.

بانهایت تاثر وتاسفدوت ناگهانی شادروان**سلطانعلی‌بهارستان** را باطلاع دوستان و آشنایان میرساند مجلس ترحیم مردانه‌آن مرحوم روز سه‌شنبه ۱۱ر۳ر۲۵۳۵ از ساعت ۳تا۵ بعدازظهر در مسجد حاج شریف و مجلس زنانه در همانروز وساعت در خانه شخصی بهارستان واقع در خیابان پهلوی کوچه میرعبدالباقی شماره ۲۷ منعقد خواهد بود. حضور شما در مجلس ترحیم موجب تسلی خاطر خانواده آن مرحوم خواهد شد.
کرمانشاه ـ علی‌اصغر بهارستان ـ احمد بهارستان ـ هوشنگ بهارستان ـ پروین بهارستان ـ نیره بهارستان .
خانواده‌های : نصیری ـ سماواتیان ـ امامی ـ استوارنژاد ـ کیانقربان و سایر بستگان .
اطلاعات ـ مصیبت وارده را بعموم افراد خانواده‌های عزادار تسلیت میدهد.

بااندوه فراوان درگذشت بانوی نیکوکار شادروان**ایران‌افشار** مادر دوست بزرگوار ارمان جناب آقای سیف‌الله افشار را به‌آگاهی همشهریان محترم ساوجی میرساند مجلس یادبود آن شادروان روز دوشنبه دهم خرداد ماه جاری ساعت ۵تا۷ بعد ازظهردر مسجد میدان ملی ساوه برگزار خواهد شد.
جلال سعیدنیا ـ عباسعلی معبودی ـ ابوالفضل خاکسرشت ـ نویرامامی ـ دکتر غفوری ـ هادی ارجمندی ـ ایرج‌ضیاء امیرحسینی ـ حسین‌زاده ـ احمد معتبر ـ سید محمد تدین اسلامی ـ احمد وزیری ـ جمشید طاهری ـ روح‌الله پیمانی ـ مهندس اخوان زادگان ـ مرتضی سیف‌امیرحسینی ـ جواد امیر حسینی.

بازگشت همه بسوی اوست

باکمال تالم وتاسف درگذشت مرحومه مغفوره **بانو صدیقه‌بگم** قدیری را باطلاع کلیه خویشاوندان و دوستان میرساند. مجلس ختم زنانه و مردانه آن مرحومه روز دوشنبه ۱۰ خرداد ماه ۲۵۳۵ از ساعت ٤ تا ٦بعدازظهردر مسجد امام جعفر صادق (ع) واقع در انتهای خیابان آلیستوم آریاشهر برگزار خواهدشد.
مبعث و نسرین قدیری ـ حاجی حسین و محمدعلی وباقر قدیری ـ فتح‌اله مهربخش ـ ایرج و محمد واکبر نادرشاهی ـ کازرونی ـ طهائی مقدم ـ هادی اردوان ـ عزت‌اله متوجه ـ حمزه سلطانی.
اطلاعات ـ مصیبت وارده را بعموم بازماندگان آنمرحومه‌و خانواده‌های وابسته تسلیت میدهد.

بدینوسیله درگذشت مرحوم **کیومرث ایلخان‌ظفر بختیاری** را باطلاع اقوام و آشنایان میرساند، مجلس ترحیم زنانه و مردانه آن مرحوم در تاریخ دوشنبه ۱۰ر۳ر۵۵ از ساعت ٤تا٦ بعدازظهر درخانقاه صفی علیشاه منعقد می‌گردد .
خانواده‌های ایلخان بختیاری، ظفر بختیاری ، اوژن بختیاری، ضرغام بختیاری، صمصام بختیاری، اسعدبختیاری، اسفندیاری بختیاری، امیر بختیار، بختیار آزادمنش، ایلبیگ، ارشد بختیاری ، افغان ، همایون‌نژاد ، مدرسی ، پیشگاه رودسری وخانواده‌های وابسته .
آ ـ ۴۰۲۳

باز دست بیدادگر زمان گلی‌را ازبوستان‌معرفت و انسانیت‌چید وجمعی را درحسرت دیدارش باقی گذاشت، یاران ودوستان مرحوم کیومرث **ایلخان ظفر بختیاری** از ساعت ٤ الی٦ بعد ازظهر روز دوشنبه ۱۰ر۳ر۳۵ در خانقاه صفی علیشاه‌مماتم نشسته وبرای شادی روحش دعا خواهند کرد .
ابریاهوکوخاب، مظهری، حسین نامدارخان، گله‌داری، مارکاریان، زندی‌نژاد، میلانی، طباطبائی، دبیریان ، سعید ساجدی، دهداری، عباس ساجدی، امیر، آموزش،هاکوپیان، ابوالقاسم حجازی، ابراهیم حجازی، مارتین، روانبخش ، فرید آذر، صنیعی، اسکوئی، درمیشیان، رستمیان،پلاسعیدی، قوام‌فر، نوشا، نقدیسی، تقوی، غفاریان، رسولی، قبادی ، گورگیز، خرازی، ادی، فروغی، مرادیان، آذر هوشنگ ، فهیم‌کیش، دانیالی، رهائی، رامش، دانائی،سعید، کزاسکیان، فلاح، جزایری، مصطفوی، کوهکن، سوادیان، پیرصالحی، فارسیجانی، رشیدی، ازلی، زنجانی، صیرفی ، ابراهیمی ، خانبابائی، محمدی، پارکی، نیک‌نشان،ترجمان ، هامیزاده.
آ ـ ۴۰۲۳

اطلاعات ـ درگذشت شادروان کیومرث ایلخان ظفربختیاری را بخاندان آنمرحوم وخانواده‌های وابسته و دوستان به ویژه بازماندگان تسلیت می‌دهد .

باکمال تاسف و تاثر درگذشت بانوی نیکوکار ومتدین والده همکار گرامی ، نایب رئیس اتحادیه صنف بستنی و آب میوه فروش و نوشابه های غیرالکلی تهران آقای‌حاج محمدتقی صالحی‌فرد را باطلاع همکاران صنفی و آشنایان محترم میرساند .
مجلس ختم آن مرحومه مغفوره روز دوشنبه ۱۰ر۳ر۳۵ از ساعت ۳ تا ٥ بعد از ظهر در حسینیه‌عسکری واقع در خیابان شهباز انتهای خیابان غیاثی منعقدمیباشد.
رئیس هیئت مدیره اتحادیه صنف بستنی و آب میوه فروش و نوشابه های غیرالکلی تهران ـ حاج غلامرضا شهبازی راد
آ ـ ۴۱۱۳

باکمال تاسف وتاثر درگذشت برادر بزرگوارم **حاج حسن سیاسی‌پور** بزرگ خاندان سیاسی‌پور را باطلاع بستگان و دوستان میرساند. مجلس ترحیم مردانه وزنانه آن فقیدسعید روز سه‌شنبه یازدهم خردادماه از ساعت ٥ الی۷ بعداز ظهر درمسجد مجد برگزار میگردد .
حبیب‌الله ـ سیاسی‌پور

بانهایت تاسف واندوه درگذشت همسر و پدر عزیزمان **حاج حسن سیاسی‌پور** را باطلاع بستگان و آشنایان‌میرساند.
مجلس ترحیم آن شادروان از ساعت ٥ الی۷ بعدازظهر روز سه‌شنبه یازدهم خرداد ماه درمسجدمجد برگزارمیگردد.
اقدس سیاسی‌پور ـ منوچهر مدقالچی

خانواده‌های: سیاسی‌پور، مدقالچی ، جلیل‌السلطان ، مادنیا، طباطبائی، آتشگر، بروجردی ، عبداللهیان، نیکوکار، سیاسی‌فر، فرهومند، مزین‌فر،عباسی، خلج،سازگار،قائم‌مقامی، منعم، هاشمی‌نژاد، شجری ، خداداد وسایر خانوادهای وابسته .
بانهایت اندوه درگذشت شادروان **حاج حسن** سیاسی‌پور افسر بازنشسته ارتش شاهنشاهی را باطلاع بستگان و دوستان می‌رساند. مجلس ترحیم مردانه وزنانه آن‌مرحوم ازساعت ٥ الی۷ بعدازظهر روز سه‌شنبه یازدهم خرداد ماه در مسجد مجد برگزار خواهد شد .
اطلاعات ـ مصیبت وارده را بخاندان سیاسی‌پور و خانواده‌های وابسته بویژه‌بازماندگان آنمرحوم‌تسلیت‌میدهد

بانهایت تاسف باطلاع میرساند که آقای محمود وکیلی‌برادر جناب آقای مهندس احمد وکیلی مدیر شرکت ساختمانی افرند دارفانی را وداع گفت.
هیئت مدیره سندیکای شرکتهای ساختمانی خود را دراین مصیبت سهیم و شریک میداند و از خداوند متعال خواستاراست که روح پرفتوح آن فقیدسعید را قرین‌رحمت‌فرماید و بازماندگان او صبر جمیل عطا نماید.
هیئت مدیره سندیکا به آقای مهندس احمد وکیلی وسایر فرزندان برومند آن مرحوم وکلیه خانواده‌هائیکه داغ این مصیبت را تحمل میکنند تسلیت میگوید.
مجلس ختم فقید سعید روز سه‌شنبه ۱۱ر۳ر۲۵۳۵ ازساعت ۲الی٤ بعدازظهر در مسجدالجواد منعقد است.
هیئت مدیره سندیکای شرکتهای ساختمانی

باتاسف بسیار درگذشت مرحوم آقای محمود وکیلی اخوی گرامی همکار ارجمندمان آقای مهندس احمد وکیلی را باطلاع همکاران و دوستان و آشنایان میرساند، مجلس ترحیم مردانه‌و زنانه آن مرحوم روز سه‌شنبه ۱۱ر۳ر۳۵ از ساعت ۲الی ٤ بعداز ظهر در مسجدالجواد منعقد خواهد شد.
هیئت مدیره شرکت ساختمانی افرند

باکمال تاسف‌درگذشت شادروان محمود وکیلی پدر ارجمند آقای ناصر وکیلی و آقای مهندس منصور وکیلی همکاران‌گرامی خود را باطلاع میرساند، مجلس ترحیم آن مرحوم از ساعت ۲الی٤ بعد ازظهر روز سه‌شنبه ۱۱ر۳ر۳۵ در مسجد الجواد برگزار میشود.
موسسه مهندسین مشاور، طالقانی دفتری، مهندسین مشاور ال،هام

بانهایت تاثر وتالم درگذشت همسر ـ پدر بزرگوارمان **محمود وکیلی** را باطلاع بستگان و آشنایان میرساند. مجلس ترحیم زنانه و مردانه آن مرحوم از ساعت ۲ الی٤ بعدازظهر روز سه‌شنبه یازدهم خرداد ماه در مسجدالجواد برگزار میشود.
فروغ، اعظم، ناصر، منصور، مسعود وکیلی

بانهایت تاسف درگذشت برادر ارجمندم **محمود وکیلی** را باطلاع بستگان و آشنایان میرساند مجلس ترحیم زنانه و مردانه آن مرحوم ازساعت ۲ الی ٤بعدازظهر روز یازدهم خردادماه در مسجدالجواد برگزار میشود.
احمد وکیلی

بانهایت تاسف وتاثر درگذشت شادروان **محمود وکیلی** را باطلاع بستگان و آشنایان میرساند مجلس ترحیم زنانه و مردانه آن مرحوم از ساعت ۲الی٤ بعدازظهر روز سه‌شنبه یازدهم خرداد ماه در مسجدالجواد برگزار میگردد.
احمد وکیلی

بانهایت تاثر وتاسف فوت مرحومه **خدیجه حسین خان‌کرد** مادر عزیزمان را باطلاع عموم فامیل و دوستان‌و آشنایان محترم میرساند.
مجلس ترحیم مردانه ساعت ٤تا٦ بعدازظهر روز دوشنبه ۱۰ر۳ر۳۵ در مسجد نوری واقع در چهار راه مولوی خیابان صاحب جمع جنب سرقبرآقا و ختم زنانه عصر همان روز در منزل شخصی واقع در خیابان غیاثی خیابان عارف کوچه دانش پلاک ٦٦ منعقد میباشد.
ماشاءالله ـ عزیزالله و عزت‌الله افضلی و خانواده‌های : بهرامی ـ مقدم ـ مشهدی‌محمد ـ فرحزاد ـ صالح ـ مشهدی‌غلام ـ زراعت دوست ـ هاشمی ـ سبزیکار ـ دیوان بیگی ـ مجید ـ سابقی ـ حبیب‌اله افضلی ـ احمد افضلی ـ قاسم‌افضلی ـ اخوان ـ برادران ـ مهدوی دوست ـ اکبری ـ فریدی ـ یغمائی.
اطلاعات ـ مصیبت وارده را بعموم بازماندگان آنمرحومه‌و خانواده‌های وابسته تسلیت میدهد.
آ ـ ۴۰۴۷

بانهایت تاثر و تاسف درگذشت مرحوم **حسن نظیفی** را به اطلاع خویشان و آشنایان می‌رساند مجلس ترحیم مردانه و زنانه آن مرحوم از ساعت ٤ الی ٦ بعد از ظهر روز دوشنبه دهم خرداد ماه در مسجد حاج حسن واقع در میدان شاهپور ـ خیابان ارامنه (بوعلی) منعقدمی‌گردد.
خانواده های : نظیفی ـ دکتر احمد نظیفی ـ مسعود نظیفی ـ احسان و مینا نظیفی ـ محمود نصیری ـ عباس نصیری ـ مهدی هوشمند ـ حسین هوشمند ـ دکترفریدون نصیری ـ علیمی ـ ستایش ـ وسعتی ـ مهدی سعید ـ واعظی ـ رجبی ـ امانی ـ روحانی ـ سیدی ـ تحویلداری ـ صادقیان ـ آشوری ـ امیرسلطانی ـ دکتر خورسندی ـ دکتر اخوت پور ـ فیاض ـ صادقی .
اطلاعات ـ مصیبت وارده را بعموم بازماندگان آن مرحوم و خانواده های وابسته تسلیت میدهد .

هوالباقی

بااین وسیله درگذشت **حاج حسین حیدری** را به‌اطلاع آشنایان و دوستان می‌رساند. مجلس ترحیم روز دوشنبه ۱۰ خرداد ازساعت ۳ الی٥ بعدازظهر در مسجد حاج‌ربابه‌ـ چهارراه مختاری برگزار می‌شود .
از طرف خاندان حیدری
علی اصغر حیدری
اطلاعات ـ مصیبت وارده را بخاندان حیدری به ویژه بازماندگان آنمرحوم تسلیت می‌دهد .

بسمه تعالی

باکمال تاسف‌درگذشت‌مرحوم مغفورخلد آشیان **جعفر(درویش)** پروین پور بزرگ خاندان پروین‌پوردر خمین کمره راباستحضار عموم همشهریان محترم و سایر متدینین میرساند.
مجلس ترحیم از طرف خانواده آن مرحوم روزسه‌شنبه ۱۱ر۳ر۳۵ از ساعت ۳ الی٥ بعدازظهر در مسجد فخرالدوله دروازه شمیران منعقد است. شرکت در آن موجب تسلیت بازماندگان و آمرزش گذشتگان است.

الاحقر حاج میرزا خلیل کمره‌ای

باکمال تاسف وتاثر درگذشت شادروان **جعفر (درویش)** پروین‌پوربزرگ خاندان **پروین‌پور** و حق‌شناس وپدر آقای محمدعلی پروین‌پور دبیر دبیرستانهای تهران را به اطلاع اقوام، دوستان، همکاران و آشنایان محترم می‌رساند. مجلس ترحیم آن مرحوم در خمین برگزاروردساعت ۳تا٥ بعدازظهر روز سه‌شنبه ۱۱ر۳ر۳۵ درمسجد فخرالدوله دروازمشمیران ودر ساعت ۷تا۱۱ صبح روز چهارشنبه ۱۲ر۳ر۳۵ درمسجد صاحب ابن‌عباد اصفهان برگزار خواهد شد. مراسم شب‌هفت ازساعت ٥تا۷ بعدازظهر روز پنجشنبه ۱۳ر۳ر۳۵ برمزارش درخمین برگزار می‌گردد .
خانواده‌های : پروین‌پور ، حقشناس،معتمدی ، زارعانی، کاروان ، روحانی ، یدالهی ،حاج‌اکبری ، مهاجر ، فرخی ، بابائی، مشایخی، دالائی، اسلامی، محمدی وسایرو ابستگان.
آ ـ ۸۴۲۱

اطلاعات ـ درگذشت تاسف‌انگیز همکار عزیز آقای‌جعفر «درویش» پروین‌پور را به‌بازماندگان آن مرحوم بویژه آقای محمدعلی پروین‌پور تسلیت می‌گوید .

بااندوه فراوان فقدان غم‌انگیز وناگهانی **حاج علی‌اصغر ادیب کاشانی** قائم مقام‌مدیرعامل کارخانجات جواهریان رابا‌طلاع میرساند. مجلس ختم آنمرحوم روز ۹ر۳ر۳۵ در داخل کارخانه واقع در خیابان آرامگاه پائین‌تر از کوی نهم آبان از ساعت٤الی ٦ بعد از ظهر منعقد خواهد بود. و مجلس ختم دیگری درروز ۱۰ر۳ر۳۵ درشهر ری‌مسجد خاتم‌النبیین (مسجد آیت‌اله‌لالهزاری) واقع در اول بازار از ساعت ٤الی٦ بعدازظهر تشکیل خواهدشد.
از عموم دوستان و آشنایان و همکاران تمنی دارد برای شادی روح آنمرحوم و اظهار همدردی با بازماندگان حضور بهم رسانند.
مدیر عامل شرکت تولیدی و صنعتی جواهریان ـ حاج اصغر جواهریان

درگذشت شادروان مرحوم **حاج علی اصغر ادیب کاشانی** مدیر شرکت تولیدی و صنعتی جواهریان را باطلاع دوستان و آشنایان میرساند. مجلس ترحیم روز دوشنبه ۱۰ر۳ر۳۵ در شهری مسجد خاتم‌النبیین از ساعت ۳ر٥الی ٦ر٥ بعد ازظهر برقرار است.
خانواده ادیب کاشانی ـ جواهریان ـ سلماسی ـ عطارنژاد ـ وخانواده‌های وابسته.
آ ـ ۸۳۸۸
اطلاعات ـ مصیبت وارده را بخاندان ادیب کاشانی و سایر خانواده‌های وابسته تسلیت میدهد.

یادبود

هفتمین سال فوت شادروان **دکتر حسن ارسنجانی** روز دوشنبه ۱۰ خرداد ماه از ساعت ٦تا۷ بعدازظهر خواهدبود.
زین‌العابدین و مهندس نورالدین ارسنجانی
آ ـ ۳۹۹۹

بیاد مسعود ماهتابانی

بمناسبت دومین سال درگذشت مرحوم مسعودماهتابانی و بیاد خاطرات عزیز خود با اومراسمی روز دوشنبه ۱۰ خرداد از ساعت ۱٦ونیم الی ۱۸ونیم برمزار آنمرحوم در امامزاده عبدالله برگزار می‌گردد. یادش گرامی باد.
دوستان مسعود

بمناسبت‌چهلمین‌روزدرگذشت فرزند عزیزم ، جوان ناکام **هوشنگ عظیمی‌نیا** مجلس یادبودی از ساعت ۳ الی ٥ بعد از ظهر در روز دوشنبه ۱۰ر۳ر۳۵ برمزار آنمرحوم واقع دربا غ بهشت‌شهرستان قم منعقد می‌باشد شرکت دوستان و آشنایان موجب شادی روح آنمرحوم‌خواهد بود.

حرکت از تهران ساعت۱۰ صبح روز مزبور، از میدان کندی کوچه عظیمی‌منزل حسن عظیمی‌نیا، وسیله ایاب وذهاب آماده است .
عبدالعظیم عظیمی‌نیا

سال درگذشت سرهنگ عباس توکلی

برای اوکه بامرگ جانسوزش دوستان و بستگان را وداع گفت مجلس یادبودی درمنزل آن مرحوم واقع در آریاشهر خیابان ۲۱ پلاک ۷۸ از ساعت ٥تا۷ بعد از ظهر سه‌شنبه ۱۱ر۳ر۳۵ برقرار می‌گردد .
هرمین مهاجرانی (توکلی)
آ ـ ۴۰۷۷

چهلمین روز درگذشت شادروان **محمد ابراهیم حسن‌پور** را باطلاع میرساند بیادش از ساعت ۱٤ تا ۱٦ روزچهارشنبه ۱۲ر۳ر۲۵۳۵ در سالن شماره یک بهشت زهرا گردهم جمع می‌شویم .
خانواده حسن‌پور
آ ـ ۱۸۱٦

تسلیت

جناب آقای مهندس ایرج راسخی
مصیبت وارده را به‌شما و خانواده محترم تسلیت‌عرض می‌نماید .
شرکت ایران پلاتو پیمان ـ محمد اسماعیل علیخانی
آ ـ ۸۳۸۷

جناب آقای غلامحسین عزیزی
مرگ فرزند دردآور است درسوک بزرگ شماشریکم .
مینو کروندی
آ ـ ۸۳٦۳

جناب آقای مهندس منوچهریان
بااندوه فراوان فوت پدر ارجمندتان را تسلیت عرض می‌نماید .
کمال فروغی
آ ـ ۸۳٦۲

جناب آقای هوشنگ بهارستان
مصیبت وارده را بجنابعالی و خانواده محترمتان تسلیت عرض می‌نمایم .
ایلام ـ نمایندگی روزنامه اطلاعات ـ پیرحیاتی
آ ـ ۱۸۳٤

جناب آقای هوشنگ بهارستان
بانهایت تاسف درگذشت پدر عزیزتان را بجنابعالی و خانواده محترم تسلیت می‌گوئیم .
ایلام ـ سیامک صادقی وبانو
آ ـ ۱۸٤٤

بانهایت تاثر وتالم فوت جانگداز دوست و همکاربسیار عزیز وارجمند خود حاتم قبات‌پور رابه‌کلیه بستگان آن مرحوم وخانواده «هما» تسلیت عرض نموده، ازاینکه بعلت بستری بودن قادر به شرکت در مراسم سوگواری آن‌عزیز نگردیده‌ام موجب کمال تاسف است .
شرکت هماهنگی خدمات ـ مدیر عامل مسعود ناظریان
آ ـ ۸۳٦٤

همکار عزیز جناب آقای دکتر علی‌اصغر توسلی
بانهایت اندوه مصیبت وارده را بجنابعالی تسلیت‌میگوئیم.
دکتر صالحیان، دکتر رحمانان، دکتر خلعتبری، دکترفرهنگی، دکتر دولتشاهی، دکتر ساسانی، دکتر صالحیار .
آ ـ ۸۳۷۲

جناب آقای ناصر عناصری
درگذشت مادر گرامیتانرا تسلیت عرض نموده بقاء عمر آن جناب و خاندان محترم را از درگاه خداوند متعال خواستاریم .
کارمندان لابراتوار فیلم وزارت فرهنگ و هنر
آ ـ ۸۳۰۹

آقای هوشنگ دیده‌بان
مصیبت مرگ مادر گرامیتان را صمیمانه تسلیت عرض می‌نمائیم .
هیئت فوتبال کرمانشاهان
آ ـ ۱۸٤٦

جناب آقای مهندس ایرج راسخی
درگذشت پدر بزرگوارتان موجب اندوه و تاسف‌فراوان گردید ضمن عرض تسلیت بقاء عمر جنابعالی و خانواده ارجمندتان را از ایزد متعال خواهانم .
شیراز ـ مهندس مهدی انصاری
آ ـ ۱۸۳۳

جناب آقای مهندس محمود منوچهریان
بانهایت اندوه درگذشت پدر گرامیتان را از صمیم قلب تسلیت عرض نموده بقای عمر شما و سایر فامیل محترم را از خداوند متعال آرزومند است .
مهندس آبکاریان ـ مهندس نورپرور
آ ـ ۱۰٤

جناب آقای مهندس محمود منوچهریان
مدیران ، مهندسان و کارکنان شرکت ساختمانی آبنور
باکمال تاسف درگذشت پدر بزرگوارتان را صمیمانه تسلیت عرض نموده واز خداوند متعال صبر و شکیبائی برای شما وخانواده محترم آرزومند است .
آ ـ ۱۰۳

جناب آقای مهندس محمود منوچهریان
بدینوسیله مصیبت وارده را تسلیت گفته و خود را در غم جنابعالی وخانواده محترم شریک میدانیم .
شرکت بسد
آ ـ ٤۱٤۱

آقایان حاج اسمعیل، غلامحسین وحسین نادم
مرگ پدر بزرگوارتان را بشما و کلیه بازماندگان تسلیت عرض نموده خودرا درغم واندوه شما شریک میدانیم .
خلیل، موسی ونعمت هودمئی
آ ـ ۴۱۳٥

جناب آقای ناصر عناصری
درگذشت مادر گرامیتان را تسلیت گفته ودرغم شما شریک هستم .
حسین جباری
آ ـ ٤۱۰٥

دوست ارجمند جناب آقای ناصر عناصری
معاونت محترم وزارت فرهنگ وهنر
بانهایت تالم فوت مادر گرامی آندوست گرامی‌راتسلیت گفته وخودرا دراین مصیبت وارده شریک میدانیم .
عبدالله خسروی کامرانی، هوشنگ مغزیان، فرهنگ ادیبی.
آ ـ ۴۰۹۳

جناب آقای مهندس اردشیر باقرپور
باکمال تاسف وتاثر درگذشت پدر بزرگوارتان راتسلیت گفته بقای عمر وسلامتی بازماندگان را از پروردگار بزرگ آرزو می‌نمائیم .
هیئت مدیره شرکت مهندسی وساختمانی ایران حدود
آ ـ ۴۰۷۹

جناب آقای مهندس اردشیر باقرپور
جناب آقای مهندس بابک باقرپور
درگذشت پدر گرامیتان را به جنابعالی وخانواده‌محترم تسلیت عرض می‌نمائیم .
مهندسین و کارکنان شرکت ایران حدود
آ ـ ۴۰۷۹

جناب آقای مهندس اردشیر باقرپور
درگذشت پدر گرامی شما را صمیمانه تسلیت عرض‌نموده وبرای تمام افراد خانواده ودوستداران آن شادروان از خداوند طلب شکیبائی می‌نمائیم .
مهندس محمود پژوم، مهندس مسعود پژوم . مهندس محمود حمصی. عوض محمدی .
آ ـ ۴۰۷۹

جناب آقای مهندس اردشیر باقرپور
درگذشت نابهنگام پدر عزیزتان را تسلیت عرض مینمائیم.
هیئت مدیره شرکت فنی وساختمانی آرچر
آ ـ ۴۰۷۹

جناب آقای مهندس محمود منوچهریان
مصیبت وارده را از صمیم قلب بشما تسلیت می‌گوئیم. وخودرا شریک غم شما می‌دانیم .
از طرف هیئت مدیره وکارکنان شرکت نورتون
محسن عسگری
آ ـ ۸۳٦۸

جناب آقای عناصری معاون محترم وزارت فرهنگ وهنر
مصیبت وارده را تسلیت گفته و برای شما سلامتی آرزو می‌کنیم .
فرج ناظمی ـ روح‌الله صابری ـ حسن لیاقتی

فتانه عزیز
مرا در غم خود شریک بدان . امیدوارم در این راه صبور باشی .
صدیقه سومندر
آ ـ ٤۱۱۱

جناب آقای مهندس ایرج راسخی
نماینده محترم داراب در مجلس شورای ملی
نمایندگان استان فارس در مجلس شورای ملی‌درگذشت اسفناک شادروان اسد احمدلو را بجنابعالی و عموم بازماندگان تسلیت میگویند .
ضیاء ابطحی ـ محمدصادق افتخار ـ اسدالله ایلخانی ـ عبدالحسین تژده ـ عباس جباری ـ قدس منیر جهانبانی ـ نوازالله جهانشاهی ـ شهباز شهبازی ـ ایرج عطارد ـ عنایت‌اللهقائمی ـ ایرج قادری ـ عزیزاله‌قوامی ـ محمدصادق کاظمی ـ مرتضی مشیر ـ ایرج مهرزاد .
آ ـ ٤۳۹۰

جناب آقای ناصر عناصری
معاونت محترم وزارت فرهنگ و هنر
جناب آقای صابر عناصری معاون اداره برنامه‌های تئاتر
فوت مادر گرامیتان را از صمیم قلب تسلیت عرض نموده دوام و بقاء عمر جنابعالی و بازماندگان را ازخداوند متعال خواستارم .
فخری خوروش
آ ـ ٤۱۰۹

خانواده محترم جهاندار
فوت ناگهانی احمد جهاندار جوان ناکام را تسلیت گفته بقای عمر آن خاندان را از خداوند مسئلت داریم .
کارمندان بانک صادرات بازار
آ ـ ٤۱۰۱

جناب آقای حبیب‌الله سیاسی پور
درگذشت برادر گرامیتان را بشما و خانواده محترم تسلیت میگوئیم .
مهندس هوشنگ تهرانچی ـ گیتی هاشمی نژاد
آ ـ ۸٤۰۹

مجالس وعظ وسوگواری

روضه فاطمیه
بمناسبت ایام رحلت حضرت صدیقه کبری علیهاسلام برای عرض تسلیت وانجام وظیفه احترام وارادت بخاندان جلیل رسالت از روز دوشنبه غرمجمادی الثانی برابر دهم خرداد ماه (فردا) مجلس توسل سنواتی مرحوم آیت‌الله آقای حاج آقا نورالدین رفیع شریعتمدار قدس‌سره مدت پنج روز عصرها ازساعت ٤تا ۷ونیم درمنزل آن فقید سعید برقرار می‌باشد .
نشانی ـ خیابان صفی علیشاه .
مرتضی رفیع شریعتمدار
آ ـ ٤۰۳۹

بسمه تعالی
بمناسبت ایام فاطمیه مجلس تذکری از شب دوشنبه اول جمادی‌الثانی الی‌دهشب‌در بنده منزل منعقد است.
الاحقر اسداله نجفی کرمانشاهی

بسمه تعالی
بمناسبت ایام شهادت حضرت صد

اطلاعات ۱۳۰۴

بنیانگذار : عباس مسعودی
صاحب امتیاز و مدیر: فرهاد مسعودی
سردبیر : منصور تاراجی
محل اداره:خیابان خیام. ساختمان اطلاعات.تهران
تلفن: ۳۲۸۱
تلکس: ۲۱۲۳۳۶ـتلگرافی: اطلاعات ـ تهران

تقویم اطلاعات

یکشنبه ـ نهم خرداد ماه ۲۵۳۵
سی‌ام جمادی‌الاول ۱۳۹۶ ـ سی‌ام مـه ۱۹۷۶
استخراج دکتر ریاضی کرمانی

ساعات شرعی
اذان مغرب . . . . . ساعت ۷ و ۳۲ دقیقه
اذان صبح (فردا)... . ساعت ۲و ۵۹ دقیقه
طلوع آفتاب (فردا). . . ساعت ٤و٤۷ دقیقه
ظهر شرعی (فردا) . . . ساعت۱۲ و ٤ دقیقه
اذان مغرب (فردا)... . ساعت ۷ و۳۳ دقیقه

در پارلمان ایران

مبارزه با«دود»

سناتور دکتر صالح همچنان مبارزه‌با«دود»را دنبال میکند

علیرضا شفائی

مبارزه بادود وآلودگی محیطزیست بار دیگر درسنا مطرح‌شد و مورد بحث‌قرار گرفت . سناتور دکترجهانشاه صالح‌که مبارزه‌بادود وآلودگی محیطزیست را اززمان‌وزارت بهداری خودآغاز کرده‌وطی‌سال های‌درازوزارت ،ریاست‌انستکده‌پزشکی،ریاست دانشگاه‌تهران‌و دو دوره عضویت مجلس‌سنا آنرا ادامه داد. یکبار دیگر پس ازبازگشت ازکنفرانس محیطزیست «کینگسون» پایتخت «جامائیکا» پس‌از دادن گزارشی ازکاراین‌کنفرانس به‌مجلس سنا، گفت: هنوز جریان«نفیر دود آلود» اتومبیل‌های پایتخت ماسمثل‌سابق ادامه دارد. این اتوبوس های «سبزولوکس»که چندسال پیش گفتند ازخواصش این‌است که درآن موزیك‌پخش میشود .حالامی‌بینیم موزیك آنها همان دودی‌است که از «پس‌گاز» خارج میکنند! آیا بهترنیست موزیك«خفه»شودودود مردم‌را«خفه» نکند؟در کنفرانس بزرگ‌جهانی‌محیط زیست‌تاکیدشده است ممالکی که‌محصول «گاز»دارندـدلیلی‌ندارد‌که «گازوئیل»مصرف کنند. این«گاز» نه‌خطری داردونه‌گاز مسموم کننده.

تذکر قهرمان مبارزه بادود

درباره محیط زیست‌تاکنون چهارکنفرانس بزرك دردنیا تشکیل شده است: اولی در «بن»وبقیه بترتیب در «وین» ـ«کنیا»و «جامائیکا» سناتور دکتر جهانشاه‌صالح بواسطه‌علاقه‌ای‌که به‌پاکسازی‌محیط زیست دارد و بهمین مناسبت به «قهرمان مبارزه بادود» معروف شده درین چهارکنفرانس شرکت‌کرده‌است. درکنفرانس اخیر ۳۶۰ تن‌از ممالك‌مختلف شرکت‌کردند وضمن مذاکرات مفصل ومفید درباره محیط زیست تاکیدشدبین ممالك درحال توسعه ورشد ازنقطه نظر تکنولوژی‌ومسائل مربوط به محیط زیست همکاری نزدیك برقرارشود. یعنی‌ممالکی‌که‌وسایل وقوانین مدون وتکنولوژی‌کاملی دارندبه ممالك درحال توسعه‌که شایدنمی‌دانند قوانین مربوط باین اموررا چگونه‌باید تدوین کرد یااز تکنولوژی جدیداطلاعی ندارند، کمك کنند.

سناتور دکترصالح‌بسمنا گزارش‌دادرئیس‌سازمان‌محیط زیست آمریکا اعلام‌کرد ازنقطه‌نظر کادر فنی مربوط به محیط زیست ، آمریکا آماده است در مورداعزام عده‌ای از ایران به آمریکا یانقاط دیگر برای مطالعه درباره‌محیط زیست وآلودگی آب، هواوخاك ـ همکاری کند .

سناتور صالح‌همچنین اعلام‌کردنماینده‌ای ازاین سازمان‌آمریکائی بایران میاید تاضمن تماس باسازمان محیطزیست کشورماببیند آمریکا چه‌کمک‌هائی‌میتواند.برای‌ازبین‌بردن آلودگی‌هوا و سالم سازی محیطزیست بکند.

دستگاه ضد دود

سناتور صالح همچنین گفت :آیا در اتومبیلهائی که از خارج وارد میشود استانداردها و معیارهای لازم برای جلوگیری ازدود رعایت میشود؟ و آیا سازمان محیط زیست برتولید اتومبیل‌پیکان نظارت دارد تا بفهمد آیا وسایل مربوط به جلوگیری از دود در «پس‌گاز» آنها هست یانه؟» وی افزود امروز در هیچ‌کجای دنیا بموجب قطعنامه‌کنفرانس «جامائیکا»اجازه‌حرکت به‌اتومبیل هائی که پیش‌بینی لازم در مورد پس‌گاز آنها از نظر جلوگیری از دود نشود ـ نمیدهند.

سناتور دکتر جهانشاه صالح گفت در کنفرانس اخیر محیط زیست دستگاه خیلی کوچکی را نشان دادند که اکسید آلومینیوم در آن قرارداده میشد که منواکسید کاربن را بکلی از بین می‌برد. و گفتند هیچ اتومبیلی مجاز به حرکت نیست مگر اینکه از این دستگاه کوچك که حدود ۱۲۰ دلار ارزش دارد ـ مابین موتور وپس‌گاز تعبیه شود.

وضع بهداشت محیط در روستاها

در خصوص «بهداشت محیط»در روستاها اکنون‌وضع طوری است که مسئولیت‌ها «لوث» میشود زیرا بموجب قوانین موجود نظارت بر احداث «ساختمانهای بهداشتی» با وزارت تعاون و امور روستاهاست ـ «بهداشت محیط» بطور کلی با سازمان محیط‌زیست و «پیشگیری بیماریها» با وزارت بهداری است و این وضع کار را مشکل میکند. سناتور دکتر مرشد که معاون وزارت بهداری‌بود.و متخصص بهداشت است باتوجه به‌این مشکل و برای رفع آن‌پیشنهاد کرد تا با اصلاح قوانین موجود، وزارت تعاون وامور روستاها و سازمان محیط زیست در آن قسمت که مربوط به پیشگیری بیماریها در نقاط روستائی میشود ـ اعتبارشان را در اختیار وزارت‌بهداری بگذارند.

در لایحه اصلاح قانون استقلال کانون وکلای دادگستری:

شرائط وکالت دادگستری تغییر کرد

وکلای دادگستری حقوق بازنشستگی دریافت خواهند کرد

لایحه اصلاح قانون استقلال کانون وکلای‌دادگستری به‌مجلس تقدیم میشود.

بموجب این لایحه دوره هیئت مدیره کانون وکلای دادگستری ٤ سال خواهد بود و وکالت در دیوان عالی کشور، دادگاه‌جنائی و دادگاههای‌دیوان کیفر کارکنان دولت فقط برای وکلائی که۵سال سابقه کار داشته باشند امکان پذیر است .

در اجرای این لایحه که‌باتوجه به پیشنهادات وکلای دادگستری عضو پارلمان تدوین شده است تاسیس هر نوع موسسه مشاوره حقوقی یااجازه کانون وکلای دادگستری میس خواهد بود و موسساتی که اکنون در این زمینه کار میکنند با تصویب نهائی لایحه باید ظرف مدت‌سه ماه‌پروانه ویژه از کانون دریافت دارند .

جعفر منصوریان نماینده‌تهران وعضو هیئت رئیسه مجلس‌شورای ملی که در هیئت مدیره کانون وکلای دادگستری عضویت دارد در باره این‌لایحه گفت که سن داوطلبان کارآموزی وکالت دادگستری که اینك۲۵سال‌است به۲۲سال تقلیل یافت که‌درمدت دوسال به‌کارآموزی‌اشتغال‌ورزند والبته این مدت کارآموزی‌شامل کارآموزانی که فعلا سرگرم هستند نخواهد بود .

در لایحه پیش‌بینی شده که مدت خدمت وظیفه عمومی وکلای دادگستری جزءایام اشتغال‌باشد و به‌آنان نیز حقوق بازنشستگی مطابق آنچه قضات دریافت‌می‌دارند پرداخت گردد . البته در تقاضای‌بازنشستگی‌وکلای‌دادگستری محدودیت سنی وجود نخواهد داشت و آنان درهر سنی خواهند توانست با کناره‌گیری از کار وکالت حقوق بازنشستگی دریافت دارند .

الزامی شدن وکیل

وزارت دادگستری ، لایحه الزامی شدن وکالت دردعاوی دادگستری را به مجلس‌میبرد با اجرای این لایحه بسیاری‌از دعاوی‌ـ تنها از طریق وکیل دادگستری در محاکم مطرح خواهد شد و در دادگاه ها الزاما طرح نوع خاصی از دعاوی فقط از طرف وکلای دادگستری امکان‌پذیر خواهد شد. همچنین با تصویب این لایحه از ادامه کارچاق‌کن‌ها و افرادی که بدون‌پروانه وکالت بکار اشتغال دارند ، جلوگیری میشود .

۳۰۰ نفر مدال پهلوی گرفتند

امیرعباس هویدا نخست‌وزیر یکی از ۳۰۰ نفری بود که مدال پهلوی دریافت داشت در عکس درحالیکه آقایان مهندس شریف امامی ودکتر اقبال هم حضور دارند ، آقای علم مدالهای پهلوی را توزیع میکند .

دیروز به فرمان شاهنشاه آریامهر به ۳۰۰ تن‌ازمقامات و شخصیت های مملکتی مدال پهلوی اعطا شد . در این مراسم‌آقای نخست‌وزیر وزیر دربار شاهنشاهی و جمعی دیگر از شخصیت‌های ملکتی حضور داشتندومدال ها توسط آقای علم وزیر دربارشاهنشاهی توزیع‌شد. این ۳۰۰ تن اعضای‌شورای عالی برگزارکننده آئین‌بزرگ داشت پنجاه سال‌شاهنشاهی پهلوی‌منشاء خدمتی بودند و نیز کلیه کسانی که طی پنجاه سال گذشته به خدمات شایسته‌ای توفیق یافته‌اند ، تهیه شده است .

اخطار گمرك به واردکنندگان کالا :

کالاهای وارده باید ۱۵ روزه ترخیص شود

به صاحبان صنایع و تجار وارد کننده اخطار شدچنانچه ظرف ۱۵ روز پس از ورود ، اقدام به ترخیص کالا نکنند ، کالاها و مواد اولیه وارداتی آنان بوسیله سازمانهای مسئول به انبارهای‌عمومی در خرمشهر و اهواز حمل خواهد شد و هزینه حمل از وارد کننده کالا دریافت میگردد .

ضمنا وارد کنندگانی که کالاهای آنان به انبار های عمومی منتقل میشود ، اگر ظرف ٤ ماه اقدام به ترخیص و حمل کالا از انبارها نکنند، کالاهای وارداتی آنها مشمول قانون گمرکی کالاهای متروکه خواهد شد و بلافاصله‌بمعرض حراج گذارده میشود .

اجرای قانون گمرکی کالا های متروکه

باین ترتیب مقامات مسئول همزمان با این هشدار تصمیم جدی به اجرای قانون گمرکی کالاهای متروکه دارند . این اقدام و هشداری که داده شد ، بمنظور تسریع در ترخیص کالا و حمل آن از بنادر و گمرکات بویژه بنادر جنوبی کشور است . زیرا هم‌اکنون در خرمشهر حدود ۱٫۲ میلیون تن کالای وارداتی انباشته شده است .

اتاق بازرگانی و صنایع و معادن ایران‌نیزضمن صدور این اطلاعیه اعلام داشت : بطوریکه وارد کنندگان کالاها اطلاع دارند ، اغلب اتفاق‌میافتد که بعد از واریز اسناد واقدام برای ترخیص کالا ، بعلت‌تراکم موجودی کالاهای رسیده در اماکن بندری و گمرکی یافتن کالا مواجه با مشکلاتی میشود که رفع آن به آسانی امکان پذیر نیست و حتی این اشکال پاره‌ای موارد برای کسانیکه با انجام تشریفات گمرکی حقوق و عوارض کالا را نیز نپرداخته‌اند پیش می‌آید و این امر موجب تراکم بیشترکالاها میشود .

فتوکپی اسناد و مدارك

اتاق بازرگانی و صنایع و معادن ایران برای رفع این مشکل اقداماتی را آغاز نموده که تنها با همکاری وارد کنندگان منجر به‌نتیجه خواهد شد ،لذا از عموم وارد کنندگان درخواست‌میشود ظرف یک هفته فتوکپی اسناد و مدارک کالاهائی را که با وضع مذکور مواجه شده‌است بطور تفکیک وبا توجه به نکات زیر به اتاق ایران‌ارسال دارند .

★ کالاهائیکه به آنها دسترسی پیدا نشده و موقع و محل دقیق آنها روشن نیست.

★ کالاهائیکه مانند آهن ـ مواد شیمیائی ـ لاستیک و امثال آنها که دارای مشابه هستند .

★ کالاهائیکه تشریفات گمرکی آنها انجام یافته ، ولی هنگام مراجعه برای تحویل ، دسترسی به آنها غیرمقدور بوده است (درباره اینگونه کالاها فتوکپی پروانه سبزگمرکی با تعیین مقداری که دردسترس قرار نگرفته است ارسال شود).

تلفنهای جدید :

دکتر تقی میلانی
مطب ۲۲۴۸۴٤
منزل ۲۲۴۸٤۵

استخدام دانشجویان حقوق در دادگستری آغاز شد

استخدام دانشجویان حقوق دانشگاه های کشور باصدور اطلاعیه‌ای‌ازسوی‌وزارت‌دادگستری رسما آغاز شد. در سال جاری یکصد نفر از دانشجویان سالهای اول و دوم و سوم رشته قضائی ونیز کارمندان اداری وزارت دادگستری که دانشجوی رشته حقوق باشند ، برای ورود به دوره کار آموزی قضائی ضمن تحصیل که مدت آن حداقل ۲ سال است از طریق مصاحبه استخدام میشوند.

به دانشجویان داوطلب تا پنجشنبه ۲۰ خرداد ماه فرصت داده شده برای ثبت‌نام باهمراه داشتن گواهینامه دانشجوئی ، اصل شناسنامه و یکبرگ‌گواهی عدم سوءپیشینه و دو قطعه‌عکس به‌کارگزینی وزارت دادگستری مراجعه‌کنند. حقوق دانشجویان‌در مدت کارآموزی ۱۲۷۰ تومان (معادل حقوق پایه ۲ قضائی) است ولی به‌کارمندانی که به‌این دوره راه می‌یابندومجموع‌دریافتی آنان از این مبلغ بیشتر است، همان حقوق و مزایای کارمندی پرداخت خواهد شد .

قیمت های تعیین شده مطابق میل رستورانها نیست

نظر خواهی از ۷میلیون دانش آموز از فردا آغاز میشود

برای آموزش سیاسی دانش آموزان ـ ابتدا نمایندگان‌منتخب آنان آموزش‌خواهند‌دیدتاآموخته های خودرا در اختیاردانش‌آموزان بگذارند.

در کنگره دانش آموزان‌کشور که تیر ماه امسال تشکیل‌می‌شود اساسنامه «سازمان دانش آموزان » عضو حزب رستاخیز ملت ایران بررسی و به‌رای گذاشته میشود بهمین جهت برای نظر خواهی از هفت‌میلیون دانش‌آموز سراسر کشور، از بامداد فردا هشت‌گروه حزبی‌به استانهای کشور سفر خواهند کرد تا چگونگی تشکیل‌کنگره ونحوه آموزش سیاسی دانش آموزان رابررسی کنند.درجلسه دیروز که‌در دفترفریدون مهدوی وزیر مشاوروقائم‌مقام‌دبیرکل‌حزب رستاخیز ملت ایران تشکیل گردید اعضای این۸ گروه‌انتخاب شدند

امشب و همه‌شب در نایت کلوب
میامی

مهستی ستار
نوش آفرین
ژاله فرخزادی
رقص عربی وحیده
و ... کمدین محبوب
سیدکریم
و چندین برنامه ایرانی و خارجی تلفن رزرو
۶۲۹۱۸۹ و ۶۲۲۶۹۰

نظریه‌درباره‌بهترین‌محل برای‌زندگی

اکثریت معتقدند که محل زندگی‌باید دور از سروصدا و هوای آلوده‌ومسموم شهرباشد بهترین محل خانه‌های‌ویلائی است که در حومه قرار دارد سالهاست طبقه روشنفکر آمریکا و اروپا خانه ویلائی خارج ازشهر را برای زندگی خود انتخاب کرده‌اند .

هم‌اکنون شما هم میتوانیدمانندمردم‌مترقی در شهرکی سبز وخرم‌باخیابان های وسیع وگلکاری شده با تمام امکانات شهری زندگی کنید .

سری جدید خانه های ویلائی‌شه‌راد باتمام تجهیزات آب، برق، فیش تلفن، شوفاژ روشن، تمام‌موکت وکاغذدیواری ورنك و استخر بهترین محل‌برای یك زندگی ایده‌آل .

آدرس : پس از ۲۰ دقیقه رانندگی تفریحی در اتوبان کرج‌وخارج‌شدن‌ازخروجی دوم اتوبان فقط۲۰۰ متر بطرف جنوب جنب آتش‌نشانی کوی شه‌راد قیمت از ۷۹۵ هزارتومان ببالا .

سازمان شاهنشاهی خدمات اجتماعی ۱۳۲۶

آگهی استخدام

سرپرست و دبیر فنی برای خدمت در مرکز آموزش فنی وحرفه‌ای شهرستان نیریز

سازمان شاهنشاهی خدمات اجتماعی برای خدمت تمام وقت در مرکز آموزش فنی و حرفه‌ای تبریز طرح‌آموزش‌مشترك سازمان شاهنشاهی خدمات اجتماعی‌و موسسه TETOC (موسسه آموزش فنی و حرفه‌ای) انگلستان تعدادی دبیر فنی برای تدریس از بین مهندسان و فارغ‌التحصیلان انستیتو تکنولوژی و هنرستانهای صنعتی که بزبان انگلیسی آشنائی داشته باشند برای رشته های زیرین با حقوق و مزایای مناسب بطور رسمی استخدام‌مینماید:

۱ـ دبیرفنی برای رشته برق‌و الکترونیك
۲ـ دبیرفنی برای رشته‌ماشین ابزار
۳ـ دبیر فنی‌برای رشته‌اتومکانیك
٤ـ دبیر فنی برای رشته تاسیسات

از داوطلبانیکه توفیق استخدام حاصل نمایندو دارای درجه فوق لیسانس و لیسانس مهندسی و فارغ‌التحصیلان انستیتو تکنولوژی در رشته مربوطه باشند برای سرپرستی کارگاهها و دبیر فنی‌و فارغ‌التحصیلان هنرستانهای صنعتی باحداقل ۲ سال تجربه کار جهت مربی کارگاهها استفاده خواهد شد. سازمان شاهنشاهی خدمات اجتماعی استخدام شدگان‌رابتدریج‌جهت دوره‌های‌آموزشی به انگلستان اعزام مینماید و از حقوق و مزایای استخدامی سازمان بهره‌مند خواهند شد.

واجدین شرایط حداکثر تابیستم خرداد ماه‌سال جاری‌باید درخواست‌کتبی‌خود را باذکر مشخصات و آدرس کامل و فتوکپی مدارک تحصیلی و ورقه پایان خدمت و یا معافیت نظام وظیفه بدفتر مرکز آموزش فنی و حرفه‌ای واقع درشهرستان تبریزساختمان سازمان‌شاهنشاهی خدمات اجتماعی در خیابان چهارم‌اردیبهشت تسلیم ورسید دریافت دارند و یامیتوانند در تهران مدارک مزبور را بقسمت آموزش فنی و حرفه‌ای سازمان واقع در خیابان قوام‌السلطنه تسلیم نمایند و یا توسط پست سفارشی به یکی از آدرسهای مذکور ارسال نمایند.

داوطلبین میتوانند جهت کسب اطلاعات بیشتر باتلفن ۳۲۴۲۳۸۷ بین۸صبح تا٤ بعد از ظهربجز روزهای تعطیل تماس حاصل نمایند.

قسمت آموزش فنی‌وحرفه‌ای
سازمان‌شاهنشاهی خدمات‌اجتماعی

تورهای تابستانی
جهانگردی ارمیترا

بانکوك پاتایا ۵۹۵۰ تومان	۱۵ روز حرکت از ٦ تیر هرهفته۱۰ روز اقامت در کنار دریا (شهرپاتایا) ۵ روز اقامت در بانکوك
بهشت شرق ۷۸۵۰ تومان	۱۵ روز حرکت ٦ـ۲۰ تیر۳ـ۱۷ـ۳۱ مرداد بانکوك ـ پاتایا ـ هنك‌کنك ـ ماکائو
اروپا ۸۲۰۰ تومان	۱۸ روز حرکت ۱۰ـ۲٤ تیر ۱٤ـ۲۸ مرداد هامبورك ـ لندن ـ آمستردام ـ پاریس
اروپا ۷٦۵۰ تومان	۱۸روزحرکت۱۵ـ۲۹تیر۱۲مردادو۱ شهریوررم ـ مادرید ـ لاس‌پالماس ـ لندن
اروپا ۷۹۵۰ تومان	۱۸ روز حرکت٦ـ۲۰تیر ۲ـ۱۷ـ۳۱ مرداد رم ـ پاریس ـ لندن
اروپا ۹۷۰۰ تومان	۲۰ روز حرکت ۱۳ تیر۱۰ـ۲٤ مرداد هامبورك ـ کپنهاك ـ اسلو ـ استکهلم ـ لندن
اروپا ۸۸۵۰ تومان	۲۱ روز حرکت ۸ـ۱۵ـ۲۲ تیر ۵ـ۱۹ـ۲٦ مرداد رم ـ نیس ـ بارسلون ـ پاریس ـ لندن

کلیه تور هاشامل: بلیط هواپیما ـ هتلهای درجه یك
صبحانه و ناهار وگردش درشهر هامیباشد.
جهانگردی ارمیترا ـ عباس‌آباد ـ خیابان میترا
تلفن های ۸٤٦۷۳۷ ـ ۸۵۱٦۷۰

اطلاعات ۱۳۰٤

روزنامه اطلاعات بمنظور رفاه کسانیکه بهنگام مراجعه برای دادن آگهیهای روزانه باداره مرکزی روزنامه اطلاعات بامشکلاتی روبرو میشوند درمحل انجمن دوشیزگان وبانوان دفتر جدیدی دائرکرده است

صاحبان آگهی از این پس علاوه بردفتر مرکزی وشعب روزنامه اطلاعات میتوانند بدفتر آگهیها درمحل انجمن دوشیزگان وبانوان ـ خیابان بهار خیابان نامجو مراجعه نمایند

استفاده ازپارکینگ اختصاصی برای آگهی دهندگان مجانی است

35.RE.9