اطلاعات ۱۳۰۴
۲۰ صفحه
یکشنبه ۱۷ دیماه ۱۳۴۶ . . . . . شماره ۱۲۴۷۹
. . . . . سال چهل و دوم . . . . . تکشماره ۴ ریال

«گورنوی‌رابرتس» وزیر مشاور انگلستان بامداد امروز بطور ناگهانی وارد تهران شد

ایجاد نیروی دفاعی مشترک درخلیج فارس

اساس مذاکرات ایران وانگلستان راتشکیل میدهد

گورنوی‌رابرتس

انگلستان ابتدا قراربود درساعت‌ده ونیم دیشب وارد تهران گردد ولی سرانجام باسه‌ساعت‌تاخیردرفرودگاه مهرآباد بزمین نشست .

این‌دومین سفر «گورنوی‌رابرتس» بایران است . وزیر مشاورانگلستان هنگام ورود بتهران از ابراز هرگونه مطلبی درباره علت سفر خویش به ایران، کویت و عربستان سعودی که جزء برنامه مسافرت پنج روزه وی‌به خاورمیانه است خودداری کرد.

علت مسافرت

خبرنگار سیاسی‌اطلاعات گزارش میدهد که ناظران سیاسی در تهران

بقیه در صفحه نوزدهم

آرامگاه اعلیحضرت‌رضا شاه کبیرامروزشاهدحق‌شناسی زنان ایران بود . در عکس‌بالا بانوفریده دیبا ورهبران زنان ایران‌در حالیکه لباس سیاه‌بتن‌وروسری سیاه بسر دارند هنگام ادای احترام در کنار آرامگاه دیده می شوند .

علیاحضرت شهبانوطی‌پیامی بمناسبت ۱۷ دی فرمودند :

بانوان ایران

لیاقت خود را درقبول مسئولیتهانشان دادند

* **والاحضرت شاهدخت‌اشرف پهلوی نیز باین‌مناسبت نطقی‌ایرادکردند**
* **امروز زنان ، ارامگاه اعلیحضرت رضاشاه‌کبیر را گلباران کردند**

درصفحه ۱۷

نهضت‌زنان ایران

ازسال۱۳۰۱ شروع شد

بمناسبت هفدهم دی‌رپرتاژی ازتاریخچه نهضت‌زنان‌وفعالیت های آنان در صفحه هفتم چاپ شده‌است .

از طرف وزارت کشور پاکستان :

هند بتوطئه علیه پاکستان متهم شد

ایوبخان

* **رهبران اول کمیسریای عالی هند و پاکستان از این دو کشوراخراج‌شدند**
* **وابسته نظامی و دبیراول کمیسرعالی هنددرپاکستان در توطئه شرکت داشتند**
* بموجب اعلامیه دولت پاکستان هندمقادیرزیادی پول و اسلحه در اختیار توطئه‌گران‌پاکستانی‌قرار داده بود در صفحه ۳

ایندیرا گاندی
نخست وزیر هند

نامه فلیکس آقایان و جواب مدیرروزنامه اطلاعات

در صفحه ۱۶

متن لایحه خدمات اجتماعی زنان

زنان دیپلمه ببالابخدمت‌فرهنك، بهداشت و کمکهای اجتماعی اعزام میشوند

* **درخدمات‌اجتماعی‌وفرهنگی احتیاجات دولت از زنان داوطلب تامین میشود**
* کسری احتیاجات‌هرسال از طریق قرعه‌کشی بین فارغ التحصیلان دیپلمه همان سال تامین میشود
* **زنان شوهردار و بچه دار از شرکت در قرعه‌کشی معافند**
* قبول شدگان ورودی دانشگاه ها در قرعه‌کشی شرکت داده نمیشوند
* **بزنانی که‌درخدمات‌اجتماعی و فرهنگی شرکت‌میکنند حقوقی معادل سپاهیان دانش پرداخت میشود**
* در استخدام دولتی حق تقدم با کسانی است که خدمات اجتماعی‌انجام‌داده باشند

در صفحه ٤

مردم درباره افزایش تخلفات اظهار نظر کردند

اگر جرائم افزایش یابد زندانها پر میشود

* **رئیس‌پلیس‌افزایش‌جرائم راتنهاراه‌حل‌کاهش‌تخلفات اعلام کرد**
* کمیسیون دادگستری در پیشنهاد پلیس تجدیدنظر میکند

پیشنهاد اجرای مقررات سخت‌و مجازات شدید درمورد رانندگان و عابران متخلف ، همچنان مورد توجه و بحث مردم است . درحال حاضر این مقررات بیش‌از هر آئین‌نامه دیگری با افکار عمومی

بقیه در صفحه هفدهم

دومین عمل پیوند قلب درامریکا باموفقیت انجام‌شد

کالیفرنیا ـ امریکا ـ یونایتدپرس جراحی پیوند قلب قرارگرفت. بزشکان امریکائی امروز یك‌عمل پیوند قلب انسان را با موفقیت انجام دادند . عمل پیوند قلب‌توسط جراحان دانشگاه «استانفورد» در بیمارستان «پالدالو»انجام شد وحال بیمار خوب است و قلب پیوندی او بطور عادی کار می کند.

اسامی دهنده وگیرنده‌چهارمین عمل پیوند قلب هنوز اعلام نشده است و فقط گفته شده که دهنده قلب زن خانه‌داری بود که ۲٤ ساعت قبل از مرگ در حال اغما بسرمی برد .

دهنده قلب یك زن خانه‌دار ٤۳ ساله وگیرنده‌یك کارگر پولادکار ٥٤ ساله‌بودند عمل توسط یك گروه پزشکی برهبری دکتر «نورمان شاموی» صورت گرفت. دکتر «شاموی» ٤٤٠ سال دارد و استاد بخش قلب دانشکده پزشکی «استانفورد» است این دومین‌پیوند قلب انسانی در امریکا وچهارمین عمل پیوند قلب در جهان است . اولین پیوند قلب در آفریقای‌جنوبی روی واشکانسکی انجام شدو اوپس از ۱۸ روز درگذشت . دومین عمل پیوند در امریکاروی‌یك کودك صورت‌گرفت که پس ازشش‌ساعت و نیم درگذشت . دکتر بلیبرك سومین بیماری بود که تحت عمل

برای‌دادن توضیح درباره پیشنهادات جالب

مردم‌عادی نیز به‌کنگره انقلاب‌اداری‌دعوت‌میشوند

* **کسانی که‌پیشنهاداتشان جزء یکی از مواد قطعنامه کنگره‌درآید، طی‌تشریفاتی به کلیه مردم‌کشورمعرفی خواهند شد**
* از شهرستانها٦٦ نماینده برای‌کنگره‌انتخاب‌میشوند
* **پیشنهادبایددریك‌صفحه، با خط خوانا ، با امضاء و آدرس پیشنهاد کننده فرستادشود**

مقدمات‌برگزاری مراسم‌کنگره انقلاب‌اداری از هم اکنون شروع شده‌است وکمیته‌برگزاری‌کنگره، صبح‌وبعدازظهر،جلسات خودرا در سازمان‌اموراداری‌واستخدامی‌کشور تشکیل میدهد . در این جلسات تمام مسائل کنگره انقلاب‌اداری تاشروع کنگره (تاریخ‌هفتم‌بهمن) مورد رسیدگی قرارخواهد گرفت.

*** ادای توضیحات**

باید در نظر داشت از بین پیشنهادات واصله که برای‌بهبود کار های اداری به دبیرخانه‌کنگره میرسد پیشنهاداتی که جالب و قابل عمل باشد فورا موردتوجه قرار می گیرد و از پیشنهاددهنده در هر کجای کشور باشد برای ادای توضیحات به‌کنگره دعوت خواهدشد.

کسانی‌که پیشنهاداتشان جزء یکی از مواد قطعنامه کنگره‌در- آید ، طی تشریفاتی به کلیه‌مردم کشور معرفی خواهند شد . بنابراین‌کلیه نامه‌ها که‌به‌کنگره انقلاب‌اداری‌ارسال‌میشود بایددارای امضاء روشن و خوانا باشدو ضمنا آدرس پیشنهاد دهنده در آن‌قید شود تاسریعا از آنان برای‌شرکت

بقیه در صفحه هفدهم

٥ اطلاعیه شهرداری تهران

اداره روزنامه شریفه اطلاعات

در شماره ۱۲٤۷۸ مورخ ۱٦ر۱۰ر٤٦ آن روزنامه شریفه اطلاعیه‌ای ازطرف عده‌ای بنام شرکت‌های تعاونی صنف نانوای تهران و حومه درج گردیده بود ودر آن‌نسبت به‌اجرای دستور اخیر شهرداری تهران که حسب‌الوظیفه در اجرای منویات هیئت محترم دولت بمنظور حفظ سلامت وبهداشت‌اهالی محترم پایتخت در مورد استفاده شرکت‌های تعاونی آسیاب‌داران و دکان‌های نانوائی‌ازگندم‌های سیلوصادر گردیده‌است‌اعتراضاتی بعمل آمده بود که جهت مزید استحضار وروشن‌شدن اذهان عمومی به‌ارسال این پاسخ‌مبادرت میورزد .

بقیه در صفحه هفدهم

در سمینار بررسی تحلیلی کتاب انقلاب سفیدگفته‌شد

شرکتهای سهامی زراعی

درمناطقی تشکیل میشود که پنجاه ویك‌درصد روستائیان صاحب آب‌وملك آمادگی‌خود را اعلام دارند

* **دولت‌وسایل‌لازم‌کشاورزی را بقیمتی بمراتب کمتر از آنچه خریده در اختیار این شرکت‌ها میگذارد**

درسومین جلسه «سمینار بررسی تحلیلی کتاب انقلاب سفید» که بامداد امروز در تالارفرهنك با حضور معلمان و دبیران و گروه کثیری از علاقمندان تشکیل شد ، مهندس گلسرخی وزیرمنابع‌طبیعی درباره ملی شدن جنگلها و مراتع صحبت کرد .

وزیر منابع طبیعی فرمایشات ملوکانه را که هنگام‌معرفی‌معاونان آن‌وزارتخانه که‌پنجشنبه گذشته ایراد فرموده‌بودند باطلاع‌حاضران‌رسانید واز نقش مهم وزارت خانه خود در اجرای اصل‌ملی‌شدن‌جنگلها سخن گفت :

*** اصلاحات ارضی**

در جلسه عصردیروز سمینار دکترولیان وزیر اصلاحات ارضی‌به عنوان اولین وزیرناطق‌سمینار‌درباره اصلاحات ارضی سخن گفت

بقیه در صفحه هفدهم

بدستور فرمانده قوای امام‌البدر :

بمباران پایتخت یمن متوقف شد

ویت کنگها به «حمله‌وحشت» دست زدند

به‌پیشنهاددولت مصر:

تشکیل کنفرانس سران‌عرب بتعویق افتاد

درصفحه ۳

پیرزن گمنام پیك خوشبختی بود

* **از پیرزن رهگذری‌یك‌بلیط اعانه ملی خرید و برنده یك میلیون ریال جایزه نقدی شد**
* برنده‌خوشبخت‌هفته‌آرزو میکند که این پیرزن را پیداکند و مبلغی بعنوان دستخوش باو ندهد

برنده جایزه یك میلیون ریالی‌هفته گذشته آقای‌نصراله کاویانی کارمند شرکت سهامی تلفن ایران است که ٤۸ ساله می باشد

آقای کاویانی اهل ملایر است و ۲۹ساله است‌که درشرکت تلفن خدمت میکند ولی بقرار اطلاع خودش، آفتاب خوشبختی‌اش در همین دوسه‌روز اخیرطلوع کرده .

بقیه‌درصفحه یازدهم

تمدن

پانزده‌هزار ساله درکویرلوت

مصاحبه جالبی باسرپرست هیئت ایرانی که باتفاق یك هیئت فرانسوی برای‌مطالعات جغرافیائی وباستانشناسی به کویر لوت رفته بود .

درصفحه پنجم

آگهی تعیین نرخ‌ماهی

ازطرف شهرداری تهران را درصفحه ۱۱ مطالعه فرمائید

پیکان طلا

درصفحه ۹

اطلاعیه شهرداری تهران

در مورد نان مصرفی مردم پایتخت

درصفحه ۱۷

بانك سپه

نمایندگی جدید بانك سپه واقع درخیابان‌پهلوی‌اهواز ازتاریخ بیستم دیماه ٤٦ افتتاح وآماده برای انجام کلیه‌امور بانکی‌میباشد. آـ٤۹۱٤٤

بانك سپه

شعبه جدید بانك سپه‌درهشتپراز‌تاریخ ۲٤ر۱۰ر٤٦ افتتاح وآماده برای‌انجام‌کلیه اموربانکی میباشد.
آـ٤۹۱٤۲

قیمت یك کلام ـ بعدازفروش پس گرفته میشود

بهترین جنس باارزانترین قیمت

فروشگاه منسوجات پشمی کارخانه تاج

خیابان اسلامبول ـ بازار کمپانی «هامبورك»
افتتاح شد
ازمحصولات زنانه ومردانه آن دیدن فرمائید

همشهریان عزیز

سرویسهای اورژانس شبانروزی بهداری تهران :

بوسیله تلفنهای ٦۹۰۰۰ ، ۲۳۰۰۰ ، ۷٦٥۰۰۰ ،

اورژانس شماره۱ بهداری تهران خیابان جنوبی پارك شهر
اورژانس شماره ۲ بهداری تهران ، ابتدای خیابان سپهبد رزم‌آراء
اورژانس شماره ۳ بهداری تهران ، ابتدای خیابان تهران‌نو

دراختیار شما است‌وهنگام احتیاج‌می‌توانید ازکلیه امکانات بهداشتی و درمانی که دراختیار این‌مراکز اورژانس است در تمام مدت ۲٤ ساعت استفاده نمائید

بهداری تهران

بانک قلب در بدن میمونهای زنده تشکیل میشود

نیویورک ـ آسوشیتدپرس ـ پروفسور کریستیان برنارد نخستین جراح پیوندقلب درجهان درمصاحبه‌ای در تلویزیون آمریکا گفت : ممکن است التهاب مفاصل دستهای او مانع کاروی بعنوان یك جراح شود وناچار گردد کار جراحی را ترك کند .

وی درباره زمانی که در آمریکا تحصیل طب میکرد گفت : در آن زمان من بچه‌ها رابه پاتیناژ (سرسره روی یخ) میبردم چون آنرا خیلی دوست داشتند . بعد کم کم پاهایم دردگرفت و خیال کردم ازبازی روی یخ است بعددستهایم دردگرفت وفهمیدم که قبلا به التهاب مفاصل دچار شده‌ام ،اماگمان نمی‌کنم این دردها آنقدرشدیدباشندکه مانع کار جراحی من شوند .

پروفسور برنارد درباره عمل جراحی قلب واشکانسکی چنین توضیح داد: ما درصدد برآمدیم که بااستفاده ازتجارب دوپزشك آلمانی که به «کیپ‌تاون» آمده بودند یك نوع سرم ضدلنفوسیت (یکی از انواع گویچه سفید) بکار ببریم ودانشمندان آلمانی آنقدرعلاقمند شدند که حاضرشدندخودشان این سرم را برای ما تهیه کنند . اکنون قصد داریم یکی ازاطباء گروه خودرابه نزد آنها بفرستیم تا رموز کار را فرا گیرند .

* سیاهپوست آفریقائی

پرفسور برنارد گفت : وی قصد دارد یك عمل پیوند قلب روی یك سیاهپوست افریقائی انجام دهد . وی‌افزود سیاهپوستان افریقائی یك مرض قلبی می گیرند که فقط قلب را مبتلا می کند وبه سایر اعضاءبدن آسیبی نمی رساند این مرض «میوپاتی قلبی » نام‌دارد وعلت‌مرگ ومیر عده زیادی از افریقائیها است . یکی از مزایای تعویض چنین قلبی با قلب سالم آنست که چنین بدنی عیب و علت‌دیگری‌ندارد‌وبخوبی دربرابر عمل مقاومت می کند .

پروفسور برنارد در کنفرانس مطبوعاتی خود مطلب هیجان انگیز دیگری‌را اعلام کرد و آن این بود که می‌توان قلب یدکی انسان رادر بدن میمون ها زنده نگاهداشت تا وقتی موردا‌حتیاج قرارگیرد ودوباره‌ازبدن میمون‌درآورده به بدن انسان دیگر پیوند کنند .

چون قلب را برخلاف بعضی اعضاء دیگر (مانند قرنیه) نمی توان متوقف کرد ونگهداری نمود ، بلکه لازم است جریان‌خون‌به آن برسد وآن‌را زنده نگاه دارد ، باین طریق بانك قلب بصورت مجموعه ای از میمونها خواهد بود که قلب انسان هارا به آنها پیوند زده‌اند .

پروفسور برنارد افزود یك مزیت دیگر این طریقه آنست که قلب در این مدت از آسیبهای احتمالی که‌قبل از مرگ به آن‌وارد شده خودرانجات میدهد و عمل پیوند قلبی بهتر می ـ گیرد .باین میمونهاتشعشع کافی‌داده می‌شود که ماده دفع کننده‌قلب‌تولید نکنند واین نکته هم باعث موفقیت بیشتردر پیوند بعدی قلب میشود .

* پیوند قلب در سنگاپور

یك‌روزنامه محلی‌خبرداد که‌پزشکان و جراحان سنگاپور مشغول مطالعه هستند تا عمل پیوندقلب‌رادرسنگاپور انجام دهند .

این پزشکان باعقیده‌پروفسوربرنارد موافقند که می توان از قلب خوك و میمون برای پیوند به انسان‌استفاده کرد ، حتی پیوند قلب خوك‌از قلب انسان آسانتر است‌ومی توان آنها را از قبل انتخاب کرد و اندازه های‌لازم را برای پیوند به انسان تعیین‌نمود .

بزرگترین تشییع‌جنازه

پروفسور برنارد امروز در مراسم تشییع جنازه «کلیو ـ هاپت» کارگر کارخانه که قلبش به بدن دکتر «بلی‌برك» دندانساز پیوند شده شرکت کرد . اکثر تشییع کنندگان جنازه از سیاه پوستان بودند و درحدود ۶۰۰۰ نفر درجلوی ساختمان کلیسا گرد آمده بودند و بیم آن میرفت که اغتشاشات‌نژادی‌صورت گیرد، اماپلیس سفیدپوست افریقای جنوبی از سك‌های پلیس‌برای اعاده نظم استفاده کرد .یك سخنگوی پلیس گفت این بزرگ ترین جمعیتی بوده که تاکنون دریك تشییع جنازه در کیپ‌تاون گرد آمده‌است.

سیاه پوستان و دورگه ها استقبال عجیبی از پروفسور برنارد بعمل آوردند .

جسد «کلیو هاپت» در قبرستان‌مخصوص‌سیاهپوستان در حومه شهر کیپ‌تاون‌دفن شد .

آب وخاك وانسان !

سرمقاله را درصفحه هشتم مطالعه فرمائید

جهان در گوشه

آتش گرفت

آدلائه ـ کشتی نروژی «تومار» بدنبال انفجاری که درآن روی داد در ساحل جنوب شرقی استرالیا آتش گرفت و چهل ودوتن سرنشینان آن بوسیله کشتی های دیگر که در آن حوالی بودند نجات یافتند .

زوار مالزیا

کوالالامبور ـ زوارمسلمان مالزیا آخر این هفته برای انجام مراسم حج عازم مکه معظمه میشوند .

تعداد زائرین مالزیا که امسال بیش از چهار هزار نفر است بادوکشتی بزرك حرکت خواهند کرد .

بیشتر زائرین مالزیائی روستائی هستند و تمام عمرخود رادرانتظار رسیدن باین آرزوی بزرك بسر برده‌اند .

همراه این عده چندین نفر آشپز نیز حرکت کرده‌اند تا غذاهای مالزیائی برای زائرین مکه تهیه کنند .

ملکه هوش و استعداد

مسکو ـ یك مجله بانوان شوروی لوازم آرایشی را که زنان غربی بکار می‌برندمحکوم کرده نوشته است کرمهای صورت ومواددیگری که بانوان غربی برای آرایش چهره‌خود استفاده میکنند از زیبائی آنها میکاهد .

این مجله نوشته است که بجای انتخاب ملکه زیبائی باید ملکه هوش واستعداد انتخاب بشود .

انتقاد ازجمهوریخواهان

مسکو ـ روزنامه ایزوستیا درشماره امروز خود ضمن بحث از انتخابات ریاست جمهوری امریکا حزب جمهوریخواه را بشدت مورد انتقاد قرار داده است .

ایزوستیا نامزد ریاست جمهوری این حزب ریچارد ـ نیکسون را مورد حمله قرار داده واز وی بعنوان «بوقلمون سیاسی» یعنی کسی که هر لحظه‌رنك عوض‌می کندنام‌برده است .

خیابان قیصر

برلن ـ بنابدرخواست ۱۵۰هزار تن‌ساکنان‌منطقه شارلوتنبورك در برلن بزودی خیابان آدنائر در این شهر به‌خیابان «کیسردام» (خیابان‌قیصر) تغییر نام‌خواهد یافت .

ساکنین شارلوتنبورك ضمن نامه‌ای که برای شهردارمحل نوشته‌اند هدف‌درخواست آنها بهیچوجه توهینی به صدراعظم سابق آلمان نیست بلکه می‌ـ خواهند این خیابان به همان‌نام سابق خود نامیده شود .

خودداری میکنند

نیویورك ـ سناتور مك‌کارتی رقیب انتخاباتی جانسون در حزب دمکرات امروز طی‌نطقی گفت : برخی‌از رهبران‌سیاسی امریکا از افشا نظریات خویش خودداری میکنند . آنها آنچه راعقل‌ووجدانشان حکم میکند برزبان نمی‌آورندبلکه برحسب اوضاع روز اظهار عقیده می‌ـ نمایند .

مك‌کارتی از کسی نام نبرد ولی بار دیگر سیاستمداران امریکائی را به‌اظهار نظرقطعی بر ضد سیاست جانسون در ویتنام دعوت نمود .

سیل در ترکیه

استانبول ـ بر اثر ریزش بارانهای سیل آسا در ایالت «اسپارتا» واقع درجنوب‌ترکیه رودخانه ها بشدت طغیان کرده وآب هزاران هکتار اراضی زراعتی را فرا گرفته است‌ولی تاکنون تلفات جانی وارد نشده است .

پیام نوین

شماره ۲ دوره نهم

باهمکاری : ابراهیمی ، آذرخشی، بیضائی ،راگوتچنکو ، زایتسف ، سائولچنکوف ، دکتر متین دفتری، میخایلوف منتشر شد .

آ ـ ٤٨٨٤٨

۱۰۰۰ نقشه هندسی مهندسی‌صنار

فروشگاه‌لبخندکودك

نادری مقابل دیوار سفارت انگلیس‌جلوپاساژ محسنی

آ ـ ٤۹۱۳۸

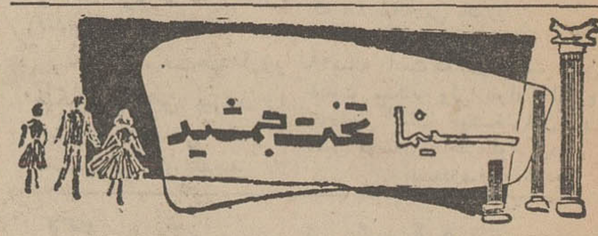

ازفردا نمایش‌میدهد

کرك دوگلاس

آنتونی کوئین

کارولین جوتز

و

آخرین قطار از گان هیل

سئانسها ۳ـ۵ـ ۷ـ۹ بعدازظهر

آ ـ ٤۹۱۵۰

داستان پرماجرای شبی که‌سحر نداشت

اثر جذاب و شیرین نویسنده محبوب ارونقی‌کرمانی

که هزاران مشتاق در سراسر کشور منتظر انتشار آن بودند اینك در ۲جلد بالغ بر ۷۰۸ صفحه با چاپ زیبابه بهای ۷۰ ریال‌درسلسله انتشارات کتابهای‌جیبی (انتشارات اختصاصی کانون معرفت) منتشر و در تمام کتابفروشیهای معتبروفروشندگان کتاب و مطبوعات‌در تهران‌وشهرستانها در دسترس علاقمندان قرار گرفته . سایر نوشته های این نویسنده :

۱ـ فرزندان شیطان ۲ـ کفش پاشنه‌بلند ۳ـ نفرین ٤ـ عشق دلقك ۵ـ شیطان در میزند ٦ـ ساعات ناامیدی ۷ـ یك‌آدمکش اجاره داده میشود ۸ـ گریزپا ۹ـ خروس‌چهل‌تاج ۱۰ـ آواره ۱۱ـ دلهره ۱۲ـ گلایل وحشی ۱۳ـ شهرباران (۲جلد) ۱٤ـ امشب دختری میمیرد ۱۵ـ زورق طلائی .

که‌تماما باچاپ زیبا و قطع جیبی از طرف «کانون معرفت ـ تهران ـ لاله‌زار» منتشرشده‌درتمام کتابفروشیها دراختیار همگان قرار گرفته . آ ـ ٤۹۰۱٤

جوانان نشریه برتر

تقدیم‌میکند

وحشت در کره ماه

داستان فضائی حیرت‌انگیزی ازجنگهای خونین امریکا و شوروی کولیها برنمیگردند نوولی از : ر . اعتمادی برنده پیپ نخست‌وزیر کیست ؟ داستان بزرك درچهارصفحه ویك شماره دانشمند اتمی در چنگال جاسوسان دوعکس چهاررنك از پوران وفرانکورو

«جوانان» دوشنبه‌ها دراختیار شماست

آ ـ ٤۷۸۲۰

آگهی مناقصه

موسسه اصلاح و تهیه نهال وبذر تعداد ۱۵دستگاه موتوسیکلت گازی ایطالیائی و ۳۰ دستگاه دوچرخه پائی (بی‌سیکلت) انگلیسی را باتمام لوازم یدکی مربوط به شرائط زیر از طریق مناقصه خریداری می نماید .

۱ـ پیشنهاد دهندگان باید پیشنهاد خودرا در دوپاکت‌لاك و مهرشده الف ـ پیشنهاد ـب اسناد خزانه بمیزان پنج درصد کل بهاء پیشنهادی بعنوان سپرده تاساعت ۱۰ صبح روز یکشنبه اول بهمن ٤٦ بدفتر موسسه واقع در خیابان سپهبد زاهدی مقابل تی‌بی‌تی پلاك ۱۹۷ تسلیم‌و رسید دریافت دارند .

۲ـ به پیشنهاداتی که فاقد سپرده (اسناد خزانه)یا دیرتر از موعد مقرر برسد و یامبهم و مشروط باشد ترتیب اثر داده نخواهد شد .

۳ـ چنانچه پیشنهاد دهنده‌ای برنده مناقصه شدو از قبول آن استنکاف نماید سپرده‌اش به سود صندوق دولت برداشت و معامله بابرنده دوم انجام خواهد شد .

٤ـ سپرده برنده دوم تا تنظیم قرارداد با نفر اول نگاهداری خواهد شد .

۵ـ کلیه مالیات و عوارض متعلقه بعهده برنده مناقصه خواهد بود .

٦ـ برنده مناقصه موظف است ۲٤ساعت پس‌از اینکه برنده مناقصه شد نسبت به تنظیم قرارداد اقدام و لوازم خریداری را در مدت ۱۰ روزبا نظر کارشناس فنی موسسه بانبار موسسه تحویل و صورت مجلس مربوطه را تنظیم نمایند .

۷ـ پیشنهادات واصله در ساعت ۱۱ صبح روز یکشنبه اول بهمن ماه ٤٦با حضور کمیسیون باز و قرائت خواهدشد .

حضور پیشنهاد دهندگان در جلسه قرائت پیشنهادات آزاد و کمیسیون در رد یاقبول یك‌یاکلیه پیشنهادات مختار است .

رئیس موسسه اصلاح وتهیه نهال وبذر مهندس دیبا

الف ۹٦۷٦

آ ـ ٤۸۹۰۰ ۱ـ۲

پیکان طلا

در صفحه ۹

موسسه انتشارات سروش تبریز تقدیم میدارد :

زندگانی حضرت محمد (ص)

چاپ هفتم

تالیف ـ توماس کارلایل انگلیسی

ترجمه مرحوم ابوعبدالله زنجانی

با مقدمه و حواشی و چهارده مقاله علامه کبیر فقید علم وادب واعظ چرندابی

سه حکیم دانشمند

مجموعه عقاید ابوعلی سینا، ابن عربی و سهروردی

اثر دکتر سید حسین نصر

ترجمه احمد آرام

تاریخ نادرشاه

بقلم ا.دوکلوستر محقق معاصر نادرشاه افشار

ترجمه دکتر محمد باقر امیرخانی

تاریخ قرآن

تالیف ابوعبداله مجتهد زنجانی

ترجمه: ابوالقاسم سحاب

بامقدمه و شرح حال مولف و مترجم از :

دانشمند شهیر واعظ چرندابی

۱ـ۲ آ ـ ٤۸۸۹٤

اطلاعیه برای تولیدکنندگان وفروشندگان‌گل تهران

بمنظور تشکیل شرکت تعاونی وتوزیع تولیدکنندگان و فروشندگان گل تهران ساعت ۱۵روز ۲۰ر۱۰ر٤٦ جلسه در خیابان خواجه‌نصیرالدین طوسی جنب گل‌فروشی شکوفه پلاك شماره ۳ر۳۰۰ برای تبادل‌نظر تشکیل میگردد از کلیه‌علاقمندان تقاضا میشود ساعت مقرر حضور بهمرسانند . آ ـ ۳۰۹۰۱

رئیس صنف گلفروشی ـ سیدجعفر شهرستانی

نمایندگی تهران

بدینوسیله باستحضار آقایان بازرگانان ودارندگان بار

درکشتی «فوررانر» (ازخاور دور)

میرساندکه این‌کشتی بنا بدستور سازمان‌بنادروکشتیرانی به‌بندر شاهپور اعزام ودرتاریخ ۱۵ر۱۰ر٤٦واردبندرمزبور گردیده است . کشتی‌مشغول تخلیه محمولات خرمشهرخود را دربندر شاهپور میباشد. آ ـ ٤۹۱۳٤

آگهی تغییر محل

شرکت سهامی ایران هوخست

ازتاریخ سیزدهم دیماه ۱۳٤٦ ازمحل‌فعلی شماره ٤۳ـ ٤۵ خیابان تخت جمشید به محل‌جدید خیابان چهل متری‌کریمخان زند روبروی خیابان شاه عباس‌کبیر نزدیك خیابان روزولت تهران نقل‌مکان مینماید . تلفنهای شرکت مزبور فعلا شماره‌های ٦۲٦۹۹۵ و ٦۲۰٤٤۱ و٦۲۵٦۷۹ و شماره صندوق پستی‌مانند سابق ۲۱۸٤ میباشد .

آ ـ ٤۹۰۹۸

آگهی مناقصه شماره ۵۸۰۵

۱ـ قسمت برق سازمان آب‌و برق خوزستان حمل‌و نصب یکدستگاه موتور ژنراتور ۷۰۰ ك وآ۳۷۵دوردر رامهرمزرا بمناقصه پیمانکاران صلاحیت‌دار میگذارد .

۲ـ داوطلبان مایل بشرکت در این مناقصه می توانند برك مشخصات و اوراق مناقصه را در مقابل رسید از اداره‌تدارکات قسمت برق در اهواز (خیابان ششم بهمن صندوق پستی ۱۱۰) دریافت نمایند .

۳ـ پیشنهادات باید در پاکت لاك‌و مهر شده باذکر جمله مربوطبه‌مناقصه‌شماره۵۸۰۵ قبل‌از پایان وقت اداری روز نهم بهمن ماه ٤٦ بتدارکات قسمت برق در اهواز تسلیم‌شود.

٤ـ پیشنهادات واصله در ساعت ۱۰ روز بعد باز و قرائت خواهد شد .

۵ـ حضور پیشنهاد دهنده در جلسه مناقصه آزاد است به پیشنهادهائی که فاقد سپرده و یا مشروط و یا مبهم و یابعداز موعد مقرر تسلیم شده ترتیب اثرداده نخواهدشد .

٦ـ پیشنهاد دهندگان باید قبلا معادل ۵درصد مبلغ‌پیشنهادی سپرده‌ای نقدا به صندوق قسمت برق‌در اهواز پرداخت و یا ضمانت‌نامه بانکی یا اسناد خزانه معادل مبلغ مذکور از بانك های مجاز تحصیل و قبض سپرده و یاضمانت نامه بانکی یارسید اسناد خزانه‌را که مدت اعتبار آن از۳ ماه کمتر نباشد ضمیمه پیشنهاد خود نمایند

۷ـ هزینه درج مرتبه اول ودوم آگهی بابرنده مناقصه است .

۸ـ چنانچه برنده اول حاضر بعقد قرارداد نشود سپرده او ضبط واز نفردوم دعوت میشود در صورتی که نفر دوم نیز حاضر بعقد قرارداد نشود سپرده وی ضبط خواهدشد .

۹ـ قسمت برق در ردو قبول یك یاکلیه پیشنهادات مختار است . الف ۹٦۷۸

قسمت برق ـ سازمان آب‌و برق خوزستان

۱ـ۲ آ ـ ٤۸۸۹٦

شرکت ملی نفت ایران

آگهی مزایده شماره ۱۱٤

شرکت ملی‌نفت‌ایران در حدود سی‌هزارتن آهن‌آلات‌مستعمل‌واسقاط‌موجود درانبار پالایشگاه آبادان را از قبیل مخزن ـ لوله آهنی و چدنی ـ اجناس ساختمانی ـ اثاثیه فلزی اجناس برقی ـ انواع موتور وماشین آلات اسقاط ـ تیکه آهن‌های فرسوده وزنك‌زده واجناس متفرقه دیگر از طریق مزایده عمومی بفروش میرساند .

توضیح آنکه آهن آلاتیکه باموادخارجی غیر قابل تفکیك توام باشد کلا از اجناس موردمزایده محسوب میشود .

۱ـ علاقمندان باید برای دریافت اسناد مزایده درتهران‌باداره‌اجناس مازاد (طبقه‌دوازده اداره مرکزی شرکت واقع‌درخیابان تخت‌جمشید) و در خرمشهرباداره اجناس مازاد جنوب‌مراجعه نمایند .

۲ـ علاقمندان میتوانند قبل از تسلیم‌پیشنهاد از ساعت ۹تا ۱۱ روزهای شنبه ـ دوشنبه و چهارشنبه هر هفته از تاریخ ۲۳ر۱۰ر۱۳٤٦ تا ۱۸ر۱۱ر۱۳٤٦ در اداره اجناس مازاد جنوب خرمشهر حضور یافته و باتفاق نماینده اداره مذکور اجناس مورد مزایده را رویت نمایند .

۳ـ داوطلبان شرکت در مزایده بایستی مبلغ ۴۰۰ر۵۰۰ر٤ ریال بعنوان سپرده درتهران بصندوق حسابداری مرکزی شرکت و یا در آبادان بصندوق حسابداری شرکت‌ملی‌نفت ایران واقع در عمارت کشتیرانی پرداخت‌نمایند .

از مبلغ سپرده‌مذکور در فوق باید مبلغ ۵۰۰ر۰۰۰ ریال آن بصورت اسناد خزانه وبقیه بصورت وجه‌نقدو یا تضمین نامه‌بانکی‌موردقبول حسابداری مرکزی شرکت در تهران که تاتاریخ ۳۱ر۳ر۱۳٤۷ معتبر باشدتسلیم گردد . متن تضمین‌نامه بانکی باید طبق نمونه ضمیمه برك مشخصات باشد . چك بعنوان سپرده پذیرفته نخواهد شد .

٤ـ کلیه بهای اجناس مورد معامله هنگام امضای قرارداد نقدا دریافت خواهد شد .

۵ـ پرداخت هرگونه‌حقوق‌گمرکی وعوارض شهرداری و مالیات و هر نوع هزینه دیگربعهده برنده مزایده میباشد .

٦ـ پیشنهادات تاآخر وقت اداری‌روزسه‌شنبه ۱۵ر۱۲ر۱۳٤٦ در اداره اجناس مازاد جنوب‌در خرمشهرودفتر قسمت بازرگانی‌درتهران‌پذیرفته ودرساعت۹ بامداد روزپنجشنبه ۱۷ر۱۲ر۱۳٤٦ در کمیسیون معاملات واقع در تهران ـ خیابان شاهرضا ـ روبروی دانشگاه تهران ـ نبش خیابان فخررازی، باز و قرائت خواهد شد .

حضور پیشنهاد دهندگان‌یانمایندگان‌آنها با دردست‌داشتن معرفی‌نامه در جلسه مزبور آزاد است .

۷ـ به پیشنهادات ناقص ـ مبهم ـ مشروط و فاقد سپرده و پیشنهاداتیکه با شرایط مندرج در آگهی‌وبرك مشخصات وشرایط مزایده مغایرت داشته یا بیش از یك شخص حقیقی و یا حقوقی آنرا امضاء نموده باشد و یا پس از موعد مقرر واصل گردد مطلقا ترتیب اثر داده نخواهد شد .

۸ـ شرکت در ردیاقبول یك‌یاکلیه‌پیشنهادات واصله بدون اینکه محتاج بذکر دلیل باشدمختار خواهد بود .

هند بتوطئه علیه پاکستان متهم شد

راولپندی - رویتر - آسوشیتد پرس - یك هفته بعد از افشای توطئه ضد دولتی در پاکستان امروز برای اولین‌بار اطلاعات بیشتری پیرامون آن منتشر شد و حتی‌ای دولت هند و مامورین سیاسی این کشور در پاکستان بمیان آمد و دولت های هندو پاکستان یکدیگر را بعملیات خرابکاری و جاسوسی علیه خود متهم کردند و هرکدام یك نفر از مامورین سیاسی طرف دیگر راازکشورخود اخراج نمودند.

دولت پاکستان طی اعلامیه‌ای خاطرنشان کرد که ۲۸ نفر از کارکنان دولتی و افراد سیاسی را بعلت فعالیت های ضد ملی توقیف کرده است . همه توقیف شدگان متعلق به پاکستان شرقی میباشند این عده افرادی هستند که برای تجزیه‌پاکستان‌شرقی میکوشیده‌اند واز سرهنك «میسرا» وابسته نظامی هند در پاکستان شرقی قول گرفته بودند که اسلحه و لوازم دریافت نمایند . در حال حاضر مسلم شده است که این عده مقادیر زیادی‌پول از دولت هند دریافت کرده‌اند . درراس این هیئت ۲۸ نفری «معظم حسین» ، معاون فرماندهی نیروی دریائی پاکستان قرار دارد . عده دیگر از توقیف شدگان ازافسران بازنشسته پاکستانی هستند .

متهم به جاسوسی

دولت هند نیز امروز مستشار کمیسر عالی پاکستان‌را در دهلی‌نو متهم به جاسوسی کرد و از او خواست که در عرض ۲۴ ساعت خاك هند را ترك کند. در یادداشتی که‌از طرف‌دولت‌هندتسلیم پاکستان شده گفته شده که «احمد» مستشار کمیسر عالی‌به‌فعالیت های‌جاسوسی و خرابکاری علیه هند دست زده است و پول واسلحه درمیان عناصر ضدملی هند پخش کرده است . این اقدام هند پس از آن بود که پاکستان «اوجها» دبیر اول کمیسر عالی هند در داکا (پاکستان‌شرقی) رابعنوان‌عنصر نامطلوب ازپاکستان اخراج کرد و اورا متهم نمود که درصدد توطئه برای جدا کردن پاکستان شرقی از پاکستان غربی بوده و ۲۸ نفر پاکستانی که دراین توطئه «اوجها» شرکت داشته‌اند توقیف شده‌اند .

در یادداشت دولت هند «احمد» نماینده پاکستان متهم شده که پیوسته از مصونیت دیپلماتیك‌خود سوءاستفاده میکرده است . منابع هندی در ضمن اتهام دولت‌پاکستان رابرضد «اوجها» تکذیب کرده‌اند.

دراعلامیه دیگری که ازطرف وزارت کشور پاکستان در مورد توطئه افسران ارتش‌برای‌جداکردن پاکستان شرقی از پاکستان غربی انتشار یافته گفته شده توطئه‌گران برای بحث پیرامون توطئه خود از مرز میگذشتند و به‌شهر «آگارتالا» که‌درخاك هندواقع است میرفتند .

به پیشنهاد دولت مصر:

تشکیل کنفرانس سران عرب بتعویق افتاد

دمشق - آسوشیتدپرس - کوماندوهای عرب امروزاعلام کردند که‌ضمن دوفقره‌عملیات درداخل مناطق اشغالی اسرائیل ۱۵ سربازاسرائیلی راکشته‌اند این عملیات‌در۱۸ دسامبر و دوم ژانویه صورت گرفته و سازمان عاصفه که جدیدا به‌سازمان نجات‌فلسطین وابسته شده ادعا میکند که این‌عملیات توسط‌کوماندوهای آن صورت گرفته است .

همزمان بااین مقامات اسرائیلی اعلام کردند توطئه‌ای که برای منفجر کردن یك کارخانه برق‌در شهرایلات واقع در جنوب‌اسرائیل درکنار خلیج عقبه طرح‌ریزی‌شده بودکشف و خنثی‌کرده‌اند .

خرابکارانی که در این توطئه دست داشتند از اردن آمده‌بودند، امادراثر هشیاری ماموران‌اسرائیلی حتی نتوانستند به اطراف کارخانه که در دو کیلومتری شهر است نزدیك شوند .آنها بطرف کارخانه با بازوکا شلیك کردند،اماخسارتی ببار نیامد . وقتی ماموران‌اسرائیلی به تعقیب آنهاپرداختند این عده گریختند و رد پای آنهانشان داد که ازاردن آمده‌اند .

*** مایه دردسر**

ادام راپاتسکی وزیر خارجه لهستان امروز امریکا را متهم کرد که مایه اصلی دردسر و اخلال‌در خاورمیانه است - وی گفت اگرچه اسرائیل در جنك ماه ژوئن متجاوز اصلی بود اما این امریکاست که میکوشد باتقویت اسرائیل تسلط اقتصادی برخاورمیانه بدست‌آورد ونقش عامل امپریالیسم را به آن واگذار کرده تا با اسلحه‌هائی که از امپریالیستها میگیرد به‌ملل‌عرب تجاوز کند .

*** کنترل مدیترانه**

سناتور جکسون امریکائی‌امروز طی نطقی گفت که شوروی به «سیاست جسورانه و پر خطری» دست زده که هدف آن جدا کردن دو قسمت اروپا از یکدیگروکنترل کشتیرانی در دریای‌مدیترانه‌است. وی گفت شوروی برای اولین بار نیروی دریائی منظمی در دریای مدیترانه مستقر کرد که شامل ۳۵تا۴۰ کشتی میباشد و هدف‌این کار جداکردن اروپای غربی از اروپای جنوب شرقی‌وافریقای‌شمالی میباشدباین‌ترتیب شوروی میتواند ارتباط‌اروپای‌غربی‌باآسیاراانیز مختل کند. هدف دیگر شوروی بیرون راندن ناوگان ششم امریکاازدریای مدیترانه است .

*** تعویق کنفرانس**

رادیو قاهره گزارش داد که‌دولت مصر به شورای اتحادیه عرب‌پیشنهاد کرده است که تشکیل کنفرانس سران کشورهای عربی برای مدتی بتعویق افتد.

این مطلب را عبدالهادی ابوطالب کفیل وزارت امور خارجه مراکش که ریاست جلسه دیشب شورای جامعه عرب رابعهده داشت اعلام کرد وقرار شد سفرای کشورهای عربی در قاهره در باره این پیشنهاد با دولتهای متبوع‌خود تبادل نظر کنند.

باین ترتیب تاریخ‌تشکیل پنجمین کنفرانس عالی سران عرب بطورقطع بتعویق می‌افتد.

این کنفرانس قرار بود روز۱۷ ژانویه در رباط تشکیل شود ولی‌از همان ابتداء ملك فیصل پادشاه عربستان سعودی علاقه‌ای بشرکت درآن نشان نمیداد و دولتهای‌سوریه والجزایر نیز اعلام کرده بودند که ازشرکت‌در کنفرانس‌رباط خودداری خواهند کرد. باین ترتیب دولت‌مصر میخواهد حتی‌المقدور تاریخ‌تشکیل کنفرانس با جلب موافقت عربستان سعودی تعیین شود.

قرار است‌تاریخ‌جدید کنفرانس عالی سران عرب در جلسه فوق‌العاده شورای اتحادیه عرب که از دیشب بدرخواست مراکش در قاهره جلسه فوق‌العاده تشکیل داده است تعیین شود. جلسات شورای اتحادیه‌عرب دویاسه روز طول خواهد کشید و انتظار میرود در این‌مدت بین نمایندگان کشورهای عربی درتاریخ تشکیل کنفرانس توافق نظر حاصل شود گو اینکه دولتهای الجزایرو سوریه اصولا باتشکیل کنفرانس مخالفندپافشاری ملك فیصل باتعویق تاریخ کنفرانس یگانه عاملی بود که دولت مصر را وادار کرد که‌خواه‌ناخواه به نظریات عربستان‌سعودی تن در دهد و در عین حال ناصر محور بود که عقیده متفقین الجزایری و سوریه‌ای خودرا نیز رعایت کند.اما درهر حال‌مخالفت ملك فیصل در تعویق کنفرانس تاثیر قطعی‌داشت.

زیرا باوجود آغاز مجدد جنك یمن رهبران قاهره همچنان کوشش میکنند که ازپادشاه‌عربستان سعودی‌دلجوئی کنند.

پیکان طلا
درصفحه ۹

پزشکان افریقای جنوبی :
دوقلوهای بهم - چسبیده را از هم جدا کردند

ژوهانسبورك - ۶ ژانویه - خبرگزاری فرانسه - یك گروه ۲۷نفری از پزشکان جراح‌افریقای جنوبی دیروز بایك عمل فوق‌العاده دقیق‌ومشکل دوخواهرسیامی‌را که از ناحیه سر بیکدیگر متصل‌بودند در بیمارستان ژوهانسبورك از هم جدا ساختند .

دوقلوهای سیامی درماه اکتبر گذشته بوسیله عمل « سزارین » بدنیا آمده‌اند .

سخنگوی بیمارستان دیشب‌اعلام داشت‌که عمل باموفقیت‌انجام وحال کودکان رضایت‌بخش است .

تاکنون درانگلیس سه‌عمل جراحی برای جداکردن دوقلوهای سیامی انجام شده ولی در هربار یکی از سیامی ها چند ساعت پس‌از عمل مرده است‌کودکان مزبور از ناحیه استخوان پیشانی بیکدیگر متصل بودند .

توضیح آنکه «سیامی» بهردو کودك‌بهم‌چسبیده میگویندنام‌دوقلو های سیامی بسبب ملیت سیامی (تایلندی) آنها نیست علت آنکه دوقلو ها را دوقلو های سیامی می نامندا‌ینستکه‌برای‌اولین‌باردو کودك بهم چسبیده اهل سیام (تایلند) مورد عمل جراحی برای جداکردن آنها قرار گرفتند .

بمباران پایتخت یمن متوقف شد

عدن - رویتر هواداران‌امام یمن امروز دستور قطع‌موقتی تیراندازی و بمباران صنعا پایتخت یمن را صادر کردندو ازمردم صنعا خواستند که از این فرصت استفاده کرده و ازشهر بگریزند و به دهات تحت کنترل آنها بروند .

رادیو هواداران امام اعلام کردکه‌پرنس «محمدبن‌حسین» فرمانده قوای امام یمن‌دستور داده است که بمباران شهر قطع شود تامردم بتوانند از آن‌خارج شوند. هواداران‌امام که‌ادعا میکنند که هنوزشهر صنعا را در محاصره دارند از مردم خواسته‌اند در صورتیکه مایل باشند میتوانندبه‌دهکده های حومه شهرکه‌تحت‌کنترل آنهاست پناه بیاورندودرآنجا ازآنها حمایت خواهد شد و غذاو لباس و مسکن به آنها داده خواهد شد دراین مدت برای جلوگیری ازکشته‌شدن وزخمی شدن افراد بیگناه تیر اندازی بسوی صنعا قطع خواهد شد .

صنعا -آسوشیتدپرس -مقامات جمهوری یمن اعلام کردند که جنگهای شدید در اطراف پایتخت در چند روز گذشته ادامه داشته است و در طی این جنگهاسربازان دولتی توانستند قوای‌امام‌البدررا تا ۲۵ کیلو متری پایتخت عقب برانند .

روز جمعه بین قوای امام‌البدرو واحد های تانك‌ودانشجویان‌مدرسه نظام صنعا نبرد شدیدی درگرفت. در این نبرد ۵۳ نفر از طرفداران امام‌البدر کشته شد و ۳۰۰ نفر دیگر در که‌های اطراف صنعا به محاصره درآمدند .

سخنگوی ارتش جمهوری‌گفت قوای امام البدر کوشیدند تا مواضع استراتژیك بین پایتخت و بندر حدیده را تصرف کنند اماسربازان دولتی آنها را عقب زدند و ۱۰نفر از آنها را کشتند .

۱۲ نفر از طرفداران امام‌البدر که دستگیر شده بودند بمیدان آزادی در شهر صنعا برده شده‌و اعدام شدند و مردم اجساد آنها را در خیابان ها گرداندند و سپس اجساد را در میدان آزادی‌بنمایش گذاردند .

ویت‌کنگها به « حمله وحشت » دست زدند

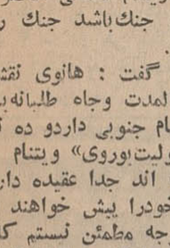

پرنس سیهانوك

*** هزاران ویت‌کنك در یك زمان به دهها دهکده‌حمله بردند وصدها نفر را کشتند**

سایگون - یونایتد پرس - هزاران نفر از چریکهای‌کمونیست امروز تعداد زیادی از دهکده های ویتنام جنوبی را در یك زمان‌مورد هجوم قرار دادند و صد ها نفراز مردم غیر نظامی را کشتندوهزاران نفر دیگر را مجروح نمودند ، «حمله وحشت » ویت کنگهابموجب نقشه و بمنظور ایجاد رعب وهراس در میان مردم ویتنام جنوبی و سربازان دولتی بود .

در این حمله بیش از صد ها خانه ویران گردید و خسارات مادی زیادی وارد شد .

یك سخنگوی نظامی گفت : ویت کنگها در دهکده ها از خانه‌ای بخانه دیگر میرفتند و طرفداران دولت ویتنام را می کشتند .

در صحنه نبرد سربازان ویتنام شمالی دردره «کوسان» در ساحل شمال‌ویتنام واحد های دولتی‌ویتنام را مورد حمله قرار دادند . اولین گزارش های رسیده حاکی است که در این حمله ۲۰ سرباز دولتی کشته و ۵۴ نفر مجروح شده‌اند حمله کمونیست ها به دهکده ها نگرانی عمیق و بزرگی در ویتنام بوجود آورده است مقامات دولتی بیم آن دارند که این حمله مقدمه حملات دامنه دار دیگری از این قبیل باشد . یك سخنگوی دولتی گفت سربازان ارتش ویتنام‌جنوبی مهاجمان کمونیست را مورد حمله متقابل قرار داده و آنها را پس از یك نبرد بزرگ از دهکده هائی که مورد هجوم قرار گرفته‌بودندبیرون رانده‌اند .

جرج‌براون وزیرخارجه انگلیس قصد داردروز پنجشنبه‌در واشنگتن بادین‌راسك وزیر خارجه امریکا درباره شروع مذاکرات صلح در ویتنام گفتگو بعمل آورد . وی که عازم سفری به توکیو است درموقع مراجعت از راه امریکا برخواهد گشت و این مذاکرات را انجام خواهد داد . جرج‌براون قبل از عزیمت به خبرنگاران گفت من و دین‌راسك‌هردو به این مذاکرات که ممکن است منجر به قطع مخاصمات ویتنام شود علاقمندیم و محور مذاکرات ما گزارشی خواهد بود که اخیرا از ویتنام رسیده و درآن ویتنام شمالی آمادگی خودرا برای‌مذاکره صلح در صورتی که بمباران آن کشور قطع شود اعلام داشته است .

منابع مطلع سازمان‌ملل گفتند میانجیگری‌اندونزی‌برای پایان‌دادن به‌جنك ویتنام بامانعی روبرو شده است، وآن این است که‌اندونزی وویتنام جنوبی بایکدیگر روابط سیاسی ندارند تاسه سال پیش اندونزی و ویتنام جنوبی درکشور های یکدیگر سرکنسول‌داشتنداما درسال ۱۹۶۴ وقتی دولت‌سوکارنو (که درآن موقع دراندونزی برسر کاربود) روابط کامل با هانوی برقرار کرده ، دولت ویتنام‌جنوبی روابط خود‌را با اندونزی قطع کرد.

*** ترك کنند**

ویلیام بوندی‌معاون‌وزارت‌خارجه امریکا طی یك مصاحبه تلویزیونی گفت کمونیستهای ویتنام جنوبی ممکن‌است حاضر باشندخیلی‌پیش‌از آنکه ویتنام شمالی حاضر به رها کردن جنك‌باشد جنك را ترك کنند .

وی گفت : هانوی نقشه های طویل‌المدت وجاه طلبانه‌ای‌تسلط برویتنام جنوبی داردو ده نفری که در «پولیت‌بوروی» ویتنام شمالی نشسته اند جدا عقیده دارند که کار خودرا پیش خواهند برد ومن بهیچوجه مطمئن نیستم که آنان‌در صدد رها کردن نقشه تسلط‌خویش باشند.

بقول بوندی آنها فقط هنگامی تسلیم‌خواهند شد که هرگونه امیدی را برای تسلط‌برویتنام‌جنوبی ازدست بدهند .

حاضر نیست

پرنس سیهانوك رئیس کشور کامبوج امروز اعلام کرد حاضر نیست به ترتیب مذاکراتی بین امریکا باهانه‌ی یا یکی کمك کند. وی‌پیشنهاد کرد امریکا برای این منظور ازچریکهای‌ویت کنك‌استفاده نماید .

وی‌در پاسخ سئوالاتی که به خبرنگار آسوشیتدپرس داد گفت : بدون شك قطع‌بمباران‌ویتنام‌شمالی احتمال نزدیکی سودبخش بین چریکهای کمونیست و دولت‌ویتنام ایجاد خواهد شد .

سیهانوك درباره تعقیب‌چریکهابه داخل خاك کامبوج گفت این عمل نقض حاکمیت کامبوج شمرده می‌شود ، بخصوص که اتهام پناه دادن دولت کامبوج به چریکها از اصل دروغ است .

سیهانوك در پایان مصاحبه‌خود بطور قطع هرگونه میانجیگری را در حال حاضررد کرده‌وآن‌راقدامی که از قبل محکوم‌به شکست‌است‌ه نامیده است .

بلبل ایران
خانم دلکش
از شب ۵ شنبه
این هفته به لانه خود
کاباره
مولن روژ
باز میگردد

از همین هفته
شهری در چنگال وحشت
وترور یك قاتل ناشناس ..
مردی که طنین قدمهای سنگین وضربت پنجه های خفه کننده او غرب آمریکارا در ترس و اضطراب فرو برده بود .
فرزکانو - باربارانلی
پل پیاژه
درفیلم

مرد ستیزه جو
سینماسکوپ رنگی

از همین هفته
تاریخچه شیرین عشق و هوس را در دوران ماقبل تاریخ تاعصر حاضر باشرکت زیباترین ستارگان بین‌المللی به بینید ولذت ببرید .
راکل ولش . الزاما رتینلی . میشل مرسیه
ژان مورو . آناکارینا . فرانس‌آنگلاد . ماریلوتولو درفیلم

از عشق تا هوس
سینماسکوپ - رنگی

بزودی
بادیدن این فیلم بار دیگر شور و نشاط جوانی‌وعظمت عشق ودلدادگی را در قلب خود احساس خواهیدکرد.
بریژیت باردو
لوران ترزیف درفیلم
سینماسکوپ رنگی

گریز از عشق
آ-۴۹۱۲۲

تبریکات

جناب آقای دکتر عزت‌الله همایونفر استاد عالیقدر
از طرف خودو اعضاء هیئت مشورتی روزنامه اطلاعات ارتقاء جنابعالی را بمعاونت وزارت محترم اطلاعات تبریك عرض نموده و موفقیت شمارا ازخداوند بزرك مسئلت داریم.
آ-۴۹۰۵۴ نماینده روزنامه اطلاعات همدان محمدمحمدی

جناب آقای مهندس یمین افشار استاندار محترم بنادر جنوب
انتخاب شایسته آقای احمد سایبانی راکه یکی‌از فرهنگیان روشنفکر می باشند بسمت شهردار بندر عباس تبریك میگوئیم .
اسحق رضائی نسب، ابوطالب جوادی ، محمد علی نجیبی ،محمد رضوانی ،محمد فراقی ، موسی غفوری ،یوسف ادیبی ، حسین ترابی صالح معینی ، علی سایانی ، احمد غفوری ،حسن زمینائی،نصیری، حسن برخوردار زاده ، دانشی ، عیسی امیری ،عبدالرحمن امیری عبدالحمیدترابی ، منوچهر شجاعی ، موسی رضائی .
آ-۴۹۱۶۰

سرکار سرگرد برزو بهرامی ریاست اندرزگاه شماره یك
انتصاب جنابعالی را با حفظسمت بمعاونت ندامتگاه مرکزی انتظامی تبریك عرض مینمایم
آ-۳۰۹۶۷ حاج‌اصغر تمدن نژاد

سرکار سرگرد کورنگی ریاست محترم ندامتگاه‌مرکزی
ومدیر عامل تعاون و صنایع زندانیان
انتصاب افسر شایسته و لایق سرکارسرگرد برزو بهرامی به ریاست اندرزگاه شماره یك که با حفظ سمت معاونت ندامتگاه مرکزی صمیمانه تبریك عرض نموده موفقیت روز افزون ایشان را از خداوند متعال آرزو داریم
آ-۳۰۹۶۵ برادران حاج عباسی

در آتیه نزدیك
سینما لیدو
خیابان شیروخورشید (میدان شهریار)
آ-۴۹۰۲۸

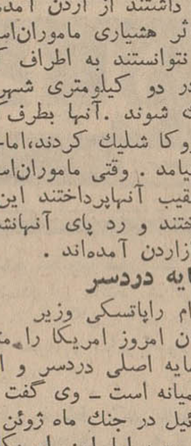

هدیه فراموش نشدنی
قلم‌های خودنویس سلطنتی
شیفرز
شیفرز مدلهای ۱۹۶۸ خودراعرضه میکند
SHEAFFER
your assurance of the best
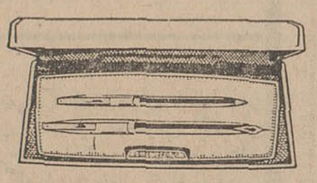
نمایندگی شیفرز - مؤسسه گرانفر
خیابان نادری - چهارراه قوام‌السلطنه

متن لایحه خدمات اجتماعی زنان

زنان دیپلمه ببالابخدمت‌فرهنك، بهداشت وکمکهای‌اجتماعی اعزام میشوند

زنان دیپلمه ببالا پس از دیدن یك دوره آموزش شش ماهه ، مدت یکسال باید خدمات فرهنگی‌و بهداشتی انجام دهند . دراستخدام دولتی حق‌تقدم با زنانی است که خدمات اجتماعی خود را بانجام رسانیده باشند . این زنان درایام خدمت‌حقوق‌حداکثر معادل‌سپاهیان دانش و بهداشت دریافت خواهند داشت.

این مطلب در لایحه خدمات اجتماعی‌وفرهنگی بانوان که اخیرا به کمیته‌مرکزی‌فراکسیون پارلمانی حزب ایران نوین‌تسلیم‌شده عنوان گردیده‌است. این لایحه پس از بررسی در این فراکسیون به مجلس شورایملی تقدیم خواهد شد.

• متن لایحه

متن لایحه بشرح زیراست .

ماده ۱-بمنظور سهیم کردن زنان در تحولات اجتماعی کشور و در اجرای اصول انقلاب بموجب این قانون خدمات‌اجتماعی-فرهنگی آموزشی و بهداشتی‌بانوان‌بترتیب زیر برقرار میشود .

ماده ۲-خدمات اجتماعی و فرهنگی بانوان شامل مواردزیر است:

۱ -خدمات آموزشی دردبستان ها.

۲- خدمات‌بهداشتی‌دربیمارستان ها.

۳- خدمات‌رفاه عمومی و کمك های اجتماعی.

٤- مبارزه با بیسوادی

ماده ۳ - در هر سال میزان احتیاجات دولت به خدمت‌بانوان‌در هر یك از امور فوق‌از طرف‌دولت اعلام میشود . کلیه زنانی که‌لااقل دارای گواهینامه کامل متوسطه بوده وسن آنها حداکثر از ۲۵ سال‌تجاوزنمینمایندمیتوانندداوطلبانه در انجام این خدمات شرکت نمایند.

ماده ٤ - چنانچه درهر سال تعداد داوطلبان کافی‌برای رفع احتیاجات نباشد زنان‌فارغ‌التحصیل دوره کامل متوسطه آن سال مکلفند برای شرکت در خدمات مزبور در قرعه‌کشی که به این منظور از طرف وزارتخانه مربوطه ترتیب داده می شود شرکت کنند.

تبصره - اشخاص زیر مشمول مقررات شرکت در قرعه کشی نیستند مگر آنکه داوطلبانه آماده انجام خدمات مذکور در این‌قانون شوند:

۱- زنان شوهردار و زنانی‌که دارای فرزند هستند.

۲- زنانی که کفیل منحصربفرد خانواده خود هستند .

۳- کسانی که‌در مسابقه ورودی دانشگاه ها و موسسات آموزش عالی پذیرفته شده و به تحصیل مشغول میباشند .

٤- زنانی‌که طبق گواهی‌شورای پزشکی هر شهرستان‌از نظرجسمی و روحی از عهده انجام خدمات مذکور برنیایند .

تبصره - شرایط تکفل بموجب آئین‌نامه‌ای خواهد بود که‌بتصویب هیئت وزیران خواهد رسید .

ماده ۵- زنانی که بموجب این قانون بخدمت اجتماعی وبهداشتی پذیرفته میشوند حداکثر بمدت ٦ ماه که در آئین‌نامه مصوب هیئت وزیران‌پیش‌بینی‌خواهد شدآموزش لازم برای انجام خدمات مذکور در این قانون را در مراکز آموزشی شهر ها خواهند دید و سپس مدت ۱۲ماه‌درمراکز آموزشی‌وبهداشتی شهر محل اقامت خود (دبستان ها، بیمارستان ها و دانشسرا ها) بانجام خدمات مذکوردراین‌قانون خواهند پرداخت .

تبصره - زنانی که به خدمات اجتماعی مذکور در این قانون پذیرفته میشوند میتوانند داوطلبانه در شهری غیر از شهر محل‌اقامت یا در روستاها بانجام‌خدمات مذکور در این قانون بپردازند .

ماده ٦- بزنانی که برای‌انجام خدمات مذکوردراین قانون‌پذیرفته میشوند مقرری ماهانه بمیزانی که به پیشنهاد وزارتخانه مربوط از طرف هیئت وزیران تعیین خواهد شد حداکثرتامیزان حقوق‌سپاهیان دانش و سپاهیان بهداشت پرداخت خواهد شد .

ماده ۷- داوطلبان انجام خدمات مذکور دراین قانون پس از خدمت از مزایای زیر برخوردار خواهند شد :

۱- تقدم در استخدام دولتی و موسسات وابسته به‌دولت .

۲- تقدم در استفاده از بورس‌های تحصیلی و بررسی های خدماتی.

ماده ۸- وزارت آموزش وپرورش میتواند زنانی‌را که‌بموجب این‌قانون به‌خدمات آموزشی در دبستان ها پذیرفته می‌شوند پس‌از انجام خدمت مذکور دراین قانون بشرط رضایت ازکار آنها بعنوان آموزگار بر اساس قوانین و مقررات مربوط استخدام نماید .

ماده ۹- مدت خدمت زنانی که بموجب این قانون بخدمات اجتماعی و آموزشی مبادرت مینمایند در صورتیکه باستخدام‌دولت‌درآیندجزء خدمت دولتی آنها محسوب خواهد شد .

ماده ۱۰- دولت می‌تواند زنانی را که دارای درجات تحصیلی عالی می‌باشنداز طریق داوطلبی یاازطریق استقراع برطبق مقررات این‌قانون به‌انجام خدمات اجتماعی و آموزشی دعوت نماید .

تبصره - حداکثرسن زنانی که طبق مفاد ماده فوق بخدمت پذیرفته میشوند ۳۲ سال خواهد بود .

ماده ۱۱- هزینه دوره تعلیمات‌و دوره انجام خدمت در مورد کسانی که بخدمات آموزشی اشتغال می‌ورزند بعهده‌وزارت‌آموزش وپرورش ودر مورد کسانی که بخدمات دیگر اجتماعی اشتغال‌میورزندبعهده‌وزارت خانه وسازمان مربوط خواهد بود.

ماده۱۲- از تاریخ تصویب این قانون پس‌از اعلام احتیاجات دولت هیچیك از سازمان های دولتی وملی حق ندارند زنان دیپلمه و درجات تحصیل بالاترا که طبق این قانون موظف بانجام خدمات فرهنگی و اجتماعی هستند وبرك شرکت در استقراع یا انجام خدمات اجتماعی مذکور در این قانون را در دست ندارند استخدام نماید .

ماده۱۳- آئین‌نامه های‌این قانون برحسب مورداز طرف‌وزارت آموزش وپرورش و وزارت بهداری و سازمان های مربوط تهیه و پس‌از تصویب هیئت وزیران بموقع اجراء گذارده خواهد شد .

ماده ۱٤-وزارت‌آموزش‌وپرورش ووزارت بهداری مامور اجرای این قانون می‌باشند .

والاحضرت‌شاهپور غلامرضا پهلوی به شرکت کنندگان سمینارورزشی‌اظهارداشتند:

ورزش باید از مدارس ریشه‌بگیرد و تقویت شود

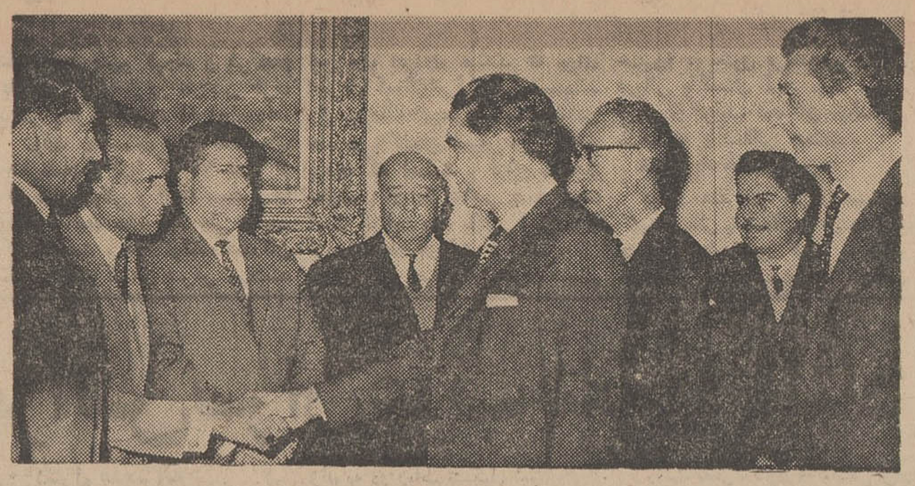

والاحضرت شاهپور غلامرضا پهلوی شرکت‌کنندگان در سمینار ورزش رامورد مرحمت قرارمیدهند در عکس آقای‌فراگزلورئیس‌سازمان تربیت‌بدنی وتفریحات سالم نیزدیده می شود .

عصر دیروز روسای‌ادارات تربیت بدنی استانها و فرمانداری های کل که‌برای شرکت در سمینار ورزشی بتهران آمده‌اند ، باتفاق آقای فراگزلو رئیس سازمان تربیت‌بدنی‌و تفریحات سالم ایران بحضور والاحضرت شاهپور غلامرضا پهلوی رسیدند.

والاحضرت ضمن‌بیانات مشروحی اظهار داشتند : شاهنشاه آریامهر همیشه مایل بوده‌اند که ورزش در تمام مملکت وروستاها مانند مرکز توسعه و پیشرفت داشته باشد وشما آقایان که مجری نیات شاهانه می‌باشید ،بایستی سعی‌و کوشش‌فراوان نمائید تامنویات ملوکانه به‌بهترین نحوی جامهٔ عمل بپوشد و ورزش ازمدارس ریشه گرفته‌سپس باشگاه هارا تقویت نموده و هریك در حدود امکانات مالی که‌در اختیار دارید برنامه ریزی صحیحی بنمائید .

والاحضرت اضافه کردند در هر حال اینگونه سمینارها بسیار نافع است وبهتر است بیشتر از سالی یك‌بار تشکیل گردد تا آقایان بتوانند مشکلات کارخود رابا سازمان‌تربیت بدنی مرکز که مطمئن می‌باشم تا حد ممکنه کمك خواهد نمود درمیان بگذارند .

این مراسم‌درمیان ابرازاحساسات شدید حاضرین نسبت بشاهنشاه آریامهر پایان یافت .

ضمنا روسای ادارات تربیت‌بدنی استانها و فرمانداری های کل نیم ساعت بعداز ظهر دیروز با آقای هویدا نخست‌وزیر ملاقات کردند.

دراین ملاقات نخست وزیراظهار داشت که دربرنامه عمرانی چهارم برای ورزش اعتبارات کافی منظور شده است .

پیام رئیس کمیته بین‌المللی صلیب سرخ

وقوع منازعات بخصوص‌در ویتنام وخاور نزدیك و یمن و نیجریه باعث رنج و مشقات بی‌پایانی برای تعداد زیادی از افراد بشر گشته و آثارآن بسیار حزن انگیز میباشد . چنانچه وقایع یونان و کنگو را هم در نظر بگیریم مشاهده میکنیم که وظایف کمیته بین‌المللی صلیب سرخ وهلال احمر و شیر و خورشید سرخ بسیار وسیع وسنگین و متنوع بوده است.

این مطلب‌درپیام «ساموئل‌گوناردِ» رئیس کمیته بین‌المللی صلیب سرخ وهلال احمر و شیر و خورشید سرخ عنوان شده‌است . این پیام بمناسبت آغاز سال جدید مسیحی خطاب به جمعیت های‌صلیب‌سرخ و هلال‌احمر وشیر و خورشید سرخ‌صادر گردیده است .

پیکان طلا

در صفحه ۹

تقویم اطلاعات

یکشنبه -هفدهم‌دی‌ماه۱۳٤٦- ششم شوال ۱۳۸۷-هفتم‌ژانویه ۱۹٦۸

اذان صبح ساعت ۵و۳۵دقیقه

غ آفتاب‌ساعت۷و۱۳ دقیقه

غروب آفتاب ساعت ۵

پیش بینی هوا

هوای شهرستانهای غربی ، مرکزی ، نواحی آذربایجان خراسان ، کرانه های‌دریای مازندران و تهران‌ابری‌همراه باریزش بر ف‌وباران خواهد بود که بتدریج از غرب‌قسمتی ابری‌خواهد شد . هوای‌سایر نواحی‌قسمتی‌ابری در بعضی ساعات‌همراه‌با بارندگی‌پراکنده در نواحی کوهستانی می باشد گرمترین نقاط در ۲٤ ساعت گذشته بندر چاه بهار با حداکثر ۳٦درجه بوده است. سردترین نقطه تبریزوشاهرود با حداکثر ۹ درجه بالای‌صفر وحداقل یك‌درجه زیر صفر بوده‌است .

حداکثر درجه حرارت‌تهران ۱۲وحداقل ٤ درجه بالای‌صفر بوده‌است . هوای تهران‌نسبت بروز گذشته تا ٤درجه‌سردتر خواهد شد .

مجالس ترحیم

بمناسبت درگذشت‌جوان ناکام آقای حسن‌یگانه (جلوه) مجلس ختمی ازساعت۳ تاه بعداز ظهر دوشنبه هفتم شوال در مسجد مجد منعقد است انشاءاله برای تسلیت بازماندگان شرکت فرمایند .

آ_٤۹۰۰۲ الاحقر عبداله‌بن مسیح الطهرانی

فدراسیون کوهنوردی ایران با تاسف فراوان درگذشت جوان‌ناکام مرحوم حسن یگانه کوهنورد ممتاز وابسته بفدراسیون و عضو کلوپ کوهنوردی واسکی دماوند را باطلاع عموم کوهنوردان میرساند . مجلس ختم‌آن شادروان روز دوشنبه هیجدهم دیماه ازساعت ۳تا پنج بعدازظهر درمسجد مجد برگزار میگردد .

ضمنا در همان روز ازساعت ۷ تا ۹ بعداز ظهر مراسم یادبود آن شادروان درمحل کلوپ کوهنوردی واسکی دماوند واقع درشاهرضا اول‌لاله‌زارنو ساختمان اخوان طبقه چهارم منعقد است .

آ_٤۹۰۰٤ فدراسیون کوهنوردی ایران

کلوپ کوهنوردی واسکی دماوند بااندوه فراوان ضایعه درگذشت‌جوان‌ناکام مرحوم حسن‌یگانه کوهنورد برجسته و باسابقه خودرا باطلاع ورزشکاران کوهنوردو علاقمندان ورزش کوهنوردی میرساند . مجلس ختم آن مرحوم روز دوشنبه هیجدهم‌دیماه ازساعت ۳تاپنج بعداز ظهر در مسجد مجدبرگزار میگردد .

ضمنا مراسم یادبود آن شادروان درهمانروز از ساعت ۷ تا ۹ بعداز ظهر در محل‌کلوپ کوهنوردی‌و اسکی دماوند واقع درشاهرضا اول‌خیابان لاله‌زارنو طبقه چهارم منعقد است .

هیئت مدیره کلوپ کوهنوردی و اسکی دماوند

آ_٤۹۰۰٦

بانهایت تاسف‌درگذشت نابهنگام‌دوست عزیزمان حسن یگانه را باطلاع دوستان و آشنایان میرسانیم مجلس ختم‌آن مرحوم ازساعت ۳ تاه بعداز ظهر روز دوشنبه ۱۸ دیماه درمسجد مجد برگزار میشود .

امیر شریف بیگی-محسن خادم -امیرپور فرزیب- عبداله صالحی - داود بهرامی- تقی‌مینا - محمدزهری- ابراهیم کیانی - سعید شرافت - کامران احمدی - ایوب کلانتران - یوسف کلانتران - نادر سید علی - حسین شریف بیگی - خسرو ثقفی - هوشنك فولادی - علی نخشب - عباس مهدیان - محمود رسول زاده - حمید خرازی - ملك مطیعی .

آ_٤۹۰۰۲

با اندوه فراوان درگذشت شادروان حسن یگانه (جلوه) را باطلاع اقوام‌ودوستان میرساند مجلس ترحیم مردانه از ساعت ۳تا ۵ بعداز ظهر روز دوشنبه ۱۸دیماه در مسجد مجد منعقد است .

خانواده های حاج سیدآقا جلوه-یگانه - تاوپور- یوسفی - شرکاء - خادم - ضرغام - سحابی قمی .

آ_٤۹۰۰۲

مراسم یکمین سال درگذشت مرحوم خلدآشیان آقای حاج‌عبدالحسین کتابی را به‌اطلاع اقوام‌ودوستان میرسانیم برای شادی روح آن‌مرحوم مجلسی ازساعت دوونیم الی چهارونیم بعدازظهر دوشنبه ۱۸ر۱۰ر۱۳٤٦ در امامزاده عبداله برگزار میگردد متمنی است در مجلس نامبرده شرکت وبازماندگان آن مرحوم را سرافرازبفرمایند .

آ_۳۰٦۳۱ ۲_۲ خاندان کتابی

بانهایت تاسف فوت ناگهانی احمد رحمانی‌رئیس چاپخانه مرکز آمار ایران رابه‌اطلاع بستگان ودوستان و همکاران اداری میرساند . مجلس ختم از ساعت۳تاه بعدازظهر روز دوشنبه ۱۸ر۱۰ر٤٦ در مسجد اسکندری واقع در خیابان اسکندری چهارراه آ_۳۰۹۸۱ بود .

رئیس مرکز آمار ایران - دکترجامعی

بانهایت تاسف درگذشت ناگهانی احمد رحمانی راباطلاع دوستان و بستگان آنمرحوم میرساند .مجلس ختم مردانه‌ازساعت۳تاه بعدازظهر روزدوشنبه۱۸ر۱۰ر٤٦ در مسجد اسکندری واقع در خیابان اسکندری‌چهارراه مسجد و مجلس ختم زنانه از ساعت ۹تا۱۲ صبح همان روز در منزل آنمرحوم واقع در خیابان اسکندری - چهارراه کاوسی کوی معینی منزل رحمانی منعقدخواهد بود . آ_۳۰۹۸۱

خانواده‌های : رحمانی ، صمدی ، رحمانیها

بعموم بازماندگان آنمرحوم مصیبت وارده‌را تسلیت میدهیم

بانهایت تاسف درگذشت شادروان غلامرضا طاهری تفرشی کارمند عالیرتبه بازنشسته این وزارت پدرآقای دکتر علی‌اکبر طاهری تفرشی‌بازرس‌بهداری‌آموزشگاه های کل کشور را باطلاع همکاران محترم میرساند. مجلس ترحیم آن مرحوم روز دوشنبه ۱۸ر۱۰ر٤٦ از ساعت ۹الی۱۱ صبح در مسجد حاج‌حسن واقع در خیابان ارامنه برگزار میشود . آ_۳۱۰۱۹

وزارت آموزش وپرورش

بانهایت تاسف درگذشت شادروان غلامرضاطاهری تفرشی کارمند عالیرتبه وبازنشسته وزارت آموزش و پرورش پدر آقای دکتر علی‌اکبر طاهری پزشك بازرس این بهداری راباطلاع همکاران محترم میرساند، مجلس ترحیم آن مرحوم روز دوشنبه ۱۸ر۱۰ر٤٦ از ساعت ۹الی ۱۱صبح در مسجدحاج حسن واقع درخیابان‌ارامنه برگزار میشود .

رئیس بهداری آموزشگاههای کل کشور

آ_۱۰۱۹ ۳ دکتر امیرتیمور کلالی

بانهایت تاسف فوت مرحوم **غلامرضا طاهری‌تفرشی** کارمند بازنشسته وزارت آموزش وپرورش را باطلاع عموم میرساند . مجلس ترحیم مردانه روز ۲شنبه ۱۸ دیماه از ساعت ۹الی ۱۱صبح در مسجد حاج‌حسن خیابان ارامنه برقرار خواهد بود .

دکترعلی‌اکبر طاهری ، حاج ابراهیم طاهری ، علی‌اصغر طاهری ، علیرضا طاهری ، محمدرضا طاهری، علی‌محمدطاهری ، مهدی طاهری ، مهندس فریدون طاهری ، مهندس اخدری ، سرگرد دکترمصطفی‌اسبقی عزیز شریفی ، سرهنك حسین شریفی ، سروان دکتر ایرج طاهری ، شاهین آذر ، عاملی

آ_۳۱۰۱۹

به‌آقای دکترعلی‌اکبر طاهری و سایر بازماندگان آنمرحوم مصیبت وارده را تسلیت میدهیم

باکمال تاسف درگذشت مرحومه **بانو مریم دری** مادر بانوان و دوشیزگان نوشین - دریه - فتحیه - مهری و شهین و آقایان مهدی و انوشیروان دری را اعلام داشته‌مجلس تذکری ازساعت دوونیم‌الی چهارونیم روز دوشنبه۱۸دیماه‌درمسجد مروی‌واقع درشمس‌العماره منعقد میباشد .

تقی طباطبائی - سید محمود لاهیجانی - علی و جواد حجاز - عباس زرگر - مسعود ماهتابانی - محمد رضا طبیبی .

آ_۳۱۰۲۹

بعموم بازماندگان آن مرحومه مصیبت وارده را تسلیت میدهیم .

تسلیت

دوست عزیز آقای حسینی

درگذشت ناگهانی ابوی گرامتانرا تسلیت‌عرض نموده سلامت و بقاء عمر آنجناب و سایر بازماندگان را از خداوند متعال خواستاریم آ_۰۹۷۹ ۳

حسن ریاحی ، عباس شیرضیا ،چنگیزساغری

کارمندان اداره کل نگارش وزارت آموزش وپرورش درگذشت شادروان حاج‌عباس تبرارا بهمکار ارجمند آقای دکتر حبیب تبرا فرزند ارجمند ایشان و عموم بازماندگان تسلیت میگویند .

رئیس اداره کل نگارش وزارت آموزش و پرورش

آ_۰۹٤۳ ۳ دکتر فضل‌الله صفا

همکار محترم آقای دکتر تبرا

بازرسان تعلیماتی وکارمندان اداره بازرسی‌فنی مصیبت وارده را تسلیت عرض نموده خودرا در غم جنابعالی شریك میدانند .

دکترهما آهی ، میرزائی ، پیدل ، پدرام‌پور ، حجازی ، حقیقی ، خردپیر ، دادگری، دستغیب ، حبیب‌اله‌زاده ، رائی ، رکنی‌فرد ، زنده‌نام ، روستائیان ساعدی ، شبیری ، صفوی‌راد ، صدیق‌اسفندیاری ، شریعت‌پناهی ، علمی غیور ، کوك‌تپه‌ای ، کیا ،مجدی، مانی ، موید ، عسجدی ، محمدیان ، میرهاشمی ، نعمت‌اللهی ، نعیمی‌اکبر ، کاظم شهرستانی ، دکتر یاسائی ، فقیه دامغانی ، محمدزینالی ، اعلم ، مومنی، مظفری ، مبشر .

آ_۳۰۹۳۷

جناب آقای مکی آل‌آقا،جناب آقای‌هوشنك‌امامی‌آل‌آقا

دبیران وکارمندان دبیرستان ژاله مصیبت وارده رابه آنجنابان تسلیت میگویند .

آ_۳۰۹۳۱ ابراهیم قائمی

بانهایت تاسف درگذشت شادروان داود حسین‌زاده برادر همکار گرام ماجناب آقای اسلام‌حسین‌زاده‌مدیر محترم مهمانخانه فرودگاه مهرآباد را تسلیت عرض نموده سلامت و طول عمر و صبر جمیل‌برای‌بازماندگان خواستاریم آ_۳۰۹٤۵

شرکت سهامی آ ب‌معدنی ایران

مصیبت وارده رابه‌جناب آقای دکتر مقدسی‌وبانو وخانم شهین‌دری تسلیت عرض نموده‌بقاءعمربازماندگان آنمرحومه را از خداوند مسئلت داریم .

شیرازی وبانو - آذریان وبانو -دکتر شهبازی‌وبانو آ_۰۹۲۱ ۳

جناب آقای‌مکی آل‌آقا

معاون محترم اداره آموزش و پرورش ناحیه ٤ تهران

کارکنان انجمن فرهنگی همت مصیبت وارده را به‌آن همکار ارجمند تسلیت عرض نموده بقاء وسلامتی آنجناب را از خداوند متعال خواستاریم .

از طرف کارکنان انجمن‌فرهنگی‌همت-عسکری آ_۰۹۲۹ ۳

دوست گرامی وارجمند جناب آقای دکترمقدسی

باانده فراوان مصیبت وارده را تسلیت گفته آرزومند سعادت وتندرستی شما و خانواده گرامی هستیم .

آ_۴۹۰۹۲ دکتر داروئیان ،دکترشمس

همکار ارجمند وگرامی جناب آقای دکترمقدسی

بانهایت تاسف مصیبت وارده را تسلیت عرض نموده بقاء عمر و عزت آنجناب و خانواده محترم را خواهانیم .

هیئت مدیره‌ومدیر عامل شرکت‌تعاونی‌تهیه‌وتوزیع‌دارو آ_۴۹۰۹۰

آقای بهرام روشنفکر

ازدرگذشت پدر گرامیتان متاسف و مصیبت وارده رابشما و خانواده محترمتان تسلیت عرض مینمائیم.

کارمندان شعبه مرکزی بانك کشاورزی‌ایران آ_۰۹۳۳ ۳

دبیر محترم سرکار خانم رضوانی

باقلبی آکنده ا زاندوه مصیبت وارده را تسلیت میگوئیم . آ_۳۰۹۵۱

امید بهبهانی ، ایفا کاشفی ،رویااعلمی،پروین کاویانی

جناب آقای مصطفی مکی‌آل‌آقا معاونت محترم اداره آموزش و پرورش ناحیه ٤تهران

بدینوسیله ضایعه مولمه مصیبت وارده را از طرف خود و دبیران و کارمندان این دبیرستان‌بحضور عالی صمیمانه و صادقانه تسلیت عرض می کند بقاءذات ودوام سعادت بازماندگان راازدرگاه حضرت احدیت مسئلت دارد .

دبیرستان ایران‌باستان - جمارانی آ_۳۰۹۵۷

جناب آقای مکی آل‌آقا

مصیبت وارده را حضور عالی تسلیت عرض میکنم

آ_۱۰۱۷ ۳ توران آقاخانی

جناب آقای مکی معاون محترم اداره آموزش‌و پرورش ناحیه ٤تهران

باقلبی مملو از اندوه مصیبت وارده به‌آنجناب راتسلیت عرض مینمائیم .

کارکنان دبستان‌دولتی دخترانه‌جدیدالتاسیس‌میدان‌ثریا سلطانخواه ، برومند ، سعدوندی ، دیانتی ، مطلب ، یارندی ، هاشمی ، صدر طهوری

آ_۳۰۹۷۳

جناب آقای ایرج علومی مدیر کل محترم‌وزارت‌اقتصاد

بانهایت تاسف و تاثر درگذشت عموی بزرگوارتان حضرت آیت‌اله آقاشیخ محمد علومی یزدی را به آنجناب وسایر بازماندگان تسلیت عرض نموده بقاء عمر و سعادت جنابعالی را از درگاه‌ایزدمتعال‌خواهانیم.

کارکنان اداره کل دفتر وزارت اقتصاد آ_۰۹۵۹ ۳

جناب آقای ابوالقاسم انوری‌پور

بااندوه فراوان مصیبت وارده را تسلیت گفته‌و درغم شما شریکم

ماه‌منیرازبان آ_۳۰۹۲۳

جناب آقای دکتر محمود علومی

مصیبت وارده را تسلیت عرض نموده سلامت و سعادت آنجناب و خانواده محترم را از خداوند متعال خواهانیم .

دکتر سید محمد طباطبائی - دکتر میرحقانی - دکتر ناصر مسنن .

آ_٤۹۱۹٦

جناب آقای مصطفی مکی‌آل‌آقا معاون محترم آموزش وپرورش ناحیه ٤تهران

باکمال تاسف درگذشت مادر گرامیتان رابه‌آن جناب وفامیل محترم تسلیت عرض مینماید .

هیئت مدیره و دبیران‌ودانش‌آموزان‌دبیرستان‌روزدانش آ_۱۰٤۳ ۳

اعضای جمعیت جوانان شیرو خورشید سرخ‌ایران درگذشت والد محترم آقای صدری دوست و همکار عزیز را صمیمانه تسلیت میگویند .

قائم مقام رئیس - سرلشگر دکتر ایزد پناه آ_۳۱۰۲۳

از شهرری :

باکمال تاسف وتالم درگذشت جوان ناکام حسن یگانه (جلوه) را بخاندان آنمرحوم بخصوص آقای‌حاج سیدآقا جلوه تسلیت عرض مینمائیم وبقاءآن خاندان محترم را از درگاه ایزد متعال خواستاریم .

حاج‌سیدمحمود موسوی واعظ، خلیل علائی،حاج اصغر پی‌سپار ، مهندس عباس تفرشی ، حاج محمد کشاورزجود ، حسین مویدالتولیه ، حاج مصطفی‌اسلامی پرویز سابق تهرانی ، علی‌کشاورزجود

آ_۹۲۱۰ ٤

جناب آقای کریم اهری نماینده محبوب شورایملی

باکمال تاثر درگذشت شادروان والده گرامی را صمیمانه بجنابعالی و کلیه بازماندگان آنمرحوم مخصوصا جناب آقای رحیم آقا اهری و سایر اخوان گرامی تسلیت عرض مینمائیم .

محمد علی اربابی - محسن محتاط دکتر قاسم محتاط - دکتر تقی محتاط - کاظم محتاط - علی‌اصغر اربابی - محمد طهبازی - جلیل تقوی - حسین کاسبی- محمود کاسبی - سرگرد دکتر خلیل یزدانی -محمود صالحی - جلیل فرجزاده - سید زاده - سیدآقازاده .

آ_۳۰۹۸۹

جناب آقای‌مکی آل‌آقامعاون‌اداره آموزش‌وپرورش‌ناحیه٤

از طرف کلیه کارکنان دبستان فرخنده درگذشت والده آنجناب را از صمیم قلب تسلیت عرض مینماید.

آ_۳۱۰۰۱ ویرا - ناصح

بدینوسیله فوت مرحوم آقای حاج سید اسحق میراسکندری را بخاندان جلیل میراسکندری تسلیت عرض مینماید .

آ_۳۱۰۲۷ دکتر آرمین

جناب آقای مصطفی مکی‌آل‌آقا معاون محترم آموزش وپرورش ناحیه ٤تهران

باکمال تاسف درگذشت مادر گرامیتان رابه‌آن جناب وفامیل محترم تسلیت عرض مینماید .

هیئت مدیره و دبیران‌ودانش‌آموزان‌دبیرستان‌روزدانش آ_۱۰٤۳ ۳

اعضای جمعیت جوانان شیرو خورشید سرخ‌ایران درگذشت والد محترم آقای صدری دوست و همکار عزیز را صمیمانه تسلیت میگویند .

قائم مقام رئیس - سرلشگر دکتر ایزد پناه آ_۳۱۰۲۳

از شهرری :

باکمال تاسف وتالم درگذشت جوان ناکام حسن یگانه (جلوه) را بخاندان آنمرحوم بخصوص آقای‌حاج سیدآقا جلوه تسلیت عرض مینمائیم وبقاءآن خاندان محترم را از درگاه ایزد متعال خواستاریم .

حاج‌سیدمحمود موسوی واعظ، خلیل علائی،حاج اصغر پی‌سپار ، مهندس عباس تفرشی ، حاج محمد کشاورزجود ، حسین مویدالتولیه ، حاج مصطفی‌اسلامی پرویز سابق تهرانی ، علی‌کشاورزجود

آ_۹۲۱۰ ٤

تمدن پانزده هزار ساله در کویر لوت...

عهد فلز در ایران بیش از پنجهزار سال قدمت دارد

*** بیابانهای کویرلوت مرکز تمدن وزندگی بوده است**

*** یکی از کاسه‌های مکشوفه در مرکز دشت‌لوت ممکن است تا حدود پانزده‌هزار سال قدمت داشته باشد**

همانطورکه قبلا از نظر خوانندگان ارجمند گذشت: هیئت تحقیقاتی زمین شناسی ایران و فرانسه ضمن مسافرت اخیر خود بکویر لوت ضمن بررسی وضع طبیعی و آثار مکشوفه در دشت لوت موفق بکشف یك شهر بسیارقدیمی درکویر لوت شد و در پایان مسافرت هیئت مزبور پس از آنکه بکرمان بازگشتند اعلام گردید که برای بررسی و تحقیقات وسیع تاریخی‌وطبیعی درکویر لوت، بزودی یك کنفرانس بین‌المللی باشرکت دانشمندان بزرك علوم طبیعی و زمین شناسی در تهران تشکیل خواهد شد.

آقای دکتر احمد مستوفی سرپرست هیئت‌ایرانی که باتفاق یك هیئت فرانسوی برای مطالعات جغرافیائی و باستانشناسی بکویر لوت رفته‌بود، پس‌از بازگشت از دشت کویر ضمن یك مصاحبه مطبوعاتی پیرامون کشف آثار تاریخی در کویرلوت که حاکی از تمدن بسیارقدیم درآن نواحی‌است، اطلاعات جالبی دراختیار خبرنگارما گذاشت.

دکتر مستوفی رئیس هیئت باستانشناسان ایرانی که درکویر لوت اکتشافاتی‌کرده است هنگام دادن توضیحات بخبرنگارما دیده میشود. یك‌کوزه وسایر آثار مکشوفه از کویرلوت، در روی میز آقای دکترمستوفی قراردارد.

*** تمدن درابتدای کویر**

آقای دکتر مستوفی ضمن توضیحات خودگفت: مسافرت ما یك سفر شناسائی و پیدا کردن نقاط مهم و با ارزش درکویر بود تا بعدا اکیپهای متخصص به آن نقاط بفرستیم.

در تفحصات مختلف در جنوب «شهداد» که اسم سابقش«خبیص» است و دریکصد وبیست کیلومتری مشرق کرمان یعنی درابتدای کویر لوت قرار دارد، بیك منطقه‌تمدنی بسیار قدیم برخورد کردیم که قبلا هم احتمال یافتن چنین آثاری در این ناحیه پیش‌بینی میشد.

*** منحصر بفرد دردنیا**

آقای دکتر مستوفی اضافه‌کرد: درخصوص تحقیقات علمی از جهات زمین شناسی و نبات‌شناسی موارد بسیارجالبی کشف شدکه ازآنجمله منشاء پیدایش دشت لوت و خشك شدن آب و هوای این منطقه را میتوان نام برد.

درباره گیاه‌شناسی موضوع‌جالبتر از آنچه فکر میکردیم بود و آن اینکه در مسافتی بطول تقریبی سیصد کیلومتر و عرض صد تا صد وپنجاه کیلومتر هیچگونه نباتی‌وجود ندارد و در دنیا این نمونه منحصر بفرد است که منطقه‌ای فاقدزندگی نباتی باشد.

*** کشف ناحیه مسکونی**

در خصوص باستانشناسی آثار تمدنهای بسیار وسیع در اطراف دشت لوت دیده میشود که مااتفاقا بیك منطقه آن برخورد کردیم و این منطقه نشان میدهد که سابقا ناحیه‌مسکونی عمده ویاشایدشهری درآنجا وجود داشته است.

آنچه از این آثار پراکنده و نمونه های کم حاصل می شود اینست‌که ما تابحال خیال‌میکردیم تمدن پیش‌از تاریخ ایران منحصر به ناحیه «شوش» است وما همیشه «شوش» را دنباله تمدنی که‌ازغرب (آسیای صغیر و بین‌النهرین)آمده حساب میکردیم. ولی اشیائی که پیداشده و کاملا شبیه اشیاءهزاره سوم پیش از میلاد شوش و تپه «موسیان» نزدیك بوشهر است و نشان میدهدکه از طرف مشرق‌هم این تمدن ادامه داشته واحتمال داردکه اگر بازهم کاوش بکنند تا ناحیه بلوچستان این فرضیه که شوش منتهی الیه شرقی تمدن بین‌النهرین است بهم بخورد واین مسئله مهم مطرح میشودکه‌انبساط وتوسعه تمدن در داخله فلات‌ایران از راه شوش و بین‌النهرین‌نبوده وبلکه از راه مشرق بوده است.

*** ۳ هزار سال قبل ازمیلاد**

اشیاء مکشوفه که بالغ‌بربیست تکه سفالی و فلزی است بطور کلی از حدود ۳ هزاره قبل‌از میلاد وتا ۲هزاره قبل‌از میلاد قدمت دارند.

یکی‌از کاسه‌های کشف شده‌در مرکز دشت لوت که بیش‌از دویست کیلومتر از اولین آبادی فاصله‌دارد وهیچ آثاری از زندگی نباتی یا حیوانی یافت نمیشود، ممکن است که تا حدود ۱۲ تا ۱۵ هزار سال قدمت داشته باشد ووجوداین کاسه سفالی که دراثر هزاران سال عمر شبیه‌به‌تکه سنگی شده مبین این حقیقت است‌که شاید در هزاران سال قبل بیابانهای لوت کنونی مرکز تمدن وزندگی بوده وازطرف دیگر وجود آثار فلزی نشان میدهد که عهد فلز درایران بیش‌از پنجهزار سال قدمت دارد درصورتی که در اروپا فقط پانصد سال قبل از میلاد بوجود آمده است.

فلکه آستانقدس تخلیه میشود

بدنبال مصاحبه مطبوعاتی استاندار خراسان ونایب‌التولیه آستانقدس رضوی مبنی برلزوم تخریب فلکه آستانقدس، عده‌ای از بازرگانان‌و کسبه‌و شعب‌بانکها که درفلکه‌دارای ساختمانهائی میباشند، بتدریج فلکه راتخلیه و بنقاط دیگر شهر ازجمله خیابانهای نادری، پهلوی، شاهرضا، خسروی و خسروی‌نو نقل مکان میکنند. باینترتیب‌پیش بینی‌میشود که بزودی فلکه آستانقدس تخلیه‌وبرای تخریب آماده شود بااجرای برنامه تخریب فلکه آستانقدس ونوسازی شهر مشهد، قیافه این‌شهر مخصوصا قسمت جنوبی و مرکزشهر بکلی عوض خواهد شد.

بعلت سوابق درخشان خدمت

پس‌ازشهادت ترفیع درجه یافت

قبلا اطلاع داده شد اتومبیل جیپ حامل فرمانده گروهان ژاندارمری هنك چناران مشهد که برای دریافت بودجه حقوق ماهانه افراد هنك از چناران به مشهد میرفت بعلت یخبندان شدید و لغزندگی جاده در راه قوچان - مشهد واژگون گردید و در این حادثه فرمانده گروهان ژاندارمری چناران و گروهبان یکم علی فیض‌آبادی بشدت‌مجروح وبه‌بخش سوانح مشهد منتقل گردیدندولی گروهبان یکم فیض‌آبادی بعلت شدت جراحات وارده شهید شدو فرمانده ژاندارمری چناران هم فعلا بستری است وقادر بتکلم نمیباشد. خبرنگارما درمشهد گزارش‌میدهد: چون گروهبان یکم فیض‌آبادی دارای سوابق درخشان خدمت بوده ودرحین انجام وظیفه بشهادت‌رسید بدرجه استواری ارتقاء یافت و دفترچه مستمری تمام، برای بازماندگان وی ترتیب داده شد.

چند خبر کوتاه

شیراز - روزنامه‌نگاران شوروی که از تهران عازم بازدید آثار تاریخی‌اصفهان وشیراز شده بودند پس از بازدید آثار تاریخی‌اصفهان با هواپیما وارد شیرازشدند.

مهماندار روزنامه نگاران شوروی در این سفر خانم سنجری بود. روزنامه - نگاران شوروی پس‌ازبازدید آثار تاریخی شیراز و تخت جمشید با هواپیما بتهران بازگشتند.

بناب‌آذربایجان- مردچهل وپنجساله‌ای از ساکنین‌بناب آذربایجان بنام نادر فرزند اسداله مبتلا به تب شد و پس از مراجعه به پزشك‌و معاینه معلوم شد که‌وی‌دچار بیماری سرخك گردیده‌است باتوجه باینکه‌تاکنون‌بیماری سرخك بکودکان اختصاص داشت، ابتلای مردی چهل وپنجساله باین بیماری،عجیب است! فعلا نادر تحت‌درمان قرار دارد و حالش نسبتا رضایتبخش است.

اصفهان - پنجاه نفر از دانشجویان وابسته بسازمان مرکزی جوانان تهران‌وارد اصفهان شدند و بمدت دو روز ازآثار تاریخی‌وپیشرفت های صنعتی اخیر اصفهان بازدید کردند. از طرف شهرداری اصفهان ضیافتی بافتخار دانشجویان مذکور ترتیب یافت که در آن استاندار اصفهان نیزشرکت داشت ...

نمایندگان اطلاعات درخدمت مردم

مردم شهرستانها بوسیله نمایندگان اطلاعات خواسته های خود را شرح میدهند

رشت عده‌ای از رانندگان‌نمایندگی شرکتهای‌مسافربری تی‌بی‌تی، میهن‌تور، لوان‌تور، ایران توریست، اتوعدل، اتوگیلان و رانندگان عضو سندیکای کامیونداران گیلان بدفتر نمایندگی اطلاعات در رشت مراجعه کردند و ضمن تسلیم طوماری اظهار داشتند:

«درجاده‌های‌شوسه‌رشت تهران - رشت‌رامسر و رشت بندرپهلوی بعلت لغزنده بودن جاده خصوصا هنگام بارندگی، هرساله چندین تصادف‌وحشتناك روی میدهد و موجب از بین رفتن‌مسافرین و رانندگان میگردد. تنها دراولین روز ماه جاری‌درجاده‌های گیلان حدود شصت دستگاه اتوبوس واژگون شد و تلفات و خسارات جبران ناپذیری ببار آورد.»

رانندگان مزبور سپس‌تقاضا کردند که ازطرف مسئولین امر یك قشر اسفالت درشت درسراسر مسیر این جاده ریخته شود تا لغزندگی‌جاده‌اسفالته رفع گردد.

توجه مقامات مسئول را بخواسته رانندگان گیلان جلب میکنیم.

والاحضرت شاهپور غلامرضا در بندرپهلوی

پریروز والاحضرت شاهپور غلامرضا پهلوی بمنظور بازدید از نیروی دریائی شمال به بندرپهلوی وارد شدند ومورد استقبال روسای سازمانهای دولتی، فرمانده مرکز آموزش نیروی دریائی شمال، بانوان عضو سازمان زنان و طبقات مختلف مردم قرارگرفتند.

والاحضرت شاهپور غلامرضا پس‌از بازدید از قسمتهای مختلف نیروی دریائی و صرف چای درهتل «بنیادپهلوی»، بعدازظهر همانروز بندرپهلوی را بصوب رشت ترك گفتند.

اخبار شهرستانها

در تصادف تاکسی و کامیون در راه قم - تهران

۲ نفر کشته، ۲ نفر مجروح شدند

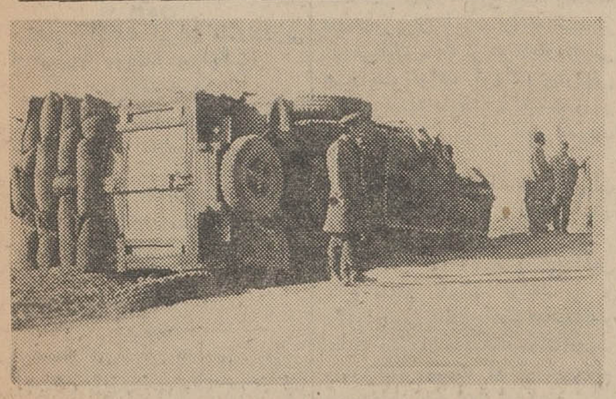

کامیون پس ازتصادف واژگون گردید

قم - خبرنگار اطلاعات: دوساعت بعداز نیمه شب پریشب تصادفی درراه قم - تهران رخ داد که‌درآن دونفر کشته و دونفر مجروح‌شدند. تاکسی شماره۵۳۲۲قم۸۵برانندگی حسین کائینی، که بشدت مست بودو بسرنشینی چهار نفرباسامی حسن رهگو، علی رفیعیان، محمد تقی‌دادخواه وابوالحسن طباطبائی که بطرف تهران حرکت میکرد در فاصله ۵۵ کیلو متری‌قم‌بعلت‌مستی راننده بسمت چپ منحرف گردیدو باکامیون شماره ۷۴۱۶ حامل زغال برانندگی نجفقلی بالاورد که‌بسمت قم‌میامدبشدت تصادف کردبطوریکه یکی از سرنشینان‌تاکسی بنام‌حسن رهگو دردم کشته وسه‌نفر دیگرنیز بشدت مجروح گردیدند و کامیون واژگون شد و راننده مست تاکسی بامشاهده اینوضع‌متواری گردید.

مامورین گشت گروهان ژاندارمری قم لحظه‌ای بعد به‌محل حادثه رسیدند و مجروحین را به بیمارستان کامکار قم انتقال دادند ولی یکی دیگر از آنان بنام علی رفیعیان درراه بیمارستان جان‌سپرد ودونفر دیگر باسامی محمد تقی دادخواه و ابوالحسن طباطبائی بستری شدند و حالشان رضایتبخش نیست.

هنگام ظهر حسین کائینی‌راننده مست‌وفراری‌تاکسی خودرابمامورین ژاندارمری معرفی کرد ودر حالیکه هنوز مست بنظرمیرسید با صدور قرار قانونی روانه زندان‌شد.

افتتاح کلاس آموزش مروجین کشاورزی

بمنظور بالابردن اطلاعات فنی مروجین استان فارس، از بامداد امروز کلاس آموزش مروجین کشاورزی استان بمدت یکهفته درمحل مرکز آموزش علی‌آبادفارس تشکیل گردید. دراین کلاس کلیه مروجین و سرپرستان مربوطه شرکت دارند و بوسیله کارشناسان انستیتو بررسیهای استان و اداره استاندارد استان باکیفیت دفع آفات مرکبات و طرز استاندارد نمودن محصولات کشاورزی آشنا میشوند.

آزاد شد

قبلا اطلاع داده شد یکی از پزشکان معروف اهواز در نتیجه صدوردستور تزریق آمپول‌پنی‌سیلین که منجر بمرك طفلی شد، باصدور قرارقانونی بازداشت گردید.

خبرنگار ما در اهواز بدنبال گزارش قبلی دراین باره اطلاع‌داد: آقای دکتر سید نعمت‌اله جزایری ساعتی پس‌از صدور قرار بازداشت آزادگردید و مشغول بکار شد.

شهردار بندرعباس

چون آقای‌شریفی مشاوراستانداری بنادر جنوب و شهردار بندرعباس از سمت شهرداری استعفا کرده از طرف آقای مهندس یمین افشار استاندار بنادر و جزایر جنوب‌آقای احمد سایبانی بسمت شهرداربندر عباس تعیین و سرگرم کار شد.

بزغاله ۳ پا!

اصفهان -این بزغاله عجیب‌اخیرا در قریه «گورت» اصفهان بدنیاآمده و همانطور که ملاحظه میفرمائید. براحتی قادر است روی دو دست و یکپایش بایستد!

جالب اینکه جست و خیز بزغاله سه دست و پا از سایر بزغاله ها که چهاردست و پا دارند، بیشتر است و حتی در بین گله، پابپای بزها و گوسفند های پیشرو حرکت میکند!

ابرنامه تلویزیون ایران — فرستنده آبادان

دوشنبه ۱۸ دی دیماه

ساعت ۶٫۰۰ سلام شاهنشاهی
ساعت ۶٫۰۲ اعلام برنامه
ساعت ۶٫۰۳ کارتون
ساعت ۶٫۳۰ نیازمندیها
ساعت ۶٫۴۵ موزیکال برادوی
ساعت ۷٫۰۰ تاریخ
ساعت ۷٫۱۵ صنعت نفت
ساعت ۸٫۰۰ موسیقی وزارت فرهنك و هنر
ساعت ۸٫۳۰ تسخیر ناپذیرها
ساعت ۹٫۳۰ اخبار
ساعت ۹٫۴۵ شاکی
ساعت ۱۰٫۰۰ گلچین
ساعت ۱۱٫۰۰ پایان برنامه

خلاصه‌ای از: حوادث شهرستانها

*** قتل در تاریکی**

قوچان - نیمه شب پریشب مردی بنام علی غلامی اهل قریه «حسن‌آباد» قوچان بوسیله‌عده‌ای ناشناس که بمنزل وی وارد شده بودند بقتل رسید. مامورین ژاندارمری محل‌بااطلاع ازجریان در محل واقعه حاضر شدند و تحقیقات خود را شروع کردند. فعلا چهار نفر باسامی علیمحمد، محمد علی، قاسم و آدینه زارعی که مورد سوء ظن قرار گرفته‌اند توسط مامورین ژاندارمری بازداشت گردیده‌اند.

*** نزاع دستجمعی**

زنوز آذربایجان - بین دو دسته از ساکنین قریه «کومار سفلی» از توابع قره‌داغ ارسباران بدنبال اختلافات قبلی نزاعی درگرفت و چهار نفر باسامی شیرین‌دل فرزند بابا، رزاق فرزند علی، کریم فرزند حیدر و سواد فرزند جواد بسختی مجروح‌گردیدند. یکی ازمجروحین بنام شیریندل که قادر بحرکت نمیباشد در قریه مزبور بستری است و بقیه بوسیله اهالی قریه ببهداری زنوز انتقال یافته‌اند. جریان واقعه ازطرف ژاندارمری زنوز تحت رسیدگی است.

*** گوش پسرعمو راکند**

رضوانده - برسر تقسیم یك اصله درخت بین دو پسر عمو باسامی بهزاد اسدی و گل‌آقا اسدی ساکنان‌روستای «بداغ» رضوانده نزاعی در گرفت. در این حادثه بهزاد اسدی بادندان قسمتی‌ازگوش پسرعمویش را کند! جریان تحت تعقیب قرار گرفت و مجروح جهت‌مداوا ببیمارستان محمد رضا شاه پهلوی بندر پهلوی اعزام شد.

*** غرق شد**

امیرکلا - دختر بچه‌هفت ساله‌ای بنام‌شهناز فرزندمحمد یکی از ساکنان امیرکلا که‌در کنار رودخانه مشغول بازی‌بود ناگهان بداخل رودخانه سقوط کرد.

چند عابر که متوجه این حادثه شده بودند برای‌رهائی شهناز تلاش کردند ودرفاصله سیصد متری محل حادثه‌موفق شدند جنازه دختر مذکوررا از آب بگیرند.

پسته، (طلای سبز)

اینجامحصول پسته همه‌چیزرا تحت الشعاع قرارداده‌است

از: مقدس زاده — نماینده اعزامی سازمان شهرستانها — سیمای شهرستانها

سق مردم رفسنجان راباپسته برداشته‌اند!؟

«۳۱۶»

دراولین گزارش مربوط به رفسنجان عرض کردم که رفسنجان شهر پسته «طلای سبز» است. این، یك‌حقیقت‌غیر قابل تردید است که حتی هرتازه واردی در همان اولین روز ورود باین شهرستان متوجه میشود. سراسر اطراف‌شهر و تمام دهات تابعه رفسنجان راباغات پسته پوشانده و میتوانم بگویم که حوزه شهرستان رفسنجان در میان باغات پسته محصور و یا در حقیقت غرق شده‌است!

*** همه درفکر پسته هستند**

مردم این شهرستان همگی به‌نسبت استطاعت‌خود یك یاچند باغ پسته‌ی بزرك یاکوچك دارند و تمام‌مردم در زمینه‌ی کار پسته اعم از ایجاد باغات پسته یاخریدو فروش آن ویا درجهات دیگری که بهرحال با اینکار ارتباط دارد مشغول فعالیت‌هستند.

عقیده مردم رفسنجان دراین مورد اینست که هرکس هرکاری دارد ودر هروضعی هست باید لااقل یك‌باغ پسته هم داشته باشد. اصولا در رفسنجان کاری بجز درجهت افزایش سطح کشت پسته، تولید پسته، بهبود وضع محصول پسته و یا خریدو فروش پسته وجود ندارد.

هر چیز و هر کاری هست با «پسته» ارتباط دارد. حتی‌فکر وذکر و هم‌وغم همه مردم این شهرستان اعم از زن‌و مرد درباره پسته، این محصول پردرآمد و درعین حال پر خرج، دور می زند ...

*** سطح باغات پسته روزبروز توسعه مییابد**

علاقه مردم رفسنجان بباغ و درخت پسته بحدی است که اهالی این شهرستان هرکجا دراطراف شهریامحل سکونتشان زمین بایری که به‌آب دسترسی داشته باشد پیدا کنند بلافاصله و بی‌تامل درآنجا یك‌باغ پسته ایجاد میکنند. حتی درباغچه‌های منازلشان هم درخت پسته میکارند.

بهمین جهت است که سطح باغات پسته در حوزه‌شهرستان رفسنجان روزبروز توسعه پیدا میکند و سال بسال برمیزان‌محصول پسته رفسنجان و پیشرفت وضع و بهبود محصول آن افزوده می شود!

*** سق مردم رفسنجان ازکودکی باپسته آشناشده**

در تمام مدتی که من از شهر رفسنجان بازدیدو کیفیت‌وضع این شهرستان رابررسی میکردم بجز پسته محصول کشاورزی دیگری ندیدم و غیر از پسته که همه درباره آن صحبت میکردند مطلب و موضوع دیگری نشنیدم و بنظر میرسد که فی‌المثل‌سق مردم رفسنجان را از همان بدو تولد باپسته برداشته‌اند..

طی مدتی که در رفسنجان بودم علاوه بر بازدید و بررسی کیفیت وضع شهر(که در گزارش های قبلی بطور مشروح‌و مفصل باستحضار رسید) درباره محصول پسته که تنها رشته‌ی کار و بالاترین رقم محصول و بزرگترین منبع‌درآمد مردم این‌شهرستان است نیز تحقیق و بررسی کردم. ازباغات پسته و چندین کارخانه پسته‌پوست کنی بازدید و باصاحبان باغات‌پسته ومدیران کارخانه های پسته پوست کنی و همچنین بارئیس و مسئولان اداره کشاورزی رفسنجان درباره پسته مذاکره کردم و آنچه ذیلا باستحضارمیرسد نتیجه مطالعات و بررسیهای همه جانبه و مذاکراتی است که‌دراین زمینه بعمل آمده‌است ...

***

بطور کلی ۹۵ تا۹۸درصد از اراضی قابل کشت حوزه شهرستان رفسنجان زیر کشت درخت پسته است بااین کیفیت، بدیهی است‌که برای کشت سایر محصولات کشاورزی‌جاومحل و زمین قابل کشتی باقی نمیماند ...

بهمین جهت شهر رفسنجان محتاج همه‌ی انواع‌محصولات کشاورزی بغیر از پسته (بخصوص غله و میوه و سبزیجات) می باشد.

فعلا تمام مایحتاج مردم‌این شهرستان از هرقبیل حتی‌گندم وجوو میوه و سبزی از سایر شهرستان ها وارد میشود وبمصرف میرسد وگرنه در حوزه شهرستان رفسنجان بجز محصول‌پسته محصول دیگری پیدا نمیشود!

*** بجزپسته، بهمه چیز نیازمندند**

بقول آقای دکتر مرتضوی رئیس اداره کشاورزی‌رفسنجان مردم این شهرستان بجزپسته بهمه‌ی مایحتاج زندگی و ارزاق نیازمندند. در سراسر حوزه شهرستان رفسنجان فقط دو تا پنج درصد اراضی قابل‌کشت زیرکشت غله یاصیفی کاری است‌که آنرا هم امکان نداشته است تبدیل بباغ‌پسته کنند چون‌یاموقوفه بوده و یازمین قابل کشت‌درخت پسته نبوده‌است.

رئیس اداره کشاورزی رفسنجان میگفت: توسعه باغات پسته و ترویج این محصول و توجه مردم‌این شهرستان نسبت به پسته‌کاری از بدواجرای قانون اصلاحات ارضی شروع شده است. اهالی و کشاورزان رفسنجان همینکه فهمیدند باغات مشمول قانون اصلاحات ارضی نمیشود بلافاصله هرچه زمین زراعتی داشتند همه راتبدیل به باغ کردند و چون زمینهای‌حوزه این شهرستان قابلیت و استعداد طبیعی فراوانی برای پرورش محصول پسته دارد تمام اراضی راتبدیل بباغ پسته نمودند.

*** فقط ۳۰ درصد بهره میبرند**

حالا هم برای توسعه‌وگسترش باغات پسته‌دراین‌شهرستان از هیچ خرج‌و هزینه‌ای خودداری نمیکنند. چون به‌درآمد سرشار این محصول کشاورزی پی‌برده‌اند هرسال لااقل ۳۰درصد ازدرآمد باغات پسته راصرف ایجاد باغات بیشتر میکنند و چهل درصد از درآمد حاصله هم صرف نگهداری و پرورش باغات‌پسته این شهرستان میشود و صاحبان باغات پسته رفسنجان‌فقط از سی درصد مجموع درآمد محصول پسته بهره‌برداری و استفاده می کنند ...

در رفسنجان هرکس کاری دارد باید لااقل یك‌یا چندباغ پسته کوچك یابزرك هم داشته باشد.

این، عقیده مردم این شهرستان است اینجا همه چیز و همه کار از پسته شروع و به پسته ختم میشود!

خلاص شدن نخست وزیران از شر اجاره نشینی!

تعداد دیپلمات های امریکا، شوروی و انگلستان در تهران از همه زیادتر است

سفیر ایسلند در تهران در آلمان زندگی میکند!

وزارت خارجه تنها وزارتخانه آشپزخانه دار!

یادداشت‌های روز

تهیه و تنظیم از محمد پورداد

بالاخره نخست‌وزیر خودرا از بلای ترافیک تهران آسوده کرد و دیگر نیازی بدان ندارد که برای رفت و بازگشت به نخست وزیری ومنزلش مدتی هم در خیابان ها وقت تلف نماید واعصابش را خرد کند زیرا در آینده محل زندگی‌نخست‌وزیر بغل گوش مقر کارش خواهدبود. همانطوریکه در روزنامه خواندید تصمیم براین گرفته شد که کاخ والاحضرت شاهدخت شمس پهلوی که مدتی بلا استفاده مانده است برای اقامت و زندگی نخست‌وزیران در مدت زمامداریشان اختصاص‌یابد البته فکر بسیار خوبی است ومسلما نخست‌وزیران آینده را نه تنها از شر ترافیک بلکه از شر اجاره‌نشینی هم راحت خواهد کرد! و پیش‌بینی میشود تعداد داوطلبان نخست وزیر شدن هم به میزان غیر قابل تصوری افزایش یابد.

البته لذت زندگی را نخست‌وزیران خواهندبرد و رنجشان راخانم های آنان.

از آنجائی که کلیه وسایل این کاخ متعلق بدولت خواهد بود و دکوراسیون داخل آنهم به سبک و سلیقه ماموران با سلیقه دولت‌درست میشود معلوم نیست که باب طبع‌خانم های نخست وزیران قرار گیرد.

مشکل دیگر ترک کاخ اقامتی‌نخست وزیر پس از پایان دوران صدارت است که رنجش از ترک صدارت‌هم بیشتر خواهدبود.

✪✪✪

چند روز پیش لیست‌اسامی هیئت‌های سیاسی مقیم تهران را مرورمیکردم ودیدم که کشورهای امریکا، شوروی بریتانیا بیش از کشورهای دیگردر ایران دیپلمات دارند. بموجب این لیست امریکا در مقام اول دارای ۴۲ دیپلمات شوروی در مقام دوم دارای ۳۷ دیپلمات و انگلستان در مقام‌سوم دارای ۱۹ دیپلمات در ایران هستند. البته علاوه بر این عده اشخاص دیگری نیز در خارج از کادرسیاسی از اتباع این کشورها در سفارت ـ خانه‌هایشان در تهران کارمیکنند که از مزایای دیپلماتی استفاده نمیکنند و تازه عده‌ای هم در کنسول گری‌های آنان در شهرهای بزرگ ایران هستند.

در مقابل این سه کشور کشورهائی هم هستند که‌تعداد نمایندگانشان‌در تهران از دو نفر تجاوز نمیکند. این کشورها عبارتند از لبنان، نروژ،و برزیل که سفیرش مقدم‌السفرا هم میباشد.

از طرف دیگر ایران با اینکه با کشورهائی‌رابطه‌سیاسی داردمعذلك این کشورها سفیر و سفارتخانه‌ای در تهران ندارند و امور مربوط به روابط‌خارجی‌آنان بوسیله‌سفرایشان در کشورهای دیگر جهان و نزدیك بایران انجام میشود. از جمله این کشور ها سیلان، نپال، فیلیپین و تایلند هستند که سفیرایشان در کراچی زندگی میکنند و سفرای کشورهای شیلی، فنلاند، پرتقال در آنکارا هستند سفیر حبشه در هند است و سفیرایسلند درآلمان‌زندگی میکند.

✪✪✪

اولین ضیافت ناهار و در حقیقت اولین ضیافت وزیرخارجه در آغاز سال جدیدمیلادی ظهر امروز در کاخ‌وزارت خارجه برپا گردید. این ضیافت بافتخار سفیر اطریش بود که مدت ماموریتش در تهران پایان یافته است.

فردا نیز آبدارخانه و آشپزخانه وزارت‌خارجه مثل امروز سرش شلوغ خواهدبود زیرادومین‌ضیافت ناهار وزیرخارجه درسال جدید میلادی بافتخار و برای خداحافظی بازایتسف سفیر شوروی برپاخواهد گردید. وزارتخارجه تنهاوزارتخانه ایست که وسائل لازم را برای تشکیل ضیافت‌ها، ومیهمانی هادر کاخ باشکوهش دراختیاردارد. بقیه وزارتخانه‌ها هروقت که تصمیم میگیرند ضیافتی بدهندباید بسراغ هتل‌های معظم تهران بروند ازسالن های‌وسیع و آشپزهای مجرب‌آنان برای پذیرائی از میهمانان خارجی خود استفاده کنند.

درمحافل ومجالس

برنامه امروز

تاتر:

«رویا ... وخطر آتش سوزی! استعمال دخانیات ممنوع باشرکت گروه هنرمندان وزارت فرهنك و هنر از ساعت۸بعدازظهر درتالار۲۵ شهریور.

نمایشگاه‌ها:

گشایش نمایشگاه نقاشی ویولت متحده درکاخ جوانان از ساعت ٦بعدازظهر.

✪✪✪

«نقاشی گذشته ایران تالارقندریز از ساعت ۵ره تا۸ بعدازظهر

برنامه فردا

سخنرانی های سمینار بررسی تحلیلی کتاب انقلاب سفید درتالار فرهنك

✪✪✪

سخنرانی آقای مهندس انصاری وزیرکشور درباره اصلاح قانون انتخابات.

ساعت ۹ بامداد.

✪✪✪

سخنرانی دکتر هدایتی وزیر آموزش و پرورش درباره‌سپاه‌دانش

✪✪✪

سخنرانی مهندس قره‌گزلودرباره فروش سهام کارخانه های دولتی ساعت ده بامداد.

✪✪✪

درانجمن‌فلسفه‌وعلوم‌انسانی

جلسه عمومی انجمن فلسفه‌وعلوم انسانی باحضور اعضاء بریاست آقای دکتر علی اکبرسیاسی‌تشکیل شد. دراین جلسه آقای سیدمحمد رضا جلالی نائینی خطابه‌ای‌پیرامون روابط فرهنگی ایران باستان وهند و خویشاوندی زبان اوستا و زبان سانسکریت وارتباط مذهب‌زردشت ومذهب هندو ایراد کرد.

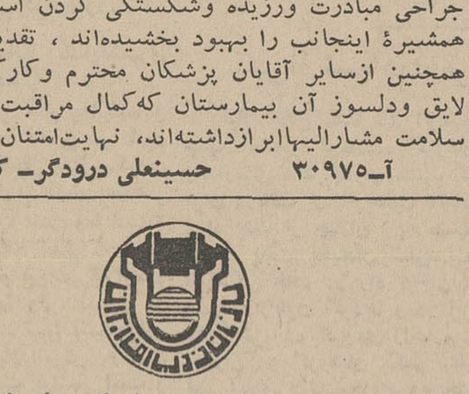

قدم نورسیده مبارك!

دو ٤٨ ساعت گذشته، چندین خانواده ساکن پایتخت صاحب‌فرزند شدند و خبر تولد نوزادان خویش را بوسیله تلفن ۳۰۰۱۱ روزنامه اطلاعات (داخلی ۲٦۸) بمنظوردرج‌در ستون نوزادان و اطلاع بستگان و دوستانشان در اختیار ما گذاشتند.

خانم‌کبری اشتهاردی، زیر نظر و با مراقبت خانم دکتر مرندی‌قابله بیمارستان مروستی، وضع حمل‌کرد و پسری بوزن۳کیلو و پانصد وپنجاه گرم‌بدنیاآورد که نامش را «شهریار» نهادند. این، دومین فرزند خانواده اشتهاردی است.

خانم منیری هوتی در زایشگاه عیوض زاده ماند یك نوزاد پسر شد و دو مادر دیگر باسامی خانم روحیه طبیبی‌وخانم بهجت شاه‌آبی درهمین بیمارستان‌نوزاددختری بدنیاآوردند.

دد آخرین زایمان پریروز این زایشگاه‌نیز، خداوند به خانم میترا فهاری فرزند پسری عنایت فرمود.

پریروز در بیمارستان و زایشگاه هشترودیان پنج مورد زایمان انجام شد طی آن پنج پسر کاکل زدی قدم بدنیا گذاشتند.

خانم پورانداخت خیری دومین‌پسر خود را بدنیا آورد و نوزاد، هنگام تولد ٤ کیلو و پانصد گرم وزن‌داشت خانم مهری تدین مادر سومین‌فرزند خود شد، خانم های نزهت ستوده و مریم امیدوار دومین پسر خودرا بدنیا آوردند، و خانم فریده‌اقدامی با تولد نوزاد پسر خود، برای‌اولین مرتبه مادر شد.

سنگین وزن ترین نوزاد چهل و هشت ساعت اخیر پایتخت در بیمارستان و زایشگاه باهر بدنیا آمد. نوزاد دختر میباشد و هنگام تولد۵کیلووزن‌داشت. مادرنوزسیده بنام‌خانم کاترین گالستیان، زیر نظر خانم خانیان قابله بیمارستان باهر وضع حمل کرد.

بکلیه خانواده های نامبرده تبریك میگوئیم و امیدواریم قدم نورسیده مبارك باشد.

نماینده ایران در مجمع جهانی جوانان

دوشیزه فریده نیکو دیروز با پان‌آمریکن تهران‌رابقصدنیویورك ترك نمود.

دوشیزه نیکو نماینده امسال ایران در مجمع جهانی جوانان است که باهمکاری پان‌آمریکن برگزار میشود.

پسران و دختران میان‌سال از سراسر جهان بوسیله مسابقه‌ای که توسط وزارت آموزش‌وپرورش هرکشور و سفارت آمریکا انجام میشود انتخاب و در یکشنبه ۱۷ دیماه در نیویورك اجتماع می‌کنند. این عده پس از سه‌ماه اقامت در آمریکا در بیست‌ودومین مجمع جهانی جوانان شرکت خواهند کرد.

انتخاب نمایندگان این مجمع براساس: اطلاعات آنها در باره کشورشان ـ توانائی آنها درتوجیه بامحیط های نامانوس ـ هوش و ذکاوت ـ آزاد فکری و تسلط‌در زبان انگلیسی است.

درایران از میان عده زیادی پسرو دختر پس از یك سلسله آزمایش ها دوشیزه فریده نیکوانتخاب‌شد. دوشیزه نیکو ۱۷ ساله و دانش آموز دبیرستان هدف می‌باشد.

هرپیس‌ای.بی.اس

برای رفع ریزش مو و پوشش طبیعی سر بی مو و یا کم مو برای کسب اطلاعات بیشتر از شهرستانها و تهران به آدرس سازمان آی.بی.اس.خیابان پهلوی‌جنب سینما امپایر قسمت آقایان مکاتبه یا مراجعه فرمایند. ۱ـ۴۸۶۰۸

قهرمان دریاها

۵٦

خلاصه: «کاترین» سرانجام درخانه «کوئدوك» با «بروس اندرسون» قهرمان دریاها ملاقات میکند...

«پیر کوئدوك» از مهمانان‌خود دعوت کردکه‌در کنار آتش بنشیند و درحالیکه گیلاسی پر از مشروب بدست «بروس اندرسون» «میداد گفت: «میدانیداندرسون عزیز، فرانسه تصمیم گرفته است بشما کمك کند».

ـ بله، پسرتان این موضوع را بمن اطلاع داد ولی اینطور که پیداست باید مدت زیادی در پاریس بمانم...»

کاپیتان «برتیه» که تااین لحظه سکوت کرده بود گفت. «بروس عزیز، تصور میکنم که به‌چند روز استراحت کامل احتیاج دارید» و در حالیکه‌ریش را بطرف «پیرکوئدوك» بر میگرداند افزود: «کاپیتان اندرسون خیلی خسته است ولی حاضر نیست اعتراف کند که هم‌اکنون در آتش تب میسوزد...»

در این هنگام «کاترین» آهسته‌جلو رفت و پرسید:

ـ«کاپیتان، واقعا کسل هستید؟»

ـ نه، چیزی نیست دختر خانم. تا چند ساعت دیگر حالم خوب میشود...»

«پیرکوئدوك» که متوجه تغییر قیافه قهرمان دریاها شده بود گفت: «کاپیتان شما احتیاج به‌استراحت دارید، «ژرترود» اکنون شمارابه اتاق‌خواب هدایت‌میکند. اطمینان دارم که تافردا کسالت شماکاملا برطرف خواهد شد.

«ناتمام»

سپاسگزاری

بدینوسیله مراتب تشکروسپاس‌خودرابمحضرارجمند **جناب آقای دکترآریس اردوخانیان** جراح‌عالیقدر و ریاست محترم بیمارستان امدادی شیروخورشید سرخ فاتح کرج که باحذاقت ومهارت‌کم نظیری بانجام یکی ازمهمترین اعمال جراحی مبادرت ورزیده وشکستگی گردن استخوان ران همشیرهٔ اینجانب را بهبود بخشیده‌اند، تقدیم میدارد. همچنین ازسایر آقایان پزشکان محترم وکارکنان جدی و لایق ودلسوز آن بیمارستان که‌کمال مراقبت را در اعادهٔ سلامت مشارالیهابرازداشته‌اند، نهایت‌امتنان حاصل‌است

آ ـ ۳۰۹۷۵ **حسینعلی درودگر ـ کاشان**

پیکان طلا

در صفحه ۹

تاتی tati

فروشگاه تاتی: تهیه‌کننده شیك‌ترین و زیباترین البسه ولوازم کودك از نوزاد تا ۱۲ سال.
تهران ـ چهار راه لاله‌زاراسلامبول ـ تلفن ۳۸۳۷٦.
آ ـ ٤٨٨٤٠

آگهی بنگاه توسعه ماشینهای کشاورزی درمورد بخشودگی بهره دیرکرد

بنابرتصویب مجمع عمومی صاحبان سهام بنگاه بدهکارانی که کلیه بدهی سررسید خودرا تاآخر روز ۳۰ر۱۰ر٤٦ پرداخت بنمایند بجای۱۲درصد بهره‌دیرکرد فقط ۲درصد نقدا اخذ و۱۰ درصد آن بخشوده خواهد شد ودر صورتیکه قادربه‌پرداخت‌بدهی خود درتاریخ مقرر نباشند و تقاضای تقسیط که حداکثر مدت آن بیش از یك سال نباشد بنمایند ۲درصد بهره‌تاخیر از تاریخ سررسید تاتاریخ تقسیط نقدا دریافت واصل بدهی آنان بابهره ۳درصد باقساط متساوی تقسیط خواهدشد.

اینك پیرو آگهی‌های قبلی مراتب باطلاع کلیه بدهکاران میرسد. خواهشمنداست از فرصت استفاده ونسبت به‌پرداخت بدهی خود بشرح فوق اقدام فرمایند. الف ٦۲۵ ۹

بنگاه توسعه ماشین‌های کشاورزی

ترکیبات

جناب آقای مهندس صادق پارسائی

انتصاب بجا وشایسته جنابعالی را بسمت ریاست سازمان اصلاحات ارضی استان مازندران‌تبریك عرض نموده امیداست مانند گذشته دراجرای منویات ذات اقدس‌شاهنشاه آریامهر و خدمت بمردم شریف مازندران منشاء خدمات برجسته‌ای باشید.

آمل ـ **مسعود ملك‌پورنوائی**

جناب آقای حاج سیدابوالقاسم روح‌الامین

انتصاب آنجناب را بسمت‌سرپرستی امور بازرگانی و مشاور عالی بانك اعتبارات تعاونی توزیع‌باسوابقی که در امور حمل و نقل دارید تبریك عرض نموده وامیدواریم درآینده بتوانید در اجرای منویات شاهنشاه آریامهرخدمات شایانی انجام دهید.

این‌حسن انتصاب رابجناب‌آقای رشیدیان مدیر عامل بانك واتحادیه مرکزی کامیونداران و سندیکای صنف حمل ونقل نیز صمیمانه تبریك عرض مینمائیم و موفقیت روزافزون شمارااز خداوند متعال مسئلت داریم.

رئیس هیئت مدیره شرکت واحد حمل‌ونقل خرمشهر حاج‌سید مرتضی‌تقوی‌الحسینی ـ حاج‌عباس خاله‌اغلی ـ حاج مهدی‌خاله اغلی ـ جواد کاظم‌زاده ـ حاج سیدحسین امامی‌نژاد

جناب آقای مهندس کهکشان مدیر عامل محترم سازمان‌آب‌تهران

حسن انتصاب آقای مهندس فروتن رابمعاونت فنی‌آن‌سازمان به‌آنجناب صمیمانه تبریك عرض مینمائیم.

خدایار ضیاء طبری، رشید ضیاء طبری، بهرام مغنی، فریدون مغنی، هرمز ورجاوند. آ ـ ۳۰۹٤۱

جناب آقای مهندس کهکشان مدیر عامل محترم سازمان‌آب‌تهران

حسن انتصاب آقای مهندس بلالی را بمعاونت مالی آن سازمان به‌آنجناب صمیمانه تبریك عرض مینمائیم.

خدایارضیاء طبری، رشیدضیاء طبری، بهرام مغنی، فریدون مغنی، هرمز ورجاوند آ ـ ۳۰۹۳۹

جناب آقای دکترعلی اکبربهرامی

باخوشحالی فراوان سمت معاونت وزارت کشاورزی را بشما تبریك گفته و موفقیت جنابعالی را در راه خدمت بشاهنشاه آریامهر و ملت ایران آرزو میکنم.

جمشیدپازوکی آ ـ ۳۰۹۲۵

جناب آقای دکتر زاهدی وزیر محترم کشاورزی

انتصاب جناب آقای مرتضی وکیل زاده که از افراد تحصیلکرده وپاکدامن مملکت می‌باشند سمت مدیر عامل عمران‌دشت قزوین نشانه یکی از بارزترین تحولاتی است که به پیروی از منویات شاهنشاه آریامهر بعمل آمده. این حسن انتخاب را تبریك عرض نموده و موفقیت آنجناب را آرزومندم.

احمدعظیما آ ـ ٤۹۰۸۸

سرکار سرهنك شیرزاد

انتصاب شایسته جنابعالی رابمعاونت اداره راهنمائی صمیمانه تبریك عرض مینماید. بزرك‌عمادی

شرکت ملی ذوب‌آهن

آگهی مناقصه

شرکت ملی ذوب‌آهن ایران حمل حدود ۱۳۸۸ تن‌ماشین‌آلات مختلف را از تهران و کرج بشهر اصفهان محل کارخانه ذوب آهن در ٤۵ کیلومتری شهر اصفهان واردوی کاردر ٤ کیلو متری شهر کرمان رابرطبق صورت مشخصات بمناقصه میگذارد. داوطلبان مایل‌بشرکت در مناقصه میتوانند اسناد مناقصه را از دبیرخانه شرکت قسمت کارپردازی شماره ۳۵ خیابان فرصت ـ شاهرضا در مقابل پرداخت مبلغ ۵۰ ریال دریافت نمایند. پیشنهادات باید در پاکت الف لاك و مهرشده باذکر جمله‌مربوط بمناقصه حمل ماشین آلات اصفهان و کرمان همراه باپاکت ب محتوی رسید بانکی بمبلغ ۷۰۰۰۰ ریال اسناد خزانه تاساعت ۹ صبح روز ۳۰ر۱۰ر٤٦ در مقابل اخذ رسید بدبیرخانه این شرکت تسلیم شود. پیشنهادات واصله درساعت ۵ر۹ صبح همانروز بازو قرائت خواهد شد، حضور پیشنهاد دهنده درجلسه مناقصه آزاد است. شرکت در ردو قبول یك یاکلیه پیشنهادات مختار است. هزینه درج مرتبه اول و دوم‌آگهی بابرنده‌مناقصه است. در صورتیکه برنده اول حاضر بعقد قرارداد نشود سپرده او ضبط واز نفر دوم دعوت میشود. چنانچه برنده دوم نیز حاضر بعقد قرارداد نشود سپرده او نیز ضبط خواهدگردید. سایر شرایط در اسنادو برك مشخصات مندرج است. هزینه حمل باید به تن کیلو متر پیشنهاد شود در غیر این صورت پیشنهاد رد خواهد شد. ماشین‌آلات بتدریج در مدت حدود دوسال حمل خواهد شد، بطور استثناء ممکن است بعضی از ماشین‌آلات که دارای حجم زیاد بوده و امکان حمل آنها از جلفا به تهران باراه آهن امکان نداشته باشد از جلفا حمل شود.

الف ۹۵۵٤ **شرکت ملی ذوب آهن ایران**

«رویای مجسمه» فیلم ۳۰ دقیقه رنگی

فردا دوشنبه ۱۸ دی ساعت ۵ عصر

انجمن ایران وآمریکا ـ عباس‌آباد

آگهی سازمان قندوشکر

باتوجه باینکه کلیه عاملین‌فروش قندو شکر دولتی در تمام نقاط کشور موظفند قند و شکر مورد مصرف اهالی رابه نرخ تثبیت شده دولتی در اختیار مصرف کنندگان قراردهند، معهذا بمنظور فراهم ساختن موجبات رفاه و آسایش بیشترمصرف کنندگان قندوشکردولتی مراتب‌زیر باطلاع همگان میرسد. کلیه ماکنین محترم پایتخت‌و شهرستانها علاوه بر آنکه قند و شکر مورد حاجت خودرا از عاملین فروش دریافت مینمایند در صورت تمایل واحتیاج میتوانند‌درتهران باداره‌قندوشکر تهران وحومه درشهرستانها به مراکز توزیع دولتی مراجعه وهر مقدار قند یاشکر موردنیازشان باشد به‌بهای هر کیلو قند ۲۷ ریال و هر کیلو شکر ۲٤ ریال خریداری نمایند. الف۹۵۸۲

مدیر کل سازمان قند وشکردکتر جزایری

۱ـ ۲ آ ـ ٤۸۳۰۰ ۱ـ ۳

آگهی تسهیل درکار ترخیص کالا ازگمرك مهرآباد

بمنظور ایجاد تسهیل درامر ترخیص کالا از اداره گمرك مهرآباد بااجازه مقام محترم وزیردارائی باداره نامبرده دستورداده شد از تاریخ دهم دیماه تاآخر وقت اداری روز سه‌شام اسفندماه۱۳٤٦ کالاهای وارده را که حقوق و عوارض گمرکی آنها بیش از مبلغ یکصد هزار ریال باشد با اخذ تضمین بانکی‌بسررسید مدت دوماه بدون تمدید بابت حقوق و عوارض گمرکی و سودبازرگانی(باستثنای هزینه‌های باربری و انبارداری و سایر عوارضی که به نفع سایر موسسات بموجب قانون وصول میشود) ترخیص نماید انتظار میرود بازرگانان محترم از تسهیل فوق استفاده و کالای متعلق به‌خودرا از گمرك مهرآباد ترخیص نمایند. الف ۹۰۲۲

۱ـ ۳ آ ـ ٤۸۲۹۲ **مدیر گل گمرك، دکترهادی**

تلویزیون ایران

برنامه امشب

۵ر۰۰ سلام شاهنشاهی
۵ر۰۱ اعلام برنامه
۵ر۰۳ نیازمندیها همراه با آهنگهای روز
۵ر۳۰ کارتون
۵ر٤۵ باشگاه تاج
۶ر۰۰ اخبار
۶ر٤۵ شاکی
۷ر۰۰ فیلم سرنوشت
۸ر۰۰ موسیقی کلاسیك
۸ر۳۰ اف.بی.آی
۹ر۳۰ اخبار
۹ر٤۵ شعر وادب
۱۰ر۰۰ برخورد اندیشه‌ها
۱۰ر۳۰ واریته
۱۱ر۱۵ پایان برنامه

بخش اول برنامه فردا

۱۲ر۳۰ سلام شاهنشاهی
۱۲ر۳۱ اعلام برنامه
۱۲ر۳۲ نیازمندیها
۱۲ر٤۵ انسانهای جاودان
۱ر۰۰ مانکی‌ها
۱ر۳۰ دکتر کیلدر
۲ر۲۵ اخبار
۲ر۳۰ پایان بخش اول برنامه

برنامه فردا

۸ر۳۰ بامداد زمین شناسی وتکامل ششم طبیعی
۹ر۳۰ بامداد شیمی ششم طبیعی و ریاضی
۱۰ر۳۰ بامدادحساب‌استدلالی ششم ریاضی
۱۱ر۳۰ بامداد پایان برنامه صبح
۲ر۳۰ بعد از ظهر انگلیسی سالهای ششم
۳ر۳۰ بعداز ظهر فیزیك و مکانیك ششم طبیعی وریاضی

تلویزیون آمریکا

برنامه امشب

۸ر۲۵ سلام شاهنشاهی ـ اعلام برنامه
۳ر۰۰ رپرتاژ مراسم مجمع عمومی سازمان‌زنان‌ازاستادیوم محمدرضاشاه پهلوی
۶ر۰۰ برنامه بچه‌ها: اخبار بچه‌ها، زنده‌ها چگونه‌زندگی میکنند بچه‌ها قصه بگین و مضحك قلمی
۶ر٤۵ برنامه راهنمائی و رانندگی
۷ر۰۰ واریته جازنیوپرت
۷ر۳۰ میز گرد مطبوعات
۸ر۰۰ زنان هفت‌تیربند
۸ر۳۰ اخبار
۹ر۰۰ تفسیر سیاسی
۹ر۱۵ امیر ارسلان
۹ر٤۵ فیلم سفر با اسلحه (قرنطینه وینچستر)
۱۰ر۱۱ فیلم بروخ
۱۱ر۰۰ آخرین اخبار
۱۱ر۱۰ پایان برنامه

تلویزیون آمریکا

برنامه امشب

۱ر۰۰ برنامه مذهبی
۱ر۳۰ قلب مقدس
۱ر٤۵ کریستوفرها
۲ر۰۰ مسابقه فوتبال
٤ر۱۰ برخورد قهرمانان
۵ر۱۰ سرنوشت
۶ر۰۰ خلاصه اخبار جهان
۶ر۱۵ ترن بیست ویکم
۶ر٤۰ چهارراه
۷ر۰۵ خانواده آدامز
۷ر۳۰ کاراگاه رسمی
۸ر۰۰ بونانزا
۹ر۰۰ خلاصه اخبار جهان
۹ر۰۵ برنامه ادسالیوان
۹ر۵۵ برنامه مخصوص

تلویزیون آموزشی ایران

برنامه فردا

۸ر۳۰ بامداد زمین شناسی وتکامل ششم طبیعی
۹ر۳۰ بامداد شیمی ششم طبیعی و ریاضی
۱۰ر۳۰ بامدادحساب‌استدلالی ششم ریاضی
۱۱ر۳۰ بامداد پایان برنامه صبح
۲ر۳۰ بعد از ظهر انگلیسی سالهای ششم
۳ر۳۰ بعداز ظهر فیزیك و مکانیك ششم طبیعی وریاضی

اینتاز روز

● صفحه ۷ . . . . .
● یکشنبه۱۷ دی‌ماه ۱۳۴۶
● ششم شوال ۱۳۸۷ . . .

اطلاعات ۱۳۰۴

● هفتم ژانویه ۱۹۶۸ . . .
● شماره ۱۲۴۸۹ . . .
● سال‌چهل‌ودوم . . . .

نهضت زنان ایران ازسال ۱۳۰۱ شروع شد

خاطرهٔ آن روز هرگز فراموش نمیشود ، خاطره‌ای که همیشه‌با اضطراب ودلهره توام است !

از چند روز قبل علیاحضرت ملکه ووالاحضرت شاهدختهاخودرا برای شرکت درمراسم‌جشن‌دانش‌آموزی مقدماتی آماده میکردند . هرروز وهرساعتی که روز ۱۷دی نزدیکتر میشد دلهره و اضطراب توام بانوعی‌امیدوشادی‌بیشتر میشد.

شرکت درچنین از مراسم‌رسمی که برای اولین‌بار انجام میشد آنهم بدون حجاب خالی از دلهره‌و اضطراب نبود . در آن روزکار هرگز درکوچه ها وخیابان‌های تهران زنی بدون چادر دیده‌نشده بود . شرکت دراین مراسم‌تنها علیاحضرت ملکه را مضطرب و ناراحت نکرده بود ، اعلیحضرت فقید نیز نگرانی و ناراحتی خودرا نمیتوانستند کاملا مخفی نمایند

• لباس ملکه ووالاحضرتها

آن روز علیا حضرت ملکه‌لباس ساده‌برتن کردند و کلاه بدون لبه‌ای نیز برسرگذاشتند .پالتوی سیاهی که یقه آن کاملا بسته بود لباس ایشان رامی‌پوشانید .کیف و کفش ایشان نیز برنگ مشکی بود . والاحضرت شاهدختها نیز پالتوهائی برنگ‌های‌تیره‌برتن‌داشتند که فرم ودوخت‌آنهابایکدیگر کاملا متفاوت بود . کلاه والاحضرت شاهدخت شمس بدون لبه و کلاه والاحضرت‌اشرف‌لبه‌داربود. علیا‌حضرت ملکه درکنار اعلیحضرت نشستند ووالاحضرت شاهدختها در اتومبیل دیگری قرار گرفتند.وقتی موکب همایونی وارد دانشسرای مقدماتی شد دختران- دانش‌آموز که لباس متحدالشکل برتن‌داشتند

بشدت ابراز احساسات کردند ، رجال و شخصیت های سیاسی و فرهنگی کشور نیز بااعجاب و شکفتی و احترام‌فوق‌العاده ناظر این مراسم بودند . پس از انجام مراسم علیاحضرت ملکه تصدیق نامه‌های فارغ‌التحصیلی شاگردان رامرحمت فرمودند و بدین ترتیب حجاب زن ایرانی بکنار رفت و فصل جدیدی برای زنان گشوده شد فصلی که سرآغاز تمام تلاش هاو فعالیتها بود از آن روز سی و دوسال میگذرد و دراین مدت زندگی زن ایرانی‌تغییرات‌وتحولات بسیار یافته .

*** آغاز نهضت زنان**

سالهای اخیر که بادگرگونی حقوق‌اجتماعی زنان کشور ماهمراه بوده بدون تردید ازخاطر هیچیک ازما نخواهد رفت .

تاریخ نهضت زنان را از آغاز قرن چهاردهم یعنی سال ۱۳۰۱ ورق میزنیم .

*** انتشار روزنامه‌های زنان**

درسال ۱۳۰۱ در بعضی‌ولایات مانند ارومیه (رضائیه) و انزلی (پهلوی)موسسات مذهبی امریکائی مدرسه و بیمارستان داشتند و دختران مسلمان جسته گریخته‌به آنجا میرفتنددرهمین سالهادونشریه زنانه یکی بنام (زبان زنان)ودیگری بنام (شکوفه) درتهران‌منتشرمیشد زبان زنان را دختران فارغ‌التحصیل مدرسه دخترانه امریکائی اداره میکردند و مجله هفتگی شکوفه‌را خانم مزین‌السلطنه منتشرمیکردند.

*** اعزام دانشجویان پسر ودختر**

درتاریخ ۲۳ فروردین ۱۳۰۹در صفحه اول روزنامه اطلاعات مقاله مبسوطی بقلم حاج میرزایحیی‌دولت‌آبادی انتشار یافت و طی آن‌مقاله برای نخستین بار این دوموضوع بادلیل قانع کننده‌ای مطرح شد.

۱ـعلاوه بردانشجویان پسرباید دانشجوی دختر هم برای تکمیل تحصیلات به‌اروپا برود .

۲ـدرعین حال که دانشجویان پسر ودختر بخارج میفرستیم‌بایددر تهران دارالفنون عالی (دانشگاه) هم دایر کنیم که جوانان ما استقلال فکری پیدا کنند .

دنباله این مقاله همچنان در اطلاعات ادامه یافت و نتیجه آن چنین شدکه زنان و دختران‌هم اجازه یافتند برای تکمیل‌تحصیلات بخارج بروند ولی پیش‌ازآن‌بموجب قانون تذکره‌فقط‌زنهایی‌میتوانستند بخارجه بروند که شدیداً ناخوش باشند و یاآنهائی که سنشان از سی‌سال بالاتر باشد .

*** نخستین بانوی ایرانی درخارجه**

درسال۱۳۰۹ نخستین بانوی‌ایرانی بنام سارا حیدری درسفارت ایران درپاریس‌باخبرنگاران‌خارجی‌مصاحبه نمود ، بانو سارا حیدری‌نخستین‌زنی بوده که از طرف دولت ایران به ماموریت خارجه تعیین گردید .

*** دراولین جلسه شیروخورشید**

۱۴دی ۱۳۰۹ اولین کنفرانس بانوان شیروخورشید سرخ‌بریاست والاحضرت شاهدخت شمس‌پهلوی، باحضور عده زیادی از بانوان در تالار عاج تشکیل شد .

ابتدا والاحضرت شاهدخت طی‌نطق کوتاهی رسمیت جلسه را اعلام داشته‌آنگاه خانم فروغ‌ظفربختیاری، ایران تیمورتاش ، عفت سمیعیان ، نطقهای مناسبی ایراد کردند و از آن تاریخ تاکنون جمعیت شیر و خورشید سرخ تحت ریاست عالیه والاحضرت شاهدخت شمس پهلوی اداره میشود

*** اولین دسته‌دختران‌محصل خارج اعزام شدند**

در اواخر دی ماه همین سال برای اولین بار هفت دختر ایرانی بخرج دولت بمنظور تکمیل تحصیلات به

*** اولین نمایشگاه‌نقاشی‌زنان**

برای اولین مرتبه در ایران‌نمایشگاه نقاشی و هنرهای دستی زنانه افتتاح شد. این واقعه در خرداد ۱۳۱۰ اتفاق افتاد و اولین بار بود که تابلو های زنان ایرانی با امضای ایشان به معرض تماشای عمومی گذاشته شد و مردم با تعجب و تحسین از این تابلو ها بازدید کردند .

*** تاسیس‌دانشسرای‌دختران**

آقای حکمت کفیل معارف‌قانونی ازمجلس گذراند که بر طبق آن وزارت معارف بایستی از اول‌فروردین ۱۳۱۳ تاپایان‌سال ۲۵دارالمعلمین و دارالمعلمات در تهران‌وشهرستان ها تاسیس کند تا بتوانندمعلم‌تربیت کنند

*** اولین نماینده زنان ایران**

برای اولین مرتبه فرخنده جورابچی بعنوان نماینده زنان ایران‌در کنگره جهانی زنان که در استانبول تشکیل میشد شرکت کرد. این واقعه در سال ۱۳۱۴ اتفاق افتاد و موجب بدگوئی عده‌ای از مرتجعین در خفا گردید .

۱۷ دی‌ماه ۱۳۱۴ آغاز تحول اساسی در وضع زنان بود

*****

در سال ۱۳۰۱ اولین نسخه روزنامه‌های زنان انتشار یافت

*****

در سال ۱۳۰۹ یك‌بانوی ایرانی استخدام شد

*****

درسال ۱۳۱۰ دختران ایرانی برای تحصیل‌به اروپا رفتند

*****

اولین نمایشگاه نقاشی زنان ایرانی چگونه گشایش یافت

*****

خاطره‌دلهره واضطراب توام باشادی‌دیماه۱۳۱۴

*****

خلاصه‌ای ازنهضت‌زنان ایران‌از۱۳۰۱تا۱۳۱۷

*** کانون بانوان**

در همین سال برای اولین مرتبه موسسه‌ای بنام کانون بانوان تاسیس گردید و عده‌ای از بانوان فرهنگی در آن موسسه عضویت پیدا کردند

*** روز تاریخی ۱۷ دی**

مهم‌ترین واقعه تاریخی در دیماه ۱۳۱۴ اتفاق‌افتاد که‌در اول‌رپرتاژ به آن اشاره شد در این روز اعلیحضرت شاه ضمن نطق مبسوطی فوایدِ آزادی زنان و لزوم شرکت آنان رادر اجتماع بیان نموده ودر پایان چنین گفتند :

شما خواهران و دختران من ، حالا که وارد اجتماع شده‌اید و قدم برای سعادت خود و وطن خود بیرون گذارده‌اید بدانید وظیفه شماست که در راه وطن خود کار کنید .در زندگی قانع باشید ، کار بکنید، از تجمل و اسراف بپرهیزید .

*** اولین دسته‌دختران پیشاهنك**

در ۲۱ اردیبهشت والاحضرت‌ولیعهد «اعلیحضرت فعلی» پس ازینجسال اقامت در سویس به‌تهران باز- گشتند. اعلیحضرت‌شاه،هیات‌دولت هیات رئیسه مجلس ، وکلای مجلس وافسران ارتش تا کرج به استقبال رفتند . برای نخستین بار دختران پیشاهنك وشاگردان مدارس‌دخترانه هم در خارج شهر به استقبال آمده بودند .

*** مقایسه ۱۵ ساله**

درماه‌دی ۱۳۱۶ روزنامه اطلاعات مقایسه‌ای میان اوضاع معارف سال ۱۳۱۶ و پانزده سال پیش از آن ۱۳۰۱ باین شرح نوشته است .

شاگردان تمام مدارس در سال۱۳۰۱ تعداد ۵۵۱۳ نفر ، شاگردان سال ۱۳۱۵ تعداد ۲۵۸۲۷۵ نفر .

در سال ۱۳۰۱ فارغ التحصیلان دوره ابتدائی سراسر کشور ۷۹۸ پسر و۱۸۰ دختر جمعا ۹۷۸ نفر

درسال ۱۳۱۵ عده مزبور جمعا ۱۱۰۰۷نفر شده است که ۷۵۴۲ پسر و ۳۴۶۵ دختر بوده‌اند .

در سال ۱۳۰۱ فقط ۲۹ پسر از تمام مدارس متوسطه ایران فارغ التحصیل شده‌اند و فارغ التحصیل دختری وجود ندارد .اما در سال ۱۳۱۵ـ۵۷۷ پسر و ۲۷۸ دختر از مدارس متوسطه فارغ التحصیل شده‌اند .

*** ملکه دراروپا**

روز ۱۶بهمن ۱۳۱۶ علیا حضرت ملکه پهلوی که باوالاحضرت شاهدخت ها به اروپا رفته بودند به ایران مراجعت فرمودند .

علیاحضرت ملکه پهلوی نخستین ملکه ایران هستند که به اروپا مسافرت کردند و پیش‌ازآن‌هیچکدام از زنان خاندان سلطنت ایران به اروپا مسافرت نکرده بودند .

*** افتتاح هنرستان دخترانه**

روز پنجم مهرماه سال ۱۳۱۷ رضا شاه کبیر هنرستان دختران واقع در خیابان سوم اسفند تهران را افتتاح کردند . روزنامه اطلاعات‌در مورد این‌مدرسه نوشت در این هنرستان به دختران بی بضاعت‌که دارای گواهی نامه‌شش ساله‌ابتدائی باشند پاره‌ای هنرهای‌دستی و سایر تعلیمات لازم می آموزند و بطور شبانه روزی در آنجا نگهداری می شوند .

*** بنگاه حمایت مادران**

مهم‌ترین واقعه داخلی آذر ماه ۱۳۱۹ تشکیل کانون نگاهداری زنان باردار و نوزادان است.عده‌ای از بانوان وزراء و نمایندگان نیز درآن کانون عضویت داشته‌وچندین شب نشینی و گاردن پارتی بنفع کانون ترتیب داده شد .

* از سال ۱۳۱۹ به بعد کسب آزادی بیشتر خانمها تقریبا بعلت آغاز جنك جهانی دوم و پیدایش مسائل دیگر داخلی و خارجی در بوته فراموشی رفت

*** آموزشگاه پرستاری اشرف پهلوی**

روز بیست‌ویکم اردیبهشت ماه اعلیحضرت همایونی آموزشگاه پرستاری اشرف پهلوی را افتتاح فرمودند این آموزشگاه بزرگترین آموزشگاه پرستاری ایران بوده و اصول تربیت نوین درآن اجرا می گردد .

*** مسابقات ورزشی‌دختران**

در آبان ماه سال ۱۳۳۳ برای اولین‌بار دختران ورزشکار یك کشور خارجی برای انجام مسابقات‌دوستانه بادختران‌ورزشکار ایرانی بتهران آمدند .

دختران ترك پس‌از شرکت در مراسم جشن ورزشی چهارم آبان مسابقاتی نیز بادختران ایرانی‌انجام دادند .

*** اردوی زمستانی دختران**

در دیماه ۱۳۳۶ برای اولین‌بار اردوی زمستانی دختران در آبادان تشکیل شد وبرای شرکت دراین اردو که بدعوت کنسرسیوم نفت انجام‌گرفت بیست دختر دانش‌آموز نه‌معلم‌ویك‌سرپرست شرکت داشتند.

*** دوشیزگان تمبر فروش**

از روز بیست و هشتم آبان سال ۳۶ چهل دختر تحصیل کرده در باجه‌های مختلف ادارهٔ پست مرکز تهران مشغول بفروختن تمبروانجام امور پستی شدند .

بتدریج برتعداد جمعیت‌های‌زنان افزوده شد و ممالك مختلف از بانوان ایرانی دعوت میکردند تا از آن کشورها دیدن نمایند در اسفند سال ۳۶ هیاتی از خانمهای ایرانی به شوروی رفت و درسال ۳۷ اولین دوشیزگان ورزشکار برای شرکت درمسابقات جهانی به ژاپن رفتند.

*** شرکت درانتخابات**

ولی با تمام این فعالیت ها باز هم زن ایرانی از حقوق لازم یك انسان برای زیستن در یك اجتماع برخوردار نبود . زنان برای کسب این حقوق ساکت ننشستند در اجتماعات مختلفی که تشکیل میدادند کسب آزادی لازم را خواستار میشدند .

در بهمن ماه سال ۱۳۴۱که انقلاب شاه و مردم بوجود آمد در تصویب ملی شرکت کردند ولی آراء زنان را بحساب نیاوردند ولی بازهم حامی دیگری که فرزندهمان رادمرد بزرك بود این بارنیزیکمك زنان شتافت در چهارشنبه هشتم اسفندماه سال ۱۳۴۱ طبق فرمان شاهنشاه زنان از حقوق اجتماعی و سیاسی لازم برخوردار شدند .

آزادی و تساوی حقوق زنان در اسفندماه سال ۴۵ باتصویب‌قانون حمایت خانواده تکمیل شد وامروز زن ایرانی ازکلیهٔ حقوق اجتماعی برخوردار است .

امروز ، درکشورما قریب ۹۰۰ هزار زن بکار مشغولند و برای امرار معاش تلاش میکنند و در گرداندن چرخ خانه وخانواده‌سهیم هستند و در صورتیکه طبق آمار سرشماری سال ۱۳۳۵ که در کل کشور ۱۹۶۱۲ زن در ادارات‌دولتی مشغول بکار بوده‌اند ، این آمار خود شاهدگویای بالارفتن‌فعالیتهای اجتماعی زن ایرانی است و نشان میدهدکه طی دهسال گذشته زن ایرانی بحدغیرقابل تصوری‌پیشرفت کرده است وآینده ثابت خواهد کردکه زنان‌ما بیشتر و بیشتر از گذشته دراجتماع خواهنددرخشید.

هواکش کادکا

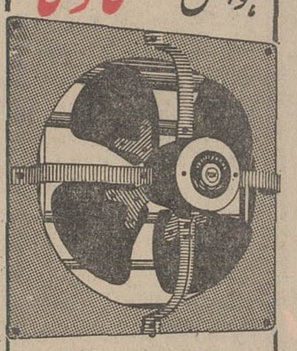

درانداره‌های مختلف KDK

نماینده انحصاری

شرکت نسبی محمد عاصمی وشرکاء

مرکز پخش - الکتروهواکش کادکا

خیابان سعدی شمالی - چهارراه امیراعلم

تلفن ۳۸۷۰۵

پیکان طلا

در صفحه ۹

بادقت مخصوص آلمانی

یکپارچه

بدون بو- عایق رطوبت ، حرارت

والکتریسیته باده سال سابقه درایران

نمایندگان شرکت سهامی مکالئوم ایران

بادردست داشتن کارت شناسائی

همواره درخدمت شما هستند.

کف پوش یک پارچه مکالئوم را

فقط ازشرکت مکالئوم ایران خریداری فرمائید

خیابان شاه - ساختمان آلومینیوم تلفن ۶۱۳۰۸۴-۶۴۲۲۶-۶۰۰۳۵

در رفسنجان به نمایندگی شرکت سهامی مکالئوم ایران . خیابان شاهپور مبل موفق

یونیورسال اوئل پروداکتز کمپانی مقیم دپلن ایلینویز آمریکا

صاحب اختراع راجع به «طریقه جداکردن‌رسوب ترکیبات بورون» که در ایران تحت شماره ۴۶۴۸ به‌ثبت رسیده است اجازه بهره‌برداری ازاختراع مزبور راباشخاص ذینفع عرضه مینماید . برای کسب اطلاع بیشتر بدفتر حقوقی ر .آقابابیان‌و همکاران خیابان شاه کوچه نوبهار شماره ۱۸ مراجعه شود . آ_۴۹۱۳۲

بزودی درخیابان شاه آباد

کاباره لیدو

تلفن ۳۴۷۷۱

کاشی

درکارخانه‌ای عظیم ومدرن

سعدی

مخصوص آب وهوای ایران تهیه میشود

کاشی سعدی

همه‌جا میدرخشد

سرمقاله

آب وخاک وانسان !

ظرف چندروز گذشته ، وزرای کشاورزی و منابع طبیعی برای تقدیم گزارش مربوط به برنامه و سازمان و نیز معرفی معاونان وزارتخانه های‌خود شرفیاب شدند و شاهنشاه فرمایشاتی خطاب به وزرا و معاونان این دو وزارتخانه‌جدید بیان فرمودند که حاکی از نظرات اصولی و توجه خاص معظم‌له نسبت بمسائل کشاورزی و کیفیت استفاده از منابع طبیعی است .

شاه‌بیت سخنان شاهانه در شرفیابی وزیر و معاونان وزارت کشاورزی این بود که :« مهندسین کشاورزی باید میزها را ترك کنند، کراوات و یقه سفید را کنار بگذارند ، لباس کار بپوشند، آستین ها را بالا بزنند ، باخاك سروکار داشته باشند و مخصوصا ازتجربیات کارشناسان خارجی در روی زمین استفاده کنند تا بتوانند جانشین کارشناسان خارجی‌شوند .»

این شرط اصلی‌استفاده از نیروی‌انسانی تحصیلکرده درراه توسعه و رونق کشاورزی است . برای اینکه کشاورزی مملکت‌را نمی‌توان از پشت میز رهبری و اصلاح کردو همانطور که مهندس راهسازی نمی تواند از پشت میز برای ساختمان راهها نقشه بکشدو بر عملیات ساختمان جاده نظارت کند، جای‌مهندس کشاورزی نیز روی زمین و بالای سر کشاورز است . مخصوصا در شرایطی که‌کشاورزی مملکت مایش از هر چیز برهبری و آموزش‌عالمانه نیازمند است تا بتوان سیستم زراعتی را با مقتضیات قرن متناسب ساخت و روشهای مدرن‌استفاده از آب و خاك را جانشین روش های کهنه عهد همکاری انسان و گاو در زمینهای مزروعی ساخت .

جمعیت مملکت ما بطور قابل ملاحظه‌ای‌رو بافزایش است و در آینده بایستی نفوس بیشتری بطرز بهتر دراین مملکت تغذیه کنند. همانطور که شاهنشاه اشاره کرده‌اند در حال حاضر نیز «قسمت عمده‌ای از خانواده های زحمتکش ایرانی نیروی جسمی کافی ندارند و دلیلش آنستکه باندازه کافی از غذای کامل بهره‌مند نمی‌شوند ووظیفه وزارت کشاورزی است که در تهیه مواد غذائی و تولیدات کشاورزی آنقدر کوشش نماید که‌طبقات‌زحمتکش بتوانند با قیمت بسیار ارزان از غذای سالم برای یك خانواده سالم استفاده کنند .»

خوشبختانه طبیعت این‌امکان را بکشور ما داده است که چندین مقابل جمعیت فعلی را غذای کافی بدهد و ماازحیث مواهب طبیعی چیزی کسر نداریم . ولی موجبات ووسایل کنونی مابرای بهره برداری کامل ازین مواهب طبیعی کافی نیست ودرین زمینه است که باید خودمانرا تجهیز و آماده کنیم .

تفکیك وظایفی که سابقا در شکم‌یك‌وزارتخانه قرار داشت و تقسیم این وظایف بین چهار وزارتخانه جدید ناظر بر همین مقصود است . یعنی بهره‌برداری کامل و در عین حال صحیح از مواهب طبیعی این سرزمین بنفع نسل فعلی و نسل های آتی مملکت .

در گذشته بواسطه غفلت و جهالت‌ناشی از دوره رکود وبی‌خبری ، قسمت مهمی از امکانات طبیعی کشور ضایع شده و بهدر رفته ، در حالیکه استفاده چندانی ازین مواهب عاید نگشته است. اگر امروز کشور ما برای تامین گوشت موردنیاز مردم ناگزیر است از خارج گوسفند وارد کند یامردم نمی توانند بادرآمد معمولی ماهی تهیه کنند و کمبود ماهی این اندازه مورد بحث و گفتگوقرار گرفته بجهت اینست که روش بهره‌برداری از منابعی چون دریا و مراتع کشور مبتنی بر اصول و قواعد صحیح نبوده‌است در حالیکه بنابقول شاهنشاه «منابع طبیعی کشور بابهره برداری از بین نخواهد رفت و از ارزش آنها کاسته نخواهدشد . لکن متاسفانه نسل های گذشته کوچکترین اقدامی برای حفظ و حمایت این منابع سرشار و ثروت ملی بعمل نیاوردند .» و بعبارت آخر بهره‌برداری‌غیرمنطقی نقصان‌کلی‌و ضایعات‌وخسارات فراوانی‌بر منابع‌طبیعی مملکت‌وارد آورده‌است .

خطاب به مسئولان وزارت منابع طبیعی ، شاهنشاه میفرمایند : «بطورکلی‌در اموری که با طبیعت سروکار دارد نباید تنها پای بند اجرای طرحهای کوتاه مدت بود و چنانچه ضرورت ایجاب نماید که اقداماتی انجام گیرد تا ثمرات آن سیصد سال بعد ظاهر شود نباید در انجام آن کوتاهی کرد. اگر جنگلهائی امروز کاشته‌شود که محصول آن سالها و نسلهای بعد مورد استفاده قرار گیرد باید در اجرای این وظایف تمام اصول فنی رعایت گردد . »

در گذشته اگر ازین بابت کوتاهی شده و بالنتیجه مشکلاتی برای امروز فراهم‌آمده ، بیشتر از هر چیز معلول ناآشنائی مردم ، مخصوصا طبقات‌روستانشین به اصول و نکات بهره‌برداری صحیح از امکانات طبیعی مملکت بوده‌است که طبقه تحصیل کرده و کارشناسان رشته های مختلف کشاورزی باید این غفلت ها را جبران کنند وازین حیث مسئولیتی بزرگ‌بر عهده جوانان ما قرار دارد . مسئولیتی که ایفای بدان مستلزم بالازدن آستین ها ، ترك گفتن میز ها و فعالیت برروی زمین‌است.

از: لوموند وخبرگزاری فرانسه

یمن ، وحدت جهان عرب را متزلزل کرد

اوضاع یمن آرامشی راکه درمناسبات اعراب بوجود آمده بود ازبین برد

مسئله یمن بار دیگر محیط روابط کشور های عربی را بشدت مسموم کرده است . ادامه این وضع بدون تردید در بحران اعراب و اسرائیل نتایج ناگواری ببار خواهد آورد .

جنگی که اکنون بین طرفداران امام یمن و نیرو های رژیم جمهوری یمن درگرفته از هم اکنون کنفرانس عالی سران عرب راکه قرار است روز ۱۷ ژانویه جاری در رباط تشکیل شود به شکست تهدید میکند .

اعلامیه عربستان سعودی که چند روز قبل از رادیو مکه پخش شدنگرانی شدیدی در پایتخت مصر بوجود آورده و حتی امید تشکیل کنفرانس را تبدیل بیاس کرده‌است .

دولت عربستان سعودی در اعلامیه خود شوروی و بعضی « محافل دیگر » رابه مداخله در امور داخلی یمن متهم کرده و تهدید نموده است که درصورت ادامه این وضع مفاد قرارداد خرطوم را درباره حل مسئله یمن نادیده‌خواهد گرفت .

باین ترتیب آرامشی که از چندی پیش در روابط کشور های عربی بوجود آمده بود اکنون از بین رفته و اوضاع بار دیگر بشدت رو بوخامت گذاشته است .

* بن‌بست

قرارداد ملك فیصل و عبدالناصر در مورد یمن یگانه عامل موفقیت کنفرانس خرطوم بود . بن‌بستی که اکنون از لحاظ سیاسی در حل مشکل یمن‌بوجود آمده از یکطرف ونبردی که از یك ماه قبل در دروازه های شهر صنعا درگرفته از طرف دیگر چنان بحرانی در جهان عرب بوجود آورده است که احتمال موفقیت کنفرانس رباط و حتی تشکیل آن هم از میان رفته است .

باین ترتیب وحدت نظری که پس از شکست نظامی ژوئن درمیان اعراب بوجود آمده بود نتوانست در برابرسیل حوادث مدت زیادی دوام یابد و آثار بحران در آینده نزدیکی در روابط اعراب بروز خواهد کرد .

دولت مصر بدنبال شکست در جنك شش روزه اعلام‌داشت که اعراب باید اختلافات خودرا کنار گذاشته و دردرجه اول سعی کنند که « آثارتهاجم‌اسرائیل» را از میان ببرند و باین ترتیب‌توانست بار دیگر بین کشور های عربی یك‌نوع همبستگی بوجود آورد .

دولت قاهره به پیروی از سیاست جدید خاك یمن را کاملا از نیر وهای مصری تخلیه کرد غافل از آن که طرفداران اما م‌یمن که سالها درانتظار فرارسیدن چنین روزی بسر میبردند در صدد سرنگون ساختن رژیمی که بزور سر نیزه سربازان مصری بوجود آمده است برخواهندآمد .

دولت مصر نه تنها نیرو های خود را از یمن خارج‌کرد بلکه به از بین رفتن نفوذ و طرفداران خود در عدن‌نیز تن در داد اما این اقدامات نتوانست نظر دولت عربستان سعودی را نسبت به منطقه‌ای که برای آن کشور اهمیت حیاتی دارد تغییر دهد .

* میانه رو

درست است که مارشال سلال و طرفداران او که از سیاست دهره‌پیروی میکردند در جریانات اخیر از بین رفتند. ولی جمهوریخواهان میانه‌رو به جای انها را گرفتند بارژیم امامت به‌مخالفت برخاستند و بزودی کمك شوروی وبعضی کشور های خارجی دیگر را بسوی خود جلب کردند .

دولت شوروی بدنبال بازدید یك هیئت یمنی از مسکو چند هواپیمای جنگنده به صنعا اعزام داشتو حتی صحبت از وجود کارشناسان نظامی و خلبانان شوروی در یمن بمیان آمد .

دولت عربستان سعودی بی گمان نمی توانست در مقابل سیل اسلحه و وسایل جنگی که بسوی یمن سرازیر شده بود بی تفاوت بماند و ازاین رو علنا اعلام داشت که نمی‌خواهد کشورهای کمونیستی در یمن جانشین مصریها بشوند .

دراین شرایط بنظر نمی رسد که ملك فیصل حاضر شود آزمایش خرطوم را بار دیگر تجدید کند .

کنفرانس خرطوم سبب شد که مصر باوجود تحولا تاخیر همچنان بصورت مرکز « نهضت انقلابی » عرب باقی‌بماند و باین ترتیب نفوذ شوروی در منطقه عربی خاور میانه بیش از پیش افزایش یابد .

ازاین رو عربستان سعودی که‌مبالغ هنگفتی برای جبران خسارات ناشی از بسته شدن کانال سوئز بمصر تحویل میدهد علاقه‌ای به شرکت در کنفرانس رباط نشان نمی دهد . دولت مصر نیز در شرایط فعلی بهیچ وجه صلاح نمی بیند که از سیاست نزدیك شدن به کشورهای محافظه کارعربی که اساس کنفرانس سران را تشکیل میدهد دست بردارد و از همین رو رهبران قاهره در بحران جدید تا کنون از هر گونه‌حمله به دولت عربستان سعودی خودداری‌کرده و مسئولیت آشفتگی اوضاع یمن رامتوجه «مزدوران خارجی » و « سیا » میکنند .

زمامداران مصر اکنون کوشش می کنند که از طریق کمیسیون سه جانبه راه حلی برای مشکل یمن‌پیدا کنند .

ولی گزارش هائی که از جریان گفتگو های این کمیسیون بدست آمده نشان میدهد که بین اعضای آن در باره چگونگی حل مشکل یمن اختلاف نظر شدیدی بوجود آمده است .

در آخرین جلسه کمیسیون‌سه‌جانبه بین نمایندگان عراق و مراکش در باره وجود کارشناسان شوروی در اردوگاه جمهوریخواهان و فعالیت مزدوران‌خارجی در صفوف طرفداران امام‌یمن‌بحث‌شدیدی درگرفته و سرانجام کمیسیون‌باتشکیل یك کنگره آشتی در یمن موافقت کرده است ولی آیا این کنگره خواهدتوانست مشکل یمن را حل کند.

در شرایط فعلی پاسخ این سئوال منفی است .

اسرائیل وسرنوشت سرزمینهای « اشغالی »

اسرائیل تصمیم ندارد سرزمین‌های اشغالی اعراب راتخلیه کند

در تابستان گذشته ، هنوز دوساعت از آغاز جنك اسرائیل و اعراب نگذشته‌بود که موشه دایان وزیر دفاع اسرائیل در یك پیام رادیوئی اعلام کرد هدف ما تصرف هیچ سرزمینی نیست !» اما فقط شش روز بعد بود که اسرائیل سرزمین هائی بوسعت بیست و شش هزار کیلو متر مربع ازخاك اعراب را بدون نتیجه تصرف کرده بود .

مطبوعات اسرائیل در روزهای اول باغرور و سرمستی از باده پیروزی ازاین مناطق باسم «سرزمین های متصرفی» یاد کردند ولی بزودی‌این عبارت جای‌خودرا با جملات« سرزمین‌های اشغال شده » و سپس «سرزمین های آزاد شده »عوض کردند . ودر همین اواخر لوی - اشکول نخست وزیر اسرائیل‌زمزمه «اسرائیل وسیع‌تر » را آغاز کرده است .

* انعطاف ناپذیری

در حقیقت . اسرائیل هنگامی‌که نبرد ژوئن گذشته را آغاز کرد محتملا هدفش تسلط برسرزمین های اعراب نبود . واگر اعراب بلافاصله با شروع مذاکرات صلح موافقت کرده بودند امکان اینکه ارتش اسرائیل کلیه مناطق‌اشغالی را تخلیه و مسترد نماید وجودداشت

* الحاق

یکی از علل افزایش اشتهای زمین‌خواری‌اسرائیل توجه‌وتقاضای روز افزون مردم اسرائیل برای‌الحاق سرزمین های اشغالی به خاك‌آن کشور است و آنچه که موجب‌ترس روشنفکران اسرائیل گردیدظهور نیروی تازه و قدرتمندی است که تحت شعار:«اسرائیلی با سرزمین های وسیع‌تر» بوجود آمده‌و رهبر آن جنبش اصرار دارد که بااسکان یهودیان بمقیاس زیادی در مناطق اشغالی‌می توان آنها را جذب و جزء خاك اسرائیل نمود .

در احزاب مختلف اسرائیل هنگامی که از اقدامات نظامی و سیاسی بحث میشود شعار « اسرائیلی با سرزمین های وسیع‌تر» دارای اثری عمیق‌بوده و سیاستمداران‌اسرائیلی برای تشویق و تهیج افکار رای دهندگان میکوشند با استناد به تورات و تفسیر آیاتی از آن‌ادعاهای تاریخی اسرائیل بر سرزمین های سینا ، نوار غزه ، ارتفاعات سوریه وسواحل اردن را ثابت نمایند .

اگر ملاحظات مربوط به سیاست داخلی را کنار بگذاریم رهبران اسرائیل معتقدند که بعلت‌سرسختی ولجاجت اعراب اقدامات معموله برای برقراری صلح از قبیل اعزام‌نماینده مخصوص سازمان ملل متحددارای نتیجه رضایت بخشی نخواهد بود در مورد انتخاب راهی بین این‌نظریه از یکطرف و افزایش فعالیت چریك های اعراب در مناطق‌اشغالی‌اسرائیل ازطرف دیگر آن دولت ترجیح می دهد که سرزمین هائی را که روزی قصد استرداد‌آنها را داشت‌دودستی نگاهدارد .

موضوع قابل ملاحظه‌ای که باقی میماند اختلاف عقیده بین اعضاء کابینه اشکول در مورد سرزمین اشغالی است .

تمام اعضاء کابینه در این مورد که بایستی قسمت قدیمی اورشلیم ونوار غزه برای همیشه تحت اشغال اسرائیل باقی بماند متفق الرای هستند .

امادر مورد صحرای سینا و ارتفاعات سوریه بحث است که آیا تخلیه این مناطق از نیروی نظامی به‌نحوی که در ضمن موجب خروج اسرائیل نیز از این مناطق نگردد ، بهترین راه حل است یاخیر ؟

درمورد سواحل غربی رود اردن گرچه از نظر اراضی بسبب اماکن مذهبی الحاق این منطقه به‌اسرائیل نفع زیادبرای این کشور دارد معهذا مشکل بزرگی که اشکول ووزرای اورا به‌تامل وامیدارد وجود میلیون ها عربی است که‌دراین سرزمین بدنیا آمده و سکونت دارند که‌در صورت الحاق آن به اسرائیل محتملا جمعیت اعراب بر اسرائیل فزونی خواهد یافت .

از: نیوزویك

فعالیت روز افزون کماندو های‌اعراب در داخل سرزمین های اشغالی اسرائیلی ها مقامات‌اورشلیم‌رابستوه در آورده است . عملیات خرابکارانه اعراب‌مخصوصادر روزهای اخیر باتغییر رئیس‌سازمان آزادی بخش فلسطین توسعه‌بیشتری یافته است بطوری که اسرائیلی ها مجبور شده‌اند تعداد نگهبانان‌مرزی‌خودرا بیش از پیش افزایش‌دهند. دراین عکس گشتی های اسرائیل‌در مرز سوریه درحال‌نگهبانی‌دیده‌میشوند

پل مشکلات

تایم

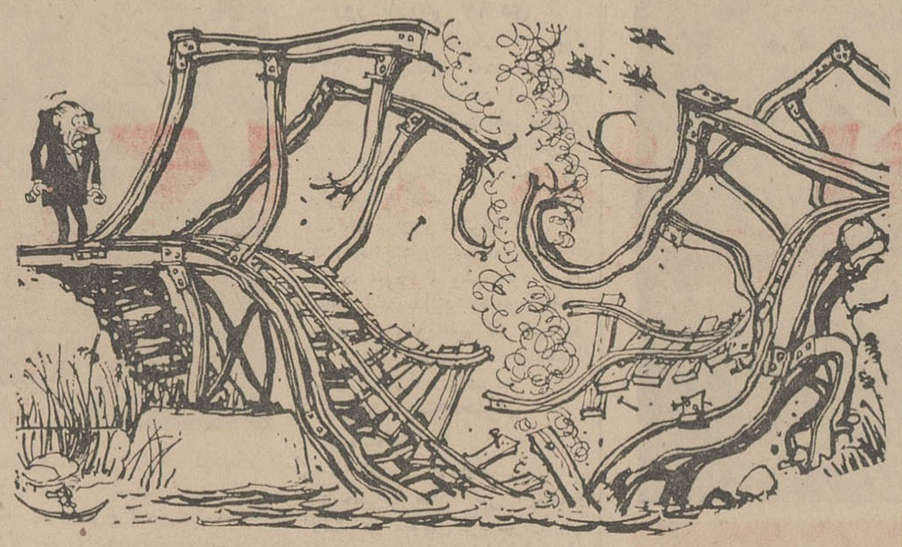

پرزیدنت جانسون: وقتی موقع گذشتن ازپل‌رسید میدانم چگونه ازآن عبور کنم !

مائو ، متولد درسال مار ودرساعت اژدهای سبز هفتاد وچهارمین سال زندگی را جشن‌گرفت

مائو، کمونیزم و انقلاب فرهنگی

برای ده ها میلیون مردم‌چین‌مائوتسه‌تنك مانند خدای روی زمین مورد تحسین و پرستش است ولیکن اکثر مردم خاوردور مخصوصا آنگروه از مردم سرزمین‌اسیا که در پیش گوئی وقایع مهارت دارند مائورا فرزند سرنوشت میدانند نه‌خدای روی زمین . ستاره شناسان وپیش‌گوئی کنندگان چین بامحاسبات نجومی اعلام کرده‌اند که طبق تقویم ملی سرزمین‌چین مائوتسه تنك درسال مارپابعرصه وجود نهاده و ساعتیکه ازمادر متولد میشده‌است متعلق بازدهای سبز بوده‌است .

* پیروزی و خونریزی

بنابه عقاید دیرین و تقویم های قدیمی مردم‌چین هریك از ۲۴ ساعات شبانه‌روز را بیك حیوان یاپرنده وابسته میدانند . اگر فردی درساعت موش متولد شوددزد واگر درساعت گربه بدنیا بیایدشکارچی میشود . و آنکسی‌که درساعت اژدهای سبز آنهم درسالیکه روی‌مارگشته‌است متولد شد تمام زندگی را در آشوب ، خونریزی وپیروزیهای درخشان سپری میکند .

مائوتسه‌تنك که هفته گذشته هفتاد و چهارمین سالگرد تولد خودرا برگزار کرد از کودکی شنیده است که باید زندگی را درآشوب بگذراندوپیروزی‌های درخشان کسب نماید . پیروزیهای عجیب که فالگیران پیش‌گوئی کرده‌اند اینك‌در مورد اوصدق میکند .

* موشك بالستیك

آنچه او حاصل کرده‌است حائز اهمیت می‌باشد . مائوتسه تنك قیافه کشورپنهاور چین‌را بکلی تغییرداد و در انجام تحولات نه‌تنها توازن قدرت را درجهان بهم زده

مائوتسه‌تونك رهبر ۷۰۰ میلیون‌مردم‌چین

بلکه دوره تاریخ را دگرگون کرده است . کشوریکه نود درصد جمعیت‌آنرا کشاورزان اوهام پرست تشکیل میدهند وامروز هم خرافات‌وعقاید قرنها قبل‌درین آنها وجود دارد درمدتی کمتر از سه‌سال هفت‌بمب اتمی را بطور آزمایش منفجر کرده‌است . بااینکه مطبوعات چین کمونیست درباره انفجار اتمی اخیر چین که درهفته گذشته صورت گرفت سکوت کرده‌اند کارشناسان غرب عقیده دارند پکن این بمب را توسط موشك بالیستیك بهدف برده و منفجر کرده است‌یعنی‌غرب اعلام میکند که ممکن است پکن‌موشك بالیستیك‌نیز داشته باشد .

اینها پیروزیهای عجیب است مخصوصا موقعیکه بخاطر بیاوریم تابیست سال قبل چین از عقب افتاده‌ترین کشور های‌جهان محسوب میشد . البته سابقه درخشان قرنها قبل درسال های۱۹۳۰جزافسانه‌بود. واما چنانکه نجومیان پیشگوئی کرده‌اند زندگی متولدین سال مارو ساعت اژدها باآشوب و اغتشاش همکام بوده‌است و اینهم درباره مائوصدق‌می کند . اوباانفجار بمب اتم بازهم باآشوب داخلی مواجه است . دوسال قبل که آندره مالروزیر فرهنك فرانسه بامائوتسه تنك ملاقات کرد ضمن گفتگو مائو از نسل‌جوان‌گله داشت و از آینده نگران بود . او به مالرو گفته بود : نمیتوان دانست‌تاده‌سال دیگر چه وقایعی رخ‌خواهد داد . زیرا روشنفکران کنونی برضدمارکسیسم فکر میکنند .هم‌چنین مشکلات کشاورزی و امور صنعتی کشور چین تاکنون حل‌نشده است . دسته‌ای جوانان تازه اغاز شده است و باید نمره انقلاب یعنی نسل‌جوان را سازمان داد و از انها بسود انقلاب بهره‌برداری کرد . اجرای این برنامه مشکلاتی بزرك خواهدداشت ولی ، ماانرا می‌پذیریم »

* انقلاب فرهنگی

درسازمان دادن نمره انقلاب یعنی نسل جوان مائوتسه‌تنك انقلاب فرهنگی را بوجود آورد و ده‌هاهزار جوان کمتر از بیست‌ساله را برضد یاران دیرین و همکاران خودبمبارزه‌فرستاد. دانشجویان دبیرستانها را اختیارتام‌دادتادرخیابانها دروه بوروکرات را منهدم کنند و باایجادانقلاب روش‌های انقلابی را فرا گیرند .درسایه عملیات خرابکارانه جوانان نام مائو قدرت بیشتری یافت و باچاپ سیصد وپنجاه میلیون نسخه‌کتاب افکارمائو لغت‌فرهنك را به‌اشوبگری متصل کرد . البته برای تکمیل انقلاب فرهنگی‌پنجاه‌وچهارمیلیون نسخه کتاب از اشعار مائو و هشتادمیلیون جلد کتاب از مقالات منتخب او نیزچاپ ومنتشر شد . درعین حال مخالفین او از سمت‌های خود معزول میشدند و آنانکه باقی‌ماندند تحت‌تاثیر انقلاب‌فرهنگی بمداحی او میپردازند لکن در انتظارفرصت‌هستند تاقلا بامرك مائو افکار حقیقی خودرا ابراز دارند .

* چوئن لای

کارشناسان امور چین عقیده دارنداولین فردی که باانقلاب فرهنگی شدیدامخالف است چوئن لای‌نخست‌وزیر چین کمونیست می‌باشد . مائوتسه‌تنك بیش از تشکیل انقلاب فرهنگی به‌لین‌پیائو گفته بود «می‌بایست یك انقلابی را پدید آوریم تا کشاورزان را از پیروی از رسم های‌قدیمی بازداریم »

او دراین مورد شکست خورده است‌زیرا دانشجویان دبیرستانی موفق نشده‌اند ششصد و چهل میلیون کشاورزان چین‌را مجبور کنند که دست از عقاید ورسوم باستانی بردارند . امروز هم کشاورز چینی آرزودارد پسرش درسال مارو ماه میش وروزخوك متولد شود . او برای حصول مقصد از خدایان یاری میطلبدو برای کاهنان نیاز میبرد .

امروز براین رهبر سالخورده چین مسلم شده است که عقاید مذهبی که باتسیرمادر درمغز کشاورز چینی جای گرفته است - باتهدید گارد سرخ تقویت میشوداما نابود نمیشود . زدوخوردهای خونین که‌ماههاست ازمانچوآن درشمال تاکانتون در جنوب چین ادامه دارد نشان این مدعاست .

درنتیجه این شکست پکن پی برده‌است که قدرت بیحساب مائو در اصل حدو حصاری دارد . این قدرت لامحدودنیست بلکه محدود است . «هفتگی تایم »

جعفر مدنی

مذاکرات صلح؟

اظهارات «نگوین‌دوی‌ترین » وزیرخارجه ویتنام شمالی که اگر امریکابمباران ویتنام‌شمالی و سایر عملیات جنگی علیه‌این کشور را بدون قیدو شرط‌قطع کند ویتنام شمالی حاضر است با امریکا وارد مذاکره شود.

این روزها در سراسر جهان سروصدای‌زیادی بوجود آورده‌و اظهارنظرهای گوناگونی‌پیرامون آن بعمل می‌آید .

دراین مورد نکته‌ای که مورد توجه قرار میگیرد اینست که‌وزیر خارجه ویتنام شمالی در اظهارات خود روشن نکرده که پس‌از قطع بدون‌قید وشرط بمباران و همه عملیات جنگی علیه کشوروی‌دولت او درباره چه‌چیز وارد مذاکره با امریکا میشود ؟ آیا این مذاکره‌درباره صلح خواهد بود یا آنکه‌قصد وی این بوده که پس‌از قطع بمباران و همه عملیات جنگی ویتنام شمالی «درباره مذاکرات صلح» وارد مذاکره خواهدشد نه درباره خود صلح ؟

امریکائیها همواره مدعی‌بوده‌اند که اگر ویتنام شمالی با قطع بمباران حاضر بمذاکرات‌صلح شود بمباران این‌کشور فورا متوقف خواهد شد .

آنچه امریکائیها قبل‌ازقطع بمباران میخواستند این بوده که مقامات‌ویتنام شمالی‌بصورتی تمایل خودرا بمذاکرات صلح نشان دهند تادست "امریکا برای قطع بمباران باز شود، بگفته بسیاری از ناظران‌سیاسی اروپائی و بخصوص فرانسویها اظهارات«نگوین‌دوی‌ترین»درست همان اطمینانی است که امریکائیها دربی بدست آوردن آن بوده‌اند .در خود امریکا نیز بسیاری‌از روزنامه‌هاوشخصیت های برجسته نظیر روبرت‌کندی از جانسون خواسته‌اند که اظهارات وزیر خارجه ویتنام شمالی را بدون پاسخ نگذارد.

اما درمحافل دولتی امریکا ودر میان آندسته از روزنامه های امریکائی که بدولت جانسون نزدیك هستند«پیشنهاد مذاکره» «نگوین دوی‌ترین» هیچگونه خوش‌بینی خاصی بوجودنیاورده است دراین محافل استدلال میشود که ویتنام شمالی‌ممکن نیست دراین سال انتخاباتی امریکا حاضر شود باشرایط امریکا وارد مذاکره شود در حالیکه بشهادت همه‌روزنامه - نگاران غربی که در این اواخر از ویتنام شمالی دیدن کرده‌اند در اراده «هوشی‌مین» و ارتش ویتنام شمالی برای ادامه جنك هیچگونه تزلزلی مشاهده‌نشده و اوضاع داخلی این‌کشور نیز، آنطور که درخارج ممکن‌است تصور شود ، براثر بمباران‌های پیاپی امریکا چندان نگرانی‌آور نیست بطوریکه رهبران ویتنام شمالی را ناگزیر به پشت‌میز مذاکره بکشاند ، بعبارت دیگر از لحاظ ویتنام شمالی طرح چهارماده‌ای صلح ویتنام که از طرف «فام‌وان‌دونك» نخست‌وزیر این کشور قبلاعنوان و بارها روی آن بعنوان تنها اساس مذاکرات صلح تاکید شده همچنان بقوت خود باقی است و هیچ‌تغییر بزرگی در اوضاع سیاسی و موقعیت جنگی روی نداده که هانوی را ملزم به تغییر نظرخود‌بنماید، طرح‌چهار ماده‌ای فام‌وان‌دونك همان طرحی است که امریکائیها درگذشته سرسختانه آن را ردکرده‌اند، زیرا خروج فوری ارتش‌امریکا از ویتنام جنوبی ماده اساسی آنرا تشکیل میدهد .

اطلاعات بسئوالاتی‌که بادومین پیوند قلب‌برای شما مطرح شده پاسخ میدهد .

مترجمین: علی‌بهارلو ـ پرویز ایرانی‌پور

قلب انسان: لحظات حساسی را می گذراند

● اگر دومین پیوند قلب بگیرد مرحله جدیدی در تاریخ جراحی گشوده میشود
● قلب گوساله، میمون و خوک برای پیوند به قلب انسان آماده میشود

با موفقیت آزمایش شده‌است .

*** دوران بحرانی**

پروفسور برنارد بفاصله هر نیم ساعت نبض‌و فشارخون دکتر بلی‌برک را آزمایش میکند و همه روزه دوبار خون او تجزیه میشود .

بااینحال موفقیت‌دراین‌عمل پیوند بچگونگی عکس‌العمل بدن دکتر«بلی‌برک» در برابر جسم خارجی بستگی دارد بعقیده پزشکان بیمارستان «گورت شور» بااقداماتی که بعمل آمده است دکتر «بلی برک» خواهد توانست‌بخوبی دوران بحرانی‌راپشت سر بگذارد . دورانی که درعین‌حال برای جهان پزشکی نیز بحرانی و هیجان انگیز است زیرا پیروزی پروفسور برنارد یعنی پیروزی علم پزشکی در پیوند اعضای بدن .

پروفسور برنارد معتقد است که‌در حال حاضر مسئله پیوند قلب تقریبا حل شده است و اکنون تنها مشکل پیدا کردن ((دهنده)) باید حل‌شود.

*** خوک**

برنارد معتقد است که از قلب میمون ، خوک و گوساله میتوان در پیوند قلب روی انسان استفاده کرد.

اما قلب خوکهای اهلی اندکی کوچکتر از قلب‌انسان است ازاین‌رو پروفسور برنارد در نظر دارد یك‌نوع خوکهای اهلی عظیم‌الجثه‌تری تربیت کند و عقیده دارد که با بکار بستن روشهای علمی میتوان نژاد جدیدی از خوکهای اهلی بوجود آورد و از قلب‌آنها درپیوند روی قلب استفاده کرد .

استفاده از قلب میمون در عمل پیوند قلب نیز امکان پذیر است روز ۲۳ ژانویه ۱۹٦٤ یك جراح امریکائی قلب شمپانزه‌ای را به بدن مردی که قلبش دوچار نارسائی شده بودپیوند زدولی بیمارچندساعت بعددرگذشت ساختمان‌قلب شمپانزه شباهت‌زیادی بقلب انسان دارد ولی چون نژاد شمپانزه رو بانزوال است نمی توان با استفاده از قلب این میمون ها در عمل پیوند امید زیادی بست .

ازقلب گوساله نیز میتوان درعمل پیوند بجای قلب انسان استفاده‌کرد ولی‌در این موردنیز بیم آن میرودکه قلب گوساله بزرك شده و به‌قلب‌گاو تبدیل شود .

*** تصمیم دشوار**

پیش از آنکه گروه ۳۰ نفری دکتر کریستیان برنارد در مورد پیوند قلب دکتر بلیبرك آغاز بکار نمایند با تصمیم‌دشواری مواجه بودند . گرچه آنها اطمینان یافته بودند که کلیوهویت‌بعلت یك‌حادثه خونریزی‌مغزی کرده و خواهد مرد معذلك لازم بود کاملا اطمینان حاصل کنند که هیچ‌گونه امیدی برای زنده نگهداشتن‌وی موجودنیست و سپس به شکافتن‌قلب وی اقدام ورزند . در غیر اینصورت عمل آنها از نظر قانونی حکم قتل را پیدا می نمود .

بدینمنظور آنها منتظر شدند تا زمانی فرارسید که اعضای حساس بدن وی بمانند مغز و ریه ها یکی پس از دیگری از کار بازایستاد و از نظر پزشکی کلیوهویت یك مرده‌اعلام گردید . در این موقع بود که گروه بارنارد کار پیچیده خود را بی‌دریك آغاز نمودند .

*** قلب دهنده**

آنهاابتدا نهایت کوشش خود رادر مورد قلب دهنده بکار بستند زیرا اگر اقدامات احتیاطی برای‌تقویت قلب دهنده بعمل نمی آمد قلب‌قادر نبود در بدن شخص دیگری نیز کار معمول خود را از سربگیرد .

چند تن از پزشکان گروه دوحالی که بسرعت عمل میکردند ابتدا سینه دهنده راشکافته و یك لوله‌لاستیکی درسمت راست قلب وی قرار دادند و این قسمتی از قلب است که‌خون را پس از وارد شدن بآن دوباره با فشاربه‌شش هامیفرستد تا باصطلاح «اکسیژنه» گردد .

بعد لوله را به ماشین قلب‌متصل نمودند که بطور مصنوعی اکسیژن را وارد خون ساخته و دوباره‌انرا ببدن انسان میفرستند . پزشکان‌سپس عمل گردش خون را باقراردادن لوله دیگری دربالای شریان آئورت که شریان‌اصلی‌قلب است تکمیل‌نمودند.

اکنون‌آنهاقادربودند که‌قلب‌دهنده را کنترل نموده و درجه حرارت‌خون را پائین آورند . در این موقع بودکه معاینه دقیقی از قلب دهنده‌بعمل آوردند و اگر چه قلب دهنده از نقطه نظر حجم و اندازه نصف‌اندازه گیرنده قلب‌بودلیکن سالم وصدمه‌یی ندیده بود لذا عمل پیوند بلامانع تشخیص داده شد .

در آمفی تئاتر دیگری چند تن از پزشکان،ماشین قلب‌دیگری رابوسیله دولوله لاستیکی به قلب دکتربلیبرك متصل نمودند و چون ضروری بود یاخته ها و دیگر ارگانهای اساسی بدن وی زنده نگاهداشته شود لذا بوسیله ماشین مزبود اکسیژن لازم را داخل خون وی نمودند .

سپس مرحله حساس عمل نزدیکتر شد و آن پیوند زدن قلب دهنده‌به قلب گیرنده بود . در اینجا دکتر برنارد و تیم ۳۰ نفری وی بااشکال عمده یی مواجه‌گردیدند . و آن‌اینکه شریانهای متعددقلب‌دهنده که نصف اندازه‌گیرنده بود میبایست بجای شریانهای قلب گیرنده که بزرگتر بود متصل گردند . حساس ترین مرحله عمل پیوند قلب بلیبرك را همین مرحله تشکیل میداد که با موفقیت انجام پذیرفت .

مطبوعات جهان

دکتر ۲۰ساله دکتر بلی‌برك‌نسبت به موفقیت عمل پیوند قلب پسرش امیدوار است

دکتر ((بلی برك)) دومین مردی که پروفسور برنارد قلب اورا با قلب یك سیاه پوست عوض کرد همچنان در زیر چادر اکسیژن بسر میبردو طبق آخرین اعلامیه بیمارستان «گورت شور » حالش بسرعت رو به بهبود میرود .

آیا پروفسور برناردد دومین‌عمل پیوند قلب موفق خواهد شد جان بیمار خود را نجات دهد ؟ آیا دکتر «بلیبرك» بسرنوشت واشکانسکی دوچار نخواهد شد ؟

*** احتیاط بیشتر**

پروفسور «برنارد» که اینك با دو عمل پیوند قلب‌شهرت جهانی یافته است این بار به موفقیت خوداعتماد بیشتری دارد و در دومین عمل‌پیوند احتیاط بیشتری رعایت کرده‌است.

ظاهرا پروفسور برنارد در سفر اخیر خود به امریکا با عده‌ای از پزشکان معروف امریکائی‌تماس گرفته ونظریات آنها رادر دومین عمل‌پیوند قلب بکار بسته است .

برنارد که برای شرکت در برنامه تله‌ویزیونی بامریکا رفته بود پس از ملاقات باپرزیدنت جانسون باگروهی از پزشکان امریکائی‌از جمله‌پروفسور ((دباکی)) و ((کانروتیز)) که کارشناس بیمار های‌قلبی هستند مذاکراتی بعمل آورده است .

*** سرم مخصوص**

باحتمال زیاد برنارد در این‌سفر اطلاعات گرانبهائی در باره سرم مخصوصی که بتازگی در امریکاکشف شده بدست آورده است . این سرم عکس‌العمل گلبولهای سفید خون رادر برابر جسم خارجی خنثی میکند . پروفسور برنارد هنگام پیوند قلب واشکانسکی باین سرم دسترسی نداشتو بسیاری‌از پزشکان‌معتقدند که با استفاده ازاین سرم میشد واشکانسکی را از مرك نجات داد .

دانشمندان کشور های مختلف‌نیز برای موفقیت در این عمل تا جائی که ممکن است به پروفسور برناردد موفقیت عمل‌پیوند قلب‌کمك میکنند.

*** چادر مخصوص**

مثلا یك موسسه انگلیسی چادر مخصوصی برای پروفسور برنارد فرستاده است که در اطراف بیمار یك محیط ((استرلیزه شده))بوجود میآورد . این‌چادردر بیمارستان های لندن در مورد بیمارانی که مورد عمل جراحی کلیه قرار گرفته اند

انواع کرکره افقی وعمودی
کاغذهای دیواری آمریکائی قابل‌شستشو
پرده‌های پارچه‌ای جهت منازل و دکوراسیون .
درب‌های کشوئی وانواع پوشش‌های کف وسقف .

نمایشگاه امپریال

خیابان تخت جمشید بین بهار و جاده قدیم شمیران
تلفن ۷٦۳۷٦٦

«زهره»

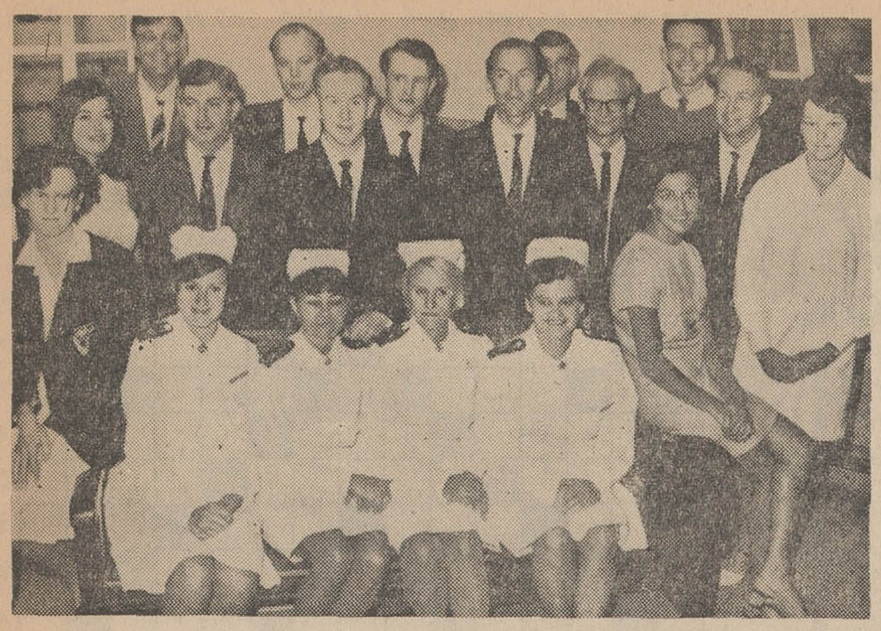

این‌تیم پزشکان وپرستاران پیوند قلب را عملی ساختند .
پروفسور برنارد (بین ایستادگان‌نفر هفتم از چپ نیز بین آنها است.)

این خبر را در سراسر ایران منتشر کنید

پیکان طلا

جایزه بلیط‌های مخصوص

اعانه ملی

بنگاه اعانه ملی خوشوقت است‌که بافتخار پنجمین سال پیروزی‌انقلاب سفیدایران، بلیط های مخصوصی در سراسر کشور منتشر کرده‌است . یکدستگاه اتومبیل پیکان که از ثمرات صنعتی‌انقلاب سفیدمیباشدو با۱۲کیلو طلای ۱۸ عیار تزئین‌شده جایزه اولین قهرمان شانس بلیط های مخصوص اعانه ملی است .

بلیط های مخصوص اعانه ملی با جایزه پیکان طلا در سراسر کشور منتشر شد

تجارتخانه بازرگان ـ لاله‌زار

منسوجات عالی وآخرین مد سال ۱۹٦۸ را که برای خانمها وآقایان شیك پوش جهت عید نوروز واردنموده منحصرا در فروشگاههای‌خود بفروش میرساند .

بازرگان

خیابان لاله‌زار شماره ۲۴۵ تلفن ۳۴٦۵۰
خیابان سپهبد زاهدی(فیشر آباد شمالی) شماره ۳۳۳ تلفن ٦۳۷۸۸۷

جدول کلمات متقاطع شماره ۳۶۳۱

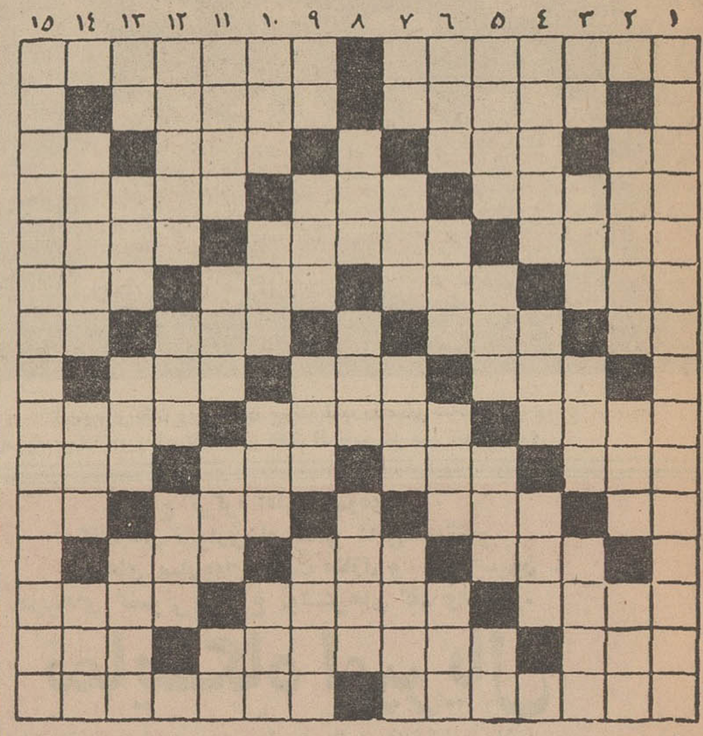

افقی :

۱-اکنون -نوشتن و نسخه برداری ازروی چیزی ۲-ساختمانی برروی گور- محلی درراه‌هراز ۳- دریا -درپوکر بازی رادو برابر میکند -حیله و نیرنك- حرف همراهی-۴- بهرحال کاربوزینه نیست -ماه است یامحل زندگی مردم -راه پیدا و گشاده ۵- رقص بیان کننده - معتقد بدین‌مانی - گردن‌بند۶- قهرمان خردسال کتاب آزردگان داستا یوسکی - خانه اشرافی- از پرندگان حلال گوشت -چون از کالبد بدررود زندگی تمام میشود ۷- از فلزات -ناب وبی‌غش -دامنه سرسبز کوهستان - علامت مفعول صریح۸- ازمیوه های تابستانی -بدنبال قصامی‌آید و بمعنی سرنوشت است -سه حرف ویك حرف ۹-سیرتی هم‌لازم دارد - جای جنك ومسابقه-باید غیر متعظ نباشد تاحرفش بدل نشیند ۱۰-درحمام بجوئید - دسته ورزشی - محل‌قرار گرفتن - اگرمال عقرب است ازراه کین نیست ۱۱-درخت انگور - چندسال پیش بنفشش هم پیدا شد- پرچم کوچك - ماه جاری است یاروز گذشته ۱۲پارچه توری نازك- قبرو آرامگاه-بهشت ۱۳- زبان-بیرون زدن ناگهانی -قشنك ودلپسند ۱۴- نشانه-کارش اصلاح موی‌سر است - همچنین۱۵- لقبی برای معشوق- حتمااز مردم لهستان‌است.

عمودی :

۱- بزرگترین صوفی اوایل که عرفان اسلامی را شکل بخشید و جان دراین راه داد۲- مجلس‌ها- همان بازاست - شمشیر۳-فن -بحثی درشیمی - از وسایل مطمئن برای مسافرت -نام سرود های زرتشت ۴- بحث‌عقده‌اش درسالهای اخیر بسیار شده است -وسیله خبرکردن پلیس واخطار به بازیگران -روح وروان ۵- پدر -جزیره‌ای‌در مدیترانه - تندوبران - حرف‌ندا ۶- خسارت و زیان عروس‌آسمان-ابر-زیرپامیگسترند ۷-راه میان‌بر- برسراکثر علفخواران‌هست -بزرگتر پس‌از مرك‌پدر- شاهد ۸-وسیع و گسترده -یاری کردن -زودوآنی ۹-مایه حیات- وقتی که شب‌نیست - از وحشی گری دست برداشته واهلی شده - کمدین معروف ایتالیا ۱۰- میهمانی است و بعضی درپی آن- خاطر -بیان داستان برای دیگران - نگاه کوتاه ۱۱- کامل و استوار -گذشت کردن و تغافل -شایسته -خاك کوزه‌گری ۱۲- مخفیانه - کشتی جنگی - پول خارجی ۱۳-آفت‌مزرعه- نزدیکش‌نروید که به‌بیماری‌خطرناکی مبتلاست- پسوندظرف- گلی است یاظرف‌شراب ۱۴- به‌ثمر رسیده -روز جشن وشادی عمومی -واضح و آشکار ۱۵- بزرگترین غزلسرای زبان فارسی .

حل جدول شماره ۳۶۳۰

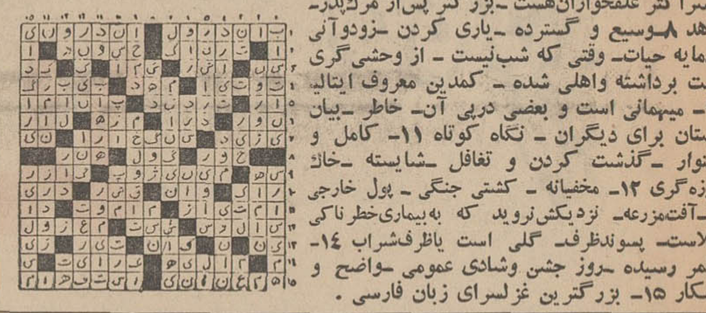

لابراتوارهای مدارس متوسطه

۳۰ سال قبل در همین روز

دوازده‌دستگاه لابراتوار که بوسیله‌آقای علاءازفرانسه برای‌مدارس متوسطه ولایات خریداری و حمل شده بود وارد سرحد گردید و از طرف وزارت معارف دستور داده شد که دستگاه های مذکور را از سرحدبه‌نقاط ذیل حمل و تحویل مدارس مربوطه نمایند :

برای مدرسه متوسطه بندرپهلوی یك دستگاه برای مدارس متوسطه رشت دو دستگاه .مدارس متوسطه مشهد ۲ دستگاه. مدارس‌اصفهان ۲ دستگاه . مدرسه‌متوسطه کرمان.شیراز . ارومیه . همدان .کرمانشاه هر یك ، یك دستگاه ارسال میگردد .

چهاردستگاه لابراتوار های کامل‌مدارس متوسطه طهران هم از پاریس حمل شده قرار است وارد شود .

برای تهیه میز و قفسه و سایر وسایل لازمه دیگر لابراتوار ها بهر یك از مدارس متوسطه مبلغ ۲۵۰ تومان اعتبار داده‌شد ومتحدالمالا دستور داده شده که فقط معلمینی‌که‌اجازه‌مخصوص از اداره‌تعلیمات عمومی دارند حق عملیات در لابراتوار ها دارند .

تهیه احکام

چون آقایان پاك روان نماینده جدید ایران در رم و فرزین سفیر کبیر ایران‌در کابل قریبا بمحل ماموریت خود حرکت خواهندکرداحکام لازمه آنها از طرف‌وزارت خارجه تهیه و برای توشیح اعلیحضرت همایونی بوزارت دربار ارسال گردیده است .

نظامنامه امور صیادی

چون صید آزاد ماهی دررودخانه ها مقررات وقاعده‌ای ندارد از طرف وزارت فواید عامه در صدد تنظیم نظامنامه ای برآمده و به آقای سهیلی عضو کمیسیون مختلط شیلات دستور داده شده است که کمیسیونی‌با حضورنمایندگان وزارتین‌مالیه و داخله در محل تشکیل داده و نظامنامه جامعی در این خصوص تهیه و پیشنهاد نمایند .

اعانه برای چهار دواخانه

در تعقیب اقداماتی که از طرف اداره صحیه‌بلدیه برای تاسیس چهارباب‌دواخانه در طهران جهت فقراء بعمل آمده بوداعانه های ذیل از کلیه دواخانه های طهران‌جمع آوری شده است :

دواخانه نور ۳۰ تومان . پاپاریان ۲۵ تومان.تجارتخانه‌اشتری ۲۵ تومان ،دواخانه طهران ۵ تومان . سپهر ۵ تومان . تقی‌خان ۵ تومان . طاطاوسیان ۵ تومان . عافیت ۵ تومان . کلنیك ۱۰ تومان . اتحادیه ۵ تومان عمومی ۵ تومان . تدین ۱۰ تومان . اروپا ۵ تومان . رحمتیه ۵ تومان . طبی ۵ تومان لندن ۵ تومان . آلمانی ۵ تومان . فیضیه ۵ تومان . سلطانی ۵ تومان . مودت ۳تومان فرهنك ۵ تومان . بهبودی ۵ تومان . شرق پای‌ماشین ۵ تومان .

لایحه بودجه ۱۳۰۸ مملکتی

آقاوی فیروز

لایحه‌بودجه ازطرف آقای نصرة الدوله فیروزوزیر مالیه تقدیم مجلس گردید و مقدمه لایحه باین شرح بود:

دراین موقع که‌لایحه بودجه ۱۳۰۸ مملکتی‌را تقدیم‌مجلس محترم می نماید با منتهای مسرت لازم‌میداند خاطرآقایان نمایندگان محترم را به پیشرفت های قابل ملاحظه و موفقیت‌های امیدبخش‌که دربهبودی اوضاع‌مالی‌مملکت فراهم آمده‌است معطوف ساخته و همین ترقی سریع‌الحصول رامایه تکمیل‌امیدواری‌های‌آتیه قرار دهد و برای اینکه حقیقت امر بیشتر واضح و مکشوف باشد لازم میداند شمه مختصری از رئوس عملیات مالی که حاکی از موفقیت دولت اعلیحضرت شاهنشاهی بوده است بعرض مجلس محترم برسانم . باوجودیکه قسمت های مهمی از عایدات مصوبه مثل مالیات سرشماری و دواب قبل از آنکه عواید جدیدی جایگزین آن شود دفعتا از طرف‌مجلس‌محترم ملغی گردید علیهذا خللی در پرداخت مخارج روی ندادوبابذل جدیت بتوسعه سایر منابع موجود دولت‌توانست مخارج مملکتی را در حدود بودجه ها و اعتبارات مصوبه بسهولت تامین نماید و عواید حاصله از نفت جنوب را عینا برای ذخیره احتیاطی مملکت محفوظ ودر بودجه ۱۳۰۸ در تحت همین عنوان ملحوظ میدارد .

اعلان از طرف بلدیه طهران

بعموم کسبه و صاحبان مغازه ها اخطار میشود که بستن طناب سایه‌بان یا آویختن هرچیزی‌باشجارمعابر اعم از نهال یادرخت تنومند و همچنین تیر های چراغ اکیدا ممنوع و مرتکب شدیدا تعقیب خواهدشد.

«کفیل بلدیه سرتیپ بوذرجمهری»

(نقل از اطلاعات هفدهم دی ۱۳۰۷)

شاهین سفید

-۲۲۳-

پیشکار بانگاهی آمیخته بتردید درچشمان بهادر نگریست‌و گفت :

-بسیار خوب ... بگو !

بهادر گفت :

-روزی که من بمجلس درس امام آمدم یك فدائی بودم و وظیفه داشتم که مردی را در قزوین کارد بزنم ...

-امام را ؟ ...

-نه ! امام در حقیقت وسیله‌ای بود برای دست یافتن بآن مرد یعنی ابواحمد دولتشاه حاکم قزوین ! پیشکار دستی بریش خود کشید و سری تکان داد . بهادر موضوع ماموریت خود را بتفصیل برای پیشکار شرح‌داد وبی‌آنکه از ماجرای عشق وازدواج خود حرفی بزند ، علاوه کرد :

-براثر شنائی با امام و حضور درمجلس بحث و درس او تردیدی برمن غلبه کرد وازخواب گران بیدار شده دانستم سخن باطنیان چندانکه پیش از آن می‌پنداشتم سخنی برحق نیست. این بود که از قصد خود منصرف شدم‌واکنون خوشحالم که‌ناروا بخون کسی دست نیالوده‌ام .. اما ادامه اقامت من در قزوین بمصلحت نیست و دیری نمیگذرد که رفیقان از پی من برآیند و بهرجا مرا بیابند امانم ندهند ... اکنون توباید بدانی که من سالها در الموت بوده و برتمام اسرار ورموز رفیقان واقفم و بی‌شك اولیای دولت سلجوقی حاضرند پاداش کافی ببهای این معلومات بپردازند . اما صلاح در اینست که نامی ونشانه‌ای از من در میان نباشد و تو باختیار خود کار را ترتیب دهی !

پیشکار که با دقت زیاد به‌حرفهای مرد جوان گوش داده بود پرسید :

-آیا ازین مقوله جزمن چیزی بکسی گفته‌ای ؟

بهادر پاسخ منفی داد . پیشکار گفت :

-همان بهتر است که هیچکس چیزی نداند . من خودمیدانم چه باید کرد...

بهادر از اینکه توانسته بود بآسانی موافقت پیشکار را برای همکاری جلب کند خوشحال بود . حال آنکه باهمین سخنان‌هستی خود را بمعرض تهدید قرار داده بود زیرا در تصور مرد جوان هم نمی‌گنجید که اسرار خود را بایك مرد باطنی درمیان نهاده است !

پیشکار بهادر را مطمئن ساخت‌که درکوتاهترین زمان کار او را فیصله خواهد داد . اما بجای آنکه درمقام تماس باحکمران قزوین برآید . سران نهضت باطنی قزوین را از ماجرای‌بهادر وانحراف وی آگاه کرد .

رهبران باطنی قزوین ، در زیرزمینی نیمه‌تاریك جلسه‌ای پنهانی تشکیل داده ، پیرامون گزارش پیشکار و ماجرای فدائی جوان‌که از فرمان الموت سرپیچیده و حتی باندیشه خیانت افتاده بود بمباحثه پرداختند .

تماس باالموت درچنان شرایطی بسیار مشکل‌بود وبفرض امکان ، مدتها طول میکشید تا از الموت درین باره کسب تکلیف شود . ازینرو سازمان رهبری باطنیان درقزوین‌میبایستی درباره بهادر تصمیم بگیرد واین تصمیم را ، هرچه بود ، راسا اجراکند .

مردان باطنی درآن اجتماع سری متفقا مجازات مرك را برای مردی‌که به الموت خیانت ورزیده‌بود تصویب‌کردند و نیز تصمیم گرفتند ماموریتی راکه الموت بعهده فدائی خائن واگذارده بود بوسیله رفیقا قزوینی بانجام رسانند .

بهادر بیصبرانه منتظر پیشکار بود . هنگامی‌که ازپیشکار جدا میشد قرارگذاشته بود سه روز بعد او را درنقطه معینی ملاقات‌کند وبموقع درمحل ملاقات حاضر شد . طولی نکشید که پیشکار نیز باو پیوست . آنها درحالیکه مثل دو رفیق در کنار یکدیگر قدم میزدند بگفتگو پرداختند و پیشکار طبق تعلیماتی که دریافت داشته بود او را به زیرزمینی کشانید که فرمان قتلش درهمانجا صادر شده بود ..

استخدام

استخدام

سازمان آبادانی و تهیه مسکن شهران عده ای‌جوان دیپلمه و خوش برخورد و فعال جهت تکمیل کادر بازاریابی‌خوداستخوام میکندواجدین شرایط‌درروزهای یکشنبه۱۷ر۱۰ر۴۶ و دوشنبه ۱۸ر۱۰ر۴۶ از ساعات ۲ تا ۴ بعد از ظهر به خیابان شاه - ساختمان آلومینیوم - طبقه چهارم شهران - مراجعه فرمائید .

۱-۲ آ-۴۸۷۹۰

سازمان تبلیغاتی شهرت‌ماه:

به چند نفر ویزیتور با سابقه‌نیاز دارد .

خیابان سعدی جنوبی - ساختمان نمازی شماره ۷۶۲

۱-۲ آ-۴۸۷۲۴

باشخاص زیر نیازمندیم

کارگر جوشکار وپرس کار متخصص و تعمیرکار رادیو و تلویزیون دوشیزه با معلومات‌حدود سیکل اول متوسطه تلفن ۹۵۴۴۶۳

۱- ۳ آ-۳۰۸۱۷

بچندنفر برداختکار

وریخته‌گر و تراشکار نیازمندیم طالبین میتوانند همه روزه عصرها بخیابان ایران جنب کوچه تقوی کارخانه تهران تکنیك مراجعه فرمایند.

۱- ۲ آ-۳۰۵۵۹

برای مدیریت داخلی هتل

بزرگی در شهرستان یکنفر که بامور حسابداری-رستوران‌و زبان‌انگلیسی آشنائی‌کامل‌داشته باشد مورداحتیاج است .

خواهشمند است فقط واجدین شرایط وسیله تلفن ۴۳۵۳۱ با آقای روبن‌عیسی خانیان تماس بگیرند .

۱-۳ آ-۳۰۰۴۳

دکتر داروساز

برای‌همکاری در یکی از شهرستان ها مورد نیاز است . به تلفن ۷۴۲۹۳ مراجعه فرمائید .

آ-۳۰۷۱۵

خیاط زن

شاگرد خیاط زنانه دوزبا سرعت مورد احتیاج است تلفن ۶۳۱۸۷۷

۱-۳ آ-۳۲۹۰

سکرتر

فروشگاه بزرك ایران چندنفر دوشیزه یابانو را که در امور سکرتری تحصیلات باسابقه‌داشته باشند باشرایط زیر و حقوق مکفی استخدام مینماید .

۱- تسلط کامل به زبان‌انگلیسی و فارسی

۲- دانستن ماشین‌نویسی‌فارسی و لاتین

۳- تسلط کامل به‌اموربایگانی و دفترداری

واجدین شرایط میتوانند همه روزه از ساعت ۹ الی ۱۲ ظهر واز ساعت ۴الی۵ر۷ بعدازظهر باداره پرسنلی فروشگاه بزرك ایران‌واقع در چهارراه شاه ساختمان آزاد طبقه چهارم مراجعه نمایند .

۱-۳ آ-۴۸۵۸۰

آگهی استخدام

جهت ثبت‌نام تلفن ۷۶۵۶۸۸

۱-۳۰ آ-۳۲۲۸

کارگر -سرکارگر - متخصص ومهندس باسابقه برای کار و اداره ماشین‌آلات سردخانه و حفاظت‌و بسته‌بندی مواد غذائی طرف حاجت است از ساعت۸الی ۱۶½ به تلفن‌های ۴- ۹۰۱۸۳ مراجعه گردد

۱-۳ ۱-۴۸۸۵۶

دکتر داروساز یا مجاز

برای تهران نیازمندیم تلفن۷۰۵۶۶ یا۷۶۰۷۴۲

۱-۵ آ-۳۰۷۹۹

آگهی استخدام

یك‌نفر مهندس که از عهده تعمیر ونصب لوازم‌طبی‌وجراحی‌ورادیولوژی برآید برای تمام وقت مورد نیاز است داوطلبان مشخصات کامل سابقه -معلومات وآخرین حقوق‌خود را به‌صندوق پستی شماره ۶۶۰مرقوم دارند.

۱-۴۹۰۸۲

طراح و نقاش تبلیغاتی

چند طراح‌و نقاش ورزیده وبا سابقه تبلیغاتی باحقوق‌خوب استخدام میشوند . لطفا برای مذاکره در باره این همکاری قبلا با تلفن ۶۰۲۰۹ تماس بگیرید.

نرس

برای تصدی بخش تزریقات در مطب ساعات خدمت بعدازظهرها طالبین بین ساعت ۵تا ۸ به‌تلفن ۶۳۱۸۶۹ مراجعه نمایند .

۱-۲ آ-۳۳۰۲

بچندنفر کمك داروساز نیازمند است تلفن ۹۵۵۰۷ از ساعت ۲الی ۴مکالمه شود .

بیك دوشیزه یابانوی

آشنا بزبان انگلیسی و امور سکرتری دونفر خانم برازنده ووارد بکار فروشندگی احتیاج است به تلفن ۶۲۵۸۱۱ مراجعه نمائید.

آ-۳۰۶۹۹

به‌بانوئی آرایشگر نیازمندیم تلفن ۶۲۴۰۴۰

۱-۲ آ-۳۰۸۰۵

برای استخدام به آدرس

ذیل مراجعه کنید نشانی‌لاله‌زارنو ساختمان البرز شماره ۳

۱-۶ ۲ آ-۲۳۰۷

بازاریاب

بتعدادی دوشیزه یابانوی بازاریاب جهت معرفی کالای‌پزشکی بهداشتی وآرایش نیازمندیم تلفن۶۱۱۵۵۶

۱-۳ آ-۳۲۹۴

بیکنفر خیاط که از

هرلحاظ بامورزنانه دوزی وبرش آشنا باشد جهت شرکت یا کار در بهترین نقطه تهران‌احتیاج‌فوری است تلفن ۹۲۷۵۰

یك خانم ماشین‌نویس

فارسی و انگلیسی که بزبان انگلیسی مسلط باشد استخدام میشود از ساعت ۹تا ۱۲ بتلفن ۳۴۷۴۴ مراجعه شود.

۱-۳۰۸۷۹

یکی ازموسسات فرهنگی

بین‌المللی جهت تکمیل کادرخود بتعدادی جوان تحصیلکرده دخترو پسر احتیاج دارد واجدین شرائط روزهای دوشنبه ۱۸ وسه‌شنبه ۱۹و چهارشنبه ۲۰ دیماه بین ساعت ۱تا ۳ بعدازظهر بساختمان آلومینیوم طبقه ۴ اطلاعات مراجعه نمایند.

۱-۳ آ-۴۹۱۶۴

آگهی استخدام راننده

چند نفر راننده برای‌اتومبیل‌سواری ووانت‌شخصی‌باشرائط ذیل‌استخدام میشود.

۱- حداقل سن ۴۰ سال

۲- دارای پایه دوهمگانی یا دو شخصی باسابقه حداقل ۵سال رانندگی مدام

۳- تعهد حداقل سه سال خدمت

۴- تضمین کافی بمنظور حسن انجام کار

۵- حقوق شروع‌خدمت چهارهزار وپانصد ریال

۶- نداشتن هیچ گونه سوابق سیاسی مضره و داشتن برك عدم سوءپیشینه

۷- متقاضیان تقاضای خود رابا یك قطعه عکس و آدرس دقیق‌به صندوق پستی ۱۴۱۶ ارسال دارند.

۱-۴۹۰۵۲ ۱-۲

آگهی استخدام منشی

یك شرکت بزرك احتیاج به‌یك منشی دوشیزه یا بانوی جوان که دارای حداقل دیپلم متوسط باشد برای تمام وقت (صبح‌و عصر) دارد که از عهده ماشین‌نویسی فارسی و سکرتری برآید متقاضیان تقاضای خودرا به ضمیمه یك قطعه عکس‌با آدرس دقیق بصندوق پستی شماره ۲۰۵۳ ارسال دارند.

حقوق شروع خدمت ۴۵۰۰ریال

آ-۴۹۰۸۴ ۱-۲

بیك حسابدار ورزیده

که دفترداری دوبل بداند وحداقل سه‌سال سابقه خدمت داشته باشد برای تمام وقت صبح وعصر استخدام میشود.

شرائط استخدام . باید دارای تضمین کافی و حقوق شروع‌خدمت پنجهزار ریال خواهد بود.

تقاضای خودرا به تهران صندوق پستی ۱۴۱۶ بایك‌قطعه عکس‌وآدرس دقیق ارسال دارند.

۱-۴۹۰۶۸ ۱-۲

یکنفر حسابدار درجه‌یك

مسلط بزبانهای فارسی و انگلیسی مورد نیاز است. واجدین شرایط‌با ذکر مشخصات و میزان حقوق - درخواستی توسط‌صندوق پستی۱۶۹ تهران مکاتبه نمایند.

۱-۵ ۱-۳۰۸۳۷

باشخاص زیر احتیاج است

۱- راننده وانت

۲- نقشه‌کش فنی

۳- فروشنده صنایع فلزی

لطفا به تلفن ۶۲۵۸۱۷ تماس بگیرید.

۱-۳۰۹۴۷

جویای کار

جوانی باسواد و خدمت کرده جویای کار میباشد لطفا براهنمای شماره ۳۹۹ روزنامه‌اطلاعات مراجعه فرمائید . آ-۳۰۶۹۱

جوانی که علاوه ازشش سال‌در انگلستان‌وآلمان‌تحصیلکرده‌وبهردو زبان مخصوصا آلمانی‌تسلط‌کامل دارد جویای کار است لطفا به‌تلفن ۹۲۰۳۶مراجعه فرمائید .

۱-۵ آ-۳۰۵۳۵

جوانی دیپلمه وارد

بزبان آلمانی و حسابداری‌جویای کار است تلفن ۹۳۷۶۲

آگهی استخدام

سازمان چاپ و انتشارات برای تکمیل کادر خود در شهرستان گرگان‌مایل‌باستخدام ثابت‌واجدین صلاحیت زیر است.

جوانی بااستعداد و خوش ذوق‌با آشنائی کامل به طرز تنظیم خبر- رپرتاژو غلط‌گیری با داشتن‌سابقه خدمت مطبوعاتی.

حروفچین ورزیده‌ای که به صفحه- بندی‌هم آشنا باشد.

کارگر ماشین چاپ .

صحاف .

ضمنا یك نفر بانوی باسواد که ماشین نویسی هم بداند برای سرپرستی تنظیف مورد احتیاج‌است وعلاوه برحقوق‌از مزایای «مسکن‌و غذا . هم استفاده خواهد کرد.

از داوطلبان واجد شرایط‌خواهشمند است به‌دفتر سازمان چاپ‌وانتشارات در گرگان‌روبروی پارك شهر مراجعه ویا باارسال مشخصات کامل‌وتعیین نشانی واضح خود مکاتبه فرمایند.

سازمان چاپ و انتشارات

۱-۲ آ-۴۹۱۵۸

Wanted a male or female Shorthand secretary with Good English knowledge Please call personnel department Telephone 90301"

A—48232 6—1

آگهی استخدام

شرکت سهامی خوراك برای کار در تهران احتیاج به‌چند نفرفروشنده جوان دارد داشتن برك‌معافی یاخاتمه خدمت و تضمین ضروریست متمنی است درخواستهای خود را باذکر مشخصات ویك‌قطعه‌عکس به‌صندوق پستی ۷۰۳ تهران ارسال‌و روی‌پاکت مرقوم فرمائید مربوط به قسمت ۱

۱-۲ آ-۴۹۱۶۸

کم شده

گواهینامه‌اینجانب‌محمدرضا

موقر تبریزی بشماره ۳۲۲۴۱ مفقود گردیده ازیابنده تقاضا میشود به خیابان بوذرجمهری شرقی سرای پایدار یا بتلفن۲۴۲۹۰ مراجعه و مژدگانی دریافت دارد .

۱-۲ آ-۳۱۰۰۵

تعداد دو برك چك بشماره‌های ۸۶۵۸۱۹ بمبلغ پنجهزار ریال‌سر رسید ۲۷ر۱۱ر۴۶وشماره ۸۶۵۸۲۰ بمبلغ پنجهزار ریال سررسید ۲۳ر۱۲ر۴۶ بحواله کرد حامل از حساب جاری ۳۰۰۳۴ بانك پارس شعبه باغ جنت از اینجانب موسی حدادی مفقود گردیده مراتب بدین وسیله اعلام که چکهای‌فوق ازدرجه اعتبار ساقط است.

گذرنامه شماره ۵۹۹۵۵۴ - ۱۹ر۱۱ر۴۱ اینجانب‌سیدجلال یونسی صادره تهران مفقود شده یابنده به اداره گذرنامه تسلیم دارد.

آ-۳۰۹۱۵

سه‌برك چك بشماره‌های ۹۱۶۳۸۸ر ۹۱۶۳۸۹و ۹۱۶۳۹۰ بانك‌اعتبارات تعاونی توزیع شعبه خیابان قزوین‌از حساب شماره ۲۰۰۷۱ اینجانب‌حیدر قربانی مفقود شده واز درجه اعتبار ساقط است.

۱-۳۰۹۲۷

چکهای‌شماره۷۲۶۹۴۴-۲۲ر۱۱ر۴۶ صادرات مختاری بمبلغ پنجاه وسه هزار ریال و۷۲۶۹۴۵ -۳ر۱۲ر۴۶ بمبلغ ۵۳۰۰۰ ریال و ۷۲۵۹۸۸ - ۱۰ر۱۱ر۴۶ بمبلغ ۱۰۶۰۰ ریال‌و ۷۲۵۹۷۳-۲۰ر۱۰ر۴۶بمبلغ۱۵۰۰۰ ریال تماما از حساب شماره ۱۸۲ بانك صادرات مختاری بنام آقایان محمد برنده و محمد رضوان‌رومقدم ویك قطعه چك بمبلغ هشتهزار ریال بانك بازرگانی شرکت نفت‌از حساب آقای مرتضی محسنین نزد اینجانب مرتضی بنایان بوده بسرقت رفته‌واز درجه اعتبار ساقط است.

۱-۲ آ-۳۰۸۵۱

پیکان طلا

درصفحه۹

آگهی مناقصه نوبت سوم

شهرداری خرمدره احداث ساختمان شهرداری را که بهای کل کار در حدود ۶۵۰۰۰۰ ریال است از طریق مناقصه‌بمقاطعه واگذار می‌نماید شرکت کنندگان در مناقصه می‌توانندبامراجعه بشهرداری شرایط مناقصه را از دفتر شهرداری دریافت نموده وپیشنهادات خودرا برطبق آن تنظیم وتاآخر وقت اداری روز ۱۹ر۱۰ر۴۶ بدفتر شهرداری تسلیم نمایند .

آ-۴۹۱۰۸ شهردارخرمدره- جلیلی

پانسیون

پانسیون سانترال ۶۱۲۴۷۶

قبول دانشجو و سایرین روبروی دانشگاه فخر رازی کوچه انوری پلاك۱۸

۱-۱۵- ۳۰۳۰

کلاس تکنیسین برق

دوره جدید کلاس تکنیسین‌برق فشار قوی از ۲۵ دیماه در کاخ دانش تشکیل میشود . مدرن‌ترین لابراتوار الکتریك و الکترونیك در اختیار شاگردان‌قرار میگیرد .یك بلیط دوسره تهران شیراز با هواپیمای جت بوئینك۷۲۷ ازطرف هواپیمائی ملی ایران(هما) به‌یکنفر از فارغ‌التحصیلان داده میشود . قبلا نامنویسی کنید .

کاخ دانش

خیابان نادری . پاساژ معتمد . خیابان فرانسه . کوچه مرجان .

ریاضیات و فیزیك‌توسط دانشجوی دانشگاه‌تهران ۹۵۳۴۶۴

۱-۳ آ-۳۰۵۱۱

لوله بازکنی فاضل آب

بادستگاه تراکم هوا

تلفن ۷۶۳۲۸۶

تانکر سازی لوپ

تانکر ۵۰۰تا ۵۰۰۰۰ لیتر موجود سفارشات لغایت ۴۸ ساعت تحویل میگردد خیابان قزوین سه‌راه آذری ۹۴۴۱۴

۱-۲۶ آ- ۳۳۰۹

تدریس خصوصی

انگلیسی خصوصی۶۲۹۵۱۷

۱ - ۲۰ آ-۳۰۷۹

ماهی سی تومان

زبان انگلیسی وآلمانی باتضمین موفقیت تلفن ۴۹۴۹۴

۱-۲۲ آ-۳۲۳۶

انگلیسی توسط بانوی انگلیسی

پهلوی تلفن های ۴۷۱۴۱ و ۴۲۰۸۶ .

ریاضیات وفیزیك‌توسط دانشجوی فیزیك ۷ الی۹ - ۸۵۱۸۵۴

آ-۳۰۹۵۳

اشتباه

از: مسعود فقیه

جریمه !

این روز ها صحبت ازدیادجرائم رانندگان و عابرین متخلف موضوع روزنامه ها و نقل همه مجالس و محافل است .

مسئولین راهنمائی ، تصور کرده‌اند ـ میگویم تصور کرده‌اند ، زیرا جز این چیز دیگر نمیتواند باشد ـ که با ازدیاد جریمه ، رانندگان و عابرین را میتوان به تمکین قوانین راهنمائی ورانندگی واداشت .

گویا دراین مورد طرحی نیز تهیه شده و برای تصویب بوزارت دادگستری فرستاده‌اند .

من نمیدانم نتیجه مطالعه وزارت دادگستری چه خواهد بود ، آیا این طرح‌رابتصویب‌میرسانند یانه؟! ولی قدر مسلم آنکه قضات بهتراز هرکس میدانند که با ایجاد رعب و وحشت نمیتوان مردم را بتمکین قوانین واداء کرد . خواه این‌رعب و وحشت مبنی باشد ، خواه‌جانی .

ایجاد رعب ممکنست کمی در وضع موجود تخفیف ایجاد کند ولی این مطمئنا خواسته مسئولین راهنمائی و مردم نیست بلکه‌خواست همه اینست که تربیت مردم‌مابدان حد باشد که اصولا خلاف انجام نگیرد واین امرمیسر نخواهد بود مگر آنکه آموزش صحیح ودامنه‌داری همزمان با شدت عمل بوجود آید و بالاتر از آن علت دماغی تخلف و جرم از بین برود .

من از مسئولین راهنمائی می‌پرسم : مگر نه آنست که حتی در دور افتاده ترین نقطه کشور ما ، عامی ترین مردم میداند که مجازات قتل نفس ، در کشور ما اعدام است ؟ ولی آیا قتلی اتفاق نمیافتد؟!

حال جرائم را ، نه ده برابر بلکه صد برابر کنید ، باز هم تخلف ازقوانین راهنمائی‌وجودخواهد داشت .

همه آنها که بسینما میروند و به اتوبوس سوار میشوند ، بارها دیده‌اند که صندلیهای سینما و اتوبوس پاره شده است ، آنهم‌به شکلی که کاملا معلوم است کسی عمدا آنها را دریده .

بارها دیده‌ایم که گوشی تلفن های عمومی کنده شده و یا تلفن و شیشه های اطاقک آنرا شکسته‌اند.

بارها دیده‌ایم که تخته نیمکت های گوشه خیابان راکنده‌اند .

اگر روزی علت این خرابکاری ها از بین برود ، بی شك تخلف رانندگی و تخلف عابرین درخیابان هانیز مشاهده نخواهد شد .

کسی که ساعت ها در انتظار اتوبوس میایستد ،اگر پول‌تاکسی هم داشته باشد تاکسی گیر نمی آورد ،اگر کاری با ادارات دولتی دارد باید روز ها و ماه ها وبلکه سالها وقتش تلف‌شودواگر تلفن میخواهد بکند باید دهها دوریالی از کف بدهد و دستش هم بهیچ عرب و عجمی بند نیست ، شما تصور میکنید عکس‌العمل اعصاب خسته و عصبانیت او چه خواهد بود ؟

جز خرابکاری در آنچه‌متعلق‌به خود اوست و تخلف از قوانین.

شما که در سر چهار راه ها و سه راهها برای عابرین پیاده خط کشی کرده‌اید و گردش به راست یا عبور مستقیم را نیزآزاد گذاشته‌اید و با این کار بهر دو حق حرکت داده‌اید جز ایجادتخلف چه کرده‌اید ؟

عابر می بیند که چراغ سبز است و باید او حرکت کند ولی اتومبیل نمی گذارد و راننده می بیند گردش براست یاعبور مستقیم آزاد است ولی عابر مانع عبور اوست ، این کار جز عصبانیت برای هردو چه نتیجه‌ای دارد . و با این وضع به عابر حق نمیدهید که از هر راهی که تشخیص میدهدراحت تراست از اینطرف به آنطرف خیابان برود ؟

اکنون بیش از ده روز است که نمیدانم برای چه کاری اول خیابان لاله‌زار روبروی کوچه‌پشت شهرداری را کنده‌اند و چاله‌ای بوجود آمده است ولی تاکنون اقدامی برای پر کردن آن‌نشده‌و روزانه حداقل هزار اتومبیل دراین چاله میافتند و مالا خساراتی را متحمل میشوند و صد ها چاله‌وچوله دیگر در خیابان هاوجود دارد که از ماه ها بلکه سالها قبل مانده و موجب خسارت به اتومبیل ها می گردد .

صاحب اتومبیل که بعناوین مختلف از اتومبیلش مالیات گرفته میشود حق ندارد از شما بپرسد که این مالیات بچه مصرفی رسیده است ؟ من‌کاری ندارم که فلان روستائی اگر از فلان ده به‌تهران بیاید و نادانسته وارد خیابان‌شود مستحق پنجاه تومان جریمه‌نیست.

من‌کاری ندارم که فلان کارگر که روزی ده تومان‌حقوق‌دارد فادر به‌پرداخت چنین جریمه‌ای‌درصورت تخلف نیست و شمانیز قادربگرفتن چنین پولی ازاو نیستید ،مگر آن که کت او را از تنش دربیاورید و یابخاطر عبور از خیابان او را به زندان بیاندازید . بلکه میگویم مادام که معتولین شهر تعهدات خود را نسبت بمردم انجام‌نداده‌اند، نباید از رانندگان و مردم تا این حد توقع داشته باشند و یا چنین مجازاتهائی رابرای مردم قائل‌شوند.

۳۰۱۰۶

ازساعت ۶تا۷ بعدازظهر نظریات شمارامنعکس‌میکند

*** آیا ؟**

ماموران اداره راهنمائی و رانندگی‌عابرینی راکه ازمناطق خط‌کشی‌نشده خیابان عبورمی کند جریمه می نماید .

آیا این اداره تا بحال بفکر افتاده است که در محلات خط کشی شده خیابان ماموری بگمارند تا اتومبیل ها راوادار به توقف کند تا مردم رد شوند.

م ـ د

اقدام

تعداد اتوبوسهای خط ۱۱۰ آپادانانسبت به تراکم‌سافرین در صفوف بقدری کم است که هریك ربع بیك ربع اتوبوس میآید از شرکت واحد تقاضا داریم‌نسبت به افزایش‌اتوبوس های این خط اقدام کند

مریم معتمدی

*** رفتند**

وقتی سازمان آب تهران می‌خواست کوچه مهستی در محمودیه‌رابرای لوله‌کشی‌بکند به اهالی محل وعده داد دوسه روز بعد از کندن کوچه فوری آنرا پر و آسفالت می کند ولی همینکه لوله ها را سرجایش قرار دادند وسائل‌خود راجمع کرده و رفتند .

حسین ـ ریاحی

انگار نه انگار

اصلاانگار نه انگارکه‌وحیدیه هم‌جزوتهران است وشهرداری باید بوضع این محل رسیدگی کند بقدری وضع این منطقه ازنظر بهداشت و نظافت‌اسف‌انگیز است که گفتنش تکرار مکررات است فقط این مطلب را گفتم تا شهرداری فکر نکند هرکاری بکند صدای ما در ـ نمیآید .

امیر هوشنك نادری

خدا میداند

* منزل ما جنب هتل میامی واقع در خیابان قدیم شمیران است هر شب تعداد زیادی اتومبیل که همه از مشتریان هتل میامی هستند باوجود تابلوی ایستادن ممنوع جلوی منزل ودر گاراژ ما توقف می‌کنند توقف این اتومبیل ها باعث میشود که اگر یکی از اهالی بخواهد برای یك کار فوری اتومبیلش را از گاراژ بیرون بیآورد نتواند تا بحال مکررا این اتفاق برای خود من افتاده است بار ها شده که خواستم‌فوری ببالین یك‌مریض در حال مرگ بروم ولی بدلیل فوق و نبودن تاکسی موفق نشدم حالا چه بسر آن مریض آمد خدامیداند .

دکتر ماغی

پلیس‌درمورد عابرین پیاده سختگیری خواهدکرد

پلیس‌اولی به دومی‌ـ یاروانحراف بچپ دارد . برویم جریمه‌اش بکنیم !

کارکنان سازمان منطقه‌ای آب تهران مینویسند :

مشمول قانون استخدام هستیم

چرا اسفالت نکرده‌اند

خیابان اطلسی واقع در میدان ظفر داودیه را چرا اسفالت نمی کنند، این خیابان مقداری اسفالت داشت و مقداری هم بدون اسفالت بود ولی از برکت کلنك عمله های آب‌و تلفن آن مختصر هم در هم کوبیده شد و حالا یك سره بدون اسفالت شده است ! مثل اینستکه شهرداری قرار دادی با اینگونه موسسات دارد که‌بایستی پس‌ازانجام کارهای آنان‌شهرداری بلافاصله اقدام باسفالت جاهای کنده شده بنماید ، اگر چنین است چرا تاکنون اقدام نشده و اگر هم این قرار داد وجود ندارد چرا سازمان آب و شرکت تلفن جاهای‌کنده‌شده را اسفالت نمیکنند؟

سیامك‌جهانپناه ـ علی‌مستشاری

میدان بروجردی

مدت دهسال است که درشرق تهران‌میدانی بنام‌بروجردی‌احداث شده است ،ولی متاسفانه اولیاء امور شهرداری و شرکت برق منطقه‌ای مثل اینستکه وضعیت‌این میدان را نادیده گرفته‌اندو نمی خواهند با مختصر مخارجی دویست هزار نفر ساکنین اطراف این میدان را خوشحال نمایند .آنچه که شهرداری بایستی انجام دهد جدولبندی و نهرسازی و باغچه بندی و اسفالت و گلکاری است و اگر اینکار ها انجام شدچندپایه چراغ هم ازطرف برق‌منطقه‌ای در این میدان نصب گردد، آنوقت شاید بتوان آن را میدان نامید

اهل محل

پیرزن گمنام پیک‌خوشبختی بود

بقیه ازصفحه اول

برنده جایزه ممتاز بلیطهای اعانه ملی در مصاحبه مطبوعاتی گفت: من از ابتدای انتشار بلیطهای‌اعانه ملی تقریبا همه هفته بلیط‌خریده‌ام و علاوه بر آنکه دراین کار بیشتر جنبه اقتصادی آن رادرنظرمیگرفتم فراموش نمیکردم که با خرید بلیط اعانه ملی به‌فروشندگان بلیط هم که اغلب علیل ویانیازمند هستند مساعدت میکنم وطی مدتی که بلیط میخریدم همیشه باخود می‌گفتم که پرداخت قیمت یك یا چند بلیط‌درهفته بهیچوجه هزینه قابل ملاحظه‌ای بحساب نمی آیدو تاثیری بحالم نخواهد داشت ولی اگر برنده یك جایزه بزرك بشوم وباو دستخوش بدهم چون هرچه بدون شك تحولی بزرك در زندگیم روی خواهد داد چون دراین‌صورت نه‌تنها خودم بلکه‌همه‌افرادخانواده‌ام از نتایج آن بهره‌مند خواهند شد.

آقای کاویانی اظهار داشت : مع‌الوصف میخواهم بگویم که‌من همیشه بفکر جوایز ۱۰هزارتومانی ۲۰هزارتومانی بودم غافل از اینکه برکت این بلیطهای دوتومنی‌خیلی خیلی بیشتر از این‌هاهم‌ممکن‌است باشد و آدمی مثل من و همه‌افراد خانواده‌اش را می‌تواند به سعادت و خوشبختی برساند .آقای کاویانی افزود : من بلیطم را از دست‌پیرزن رهگذری خریده بودم و خیلی مایلم یکبار هم که شده اورابببینم باشد اوهم دراین موفقیت بزرك‌من سهیم بود و ه م‌اوبود که بادریافت فقط ۲تومان بلیطی را که برنده یك میلیون‌ریال جایزه نقدی‌شد بمن فروخت . آقای‌نصراله کاویانی صاحب همسر و سه‌فرزند دبستانی ودبیرستانی است گفت که می‌خواهد باقسمتی از این پول خانه مناسب و مجهزی خریداری کنم‌و مبلغی راهم برای تامین آتیه فرزندانم پس‌انداز نمایم .

آقای نصراله کاویانی ساکن‌تهران‌کارمند شرکت سهامی تلفن ایران باخرید بلیط اعانه ملی‌برنده یکمیلیون ریال‌جایزه نقدی شد .

آگهی تعیین نرخ ماهی

شهرداری تهران باجلب نظر شیلات ایران نرخ فروش انواع ماهی فلسدار شمال راتاآگهی بعدی بدین شرح تعیین و اعلام میدارد .

۱ـ ماهی سفید یك کیلو	۸۰ریال
۲ـ ماهی سوف	۸۰ ریال
۳ـ ماش‌ماهی	۸۰ ریال
٤ـ ماهی‌سیم	۷۰ ریال
٥ـ سس‌ماهی (اورج)	٥٥ریال
٦ـ ماهی کلمه	۲۰ ریال

۷ـ بقیه انواع ماهی فلسدار دریای خزر یك کیلو ۳۰ ریال

۸ـ نرخ ماهی دودی تحت مطالعه و رسیدگی است که‌متعاقبا اعلام خواهد شد .

وبمنظور راهنمائی بیشتر ساکنین محترم پایتخت‌نقاط‌مشروحه‌زیر

۱ـ درحدود حوزه شهرداری ناحیه یك

نشانی محل فروشنده	پلاك
امیرآباد شمالی بالاتر از پمپ بنزین	٦۷٦
سیمتری روبروی ستاد ژاندارمری	۱۷ـ۱۹
چهارراه آذربایجان جنب مینا سلسبیل	٦۸۳ـ٦۸٥
خیابان هاشمی	٦۳٥
چهارراه وثوق اول سپه‌غربی	۳۱۸
سه‌راه تهران‌ویلا	۸٦۱
اول خیابان غفاری	۱٥٦

۲ـ حدود حوزه شهرداری ناحیه ۲

نشانی محل فروشنده	پلاك
بهجت‌آباد مقابل بیمارستان سابق شوروی‌بازارروز	
خیابان بهار مقابل بیمارستان شهربانی	۲۷۲ـ۲۷٤
شاهرضا دروازه دولت	۷۲٥
سعدی شمالی جنب بیمارستان امیراعلم	٥۹
چهارراه سیدعلی	۲۰۸
باغ‌سپه‌سالار	۲٥
میدان سرچشمه	۷
دروازه شمیران	۱۷۳
میدان سرچشمه	۱۲٥
اسلامبول پاساژ گوشت	
اسلامبول پاساژ مرکزی	
اسلامبول پاساژ سینماآریا	
میدان بهارستان	۷٤
قوام‌السلطنه	۱٦٦
خیابان پهلوی جنب کوچه بیدی	۲۸ـ۳۰
خیابان فردوسی جنب خیابان ثبت	٤٦

۳ـ درمحدوده حوزه شهرداری ناحیه ۳

نشانی محل فروشنده	پلاك
خیابان گرگان ایستگاه روشنائی	٨٦٧ـ٨٦٥
خیابان گرگان ایستگاه مدرسه	۹٥۳
خیابان خواجه‌نصیر طوسی	۱۸۹
میدان ژاله مقابل پمپ‌بنزین	
میدان شهناز	۲٥
خواجه‌نظام‌الملك سه‌راه زندان کوچه اطهری	۱۳۹

٤ـ درحدود حوزه شهرداری ناحیه ٤

نشانی محل فروشنده	پلاك
خیابان شیروخورشید چهارراه عباسی	٥٦۰
چهارراه نواب بریانك	۲۸٤
کوی مهناز خیابان دوازده‌متری	۱٦۳

٥ـ درمحدوده حوزه شهرداری ناحیه ٥

نشانی محل فروشنده	پلاك
بوذرجمهری مسجدشاه	بازارروز
بوذرجمهری جنب کوچه تکیه‌دولت	٤۸۲
بوذرجمهری مقابل ارك	٤۲۷
خیابان خیام مقابل سیدنصرالدین	٤ـ٦
دروازه‌غار جنب کوچه معصومی	۱۰٤ر۱
میدان راه‌آهن حصیرآباد	۱۲٦
میدان شاهپور	٥۹٥
خیابان شاهپور جنب فرهنك	۱۰٥۳ر۱ـ ۱۰٥۲ر۱
امیریه اول منیریه	۲۱
سپه‌مقابل باستیان	۱٤۷
خیابان باب‌همایون کوچه قورخانه	۳۹ـ٤۲ـ٥٤

٦ـ حدود حوزه شهرداری ناحیه ٦

نشانی محل فروشنده	پلاك
میدان شوش	۹۰۰
میدان امین‌السلطان	۳۸۷
میدان خراسان	۱۰۸

۷ـ حدود حوزه شهرداری ناحیه ۷

جادیه بیست‌متری مقابل بازارچه	۲۲۷ر۱
نازی‌آباد بازار دوم خیابان دخانیات	۲۹۹ر٤

۸ـ درحدود حوزه شهرداری ناحیه ۸

نارمك ایستگاه دفتر	٤۰۹
سیمتری نیروی‌هوائی	۳۰ر۷

۹ـ درحدود حوزه شهرداری ناحیه ۹

دوراه‌یوسف‌آباد مقابل بیمارستان	٥۸٥
فرح‌شمالی	٥۹ـ٦۱
فرح‌شمالی	۹۸ـ۱۰۰
میدان ۲٥ شهریور	بازار روز
خیابان آریامهر	۱٤٦ـ۱٤۸

۱۰ـ درحدود شهرداری ناحیه ۱۰

تجریش اول بازار

تجریش سرپل اول خیابان پهلوی

قلهك نبش دولت

تعیین میگردد واز اهالی محترم شهر انتظار داردرصورت‌مشاهده تخلف مراتب رابشهرداری ناحیه مربوطه یاتلفن‌های ٤٥٤۹۸ـ ٦۸۹۱۹ اداره کل خواربار واصناف شهرداری اعلام فرموده و اطمینان داشته‌باشند پروانه‌ماهی‌فروش متخلف لغو و گرانفروش تحت تعقیب قانونی قرار خواهد گرفت‌وماهی‌های موجودبا۷درصد ارزانتر از نرخ‌اعلان‌شده (نرخ‌خرید) وسیله مامورین مخصوص حراج خواهد شد . آ ـ ٤۹۱۲۸

شهردار پایتخت

شرکت شعله خاور

تأسیسات حرارت مرکزی و تهویه مطبوع

با سرویس فنی مجهز

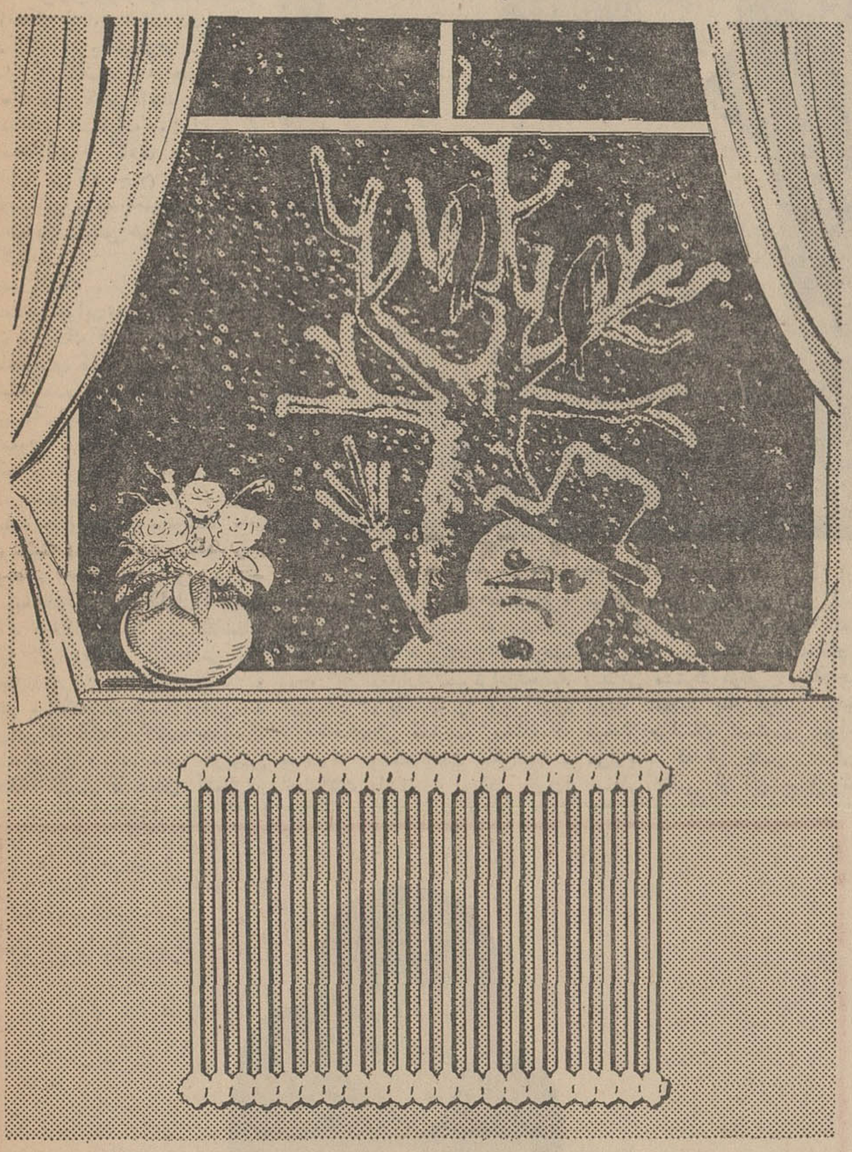

خیابان تخت جمشید ـ چهارراه بهار ـ تلفن ۳ـ۷۵٦۱٤۱

خط کشتیرانی میتسوئی او ـ اس ـ کی

کشتی «هاکوباسان‌مارو» سفر ۷۷

به بندر خرمشهر وارد ودرضمن تخلیه برای‌بنادر ذیل کالای صادراتی بارگیری خواهد نمود .

کاراچی ـ سنگاپور ـ هونك‌کنك ـ کوبه ـ یوکوهاما ـ ناگویا

کشتی «مدرس‌مارو» سفر ۳۵

درحدود ۲۰ دی به‌خرمشهروارد و درضمن‌تخلیه بارصادراتی برای بنادر فوق‌الذکر بارگیری خواهد نمود.

برای‌کسب اطلاع بیشتر و تامین جا بنمایندگی‌کل درایران

شرکت سهامی

لوانت‌اکسپرس ترانسپورت (ایران)

خیابان سعدی ـ شماره ٤٤۷ تلفنهای ۳۰٥۳۱۳ـ ۳۰٥۳۱٤ ـ۳۰٥۳۱٥

ویا به شعبات این شرکت در خرمشهر وتبریز مراجعه فرمائید .

کتاب تازه‌ای از «کافکا»
نامه‌های نویسنده‌ای بیك زن

«کافکا» از ازدواج وحشت داشت

نویسنده کتاب «مسخ» و «گروه محکومین» در زندگی خصوصی بعلت بروز جنك از زناشوئی با معشوقه‌اش خودداری میکرد تفاوت فکری یك نویسنده در آثارش و نامه‌هایش .

«فرانتس کافکا» نویسنده آلمانی زبان «چك» باشهرت فوق‌العاده خودبی‌نیاز از معرفی است وتصور نمیشود کسی از علاقمندان بکتاب وادبیات از زندگی و آثار اولی اطلاع باشد .

پس از پنجاه سال که از مرك این نویسنده میگذرد هنوز گاهگاهی بعضی از آثار و نوشته‌های پراکنده وبچاپ میرسد و این حدس را ازبین میبرد که اسرار زندگی او کشف شده است .

تابحال بیش از صدها بیوگرافی وزندگینامه مختلف بقلم دوستان او و کارشناسان ادبی جهان منتشر شده ولی هرسال بازقسمتی از تاریکی حیات او درپرتو کاوش وپژوهشی جدید قرار میگیرد و خواننده بابخشی از زندگی او وروحیات عجیب این نویسنده روبرو میگردد .

امسال از مجموعه‌نامه های عاشقانه او بیك زن کتابی انتشار یافته که درشناخت اضطراب و دلهره او بدوستداران « کافکا » کمك بسیاری می‌کند چون این نامه‌ها برای اولین مرتبه باحفظ امانت کامل اکنون دردسترس خوانندگان قرار می‌گیرد .

بدون شك میدانید که« کافکا » نویسنده خوابهای بی‌تعبیر وتخیلات مبهم و گنك است وهمه آثارش از فلسفه‌ای سیاه ووحشی بی‌انتها انباشته شده و خواننده جز« دادگار- آلن‌پو» آمریکائی و «بودلر » شاعر فرانسوی کسی را بااین مشخصات عجیب و غریب نمی‌شناسد .

کابوس و ترس از اشباح و اندیشه های طلائی برنوشته های این نویسنده حاکمیت مطلق دارد وخواننده تلاش اورا می‌بیند که برای نجات از این نگرانی درونی سخت درتکاپو است ولی متاسفانه دراین کار موفقیتی کسب نمی‌کند و همچنان دربند و زنجیرخیالات و اوهام وپندارهای وحشتناك بجا می‌ماند ومایوس از انتشار کتاب جدید که تحت عنوان « نامه های فرانتس کافکابه فلیس » بزبان آلمانی در شهر فرانکفورت بچاپ رسیده‌است هیچکس باور نمیکرد این نویسنده ناآرام و بی‌اعتقاد و عصیانگردرشور والتهاب ماجراهای عاشقانه نیز گرفتار بوده‌است .

این نامه‌ها ردو بدل افکارخسته وجهان بینی تیره و تار نویسنده و فلسفه زندگیش را بسادگی توجیه بازگو کرده است و خواننده برای اولین دفعه از زبان نویسنده باهیجانها والتهابات روحی وفکری او آشنا میشود . نامه‌هائی که نه احتیاج به‌تفسیردارد و نه‌ابهام‌زیادی درآن دیده میشود .

از متن نامه‌بخوبی استنباط میشود که «کافکا» این زن جوان را که چهارسال از او کمتر سن دارد باشوقی عاشقانه و عمیق دوست‌دارد وهیچ عامل عاطفی دیگری یاد اورا ازخاطرش نمیزداید . چنانکه‌باوجود آشنائی وبرخورد بازنی موسوم‌به «بلوخ» بازهم پس از یك فاصله کوتاه بدامن پرمهر معشوقه‌قدیمی خود پناه برد .

«کافکا» دراین نامه‌ها طرزتفکر و فلسفه زندگیش را بسادگی‌توجیه

فرانتس‌کافکا درکنار معشوقه خود فلیس بائر

چك به‌زن جوانی بنام «فلیس‌بائر» ازهم‌نژادان خود اوست که نخستین بار همدیگررا درپراك ملاقات کردند وبعد این دیداردرشهربرلین‌تجدید شدوماجرای عاشقانه را بوجودآورد «کافکا»طی صدنامه مختلف‌که بمعشوقه نوشته است نگرانیها و اضطرابات فلسفی و روحی خودرا میکند وخواننده درمی‌یابد که‌او باچه‌نگرانی‌ها و رنج‌هائی دست بگریبان بوده‌است . درنامه‌ای از زندگی مشترك دونفر دریك چهار چوب محدود بنام قوانین ازدواج سخت هراسان است و بصراحت می‌نویسد که از چنین زندگی و خستگی ناشی از آن بسیار بیمناك می‌باشد و بهمین جهت از زن محبوب خود تقاضا می‌کند اورا از خود براند ومانع از زندگی کردن بااوبشود «کافکا» درنامه‌اش این موضوع را چنین می‌نویسد .

«چقدر وحشتناك است که من و تاابد یاتاوقتی که زنده هستی مجبورباشیم کنار همدیگر زندگی کنیم وهرکدام وجود دیگری را تحمل کند . من از تو خواهش میکنم باین امیدواهی‌من پایان بدهی و مرا ازخودت برانی . اصلا مرا طردکنی‌تاآسوده ، درآسایش یك زندگی مجرد وتنها بتوانم زندگیم‌را ادامه بدهم »

نویسنده نابغه و خلاق «چك » مدتی این ماجرای عشقی را ببهانه جنك‌اول جهانی و کشتار انسان درمیدان جنك بتعویق انداخت و در۱۹۱۵ وقتی آندو همدیگر را دریکی از شهر های مرزی بین آلمان وچکسلواکی ملاقات کردند گفت : ماباید تاپایان جنك‌صبر بکنیم . زن محبوب «کافکا»باتمام وجودش و عشق عمیقی که باین مردشگفت‌آور داشت شکیبائی کرد تاسرانجام درآخرین‌سالهای‌زندگی کافکا یعنی چند مدت قبل ازبروز بیماری سل درنویسنده بااو ازدواج کرد .

«فلیس‌بائر»باوجوددوستی‌بی‌شائبه‌اش به «کافکا» درك کاملی ازشخصیت هنری و ادبی اونداشت و تاپایان زندگی نیز نتوانست نبوغ اورا بشناسد و چندنامه از این کتاب صرفا کوششی است که «کافکا » درمورد تفهیم نظریات خود نوشته است .

برخلاف عمر کوتاه کافکا«فلیس» ۷۲سال زندگی کرد و درآمریکا مرد .

کتاب مزبور از این‌جهت‌میتواند جالب باشد که‌نویسنده‌ای تیره‌بین وتلخکام گاهی دربیان عشق‌خودو مسائل زندگی نامه‌هائی درنهایت ملایمت و نرمی کلام بروی کاغذ آورده و برای کسانیکه اوراتوسط آثارش می‌شناسند غریبه وبیگانه است وباور نمیتوان کرد که‌مولف کتاب «مسخ» و «گروه محکومین» ودهها داستان ونوول دیگر که مملو ازتیرگی وخشونت و یالااقل بیزاری است چنین آرام‌وخونسردانه بتواندبامعشوق خود گفتگو کند .

روژه فردینان درگذشت

روژه فردینان نویسنده دراماتیك که از سال۱۹۵۵ های دراماتیك فرانسه را به ریاست کنسرواتوار ملی‌هنر عهده داشت بعداز ظهردیروز در ۶۹ سالگی بدرود حیات گفت .

او در دوران فعالیت‌خویش بیش از سی نمایشنامه نوشته و مدتها ریاست‌افتخاری‌انجمن نویسندگان و آهنگ سازان دراماتیك رابعهده داشت .

نقش روشنفکران
درمبارزه با عقب ماندگی جهان سوم

کنگره فرهنگی هاوانا در ساعت ۲۱ دیشب بوقت محلی در پایتخت کوبا گشایش یافت .

در این کنگره که با شرکت چهار صد تن از روشنفکران ، هنرمندان و نویسندگان ۵۵ کشور اروپائی ، آسیائی ، آفریقائی و امریکای جنوبی تشکیل‌شده‌مسائل مربوط به توسعه و پیشرفت ملتها و نقش مهمی که روشنفکران بعهده دارند مورد بررسی قرارمیگیرد

وزیر فرهنگ کوبا در نطق افتتاحیه خود خطاب به نمایندگان کشور های مختلف گفت هدف اصلی کنگره مبادله افکار درباره نقش روشنفکران در مورد مبارزه با عقب ماندگی در جهان‌سوم‌است، نمایندگان کشور های‌سوسیالیستی در این کنگره منحصرا از میان کار شناسان مسائل مربوط به کشور های در حال توسعه انتخاب شده‌اند .

بطور کلی در میان شرکت - کنندگان در کنگره شخصیت‌های برجسته‌ای دیده نمی شوند

برای شرکت در این کنگره از هزار نفر دعوت بعمل آمده بود ولی تنها چهار صد نفر این دعوت را قبول کرده‌اند .

شاعر سیاهپوست محکوم شد

«لئون‌جونس » شاعر ونویسنده دراماتیك سیاه پوست در دادگاه «نیویورك » (نیوجرسی) بجرم شرکت در شورش سیاه پوستان «نیوآرك » به ۳۶ ماه زندان و پرداخت هزار دولار جریمه نقدی محکوم شد .

دو نفر از همکاران «لئون‌جونس » نیزبه ۱۸ ماه زندان و پرداخت ۵۰۰ دولار جریمه نقدی محکوم شده‌اند .

پیکان طلا
در صفحه ۹

محصولات ناسیونال برای زندگی بهتر

نماینده انحصاری **شرکت تجارتی کوفرد**

نمایشگاه ناسیونال خیابان شمیران سه راه تخت جمشید شماره ۲۸۵ تلفن های ۷۴۹۱۴-۷۶۵۲۶۲-۷۵۷۷۹۶-۷۶۲۳۲۲

نماینده لوازم برقی ناسیونال دراستانهای آذربایجان شرقی وغربیحاج آقا بزرك نیکدل نبش‌خیابان پهلوی و فردوسی تلفن ۲۵۶۲ ودرمشهد . بازار . سرای بانك محمد هادی هاشم‌نیا تلفن ۳۵۳۰
فروش درکلیه فروشگاههای بزرك تهران وشهرستانها
ازشهرستانها نماینده فعال و معتبر می‌پذیریم .

آنانکه خوش سلیقه‌اند **گلدن لئوم** را انتخاب میکنند
تجربه ما افتخار ماست

کف پوش پلاستیکی گلدن لئوم
یکپارچه - زیبا - ارزان - بادوام - عایق رطوبت والکتریسیته

شرکت کف پوش طلائی عباس آباد اول فرح شمالی شماره ۱۳ تلفن ۷۶۳۷۷۹

گلدن لئوم GOLDEN. LEUM

نیازمندیهای شما

تلفنهای ۳۱۵۳۳ و ۳۰۰۱۱

خرید و فروش اتومبیل

خرید
فرش کیهان تلفن ۷۶۳۷۷۶
انواع قالی‌وقالیچه کهنه ونو
مخصوصا قالی های سنگین‌قیمت‌را خریداریم بهتر است برای معاملات فروع فرش باسازمان فرش کیهان تماس بگیرید چون مشاورین مامجانا دراختیار شما خواهند بود .
۱-۳۰ آ-۳۲۳۳

فرش رضوی تلفن ۷۶۴۸۰۰
خیابان روزولت میدان ۲۵شهریور خریدار فرشهای نو کهنه صادراتی تحت نظر کارشناس مطلع ست منصفانه می‌باشد موقع‌خرید وفروش لطفا باتلفن ۷۶۴۸۰۰ مکالمه‌فرمائید
۱-۲۶ آ-۳۲۶۶

فروش گلشن تلفن های ۶۲۱۴۱۵ و ۶۲۱۴۲۱
انواع فرشهای نو از تمام‌شهرستان های ایران موجود می‌باشد و قیمت یك کلام در ضمن فرش کهنه خریداریم .

فروشگاه شریفی‌تلفن۳۶۸۰۳
فرش ـ یخچال برقی‌و نفتی ـ تلویزیون کلیه لوازمات خانگی شما را بهتراز یگران خریداراست سه‌راه‌امین‌حضور

فروشگاه و نمایشگاه ایران
تلفن ۶۲۷۲۳
بهترین خریدار یخچال ـ تلویزیون ـ فرش و اجاق گاز ، کلیه لوازم خانگی

فروشگاه نیك
تلفن های ۷۶۰۱۴۲و ۷۵۷۵۴۶
منصف‌ترین خریدار فرش، یخچال، تلویزیون وسایر لوازم منزل .

فروشگاه سمساری صمد
تلفنهای ۴۹۹۸۵و ۶۵۰۶۴
بهترین خریدار همه رقم فرش کهنه و اشیاء قدیمی و سایر لوازم منزل
۱-۲۵ آ-۳۲۰۸

فروشگاه کالای مرکزی
تلفن ۶۵۰۵۷
خریدار یخچال ـ تلویزیون ـ فرش‌ـ اجاق‌گاز وسایر لوازم منزل

فروشگاه سعید ـ سرچشمه
خریدار اثاث خانگی و فرش های سنگین قیمت تلفن ۵۸۱۶۱۷ و ۳۸۶۶۷
۱-۳۶ آ-۳۰۷۲

فرش طوسی تلفن۷۵۹۰۲۹
قالی‌و قالیچه کهنه شما را برای صادرات از سایرین بهتر میخرد .

فروشگاه و نمایشگاه آسیا
تلفن ۶۱۲۸۳۲
یخچال ، تلویزیون ، اجاق‌گازو فرش عادلانه خریداریم شاه ـ چهار راه پیروز .
۱-۲۶ آ-۳۲۶۲

فروشگاه آرمان تلفن۶۹۶۲۳
بهترین خریدار تلویزیون ـ فرش ـ چراغ‌گاز و هر نوع یخچال نفتی

ژاله فروشگاه ثابت
خریدار اجناس دست دوم
۷۱۹۰۱

شرکت فرش میمنت
بهترین خریدار فرشهای کهنه
۹۴۷۱۵

فروش بدون پیش‌قسط
رادیوگرام مبله
نمایشگاه ایران صنعت
خیابان اسلامبول پاساژ پلاسکو طبقه پائین تلفن ۳۰۳۶۰۴

متفرقه
شماره جدید تلفن فروشگاه‌اکبر زردوز ۴۸۳۶ه

یکدستگاه کامل کارخانه
یخسازی به ظرفیت هشتاد تن‌واقع در تهران بفروش میرسد طالبین به تلفنهای ۷۰۵۵۹۴۶ - ۷۰۵۵۶۱۷ - ۲۱۴۵۴ ویا صندوق‌پستی ۱۴۱۶-۱۱ مراجعه فرمایند .
۱-۸ آ-۳۰۱۰۷

مبل و فرش
شستشوی مبل‌وفرش ادیب
مجهزترین موسسه‌ایکه میتواندمبل وفرش ـ تشکهای ماشین را بطریق خشکشوئی نمیز نموده‌ودرجای‌خودش بشما تحویل دهد فقط ادیب است‌با تلفنهای ۹۵۲۴۵۴و ۹۱۵۶۵ تماس بگیرید.

شستشوی مبل و فرش‌کلین سرویس مهر مبتکر ،پیشرو
جهت شستشوی مبل و فرش‌در جای خودبامواد آزمایش شده‌دستگاه منحصربفرد‌فقط‌بکلین‌سرویس‌اطمینان داشته باشید تلفن ۹۵۲۵۴۶
۱-۳۰ آ-۳۰۱۴

دوراکلین سرویس بین‌المللی آمریکا
وابسته بکارخانجات خشکشوئی تاول ماستر ایران مبلمان وفرش‌و صندلی وسقف اتومبیل شمارا در محل بدون شکافتن باموادخارجی ودستگاه های اتوماتیك تمیز می‌نماید تلفنهای ۷۵۸۳۹۵و۷۵۸۳۹۶
۱-۳۰ آ-۳۱۸۶

شستشوی فرش ومبل‌ابتکار
بادستگاه برقی تلفن ۹۵۱۴۷۹
۱-۱۰ آ-۳۲۹۸

خشکشوئی مبل ـ فرش جنرال پرا قیمت‌بدلخواه مشتریان محترم‌با شستشوی یکفرش مجانی ۷۵۸۲۰۶
۱-۵ آ-۳۳۰۰

شستشوی مبل‌وفرش صفا
بادستگاه برقی تلفن ۹۵۴۰۵۵
۱-۱۵ آ-۳۳۱۱

نمایشگاههای مبل
پیراهن مبل ۳۹۵۰۵
تعویض پارچه مبل ۳۹۵۰۵
پرده شهرزاد ۳۹۵۰۵
۱-۲۶ آ-۳۰۱۷

پرده‌دوزی ارجمند ۳۷۳۷۰
مبلمان رسائی
سفارشات از قبیل سرویس اطاق خواب، دکوراسیون و تعمیرکاری نجاری ورنك کاری پذیرفته میشود.
تلفن ۹۵۴۲۶۵
۱-۱۰ آ-۳۲۹۹

تعمیرات
تعمیرگاه تلویزیون الکترون تلفنهای ۷۶۳۶۸۲و۷۵۶۱۱۶
آماده برای نصب کنورتور جهت فرستنده دولتی و آموزش و پرورش روی هر نوع تلویزیون و تعمیر تلویزیون آر ـ سی ـ آ ـ شاوب لورنس ـ تلفونکن ـسیبرا ـ فیلیپس و سایرمارکها با سرویس مجهز سیار در منازل بویژه شمیرانات .

یگانه تعمیرگاه مجهز R.C.A. شرکت تلویزیون سرویس ایران تکنیك
تعمیر تلویزیون های فیلیپس ، شاوب‌لورنس ، تلفونکن ، زیمنس، سیبرا وسنیتنگهاوس ، پلایونکت، دمونت وسایر مارکها ونصب کنورتور اتوماتیك خارجی جهت تلویزیون‌های نامبرده ۱۰۰تومان با ضمانت‌نامه و سرویس مجهز سیار تلفن های۶۹۵۱۴ و۴۲۷۳۴

شرکت سهامی رادیو تلویزیون ایران
جهت نصب‌کنورتود وتعمیر تلویزیون های R.T.A — R.C.A. که تحت نظر متخصصین کارآزموده‌انجام میگیرد وبه تعمیرگاه خودتان بشماره های ۹۰۳۱۹و ۹۰۴۲۰ و ۹۰۳۲۱ مراجعه نمائید .

نصب کنورتور
تعمیرانواع تلویزیون ضبط صوت ورادیو در منازل تلفن ۴۹۴۹۴

تلویزیون‌سرویس R.C.A.
تعمیر انواع تلویزیون ونصب کنورتور در منزل صدتومان ۴۸۵۳۳
۱-۲۶ آ-۴۱۱۴

سرویس مجهز R.C.A.
تلفن های ۶۴۹۱۸و ۷۶۱۴۹۵
تعمیرات جزئی وکلی
و نصب شوفاژ، آبگرمکن، بخاری وماشین های رختشوئی تحت نظر کارشناسان ورزیده با تضمین‌تلفن ۶۲۰۴۲۰

معاملات املاک و مستغلات
فروش
نارمك‌بازرگانی‌امینی۷۹۰۰۹۰
خانه فروشی مدرن
درجه یك مهندسی ساز بالای تخت طاوس پانصد متر ۷ اطاق و شوفاژ طالبین بتلفن۶۲۸۷۰۶ دفتر امیدیان رجوع فرمایند .
۱-۳ آ-۰۶۳۳ ۳

بفروشر میرسد
منزلی بمساحت ۵۰۰ متر مربع حدود ۵۰۰ متر ساختمان ۳ طبقه دونبش دارای آب ـ تلفن ـ برق . واقع در خیابان امیریه کوچه مهدیه پلاك شماره ۷۰ بمزایده گذارده‌می‌شود ـ طالبین به محل نامبرده همه روزه از ساعت ۹ صبح الی ۱۲ و ۲ بعد از ظهر تا ۶ بعد از ظهرمراجعه و پیشنهاد خود را تا ۲۵ دیماه۱۳۴۶ به‌صندوق‌پستی شماره (۵۴۴) ارسال نمایند . پیشنهادات در ساعت ۹روز ۲۸ دیماه ۱۳۴۶ در همان محل باز خواهد شد . فروشنده در رد یا قبول پیشنهادات مختار میباشد.

فروش خانه
ژاله جنب بیمارستان شفا کوچه فلاح روبروی دبستان فرهاد دارای ۸ اطاق و لوازم سیصد متر با آب وبرق‌صبح‌هاتلفن۳۳۶۲۴ بدون‌واسطه
۱-۳ آ-۴۸۸۲۲

زمین فروشی در داودیه
برخیابان ۱۶ متری ظفر (جوجه کبابی‌حاتم). ۸۴۰ متر متری ۲۴۰تومان ۲۹۷۸۴ بنگاه کوشان لاله‌زار

۲ باب خانه ویلائی تازه ساز یك طبقه ۵ اطاق
بالوازم ۱۵۰ و ۱۳۰ هزارتومان خیابان شمیران خیابان انصاری بفروش‌میرسد‌تلفن۳۱۸۵۳ و ۳۲۹۷۱
۱-۳ آ-۳۳۱۷

اوکازیون
خانه‌ای شخصی‌سازبمساحت ۲۳۷ متر با آب و برق ، کنتور ساعتی‌و چهاراطاق و ۲ زیرزمین قابل‌سکونت و بهترین مصالح ساختمانی دونبش در نارمك برخیابان ۲۰ و ۱۲ متری بفروش میرسد تلفن ۷۹۱۸۷۰
۱-۳ آ-۳۳۱۶

خانه فروشی
خیابان شاه نزدیك چهارراه‌یوسف آباد ۶ اطاق بابرق و آب وحمام۹۵ هزار تومان بعد ازظهرها بتلفن ۶۲۶۷۹۰ مراجعه شود.
۱-۳ آ-۳۰۸۴۷

در بهترین محل خیابان سلطنت آباد
باغی بقطعات ۵۰۰ الی ۸۰۰متری باسند مالکیت برخیابانهای ۱۵ متری نقد و اقساط بفروش میرسدسید خندان آژانس‌محمدی‌تلفن ۷۷۱۱۵۵ و۷۷۲۶۷۴
۱-۹ آ-۳۳۳۳

قابل توجه کارخانجات
یکدستگاه دیك بخار ساخت‌آمریکا بظرفیت ۳تن بخار خشك مداوم بقیمت مناسب بفروش میرسدتلفن ۶۲۹۱۰۹
۱-۳ آ-۳۳۲۸

یکباب مغازه بابرق و تلفن در خیابان فردوسی کوچه تاتر تفکری بفروش میرسد برای اطلاع بیشتر بتلفن ۴۷۰۱۱ مراجعه شود.
۱-۶ آ-۴۹۰۳۶

خانه فروشی ارزان
در خیابان پهلوی نزدیك ایستگاه آبشار بمساحت ۱۲۰۰ متر باچهار اطاق آب وبرق‌و تلفن قیمت ۲۰۰ هزار تومان طالبین به دفتر امیدیان مراجعه فرمایند تلفن ۶۲۸۷۰۶
۱-۳ آ-۳۳۲۶

داودیه‌خیابان ظفر
خانه ویلائی شخصی ساز ۶۰۰ متری بااستخر و تلفن بقیمت مناسب بفروش میرسدآژانس دیبا۶۲۷۸۰
۱-۲ آ-۳۳۲۵

کارخانه‌موزائیك‌سازی‌جعفری
در ضرابخانه فروخته میشودطالبین به‌تلفنهای۷۷۰۷۸۷و۸۶۴۰۶مراجعه فرمایند .
۱-۳ آ-۳۳۳۰

خریداری میشود
دفتر پارس خریدارزمینهای
عباس‌آباد و شمیرانات ـعباس‌آباد فرح شمالی چهار راه تکش تلفن ۷۶۱۵۵۸

اراضی عباس‌آباد را
فوری‌خریداریم بختیاری۷۷۱۳۸۸ ۷۷۰۹۶۵
۱-۲۶ آ-۳۰۶۸

اراضی مبارك آباد وکاظم‌آباد
خیلی فوری خریداریم بختیاری ۷۷۱۳۸۸ - ۷۷۰۹۶۵
۱-۲۶ آ-۳۰۶۷

زمینهای ونك ودره قشلاق‌خریداریم
خیابان پهلوی بازرگانی جلالی ۶۲۶۴۱۱
آ-۴۶۶۹۶ ۱-۳۵

بورس اراضی جنت آباد
باغ‌فیض ـ کن و هاشمی ـ گیشا ـ جاده کرج ـ کردان‌تلفن ۶۰۱۷۷۱
۱-۲۶ آ-۳۱۸۳

دفتر برائی شمیران
خیابان پهلوی باغ‌فردوس ۸۵۲۵۷۵
۱-۲۶ آ-۳۰۱۸

بنگاه‌کوشان ۳۹۷۸۴ لاله‌زار
مخصوص معاملات‌فوری‌املاك درشهر وشمیرانات وکرج
۱-۷ آ-۴۸۴۳۴

پهلوی دره قشلاق‌داودیه
دروس ، مبارك‌آباد ، برادران‌عابدی ۷۷۰۴۷۷
۱-۲۶ آ-۳۲۸۹

داودیه و دره قشلاق
بازرگانی بیستون ۷۷۱۱۶۱
۱-۱۰ آ-۳۰۷۰۱

زمینهای عباس‌آباد خریداریم
خیابان پهلوی بازرگانی جلالی ۶۲۴۶۱۱
آ-۴۶۶۹۶

بازرگانی‌نراقی ـ شمیران ۸۴۱۴۲
۱-۲۶ آ-۳۳۱۵

اراضی کاظم‌آباد ومهران
نقدا خریداریم درستکاریزدی ۷۷۲۰۶۱
۱-۵ آ-۳۳۰۶

اجاره داده میشود
عباس‌آباد اول‌فرح شمالی
کوی کوشش شماره ۳۰ آپارتمان نوساز طبقه دوم پنج اطاق ـ هال ـ سرویس کامل ـ آب و برق مجزی تلفن اصلی ۷۶۱۹۷۹ اجاره داده میشود.
آ-۳۰۹۷۷

بر شمالی شاه غربی
عمارت دوطبقه بین چهارراه جمشید وفیروز شماره ۴۷۳ دو طبقه هفت اطاق حمام ، برق‌و آب و تلفن وزیر زمین حیاط و غیره اجاره داده‌میشود
۱-۱ آ-۳۳۳۱

اجاره میشود
آژانس خانه بهتر
اجاره بخارجیها ۶۲۷۹۹۵
۱-۱۵ آ-۴۸۹۰

سازمان تعاون
منازل شما را باشخاص ایرانی‌و خارجی اجاره میدهد تلفن ۴۵۰۵۷
۱-۲۶ آ-۳۳۱۵

موسسه‌نیازمندیهای‌خارجیان
خانه شمارا بخارجیان اجاره‌می‌دهد تلفن ۷۶۱۷۲۳ - ۷۶۰۰۱۱
۱-۲۶ آ-۳۲۴۲

اجاره‌منازل بخارجیان۴۲۳۸۲
۱-۱۰ آ-۳۲۷۴

تلفن ۴۰۰۰۰ و ۶۰۰۰۰
مخصوص اجاره منازل بخارجیان
۳۲۶۳ ۲۶-

واگذار میشود
مرغداری
یك موسسه تولیدی مجهز به فروشگاه بزرك و کارگاه صنعتی ودستگاه جوجه کشی بزرك تعلیلی واگذار میشودته تلفن‌های ۷۶۵۶۸۸ و۷۵۷۶۲۹ مداکره فرمائید
۱-۳ آ-۳۴۱۴

عینك‌سازی مهتاب در خیابان منوچهری جنب کوچه ژاندارك برای هرشغلی‌واگذار میشود بتلفن ۶۸۱۰۱ مراجعه شود .
۱-۱۰ آ-۳۳۱۸

بخش تزریقات بعلت مسافرت‌واگذار می‌شود تلفن ۷۱۵۱۳
۱-۶ آ-۳۰۹۷۱

سالن آرایش مجهز زنانه
دربهترین نقطه تهران بعلت‌مسافرت باروپا واگذار میشود تلفن۳۵۰۰۳
۱-۳ آ-۳۳۲۷

برای ساختمان شما
ایرانیت‌محصول وطن‌شماست
ایران نژین سازمان تهیه ونصب ایرانیت آکوستیك پارکت ، موکت، گرکره ، پرده خدمتگزار شما ـ سه راه شاه ساختمان‌آزاد شماره ۴۰ تلفن ۶۸۲۵۹
۱-۱۰ آ-۳۰۹۴

رفع گرفتگی لوله ساختمان در ۲ دقیقه سازمان تراکم تلفن ۸۸۱۶۸۱

نقاشی جانفدا — نقاشی جانفدا با اقساط ۱۰ ماهه تلفن ۷۸۱۲۷۷

معاملات پول
پول شرطی فوری نیازمندیم گرامی ۷۹۲۳۲۵
وام در مقابل تلفن داده میشود
۱-۱۵ آ-۳۲۱۴

پول از یك میلیون ریال
ببالا موجود ـپاکپور ۲۲۷۲۹ و ۶۲۷۶۹۷
۱-۲۶ آ-۳۲۰۵

پول‌نیازمندیم‌سکاکی ۷۳۵۴۱
۱-۲۶ آ-۳۲۰۹

پول‌تومانی۲شاهی ۷۳۵۴۱
۱-۲۶ آ-۳۲۰۹

پول‌شرطی‌موجودتلفن۶۷ ۳۹۰۶
۱-۲۶ آ-۳۳۱۲۰

پول‌شرطی‌موجودتلفن۳۶۸۸۵
۱-۲۶ آ-۳۳۱۳

پول‌تومانی۲ شاهی۶۲۸۰۹۰
۱-۲۶ آ-۳۰۳۳

سازمانهای فنی و فرهنگی
تایپ فارسی و انگلیسی
با ۳۰ تومان شهریه یا کنتراتی
نقشه‌کشی برق‌وفشارقوی رادیو تلویزیون
را در کلاس‌های‌مجهز وباتضمین موفقیت قطعی و گواهی رسمی بیاموزید کاروآموزش بین‌امیراکرم وشاهرضا تلفن ۶۹۴۹۴
۱-۲۰ آ-۳۲۴۷

آموزشگاه خیاطی فیروزی
هنرجو میپذیرد ـ خیابان نادر شاه افشار شماره۵۵تلفن۶۲۱۱۹۸.
۱-۱۵ آ-۳۱۵۸

تخفیف بزرك سال
فقط با ۹۵ تومان
دفترداری دوبل و حسابداری عالی
فقط با ۴۵ تومان
ماشین نویسی دا بطور کنتراتی ودرجه ۱ در یکماه و
فقط با ۱۰ تومان
شهریه ماهانه زبان انگلیسی‌را از مقدماتی تا عالی فرا گیرید شاهرضا نبش‌ایرانشهر آموزشگاه فرهنك
۱-۴ آ-۳۳۰۷

فروش اتومبیل
اتومبیل پیکان تلفن ۲۸۲۸۱
فروشگاه اتومبیل پرویز خیابان ری میدان شاه تلفن ۲۹۵۴۸

انواع فولکس‌واگنهای نو را از شرکت سهامی عباد
خیابان امیر کبیر خیابان ملت تلفنهای ۳۰۴۱۸۱ و ۳۰۴۴۷۳ خریداری نمائید .
۱-۲۶ آ-۳۳۸۳

۶۸۰۰ تومان
فورد آلمانی مدل ۱۹۶۰ مرتب و حاضر باستفاده بعلت مسافرت میفروشد عصرها تلفن ۶۲۴۵۶۸
آ-۳۰۹۰۷

بنز ۱۹۰ مدل۵۸ تمیز
بفروش میرسد ۳۸۱۶۸
۱-۲ آ-۳۰۸۴۳

کرایه
شرکت شبانه روزی نادر
اتومبیلهای سواری کرایه آخرین مدل با راننده داخل و خارج‌تهران خیابان روزولت خیابان دیبا شماره ۹۱۹۳ تلفن ۷۶۲۴۲۹ و ۷۶۲۸۷۸

جهان تاکسی سرویس‌دارای
اتومبیلهای سواری آخرین‌مدل بارانده های آشنا بزبانهای‌خارجی برای داخل و خارج شهر ـخیابان سپهبد زاهدی (فیشر آباد) شماره۴۸۵ تلفن ۴۷۰۰۰و ۶۹۶۹۲

رفع گرفتگی برغوع لوله ساختمانی بادستگاه تراکم هوا ـ تلفن ۷۸۷۲۷

راهنمای پزشکی اطلاعات
بیماریهای آمیزشی مجاری ادرار
میدان بهارستان‌خیابان صفی‌علیشاه
دکتر یحیی صدری

دکتر محسن هاشمی
متخصص بیماریهای داخلی‌واعصاب ازآلمان خیابان کاخ ۱۵۴ مقابل‌سوپر کاخ ۴تا۷بعداز ظهر تلفن۶۱۴۹۰۹

نواسیر بدون‌جراحی، فستول ،فیسور نامه‌مولو دکتر عباس‌نیك‌نژادگرگان جنوبی ـگرامی ۱،۴۴ پذیرائی عصرها

دکترمسددگواهینامه‌ازآمریکا
درمان قطعی بیماریهای مقاربتی زنان مجاری‌ادرار دروازه‌دولت ۳۴۳۸۹

بیماریهای آمیزشی مجاری ادرار
دکتر احتیاطی دیپلمه آمریکا سپه چهارراه پهلوی تلفن ۶۸۴۸۷

بیماریهای معده، کبد، روده
بواسیر بدون عمل جراحی‌دکتر رفیعی متخصص از دانشگاه پاریس خیابان جامی اول کوچه پاریس تلفن ۴۸۱۸۹

دکتر عباس جناب زاده
امراض مقاربتی و مجاری ادرار خیابان‌منوچهری‌مقابل کوچه‌ژاندارك

دکترمعانی
بیماریهای آمیزشی و مجاری ادرار خیابان فردوسی مقابل بانکملی پس‌انداز

دکترهاشم رستگار ۷۴۸۱۶
درمان زخم معده ، روده نامتد جدید فوزیه اول شهناز پذیرائی ۴تا۹ شب

دکتر ناصر صادقی
متخصص امراض‌مقاربتی‌وجلدی ازپاریس‌خیابان پهلوی‌اول‌بزرگمهر

دکتر دانشگر
امراض مقاربتی و مجاری ادرار سپه مقابل پستخانه تلفن۳۰۲۴۱۶

دکتر مظهری
داخلی ـ رماتیسم ، الرژی
خیابان پهلوی شمال پارك ساعی ساختمان داروخانه پارس تلفن ۶۲۰۲۷۹ پذیرائی بعد از ظهر ها

دکتر فرنوش تلفن ۴۸۵۵۵
داخلی ـپوست ـ مقاربتی ـ گواهی نامه ازپاریس ـ امیریه اول منیریه

ترك تریاك و هروئین
دکتر اسلامدوست حشمت‌الدوله چهارراه گلشن ۴۸۳۲۳ و۶۱۳۰۶۷

دکترنصرت‌اله‌گرجی۳۴۳۸۹
متخصص بیماری های‌خون وانواع کم‌خونیها از دانشگاه پاریس دروازه دولت

دکتر بولوسا ۴۶۵۸۹
بیماریهای‌آمیزشی و مجاری‌ادرار خیابان فردوسی شمالی کوچه صادق

معالجه‌فلج باروش هموپاتیك
منحصر بفرد در ایران دکتر بهره‌مند سعدی کوچه شمالی بیمه تلفن ۳۰۱۱۷ و ۸۶۳۲۸

ترك تریاك و هروئین
دکتر صفایی با ۲۹ سال سابقه و متد جدید بستری‌وسرپائی‌سعدی شمالی جنب‌بانك بیمه‌تلفن۳۰۴۱۵۳

دکتر نبوی متخصص‌چشم
خیابان پهلوی پائین چهارراه شاه کوچه ملك ۲ـ۵ بعداز ظهر

ترك تریاك دکتر رحمانی
متخصص امراض اعصاب ، روح از دانشگاه لندن خیابان پهلوی بالاتر از خیابان امیراکرم تلفن ۴۵۱۱۴

دکتر قیصر تلفن ۷۶۵۶۱۴
متخصص فیزیوتراپی از کینه‌لك درمان فلج‌ها ـ دردهای عصبی ـ عفلالی ورماتیسم ـسیاتیك ـتخت جمشید چهارراه بهار کوچه آفتاب

پوست و موی سر
خیابان شمیران مسدخندان پذیرائی صبح‌و عصر

دکتر مرتضی سرفراز

دکتر سیدمحمد کاظم‌طباطبائی
تجریش متخصص و استادیار بیمارستانهای داخلی ، میدان سرپل اول مقصودبك تلفن ۸۵۳۵۶

سالن مرد آرایش
بوتیك ال ELLE
چهل متری ایرانشهر تلفن ۶۲۳۲۸۳
۱-۲۶ آ-۳۱۷۵

مزون غزاله
خیابان قدیم شمیران بالاتر از سینمامولن‌روژ‌خیابان یادگان‌شماره ۵۰ تلفن ۷۱۸۴۳
۱-۲۶ آ-۳۱۷۴

سالن آرایش لادن
چهارراه پهلوی‌مقابل‌پارك پهلوی تلفن ۴۰۵۸۴
۱-۲۶ آ-۳۲۹۶

قبوض اصلاحات ارضی
قبوض قالیچه و فالیهای
بانك کارگشائی راخریداریم سازمان تعاون تلفن ۴۵۰۵۷
۱-۵ آ-۳۲۱۶

قبوض اصلاحات‌ارضی بیواسطه خریداریم‌پاکپور ۲۲۷۲۹و۶۲۷۶۹۷

داروخانه ها
داروخانه شبانه روزی تخت جمشید
درتمام ساعات‌شبانه‌روز درخدمت شما است تلفن ۶۸۱۰۱ و۶۷۸۴۳

داروخانه شبانه روزی پارس
جاده پهلوی شمال پارك ساعی‌تلفن ۶۲۹۴۹۱ و ۶۲۰۲۷۹

داروخانه‌مهران تلفن۹۰۴۰۷
شیروخورشید چهار راه استخر

داروخانه‌شبانه‌روزی‌بنزامین
تهران‌نو ایستگاه بل تلفن ۷۲۰۳۰

صاحب‌امتیازو مدیر مسئول
عباس مسعودی
خیابان خیام ایران چاپ
چاپخانه اطلاعات تلفن۳۰۳۹۶۵
تلفنخانه ۲۰۰۱۱ تا ۳۰۰۱۹

برنامه سینماها

دام ـ پاناویژن ـ رنگی ـ ریتاتوشینکهام
پولیدور (۶۴۵۸۵) ریولی (۷۵۷۷۷۷) ۱۱ ـ ۳،۳۰ ـ ۵،۳۰ ـ ۷،۳۰ ـ ۹،۳۰ سعدی (۳۶۴۶۸) ۱۰،۳۰ ـ ۲،۳۰ـ ۴،۳۰ ـ۶،۳۰ـ ۸،۳۰ کاپری (۴۸۴۰۱) ۱۱ ـ ۳ ـ ۵ ـ ۷ ـ ۹

۲ ملوان و یك ژنرال ـ چیچو ـ و فرانکو
پلازا (۴۴۲۵۵) رویال (۴۹۷۸۵) ۱۱ ـ ۳ ـ ۵ ـ ۷ ـ۹ حافظ (۳۴۰۷۴) ۱۰ـ ۱۲ ـ ۲ ـ ۴ ـ ۶ ـ ۸ سینه‌موند (۴۸۳۲۲) ۱۱ـ ۳،۳۰ـ ۵،۳۰ـ ۷،۳۰ـ ۹،۳۰

شکوه جوانمردی ـ رنگی ـ فردین ـ فروزان ـ ظهوری
اونیورسال (۶۶۹۵۳)پاسیفیك (۷۳۳۱۱) ۱۱ ـ ۳ ـ ۵ ـ ۷،۱۵ـ ۹،۳۰ ایران (۳۶۳۵۴) نهران (۳۸۱۶۵) نپتون (۷۶۰۱۳۶) مونت‌کارلو (۷۹۷۴۱) ۱۰،۳۰ ـ ۲،۳۰ ـ ۴،۳۰ ـ ۶،۳۰ ـ ۸،۳۰ الوند (۵۵۰۳۸) کیهان (۹۲۳۶۰) ژاله (۳۰۴۱۲۰) پارسادگاد (۷۹۲۷۸۲) ۱۰ ـ ۱۲ ـ ۲ ـ ۴ ـ ۶ ـ ۸

گناه‌و جوانی ـ رنگی ـ ژاك‌پرن
ماژستیك (۶۸۴۶۱) ۱۱ ـ ۳ ـ ۵ ـ ۷ ـ۹

کازینوروایال ـ سینماسکوپ ـ رنگی ـ پیترسلرز ـ
امپایر (۶۲۳۹۴۲) ۱۵،۱۱ـ۳ ـ ۵،۱۵ ـ ۷،۳۰ ـ ۱۰ سانترال (۴۸۶۸۶) ۱۱ـ ۲،۳۰ ـ ۴،۴۵ ـ ۷ ـ ۹،۳۰ متروپل (۳۹۴۱۰) ۱۰،۳۰ ـ ۱ـ ۳،۳۰ ـ ۶ ـ ۸،۳۰ ایفل (۴۵۳۷۷) ۱۰ ـ ۱۲،۳۰ـ ۳ ـ ۵،۳۰ ـ ۸ـ۱۰،۳۰ تاج (۳۳۰۶۴) ۱۱ ـ ۲،۳۰ ـ ۵ ـ ۷،۳۰ـ ۱۰ گلدیس (۶۲۸۷۱۳) ۱۵،۱۰ ـ ۱،۴۵ ـ ۴ ـ ۶،۱۵ ـ ۹ نادر (۳۹۰۹۵) ۹ ـ ۳۰،۱۱ ـ ۲ ـ ۴،۳۰ ـ ۷ ـ ۹،۳۰ مراد (۷۳۳۸۲) ۱۰ـ ۱۲،۱۵ـ ۲،۳۰ـ ۴،۴۵ـ ۷ـ ۹،۱۵ فلور (۲۸۰۹۶) ۹،۳۰ ـ ۱۲ ـ ۲،۳۰ ـ ۵ ـ ۷،۳۰ رامسر(۵۲۰۶۰) ۱۱ـ ۱،۳۰ ـ ۴ ـ ۶،۳۰ ـ ۹ ماندانا (۷۹۹۸۲) ۱۰،۳۰ ـ ۱ ـ ۳،۳۰ ـ ۶ ـ ۸،۳۰ ناتالی (۹۵۴۵۳۴) ۱۰ـ ۱۲،۳۰ ـ ۳ ـ ۵،۳۰ـ ۸

تازه‌چه خبرپوسی‌کت ـ رنگی ـپیتراوتول ـپیترسلرز
مولن‌روژ (۷۲۹۲۹) گلدن‌سیتی (۶۱۳۲۶۹) ۱۱ـ ۳،۳۰ـ ۵،۳۰ـ ۷،۳۰ـ ۹،۳۰ مهتاب (۴۷۷۷۷)۱۰،۳۰ـ۳ـ۵ـ۷ـ۹ دیانا (۴۷۳۶۵) ۱۰ ـ ۱۲ ـ ۲ ـ ۴ ـ ۶ ـ ۸ـ ۱۰ اسکار (۹۵۰۸۹۸) زهره (۳۰۴۸۰۸) ۹،۳۰ـ ۱۱،۳۰ـ ۲،۳۰ـ ۴،۳۰ـ ۶،۳۰ـ ۸،۳۰ برلیان (۳۳۵۳۵) ۱۰ـ ۱۲ـ ۲ـ ۴ـ ۶ـ ۸

رؤیا و «خطر مرگ !استعمال دخانیات ممنوع
تالار ۳۵شهریور (۲۵۴۴۴) شروع ۸ بعدازظهر

پرده پاره ـ رنگی ـ پل‌نیومن ـ جولی اندروز
آتلانتیك (۶۲۷۱۷۱) ۱۱ـ۲،۳۰ـ۵ـ۷،۳۰ـ۱۰

۱۲ مرد خبیث ـ رنگی ـ ۷۰ میلیمتری ـ لی‌ماروین
پارامونت (۴۸۳۲۱) ۱۰،۴۵ ـ ۲،۴۵ ـ ۶ ـ ۹،۱۵

دانه‌های سمن ـ رنگی ـ ۷۰ میلیمتری ـ استیومك کوئین
دیاموند (۶۲۸۴۰۰) ۱۰،۴۵ ـ۲،۳۰ـ ۶ـ ۹،۳۰

کمدین‌ها ـ سینماسکوپ ـ رنگی ـ ریچاردبرتن ـ رادیوسیتی (۴۳۳۲۰) ۱۵،۱۱ـ ۲،۳۰ـ ۵ـ ۷،۳۰ـ ۱۰ نیاگارا (۶۵۳۰۷)۱۵،۱۱ـ ۲ـ ۴،۳۰ـ ۷ـ ۹،۳۰ ب.ب (۶۹۶۴۱) ۱۵،۱۰ـ ۲،۳۰ـ ۵ـ ۷،۳۰ـ ۱۰ ادئون (۳۸۱۱۸) ۱۰،۳۰ـ۱ـ ۳،۳۰ـ ۶ـ ۸،۳۰

ازدواج ایتالیائی ـ رنگی ـ مارچلوماستروپانی
تخت‌جمشید (۴۳۵۵۰) ۳ـ۵ـ۷ـ۹

اسپارتاکوس ـ سینماسکوپ ـ رنگی ـ کرك‌داگلاس
کسری (۷۵۶۹۳۹) ۱۱ـ ۲،۴۵ـ ۶ـ ۹،۱۵

تعقیب در کپنهاك ـ رنگی ـ مورتن‌گرابوالد
پردیس ۱۰،۳۰ـ ۱ـ ۳،۳۰ـ ۶ ـ ۸،۳۰ ایفل (۴۵۳۷۷) ۱۰ ـ ۱۲،۳۰ـ ۳ ـ ۵،۳۰ـ ۸ ـ ۱۰،۳۰ تاج (۳۳۰۶۴) ۱۱ ـ ۲،۳۰ـ ۵ ـ ۷،۳۰ـ ۱۰ گلدیس (۶۲۸۷۱۳) ۱۵،۱۰ ـ ۱،۴۵ ـ ۴ ـ ۶،۱۵ ـ ۹ نادر (۳۹۰۹۵) ۹ ـ ۳۰،۱۱ ـ ۲ ـ ۴،۳۰ ـ ۷ ـ ۹،۳۰

تنگه وحشت ـ رابرت میچم ـگریگوری‌پك
مازستیك (۶۸۴۶۱) ۱۱ـ۳ـ۵ـ۷ـ۹

باعشق ولی‌تنها ـ سینماسکوپ ـ رنگی ـ کاترین‌اسپاك
آربا (۳۹۸۸۴) ۹ـ ۱۱ـ ۱ـ ۳ـ ۵ـ ۷ـ ۹

دختریهودی ـ میناکوماری
مشعل (۳۳۸۲۶) ۱۰ـ ۱۲ ـ ۲ـ ۴ـ ۶ـ ۸

روزهای تاریك یك مادر ـ پوری‌بنائی
جهان (۶۰۳۵۰) ۹ ـ ۱۱ ـ ۱ ـ ۳ ـ ۵ ـ ۷ ـ۹

زیبای وایکینك ـ نسل‌کمیاب
البرز (۳۰۴۲۵۸) ۸،۳۰ ـ ۱۲ـ ۳،۳۰ـ ۷

معجزه ـ بیك‌ایمانوردی ـ ظهوری ـ فرانك ری (۲۲۵۷۸) ستاره (۵۸۷۲۱) پرسپولیس (۵۸۱۰۸۳) ۱۰،۴۵ـ ۱ـ ۳،۱۵ـ ۵،۳۰ ـ ۷،۴۵ ـ ۱۰ المپیا (۹۱۷۹۶) میامی(۷۴۳۲۹) ۹ ـ ۱۱،۱۵

نوشته: سیما دبیرآشتیانی

سی‌ودوسال نبرد تاریخی زنان ایران

وبدین ترتیب ما زنان آزاد شدیم...

در سخت ترین شرایط از زنان ایرانی طلب میکردیم وحدت خود را حفظ کنند

اگرقرار باشد در زندگی زن ایرانی ، روز آغاز تحولات‌وتغییرات اجتماعی‌را انتخاب کنیم بدون تردید روز ۱۷ دی ماه سال۱۳۱۴ خواهدبود . چه در آن روز تلاش هاوفعالیت های زنان ایران با پشتیبانی وحمایت رادمردی که هرگز زن ایرانی سیمای او رااز یاد نخواهدبرد بثمر رسید .

دختران امروز کشور ما که با آزادی کامل در اجتماع فعالیت می کنند و شاهدزندگی نکبت‌بار زن ایرانی در سال های قبل از سلطنت رضاشاه کبیر نبوده‌اند هرگز قادر نخواهند بود که‌ارزش این روز را مثل مادر بزرگهایشان درك کنند و درواقع دل سوخته نبوده و نیستند که‌حال‌دل‌سوختگان را بدانند.

برای تجدید خاطره‌ای از این روز تاریخی ویادآوری دیگری از وضع‌زن ایرانی در سال های قبل از کشف حجاب باخانم نورالهدی منگنه که از زنان مبارز ایرانی برای کسب آزادی بوده‌اندمذاکره‌ای داشتیم.

*** ۱۲ جلد کتاب**

خانم «نورالهدی منگنه »فرزند آمیرزاعلی‌مشیر دفتر ونوه‌آمیرزا حسین منگنه سررشته دار کل است که دوازده جلد کتاب‌تالیف کرده و از بانوان تحصیلکرده و روشنفکر و ادیب کشور ماست .

وی گفت از آنجهت بمن نام نورالهدی دادند که درشب‌پانزدهم شعبان میلاد حضرت قائم بدنیا آمده‌ام .

خانم منگنه در مورد وضع اجتماعی زنان گفت : زنها ابدا حق اینکه بسینما بروند نداشتند . بزنان می گفتندبه تعزیه‌و روضه‌بروید جای دیگر برای شـ ممنوع است

نورالهدی منگنه

*** نخستین جمعیت**

تااینکه عده‌ای از بانوان‌روشنفکر و تحصیلکرده آن زمان ،دور هم جمع شدیم و جمعیت بانوان وطن‌خواه را در سال ۱۳۰۱ بوجود آوردیم . مرامنامه‌ای نوشتیم و مشغول فعالیت شدیم .

بعد مجله‌ای هم منتشر کردیم و بفکر ترتیب دادن کنفرانس‌هایی برای خانم ها افتادیم . اما مثل امروز ترتیب‌دادن کنفرانس‌برای خانمها ساده نبود چون وزارت معارف وقت هم خودش اشکال ـ تراشی می کرد . دراین کنفرانس هاهم‌نمیتوانستیم‌بخانمها‌بگوئیم‌بیائید کشف حجاب کنیم بلکه میگفتیم رخت ها را چه‌جور بشوئید ویا مثلادر مورد تربیت و نگهداری بچه هایشان به آنهاتوصیه هایی می کردیم.

در یکی از جلسات جمعیت‌من پیشنهاد کردم یك کلاس برای‌با سواد کردن زنان بزرك سال‌دایر کنیم با پیشنهادم موافقت شدولی پول نداشتیم وبهمین جهت تصمیم گرفتیم تاتر بدهیم آنهم در منزل من . سه نفر از خانمهای‌ارمنی هنرمند که‌یکی از آنها مادام ـ تریان بود حاضر شدندمجاناتاتری را روی صحنه بیاورند . آن‌روز ها می‌بایست‌برای برپاکردن هر اجتماعی از شهربانی که آن زمان به آن نظمیه می گفتند کسب اجازه کنند وقتی به نظمیه رفتیم واقعیت قضیه را گفتیم بما گفتند مانعی ندارد ولی کارتها را به‌اسم عروسی بنویسید

*** شب بیست‌وهفتم ماه رمضان**

در شب بیست‌و هفتم ماه‌رمضان سال ۱۳۰۳ شمسی این نمایش را ترتیب دادیم والبته علت این هم که‌این شب را در ماه‌رمضان‌انتخاب کردم این بود که فقط در ماه رمضان عبور ومرور شبها آزادبود وگرنه در ماه های دیگر کسی بعد از دوساعت از غروب گذشته نمیتوانست عبور کندمگراینکه‌اسم شب داشته باشد .

بهر حال خانم هاآمدند ونمایش که موضوعش بهشت‌وآدم و حوا بود شروع شد . هنوز یك پرده از بازی نگذشته بود که در منزل را کوبیدند وآژدان های آن‌زمان فریاد می زدند : خانمها را متفرق کنید و مجبور شدیم خانم ها را روانه منزلهایشان کنیم .

*** آتش زدن خانه**

نتیجه این فعالیت ما این بود که غروب روز ۲۸ ماه رمضان عده‌ای اوباش به منزل من ریختند و خانه مرا آتش زدند و خودم را کتك فراوان ، بطوریکه تاچندماه مریض وبستری بودم .اما این ها هیچکدام مانع‌نمیشد که من در عملی شدن پیشنهادم سست گردم. بعد از چند ماه ماکلاس هایی برای باسوادکردن خانم ها دایر کردیم وزنان بزرك سال هم واقعا استقبال می کردند . دوساعت به دو ساعت کلاس عوض می‌شدو ما درس می دادیم .

*** کنگره زنان شرقی**

در واقع طلوع سلطنت رضاشاه کبیر برای مازنان‌آن‌زمان‌درخشش خورشید امیدبود بطوری که با آزادی کامل مجله را چاپ می‌کردیم و هفته‌ای یك روز دور هم جمع می شدیم و هر ۱۵ روزیك باز کنفرانس‌ترتیب‌میدادیم .درسال های ۱۳۰۵و ۱۳۰۶ سه شب در خیابان پهلوی محلی‌رااجاره کردیم وسینما دایر کردیم وتقریبا وضع مادراجتماع‌تغییر محسوسی کرده بود.

در سال ۱۳۱۱ سه نفر ازخانم های عرب برای تشکیل کنگره زنان شرقی به تهران آمدند که از کشور های مصر ، لبنان وعراق بودند و دولت از ما خواست که در تشکیل کنفرانسهایی این‌خانم ها را یاری کنیم و هفته‌ای چند روز کنفرانس هایی کوچك ترتیب می دادند و حتی کنگره‌ای در مدرسه عفتیه‌تشکیل دادند و کارت های دعوت آن را در چاپخانه مجلس چاپ کردند.

خانمها که محیط راموافق‌برای فعالیت میدیدند از هیچ کوششی برای کسب آزادی فرو گزار نمیکردند . تا اینکه در سال۱۳۱۴ اعلیحضرت رضا شاه کبیر هم با تحولی که در زندگی زنان بوجود آورد حجاب زن ایرانی از بین رفت .

روز ۱۷ دی۱۳۱۴ که خانمهاهمه بدون چادر در دانشسرایعالی کنونی یا دانشسرای دختران سابق‌اجتماع کرده بودند من شخصا احساس غرور میکردم و با خودم میگفتم الحمدالله که خدای ایران فرزند شایسته‌ای را بر گزید تا اینکه جامعه را از بدبختی نجات دهد . چون وقتی نیمی از جامعه‌دربدبختی و فلاکت بسر ببرد و در ضمن این نصف جامعه تربیت کننده قسمت دیگر باشد باید تمام آن جامعه را بدبخت دانست .

پس از کشف حجاب همان مردهایی که مخالف‌بودندحق‌جیك زدن هم نداشتند . زیرا به آنها فهمانده شده بود که اجتماع باید پیشرفت کند و زنان و دختران هم بتدریج به دانشگاه راه یافتند بطوریکه امروز از آزادی کامل برخوردارند .

پیکان طلا
درصفحه ۹

از: عاطفه گرگین

۱۷دی سرآغاز جنبش زنان ایران

۱۷ دی روز کشف حجاب‌ونقطه عطف نهضت زنان ایرانی است و اولین سنك بنای آزادی زن‌ایرانی در این روز بدست بانی‌ایران‌نوین گذاشته شد در این روز ریشه‌های پژمرده جان گرفتند و تبدیل به نهال شدند . این نهال جوان در روز ششم بهمن شکوفه کرد و با شکوفان شدن این نهال نهضتی بزرك پا گرفت و زیر بنائی‌استوار برای بهروزی زن ایرانی نهاده شد .

بانی ایران نوین در ۱۷ دیماه ۱۳۱۴ یعنی درست ۳۲ سال‌پیش این تحول بزرك اجتماعی را اعلام فرمودند و بدنبال این تصمیم بود که خاندان جلیل سلطنت بفرمان ملوکانه در این کار بزرك پیشقدم شدند و زنان کشور نیز به پیروی از خاندان سلطنت بدون حجاب‌در محافل و مجالس رسمی شرکت کردند .

ناجی زنان در روز ۱۷دی۱۳۱۴ طی سخنان پر مغز خود خطاب به بانوان فرموده‌اند :

بی اندازه خوشوقتم که می‌بینم خانمهای ایرانی بزیور فضل وهنر آراسته و بحقوق و مزایای خود آشنا شده‌اند خواهران و دختران من شما که اکنون وارد اجتماع شده‌اید باید بدانید که وظیفه بزرك شما کار و کوشش در راه میهن است شما مربی نسل آینده هستید سعادت آینده کشور را بدست دارید انتظار من از شما خانمهای دانشمند این است دراین موقع که بحقوق ومزایای‌خودآگاه شده و میخواهید که خدمت خود را نسبت به کشور انجام دهید در زندگی قانع باشید و باقتصاد و صرفه جوئی عادت کنید و ازتجمل و اسراف بپرهیزید .

از روز ۱۷ دیماه ۱۳۱۴ که با اراده خلل ناپذیر یگانه رادمرد ایران اعلیحضرت فقید رضاشاه کبیر زنجیر اسارت زنان ایران گسیخته گردیده و سند آزادی آنان از زندان تاریکی که ارتجاع برایشان ساخته بود صادر شد زنان ما از کنج‌انزوا و از اسارت و بندگی خارج شده و سیمای فرسودگی را از جامعه زدودند و خوشبختانه فقط در تکاپوی‌تسخیر مظاهر سطحی و بی ارزش تمدن غرب برنیامدند بلکه روز بروز شایستگی بیشتری هم از لحاظ فردی و هم از نظر اجتماعی ازخود نشان دادند و در برخورداری از خصائل معنوی و اخلاقی بدرجاتی از کمال و فرهنك و معرفت ـ رسیده‌اند که سبب‌تحسین‌وشگفتی گشته است .

در شماره آینده :
زن در وزارت
آب وبرق

بانک اعتبارات تعاونی توزیع

علاوه برجوایز سالانه حساب پس‌انداز درهرماه‌برای‌ده‌نفرصاحبان‌حساب پس‌انداز که‌موجودی‌آنها بیش از سه هزار ریال باشد بقید قرعه :

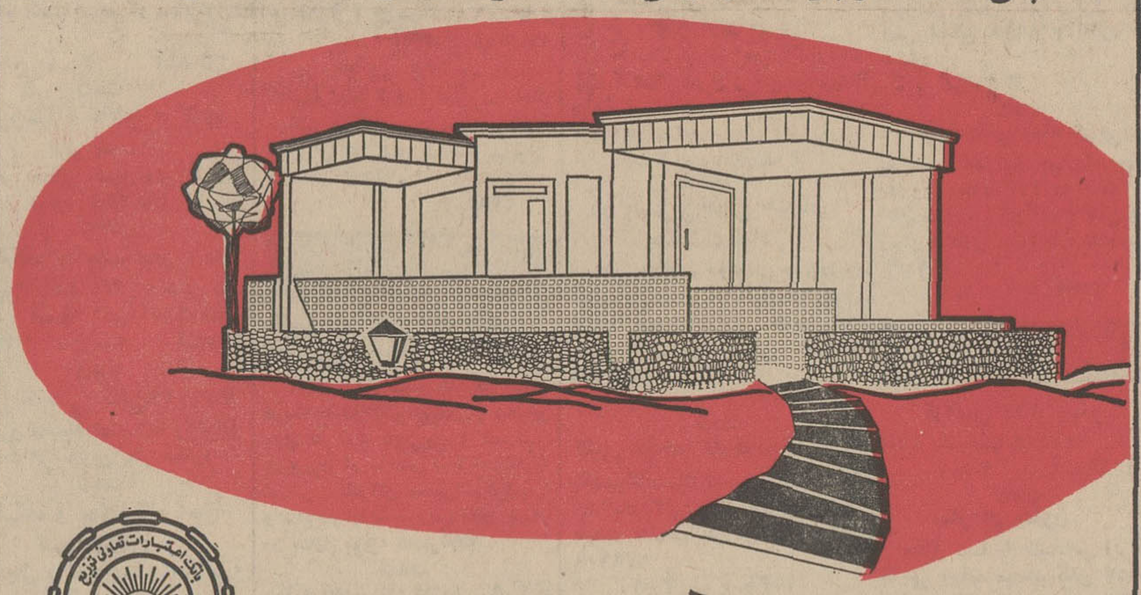

ده خانه مدرن میسازد

قیمت خانه بین سیصد تا یك میلیون و پانصد هزار ریال است که انتخاب آن با برندهٔ جایزه است . برندهٔ جایزه معادل قیمت خانهٔ انتخابی ۱۲سال بیمه میشود. ده درصد حق بیمه نقدیا در ۶ ماه ـ پنج درصد موقع تحویل و بقیه در ۱۲سال باقساط ماهانه دریافت میگردد. برندهٔ جایزه میتواند جایزهٔ خودرا بغیر واگذار نماید . درمدت بیمه درصورت بروز حادثهٔ ناگوار خانه بدون مطالبهٔ حق بیمه بقیهٔ مدت به وراث یاهر کسی که بیمه گذار معلوم نموده باشد تعلق خواهد گرفت .

برای استفاده از ده دستگاه خانه مدرن این ماه فقط تا ۳۰ دیماه فرصت دارید

اجاق گاز مبله سه شعله اونیورسال
مدل ۶۱۳

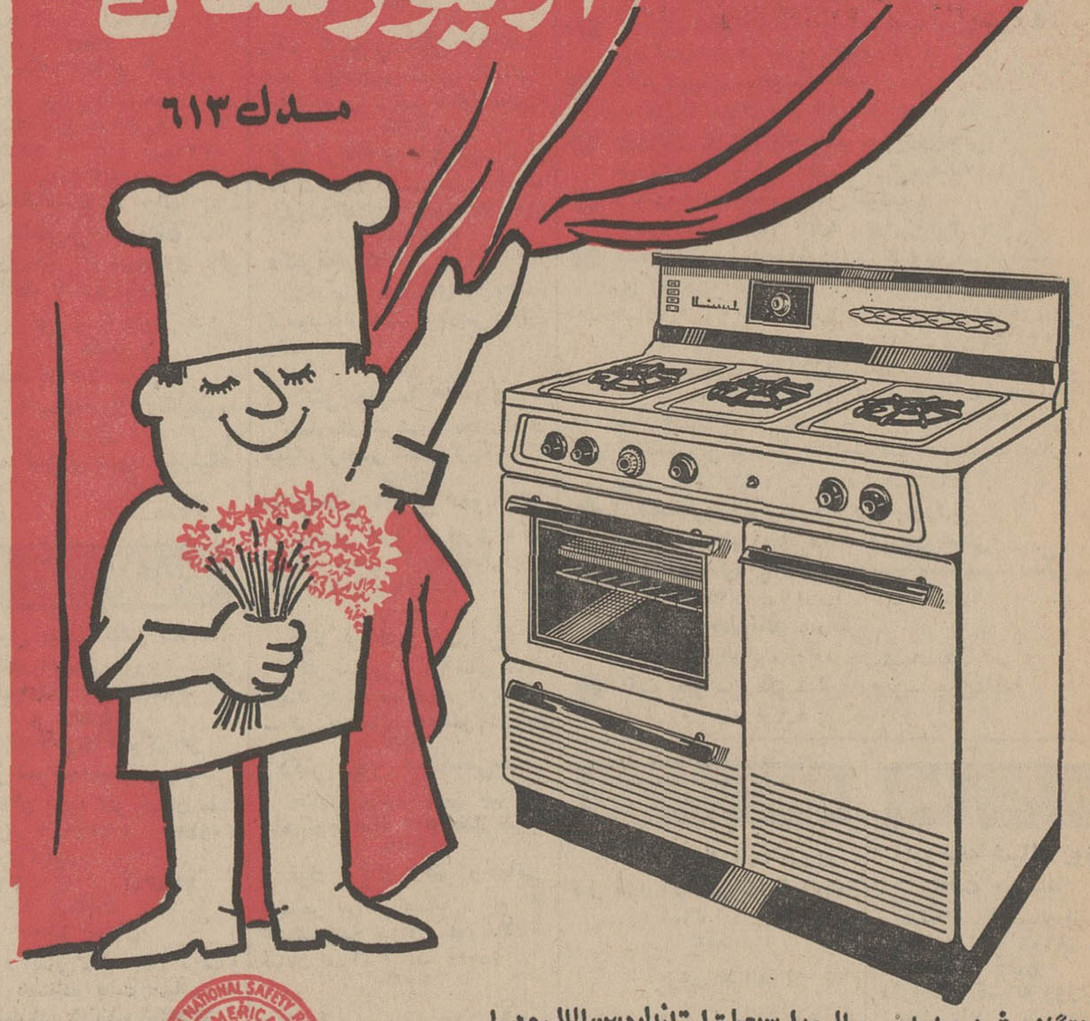

اجاق گاز سه شعله مبلی اونیورسال مدل ۶۱۳ طبق استاندارد بین المللی و با استفاده از متدفنی وسایل گاز اروپائی ساخته شده است. اجاق گاز اونیورسال بدون هیچگونه هزینه اضافی هم با گاز کپسول های معمولی وهم با گاز لوله کشی شهری قابل استفاده است

سرویس مجانی است

G.A.M.A
عضو اتحادیه سازندگان وسایل گازی آمریکا

شرکت سهامی اونیورسال
نارمك ـ خیابان ۴۰ ـ تلفن ۷۹۲۸۱۰ ـ ۷۹۰۳۸۹
نمایشگاه اونیورسال ـ خیابان تخت جمشید ـ مقابل ایران سوپر ـ تلفن : ۴۵۰۷۲
محل فروش : کلیه فروشگاههای معتبر

اقتصاد

در ۹ ماه اول سال جاری:

ارزش صادرات ۲۰۵۵ میلیون ریال افزایش یافت

طی نه ماهه امسال صادرات کشور به مقدار ۵۹۷ هزار تن واز نظر ارزش به ۹۷۰۰ میلیون ریال بالغ گردیده که نسبت به مدت مشابه سال قبل از لحاظ مقدار ۲۳ هزار تن و از نظر ارزش ۲۰۵۵ میلیون ریال افزایش یافته‌است.

مطابق این آمار که از طرف دفتر آمار وزارت دارائی انتشار یافته است ۲۷ در صد صادرات کشور را فرش ، ۱۸ درصد پنبه، ۱۱ درصد آنرا میوه های تازه و خشك تشکیل داده است . سهم سایر اقلام دیگر صادرات بشرح زیر بود . انواع پوست و چرم ۷ درصد ، کلوخه های کانی‌ومعدنی ٦ درصد ، انواع کتیرا ۱ر۲درصد و خاویار و ریشه شیرین بیان هر کدام حدود ۲ در صد بوده است.

بررسی آمار صادراتی کشور نشان میدهد که اغلب صادرات کشور طی این نسبت بمدت مشابه سال قبل از قبیل پنبه ، فرش ، میوه های تازه و خشك ، پشم و کرك و مو و کلوخه های کانی و معدنی و انواع روده افزایش یافته ولی صادرات انواع پوست ، انواع کتیرا ، ، انواع زیره ، خاویار، ریشه شیرین بیان ، کودشیمیائی، سیمان ، احشام ٤ کنجاله و تفاله چغندر کاهش داشته است .

سازمانها آنطوریکه باید عمیقا و دقیقا توجه نداشته واز شرکتهای تعاونی فقط انتظار ارزان فروشی‌و احیانا خرید نسیه دارند بدون‌آنکه توجه کافی بر اصول و ماهیت شرکتهای مزبور نشان بدهند

مدیرعامل شرکت تعاونی مصرف ارتش طی مصاحبه‌ای گفت:

توسعه امور تعاونی در ایران همپایه کشورهای مترقی است

بمناسبت بازگشت آقای ساسانی مدیر عامل شرکت تعاونی مصرف ارتش از کمیته مرکزی بین‌المللی شرکت های تعاونی آسیائی که در توکیو تشکیل شده بود امروز خبرنگار ما با ایشان ملاقات و پرسشهائی پیرامون این مسافرت نمود که عینا توضیحات ایشان‌بنظر خوانندگان میرسد .

آقای ساسانی اظهار داشتندقبلا باید توضیح بدهم‌که اینجانب از طرف شرکت تعاونی مصرف‌ارتش در سال گذشته بعضویت کمیته مرکزی سازمان مزبور انتخاب شدم و شرکت اینجانب درکمیته مزبور هم باین مناسبت بوده . اما درمورد سئوال مرکب شما بایددو جواب‌بدهم اول اینکه هدف‌تشکیل کمیته مزبور که امسال در توکیو هشتمین دوره خودرا تشکیل داده بود و مذاکراتیکه در آنجابمیان آمد برمحور سه اصل دور میزد.

۱ـ ایجاد هم‌آهنگی بین شرکت های تعاونی ممالك آسیائی در راه هدف مشترك تعاونی این منطقه .

۲ـ اجرای برنامه تعلیمات‌واحد برای بهبود وضع سازمانهای‌مزبور برپایه اصول مشترك .

۳ـ امکان ایجاد روابط‌معاملاتی وشناسائی بیشتر در مراوده‌کشور های آسیائی بمنظور تسهیل معاملات بین شرکتهای تعاونی‌عضو.

درباره مشاهدات و عقیده خود باید عرض‌کنم باآنکه پیدایش‌فکر وعمل شرکتهای تعاونی در ایران جدید میباشد معهذا از جهت‌رعایت اصول‌وشرایط مربوطه‌تعاونی‌تفاوتی میان کشورما و کشورهای مترقی وجود ندارد و نظم و جریان امور برهمان اصول و مبنائی است که درکشورهای مزبور متداول است

بازار تهران

مظنه روغن در بازار تهران ترقی کرد

زمینه روغن شهرضائی درتهران کم شد و قیمت آن هرکیلو ۵الی ۱۰ریال‌افزایش یافت و بدین‌جهت درحال حاضر قیمت روغن‌شهرضائی وکرمانشاهی مساوی است وهرکیلو ۲٤۰ریال بفروش میرسد ، یکی از تجار عمده فروش روغن اظهار داشت امسال مقدار روغن تولیدی اصولا کم است و بهمین علت‌مظنه آن طی‌سال جاری بالابوده‌است‌ولی اگر هوا مساعدت داشته باشداین احتمال وجود داردکه قیمت آن کمی تنزل نماید .

سایرانواع روغن‌از قبیل روغن زنجان و کردستانی کیلوئی۱۸۰ ریال است .

ضمنا مقداری روغن از طریق مبادلات مرزی بوسیله مرزنشینان وارد کشور میشود و کیلوئی۱۵۰ ریال الی ۱٦۰ ریال‌بفروش‌میرسد.

تفسیر اقتصادی روز

امریکا در برابر اقتصاد دنیا

(۲)

دومین‌تصمیم امریکا برای احیای‌اقتصاد خود وجلوگیری از کاهش ارزش دلار این‌است که سالانه ۵۰۰ میلیون دلار از قرضه های خارجی این کشور کاسته شود . باین ترتیب از یکطرف سرمایه‌گذاری امریکا درخارج‌سالانه یك میلیارد دلار کاهش می‌یابد و نیم میلیارد دلار نیز از حجم قرضه خارجی امریکا درسال کاسته میشود . بدیهی‌است سیاست اجرائی این برنامه ایجاب میکند که ربح پول در امریکا بالا برود تا قرض ـ گیرندگان کمتر به قرض گرفتن از امریکا راغب‌شوند. وباین ترتیب‌دنیا برای‌تحصیل پول از امریکا با اشکالات بیشتری مواجه خواهد شد . تاثیر همزمان این برنامه و برنامه کاستن از سرمایه‌گذاری خارجی امریکا بخصوص اقتصاد کشور های در حال رشد را تحت فشار قرار خواهد داد زیرا نیاز به سرمایه خارجی دراین کشور ها غیرقابل انکار است . و خواه ناخواه طی سالهای‌اخیر اقتصاد جهانی مخصوصا از طرف ایالات متحده که کشور های متعددی توسعه اقتصادی خود را برمبنای سرمایه‌ها و قرضه های خارجی استوار نمایند . درحقیقت تصمیمی‌که امریکا بنفع اقتصاد خودگرفته بضرر کشورهای درحال توسعه‌وحتی کشورهای اروپائی بوده است اما آیا امریکا میتوانست‌بنفع اقتصاد سایر کشورها مسائل و مشکلاتی را که با آن روبروست نا دیده بگیرد ؟ سومین اقدام امریکا درزمینه کاستن از تعهدات خود در خارج و حفظ موقعیت دلار کاهش سالانه ۵۰۰ میلیون دلار از مخارج نظامی امریکا درخارج است . روشن‌نیست ایالات متحده از کجا در این رقم صرفه‌جوئی خواهد کرد؟ هزینه های جنك ویتنام که‌طی سال‌گذشته صد در صدنسبت به سال ٦۵ افزایش یافت یا کمکهای نظامی به سایر کشورها . و آیا اگر بلوك شرق به‌کمکهای‌خود به‌ویتنام ویمن بیفزایند و ورود سیل اسلحه همچنان به خاورمیانه ادامه یابد آیا امریکا بطور یك جانبه و بدون توجه به رویداد های جهان سیاست کاستن از بار تعهدات‌نظامی خود را دنبال خواهد کرد ؟ مسلما جواب این سئوال‌منفی است . ولی جواب این سئوال که آیا جنك ویتنام را میتوان با مذاکرات دیپلماتیك پایان داد واز زیربارتعهدات‌سنگین این جنك خلاص شد.بعقیده کارشناسان امور سیاسی ـ مثبت است .

چهارمین برنامه امریکا کاستن سالانه ۵۰۰ میلیون ریال از هزینه های‌جهانگردی امریکا درخارج است . از اینجهت اروپا بیش‌از سایر قاره‌های جهان زیان خواهد دید زیرا قسمت اعظم جهان‌گردان امریکا به اروپا می روند . از جمله انگلستان‌از طریق کاهش تعداد سیاحان امریکائی سالانه ۱۲۰میلیون دلار زیان خواهد دید . معهذا برنامه جدید به سایر کشور ها و از جمله کشور های خاورمیانه‌نیز زیان واردخواهد ساخت .

از هم‌اکنون سازمان های توریستی و هتلهای اروپا و دولتهای اروپائی نگرانی خود را از اجرای این سیاست اعلام نموده‌اند . و بالاخره آخرین قسمت برنامه جدید اقتصادی امریکا اینست که « از طریق مذاکره با دول دوست» ترتیبی داده شود که ۵۰۰ تا ۷۵۰ میلیون دلار بر صادرات امریکا افزوده شود. مشکل است در دنیائی که هرکس منافع خودرا تعقیب میکند امریکا بتواند ازطریق جلب توجه دول دوست به وضع اقتصادی خود ۵۰۰ تا ۷۵۰میلیون دلار درسال‌اضافه درآمد از صادرات وصول کند زیرا دول دوست هم حرفهائی دارند

درشماره فردا خواهیم دید که دول دوست چه حرفهائی دارند .

دکتر حبیب چینی

ورود پاره‌ای از اقلام آهن‌موکول باجازه قبلی وزارت اقتصاد شد

روزانه ۱۰۰ کیلو مصنوع طلا و نقره انگ‌گذاری میشود

بدنبال انتشار خبر مربوط به تقلبی بودن ۸۰ در صد طلا و نقره دردست مردم خبرنگار ما کسب اطلاع کرد که‌ر وزانه بطور متوسط ٦۰ تا ۱۰۰ کیلو مصنوعات طلاو نقره بوسیله سازندگان و خریداران آنها جهت تعیین عیار به موسسه استاندارد آورده میشود تا محتوی طلا و نقره آنها معلوم گردد . از آزمایش هائی که تاکنون بعمل‌آمده است معلوم شده اکثر طلاونقره در دست مردم مطابق با عیاری که به آنها فروخته شده نیست مثلا شخصی طلای ۲٤ عیار خریده در حقیقت عیار آن از ۱۸ تجاوز نمیکند . در مورد نقره نیز وضع بهمین منوال است وعیار محتوی آن‌از مقداری که فروشنده در مقابل آن از مشتری وجه دریافت کرده کمتر است .

موسسه استاندارد و تحقیقات‌صنعتی ایران‌چندی‌قبل‌اعلام کردفروشندگان طلاو نقره باید ازطریق این‌موسسه اقدام باختیار علائم‌مخصوصی برای محصولات خود بنمایند عیار آن در مورد طلا نباید از ۱۸ و در موردنقره از ۸٤ عیار کمتر باشد .

موسسه استاندارد در حال حاضربه منظور کمك‌به‌خریداران ودارندگان طلاونقره اقدام به محك مصنوعات طلاو نقره در مقابل دریافت هر تکه دو ریال نموده است . ضمنا موسسه استاندارد اطلاع داد چون محصولات طلاونقره وصدور آن‌با مشخصات فعلی بخارج از کشور موجبات عدم اعتماد مشتریان را فراهم خواهدکرد لذا به پیشنهاد این موسسه و تصویب وزارت‌اقتصاد از صادرات فرآورده‌های طلاو نقره بدون «انك» ممانعت بعمل می آید. وباین ترتیب ازاین پس فقط قطعه های طلاو نقره‌ای‌به خارج صادرمی شود که دارای انك مخصوص از موسسه استاندارد و تحقیقات صنعتی ایران باشد .

۸۰ درصد طلا و نقره دردست مردم تقلبی است

استاندارد

واروات

اداره نظارت ارز و امور خارجی بانك مرکزی ایران اطلاع داد هیات وزیران در جلسه‌ای که‌اخیرا تشکیل داد تصویب نمودورود‌آهن و پولاد بشکل میل ، آهن و پولاد بشکل میله ، آهن و پولاد بشکل نبشی و آهن و پولاد بشکل گرد طبق جدول مقررات سال ۱۳٤٦ که نظیر آن به تشخیص وزارت اقتصاد در داخل کشور تولید می شود منوط باجازه قبلی وزارت اقتصاد است .

وام برای حفر چاه

بانك کشاورزی ایران درهشت ماهه اول سال جاری جمعابه٤٦٦۳ نفر مبلغ ۱۷۹ میلیون ریال بمنظور حفر ۱۱۲۷ حلقه چاه اعم از چاه عمیق ، نیمه عمیق وارتزین وام پرداخته است . ضمنا در این مدت ۳۸ میلیون ریال نیز جهت حفر چاهها توسط کشاورزان سرمایه گذاری‌شخصی شده است .

مخمل ـ دبیت ـ فاستونی ـ گازر اصفهان

شرکت ملی نفت ایران

بدینوسیله بداوطلبانی‌که درامتحانات مسابقه ورودی هشتم دیماه ۱۳٤٦ مربوط به انتخاب عده‌ای دیپلمه جهت تامین‌افراد فنی مورداحتیاج شرکت‌سهامی‌پتروشیمی‌آبادان شرکت نموده ونام آنان درزیرمندرج است اطلاع‌داده‌میشود که برای‌انجام مصاحبه طبق برنامهٔ زیر درهنرستان‌صنعتی آبادان واقع در بوازه شمالی‌ساختمان دانشکده نفت حضور بهمرسانند :

روز دوشنبه ۱۸ دیماه ۱۳٤٦

نام ونام خانوادگی	شماره کارت	نام ونام خانوادگی	شماره کارت	نام ونام خانوادگی	شماره کارت	نام ونام خانوادگی	شماره‌کارت	نام ونام خانوادگی	شماره‌کارت
داریوش رضوانی پور	۲	عبدالعزیز صادقی	۳۱	ایرج خمیسی زاده	٦۵	خلیل دوانی داوری	۱۰۰		
رحمت‌الله شاه‌حسینی	۳	جعفر شبان کاره	۳۳	غلامعلی کاسپیدی	٦٦	حسین اسدی	۱۰۵		
محمد علی اردشیرزاده	٤	جاسم عبادی زاده صبی	۳٤	فریدون کوه‌زادی آتشی	٦۷	نجات ناوند زاده	۱۰٦		
یوبرت پرمزاده	۷	غلامحسین کریمیان	۳۵	لطف‌الله ذاکرکیش	۷۰	محمود نیکروش	۱۰۷		
ناصردوانی	۸	لطف‌الله کیان ارثی	۳۸	یدالله رضائی قوام‌آبادی	۷۲	عبدالکریم راشدی	۱۰۸		
عبدالکریم خلیلی نژاد	۱۲	منصور طهمورث‌پور	۳۹	ابراهیم مهرابی پورنژاد	۷۳	اسفندیار صالح	۱۰۹		
جعفر سپاهی	۱٤	هوشنك قندیل	٤۱	علی اصغر بهتری	۷۸	یدالله حاجی زاده	۱۱۱		
محمد دانش	۱۵	سعید صدق ناصری	٤۵	الیاس کهن	۷۹	سیروس کهزادی	۱۱۵		
هوشنك حیدری	۱٦	محمد علی عظیمیان	٤۸	محمد مهدی بلور فروش	۸٦	غلامعباس عسگری	۱۱۷		
حسین بصیری	۱۹	ابوالقاسم قویدل عسگری	۵۱	هوشنك خسروی سواد جانی	۸۸	عبدالله تراج زاده	۱۲۱		
مرتضی کسائی دهکردی	۲۰	منوچهر فیروزمندی	۵۲	علی دیانی	۸۹	محمد رضا منتظری دزفولی	۱۲۵		
علی شعبانیان	۲۲	سید نعمه‌سفری	۵۳	بهمن مرتاض	۹۰	محمد کاظم وثوقی	۱۲٦		
غلامرضا فرهنگی	۲۳	علیمحمد طاهری	۵٤	بهروز مهین پوریان	۹۱	ناصر افسری کازرونی	۱۲۷		
هوشنك‌فرهنگی	۲٤	عزیزالله مهندس دستگردی	۵۷	عبدالحمید چاوشی	۹۳	کیامرز قنواتی	۱۳٦		
رمضان عیدی‌زاده عظیمی	۲۹	عبدالکریم آژنك	۵۸	عبدالغفور اعتماد نیا	۹۹	حسین‌نمکی	۱۳۷		

روز سه‌شنبه ۱۹ دیماه ۱۳٤٦

نام ونام خانوادگی	شماره‌کارت	نام ونام خانوادگی	شماره‌کارت	نام ونام خانوادگی	شماره‌کارت	نام ونام خانوادگی	شماره‌کارت
غلام شمشیری پور	۱۳۸	ناصر قلی اسدی پور	۱۸۳	غلامرضا مختاری کرجکانی	۲۱۵	ایرج دوانی نژاد	۲۵۰
اسدالله فرخ‌زاد	۱۳۹	منوچهر حلالی	۱۸٦	حسن پاکروان	۲۱٦	علی خادمی	۲۵۱
علی حمیدیان	۱٤۲	مهدی اضیاع	۱۹۱	عبدالکریم طاهرزاده	۲۲۰	محمد صادق‌ماهوتی	۲۵۲
عبدالحسین دشتکی	۱٤۵	عیدی محمود سالمی مجرد	۱۹۳	حبیب‌اله خاوریان	۲۲٤	محمود نژاد پشت کوه تنها	۲۵۳
قاسم رجبی زاده	۱٤۷	احمد جوکار	۱۹۵	غلامرضا امیرزاده	۲۲٦	علی اکبر چیت ساز	۲٦٦
حاجت شیخ	۱٤۹	محمدورنو سفادرانی	۱۹٦	اسمعیل حسین نجات	۲۲۹	بدیردویززاویان	۲٦۷
منصور برهمی مرودشت	۱۵۰	جاسب سبحانی	۱۹۷	محمد علی‌شه‌پر	۲۳۱	عبدالوهاب عرض پیما	۲٦۹
علیمحمد شیخی	۱۵٦	محمد علی نعمتی	۱۹۸	حسین شهبازی سید احمدیان	۲۳۳	عبدالمجید خشاب	۲۷۰
علی جمشید زاده شبانکاره	۱۵۸	کاوس زارعی	۱۹۹	مهدی تنبش بنادکوکی	۲۳٤	محمد خواجه‌ای	۲۷۲
حسین زندی	۱۵۹	عبدالحسین زیارتی	۲۰۰	رضا رمضان اصفهانی	۲۳۸	محمد حسین بزیان	۲۷۳
فرج‌الله لطفی فتح‌آبادی	۱٦۱	عطاءاله شارقی	۲۰۲	بهروز آرمیون	۲۳۹	مجید غلامی پور برمکی زاده	۲۷۵
محمد ابراهیم افشار پور کازرونی	۱٦۵	کیومرث اشرافیان	۲۰۳	غلامحسین خان علیزاده	۲٤۲	عبدالحمید رشیدیان دزفولی	۲۷۷
سبزعلی قدیری کاکلکی	۱۷۲	منوچهر چکاوی	۲۰۷	محسن نجفی‌قدسی	۲٤۵	عباس بیوکانی	۲۸۲
عبدالرحمان طارمی فرد	۱۷۸	سید محمد تقوی اهری	۲۰۹	عبداله خان محمدی	۲٤٦	محمد خاکی نهاد	۲۸۳
خسروعطاآبادی	۱۸۱	محمد رضا صابونی	۲۱۲	روزبه اکبرشاهی	۲٤۸	محمد صادق فرهمند	۲۸٤

روز چهارشنبه ۲۰ دیماه ۱۳٤٦

نام ونام خانوادگی	شماره‌کارت	نام ونام خانوادگی	شماره‌کارت	نام ونام خانوادگی	شماره‌کارت	نام ونام خانوادگی	شماره‌کارت	نام ونام خانوادگی	شماره‌کارت
نگهدارولی‌پور	۲۸۵	ابراهیم سلیمی	۳۱۵	غلامحسین اوخاری	۳۳٦	سید محمد جواد ضامنی طحان	۳٦۸		
محمد رضا فتوتیان	۲۸٦	علیرضا گلابی	۳۱٦	رحیم ناظم‌الرعایا سده	۳۳۷	ناصر باهوش کازرونی	۳٦۹		
جواد اورنگی	۲۸۸	قربان فروزنده	۳۱۷	پرویز شیبانی	۳۳۸	محمد اسمعیل غفاری	۳۷۰		
اسد صغری سگوندی نژاد	۲۸۹	بهرام علی بازی بهبهانی	۳۱۸	اکبر کلاهی رنجی	۳٤۰	احمد رضا تنهائی زمانی	۳۷۲		
حسینعلی غلامیان	۲۹۰	علی‌اکبر طالبی نژاد	۳۱۹	منصور رضا عزلتی	۳٤۲	اسمعیل فرضی پور	۳۷۳		
سید محمد آیتی	۲۹۳	مرتضی تدین	۳۲۰	شکور حسین پور معتمد	۳٤۳	علی اکبر اشتری	۳۷۵		
علی مولائی بحرانی	۲۹۵	پرویز پاکزاد	۳۲۱	محمود محمد پور	۳٤۵	کاظم گنجی	۳۷٦		
ناصر نتیجه هاشم	۳۰۰	عزیز کنارکوهی	۳۲۲	رحمان دهنده	۳٤۸	مهدی کفیلی	۳۷۷		
سیاوش بهزادی شیخ رباط	۳۰۱	محمد مهدی سوکی	۳۲۳	عبدالکریم رحیمی کازرونی	۳۴۹	علی اصغر پاکتچی	۳۸۰		
غلامعلی متولی جویباری	۳۰۳	ایرج اخوان	۳۲۵	احمد صفری کمال آبادی	۳۵۲	محمد حسن شهریاری	۳۸۱		
یدالله پورآذر	۳۰۵	عبدالرضا مداد	۳۲٦	حسین طباطبائی	۳۵٤	محمد تفکری	۳۸۳		
عبداله مهوش	۳۰٦	خسرو جلال منش	۳۳۰	علی رحمتی	۳۵۵	سیف‌الله فضلی نژاد	۳۸۷		
منوچهر زاهدی	۳۰۷	رضا هویت دوست	۳۳۳	محمد تقی شیخی	۳٦۳	سید جلال شیرازی بهشتی	۳۹۲		
فتح‌اله شریعت مداری تهرانی	۳۱۱	علی‌حسین کرمی آرخلو	۳۳٤	حسن شاکری	۳٦٤	عباس خرمی	۳۹۷		
عبداله پرهیزکار	۳۱۳	شکراله آهنگر نارنج‌بن	۳۳۵	مرتضی لاهیجانیان	۳٦۵	محمد رحیم هاشمی	۳۹۹		
						مهربان رامشنی	۴۰۰		

ضمنا افرادی‌که ساکن تهران بوده ونام آنان درفهرست بالا ذکر شده است وهمچنین افرادی‌که بعلتی نتوانند برای مصاحبه در روز تعیین شده در آبادان حضور بهمرسانند میتوانند روز شنبه۲۳ دیماه به اداره آموزش شرکت ملی نفت در ساختمان مرکزی شرکت در تهران مراجعه نمایند تا ترتیب مصاحبه آنان‌داده شود .

آ ـ ٤۸۷٦٦ ۱ـ۲

نامه فلیکس آقایان و جواب مدیر اطلاعات

نامه فلیکس آقایان

دیروز باطلاع خوانندگان محترم رساندیم که از طرف سناتور فلیکس آقایان نامه‌ای درپاسخ شکوائیه خبرنگار عکاس اطلاعات رسیده است که به‌لحاظ احترام به آزادی افکار و عقاید عینا به‌چاپ آن مبادرت میگردد.

اینک متن نامه ایشان و جواب روزنامه اطلاعات در معرض قضاوت افکار عامه قرار میگیرد:

جریده محترم اطلاعات

در شماره ۷۳۳ ـ ۱۴ر۱۰ر۴۶ آن‌روزنامه‌شرحی‌ازطرف‌خبرنگاران عکاس منتشر گردیده که متمنی است طبق قانون مطبوعات پاسخ زیر رادر اولین شماره منتشره‌درج فرمائید:

آقایان خبرنگاران عکاس:

وظیفه سنگین اداره اموروحفظ انتظامات پیست‌های اسکی به‌عهده این فدراسیون می‌باشد وبرای اجرای این وظیفه رعایت مقررات ضروری است و همانطوری که‌حمل ونقل همگانی اسکی‌بازان باباشگاه های رسمی کشور می‌باشد وبعهده آنان سپرده شده و یاورود به پیستهای اسکی بدون به‌پاداشتن اسکی ممنوع است و رعایت نوبت نیز اجباریست و استفاده از وسائل بالابرنیز فقط برای اشخاصی‌مجاز می‌باشد که صلاحیت آنان‌مورد قبول فدراسیون قرار گیرد عکس برداری هم در محوطه اسکی با عکاسان تربیت‌بدنی و برای سایر عکاسان مستلزم تحصیل اجازه قبلی می‌باشد.

دوشنبه گذشته آقای عباس جلائی بدون کسب اجازه وباتصمیم مقدمه باتکاء انتصابش به روزنامه‌اطلاعات وارد پیست اسکی گردیده وشروع به عکسبرداری مینماید بوی ابلاغ گردید که عکسبرداری در محوطه مجاز نمی‌باشد و تذکر داده شد که از محوطه خارج گردد و آنچه بعنوان توهین اگر اظهار کرده باشد کذب محض بوده و چون شما ایشان را بهتر از بنده می‌شناسید و میدانید که مقاله‌تحریک آمیز اطلاعات مورخ ۱۳ر۱۰ر۴۶را خودش ننوشته بلکه سرمقاله‌نویس بنام او تهیه نموده است‌تابتواند غرض‌ورزی و نظریات خصوصی خودش را که ارتباطی به‌عکس‌برداری ندارد منتشر نماید وبرای اجرای این وظیفه رعایت مقررات ضروری است و همانطوری که‌حمل ونقل همگانی اسکی‌بازان باباشگاه های رسمی کشور می‌باشد وبعهده آنان سپرده شده و یاورود به پیستهای اسکی بدون به‌پاداشتن اسکی ممنوع است و رعایت نوبت نیز اجباریست و استفاده از وسائل بالابرنیز فقط برای اشخاصی‌مجاز می‌باشد که صلاحیت آنان‌مورد قبول فدراسیون قرار گیرد عکس برداری هم در محوطه اسکی با عکاسان تربیت‌بدنی و برای سایر عکاسان مستلزم تحصیل اجازه قبلی می‌باشد.

از: ع. مسعودی

جواب به نامه فلیکس

آقای فلیکس آقایان! شما میل دارید بامن صحبت کنید، مرا دعوت بجواب کرده‌اید چون در خلال‌نامه خود مینویسید «مقاله ۱۳ دیماه را آقای عباس جلائی ننوشته بلکه سرمقاله نویس بنام او تهیه نموده است‌تابتواند غرض‌ورزی و نظریات خصوصی خودش را که ارتباطی به‌عکس‌برداری ندارد منتشر نماید وبرای امضاء مقاله مزبور رابه اونمیدهد»

ودر جای دیگر به خبرنگاران عکاس توصیه میفرمائید که آلت اجرای نظریات خصومت و تحریک آمیز اشخاص قرار نگیرند وبخاطر داشته باشند که بعضی از محرکین امروزی برای نیل به هدفهای خود مثل‌جریان قبل‌از۲۸ مرداد ازهرگونه تزویر وتهمت وافترا خودداری ننموده‌اند»

این سطور بدان معنی است که من دارای غرض شخصی میباشم‌و نظریات خصوصی اعمال میکنم و نویسنده آن مقاله من هستم. آری این احساس شما باجزئی اختلاف درست است. عباس جلائی جوان تحصیلکرده آشنا بزبان انگلیسی است مردی معقول و مودب و محبوب در موسسه اطلاعات وبین همکاران مطبوعاتی خودمیباشد اما اونویسنده نیست خبرنگار خوبی است. هم‌خوب عکس‌برمیدارد و هم خبر تهیه میکند او در انعکاس ماجرای درونی خوددر روزنامه محتاج به کمك بود. دستور دادم‌او را در نوشتن مقاله کمك کنند وبعد هم خودم آنرا اصلاح کردم و اجازه چاپ دادم و حالا که میل‌دارید پای مرا بااین اشارات و سفسطه ۲۸ مرداد بمیان بکشید ناچارم اغراض‌و نظریات خصوصی‌خود را که گفته‌اید چون انتظارات و توقعات نورچشمی برآورده نشده روشن سازم وماجرای شمشك را که بسادگی آنچه نوشته شده نبود برای خوانندگان عزیز که مسلما علاقه‌مند هستند بدانند‌توضیح دهم.

✪|✱|✪

برگردیم به چند روز قبل ازواقعه. شکایاتی از وضع اسکی شمشك میشد و جوانانی که برای این‌ورزش زمستانی به شمشك میرفتند‌عصبانی ومتاثر بازمیگشتند که از آن جمله فرزند خود اینجانب فرهاد مسعودی بود. شمشك وبازی روی‌برف‌و روشن شدن و خاموش شدن دستگاه بالا رفتن روی‌برف (تله‌اسکی) آلت‌دست آقای رئیس فدراسیون واقع شده‌بود ومردم اعم از داخلی و خارجی‌زحمت رفتن باسکی رابرخود هموار میکنند که از این تفریح زمستانی لذت‌ببرند ولی در نتیجه حرکات و رفتارآقای فلیکس عصبانی میشدند و چه‌بسیار خارجیها که اطاق‌های خود را که‌در هتل گرفته بودند پس‌میدادند وبشهر باز میگشتند. دامنه این‌گونه‌شکایات که مبتنی بر خیلی مسائل از جمله اجازه ندادن مردم باینکه غذای‌خود را همراه بیاورند و در هتل صرف کنند و مجبور نشوند غذای گران قیمت مهمانخانه فلیکس رابخورند روزبروز بالا میگرفت و توقع وانتظار از روزنامه این بود که معایب گفته شود تا رئیس فدراسیون در مقام اصلاح آنها برآید و نقائص موجود را رفع کند غافل از اینکه جناب سناتورآنقدر غرق‌غرور‌وتکبر‌وتفرعن میباشد که حاضر نیست یك کلمه حرف حساب گوش بدهد.

بالاخره این شکوه‌ها بصورت مقاله‌ای درآمد که در صفحه ورزشی روزنامه اطلاعات بتاریخ ۵ دیماه‌بقلم آقای بیژن رفیعی مفسر ورزشی اطلاعات چاپ شد که برای‌قضاوت عامه عین آن مقاله در اینجا تکرار شده تا میزان فهم و ادراك آقای فلیکس از این مقاله معلوم شود. مثل اینکه فقط‌ایشان بزبان‌ارمنی آشنائی دارند و زبان‌فارسی رادرست‌نمیدانند زیرا در تمام سطور این مقاله‌چیزی جز انتقاد اصولی و منطقی راه‌نیافته است نه‌اتهام دزدی درآن وجوددارد نه‌بی‌احترامی بشخص سناتور معظم! شده ونه مطلبی که ماجراهای‌عجیب وغریب زیر را بدنبال گیرد در آن وجود دارد.

چه باید کرد که آقا فارسی‌را خوب نمی فهمد و در نتیجه بجای اینکه رفع عیب و نقص نماید ویا اگر جوابی براین نوشته ها دارد بروزنامه ها بدهد که مسلما چاپ میشد در مقام انتقام جوئی برآمد.

روز سه شنبه پنجم دیماه این مقاله انتقادی منتشر شد صبح‌روز پنجشنبه هفتم دی فرهاد مسعودی برای اسکی بشمشك رفت ناگهان باوضعی غیر منتظره مواجه گردید چه بود؟

آقای فلیکس آقایان دستور داده بودند فرهاد مسعودی وابشمشك‌راه ندهند و از دستگاه تله اسکی که برای هر دفعه بالا رفتن ۲۵ ریال دریافت میدارد استفاده نکند.

برگردیم به چند روز قبل ازواقعه. شکایاتی از وضع اسکی شمشك میشد و جوانانی که برای این‌ورزش زمستانی به شمشك میرفتند‌عصبانی ومتاثر بازمیگشتند که از آن جمله فرزند خود اینجانب فرهاد مسعودی بود. شمشك وبازی روی‌برف‌و روشن شدن و خاموش شدن دستگاه بالا رفتن روی‌برف (تله‌اسکی) آلت‌دست آقای رئیس فدراسیون واقع شده‌بود ومردم اعم از داخلی و خارجی‌زحمت رفتن باسکی رابرخود هموار میکنند که از این تفریح زمستانی لذت‌ببرند ولی در نتیجه حرکات و رفتارآقای فلیکس عصبانی میشدند و چه‌بسیار خارجیها که اطاق‌های خود را که‌در هتل گرفته بودند پس‌میدادند وبشهر باز میگشتند. دامنه این‌گونه‌شکایات که مبتنی بر خیلی مسائل از جمله اجازه ندادن مردم باینکه غذای‌خود را همراه بیاورند و در هتل صرف کنند و مجبور نشوند غذای گران قیمت مهمانخانه فلیکس رابخورند روزبروز بالا میگرفت و توقع وانتظار از روزنامه این بود که معایب گفته شود تا رئیس فدراسیون در مقام اصلاح آنها برآید و نقائص موجود را رفع کند غافل از اینکه جناب سناتورآنقدر غرق‌غرور‌وتکبر‌وتفرعن میباشد که حاضر نیست یك کلمه حرف حساب گوش بدهد.

بالاخره این شکوه‌ها بصورت مقاله‌ای درآمد که در صفحه ورزشی روزنامه اطلاعات بتاریخ ۵ دیماه‌بقلم آقای بیژن رفیعی مفسر ورزشی اطلاعات چاپ شد که برای‌قضاوت عامه عین آن مقاله در اینجا تکرار شده تا میزان فهم و ادراك آقای فلیکس از این مقاله معلوم شود. مثل اینکه فقط‌ایشان بزبان‌ارمنی آشنائی دارند و زبان‌فارسی رادرست‌نمیدانند زیرا در تمام سطور این مقاله‌چیزی جز انتقاد اصولی و منطقی راه‌نیافته است نه‌اتهام دزدی درآن وجوددارد نه‌بی‌احترامی بشخص سناتور معظم! شده ونه مطلبی که ماجراهای‌عجیب وغریب زیر را بدنبال گیرد در آن وجود دارد.

چه باید کرد که آقا فارسی‌را خوب نمی فهمد و در نتیجه بجای اینکه رفع عیب و نقص نماید ویا اگر جوابی براین نوشته ها دارد بروزنامه ها بدهد که مسلما چاپ میشد در مقام انتقام جوئی برآمد.

روز سه شنبه پنجم دیماه این مقاله انتقادی منتشر شد صبح‌روز پنجشنبه هفتم دی فرهاد مسعودی برای اسکی بشمشك رفت ناگهان باوضعی غیر منتظره مواجه گردید چه بود؟

آقای فلیکس آقایان دستور داده بودند فرهاد مسعودی وابشمشك‌راه ندهند و از دستگاه تله اسکی که برای هر دفعه بالا رفتن ۲۵ ریال دریافت میدارد استفاده نکند.

فرهاد مسعودی از متصدی‌دستگاه میپرسد چه شده؟ میگوید دستور از مقام ریاست رسیده که شما را راه ندهیم بیشتر از این اطلاعی ندارم. از مسئول دیگری سئوال میکند گفته میشود آقا از انتشار مقاله انتقادی پریشب سخت‌عصبانی است و آنرا برای خود نسبت‌دزدی میداند: یعنی چه؟ کجای مقاله از دزدی آقایان صحبت شده؟ خواستن بیلان سالیانه فدراسیون که چرابه سازمان تربیت بدنی صورت‌حساب داده نشده در نظر جناب سناتور یعنی دزدی؟ بسیار خوب بر فرض چنین توهمی برای‌ایشان پیداشده مگر حق جواب از ایشان‌سلب‌شده؟ جواب بدهند. چرا از ورزش من جلوگیری میشود؟ آقای فلیکس کجا هستند با ایشان صحبت کنم رفع اشتباه بشود. درپیست اسکی تیمسار خاتم فرمانده نیروی هوائی شاهنشاهی حضور داشتند. فرهاد مسعودی شکوه خود را نزد ایشان میبرد وباتوجه‌ولطف تیمسار دوباره متصدی دستگاه بفرهاد مسعودی اجازه بالا رفتن می‌دهد! جوانی است ورزش دوست، عاشق بازی اسکی و برای این منظور بشمشك رفته بود و در اثر چنین خشونت عجیب روی برفها معطل و سرگردان ماند. خوشبختانه والاحضرت‌شاهپور غلامرضا ریاست عالیه کمیته ملی المپیك ایران در شمشك تشریف داشتند. فرهاد مسعودی شکوه‌خود را بایشان میبرد والاحضرت ازاین رفتار خشونت آمیز فلیکس سخت متاثر میشوند و بمتصدی دستگاه دستور میدهند که از فرهادمسعودی ممانعت نکند. فرهاد مشغول بازی میشود. دراین موقع فلیکس‌وارد شمشك میگردد مثل گرگ تیر خورده چشمهایش پر از خون، رگهایش متورم، چهره بیرنگش مهتابی در کناری بزخو میکند تا فرهاد مسعودی برای صرف چای‌به سالن هتل میاید و در کنار سالن‌با خواهروکودکش مینشیند جمعی هم در اطراف سالن پشت میز های‌خود نشسته و استراحت میکنند جناب سناتور با این حالتی که شرح‌داده شد چرخی میخورد و بفرهاد مسعودی نزدیك میشود و بااشاره دست‌و خشونت غیر قابل تحمل به صدای بلند میگوید شما دیگر به اینجا نیائید چون شمارارانمیخواهند داد و حق قدم گذاشتن باینجا ندارید. من اگر جای فرهادبودم برمی‌خاستم و دوکشیده محکم بر گونه فلیکس مینواختم ولی خلق و خوی پسندیده فرهاد جوان ورزشکاری که بایك‌مشت‌میتوانست او را از پای درآورد مانع‌از ابراز کمترین برخورد و حتی گفتگوئی‌می شود. وی‌اثاثیه ورزشی خود را برمیدارد و با خواهر و خواهر زاده‌اش راه تهران را پیش‌میگیرد.

شب فرهاد این جریان رابرایم بازگو کرد فوق‌العاده متاثر شدم ولی اعصاب خود رادر کنترل‌نگاه داشتم و باو گفتم ازاین موضوع خیلی ناراحت نباش من صحبت خواهم کرد، رفع این هتك احترام تو را از رئیس تربیت بدنی‌خواهم خواست الان وقت نیست، تعطیل است شنبه بر عهده من که‌بدون جنجال رفع این اهانت را از تو که مستقیما متوجه خود من است بنمایم.

روز جمعه، فرهاددیگر ازاسکی محروم بود چون جناب سناتور قدغن فرموده بودند! تمام روزرا با ناراحتی در خانه گذرانید تا شنبه ۹ دیماه فرارسید اول وقت با آقای منوچهر قراگزلو رئیس سازمان تربیت بدنی با تلفن تماس گرفتم از جریان کاملا مستحضر بود، خشونت وشدت عمل فلیکس را میدانست. از من خواهش کرد بدون اینکه این مطلب درروزنامه بیاید اهانت وارده بر فرهادجبران شود، از خود من استمداد میکرد گفتم من آنچه در قوه و قدرت داشته باشم در راه ترمیم و رفع عصبانیت فرهاد مسعودی نسبت باین ظلم فاحش خواهم کرد و حتی خودم با آقای فلیکس صحبت مینمایم.

فرهاد مسعودی تنها کاری که انجام داد این‌بود که‌نامه‌شکوائیه‌ای برئیس تربیت بدنی بنویسد وهمان روز شنبه نهم دیماه مراسله‌ای تقدیم‌ریاست‌تربیت‌بدنی گردید که عینا در همین صفحه درج شده است.

***

حالا آقای فلیکس متوجه شدید که چقدر حوصله بخرج رفته، چه مساعی مبذول گردیده که جنابعالی از خرشیطان پائین بیائید، از این تفرعن و تکبر بکاهید و بخود آئید که کیستید، کجائید وچه میکنید وچرا بایك جوان ورزش دوست و یك خبرنگار عکاس روزنامه جرئت چنین عملی را کرده‌اید که خودتان بدان اعتراف دارید و شواهدبسیار است.

مگر صلاحیت خبرنگار عکاس برعهده‌شما محول شده که بااجازه قبلی باید وارد پیست اسکی شود. دراین ده یازده سال که این همه عکس از اسکی در مطبوعات چاپ شده کدام یك از عکاسان بدستور جنابعالی‌وارد محوطه‌اسکی‌شده‌اند، مگر میدان ورزش اسکی متعلق بعموم نیست؟ مگر صلاحیت این همه‌اشخاصی که در میدانهای‌اسکی اعم از خبرنگاران عکاس مطبوعات یا عکاسان حرفه‌ای که عکس های خصوصی از مردم درپیست اسکی میگیرند باید بتصویب و تائیدشما برسد؟

شاید منظور شما این است که روز تشریف فرمائی علیا حضرت شهبانو باید عکاسان با صلاحیت وارد میدان اسکی‌شوند. این‌مطلب صحیح است ولی تشخیص‌صلاحیت خبرنگاران و عکاسان برعهده‌شما نیست، مقامات صالحه کشور باید تشخیص بدهند و تشخیص آن مقامات همان کارت مخصوص‌حضور عباس جلائی درمراسم و تشریفات است که‌درپیشگاه شاهنشاه‌آریامهر وعلیاحضرت شهبانو حضور داشته باشد. این موضوع را آقای‌جلائی ضمن ارائه کارت خاطرنشان‌ساخت ولی بمحض اینکه نام خبرنگار اطلاعات را بر زبان آورد شما بر افروخته شدید و آن حرکات مذبوحانه را مرتکب گردیدید.

من درباره رویه ناجوانمردانه‌ای که نسبت بفرزندم روا داشتید هیچ نگفتم و نگذاشتم چیزی در روزنامه منعکس شود و سعی کردم جنابعالی از دماغ فیل پائین بیائید وبنشینید ومنطق گوش کنید. متاسفانه‌نکردید ومنهم چون موضوع مربوط‌بفرزندم بود دم فروبستم ولی وقتی نسبت به خبرنگارما آن رفتار راکردید دیگر طاقت نیاوردم که از حقوق همکار خود دفاع نکنم.

دفاع از همکار نه فقط روح تازه‌ای درسایر همکاران‌ما بخشید بلکه تمام همکاران مطبوعاتی و خبرنگاران عکاس را برانگیخت که تکلیف خودشان را با قلدری و زورگوئی فلیکس ویااشخاصی‌نظیر فلیکس که این طور فکر می کنند وبخواهند درمقابل یك مقاله‌انتقادی منطقی وبجا چنین عکس‌العملی‌نشان بدهند روشن کنند.

انتقاد حق مسلم مطبوعات است شما حق ندارید بمطبوعات تحکم کنید، روزنامه اطلاعات‌درستونهای ورزشی خود از تمام فدراسیونها انتقاد میکند، روسای دیگر با خوشروئی انتقاد را میپذیرند، آنچه خوب است میگیرند و آنچه‌محتاج به تصحیح و رفع اشتباه است توضیح میدهند، شما چه روغن غازی باین ملت فروخته‌اید، چه تخم دو زرده‌ای کرده‌اید که می خواهیدحکومت کنید. مگرنه‌اینکه درسایه امنیت و آرامش مملکت و ثبات سیاسی که محصول رنج‌شبانه روزی شخص شاهنشاه می‌باشدشما به‌آن نعمات رسیده‌اید، چرا قدر نمیدانید؟ چرا مردم را میرنجانید؟ چه کرده‌اید که اینقدر مردم‌ازشما بد میگویند؟ خوب است قدری بخود آئید ودرمقام اصلاح کار خود باشید وبا محبت و مهربانی رفع این بدبینی‌هارا بنمائید.

شما که نماینده یك اقلیت هستید باید بیش از دیگران‌باصول‌آزادی و دموکراسی و حفظ حقوق‌وشئون افراد ملت احترام بگذارید.

همانطور که در بالا گفته شد اگر رفتار خشونت آمیز شما در باره عباس جلائی سر نمیزد من هرگز در صدد نبودم از فرزندخود در روزنامه دفاع کنم چون رویه من نیست که مسائل‌شخصی‌مطرح شود و مایل نبودم ماجرا را علنی نمایم زیرا برایم حقیقتا شرم‌آور و زننده بود که بمردم بگویم فلیکس آقایان چنان کسی است که نسبت بفرهاد مسعودی این اهانت نابخشودنی را کرده است، من عار داشتم که این راز را بگشایم ولی نامه شما مرا بحرف آورد وجریان‌باینصورت درآمد.

حالا هم مطمئن باشید راجع بفرهاد مسعودی حرفی نخواهم زد فردای آنروز یکشنبه دهم دیماه که علیا حضرت شهبانو برای اسکی‌به شمشك تشریف‌فرما شدند فرارسید (که آقای فلیکس شماره روزنامه را اشتباه و همچنین یکشنبه را در نامه خوددوشنبه نوشته‌اند) ابدا تصور نمیکردم فلیکس بدنبال عمل اول خویش نسبت به‌فرهاد چنین جرئتی بخود بدهد که با عباس‌جلائی مخبر عکاس اطلاعات نیز آن‌معامله را کند که شرح آن روز چهارشنبه از نظر خوانندگان محترم‌تحت عنوان (چرا از علیاحضرت شهبانو عکس نگیریم!) گذشت.

یکشنبه هم باماجرای تازه مخبر عکاس گذشت و من آنروز و روز بعدبی‌اطلاع‌ماندم ودراین‌دوسه روز فاصله بازهم خبری از آقای قراگزلو ودیگران نشد و ماجراها پشت‌سرهم باقی ماند تا روز سه‌شنبه عید فطردر کاخ نیاوران برای شرفیابی حضور ملوکانه درمراسم‌سلام خاص‌شرکت کرده بودم. جلائی خبرنگار عکاس آنجا بود، آمده بود از مراسم‌عکس بردارد تا مرا دید پیش آمد وجریان روزیکشنبه را باتاثر و اندوه‌بسیار نقل کرد، بطوریکه مرا بشدت‌تحت تاثیر قرار داد. او گفت اگرخدمت در مطبوعات وخبرنگاری چنین‌عاقبتی دارد که مرا باین وضع بی‌آبروئی از شمشك بیرون کنند خواهش‌میکنم استعفای مرا بپذیرید و من‌مرخص میشوم.

گفت‌بروید باسردبیرورزشی‌روزنامه صحبت کنید، مطالب خودرا بدون کم و کاست در میان بگذارید، در آن نوشته‌ها من خودم هم مراقبت میکنم و احقاق حق‌شمارا خواهم خواست.

عباس جلائی آرام گرفت، قیافه گرفته‌اش باز شد و گفت بخداقسم بقدری حرفهای رکیك و زننده بمن گفت که من‌شرم‌دارم بگویم‌وهرگز نمیتوانم این بارسنگین‌را تحمل کنم. خیلی ناراحت هستم از زندگی سیر شده‌ام. گفتم‌مطمئن باش انتقامجوئی فلیکس رابابد بسختی پاسخ بدهی خاطرجمع‌باش.

عصر سه‌شنبه مقاله جلائی تنظیم‌و بچاپ داده شد که روز چهارشنبه ۱۳ دیماه منتشر گردید و موجی از خوشحالی و شعف در میان مردم از هر طبقه بوجود آورد من نمیدانم فلیکس‌آقایان در زندگانی چه کرده‌که این قدرمردم از او بدشان می آید، من بهیچ وجه چنین تصوری نمیکردم، بقدری تلفن‌های تبریك به عباس جلائی و کارکنان روزنامه شد که بحساب نمی‌آید، درهر مجلس و محفلی‌با مسرت از مقاله جلائی یاد می‌شود وخوانندگان‌هرروز ستونهای‌روزنامه را زیرورو میکنند ببینند رئیس سازمان تربیت بدنی و یا سناتور فلیکس جواب میدهند یا نه؟ یا این ماجرا چگونه تعقیب می شود؟

جواب آقای قره‌گزلو ریاست محترم سازمان تربیت بدنی ایران

بانهایت احترام باستحضار میرساند

در صفحه ورزشی روزنامه اطلاعات مورخ۵ دیماه‌تفسیری تحت‌عنوان کارنامه ۲۵ساله اسکی بچاپ رسید که‌شامل مطالب وانتقادات اصولی نسبت بفدراسیون اسکی کشوربود نویسندگان روزنامه اطلاعات بااستظهار بقانون اساسی وقانون مطبوعات واصول آزادی و دموکراسی بطرح‌مسائل مختلف از جمله مطالب انتقادی‌در روزنامه میپردازندو تردیدی نیست که مدیر و سردبیر و نویسندگان روزنامه در حدود همین قوانین مسئول مندرجات نشریه میباشند ودر صورت لزوم در مراجع صالحه بدفاع از آنها خواهند پرداخت.

درتعقیب انتشار این مقاله روزپنج‌شنبه ۷دیماه که‌اینجانب برای ورزش اسکی به پیست شمشك عزیمت کردم و قصدبالا رفتن و استفاده از تله‌اسکی را داشتم متصدیان مربوط‌با خشونت ممانعت کردندواظهارداشتند که آقای‌رئیس‌فدراسیون اسکی چنین دستوری صادر کرده‌اند. موضوع را باتیمسار سپهبد خاتمی که حضورداشتند در میان گذاشتم و پس‌از آنکه والاحضرت شاهپور غلامرضا پهلوی ریاست عالیه کمیته ملی المپیك ایران به شمشك تشریف‌فرما شدند جریان‌را بحضورشان معروض‌داشتم. ضمن اظهار تعجب بمسئولین‌امر دستور فرمودند که هیچگونه‌ممانعتی نشوداما ساعتی بعدآقای فلیکس آقایان رئیس فدراسیون اسکی شخصا نزداینجانب آمده و گفتند شماحق ندارید از پیست اسکی استفاده کنید.

بسیار جای تعجب است که‌فدراسیون اسکی‌در عوض اصلاح وضع خود ودر صورت لزوم طرح مطالب خویش در روزنامه وارسال پاسخ بمندرجات‌وانتقادات اصولی‌نویسندگان روزنامه‌ها چنین رفتار خشنی باروزنامه‌نگاران در پیش‌گیرد‌و در صدد تلافی برآید.

معلوم نیست طبق‌چه قانونی فدراسیون اسکی‌اینجانب را که مانند تمام افراد کشور حق‌دارم از پیست‌های اسکی استفاده نمایم از حق خویش محروم میسازد.

تمنی دارد موضوع را هرچه زودتر مورد رسیدگی قرار داده و اینجانب را از نتیجه اقدامی که‌معمول‌خواهیدداشت مستحضر فرمائید.

باتقدیم احترام: فرهاد مسعودی

برای آنکه علل انتقام جوئی رئیس فدراسیون اسکی روشن گردد این سئوال برای خیلی از خوانندگان ما پیش آمده که‌چه‌چیز باعث اخراج خبرنگار روزنامه از پیست شمشك بوسیله آقای فلیکس آقایان گردیده که خود ایشان هم ضمن نامه منتشره در همین صفحه بدان اعتراف کرده‌اند عین مقاله مندرج در شماره ۱۲۴۷۰ صفحه ورزشی اطلاعات که در تاریخ پنجم دی ماه بقلم آقای بیژن رفیعی نویسنده ورزشی اطلاعات بمنظور اصلاح‌وضع اسکی و انتقاد از جریانات موجود نوشته‌شده باردیگر چاپ میشود تا افکار عمومی قضاوت نماید در مقابل این مقاله اصولی آیا رئیس فدراسیون اسکی حق داشته است چنین عکس‌العمل ناهنجاروخشونت آمیزوحق‌شکنانه‌ای نشان دهد که همکاران آقای جلائی را اینطور متاثر و وادار بطرح شکایت ودرخواست احقاق حق نماید. این است آن مقاله‌ای که‌خشونت جناب سناتور را برانگیخته و ماجرای شمشك را بوجود آورده است.

نقل از شماره ۱۲۴۷۰ مورخ پنجم دیماه ۱۳۴۶

کارنامه ۲۵ ساله اسکی

ورزش اسکی حدود بیست و پنج سال است در مملکت ما شناخته شده ولی رویهمرفته‌دراین مدت‌خیلی‌کمتراز آنچه میتوانسته پرورش یافته است، آغاز این ورزش از تپه های «الهیه» شمیران به ابتکار عده‌ای از ایرانیان فرنگ رفته شروع شد، و طول ۲۵ سال با وجود علاقمندی شدید طبقات مختلف مردم‌و حمایت بیدریغ سازمان های مملکتی برای بوجود آوردن امکانات وسیع و مدرن هنوز در این ورزش صاحب هیچ چیز نیستیم، «تیمسارسپه‌پورنخستین رئیس فدراسیون بود. بعد ازایشان فلیکس آقایان برای‌مدت کوتاهی بر صندلی ریاست تکیه زد، آنگاه نوبت به سرهنك یحیائی رسید، پس از زمانی کوتاه از سال ۱۳۳۱ بار دیگر فلیکس آقایان کار ریاست را بدست گرفت، طی۱۵ سال اخیر وضع اسکی کشورحتی در کادر اداری یك آرایش‌شناخته شده نگردیده است، هر جمعه هزاران چهره علاقمند راهشان را به سوی تپه های شمشك و آبعلی کج میکنند ولی هیچکدام آنطور که باید و شاید راضی به تهران باز نمیگردند، علت اصلی، سهل‌انگاری وبی‌توجهی فدراسیون اسکی است، وسائل موجود در «پیست ها» با وجود اینکه فقط سه ماه در سال مورد استفاده‌قرار میگیرد، آماده و سالم نیست و طول ۹ماه استراحت حتی به یك تعمیر نسبی اقدام نمی شود زمان کار «تله اسکی» ها حساب شده و مشخص نیست، و داوطلبان اسکی میبایستی مدتهای مدید که گاهی نزدیك به یکساعت میرسد برای یکبار نوبت بدست اوردن تله اسکی برای بالا رفتن کوه به صف بایستند و اصولا فدراسیون اسکی انقدر مسئله علاقمندی و شخصیت مردم را بی تفاوت گرفته است که هرگز فکر نکرده بایك اعلام کوتاه در جراید، و یا مشخص کردن یك شماره تلفن بعنوان راهنمای فدراسیون اسکی وضع برنامه «پیست ها»رامشخص کند.

بزرگترین کار این فدراسیون در طول فصل اسکی اداره کردن هتل های بالا و پائین شمشك و وضع فروش بلیط «تله اسکی» می باشد. که با اشاره چشم و ابرو در شرایطی که اراده شود دستگاه به کار میافتد و زمانیکه تمایل نباشد علاقمندانی که ده ها دقیقه در صف جا گرفته‌اند باید بعلت عدم تمایل مسئولین به‌تهران مراجعت نمایند. فدراسیون‌اسکی حتی بفکر بوجود آوردن‌یك‌محیط محدود شده با میله های فلزی برای صف کشیدن اسکی بازانی که در انتظار نوبت بالارفتن‌بوسیله تله اسکی هستند نبوده و درنتیجه هر کس زرنگتر باشد جلو میافتد و مردم روی اسکی های همدیگر میروند و وضع نابسامانی بوجود می آید.

در حال حاضر ٤ نفر از قهرمانان اسکی ایران که از دهم آبانماه عازم فرانسه شده‌اند تا درمسابقات المپیك زمستانی شرکت داشته باشند، بعنوان نمایندگان و ملی پوشان‌این ورزش پرچم کشور ما را بدست دارند، ولی اگرجستجو کنید، این افراد چگونه انتخاب شده‌اند، بدون تردید جواب‌قانع کننده‌ای نخواهید شنید، مامدعی نیستیم نفرات انتخاب شده لیاقت پوشیدن پیراهن ملی را ندارندولی روی چه اصلی در طول سال حتی یك مسابقه باشگاهی در تهران برگزار نمی شود؟

دیر زمانی است که این‌فدراسیون حتی یك مسابقه برای خردسالان، بزرگسالان و یا قهرمانان ترتیب نداده است باید دید بودجه فدراسیونی که طول سال فقط ۳ ماه فعالیت دارد، آنهم بصورتی که ذکر شد بچه مصرفی میرسد.

اصولا محل این فدراسیون کجا است؟ و ساعات کار آن چگونه است؟ مربیانی که به‌اسم‌فدراسیون اسکی شناخته میشوند، در کدام یك از باشگاهها برای آموزش این ورزش تلاش میکنند؟

با این حساب تنها باید، وجود «تله اسکی»ها را نمونه کار ۱۵ ساله فدراسیون بدانیم، که تازه این موجودیت نیز با سرمایه های شخصی و علاقمندی صاحبان آن بوجود آمده و در هر حال باز هم ناچیز و محدود است و جوابگوی علاقمندان به اسکی نمیباشد.

سازمان تربیت بدنی که در بلیط فروشی کلیه فدراسیون ها سهم نظارت دارد، چرا هرگز بیلان کار این فدراسیون‌راااعلام نکرده‌است، وقتی درآمد حاصله از استخرهای شنا به صندوق سازمان سرازیر میشود، چگونه درآمد«تله‌اسکی» ها بی‌حساب‌میماند، چراحتی نیمی از پولی که در این فدراسیون بدون هیچ نتیجه گیری صرف مسافرت های خارج میشود، در حالی که میدانیم هیچ جائی در رده بندی جهانی نداریم، بمصرف تهیه‌وسائل بیشتر اسکی برای استفاده عموم نمیگردد؟

فقط ما از فدراسیون یك‌سئوال داریم: چرا با دستورات گوناگون وعدم توجه به‌شخصیت علاقمندان بجای اینکه محیط آرامی در «پیست» بوجود بیاورید با روشن و خاموش کردن بی مقدمه و بی اساس «تله اسکی» برای عموم جنك اعصاب بوجود می آورید؟

گو اینکه او اکنون یکی از خدمتگزاران مطبوعات است ولی توجه من و او به رفع اجحاف و تعدی و اهانت از جوان مظلومی است که بناحق‌میان دوستان و آشنا و غیر آشنا مفتضح و رسوا گردیده و چنین لطمه‌ای بزرك از جناب آقای فلیکس بعالم مطبوعات وارد شده است. موضوع عباس جلائی دنبال خواهد شد تا وقتیکه جبران معصومیت او بشود و جای کمال خوشوقتی است که تمام همکاران مطبوعاتی هم همین نیت را دارند و حفظ حریم و حیثیت او را حیثیت و شرف و اعتبار خود میدانند.

آقای فلیکس اشاراتی بسوابق درخشان نویسنده مقاله نموده و منظورش کنایه بشخص بنده‌است.

اشکال ندارد، سوابق‌مطبوعاتی ٤٢ ساله من بر این ملت روشن است ولی من از سوابق اعمال‌شما خبری ندارم و نمیدانم آن چه‌را که مردم در باره شما میگویند صحیح است یانه؟ خدا کند صحیح نباشد!

آقای فلیکس بجای اینکه‌جواب بمقاله انتقادی ۵ دی‌ومقاله‌اعتراض‌آمیز ۱۳ دیماه عباس جلائی‌بدهند در نامه خود بسفسطه و مغلطه پرداخته واز مقاله انتقادی اول که در این صفحه چاپ شده بودهیچ ذکری بمیان نیاورده و خواسته است جریان را نوعی غرض ورزی و تحریك جلوه دهد و خشم‌خودرا از انتقاد مطبوعاتی مخفی دارد.

آقای فلیکس! مطمئن باشیددر زندگی من نقطه تاریك وجودندارد ٤٥ سال است در مطبوعات این کشور زحمت میکشم و نمونه کارم تاسیسات آبرومندی است که برای این مملکت بوجود آورده و برای این ملت میگذارم و میروم. وای بر من که با فلیکس آقایان طرف گفتگو و بحث قرار گیرم، بحث امروز بواسطه‌درج‌نامه‌ایشان وصرفا برای دفاع از حق خبرنگار عکاس زحمت‌کش خودعباس‌جلائی بود که از طرف همکاران اودنبال خواهد شد تا اعاده حیثیت ازاو بشود.

مجله
جوانان
باده ها مطلب‌متنوع
داستانهای جالب و
عکس‌های زیبا
دوشنبه منتشر
میشود

در کنکور کلاسهای شبانه دانشگاه

۵ هزار نفر شرکت میکنند

امروز ثبت نام از داوطلبان تحصیل در دوره درس های شبانه دانشگاه تهران خاتمه می‌پذیرد و تاظهر امروز قریب سه هزار تقاضای شرکت در کنکور دوره اول درس های شبانه بدبیرخانه دانشگاه واصل شده و بقیه‌تقاضا نامه ها ظرف یکی دو روز آینده از پست‌خانه به دبیرخانه دانشگاه خواهد رسید . پیش‌بینی می‌شود تعداد شرکت کنندگان به ۵هزار نفر برسد.

خبرنگار ما گزارش میدهد که درکلاس های شبانه دانشگاه‌تهران ۴۰۰ دانشجوپذیرفته میشوند .

سازمان رهبری جوانان منحل شد

خبرنگار اطلاعات‌امروز گزارش داد: برای صرفه‌جوئی در هزینه های دولتی به‌تصویب هیئت دولت سازمان رهبری‌جوانان منحل‌شدو کلیه کارمندان آن به‌نخست وزیری منتقل شدند .از این پس فعالیت های مربوط باین سازمان در کاخ مرکزی جوانان متمرکز خواهد شد.

محل جدید وزارت علوم

بعداز ظهر دیروز آقای دکتر مجید رهنما وزیر علوم و آموزش عالی دفتر کار خود را از نخست‌وزیری به‌محل جدیداین وزارتخانه که در خیابان ایرانشهر اجاره‌شده است انتقال داد .

حقوق و عوارض گمرکی

در خرمشهر نقدا دریافت میشود

خرمشهر - خبرنگار اطلاعات : بمنظور تقلیل تشریفات گمرکی از ظهردیروزبدستور آقای دکترهادی مدیرکل گمرک بایستی کلیه حقوق وعوارض گمرکی نقدا و قبل از انجام هرگونه مراسم گمرکی‌توسط بازرگانان‌وصاحبان‌کالا به صندوق گمرک‌خرمشهر پرداخت شود .این دستور بمنظور اجرای طرح‌وبررسی های کل گمرک که به تصویب‌وزیر دارائی نیز رسیده است صادرشد بطوریکه گفته‌میشود اتخاذ این رویه‌باعث‌ناراحتی‌ونگرانی بازرگانان شده‌وبهمین‌منظور قرار است بعد از ظهرامروز جلسه ای با حضور آقای قوام صدری معاون پارلمانی گمرک تشکیل گردد و پیشنهادات وزارت دارائی‌ودکتر هادی مدیرکل بازرگانان مورد رسیدگی‌قرارگیرد.

کمیسیون انتخابات انجمن‌شهر

به منظور بررسی امکان انجام انتخابات‌انجمن های شهروشوراهای داوری در زمان معین، کمیسیونی در دفتر معاون‌پارلمانی وزیر کشور تشکیل‌شد .در این کمیسیون آقایان متی ، فرهمند ، اسعد رزم‌آراء نماینده‌ان وزارت کشور ووزارت دادگستری‌شرکت‌داشتندوتصمیماتی دراین‌مورد اتخاذ گردید .

حریق در جنگلهای گیلان و مازندران

وزش باد گرم موسمی دردشت و اغلب نقاط گیلان شروع شده و براثر وزش باد گرم جنگلهای گیلان یکی پس‌از دیگری آتش میگیرد . خبرنگار ما دردشت گزارش داد : از صبح دیروزوزش باد گرم و موسمی درگیلان‌شروع شده و از دیروز تاکنون دوحریق دردو نقطه از جنگلهای‌این منطقه رخ داده‌است .

صبح دیروز بمحض‌شروع‌وزش باد گرم در گیلان حریقی در جنگلهای رضوانده‌رویداد.بلافاصله بدستور آقای ستوان داراب‌نیا فرمانده گارد جنگل ، ماموران باوسائل لازم بمحل عزیمت‌کردند و پس‌از ۱۲ ساعت تلاش درساعت ۸ شب موفق بمهار کردن آتش گردیدند .

همچنین قبل‌از ظهردیروزجنگل «بهمدان» واقع در نزدیکی لاکان رشت براثر وزش باد گرم آتش گرفت که باتلاش ماموران گارد جنگل درساعت ۵ بعدازظهر حریق خاموش شد .

خبرنگار مادر نوشهر گزارش داد : از دیشب انقلاب‌هوادرنوشهر وتمام نواحی اطراف شروع شد و هرلحظه بیم آن میرفت حریق جنگلهای مازندران که دیروز شروع گشته ولی مهار شده بود توسعه یابد .

ولی از صبح امروز بارندگی‌توام باوزش باد شدید در نوشهر وتمام نواحی اطراف آغاز گردید و بااین کیفیت چنانچه احتمال بروز مجدد حریق میرفت منتفی شد.

نیمه شب پریشب در جنگل های کوهستانی نور لکا نیز حریق ایجاد شد . این حریق دیروزدراثر فعالیت ماموربن خاموش شد .

نفتکش انگلیسی درخلیج‌فارس باسکوی چاه‌نفت تصادف کرد

خرمشهر - خبرنگار اطلاعات : ساعت ۴بعداز ظهر دیروریك کشتی بزرك نفتکش انگلیسی‌بنام «دیلمن» در خلیج‌فارس بایکی از سکوهای چاه نفت شرکت‌پان امریکن بنام «سیروس‌فیلد» تصادف کرد و در این جریان به نفتکش انگلیسی و سکوی چاه‌نفت خسارات زیادی‌وارد آمد .

ایران‌درمسابقه موسیقیدانان نیویورك شرکت میکند

نیویورك - ۷ ژانویه - رویتر- موسیقیدانان جوان ۱۹ کشور در مسابقه‌ای که هفته آینده درمحل انجمن فیلارمونیك نیویورك بعمل خواهدآمد شرکت‌میجویند .

کشورهای شرکت کننده در این مسابقه آرژانتین ، آلمان ،ایران، اسرائیل ، و چند کشور دیگر میباشند .

برای صاحبان مشاغل‌آزاد نیز سجل‌مالیاتی تهیه میشود

بدنبال دستور وزارت‌دارائی درمورد تشکیل سجل مالیاتی برای کلیه حقوق‌بگیران کشور ، امروز نیز دستور داده شد که برای دیگر صاحبان درآمد ازقبیل صاحبان درآمد بهره، مال‌الاجاره درآمدهای تجاری ودرآمد های‌مشاغل آزادنیز سجل مالیاتی تهیه شود .

با تهیه سجل مالیاتی برای این دسته‌ازمودیان‌دیگر مسئله‌مجهول‌المکان بودن‌ویا مجهول‌الهویه‌بودن افراد ازبین خواهد رفت .

با استفاده از سجل مالیاتی علاوه‌بر رسیدگی به مجموع درآمد مودیان و اخذ مالیات برمجموع معافیت مالیاتی ۵۰۰ تومان‌ماهیانه، فقط بیك درآمد و حقوق تعلق خواهد گرفت .

آخرین‌سفینه«سورویور»آمریکاپرتاب‌شد

کیپ‌کندی -۷ژانویه -خبرگزاری فرانسه - کارشناسان سازمان فضائی ملی آمریکا بامداد امروز کاملترین سفینه فضائی از سری سفینه‌های «سورویور» را بوسیله موشك «اطلس‌سنتور» از پایگاه کیپ‌کندی بسوی کره ماه پرتاب کردند .

«سورویور-۷» که ۱۰۳۸ کیلوگرم وزن دارد به‌آرامی در روی‌ارتفاعات جنوب غربی که ناهموارترین‌قسمت کره ماه است خواهد نشست .

باپرتاب این سفینه برنامه‌سورویور، پایان می‌یابدواین نخستین‌سفینه‌ای است که در سال ۱۹۶۸ به‌کره‌ماه فرستاده میشود .

«سورویور۷» مسافت ۳۹۵ هزار کیلومتر بین زمین وکره ماه رادر ۶۵ساعت خواهد پیمود .

والاحضرت شاهدخت اشرف پهلوی در مجمع‌عمومی سازمان زنان گفتند :

برای‌پیشرفت زنان‌روستائی

نیرو ها باید بسیج شود

● باید از توجه‌بیش‌ازاندازه به‌گروه‌زنان‌مرفه‌شهرنشین بکاهیم

والاحضرت شاهدخت اشرف‌پهلوی امروز مجمع عمومی سازمان زنان ایران را طی نطق افتتاحیه‌ای گشودند .

والاحضرت درمجمع عمومی‌سازمان زنان گفتند :

تشکیل دومین‌مجمع عمومی‌سازمان زنان ایران را به اعضاء آن وسایر خدمتگزاران واقعی نهضت آزادی زنان ایران تهنیت میگویم . سال گذشته برای ملت ایران خاصه برای زنان این سرزمین سالی‌پراز هیجان و امید بود ، جامعه ایران به رهبری شاهنشاه آریامهر وهمت ملت عزیز ما در راه ساختن ایرانی نو گام های بلندی برداشت ،کار تبدیل کشور ما به‌یك جامعه‌صنعتی بمراحل عملی رسید ، جامعه‌صنعتی بی‌ریزی شد ، مکانیزه کردن کشاورزی آغاز و جنبش انقلابی که در کشور ما بوجود آمده بود با هنگی سریعتر دنبال گردید .

*** نقش زنان**

زنان ایران برای بثمر رساندن برنامه های انقلاب شاه‌و مردم نقش خود را باهمت و سربلندی دنبال کردند پیشرفت هائی که بدست آمد راه آینده را روشن تر ساخت والاحضرت ضمن تبریك به اعضای سازمان زنان گفتند : تردید نیست چنانچه نیروی بزرك و واقعی زنان کشور بطور کامل ، به نیروی کار جامعه افزوده نمیشد تحول ناقص و محدود بود ،یکی از مظاهرانقلاب اجتماعی ایران این‌بود که این‌قدرت ازیاد رفته را بکار انداخت وامروز وظایف ما دشوار تر از مرحله‌قبلی است در اینجا موضوع لزوم‌توسعه فرهنك و پرورش‌استعداد هاومبارزه بابیسوادی درمیان‌زنان پیش‌می‌آید، چون اگر بخواهیم زن از حقوق سیاسی ، مدنی و اجتماعی با درك واقعی معنی و مفهوم این حقوق برخوردار شود باید او راازاز ابتدائی ترین حق خود یعنی کسب دانش بهره‌مند سازیم ،

یکی دیگر از مظاهر بارز عصر تحول اینست که تا تمام نیرو های انسانی جامعه‌درنهضت عمران کشور شرکت نجویند و همه دست ها و اندیشه ها بکارنیافتد رسیدن‌بهدف های بزرك و اجرای برنامه های توسعه اقتصادی غیر مقدور است.

*** بسیج نیروها**

امروزدر روستا های کشورتعداد دختران‌باسواد هفده در صدپسران است به این ترتیب مردان در روستاها همراه‌با پیشرفت های صنعتی هرروز گامی‌بجلوبرمیدارند وبازنان روستائی که قادر به ایفای نقش‌خود نیستند فاصله بیشتری‌پیدا می‌کنند .این فاصله باید بااقدامات سریع از بین برود .

این‌امر باید باکمك زنانی‌که بخصوص برای‌این منظور تعلیم میبابند عملی شود آنها بایدبافعالیت های خستگی‌ناپذیرخودزنان‌روستائی را با معلومات ساده نظری آشنا نموده و تعلیما تعملی مختلفرا به آنان بیاموزند ، مهمترین وسیله اجرای این برنامه ایجادآموزشگاه های رفاه روستائی است که سازمان زنان‌ایران بمورداجراخواهد گذارد،

برای رسیدن به این هدفهای بزرك ومقدس انسانی موقع آن‌فرا رسیده‌است که از تمرکز همه‌امور در تهران پرهیز کنیم واز توجه بیش‌از اندازه به‌گروهی‌اززنان‌مرفه شهرنشین بکاهیم و نیرومان‌رابرای کشاندن زنان روستائی‌که بیشتراز شصت‌درصد از زنان کشور را تشکیل‌میدهند به یك مسیر صحیح ومنطقی وپیشرفت‌نهائی بسیج‌نمائیم، هنگام آن رسیده است که‌سازمان زنان ایران درشهر هاو بخشها و روستاهای کشورشعبه هائی بوجود آورد که باتوجه‌به‌نیاز ها ومقتضیات محلی ازیك مرکز رهبری هدایت‌و ارشاد شود .

*** اساسنامه سازمان**

اساسنامه ای که امروز دراین مجمع تاریخی عرضه می گردد جوابگوی نیاز های جامعه نوین زنان سراسر کشوراست که باروح انقلاب‌سازنده شاه و مردم بیش از پیش هم آهنگی دارد .

دریك سالی که از عمرسازمان میگذرد در زمینه بثمر رساندن برنامه ها وتعهدات سازمان‌زنان ایران‌اقدامات گوناگونی صورت گرفته است .وباتجربیاتی که‌بدست آورده ایم باید فعالیت خودراتوسعه دهیم .

*** گام بعدی**

سی‌ودوسال پیش در چنین‌روزی رضاشاه کبیر پدربزرگوارم‌نخستین فرمان آزادی زن ایرانی‌را صادر کرد ، در هشتم اسفند مام ۱۳۴۱ شاهنشاه آریامهر برادر تاجدارم‌با صدور دومین فرمان آزادی زنان ایران‌دومین گام را در این راه برداشتند وزنان برای نخستین بار به حقوق‌سیاسی خود نائل آمدندو در اداره امور اجتماع حق شرکت یافتند اینك گام بعدی با ماست تابه حقوقی که‌بدست آورده ایم جامه عمل بپوشانیم .

بانوان‌ایران

لیاقت خودرا در قبول مسئولیت ها نشان دادند

علیاحضرت شهبانو بمناسبت سالروز هفدهم دیماه امروز پیامی باین شرح فرستادند :

آغاز سی‌و سومین سال نهضت آزادی زنان ایران را بعموم ملت ایران بخصوص به بانوان ایرانی تبریك میگویم. برای من مایه کمال خوشوقتی است که اکنون این سالروز بزرك در مهمترین شرایط اجتماعی مورد تحلیل قرار میگیرد و امروز زن ایرانی بخوبی احساس میکند که آزادی و تساوی حقوقی کامل بامردان برای او تامین شده وحشیت انسانی وی نظیر متقی‌ترین خواهر دیگر جهان ، مورد احترام قرارگرفته است . درامر یك ثلث قرن ، زنان ایرانی راهی بس درازو دشوار پشت سر گذاشته‌اند. روزی که‌این نهضت متقدانه بدست اعلیحضرت رضاشاه کبیر آغاز شد، بانوان ما از نظر اجتماعی تقریبا در شرایط قرون وسطائی بسر میبردند ، ودر عصری که زنان دنیای مترقی نقش خودرا فعالانه در کلیه شئون سیاسی واجتماعی و فرهنگی خواهر خود بعهده داشتند ، زنان کشور ما ناهمه شایستگی واستعداد ذاتی‌که داشتند از مشروع ترین وانتدائی ترین حقوق خود محروم بودند .

سی‌وسه سال پیش نخستین قدم درراه تعدیل این وضع غیرعادلانه برداشته شد و چهارسال پیش یعنی در اسفند ۱۳۴۲ باتحول عظیمی که براساس انقلاب شاه‌و ملت صورت گرفت این‌وضع بکلی از میان‌رفت. از آن تاریخ زن ایرانی که روزی قهرمان کشور اورا نظیر دوشیزگان‌از حق دخالت در تعیین سرنوشت خود محروم ساخته بود ، از مترقی ترین قوانین عصر امروز برخوردار شد و باید بانهایت خوشوقتی متذکر شد که بانوان مادر همین مدت کوتاه توانسته‌اند شایستگی و کاردانی خویش رادر قبول مسئولیت های مختلف نشان دهند ، اکنون که‌یك بار دیگر سالروز فرخنده هفدهم‌دی فرا رسیده تذکر این نکته را به‌همه خواهران‌خویش‌لازم‌میدانم که‌امروز وظیفه اصلی هرزن ایرانی این است که‌از راه دانش وتقوی وابراز لیاقت در زمینه های مختلف فرهنك وعلم وامور اجتماعی ، ازیك طرف سنهم مهم خویش را در بنیاد جامعه‌ای روز بروز مرفه تر و پیشرفته‌تر بر عهده گیرد و از جانب دیگر نسل آینده را به‌صورت نسلی شایسته ودانا ووظیفه‌شناس دردامان خود بپروراند تانتواند با خاطری آسوده اداره سرنوشت جامعه فردای ایران رابدست او بسپارد .

از خداوند بزرك توفیق همه‌بانوان ایرانی رادر انجام‌وظیفه افتخار ومقدسی که بعهده دارند خواستارم.

بمناسبت هفته موزه ها بازدید از موزه‌ها رایگان شد

به مناسبت آغاز هفته موزه ها که از امروز تا روز ۲۲ دیماه ادامه خواهد داشت امروز یك جلسه مصاحبه مطبوعاتی باحضور آقایان دکتر شریفی معاون‌وزارت آموزش وپرورش ، پورمند مدیر کل باستان شناسی ، اصغریان رئیس اداره موزه ها تشکیل‌شد. دراین هفته بازدید از کلیه‌موزه های‌ایران باستان ، مردم‌شناسی، هنر های تزئینی ،موزه هنر های ملی، کاخ گلستان‌وسایر موزه‌هائی که در تخت جمشید شیراز ، آذربایجان قرار دارد وزیر نظر وزارت‌فرهنك و هنراداره می شود رایگان است . ضمنا دراین‌جلسه از مردم برای ایجاد و توسعه موزه هااستمداد شدو آقای دکترشریفی از مردم خواست‌که اشیاء قدیمی خود را در اختیار موزه ها قرار دهند تابنام خود آنان نگاهداری شود .

انتصاب

آقای سید حسین خلیلی مدیر کل پیشین وزارت دارائی‌بسمت‌مدیر کل مالی‌وزارت‌منابع طبیعی‌منصوب شد .

زنان

آرامگاه رضا شاه کبیر را گلباران کردند

امروز مصادف باسی‌و سومین سالگرد ۱۷ دی روز آزادی زنان ایران است بهمین مناسبت ساعت ده صبح نمایندگان‌جمعیتهای‌زنان ایران واسته به سازمان زنان در آرامگاه اعلیحضرت رضاشاه کبیر حضور یافتند و تاج‌گلهائی نثار کردند تا ظهر امروز آرامگاه اعلیحضرت رضا شاه‌کبیر غرق‌در گل شد .

● زنان پلیس

در محوطه آرامگاه زنان پلیس در دوطرف صف بسته‌وانتظامات‌را بعهده داشتند .

سرکار علیه بانو فریده دیباساعت ده صبح به محوطه آرامگاه‌آمدند وبهمراه ایشان‌نمایندگان۲۵جمعیت زنان به‌ترتیب و بشرح زیر داخل آرامگاه شدند و تاجهای گل‌نثار کردند .

بانوان آموزش و پرورش ناحیه ۲ جمعیت سازمان زنان‌حزب‌مردم، انجمن بین‌المللی زنان ایران ، انجمن ماماهای تهران ، انجمن زنان کارمند سازمان برنامه ، جمعیت زنان کارمندوزارت راه ، جمعیت زنان ترقیخواه ایران ، جمعیت زنان امید فردا ، سازمان زنان ایران، سازمان‌زنان‌پیشاهنگی استان مرکز، جمعیت راه‌نو، کانون بانوان ، بانوان عضووزارت‌آموزش و پرورش ، جمعیت خیریه فرح پهلوی ، انجمن ملی حمایت زنان بی‌پناه،جمعیت زنان کارمند، کمیته بانوان ارت‌زنان‌باشگاه لایونز ایران، انجمن معاونت زنان شهرداری ، شورای زنان ایران ، شورای زنان حزب‌ایران‌نوین ،انجمن‌دوشیزگان وبانوان ،اتحادیه زنان حقوقدان جمعیت شیروخورشید سرخ‌ایران.

زندانها پر میشود

بقیه از صفحه اول

برخورد دارد ، زیرا هرکسی که صبح از خانه‌اش خارج میشود یا خود راننده است و یا بصورت‌عابر پیاده از معابر میگذرد و بنابراین اکثریت‌مردم‌تهران مشمول‌مقررات آن میشوند . بدین لحاظ امروز خبرنگاران اطلاعات با افراد مسئول و اهالی تهران در این مورد تماس گرفته و نظر آنها را نسبت باین لایحه نوشته‌اند .

*** جریمه**

آقای‌مهندس لواسانی‌مدیراداری یك شرکت خصوصی گفت عقیده من اینست که باید برای درك قابلیت اجرائی طرح جدید تشدید مجازات رانندگان‌و عابران‌متخلف، ازمردم کوچه وبازار نظر بخواهند. تا موقعی که سیستم جریمه کردن بصورت‌موجوددرکشورما رایج‌است از اجرای مجازات نتیجه‌ای عاید نخواهد شد .

با «نقره‌داغ» نمیتوان دردی را دواکرد . چون تعمق‌در کاراست.

*** نظر دادستان**

آقای گرکانی دادستان تهران امروز در پاسخ سئوال خبرنگار اطلاعات درمورد آئین‌نامه تشدید مجازات رانندگان و عابران گفت: این‌آئین‌نامه‌درحال حاضربیشنهادی است که از طرف شهربانی کل کشور به وزارت کشور فرستاده‌شده واز آنجا نیز به دادگستری ارسال داشته‌اند . در حال حاضر روی‌این آئین‌نامه بررسی میشود . عقیده من که مطالعه‌اجمالی کرده‌ام‌اینست که در مواد آن باید اصلاحاتی صورت گیرد و قطعا در متن نیز تجدیدنظر خواهد شد .

*** زندانها پر میشود**

آقای فتح‌الله طهماسب یکی از خوانندگان روزنامه گفت : اگر این آئین‌نامه بصورتی که تدوین شده اجرا شود ، در مدت کوتاهی همه زندان ها از عابران ورانندگان متخلف پر خواهد شد !

وی گفت : عیب کار اینست که پلیس کار تذکر به عابران‌متخلف و رانندگان را بطور فصلی دنبال میکند و پیگیری نشان نمیدهند .

● تعهد بگیرید

بنظر من ماموران در مدت‌معین با افراد متخلف مثل دوچرخه‌سوار ها رفتار کنند و آنها را راهنمائی ودلالت‌نمایند نه‌پنجاه تومان‌جریمه. بعد که‌مردم‌درسطح وسیع‌بمقررات آشنا شدند، آنوقت جریمه ها را سنگین کنند .

آقای کریمی مدیر مدرسه‌جوادیه گفت :

کار پلیس درمورد سخت‌گیری نسبت بمتخلفین بجاست ولی باید قدری ملایم‌تر اجرا گردد .

تنها راه

تیمسار سرتیپ رحیمی رئیس دایره تهران امروز گفت :

افزایش میزان جرائم تخلفات رانندگی تا ده برابر تنها راه حل کاهش تخلفات‌است . در شهر ما بقدری تخلف زیاد شده که بکلی نظم عبور و مرور بهم خورده اگر در یك شهر اروپائی یا در امریکا نظمی در عبور و مرور دیده میشود برای‌اینست که‌میزان جرائم‌تخلفات بالا است و در واقع برای کسی صرف‌نمیکند که‌عمدا مرتکب‌تخلف شوند ولی چون در کشور ما این میزان پائین است بعضیها عمدا در محل توقف ممنوع پارك میکنند یا عمدا تخلف میکنند و بعد باکمال بی اعتنائی ۱۰ تومان ۲۰ تومان جریمه نقدی را میپردازند بهمین جهت درآمد صندوق دولت از محل اخذ جرایم بالا رفته و پلیس دلش میخواهد این رقم کاهش یابد . همچنانکه انتظار داریدبعد ازافزایش جرائم تخلفات کاهش یابد .

شرکت های‌سهامی

بقیه از صفحه اول

وزیر اصلاحات‌ارضی نتایج اصلاحات‌ارضی را بطور مشروحی بیان کرد ودرپایان سخنان خود از تشکیل شرکت های سهامی زراعی برای شرکت کنندگان در سمینار مطالبی بیان داشت .

وی گفت : تشکیل شرکت های زراعی مکتب تازه ای در اقتصاد کشورباز خواهد کرد . مادرحالی که به مالکیت فردی‌احترام می‌گذاریم حق مطلق از زمین راقابل انتقال تشخیص میدهیم ، ولی اینکار معنی‌اش این نیست که مالکیت های بزرك دوباره بوجود خواهد آمد .

*** پنجاه ویك در صد**

وزیر اصلاحات ارضی گفت : شرکت های سهامی‌زراعی‌درمناطقی ایجاد خواهد شد که پنجاه و یك درصد از روستائیان صاحب آب و ملك آمادگی خودرا برای شرکت در آن اعلام دارند . در حالیکه روستائیان منافع خودراازاین‌شرکت ها دریافت می کنند ، دولت‌منافع سرمایه گذاری خودرا برای‌توسعه این شرکت ها اختصاص خواهد داد .

وزیر اصلاحات ارضی گفت‌دولت وسائل لازم کشاورزی را به قیمتی بمراتب کمتر از آنچه که خریده استبدر اختیار این شرکت ها می‌گذارد .

دکتر ولیان گفت باید روزی جمعیت روستائیان به یك چهارم جمعیت کل کشور کاهش یابدواین امر خود بخود با استفاده از قوه ماشین عملی می شود،امادر قانون تشکیل شرکت های زراعی‌ذکرشده است که دولت اول بایدبرای آن عده از روستائیان که بیکارمیشوند تولیدکار نماید و سپس از قوه ماشین در روستاها به میزان‌بیشتری استفاده نماید .

مطب

دکترهابیده مالك

از ضلع جنوبی بهارستان به‌ضلع شمالی ، اول‌خیابان‌شاه‌آباد -شماره ۲۳ انتقال یافت -تلفن ۳۶۶۵۶

آ-۱۰ آ-۳۰۳۳۳

آگهی مناقصه

شرایط‌شرکت در مناقصه دستگاه مولدبرق‌شهرداری‌تهران

۱- داوطلبان شرکت‌درمناقصه بشهرداری‌نراق واقع‌در ۱۶ کیلو- متری جاده دلیجان بکاشان مراجعه و مشخصات دستگاه‌رادریافت نمایند .

۲- پیشنهاد دهندگان باید مبلغ پنج در صد قیمت را بعنوان سپرده‌اسناد خزانه ویا وجه‌نقد بحساب ۶۱ بانك‌صادرات‌و معادن نراق‌منظوروفیش‌مربوط را ضمیمه پیشنهاد نماید .

۳-به‌پیشنهادات فاقد اسناد خزانه مردود وترتیب اثرداده‌نمیشود.

۴-هرگاه‌برنده مناقصه از عقدقرارداد وانجام‌معاملات خودداری نمایند ودیعه مربوط ضبطمی شود و سپرده پیشنهاد دهنده که‌در مرتبه دوم باشد تاعقد قرارداد بابرنده‌مناقصه‌نگاهداری‌خواهد شد.

۵-پیشنهادات‌باید با رعایت قانون (منع مداخله در معاملات دولتی‌وشهرداری) تسلیم شود .

۶- هزینه چاپ‌آگهی ومالیات وعوارض وسایر هزینه های‌قانونی بعهده برنده مناقصه است .

۷-مبلغ دویست وپنجاه هزارریال ازبهای دستگاه‌بموقع عقد قرارداد وبقیه پس‌از تحویل‌پرداخت خواهد شد .

۸-به‌پیشنهاداتی که‌درموعد مقررتسلیم نشود ترتیب اثر داده نمیشودوشهرداری‌دررد ویا قبول یك یا کلیه‌پیشنهادات‌مختاراست وحضور پیشنهاد دهندگان درجلسه مناقصه آزاد می‌باشد.

۹-برنده مناقصه ملزم است برای حسن‌انجام کارمعادل۱۰درصد نقدا وباضمانت‌بانکی بمدت ۶ماه به حساب شهرداری بپردازد.

۱۰- پیشنهاد دهنده باید قیمت دستگاه را به ریال تحویل نراق‌نمایندواجارت نظارت ونصب دستگاه رادر محل جداگانه قید کند (کلیه مصالح‌ساختمانی‌ودستمزد کارگران غیر فنی بـا شهرداری‌است وعمل نصب دستگاه و کلیه لوازم مربوط از هر جهت بقسمی که کاملا آماده بهره‌برداری باشد با فروشنده می‌باشد)

۱۱- مدت تحویل دستگاه (موجود در تهران خواهد بود).

۱۲-درصورت‌تاخیر در تحویل ونصب دستگاه برای هر روز تاخیر مبلغ یکهزار ریال جریمه به نفع صندوق شهرداری از فروشنده اخذخواهد شدودرصورتیکه پس‌از ۱۵روز ازموعدقرارداد دستگاه تحویل نشود ودیعه حسن انجام‌کار ضبط‌می‌شود .

۱۳- پیشنهادات‌باید تاساعت ۱۰صبح روز یکشنبه۲۴ر۱۰ر۴۶ بدفترشهرداری تسلیم وساعت ۱۱ همانروز با حضور مهندس دفترفنی‌باز و قرائت خواهد گردید .

۱۴- موقع آزمایش و تحویل دستگاه‌در صورتیکه شهرداری‌فاقد بارکافی باشد تهیه بار مصنوعی توسط مهندس دفتر فنی انجام ومخارج آن بعهده فرستنده می باشد .

۱۵- مدت تحویل ونصب موتور یکماه پس‌از تنظیم قرارداد خواهد بود .

شهردار نراق-محمد علی برومند

اطلاعیه شهرداری

پیرو تصمیم متخذه ازطرف هیئت محترم دولت بدین وسیله باطلاع اهالی محترم پایتخت میرساند :

چون اخیرا مشاهده شده است که نان بعضی از دکاکین نانوائی بعلت مصرف آرد های حاصله از گندم های مشکوك برای مصرف کنندگان ایجاد مسمومیت نموده است وموضوع نیز ازلحاظ حفظ سلامت و بهداشت عمومی مورد توجه خاص قرار گرفته است اقدامات زیر از طرف شهرداری تهران بعمل آمده است :

۱- بشرکت های تعاونی آسیداران ابلاغ گردید که تادستور ثانوی کلیه آرد مورد مصرف نانوایان پایتخت را منحصرا ازگندم سیلوی تهران تامین نموده و آرد حاصله را بنرخ ثابت بکلیه دکاکین نانوائی طبق تعلیماتی که اداره کل نان پایتخت ازنظر کنترل خواهد داد بفروش رسانند .

۲- کلیه نانوایان آرد مورد مصرف خود را بایستی از آرد تهیه شده ازگندم سیلو ازطریق شرکت های تعاونی نانوایان و آسیداران خریداری نمایند .

۳- چون حداقل میزان پخت روزانه هردکان نانوائی‌بمیزان ۲۴۰ کیلو آرد تعیین گردیده مقرر شد دکاکین نانوائی کمتر از میزان مقرر پخت داشته باشند بعلت اینکه خرج و دخل آنها موازنه نخواهد داشت و ناگزیر باعمال خلاف رویه خواهند شد ظرف‌مدت سه‌ماه بااتخاذ تدابیر لازم میزان پخت خود را بمقدار تعیین شده برسانند .

۴- از وزارت مهداری و شهربانی کل کشور و ژاندارمری کل کشور تقاضا شد برای نظارت مستمر و دقیق در اجرای دستورات فوق و جلوگیری از مصرف آرد های متفرقه با اداره کل نان پایتخت تشریك مساعی نمایند .

۵- بکلیه روسای نواحی شهرداری موکدا ابلاغ گردید که تادستور ثانوی علاوه برهمکاری هاو اشتراك مساعی لازم کلیه روسای ادارات خواربار ناحیه خود را ملزم نمایند که باتمام امکانات ووسائل نقلیه خود در کنترل و نظارت دستورات مورد بحث با اداره کل نان پایتخت همکاری مداوم و لازم را معمول دارند .

۶- در مرکز شهرداری تهران کادر مجهز و آماده فنی برای نظارت کلی و اصولی و رفع مشکلاتی که احتمالا در جریان کار پیش خواهد آمد تشکیل گردیده است .

۷- از سازمان غله کشور و سیلوی تهران خواسته شد که نهایت مراقبت را در تحویل گندم مورد مصرف اهالی پایتخت ازلحاظ رعایت تناسب کیفیت معمول دارند .

شهردار پایتخت

آ-۴۹۲۲۴

اطلاعیه شهرداری تهران

بقیه از صفحه اول

۱ -اولا تاکنون از طرف هیچ‌مقامی در مورد مسمومیت اخیر نسبتی به‌دسته یاعده مخصوصی داده نشده است .

ثانیا شهرداری تهران و هیئت محترم دولت به هیچوجه‌نمیتواند درباره آنچه که ماده اولیه و اصلی غذای مردم پایتخت راتشکیل میدهد ورعایت جنبه‌های بهداشتی آن‌از جهت سلامت عمومی بی‌اعتناباشد بنابراین در مورد مصونیت اخیر شهرداری پایتخت خودرا موظف به‌کنترل و نظارت دقیق‌تری در مصرف آردوزانه اهالی شریف پایتخت میداند .

۲- در مورد نانوائی باید توجه داشت که اصولا مصرف‌کننده آرد دکان‌های نانوائی هستند نه‌تهیه‌کنندگان آرد چون قیمت نان براساس گندم تحویلی سیلو تعیین شده است .

شهرداری نمی‌تواند اجازه بدهدکه تحت هیچ عنوانی از آرد نامرغوبتر واحتمالاغیرسالم مصرف کنند ولاجرم موجبات‌مسمومیت اهالی فراهم گردد.

۳- همانطور که در اعلامیه صادره از طرف شهرداری خاطرنشان شده تاروشن‌شدن وضع گندم‌های موجود درکارخانه‌های آرد بخاطر حفظ سلامت اهالی شرکت‌های تعاونی آسیاب‌داران‌موظف به‌رعایت دستور بوده و بایستی کلیه آرد مصرفی پایتخت رااز گندم سیلو تهیه کنند ودکان‌های نانوائی به‌هیچوجه اجازه‌ندارند از آردهای متفرقه که بازهم احتمال فساد ونامرغوبی آنها میرود استفاده کنند .

بعلاوه گندم سیلو مرغوب وجورشده‌است و نمونه‌های مختلف نان پخت شده از گندم موجود بمراتب از بعضی انواع آرد که درحال حاضر پخت میشود بهتر است وشهرداری اجازه نمی‌دهد باعنوان این قبیل مسائل دکان های نانوائی از آردهای‌غیرمرغوب استفاده کنند .

۴ -بنابه‌مراتب فوق شهرداری تهران مجددا متذکر میشود که بخاطر رعایت بهداشت اهالی هردکان نانوائی که غیراز آرد تهیه شده از گندم سیلو وغیر ازطریق شرکت تعاونی آسیاب داران تهیه کنند بلافاصله جوازش لغوو تحت تعقیب قانونی قرار می‌گیرد

درچنین شرائطی شهرداری تهران از عموم افراد صنف‌آسیاب‌دار ونانوا انتظار دارد که بخاطر حفظ سلامت وبهداشت اهالی محترم پایتخت کمال همکاری و معاضدت را در انجام این برنامه مهم مامور دارد .

آ-۹۲۳۴ ۴

شهردارتهران - صفاری

جوانی باتهام قتل زن سابقش محاکمه میشود

محاکمه ابراهیم لطفی جاهد ۲۱ ساله متهم به‌قتل همسر مطلقه‌اش نصرت صادقی ۱۶ساله از دیروز در شعبه سوم دادگاه جنائی مرکز به ریاست آقای دکتروزیری آغاز شد.

دادستان تهران از دادگاه‌جنائی برای ابراهیم تقاضای کیفر اعدام کرده است . کیفرخواست نشان می‌دهد که ابراهیم سه ماه پس‌از ازدواج بانصرت که از بستگانش بود اورا طلاق داد . پنجاه روز پس از طلاق در کوی‌نهم آبان(محل سکونت نصرت) بااو روبرو گردید .نصرت باتهام مزاحمت ، علیه او به‌پاسگاه ژاندارمری محل شکایت کرد و ابراهیم درآنجا تعهد سپرد که دیگر مزاحم نصرت نخواهد شد ، اما روز بعد در ساعت هشت وسی دقیقه‌صبح هنگامی که نصرت در سرجوی آب مشغول شستن لباس بود با ابراهیم روبرو شدوضمن مشاجره‌ای که‌میان آنها روی داد ابراهیم اورا با یازده ضربه چاقو کشت و سپس خودرانیز بقصد خودکشی مجروح نمود که‌در بیمارستان معالجه شد .

نماینده دادستان در جلسه‌دادگاه از کیفرخواست دفاع کرد وبرای ابراهیم تقاضای مجازات اعدام‌نمود.

اظهارات ابراهیم

ابراهیم در برابر سئوالات رئیس دادگاه گفت‌که نصرت‌قبل ازازدواج بااو مرتکب اشتباهاتی شده بود و همین امر نیز سبب گردید که‌پدرش اورا به‌سهولت‌وبدون تحمیل‌مخارجی به وی بدهد و چون بستگیهای خانوادگی باهم داشتند اعتراضی‌در این باره نداشت .

ابراهیم اضافه کرد سومین ماه زندگی زناشوئی من متوجه‌شدم که زنم بامردی که روبروی خانه ما اطاق داشت«سلام‌علیك» دارد، به‌اواعتراض کردم ولی بجای اینکه به‌اعتراضم توجه کند ودر رفتارش تجدید نظر نماید بااو به‌مکاتبه هم پرداخت .این امر سبب شد که به پدر نصرت پیشنهاد کردم‌طلاق‌دخترش رابگیرد. چون نپذیرفت علیه مردی که بازنم مکاتبه داشت و گویا به‌او وعده‌داده بود که اگراز من طلاق بگیرد اورا خواهد گرفت به‌کلانتری جوادیه شکایت کردم و پرونده این شکایت هم‌اکنون در دادسرای ناحیه ۳تهران موجود است . وقتی فامیل نصرت فهمیدند که اورا بکلانتری ودادسرا بردم آنرابرای خود آبروریزی تلقی کردند و راضی به‌طلاق شدند واز «مهر» و نفقه نصرت صرفنظر کردند ومن‌اورا طلاق دادم واز شر ناراحتی هائی که برایم‌فراهم‌می‌ساخت خلاص شدم .

ایجاد حادثه

ابراهیم گفت‌ازاین واقعه‌درحدود پنجاه روز گذشت روز دوازدهم خرداد ماه سال گذشته برای‌دیدن یکی از بستگانم به کوی نهم‌آبان رفتم . قبل از رسیدن به‌خانه دوستم برای واکس زدن کفشم وارد مغازه کفاشی شدم‌وچون‌با صاحب کفاشی آشنا بودم در آنجا نشستم درهمین موقع نصرت از مقابل کفاشی گذشت و مرا دید . چند دقیقه‌بعد پدر او بایك ژاندارم به کفاشی‌آمد و مرا باتهام متلك گفتن‌بدخترش به پاسگاه برد در آنجا قسم و آیه خوردم که من متلکی به نصرت نگفتم ، ولی پدر او قبول نمیکردو سرانجام پس‌از گفتگوی فراوان قرار شد من تعهدی بسپارم و از پاسگاه آزاد شوم . من زیرتعهد را که مبنی‌بر خودداری از مزاحمت نصرت بود امضاء کردم و چون دیروقت شده بود به شهربازگشتم و بخانه‌ای که قرار بود بروم نرفتم.

روز بعد(جمعه)برای دیدن‌فامیلم بکوی‌نهم‌آبان رفتم موقع عبور از کنار جوی آب چشمم به نصرت افتاد . نصرت تا مرا دید بنای دادو فریاد گذارد و گفت تو تعهد سپردی که پایت‌رابه کوی‌نهم‌آبان نگذاری چرا آمدی؟ گفتم من‌چنین تعهدی نسپردم . من قول کتبی دادم که مزاحم تو نشوم . نصرت بجای اینکه حرف حساب بزند سنگی بطرف من پرتاب کرد که برسرم خورد و ناله‌ام بلند شد و جنون آنی بمن دست‌داد بطوری‌که چاقوئی را که بمنظور پوست کندن میوه در جیب داشتم درآوردم‌وخودم را مجروح کردم .

نصرت فریادزد: خودش راکشت و بطرف من دوید که گلاویز شدیم و نمیدانم چگونه چاقو باو خورد .

رد کرد

رئیس دادگاه ضمن‌رد این‌قسمت از اظهارات ابراهیم که گفته بود اول خودش را مجروح کرد سپس نصرت مجروح شد گفت بعیداست کسی که خودش را چاقو بزند بتواند شخص سالمی رابا ۱۱ضربه چاقو بکشد و سپس اظهارات‌شهود و اعترافات ابراهیم را دربازپرسی‌و ژاندارمری صریحا گفته بود پس‌از اینکه نصرت در سرجوی آب مرا تهدید کرد و بسویم سنك انداخت و دادو فریاد کرد او رازدم ،وسپس اقدام بخودکشی کردم قرائت نمود، لکن ابراهیم همه را رد کردوگفت درموقع وقوع حادثه کسی در آن محل نبود .

جلسه دادگاه آخروقت دیروز بعنوان تنفس تعطیل شد و جلسه بعد به امروز موکول گردید .

نصرت

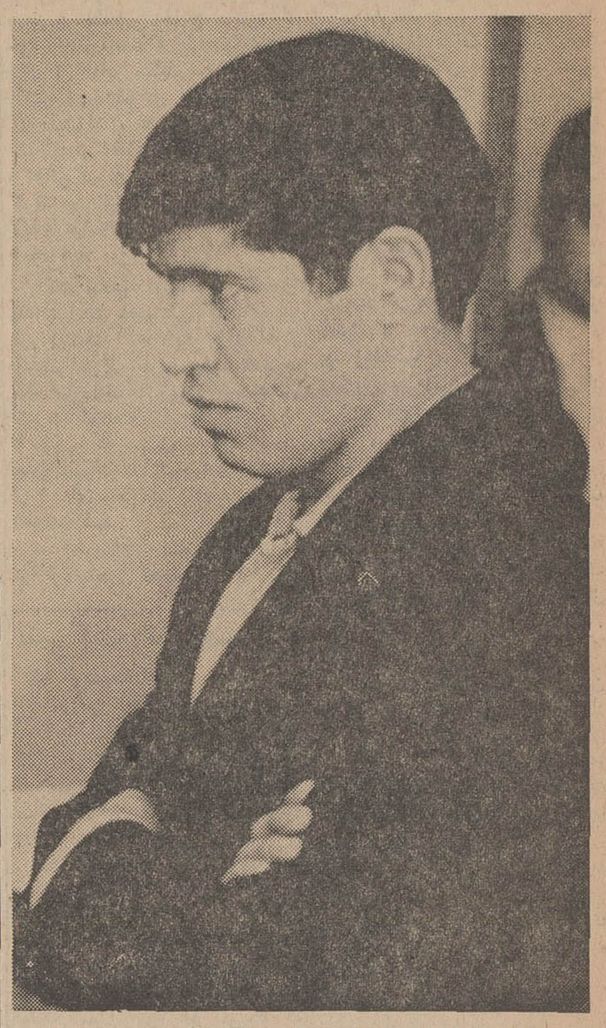

ابراهیم در دادگاه از خود دفاع کرد

کشف نیم‌میلیون جواهر

نشمیه صباح یك بانوی کویتی دیروزبه تیمسارسپهبداویسی‌فرمانده ژاندارمری کل کشور خبرداد که جواهرات گرانقیمت اورا از خانه میزبانش واقع در کوی فرح آباد کوچه دی سرقت کرده‌اند .

فرمانده ژاندارمری در مورد کشف این سرقت‌به تیمسار سرلشکر یحیوی‌فرمانده‌ژاندارمری مرکزدستور اکیدداد‌وفرمانده‌ژاندارمری‌مرکزه افسر و ۲۳درجه دار را زیر نظر مستقیم‌خود مامور کشف این دزدی کرد .

جواهرات در حدود نیم میلیون تومان ارزش دارد و بیم آن‌میرفت که از کشور خارج شود .

بازرسی خانه مورد دستبردنشان می‌داد که اهل خانه هنگام سرقت در آنجا نبودند وکسی‌که به‌سرقت مبادرت کرده به آن آشنائی کامل داشته است ،بهمین جهت عده‌ای درحدود چهل نفر مورد سوء ظن قرار گرفتند ودر تحقیقات پلیسی که از آنها بعمل آمدبا رعایت‌تدابیر لازم نیمه شب دیشب یکی از کسانی‌که مورد سوءظن قرارگرفته بودواز بستگان صاحب اصلی خانه می باشد به سرقت‌اعتراف کرد وهمدست خودرا نیز معرفی نمود ، ولی‌از محل جواهرات اظهار بی اطلاعی کرد .

در تحقیقاتی که از همدست این شخص بعمل آمد محل جواهرات کشف شد و جواهرات که در یك بشکه آهنی در زیر خاك پنهان شده‌بود در ساعت ۳بامداد امروز بدست آمد و عملیات تعقیب پایان یافت .

تحقیقات از این‌دونفر که ایرج وحسن نا مدارند و۲۳ساله اندبرای کشف انگیزه سرقت ونحوه انجام آن‌ادامه دارد .

در گوشه وکنار شهر

تهیه و تنظیم از: نوشیروان کیهانی‌زاد

۲ قصد انتحار

در ۲۴ ساعت اخیر یك دختر ۱۶ ساله‌ویك دانشجوی ۲۵ ساله قصد خودکشی کردند .

دختر که سیمین نام دارد باین جهت خود را مسموم کرد که پدر و مادرش هردو درگذشتند و دانشجوی جوان نیز پس از خواندن کتابهای فلسفه از عمر خود سیرشد .

درانتظارشوهر ایده‌آل

پرستاری‌خبرداد۳دختر ۲۰، ۲۳ و۲۶ساله خواهر ۲۹ ساله خودرا بخاطر «شوهر» کتك زدند واز پلکان‌پائین‌انداختند.

این پرستار گفت این سه خواهر ، هریك مرد مورد علاقه خودرا پیدا کرده‌اند ، ولی مادرشان اجازه نمی‌دهد تا موقعی که خواهر بزرگش شوهر نکرده آنها نامزد ویا عقد شوند و چون بیم آن‌می رود که بمرورزمان این سه نفر خواستگاران خودرا از دست‌بدهند،پریروز(جمعه) تصمیم گرفتند این مطلب‌را باخواهر بزرگ خود در میان بگذارند . آنها به خواهر خود پیشنهاد کردند که با تقاضای‌یکی‌ازخواستگارهایش موافقت کند، ولی او تاکید کرد که تامرد ایده‌آل خود رابیدا نکند شوهر نخواهد کردوچون سه‌خواهر کوچکتر نتوانستنداورابه‌شوهر کردن فوری قانع کنند میان آنها مشاجره‌ای روی داد و سه خواهر بجان او افتادندوچون قصد فرار کرد از پلکان به‌پائینش انداختند !

متخلفین از مقررات شکار و صید محکوم شدند

بطوریکه کسب اطلاع شده چند نفر از متخلفین قانون مقررات شکار تحت تعقیب مامورین سازمان شکاربانی و نظارت بر صید قرار گرفته و براساس قانون جدید شکار و صید مصوب خردادماه ۱۳۴۶ بموجب احکام صادره از دادگاه های جنحه تهران بشرح زیر محکوم شده‌اند .

شکار گور خر

۱ـ فرج‌الله‌پازوکی باتهام شکار یك راس گورخر طبق حکم صادره از شعبه ۱۸دادگاه جنحه‌تهران بارعایت تخفیف بدوماه‌زندان وبیست هزار ریال جزای نقدی و یکصد هزار ریال ضرر و زیان بنفع شکاربانی و نظارت بر صید محکوم شده‌است .

۲ـ کیکاوس بهرامی باتهام شروع بشکار در مناطق حفاظت شده به یکماه زندان و پنج هزار ریال جزای نقدی محکوم شده است .

شکار آهو

ضمنا حسین چنگیز پور آشتیانی که‌در سال ۱۳۴۴ مبادرت به شکار هشت راس آهو نموده بود در شعبه ۲۱دادگاه جنحه تهران محاکمه و بموجب قانون شکار سابق به یکماه زندان و هشتاد هزار ریال ضررو زیان بنفع سازمان شکاربانی و نظارت برصید محکوم شده‌است .

طبق‌حکم صادره لوازم ووسایل شکار متهمین از قبیل تفنك و فشنك و دوربین بنفع دولت ضبط گردیده است .

پیکان طلائی
در صفحه ۹

پیانو یاماها • اُرگ الکترونیک یاماها • گیتار برقی یاماها
یاماها نامی درخشان در دفترهنرجهان
YAMAHA
شرکت بازرگانی زره : خیابان سعدی جنوبی ـ جنب بانك ایران و انگلیس

بزودی ـ اولین فیلم سه‌ساعته فارسی که برای پخش در سراسر جهان تهیه گردیده است .
الماس ۳۳ تکنی کالر تکنی اسکوپ

سینما آتلانتیک
نمایش‌دهنده موثرترین درام‌های انسانی واجتماعی
بزودی شورانگیزترین فیلم سال‌را تقدیم علاقمندان آثار استثنائی خواهدکرد .

انتونی کوایل • جورجیا مول • گراتسیلا گراناتا در فیلم از لوئیس گومنچین
سوءتفاهم
رنگی

پرده پاره
آخرین‌اثر آلفرد هیچکاك فقط چندشب دیگردر
سینما آتلانتیک
۴۹۱۴۸ـآ

از صبح سه‌شنبه در سینماهای
ب.ب.ادئون
نیاگارا ـ رادیوسیتی
* مردی بنام حادثه ـ * مردی بنام عشق * مردی بنام هیجار
* مردی بنام «داگر» ...
آخرین مامور زبر وزرنگ عالم جاسوسی

پل مانتی • تری مور • جن دوری
شوان لانگدون در فیلم
مردی بنام داگر
رنگی
فیلمی از
متروگلدوین مایر
A MAN CALLED DAGGER

آبگرمکن سوپرگلاس لاین
آزمایش
با ۵ تهسیار منحصربفرد
گام

تازه‌ترین فیلم‌کمدی هنرپیشگان محبوب شما
ولگردها
با شرکت سپهرنیا منوسلانی گرشا
۴۸۸۶۴ـآ

هانری چهارم
اثر لوییجی پیراندللو
کارگردان : بهمن محصص
از روز ٤ شنبه ۲۷ دیماه در سالن استادیوم
خیابان فرانسه شماره ۷۳
محل فروش بلیط : کتابفروشی سخن ،
خانه کتاب و هرشب درمحل نمایش
۴۹۱۵۲ـآ

بزودی ... تحول و دگرگونی تازه در رنك، داستان وبازی . . . فیلمی در خور ستایش ازسینمای‌ایران
بهروز وثوقی در فیلم
زنی بنام شراب
رنگی ایستمن کالر
باشرکت :
فریبا خاتمی حبیب‌اله‌بلور علی‌معزون و کتایون
کارگران : امیر شروان ـ اولین محصول آریانا فیلم

مجالس ترحیم

وزارت دربار شاهنشاهی باکمال تاسف و تالم درگذشت **بانو کوکب امیربختیاری (کوکب‌السلطنه)** مادر گرامی جناب آقای رستم‌امیربختیاری قائم‌مقام رئیس کل تشریفات شاهنشاهی راباطلاع میرساند . مجلس ترحیم مردانه روز سه‌شنبه ۱۹دیماه جاری از ساعت ده تادوازده در مسجد مجد و مجلس ترحیم زنانه روز دوشنبه ۱۸ دیماه از ساعت ۲تا۴بعدازظهر در خانقاه مرحوم صفی‌علیشاه منعقد خواهد شد .

وزیر دربار شاهنشاهی-اسدالله‌علم

باکمال تاسف‌درگذشت **بانو کوکب امیربختیاری** مادر آقای شکرالله بختیاری‌پور نمایند محترم‌مجلس شورای ملی راباستحضار میرساند . مجلس ختم آن مرحومه روز سه‌شنبه ۱۹ دیماه ا زساعت ۱۰ الی۱۲ در مسجد مجد منعقد خواهد بود .

رئیس مجلس شورای ملی -مهندس عبدالله‌ریاضی

باتاسف بسیار فوت **بانو کوکب امیر بختیاری** مادر آقای شکرالله بختیاری‌پور هم‌مسلک محترم‌خود راباطلاع میرساند . مجلس ختم آنمرحومه از ساعت۱۰ الی۱۲ صبح روز سه‌شنبه ۱۹ دیماه جاری در مسجد مجد برقرار خواهد بود .

دبیر کل حزب ایران‌نوین -عطاءالله‌خسروانی

فراکسیون پارلمانی حزب ایران‌نوین در مجلس شورای ملی

بانهایت تاسف درگذشت **بانو کوکب امیربختیاری** مادر دوست و هم‌مسلک خود جناب آقای شکرالله بختیاری‌پور نماینده محترم مجلس شورای ملی زابه استحضار میرساند . مجلس ختم آنمرحومه‌روزسه‌شنبه ۱۹دیماه جاری از ساعت ۱۰ الی ۱۲ صبح در مسجد مجد منعقد خواهد بود .

از طرف فراکسیون پارلمانی حزب ایران نوین
محسن خواجه‌نوری

سناتورها و نمایندگان استان خوزستان

باتاسف بسیار فوت **بانو کوکب امیربختیاری** مادر جناب آقای شکرالله بختیاری‌پور نماینده محترم‌مجلس و همکار گرام خود را باطلاع کلیه دوستان میرسانند. مجلس ختم آن فقید سعیده روز سه‌شنبه ۱۹ دیماه از ساعت ۱۰ الی ۱۲ صبح در مسجد مجد منعقد خواهد بود .

اشرف احمدی ، سرلشگر منصور جهانبانی ، اخلاقی(عطاءاله) ، محسن پزشگپور ، دکتر حکیم شوشتری(علی‌اکبر) ، دکتر زعفرانلو (مظفر) ،سلیمانی (اسداله) ، شاخوئی(صالح) ، ضیائی احمدی (رضا) ، ظفر (ملکشاه) ، عجم (ناصر) ، مهندس عطائی (یهمن) کلانتر هرمزی (محمدعلی) ، کیوان (صدری)،مرتضوی (سیدمحمدعلی) ، موقر (محسن)

بانهایت تاسف وتالم درگذشت **بانو کوکب‌امیربختیار** مادر گرامی دوست و همکار عزیزمان جناب آقای‌رستم امیربختیاری قائم‌مقام رئیس کل تشریفات شاهنشاهی راباطلاع میرساند . مجلس ترحیم مردانه روزسه‌شنبه ۱۹دیماه جاری ا زساعت ۱۰تا۱۲ در مسجد مجد و مجلس ترحیم زنانه روز دوشنبه ۱۸ دیماه از ساعت ۲تا۴ بعدازظهر در خانقاه صفی‌علیشاه منعقد خواهدشد

دکتر حسینعلی لقمان‌ادهم ، نصرت‌الله معینیان، دکتر محمدباهری ، جعفر بهبهانیان ، ابوالفتح آتابای، شجاع‌الدین شفا ، محمداکبر ، همایون بهادری ،حیدر قلی امیرسلیمانی ، دکترامیرناصر دیبا .

خانواده‌های ابراهیم قوام ، موید قوامی،صاحبدیوانی قوامی ، امام‌جمعه‌شیراز ، امامی شیرازی ، مجاب،فانی، هدایت

بانهایت تاسف و تاثر درگذشت مرحومه‌مغفوره بانو **کوکب امیربختیاری (کوکب‌السلطنه)** مادرگرامی آقایان جمشید امیربختیاری ، رستم امیربختیاری ، شکرالله بختیاری‌پور وبانوهاجر امیر بختیاری راباطلاع میرساند ، مجلس ترحیم مردانه روز سه‌شنبه ۱۹دیماه جاری از ساعت ۱۰ الی ۱۲ در مسجد مجد و ختم‌زنانه روز دوشنبه ۱۸دیماه از ساعت ۲الی ٤بعدازظهر در خانقاه مرحوم صفی‌علیشاه واقع در خیابان خانقاه‌منعقد خواهد شد .

خانواده‌های : امیربختیاری ، بختیاری‌پور،مجاهد بختیاری ، صمصام‌بختیاری ، اسفندیاری بختیاری ، اسعدبختیاری ، ظفر بختیاری ، بختیار ، سرداریان، ایلبک‌بختیاری ، ایلخان ، ضرغامی بختیاری ، احمدی بختیاری ، اوژن ، ارشد بختیاری اردوان ، ارشدعامری بختیاری ، مدرس ، نامنی ، رفیعی بختیاری

باکمال تاثر و تالم درگذشت مرحومه مغفوره بانو **کوکب امیربختیاری (کوکب‌السلطنه)** مادر گرامی آقایان جمشید امیربختیاری ، رستم امیربختیاری ، شکرالله بختیاری‌پور وبانو هاجر امیربختیاری راباطلاع خویشان و دوستان و آشنایان میرساند .مجلس‌ترحیم مردانه روز سه‌شنبه ۱۹دیماه جاری از ساعت ۱۰تا۱۲ در مسجد مجد و مجلس ختم زنانه روز دوشنبه ۱۸ دیماه از ساعت ۲الی ٤بعدازظهر در خانقاه مرحوم صفی‌علیشاه واقع در خیابان خانقاه منعقد خواهدشد.

۱-۲ ۳۱۰۰۹-آ

درگذشت مرحومه بانو کوکب امیربختیاری‌مایه کمال تاسف است . بعموم خانواده‌هائی که‌دراین‌ضایعه سوگوارند بویژه آقایان رستم و جمشید امیربختیارو شکرالله بختیاری‌پور فرزندان آنمرحومه تسلیت میگوئیم

باکمال تاسف درگذشت بانوی گرامی **اسحق‌پوررا** باطلاع دوستان و آشنایان میرساند.مجلس تذکر آن مرحوم درروز سه‌شنبه ۱۹ دیماه ۱۳٤٦ از ساعت ۳ونیم الی۵ونیم بعدازظهر در سالن کنیساحئیم واقع در خیابان قوام‌السلطنه کوچه سیمی برقرارخواهد بود .

۳ ۱۰۱۵-آ

خانواده‌های : اسحق‌پور ، اسحق‌اف ، دانشگر، نعمان،بن‌لوی، رشتی‌زاده ، رستگار ، امید ، پروخیم

بعموم بازماندگان آنمرحوم مصیبت وارده‌را تسلیت میدهیم

بمناسبت درگذشت آقای **محمد تقی عالمی** (مدیرالعداله) پدر آقای مجتبی عالمی رئیس اداره کل امور عمومی سازمان اصلاحات‌ارضی کل کشور مجلس ترحیم از ساعت ۹ تا ۱۱ صبح روز دوشنبه ۱۸ر۱۰ر٤٦ در مسجد مجد منعقد میباشد .

وزارت اصلاحات ارضی و تعاون روستائی
۳۰۹٦۳-آ

بمناسبت درگذشت آقای **محمد تقی عالمی** (مدیرالعداله) قاضی سابق دادگستری و پدر آقای دکتر شمس‌الدین عالمی دادیار دیوان کشور مجلس ترحیم در مسجد مجد از ساعت ۹ الی ۱۱ صبح روز دوشنبه هیجدهم دیماه منعقد میباشد .

رئیس دیوانعالی کشور عمادالدین‌میر مطهری
۳۰۹٦۳-آ

بمناسبت درگذشت عمده‌الاخیار عمادالا علام‌آقای **حاج محمد تقی مدیر عالمی** فرزندمرحوم آیت‌اله آقای شیخ ابوالقاسم دامغانی قدس سره مجلس ختمی از ساعت ۹ تا ۱۱صبح دوشنبه هفتم‌شوال‌المکرم درمسجد مجد منعقد امید است برای تسلیت بازماندگان وتنظیم شعائر دینی شرکت فرمایند .

الاحقر عبداله‌بن مسیح الطهرانی
۳۰۹٦۳-آ

بمناسبت درگذشت آقای **حاج محمدتقی عالمی** (مدیرالعداله) پدر آقای مجتبی عالمی رئیس اداره کل امور عمومی سازمان اصلاحات ارضی کل کشور مجلس ترحیمی از ساعت ۹تا۱۱ صبح روز دوشنبه ۱۸ر۱۰ر٤٦ در مسجد مجد منعقد میباشد .

سازمان اصلاحات ارضی کل کشور
۳۰۹٦۳-آ

بمناسبت درگذشت آقای **حاج محمد تقی عالمی** (مدیرالعداله) پدرجناب‌آقای مجتبی عالمی مجلس‌ترحیم ازساعت۹ تا۱۱ صبح روز دوشنبه ۱۸ر۱۰ر٤٦ درمسجد مجد منعقد میباشد . ۳۰۹٦۳-آ

اداره کل‌اصلاحات ارضی‌وتعاون روستائی استان تهران

دوستان آقای دکتر شمس‌الدین عالمی دادیار دیوان عالی کشور باکمال تاسف درگذشت آقای تقی عالمی (مدیر عالمی) پدرارجمند آقای دکترشمس‌الدین عالمی را اعلام میدارد مجلس ختم آنمرحوم روز دوشنبه از ساعت ۹ صبح تا ۱۱ در مسجد مجد منعقد است .

سید احمد صدر - دکتر صدارت - مجدالعلی - احمد زرین نعل - دکتر محمود جهرمی - دکتر حسن باسقی - دکتر فقیه-شهسوارانی - دکتر محمداصولی- دکتر طالب بیگی - دکتر پرویزفر - عباس فتوحی - دکتر محمودی - دکتروزیری - دکتر محمد حشمتی- دکتر منصور حشمتی - دکتر علی اصغر هنجنی -دکتر هوشنگ رشید یاسمی - علی اصغر صدر - بهروز افشار - حسینقلی کیان - دکتر یحیی مروستی - شمس‌الدین وکیلی .
۳۰۹۸-آ

بمناسبت درگذشت شادروان آقای **محمدتقی عالمی** (مدیرالعداله) بزرگ خاندان عالمی پدر آقایان دکتر شمس‌الدین عالمی و مجتبی عالمی رئیس اداره کل امور عمومی سازمان اصلاحات ارضی کل کشور مجلس ترحیم از ساعت ۹ الی ۱۱ صبح روز دوشنبه ۱۸ر۱۰ر٤٦ در مسجد مجد برقرار و ختم‌زنانه ازساعت ۲ الی ساعت ۵ بعداز ظهر همانروز در منزل آن مرحوم واقع در امیر آباد شمالی خیابان عالمی منعقد میباشد و هفته آن مرحوم ازساعت ۳ تا ۵ بعداز ظهر روز سه‌شنبه نوزدهم در امامزاده عبداله برگزار میشود . ۳۰۹٦۳-آ **خاندان عالمی**

خانواده های شاه حسینی - هوشمند - دکترخوئی- جاوی - مشایخی - پیدار - منصوری - جلالیان - صدوقی - نصیری - لطفی - شیبانی - احمدی دامغانی- مظلوم شهابی - دادرس - موسویان - صفائی -رستمی.

بانهایت تاسف درگذشت شادروان جناب آقای **حاج محمد تقی** (مدیرالعداله) بزرگ خاندان عالمی را باطلاع اقوام و دوستان میرساند مجلس ترحیم مردانه ازساعت ۹ تا ۱۱ صبح روز دوشنبه ۱۸ر۱۰ر٤٦ در مسجد مجد و ختم زنانه بعداز ظهر همان‌روز در منزل آن مرحوم واقع درامیرآباد شمالی خیابان عالمی‌منعقد میباشد . ۳۰۹٦۳-آ

بمناسبت درگذشت مرحوم حاج **محمد تقی عالمی** (مدیرالعداله) و پدر بزرگوار دوست عزیزمان آقای مجتبی عالمی ضمن عرض تسلیت و تالم فراوان مجلس ختم آن مرحوم را روزدوشنبه ۱۸ر۱۰ر٤٦ در مسجد مجد باطلاع میرساند از دوستان عزیز خواهشمند است برای شادی روح‌آنمرحوم وتسلی بازماندگانش در این مجلس شرکت فرمائید .

حاجی حسن تهرانی - حاج حسین سعیدتهرانی- جمشید خزیمه - ماشاءاله راغب - قاسم بهپور -محمد آزادی-احمد محبوبی‌تهرانی -حسین واهب -ابوالقاسم سلحشور - احمد اسعدی - پرویز شکوری - ابراهیم زینت‌افزا .
۳۰۹٦۳-آ

باکمال تاسف درگذشت آقای **محمدتقی مدیرعالمی** والدگرامی‌آقای دکتر شمس‌الدین عالمی دادیار دیوان عالی کشور دوست و همکار گرامی خود را باطلاع میرساند . مجلس ترحیم آ نمرحوم روز دوشنبه ۱۸ر۱۰ر٤٦ ساعت ۹تا۱۱ صبح در مسجد مجد منعقد است .

دکتر محمد اصولی ، بهروز افشار ، سیدحسین بهشتی ، علی‌محمد بیگدلی ، حسین صدر ، علی‌اصغر صدر ، سیدعلی اکبر طباطبائی ،حسینقلی کیان ،دکتر تقی فقیه ، دکتر یحیی مروستی ،اسمعیل هنرمندی
۳ ۱۰۳۷-آ

بمناسبت درگذشت مرحوم حاج **محمد تقی عالمی** (مدیرالعداله) مجلس ترحیم از ساعت ۹ تا ۱۱ روز دوشنبه ۱۸ر۱۰ر٤٦ در مسجد مجد منعقد میباشد .

۳۰۹٦۳-آ **دامغانی های مقیم مرکز**

باکمال‌تاسف بعموم‌بازماندگان مخصوصا خانواده‌ئی که دراین مصیبت عزادارند تسلیت میگوئیم .

بانهایت تاسف و تاثر فوت جانگداز سید رضا مهوان رئیس حسابداری بیمارستان ۲۵ شهریور جمعیت شیرو خورشید سرخ مرکز و کارمند بازنشسته مجلس شورای ملی راباستحضار خویشان - همکاران‌ودوستان آنمرحوم میرساند مجلس ترحیم ازساعت دو ونیم الی چهار و نیم بعداز ظهر روز دوشنبه ۱۸ دیماه جاری در مسجد فخرالدوله دروازه شمیران‌برقرار و مجلس‌ترحیم زنانه در همان روز رستم‌آباد - خیابان اختیاریه منزل شخصی منعقد است ، برای شادی روح فقید سعید شرکت خواهند فرمود .

رئیس بیمارستان ۲۵شهریور شیرو خورشیدسرخ ایران دکتر محمد علی قراگزلو .

خانواده‌های مهوان - ویژه - ناصر آبادی - شریعتمداری - گلشنی - محبت صفالك - وزیری - والاگهر - معتمدی - بهنامی-توفیقی - البرز -جعفری- معززی رضائی - صفائی - سلیمانی - فوت مرحوم سید رضا مهوان راباستحضار عموم اقربا و دوستان‌میرساند. ضمنا مجلس ختم دیگری روز سه‌شنبه ۱۹ر۱۰ر٤٦ از ساعت ۳الی ۵ بعداز ظهر درمسجد مهدیه رستم‌آباد شمیران منعقد خواهد بود .

٤۹۱٦۲-آ

مصیبت وارده را بعموم بازماندگان آنمرحوم تسلیت میدهیم .

باکمال تاسف وتاثر بدینوسیله فوت شادروان **دکتر مختار سیمای** دندان‌پزشك را باطلاع کلیه‌دوستان وآشنایان میرساند مجلس ختم آن مرحوم روزدوشنبه ۱۸دیماه جاری ا زساعت ۳تاه‌بعدازظهر در کنیسای حئیم خیابان قوام‌السلطنه کوچه سیمی برگزارمیشود.

آقابزرك سیمای ، نعمت‌اله مسنن ، نورالله‌اقبال، خانباباحکیم ، خانواده حکیم ، بشارت‌زاده ، دکتر تاشکندی ، دکتر خشنود ، فراست ، هدایت خشنود، عیسی‌خار ، دردشتی ، هور ، روحی ، شمسی

۲ - ۲ ۳ ۰۸۸۳-آ

خانواده‌های عباسی ، عباسی‌فر ، حسین‌زاده ، فرازیان ، قندچی ، شهنواز ، وحید ، زرکوب ، برهام، عادل

فوت مرحوم مغفور **حاج‌محمدعباسی** بزرك‌خاندان عباسی وپدر بزرگوار آقای مهندس علی‌عباسی را در عتبات عالیات باطلاع کلیه خویشان و آشنایان‌میرساند مجلس ترحیم مردانه در عتبات برقرار و مراسم ختم زنانه در منزل آقای مهندس علی عباسی واقع درخیابان پهلوی کوچه امانیه شماره ۲۱ درروز دوشنبه ۱۸دیماه از ساعت ۳تاه‌بعدازظهر منعقد می‌باشد .

۳ ۰۹٤۹-آ

بانهایت تاسف فوت بانو **عذرا ایلچی‌کبیر** صبیه مرحوم زمان‌خان امیرتومان مادر گرامی امیر غلامعلی مهدی آجودانی ، بانوصفا اسفندیار و منوچهرمحصص رابااطلاع اقوام ودوستان میرساند . مجلس ترحیم آن مرحومه در روز سه‌شنبه ۱۹ دیماه در مسجد ارك از ساعت ۲ونیم تا٤ونیم بعدازظهر و مجلس زنانه درهمان روزوهمان ساعت در منزل شخصی آنمرحومه واقع در خیابان شاه چهارراه جمشیدآباد خیابان نشاط‌پلاك۲۷ منعقد است . ضمنا مجلس یادبودی در شب هفت‌روز پنجشنبه ۲۱ دیماه ا زساعت ۲ونیم تا٤ونیم برسرمزار آنمرحومه در امامزاده عبداله برقرار است.

خانواده‌های : ایلچی‌کبیر ، آجودانی ، محصص نظری کنگرلو (کنگرلو) ، رزمجو ، امیرصدقی ، سمیعیان ، عباس حمیدی ، احتشامی‌افشار ، مرتضوی، سروان‌سیدمهدی عزیزی ، ابوالقاسم ادیبی ، دکتر عباس فلاح ، سرهنك صادق‌مافی ، آشوری ، ارفعی، قاسم حسینی ، آموزگار ، علی‌محمد محمودیان ،ناصر گرامی ، عزت‌زاده ، همت

۳ ۱۰۳۵-آ

بعموم بازماندگان آنمرحومه مصیبت وارده‌راتسلیت میدهیم

یادبود

قرة‌العین‌من‌آن میوهٔ دل یادش باد
که خودآسان بشدوکار مرا مشکل کرد

از مرك فرزند ۱۸ساله‌ام **فرخشاد مدیری** یك سال گذشت . یکسال با داغ فرزند دل و تلخی ، و با خاطراتی جانسوز وفراموش نشدنی .

فرخ عزیزم

اندوه مرك تو برایم‌ماتم بزرگی است و همواره‌وجود ترا بیاد خواهم داشت.چون مادر نمیتواند مرك فرزند خودرا از یاد برد . بهرحال روز یکشنبه ۱۷ر۱۰ر٤٦ مصادف‌باروزسال‌درگذشت اوست ، هزینه این روز بمصرف امور خیریه میرسد، باشد که پروردگار روح اورا شاد نماید .

۳ ۱۰٤۵-آ **تاج‌الملوك‌منتظمی**

تسلیت

جناب آقای **مکی آل‌آقا** معاون محترم اداره‌آموزش‌و پرورش ناحیه ٤ تهران

بانهایت تاسف و تاثر مصیبت وارده را ازطرف خود وکارکنان دبستان عزیزالملوك معرفت تسلیت عرض می‌نمایم

٤۷٦۷٦-آ **منیرالسادات معالج**

جناب آقای **ایرج علومی‌مدیر کل محترم وزارت اقتصاد** مصیبت وارده را تسلیت عرض نموده خود رادر غم و اندوه شما شریك میدانم .

٤۹۲۰۰-آ **هوشنك اربابی**

هادی دری‌عزیز

در مرك والده گرامت مراهم شریك بدان‌برای ته صبر وشکیبائی آرزو میکنم

۳۱۰۷۵-آ **صادق‌مونسی**

بااندوه فراوان درگذشت نابهنگام دوست و همکار عزیزمان شادروان اصغر باطنی که موجب نهایت تالم وتاثر گردید بعموم افراد خاندان شریف باطنی تسلیت گفته واز خداوند بزرك سعادت و سلامتی وبقاء عمر بازماندگان آن مرحوم را خواهانیم .

مهندسین و کمك مهندسین کارخانجات سیمان ری
۳ ۱۰٤۹-آ

جناب آقای ابوالقاسم انوری‌پور

بانهایت تاسف وتالم فوت بانوی بافضیلت ونیکوکار بانو نصرت انوری‌پور رابه‌جنابعالی و خانواده محترم صمیمانه تسلیت عرض منمائیم .

محمود کوشانفر - مرتضی محمدی
۳۱۰٦۷-آ

افسران و درجه‌داران وافراد گارد شاهنشاهی‌مصیبت وارده را به جناب‌آقای امیررستم بختیار تسلیت گفته بقاء عمر بازماندگان را از خداوند مسئلت دارد .

۳۱۰٦۵-آ **سرلشگر هاشمی‌نژاد**

جناب آقای دکتر حسن علومی
مدیریت کل بهداری چهارمحال بختیاری

بدینوسیله مصیبت وارده درگذشت پدربزرگوارتان را از صمیم قلب تسلیت عرض می‌نمایم .

٤۹۲۱۴-آ **دکتر محسن فاضل**

جناب آقای مهندس علی‌عباسی

عموم دبیران وکارمندان دبیرستانهای همایون مصیبت وارده را بجنابعالی و خانواده محترمتان‌تسلیت عرض نموده و خودرا دراین غم سهیم و شریك‌میدانند.

٤۹۲۲٦-آ **افتخارالملوك همایون**

دوست محترم آقای ناصر روانبخش

خودمانرا در سوك بزرك و ماتم جاودانهٔ توهمدرد دانسته تورا درمرك روان‌کاه وتوان‌سای مادربزرگوارت آرامش آرزو وآن فقید را آمرزش آرما ن‌داریم .

علی اطهری ، ایرج آزرمی،رضافروزی
۳۱۰٦۹-آ

جناب آقای علومی ریاست پرورشگاه شماره‌دو

مصیبت وارده ر اتسلیت عرض میکنم

۳۱۰۷۵-آ **حمیدهقان**

سرکار خانم زفیرایادگار

مصیبت وارده را به‌آن همکار گرامی صمیمانه تسلیت میگوئیم و خودرا در غمتان شریك میدانیم

انجمن دوشیزگان وبانوان

خانم آذر جلوه

دراین اندوهگین‌عزای بزرك ، مانیز غمگینیم

٤ ۸۹۱٤-آ **مینا ومیترا روحانی**

سپاسگزاری

از تفقد واظهار همدردی جناب آقای مهندس سرلك استاندار محترم آذربایجان شرقی و حضرات آقایان علماء اعلام وروسای‌سازمانهای دولتی شهرستان تبریز -واهر و همشهریان ودوستان عزیز که‌باشرکت در مجالس ختم والدهٔ مرحومه ویا باارسال تلگراف‌و مکتوب اظهار محبت فرموده‌اند صمیمانه تشکر و سپاسگزاری نموده و چنانچه به‌علت تالمات روحی تاخیری در شرفیابی و عرض‌ادب‌حاصل گرددبدینوسیله معذرت خواسته توفیق وسلامتی آقایان را ازخداوند متعال مسئلت مینماید .

۴۹۰۸٦-آ

کریم اهری -نماینده مجلس شورای ملی

از کلیه منسوبین و دوستان و سروران گرامی که در مصیبت وارده بوسیله نامه یا تلگراف ابراز تفقد فرموده صمیمانه تشکر نموده طول عمر وعزت همگی را از خداوند خواهانم متاسفانه بعلت تالمات روحی از عرض تشکر جداگانه معذورم .

۳۰۹٦۹-آ **آدولف حسکل**

سپاسگزاری وپوزش

از کلیه سروران ارجمند و خویشاوندان گرامی ودوستان معظمی که در تمام مدت کسالت فرزندناکامم چه‌درتهران وچه از کرمانشاه بقصد عیادت به تهران تشریف‌آورده و هنگام عزیمت بخارج از کشور و بازگشت از مسافرت ابراز محبت نموده و همچنین‌از آقایانیکه در کرمانشاه در مقام تفقد از حال جوان شوربختم تلفنا و تلگرافا و کتبا جویا بوده و همچنین از آقایان حجج اسلام و تیمساران عظام و مدیران کل وروسای ادارات وبانکها و مدیران جراید وبازرگانان وسایر طبقات مختلفی که باشرکت در مراسم‌تشییع و مجلس ختم و شب هفت با اینجانب و فامیل اظهار همدردی نموده صمیمانه سپاسگزاری مینماید و از یزدان بخشنده سلامت همگان را خواستارم .

کرمانشاه - بهاءالدین آزرمی‌وفامیل
۳۰۸۸۵-آ

بانهایت تاسف وتالم درگذشت حضرت آیت‌الله علومی یزدی بزرك فامیل علومی رابه‌جناب آقای دکتر محمود علومی و خاندان آنمرحوم تسلیت عرض نموده سلامتی وبقاء عمر آن فامیل محترم را از خداوندبزرك مسئلت دارد .

۳۱۰۷۳-آ **شرکت تضامنی‌ویتانا**

جناب آقای ایرج علومی مدیر کل محترم‌وزارت‌اقتصاد

ضمن ابراز همدردی رحلت حضرت آیت‌الله علومی یزدی رابه‌آنجناب و خانواده محترم تسلیت عرض مینمایم .

۳۱۰۸۳-آ **مصطفی دستغیب**

جناب آقای امیرآقا حسینی

مصیبت وارده را تسلیت عرض می‌نمائیم

چهارم ریاضی ب دبیرستان فردوسی
٤ ۸۹۲۰-آ

ایجاد نیروی دفاعی مشترك در خلیج فارس

بقیه از صفحه اول

ولندن برای دومین سفر وزیر مشاور انگلستان بخاورمیانه و گفتگو های وی بامقامات سیاسی ایران اهمیت خاصی قائلند .

درسفری که رابرتس دو ماه‌قبل بایران و کویت و دیگر شیخ‌نشین های خلیج‌فارس‌نمود،اساس‌سیاست آینده انگلستان را در خلیج فارس برای مقامات سیاسی ایران ورهبران این شیخ‌نشینها تشریح نمود.

*** در خلیج فارس**

وزیرمشاورانگلستان باوجود اینکه دولت انگلستان قبلا اعلام کرده‌بود که‌قوای خودرا تابایان سال ۱۹۷۱ میلادی از خلیج فارس خارج خواهد کرد ، دراولین سفر خود بتهران به خبرنگاران داخلی و خارجی گفته بود که سیاست آینده دولت‌متبوع وی در خلیج فارس براین پایه خواهد بود که تازمانیکه لازم‌باشد انگلستان برای حفظ صلح در این منطقه از جهان قوای خود رااز خلیج فارس خارج نخواهد کرد .

تصمیم جدید

ناظران سیاسی‌اظهارعقیده کردند که باکاهش نرخ‌لیره واوضاع وخیم اقتصادی انگلستان ، رهبران‌سیاسی «وایت‌هال» ممکن است قادر به‌ابقای قوای خود در خلیج فارس تاآینده نامعلوم نباشند ، بلکه مجبور به بیرون کشیدن این قوا از شرق‌سوئز قبل‌از تاریخی که معین کرده‌اند بشوند .

بهمین منظور است که وزیر مشاورانگلستان به‌کشور های‌ایران، کویت و عربستان سعودی سفرمی‌کند تا تعدیلات سیاست کارگری کشور انگلستان را دائر به‌خروج قوای بریتانیا ازشرق سوئز باطلاع مقامات سیاسی‌این کشور هابرساند.

*** دفاع مشترك**

باوجود اینکه از نقشه های آینده دولت کارگری انگلستان که‌باحضور «هارولد ویلسون» نخست‌وزیر ، «دنیس‌هیلی» وزیر دفاع، «جرج‌براون» وزیر خارجه و «جرج‌تامپسون» وزیر کشورهای مشترك المنافع بریتانیا کشیده‌شده اطلاعی در دست نیست ، معذلك ناظران سیاسی براین عقیده‌اندکه بریتانیا پیشنهادی در باره‌تشکیل یك نیروی دفاعی مشترك از خلیج فارس یا قراردادی در این‌زمینه بایران ودیگرکشور های ذینفع داده‌است ، ولی‌بعید به نظرمیرسد این پیشنهاد از طرف دولت‌ایران مورد قبول واقع شود .

در گفتگو های گذشته ایران سیاست روشن خویش را درمورد خلیج فارس و حاکمیت مطلق برآن باطلاع رهبران «وایت‌هال» رسانید.

*** سری خواهد بود**

یك مقام مطلع‌در سفارت‌بریتانیا امروز به خبرنگار سیاسی ماگفت که از موضوع مذاکرات وزیر مشاور انگلستان با رهبران سیاسی ایران و کویت وعربستان‌هیچگونه مطلبی ابراز نخواهد شد.

«گورنوی‌رابرتس» بامداد فردا تهران را به قصدکویت ترك‌خواهد کرد و از آنجا به چند شیخ‌نشین دیگر خلیج فارس‌و سپس برای مذاکره با اعلیحضرت ملك‌فیصل پادشاه عربستان رهسپار ریاض خواهدشد.

همزمان باسفر رابرتس به خاور- میانه «جورج‌تامپسون» وزیرکشور های‌مشترك‌المنافع بریتانیاازخاور - دور و «جورج‌براون» وزیرخارجه انگلستان از امریکا دیدن می - کنند.

آگهی مزایده نوبت دوم

ناحیه راه‌آهن جنوب برطبق اجازه‌نامه شماره ۸۱۹۹ رش ۳۰ر۹ر٤٦استانداری خوزستان و موافقت نامه شماره ۲٤۷۱۱-۵ر۹ر٤٦شهرداری اهواز وصول عوارض حق‌العبور از پل راه‌آهن کارون در اهواز را از طریق‌مزایده با شرایط زیر باجاره واگذار مینماید.

۱-مدت اجاره دوازده ماه تمام (یکسال شمسی) از تاریخ تنظیم قرارداد خواهدبود .

۲-حداقل اجاره سالیانه مبلغ هفده میلیون وسی هزار ریال خواهدبود .

۳-علاقمندان شرکت در مزایده باید در اهوازبکار پردازی ناحیه راه‌آهن ودرتهران باداره کارپردازی راه‌آهن مراجعه وبا اخذ و مطالعه یك نسخه آگهی که‌بطور مشروح‌نوشته شده‌و یك نسخه شرایط قرارداد که‌بطور رایگان در اختیار آنان قرار میگیرد پیشنهادات خود را تسلیم نمایند.

٤- پیشنهاد دهندگان بایستی۵٪ بهای پیشنهادی را (مبلغ پانصد هزار ریال اوراق خزانه)بعنوان سپرده بصندوق راه‌آهن جنوب و مازاد بر مبلغ مزبور ضمانت نامه بانکی یکی از بانك های شهرستان اهواز را بضمیمه پیشنهاد خودنمایند.

۵- پیشنهاد دهندگان باید باتوجه به قانون منع مداخله کارمندان دولت در معاملات دولتی پیشنهادات خود را تاساعت ده صبح روز چهارشنبه ۲۷ر۱۰ر٤٦ به دفتر ناحیه راه‌آهن جنوب تسلیم و رسید دریافت دارند.

٦- به‌پیشنهاد فاقد سپرده ویا مبهم ویا مخدوش ویامشروط و یا خارج‌از موعد مقرر واصل شود ترتیب اثر داده نخواهد شد.

۷- حضور پیشنهاد دهندگان در کمیسیون مزایده آزاداست و ناحیه‌راه‌آهن جنوب در رد وقبول یك یا کلیه پیشنهادات مختار خواهدبود .

۸- هزینه‌آگهی مزایده‌و هزینه های متعلقه دیگرتنظیم قرارداد بعهده برنده مزایده خواهدبود . الف ۹٦۸۳

رئیس ناحیه‌راه‌آهن جنوب . مهندس بدیعی
٤۹۱٦٦-آ

اطلاعات ۱۳۰۴

یکشنبه
* هفتم ژانویه ۱۹۶۸
* ششم شوال ۱۳۸۷
* شماره ۱۲۴۷۹

از سال آینده

از مجموع درآمد افراد مالیات گرفته میشود

وزارت‌دارائی درسال آینده از مجموع درآمد کلیه مودیان‌مالیات بر مجموع درآمد دریافت خواهد کرد.

مسئله مجموع درآمد که‌تاکنون بعلت عدم امکان تشخیص ،وصول نمیشد ، بموجب قانون جدیدمالیات مستقیم ، از سال آینده بابت‌درآمد سال جاری وصول خواهد گردید.

بهمین علت وزارت دارائی‌بتمام سازمانهای وصول دستور داده‌است که‌روی‌فرمهای‌مخصوص،مشخصات مودیان منعکس گردد و هرکدام جداگانه به سازمان ماشینی‌وزارت دارائی ارسال گردد.

وزارت دارائی برای هر درآمد، مالیات مربوط به آن را راسا در محل وصول میکند، اما مودیان موظف‌اند که بعد از پرداخت‌مالیات هردرآمد ، درپایان سال نیز طی‌یك اظهارنامه در آمد کل خود راتعیین و در صورت مشمول بودن مالیات مجموع ، مابقی مالیات را همراه اظهارنامه پرداخت کند.

وزارت دارائی از اول مردادسال ۱۳۴۷ که آخرین مهلت قانونی پرداخت مالیات سال۱۳۴۶ است، توسط‌ماشینهای الکترونیکی‌درآمد کلیه مودیان را محاسبه کرده و اگرمودی مشمول مالیات‌برمجموع، مالیات متعلقه رانپرداخته باشد ،به وی مبلغ بدهی مالیاتی اعلام‌وبعد ازطی مدتی ، اقدام به وصول آن خواهد شد.

در حقیقت باتعیین این فرمها و وجودماشین‌های الکترونیکی‌درآمد متفرقه کلیه مودیان دراسرع‌وقت قابل محاسبه خواهدبود.

درآمد متفرقه یك مودی ممکن است ، حقوق اداری ، باضافه‌درآمد املاك و مستغلات ، درآمدبازرگانی یادرآمد سهام در صنایع وشرکت های بازرگانی باشد . بعد از آنکه جمع درآمد معلوم شد منطبق‌بانرخ مالیات ، میزان مالیات آن معین خواهد گردید و آنچه که ازمبلغ تعیین شده، تاآنوقت بعنوان‌مالیات های جداگانه پرداخت شده، از میزان تعیین شده کسرو بقیه‌بعنوان مالیات‌برمجموع درآمدوصول‌خواهد گردید.

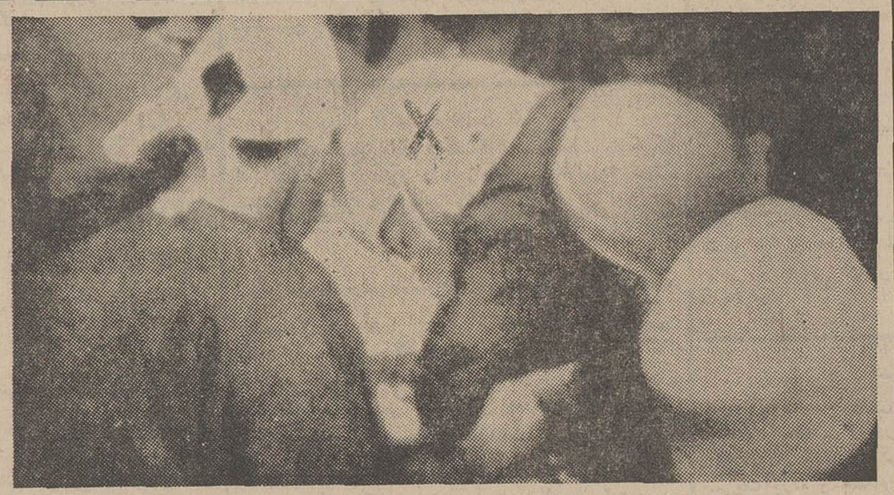

این نخستین عکس از عمل جراحی پیوندقلب‌در انسان است که شبکه تلویزیون آمریکا آن راخریداری‌وپخش کرده است . قبلا ازهیچیك‌ازعمل‌های پیوند قلب عکس‌برداری یافیلم برداری نشده بود ولی قبل از شروع عمل پیوند قلب روی‌دکتربلی‌برك شبکه تلویزیون آمریکا با او و همسرش قراردادی بمبلغ ۵۰هزار دلار امضاء کردواجازه یافت که در حین عمل از اوعکس‌برداری کنند . بموجب قرارداد اگر دکتر «بلی‌برك» زنده‌نماند این پول به همسراو داده خواهد شد.
این عکس پروفسور «برنارد» (باعلامت×)درست‌در لحظه حساس پیوند قلب در سینه دکتربلی‌برك دیده میشود.

سه تن از وزرای کویت بتهران می‌آیند

والاحضرت صباح‌السالم‌الصباح امیر کویت و همراهان ساعت‌یازده صبح چهارشنبه آینده واردتهران میشوندو در فرودگاه مهرآبادمورد استقبال شاهنشاه، نخست‌وزیرهیات وزیران قرار خواهند گرفت.

خبرنگارسیاسی اطلاعات گزارش میدهد که همراه حضرت امیر کویت شیخ‌السعد العبدالله (پسر امیر سابق کویت) وزیر کشورو وزیر دفاع ، شیخ‌الصباح الاحمد وزیر خارجه ، عبدالرحمن سالم ـ العتیقی وزیر دارائی و نفت کویت به تهران می‌آیند.

همچنین سه تن از سر دبیران روزنامه های‌معروف کویت ازجمله روزنامه های«السیاسه» و «صوت‌ـ الخلیج» همراه امیرکویت خواهند بود.

حضرت امیر کویت مدت چهار روز در ایران اقامت خواهند کرد.

سمینار انقلاب اداری حزب ایران‌نوین‌فرداتشکیل‌میشود

شورایعالی سمینار انقلاب اداری حزب ایران‌نوین امروز اعلام کرد : جلسات سمینار انقلاب اداری ازروز دوشنبه ۱۸ دی ماه (فردا) تاپایان روز پنجشنبه ۲۱ دیماه بعداز ظهرها در محل حزب تشکیل می گردد در این سمینار اشکالات مختلف امور اداری موردبحث‌وبررسی قرارخواهد گرفت ودرپایان قطعنامه‌ای تهیه‌می‌ـ گردد که مواد آن برای اجرابدولت توصیه خواهد شد.

هنرمندان محلی بپادگان های جنوب رفتند

وزارت فرهنك و هنر سی نفر از هنرمندان محلی مرکب ازگروه های‌آذربایجانی، گیلانی ومازندرانی وابسته به‌سازمان فولکلوریك‌ایران را برای اجرای برنامه های هنری بپادگان های کرمان و بنادرجنوب فرستاد.

نتایج‌مذاکرات‌ایران‌وکنسرسیوم بررسی میشود

وزیر دارائی روز گذشته برای شرکت در کنفرانس‌فوق‌العاده‌اوپك به بیروت عزیمت‌کرد . کنفرانس فوق‌العاده فردا در بیروت افتتاح میشود . همراه وزیر دارائی، هیچ یك از کارشناسان نفتی‌ایران به بیروت نرفته است . کنفرانس فوق‌العاده‌اوپك‌که فردا دربیروت تشکیل میشود مذاکرات وزیر دارائی ایران با کنسرسیوم نفت‌را پیرامون لغو تخفیف مربوط به بهره مالکانه بررسی خواهدکرد.

کنفرانس بیروت باید براساس گزارش‌وزیردارائی‌ایران وارزیابی نتایج این مذاکرات و همچنین دستورالعملی که کنفرانس وین داده ، تصمیم جدیدی اتخاذ کند. این تصمیم تا دو روز دیگرروشن خواهدشد.

پیکان طلا
درصفحه۹

تلقیح عمومی واکسن‌فلج ادامه دارد

● **اداره بهداشت تهران خانواده‌هارادعوت‌بهمکاری کرد**

تلقیح واکسن خوراکی فلج اطفال امروز در کودکستانها و محلات تهران ادامه داشت . ۲۸۳نفرمامور تلقیح وزارت بهداری در ۵۵ ناحیه تهران بدرمنازل مراجعه‌مینمودندو دوقطره از واکسن فلج اطفال رابه اطفال یك‌ماهه تاهفت ساله می ـ خوراندند.

برای تلقیح کودکان خردسال‌از حبه‌قند مایعات سرد از قبیل شیر وآب‌میوه استفاده میشود وماموران واکسن لازم راروی حبه‌قند ریخته یاداخل شربت کرده و باطفال‌می دهند . البته باید توجه داشت که واکسن خوراکی را می‌توان برای افرادی که واکسن تزریقی بطور ناقص مصرف کرده‌اند بکار بردو این عمل حتی مصونیت حاصله از واکسن تزریقی رابمقدار زیادی‌بالا می‌برد.

● **مرکز ثابت**

پس از تمام‌شدن برنامه فعلی که مدت نودروز طول می کشد برای تلقیح کودکانی که‌بعللی‌نتوانسته‌اند در عرض این مدت تلقیح شوند مراکز ثابتی در بخش‌ها بوجودمی آید واین کودکان با مراجعه‌باین مراکز از واکسن استفاده‌مینمایند.

* **استمداد**

آقای مهندس حسن‌زاده رئیس اداره کل بهداشت گفت : اجرای صحیح و سریع تلقیح بسته به همکاری خانواده‌ها و اولیاء اطفال باماموریـن اداره بهداشت است‌که دارای کارت شناسائی می‌باشند. از عموم مادران و مسئولین خانواده ها تقاضا میشود باماموریـن اداره کل بهداشت نهایت همکاری نموده وازاین راه به‌پیشرفت بهداشت کمك نمایند.

* **در شمیران**

از صبح دیروز بدستور بهداری شهرستان شمیران پنج اکیپ‌سیار بهداری درپنج نقطه شهر سرگرم توزیع واکسن خوراکی فلج کودکان بین ساکنین این مناطق می‌باشند.

مقدار زیادی واکسن خوراکی فلج اطفال نیز در درمانگاه‌مرکزی شمیران آماده توزیع وتقسیم بین مراجعه کنندگان می‌باشد.

* **تلفن فلج**

اداره کل بهداشت بهداری تهران اعلام کرد که خانواده‌ها بـرای کسب اطلاع از وضع تلقیح‌واکسن فلج میتوانند به‌تلفنهای ۶۹۰۰۰ـ ۶۱۲۲۳۱ ـ۴۳۰۷۶ مراجعه کنند.

دفترخانه اسناد رسمی شماره ۱۶۴ تهران
سردفتر مصطفی اخوان
خیابان سعدی شمالی مقابل کمپانی فیات‌تلفن ۷۸۹۱ ۳
آ‌ـ۳۰۷۱۱ ۱ـ۳

روزنامه فردا
چهارشنبه‌ها منتشر میشود

اطلاعیه کارخانجات مقدم

نمایشگاه های کارخانجات مقدم افتخار دارند انواع پارچه های پشمی‌زنانه‌راکه‌ازبهترین نوع پشم و رنگهای جالب مد رور تهیه شده در اختیار عموم قراردهند.

قبل از خرید هر نوع پارچه های پشمی خارجی‌ازنمایشگاه کارخانجات مقدم دیدن‌نمائید. هنگام خرید از هرکس و هرجا به علامت S.S.K. MOGHADDAM در حاشیه پارچه توجه نمائید تا اصالت آن مسلم شود.

نمایشگاه شماره۱کارخانجات مقدم خیابان شاه شماره ۴۸ تلفن ۳۵ـ۶۸۰۳۲

نمایشگاه شماره۲کارخانجات مقدم خیابان لاله‌زار مقابل سینما خورشید.

فروشگاه شماره ۳کارخانجات مقدم‌خیابان پهلوی شمال سینما امپایر. آ‌ـ۴۹۱۷۸

جمعیت شیروخورشید سرخ ایران برای خدمت تمام وقت در بیمارستانها و موسسات درمانی‌خود در شهرستانها به‌تعدادی متخصص جراحی عمومی، متخصص زنان و مامائی ، متخصص انستزی ، پزشك عمومی، ماما ، تکنیسین رادیولوژی و تکنیسین آزمایشگاه نیازمند است. ازداوطلبان خواهشمند است‌صبح‌هااز ساعت ۸تا۱۲ وبعدازظهرها از ساعت ۴تا۸ باداره اموربیمارستان های جمعیت شیروخورشید سرخ واقع در میدان۲۴اسفند کوچه ساسان شماره ۱۲مراجعه فرمایند.
آ‌ـ۴۸۵۹۰ ۱ـ۳

پس انداز یعنی حساب تشکیل سرمایه

آگهی مزایده

بوفه استادیوم ها و میادین ورزشی سازمان تربیت بدنی

سازمان تربیت بدنی و تفریحات سالم ایران دایر کردن و بهره‌ـ برداری از بوفه استادیومهاومیادین ورزشی تهران را بمدت پنجسال به مزایده می گذارد.

داوطلبان می توانند از تاریخ نشر این آگهی همه روزه باداره‌حساب داری سازمان تربیت بدنی‌وتفریحات سالم‌ایران واقع در خیابان ورزش (کاخ ورزش) مراجعه و پس از دریافت یك نسخه از شرایط و مشخصات و اطلاع کامل از مفاد آن ، پیشنهاد خودرا در پاکت لاك‌و مهر شده تا ساعت ده صبح روز سه شنبه دهم بهمن ماه ۱۳۴۶ بدفتر اداره حسابداری سازمان تربیت‌بدنی وتفریحات سالم ایران تسلیم و رسید دریافت نمایند. جلسه‌مزایده درساعت ۱۲همانروز تشکیل خواهد شد.

حضور پیشنهاد دهندگان درجلسه مزایده آزاد و سازمان در رد و یا قبول یك یاکلیه پیشنهادات مختار است . به پیشنهادات مبهم‌ومشروط و اینکه بعداز موعد مقرره رسیده باشد بهیچوجه ترتیب اثر داده نخواهد شد.

سازمان تربیت بدنی و تفریحات سالم ایران
۱ـ ۲ آ‌ـ۴۸۷۹۶

برای تأمین آینده خودوفرزندانتان
ازهمین امروزپس انداز کنید
برای شرکت درقرعه کشی اسفندماه بانك تجارت خارجی ایران
بایك جایزه ۱۰۰۰۰۰۰ ریالی
وجوایز نقدی دیگر فقط تا بهمن ماه امسال فرصت دارید
حداقل مانده حساب برای شرکت‌در قرعه‌کشی ۱۰۰۰ ریال است
بانك تجارت خارجی ایران

بانك صادرات ایران

آقای محمد علی ـ محمودی خوشرو
برنده جایزه ممتاز
۴۰۰۰۰۰ ریالی
حساب ذخیره وپاداش ماهانه
درقرعه‌کشی ۲۵ر۹ر۱۳۴۶
ازشعبه سنندج
بانك صادرات ایران

فقط تاپایان دی‌ماه فرصت دارید
که باافتتاح حساب پس انداز مسکن در
بانك رهنی ایران
از یك میلیون ریال جایزه ممتاز
یك جایزه ۳۰۰ر۰۰۰ ریالی
سه جایزه ۱۰۰ر۰۰۰ ریالی
و صدها جایزه نقدی دیگر
که بقید قرعه بین صاحبان حساب توزیع میشود استفاده‌کنید
پس تا فرصت فوت نشده برای خود وفرزندانتان
دریکی ازشعب بانك رهنی ایران درمرکز
وشهرستانها حساب پس‌انداز مسکن افتتاح فرمائید.
آ‌ـ۴۸۹۰۴ الف ۹۶۷۴

آسودگی خیال اطفال شما باپس انداز تأمین میشود.

امسال نیز حساب پس انداز بانك تهران
جوائز ارزنده ای دراختیار شما قرارداده است
باافتتاح حساب پس انداز در: بانك تهران
از ۴۰۰۰۰۰۰ ریال جوائز که جایزه ممتاز آن ۱۰۰۰۰۰۰ ریال است بهره مند شوید
کلیه شعب بانك تهران در مرکز و شهرستانها در ساعات مقرر و شعب شبانه روزی چهارراه پهلوی و تخت جمشید در تهران ـ بریم در آبادان وشاهپور در اصفهان همه‌روزه حتی ایام جمعه و تعطیل آمادهٔ افتتاح حساب پس انداز و سایر عملیات بانکی میباشند.