رئیس دانشگاه تهران گفت:

دوره تحصیلات دانشگاهی

برای دانشجویان فوق‌العاده کوتاهتر میشود

بموجب طرح ایجاد نظام جدید آموزشی در دانشگاه تهران، دانشجویان فوق‌العاده این دانشگاه میتوانند تحصیلات دانشگاهی خود را درمدت کوتاه‌تری بپایان برسانند.

آقای دکتر صالح‌رئیس دانشگاه تهران ضمن اظهاراین مطلب گفت: دانشجویان‌راسه‌دسته‌تشکیل میدهند دانشجویان معمولی، دانشجویان متوسط و یك عده دانشجویان که فوق‌العاده هستند. نظر براین است که به دانشجویان دسته اخیر کمك های بیشتری بشود و آنها بتوانند در مدت کوتاه تری تحصیلات دانشگاهی را بپایان برسانند.

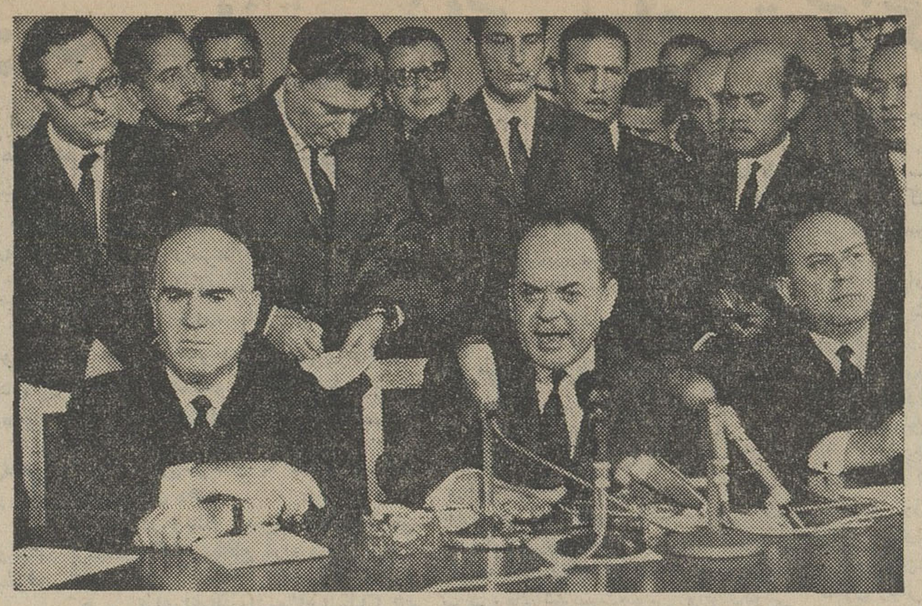

این عکس سرهنك پاپادوپولوس (نفر وسط) نخست وزیر یونان را هنگام‌سخنرانی‌در کمیته‌تدوین‌قانون اساسی نشان میدهد. در همین جلسه بود که وی اعلام داشت تاریخ انتشار قانون اساسی جدید بتعویق افتاده است. ژنرال پاتاکوس معاون نخست‌وزیر (سمت چپ) و ژنرال «نیکولاس‌ماکار زوس»وزیر کشود دولت نظامی نیز در دو طرف او دیده میشوند.

دانشگاه تهران و مجلس شورا

برای رفع مشکل کمبود معلم، کمک میکنند

کمبود معلم ـ مسئله روز

• مهندس ریاضی: وکلائی که سابقه معلمی داشته باشند، می توانند بکار تدریس بپردازند

* دکتر صالح: دانشگاه تهران حاضر است با امضاء مقاوله نامه‌ای، دانشجویان را با دریافت حق التدریس به مدارس بفرستد

• **خانم‌جهانبانی: نمایندگان بقدری کارمیکنندکه تصور نمیرودهیچکس‌بیکارباشد**

* پردلی: باید دیداینگونه دعوتها دردی رادوامیکند ولی باوجود این هر جا تعیین کنند، تدریس می کنم

در صفحه هفدهم

اطلاعات ۲۰ صفحه

چهارشنبه ۲۹ آذرماه ۱۳۴۶ ..... شماره ۱۲۴۶۶

..... سال چهل و دوم ..... تکشماره ۴ ریال

مبارزه سلطنت‌طلبان یونان با دولت شروع شد

- درشهرسالونیك طرفداران کنستانتین تصاویر او را روی دیوارها نصب‌کردند
- دانشجویان دانشگاه سالونیك بنفع پادشاه شعار دادند
- **معاون نخست وزیر یونان گفت: تخت‌سلطنت‌یونان برای کنستانتین محفوظ است** درصفحه ۳

شهادت علی(ع) مرد حق

امشب که مصادف بانوزدهم رمضان است در خاطر همه شیعیان وپیروان‌راه حق‌خاطره تلخ و جانگداز سال ۴۱هجری رازنده میسازد. در چنین شبی معلم عالیقدر و مبارز مکتب اسلام‌علی‌بن‌ابیطالب(ع) بضرب شمشیر یکی از گمراه‌ترین‌و شقی‌ترین‌افراد یعنی‌عبدالرحمن بن‌ملجم مرادی از پای در آمد ودو روز بعد ازجهان هستی رحلت فرمود. علی نخستین مردی بود که‌بندای رسول‌خدا پاسخ مثبت داد و دعوت وی را اجابت‌نمود. زندگی سراسر افتخار وی‌مشحون ازدرستی‌و فضیلت و مبارزه در راه حق‌و عدالت بود. وی فداکارترین سربازان راه حق ووالاترین معلمان مکارم و فضائل‌انسانی بشمار میرفت.

عالم هستی تاکنون فردی بدانش و فضیلت و شجاعت وی بخود ندیده‌است. او بهمه انسانها عشق میورزید و تنها هنگامی بمقابله با شخصی‌بر میخاست که او دشمن حق‌و فضیلت باشد.

درشماره فردا بمناسبت‌ایام سوگواری رادمرد فضیلت علی علیه السلام یك صفحه روزنامه بانتشار مقاله جامع‌و کاملی که توسط‌آقای دکتر صالحی کرمانی نگارش یافته اختصاص داده شده است.

چهارشهردار

مامور کنترل نرخ ماهی شدند

بدستور شهردار تهران چهار شهردار ناحیه‌برای کنترل‌امرفروش ماهی و چهار مرکز توزیع وفروش ماهی قاچاق رادرتهران زیر کنترل گرفته. شهردار دستور داد این چهار شهردار دفتر کار خود راترك کرده وضمن ارجاع کارهابه‌معاونان خود در دروازه دولت، سرچشمه، بازار واسلامبول قدم بزنند وباکمك ماموران ناشناس دولتی، کسبه فروشندگان ماهی‌رازیرنظربگیرند.

شهرداران چهار ناحیه تهران امروز باهمکاری ماموران دولتی کار فروشندگان ماهی قاچاق رازیر نظر گرفته واز فروش ماهی بقیمت گران جلوگیری کردند.

شهرداری اعلام داشت که‌ازفردا میدان سرچشمه‌و کار فروشندگان و توزیع کنندگان ماهی قاچاق‌زیر کنترل شدید ماموران قرارمیگیرد

جانسون دریك مصاحبه‌گفت:

صلح‌خاورمیانه درخطر است

خاورمیانه خطرناکترین لحظات خودرا میگذراند

درصفحه ۱۷

برای مقابله باطرفداران امام البدر:

دولت یمن اعلان جهاد داد

بناباطلاع رادیوی طرفداران‌امام‌البدر و تائید رادیوی‌دولت جمهوری یمن جنگهای شدید بین نیروهای‌دوطرف بخصوص در مرزهای غربی یمن ادامه دارد و بهردو طرف‌تلفات‌سنگینی وارد شده است.

یکی از راههائی که دولت‌جمهوری برای پیروز شدن در این جنگها اندیشیده جلب‌قبایل‌و عشایرطرفدارامام‌البدر است. اخیرا نمایندگان دولت جمهوری تلاش‌هائی را دراین‌زمینه شروع کرده‌اند.

این‌عکس نمونه‌ای از این‌تلاشهارانشان میدهد. اینبار ژنرال‌حسن‌العمری که‌دیروزبعنوان نخست‌وزیر یمن انتخاب شد (مردی که عینك داردومی‌خندد) درفرودگاه‌صنعا بارهبران عشایربگفتگوپرداخته‌است.

• رئیس جمهوری یمن از کلیه کشورهای اسلامی و عربی تقاضای کمك‌کرد

* ژنرال حسن العمری یك کابینه جنگی تشکیل‌داد

درصفحه ۲

وضع راههاوهوا

* هوای دو روز آینده ابری و بارانی است
* **سطح قسمتی از جاده‌های هراز و چالوس یخبندان است**

در صفحه هفدهم

شایعه‌مرگ واشکانسکی تکذیب‌شد

ولی بهر حال واشکانسکی در آستانه مرگ‌قرار دارد

بدن واشکانسکی‌شروع بدفع قلب پیوند شده کرد وگلبولهای سفید خون او بسرعت کاهش یافت

درصفحات ۲و۱۷

بعلت واژگون شدن یك‌کامیون حامل مسافری درتونل

۳۰ نفر در راه کرمان کشته شدند

* تاکنون جسد ۲۷ نفر از زیر بدنه‌کامیون‌ومحمولات آن بیرون کشیده شده است

دیشب کامیون کمپرسی‌شماره ۱۸۱۷۹ کرمان ۴۳ حامل بار و عده زیادی در حدود ۳۰نفرسرنشین که‌درراه اسفالته وترانزیتی بسمت بندر عباس حرکت میکرد درمدخل تونل ۲۵ شهریور واقع‌درفاصله۸ کیلومتری بندرعباس واژگون‌شد.

دراین حادثه همه سی نفرسرنشنان درزیر بدنه و محمولات کامیون ماندند و کشته شدند که تاکنون جسد ۲۷ نفر آنهاتوسط ماموران ژاندارمری از زیرکامیون ومحمولاتش بیرون کشیده شده است. فقط راننده که‌گفته‌میشود نامش «کرامت‌الله» استو کمك راننده کامیون سالم مانده‌اند.

خبرنگار ما در کرمان و بندرعباس دراین باره گزارش‌دادند که سرنشینان این کامیون کمپرسی‌از افراد ایل «قره‌ای» ساکن «گوغر»

بقیه در صفحه هفدهم

شورانگیز ترین وبزرگترین درام عشقی سال

ازصبح چهارشنبه ۶ دیماه

در سینما های

ادئون ـ رادیوسیتی نیاگارا ـ پ.ب وآستارا

مترو‌گلدوین مایر تقدیم میکند

الیزابت‌تیلور ریچارد برتن الك‌گینس پیتر یوستینف

درفیلمی از پیترگلنویل

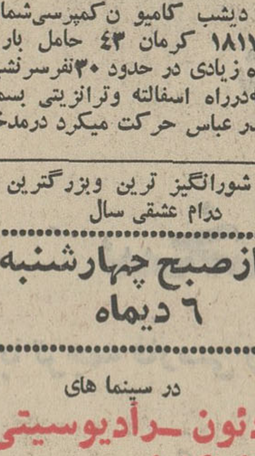

«کمدین‌ها»

پاناویژن و رنگی

The Comedians

گیشه سینما ها همه روزه‌برای رزرو بلیط آماده است

آ_۴۶۳۳۲

توسط شورای انتظامی نظام پزشکی:

رسیدگی بتخلفات پزشکان

بدون شکایت شاکی انجام میشود

امروز آقای دکتر شاهقلی وزیر بهداری گفت: انتخابات‌هیئت‌مدیره نظام پزشکی بزودی‌انجام می شودو اصلاح یاتجدید نظر در قانون‌نظام پزشکی برای بارديگر ضرورتی ندارد.

در تیرماه امسال یك ماده وسه تبصره اصلاحی به قانون‌نظام‌پزشکی اضافه شده‌است‌خبرنگار بهداشتی‌ما می‌افزاید:

بموجب تبصره اصلاحی ماده ۱۰ این‌قانون‌نظام پزشکی می تواند بدون شکایت شاکی نیز طبق‌آئین نامه‌ای که با موافقت‌وزارت‌بهداری تنظیم خواهد نمود به تخلفات‌صنفی پزشکان و دندانپزشکان و سایر متصدیان رشته های پزشکی رسیدگی‌کرده حکم صادر نماید.

آئین نامه مشتمل برترتیب‌محاکمه اداری وتعیین مجازات های‌نظامی خواهدبود.

کارگاه تکثیر ماهی

تا دوسال دیگر آماده بهره برداری میشود

درصفحه ۴

برنده جایزه مادام‌العمر ماهی۲هزارتومان

عاشق مطالعه و جهانگردی است

بطوریکه خوانندگان ارجمنداطلاع دارند. ساعت ۷½ بعد ازظهر روز یکشنبه بیست‌وششم آذرماه‌مراسم قرعه کشی جایزه‌بزرك حساب‌تشکیل سرمایه بانك‌عمران مادام‌العمرماهی ۲هزار تومان در تلویزیون ایران انجام شد. در این مراسم‌نمایندگان دادستان، وزارت‌دارائی، بانك‌عمران وعده کثیری از دارندگان حساب تشکیل سرمایه‌حضورداشتند. دفاتر پلمب شده که نام‌و شماره‌دارندگان

بقیه در صفحه هفدهم

بزودی

کاباره لیدو

خیابان شاه‌آباد ـ تلفن ۳۴۷۷۱

فروشگاههای فردوسی

روز پنجشنبه ۳۰ آذرماه صبح و عصر و همچنین روز جمعه اول دیماه فقط تا یك بعداز ظهر باز میباشد. جمعه بعدازظهرو روز شنبه ۲ دیماه تعطیل خواهد بود.

آ_۴۶۳۰۸ فروشگاه فردوسی

بانك بیمه‌ایران

باجه جدیدی در سالن مرکزی فرودگاه مهرآباد باز نموده و برای هرگونه عملیات بانکی ارزی وریالی آماده میباشد آ_۴۶۳۶۶

فروشگاه بزرگ ایران

برای رفاه حال مشتریان‌گرامی روزپنجشنبه(فردا) ازساعت ۹ صبح الی یك بعدازظهر و ازساعت ۳ تا ۸ر۳۰ بعدازظهر وروزجمعه‌پس‌فردا ازساعت ۹ صبح الی یك بعداز ظهر باز خواهدبود

آ_۴۶۱۵۴

قابل توجه بدهکاران بنگاه توسعه‌ماشینهای کشاورزی

ازمهلت بخشودگی صددرصد بهره دیر کرد فقط فردا باقی است صندوق اداره مرکزی تهران ونمایندگیهای بنگاه تاساعت ۵ بعداز ظهر روزپنجشنبه ۳۰ آذر باز و آماده وصول‌خواهند بود.

آگهی

بانك کشاورزی ایران از دارندگان اوراق قرضه بانك کشاورزی ایران تقاضا دارد برای دریافت بهره سه ماهه اول اوراق قرضه خود بشعبه مرکزی در تهران و کلیه شعب این بانك در شهرستانها مراجعه فرمایند.

بانك کشاورزی ایران

آگهی

به داوطلبان خدمت در رشته سیاسی وزارت امور خارجه که درامتحانات‌کتبی بالاترین نمرات را حائزشده‌اند مستقیما اطلاع داده خواهدشدکه برای اطلاع از ترتیب و تاریخ سایر آزمایشها ومصاحبه حضوری به وزارت امور خارجه مراجعه نمایند. ۱ـ۲ آ_۴۶۲۹۴

جانسون: من موافق مذاکره باویت کنگ هستم

سایگون - رویتر- اسوشیتدپرس- امروز اعلام شدکه یك تیپ ٤۳۰۰ نفری ازنیروهای امریکائی‌که برای جنگهای جنگلی تربیت شده‌اند روزچهارشنبه وارد ویتنام جنوبی شدند . باین ترتیب تعداد امریکائیهای مستقر درویتنام ازتعداد نیروهای‌امریکا درجنگ‌کره بیشتر شد وبه ٤۷۲۸۰۰ نفر رسید .

همزمان بااین رادیو مسکو گزارش‌دادکه حملات‌هوائی‌وسیع امریکائیها برای ششمین روز بر هانوی ادامه یافت و در این حملات بمبهای نارنجکی موشکهای هدایت شونده وبمبهای‌مختلف دیگر بکار رفت وعده زیادی ازکودکان وسالخوردگان هدف این بمب‌ها قرارگرفتند وخانه‌های بسیاری ازخیابانهاویران‌شده‌است.

پرزیدنت جانسون امروز طی‌نطقی اصول سیاست خارجی خودرا درباره‌ویتنام چنین توضیح داد .

۱- منطقه غیر نظامی بین دو ویتنام بایدطبق قرارداد ۱۹٥٤ ژنوکاملا بیطرف باشد .

۲-وحدت ویتنام بطور کلی باید در مذاکرات صلح مطرح شود .

۳- نیرو های ویتنام شمالی باید از لائوس خارج‌شوند و به دخالت در آن کشور پایان دهند .

٤- در ویتنام جنوبی باید حکومتی براساس اکثریت‌قاطع آراء مردم بوجود آید .

٥-می توان انتظار داشت که ازمذاکرات بین‌وان‌تیو وسران ویت‌کنك که وان‌تیو آمادگی خودرا برای آن اعلام کرده‌نتایج خوبی‌بدست آید .

جانسون‌دراین مصاحبه حاضرنشد بگوید که آیا امریکابه چیزی کمتر از پیروزی نظامی رضایت‌خواهدداد یا نه ،اما افزود که هراقدامی که در جهت صلح از طرف ویتنام‌شمالی وویت کنك بعمل‌آید، ما اقدام متقابل مناسب بعمل‌خواهیم‌آورد، اما اینقدر هالو نیستیم که‌بگوئیم‌مانصفه جنك مربوط‌بخود را قطع می کنیم تا آنها نصفه جنك مربوط‌بخودراقطع کنند.

*** موضع گرفته‌اند**

وین‌تیان - دولت لائوس امروز گزارش داد که سربازان ویتنام شمالی در اطراف شهر «ساراوان» درجنوب لائوس موضع گرفته اند ووضع وخیمی رابوجود آورده‌اند . دراعلامیه دولت لائوس گفته شده این نیرو ها درمحلی‌برای‌حمله‌موضع گرفته اند که‌درسال‌گذشته صحنه‌جنك بین‌نیروهای‌کمونیست‌لائوس و قوای‌دولتی بود .

ارتش وپلیس لائوس بسیج کافی برای‌دفاع از ساراوان بعمل آورده‌اند .

پرزیدنت جانسون فهرست کسانی راکه دراین هفته برای‌شرکت دریادبوده‌هارولد هولت «به استرالیا میروند تهیه کرده تابا آنها یك کنفرانس سران کشور های شرکت کننده در جنك ویتنام تشکیل دهد .

این‌افراد عبارتند ازوان‌تیو رئیس جمهوری ویتنام جنوبی ، وزیر خارجه او، وزیردفاع او ، ورئیس ستاد او .

از فیلی‌پین ،مارکوس رئیس‌جمهوری ورامو‌س وزیر خارجه

ازکره‌جنوبی‌رئیس‌جمهوری‌پارك‌چون‌هی.

از نیوزیلند ، هولی‌اوك نخست‌وزیر .

ازتایلند ، کی تیاچوون نخست وزیر و ساراسین وزیر خارجه .

ازمالزی،تون‌عبدالرزاق‌معاون‌نخست‌وزیر .

همچنین معاونان نخست‌وزیر ژاپن و معاون رئیس جمهوری چین ملی نیزدراین مراسم شرکت خواهند داشت . میزبان این جماعت و کنفرانس مك‌اون نخست وزیر جدید خواهد بود .

حال واشکانسکی خطرناك‌است

کیپ‌تاون -۱۹ دسامبر - خبرگزاری فرانسه - لوئی واشکانسکی مرد با قلب پیوند شده که دیروز نسبت به حال اوبشدت‌اظهارنگرانی میشد ظاهرا کمی بهبود یافته است . دکتر بوتایدی از معاونین پروفسور برنارد که قلب لوئی واشکانسکی‌را در بیمارستان کروت‌شورا(افریقای جنوبی) تعویض کرد گفت: امروز به‌لوئی واشکانسکی گلوبول سفید تزریق شدو حال او کمی بهبود یافت‌دکتر بوتا افزود علت‌انکه شب گذشته حال واشکانسکی وخیم گردید این بود که گلوبولهای سفید خون‌او بطور چشمگیری ، کاهش‌یافته‌بود.

آسیب شناس بیمارستان گروت‌شور تائید کرد که کاهش چشمگیر گلوبولهای سفید خون لوئی‌واشکانسکی نشان دفع قلب پیوند شده توسط بدن‌واشکانسکی بودبهمین جهت‌فورا به‌بیمار گلوبول سفیدتزریق گردید . این‌تزریق ثروری و محسوسی در حال واشکانسکی داشت اینك مسئله دانستن این‌امراست که آیا شیوه درمانی «تعویض » می‌تواندباندازه کافی‌پاسخگوی دفع قلب پیوند شده باشد یانه. بمعنی دیگرآیا تزریق گلوبول سفید واشکانسکی را از مرك نجات میدهد یانه.

پزشکان بیمارستان گروت‌شور اینك در زمینه‌ای نبرد می کنند که‌بخوبی شناخته نشده‌است تنها راه آنها تجاربی‌است که تاکنون از پیوند های انجام شده روی حیوانات وپیوند کلیه روی انسان بدست آمده ،دربیمارستان گروت‌شور گفته می شود هر چند که باتزریق گلوبول‌سفیدبه‌واشکانسکی امیدی نسبت به بهبود او پیداشده لکن این‌امید بسیار ضعیف‌است. چهار روز اخیر را واشکانسکی در بحران گذرانده است . روز جمعه نخستین علائم بیماری ذات الریه در او هویدا گردید . روز شنبه وجمعه این بیماری با تزریق ۲۰ میلیون واحد پنی‌سیلین به او معالجه شد . لکن هنوز بکلی‌آثار بیماری ذات الریه زائل نشده‌بود که مجددا وضع‌وبحرانی پیش آمد وشش های او از نوعفونی گردید مهمتر آنکه میزان گلوبولهای سفید خون بیمار کاهش چشم - گیری پیداکرد . بهر حال هر چند که اینك حال واشکانسکی کمی بهبود یافته لکن امیدی‌که پنجشنبه گذشته نسبت به وضع‌او بوجود آمده و تصور میرفت واشکانسکی جشن های نوئل را در خانه‌اش میگذراند ضعیف شده است.

*** مجزا سازند**

دو محقق انستیتوی ویروس - شناسی مسکو موفق شدند قسمت فعال ویروس انفلوانزا (گریپ) را مجزا سازند و راه را برای درمان این بیماری بگشایند

خبرگزاری تاس ضمن پخش این خبر اعلام کرد نام این دو محقق پروفسور آلایکرنیکایا و دکتر سرژکلیمنکو است . خبرگزاری تاس افزود از بین بردن این قسمت از ویروس گریپ که مجزا شده خیلی آسان است زیرا از ماده زنده تشکیل نشده‌است‌بلکه از اسیدریبونوکلئیك‌تشکیل یافت.

برای مقابله باطرفداران امام البدر :

دولت یمن اعلان جهاد داد

عدن-رویتر-قاضی‌عبدالرحمن ایریانی رئیس جمهوری یمن امروز از کشور های عربی واسلامی دعوت کرد که برای «پایان دادن به تجاوز صریح عربستان سعودی علیه یمن» مداخله کنند.

رادیو صنعا متن این تلگراف‌را که از طرف‌ایریانی فرستاده شده منتشر کردو در آن‌گفته شده « بنام خدا، وحق‌و وجدان وبرادری عربی و پیوند های مقدس اسلامی » ما از شما می - خواهیم که بمنظور پایان دادن به تجاوز عربستان مداخله‌کنید.

ناظران سیاسی این پیام‌ایریانی رابعنوان یك هجوم دیپلماتیك‌بزرك علیه کمك عربستان سعودی به‌امام یمن تلقی کرده‌اندو معتقدند که این پیام نشان دهنده دو حالت می تواندباشد .

۱- موقعیت رژیم جمهوری در برابر هواداران‌امام تضعیف شده است .

۲-یااینکه حکومت‌یمن می - خواهد باوارد آوردن فشارسیاسی سخت به‌عربستان سعودی موفقیت خود را در آخرین مراحل جنك داخلی یمن تضمین کند .

همزمان بااین «روحومی »وزیر کشور یمن اعلام کرد که‌عربستان سعودی مقادیر کلانی اسلحه بطور قاچاق‌برای هواداران امام‌فرستاده تا آنهابتوانند به صنعا پایتخت‌یمن حمله کنند . وی گفت‌ضمن نبرد شدیدی در کوه های «آیبان » در اطراف صنعا که دو روز پیش درگرفت ۲٥سرباز مزدور امام یمن کشته شدندوبیش از ٥۰ نفرآنها بشدت زخمی شدند . نیرو های جمهوری دراین نبردمقادیری‌اسلحه و طلا از سربازان مزدور فراری بدست آوردند .

رادیو قاهره نیز گزارش داد که‌نیرو های‌جمهوری‌موفقیت‌بزرگی در نبرد علیه هواداران امام‌بدست آورده‌اند .

*** اعلام جهاد**

آخرین خبر از رادیوصنعاحاکی است که از طرف دولت یمن‌جهاد برضد هواداران امام اعلام شده است‌ویك کابینه جنگی برای اداره نبرد تشکیل شده‌است.

این کابینه جنگی بریاست‌ژنرال حسن‌العمری است که‌جانشین‌محسن العینی شده‌است .انتظار میرود تا چند روز آینده ترکیب کابینه که‌بیشتر مرکب از نظامیان خواهد بود اعلام شود . حسن العمری علاوه برنخست‌وزیری‌فرماندهی کل قوای جمهوری رانیز بعهده دارد و طبق اعلامیه شورای سه نفری جمهوری همه‌وزیران خود را از میان نظامیان انتخاب خواهدکرد و «بسیج‌عمومی »ارتش را برای شکست هواداران امام انجام‌خواهد داد.

درمورد عضویت انگلستان :

مذاکرات بازارمشترك به بن بست کشید

بروکسل -۱۹ دسامبر - خبرگزاری فرانسه مسئله عضویت انگلستان در بازار مشترك اروپا بزرك ترین بحران را در تاریخ دهساله بازار مشترك بوجود آورده است . ناظرین امور سیاسی معتقدند هرچند که این بحران بازار مشترك را متلاشی نخواهد کرد لکن آنرا بارکود روبرو ساخته است . نیمه‌شب‌گذشته اعلام شد وزرای شش کشور عضو بازار مشترك اروپا پس از دوروز بحث و مذاکره نتوانستند درمورد مذاکره با انگلستان جهت عضویت این کشور در بازار مشترك تصمیم قطعی بگیرند . درحالی که پنج کشوراز شش کشور موافق آغاز این مذاکرات‌هستند.

نماینده دولت فرانسه با استفاده از حق وتو آغازاین مذاکرات را به تعویق انداخت ژنرال دوگل رئیس‌جمهوری فرانسه امروز دریك جلسه فوق‌العاده کابینه فرانسه درباره این مسئله مهم بااعضای دولت خود مذاکره میکند .

دراعلامیه نهائی جلسه وزیران شش کشور عضوبازار مشترك اروپا که سپیده‌دم امروز صبح منتشر گردید گفته شده است . شورای وزیران کشور های عضو بازار مشترك اروپا نتوانستند‌درباره‌ادامه مذاکره‌درباره نامزدی‌انگلستان در بازار مشترك اروپا توافق کنند .

دراعلامیه تائید شده است که نماینده یکی از دول عضو (منظور فرانسه است) اعلام کرد توسعه بازار مشترك عمیقا ماهیت و شکل جامعه بازار مشترك اروپا را تغییر میدهد لذا مسئله قبول عضو جدید و توسعه بازار مشترك باید با بررسی دقیق وعمیقی صورت گیرد .

دراعلامیه گفته شده است بدین ترتیب تقاضای عضویت انگلستان ، ایرلند ، دانمارك و نروژ و نامه دولت سوئد در دستور کار شورا باقی میماند .

در گوشه جهان

اطلاعات دروغی

مسکو - روزنامه پراودادر شماره امروزخود گزارشی در باره فعالیت سازمانهای ضد جاسوسی شوروی انتشار داده ونوشته‌است‌سازمانهای‌شوروی سالها اطلاعات دروغین در دسترس جاسوسان خارجی میگذاشتند.

«پراودا» اضافه کرده است که در این مدت جاسوسان شوروی بازرنگی فوق‌العاده - اطلاعات مهمی بدست آورده‌و بعضی از آنها در سازمانهای ضدجاسوسی کشورهای‌خارجی مشغول فعالیت بوده‌اند.

رد کرد

دهلی‌جدید -سردارسواران سینك وزیر دفاع هند پیشنهاد پاره‌ای از نمایندگان مجلس را دائر بر تولید بمب‌اتمی رد کرد.

سواران سینك گفت که چین کمونیست تا سال ۱۹۷۳ دارای یك سیستم موشکهای بالستیك خواهد شد.

ماه عسل

سن توماس - سروان «چارلزراب» داماد پرزیدنت جانسون‌ولیندا بردهمسرش‌وارد «سن توماس» شدند «راب» و «لیندا» روز ۹ دسامبر در کاخ سفید واشنگتن باهم ازدواج کردند واکنون ماه عسل‌خود رامی‌گذراند «چارلزراب» پس از پایان این مسافرت برای شرکت در نبرد عازم ویت‌نام خواهد شد.

٦۱ ساله شد

مسکو -لئونید برژنف دبیر کل حزب کمونیست شوروی امروز شصت‌ویکمین سال‌تولد خود را جشن گرفت . باین مناسبت‌هیچگونه مراسم‌رسمی برگزار نشد و دبیرکل حزب کمونیست شب را با دوستان وافراد خانواده خود بسربرد.

بخیابانها ریختند

بلگراد - دیشب زمین‌لرزه شدیدی در ناحیه «دبار» واقع در مقدونیه روی داد و مردم وحشت‌زده از خانه‌های خود بخیابانها ریختند .

براثر زلزله دیوار بسیاری از خانه‌ها شکاف برداشته و سقف چندساختمان خراب‌شده است. هنوز گزارشی‌از میزان تلفات وخسارات‌وارده نرسیده است.

قرآن‌مجید

چاپ امیر کبیر

ازروی‌چاپ‌معروف‌سلطان‌عبدالحمید در ٤ رنك کاغذ و چاپ سه‌رنك‌و ۲۰نوع جلد مختلف منتشر گردید قرآن چاپ امیرکبیر زیبا -نفیس و غلط چاپی ندارد آ-٤٥۳۸۲

لغت‌نامه‌دهخدا

مجلدات ۱۳۰ و ۱۳۱ منتشر شده است و مجلدات ۱۳۲ و ۱۳۳ تحت صحافی است . الف ۹۲۳۷

۱-۳ آ-٤٦۱۲۰

چاپ سوم سرکار استوار

وچاپ سوم انشاونامه نگاری‌مهر و نمایشنامه خون چشم اثرعلی شجاعیان رااز روزنامه فروش ها خریداری فرمائید .

۱-۲ آ-۲۹۰۷۳

چاپ دوم

شکوفه‌های خرد

یا

سخنان علی (علیه‌السلام)

با ترجمه فارسی وانگلیسی و رباعیات فارسی

وسیله سخنور نامی

ابوالقاسم حالت

این کتاب نفیس که در نوع خود بی‌سابقه و بی نظیر است و در مدت کوتاهی بفروش رسیده و نایاب شده‌بوداخیرا توسط شرکت سهامی چاپ‌و انتشارات کتب ایران مجددا به چاپ رسیده و علی اکبر علمی افتخار دارد که توانسته است همزمان با فرار رسیدن ماه مبارك رمضان این اثر ارزنده و نفیس راتجدید طبع نموده‌و در دسترس علاقمندان قرار دهد .

محل فروش:عموم کتابفروشیهای معتبر تهران‌وشهرستانها

موسسه زبانهای خارجی

وابسته بانجمن زبانهای اروپا

دوره کلاسهای زمستانی

زبان انگلیسی باروش کاملا نوین وابتکاری

ازتاریخ ۱۱ دیماه ٤٦ شروع میشود کسانیکه برای فراگرفتن زبان وقت‌کم وشتاب زیاد دارند حتما ازاین‌فرصت‌استفاده میکنند

کلاسها از ۸ صبح الی ۹ بعداز ظهر دایراست.

ضمنا برای داوطلبان زبان

فرانسه - آلمانی - ایتالیائی

تندنویسی

(شورت هند) - ماشین نویسی

وکلاسهای‌انگلیسی روزهای‌جمعه

کلاسهای مناسب دایر است . نامنویسی ۲۸ آذر -۳ و ٤ دی از۹صبح تا۱۲و٤ الی۷بعدازظهر

نشانی:

خیابان‌شاه - ساختمان آلومینیوم

تلفن: ٦۰٦۷۸ -٦۰۸۲۹

آ-٤٥۷٦۸ ۱-۲

مؤسسه ملی زبان

THE NATIONAL INSTITUTE OF ENGLISH LANGUAGE

ثبت نام ترم زمستان برای تمام کلاسها ازمبتدی تاعالی در روزهای زیر انجام میشود :

دانشجویان ترم پائیز باترم‌های سابق

یکشنبه ۳ دوشنبه ٤ سه‌شنبه ٥ دیماه

(باهمراه‌داشتن کارت تحصیلی و کارنامه‌موسسه)

دانشجویان جدید چهارشنبه ٦ وپنجشنبه ۷ دیماه

اوقات ثبت نام از ۷ صبح تا ۹ شب

کلاسهای فرانسه

در ترم جدید یك سری کلاس فرانسه نیز برای‌مراحل مختلف دایر گردیده است .

روزها و اوقات ثبت نام عینا همان است که برای کلاسهای انگلیسی اعلام شده است .

رئیس‌موسسه‌ملی‌زبان‌حری

شاهرضا - چهارراه پهلوی - جنب بانك تهران

صحیحترین وسریع‌ترین روش‌آموزش زبان‌انگلیسی فقط

باخودآموزهای‌سمعی‌وبصری(بی.بی.سی)لندن

BBC LONDON

دوره اول CALLING ALL BEGINNERS شامل ۱۲ صفحه‌گرامافونی ویك‌کتاب ترجمه‌شده بفارسی برای اشخاصیکه مایلند مکالمات روزمره را باتلفظ صحیح‌ودرمدتی‌کوتاه بیاموزند .

دوره دوم GETTING ON IN INGLISH برای افرادی‌که دوره اول را تمام‌کرده ومایل به تکمیل زبان انگلیسی باشند .

برای‌کسب اطلاع بیشتر ازدوره‌های‌فوق‌ودوره‌های‌تخصصی به شرکت پخش مطبوعاتی ایران یاد خیابان ثریا شماره ۱٥۱ مراجعه ویا باتلفن‌های ٤۲٤۰٦ و٦٦۸٦۷تماس بگیرید ویا بااین شرکت مکاتبه فرمائید. آ-٤٤٥٤۲

کلاسهای تك‌درس

مخصوص دانش‌آموزان ششم طبیعی وریاضی

گروه‌فرهنگی آذر

از روز دوشنبه چهارم دیماه در محل دبیرستان تلفن ٦۷۱۷۰ دایراست . آ-٤٥۳۸۰ -۱-

شماره ۱ آذر واقع درخیابان نادری چهارراه قوام السلطنه

مبارزه سلطنت طلبان یونان با دولت شروع شد

آتن- اسوشیتدپرس - ژنرال پاتاکوس معاون نخست‌وزیر یونان امروزباردیگر تاکیدکردکه پادشاه یونان هروقت بخواهد میتواند به میهن خود برگردد، اما زمان بازگشت پادشاه وابسته‌به «محیط موجود دریونان» است.

منابع مطلع وابسته به رژیم نظامی اعلام‌کردندکه قبل‌ازسال نومسیحی دولت یونان زمان رفراندوم برای قانون اساسی جدیدو انتخابات را بدنبال‌آن اعلام خواهدکرد.

همزمان با این سران نظامی بازنشستگی خود را از ارتش اعلام خواهند کرد و بدین ترتیب بصورت غیر نظامی در خواهند آمد تا انتخابات را «اداره» کنند. در این مدت تا انتخابات، سرهنگان یك «حکومت موقتی» روی کار خواهند آورد.

درهمین‌موقع علائم مقاومت ازطرف سلطنت‌طلبان‌یونان در سالونیك، دومین شهر بزرك یونان مشاهده شد. روی دیوار ها عکسهای‌پادشاه باشعار «زنده با پادشاه» چسبانده شده که بخصوص در دانشگاه سالونیك بیش‌از همه‌جا بود. پلیس برای کندن این عکسهاازدیوار ها اقدامی بعمل‌نیاورد.

پاتاکوس درکنفرانس مطبوعاتی خود در برابر ۲۰۰ خبرنگار خارجی گفته بود: هنوز امکان بازگشت پادشاه وجود دارد، ما از همان اول گفته بودیم این کار باراده پادشاه است. اما باید اینرا بیفزائیم که اینکار به محیط موجود در یونان نیز بستگی دارد.

ماکوشیدیم یك عضو خانواده‌سلطنتی راپیداکنیم‌و او رانایب‌السلطنه‌نمائیم، اما هیچیك از آنان در یونان نبودند.

باین جهت همه اقدامات قانونی را بعمل آوردیم و در عین حال تخت سلطنت را دست‌نخورده نگاهداشته‌ایم تا پادشاه دوباره بتواند برآن جلوس کند.

پاتاکوس در باره شناخته شدن رژیم که پادشاه کشور را ترك گفته است بسیاری از رجال یونان آمادگی خودرا برای میانجیگری اعلام کردند ما این پیشنهادهارا رد نکردیم و آنها رابرای میانجیگری آزاد گذاشتیم و از این لحاظ سرزنشی متوجه مانیست.

پاتاکوس‌در باره شناخته شدن‌رژیم یونان از طرف دول خارجی گفت: ما همه دولتها را برسمیت می شناسیم‌و تاکنون نیز هیچ دولتی اعلام نکرده است که ما را برسمیت نمی شناسد.

پافشاری کند

کنستانتین پادشاه یونان و آخرین فرستاده دولت یونان که از مشاوران دربار بوده و «پرتومیانوس» نام دارد روز سه‌شنبه درباره نحوه شکستن بن‌بست در موضوع بازگشت پادشاه بیونان مذاکره کردند.

بنظر میرسد که رژیم یونان از موقعیت‌خود مطمئن است و قصددارد برشرایط دشوار خود برای بازگشت پادشاه همچنان پافشاری کند. در این مذاکرات در باره احتمال جانشینی شاهزاده خانم ایرن، خواهر ۲۵ساله پادشاه نیز تبادل نظر شده است.

تاکنون پوتامیانوس دوبار باپادشاه یونان مذاکره کرده و ظاهرا عجله دارد که پاسخ پادشاه یونان را هر چه زودتر باطلاع رژیم نظامی برساند. آخرین خبر حاکی است که مارشال هوائی پوتامیانوس با هواپیما از رم به یونان برگشت و در فرودگاه گفت: گمان می کنم زمینه برای مصالحه فراهم‌آمده است و من هر چه در قوه دارم در این راه خواهم کوشید.

توصیه ملینا مرکوری

واشنگتن - ملینامرکوری ستاره شهیر یونانی امروز به دولت‌امریکاتوصیه کردکه‌همه روابط‌خودرابارژیم‌نظامی‌یونان قطع کند و به «فاشیسم جوابی را که‌شایسته‌آن‌است بدهد.»

ملینادر حالیکه صدایش‌از هیجان گرفته بود گفت باید فورا برای رژیم نظامی یونان روشن شود که «هیچگونه - شناسائی دیپلماتیك و کمك مادی یا معنوی برای گانگسترهای فاشیست وجود ندارد.»

ملینا گفت: «تحریم اقتصادی ومعنوی رژیم فاشیست آنرا بزانو درخواهد آورد.»

باید ممنون باشند

رانندگان متخلف یونانی باید ممنون پادشاه باشند که برای مدتی آنهارا از جریمه معاف کرده است. سرهنك - استاماتلوپولوس مدیر کل وزارت حمل ونقل‌یونان گفت: رانندگانی که خلافهای جزئی کرده‌اند برای مدتی بمناسبت «شکست توطئه ضد ملی ۱۳ دسامبر» از جریمه معاف شده‌اند و بهمین مناسبت گواهینامه رانندگانی که برای شش ماه توقیف شده بود به آنها بازگردانده میشود.

ضمنا خیاط آن‌ماری ملکه یونان این شایعه را که‌ملکه در انتظارفرزندی است تکذیب کرد وگفت ملکه در جریان بحران یونان ۶ کیلو وزن‌کم کرده است واحتمالا علت آن نگرانیهای او در باره وضعیت موجود است.

بومدین: رهبر کودتای الجزایر قوه تعقل نداشت

خبرگزاری رویتر دیشب گزارش دادکه سرهنك بومدین رئیس‌دولت الجزایر دریك مصاحبه اختصاصی به خبرنگار روزنامه الاهرام اظهار داشت: ما همیشه‌ازخودمیپرسیدیم که آیا امپریالیسم از خارج به الجزایر ضربت خواهد زد یا از داخل کشور؟

فرضیه اول تقریبا منتفی بود زیرا احساس‌میکردیم که یك‌توطئه امپریالیستی درکشور بوقوع‌خواهد پیوست. امپریالیسم بدون شك میخواست ازنقطه ضعف‌ما (سرهنك طاهرزبیری) برای رسیدن به‌مقاصد خود استفاده کند.

بومدین گفت‌که شورش‌نظامی روزپنجشنبه یك حادثه محلی یا زودگذر نیست‌که مقدمات آن از طرف مشتی‌افسران غیرمسئول که نظیر آنها در ارتشهای دیگر نیز دیده میشود تهیه شده باشد، بلکه این حادث دنباله تجاوز صهیونیسم وامپریالیسم است‌که در پنجم‌ژوئن گذشته علیه کشورهای عربی‌صورت گرفت وبافشار امپریالیستی که اکنون به بسیاری از کشور های دیگر منجمله یمن و یونان وارد میشود هماهنگی دارد.

رژیم ترقیخواه الجزایر نیز مانند مصر و سوریه یکی‌از هدف های نقشه‌های امپریالیست هاراتشکیل میدهد ما پس از مخاصمات پنجم ژوئیه باین امر واقف شده‌ایم.

بومدین ضمن بحث از کودتای نافرجام الجزایر گفت:

کسانی‌که طاهر زبیری را می شناسند به شجاعت و قهرمانی‌های او درجریان جنگهای آزادی آگاه هستند ولی این‌مسئله را هم‌میدانند که او قادر نیست مسائل سیاسی را از روی‌عقل ومنطق موردبررسی قرار دهد وبطورکلی فاقد قوه‌تعقل است.

ما بتمام نقاط ضعف او آگاهی داریم وبارها کوشش کرده‌ایم که این عیب ونقیصه بزرك‌را برطرف کنیم ولی کوشش‌های ما بی نتیجه بوده است. بهرحال این‌آزمایش مارا بیش از پیش نیرومند کرده است.

رئیس دولت الجزایر سپس به حوادث روزپنجشنبه اشاره کرد و گفت درساعت نوزده روزپنجشنبه سرگرد سعیدعبید فرمانده منطقه اول نظامی مارا از جریان شورش آگاه ساخت ومن باو اجازه دادم که کوشش کندماجرارا ازطریق مسالمت‌آمیز فیصله دهد ولی او در کوشش خود شکست خورد.

سرهنك بومدین گفت‌که شماره تلفات غیرنظامی‌درجریان این کودتا کمتراز یکصد نفر بوده است.

بعلت بیماری: ملك حسین علاقه‌ای بمسائل سیاسی نشان نمیدهد

اورشلیم - آسوشیتدپرس- طبق گزارشهای رسیده از عمان، ملك‌حسین پادشاه اردن بیمار استو علاقه چندانی به اموردولتی نشان نمی‌دهد. پادشاه اردن درروز های اخیر که از سفر خود به خارجه برگشته کمتربه ملاقاتهای سیاسی و فعالیت های دولتی می پردازد.

گفته میشود او لاغر شده و درکاخ خود بسرمیبرد. در موقع مذاکره با یك هیئت نظامی عراق، ملك حسین اصلا حضور نداشت وبرادرش پرنس حسن این مذاکرات را انجام داد.

منابع مطلع می گویند عراق‌به اردن فشار می آورد که بازار جنك را در خط آتش‌بس رود اردن گرم نگاه دارد.

سیاست متحد کمونیستها درخاورمیانه

ورشو - یونایتد پرس - دیپلماتهای اروپای شرقی که‌در ورشو کنفرانس تشکیل داده‌اند امروز برای دومین روز متوالی جلسه تشکیل میدهند تاسیاست متحدی درمورد خاورمیانه اتخاذ کنند.

این کنفرانس که دیروز تشکیل شده دوسه روز ادامه خواهدداشت ورسما اعلام گردیدکه «درباره‌وضع خاورمیانه مذاکره خواهد کرد.»

از شوروی گرومیکووزیر خارجه در این کنفرانس شرکت‌کرد اکثر کشورهای دیگر نیز وزیران‌خارجه خودرا باین‌کنفرانس فرستاده‌اند.

کنفرانس در کاخ رادزی‌ویل تشکیل شد. این کاخ سابقا متعلق به‌پدران «پرنس‌استانسیلاو رادزی- ویل»، شوهر خواهر ژاکلین کندی بوده است. ابتکارتشکیل کنفرانس باشوروی بوده و نکته جالب حضور رومانی در این کنفرانس است‌که گفته میشدباسایردول اروپای‌شرقی در مورد خاورمیانه توافق ندارد.

انواع کرکره افقی وعمودی
کاغذهای دیواری آمریکائی قابل‌شستشو
پرده‌های پارچه‌ای جهت منازل و دکوراسیون.
درب‌های کشوئی وانواع پوشش‌های کف وسقف.
نمایشگاه امپریال
خیابان تخت جمشید بین بهار و جاده قدیم شمیران
تلفن ۷۶۳۷۶۶
«زهره» آ-۴۴۶۱۲

باهمکاری مؤسسه انتشارات امیرکبیر
شما میتوانید باتشکیل یك کتابخانه‌در منزل برشد فکری خود و فرزندانتان‌کمك کنید.
هرنوع کتب دلخواه بهر مبلغ‌که بخواهید یکجا بشما تحویل و بهای آن یکساله از شما دریافت خواهد شد.
برای کسب اطلاعات بیشتر و تهیه کتاب به فروشگاه انتشارات امیرکبیر (خیابان شاه آباد مقابل باغ سپهسالار) مراجعه نمائید.
تلفن - ۳۶۹۳۵ آ-۴۵۰۹۰

عید فطر امسال
شکوه و جلال بیشتری‌دارد چون پدیده شگرف سینمای انگلستان در این روز خجسته برپرده سینما ها شور وهیجان خواهد پاشید.
ریتاتوشینگهام
آلیوررایدر درفیلم
دام

'THE TRAP'
سینماسکوپ رنگی
* «دام» زن عجیبی است بنام«ایو»
* «دام»مردی است بقدرت یك‌شیر
* «دام» ماجرائی است وحشی، بدوی و بران چون یك چاقوی دولبه!
آ-۴۵۸۶۴

آگهی مناقصه

موسسه اصلاح و تهیه نهال‌وبذر وابسته بوزارت کشاورزی‌تهیه و نصب یکدستگاه مخزن‌آب آشامیدنی ۶هزار لیتری با برج۱۲ متری مورد احتیاج‌ایستگاه کشاورزی ۲۵ شهریور سنندج را طبق مشخصات موجود در اداره تدارکات موسسه از طریق مناقصه و با شرایط زیر خریداری مینماید.

۱- شرکت کنندگان در مناقصه می‌باید پیشنهادات خود را در دوپاکت لاك‌و مهر شده.

الف مربوط بسپرده ب مربوط به‌پیشنهاد.

بانضمام‌دردرصدمبلغ کل اسنادخزانه تهیه و تاساعت ۸صبح روزشنبه‌شانزدهم‌دی۱۳۴۶بدفتر موسسه واقع درخیابان فیشرآباد ساختمان ۱۹۷ تسلیم ورسید دیافت‌دارند.

۲- به پیشنهادات فاقد سپرده‌ومشروط و مبهم و پیشنهاداتیکه بعداز موعد مقرر برسد ترتیب اثر داده نخواهد شد.

۳- پیشنهادات واصله درساعت ۱۰ صبح همانروز (۱۶ر۱۰ر۴۶) در کمیسیون مناقصه باز و قرائت خواهدشد.

۴- حضور پیشنهاددهندگان یا نماینده تام‌الاختیار آنان در جلسه مناقصه آزاد است.

۵- محل تحویل‌ونصب دستگاه مخزن‌آب‌در ایستگاه کشاورزی ۲۵ شهریور سنندج خواهد بود.

۶- سپرده برنده اول و دوم مناقصه نگهداری و در صورتیکه برنده اول‌ازانجام معامله استنکاف‌ورزد سپرده او بدون هیچگونه تشریفات‌بنفع دولت‌ضبط‌و بابرنده‌دوم معامله انجام خواهد شد.

۷- مدت تحویل ونصب مخزن از تاریخ انعقاد قراردادحداکثر ۴۵ روز میباشد.

۸- شرکت‌کنندگان در مناقصه میتوانند همه روزه (تاتشکیل جلسه مناقصه) درساعات‌اداری باداره تدارکات موسسه مراجعه و برك مشخصات رادریافت دارند.

۹- کمیسیون مناقصه دررد یاقبول هریك از پیشنهادات‌مختار است. الف ۹۲۴۳

رئیس موسسه اصلاح و تهیه نهال و بذر - مهندس دیبا
۱-۲ آ-۴۶۳۹۶

آگهی پذیرش دانشجو برای دوره فوق لیسانس اکونومتری

دانشکده اقتصاد دانشگاه تهران برای‌دوره‌فوق‌لیسانس اکونومتری (اقتصاد سنجی) وتعلیم روشهای جدید علم اقتصاد از قبیل برنامه ریزی خطی وتحقیق عملیاتی‌و محاسبات ماتریسی وحساب احتمالات وماشین های الکترونیك تعدادی دانشجو از طریق مسابقه میپذیرد داوطلبان باید دارای درجه لیسانس در علم اقتصاد از یکی از دانشگاه های ایران یا دانشگاههای معتبر خارجی بوده و در امتحانات مسابقه ورودی توفیق یابند.

مدارك مورد لزوم:

۱- سه قطعه عکس ۶×۴

۲- دوبرك رونوشت مصدق شناسنامه

۳- مبلغ یکهزارریال بحساب شماره ۲۰۹۸ بانك مرکزی ایران

مواد امتحانات مسابقه ورودی عبارت ازاختبارازبرنامه‌دروس اقتصاد دوره لیسانس وزبان خارجی.

نام‌نویسی ازروز پنجم تاچهاردهم دیماه صبحها از ساعت ۸ونیم تا ۱۱ونیم وبعداز ظهرها ازساعت ۳تا ۶دردبیرخانه دانشکده اقتصاد واقع در خیابان پهلوی، بالاتر از بلوار خیابان سمنان انجام خواهد گرفت.

تاریخ انجام مسابقه ورودی بعدا اعلام خواهدشد.

۱-۲ آ-۴۶۳۸

دانشکده اقتصاد دانشگاه تهران

پارتی جدید اطوی گردان برای‌بیمارستانهاوهتلها
بخاری، بخاری‌حمام، بخاری دیواری، آب گرم‌کن برقی برای‌مصارف عمومی و هتلها و بیمارستانها و دفاتر تجارتخانه‌ها انواع توستر (نان خشك‌کن)
دست خشك‌کن برقی برای هتلها، رستورانها و بیمارستانهاو موسسات فرهنگی انواع تشك‌وپتوی برقی
انواع‌جاروی برقی مدل بزرك وکوچك رسید
تهران: فروشگاه مرکزی شرکت سهامی‌زیمنس تخت‌جمشید
۳۲ساعات کار ۷صبح‌الی ۲بعداز ظهر و۴الی۷ ونیم بعداز ظهر
تلفن ۶۰۸۷۱ وسایر فروشگاههای معتبر دیگر
شیراز: خیابان زند زیمنس شیراز
اصفهان خیابان چهارباغ اول‌فتحیه‌فروشگاه نورسته
زیمنس ایران

آگهی استخدام رسمی ماشین نویس‌فارسی ولاتین

سازمان عمران گرگان یکنفر ماشین نویس‌فارسی و لاتین که حداقل دارای گواهینامه سال سوم دبیرستان و گواهینامه ماشین نویسی فارسی‌و لاتین و واجد شرایط عمومی مندرج در قانون استخدام کشوری باشدبرای خدمت‌درمنطقه گرگان‌از طریق امتحان و مسابقه استخدام مینماید.

داوطلبان واجد شرایط میتوانند فرم زیر را تکمیل نموده حداکثر تاپایان وقت اداری روز چهارشنبه ۲۰ دیماه ۱۳۴۶ شخصایابا پست‌سفارشی بنشانی: تهران - دروازه شمیران - خیابان‌هدایت خیابان غلائی - پلاك شماره ۴۳ بامدارك ذیل‌تحویل دهند یا ارسال نمایند:

چهار قطعه عکس ۶×۴ - یك نسخه رونوشت شناسنامه - فتوکپی یا رونوشت گواهی شده آخرین مدرك تحصیلی و گواهینامه ماشین‌نویسی فارسی و لاتین -فتوکپی یا رونوشت مصدق برك پایان خدمت‌وظیفه یا معافیت (برای آقایان).

به‌تقاضاهائیکه بعد از تاریخ فوق برسد ترتیب اثر داده نخواهد شد.

داوطلبان باید برای دریافت کارت ورود بجلسه امتحان روز یکشنبه اول بهمن ماه ۱۳۴۶ بسازمان عمران گرگان بنشانی فوق مراجعه‌نمایند.

امتحان مسابقه روز دوشنبه (۲) بهمن ماه ۱۳۴۶ خواهد بود. الف ۹۲۴۹

مدیر عامل سازمان عمران گرگان
دکتر جزیره‌ای

اینجانب . . . نام خانوادگی . . . تاریخ تولد . . .

شماره شناسنامه . . . محل‌صدور . . . نام پدر . . .

نشانی‌های پستی: شماره مسکن .. خیابان . . . . کوی . . . شهر . . .

داوطلب ثبت نام برای استخدام در سازمان عمران گرگان میباشم

امضاء

۱-۳ آ-۴۶۳۹۰

آگهی مزایده

ناحیه راه‌آهن جنوب‌طبق اجازه نامه‌شماره ۸۱۹۹رش ۳۰ر۸ر۴۶ استانداری خوزستان‌وموافقت و اجازه نامه شماره ۲۴۷۱۱ - ۵ر۹ر۴۶ شهرداری اهواز وصول عوارض و حق‌العبور از پل راه آهن کارون در اهواز را از طریق مزایده با شرایط زیر باجاره واگذار مینماید.

۱- مدت اجاره دوازده ماه تمام (یکسال شمسی) از تاریخ تنظیم قرارداد خواهد بود.

۲- حداقل اجاره‌سالیانه مبلغ هفده‌میلیون‌و سی هزار ریال خواهد بود.

۳- علاقمندان شرکت در مزایده باید دراهواز بکارپردازی ناحیه راه‌آهن و در تهران‌باداره کارپردازی راه‌آهن مراجعه و بااخذ ومطالعه کامل یك نسخه ازشرایط قرارداد که دراختیار آنان‌قرار میگیرد پیشنهادات خودرا تسلیم نمایند.

۴- پیشنهاد دهندگان باید با استحضار کامل از مفاد شرایط قرارداد ذیل کلیه صفحات و اوراق دریافتی را امضاء نموده ضمیمه پیشنهاد خود بنماید.

۵- پیشنهاددهندگان بایستی معادل ۵٪ بهای پیشنهادی خود را بعنوان سپرده یك مبلغ پانصدهزار ریال اوراق‌خزانه بصندوق ناحیه‌راه‌آهن دراهواز ۲ مازاد برمبلغ مزبور ضمانت‌نامه بانکی یکی از بانك های شهرستان اهواز تودیع و رسید آنهارا ضمیمه پیشنهاد خود نمایند.

۶- پیشنهاد دهندگان باید باتوجه‌بقانون منع مداخله کارمندان دولت در معاملات دولتی پیشنهاد خود را تا ساعت ده صبح وقت اداری روز یکشنبه ۱۰ر۱۰ر۴۶ بدفتر ناحیه راه‌آهن جنوب تسلیم و رسیددریافت دارند کلیه پیشنهادات‌واصله درساعت یازده صبح همانروز با حضور کمیسیون مربوطه در دفتر رئیس ناحیه باز و قرائت خواهدشد.

۷- چنانچه حائز حداکثر مزایده ازانجام معامله و تنظیم قرارداد خودداری نماید سپرده او بسود راه‌آهن ضبط وقرارداد با نفردوم‌منعقدمیگرددو سپرده نفردوم‌تاهنگام قرارداد بانفر اول نگهداری خواهد شد.

۸- به پیشنهاداتی‌که فاقد سپرده و یامبهم‌و یامخدوش و یامشروط و یاخارج ازموعد مقرر واصل شودترتیب‌اثرداده‌نخواهدشد.

۹- حضور پیشنهاد دهندگان در کمیسیون مزایده آزاد است و ناحیه راه‌آهن جنوب در رد و یا قبول‌یك‌یاکلیه پیشنهادات مختار خواهد بود.

۱۰- هزینه آگهی مزایده و سایرهزینه های متعلقه دیگرو تنظیم سند بعهده برنده‌مزایده خواهد بود. الف ۹۲۴۲.

آ-۴۶۱۳۲ ۱-۲ رئیس ناحیه راه‌آهن جنوب - مهندس بدیعی

آگهی دعوت

بدینوسیله برابر ماده ۲۹ اساسنامه از کلیه سهامداران شرکت هشتم دعوت میگردد که ساعت ۵ بعداز ظهر روز۱۱ر۱۰ر۴۶ بمنظور شرکت در جلسه‌فوق‌العاده همگانی برای رسیدگی بامورجاری شرکت در محل شرکت حضور بهمرسانند.

مدیر عامل شرکت هشتم

«پیتروجرمی» منقد اجتماعی و کارگردان بزرك سینمای ایتالیا این‌بار فیلمی‌ارائه‌میدهد بمراتب جنجالی‌تروبی‌پرواتر از فیلم «طلاق بسبك ایتالیائی» - گوشه‌ای از زندگی زن‌های شوهردار ومردان زن‌دار ...
برنامه آینده سینماهای سانترال-امپایر

ویرنالیزی ۰ گاستون موشین
ببالونکار ۰ فرانکوفابریزی
درفیلمی از پیتروجرمی
خانمها و آقایان
بنا بخواهش مشتریان ارجمند واستقبال‌عامه، فیلم‌کامل‌رنگی مراسم‌فرخنده تاجگذاری‌شاهنشاه آریامهر و علیاحضرت شهبانوی ایران باردیگر همراه این فیلم نمایش داده میشود.

سمینار انقلاب اداری تشکیل میشود

از روز ۱۸ دی ماه سمیناری در زمینه انقلاب اداری کشور از طرف حزب ایران نوین آغاز بکار خواهد کرد که جلسات آن تاروز بیست‌ویکم دی ماه ادامه خواهد یافت . هدف این سمینار تشریح موارد مختلف انقلاب اداری و گرفتاریها ونابسامانیهای سازمان اداری مملکت و همچنین تهیه طرحها وراه حل های منطقی بر اساس نظریات مردم خواهد بود . این مطلب در جلسه دیروزهیئت اجرائی حزب‌ایران نوین که با شرکت نخست‌وزیر تشکیل شد عنوان گردید . دستور این‌جلسه بحثو مذاکره پیرامون گزارش مشروحی بود که دو هفته قبل‌دبیر کل پیرامون برنامه خط‌مشی‌آینده حزب‌براساس قطعنامه کنگره به هیئت اجرائی داده بود .

دراین جلسه اعضای مسئول‌کمیته برگزاری سمینار انقلاب اداری نیز شرکت داشتندو در موردطرحی که برای‌سمینارتهیه‌شده‌توضیحات لازم را باطلاع اعضای هیئت‌اجرائی رسانیدند .

*** نطق نخست‌وزیر**

آقای هویدا نخست‌وزیر دراین جلسه پیرامون هدفهای سمینار انقلاب اداری سخن گفت واضافه کرد : دراین سمینار باید کسانی شرکت واظهار نظر کنند که‌روزانه باسازمانهای اداری مملکت سر و کار دارند و درد ها و گرفتاری های آن را شخصا حس میکنند. واین ها کسانی جز افراد عادی‌و شریف مملکت نیستند . اگرقرار باشد که در این سمینارنیزصاحبان مشاغل و مقامات چه در گذشته و حال بخواهند اظهار نظر کنند درد ها و گرفتاریهای اصلی مردم و نواقص سازمانهای اداری آنطور که باید مشخص نخواهد شد . آقای نخست‌وزیر ادامه دادالبته شرکت‌واظهار نظر کارمندان‌دولت نیز ضروری است‌ولی باز هم کارمندانی که روزانه با مردم‌تماس دارند نه آنها که صاحب مشاغل بالاهستند . اگر این دو دسته در کمال صداقت مشکلات کار را بگویند آنوقت می توان بروشهای معقول و متناسب بانیازمندی های مملکت دست‌یافت اینکه‌می گویم این دو طبقه باید اظهار نظر کنند از آن جهت‌است که آنها خود روزانه در تماس باسازمان ها در معرض پیچ‌وخم ها وسرگردانی‌ها هستند ویادر برابر تقاضا ها و توقعات خصوصی وشخصی قرار دارند.

*** مسئولان کمیته‌ها**

در جلسه دیروز آقای عطاءالله خسروانی دبیرکل حزب‌آقای‌دکتر یزدان پناه رابعنوان مسئول کمیته طرح‌و بررسی وآقایان دکتر نیك پی‌و دکتربهادری رابعنوان‌مسئولین دو کمیته دیگر حزبی پیشنهاد کرد که به تصویب هیئت اجرائی‌رسید.

*** برنامه چهارم**

آقای‌نخست‌وزیر در این‌جلسه همچنین گفت : که پس از برگزاری سمینار انقلاب اداری و سمینار عمومی انقلاب اداری که در بهمن ماه برگزار خواهدشد، نوبت به برنامه عمرانی‌چهارم کشور خواهدرسید که دولت عقیده دارد بهمین نحو باید در معرض اظهار نظر های افراد حزبی قرار گیرد.

■

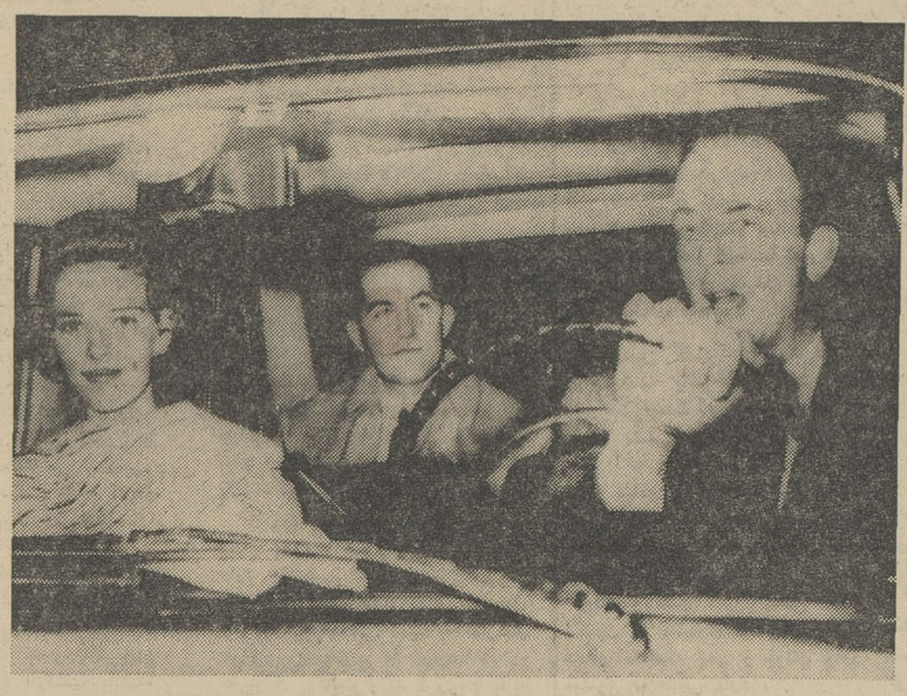

در حالیکه در یونان اولین آثار مقاومت طرفداران پادشاه در مقابل دولت‌نظامی ظاهر شده ، کنستانتین پادشاه یونان همچنان‌سکوت خودرا حفظ کرده و هنوزحتی‌یك کلمه با خبرنگاران گفتگو نکرده است . کنستانتین تاکنون‌چندبار بانمایندگان دولت نظامی گفتگو کرده و بقیه اوقات خودرا باتفاق همسرش «آن‌ماری» درویلای دوست خود «پرنس‌هنری‌هس» می گذراند . این عکس کنستانتین (در صندلی عقب) و ملکه آن‌ماری‌رادر حالیکه «پرنس هنری»رانندگی اتومبیل‌را بعهده‌دارد هنگام عبوراز یکی از خیابانهای رم نشان‌میدهد.

دیدار نهائی فوتبال آسیا در تهران

بنابه‌پیشنهاد کنفدراسیون فوتبال آسیائی و استدعای سازمان تربیت بدنی ایران ، شاهنشاه آریامهر ، تصویب فرمودند مسابقات نهائی فوتبال آسیائی در بهارآینده‌درتهران برگزار شود ، دراین دور مسابقات تیمهای چین‌ملی - برمه- هنك‌کنك - اسرائیل‌و ایران شرکت‌دارند .

کارگاه تکثیر ماهی

تا دوسال دیگر آماده بهره برداری میشود

قرارداد مربوط به ایجاد کارگاهی برای تکثیر و پرورش ماهی های غضروفی در کنار سفیدرود با پیمانکار به امضاء رسید .

بااحداث این کارگاه ، سالانه ۳ میلیون‌و نیم تخم تاسماهی و اوزون‌برون‌درحوضچه‌های‌مخصوص پرورش می یابند و میزان صید ماهی های غضروفی به چند برابر افزایش خواهد یافت .

بمنظور افزایش ذخائر ماهی ، جهت تامین گوشت مصرفی ماهی در ایران‌و افزایش صادرات‌خاویار، طرحی از تصویب هیئت‌عامل برنامه گذشت و برای اجرای آن اعتباری درحدود ۳۵۰ میلیون ریال‌تخصیص داده شد .

یك مقام عالیرتبه در شرکت سهامی شیلات ایران در این مورد به خبرنگار ما گفت : درحدود یك سال پیش طرحی برای ایجاد یك کارگاه تکثیر ماهی در مجاورت سفیدرود که از طرف کارشناسان شوروی تهیه شده بود به مقامات ایرانی تسلیم گردید . بموجب این طرح در میزان صید ماهی خاویار ایران چند برابر افزایش حاصل میشد .

طرح مزبور در سازمان برنامه مورد بررسی‌قرار گرفت ومذاکراتی با کارشناسان شوروی جریان‌یافت که به تصویب آن منتهی شد و اعتبار اجرای طرح نیز از محل اعتبارات عمرانی برنامه سوم تامین گردید .

*** شروع عملیات**

محلی که برای ایجاد این کارگاه درنظر گرفته‌شد ومناسب تشخیص گردید ، زمین های ناحیه‌سوسنگر بود . نقشه برداری و ارزیابی این اراضی بوسیله سازمان آب وبرق سفیدرود انجام شد و سپس کار به مرحله خرید زمین‌های موردنیاز رسید .

درضمن لوازم و تاسیسات‌مربوط به کارگاه تکثیر ماهی از شوروی وارد شد و برای نصب‌به محل‌ایجاد کارگاه حمل گشت .

نقشه های اجرائی ساختمان نیز که‌توسط کارشناسان شوروی‌آماده شده تحویل شرکت‌سهامی شیلات ایران گردید . آنگاه دعوت‌نامه های لازم بوسیله دستگاه اجرائی برای انتخاب پیمانکار جهت‌شرکت در مناقصه ارسال شد .

شرکت سهامی شیلات ایران ، با موافقت سازمان برنامه ، یك پیمانکار ایرانی را که مبلغی‌معادل ۲۰ میلیون ریال کمتر از هزینه پیش‌بینی شده در طرح پیشنهاددادده بود برنده مناقصه اعلام کرد وهفته گذشته عملیات مقدماتی ساختمان کارگاه تکثیر و پرورش ماهی از طرف پیمانکار شروع شد .

*** تا ۲ سال دیگر**

بموجب قراردادی که‌با پیمانکار به‌امضاء رسیده کلیه عملیات ساختمانی و تاسیساتی کارگاه تکثیر ماهی میبایستی تا ۲ سال دیگر خاتمه یابد و کارگاه آماده بهره‌برداری گردد .

این کارگاه در زمینی بمساحت ۱۰۰ هکتار احداث میشود و دراین اراضی ۱۸ حوضچه بوجود می آید که از آب سفیدرود استفاده خواهد کرد و طول هریك از این‌حوضچه ها ۲ کیلو متر خواهد بود .

دراین حوضچه ها سالانه سه میلیون‌ونیم‌تخم‌تاسماهی‌واوزون‌برون که ماهی خاویار است ریخته‌میشود و این ماهی ها پس‌از گذشت مدتی کمتر از سه ماه که رشد وپرورش کافی یافتند ، از حوضچه ها خارج میگردند و به دریای خزر منتقل میشوند .

بهمین علت که‌پرورش تخم‌ماهی خاویار ۲ تا ۳ ماه بیشتر بطول نمی‌انجامد ، درنظر است درصورت موافقت مقامات مسئول ، از این حوضچه ها برای پرورش تخم‌ماهی سفید نیز استفاده بعمل آید .

به این ترتیب با ایجاد کارگاه تکثیر و پرورش ماهی ، علاوه بر آنکه امکان صید ماهی بیشتری برای مصرف گوشت آن خواهد بود ، عایدات ناشی از صدورخاویار نیز بمقدار قابل توجهی افزایش خواهد یافت .

تقویم اطلاعات

چهارشنبه - بیست‌و نهم آذرماه ۱۳٤٦ -هیجدهم رمضان- المبارك ۱۳۸۷ -بیستم‌دسامبر ۱۹٦۷

غروب‌آفتاب ساعت ٤و٤۷دقیقه

توپ افطار واذان مغرب‌ساعت ۵و۱٤ دقیقه

توپ سحر واذان صبح (فردا) ساعت ۵و۳۹ دقیقه

طلوع آفتاب (فردا) ساعت۷ و۸ دقیقه

ظهر شرعی (فردا) ساعت ۱۲و ۲ دقیقه

پیش‌بینی هوا

هوای شهرستانهای شمالی خراسان نیمه‌ابری، گاهی‌ابری همراه با بارندگی‌های‌پراکنده خواهد بود که بتدریج‌ازمقدار ابر ها کم می شود .

هوای نواحی‌آذربایجان‌نیمه ابری گاهی‌ابری همراه با بارندگی و ریزش برف در نواحی کوهستانی می باشد .

هوای شهرستانهای غربی وکرانه های‌دریای مازندران‌و دامنه های البرز قسمتی ابری که بتدریج بر مقدار ابرها افزوده شده همراه بابارندگی های محلی خواهد بود .

هوای تهران کمی ابری که بتدریج بر مقدار ابر هاافزوده می شود ودر اواخر وقت‌فردا همراه با بارندگی پراکنده خواهد بود

تسلیت

همکار محترم جناب آقای نائینی

پزشکان وپرستاران‌وکارمندان بیمارستان‌دادگستری مصیبت وارده را بجنابعالی و جناب آقای‌دکتر منوچهری و خانواده محترم تسلیت میگویند

آ_۹۳٦۳ ۲ دکتر حسین‌حکمت

جناب آقای مهندس فضل‌اله محمودیان

بانهایت تاثر و تالم درگذشت شادروان شاهپور پورزند را تسلیت گفته بقاء سلامت و سعادت انجناب وخانواده محترم پورزند را مسئلت دارند .

آ_٦۲۲۸ ٤ کارکنان کارخانه سیمان دورود

بانك کشاورزی ایران درگذشت مرحوم آقای هادی مستوفی‌زاده را به‌بازماندگان آنمرحوم تسلیت میگوید .

آ_٤٦۲۸٦ بانك کشاورزی ایران

فوت بانو میرمطهری رابه‌همکار محترم آقای‌دکتر قاسمی وآقای میرمطهری ریاست دیوان عالی‌کشور تسلیت عرض مینماید .

آ_٤٦۲۸۰ انجمن‌پزشکان‌ایران

گروه فرهنگی هدف

مصیبت وارده به‌همکار ارجمند خود آقای مهدی فلسفی را تسلیت عرض می‌کنند .

آ_٦۲٤٦ ٤

سرکار خانم فخرالملوك دولت‌آبادی

مصیبت وارده را بشما و خاندان‌محترم صمیمانه تسلیت عرض می کنیم

دبیرستان دخترانه ایمن - آذرمیدخت ساتراپ - معصومه خاوریان - طاهره فولادی - محترم فراهانی

آ_۹۳٤۹ ۲

بانهایت تاثر فوت پدر ارجمند رابه‌آقای‌ابراهیم بنایان تسلیت عرض نموده وبقای عمربازماندگان‌وفامیل محترم را ازدرگاه احدیت خواهانیم

آ_۹۳٤۷ ۲ ازطرف مدیران شرکت تجارتی ایران‌بالتیك

بانهایت تاثر فوت مرحوم سناتور نبیل سمیعی پدر جناب آقای مهدی سمیعی رئیس بانك مرکزی ایران را تسلیت گفته بقای عمر کلیه بازماندگان‌آن مرحوم را از خداوند آرزو داریم .

آ_آندریاسیان آ_۹۳۵۳ ۲

مصیبت وارده را بخانواده‌های محترم بنایان - بخشی ، فرشته‌فر ، داویدی ، عزیزاله خاتمی ،سلیمانی تهرانی ، فولادیان ، میکائیل مخصوصا دوست‌محترم آقای مهندس جهانگیر بنایان تسلیت عرض می‌نمائیم

آ_٤٦۳۷٦ خانواده شهرآرای

دوست گرامی جناب آقای دکتر کاظم شمس

مرك نابهنگام مرحوم شمس راحضور سرکار و کلیه بستگا ن‌تسلیت عرض و خودرا در این مصیبت شریك می‌دانیم

آ_۲۹۳۳۱ دکتر حقی ، کاظم عصاره ،مهندس‌شاه‌رکنی

جناب آقای مهدی سمیعی ریاست محترم بانك مرکزی ایران

بانهایت تاسف وتاثر فوت پدر بزرگوار وارجمندتان رابه‌آن‌جناب و خانواده محترم تسلیت عرض نموده ، سلامت و سعادت جنابعالی را از خداوند متعال مسئلت می‌نمایم

آ_٤٦۲٤٤ حسن‌قوامی

جنابان‌آقایان مهدی سمیعی رئیس بانك مرکزی‌ایران ومهندس‌اسمعیل سمیعی ودکتر خسرو سمیعی

بانهایت تاسف و همدردی در مصیبت فوت پدر بزرگوارتان سهیم بوده و مراتب اندوه بی‌پایان خویش را صمیمانه حضور آن‌جنابان‌وخاندان‌معظم‌وبازماندگان محترم تقدیم داشته سلامت و توفیق همگان‌را ازخداوند متعال مسئلت دارم

آ_٤٦۲۵٦ گرگان -مهندس کمال‌تقدیسی

سرکار سروان اکبر لنگری

من و همکارانم مصیبت وارده را تسلیت عرض نموده بقاء عمروسلامتی آن خاندان محترم را ازدرگاه ایزد متعال خواهانم .

آ_٤٦٤۰٤ سرگردامیر-عمرانی

جناب آقای منصوری ریاست اداره ثبت احوال‌شاهی

درگذشت ناهنگام پدر بزرگوارتان‌رابشما وخانواده محترم تسلیت گفته وبقای عمر و سعادت بازماندگان را از خداوند متعال مسئلت می‌نمائیم .

آ_٤٦٤۱۲ کارمندان ثبت احوال شاهی

کارکنان آموزشگاه حرفه‌ای نظام‌مافی (کرولالها)

مصیبت وارده را بجناب آقای مهندس اردکانی ریاست محترم اداره کل ساختمان تسلیت عرض‌مینماید

آ_۹٤۰۹ ۲ از طرف کارکنان آموزشگاه - احمد ملکوتی

جناب آقای مهندس سلیمان سهرابی

درگذشت خواهر گرامی رابه‌جنابعالی و فامیل محترمتان از صمیم قلب تسلیت گفته بقای‌عمروسلامتی بازماندگان را از درگاه خداوندمتعال خواستاریم

آ_۹۴۱۷ ۲ شورای بهره‌برداران معادن ایران

سرکار سرهنك غروی - سرکار سرهنك قلعه‌بگی

مصیبت وارده رابرآن سروران گرامی وخانواده‌های محترم تسلیت عرض نموده وخودرا در اندوه‌شماشریك میدانیم

آ_۲۹٤۳۹ سرهنك‌فردی وبانو

جناب آقای مهدی لاله مدیر عامل محترم بانك‌تهران

باکمال تاسف وتاثر مصیبت وارده را به‌آنجناب‌و خانواده محترم تسلیت عرض نموده بقاء و سلامتی بازماندگان راازخداوند متعال خواهانم

آ_٤٦٤۱٤ مصطفی‌شهابی

هیئت مدیره کانون فارغ‌التحصیلان دانشگاههای کشور

ضایعه مولمه درگذشت شادروان ابراهیم نبیل سمیعی (نبیل‌الملك) رابخانواده‌های محترم سمیعی و خانواده‌های منتسب‌بخصوص جناب‌آقای‌مهندس‌اسمعیل سمیعی فرزند برومند آنمرحوم و قائم‌مقام وزیر اقتصاد وجناب آقای یوسف‌رئیس‌سمیعی دادستان دیوان‌کیفر اعضای هیئت مدیره کانون‌فارغ‌التحصیلان دانشگاههای کشور تسلیت میگویند .

آ_۹۳۵۷ ۲

جناب آقای مهدی لاله مدیر عامل محترم بانك تهران

درگذشت شادروان مادرگرامی آن‌جناب موجب تاثر وتاسف فراوان گردید بدینوسیله مصیبت وارده راتسلیت میگویم

آ_٤٦٤۲۰ قاسم ساربانها

آقای علی هاتف تشویری

مصیبت وارده را بشما و خانواده ارجمندتان تسلیت عرض نموده سلامتی وبقای شمارا از خداوند متعال خواستارم

آ_۲۹۳۹۳ علی‌یبانی

آقای علی هاتف تشویری

مصیبت وارده را بشما و خانواده ارجمندتان تسلیت عرض نموده سلامتی وبقای شمارا از خداوند متعال خواستارم

آ_۲۹۳۹۵ جمشید رحمانیان

جناب آقای مهدی لاله مدیرعامل محترم بانك تهران

درگذشت شادروان مادرگرامی آن‌جناب موجب تاثر وتاسف فراوان گردید بدینوسیله مصیبت وارده راتسلیت میگویم

آ_٤٦٤۲۲ رضاسار بانها

جناب آقای سیدعلی طیبی سردفتر اسناد رسمی ۲۷ ساری

بانهایت تاسف وتاثر مصیبت وارده را به‌جنابعالی وفامیل محترم تسلیت عرض بقاء وسلامت بازماندگان را از درگاه‌خداوند متعال خواهانیم .

آ_٤٦۳۷۸ گنبد کاوس محسن معصومی وبانو

جناب آقای مهندس سهرابی مدیر کل وزارت اقتصاد

باکمال تاسف درگذشت خواهر عزیزتانرا به‌آن خاندان محترم تسلیت عرض نموده بقای عمرآن‌خاندان محترم را از ایزد یکتا مسئلت مینماید .

آ_۲۹٤۰۳ مدیرعامل شرکت معدنی مسکان-مهدی‌توکلی

جناب آقای مهندس نصیری

مصیبت وارده را صمیمانه تسلیت عرض میکنم

آ_۲۹٤۰۱ حمیده‌زنجانی

شیرزنان باشگاه لاینز بین‌المللی تهران بانهایت تاسف درگذشت ناگهانی شیرزن پوراندخت پزشك‌نیا (دفتری)رابه‌همسر گرامی وی و خانواده‌های سوگوار صمیمانه تسلیت میگویند .

آ_۲۹٤۰۵ سازمان شیرزنان باشگاه لاینز تهران

جناب آقای مهدی لاله مدیر عامل محترم‌بانك تهران

بانهایت تاسف وتاثر مصیبت وارده را بجنابعالی وخانواده محترمتان تسلیت عرض مینماید .

ازطرف کارمندان بانك تهران شعبه نواب

آ_۲۹۳۸۵ احمدعلی شیخ‌الاسلامی

آقای هاتف تشویری

کارگران و هیئت مدیره شرکت‌تعاونی اعتبار کفش فردوس مصیبت وارده را بخانواده‌های هاتف تشویری خصوصا جناب آقای علی‌هاتف تشویری‌تسلیت عرض نموده بقاء و سلامتی آن‌جناب را از خداوندمتعال مسئلت می‌نمائیم

کارگران و هیئت مدیره شرکت تعاونی کفش‌فردوس

آ_۲۹۳۹۱

جناب آقای مهدی لاله مدیر عامل محترم بانك تهران

درگذشت مادر گرامی آنجناب موجب نهایت‌تاسف است بدینوسیله بشما و خانواده محترم تسلیت‌میگویم

آ_٤٦٤۱۸ حاج‌رضاحداد

مصیبت وارده را بهمکار و دوست عزیزم آقای علی‌هاتف تشویری تسلیت عرض نموده سلامتی وبقاء دوست عزیزم را از خداوند بزرك خواهانم

آ_۲۹۳۸۹ بیوك شمیلی

آقای علی‌هاتف تشویری نماینده محترم کارگران کفش فردوس

فوت جانگداز پدرعزیزتان را بشما و خانواده محترمتان تسلیت گفته سعادت و سلامتی بازماندگان آن مرحوم را از درگاه خداوند آرزومندم

آ_۲۹۳۹۷ مدیر عامل کارخانه کفش فردوس - سنمی

آقای علی هاتف تشویری

مصیبت وارده رابشما تسلیت عرض نموده وخود رادرغم واندوه شما شریك میداند .

آ_۲۹۳۹۹ مدیر داخلی کفش فردوس - منصورعیسی‌خاریان

جناب آقای دکتر عبدالعلی میرمطهری

بااندوه وتاسف فراوان عده‌ای از کارمندان‌بانك عمران شعبه شهناز که نتوانسته‌اند در مجلس ترحیم بانو مرضیه میرمطهری شرکت جویند ضمن ابراز همدردی باجنابعالی برای آنمرحومه هم‌طلب آمرزش و مغفرت دارند .

آ_۲۹٤٤۵

سرکار خانم قمرتاج دولت‌آبادی

مصیبت وارده را بشما و خانواده محترم تسلیت میگوئیم

آ_۲۹٤۳۱ مهندس ایرج ضیائی - دکتر فرح‌ضیائی

بسرکار خانم قمردولت‌آبادی و خانواده محترم مصیبت وارده را تسلیت میگوییم

آ_۹٤۳۷ ۲ طیبه‌ضیائی

سرکار خانم تاج‌بخش

مصیبت وارده را از طرف خود و کلیه آموزگاران دانش‌آموزان دبستان فیروزکوهی دختران تسلیت میگویم

آ_۲۹۳۲۵ ایمانی

دوست ارجمند جناب آقای دکتر علی‌اکبر میرفخرائی

باکمال تاسف مصیبت وارد ه‌را تسلیت عرض‌مینمایم

آ_۲۹٤۳۳ اسداله اسدپور

جناب آقای مهندس سهرابی مدیر کل محترم وزارت اقتصاد

باکمال تاسف مصیبت وارده را به‌جنابعالی‌و خانواده های محترم وابسته تسلیت عرض مینماید .

آ_۲۹٤۳۵ شرکت سهامی معادن سطح‌الارضی‌اهواز

هیئت رئیسه فدراسیون فوتبال ایران

مصیبت وارده را بجناب آقای میرمطهری رئیس دیوان عالی کشور وجناب آقای دکترمحمد قاسمی‌نایب رئیس فدراسیون فوتبال ایران تسلیت عرض مینماید.

آ_۹۳۵۹ ۲

درگذشت خانم پروین همدانی رابخانواده‌های همدانی و صادقی تسلیت گفته وبقای عمرآن خاندان رااز خداوند خواستاریم

آ_٤٦۳۰٦ عزت‌اله شهیدی - علی‌اکبر شهیدی

بانهایت تاثر وتاسف مصیبت وارده را بخاندان محترم سمیعی عموما وبجناب آقای مهندس اسمعیل سمیعی خصوصا تسلیت عرض مینماید

آ_۲۹٤۱۱ ۲ عمیدسرداری

مصیبت وارده را بهمکار و دوست عزیزم آقای علی‌هاتف تشویری وبانو تسلیت عرض نموده و خودرادر این غم بزرك شریك دانسته سلامتی آن خانواده محترم را از ایزد بزرك خواهانیم

آ_۲۹۳۸۷ رضاشفیع‌و بانو

جناب آقای لاله مدیر عامل محترم بانك تهران

باکمال تالم وتاثر درگذشت واندوه ماجده‌جنابعالی را تسلیت عرض نموده و سلامتی آنجناب وبازماندگان را ازدرگاه ایزد متعال مسئلت مینمائیم

آ_۲۹٤۴۳ ۲ ازطرف کارمندان بانك تهران شعبه مرکزی پرویز روشنفکر

جناب آقای مهدی لاله مدیر عامل محترم بانك تهران

بانهایت تاسف مصیبت وارده را تسلیت عرض‌نموده بقای‌عمر جنابعالی را از خداوند متعال خواستاریم

آ_٤٦٤٦۰ حاج‌اسماعیل اسماعیلی - اکبر اسداله‌زاده-غلامحسین محلاتی

جناب آقای مهدی لاله مدیر عامل محترم بانك تهران

بانهایت تاسف مصیبت وارده را تسلیت عرض‌نموده بقای عمر وسلامت آن‌جناب وکلیه بستگان‌راازخداوند متعال مسئلت می‌نمائیم .

آ_٤٦٤٦۲ از طرف کارمندان‌بانك‌تهران - شعبه‌قصر-موسوی‌زاده

جناب آقای افتخاریان

بانهایت تاسف مصیبت وارده را بجنابعالی‌تسلیت عرض نموده وخودرا در غم شما شریك می‌دانم

آ_٤٦٤٦٤ پیشاهنگی شمیران - ایران‌آقاخانی

جناب آقای مهندس سهرابی

باکمال تاسف وتاثر مصیبت وارده را بحضور جنابعالی تسلیت عرض مینماید

آ_۲۹٤٤۹ ۲ شرکت سهامی‌ایران‌باریت

جنا ب‌آقای مهدی لاله

بانهایت تاثر مصیبت وارده را به‌آنجناب‌وفامیل محترمتان تسلیت عرض مینماید

مدیر عامل شرکت ایران‌مارگو - ایوب‌یوسف‌زاده

آ_٤٦٤۷٤

بانهایت تاسف مصیبت وارده را به‌جناب آقای لاله‌تسلیت عرض مینماید

آ_٤٦٤۷٦ شرکت فنی وساختمانی گاما

جناب آقای مهدی لاله مدیر عامل محترم بانك‌تهران

باکمال تاسف مصیبت وارده را به‌آن‌جناب‌و خاندان محترم تسلیت عرض مینماید .

هیئت مدیره شرکت سهامی ساختمانی توفان

آ_٤٦٤۸۰

سمینار رؤسای آموزش و پرورش مازندران

با حضور مدیر کل آموزش و پرورش در ساری تشکیل شد

سمیناری با شرکت روسای آموزش و پرورش شهرستان های مازندران برای پیشرفت کار کلاس های پیکار بابیسوادی و تربیت معلم د ردفتر آقای پور شمس مدیر کل آموزش و پرورش استان مازندران تشکیل گردید ، در اولین جلسه سمینار آقای معتمدی معاون استانداری مازندران نیز حضور داشت .

بنابگزارش خبرنگار ما در ساری - در سمینار مذکور ابتدا آقای کبیری معاون کل آموزش و پرورش مطالبی ایراد کرد وبدنبال آن آقای پور شمس مدیر کل آموزش و پرورش استان ضمن سخنانی اظهار داشت با همکاری استانداری مازندران از چند هفته قبل کمیته پیکار بابیسوادی دراکثر شهرستان های مازندران . کلاس های متعددی برای تعلیم به نو - سوادان تشکیل داده و پیشرفت آنها هم رضایتبخش بوده‌است .

در پایان جلسه سمینار برای رفع مشکلات وپیشرفت بیشتر امور مربوطه تصمیماتی اتخاذ گردید .

دو باجه پست و تلگراف و تلفن

در چالوس افتتاح شد

چالوس - دیروز آقای شجاع ملایری استاندار مازندران باتفاق آقای سلحشور مدیر کل پست و تلگراف و تلفن این استان برای بازدید از وضع دوایر پست و تلگراف وتلفن چالوس وارد این شهرشدند. بنابگزارش خبرنگار ما درچالوس- استاندار ومدیر کل پست وتلگراف مازندران پس ازبازدیداز اداره پست و تلگراف ، باجه های پست و تلگراف را که اخیرادربانك ملی و هتل چالوس تاسیس گردیده افتتاح نمودند .

اخبار شهرستانها

تشکیل هیئت مشورتی اطلاعات درشهریار

آقای عالیخانی — آقای دکتر افتخار — آقای ابراهیمی — آقای صادقیانی — آقای رهگذر — آقای اخوان — آقای رهنما

با شرکت هفت نفر از افراد صاحبنظر ، خوشنام و مورد اعتماد مردم شهریار ، هیئت مشورتی روزنامه اطلاعات در این بخش تشکیل گردید . . .

در جلسه‌ایکه بدین منظور در دفتر نمایندگی اطلاعات درشهریار ترتیب یافت ،آقای احمد هجرت نماینده‌وخبرنگار روزنامه اطلاعات در شهریار ، هدف ازتشکیل هیئت های مشورتی درشهرستانهارابتفصیل شرح داد و آنگاه آقایان عابدین عالیخانی ، دکتر سید حسن افتخار، حاج کیومرث ابراهیمی ، حاج غلامرضا صادقیانی ، حاج حبیب‌الله رهنما ، کیومرث رهگذر و آقای حاج رضا اخوان سعادتی بعنوان اعضای هیئت مشورتی روزنامه اطلاعات در شهریار انتخاب گردیدند . این‌عده‌در پایان ازبین خود آقای دکتر افتخار را بسمت رئیس و آقای عالیخانی را بعنوان نایب رئیس هیئت مشورتی انتخاب نمودند .

نمایندگان اطلاعات در خدمت مردم

مردم شهرستانها بوسیله نمایندگان اطلاعات خواسته های خود را شرح میدهند

اردستان جمعی از فرهنگیان و طبقات مختلف مردم اردستان اصفهان بدفتر نمایندگی اطلاعات آمدند و ضمن تسلیم طوماری اظهار داشتند :

«قیمت نان و گوشت در اردستان گران است و متاسفانه مسئولین امر هم به کیفیت وضع مایحتاج عمومی و نرخ آن توجهی نمی کنند ...» این‌عده سپس گفتند : «تاچندی قبل بهای یك کیلو گوشت در اردستان ۸۰ ریال بود و اخیراهم‌ده ریال بر نرخ قبلی افزوده شده! با این ترتیب باید در هفته‌هاوماه های آینده هر کیلو گوشت را به قیمت ۱۳۰و۱۴۰ ریال خریداری کنیم! تقاضای ما اینست که مقامات مسئول درباره تقلیل نرخ‌نان و گوشت در اردستان اقدام نمایند .

بروجن «سه ماه از آغاز سال تحصیلی می گذرد و هنوز دانش آموزان دبیرستان پسرانه بروجن با مشکل «جا» روبرو هستند !!..»

مطلب بالا را عده‌ای از اولیاء دانش - آموزان تنها دبیرستان پسرانه‌بروجن با مراجعه بدفتر نمایندگی موسسه اطلاعات اظهار داشتند .اولیاء دانش آموزان همچنین اضافه کردند : در تابستان بهروسیله‌ای شده می توان با استفاده ازصحن دبیرستان مشکل کمبود «جا» رابرطرف کرد امادر این سرما و یخبندان زمستان‌چگونه میتوان از صحن حیاط دبیرستان به جای کلاس درس استفاده کرد ! امیدواریم مسئولین آموزش وپرورش باتوجه به کثرت دانش آموزان دبیرستان، برای رفع این مشکل چاره‌ای اندیشند .

رؤسای جدید ۲ دانشکده

در دانشگاه اصفهان شروع بکار کردند

گزارش خبرنگارما در اصفهان حاکیست ، از طرف آقای دکتر معتمدی رئیس‌دانشگاه ، آقای‌دکتر فضل‌اله حکمت‌یار به سرپرستی دانشکدهٔ علوم منصوب و مشغول کار گردید . همچنین آقای دکتر عبدالباقی نواب‌بسمت‌رئیس‌دانشکده ادبیات منصوب شد . آقای دکتر نواب قبلا معاونت دانشکده‌پزشکی را بعهده داشت .

کار توسعهٔ ساختمان رستوران دانشکدهٔ ادبیات و علوم اصفهان شروع شد . برای توسعهٔ‌رستوران ازمحوطهٔ مقابل آن استفاده‌میشود. همچنین از دیروز بدستور آقای دکترمعتمدی رئیس‌دانشگاه‌اصفهان کنترل کارت شناسائی دانشجویان دانشکده‌ادبیات وعلوم آغاز گردید.

۳۸ کیلو تریاك

از دوقاچاقچی کشف شد

رضائیه - مامورین مبارزه با مواد مخدره آذربایجان غربی‌هنگام گشت در اطراف رضائیه از دونفر قاچاقچی باسامی مجید و حسین مقدار ۳۸ کیلو تریاك کشف کردند دوقاچاقچی دربازجوئی اظهارداشتند که تریاکها متعلق بخودشان می‌باشد و آنرا برای فروش دررضائیه در مرز ایران و ترکیه خریداری کرده‌اند .

کشتارگاه ماهیها!

شاه‌آباد غرب - رودخانه عظیم «برف‌اباد» در شاه‌آباد غرب که روزگاری منظره زیبای آن چشم را خیره‌می کرد وبقول مطلعین محلی، آب آن در پاکی و شفافی در مناطق غرب کشوربینظیر بود حالا چند روز است به صورت «کشتارگاه ماهی‌ها» درآمده و هرروز صدها ماهی که در آبهای رودخانه شناورند ،بعلت آلودگی آب آن تلف میشوند !!

علت امر ، طبق اظهارعده‌ای از اهالی اینست که تفاله چغندر کارخانه قندشاه‌آباد بداخل آب رودخانه ریخته میشود و طی همین چند روزی که کارخانه شروع بکار کرده هزاران ماهی موجود در رودخانه مزبور تلف شده‌اند!

گفتیم که تفاله چغندر باید دورریخته شود ،ولی‌چرا آنرا بداخل رودخانه میریزند که نسل ماهی را در این رودخانه براندازند !!

حیدری - خبرنگاراطلاعات

چند خبر کوتاه

تبریز : بهره‌برداری مقدماتی از شبکه لوله‌کشی آب آشامیدنی آسایشگاه مجذومین «باباباغی» تبریز طی مراسمی آغاز گردید . هزینه اجرای این طرح از اعتبارات شرکت ملی نفت ، بنگاه مستقل آبیاری سابق، استانداری آذربایجان شرقی وسازمان برنامه‌تامین گردیده است . اب مورد احتیاج‌صد هازن و مرد و کودك مبتلابه بیماری جذام‌دراین‌آسایشگاه قبلا باتانکر بمحل حمل میشد !

مشهد : تاکنون اعضای بیش‌از سی‌صنف در مشهد تشکیل اتحادیه داده‌اند و چنانچه تعداد اتحادیه های اصناف دراین شهر به چهل برسد ، شورای عالی اصناف در مشهد تشکیل خواهدشد. تیمسار سرتیپ بنی‌اعتماد ، شهردار مشهد دراین مورد اظهار داشت : طبق قوانین موجود هرگاه دوسوم اصناف یك شهر تشکیل اتحادیه بدهند می‌توان نسبت‌بتشکیل شورای عالی اصناف در آن شهر اقدام کرد .درشهر مشهد حدود شصت صنف مختلف وجود دارد .

کرمانشاه : در جلسه‌ای که بمنظور آشنائی بابانوان فارغ‌التحصیل مراکز تربیت معلم ودانشسرای کرمانشاهان درتالار آموزش و پرورش کرمانشاه تشکیل شد خانم دکتر صوفی مدیر کل تربیت معلم نیز شرکت داشت.خانم دکتر صوفی دراین مراسم گفت : مقدمات تاسیس دانشسرای مقدماتی دختران در کرمانشاه و دانشسرای‌دو ساله روستائی در شهرستان پاوه فراهم گردیده است .

مرد سکسکه‌ای ؟!

پس‌از یکهفته سکسکه مداوم معالجه‌شد

... آقای مهندس احمد آهوئی کارمند اداره شیمیائی شرکت تصفیه نفت که از یکهفته قبل‌دچارسکسکه مداوم گردیده ودربخش ۱۱ بیمارستان شرکت نفت درآبادان بستری شده بود معالجه‌شد و بیمارستان را ترك کرد .

آقای مهندس آهوئی دراین یکهفته هردقیقه سی‌بار سکسکه میکرد و نمیتوانست غذا و آب بخورد و باتزریق سرم باو غذا رسانیده میشد و خوشبختانه‌پس‌از یکهفته معالجه بهبود یافت .

بخشدار «برخوار» و شهردار دولت‌آباد اصفهان

بجرم سوء استفاده زندانی شد

بدنبال اعلام جرمهائی که علیه آقای هژبریان اویسی بخشدار «برخوار » و شهردار دولت آباد اصفهان شده بود از طرف آقای لاجوردی دادستان استان اصفهان تحقیقاتی بعمل آمد و رسیدگی کامل این‌موضوع به‌آقای‌شهبازی بازپرس شعبه ٤ محول شد . طی رسیدگی هائی که بعمل آمد جرم بخشدار «برخوار »وشهردار دولت آباد اصفهان محرز گردید و با صدور قراری به مبلغ پنج میلیون ریال بازداشت و زندانی شد. گفته میشود اعلام جرمهائی که شده است مربوط به اختلاس چندین میلیون تومان میباشد که یکصد و ده هزار تومان آن مربوط به حمام وقفی دولت آباد بوده که خراب شده و به جای آنکه غرامت آن باداره اوقاف پرداخت گردد حیفو میل شده است .

در اصفهان بهتر پوست میکنند !

اصفهان - خبرنگار اطلاعات - هیئت اعزامی سازمان‌جهانی‌خواربار وابسته بسازمان ملل متحد که‌برای بازدید کیفیت پوست کندن لاشه های احشام در کشتار گاه های شهرستانهای ایران آمده است . پس‌ازبازدید کشتارگاه اصفهان و طرز پوست کندن لاشه‌های احشام نظر داد که :

در کشتارگاه اصفهان پوست گوسفند بهتر و صحیح‌تروبهداشتی تراز کشتارگاههای‌سایرنقاط کشور کنده میشود !

اعضای این هیئت پنجنفرهستند وسرپرستی هیئت‌راآقای‌دکتر«بایر» بعهده دارد . اعضای هیئت مزبور یکهفته دراصفهان بودند و دیروز این‌شهرستان راترك کردند .

طی تیراندازی درنخلستانهای بهمنشیر آبادان

سردسته باند قاچاقچیان دستگیر شد

دیشب‌طی‌تیراندازی‌درنخلستانهای بهمنشیر آبادان سردسته یك‌باند قاچاقچی بنام مرتضی دستگیرشدو همدستانش فرار کردند. مرتضی که سردستگی یك باند قاچاقچی مواد مخدره را دارد چندی پیش که‌تحت تعقیب قرار گرفته بود. بکویت‌فرار کرد و دیروز به آقای سرهنك - درمیشیان رئیس شهربانی آبادان‌اطلاع داده شد که وی از کویت بازگشته است.مامورین بسرپرستی آقای ستوان نسیم خانه مرتضی را محاصره کردند. مرتضی‌وهمدستانش که در آنجا بودند از پشت‌بام فرار کرده به‌نخلستانهای بهمنشیررفتند که در آنجا طی تیراندازی مرتضی دستگیر شدو از جیبش ۱۷ گرم‌هروئین بدست آمد و زندانی شد. برای دستگیری همدستانش فعالیت‌ادامه دارد.

دستبرد بدبیرستان

یك‌یاچند نفر ناشناس ، نیمه‌شب «در» وپنجره‌های دبیرستان شاه‌اسمعیل صفوی سیه‌چشمه را درهم شکستند و تعدادی صندلی وقسمتی از وسائل دبیرستان را بسرقت بردند ! مسئولین‌دبیرستان صبح‌روز بعد پس از رسیدگی بیشتر متوجه شدند که فروشگاه محصلین دبیرستان نیز مورد دستبرد قرار گرفته است ! برای شناختن و دستگیری سارق یا سارقین فعلا فعالیت میشود .

ایستگاه پراوربندی

در «حسین‌آباد» شیراز

بانك عمران و تعاون روستائی با همکاری وزارت آبادانی و مسکن‌و هیات عمران بین‌المللی امریکا در ایران ، مبادرت به ساختمان یك ایستگاه جهت پروار بندی دامهای عشایری درحسین آباد شیرازنمود

بنابگزارش خبرنگار مادرشیراز تاکنون از طرف شرکت های‌تعاونی یکهزار و صد راس گوسفند به ایستگاه مزبور تحویل شده است

مادران نمونه سال در شهرستانها

*** تبریز :**

خانم فاطمه اسفندی ساکن تبریز که ٤٦ سال داردو دارای ۱۵ فرزند می‌باشد بعنوان‌مادر نمونه شهرستان تبریزانتخاب گردید .دوازده نفر ازفرزندان بانو اسفندی به‌ترتیب سن عبارت از :

پرویز (کارمند بانك) ،جابر (دانشجو) ، فرهود (کارمند بانك) ، روح‌انگیز (آموزگار)، مهرانگیز (دانشجوی تربیت معلم) ، صاعد ، مسعود،وجیهه، رحیمه ، فهیمه ، وحید و عارف (دانش‌آموز دبیرستان‌ودبستان) می‌باشند .

خانم اسفندی بزبان های فارسی ، روسی‌وترکی‌استانبولی تسلط کامل دارد .

*** کرمانشاه :**

عنوان «مادر نمونه‌سال» در کرمانشاه بیك بانوی نابینا تعلق گرفت . این مادر نمونه خانم رسولی از ساکنین کرمانشاه می‌باشد که اخیرا کودك خردسالش نیز درمسابقه «سالمترین کودك سال» در کرمانشاه «اول» شناخته شد.

*** اهواز**

خانم قوامی (افرا) صاحب‌ده فرزند ساکن اهواز به عنوان مادر شایسته و نمونه‌شهرستان اهواز برگزیده شد . سه‌نفر از فرزندان خانم قوامی دارای تحصیلات عالیه هستند ، چهار نفر آنان بادامه تحصیلات متوسطه مشغولند و سه‌فرزند دیگر از فرزندان بانو قوامی‌در دوره‌ابتدائی‌تحصیل میکنند .

دختری مجروح شد

گرگان : تراکتوری به رانندگی علی‌اصغریاوریان ۳٦ ساله هنگام حرکت در فلکه «امامزاده عبدالله» گرگان بادختر جوانی بنام شیروانی ۱۵ ساله تصادف کرد و اورا مجروح ساخت دوشیزه شیروانی بلافاصله به‌بیمارستان گرگان انتقال یافت و فعلا در حال اغماء بسر میبرد . علت تصادف بی‌احتیاطی راننده تراکتور بوده است .

افتاد و مرد

کپورچال - مقاطعه کار راه «ماسال - شاندرمن» بنام وارطان که برای‌صرف شام بیکی از مهمانخانه‌های «کپورچال» رفته بودهنگام صحبت با دوستان خود ، ناگهان‌حالش‌منقلب‌شدو بر زمین افتاد و مرد . بقرار اطلاع علت مرك وی سکته قلبی بوده است .

حادثه پشت حادثه !

میانه - اتوبوس شماره ۱۵۵۲۸۵ تبریز برانندگی اصغر زاهدی که از قصبه «اشفق» میانه عازم شهر بود در بین راه بعلت نقص فنی از جاده منحرف شد وبدره افتاد . صاحب اتوبوس که در میانه بسر میبرد بااطلاع از جریان باتفاق دو نفر دیگر جهت تعمیر ماشین عازم محل واقعه شد ، اما یکی از آنان هنگام تعمیر اتوبوس ، بعلت «در» رفتن جك ، زیر بدنه اتوبوس ماند و درگذشت . جنازه وی که علی‌شیر علی‌زاده‌نام داشت باانجام تشریفات قانونی مدفون گردید .

خلاصه‌ای از : حوادث شهرستانها

تصادف باعابر

لنگرود : کامیونی به رانندگی محمدعلی برازی در فلکه لنگرود با مرد عابری بنام تراب تصادف کرد ووی را مجروح‌ساخت تراب بلافاصله ببیمارستان شیروخورشید سرخ لنگرود انتقال یافت اما حالش رضایت‌بخش نیست و فعلا در حال اغماء بسر می‌برد. جریان واقعه تحت‌رسیدگی است .

قتل با چاقو

آبادان - بین دوبرادربه اسامی خلیل و علی بچاری در اطراف آبادان و جوان ۲۰ساله‌ای بنام «کاظم» مشاجره‌ای درگرفت که منجر بزدوخورد شدید گردید و دوبرادر با چاقو «کاظم» را ازپای درآوردند خلیل وعلی باتهام قتل دستگیر شدند و بمقامات قضائی تحویل گردیدند .

٤٥ گرانفروش

تحویل دادگاه شدند

شیراز - بدنبال تقلیل نرخ‌نان در شیراز که خبر آن قبلا درج‌شد مبارزه شدید مامورین شهرداری علیه گرانفروشی نان در این‌شهر آغاز گردید و تاکنون ٤٥ نفراز نانوایان که از فروش نان با نرخ جدید سرپیچی کرده‌اند به جرم گرانفروشی تحت تعقیب قرار گرفته‌اند . فعالیت مامورین برای ریشه کن‌ساختن گرانفروشی در شیراز ادامه دارد .

بافت ، چه‌دارد وچه‌ندارد..؟

از : مقدس زاده — نماینده اعزامی سازمان شهرستانها

سیمای شهرستانها

هنوزحمامهای‌خزینه‌ای‌دراین شهرستان مورد استفاده است

اینجا ، سالانه یکبار و یکجا عروسی برپا میدارند !

«۳۰۹»

*** مدارس شهرستان بافت**

صحبت دراین بود که اهالی وساکنین شهرستان «بافت» شوق تحصیل وذوق ادبی دارند وچون هیچگونه وسیله تفریحی ندارند ناچار پس‌از فراغت ازکار رورانه ، شبها جلساتی‌دارند و دراین جلسات بمشاعره میپردازند .

بطور کلی شهرستان بافت نسبت بوسعت حوزه و تعداد جمعیتش از لحاظ عده‌ی دانش‌آموزان و تعداد مدارس ،وضع قابل‌توجهی دارد. فقط‌در شهربافت باآنکه هنوز باصطلاح صورت یك«شهر» پیدا نکرده است هفت دبستان وسه دبیرستان تاسیس شده که‌از این تعداددبستانها پنج دبستان‌پسرانه و دودبستان‌دخترانه است واز سه‌دبیرستان موجود دربافت نیز دودبیرستان پسرانه می‌باشد که‌حتی کلاسهای ششم نیز دراین دودبیرستان دائر گردیده است. یك دبیرستان دخترانه این شهرستان هم تاکلاس پنجم‌طبیعی دارد ..

چیزی که هست در دبیرستانهای شهر بافت فقط رشته‌طبیعی دائر شده‌واز تاسیس رشته های ریاضی وادبی درمدارس این شهرستان خبرواثری نیست .

*** عده دانش‌آموزان**

مجموع تعداد دانش‌آموزان شهر بافت اعم از دبستانی و دبیرستانی متجاوز از دوهزار و پانصد نفر است ودر تمام حوزه شهرستان بافت درحدود هفتهزار نفر دانش‌آموز مشغول تحصیل می‌باشند .

بناباظهار آقای بنی‌اسدی رئیس اداره عمران شهرستان بافت فقط درسالهای ٤٥-٤٦ در دهات تابعه این شهرستان ٤۳ مدرسه جدیدایجاد گردیده است ...

*** احتیاجات شهرستان‌بافت**

اکنونکه باکیفیت وضع ظاهری شهربافت واستعدادها و امکانات پیشرفت این‌شهرستان آشنا شدید بدنیست مختصری از احتیاجات مردم این «تازه‌شهرستان»را بگویم .

درشهربافت همانطور که قبلاباستحضار رسید از اسفالت اثری دیده نمیشود هنوز دراین تازه شهرستان «خیابان» به‌آن کیفیت وصورتی که ماتصور میکنیم وجود ندارد. کوچه‌های عریض ومسطح وشن‌ریزی شده رادر شهر بافت خیابان می‌نامند . اینجا کوچه‌ی صاف وکم‌چاله‌چوله کمتردیده میشود هرچه‌هست معابری تنك‌وباریك وپرنشیب و فراز که‌چون شهر دردامنه کوه ایجادشده کوچه‌ها نیز سراشیبی وسربالائی است .

شهربافت استو فقط یك‌حمام دوش که آنهم مورداستفاده کارمندان سازمانهای دولتی می‌باشد . سایر اهالی این شهربیشتر مایلند ازحمامهای خزینه‌ای و نا مناسبی که‌هنوز هم دربافت‌دائر است استفاده کنند !

اخیرا ازطرف شهرداری ساختمان یك حمام که‌دارای‌هفت دستگاه دوش خواهدبود شروع شده است .

● از ساختمانهای جدید اثری نیست

درسراسر حوزه شهرستان بافت هیچگونه وسیله تفریح وسرگرمی وجود ندارد تنهاسرگرمی اهالی و مخصوصا جوانان بافت این است که هرروز عصرها طول خیابان مرکزی شهررا که ازدویست سیصد متر تجاوز نمیکند طی کنند ...

درشهرستان بافت ساختمان های دولتی کمتر وجود دارد. فقط ژاندارمری‌و بهداری این شهرستان ساختمان اختصاصی‌دولتی دارند وبقیه سازمانهای دولتی بافت در ساختمانهای استیجاری مستقر و متمرکز می‌باشد . ازوجود خانه‌های سازمانی هم دراین شهرستان اثری نیست وایجاد خانه‌های سازمانی از لحاظ رفاه حال کارمندان یکی‌از احتیاجات ضروری شهربافت است وازآن گذشته ساختمان خانه‌های سازمانی دربافت برای اهالی شهر هم میتواند الگو ونمونه جهت ایجاد سایر ساختمانها باشد....

بجزساختمان ژاندارمری و بهداری بافت که‌اختصاصی است، شیروخورشید سرخ‌بافت هم ساختمان نسبتا بزرك ونوسازی دارد که‌آنهم تبدیل به‌پرورشگاه شده و ۳۰ کودك یتیم درآن نگهداری میشوند ....

*** بیمارستان نیمه تمام ۲۵ تختخوابی**

اماآنچه بیش‌از هرچیز دیگر دراین شهرستان‌مورداحتیاج اهالی می‌باشد ایجاد یك‌زایشگاه واعزام یکنفر قابله تحصیلکرده است ...

من‌ضمن بازدید وضع شهربافت درانتهای شهر، آنجاکه ساختمانها به‌باغات منتهی میگردد وباغات درزاویه‌ی محل تقاطع دورشته کوه شمالی وغربی قرار گرفته است ساختمان نیمه تمامی رادیدم که‌تاسقف رسیده است ، تصور کردم که‌این ساختمان جدید شهرداری بافت می‌باشد ولی‌آقای فروغی‌حسابدار شهرداری بافت اظهارداشت : این، ساختمان بیمارستان۲۵تختخوابی بهداری بافت می‌باشد که‌قرار است هرچه زودتر تکمیل‌شودو بیمارستان دراین ساختمان دائرگردد. ولی درحال حاضر (اواخر مهرماه و موقعی که‌من‌از شهربافت بازدید میکردم) بهداری بافت فقط یك پزشك دارد ...

درمدت توقف دربافت راجع‌به‌آداب ورسوم مردم اینشهرستان هم تحقیقات و بررسی هائی کردم. در حوزه بافت وبین مردم‌این شهرستان که‌عقب آنها را طوایف مختلف عشایر تشکیل میدهند مرسوم است که‌سالانه فقط یکبار وآنهم یکجا مراسم عروسی برپامیدارند . باین کیفیت که‌هرسال بعداز برداشت محصول، کدخدایاریش‌سفید طایفه متوجه جوانان ایل میشود و بخانواده هریك از جوانانی که‌موقع عروسیشان فرارسیده است اینموضوع رایادآوری میکند. مثلا ده‌یاپانزده تن‌ازجوانانی که موقع‌عروسیشان فرارسیده آماده ازدواج میشوند . آنوقت خانواده این ده نفرجوان باتشریك مساعی و همکاری یکدیگر ،یك‌مجلس بزرك ترتیب میدهند ودرآن مجلس از همه‌اهالی شهر یادهکده ویا ازهمه‌افراد طایفه یاایل دعوت میکنند وده یاپانزده «تخت» (بسته‌بتعداد جوانانی که‌میخواهند عروسی کنند) میزنند و یکباره دریکشب مراسم عروسی این ده‌پانزده نفر جوان رابرگزار میکنند ....

درهنگام عزاداری نیز موقعیکه یکنفر ازیك خانواده میمیرد هریك ازاهالی ده‌یا شهر ویاهریك از افراد ایل یاطایفه بسته باستطاعت مالی‌خود هدیه‌ای مانند یکی دوراس گوسفند، یك یا دوحلب‌روغن وچیز های دیگری بعنوان «سرسلامتی» یادر حقیقت برای کمك ببازماندگان وسایر افراد خانواده مزبور میدهند...

یادداشتهای روز

زیبائی ـ فصاحت ـ ثروت

انسان را به هیچ جا نمیرساند !

اعضاء سپاه صلح در میهمانی سفیر امریکا بافتخار سناتورپرسی

برای « سناتور چارلز پرسی» سناتور جمهوریخواه آمریکا که دیروز تهران راپس از یك دیدار ٤٨ ساعته ترك کرد فرصت‌مناسبی بودکه بادو تن از همشهریان و دوستان قدیمی خویش در تهران تجدید دیدار کند . چارلز که در ایالت ایلینوی ایالات متحده سال گذشته بسنارفته ٤٦ سال دارد ولی قیافه او جوان تر از سنش نشان میدهد .

سناتور پرسی از دوستان‌نزدیك و همشهری آرین‌مایر سفیر امریکا در تهران و دوست و همشهری و همکلاس ۲۵ ساله روبرت هارلن رایزن اقتصادی سفارت امریکادر تهران است .

تعریف از صفات نیکووپسندیده این سناتور جوان که در مدت اقامت کوتاه خویش در تهران‌قلوب صد هاتن را ربود شاید حمل بر گزاف گوئی باشد اما آنچه که همگی در سیمای سفیر امریکا در باره پرسی متحد القول بودند این بود که وی از فصاحت وبلاغت به طرز خاصی برخوردار است و شاید همین خاصیت سبب محبوبیت او گشته است و همگی دورنمای آینده روشنی را درباره وی تجسم می‌کردند .

امایوسف مازندی خبرنگار خبرگزاری‌یونایتدپرس اینترناشنال با این عقیده مخالف بود و بطور واضح باو گفت که‌آنچه‌انسان را بجائی میرساند یافصاحت است یا زیبائی و یاثروت و چون سناتور پرسی از تمام این مزایا برخوردار میباشد بنابراین‌آینده او تاریك و مبهم است .

اماپرسی از آن آدمهائی نبودکه از میدان خارج شود و با کمال زیرکی باو جواب داد:

تو که از سه مزایا فقط یکی‌از آنها رابرخورداری بکجا رسیده‌ای! اطرافیان جملگی‌اشاره‌سناتور پرسی را حمل بر ثروت مختصر یوسف کردند .

در محافل و مجالس

برنامه امروز

سخنرانی : تحت عنوان «کتاب های کودکان امریکائی » بوسیله خانم جسی پرسون در انجمن‌ایران و امریکا .

فیلم : «فرانس پانوراما » و «شانزده مدال طلا در پوتیو» در انجمن ایران و فرانسه ازساعت ٦ بعد از ظهر .

نمایشگاه ها

نمایشگاه «۲۵سال‌هنر ایران » درموزه جدید باستانشناسی جنب موزه ایران باستان از ساعت نه صبح تا ظهر و از سه تا هشت‌بعد از ظهر .

نمایشگاه نقاشی‌منوچهر صفرزاده ٥ تا ٨ بعد از ظهر در « گالری بروجنی »چهار راه پهلوی

نمایشگاه آفیش‌های خارجی در تالارقندریز روبروی دانشگاه ٥ تا ٨٫٣٠ بعد از ظهر .

سئوالهای الکلی و جوابهای کلکی

در میهمانی سفارت عراق که برای خداحافظی با آقای الدوجیلی سفیر آن کشور برپا شده بود از همه سرحال تر زایتسف سفیر شوروی در تهران بود که ظاهرا خود را برای مقابله با خبرنگاران مطبوعات که شایعه‌بازنشسته شدن او را بر سر زبان ها انداخته بودند آماده کرده بود .

سفیر شوروی که فارسی را هنگام اقامت پنج ساله خویش باندازه رفع احتیاج فرا گرفته جدا از انتشار این خبر ناراحت بنظر میرسید و میگفت که تا جان در بدن دارد از کار کردن خسته‌نمی شود .

طیب‌حسین سفیر پاکستان هم که شایعه بازگشتش را یکی از روزنامه ها چاپ کرده بود در دل ناراحت بنظر می رسید و میگفت که این خبر صحیح نیست .

کوشش خبرنگاران برای بیرون کشیدن خبر تازه‌ای‌از نخست وزیر و دکتر اقبال که در این ضیافت شرکت‌کرده بودند بجائی نرسید ونخست وزیر با همان طرز خاص به خودش‌منتهی اینبارباقیافه‌ای سر حالتر بسئوالات الکی جواب های کلکی میداد .

سناتور جمو سناتور دکتر متین دفتری نخست وزیران اسبق از قیافه های آشنای این ضیافت بودند و آنچه که همه از آن تاسف می خوردند بازگشت سفیر عراق بود اما بهر حال اهداء نشان درجه یك همایون به سفیر عراق بپاس خدماتش فرصت تبریك گفتن مدعوین را به سفیر عراق داد .

یك ضیافت و دوسفیر

و ماجرای ابتکار سفرای فرانسه و لبنان

عزیمت قریب‌الوقوع سفرای‌عراق و مراکش بکشورشان کار بعضی از سفارتخانه‌های تهران را آسان و خرج آنان را کم کرد .

رسم استو نیکو رسمی است که هنگامیکه یك سفیر دوره ماموریتش پایان می‌یابد سفرای دیگر بسته به نزدیکی باآن‌سفیر وباتوجه به‌ملاحظات سیاسی‌ضیافتی ترتیب میدهند واز یکدیگردعوت میکنند که بیایند و آخرین روز های اقامت را در محفلی گرم از اینجا و آنجا بگویند . دیشب سفیر فرانسه به پیروی از همین اصل مجلس ضیافتی‌بافتخارسفرای مراکش و عراق در تهران ترتیب داد و از دیگر سفرا دعوت کرد که به ضیافت او بروند . مجلس ضیافت بگرمی انجام پذیرفت و ظریفی گفت که ابتکار سفیر فرانسه در ترتیب یك‌ضیافت برای دو سفیر واقعا جالب است زیرا علاوه بر راحت‌ساختن کارمدعوین خرج سفارت فرانسه را هم کم کرده است .

ظریف دیگری اعتراض کرد و گفت این ابتکار حسین العبداد سفیر لبنان است که چند شب پیش نظیر چنین ضیافتی را در ویلای رویائیش ترتیب داد و فکر اینکار را به مغز سفیر فرانسه انداخت .

تزئین درخت کریسمس

به«کریسمس» روز میلادمسیح بیش از چند روزی نمانده استو این میلاد بدنبال خویش جشنهای عید ژانویه را بهمراه دارد تزئین درخت‌های کریسمس که باچراغ های رنگی و الوان و پنبه و هزار خورده ریز دیگر که نگارنده به علت جهل از نام آنان بی خبر است از سرگرمیهای مخصوص کودکان . در کشورهای مسیحی مذهب است و طبعا آندسته از کودکانیکه ! بخارج رفته‌اند وفعلا از بخت بد مجبور به بازگشت به وطن گردیده‌اند از اینکه امسال نمیتوانند در یك محیط خارجی‌به انجام سرگرمی سالانه بپردازند متاثر و متالم هستند .

بهرحال انجمن فرهنگی ایران‌و امریکا اکنون چندین سال است که تا اندازه‌ای جبران این تاثرات را کرده است و همه ساله قبل از آغاز کریسمس درختی عظیم از کاج‌های وطنی تعبیه میکند و از خلق‌اله دعوت میکنند که طی مراسم مخصوص از ساعت فلان تا ساعت فلان بیایند و به تزئین این درخت‌باآن وسائلیکه‌ذکرشد بپردازند . بهر حال دیشب این مراسم در کمال شکوه و جلال‌با حضور عده کثیری از ایرانیان و عده قلیلی از امریکائیان در محل انجمن بشکرانه سلامتی همه ما انجام شداماعده‌ای‌گله داشتند که بعلت جمعیت زیاد نوبت تزئین به آنان نرسید .

همزمان با این مراسم بدرخت کاج سفارت انگلیس در تهران نیز با وارد کردن جریان برق به لامپهای الوان آن جان تازه‌ای بخشیده شد . اما هتل هیلتون از هردو آنها زرنگتر دیشب به‌روشن کردن چراغهای‌درخت کاج‌خویش اقدام کرد و خبر انجمن ایران و امریکا و سفارت انگلیس رابدین ترتیب بقول ما روزنومه‌چی هادست دوم کرد !

درخت کریسمس غرق در نور هتل هیلتون‌یکروززودتر ازدرختان سفارت انگلیس و انجمن‌ایران و امریکا روشن شد .

تعطیل برنامه تلویزیونهای ایران،آمریکاوآموزشی

از امروز ، چهار شنبه ۲۹ آذرماه تا روز شنبه دوم‌دیماه بمناسبت تصادف با ایام سوگواری ولیالی قدر ، تلویزیون‌های ایران ،آمریکا و آموزشی برنامه نخواهند داشت .

اولین برنامه این سه تلویزیون ازصبح روزیکشنبه ۳ دیماه آغاز خواهد شد.

تلویزیون ملی ایران

برنامه امشب

٥٫٠٧ سلام شاهنشاهی
٥٫٠٩ دعا
٥٫١٤ اذان
٥٫٢٠ تلاوت آیاتی از کلام‌الله مجید
٥٫٢٩ ندای آسمانی
٥٫٣٥ مثنوی
٥٫٤٧ قصص قرآن
٦٫٠٠ برنامه درویش امیر حیاتی
٦٫١٤ سخنرانی‌دکترمهاجرانی
٦٫٣٠ اشعار مذهبی
٦٫٤٥ سخنرانی دکتربهبهانی
٧٫٠٠ سرزمینها
٧٫٣٠ فارسی شکر است
٨٫٠٠ فیلم شهر عریان
٨٫٣٠ اخبار
٩٫٠٠ مسابقه در باره یك شخصیت
٩٫٣٠ تفسیر سیاسی
٩٫٤٥ تلویزیون چیست
١٠٫٠٠ پایان برنامه

آموزشگاه خیاطی فیروزی

کلاسهای خیاطی انجمن ایران وآمریکا
زیر نظر خانم فیروزی

درانتهای فیشرآباد خیابان نادرشاه شماره ٥٥ دایر خواهدبود .

برای ثبت‌نام کلاسهای جدید همه روزه از ساعت ۹ تا ۱۲ صبح و شروع کلاس دیماه خواهد بود شماره تلفن ٦٢١١٩٨

استخدام استادیار دردانشگاه ملی ایران

دانشکده ادبیات و علوم انسانی دانشگاه ملی ایران برای‌رشته های زیر از طریق مسابقه استادیار استخدام میکند .

جامعه شناسی ، تاریخ عمومی، تاریخ ایران پیش از اسلام ، جغرافیای ممالك ،ژئومورفولژی ، زبان و ادبیات فارسی ، زبان وادبیات انگلیسی

داوطلبانیکه دارای گواهینامه دکتری یامعادل آن از یکی از دانشکده های‌معتبر باشندمی توانند تقاضا نامه کتبی خودبا فتوکپی مدارك علمی و برك معافیت از نظام تا آخر اسفند ماه ١٣٤٦ به اداره کل دبیرخانه دانشگاه ملی ایران (تهران.اوین) ارسال‌دارند .

آ ـ ٤٦٣٥٤

قهرمان دریاها

۴۳

خلاصه ـ کاترین در یك لحظه ضعف‌روحی تسلیم « ایوکوئدك » میشود ولی خیلی زود بخود می‌آید و از کرده خود پشیمان میشود زیرا او میداند که «ایو» نامزد دارد ....

در لندن «لردماکسول» در ساختمان‌های کمپانی «ایندین پاسیفیك» اتاقهای‌مجللی برای خود اختصاص داده بود .

«ماکسول» در اتاق خود آرنجش رابیك ویترین چوبی گرانبها تکیه داده و چنان در عالم فکر غوطه‌ور شده بود که حتی صدای پای منشی مخصوص خود «ویلیام‌ـ فربی » راکه آهسته وارد اتاق‌شدنشنید و فقط با شنیدن صدای او سر خود را بلند کرد :

ـ عالیجناب ، من دیروز از فرانسه برگشتم . تنها یك گرفتاری مانع از آن شد که زود تر خدمت برسم ...

لردماکسول ازدیدن‌منشی‌خود نورامیدی برای پیدا کردن کاترین بدلش راه‌یافت زیرا میدانست این مرد که در زرنگی و حیله‌گری دست شیطان را ازپشت بسته بود بانجام هر کاری قادر است .

ویلیام ادامه داد :

ـ «در فرانسه حوادث‌عجیبی روی‌میدهد. «ورژانس» رسما دربرابر «استورموتت» سوگند خورده است که فرانسه هرگز فکر کمك بشورشیان را به مخیله خود راه نمی دهد . اما «کارون‌بومارشه» که‌از حمایت‌وپشتیبانی کامل اوبرخوردار است اخیرا شرکتی تشکیل‌داده‌است که‌ظاهرا هدف آن مبادلات بازرگانی است ولی درحقیقت وظیفه‌اصلی‌آن رسانیدن‌اسلحه ومهمات به شورشیان است .

ـ نام این شرکت چیست ؟

ـ رودریك هورلاتزو کمپانی»

لحظه‌ای سکوت برقرار شد . سپس‌لرد روی ورقه کاغذی چند کلمه‌ای یادداشت کرد و گفت :

ـ رسیدگی باین موضوع در صلاحیت پارلمان است ما بهترین راه جلوگیری از فعالیت این کمپانی را مورد بررسی قرار خواهیم داد .

ـ عالیجناب ، موضوع بهمین جا پایان نمی‌یابد . یك خبر مهم دیگر هم دارم . در فرانسه گفته می شودکه « بروس ـ اندرسون» بزودی وارد «برست» خواهد شد . البته عالیجناب این شخص را خوب میشناسند .

ـ باورکردنی نیست . این دزد دریائی جسارت را ازحد گذرانیده است !

ناتمام

به پیروی از منویات‌شاهنشاه‌آریامهر

و تحکیم مبانی انقلاب شاه و مردم اهالی شهرستان مرند با مشاهده تعدیات شهرداری بربیت المال ملت با اعلام ٢٦ فقره موارد اتهام و شکایت های متعدد دیگر به مقامات مربوطه‌متوسل و در اثر توجهات وشروع انقلاب آقای خلیل نوروزی شهردار مرند ازکار بر کنار و اهالی با ابراز مسرت در شکایت‌های‌خود پی‌گیر از مقام استانداری تقاضای ارجاع پرونده را بمقامات صالحه قضائی خواستار پرونده کیفری شماره ٩٧٩ـ٤٣ نیز تعقیب مینمایند .

مرند ـطبیب زاده ، شکرانی ، فلکی ، دانشفر

آ ـ ٤٦٢٦٦

دیزالینشن‌پلنیس دولو پرزآف زارچین پروسس‌لیمیتد

مقیم تلاویو در اسرائیل صاحب اختراع راجع‌به«طرق ونحوه ودستگاه جداکردن ماده حل شده از محلول ها به صورت‌اساسا «خالص» که‌درایران تحت شماره ٤٣٥٥ به ثبت رسیده است اجازه بهره‌برداری از اختراع مزبور را باشخاص ذینفع عرضه مینماید . برای کسب اطلاع بیشتر بدفتر حقوقی . ر. آقابابیان و همکاران خیابان شاه کوچه نوبهار مراجعه شود .

آ ـ ٤٦٢٤٨

رونسون همیشه توجه دیگران راجلب میکند

ولی خودش هرپنجماه یکمرتبه احتیاج به توجه دارد

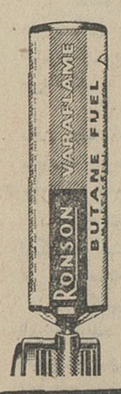

ظاهردرخشان وشکل لوکس‌و ظریف فندك رونسون توجه دیگران راجلب میکند رونسون فندکی است کامل وهرمدل آن ١١٥مرتبه مورد بازرسی قرار میگیرد. شعله آن قابل تنظیم است و ازشعله بلند برای سیگاربرگ، شعله بلندتر برای پیپ واز شعله کوتاه برای سیگار استفاده می کنید .

رونسون باگاز بدون بو پر میشود وهر دفعه پر کردن آن برای٥ ماه کافیست وفقط در ٥ ثانیه‌هم پر می‌شود. حتماًازانواع واقسام فندکهای رونسون دیدن‌کنید .

RONSON

رونسون نشانه مرغوبیت فندك و محصولات الکتریکی درسراسر جهان

سرویس مجهزدرفروشگاه کداك ـ میدان ٢٨ مرداد (مخبرالدوله) تلفن ٣٣٥٤٣

انما یعمر مساجدالله من‌آمن بالله والیوم‌الاخر

باطلاع اشخاص با ایمان و نیکوکار میرساند که مسجد محل‌عبادت و نزول رحمت حق وکانونی است برای نشر معارف اسلامی و هدایت خلق و حفظ جوانان از مفاسد اخلاقی باین منظور در سه سال قبل زمینی در حدودیکهزا رمتر در سر آسیاب دولاب میدان موتور آب خریداری و بعداز تهیه نقشه کامل ساختمان مسجد بنام «مسجد امام محمد تقی‌ع » شروع و قطع نظر از کمك های کلی‌که مالکین‌خیر ومتدین زمین نمودند با اعانت افراد با ایمان تابحال حدود ٨٥٠٠٠٠ ریال بابت زمین و ساختمان خرج شده وبناتازیر سقف رسیده مع‌الاسف‌بواسطه نرسیدن بودجه حدود یکسال است ساختمان تعطیل شده و چون ساکنین محل نوعا زحمتکش و بی‌بضاعت میباشند هیئت مدیره لازم دانست ضمن تقدیر از ذوات محترمی که تابحال کمك نموده‌اند مراتب راباطلاع افراد متدین و خیراندیش برساند امید است دراین ماه مبارك افراد باایمان و نیکوکار با کمك های نقدی و جنسی خودتشریك مساعی نموده این بنای خانه خدا را باتمام رسانند و آقایان میتوانند کمك های خود را بحساب شماره ١٠٠٠ بانك صادرات شعبه خاورسرآسیاب‌دولاب «مسجد امام محمد تقی ع» منظور فرمایند یابه مراکزمشروحه ذیل مراجعه و قبض رسمی مسجد دریافت نمایند :

بازار نرسیده به تیمچه حاجب‌الدوله آقای حاج سید کاظم علاقه بند ٢١٤٥١ .

بازار سرای امیر آقای‌حاج محسن آقا میخچی ٢٣٣٤٥

بازار مقابل مسجد سیدعزیزاله پیراهن فروشی قناعت آقای حاج‌علی آقا عابدینی ٥٦٠٧٣

بازار چهارسوق‌بزرك آقای حاج محمد حسین سعیدی نژاد و پسران ٢٦٦٢٥

بازار جنب کوچه غریبان آقای حاج محسن قلهکی ٥٨١٠٧٩

بازار ـ بازار چهل تن خشکبار مرکزی فارس ٢١٠٥٦

سرچشمه جنب کوچه مسجدآقای حاج احمدآقا محمود زاده ٣٧٢١٢

چهار راه فردوسی فروشگاه زمرد آقای حاج ابوالحسن اسفندیاری ٣٦١٢٢

از طرف هیئت مدیره ساختمان مسجد فضل‌الله محلاتی تلفن ٣٠٩٦٣

آ ـ ٢٩٣٦٧

شرکت سهامی ریسندگی و بافندگی ری

در نظر دارد تعداد بیست‌هزارعددتقویم دیواری‌برای‌سال ١٣٤٧ چاپ‌وتوزیع نماید علاقمندان بهترین کار خود را به آدرس شرکت واقع‌درخیابان بوذرجمهری غربی‌ارسال‌نمایند

آگهی مزایده

اداره‌تصفیه تهران قائم‌مقام آقای سید محسن میراحمدی ورشکسته ششدانك یکبابخانه پلاك شماره ٥٠٢ از١٣٠١ اصلی بخش ١١ تهران واقع دراراضی فلفلستانك نزدیك ایستگاه داودیه کوچه دفتری شماره ٨ملکی نامبرده را که مبلغ ٢٤٩١١٢٠ ریال ارزیابی شده باشرایط زیرازطریق مزایده کتبی بفروش‌میرساند ١ـفروش نقدی است و حداکثر سه‌ماه مهلت برای پرداخت بهادر صورت تقاضاداده خواهد شد ٢ـ کلیه هزینه های مربوط بمعامله ازهرقبیل وهرجهت وهمچنین عوارض ومالیات‌های متعلقه بمعامله وملك واخذ مفاصاحساب از مقامات مربوطه بعهده خریدار است ٣ـپیشنهاددهندگان باید قبلا صدی پنج بهای ارزیابی را اسناد خزانه در صندوق اداره تصفیه تودیع و قبض سپرده را ضمیمه پیشنهاد خود نمایند ٤ـ پیشنهادات باید درپاکات لاك ومهرشده باذکر جمله «مربوط به‌مزایده خانه متعلق به‌آقای میراحمدی » ومشخصات کامل‌و محل اقامت‌پیشنهاددهنده درروی‌پاکت تاساعت ٩روز یکشنبه اول بهمن‌ماه ٤٦ بدبیرخانه اداره تصفیه واقع در خیابان سی‌متری روبروی ستاد ژاندارمری کل کشور تسلیم‌شود ٥ـبه پیشنهادات مشروط.مبهم . فاقد سپرده و برخلاف شرائط آگهی‌وهمچنین پیشنهاداتیکه بعد از وقت مقرر برسد ترتیب اثر داده نخواهد شد . ٦ـاداره تصفیه تهران درردوقبول پیشنهادات مختاراست ٧ـ پیشنهادات درساعت ده‌روز یکشنبه اول بهمن ٤٦(آخرین روز قبول پیشنهادات) بازو قرائت خواهد شد حضور پیشنهاددهندگان درجلسه‌مزایده‌بلامانع است وعندالاقتضاء درهمان جلسه مزایده حضوری بعمل خواهد آمد . و برنده کسی است که‌بالاترین قیمت را پیشنهادنماید ٨ـ درصورتیکه برنده تاده‌روز پس از جلسه مزایده‌ویادر انقضاء مهلت درصورت تقاضا ازپرداخت ثمن وانجام معامله دردفترخانه اسناد رسمی خودداری نماید مسئول کسر احتمالی قیمت وخساراتی است که از تجدید مزایده حاصل شود که بدوا از سپرده او استیفاء میشود طالبین برای کسب اطلاع بیشتر میتوانند باداره تصفیه تهران‌مراجعه نمایند

آ ـ ٢٩١٥١ از طرف رئیس اداره کل تصفیه ـ بهرامی زاده

اینتر روز

صفحه ۷ . . . . .
چهارشنبه ۲۹ آذر ماه ۱۳۴۶
هیجدهم رمضان ۱۳۸۷ . . .

بیستم دسامبر ۱۹۶۷ . . .
شماره ۱۲۴۶۶ . . . . . .
سال چهل و دوم . . . . .

موفقیت سوئدیها در جنگهای قرون ۱۳ و ۱۶ و ۱۷ مرهون اسکی بود

اسکی های اولیه از استخوان حیوانات ساخته میشد

اسکی، ورزش و تفریح زمستانی

بازی اسکی برای اولین بار در چه تاریخی شروع شد ؟

■

عجیب ترین اسکی بازدنیا چه کسی بود ؟

■

اسکی شگفت ـ انگیز ترین تاریخچه بازیهای ورزشی را دارد

وقتی وارد موزه «جوکاردن» در استکهلم میشویددو قطعه استخوان بلند متعلق بیك حیوان عظیم‌الجثه نظرتان را جلب میکند . این دو قطعه استخوان که گفته میشود مربوط به ۵ هزار سال قبل میباشد یك جفت اسکی است !

● اسکی های استخوانی

نخستین اسکی ها از استخوان حیوانات عظیم‌الجثه ساخته میشد که آنها را با بند هائی از چرم حیوانات به پاهامی بستند وبصورت کفش سرسره بکار میبردند .

مدتی بعد از استخوان های کوچك تر برای سر خوردن روی سطح‌های یخزده استفاده میشد و انسان برای بهتر سر خوردن این استخوان ها را طوری میسائید که سطح هموار و صافی پیدا کند .

*** موطن اسکی**

موطن اصلی‌اسکی مناطق‌شمالی اروپا است وآثار بدست آمده این موضوع را ثابت میکند . دو نفر از محققین سوئدی بنام های «لدنارت‌ـ نون‌یست» و«اریك گرانلوند» کشف کرده‌اند که عمر اسکی‌های‌بدست آمده در سوئد ، نروژ و فنلاند از دوهزار سال تا پنج هزار سال می رسد .

«اسکادا» ربةالنوع عظیم‌الجثه‌ای که د راساطیر با «نجورد» یکی از خدایان اسکاندیناوی ازدواج کرد درکشور های‌شمالی بعنوان‌ربةالنوع اسکی مشهوراست. «اولر» رب‌النوع زمستان را همیشه چنین مجسم کرده‌اند که اسکی هائی‌به بزرگی کشتی به پا های خود می‌بسته و ازمیان برف‌ها عبور میکرده‌است .

*** جنك با اسکی**

جنگجویانی که در نبرد «اسلو» شرکت کردند برای اولین‌بار با منظره عجیبی روبرو گردیدند و اکیپ جنگی جدیدی را مشاهده کردند .

این اکیپ سوئدی که پیش ـ قراولان ارتش‌بشمار‌میرفتند باچوب های اسکی مجهز شده بودند . بدین ترتیب در سال ۱۲۰۰ میلادی برای اولین‌بار استفاده از اسکی‌در جنك ها معمول شد .

«اعلیحضرت سور» رهبری این گروه اسکی‌باز جنگی را که در عمق برف ها اردو میزدند بعهده داشت .

سوئدی ها از آن پس اسکی‌را بعنوان یك وسیله جنگی مورد استفاده قرار دادند . چنانکه در نبرد های سال ۱۵۲۱ و ۱۵۷۶ و ۱۵۹۰ و ۱۶۱۰ تمام گروه های جنگنده خود را با اسکی‌و یاکفش های مخصوص بر ف‌مجهز کردند.

● اسکی‌های چوبی وپوستی

انتهای اسکی های استخوانی خمیدگی روبالا نداشت و اندازه های معینی هم برای آنها درنظر گرفته نمیشد . بعد از اسکی های استخوانی اسکی چوبی و پوستی مورد استفاده قرار گرفت .اسکی های چوبی کامل تر از اسکی های استخوانی شد و دو انتهای آن خمیدگی پیدا کرد و اندك اندك اسکی‌باز ها دو چوبدستی هم به‌آن افزودند . درهمین زمان از پوست بز و گوسفندنیز استفاده میکردند بدین ترتیب که آنهارا مانند کفش به پا ها می بستند و روی سطح های یخزده سر میخوردند . ابتدابلندی اسکی های چوبی ۷ پا و ۶اینچ بود و بعد سوئدی ها آنرا به طول سه‌پا تقلیل دادند .

*** اسکی بصورت بازی**

اطریشی ها که اسکی راشناخته بودند آنرا برای بازی و تفریح مورد استفاده قرار دادند و برای اولین بار درسال ۱۵۹۰ آن را بصورت ورزش درآوردند . پس‌از آن‌بازی وورزش اسکی‌درامریکای شمالی ، ژاپن ، استرالیا ، نیوزلند و هاوائی رونق یافت .

شروع واقعی ورزش اسکی از قرن نوزدهم ببعد است . در همین قرن ابتدا مسابقات بی قاعده و نامنظم اسکی شروع شد و سپس در ۱۸۵۰ نروژیها یك سلسله مسابقات هیجان انگیز اسکی براه انداختند .

● پادشاه واسکی

دراین هنگام خانواده سلطنتی نروژ توجه خاصی باسکی‌پیدا کرد وبسال ۱۸۶۰ پرش با اسکی را بعنوان یك ورزش رسمیت بخشید. پادشاه کمیته‌ای را مامور کرد که قواعد ورزش اسکی و مسابقات‌آن را تنظیم کنند و هرسال در ماه فوریه مسابقات اسکی‌را در«هولمن کولن» نزدیك اسلو کنونی برگزار نمایند .

این مسابقات چند سال بعد بصورت بزرگترین واقعه ورزش ملی در نروژ درآمد .

اصولا اسکی از سوئد و نروژ بسایر کشورهای جهان برده شد ونروژیها و سوئدیهای مهاجر این ورزش را درسایر کشور ها رواج دادند .

*** اسکی و پست**

شاید عجیب‌ترین اسکی‌بازتاریخ «جان.آ.تامسن» امریکائی باشد که بیست سال تمام درکلیه اوقاتی که برف وجود داشته از اسکی در راه انجام وظیفه استفاده کرده است. وی مدت بیست سال بشغل نامه رسانی اشتغال داشته و نامه ها ومحمولات پستی را از ارتفاعات پر برف «سی‌یرا» عبور میداده است . وی از پلدسرویل کالیفرنیا راه میافتاد و به کارسون‌سیتی میرسیده وسپس این مسیر ۹۱ میلی را در جهت عکس می‌پیموده است .

*** اولین باشگاه**

برای‌نخستین‌بار اسکاندیناویهای مقیم آمریکا درسال ۱۸۷۲ یك باشگاه اسکی تشکیل دادند .این باشگاه هنوز نیز پابرجاست ولی نام آن چند مرتبه تغییر یافته و اکنون به «باشگاه اسکی‌نانسن» معروف است .

دومین و سومین باشگاه اسکی درسال ۱۸۸۵ تاسیس شد و پس‌از آن باشگاههای اسکی یکی پس‌از دیگری بوجود آمد .

● د رالمپیك

اسکی برای اولین مرتبه‌درسال ۱۹۳۴ جزو بازیهای المپیك قرار گرفت. بسیاری ازمردم برای‌اولین بار در المپیك زمستانی با ورزش اسکی آشنا شدند واز این ورزش لذت بردند بدینجهت تصمیم گرفتند این ورزش را بیاموزند .

توسعه اسکی از این زمان ببعد آغاز شد زیرا قرار گرفتن اسکی جزو بازیهای المپیك و آشنا شدن مردم با آن موجب استقبال عجیب جوانان از این ورزش گردید .

*** لوژ !**

درسال ۱۵۲۱ برای نخستین‌بار سوئدیها پوست حیوانات را بین‌دو اسکی نصب و استوار کردند و جنگجویان زخمی را روی پوست خوابانده از میدان نبرد بنقطه‌امنی نقل میکردند . این برانکار نظامی بعدها تغییر شکل پیدا کرد و بطرزی درآمدکه اسکی بازان یا تماشاگران اسکی بر روی آنها می‌نشینند واز نقطه‌مرتفعی بپائین سرمیخورند .

*** فدراسیون جهانی اسکی**

فدراسیون جهانی اسکی درسال ۱۹۳۴ تشکیل شد ودرهمان سال ۲۶ کشور درآن عضویت یافتند . در طول مدت بسیار کمی اسکی رواج عالمگیر پیداکرد . بطوریکه دربازیهای المپیك زمستانی بعد که درآلپ آلمان برگزار شد تعداد تماشاگران اسکی ۱۵۵ هزار نفر بود و درمسابقه همان سال‌شیکاگو ۵۷هزار پروانه‌ورودی‌صادر گردید. امروز اسکی‌ورزش محبوب جوانان جهان‌است. بهترین‌اسکی‌بازان دنیا بیشتر از امریکا و کشور های اسکاندیناوی برخاسته‌اند .

*** پرش با اسکی**

درسالهای اولی که پرش‌بااسکی درامریکا معمول شد رکورد آن ۸۲ پا بود . اولین اسکی بازی که این رکورد را بسال ۱۹۰۴ بدست آورد «توماس والترز» بود در سال های بعد « تورگرتوکله » نروژی ابتدا ۱۵۰ پا سپس ۲۲۵ پا و بعد ۲۵۰ پا پرید درسالهای بعد وی رکورد خودرا تا ۲۸۹ پا افزایش داد . وی درجنك دوم جهانی کشته شد .

یك اطریشی بنام جوزف براول در ارتفاعات یوگسلاوی رکوردی برابر ۳۵۰ پا بجا گذارد (۱۹۳۶) درسال ۱۹۴۸ یك قهرمان سویسی رکورد ۳۹۳ پا را بدست آورد . دوسال بعد دان‌نتزل سوئدی ۴۴۲ پا پرید (۱۳۵ متر) ودرسال ۱۹۵۱ «تانولوبرو» فنلاندی رکورد جالب ۴۵۶ پا را برجای نهاد .

*** اسکی در ایران**

ورزش اسکی درایران سابقه زیاد ندارد . البته سرخوردن‌برروی یخ و برف سابقه طولانی دارد ولی اسکی مدرن در ایران و بوجود آمدن پیست‌های اسکی مربوط به بعداز جنك بین‌الملل دوم است . ایرانیانی‌که بکشورهای اروپائی و آمریکا میرفتند قبلا هم با این ورزش آشنائی داشتند ولی پیست های اسکی درایران وجود نداشت. درسالهای اخیر پیست های مختلف شمشك وآب‌علی ولشکرك باتلسکی مجهز شد و روزهای تعطیل‌هزاران نفر از مردم تهران برای ورزش و تفریح باین نقاط هجوم میبرند .

برنامه آینده مولن روژها

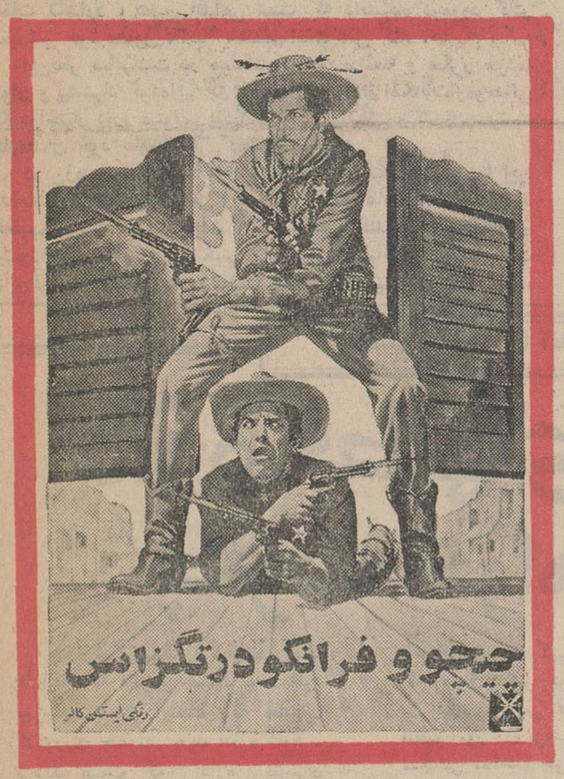

برنامه آینده تالار ۲۵ شهریور

رویا

خطرمرك ! استعمال دخانیات ممنوع

باشرکت جمیله‌شیخی فهیمه‌راستکار
عزت‌الله انتظامی جعفر والی
خسرو شجاع‌زاده

نویسنده و کارگردان : علی نصیریان

تالار ۲۵شهریور ـ تلفن رزرو بلیط ۲۵۴۴۴

۱ـ۳ آ ـ ۴۶۰۱۶

آسانسور اوتیس

اوتیس با تجربه‌ترین سازنده آسانسور در جهان

شرکت شعله‌خاور

خیابان تخت جمشید ـ چهارراه بهار

تلفن : ۵ـ۷۵۶۱۴۱

هواکش : ایندولا «ساخت هلند»

شرکت مقصود خیابان سعدی جنوبی تلفن ۳۵۱۱۷ ـ ۳۱۰۲۴

سایر محصولات ایندولا :
سشوار . بخاری برقی . بادبزن برقی ایندولا
نمایندگی ایندولا در اهواز کالای خانه فلکه جنب پل .

مرمریست (مرمر مصنوعی)
زیباترین وبادوام ترین کف پوشها
مترمربع ۲۵۰ ریال

تهیه کننده انحصاری کارخانه مرمریست جاده‌ری‌تلفن ۲۷۸۱۶
آجربهمن‌خیابان‌فردوسی‌تلفن ۳۷۱۰۸ ـ ۳۳۵۳۷
فروشگاه‌سلیمانی قلهك تلفن ۸۶۴۰۹ ـ ۸۶۴۴۸
آ ـ ۲۹۳۷۵

قرعه‌کشی حساب پس‌انداز

بانك بین‌المللی ایران وژاپن

کلیه حساب‌های پس‌انداز بانك بین‌المللی ایران وژاپن که درآخر روز ۱۵ر۱۱ر۱۳۴۶ دارای مانده یکهزار ریال یابیشتر باشد در قرعه‌کشی امسال که دارای جوائز بیشمارو یك جایزه ممتاز است شرکت داده خواهد شد .

جایزه ممتاز ۵۰۰ر۰۰۰ ریال است

برای افتتاح حساب پس‌انداز و یا تکمیل موجودی به شعب بانك بین‌المللی ایران و ژاپن مراجعه فرمائید .

شعبه مرکزی ـ خیابان سعدی ۷۵۰
شعبه بازار ـ خیابان بوذرجمهری جنب‌سرای‌امید
شعبه خیابان اسلامبول ـ خیابان اسلامبول پاساژ پلاسکو
شعبه‌خیابان قزوین ـ خیابان قزوین جنب گاراژ مرندی
شعبه دروس ـ دروس چهارراه قنات
شعبه نادری ـ خیابان شاه پاساژ رویال
شعبه امین‌السلطان ـ میدان امین‌السلطان
شعبه کورش ـ جاده قدیم شمیران ایستگاه چالهرز

کاشی سعدی همه‌جا میدرخشد

سعدی مخصوص آب و هوای ایران تهیه میشود

کاشی درکارخانه‌ای عظیم و مدرن

سرمقاله

طرحی برای رفاه کارمندان

درروزنامه ما خبری بود که دانشگاه تهران طرحی بعنوان رفاه وآسایش کادر آموزشی دانشگاه تهیه کرده است .

هدف این طرح و مدلول آن کوشش بجهت تامین وسایل رفاه مدرسان یاکادر آموزشی دانشگاه است از طریق فراهم ساختن موجبات بهداشت ،دارو، درمان مجانی . تسهیلات فرهنگی برای فرزندان ومسکن و سایر حوائج خانواده ایشان وبالاخره ایجاد مراکز تفریح سالم مثل باشگاه کادر آموزشی دانشگاه.

این طرح ابتکاری است که دانشگاه برای طبقه‌ای از کارکنان خود بخرج داده وبعداز تصویب شورای دانشگاه بمعرض اجرا گذارده میشود . اماچه خوب بود اگر دولت این فکر رادرسطح وسیعتری ،برای همه کارمندان خود جامه عمل می‌پوشاند .

ماالان درآستانه اجرای برنامه انقلاب اداری هستیم و همانطور که ضمن مقاله دیگری بهمین مناسبت اشاره کردیم یکی‌ازشروط اصلی واساسی انقلاب اداری تامین رفاه کارمندان است .درانجا گفتیم کارمندی که از زندگی امروزش راضی واز فردای خود مطمئن نیست نمیتواند مردم را بااطمینان ورضایت روانه کند. دردنیای ماهم بدون هیچ تعارف، تازندگی شخصی و خانوادگی انسان منظم و مقرون به‌اسایش نباشد ، بدبختانه جمعیت خاطر به‌آدم دست نمیدهد وباخاطر پریشان نیز کسی نمیتواند برای دیگران منشاءاثر ومصدر خدمت واقع شود .

پس دولت درقبال توقعاتی که‌از کارمند خود دارد . در قبال توقعاتی مثل‌درستی ، پاکی ، بی‌نظری ،کاربری و صمیمیت ، متقابلا متعهداست که‌کارمند خودرا سیر و مرفه نگهدارد . کاری کند که کارمند وقتی درمحل خدمت حود حاضر میشود فکرش درجای دیگر ، متوجه کم‌و کسر زندگی ، متوجه کرایه خانه عقب‌افتاده ، متوجه شهریه مدرسه وپول حکیم ودوای فرزندان‌و مالا متوجه عاقبت این زندگی با آلودگیها و گرفتاریهای متنوع ومتعددش نباشد .

ماخوب میدانیم هزینه زندگی سنگین‌تر از آنست که‌باحقوقها ودرآمد های متعارف‌بتوان خرج ودخل متوازن ودرعین‌حال زندگی منظم وبالنسبه مرفهی فراهم ساخت . اما مقصود ازین مقدمه طرفداری از اضافه کردن حقوقها نیست . نه‌مقدور است ونه منطقی که‌دولت بموازات‌افزایش هزینه‌زندگی وافزایش‌مخارج کارمندان، حقوقها رابالا ببرد. برای اینکه ثابت شده است بین اشل حقوقها وشاخص هزینه زندگی یک‌رابطه نامرئی برقرار است وهرچه حقوقها بالابرودبهمان‌نسبت هزینه زندگی بالاخواهد رفت .وانگهی، اجتماع مامنحصر بطبقه کارمندان دولت نیست . طبقات دیگری نیز هستند که دولت نسبت بزندگی و معیشت آنها مسئول است. میان حقوق کارمندان دولت ودرآمد سایر طبقات میباید یک توازن وتناسب معقولی‌وجود داشته باشد و دولت نمیتواند بهرعنوان سطح حقوق وامتیازات مادی کارمندان خودرا ـ بفرض توانائی ، بالابرد بدون‌آنکه بسطح درآمد وقدرت خرید سایر طبقات التفات کند.

بنابراین راه‌حل‌معقول‌ومنطقی برای‌آنکه حقوق‌بگیران دولت از زندگی مرفه برخوردار شوند بی‌آنکه تاثیر منفی درزندگی سایر طبقات بگذارد ، همین اقدامی است که دانشگاه درمورد کادر آموزشی خود معمول داشته یامصمم است عمل کند .

این‌نظر سالهاست در مملکت ماوجود داشته و مکرر خودما عنوان و پیشنهاد کرده‌ایم که دولت با استفاده‌از امکانات وموجباتی که دراختیار دارد میتواند بگردش چرخ زندگی وگذران معیشت کارمندان خود بطور موثر کمک کند .

درین‌زمینه تاکنون اقداماتی صورت گرفته است ، اما این اقدامات رابایدبطور کامل وجدی دربرنامه انقلاب اداری قرارداد وتعقیب کردتا کارمند دولت آشکارا حس کند حمایتی که‌ازوی میشود بطور موثر از سنگینی‌بار زندگی برشانه او کاسته است وباین‌ترتیب آثار امنیت ورضایت بیشتری برسیمای او نقش‌ببندد.

از : اکونومیست

ویلسون درمیان گرداب مشکلات اقتصادی

کاهشی که اخیرا در قیمت لیره انگلستان بعمل امد این دستور رابا بحران های بسیاری مواجه ساخته و صرفنظر از تاثیر ان بر روی مراکز مالی و تجاری سراسر دنیا دولت هارولد ویلسون را باموانع‌و مشکلات پیش بینی نشده داخلی روبرو نموده است .

اکونومیست ازنشریات معتبراین کشور در روی جلد شماره اخیر خود پرچم بریتانیا رابعلامت عزا بطور نیم افراسته چاپ‌نموده‌ومقاله مبسوطی که حاوی پیشنهادات‌جمعی بمنظور جلوگیری‌ازمتلاشی شدن اقتصاد انگلستان میباشد مطرح کرده‌است اکونومیست دولت ویلسون را سخت به‌باد انتقاد گرفته است .

آنچه در پی‌آمده چکیده ونکات برجسته مقاله اکونومیست است‌و نشان میدهد چگونه دامنه بحران لیره بر تمامی زندگی مردم انگلستان اثر گذاشته است .

* جبران مافات

دولت ویلسون‌پس‌از کاهش‌قیمت لیره و مشکلاتی که به بار آورد وعده میدهد که‌اقدامات اساسی‌بمنظور کاستن از مخارج بعمل خواهدآورد و ازاین طریق جبران مافات خواهد نمود در حالیکه حاضر نیست جزئیات این «اقدامات» را فاش سازد .

تردید نیست که اینچنین‌اقداماتی حائز اهمیت و بسیارضروری دراوضاع کنونی بریتانیاست .

* حقوق سازمان های دولتی

اکنون یک چهارم بودجه کل مصروف مخارج و حقوق کارکنان سازمان های خدمات عمومی میگردد که درسال ۱۹۶۶ بالغ بر ۳۵۴۴ میلیون لیره استرلینگ گردید و در حال حاضر که این قبیل سازمانها رو بتوسعه وافزایش‌اند دولت‌مجبوراست در سال ۷-۱۹۶۶ - ۲۵۰ میلیون‌لیره علاوه بر مبلغ فوق‌صرف حقوق‌ودیگر مخارج این سازمانها نماید و بدون شک این رقم در سال ۶۸ - ۶۷فوس صعودی خواهد پیمود .

این واقعیتی است که‌حقوق کارکنان این سازمانها را نمیتوان تقلیل دادیا اینکه‌ازدادن اضافه‌حقوق سالیانه آنان خودداری‌نمودلیکن هر سازمان‌دولتی‌ـ وزارتخانه و واحد های ارتشی را میتوان ملزم ساخت که بودجه سال بعدآنها نمی‌باید نسبت به سال پیش افزایشی در برداشته باشد .

یعنی اگر ضرورت‌اقتضانمود که سازمانی مثلا طراح جدیدی‌دراختیار داشته‌باشد که خود مستلزم افزایش بودجه آن سازمان است سازمان‌مورد نظر باید در عوض ازسه ماشین‌نویس با تجربه خویش چشم بپوشد وبودجه آنرا باستخدام طراح جدید اختصاص دهد .

* فرهنگ

البته‌بادرنظر گرفتن‌اهمیت تعلیم‌و تربیت و اینکه فرهنگ از آنگونه خدمات اجتماعی است که بیشتر به قدرت انسانی نیازمند است میشود واهم آنها کاستن بودجه های دفاعی‌ـ جاده سازی و غیره‌اند .

* بودجه دفاعی

کاهش بودجه دفاعی از آنگونه مواردی است که یک دولت کارگری می‌باید برای افزایش اقتصاد ملی در نظر بگیرد.حتی این کاهش میبایست بیش از اندازه‌یی بوده باشد که‌عموم آحاد ملت انتظار و توقع دارند .

از طرفی دولت‌بایدسیستم‌پرداخت مقرری به دانشجویان در حال تحصیل دبیران و آموزگاران را از این امر مستثنی داشت .

بهر تقدیر میتوان میزان کار ـ آمد بودن‌سازمان‌های‌خدمات عمومی‌را از طریق تعدیل بودجه‌واختصاص‌دادن بودجه بیشتر درمورد «قدرت انسانی» ازراه کاهش دادن‌مخارج غیر ضروری ازدیاد بخشید .

کاستن مخارج و اجرای سیاست صرفه‌جوئی ازنقطه نظر اقتصادی‌عملی بوده و واقعیتی‌انکار ناپذیر در بردارد را ملغی کرده و روش دادن قرضه را جایگزین آن سازد . دراینجا ممکن است دولت بگوید که‌این امر موجب میشود که دانشجویان بی‌بضاعت از تحصیل بازداشته شوند لیکن رقمی که ازاین‌بابت به خزانه دولتی ریخته میشود درخور اهمیت و قابل توجه است .

درموردبرنامه خانه‌سازی که‌هنوز یک صناعت‌درحال پیشرفت در بریتانیا است کاهش اجاره‌بها ضروری است‌و سنگین جاده سازی را جبران میکندو لذااخذ عوارض جاده ها باید بدلایل اقتصادی و اجتماعی هرچه زودتر در کلیه شهرها بمورداجرا گذارده شود.

از طرفی « عوارض درآمدی » برای راه های جدید موتوری بمانند ایتالیا و ایالات متحده آمریکا ، مخارج ومصارف دولتی را به سیستم سرمایه گذاری مبدل خواهد نمود و جای تاسف‌است که فورا بمورد اجرا گذارده نشوند .

در باره حمل و نقل نیز باید گفت ساختن جاده های جدید نفعی عاید خزانه دولت نخواهد کرد .

در سال ۱۹۶۶ - ۱۰۷ میلیون لیره صرف ساختمان و ترمیم جاده‌ها گردید دلیلی ندارد که نتوانند مقداری ازاین‌رقم راصرفه‌جوئی کنند.

* عوارض

سیستم اخذ مالیات از کامیون هائی که این جاده ها را مورداستفاده قرار میدهند خود قسمت اعظم مخارج

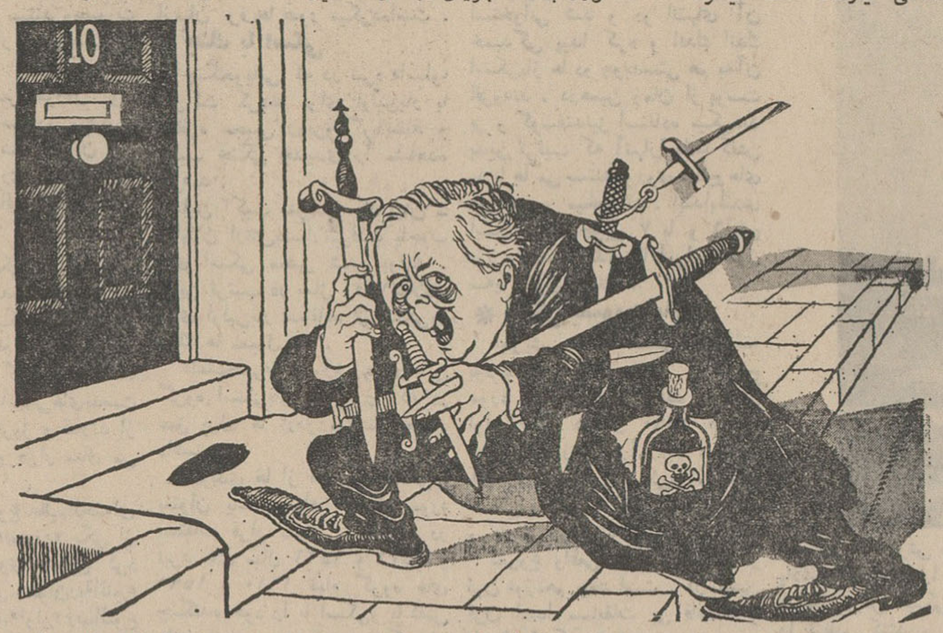

این سلاحها‌راازپشت‌فرودمی‌آورند وفقط مخصوص‌شخصیت های‌برجسته‌کابینه‌من‌است!
از :دیلی‌اکسپرس

از : لوموند (روزنامه عصر پاریس)

۳ـ جهان‌ازدیدگاه‌واشنگتن

«هوشی‌مینه» روی «تشک‌پرقو»!

ایا از نظر حقوقی کمک آمریکا به ویتنام جنوبی قابل دفاع‌است؟

بسیاری ازمردم می‌خواهندباور کنند که جانسون در صدد است تا از موقعیت فعلی که بر خلاف میلش بوجود آمده ، خودرا خلاص کند بی آنکه اندکی از وجهه خوددراز دست بدهد . البته این عقیده‌است که باور کردنش مشکل است .

امریکائیانی که در ویت‌نام سرمی برند و گردانندگان جنگ، همچنین عموم افسران اعزامی به جبهه،فقط درفکر آنند که‌دراین جنگ برنده شوند .معنی و مفهوم «برنده‌شدن» چیست؟ برای درک این معنی باید دید دلایل دخالت آمریکائیان در ویت‌نام چه بوده؟ این دلایل‌مختلط و برچند گونه و بسیار در هم و برهم است و ملاحظات تاریخی بیش از عوامل و محرکهای منطقی در این مداخله،بچشم می‌خورد . البته نمی توان گفت که آمریکائیان یکروز صبح ازخواب برخاستند وبی‌مقدمه تصمیم بمداخله در ویت‌نام گرفتند این تصمیم مسبوق به سوابق و قداماتی است که بتدریج‌وآهسته آهسته صورت گرفته و بوضعی در آمده است که هیچیک از رهبران آن کشور در آغاز امر پیش‌بینی آنرا نکرده بودند .

* علیرغم میل باطنی

همه بخاطر داریم که آمریکائیان درسال ۱۹۵۴ بر خلاف میل باطنی به موافقتنامه ژنو تسلیم شدند و بتنهائی جرئت نداشتند که طبق تقاضای فرانسویان ، در کنار آنها وارد میدان شوند ، سرانجام طبق موافقتنامه مشترک ایزنهاوروچرچیل و «مندس فرانس» از مندس فرانس خواستند که «ویت مینه » مناطق لائوس کامبوج و آن قسمت از سرزمین ویت‌نام را که در جنوب «دانک‌هوی» در وسط مدار هجده و هفده درجه واقع است ، تخلیه کنند. طبق مذاکرات نهائی که فاقد امضاء بود و دولت سایگون رسما بدان اعتراض نمود ، قرارشد تادو سال دیگر در مورد وحدت مملکت به آراء عمومی‌مراجعه‌شود: آمریکائیها مناطق اشغالی را بچشم «سهم»خود منتها نه سهم قطعی بلکه سهمی موقتی می نگریستند و مثل جنگ کره با موافقتنامه رسمی بین‌المللی موافق نبودند لذا از سال ۱۹۵۴ مجبور شدند حمایت دولت جنوبی را علیه حمله شمال بعهده بگیرند . آیا شوروی ها ساکت می نشستند و آیاباین‌امر تسلیم میشدند ؟و بالاخره کار به جائی رسید که سر انجام منتهی به پیشنهاد سال ۱۹۵۷ شد که‌تقسیم ویتنام را مثل دو آلمان و دو کره به سازمان ملل متحدپیشنهاد کردند

● توافق با آمریکا

«دیم» از سال ۱۹۵۹ می بایستی ویت‌نام رادر حال جنگ بداند .دو سال بعد لیندن جانسون که درآن موقع معاون رئیس جمهور بودبادیم موافقتنامه‌ای امضاء نمود که‌بموجب آن تائید شده بود که استقلال و تمامیت ارضی ویت‌نام وسیله مامورین کمونیست شمال به خطر افتاده است .

در دسامبر همان سال جان‌کندی با سایگون تشریک مساعی نمود و فورا پانزده هزار نفر« مشاور فنی» امریکائی به سایگون اعزام داشت بدون شک کندی میدانست که‌این عده در حقیقت پیشقراولان نیروی نظامی هستند که روزی مانندامروز تعدادشان از یک کرورهم تجاوزمی کند .

* از نظر حقوقی

«تز» آمریکا چنین است : «تازونی‌بکمک کشوری« آزاد»آمده که قربانی حمله «خارجی» شده است و این «تز»ی است که نه‌از لحاظ حقوقی و نه درعمل مطلقاقابل دفاع نیست ، در موافقتنامه‌ژنو هیچ ماده‌ای وجودندارد که ویت‌نام‌شمالی را نسبت به ویت‌نام جنوبی یک کشور«خارجی» قلمداد کرده‌باشد. در هیچیک از پیمان ها و موافقتنامه ها و بالاخره در هیچیک از اسنادی که واشنگتن منتشر کرده است ، ماده و تبصره‌ای به چشم نمی‌خورد که‌وقتی در کشوری جنگ داخلی شروع میشود ، امریکا مجاز به دخالت مسلحانه باشد

برخی افراد معتقدند که درکادر رهبری واشنگتن کسانی وجوددارند که مایل نیستند ، جنگ ویت‌نام پایان پذیرد . در فوریه سال ۱۹۶۵ که کوسیگین به هانوی سفر کرده قصدش این بود که رهبران‌ویت‌نام شمالی راآماده صلح و سازش نماید . درست در همان ساعاتی که او مشغول مذاکره با رهبران‌هانوی بود ، امریکائیان بر شدت حملات خویش ، مخصوصا حملات هوائی افزودند . با اینکار نه فقط‌تسهیلاتی برای کرملین بوجود نیاوردند بلکه کاررا مشکل‌تر نمودند. ازآن‌ببعد سیل کمک اقتصادی‌ونظامی کرملین بطرف هانوی سرازیرشد و روز بروز بر آن افزود. «هوشی‌مینه» دیگر روی تشک پرقو خوابیده بود و حاضر نبود باین سادگی ها کنار بیاید .

دنباله دارد

تفسیر سیاسی

جعفر مدنی

راه اصیل یونان

هنوز معلوم نیست یونان مرحله کنونی بحران خود را چگونه پشت‌سرخواهدگذارد، دولت نظامی آتن تاکنون دو بار نمایندگانی به رم‌فرستاده تا شرایط‌خودرابرای‌بازگشت کنستانتین باو تحمیل کند . این هردو ماموریت شکست خورده‌و پادشاه یونان نه‌تنها شرایط رهبران دولت نظامی را نپذیرفته بلکه متقابلا باز‌ـ گشت خود را به کشور با شرایطی همراه ساخته که امکان پذیرفته شدن آنهادر اوضاع واحوال کنونی بسیار ناچیز است .

دولت نظامی یونان ازجهت تحکیم موقعیت خود و رفع مشکلاتی که‌از بابت‌شناسائی کشور های خارجی با آن روبرو است بازگشت وحضور پادشاه رادر کشور ضروری احساس میکند. درحقیقت‌یکی از عوامل تثبیت موقعیت رهبران کنونی بعد از کودتای بهار گذشته‌شان قبول و تحمل آنها از طرف کنستانتین بود. اما احساس ضرورت حضور پادشاه در کشور ازنظر رهبران دولت یونان آنقدر قوی نیست که آنهاراناگزیر بقبول‌تمامی شرایط پادشاه بنماید . نظامیان اکنون‌در داخل‌کشور هیچ‌نیروی‌مقاوم‌قابل‌ملاحظه‌ای دربرابر خود نمی‌بینند .

ودر روابط بادنیای خارج نیز این امیدرا دارند که سر انجام موجودیت خود را به جهانیان بقبولاندوبهروسیله، ازجمله تهدید امریکا بخروج ازناتو ، کمک‌سیاسی‌واقتصادی ونظامی امریکا را جلب‌کنند. مصاحبه‌دیشب‌ژنرال«پاتاکوس» معاون سرهنگ پاپادوپلوس نخست‌وزیر پرده‌ابهام‌تازه‌ای‌بر جریان بازگشت پادشاه کشید. «پاتاکوس» گفت تخت‌سلطنت یونان متعلق به کنستانتین است اما بازگشت اوباید در روزی صورت‌گیرد که شرایط مناسب باشد .

اما معلوم نیست از لحاظ رژیم نظامی چه روزی برای بازگشت پادشاه مناسب‌است بااینحال یک‌چیز باین ترتیب روشن میشود وآن اینکه‌دولت نظامی آتن قصد دارد زمینه را برای اداره‌کشور بدون‌حضور پادشاه آماده سازد . شاید رژیم نظامی‌درصدد‌باشد‌موافقت کنستانتین رابرای‌آنکه‌بنفع«پل» پسر ۱۸ ماهه‌اش استعفا بدهد جلب‌کند.موافقت پادشاه یونان این پیشنهاد موفقیت بزرگی برای رژیم نظامی خواهد بود . اما نگرانی‌رژیم آتن ازاینست که کنستانتین نه بیویان باز گردد و نه استعفاء بدهد .

در برابر پادشاه یونان این راه سوم نیز وجود دارد که تمام شرایط دولت نظامی را علنا ردکند و با تشکیل یک حکومت یونان آزاد درخارج از کشور همه یونانیان را بمبارزه بارژیم نظامی‌بخواند. ماهیت رژیم کنونی یونان و خصلت آزادیخواهی ملت یونان میتواند وثیقه خوبی برای پیروزی دراین راه‌باشد. ادامه مبارزه شاید تنها راه حل اصیل یونان در مرحله کنونی بحران باشد .

نهضت نوسازی را آغاز کنیم (۱۴)

اداره قطبهای کشاورزی چگونه خواهد بود ؟

در زمینه نهضت نوسازی‌درروستا ها اینک به آخرین قسمت بحث خود میرسیم و آن اینست که قطبهای کشاورزی چگونه باید اداره شود .

تردید نیست که اداره قطبهای کشاورزی که باسرمایه های انبوه دولت و بخش خصوصی و اشتراک اراضی کشاورزان متعدد بوجود خواهد آمد بصورت فردی‌امکان‌پذیرنخواهد بود . اداره دولتی آن نیز مطلقا به صلاح‌و مصلحت نیست زیرا گذشته از اینکه اعمال تصدی دولت کمتر نتیجه مثبت میدهد، باروح انقلاب نوسازی هم آهنگی ندارد . به این نتیجه میرسیم که قطبهای کشاورزی باید بصورت گروهی و از طریق نمایندگان منتخب فعالین و صاحبان سرمایه ها اداره شود . این سنت جدیدی است که در اداره مناطق بزرگ کشاورزی ممدت‌بوجود خواهد امدتردیدنیست که اداره امورمختلف از قبیل سد ، برق، بهداشت، امورش وپرورش ، راهها و غیره به عهده مسئولین همان امور خواهد بود ولی اداره کلی قطب کشاورزی واجرای سیاست های اساسی دولت وباصطلاح ساده‌تر اداره سیاسی قطب کشاورزی به وسیله گروهی از منتخبین فعالین در رشته های مزبور و سایر رشته‌هائی که در قطب کشاورزی وجود دارد خواهد بود . بعبارت دیگر همه آنها که درقطب کشاورزی (یا در نظر گرفتن نقاط دورو نزدیک آن)فعالیتی دارند در انتخاب نمایندگان قطب کشاورزی مداخله خواهند کرد و فعالترین ولایقترین افراد ـ در این واحد های بزرگ کشاورزی اعم از این که حقوق بگیر دولت‌باشندیانباشند در اداره سیاسی قطب کشاورزی و تنظیم امور آن براساس سیاست کلی مملکتی مداخله خواهند داشت .البته میتوان حد مطلوبی برای تعداد افراد عضو دستگاه دولت وبخش خصوصی در نظر گرفت تا همواره اخذ رای و تصمیم با قاطعیت آراء افراد غیردولتی میسر باشد و یا میتوان‌حقوق بگیران دولت را در قطبها بعنوان مشاوران سازمان های محلی تلقی کرد و به آنها حق رای نداد ولی کنار گذاشتن آنها از جریان تصمیمات صلاح نیست.شرکتهای سهامی زراعی نمونه بسیار خوبی خواهند بود برای‌اداره پاره‌ای از امور قطبهای کشاورزی .

مساله دیگری که‌در اینجا مطرح میشود اینست که تاسیس قطبهای کشاورزی و نوسازی روستا ها در زمینه وسیعی که مادر باره آن‌سخن گفتیم کار یکسال و دو سال نیست اینکار به برنامه طویل‌المدتی نیازدارد اعتبارات‌هنگفت میخواهد و در هر یک از برنامه های عمرانی باید قسمتی از هدفهای‌آن‌راپیشبردو توسعه داد . لیکن باید این روحیه‌درسازمان جدید ایران مورد قبول قرار گیرد که مملکت به طرحهای‌طویل‌المدت‌احتیاج دارد و دوره انجام عملیات نمایشی و قهرمانی گذشته است . باید ابتداء رئوس کلی طرحهای طویل‌المدت مورد قبول قرار گیرد و سپس‌برنامه های پنجساله و بعد برنامه های یک ساله آن طرحها تفکیک و اجراشود و آمدن و رفتن این و آن تاثیرسوئی در ادامه فعالیت های سودمندمملکتی نداشته باشد ..

تنها در این صورت است‌که دولت ها و مامورین دولت بصورت حامیان طرحهای مملکتی درخواهند آمد .

دراینجالازم میداند از یک مساله دیگر نیز در اجرای نهضت نوسازی در روستا ها یادآوری شود و آن استفاده از جوانان تحصیلکرده‌شهری است . در زمینه های‌ترویج،بهداشت، آموزش و پرورش . سپاهیان انقلاب نقش اساسی خود را ادامه خواهند داد . اما میتوان انچنانکه در مالزیا طرحی بمرحله اجرا گذاشته شده‌به جوانان تحصیل کرده زمین و وسائل کار واگذار نمود تابرای خود به‌کار های کشاورزی بپردازند و تردید نیست که منافع چنین اقدامی عاید مملکت خواهد شد و طبعا پس از مدتی از طریق منافع حاصل ازافزایش درآمدملی ، سرمایه‌گذاری دولت نیز بازگشت خواهد داشت

بحث ما در زمینه نهضت نو سازی در روستا ها دراینجا به پایان‌می رسد و از شماره آینده قسمت دیگر این بحث را که اجرای نهضت نوسازی در شهر ها میباشد دنبال خواهیم کرد . تردید نیست اجرای این نهضت در شهر ها بکلی با روستا ها متفاوت میباشد و در عین حال اجرای نهضت نو سازی درشهر ها به توسعه نهضت نو سازی‌درروستا هانیز کمک اساسی خواهد نمود.بهمین جهت توجه خوانندگان ارجمند رابه قسمت دیگر این بحث که از شماره آینده شروع خواهد شد جلب می ـ کنیم .

دکتر حبیب چینی

عبور از پنج قاره

من از جهنم «ال.اس.د» میآیم!

«آن‌لیزفراریو» در جهنم ال .اس .دی

● برای اولین بار یك خبرنگار زن عمدا داروی مخدر «ال.اس.د» را خورد تا بتواند دوزخی‌راکه ـال . اس . د ـ درانسان بوجود می‌آورد تشریح کند .

یك خبرنگار زن که جوان و فرانسوی است بنام «آن‌لیزفراریو» برای اینکه اثر داروی مخدر ال.اس.د را روی معتادان مطالعه کرده و رپرتاژی تهیه کند ، خود حاضر شد باحضور یك پزشك‌این دارو را استعمال کرده و سپس حالات درونی‌خودرا تشریح نماید. وقتی اثر دارو پایان پذیرفت «آن‌لیز» گفت اگرطلای دنیا رابمن بدهند بار دیگر این تجربهٔ تلخ‌را تکرار نخواهم کرد .

آنچه در زیر آمده چکیده‌مقالهٔ «آن‌لیز فراریو» است باید اضافه کنیم که این‌داروی خطرناك‌ضایعات جبران ناپذیری روی مغز و سلسله اعصاب استعمال کنندگان باقی میگذارد .

طبق آمار رسمی که در دست است در ایالت کالیفرنیا ۳۵ درصد از دانشجویان اقلا یك‌بار این دارو را استعمال کرده‌اند و درسایر نقاط امریکا و اروپا استعمال این داروی خطرناك روز بروز درحال تزاید است . برابر مطالعاتی‌که پرفسور «ژوزه اگزوك » استاد دانشگاه پورتلند درایالت اورگون (آمریکا) بعمل آورده است ، این‌دارو اثرات نامطلوبی روی « ژنها » که عامل اصلی توارث هستند داشته وباعث تولد اطفال ناقص‌الخلقه میشود .

فداکاری «آن‌لیز فراریو» برای وقوف از اثر این دارو و اعلام خطر بجوانان تا در دام این داروی خطرناك نیفتند سخت ارزنده وقابل تحسین است .

آن‌لیز در این مقاله جزئیات حالات جسمی وروحی خودراتشریح کرده است و درتمام مدت پزشك مراقب او بوده واز روی ساعت و دقیقه‌وضع آن‌لیزرا یادداشت‌نموده است .

* چهار روز

پس‌ازچهارروز، امروزبحق‌میتوانم بگویم که هوش و عقل ومشاعر از دست رفته خودرا باز یافته‌ام ،چهار روزتمام درحال بی خودی از خود بوده‌ام ، آنها که میگویند اثر ال.اس.د زود زایل می‌شودمردمانی باسوء نیت و خدعه‌گر هستند زیرا من بسختی توانستم حالت طبیعی خودرا بازیابم وزندگی عادی خود را از سرگیرم .

ضربه‌ای وحشت‌انگیز برسراسر وجودم وارد آمده ودرطول‌این‌مدت خودرا خمود ، بی‌حال وبی اراده ، ومضمحل احساس میکردم ، مثل اینکه از خود بیگانه بودم و نسبت بخویشتن‌بی‌تفاوت . سخت‌مضطرب وبی نهایت غمناك ، غمی‌که قادر بتجزیه و تحلیل آن نیستم ولی آنچه مسلم است این غم از آن جهت نبودکه بهشتی‌پرنعمت ولذتی عمیق را از دست داده بودم ، زیرا بهشت معتادان ال.اس.د از نظرمن جهنمی بیش نیست ..

* نزد پزشك

تجربهٔ خودرا یك روز ساعت ۸و ۴۰ دقیقه در دفتر کار یك‌پزشك آغاز کردم . هواگرفته و پوشیده از ابر بود و پنجره بزرك قادر نبود بفضای نیم‌تاریك‌اتاق روشنائی بخشد . باران تندی باریده بود و وهمه جا و همه چیز غمناك بنظر میرسید ولی من از هرجهت آماده مقابله باتجربه خطرناکی که‌شخصا باستقبالش میرفتم بودم .

معاینات قبلی پزشك رضایت بخش بود وازنظر جسمانی آمادگی کامل داشتم و میتوانستیم بدون دغدغه خاطر تجزیه را آغاز کنیم .

من شنیده بودم که جوانان آمریکائی برای‌اینکه بهشت‌موعود خود را بازیابند معمولا ۲۵۰ گاما (۲۵۰ میلیونیم گرم) از داروی ال.اس.د استعمال میکنند . ولی پزشك برای‌من فقط ۸۰ گاماتجویز کرد . سخت ناراحت شدم و پیش خودگفتم که پزشك زیاد محتاط است و مرا زنی ضعیف و ناتوان تشخیص داده است ولی‌بعدفهمیدم که مشغول بکار انداختن دستگاه های علمی است تا حالات مرا در دقایق معین ثبت کند گوئی در مهی غلیظ فرو رفته و جز شبحی از وی چیزی در نظرم نمانده است. آخرین آثار عقل و ادراکم بتدریج محو میشود و دوران وهم و خیال وتصورات باطل آغاز میگردد ...

* رنگهای عطر آمیز

مثل اینکه هاله‌ای دور سر و گردن پزشك را فراگرفته است و او را درنظرم نورانی جلوه میدهد این نور از کجا آمده ؟

مسلما از چراغی‌که در پشت‌سر پزشك است ولی درآن حالت نور سفیدی ، رنگهاجلوهٔ دیگری‌دارند، قابل مقایسه بارنگهائی‌که در حال عادی می‌بینم نیستند ، حتی قادر به تشریح و توصیف آن نیستم .زیرا نمیتوان‌گفت‌که اینها رنك بمفهوم واقعی هستند ، این رنگهابودارند، ازآنها عطرهای گوناگون بمشام میرسد و هررنگی بوئی مخصوص بخود دارد واین عطر برحسب‌اینکه رنگها روشن یا تیره هستند متفاوتند .

* ساعت ۹ و ۴۵ دقیقه

دردی غیرقابل تحمل در وجود خود احساس میکنم . مثل اینکه روشنائی‌که از پنجره بداخل اتاق میتابد بدن مرا مجروح می‌کند ، آیا ابرها برطرف شده و آفتاب میدرخشد ؟

نمیدانم ، بزحمت موفق میشوم چندکلمه برزبان رانم واز پزشك تقاضاکنم پرده پنجره را بکشد ولی برعکس انتظار من نوری که ازطرف پنجره میتابد خیره کننده‌تر میشود . سپس دایره‌های زردرنك نورانی در داخل اتاق از همه‌طرف شروع بچرخیدن میکنند .

ناگهان از جا برمیخیزم‌وبدنبال آنها میدوم میخواهم این دایره‌های نورانی را بگیرم . درخشان وعطر-آمیزند ، همه سعی و کوشش من بی نتیجه است از گرفتن آنها عاجزم .

* چهاردهمین حالت

در سابق فقط برای انسان دو حالت‌قائل بودند ، حالت بیداری‌و حالت رویا سپس علم روانشناسی حالت سومی بدو حالت سابق‌افزود که آنرا ضمیر تاریك نامیدند .

اکنون روانشناس امریکائی «تیتموتی لیری» عقیده‌دارد که‌ضمیر انسانی حالت چهارمی دارد که‌فقط ال ، اس ، د قادر است آنراظاهر سازد و آنراحالت «سلولی »نامیده است او میگوید ال .اس . د مانند میکروسکوپ بانسان توانائی می دهد که ساختمان سلولها را که‌با چشم دیده نمیشوند‌مشاهده‌نماید...

* ساعت ۱۱

ساعت ۱۱ تجربه ادامه دارد ، پیش چشم من همچنان رنگها به جلوه گری مشغولند ، تشنه رنك هستم .برای رفع این عطش‌احتیاج برنك‌دارم ، چراغ روی میز پزشك را بر میدارم و از نور سفید رنك آن مینوشم ، ولی باز احساس عطش میکنم ، این بار قادر نیستم چراغ را بردارم، دست و بازوی من بزرك وبزرگتر میشود ، آنقدر بزرك و سنگین شده است‌که‌دیگر قادر نیستم آنراحرکت‌دهم،احساس میکنم که دستم از خودم بزرگتر و سنگین تر است .

* شکنجه سرخ

چراغ از دستم رها میشود،سعی میکنم از افتادنش جلو گیری‌کنم ولی دستم مطیع اراده من نیست چراغ دیگری در دستم میگذارند این یك نیز بلافاصله از دستم‌به زمین میافتد ... در این موقع احساس میکنم که دستهای من نورانی شده‌اند ، به آنها مینگرم، دستهایم از هزاران اجزاء هندسی شکل کوچك که مانند جواهر میدرخشند ترکیب یافته است ولی این رویا نیز دیری نمیپاید ،

تیرگی همه جا را فرا میگیرد و بدنیای تاریکی که زیر تسلط اژدهائی سرخ رنك است فرو می روم . این قهرمز مرا زجر می دهد من رنك قهرمز نمیخواهم ،بمن زرد بدهید ، رنك زرد خودم را بمن برگردانید ...

رنك زرد بصورت گوئی‌درخشان باز میگردد و بدور من در فضا میچرخد ، اینبار احساس میکنم که اگر گوی درخشان را بچنك نیاورم دوباره گرفتار چنگال‌مهیب اژدهای قهرمز خواهم شد .

گوی زرد ، از پنجره خارج‌می شود ، باید گوی طلائی خود را باز گردانم ، میخواهم پنجره را باز کنم و خودرابه بیرون پرتاب نمایم ، حتی فکر اینکه‌ممکن‌است با پرتاب خود از پنجره بقتل‌رسم بخاطرم خطور نمیکند ، من گوی

بقیه در صفحه ۱۲

رولکس اویسترپرپتوال ـ دیت‌جست

ساعت کرونومتر، ۲۶ سنگ که بعنوان دقیق ترین ساعتها گواهی شده. تاریخ هر نیمه شب بطورخودکار تعویض میشود وعدسی سیکلوپز آن را درشت‌ترنشان میدهد. خودکوك است و ازطلا، طلا و فولاد یا فولاد تنها با بند متناسب باآن موجود میباشد.

رولکس اویسترپرپتوال ـ سابمارینر

خودکوك و با قاب فولاد ضدزنگ محکم است. این ساعتی است که درسراسرجهان درعملیات غواصی، قایقرانی وکلیه ورزشهای آبی مورد استفاده قرار میگیرد. ساعت رسمی بسیاری از نیروهای دریائی جهان است وبندآن ازفولاد درخشان ساخته شده.

رولکس اویسترپرپتوال ـ دی‌دیت

علاوه برتاریخ، نام روزهای هفته را هم بطورخودکار نشان میدهد. قاب اویسترساخت ژنو با طلای زرد ۱۸ عیارپوشیده شده و با بند طلای پرزیدنت عرضه میشود. خودکوك، ۲۶ سنگ وکرونومتراست.

پیش ازخریدساعت از رولکس دیدن کنید و ببینید چگونه این تاج تفاوت بین معمولی وفوق العاده را مشخص میکند

رولکس اویسترپرپتوال ـ لیدی‌دیت

دارای دقت، استحکام و قابلیت اعتماد یك ساعت رولکس مردانه ولی دلفریب‌تروکوچکتراست در هنگام سوارکاری، قایقرانی وشنا برای همه خانمها ایده‌آل است. کرونومتر، خودکوك و از طلای ۱۸ عیار بادست‌بند جوبیلی متناسب موجود است.

رولکس اویسترپرپتوال ـ جی‌ام‌تی‌ماستر

ساعت رسمی شرکت هواپیمائی پان‌آمریکن (وهمینطورجیمز باند!) وقت را دردونقطه مختلف روی زمین بشما میگوید. این ساعت راهنما دارای موارد استعمال بسیار است. ۲۶ سنگ، کرونومتر، خودکوك، و با بند فولاد درخشان عرضه میشود.

ROLEX

رولکس

نماینده انحصاری ـ مهدی جواهری و برادران

خیابان شاهرضا مقابل هتل تهران پالاس

شماره ۳۹ ـ تلفن ۶۴۰۲۵

تعمیرگاه مجاز و فروشگاه لوازم یدکی

یدک

PEUGEOT

تهران ـ خیابان قزوین ـ چهارراه عباسی ۷۹۹

تلفن ۹۵۰۱۰۴

SERVICE ET REPARATION

699 AV. GHAZVIN

TEHRAN TEL. 950104

شرکت فردا:

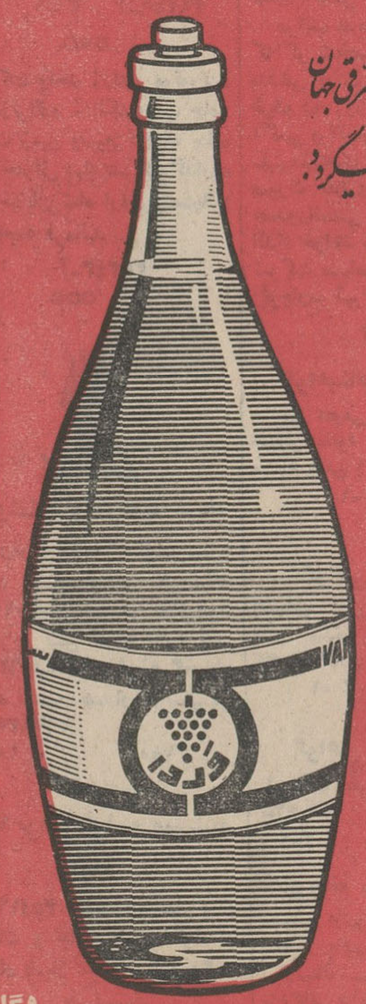

سرکه ایست صد در صد طبیعی مانند سرکه های ساخت کشورهای متمدن جهان که برطبق اصول صحیح علمی و بهداشتی درکارخانه ای مدرن تهیه میگردد.

- سرکه وردا جایگزین سرکه های معمولی غیربهداشتی است که باقدیمی ترین وسائل تهیه میشد .
- سرکه وردا دربطریهای مخصوص مواد نوشیدنی پرشده.
- سرکه وردا سالاد و اغذیه شمارا خوش طعم ومطبوع مینماید.
- ترشیهای تهیه شده وسیله سرکه وردا هرگز فاسد نمیشود.

فروش درکلیه سوپرمارکتها

وفروشگاههای مواد غذائی

مرکز پخش : شرکت تولیدی وردا

انتهای فرصت شمالی ـ کوی هما شماره ۳ ـ تلفن ۴۶۳۶۵

از شهرستانها نماینده فعال ومعتبر پذیرفته میشود

وگا

جدول کلمات متقاطع شماره ۳۶۱۸

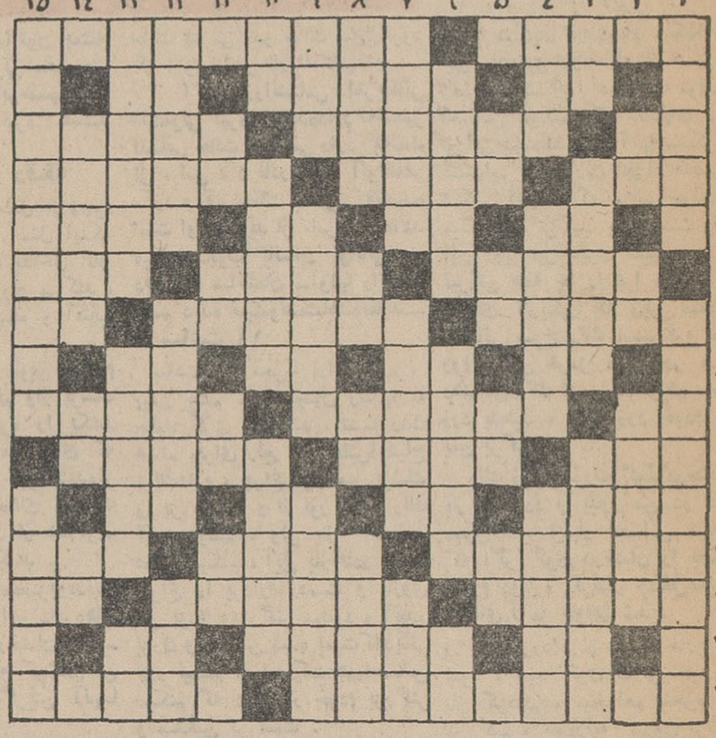

افقی : ۱- از خیابانهای شرق تهران - از صوفیان اواخر که شرح حالش در کتاب مقامات الحنفاء جمع آوری شده است ۲- رودی درفرانسه - دیرنشین است و خادم آن - تصدیق آلمانی ۳- بالت دریاچه‌اش معروف‌است - شهری‌درجنوب شرقی‌ایران- دیندار است ۴- از ییلاقات اطراف تهران- جهانگرد و سیاحت کننده - چنین آدمی نازک‌بین هم میشود ۵- اثر - واحد سطح - روحانی خورآباد است یا می‌فروش خرابات- قدرت و توانائی ۶- ترکیبی از شوره وذغال وگوگرد - ترکیب یاترجیع پنج مصراعی- نی باریك زردرنك ۷- زیرپا مانده و نابود شده - نمونه است یا زن باحجاب - جنس قوی ۸ - مایه اصلی آهنك - عدد ماه - مادرعرب - ضمیر واسم اشاره ۹ - علامت مفعول صریح - آنچه موجب رنجش دل‌شود - سال ۱۳۴۶ را عرض میکنم ۱۰- کشوری درآسیا - نوعی آهو - عملی که برای‌بهبود میوهٔ درخت انجام میشود ۱۱- بزرگترین اوقیانوسها - شراب فرنگی - از نت‌ها -بوی رطوبت ۱۲- از مردم یونان است -رقصی بر انگشتان پا - یك ششم ۱۳- بالاترین پست در دستگاه دولت - معده گوسفند - میدهند تا طرف را گیر بیاندازند ۱۴- خوب بود و سرش را بریدند - از مارك های ماشینهای صنعتی - اگر طبیب بود سرخود را دوامیکرد ۱۵- آدم نخراشیده‌ونتراشیده!- نمیترسد و پروائی ندارد .

عمودی : ۱ - وسیلهٔ بنا برای تشخیص صاف بودن دیوار - پهلوانی که جنبهٔ عرفانی داردواهل زورخانه برایش‌احترام‌فوق‌العاده‌ای قائلند ۲- از آن سوکهنه نیست - حرف همراهی - روزیکه درآن هستیم ۳- کافی است - کار خارق‌العاده اولیاء الله - مرد خانواده باید چنین صفتی را دارا باشد ۴- الفت‌یافتن - آنچه بطور مرتب عاید میشود- شاعر میگوید یار بد از اینهم بدتر است ۵- خاك‌کوزه‌گری - آزادوبیخیال - تکیه‌دادن- الفبای موسیقی ۶- پرچم ها - اهل ساری است - رودی درشوروی ۷-محلی درنزدیکی میناب جنوب - ترازو - قسمتی از پا ۸- نفع و ضررش درشرع مساوی است - از فلزات - حرف تعریف عرب - از مظاهر قرن‌ما ۹- بازدید از ستونهای نظامی - درکارش اختیاردارد- میگویند شکر است ۱۰- علامت جمع در فارسی- غم‌زده -نوع‌قجری آن بهترین‌است ۱۱- شامه‌نواز- بالانشین بدن - حرف ندا - حرارتی بالاتر از ۳۷ درجه دربدن ۱۲- خوشگذرانی بیش‌ازحد -دشت- دوتا نیست ۱۳- محلی از توابع یزد - نوعی‌میمون- هدف بوسه شیرین ۱۴- شاعر از آنها چشم یاری داشت - پسوندی قلیل‌الاستعمال درفارسی -کانون محبت ۱۵- لقب مانی درکتب عربی - وسیله‌ای‌برای شستشوی دهان ودندان .

حل جدول شماره ۳۶۱۷

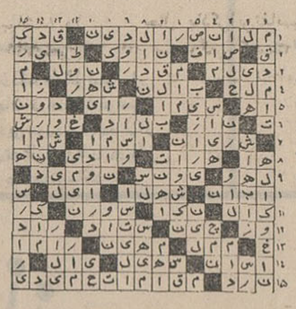

جشن فتوحات قشون در بیرجند

۴۰ سال قبل در همین روز

جشن‌هائی‌که بمناسبت‌فتوحات‌بلوچستان آغازشده‌ادامه دارد دیشب از طرف حاجی محمد حسین ملك بمناسبت فتوحات‌قشون نیرومند در قلع و قمع اشرار بلوچ . مجلس چراغانی و جشن باشکوهی تشکیل گردید که در آن آقای امیر شوکت‌الملك علم و حکومت‌و سایر مامورین حضور بهمرسانیده وطبقات مختلف هم حضور داشتند - لوایح عدیده مبنی برتشکر و قدردانی از خدمات قشون ظفرنمون و توجهات‌ملوکانه که دراین چندسال اخیر مبذول ملت و مملکت‌گردیده واز هرجهت‌بشاهراه ترقی‌سوق داده‌میشود وازبسط‌امنیه ملت را برخوردارفرموده‌اند، قرائت گردید .

قبولشدگان کلاس قضائی

علاوه برعده‌ای‌که بادادن امتحان‌درکلاس قضائی قبول شده‌اند آقایان ذیل نیز از دارندگان رتبه ٤ الی رتبه ٦ وزارت عدلیه و از دیپلمه های مدارس در کلاس‌قضائی پذیرفته شده و مشغول گردیده‌اند .

از وزارت عدلیه و اداره ثبت‌اسناد ، آقایان غلامعلی خان هدایت . میرزا حسین خان رزین-نصرالله خان‌دبیرامجدی -سید غلامحسین خان کاظمی - ابوتراب خان نظام. میرزا حسن خان روستا . محمد خان‌مهریار. حسین خان امید . میرزامحمود خان فرهی . فتح الله خان ، حسن خان معاضد . ابوالفتح خان هوشمند . زین - العابدین خان امیر ابراهیمی . میرزا حسن خان بزرگان . عبدالحسین خان بختیاری. امیر خان امیرشاهی . میرزا مجید خان بهزادی . میرزا علی خان پزشکی . محمد باقر خان امین طهرانی . محمد خان‌حمیدی. ابوالقاسم خان خلیقی . عبدالله میرزا احمدی . میرزا سید علی خان کاشانی . میرزا محمد خان مولائی .

از سایر وزارتخانها و متفرقه : آقایان تقی خان خوشنویس . اسمعیل خان قائم مقامی . علی اصغر خان عدالت . علی خان سنائی . علی خان شیبانی گیلانی . عبدالله خان رهنما . نصرالله‌خان معقول . بهمن میرزا کریمی . سید جواد خان سجادی . میرزا احمد خان نویم . حاجی محسن خان عداد . امیر منصور امیریان.یوسف‌خان عظیما . سید نظام‌الدین تقوی . محمود خان احسانی . ابوالقاسم خان چنگیزی . میرزا جواد خان بهنام . سیدعلاءالدین مطهری . صادق میرزاجهان داری . حسینعلی خان شقاقی . علی اکبر خان بامداد .

انتصابات وزارت عدلیه

آقای مجید اهی

۱-آقای میرزامجید خان آهی از وزارت معارف بوزارت عدلیه منتقل گردید و بسمت مستشاری دیوانعالی تمیز منصوب شد ۲- آقای میرزا علی اکبر خان‌اعلم مفتش وزارتی عدلیه بسمت عضویت علی‌البدل استیناف کرمان منصوب گردید .

کنسرت باشکوه نمایشگاه‌زردشتیان

پریشب کنسرت جالب توجهی در سالون مدرسه زردشتیان بمعرض نمایش گذاشته شد جمعیت خیلی زیاد بود و تمام صندلی ها چه در پائین که تخصیص بمرد هاداده شده بود و چه در بالا که مخصوص خانم ها بود پربود و بلیط اضافه از صندلی های موجود فروخته بودند و این نقیصه باید مرتفع شود حضار عموما از نمایندگان‌مجلس ورجال و محترمین بودند اول دو پرده کمدی نمایش داده شد که حکیم باشی را آقای رضوانی بازی میکرد بعد کنسرت‌داده شد و تصنیف بوسیله آرتیستی خوانده شد که پرده ای جلوی او کشیده بود (گویا خواننده زن بوده است) پس از خاتمه تصنیف پرده سن افتاد ولی بواسطه کف زدن های زیاد حضار مخصوصا خانم هاکه دربالاخانه جای داشتند تجدید شد ودر خاتمه خانم ها از بالا گل هائی بداخل‌سن نثار آرتیست‌میکردندو بیشتر احساسات‌از جانب خانم ها بود .

(نقل ازاطلاعات ۲۹ آذر ۱۳۰۷)

شاهین سفید

نوشته : احمد-احرار

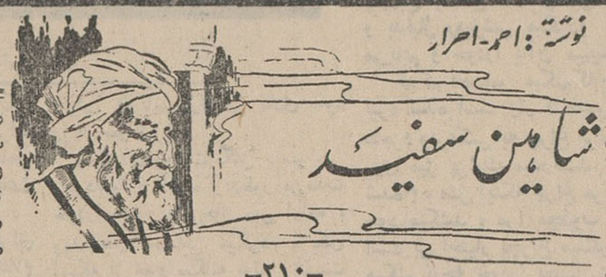

-۲۱۰-

-تو بعهد خود وفا نکرده‌ای ... تو نامرد و دروغگوئی !

احمد حس میکرد که حریف دنبال‌بهانه‌است وازاینکه بهانه‌ای بدست‌او بدهد هشیارانه احتراز میجست . ازینرو آرامش خودرا حفظ کرده گفت :

-بین ما قراری است که چیزی بدهیم و چیزی بستانیم... ما قدم اول را پیش گذارده و تسلیم شما شده‌ایم . بمحض آنکه دوستان من در دژهای . د مستقر شوند زنان ما دژ کوه‌را تخلیه میکنند و بما خواهند پیوست ...

سلطان محمد یقین کرد که قلعه در اختیار معدودی زن قرار دارد و مردی در دژ نمانده است . ازینرو دیگر نیازی به‌ادامه بازی نمیدید بیك اشاره اونگهبانان خاصه ،احمد ویارانش‌راسراپا خلع سلاح کردند و آنگاه سلطان پوزخندی برلب آورده ، گفت :

-پس تو باین خیالی که باچنین بار سنگینی از گناه دردژی دیگر مقام بگیری و براهزنی و فساد ادامه دهی ؟!

احمد در مقابل حقیقت عریان و تلخ‌قرار گرفته بود . بانفرت تفی بزمین انداخت و گفت :

-من بهیچ خیال وهیچ سودائی از دژ بزیر نیامده‌ام ... سرنوشت ما در آن‌دژ بنقطه انتها رسیده بود واگر تسلیم شما نمیشدیم از گرسنگی میمردیم ... اکنون ، ای مرد صحراگرد ! مرك وزندگی هرکدام نصیب باشد همان‌پیروزی ماست .اگر زنده‌ماندیم که از چنگال مرك فجیع وبی‌افتخار رهیده‌ایم . اگر کشته شویم بمرك شرافتمندانه خواهیم مرد وتادنیا بپاست همگان ازپادشاهی سخن خواهند گفت که در برابر سپاه خود سوگند خوردو درمقابل همان سپاه سوگند خود را شکست ... می‌بینی که چه آسان توانسته‌ای نام خودرا جاودانه کنی ای‌پسر ملکشاه !! سلطان بی‌تامل زیر ردائی‌که بردوش انداخته بود دست برد و کبوتری بال وپر بریده و پابسته را بیرون آورده روی دست گرفت و طنین خنده استهزاء آمیزش سکوت حیرت‌زدگان را شکست :

-تو مردی ابلهی ابن عطاش !... اینست سوگند من ... و هنگامی که جانی دربدن‌این پرنده باقی نباشد لامحاله هیچ پیمانی میان ما معتبر نیست ... افسوس که این موجود بی‌زبان عمری کوتاه دارد و چون آخرین قربانی تواست خونش بگردن توخواهد بود ...

با این سخن ، سلطان کبوتر را رها کرد و در یك چشم بهم زدن ، پرنده بی‌زبان را که میان زمین وآسمان معلق گشته تلاش میکرد با بالهای بریده و پای بسته پرواز کند ، به‌دم تیغ سپرد. برق‌شمشیر درخشید و کبوتر ، درحالیکه سرش‌بیکسو افتاده بود، روی زمین غلتید . بال و پری زد و خونش باخاك درهم آمیخت.

رازی که احمد و یاران او وهمگی سپاهیان سلجوقی را مبهوت ساخته بود از پرده بیرون افتاد . آنوقت بود که همه دانستند وقتی سلطان محمد دست روی سینه گذاشت و سوگند خورد که تاجان درین بدن باقی است .. بجای سینه خود ، سینه کبوتر را میفشرده است . کبوتری که با کشته شدنش ، سوگند سلطان نیز منتفی شده بود !

سلطان برای آخرین بار نگاهی باحمد کرد و گفت :

-می‌بینم که هزار مرتبه بمیری وهربار آرزو کنی که کاش بجای این پرنده بودی !

بعد ، عنان‌اسب را گردانید و چهار نعل بسمت خرگاه‌خویش تاخت . درحالیکه پشت سر او سپاهیان سلجوقی ، دست وپای احمد و یاران اورا با ریسمان می‌بستند و زنجیر بگردنشان می‌انداختند تا برسم اسارت وارد شهر کنند ...

***

اصفهان ، شهری که کابوس شکار انسانها ومرك شکنجه - آمیزشان را فراموش نکرده بود ، از شنیدن خبر های دژکوه و اسارت احمد عطاش بهیجان درآمد .

نام احمدکه روزگاری تحسین دوست‌و دشمن رابرمیانگیخت، بدنبال حادثه آدم دزدی و کشف خانه مرك ، چون اسم غول ودیو لرزه براندام مردم میانداخت . گناه آن جنایت وحشت‌آور بگردن احمد شکسته بود واحمد که مجالی نداشت تادر برابر این اتهام سهمناك از خود دفاع کند ، اکنون بشهری قدم می‌نهاد که درهر خانه آن خونی بپایش نوشته شده بود .

استخدام

برای استخدام به آدرس

ذیل مراجعه کنید نشانی لاله‌زارنو ساختمان البرز شماره ۳

یك شرکت تجارتی

بیکنفر تکنسین در رشته‌پرتو- نگاری (عکس‌برداری طبی) آشنا بیکی از زبانهای‌انگلیسی -فرانسه- آلمانی نیازمند است داوطلبان با شماره ۴۸۸۸۳ تماس بگیرند.
آ-۳ آ-۳۱۵۴

یکنفر الکتریسین - سه نفرنقاش- شش نفر مکانیك برای یکی از تعمیر گاههای‌مجهزاتومبیل درایران مورد نیاز است .
داوطلبین غیر از روزهای تعطیل از ۸تا ۱۲ صبح به تلفن ۷۷۱۰۲۷ مراجعه نمایند.
۱- ۵ آ-۴۵۷۷۴

یك شرکت تولیدی برای خدمت درآبادان به‌یکنفر حسابدار که‌به حسابداری صنعتی‌و بزبان انگلیسی آشنائی کامل داشته باشد احتیاج دارد . واجدین شرائط میتوانند درخواست خودرا به صندوق پستی ۲۲۵۲ تهران یا۲۷۰ آبادان ارسال دارند .
۱- آ-۴۵۴۹۰

انجمن ملی‌حمایت کودکان

یکنفر منشی که مسلط به‌زبانهای فرانسه و انگلیسی بوده و دارای سابقه منشیگری باشد از طریق مصاحبه و مسابقه استخدام‌مینماید. داوطلبان میتوانند حداکثر تاتاریخ دهم دی‌ماه سال‌جاری به‌کارگزینی انجمن واقع‌درخیابان پهلوی‌روبروی بانك تهران شماره ۲۸ مراجعه نمایند.
۱-۳ آ-۴۶۰۱۴

بیك نفر مرد که

درامور اداری و مالی اطلاع‌داشته باشد جهت همکاری باکارشناسان خارجی وایرانی خارج از تهران با شرائط زیر نیازمند است.
۱- دیپلم کامل متوسطه .
۲- آشنائی کامل‌بزبان انگلیسی یافرانسه.
۳- آشنائی بفن حسابداری .
۴- سن داوطلب نبایداز ۴۵سال بیشتر باشد.
۵- عدم سوءپیشینه.
۶- معافیت از خدمت سربازی.
خواهشمند است تقاضای خودرا بزبان فرانسه یا انگلیسی تاتاریخ ۱۰ر۱۰ر ۴۶ برئیس پروژه طرح عمران جنگلهای بحرخزر بصندوق پستی ۳۳۰۵ ارسال دارند.
۱- ۲ ۱-۲۹۱۸۹

بازار یاب تبلیغاتی

چند نفربازاریاب باسابقه‌تبلیغاتی براساس حقوق ثابت وپورسانتاژ استخدام میشوند تلفن ۶۲۱۶۱۳
آ-۲ آ-۲۹۱۵۵

یك پسر بچه که حداکثرپانزده ساله باشد برای کمك بیك‌خانواده مورداحتیاج است تلفن ۷۰۳۷۸ .
۱-۲ آ-۴۶۰۸۴

یك خانواده انگلیسی

ساکن دربندبخدمتکار زن‌زرنك و باسوادی احتیاج دارند که از عهده لباسشوئی-اطوکاری -نظافت و گاه‌گاه سرو کردن غذابرآید و در منزل ایشان اقامت نماید.
ضمنا در این خانه دومستخدم دیگر نیز خدمت میکنند داوطلبان میتوانند به بانك ایران وخاورمیانه کوچه برلن مراجعه فرمایند .
۱-۲ آ-۴۶۱۰۲

یك‌خانم ماشین‌نویس فارسی

و انگلیسی که بزبان انگلیسی مسلط باشد استخدام میشود از ساعت ۹ تا ۱۲ بتلفن ۳۴۷۴۴ مراجعه شود .
۱-۳ آ-۲۹۲۱۷

آگهی استخدام

جهت ثبت نام تلفن ۷۶۵۶۸۸

یك شرکت معتبر تجارتی

احتیاج بیکنفر فروشنده ماشین آلات ویکنفر فروشنده فولاد دارد. دانستن زبان‌انگلیسی وداشتن‌تجربه کافی لازم است.تلفن شماره۴۹۸۱۴
۱-۳ آ-۲۹۱۹۵

اشخاص ذیل برای تمام روز استخدام میشوند

۱- حسابدار مجرب
۲- شخصی که در مکاتبات انگلیسی و امور تجاری تجربه داشته باشد .
۳- ماشین نویس لاتین وفارسی واجدین شرائط بین ساعات۱۰ تا ۱۲باتلفون شماره ۲۸۰۸۴ به آقای مشکوة مراجعه نمایند .
۱-۲ آ-۲۸۷۰۱

۲ نفر دوشیزه یا بانو

مربی کودکستان کلاس‌دیده استخدام میشود تلفن ۹۰۰۴۶
۱-۲ آ-۳۱۶۶

شرکت سهامی شب نما (نئون ستاره)استخدام‌میکند

یك‌نفر خانم‌ماشین‌نویس فارسی- دونفر کارگر آهنگر دونفر مونتاژ نئون وپلاستیك ویك نفر طراح یك نفر حروف‌سازپلاستیك‌نشانی‌خیابان شاه کاخ‌جنوبی جنب فولکس‌بار تلفن ۶۱۱۹۴۵

شرکت سهامی کارخانجات پلاسکوکار

اشخاص واجد شرایط زیررا استخدام مینماید
۱- مهندس فنی فارغ‌التحصیل پلی‌تکنیك و یا فارغ التحصیل هنرستان صنعتی جهت سرپرستی قسمت قالبسازی .
۲- نقشه‌کش فنی(قالب) باسابقه کار
۳- کارگر فرزکار
۴- کارگر سوهانکار قالب‌ساز
۵- کارگر تراشکار
۶- کارگر صفحه تراشکار
درهر شش مورد داشتن برك خاتمه خدمت ویا معافی نظام وظیفه ضروری بوده و حداقل تحصیلات برای کارگران کلاس ششم ابتدائی می‌باشد .
شرکت پلاسکوکار جاده جنوبی مهرآباد تلفن ۲۵-۹۰۰۲۳
۱-۴ آ-۲۸۸۳۷

یکی از کارخانجات بزرك

نساجی خارج از مرکز برای مدیریت فروش فرآورده های‌خود باستخدام یکنفرکه دارای‌شخصیت وتجربیات کافی و سوابق لازم‌بوده باشد نیازمند است کسانی که داوطلب بوده باشند قبل از ظهر ها به‌تلفن ۲۴۶۹۵ مراجعه نمایند.
۱-۵ آ-۲۸۹۶۱

استخدام

چندنفر کارگرفنی پس‌ازطی‌یکدوره کارآموزی و آزمایش باشرایط‌خوب استخدام میشوند . دارا بودن موتورسیکلت برای واجدین شرایط ضروریست لطفا بین ساعت ۲تا۷ بعداز ظهر باتلفن شماره ۹۵۴۱۳۰ تماس بگیرید .
آ-۴۶۴۰۰

موسسه اورکیده

بدونفر دوشیزه یابانو که‌در رشته آرایش اطلاعاتی داشته باشند نیازمند است‌لطفا به‌تلفن ۶۲۶۰۲۴ مراجعه فرمائید .
آ-۲۹۴۰۷

جنرال استخدام مینماید

قالب ساز باسابقه آدرس جاده ندیم کرج کیلومتر ۸تلفن ۹۵۳۷۵۴-۹۵۳۷۹۰
۱-۲ آ-۴۶۳۱۸

یك نفرتکنیسین وارددر کارهای ساختمان برای خارج از تهران‌مورد نیاز است .تلفن ۶۱۳۷۶۶
آ-۲۸۳۷۳

جویای کار

حسابدار جوان

باسابقه ۷سال حسابداری دوبل آماده کار است به‌راهنمای شماره ۳۸۱ اطلاعات مراجعه شود.
۱-۳ آ-۲۹۰۷۱

سه نفر جوان فعال

کاملا وارد بامور بیمه نصف‌روز آماده کارند براهنمای شماره ۳۸۲ اطلاعات مراجعه شود.
۱-۳ آ-۲۹۱۴۷

ماشین نویس دیپلمه باسابقه جویای کاراست ۳۵۰۴۰
۱-۱۰ آ-۳۰۴۷

متخصصین امورفنی‌وصنعتی

شمارا تامین مینمایدتلفن ۳۱۸۶۹
۱-۶ ۲ آ-۳۱۸۲

بانوئی جوان و باسواداز ساعت ۴بعدازظهر تا ۸بعد ازظهر برای مطب آماده کاراست‌لطفا براهنمای شماره۳۸۴روزنامه اطلاعات‌مراجعه فرمائید.
آ-۲۹۳۲۳

مترجم زبان انگلیسی

با گواهینامه تخصصی زبان و تسلط کامل در ترجمه و تحریر مکاتبات تجارتی و ماشین نویسی لاتین جویای کار دربعد از ظهرها تلفن ۶۸۰۳۹
آ-۲۹۳۱۱

متخصص رنك پارچه فارغ‌التحصیل از آلمان جویای کار است لطفابه راهنمای شماره۳۷۱ روزنامه‌اطلاعات مراجعه شود .
آ-۲۸۶۳۵

آگهی استخدام

دانشکده پزشکی دانشگاه ملی‌ایران بعده‌ای پرستار و بهیار واجد شرایط احتیاج‌دارد.داوطلبان برای کسب‌اطلاع‌از شرایط استخدامی میتوانند همه‌روزه بجز ایام تعطیل از ساعت ۸تا۱۲صبح واز ۲-۵ بعد از ظهر باداره دبیرخانه دانشکده‌پزشکی «اوین»مراجعه‌نمایند. دانشکده پزشکی دانشگاه‌ملی‌ایران

آگهی استخدام

یکنفر مهندس نقشه‌کش و طرح ماشین آلات که ۵ سال سابقه کاردر کارخانجات ماشین سازی و آشنائی کامل به زبان انگلیسی داشته باشد مورد احتیاج میباشد .
به صندوق پستی ۱۱۵۶ر۱۴ دانشگاه مکاتبه فرمائید .
۱-۲ آ-۲۸۲۰۵

متفرقه

تانکر سازی لوپ

تانکر ۵۰۰تا ۵۰۰۰۰ لیتر موجود سفارشات لغایت ۴۸ ساعت تحویل میگردد خیابان قزوین سه‌راه آذری ۹۴۴۱۴

زولبیا و بامیه سلطنتی فرزین یزدی

روزولت شمالی ۷۵۷۴۶۳

شرکت شعله

سازنده تابلوهای نئون وپلاستیك به چند نفر ویزیتور نیازمند است خواهشمند است به آدرس زیر مراجعه فرمائید شاهرضا اول بهار پلاك ۳۶ تلفن ۷۵۶۷۴۱
۱- ۲ آ-۲۹۲۵۹

شرکت واحد زراعی موتوریزه کابل -ژنراتور - الکتروپمپ چاه- تاسیسات زمین وسیع نزدیك جاده اسفالت حداقل بهاء بشرکت گذارده میشود خیابان شاه اردی‌بهشت‌پلاك ۱۲۲مراجعه فرمائید .
آ-۲۹۳۴۳

Choleh

فروشگاه وکارخانه شعله

مدرن‌ترین کارخانه لوسترسازی درایران مراکز فروش -فروشگاه شعله ۱خیابان پهلوی بالای‌بلوار پمپ بنزین نبش کوچه الهیه تلفن ۶۲۱۳۲۲ فروشگاه شعله ۲خیابان روزولت نرسیده‌بمیدان۲۵ شهریور تلفن ۷۶۳۸۳۹
۱-۱۰ آ-۳۱۸۰

سینما برای منزل و موسسه شما

۸و۱۶و۳۵ میلیمتری سیار برای موسسات و جشن های خانوادگی شاه‌آباد پاساژ علمی شماره ۲۴
آ-۲۹۳۷۱

گم شده

مژدگانی

گذرنامه عتبات بنام کاظم‌رفیع زاده و بانوو شناسنامه و گواهی بین‌المللی ورقه تربتیك اتومبیل‌و سند مالکیت ماشین و سفداری اسنادواوراق‌بهادار‌در جاده‌شمیران از اتومبیل مفقود شده از جوینده تقاضا دارد به‌آدرس وزارت‌دارائی اداره کل اموال‌دولتی به‌رفیع‌زاده مراجعه ومژدگانی دریافت دارد.
آ-۲۹۳۶۱

آقای محمد گلچین طی‌نامه‌ای که‌بدفتر این‌شرکت‌مرقوم‌داشته‌اند اعلام کرده‌اند که‌قبض رسید موقت سه‌سهم از سهام شرکت سهامی تولیدی قند شیروان و قوچان بنام ایشان که بشماره۶۴۸در دفترسهام ثبت‌شده مفقود گردیده و تقاضای صدور المثنی کرده‌اند .
مراتب بدینوسیله آگهی میشود که‌اگر شخص یا اشخاصی نسبت به‌قبض موقت مذکور ادعائی دارند ظرف ده روز از تاریخ انتشار این آگهی مراتب‌رابدفتر شرکت‌خیابان سپهبدزاهدی ۱۰۲ اعلام دارند در صورت عدم وصول اعتراض نسبت بصدورالمثنی و تسلیم آن بذینفع اقدام خواهد شد .
شرکت سهامی تولیدی قندشیروان وقوچان- تهران
آ-۲۹۳۴۱

گواهینامه موقت تخصص

جراحی عمومی اینجانب دکتر احمد خندانی مفقود شده از یابنده تقاضا میشود بتلفن ۷۷۰۷۱۱ مراجعه فرماید
۱- ۳ ۱-۷۱۳۷

گواهی موقت دکترای

اینجانب یمین ذکریائی میاندوآب مفقود شده یابندگان بتلفن شماره ۵۲۱۳۹ اطلاع دهند
۱- ۳ ۱-۲۳۰۸۹

گواهی موقت لیسانس

اینجانب مفقود یابنده به‌تلفن ۷۳۵۰۱ اطلاع دهد شایسته ظفری
۱-۳ آ-۱۹۸۷۳

پروانه موقت پزشکی

اینجانب دکتر امیرصابری حقیقی‌مفقود شده از یابنده تقاضا میشود به‌آدرس بیمارستان سینابخش میزراه داده و مژدگانی دریافت دارد.
۱-۳ آ-۲۴۰۲۵

کلاس حسابداری

بازهم یك کلاس جدید دیگر حسابداری و دفترداری دوبل زیر نظر آقای محمداعتمادیه متخصص معروف حسابداری‌ودفترداری دوبل بااستفاده ازماشین های‌حساب برقی ودستی معروف فاسیت از پنجم‌دی ماه تشکیل میشود. یك‌بلیط‌دوسره تهران - مشهد با هواپیمای جت بوئینك ۷۲۷ ازطرف هواپیمائی‌ملی ایران (هما) به یکنفر از فارغ - التحصیلان داده میشود .

کلاس رادیو تلویزیون دوره ۸۰

کلیه کسانیکه در کلاس رادیو تلویزیون دوره ۸۰ کاخ دانش نام نویسی کرده اند خواهشمند است روز سه شنبه پنجم دیماه ساعت ۷ بعد از ظهر در شعبه فرانسه حضور بهم‌رسانند.

کلاس‌های انگلیسی

دوره جدید کلاسهای انگلیسی کاخ دانش زیرنظر استادان‌فارغ- التحصیل اروپا و امریکا وبااستفاده از وسائل مدرن سمعی و بصری‌از دهم دیماه تشکیل میشود . هرقدر انگلیسی بدانیداز کلاس‌های‌مختلف ومتعدد ما استفاده خواهید کرد.
یکنفر از فارغ التحصیلان با هواپیمای‌جت بوئینك ۷۲۷هواپیمائی ملی ایران (هما) برای بازدید از آثار تاریخی به شیراز اعزام خواهد شد .

کاخ دانش

خیابان نادری . پاساژ معتمد . خیابان فرانسه . کوچه‌مرجان
آ-۴۶۰۴۲

چك های شماره ۳۱۸۱۱۴ و ۳۱۸۱۲۲ از حساب جاری شماره ۷۴۷۶۳ از بانك ملی ایران شعبه مرکزی بدون تاریخ بامضاء آقای ابوالفتح افتخاری مفرد که نزد این شرکت بوده مفقود گردیده بنابر این مراتب برای اطلاع عموم اعلام میشود که چك‌مزبور از درجه‌اعتبار ساقط می‌باشد .
شرکت چراغ گاز بامسئولیت‌محدود
آ-۲۹۲۹۹

انتقاد

دکتر حسن صدر حاج سید جوادی

انتخابات

زمزمه انتخابات آغاز شده‌است، انتخابات انجمن شهر تهران‌شهری که بدون نقشه و طرح صحیح گسترش یافته و پایتختی که گرفتاریهای مردم آن روزافزون است واین گرفتاریها برچند نوع است: گرفتاریهای دائمی - گرفتاری های زمستانی و گرفتاریهای تابستانی.

گرفتاریهای دائمی همچون‌وضع عبور و مرور، نبودن وسائط نقلیه باندازه کافی، خاموشی و ضعف نیروی برق‌در بسیاری از شبکه‌ها، نبودن آب لوله‌کشی در بسیاری‌از مناطق شهر و حومه، گرفتاری تلفن، کثیف بودن کوچه ها و محلات، وجود خرابه‌ها و زباله‌دانی‌ها در کوچه ها و خیابان های شهر، گرانی‌ارزاق و نیازمندیهای مردم و گرانفروشی کسبه و فروشندگان وبسیاری گرفتاری‌های دیگر ...

گرفتاریهای زمستانی از قبیل جاری شدن سیل در کوچه ها و خیابانها مخصوصا جنوب شهر، پوشیده شدن کوچه ها از گل و لای، مشکل شدن عبور ومرور ...

و بالاخره مشکلات و گرفتاری های تابستانی مانند ازدیاد فراوان مگس‌وپشه و انواع و اقسام‌حشرات ارضی و سماوی‌وهمچنین گرفتاری های دیگر ...

در چنین شهری بالطبع عده ناراضی زیاد میشود، عده‌ای مثل بنده آب لوله کشی میخواهند، زیرا درچند قدمی پایتخت زندگی میکنند، آب لوله کشی از کنار کوچه آنها میگذرد ولی آب منزل آنها را مانند زمان شاه شهیدسقا می‌آورد و ساکنین منزل هرلحظه در معرض خطر بیماریهای‌مختلف هستند. برخی دیگر از گرانی ارزاق بجان آمده‌اند همه مردم از پشه و مگس تابستان و گل و لای زمستان‌ووضع عبورو مرورهمیشگی تهران در رنج وزحمتند.

در چنین شهری که عده ناراضی زیاد میشود و گرفتاری مردم هر لحظه افزایش می‌یابد بالطبع توقع نیز در سطح زیادتری قرارمیگیرد. پس سرنوشت مردم باید بدست خود آنها سپرده شود تا توقعات خود را با امکانات هم‌آهنگ‌سازند.

یعنی خود و نمایندگانشان با مشکلات دست بگریبان شوند، امکانات وراه حل‌هارا موردبررسی قرار دهند. از همه امکانات برای ایجاد تسهیلات بنفع خود (یعنی مردم) استفاده کنند و اگر بااین حال مشکلی باقی ماند بد بین و مایوس نباشند و گناه آنرا خود بگردن گیرند.

فکر دولت در سپردن کار های شهر بدست خود مردم راه حل بسیار عاقلانه و مناسب است. زیرا آن‌کس که با اتومبیل شخصی و راننده از شمال شهر باداره‌میرود از مشکل اتوبوس چیزی نمیفهمد و این دیگری که درآمدی‌سرشار دارد و مستخدمینش میوه و سبزی وسایر احتیاجات منزل راخریداری میکنندنمیتواند مفهوم گرانی‌ارزاق را درك نماید و در هر حال اگر چنین اشخاصی از جانب دولت مسئول حل مشکلات شهر بشوند مسئولیت و دینی در مقابل مردم ندارند. برای‌حفظ مقام خودراه‌حل های آسانتری از کار کردن بنفع مردم پیدا میکنند.

پس باید سرنوشت شهر را بدست نمایندگان مردم سپرد و انجمن شهر تشکیل داد. این‌فکر دولت عالی‌است ... اما چگونه این فکر را میخواهد عملی کند. آیا بشکل قضیه اهمیت میدهد یعنی‌در اینکار صداقت و صمیمیت ممکن است وجودنداشته باشد و یاانجمن شهر داشتن از نظر شکل و فرم دموکراسی مورد توجه او نیست بلکه بواقعیت دخالت مردم در سرنوشت شهرلرستان توجه دارد.

البته قصاص‌قبل‌از جنایت‌نمیتوان کرد و دولت را بخاطر عملی که هنوز انجام نداده نباید سرزنش و انتقاد کرد.

اما اگر بشکل و فرم قضیه‌توجه شود و انتصاب جای انتخاب را بگیرد نارضایتی بیشتر از آنچه‌که وجودداردایجاد میشود زیراانتصاب یکعده بنام مردم و معرفی آنها بعنوان نمایندگان منتخب اهالی شهر نه تنها مشکلی را حل‌نمیکند بلکه با ایجاد حس بدبینی و عدم اعتمادو عقده‌و نارضایتی برمشکلات امور میافزاید.

چه اشکالی دارد که مردم نمایندگان واقعی و حقیقی خود را بانجمن شهر بفرستند و یك‌مبارزه انتخاباتی شرافتمندانه داشته‌باشند.

چون انجمن شهر جنبه سیاسی ندارد و هیچ نماینده‌ای در انجمن نمیتواند مرتکب عملی شود که برای موجودیت و استقلال مملکت زیان‌بخش باشد اگر بفرض محال مردم نماینده نالایقی انتخاب کنند مشکلات شهر از آنچه که هست بیشتر نخواهد شد.

من شخصا مانعی نمی‌بینم که فردی بدون بستگی به جمعیت و گروه و دسته سیاسی از طرف‌مردم درانجمن شهر نمایندگی داشته باشد. اگر انتخاب کننده‌ای بکار سیاسی علاقمند نباشد و عضویت گروه‌وجمعیتی‌راقبول نکرده باشد و به‌کاندیدای جمعیتی نیز اعتقاد نداشته باشد آیا باید از انتخاب کردن محروم شود و نماینده خود را بانجمن شهر نفرستد؟

ما فکر دولت را برای تشکیل انجمن شهر تحسین میکنیم، اما این تحسین‌راکه انشاءالله‌سزاوار آن هستید برای همیشه حفظ‌کنید و به تقبیح مبدل نسازید!

۳۰۱۰

ازساعت ۶ تا ۷ بعد از ظهر نظریات شمارا منعکس میکند

*** دود وسلامتی**

نمیدانم موتورگرمابه زهره‌نو در خیابان کمالی با روغن‌سیاه کارمیکند یابا گازوئیل که آنقدر دود می‌کند. دود این گرمابه بقدری زیاد است که آدم جرئت نمی‌کند دودقیقه‌در حیاط خانه‌اش بایستد چون ایستادن درحیاط همان‌و ازدود حمام سیاه شدن همان. چرا شهرداری در فکر سلامت‌اهالی این محل نیست؟

ساکن محل

*** کوچه اشباح**

درخیابان بهار کوچه‌ایست بنام کوچه‌وارسته‌که بنام‌کوچه اشباح معروف است شبها این کوچه بقدری تاریك است که آدم راخوف برمیدارد. بچه ها موقعی که هوا تاریك میشود پایشان را از خانه بیرون‌نمی‌گذارند مگر قیمت پنج‌تا لامپ چقدر است که اداره برق از نصب آن خودداری می‌کند؟.

رحیم سیف‌الهی

*** دست بردار نیستیم**

میدان بروجردی درشرق تهران نه اسفالت دارد و نه روشنائی درمورد آسفالت‌آن بشهرداری مراجعه می‌کنیم می‌گویند باداره شهر سازی مراجعه کنیدباداره‌شهرسازی میرویم می‌گویندبه‌شهرداری ناحیه ۶ برویدخلاصه‌همینطور ما رااز این اداره بان اداره میفرستند تا بلکه ما قید آسفالت این میدان را بزنیم ولی ما دست بردار نیستیم.

عبداله رحمتی

چکار بکنند؟

چندی قبل به شرکت واحد اتوبوسرانی یاد آور شدیم که‌درخیابان بوذرجمهری نو اتوبوس حرکت نمی‌کند، باین معنی که‌اتوبوس وجود ندارد تا مردم را به بازار و انتهای ناصر خسرو برساند اگرتصورمیشود عبوراتوبوس از این خیابان باعث انسداد راه خواهد شد پس تکلیف مردمی که می‌خواهند ببازار بروند چیست؟

اتوبوس که راه را بند می‌آورد، تاکسی هم که حکم کیمیارادارد پس کسانی که در این حوالی سکونت دارند چکار بکنند.

محمد - ش

*** آرزو بدل**

ده سال پیش موقعیکه‌تازه پا بدبیرستان گذاشته بودم شایع شد که شهرداری می خواهد محله‌مان یعنی‌خیابان بیست متری مجیدیه را آسفالت کند در آن موقع من خیلی خوشحال شدم‌پیش خودم فکر میکردم که با آسفالت شدن این خیابان اقلا یك فوتبال راحت بازی می‌کنیم!

ولی اکنون قریب چهار سال است که تحصیلم تمام شده و بیکار د رخیابانهاپی کار میگردم و هنوز آرزوی فوتبال در خیابان آسفالت محله بدلم مانده است.

علی - وحدتی

رستوران ایرانی با صورت غذای فرنگی

من دو سه هفته است که از خارج بکشورم مراجعت کرده‌ام و اصولا اهل هتل و رستوران هم نیستم، ولی چند شب قبل به اصرار چند تن از خویشان بیك رستوران رفتم که بسیار قشنك تزئین شده بود، وقتی صورت غذا را ازپیشخدمت خواستم کتابچه دوبرگی بدستم داد که در دو طرف آن ماکولات بزبان‌انگلیسی نوشته شده بود! متعجب ماندم که آیا هنوز در فرنگم یا در کشور خودمان که دارای زبان فارسی میباشد، باطراف نگاه کردم همه خودمانی بودند وکسی را«فرنگی» ندیدم، صورت غذا را برای هر میز جداگانه‌بزبان«فارسی»ترجمه میکردند و آنوقت دستور غذامی گرفتند!واز قراریکه شنیدم، این تنها رستورانی نیست که صورت غذا را بزبان خارجی مینویسد، بلکه بسیاری از رستورانها باین کار مبادرت مینمایند و چه بساکه مسئولین‌فرهنك‌هم‌بهمین رستورانها بروند و دچار تعجب نشوند. اگر این رستورانها برای خارجیان ساخته شده، پس چگونه است که همه مشتریان آن متعلق‌بخاك پاك ایران هستند و اگر اینطور نیست. چرا مسئولین امر باین موضوع هیچگونه‌توجهی نمیکنند، آخر این چه اصراری است که‌ما یکعده مردم را در مقابل صورت غذا بلاتکلیف بگذاریم! آیاصاحبان اینگونه اماکن‌ازعمل خوداحساس حقارت نمیکنند وحداقل چرا یك طرف این ورقه را بزبان فارسی نمی‌نویسند، تا لااقل غرور مردم را بااینکارهای خود درهم‌نشکنند؟

بانو - ن

نامه‌های مردم

درخواست تلفن عمومی

انستیتوتکنولوژی ونك که‌جدید‌التاسیس میباشد فعالیت خود رااز سال گذشته شروع نموده است و عده‌زیادی دانشجو در این انستیو مشغول تحصیل هستند و چون‌این انستیتو از شهر فاصله زیادی دارد اکثر دانشجویان احتیاج دارند تلفن عمومی دراین محل نصب شود، ازمقامات‌شرکت تلفن درخواست میشود باین موضوع توجه کامل نمایند.

میرزاحسن مقیمی

پاسخ بنامه‌های مردم

مزاحمتی نبود

تیمسار سرتیپ رحیمی‌رئیس‌پلیس تهران در مورد شکایت مندرج در شماره ۱۲۴۳۷ تحت عنوان«مغازه مزاحم» اعلام نموده است که‌برابر گزارش کلانتری‌مربوطه‌دربازدیدی که از محل مورد بحث بعمل آمد کارگاه آهنگری بتصدی آقای آوانس شاه نظریان وجود داشته واهالی وکسبه‌محل ضمن‌تحقیقات اعلام داشتند که از طرف کارگاه مزبور مزاحمتی ایجاد نشده است معهذا از متصدی کارگاه تعهد اخذ شد که فقط در ساعات مجاز کار کند.

ناچار هستیم

شرکت برق منطقه‌ای تهران‌در مورد شکایت مندرج در شماره ۱۲۴۴۲ تحت عنوان «خودکامگی در کار»اعلام نموده است که‌توسعه شبکه برق تهران که قسمتی‌از آن نیز کابل کشی‌شده‌تحت‌برنامه‌منظمی اجراء میگردد وارتباط مستقیم با برنامه سوم شهرسازی دارد و از طرفی اصولا برق‌تهران قبل از اسفالت خیابانهای جدید الاحداث اقدام‌بکابل کشی‌وایجادخطوط‌هوائی‌می نماید ولی‌اکثرا مواردی‌پیش می آید که شرکت ناچار بحفر خیابانهای اسفالت شده میگردد وبا توجه به اینکه همه‌روزه ساختمانهای بزرگی در شهر بنا میشود ویا بعلل مختلف کابلهای زیر زمینی‌اتصالی نموده‌ومیسوزدشرکت برق‌منطقه‌ای ناگزیر میگردد که برای انجام‌درخواست متقاضیان بناها ی‌جدید الاحداث و سایر حوادث قسمتی از خیابان را حفر کند.

سخنگو

دردهه چهارم قرن بیستم میلادی که‌اهمیت انتشار «خبر» ظاهر گشت، نخست سران و رهبران کشورها و سپس مدیران موسسات عظیم صنعتی‌و بازرگانی وعلمی و حرفه‌ای‌برای تنظیم وکنترل امور خبری و تبلیغاتی خود و برای خلاص شدن از «شر» تلفنها ومراجعات مستقیم خبرنگاران، هریك‌برای خود مشاورانی که تنها کارشان دادن خبربه روزنامه ها ورادیو ها وتماس با خبرنگاران بود انتخاب کردند که بعدا خود روزنامه نویسهااسم‌این‌مشاوران مطبوعاتی‌را«سخنگو» گذاردند.

این سخنگویان که بعدا در همه‌سازمانهای دولتی‌وخصوصی‌الما لك مختلف پیدا شدند،از میان روزنامه‌نگاران و محققین و صاحبنظران انتخاب‌میگردند، زیرا وظیفه مهمی دارند یعنی باید هدف‌و اقدامات وتصمیمات سازمان‌خود را با توجه باوضاع و احوال جاری کشور و دنیا طوری در قالب خبر بریزند که تحسین آمیز، قانع کننده و غیر قابل انتقاد باشد

چند سال قبل که وزارت اطلاعات تاسیس شد با توجه باینکه تماس مستقیم و دائم خبرنگاران با روسای ادارات دولتی بارها برای دولت تولید دردسر کرده بود فکر ایجاد ادارات اطلاعات و مطبوعات در سازمان های مختلف دولتی زیر نظر و با تایید وزارت اطلاعات بمرحله‌اجرادرآمد وسخنگویان از میان روزنامه نویسها انتخاب شدند و خیال ما خبرنگاران سالها راحت‌بود

امااخیرا دریکی از وزارتخانه‌هائی که‌من‌با آن‌سرو کار دارم‌وضع بکلی‌عوض‌شده‌یك‌نفر ازاعضای فنی این وزارتخانه بسمت سخنگو انتخاب گردیده و کارمندانش به «خبر» آشنا نیستند، اخبارشان ناقص‌تنظیم میشود،بموقع به‌روزنامه‌نمیرسد و از طرفی در آنها علاقه‌ای بکارشان نمی‌بینم بطوریکه ظرف‌یك‌هفته نتوانستم‌سخنگوی این وزارتخانه را در محل خدمتش با تلفن پیدا کنم و در مورد نقص خبر هائی که داده بود از او توضیح بخواهم زیرا خبر ناقص‌را(خبری که‌خواننده را قانع نکند و برایش جای سئوال باقی بگذارد) سردبیر قبول نمیکند و بناچار خبرنگار مجبور میشود مثل سالها قبل، در وزارتخانه براه افتد و خود نقص خبر سخنگو را رفع کند واین‌عمل ممکن است باسیاست وزارتخانه مطابقت نکندو اسباب زحمت‌شود. نوشیروان کیهانی زاده

مطلب از نویسنده

مشکل پنبه

درحال حاضر پنبه در بازار تهران و شهرستانها رویهم ۱۵ الی۲۰در صدگرانتر ازمحصول سال گذشته است‌واین احتمال وجود دارد که مجددا نیزترقی کند. پنبه از لحاظ صادراتی برای کشور ما اهمیت خاص دارد، زیرا پس از نفت ازلحاظ ارزش صادراتی، مقام دوم را دارا است. سال گذشته‌قسمتی از پنبه براثر آفت کرم‌خاردار ازمیان رفت ولی‌محصول امسال براثر پیش گیری های لازم از آفت مصون ماند، با اینحال محصول پنبه امسال زیادتر از تولیدات سال‌قبل نیست، علتش آنست که کشتکاران پنبه در اثر زیان سال قبل و ترس از بروز آفت کرم خاردار زمین های‌خودرابکشت گندم‌اختصاص دادند، بدین ترتیب تولید پنبه امسال ۹۵ هزار تن و معادل محصول بدست آمده درسال قبل است در حالیکه میبایست امسال ۱۸۰هزار تن پنبه‌داشته باشیم، آنچه که مسلم است زارع نیازمند براهنمائی است و عدم توجه بکار آنها و نبودن آمار درست لطمه بزرگی به بازارهای‌صادراتی وارد میسازد. قبلا وزارت کشاورزی بر اثر بروز آفت کرم خاردار تصمیم گرفته بود درسال جاری اراضی زیر کشت‌رابه قطعات‌مشخصی تقسیم کند و اکیپ های‌مجهز و کارشناسان ورزیده را مامور نماید که محصول را از لحاظ آفت زیر نظر قرار دهندتاحدی دراین امر توفیق حاصل شد ولی در شرایطی که محصولات کشاورزی حدود ۲۰ در صد درآمد ملی کشور را تشکیل میدهد لازم است اولا وزارت کشاورزی هر سال زمین‌هائی راکه‌غیر قابل کشت و ازلحاظ اقتصادی بصرفه نیست تعیین کند و اگرواقعا شرایط مناسب نیست آنرا بکشت گندم یامثلا دانه‌های روغنی اختصاص دهد، ثانیا مواد شیمیائی و دفع آفات باشرایط سهل‌تر در اختیار کشاورزان قرار گیرد و ثالثا لازم است از تجارب و وجود متخصصین خارجی درامر کشت پنبه بیشتر استفاده شود.

محمد علی نجیبی

راه حل دارو

هر وقت بمناسبتی صحبتی از داروبمیان‌میآید سرحرفها ودرددلها بازمیشود، داروساز داخلی، داروفروش، طبیب، مصرف کنندگان و گاهی خود واردکنندگان دارو، بحرف در میآیند و در باره این اکسیر حیات به بحث میپردازند، این دفعه سردرددل را آقای دکتر اردوبادی باز کرد بعد از ایشان آقای احمد احرار طی نقدشیرینی از وضع موجود دارو اظهار نگرانی کرده اند، مساله دارو جای نگرانی هم دارد چون بااینهمه درد بیدرمان که پیدا شده بستن امیدی به روزنه دارو خود سلامت‌بخش است چه رسد به دارو هائی که جنبه ضروری‌دارد و اسامی وارقام پاره‌ای ازآنها راآقای دکتر اردوبادی درمقاله علمی و انتقادی خود آورده بودند.

من از آقای دکتر اردوبادی توقع داشتم که لااقل ایشان که‌اهل فن هستند راه حل مشکل را هم ارائه میدادند حالاهم دیر نشده، آقای دکتر نگفتند، من میگویم، چه فرق میکند؟ هدف اینست که کار درست شود.

در مورد اینکه واردکنندگان دارو بجای دارو های ضروری و کم مصرف دنبال دارو های پرمصرف میروند باید بگویم که هر چه باشد آنها تاجراینکار هستند و جنبه انتفاعی کار به‌جنبه انسانی آن می‌چربد چون‌مساله تجارت‌است وسود. وزارت بهداری هم تقصیر ندارد چون کسی تقاضای صدور پروانه داروی حسابی نمیکند که او موافقت بکندیا نکند. ولی آیا این دو دلیل سست قابل قبول است؟مسلما نه، بنظر من وزارت بهداری میتواند از طریق‌بنگاه داروئی‌کل کشور یا از طریق سازمانی که جنبه‌انتفاعی نداشته باشد از چند کمپانی بزرك و معتبر دنیا جدید ترین و موثر ترین دارو ها را وارد کند و در دسترس عموم بگذارد. مثل سابق که هرکس‌هرداروی اختصاصی و کم مصرف ومهمی میخواست میرفت سراغ داروخانه های بنگاه داروئی کل کشور.

داود - ذوالفقاری

مسئول کیست؟

در دبیرخانه شورای مرکزی دانشگاهها متجاوز از یکصد تقاضا برای‌دریافت امتیازمدارس عالیه و دانشکده های مختلف موجود میباشد و طی‌چند سال اخیر چندین دانشکده، موسسه عالی ومستقل تاسیس شده‌است که با گرفتن شهریه سنگین پس از چهار سال لیسانس میدهندو این لیسانسها مورد تایید وزارت آموزش و پرورش و هم سطح لیسانسهای دانشگاههای معتبر کشور میباشد.

چون در بعضی از این موسسات‌نه وسیله موجود است و نه معلم کسانیکه با کار این موسسات آشنا میشوند در نظر اول باین فکر میافتند که‌انگیزه این صاحب موسسه تجارت‌است نه خدمت بفرهنك مملکت! ولی عجیب اینجاست که جوانان ما بمحض اینکه مطلع میشوند که لیسانس این موسسه برابر با لیسانس دانشکده های‌دیگر است با طیب خاطر شهریه سنگین (در یکی از این موسسات ۳۶۰۰۰ ریال برای نه ماه میباشد) را می‌پردازند و در ظاهر دانشجوی این دانشکده میشوند. از طرف دیگر موسسه مربوطه بخاطرجلب مشتری بیشتر ودرآمد زیادتر سعی دارد کلیه شرکت کنندگان را به کلاس بالاتر ارتقاء دهد بدینترتیب افراد متمکن و وازده کنکور دانشگاههای رسمی با اطمینان خاطر ثبت نام میکنند و طی چهار سال‌با پرداخت در حدود ۱۳ هزار تومان بدریافت لیسانس در رشته ای نایل می‌شوند که نه بآن علاقه دارند و نه مملکت بدان احتیاج! و این افراد پس از گرفتن لیسانس بکار دیگری جز رشته تخصصی خود دریکی از ادارات دولتی مشغول میگردند.

حال باذکراین‌تفاصیل مسئول این سردرگمی کیست؟.

جا داردوزارت‌علوم وآموزش عالی که ازاین پس مسئول تعلیمات عالیه و تحقیقات علمی میباشد هنگام‌دادن امتیازاینگونه موسسات احتیاجات مملکت رادر نظر بگیرد

فیروز مجللی

میثاقهای حقوق بشر

بهار آینده‌بمناسبت بیستمین سالگرد صدوراعلامیه حقوق‌بشر، کنفرانس باشکوهی در تهران تشکیل میگردد که بیش از یك هزار و دویست نفر نمایندگان ملل جهان‌در جلسات‌آن شرکت خواهند داشت.

چون در تهران تالاری که گنجایش چنین اجتماع عظیمی را داشته باشد وجود نداشت، لذا چاره منحصر بفرد این دیده‌شد که در تکمیل کاخ جدید مجلس شورایملی سرعت عمل بخرج دهند و از تالار این کاخ که مناسب برای تشکیل این‌کنفرانس با عظمت جهانی است استفاده گردد.

درسالهای‌اخیرچندین کنفرانس‌مهم بین‌المللی با شرکت مقامات برجسته جهانی در تهران تشکیل گردیده که به شناسائی بیشتر ایران بدنیا کمك موثری نموده است.

با توجه به نکات بالا، سئوال سناتور دکتر متین دفتری از وزارت خارجه درباره دو میثاق بین‌المللی حقوق بشر موردتوجه قرار میگیرد که هفته گذشته در مجلس سنامطرح‌شدو آقای‌امیر خسرو افشار معاون پارلمانی وزارت خارجه بآن پاسخ داد.

سناتور دکتر متین دفتری که خود ریاست جمعیت ایرانی طرفدار سازمان ملل متحد را عهده‌دار است، این سئوال را بمناسبت‌نزدیکی بیستمین‌سالروز صدور اعلامیه حقوق بشرنموده و از دولت خواسته بود که در تصویب میثاقهای بین‌المللی حقوق بشر و پروتکل ضمیمه آن تسریع گردد تا هنگام تشکیل کنفرانس حقوق بشر در تهران ملت میزبان جزو ملل تصویب‌کننده این میثاقها باشد.

معاون پارلمانی‌وزارت خارجه در پاسخ باین سئوال ضمن تائید نظر سناتور سئوال کننده اظهار داشت: چون‌این میثاقهابا پاره‌ای از قوانین ما مرتبط میگردد، لذا چه از لحاظ تطبیق آن با قوانین داخلی و چه از لحاظ ترجمه آن باید نهایت دقت و تعمق در آن بشود و سپس‌تقدیم پارلمان گردد و کوشش وزارت امور خارجه بر اینستکه میثاق های مزبور و پروتکل ضمیمه آن را قبل از اختتام سال جاری تقدیم پارلمان کند.

امید است که وعده معاون وزارت خارجه صورت تحقق پذیرد و مجلسین بتوانند تا بهار آینده این میثاقها را بتصویب برسانند.

یوسف خوشرو

آخرین فرصت

برای استفاده از ده خانه

جوائز ماهانه حساب پس انداز

بانک اعتبارات تعاونی توزیع

فردا پنجشنبه

شعب شبانه روزی

بانک اعتبارات تعاونی توزیع

از ساعت ۸ صبح الی ۱۰ بعد از ظهر

آماده افتتاح حساب پس‌انداز میباشند

شعبه‌شبانه‌روزی سعدی میدان مخبرالدوله

شعبه شبانه روزی ۲۴ اسفند میدان ۲۴ اسفند

صفحه ۱۲
اطلاعات
چهارشنبه
۲۹ آذرماه ۱۳٤٦
شماره ۱۲٤٦٦

نمایشگاه آفیش در تالار قندریز

داستان یک اعلان مشهور و تأثیر آن

آفیش راسپوتین

هنر امروز

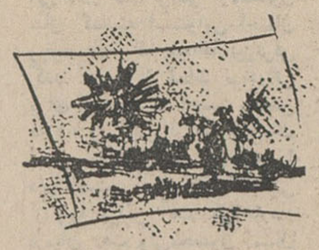

مسواکی ازجیب کت خوددرمی‌آورد و در شیشه مرکب بخصوص فرو میبرد و صفحه هرمر را با مسواك لك‌و پیس میکند و بعضی از لکه‌ها را با سرانگشت کمرنك میکند. بابا کوتل فریاد میزند خدای من چه میکنید ؟

لوترك میگوید : این سیستم تازه من است ، راهی برای نقطه چین کردن متن کار .

نه ، نه آقا غیر ممکن است در شغل ما هرگز تابحال کسی با مسواك دندان تقلب نکرده ،نه‌آقا، نه .

کم‌کم استادتغییرعقیده میدهد، نه ، چندان‌هم فکر غلطی نیست ... و باز در مورد رنگهای اسکیس مولن‌روژ هربار استاد تکرار میکند این رنك نه آقا غیر ممکن است این موضوع ... نه آقا خلاف عفت عمومی است همه بزندان خواهیم رفت من بابت چاپ آن توبابت نقاشی و صاحب کاباره مولن‌روژ نیز چون صاحب اصلی این اعلان است نه آقا نه .

و بالاخره لیتو گرافی حاضر و پخش میشود و سپس هنری تولوزلو ترك هنر نقاشی را از قاب صدرنشین روی دیوار ها ، به کوچه و خیابان خیاطخانه ، بقالی، شب ویترین‌های شانزه لیزه میریزد و پخش میکند. همه حرف میزنند ، تمام پاریس ، موافق و مخالف ، پلیس به‌جماعت اعتراض کنندگان میگوید برای‌خدا هرگز زن جوان رقاصی که سرین خود را بنماید ندیده‌اید ؟ چه خبر است .

عده‌ای می‌گفتند لوترك از عفت دختران جوان رقاص و بیگناهی‌شغل آنها در این تصویر دفاع کرده ولی موافق و مخالف همه هنر لوترك را ستایش میکردند . کاباره مولن روژ نه تنها ورشکست نشد و به بادفنا نرفت هنوز هم برپایه آفیش لوترك پابرجاست .

آفیش (اعلان) صفحه‌ای است که با رویت آن ،مردم را از مطلبی ، تالیفی ، صحنه ای ، اتفاقی خبردار میکند اعلان باید با خلاصه ترین جمله کامل مطلب‌رابگوید و چشمگیر باشد ، چنانکه عابر خیابان به طرف نیت اعلان کننده کشیده شود .

در تالار قند ریز – مجموعه‌ای از آفیش های فرانسوی ، آلمانی و امریکائی گردآوری شده بود ،نمونه ها از جستجو های متفاوتی که در این زمینه شده است در نمایش‌گری آن سلیقه‌ای بکاربرده بودند . آفیش هارا بر چهارچوب‌و مقوا پانل‌سوار نکرده بودند بلکه‌بی آرایش و ساده بردیوار چسبانده بودند چنانکه در کوچه و خیابان می‌چسبانند .

آفیش راسپوتین کافه با آواز های روسی

آفیش رسمر موسیقی ، طرحی از کوکتو از کارهای جالب آفیش فرانسه بود

آفیش نمایشگاه کوکوشکاباطرحی‌از خوداوآفیش نمایشگاه‌مجسمه سازی‌با عکس‌مجسمه های اکسپرسیونیست

و آفیش‌جاز ، از امریکا ازبهترین آفیش های این نمایشگاه بود، این نمایشگاه هنوز باقی است و دیدن آنرا توصیه میکنم . **دکتر اسد**

مارلن دیتریش:

مارلن‌دیتریش‌در نقش‌پسر بچه‌های سیرك

* طرفداران فرشته آبی جوانان کمتر از ۲۰سال هستند

«مارلن دیتریش» سی وپنج سال پس از فیلم معروف «فرشته آبی» هنوز هم عالم هنر را رها نکرده است و هنوز در امریکا وبسیاری‌از کشور های جهان دوستداران زیادی دارد .

همه‌شب عده‌زیادی درجلو درخانه اودر نیویورك جمع میشوند وساعتها انتظارش را می‌کشند و عجب اینکه سن بیشتردوستداران مارلن دیتریش از ۲۰ سال کمتر است و حتی‌برخی ازآنها فیلمی از او روی پرده‌سینما ندیده‌اند .

خبرنگار مجله «کاندید» که اخیرا توانسته است‌با «فرشته آبی»ملاقات کند نوشته است :

افسانه مارلن دیتریش بپایان نرسیده بلکه تغییر جهت داده‌است. برا ی‌نسل او «دیتریش» همان‌ستاره «فرشته آبی» است و برای نسل جوان «مارلن» .

مارلن دیتریش‌پس‌از فیلم «قضاوت در نورنبرك» (دادگاه نورنبرك)تاکنون در فیلم سینمائی شرکت نکرده است وخودش در این باره میگوید «من یك ستاره بین‌المللی تئاتر هستم. اما دلم نمیخواهد مردم درباره من بعنوان «مادر بزرك سکسی» قضاوت کنند .

مارلن دیتریش چهار نوه داردولی هرگز ازآنها سخنی به میان نیاورده و همیشه میگوید :

«بهیچ کس اجازه نمی‌دهم‌به حریم زندگی خصوصی ام تجاوز کند با اینحال باید بگویم که پول زیادی در بساط ندارم و تمام جواهراتم را زمان جنك فروخته‌ام . من هرگز خانه شخصی نداشته‌ام و هنوز هم کرایه نشین هستم.اکنون یك‌آپارتمان در نیویورك دارم و یك آپارتمان هم در پاریس اجاره خواهم کرد . من امریکا رادوست دارم زیرا در روز هائی که‌چار مشکل بزرگی شده‌بودم این‌کشور مرابا آغوش‌باز پذیرفت.

ما خیال میکردیم که هیتلر بیش از دو سال دوام نخواهد یافت و وقتی که دیدیم حکومت او پابرجا مانده از فکر بازگشت به آلمان منصرف شدیم من از سال ۱۹۳۰ در امریکا بسر میبرم و از سال ۱۹۳٤ به تبعیت این کشور درآمده‌ام . آن زمان دوران خوشی بود . هیچکس‌از هیچ چیز ترس نداشت همه می‌توانستند آنچه را که در دل دارند برزبان بیاورند در هر حال اکنون‌هم امریکائی هستم زیرا ملیت را نمی‌توان مانندپیراهن هرچند روز یك‌بار عوض کرد. ولی اعتراف می‌کنم که امریکا دیگر آن امریکای سابق نیست اکنون یك احساس ترس‌در این‌کشور وجود دارددر حالیکه من وقتی باین کشور قدم گذاشتم چنین احساسی وجود نداشت . و همین ترس است که مارا دچار ضعف میکند »

مارلن دیتریش درباره راز جوانی خود گفت :

– من هرچه دلم خواست‌میخورم و رژیم غذائی بخصوصی ندارم و اینکه میگویند «مارلن» با جراحی پلاستیك خودرا جوان کرده است صحت ندارد . تنها یك‌چیز رابابد بگویم وآن دستهایم است .

دستهایم زمان جنك یخ زده‌بود و اکنون وقتی که آواز میخوانم آنها را در پشتم مخفی میکنم‌زیرا وقتی که‌دربرابر حرارت‌پروژکتورها قرار بگیرند کبود میشوند .

در امریکا یک احساس ترس‌وجود دارد

من از جهنم «ال.اس.د»

بقیه از صفحه ۹

زرد و نورانی خود را میطلبم ،باقی بی تفاوت است .

پزشك خود را بمن رسانده و جلو مرا میگیرد ، برای خلاصی خود تلاش میکنم ، اگر محکم‌مرا نگرفته بودند بطور قطع پنجره را میشکستم و خود را بیرون می انداختم و بقتل میرسیدم .

*** بال**

حالا میفهمم که چرا بعضی از معتادان خود را بخیال اینکه بال دارند از پنجره بپائین انداخته‌اندو چطور یکی دیگر در حالی که تحت تاثیر دارو بوده است خود را جلو یك اتومبیل انداخته و قصد داشته با دست آنرا متوقف سازد ولی متاسفانه زیر چرخهای ماشین درهم شکسته است .

● زندگی ابدی

دیگر خسته شده‌ام ، سرم‌درد میکند ، دیگر قادر نیستم سرپا بایستم ، بروی زمین میافتم و چشم های خود را میبندم تا دیگر چیزی را نبینم ، گوشهای خود رامیگیرم تا صدائی نشنوم ، بیفایده است، **هیولا ها و رویا های ترس آور باین زودی طعمه خود را ازدست نمیدهند .**

احساس میکنم که بزندگی‌ابدی در این دنیای محدود و تاریك که آینده‌ای در پیش ندارد محکوم شده‌ام .

*** دنیای دیوانگی**

نزدیك ساعت۱٤ بتدریج‌وخیلی به‌آهستگی‌تجربه‌تلخ‌بپایان میرسد و از این سفر بدنیای دیوانگی باز میگردم و پزشك مشغول آزمایش هاو معاینات طبی و روانی میگردد **از همه جالب تر آزمایش خط من بوده‌است ،طرزنوشتن‌من‌درست مانند دوران کودکی است وقتی که تازه بمدرسه میرفتم و تازه بمن نوشتن می آموختند . مثل اینکه دوباره بچه شده بودم .**

پس از آزمایشها و معاینات‌مرا بیك رستوران بردند تا تجدید قوا کنم و کمی بیاسایم . احساس می کردم که خیلی بسختی بحالت‌عادی باز میگردم ، اعصابم سخت‌متزلزل بود، بی جهت و مانند دیوانگان میخندیدم ، جزئیات بنظرم عجیب و غریب مینمود ، قیافه عکاس که کاملا عادی بود در نظرم مضحك جلوه میکرد و عابرین برای من دلقك هائی بودند که در کوی و برزن نمایش میدادند ...

دنیا رابچشم دیگری مینگریستم، شاید برای اینکه از کابوس‌خود نجات یافته بودم.

بهر حال از یك‌چیز اطمینان دارم اگر طلای دنیا را بمن بدهند بار دیگر این تجربه را تکرار نخواهم کرد و تصور میکنم این جمله بهترین نتیجه‌ایست که‌بتوان برای این تجربه تلخ و برای این روز جهنمی عنوان کرد .

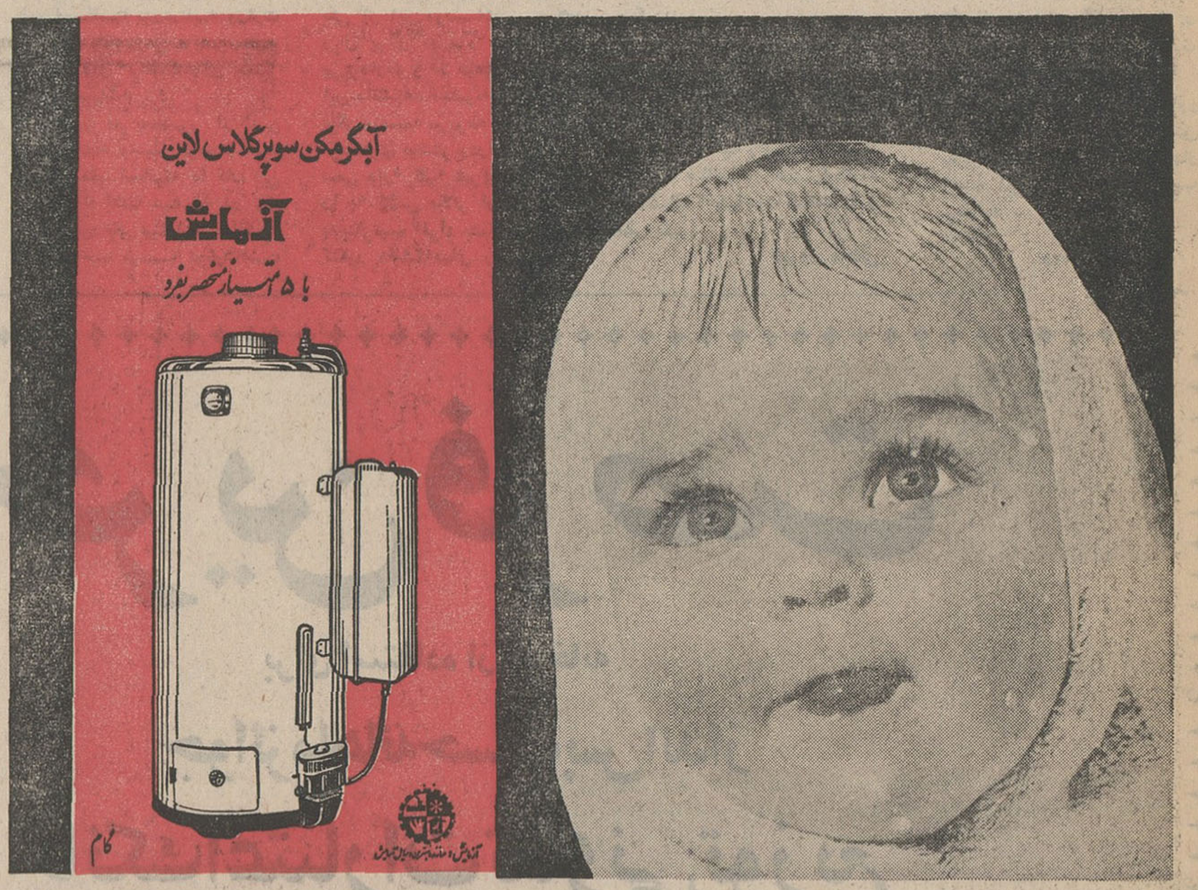

نیازمندیهای شما تلفن: ۳۰۰۱۱-۲۱۵۲۲

خرید و فروش اثاثیه

خرید
فرش کیهان تلفن ۷۶۳۷۷۶
انواع قالی‌وقالیچه کهنه ونو
مخصوصا قالی های سنگین‌قیمت‌را خریداریم بهتر است برای معاملات هرنوع فرش باسازمان فرش کیهان تماس بگیرید چون مشاورین مامجانا دراختیار شما خواهند بود .
آ-۲۸۰۵
✪✪✪

فرش رضوی تلفن ۷۶۴۸۰۰
خیابان روزولت میدان ۲۵ شهریور خریدار فرشهای نوو کهنه صادراتی تحت نظر کارشناس مطلع با قیمت منصفانه می‌باشد موقع خرید وفروش لطفا با تلفن ۷۶۴۸۰۰ مکالمه فرمائید
✪✪✪

تلفن ۷۳۳۰۶ تهران کالا
بهترین خریدار فرش کهنه ونو از نظر خدمت شما و صادرات کشورما داشتن بهترین خبره منصف فرشهای کهنه مخصوصا سنگین قیمت رابا عالیترین قیمت خریداریم تلفن۷۳۳۰۶
✪✪✪

فرش گلشن تلفن های ۶۲۱۴۱۵ و ۶۲۱۴۲۱
انواع‌فرشهای نو ازتمام شهرستانهای ایران موجود میباشد و قیمت یک‌کلام بد ضمن فرش کهنه خریداریم.
✪✪✪

فروشگاه و نمایشگاه ایران
تلفن ۶۲۷۲۳
بهترین خریدار یخچال ـتلویزیون ـفرش و اجاق گاز ، کلیه لوازم خانگی
✪✪✪

فرش طوسی تلفن۷۵۹۰۲۹
قالی‌و قالیچه کهنه شما را برای صادرات از سایرین بهتر میخرد .
✪✪✪

فروشگاه نیک
تلفن های ۷۶۰۱۴۲و ۷۵۷۵۴۶
منصفترین خریدار فرش، یخچال، تلویزیون وسایر لوازم منزل .
آ-۳۱۶۳ ۲۶-۱
✪✪✪

فروشگاه شریفی تلفن۳۶۸۰۳
فرش ـیخچال برفرو نفتی ـتلویزیون وکلیه لوازمات خانگی شما را بهتراز دیگران خریداراست سه‌راه‌امین‌حضور
✪✪✪

فروشگاه ونمایشگاه آسیا
تلفن ۶۱۲۸۴۲
یخچال ، تلویزیون ، اجاق گاز وفرش عادلانه‌خریداریم‌شاه ـچهارراه پیروز
✪✪✪

فروشگاه‌و سمساری صمد
تلفن‌های ۴۹۹۸۵و ۶۵۰۶۴
بهترین خریدار همه رقم فرش کهنه واشیاء قدیمی و سایر لوازم منزل
✪✪✪

فروشگاه سعید ـسرچشمه
خریدار اثاث خانگی و فرش های سنگین قیمت تلفن ۵۸۱۶۱۷ و ۳۸۶۶۷
آ-۲۰۷۲ ۲۶-۱
✪✪✪

فروشگاه کالای مرکزی
تلفن ۶۵۰۵۷
خریدار یخچال ـتلویزیون ـفرش‌ـ اجاق‌گاز وسایر لوازم منزل
✪✪✪

فروشگاه آرمان تلفن۶۹۶۲۳
بهترین خریدار تلویزیون ـفرش‌ـ چراغ‌گاز و هر نوع یخچال نفتی.
✪✪✪

ژاله فروشگاه ثابت
خریدار اجناس دست دوم
۷۱۹۰۱
آ-۳۱۰۷ ۳۰-۱
✪✪✪

فروشگاه امپریال تلفن۶۲۷۶۹
یخچال ، تلویزیون ، اجاق گاز، فرش و سایر لوازم منزل نقدا خریداریم .
آ-۲۸۷۰ -
✪✪✪

شرکت فرش میمنت
بهترین خریدار فرشهای کهنه ۹۴۷۱۵
آ-۳۱۵۳ ۲۶-۱
✪✪✪

فروش
رادیوگرام چهارموج
تمام مبله کلاراد
ساختمان آلومنیم شرکت بارس بیمان باقساط ماهانه ۱۰۰ تومان تلفن ۶۱۲۹۱۶- ۶۱۲۹۱۷

شستشوی فرش و مبل و فرش

شستشوی مبل‌وفرش ادیب
مجهزترین موسسه‌ایکه میتواندمبل وفرش ـتشکهای ماشین را بطریق خشکشویی تمیز نموده‌ودرجای خودش شما تحویل دهد فقط ادیب است‌با تلفنهای ۹۵۲۴۵۴و ۹۱۵۶۵ تماس بگیرید.
✪✪✪

شستشوی مبل و فرش‌کلین سرویس مهر مبتکر ،پیشرو
جهت شستشوی مبل و فرش‌در جای خودباموادآزمایش شده‌دستگاه منحصربفرد فقط بکلین‌سرویس اطمینان داشته باشید تلفن ۹۵۲۵۴۶
آ-۳۰۱۴ ۳۰-۱
✪✪✪

موسسه‌خشکشوئی‌مبل‌وفرش نوین‌سرویس تلفن۶۲۵۸۶۳
مجهز ترین دستگاه های اتوماتیک برای نظافت مبل و فرش در اسرع وقت .
✪✪✪

خشکشوئی جنرال‌پرا
مبل یکدست ۴۵۰ ریال فرش متری ۳۰ ریال تشک اتومبیل ۳۰۰ ریال با دستگاه اتوماتیک۷۵۸۲۰۶
آ-۳۱۳۴ ۵-۱
✪✪✪

اوراکلین‌سرویس بین‌المللی آمریکا
وابسته بکارخانجات خشکشوئی تاول ماستر ایران مبلمان وفرش‌و صندلی وسقف اتومبیل شمارا در محل بدون شکافتن بامواد خارجی ودستگاه های اتوماتیک تمیز می‌نماید تلفنهای ۷۵۸۳۹۵و۷۵۸۳۹۶
آ-۳۱۸۶ ۳۰-۱
✪✪✪

تعمیرات

تعمیرگاه تلویزیون الکترون
تلفنهای ۷۶۳۶۸۲و۷۵۶۱۱۶
آماده برای نصب کنورنور جهت فرستنده دولتی و آموزش و پرورش روی هر نوع تلویزیون و تعمیر تلویزیون آر - سی - آ - شاوب لورنس - تلفونکن -سیبرا - فیلیپس و سایرمارکها با سرویس مجهز سیاد در منازل بویژه شمیرانات .
✪✪✪

یگانه تعمیرگاه مجهز R.C.A.
شرکت تلویزیون سرویس ایران تکنیک
تعمیر تلویزیون های فیلیپس ، شاوب‌لورنس ، تلفونکن ، زیمنس، سیبرا وستینگهاوس ، پلاپونکت، دمونت وسایر مارکها ونصب کنورتور اتوماتیک خارجی جهت تلویزیون‌های نامبرده ۱۰۰ تومان با ضمانت‌نامه و سرویس مجهز سیار تلفن های۶۹۵۱۴ و۴۲۷۴۳
✪✪✪

شرکت سهامی رادیو تلویزیون ایران
جهت نصب‌کنورتود وتعمیر تلویزیون های R.T.A — R.C.A. که تحت نظر متخصصین کارآزموده‌انجام میگیرد وبه تعمیرگاه خودتان شماره های ۹۰۳۱۹و ۹۰۳۲۰ و ۹۰۳۴۱ مراجعه نمائید .
✪✪✪

تعمیرات جزئی و کلی
ونصب شوفاژ ، آبگرمکن ،بخاری و ماشین های رختشوئی تحت نظر کارشناسان ورزیده با تضمین تلفن ۶۲۰۴۲۰
آ-۳۰۸۵ ۱۵-۱
✪✪✪

تلویزیون‌سرویس R.C.A.
تعمیر انواع تلویزیون ونصب کنورتور در منزل صدتومان ۴۸۵۳۳
آ-۳۱۱۴ ۲۶-۱
✪✪✪

سرویس مجهز R.C.A.
تلفن های ۶۴۹۱۸و ۷۶۱۴۹۵
✪✪✪

بخش‌تعمیرات GEC
تعمیر ورکلاژ کامل تلویزیون نصب کنورتور تلفن ۴۵۵۱۰
✪✪✪

نصب کنورتور
تعمیرانواع تلویزیون ضبط صوت ورادیو در منازل تلفن ۴۹۴۹۴
آ-۳۱۸۵ ۲ ۶-۱

فروش دست دوم
یکعدد پالتو پوست دوخت لندن رنگ کرم بایقه منیک بفروش‌می‌رسد تلفن ۷۷۰۸۱۹

معاملات املاک و مستغلات و اتومبیل

فروش
نارمک‌بازرگانی امینی ۷۹۰۰۹۰
✪✪✪
زمینهای ونک بوده تقاضای‌خریداریم حیابان پهلوی‌بازرگانی جلالی ۶۲۴۱۹۳
✪✪✪

زمینهای عباس‌ابادخریداریم
خیابان پهلوی‌بازرگانی جلالی ۶۲۶۴۱۱
✪✪✪

یکباب خانه ۳ طبقه
دارای ۵ اطاق وزیر زمین‌باتمام وسایل آب و برق و یکباب‌مغازه واقع در کوچه ده متری خیابان خواجه نظام‌الملک بعلت مسافرت فوری بفروش‌میرسدتلفن ۶۱۲۱۷۹ و ۶۱۲۵۰۶ .
آ-۳۱۶۱ ۵-۱
✪✪✪

قابل توجه ـ اوکازیون
صد هزار تومان قیمت
سیزده هزار تومان عایدات سالیانه مشتمل بر دکاکین و دوآپارتمان روی دکاکین درشمال شهر۳۹۷۸۴ بنگاه کوشان
آ-۴۶۳۰۲ ۲-۱-۱
✪✪✪

ویلای بزرگ کنار دریا
یك باغ بمساحت ۱۴ر۵۰۰ متر عرصه واعیان بااشجار وویلاهای متعدد و کلیه وسائل منزل‌برای ۳۰ نفر ، استخر و آب و برق‌دائم در دو کیلومتری متل قو بفروش میرسد . صبحها تلفن ۶۱۱۷۳۹
آ-۳۹۳۷۷ ۳-۱
✪✪✪

جاده شمیران . سید خندان
خانه مستغلاتی۲۰۰ متری‌شخصی ساز دوطبقه دارای سرویس مجزا قیمت ۱۰۰ هزار تومان آژانس دیبا تلفن ۶۲۷۸۰۵
آ-۳۱۷۹ ۲-۱
✪✪✪

زمین بقطعات
از ۵۰۰متربیالا باحق‌آب‌وبرق‌بر جاده کرج و قزوین نرسیده به حصارك اول اتوبان بقیمت خیلی مناسب بفروش‌میرسدبتلفن ۴۵۱۴۲ مراجعه شود .
آ-۳۱۷۸ ۴-۱
✪✪✪

زمینی بمساحت ۶۵۰ متر
سه‌نبش برخیابان ودارای آب جاری‌شش‌ماه درسال‌واقع‌درشمیران جاده دربندخیابان ظهیرالدوله بدون واسطه ازقرار مترمربع ۴۵۰۰ ریال بفروش میرسدطالبین بتلفن ۸۵۶۱۶ مراجعه نمایند .
آ-۳۱۷۷ ۳-۱

خریداری میشود
دفتر پارس خریدارزمینهای
عباس‌آباد و شمیرانات ـعباس‌آباد فرح شمالی چهار راه تکش تلفن ۷۶۱۵۵۸
✪✪✪

اراضی عباس‌آباد را
فوری‌خریداریم بختیاری۷۷۱۳۸۸ ۷۷۰۹۶۵
آ-۳۰۶۸ ۲۶-۱
✪✪✪

پهلوی دره قشلاق داودیه
دروس ، مبارك‌آباد . برادران‌عابدی ۷۷۰۴۷۷
✪✪✪

اراضی مبارك آباد وکاظم‌اباد
خیلی فوری خریداریم بختیاری ۷۷۰۹۶۵ - ۷۷۱۳۸۸
آ-۳۰۶۷ ۲۶-۱
✪✪✪

دفتر براتی شمیران
خیابان پهلوی باغ‌فردوس ۸۵۲۰۷۵
آ-۳۰۱۸ ۲۶-۱
✪✪✪

اراضی یوسف آباد
خریداریم دفترسلامت ۶۲۰۷۹۳
آ-۳۰۹۳ ۱۳-۱
✪✪✪

بورس اراضی جنت آباد
باغ‌فیض ـکن و هاشمی ـگیشا‌ـ جاده کرج‌ـ کروان‌تلفن ۶۱۱۷۷۱
آ-۳۱۸۳ ۲۶-۱
✪✪✪

بنگاه حسینی تلفن۹۴۸۷۵
خریداراراضی طرشت
آ-۳۱۶۸ ۲-۱

اجاره داده میشود
خانه و آپارتمان اجاره
موجود می‌باشد ۶۲۰۳۱۲ - ۶۳۱۰۲۷
آ-۳۰۲۸ ۲۶-۱

برای ساختمان شما

ایرانیت‌محصول وطن‌شماست
ایران تزئین سازمان تهیه ونصب ایرانیت آکوستیک پارکت ، موکت، کرکره ، پرده خدمتگزار شما ـ سه راه شاه ساختمان نوآزاد شماره ۴۰ تلفن ۶۸۲۵۹
آ-۳۰۹۴ ۱۰-۱

رفع گرفتگی لوله ساختمان در ۲ دقیقه سازمان تراکم تلفن ۸۸۱۶۸۱

ایران نزین تلفن ۶۸۲۵۹
تهیه و نصب ایرانیت شمارادر تمام نقاط کشور باضمانت ۵سال بعهده میگیرد اجرت نصب وبهاء گیره‌های مصرفی پس از نصب و رضایت شما دریافت خواهد شد سه‌راه شاه ساختمان‌آزاد شماره۴۰
آ-۲۸۰۸ ۲۶-۱

رفع گرفتگی برنوع لوله ساختمانی بادستگاه تراکم هوا- تلفن ۷۸۷۲۷

کلیه کارهای تعمیرات
ونوسازی ساختمان‌شما بطوراقساط انجام مشهود تلفن ۳۱۸۶۹

لوله بازکنی فاضل آب باستگاه تراکم هوا
تلفن ۷۶۳۲۸۶

شرکت ساختمانی سپهندشت
انواع بولدوزر گریدر لودر غلطك - کمپرسود - تانکر آب
وتریلر ۵۰ تنی
برای هرگونه تسطیح اراضی مقاطعه‌کاری و راه‌سازی .
شاهرضا مقابل ویلا تلفن ۶۴۳۳۲- ۶۶۴۸۳
آ-۴۰۹۹۸ ۱-۱

معاملات پول
در مقابل سند تلفن وام
موجود است گرامی ۷۹۲۳۲۵
آ-۳۱۴۵
✪✪✪

پول شرطی فوری
نیازمندیم گرامی۷۹۲۳۲۵
✪✪✪

پول‌تومانی۲شاهی۷۳۵۴۱
✪✪✪

پول‌شرطی موجودتلفن۳۹۰۶۷
آ-۲۸۸۸ ۲۶-۱
✪✪✪

پول از یك میلیون ریال
بالا موجود پاکپور۳۲۷۲۹و ۶۲۷۶۹۷
آ-۳۰۰۵ ۱۷-۹
✪✪✪

پول‌تومانی۲ شاهی۶۲۸۰۹۰
✪✪✪

پول‌شرطی‌موجودتلفن۳۶۸۸۵
✪✪✪

فروش اتومبیل
انواع فولکس واگنهای نو را ازشرکت سهامی عباد
خیابان امیرکبیر خیابان ملت تلفنهای ۳۰۴۱۸۱و ۳۰۴۴۷۳ خریداری‌نمائید
آ-۳۰۰۳ ۲ ۶-۱
✪✪✪

اتومبیل پیکان تلفن۲۸۲۸۱
فروشگاه اتومبیل پرویز خیابان‌ری میدان شاه تلفن ۲۹۵۴۸
✪✪✪

کامیون کمپرسی
و باری و موتور لیلاند نو را از شرکت کارتراك خیابان قزوین چهار راه عباسی خریداری نمائید تلگرافی ۵۰۹ تلفن ۹۵۱۱۷۱

کرایه
شرکت شبانه روزی نادر
اتومبیلهای سواری کرایه آخرین مدل با راننده داخل و خارج‌تهران خیابان روزولت خیابان دیبا شماره ۹۱۹۳ تلفن ۷۶۴۲۹ و ۷۶۲۸۷۸
آ-۳۰۷۷ ۲۶-۱
✪✪✪

جهان تاکسی سرویس‌دارای
اتومبیلهای سواری آخرین‌مدل باراننده های‌آشنا بزبانهای‌خارجی برای داخل و خارج شهر ـخیابان سپهبد زاهدی (فیشرآباد) شماره۴۸ تلفن ۴۷۰۰۰و ۶۹۶۹۳

راهنمای پزشکی و اطلاعات

ترك تریاك و هروئین
دکتر اسلامدوست حشمت‌الدوله
چهارراه گلشن ۴۸۳۲۳و ۶۱۲۰۶۷
✪✪✪

بیماریهای آمیزشی مجاری ادرار
میدان بهارستان خیابان صمی‌علیشاه
دکتر یحیی صدری
✪✪✪
✪✪✪

دکتر محسن هاشمی
متخصص بیماریهای داخلی‌واعصاب ازآلمان خیابان کاخ ۱۵۲ مقابل‌سوپر کاخ ۴ تا۷ بعداز ظهر تلفن۶۱۳۹۰۹
✪✪✪

دکترعطاءاله‌خواجوی ۴۵۹۶۱
جراح و متخصص بیماریهای چشم عضو کالج بین‌المللی جراحان جامی چهارراه استخر
✪✪✪

دکترهاشم رستگار ۷۴۸۱۶
درمان زخم معده ،روده بامتدجدید فوزیه اول شهناز پذیرائی ۴ تا ۹شب
✪✪✪

دکتر معانی
بیماریهای آمیزشی و مجاری ادرار خیابان‌فردوسی مقابل بانکملی‌پس‌انداز
✪✪✪

بواسیر بدون‌جراحی، فیستول ،فیسور بامتدموثر دکتر عباس‌نیك‌نژادگرگان جنوبی ـگرامی ۱۲۴۴ پذیرائی عصرها
✪✪✪

دکترمسددگواهینامه‌ازآمریکا
درمان قطعی بیماریهای مقاربتی ـ زنان مجاری‌ادرار دروازه‌دولت ۳۴۳۸۹
✪✪✪

دکتر پولوسا ۴۶۵۸۹
بیماریهای آمیزشی و مجاری ادرار خیابان فردوسی شمالی کوچه صادق
✪✪✪

دکتر دانشگر
امراض مقاربتی و مجاری ادرار سپه مقابل پستخانه‌تلفن۳۰۲۴۱۶
✪✪✪

دکترنصرت‌اله‌گرجی ۳۴۳۸۹
متخصص بیماریهای خون و انواع که خونیها ازدانشگاه پارس‌دروازه دولت
✪✪✪

بیماریهای معده ، کبد ،روده
بواسیر بدون عمل جراحی‌دکترفیعی متخصص از دانشگاه پارس خیابان جامی اول کوچه پارس تلفن۴۸۱۸۹
✪✪✪

دکتر عباس جناب‌زاده
امراض مقاربتی و مجاری ادرار خیابان منوچهری مقابل کوچه ژاندارك
✪✪✪

دکتر رحمت‌الله سمیعی
متخصص و دیپلمه‌ناسیونال بیمارپهای پوست و آمیزشی از دانشگاه پارس خیابان تخت‌جمشید جنب چهارراه‌بهار تلفن ۷۶۱۴۱۴
✪✪✪

دکتر فرنوش تلفن ۴۸۵۵۵
داخلی ـ پوست ـ مقاربتی ـ گواهینامه از پاریس ـامیریه اول منیریه
✪✪✪

ترك تریاك و هروئین
دکتر صفائی با ۲۹ سال سابقه و متد جدید بستری‌و سرپائی سعدی شمالی جنب بانك‌بیمه تلفن ۳۰۴۱۵۳
✪✪✪

دکتر نبوی متخصص چشم ـ پهلوی پائین چهارراه شاه کوچه ملك ۳تا۵
✪✪✪

دکتر البرت خبازا
داخلی مقاربتی و قلب ۴تا ۸ عصرها خیابان آریامهر ۲۴۴
✪✪✪

دکتر قیصر تلفن ۷۶۵۶۱۴
متخصص فیزیوتراپی از کپنهاك درمان فلج‌ها- دردهای عصبی ـ غضلانی ورماتیسم ـسیاتیك ـتخت جمشید چهارراه بهار کوچه آفتاب
✪✪✪

دکتر هوشنك برجیس
جراح‌ومتخصص بیماریهای‌چشم‌از آمریکا دارای تخصص در عینك‌های نامرئی پذیرائی صبح و عصر نشانی خیابان بزرگمهر شماره۶۵تلفن ۶۹۰۱۲
✪✪✪

بیماریهای آمیزشی مجاری ادرار
دکتر احتیاطی دیپلمه آمریکا سپه چهارراه پهلوی تلفن ۶۸۴۸۷
✪✪✪

ترك تریاك دکتر رحمانی
متخصص امراض اعصاب ، روح از دانشگاه لندن خیابان پهلوی بالاتر از خیابان امیراکرم تلفن ۴۵۱۱۴
✪✪✪

دکتر اسماعیل دهناد
متخصص در رماتیسم و بیماریهای مفاصل‌و استخوان ازلندن کاخ‌جنوبی نبش کوچه هلالی تلفن ۴۰۳۶۳
✪✪✪

معالجه فلج با روش هموپاتیك
منحصر بفرد در ایران دکتر بهره‌مند سعدی کوچه‌شمالی بیمه تلفن ۳۰۱۱۷ و۸۶۳۲۸

برنامه سینماها

بعلت تصادف باایام سوگواری سینماها تعطیل است

سالن مدوآرایش

بوتیك ال ELLE
چهل متری ایرانشهر تلفن ۶۲۳۲۸۳
آ-۲۱۲۴
✪✪✪

مزون صفوی
خیابان چهل‌متری ایرانشهر میدان سنائی جنب‌بیمارستان‌شماره ۲ کمك تلفن ۶۲۴۳۰۱
آ-۳۱۳۷
✪✪✪

سالن آرایش لادن
چهارراه پهلوی‌مقابل پارك‌پهلوی تلفن ۴۰۵۸۴
آ-۳۱۵۰ ۱۰-۱
✪✪✪

مزون پوپه Pou Pee
خیابان پهلوی چهارراه امیراکرم شماره ۶۸ تلفن ۶۹۴۹۶
آ-۳۱۷۵ ۲۶-۱
✪✪✪

مزون غزاله
خیابان قدیم شمیران بالاتر از سینماملن‌روژخیابان پادگان‌شماره ۵۰ تلفن ۷۱۸۴۳
آ-۳۱۷۴ ۲۶-۱
✪✪✪

مزون تر Soeur
خیابان دروازه‌دولت ـاولی‌خیابان روزولت ساختمان‌جم طبقه دوم‌تلفن ۷۱۴۳۱
آ-۳۱۷۳ ۲۶-۱
✪✪✪

مزون شبنم
خیابان تخت جمشید ـانتهای خیابان فرصت شماره ۱۵۶ تلفن ۴۸۷۹۴
آ-۳۱۷۳ ۲۶-۱
✪✪✪

موسسه زیبائی‌لیلی‌اعتضادی
خیابان حقوقی ۱۵۶ تلفن۷۱۰۵۵
آ-۳۱۳۰ ۱۵-۱

تدریس خصوصی

انگلیسی خصوصی۶۲۹۰۱۷
آ-۳۰۷۹ ۲۰ - ۱
✪✪✪

انگلیسی توسط بانوی‌انگلیسی
پهلوی تلفن های ۴۷۱۴۱ و ۴۲۰۸۶ .
آ-۳۱۶۲ ۲۶-۱
✪✪✪

انگلیسی خصوصی بوسیله انگلیسی زبان
۵تا ۸ تلفن ۴۴۹۶۳
آ- ۳۸۹۴۵ ۳-۱
✪✪✪

ماهی سی تومان
زبان انگلیسی و آلمانی باتضمین موفقیت تلفن ۴۹۴۹۴
آ-۲۸۵۰
✪✪✪

انگلیسی را نزد استاد مسلم آن یاد بگیرید تلفن ۶۴۲۶۲
آ-۳۹۷۳۸ ۳۰-۱
✪✪✪

تدریس خصوصی کلیه‌دروس
توسط دانشجو تلفن ۴۵۷۸۹
آ-۲۹۲۸۱
✪✪✪

فیزیك وریاضیات ۴۳۴۹۸ گنجی
آ-۲۹۴۳۱

داروخانه‌ها

داروخانه شبانه روزی تخت جمشید
درتمام ساعات شبانه‌روز درخدمت شما است تلفن ۶۸۱۰۱ و ۶۷۸۲۳
✪✪✪

داروخانه شبانه روزی تخت طاوس
در تمام ۲۴ساعت در خدمت شما خیابان تخت‌طاوس نبش سنائی ۶۲۷۳۴۰
✪✪✪

داروخانه‌مهران تلفن۹۰۴۰۷
شیروخورشید چهار راه استخر
✪✪✪

داروخانه‌شبانه‌روزی‌بنژامین
تهران‌نوایستگاه یل تلفن ۷۹۲۰۳۰
✪✪✪

داروخانه شبانه روزی پارس
جاده بهلوی شمال پارك ساعی‌تلفن ۶۲۹۴۹۱ و ۶۲۰۲۷۹

سازمانهای فنی و فرهنگی

تایپ فارسی وانگلیسی
با۳۰ تومان شهریه یا کنتراتی
نقشه‌کشی برق و فشار قوی رادیو و تلویزیون
رادر کلاس های مجهز وباتضمین موفقیت قطعی و گواهی رسمی‌بیاموزید کاروآموزش بین امیراکرم وشاهرضا تلفن ۴۹۴۹۴
✪✪✪

۲۵ روزه کنتراتی
ماشین نویسی فارسی لاتین رادر کانون فرهنگی‌فرشاد بیاموزید۴۵۰۴۰
آ-۳۰۴۶ ۰-۱
✪✪✪

هنرستان رقص کیشیبه
بمناسبت فرا رسیدن ژانویه ۱۹۶۸ رقص های مدرن سالن رادر کوتاهترین مدت و کمترین قیمت بطور کنتراتی زیر نظر مادموازل ژیلا می‌آموزد دروازه دولت مقابل خیابان سعدی ساختمان هنرستان ملك‌تلفن ۷۵۶۷۰۳
آ-۳۱۴۳ ۱۰-۱
✪✪✪

یك فرصت عالی
یك کلاس مبتدی‌نیمه خصوصی فرانسه از روز سوم دیماه تشکیل میگردد .
نشانی - خیابان شاه ساختمان آلومینیوم .
موسسه زبان های خارجی
آ-۴۶۱۰۶ ۲-۱
✪✪✪

آموزشگاه خیاطی فیروزی
هنرجو میپذیرد - خیابان نادر شاه افشار شماره۵۵تلفن۶۲۱۱۹۸.
آ-۳۱۵۸ ۱۵-۱
✪✪✪

آموزشگاه خیاطی‌طلوع‌جهان
برای دوره‌جدید هنرجومیپذیرد- سلسبیل نرسیده به‌بوستان سعدی تلفن ۹۴۷۸۴
آ-۳۱۷۶ ۱۰-۱
✪✪✪

برای استخدام فوری
درآموزشگاه فائز ماشین‌نویسی رایامتد جدید بیاموزید شاه‌آباد اول اکباتان تلفن ۳۵۷۵۷
آ-۳۱۷۱ ۱۳-۱

پانسیون

پانسیون سانترال ۶۱۲۴۷۶
قبول دانشجو و سایرین دوبروی دانشگاه فخررازی کوچه انوری پلاك ۱۸
آ-۳۰۳۰ ۱۵-۱

نمایشگاههای مبل

پیراهن مبل ۳۹۵۰۵
تعویض پارچه مبل ۳۹۵۰۵ پرده دوزی‌مبل شهرزاد۳۹۵۰۵ صادق‌صادقی
✪✪✪

پرده‌دوزی ارجمند ۳۷۳۷۰

قبوض اصلاحات ارضی

قبوض اصلاحات‌ارضی بیواسطه خریداریم‌باکپور ۴۲۷۳۹و۶۲۷۶۹۷

صاحب‌امتیازو مدیر مسئول
عباس مسعودی
خیابان خیام ایران چاپ
چاپخانه اطلاعات تلفن۳۰۳۹۶۵
تلفنخانه ۳۰۰۱۱ تا ۳۰۰۱۹

پیشقراولان نهضت زنان ایران را بشناسیم

زنان ایرانی که برای صلح تلاش میکنند

* اولین جمعیت متشکل زنان ایران همزمان با نهضت کشف حجاب بوجود آمد

طاهره اسکندری

شالوده اولین جمعیت زنان ایران ، از سال ۱۳۱۴ ، همزمان با آغاز نهضت کشف حجاب ریخته شد و « کانون بانوان ایران » بهمت مرحوم صدیقه دولت آبادی و چند نفر از خانمهای فعال بوجود آمد . بعد از آن ، جمعیت های مختلفی تشکیل گردید که اکثرا به شورایعالی جمعیت های زنان ایران پیوستند .

تلاش ما اینست که خوانندگان صفحه زنان را با جمعیت ها و محافل مختلف زنان آشنا کنیم .

در شماره امروز شما با جمعیت زنان صلح‌دوست و فعالیت آنها آشنا میشوید .

● زنان صلحجو

چهار سال پیش ، جمعیتی بنام « جمعیت زنان صلحجو» تاسیس گردید که هدف آن طبق اساسنامه‌ای که برای آن تنظیم شده ، تحکیم صلح و مبارزه با جنك و ستیز و دعوت مادران به صلح‌دوستی و محبت خانوادگی است .

*** هیات مدیره**

این جمعیت بابتکار سناتور محمد حجازی - (مطیع‌الدوله) ، نویسنده معروف تاسیس شده و ریاست آنرا خانم طاهره اسکندری بعهده دارد و علاوه بر این دو نفر بانوان : عفت قریب ، عمید ، دولتشاهی ، آل‌آقا، نقش ،بهرامی ، رحیمی ، فرشید ، شاهرخی ، معینی ، اعتماد ، کریمی ، هزاره و کرمی نژاد و آقایان : دکتر دارائی ، دکتر همایونفر و دکتر مهران اعضای هیات مدیره این جمعیت هستند... ریاست عالیه جمعیت زنان صلح‌جو را والاحضرت شاهدخت اشرف پهلوی بعهده دارند و این جمعیت برای رسیدن بهدف خود و توسعه صلح و دوستی در میان مردم فعالیت فراوان میکند .

برای رسیدن بهدف های جمعیت ، کمیسیون روابط عمومی ، کمیسیون فرهنگی و کمیسیون خیریه و رفاه اجتماعی با شرکت اعضای انجمن در زمینه های مختلف کار میکنند .

در ضمن هفته‌ای یکبار ، اعضای انجمن دور هم جمع میشوند و برنامه های مختلفی بطور هفتگی یا ماهانه ترتیب میدهند .

یکی از برنامه های تازه این جمعیت تماس با جمعیت های بین‌المللی و در حقیقت تامین صلح پایدار درجهان است .

نقش زنان انگلستان در کمک بمردم

خانم «دینفر دهلمز» رئیس شورای زنان انگلستان که بدعوت سازمان زنان ایران اینك در تهران بسر میبرند ، طی نطقی که پیرامون «خدمات داوطلبانه زنان انگلستان» د رسالن اجتماعات سازمان زنان ایران ایراد نمود گفت :

زنان انگلستان بطور متوسط هرکدام در هفته نصف روز کار داوطلبانه انجام میدهند . ما در انگلستان دارای کمیته های مختلفی از قبیل کمیته مخصوص کمك به دانش آموزان - کمیته زندان - کمیته تبهکاری نوجوانان - کمیته بیمارستان و ... غیره هستیم ... »

در سازمان دفاع غیر نظامی زنان نقش بسیار موثری دارند. کارتوزیع دارو و غذا و نیز کار جستجو برای شناختن خانواده‌های نیازمند ومطلع ساختن دولت از آن توسط زنان انجام میپذیرد . یکی از خدمات زنان اینست که غذای کامل با قیمت بسیار ارزان برای پیران از کار افتاده تهیه مینمایند . لباس های مستعمل را جمع آوری نموده توسط صلیب سرخ به کشور های نیازمند ارسال میدارند .

*** محبت و ترحم**

خانم هلمز افزود : بین محبت و ترحم تفاوت بسیاری است .داوطلبین بایدازاظهار ترحم نسبت به کسانی که از کمك های آنها استفاده میکنند اجتناب ورزند و محبت را جانشین آن سازند . در انگلستان سازمان های مخصوصی هست که جوانان ۱۵ تا ۲۵ ساله را برای خدمات اجتماعی داوطلبانه آماده میسازند .

این جوانان کارهائی از اینگونه انجام میدهند : نقاشی منازل اشخاصی که امکان مالی ندارند، بطورمجانی ساختن نیمکت -اسباب بازی برای کودکان خانواده های نیازمند و کمك بمادرانی که احتیاج به کمك دارند . من شخصا دو دانشجو را میشناسم که همه‌روزه بمنزل مردی علیل میروند و همه گونه کمك به او مینمایند .

*** مهاجرین**

خانم هلمز سپس افزودند سال آینده سال حقوق بشر شناخته‌شده است ودر ماه سپتامبر شورای زنان انگلستان سمیناری ترتیب داده است که کار مهم آن رسیدگی به‌وضع مهاجرینی است که بانگلستان آمده‌اند و من مطمئن هستم امضاء کردن اعلامیه های مربوط به‌حقوق بشر هیچ کمکی نمیتواند بکندجز اینکه با کوشش و فعالیت بتوانیم آنها را بمرحله اجرا در آوریم .

برای راحتی بیشتر

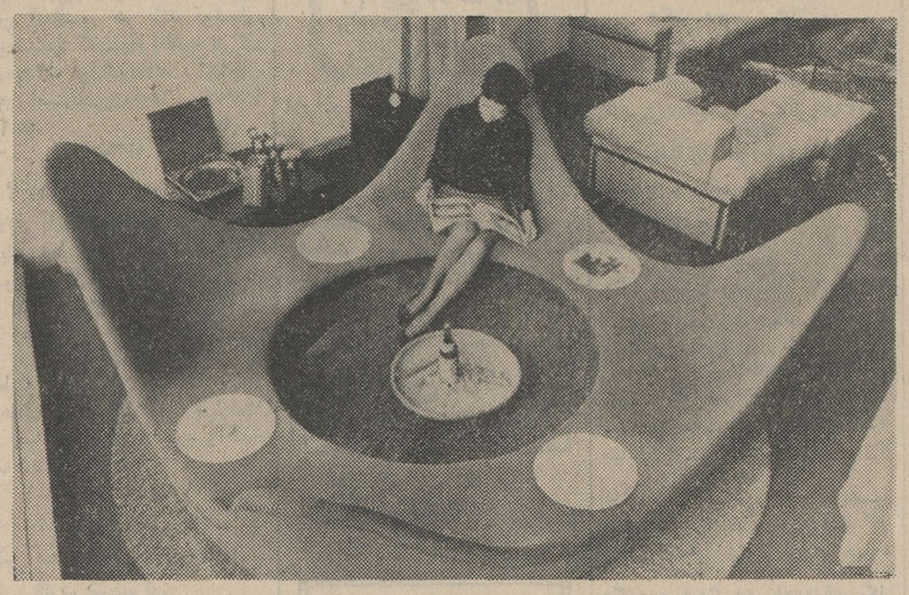

این صندلی راحتی که نقشه آن رایکی ازصنعتگران دانمارکی کشیده است اخیرا در لندن بمعرض فروش گذاشته است .

صندلیهای جدید طوری ساخته شده که چهار نفر میتوانند در چهار گوشه آن بنشینند و همه چیز در دسترس آنها باشد . باید خاطرنشان شود که صنعت مبل سازی در دانمارك بسیار پیشرفته است و مدلهائی که مبل سازان این کشور در نمایشگاه های جهانی عرضه میکنند معمولا مورد استقبال قرار میگیرد .همانطور که در عکس مشاهده میکنیداین مبل چهار گوش در واقع چهار پارچه است و میتوان آنرا در مواقع لزوم ازهم‌جدا کرد .

عکس‌از: خبرگزاری فرانسه

آی تاکسی
فضولی

-خلاصه امروز گوشی را برداشتم و هر چه از دهنم درآمد به آنها گفتم .فکرش را بکن .توی این سرما ، دوازده روز پیش بخاری را دادیم رنك بکنند . اصلا بروی خودشان نمی آورند که باید بخاری را برگردانند . اول گفتند دو سه روز بیشتر طول ندارد - بعد گفتند سر هفته تحویلش میدهیم و خلاصه امروز دوازده روز شده و هیچ خبری از بخاری نیست ...

خانم همچنان با نگرانی و حرارت از این بدقولی شکایت میکرد وهم صحبت او ،کم وبیش حرفهایش را تصدیق مینمود و اضافه می کرد .

-سر زمستون . جداخیلی سخته ...حتما بخاری دیگه دارین ؟

- آره خواهر «اگراون یکی بخاری نبود که‌حالا همه از سرما یخزده بودیم . ولی آخه ترا خدا ، یك رنك‌زدن بخاری دوازده روز طول می کشد ؟

- نه ، حتما دوازده روز کار نداره . شاید یکی دو ساعت بیشتر وقت لازم‌نداشته باشد . اما حتما اول زمستون همه بفکر رنك کردن و تعمیر بخاریها افتاده‌اند و اینست که آنها هم کارشون زیاد شده و نمیرسند همه‌مشتریها را راضی نگهدارند ...

- خوب کار قبول نکنند خواهر ... کسی که زور نمیگه ... بگن وقت نداریم نمیرسیم ... خیال مردم هم راحت میشه . یا بخاری را جای دیگه میدن رنك بکنند و یا اصلا منصرف میشن...

-کی‌ازپول بدش میادخانم؟ چطور میشه کارقبول‌نکنن؟. آنها در هر وضعی که‌باشند مشتری را رد نمیکنند . این با خود خانمهاست که حساب کار منزلشان راداشته باشند و یك خرده زودتر بفکر بیفتند که تازه اول‌آذر و موقع شدت سرما مجبور نباشند بخاری را برای رنك کردن از منزل بیرون‌بدهند.

پسر ده دوازده ساله‌ای که همراه دو خانم‌روی‌صندلی عقب تاکسی نشسته‌بود گفت:

- مثل قصه بلبله‌ومورچه‌هه.. بلبله همه تابستون‌آوازخوند ووقتی برف آمدو گرسنه‌اش شد رفت درخونه مورچه‌هه گندم قرض کنه ،مورچه‌هه میدونی بهش چی گفت ؟ گفت : آنروز که جیك‌جیك مستونت بود ، فکر زمستونت بود ؟! مادر با عصبانیت گفت:

- فضولی موقوف ، تو حرف بزرگترهادخالت‌نکن... و من دیگر بمقصد رسیده بودم ...

«مسافر»

کف پوش پلاستیکی
برندلئوم
مترمربع ۲۲ تومان
تلفن: ۷۶۲۹۲۹
۷۶۳۸۰۰
نصب مجانی
خیابان روزولت - مقابل سینما دیاموند شماره ۲۴۵
نمایندگیهای کف پوش پلاستیکی برندلئوم آمریکا در شهرستانها
اهواز خیابان بختیاری تلفن ۶۷۱۵
مشهد خیابان پهلوی تلفن ۵۴۷۳
اصفهان خیابان شاه‌عباس کبیر تلفن ۴۶۹۵
بابلسر دریاکنار ویلای شماره ۱۸۵

آگهی استخدام

نیروی هوائی شاهنشاهی تعدادی راننده پایه یکم جهت‌خدمت در مرکز وواحد های خارج ازمرکز با حقوق مکفی استخدام مینماید . داوطلبان میتوانند از تاریخ ۲۹ر۹ر۴۶ همه روزه باستثناء روزهای تعطیل ازساعت ۸ صبح الی ۱۲ به کارگزینی آمادگاه هوائی واقع درخیابان فرح‌آباد (دوشان‌تپه) مراجعه و ثبت نام نمایند .

شرایط استخدام

۱- تابعیت دولت شاهنشاهی ایران
۲- متدین بیکی از ادیان رسمی .
۳- دارا بودن سواد فارسی (خواندن ونوشتن)
۴- دارابودن صحت‌مزاج کامل طبق گواهی بهداری‌عمومی نیروی هوائی شاهنشاهی
۵- سن داوطلبان از ۲۰سال کمترو از ۳۵ سال بیشتر نباشد.
۶- دارا بودن دفترچه پایان خدمت زیر پرچم ویابرك معافیت دائم‌ازخدمت (باستثناء معافیت پزشکی)

الف ۹۱۷۳ نیروی هوائی شاهنشاهی
۱-۳ آ-۴۵۹۰۸

نتیجه امتحان ورودی انستیتو تکنولوژی کرمانشاه شماره پروانه قبولشدگان

۶۴- ۴۶ -۲۵ -۵۹ -۷۷ -۷۳- ۶۶- ۱۰ -۸۰- ۴۰ - ۴۲ - ۲۱-۱۵ -۳۶ -۳ -۴۵ -۳۹ -۱۲-۵۱ - ۱۸ -۵۵ -۱۷ -۸ -۵ - ۳۸- ۴۴- ۲۹ -۳۲ -۱۴ -۲۶-ذخیره ها -۱- ۶۷- ۵۸ -۱۹ - ۷۶ -۴۸ -۲۴ -۴۱-۴۷ موعد ثبت‌نام قبولشدگان تا نیمه دیماه‌است بعد از آن از ذخیره ها پذیرفته میشوند محل ثبت نام هنرستان صنعتی کرمانشاه . آ-۴۶۱۸۶

آگهی مناقصه

موسسه انحصار دخانیات ایران سی و چهار هزار بوبین (۳۴۰۰۰) نوار چوب پنبه مورد احتیاج خودرا سی‌انداف خرمشهر یا بندرشاهپور یا بندر پهلوی یا تحویل مرز جلفای ایران از طریق مناقصه خریداری مینماید . داوطلبان شرکت در مناقصه میتوانند پیشنهادات صریح و قطعی خود را با اطلاع و رعایت کامل مشخصات شرایط و مفاد طرح پیمان که از اداره معاملات خارجی این‌موسسه دریافت میدارند با توجه باینکه مبلغ یکصد هزار ریال‌اسنادخزانه بعنوان سپرده‌شرکت در مناقصه میبایستی تسلیم نمایند تا ساعت۹ صبح روز ۹ر۱۲ر۴۶ مطابق با ۲۸ر۲ر۶۸ باداره دفتر موسسه انحصار دخانیات ایران تسلیم نمایند . جلسه مناقصه در ساعت ۱۰ صبح همان روز در اداره معاملات خارجی این موسسه تشکیل میشود . حضور پیشنهاد دهندگان یا نمایندگان آنان در جلسه مناقصه آزاد و شرکت در مناقصه بمنزله قبولی کلیه‌شرایط مناقصه بوده و پرداخت حق‌الدرج آگهی مناقصه در روزنامه بعهده برنده مناقصه خواهد بود .سپرده نفر دوم تا قطعیت معامله با نفر اول مسترد نخواهد شد .

الف ۹۱۷۴
از طرف مدیر کل موسسه انحصار دخانیات ایران
۱-۲ آ-۴۵۹۰۴

تهران	آبادان	
	ریال	ریال
آمستردام	۹۱	۸۲
برلین	۱۱۲	۱۰۳
بروکسل	۹۱	۸۲
کلن	۱۰۱	۹۱
کپنهاك	۱۰۴	۹۵
فرانکفورت	۱۰۱	۹۱
هامبورك	۱۰۵	۹۵
هانور	۱۰۵	۹۵
هلسینکی	۱۲۸	۱۱۹
میلان	۸۹	۸۰

آبادان	تهران	
	ریال	ریال
لندن	۹۲	۸۳
مونیخ	۱۰۱	۹۱
نورانبرك	۱۰۱	۹۱
اسلو	۱۱۴	۱۰۵
پاریس	۹۱	۸۲
رم	۸۲	۷۳
استکهلم	۱۱۷	۱۰۸
اشتوتکارت	۱۰۱	۹۱
وین	۸۵	۷۸
سویس	۹۰	۸۲

این نرخ‌ها فقط شامل خوراکی و پوشاکی بوده‌و حداقل وزن ۵ کیلو خواهد بود .

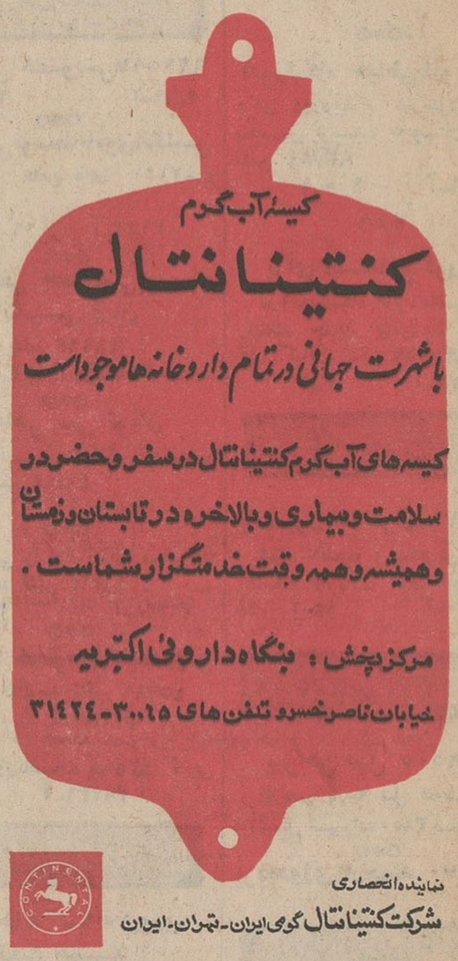
کیسه آب گرم
کنتینانتال
باشهرت جهانی در تمام داروخانه‌ها موجود است
کیسه‌های آب گرم کنتینانتال در سفر و حضر در سلامت و بیماری و بالاخره در تابستان و زمستان و همیشه و همه وقت خدمتگزار شماست .
مرکز پخش : بنگاه داروئی اکبریه
خیابان ناصرخسرو تلفن های ۳۰۰۶۵-۳۱۴۲۴
نماینده انحصاری
شرکت کنتینانتال گومی ایران - تهران - ایران

نرخهای مخصوص حمل بسته‌های کریسمس
از تهران و آبادان
به شهرهای مختلف اروپا
از ۱۲ آذر الی ۱۱ بهمن
هواپیمائی ملی ایران «هما»
خواهشمنداست برای کسب اطلاعات بیشتر بدفتر بار هواپیمائی ملی ایران واقع درمیدان فردوسی تلفن ۴۶۵۳۲ مراجعه فرمائید .

یکشنبه سی و یکم دسامبر - ساعت ۹
لباس اسموکینگ
بازگشت خواننده مشهور
فرانگو دیویس وارکستر
جوایز مخصوص
بلیط برای هر نفر ۱۰۰۰ ریال
رزروجا تلفن ۶۲۳۵۸۱
شب نشینی سال نو

صادرات فرش بانگلستان بکلی متوقف شده است

اقتصاد

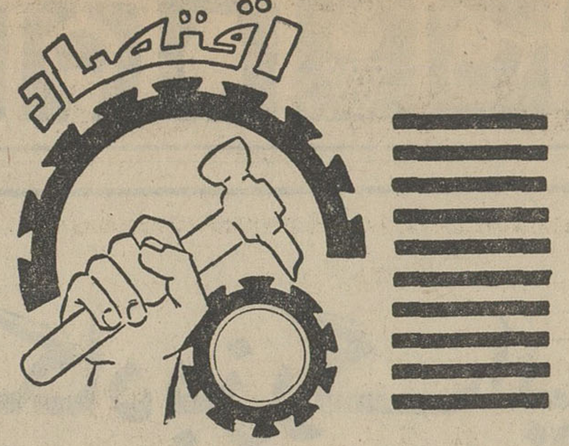

مساله عضویت انگلستان در بازار مشترك مورد بحث قرار گرفت

ساعت شش وسی دقیقه بعدازظهر پریروز جلسات دو روزه شورای وزیران بازار مشترك اروپا در بروکسل گشایش یافت .

این کنفرانس تا آخر وقت دیروز ادامه داشت واز جمله مسائلی که مورد بررسی وزیران امور خارجه کشورهای فرانسه ،ایتالیا، آلمان ، بلژیك، هلند ، لوگزامبورك قرارگرفت موضوع عضویت انگلستان دربازار مشترك اروپا بود .

این مسئله جنجالی بپا کرد و بحث طولانی بین گوودوموروویل وزیرخارجه فرانسه ازیکسو و وزرای خارجه سایر کشورهای عضو از طرف دیگر دنبال شد .

درپایان جلسات ازفرانسه تقاضا شد که نیات باطنی خودرا درباره شرکت انگلیس در بازار مشترك فاش سازد و علنا اعلام کند که آیا با آغاز گفتگو با انگلستان در این مورد توافق دارد یاخیر

وزیرخارجه هلند که طرفدار عضویت انگلیس در این سازمان اقتصادی است در آغاز جلسه پریروز گفت اکنون لحظه حقیقی فرارسیده است و ما اعضاء این سازمان انتظار داریم تادرباره عضویت انگلستان تصمیم نهائی فرانسه رابدانیم در هفته گذشته پنج کشور عضو بازار مشترك در بلژیك جلسه‌ای تشکیل دادند و در پایان از لندن خواستند تا تقاضای عضویت در بازار مشترك رابه حال خود نگهدارد .

از ۴۰۰۰ میلیون ریال تولید صنایع دستی سالانه فقط ۴۰ میلیون ریال آن صادر میشود

صادرات

صادرات صنایع دستی ایران باسترالیا افزایش میابد . درسال جاری ارزش صادرات صنایع‌دستی کشور بطور مستقیم و غیرمستقیم به ۳۲۰میلیون ریال میرسد مرکز صنایع دستی‌وزارت‌اقتصاد پیش‌بینی کرد درسال جاری۲۲۶ میلیون‌ریال ازصنایع‌دستی وروستائی‌به‌خارجیانی که بایران مسافرت میکنند فروخته خواهدشد و ۵۳ میلیون ریال ازاین نوع فرآورده ها بوسیله ایرانیها بخارج برده میشود و فقط حدود۵۰ میلیون ریال از صادرات صنایع دستی‌بطور مستقیم انجام میگیرد.

*** ارزش تولید صنایع‌دستی**

طبق بررسی این مرکز ارزش فرآورده های دستی ایران درسال جاری بحدود ٤ میلیارد ریال خواهد رسید ، این فرآورده ها شامل منسوجات دستباف ، گلیم زیلو ، جاجیم ، روکاری های بافتنی ، سرامیك ،سفال، پوستین ،مصنوعات فلزی، مصنوعات ساخته شده از شیشه وفلزات قیمتی است که‌ا کثرا مسافرین آمریکائی ، انگلیسی ، فرانسوی ، آلمانی ، استرالیائی ، بلژیکی ،سویسی وعربستان‌سعودی خریدار آنها می‌باشند .

وضع صادراتی

در حال حاضر وضع صادراتی صنایع دستی چندان خوب نیست‌و ارزش متوسط این‌نوع مصنوعات صنایع دستی‌ایران صادرشده‌است، ظرف شش‌سال اخیر از ٤۰میلیون ریال تجاوز نکرده است و ضمنا حدود ۳۰درصد ازآن بوسیله مرکز فرانسه بیشترعلاقه دارداز منسوجات پشمی دستباف ایران خریداری کند، استرالیا نیزاخیرا اعلام داشت آماده است مقادیربیشتری‌ازانواع‌فرآورده های ایران راخریداری نماید .

صنایع شیمیائی وبرقی که حق استفاده از وام های صنعتی دارند

لوستر ، ساخت باطریهای خشك، تعمیر ادوات الکتریکی ، ساخت تابلوهای تبلیغاتی نئون .

وام صنعتی

نام قسمتی دیگر از صنایع که حق استفاده از وامهای صنعتی را دارند باطلاع خوانندگان میرسد قبلا فهرست صنایع نساجی،غذائی و صنایع فلزی اعلام شد اینك فهرست صنایع شیمیائی ووابسته‌و صنایع برقی‌که حق استفاده از وام های صنعتی را دارند اعلام میشود.

*** صنایع شیمیائی ووابسته**

تهیه مصنوعات پلاستیکی ، تصفیه‌گوگرد ، تغلیظ و آماده نمودن مواد کانی ، تکلیس مواد معدنی ، روغنهای‌طبی ، داروسازی، لوازم آرایش ، صابون سازی،رنك سازی ، روغنهای صنعتی‌وگریس، واکس سازی ، گازاکسیژن ،گاز کربن و سایر گازهای صنعتی ، فرآورده‌های شیمیائی بهداشتی ، فرآورده‌های لاستیکی ، سموم‌ودفع آفات ، مرکب و جوهر ،تولیدات لاتکس ، عصاره‌های گیاهی ،تهیه اسانس و عطر ، تهیه واختلاط‌گرد تهیه مواد شیمیائی ، آزمایشگاه‌های صنعتی و شیمیائی ، مولدرنك، بروآکتیو ، سایر صنایع‌شیمیائی.

*** صنایع برقی**

ساخت رادیو وتلویزیون و اقلام مشابه ، ساخت قطعات رادیووا‌قلام مشابه ، ساخت لوازم برقی‌استالا‌سیون ، ساخت لوازم برقی صنعتی، ساخت لوازم اندازه‌گیری ، ساخت ترانسفورماتور ، ساخت ایستگاه‌های برقی ، ساخت وسائل برقی صنعتی ، ساخت سیم ، ساخت

● صادر کنندگان تقاضای ٤درصداضافه‌قیمت‌دارند
* انگلسنان فرش ایرانی‌را از طریق هامبورك وارد میکند

بازار تهران

بدنبال مذاکراتیکه بین‌صادر کنندگان ایرانی با بازرگانان انگلیسی در مورد بالا بردن قیمت پنبه ،خشکبار وپوست بعلت کاهش ارزش لیره استرلینك صورت گرفت ومنجر بتوافق هائی گردید، اینك‌بازرگانان انگلیسی در مورد بالابردن قیمت ایرانی مشغول مذاکره در موردبالا بردن قیمت فرش هستند .گرچه با کاهش ارزش لیره بازرگانان ایرانی تاحدی قیمت فرش رابالا برده‌اند ولی بازهم تقاضا دارند‌که قیمت‌آن حدود ٤ درصد بالا رود. بهرصورت اینك صادرات فرش‌به انگلستان متوقف شده است وهیچ نوع تحرکی حتی بعلت‌فرارسیدن ژانویه وعید کریسمس‌دربازار فرش صادراتی به‌انگلیس دیده نمیشود. درمقابل بازار های آلمان ،سویس وفرانسه گرمتر است و بازرگانان انگلیسی نیازمندی های خود ازاین بازار ها تامین میکنند .

طبق آمار اداره بازرگانی خارجی ایران درسال گذشته صادرات‌بدون نفت ایران بانگلستان بحدود ۸۰۰ میلیون ریال رسید که بالغ‌بر ۲۰۰ میلیون ریال فرش می‌باشد .

استاندارد ۲۰ کالای صنعتی جدید تهیه شد

استاندارد

از طرف کمیته های مکانیك‌و پوشاك موسسه استاندارد وتحقیقات صنعتی ایران‌تعداد۲۰ فقره‌استاندارد جدید جهت ۲۰ کالای صنعتی‌تهیه گردیده است. ازجمله استاندارد های تهیه شده اجاق گاز منزل ، قطرخارجی لوله‌های‌فولادی آزمایش انبساط حلقه‌درموردلوله های‌فولادی لوله‌های فولادی مناسب برای دنده پیچ کردن طبق استاندارد سازمان بین‌المللی استاندارد، ضخامت لوله های فولادی ولوله‌های فولادی ساده جوش شده یا بدون درزولوله های فولادی بدون پیچ جهت مصارف عمومی‌را میتوان نام برد .

یك‌مقام در موسسه استاندارد ایران گفت تاکنون بیش‌از ۳۵۰ کالای مختلف صنعتی و کشاورزی استاندارد شده واین نوع کالا ها عموما کالاهای مصرفی هستند که در حال حاضر بوسیله موسسات دولتی وسازمانهای‌وابسته خریداری ومورد استفاده قرار میگیرد‌بهمین جهت‌بروشورهای کالاهای‌استاندارد شده تهیه‌شده‌ودر اختیارات‌سازمان ها ودستگاه های دولتی قرارمی‌گیرد تا هنگام خرید ، شرایط تطبیق استاندارد کالاهای خریداری شده را مراعات نمایند .

داد و ستد کالا در تبریز جریان دارد

بازار شهرستانها

بازار تبریز در هفته گذشته نسبتا جریان داشت و کالاها در حدود مصرف معامله میشد .بهای گندم هر تن ٤٤۰۰ الی ۵۲۰۰ ریال ، جو ، هر تن ٤۵۰۰ الی ۵۱۰۰ ریال،آردکیسه ۸۰کیلوئی ۵۲۰ ریال ، برنج صدری درجه یك هر کیلو ۳۵ الی ۳۶ ریال ، سیاهدم هر کیلو ۳۷ ریال،چمپا هر کیلو ۱۷٫۵۰ ریال ، برنج ماشینی هرکیلو ۲۹ ریال بوده در بهای انواع حبوبات تغییری محسوسی بوجود نیامد . معاملات پوست و پشم نسبتا جریان داشت پوست گوسفند خوی با پشم هر جلد ۲٤۰ ریال ، پوست بز بامو هرجلد ۹۵ الی ۱۰۰ ریال ، سالامبور درجه یك ۱٦۰ الی۱۸۰ ریال ، سالامبور درجه دو ۱۲۰الی ۱۲۵ریال ، سالامبور درجه سه ۸۰ الی ۸۵ ریال منطقه داشت . معاملات مصالح ساختمانی بعلت سردی هوا ساکت بود . معاملات مواد شیمیائی نیز رونقی نداشت. معاملات طلا و سایر مسکوکات فلزی جریان بهتری داشت . لیره انگلیسی قدیم ۷۷۰ ریال لیره ترك قدیم ۷۱۵ ریال ، پهلوی‌قدیم ۸۰۰ ریال ، پهلوی جدید ۷٦۵ ریال ، نیم پهلوی ٤۰۰ ریال،ربع پهلوی ۲۰۵ ریال ، پنج مثقالی ٤۰۰ ریال ، طلای نو ایی ۲٤ عیار خالص هر مثقال ٤٤۰ ریال معامله میشد .

نرخ ارز

نوع ارز	نرخ خرید بریال	نرخ فروش بریال
یك‌دلار امریکه	۷۵٫۰۰۰	۷۵٫۵۰۰
یك‌لیره انگلیس	۱۸۰٫۰۹۷	۱۸۱٫۲۹۷
یکصدفرانك‌بلژیك	۱۵۱٫۰۱۲	۱۵۲٫۰۱۲
یك‌فرانك‌سویس	۱۷٫۳۶۸	۱۷٫٤۸۳
یك‌فرانك‌فرانسه	۱۵٫۲۹۲	۱۵٫۳۹٤
یکصدلیرایتالیا	۱۲٫۰۱۲	۱۲٫۰۹۲
یك‌فلورن‌هلند	۲۰٫۸۵۲	۲۰٫۹۹۱
یك‌مارك‌آلمان‌غربی	۱۸٫۸۰۹	۱۸٫۹۳٤
یك‌کورن‌سوئد	۱٤٫۵۱٦	۱٤٫٦۱۳
یك‌کورن‌دانمارك	۱۰٫۵۰٤	۱۰٫۵۷٤
یك‌کورن‌نروژ	۱۰٫۰٦٤	۱۰٫۱۳۱
یك‌شیلینك‌اتریش	۲٫۹۰۷	۲٫۹۲۷

برنامه زمستانی شرکت هواپیمائی پادشاهی هلند ك.ال.ام از ایران به اروپا و آمریکا

		شنبه	دوشنبه	پنجشنبه	پنجشنبه
		ك‌ال۵۰۸	ك‌ال٤۰٤	ك‌ال۵۰٦	ك‌ال۵۱۰
		درجه‌یك‌وصرفه‌جوئی	درجه‌صرفه‌جوئی	درجه‌یك‌وصرفه‌جوئی	درجه‌یك‌وصرفه‌جوئی
تهران	حرکت	۸٫۱۰	۸٫۲۵	۸ـ۲۵	
آبادان	حرکت				۹٫٤۵
عمان	ورود	۹٫۲۵	ازاراه تل‌آویو		
	حرکت	۹٫۵۵		ازاراه تل‌آویو	ازاراه بیروت
آتن	ورود	۱۲٫۰۵	۱۲٫۵۵		۱۳٫۰۰
	حرکت	۱۲٫۵۰	۱۳٫٤۰		۱۳٫٤۵
وین	ورود	۱٤٫۰۵			
	حرکت	۱٤٫۳۵			
مونیخ	ورود			۱۳٫۵۵	
	حرکت			۱٤٫۲۵	
آمستردام	ورود	۱٦٫۲۰	۱٦٫۰۰	۱۵٫٤۵	۱٦٫۰۵

باارتباطهای فوری و مستقیم به :

نیویورك	ورود	۱۹٫۱۵
مونترال	ورود	۱۸٫۲۵
هستون	ورود	۲۲٫۱۰
مکزیکو	ورود	۰۰٫۱۵

وهمه شهرهای بزرك ومهم اروپا

برای کسب اطلاعات بیشتر به آژانس مسافرتی یا مستقیما به‌ك‌ال‌ام مراجعه فرمائید

تهران :
ك‌ال‌ام هواپیمائی پادشاهی هلند
خیابان تخت‌جمشید ـ نبش فرصت
ساختمان بزروکه
تلفن : ۶۱۱۹۳٤ و ۹

رویال اکسپرس
نماینده کل فروش ك‌ال‌ام
خیابان تخت‌جمشید ـ نبش فرصت
ساختمان بزروکه
تلفن : ٤۱۵۹۵ و ۶۱۱۹۳٤

آبادان:
ك‌ال‌ام هواپیمائی پادشاهی هلند
ساختمان سان‌شاین
تلفن : ۲٤۷۸

اهواز :
ك‌ال‌ام هواپیمائی پادشاهی هلند
هتل بین‌المللی اهواز
تلفن : ٦٤٤ ـ ۵۲۷۵ ـ ۵۳۷۵

KLM
ROYAL DUTCH AIRLINES

دینامو

محصول بزرگترین کارخانجات الکتروموتورسازی ترانس الکتروممجارستان

از ۱/۲ الی ٤۰ قوه اسب به دورهای مختلف

TRANSELEKTRO

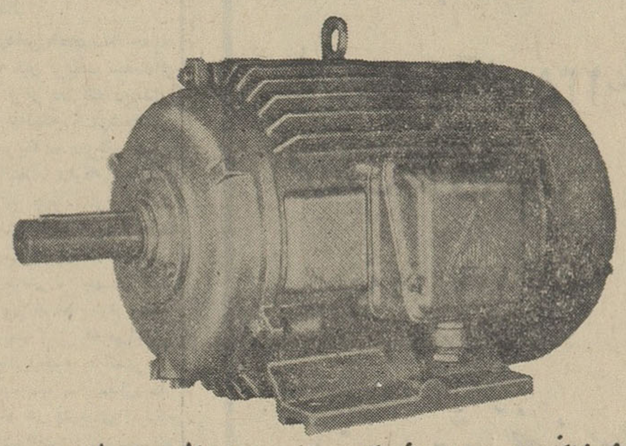

نماینده انحصاری درایران شرکت جنرال فولاد

خیابان اکباتان مقابل وزارت آموزش وپرورش ـ تلفن ۳۵۸۷۱ - ۳۵۹۱۶

تفسیر اقتصادی روز

هزینه زندگی

اعداد شاخص‌هزینه زندگی پس‌ازمدتی ثبات‌و حتی‌تنزل- اینك چند ماه است بتدریج قوس صعودی طی میکند . اگرچه سرعت افزایش‌قیمتها چندان زیاد نیست معهذا به آن اندازه هست‌که دولت را متوجه ارقام شاخص بنماید و اورا درجلوگیری از سیر صعودی قیمتها از طریق‌اتخاذ سیاستهای معقول - منطقی و سالم تحریك نماید .

درشهریورماه قیمتها کمی افزایش داشت . در مهرماه نیز شاخص هزینه زندگی نسبت به ماه قبل دو دهم در صد و نسبت به یکسال قبل ۹ دهم درصد افزایش نشان میدهد . اقلام مربوط نشان میدهدکه افزایش بیشتر در کارهای مورد مصرف عموم بوده است .

این طبیعی‌است‌که درپائیز ودر فصل زمستان قیمتهانسبت به‌سایر فصول کمی ترقی می کند ولی افزایش قیمتها در پائیز و زمستان یکسال‌نسبت به پائیز و زمستان سال قبل معقول بنظر نمیرسد .

فی‌المثل دراول پائیزامسال مردم کالاهای مورد نیاز خود را ۹ دهم درصد گرانتر از پائیزسال‌قبل‌خریداری کرده‌اند واگر نسبت به سال ۱۳۳۸ که مبنای ارقام شاخص جدید می باشد (و مساوی ۱۰۰ فرض شده‌است) بسنجیم می‌بینیم دراولین ماه پائیز امسال‌مردم کالا های مورد نیاز خود را ۱۵٫٦ درصدگرانتر ازهشت سال قبل خریداری کرده‌اند. تردید نیست‌که اگر اقدامات اصولی که در چند سال اخیر بعمل آمد ، اجرا نمیشد ، اکنون قیمتها در سطحی به مراتب بالاتر از سطح کنونی قرار میداشت معهذا از آنجا که یکی‌از برنامه‌های اساسی دولت مبارزه باگرانی اعلام شده ، لاجرم هرافزایشی - هرقدر هم جزئی باشد - در شاخص هزینه زندگی نباید باخونسردی تلقی شود . در عین حال تذکر این نکته را ضروری‌میداند‌که‌درجلوگیری از افزایش قیمتها همواره‌باید تابع اصول اقتصادی و از آنجمله عرضه و تقاضا و کاهش قیمت تمام شده کالا بود زیرا بدون توجه به این نکات مبارزه باگرانی جز ایجاد بازار سیاه و بالا رفتن سریعتر قیمتها نتیجه‌ای‌ندارد. بهمین جهت اینك که در آستانه زمستان هستیم دولت باید با اتخاذ سیاست سالمی که سبب افزایش عرضه‌کالا های مورد نیاز عامه گردد - و از آنجمله وارد کردن کالاهائی‌که تولید داخلی آن کافی نیست ، مانع بالا رفتن بیشتر قیمتها گردد .

دکتر حبیب چینی

قابل توجه اهالی محترم شمال

به پیروی از منویات شاهنشاه آریامهر و بمنظور رفاه وآسایش اهالی شاهدوست و میهن پرست شمال توفیق حاصل نموده با تحمل زحمت و مشقات بسیار کارخانه تهیه مصالح ساختمانی در شمال واقع در محمود آباد مازندران که مجهز به ماشین آلات مدرن و تمام اوتوماتیك ساخت انگلستان میباشد برای تهیه‌انواع و اقسام مصالح ساختمانی از قبیل بلوك ، تیرهای بتونی ، جدول پوشش مجوف ، فرش کف ،لوله بابعاد مختلفه ،بلوك نما دار ، پله و آنچه که برای ساختمان ضروری میباشد تهیه و تحویل مینماید و طی‌ش ماره ۲٦٤ از وزارت اقتصاد پروانه تحصیل و در روز چهارم آبان که‌جشن باعظمت‌فرخنده تاجگذاری اعلیحضرتین برگزار شد این افتخار نصیب فدوی گردیده که کارخانه در آن روز حاضر و افتتاح شده و شروع بکار نمود و بدین وسیله باطلاع عموم اهالی شمال استان مازندران میرساند که درساختمان مصالح مشروحه جز بوسیله ماشین‌آلات مدرن از هیچ نوع وسایل قدیمی و یا دست استفاده نخواهد شد و استحکام مصالح این کارخانه ۲۲۰ کیلو در سانتیمتر مربع مقاوم واز هر جهت مورد اطمینان میباشد و ماشین آلات این کارخانه روزانه مصالح مصرفی چهار دستگاه ساختمان مسکونی را که بمساحت ۸۰۰ متر مربع زیربنا میباشد تهیه و تحویل می نماید .

مهندس صدری

آ-٤٦۲۰٤

زبان انگلیسی را در کوتاهترین مدت بیاموزید

باسی و شش هزار ریال ، در مدت دوازده هفته ، با غذا ،اتاق وروزانه پنج ساعت درس ، بدون محدودیت سن برای شاگردان این موسسه از طرف آموزش و پرورش برسمیت شناخته شده است . لطفا بانشانی زیر مکاتبه فرمائید .

Ian Joseph. M.A. (Oxford University). The Regency School of English. Ramsage On Sea. English.

آ-٤٦۱۸۸

ورزش

فوتبال قهرمانی دانشگاه تهران

حقوق - فنی در دیدار سرنوشت

- این دروازه‌بان علوم اداری‌است که توپ هد شده «علیزاده» هافبك ادبیات‌را مهار میکند .

مسابقات‌فوتبال دوره نهائی دانشگاه تهران اکنون تاپایان ، فقط یك قدم فاصله دارد و آن بازی عقب افتاده تیمهای کشاورزی و علوم می باشد که فردا انجام خواهد شد ،هرچند که عصرامروز قهرمان مسابقات امسال معلوم می شود .

مسابقات دوره نهائی فوتبال از اوائل ماه گذشته باشرکت شش تیم، فنی ، ادبیات ، حقوق ، کشاورزی ، علوم و علوم اداری فاتح مسابقات دوره مقدماتی ،بطور دوره‌ای تابحال انجام شده است و دراین دور از مسابقات همانطور که از آغاز باوجود تیمهای فنی ، فاتح مسابقات حذفی امسال‌وحقوق قهرمان سال پیش مسابقات‌دوره‌ای، پیش بینی میشد ، باز هم قهرمان امسال مسابقات فوتبال دوره‌ای دانشگاه رابايد در میان یکی از این دو تیم دید .امروز فنی وحقوق در حالی مقابل هم قرار میگیرند که هردو از تمام بازیهای قبل‌خود پیروز بیرون آمده‌اند اما برای‌فنی یك نقطه تاریك وجود دارد و آن بازی مساوی و نیمه کاره این تیم مقابل تیم علوم می‌باشد که داور این مسابقه ، آقای محسن زمانی در اوائل هافتایم دوم پس ازبیرون کردن‌چند بازیکن هردو تیم ، بعلت وضع‌بدرفتار بازیکنان نسبت به یکدیگر بازی را دروسطوقت‌مختوم اعلام کرد . در حالیکه حقوق از چهار بازی گذشته خود اکنون صاحب هشت امتیاز است و اگر در مقابل فنی به مساوی نائل آید به‌معدل گل های زده‌شده‌مراجعه خواهد شد و این در صورتی‌است که‌فنی در بازی مجدد خود مقابل علوم پیروز شود واگر همان نتیجه «۱-۱» مساوی علوم و فنی مورد قبول هیات داوران قرار گیرد ، حقوق در صورت پیروزی برای دومین سال قهرمان فوتبال دانشگاه خواهد شد .

آخرین بازی انجام شده از این مسابقات ، روز گذشته بین تیم های ادبیات و علوم اداری بود که با نتیجه صفر بر صفر مساوی‌پایان پذیرفت .

اولین پیروزی تیم ادبیات همین نتیجه مساوی در برابر علوم بود چون‌باشکستی که از سایر تیمها نصیبش شده اکنون‌باداشتن یك امتیاز در پائین جدول رده بندی امسال قرار گرفته است .

دربازی دیروز در غیاب کامبیز جمالی ستاره تیم علوم اداری و بازیکن‌سابق تیم ملی ایران ، تیم ادبیات بخوبی بحمله پرداخته بود و با اینکه در پایان بازی نتیجه صفر برصفر شد نفرات هردو تیم تلاش بسیار داشتند . خصوصا هافبکهای ادبیات ،بهروز زندی (کاپیتن)و علی زاده . در تیم‌علوم اداری باقری و دروازه‌بان‌این تیم بهتر از دیگران بودند .

مسابقات قهرمانی اروپا

کمیته مسابقات قهرمانی اروپا که با شرکت نمایندگان۲٤ کشور در پراك تشکیل جلسه داده بود بکار خود پایان داد ، اما هنوزدر باره مسئله محل‌برگزاری‌مسابقات قهرمانی اروپا در سال۱۹٦۹تصمیم قاطعی اتخاذ نگردیده است ، این مسابقات قرار است در «آتن»انجام شود ، بشرط آنکه‌دولت یونان بتواند ترتیب پخش جریان مسابقات را در شبکه رادیو و تلویزیون برای کلیه کشور های‌اروپائی‌تعهد نماید ، زیرا کمیته برگزاری مسابقات شدیدا در این کار مصر میباشد ، قرار است دولت یونان تا ۱۵ دسامبر « ۲٤ آذرماه»تصمیم نهائی خود را در این‌باره به کمیته برگزاری مسابقات اروپائی اطلاع دهد ، اعضای کمیته معتقد هستند اگر دولت یونان نتواند این تعهد راعمل کند «هلسینکی» پایتخت فنلاند ،مساعد ترین‌محل برگزاری مسابقات میباشد .

ظهوراعجوبه شنا درآمریکا

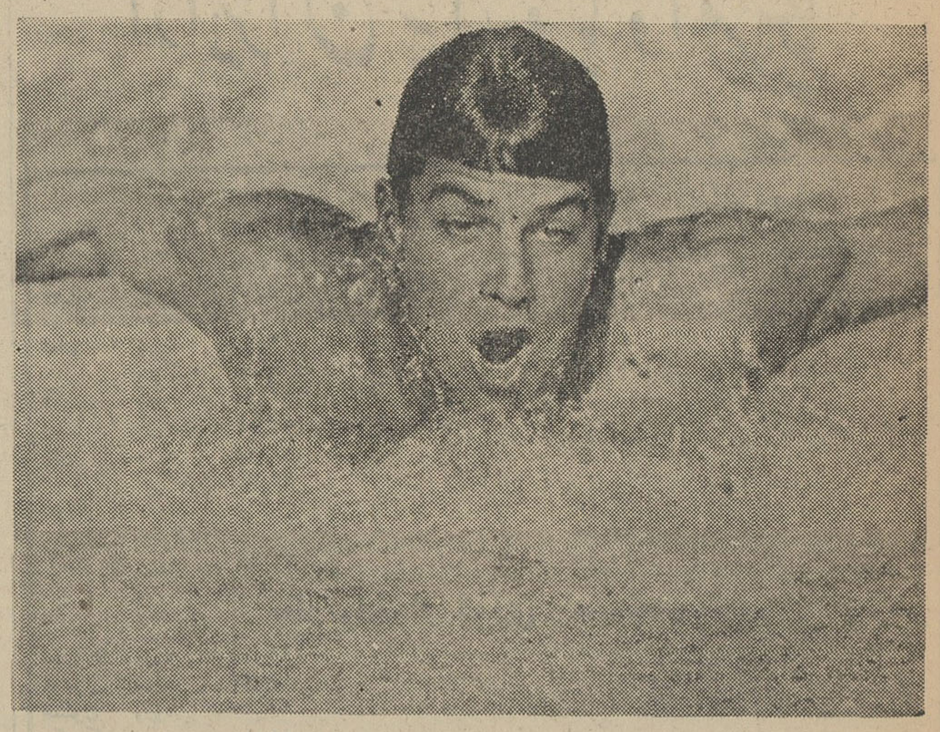

«مارك اسپیتس» شناگر هفده ساله امریکا که نه رکورد جهانی‌را شکسته است .

این‌اعجوبه نه بار رکوردجهان‌را زیرو رو کرد .

بار دیگر آمریکا در ورزش شنا صاحب یك اعجوبه شده است ،یك معجزه‌گر هفده ساله که‌نامش‌مارك اسپیتس می باشد و در سال پنجم دبیرستان مشغول تحصیل است .

*** اولین اعجوبه**

زمانی که آمریکا در المپیك‌توکیو ۱۹٦٤ با عرضه‌کردن‌شناگر نوزده ساله‌ای بنام «دان شولاندر» چشم‌ها راخیره کرد و بلطف او صاحب‌چهار مدال طلای المپیك گردید ، تمام مفسرین بزرك ورزش جهان‌انگشت حیرت بدندان گزیدند وخبرگزاری های بزرك‌دنیا ، روزنامه هاومجلات این پیروزی را بیشتر شبیه بیك معجزه تعبیر کردند و متفقانوشتند سالهای درازی در جستجوی چنین چهره‌ای به آبهای آرام استخرها باید خیره شد شاید هم هرگز دنیا چنین پدیده شگرفی بخود نبیند ، ولی هنوزه‌ماه به‌المپیك مکزیکو باقی است که بر خلاف پیشگوئی کارشناسان این رشته ، آمریکا یکبار دیگر اعجوبه‌ای به مراتب قدرتمند تر از شولاندر در ورزش شنا به جهانیان عرضه کرده‌است .

*** هشت مرتبه شکست**

این اعجوبه در زمانی کمترازیك سال‌هشت‌بارر کوددررشته‌های‌مختلف شنای جهان را زیرو رو کرده‌است اوبدون تردید امروز در شنای‌پروانه مرزی‌نمی شناسد ، قدرت واستیل شگرف و ظریف او همگان راخیره کرده‌است و آنقدر دراین‌شکستن رکورد ها دور از انتظار عمل‌کرده است که همان مرد اعجاب آفرین شنای توکیو دان شولاندر بار هادر برابر خبرنگاران اظهار داشته‌است در مکزیکو دیگر جائی برای من نخواهد بود ، یا لااقل چون گذشته بی همتا نیستم ! نام من بدون‌تردید درهر جا قرار بگیرد«مارك‌اسپیتس» رابالای خود خواهد دید .

● آغاز درخشندگی

درخشش اسپیتس‌اززمانی‌آغازشد که دربازی های انتخابی تیم شنای آمریکا جهت شرکت درمسابقات پان آمریکن در رشته های صدمتر و دویست مترپروانه قهرمانان ملی تیم آمریکا وان‌راسل و جوفریز را پشت سر گذارد و زودتراز آنهاخط پایان‌مسابقه‌را برید ، وبه‌این‌ترتیب درمعیت‌تیم‌آمریکا در مسابقات پان امریکن در همین دو رشه موفق به شکستن رکورد های جهانی شد ، در صدمتر پروانه با بجا گذاردن رکورد ۵۵ ثانیه و هفت دهم ثانیه رکورد ۳ر۵٦ ثانیه «دان‌راسل» را زیر و رو کرد ، ودر عین آنکه صاحب مدال طلا گردید دنیارا با فرو ریختن حد نصاب گذشته به خود مشغول کرد ، او هفت دهم ثانیه رکورد «دان راسل» را پائین‌تر کشید و این از شگفتیهای غیرقابل تصور بود ، ولی اندکی بعد در دویست متر نیز کاری در همین حدود انجام داد ، زمان بدست‌آمده برای او دو دقیقه و ۵ ثانیه و هفت دهم بود در حالیکه «جوفریز» با زمان دو دقیقه‌و شش ثانیه برشنای جهان حکومت میکرد ، این دومین مدال طلای او در اولین دوره انتخابی بود درحالیکه دو رکورد جهانی را فرو ریخته بود ، درشنای دویست متر مختلط نیز با زمان ۱۳ر٦ - ۲ دقیقه صاحب سکوی سوم شد و در چهار در صد متر آزاد در غیاب «چالتون» رکورددار آمریکائی این رشته که با رکورد ۲ر۰۸-٤ قهرمان جهان شده بود ، بار دیگر صاحب مدال طلا شد .

*** ۳ مدال طلا**

اولین ره‌آورداین اعجوبه جدید شنای آمریکا به این ترتیب سه‌مدال طلا بود بایك برنز در یك دیدار بین‌المللی در حالیکه کارشناسان ورزش شنای آمریکا در مکزیکو خیلی بیشتر از او انتظار دارند ، آنها اعتقاد دارند این چهره تازه تولد یافته در صد متر آزاد ، چهار صد متر آزاد صد متر و دویست متر پروانه و دویست‌متر و چهار صد متر مختلط پیروز خواهد شد وهیچ غیر منتظره نیست کسی که دراولین آزمایش بین‌المللی خود با کمتر از یکسال تمرین صاحب سه مدال طلا ویك برنز گردید. در بازیهای‌المپیك آینده رکورد «شولاندر»، نوزده‌ساله بازیهای توکیو را که حالا درآستانه ۲۲ سالگی برای‌شناپیر بنظر میرسد بشکند و در حالیکه یکسال ازدوران عظمت او کوچکتر است صاحب‌مدال طلای بیشتری از او گردد .

فروشگاه بزرگ ایران

بامجموعه‌ای از کالاهای برگزیده درخدمت خانواده‌ها

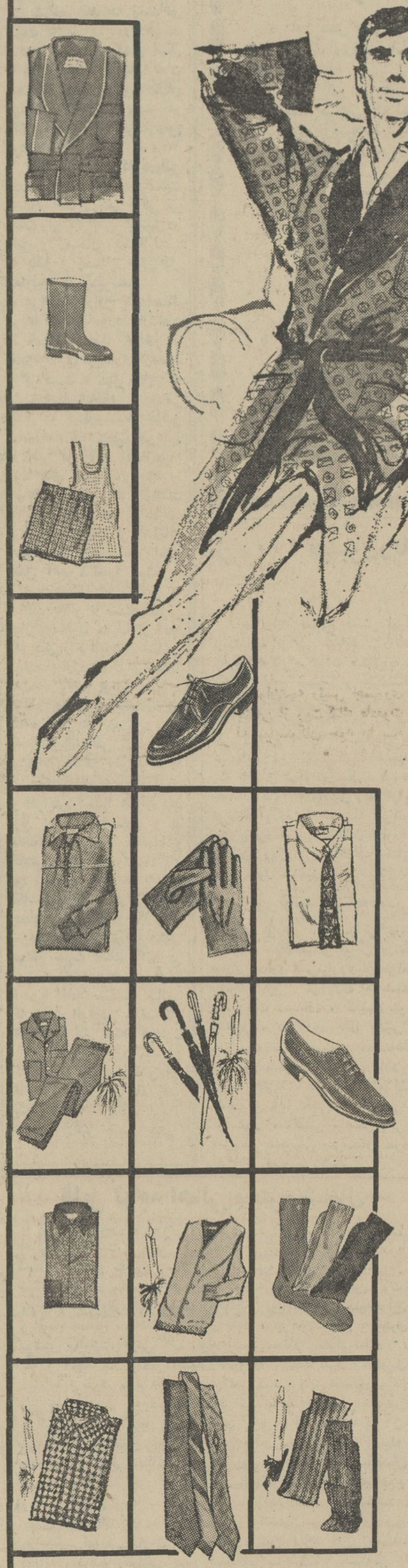

قیمت قسمتی از اجناس مخصوص آقایان

کفش مردانه جیربندی ٤۰۰ ریال

کفش مردانه درجه ۱ ازشورو ممتاز ایرانی ۷۹۵ ریال

کفش مردانه ازشورو وزیره فرنگی ۹۹۵ ریال

کفش پسرانه (شماره ۳۰) شورو ۲٤۰ ریال

چکمه پسرانه شورو (شمارهٔ ۲۸) ۳٦٤ ریال

جوراب مردانه پرلون ۳۵ ریال

رُبدوشامبر مردانه ازپارچه ساتن دوشس باسرمه وبند ۱۳٤۵ ریال

زیرپیراهن نیمه آستین ابریشمی ٦۵ ریال

زیرپیراهن نیمه آستین نخی ۵۵ ریال

دستکش مردانه توکرک چرم ۱۳۵ ریال

دستکش مردانه شورو دورپارچه ۸۵ ریال

پیراهن تترون سفید چهارهزار ۳۷۵ ریال

پیراهن سفید پویلین بادوخت اعلا ۱۸۹ ریال

دستمال توتال دورحاشیه دار ۳۵ ریال

کراوات ویمبلی ۱۹۹ ریال

کراوات ترویرا ۸۵ ریال

شال گردن مردانه توتال ۲۳۵ ریال

کراوات سولکا ۲۹۵ ریال

پاپیون مردانه ۱۰۹ ریال

FOROUSHGAHE BOZORGE IRAN
فروشگاه بزرگ ایران
IRAN DEPARTMENT STORE

مارضایت شما را تضمین میکنیم

تهران چهارراه شاه پهلوی

کمک دانشگاه و مجلس برای رفع کمبود معلم

بدنبال اظهارات وزیر آموزش و پرورش در جلسهٔ دیروز مجلس شورایملی مبنی بر کمبود معلم و استمداد وی از نمایندگان مجلس برای تدریس در مدارس، موضوع کمبود معلم و راههای جبران این کمبود مسئله روز شده و امروز شخصیت‌های فرهنگی، سیاسی و اجتماعی در باره این موضوع اظهار نظرهای مختلفی کرده‌اند.

*** رئیس مجلس**

آقای مهندس ریاضی رئیس مجلس شورایملی در این باره گفت: خود من در حال حاضر درچند محل درس میدهم و عقیده من اینست آندسته از وکلای مجلس که در کار معلمی سابقه داشته باشند، میتوانند بکار تدریس در مدارس بپردازند.

آقای مهندس ریاضی گفت این کار یک وظیفه ملی است و خوشبختانه توسعه آموزش و پرورش از نظر شاگردانی که بمدرسه میروند بجائی رسیده است که امکانات وزارت آموزش و پرورش به آن اندازه نیست و باید در این راه به وزارت آموزش و پرورش کمک کرد.

رئیس مجلس گفت: وزیر آموزش و پرورش در درجه اول باید برای کلیه اعضاء وزارت آموزش و پرورش حداقل در هفته ۱۰ ساعت تدریس معین کند و در این راه از تمام امکانات خود و حتی از افراد منتظر خدمت و کسانی که در اختیار کارگزینی نیز هستند استفاده نماید.

*** تدریس دانشجویان**

امروز رئیس دانشگاه تهران آمادگی خود را برای کمک بوزارت آموزش و پرورش اعلام نمود.

دکتر صالح رئیس دانشگاه تهران گفت: برای رفع کمبود معلمین وزارت آموزش و پرورش ما آماده هستیم تا هر کمکی که وزارت آموزش و پرورش برای رفع کمبود معلمین خود بخواهد به آنان بکنیم.

دکتر صالح گفت وزارت آموزش و پرورش میتواند با دانشگاه تهران مقاوله‌نامه‌ای را بامضاء برساند تا دانشجویان دانشگاه بتوانند در مقابل دریافت حق‌التدریس در مدارس متوسطه تدریس کنند.

این کار از وظایف دانشگاه است و با اجرای چنین برنامه‌ای نه تنها بکمبود معلمین وزارت آموزش و پرورش کمک خواهد شد بلکه به آندسته از دانشجویان مستعد نیز که علاوه برتحصیل، بکار کردن هم احتیاج دارند، از این طریق کمک هائی خواهد شد.

دکتر صالح افزود: ماهر کمکی که به متوسطه بکنیم به خودمان کرده‌ایم چون محصول دوره متوسطه باید در دانشگاه، مطرح شود.

*** استمداد ازمردم**

امروز آقای دکتر هدایتی وزیر آموزش و پرورش گفت: وزارت آموزش و پرورش امکانات انسانی خود را برای مرتفع کردن احتیاجات مملکت به معلم تجهیز کرده است ولی اشتراک مساعی مردم باوزارت آموزش و پرورش لازم است.

وزیر آموزش و پرورش افزود: همانطوری که از نمایندگان مجلس خواهش کردم تا در پیشرفت این تحول بزرگ در کار تعلیم و تربیت باما کمک کنند از تمام مردم ایران میخواهم که در این راه از هر طریقی که ممکن است چه با کمک مالی و چه با اهدای زمین و ساختمان وچه بادراختیار قراردادن مقداری ازوقت خود، به وزارت آموزش و پرورش کمک کنند.

دکتر هدایتی اضافه کرد درحال حاضر باوجود کمبود آموزگار ازاره دووقته کردن کلاس ها تااندازه‌ای بحل این مشکل کمک کرده‌ایم و بادو وعده نمودن کلاس‌ها وبااستفاده از دو گروه دانش آموز در اکثر جاها بکمبود معلم فائق آمده‌ایم.

*** سئوال کننده حاضر است!**

آقای ابراهیم پردلی نماینده زابل و عضو حزب مردم که سئوال وی موجب این دعوت از طرف وزیر آموزش و پرورش گردید درپاسخ به این دعوت میگوید .بدون شك وظیفه هرفردی است که به فرهنك مملکت خود خدمت کند . اما باید دید که اینگونه دعوت ها دردی را دوا میکند؟

آقای پردلی اضافه کرد: برای تهرانی میسر است که بیك مدرسه ملی برود، ولی برای سیستانی میسر نیست و باید راه چاره عملی پیدا کرد واز جمله همین تعداد معلمین کشور را به‌نسبت جمعیت درسراسر مملکت پخش کرد نه اینکه در تهران بیشتر و در شهرستان ها بخصوص شهرستان های دورافتاده معلم کمتری داشته باشیم.

آقای پردلی درپایان آمادگی خودرا برای قبول دعوت وزیر آموزش و پرورش اعلام کرد و گفت: من حاضرم هفته‌ای دو روز هرجا که تعیین بکنند بروم و تدریس کنم.

*** نمایندگان بیکار نیستند**

خانم شوکت ملك جهانبانی نماینده تهران و عضو حزب ایران نوین که موسسه آموزشی بزرگی را اداره مینماید گفت: ممکن است این دعوت درباره سایر نمایندگان صادق باشد. ولی من خودم بیش از سی سال است که تدریس میکنم وهنوز هم این افتخار رادارم.

خانم جهانبانی سپس گفت: اما این دعوت تنها کافی نیست، زیرا کمبود معلم بیشتر در شهرستان ها وروستاها بچشم میخورد. از طرف دیگر نمایندگان بعدازانقلاب شاه و مردم بقدری کار میکنند که تصور نمیرود هیچکدام بیکار باشند زیرا جلسات علنی و کمیسیونها و شرکت در جلسات فراکسیون و حوزه‌های حزبی تقریباتمام صبح و بعدازظهرهای نمایندگان رامیگیرد.

● پان ایرانیست می پذیرد

آقای محسن پزشکپور نماینده خرمشهر و رهبر حزب پان ایرانیست گفت: فراکسیون «پان ایرانیست» بسهم خود این دعوت را می‌پذیرد ودر اوقات فراغت در رشته‌های تخصصی که داریم آماده هستیم که در کانونهای آموزشی بطور افتخاری تدریس نمائیم.

رهبر حزب پان ایرانیست اعلام کرد که حتی حزب پان ایرانیست آماده است که برای اجرای چنین برنامه ملی، افراد خودرا که غالبا عوامل تحصیلکرده و متخصص هستند درحوزه‌های مختلف دراختیار وزارت آموزش وپرورش بگذارد.

*** دوره فشرده**

آقای دکتر شفیع امین نماینده تبریز و عضو حزب ایران نوین که خود استاد دانشگاه بود، اظهار داشت: بنظر بنده مشکل کمبود معلم را باید با استخدام عده‌ای دیپلمه و گذراندن یك دوره فشرده و بالاخره استخدام آنها حل کرد و اینکار محتاج اعتبار اضافی است که باید دولت تامین کند.

از طرف دیگر با اضافه کردن تعداد کلاس های تربیت معلم و دانسرا ها احتیاجات آینده مملکت را تامین نمایند. البته دولت و شهرداری وظیفه دارند که لااقل تعلیمات ابتدائی را برعهده بگیرند و در مورد تعلیمات متوسطه و عالی نیز دولت کمك و ارشاد لازم را بعمل آورد.

*** پیشنهاد دیگر**

آقای محمدعلی آموزگار نماینده بندر لنگه و عضو حزب مردم در مقابل پیشنهاد وزیر آموزش و پرورش، پیشنهاد عملی دیگری مطرح کرده و میگوید: برای جبران کمبود معلم درنقاط دوردست بهتر است که وزارت آموزش وپرورش اجازه دهد از افراد محلی که تحصیلات کمتر از دیپلم دارند بصورت روزمزد موقت استفاده شود و بودجه اینکار هم اولا چندان زیاد نخواهد بود وثانیا در اکثر ادارات آموزش و پرورش (ازجمله حوزه انتخابیه من) بودجه لازم موجود است. زیرا که معمولا تعداد کمتری از تشکیلات مصوب معلم دارند و بنابراین بودجه اضافی دراختیار دارند.

مذاکرات دانشجویان پلی تکنیك ادامه دارد

*** صبح دیروز نمایندگان دانشجویان به روزنامه اطلاعات مراجعه کرده و اعتراضات خود را بیان داشتند**

صبح دیروز چندتن ازنمایندگان دانشجویان دانشکده صنعتی (پلی تکنیك) بروزنامه اطلاعات مراجعه کردند و رؤوس نظریات و تقاضای دانشجویان این دانشکده را با خبرنگار اطلاعات درمیان گذاشتند:

*** تقاضای دانشجویان**

نخستین تقاضای نمایندگان دانشجویان این بود که موقعیت دانشکده پلی‌تکنیك در وزارت جدید علوم و آموزش عالی کاملا مشخص و معلوم گردد و تساوی کامل و اصولی در یك مقیاس کشوری در بین تمام دانشکده های مهندسی مملکت از نظر شرایط ورود به دانشکده پذیرش دانشجو برای تربیت مهندسی مافوق لیسانس و درجات بالاتر، که کادر استادی و بودجه عادلانه برقرار گردد.

*** انتقال**

ضمنا دانشجویان تقاضا داشتند محل فعلی اداره امور فنی‌وحرفه‌ای از دبیرخانه دانشکده صنعتی به محل دیگری خارج از دانشکده منتقل و کلمه (عملی) از جلوی تیتر مهندسی فارغ‌التحصیلان این دانشکده حذف شود و رئیس دانشکده منحصرا بکارها و امور جاری این دانشکده بپردازد.

دانشجویان دانشکده پلی‌تکنیك خواستار شدند: در صورت تدوین قوانین جدید در تعلیمات عالیه بمنظور مشابه کردن تحصیلات در دوره فوق لیسانس در سراسر مملکت وضع دانشجویان پلی‌تکنیك نظیر تغییرات دانشکده‌های مشابه مهندسی که دیپلم ریاضی «نظری» میگیرند باشد.

*** تشکیل جلسه**

ساعت سه بعدازظهر دیروز جلسه‌ای با حضور وزیر علوم و آموزش عالی مسئولین دانشکده پلی‌تکنیك اولیا و نمایندگان دانشجویان در تالار فرهنك تشکیل گردید.

وزیر علوم و آموزش عالی در این جلسه گفت: همانطور که قبلا بخود دانشجویان قول داده‌ام امروز نیز تکرار میکنم که در فرصت کوتاهی باعتراض دانشجویان رسیدگی و اقدام خواهد شد، وزیر علوم و آموزش عالی سپس از نمایندگان دانشجویان خواست که دانشجویان به کلاس های خود بروند.

نماینده دانشجویان پلی‌تکنیك گفت: ما به حسن‌نیت وزیر آموزش عالی و علوم واقف هستیم و قبول میکنیم که برآورده شدن بعضی از خواستهای ما به زمان احتیاج دارد و با تصویب قوانین در مجلس عملی میشود، ولی تاکنون فقط برای ما حرف زده‌اند و اقدامی نشده است.

در این جلسه آقای مهندس نفیسی رئیس دانشکده نیز مطالبی بیان نمود و قرار شد که وزیر علوم و آموزش عالی جلسه دیگری با خود دانشجویان تشکیل دهد.

*** اجتماع صبح امروز**

صبح امروز نیز آقای دکتر مجید رهنما وزیر علوم و آموزش عالی دراجتماع دیگر دانشجویان پلی‌تکنیك تهران حضور یافت. دراین مراسم دانشجوئی بنمایندگی از طرف دانشجویان پلی‌تکنیك از شرکت وزیر علوم تشکر نمودو خواسته‌های دانشجویان را مجددا باطلاع وزیر علوم رسانید. آنگاه آقای دکتر رهنما وزیر علوم چنین اظهارداشت: من چندبارها نمایندگان شما ملاقات کردم ولی خواستم از نزدیك همه شما را ببینم واطمینان بدهم که خواسته های منطقی شما را عملی میکنم. روز های اول من نسبت به خواسته های شما نگرانی داشتم چون آنطور که شنیده بودم وفکر میکردم خواسته های خصوصی و غیرمستدل است ولی پس از اینکه با نمایندگان شما تماس گرفتم متوجه شدم که مقداری از آنها منطقی است ولی شما باید خواسته های بزرك تری داشته باشید. کلمه «عملی» که بعنوان مهندسی شما اضافه شده است مانعی بوجود نمی آورد وحقی را از شما ضایع نمیکند بلکه شما هستید که باید این کلمه را آنطور بزرك کنید که در شان شما باشد نه اینکه از کلمه بترسید وخواستار حذف آن باشید.

حال من وعده میدهم حداکثر تا ده روز دیگر ساختمان تعلیمات حرفه‌ای تخلیه شود و خواسته های دیگر شما نیز برآورده گردد وشما به کلاس های خود بازگردید.

عیادت نخست وزیر از وزیر دادگستری

دیشب آقای هویدا نخست‌وزیر وچندتن از آقایان وزراء از آقای دکتر جواد صدر وزیر دادگستری که دربیمارستان پارس بستری است عیادت کردند.

باپذیرش سفیر ایران در بغداد موافقت شد

دولت عراق با تقاضای پذیرش آقای دکتر عزت الله عاملی بسمت سفیر تازه ایران در بغداد موافقت کرد.

خبرگزاری رویتر این خبر را امروز ازقول روزنامه الجمهوریه گزارش داد.

مراسم تحلیف کار آموزان قضائی

امروز مراسم تحلیف کارآموزان دوره سوم قضائی درتالار اجتماعات کاخ دادگستری باحضور قضات دیوانعالی کشور و پاره‌ای ازدادگاه هاوروسای ادارات مختلف دادگستری انجام گردید.

دراین مراسم ۱۰۴ نفر ازلیسانسیه های قضائی که دوره دوساله کار آموزی رادرشعب بازپرسی ودادگاه ها انجام داده‌اند یك بیك پس از بوسیدن کلام‌الله مجید زیرسوگند نامه را امضاء کردند و به ترتیب نمره معدل جهت انجام وظیفه در شهرستانهای دور و نزدیك انتخاب گردیدند.

دراین مراسم پیام وزیر دادگستری قرائت شد.

آزمایش آئیننامه رانندگی

بعدازظهرها بعمل می‌آید

امروز اطلاعیه زیر از طرف پلیس تهران انتشار یافت.

بعلت کثرت متقاضیان آزمایش آئین‌نامه رانندگی و بمنظور تامین رفاه آن دسته از متقاضیان که بسبب گرفتاری اداری امکان مراجعه در سرویس خدمتی برای ایشان میسر نیست. لذا بقسمت مربوطه دستور داده شده است از اول دیماه جاری همه‌روزه (باستثنای روز های پنجشنبه وتعطیلات رسمی) درساعت ۳ بعدازظهر از متقاضیان مزبور آزمایش آئین‌نامه بعمل آورند. قبلا از همکاری متقاضیان محترم تشکر می نماید.

انتصابات قضائی

این تغییرات امروز در کادر قضائی وزارت دادگستری صورت گرفت: آقایان دکتر ابوالفتح وزیری بریاست شعبه سوم دادگاه جنائی، محمد علی جوادی با حفظ سمت بازرسی کل کشور به ریاست اداره رویه قضائی، احمد متین به‌دادیاری دیوانعالی کشور دکتر طالب بیگی نمستشاری داگاه استان مرکز، محسن محمودی بدادیاری دادسرای انتظامی قضات و حسین طالقانی به ریاست شعبه دوم دادگاه استان گیلان.

صلح خاور میانه در خطر است

ناظران سیاسی باتوجه به اظهارات جانسون گفتند امریکا میخواهد به ویت کنك ها نشان دهد که در هرگونه مذاکرات صلح به آنها نقش مهمی واگذار میشود. جانسون گفت ما حاضریم همین امشب جنك را متوقف سازیم. این البته بشرطی است که کمونیست ها نیز آماده صلح باشند.

اگر میخواهید ما بمباران ویتنام شمالی را متوقف کنیم به آنها بگوئید که بنوبه خود بمباران، خمپاره‌اندازی و سایر حملات خود را متوقف سازند.

خطر در خاور میانه

پرزیدنت جانسون درمورد خاور میانه گفت اوضاع این منطقه بشدت وخیم است. صلح آن بخطر افتاده است.

من باید بگویم ما در خاورمیانه یکی از خطرناك ترین لحظات را میگذرانیم از جانسون سئوال شد آیا در صورتی که اسرائیل مورد حمله قرار گیرد امریکا برای دفاع از آن تعهدی نظیر تعهد امریکا درمورد ویتنام جنوبی دارد یا نه. جانسون گفت ما با اسرائیل پیمانی نظیر پیمان سیتو نداریم. اما سیاست مانسبت باین کشور روشن است آرزوی ما اینست که در این منطقه از جهان صلح برقرار شود.

هونولولو – رویتر – یونایتد پرس – پرزیدنت جانسون که برای شرکت درمراسم یادبود هارولد هولت نخست وزیر ناپدید شده استرالیا عازم این کشور شده امروز وارد هونولولو شد.

رئیس جمهوری امریکا در یك مصاحبه مجدداویت کنك ها را تشویق کرد که با دولت ویتنام جنوبی وارد مذاکره شوند تا مشترکا راه‌حلی برای پایان دادن به جنك این کشور پیدا کنند.

این اولین بار است که رئیس جمهوری امریکا صریحا از ویت کنك ها میخواهد که دعوت رئیس جمهوری ویتنام جنوبی را برای شروع مذاکره بپذیرند. در ماه اوت گذشته پرزیدنت «وان تیو» رئیس جمهوری ویتنام جنوبی از ویت کنك ها دعوت کرد که نمایندگان خود را به سایگون نزداو بفرستند تامذاکرات بین طرفین شروع شود.

«وان تیو» در آن هنگام گفته بود: «ما آماده‌ایم با نمایندگان جبهه آزادی‌بخش ویتنام وارد مذاکره شویم. اگر آنها بدیدن ما بیایند از آنها بگرمی استقبال میکنیم. اما ما هیچگاه از آنها خواهش نمی کنیم که بدیدن ما بیایند.»

شایعه مرك واشکانسکی تکذیب شد

کیپ‌تاون – ۲۰ دسامبر – خبرگزاری فرانسه امروز ناگهان درکیپ‌تاون شایع شد که واشکانسکی مرده است. این خبر بسرعت در سراسر شهر پیچید و خبرنگاران برای تعیین صحت وسقم آن به تلاش پرداختند در حوالی ظهر امروز بوقت تهران پرفسور برنارد به برادر واشکانسکی اطلاع داد که واشکانسکی هنوز زنده است. با اینحال حال او بشدت وخیم است و نمی توان گفت که از خطر مرك رهائی یافته است.

درختان توت سوزانده میشود

چون «شپشك توت» در بعضی از نواحی گیلان دیده شده است برحسب پیشنهاد شورای حفظ نباتات و تصویب وزارت کشاورزی، درختان آلوده به شپشك، سوزانده میشود برای اجرای این منظور، چهار اکیپ مجهز از طرف سازمان مذکور در محل مشغول کار شد تا مقررات قرنطینه را بمورد اجرا در آورد.

مراکز فروش پرتقال بنرخ میدان

بدستور شهردار تهران و برای توزیع مرکبات به نرخ جدید از طرف شرکت تعاونی بارفروش در سراسر محلات تهران اقدام به نصب یکصد جادر آبی و نارنجی گردید.

در این چادر ها مرکبات را به قیمت میدان و بنرخ تعیین شده میفروشند و در این مراکز فروش روزانه صد تن پرتقال و مرکبات توزیع میشود.

۳۰ نفر در تونل راه کرمان

بقیه از صفحه اول

شهرستان بافت بودند که بطرف منطقه قشلاقی «حاجی آباد» بندرعباس میرفتند. در فاصله هشت کیلومتری حاجی‌آباد هنگامیکه کامیون می‌خواست وارد تونل ۲۵ شهریور بشود براثر سرعت زیاد کنترل فرمان ازدست راننده خارج شد و کامیون از مسیر خود منحرف گردید و با پایه سمت چپ تونل برخورد کرد و واژگون شد. بطوریکه کامیون در مدخل تونل عرض جاده را فرا گرفت و راه را مسدود کرد و همه سرنشینان کامیون در زیر یا داخل یا زیر بدنه کامیون ماندند.

جریان وسیله سرنشینان سایر وسائل نقلیه بماموران ژاندارمری اطلاع داده شد. از حاجی آباد و همچنین از بندرعباس مامورین ژاندارمری عازم محل حادثه گردیدند.

صبح امروز نیز پزشك قانونی وبازپرس دادسرای بندرعباس بمحل رفته‌اند. تاکنون ۲۷ جنازه از زیر بدنه کامیون و محمولات آن بیرون کشیده شده و تلاش برای بیرون کشیدن اجساد سایر سرنشینان کامیون ادامه دارد.

هنوز هویت هیچیك ازقربانیان این حادثه قطعی معلوم نشده و اجساد همچنان در محل حادثه میباشد ...

دسته چك

اینجانب مشتمل بربیست وسه برك عهده شعبه مرکزی بانك عمران حسابجاری ۳۱۴۱ از شماره ۸۴۱۳۲۴ تا شماره ۸۴۱۳۵۰ مفقود شده است لذا بدین وسیله اعلام میشود چك های مزبور بطور کلی از درجه اعتبار ساقط است. آ–۲۹۴۷۵

علی‌محمد – عبده

برنده جایزه مادام‌العمر ماهی ۲ هزار تومان
عاشق مطالعه و جهانگردی است

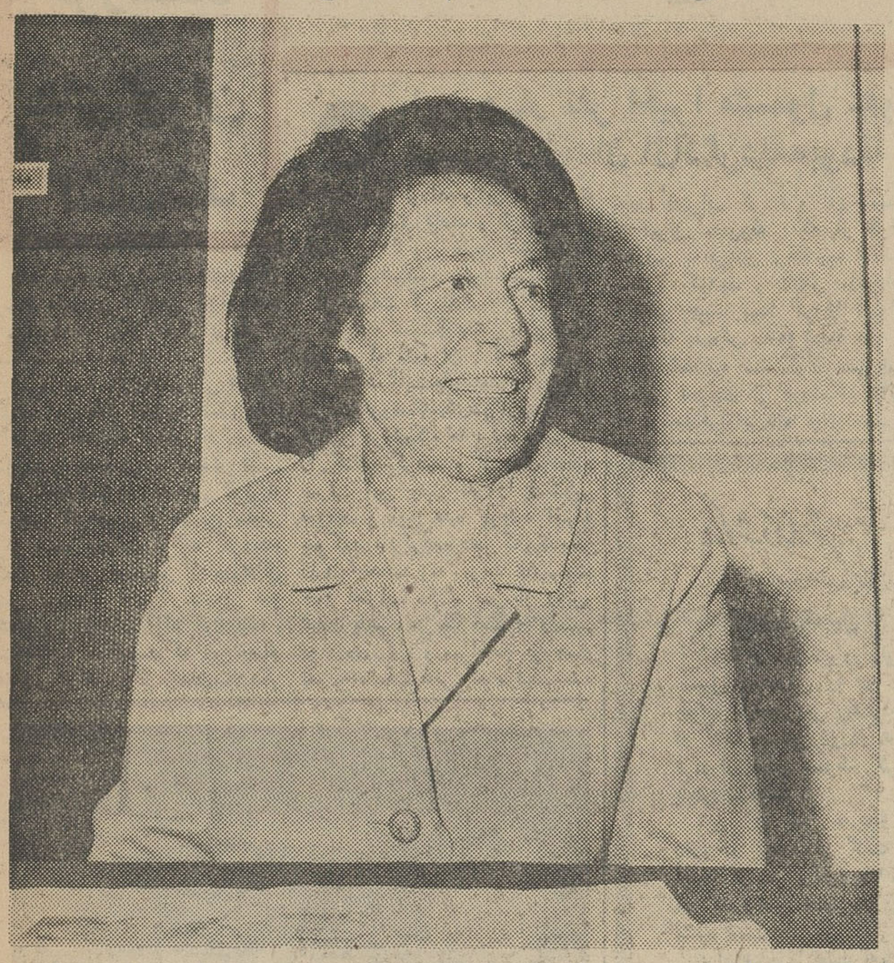

بقیه از صفحه اول

حساب تشکیل سرمایه درآن نوشته شده بود روی میز هیئت نظار دیده میشد. پس از انجام قرعه کشی خانم سیمین‌دخت فروهر دارنده حساب تشکیل‌سرمایه‌شماره ۴۴۳۵۲ برنده مادام‌العمر ماهی ۲ هزار تومان شد. روز بعد از قرعه کشی نماینده بانك عمران همراه باعکاس، به خیابان آشیخ‌هادی منزل شماره ۳۷۵ رفتند تا این مژده بزرك رابه خانم سیمین دخت فروهر بدهند. خانم فروهر خانم فاضله واهل مطالعه‌ایست که تا هشت سال قبل در خارج ازایران زندگی میکرد و در حال حاضردر یك خانه اجاره‌ای تنها زندگی میکند.

خانم فروهر که اهل تهران میباشد عاشق جهانگردی و مطالعه وتحقیق است و بهمین دلیل مایل نیست یك کارادارى وشغل دائمی برای خود انتخاب کند واز راه ترجمه ماهی ۵۰۰ تومان درآمد دارد.

وی تاهنگامیکه نماینده بانك عمران به منزل ایشان مراجعه کرد، اطلاع نداشت که چه شانس بزرگی باو روی آورده و برنده مادام‌العمر ماهی دوهزار تومان شده است ووقتی نماینده بانك ماجرا را بایشان اطلاع داد، باهیجان فراوان مرتب میپرسید:

–مطمئن هستید که من برنده هستم...؟ مطمئن هستید...؟

وپس از چند دقیقه که اندکی التهاب و هیجانش فرونشست اظهار داشت:

–بردن جایزه مادام‌العمر ماهی ۲ هزار تومان کمك فوق‌العاده‌ای به بهبود زندگی من خواهد کرد در نظر دارم هرماه هزار تومان ازاین پول را صرف هزینه زندگیم کنم و هزار تومان بقیه را در بانك عمران پس‌انداز نمایم تاوقتی رقم قابل توجهی شد مجددا برای تحقیق و مطالعه به جهانگردی بپردازم واولین سفرم نیز به‌خاور دور خواهد بود.

از خانم فروهر سئوال شد:

–به‌چه منظور در بانك عمران حساب تشکیل سرمایه باز کردید؟

خانم فروهر جوابداد:

–بنابه‌راهنمائی عمه‌ام که میگفت بانك عمران بهترین بانك‌هاست و مزایای زیادی برای دارنده حساب تشکیل سرمایه قائل است در این بانك حساب تشکیل سرمایه باز کردم و حالاخوشحالم که این‌شانس بزرك نصیب من شده است. زیرا باامادام العمر ماهی ۲ هزار تومان میتوانم به‌تمام آرزوهای خودبرسم.

مرکز پخش انتشارات بنیاد فرهنگ ایران

کتابفروشی ابن سینا – تهران

وضع راهها و هوا

از نیمه شب امشب وضع هوا تغییر خواهد کرد، جاده‌ها لغزندگی دارد ودر قسمت هائی از دو جاده هراز و چالوس سطح اسفالت یخبندان است پلیس راه از حرکت اتومبیلهای فاقد زنجیر جلوگیری میکند.

وزارت راه بماموران خود در راه های کوهستانی شمال دستور داد تادر تعطیلات سه‌روزه باواحد های برف‌روب در گردنه ها بطور شبانروز کشیك بدهند و درصورت ریزش برف ضمن باز کردن راه برانندگان کمك کنند. در راه های چالوس، هراز، فیروزکوه، رشت، شمشك ده واحد مرکب از یکصد دستگاه ماشین آلات برف روب برای پاسداری از گردنه ها گمارده شدند.

*** وضع راهها**

وزارت راه امروز وضع راه‌های شمال رابشرح زیر اعلام داشت

راه هراز، از تهران تا آبعلی سطح جاده پاك است و از پیست آبعلی با امامزاده هاشم و پلور سطح جاده در بعضی نقاط یخبندان می باشد.

راه چالوس از تهران تاگچسر قابل عبور است و از گچسر تا سیاه بیشه سطح اسفالت جاده یخبندان است. در راه فیروزکوه گردنه «دلی‌چای» یخبندان وبقیه جاده وضع عادی دارد. در راه رشت در گردنه کوئین قسمتی از جاده برفی است وبقیه راه وضع عادی دارد. راه شمشك در بیشتر مسیر یخبندان می‌باشد.

هواشناسی ایران امروز اعلام داشت که در حال حاضر هوای شمال وشمالغرب ایران نیمه ابری است ولی بعلت نزدیك شدن یك سیستم تازه هوا باین نقاط از فردا هوای شمال و شمالغرب ابری و همراه با بارندگی می گردد. این سیستم هوا اکنون روی ترکیه حرکت میکند وجهت غربی شرقی دارد. از امشب بتدریج نواحی غربی وشمالغربی کشور را دز بر گرفت و از فردا روی مرکز و شمالشرق نیز اثر میگذارد.

پس‌ازعبور این جبهه بمدت بیست و چهارساعت هوا صاف شده و سپس دوباره ابری و بارانی خواهد شد. راه‌آهن دولتی اعلام داشت که بعلت مراجعه صدها نفر مسافران مشهد بایستگاه تهران، برای شهر مشهد قطار های فوق‌العاده ترتیب داده شده است.

*** یکطرفه بودن جاده‌ها**

پلیس تهران طی اطلاعیه‌ای یادآور گردید که از بعد از ظهر روز جمعه تاخاتمه تراکم وسائط نقلیه جاده های شهرری وآرامگاه یکطرفه می شود اتومبیلها باید ازمیدان شوش بشهرری حرکت و درمراجعت از جاده آرامگاه به تهران بازگردند.

عبور کامیون ودوچرخه و موتور سیکلت دراین جاده ها ممنوع است. حداکثر سرعت ۴۰ کیلومتر می باشد و سبقت ممنوع خواهد بود.

رانندگان باید برك معاینه فنی همراه داشته باشند ضمنا توقف وسائط نقلیه در دوطرف جاده ها ممنوع است.

پلیس راه طی اعلامیه‌ای برانندگان تذکر داده است که برای حرکت در جاده ها حتما باید زنجیر چرخ بهمراه داشته باشند، ضمنا کامیون ها باید مجهز به کیسه های شنی بوده و کلیه رانندگان از ترمزهای ناگهانی خودداری کنند.

اطلاعیه باشگاه قصر یخ

۱– باطلاع اعضاء محترم میرساند که پاتیناژ مجددا از روز ۵ شنبه ۳۰ آذرماه طبق معمول در ساعات معین جهت استفاده آماده میباشد.

۲– روز سه‌شنبه ۵ دیماه از ساعت ۱۵ الی ۸ بعدازظهر جشن کریسمس جهت کودکان ترتیب داده شده.

۳– روز یکشنبه ۱۰ دیماه ازساعت ۸٫۳۰ بعدازظهر الی صبح دوشنبه جشن اول ژانویه باشام ورقص در محوطه باشگاه برقرار خواهد بود.

۴– استخر آب‌گرم وتهویه مطبوع همه روزه صبح‌ها ۱۰ الی ۱۲ جهت بانوان واز ۱۲ الی ۱۰ بعداز ظهر جهت استفاده عموم آماده است.

جهت کسب اطلاع بیشتر به دفتر باشگاه مراجعه فرمائید. خیابان پهلوی نرسیده به سه راه ونك تلفن ۶۲۸۳۹۱

اطلاعیه کفش وین

باطلاع دارندگان کارتهای توزیع شده در نمایشگاه کالای ایران میرساند که مراسم قرعه‌کشی ساعت ۶ بعد از ظهر روز عید فطر در تلویزیون ایران انجام خواهد شد و برنده بلیط مجانی هواپیمائی تهران– رم تعیین خواهد شد. توجه کلیه مشتریان عزیز را به‌دیدن این برنامه جلب مینماید.

کارخانه کفش وین

آ–۴۶۴۸۴

۴ دزد ظرف ۴۰ روز ۳۰ میلیون ریال دزدیدند

باند سرقت فروشگاه های تهران کشف شد

باند سارقین فروشگاه های تهران توسط ماموران آگاهی کشف شد و میلیون ها ریال اموال دزدی از آنها بدست آمد .

امروز سخنگوی شهربانی درباره کشف این باند اطلاعیه انتشارداد.

دراین اطلاعیه اسامی افرادباند: منوچهر مصلحی ، محمد علی دوست‌اقدم (معروف به علی کارتی)، منوچهر ابراهیمی و حسین ملکی ذکر شده ودرآن تاکید گردیده است که این چهارنفر که درزندان بسر میبردند اخیرا مشمول عفو شدند و ا زندان آزاد گردیدند .

اطلاعیه حاکیست که این چهار نفر پس از خروج از زندان یکدیگر را ملاقات کردند و برای سرقت باندی تشکیل دادند و ظرف مدتی کمتر از ۴۰ روز ضمن دستبرد به چندین فروشگاه درحدود سی میلیون ریال سرقت کردند .

اطلاعیه سخنگوی شهربانی نشان میدهد که ماموران آگاهی پس از دریافت شکایت‌های متعددی در مورد سرقت فروشگاه‌های تهران وبازرسی از این فروشگاه ها ، نحوه سرقت را کشف کردند و از روی نحوه سرقت این چهار نفر را دستگیر نمودند و این عده باوجود اینکه سوگند یاد کرده‌بودند که یکدیگر خود اعتراف نکنند پس از روبرو شدن باهم ، هریك دیگری رامتهم به دزدی کرد و سرانجام هر چهار نفر به سرقت هائی که مرتکب‌شده

این چهار نفر اخیرا مشمول عفو شده واز زندان آزاد گردیده‌بودند

بودند اعتراف کردند و ان قسمت از اموال مسروقه که از طرف سارقین به فروش نرفته بود ازآنها مسترد گردید و تلاش ماموران آگاهی جهت پیدا کردن «اموال مسروقه بفروش رفته» ادامه دارد .

در اطلاعیه سخنگوی شهربانی اسامی تعدادی از فروشگاه هائی که توسط افراداین باند موردستبرد قرار گرفته‌اند و میزان دستبردباین شرح انتشار یافته است :

فروشگاه مبل عدالت یکصدوپنجاه هزار ریال ، رادیو فروشی تپاز یکصدوبیست هزار ریال ، فرش فروشی سومیخ دویست هزار ریال، پارچه فروشی اشراقی هفتصدهزار ریال ، فروشگاه فرش عدالت‌نو هشتاد هزار ریال ، رادیوتلویزیون سازی ۲۵۰ هزار ریال ، فروشگاه آپولن ۳۰۰ هزار ریال ، آژانس املاك هفتاد هزار ریال، طلا فروشی شیك نود هزار ریال و فروشگاه منسوجات ایران‌و اروپا ششصد هزار ریال .

در اطلاعیه سخنگوی شهربانی تاکید شده است که پس از کشف این باند دیگر سرقتی در فروشگاه های تهران رخ نداده است .

گزارش خبرنگار ما حاکیست که از اموال مسروقه‌ای که از این عده بدست آمده است دیروز در محوطه کلانتری ۱۵ تهران نمایشگاه جالبی تشکیل شده بود که‌ریاست شهربانی کل و رئیس پلیس‌تهران از آن بازدید نمودند .

گوشه‌ای ازنمایشگاه اموال مسروقه درکلانتری ۱۵

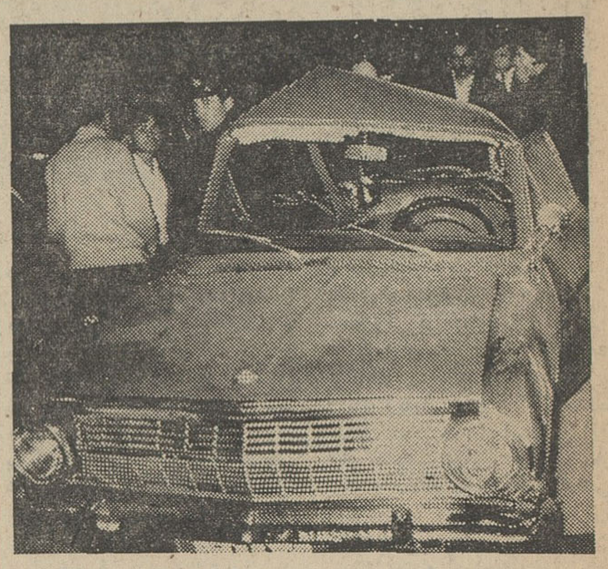

این اتومبیل سواری دیشب درنزدیکی سه‌راه‌پهلوی- عباس‌آباد توسط یك اتومبیل نمره سیاسی که راننده‌اش به «جاده» توجه نداشت از مسیر خود بداخل پیاده روپرتاب شد . این‌حادثه یك مجروح داشت، ولی نگرانی سرنشینان اتومبیل آسیب دیده بیشتر ازاین جهت بودکه درطول‌مدتی که اتومبیل آنها تحت تعمیراست برای «رفت‌وآمد» چگونه تاکسی بدست آورند !

در گوشه و کنار شهر

تهیه و تنظیم از: نوشیروان کیهانی‌زاده

موی سبیل

* بعد از ظهر دیروز زنی که سبیل برادرش را در حال خواب با قیچی می چیدازدست او کتك مفصلی خوردو هنگام فرار از پلکان سقوط کرد و پایش شکست .

این زن که خدیجه نام دارد در بیمارستان گفت با اینکه از عمر برادرم ۳۷ سال می گذرد هنوز حاضر به‌ازدواج نشده است .

برادرم اخیرا بعلت به‌مشهد رفتن مادرم ، بمدت یکماه در خانه من زندگی می کردودر این مدت‌دوست من که‌دختری ۲۶ ساله است با او آشنا گردید وبه او محبت پیدا کرد، اما برادرم با وجود اصرار من حاضر نیست با دوستم که جدا دختری شایسته است ازدواج کند و بر عقیده‌قدیمی خود در مورد ازدواج همچنان استوار است‌دراین مورد با مادر شوهرم صحبت کردم‌او مرا نزد دعانویسی‌برد دعانویس بمن دعائی دادو گفت که باید این دعا را با چند شاخه موی سبیل برادرم‌آتش بزنم ودوستم چندبار ازروی این آتش عبور کند .

دعانویس بمن گفت که‌با این عمل ظرف‌مدت کوتاهی‌برادرم نیزبدوستم علاقمند خواهدشد وبا او ازدواج خواهد نمود.من از این حرف اطمینان‌بخش‌دعا نویس که به سبب آشنائی با مادر شوهرم پوپی هم از من نگرفت خوشحال‌شدم ، اما مشکل بزرگی که باآن‌روبرو بودم چیدن موی سبیل برادرم بود . من می دانستم که‌برادرم بعدازظهرها یکی‌دو ساعت‌می‌خوابد بهمین جهت امروز در حالیکه قیچی کوچکی را زیر چادر خود پنهان کرده‌بودم به خانه برادرم رفتم ، مادرم‌را به بهانه‌ای‌ازخانه بیرون‌فرستادم و مشغول چیدن سبیل برادرم شدم و چون سعی می کردم‌که سبیل او از ترکیب نیفتد موهای‌چیده شده به بینی او فرورفت و از خواب پرید وبه جان من افتاد قصد فرارنبودم که از پلکان سقوط کردم و نقشه ام نقش‌برآب شد !

اختلاف سلیقه

* فاطمه ۱۸ساله دانش‌آموز دبیرستان دیشب‌برای سومین‌بار ظرف دو هفته اخیر بعلت اختلاف سلیقه‌با مادرش اقدام بخودکشی کرد .

فاطمه ۱۵ روز پیش ، چند ساعت پس‌از اینکه از او خواستگاری شد رك‌دست‌خود را زد و چهارروز بعد که خواستگار برای دیدن او به خانه آنها رفت پس‌از رفتن او خودرا ار بالکن به پائین انداخت‌و چون مادرش بازهم درشوهر دادن او اصرار دارد دیشب خودرا مسموم‌نمود .

فاطمه می گوید تاموقعی که من تحصیلاتم‌را تمام نکنم ودر اداره یا موسسه ای‌مشغول کار نشوم ونخستین حقوق خود را دریافت‌ندارم ازدواج نخواهم کرد درحالیکه مادرم می‌خواهد مرا شوهر دهد ودرخواست اولین خواستگارم‌را پذیرفته‌و حتی روز نامزدی و عقد را هم بدون جلب نظر من تعیین کرده است .

فاطمه می گوید دخترعمویم را بهمین نحو شوهر دادندو شوهرش پس از سه سال درگذشت و اکنون اوو فرزند ۳ساله اش سربار عمویم‌هستند و او که هنوز غم‌مرك‌شوهرش رافراموش نکرده ناچاراست مثل یك کلفت در خانه‌پدرش کار کند وتازه غرولند اهل خانه را هم بشنود وخدا می‌داند که پس از مرك‌پدرش‌چه سرنوشتی داشته باشد ، در حالیکه اگر درس خوانده بود چنین سرنوشتی پیدا نمی‌کرد .

بزرگترین مجازات

* شعبه ۳۴ دادگاه جنحه تهران بریاست آقای مجد - الاسلامی مردی بنام محمد را باتهام ترك انفاق همسر و فرزندانش به ۱۰۵ روز حبس محکوم کرد .

مجد که دارای دو همسرو ۹ فرزند است در دادگاه گفت زندان‌دربرابر داشتن‌دو همسر قابل توجه نیست،چون‌زندگی بادوزن بزرگترین مجازاتی است که یك مرد تحمل می کند !

حادثه درساعت ٤

* امروز آقای محجوب‌بازپرس دادسرای ناحیه ۲ تهران زنی بنام خدیجه را با ۹ اتهام‌طرح توطئه ای علیه همسر برادر شوهر خود زندانی‌کرد.خدیجه برای اینکه برادر شوهرش‌را مجبور کند که زنش را طلاق بدهد به اوخبرداد که زنش بامردی دوست است و سپس به یك‌راننده تاکسی که قبلا این‌دو زن‌رادیده بود خبرداد که آن‌زن(زن‌برادرشوهرش) به اوعلاقمند شده و اورادر ساعت ٤ بعدازظهر به‌خانه‌اش دعوت کرده‌است‌راننده‌تاکسی با گرفتن آدرس درساعت مقرر به مقابل خانه برادر شوهر خدیجه رفت‌وتوسط شوهراو که‌قبلا بوسیله‌خدیجه از ماجرا اطلاع یافته بود دستگیر شد ،و بازپرس توطئه را کشف کرد و خدیجه را بازداشت نمود .

یك زن ، یك مرد و یك ملاقات ...
... وعشقی‌که ازآن پس بوجود آمد مایه‌ای شد برای خلق‌یك اثرشورانگیز سینمائی
برنامه آینده سینماهای
سینه‌موندریولی

قاتلان «دزد» محکوم شدند

امروزشعبه اول‌دادگاه جنائی‌مرکز به‌محاکمه چهارپنبه‌کار ورامینی‌پایان داد و دو نفر از آنها را باتهام‌کشتن مردی هر یك به ۲ سال حبس محکوم نمود .

دو نفر دیگر که شعبانعلی بازوکی ومرتضی‌کیودانی هستند تبرئه‌شدند.

علی اکبر و یعقوبعلی اردستانی‌در دادگاه گفتند مدتی بود که به‌مزرعه پنبه ما شبانه دستبرد زده میشد یك شب چهار نفری تصمیم گرفتیم در گوشه و کنار مزرعه کمین کنیم و دزد را دستگیر نمائیم .

دزد در نیمه شب وارد مزرعه‌شد وچون با ما روبرو گردید متواری‌شد لکن‌روزبعد در نزدیکی قنات ده جسد او را پیدا کردیم و تصود می کنیم موقع فرار برزمین افتاده و مرده است ، درحالیکه‌دادستان عقیده‌دارد که این چهار نفر پس از روبروشدن بادزد به وی حمله برده و او را کشته‌اند .

برنامه مخصوص عید فطر
تك‌خال سینمای فارسی
معجزه
٤٥٨٥٠ آ

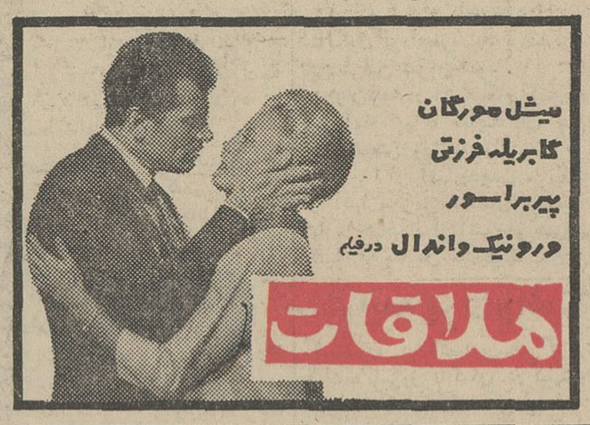

در دیماه امسال
الماس ۳۳
اولین فیلم سه ساعته فارسی - تکنی‌کالر
تکنی اسکوپ

بزودی
تمام ایران از این فیلم صحبت خواهند کرد
گلآرا
رنگی و ایستمن‌کالر
آ-٤٥٨٥٠

عید فطر
سینما رکس میدان شوش
برنامه افتتاحیه
معجزه

برنامه آینده سینماهای
متروپل
ایفل-تاج

برنامه آینده سینماهای
رکس-آسیا-میامی-هما
تیسفون-سیلوانا-پانوراما
ستاره-پرسپولیس-المپیا

برنامه آینده سینماهای
پلازا-سعدی

وینسنت پرایس
پیترلوره بوریس کارلف

برنامه آینده سینماهای
ایران-تهران-کیهان-نپتون
ژاله-پاسارگاد-مونت کارلو

اینست غرب ... غرب وحشی ... غرب خون آلود ...
غرب تبهکاران ، غرب آدمکشان و ... غرب قهرمانان ...
بزودی در درسینماهای
سهیلا-رویال-پاسیفیك
اونیورسال-الوند-حافظ

مجلس ترحیم

درگذشت شادروان مادر گرامی جناب آقای مهدی لاله مدیر عامل محترم بانك تهران موجب تاثر و تالم اینجانب و کلیه آقایان مدیران بانکهای عضو کانون گردید ضمن عرض تسلیت به معظم‌له باطلاع عموم میرسد مجلس ختم فقیده سعیده روز ۵شنبه ۳۰آذرماه جاری از ساعت ۹تا۱۱ در مسجد مجد منعقد می‌باشد.
رئیس کانون بانکها ـ سپهبد فرجاله آق‌اولی
آ ـ ۴۶۲۴۰ ۱ـ ۲

بانهایت تاسف درگذشت مرحومه بانو فاطمه لاله مادر آقای مهدی لاله مدیر عامل بانك تهران راباطلاع میرساند. مجلس ختم مردانه از ساعت ۹تا۱۱ بامداد روز ۵شنبه ۳۰ آذرماه در مسجد مجد و ترحیم زنانه از ساعت ۱۲الی ۴٫۵ بعدازظهر همان روز در تحریش خیابان آب‌مقصودبیك ـ درب جنوبی مدرسه باغ فردوس ـ کوچه ژاله ـ شماره ۱۲۲ ـ منزل لاله برگزار خواهد شد.
هیئت مدیره بانك تهران
۱ـ ۲ آ ـ ۴۶۲۰۰

بانك توسعه صنعتی ومعدنی ایران

باکمال تاثر درگذشت مادر گرامی جناب آقای مهدی لاله عضو هیئت مدیره این بانك را باطلاع میرساند. مجلس ختم آن مرحومه از ساعت ۹ تا۱۱ بامداد روز ۵شنبه ۳۰ آذرماه جاری در مسجد مجد منعقد است.
بانك توسعه صنعتی و معدنی ایران
آ ـ ۶۲۴۰ ٤ ۱ـ ۲

بدینوسیله درگذشت شادروان بانو فاطمه لاله والده گرامی جناب آقای مهدی لاله عضو هیئت مدیره سازمان کارگزاران بورس راباطلاع میرساند. مجلس ختم آن مرحومه از ساعت ۹تا۱۱ صبح روز ۵شنبه۳۰ آذرماه در مسجد مجد منعقد است.
سازمان کارگزاران بورس اوراق بهادار
۱ـ ۲ آ ـ ۶۲۶۸ ۲

بااندوه فراوان درگذشت مرحومه مغفوره بانو حاجیه فاطمه لاله مادر گرامی جناب آقای مهدی لاله مدیر عامل بانك تهران را باطلاع میرساند. مجلس ترحیم آنمرحومه صبح روز پنجشنبه سی‌ام آذرماه از ساعت ۹تا۱۱ در مسجد مجد برقرار خواهدبود.
هیئت‌مدیره شرکت سهامی ایرتراکو
آ ـ ۴۶۴۱۶

دوستان آقای مهدی لاله مدیر عامل بانك‌تهران وعضو شورای پول و اعتبار وعضو هیئت‌مدیره بانك‌توسعه صنعتی و معدنی ایران درگذشت والده ماجده ایشان را باطلاع میرسانند مجلس ترحیم آن مرحومه روز۵شنبه ۳۰ آذرماه جاری از ساعت ۹تا۱۱ بامداد درمسجد مجد منعقد است.
محمدخسروشاهی ، دکتر خداداد فرمانفرمائیان یوسف‌خوش‌کیش ، ابوالحسن دیبا ، دکتر احمدفرهاد مهندس احمدعلی ابتهاج، ابوالحسن بهنیا، مهندس محمد سهیلی، مهندس سعید هدایت، مهندس غلامعلی فریور، دکتر کمال‌جناب ،مصطفی‌فاتح، مهندس ابونصر عضد، مهندس مفرح ، دکتر محمدشاهکار ، مهدی ملکی ، مهندس حق‌شناس، مهندس محمد کیوان، مهندس ابوطالب گوهریان ، دکتر جهانگیر وثوقی ، سلیمان و احمد وهابزاده ، مهندس هارون‌الرشید فرمانفرمائیان ،دکتر غفار فرمانفرمائیان ، مهندس فاروق فرمانفرمائیان، دکتر فریدون مهدوی ، دکتر عقیلی ، تقی آزرمی ، دکتر رضاعی ، مهندس رضاعی، دکتر حمید ذهبی ، ادموند حکیم ، مرتضی نامدار ، مصطفی نامدار ، دکتر محمد رضاامین، آشوت‌ساقاتلیان ،آرسن‌برخورداریان، فضل‌اله مهرپور ، دکتر علی‌اصغر خسروی ،عباس نراقی ، عبدالحسین ممیززاده .
آ ـ ۶۲۷۲ ٤ ۱ـ ۲

بااندوه فراوان درگذشت مرحومه مغفوره حاجیه فاطمه‌لاله والده ماجده آقایان حاجی ابوالحسن لاله‌و مهدی لاله را باطلاع خویشاوندان ودوستان وآشنایان میرساند. مجلس ترحیم مردانه از ساعت ۹تا۱۱ روز ۵شنبه سی‌آذرماه در مسجد مجد منعقد و ختم زنانه از ۲تا٤نیم بعد از ظهر همان روز در تجریش خیابان آب‌مقصودبیك درب جنوبی مدرسه باغ‌فردوس کوچه‌ژاله شماره ۱۲۲ منزل لاله برگزار خواهد شد.
خانواده‌های : لاله ، قیصری ، سادات شیرازی صفی‌ئیا ، حبیبی ،ایرج‌پناه،ذهبی ، خصوصی ،مستجابی جهانگیری ، شاپورگان ، آقاجانی ، باشی ، نجاحی، صادقیان
آ ـ ٤٦١٦٦ ۱ـ ۲

بانهایت تاسف درگذشت شادروان جواد فریفته پدرگرامی همسر تیمسار سرلشگر پاکروان سفیر اعلیحضرت همایون شاهنشاه آریامهر در پاکستان‌و سیلان راباطلاع میرساند. مجلس ختم آنمرحوم روز دوشنبه چهارم دیماه از ساعت ۹الی۱۱ صبح‌در خانقاه صفی‌علیشاه منعقد خواهد بود.
وزارت امورخارجه
۱ـ ۳ آ ـ ٤٦٤٠٨

بدینوسیله درگذشت شادروان مرحوم‌اسدآقاعطائی را باطلاع آشنایان ودوستان میرساند مجلس ترحیم آن مرحوم روز یکشنبه سوم دیماه مطابق ۲۲ رمضان از ساعت ۹الی ۱۱صبح در مسجد آذربایجانیها (شیخ عبدالحسین) منعقد است مجلس ختم زنانه در روزجمعه اول دیماه مطابق بیست رمضان ا زساعت ٦الی۹ بعداز ظهر در منزل شخصی واقع در پشت کارخانه برق ژاله خیابان تابنده کوچه‌فریبرزیان شماره ۲۷ می‌باشد.
خانواده‌های عطائی : حکیمی مولائی ، ایزدی ، ایزدی‌فر ، کبودند ، ماکوئی،زینال‌زاده یزدی،مقدم‌پور کازرونی ، کوهنك،اسماعیل‌نژاد ، ایوبیان ،آقاشمس جواهریان
آ ـ ٤٦٤٩٠
بعموم بازماندگان آنمرحوم مصیبت وارده‌راتسلیت میدهیم

بانهایت تاسف و تاثر درگذشت فقید سعید آقای حاج‌محمدرضا عظیمی انارکی پدر بزرگوارمان راباطلاع دوستان و آشنایان میرساند. مجلس ترحیم مردانه‌از ساعت ۳ونیم تا۵بعدازظهر روز پنجشنبه ۳۰ آذرماه‌در مسجد ارك و مجلس ترحیم زنانه از ساعت ۲ونیم تا ٤ونیم همانروز در منزل آن مرحوم واقع در خیابان روزولت شمالی میدان۲۵ شهریور کوی نظامی‌شماره ٤برگزار میشود.
عصمت عظیمی انارکی (صدریه) ،ابوالقاسم‌عظیمی انارکی ، دکتر عبدالمجید عظیمی‌انارکی،مهندس‌سعید عظیمی انارکی ، مهین‌دخت‌صدریه (عظیمی انارکی)، دکتر منصور عظیمی انارکی ، دکتر هوشنك عظیمی انارکی ، منوچهر عظیمی انارکی ، دکتر سیمین‌دخت عظیمی انارکی ، زرین‌دخت عظیمی انارکی

بانهایت تاسف درگذشت فقید سعید آقای حاج‌محمد رضا عظیمی انارکی بزرك خاندان عظیمی انارکی را باطلاع دوستان و آشنایان میرساند. مجلس ترحیم مردانه از ساعت ۳ونیم تا۵بعدازظهر روز پنجشنبه ۳۰ آذرماه در مسجد ارك و مجلس ترحیم زنانه از ساعت ۲ونیم تا٤ونیم همان روز در منزل آنمرحوم واقع در خیابان روزولت شمالی میدان ۲۵ شهریور کوی‌نظامی شماره ٤برگزار میگردد.
شرکت سروران و دوستان عظام موجب تسلی داغدیدگان خواهد شد.
خانواده‌های : عظیمی انارکی ، صدریه ، فتحی، بقائی ، عموئی ، طباطبائی ، مزینی ، علیزاده ، کبیر، انارکی، مهاجر ، صالحی ، یزدانفر ، عرب ، کریمیان، امینی ، غفاری ، قربانی ، کلباسی ، فیضی ، زاهدی، علوی ، طاهری ، ایازی ، صدیقی ، زاهد ، وثیقی ، حاج‌باقری ، عابدزاده ، کبیری ، هاشمیه ، نیکخواه، اطهری ، فاطمی ، صفوی ، صفائی ، رحیمی ، نعمتی، خشایار ، اقروز ، شفیعی ، طالبی ، هاشمی ،پورحیدری
آ ـ ٤٦٤٤٤

خانواده‌های : دکتر کاظم‌زاده ، کتابی ، هراتی، فیروزی ، زکی‌زاده ، قاسمیان ، حدادی ، شاطری ، شه‌روزی ، بهرامی ، موسوی ، سرافراز ، خیرابی
بانهایت تاسف وتاثر درگذشت شادروان آقای دکتریوسف کاظم‌زاده ابوی آقایان دکترصباح‌الدین وسرهنك‌دکتر فریدون کاظم‌زاده را درتبریز باطلاع دوستان و آشنایان‌و همشهریان محترم‌میرساند. مجلس ختم آنمرحوم روز جمعه ۱ر۱۰ر٤٦ ا زساعت ۲ونیم‌الی ٤ونیم بعدازظهر در مسجد شبستریها واقع در خیابان امیرکبیر کوچه امین‌دربار و مجلس زنانه همانروز و همان ساعت در منزل دکتر صباح‌الدین کاظم‌زاده‌واقع در عباس‌آباد انتهای خیابان فرح‌شمالی کوچه‌بسطامی کاشی ۱۷ منعقد خواهد بود.
الاحقر السیدعبداله‌موسوی‌شبستری
آ ـ ۲۹۳۶۵
مصیبت وارده را بعموم بازماندگان مخصوصا فرزندان آنمرحوم تسلیت میدهیم

باکمال تاثر و تاسف درگذشت شادروان سلطان شریفی پدر همکار گرامی آقای سلمان شریفی رئیس کل حسابداری وزارت آبادانی‌ومسکن راباطلاع میرساند مجلس ختم آن مرحوم ازساعت ۹الی ۱ ۱روزیکشنبه سوم دیماه ۱۳۴٦ در مسجد مجد منعقد خواهد بود.
وزیر آبادانی ومسکن
آ ـ ٤٦٤٩٨

بدینوسیله درگذشت شادروان سلطان‌شریفی‌راد پدر آقای سلمان شریفی‌راد رئیس حسابداری وزارت آبادانی و مسکن راباطلاع همکاران‌وآشنایان‌میرساند. مجلس ختم مردانه آن مرحوم روز یکشنبه سوم‌دیماه ۱۳۴٦ از ساعت ۹الی ۱۱ در مسجد مجد منعقدمیباشد.
وزارت‌دارائی
آ ـ ۲۹۳۸۱

بانهایت تاسف درگذشت مادر عزیزمان بانو مولود مقدم راباستحضارفامیل‌وآشنایان‌میرساند. مجلس تذکری از ساعت ۹تا۱۱ صبح روز جمعه اول دیماه در مسجد نایب‌واقع در سرچشمه منعقد خواهد گردید. ختم مردانه در همانروز از ساعت دوالی ٤بعدازظهردر منزل آن مرحومه واقع در خیابان شهباز کوچه‌خاقانی بن‌بست سوم شماره ۵۹ برگزار میگردد.
اسداله مقدم ، ابراهیم مقدم ، اسمعیل مقدم ، حاج‌محمد یوسفی ، احمد محمدی ، اصغردیانت، محمدباقر جواهری ، رحمن جعفری ، حسین عسکری، اصغر یوسفی
آ ـ ۲۹۴۵۷
بعموم بازماندگان آنمرحومه مصیبت وارده را تسلیت میدهیم

بسمه تعالی
خانواده‌های : کاتوزیان ، میرباقری ، تنکابنی، حسامی ، خاشه ، قراچه‌داغی ، صبوری وناصری
باکمال تاسف فوت مخدره بانو حاجیه ورامینی متعلقه مرحوم ثقةالمحدثین آقای حاج‌سیدمحمد صدر تنکابنی وعمه متعلقه جناب حجةالاسلام‌والمسلمین آقای حاج شیخ‌مرتضی کاتوزیان مجلس ترحیمی روز پنجشنبه ۳۰ر۹ر٤٦ از ساعت ۷تا۹ بعدازظهر درمسجد انبار واقع در خیابان ری منعقد می‌باشد امیداست دوستان و آشنایان برای شادی روح آنمرحومه‌شرکت فرمایند.
آ ـ ۲۹۵۲۱
به‌آقای حاج‌شیخ‌مرتضی کاتوزیان و سایر بازماندگان آنمرحومه مصیبت وارده را تسلیت میدهیم

بانهایت تاثر و تاسف درگذشت مرحومه بانو خانم کهن بزرك‌خانواده کهن راباطلاع بستگان‌و آشنایان میرساند. مجلس تذکر آن شادروان روزپنجشنبه۳۰ آذرماه از ساعت ۱۰الی۱۲ در کنیسای عراقی‌ها واقع در خیابان شاهرضا ـ خیابان آناتول‌فرانس‌شرق‌دانشگاه منعقد میگردد.
یوحنا کهن ، شموئیل کهن ، نجات‌اله کهن ، خانبابا کهن ، مرتضی کهن ، ملك کهن، استرکهن‌و خانواده‌های : فتح‌اله مهتابان ، داود کهن ،یوسف کهن عزیزاله کهن ، ارسطو ، ارسطوزاده ، مسعود هارونیان نعمت‌اله پورمرادی ، مهدی طوبیان ، دکتر عزت‌الله کهنیم ، سعید ابی‌زاده ، بنژامن‌لوی ، الیاس داودپور، منصور حکیمی ، قدسی صمیدی
۲ـ ۲ آ ـ ۲۹۱۴۹

هوالباقی

باکمال تاسف فوت مرحومه بانو آغابیگم جاوید والده حاج‌حسن و حاجی‌حسین وحاجی جاوید را در اردبیل باطلاع دوستان و آشنایان محترم میرساند. مجلس ختم آن‌مرحومه روز جمعه اول دیماه از ساعت ۲الی ٤بعدازظهر در مسجد اردبیلیها واقع درگلوبندك ودر همانروز وساعت مجلس زنانه در منزل آنمرحومه واقع در خیابان بهار ایستگاه بیمارستان شهربانی کوچه شیمی کاشی ٤۰برگزار میشود
الاحقر سیدعبدالکریم مجتهدی انواری ،ابازرموحد، باقر وکیلی ، رحیم معینی ، سید یونس انواری ،اصغر معینی ، حاج‌محمد کرمانی ، اسرافیل مباهات ، تقی طهماسیان ، حاج حسن عارف ، احمد کاظمی ، حاج مجید مصطفائی ، امام‌جمعه‌زاده ، احمد اصفهانی ،حاجی اکبرپور، جابرلطیفی ، امیرعلائی ،حسن کلافی ،هدایت نقی‌زاده ، اسمعیل شعاع حسینی ، علی‌اکبر رحیمی اچدگان ، حاج حسن جاوید ، حاج‌حسین جاوید ، حاجی‌جاوید
آ ـ ۲۹۵۱۵
بعموم بازماندگان آنمرحومه مصیبت وارده‌راتسلیت میدهیم

خانواده‌های : جوزا ، سعدیان ، بی‌آشاد ،قائنی، مدرسی ، نوذری ، لواسانی ، سنجری
فوت شادروان بانو فاطمه سعدیان همشیره آقای حسن سعدیان قهرمان کشتی سابق جهان را باطلاع دوستان و آشنایان میرساند. مجلس ختم آن‌مرحومه از ساعت ۱۲الی ٤بعدازظهر روز پنج‌شنبه ۳۰ آذر در مسجد حاجی‌امجد واقع در سلسبیل خیابان خوش چهارراه آریانا و ختم زنانه در منزل مرحومه خیابان خوش کوی جوزا ۱۲الی ٤بعدازظهر همان روز منعقد می‌باشد.
آ ـ ۲۹۴۳۹
بعموم بازماندگان آنمرحومه مصیبت وارده را تسلیت میدهیم

نظر بفوت بانو خدیجه حدادی مجلس ترحیمی‌از ساعت ۸الی ده‌بعدازظهر روز پنج‌شنبه ٤٦ر۹ر۳۰ در مسجد آب‌منگل خیابان‌ری وختم‌زنانه در همان ساعت در منزل آن‌مرحوم منعقد می‌باشد.
خانواده‌های : حدادی ، صالحی ، صالح‌نیا ، آهنگر، فتحی ، هادی‌طهرانی
آ ـ ۲۹۵۳۳

یادبود

بمناسبت یکهزاروسیصدوچهل‌وهشتمین سالروز شهادت جانگداز مولای متقیان وامیر مومنان حضرت علی‌بن‌ابیطالب روحی‌لتراب مقدمه‌الفدا و تصادف با پنجمین سال درگذشت یکی‌ازارادتمندان ساحت‌مقدس علوی شادروان مرحوم علی‌ابراهیم شیرازی مجلس تذکری از ساعت ۷الی ۱۰ بعدازظهروزجمعه۱ر۱۰ر٤٦ (شب‌قتل) دراوایل خیابان ژاله ـ مقابل بیمارستان کارگران ـ کوچه ۱٤ مرداد ـ شماره ۱۵ برپامیباشد. شرکت علاقمندان بخاندان عصمت و طهارت سلام‌... علیهم‌اجمعین موجب شادی روح مرحوم پدرم خواهدبود
آ ـ ٤٦٤۵۸ خلیل‌شیرازی‌علوی

مراسم سالگرد وفات مرحوم احمد میرز برادران از ساعت ۲تا٤ بعدازظهر روز جمعه اول‌دیماه ۱۳٤٦در سر مزار آنمرحوم درباغ رضوان آستانه قم برگزار میشود شرکت اقربا و دوستان و آشنایان دراین‌مراسم موجب شادی روح آنمرحوم خواهد بود. آ ـ ۲۹۲٦۱

بمناسبت سالروز درگذشت همسر و پدربزرگوارمان مرحوم شکراله شحنه‌تبار مجلس یادبودی از ساعت ۲ونیم الی ۵بعدازظهر روز جمعه اول دیماه در منزل‌آن مرحوم واقع در امیرآباد شمالی ـ خیابان مجد پلاك ٤۹ منعقد می‌باشد تشریف‌فرمائی دوستان و بستگان موجب شادی روح آن مرحوم وتسلی بازماندگان‌خواهد بود. آ ـ ۲۹۲۳۷ خانواده شحنه‌تبار

بمناسبت سومین سال درگذشت برادر ناکام که دراثرحادثه‌تلسکی‌درگذشت ومرك آن مصادف‌باشهادت علی‌علیه‌السلام می‌باشد.
ناصرعلی یگانه برادرم :
غارتگر حوادث جز رخت زندگی بیغمانمی‌برد.
هرگز باور نداشتم که تو بمیری و من زنده بمانم.
مرك جانگداز ترادربهترین ایام‌جوانی به‌بینم. روزگار گل عمرترا پرپرکرد و مرابرای همیشه داغدار نمود. بیشك غمت را تاواپسین ایام زندگی فراموش نمی‌کنم.
خواهریکه هرگز ترا ازیاد نمی‌برد ـ منصوره
آ ـ ۲۹۵

بمناسبت تصادف روز جمعه اول دیماه ۱۳٤٦ (بیستم رمضان‌المبارك) باشب چهلم درگذشت شادروان بانو نیره‌منصوری مجلس یادبودی از ساعت ۵ تا۸ بعداز ظهر همانروز در منزل آقای احمد منصوری واقع در خیابان سیمتری کوی اسکافی پلاك ۱۱ منعقدمیباشد.
آ ـ ۲۹٤۸۹

تسلیت

جناب آقای‌مهندس سلیمان سهرابی
مدیریت کل معادن
مصیبت وارده را به‌جنابعالی و بازماندگان آن مرحومه تسلیت عرض مینماید.
آ ـ ۲۹٤۲۷ مهندس ضیاء مشحون

جناب آقای‌مهندس سلیمان سهرابی
مدیریت کل معادن
کارمندان و کارگران شرکت معدنی دونا مصیبت وارده را به‌جنابعالی تسلیت عرض مینمایند.
آ ـ ۲۹٤۲۷ شرکت دونا

جناب آقای مهدی لاله
بااندوه فراوان درگذشت مادر گرامیتان راتسلیت عرض مینمایم.
آ ـ ۲۹۵۱۱ محمداعتماد

مصیبت وارده را بدوست ارجمند جناب آقای دکتر محمدقاسمی تسلیت میگوید. آ ـ ۲۹٤۹۵
فدراسیون بسکتبال کشور ـ دکتر بهمن

بهرام عزیز :
مصیبت وارده را از صمیم دل تسلیت میگویم
آ ـ ٤٦٤۷۲ جمشید ـ نجاتی

بانهایت تاسف درگذشت شادروان جناب آقای سناتور ابراهیم نبیل‌الملك سمیعی را به‌بازماندگان‌آن مرحوم بویژه جناب آقای مهدی سمیعی رئیس کل بانك مرکزی ایران و جناب آقای دکترخسرو سمیعی عضو معتمدبانك مرکزی ایران تسلیت عرض نموده شادی روان آن مرحوم وصبر و شکیبائی بازماندگان‌را از درگاه خداوند متعال خواستاریم.
آ ـ ۲۹٤۵۱ کارکنان پایه یك بانك مرکزی‌ایران

آقای پورفرهاد مدیر محترم دبستان دوازده‌امامی
کارمندان آموزشی واداری اداره آموزش وپرورش ناحیه ٦تهران مصیبت وارده را بشما و سایربازماندگان صمیمانه تسلیت میگویند
آ ـ ۲۹٤۶۵

جناب آقایان محمدناصر وامیرمنصور میرفخرائی
بانهایت تاسف مصیبت وارده را به‌آن‌دوستان عزیز و خانواده‌های محترم میرفخرائی ـ صدری ـ صیادی تسلیت گفته و باشرکت خود دراین مصیبت سلامتی وبقای بازماندگان را ا زدرگاه پروردگار آرزودارایم.
آ ـ ۲۹٤۶۷ خانواده‌محب‌خسروی

دوست وهمکار محترم جناب آقای دکترمحمددفتری
فوت ناگهانی همسر ارجمندت باعث تاسف‌وتاثر دوستان گردید بدینوسیله تسلیت عرض وسلامت و سعادت شمارا از خداوند خواستاریم.
دکتر نصرت‌اله کاسمی ، دکتر احمدپزشکمهر، دکترنوریان ، دکتر هشترودیان ، دکتر جلال‌مصطفوی دکتر جمال‌الدین نوربخش ، دکتراسماعیل کوثری، دکتر لواسانی ، دکتر پرویز سنك ، دکتر محمدبهشتی دکتر صرافی ، دکتر توکلی ، دکتر مرتضی‌فقیه
آ ـ ۲۹٤۷۳

دوست گرامی آقای ابوالقاسم عظیمی انارکی
بانهایت تاسف مصیبت وارده رابجنابعالی و خاندان ارجمندتان تسلیت میگوئیم
همدوره‌های سابق دانشگاهی و همکاران‌صنعت‌نفت
آ ـ ۲۹٤۷۷

سرکار خانم هاسمیك
مصیبت وارده را از صمیم قلب تسلیت میگوئیم
از طرف ناظمه‌های فنی بیمارستان فارابی
قدس ـ نیکپور ـ ایزدیار ـ نیکسرور
آ ـ ۲۹٤۸۳

باکمال تاسف مصیبت وارده را به‌آقای حمید وطن‌آبادی دبیر محترم دبیرستان البرز و خانواده‌ایشان تسلیت عرض می‌نمائیم.
آ ـ ۹٤۸۱ ۲ دبیرستان البرز

باکمال تاسف مصیبت وارده را به‌آقای جواد شاکرین دبیر محترم دبیرستان البرز و خانواده‌ایشان تسلیت عرض مینمائیم
آ ـ ۲۹٤۸۱
دبیرستان البرز

همکار محترم آقای کریم امیرپرویز
از طرف همکاران اداره کل آموزش مصیبت‌وارده را تسلیت گفته دوام وبقاء بازماندگان را آرزودارم
مدیرکل آموزش وزارت کار ـ مهندس‌اکبرشمس
آ ـ ۲۹٤۹۱

جناب آقای مهران
بانهایت تاسف مصیبت وارده را به‌فامیل محترم بویژه بانو فاطمه مهران‌تسلیت عرض مینماید.
سراب ـ سرتیپ‌معین‌زاده‌وبانو
آ ـ ٤٦٤۲۸

مصیبت وارده را به‌آقای عمادالدین میرمطهری‌رئیس دیوان عالی کشور وآقای دکتر محمدقاسمی عضوهیئت مدیره انجمن پزشکان تسلیت عرض مینمائیم
هیئت مدیره انجمن پزشکان دانشگاه تهران
آ ـ ٤٦۵۱۲

جناب آقای مهدی لاله
مدیر عامل محترم بانك تهران
بایکدنیا تاسف وتاثر مصیبت وارده رابجنابعالی وکلیه فامیل محترمتان تسلیت گفته از پروردگاربزرك برای کلیه بازماندگان آن مرحومه بقای عمر وسلامت آرزومی‌کنیم
آ ـ ٤٦۵۰٤
هیئت مدیره بانك بیمه‌بازرگانان

جناب آقای مهدی لاله
بانهایت تاسف وتاثر درگذشت مادر گرامتان‌را بجنابعالی وآن فامیل محترم تسلیت گفته بقای عمرو سلامت بازماندگانش را از خداوند متعال مسئلت‌داریم
آ ـ ٦۵۰٤ احمدشرافت ـ علیمحمدشرافت

سرکار سرهنك یقراط جعفریان
درگذشت جنت‌مکان والده گرامی رابجنابعالی‌و عموم افراد خانواده تسلیت عرض نموده سلامت شمارا ازخداوند متعال مسئلت می‌نمایم
آ ـ ٦۵۲۰ ٤ محمدبرقی

جناب آقای مرتضی معراجی
دبیران و کارکنان دبیرستان ادیب بانهایت‌تاسف مصیبت وارده را تسلیت عرض نموده سلامت جنابعالی وبقاء عمربازماندگان را از خداوند خواهانند.
آ ـ ۹۵۱۳ ۲ جواد رفیع‌زاده‌شاهی

جناب آقای لاله مدیر عامل محترم بانك‌تهران
کارمندان شعبه تخت‌جمشید بانهایت تاثر فوت مادر گرامیتان را بجنابعالی وخانواده محترم تسلیت عرض مینمایند
آ ـ ۲۹۵۰۵
رزاقی‌پور

همکار ارجمند جناب آقای مهندس قلعه‌بیگی
کارکنان شرکت ملات درگذشت شادروان تیمسار سرتیپ قلعه‌بیگی پدر بزرگوارتان راباتاسف بی‌پایان تسلیت عرض مینمایند.
آ ـ ۲۹٤۹۷
شرکت ملات

فدراسیون کشتی ایران از طرف هیئت رئیسه‌ـ مربیان داوران وقهرمانان کشتی مصیبت وارده رابه آقای‌سعدیان صمیمانه تسلیت میگوید.
آ ـ ٦٤۹٦ ٤ فدراسیون کشتی‌ایران

سپاسگزاری

از سروران گرام و دوستان و همکاران ارجمند که در مراسم تشییع و پرسه مرحومه کیاندخت زارع (دهناد) شرکت ویابانامه و تلگراف یابوسیله جرائد موجبات تسلی خاطر مارا فراهم آوردند بدینوسیله سپاسگزاری مینماید وچنانچه بعلت تالمات روحی‌اظهار تشکر حضوری مقدور نباشد پوزش میطلبیم.
خانواده‌های زارع ـ دهناد ـ ضمیری ـ کدخدایان ـ خوشرو
آ ـ ۲۹۳٦۹

ازذوات عظام و حجج اسلام و همشهریان گرام که در تشییع وتدفین جنازه و مجالس ختم مرحوم‌والده در همدان شرکت فرموده و همچنین آقایانی که وسیله تلگراف یامکتوب یادرج درجراید یاحضوردرشهرستان محلات ابراز همدردی فرموده‌اند صمیمانه تشکر مینمایم امیدوارم خداوند بزرك به‌همگی جزای خیرعطا فرماید.
آ ـ ٤٦۳٦٤
محلات عبدالرحیم شریفی

از دوستان و آشنایان و همکارانی که درجلسات ختم و هفت پدر بزرگوارمان شرکت فرموده ویاحضورا وتوسط تلفن ونامه و تلگراف ودرج آگهی درروزنامه باما همدردی فرموده‌اند بدینوسیله‌صمیمانه‌سپاسگزاری مینمائیم
عباس حریری ، مهندس کریم حریری ، حسین‌حریری دکترحسن حریری
آ ـ ۲۹۳۷۹

بدینوسیله از سروران گرام و دوستان‌ارجمندی که در مراسم تشییع وترحیم وشب هفت پدر عزیزم مرحوم‌حبیب‌اله رئوفی شرکت وبادرج آگهی و ارسال تلگراف ابراز تفقد و همدردی فرموده‌اند بی‌نهایت سپاسگزاری نموده و چنانچه بعلت تالمات روحی در اظهار تشکر حضوری تاخیری روی دهد امیدعفووپوزش دارد.
آ ـ ۲۹۳۷۷
ازطرف خانواده رئوفی ووابسته ـ ذبیح‌اله‌رئوفی

از اقوام ودوستان و همشهریهای عزیز وارجمندی که در مراسم تشییع ودفن وترحیم وشب هفت مادر عزیزمان بانو فاطمه اتحاد (نازی‌خانم) در تهران و قم شرکت وباارسال تلگراف و نامه ابراز تفقد وهمدردی فرموده‌اند سپاسگزاریم و چنانچه بعلت تالمات روحی تاخیری در شرفیابی و عرض تشکر حضوری شودپوزش می‌طلبیم
آ ـ ۲۹٤٤۷
دکتر صادق اتحاد ـ احمداتحاد

سپاسگزاری
بدینوسیله از کلیه سروران گرامی و دوستان محترم و آشنایان عزیز که حضورا یا تلگرافا یادرج در روزنامه اظهار همدردی نسبت باینجانبان‌فرموده‌اند سپاسگزاریم وچنانچه بواسطه تالمات روحی تاخیری در شرفیابی و عرض تشکر حضوری شود پوزش‌میطلبیم
آ ـ ٦٤۲٤ ٤ گرگان ـ مختارزاده و بانو

سپاسگزاری
از ذوات محترمی که در مراسم مجلس ختم‌وشب هفت برادر عزیزم علی‌نظام حضورا یا کتبا ویا بادرج‌در جراید اظهار همدردی نمودند بدین‌وسیله سپاسگزاری می‌نمایم
آ ـ ۲۹٤۵۵
دکتر نصراله‌نظام

از محضر سروران گرام و اقوام و رجال‌عالیمقام بازرگانان و اصناف و همکاران محترم اداری‌و کلیه دوستان عزیز که در مجالس ترحیم و هفته مرحومه ربابه‌شاکرین شرکت ویابوسیله تلگراف ونامه اظهار تفقد وهمدردی فرموده‌اند صمیمانه سپاسگزاری‌نموده وچنانچه براثر تالمات روحی تاخیری در شرفیابی ویا عرض جواب رخ دهد امید عفو داریم
قربانعلی ، مهندس‌حسین ، مهندس رضا،جوادشاکرین
آ ـ ۹٤۸۵ ۲

سازمان ملی پیش‌آهنگی ایران
بااظهار تاسف مصیبت وارده را بهمکار محترم آقای پیرظهیری کفیل پیش‌آهنگی کردستان تسلیت میگوید.
آ ـ ٤٦۵۱٦

مصیبت وارده را بفامیل محترم لاله مخصوصا آقایان حاج‌ابوالحسن لاله و مهدی لاله تسلیت عرض میکنم
آ ـ ۲۹٤٦۹
رضاشمس‌زاده

اطلاعات
۱۳۰۲
چهارشنبه
● ۲۰ دسامبر . . . ۱۹۶۷
* ۱۸ رمضان . . . ۱۳۸۷
* شماره ۱۲٤٦٦

شهبانو کتابخانه کودکان را افتتاح فرمودند

ساعت یازده صبح امروز علیاحضرت شهبانو دهمین کتابخانه کانون پرورش فکری کودکان ونوجوانان را در پارك فرح افتتاح کردند.

سفر والاحضرت عبدالرضا

والاحضرت شاهپور عبدالرضا بهلوی به منظور دیدار ازچند کشور افریقائی امروز عازم سومالی شدند. والاحضرت سپس از کشور های سودان واتیوپی دیدن می کنند.

بازدید نخست‌وزیر ازاداره مهندسی ترافیك

بامداد امروز آقای هویدا نخست وزیردر جلسه شورای ترافیك تهران شرکت کرد واز اداره مهندسی ترافیك نیزدیدن نمود. نخست‌وزیر در این مراسم ضمن پرسش هائی از آقای مهندس ثابت رئیس اداره مهندسی ترافیك گفت: امیدوارم با اقدامات شما آقایان مهندسان جوان واجرای طرح های جدیدوضع عبور ومرور تهران اصلاح گردد.

سفیر ایران درعربستان سعودی به تهران آمد

آقای دکتر مشایخ فریدنی سفیر ایران در عربستان سعودی برای تهیه مقدمات سفر شاهنشاه به عربستان و امور مربوط به تسهیل مسافرت حجاج بتهران آمد.

خبرنگار سیاسی اطلاعات گزارش میدهد که سفیر ایران در عربستان سعودی در کمیسیون حج وزارت کشور شرکت خواهد کرد و سپس عازم ماموریت خویش خواهد شد.

باپایان یافتن دور، دوم مذاکرات، محافل نفتی معتقدند:

مذاکرات نفتی تهران مثبت بود

● هیئت اعزامی کنسرسیوم نفت امروز تهران راترك کردند

دومین دور مذاکرات ایران و کنسرسیوم نفت که با شرکت کار شناسان طرفین که دیروزصبح شروع شده بود ظهر همان روزپایان یافتو هیات اعزامی کنسرسیوم نفت صبح امروز تهران را ترك کردند.

وزارت دارائی وشرکت های عامل نفت هنوز هیچگونه اطلاعی از نتایج این مذاکرات در اختیار مطبوعات قرار نداده اندو همانطوری که قبلا پیش‌بینی کرده بودیم اعلامیه‌ای هم صادر نشده‌است.

● مذاکرات مثبت

گزارش خبرنگار نفتی ما حاکی است که مذاکرات دوروزه کنسرسیوم رویهمرفته مثبت بوده‌است.

در روز اول مسئله اساسی مورد بحث قرار گرفتو نقطه نظر های طرفین در مورد هر دو موضوع روشن گردید، موضوع اول مربوط به تخفیف قیمت نفت سبك بود دراین باره فرمول جدیدی داده شد که با فرمول قبلی که از چند ماه قبل بین کمپانی آرامکو وعربستان سعودی موردبحث قرارگرفته بود فرق اساسی داشت. فرمول جدید مزایای بیشتری برای کشور های تولید کننده نفت در برداشت ولی با همه این مزایا هنوز رضایت این کشور ها را جلب نمیکند.

دراین مورد وزیر دارائی ایران وزیر نفت عربستان سعودی ودبیر کل اوپك نظر مشترك داشتند.

مورد دوم مربوط به پرداخت ۶ر۵ درصد بهره مالکانه باقساط چند ساله بود. دراین زمینه کشورهای تولید کننده حاضر شدند که مبلغ را باقساط چند ساله دریافت کنند، بشرط آنکه کمپانی ها تعهد نمایند همینکه کانال سوئز بازشد اقساط لغو گردد و همه ۶ر۵ در صد یا هر چه از ۶ر۵ در صد باقی مانده، یکجا پرداخت گردد.

* پایان مذاکرات

بحث روز اول بیشتر در تحلیل و ارزیابی دو مورد بالاصورت گرفت و نتیجه‌ای که در آخر جلسه گرفته شد، با مواردی که در اول عنوان گردید تفاوت پیدا کرد و در حقیقت نتایج مذاکرات به نظرات کشور های تولید کننده نزدیك تر بود.

منتهی برای هیئت اعزامی کنسرسیوم دادن مزایای بیشتر، و برای ایران و عربستان و اوپك موافقت باهمین مزایا مقدور نبود، باین دلیل مذاکرات دراین مرحله تمام شده تلقی گردید.

* مذاکرات بعدی

قرار شد هیئت اعزامی کنسرسیوم نتایج مذاکرات را به سهامداران کنسرسیوم درلندن وامریکا گزارش دهد و ضمنا ایران و عربستان نیز نتایج را به کنفرانس فوق‌العاده اوپك که در ۱۸ دیماه در بیروت تشکیل میشود گزارش نمایند، تا نظرات نهائی طرفین برای مذاکرات بعدی روشن گردد.

مذاکرات روز دوم که در آن فقط کارشناسان طرفین شرکت داشتند برای تدوین نتایج مذاکرات نبود، تا نقطه نظر های طرفین روشن تر تنظیم گردد و طرفین بتوانند آنرا در جلسات بعدی با صحت کامل عنوان نمایند.

عقیده محافل نفتی تهران اینست که مذاکرات نفتی تهران مثبت بوده، ولی کافی تلقی نشده است لذا مذاکرات درآینده نزدیك مجددا آغاز خواهد شد. تاریخ تجدید مذاکره هم بعداز ۱۸ دیماه یعنی بعداز کنفرانس فوق‌العاده اوپك خواهد بود. درهمان ایام قرار است هیئت دیگری از کنسرسیوم برای دنبال کردن مذاکرات مربوط به افزایش صادرات نفت به تهران بیاید. احتمالا بعضی از افراد همین هیئت مامور مذاکره درباره لغو تخفیف مربوط به بهره مالکانه بشوند، یا اینکه بعداهیئت مستقل دیگری بایران بیاید و مذاکرات مربوطه را تعقیب کند.

بیك کافی در فاصله جلسات طرفین تماس خود را بوسیله نامه حفظ خواهند کرد، چه بسا که در همین تماس‌ها موضوع بشکل نهائی حل و فصل گردد.

در هرصورت مذاکرات تهران امیدواری محافل نفتی را پیرامون لغو تخفیف مربوط به بهره مالکانه بیشتر کرد و معتقدند که نظرات طرفین بیکدیگر نزدیك تر شده است.

نخست‌وزیری که جانش را برسر صید ماهی گذارد

۴۵ دقیقه بعد ازوقوع تصادف عده ازافراد پلیس که در جستجوی چند نخست‌وزیر بودند متوجه آلن استوارت شدند و او را نجات دادند.

هارولد هولت نخست‌وزیر استرالیا که چند روز قبل در دریا ناپدید شد یکی از دوستداران شنا و صید ماهی در زیر دریا بود. این عکس نخست وزیر ناپدید شده استرالیا را با لباس مخصوص شنای زیر دریا و ماسك تنفس باماهی که شخصا صید کرده نشان میدهد. نخست‌وزیر استرالیا باماسك تنفس خود میتوانست بیش از یکساعت در زیر دریا بصید ماهی بپردازد.

ضمنا امروزخبرگزاری یونایتدپرس گزارش داد «آلن استوارت» آخرین شخصی که نخست‌وزیر استرالیا را برای آخرین بار زنده دیده دریك حادثه اتومبیل مجروح شده‌است.

«آلن استوارت» ۲۸ ساله متولد انگلستان است و دیروز هنگامی که با اتومبیل کوچك سدان خود از یکی از خیابانهای «پورت سی» عبور میکرد براثر تصادف اتومبیل ازناحیه سر وپا بشدت مجروح شد وبراثر بسته شدن درهای اتومبیل و حال وخیم آلن استوارت او مدت ۴۵ دقیقه بعد از تصادف در اتومبیل خود بودو نمی‌توانست از آن خارج شود.

فردا اطلاعات منتشر میشود

از تاریخ ۲۷ر۹ر۱۳٤٦

شرکت انتروپوز ایران
شرکت سهامی وصل لوله
شرکت سهامی بارش آب
شرکت ا.ت.پ.ام
شرکت الکتریسیته ایران

از محل سابق به خیابان آناتول فرانس شماره ۹۹ (برسیده به بولوار الیزابت دوم) منتقل شده است.

شماره های تلفن
٦٧٧٢٨
٦٥٧٧٣
٤٤٧٢٣
٦١٢٨٣٤

تلفن شماره ٤٩١٣٤ مخصوص سرویس ساختمانهای فلزی و داربست انروپوز است

در منطقه شهر جدید ذوب آهن ایران
شهر اصفهان نو
زمین بقطعات ٤٥٠ الی ٣٠٠٠ متر باسند مالکیت و آب وبرق متری ٤٠ ریال فقط قطعات شماره ٧١ الی ٣٦٢ و ١٥١٧ الی ٢٢٠٨ دارای آب وبرق می‌باشد جهت بازدید اتومبیل مجانی دفتر مرکزی و شرکت ساختمانی اصفهان دروازه دولت تلفن ٧٤٤٩ و ٧٣٢١
تهران اول فرح شمالی دفتر صبور تلفن ٧٦٣٣٩٠
اهواز خیابان فردوسی - زرگری امین جواهری
آبادان احمدآباد - لین ١ - بنگاه حاج نصرالله کریمی
آبادان خیابان امیری - آموزشگاه رانندگی ایران
آبادان - احمدآباد - لین ١ - بنگاه عراقی

کوکا کولا بنوشید

از کلکسیون لباسهای مزون ثر
که شامل کفش و کیف و کلاه و دستکش وسایر لوازم پوشاکی زنانه میباشد دیدن فرمائید.
آدرس - شاهرضا - اول روزولت ساختمان جم طبقه دوم پلاك ٢٠٢ مزون ثر تلفن ٧١٤٣١
آ - ٤٦٢٩٨

WANTED
Several young men with some college education (not necessarily with degree) are needed. Knowledge of English is required.
Education in foreign country is not essential, but preferred. Write your qualifications to: SHABRANG COMPANY, 367 Takhte-Jamshid Ave.
A—46304

اطلاعیه شهران
باطلاع خریداران محترم خانه و اراضی شهران میرساند کلیه اسناد مالکیت که قولنامه شده برای انتقال قطعی حاضر است. خواهشمند است جهت دریافت سند مالکیت بدفتر شهران خیابان شاه - ساختمان آلومینیوم مراجعه فرمایند.

یک میلیون ریال جایزه ممتاز
یك جایزه ٣٠٠ر٠٠٠ ریالی
سه جایزه ١٠٠ر٠٠٠ ریالی
و صدها جایزه نقدی دیگر.
در روز ٢١ بهمن ماه ٤٦ بعید قرعه بین کسانی که تا پایان دی‌ماه سال جاری حساب پس‌انداز مسکن در بانك رهنی ایران افتتاح نمایند توزیع خواهد شد.
آ - ٤٥٧١٤ الف ٨٨٦٣

شیر خشك پلارگون نستله
PELARGON NESTLE
که مدتی کمیاب بود اکنون بمقدار کافی وارد و در دسترس مصرف کنندگان محترم میباشد.
آ - ٤٦٣٧٦

آگهی فروش سهام
بانك کشاورزی ایران در اجرای قانون فروش سهام کارخانجات دولتی سهام کارخانجات زیر را:
١ - کارخانه قند چناران ٢٨٩٠٠٢ سهم
٢ - کارخانه قند آبکوه ٣٩٦٨٦٨ سهم
٣ - کارخانه تصفیه قندورامین ٢٣٨٨٣٤ سهم
از تاریخ یکشنبه سوم دیماه ١٣٤٦ در قبال وجه نقد و یا در مقابل مبلغ اسمی دستور پرداخت های مرحله اول اصلاحات ارضی و همچنین براساس مقررات ماده ١٣ آئین‌نامه اصلاحات ارضی مصوب کمیسیون خاص مشترك مجلسین در قبال مبلغ اسمی قبوض دریافتی از زارعین واگذار مینماید. سهام کارخانجات مذکور بی‌نام بوده ومبلغ اسمی هرسهم یکهزار ریال میباشد.
علاقمندان میتوانند برای تحصیل اطلاع درمورد نحوه واگذاری سهام کارخانجات مزبور بشعبه مرکزی این بانك واقع در خیابان شمالی پارك شهر ونیز برای اخذ هرگونه اطلاع بیشتر راجع بچگونگی ارزیابی دارائی کارخانجات دولتی و موادمصرفی و میزان تولید محصول و کادر تشکیلاتی هریك از کارخانجات بشرکت سهامی کارخانجات ایران واقع در تهران خیابان سپه اول استخر مراجعه نمایند.
١ - ٢ آ - ٤٦٣٢٠ بانك کشاورزی ایران

اطلاعیه صندوق پس‌انداز مسکن بانك رهنی ایران
بمنظور رفاه حال هموطنان عزیز که برای افتتاح حساب پس‌انداز مسکن به شعب بانك رهنی ایران در مرکز مراجعه میفرمایند. علاوه بر شعبه مرکزی واقع در خیابان فردوسی که هم اکنون هرروز از ساعت ٣ر٥ تا ٦ر٥ - بعد از ظهر باز است سایر شعب تهران نیز یعنی شعبه جنوب درخیابان شوش شعبه شرق در میدان ژاله شعبه غرب در خیابان نواب از اول دیماه سال جاری تا اطلاع ثانوی همه روزه از ساعت ٣ر٥ تا ٦ر٥ بعد از ظهر برای دریافت و پرداخت وجه وافتتاح حساب باز میباشد.

آگهی استخدام رسمی
پیرو آگهی مورخ ٣٠ر٦ر٤٦ سازمان بنادر و کشتیرانی (موضوع استخدام ٧٧ نفر) برای تشکیل کادر فنی سازمان های تابعه خود در بنادر جنوب تعداد ٥٦ نفر را که واجد شرائط عمومی استخدام کشوری باشند بشرح جدول زیر ازطریق امتحان و مسابقه استخدام مینماید.

ردیف	عنوان شغل	حداقل شرط تحصیلی لازم	گروه موقت شغلی
١	مهندس راه و ساختمان	دانشنامه مهندسی راه و ساختمان	٦
٢	متصدی انتشارات و روابط عمومی	لیسانس روزنامه نگاری یا لیسانس با سابقه کافی در این رشته	٦
٣	کارشناس امور اداری	لیسانس علوم اداری یا لیسانس و گذراندن دوره تخصصی مدیریت و اداره امور	٦
٤	کارشناس طبقه بندی مشاغل	لیسانس علوم اداری یا لیسانس علوم اجتماعی و گذراندن دوره تخصصی در طبقه بندی مشاغل	٦
٥	مهندس تاسیسات و برق و مکانیك	دانشنامه مهندسی در رشته تاسیسات برق ومکانیك	٦
٦	تکنیسین هیدروگرافی	الکترومکانیك - امور بندری و دریائی دیپلم کامل متوسطه رشته ریاضی و طبیعی و گذراندن دوره تخصصی هیدروگرافی	٤
٧	تکنیسین امور بندری و دریائی	دیپلم کامل متوسطه رشته ریاضی یا طبیعی و گذراندن دوره تخصصی مربوط	٤
٨	تکنیسین برق و مکانیك	دیپلم کامل متوسطه از هنرستان صنعتی دررشته برق و مکانیك	٤
٩	تکنیسین ارتباط و مخابرات	دیپلم کامل متوسطه دررشته مخابرات الکترونیك یا دیپلم ریاضی و گذراندن دوره تخصصی مخابرات الکترونیك.	٤
١٠	تکنیسین امور ساختمانی	دیپلم کامل متوسطه از هنرستان صنعتی دررشته ساختمان یا دیپلم کامل متوسطه رشته ریاضی و گذراندن دوره تخصصی مربوطه.	٤
١١	تکنیسین کارگزینی	دیپلم کامل متوسطه و گذراندن دوره تخصصی امور کارگزینی.	٤
١٢	کمك کارشناس اداری	دیپلم کامل متوسطه و گذراندن دوره تخصصی امور یا گذراندن یکدوره حسابداری	٤
١٣	کارمند دفتری و منشی حسابداری	گواهی سال سوم دبیرستان	٢
١٤	ماشین نویس	گواهینامه سال سوم دبیرستان و گواهینامه ماشین نویسی فارسی و لاتین	٢

داوطلبان واجد شرایط در صورت تمایل می‌توانند حداکثر تا تاریخ ١٠ر١٠ر٤٦ فرم ذیل را تکمیل نموده و همراه با دو قطعه عکس ٤×٦ و یکبرك رونوشت شناسنامه و فتوکپی یا رونوشت مدرك تحصیلی خود توسط پست سفارشی بنشانی (تهران - سازمان بنادر و کشتیرانی - خیابان سپه شماره ٦٤) ارسال دارند تقاضا هائیکه بعد از تاریخ مذکور به پست داده شود ترتیب اثر داده نخواهد شد. داوطلبانی که برای هریك از مشاغل مندرج در جدول طبق آگهی های قبلی ثبت نام نموده‌اند میتوانند نسبت بتکمیل مدارك خود در صورت ناقص بودن اقدام نمایند. تاریخ و محل امتحان بعدا در همین روزنامه آگهی خواهد شد. الف ٩١٧٢

نام ... نام خانوادگی ... شماره شناسنامه ... محل صدور
نام پدر ... مدرك تحصیلی ... رشته
وضع نظام وظیفه ... شغل مورد تقاضا ... نشانی کامل پستی
محل اقامت فعلی در شهرستان ... امضاء داوطلب
سازمان بنادر و کشتیرانی
١ - ٣ آ - ٤٥٨٩٠

آجر ماشینی بانك رهنی ایران خیابان فرهمی
خوشرنگ محکم
ارزان
١٠٠٠ قالب
پای کار تحویل تهران ١١٩٠ ریال
پای کوره ١٠٠٠ ریال

دکتر داریوش بهنام
متخصص جراحی (اورتوپدی. اورلوژی)
پذیرائی ٥ تا ٧ بعد از ظهر خیابان نادرشاه افشار شماره ٢ - ٤
تلفن مطب ٦١٩٧٠٦ منزل ٦٢٤٣٤٥
آ - ٤٥٣٧٠

درحدود یك میلیون متر زمین جهت انجام طرح خانه سازی اطراف جاده کرج یا آرامگاه خریداری می‌شود. کروکی کامل ومشخصات به صندوق پستی شماره ١٤ر١٢٥٨ ارسال شود.
آ - ٤٦٤٣٠ ١ - ٣

سردخانه جهان
واقع در حاجی آباد کرج برای نگاهداری انواع مرکبات آماده است. تلفن ٥٤٩٢١
١ - ٣ آ - ٤٦٣٧٠

یك موسسه بزرك تولیدی در تهران
بخدمت افراد زیر نیازمند است:
١ - شیمیست دارای درجه تحصیلی ازلیسانس به بالا
٢ - مهندس میکانیك با حداقل دوسال تجربه
٣ - مهندس شیمی
٤ - معاون رئیس کارگزینی با آشنائی کامل بماشین نویسی فارسی و لاتین.
داوطلبان باید دارای شرایط زیر باشند:
١ - تابعیت دولت شاهنشاهی ایران
٢ - دارا بودن دفترچه پایان خدمت یا معافیت دائم
٣ - آشنائی کامل بزبان انگلیسی
٤ - حداکثر سن ٣٥ سال
از متقاضیان محترم که دارای تمام شرایط فوق میباشند خواهشمند است مشخصات خود را بصندوق پستی ١٣٨٨ ارسال دارند.
٤ - ١ آ - ٤٦٢٣٠