سال سی‌وچهارم- شماره ۹۹۴۵ | شنبه پنجم تیرماه ۱۳۳۸ | تکشماره ۲ ریال‌ونیم

اطلاعات

صفحه ۲۰

دوسارق حرفه‌ای بامداد امروز تیرباران شدند

ایندوسارق درسال ۱۳۳۶ وارد خانه‌ای درخیابان تخت جمشید شده صاحبخانه راتهدید بقتل‌کرده بودند

سارقینی که پس‌ازسه بارمحکومیت مرتکب سرقت‌شوند واسلحه داشته‌ویاهتك ناموس نمایند اعدام میشوند

ساعت چهار صبح امروز دونفرغیر نظامی بنام «نیکلا مرادیان» و «مهدی لاله زاری» که از سارقین پیشینه‌دار بودند و درداگاه نظامی محکوم بمرك شده بودند در سپاه یك مرکز تیرباران شدند .

دوساعت قبل از اجرای‌حکم‌نماینده دادستانی ارتش در زندان حضور یافته دستور اجرای حکم را به محکومین و رئیس زندان قصر اطلاع داد و سپس با حضورسرکار سرهنك رحیمی دادستان سپاه‌یك مرکز و قاضی عسگر و پزشك قانونی و رئیس زندان قصر به محکومین پیشنهاد انجام مراسم مذهبی ووصیت شد .

«نیکلا» یکی از معدومین که مسیحی بوده اظهار می دارد که حاضر بانجام مراسم مذهبی‌نیستم، زیرا نه خدائی می شناسم و نه بوجودش اعتقاد دارم .

برای انجام مراسم مذهبی محکوم مسیحی کتاب آسمانی مسیحیان آماده شده بود ، محکوم بامشاهده کتاب مزبور می گوید من‌به‌بقای روح و کتاب آسمانی اعتقاد ندارم!

اما محکوم دوم که مسلمان بوده مراسم مذهبی بجا آورده و قاضی عسکر برای وی طلب بخشش می نماید و سپس حکم اعدام درباره آنان اجرا می گردد .

امروز دادستان ارتش پیرامون اعدام نامبردگان اطلاعیه ای صادر کرد که متن‌آن‌ذیلابنظرخوانندگان میرسد . .

متن اطلاعیه دادستانی ارتش

دونفر غیر نظامی با این نام و نشان :

«مهدی فرزند محمد شهرت تهرانچی» «نیکلا فرزند ایوان شهرت مرادیان» که از سارقین حرفه ای بوده و سالیان متمادی دزدی را پیشه خود قرار داده‌بودند به جرم ارتکاب یك فقره سرقت‌که رسیدگی به آن قانونا در صلاحیت دادگاه نظامی بوده است مورد تعقیب دادستانی ارتش قرارگرفته در دادگاه های نظامی محاکمه به «اعدام» محکوم و ساعت چهار صبح امروز «شنبه پنجم تیر ماه» تیرباران شدند . بقیه‌درصفحه‌هفدهم

نیکلا مرادیان

مهدی لاله‌زاری

جریان روز

مدرسه- اداره ¦ مدارای قاسم

سرمقاله وتفسیرجهان را درصفحه دوم مطالعه فرمائید

درمراسم سلام عید غدیر شاهنشاه خطاب بنمایندگان مجلس شورایملی‌فرمودند

مابايد خيلى سريعتر ازسابق كار كنيم

اوامرشاهنشاه برای‌تسریع درتصویب واجرای لوایح- تامین رفاه مردم وتاسیس فروشگاههای بزرك خواربار درسراسرکشور

بمناسبت عید سعیدغدیر روز پنجشنبه مراسم سلام رسمی در پیشگاه‌شاهنشاه در کاخ گلستان برگزار گردید .

در ساعت هشت و نیم با مداد آقایان علماء و رو حانیون به حضور ملوکانه شرفیاب شدند و آقای آیت‌اله زنجانی از طرف جامعه‌روحانیون این عید بزرك مذهبی‌را بشاهنشاه‌تبریك گفت و دوام عمر و سلطنت شاهنشاه را از خداوند مسئلت کرد شاهنشاه‌نیز متقابلا این عیدرا تبریك گفتند و از اظهارات ایشان تشکر فرمودند.

سپس آقای سید علی برقعی و آقای ظهیر الاسلام‌نایب‌التولیه‌مسجدسپهسالار علاقه خاص‌شاهنشاه‌رابرعایت‌اصول‌عالیه اسلامی یاد آور شدند.

هیئت دولت

در ساعت هشت و سه ربع با مداد هیئت وزیران بحضور شاهنشاه بار یافتند و آقای نخست وزیر تبریکات خودرا معروض داشتند .

شاهنشاه در پاسخ عرض‌تبریك آقای نخست وزیر با اظهار تبریك متقابل توجه و علاقه خویش رابمراقبت وحسن جریان امور و کوشش روز افزون دولت در راه بهبود زندگی عمومی و پیشرفت وضع اجتماعی و اقتصادی کشور بیان فرمودند .

مجلس سنا

در ساعت نه با مدادآقایان نمایندگان مجلس سنابه پیشگاه همایونی‌شرفیاب بقیه در صفحه نوزدهم

شاهنشاه درمراسم سلام عید سعید غدیر

۵۸هزار نفر ازیمن و یك حاجی از کانادا !

یکی ازحجاج ایرانی درحالیکه برتقسیم گوشت قربانی خود نظارت میکرد درزیر دست وپای اعراب فوت کرد- هواپیماها درفرودگاه جده درانتظار حجاج ایرانی وحجاج درمکه‌ومدینه سرگرم برگزاری عید غدیر وزیارت بودند

امروز برای گرفتن آمار دقیق تلفات بملاقات رئیس اداره امور حج رفتم وی درباره آخرین آمار تلفات گفت : طبق گزارش رسمی که‌از کلیه‌مطوفین رسیده تاظهر امروز ۱۳۵۶ نفر از حجاج در گذشته‌اند که از این رقم ۴۱۹نفر قبل از عیدقربان‌فوت کرده‌اند. و ۹۳۷ نفر بقیه در هنگام مراسم حج و بعد از آن فوت شده‌اند .

وقتی از رئیس اداره حج درباره عده تلفات حجاج ایرانی سئوال کردم جواب داد که آمار دقیق و صحیح و اسامی فوت شدگان ایرانی تاآخر این ماه از طرف این اداره انتشار خواهد یافت .

اعلامیه وزیر بهداری

امروز اعلامیه ذیل از طرف وزیر بهداری کشور سعودی درباره علت فوت حجاج صادر گردید :

در ایام مناسك حج هیچ بیمار وبائی در بین حجاج دیده نشده و کسانی که فوت کرده‌اند یا بیماری قلبی و داخلی داشته اند و یا به آفتاب‌زدگی مبتلا شده بودند .

اسامی فوت شدگان

اسامی حجاج ایرانی که در مراسم امسال حج فوت شده‌اند بقرار زیر است :

هنوز صورت کامل فوت شدگان ایرانی ازطرف‌اداره امورحج‌منتشرنشده است . عفت صدر دادرس اهل‌تهران جواد فرزانه ، بیگم اصفهانی ، رحمت‌الملوك- میرزارحیم- اسماعیل قمی - نورالله نوذری اهل تهران - معصومه مهرپور اهل مشهد - حسین زارع اهل تبریز - نوروز رشتی اهل بندر پهلوی - قهرمان سودعلی اهل رضائیه - رضا کاوه فرزند محمدعلی اهل تهران - احمد عبدالله - بقیه‌درصفحه‌هفدهم

حرارت‌هوای‌تهران‌از۴۰درجه‌تجاوزکرد

یکبار دیگر حرارت هوای تهران به چهل درجه خواهد رسید

دیروز گرمترین روزهای تهران بود ودرجه حرارت هوای شهر از ۴۰ درجه سانتیگراد بالای صفر تجاوز کرد . رطوبت هوا نیز در شب بگرمای مزبور اضافه شد و باعث ناراحتی بیشتر اهالی گردید بطوریکه تاساعت ۳ بعداز نیمه شب گذشته اغلب‌مردم بیداربودند.

گزارش هواشناسی

اداره هواشناسی درباره گرمای دیروز چنین گزارش داده است : درچند روز گذشته هوای نواحی مختلف کشور بعلت جریانات‌جنوب غربی‌که باعث عبور هوای گرم مناطق خشك وسوزان ممالك عراق عرب وعربستان برروی ایران‌شده بود هوای ایران فوق العاده گرم گردیده بود .

این اداره دریك هفته قبل پیش بینی کردکه تااواخر این هفته درجه حرارت هوای شهر تهران به ۴۰ درجه خواهد رسید تا اینکه دیروز درجه حرارت تهران به ۴۰ درجه ویکدهم رسید. همچنین هوای آبادان نیز همانطورکه قبلا پیش بینی شده بودبه ۴۹ درجه رسید.

هوای شهر تهران درشب گذشته نیز گرم ومرطوب وناراحت کننده بود ولی ازساعت ۳ بعداز نیمه‌شب بقیه در صفحه هیجدهم

قهرمانان‌ایرانی‌برحریفان‌ترك‌پیروزشدند

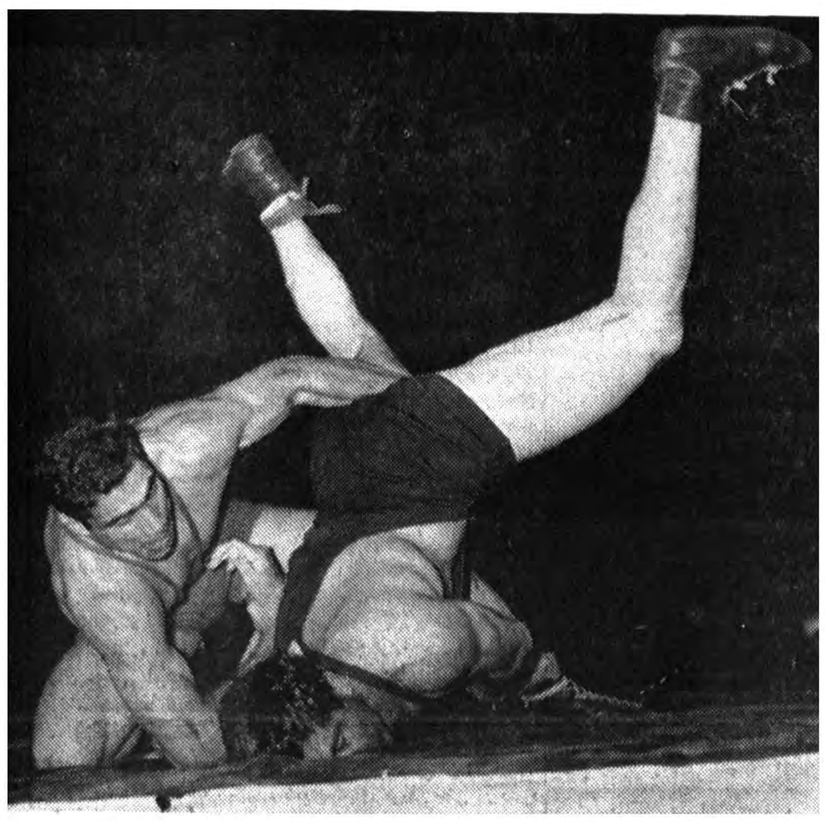

هنگامیکه تختی پهلوان نامدارایران حریفش‌را درمیان بازوان قوی حود مغلوب میساخت، فریادتشویق وتحسین تماشاچیان استادیوم تریارا بلرزه درآورده بود

درصفحه هفتم مطالعه فرمائید

شیملینك جدیدی ظاهرمیشود

پاترسن ،قهرمان سنگین وزن‌بکس‌جهان شکست‌خورد

اینگمار جانسون قهرمان سوئدی درروند سوم قهرمان جهان را بزانو درآورد- فلوید پاترسن را درحالی که خون ازبینی ودهانش میریخت بدستور داور ازرینك بیرون بردند درصفحه ۱۷

درراه چالوس

اتومبیلی بدره پرتاب‌شد !

یك زن ومردکه‌سرنشین‌این اتومبیل‌سواری‌بودنددرگذشتند

از بعد از ظهر چهار شنبه که تعطیل دو روزه هفته گذشته شروع شد سیل اتومبیلها بطرف جاده طهران چالوس سرازیر شد . مقدمات این مسافرت از آغاز هفته شروع شد و باروبنه و اتومبیلها آماده حرکت بود. هوای تهران بسرعت رو بگرما میرود و مردم از هر فرصتی برای فرار از گرما استفاده مینمایند .

هدف اصلی همیشه کرانه های دریای خزر است وعده زیادی هم که آب و هوای خنك و آرامش را ترجیح میدهند ییلاقات اطراف تهران‌راانتخاب میکنند

در این دو روز جاده تهران -چالوس شلوغ ترین جاده های کشور بود . صدها اتومبیل دنبال هم گردنه های متعدد این جاده را با سرعت پشت‌سر میگذاشتند .

دراین دو روز مسافرین تهران در شهرهای ساحلی خزر در نوشهر و چالوس و رامسر و بابلسر و بندر پهلوی هوای آفتابی و در عین حال ملایم بود.

در ساحل دریا ...

در ساحل دریای مازندران، ازبندر پهلوی تا بندر شاه‌همه جا راامسافران تهرانی اشغال کرده بودند.

خلاصه گزارشات خبرنگاران ما از صفحات شمال بدینقرار است :

رامسر : از دو روز قبل هتل و کلیه ویلاهاو کازینو ازطرف‌مسافران ذخیره شده بود و چون پانسیون ها و مسافر خانه ها نیز جای خالی بقیه در صفحه هیجدهم

ازمناظر معمولی کنار دریا- بچه وبزرك وزن‌ومرد خودرا به‌آب میزنند. حتی زنها باچادر نمازنمیتوانند ازغوطه ورشدن درآب خودداری کنند.

قهوه‌خانه‌های کنار جاده‌ها هم دراین روزهاکاروبارشان بسیار گرفته است.

سرهنك مهداوی گفت:

ارتش عراق بابمب اتمی مجهز است !

۱۹ افسر عراقی بجرم تمایلات‌کمونیستی دستگیر و۱۹ افسر بازنشسته شدند- روزنامه الجمهوریه داستان توطئه کمونیستها را درعراق منتشرکرد قاسم هزاران کرد وعرب را که درانقلاب موصل شرکت کرده بودند مورد عفوقرارداد

درصفحه ٤

افتتاح یك‌کارخانهٔ بزرك درشمال

این‌کارخانه با۲۸۰ کارگر درسال هفت میلیون مترگونی تهیه میکند

صبح دیروز آقای دکتر اقبال نخست وزیر کارخانه جدید گونی بافی شاهی رابنام شاهنشاه افتتاح نمود .

دراین مراسم چندتن از آقایان وزیران ونمایندگان مجلس وگروهی ازشخصیت های مختلف حضور داشتند .

درمحوطه کارخانه آقای مهندس خسروهدایت وزیر مشاور و قائم مقام نخست وزیر درسازمان برنامه ضمن گزارش مشروحی گفت در این ناحیه که ازمراکز مهم تولید صنعتی ایران بشمار میرود کارخانه جدیدی بکار میافتد وبهره برداری ازآن شروع میشودکه‌توسط‌سازمان برنامه ایجاد شده است .

قبلا دراین منطقه یك کارخانه گونی بافی بکار افتاده‌که باهفتصد نفرکارگر ۲٫۵ میلیون مترگونی درسال محصول میدهدولی باتوجه بمصرف روزافزون گونی درایران سازمان برنامه‌طرح‌ایجادیك‌کارخانه مجهز وجدید دیگری راتهیه واجرا کرد .

کارخانه تازه ازجدید ترین و مجهز ترین کارخانه های گونی بافی است وکلیه دستگاه ها و ماشین آلات‌آن بطور خودکار وبا سرعت وقدرت زیاد کار میکنند .

نوع محصول آن مرغوب تر از محصول کارخانه قدیمی است واز لحاظ‌سرعت‌ومیزان تولید وکمی‌تعداد کارگر نیز این کارخانه برکارخانه قدیمی برتری دارد .

بقیه در صفحه هیجدهم

سرهنك وصفی طاهر

که در عراق به «ژنرال‌مسلسل» شهرت دارد وهمکار نزدیك قاسم است. روزنامه های مصری اورا عامل توطئه‌های اخیر میدانند

آگهی استخدام

شرکت ملی نفت ایران برای خدمت در تهران یا شهرستانها باشخاص ذیل که خدمت نظام وظیفه را انجام داده و یا برك معافی از خدمت نظام را در دست داشته باشند احتیاج دارد .

۱- مهندس برق ۲- مهندس میکانیك ۳- مهندس ساختمان و سیویل ٤- مهندس تعمیرات ماشین۵-مهندس نقشه کش سیویل ٦- مهندس بر آورد - ۷- مهندس نقشه کش۸- کمك نقشه کش دیپلمه ریاضی۹-انباردار فنی دیپلمه ۱۰- مباشر جوشکاری و تعمیرات برق که دارای دیپلم ریاضی - فنی بوده و حداقل ٤سال سابقه‌کار و تجربه عملی داشته باشد .

داوطلبان می توانند همه روزه از ساعت ۸ صبح الی ۱۲با در دست داشتن مدارك تحصیلی و سابقه کار به اداره استخدام شرکت واقع در خیابان پهلوی نزدیك بلوار مراجعه فرمایند . ۱-۲ آ-۱۰۱۸٦

شماره‌های برنده ساعت دکو

دارندگان شماره‌های فارسی زیر:۸۳۹۵- ۹٦۱۰ - ۱٦٤۹۷۸ - ۲۱۷۵٤٦ - ۵٤۳۹۳۲ - ٤٦۹۲۱۱- ۵۲۰۲۸۵- ٦۵۹۹۷۵ -۸۱٤۷۰۷- ۷۳۹۹٦۱-برنده یك ساعت زیبا ومحکم ودقیق دکومیباشند برای دریافت جایزه خود بایکبرك‌رونوشت‌شناسنامه و یك قطعه عکس به‌آدرس بوذرجمهری سرای امیدنمایندگی ساعت دکو مراجعه نمایند -ضمنا کسانیکه برنده نشده‌اند شماره‌های خودرا برای قرعه‌کشی بعدی نگاهداری نمایند .

شماره های لاتین نیز بزودی قرعه‌کشی و نتیجه اعلام‌خواهد شد.

دکو قهرمان ساعتهای دنیاست

آ-۱۰٦۸۲ ۱-۲

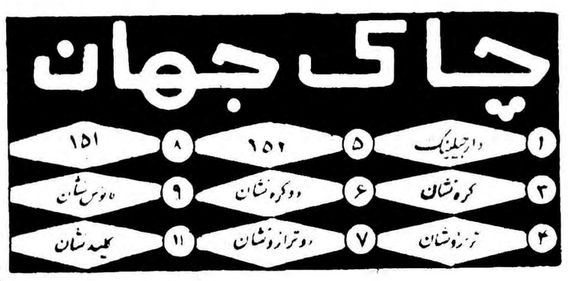

دراین شماره :

نوبرانه‌دارم‌حصبه!(ستون‌انتقاد) صفحه۵
تلویزیون هم اشعه خطرناك دارد صفحه۵
ملك حسین بد موقعی را انتخاب کرده صفحه ٦
هنوز جنك دوم جهانی ادامه دارد ! صفحه ۹
«ززفین بکر» میگوید منهم پیر شده‌ام صفحه ۹
از لندن به‌نیویورك در ۹۸ دقیقه ! صفحه ۹
طبقه بندی بازرگانان از نظر وزیر بازرگانی صفحه ۱۰
نمایندگان انجمن های محلی در روزنامه اطلاعات صفحه۱۱
جوانان ایرانی در زندان های عراق صفحه ۱۳
معمای تلف شدن یك بانوی حامله صفحه۱۳
کشف ۳۹ کیلو تریاك در پل دختر صفحه ۱۳
نمایشگاه نقاشی‌کودکان‌ایران در بیروت صفحه۱۵

جریان روز

مدرسه ـ اداره

این مسلم است که کارمندان دولت بیش از هر طبقه دیگر از گرانی رنج میبرند چون آنها یگانه طبقه ای‌هستند که اختیار درآمدشان دست خودشان نیست بر عکس سایر طبقات که می توانند با گرانی نرخ اجناس تا حدی بر درآمد و دستمزد خود بیفزایند مثلا کفش دوز یا نجار و امثال آن تانرخ گوشت را گران می بینند فوری بهمان میزان یا بیشتر بر قیمت کالا و دستمزد خود میافزایند اما کارمند اختیارش دست دولت است هرچه باو بدهند ناچار است بپذیرد و چرا ناچار است بپذیرد چون کار دیگری از دستش‌بر نمی‌آید واین همان مشکل و موضوعی است که ما بارها به آن اشاره کرده و گفته‌ایم که تا برنامه های مدارس ما بصورت فنی و هنری در نیاید اوضاع ادارات و کارمندان با همین سختی ها مواجه میشود میگویند دولت های سابق‌بیش از حد لزوم کارمند استخدام کرده‌اند و این موارث سنگین را برای دولت های حاضر و آینده باقی گذارده‌اند وچرا آنها چنین کردند چون هجوم فارغ‌التحصیل ها ی‌بیکار هر روز وهر ساعت امان آنها را بریده بود توصیه و اعمال نفوذ وخواهش و تمنا و بسیاری از وسایل دیگر که بدبختانه هنوز در کشور ما ریشه کن نشده موجب شده است که در قسمت استخدام دولتی همیشه عرضه چندین برابر تقاضا گردد . جوانانی که نیروی خلاقه کشور هستند با حقوق بخور و نمیر پشت میز ادارات بروند و در نتیجه نه خودشان زندگی مرفهی داشته باشند و نه مراجعه کنندگان ادارات آنطور که باید از انجام کار های خود راضی گردند و این خود طبیعی است که کارمند پریشان حواس و گرفتار مشکلات زندگانی‌نمیتواند وظیفه خودرا بنحو مطلوب انجام دهد .

بنا براین راه چاره اساسی همان است که وضع مدارس ما تغییر کند جوانان ما بجای‌این‌محفوظات ومعلومات سطحی‌هنری‌بیاموزند که محتاج‌استخدام دولت نباشند ما میدانیم که‌این تحول بزرگ و اساسی آنا انجام پذیر نیست و مدارسی که لا اقل از نیم قرن پیش تابحال بوضع فعلی اداره شده با یك چشم بهم زدن عوض نمیشود زیرا تاسیس آموزشگاههای فنی و هنری جا میخواهد استاد هنرمند میخواهد کارگاه و دستگاه واسباب‌کارلازم‌دارد وبرای فراهم ساختن این وسایل باید اعتبار هنگفتی تهیه شود اما بالاخره این اقدامات اگرچه تدریجی هم‌باشد باید آغاز گردد و نه تنها مقامات‌رسمی بلکه خود مردم هم در اجرای این برنامه حیاتی سهم بسزائی دارند و همانطور که در تمام ممالك مترقی جهان مرسوم است انجمن های شهر ـ انجمن های خانه ومدرسه برزن ها یعنی خودمردم باید دراین مواردپیشقدم شوندو در مقابل‌وزارت فرهنك و سایر وزارتخانه های مربوط هم باید در براه انداختن مردم با آنها اشتراك مساعی کنند دستشان را بگیرند و در حدود امکان با آنان مساعدت نمایند واما در حال حاضربسیار بمورد خواهد بود که هر وزارتخانه ای هر اداره‌ای فروشگاه های وسیعتری دایر نماید و کلیه کالا های مورد لزوم بخصوص قسمت خوار بار کارمندان را به بهای ارزانتر و باقساط به آنان بفروشد که از این راه گشایش بیشتری دروضع زندگی کارمندان فراهم آید در عین حال تهیه خانه و مسکن در رفاه حال کارمندان عامل موثری بشمار می‌آید چون در حال‌حاضر قسمت عمده حقوق کارمندان بمصرف کرایه منزل میرسد مخصوصا در تهران این موضوع ازهر جای دیگر حساس تر است چون جمعیت بی تناسبی از سالهای قبل تا کنون به تهران هجوم آور شده‌اند چنانکه هنوز هم این جریان ادامه‌دارد و هر روز و هر ساعت مهمانان تازه تری از شهرستانها به تهران رو می آورند و بالطبع از نظر جا و منزل مشکلاتی ایجاد کرده‌اند . در این قسمت هم باید اقداماتی بشود یعنی از یکطرف موجبات بازگشت مردم دهات و شهرستانها بزاد بوم خودشان فراهم شود و از طرف دیگر موسسات دولتی و شرکت های ملی بیش از آنچه امروز اقدام میکنند برای ساختن جا و منزل همت بگمارند.

واین بود آنچه را که ما از نظر اقدامات اساسی و اقدامات آبی برای رفاه حال کارمندان و در واقع تمام مردم در نظر داریم و امیدواریم که اولیای امور برای سبك کردن بار سنگینی که امروزه بدوش دارند بقدر مقدور در اجراء و انجام این پیشنهاد ها بذل توجه کنند تا هم کارمندان حال و روز بهتری پیدا کنند و هم مردم از وضع ادارات گله و شکایت نداشته باشند .

مدارای قاسم

گزارشهائی که مطبوعات‌جمهوری متحده عربی از توطئه های کمونیستی در ارتش عراق‌برضدژنرال‌عبدالکریم قاسم و اقدامات متقابل او و دستگیری افسران کمونیست‌نقل می کنند بنظر میرسد که‌بیشتر بیان آرزوهای خود آنان باشد تا حقایق اوضاع . ولی هر دروغی‌هم مبتنی بر حقیقتی است. وحقیقتی که در پشت سر گزارشهای مطبوعات جمهوری متحده عربی‌قرار دارد چیست ؟

انتظار در گیر شدن کمونیست ها و ژنرال قاسم را هرکس‌میتواند داشته باشد .

در واقع از همان نخستین روز های آغاز فعالیت حزب کمونیست در عراق پس‌از انقلاب بسیاری از پیشگویان سیاسی انتظار چنین واقعه ای را می کشیدند . و این نتیجه طبیعی موقعیتی است که کمونیست ها نه تنها در برابرقاسم بلکه در برابر هر نیروئی غیر خود دارند . وجود یك حزب کمونیست با نظامات اجتماعی موجود لزوما تباین ندارد ولی‌همزیستی کمونیست ها بادیگران بمدت نا محدود غیر ممکن است . سرانجام باید بر عناصر جز خود غلبه کنند یا بدست آنها درهم بشکنند .

آیا در عراق این مرحله دررسیده است ؟ تصور نمیرود . مردی به شکیبائی عبدالکریم‌قاسم‌ودستگاهی به کهنه کاری حزب کمونیست عراق هنوز تا آغاز جدال راه‌درازی در برابر دارند .

کمونیستهای عراقی از تجارب همگامان خود در همه کشور های خاورمیانه و خصوصا سوریه پند گرفته اند و از مسکو نیز راهنمائی های عاقلانه تری از آنچه سابقا به کمونیستهای کشور های همجوار میرسید دریافت می کنند . آنها که در سراسر خاورمیانه و آسیای: غربی شکست خورده اند سرانجام دریافته اند که کار از کجا عیب می کرده است . شتاب و عطش قدرت رفقای آنها را به زندان و تبعیدگاه جوخه های اعدام سپرد .

ولی در عراق آنها بیك حقیقت اضافی پی برده اند ـ اینکه دنیای عرب با آنکه به سرزمین ها و حکومت های مختلف تقسیم شده در درون خود کل واحدی است و نظر به اینکه غرب هنوز باقی مانده برتری سیاسی و نظامی خود را در این منطقه حفظ کرده ،پیروزی کمونیسم در یك کشور عربی‌واحد اگر هم امکانی داشته باشد پایدار نیست‌و به عواقب منفی آن نمی‌ارزد.

کمونیستهای عراقی حتی در کشور خود هنوز اسباب نیل به قدرت‌را کاملا فراهم ندارند . از اینرو چگونه می توانند به ماجرائی تن در دهند که آنها را مستقیما با سایر کشور های عربی درگیر خواهد کرد واتحاد ضد کمونیستی اعراب را تحت لوای عبدالناصر به جلوخواهدانداخت . امریکا رابار دیگر نگهبان و حامی اعراب خواهد ساخت و عراق را سخت مجزا و منفرد ـ بدتر از دوران‌نوری‌السعید ـ و سپس هدف حملات مستقیم و غیر مستقیم و نابود کننده خواهد کرد ؟

و در برابر آنها نیز مردی مانند عبدالکریم قاسم قرار دارد که تنها ضربات مستقیم را احساس‌می کند و بدترین و خطرناکترین آنها را پاسخ می دهد و آنقدر بردباراست که می تواند ۲۰سال دیگر هم برای تحقق انقلابی که شروع کرده است صبر کند .او اصراری به یك نواخت کردن جامعه عراقی ندارد .

قاسم تنها بسبب مدارا و بردباری نیست که وجود کمونیستها را برسمیت می شناسد . حتی حق شناسی از پشتیبانیهای گذشته آنان نیز سهم عمده را در این میان ندارد . او درحزب‌کمونیست یاروياوری میبابد که حقا تا بحال خوب از عهده بر آمده است .

عبدالکریم قاسم علاوه بر ارتش خود روی دو قوه اجتماعی میتواند حساب کند : حزب دموکرات ملی و کمونیستها .

حزب دمکرات ملی با برنامه پیشرفته اش آینده درخشانی‌دارد. ولی در حال حاضر قابل مقایسه با کمونیستها نیست و بهیچوجه نمی تواند مانند کمونیست ها قاسم را در برابر عناصر پان عرب یا طرفدار رژیم گذشته حفظ کند .

از اینرو عجیب نیست اگر قاسم همچنان به‌مماشات‌باکمونیست ها ادامه دهد . در واقع تا وقتی‌خود حزب کمونیست حکومت انقلابی عراق را تحت فشار نگذاردو وادار به جدال با خود نکند روابط‌کنونی از نظر قاسم قابل ادامه خواهد بود .

مسئله آنست که آیا کمونیست های عراقی هم اینهمه شکیبائی و مدارا دارند و حاضرند تا مدت نامعین دیگری دور از قدرت بمانند و خطر تقویت حزب‌دمکرات ملی را بپذیرند ؟

قبل‌از تهیه لباس تابستانی‌اول

بمغازهٔ پیرایش

مراجعه فرمائید زیرا مغازه پیرایش لباسهای تابستانی خودرا از بهترین پارچه‌های آلمانی از نوع Synfan انتخاب کرده است

این پارچه‌ها چروك نمیشود ولکه بخود نمیگیرد

پیرایش
لاله‌زار

آ_۱۰۹۷۰

عزیمت ورزشکاران

همانطورکه قبلا اطلاع‌دادیم به دعوت آقای کارل‌دیم رئیس اداره تربیت‌بدنی آلمان ،آقای جعفری رئیس باشگاه ورزشی جعفری به اتفاق یازده‌نفر ورزشکار باستانی ساعت ده‌صبح روزپنج‌شنبه سوم تیرماه درمیان مشایعت ورزشکاران عازم آلمان شدند.

ورزشکاران باشگاه جعفری به آلمان ،فرانسه، سوئیس، اطریش، مسافرت خواهند نمود.

دکتر مهرعلی خلعتبری

امراض مجاری ادرار ومقاربتی
شاه‌آباداول باغ سپهسالار
پذیرائی عصرها تلفن ۳۲۱۹۱
۸_۲ ۸۲۷۵

دکتر ارسطو تایید

دکتر درطب
پذیرائی : صبح و عصر
آدرس : انتهای خیابان شاه روبروی چهار راه‌سلسبیل‌وآذربایجان
۳_٤ آ_۸۰۸۷

دکتر کاظم نجم‌آبادی

در تمام شبانه‌روز آماده پذیرائی بیماران است . شاه‌رضا غربی ـ چهارراه بیمارستان جمهوری تلفن ٤۷۳۲۳

مغازهٔ حمید

(حمیدنو)

از مقابل سینما متروپل به چهارراه مهنا بالای‌لاله‌زارنو انتقال یافت. **قاسم حریری**

۱_۵ آ_۷٦۲۹

اعتذار

ازکافهٔ آیات وحجج اسلام و شخصیت های بزرك دربار شاهنشاهی وزراء عظام ووکلای محترم مجلسین وبازرگانان وعموم مومنین که قدم رنجه فرموده بعیادت حضرت آیة‌اله‌آقای سید شهاب‌الدین نجفی‌مرعشی دربنده منزل تشریف فرماشده‌اند تشکر مینماید بحمداله کسالت حضرت معظم‌له تااندازهٔ رفع شده مع‌ذالك نظربمنع اطباء معالج ازحرکت بازدید اعتذار نمودند .

درخاتمه سعادت فردافرد تمام آقایان رااز‌خدای متعال خواهانم

الحاج سید رضا فیروز آبادی

آ_۸۵۸۵

تجریش **باغ فردوس**

اردوی تابستانی دبستان صفی‌نیا

ازپانزدهم تیرماه بمدت دوماه

شامل برنامه‌های متنوع هنری وآموزشی وزبان خارجه زیرنظر مربیان آزموده

دانش‌آموزان تجدیدی‌دبستان ودبیرستان

ازکلاسهای خصوصی زبانهای خارجه (انگلیسی ـ فرانسه عربی) وریاضی وسایر مواد می‌توانند استفاده‌کنند.

نام‌نویسی همه روزه صبحها ازساعت ۹ تا ۱۲درمحل‌دبستان

تلفن ۸۳۵۲۷ **آ_۱۱۳۰٤** **آگهی ك_آ**

دبستانهای برسابه

دخترانه نام‌نویسی پسرانه

روزهای شنبه وسه‌شنبه جنب‌وزارت فرهنك دبستان برسابه

روزهای دوشنبه وچهارشنبه ویلاخیابان اراك دبستان برسایه

آ_۸٦٤۹ ۱_۳

دفتردبستان وکودکستان‌نوربخش

همه روزه صبح آماده ثبت نام دانش آموزان وکودکان‌کودکستان میباشد .

نشانی: میدان ژاله ابتدای شهباز

کودکستان ـ دبستان دخترانه وپسرانه فرزاد

زیرنظربانودکترپروین‌بیرجندی‌استاد دانشگاه

افتتاح شد

در این مدرسه طبق آخرین متد تعلیم و تربیت مدارس اروپا و امریکا متخصصین تعلیم و تربیت فرزندان شمارا پرورش میدهند .

نهارگرم ـ زبانهای خارجی ـ هنرهای زیبا گل‌کاری ـ پرورش حس مسئولیت اجتماعی و توجه برشد شخصیت فرد فرد کودکان برنامه‌های فوق‌العاده مدرسه

فرزاد میباشد

اسم نویسی همه روزه بین ساعات ۹ تا ۱۲ و۵تا۷

نشانی ـ انتهای خیابان صبا پائین بلوار کرج تلفن ٤۳۸۵۰ وسیله ایاب و ذهاب آماده است

آ_۲ ۱_۲ آ_۸٦۱۵

دبیرستان بامداد

طبیعی ـ ادبی ـ ریاضی

همه روزه غیرازایام تعطیل دفتر دبیرستان برای ثبت نام مفتوح است .

نشانی ـ خیابان‌شاه غربی‌چهارراه پیروز تلفن ٤۱۰۸۳

آ_۱۱۲٤٤ (آگهی غرب)

بانو رجبی ـ شورای محلی کوی شاه بدینوسیله از فعالیت وخدمات شمانسبت بامور عمرانی این کوی صمیمانه تشکروقدردانی مینماید .

رئیس شورای محلی کوی شاه ستار بخارائی

بمناسبت فوت مرحومه مغفوره والده آقای محمد حسین روغنچی فرد «لنگرودی» مجلس ترحیمی در مسجد ارك صبح دو شنبه هفتم تیر ماه ۳۸ از ساعت ۹ الی ۱۱ منعقد امید است مؤمنین بمنظور طلب مغفرت برای آن مرحومه‌در مجلس مزبور شرکت فرمایند .

الاحقر محمدالموسوی البهبهانی عفی عنه ـ الاحقر عبدالله‌ابن مسیح‌الطهرانی ـ مرتضی ابن عبدالعلی‌الطهرانی

بدینوسیله در گذشت شادروان والده آقای محمد حسین روغنچی فرد را باطلاع دوستان محترم میرساند متمنی است با شرکت در مجلس ترحیم روح آن مرحومه را شاد فرمایند .

حاج محمد علی خبیری ـ حاج محمد قاسم ارگانی

خانواده های **روغنچی فرد ـ نباتچی ـ اخوان اقدم ـ انشائی ـ هوشمند ـ نوری ـ حجت ـ شهدی نژاد ـ پور زاهدی ـ زمانی ـ اعرابی ـ طوسی** در گذشت‌ناگهانی والده آقای محمد حسین روغنچی فرد را باطلاع عموم دوستان میرساند مجلس ختم روز دو شنبه از ساعت۹ الی ۱۱ صبح (۷ر٤ر۳۸)در مسجد ارك و مجلس ختم زنانه عصر همان روز در منزل آن مرحومه پشت مسجد سپهسالار ـ کوچه منصور خلوت بر پاست . آ_۸٦۷۷ ۱_۲

بعموم بازماندگان آنمرحومه مصیبت وارده را تسلیت می دهیم .

بدینوسیله در گذشت شادروان **علینقی مرتاضی** را که از صاحبمنصبان قدیمی و با سابقه وزارت دادگستری‌بودند باطلاع میرساند مجلس ترحیم آنمرحوم از ساعت ۱۰تا۱۲ صبح روز دو شنبه ۷ر٤ر۱۳۳۸ در مسجد مجد منعقد خواهد بود **وزیردادگستری**

وفات آقای**علینقی مرتاضی لنگرودی** پدر و برادر بزرك و بزرك خاندان ما را باطلاع دوستان و همشهریان عزیز میرسانیم مجلس ترحیم مردانه آنمرحوم از ساعت ۱۰الی۱۲ صبح روز دو شنبه ۷ر٤ر۳۸ در مسجد مجد منعقد خواهد بود مجلس ترحیم زنانه قبلا بر گذار شد .

منوچهر مرتاضی ـ محمد حسین افصح ـ محمد رضا شریعت زاده ـ ابوالفضل مرتاضی ـ مهدی محرری ـ محمود محرری ـ علی غفاری ـ مهدی قدسی ـ جعفر وکیل اخلاقی ـ محمد محرری آ_۸٦۲۷ ۱_۲

بعموم بازماندگان آنمرحوم مصیبت وارده را تسلیت می دهیم .

LET'S SPEAK ENGLISH

انگلیسی‌دانستن تنهابخواندن ونوشتن نیست بیائیدانگلیسی‌صحبت‌کنیم

(تالیف کریم خالقی)

کسانیکه آرزوی صحبت کردن رادرسر میپرورانند کتاب بیائید انگلیسی صحبت کنیم راکه دارای سه هزار جمله سئوال وجواب و یکصد وبیست عکس زیباست پیش خود مطالعه کنند وطرز صحبت‌کردن رابطور دلخواه فرا گیرند .

این کتاب رادروز شنبه میتوان ببهای ۸۰ ریال ازدست روزنامه فروشان تهیه نمود . آ_۸۵۵۹

انجمن ادبی حکیم نظامی

مطابق روش دیرین درماههای تیرومرداد تعطیل ولی دفتر انجمن درادار‌ه مجله ارمغان دایر خواهد بود .

با کمال تاسف فوت مرحوم **جواد نجمی را** باطلاع خویشان و آشنایان میرساند مجلس ختم روز یکشنبه ششم تیر ماه از ساعت ۵ تا ۷ بعد از ظهر در مسجدتکیه دباغخانه خیابان شاهپور و نیز ختم زنانه در همان روز در منزل احمد اژدری واقع در سه راه بوذرجمهری خیابان شاهپور کوچه اعتماد دیوان بر قرار است .

هوشنك نجمی ـ منوچهر نجمی ـ کبری‌اژدری

آ_۸۵۸۳

بعموم بازماندگان آنمرحوم مصیبت وارده را تسلیت می دهیم .

باطلاع‌علماء اعلام و عموم طبقات محترم پایتخت می رسانیم که مراسم شب‌هفت مرحوم‌**دکتر رضا بانکی** که از اطباء نوع دوست و با تقوی بودند روز یکشنبه ششم تیر ماه (فردا) از ساعت ۵تا ۷ بعد از ظهر در مسجد حاج شیخ عبدالنبی نوری واقع در سر چشمه بر گذار خواهد شد بدین وسیله دعوت میشود که برای شادی روح آن مرحوم در این مجلس شرکت فرمائید .

آ_۸۵۹۵ **اهالی واصناف سر چشمه واطراف**

کل‌نفس ذائقةالموت

نظر بفوت مرحومه مغفوره**عفت‌الحاجیه صدردادرس** درزیارت مکه معظمه مجلس ختم زنانه روز یکشنبه ششم تیر ماه ساعت پنج‌تا هشت بعد از ظهر در تهران نو خیابان ابوریحان کوچه عنصری منزل اعظم‌الحاجیه (خانم فرسیو) منعقد است هزینه ختم مردانه در تهران صرف امور خیریه خواهد شد .

خانواده های‌صدر دادرس ـ فرسیو ـ خدا داده ـ اشرفی سرهنك احمد اخگر ـ دارابی ـ قاضی مراد ـ سرهنك‌گلشن ابراهیمی ـ قاضی‌آلاشتی ـ نبی پور ـ امیر سیف‌الدینی ـ دولت آبادی ـ صابر پور ـ پور فرخ ـ فیض مهدوی ـ سیفی ـ ترکی ـ صفوت ـ مهران فر ـ فرجاد ـ حمزوی ـ نراقی ـ شریفی

آ_۸٦۰۵

بعموم بازماندگان آنمرحومه مصیبت وارده را تسلیت می دهیم .

تشکرومعذرت

بدین وسیله از علماء اعلام و حجج‌اسلام و وکلاءمحترم مجلس شورایملی و قضاة و وکلاء معظم دادگستری وکلیه دوستان و آشنایان و بستگان مقیم تهران‌و یزد که در مراسم تشییع جنازه و مجالس ترحیم وشب هفت مرحوم **حاج‌سید حسین رشیدی** طاب ثراه شرکت و یا کتبا و تلگرافا ابراز همدردی فرموده‌اند صمیمانه تشکر نموده چنانچه بواسطه تالمات روحی در عرض تشکر حضوری تاخیری رخ دهد امید عفو و استدعای بخشش را داریم . **خانواده رشیدی**

تشکرو اعتذار

بدینوسیله از ذوات محترم ، دوستان و آشنایان و بستگان گرامی که با شرکت خود در مراسم تشییع وتدفین و مجالس ترحیم و شب هفت بزرك خاندان صدری شادروان **حسین صدری** چه حضورا و چه بوسیله نامه ، تلگراف و جراید قبول زحمت فرموده و خانواده ما را مورد لطف و مرحمت بی شائبه خود قرار داده‌اند تشکر نموده چنانچه در اثر تالمات شدید روحی در شرفیابی حضوری و عرض تشکر تاخیری روی دهد انتظار عفو داریم

آ_۸۰۵۷ **خانواده صدری**

اعتذار

ازآقایان محترمی‌که درفوت شادروان **علیرضای خسروانی** محلاتی درسوگواری شرکت فرموده‌اند وازتشرف حضور محرومیم با عرض تشکر معذرت میخواهیم .

آ_۸٦۲۳ **عموم‌افرادفامیل‌خسروانی**

خانواده های **صادقی ـ امیر رحیمی ـ سورنا ـ مقتدر ـ احتشام نیا ـ فرشچی ـ فرزانه ـ بیگلری ـ مجد** فوت ناگهانی مرحوم **مهدی صادقی** را به اطلاع‌دوستان و آشنایان میرساند هزینه ختم مردانه بنابوصیت آنمرحوم به نگاه خیریه پرداخت گردیده و ختم زنانه روزیکشنبه ۶ر٤ر۳۸ از ساعت پنج و نیم تا هفت و نیم بعد از ظهر در منزل مهندس صادقی برادر آنمرحوم واقع در خیابان شمیران (قدیم) مقابل سینما مولن روژ خیابان شهناز دوم پلاك ٤٦ منعقد خواهد بود .

مراسم هفت آنمرحوم روز دوشنبه هفتم تیر ماه از ساعت پنج‌ونیم تا هفت و نیم درآرامگاه‌ابدی‌آنمرحوم‌واقع در امامزاده عبدالله‌برگذار خواهد شد . آ_۸٦۱۱

بخانواده های محترمی که دراین حادثه عزا دارند‌بویژه بازماندگان آنمرحوم مصیبت وارده را تسلیت میدهیم .

وزارت فرهنك با کمال تاسف فوت مرحوم **دکتر رضا بانکی** که یکی از پزشکان مجرب و متقی وزارت فرهنك بوده‌اند باطلاع کلیه فرهنگیان میرساند مجلس ختم فقید سعید از ساعت ۱۰ تا ۱۲ روز یکشنبه ۶ر٤ر۳۸ درمسجد مجد منعقد خواهد بود . **وزارت‌فرهنك**

اداره بهداری آموزشگاههای کل کشور با کمال تاسف فوت مرحوم**دکتر رضا بانکی** که یکی از پزشکان مجرب و عالیمقام این اداره بوده‌اند باطلاع کلیه دوستان و بستگان آن مرحوم میرساند مجلس ختم فقید سعید از ساعت ۱۰تا ۱۲ روز یکشنبه در مسجد مجد منعقد خواهد بود .

آ_۸٦٦۹ **بهداری آموزشگاهها**

خانواده های **صادقی ـ امیر رحیمی ـ سورنا ـ مقتدر ـ احتشام نیا ـ فرشچی ـ فرزانه ـ بیگلری ـ مجد** فوت ناگهانی مرحوم **مهدی صادقی** را به اطلاع‌دوستان و آشنایان میرساند هزینه ختم مردانه بنابوصیت آنمرحوم به نگاه خیریه پرداخت گردیده و ختم زنانه روزیکشنبه ۶ر٤ر۳۸ از ساعت پنج و نیم تا هفت و نیم بعد از ظهر در منزل مهندس صادقی برادر آنمرحوم واقع در خیابان شمیران (قدیم) مقابل سینما مولن روژ خیابان شهناز دوم پلاك ٤٦ منعقد خواهد بود .

مراسم هفت آنمرحوم روز دوشنبه هفتم تیر ماه از ساعت پنج‌ونیم تا هفت و نیم درآرامگاه‌ابدی‌آنمرحوم‌واقع در امامزاده عبدالله‌برگذار خواهد شد . آ_۸٦۱۱

بخانواده های محترمی که دراین حادثه عزا دارند‌بویژه بازماندگان آنمرحوم مصیبت وارده را تسلیت میدهیم .

خانواده های حاج علی اکبری ـ عسگری ـ گیویان ـ نظمی افشار ـ والی زاده ـ حکیم باشی ـ نصیری

باطلاع دوستان و آشنایان میرساند بواسطه فوت ناگهانی**بانو مهین عسگری** مجلس ترحیم مردانه ازساعت۵ الی ۷ بعد از ظهر روز یکشنبه ششم تیر ماه در مسجد ولی عصر اول خیابان حشمت‌الدوله غربی بر پا بوده و مجلس ختم زنانه در منزل شخصی آنمرحومه در میدان رشدیه کوچه هما بر قرار است . آ_۸٦۲۹

مصیبت وارده را بعموم بازماندگان آنمرحومه تسلیت می دهیم .

با کمال تاثر در گذشت **بانو فاطمه فتوحی زوارهٔ را** باطلاع دوستان و فامیل میرساند مجلس ترحیم مردانه‌روز یکشنبه ۶ر٤ر۳۸ از ساعت چهار و نیم تا شش و نیم در خیابان سپه باستیان مسجد محمدیه و مجلس ترحیم زنانه در همان روز و ساعت در منزل شخصی آن مرحومه در بازار چه کربلائی عباسعلی کوچه حمام برق کاشی ۳٦ بر گذار میشود .

سید علی اصغر نیری ـ سید محمد مهدی یموت ـ سید رضا هادیان ـ سید محمد رضا یموت ـ سید محمدطاهر یموت ـ سید علی اکبر یموت ـ سید ابراهیم یموت ـ سید حشمت‌اله یموت ـ سید احمد معصومی زوارهٔ

آ_۸٦۸۹

بعموم بازماندگان آنمرحومه مصیبت وارده را تسلیت میدهیم .

بقیه آگهیهای ترحیم وتسلیت درصفحه ۱۷ وآخر

قاسم طرفدار نوعی سوسیالیسم است

عقاید نخست‌وزیر عراق مخلوطی از نظریات احزاب لیبرال و کارگر انگلستان است

بغداد ـ آسوشیتدپرس یکی از اعضاء کابینه عبدالکریم قاسم نخست‌وزیر عراق درباره روش و عقیده قاسم گفت وی ظاهرا یك ایده آلیست بنظر می آید ولی می توان وی را دارای عقیده‌ای بین عقاید احزاب لیبرال و کارگر انگلستان دانست .

قاسم تاکنون توانسته است بازیرکی تمام کلیه توطئه های علیه خود را خنثی کند . نخست وزیر عراق طرفدار نوعی سوسیالیسم می باشد. زیرا صحبت از بالابردن سطح‌زندگی مردم فقیر بدون گرفتن از اغنیا می نماید .

کمونیستها در جریان توطئه موصل از قاسم حمایت کردند ولی‌درمقابل تقاضا نمودند که کلیه عناصر مخالف آنها منکوب شوند و مردم مسلح گردیده و دولت جبهه ملی‌باشرکت آنها تشکیل شود .

فرزند وفادار ملت

قاسم خود را هماهنك با جریان نشان داد اما از یکماه باین طرف دست باقداماتی زده است که مورد موافقت کمونیستها نمیباشد مثلا کلیه کسانیرا که بعد از انقلاب‌موصل بازداشت شده بودند آزاد کرد و کمونیستها از این جریان غضبناك شدند . قاسم از کمونیستهادرخواست کرد که از فعالیت های سیاسی دست بردارند ولی کمونیستها بـا وجود اینکه در روزنامه های خود دم از مخالفت با اقدامات اخیر قاسم میزنند ولی معذلك او را بعنوان «فرزند وفادار ملت» میخوانند .

قاسم درباره خود چنین میگوید «من متعلق به تمام ملت می باشم و برای رفاه و آسایش تمام ملت کار می کنم تا هدف های انقلابی‌را تحقیق بخشم منتهی اینکار با مطالعه کامل و به آرامی و بدون عجله انجام می شود .»

دیکتاتور نیستم

قاسم گفته است که با حملات‌شدید علیه غرب که در برخی از روزنامه های دست چپی عراق‌و همچنین در دادگاه خلق به ریاست سرهنگ مهداوی پسر عموی وی بعمل می آید ناراحت است .

قاسم میگوید «من دیکتاتورنیستم و نمیخواهم که چنین رلی بعهده‌گیرم و مردم و یا مطبوعات را محدودنمایم. دادگاه خلق سازمانی است متعلـق بمردم عراق . من فقط انتظار دارم که آنها از سخنانمن الهام گیرند و راه و روش مرا بدانند و مردم بدانند که هدف‌و نظر من چیست »

قاسم در۲۱نوامبر ۱۹۱۴ در بغداد متولد شده است پدرش صاحب یك مزرعه در کنار رود دجله بود . دو برادر دارد که یکی تجارت می کند و دیگری استوار فنی نیروی هوائی است یك خواهر قاسم زن یك‌کارمند عادی دولت و دیگری همسر سرتیپ عبدالجبار جواد است .

قاسم می گوید باین سبب ازدواج نکرده است که در جوانی تصمیم گرفته تا واژگون کردن رژیم فاسد سابق تمام انرژی خود را مصروف رسیدن باین هدف نماید .

میانجیگری تیتو میان ناصر وعبدالکریم قاسم

نیویورك ـ آسوشیتدپرس ـ مجله نیوزویك مینویسد مارشال تیتو رئیس جمهوری یوگسلاوی بانهایت‌آرامی وبی سروصدا مشغول فعالیت شده تاروابط میان‌عبدالکریم قاسم نخست‌وزیر عراق وعبدالناصر رئیس جمهوری‌متحده عربی‌را بهبودبخشد. وی برای این‌منظور از عبدالکریم قاسم دعوت نموده است که در تابستان به جزیره‌بریونی در یوگسلاوی سفر نماید.

ناصر ازمیلیونها دلار امریکا قوی‌تر بود

ناسیونالیسم عرب تنها مانع کمونیسم

شورویها اگر ازدادن کمك بمصر خودداری کنند متهم به سیاست‌امپریالیستی‌میشوند

قاهره ـ آسوشیتدپرس ـ درسرتاسر جهان عرب مبارزه سختی بین‌کمونیسم و ناسیونالیسم عرب درجریان است بموجب‌تئوری‌ناسیونالیسم‌عرب‌یا پان‌عربیسم کلیه اعراب یك ملت‌میباشند. البته این فرضیه‌ای بیش نیست که بصورت عمل درنیامده ولی اخیرا قدرت زیادی پیدا کرده‌است .

اگر این نیرو نبود هیچ عامل دیگری نمیتوانست سد راه پیشرفت کمونیسم در جهان عرب گردد . مذهب دیگر سد راه کمونیسم نمیتواند محسوب شود .

مبارزه بین کمونیسم وناسیونالیسم اکنون درمیان عده کمی از افراد تحصیل کرده در جریان است که اکثر آنان از طبقه جوان میباشند و اما طبقات بیسواد که بیشتر فقیر میباشند دراین مبارزه دخالت ندارند.

نمونه کامل

این جوانان مخالف باهرگونه حمله‌ای به اسلام از خارج میباشند و محرك آنان دراین مبارزه بیشتر جنبه ملی دارد نه مذهبی زیرا مذهب بمیزان زیادی تاثیر و نفوذ خودرا درمیان جوانان ازدست داده است .

نمونه کامل این تیپ جوان در جامعه عرب یك جوان تحصیل کرده مصری است بنام احمد محمود .او امریکائیان را دوست دارد ولی از دولت امریکا متنفر است . شورویها را دوست دارد واز کمکهای گذشته شوروی به اعراب سپاسگذار است ولی از کمونیستها نفرت داشته و به آنان اعتماد ندارد .

بنظر این جوان که‌در غرب‌تحصیلات خودرا بپایان رسانیده است اسرائیل دشمن اعراب است و پس از آن کشور نوبت به کشورهای‌غربی میرسد که وی آنان‌را امپریالیست نامیده ومسئول ایجاد اسرائیل میشناسد .

محمود بمن گفت ، هرگاه امردائر برانتخاب بین کمونیسم یاامپریالیسم غرب شود ما بطور قطع دست رد به سینه کمونیستها خواهیم زد .

این جوان توجهی به خدا ناشناسی کمونیستها ندارد و خود مشروبات قوی نوشیده و گوشت خوك میخورد. وی از عقب افتادگی کشورهای عربی رنج میبرد واز مشاهده فقر و بیماری و بدبختی دراطراف خود متاثراست . این جوان بانهایت بی صبری انتظار معجزه‌ای را دارد .

مرکز فرهنك اسلامی

قاهره یك مرکز بزرك تمدن وفرهنك اسلامی است . تاچندی پیش‌دانشگاه بزرك الازهر در اختلاف بین‌کمونیسم وناسیونالیسم عرب دخالت نمیکرد . ولی، پس‌از حمله عبدالناصر تمام نشریات این دانشگاه عظیم اسلامی مقالات مفصلی هرروز علیه کمونیسم منتشر میکنند .

اعراب معتقدند که بالاخره دراین مبارزه علیه کمونیسم‌پیروز خواهندشد. اما جای تعجب است که عبدالناصر از یکطرف به حمله علیه کمونیسم ادامه میدهد واز طرف دیگر از آن کشور کمك اقتصادی ونظامی دریافت مینماید . درحالیکه شورویها مشغول اجرای طرح سد اسوان میباشند ، عبدالناصر سایر اعراب را به جبهه مبارزه با کمونیسم دعوت میکند .

بااین ترتیب ناصر کاری کرده‌است که تمام دلارهای امریکا از انجام آن عاجز بود .

زیرا توانسته است یك جبهه وسیع درجهان عرب علیه کمونیستها بوجود آورد . البته نباید تصور کرد که ناصر بخاطرعلاقه‌بامریکابا ینکاردست‌زده است زیراوی طرفدار غرب نیست بلکه این مبارزه جزئی از اختلاف بزرگی است که بین ناسیونالیسم وکمونیسم در جهان عرب وسایر کشور ها در جریان است .

شورویها صبر و تحمل‌پیش‌گرفته‌اند زیرا چاره دیگری ندارند و اگر از دادن کمك به مصر خودداری کنند محکوم و متهم بـداشتن سیاست امپریالیستی میگردند .

این عکس چند دقیقه قبل‌ازپرواز فوکس جاسوس اتمی معروف از لندن به‌آلمان شرقی، گرفته شده است. فوکس بجرم دادن اطلاعات اتمی به شورویها به ۱٤ سال‌زندان محکوم گردید ولی چون رفتاراو درزندان خوب بود پس از ۹سال آزادگردید.

دانشگاه عربی در کویت

قاهره ـ خبرگزاری فـرانسه ـ خبرگزاری خاور میانه اطلاع داد‌که قرار است در آینده یك دانشگاه عربی در شیخ نشین کویت افتتاح شود . پروفسور عبدالمجیدمصطفی رئیس میسیون فرهنگی جمهوری‌متحد عرب‌در کویت‌بخبرنگارخبر گزاری‌خاور‌میانه اظهارداشت‌که طبق یك‌نقشه‌پنج ساله دانشکده های‌مختلف این‌دانشگاه یکی پس از دیگری افتتاح خواهد شد .

شوهر خودراکشت

واشنگتن ـ مقامات دولت آمریکانتایج فرضی حمله اتمی را علیه این کشور مورد مطالعه قرار داده اعلام داشتند که در حمله هیدروژنی روسیه‌به‌آمریکا ۴۸ میلیون و نهصد هزار نفر به‌هلاکت خواهند رسید . و ۲۰ میلیون نفر در نتیجه این حمله مجروح میشوند .

۴۸ میلیون امریکائی کشته میشوند

یونالو ـ دیروز یك زن ۵۲ ساله بنام هلن بارلت باتهام کشتن شوهر دوم خود بدستور دادستان بازداشت شد. خانم‌بارلت‌متهم‌است که‌شوهر‌سابق‌خودرا در حمام بقتل رسانیده است تا بتواند ۶۰ هزار دلار حق بیمه عمر اورا از بانك دریافت کند .

اسرائیل برای آلمان غربی اسلحه میسازد

برائر بستن قرارداد ساختن‌اسلحه، دولت بن‌گوریون درخطرسقوط قرارگرفته‌است

اورشلیم ـ آسوشیتدپرس ـ در مطبوعات اسرائیل طوفانی در باره گزارشهای واصله مبنی برانعقاد قرارداد ساختن اسلحه بین آلمان غربی واسرائیل ایجاد شده است.

از قرار گزارش روزنامه‌هابموجب قراردادی که‌بین دوکشور منعقد شده اسرائیل ۲۵۰ هزار نارنجك انداز برای آلمان غربی میسازد.

قبلاقرار بود که‌آلمانهابا یـك کمپانی فنلاندی‌این قرارداد رامنعقد نمایند. ولی‌بعلت محدودیت کارخانه های فنلاندی از نظرقراردادی که بین آن کشور وشوروی وجود دارد این کار ممکن نشد وکمپانی فنلاندی ساختن سلاحهای مزبوررا بهشرکت سولتام درحیفا محول کرد.

ناسیونالیستها وکمونیستها تقاضا دارند که‌این قرارداد لغوشود.برائر این بحران‌سیاسی کابینه ائتلافی بن‌گوریون درخطرسقوط قـرار گرفته است.

«آرزو» همراه خروشچف

کپنهاك ـ یونایتد پرس ـ گفته میشود که خروشچف برای اولین بار در نظر دارد همسر خود را در مسافرت به کشور های اسکاندیناوی همراه بیاورد .

یك مقام موثق اظهار داشت که خروشچف باتفاق‌همسر و سایر اعضاء و همراهان خویش که بالغ بر ۶۰ نفر می شوند در ماه اوت آینده به کشورهای اسکاندیناوی مسافرت میکنند . همسر خروشچف «آرزو» نام دارد و عموما لباسهای سیاه میپوشد و کمتر در مجامع دیده میشود .

دوگل درایتالیا

پیشنهاد تشکیل اتحادیه مدیترانه غربی

ناگاه صدای یك ناشناس درتلفن گفت «دوگل رنك ناهار امروز را نخواهد دید»

رم ـ آسوشیتدپرس ـ دیروز پرزیدنت دوگل مدت‌چهار ساعت باگرونکی رئیس جمهوری ایتالیا مذاکـرات سیاسی بعمل آورد.

گیوسپ‌پلا وزیرخارجه ایتالیا به خبرنگاران گفت: قسمت عمده مذاکرات روسای جمهوری دوکشور درباره کنفرانس ژنوبوده است ودر باره همکاری دوکشور راجـع بـه تحقیقات اتمی ومسائل شمـال افریقا ومخصوصا الجزایر نیـز صحبت شده است.

یك مقام نزدیك به‌وزارت خارجه ایتالیا گفت که ژنرال دوگل در باره امکان تشکیل یك اتحادیه مدیترانه غربی که‌وابسته به‌سازمان آتلانتیك شمالی باشد بارئیس جمهوری ایتالیا صحبت کرده‌است.

بموجب این طرح ایتالیا وفرانسه ومراکش وتونس یك اتحادیه‌جدید تشکیل میدهند.

مقام مزبور گفت:ایتالیائیها بااین پیشنهاد موافق‌میباشند ولی البته موضوع ازحدود جنبه کلی‌وعمومی خارج نشده است.

غوغا درمجلس

درجلسه روز پنجشنبه مجلس نمایندگان ایتالیا بمناسبت‌مسافرت ژنرال دوگل ازطرف نمایندگـان کمونیستها وسوسیالیستها جنجالی بپاشد. ناگهان‌نمایندگان فاشیستها وکمونیستها مشتهارا گره کرده‌و بطرف یکدیگر حمله کردند ولی پیشخدمتها اززدوخوردآنان‌جلوگیری نمودند.

کمونیستها وسوسیالیستها فـریاد میکشیدند:«زنده باد الجزایر».

پالمیر وتوگلیاتی رهبر نمایندگان کمونیست گله کرد که‌ایتالیا چرا باید از مردی پذیرائی بنماید کـه رژیم پارلمانی رادر فرانسه ازبین برده است.

دراینموقع رئیس مجلس متذکر شدکه توگلیاتی نباید به‌مهمان ایتالیا بی‌احترامی نماید. امانا‌گهان فریادهای «زنده‌باد فرانسه»ازدوطرف مجلس برخاست. عده‌ای‌هم فریاد زدند زنده‌باد مجارستان آزادونظم جلسه بکلی بهم خورد.

تلفن تهدیدآمیز

دیروز پلیس ایتالیاتوسط تلفن اطلاع‌یافت که‌قرار است ژنـرال دوگل رئیس جمهوری فرانسه‌که فعلادرایتالیا اقامت دارد مورد سوء قصد واقع شود لذابرنامه عبور وی رااز خیابانها تغییر دادند. قرار بود دوگل ازمهمانی سفارت فرانسه به‌مهمانی ناهار رئیس جمهور ایتالیا برود. تلفن‌کننده ناشناس گفته بود:«دوگل رنك‌ناهار امروز را نخواهد دید».

بلافاصله ششصهزار پلیس مامور حفظ دوگل شدند.

عراق

بقیه ازصفحه اول

لندن ـ سرهنك فاضل مهداوی در یك مصاحبه مطبوعاتی اظهارداشت که ارتش عراق باجدیدترین‌سلاحهای اتمی و جتهای جنگنده مجهز شده است .

مهداوی گفت جت‌هائی که ارتش عراق د راختیار دارد میتوانند سلاح های اتمی را باخود بنقاط دوردست حمل‌کنند .

اظهارات مهداوی در محافل سیاسی ونظامی لندن باشگفتی زیاد تلقی شد، سخنگوی وزارت خارجه بریتانیا در پاسخ خبرنگاران اظهار داشت‌که ما هیچگونه اطلاعی از وجود بمب‌های اتمی در ارتش عراق نداریم .

محافل سیاسی لندن اظهار میدارند که اگر سخنان مهداوی صحت داشته باشد بیشك این سلاحها از طرف شوروی د راختیار عراق گذاشته شده‌است .

در هر صورت اظهارات مهداوی در محافل سیاسی غرب باشك و تردید تلقی شده‌است .

افسران بازنشسته

بیروت ـ طبق گزارشهائی که از بغداد رسیده ۲۰ نفر از افسران عراقی بازنشسته شده و ۱۹ نفردیگر باتهام تمایلات کمونیستی بازداشت گردیده‌اند . .این خبر ظاهرا از طرف روزنامه کمونیستی اتحادالشعب نیز تائید شده‌است . روزنامه مزبور در شماره دیروز خود اطلاع داده‌بود که دستورهای محرمانه‌ای برای بازداشت کمونیستها و رهبران‌سازمان های دموکراتیك صادر شده‌است .

فرمان عفو

بغداد ـ عبدالکریم قاسم نخست‌وزیر عراق طی اظهارات خود که از رادیو بغداد پخش شد کلیه کسانیرا که درمبارزه موصل شرکت داشتند ودر نتیجه آن امنیت و نظم‌کشور بخطر افتاد مورد عفوعمومی قرار دادمشروط بر اینکه قبل از پایان ژوئیه بخانه های خود بر گردند .

این فرمان عفو قاسم شامل‌هزاران کردو عرب میشود . که‌بعد از زدو خورد د رداخل عراق به سوریه وایران و ترکیه فرار کردند .

فرمان عفو قاسم موقعی‌صادر میشود کـه روزنامه هـای کمونیستی بمخالفت شدید خود بافرمان عفو قبلی قاسم ادامه میدهند .

داستان توطئه

روزنامه الجمهوریه چاپ قاهره در نخستین صفحه خودگزارشی تحت عنوان اسرار توطئه کمونیستها برای قتل ژنرال عبدالکریم قاسم انتشار داده و از قول منابع مطلع جزئیات‌این توطئه را ذکر کرده است الجمهوریه نام یکایك توطئه گران و نقشی‌را که برای هریك از آنها تعیین شده بود نقل کرده‌است .

طبق گزارش الجمهوریه قرار بود ژنرال جلال فرمانده نیروی هوائی عده زیادی از هواپیماهای نظامی راه برفراز پایتخت عراق بپرواز درآورده وباین ترتیب د رمیان اهالی تولید وحشت کند .

سرهنك وصفی طاهر آجودان قاسم نیز ماموریت داشت‌که نخست وزیر عراق و فرماندار نظامی بغداد رابقتل برساند . همچنین قرار بود که سرهنك سلیمان الحسین فرمانده نیروهای‌زره پوش کنترل تیپ ۲۵ پیاده نظام را بدست گرفته و کلیه سلاحهاومهمات موجود د رپادگانهای بغداد را متصرف شود .

سرهنك فاضل بیاتی یکی از افسران زرهی ارتش نیز ماموریت داشت که افسران تیپ ۱۹ را بقتل رسانیده و تیپ‌را محاصره نماید .

طبق گزارش روزنامه الجمهوریه اعضای کمونیست نیروهای مقاومت ملی نیز ماموریت داشتند د رهمان هنگامی که افسران مشغول عملیات بودند عده‌زیادی از شخصیتهای‌سیاسی از جمله وزیران کشور و خارجه و فرهنك وامورا‌جتماعی را بقتل‌برسانند.

تغییرات در کابینه

روزنامه‌های دمشق‌مینویسندعبدالکریم قاسم نخست وزیر عراق دست به تصفیه‌ارتش عراق از کمونیستهازده ود رنظر دارد تغییراتی در کابینه خود داده و چندنفر از ضد کمونیستها را وارد کابینه نماید .

روزنامه الوحده مینویسد که قاسم بطو رقطع در نظر دارد در کابینه خود تغییراتی‌بدهد و عوامل ملی را وارد درکار نماید .

روزنامه الجمهوریه از قول محافل عالیرتبه نظامی‌عراق مینویسدعبدالکریم قاسم دستور هائی به افسران طرفدار خود داده و طی آن سفارش کرده است که مـراقب فعالیت افسران کمونیست باشند .

قاسم دردستور خود میگوید هرگاه احساس کردند که یکی از افسران کمونیست دست به عملیات مشکوکی دربین واحدهای‌ارتشی میزنند فورا ا ورا بازداشت نمایند .

بیطرفی مثبت

بغداد ـ یك‌روزنامه جدید بنام‌الحیاد ـ الایجابی (بی‌طرفی مثبت) دیروز دربغداد منتشر شد.

دراولین سرمقاله روزنامه مزبور به‌رهبری حسن وداعی از سیاست عبدالکریم قاسم مبنی برآزادکردن تبعیدیها وزندانیان سیاسی تعریف وتمجید شده است.

از رویتر ـ خبرگزاری فـرانسه ـ آسوشیتدپرس

پیشنهادشوروی:

ایجاد منطقه غیراتمی دربالکان

مسکو ـ آسوشیتدپرس ـ اعلامیه خبرگزاری رسمی شوروی حاکی است که دولت شوروی رسماتقاضا کرده است در بالکان وآدریاتیك منطقه غیراتمی بوجودآید.

خروشچف در جریان مسافرت‌خود به آلبانی گفت هرگاه امریکا به فشار خود برای ایجاد پایگاه‌های موشك ادامه دهـد شوروی نیـز بیکار نخواهد نشست.

اعلامیه تاس با ذکـر اظهارات خروشچف پیشنهاد می‌کند که در بالکان منطقه غیر اتمی ایجاد شود وایتالیا نیز در آن شرکت کند . در اعلامیه اثری از تهدیدات قبلی شوروی مبنی برایجاد پایگاه موشك در آلبانی دیده نمیشود.

اعلامیه از امریکا وبریتانیاوفرانسه میخواهدکه از هرگونه کوششی برای ایجاد منطقه خالی از سلاح اتمی دربالکان دریغ نورزند وکمك نمایند تابین کشورهای‌ذینفع‌توافقی دراین زمینه حاصل گردد وامنیت واستقلال کشورهای مزبور ازطرف قدرتهای بزرك تعیین گردد.

عکس‌العمل کشورهای غربی‌نسبت باین پیشنهاد منفی بوده‌است.

فرش عمواغلی به طراحان نقشه قالی جایزه میدهد

بکسانیکه بهترین طرح قالی مـدرن را کشیده که مورد قبول طراحان این شرکت واقع شود بحکم قرعه باحضور شرکت کنندگان یك فرش زیبای مدرن عمواغلی جایزه میدهد کسانی که مایلنـد در این مسابقه‌شرکت کنند بایستی نقشه طرح شده خودرا تاآخر مرداد ۳۸ بدفتر شرکت فارو (فرش عمواغلی) اول خیابان تخت جمشید شرقی تسلیم نموده و بنام خود ثبت نمایند تاریخ قرعه کشی‌فرش ها روز ۲۰ شهریور ۳۸ بوده که در محل‌شرکت انجام خواهد شد .

داوطلبان برای اطلاع بیشتری از نـوع نقشه و طرح بدفتر شرکت مراجعه فرمایند تلفن ۳۵۹۰۹

آ ـ ۱۱۲۳۲

قابل توجه صاحبان ساختمان وآرشیتکتها

دستگاه تهویه و شفاژ اتوماتیک

ارزانترین وبهترین وسیله برای ساختمانهای کوچک

ساخت کارخانه معروف ری آمریکا

RAY OIL BURNER CO.

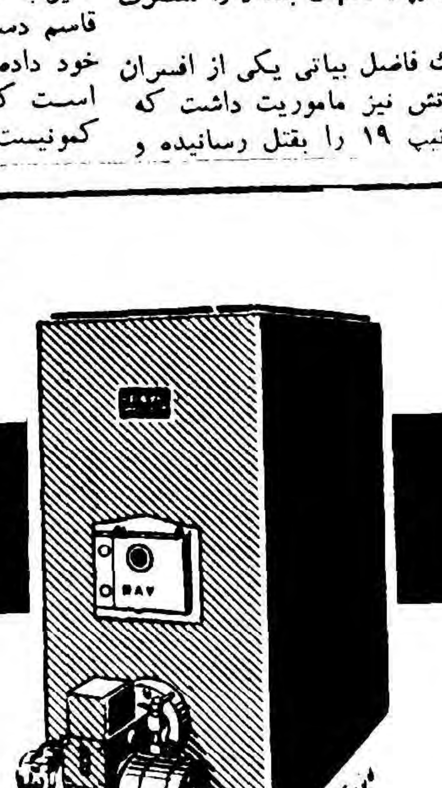

شرکت شعله خاور ـ تخت جمشید ـ چهارراه بهار ـ تلفن ۶۸۹۶۱ و ۶۸۹۶۲

هتل رستوران برکه

بسبك واستیل جنوب‌فرانسه واسپانیا تهیه شده‌وبامجلل ترین وزیباترین هتل‌رستوران های اروپا رقابت میکند.

نهار وشام بسبك فرانسه

BERKEH

آدرس: تخت جمشید ـ خیابان فرصت تلفن ۶۹۲۹۵

آ ـ ۱۱۲۹۴

آسانسور شیندلر

SCHINDLER 1874

شرکت نسبی ابوالحسن دیبا و شرکاء

خیابان حافظ مقابل پارک هتل تلفن ۴۲۹۱۷

چون کپیه فیلم **کلافه** (ویستاویژن ـ رنگی ـ دوبله بفارسی باشرکت **جری لوئیس ـ دین‌مارتین**) درنتیجه پیش‌آمدفنی بکلی بریده وغیرقابل نمایش‌شد باطلاع کلیه خواستاران فیلم **کلافه** که دراین‌دوروزه برای دیدن این فیلم بزرك مراجعه‌کرده ومصرا تجدیدنمایش آنراخواستار میباشند میرساندکه **شرکت سهامی نیاگارا سفارش فوری یك‌کپیه دیگر را داده ودرآتیه بسیار نزدیك این** فیلم جالب ومعروف مجددا بمعرض نمایش‌گذارده خواهدشد.

برنامه امشب سینما نیاگارا ـ سینمارکس قلب‌بچه **دوبله بفارسی ـ عالیترین‌اثر کلاسیك انگلستان فیلمی که داستان وبازی هنرمندانه‌کلیه هنرپیشگان این فیلم همه‌را مجذوب ومحظوظ میکند**

برنامه آینده تراس‌باشکوه نیاگارا ـ سینماحافظ (نوشیدنی سرد در اسکندریه) **دوبله بفارسی برنده جایزه از فستیوال برلین ۱۹۵۸ بـا شرکت جان‌میلز ـ سیلویاسیمز فیلمی‌که خاطره فیلم معروف مزدترس را زنده میکند**

آ ـ ۱۱۲۹۶

شاهکار مهندسی، جهان گشوده شد

آیزنهاور وملکه الیزابت راه آبی‌سن لوران را افتتاح کردند

مونترال ـ کانادا ـ دیروز رئیس‌جمهور آمریکا و ملکه انگلستان که‌سوار کشتی سلطنتی موسوم به«بریتانیا» بودند راه آبی سن لوران را افتتاح کردند. این راه آبی یکی از بزرگترین شاهکارهای مهندسی جهان است .

رئیس جمهور آمریکا روز جمعه در راس یك هیئت فوق‌العاده به کانادا عزیمت نمود .

همراهان رئیس جمهور عبارت‌بودند از زمامی آیزنهاور و هرتر وزیر خارجه وهمسر وی سفیر کانادا و همسرش سناتور ویلیام فولبرایت رئیس کمیته خارجی سنای آمریکا (عضو حزب دمکرات) و همسرش وعده‌ای دیگر .

رئیس جمهور آمریکا این راه آبی را «بزرگترین نمونه همکاری ملل دمکرات برای منافع عمومی بشر » نامید .

ملکه‌در مقدمه خطابه خود ازآیزنهاور تمجید کردو گفت . هزاران تن از اهالی انگلیس و ممالك مشترك المنافع آن مفتخرند که تحت فرمان شما تا پیروزی نهائی جنگیدند از اینرو مانه فقط بعنوان رئیس جمهور آمریکا بلکه بعنوان ژنرال آیزنهاور نیز بشما احترام میگذاریم »

این راه دریائی که دریاچه های پنجگانه بین آمریکا و کانادا را به دریای‌آزاد متصل میسازد در واقع قلب آمریکا و کانادا را بصورت بندرگاه د رمی‌آورد و به حمل و نقل بازرگانی دو کشور کمك‌بزرگی مینماید .

رئیس جمهوری و ملکه قسمتی‌از نطقهای خودرا بفرانسه تکرارنمودند زیرا اکثر شنوندگان کانادائی فرانسوی الاصل میباشند .

یك میلیارد دلار

هزینه کانال سن لوران بیش از یك میلیارد دلار. بوده و ۷ میلیون کیسه سیمان و ۱۵۰ هزار تن فولاد جهت ساختمان آن مصرف شده . این کانال از بندر مونترال شروع میشود و طول آن ۱۸۳ کیلومتر و عمق متوسط آن ۸٫۲۵ متر است . مدت چهار سال ۲۲ هزار کارگر آمریکائی و کانادائی جهت ایجاد این راه دریائی کارکرده‌اند .

انگلستان برای اردن راه میسازد

عمان ـ رویتر ـ دولت انگلستان برای ساختن راه عمان به بندر عقبه معادل ۵۰۰ هزار لیره به اردن کمك نموده. قبلا نیز بریتانیا۵۹۹٫۶۰۰ لیره برای ساختن راه مزبور به دولت اردن داده بود . این راه باید قبل از زمستان امسال ساخته شود تا این کشور بتواند بجای راه مرزی سوریه که مسدود شده از آن‌برای حمل کالا استفاده نماید .

روابط فرانسه و آمریکا بدتر میشود

دوگل نمیخواهد کلاه خودرا در دست‌گرفته وبرای‌حل‌اختلاف بواشنگتن برود

واشنگتن ـ آسوشیتدپرس ـ اکنون بعلت اختلافات مهم سیاسی روابط فرانسه و امریکا روز بروز بدتر می شود و پرزیدنت‌ایزنهاور و ژنرال دوگل تنها کسانی‌هستند که می توانند با یکدیگر ملاقات نموده و اختلافات موجود رابرطرف نمایند . ولی هیچیك از طرفین‌حاضر نیست که بکشور طرف‌دیگرمسافرت نماید تردیدی نیست که بالاخره باید سران دو کشور با یکدیگر ملاقات نمایند ولی هنوز تاریخی برای این کنفرانس تعیین نشده است .

گرفتاری فراوان

ژنرال دوگل گفته است با کمال خوشحالی حاضر است از پرزیدنت آیزنهاور در پاریس پذیرائی نماید . اما بعلت‌گرفتاری های فراوان نمیتواند به واشنگتن سفر کند و یا لااقل این مسافرت در آینده نزدیکی ممکن نیست‌از طرف دیگر پرزیدنت ایزنهاور در مصاحبه مطبوعاتی هفته اخیرخود گفت مایل است به پاریس رفته و با ژنرال دوگل ملاقات نماید ولی مسافرت وی به فرانسه باید ضمن مسافرت وی به اروپا صورت‌گیرد و الابرای وی هم با وجود مشاغل فراوان امکان ندارد که مخصوصا برای رفتن به پاریس و ملاقات با دوگل امریکا را ترك نماید .

ژنرال متکبر

این مانورهای دیپلماسی نتیجه تفاهمی است که بین ایزنهاور و دوگل یعنی دو همکار زمان جنك وجود دارد .

بیشتر رهبران کشور های جهان تردیدی در قبال دعوت ایزنهاور برای مسافرت‌به واشنگتن بخود راه نمی دهند . ولی ژنرال متکبر فرانسوی که مایل است قدرت‌و عظمت دیرین فرانسه و موقعیت جهانی‌گذشته اینکشور رااعاده نماید نمیخواهد کلاه خود را در دست گرفته و برای مذاکره عازم‌واشنگتن شود .

بریژیت باردو درانتظار فرزند

ترویل ـ فرانسه ـ آسوشیتدپرس ـ کار گردانان‌سینمای فرانسه وقتی شنیدند که بریژیت باردو ستاره‌زیبای فرانسوی بعد از یکهفته ازدواج با ژاك شاریه آبستن شده اظهارشگفتی کامل نمودند .

تاکنون بریژیت به دو تقاضای کمپانیهای فیلمبرداری برای شرکت در فیلم جواب مثبت یا منفی نداده‌است .

شاریه شوهر باردو شایعه آبستن بودن همسر زیبای ۲۴ ساله خود را تکذیب کردولی خود بریژیت وقتی این حرف را شنید لبخندی زدوگفت خواهش میکنم از شاریه بپرسید .

خبرنگاران برای کشف حقیقت موضوع بخانم لوئی باردو مادربریژیت مراجعه کردند لوئی باردو گفت «آنها برای خاطر بچه دارشدن‌ازدواج کرده‌اند . دلیلی ندارد که بچه‌دار نشوند .»

تقاضای پناهندگی بزری رد شد

بیروت ـ خبرگزاری فرانسه ـ روزنامه «نهار» چاپ لبنان در آخرین شماره خود مینویسد دولت لبنان تقاضای‌سرهنك عفیف بزری رئیس ستاد ارتش سابق سوریه را در مورد پناهندگی سیاسی وی رد کرده است . سرهنك‌عفیف بزری از اهالی صیدا بوده و چند نفراز اقوام وی دراین‌شهرساکن میباشند. نامبرده از طریق اقوام خود از دولت لبنان تقاضای پناهندگی نموده است .

مك‌میلان گفت:

ژنو کلید کنفرانس سران است

سرنوشت مردم برلن غربی را نباید بدست کمونیستها سپرد

لندن ـ رویتر ـ نخست‌وزیرانگلستان هارولدمك‌میلان اظهار داشت که امیدواراست سرانجام کنفرانس ژنو موفق شود وبتوان کنفرانس سران راتشکیل داد، زیرابنظروی «کنفرانس ژنو کلید کنفرانس سران میباشد»

ضمنا مکمیلان تائید نمود که نباید سرنوشت مردم آزاد برلن غربی رابه‌کمونیستهاسپرد. ولی اشاره نمود که متفقین غربی توافق نموده‌اند که‌در بعضی مسائل به نظریات روسها توجه نمایندوبقول مك‌میلان:«این موضوع نشانه ضعف نبوده وحاکی از قابلیت انعطاف دولتهای غربی است.»

مك‌میلان گفت به‌آینده خوشبین است زیرا درپایان سال ۱۹۵۸ متفقین دربرابر اولتیماتومی قرار داشتند وامروز درحالت مذاکره میباشند.

البته نباید انتظار داشت که کنفرانس سران همه مشکلات‌عظیم سیاسی راحل کند. اما اگر حتی یك راه‌حل درباره برلن بیابدموفقیت آن‌بسیار مهم خواهد بود.

تشکیل کنفرانسهای سران‌دول نشانه‌آن است که‌دول بزرك با وجود اختلافات بسیار حفظ صلح راحیاتی میشمارند. مك‌میلان از تشکیل یك سلسله کنفرانس‌های سران دول پشتیبانی نمود.

دفاع ازبرلین

سلوین لوید وزیر خارجه انگلستان نیز ضمن اظهارات خود درمجلس نمایندگان گفت:

مابخاطر تبلیغات ویافعالیتهای جاسوسی دربرلن نمانده‌ایم .بلکه قصد ماحفظ وحمایت اهالی‌برلن غربی است تامردم آن شهر بتوانند آزادانه سرنوشت خودرا تعیین نموده ومجبور نشوند تحت انقیاد زندگی کنند.

لوید افزود مامایلیم قرارداد جدیدی منعقد نمائیم تاآزادانه و بطور غیر محدود به‌برلن غربی دسترسی داشته باشیم.

وی اظهار امیدواری نمود که کنفرانس ژنومنجر به تشکیل کنفرانس سران بشود.

معاون خروشچف برای مذاکره باآیزنهاور به واشنگتن‌می‌آید

سفر کوزلف ممکن است برفع تشنجات شرق وغرب کمك کند

واشنگتن ـ آسوشیتدپرس ـ ریچارد نیکسون معاون رئیس جمهوری امریکا از جمله کسانی خواهدبود که‌فردا باستقبال کوزلوف معاون اول نخست‌وزیر شوروی درفرودگاه نیویورك خواهد رفت.

کوزلوف قصددارد مدت ۱۴روز بعنوان مامور حسن نیت درامریکا گردش نماید.

همراه کوزلوف ۲۱نفر دیگر خواهند بود تانمایشگاه ملی‌شوروی رادر نیویورك افتتاح کنند.برطبق تقاضای کوزلوف اظهارات وی از تلویزیون امریکا درسرتاسر آن کشور پخش میشود.

مقامات سیاسی امریکابه‌مسافرت کوزلوف دروضع حاضر اهمیت میدهند زیرا امیدوارند که وی بتواند کمکی به‌رفع بن‌بست مذاکرات بین شرق وغرب بنماید ونشان دهد که‌آیا شوروی‌واقعا مایل به‌تغییر سیاست شدید وخشن خود درمورد برلن میباشد یانه.

کوزلف قصددارد که به‌واشنگتن مسافرت نموده وطی اقامت سه‌روزه خود بامقامات عالیرتبه سیاسی منجمله آیزنهاور رئیس جمهوری وهرتر وزیر خارجه ملاقات و مذاکرات غیررسمی بنماید.

مقدمات ملاقات

مقامات دولتی امریکا تاکنون باکلیه تقاضاهای کوزلف موافقت کرده‌اند وعلت این‌امر مسافرت قریب‌الوقوع نیکسون به شوروی است که‌در مقابل انتظار پذیرائی گرم ازوی رادر شوروی دارند.

نیکسون قرار است باتفاق‌همراهان روز ۲۲ژوئیه عازم مسکو شود تا نمایشگاه ملی امریکا رادرآن‌شهر افتتاح نماید.

گفته میشود که‌کوزلف مقدمات ملاقات پرزیدنت آیزنهاور و خروشچف رافراهم ساخت. ولی منابع رسمی از اظهار نظرپیرامون این مطلب خودداری کردند.

زندگی خصوصی آدم وحوا

هالیوود ـ آسوشیتد پرس ـ میژانوبارد وخواهر کوچك بریژیت باردو قرار دادی با یکی از کمپانیهای هالیوود برای بازی در فیلم «زندگی خصوصی آدم و حوا» منعقد نموده است .

میکی رونی‌رل شیطان را در این فیلم بعهده دارد . ولباسی که میژانو میپوشد کمی بیشتر از لباسهای خواهرش در فیلم های فرانسوی است .

شدیدترین حمله ملیون الجزایری

الجزائر ـ آسوشیتدپرس ـ هزاران سرباز فرانسوی با حمایت تانکها و هواپیما های جت به یك ستون کوماندوهای جنگجویان الجزائردر نزدیکی شهر «بون» حمله کرده و کلیه کوماندوهای مزبور را تارو مار و نابود نمودند .

حمله البته از طرف انقلابیون‌شروع شد و کوماندوها پس از تصرف دو ساخلوی نظامی خود را به حوالی بندر بن رسانیدند . سپس حمله متقابل پادگان شهر آغاز شدو پس از ۱۲ساعت جنك شدید انقلابیون از حومه شهر رانده شدند .

ماموریت خودکشی

انقلابیون با سلاحهای خودکار مسلح‌بودند ولی با توجه به‌تسلیحات نیرو های فرانسوی و تانکها و بمب‌افکن های جت ظاهرا این عده ماموریت خودکشی داشتند

گزارشهای واصله حاکی‌است که حداقل ۳۸ سرباز فرانسوی کشته و یا شدیدا مجروح گردیدند فرانسویان مدعی هستند که کلیه مهاجمین را نابود کرده اند .

تانکها وزره‌پوشهای فرانسوی حلقه محاصره وسیعی بدور شهر کشیدند تا انقلابیون نتوانند فرار کنند .

این جنك شدید ترین حمله ای بود که تاکنون از طرف جنگجویان الجزائر علیه فرانسه صورت گرفت. در ۱۹۵۶ نیز یکبار دسته نیرومندی از انقلابیون الجزائری بحوالی‌شهر تلمسن در شمال غربی الجزائر حمله‌ور شدند ولی در نتیجه حمله متقابل فرانسویان همه آنها از بین رفتند .

این حمله هنگامی صورت گرفت که پرزیدنت دوگل‌به‌ایتالیامسافرت کرده‌است ودر آنجا عده ای قصد وساطت بین فرانسه و انقلابیون الجزائر دارند .

گزارش میرسد که برنامه جامع ووسیع ژنرال دوگل برای وارد آوردن تغییرات اساسی در سازمان اقتصادی و سیاسی الجزائر سبب یاس انقلابیون شده است .

حمله انقلابیون ظاهرا بدینمنظور صورت گرفت تا به فرانسویان و مردم سایر کشور های جهان‌نشان داده شود که جنك ٤ساله‌الجزائر هنوز بپایان نرسیده است .

سخنگوی ارتش فرانسه گفت احتمال دارد که‌این دسته‌ازانقلابیون از خاك تونس وارد الجزائر شده باشند .

نهرو دولت کرالا را برکنار نمیکند

تریواند روم ـ آسوشیتد پرس ـ نهرو نخست وزیر هندوستان ضمن اظهارات خود به خبرنگاران در شهر «تریواندروم» پایتخت کرالا گفت : دولت هند با دقت مراقب اوضاع ایالت کرالا میباشدولی قصد ندارد که دولت کمونیست ایالت مزبور را بر کنار نماید .

احزاب مخالف کمونیستها تا کنون‌امیدوار بودندکه با ایجاد اغتشاش و توسعه دامنه تظاهرات بتوانند دولت مرکزی‌هند را وادار نمایند که ازاختیارات قانون اساسی استفاده نموده و دولت کمونیستی ایالت مزبور را معزول نماید . تاکنون در کرالا ۷ هزار نفر توقیف شده‌اند .

فیلمی‌که مدتها درانتظارش بودید بالاخره بروی‌پرده‌می‌آید

ازروزدوشنبه سینما رادیوسیتی

بزرگترین فیلم کمدی موزیکال سال که رقصهای جالب آن بمراتب بهتراز (هفت عروس برای هفت برادر) میباشد

جوراب ابریشمی

سینماسکوپ ـ رنگی ـ با شرکت:

فرداستر ـ سیدچاریس

داستان این فیلم مربوط به آشنائی یك رقاص لات آمریکائی بایك زن خودخواه روسی درزیباترین شهردنیا (پاریس) میباشد.

جوراب ابریشمی

بزرگترین فیلم کمدی موزیکال سال

آ ـ ۱۱۲۹۸

از فرید جواهر کلام

نوبرانه‌دارم حصبه !

معمولا میوه یاچیزی‌را که کمیاب و گران باشد نوبرانه میگویند مانند خیار در اول فصل بهار که‌نوبرانه می شود وقابل توجه‌بنابراین عجیب‌نیست که ماهم حصبه را دراین وضع ودر این موقع نوبرانه بخوانیم ،اماصبر کنید اول یك داستان شنیدنی‌برایتان بگویم ، آن روزی که لوله کشی تهران آغاز شد یك خوشحالی بی نظیری باینجانب دست داد وباآنکه عموم مردم‌بابدبینی به‌آن کارنگریسته وتصنیفهای لوله کشیه ! مشایخیه و غیره را ساختند بازهم مخلص با یك خوشبینی پدرانه وباصبر ایوب منتظر نتیجه شده خوشحال بودم‌برای آنکه فکر میکردم وقتی‌آب لوله‌داشته باشیم گذشته از فواید فراوان از بسیاری بیماریها مخصوصا بیماری حصبه در امان خواهیم بود چون‌یك دشمنی ونفرت شدیدی نسبت باین بیماری داشتم .

روانشناسی جدید میگوید بسیاری از کینه ها ـنفرت ها ـتعصبات ـ بدبینـی های ما از دوران کودکـی سرچشمه میگیرد ،این نفرت وبغض عجیب منهم نسبت به‌حصبه بدوران کودکی‌مربوط میشد،هنگامیکه کودك دبستانی بودم یك دوست صمیمی و مهربان همسال خود داشتم ،با هم‌به مدرسه میرفتیم درس میخواندیم ، بازی میکردیم ،قضارا آن کودك‌مبتلا به حصبه‌شد ودر بستر افتاد چون من قبلا حصبه گرفته‌بودم اجازه میدادند به‌بالین او روم یك طبیب قدیمی برایش آورده‌بودند میگفت حصبه‌گرم است باید باخنکی معالجه شود ، فلوس ـشیرخشت ودیگر داروهای گیاهی تجویز میکرد مدتی این مداوا بطول انجامید ولی طفلك همینطور ناتوان دربستر مانده بود برای آنکه درمانش تسریع شود یکروزمادرش یك دکتر تحصیل‌کرده به بالینش آورد ،آقای دکتر فرمود اشتباه می کنید این کودك حصبه ندارد ،مالاریا دارد ،پس قرص وآمپول کنین (گنه گنه) تجویز کرده گفت این دارو هارا باو بدهید چندروز دیگر راه می افتد اما وقتی آمپول‌اول کنین را تزریق کردند دیگر به دومی‌نکشید و طفلك در یك تب بحرانی‌چشمهایش را،برای همیشه برهم‌نهاد آنوقت‌معلوم شد حصبه داشته است ! مادرش‌پیکر بیجان اورا در آغوش گرفته شیون‌می کرد من که درست نمیدانستم چه اتفاقی افتاده پیش‌رفتم وباتاثرکودکانه از سرنوشت دوستم جویا شدم ، جواب دادند بمسافرت رفته است ! اشکهایم را پاك کرده بیرون آمدم و همانروز فهمیدم که حصبه دوستم را برای همیشه از من جدا ساخته است .

بااین ترتیب هنگامیکه قسمت عمده تهران از آب لوله برخوردار شد بیش از حـد خوشحال شدم زیـرا گمان میکردم نسل این بیماری موذی از میان میرود اما چندروز پیشـ فهمیدم خیر آنطورها هم‌نیست ،جوان هنرمندی که بخلاف بیشترهنرمندان در امور زندگی روزانه نیز دقت و تامل میکند میگفت نمیدانید حصبه واسهال در محله ما چه ها میکند ، پرسیدم مگرباآب لوله هم‌این بیماری ها خودنمائی میکنند ؟در پاسخم‌جریان جالبی شرح‌دادکه باختصارمی نویسم، میگفت : «آنوقت هاکه‌آب آشامیدنی در جویها جاری بود جویها مرتب شسته میشدند و زباله آن نقل و انتقال پیدا میکرد اما حالاکه جریان آب آهسته است موقعیتی است که انواع زباله ـگربه مرده ـمدفوع حیوانی (و گاه انسانی !) در آن بخوبی خیس بخورد ومحیط بسیار مناسبی برای پرورش میکربها شود آنوقت عصاره این لجنیات !(بروزن لبنیات) یکراست به‌تغارهای سبزی فروشی ومیوه فروشی ها میرودآن وقت .... راستی هیچ‌دقت کرده‌اید که هروقت سبزی میخرید حتما ترو تازه و آغشته به آبست ؟من هروقت سبزی خریدم یاتر بود یادر حضور خودم آنرا در تغار کذائی غوطه‌دادند که‌لااقل دوبرابر وزن خودش آب‌جذب کند آنهم چه آبی !،اگر آشناباشید و خواهش کنید سبزی بی‌آب بشما بدهند آنوقت قیمتش رادویاسه برابر بالا میبرند ،وزارت بهداری بودجه صرف میکند بیمارستان میسازد آن وقت دربسیاری از محله ها مانند خیابان نواب یاجنوب شهر وغیره‌این جویها و آن سبزی فروشها با روش فوق کارهایش را خنثی میکنند ، آیا بهتر نیست این جویهارا پـر کنند یاراهی برای جلو گیری ازاین شاهکارسبزی فروش‌ها پیدا نمایند؟

تامین اعتبار قبل از هرخرابی

آقای فامیلی مینویسد دوماهاست برای اسفالت خیابان مختاری رااز دو طرف خیابان که فقط بعضی قسمت‌های آن خراب بود ویران نموده به تلی مخروبه ولجن زار مبدل ساخته‌اند وتا کنون برنامه ساختمان متوقف مانده مقتضی‌است بشهرداری دستور داده شود تـا اعتبار کافی جهت ساختمانی تامین نشود دست بخرابی نزنند ومانند میـدان راه‌آهن و یا پارك شهر دراین موقع که مردم برای فرار از گرما احتیاج به پارك شهر ویا میدان مصفای راه آهن دارند به عنوان تعمیر بادر بسته پارك یـا ویرانه ومخروبه میدان راه آهن مواجه نگردند.

شیرخشك اطفال

یکی ازخوانندگان اطلاعات مینویسد بطوریکه همه میدانندغلب کودکان به‌شیر خشك‌های مخصوص‌آموخته هستند ومخصوصا در فصل‌تابستان اگر شیرخشك آنها را عوض‌کنند مبتلا به عوارض وابتلائاتی‌میشوند متاسفانه وارد کنندگان شیرخشك مراعات این موضوع مهم رانمیکنند وبعضی اوقات که به آنها مراجعه میشود میگویند شیرخشك ما تمام شده وتا بیست روز یا یکماه دیگر هم نخواهد رسید. بفرمائید تکلیف مردم واطفال مردم بااین قبیل‌وارد کنندگان چیست؟

تشنه کامها

آقای حسن سعادت پیشه مینویسد مامورین اداره آب لوله روز ۲۸ خرداد شیرآبی که سازمان آب‌در خیابان گرگان اول کوچه‌ستاره‌نصب نموده بود برچیدند فعلا محل آن حفره‌ای‌تشکیل داده که‌شب‌ونصف شب برای سرودست شکستن‌عابرین آماده است. تاکنون طوافان ومیوه فروشهای طبقی وبسیاری‌ازرهگذران ازاین شیر فشاری استفاده‌مینمودند معلوم نیست چنانچه‌برچیدن این شیرها عمومیت دارد واز همه جا برچیده می شود تکلیف این گونه اشخاص در آینده چیست و برای این قبیل تشنه کامها چه فکری کرده‌اند.

آ ـ ۱۱۱۴۸

برای تسطیح اراضی خود ،ساختن جاده ، کشیدن نهر ودرخت کنی

بشرکت نی‌دشت

که مجهز به همه گونه تراکتوراست مراجعه فرمائید

تلفن ۵۱۲۸۹

آ ـ ۱۱۲۱۰

آ ـ ۱۱۲۴۰

علت افزایش سیگاریها

وزارت کشاورزی آمریکا علت زیاد شدن مصرف سیگار را در آمریکا، زیاد شدن جوانان سیگاری وشیوع سیگار کشیدن بین‌زنان و میل‌معتادین بکشیدن سیگارهای‌فیلتر دار میدانند. مردم آمریکا سال گذشته پنج‌میلیارد و۶۰۰میلیون دلارپول‌سیگار داده‌که‌این مبلغ دو میلیون و ۴۴۰هزار دلار مالیات داشته است تهیه سیگارهای فیلتر دار تا پنجسال پیش از ۹ در .صد فزونی نداشت وا یاین مقدار درسال۱۹۵۹ خیلی بیش ازسال قبل محصول سیگار رسید .

کارشناسان وآمارگران آمریکائی میگویند که محصول ومصرف سیگار درسال ۱۹۵۹خیلی بیش ازسال قبل خواهدشد ولی بااینوصف نسبت‌زیاد شدن‌آن ازنسبت‌سالهای ۱۹۵۷و ۵۸ بیشتر نخواهد بود .

ملکه گیسوان

هفته گذشته یك مسابقه ابتکاری و بیسابقه جهت انتخاب بلند ترین گیسوان در اسکندریه مصر برگذار شد و در نتیجه دوشیزه بیست و پنجساله‌ای بنام «نادیه احسان»بسمت (ملکه گیسوان) انتخاب شد .

نادیه از کودکی گیسوان خود را قیچی نکرده وامرور گیسوانی بطول یك متر و نیم دارد .

فاروق درمناکو خواهدماند

روز سی‌ام آوریل گذشته ازطرف پرنس رینیه سوم سلطان موناکو فرمانی بشرح زیر صادر شد :

« ما، رینیه سوم سلطان مناکو باستناد تقاضائی که ازطرف‌والاحضرت فاروق فؤاد از موالید قاهره (مصر) یازدهم فوریه ۱۹۲۰ جهت پـذیرفتن او د راتباع مناکو مقرر داشتیم :

به والاحضرت فاروق تابعیت مناکو داده میشود و از این ببعد طبق‌ماده ۲۱ قانون مدنی از مزایای قانونی کشور مناکو استفاده مینماید » .

بدین ترتیب فاروق پادشاه سابق مصر به آرزوی چند ساله خودرسید و تصمیم‌گرفت برای همیشه در شهر مونت کارلو پایتخت قمارجهان اقامت نماید .

فاروق همه شب تاساعـت شش بامداد در کازینو قمار میکند و سپس بامنشی و سه نفر نگهبان خود جهت صرف صبحانه بکافه ای میرود واز آنجا بهتل میرود و میخوابد .

ازاینجا و آنجا

مارلین مونرو درسینما

طبق معمول ستاره هائی که روی پرده سینما بازی میکنند ، باتوالت و گریم زیبائی آنها دو چندان میشود. ولی کسانیکه مارلین مونرو را در خیابان و بدون توالت دیده‌اند اقرار کرده‌اند که وی زیباتر از روی‌پرده سینما میباشد .

چندروز پیش واقعه ای رخ داد که باعث شد مارلین مونرو تصمیم بگیرد برای همیشه بدون توالت و گریم‌روی پرده سینما بازی کند.

جریان واقعه از اینقرار بود که مارلین مونرو تازه از حمام بیرون آمده بود که از استودیو باو تلفن زدندکه هر چه زودتر خودرا باستودیوبرساند. مارلین مونرو هم بدون توالت با اتومبیل خود بطرف استودیو حرکت کرد. در بین راه درسر چهار راهی توقف کرد. درهمین موقع چند جوان از کنار اتومبیل وی رد شدند و یکی از آنهاسوت کشید و گفت :

ـ به به، این‌دختر از مارلین مونرو هم زیباتر است !

این حرف باعث شدکه مارلین مونرو تصمیم خودرا بگیرد که از این ببعد بدون توالت وگریم در فیلمها بازی کند .

عضو آکادمی علوم شوروی

یکی از دانشمندان جمهوری متحده عربی بنام «ریاض ترکی» به عضویت آکادمی‌علوم شوروی انتخاب شد . این شخص اولین عربی است کـه بعضویت آکادمی شوروی انتخاب شده است .

بهمین منظور جشنی در قاهره برپا شد و کیسیلف سفیر کبیر شوروی در جمهوری متحده عربی کارت‌عضویت را بوی تقدیم کرد . دراین مراسم یکصد و بیست‌نفر از شخصیت‌های علمی جمهوری متحده عربی و کمال الدین حسینی وزیر جنك انکشور حضور داشتند.

پای‌کرتیس شکست

«تونی کرتیس» هنرپیشه معروف سینما هنگامیکه هفته گذشته با «کرك دوگلاس» مشغول بازی تنیس بود روی‌زمین افتاد و پایش شکست . روز جمعه گذشته پزشکان پای او را جراحی‌کردند ودر همان‌روز بوی اجازه دادندکه بعضی‌از مناظرفیلم«اسپارت» را باتمام برساند ولی حق نداردصحنه های نبرد را با «کرك دوگلاس»هنر پیشه دیگر این فیلم فعلا بازی کند

اشعه خطرناك تلویزیون

درماه آینده مهندسین جهانـی تلویزیون در لندن کنفرانسی تشکیل خواهند داد تاپیرامون اعلام خطری‌که «مهندس سیوسیورا» داده بحث کنند. این مهندس تذکر داده است که‌دستگاه های تلویزیون از خود اشعه ایکس میدهند و این اشعه برای تماشاچیان خطرناك میباشد .

«سیوسیورا» که نتیجه مطالعات خود را پس‌از بررسی بیش از یکصد دستگاه تلویزیون بدست آورده‌خاطر نشان ساخت که هر قدر صفحه تلویزیون بزرگتر شود ، خطر آن هم فزونی میباید .

خطر تلویزیون در اشعه‌ای بیست که از عکسها تولید میشود بلکه در دستگاه های الکتریسته داخل‌دستگاه تلویزیون است . زیرا در دستگاه‌های تازه جریانهای قوی برق و لوله‌های باریك که باعث زیاد شدن اشعه آن میشود بکار میبرند.

دراین‌گزارش پیشنهاد شده است که روی این لوله ها بایك طبقه‌سرب جهت جلوگیری از تشعشات پوشیده شود .

ولی این پوشش ضخامت لوله را زیادکرده ودرنتیجه نقشه‌کوچك کردن دستگاه های تلویزیون بموقع اجرا در نمی آید . این موضوع‌درکنفرانس آینده لندن مورد بحث قرار خواهد گرفت .

خداحافظی

دراین موقع که‌بمنظور ادامه‌تحصیل عازم امریکا هستم از کلیه دوستان و بستگان که موفق بزیارتشان نشدم خداحافظی نموده موفقیت همه را از خداوند خواهانم . پروین‌فزونی

آ ـ ۱۱۲۸۴

جلد دوم کتاب

امام علی بن ابیطالب (ع)

تالیف استاد عبدالفتاح عبدالمقصود مصری ترجمه وشرح آقای طالقانی از نفیس ترین کتب تحقیقی مربوط بزندگی حضرت امیرالمومنین (ع) منتشر شد .مراکز فروش : کتابفروشیهای آخوندی ـ ابن‌سینا ـ سیروس ـ شمس ـ محمدی .

آ ـ ۸۴۱۵ ۱ـ۲

لمپ نور افتاب با پلاژ نامجو

که از مجهزترین پلاژهای دنیا ودر ۵ کیلومتری غازیان واقع است با روزی دویست ریال از اعضاء خود ومهمانان آنان پذیرائی می کند . آ ـ ۸۵۹۴ ۱ـ۲

مالکین دونوته سفلی سیدآباد

قسمتی از زمینها برای تحویل حاضر می باشد تا مهندس در محل هست میتوانید به تلفن ۲۶۸۵۸ مراجعه فرمائید .

جدول کلمات‌متقاطع‌شماره ۱۲۵۳

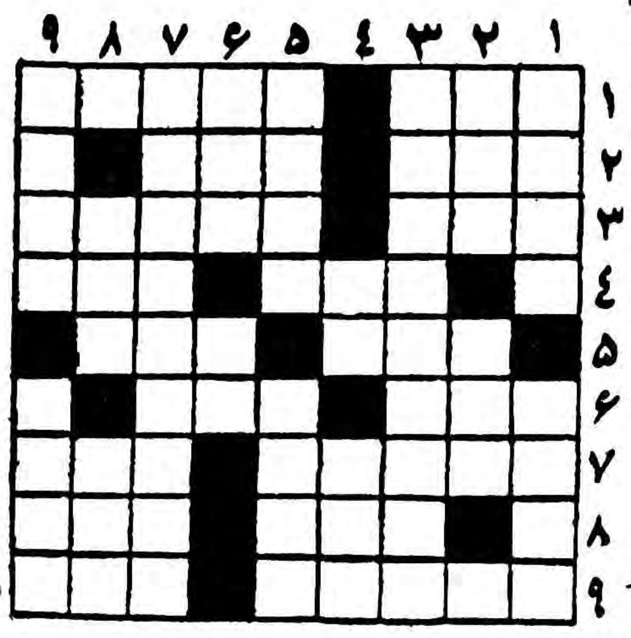

افقی : ۱ـ برچهره عروس بیشتر میاندازند ـاما این یکی را از چهره داماد میزدایند ! ۲ـ حمام فرنگی ـ آقازاده‌اورا هم رنو ازراه بدر بردند۳ـ عرق ترس ـ اگر پایش شکسته باشد خوشگلتر میشود ولی حالا فقط بازیچه‌ای است ٤ـ اولین مسافر آسمار بزمین ـدوستی ٥ـ درکف حمام کار میگذارند ـ همیشه برسر لحافش دعواست ٦ـ از ترکستان آمده ـ بچه چیق ۷ـ نندری درمدیترانه ـ چمن‌زار ۸ـ خانم بیش ازسی‌تانداردـ محرمانه ۹ـ چهار سال یکی ـازدانه‌های تسبیحی .

عمودی : ۱ـ برروی عزیزان میزنند ودست بزرگان ـازمیوه‌های‌تقریبا وحشی ۲ـ درآن دنیا برای پذیرائی گناهکاران آماده است ـگاهی جواب چراست ۳ـ بعداز دندان طمع کندن این یکی‌از همه دشوارتر است ٤ـاز طبقات زمین ـدرمسافرخانه یارشبزنده‌داری غرباست ٥ـاما خوشا بحال این یکی که درهیچ جا غریب نیست ـ دندان‌آب کشیده میکند ٦ـکسی که دارای چشمان زیبا باشد ـیکی ازنت ها ۷ـ غالبا بعداز سلام‌می‌آید ۸ـ واین یکی‌گاه باشورا و گاه‌بافلوس!ـ رودی درشمال ۹ـمیگویند به‌تربیت‌هم کسی نخواهد شد ـ تشدد و دعوا .

حل جدول شماره ۱۲۵۲

افقی : ۱ـ آلکاپن ـ دف ۲ـفنر ـ شعر ۳ـ لب ـ انتها ٤ـ مردم‌دار ٥ـ بدر ـ ورا ٦ـ بند بازی ۷ـ ماه‌نو ـقر ۸ـ چدن ـ یرش ۹ـ کل ـ داستان .

عمودی : ۱ـ اب‌لمبو ـ چك ۲ـ برد ـ مدل ۳ـ کف ـ دربان ٤ـانام ـ نه ٥ـ پرند ـ دنیا ٦ـ تا ـ بورس ۷ـ شهروا ـ شت ۸ـ دعا ـ رزق ۹ـ فر ـ بایرون .

غازیان پانسیون متروپل

از مسافرین محترم کنار دریای خزر تقاضا دارد که از پانسیون متروپل واقع درغازیان بندرپهلوی حتما دیدن فرمایند .

آ ـ ۳۹۰۵ ۶ـ۱۲ باغداساریان

بشارت به‌اهالی اصفهان

آموزشگاه جهان علاوه بر ماشین نویسی . کلاس های خیاطی ودفتر داری دوبل نیز دائر نمود .اول شیخ بهائی ۱ـ٤ آ ـ ۱۱۲۸۰

نماینده فروش درآستارا ـ آقای نجفی‌آذر

آ ـ ۸۳٤۷

آ ـ ۱۱۱۸۸

مقالات و گزارشهای خارجی

ملك‌حسین بدموقعی را انتخاب کرده است

پادشاه اردن با حمله به‌عبدالناصر دراین موقع به‌خود وسایر اعراب‌لطمه میزند

THE CHRISTIAN SCIENCE MONITOR

ناظرین امور معتقدند که ملك‌حسین مسئول اصلی تشنج اخیر در مرزهای سوریه واردن می‌باشد زیرا هر گاه ملك‌حسین پس از بازگشت از اروپا و آمریکا علنا اظهاراتی علیه‌عبدالناصر نمی‌نمود وشایع نمیکرد که در صدد ایجاد «نیروی سوم» از کشور های عربی در اطراف تاج و تخت اردن می‌باشد این اختلافات پیش نمی‌آمد و روابط اردن وسوریه تیره نمیگردید.

گرچه ملك حسین هنوز علنا درباره فکر خود مبنی بر ایجاد «نیروی‌سوم» چیزی نگفته است ولی عقیده همکان در محافل عربی آنستکه ملك حسین برای پیش بردن هدف خویش حق‌دارد مردم سوریه را بطرف‌خود جلب‌نماید.

با این هدف ملك حسین به نقطه حساس جمهوری متحده عربی ضربت میزند زیرا عبدالناصر هنوز برطبق دلخواه خود بر سوریه مسلط نشده است ومسائل بسیاری در پیش دارد تابتواند تسلط کامل بر سوریه‌پیدا کند.

عبدالناصر همیشه از جانب عبدالکریم قاسم نخست‌وزیر عراق احساس‌نگرانی میکند زیرا در نتیجه‌موفقیتی که عبدالکریم قاسم در مبارزه علیه ناصر بدست آورده موقعیت ناصر درسوریه تضعیف گردیده‌است.

بستن مرز

بمحض اینکه ملك حسین نشان داد قصددارد مردم سوریه‌رااز مسیرفعلی خارج نماید روابط بین اردن ومصر خود بخود تیره شد وبرنده ترین سلاح مصر بستن مرز اردن بود زیرا از مرز مزبور تقریبا تمام صادرات و واردات اردن صورت میگیرد.

این اقدام اثرات فوق‌العاده شدیدی در وضع اردن خواهد داشت زیراهنوز یك راه نسبتا مسطح ومناسب که‌بندر کوچك‌عقبه رادرساحل دریای احمربه نقاط متفرق وپراکنده کشور اردن از میان صحاری خشك و بی‌آب وعلف متصل کند وجود ندارد.

گرچه مقدار مختصری مال‌التجاره از طریق بندر عقبه وارد اردن میشود اما سالها طول می‌کشدتا بتوان این بندر را آماده و مجهز نمود تابتوان جبران مسدود شدن راه مرزی را نموده وجانشین راه قبلی‌کهاز سوریه به بیروت منتهی میشود بگردد زیرا در حال‌حاضر وقبل از مسدود شدن مرز دائما کامیونهای سنگین‌شب وروز مال‌التجاره مورد نیاز اردن را حمل و نقل مینمودند.

بنابراین این راه مزبور شریان حیاتی اردن محسوب میشود و ضرر عمده مسدود شدن مرز متوجه اردن خواهد گردید و ضرر سوریه بسیار جزئی است چه آنکه‌مبلغ مختصری بابت ترانزیت عایدی سوریه میشد که قطع آن‌تاثیرچندانی‌دروضع اقتصادی آن کشور نخواهد نمود.

دلائل تاکتیکی

هنوز معلوم نیست که این وضع تا چه موقع بطول خواهد انجامید ولی آنچه مسلم است تاکنون ملك‌حسین حاضر به خودداری از روش تحریك آمیز علیه عبدالناصر نشده است. اما نباید تصور کرد که پادشاه جوان اردن در اتخاذ این روش از دلیل و منطق پیروی نکرده است .چه آنکه مبارزه قاهره‌علیه‌اردن بدلائل‌تاکتیکی متوقف شده است ولی این امر دلیل تغییر سیاست و روش عبدالناصر نسبت به ملك حسین نباید محسوب گردد.

درحال‌حاضر عبدالناصر گرفتار و سرگرم مسائل مربوط به مبارزه‌علیه عبدالکریم قاسم می‌باشد ومایل‌است که طوفان های دیگر را علیه خود آرام نماید.

مصریها یك نگرانی دیگر نیزدارند وآن ترس از اعزام قوای اسرائیل‌به اردن در صورت تغییر وضع موجود در آن کشور می‌باشد.

هرگاه ملك حسین بعد ازمراجعت از گردش بدور جهان علنا تظاهر به مخالفت با عبدالناصر نمی‌نمود این مشکلات پیش نمی‌آمد.

اکنون این نگرانی بوجود آمده است که روش تند پادشاه اردن سبب شود که بر مشکلات اقتصادی این کشور فقیر افزوده شود که اثر آن با لمآل در کشور های همسایه‌مانند سوریه وعراق و لبنان آشکارگردد.

ناظرین امور معتقدند که گرچه ملك حسین در مخالفت خود با عبدالناصر محق است ولی انتخاب این موقع حساس برای مخالفت کارعاقلانه‌ای نیست وممکن است عواقب‌نامساعدی برای کشور فقیر اردن ببار آورد.

کریسچن‌ساینس‌مانیتور

کلاسهای کنکور

باهمکاری استادان و دبیران مبرز تهران

کلاسهای تجدیدی وتقویتی کامل‌متوسطه

دردبیرستان ازاد

خیابان‌کاخ ـ اول قاآنی (تیر) تلفن ٤٠٦٥٤

اگر روسها مصمم باشند کنفرانس سران اجتناب ناپذیر خواهد بود

شکست‌کنفرانس ژنو برتشنج‌بین‌المللی افزوده‌است ـ مسافرت‌های‌معاونین‌خروشچف وآیزنهاور به‌آمریکا وشوروی داروهائی برای‌دفع‌بحران‌است

باآنکه بعضی از شرکت کنندگان کنفرانس ژنو (انگلستان و روسیه شوروی) سعی می‌کردند از قطع مذاکرات جلوگیری نمایند ، معهذا کنفرانس ، پس ازیك جلسه محرمانه تعطیل شد و کوشش برای تمدید آن به نتیجه‌ای نرسید .

از یك هفته قبل از تعطیل کنفرانس ، هنگامی که گرومیکو پیشنهادهائی درباه برلن به وزرای خارجه غرب ارائه داد ، گفتگوهائی درباره سردی محیط کنفرانس و تعطیل قریب الوقوع آن بگوش خورد ولی وزیر خارجه انگلستان سعی می‌کرد که‌از قطع مذاکرات‌جلوگیری نماید وباین جهت نیز وزرای غربی پیشنهادی به‌گرومیکو تقدیم کردند، ولی گرومیکو آنراورد کرد وباین ترتیب دول غربی در رد پیشنهادهای شوروی پیشقدم نشدند ، بلکه این گرومیکو بود که پیشنهاد غرب را رد کرد وباعث تعطیل کنفرانس شد.

ضروری

معهذا اگر قبل از تشکیل‌کنفرانس (در جریان ملاقات‌مك‌میلن ـ‌خروشچف درزمستان امسال وبعد در ملاقات مکمیلن ـ ایزنهاور) موضوعات‌اساسی مورد بحث قرار می‌گرفت وموافقت هائی درباره آنها بعمل می‌آمد وبا قبل از تشکیل کنفرانس ژنو ،وزرای خارجه باهم تبادل نظر می‌کردند : کنفرانس مزبور بدون نتیجه پایان نمی‌یافت .

اکنون تشکیل کنفرانسی ازسران دول ، ضروری بنظر میرسد.

ناظرین سیاسی در ابتدای‌تشکیل کنفرانس وزرای امورخارجه چهار دولت اظهار داشتند « در دو حال تشکیل کنفرانس سران دولت‌ها اجتناب ناپذیر بنظر می‌رسد ، اولا وقتی که موافقت‌هائی د رکنفرانس ژنو بعمل آید وثانیا هنگامی که کنفرانس وزرای خارجه با شکست روبرو شود وبدون نتیجه تمام‌گردد. زیرا شکست کنفرانس ، دنیارا دچار تشنج بیشتری خواهد کرد وخواست مردم جهان آن است که کنفرانس سران تشکیل شود ودر این مسورد مخالفت پرزیدنت ایزنهاور با تشکیل مجمع سران دولت‌ها پس ازشکست کنفرانس ژنو ، عجیب بنظر میرسد.

داروها

گرچه پرزیدنت ایزنهاور نمی‌خواهد پس از شکست کنفرانس ژنو ،در کنفرانس سران دولت‌ها شرکت کند، معهذا برای اینکه تشنج دنیا آرام ترشود ، داروهائی وجود دارد که یکی از آن‌ها ، مسافرت کوزلوف به امریکا می‌باشد که قرار است‌در اواخر ماه ژوئیه امسال انجام‌گیرد ودیگری مسافرت نیکسون به‌روسیه میباشد وبطورکلی‌گفتگوی دو جانبه روسیه وامریکا مفید است .

یك داروی دیگر برای آرام‌نمودن تشنج دنیا ، تشکیل کنفرانس از دول امریکا ، روسیه وانگلستان‌درباره قطع آزمایشهای اتمی ونظارت برآن تمایل دارد و آیانمی‌خواهد مانع جدیدی ایجاد کند !

این سئوال ،در آینده جواب داده خواهد شد و آنچه که‌مسلم است ، اینست که تشکیل کنفرانس سران دولتهای بزرگ امری غیر قابل احتراز بوده ودیر یا زود کنفرانس مزبور تشکیل خواهد شد.

فرانسی ابژرواتور

آگهی مناقصه خرید دارو

دانشکده کشاورزی کرج نودونه (۹۹) قلم داروهای موردنیاز سال ۱۳۳۸ بهداری دانشکده رابشرح پائین بااین شرایط بمناقصه میگذارد:

۱ـ دستگاه الکتروکومتربرقی	۱ دستگاه	۳۰ـ آمپول ردکسون روشن ۵۰۰	۳۰۰ عدد
۲ـ امباب کوتاژ	یك سری	۳۱ـ آمپول ردکسون روشن ۱۰۰	۳۰۰ عدد
۳ـ قیچی جراحی کج	۲ عدد	۳۲ـ آمپول سیبیون ۵۰۰	۲۰۰ عدد
٤ـ استریلیز لعابی بادرب مختلف	٤ عدد	۳۳ـ آمپول مرفین	۱۰۰ عدد
۵ـ ترازوی ده کیلوئی	یکدستگاه	۳٤ـ آمپول گواگون	۱۰۰ عدد
٦ـ مرنك ۲۰	۵ عدد	۳۵ـ آمپول لوبلین	۵ جعبه
۷ـ = ۱۰	۲۰عدد	۳٦ـ کورتیکوسورنال	۱۰۰ عدد
۸ـ = ۵	۳۰ عدد	۳۷ـ سرم گلوکزی ۵۰۰	۱۰۰ شیشه
۹ـ کلوردوتیل	۱۰ شیشه	۳۸ـ فیز یولژی ۵۰۰	۵۰ شیشه
۱۰ـ کیسه آب گرم	۱۰عدد	۳۹ـ شربت یدوتانیك	٤۰ کیلو
۱۱ـ دستگاه درست نمودن شیاف	۱ دستگاه	٤۰ـ روغن زیتون	۱۵ کیلو
۱۲ـ میزور لعابی مدرج‌ازصد گرمی تاسه کیلوئی	۱۰ عدد	٤۱ـ پماد پنی سیلین	۱۵۰ لوله
۱۳ـ قیف لعابی	۵عدد	٤۲ـ پودر کامفر	۵۰۰ گرم
۱٤ـ سطل لعابی طبی بادرب	۵ عدد	٤۳ـ محلول نوکائین	۵۰۰ گرم
۱۵ـ کویت مربع مستطیل	۵ عدد	٤٤ـ کهسول اثر	۲۰۰۰ عدد
۱٦ـ سوزن پونکسیون	۱ سری	٤۵ـ شربت ایوتونیك	۳۰ شیشه
۱۷ـ بیستوری	۳ عدد	٤٦ـ لیمولاکس	۳۰۰ قوطی
۱۸ـ لامپ امتحانی دیاترمن	فیلیپس یکعدد	٤۷ـ الکل طبی سفید	۳۰ بطری
۱۹ـ الیگاتور بزرك بالوله وکامول	٤ عدد	٤۸ـ بردوکاکائو	٤ کیلو
۲۰ـ لام فرنگی	۵۰۰ دانه	٤۹ـ شربت پارکونال	۳۰ شیشه
۲۱ـ لامل	۱۰۰ دانه	۵۰ـ شربت هیاتورب۱۲	۳۰ شیشه
۲۲ـ دستگاه ترنین	یك دستگاه	۵۱ـ پورگات کوچك	۱۵۰ قوطی
۲۳ـ آمپول کابولون	۵۰۰ دانه	۵۲ـ = مزرك	۲۰۰ قوطی
۲٤ـ آمپول آب مقطر	۳۰۰۰ عدد	۵۳ـ کپسول آرمیسین ۲۵۰	۳۰ شیشه
۲۵ـ آمپول کورامین	۳۰۰ عدد	۵٤ـ کپسول آرمیسین ۵۰	۳۰ شیشه
۲٦ـ آمپول ویتامین ث ۱۰۰	۳۰۰۰ عدد	۵۵ـ قرص ترامالسین ۵۰	۳۰ شیشه
۲۷ـ آمپول سولپرون	۳۰۰ عدد	۵٦ـ قرص ویتامین ث ۱۰۰	۳۰۰۰ عدد
۲۸ـ آمپول اتورمین	۳۰۰ عدد	۵۷ـ قرص ویتامین ث ۲۰۰	۳۰۰۰ عدد
۲۹ـ آمپول استیل کولین	۱۰ جعبه	۵۸ـ قرص ردکسون ۵۰	۱۰۰۰ عدد
		۵۹ـ قرص ردکسون ۵۰۰	۱۵۰۰ عدد
		٦۰ـ قرص آسپرین بایر	۵۰۰۰ عدد
		٦۱ـ آنترویوفرم	۲۰۰۰ عدد
		٦۲ـ قرص پنی‌سیلین	۲۰۰۰ عدد
		٦۳ـ قرص کلسیوم وردکسون	۱۰۰۰ عدد
		٦٤ـ قرص پنی فن	۱۰۰۰ عدد
		٦۵ـ قرص سولپرون	۱۰۰۰ عدد
		٦٦ـ قرص سوسینوم	۲۰۰۰ عدد
		٦۷ـ قرص لومینالت	۱۰۰۰ عدد
		٦۸ـ قرص ورمیسید	۱۰۰۰ عدد
		٦۹ـ قرص انیسین سیبا	۵۰۰ عدد
		۷۰ـ نئواگرمان بالغ	۱۰۰ عدد
		۷۱ـ قرص نئواگرمان بچه	۵۰۰ عدد
		۷۲ـ قرص فیبنن	۵۰۰ عدد
		۷۳ـ قرص فناستین	٤ کیلو
		۷٤ـ قرص پیرامیدن	۳ کیلو
		۷۵ـ قرص کافئین	۲ کیلو
		۷٦ـ قرص پودر پرتاکل	۳۰۰ گرم
		۷۷ـ قرص محلول آدرتانولین	۱۰۰۰ گرم
		۷۸ـ سالسیلات دوسود	۵ کیلو
		۷۹ـ د سولفات دومنیزی	۵۰ کیلو
		۸۰ـ آسپاس کمنول	۵۰۰ گرم
		۸۱ـ اوکلرقرمه	۱۰ کیلو
		۸۲ـ ادومانت	۱۰ کیلو
		۸۳ـ گلسیرین	۵ کیلو
		۸٤ـ سالسیلات دومطیل	۵ کیلو
		۸۵ـ کلرفورم	۵ کیلو
		۸٦ـ لودانم	٦ کیلو
		۸۷ـ آب والیبور	۱۰ کیلو
		۸۸ـ شربت طلو	۲۰ کیلو
		۸۹ـ شربت پلی گالا	٦ کیلو
		۹۰ـ پودر دور	۲۰۰ گرم
		۹۱ـ آرژیول	۲۰۰ گرم
		۹۲ـ کلرات دوپطاس	۳ کیلو
		۹۳ـ شربت فوس ویتانون	۲۰ شیشه
		۹٤ـ سند صمغی مجری	۱ سری
		۹۵ـ قرص سمپاتیل	۵۰۰ عدد
		۹٦ـ قیچی راست	۲ عدد
		۹۷ـ آئروسل	۱ دستگاه
		۹۸ـ اسپکولومین	۲ عدد
		۹۹ـ اسپکوپ	۲ عدد

۱ـ شرکت کنندگان درمناقصه میتوانند آخرین پیشنهاد خود راتنظیم ودرپاکت لاك ومهرشده تاتاریخ سه شنبه ۸تیرماه ۱۳۳۸بدفتر دانشکده واقع درکرج تسلیم ورسید دریافت دارند .

۲ـ شرکت کنندگان باید مبلغ سی هزارریال بعنوان سپرده به صندوق دانشکده تحویل ورسید صادره راضمیمه پیشنهاد نمایند یا اینکه مبلغ مزبوررا بحساب ۱۵۰۵۱٤ بانکملی ایران شعبه‌کرج تحویل وفیش بانك راضمیمه پیشنهاد نمایند .

۳ـ پیشنهادات باید صریح وخوانا بوده مبهم وبقید مشروط نباشد.

٤ـ پیشنهاد های واصله درساعت ده صبح روزسه شنبه ۸ تیرماه ۱۳۳۸ درحسابداری دانشکده باز وقرائت خواهد شد حضور پیشنهاد دهندگان درجلسه مناقصه آزاد است .

۵ـ به پیشنهاد های فاقد قبض سپرده ویافیش بانك یاپیشنهادات مبهم ومشروط آنچه‌که دیرتر ازموعد مقرربرسد ترتیب اثـر داده نخواهد شد .

٦ـ کلیه هزینه های متعلقه ازقبیل حمل ونقل وعوارض ومالیات و سایر کسورات متعلقه بعهده فروشنده خواهد بود .

۷ـ سپرده برنده مناقصه تاانعقاد قرارداد وانجام معامله نگاهداری خواهد شد وبقیه سپرده هافی المجلس مسترد خواهد شد .

۸ـ چنانچه برنده مناقصه ازانجام تعهد وفروش لوازم خود داری‌نماید سپرده او بنفع دانشکده ضبط خواهد شد .

۹ـ داروهای تحویلی بوسیله فروشنده بایستی ازلحاظ مرغوبیت و تازگی جنس بگواهی بهداری دانشکده رسیده و صحت آن هـا را تصدیق نماید .

۱۰ـ دانشکده دررد وقبول یك یاکلیه پیشنهادات مختار است .

آـ۱۱۰٦۸ ۱ـ۳ رئیس دانشکده کشاورزی

این استادکار با سابقه شما توصیه میکند که در قرن اتم وسایل مدرن این قرن را بکار ببرید

برای پوشش ساختمانها ولوله‌کشی فقط از ایرانیت ترکیب پنبه نسوز وسیمان استفاده کنید

ایرانیت

نمیسوزند ـ حرارت را از خود عبور نمیدهد ـ آب در آن نفوذ نمیکند ـ زنگ نمیزند ـ زیبا و ارزان است

شرکت سهامی ایرانیت خیابان شاهرضا ـ کوچه فتوحی ـ تلفن ٦۹۳۹۰

شرکت سهامی ایرانیت برای آشنا نمودن هموطنان عزیز به‌مزایای غیرقابل تصور ایرانیت حاضر است ورقه های ایرانیت مورد نیاز ساختمان مسکونی ۱۰نفر را درتهران و۱نفر را درهریك از شهرستانهای ایران که از تاریخ نشر اولین آگهی تا مدت۲ماه آماده‌بودن ساختمانهای خودرا برای نصب پوشش کتبا باطلاع شرکت برسانند مجانا تحویل و نصب نماید.

آـ ۱۱۱۳۰

ورزشی

پیروزی درخشان قهرمانان ایران بر قهرمانان ترک

درمسابقات کشتی ، قهرمانان ایران باچهاربرد و سه مساوی و یك باخت بر ترکها پیروز شدند
باشکستی‌که تیم ترکیه خورد از مقام دومی جهان به رتبه چهارم تنزل کرد

قهرمانان تیم ملی کشتی ایران در مسابقه پنجشنبه سوم تیر ماه خود با قهرمانان تیم ملی ترك بطرز جالب و خوبی کشتی گرفتند و مسابقه را با چهار بردو سه‌مساوی ویك باخت به نفع خود خاتمه دادند.

تیم ملی کشتی ترکیه که عنوان‌دوم جهان را در مسابقات جهانی صوفیه بدست آورده بود بااین شکست فاحش به مقام چهارم جهان نزول کرد ، به خصوص این شکست وضع عالی و جالب تیم ملی ایران را نشان میدهد . فدارسیون کشتی کشور با فعالیت و کوشش خود طی هشت ماه اخیر موفق شده است علاوه بر اینکه وضع کشتی گیران تیم ملی کشور را سرو صورتی بدهد ، تعداد زیادی کشتی گیر دیگر را آماده مسابقات با قهرمانان خارجی نماید. چنانکه اطلاع داریم در مقابل کشتی گیران ترك سه تیم ملی سه شب قرار داده شد ، تیم دوم ایران در اولین شب مسابقه را به نفع خود خاتمه داد . تیم سوم ایران در دومین شب مسابقه را باخت وتیم ملی ایران در آخرین مسابقه پنجشنبه سوم تیر با اختلاف بارزی در مسابقه پیروز شد .

آقای سرهنك معروفخانی رئیس فدراسیون در باره این نوع تماسها به خبرنگار ما اظهار داشت که ما سعی می کنیم مرتبا تیمهای مختلف را از خارج دعوت کنیم زیرا هنگامی که تیمی از خارج بایران بیاید ما می توانیم حداقل ۲٤ کشتی گیر رادر مقابل آن تیم خارجی قرار دهیم تا مبارزه کند و ورزیده شوند ،ولی اگر بنا باشد ما بمسافرت برویم بیشتر از هشت کشتی گیر نمی توانیم به مسابقه به بریم .

بهر حال شکست تیم ملی ترکیه در این مسافرت موفقیت حساس تیم ملی ایران را در مسابقات جهانی آینده‌تهران نشان میدهد‌اگر کشتی‌گیران ما باهمان‌وضع‌و برنامه‌ای‌که تا کنون کار کرده‌اند فعالیت کنند وبرنامه هائی که از طرف فدراسیون کشتی برای پیشرفت آن طرح می شود یك بیك اجرا کنند مسلما در مسابقات ۱۹۵۹ تهران شاهد پیروزی رادر آغوش خواهند گرفت تیم ملی کشتی ایران در حال حاضر تیم دوم جهان را شکست داده است ودر مسابقات چند وقت قبل نیز تیم بلغار را شکست داد ، یعنی همان تیمی که در مسابقات صوفیه مقام دوم ایران را گرفته بود .

آنچه مسلم است فعالیت و پشتکار فدراسیون کشتی را نمی توان ندیده گرفت .

استقبال پر سابقه

طبق اعلامیه فدراسیون کشتی کشور قرار براین بود که سومین مسابقه کشتی ایران و ترك بین تیمهای ملی دو کشور در ساعت هشت بعداز ظهر روز پنجشنبه سوم تیر ماه انجام پذیرد ولی از ساعت ۲بعداز ظهر در آفتاب سوزان جمع کثیری از علاقمندان در پشت در های استادیوم ثریا اجتماع نموده بودند واز ساعت سه بعداز ظهر دسته دسته از مردم وارد استادیوم می شدند ودر تریبون جامی گرفتند، آنچه از همان ابتدا به چشم میخورد انتظامات بی سابقه‌ای بود که در استادیوم دیده می شد جمعیت با کمال نظم‌و ترتیب در تریبون‌نشستند ودر آن آفتاب گرم دقیقه شماری برای شروع مسابقه می کردند .

مقارن ساعت هفتو نیم بعداز ظهر دیگر نه‌تنها در استادیوم محل خالی دیده نمی شد بلکه تمام صندلی هائی که در روی چمن نیز برای میهمانان گذاشته بودند پر شده بود در همین موقع بود که فروش بلیط نیز به دستور آقای سرهنك معروفخانی رئیس فدارسیون متوقف شد ودر های استادیوم را بستند .

وضع مسابقات جهانی

همانطور که تاکنون چندین بار این‌موضوع نوشته شده مسابقات جهانی کشتی آزاد ۱۹۵۹ در تهران انجام خواهد شد آقای سرهنك معروفخانی رئیس فدراسیون کشتی کشور درآخرین مصاحبه خودمتذکر شده است که این مسابقات در محل استادیوم ثریا بر گذار خواهد شد وآقای حاج عظیمی دبیر کل سازمان تندرستی جوانان و تربیت‌بدنی ایران نیز اظهارداشته‌است که‌بیش از سه‌هزار نفر گنجایش استادیوم ثریا افزوده خواهدشد بهرحال‌آنچه که‌از مسابقه پریشب حاصل میشود گنجایش کوچك استادیوم ثریا برای برگزاری مسابقات جهانی کشتی تهران‌میباشد درمسابقه پنج‌شنبه بیش‌از هفت‌هزار نفر دراستادیوم اجتماع کرده بودند درحالیکه‌مسلما بیش‌از چندین‌هزار نفر نیز طالب تماشای این‌مسابقه، بودند ولی‌موفق بخرید بلیط ویاداخل شدن به استادیوم را نشدند ،آنهه‌را که سازمان تندرستی جوانان وفدراسیون کشتی باید ازهم‌اکنون در فکر باشند محل مسابقات جهانی کشتی تهران میباشد ،اگر مسابقات میبایست دراستادیوم ثریا انجام شود حتمی باید بتعداد تریبونها اضافه شود واگر که‌درامجدیه‌انجام میدهند (که‌تقریبا‌اینکاربدلائلی‌غیر ممکن‌است)که آنهم امری است جدا ،علاقمندان بورزش کشتی روزبروز افزایش‌می‌یابند ،و بخصوص سرهنك معروفخانی نتیجه کلیه امکان دارد درمسابقات جهانی‌تهران مساء، بقات دوشب قبل رااظهار جمع کثیری از شهرستانها وکشور های دیگر بتهران بیایند ،بهرحال امیدواریم فدراسیون که‌تااین‌لحظه قدمهای مفید برداشته ،برای برگزاری این‌مسابقات مهم نیز ، باحساب دقیق عمل نماید .

مبارزه دوگردان

قبل‌از شرح مسابقه روز پنج‌شنبه‌از واحد چترباز گردان بدون کلاه‌و باکلاه دودسته هفت‌نفری بروی تشك آمدند ومدت بیست دقیقه عملیات کشتی جودورابه‌تماشاچیان نمایش دادند مبارزه افراد این دو دسته بسیار جالب و تماشائی بود کلیه حالتهای مختلف حمله ودفاع بوسیله افراد این دوگردان نشان داده شد وبعداز اجرای این برنامه مقارن ساعت هشت وبیست‌دقیقه‌بود که کشتی گیران دوتیم بروی‌تشك آمدند کشتی گیران ایرانی عبارت بودند از آقایان سیف‌پور، مهدی یعقوبی ـتوکل‌ـتاجیك ـمهندس توفیق‌جهانبخت ،نبی‌سروری ، غلامرضا تختی ،وفادار، و کشتی‌ـ گیران ترك نیز عبارت بودند از برهان بوزغورت ،عزت بیوك ، عثمان کالبور ،خیرالله شاهین ، کاظم ایواز ،حسن کنکور ،توفیق ایپچ، احمدآجار .

یوسف‌ارس‌لان‌و رجحان ایبار داوران ترك بودند و شعبانخانی و خادم داوران ایران ،بعداز مراسم معرفی قهرمانان آقای سرهنك معروفخانی در پشت بلندگو قرار گرفت .

اولین تماس

آقای سرهنك معروفخانی درنطق خود گفت دوازده سال‌قبل اولین مسابقه بین تیمهای ملی ترکیه و ایران در تهران انجام شد ،نتیجه مسابقه چنانچه بخاطردارید ۲٤ برصفر بود ترکها درهرسه‌شب موفقیت کامل داشتند ،بعداز آن‌درمیدان های بین‌المللی وهمچنین وسیله باشگاهها مکرر قهرمانان مادرمقابل قهرمانان ترکیه قرار گرفتند و بایکدیگر زورآزمائی کرده‌اند ، ولی برای تیمهای ملی دوکشور فرصت مناسبی پیدا نشده بود مستقیما بایکدیگر روبرو شوند ، درخشانترین امتیازی که‌در طول این‌مدت نصیب تیم ایران گردید زمان سرپرستی تیمسار سرلشکر دفتری درالمپیاد ۵۲ فنلاند بود که پنج‌نفراز کشتی‌گیران ایرانی‌موفق شدند بابدست‌آوردن ۵ مدال و یااختلاف یك امتیاز از تیم دوم و دوامتیاز از تیم اول مقام سوم جهان راحراز نمایند .دراین هنگام آقای معروفخانی نتیجه کلیه کشتی‌گیران در شش دقیقه اول دو کشتی فقط مشغول «گربه‌بازی» بودند، در دو دقیقه اول که‌سیف‌پور روکار میکرد، دوبار کنده‌یوزغورت راکشید و یکمرتبه هم موفق شداو را بانداز نماید . با این وضع یوزغورت رابابشت‌بزمین آورد و امتیاز جالبی گرفت یوزغورت فورا فرار کرد، سیف پور مرتبا کنده میکشید، وضعیت ترك خیلی خطرناك شده بود، سیف پور یکبار هم سگك نشست و کت کشیددر دودقیقه بعد ، یوزغورت کاری نتوانست بکند و در دودقیقه سرپا باو یك اخطار بد داد ، سیف پور یکبار دیگرنیز زیرگرفت وحریف یوزغورت مرتبا فرار میکرد داور رانیم تیغ کرد نزدیك بودیوزغورت ضربه شود که وقت تمام شد . بالاخره این مسابقه بنفع سیف‌پو قهرمان ایرانی خاتمه یافت .

کشتی گیر فنی

در وزن دوم مهدی یعقوبی ازایران و عزت بیوك از ترك بایکدیگرروبرو شدند. داور وسط هم « یوسف ارس‌لان» از ترکیه بود .

یعقوبی را میتوانیم‌بحق فنی ترین کشتی گیر بنامیم ، سالهاست که یعقوبی کشتی میگیرد ،و همیشه در هر مسابقه باحساب دقیق و با استیل خوب کشتی گرفته است .

در مسابقه پریشب نیز یعقوبی بمحض روبرو شدن زیر گرفت ، ولی عزت بیوك خارج رفت از این ببعد عزت بیوك سعی میکرد زیر ندهد. در دقیقه چهارم یعقوبی عزت بیوك رازیر گرفت و او رابوسط تشك کشید، و بسرعت‌سگك‌نشست و بعد کت کشید ، یعقوبی با همین فن نزدیك بود کار را تمام کند، بعداز خاتمه ۶شش دقیقه‌یعقوبی موفق شده بوددواختیاز جلو باشد، در دودقیقه‌ای که یعقوبی بخاك نشست عزت کاری نتوانست بکند، ولی در دودقیقه‌ای که یعقوبی‌رو کار میکرد ، یعقوبی مرتبا کنده میکشید و میخواست حریف را سرو ته یکی نماید . عزت وقتیکه بوسط تشك آمد ، یعقوبی اورا بسرعت «یکدست و یك پا» کرد، ولی باز هم عزت خارج رفت.

عکاس ضربه فنی شد

در دودقیقه سرپا یعقوبی‌بسرعت به عزت حمله کرد و عزت‌از تخته تشك پائین افتاد . درهمین لحظه عکاسی راکه کنار تشك مشغول عکسبرداری بود با خود بزمین زد، وبعدکه یعقوبی و عزت یکبار دیگر سر شاخ شدند یعقوبی باز هم‌عزت را خاك کرد این کشتی نیز به‌نفع مهدی یعقوبی قهرمان ایرانی‌خاتمه یافت .

تنها باخت

در وزن سوم توکل از ایران ، و عثمان کالبور از ترك بروی تشك آمدند ، آقای رئیسی داور وسط بود .

توکل در دقایق اولیه میتوانست زیربگیرد، و یکبار هم زیر گرفت ولی بی‌مقدمه عثمان موفق شد در حالیکه کت توکل را رد میکرد اورا بایهبو بزمین بیاورد ، و توکل‌را یك خاك کند، توکل خیلی‌غافلگیر شده بود، وبعد روی‌تشك توانست رد کند، بااین وصف شش دقیقه که تمام شد رای مساوی دادند ، توکل خاك نشست عثمان در این دو دقیقه موفق نشد کاری انجام دهد ، و بعد در دو دقیقه ای که توکل رو کار میکرد سعی کرد چند بار سگك بنشیند ولی‌نتوانست و یااگرنشست نتوانست فن را تکمیل بزند ، دردو دقیقه سر پا نیز کاری از پیش نرفت وبالاخره مسابقه با امتیاز بنفع عثمان کامبود قهرمان ترك خاتمه یافت . این تنها باختی بود که در شب مسابقه تیم ملی ایران و ترك دیده شد .

در وزن چهارم مصطفی تاجیك از ایران با خیرالله شاهین از ترکیه بایکدیگر روبرو شدند . آقای «رحجان‌ایپارد» داور ترك داور وسط بود .

تاجیك مردانه روبرو شد، خیرالله هم خیلی حساب میکرد . شاهین بی مقدمه زیر گرفت و تاجیك بطرز جالبی سعی نمود که لنك ببندد ، هر دو از تشك خارج‌رفتند، در شش دقیقه اول کاری از پیش نرفت و رای مساوی اعلام شد . تاجیك کار را در رو شروع کرد ، بمحض شروع سگك نشست ولی شاهین از تشك بیرون رفت ، در دو دقیقه بعد با این وصف که خیرالله شاهین بریده بود .

معهذا خوب کار میکرد ، ودر دودقیقه سرپا هم فنی اساسی بین‌دو کشتی‌گیر ردوبدل نشد درنتیجه این‌کشتی‌مساوی خاتمه یافت .

دومین مساوی

کشتی وزن پنجم بین مهندس‌توفیق جهانبخت از ایران وکاظم ایواز از ترکیه بداوری آقای شعبانخانی‌داور ایرانی آغاز شد . توفیق بمحض‌شروع مسابقه لنك بست ولی هردو خارج رفتند وبعد تا خاتمه شش دقیقه اول هر دوکشتی گیر با یکدیگر «گربه بازی» میکردند و باصطلاح هیچ فنی ردوبدل نشد .در اولین دو دقیقه کاظم ایواز خاك نشست توفیق روکارمیکرد توفیق ابتدا کنده یك دست ویکپا کشید ولی نشد ،بعد سگك‌نشست‌و ایواز از تشك خارج رفت در دودقیقه بعد ودو دقیقه سرپا نیز فن اساسی ردوبدل نشد توفیق چندین بار زیر گرفت ولی‌ایواز فرار میکرد ، این کشتی نیز مساوی خاتمه یافت .

باز هم مساوی

کشتی وزن ششم بین نبی سروری‌از ایران ،حسن کنکور از ترك آغازشد. سروری بعد از چندین‌ماه کناره‌گیری از شرکت در مسابقات بروی تشك آمده بود والحق خوب کشتی گرفت، حسن کنکور حریف او بسیار خوب کشتی میگرفت و سروری هم‌دست کمی از او نداشت و حتی چندین لحظه هم‌وضع کنکور رابخطرانداخت. در شش دقیقه اول‌نیزاین دو کشتی‌گیر کاری از پیش نبردند ،در دودقیقه ای که سروری در روکار میکرد ،موفق شد چندین مرتبه سگك بنشیند و کت بکشد ،ولی کنکور فرار میکرد، در دو دقیقه بعد نیز که کنکورروکار میکرد میخواست کنده بکشد ولی مرتبا فول میکرد ،ودر دو دقیقه آخر نیز سروری با نفس خوبی کشتی گرفت این کشتی هم مساوی خاتمه یافت .

ستاره تیم

دروزن هفتم غلامرضا تختی ازایران با توفیق ایپچ از ترك با یکدیگر روبرو شدند خادم داور وسط بود تختی مثل کوه جلو آمد ، زیر گرفت ، حریف را خاك کرد، سنگك نشست و بعد کت کشید و توفیق را بروی پل برد ، ومدتی در همان‌وضع نگاهداشت ، توفیق فرار کرد ،و برای بار دوم تختی به جلو آمد

بقیه در صفحه نوزدهم

جهت توجه پزشکان محترم کشور

SOLCOSERYL

وارد شد
شرکت داروئی پنیکو ناصرخسرو
تلفن ۵۲۲۳۶
آ ـ ۱۰۶۱۰
۱ ـ ۳

EDSEL 59

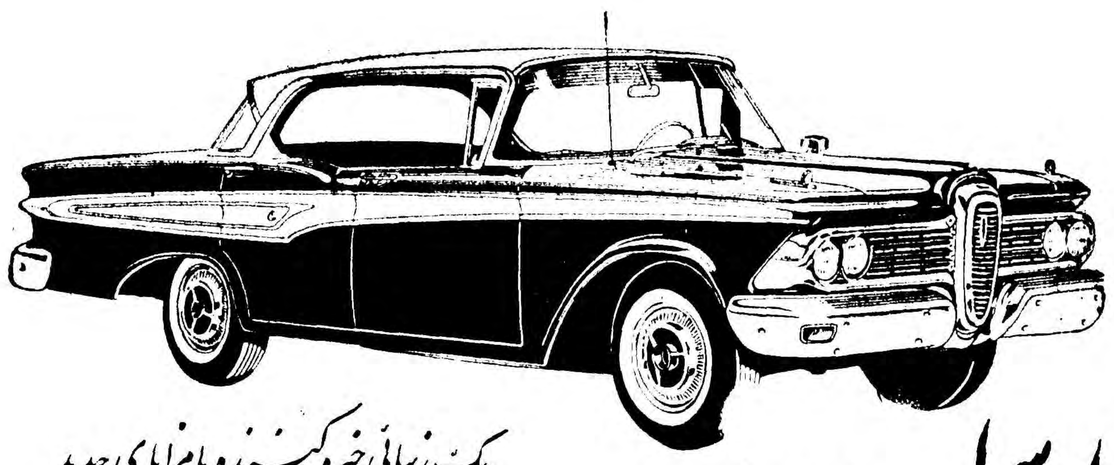

یک زیبائی خیره کننده بامزایای جدید

مشخصات اِدسِل ۱۹۵۹ شش سیلندر و هشت سیلندر است

اِدسِل ۵۹
شش سیلندر

برای مشاهده و خرید به :

نمایشگاه فیات دروازه دولت ـ ساختمان فیات مراجعه نمائید تلفن ۳۳۶۰٤ ۳۸۶۳۷ ۳۸۶۳۸

سی‌وچهارمین نظریه آقایان پزشکان محترم درکنگره پزشکی‌رامسردرمورد آبعلی

آب علی
Abealí
PRODUCTION

رویای آلیس

از لئونارد وروس

ترجمه ا ـ پ

ـ۵ـ

ـ ممکن است خواهش کنم آدرس خودتان رابمن بدهید ؟... خیلی میل دارم هدیه‌ای برای شما بفرستم.

پیرزن پس‌از لحظه‌ای تردید و دودلی جواب داد :

ـ نه، متشکرم . لازم نیست چیزی برای من بفرستید. انسان در زندگی باید به‌همنوع خود کمك کند . اصلا فراموش کنید که مرادیده‌اید. بروید به‌شوهرتان تلفن کنید . خداحافظ خانم .

بعدکیف دستی خودرا روی بازو جابجا کرد و دورشد. تبسمی حاکی از رضایت از کار خودبرلب داشت .

***

خانم «توملیسون» باچهرهٔ بشاش تاایستگاه تاکسی رفت .

مردی‌که لباس آبی بتن داشت و او رادنبال کرده بود قدم تندکرد و خودراباو رساند. هنوز شکلات نیم خوردهٔ خودرا دردست نداشت .

وقتی به پیرزن رسید بالحن دوستانه‌ای گفت :

ـ سلام ، گریس .

خانم «توملیسون» تکانی خورد وبرگشت .

ـ ترسیدم ! توئی ؟

ـ مسافرت خوش گذشت ؟

ـ بله ، خیلی خوش گذشت .

بعد سررابالا گرفت. مردعینکی گونه‌اورا بوسید

ـ نمیدانستم کجاهستی ، چارلز .

ـ من ازموقع ورود ترن مراقب توهستم . قدم‌بقدم دنبالت بودم .

زن سالخورده باشعف گفت :

ـ راست میگوئی ؟ واقعا مرد زرنگی هستی . همیشه مواظب حال منی .

مرد عینکی سر تکان داد وپرسید :

ـ نقشهٔ ما خوب انجام شد ؟

ـ خیلی خوب .

ـ حالا به کی تلفن میزند ؟

ـ به شوهرش . زن بیچاره ! اول دلم بحالش سوخت . ولی بااین جمال و قشنگی خیلی احمق است .

ـ بله «گریس» خیلی احمق است بعلاوه زن بدی است .

ـ یعنی آدم،هیچوقت نباید به‌ظاهر اشنخاص اعتماد کند. گرچه باتمام حماقتش میخواست‌بمن‌حقه بزند

به‌بهانهٔ فرستادن یك هدیه میخواست اسم وآدرسم رابداند.

مردآبی پوش بانگرانی اورانگاه کرد.خانم توملیسون ادامه داد.

ـ ولی من از او زرنگترم . گفتم که بهتراست فراموش کند که مرا دیده است .

پیرزن از این زرنگی خود احساس شعف وافتخار میکرد .

ـ خوب جوابی باو دادم. اینطور نیست . چارلز ؟ قبول کن که خوب جوابی باو دادم. بزحمت قیافهٔ جدی بخودم میگرفتم :

مرد جواب داد :

ـ بله ، خوب جوابی دادی . دل خودت راخیلی‌خوب بازی کردی .

هیچ امیدوار نبودم باین خوبی بتوانی از عهده اینکار برائی ! خودت رابه چه اسمی معرفی کردی ؟

ـ تومیلسون.. همان‌اسمی که‌خودت گفته بودی !.. درایستگاه پول نداشت از من قرض خواست .برای‌اینکه سوءظن نبرد ناچار شدم دو دولار باو قرض دادم . یعنی چاره‌ای نداشتم . کار بدی که نکردم ؟

ـ نه، خوب کردی ،گریس. دودلار کافی بود... ولی خیال دارد این پول رابتو پس بدهد ؟.. آدرس.باونداده‌باشی ؟

ـ آدرس ندادم .ولی ....

مرد عینکی ابرودرهم کشید :

ـ ولی چه ؟.. حرف بزن ، گریس !

زن سالخورده دست در کیف خودکرد و جواب داد :

ـ یك چك دودلاری بمن داده‌است .

مرد چك را از دست او بزور گرفت . چشمهایش از غضب برق زد .

پیرزن با لحن مضطربی گفت :

ـ چارلز، این چك مال‌خودم است ! دودلار باو قرض دادم. این چك را در مقابل بدهی خود بمن داده‌است ! حق نداری چك مراتصاحب‌کنی!

مرد عینکی نگاه تند خودرابچهرهٔ او دوخت وآنقدر نگاهش کرد که اعتراض زن سالخورده به زمزمه نامفهومی مبدل شد.

ـ گریس، باتمام ادعای زرنگی فراموش میکنی که برای دریافت پول این چك باید پشت آنرا امضاء کنی !

بعد چك راپاره کرد و قطعات ریز آنرا در جیب ریخت .

ـ من‌دودلاری‌راکه باین زن داده‌ای بتو پس میدهم .

ـ اگر پس میدهی حرفی ندارم. در هر حال امیدوارم از من راضی هستی .

ـ بله، خیلی‌راضی هستم. عزیزم. حالا باید برویم و گل بفرستیم .

ـ آهان ! خوب شد یادم آوردی !

ـ من اینجا منتظر میمانم، گریس . آنطرف خیابان یك گلفروشی‌هست من نمی‌آیم برای اینکه نمیخواهم در بوستون دیده بشوم . میفهمی ؟

ـ بله، میفهمم. گل سرخ بخرم ؟

ـ بله .

ـ چارلز ، بلیط‌برای برگشتن به‌نیویورك خریده‌ای ؟

ـ بله ، عزیزم.باترن ظهر حرکت میکنیم و شب به نیویورك می رسیم .

زن سالخورده گفت .

ـ بسیار خوب. من مسافرت راخیلی دوست دارم ولی برگشتن به‌خانه و دیدن دخترم را بیشتر دوست دارم .

خانم «توملیسون» به‌آنطرف خیابان رفت ووارد مغازه گلفروشی شد.

ـ من میخواهم یکدسته گل به‌نیویورك بفرستم . امروز مصادف باروز تولد دخترم است .

دوازده تا «رز» میخواهم . کی بدست دخترم میرسد ؟

ـ همین امروز ... بعداز ظهر .

ـ بسیار خوب !

ـ به چه آدرسی بفرستیم ؟

ـ برای مادموازل «دافنه‌ورنی» در تئاتر «رولاند» نیویورك .

ـ کارت اسم یاپیغامی نمی‌فرستید ؟

ـ پیغام ؟... یعنی .... پیغام راهم میفرستید ؟... نه... فقط روی کارتی که باگلها میفرستید بنویسید : «ازطرف پاپا ومامان »

***

زنك تلفن دردفتر رئیس دایره تجسسات طنین انداخت . سروان «هانگان» گوشی را برداشت و پس از لحظه‌ای رو به «ریچارد»کرد:

ـ آقای کوردلی . دیگر بی‌تابی نکنید. این خانم شماست که تلفن میکند. الان در شهر بوستون است .

ریچارد بطرف تلفن دوید.

ـ آلو، تونی آلیس ؟... حالت چطور است عزیزم ؟

ـ ریچارد، ریچارد !

نیازمندیها و آگهی های کوچک

استخدام میشود

موسسه اطلاعات بعد، کارگر کارآزموده ماشینچی که بتواند با ماشین های چاپ هایدلبرگ کار نماید احتیاج دارد، واجدین شرایط میتوانند همه روزه از ساعت هشت صبح الی ٤ بعد از ظهر به دایره کار گزینی اطاق شماره ۱۶ مراجعه نمایند.
۱ـ۳

استخدام

بانوان و آقایان بیکار و نیمه کار تهران و شهرستانها کانون تهیه و تولید کار برای تکمیل کادر استخدامی موسسات و بنگاههای مختلف پایتخت و شهرستان ها از عموم بیکاران ونیمه بیکاران (کارمندانی که نصف روز کار می کنند) دعوت می‌نماید آدرس کامل خود را به نشانی زیر بدفتر کانون بفرستند تا پرسش نامه مخصوص برای آنان فرستاده شده مطابق هنر ـ تحصیلات استعداد وابتکار ایشان برای آنان شغلی در نظر گرفته شود حق تقدم در صورت شرائط مساوی با نامه هائی است که زودتر بدفتر کار کانون رسیده باشد نشانی تهران صندوق پستی ۹۶۶
۲ـ۱۰ آـ۹۶۸٤

یك شرکت ساختمانی انگلیسی
بیك نفر سرپرست فعال برای یك کارخانه صنعتی در آبادان احتیاج دارد. دارابودن معلومات انگلیسی خوب شرط اصلی است و حق تقدم باکسانی است که از مکانیکی نیز اطلاعاتی داشته باشند. تقاضاهای خودرا بشماره ۶۵۸ دفتر راهنمای اطلاعات ارسال فرمائید.
۱ـ۲ آـ۸۳۶۵

آگهی استخدام
بیمارستان کودکان بنگاه نیکوکاری عده‌ای دوشیزه را که دارای گواهینامه شش ساله ابتدائی و سوم متوسطه باشند استخدام مینماید داوطلبین همه روزه قبل از ظهر بدفتر بیمارستان واقع در خیابان سپه روبروی دانشکده افسری مراجعه نمایند.
۱ـ۲ آـ۸۳۹۱

بیك نفر کارگر درب‌پنجره ساز و یك کار گر میز و کلاسور ساز نیازمندیم از ساعت شش الی هشت بعد از ظهر به میدان سپه راهرو زیر زمینی فروشگاه ایران صنعت مراجعه نمایند.
۱ـ۳ آـ۸۳۶۱

دختر تحصیل کرده
برای فروشندگی گل در مغازه‌دختر گل فروش استخدام میشود خیابان شاه انجمن فرهنگی پروین تلفن ٤۲٤۵۱
۱ـ۲ آـ۱۰۸۹۰

یکنفر شریك
که دارای تقریبا صدهزارریال سرمایه و نصف روز وقت باشد مورد نیاز است کتبا به راهنمای شماره ۶۵۷ اطلاعات مراجعه شود.

آگهی انتخاب دستیار
دانشکده پزشکی اصفهان برای کرسی کالبد شناسی توصیفی احتیاج به یك نفر دستیار دارد که باپایه ۱ پزشك یکی از طریق مسابقه انتخاب نماید. داوطلبین میتوانند بادردست داشتن مدارك علمی لازم از تاریخ نشر این آگهی تایکماه دیگر در تهران باداره تعلیمات عالیه ودر اصفهان بدفتر دبیرخانه دانشکده پزشکی واقع در خیابان چهارباغ مراجعه و ثبت نام نمایند استخدام داوطلب طبق مقررات استخدامی بعمل خواهد آمد.
ازطرف رئیس دانشکده پزشکی اصفهان دکتر اوژند
آـ۱۱۲۶۰

آگهی استخدام
اداره کل بهداشت وزارت بهداری بچند نفر پرستار و مامای دیپلمه که دارای گواهینامه پرستاری یامامائی از آموزشگاههای پرستاری داخلی یا کشور های خارج بوده باشند برای خدمت در شهرستانها نیازمند است واجدین شرایط میتوانند با در دست داشتن مدارك تحصیلی خود در ساعات اداری (۷ الی ۱۳) باداره پرستاری بهداشت واقع در خیابان کوشك مراجعه فرمایند.
۱ـ۳ آـ۱۱۲۲٤

استخدام میشود

کارخانه صنیع بچند نفر کارگر که در کارهای جوشکاری وساختن میزو صندلی آهنی مهارت داشته باشند نیازمند میباشد.
خیابان روزولت خیابان صنیع الدوله تلفن ۶۹۷۰٤

برای بلیط فروشی
تاتر وسینما بچند نفر دوشیزه یا بانو نیازمندیم خیابان اکباتان مقابل کارگزینی شرکت تلفن موسسه کاریابی ملی تلفن ۳۳۲۳۱
آـ۱۱۲۵۲

مستغلات

توجه توجه توجه
کمپانی ها وشرکت های بـزرگ فروشگاه و دفتر انبار کالا یك دستگاه آپارتمان بمساحت یکصد وهشتاد متر مربع که شامل یك نمایشگاه بزرك دو طبقه و یك سالن زیر زمینی شش باب اطاق و کلیه لوازم که جمعا ۶۰۰ متر زیر بنا جدید واقع در خیابان شمیران واگذار و بفروش میرسد طالبین به تلفنهای شماره ٤۰۸۷۳ و ۳۱۲۲۳
۱ـ۱۵ آـ۹۳۰۸

دارندگان پول شرطی
در برابر مستغلات و خانه‌های مرکز واطراف شاهرضا باسود متناسب مستقیما به آژانس رایت شاهرضا روبروی سینما رویال تلفن ۳۱۸۵۳ ـ ۳۲۹۷۱ مراجعه فرمائید.
۱ـ۵ آـ۷۸۲۳

معاوضه میشود
یك باغچه مشجر بادرخت های میوه پیوندی ـ ساختمان دو مرتبه ـ برق در بهترین نقطه اوشان بامنزل شهری معاوضه میشود تلفن ٤٤۶۲۳
۱ـ۲ آـ۸۵٤۳

خانه رهنی

در خیابان فخر آباد
بقیمت هشتاد هزار تومان
بمساحت چهار صد متر با بنای دو طبقه هشت اطاق وحمام، برق، آب لوله رهن تصرف داده میشود. رجوع فرمائید لاله‌زار ۳۹۷۸٤ به: بنگاه کوشان
۱ـ٤ آـ۱۱۱۸۰

گم شده

استمداد ـ مژدگانی

دختر بچه ۱۲ ساله بنام حبیبه اهل کرمانشاه دارای چشم و ابروان مشکی که یك خال سیاه بین دو ابرو داشته با چادری آبی رنگ از ساعت ۷ صبح پنجشنبه ۳۸/۳/۲۷ در خیابان امیریه کوچه میامی مفقود گردیده اولیاء طفل مزبور باچشمی اشکبار در انتظار جگر گوشه خود میباشند اینك از عموم اهالی نوع‌دوست استمداد طلبیده آرزو دارند چنانچه کسی از طفل نامبرده اطلاعی دارد اعلام و خانواده ماتم زده را از نگرانی خارج نموده از قادر متعال اجر آخرت وازین‌بنده مژدگانی شایسته دریافت کنند ـ لطفا بتلفن ۸۲۵۱۲ ـ ۲۷۵۱۶ یا به کلانتری ٤ اطلاع دهند.
۱ـ۲ آـ۸۲۲۷

چك شماره
۷۶۲۷۳۸ با امضاء ناقص وبدون تاریخ مربوط ببانك صادرات ومعادن بمبلغ سیصد هزار ریال ویکبرك سفته بمبلغ یکصد هزار ریال بسر رسید ۱۳۳۸/۶/۱۰ با امضاء ناقص مفقود گردیده وازدرجه اعتبار ساقط است.
شرکت فنی وساختمانی ابنیه کشوری
آـ۸۵۶۵

یك عدد عینك دارای گوشی در تاریخ ۳۱ خرداد ازسر بازار به کوچه یخچال قلهك در تاکسی جامانده است از راننده خواهشمند است بنشانی سرای حاج حسن اطاق ۱۰٤ ایپکچی آورده مژدگانی اخذنماید. تلفن ۲۲۷۹۳
آـ۸٤۵۳

سند مالکیت بنام
این جانبه بانو خاصه گروه ای در تاریخ ۱۳۳۸/٤/۱ ازبیمارستان رازی الی خیابان فردوسی در تاکسی جامانده استدعا دارم از آقای راننده تاکسی ومسافرین محترم که سند مالکیت را پیدا نموده به روزنامه اطلاعات راهنمای شماره یك آقای جعفریان تحویل داده مژدگانی خودرا دریافت دارد.
آـ۸۵۷۳

استخدام میشود
چند نفر دوشیزه یا بانو باتحصیلات در حدود شش ابتدائی برای کارخانه داروسازی استخدام میشود داوطلبین همه روزه ازساعت شش بعدازظهر ببعد بشرکت سهامی گل چهارراه گمرك شاهپور روبروی کوچه باغ وزیر دفتر مراجعه نمایند.
آـ۸۵٤۵

استخدام
چند نفر جوان دیپلمه (ریاضی یا طبیعی) که فارغ التحصیل خردادماه ۳۸ باشند برای کارهای دفتری وفنی استخدام میشوند داوطلبین که بزبان انگلیسی آشنائی ودارای خط خوب باشند مقدم خواهند بود خواهشمند است واجدین شرائط از ساعت ۵ر۶ الی ۵ر۷ بعد از ظهر بشرکت ترافیکو خیابان سعدی مراجعه فرمایند
آـ۱۱۱۵۸

راننده درجه یك استخدام میشود
خیابان شاه انجمن فرهنگی پروین
آـ۱۱۱۶۶

بفروش میرسد

یکباب منزل واقع
در خیابان کاخ کوچه شیران به مساحت ۱۲۵ متر ۲۵۰ متر سه طبقه و نیم زیر بنا دارای برق، آب، تلفن بعلت مسافرت مقطوعا ۱۲۰ هزار تومان بفروش میرسد طالبین بـه تلفن ٤۰۹۸٤ مراجعه فرمایند.
۱ـ۵ آـ۸۰۷۱

خانه فروشی بقیمت سیصدهزار تومان

بمساحت ششصد و پنجاه متر در بهترین محل باغ صبا خوش نقشه شخصی ساز از نظر مسافرت مالك فروخته میشود دارای شش اطاق و سه زیر زمین گلخانه اتومبیل وارد حیاط میشود رجوع فرمائید لاله‌زار ۳۹۷۸٤ به بنگاه کوشان
۱ـ۵ آـ۱۰۶۰۰

پلاژ دریای خزر
یك قطعه زمین محصور بمساحت پنجهزار متر واقع در ۱۰ کیلو متری جاده چالوس ـ شهسوار مشرف بدریا مناسب برای احداث چند ویلای شخصی و یا پانسیون بفروش میرسد. برای بازدید محل و کسب اطلاعات لازم صبح ها به تلفن ٤۸۲۶٤ و عصر ها به تلفن ٤۹۶۹٤ مراجعه فرمائید.
۱ـ۲ آـ۸٤۲۹

یکبابخانه بمساحت ۲۷۰ مترمربع
بفروش میرسد یك باب خانه واقع در ضلع شمالی کوی صبا سه‌راه بیمارستان هزار تختخوابی پهلوی که دارای سه طبقه است باتمام وسائل بفروش میرسد طالبین به بنگاه بازرگانی نصرت واقع در خیابان نصرت جنب کلانتری ۱۹ ویا به تلفن ۶۷۹۸٤ مراجعه فرمایند
آـ۸٤۸۵

خانه فروشی
یکبابخانه واقع در خیابان امیریه معزالسلطان به مساحت ۱۲۰ متر مشتمل بر چهار اطاق یك زیر زمین برق، آب لوله‌کشی و سایر لوازم بدون واسطه بفروش میرسد برای دیدن به تلفن ۲۷۲۲۹ رجوع فرمائید.
آـ۸۵۱۹

زمین فروشی سیصد متر

واقع در اول خیابان بهار هفتاد متر فاصله تا خیابان شاه رضا فروخته میشود رجوع فرمائید لاله‌زار ۳۹۷۸٤ به: بنگاه کوشان
۱ـ۳ آـ۱۱۱۷۸

فروش اتومبیل

فروشگاه اتومبیل
بورس اتومبیل های فولکس واگن خیابان پهلوی جنب کوچه حسابی تلفن ٤٤۳۶۶
۱ـ۳۰ آـ۶۶۶٤

یکدستگاه ماشین فیات
۱۱۰۰ مرتب با رادیو بفروش میرسد به تلفن ۶۸۳۸٤ مراجعه فرمائید.
۱ـ۳ آـ۸٤۱۱

ماشین سواری فلکس واگن
مدل ۱۹۵۵ باوضعیت خوب چهل هزار کیلومتر کارکرده پلاك شهربانی ۱۳۳۸ شماره تلفن ٤۸۳۷۲ چهارراه کالج عکاسی عطارد
آـ۸۵۶۱

آموزشگاههای علمی

کلاس حسابداری ودفترداری دوبل

زیر نظر استاد متخصص دهم تیرماه تشکیل میشود. در این، کلاس شرکت کنید و بلافاصله با معرفی ما در شرکتها وادارات استخدام شوید.
کاخ دانش
نادری ـ نرسیده بچهارراه اسلامبول
آـ۱۱۲۱۶

آموزشگاههای خیاطی

کلاس خیاطی

با امتیاز رسمی وزارت فرهنگ خیاطی را با متد کرلاوین پاریس و پارسن نیویورك نزد ما فرا گیرید و یکمرتبه از پرداخت اجرت خیاط راحت شوید.
کاخ دانش
نادری ـ نرسیده بچهارراه اسلامبول
آـ۱۱۲۱۲

آگهی های کوچک

نماینده فروش ماشینهای بیسکویت سازی ساخت آلمان سبزه میدان سرای خازنی شرکت عظیمی تلفن ۲۳٤۱۷
۱ـ۳ آـ۸۲۰۵

عزیز لطیف مترجم رسمی زبان آلمانی
ترجمه و تحریر اسناد رسمی و دانشنامه ها و گرفتن پذیرش ازآلمان و اطریش خیابان خیام پاساژ امیر سلیمانی تلفن ۵۲۶۰۲ و ۵۰۶۷۳
۱ـ۲ آـ۸۳۸۷

استخدام

دوره جدید کلاس نقشه کشی روز ۵ تیرماه تشکیل میشود پس از دوماه کار آموزی واخذ دیپلم بمعرفی ما و با حقوق مکفی استخدام میشوید.
کاخ دانش
نادری ـ نرسیده بچهارراه اسلامبول
آـ۱۱۲۱۸

رادیو تلویزیون

دوره جدید کلاس رادیوتلویزیون با کاملترین وسائل روز ۱۰ تیرماه تشکیل میشود. قبلا نام‌نویسی‌نمائید.
کاخ دانش
نادری ـ نرسیده بچهارراه اسلامبول
آـ۱۱۲۱٤

کلاس عکاسی

دوره پنجم کلاس عکاسی باکامل‌ترین وسائل روز دهم تیر ماه زیر نظر آقای دکتر هادی شفائیه تشکیل ونامنویسی میشود.
کاخ دانش
نادری ـ نرسیده بچهارراه اسلامبول
آـ۱۱۲۰۰

دفتر فنی اتلانتیك
مالکین محترم اراضی اطراف تهران تسطیح اراضی بوسیله ماشین آلات سنگین نقشه برداری وتفکیك اراضی ساختمانی کشاورزی تهیه طرح قنوات و انهار وسیستم آبیاری کشاورزی نوین کوچه مقابل فروشگاه فردوسی تلفن ۳۶۹۲۵
۱ـ۳ آـ۸۵٤۱

گواهی میشود
دانش آموز آقای سیف اله توحیدی شیره جینی درسال تحصیلی ۳۸ ـ ۱۳۳۷ در کلاس اول ۳ ایندبستان مشغول تحصیل بوده وجزودانش ـ آموزان ممتاز قبولشده است.
مدیر دبستان دولتی رازی ـ بدیعی
آـ۸٤٤۳

آگهی مزایده

این شرکت مقدار ۱۹۵۰۰ کیلو ورق مس الکترولیتیك موجود در انبار خود راز طریق مزایده بفروش میرساند طالبین میتوانند درروزهای اداری از ساعت ۷ الی ۱۳ جهت ملاحظه و اطلاع از شرائط مزایده به اداره فروش شرکت مراجعه و پیشنهادات خود را منتهی تا آخر وقت اداری روز شنبه ۳۸/٤/۱۹ در برابر دریافت رسید به دفتر شرکت تسلیم نمایند.
شرکت سهامی میکانیکی ایران
۱ـ۲ آـ۱۱۱۷٤

اجاره داده میشود

فوری اجاره داده میشود
یك دستگاه منزل بسیار لوکس زیبا سه طبقه بمساحت سیصد متر با تمام وسایل راحتی ۳ حمام دیوتریم بـرق لوله کشی جهت مسافرت بمبلغ ویا غیر مبلغ واگذار میشود فروش رهن تصرف نیز داده میشود. طالبین باتلفن ٤۵۸٤۵ تماس بگیرند.
آـ۸۵۶۷

واگذار میشود

یکباب حجره واقع
در سرای امید طبقه اول با اثاثیه و تلفن واگذار میشود طالبین به تلفن ٤۰۹۸٤ مراجعه فرمایند.
۱ـ۵ آـ۸۰۷۳

صاحب امتیاز و مدیر مسئول: عباس مسعودی
جای اداره خیابان خیام چاپخانه اطلاعات

راهنمای پزشکی اطلاعات

دکترهای متخصص دربیماری اعصاب

دکتر رحمانی
از دانشگاه لندن خیابان پهلوی بالاتر از چهار راه امیراکرم تلفن ٤۵۱۱٤ پذیرائی صبح وعصر

دکتر حکیمی
رزیدنت سابق بیمارستان آلبرت انیشتین نیویورك دارای جدید ترین وسائل الکتریکی یونیزاسیون ـ جریان گالوانیك جریان فارادیك ـ حمام الکتریکی اشعه تحت قرمز. اشعه ماوراء بنفش دیاترمی و سایر وسائل دیگر نشانی دروازه دولت روبروی پمپ بنزین تلفن ۳۳۶۰۲

دکترهای متخصص درامراض زنان

دکتر مسعود امینی
معالج بیماریهای ـ داخلی ـ زنان و کودکان با بیست و دوسال سابقه طبابت ـ معالجه قطعی بیماریهای روماتیسم ـ سیاتیك ـ چاقی مفرط درداعصاب ـ فلج وسستی اعصاب بوسیله الکتروفیزیو تراپی باوسائل مدرن آلمانی اشعه ماوراء بنفش و مادون قرمز و ماساژ هـای طبی ـ شاهرضا ـ جنب سفارت هندوستان تلفن ٤٤۷۱٤

دکتر اخوان صادقی
بیماری های درونی ـ کودکان ـ پوست ـ مقاربتی سلسبیل چهارراه وثوق تلفن ۶۵۰۱۹

دکتر کیقباد کاوسی
متخصص بیماری های زنان زایمان مخترع تکنیك پلاستیکی برای درمان نازائی ازامریکا نشانی شاهرضا مقابل ایرانشهر پذیرائی عصرها

متخصص بیماریهای جهاز هاضمه

دکتر رفیعی
از دانشگاه پاریس معده ـ کبد ـ روده ـ پذیرائی ۳ تا ۸ بعدازظهر خیابان جامی اول کوچه پاریس

دکترهای متخصص درامراض دهان و دندان

دکتر عبدالله امینی
دندان پزشك با سابقه ۳۵ ساله از اروپا مراجعت و کماقی‌السابق در مطب خود واقع در خیابان کاخ جنوبی چهار راه سزاوار اول کوچه محتشم از بیماران خود پذیرائی مینماید معالجه بیماران باوسایل مدرن و دستگاه های جدید کاملا تامین است. تلفن ٤٤۸۶۶

پلی کلنیك
دکتر مجاهدی ـ دکتر صدیقی
رزیدنت سابق بیمارستانهای امریکا بیماریهای داخلی ـ اطفال ـ مقاربتی ترك تریاك وسایرمواد مخدره ـ ترك الکل
مجهز بدستگاههای رادیوسکپی ـ اثروسل تراپی (بخورپنی‌سیلین‌وغیره) دیاترمی
پذیرائی بعد از ظهر ها و ایام تعطیل و شبها تا صبح
خیابان شاه روبروی مسجد سجاد تلفن ٤۹۵۲۶

دکترهای متخصص دربیماری‌های قلب

دکتر تیمور کلالی
متخصص بیماری‌های قلب ازدانشگاه پاریس خیابان شاه‌آباد عمارت ۱۰ طبقه پذیرائی بعدازظهرها تلفن مطب ۳٤۱۲۲ منزل ٤۰۵۹۶

دکترهای متخصص درمجاری ادرار و تناسلی

دکتر شاپور صدری
خیابان سعدی بالای بیمارستان امیر اعلم روبروی هدایت تلفن ۲۲۳۹۲ پذیرائی ٤ تا ۸ بعـد از ظهـر

دکتر محمد رضا مسدد
رزیدنت سابق بیمارستانهـای امریکا درمان قطعی بیماری هـای مقاربتی پـذیرائی ۸ـ٤ بعدازظهر اول سعدی ـ چهارراه دروازه‌دولت

دکتر دانشگر
امراض مقاربتی جلدی تناسلی و سستی امراض زنانه ونازائی خیابان سپه مقابل پستخانه تلفن ۳۰۲٤۱۶

دکتر معانی
امراض مقاربتی ـ مجاری ادرار امراض زنانه و سـستی خیابان فردوسی مقابل بانك ملی ایران

دکتر ـ پولوسا
متخصص بیماری‌های مقاربتی، مجاری ادرار وتناسلی پذیرائی صبح وعصر خیابان فردوسی شمالی مقابل خیابان کوشك کوچه صادق تلفن ٤۶۵۸۹

دکترهای متخصص درگوش و حلق‌وبینی

دکتر آزاد
متخصص گوش وگلو وبینی خیابان منوچهری کوچه ارباب جمشید پذیرائی از ٤ تا ۸ بعدازظهر تلفن ۲۹۵۸۸ و ۲۹۵۸٤ صبح‌ها با تعیین وقت قبلی

پزشگان متخصص در جراحی پلاستیك

دکتر بحری
دانشیار دانشکده پزشکی
متخصص جراحی زیبائی و پلاستیك خیابان سعدی روبروی پمپ بنزین تلفن ۳۰۲٤۸۹

دکترهای متخصص درامراض پوست

دکتر محققی
دانشیار دانشکده پزشکی
پذیرائی از ٤ تا ۸ بعد از ظهر نشانی دروازه دولت روبروی پمپ بنزین تلفن ۳۳۰۰۹

درمان قطعی سوزاك تازه و کهنه
وضعف قوای تناسلی باوسایل جدید دراسرع اوقات بامخارج کم دکتر عباس جناب زاده دارای گواهینامه از دانشکده طب فرانسه خیابان منوچهری مقابل کوچه دبیرستان ژاندارك
۱ـ۲۶ ۱ـ۶۶۰۳

آگهی ابلاغ
آقای مهندس محمد باقر موسویون (مهندس کشاورزی) فرزند آقای حسن شناسنامه شماره ۱۸۰۹ اصفهـان چون علیه شما در تاریخ ۳۸/۳/۱۹ بعلت عدم اجرای حکم انتقال کرمان کیفر خواست صادر شده به نشانی که در پرونده موجود بود مراجعه شد شناخته نشدید و چون نشانی دیگری بدست نیامد که مستقیما ابلاغ‌شود لذا بوسیله این آگهی باطلاع میرساند که قبل از انقضاء مدت یکهفته از تاریخ نشر این آگهی باداره کل کارگزینی وزارت کشاورزی مراجعه و پس از ملاحظه کیفرخواست پاسخ آنراتسلیم دارید. درغیر اینصورت دادگاه اداری غیابا رای مقتضی صادر خواهدنمود
از طرف وزیر کشاورزی
آـ۱۱۲۶۲

وسو

دیگ زودپز وسوایده آل بانوان خانه دار

کاملا بی خطر دارای سوپاپ اتوماتیك تنظیم بخار
فروش در تمام فروشگاههای معتبر تهران و شهرستانها
نماینده کمپانی هامانونیه سرای چیت‌سازی تهران تلفن ۲۱۰۲۰

جویای کار

جوانی دیپلمه دارای گواهی‌نامه رانندگی وبرك خاتمه خدمت جویای کار است به شماره ۷۰۱ دفتر راهنمای اطلاعات مراجعه فرمائید
آـ۸۵۷۱

فروشگاههای مورد نیاز

عالیترین چرخ خیاطی

دوشیر نشان معروف بنام‌های کوبالت ودراگون وارد برای مصرف کننده هم بقیمت تجارتی از شهرستانها نماینده فعال میپذیریم.
شرکت تهرانشهر محدود خیابان سعدی تلفن ۳٤۳۵۳ ـ ۳۰۲۱۱۵
آـ۱۱۰۰۸

تبریک

بانهایت مسرت مراسم عقد کنان دوشیزه هما نشیبا با دوست گرامی آقای کریم اسکندری را تبریك عرض مینمایم.
رضا غفاری

احتیاجات زندگی

آقای محترم
شما هرنوع سلیقه که در لباس پوشیدن داشته باشید فقط دوزندگی سلوك است که شمارا راضی و خوشحال میکند خوب است یکمرتبه امتحان کنید.
لاله‌زار کوچه‌مهران دوزندگی‌سلوك تلفن ۳۳۰۳۶

آرایش وزیبائی

سالن آرایش و زیبائی آلبا تلفن ٤۶۷۸۵ تحت نظر مادام هوانسیان و متخصص آرایش سرآلبا شاهرضا جنب لوان‌لور

بهترین عینك

عینك سازی رویال چهارراه مخبرالدوله کوچه نوشین
۱ـ۲۶ آـ۷۷۵۹

تعمیرات ومنازل

تعمیرات رادیو ـ رادیوگرام ـ ضبط صوت و یخچال تحت نظر مهندس تحصیل کرده اروپا در منزل تلفن ۳۰۳۱۲٤

فرش نقد واقساط

شرکت فرش رضا خیابان شاه جنب مسجد سجاد تلفن ٤۰۹۸٤

شرکت فرازنو

تهیه‌کننده نقشه های ساختمانی. منوچهری پاساژ ساعتچی تلفن ۳۰۲۶۰۱

محصولات علاءالدین انگلستان
برای کلیه لوازم یدکی محصولات علاءالدین وبهترین اجاقهای خوراکپزی قشنگترین دوچرخه وسه‌چرخه بچه‌گانه مناسبترین کولر برای مناطق گرمسیر وشرجی به فروشگاه علاءالدین خیابان نادری ـ مقابل سفارت انگلیس تلفن ٤۳۰۰۷ مراجعه فرمائید

آموزشگاهها

آموزشگاه ربانی
آموزشگاه ماشین‌نویسی ربانی شاه آباد از هرحیث مورد اطمینان است تلفن ۲۷۱۳۵

ماشین نویسی کشور
خیام مقابل پارك شهر بااسلوب ده انگشتی

رانندگی
میدانید اسلوب صحیح رانندگی و میکانیکی رادر کجا می‌آموزند فقط در هنرستان فنی پرستو گمرك شاهپور تلفن ۳۳۹۱۶

تعلیم رانندگی صحیح
هنر کده‌فنی رانندگی و میکانیکی را با آخرین متد علمی شما می‌آموزد و تا گرفتن گواهی‌نامه رسمی‌بشما تعلیم می‌دهد.
هنر کده فنی روبروی چاپخانه مجلس تلفن ۳۸۰٤۶

هتل های درجه یک تهران

هتل پانسیون‌بولوار
دارای رستوران‌وبار غذاهای خارجی ایرانی. تخت‌جمشید خیابان سهیل مقابل سازمان آب. شماره ۵۱ تلفن ٤۱۵۰۹

هتل پاسیفیك
دارای رستوران وباغ تابستانی و غذاهای ایرانی وخارجی تخت‌جمشید روبروی سفارت امریکا تلفن ۶۹۰۵۳

هتل سمیرامس
نشانی خیابان تخت جمشید ابتدای خیابان روزولت تلفن ٤۹٤۵۱ ٤۹٤۵۲

هتل فردوسی
دارای باررستوران وباغ تابستانی خیابان فردوسی هتل فردوسی تلفن ۳۶۷۲۳ ۳٤۰۶۳

هتل کلاریج
نشانی خیابان تخت‌جمشید مقابل سفارت امریکا تلفن ۶۹۰۶۷ ۶۹۱۳۲

دفترخانه های درجه ۱

دفترخانه ۱۲٤ جلال زرین
خیابان سعدی روبروی ایران نور تلفن ۳۲۱۶۵

دفترخانه اسنادرسمی ۱۳۹
رضا عاصم گرگان چهارراه معینیه تلفن ۳۵۸۳٤

دفترخانه اسناد رسمی درجه یك شماره ۷۹ تصدی محمدامامی واقع در چهارراه سیدعلی کوچه حریری شماره تلفن ۲۲۹٤۹

کشیک امشب پزشکان

آقایان دکتر کاظم نجم آبادی: شاهرضا غربی چهارراه بیمارستان پهلوی تلفن ٤۷۳۲۳ ـ دکتر محمد حسن رازانی: دوراهی یوسف آباد دکترخلیل رسولی (جراح): امیر آباد خیابان نصرت جنب کلانتری ۱۹ تلفن ٤۵۳۲۵ ـ دکتر غلامحسین مهر علی: چهار راه سلسبیل تلفن ۶۶۶۶۰ ـ دکترکرامت اله فرهودی: خیابان شاهرضا پل چوبی تلفن ۳۸۵۱۰ ـ دکتر حسین حمید زاده قلهك خیابان دولت چهارراه‌رستم آباد ـ دکتر هوشنك بیضائی: قلهك خیابان دولت ایستگاه قنات تلفن ۸۱۹۱۰ دکترحسن فامیلی: خیابان‌شاه بیست متری اول دکتر هوشنك‌پزشکی سه‌راه امین حضوروکوچه مهدوی تلفن ۵۱۸۵۳ ـ دکترعلی اکبر شفانجات: تهران‌نو فرح‌آباد (کشیك دائم)
آقایان دکتر محمود علم آموز: میدان ۲٤ اسفند کوی بهرام تلفن ۶۸۲۸۵ ـ دکتر جوانشیری: خیابان نادری اول چهارراه یوسف آباد.

کشیک امشب داروخانه ها

داروخانه امریکائی: چهارراه پهلوی
داروخانه میر انتهای شهباز
داروخانه سیما: خیابان نواب چهار راه شکوفه
داروخانه ستاره: خیابان سیمتری
داروخانه شبانه روزی حشمت: خیابان شهباز روبری درمانگاه دریفوس
داروخانه شبانه روزی امریکائی مقابل درمانگاه دریفوس
داروخانه محمدیان: خیابان ری جنب کوچه ابشار
داروخانه شبانه روزی فرزاد خیابان قلهك نزدیك داودیه مقابل ثبت قلهك
داروخانه وازمایشگاه دکتر امینی (شبانه روزی) تلفن ۹۱۹۸۸ ـ نارمك ایستگاه دفتر بازار مرکزی
داروخانه زیبا: خیابان ویلاچهار راه پهلوی تلفن ٤۵۲۹۰
داروخانه کاخ خیابان کاخ جنب کوچه مشتاق
داروخانه سعادت کشور: خیابان اسکندری چهار راه اسکندری

کشیک امشب بیمارستانها

بیمارستانهای مسمومین بیمارستان های شفا یحیائیان خیابان ژاله تلفن ۲۷۶۳۱ لقمان‌الدوله ادهم خیابان مخصوص پشت باغشاه تلفن ۲۳۲۲۲ مجروحین بیمارستانهای رازی‌در خیابان شاهپور وامدادی شیر و خورشید خیابان مولوی باغ‌فردوس زایمان وعوارض زنانه بیمارستان های زنان پیچ شمیران و وزیری خیابان شیخ هادی وزایشگاه‌حمایت مادران ونوزادان خیابان پاستور و درمانگاه جنوب بنگاه حمایت مادران خیابان مولوی درمورد احتیاج‌فوری ببزشك مقابل وزارت بهداری به وسیله امبولانس به پزشك کشیك هدایت میشوید تلفن ۱ ۳۰۰۷

تلفنهای مورد نیاز

تلفن شهربانی	۳۰۰۸٤ تا ۳۰۰۸۱۰
آتش نشانی	٤٤٤٤۳ ٤٤٤٤٤
اداره راهنمائی	۳۰۳۶۱٤
نگهبانی پلیس تهران	۳۰۲۱۵۰
راهنمائی تصادفات	۳۰۲۸۲۵
فرودگاه مهرآباد	٤۱۱۷۳
شرکت تلفن	۳۰۵۵۱۱
سازمان آب تهران	۵۱۰۰۰
نگهبانی برق	٤۳۱۷۸
شرکت بیمه بازرگانان	۲٤۰۰۰
لوله‌گاز سعدی ۵۲۲	۳۲۲۸۹
تجارتخانه خلیل ایرانزاد	۲۷۰۶
فروشگاه ترمه چهارراه شاه	۶۵۶۱۹
شعبه بازرگانی حاج سیدحسن احمد زاده وپسران کشتی رانی	٤۵۷۹۲
شرکت بار و کشتی رانی	٤۸۲۵

تلفنهای اطلاعات

دبیرخانه	۳۰۰۱۱ تا ۳۰۰۱۹
شعبه آگهی ها	۳۰۲۶۳۳ ۳۰۵۱۰۸
سازمان شهرستانها	۳۰۵۰۶۷
سرویس حوادث	۳۰۳۵۶۹
کانون ط و طی	۳۰٤۵۹۲
اطلاعات هفتگی	٤۸۷۸
اطلاعات بانوان	۳۲۱۳ ۳

تقویم اطلاعات

شنبه پنجم تیر ۱۳۳۸
« بیستم ذیحجه ۱۳۷۸
« بیست‌وهفتم ژوئن ۱۹۵۹
اذان صبح ساعت ۲ و ۵٤ دقیقه
طلوع آفتاب ساعت ٤ و ٤۶ دقیقه
غروب آفتاب: ساعت ۱۹ و ۱۷ دقیقه

عبور از پنج قاره

کرسی آزاد

باکمال تشکر از خوانندگان ستون «کرسی‌آزاد» وبخصوص از کسانی که با ارسال نظریات خود عملا در بحث ما تحت عنوان ، **چرا عده‌ای از جوانان دیپلمه ولیسانسیه ما بیکار و سرگردان‌هستند.؟** شرکت نمودند نکات‌ذیل راباطلاع علاقمندان باین‌ستون میرسانیم .

۱- چون در نظر داریم در چند روز آینده باین بحث خاتمه داده وموضوع دیگری را مطرح کنیم واز طرفی تعداد نامه های رسیده آنقدر زیاد است که درج همه آنها بیش از یك سال طول خواهد کشید ،لذا از خوانندگان خود تقاضا داریم از ارسال نامه در این خصوص خودداری فرمایند ،تابرای ما درج خلاصه نامه‌های رسیده وسپس نتیجه‌گیری نهائی مقدور باشد .

۲- همانطور که قبلا اطلاع داده بودیم تنها نامه‌هائی در این‌ستون درج خواهد شد که علاوه بر امضای نویسنده ،شغل فعلی‌وی برای ماروشن باشد .

بدین‌ترتیب ازدرج نامه‌هائی که مشخصات نویسنده درآن‌ذکر نشده باشد خودداری خواهد شد .

۳-چنانچه‌درج نامه‌های بعضی از خوانندگان محترم ما بعهده تعویق افتاده است، علت عمده آن ازدیاد نامه‌های رسیده بوده است وبس .

چگونه میتوان جلوی بیکاری تحصیل‌کرده‌ها را گرفت:

۱- اکثر پدران و مادران از همان ابتدای شروع تحصیل فرزندشان آرزو دارند که‌پس‌از فراغت‌از تحصیل مصدر مشاغل دولتی گردد .

۲- بچه‌ها باید بدانند که پس‌از چندین سال زحمت ودرس خواندن باید برای خود حرفه و فنی بیندوخته باشند و اطفال را میتوان با تنظیم و اجراء برنامه‌های لازم هدایت نمود.

۳- وزارت فرهنگ بایستی برنامه‌های مدارس را مناسب با تحصیل عملی بوجود آورد و دراینصورت میتوان جلوی « بیکاری تحصیل کرده‌ها » را که بصورت درد بیدرمانی درآمده است گرفت .

حسین مونسی

کلاس آشپزی ورانندگی

درسویس رانندگی ،آرایشگری ، نانوائی وهمه مشاغل دیگر مدارس مخصوص بخود دارند .حتی گارسونهای کافه رستورانها مجبورند کلاسهای شراب شناسی وخدمت ومیز چینی وزبان خارجی را بگذرانند و پس‌از اخذ دیپلم و وارد کار صنفی خود شوند ولی‌در اینجا ،این مسائل مطرح نیست . چرا برای تعلیم و تربیت راننده ، خیاط ،سیم‌کش ،مترجم ،بانکدار، منشی، بنا، کارگرمتخصص و غیره مدارس حرفه‌ای بنانمی‌کنند ؟چرا یك‌مدرسه پلی تکنیك ایجاد نمیکنند ؟ ...

«مهدی حسن نیا»

جوانان ما درفکر زندگی نیستند !

جوانان مابفکر زندگی نیستند و نمی‌خواهند بکارهای ملی وکسب و تجارت مشغول‌شوند اگر دولت‌بخواهد .. به‌همه دیپلمه‌ها ولیسانسیه‌ها کاربدهد ،حقوق آنها از کجا باید تامین شود ؟

«محمدتقی گیلانی»

بدرخواست جوانان گوش دهید

من بعنوان یك جوان دیپلمه ، یك جوان درس خوانده میگویم ای پدران و مادران ، آی آنهائیکه دشمنی‌جوانان خودرا بدل گرفته اید وبا مقدرات آنها بازی می‌کنید ، سرگردانی جوانان شما فقط بواسطه فاصله گرفتن شما وگوش‌ندادن بدرخواستهای‌آنان وبازی نگرفتن آنان است .

هدایت‌الله طالقانی

فکر اساسی

جوانان تحصیل کرده چشم و چراغ هرملت ومملکتی هستند و احترام باین دسته لازم‌است .

جوانان ماتاوقتی که مشغول‌تحصیل هستند در فکر امتحانات خود می‌باشند و کمتر بفکر آینده مبهم خود وزمانی که دیپلم یالیسانس خودرا گرفتند وباازدبیرستان و دانشگاه بیرون نهادند، آنوقت بامشکلاتی مواجه میگردند که بافرمول ریاضی یاشیمی و شعر و ادبیات ویابکار بردن قوانین‌فیزیکی و طبیعی نمی‌توان آن‌هاراحل کرد و فکر زندگی وزنده ماندن آنانرا دربن‌بست ناراحت کننده‌ای قرار میدهد .

اگر اولیاء امور مامایلند افراد و جوانان پشت‌میز نشین بارنیایند، بهتراست که فکر اساسی بکنند تاآنان را برای این موضوع تربیت نکنند .

«بهروز جمالی»

درحاشیه زندگی هنرمندان

ژوزفین بکر:

پیرشده‌ام مجبورم بامرگ مبارزه کنم ومعتقدم هنرمندان نبایستی بمیرند

«هنرمندان نبایستی بمیرند وباین پایان برنامه در پشت بلند گو قرار جهت نیز من بار دیگر بازگشته‌ام.» گرفت و گفت : آقایان ، خانم ها ژوزفین بکر که لباس بیست‌سال گوش کنید، می خواهم از شماخدا قبل خودرا پوشیده بود با حرارت حافظی کنم زیرا خسته هستم وگرچه فوق‌العاده ای این حرف را به زبان پنجاه سال بیشتر ندارم ولی هفتاد آورد . وسپس درحالی که هنرمندان ساله بنظر می رسم ومی خواهم به دهکده خودم رفته و نزد بچه‌های کوچکی که به فرزندی قبول کرده‌ام زندگی کنم ولذا برای همیشه از شما خدا حافظی می کنم .»

هنگامی که پرده بسته شد ، در گوشه های چشمان ژوزفین‌قطرات اشك دیده می شد .

اما این خدا حافظی ، همیشگی

روزفین‌بکر : صدای من ، صدای زندگی است

نبود وسه سال پس ازآن ،با آنکه ژوزفین مریض بوده واز ناحیه‌قلب رنج ، می بردو تحت رژیم دکتر

روی صحنه

جوان را نشان میداد گفت : «به آنها نگاه کنید ، آنها جوان وزیبا هستند ولی من پیر شده‌ام و مجبورم بامرگ مبارزه کنم ، من‌پنجاه وسه سال دارم ولی بایستی بهر نحوی شده زندگی خودرا اداره کنم ، ۱۲ کودك بمن چشم دوخته‌اند ولی تنها پول مرا به عالم هنر نکشانده است، بلکه به خاطر هنرم باز گشته‌ام.»

ژوزفین بکر پنجاه وسه ساله ، پس‌از سه سال ترك هنر ، دوباره به آواز خوانی و اجرای بالت پرداخته است وهرشب در برابر هزاران تماشاچی که‌در اپرای «المپیا» جمع می شوند آواز می خواند . صدای وی تغییری نکرده و هنوز هم مردم پاریس اورا دوست دارند وبیاد می آورند که ژوزفین در سن بیست و پنج سالگی آفتی بوده و تماشاچیان رامسحور آواز وهنر خود میکرد.

خداحافظی

سه سال قبل ازاین ، در شب دهم آوریل ۱۹۵۶ ژوزفین پس‌از های دیگر اروپا سفر کردو باین وسیله مردم اورا شناخته واشتهار فراوانی در اروپا بدست آورد .

ژوزفین علاوه بن هنر ، درسیاست نیز کارهائی انجام داد ودر زمان جنك جهانی دوم به سربازان‌فرانسوی کمکهای فراوانی نمود .

هنگامی که به امریکا سفر نمود بااستقبال بی نظیر مردم اتازونی مواجه شد .

فرزند خوانده‌ها

پس‌از پایان جنك ژوزفین بکر ، دوازده کودك ژاپنی ، کره‌ای ، فنلاندی ، فرانسوی ، ایسرائیلی ، الجزایری و هندی را که بدون سرپرست مانده وخانواده خودرادر زمان جنك از دست داده بودند به فرزندی قبول کرد واکنون نیز بمنظور خاطر غذا دادن باین بچه ها بعالم هنر باز گشته است .

وملت فرانسه مقدم اورا گرامی داشته وازاو استقبال بی نظیری بعمل آورده است .

آغاز شهرت

از سال ۱۹۲۵ شهرت ژوزفین بکر ، این زن سیاه پوست شروع شد ، تا آن سال کسی اورا نمی شناخت و ژوزفین دراین سال به رومانی ، وین ، بوداپست وشهر قرار داشت ، به عالم هنر باز گشت و «افسانه آنتینه آ» را بروی سحنه آورد ویکبار دیگر برتری هنرخودرا ثابت کرد. ژوزفین بکر باحرکات سریع باله و آواز این افسانه را نشان داد .

هنوز جنك جهانی دوم ادامه دارد!!!

کوتسوکاوهیرواندو

چهارده سال قبل از این ، در ۱۵ اوت جنك جهانی دوم به پایان رسید وسرباز ها اسلحه را به زمین‌گذاشتند ولی در جزیره کوچك «لوبانك» واقع در فیلیپین که بوسیله جنگل احاطه شده و مسکن پشه های مالاریا ناك و مارها می باشد کسی از پایان یافتن جنك اطلاع نیافت . دراین جزیره دور افتاده دو نفر از اهالی ژاپن که یکی افسر ودیگری از افراد سپاه آن کشور است زندگی می کنند واین دو نفر فکر می نمایند که هنوز جنك ادامه دارد و همیشه در حال دفاع می باشند و قسم خورده‌اند که نگذارند پای سفید پوستی به جزیره برسد .

آخرین نصیحت مادر

در سال ۱۹۴۵ هنگامی که ستوان «هیرو اندو» به فیلیپین رسید ، آخرین نصیحت مادرش را بیادداشت که بوی گفته بود «مرك بهتر ازاسیر شدن است.» چندی بعد ستوان‌اوندو به لوبانك منتقل شد و به ریاست۷۴ سرباز منصوب شد .

در دوم مارس ۱۹۴۵ یك واحد از ارتش امریکا با یك کشتی به جزیره لوبانك رسیده ودر آنجا پیاده شدند وقصد آنها نیز دستگیری سرباز ها بود ولی سربازان ژاپنی به سوی جنگل خطرناك جزیره فرار کردند و چندی بعد پانزده نفر از آن عده زندانی شدند ودر بیست و ششم فوریه ۱۹۴۶ سی ویك سرباز خودرا تسلیم ارتش امریکا کردند .

چند سالی ازاین ماجرا گذشت و خرابیهای جنك ترمیم شد ومردم جنك را فراموش کردند ولی دو تن از افراد ارتش ژاپن در جزیره دور افتاده ، دائما در حال دفاع بودند وباید نجهت در ۱۹۵۴ عده‌ای برای دستگیری آنها اعزام شد اما افسر و سرباز ژاپنی رفتند ، ولی افسر و سرباز حاضر به تسلیم نشدند .

چهار سال پس‌از این واقعه ، یعنی در سال ۱۹۵۸ ، مردی از اهالی‌فیلیپین، براثر گلوله شخص ناشناسی از پای درآمد و روزنامه های ژاپن اینعمل را به اوندو و سربازی که با وی همراه است ، نسبت دادند و باین جهت در بیست‌و پنجم فوریه ۱۹۵۹ عده‌ای از افراد ارتش ژاپن‌بهمراهی‌سمه‌خبرنگار بسوی جزیره براه افتادند ولی براثر هجوم زنبور ها زخمی شده و فرار را بن قرار ترجیح دادند .

اکنون جستجو برای یافتن دو تن از افراد ارتش ژاپن ادامه دارد ولی نتیجه‌ای ازاین جستجو بدست نیامده است و دولت ژاپن امیدوار است با برگزاری جشن چهاردهمین سال‌پایان جنك در روز پانزدهم اوت در اوقیانوس آرام بتواند ، دو تن از افراد ارتش خودرا که فکر می کنند هنوز هم‌جنك ادامه دارد به کشور خود باز گرداند.

دیروز و امروز

از لندن به‌نیویورك در ۹۸دقیقه

صنعت‌هواپیماسازی یکی‌ازانقلابی‌ترین رشته های صناعت است که پیوسته در حال پیشرفت و تکامل میباشد. مهندسین و طراحان‌هواپیمائی علاوه‌بر کوشش در زمینه تسخیر فضا ومسافرت های فضائی ، اکنون دیگرمیکوشندکه از موشکها و موتور آن برای امور سماوی از قبیل مسافرت و نامه رسانی استفاده کنند.

اخیرا دکتر جانیسون‌که‌از معروفترین کارشناسان جت انگلستان است طرحی برای ساختمان یك هواپیمای غول‌پیکر تهیه کرده است که میتواند . طی۹۸ دقیقه از لندن به نیویورك برساند . ۹۸ دقیقه با در نظر گرفتن مدتی که اکنون هواپیما ها فاصله مزبور را می‌پیمایند ، بسیار جالب و شگفت انگیز است. دکتر جانیسون عقیده دارد که هواپیمای مزبور را میتوان با معلومات کنونی که در دست است

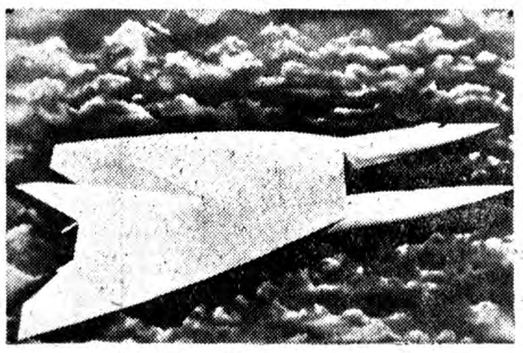

طرح هواپیمای مسافربری موشکی

ساخت سرعت هواپیما بیش از ۲ هزار میل در ساعت خواهد بود وموتور های آن از نوع موتورهائی است که‌اکنون فقط در موشکها بکار برده میشود . سرعت این هواپیمای جدید سه‌برابر سرعت هواپیما های کنونی است و با تکامل آن در آینده میتوان سرعت را به ٤ یا پنج برابر سرعت‌صوت‌رساند شعاع اولین هواپیمای موشکی ازاین نوع ۳۵۰۰ میل خواهد بود . هواپیما میتواند از فرودگاه های معمولی‌پرواز کند ولی فورا ارتفاع خواهد گرفت تا وقتی میخواهد از سرعت صوت بگذرد ، ارتعاش کمتری داشته باشد. معمولا هواپیما ها وقتی از سرعت صوت میگذرند تکان شدیدی دارند وصدائی شبیه به صدای انفجار میکند . ولی در ارتفاعات زیاد این صدا و تکان کمتر است .

فیلم های جدید

بعضی ها داغش را دوست دارند

تونی‌کورتیس و جك‌لمون درلباس زنانه

«بعضی ها داغش را دوست دارند» نام فیلم جدیدی است که توسط «بیلی ویلدر» تهیه شده و مارلین مونرو رل اصلی آنرا بازی میکند .

دراین فیلم مارلین مونرو بهمراهی دسته ارکستری «جك لمون» و«تونی کورتیس» ازاعضاء معروف‌آن میباشند جاز می‌رقصند «تونی‌کورتیس» و«جك لمون» که بنام های «جوی» و«جری» نامیده میشوند ، برای اینکه خودرا از دست دو باند قوی که در تعقیب آنها می‌باشند ،خلاص سازند ،لباس زنانه پوشیده و خودرا بشکل زنها آرایش می کنند ،وسپس باترن‌بسوی میامی براه می‌افتند در ترن‌با خواننده مشهوری بنام سوگار «مارلین مونرو» آشنا میشوند و بزودی باهم دوست میگردند ولی آن دو راز خودرا به سوگار ابراز نمیکنند و مخفیانه‌عاشق او میشوند .

پس‌از رسیدن به میامی آن سه نفر از هم جدا میشوند وجوی لباس‌مردانه خودرا می‌پوشد وچندی‌بعدبه «سوگار بر میخورد ولی سوگار اورا که در لباس حقیقی خود نمی‌باشد نمی‌شناسد وجوی هم خودرا پسر سلطان نفت معرفی میکند . ولی جری که هنوز لباس زنانه را بتن دارد ،وارد کافه‌ای میشود ودر آن جابه میلیاردر معروفی بنام «دوسگولد فیلدینك دوم» (جری براون) برمیخورد و فیلدینك نیز عاشق او میشود ، واز او وعده ملاقات می گیرد وجری هم مجبور میشود مدتها رل معشوقه میلیاردر را بازی کند تاکسی ویرا نشناسد .

در اینمدت جوی ، سوگار را بدام می اندازد واورا باخود به کشتی مخصوص فیلدینك می‌برد و می‌گوید «این کشتی مال من است .» وجری که‌از دوستش پیغامی دریافت داشته برای اینکه میلیاردر را مشغول کند واز باز گشت او بکشتی جلوگیری نماید ویرا بکلوب شبانه‌ای می برد و تا صبح بااو میرقصد و جوی‌نیز در عرشه کشتی به سوگار میگوید که از زنها متنفر است .

فردای آنشب ، باندی که‌درتعقیب جری وجوی می‌باشند خودرا به میامی رسانیده و گرچه آنها مخفی می شوند ولی بالاخره آندو نفر رابه چنك می‌آورند و سوگار به حقیقت مطلب پی‌می‌برد و فیلدینك هم می فهمد که بامردی عشق بازی میکرده است !

مارلین مونرو دریك صحنه‌از فیلم « بعضی ها داغش را دوست دارند »

مارلین مونرو بقدری دراین فیلم با عشوه‌گری جاز میرقصدکه بوی«ملکه جاز» لقب داده‌اند .

عکس * صفحه

سگی که به ٦ ماه زندان محکوم شد

در بعضی از کشور ها برای‌سك ها نیز مجازاتهائی قائل هستند ، فی المثل به تازگی سگی در اروپا به‌شش ماه زندان محکوم شده است. گناه او عبارت از گاز گرفتن پای طفلی می باشد !!

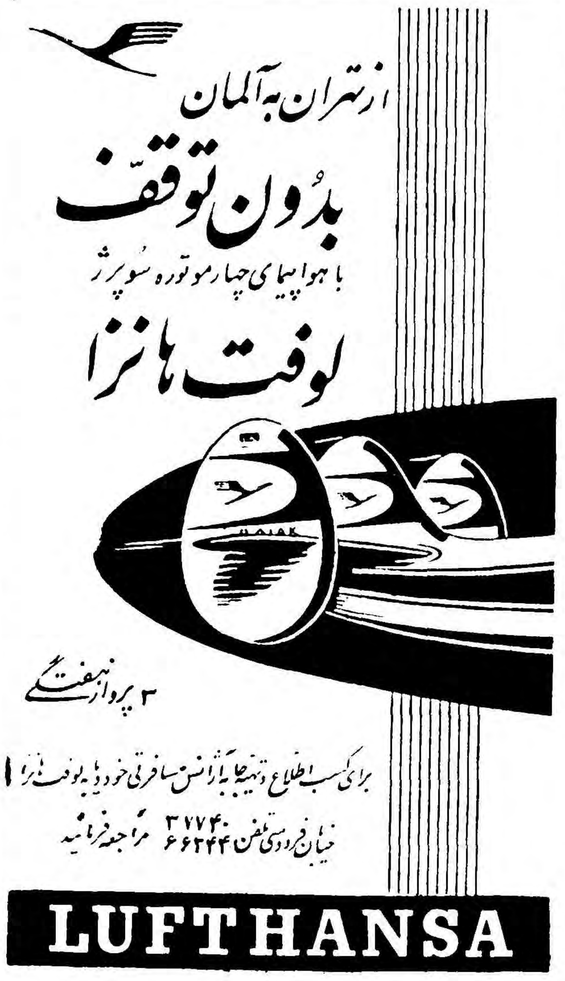

دفاع ازسینمای ملی ایران

بحث آینده‌ما خواهد بود

همانطورکه درشماره قبل خاطرنشان گردید، عنوان بحث آینده مادرستون «کرسی‌آزاد» **دفاع ازسینمای ملی ایران** میباشد .

بدینجهت سئوالاتی راکه پاسخ‌آن بعهده، علاقمندان به سینمای ایران خواهد بود، درذیل درج کرده ومنتظر دریافت نظریات خوانندگان عزیز وکسانی که دراین زمینه مشغول کار بوده ومطالعاتی دارند میباشیم .

۱- آیا سینمای ملی ایران دارای شکل هنری‌است؟

۲- آیاسینمای کنونی ایران دارای سبك و مکتب بخصوصی است، که بتوان آنرایك شکل ملی‌بشمارآورد ؟

۳- نقاط ضعف وقوت سینمای کنونی ایران کدام است؟

٤- آیاسینمای ملی ایران باید تحت حمایت وکمك مالی مقامات‌فرهنگ دولتی قرارگیرد وازطرف آنهارهبری گردد؟

٥- آیا فیلمهای دوبله، سینمای ملی ایران راتهدید میکندیااینکه بطور غیر مستقیم دربالابردن سطح‌آن تاثیر دارد ؟

٦- بزرگترین نقص سینمای ملی ایران کدام یك ازموارد زیر است :

الف. نبودن سناریوی خوب؟

ب. نداشتن تکنیك قوی وکارگردان هنرمند ؟

ج. نبودن سرمایه های لازم‌وتهیه کنندگان لایق؟

د. فقدان هنرپیشگان زبر دست ؟

***

جهت کمك به پیشرفت سینمای ملی‌ایران این بحث راافتتاح کردیم واینك منتظردریافت نظریات عموم علاقمندان به این هنر هستیم .

اطلاعات اقتصادی

هدایت نهضت صنعتی کشور

کمیسیون مخصوصی برای ایجاد هم‌آهنگی دربرنامه‌صنعتی ساختن‌کشور باشرکت وزیر صنایع ومعادن و رئیس بانک توسعه صنعتی تشکیل میشود

بامراجعت وزیرصنایع ومعادن قرار است برای ایجاد هم‌آهنگی درهدایت‌نهضت صنعتی‌کشور وکمك‌به‌فعالیت‌های صنعتی مردم‌کمیسیون مخصوصی شروع بکار نماید این کمیسیون بعداز مراجعت رئیس‌بانك توسعه صنعتی شروع بکار میکند .

دراین کمیسیون وزیرصنایع ومعادن ورئیس بانك بزرك توسعه صنعتی ایران نیز شرکت دارند .

درحال حاضر وزارت صنایع و معادن به‌عده‌زیادی از مردم برای تاسیس یا توسعه کارخانه‌های مختلف وام داده است وبابرگشت‌اقساط وام‌ها و پیدا شدن اعتبار این برنامه را ادامه خواهد داد زیرا قریب دو میلیارد ریال ز اضافه اعتبار ارزیابی پشتوانه اسکناس برای پرداخت وام‌های صنعتی دراختیار وزارت صنایع ومعادن خواهد بود بنابراین بانك توسعه صنعتی ووزارت صنایع ومعادن باید درانجام کارها وبرنامه های خود هم‌آهنگی و همکاری داشته باشند .

وزیر بازرگانی میگوید :

بازرگانان از نظر کارشان باید طبقه‌بندی بشوند

روش فعلی‌که یك تاجر از اتوموبیل تازیر پیراهن وارد میکند نباید ادامه یابد

برای تشویق صادرات معافیت‌های صادراتی که لغوشده دوباره باید برقرار شود ویك سیاست طویل‌المدت برای تشویق صادرات پیش گرفته شود

درباره تجارت خارجی مملکت در سال جاری و پیشنهاد تعلیق‌قسمتی از صادرات بواردات آقای دکتر اعتبار گفت : من درنظر داشتم که درسهمیه امسال تجدید نظری بنمایم ولی قانون انحصار تجارت خارجی که فعلا مورد عمل است صراحت داردکه نمیتوان اقلام سهمیه را پس‌از تصویب تقلیل‌داد وعلت این امر هم واضح است‌زیرا هنگامی‌که سهمیه منتشر میشود تجار براساس اقلام آن‌سفارشهائی میدهند و تعهداتی بعهده میگیرند واگر اقلام سهمیه را بتوان تقلیل داد خسارتی متوجه تجار خواهد شد . اما افزایش اقلام و میزان سهمیه ، مجاز است که دراین مورد فعلا نظری نیست . درمورد تعلیق واردات بصادرات هم باید بگویم که این کار خیلی‌پیچیده است واصولا من عقیده دارم که موضوع صادرات از واردات جداست مابمقداری کالا احتیاج داریم که باید وارد کنیم و صادرات هم بنوبه خود باید تشویق شود واز آن جمله معتقدم که معافیت‌های صادراتی که لغو شده دوباره باید برقرار شود واز این گذشته یك سیاست طویل‌المدت برای‌تشویق صادرات پیش‌گرفته شود. همچنین عقیده ندارم که از تجار تعهد برگرداندن ارز صادراتی گرفته شود زیرا سپردن این تعهدموجب ناراحتی‌تجار میشود واز این‌گذشته شرایط اقتصادی فعلی مملکت بنحوی است که صاحبان ارز به طیب خاطر ارز صادراتی را به مملکت برمیگردانند و باینجهت تصور نمیکنم که تعهد ارزصادراتی لازم باشد .

طبقه‌بندی تجار

اما اقدام دیگری‌که در مورد تنظیم تجارت خارجی مملکت باید صورت بگیرد طبقه‌بندی کردن تجار است درحال حاضر عده‌ای‌از تجار کالاهای گوناگونی صادر و وارد میکنند در حالیکه روش تجار سایر کشورها چنین نیست وهرتاجر فقط چند قلم محدود جنس وارد ویا صادر میکند وتجار ماهم باید بهمین ترتیب کلاسه و طبقه‌بندی بشوند تا کارها پیشرفت بیشتری داشته باشد وخوشبختانه اطاق بازرگانی تهران و تجارمعتبر هم بااین نظر موافقند ودراین‌مورد اقدام خواهد شد . روش‌فعلی‌که یك‌تاجر ازاتوموبیل تا زیرپیراهنی وارد میکند دنباله روشی است که در زمان جنك معمول شد ولی اینك که اقتصاد مملکت بحال و جریان عادی افتاده است نمیبایست روش زمان جنك ادامه یابد زیرا ادامه این روش بضرر خود تجار است .

آقای وزیر بازرگانی در پایان مصاحبه اضافه کرد : تصورمیکنم که درسال جاری باید به‌تنظیم‌وضع اداری وزارت بازرگانی بپردازیم و تجدید نظر درسیاست تجاری را بسال آینده موکول کنیم .

برنامه کار کنفرانس بزرك تجاری کشور

کنفرانس بزرك تجاری کشور باپیام مخصوص شاهنشاه افتتاح می‌شود

رؤسای کمیسیون‌های اقتصادی مجلسین ـ استادان‌دانشگاه ـ رؤسای بانك‌های دولتی وخصوصی بازرگانان ـ نمایندگان اطاق‌های بازرگانی و شخصیت‌های اقتصادی مهم دیگردراین کنفرانس شرکت می‌کنند

بطوریکه خبر نگار ما گزارش می دهد برنامه کار کنفرانس عالی تجاری کشور که در مهر ماه‌تشکیل خواهد شد باین قرار است .

مدت کنفرانس یکهفته بوده و در اطاق بازرگانی تهران تشکیل خواهد شد .

اعضای کنفرانس عبارتند از : نمایندگان کمیسیون های اقتصادی مجلسین استادان دانشگاه روساء بانك های خصوصی و دولتی .تجار ونمایندگان اطاق های بازرگانی شهرستانها و شخصیت های اقتصادی دیگر .

جلسه کنفرانس ابتداء باپیام اعلیحضرت همایون شاهنشاه افتتاح خواهد شد . وسپس آقای نخست وزیر یاقائم مقام ایشان نطقی در مورد اهمیت کنفرانس ایراد خواهند کرد. وسپس آقایان وزیر بازرگانی و رئیس اطاق بازرگانی خطابه هائی ایراد می نمایند وآنگاه آقای معاون پارلمانی وزارت بازرگانی گزارش عملیات مکساله وزارت بازرگانی را قرائت می‌کندو سپس چهارکمیسیون برای رسیدگی به کار کنفرانس تشکیل می شود و کنفرانس بعنوان تنفس ختم می شود .

چهار کمیسیون باین قرار است

۱ـ کمیسیون بازرگانی به ریاست وزیر بازرگانی یا قائم مقام او .

۲ـ کمیسیون حمل ونقل به ریاست رئیس اطاق بازرگانی .

۳ـ کمیسیون‌سازمان‌های اقتصادی به ریاست دبیر کل شورای عالی اقتصاد .

٤ـ کمیسیون پول و ارز و بانك بریاست مدیر کل بانك ملی ایران یا قائم مقام او .

پس‌از آن تصمیمات چهار کمیسیون به صورت قطعنامه‌ای در خواهد آمد وبه تصویب کنفرانس خواهد رسید و ممکن است این قطعنامه به صورت قانون ویا تصویبنامه نیزدر آید.

هدف مطالعات

هریك از این چهار کمیسیون باین امور رسیدگی می کند .

کمیسیون تجارت خارجی (صادرات واردات) که عبارت است از بررسی مسائل اصولی و اساسی بازرگانی داخلی‌وخارجی واتخاذتدابیرلازم‌برای توسعه تجارت خارجی و تهیه بازار برای کالا های مصنوعات ایران ومعرفی آن کالا ها به بازار های جهانی و جرای قوانین مربوط به بازرگانی خارجی بنحو احسن‌همچنین مطالعه مسائل مربوط بازدیاد تولید وتکثیر و توسعه صادرات و بررسی طرق اصلاح محصولات کشاورزی ازنقطه نظر صادرات محصولات کشاورزی وازیاد تولید و تشویق صادرات و نیز در امر توسعه‌صادرات محصولات معدنی و غیره .

در ضمن مطالعه مسائل مربوط به تنظیم واردات بادر نظر گرفتن منافع مصرف کنندگان با توجه به مسئله حفظ و حمایت صنایع و مصنوعات داخلی و قرار داد های بازرگانی و گمرکی و موافقتنامه های پایاپای و مسائل مربوط ببازار مشترك و بحث در باره مسائل مربوط بدلالی و حق العمل کاری و غیره

برنامه کمیسیون حمل‌و نقل

بررسی مسائل اساسی مربوط بحمل و نقل و بیمه و اتخاذ تدابیر لازم برای تسهیل حمل و نقل کالا های صادراتی و وارداتی و غیره .

همچنین مطالعه وضع بنادر و فرودگاهها و راهها و تناژ بار های صادره ووارده‌و طرق کمك بموسسات صادر کننده مطالعه بورس وموضوع تاسیس‌کمیته حمل‌و نقل و بیمه بخصوص بیمه اجباری کالا ووسائل نقلیه و غیره .

سازمانهای اقتصادی

کمیسیون سازمان های اقتصادی در مورد مسائل مربوط باطاق های بازرگانی وسازمانهای صادراتی و بررسی مسئله بورسی واستاندارد کالا ها وانبار های رسمی و غیره و مطالعه نمایشگاه بین المللی تهران وشرکت در نمایشگاه های بین المللی خارجی .

کمیسیون پول اعتبارات

این کمیسیون هم بمسائل‌مربوط باعتبارات و پول وایجاد هم آهنگی بین بانك ها و تشریك مساعی بین بانك های دولتی‌و خصوصی وسیاست پولی و اعتباری رسیدگی می کند .

علاوه براین بمطالعه در ایجاد وتسهیلات اعتباری‌در مورد بازرگانان صادر کننده وتولید کنندگان داخلی مورد توجه این کمیسیون است .

توصیه در مورد قبول سیاست مشترك اعتباری و تقلیل نرخ بهره در حدود امکان و بررسی مسائل

تشکیل سه‌شرکت جدید

شرکتهای جدیدالتاسیس‌عبارتند ازشرکت تجهیزات‌ایران بامسئولیت محدود که بمنظور مقاطعه‌کاری و حق‌العمل‌کاری داخلی تشکیل‌شده سرمایه این شرکت مبلغ‌یك‌میلیون ریال بمدت نامحدوداست مدیریت شرکت باآقایان هاری امیل شاوب وسلمان ایداك‌میباشد. شرکت‌دیگر شرکت امین کاربامسئولیت محدود است که‌برای واردات وصادرات و سایر امور بازرگانی مجاز تشکیل شده سرمایه این شرکت مبلغ یك میلیون‌وپانصدهزارریال‌است‌مدیریت شرکت باآقای میناس هوانسیان میباشد . درمشهد شرکتی بنام شرکت سهامی نیسان شرق‌بمنظور دائرنمودن کارخانه کانادرای و خریدوفروش محصول آن تشکیل شد سرمایه این شرکت مبلغ‌پنج میلیون ریال بمدت نامحدود است مدیریت شرکت‌بعهده آقایان‌مسیح یغمائی و عبدالرحیم ایجادی واحمد یغمائی است.شرکت‌فتوح بامسئولیت محدود منحل‌شد وآقای خلیل‌سمت مدیر تصفیه آن انتخاب شد .

هنوز بانك ملی روی فرانك قدیم عمل میکند

هنوز تصمیم دولت فرانسه رسماباطلاع بانك ملی‌ایران نرسیده است .

بانك‌ملی ایران برای آنکه‌سوء تفاهمی درحواله‌های ارسالی بخارج ازکشور پیش‌نیاید در تلگرافات مربوطه ذکرمی‌کند که‌مقصود از فرانك واحدپول قدیمی‌فرانسه‌است نه‌واحد جدید .

طرح بیمه خانواده کارمندان دولت

در دستور مذاکرات مجلس شورا گذاشته میشود

امروز یك مقام عالیترتبه شرکت بیمه اظهارداشت طرح بیمه‌خانواده کارمندان دولت قرار است ظرف چندروز آینده در دستور مذاکرات مجلس شورا گذاشته شود وبرای تصویب درجلسه علنی مطرح شود.

شرکت بیمه ایران که اجراکننده این طرح خواهد بود خودرا برای اجرای آن آماده کرده ست تا بعداز تصویب بمرحله اجرا گذاشته شود . بااجرای این طرح که ازتهران ومراکز استان‌شروع خواهد شد فریب یك میلیون‌نفر از کارمندان وخانواده آنها درمقابل امراض و حوادث بیمه خواهند شد .

آقایان کارمندان سازمانهای وزارت گمرکات والحصارات

یاد آوری می شود که جهت خرید فرشهای عالی ومصنوعات بینظیر اصفهان و کلیه احتیاجات خود به حق‌العمل کاری و بازرگانی تعرفه اصفهان باساز بهار اطاق ٥٤ مراجعه ومکاتبه فرمائید . تلگرافی تعرفه اصفهان باساز بهار اطاق ٥٤ مراجعه ومکاتبه فرمائید

آ_۱۱۲۸۲ ۱ـ٥

پیشگاه مقدس اعلیحضرت همایون شاهنشاهی

شاهنشاها صنف بنکداران قماش بی نهایت خوشوقت است که‌در تحت رهبری و توجهات اعلیحضرت همایونی از چنان امنیتی برخوردار است که در هیچیك از ممالك خاور میانه نظیر نداشته و باکمال آسایش ورفاه به کسب وداد وستد برای امرار معاش مشغول می باشد و بسیار مباهات دارد که تا کنون به سهم خویش در حرکت چرخهای اداری که موجب تامین و بر قراری امنیت می باشد بادادن مالیات سهیم بوده است پرواضح است ملتی که علاقه دارد از نعمت امنیت برخوردار باشد باید باکمال میل ورغبت از دادن مالیات استقبال نماید ولی متاسفانه فورمولهای تعیین مالیات از حیث ضرائب و اشل برخلاف عدالت و حقیقت بوده مضافا در لایحه تقدیمی اخیر مواردی گنجانده شده که باوضع فعلی ایران تطبیق ننموده و خدای نخواسته موجبات جدائی ملت ودولت را فراهم می نماید چه آنکه در بعضی از ممالك راقیه که نظیر این قوانین وضع می شود حسابداران قسم خورده هستند که امور محاسباتی را تنظیم نموده واز بعضی برخوردها که موجبات هتك حیثیت و آبروی مودی را سبب شود جلوگیری می نماید بنا براین باوضع فعلی ایران که این خلاء وجود دارد وضع چنین قوانینی منطبق با حقایق نبوده وبر خلاف منویات ذات مقدس اعلیحضرت همایون شاهنشاهی که‌مهرشان بردلها و سلطنتشان (ادام‌الله‌سلطنته وعمره) برقلوب حکمفرما است می باشد .

بنا براین این صنف با کمال میل حاضر است از درآمد خویش که در سایه امنیت بدست می آورد برای دوام و برقراری این امنیت مالیاتی که حقا بر عهده دارد به پردازد وبرای این موضوع پیشنهاد می نماید برماخذ آخرین مالیات تاپنجسال هرساله ۱۰٪ اضافه پرداخت نماید تا هم سالیانه در ازدیاد در آمد دولت سهیم بوده وهم وقت‌گران بهاء امناء وزارت دارائی را تضییع ننماید و هزینه هائی که برای تشخیص مالیات مصرف می شود به نفع خزانه دولت باقی بماند البته مستنکف و یا کسی که از اداره کسب منصرف گردد موظف است دلائلی که مورد قبول وزارت دارائی قرار گیرد ارائه دهد .

قطعی است با قبول این پیشنهاد ناراحتی و عدم رضایتی که حکمفرما است جای خودرا باعتماد کامل بدستگاه وصول قرار داده ملتی را بیش از پیش ثناخوان ودعا گوی ذات اقدس شهریاری قرار خواهد داد.

محمد تقی اتفاق ـ ابراهیم زنجانی ـ غلامحسین اتفاق ـ احمد پور قدیری کیائی‌فر ـ اسماعیل کرباس فروشان ـ اکبر اتفاق ـ مهدی کتابی ـ شرکت شهره ـ محمد علی عظیمی ـ حسین سجادی ـ شرکت فیروز ـ بخشی زاده ـ حاج کریم حسینی ـ سوفریان ـ بنکدار ـ حائری ـ سر بلندی ـ جورابچی ـ زعفرانی ـ وعده زیادی دیگر .

آ_۸٤٦۹

آگهی دعوت مجمع عمومی سالیانه

باطلاع صاحبان سهام شرکت سهامی منسوجات بوذرجمهر می رساند که چون در جلسه مجمع عمومی مورخ ۳۰ خرداد ماه ۱۳۳۸ صاحبان سهام حائز اکثریت قانونی نگردیدند لذا جلسه مجمع عمومی عادی سالیانه برای نوبت دوم تشکیل می گردد واز آقایان‌صاحبان سهام تقاضا می شود که‌در ساعت ۸ بعداز ظهر روز یکشنبه ۲۰ تیر ماه ۱۳۳۸ در جلسه مزبور حضور بهمرسانده واظهار رای فرمایند .

دستور جلسه

۱ـ استماع گزارش هیئت مدیره و بازرس شرکت نسبت به عملیات سال گذشته .

۲ـ مطالعه وتصویب ترازنامه و حساب سود وزیان سال ۱۳۳۷ واجازه تقسیم سود .

۳ـ تصویب بودجه .

٤ـ مطالعه در خط مشی سال آینده شرکت .

٥ـ انتخاب یکنفر بازرس برای مدت یکسال

آ_۸٥۲۹ هیئت مدیره شرکت سهامی منسوجات بوذرجمهری

مجمع عمومی شرکت سهامی سرب‌یرك

ساعت هشت‌و نیم صبح روز جمعه ۱۸ تیر ماه ۱۳۳۸ در محل شرکت سرای تقی زاده منعقد خواهد شد از صاحبان سهام این شرکت خواهشمند است در ساعت معینه حضور بهم رسانند .

دستور .

۱ـ استماع گزارش هیئت مدیره .

۲ـ تصویب بیلان سال ۱۳۳۷ شرکت سهامی سرب یرك

۸٤٥۷

آگهی مجمع عمومی عادی

مجمع عمومی عادی سالیانه شرکت سهامی فولاد ماشین روز شنبه ۱۲ تیر ۱۳۳۸ ساعت ٥ بعداز ظهر در محل شرکت تشکیل می شود از صاحبان سهام تقاضا می شود با رعایت مقررات قانونی در جلسه حضور بهمرسانند .

دستور جلسه .

۱ـ انتخاب اعضاء هیئت مدیره .

۲ـ انتخاب بازرس .

آ_۸٥۳٥ هیئت مدیره شرکت سهامی فولاد ماشین

آگهی دعوت صاحبان سهام

مجمع عمومی‌عادی صاحبان سهام شرکت سهامی سیمان فارس در تاریخ سه‌شنبه ۲۹تیرماه ۱۳۳۸ درمحل شرکت طهران خیابان سعدی ساختمان نمازی تشکیل میشود ازصاحبان سهام تقاضا میشود درموعد مقرر حضور بهمرسانند.

دستور جلسه

۱ـ استماع گزارش هیئت مدیره وبازرسان قانونی

۲ـتصویب ترازنامه سال ۳۷ شرکت وپیشنهاد هیئت مدیره

۳ـانتخاب یکنفر بازرس قانونی برای مدت یکسال

شرکت سهامی سیمان فارس

۲ـ۱ آ_۱۹۹٤

«محصولات»

کارخانه مهندس سیروس ارجمند

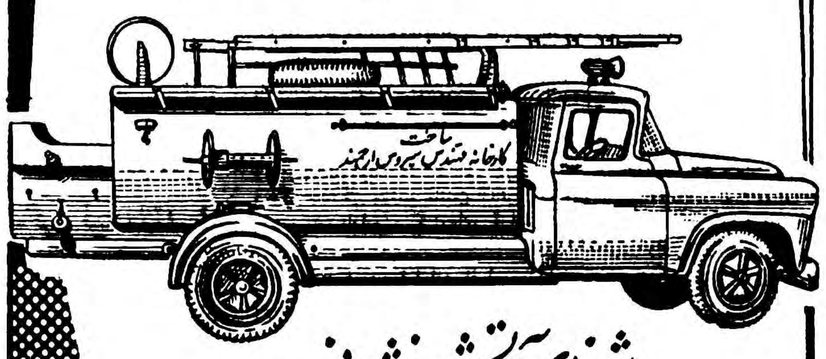

«ماشینهای آتش نشانی»

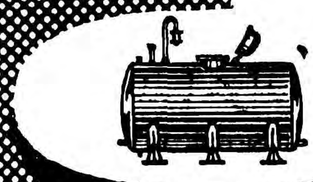

مخازن آب ونفت

درب وپنجره پروفیله آهنی وآلومینیومی

«میکالو»

برای هرنوع ساختمان فلزی سبك ودقیق بندی

کارخانه تهران پارس: تلفن ۹۱۷۸۹

فروشگاه: چهارراه کالج تلفن ٤٠٤١٣

کشتیرانی کنکوردیالاین

CONCORDIA LINE

کشتی کنکوردیا فوس m/s CONCORDIA FOSS

هم‌اکنون درخرمشهر مشغول‌تخلیه و درضمن کالای صادراتی برای بنادر

جنوا ـ نیویورك ـ فیلادلفیا ـ بستن و بالتیمور

قبول مینماید

کشتی مذکور درحدود ۱۰ تیرماه بطرف آمریکا حرکت‌وپس‌از خروج ازخلیج فارس درحدود ۳٦روز باولین بندر آمریکای شمالی خواهد رسید

کشتی کنکوردیافیورد m/s CONCORDIA FJORD

دراوائل تیرماه بخرمشهر وارد وبرای بنادر مدیترانه وآمریکای شمالی بارگیری خواهد نمود

برای کسب اطلاعات بیشتر و تامین جا بنمایندگی کل درایران

شرکت سهامی لوانت اکسپرس ترانسپورت ایران

خیابان سعدی کاشی ٤٠۲

تلفن ۳۷۲۷۰ ـ ۳۳۹۹٤ ـ ۳٤٦٦۹ ـ ۳۹۰٥۸ ـ ۳٦۱٥۷

ویا بشعبات این شرکت درخرمشهر وتبریز مراجعه فرمائید

آ_ ۱۱۰۲۲ ۱ـ۲

در چهارلوشه اجتماع

روزچهارشنبه اعضای پنج انجمن محلی از اطلاعات بازدید نمودند

اعضای انجمنهای محلی تائید کردند :

باید رابطه انجمنهای محلی واطلاعات توسعه پیداکند

خرابه‌ها و زباله‌دانی‌ها باید تبدیل بپارك شود

روز چهارشنبه هفته گذشته طبق معمول اعضای چند انجمن و شورای محلی تهران از موسسه اطلاعات بازدید کردند .

اولین افرادیکه در ساعت ۵بعدازظهر روزچهارشنبه‌واردسالن باشگاه‌اطلاعات شدند،اعضای هیئت‌مدیره‌شورای‌برزن ۱۷ بود .

«باید بگوئیم که‌حوزه برزن ۱۷ که شورای محلی مزبور ناظر براقدامات عمرانی واصلاحات اجتماعی آن می باشد از طرف شرق به‌خیابان یوسف آباد منتهی‌به‌بهجت‌آباد وازطرف‌جنوب خیابان شاهرضا واز غرب خیابان‌امیر آباد واز شمال اراضی امیرآباد و بهجت آباد می‌باشد . »

در بدو امر که حدود این حوزه مشخص میشود چنین بنظر میرسد که این منطقه باصطلاح‌شمالی وآبادشهر که چندین خیابان بزرك وزیبا را در برگرفته است ،لیاقتی نقائصی‌داشته باشد ،ولی‌هنگامی که‌ملاحظه میکنیم که‌اولیای این محل‌در گرمای تابستان به‌باشگاه اطلاعات تشریف آورده و یك طومار دردل ونیازمندیهای‌محل را از تریبون باشگاه اطلاعات باطلاع مسئولین شهر و شهرداری میرسانند، معلوم میشود که شهر شمال وجنوب ندارد وهمه‌جا باید مورد توجه قرار گیرد .

روز چهارشنبه هفته گذشته ،مدیر موسسه اطلاعات بعلت یك گرفتاری غیر مترقبه نتوانسته‌بود در موسسه حضور یافته‌وشخصااز مهمانان‌اطلاعات اظهار تشکر کند ،لذا پس از آنکه اطلاع حاصل شد که اعضای چندین انجمن محلی درسالن باشگاه حضور یافته‌اند ،آقای احمد شهیدی‌به نمایندگی ازطرف‌آقای سناتورمسعودی برای اظهار تشکر وپذیرائی پشت تریبون قرار گرفته ومقدم حضار را تبریك گفت واز طرف مدیر موسسه معذرت خواست ..... وی گفت که : «اجتماع اعضای انجمنهای محلی در باشگاه اطلاعات علامت آنست که مردم اینجا را متعلق بخود میدانند و این برای ما مایه افتخار است ....» سپس آقای سید جلال‌الدین گوشه

آقای سیدجلال‌الدین گوشه

از طرف آقای حسنعلی حکمت رئیس شورای برزن ۱۷ که باتفاق سایر اعضای انجمن‌مزبوردر باشگاه اطلاعات حضور داشت ،رشته سخن را دردست گرفته وگفت :

« باعرض تشکر بمناسبت‌تماسی که روزنامه وزین اطلاعات باانجمن ها وبرزنها و بعبارت دیگر با مردم شهر تهران دارد مردم شهر تهران خوشوقت خواهند شد که مقرر فرمائید خبرنگاران اطلاعات، باانجمن ها و شوراهاتماس‌دائم داشته‌باشند تا احتیاجات مردم باطلاع مقامات مربوطه برسد واین رشته همکاری مردم و آن روزنامه ناگسستنی تر و محکمتر شود .

شهر تهران واطراف دو میلیون جمعیت دارد ودوز بروز روبافزایش است پس به‌ترتیب شهر های بزرك باید رفتار کنیم و الا اگر مانند سابق که شهر تهران ۱۰۰ هزا نفر جمعیت داشت عمل کنیم سازد که حتی مالکین خصوصی آن نیز حق قطع آنها را نداشته باشند زیرا سایه آن متعلق بهمه ساکنین شهر میباشد .

ب- خرابه ها و زاغه ها پارك شود که خوشبختانه قسمتی از آن نیز متعلق بخود شهرداری میباشد . مانند زمینهای انتهای شمالی‌خیابان شیراز (بهجت آباد) که چون بصورت زباله دانی در آمده شهرداری باید تکلیف آلونك ها ودیوار پیچال آنجا را معین کند و چه بهتر که زباله‌دانی مزبوربه‌پارکی تبدیل گردد .

ج - نقشه تهران بزك و تعیین حدود شهر از تصویب وزات کشور به قائم مقامی انجمن شهر بگذرد. تعیین حدود برزنها از نظر تفکیك مسئولیت و تعیین تکلیف مودیان بمنظور پرداخت عوارض شهرداری واستقلال برزن ها بمنظور وصول عوارض .

د -احداث خیابان کمر بندی دور شهر تا تهران پارس - نارمك - عباس آباد - یوسف آباد -امیرآباد بهم وصل شود و برای رفتن از نارمك به‌شمیران شخص مجبور نباشد از خیابان شاهرضا عبور کند .

ه - احداث جاده چهارم . خیابان امیر آباد از میدان ۲۴ اسفند به‌کوی مکانیر -ونك -اوین‌درکه امتداد یابد تا از ازدحام جاده های شمیران کاسته شود .

و- تعیین چند خیابان اصلی‌امیر آباد که همان ابتدای جاده چهارم میباشد و تجدید اسفالت خیابان اصلی امیرآباد از بلوار کرج‌ببالا.

ز - تبدیل فاصله بین بلوار کرج و جلالیه به پارك جلالیه که فعلا زباله‌دانی و شن زاری بیش‌نیست و برای غرس اشجار بسیار مناسب است .

اتمام‌بقیه میدان‌غربی بلوار کرج : از فرصت استفاده کرده از آقای مهام که میدان غربی بلوار را شروع کرده‌اند تشکر داریم لیکن چون برای ساختمان نیم دیگرمیدان بازدیگرمیدان‌خراب‌خواهدشد ازهم اکنون تقاضاداریم‌شهرداری تهران تمام میدان را یکجا بمقاطعه واگذار نماید که تمام میدان دفعتا ساخته شود .

ح- نهر سازی منطقه امیر آباد زیرا فعلا مردم امیرآباد از آب آلوده بناچار استفاده میکنند .

اداره قنوات وتوزیع آب امیر آباد در اینمورد نیز باید از شهرداری تهران واداره آب متشکر باشیم که بمنظور توزیع عادلانه آب بین‌ساکنین امیرآباد اعلام آمادگی نمودند که قنوات امیرآباد را اجاره ونسبت به لاروبی ونوکنی وازدیاد آب قنوات مزبور اقدام کنند که منتظرومستدعی اقدام عاجلی هستیم .

مطالب دیگر

آقای گوشه مطالب دیگری‌هم‌گفتند که بطور جداگانه بعضی اصلاحات محلی را در برداشت که‌در شماره‌های آینده در ستون نیازمندیهای انجمن درهمین صفحه چاپ میکنیم .

(بعلت کثرت مطالب بقیه جریان بازدید در شماره آینده چاپ‌میشود)

گوشه‌ای ازسالن باشگاه که جمعی‌از اعضای شورای برزن۱۷ و انجمن کوی مهناز را نشان میدهد

بافتخاردووزیر جدید

دعوت آقای احمدنامدار بافتخار دووزیر جدید کابینه(آقایان اتابکی وزیرکشور -دکتر اعتبار وزیربازرگانی)فردا شب‌ازساعت ۷تا۹ بعد از ظهردرمنزل ایشان خواهد بود .

نمایشگاه آثار نقاشان انگلیس

روز پنجشنبه ۱۰تیرماه ساعت ۶ونیم بعداز ظهر نمایشگاه ۳۹ اثر هنری از آثار نقاشان متعلق به‌صدساله ۱۷۵۰الی ۱۸۵۰انگلستان یعنی درواقع آثار زبده‌ترین هنرمندان آن زمان از قبیل ویلیام بلیك «ویلیام هوگارت»و «ترنر» که بهمت شورای فرهنگی بریتانیا به‌تهران آورده شده‌است به‌سعی هنرهای زیبای کشور درتالار رضاعباسی واقع‌درخیابان شاه‌آباد جنب دبیرستان شاهدخت افتتاح میگردد .

دراین نمایشگاه که‌آخرین نمایشگاه بزرك فصل خواهد بود آثار مربوط بیك‌دوره پراهمیت هنری گرد آمده‌است وازاینرو فرصتی‌خواهد بود که‌هنرمندان و علاقمندان جهت وسعت دادن به‌بینش هنری خوداز این نمایشگاه دیدن کنند و تحولات یك‌دوره از تاریخ نقاشی اروپارا بچشم به‌بینند وروی آن مطالعه نمایند نقاشانی که تابلوهای رنگی از آثار آنهادراین نمایشگاه بمعرض نمایش گذارده خواهدشدعبارتند از :ژوزف‌هایمود ،ویلیام هوگارت ،جوشوارینولد، جورج‌استباس ، توماس گینس‌بور وجان‌گوزنز ،توماس رولندسن ،ویلیام بلیك ، توماس لارنس ،ترنر،توماس گریتین ،جان کنستایل،جان سل‌کوتمن ،بونینگتن ،ساموئل پ لمر ، جیمس مکرویل ویسلر ، ریچاردیلسون . ورود به این نمایشگاه از ۱۱تیرماه همه روزه در فاصله ساعت پنج‌الی هشت‌ونیم بعداز ظهر برای عموم آزاد است ونمایشگاه تاروزیکشنبه ۲۰تیرادامه خواهدداشت .

جشن‌عید غدیر درمدرسه عالی سپهرسالار

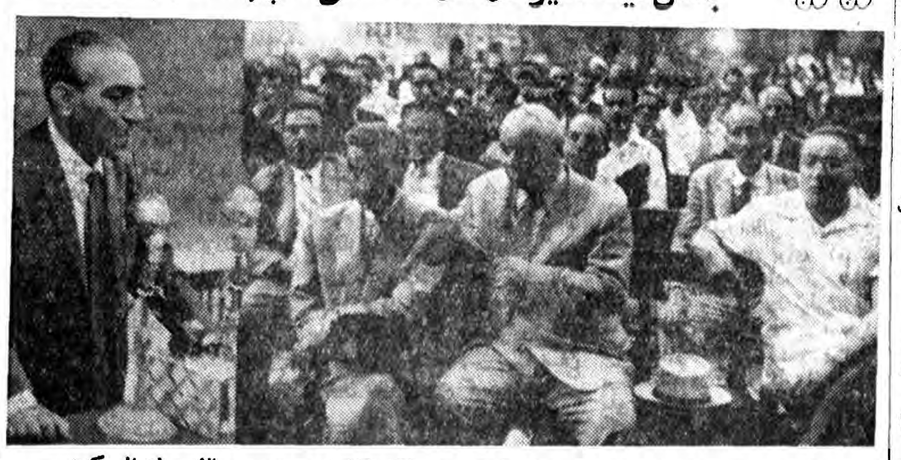

آقای صدر درحضور جمعیت‌کثیری درباره شخصیت مولاعلی(ع) درمسجد سپهرسالار سخنرانی کرد

بطوریکه خوانندگان محترم اطلاع دارند سال گذشته از طرف شرکت کارخانجات صنعتی تهران مسابقه‌ای ترتیب داده شد وبه نویسنده‌بهترین کتاب درباره شخصیت حضرت امیرالمومنین علی‌علیه‌السلام دویست هزار ریال جائزه داده شد ،برنده نهائی جائزه مزبور آقای حسن صدر مولف کتاب (مرد نامتناهی علی‌ابن ابیطالب) روز پنجشنبه که مصادف باروز تاریخی عید فرخنده غدیر بود از علاقمندان دعوت بعمل آورده بود تادر مجلس جشن این روز در مدرسه عالی سپهرسالار حضور بهمرسانند .

از ساعت ۶بعداز ظهر جمع کثیری از طبقات مختلف پایتخت من جمله آقایان ظهیرالاسلام ، دکتر نمید ، مهندس‌بازرگان رئیس‌دانشکده فنی که جزء هیئت ۸ نفری داوران مسابقه بودند وکارمندان عالیرتبه ادارات وبازرگانان در صحن مدرسه سپهرسالار حضور یافتند .

ابتدا یکی از شرکت کنندگان‌در جشن باقرائت قصیده غرائی درمدح مولای متقیان مراسم جشن را افتتاح نمود وسپس آقای صدر طی سخنرانی جالبی‌هدف مقدس‌و آسمانی حضرت علی ابن‌ابیطالب رادرتربیت امت اسلامی بیان نمود و خاطرنشان ساخت که اگر بعداز وفات حضرت رسول اکرم زمام امور عالم وسیع اسلامی رابکف مدبر و مقتدر علی‌ابن ابیطالب سپرده‌بودند سرنوشت عالم اسلام و جهانی که تمدن اسلامی‌در آن موثر افتاد جز آن بود که‌امروز هست .

پس از پایان سخنرانی آقای صدر از مدعوین پذیرائی گرمی‌بعمل آمد ومراسم جشن در حدود ساعت ۸بعدازظهر پایان یافت .

آ- ۱۱۱۳٤

از شهرستانها نمایندگان فعال میپذیریم

مراکز فروش: فروشنده جنرال‌مد- لوچه برلن- فروشگاه پلازا مقابل کافه شهرداری- مغازه سوسن ومغازه پیراهن- لاله‌زارنو

شهرستانها: آبادان- فروشگاه ستاره آبی - کرمانشاه - مغازه پروانه- اهواز- حسن محمدیان- شاهرود - شاطریان- گنبد کاوس- مغازه مقامی

آ-۱۱۰۸٤

آ- ۱۱۱۳۲

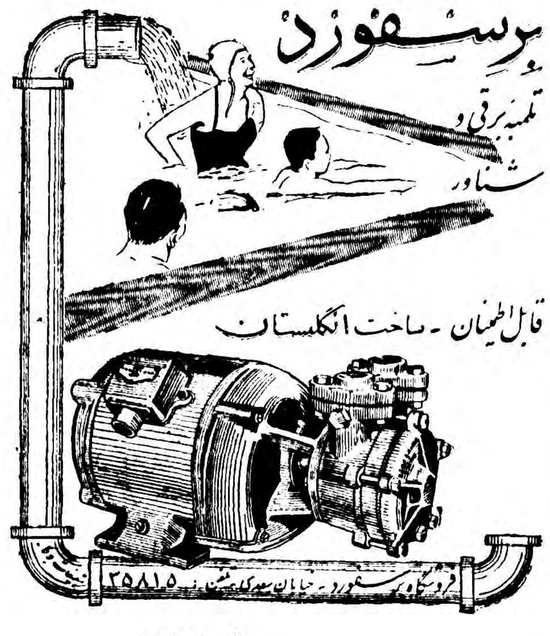

۱۱۱۵٦ ۲

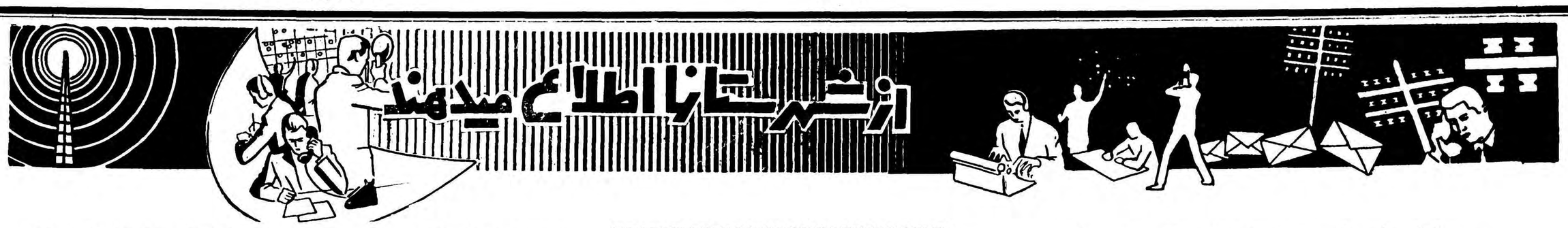

جوانان ایرانی در زندانهای عراق

۹۰۰ نفر ایرانی ۶ ماه در زندانهای عراق بسر بردند

یك باند قاچاقچی بریاست یکنفر حاجی بازاری این عده را بعراق برده بود

خبرنگار ما از آبادان اطلاع داد از چند روز قبل تاکنون عده زیادی از اهالی شهرستانهای مختلف ایران وساکنین شهرستانهای خوزستان که بقصد رفتن بکویت از راه بصره و عشار وارد خاك عراق گردیده وبوسیله پلیس عراق دستگیر وزندانی شده بودند آزاد گردیده‌و به آبادان و خرمشهر اعزام شدند . باورود این عده به آبادان وخرمشهر پرده از اسرار یك باند قاچاقچی که‌افراد بیکار را بعنوان بردن بکویت از آن زندانیان ایرانی را مورد ازراه عراق ببصره میبرد ودر آنجا آنهارا رها کرده و یابدست پلیس عراق میسپرد برداشته شد . خبرنگار ما گزارش میدهد که از شش ماه قبل یك باند ده دوازده نفری که درراس آنها یکی از حاجی‌های بازار آبادان بود در برابر دریافت‌چهار هزار وپانصد تا ده هزار ریال از هرفرد بیکار وبرابعنوان‌بردن بکویت از طریق عراق به بصره و عشار میبرد ودر آنجا اورا رها میکرد. اعضای این باند در مدت شش ماه متجاوز از پانصد نفر افراد بیکار را که‌برای پیدا کردن کار وعازم کویت بودند بوسیله موتور لنجهای سریع‌السیر بتدریج از طریق بصره ومشار بسوی کویت بردند .

خبرنگار ما در گزارش خود اضافه کرد که از روز گذشته‌تاکنون چند دسته ۹۰ نفری و ۵۰ نفری از افراد مزبور پس از گذراندن‌شش ماه تاسه ماه زندانی از زندان‌بصره وبازداشتگاه عشار از طرف پلیس عراق آزاد گردیده و باوضع رقت بار ی‌وارد آبادان و خرمشهرشده‌اند

خبرنگار ما که با آزادشدگان ملاقات کرده و چگونگی واقعه رااز آنها سئوال نموده در گزارش خود اضافه میکند که این افراد هریك درمقابل پرداخت مبالغ هنگفتی در جستجوی کار قصد رفتن بکویت راداشتند ولی هنگامیکه براهنمائی قاچاقچیان وارد خاك عراق شده و بطرف کویت میرفتند دربصره و مشار گرفتار پلیس عراق گردیده و زندانی شدند در میان این عده‌چند نفر بنام صفر هادی ، میرحسینی ابوطالب ، حیدر منصوری ، صادق موزون ، سلطانعلی ، لطیف واکبر صالحی ، قلی شیرعلی ، محمدعارفی، حیدر ، احمد واسدالله بهنامی اظهار داشتند پس از چند ماه‌زندانی دربصره هنگامیکه از طرف پلیس‌عراق آزاد شده وبایران اعزام شدیم موقع ورود باسکله خرمشهر از هریك از مابلغ دویست ریال جریمه مطالبه شد چون تمام همراهان ما موجودی خودرادر زندانهای بصره و عشار خرج کرده وآهی در بساط نداشتند بافروش مختصر اثاثیه خود این مبلغ راتهیه کرده و پرداخت نمودند ولی هشت نفراز همراهان ما که هیچ اثاثیه و نقدینه‌ای با خود نداشتند و نتوانستند مبلغ دویست ریال رابپردازند بوسیله مامورین بزندان خرمشهر اعزام شدند .

خبرنگار ماافضافه میکندهنگامیکه از وضع زندانیان ایرانی عراق از آنان سئوال شد جواب دادند که تا دو روز قبل نهصد نفر از ایرانیان در زندان بصره‌و بازداشتگاه عشار مانند کرم میلولیدند و پلیس عراق بامشاهده کوچکترین حرکتی از آنان زندانیان ایرانی را مورد ایذاء و اذیت قرار میداد . روزانه بیش از سه گرده نان بزندانیان داده نمیشد ودر حدودشش ماه این زندانیان که حالا آزاد گردیده و بایران اعزام‌شده‌اند‌درچنین‌زندانهائی بسر بردند فعلا هم عده زیادی از ایرانیان در زندان بصره وبازداشتگاه عشار بسر میبرند .

خبرنگار ما در پایان گزارش‌خود اضافه کرد که روبهمرفته ۴۷۰نفر از اینگونه افراد ایرانی که در بصره و عشار زندانی بوده‌اند از روز گذشته تاکنون به آبادان و خرمشهر بازگشته‌اند .

بازدید از طرز تجهیزات سربازان

مردم براهنمائی فرمانده لشگروسائل جنگی‌را بازدیدکردند

چندروز قبل طبق‌دعوت‌تیمسارفاضلی فرمانده سکر گردن عده زیادی ازروسای ادارات دولتی ومحترمین شهر ازعملیات آموزشی و طرز تجهیزات سربازان لشکر بازدید کردند .

قبل‌از بازدید کلیه مدعوین درباشگاه افسران موردپذیرائی قرار گرفتند وسپس بمحوطهٔ سربازخانه راهنمائی گردیدند . در میدان سربازخانه چند برنامهٔ آموزشی نظامی وسیلهٔ سربازان انجام شد که مورد توجه مدعوین قرارگرفت .

درعکس‌بالا تیمسار سرتیپ فاضلی فرماند تیپ‌گردان درباره گلولهٔ خمپاره توضیحاتی بمدعوین میدهد .

روزعید غدیر درشهرستانها

گزارش خبرنگار ما از شهرستانها حاکی است که روز پنجشنبه بمناسبت تصادف با روز عید غدیر خم مراسم جشن وسرور در کلیه شهرستانهای کشور برگزار گردید و اهالی با چراغانی وآزین بندی سردر مغازه هاو بنگاه های ملی وادارات دولتی این روز فرخنده را با سرور وشادمانی بسر برده‌اند .

در کلیه استانداریها وفرمانداریها وبخشداریها مراسم سلام رسمی برگزارگردیده‌ودر اغلب شهرستانها نیکوکاران بمناسبت عیدسعید غدیر عده‌زیادی از افراد بی‌بضاعت را اطعام کرده‌اند .

توزیع گواهینامه

از یزد خبرنگار ما می نویسد چند روز قبل بمناسبت پایان امتحانات کلاس ششم ابتدائی آموزشگاه های یزد مراسمی در آموزشگاه ها برگزار شد .

دراین‌مراسم آقایان حائری زاده فرماندار و خیابانی رئیس فرهنگ یزد حضور یافتند و گواهینامه قبول شدگان کلاسهای‌ششم‌ابتدائی را توزیع نمودند .

فعالیتهای آیندهٔ دانشکدهٔ ادبیات

برای پیشرفت وضع دانشکدهٔ ادبیات پیشنهاداتی شد

قبلاباستحضار خوانندگان عزیز رسید که آقای دکترفروزانفر رئیس دانشکده معقول و منقول دانشگاه برای‌اجرای یك کنفرانس علمی باصفهان وارد شد .

اینك خبرنگارما ازاصفهان اطلاع میدهد : کنفرانس آقای دکترفروزانفر باحضور عده‌زیادی ازاستادان دانشگاه‌و روسای ادارات دولتی اصفهان درمورد فعالیتهای آینده دانشکده‌ادبیات اصفهان انجام شد ومورد استقبال قرارگرفت . وی‌دراین کنفرانس پیشنهادهائی برای پیشرفت وضع‌دانشکده ادبیات اصفهان بآقای‌دکتر فاروقی رئیس‌دانشکده مزبور تسلیم کردوآقای دکترفاروقی وعده‌داد که‌حتی‌الامکان برای اجرای نظریات‌آقای دکتر فروزانفراقدام نماید .

کشف ۳۹ کیلو تریاك در «پل‌دختر»

صاحب تریاکهای قاچاق بازبردستی خاصی متواری شد

چندروز قبل آقای سرهنك عضدی فرمانده گارد گمرك ناحیه۵اهواز باتفاق آقای گروهبان رحیمی برای رسیدگی بوضع دستهٔ‌گارد گمرك خرم‌آباد باین شهروارد‌شدند آقایان مزبورپس‌ازورودوملاقات‌باآقای‌رفیعی‌سرپرست‌انحصارات‌خرم‌آباد باتفاق آقای غلامحسین خدادادیان بازرس انحصارات از محل «پل‌دختر» که در چندکیلومتری خرم‌آبادواقع شده‌است بازدیدکردند .این هیئت ضمن بازرسی مناطق مشکوك«پل دختر» منزل شخصی بنام حیدری رامورد بازرسی قراردادند ودر نتیجه مقدار ۳۹ کیلو تریاك خالص و تعدادی وسائل تریاك مالی کشف نمودند. تریاکهای‌مکشوفه ضبط شد ولی حیدری که صاحب تریاکهای مکشوفه بود بازبردستی خاصی موفق بفرار گردید . اینك مامورین گارد گمرك برای دستگیری حیدری فعالیت‌میکنند .

اگر برق شهر را تامین میکنید .

برای لوله‌کشی وحفرچاه عمیق هم اقدامی نمائید

چندروز قبل بمنظور اجرای قرارداد تنظیمی سازمان برنامه‌وشهرداری شیروان،هیئتی مرکب ازمهندسین شرکت‌کوکس‌و مشاورین سازمان برنامه بشیروان وارد شدند .

اعضای هیئت مزبور پس‌از ورود‌از کارخانه فعلی‌برق اینمنطقه‌بازدید کردندوقرارشد یك‌موتوربرق دویست‌کیلواتی ویکدستگاه ترانسفورماتور برای تامین‌روشنائی شیروان خریداری و نصب گردد . همچنین قرارشد . برای نصب تیرهای سیمانی برق‌در چهارراه خیابان اصلی شهر اقدام شود .

اهالی انتظاردارند که‌برای حفرچاه‌عمیق ولوله‌کشی شهرنیزاقدامات لازم بعمل آید .

مرگ پزشك

از دامغان خبرنگار ما گزارش‌می دهد چندروز قبل آقای دکتر سپید محمد قائمی یکی از پزشکان‌عالی مقام و نوعدوست دامغان که‌مدت چهل و چهار سال در این‌شهرستان بانجام وظیفه مشغول بود پس از دوسال بیماری بدرود حیات گفت چون مشارالیه یکی از پرشکان مورد توجه اهالی بود باین جهت بپاس خدمات این پزشك نیکوکار یك روز در شهر دامغان تعطیل عمومی‌اعلام گردید و مراسم تشییع جنازه از طرف‌قاطبه‌اهالی‌بعمل آمد .

ملخ درخراسان ریشه‌کن شد

کلیهٔ مساحت زمینهای آلوده بملخ ۴۶۶هزار هکتار بود

کشاورزان درکار مبارزه با ملخ با مامورین تشریك مساعی کردند

از مشهد خبرنگار ما گزارش می دهد طی سال جاری هجوم ملخ‌دریائی مراکشی وبومی بمزارع کشاورزی خراسان شدیدتر از سال‌های گذشته بود ومبارزه با این آفت از ابتدای سال جاری بعهده اداره ترویج کشاورزی خراسان واگذار شده بود که بکمك اداره دفع آفات در هنگام هجوم ملخ برای مبارزه بااین آفت اقدام نمایند .

درابتداء هجوم ملخ مراکشی و دریائی بمزارع کشاورزی ایـن استان بحدی زیاد بود که موجبات نگرانی اهالی رافراهـم آورد و کشاورزان که محصول کشاورزی خودرا در خطر میدیدند بالاتفاق با مامورین مبارزه با ملخ تشریك مساعی نمودند در هر یك از مناطق آلوده بملخ کلیه اهالی و کشاورزان بدستور ملای محل برای کمك بمامورین دفع ملخ آماده گردیدند واز کوچك و بزرك در اولین روز های هجوم ملخ بمزارع ، در صحرا برای مبارزه با این آفت به فعالیت پر خاستند در آن هنگام وافماهجوم ملخ وحشت آور بود و تمام مزارع کشاورزی از شدت‌هجوم ملـخ دریائی و مراکشی سیاه شده «رد

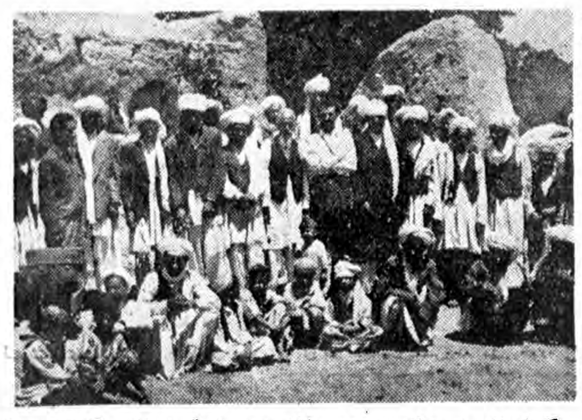

کشاورزان هرمنطقه بدستور ملای محل از قریه خارج گردیده ویا مامورین مبارزه باملخ تشریك مساعی نمودند

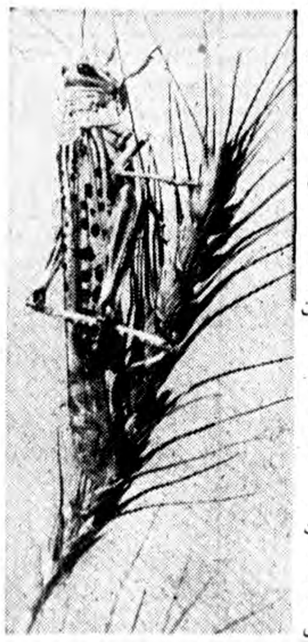

ملخها ازساقهٔ گندم و سایرغلات هم نمیگذشتند !

ملخها از ساقهٔ گندم و سایر غلات هم نمیگذشتند و بااین وضع مامورین مبارزه با ملخ هم برای دفع ملخ فعالیت میکردند مامورین ابتدا تمام مزارع کشاورزی آلوده بملخ را در سرتاسراستان‌به‌شانزده منطقه تقسیم کردند و شانزده نفر از مهندسین و مروجین کشاورزی بنقاط مزبور اعزام شدند .

پس‌از مساحی مناطق آلوده بملخ مساحت کلیه مزارع آلوده بملخ ۴۶۶ هزار هکتار تعیین گردید و سم و سبوس کافی دراختیارمامورین مبارزه گذاشته شد و مبارزه‌شروع گردید تاپایان اردیبهشت ماه سال جاری در ۴۲۹۰۰ هکتار مزارع‌آلوده بطور مکانیکی و در ۶۰۸۲۰ هکتار مزارع آلوده بطور شیمیائی مبارزه شد البتـه مردم قـراء و قصبات مـخصوصا خـرده مالکین و کشاورزان منطقه «زورآباد» که براثر تلف‌شدن دامهای خودخسارات زیادی متحمل شده بودند برای اینکه لااقل مزارع کشاورزی‌خود را از خطر آفت ملخ نجات دهند با مامورین مبارزه باملخ کاملاهمکاری کردند و باین ترتیب در بیشتـر مزارع آلوده بملخ این آفت‌خطرناك ریشه‌کن گردید

نتیجه غفلت

بنابگزارش خبرنگار ما ازگرگان چند روز قبل کودك چهار ساله ای بنام سیاوش فرزند آقای محمد وزیری یکی از اهالی گرگان به علت غفلت والدین خود در حوض آب افتاد و خفه شد . جنازه طفل پس‌از انجام تشریفات قانونی‌مدفون گردید .

شکمش پاره‌شد

بنابگزارش خبرنگار ماازشهر کردچندروز قبل بین عده‌ای ازاهالی منطقه «سامان» ازتوابع شهرکرد بعلت اختلافات قبلی نزاع‌شدیدی رویداد ودراین نزاع شخصی بنام عبدالرزاق ازناحیه شکم مجروح شد.

نزاع بادخالت مامورین ژاندارمری پایان یافت ومجروح تحت معالجه قرارگرفت.

یکصد هزار ریال اعتبار

برای انجام پروژه‌های سازمان جوانان اختصاص‌داده میشود

چندروز قبل آقای دکتر خطیبی مدیر عامل‌جمعیت شیرو خورشید سرخ مرکز باتفاق آقای اشراقی مدیرعامل جمعیت شیرو خورشید استان اصفهان وارد نائین شدند واز ساختمان ناتمام پرورشگاه و محل جمعیت شیرو خورشید سرخ این‌منطقه بازدید کردند.

دراین بازدید آقای دکتر خطیبی‌از خدمات آقای رضا ایزدی مدیر عامل جمعیت شیر و خورشید سرخ نائین اظهار قدردانی کرد و وعده داد که‌بزودی مبلغ یکصد هزار ریال برای انجام پروژه‌های سازمان جوانان این شهرستان‌اختصاص داده خواهد شد .

ضمنا آقای دکتر خطیبی برای ساختمان اداری جمعیت شیر وخورشید سرخ نائین دستوراتی داد و تاکید کرد چنانچه موجر محل فعلی جمعیت مایل بفروش ساختمان خود باشد، ساختمان مزبور برای محل‌خانهٔ جوانان نائین خریداری گردد.

مقصر کیست ؟

علیه پزشك بیمارستان آمریکائی رشت اعلام جرم‌شد

قبلا اطلاع داده شد بانو فاطمه‌روستا یکی از بانوان آموزگار شهرستان رشت همسر آقای احمد شریفی که حامله بود هنگام وضع حمل در بیمارستان آمریکائی این شهرستان جانسپرد ونوزاد وی نیز فوت کرد ستگان بانو روستا که آقای دکتر «والستروم» جراح بیمارستان را در این جریان مقصر میدانستند ضمن اجتماع در مقابل بیمارستان وشکستن شیشه وپنجره های بیمارستان علیه آقای دکتر والستروم اعلام جرم کردند .

اینك خبرنگار ما از رشت اطلاع میدهد هنگام وضع حمل بانوی‌مزبور شوهر وی برای شرکت در اردوی قهرمانی تربیت بدنی به مشهد عزیمت کرده بود وآنروز که بانو روستا را برای زائیدن به بیمارستان آمریکائی

بانو روستا

بردند روز یکشنبه بود و بیمارستان تعطیل بودولی پزشك جراح‌بیمارستان برای معاینه ومعالجه بانوی مزبوربه بیمارستان آمد و چون انجام عمل جراحی را ضروری تشخیص دادمهیای عمل گردید .

درتماسی که با پزشك مزبور بعمل آمد مشارالیه اظهار داشت هنگامیکه مهیای عمل شدم ضربان نبض بانو روستا به ۱۶۰ رسیده بود و من با تزریق آمپول توانستم ضربان نبض را به ۱۴۴ تخفیف دهم ولی هنگامیکه میخواستم به انجام عمل جراحی‌مشغول شوم مشاهده کردم که زائو مرده است!

کسان بانو روستا اظهار میدارند موقعیکه ویرا به بیمارستان بردیم حالش خوب بود و اینکه میگویند ضربان نبض وی زیادبوده صحیح نیست واین موضوع را نمودار تابلو هم نشان میدهد .

بستگان بانو روستا در اظهارات خود اضافه می‌کنندکه چون فکرمیکردیم بیمارستان آمریکائی در روز یکشنبه تعطیل باشد باین جهت با آقای‌دکتر علی‌آبادی جراح‌بیمارستان پور سینا مذاکره کردیم تازائو را به‌بیمارستان مزبور منتقل کنیم ولی موفقیکه میخواستیم بانو فاطمه روستا را از بیمارستان آمریکائی به بیمارستان پورسینا منتقل نمائیم آقای دکتر والستروم که سر رسیده بودنگذاشت واظهارداشت من خودم او را عمل جراحی میکنم و هنوز مدت کوتاهی نگذشته بود که‌ابتدا گفت‌نوزاد مرده وپس از ساعتی هم خبرمرگ‌بانو روستا رابما داد .

خبرنگار ما اضافه میکند بستگان بانوی مزبور با شنیدن خبر مرگ وی به بیمارستان هجوم آورده وچون‌آنها را به بیمارستان راه نمیدادند شیشه جلوی در بیمارستان را شکسته وداد وفریاد راه انداختند .

بستگان بانو روستا آقای دکتر والستروم را در مورد مرگ زائو مقصر میدانستند واظهار میداشتند که‌پزشك مزبور با تاخیردر عمل جراحی موجب مرگ زائو ونوزاد وی شده است و بهمین جهت در این مورد اعلام جرمی علیه آقای دکتر والستروم بدادسرا تسلیم نمودند .

در معاینه‌ای که ازجنازه بانو روستا بعمل آمد معلوم شد که رحم بانوی مزبور پاره شده است ومعلوم نیست در این مورد مقصرکیست ؟

آیا پزشك جراح در اثر تاخیر در عمل جراحی موجب مرگ بانو روستا گردیده یا اصولا عوامل دیگری‌باعث مرگ زائو ونوزاد او شده‌است .

چند خبر خلاصه از شهرستانها

مساعی فرماندار

طوالش آقای آزاد فرماندار خمسه طوالش مساعی فراوانی جهت بهبود وضع ادارات دولتی وپیشرفت امور کشاورزی حوزه ماموریت خود مبذول میدارد اهالی این منطقه موفقیت های بیشتر مشارالیه را آرزومندند.

تودیع باسرپرست فوتبال

اصفهان بمناسبت انتقال آقای جمشیدقویدست سر پرست سازمان فوتبال باشگاه تاج اصفهان مراسم تودیعی در سالن تربیت بدنی داده‌شدوازخدمات ورزشی مشار الیه تقدیر بعمل آمد .

بازدید سازمان مقاومت‌ملی

چالوس تیمسار سرتیپ پهلوان‌فرمانده سازمان مقاومت ملی مازندران از سازمان مقاومت ملی چالوس بازدید کرد.

وعده تامین نیازمندیهای فرهنگ

خمین آقای مهندس دبیر سپهری بازرس اعزامی فرهنگ استان وعده داد جهت تامین احتیاجات فرهنگی با مقامات مربوطه مذاکره نماید .

عزیمت باصفهان

داران‌فریدنـ چند رور قبل آقای بهمن اسعدیان مروج کشاورزی شهرستان داران‌فریدن برای شرکت در کنفرانس ترویج کشاورزی استان دهم باصفهان عزیمت نمود.

تقدیر ازکفیل بخشداری

بندربوشهرـ آقای بهرامی کفیل بخشداری «کاکی» از توابع بندر بوشهر بمناسبت ابراز فعالیت دربارهٔ پیشرفت کار های عمرانی حوزهٔ ماموریت‌خود از طرف فرمانداری بندر بوشهر کتبا مورد تقدیر قرار گرفت .

تصمیمات فرهنگی

اصفهانـ از طرف اداره فرهنگ اصفهان بمنظور استخدام آموزگاران جدید از تاریخ ششم تیرماه کلاس تربیت معلم تشکیل خواهد شد ضمنا دبیران خیاطی آموزشگاه های دخترانه بمدت ۷۱روز جهت تکمیل معلومات خود بتهران اعزام خواهند شد و کلاسهای حرفه ای حوزه های فرهنگی استان دهم نیز از تاریخ ۲۴ تیر ماه تشکیل می گردد .

تاسیس دفتر پست

هشتپرطوالشـ اخیرا در بخش «اسالم» از توابع هشتپر طوالش شعبه پست تاسیس گردیده و این اقدام مفید موجب خشنودی اهالـی گردیده است .

خلاصه اخبار آذربایجان

مشگین شهر ـ در دبستان قریهٔ «انار» از توابع مشگین شهر کلاس اول متوسطه دائر میشود .

خوی ـ کار ساختمان بیمارستان صد تختخوابی شهرستان خوی تا اوائل‌شهریورماه بپایان میرسد .

مرند ـ اولین کلنك ساختمان بیمارستان شیر و خورشید سرخ مرند طی مراسمی بوسیلهٔ آقای محسن رئیس استاندار آذربایجان شرقی بزمین زده شد .

رضائیه ـ بزودی در بخش«سردشت» از توابع رضائیه دادگاه بخش تاسیس می‌گردد . کارمندان این دادگاه از همان افراد غشایر استخدام خواهند شد .

ترمیم جادهٔ بین «زیدشت» و شهرك

اخیرا ازطرف آقای مهندس طالقانی ،تسطیح‌و شن‌ریزی جاده‌بین «زیدشت» و«شهرك» ازتوابع طالقان بمبلغ ۱۵۰ هزارریال کنترات داده‌شده‌است وهم‌اکنون تعدادزیادی کارگر مشغول‌تسطیح و شن‌ریزی جاده مزبور میباشند .

ضمنا براثراقدامات آقای‌پرتو نیابخشدار طالقان‌برای ترمیم کلی این جاده مبالغی ازاهالی این‌منطقه جمع آوری‌شده است. اهالی‌طالقان ازاین اقدام مفید آقایان مهندس طالقانی وپرتونیا اظهارسپاسگذاری مینمایند .

افتتاح بانك رهنی

از گرگان خبرنگار ما گـزارش میدهد چند روز قبل شعبه بانك رهنی که اخیرا در شهرستان گرگان تاسیس شده است طی مراسمی افتتاح گردیدو کارمندان آن مشغول کار شدند .

ریاست بانك رهنی گرگان‌بعهده آقای عمادی میباشد .

رسیدگی بشکایات باغداران «دیزج»

فرماندار گفت : باغداران نباید درانتظار برف وباران باشند

چون اخیرا عده ای از باغداران منطقه «دیزج» از توابع قزوین د. مورد حقابه ملکی خود بفرمانداری این شهرستان شکایت هائی کرده بودند بهمین جهت چند روز قبل آقای بختیار فرماندار قزوین‌باتفاق چندتن از نمایندگان‌باغداران‌دیزج ازاین منطقه بازدید نمود .

دراین بازدید دو رشته قنات که چاه های آنها مملو از آب بود مورد توجه آقای فرماندار قرار گرفت و آقای فرماندار بنمایندگان‌باغداران اظهار داشت : جای بسی‌تاسف‌است که باغداران بابودن چنین قناتهای پر آب از کمی آب شکایت دارند در صورتیکه قنات های مزبورلازوبی شود نظر باغداران در مورد آبیاری باغات تامین خواهدشد .

آقای فرماندار ،اضافه کرد اگر مالکین و خرده مالکین وصاحبان باغات در سال اول هزینه حفاری اقدام بحفر چند حلقه چاه عمیق‌آب بنمایند یقین دارم که تفاوت‌محصول باغات در سال اول ، هزینه‌حفاری چاه های مزبور را تامین میکند ولی متاسفانه باغداران اطراف قزوین دراین مورد منتظراقدامات‌شهرداری میباشند در حالیکه شهرداری برای حفر چاه و ایجاد قنوات بودجه اتی ندارد .

آقای فرماندار افزود باید دانست که در انتظار برف وباران نشستن و دست روی دست گذاشتن‌فایده‌ای ندارد و باید خود باغداران باحفر چاه های عمیق آب وایجاد قنوات برای ازدیاد محصولات‌خودکوشش نمایند .

آقای فرماندار پس از بازدیدباغات اطراف «دیزج» ورسیدگی بشکایات باغداران به‌قزوین مراجعت کرد.

باشلیك دو گلوله

رئیس کانون شکارگرك هاررا از پای در آورد

مدتها بود که گرگ‌هاری مردم شهر بیجار رامورد تهدید قرار میداد و اهالی اغلب شبها از ترس گرگ مزبوربه اطاقهای دربسته‌پناه میبردند.

تاآنکه چند شب قبل آقای اصغر الله‌مرادی رئیس کانون شکار بیجار تفنك شکاری خود را برداشت ودر صدد جستجوی گرگ برآمد سرانجام پس‌از چند ساعت گردش در کوچه های شهر باگرگ درنده روبرو شد و توانست باشلیك دوگلوله آنرا ازپای درآورد ... لاشهٔ گرگ بمرکز شهر آورده شدواهالی ازآن دیدن کردند.

بررسی تاریخ روابط ایران و شوروی

حساب گران مسکو اشتباه کرده بودند

مردم همه‌از شاهنشاه ودولت خود پشتیبانی نمودند و آرزوی مسکو رانقش برآب کردند

در پیش آمد وقایع خونین وناگواری که نتیجه مداخله تجاوزکارانه مقامات سیاسی ونظامی ارتش سرخ در امور داخلی ایران وممانعت آنها از اقدامات تامینی دولت ایران بود ، وضع داخلی کشور نیزاز جهات مختلفه برای اجرای نقشه های تعرضی و تجاوزات و فعالیت های ستون پنجم دشمن در آغاز بروز غائله آذربایجان مساعد بود این مطلب قابل تردید نیست که وقتی کشوری د راشغال قشون بیگانه بود آشفتگی ها وبی سامانی های زیادی در آن کشور روی میدهد . کشور ما پس‌از حمله و تجاوز سحر گاه سوم شهریور ۱۳۲۰ و نقض بیطرفی ایران و پیمان شکنی دولت شوروی دچار این آشفتگی وبی سامانی گردید و دولت ایران به زحمت موفق شده بود که نظم وامنیت رادر داخله حفظ کند .

مادر این یاد داشت نمی خواهیم از لحاظ مالی واقتصادی اوضاع آن سالها را بررسی کنیم و به حساب دولت شوروی برسیم که در این باب چگونه در تمام نواحی اشغالی ارتش سرخ خاك ایران را بباد نهب و غارت گرفته بود چیزیکه دراین یاد داشت مورد توجه می باشد و دولت شوروی باناجوانمردی از موضوع سوء استفاده کرد که نقشه تجزیه آذربایجان را بوسیله‌ی عمال خود اجراء کند این بود که پس‌از ورود نیرو های بیگانه به ایران تمام کار های عمرانی و ساختمانی که تا قبل از شهریور ۱۳۲۰ درسراسر کشور جریان داشت به سرعت تعطیل گردید و جای آنرا کار حمل و نقل مهمات جنگی به‌روسیه گرفت وعده زیادی را مشغول به کارکرد این کار یك امر مهم حیاتی برای روسیه‌شوروی .در درجه اول وبرای متفقین انگلیسی وامریکائی در درجه دوم بود وقریب یك میلیون نفر را در ایران مشغول کرده بود اینکار البته کار تولیدی نبود بلکه حمل‌و نقل وراهسازی وپل سازی و منفرعات آن بود روزی که جنك تمام شد وهنگامی که کاروان های بزرك و عظیم ارسال اسلحه و مهمات به جبهه روسیه شوروی قطع شد و احتیاجی به آن نبود دولت ایران مواجه بایکی از مشکلترین معضلات اجتماعی گردید که عبارت از وجود قریب بیك میلیون بیکار بود که ماحصل پیمان دوستی سه گانه مخصوصا با دولت شوروی که‌از کمك ملت ایران استفاده حیاتی کرد شمرده می شد دولت شوروی یعنی حساب گران قهار مسکو این حساب را به خوبی در دست داشتند که‌ازاین موضوع چگونه‌استفاده کنند و برای حسابگران متجاوزمسکو روشن بود که ایران بلافاصله پس‌از پایان جنك نمی تواند برای یك‌میلیون نفر بیکار ایجاد کار کند و بعلاوه این حساب را هم حسابگران متجاوز کار شوروی کرده بودند که هرچه مدت توقف ارتش سرخ در ایران طولانی شود هم از لحاظ مالی واقتصادی ضربت بیشتری به پیکر ایران زده و رمق حیاتی ملت ایران را زیادتر خواهند گرفت وهم اینکه اشتغال‌دولت ایران بامر سیاست و تمرکز توجه او به حفظ تمامیت واستقلال کشور باو اجازه نمیدهد که نقشه های فوری برای کار گماشتن کار گران وبیکاران ترتیب بدهد پس برای استفاده از غوغا هاو ماجرائی که‌در تمام صفحات شمال و شرق بوجود آورده بود بحد اکثر ممکنه بایستی از وجود بیکاران استفاده شود . در غوغا های اجتماعی وبلواها و فتنه های دسته جمعی این امر از خواص روح جماعت است که چون غوغائی می بینند گرد آن‌اجتماع کرده نخست تماشاچی هستند وچون اغوا و تحریك شوند منضم به جماعت غوغا گر می شوند بی آنکه بدانند وبفهمند برای چه و بچه منظور و مقصودی این غوغا بر پا شده است وهمینطور هم بود در وقایع نا مطلوبی که به گفته آقای مولوتف در صفحات شمال ایران جریان داشت که جمعی یا جماعتی از بیکاران از بقایا وماحصل افرادی را برای کمك بدولت شوروی از شانه وکتفهای خود پل پیروزی درست کرد ه‌بودند اعضاء و کار گردان های ستون پنجم شوروی اغواء وتحریك می کردند چنانکه فی الحال هم رادیو مسکو بنابهمان اندیشه های‌تجاوزکارانه که داشته ودارد تحریك واغواء می کند آری درآنموقع آنها را اغوا میکردند که دامنه غوغا وسیعتر شود وخوشبختی آنکه ایرانیان با آنکه مرارت بیکاری رادر دائقه روح خود می چشیدند و با آنکه امیدی به تحصیل کار نداشتند بااین وجود بمخالفت با غوغا گران وماجراجویان قیام کرده وبا کمال هوشمندی دریافته بودند یا خیلی‌زود متوجه می شدند که دشمن چه نقشه‌ی خطرناکی کشیده است اگر وطنخواهی وغیرتمندی و عشق ودلبستگی افراد ایرانی به تاج و تخت شاهنشاهی خود به رژیم حکومت مشروطه ملی خود، باستقلال و وحدت ملی خود نبود در این صورت چرا نبایستی نقشه خائنانه‌ای که در غائله خراسان دشمنان ایران طراحی کرده بودند به شکست منتهی گردد ؟ در واقع خراسان نه فقط [illegible] گردید و گردانندو گرگان فداکاری کردند بلکه علاوه برآن مردم گنبد وگرگان ومردم مازندران نیز فداکاری کردند در واقعه‌ی شاهی و ساری و جلوگیری ارتش سرخ از عبور قوای ایران از فیروز کوه نیز وطنخواهی و دلیری و شهامت وایستادگی مردم بود که نقشه های خائنین و وطن فروشان را نقش بر آب کرد و ممکن نیست هرگاه ملتی ومردمی با وضعی مخالف ودشمن باشند اجازه دهند آن وضع ادامه پیدا کند . به خصوص که دشمن همه جور وسائل واسباب نیز برای تغییر وضع تدارك دیده بود در آن وقایع ودر آن جنایات و فجایعی که مولوتف نامش را بی نظمی و خونریزی در صفحات شمال گذاشته بود نه قشون انگلیسی وجود داشت ونه‌قشون امریکا . نه مستشاران نظامی امریکائی آنجا ها بودند ونه مامورین اصل‌چهار ونه پایگاه بود ونه تکیه گاه ونه سکوی موشك انداز از هـرچه در آنجا ها در صفحات شمال و شرق از خراسان گرفته‌تا آذربایجان وکردستان هرچه وجود داشت روح ناسیو نالیستی ایرانی بود حسیات عالیه شاهدوستی و استقلال طلبی بود عشق بود علاقه به استقلال و آزادی ایران بود خشم و تنفر از بیگانه وارتش‌بیگانه‌ومداخلات‌و تجاوزات و تعدیات بیگانه بود و حسابگران مسکو چون در هیچ نقطه وهیچ جائی ارزشی برای حیات افراد و وطنخواهی افراد و آزادی خواهی افراد هیچ ملتی قائل نیستند لاجرم مقاومت افراد را به حساب نیاورده و بزعم خود خیال کرده بودند که لااقل از وجود قریب به یك میلیون بیکار در ایران یا لااقل از وجود پانصدهزار نفر آنها استفاده می کنند ولکن اشتباه کرده بودند حساب آنها غلط در آمد و در یاد داشت های بعد خواهیم دید که این حساب آنها در غائله آذربایجان نیز غلط در آمد و مردم غیور و وطنخواه آذربایجان بموقع خود متجاسرین واشرار را سرکوبی و تار ومار کرده وهمه آنها چون روباه که‌از مقابل‌نهیب شیرفرارمیکنند بماوراء رود ارس فرار کرده به آغوش‌اربابان خود پناه بردند ارباب هم آنها رابدرك الاسفل الساقلین روانه کرد ...

وزیر فرهنك اظهار داشت :

درمدارس سطح معلومات پائین نیامده است

اگر دانش‌آموزی نتوانست نام پایتخت چندکشور را بگوید دلیل بیسوادی همه دانش‌آموزان نیست ـ برای تربیت‌معلم اقدامات وسیعی توسط وزارت‌فرهنك شروع شده است

بطوریکه در شماره گذشته درج شد وزیر فرهنك‌روز سه شنبه گذشته در انجمن ایران وامریکا در جواب‌سفیر کبیر امریکا نطقی ایراد کرد که خلاصه آن چاپ شد و اینك متن اظهارات وزیر فرهنك درج میگردد .

بنده خوشوقتم که بمناسبت افتتاح کلاس کارآموزی دبیران زبان‌انگلیسی که باهمکاری انجمن ایران وآمریکا تاسیس میشود فرصتی حاصل شدکه باخانمها و آقایان صحبت بدارم .

همه استحضار دارند که فرهنك کشور ما بموازات سایر شئون‌کشور توسعه زیادی حاصل نموده است در مدت ۵ سال بر تعداد محصلین صدی هشتاد افزوده شده وتعداد نو آموزان کلاسهای شبانه ۳۰ برابر افزایش حاصل نموده است اگر تهیه وسایل وامکانات بیشتری برای ما فراهم میشد وبخصوص تربیت معلم‌بعده بیشتری ممکن میگردید تعداد دانش آموزان ازاین هم بیشتر میشد توسعه فرهنك کشور در چند سال اخیرمعلول دو علت است .

در درجه اول علاقه خاص شخص اعلیحضرت همایونی شاهنشاه به پیشرفت فرهنك عمومی کشور و تربیت صحیح جوانان ودر درجه دوم رشد فکری خود مردم وعلاقه وتوجه مخصوص آنها بکسب دانش و تعلیم وتربیت فرزندانشان واین باعث کمال امیدواری است که در سالهای آتی ترقیات وپیشرفت های بیشتری نصیب کشور و جوانان ما گردد .

زیادی کار ما

باتوجه باین نکات وظیفه خطیر و بار سنگین خدمتی که بر دوش معلمین و فرهنگیان کشور قرار دارد بهتر آشکار می‌گردد واگربنده و همکارانم در این مدت در پیشرفت مقصود آنطوریکه همه انتظار دارند موفق نشده‌ایم دلیل کم کاری وبی علاقگی مانیست بلکه زیادی حجم کار ومشکلات تهیه وسایل می‌باشد بهمین جهت است که بر حسب‌اوامر شاهنشاه برای ازدیاد عده مدارس از مردم استمداد کردیم واز آنهاخواستیم که در تاسیس مدارس ملی و ساختمان آموزشگاه ها و سایر فعالیت های فرهنگی با ما همکاری ومعاضدت نمایند واینکه درسال جاری طبق پیشنهاد دولت وتصویب مجلسین ۳٪ از حقوق کارمندان برای توسعه فرهنك وبهداشت در اختیار این دو وزارتخانه قرار گرفت .

برای آن بود که کلیه طبقات مردم در این امورکه مستقیما مربوط بخود آنهاست شریك وسهیم شوند .

درباره توسعه مدارس در دهات تعلیمات برای عشایروتوسعه دانشکده ها برنامه هائی بتدریج بموقع اجرا گذاشته شده است ودر اجرای نیات شاهنشاه کوشش میشود که وسایل تحصیل تعمیم یابد وبرای هر یك از افراد با استعداد باوجود مشکلات فراوان کوشش میشود که وسایل ادامه تحصیل در هر یك از درجات میسر وممکن گردد .

سطح معلومات دانش آموزان

بااذعان به توسعه مدارس بعضی اظهار میدارند که سطح معلومات پائین آمده است ولی معلوم نیست که این نظر کاملا صحیح باشد زیرا اگر دانش آموزی نتوانست نام چند پایتخت کشور های خارج را بگوید دلیل بیسوادی همه دانش آموزان نمی‌باشد مانه تنها کوشش میکنیم که توسعه فرهنك باعث پائین آمدن سطح معلومات دانش آموزان نگردد بلکه با اجرای برنامه های‌مخصوصی سعی می‌کنیم که تحصیلات از حالت جمود خارج شده و بحال جوانان درآینده مفید واقع گردد سعی ما اینست که کلیه استعداد های خوب جوانان را پرورش داده وآنها را با احتیاجات کشور تطبیق نمائیم زیرا بابرنامه وسیع عمرانی که در کشور انجام میگیرد احتیاج ما به وجود مهندسین‌و جوانان صنعتگر وکشاورز وعناصر فعال‌روز بروز بیشتر میشود توجه مخصوص به برنامه های‌حرفه‌ای در فرهنك برای همین منظور است .

از جمله اقدامات مفیدیکه در چند سال اخیر برای‌پیشرفت‌و بهبودآموزش وپرورش اطفال وبالا بردن‌سطح‌فرهنك از حیث‌کیفیت انجام گرفته .توجه به پیشرفت سطح معلومات واطلاعات عمومی معلمین است .ترقی و تعالی فرهنك مرهون زحمات و فداکاریهای آنهاست که در اقصی نقاط کشوربا مشکلات فراوان مشغول انجام وظیفه میباشد .

ماسعی میکنیم که آنها را برای این خدمت آماده ترسازیم زیرا با ترقی سریع علم و صنعت در دنیا معلومات امروز کفاف‌فردا رانمیدهد.

کلاسهای کار آموزی

تشکیل کلاسهای کار آموزی‌درتمام نقاط کشور وبرای تمام رشته های تحصیلی برای انجام این مقصوداست درگذشته بواسطه عدم وسایل اگر معلم خوبی پیدا میشد فقط درنتیجه سعی وکوشش و زحمات و مطالعات شبانه روزی خود او بود ولی امروز تمام دستگاههای کشور وسایلی‌را که موجب بالا رفتن سطح اطلاعات‌معلمین باشد در دسترس ایشان قرار میدهند وبعلاوه از همکاری بعضی ازکشور های دوست هم برای پیشرفت این مقصود استفاده میشود که از جمله آنها ایجاد همین کلاس کار آموزی زبان است که امروز تاسیس میشود.

کلاسهای کار آموزی منحصر بکلاس زبان انگلیسی نیست بلکه‌در تمام سال برای کلیه رشته هاکلاس های کار آموزی چه د رمرکز و چه در شهرستانها تشکیل میگردد ما برای زبان فارسی و سنن ملی خود ارزش واهمیت زیادی قائل هستیم و روی این اصل است که در سال گذشته حد اقل نمره قبولی را در زبان فارسی نمره ۱۰ قرار د'دیم در صورتیکه درسایر رشته ها ۷میباشد.

ما از همکاری ودوستی موسسات فرهنگی خارجی وبین المللی استفاده میکنیم و از تجربیات و اطلاعات‌علماء ودانشمندان کشور های جهان درامر تعلیم و تربیت استفاده میکنیم ولی نمیخواهیم زبان و فرهنك خود راکه ریشه ای بس کهن وسابقه ای‌درخشان در تمدن بشر دارد از دست داده واز برنامه های کشور های خارجی که تناسبی با محیط وآداب و سنن ملی ما ندارد کور کورانه تقلید نمائیم جوانان ما هیچوقت نباید زبان‌کشور خودرا تحت الشعاع زبانهای دیگرقرار داده ودر راه فرا گرفتن زبانهای‌خارجی در تحصیل زبان شیرین فارسی‌سستی بخرج بدهند باید باین نکته توجه کرد که علاقه جوانان ودانش‌آموزان بفراگرفتن زبان خارجی دو علت دارد یکی امکان استفاده از کتابهای‌علمی وادامه تحصیل در کشور های‌خارج ودیگر اینکه در دنیای امروز زبان کلید زندگی است وبا پیشرفت‌امور بازرگانی و صنعتی و روابط بین‌المللی لزوم دانستن یك یا چند زبان برای بیشتر مردم محسوس میباشد البته اگر جوانان ما ضمن تحصیل زبان فارسی زبان خارجی دیگر را نیز بیاموزند ضرری نکرده اند و اماراجع باینکه زبان خارجی در چه سنی‌باید باطفال تعلیم شود مبحث فنی و علمی جداگانه ایست که باید مطالعه شود وزارت فرهنك تا حال فقط‌دردبیرستان ها یعنی از سن سیزده سالگی زبان خارجی را تعلیم نموده لذا شاید کمی دیر باشد ولی تعلیم زبان خارجی در کودکستان‌وسالهای اول دبستان یقینا صحیح نیست .

ایراد دیگران

در پایان عرض میکنم که ما در اجرای برنامه های فرهنگی فکرمی‌کنیم که راه صحیحی را می‌پیمائیم‌و امیدواریم که اگر هم وطنان عزیزما ایراد هائی بر این راه و روش دارند بگویند تا اشتباها تخود را اصلاح نمائیم .

بهرصورت امیدوارم دبیرانیکه در کلاس کار آموزی که امروز افتتاح میشود شرکت میکنند این کلاس را با موفقیت بپایان رسانیده و درموقعی که بمحل خدمت خودمراجعت‌مینمایند راهنمای سایر همکاران خویش‌باشند وبانتشکر از انجمن فرهنگی ایران و امریکا بخصوص خانم دکتر نامی وهمکارانشان امیدوارم که کمك و مساعدت آنها وسیله خوبی‌درپیشرفت معلومات زبا نخارجی معلمین ما و اتخاذ روش بهتر در تدریس این‌زبان بجوانان ما گردد .

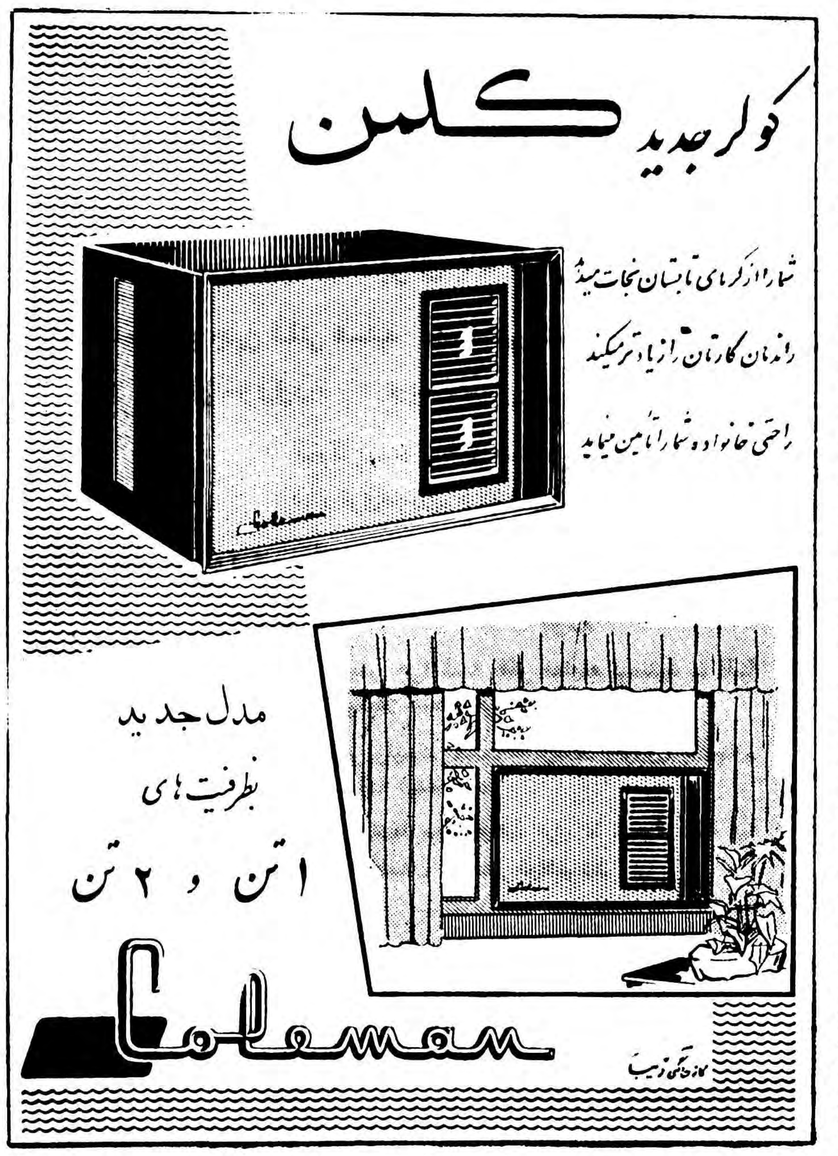

شرکت سهامی پخش آلومینیوم خیابان‌شاه شماره ۶۹ تلفن ۶۶۴۰۵ـ۶۶۴۰۶
سازنده انواع پروفیل ـ در ـ پنجره ـ ستون ـ نرده ـ میز و تختخواب و مصنوعات آلومینیومی
آ ـ ۱۱۲۲۶

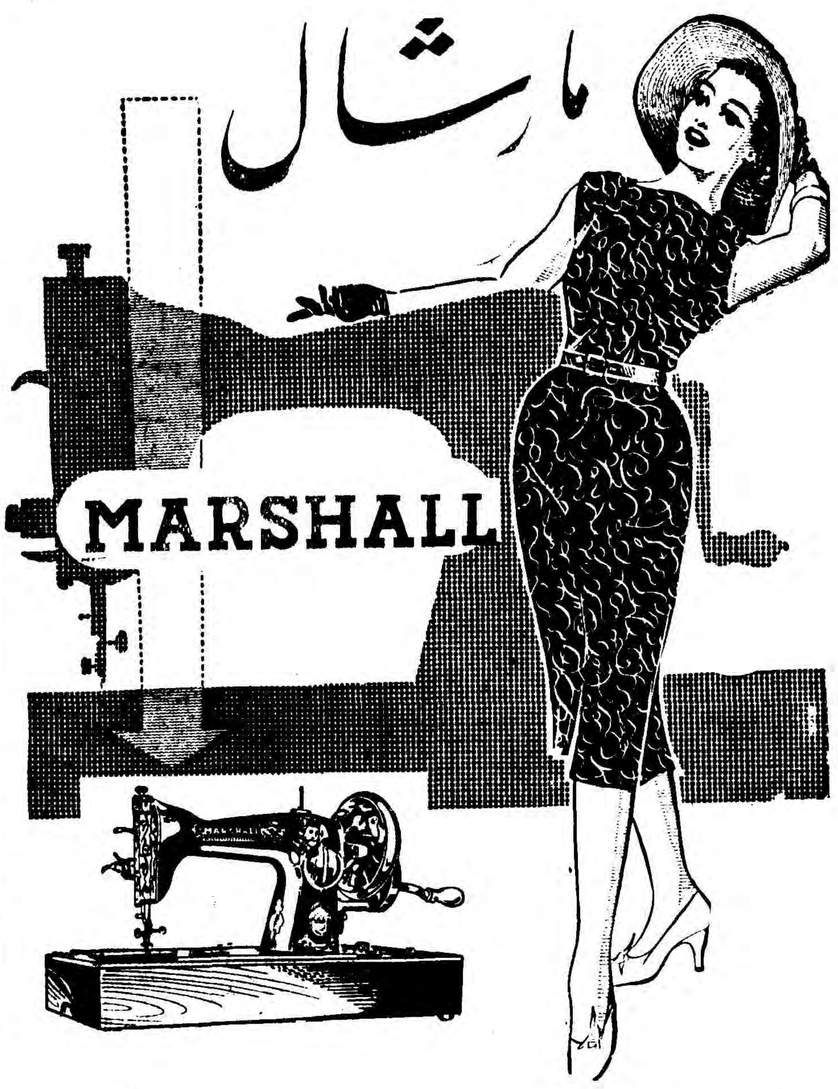

روانتر. خوش دوزتر و با دوام تر از هر چرخ خیاطی دیگر

نماینده انحصاری شرکت سهامی بازرگانی آرین تهران خیابان بوذرجمهری سرای حافظ
تلفن ۵۰۰۹۱ تا ۵۰۰۹۴

آ ـ ۱۱۲۳۰

فروشنده برای لوازم آرایش

مغازه استارلایت برای فروش لوازم آرایش مشهور رولن نمایندگانی میپذیرد که شرائط آن بترتیب زیر است نمایندگان بایدبه‌یکی از زبانهای فرانسه یاانگلیسی‌آشنائی داشته ومحلی برای فروش جنس که ممکن است درمغازه‌ها و فروشگاههای معتبر برای این منظور تهیه‌کرده باشند در اختیار داشته باشند برای کسب اطلاعات بیشتر و تنظیم قرارداد که باشرائط مناسبی انجام میشود عصرها بین ساعت ۵ تا ۷ بمغازه استارلایت خیابان‌شاه ـ چهارراه یوسف‌آباد مراجعه فرمائید .

آ ـ ۱۱۱۲۸

ساکنین ومالکین بخش ۷ مسگر آباد بدین وسیله از زحمات شبانه روزی سرکار سرهنگ مجاهدی فرمانده هنگ ۱ ژاندارمری مرکز وسرکار سرگرد فرح بخش فرمانده گردان تهران که برای حفاظت جان و مال این اهالی از دست اخلالگری های یك مشت ماجراجو منتهای کوشش و فدا کاری رادر حفظ نظم مبذول داشته قدردانی و تشکر نموده وداشتن چنین مامورین فداکار وحامی قانون را به شاهنشاه معظم و تیمسار سپهبد عزیزی تبریك می گوئیم .

ازطرف‌اهالی بخش۷ مسگرآباد ـ سیدملك‌خاتون ـ حسن‌مطهری قاسم مشهدی‌حسین ـ جلال‌الدین‌حسینی ـ محمودپهلوان ـ کربلائی غلامحسین‌دولابی

آ ـ ۸۵۰۵

سفارت کبرای فرانسه باکمال احترام باطلاع مراجعین محترم میرساند که صدور گذرنامه و روادید ازاین تاریخ به ترتیب زیر انجام خواهد گرفت :

تسلیم تقاضای روادید : همه روزه از ساعت ۸تا۱۰ باستثنای ایام تعطیل

استرداد گذرنامه ها: ۴۸ساعت بعد همه روزه از ساعت ۱۱تا ۱۳ باستثنای ایام تعطیل ۱ـ۳

آ ـ ۱۱۱۷۶

تعلیمات خارجی

را درمرکز تجارتی دنیا

نیویورك

بیاموزید

شما می‌توانید در نیویورك که مرکز تجارت دنیا است معلومات تجارتی بیاموزید مدرسه کامبریج دروس کاملی در امور تجارت بشما بیاموزد و موفقیت شما را در این رشته زیادتر کند دروسی که در این مدرسه تدریس میشود مربوط به رشته هـای منشی گری ـ منشی گری دو زبانه (زبان خارجی) ترجمه زبان های خارجی ـ دفتر داری ـ ماشین نویسی ـ ماشین هـای حسابداری ـ بزبان انگلیسی است ـ در عین حالی که شما این دروس را در مدرسه می‌اموزید بـرای کسب تجربه بیشتری می‌توانید چند ساعتی در یکـی از تجارتخانه های شهر نیویورك مشغول کار شوید و با سفارش این مدرسه ترتیبات قانونی در مورد اجازه که از طرف اداره مهاجرت آمریکا داده خواهد شد

چنانچه شما معلوماتی در زبان اسپانیائی دارید شانس موفقیت شما در این مورد برای دریافت دانشنامه دوزبانه‌بیشتر خواهد بود .

مدرسه کامبریج از طرف وزارت دادگستری امریکا بنصویب‌رسیده است واجازه داردکه شاگردان خارجی را برای‌تعلیم این گونه دروس بپذیرد ـچنانچه محتاج به اطلاعات‌بیشتری هستید متمنی‌است باین مدرسه بنویسید که مفتخرا تقدیم شود .

THE CAMBRIDGE SCHOOL OF BUSINESS, INC.
220 West 42 Street
New York City, U.S.A

آ ـ ۱۱۲۴۶

پذیرش دانشجو برای دانشکده افسری شهربانی کل کشور

دانشکده افسری شهربانی برای سال یکم خود عده‌ای داوطلب باشرایط زیر می پذیرد .

۱ـ تابعیت ایران .
۲ـ دارا بودن گواهی نامه شش ساله متوسطه (ادبی . طبیعی . ریاضی)
۳ـ نداشتن پیشینه بد .
۴ـ داشتن بنیه قوی و صحت مزاج وعدم اعتیاد بالکل وموادمخدره
۵ـ سن کمتر از ۱۸ سال وبیشتر از ۲۵ سال تمام نباشد .
۶ـ قد کمتر از ۱۶۶ سانتی متر نباشد .

واجدین شرایط فوق برای نام نویسی وکسب اطلاع بیشتر تا در دست داشتن مدارك زیر از تاریخ پانزدهم الی بیست‌و سوم تیر ماه ۱۳۳۸ در تهران به اداره آموزش وپرورش واقع در خیابان شمیران مقابل باغ صبا خیابان دانشکده پلیس مراجعه و ثبت نام نمایند .

۱ـ ۶ قطعه عکس پرسنلی ۴×۶ بدون کلاه
۲ـ یك برك رونوشت شناسنامه بانضمام اصل شناسنامه عکس‌دار.
۳ـ گواهی عدم سوء پیشینه .
۴ـ عین دیپلم یا پروانه قبولی در امتحانات خرداد ۱۳۳۸

داوطلبان از طریق مسابقه انتخاب می شوند .

امتحان ورودی در تاریخ شنبه دوم مرداد ماه ۱۳۳۸ در محل‌دانشکده افسری شهربانی به عمل خواهد آمد در دوره دانشکده که سه سال تمام می باشد کلیه دانشجویان شبانه روزی بوده وهزینه غذا ولباس خدمت به عهده شهربانی کل کشور خواهد بود بعلاوه بهر یك از دانشجویان سال یکم ماهیانه یکهزار ریال سال دوم یکهزارو پانصد ریال سال سوم ماهیانه دوهزار ریال به‌عنوان کمك هزینه تحصیلی پرداخت می شود وپس‌از خاتمه دوره سه ساله دانشکده وموفقیت در امتحانات نهائی بین فارغ‌التحصیلان کسانی که برای خدمت انتظامی در نظر گرفته می شوند علاوه بر پایه ۳ کشوری بدرجه ستوان دومی نائل و طبق احتیاجات در مرکز یا شهرستان ها به خدمت گمارده خواهند شد .

فارغ التحصیلان دانشکده به اخذ درجه لیسانس مفتخر و از مزایای آن بر خوردار می گردند کسانی که در بدو ورود دارای دانشنامه لیسانس باشند پس‌از پایان تحصیل بارتبه چهار کشوری آغاز خدمت خواهند نمود . داوطلبان ورود بدانشکده افسری شهربانی باید تعهد لااقل ۱۲ سال خدمت در شهربانی کل کشور نموده وتابع مقررات آن باشند .

دانشجویان دانشکده افسری شهربانی چنانچه فارغ‌التحصیل شده ومشغول خدمت گردند دوره تحصیل آنان جزء خدمت زیر پرچم محسوب می شود . شهربانی کل کشور ۱ـ۳ آ ـ ۱۱۲۶۶

ماشین‌آلات چای سازی کارخانه (مارشال) انگلستان و هندوستان یگانه نماینده درایران تجارتخانه

هراند کالوستیان

خیابان سعدی کاشی شماره ۴۷۴ یا پلاك شماره۶۶۸ تلفن ۳۸۰۱۷ مراجعه فرمایند

آ ـ ۸۵۱۳

طبق تصویب‌کمیته لغت‌نامه دبیرستانهای دولتی وملی وکتابخانه‌های عمومی پایتخت وشهرستانها وهمچنین کتابخانه‌های وزارت‌خانه‌ها میتوانند دوره لغت‌نامه را باسی‌درصد تخفیف از حسابداری سازمان لغت‌نامه (دانشکده ادبیات ساختمان شماره۲ نزدیك بهارستان) خریداری کنند . ۱ـ۲ آ ـ ۱۱۲۶۴

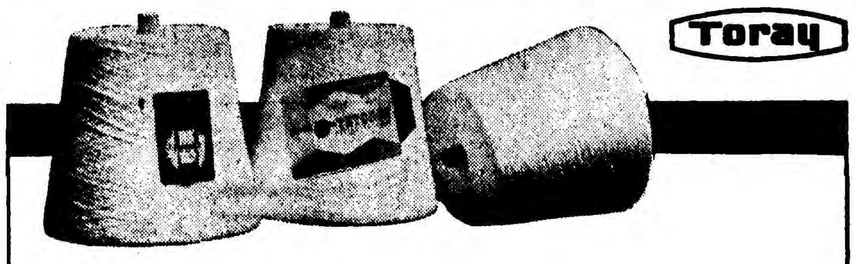

بزرگترین موفقیت برای یك شغل پردرآمد

اگر شما طالب چنین شغلی هستید . رامعطمئنی بشما پیشنهاد می‌کنیم

«تری‌تنورون» ویسکاس رایون

نخ تابیده مخلوط

۶۵٪ تری‌تنورون ۳۵٪ رایون

نخ مخلوط تابیده رایون ـ نایلون ـ مارك «تویولان»

۳۰٪ نایلون ـ ۷۰٪ رایون

این موضوع قبلا ثابت شده . پس چرا شما بفکر معامله نیستید ـ آنها مسلما بیکبار امتحان می‌ارزند

(تری‌تنورون) علامت تجارتی فیبرپولیستر است‌که توسط (توری) با اجازه ساخته شده است

شما ازفرستادن پرسش‌نامه‌های خود برای‌ما سود خواهید برد. ما ازمعرفی شما به صادرکنندگان مورد اطمینان خوشحال خواهیم شد

TOYO RAYON COMPANY, LTD.
MITSUI BLDG., OSAKA, JAPAN
Established : 1926 Cable : TOYORAYON OSAKA

آ ـ ۱۱۲۴۸

آموزشگاه عالی پرستاری نمازی دوشیزگان را دعوت میکند

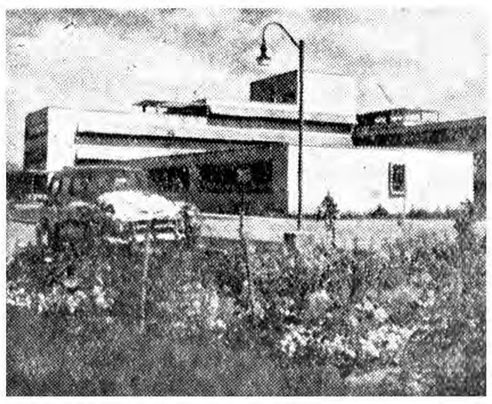

فن شریف پرستاری راانتخاب کرده و در جدیدترین بیمارستان خاورمیانه تحصیل نمائید .

این موفقیت فقط برای تعداد محدود از دوشیزگان که واجد شرائط زیر باشند میسراست

دارا بودن گواهینامه شش‌ساله متوسطه رشته طبیعی
آشنائی بزبان انگلیسی
موفقیت درامتحانات ورودی (تاریخ آن بعدا اعلام خواهد شد ؟

وهمچنین مصاحبه حضوری بااولیاء آموزشگاه ازه‌تا دهم‌تیرماه (در هتل آمباسادور ـ خیابان تخت جمشید ـتهران) اگرشما موفق بدخول در آموزشگاه عالی پرستاری نمازی شوید از امکانات زیر برخوردار خواهید بود :

زندگی دریك محل شبانه روزی زیبابا وسائل زندگی راحت تحت سرپرستی اولیاء آموزشگاه .
آشنائی کامل بزبان انگلیسی
اخذ لیسانس بعداز سه‌سال وفارغ التحصیلی

اگر واجد شرائط فوق‌و نمایل‌بدخول دراین آموزشگاه بودید متمنی است ورقه زیررا تکمیل نموده و هرچه زودتربه آموزشگاه عالی پرستاری نمازی ـشیراز ارسال‌دارید تااطلاعات کاملتری بشما داده شود.

نام	سن	آیادارای گواهینامه ششم متوسطه‌رشته طبیعی‌میباشید	بله / خیر

آدرس کامل پستی

این قسمت راجدا نموده‌و بعداز تکمیل به‌آموزشگاه عالی‌پرستاری نمازی در شیراز بفرستید.

۴ـ۴ ۸۲۵۰ـ۱

صابون رختشوئی گلنار

فاکوپا

با یك صابون رختشوئی گلنار یك کو درخت شسته میشود

صابون رختشوئی گلنار پرکف ـ ارزان ـ با دوام

آ ـ ۱۱۲۲۸

از نقیب زاده

خبرنگار اطلاعات دربیروت

نمایش نقاشی‌های کودکان ایران

در دانشگاه آمریکائی بیروت

از دوهفته قبل تعدادی از نقاشیهای کودکان ایران در سالون کتابخانه دانشگاه آمریکائی بیروت بمعرض نمایش گذاشته شد . این نقاشیها با تشویق سازمان یونیسف درایران تهیه و آقای ایرج امیر قهاری دانشجوی دانشکده ، بهداشت عمومی یك دوره از آنها را درسالون کتابخانه دانشگاه که محل مراجعه اکثر دانشجویان دانشگاههای لبنان است بنمایش گذاشت - ضمنا نامبرده تعداد هزار نسخه اطلاعیه‌ای که‌شرح مربوط بنقاشیها را شامل بود برای استفاده دانشجویان بزبان انگلیسی تهیه و منتشر نمود . بااین‌اقدام‌اساسی عده زیادی با اقدامات کشور ما در راه تربیت کودکان آشنا شدند و اطلاعات جالبی درباره سازمان حمایت کودکان و مراسم روز کودك که از سال ۱۳۳٤ درکشور ما جشن گرفته میشود بدست آوردند . آقای امیر قهاری در اطلاعیه خود میگوید «کلیه اقداماتیکه در روز کودك در ایران بعمل می‌آید از قبیل کارناوال ، سخنرانیهای مخصوص کودکان ، نمایش فیلمهای تربیتی بطور رایگان، انتشار کتب و مجلات همه برای‌وصول بیك هدف و آن تربیت نسل جوان سالم برای مملکت است »

رئیس کتابخانه دانشگاه ضمن بازدید نقاشیهای کودکان ایران گفت «این نقاشیها که نشانه استعداد و هنر کودکان شمااست آینده درخشانی را برای کشور ایران نوید میدهد »

آقای ایرج امیرقهاری درکنار نقاشیهای کودکان ایران

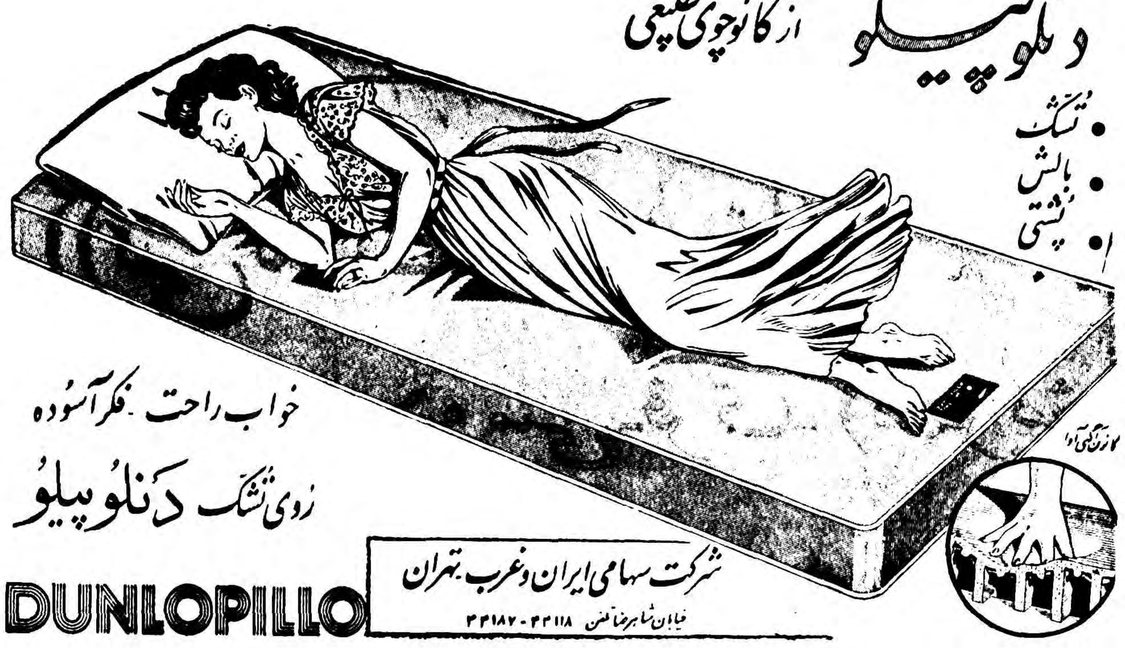

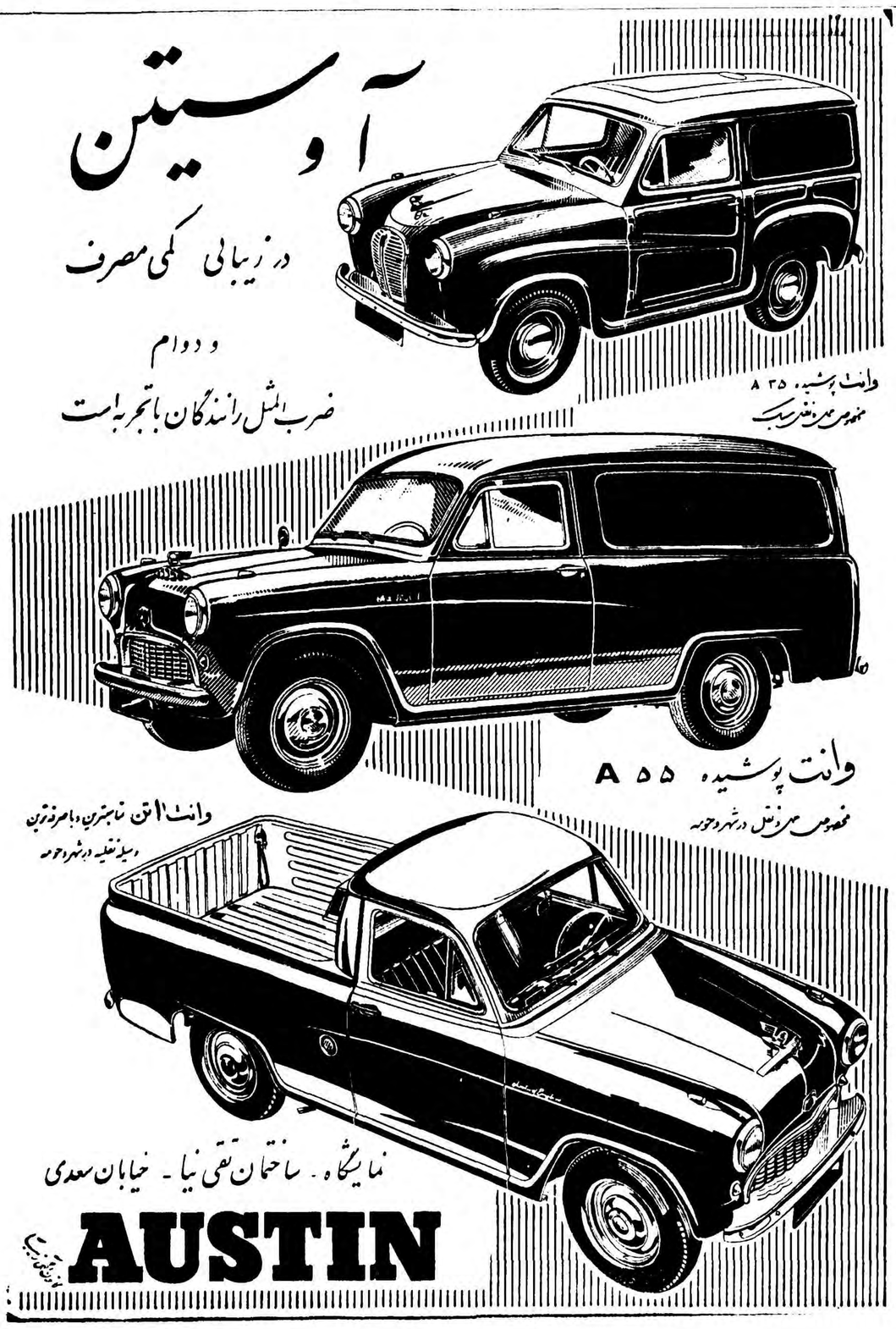

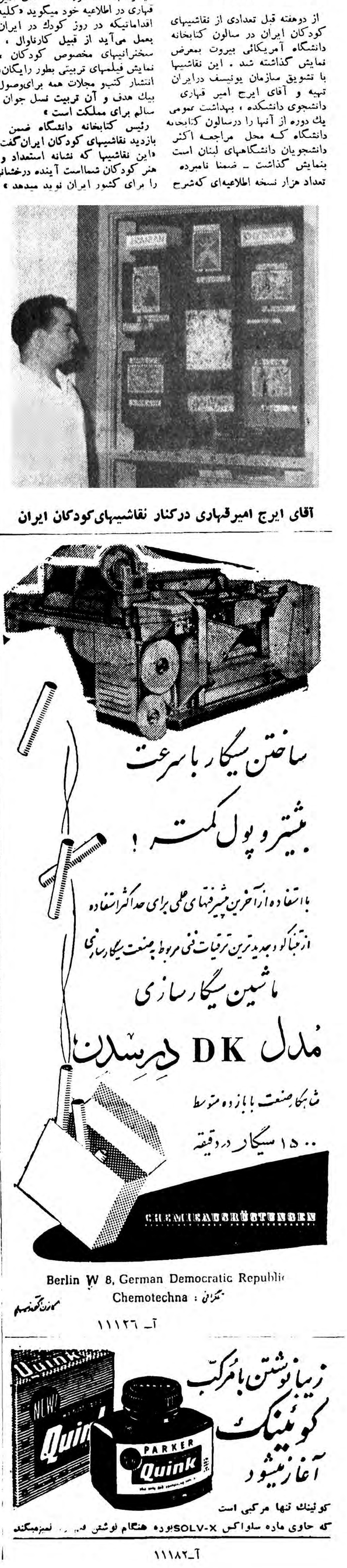

آ- ۱۱۱۲۶

آ_۱۱۱۸۲

سینماهای درجه ۱

سینما آسیا

دختران وجوانان (دوبله بفارسی)با شرکت :ویتوریودسیکا -والترکیاری- سوزان کاناله -شروع :۱۰ر۳۰ صبح- ۳-۵-۷و۹ بعد از ظهر -تلفن۴۲۹۰۹

سینما ایران

جوراب سیام-باشرکت لکس‌بارکر- شروع :۱۰صبح -۲-٤-٦و ۸بعد از ظهر- تلفن ۳۶۳۵٤

سینما ایران (تابستانی)

پنجه خونین (دوبله بفارسی)شروع: ۷ر۳۰و۹ر۳۰ بعد ازظهر.

سینما ایفل

زن وبازیچه (رنگی -سینماسکوپ - دوبله بفارسی)باشرکت بریژیت‌باردو- شروع :۱۱ صبح -۳-۵-۷و۹ بعد از ظهر -تلفن ٤۰۱۱٦

سینما اسکار

میلیونر آس‌وپاس (دوبله بفارسی) با شرکت :سوفیالرن - شروع :۲ر۳۰- ٤ر۳۰-٦ر۳۰و ۸ر۳۰ بعد از ظهر - تلفن ٤۵۷۹۷

سینما برلیان

انگشتر حضرت سلیمان (دوبله بفارسی -ویستاویژن -رنگی) با شرکت :سابو -ویلیام مارشال - شروع : ۱۰ر۳۰ صبح ۲ر۳۰- ٤ر۳۰- ٦ر۳۰ و۸ر۳۰ بعد از ظهر -تلفن ۳۳۵۳۵

سینما پلازا

سایه (فیلم فارسی) باشرکت : امین امینی - شهین - شروع:۱۰ر۳۰ صبح ۳-۵-۷و۹ بعد از ظهر .تلفن ٤٤۲۵۵

سینما پارك

بی‌ستاره‌ها (فیلم فارسی) با شرکت: ژاله -شروع :۱۰ر۳۰ صبح -۲ر۳۰ - ٤ر۳۰- ٦ر۳۰و۸ر۳۰ بعدازظهر -تلفن ۳۹٦۳۷

سینما تهران(تابستانی)

تامانگو - شروع : ۷ر۳۰ - ۹ر۳۰- تلفن ۳۸۱٦۵

سینما تهران

بازگشت جك اسلید (سوپراسکوپ) باشرکت : جان‌اریکسون -شروع: ۱۰ر۳۰ صبح - ۲ر۳۰ - ٤ر۳۰ و ۸ر۳۰ بعد از ظهر

سینما تخت جمشید

خائن - با شرکت : ویکتور ماتیور - لاناترنر - شروع : ۱۰ صبح -۳ - ۵- هفت و ربع و ۹ر۳۰ بعد از ظهر- تلفن ٤۳۵۵۰

سینما نیاگارا

کلافه (رنگی -ویستاویژن - دوبله بفارسی) -با شرکت : جری‌لوئیس - دین‌مارتین - زازاگابور - شروع : ده‌و ربع صبح ۲ر۳۰ - ٤ر۳۰ -٦ر۳۰ و ۸ر۳۰ بعد از ظهر

سینما نیاگارا (تراس)

قلب بچه (دوبله بفارسی) با شرکت: ریچاردویلیامز - شروع :۷ر۳۰ و ۹ر۳۰ - تلفن ۶۵۳۰۷

سینما حافظ

زن‌وبازیچه -شروع :۱۰ر۳۰ صبح- ۲ر۳۰-٤ر۳۰-٦ر۳۰ و۸ر۳۰ بعداز ظهر -تلفن ۳٤۰۷٤

سینما دنیا

بفرمان تزار (رنگی) شروع :۱۰ر۴۰ صبح- ۲ر۳۰-٤ر۳۰ -٦ر۳۰ و۸ر۳۰

سینما دیانا(زمستانی)

دختر سر راهی -باشرکت فارلی گرینجر -آن بلایت-شروع: ۱۰ر۳۰صبح- ۳-۵-۷و۹ بعداز ظهر- تلفن ٤۲۰۱۰

سینما دیانا(تراس)

آهنك قلب من (رنگی) باشرکت سوزان هیوارد شروع : ۷ر۳۰ - ۹ر۳۰بعد از ظهر .

سینما رویال

سه قهرمان (رنگی - ویستاویژن) با شرکت :آن‌باکستر-شروع :۱۰ر۳۰ صبح ۳- ۵ -۷ و ۹ بعد از ظهر-تلفن ٦۸۲۰٦

سینما رکس

قلب بچه (دوبله بفارسی) با شرکت: ریچاردویلیامز - شروع : ۱۰ صبح- ۲ر۳۰ -٤ر۳۰ ٦ر۳۰ و ۸ر۳۰ بعد از ظهر - تلفن ۳٤۱٦۹

سینما رادیوسیتی

زن‌وبازیچه -شروع: ۱۰ر۳۰صبح - ۳-۵-۷و۹ بعد از ظهر - تلفن۴۳۳۲۰

سینما سعدی

دختران وجوانان (دوبله بفارسی)با شرکت :ویتوریودسیکا -والترکیاری- شروع: ۱۰ر۳۰ صبح- ۲ر۳۰-٤ر۳۰- ٦ر۳۰و ۸ر۳۰ بعد از ظهر - تلفن ۳٦٤٦۸

سینما سهیلا (تابستانی‌وزمستانی)

تامانگو (رنگی - سینماسکوپ - دوبله بفارسی)باشرکت: کوردیورکنز- شروع: در زمستانی ۱۰ر۳۰ صبح ۲ر۳۰ - ٤ر۳۰ - ٦ر۳۰ و ۸ر۳۰ بعد از ظهر -در تابستانی ۸ و ۱۰ بعد از ظهر تلفن ۳٦٤۲٤

سینما کریستال (زمستانی)

سینکوالا- باشرکت: ویوکالین فورس -شروع :۱۰ر۳۰ صبح -٤ر۳۰- ٦ر۳۰ و۸ر۳۰ بعد ازظهر .

سینماکریستال «تابستانی»

از اینجا تا ابدیت - شروع : ۷ر۳۰ و۹ر۳۰ بعد از ظهر - تلفن ۳۷٦۷۵

سینماکارون

هالو(فیلم‌فارسی) شروع : ۱۰ر۳۰ صبح- ۲ر۳۰-٤ر۳۰-٦ر۳۰ و ۸ر۳۰ بعد از ظهر -تلفن ٤۰۰٦۵

سینما متروپل

سه قهرمان (رنگی -ویستاویژن) باشرکت : آن‌باکستر- شروع:۱۰ر۳۰ صبح ۲ر۳۰ - ٤ر۳۰ -٦ر۳۰ و۸ر۳۰ بعد از ظهر - تلفن ۳۹٤۱۰

سینما مولن روژ

جوراب سیام-باشرکت لکس‌بارکر- شروع :۱۰ر۳۰ صبح- ۳-۵-۷و ۹ بعداز ظهر -تلفن ۳۸۷٦۵

سینما همای

سایه (فیلم‌فارسی) باشرکت : امین امینی - شهین -شروع: ۱۰ر۴۰صبح- ۲ر۴۰-۴ر۴۰-٦ر۴۰و۸ر۴۰بعدازظهر تلفن ۴۲۱٦۹

سینماهای درجه۲

سینما پردیس

هندو -باشرکت جان واین -شروع: ۱۰ر۴۰صبح- ۲ر۴۰-٤ر۴۰ -٦ر۴۰و ۸ر۴۰ بعد از ظهر بعد از ظهر -تلفن ۳۳۸۱۲

سینماتاج

یکه‌سوار (رنگی) شروع :۱۰صبح- ۳-۵-۷و۹ بعد از ظهر -تلفن ۳۳۰٦٤

سینما سیلوانا

نگاه شوخ (دوبله بفارسی) شروع: ۱۰صبح ٤-٦ر۳۰و ۸ر۳۰ بعد ازظهر- تلفن ۳۳۷۷۷

سینمافری

زیبای زیبایان (دوبله بفارسی باشرکت :جینا لولو بریجیدا شروع ٤ر۳۰ - ٦ر۳۰ - ۸ر۳۰ بعدازظهرتلفن ۲۷۸۹۳

سینما فردوسی

بی‌ستاره‌ها (فیلم فارسی) با شرکت: ژاله شروع :۱۰ر۳۰ صبح -۲-٤و ۶ بعد از ظهر -تلفن ۳۵۷۸٤

سینماسراد

شبهای کاکادو (دوبله بفارسی) با شرکت :ماریکاروك - شروع:۲ر۳۰- ٤ر۳۰-٦ر۳۰ و۸ر۳۰ بعد از ظهر - تلفن ۳۷۳۸۹

تئاترها

تئاتر آناهیتا (یوسف‌آباد)

اتللو باشرکت :آزدم - اسکوئی - فرشید -بهرام -بوئیمار -شروع۸بعد ازظهر تلفن ۸۲۰۱۳۸

تئاتر تهران (سالن اول)

کمدی دکتر شهر ما :با شرکت پرخیده - مورین - کاشانی -وحدت - بهرامی - شروع ۸بعداز ظهر تلفن ۳۷۳۵۱

تئاتر تهران (سالن دوم)

افیون : با شرکت : مهرزاد - مصفاسامدزاده - شروع ۸بعد ازظهر

جامعه باربد

نمایشنامه مرفین - با شرکت:شهلا و جعفری - شروع :۸ر۳۰ بعد ازظهر تلفن ۳۲۲٦۵

آخرین تغییرات برنامه سینماها را هرروز در صفحه ماقبل‌آخر ملاحظه فرمائید

بانمایش فیلم ((بی‌ستاره‌ها)) تهران جشن میگیرد

امشب

((بی‌ستاره‌ها))

یك فیلم پرارزش و شورانگیز

امشب

در سینما های پارك - فردوسی - فری - (تجریش) سینمابهار

بی‌ستاره‌ها درانتظارند

هما زن افسونگر بهمه‌چیز میخندد

ویگن چند ترانه جالب میخواند

بی‌ستاره‌ها

اولین اثر رئالیستی سینمای ایران مردم را بسالنهای سینما میکشاند

بی‌ستاره‌ها

بکرترین سوژه سینمائی را بروی پرده می‌آورد

بی‌ستاره‌ها

تقی شوفر جاهل مسلك درجستجوی بی‌ستاره‌ها

ماجرای زنی مرموز ودلربا که سه‌جوان بی‌خیال را بدنبال خود میکشاند

لودگی تنها وسیله تفریح بی‌ستاده‌هاست

محبوبترین هنرپیشگان سینمای ایران

ژاله محتشم - سپهر نیا

گرشا - متوسلانی

و عباس مصدق

بی‌ستاره‌ها: آنهائیکه درآسمان زندگیشان ستاره‌ای نمیدرخشد ــ یك اثر تراژدی درقالب یك کمدی شیرین

آبادان: سینماهای متروپل ایران

تبریز سینما متروپل

بی‌ستاره‌ها بکارگردانی خسرو پرویزی محصول استودیو تهران شهرستان فیلم

دوسارق حرفه‌ای بامداد امروز

بقیه از صفحه اول

نامبردگان که پیشینه مفصل و مکرر در ارتکاب سرقت نزد مراجع انتظامی و دادگستری داشته روز دوازدهم آبان ماه ۱۳۳۶ بنا به رویه دیرین خود تصمیم به سرقت مجدد می گیرند و این بار منازل و اماکن واقع در طول خیابان تخت‌جمشیدتهران‌رامورد‌نظر قرارمی دهند و مقارن غروب روز مذکور پس از صرف چند گیلاس نوشابه الکلی به گشت و گردش در خیابان می پردازند تا هرکجا را مناسب تشخیص دادند به آنجا وارد و دستبردی بزنند با این مقدمات متوجه ساختمانی می شوند که چند طبقه بوده و هر طبقه منزلو مسکن خانواده ای بوده است درب‌ورودی یك طبقه را با ابزاری که همراه داشته باز کرده به داخل وارد درب: را بسته به کار خود مشغول میشوند لیکن‌درجریان عمل‌باکوبیده شدن درب ورودی یکی‌از سارقین درب‌را را باز می کند و هویت‌مراجعه کننده را خواستار می شود و اظهار می دارد به غلط به آن ساختمان‌مراجعه کرده است و چون نحوه اظهارات بقراری بوده که مراجعه کننده احساس می نماید مخاطب ممکن است سارق‌باشد و سارقین نیزبه این موضوع واقف می شوندمراجعه کننده را بدرون ساختمان کشانیده با تهدید به مرك او را وادار به سکوت می نمایند لیکن شخص مراجعه کننده تصمیم به مقاومت می گیرد در نتیجه سارقین ضمن کلاویز شدن با شخص وارد اورا مورد آزار و اذیت و شکنجه قرار می دهند در این گیرودارو کشمکش داد و فریاد و استمداد آن شخص که گرفتار سارقین بوده وباشجاعت: و شهامت فوق‌العاده ای مقاومت می کرده توجه ستوان دوم شهربانی حسین غفاری افسر کلانتری‌بخش ۱۲را که در خیابان حین انجام وظیفه بوده جلب می نماید و این افسر با شتاب خود را به محل حادثه میرساند و آنچه در اولین بر خورد مشاهده می کند این بوده که سارقین باد‌شنه‌ای، که در دست یکی از آنها بوده است شخصی‌را تهدید به قتل می کرده اند که به محض حضور نامبرده سارقین هریك از طرفی مبادرت به فرار می کنند لیکن افسر مزبور بنحو جالب و شایان توجه و قابل تقدیری با کمك پاسبان شماره ۱۱٤٤ حسن شهرت‌آل ایوب و پاسبان شماره ۱۸۹۹ علی اکبر شهرت خدرائی موفق می شوند سارقین نامبرده را دستگیر و به کلانتری ۱۲ جلب نمایند .

در کلانتری ضمن بازرسی بدنی مقداری اشیاء زینتی و جواهر و مبلغ بیست و چهار هزار وششصد ریال ـ(۲٤٦۰۰ریال) وجه اسکناس از سارقین که در جیب‌و جوراب خود مخفی کرده بودند بدست می آید و بلافاصله معلوم می شود شخصی که مورد حمله و تعرض سارقین قرار گرفته و گرفتاروضع خطرناکی شده است ساکن محل وقوع سرقت و صاحب اشیاء ونقدینه مسروقه نبوده بلکه شخصی بوده است که برای دیداریکی ازدوستان خود بطور اشتباه وارد آن طبقه از ساختمان شده است که سارقین مشغول سرقت بوده اند و حال‌آنکه باید به طبقه دیگر ساختمان مزبور رفته باشد .

• پس از تشکیل پرونده مقدماتی در کلانتری بخش (۱۲) و مشخص شدن صاحب اشیاء ووجوه مسروقه: و ارجاع‌پرونده به دادسرای تهران پرونده امر با صدورقرارعدم‌صلاحیت رسیدگی بازپرس دادسرای عمومی به‌دادستانی ارتش ارسال و سارقین نامبرده تحویل دادستانی ارتش شدند وباارجاع پرونده به بازپرس نظامی و صدور قرار مجرمیت و کیفرخواست تسلیم دادگاه نظامی گردیدند و همانطوریکه اعلام شد امروز تیرباران شدند .

اینك به کلیه سارقین و کسانی که پیشینه سرقت دارندبدینوسیله اعلام واخطار می‌نماید :

درسال ۱۳۳۳ قانونی تصویب شده که بموجب آن در چندمورد رسیدگی به جرم سرقت در صلاحیت ـ دادگاه نظامی است .

یك مورد این‌است که یك یا چند نفر برای سرقت وارد منزل یا مسکن اشخاص شوندهمگی یاتنها یکنفرشان حامل سلاح باشد .

مورد دیگر این است که یك یا چند نفر در موقع سرقت در مقام هتك ناموس، برآیند ولو اینکه حامل سلاح نباشند یك مورد دیگر اینکه هرکس سه‌مرتبه مرتکب سرقت شده باشد ودر دادگاه های عمومی‌محکومیت حاصل کرده‌باشد اگر دست‌از کار خود برندارد وبازهم مرتکب سرقت شود تسلیم دادگاه نظامی میشود اعم از اینکه پس‌از ارتکاب‌دفعه سوم در سرقت های بعدی مسلح یا غیرمسلح باشد .

همه سارقین باید بدانند وقتی طبق قانونی که شرح آن داده شد تسلیم دادگاه نظامی شوند مجازات قانونی آنها زندان دائم با کار یا اعدام‌است وبهمین مناسبت امروز دونفر بحکم قانون اعدام شدند .

به سارقین اعلام می‌نماید عمل‌سرقت توقف حمل‌ونقل درفرودگاه جده ۲٤ساعت است که برضد امنیت و آسایش عمومی‌است وهرگاه کسی طبق قانونی که شرح داده شد تسلیم دادستانی ارتش شود این دادستانی موظف ومکلف است هرگاه ارتکاب عمل را از طرف متهم ثابت و مسلم بداند با تسلیم متهم به‌دادگاه نظامی‌تقاضای‌صدوررای‌حداکثر مجازات قانونی راکه اعدام است مینماید زیرا نسبت به جرائمی که حیثیت عمومی آن دارای اهمیت مخصوص است و اموری که راجع به امنیت و آسایش عامه است و عمل سرقت یکی از آن جرائم وامور است گذشت و ارفاق مفهومی ندارد سارقین باید بدانند دادستانی‌ارتش‌رودادگاههای نظامی تامین امنیت و آسایش مردم را در سایه اجراء قانون باشدت هرچه تمامتر‌ازوظائفو تکالیف‌حتمی‌خودمیدانند بهمین مناسبت امروز دو نفر سارق بحکم قانون اعدام شدند و هرگاه اشخاصی یافت شوند که بااعدام این دونفر عبرت نگیرند ـ باحمل سلاح مرتکب سرقت شوند یادر موقع‌سرقت درمقام هتك ناموس برآیند و یاسه مرتبه سابقه سرقت که داشته باز مرتکب سرقت شوند از لحاظ دادستانی ارتش‌تقاضای‌صدوررای اعدام‌آنهااجتناب ناپذیر خواهد بود .

در خاتمه از عموم هموطنان تقاضا دارد اگر به نحوی از انحاءبه‌اشخاصی برخورد می‌کنند که مستعد ارتکاب سرقت بوده‌یادر این عمل‌آلودگی‌هائی پیدا کرده‌اند مفاد این اطلاعیه را به آنها تفهیم و آنها را ازادامه‌عملشان نهی و به راه راست هدایت فرمایند.

دادستان ارتش ـ سرلشگر حسین آزموده

۵۸ هزارنفر از یمن‌ویك‌حاجی ازکانادا!

بقیه‌از صفحه‌اول

٤هواپیمای مامور برگشت‌دادن‌حجاج ایرانی بانتظار مسافر خوابیده‌است ولی ازمسافر خبری نیست وعلت‌این است که‌بواسطه عیدغدیر حجاج درمدینه ومکه‌بسر میبرند ومسافرت خودرا بایران موکول به‌بعدازعید نموده‌اند.

برای اینکه درامر مراجعت دادن حجاج‌تسریع گردد آقای عبداله بقائی نماینده شرکت هواپیمائی ایران دیروز یکی‌از کارمندان را بمکه فرستاد تاترتیب خروج‌حجاجی راکه‌در مکه بسرمیبرند بجده‌بدهد.

هم‌اکنون نزدیك بده‌هزار نفردر مدینه وبقیه درمکه‌بسر میبرند .

هیئت‌پزشکی نیز به‌سه‌گروه تقسیم شده‌اند که‌یکی درمکه ودودسته دیگر درجده ومدینه بسرکشی از وضع حجاج‌وحال آنها مشغولند رئیس هیئت پزشکی‌نیز برای‌گرفتن آمار صحیح تلفات از مقامات سعودی درمکه بسر میبرد.

چه‌اشخاصی تلف شدند

بطوریکه امروز گفته میشداکثر حجاجی که‌درمراسم حج امسال تلف‌شده‌اند از کسانی بوده‌اند که استطاعت جسمی‌نداشته وازکمیسیون پزشکی شهرستانها گواهینامه تندرستی برای سفرحج گرفته بوده‌اند.

تبریك عید

بمناسبت فرارسیدن عید غدیر امروز ازطرف روسای کشورهای عربی وکشورهای اسلامی‌تلگرافات تبریکی بملك‌سعود واصل‌گردیده است دربین تلگراف‌کنندگان اسامی ملك‌حسین پادشاه اردن ـ حبیب‌بورقیبه رئیس جمهوری تونس‌ـ محمدظاهرشاه پادشاه افغانستان‌ـ خلیفه‌بن‌حرب شیخ زنگبار وعباس فرحات رئیس الجزایر آزاد به‌چشم میخورد. همچنین روزنامه‌های‌چاپ جده ومکه مقالاتی‌پیرامون شخصیت پیغمبر باعکس منتشر نموده‌اند.

حجاج چه‌میخورند

اغلب حجاجی که تنها به سفر آمده‌اندوبولشان روبتمام‌شدن است حالادیگر درخوردوخوراکشان تغییرداده‌اند باین معنی که‌اگر روزهای اول خوب‌غذا میخوردند و هرچه‌دلشان میخواست میخریدند ومیخوردند حالاقناعت میکنند آنهم قناعت به‌نان وپنیر وتره‌زیرا آنها قصد دارند که‌از صفا و سه‌شاهی که‌برایشان باقی مانده‌برای زن و بچه‌وخانواده‌شان سوغاتی تهیه کنند.

آنچه‌که‌در مراسم حج‌امسال‌جلب نظر میکرد فهرست وارذکر میشود:

•طبق آمار اداره امور حج دولت عربستان سعودی امسال ۵۵۰ هزار به‌حجاج‌جهان اضافه شد.

•رکورد عده درمراسم حج‌امسال بتوسط یمن شکسته شد تعداد حجاج‌یمن ۵۸۷۲۸ نفر بود.

•کمترین رقم مسافرخانه خدا از کانادا بود که‌یکنفر از آن کشور بزیارت کعبه آمده‌بود.

•تعداد حجاج‌ایرانی۸۱۸۳ نفربود یکی‌از مناظر رقت‌انگیز حج امسال این‌بود که‌یکی از حجاج ایرانی درحالیکه گوسفندی قربانی کرده بود ودرمسلخ بالای قربانی خود نشسته‌بود تابرتقسیم آن‌نظارت کند سیلی‌از اعراب هجوم بردند و وی‌زیردست‌وپای آنها بیهوش شدو معالجات موثرواقع نگردید وحاجی ایرانی فوت کرد.

جشنهای عید غدیر خم

روز پنجشنبه که مصادف با عید سعید غدیر خم بود در اغلب محلات ومساجد و تکایا و حتی در بیشتر خانه ها و انجمن های محلی مجالس جشن وسرور بر قرار بود. از جمله جشن ها جلسه‌ای بود که در مسجد مجد منعقد بود که خبر آن در صفحه اجتماعی این شماره چاپ شده است .

ضمنا از ساعت ٦ بعد از ظهر روز پنجشنبه عده زیادی از کسبه تهران و اعضای انجمن های محلی جمعی از معتمدین و شخصیت های مختلف در سالن بهداری کل شهرداری حضور یافته و این عید مذهبی را که برای ایرانیان جنبه ملی دارد به آقای مهام شهردار تهران تبریك گفتند .

دز شمیران

بعد از ظهر پنجشنبه تکیه مجلل دزاشیب طی مراسم جشن باشکوهی با حضور عده‌ای از روحانیون ، معتمدین محلی واهالی شمیران دزاشیب افتتاح گردید . این تکیه که بسیار مجهز میباشد بطرز زیبائی تزئین شده بود و از طرف اهالی دزآشیب طی مدت جشن از عموم مدعوین پذیرائی بعمل آمد .

فنرهای اتومبیل

آ- روهوس A-RUHFUS

چون بهتر و نرم از محکم‌ترین فولاد آلمان ساخته شده . از لحاظ سابقه - دوام و ارزانی قیمت در دنیا بی‌رقیب است

برای خرید به حسن محبوبی و پسر - خیابان ویلا تلفن ۶۶۰۰۵ مراجعه فرمائید

امروز درمجلس شورایملی هیئت رئیسه سه‌کمیسیون انتخاب شد

با مداد امروز کمیسیونهای کشور ، عرایض و محاسبات مجلس شورایملی برای انتخابات هیئت رئیسه خودتشکیل جلسه دادند و در نتیجه آقایان موسوی و جفرودی و مجید ابراهیمی و ارباب بسمت رئیس و نواب رئیس و مخبر کمیسیون کشور آقایان شمس قنات آبادی و ابتهاج بسمت رئیس و نایب رئیس کمیسیون عرایض و آقایان دکتر امیر نیرومند و مهندس اردبیلی بسمت رئیس و نایب رئیس کمیسیون محاسبات انتخاب گردیدند.

کمیسیونهای دیگر

کمیسیونهای دیگر مجلس شورایملی امروز همچنان بواسطه عدم توافق بر سر انتخاب هیئت رئیسه آنها بین فراکسیونهای ملیون و مردم و منفردین تشکیل نشد .

در مورد کمیسیون کشور که رئیس ویك نایب رئیس و همچنین مخبرآن از فراکسیون ملیون انتخاب شده‌اند از ۱۸ نفر عضو آن ۹ نفر از فراکسیون ملیون ، هشت نفر از فراکسیون مردم و یك نفر از منفردین عضویت داشتند و چون عضو منفرد کمیسیون آقای جلیلی رای خودشرا به کاندیدای فراکسیون ملیون داد در نتیجه آقای موسوی باین سمت انتخاب شد .

از دو کمیسیون عرایض و محاسبات نیز فراکسیون ملیون اکثریت‌داشت وباین جهت انتخابات آنها امروزانجام شد و روسای هر دو کمیسیون از فراکسیون ملیون انتخاب شدند .

اما همانطوریکه گفته شد برای انتخابات هیئت رئیسه کمیسیونهای دیگروبخصوص کمیسیونهای‌دادگستری دارائی وبودجه بین فراکسیون ها و منفردین توافقی حاصل نشده است

زیردست زیر قطار رفت و درگذشت

روز پنجشنبه شخصی بنام علی زیردست فرزند گنجعلی درکیلومتر ۷ راه‌آهن جنوب باقطار مسافربری تصادف کردو مجروح شد.

وی برای معالجه به بیمارستان راه‌آهن منتقل گردیدولی براثر شدت جراحات وارده بعداز ظهر همان روز درگذشت .

توافق برسر سد اسوان

قاهره ـ آسوشیتدپرس ـ گزارش واصله حاکی است که کارشناسان شوروی ومصری درباره طرح‌سد اسوان موافقت حاصل نمودند.

خبرگزاری خاورمیانه گفت که طرح نهائی سدبه ژنرال عبدالحکیم عامر معاون ریاست جمهوری‌ورئیس کمیته طرح سداسوان تسلیم‌گردید

محافل مطلع اظهار میدارندطرفین دریك جلسه که مدت یکساعت به طول انجامیداختلافات‌خودرا برطرف نموده وموافقت بین طرفین بدست آمد. تصور میرود که طرح‌از ماه ژوئیه بمرحله اجرا گذاشته شود.

خلاصه اخبار

بیروت ـدولت لبنان در جلسه‌دیروز خود تصمیم گرفت که از این پس به هیچیك از شخصیت های عربی اجازه پناهنده شدن در آن کشور ندهد.

* * *

واندنبرك ـ چهارمین ماه مصنوعی دیسکاور آمریکا روز پنجشنبه بفضا پرتاب شد ولی بعدا اطلاع رسید که راکت مزبور نتوانسته است داخل‌مدار معین خود شود .

***

بلگراد ـ سفارت آمریکا در بلگراد اعلام کرد که آمریکا حاضر شده است معادل ۹میلیون دلار به‌یوگسلاوی وام دهد تا این کشور بتواند یك کارخانه برق آبی تاسیس نماید .

***

کلکته ـ دیروز یکی از پاسبانهای هند ناگهان دیوانه شد و با تفنك‌خود شش نفر راکشته‌وعده زیادی رامجروح ساخت.

***

بروکسل ـ در التهای بلژیك و ایتالیا از وزرای خارجه کشور های اتحادیه اقلانتیك در خواست کردند که قبل از تشکیل مجدد کنفرانس وزراء خارجه شرق وغرب کنفرانسی در پاریس تشکیل دهند .

بنظر هاریمن موقعیت خروشچف دربرلین تغییر نخواهدکرد

دنباله خبرهای خارجی

مسکو ـ آسوشیتدپرس ـ اورل هاریمن که از سال ۱۹٤۳ تا۱۹٤٦ سفیر امریکا در مسکو بوده واخیرا نیز با خروشچف ملاقات نموده‌طی یك مصاحبه مطبوعاتی در مسکوبا حضور یکصد خبرنگار شوروی و خارجی گفت که به خروشچف تذکر داده است‌امریکائیان‌صرفنظر ازهرعقیده‌سیاسی‌که دارند ازنظر ایزنهاور مبنی بر حمایت از اهالی برلن غربی پشتیبانی می نمایند.

هاریمن گفت خروشچف همان حرفهائی را که تاکنون دربارەبرلن غربی زده برای وی نیز تکرارکرده است و بنظر او موقعیت خروشچف در مورد برلن تغییر نخواهد کرد .

آشپزخانه مکانیزه

هاریمن سپس اشاره به انتقادات روزنامه های شوروی از نمایشگاهی که قرار است از طرف امریکا در مسکو باز شود نموده و گفت : برخلاف آنچه روزنامه های‌شوروی می نویسند این نمایشگاه‌نمونه‌ای از یك خانه معمولی امریکائی است و هیچگاه پیروی از خیال وتوهم در ایجاد این نمایشگاه‌نشده است .

هاریمن از مکانیزه‌شدن کشاورزی وصنعت در شوری تعریف نمودو اظهار امیدواری کرد که‌آشپزخانه های شوروی نیز مکانیزه شود تا زنان این کشور کمتر وقتشان‌تلف گردد .

وی گفت : زنان شوروی می توانند نمونه یك آشپزخانه مجهز و مکانیزه امریکائی را در نمایشگاه امریکا به بینند . سفر هاریمن‌در شوروی شش هفته بطول انجامید و او اکنون عازم لندن شده است .

پاترسن ، قهرمان سنگین وزن جهان

بقیه از صفحه اول

جانسون قهرمان سنگین وزن بکس جهان ونامزدش

نیویورك ـ رویتر ـ دیشب فلوید پاترسون قهرمان مشت زنی سنگین وزن جهان بدست اینگر جانسون ناك اوت شد. مسابقه‌ای که دیشب انجام شد در تاریخ ۲۵ سال اخیر مسابقات مشت زنی جهان بی‌سابقه است جانسون تا حال قدرت عجیب دست راست خود را هنگام تمرینها بدقت پنهان ساخته بود و هیچکس از نیروی باورنکردنی او اطلاع‌درستی نداشت . مبارزه پاترسون وجانسون بیش از ۸ دقیقه طول نکشید. ضربات سنگین جانسون ازابتدای بازی آغاز شد و پاترسون حتی فرصت حرکت‌نیز نداشت .وقتی برای اولین بار پاترسون ناك داون شد ،صدای فریاد ناراحت کننده‌ای از ۳۰ هزار تماشاچی که انتظار شکست قهرمان سنگین وزن جهان رانداشتند برخاست دردقیقه‌دوم‌ازراند سوم که‌ضربات‌سنگین‌قهرمان‌سوئدی بر صورت پاترسون فرود می‌آمد داور بازی را متوقف ساخت و اعلام نمود که بازی دیگر بصورت قتل درآمده است .از صورت و دهان پاترسون خون میریخت و قهرمان مغلوب را از رینك خارج ساختند مسابقه شب گذشته که بزرگترین واقعه مسابقات مشت زنی سنگین وزن جهان پس ا زناك داون جولوئی مدتی استراحت بکلی خوب خواهد بدست ماکس شیملینك آلمانی در ۲۳ سال پیش بود.

هنگامیکه پاترسون زیر ضربات سنگین دست راست جانسون قرار داشت زن او از شدت غصه بیهوش شد. بیشتر خویشان پاترسون گریه میکردند و مردم بشدت ناراحت شده بودند.

جانسون کیست ؟

جانسون که ۲٦ سال دارد ،اهل سوئد میباشد و قهرمان سنگین وزن اروپاست . او اولین اروپائی است که پس از سال ۱۹۳۱ عنوان قهرمانی جهان رابدست می‌آورد.

پس از پایان بازی جانسون که ۸ نفر پلیس اسکورت او بودند و صدها خبرنگار می خواستند باوی مصاحبه بعمل آورند باطاق رخت کن رفت. جانسون ضمن مصاحبه‌با خبرنگاران گفت : چنانکه دیدید من هشت بار پاترسون را ناك‌داون کردم . من تصور میکردم او رابا ناك داون اول‌ازپای درآورده‌ام. زیرا ضربه را درست به میان پیشانی او زده بودم.

پاترسون نیز که پس از مدتی بحال آمده بود بخبرنگار یکی از رادیو ها اظهار داشت : من فقط دیدم که دست راست جانسون‌دارد می‌آید ...ولی دیگر دیر شده بود. خوشبختانه حال‌پاترسون خوب‌است و پزشکان اعلام کردند که پس از شد. پاترسون از سه سال پیش قهرمان سنگین وزن جهان بوده است.

جناب آقای جواد کلاردشتی

انتصاب جنابعالی‌رابفرمانداری فومنات صمیمانه تبریك عرض سعادت شمارا آرزومندیم.

کلاردشت یداله حیدر نژاد- محمد صدیق زاده - اسمعیل حیدرنژاد

آ-۱۱۱٥٤

آگهی دعوت مجمع عمومی

مجمع عمومی صاحبان سهام شرکت تعاون مصرف کارکنان‌سازمان برنامه روزبیستم تیرماه سال جاری در ساعت ٥بعد از ظهر در محل‌سازمان برنامه (کاخ استخر تشکیل خواهد شد از کلیه اعضاء شرکت‌خواهشمند است در روز و ساعت مقرر درجلسه شرکت فرمایند .

دستور جلسه

گزارش عملیات انجام شده

گزارش هیئت مدیره و بازرسان

انتخاب هیئت مدیره‌و بازرسان

بودجه سال آینده و خط مشی شرکت .

آ-۸٦۰۹ شرکت تعاون کارمندان سازمان برنامه

آگهی دعوت صاحبان سهام

مجمع عمومی عادی شرکت سهامی زمزم روز شنبه ۲٦ تیر ۱۳۳۸ ساعت پنج بعد ازظهر در محل شرکت تشکیل خواهد شد .

دستور جلسه عبارت است از :

۱ـتصویب ترازنامه سال قبل

۲ـ تجدید انتخاب بازرس شرکت

۳ـ شور و مذاکره راجع به خطمشی آیندهٔ شرکت

از صاحبان سهام خواهشمنداست باتوجه به مادهٔ ٤۳ اساسنامه در مجمع حضور بهمرسانند .

آ-۱۱۳۰۸ هیئت مدیره شرکت‌سهامی زمزم

آگهی شرکت مرزبان

مجمع عمومی شرکت سهامی مرزبان روز پنجشنبه ۲۰ خرداد ماه یکهزار و سیصدوسی هشت با اکثریت سهام‌داران تشکیل و ترازنامه سال ۳۷ تصویب و مقرر گردید که مدیر عامل شرکت به فعالیت خود ادامه دهد . شرکت سهامی مرزبان

فروشگاه کنتینانتال برچیده میشود

چون شرکت کامکو منحل و طبق اجرائیه صادر از کمیسیون شعبه ۲بدوی تعدیل‌مال‌الاجاره ها همانطور که باغ و کافه کنتینانتال تخلیه و بتصرف جنابان آقایان اکبر (مالکین) داده‌شده بایدفروشگاه کنتینانتال نیز تحویل‌مالکین‌شود وباین‌جهت ویترین های فروشگاه که تاکنون از کالاهای امانتی‌خالی‌شده‌برچیده‌شده‌وبقیه‌نیزخالی وبرچیده خواهد شد خواهشمند است برای واگذاری ویترین ها درخواستی نفرمائید .

آ-۸٥٥۱ مدیر تصفیه شرکت منحله کامکو

آزمایش ازداوطلبان گویندگی

چون روزهای جمعه یازدهم و هیجدهم تیرماه ۱۳۳۸ از داوطلبان گویندگی در استودیو رادیو ایران آزمایش صدا بعمل می آید بدین وسیله بکسانی که نام نوشته اند اطلاع داده می شود از اول وقت اداری روز یکشنبه ششم تیرماه تا آخر وقت روز پنجشنبه دهم تیرماه ۳۸برای دریافت کارت شرکت‌در آزمایش با در دست داشتن مدارك لازمه بدفتر اداره کارگزینی کل انتشارات و رادیو مراجعه نمایند .

۱ـ۳ آ-۱۱۲٦۸

آگهی دعوت مجمع فوق‌العاده

بدین وسیله از صاحبان سهام این شرکت دعوت میشود که در مجمع فوق‌العاده این شرکت که‌بلافاصله پس‌از مجمع عمومی ازساعت ٦روز بیستم‌تیرماه جاری درمحل سازمان برنامه (کاخ‌استخر)تشکیل میگردد حضور بهمرسانند.

دستور جلسه

تصمیم نسبت‌بابقاء ویاانحلال شرکت.

آ-۸٦۰۷ شرکت تعاون کارکنان سازمان برنامه

آگهی انتخاباتی

نظربااینکه مدت قانونی هیئت مدیره صنف کشباف وجوراب منقضی گردیده لذاازکلیه افراد صنف تقاضا میشود از تاریخ نشراین آگهی تامدت‌یك‌ماه برای دریافت کارت عضویت همه‌روزه از ساعت ٤الی٦بعدازظهر بکارخانه بافندگی شجاعی‌مراجعه وکارت عضویت‌خود راتجدید نمایند تابرای انتخابات اقدام گردد.

آ-۷۷۲٥ اتحادیه صنف کشباف وجوراب

نتیجه قرعه‌کشی سری ٤٤٤بلیطهای هفتگی بخت‌آزمائی ملی

شماره	۷	۵۰	ریالی
شماره	٤٤	۱۰۰	ریالی
شماره	۷۹٦	۱۰۰۰	ریالی
شماره	۹٤۰۱	۲۰۰۰۰	ریالی
شماره	۸۸٤۱۹	۳۰۰۰۰۰	ریالی
شماره	۸۸٤۲۰	۱۰۰۰۰	ریالی
شماره	۸۸٤۱۸	۱۰۰۰۰	ریالی

آ-۱۱۳۲۰ بنگاه بخت‌آزمائی ملی

اعلان

از کلیه شرکاء شرکت تجارتی میدانا با مسئولیت محدود دعوت میشود برای تشکیل مجمع عمومی شرکاء در ساعت ۹صبح روز ۱٥تیر ماه ۱۳۳۸ در محل شرکت خیابان لاله زار شماره ۱٤۹ حضوربهمرسانند.

دستور جلسه

۱ـ رسیدگی بترازنامه سال ۱۳۳۷و تصویب منافع

۲ـ تغییر بعضی از مواد اساسنامه شرکت

از طرف شرکت تجارتی میدانا بامسئولیت محدود

آ-٦٤۸٥ ۱ـ۲ مدیر عامل شعاعی

با نهایت تاسف و تاثر در گذشت شادروان **علی‌چیت‌ساز** را باطلاع فامیل و دوستان میرساند مجلس ترحیم ازساعت ٤الی ۷ بعد از ظهر روز یکشنبه ٦ر٤ر۳۸ در مسجدمظهری واقع در خیابان قزوین چهار راه ملك بر قرار است .

حاج حسین چیت ساز ـحاج مهدی چیت ساز ـمحمد چیت ساز ـعباس چیت ساز ـعبداله چیت ساز ـاحمد چیت ساز ـاحمد دادبین ـعلی ابراهیمی نژاد ـ محمد کلاکیان ـمحمود خاتمی ـرضا لطفی ـاسماعیل لطفی ـ حبیب لطفی ـغلامعلی بهاری ـرضا بهاری ـکاظم بهاری-

بخانواده محترم چیت ساز و عموم بازماندگان آن مرحوم تسلیت میدهیم .

خانواده های **دریابان ـشاهین ـدریادار ـازشیروانی- جاهد ـشریفی ـمحلاتی ـموقر ـنیزاری ـمظفر-نهائی ـ پویانی ـیوسفی ـبهبهانی ـکارون ـشریفیان ـپیشداد- عبدی زاده ـ ژیانی ـشیروانی ـ احمد زاده ـرادی ـ داوری ـسعادت ـبدیع** با کمال تاسف و تاثر در گذشت ناگهانی آقای **محمد علی جاهد** افسر سابق نیروی دریائی شاهنشاهی مدیر شرکت کشتیرانی برادران نهائی را باطلاع خویشان و آشنایان میرساند مجلس ختم مردانه آنمرحوم در روز دو شنبه هفتم تیر ماه جاری از ساعت ٥تا ۷ بعد از ظهر در مسجد مجد بر گذار خواهد شد .

دریابان شاهین دریادار عمید ازشیروانی عزیز جاهد مجید جاهد سرهنك عبدالله شریفی سرهنك عبدالرسول شریفی احمد شریفی محمود شریفی حبیب شریفی حیدر شریفی سید علی محلاتی سید باقر محلاتی عبدالحمیدمحلاتی عبدالرؤف محلاتی غلامحسن نیزاری جمشید موقر حسین مظفر محمد ابراهیم ژیانی محمد صادق پویانی علی‌بهبهانی امیر داوری سعید نهائی حبیب‌الله نهائی روح‌الله نهائی خلیل نهائی عنایت‌الله نهائی امین‌الله نهائی حاج علی یوسفی حاج مهدی یوسفی محمد کارون مهدی کارون کمال احمد زاده عبداللطیف عبدی‌زاده‌عبدالخضر رادی عبدالحسین شریفیان برادران سعادت صالح پیشداد حسن شیروانی حسن بدیع حاج اسماعیل موقر آ-۸٦۹۱ ۱ـ۲

بعموم بازماندگان آنمرحوم و خانواده محترم جاهد مصیبت وارده را تسلیت میدهیم .

افتتاح یك کارخانه بزرگ

بقیه‌از صفحه‌اول

کارخانه جدید باکمتر از نصف تعداد کارگران کارخانه قبلی یعنی با۲۸۰ نفرکارگر وکارمند سالیانه بالغ بر ۷ میلیون متر چتائی تولید مینماید.

ساختمان کارخانه تحت نظارت بنگاه مهندسی سازمان برنامه صورت گرفته‌وماشین آلات کارخانه ازنوع عالیترین ماشین‌آلات جهان محسوب میشود.

این کارخانه دارای ۴۸۰ دوك ریسندگی سریع السیر و۱۲۰ دستگاه ماشین بافندگی خودکار بوده وهزینه کل ایجاد کارخانه درحدود ۱۰۶ میلیون و۵۰۰هزارریال میباشد.

درایران از لحاظ تولید محصول منسوجات الیاف طبیعی شاهی‌مرکز بزرگی بشمار میرود اکنون دو کارخانه نساجی بقدرت ۴۴میلیون متر درسال ویك‌کارخانه تکمیلی محصولات نساجی بقدرت سالیانه ۶۰ میلیون متر ودوکارخانه گونی بافی بظرفیت مجموع در حدود ده میلیون متر درسال دراین منطقه متمرکز است وتعداد کارگر و ،کارمندانی‌که دراین حوزه بکار مشغولنددرحدود۵۵۰۰ نفرمیباشند.

آقای مهندس هدایت دریایان ازآقای نخست وزیر تقاضا کرد که بافشار دکمه کارخانه رابنام نامی اعلیحضرت همایون شاهنشاه افتتاح فرمایند.

منطق ماکار است.

دراینموقع آقای دکتر اقبال نخست وزیر ضمن نطقی اظهار داشت منطق قوی ماکاراست که‌ازسرچشمه‌لایزال ناسیونالیسم مثبت مامایه ونیرو گرفته وسپس کارخانه را بنام شاهنشاه افتتاح نمود.

بازدید ازکارخانه ها

دراین موقع آقای نخست وزیردر میان کف زدنهای مدعوین نوارسه رنك راقطع کرد ودکمه‌مخصوص رافشارداد وبلافاصله ماشین های کارخانه یکی بعداز دیگری‌شروع بکار کرد وبازدید از قسمت های مختلف آن شروع گردید.

بعداز پایان بازدید از کارخانه گونی بافی جدید آقای نخست وزیر ازکارخانه ریسندگی وبافندگی و رنگرزی جدید شاهی‌که قرار است درآینده نزدیك شروع بکار کندو همچنین کارخانه نخ ریسی که مهندسین درحال نصب ماشین آلات آن هستند دیدن نمود وبعد ازیك پذیرائی کوتاه که درمحوطه کارخانه قدیم صورت گرفت‌آقای نخست وزیر وهمراهان‌که باقطار مخصوص به شاهی رفته بودندساعت نه صبح جمعه باقطار عازم تهران شدند وساعت پنج بعدازظهر وارد تهران گردیدند.

اتومبیلی بدره پرتاب شد

بقیه‌از صفحه‌اول

نداشتند غالب مردم در خانه های روستائی اقامت گزیدندو بعضی نیزجایگاهشان دامن‌دشت‌و صحرا بودو خوابگاهشان اتومبیل‌خودشان! وضع ارزاق و گوشت بمناسبت تعیین نرخ رضایتبخش بود اما میوه و یخ پیدا نمیشد ، در این دو روز یخ کیلوئی ۱۲ ریال هم روی دست میرفت !

از تفریحات رایج ، یکی هم‌قایق رانی بود و نرخ قایق از ساعتی‌بیست تومان تا ساعتی شصت تومان‌بحسب ساعات روز و کم و زیاد شدن مشتری تفاوت میکرد .«بینگو » در ،کازینو و گردش در باغ هتل و باغ کشاورزی تماشای باغ وحش نیز از جمله تفریحات عمومی‌محسوب میشد.

هوا خوب بود !

شهسوار :عده زیادی از اهالی پایتخت دو روز تعطیل را درشهسوار و عده‌ای نیز در « متل قو» واقع در ساقی کلایه سی کیلو متری‌شهسوار گذراندند. دویست‌وبیست‌نفر مسافردر متل قو اقامت داشتند و عده زیادی نیز بقصد ساعتی استراحت می‌آمدند و میرفتند. در این مهمانخانه اتاق برای توقف دو نفر دویست و پنجاه ریال ، سه نفر چهار صد ریال و نرخ ویلاها برای چهار نفر شبانه ششصد ریال بود.

بابلسر : پلاژها ، هتل ،مسافرخانه ها همه مملو از جمعیت بود. ارزاق نسبت بروز های قبل کمیاب شد . گردش در کنار دریا و کناررودخانه قایقرانی ، گردش در باغات ،خوردن هندوانه مجانی تفریحات رایج‌بشمار میرفت . دریا اندکی طغیانی وهوا آفتابی بود. جاده بابلسر همچنان خراب است . شبها در سالن هتل رقص «هولاهوپ» و « راك اندرول » محشری بپا میکرد. اردوی نیروی هوائی‌نیز دراین‌شهر دائر بود.

رشت : کسانیکه بقصد اقامت در کنار دریا آمده بودند اغلب‌مایحتاج زندگانی خود را نیز همراه آورده بودند . قسمت اعظم مسافران رشت را محل توقف قرار داده و روزها به بندر پهلوی میرفتند. در جاده بین پهلوی و رشت اتومبیلهای زیادی در تمام ساعات روز در حرکت‌بودند و خرابی جاده جملگی را ناراحت میکرد.

بندر پهلوی:بندر پهلوی‌شلوغترین نقطه کناردریای‌مازندران بود،درتمام پلاژهاکه بطول چندین کیلومتر در کنار دریا واقع شده‌اند انبوه جمعیت بچشم میخورد . مخصوصا کلاه حصیری و گردن بند گوش ماهی که تنها زینت خانمها در کنار دریا بود کاملا جلب توجه میکرد.

مامورین شهربانی ، ژاندارمری ، راهنمائی و رانندگی ، اداره بهداشت و دستجات‌نجات‌غریق نسبت‌بوضعیت مسافران توجه کامل داشتند . در پلاژ کلانتری انتظامی دائر شد و باجه پست و تلگراف و تلفن نیزدر شرف تشکیل است. نرخ اجناس وارزاق تغییرمحسوسی نکرده‌بود.

یك حادثه ....

تنها حادثه تاثر آوری که این دو روزه در صفحات شمال روی داد سقوط یك اتومبیل در دره‌های اطراف کندوان بود.

بقرار گزارش خبرنگار ما از مرزن آباد :

« ساعت ۹ صبح روز پنجشنبه اتومبیل شورلت سواری شماره۶۳۸۷ که یك زن و یك مرد سرنشین آن بودند و از تهران بچالوس میرفت در کیلومتر هفتاد کندوان ازارتفاع ششصد متر بدره سقوط کرد وآنا هردو سرنشین آن در گذشتند .

این زن و مرد تیمور تیموری ورعنا صمدی، ناه داشتند. »

درجاده تهران چالوس دواتومبیل بیکدیگر تصادف کردند که هردو اتومبیل از جلو صدمه دیدند و مسافرین اتومبیلهارادرجاده گذاشتند وخود بدنبال نقشه خود رفتند .

فرمان یك اتومبیل آمریکائی۵۸ هم درهزار پرچم راه چالوس‌طهران ازدست راننده خارج شد وچرخ جلوی آن بطرف دره عمیق رفت ولی باکوشش راننده وسرنشینان آن بطرف جاده برگشت وباسرعت بکوه اصابت کرد وقسمت جلوی‌آن صدمه دید .

چالوس : قریب پنجهزار نفر با تعداد زیادی اتومبیل به چالوس واردشدند. جمعیت آنقدر زیاد بودکه درنوشهر مردم کنار دریا خوابیدند. قیمت میوه تادو برابر رسید ولی فراوان بود. هوا کاملاآفتابی بود .

دماوند: این گزارش را نیز خبرنگار ماز دماوند فرستاده استو «قریب پنجهزارنفرازاهالی پایتخت دوروز گذشته رادر دماوند بسر بردند »

امشب وفرداشب

هشتمین برنامه فستیوال‌ـ شیرین‌ترین وقشنگترین فیلم از افسانه معروف سیندرلا

کفش بلورین

در

سینما تخت جمشید

باشرکت:

لسلی کارون‌ـمایکل وایلدینک

شروع:

ده صبح ـ۳ـ۵ـ هفت وربع ونه ونیم

برنامه بعد

جدال در آفتاب

وزرای پست‌وتلگراف‌ـ فرهنك وگمرکات

بطالقان رفتند

از طالقان خبرنگار ما اطلاع میدهد ساعت شش و نیم بعداز ظهر روز پنج شنبه آقایان مهندس اشراقی وزیر پست‌و تلگراف، دکتر مهران وزیر فرهنك ، تیمسار ضرغام وزیر گمرکات وانحصارات و دکتر بابك فرماندار تهران جهت بازدید از وضع بخش طالقان باین منطقه وارد شدند و مورد استقبال اهالی قرار گرفتند وباورود آقایان مزبور دهبان صمغ‌آباد ضمن خیرمقدم احتیاجات اهالی رادر مورد افتتاح دبیرستان و تاسیس بهداری طی نامه‌ای باستحضار رسانید وزرای‌مزبور پس‌از بازدید قریه صمغ‌آباد عازم «زیدشت» شدند در چند کیلومتری زیدشت آقای مهندس طالقانی باتفاق آقایان پرتونیا بخشدار ، واحسنی رئیس ژاندارمری از آنان استقبال کردند و باتفاق ایشان عازم زیدشت شدند ودر زیدشت نیز مورد استقبال قرار گرفتند در آنجا آقای وزیرفرهنك از تعداد دانش آموزان دبستان سؤال کرد وتوضیحات لازم باستحضاررسید آنگاه سه‌نفر وزرای مزبور بطرف قریه گلینك عزیمت نمودند درقریه گلینك از وضع درمانگاه سازمان شاهنشاهی سئوال شد وباستحضار رسید که درمانگاه مزبور فاقد قابله میباشد برای اعزام یکنفر قابله آقای مهندس اشراقی وزیر پست و تلگراف وعده مساعد داد .

آنگاه درساعت هشت‌و نیم بعدازظهر آقایان مزبور عازم «شهرك» مرکز بخش طالقان گردیدند در شهرك آقایان کوثری مدیرکل فرهنك ، طوسی رئیس تبلیغات فرهنك و علیخانلو رئیس فرهنك کرج که قبلا به طالقان آمده بودند همراه باعده زیادی از روسا و کارمندان دوایر دولتی و محترمین محل از آنان‌استقبال کردند هیئت وزرا پس‌از ورود در دبیرستان شهرك که برای استراحت آنان درنظر گرفته شده بود مشغول استراحت گردیدند و صبح دیروز مشغول رسیدگی بوضع محل و احتیاجات اهالی شدند .

مبارزه دختران قزوین بادختران تهران

ساعت ۶ بعد از ظهر دیروز مسابقه‌والیبال‌بین تیم دختران تاج تهران و دختران قزوین در سالن سرپوشیده دانشگاه انجام گردید . درنتیجه مسابقه سه‌گیم بر یك گیم بنفع دختران تاج خاتمه پذیرفت .

اسامی نفرات تیم قزوین عبارتند از بانو صفائی سرپرست تیم دوشیزگان حاتمی ـ تقی‌زاده ـ صفائی ـ صفوت ـسررشته داری ـ افسانه تقی‌زاده .

بازیکنان‌تیم تاج عبارت بودند از دوشیزگان رئیسی‌ـنادری ـ آزردگان ـرسولی ـصادقی ـروحانی ـکارامیان ـ خطیبی در خاتمه مسابقه هدایائی‌بوسیله‌نفرات‌هر دوتیم ردوبدل شد و ساعت هفت ونیم مسابقه خاتمه پذیرفت .

حرارت هوای تهران از ۴۰درجه تجاوز کرد

بقیه‌از صفحه‌اول

بعلت عبوریك توده هوای سرداز نواحی غربی بنواحی مرکزی درجه حرارت نقاط غربی ومرکزی چند درجه تنزل نمود ودرجه حرارت هوای شهرتهران ناگهان پائین آمدوازه۲۵ درجه به ۲۱ درجه‌رسید.

این خنکی هوا بعلت جریانات شمالغربی که هوای‌نواحی‌آسیای صغیر (ترکیه) رابسمت نواحی مرکزی وشمالی ایران عبور میدهد تایکی دوروز دیگر ادامه داشته و هوای تهران ونواحی مرکزی و شمالی تااندازه‌ای خنك خواهدبود. ولی مجددا هوا گرم خواهد شدو درجه حرارت هوا برای بار دوم به چهل خواهد رسید .

مصاحبه سرهنك امجدی

آقای سرهنك‌امجدی رئیس فدراسیون وزنه برداری کشور در باره امور جاری ورزش وزنه برداری روز چهار شنبه گذشته مصاحبه‌ای نموده که در شماره بعد بنظر خوانندگان عزیز خواهد رسید.

محمد چون نمیتوانست مخارج هردو زنش را بدهد

یکی اززنهایش را مسموم‌کرد!

بعدازظهر پنجشنبه بمامورین ژاندارمری ونك اطلاع‌داده شدکه زنی بنام افسر ۲۷ساله همسرمحمد درمنزل خودمسموم شده است .

مامورین ژاندارمری بلافاصله بمنزل محمد رفته وهمسر ویرا بسه بیمارستان لقمان‌الدوله منتقل نمودند ولی افسر دربین‌راه جان سپرد.

باتحقیقاتی که‌بوسیله مامورین ژاندارمری بعمل آمدمعلوم شد محمد مدتی‌است باداشتن همسرتجدیدفراش نموده وچون قادر به‌نگهداری وتامین معاش هردوهمسرخود نبوده است برای‌نابودی‌همسراول‌خوداورا مسموم نموده است. جنازه متوفی باانجام تشریفات قانونی مدفون شد واز طرف مقامات انتظامی جهت دستگیری محمد اقدام گردید.

تفنك شیخ یعقوب جوان ۱۵ ساله‌ای را

مجروح کرد

خبرنگار ماازآبادان‌گزارش میدهد: روز گذشته شیخ یعقوب که با همکاری مامورین انتظامی «صادق کرده» راکشته‌بود درنتیجه‌وقوع‌حادثه دیگری بدستور بازپرس دزفول بازداشت شد و بزندان‌شهربانی‌تحویل گردید .

روز گذشته «جابر» جوان ۱۵ساله از طایفه سالارآباد » باتفاق حاجت برادر زاده شیخ یعقوب دراطاق‌مهمانخانه شیخ یعقوب نشسته و ضمن صحبت بایکدیگر با تفنك شکاری که در اطاق بوده بازی میکردند که غفلتا گلوله‌ای شلیك شد و «جابر» جوان ۱۵ ساله بسختی مجروح شد بلافاصله جریان به شیخ یعقوب اطلاع داده‌شد و جابر به بیمارستان منتقل گردیدولی جوان مزبور براثر شدت جراحات وارده در بیمارستان درگذشت وشیخ یعقوب بلافاصله بعداز این جریان خودرا بشهربانی معرفی کردو چون اختلافاتی مابین عشیره‌ها در آن‌حدود وجود دارد لذا شیخ یعقوب ازطرف شهربانی بازداشت شد .

روز گذشته عده‌ای از رانندگان دزفول در مقابل شهربانی اجتماع کرده و بادردست داشتن قباله هائی تقاضای آزادی شیخ یعقوب را داشتند .

تغییراوقات دفتر وکالت

نظرباقتضای فصل، طبق معمول سنواتی (ازاول تیرلغایت ۱۵ مهر ماه) شبهای دوشنبه وچهارشنبه دردفتر شهری ولیالی یکشنبه وسه شنبه وپنجشنبه رادرمنزل پذیرائی خواهم نمود .

نشانی‌منزل: قلهك مقابل درب‌دوم سفارت انگلیس شماره ۳۴۷ تلفن ۸۶۲۱۱

محمدـ نونهال تهرانی

آـ۸۵۶۹ ۱ـ۳

کلاس گویندگی تلویزیون ایران

تلویزیون ایران بمنظور تربیت عده گوینده زن و مرد اقدام به تاسیس کلاس گویندگی تلویزیون‌نموده است . مدت کلاس دو ماه خواهد بود و پس از پایان دوره کلاس از داوطلبان امتحان بعمل خواهد آمد و عده از کسانیکه از عهده امتحانات مربوطه برآیند بسمت گوینده‌درتلویزیون ایران استخدام خواهند شد .

داوطلبان میتوانند برای اطلاع از شرایط شرکت در کلاس و ثبت‌نام بدفترانجمن فرهنگی کاخ دانش واقع در خیابان نادری نرسیده بچهار راه اسلامبول تلفن۴۸۸۴۱ مراجعه نمایند .

تلویزیون ایران

آـ۱۱۲۰۶

درنتیجه شدت تصادف دراتومبیل استیشن کنده شد ومسافرین آن‌باطراف پرتاب شدند، دراین عکس اتومبیل استیشن واتوبوسی‌که موجب تصادف شده وهمچنین جنازه‌های مقتولین دیده میشود.

درنتیجه تصادف شدید یك اتومبیل استیشن بایك‌اتوبوس درجاده تهران‌نو

سه جوان کشته و سیزده نفر مجروح شدند

راننده اتوبوسی‌که مسبب تصادف بود متواری شد ومجروحین ومقتولین‌کارگران اردوی‌کاروزارت‌کشور میباشند‌ـ کمك راننده اتوبوس علت تصادف را شرح میدهد

دیروز در نتیجه جنون سرعت یك راننده تصادفی در جاده تهران نو بوقوع پیوست که در نتیجه ۳جوان که دراردوی کار وزارت کشوربسر میبردند مقتول و سیزده نفر دیگر از کارگران این اردوگاه بسختی مجروح شدند.

سرعت جنون آمیز

ساعت ده صبح دیروز اتوبوس استیشن شماره ۱۰۲۳۴ برانندگی شخصی که فعلا متواری است وبنا باظهار شاگردش ابوطالب لاریجانی نام دارد و معروف به «مهدی‌چپه » میباشد هنگامیکه با سرعت جنون آمیزی در جاده تهران نو از آبعلی بشهر می‌آمد در ایستگاه منصور آباد کاملا بسمت چپ جاده منحرف شده وبا فولکس واگن استیشن دولتی شماره ۷۴۱۱ برانندگی‌حمید ریحانی که حامل ۲۲ نفر ازکودکان و کارگران اردوی کار بود بشدت تصادف کرد شدت تصادف‌باندازه‌ای بود که فولکس واگن استیشن با تمام مسافرینش چند متر دورتر از جاده پرتاب شد و چون هنوز از سرعت اتوبوس کاسته نشده بود برای باردوم با اتومبیل پابدای شماره ۱۰۲۴۳ برانندگی نوهاپر کشمش زاده که از طرف مقابل می‌آمد تصادف کرد و در گوشه‌ای متوقف گردید و راننده اتوبوس چندلحظه بعد از تصادف متواری شد.

در این حادثه سه جوان از سرنشینان استیشن مقتول وده نفر بسختی مجروح شدند .بلافاصله وقوع‌تصادف‌بوسیله تلفن‌بژاندارمری تهران نو اطلاع داده شد و آقای ستوان صلاحی فرمانده گروهان باتفاق چند نفر ژاندارم در محل حادثه حاضر شده و بوسیله چند اتومبیل سواری مجروحین را به بیمارستان سینا منتقل و شاگرد راننده اتوبوس بنام اسماعیل حمزه آهی وراننده پابدارا بژاندارمری جلب کرد.

چند لحظه پس‌از تصادف ...

خبرنگار ما که چند لحظه بعد از تصادف در محل حادثه حاضرشده است گزارش میدهد : جاده تهران نو دیروز بسیار شلوغ بود بطوریکه اتومبیلها بسختی حرکت میکردند اتومبیلهای سواری و باری واتوبوس هائی که از دو طرف جاده رفت و آمد میکردند در چند متری محل حادثه پشت سر هم متوقف شده و جاده را بند آورده بودند عده‌ای از مامورین ژاندارمری وراهنمائی مردم راکه‌بدورجنازه ها و اتومبیلها حلقه زده بودند متفرق می کردند وراننده هائی که می خواستند از جاده عبور کنند با حالت متاثری بصحنه تصادف نگاه می کردند و حتی‌یکی از راننده های شرکت واحد ازپشت فرمان‌اتوبوس‌پائین آمده‌ودر گوشه‌ای نشسته بود و میگفت دیگر قادر بکار کردن نیست . اتومبیل هائی که با هم تصادف کرده و خون عده‌ای بیگناه را ریخته بودند در میان جاده بچشم میخوردندو دو جنازه در وسط جاده افتاده بودند که با روپوش برزنتی صورت آنها را پوشانیده بودند و این جنازه هابکلی از هم متلاشی شده و حتی سر یکی از آنها از بدنش جدا شده ومنظره رقت باری را بوجود آورده بود.

اسامی مقتولین و مجروحین

مقتولین این حادثه سه نفر بنام امیر خداوردی ۱۵ ساله و حسن بارنده ۱۷ ساله و حسن خازنده۱۴ ساله میباشند مجروحین : اکبر عباسی ۱۸ ساله و حسین ابوالفضلی ۱۶ ساله و علی محمد کاهد ۱۸ساله و رجب عزیزی ۲۳ ساله و تقی رحیمی ۱۹ ساله و خیراله محمودی ۱۹ ساله و عباس ریحانی ۲۶ساله (راننده فولکس واگن استیشن) و غلامحسین خداشناس (نگهبان اردوی کار) واکبر حسینی فرزند رحیم ۳۰ ساله (دربان) و عیسی مختاری فرزند عباس ۱۱ ساله نام دارند که در بیمارستان سینا بستری میباشند و سه نفر دیگر بنام محمد ۱۲ساله‌وعبدالحمید مروج(سرپرست نفرات) وخیراله محمود ۱۲ ساله نیز در این تصادف مجروح شده‌اند که‌در بهداری اردو بستری میباشند.

اردوی کار...

همانطور که گفته شد ۲۲ نفر سرنشین استیشن از کارگران‌اردوی کار بودند واز ۱۲ تا ۲۲ سال داشتند .اردوی کار که محل آن در انبار گندم سابق میباشد در نتیجه تقسیم بنگاه تعاون امین‌آباد بوجود آمد. آن عده از گداهائی‌که از خیابانها جمع آوری شده و قادر بکارهستنددراین‌اردوگاه درکارگاه های‌قالیبافی،پارچه‌بافی، حصیربافی، جوراب‌بافی،سلمانی کارمیکنندوهریك بتناسب کاری که انجام میدهند از یك تا ده ریال مزد دریافت میکنند. دیروز مطابق معمول هرهفته که کارگران این اردوگاه برای هوا خوری بخارج از شهر فرستاده می شوند سوار اتومبیل استیشن شده بطرف تهران نو رفتند تا پس از گردش باردوگاه مراجعت کرده ناهار را در آنجا صرف کنند که این حادثه پیش‌آمد.

پدرسواری‌را درمی‌آورم!

اسماعیل حمزه‌آهی شاگردراننده اتوبوس درباره حادثه مزبور به خبرنگار ما میگفت: ساعت هفت صبح یك مرتبه اتوبوس را«پر» کرده وبه‌آبعلی رفته بودیم در برگشتن که‌اتوبوس خالی بود راننده من بسرعت حرکت میکرد که‌زودتر به‌تهران رسیده ومسافر سوار کنیم ازسه‌راه تهران‌نو یك اتومبیل سواری بغل ماحرکت می کردو باصطلاح باما«کورس» گذاشته بود نرسیده به‌سه‌راه‌منصور آباد مهدی بمن گفت که الان‌پدر این سواری رادرمی‌آورم وپارا تا آخر بروی گازفشار آورد واتوبوس ازجاکنده وبافولکس واگن که‌از طرف مقابل می‌آمد تصادف کرد و من از عقب بداخل اتوبوس افتادم وموقعی بخودآمدم وازاتوبوس‌بیرون رفتم که‌از مهدی خبری نبود وفرار کرده بود وقتی از اتوبوس بیرون آمدم عده‌ای مجروح ومقتول در جاده ریخته شده بود.

دراین نقشه طرز تصادف دواتومبیل درجاده نشان داده شده است

۳۱ مجروح دردوروز

این عده درنتیجه تصادف ونزاع وچاقوکشی مجروح‌شده‌اند

در ۴۸ ساعت گذشته بامستثنای مجروحین حادثه جاده تهران نو ، سی و یك نفر باسامی زیر در اثر حوادث رانندگی و نزاع‌و چاقوکشی مجروح شده‌اند :

تصادف اتومبیل

محمد سعیدی فرزند ابراهیم در بخش ۲۱،بهمن لطیف فرزند علیمراد در بخش ۱۸، محمد فرزند جلیل در بخش ۱۱ علی حسین نجاتی فرزند حسین در بخش ۲۲، مهدخت و محسن میر فارسی درمیدان فوزیه ، عباس عبادی فرزند فتحعلی ۶۵ساله وهمسرش سیمین سعیدی فرزند غلامحسین ۳۷ ساله‌و پسرش فرشید دو ساله و یکی از بستگانش فاطمه ۱۴ دساله در بخش ۱۹، قدرت اله بیاتی فرزند جلیل ۲۷ ساله دربخش ۱۸، مجهول‌الهویه (مرد) دربخش ۱۲، اعظم فرزند علی در بخش ۱۱، احمد صفرگر فرزند هادی ۲۵ساله در بخش ۵ ،فضل‌اله حیدر پور فرزند رجب در بخش ۱۱، ماشاءاله‌پریشان فرزند نعمت‌اله ۲۴ ساله و نعمت‌اله زینی فرزند علی ۱۹ ساله درونك.

نزاع‌و چاقوکشی

در ۴۸ ساعت گذشته ۱۴ نفر باسامی زیر در اثر نزاع‌و چاقوکشی مجروح شده‌اند :

کریم زهدی ۲۵ ساله در بخش ۱۳ اسمعیل میر علی اکبری فرزند قاسم ۲۱ ساله در بخش ۵ ،اصغر رحمانی فرزند رضا ۲۵ساله‌در بخش ۷ حسن گیوه کش ۲۵ ساله درسه راه ضرابخانه ،پرویز فرزند حاجی ۱۷ ساله در بخش ۲۰ ، فیصل اله صادقی فرزند محسن۲۶ ساله‌دربخش ۱۷، غلامحسین همایون فخر فرزند محمد حسین در بخش ۲محمودهمتی فرزند علی در بخش ۳ ، بانو صغری آغاسی فرزند یوسف در نازی‌آباد.

چهار مجروح در یك تصادف

پریشب کامیون بارکش شماره ۱۷۰۰۳ که از تهران بتهران نو میرفت نزدیك سه‌راه سی‌متری نارمك درائر سرعت زیاد و انحراف کامل بسمت چپ جاده بااتومبیل کرایه‌شماره ۱۱۷۶۶ برانندگی سوچهر باتوزیان‌تصادف کرد .

شدت این تصادف باندازه‌ای بودکه اتومبیل کرایه چندین متر بعقب‌پرتاب شده و باتاکسی شماره ۶۵۹۸ برانندگی حسن مهرابی که عقب اتومبیل کرایه حرکت میکرد تصادف کرد دراین تصادف چهار نفر از سرنشینان اتومبیل کرایه بسختی مجروح شدند که توسط مامورین ژاندارمری تهران نو به بیمارستان منتقل و بستری شدند و بعلت شدت جراحات وارده هنوز هویت آنها نامعلوم است ضمنا بهرسه اتومبیل خساراتی وارد شده‌است . راننده کامیون بعداز تصادف متواری گردیده است .

۵ حریق در ۴۸ ساعت

در دو روز گذشته‌پنج فقره حریق بشرح زیر در نقاط مختلف تهران و حومه رویداده اهست.

منزل وریگل میرزا طونی واقع در خیابان نادری ، انبار ذغال علی اصغر بازیاب واقع در تهران نو (دوبار)منزل پطروسیان واقع در خیابان رامسر و مغازه استاد عباس خراط واقع در خیابان ری این حریقها توسط مامورین اداره‌آتش نشانی شهرداری خاموش گردیده‌و از سرایتش بسایر نقاط جلوگیری شده است.

باربری، همکارخودرا بامشت‌ولگدهلاك کرد

دیشب بین دو باربر در میدان امین‌ـ السلطان نزاعی رویداد و یکی ازآنها صبح امروز در نتیجه ضربه واردهفوت شد.

دیشب بین آقاملی حسین زاده و میکائیل رحمانی که در میدان امین‌ـ السلطان بار میبرند ، بر سر حمل بار نزاعی در گرفت و طرفین با مشت و لگد بجان هم افتادند سر انجام عده‌ای میانجیگری کرده آنهارا با هم آشتی دادند و لی نیمه شب گذشته آقاملی ناگهان حالش بهم خورد و در ساعت چهارو نیم صبح امروز قبل از آنکه به بیمارستان منتقل شود فوت شد. مامورین کلانتری شش میکائیل‌رحمانی را باتهام قتل بدادسرا فرستادند ، جنازه آقاملی نیز برای تعیین علت مرك به پزشکی قانونی منتقل گردید.

میکائیل

چهارنفر ...

دیروز دو طفل در اثر سوختگی ، یك مرد دراثر سقوط در تنوره آسیاب یك جوان در اثر خفگی دراستخر درگذشتند :

نصرالله فرزند شهسوار و مختار ساله فرزند حنیفه در اثر سوختگی در تهران ،عوض ۲۸ ساله در اثر سقوط در تنوره آسیاب در فیروزآباد شهر ری ،حسن محمدی فرزند اکبر ۲۳ساله در اثر خفگی در آب‌استخر در دربند

دیشب ۲۲کیلو تریاك کشف شد

دیشب مامورین مبارزه بامواد مخدره شهربانی ازابوالحسن‌نیکنام قاچاقچی خیابان سیروس بیست‌ویك‌کیلو وبیست‌وپنج گرم‌تریاك کشف نمودند ونامبرده راباتفاق چهارنفراز همکارانش دستگیر کردند. این عده بدواتریاك قاچاق راازخارج وارد کرده وبه‌منزلی در خیابان‌نارمك برده وبشکل لول‌درمی‌آوردند وسپس‌لولهای تریاك‌رابمنزلی درخیابان سیروس برده وبفروش میرسانیده‌اند وهمچنین همین مامورین از مغازه احمد حقیقت معروف به‌احمد راه‌آهنی ۹۵۰گرم تریاك وازمنزل محمد عیار ۱۲۰۰گرم شیره کشف نمودند.

در مراسم سلام عیدغدیر شاهنشاه

بقیه‌از صفحه‌اول

شدند و آقای صدرالاشراف رئیس مجلس سنا چنین معروض داشتند ...

در این روز سعید که عید بزرك مخصوص شیعیان جهان است از طرف خود واعضای مجلس سنا تبریکات و تهنیت های فائقه به پیشگاه مبارك اعلیحضرت همایون شاهنشاه تقدیم میدارد .

سعادت امروز از این رو است که در چنین روزی پیغمبر بزرك‌اسلام بفرمان خدای تعالی در صحرای سوزان‌عربستان با حضوربیش از صد هزار نفر مسلمین امیرالمومنین علی علیه السلام را که بشهادت همه مطلعین باحوال ملل و امم فضایل و کمالات آن بزرگوارفوق حد تصور و احساس بخلافت‌وجانشینی خود برگزید و اورا مولای همه مومنین خواند .

ملت ایران این افتخار را داراست که همیشه مرکز تشیع و پیروی امام متقیان بوده و میباشد. دراین عهد نیز افتخار دارد که در ظل عنایت شاهنشاه دین پرور و عدالت گستر واقع وبا کمال امنیت بوظایف دینی و دنیوی مخصوص میپردازد.

چه غم دیوار امت را که دارد چون‌تو پشتیبان. از خدای تعالی دوام سلطنت و عزت و شوکت و سلامت ذات اقدس همایونی را مسئلت داریم .

شاهنشاه در پاسخ آقای صدرالاشراف فرمودند :

از تبریکات شما متشکرم و من نیز متقابلا این عید سعید را به همه آقایان تبریك میگویم .

امیدوارم در تحت لوای دین مبین اسلام و با رعایت‌اصول عالیه آن همگی ما توفیق خدمت به دین و آب وخاك‌را داشته باشیم .

مجلس شورای ملی

در ساعت نه و نیم بامداد آقایان نمایندگان مجلس شورای ملی به پیشگاه شاهنشاه بار یافتند و آقای سردار فاخر حکمت‌رئیس مجلس‌شورای ملی پس از عرض تبریك چنین معروض داشتند :

در این عصر طوفانی و بحرانی جهان که ما زندگی می کنیم‌ملت ایران خوشبخت است و ما همه بدرگاه خداوند سپاسگذاریم که‌در زیر سایه شاهنشاهی هستیم که بصفات حسنه و حمیده متصف واز آغاز سلطنت خود برای ترقی‌کشور و آسایش ملت خویش در مقابل سختی ها و مشکلات با عزم متین مقاومت ورزیده و مصالح مملکت و منافع مردم را با رای سلیم و افکار صائب و صفای ضمیر محفوظ داشته اند .

یکی از صفات ذات‌همایون‌اینست که هرگز از بهبود حال ووضع مردمی که مرفه نیستند غافل‌نبوده اند .

برکات و عنایات خدای تعالی‌را برای وجود مقدس مسئلت می کنم سلامتی و طول عمر و مزیدعظمت ذات همایون را از صمیم قلب‌آرزو می نمایم و امیدوارم ملت ایران سالیان دراز در ظل‌عطوفت‌شاهنشاه مفخم اعیاد کثیره را بر رفاه و سعادت طی نماید .

شاهنشاه فرمودند . از تبریکات شما تشکر می کنم و بنوبه‌خوداین عید سعید را به آقایان تبریك گفته توفیق همگی را در راه خدمت‌بدین مملکت وپیروی از اصول‌دین‌اسلام ورفاه و سعادت مردم ایران را از خداوند متعال مسئلت دارم.دراین‌ماه فرصتی دست نداد که مطابق‌معمول آقایان نمایندگان مجلسین را به هیئت اجتماع ملاقات کنم زیرا اول مطالعه واخذ تصمیم باید در کار سریعا اقدام شود .

در ممالك دیگر فقط موضوع هفت ساعت کار در روز نیست بلکه شبانه روز کار ادامه دارد .

ملاحظه کنید از لحاظ اقتصادی این موضوع چقدر مهم است زیرا سرمایه گذاری درهر صورت همان مقدار است و بیشتر نیست .

پلی را که می‌خواهید تمام کنید چه روزی ده ساعت کار کند و چه‌بیست ساعت قیمت تمام شده همان است .

همینطور کارخانه‌ها اگر این‌کارخانه بجای ده سال در دوسال شروع به بهره‌برداری کند سرمایه حبس‌نمی‌ماند و صرف توسعه اقتصاد میشود . این مقیاسی است برای تمام کار های مملکت .

مادر آنیه‌باید انشاءالله بجبران گذشته فوق‌العاده سریعتر و باذوق و ایمان بیشتری کار کنیم .

این تذکرات من راجع بکارهای عملی بود .

تسریع در تصویب لوایح

امادر باره کارهائی که راجع به قوانین مملکت است . آقایان توجه دارند که لوایحی که مورد احتیاج است می‌باید بمداز بررسی و دقت کامل نتیجه‌اش زودتر روشن شود .

متاسفانه بعضی از لوایح مدت‌زیادی است در مجلس راکد مانده است‌که مثلا لایحه جنگل‌از آن قبیل است.

چند ماه پیش بشما تذکر دادم که مسئولین امر بمن می‌گویند اگر از جنگل های مابهره‌برداری صحیح بشود اقلا سالی ۷۰۰۰ میلیون ریال عاید کشور خواهد شد .

البته این رقم از قبیل رقم ۳۰۰ هزار لیره زیان عایدات نفت نیست ، زیرا این متاعی است که ما موجود داریم و بازار آن نیز آماده است و برای بریدن چوب و فرستادن آن کار مشکلی نیست

یعنی دراین جا موضوع نفتکش و بازار بین‌المللی درمیان نیست . این است که این قبیل تاخیرها نمی‌تواند مفید بحال مملکت باشد .

البته رسیدگی دقیق بلوایح کار صحیحی است ولی گمشدن در پیچ و خم های کمسیونها نه بمصلحت‌مملکت و نه درشان نمایندگان ملتی قانون شناس است .

لابد آقایان قبلاز تعطیلات‌تابستانی باین موارد توجه خواهید کرد که تمام کارها باآن سرعتی‌که ما مجبوریم درامور نشان بدهیم در اسرع اوقات انجام بگیرد برای ما این سرعت و دقت در کارهای کوچك نیز اهمیت کامل دارد .

نظام وظیفه

مثلا من دستوردادم سهمیه‌باتمانقلیچ با وجود سوابق ممتد و گذشته های خود همه فعالیت وقدرت شخصی خویش را صرف رسیدگی بکار نظام وظیفه کند . زیرا من ازجریان فعلی آن زیاد راضی نیستم ومسلما در این کار توفیق‌حاصل خواهد شد .

همان طورکه آقایان اطلاع دارید و در قسمت ژاندارمری یك نفر را با همکاری هفت هشت نفر اشخاص مومن و فعال مامور کردیم و آن ژاندارمری چندسال پیش به ژاندارمری امروزی تغییر داده‌شده است .

دراین قسمت هم همینطور خواهد شد.

وهمچنین در هرجای دیگر که لازم باشد بحمدالله اشکالات را ببهترین صورتی حل میکنیم . بعضی‌اموراز‌قبیل دادگاههای دادگستری است که‌باید خود متصدیان آنها را حل کنند.

اجرای لوایح

صحبت ازاستقلال قضات‌دادگاه ها است این امر هم بسته به علم و اطلاع قضات است و هم‌به‌خدمتشان والا از بالا نمیشود چند نفر رامامور کردکه بروند و دادگاهها‌را اصلاح کنند اما دو مطلب دیگر که باید دقیقا و مسلما انجام بگیرد .ویقینا آقایان هم در این قسمت نظارت کامل خواهند کرد همین دولایحه معروفی است که چند ماه پیش‌از مجلسین گذشت . یکی راجع به معاملات است که افرادی که حقوق میگیرند و سمتی در دستگاه دولتی دارند از معامله با دولت بکلی‌معاف باشند. یکی دیگر لایحه باصطلاح « از کجا آورده‌ای »است که ما از نظر هدف‌اصلی خود که ایران را بصورت کشوری نمونه درآوریم باید هر دو را با دقت تمام تعقیب واجراء کنیم.

مملکت ماخوشبختانه‌حتی‌درمقایسه با ممالك خوب دنیا وضعی دارد‌که گمان نمیکنم برای ما چندان جای تاسف و افسوس و حسادتی باشد بلکه بالعکس‌مابا کمال امیدواری میتوانیم به‌آینده نگاه کنیم‌و مطمئن باشیم که‌با اتکاء به ثروت خداداد این مملکت و با توجه باینکه ایرانی اصولا فرد نجیب و وطن پرستی است وبا تربیت کافی فعلی که‌افراد مادر مدرسه‌ها یا در کارگا های فنی میگیرند قادر خواهیم بود این‌کشور را بمنتهای ترقی و عظمت برسانیم. مطمئن هستم که در این راه همه‌بیش از پیش خواهند کوشید وآقایان نمایندگان هم تا آن حدی که‌قانون و وجدان و وظیفه بدانان حکم‌میدهد در این راه پیشاپیش دیگران قدم بر خواهند داشت.

روسای ادارات

در ساعت ۱۰ بامداد آقایان‌نخست وزیران ، وزیران ، استانداران ، سفرای کبار و وزرای مختار سابق شرفیاب شدندو آقای محمود بدر عید سعید غدیررا به پیشگاه‌شاهنشاه تبریك عرض کردند. شاهنشاه نیز متقابلا تبریك گفتند و تشکر فرمودند.

در ساعت ده و ربع آقایان قضات، استادان دانشگاه و روسای ادارات دولتی به پیشگاه همایونی بار یافتند و آقای دکتر اقبال نخست وزیر بنمایندگی از طرف آنان پس از عرض تبریك و شرح بزرگواری حضرت علی (ع) گفتند :

چاکر چون بعلم الیقین میداند‌که آن شاهنشاه اسلام پناه نسبت‌بعلی علیه السلام ومکتب تقوی و فضیلت وحریت وشجاعت وبخصوص‌خصیصه فداکاری واز خود گذشتگی وی‌در سختیها ودشواری‌های‌زندگی‌دلبستگی خاص وعلاقه مخصوص دارند و طریقه حقه تشیع‌رابهترین راه نجات ورستگاری وعالیترین مکتب‌سعادت وبزرگواری میشناسند بخود حق میدهد چنین روزی راکه مبداءتحول عظیم عالم اسلام است‌به‌آن شهریار بزرك حق‌پرست وعدالت پرور که درمملکت ایران یعنی مرکزبزرك عالم تشیع‌فرمانفرمائی دارند از طرف خود ووزیران و کلیه کارمندان دولت تبریك وتهنیت عرض کند و ازخداوند بخواهد‌که همه رادرراه وصول بحق وحقیقت واجرای عدل ونصفت موفق ومؤیدبدارد .

شاهنشاه درپاسخ عرض تبریك آقای نخست وزیر فرمودند از تبریکات شما ممنونم وبنوبه خود این عید سعیدرا بهمه خدمتگذاران دولت تبریك میگویم ایمان واعتقاد ملی‌مانسبت بحضرت علی‌علیه‌السلام چیزی است‌که برهمه روشن است وتابحال همین ایمان بمبداء بار ها مشکلات عظیمی راکه بنظرحل آنها محال می‌آمد بطور معجز آسائی برای ماحل کرده است .

هرچه انجام گرفته درسایه همین عقیده وایمان بوده است. وبخواست خداوند درآینده نیز باپیروی ازاین سرمشق بزرك باکوشش و جهد بیشتری بانجام خدماتی بزرگ‌تربه ملت ومملکت موفق خواهیم شد .

عرض تبریك رئیس‌دانشگاه

در صف استادان دانشگاه آقای‌دکتر فرهاد رئیس دانشگاه‌بعرض‌رسانیدند که دانشگاه تهران به پیروی از منویات ملوکانه کوشش فراوانی برای توسعه تمام سازمان های خود بخصوص تقویت دستگاه مطالعه و تحقیق مبذول میدارد ودر این راه مستظهر به پشتیبانی و توجه خاص ملوکانه است شاهنشاه فرمودند :

خود شما شاهدید که من همواره منتهای توجه و علاقه را بکاردانشگاه داشته‌ام و این پشتیبانی من‌صورت موسمی نداشته بلکه همیشگی‌ودائمی بوده است اکنون نیز همانطور که گفتید معتقدم که باید کار تحقیق و تتبع در دانشگاه توسعه یابد و ترتیبی داده شود که آقایان‌استادان همه وقت خودرا در راه کارهای‌علمی صرف کنند...

روسای بنگاههای ملی وبازرگانی

در ساعت ده و نیم‌بامداد آقایان روسای بنگاه های ملی و بازرگانی و مدیران جرائد به پیشگاه‌شاهنشاه بار یافتند و آقای مهندس خسرو هدایت مدیر عامل سازمان برنامه از طرف عموم بنگاههای ملی و بازرگانی عید غدیر را بشاهنشاه تبریك گفتند شاهنشاه با اظهار تشکر از تبریك متقابل فرمودند اقداماتی که در زمینه صنعتی و اقتصادی بعمل می‌آید باید با دقت و توجه کامل دنبال شود.

کارهائی که شده دارد یکایك بثمر میرسد ولی باید در آینده همه این کارها از این نیز سریعتر و جدی‌تر تعقیب گردد.

پس از عرایض آقایان نیساری ، وکیلی ، ژند و روحانی، آقای‌عمیدی نوری مدیر روزنامه داد در صف مطبوعات عید سعید غدیر را از طرف مطبوعات بشاهنشاه تبریك گفتند واظهار داشتند که‌ملت ایران همچنانکه پیوسته در راه اعتقاد و ایمان خود بحضرت علی علیه‌السلام مبارزه و فداکاری کرد و از هیچ خطری در این راه روی برنگردانید، در دفاع از تاج و تخت پادشاهی‌که نگهبان ورئیس آئین تشیع است ثبات قدم و ایمان خویش را نشان داد ودر حفظ رژیم سلطنت ازریختن خون خود دریغ نکردو این ایمان همواره به ضمن پیوند ناگسستنی ملت ایران بانگهبان تاجدار آئین شیعه است که امروز عید پیشوای بزرك آن حضرت امیرالمومنین است.

افسران ارشد

در ساعت ده و سه ربع بامداد افسران ارشد شاهنشاهی به پیشگاه همایونی بار یافتند و تیمسارسپهبد حجازی معاون ستاد بزرك‌ارتشتاران از طرف عموم افسران و درجه‌داران و افراد نیرو های مسلح عید سعید غدیر را بشاهنشاه تبریك عرض کردند و شاهنشاه با تبریك متقابل و اظهار تشکر فرمودند :

امیدوارم این عید بر عموم ملت ایران مبارك باشدوما پیوسته‌مملکتی آزاد و مستقل و سر بلند داشته باشیم.

فروشگاه بزرك خواربار

درساعت ۱۱ بامداد آقایان نمایندگان اصناف وکارخانه ها و انجمنهای محلی بحضور شاهنشاه رسیدند وآقای مهام شهردار تهران عید سعید غدیر راتبریك عرض کردند .

شاهنشاه عرض تبریك آقای شهرداررا پاسخ گفتند و اظهار تشکر فرمودند دراین موقع آقای کوشانفر رئیس شورای‌عالی‌اصناف ومدیر کل شرکت‌سهامی‌خواربار که تااواخر هفته آینده شروع به کار خواهد کرد بعرض شاهنشاه رسانید شاهنشاه فرمودند :

مطالبی که ذکر کردید عین‌نظریات من ودستور هائی است که قبلا دراینباره داده‌ام اگرموفق شوید اجناس وخواربار مورد احتیاج‌مردم رابهمان ترتیبی که گفتید بصورت خوب وباقیمت ارزان بمردم برسانید خدمت شایانی بمردم این شهر کرده‌اید والبته در چنین صورتی‌از هرنوع مساعدت و کمك مابرخوردار خواهید بود. ماباید کاری کنیم که مردم بحرف موسسات وشرکتها اعتماد داشته باشند من بنوبه خود همیشه سعی کرده‌ام که هر حرفی که میزنم باعمل توام باشد وهمواره نشان داده‌ام که‌بحرف خودم‌پای‌بند هستم .

خوشبختانه خداوند نیز پیوسته بما کمك فرموده است. ولی بعضی اوقات بعضی شرکتها درمملکت ما تاسیس شده که حرفشان با عمل یکی نبوده ومتاسفانه در عمل فروشگاه های عظیمی که باسرمایه های داخلی وباکمك و شراکت خارجی تشکیل شده امتحان خوبی نداده است وخوشبختانه یابدبختانه تقصیر افراد خارجی دراین میان اگربیشتر ازایرانیها نبوده کمتر نیست .

بدینجهت شرکتی که تاسیس میکنید باید بقدری منظم باشد و بقول شماطوری دقت شود که هر کالای بسته بندی شده یك گرم کمتر وقیمتش یك دینار زیادتر از آنچه تعیین شده است نباشد که بتدریج عتماد مردم بدان جلب شود وازاین راه اصولا مردم بحرف و عمل شرکت اطمینان پیدا کنند .

این اصلی است‌که باید خود شرکت درنظرداشته باشد ولی منظور اصلی ازاین کارپائین‌آوردن قیمت هاست‌که موضوعی کاملا عملی است شما حتی میتوانید کالائی راازدست اول یعنی ازکشاورز و تولید کننده خیلی گرانتر از قیمت فعلی بخرید وخیلی ارزانتر ازقیمت فعلی به مصرف کننده بفروشید باید گردش کار روی اساس‌بزرك قرارگیرد. وقتی که کارمبنای ده هاو صدها تن باشد طبعا همه این نکات رامیتوان رعایت کرد .

این کاررا که‌بارفاه همه مردم‌تماس دارد بادلگرمی وحقیقتا باایمان و صحت دنبال کنید من خود مراقب خواهم بود ومسلما افرادی که در این‌راه باصمیمیت برای منافع مردم کار کنند مورد تشویق قرار خواهند گرفت وراه پیشرفتشان همیشه باز خواهد بود .

همانطور که‌گفتید فعلااین فروش‌گاههای‌خوار باردرتهران وحومه ایجاد میشود ولی باید بعد در سایر شهرستانها هم عملی شود و تمام قسمت های مربوط به خوار بار و مایحتاج زندگی مردم راشامل گردد. یعنی شرکتهای بزرگی باشند که مایحتاج اولیه مردم را تامین کنند. اگر بعضی مغازه ها نیز بخواهند جنس لوکس بفروشند چه اشکال‌دارد هرکس که توانست این اجناس را بخرد بسیار خوب. شما کاررا با ایمان وعلاقه دنبال کنید واشکالاتی راکه باآن مواجه هستید یاخواهید بود بمن گزارش دهید تا این‌اشکالات برطرف گردد .

سپس آقای حسین معیری نایب رئیس شورایعالی انجمنها در باره اصلاح قانون انتخابات انجمن شهر که تقدیم مجلس سنا شده است مطالبی بعرض شاهنشاه رسانید و چند تن‌از روسای اصناف توضیحات دیگری معروض داشتند .

سلام‌عید غدیردر پیشگاه شاهنشاه درساعت یازده ونیم بامداد پایان یافت .

پیروزی درخشان قهرمانان ایرانی

بقیه ازصفحه هفتم

توفیق مثل کودکی در دست تختی دست‌و پال می زد ، استادیوم ثریااز ابراز احساسات به خود می لرزید تختی این مرتبه نیز زیر گرفت و سگك نشست‌وکت کشید وباهمین وضع توفیق اپیچ رادر دقیقه چهارم ضربه فنی نمود ، پیروزی تختی بسیار جالب‌بود،احساسات تماشاچیان تا چند دقیقه ادامه داشت ، تختی موفق شده بود حریف خودرا ضربه نماید .

اولین کشتی

در وزن هشتم وفادار از ایران با احمد آجار از ترك بایکدیگرروبرو شدند. معمولا کشتی دراین‌وزن‌خوب نمی شود زیرادو کشتی گیر سنگین هستند ونمی توانند فنی ردو بدل کنند ، در کشتی وفادار واحمدآجار این وضع دیده نمی شد ،در شش دقیقه اول که مساوی شدند ،احمد آجار در دو دقیقه اول‌دو کار می کرد ، وفادار بطرز جالبی چندمرتبه کنده این چاك اون‌چاك کشید و یکمرتبه حریف را بطرز بسیارجالبی بهوا بلند کرد وبزمین زد ، وامتیازی کسب کرد . وفادار در دوقیقه‌ای که در رو کار می کرد ، موفق شد احمد آجار را دوبار نیم تیغ کند ، کشتی بسیار قشنگ و خوبی گرفتند، وبالاخره دراین مسابقه نیز وفادار باامتیاز برنده شد .

ودر نتیجه در مسابقه تیم ملی کشتی ایران وتیم ملی کشتی ترك ، قهرمانان کشتی ایران موفق شدند باچهار برد ، سه مساوی ویك باخت مسابقه را به‌نفع خود خاتمه دهند .

مسابقه مقارن ساعت ۱۱ بعداز ظهر خاتمه یافت .

آگهی شرکت تعاونی مصرف ارتش

چون درساعت شش بعداز ظهر روزچهارشنبه ۲ر۴ر۱۳۳۸ عده شرکاء حاضر درمحل انعقاد جلسه مجمع عادی بحد نصاب نرسید و جلسه رسمیت نیافت لذابرای تشکیل دومین جلسه مجمع عمومی عادی درساعت شش بعداز ظهرروز سه شنبه بیست ودوم تیرماه جاری تجدید وقت میگردد وبدین وسیله ازشرکاء محترم دعوت میشود تادرتاریخ مذکور درمحل فروشگاه شماره ۳ این شرکت واقع درخیابان شاهرضا جنب دروازه دولت حضور بهمرسانند .

دستور جلسه

۱ـ استماع گزارش هیئت مدیره وبازرس شرکت .
۲ـ تجدید انتخاب ۳ نفر ازاعضاء اصلی هیئت مدیره و۲ نفر عضو علی البدل ودونفربازرسان اصلی وعلی البدل شرکت .
۳ـ تصویب تراز نامه سال ۱۳۳۷ شرکت .

شرکت تعاونی مصرف ارتش

OKA
کارد و چنگال نقره نود و صد مارك معروف اوکا
ساخت آلمان
فروشگاه کایزر ـ لاوزارو

نامه‌سرگشاده

پیشگاه مبارك بندگان اعلیحضرت همایون شاهنشاهی

جان‌نثاران کارمندان روزمزد حکمی پیمانی بنگاه برق تهران بـا نهایت ادب‌بشرفعرض میرسانند.

به‌پیروی از منویات مقدس ذات ملوکانه دولت محبوب جناب‌آقای دکتراقبال لایحه تبدیل کارمندان غیررسمی به‌رسمی راپس‌از سالیان دراز انتظار به‌مجلس‌شورای ملی تقدیم وپس‌از بررسیهای لازم مورد تصویب قرار گرفت. سپس این‌لایحه بمنظور تصویب نهائی به‌مجلس سنا محول گردید. درکمیسیونهای دادگستری ودارائی مجلس سنا با کمال تاسف‌باحذف بنگاههای‌دولتی وشهرداریهادراین لایحه محدودیت قائل‌شده‌اندباین معنی که‌کارمندان شهرداریها وبنگاههای دولتی را مشمول این قانون ندانسته اندرصورتیکه هشتاد درصدار کارمندان روزمزد-حکمی- پیمانی دولت از کارمندان شهرداریها وبنگاههای‌دولتی راتشکیل میدهند.

جوانان ایران که‌تنها ملجاوپناه‌آنهابندگان اقدس همایونی میباشند چاره‌رادرآن دیدند که‌این تبعیض راکه باسرنوشت متجاوزازبیست‌وپنج هزارنفر از کارمندان وخانواده آنان بستگی دارد بخاکپای مبارك عرضه‌دارند وعاجزانه استدعا نمایند که‌اوامر مطاع ملوکانه بمنظور جلوگیری از تبعیض وتضییع حقوق حقه‌آنها افتخار صدور یابد.

بنمایندگی کارمندان حکمی- روزمزد- پیمانی -بنگاه‌برق
ایرج اخترخاوری -علی رضوی- حسین یزدانبخش- هوشنك‌اردستانی

ـ۱ـ آ ـ ۱۱۲۵۸ (آگهی زهره)

آگهی تجدید مناقصه

شرکت سهامی مکانیکی ایران یکدستگاه ترانسفورماتور بالا برنده ولتاژ از ۴۰۰۰به۶۰۰۰ ولت بقدرت ۵۰۰ یا۱۰۰۰ کیلوولت‌آمپر راازطریق مناقصه خریداری مینماید علاقمندان میتوانند بامراجعه به دفترشرکت واقع درونك ودریافت برك مشخصات وشرایط مناقصه پیشنهادات خودرا تاآخر وقت‌اداری روز دوشنبه ۱۴ تیرماه ۳۸بدفتر شرکت تسلیم ورسید دریافت دارند پیشنهادات رسیده روز بعد مفتوح واخذ تصمیم بعمل خواهد آمد.

شرکت سهامی مکانیکی ایران
۲ـ۱ آ ـ ۱۰۸۸۲

(آگهی مزایده موقوفه)

بانظارت اداره اوقاف تهران دودانك نارمك دارای پلاك ۶۷۲۰ موقوفه حاجی عبدالوهاب باحداقل اجاره بهای سالیانه مبلغ ۸۲۰۰۰ ریال نقدو بمدت سه سال از طریق مزایده اجاره داده میشود داوطلبان اجاره بایستی مبلغ ۱۰۰۰۰ ریال برسم سپرده بصندوق اوقاف یاحساب شماره ۴۰۲۸ بانك ملی بازار بسپارند وپیشنهاد خودرا با قبض سپرده درپاکت سربسته تا پایان وقت اداری پنجشنبه هفتم مردادماه ۳۸ بدفترکل اوقاف تسلیم و رسید دریافت دارند .

پیشنهاد های رسیده درروز شنبه نهم مردادماه ساعت ۱۰ صبح‌درداره اوقاف تهران خوانده میشود .

برای کسب اطلاع ازشرایط‌مزایده به‌آگهی تفصیلی یابدفترکل‌اوقاف مراجعه نمایند .

رئیس اداره اوقاف تهران- معینیان
آ ـ ۸۵۸۷

اطلاعات

شنبه ۲۰ ذیحجه ۱۳۷۸ـ بیست‌وهفتم ژوئن ۱۹۵۹

سال سی‌وچهارم ـ شماره ۹۹۴۵

بامر شاهنشاه

سرلشگر بختیار بحاکمیت کویت تسلیت گفت

تیمسار سرلشگر بختیار معاون نخست‌وزیر ورئیس سازمان اطلاعات وامنیت کشور بنابفرمان اعلیحضرت همایونی بمنظور تسلیت‌به‌والاحضرت حاکم کویت بمناسبت فوت برادرایشان صبح دیروز باهواپیما بسوی کویت عزیمت کردند ودرفرودگاه کویت از طرف عده‌ای از شیوخ و محترمین کویت مورداستقبال قرار گرفتند ووالاحضرت حاکم کویت ازعنایات ومراحم شاهنشاه سپاسگزاری نمودند.

تیمسار سرلشگر بختیار پس‌از صرف ناهار باوالاحضرت حاکم کویت عصر دیروز بکرمانشاه عزیمت وساعت هشت‌ونیم صبح امروز به‌تهران مراجعت کردند.

بخشنامه نخست‌وزیر درباره تسریع درانجام کارها

بقرار اطلاع اعلیحضرت همایونی طی یکی از جلسات اخیر هیئت‌وزیران تاکید فرموده‌اند که باید کارها در کمال سرعت انجام پذیرد . امروز اطلاع یافتیم که آقای نخست‌وزیر اوامر شاهانه را طی بخشنامه‌ئی به آقایان وزراء ابلاغ نموده‌اند . ذیلا متن بخشنامه آقای نخست‌وزیر را ملاحظه میفرمائید .

جناب آقای وزیر ...

در جلسه مورخ۱۷ر۳ر۱۳۳۸ هیئت وزیران که در پیشگاه مبارك شاهانه تشکیل بود اوامری راجع بسرعت در کارها صادر فرمودند .

بطوریکه استحضار دارند همواره منظور ذات اقدس شاهانه این است که در کلیه امور و شئون مسئله سرعت رعایت گردد و کارهائیکه شروع میشود هرچه زودتر بانجام‌برسد زیرا بطوریکه اشاره فرمودند چون دنیای امروز دنیای سرعت است تناسب ندارد کاری که‌در عرض شش ماه وقت لازم دارد مدت شش سال بطول انجامد ـ درکارهای اداری نیز باید تشریفات زائد حذف و همیشه سرعت عمل مورد نظر باشد .

بنابراین خواهشمند است شخصا نسبت بجریان امور و مراجعات مردم و اجرای برنامه ها مراقبت و نظارت فرموده وباتوجه باصل سرعت‌وخواستن مسئولیت روزانه از متصدیان مربوطه و مراقبت دائم ترتیبی فراهم نمایندکه منویات شاهانه در موضوع سرعت‌در تمام امور جزئی و کلی بمرحله‌اجراء و عمل درآید و موجب رضایت خاطر شاهانه بیش از پیش فراهم گردد .

نخست‌وزیر

ایران خلیج عربی نمیشناسد

بارهائی‌که بمقصد «خلیج عربی» حمل میشود مربوط به خلیج فارس‌نیست.

دیشب رادیو دهلی خبر زیر را منتشر کرد:ازطرف ایران‌بکمرکات خلیج فارس دستور داده شده است که کالاهائی را که بروی آن خلیج عربی نوشته شده است قبول‌ننمایند. مقامات گمرکی اعلام کرده‌اند که خسارات تاخیر را از شرکت هائی که اینگونه محمولات را سفارش داده‌اند دریافت‌خواهند کرد .سفارت شاهنشاهی ایران در دهلی جدید گفته است که امضاءذیل سندهائی را که در روی آن خلیج عربی ذکر شده تصدیق نخواهد کرد.

***

امروز آقای مهندس شکوه مدیر کل گمرك در این مورد بخبرنگار ما گفت در تاریخ کشور ما خلیج عربی وجود ندارد بنا براین باری که بمقصد خلیج عربی فرستاده‌می شود خلیج فارس و کشور ایران نیست و ماهم آنرا قبول نمیکنیم اداره کل گمرك‌بنا بوظیفه خود بتمام شرکت های کشتیرانی اطلاع داد که این چنین کالائی را بمقصد ایران قبول نکنند و در صورت‌قبول خسارت وارده بعهده آنهااست.

کمیسیون برای رسیدگی بیلاحه جدید مالیاتی

در جلسه‌ای که باحضور آقای اردلان معاون وزارت دارائی و مدیر کل و پیشکار دارائی تهران دراطاق بازرگانی تهران تشکیل شد در مورد لایحه جدید مالیات بردرآمد تصمیم گرفته شد که کمیسیونی باحضور نمایندگان دارائی در اطاق بازرگانی موارد اعتراض را رسیدگی کند و پیشنهاد لازم به دولت بنماید .

پیش‌بینی وضع هوا

پیش بینی وضع هوای ایران تا ظهر فردا طبق گزارش‌اداره پیش بینی کل هواشناسی بدینقرار است :

هوای شهر تهران و نواحی شمالی کمی ابری که بتدریج ابری شده و احتمالا همراه با بارندگی خفیف در ارتفاعات خواهد بود ، هوای سواحل دریای مازندران ابری همراه با بارندگی میباشد ،هوای نواحی مرکزی‌کمی‌ابری‌وهوای بقیه نقاطصاف‌پیش‌بینی میشود .

حد اکثر درجه حرارت هوای شهر تهران در روز گذشته ٤٠ درجه سانتیگراد و حد اقل آن۲۱ درجه سانتیگراد بالای صفر (٤ درجه در حد اقل خنکتر) بوده است .

حرارت آب دریا در سواحل دریای مازندران ۲٤ درجه سانتیگراد بالای صفر بوده است .

آقای دکتراقبال‌روی‌این‌گونی‌که اولین محصول‌کارخانه بود نوشت: «درتاریخ چهارم تیرماه ۱۳۳۸ دراجرای اوامر مطاع شاهانه‌کارخانه گونی‌بافی جدید شاهی را بنام شاهنشاه افتتاح نمود.

نخست‌وزیر ـ دکتر اقبال»

فروشگاه بزرك خواربار دراین هفته افتتاح میشود

امروز آقای کوشانفر مدیر عامل شرکت بزرك خوار بار بخبرنگار ما گفت که فروشگاه مرکزی‌شرکت واقع در چهار راه پهلوی محل کافه شهرداری روز سه شنبه با حضور آقای نخست وزیر افتتاح می شود وی گفت در هر حال ما آماده‌ایم که فروشگاه افتتاح شود و اگر آقای نخست وزیر روز سه شنبه وقت نداشته باشند افتتاح فروشگاه روزچهارشنبه قطعی خواهد بود .

مدیر عامل شرکت مزبور همچنین گفت که گزارش تاسیس شرکت و افتتاح فروشگاه روز پنجشنبه در سلام رسمی عید غدیر بعرض شاهنشاه رسید و شاهنشاه اوامری در باره حسن اداره این فروشگاه وتوسعه فعالیت آن بنحوی که موجبات رضایت عامه را فراهم کند صادر فرمودند

اطلاعیه بدانشجویان مقیم‌کشورهای خارج

ازآنجائیکه ممکن است دانشجویان مقیم کشورهای خارج درادارهٔ امور دانشجویان اعزامی بخارج‌برو نده‌تحصیلی نداشته باشند لذابدین وسیله باطلاع عموم دانشجویان که‌برای استفاده از تعطیلات تابستانی به‌ایران مراجعت مینمایند میرساند که‌جهت اخذگذرنامه وپروانهٔ خروج خود بلافاصله پس‌از ورود باداره مزبور مراجعه نمایند درصورتی که‌نواقصی درپرونده تحصیلی آنان موجود باشد بافرصت کافی مرتفع گشته ودرموقع مناسب پروانه خروج برای متقاضیان صادرگردد.

با قلبی اندوهگین و خاطری افسرده فوت دوست‌گرامی عزیزم مرحوم مغفور حاجی علی اصغر خرم آبادی را به جنابان آقایان حاجی جواد خرم آبادی و محمد خرم‌آبادی فرزندان آن مرحوم و سایر بازماندگان محترمش‌تسلیت عرض نموده و از خداوند مسئلت مینمایم بازماندگان‌این مرد شریف شاهپرست خدمتگذار بلرستان را سلامت و سعادت عنایت فرماید .

آ_۸٦۰۱ **امیر حسین فولادوند ـ نماینده لرستان**

مصیبت وارده را بخانواده‌محترم بانکی خصوصادوستان عزیزمان آقایان ناصر و عباس بانکی تسلیت عرض مینمائیم

سروان محمد آهنچی ـ سروان ایزد خواه ـ جهانگیر نظامی ـ علی بیجاری پور ـ اصغر حسینی ـ کریم فیض زهرائی

پزشکان و افسران و درجه داران بیمارستان پهلوی شماره ۱ ارتش شاهنشاهی مصیبت وارده را بخانواده کیخسرو پور بخصوص سرکار ستوان یکم دکترکیخسرو پورتسلیت عرض مینمایند .

رئیس بیمارستان پهلوی سرتیپ دکتر فخرائی

مصیبت وارده را به فامیل محترم بانکی خصوصادوست عزیزم آقای ناصر بانکی صمیمانه تسلیت میگویم .

آ_۸٦٤۷ **نوری میر فخرائی**

انجمن همکاری خانه و مدرسه و رئیس و دبیران و آموزگاران دبستان و دبیرستان وحید دستگردی مصیبت وارده را بخاندان محترم طایفه دولو بویژه خانم زهرا طایفه دولو همکار محترم تسلیت عرض مینماید .

رئیس دبیرستان بانو روحانی رفتار ـ رئیس انجمن‌همکاری هدایت‌اله محمودی آ_۸٦٦۱

با نهایت تاسف در گذشت شادروان دکتر رضابانکی را بخانواده محترم بانکی بخصوص بدوست ارجمندمان‌ناصر بانکی تسلیت عرض نموده بقاء و سعادت بازماندگان آن مرحوم را از خداوند بزرك خواستاریم .

دانشجویان‌رشته‌زمین شناسی دانشکده علوم

دوست عزیزهوشنك‌نجمی

در گذشت جانگداز پدر ارجمند و عزیزت باعث تالم و تاثر ما گردید ضمن عرض تسلیت شریك غم و اندوه‌شما و خانواده شما هستیم

رز ـ حسام‌الدین فیروز آبادی ـ فریدون معینی ـ الله‌یارغفاری

جناب آقای سید مصطفی مجتبوی

در گذشت شادروان بانو بتول مجتبوی را به جنابعالی و عموم بازماندگان مخصوصا آقای عبداله مجتبوی وسرکار ستوان یکم عباس مجتبوی و سایر فرزندان داغدیده‌صمیمانه تسلیت و در مصیبت وارده خود را شریك میدانیم .

آ_۱۱۲۷۸ **جوادمعیری و بانو**

آگهیهای تسلیت

از فوت جانگداز **بانو زهرا صنیعی پور** بسیار متاثر بدینوسیله بعموم خانواده آنمرحومه بویژه **آقای مهندس عبداله صنیعی پور** صمیمانه تسلیت میگوئیم .

آ_۸٦۲۱ **خاندان رشدی‌ورشدیه**

با کمال تاسف در گذشت جناب آقای‌رضا اصانلو را بخانواده محترم اصانلو بخصوص بجناب آقای تقی‌اصانلو تسلیت گفته و سلامتی آن خاندان محترم‌را ازخداوندیکتا مسئلت دارم . **محمد کشوری**

دوستان عزیز ـ ناصر وعباس بانکی

با قلبی آکنده از تاثر و تالم در گذشت دکتر رضابانکی را که نوع دوستی و کمك بخلق چون هاله‌ای سراپای زندگی اش‌را احاطه کرده بود بشما و تمام فامیل محترمتان از صمیم قلب تسلیت عرض مینمائیم برادران عزیزمیدانیم که با دردی عظیم و جانکاه روبرو شده‌اید ولی آرزومندیم که بتوانید در مقابل این ضایعه اسفناك محکم و استوار باشید .

بعد از وفات تربت او در زمین بجوی
در سینه های‌مردم دانا مزاراوست

مهندس پروین سرشار ـ دکتر قاسمی ـ مهندس قاسمی ـ مهندس آبکاریان ـ مهندس مخبری ـ دکتراعتضاد مظفر ـ مهندس حسینی ـ مهندس هاشمی ـ مهندس مهدی‌زاده ـ مهندس‌حسنین‌ـ تهرانی ـ معانی‌ـ رضوانی ـ مهندس سرشار ـ مهندس ظهریه آ_۸٦۱۳

مصیبت وارده را به خانواده گرامی مخصوصا آقایان حاجی محمد علی گرامی و حسن‌گرامی صمیمانه تسلیت می گویم . **محمود شجاعی**

با نهایت تاسف و تالم مرك جانگداز مرحوم آقای‌دکتر رضا بانکی را بخانواده محترم‌بانکی بخصوص بدوستان گرامی آقایان ناصر بانکی و عباس بانکی تسلیت میگوئیم.

اسپند سیاهپوش ـ عباس ساتراپ ـ خسرو پرویز ـ فاضلی ـ کریم پناهی ـ خسرو ایرانی ـ حسن شاداب ـ اکبر ستوده . آ_۸۵۸۱

با کمال تاثر مصیبت وارده را بخانواده بانکی بویژه آقایان ناصر و عباس بانکی تسلیت میگویم سلامت و بقای آن خاندان محترم را از صمیم قلب خواهانم .

آ_۱۱۱۹۸ **احمد جهانشاهی**

مصیبت وارده را به فامیل های محترم مرتاضی‌لنگرودی و حاجی افصح و محرری تسلیت عرض مینمائیم .

سید کریم موسوی ـ میر حسن موسوی ـ سید حسین موسوی ـ سید محمد تقی موسوی آ_۸٦۱۷

فرمانده لشکر دوم عراق دستگیر شد

بیروت ـ خبرگزاری فرانسه ـ خبرنگار روزنامه الصحافه در بغداد اطلاع می دهد که ژنرال قاسم دستور توقیف سرهنك دوم خزعل علی‌سعدی فرمانده نیروهای مقاومت ملی را در ناحیه «دیاله» صادر کرده است . خبرنگار مزبور ضمنا گزارش می دهد که ژنرال داود سلیمان جنابی فرمانده لشگر دوم و سروان خلیل علی و سروان توفیق حسین از افسران نیروی زرهی عراق‌نیز بازداشت شده اند .

گزارش دیگر حاکی است که قاسم برای آنکه خود را به ناسیونالیست های عراق نزدیك سازد دستور آزادی ۱٦۰ تن از دانشجویان دانشکده نظامی را صادر کرده و نیمی از این دانشجویان هم اکنون آزاد شده‌اند. در بین ناسیونالیست های عراقی که اخیرا آزاد شده اند نام صالح‌سعدی و نعیم جهاد هردو برده میشود .

اعتصاب عمومی کلکته را فلج کرد

کلکته ـ یونایتد پرس ـ امروز اعتصاب عمومی بندر کلکته و سایر نقاط ایالت بنگال را فلج ساخت . این اعتصاب بمناسبت اعتراض به سیاست غذائی دولت ترتیب داده شده بود و احزاب اعلام نمودند که سیاست کنونی دولت ایالت بنگال را با قحطی شدیدی مانند قحطی سال ۱۹٤۳ روبرو خواهد کرد. تمام وسائل نقلیه از کار افتاده و فقط آمبولانسها ومامورین آتش نشانی حق عبور ومرور داشتند .

کنفرانس سران کشورهای کمونیست و بیطرف

مجله نیوزویك مینویسد : اگر خروشچف موفق به تشکیل کنفرانس از سران دول بزرك نشود ، ممکن است پیشنهاد نماید که کنفرانسی از سران کشور های کمونیستی واز جمله یوگسلاوی و ممالك بیطرف‌تشکیل‌شود. یکی از منابع کمونیستی اظهار داشت که دیپلوماتهای شوروی راجع باین موضوع از هم اکنون در پایتخت کشور های بیطرف دست بفعالیت هائی زده‌اند .

اکونومیست بحرین را متعلق باعراب‌میداند

روسهادربرنامه عربی خودبحرین‌را ازآن اعراب ودر برنامه فارسی خود بحرین را متعلق بایران میدانند!

مجله اکونومیست در شماره اخیر خود مقاله ای درباره بحرین نوشته است ضمن این مقاله می نویسد :

ایرانیان می گویند بحرین از نظر زبان ـ تاریخ ـ سنن و مذهب‌ایرانی است‌ولی صرفنظر از دعاوی ایرانیها بحرین یك ناحیه عربی است .

بحرین رسما درباره ادعای ایران مطلبی برای اظهار نظر ندارد زیرا اداره روابط خارجی خود را از مدتهای درازبه انگلستان واگذار کرده‌است.

اخیرا رادیو مسکو در برنامه عربی خود تکرار می کند که امپریالیست ها میخواهند بحرین را بایران بدهند ولی در هفته قبل رادیو مسکو دربرنامه فارسی خودگفت‌تمایلات مردم ایران برای خارج ساختن بحرین از چنك امپریالیسم نادیده گرفته می شود .

این روش رادیو مسکو بهترین فرصت را بایرانیها می دهد که به روسها جواب دهندو دروغی و نیرنك آنها را فاش سازند .

اطلاعات ـ ادعای مجله اکونومیست چاپ لندن که بحرین را متعلق باعراب میداند چیز تعجب آوری نیست زیرا اگر بحرین از صورت فعلی بیرون بیاید دیگر اداره روابط خارجی آن با انگلستان نخواهد بود .

ما در مسئله بحرین هیچگونه ادعائی که از حدود مدارك تاریخی و اسناد انکار ناپذیر خارج‌باشد نداریم و طبعا هیچ اجتهادی هم در برابر نص تاریخ مورد قبول ما نمی باشد .

اعلامیه مشترك دوگل ـ گرونکی

رم ـ خبرگزاری فرانسه ـ ظهر امروز در پایان مذاکرات دوگل وگرونکی روسای جمهوری فرانسه در ایتالیا اعلامیه مشترکی در رم انتشار یافت .

روسای جمهوری دو کشور معتقدند که پیش از آغاز مجدد مذاکرات ژنو باید کنفرانسی از وزیران خارجه غربی با شرکت وزیر خارجه ایتالیا در ژنو تشکیل شود .بنظر دولتهای فرانسه و ایتالیا کشور های باختری‌باید مسائل خود را برای تثبیت روابط شرق و غرب بکار برند .

داروی ضد فلج کشف شد

مسکو ـ خبرگزاری فرانسه ـ شیمی دانهای شوروی داروئی بر ضد بیماری فلج و امراض عصبی تهیه کرده‌اند .

مجله «ادبیات و زندگی» چاپ شوروی ضمن انتشار خبر فوق خاطر نشان ساخته است که نام‌داروی مزبور «گالانتامین» بوده واستعمال تدریجی آن سبب خواهد شد اعضای فلج انسان وضع طبیعی بخود بگیرد .

انتصابات درشهربانی

امروز این انتصابات در شهربانی کل بعمل آمده است :

آقایان سرهنك جناب زاده بریاست اداره‌زندان سرهنك‌عون‌جزایری‌بریاست اداره کارپردازی سرهنك محمد علی افضلی بریاست شهربانی اصفهان سرهنك رمضان شعری بمعاونت‌اداره تمرکز آمار

در رستوران جدید «لوزان» منوی کامل برای شام و ناهار با تمام مخلفات و یک بطر نوشابه خیر الکلی و سرویس عالی فقط ۸۰ ریال خیابان ایرانشهر بین شاهرضا و تخت جمشید تلفن های ۴۲۰۶۵ و ۴۹۳۲۱

بقرار اطلاع واصله از سازمان چای وزارت گمرکات وانحصارات درتاریخ ۳۰ر۳ر۳۸ مبلغ یکصد میلیون ریال وجه جهت خرید برك سبز چای‌باداره خرید چای شمال حواله شده‌است تاپرداخت قیمت برك سبز هرده روز یکبار واجرت کارخانجات بطور منظم به کشاورزان چایکارو صاحبان کارخانجات عملی گردد .

شرکت‌سهامی ماستر به‌این مکان‌انتقال یافت

شاهرضا ـ میدان فردوسی شماره ۳٦۸ تلفن ٤٦۵۲۷

آ_ ۸۱٦۷ ۱ـ۵

دکتر خسرو نامداران

ازمسافرت مراجعت وبرای پذیرائی آماده است. آ_۱۱۱۱٦

خداحافظی

دراین موقع که‌عازم فستیوال سینمائی برلن هستم از دوستان عزیز وسروران گرامی خداحافظی نموده توفیق همگی‌رااز خداوند متعال خواستارم. **ناصرملك‌مطیعی**

مراجعت نزادگاه

آقای علی اکبر جواد زاده اگر از لحاظ مالی در مضیقه نبود هر گز زادگاه خود میانه را رها نمیکرد و باهواز نمیرفت ... اما سیصدهزار ریال جایزه‌ای که‌از سری ٤٤۱ برده است او را بار دیگر نزد زن‌و فرزندش رهنمون خواهد شد .

«بنگاه‌بخت آزمائی‌ملی»

تا ۱۰ تیرماه
تخفیف فوق‌العاده

۲۰ درصد

برای پارچه‌های پشمی انگلیسی
HOLLAND & SHERRY
قواره‌های مخصوص ومنحصر

فروشگاه الگانس

خیابان فردوسی ساختمان ارفرانس
تلفن ٤۵۰۰۹

آخرین خبرها ۲۴ ساعت بعد از ظهر

چهارکودك دراستخر غرق شدند

طبق‌گزارش تلفنی آخر وقت امروز خبرنگار ما از لاهیجان چهار کودك هشت تا دوازده ساله بنام پرویز و فیروز فرزند محمد ، موسی فرزند محمد رضا و حسین فرزند حاجی رضا که برای شنا باستخر لاهیجان رفته بودند غرق‌شدند استخر مزبور طبیعی است و همه ساله در فصل تابستان خشك می شود ولی امسال آب این استخر خشك نشده و فعلا خطر بزرگی برای مردم این شهرستان بشمار میرود .

۶۵ نفرمسافر قاچاق بازداشت شدند

آخر وقت امروز خبر نگار ما تلفنی از آبادان اطلاع داد ناوچه های مرزبانی آبادان مامور کشیك دهانه شطالعرب در خلیج فارس بسرپرستی آقای ستوان تالش یك موتور لنج حامل ۶۵ نفر مسافر قاچاق را که از یکی از نهر های اطراف «قصبه» از توابع آبادان وارد شطالعرب شده و میخواست بطور قاچاق بکویت برود توقیف کرده و ضمن بازداشت سرنشینان موتورلنج آنانرا به مرزبانی تحویل دادند.

ملاقات سفیرایران باخروشچف

خبرگزاری فرانسه از مسکو اطلاع داد که دیروزآقای‌مسعودانصاری سفیر ایران در مسکو با خروشچف نخست‌وزیر شوروی ملاقات نمود.

در این ملاقات «سمیونوف» معاون وزارت خارجه شوروی نیز حضور داشت و مذاکراتی صورت گرفت .

امروز مقامات وزارت خارجه در تهران درباره ملاقات دیروز مسعود انصاری با خروشچف اظهار نمودند که هنوز گزارشی از سفیرایران‌در مسکو بوزارت خارجه نرسیده است .

تصویب لایحه تبدیل عنوان کارمندان

صبح امروز کمیسیون استخدام مجلس سنا بریاست آقای دکترسجادی تشکیل جلسه‌داد ، دراین جلسه لایحه مربوط به تبدیل عنوان کارمندان غیررسمی دولت برسمی مطرح گردید و گزارش کمیسیون دارائی دراین‌باره تائید شد :

متن این‌لایحه در شماره روز چهارشنبه باستحضار خوانندگان محترم رسید .

این لایحه اینك برای طرح درجلسه علنی مجلس سنا آماده‌است و از طرف دولت یا ۲۰ نفر از آقایان سناتورها تقاضای تشکیل جلسه‌فوق‌العاده خواهد شد تا لایحه درجلسه علنی مطرح شود .

کنفرانس رهبران جوانان ایران درآبعلی افتتاح شد

ساعت یك بعد از ظهر امروز کنفرانس رهبران جوانان ایران درآبعلی بوسیله آقای علاء وزیر دربار شاهنشاهی افتتاح شد .

سپهبد باتمانقلیچ مامور اجرای طرح واگذاری امور نظام وظیفه بوزارت‌کشورگردید

بدنبال فرمایشات شاهنشاه پیرامون ماموریت تازه ای که به تیمسار سپهبد باتمانقلیچ درباره رسیدگی بامور نظام‌وظیفه محول شده است‌خبرنگار ما امروز تحقیقاتی بعمل آورد و اطلاعات زیررا بدست آورد .

در زمان وزارت کشور تیمسار سپهبد باتمانقلیچ در اجرای قانون واگذاری امور نظام وظیفه بوزارت کشور ایشان مطالعاتی بعمل آورده و طرح اجرائی قانون مزبور را تهیه کرد که مورد تصویب شاهنشاه‌قرارگرفت اینك کسب اطلاع شده است که تیمسار باتمانقلیچ مامور اجرای طرح مزبور گردیده و بدین ترتیب مقدمات اجرای قانون واگذاری امورمشمولین نظام وظیفه بوزارت کشور آماده می شود طبق‌قانون از سال آینده‌کارسرباز گیری تحت‌نظر وزارت کشور انجام خواهد شد .

حبس ابد بااعمال شاقه

یکساعت بعدازظهر امروز شعبه دوم دادگاه جنائی پس ازیکساعت‌و نیم شور تقی ساری اهل قم را که متهم بقتل شاگرد نانوائی بنام محمد فخاری در قم بود با یکدرجه تخفیف به حبس ابد بااعمال شاقه محکوم کرد .

ضمنا دادگاه متهم را بپرداخت پنجاه هزار ریال بابت ضرر وزیان به شاکیان خصوصی محکوم کرده‌است .

بزرگترین مسابقات ورزشی برای پسران ودختران

سرویس ورزشی مجله اطلاعات کودکان بااغاز تعطیل تابستان فعالیت ورزشی خودرا شروع میکند ویك دوره مسابقات ورزشی باجوایز عالی‌وبینظیر برای دختران و پسران ترتیب میدهد.

این‌مسابقات شامل رشته‌های:

دو ـ دوچرخه ـ شنا ـ سه‌چرخه وپینگ‌پنگ میباشد که درقسمتهای مختلف برای دانش‌آموزان دبستانها ودوره اول دبیرستانها جداگانه‌ترتیب داده شده است.

اولین مسابقه ازاین‌دوره مسابقات عبارت از یك مسابقه«دو» برای پسران میباشد ودانش‌آموزان کلاسهای ششم ابتدائی واول ودوم وسوم متوسطه میتوانند در آن شرکت کنند.

داوطلبان شرکت درمسابقه برای ثبت‌نام میتوانند از روز شنبه ۱۴تیرعصرها بادردست‌داشتن کارت‌تحصیلی بدفتر محله اطلاعات کودکان مراجعه کنند.

شرکت بین‌المللی ساختمان موریس نودسن برای کارگاه سدکرج چند ماشین نویس انگلیسی استخدام مینماید داوطلبین با دردست داشتن مدارك بکارگزینی شرکت واقع درکارگاه (کیلومتر ۲۱ جاده‌چالوس) مراجعه نمایند .

۱ـ۲ آ_ ۱۱۱۰۰

پارك‌نو ـ دروس

از امشب و هرشب آوازخوان معروف فرانسوی

ایرن لوکارت

با آواز خود شما را محظوظ وسرگرم میدارد

خواهشمند است از سه‌راه ضرابخانه که نزدیکترین و بهترین راه برای رسیدن بپارك‌نو میباشد استفاده فرمائید

۱ـ۳ آ_ ۱۱۱۷۰

تراکتور ـ بولدوزرو تریلرهای کمپرسی زتور (برنو)

وارد وباکمك سازمان برنامه باقساط چهارساله بفروش میرسد.

الکساندر بلین خیابان سعدی‌کاشی ۵۳٦ تلفن: ۳٦۴۷٦ آ_۱۱۳۴٦ ۱ـ۳ (خورشید