اطلاعات هفتگی

چهارشنبه ۲۹ مردادماه ۱۳۵۴ ـ شماره ۱۴۷۸۹
تکشماره ۱۰ ریال
۲۸ صفحه

قیمت اتومبیل کاهش یافت

قیمت «ب.ام.و» بنز و پژو نیز بین ۷ تا ۱۲ هزار تومان کاهش یافت

در صفحه ۲۵

بموجب گزارش خبرگزاریهای خارجی

هواپیمای مسافران ایرانی و خارجی سرنگون شد

اطلاعات از طریق ماهواره نام مسافران عازم تهران را بدست آورد

سارقین مسلح ۳ میلیون و ۱۷۰ هزار تومان پول بانک را بسرقت بردند

اما سه ساعت بعد ماموران سارقین را دستگیر کردند و پولها را پس گرفتند

در صفحه ٤

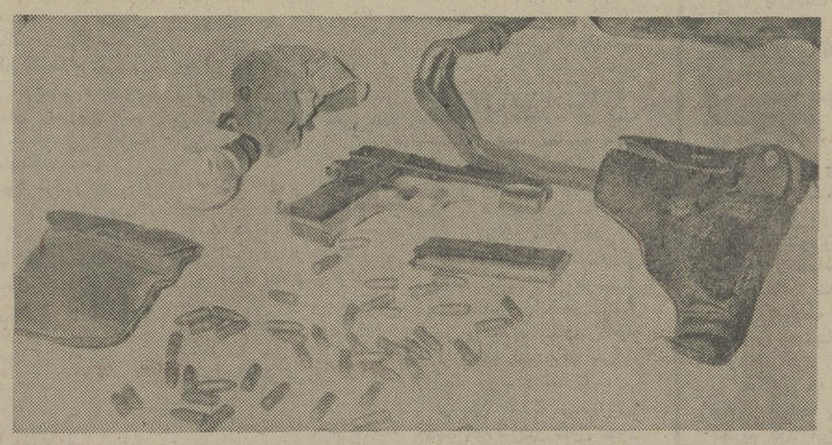

اسلحه و فشنگهائی که از سارقین مسلح بدست ماموربن افتاد.

عباس لطیفی

خلف موالی

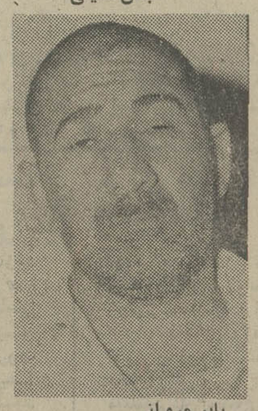

یابر مروانی

حمید امید

در پیشگاه اعلیحضرتین

اولین سنگ بنای شهستان پهلوی نصب شد جاده سوم گشایش یافت

بعد ازظهر دیروز شاهنشاه آریامهر لوحه زرین واولین سنگ بنای شهستان پهلوی رادر اراضی عباس آباد نصب فرمودند.
شاهنشاه آریامهر و علیاحضرت شهبانو از ماکتها و نقشه های ساختمان شهستان پهلوی دیدن کردند.
شهردار پایتخت در جامه مخصوص افتخار حضور دارد. درصفحه ٤ستون چهارم

ساکنان شهرهای جنوب باترن مستقیماً بمشهد میروند

درصفحه ٤

امضای موافقتنامه ایران و عراق در باره زائران عتبات

ایرانیان بازگشته از عراق میتوانند مانند سایر ایرانیها به عتبات سفر کنند در صفحه ٤ستون اول

هواپیمای چکسلواکی عازم تهران بود

درصفحه ۲۷

اسامی ذخیره های غیر منطقه‌ای دانشگاه آذرآبادگان وقبولشدگان مدرسه عالی کشاورزی همدان

درصفحات ۲۰ـ ۲۱ـ ۲۵

مشمولان دیپلمه باید درمهرماه ثبت نام کنند

درصفحه آخر ستون سوم

۱۶ هزار گرانفروش ۳۰ میلیون تومان جریمه شدند

دیروز ۸۶۶ گرانفروش در تهران جریمه شدند

●

عده‌ای دیگر از گرانفروشان شهرستانی بازداشت شدند

درصفحه ۲۵ ستون اول

تهران ۴۰ هزار آپارتمان خالی دارد

درصفحه آخر ستون اول

۱۱ هزار کارمند در آستانه بازنشستگی هستند

درصفحه ۲۷

صادر کنندگان گربه‌های ایرانی اتحادیه تاسیس میکنند

در صفحه ۳

هتل انیورسال بروجرد
رجوع به صفحه ۲۵

کاباره نایت کلاب اهواز برای فروش یا اجاره آماده است
تلفن ۳۲۶۷۲

سالگرد قیام ملی ۲۸ مرداد

یادآور فداکاری و از جان گذشتگی ملت ایران درراه حفظ استقلال و نظام شاهنشاهی ایران زمین است سالگرد این روز بزرگ را به پیشگاه رهبر عالیقدر ملت ایران شاهنشاه آریامهر و عموم هم میهنان عزیز تبریک و تهنیت میگوید.
کفیل فرمانداری بندر پهلوی ـ موسی سبطی

قیام مقدس ۲۸ مرداد

فرهنگیان بندرپهلوی با قلبی آکنده از مهر و محبت شاهنشاه آریامهر، سالگرد قیام مقدس ۲۸ مرداد را به هم‌میهنان گرامی تبریک و تهنیت عرض مینماید.
از سوی همه فرهنگیان شهرستان بندرپهلوی ـ موسی سبطی

با نهایت تاسف وتاثر درگذشت نابهنگام شادروان سیروس منصوری را باطلاع دوستان و آشنایان میرساند. مجلس تذکر روز پنجشنبه ۳۰ مرداد ازساعت ٤٫٥ منعقد میگردد. (بلوار الیزابت خیابان هما شماره ٤).
خانواده‌های منصوری ـ عزیزی ـ گرانفر ـ توانا ـ منوچهریان ـ یعقوب‌زاده ـ خداداد ـ کامران‌پور ـ ابریشمی ـ خیام ـ احسان و خانواده‌های وابسته.

جناب آقای دکتر خسرو خواجوی
جناب آقای امیر حسین خواجوی
بانهایت تاسف درگذشت عموی بزرگوارتان را از صمیم قلب تسلیت عرض نموده بقاء و سعادت آن خاندان محترم را از درگاه احدیت مسئلت داریم.
شرکت مهندسی و تولیدی کویر

استخدام مهندس و مکانیک

یکنفر مهندس برق جرثقیل های برجی و سه نفر مکانیک متخصص نصب و تعمیر برای تمام وقت با حقوق مکفی استخدام مینماید.
شرکت سهامی تولیما
خیابان آیزنهاور ـ مقابل وزارت کار
تلفن ۹۵۴۴۶۰ ـ ۹۵۹۲۴۴ ـ ۹۵۶۸۶۰ ـ ۹۵۷۴۰۹

آگهی پذیرش دانشجوی پرستاری

برای سال تحصیلی ۵۵ـ۱۳۵٤ مدرسه عالی پرستاری شمس پهلوی

مدرسه عالی پرستاری شمس پهلوی وابسته به بنیاد نیکوکاری والاحضرت شاهدخت شمس پهلوی با توجه به ضوابط مندرج در صفحه ۱۲۵ دفترچه راهنما منتشر شده از سوی سازمان سنجش آموزش کشور تیرماه ۱۳۵٤ از بین دوشیزگان دارنده دیپلم (طبیعی ـ ریاضی) برای سال تحصیلی ۵۵ـ۱۳۵٤ تعداد ۳۵ نفر دانشجو می‌پذیرد.

شرایط تحصیل و حقوق و مزایا:

۱ دانشجویان در مدت سه سال تحصیل بطور شبانه‌روزی بسر می‌برند و درپایان دوره بدریافت گواهی‌نامه معادل لیسانس دررشته پرستاری‌عمومی نایل میگردند.
۲ـ به دانشجویان در سال اول ۲۵۰۰ ریال ـ درسال دوم ۳۰۰۰ ریال و درسال سوم ۳۵۰۰ ریال بعنوان کمک هزینه تحصیلی پرداخت خواهدشد.
۳ـ داوطلبان باید تعهد بسپارند که پس ازپایان تحصیل مدت سه سال درواحد های درمانی بنیاد خدمت نمایند.

مدارك لازم جهت ثبت‌نام

۱ـ یك برك فتوکپی کارنامه آزمایش همگانی سازمان سنجش آموزش کشور
۲ـ یك برك فتوکپی گواهی قبولی ششم متوسطه که درآن معدل امتحان کتبی نهائی ذکرشده باشد.
۳ـ ٦ قطعه عکس همانند ٤ × ۳
٤ـ یك برك فتوکپی شناسنامه
۵ـ فتوکپی برك پایان خدمت یا معافیت دائم برای فارغ‌التحصیلان قبل از خرداد ۱۳۵٤

داوطلبان می‌توانند با در دست داشتن مدارك فوق همه روزه در ساعات اداری جهت ثبت‌نام بدفتر مدرسه عالی پرستاری شمس پهلوی واقع در خیابان تخت‌طاووس خیابان کوه‌نور کوی یکم شماره ۲٦ مراجعه نمایند و یامدارك خود را حداکثر تا آخر وقت اداری روز ۱٦٫۵٤ باپست سفارشی ارسال دارند. به مدارکی که بعد از تاریخ مذکور پست شود ترتیب اثر داده نخواهدشد.
داوطلبان لازم است جهت مصاحبه و معاینه پزشکی با در دست داشتن شناسنامه عکس‌دار در تاریخ ۱۰ شهریورماه بمدرسه مراجعه نمایند.

مجله دنیای ورزش شنبه‌ها منتشر میشود

آگهی پذیرش دانش آموز بهیاری

بنیاد نیکوکاری والاحضرت شاهدخت شمس پهلوی جهت آموزشگاه جدید التاسیس بهیاری والاگهرشهر آزاد برای سال تحصیلی ۱۳۵۵ـ۱۳۵٤ تعدادی داوطلب دوشیزه را ازطریق مسابقه ورودی و مصاحبه و معاینه پزشکی میپذیرد.

شرایط تحصیل و مزایا

۱ـ حداقل سن ۱٦ سال تمام (متولدین ۱۳۳۸) و حداکثر ۲۵ سال تمام.
۲ـ صحت مزاج
۳ـ داشتن گواهینامه قبولی سوم متوسطه
٤ـ دانش آموزان در مدت تحصیل بطور شبانه روزی بسر میبرند و ماهیانه مبلغ ۱۵۰۰ ریال کمک هزینه تحصیلی دریافت خواهند نمود.
۵ـ پذیرفته‌شدگان پس ازگذرانیدن امتحانات لازم متعهد خواهند شد که پس از پایان دوره تحصیل دو برابر آن مدت را در هر نقطه ازکشور که بنیاد نیکوکاری تعیین نماید خدمت کنند.

مدارك لازم جهت ثبت‌نام

۱ـ گواهینامه یا کارنامه سوم متوسطه یا فتوکپی کارنامه
۲ـ دوبرگ فتوکپی شناسنامه
۳ـ دوقطعه عکس ٤ × ٦
٤ـ رضایت‌نامه از پدر یا سرپرست
۵ـ رسید مبلغ ۳۰۰ ریال به حساب شماره ۷۸۰۰۰ بانک ملی شعبه مرکز (بمدارکی که فاقد رسید بانکی باشد ترتیب اثر داده نخواهد شد) این مبلغ به هیچوجه مسترد نخواهد شد.
داوطلبان میتوانند با در دست داشتن مدارك فوق همه روزه از نشر این آگهی الی ۱۱ شهریور ماه ۱۳۵٤ در ساعت ۸ الی ۱۲ به آدرس تهران، جاده‌قدیم شمیران مقابل‌بی‌سیم پهلوی، خیابان اشراقی، مقابل پلاك ۱۱ مراجعه نمایندو متقاضیان شهرستانها مدارك لازم‌را به صندوق پستی تهران ۱۲٫۱٦۷۷ ارسال دارند.
کارت ورودبه‌جلسه درتاریخ ۱۳ شهریور ماه بداوطلبان دارای شناسنامه عکس‌دار که شخصا مراجعه کرده باشند داده خواهد شد و تاریخ برگزاری امتحانات کتبی روز ۱۵شهریور ماه ۱۳۵٤ است و محل برگزاری آن در کارت ورود به‌جلسه تعیین شده است

قیام ملی ۲۸ مرداد

روز درخشان و پرافتخار تاریخ نوین ایران را
که سرآغاز تحولات اجتماعی و ملی کشور است صمیمانه
پیشگاه مبارک رهبر خردمند شاهنشاه آریامهر
و عموم هم میهنان عزیز تبریک و تهنیت عرض مینماید
رئیس اتحادیه هتل‌داران و مسافرخانه‌های کرمانشاه ـ نقی منصوری

جزئیات قرارداد مصر و اسرائیل فاش شد

واشنگتن ـ خبرگزاری فرانسه ـ هنری کیسینجر وزیر امور خارجه آمریکا از امشب ماموریت جدید خود را در خاورمیانه آغاز می‌کند و امیدوار است بتواند با مذاکراتی که با رهبران مصر و اسرائیل انجام میدهد اختلافاتی راکه هنوز بین دو کشور درباره امضای یک قرارداد تازه جداسازی نیروها در صحرای سینا وجوددارد برطرف کند.

وی دیشب بار دیگر با سفیر اسرائیل و رهبران سازمانهای یهودی آمریکا ملاقات و مذاکره کرد.

در پایان این مذاکرات سفیر اسرائیل به خبرنگاران گفت که اسرائیل برای امضای قرارداد با مصر به‌هیچ‌وجه زیر فشار قرار نگرفته است و اضافه کرد که یکبار دیگر با وزیر امور خارجه آمریکا ملاقات و گفتگو خواهد کرد.

کیسینجر در مذاکرات خود با رهبران سازمانهای یهودی آمریکا جزئیات مذاکرات اخیر خود و همچنین طرح قراردادجدید مصر و اسرائیل را به آنها اطلاع داد.

سخنگوی رسمی وزارت امور خارجه آمریکا دیشب اعلام کرد که در چهارچوب امضای قرارداد جدید بین مصر و اسرائیل تماس مستقیم برقرار خواهد شد.

سخنگوی وزارت امور خارجه آمریکا حاضر نشد بگوید این تماس‌ها در چه سطحی خواهد بود.

در جریان امضای نخستین قرارداد جداسازی نیروها افسران مصری و اسرائیلی چندین بار در ژانویه ۱۹۷۴ با یکدیگر در کیلومتر ۱۰۱ راه قاهره ـ سوئز بایکدیگر ملاقات کردند.

در قاهره «تحسین‌بشیر» رئیس سرویس مطبوعاتی پرزیدنت انورسادات گفت مصر بی‌محابا و بدون آنکه شک و تردیدی بخود راه بدهد در راه صلح‌کوشش می‌کند.

تحسین بشیر که به پرسش های مربوط به قرارداد جدید جداسازی نیروها پاسخ میداد گفت مذاکرات برای امضای این قرارداد وارد مراحل نهائی شده است و در صورت امضای آن قدم جدیدی در راه برقراری یک صلح عادلانه در خاورمیانه برداشته خواهد شد.

مشاور مطبوعاتی سادات گفت : مصر آنچه را که به خیر و صلاح‌ملی‌باشد و از بروز جنگ در منطقه جلوگیری کند می‌پذیرد و درعین‌حال تمام کوشش‌خود را برای تحقق بخشیدن به آرمان ملت عرب و باز گرداندن حقوق‌ملت‌فلسطین بکار میبرد.

تحسین بشیر در پایان گفت کشور ما حاضرنیست به حالت نه صلح ونه‌جنگ ادامه دهد و به خود و ملت عرب که‌میتوانند به‌کلیه مشکلات موجود فائق‌آمده و راه را برای صلح‌هموار سازند اطمینان دارد.

در تل‌آویو شمعون پرز وزیر دفاع اسرائیل در یک جلسه قبایل «دروز» که در یکی از دهکده های نزدیک جولان تشکیل شده بودگفت اسرائیل خواستارصلح‌است و میخواهد صحرای سینا بیک سرزمین غیرنظامی‌تبدیل شود.

وزیر دفاع‌اسرائیل ضمن بحث از سوریه گفت : این کشور طی ۲۷ سال گذشته بیرحم‌ترین دشمن اسرائیل بوده و هنوز هم نیرو های خود را برای مقابله با اسرائیل مسلح میکند. در شرایط کنونی ما نمیتوانیم به سوریه اطمینان کنیم. وی گفت ما حاضریم با سوریه صلح کنیم اما سوریه آماده جنگ شده است از سوی دیگر دیشب جزئیات طرح قرارداد جدید مصر و اسرائیل‌توسط‌رئیس‌کمیسیون امورخارجی‌پارلمان‌اسرائیل انتشار یافت.

بموجب این قرارداد مصر و اسرائیل متعهد میشوند برای حل اختلافات خود بزور متوسل نشوند و اختلافات خود را از راه های مسالمت‌آمیز وبامساعی جمیله آمریکا حل کنند.

مفاد قرارداد از روزامضاء بمورد اجرا گذاشته‌خواهد شد.

نیروهای سازمان ملل متحد به ماموریت خود در صحرای سینا تا دستور ثانوی ادامه خواهند داد.

در قرارداد تخلیه چاههای نفت و گردنه های صحرای سینا نیز پیش بینی شده و در ماده هفتم ان امضاء کنندگان موافقت کرده‌اندکه به‌تماس های دیپلماتیک‌برای برقراری یک صلح پایدار در چهارچوب‌معاهده ژنوادامه دهند.

ظهیر محسن رئیس شعبه نظامی سازمان آزادی‌بخش بشدت از امضای احتمالی قرارداد مصر و اسرائیل انتقاد کرد و درخواست نمودیک‌جبهه اقدام سیاسی و نظامی سه جانبه » (از سوریه واردن وسازمانهای آزادی‌بخش) تشکیل شود.

ظهیر محسن در مقاله‌ای که در روزنامه « الحیات » انتشار یافته ضمن اشاره به مفاد قرارداد جدید نوشته است که این قرارداد چیزی عاید مصر نمی‌کند و از هرجهت‌بسود اسرائیل‌است.

چکسلواکی به‌فراری دادن آلمانیها ازاین کشور اعتراض کرد

پراگ ـ رویتر ـ دولت چکسلواکی دیروز به تجاوزاتی‌که‌اخیرا بصورت‌پرواز دو هلیکوپتربه داخل قلمرو چکسلواکی و فرار دادن‌چندنفراز آوارگان آلمانی‌بوقوع پیوسته است اعتراض کرد. خبر گزاری رسمی چکسلواکی طی بیانیه‌ای که حاوی این اعتراض است ضمنا فاش کرده است که چهار آواره نیز چند روز قبل بوسیله یک هلیکوپتر خارجی که به قلمرو چکسلواکی تجاوز کرده بود از خاک این کشور فراری داده شده‌اند.

بطوریکه در بیانیه خبرگزاری رسمی چکسلواکی گفته شده‌است در هریک‌از دو مورد، یک هلیکوپتر ابتدا وارد آسمان چکسلواکی شده‌ودرناحیه‌مصفای «ابینودام» که در جنوب منطقه بوهم در یک ناحیه نزدیک مرز اطریش قرار گرفته فرود آمده است‌و آوارگان در همانجا سوار‌هلیکوپتر ها شده و فرار کرده‌اند.

طبق این اعلامیه اولین‌بار روز جمعه گذشته یک هلیکوپتر در همان ناحیه‌ای که اسم برده شد فرود آمد و چهار آواره‌را از چکسلواکی خارج کرد.

ژنرال اسپی نولا اعلام کرد کمونیستها می خواهند قدرت را بدست گیرند

شکست کمونیستها، موقعیت دولت پرتغال رابخطر انداخت

لیسبون ـ خبرگزاری فرانسه ـ رویتر ـ حزب کمونیست پرتغال با لغو برنامه تظاهرات بزرگی‌که قرار بود دیروز درشهر پورتو انجام شود به شکست خود در شمال پرتغال اعتراف کرد. کمونیستها درنظرداشتند برای جبران شکست خود در تظاهرات «الکوباکا» در روز شنبه میتینگ بزرگی براه بیاندازند ولی در آخرین لحظه از تصمیم خود چشم پوشیدند وباین ترتیب ظرف سه‌روز اخیر دوبار درشمال کشور شکست خوردند.

بعقیده ناظران سیاسی لغو برنامه میتینگ در شهر «پورتو» نشانه آن است که کمونیستها تصمیم گرفته‌اند بطور کامل از شمال کشور عقب‌نشینی کرده و نیروی خود را در لیسبون و «حومه سرخ» آن «آلمادا» متمرکز سازند.

در لیسبون «گونسالوش» نخست‌وزیر پرتغال دیروز آخرین پرده ابهام را درید و همه نیروی‌خود را برای پشتیبانی از کمونیستها بکار انداخت. ولی پشتیبانی یک مرد تنها در میان نهضت نیروهای مسلح منزوی شده اثری در تحول اوضاع نخواهد داشت.

در شرایط کنونی معلوم نیست کمونیستهاهمکاری خودرا با نخست‌وزیری که پایه‌های حکومتش بشدت متزلزل شده تا کی ادمه خواهند داد.

در این شرایط شایعات زیادی در لیسبون انتشار یافته از جمله گفته میشود که در شمال پرتغال دو واحد از نیروهای نظامی بدون فرمان فرماندهی عالی به حال آماده‌باش درآمده‌اند. ناظران سیاسی اظهار عقیده‌میکنند شکست کمونیستها در شمال پرتغال در اوضاع سیاسی کشور تاثیر زیادی خواهد داشت و به‌احتمال زیاد دیگر دولت گونسالوش نخواهد توانست مدت زیادی در سر کار باقی بماند. از سوی دیگر واحدهای پادگان «پورتو» دیشب با شرکت افسران، درجه‌داران‌و سربازان جلساتی برای بررسی به‌وضع ژنرال«اوریکو کورو انسو» فرمانده منطقه نظامی شمال تشکیل دادند. هدف این مذاکرات آن بود که آیا باید ژنرال اوریکو از فرماندهی منطقه شمال برکنار شود یا درمقام خود باقی بماند.

برخی از فرماندهان نظامی بعلت نزدیکی ژنرال اوریکو به‌نخست‌وزیر پرتغال باوی به مخالفت‌برخاسته‌اند. ولی یک سخنگوی نظامی اظهار داشت که افسران و درجه‌داران پادگان شمال باکثریت آراء باقای وی در پست فرماندهی رای دادند ولی یک منبع مطلع اظهار داشت ژنرال اوریکو که اکنون در لیسبون بسر میبرد ممکن است از سمت فرماندهی منطقه شمال برکنار شود. همین منبع افزود که اکنون سه هنگ منطقه شمال‌خود را بحال آماده‌باش درآورده‌اند.

نامه اسپی‌نولا

از سوی دیگرژنرال کوستاگومش رئیس جمهوری پرتغال دیشب به نامه سرگشاده‌ای که از جانب ژنرال «اسپی نولا» رئیس جمهوری سابق فرستاده شده بود پاسخ داد متن نامه اسپی‌نولا به پاسخ کوستاگومش از طرف کاخ ریاست جمهوری پرتغال انتشار یافت.

رئیس جمهوری پرتغال یکایک نظریات وعقایدژنرال «اسپی نولا» را ردکرده واز وی می‌پرسد: آیا ملت‌پرتغال مستحق دادن این همه قربانی در راه شما بود؟ وقتی‌که شما در مسند ریاست جمهوری قرار گرفته بودید چندین بار از شما درخواست شد که استعفا نکنید ولی‌سرانجام از کار کناره گرفتید.

ژنرال گومش ضمن اشاره به نطقی که «اسپی‌نولا» چند لحظه قبل از استعفا ایراد کرد می‌نویسد :

اگر به ملت پرتغال این همه علاقمند بودید برای‌چه استعفای خودرا بایک‌چنین‌سخنرانی اسفناک توام‌کردید، و برخلاف وعده‌های خود عمل نمودید. این اقدام شما به اقتصاد کشور ضربه سنگینی وارد کرد و حس اعتماد خارجیان را برای سرمایه‌گذاری در کشور از بین برد «اسپی‌نولا» در نامه خود حزب کمونیست پرتغال‌را منهم کرده است که‌میخواهد روی خرابه‌های پرتغال یک‌کشور کمونیستی بوجود بیاورد.

ژنرال کوستاگومش دراین باره خطاب به «اسپی‌نولا» می‌نویسد: اگر شما اینقدر ضد کمونیست هستید برای چه در تشکیل نخستین دولت موقت از کمونیستها یاری خواستید؟

سیا به‌شرکت درقتل شیخ‌مجیب متهم شد

دهلی‌نو ـ رویتر ـ یکی از نمایندگان کمونیست پارلمان هند بنام «بوپش گوپتا» دیروز در مراسم یادبودی که برای تجلیل از خاطره شیخ مجیب در دهلی‌نو برپاشده بوداعلام کرد که رئیس جمهوری پیشین بنگلادش در توطئه‌ای به قتل رسیده است که در آن نیرو های ارتجاعی کشور وی از حمایت امپریالیسم آمریکا برخوردار بوده‌اندو مخصوصا با جاسوسان سازمان «سیا» (سازمان جاسوسی آمریکا) همکاری داشته‌اند.

در همین مراسم یکی از سخنرانان بنام «روماش‌چندرا» که دبیر کل شورای جهانی صلح است اظهار داشت کهوی از مدتها قبل از فعالیت های عده‌ای از عوامل سازمان سیا در بنگلادش خبر داشته‌وشیخ مجیب‌الرحمن نیز از کار های جاسوسان مذکور آگاه بوده است.

نام بنگلادش

منابع دیپلماتیک در اسلام آباد دیروز گزارش دادند که برخلاف شایعاتی که قبلا‌انتشار یافته بود بنگلادش بدنبال کودتای روز جمعه گذشته که به قتل و سقوط شیخ‌مجیب الرحمن رئیس جمهوری آن کشور منجر شد نام خود را از جمهوری خلق بنگلادش به جمهوری اسلامی‌بنگلادش‌تغییر نداده است. همان منابع به استناد اطلاعاتی که از منابع موثق از داکا دریافت کرده‌اند تاکید میکنند که گزارش های حاکی از تغییر نام بنگلادش و تبدیل شدن آن به جمهوری اسلامی بصورتی که قبلا در محافل و مطبوعات منعکس شده بود آشکارا بی اساس بوده است.

روابط هند و بنگلادش

بازگشت سریع «سمارسن» کمیسر عالی هند در بنگلادش به داکا در محافل سیاسی‌دهلی نو با نظر مساعد تلقی شده است.

محافل مذکور اظهار نظر میکنند که باین ترتیب بنظر میرسد که دولت هند تصمیم گرفته است که در روابطش با رژیم جدید بنگلادش واقع‌بین باشد و از سیاست انتظاری که بعد از کودتای روز جمعه گذشته در قبال تحولات داکا در پیش گرفته بوده است برـ دارد.

«سامارسن» که خود نیز اصلا بنگالی‌است‌و شب‌گذشته وارد داکا شده است درمحافل دهلی‌نو یکی از بهترین کارـ شناسان خبره در امور بنگلادش شناخته میشود. با اینکه هند بدلیل کمک های اقتصادی‌قابل توجهی که تاکنون به‌بنگلادش کرده است‌و سایل بسیارموثری برای اعمال فشار بر بنگلادش در اختیار دارد، با این حال چنانکه در همان محافل اظهار نظر میشود رهبران هند تصمیم گرفته‌اند که در روابط خود با بنگلادش جدید از سیاست حسن همجواری‌پیروی کنند. تصمیم مربوط به در پیش گرفتن این سیاست در چرپان بحث های مفصلی که‌در دو جلسه پی در پی بوسیله کابینه هند انجام گرفت اتخاذ شده است.

ناظران سیاسی عقیده دارند که هند ظاهرا بیمناک است‌که اگر خود سیاست فعالانه‌ای‌در روابط و همکاریهایش با بنگلادش جدید در پیش‌نگیرد ممکن است قدرت های‌خصمانه دیگر و مخصوصا پاکستان و چین وارد میدان شوند و در صدد پر کردن خلاء ناشی از سردی روابط‌هند و بنگلادش در داکا برآیند. از طرف‌دیگر دولت مشتاق احمد رئیس جمهوری جدید بنگلادش‌اظهار علاقه کرده است که با هند روابط خوب داشته باشد.

از این گذشته رهبران‌رژیم جدید بنگلادش‌نیز تمایل خود را به حفظ و مداومت تماس و رابطه با هندپنهان نکرده‌اند کما اینکه روز جمعه گذشته یعنی در همان روزی که کودتای بنگلادش روی داد و شیخ مجیب الرحمن‌به‌قتل‌رسید ازطرف‌وزارت خارجه‌بنگلادش بنام رهبران رژیم جدید‌کوشش هایی صورت گرفت تا کمیساریای عالی هند درداکا نیز درجریان تحولات‌بنگلادش گذاشته شود.

اخبار کوتاه جهان

نزدیکی ترکیه باشوروی

● آنکارا ـ رویتر ـ رادیوی دولتی آنکارا ، دیروزاز قول پرزیدنت فخری کوروتورک رئیس جمهوری ترکیه گفت که روابط ترکیه با اتحاد شوروی«به نحو رضایت بخشی » در گسترش است.

رئیس جمهوری ترکیه ، ضمن یک سخنرانی در «هوپا » واقع در مرکز ترکیه ـ شوروی مشرف به دریای سیاه گفته‌است که اتحاد شوروی و ترکیه روابط دوستانه خود را همچنان دنبال خواهند کرد.

از هنگامی که آمریکا صدور اسلحه به ترکیه‌را تحریم کرد این کشور کوشش فراوانی برای ارتباط نزدیک‌تریاکشور های عضو پیمان ورشو مبذول داشته است.

رهبر خمرسرخ‌به دیدار سیهانوک رفت

● پکن ـ رویتر ـ خیوسامفان ، رهبر خمر های سرخ کامبوج ، دیروز ، به منظور دیداری‌پاپرنس سیهانوک وارد پیونگیانگ پایتخت کره شمالی شد. ولی هنگام ورود او ، پرنس سیهانوک در فرودگاه حضور نداشت و انتظار میرود که وی ، پس از دیدار و گفتگو باسامفان تایک هفته دیگر به اتفاق وی عازم کامبوج بشود. پرنس سیهانوک در ۵ سال پیش که حکومتش براثریک کودتای‌آمریکائی ساقط شد ، در چین اخیرا در کره شمالی‌به حال تبعید به‌سر می‌برد. سامفان‌که ازآوریل‌گذشته زمام قدرت را به دست گرفت ، شاهزاده ۵۲ ساله را بعنوان رئیس کشور کامبوج اعلام کرد

سفر بوتو به عربستان سعودی

● جده‌ـ رویتر ـ خبرگزاری سعودی ، دیشب اعلام کرد که ذوالفقارعلی‌بوتو به سرپرستی هیاتی از مقام های بلند پایه پاکستانی ، به دعوت دولت عربستان سعودی، روز ۲۵ اوت (سوم شهریور) وارد جده میشود تا در باره‌روابط متقابل دو کشور با رهبران سعودی مذاکره کند.

کنفرانس اسلامی در سازمان ملل

● سازمان ملل ـ رویتر ـ یک سخنگوی سازمان ملل دیروز گفت کشور های مسلمان‌عضو سازمان ملل در یادداشت‌مشترکی که برای کورت‌والدهایم دبیر کل‌سازمان ملل‌ارسال داشته‌اند ، خواستارآن شده‌اند که هنگام‌گشایش اجلاسیه آینده مجمع عمومی سازمان ملل در ۱۶ سپتامبر (۲۵شهریور) بحث‌ازشناسائی کنفرانس اسلامی به عنوان عضو ناظر سازمان ملل ، در برنامه اجلاسیه گذارده شود.

سازمان های غیر متعهدی که در سازمان ملل ، به عنوان عضو ناظرپذیرفته شده‌اند شامل ، جامعه عرب ، سازمان آزادی بخش فلسطین ، جامعه اقتصادی‌اروپا، دشواری کمک اقتصادی متقابل وابسته‌به بلوک شوروی است.

عمل‌جراحی ریه‌فضانورد امریکائی

● واشنگتن ـ خبرگزاری فرانسه‌ـ دونالداسلایتون یکی از سه فضانورد آمریکائی که در پرواز مشترک سایوز ـ آپولو شرکت‌داشت‌دربیمارستان هوستون تحت عمل جراحی زخم ریه قرار گرفت.

سخنگوی ناسا اعلام داشت که زخمی که در ریه اسلایتون بوجود آمده بهیچوجه در اثر مسمومیت از گاز زرد رنگی که هنگام بازگشت آپولو در سفینه پخش شده بود نیست.

شوروی به کویت‌اسلحه نمیدهد

● کویت ـ رویترـروزنامه الرای‌العام چاپ کویت ، دیروزنوشت که شوروی تقاضای کویت برای خرید سلاح های ساخت شوروی را رد کرده‌است همین روزنامه اضافه کرده است که در پاسخ اتحاد شوروی اشعار شده است که علت اتخاذ چنین تصمیمی « دلایل فنی ، نه سیاسی » بوده است . ولی این پاسخ شوروی،کویت‌را متقاعد نکرده است ، زیرا که شوروی ها اخیرا مقدار زیادی سلاح از جمله موشک های زمین به هوا ، و ناوچه های جنگی‌به‌لیبی فروخته‌اند.

شوروی خواستار حمایت از کمونیستهای پرتغال شد

فورد به‌شوروی اخطار کرد درپرتغال مداخله نکند

میناپولیس ـ رویتر ـ جرالد فورد رئیس جمهوری آمریکا دیروز به شوروی اخطار کرد که از دخالت کردن در امور داخلی پرتغال خودداری کند و از سرعت تولید سلاحهای هسته‌ای در روسیه کمباعث تسریع مسابقه تسلیحات استراتژیکی میشود بکاهد.

رئیس جمهوری آمریکا که اظهاراتش رابسیاری‌ازناظران شدید اللحن ترین اخطار به شوروی ازآغازریاست‌جمهوری او تا کنون میدانند ، انتظار حجت کرد که اگر شوروی‌به این هشدار ها توجه نکند سیاست نزدیکی آمریکا و شوروی‌به خطر خواهد افتادو وی از کنگره آمریکا تقاضای۲ تا ۳ میلیارد دلار اعتبار اضافی خواهدکرد تا به‌توسعه‌تسلیحات اتمی در آمریکااختصاص داده شود.

فورد این اظهارات را طی نطقی در برابر مجمع سالانه نژدون آمریکائی که در شهر میناپولیس برپا شده است‌ایراد کرد. این سازمان مرکب از نظامیان سابق آمریکائی است‌و سازمانی است که از دیرباز در آمریکا به عدم اعتماد به شوروی شهرت داشته‌است.

رئیس جمهوری آمریکاهنگامی که به‌پرتغال اشاره میکرداظهار داشت که با دقت و نگرانی تحولات اوضاع برخی ازکشور های جهان را دنبال می‌کندکه یکی‌از آنهاپرتغال است.

علیرغم اخطار جرالد فورد رئیس جمهوری آمریکا که شوروی را از دخالت کردن در امور پرتغال واز بذل هر کوششی برای اعمال نفوذ در پرتغال به منظور جهت دادن به تحولات داخلی این کشور برحذر داشته‌است روزنامه پراودا ارگان حزب کمونیست شوروی دیروز در یک مقاله طولانی توصیه‌کرد که‌کمونیست های پرتغال حمایت شوند. مقاله طولانی پراودا به‌امضای «ناظر» انتشار یافته است و مقالاتی که باین امضاء در روزنامه ارگان حزب کمونیست منجر شدند.

شوروی چاپ میشود معمولا منعکس کننده نظرات‌رهبران طرازاول دولت حزب‌کمونیست شوروی است پراودا؟ در این مقاله‌تاکیدکرده‌است که‌هیچیک از رزمندگان راه دموکراسی و مبارزان ضدفاشیست‌و هیچیک از دوستان اصیل و واقعی پرتغال نمیتوانند نادیده بگیرند که اکنون چه تحریکات عظیم و خطرناکی از جانب محافل ارتجاعی پرتغال علیه جبهه نیرو های مترقی آن در جریان است. پراودا خاطرنشان‌میکند که تحولات اخیر پرتغال‌یادآور وقایعی است که به کودتای ۱۹۷۳ شیلی و سرنگونی رژیم دکتر آلنده رئیس جمهوری مارکسیست آن کشور منجر گردید.

طوفان ژاپن ۶۰ نفر را کشت

● توکیو ـ براثر طوفان سهمگینی که سواحل‌غربی ژاپن را درهم کوبید ۶۰ نفر کشته شدند و هفتاد و سه‌نفر دیگر زخمی گردیدند. دوازده نفر هم ناپدید شده‌اند.

هنوز بیش از هزار و سیصد پلیس و چهار صد مامور آتش‌نشانی در مناطق طوفان‌زده درجستجوی اجسادی که هنوز ممکن است در زیر آوار باقی مانده باشند هستند.

Students — Students — Students
Study in the United States
Undergraduate and Graduate
Accredited Universities
contact:
Dr. James L. Farrel
International Scholarship Ltd.
P.O Box 763
Binghamton N.Y. 13902

اقدامات کشورهای‌اسلامی برای پس گرفتن مسجد ابراهیم از اسرائیل

بیروت ـ آسوشیتدپرس ـ دولت عربستان سعودی دیروز اعلام کرد که کشورهای‌اسلامی‌بزودی تدابیر جامعی بکار خواهند بست تا با اقدام اخیر اسرائیل در مورد تقسیم مسجد معروف ابراهیم در شهر هبرون مبارزه کند.

اسرائیل اخیرا تصمیم گرفته است‌مسجد ابراهیم را میان مسلمانان و یهودیان تقسیم کند.

امیر سعودبن فیصل وزیر خارجه عربستان سعودی ضمن اظهاراتی که رادیوی دولتی ریاض نیز آن را پخش کرد اظهار داشت که عمل‌دولت‌اسرائیل به منزله تجاوزی به حریم یکی‌ازمقدس‌ـ ترین زیارتگاههای اسلامی است.

وزیر خارجه عربستان سعودی‌اضافه کرد که کمیته‌ای مرکب از نمایندگان وزارتهای خارجه ۴۰ کشور اسلامی شروع به تشکیل دادن جلساتی در شهر جده کرده است تا تدابیری را که باید متقا در طرف دولتهای اسلامی برضد تجاوز تحمل‌ناپذیر اسرائیل علیه‌زیارتگاه های مسلمانان مورد استفاده قرار گیرد تعیین و توصیه کند، کمیته مذکور را چندی پیش وزیران خارجه کشور های مسلمان که اجتماع کرده بودند بوجود آورده‌اند. اولین وظیفه‌ای‌که برای‌کمیته مذکور در نظر گرفته شده است بررسی راه‌ها و پیدا کردن وسایلی است که باید بوسیله اعراب برای آزاد کردن بخش شرقی و قدیمی بیت‌المقدس‌مورد استفاده قرار گیرد. این قسمت از بیت المقدس در جنگ ۱۹۶۷ خاورمیانه به اشغال اسرائیلی‌ها درآمده است.

در جایی‌که‌بنام مسجد ابراهیم‌شهرت دارد چندتن‌ازپیامبران بزرگ و ازجمله ابراهیم و یعقوب‌و اسحق دفن شده‌اند.

خاطرهٔ پرشکوه قیام ملی ایران

روز تاریخی ۲۸ مرداد

را به قاطبهٔ ملت شریف و حق شناس ایران

تبریک گفته، ترقی و تعالی میهن عزیز را در پرتو رهبری خردمند شاهنشاه آریامهر

از درگاه ایزد یکتا مسئلت مینماید

کارخانجات صنعتی وشیمیائی رنگسازی
رنگین (سهامی خاص)

پیشگاه مبارک شاهنشاه آریامهر
رهبر عظیم الشأن ملت ایران

باکمال افتخار سالروز قیام ملی ۲۸ مرداد را
بخاکپای همایونی تهنیت عرض مینماید. سلامت
طول عمر و دوام سلطنت آن رهبر خردمند را
از درگاه ایزد متعال مسئلت دارد.

شرکت کارخانجات تولیدی پلاستیران
(سهامی خاص)

قیام ملی ۲۸ مرداد

روز درخشان و پرافتخار تاریخ نوین ایران را
که سرآغاز تحولات اجتماعی و ملی کشور است میمنت

پیشگاه مبارک رهبر خردمند شاهنشاه آریامهر

و عموم هم میهنان عزیز تبریک و تهنیت عرض مینماید

شرکت بخت آور

معلمان در مهر ماه ارتقاء گروه میگیرند

پایه‌های استخدامی معلمان هنگام ارتقاء گروه بر اساس مقررات جدید تعیین میشود

امسال برای اولین بار برای معلمان کشور در مهرماه احکام ارتقاء گروه صادر میشود. پایه های استخدامی این معلمان نیز هنگام ارتقاء گروه براساس ضوابط جدید قانون استخدام کشوری تعیین خواهد شد.

باتغییر درمقررات ماده ۱۰ آئین نامه ارتقاء گروه معلمان ازامسال به بعد برای معلمان واجد شرایط هرسال در دو نوبت حکم ارتقاء گروه صادر میشود.

احکام ارتقاء گروه معلمانی که تاریخ استحقاق ارتقاء گروه آنان در نیمه اول سال جاری باشد به تاریخ اول مهرماه سال جاری صادر میشود و معلمانی که تاریخ استحقاق ارتقاء گروه آنان در نیمه دوم سال جاری باشد به تاریخ فروردین ماه سال ۱۳۵۵ احکام ارتقاء گروه برایشان صادر خواهد شد.

نحوه محاسبه

پایه های استخدامی هریک از معلمان هنگام ارتقاء گروه بر اساس مقررات جدید و بشرح زیر تعیین میشود.

معلمانی که یک گروه ارتقاء می‌یابند در پایه‌ای از گروه جدید قرار خواهند گرفت که حقوق آن پایه با تقریب اضافی به حقوق دوپایه بالاتر از حقوق پایه‌ای که معلم در گروه قبلی داشته است نزدیکتر باشد.

در صورتیکه ارتقاء، بیشتراز یک گروه باشد، بازاء هرگروه اضافی یک پایه دیگر در گروه قبلی به معلم داده میشود و حقوق آن پایه با تقریب اضافی مبنای تعیین پایه مستخدم درگروه جدید قرار خواهد گرفت.

در صورتیکه معلم درگروه قبلی خود درآخرین پایه‌های استخدامی باشد و دادن کلیه پایه‌ها، بابت ارتقاء گروه باوامکان‌پذیر نباشد، ابتدا پایه معلم در گروه جدید با تقریب اضافی نسبت به حقوق آخرین پایه گروه قبلی تعیین می گردد، و سپس به تعداد پایه های باقی مانده در گروه جدید به وی پایه داده میشود.

در هیچیک از موارد فوق پایه استخدامی معلم در گروه جدید از پایه او در گروه قبلی بالاتر نخواهد رفت، در صورتیکه بر اساس مقرات سابق پایه بالاتری به معلم داده شده باشد این پایه بحساب ترفیعات بعدی او منظور میشود.

سپاهیان انقلاب دختر و پسر که در شهرها وروستا ها کمر به خدمت مردم بسته‌اند، دیروز همدوش با دیگرافراد نیرو های مسلح شاهنشاهی در خیابانها رژه رفتند وبه سهم خویش از خاطره دلاوریها و جانبازیهای حماسه سازان قیام ملی ۲۸ مرداد ۳۲ تجلیل کردند. دراین عکس گروهی ازسپاهیان دختر را می‌بینید که باگامهای استوار در خیابان رژه میروند.

صادر کنندگان گربه‌های ایرانی اتحادیه تاسیس می کنند

صادر کنندگان گربه‌های ایرانی نیز باید کارت پیشه در دست داشته باشند اما هیچیک از اتحادیه‌ها، این گروه را به عضویت خود نمی‌پذیرند وبه آنها کارت پیشه نمیدهند. اتحادیه‌های صنفی صدورگربه را از کشور به خارج کاری درشان اصناف ندانسته‌اند و حاضر نیستند به صادرکنندگان گربه کارت کسب و پیشه بدهند.

عده صادر کنندگان گربه و بخصوص گربه‌های براق ایرانی در بازارهای جهان و آسیای مرکزی ودور هر روزافزایش می‌یابد وگربه‌های ایرانی در این بازارها خریداران فراوان دارد. صادر کنندگان در نظر دارند اگر با عضویت آنها در اتحادیه موافقت نشود خودشان اقدام به تاسیس اتحادیه کنند!

آئیننامه جدید جرائم رانندگی تسلیم هیأت دولت شد

★ ترافیک تهران، رانندگان را وادار به تخلف میکند

آئین‌نامه جدید راهنمائی و رانندگی واخذ جرائم که شامل جرائم ۲۰۰ تا ٤ هزار ریالی است برای تصویب به هیات وزیران داده شد.

گفته میشود که احتمالا جرائم ۵هزار ریالی نیز که درمجلسین تصویب شده است همزمان با اجرای آئین‌نامه جدید در تهران اخذ خواهد شد.

هیات وزیران پس از مطالعه آئین‌نامه جدید در صورتی که نقائصی در آن مشاهده کند تغییراتی در متن آئین‌نامه خواهد داد.

در آئین‌نامه جدید ۵ مورد از تخلفات رانندگی که عبارتست از سرعت وسبقت غیر مجاز، عبور ممنوع، عبور از چراغ قرمز راهنمائی وتوقف درپیاده‌رومشمول ۵هزار ریال جریمه است. برای بقیه تخلفات ۲۰۰ تا ٤هزارریال جریمه در نظرگرفته شده است.

★ مشکل ترافیک

بنظر کارشناسان ترافیک افزایش جرائم در ایجاد نظم موثر است ولی ترافیک تهران اکنون بمرحله‌ای رسیده است که با افزایش جرائم که دربعضی از موارد میزان آن خیلی سنگین بنظر میرسد نمیتوان ترافیک را سروسامان داد.

این کارشناسان می‌گویند وضع آمدوشد در تهران طوری است که اغلب رانندگان ندانسته و خود ناخواسته مرتکب خلاف می شوند و بدین لحاظ مبلغ جرائم جدید معقول بنظر نمی رسد. زیرا مثلا اگر یك راننده تاکسی که از صبح تا شب در این ترافیك شلوغ کار میکند فقط در هفته یکبار مرتکب یك خلاف ۵۰۰ تومانی شود باید همه پولی را که در عرض ۳تا٤ روزبدست آورده بابت جریمه بپردازد.

★ ترافیك وگواهینامه

ترافیك شناسان معتقدند جریمه همراه نداشتن گواهینامه که ۵ برابر مبلغ قبلی شده است بهیچ وجه منطقی نیست زیرا کسی که دارای گواهینامه رانندگی است مجاز است پشت فرمان اتومبیل بنشیند و اگر گواهینامه‌اش همراه نبود، بهیچ جای ترافیك لطمه‌ای وارد نمی‌کند.

این کارشناسان همچنین معتقدند که باید بموازات افزایش جرائم به مسئله آموزش مقررات راهنمائی ورانندگی در سطح دبستان وحتی کودکستان توجه شود.

بتونیر برن «ساخت سویس» BRUN

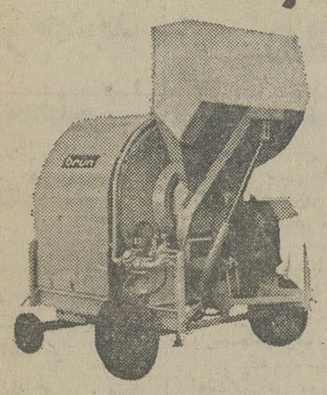

بظرفیت ۷۵۰ لیتر هیدرولیک موجود

نماینده انحصاری: شرکت رولر ـ خیابان آیزنهاور ـ مقابل دانشگاه آریامهر

شماره ۶۲۸ ـ تلفن: ۸۸-۹۵۰۰۸۵-۹۵۸۵۵۵

خنك در تابستان ـ گرم در زمستان

با استفاده از سوخت ارزان گازوئیل یا گاز بجای برق

با دستگاه تهویه مطبوع آبزروبشن

نیگاتا

خیابان تخت طاووس ـ روبروی امیراتابك شماره ۱۴۵

تلفن ۸۵۶۶۹۰ ـ ۹ و ۸۵۸۷۷۸ ـ ۶ و ۸۵۳۲۲۵

با تحقیقات مرکز «پذیرش و تشخیص» در مورد روحیه و شخصیت زندانیان:

زندانیان، به زندان‌هایی مناسب باشخصیت وروحیه خود فرستاده میشوند

برای شناخت روحیه و شخصیت زندانیان، «مرکز پذیرش و تشخیص» در زندان های تهران و مراکز استانها تشکیل میشود. این مرکز در تهران زیر نظر رئیس اداره زندانها ودرمراکز استانها زیر نظر رئیس زندان آن استان انجام وظیفه میکند.

دراین مرکز محکومان حداکثر دوماه بوسیله متخصصان علمی وتربیتی وحرفه‌ای تحت آزمایش های پزشکی، روان پزشکی، روانشناسی وجامعه شناسی قرار میگیرند و استعداد و میزان معلومات و اطلاعات علمی و حرفه‌یی آنان ازجهت شناخت شخصیت تعیین میشود.

همچنین مددکار اجتماعی در خصوص سوابق زندگی محکوم تحقیقات لازم بعمل می آورند وگزارش کاملی از گذشته وی ـ ازبدو طفولیت تازمان تنظیم گزارش در محیط های مختلف خانوادگی، تحصیلی، حرفه‌یی ونظایرآن ـ بااظهارنظر خودتهیه میکنند.

درپایان مدت اقامت محکوم در «مرکز پذیرش وتشخیص»، کلیه گزارشهای متخصصان در پرونده شخصیت محکوم متمرکز میشود تا در شورای طبقه بندی که وظیفه‌اش تفکیک و طبقه بندی زندانیان و نیزتعیین نوع زندان و انتقال زندانی است تصمیم لازم گرفته شود.

خبرنگار قضائی ما می نویسد: تاسیس این مرکز بنابه پیش‌بینی آئین‌نامه زندانها صورت میگیرد. مطابق این آئین نامه رئیس هربازداشتگاه از تاریخ وصول حکم محکومیت قطعی زندانی. موظف است گزارشی متضمن نظریه پزشک، مددکار اجتماعی زندان و رونوشت حکم قطعی دادگاه اظهارنظر خودنسبت به رفتار محکوم درمدت بازداشت به مرکز «پذیرش وتشخیص» که بازداشتگاه در حوزه آن قرار دارد، ارسال کند تادر شورای طبقه بندی نسبت به آن اتخاذ تصمیم شود. مطابق این آئین‌نامه، محکوم برحسب سن، جنسیت، نوع جرم، مدت مجازات، وضع جسمانی وروانی وچگونگی شخصیت به تشخیص شورای طبقه‌بندی به زندانها یاموسسات صنعتی وکشاورزی اعزام می گردد.

برای این منظور زنان بطور کلی وجوانان بین ۱۸ تا ۲۵ سال در زندانهای جداگانه نگهداری میشوند و شورای طبقه بندی به کیفیت بالا درباره آنان تصمیم میگیرد.

شرکت سیاحت ایران

باسابقه‌ترین آژانس مسافرتی

تورهای تابستانی رابه مقصد اروپا آمریکا، خاوردور (دوردنیا) با هواپیمای جت و اقامت در هتل های لوکس و درجه یك و سایر تسهیلات مسافرتی به‌همراه راهنمای مجرب فارسی زبان تنظیم و از علاقمندان دعوت می نماید که برای مشورت و اخذ برنامه‌های چاپی تورها باین شرکت مراجعه فرمائید.

ضمنا برای خرید ورزرو هر نوع بلیط شرکتهای مختلف هوائی با ما تماس حاصل فرمائید

شرکت سیاحت ایران بلوار کریمخان زند چهارراه خردمند شماره ۱ر۱۵

تلفن های ۸ـ۷ـ۸۲۵۱۰۶

مجله کانون بانکها

شماره ٤٦

منتشر شد

بامطالبی بشرح ذیل:

قسمت اول ـ مسائل بین‌المللی بانکداری

نگاهی به تصمیمات پولی جهان نوشته: دکترتقی نصر

حق برداشت مخصوص نوشته: احمد کریمی

سرگذشت ورشکستگی بانک فرانکلین نشنال ترجمه: مصطفی قریب

خاطره‌ای از یک ماموریت بین‌المللی نوشته: دکر سیروس توفیق

قسمت دوم ـ بانکداری تطبیقی

سیستم بانکی ترکیه ترجمه: دکتر عطاء فریدیان

قسمت سوم ـ حقوق و بانکداری

نظراتی پیرامون لایحه قانونی چک و سفته کانون بانکها

تحولاتی پیرامون چکهای بی محل در فرانسه ترجمه: دکتر عطاء فریدیان

قسمت چهارم ـ مدیریت

مدیران جوان در مشاغل حساس نوشته: علی ناصری

قسمت پنجم ـ بورس

امکانات سرمایه گذاری در اوراق بهادار نوشته: منصور ضابطیان

قسمت ششم ـ قوانین و بخشنامه‌ها

قسمت هفتم ـ اخبار بانکی واقتصادی

محل تکفروشی:

۱ـ بنگاه مطبوعاتی رستگار ـ خیابان شاه‌عباس‌کبیر ـ مقابل خیابان جم ـ شماره ۸۸

۲ـ بنگاه مطبوعاتی چهر ـ خیابان شاهرضا ـ مقابل دانشگاه تهران. جهت اشتراک به کانون بانکها ـ خیابان تخت طاووس ـ خیابان دریای نور ـ شماره ٤۹ و یاتلفن ۶۲۶۰۶۰ مراجعه فرمائید.

قیام ملی ۲۸ مرداد

روشن ساخت که پیوند شاه ومردم در قلبها ریشه دارد وپیوندی ناگسستنی است.

سالگرد این روز بزرگ تاریخی را به پیشگاه

شاهنشاه آریامهر

وملت شجاع ومبارز ایران تبریك می گوئیم.

دیزل اتوپارت

(شرکت سهامی خاص)

* سازمان صنایع دستی ایران *

نمایشگاه «بسطام» همزمان بابرگزاری «جشن هنر» درشیراز

۵ مرکز جدید تربیت معلم در ۵ نقطه ایران

★ ۴۹ کودکستان، دبستان، مدرسه راهنمائی تحصیلی و دبیرستانی ضمیمه این مرکز خواهد بود

در پنج نقطه ایران ، پنج مرکز بزرگ تربیت معلم که ۴۹ کودکستان ، دبستان ، مدرسه راهنمائی تحصیلی و دبیرستان ضمیمه آنها خواهد بود تاسیس میشود .

این مطلب امروز در سمینار توجیهی طرح آموزشی ایران که زیرنظر دفتر آموزش ضمن خدمت در باشگاه معلمان تشکیل شده است اعلام شد .

آقای داودزاده مدیر کل‌دفتر آموزش ضمن خدمت گفت این مراکز بزرگ تربیت معلم که از لحاظ وسعت و تجهیزات بی‌نظیر خواهد بود در تهران، آذربایجان شرقی ، اصفهان ، خراسان و خوزستان ایجاد میشود .

همچنین طبق طرحی که‌تهیه شده است دو دانشکده علوم تربیتی نیز در تهران و مشهد تاسیس میشود .

کارکنان‌این مراکز که ۱۲۵۰ نفر از معلمان خواهند بود بتدریج‌به آمریکا و کانادا اعزام میشوند تا کار آموزی کنند.

مراکز موردبحث سال آینده آغاز بکار خواهند کرد .

این بزرگترین طرح تربیت معلم ایران خواهد بود .

در جلسه امروز سمینارتوجیهی طرح آموزشی ایران مدیران کل آموزش و پرورش و کارشناسان‌خارجی و مسئولان اجرای طرح شرکت داشتند .

مقررات بازنشستگی کارگران تغییر میکند

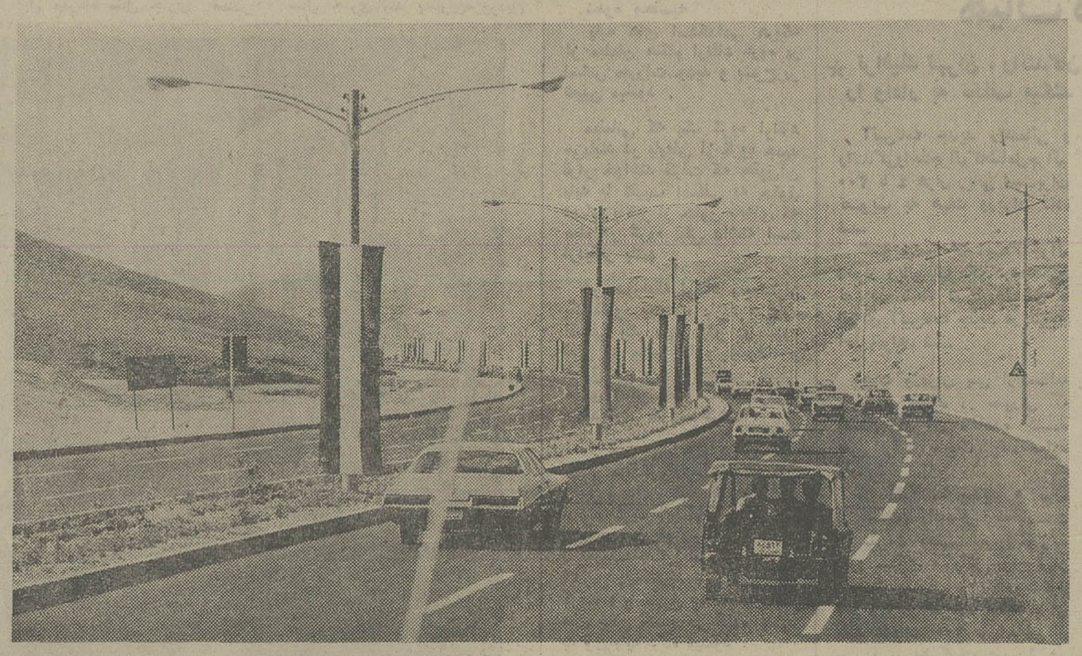

بزرگراه شاهنشاهی ـ جاده سوم ـ که از امروز مورد بهره‌برداری قرار گرفت‌از تراکم ترافیک در دیگر جاده های شمالی ، جنوبی (نظیر جاده قدیم، خیابان پهلوی و جردن) کاست. عبور هزاران اتومبیل گرچه از تراکم ترافیک در مبداء و مقصد دیگر جاده های تهران ـ شمیران کاست، اما سبب انبوهی ترافیک در میدان ۲۵ شهریور شد.

بررسی نهائی برای تهیه آئین‌نامه تعیین نقاط بداب و هوا و کارهای سخت‌زیان‌آور از لحاظ خدمت کارگران اعزا شد .

زنان کارگر با ۵۵ سال‌سن و درصورتی که ۱۰ سال‌حق بیمه پرداخته باشند میتوانند بازنشسته شوند .

یک مقام سازمان تامین اجتماعی در موردبازنشستگی کارگران‌براساس قانون جدید تامین اجتماعی اعلام کرد : کارگرانی که حداقل ده سال حق بیمه مقرر را پرداخته باشند و سن آنها در مورد مردان ۶۰ سال و در مورد زنان ۵۵ سال باشد میتوانند تقاضای بازنشستگی کنند .

همچنین در مورد افرادیکه لااقل ۲۰ سال متوالی یا ۲۵ سال متناوب در مناطق بدآب و هوا کار کرده‌اند و یا آنکه به کارهای سخت و مخل سلامتی اشتغال داشته‌اند سن بازنشستگی ۵۵ سال‌تمام خواهد بود .

همچنین کسانیکه سی سال تمام کار کرده و حق بیمه مقرر خود را به سازمان‌تامین اجتماعی پرداخته باشند ، در صورت داشتن ۵۵ سال تمام سن میتوانند تقاضای بازنشستگی کنند .

همین مقام یاداور شد : آئین‌نامه تعیین نواحی بدآب وهوا وکارهای سخت‌زیان‌آور مورد آخرین بررسی‌کارشناسان سازمان تامین اجتماعی قرار گرفته است .

میزان مستمری بازنشستگی

میزان مستمری بازنشستگی کارگران عبارت است از یک سی و پنجم متوسط مزد یا حقوق‌بیمه شده ضربدرسنوات پرداخت حق بیمه ، مشروط برآنکه از صددرصد متوسط مزد یا حقوق او تجاوز نکند. متوسط مزد یا حقوق برای محاسبه مستمری بازنشستگی عبارت است از مجموع مزد یا حقوق بیمه شده‌که براساس آن حق بیمه پرداخت شده ، ظرف آخرین دو سال‌پرداخت حق بیمه تقسیم بربیست و چهار براساس قانون جدید تامین اجتماعی .

والاحضرت ولیعهد با پرزیدنت ژیسکار دستن ملاقات میکنند

پاریس ـ خبرگزاری فرانسه ـ والاحضرت همایون رضا پهلوی ولیعهد ایران باتفاق والاحضرتها شاهدخت فرحناز پهلوی وشاهپور علیرضا بعدازظهر دیروز وارد پاریس‌شدند و از جانب «ژان‌برنار» نماینده وزارت خارجه فرانسه وآقای شیلاتی فرد سفیرشاهنشاه آریامهر در پاریس مورد استقبال قرار گرفتند.

والاحضرت همایون ولایتعهد روزشنبه اول شهریور ماه میهمان پرزیدنت ژیسکاردستن خواهند بود.

سرکار علیه بانو فریده دیبا، والاحضرتها را در این سفر همراهی میکنند.

در پیشگاه شاهنشاه آریامهر وعلیاحضرت شهبانو

جاده سوم گشایش یافت

اولین سنگ بنای شهستان پهلوی نصب شد

بعداز ظهر دیروز با تشریف فرمائی شاهنشاه آریامهر و علیاحضرت شهبانو به محوطه میدان انقلاب شاه و ملت شهر تهران در اراضی عباس‌آباد و نصب لوحه زرین یادبود بنای شهستان پهلوی و اولین سنگ بنای این میدان ، کار های ساختمانی شهستان‌پهلوی آغاز شد و بزرگ راه شاهنشاهی گشایش یافت .

شاهنشاه آریامهرو علیاحضرت شهبانو مقارن ساعت هجدمبه محوطه میدان انقلاب‌شاه و ملت تشریف فرما شدند .

میدان انقلاب شاه و ملت که ۸۰ هزار متر مربع وسعت دارد یکی از بزرگ ترین‌میدان های دنیاست‌که‌درقلب شهستان عباس‌آباد ساخته می شود . فاصله چندانی با شاهراه شاهنشاهی ندارد و دیروز به مناسبت تشریف فرمائی اعلیحضرتین محل آینده این میدان با پرچم های ایران آراسته شده بود .

شهردار پایتخت در لباس مخصوص در گزارش پیرامون شهستان پهلوی بعرض‌شاهنشاه و شهبانو رساند که بدنبال صدور اوامر ملوکانه وتصویب قانون خاصی‌بوسیله مجلسین، بهای اراضی عباس‌آبادبراساس تقدیم عادلانه ظرف مدت ۳۶ ماه بمبلغ شانزده میلیارد ریال پرداخت شد .

وی اضافه کرد که بانضمام خیابان هاومعابر پیش‌بینی‌شده درتسخیر های مبنی دل‌مساحت زمین حدود ۵ میلیون‌و ۵۰۰ هزار متر مربع بالغ میگردد.

شهردار بعرض‌رساند که با بنای مناطق مسکونی ، تجاری و تفریحی پیش‌بینی می شود که روزانه دویست هزار نفراز این منطقه بازدید و یا کار کنند . جمعیت مقیم منطقه ۵۰ هزار نفر خواهد بود .

شهردار همچنین در مورد بزرگ راه شاهنشاهی بعرض رساند که این بزرگ راه بطول تقریبی ۹ کیلومتر یکی ازبازده رشته بزرگراه هایی است که ظرف ۶ سال اخیر توسط مهندسین شهرداری‌طراحی‌شده است .

شهردار در پایان گزارش خود ، از پیشگاه شاهنشاه استدعا کرد که لوحه یادبود و اولین سنگ بنای میدان انقلاب شاه و ملت را نصب فرمایند. شاهنشاه آریامهرو علیاحضرت شهبانو به محل نصب لوحه زرین تشریف‌فرما شدند و شاهنشاه لوحه زرین یادبودرا که چهارده اصل انقلاب شاه و ملت بر روی آن حک شده بود و در یک جلد آبی قرار داشت در محفظه مخصوص قرار دادند و اولین سنگ بنای شهستان پهلوی را نصب فرمودند و باین ترتیب اجازه آغاز برنامه های ساختمانی این منطقه عظیم را صادر فرمودند .

در این لحظه سرود انقلاب نواخته شد و ۶۰۰ کبوتر سفید بمبارکی آغاز این برنامه عظیم عمرانی ازاد شدندودر فضای میدان بزرگ انقلاب شاه وملت بپرواز درآمدند .

سپس اعلیحضرتین در زیر یک چادر بزرگ از ماکت و نقشه های شهستان پهلوی بازدید کردند و در مورد تامین فضای سبزکافی در این‌شهرک اوامری به شهردار صادر کردند .

شاهنشاه همچنین دستور فرمودند که نسبت به نوسازی، عمران و آبادی جنوب تهران شهرداری باید باخود یاری مردم اقدام کند .

از روز یکشنبه آینده قطار مشهد ـ خرمشهر براه‌میافتد

ساکنان شهرهای جنوب مستقیما بمشهد میروند

۴ روز دیگر برای اولین بار میتوان بوسیله قطار های مسافربری مستقیما از مشهد به خرمشهر یا بالعکس مسافرت کرد

بعداز ظهر روز یکشنبه دوم شهریور ماه‌اولین قطارمسافربری از ایستگاه مشهدمستقیما به‌مقصد خرمشهر حرکت میکند .

این قطار پس از طی یکهزارو ۹۷۲ کیلومتر طول مسیرراه‌آهن مشهد ـ خرمشهر در ساعت ۶ بامداد روزسه‌شنبه چهارم‌شهریور ماه به ایستگاه خرمشهر میرسد.

قطارمستقیم مشهدـخرمشهریک ساعت‌و۴۵دقیقه‌درتهران و۱۵دقیقه درایستگاههای بین‌راه‌توقف‌خواهد داشت .

بهای بلیطقطار مشهدـخرمشهر جمع‌بهای بلیت مشهد ـ تهران و تهران ـ خرمشهر است .

ایجاد ارتباط مستقیم بوسیله قطار مسافربری بین مشهد و خرمشهر مشکلات مسافرت و مراجعت مسافران بسیاری را که برای زیارت از شهر های جنوبی کشور به مشهدمیروندحل خواهد کرد .

این قطار پس از رسیدن به خرمشهر روز بعد در مسیر خرمشهر ـ مشهد حرکت خواهد کرد

بدین ترتیب قطار مسافربری مسیر خرمشهر ـ مشهد وبالعکس هفته‌ای یکبار از مشهد به خرمشهر مسافربرده و دوباره مراجعت میکند .

خبرهای کوتاه

شرکت اعلیحضرتین در جشن ۲۸ مرداد گارد شاهنشاهی

شاهنشاه‌آریامهر وعلیاحضرت شهبانو دیشب‌در مجلس‌جشنی که بمناسبت سالروز ۲۸مرداد از طرف گارد شاهنشاهی در سعدآباد ترتیب‌یافته بود شرکت فرمودند.

در این میهمانی اعضای هیات وزیران و گروهی از مقامات برجسته لشکری و کشوری، امرا و افسران‌گارد شاهنشاهی با بانوانشان حضور داشتند. اعلیحضرتین در ساعت ۲۱ر۱۵ درحالیکه والاحضرت شاهپور عبدالرضا پهلوی و همسرشان همراه بودند بمحل برگزاری جشن تشریف‌فرما شدند و خانواده افسران‌گارد شاهنشاهی را مورد تفقد قرار دادند .

در این مراسم چند برنامه هنری در پیشگاه اعلیحضرتین انجام شد.

جشن شهرداری شمیران

بعداز ظهر دیروز از طرف شهرداری شمیران‌مجلس‌جشنی بمناسبت ۲۸ مرداد در باغ زعفرانیه شمیران برگزار شد. در این جشن که عده کثیری‌از مقامات و اهالی شمیرانات شرکت داشتند آقای رادمهر شهردار شمیران پیرامون روز تاریخی ۲۸ مرداد سخنرانی کرد .

کشف کالای قاچاق

تلاش ماموران مبارزه با قاچاق ژاندرمری در سراسر کشور ادامه داشته و در نتیجه در دو روز اخیرمواد مخدر کالاهای قاچاق زیر کشف و متهمین آن تسلیم عدالت شدند .

در مزدوران خراسان مقدار ۲ کیلو گرم تریاک ، در شاهرود مقدار یک کیلو گرم تریاک ، در اهوازتعداد ۵۹هزارپاکت سیگاروینستون خارجی ، در زاهدان مقدار ۸۴۴۶ کیلو چای قاچاق ، در گناوه مقدار ۵۴۷۰ توپ بیراهن مردانه ، در بیرجند مقدار ۲۴۵۰ گرم تریاک .

جشن بنیانگذاری انجمن

آئین جشن پنجاه وهشتمین سال بنیان گذاری انجمن دانشوران ایران که مصادف با ایام مسعود میلاد حضرت قائم برحق میباشد از ساعت هفت‌ونیم بعداز ظهر فردا در کانون دانشوران (خیابان هدایت) برگزار میشود .

انتصابات

از طرف‌آقای مهندس‌منصور روحانی وزیرکشاورزی ومنابع طبیعی، آقایباقر صدر بسمت مدیر کل کارگزینی وزارت کشاورزی‌و منابع‌طبیعی‌منصوب شد .

وزیر اطلاعات‌در رضائیه

آقای غلامرضا کیانپور وزیر اطلاعات و جهانگردی پیش‌از ظهرامروز باتفاق‌آقایان‌دادگری وفریدی معاونان این‌وزارتخانه وارد رضائیه شد و از اداره کل اطلاعات و جهانگردی آذربایجانغربی‌و میهمانسرای بزرگ رضائیه وفعالیت های مربوط‌به‌تجهیز پلاژ های‌این شهر دیدن کرد .

انحلال شرکت تعاونی

بر اساس گزارشهای‌رسیده و رسیدگی‌های انجام شده در شرکت تعاونی صاحبان وسائل نقلیه چهار محال بختیاری تخلفات و فعل‌و انفعالاتی انجام گرفته‌بودکه بدستوروزیرتعاون‌و امور روستاها نسبت به انحلال شرکت اقدام شد وپرونده مربوط به دادگستری محل ارسال‌گردید همچنین چون تخلفات و سوء نظرهائی در امر اداره شرکت تعاونی کارکنان دولت شهرستان ساری مشهود و گزارش شده بود اعضای هیات مدیره این شرکت تعاونی نیز بدستور وزیر تعاون برکنار و اعضای جدیدی جانشین آنان شدند .

ساختمان میهمانسرای سنندج

ساختمان میهمانسرای ۸۰ تختخوابی سنندج با ۳۶۰۰متر مربع زیربنا و ۵۰ میلیون‌ریال اعتبار شروع شد.

این میهمانسرا شامل‌رستوران کافتریا و اطاقهای آن‌دارای سرویس بهداشتی جداگانه بوده و کل ساختمان مجهز به دستگاه تهویه مطبوع و سایر تاسیسات رفاهی خواهد بود.

نرخ فروش ارزها

یک دلار امریکا ۶۸ر۱۵ ریال‌یک‌لیره‌انگلیسی ۱۴۰ر۳۵ ریال یک مارک آلمان غربی ۲۶ر۷۵ ریال یک فرانک سوئیس ۲۵ر۷۵ ریال ـ یک فرانک فرانسه ۱۵ر۷۵ ریال ـ یکصد فرانک بلژیک ۱۸۰ر۵۰ ریال ـ یکصد لیر ایتالیا ۱۰ر۳۰ ریال ـ یکصدین ژاپن ۲۳ر۱۰ ریال ـ یک دینار عراقی ۱۹۷ ریال .

پیش‌بینی هوا

هوای کرانه های دریای مازندران‌نیمه ابری در بعضی نقاط ابری همراه با بارندگی های پراکنده هوای تهران کمی ابری گاهی قسمتی‌ابری همراه باغبار .

گرمترین روز را در ۲۴ ساعت گذشته اهواز و اغا جاری باحداکثر ۴۴ وخنک ترین شب را زنجان باحداقل ۱۱درجه‌بالای صفر داشته‌اند حداکثر تهران ۳۱ وحداقل آن ۲۱ بوده است .

موافقتنامه ایران وعراق در مورد سفرعتبات

معاودین عراقی نیز می توانند نظیر زائران ایرانی، به عراق سفر کنند و دوباره به کشور بازگردند .

امروز یک مقام بلندپایه‌وزارت امور خارجه ایران در گفت و گوئی به «اطلاعات» گفت : «اصولا ازنظر دولت ایران کلمه «معاود» دیگر مفهومی ندارد . ایرانیان مقیم عراق که به ایران بازگشت داده‌شده بودند ، اکنون در جامعه ما حل شده‌اند و عده‌ای از آنها نیز تدریجا بعراق بازگشته‌اند. این‌اشخاص‌نیزمثل تمام‌ایرانیان، میتوانند طبق برنامه تنظیم شده به عتبات عالیات سفر کنند و مجددابه‌میهن‌خود بازگردند .»

همین مقام سیاسی افزود : «موضوع‌سفر زائران‌ایرانی به کربلاو دیگر شهرهای‌زیارتی عراق، از دستور مذاکرات تهران خارج شده است . زیرا در این زمینه ، موافقت کامل بین تهران‌وبغدادصورت گرفته و ظرف روزهای آینده نیز موافقتنامه آن امضاء خواهد شد .»

خبرنگار ما گزارش میدهد : سی تن از اعضاء هیات نمایندگی عراق که دیروز به ریاست محمد صبری الحدیثی کفیل وزارت‌خارجه‌عراق وارد تهران شده‌اند، امروز نیز مذاکرات خود را بادیپلماتهای ایرانی، درکاخ وزارت خارجه دنبال کردند .

این هیات ـ به چند کمیته تخصصی تقسیم شده‌اند که بطور جداگانه با کمیته های ایرانی، به‌گفت‌وگو نشسته‌اند.

ریاست هیات سی‌نفری‌عراق را الحدیثی عهده‌دار است و از ایران غلامرضا تاج بخش معاون سیاسی وزارت امور خارجه‌ریاست هیات‌کارشناسان را بعهده دارد .

امروز دو کمیته تخصصی‌به ریاست صادق صدریه مدیرکل سیاسی آسیا و آفریقای‌وزارت خارجه ایران و رضا قاسمی رئیس اداره اول سیاسی، در کاخ وزارت خارجه تشکیل شد . ریاست کمیته های هیات عراقی نیز به عهده دو تن از دیپلماتهای عراقی بود .

مذاکرات این کمیته‌ها که راجع به مسایل کمیسر های مرزی و چگونگی کشتیرانی در شط‌العرب دور میزند پشت درهای بسته ادامه یافت .

امروز محمد صبری‌الحدیثی و هیات سی نفری دیپلمات‌ها و کارشناسان عراقی، در محل سفارت عراق، حضور یافتند و با مدحت ابراهیم جمعه سفیر جمهوری عراق در دربار شاهنشاهی ملاقات کردند . سفارت عراق در تهران، این ملاقات رایک مسئله تشریفاتی که تنها جنبه دیدار و مذاکره دوستانه دارد، اعلام کرد .

برای تغییر رشته در دانشگاهها استرداداصل مدارک تحصیلی بتصویب رسید

اصل‌مدارک‌ثبت نام کنندگان در دانشگاه ها و مدارس عالی که قصد تغییر رشته و واحد آموزشی خود را دارند مسترد میشود .

کمیته بررسی‌امور دانشگاه ها در آخرین جلسه خود این تصمیم را اتخاذ کرد تا بدین ترتیب کسانی که درلیست‌جدید ذخیره دانشگاه ها معرفی شده‌اند در صورت تمایل می‌توانند در دانشگاه مورد علاقه خود نامنویسی کنند .

استرداد اصل مدارک تحصیلی‌از زمانی‌که‌چنددانشگاه اسامی ذخیره های جدید را اعلام کرد مطرح شد و این عده به مسئولان یادآور شدند که چون‌از میزان ظرفیت دانشگاه ها و اعلام ذخیره های جدید آگاهی نداشته‌اند ناچار بدون توجه به رشته و دانشگاه‌مورد علاقه خود در مراکز آموزش عالی‌نامنویسی‌کرده‌اند و اکنون امکان ثبت‌نام‌آنها دردانشگاه های دیگر وجود دارد مایلند رشته تحصیلی خود را آزادانه انتخاب کنند .

وزارت‌علوم و آموزش عالی برای رفع این مشکل جلسه‌ای باشرکت‌رئیس سازمان پخش آموزش‌کشور و سازمان آموزش .دانشگاه ها تشکیل دادکه این جلسه به نتیجه نرسید و قرار شد کمیسونی که از طرف اجلاس اخیر شورای دانشگاه ها برای رسیدگی به نحوه پذیرش دانشجو تشکیل شده باین مسئله رسیدگی و تصمیم لازم را اتخاذ کند و این کمیته‌نیز پس ازچندروزبررسی تصمیم گرفت که مدارک به درخواست کنندگان مسترد شود .

هوای تهران تغییر نمیکند

پیش‌بینی هواشناسی حاکیست که بخاطر بارندگی متناوب ، سواحل دریای مازندران بویژه سواحل شرقی آن فردا موج دارد و برای شنا مساعد نیست اما از پس فردا از موج آب کاسته خواهد شد ، این پیش بینی همچنین حاکی است در وضع هوای تهران طی دو روز آینده‌تغییری‌حادث نخواهد شد.

دربندرعباس

توفان شدید ، توام با رعد و برق و ریزش باران از روز یکشنبه گذشته هوای استان ساحلی را بشدت متقلب کرده است‌ومردم بندرعباس خنکترین ومطبوع‌ترین روز های فصل را که در پنجاه سال اخیر بیسابقه بوده است پشت سرمیگذارند بواسطه جاری شدن سیل در رودخانه میناب یک تانکر را با خود برد .

پل «جلابی» در مسیر جاده بندرعباس ، میناب که مامورین سرگرم مرمت آن بودند و قرار بود تا هفته دیگر آماده بهره ـ برداری‌شودبواسطه جاری شدن سیل آسیب دید . این پل سال گذشته نیز در جریان طغیان رودخانه خسارت دید .

آخرین اخبار ورزشی

استان مرکز ، قهرمان بسکتبال ناشنوایان

در ادامه مسابقه‌های قهرمانی ناشنوایان ایران که در استادیوم «آریامهر» خرم‌آباد جریان دارد، تیم بسکتبال ناشنوایان استان‌مرکز باتنها پیروزی که برابر تهران کسب کرد، بمقام نخست دست‌یافت. نخستین دیدار، قرار بود، بین تیم های بسکتبال تهران ـخوزستان برگزار شودکه به علت عدم حضور خوزستان برای مسابقه ، تهرانی ها به پیروزی ۰ـ۲ دست یافتند . استان مرکز نیز در پی مساوی ۱۹ـ۱۹ دروقت اول، بانتیجه ۲۷ـ۳۹ تهران را شکست داد و قهرمان شد. این نخستین دوره مسابقه های بسکتبال ناشنوایان‌محسوب می‌شود که با شرکت فقط ۳تیم انجام گرفت.

بیست بازیکن تیم ملی فوتبال

فرانک اوفارل سرمربی تیم ملی ایران بیست بازیکن عضو تیم ملی فوتبال رابرای شرکت در مسابقات مقدماتی المپیک در گروه اول آسیا برگزید. این گروه از جمع ۲۷ بازیکن حاضر در اردوی تدارکاتی تیم ملی انتخاب شده‌اند. برگزیدگان عبارتند از:

دروازه‌بانان : ناصر حجازی، بهرام مودت.

مدافعان: آندرانیک اسکندریان، حسین کازرانی ، علیرضا قشقائیان، بیژن ذوالفقارنسب، حسن نایب‌آقا ، مسیح مسیح‌نیا ،جواد اللهوردی .

هافبکها: حسن نظری، علی‌پروین، علیرضا عزیزی، ابراهیم قاسمپور ، مائیس میناسیان .

مهاجمان: حسن روشن، غلامحسین مظلومی ، رضا عادلخانی ، علیرضا خورشیدی، مسعود مژدهی ، محمد دستجردی .

برای دیدار امروز ایران مقابل بحرین آرایش احتمالی تیم‌ایران از این قرار خواهد بود:

ناصر حجازی ـآندرانیک اسکندریان ، حسین کازرانی ،بیژن ذوالفقار نسب، حسن نایب آقا ـ مائیس میناسیان ، علی پروین، علیرضا عزیزی ـ حسن روشن، غلامحسین مظلومی ، علیرضا خورشیدی.

وزیرخارجه عراق پس‌از تقدیم پیام حسن‌البکر بحضور شاهنشاه گفت :

تفاهم کامل بر روابط ایران وعراق حاکم است

سعدون‌حمادی وزیر خارجه عراق دیروز یک دیدار چند ساعته از ایران انجام داد و پیام مخصوص پرزیدنت حسن ـ البکر را به پیشگاه شاهنشاه تقدیم کرد . سعدون حمادی‌برای تقدیم پیام رئیس جمهوری‌عراق به پیشگاه ملوکانه بعد از ظهر دیروز در کاخ سعدآباد بحضور شاهنشاه باریافت .

وزیر خارجه عراق پس از تقدیم پیام مخصوص رهبرعراق به‌پیشگاه شاهنشاه ، عصردیروز با هواپیما به کشورش بازگشت.

سعدون‌حمادی هنگام ورودبه کشورش‌اعلام کرد که در تهران به حضور شاهنشاه پذیرفته شده و پیامی را که از طرف ژنرال احمدحسن‌البکررئیس جمهوری عراق فرستاده شده بود تقدیم کرده است .

حمادی مضمون پیام رافاش نکرد ولی روی این نکته انگشت گذاشت که اکنون تفاهمی کامل حاکم بر محیط روابط ایران و عراق است و مذاکرات وی با رهبران ایران نیز با همین روح تفاهم انجام گرفته است . وزیر خارجه عراق اضافه کرد که مخصوصادرباره تحولات‌روابط دو کشور با مقامات ایرانی گفتگو کرده است .

رادیو بغداد دیشب گفت دکتر حمادی ضمن مصاحبه باآژانس خبرگزاری عراق گفت محتوای پیام ژنرال حسن البکر به شاهنشاه مربوط به پیشرفت مناسبات دوجانبه بینبال اعلام توافق الجزایر میان دو کشور همسایه است .

دکتر حمادی گفت ماموریت هیات نمایندگی ۲۰ نفری عراق در تهران مربوط به ۵ مسئله مهمی است که اعضای ۵ کمیته مشترک دو کشور بررسی کرده‌اند .

حمادی‌قبل از آنکه تهران را ترک کند با آقای خلعتبری‌وزیر خارجه که دیروز در پایان سفر رسمی‌اش از سوریه به تهران بازگشت‌مذاکرات کوتاهی انجام داد.

سارقین مسلح ۳ میلیون و ۱۷۰ هزار تومان پول بانک را بسرقت بردند

اما سه‌ساعت بعدمامورین سارقین را دستگیر کردندو پولها راپس‌گرفتند

امروز اعلام‌شد که درساعت ده‌ونیم صبح‌دیروز در ۲۰کیلو متری معدن سرچشمه کرمان اتومبیل بانک تجارت خارجی مورد دستبرد سارقین مسلح واقع‌شد و مبلغ ۳ میلیون۱۷۰ هزار تومان وجه نقد که متعلق به بانک بود بسرقت برده شد. با تلاش پیگیر ماموران ژاندرمری‌کشور سارقین درساعت یک وربع بعد از ظهر بفاصله ۳ ساعت در حوزه خروهان ژاندارمری اردکان یزد دستگیر ووجوه مسروقه از آنها گرفته شد .

ضمنا یک قبضه اسلحه و تعدادی فشنگ نیز از سارقین بدست آمد .

خبرنگار ما در اردکان‌یزد گزارش داد : سارقین ، بنام‌های عباس لطیفی فرزند حسین ، حمید امید فرزند عباس،یابرموانی فرزندمحمد و خلف موالی فرزند رجب ، اهل خوزستان هستند .

کنگره امریکا پذیرش دو دانشجوی ایرانی را تصویب کرد

بفرمان شاهنشاه آریامهر شهاب عطائی فرزند تیمسار دریابان عطائی فرمانده نیروی دریائی شاهنشاهی و سعید احمدی‌فرزنداستوار یکم‌احمدی بدانشکده دریائی آناپولیس آمریکا اعزام شدند .

دانشکده آناپولیس درمریلند آمریکا ویکی‌از بهترین‌دانشکده های دریائی جهان میباشد و افسران نیروی دریائی آمریکا از این دانشکده فارغ‌التحصیل میگردند

در این دانشکده تاکنون از نیروی دریائی شاهنشاهی دانشجوئی شرکت نکرده بود و اخیرا بنا بتصویب کنگره آمریکا شهاب عطائی و سعید احمدی از نیروی دریائی شاهنشاهی پس از موفقیت در آزمایشات مربوطه و بدست آوردن عالیترین نمرات مورد نظر در این دانشکده‌پذیرفته شدند .

باندازه مصرف دوسال تهران پارچه در بازار است

منسوجات مصرفی دو سال آینده در بنکداریها و خرده ـ فروشها وجود دارد و بیش از ۶۰۰ هزار متر انواع روپوش برای توزیع آماده است . این مطلب را رئیس اتحادیه بنکداران پارچه در اجتماع بازاریان که صبح امروز برای‌آگاهی ازمیزان کاهش قیمت انواع منسوجات و برنامه‌های مبارزه با گرانفروشی دولت در «سرای امیر» تشکیل شده بود، اعلام کرد.

ناصر اولیائی شیرازی رئیس اتحادیه بنکداران پارچه گفت : تفاوت قیمت انواع منسوجات براساس قیمت‌های جدید مرکز بررسی قیمت‌ها بنفع مصرفکننده از طرف بنکداران بمتاقه‌فروشان پرداخت شد. این تفاوت راتولید کنندگان به بنکداران پرداخت خواهند کرد و تاقه فروشان مکلفند این مبلغ را عینا بنفع مصرف کننده به‌خرده‌فروشی (بزارها) بپردازند.

امنیت کسبی

در اجتماع بزرگ امروز بنکداران پارچه در بازار ،مهدی حریری طلوع رئیس اتحادیه صنف پارچه فروش اقداماتی را که اعضای اتحادیه منکورظرف یک ماه گذشته بنفع مصرفکننده بعمل آورده‌اند، تشریح کرد و افزود: بیش از چهار هزارخرده فروش منسوجات در سطح‌شهر در جریان کاهش و تعدیل‌قیمت‌ها قرار گرفتند و ۱۵ اکیپ از بازرسان اتحادیه قیمت‌ها را در پارچه‌فروشی‌های سطح شهر کنترل خواهند کرد.

نرخ جدید ۹ هزار کالا

در اجتماع امروز بازار تهران دکتر بهنام رئیس کل مرکزبررسی قیمت‌ها ، ضمن توجیه برنامه های مرکز گفت : تاکنون نرخ بیش از نه هزارکالا تعیین وبرای اجرا ابلاغ شده است و به بنکداران پارچه تاکید کرد که بدون فاکتور جنس را از تولید کننده نخرند و اعلام داشت در آینده‌نزدیک‌قیمت‌انواع‌منسوجات برای‌مصرفکننده‌توسط فاکتوری که از جانب تولید کننده صادر خواهد شد مستقیما در اختیار مصرف کننده قرار خواهد گرفت.

دراجتماع بزرگ امروزبنکداران میزان‌کاهش‌قیمت انواع‌منسوجات به طلاع آنها رسید و گفته شد پارچه با قیمتهای تعیین شده باید در اختیار مصرف کنندگان قرار گیرد.

درعکس ناصر اولیاء شیرازی برای بازاریان صحبت میکند .

نقاش روسی درخواست عزیمت به امریکا کرد

مسکو ـ آسوشیتدپرس ـ لیدیا ماستركووا یکی از نقاشان طراز اول آزاد مسکو درخواست‌عزیمت به ایالات متحده امریکا را کرده است.

این مطلب را منابع مطلع روز دوشنبه اظهار داشتند.

خانم ماستر کووا ۴۸ ساله بخاطر تابلو های آبستره خود شهرت دارد.وی پائیز گذشته در یکنمایشگاه نقاشی در فضای آزاد متعلق به نقاشانی که از کمکهاو امتیازات رسمی دولت برخوردار نیستند نقشی عمده ایفا نمود.

نمایشگاه مزبور توسط پلیس وبولدوزر از هم پاشیده‌شد.

در شهستان پهلوی همه چیز با مشخصات یک شهر مدرن قرن بیستم متفاوت خواهد بود

با بیست هزار میلیون تومان اعتبار، مدرن ترین شهر جهان در عباس آباد ساخته میشود

اولین شهر قرن بیست و یکم

شاهنشاه آریامهر ساعت ۱۷ و ۵۰ دقیقه بعد از ظهر دیروز اجازه آغاز عملیات شهرسازی عباس‌آباد را که شهستان پهلوی نامگذاری شده و بزرگترین پروژه شهرسازی جهان است، صادر فرمودند، و بدین ترتیب سرانجام، اندیشه ایجاد یک شهر مدرن قرن بیست و یکمی از قوه به فعل درآمد.

در گزارش امروز سابقه تاریخی، موقعیت جغرافیائی و طرح شهرسازی در عباس‌آباد از آغاز تاکنون، و سرانجام مشخصات شهر فوق «شهستان پهلوی» را مطالعه می‌فرمائید

پس از ۱۷ سال، طلسم طرح عظیم نوسازی عباس‌آباد شکسته شد.

بدنبال ظهر دیروز، اجرای طرح عظیم شهستان پهلوی عباس‌آباد که در عین حال بزرگترین برنامه شهرسازی جهان بشمار میرود، با یک هزینه بیست هزار میلیون تومانی آغاز شد، این طرح را شهرداری پایتخت راسا اجرا میکند. شهرداری از دهسال پیش بموجب قانونی که در آنزمان به تصویب رسید و احداث ساختمان و بنا در این منطقه ممنوع اعلام شد، کلیه زمین های عباس‌آباد را به تملک خود درآورد.

منطقه عباس‌آباد ۵ میلیون و ۴۰۰ هزار مترمربع مساحت دارد که با اجرای طرح عظیمی که در دست است بصورتیکی از بزرگترین، زیباترین و مدرن‌ترین شهرهای دنیا درخواهد آمد شهری که در حقیقت نخستین شهر مدرن قرن بیست و یکم است.

نوسازی عباس‌آباد یک سابقه ۱۷ ساله دارد، اما در تمام این سالها گفت وگوها بحث‌ها و اقدامات گوناگونی که در مورد پیاده کردن این طرح عظیم بمیان آمده بود، هرگز به مرحله اجرائی نرسید.

عباس‌آباد از همان موقعی که تهران توسعه می یافت مورد توجه واقبال مردم این شهر قرارداشت. در سالهای گذشته، همزمان با پیشرفت و آبادانی عباس‌آباد، طراحان نقشه های جامع پس از مطالعات فراوان این نکته را به دولت و شهرداری هشدار دادند که برای مهار گسترش بیرویه تهران واستفاده بهتر از تنها منطقه باز پایتخت، باید از خانه‌سازی بی‌برنامه در این منطقه جلوگیری شود. براساس همین نظرات بود که سرانجام برنامه خانه‌سازی در عباس‌آباد ممنوع شد و بدنبال آن کارشناسان ایرانی و خارجی در این منطقه به مطالعه پرداختند.

دراین مدت سیل پیشنهاد از سراسر جهان بسوی شهرداری تهران سرازیر شد، اما شهرداری هیچیک از این طرحها را نپسندید وخودبا تشکیل شرکتی برای نوسازی عباس‌آباد، راسادست به کار شد. براساس طرح عظیمی که شهرداری دردست اجرادارد این برنامه بیست هزار میلیون تومان هزینه در برخواهد داشت. اما سرمایه اولیه شرکتی که در این زمینه تاسیس شده از بیست میلیون تومان تجاوز نمیکند.

رقم های نجومی

حالا شهرداری نظر دارد مقداری از هزینه‌ها را از محل اعتبارات دولتی ووام از بانکها تامین کندوقسمت اعظم انرا پس از انجام عملیات زیرسازی، خیابان سازی، لوله‌کشی، احداث فاضلاب وایجاد واحد های مسکونی، تجاری آموزشی، بهداشتی، دولتی سیاسی ونفتی و با فروش زمین های این منطقه تامین کند.

اگر شهرداری بخواهد قسمت مهم هزینه‌ها را به حساب فروش زمین بگذارد، قیمت زمین دراین منطقه سربه آسمان خواهد زد، زیرا با سرشکن‌کردن هزینه بیست هزار میلیون تومانی به مساحت پنج میلیون متر مربعی عباس‌آباد، قیمت هر مترمربع زمین دراین منطقه به ٤ هزار تومان خواهد رسید، درحالیکه پس ازایجاد خیابانها و تاسیسات شهری، قسمت زیادی از این مساحت قابلیت فروش خود را ازدست خواهد داد و دران صورت، قیمت هر مترمربع از زمین، از ٤ هزار تومان هم بیشتر خواهد شد، اما جدا ازقیمت زمین و ارقام نجومی که برای اجرای طرح موردنظر است، دولت و شهرداری در اجرای زیرا این منطقه اگرچه ازچندصد سال پیش آباد و قابل سکونت بود، اما هنوز بعلت وسعت زمین های بایری که داردوخصوصیت بازبودن فضای ان، تنها منطقه‌یی است که میتواند با اجرای یک طرح عظیم شهرسازی گره از مشکلات و نارسایی های کنونی و دهه های آینده تهران بگشاید.

پس از ۱۷ سال بلا تکلیفی دیروز اولین قدم عملیات اجرائی آن برداشته شد.

اختیارات فوق‌العاده شهردار

اساسنامه شرکت شهرسازی عباس‌آباد که در ٦ فصل و ۲۸ ماده تصویب شده به شهردار پایتخت اختیارات فوق‌العاده‌ای داده است.

در واقع بموجب این اساسنامه، شهردار همه‌کاره این شرکت است در فصل اول اساسنامه، نام و نوع شرکت سرمایه و محل آن مشخص شده است. در این فصل به شهرداری اجازه داده شده است تا درعباس‌آباد ساختمانهای مسکونی، تجاری، اداری، فرهنگی، بهداشتی، فضای سبز، خیابان‌ها و میدانها بسازد. در اساسنامه همچنین آمده است که رهن، فروش و اجاره اراضی و مستحدثات عباس‌آباد، از وظایف شرکت شهرسازی است. آنطورکه در اساسنامه آمده است سرمایه نقدی شرکت بیست میلیون تومان است باضافه اراضی تملک شده عباس‌آباد.

در فصل دوم اساسنامه ارکان شرکت عباس‌آباد مشخص شده است و حدود وظایف و مسئولیت های مدیر عامل، هیات مدیره، مجمع عمومی عادی و فوق‌العاده شرکت تعیین شده است فصل دوم اساسنامه میگوید:

مجمع عمومی شرکت با حضور شهردار و دو معاون او رسمیت می‌یابد و آنها میتوانند در مورد این شرکت همه نوع تصمیماتی که مقتضی بدانند اتخاذ کنند.

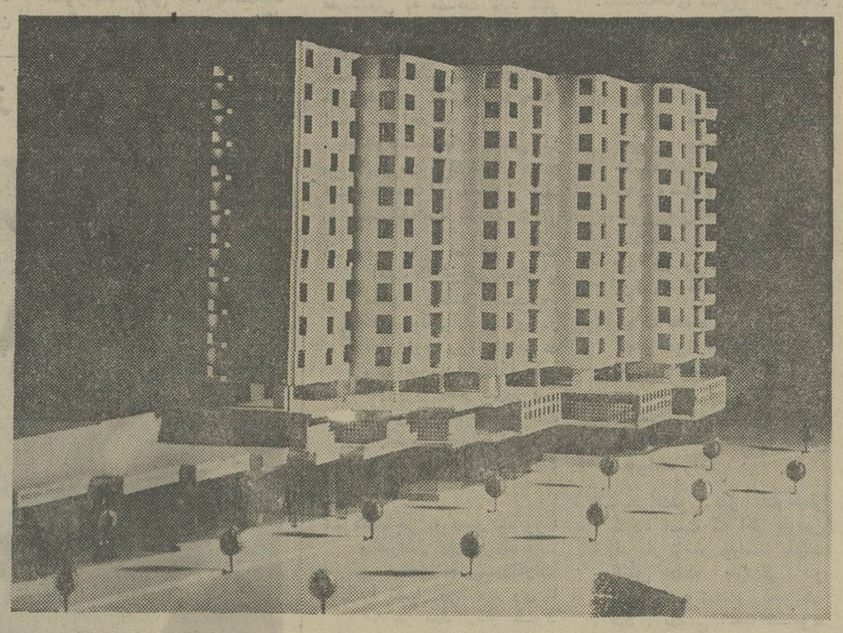

آسمان خراشها در عباس‌آباد

باوجودیکه قرار است شهستان پهلوی بصورت منطقه بازپایتخت باقی بماند اما در منطقه مسکونی آن رفیع‌ترین آسمان خراشهای تهران ساخته خواهد شد.

مترو در شهستان پهلوی

در شهستان پهلوی مترو هم ساخته خواهد شد. خط سوم مترو تهران ازمیدان ۲۵شهریور و زیر جاده سوم تا عباس‌آباد امتداد خواهد داشت. در این شهر، چند بزرگ راه و اتوبان ۷٦ متری هم ساخته خواهد شد، اتوبانها، شمال عباس آباد را به بزرگ راه طرشت، آبعلی و اتوبان کرج متصل خواهد کرد. ایستگاه های اتوبوس و مترو عباس‌آباد در کنار پارکهای متعدد این منطقه قرار خواهد داشت.

در عباس‌آباد بازار عظیمی هم ایجاد خواهد شد. این بازار در مساحتی بیش از ۲۰۰ هزار متر مربع در شمال عباس‌آباد قرار خواهد گرفت. بازار عباس‌آباد در چهار طبقه ساخته خواهد شد که در نوع خود ازمدرن‌ترین بازار جهان است.

همچنین در دو طرف میدان انقلاب که در نزدیکی کاخ شهرداری احداث میگردد، دو بولوار یکصد و بیست متری ساخته خواهد شد و مجسمه شاهان بزرگ ایران نیز در کنار دو بولوار نصب خواهد شد.

از سوی دیگر خیابانهای عباس‌آباد برخلاف معابر تهران شمالی جنوبی و شرقی و غربی نخواهد بود، بلکه با توجه به وضع تپه‌ماهور های آن بصورت مورب ساخته خواهد شد.

در نقشه تفصیلی شهستان پهلوی ۲۵ هزار متر مربع برای ساختمان های دولتی، ۱۵۰ هزار مترمربع برای ایجاد میدان بزرگ انقلاب و کاخ شهرداری، ۲۵۰ هزار متر مربع برای بازار، ٤۰۰ هزار متر مربع برای وزارتخانه ها و بیمارستانها، ۲۵۰ هزار مترمربع برای مناطق آموزشی، ۳۰۰ هزار متر مربع برای هتلها، ۱۵۰ هزار متر مربع برای کوی دیپلماتیک، یک میلیون و ٤۰۰ هزار متر مربع برای فضای سبز و یک میلیون و ۲۶۵ هزار مترمربع برای ساختمانهای مسکونی اختصاص داده شده است.

باین ترتیب فضای سبز با ۲۵ درصد و اماکن مسکونی با ۲۰ درصد از کل مساحت عباس‌آباد، بیشترین سهم را در عظیم‌ترین پروژه شهرسازی قرن بیستم بخود اختصاص میدهند.

قطعات ۱۰۰ هزار متری

همانطور که آمد شهرداری برای تامین قسمت اعظم هزینه ۲۰ هزار میلیون تومانی شهستان پهلوی، مقادیری از زمین های این منطقه را که به تملک خود درآورده خواهد فروخت اما هنوز نحوه تعیین قیمت زمین‌ها مشخص نشده است.

غلامرضا نیکپی شهردار پایتخت، دراین مورد معتقد است که تعیین قیمت زمین بعوامل تعیین‌کننده‌ای بستگی دارد که مهمترین آنها وجود شریک داخلی و خارجی برای شهرداری در اجرای این طرح عظیم است. شهردار میگوید: حال که شهرداری راسادست در کار ساختمان شرکت عباس آباد شده، در نظر دارد بدون آنکه قصد سودجوئی و انتفاع داشته باشد خانه‌ها و ساختمانها را به قیمت تمام شده به خریداران واگذار کند. نظر شهرداری آنست که شرکت شهرسازی عباس آباد نمیتواند اراضی عباس‌آباد را به قطعات کوچک تقسیم کند و به افراد بفروشد زیرا دراینصورت ممکن است خریداران بر سرزمان و طرح ساختمانها به سلیقه خود عمل کنند و این، موجب تشتت و دردسر برای شهرداری میشود و طرح‌های پیش‌بینی شده را از مسیر خود خارج میکند، روی این اصل اراضی عباس‌آباد در قطعات بزرگ صد هزار متری به خریداران و شرکت‌ها فروخته خواهد شد.

بقیه در صفحه ۱۰

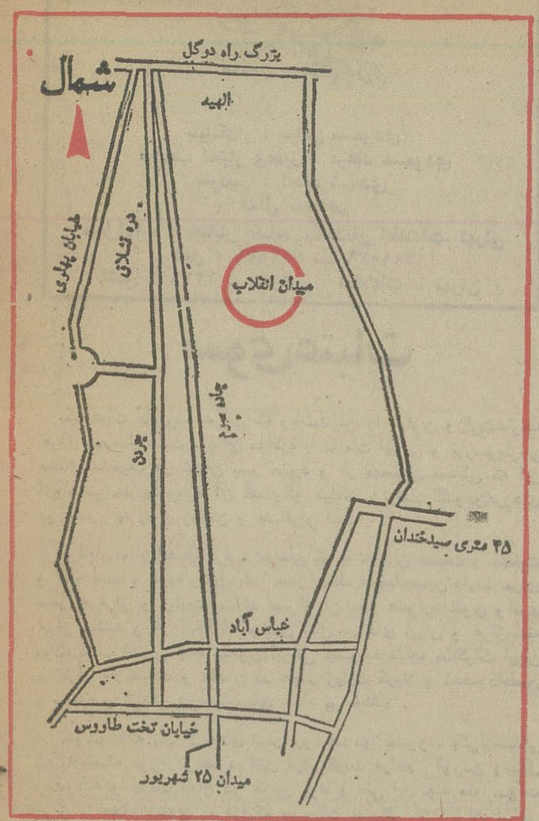

این نقشه موقعیت و حدود شهستان پهلوی برادر شمال تهران مشخص میکند.

بازهم ابتکاری تازه از پس انداز و وام مسکن کورش بزرگ

شما را یاری میدهیم تا خیلی آسان صاحب خانه شوید

وام مسکن کورش برای هر واحد مسکونی از یک میلیون ریال به چهار میلیون ریال افزایش یافت

هیئت مدیره شرکت پس انداز ووام مسکن کورش بزرگ در آخرین جلسه خود ابتکارات تازه و تسهیلات چشمگیری را درزمینه پرداخت انواع وام های تامین مسکن تصویب نمود.

درپایان این جلسه آقای مهندس ابولحسن بهنیا رئیس هیئت مدیره شرکت اعلام داشت که برابر مصوبه هیئت مدیره شرکت وبا تایید، بانک مرکزی ایران وبانک رهنی ایران حدنصاب وام های شرکت برای هرواحدمسکونی از یک میلیون ریال به چهار میلیون ریال افزایش یافت وازنرخ بهره وکارمزدوامهای شرکت نیز از دوتاسه درصد کاسته شدبطوری که مجموع بهره وکارمزد وام های ازدومیلیون ریال ببالا (تاچهارمیلیون ریال) به دوازده درصدتقلیل یافت.

بوای وامهای خریدخانه نیم درصد به نرخهای مذکور اضافه میشود.

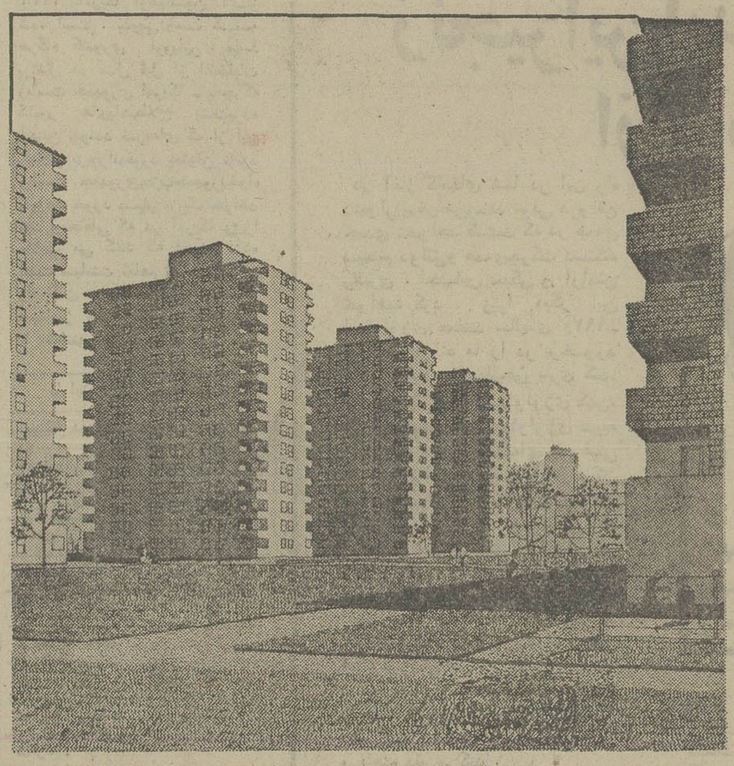

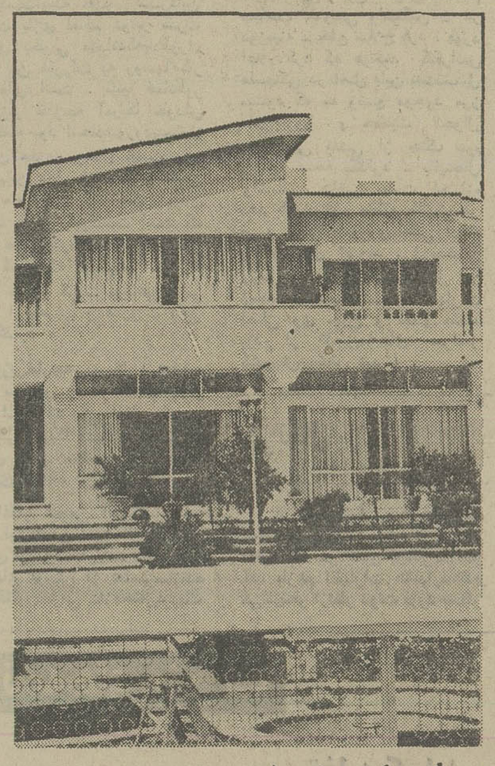

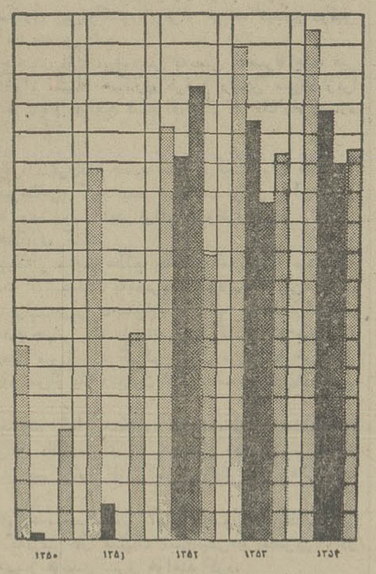

نمودار فعالیتهای شرکت ازبدوتاسیس تاکنون

وامهای پرداختی
پس انداز روز شمار
سپرده مدت دار اشخاص
پس انداز وامخواه

بسیاری از آپارتمانهای مدرن تهران با یاری پس انداز ووام مسکن کورش بزرگ ساخته شده است.

علی اکبر امیرشاهی مدیر عامل شرکت پس انداز ووام مسکن کورش درهمین زمینه افزود که این تصمیم بنیانی هیئت مدیره شرکت دراجرای نیات واوامرشاهنشاه آریامهر و همزمان وهمگام با سیاست دولت درامرتامین مسکن و کاهش قیمت ها صورت گرفته است وشرکت پس انداز ووام مسکن کورش بزرگ که تاکنون بیش ازهشت هزارخانوار را صاحب خانه شخصی کرده با ابتکارات وتسهیلات جدید خواهدتوانست دامنه خدمات خودرابمراتب بیش ازپیش گسترش دهدواعتبارات کافی باشرایط مناسب برای تامین مسکن دراختیارا هالی حوزه فعالیت خود (تهران ـ شمیران ـ کرج) قراردهدو ماموران شرکت درساختمان مرکزی (خیابان شاهرضا ـ بین فرصت وایرانشهر) همیشه آماده هستند تا علاقمندان رادرامرتهیه مسکن وارائه آسان ترین وسریع ترین راه صاحبخانه شدن راهنمائی نمایند.

پس انداز ووام مسکن کورش بزرگ
شما را یاری میدهد تا صاحب خانه شوید

اطلاعات

بنیانگذار : عباس مسعودی
صاحب امتیاز ومدیر : فرهاد مسعودی
سردبیر : احمد شهیدی
سال پنجاهم
محل اداره : خیابان خیام. ساختمان اطلاعات. تهران
تلفن : ۳۱۱۰۷۱ تا ۳۱۱۰۷۹
تلکس : ۲۳۳۶ ـ تلگرافی : اطلاعات ـ تهران

بسوی عتبات

یک هیات عالیرتبه عراقی که ریاست آن را معاون وزارت‌خارجه عراق عهده‌دار است ، برای مذاکره با مقامات ایرانی و بررسی‌پارمیی مسائل مشترک در تهران بسر میبرد و از مهمترین مسائلی که این گروه سی نفری درباره آن گفت‌وگو میکنند ، ترتیب گشودن‌مرزهای دو کشور به روی زائران و مسافران است .

ایرانیان ، از لحاظ ارادت خاصی که به خاندان عصمت و طهارت و ائمه هدی و ذریه رسول خدا صلوات‌الله علیهم‌اجمعین دارند ،برای سفر به عراق و زیارت مشاهد متبرکه آن دیار همواره شوق وافری ابراز میکنند و از آنجا که چندین سال مرزهای ایران و عراق‌بسته بوده است اکنون چند میلیون ایرانی چشم به نتیجه مذاکرات ایران و عراق دوخته‌اند و دلشان در هوای زیارت کربلا و نجفوکاظمین و سامره و گردش در خیابانهای بغداد پر میکشد .

خوشبختانه بعد از عادی شدن روابط دو کشور ، یکی‌ازمسائلی که بلافاصله مورد توجه دولتین قرار گرفت فراهم آوردن وسایل رفت‌وآمد و اقامت اتباع دو کشور بود و طی این چند ماه دولت عراق با علاقه زیادی به تدارک موجبات پذیرائی از زائران ایرانی پرداخته است. ولی مشکل اساسی این بوده و هست که امکانات عراق از حیث محل سکونت و وسایل پذیرائی دربرابر انبوه زائران ایرانی محدود است و از آنجا که هردو دولت مایلند رفت‌وآمداتباع دو کشور بطریق آبرومندانه‌ئی صورت گیرد، هیچکدام تکرارو‌ضعیت و کیفیت گذشته را جایز نمیدانند .

درگذشته ، سفر زائران ایرانی به عتبات تابع قاعده و ترتیبی نبود و اشخاصی که به زیارت عتبات میرفتند هیچ معلوم نبود برای‌چه‌مدت میروند و کجا میخواهند سکونت کنند . از همینرو نیزاغلب درعراق با مشکلاتی روبرو میشدند و سروکارشان با پلیس مامورین اداره مهاجرت می‌افتاد یا در حال استیصال‌به مقامات‌سفارت وکنسولگریهای شاهنشاهی ملتجی میشدند ، بالاخره هم عده‌ئی همینطور بی‌هدف و بدون مجوز در خاک عراق ماندنی میشدند و با زحمت و مشقت زندگی میکردند .

هدف مذاکراتی که اکنون بین مقامات ایران و عراق جریان دارد اینست که سفر ایرانیان به عراق ـ و همینطور سفر عراقیها به ایران ـ تحت شرایطی صحیح و آبرومندانه صورت گیرد و زائران ایرانی درعین‌حال که به فیض زیارت اماکن مقدسه نائل میشوند از حیث اقامت و معیشت نیز وضع رضایتبخشی داشته باشند .

نظر به همین جهات ، ظاهرا توافق شده است تا زمانی که عراق امکانات توریستی خود را برای پذیرائی از زائران ایرانی توسعه دهد و قدرت جذب گروه کثیر مسافران را پیدا کند ، مشتاقان زیارت و سیاحت اولا بصورت کاروانهای توریستی یا زیارتی عازم عتبات شوند و ثانیا مدت اقامتشان محدود باشد . یعنی آنها که باتومبیل میروند حداکثر هفت روز در خاک عراق بمانند و آنها که باهواپیما میروند حداکثر پنج روز .

بموجب این برنامه ، زائران یک روز از کاظمین دیدار میکنند ، یک روز از تیسفون و کوفه و نجف اشرف ، یک روزاز کربلا ودو روز آخر را نیز از بغداد و سامره .

البته این ترتیب هنوز رسما اعلام نشده ولی آنچه محقق است ترتیبی در کار زائران خواهد بود و اولین دسته‌ازائران‌ایرانی ـمرکب از ۱۲۰ هزار تن ـ در همرماه عازم عراق خواهند شد .

صلح قراردادی

هنری کیسینجر باامیدفراوان برای تحقق‌بخشیدن به‌نقشه های خودبار دیگرعازم خاورمیانه شده است. هدف‌اصلی ماموریت وی‌این نیست‌که اسرائیل راوادارکند چندکیلومتر دیگرازخاک‌صحرای سینارا‌تخلیه کندبلکه میخواهد راه رابرای برقراری یك «صلح قراردادی »بین مصر واسرائیل بازکرده وهردوکشور رازیر «چتر» امریکا قرار دهدوبعقیده اواین مطمئن ترین‌وسیله برای رسیدن بیك صلح پایداراست.

این تعبیری است‌که محافل آگاه دیپلماتیك ازسخنان اخیر کیسینجر میکنند. وزیرامور خارجه‌امریکا درباره دومین قرارداد جداسازی نیروها گفته‌است این‌قدم مهم وپرمنفعتی بسوی صلح‌است زیرابرای نخستین بارقرارداد در محیطی دوراز تهدید جنك امضاء میشود.

نخستین قرارداد جداسازی نیروها درکیلومتر ۱۰۱ راه قاهره امضاء شدو درآن‌هنگام ضروری‌ترین مسئله ازبین بردن خطری بود که قاهره وارتش‌سوم مصر رادرساحل شرقی کانال سوئز تهدید میکردو هرچه زودتر میبایستی ازدرگیری جنك درمنطقه که ممکن بود امریکا و شوروی رادربرابر یکدیگر قرار دهدجلوگیری میشد.

ولی دومین جداسازی نیروها درصورتی‌که به‌موافقت انجامد یك دگرگونی انقلابی در مناسبات مصرواسرائیل بوجود خواهد آورد و در حقیقت یکنوع‌همکاری بین‌دوکشور برقرار خواهد شدچه دومین قرارداد موقت کمتر جنبه‌نظامی دارد.

بازگرداندن چاههای نفت ابورودیس به‌مصر که‌صرفا جنبه غیر نظامی دارد خواه‌ونا‌خواه مسئله همکاری طرفین راپیش میاورد زیرا مصریها واسرائیلی ها ناچار خواهند شدبرای مدتی از یك راه‌استفاده کنند.

علاوه‌براین ظاهرا درقرارداد جدید ماده‌ای تحت‌عنوان «جزئیات اداره امورنظامی وغیرنظامی» گنجانیده شده‌است واین به‌آن معنی است که‌اسرائیلی‌ها ومصریها باید برای حل‌وفصل برخی مسائل مشترك با یکدیگر همکاری کنند.

گزارش‌هایی که‌از منابع مطلع بدست آمده‌نشان میدهدکه امریکائیها دراین‌مدت کوشیده‌اند به‌مصریها بقبولانندکه این‌همکاری مطمئن‌ترین وسیله برای برقراری‌صلح‌است. آنها روابط فرانسه و آلمان راپس‌از جنك‌دوم جهانی مثال زده‌اند.این‌دوکشور که سخت به یکدیگر کینه‌و دشمنی میورزیدند کم‌کم مسائل موردعلاقه خودراحل کردندتاجائی‌که امروز پس‌از یك ربع‌قرن ارکان اساسی اروپای غربی واتشکیل میدهند.

امریکائیها معتقدند که‌این‌همکاری روزی برقراری صلح بین دوکشور رادربی خواهد داشت.برای رسیدن‌باین هدف کیسینجر از دوسال قبل می‌کوشد مصر رانیز چون اسرائیل زیر چتر دفائی خود درآورد.

مسئله دیگری‌که موجب‌شگفتی است حضور امریکائیها در صحرای سیناست که‌درعین‌حال عملیات اسرائیلی‌هاو مصریها رادر دوطرف گردنه‌های «میتلا »وجدی‌کنترل خواهند کرد.

با اینحال هنوز نمیتوان درباره موفقیت ماموریت جدید کیسینجر بطور قطع اظهار نظر کرد.

از علی‌اکبر کسمائی نویسنده اطلاعات در بیروت

مصر و اسرائیل : در یکقدمی صلح یا جنگ؟

تازمانیکه توافق قطعی و نهایی مصر و اسرائیل‌در مورد‌چگونگی عقب‌نشینی جدید از سینا اعلام نگردد‌و جزئیات امر روشن‌نشود خبرهای بحران خاورمیانه میان دو قطب خوشبینی و بدبینی نوسان خواهد داشت‌و باوجود سفر مجددکی‌سینجر به این‌منطقه خاورمیانه عربی گاه به‌آستانه جنگ پنجم نزدیک میشود وگاه نیز به‌آستانه اعلام قطعی توافق مصرو اسرائیل برسر عقب‌نشینی جدید از سینا میرسد . خرده گیران میگویند اگر قرار باشد عقب‌نشینی به مسافت چند کیلو متر در صحرای سینا اینهمه‌وقت بگیرد عقب‌نشینی از جولان با بیت‌المقدس لابد سال های سال طول خواهد کشید و یا هرگز انجام نخواهد شد .

باوجودنشانه‌های مثبتی در مورد پیشرفت مذاکرات در دست هست که میتوان بعضی از آنها را چنین خلاصه کرد :

۱ـ وزیر دفاع اسرائیل گفته است که توافق جزئی با مصر ، «محتمل» است و نتایج مذاکرات جاری در پایان اوت روشن میشود. وی افزوده است که مصر امروز با مصر دیروز فرق داردو نیازمند تسویه است وازاینرو احتمال‌زیادی‌می‌رود‌که چنین امری صورت گیرد .

۲ـ کیسینجر به مصر وسوریه و اسرائیل میرودو‌تفصیلات و مراحل نهایی مذاکرات را تکمیل می‌کند . وی تا ۹۰ در صد ازکار خود مطمئن نباشد بدان مبادرت نمی‌ورزد .

۳ـ روزنامه «داوار» ارگان‌حزب کار اسرائیلی که حزب حاکم کنونی است نوشته است که مصر از پیشنهاد خود مبنی براینکه پایگاه هوائی اسرائیل «ریویدیم» که در مشرق گذرگاه های «میتلا» و «جدی»قراردارد ضمن منطقه خلع سلاح شده تحت مراقبت نیروهای ملل متحد قرار گیرد ، امانشانه‌های منفی‌را نیز نباید از نظر دورداشت که بعضی‌از آنهارامیتوان چنین‌یاد کرد :

۱ـ نخست‌وزیر اسرائیل‌چندی پیش گفت که‌توافق بامصر‌ـ تا شش ماه دیگر ممکنست بطول انجامد این حرف را نشانه نیت‌اسرائیل درمورد دفع وقت و استفاده از مرورزمان میدانند که در حدخود علل مذاکرات طولانی و بی نتیجه را روشن میسازد .

۲ـ ملک حسین در اظهارات اخیر خود جنگ پنجم را قطعی دانسته و گفته است که اسرائیل براعراب برتری نظامی دارد و از اینرو زیربار هیچگونه‌عقب نشینی نخواهد رفت .

۳ـ جرالدفورد نیز اعلام خطر کرده است که اگر طرفین این‌بار نرمش نداشته باشند آتش جنگ باردیگر در خاورمیانه شعله‌ور خواهد شد . بدیهی است مقصود ازاین حرف نرمش بیشتری از جانب مصر نیست زیرا مصر بهبهای خردگیریهائی که ازروش سیاسی‌اش در برابر امریکا و اسرائیل میشود تاکنون نهایت‌نرمش را نشان داده است .

یکی ازمجلات‌سیاسی‌بیروت نوشته‌است‌طی نه‌ماه اخیر

بقیه در صفحه ۱۹

استقبال باشکوه‌از ملك حسین‌در دمشق

ملك‌حسین دیروز وارد دمشق شدو از وی استقبال باشکوهی بعمل آمد. عکس حافظ اسد رئیس جمهوری سوریه «نفر سمت راست » راهنگام استقبال از ملك حسین نشان‌میدهد. عکس رادیوئی آسوشیتدپرس

نوشته : میشل دوبره

تفاهم‌ورقابت درروابط فرانسه‌باآلمان

اجتماع عادی سران دو کشور فرانسه و آلمان ، سپس‌اجتماع‌استثنائی وعظیم هلسینکی ، هریک به نوبه خود یادآور وجود مشکل در روابط میان فرانسه و آلمان، و نقش قاطع این روابط در آینده دو کشور بودند .

سرنوشت آلمان وفرانسه، چه در صلح و تفاهم وچه در رقابت و دشمنی ، به یکدیگر پیوسته است . در پایان جنگ جهانی دوم‌ابراز جنین ادعائی مشکل مینمود. فقط تعداد کمی از اعضاء پارلمان جرات کردند در سالهای بلافاصله بعدازجنگ ازاین حقیقت سخن بگویند، و من یکی از این افرادبودم که از نظر آنهائی که بعدها ثابت‌شدارو پائیهای‌شایسته‌ای هستند، حمایت کردم . آنچه که دیروز واقعی می‌نمود ، امروز هم واقعیت دارد . کلید آینده دو کشور و راه‌گشای تمام اروپا، درگرو تفاهم و توافق بین فرانسه و آلمان است . اما سیاست ساخته مقاصد نیست. روابط صمیمانه رهبران دو کشور واحساسات بی‌شائبه دوملت این حقیقت را کتمان نمی‌کند که فرانسه یک ملت است‌و آلمان ملتی دیگر . واژه «مافوق ملیت‌ها» گاه رویائی و گاه سرسری می‌نماید . آینده فرانسه و آلمان‌آینده دو ملت‌جدا و عمیقا متفاوت است. نقش مسولان سیاسی رهبران اقتصادی ، آگاهان و تعلیم دهندگان دوجامعه، تلفیق توقعات ، منافع و امید هائی‌است که‌اغلب متناقضند.

★★★

هر دوملت خواستار پیشرفت‌اند . اگر یکی ازدو کشور با بحرانی مواجه شود، کشور دیگر بلافاصله نتایج سوء آنرامتحمل می‌شود. بازرگانی میان فرانسه و آلمان شاهد این‌مدعاست. اما رقابت هم وجوددارد.

این رقابت در زمینه‌بازار های خارجی اروپا ، آمریکا و سایر کشورهای جهان ، همچنین در زمینه نوع کالا، قیمت و پذیرفتن خطرات تجارتی، بروز می‌کند.

می‌توان به‌افزایش همبستگی دوکشور در آینده امیدوار بود، لیکن‌بهمین‌نسبت رقابت هم افزایش خواهد یافت.

تقویت امکانات اقتصادی و مالی اروپا به نفع تمام کشورهای قاره است ، لیکن سهم اساسی و قاطع‌فرانسه و آلمان درتقویت این‌امکانات غیرقابل انکار می‌نماید. در حال حاضر هردو کشور بخاطر دراختیار داشتن وسائل اظهار برتری دربرابر دیگری ، به همکاری با آمریکا و حتی انگلستان علاقه نشان می‌دهند.

امید مشترکی هم درزمینه امنیت وصلح اروپا وجود دارد: و چه امید محکمی بعد از یک قرن رقابت و خصومت سرسختانه ! امید فرانسه به پایداری و ادامه موقعیت کنونی اروپا بسته است، درحالیکه امید آلمان به تغییرات و تحولات‌تقسیم آلمان ، آلمانیها را خشمگین ساخته است و میل اینان به وحدت ، یا لااقل نزدیکی هرچه بیشتر دو آلمان ، اسباب نگرانی فرانسویهاو اروپائیهاست .

این واقعیات ، کسانی‌را که ظاهرا به استحکام روابط میان ملت‌ها بکمک کلمات ، معتقدند ، غمگین می‌کنند. عوام‌فریبی درسطح روابط بین‌الملل به اندازه عوام‌فریبی‌درداخل کشورها، خطرناک ومضر است .

اخیرا در روزنامه‌ها به این مطلب اشاره شد که یکی از نویسندگان نظامی فرانسوی بخاطر اظهار ـ عقیده‌اش مورد شماتت‌واقع شده است . وی گفته بود: «آلمانها هرگز از اعمال سیاست مرد بزرگی چون بیسمارک در قبال ما دست برنداشته‌اند.»

بیست و پنج سال پیش هم یک آلمانی گفته بود که فرانسویها هرگز از اعمال سیاست مردی بزرگ چون لویی چهاردهم در قبال آلمانها دست برنداشته‌اند.

این‌دو اظهارنظر متناقض، چندان از واقعیت به‌دور نیستند. در طول تاریخ هرکدام از دو ملت فرانسه و آلمان که خود را قویتر دیده ، به استفاده از قدرت خود تمایل نشان داده‌است. این واقعیت متعلق به امروز و فرداست ، همچنان که به دیروز و پریروز تعلق‌داشته است. بهتر است دنبال واقعیات نگردیم .

ولی به این علت است‌که مشکل روابط فرانسه‌و آلمان بیشتر مشکل فرانسوی‌است در یک‌کلام ، ما باید امکانات اقتصادی ، وحدت اجتماعی وقدرت خودمان‌را به‌سطحی برسانیم که‌توافق میان‌فرانسه و آلمان برای آلمانیها هم مثل فرانسویها ضروری و جالب باشد. هیچ توافقی بدون احترام متقابل میسر نیست، هیچ احترامی بدون جدیت و هیچ جدیتی بدون

بقیه در صفحه ۱۹

لوموند دیپلماتیك

اخطار امریکا به‌شوروی درمورد پرتغال

اخطاری که هنری کی‌سینجر وزیر خارجه امریکا روز۲۳ ژوئیه اخیر عنوان کرد دایربرایمنه هر مداخله‌ای از طرف اتحاد شوروی در امور پرتغال باروح سیاست تفاهم آمریکا و شوری سازگاری نخواهد داشت ـ ظاهرا بهیچوجه قبل از هرچیز اخطاری خطاب به شوروی نبود وبرای این‌حقیقت لااقل سه دلیل میتوان ذکر کرد:

نخست‌اینکه خود کسینجر مقررات بازی تفاهم دوابر قدرت راچنان بخوبی میداندکه‌یادآوری کردن آن مقررات به روسها کار بیهوده‌ای است . ثانیا همانطور که وزیر خارجه آمریکا خودش قبلا گفته بود اتحادشوروی‌مسئول بحران جاری پرتغال نیست ، و ثالثا باین دلیل که‌تماسهای دایمی میان مسکو و واشنگتن چنان بسیط و بی کم‌وکاست است که برای عنوان کردن اعلامیه های نظیر آنچه که کی‌سینجر در ۲۳ ژوئیه صادر کرد ـ درماهیت امر محلی از اعراب و ضرورت باقی نمی گذارد .

وزیرخارجه امریکا درحقیقت روی سخنش به دومخاطب دیگر بوده است که یکی افکار عمومی درداخل امریکا ودیگری برخی از محافل معین سیاسی در اروپای باختری هستند .

افکار عمومی آمریکائیان در واقع نیازمندآن است که اطمینان مگرری از دولت دریافت کند چون بخشهای بزرگی از عناصرسازنده این افکار عمومی ـ ازمحافل‌نزدیک به سناتور دمکرات هنری جکسون گرفته تا سازمان مرکزی سندیکا های آمریکایی و برخی ازمحافل مربوط بهیچوجه وسایلی در اختیار ندارد که در امور پرتغال‌مداخله کند بازهم اظهارات هشداردهنده کی‌سینجر ازنظر دولت فورد بسیار بجا ومغتنم بوده است چون این اظهارات صرفنظر ازاطمینان خاطر مجددی که برای افکار عمومی درآمریکا وبارها‌ی‌ازمحافل اروپایی فراهم میکرد ـ بهیچوجه آرامش خاطر برژنفربرهم نمی زد ودر مذاکرات دوابر قدرت نیز کمترین خال وردرسی بوجود نمی آورد. فورد وکی‌سینجر هردو باین حقیقت اخیر وقوف داشتند.

برای آنکه محرک های واقعی رهبران دولت کنونی آمریکا بهنگام عنوان کردن بسیاری از سخنان اخیرشان بهتر درک شود نباید فراموش‌کردکه‌مبارزات انتخاباتی‌ـ برای انتخابات ریاست‌جمهوری ۱۹۷۶ آمریکا ازهم‌اکنون آغاز شده است . بدیهی است که هرگاه کشوری اروپایی مانند پرتغال در سال قبل از انتخابات ریاست جمهوری امریکا ـ بهجرگه کشور های‌باصطلاح پشت‌پرده آهنین بپیوندد ضربه‌ای که از این رهگذر برجرالدفورد بعنوان نامزد ریاست جمهوری‌حزب‌جمهوریخواه خواهد خورد بسیار بزرگ خواهد بود ومحافلی که در آمریکا وبرا ملامت می کنند که اجازه داده است سیاست ثفاهم به مسکوبرای واشنگتن بسیار گران تمام شود دستاویز نیرومندتری‌خواهندداشت تا بتوانند اورا محکوم کنند .

پرتغال

از طرف دیگر ـ هرچند که مسکو بهیچوجه وسایلی در اختیار ندارد که در امور پرتغال‌مداخله کند بازهم اظهارات هشداردهنده کی‌سینجر ازنظر دولت فورد بسیار

با اینحال بازی سیاست‌داخلی امریکا در مقایسه باتاتاکتیک بین‌المللی که تصادفا همزمان با این بازی مورد استفاده واشنگتن است ـ اهمیت نسبتا ناچیزتری دارد کی‌سینجر در حقیقت قبل‌از هرچیز علاقمند بوده است که سخنان اخطارآمیزی در اروپا شنیده شود و تا آنجا که بوی مربوط میشود ـ این علاقه‌تازگی ندارد .

وزیر خارجه امریکا حتی سه سال پیش‌ازسقوط‌دولت سالوادور آلنده پیشگویی میکرد که پیروزی جبهه واحد خلق در شیلی برای منافع آمریکا وخیمترین مخاطرات را نه فقط در آمریکای لاتین ـ بلکه در اروپا نیز ایجاد خواهد کرد . او مخصوصا از ایتالیا و فرانسه در همان زمان بعنوان دو کشوراروپای باختری نام میبرد که درآنها ممکن است کمونیستها سرانجام راه خود رابرای سهیم شدن درقدرت دولتی هموار کنند.

گزارش مستقیم

لوموند از داکا

بنگلادش : درسرزمین گرسنه‌ها سخن گفتن از گرسنگی گناه‌است

«میترسم بزودی فاجعه بزرگ دیگری روی دهد که به عظمت فاجعه قبلی باشد» (مقصود از فاجعه قبلی سیل و طوفانهای ۱۹۷۴ است که صدها هزار نفر رادر بنگلادش قربانی کرد)

این حرفها از زبان‌جوان بنگالی تحصیلکرده‌ای ادا میشودکه‌انگلیسی‌را به‌شیوه متمایز افراد معدود دانشگاه دیده بنگال تکلم میکرد . این این جوان‌بطوریکه خودش میگفت ترجیح داده بود که بجای پشت میز نشستن‌در داکا و تصدی یک پست آبرومند دولتی در دستگاه اداری پایتخت به رنگپور بیاید و خودرا وقف خدمت به مردمان تیره روز این منطقه از بنگال کند .

مقام مسئول بنگالی‌دیگری که‌وی را دررنگپور ملاقات کردیم اظهار میداشت که بدبختی هموطنان وی در حال حاضر بمراتب بزرگتر از مصائبی است که‌درگذشته تحمل کرده‌اند . وی بعنوان مثال ازقحطی بزرگ بنگال در ۱۹۴۳ یاد کردکه براثر آن میلیونها نفر از مردمی که در آنزمان هنوز تحت سلطه استعمار انگلیسی زندگی میکردند جان خود را از دست دادند و درکام مهیب گرسنگی و امراض ناشی از قحطی تلف شدند. آنچه که مخصوصاموجب نگرانی عمیق صاحب منصب بنگالی میشد عوارض وحشتناکتراژدیهای عظیم طبیعی و بلایای زمینی و آسمانی بر سلامت توازن روانی کودکان بنگالی بود ودراین باره اظهارمیداشت که این آثار و عوارض بدفرجام‌تامدتهای‌بسیار دراز برروح وزندگی اطفال‌امروز و مردان نسل فردا باقی خواهد ماند .

او آشکارا اعتراف میکرد که شبح قحطی و گرسنگی هم اکنون نیز بنگلادش را تهدید میکند ولی هیچکس درباره خطر قحطی سکوت بزبان نمیاورد .درحقیقت نیز روزنامه‌های معدودی‌که در بنگلادش منتشر میشوند درباره خطرناکی سکوت کرده‌اند چون دولت‌مقررات سانسور مطبوعات را مخصوصا برای جلوگیری ازنشر گزارشهایی که‌میتواند اسباب تشدید نگرانی افکار عمومی شود با سختگیری بسیار اعمال میکند .

سخن گفتن از گرسنگی‌در سر زمینی که واقعا گرفتار گرسنگی است گناهی نابخشودنی است و این رفتار شاید یکی از زیانهای بیشماری باشدکه تمرکزعظیم و سخاوتمندانه تمام‌قدرتها و اختیارات دولتی درمقام ریاست جمهوری برای بنگلادش به ارمغان آورده است .

زنجیراین‌ایدئولوژی ورشکسته‌را ازگردن خود بردارید

به زمامداران شوروی

نوشته : الکساندر سولژنیت‌سین

ترجمه : دکتر عنایت‌الله رضا

در آغاز گامهای شما در این راه دشوار بنظر می‌رسند .ولی درواقع چندی نخواهد گذشت که در همه‌ی سیستم دولتی‌و همه‌ی‌حرکت دستگاه رهبری ، احساس سبکی و آرامش خواهید کرد . زیرا دیگر این ایدئولوژی همانند سالهای ۱۹۲۰ـ ۱۹۳۰ نمی‌تواند ما را در برخورد ها و تصادمهای‌خارجی یاری کند. اکنون دیگر تکیه‌به‌ایدئولوژی کهن، سازنده نیست.این ایدئولوژی شبیه ستونهای مقوایی‌وتخته‌ای دروغینی است که‌برای‌دکوراسیون درنمایش به‌کار می‌برند . هرگاه این ستونها را بردارید،هرگز سقفی فرونخواهد ریخت و هیچ‌حادثه‌ای روی‌نخواهد داد . اکنون در کشور تنها به‌سبب محاسبه‌های بادی و مطیع و منقاد داشتن اتباع است که ازایدئولوژی سخن میرود . دیگر از حماسه های ایدئولوژیکی اثر و خبری برجا نمانده است . شما خود این نکته‌ها را بهتر از هرکس می‌دانید. امروز دیگر این ایدئولوژی‌شما راضعیفتر و محدودتر می‌کند .

منجلاب دروغ

این ایدئولوژی سراسر زندگی جامعه ، مغز های مردم ، نطقها ، مطالب رادیو ها و نوشته های روزنامه ها را از دروغ وکذب و ریا مالامال کرده است . بی‌توسل به دروغ چگونه می‌توان مرده را زنده وانمود ؟ همه چیز درمنجلاب دروغ فرورفته است . همه این‌را می‌دانند و در گفتگوهای خصوصی بدان اشاره می‌کنند و نطقهای آمیخته به تظاهر «مقامهای رسمی» رابه باد سخریه و استهزامی‌گیرند. مردم بیانات شما را بابی حوصلگی می‌شنوند و آنرا سخنان یاوه و پوچی می‌شمارند که نیرووتوان جامعه را بیهوده به تباهی می‌کشاند . شما هنگامی که صفحه‌های روزنامه ها را می‌گشائید و به تماشای تلویزیون می‌نشینید ، آیابه اندازه‌ی سرسوزن ، به صداقت و حقانیت این نوشته‌ها و گفته‌ها باور می‌کنید ؟یقین دارم مدتهااست که خود به این گفته‌ها و نوشته‌ها باور ندارید . هرگاه چنین نمی‌بود، به گوشه‌ای نمی خزیدید و تا بدین پایه از زندگی داخلی جامعه ومردم خویش دورومهجور نمی ماندید .

در کشور ما این دروغهای‌اجباری به دردناکترین بخش زندگی مردم و جامعه بدل شده است . این دروغها بمراتب بدتر و دهشتبارتر از محرومیتهای‌مادی و محرومیت اتباع کشور از انواع آزادی‌است. برای استحکام مواضع دولت به اینهمه دروغ که حالت مالیات ایدئولوژیکی بخود گرفته‌است ، هیچگونه نیازی نیست . تازمانی که دولت برسبیل عادت و سنت به این آئین «دکترین» دروغین توسل جوید‌و همه‌رویدادها رابابن‌هیولای مرده‌نیز چنگال‌واندیشه های گمراه کننده‌ی ان مربوط بداند . ناچار خواهد بود ، کسانی را که مخالف دولتداران می اندیشند ،پشت میله های زندان نگاه دارد . زیرا هیچ چیز به اندازه‌ی آئین دروغین در برابر اعتراض‌بی‌طاقت نیست .تنها پیروان آئینهای دروغین‌اند که در برابر هر اعتراضی ، به اسلحه و زندان توسل می جویند .

زنجیراین‌ایدئولوژی ورشکسته‌را از گردن خود به یکسو بیافکنید . آنرا به دشمن‌خودبدهید و بگذارید به هرجا که‌نسبت به این‌ایدئولوژی مندرس رغبت و کششی‌هست‌ببرود. بگذارید این بیماری مهلکواگیر از سرزمین مارخت بربندد .بگذارید هرکس که می خواهد با آن‌مشغول شود . ولی بیائید و ما را ازشراین ایدئولوژی رها کنید .

ما، بارهائی از چنگال این ایدئولوژی ، از شر هرگونه دروغ و فریب که زندگانی ما را به‌تباهی کشانیده است ، نجات خواهیم یافت . این پیراهن چرکین آلوده به عرق و کثافت را از تن ما بیرون کنید . این پیراهن ، که به خون شصت‌وشش میلیون‌نفر آلوده‌شده، برگردن این ایدئولوژی آویخته است . آیا می‌توان به شما فهماند که‌باید هرچه زودتر این ایدئولوژی را به یکسو افکنید ؟بگذارید هرکس دیگری که می‌خواهد خود رابدان مشغول دارد !

نمی‌خواهم شما را در جهت‌دیگری به افراط بکشانم و از شمابخواهم که مارکسیسم را ممنوع اعلام کنید و مارکسیستها را تحت تعقیب قرار دهید و با مارکسیسم به مبارزه برخیزند .

-۱۱-

مقالات کوچک‌از روزنامه‌های بزرگ

THE GUARDIAN

توهم درباره قرارداد مصر و اسرائیل

دومین‌توافق ،درخاورمیانه ،که‌برای هردوطرف متخاصم‌مزایائی دارد ،اسرائیل ومصر را پایبند میکندکه درمواجهه بایك دیگر از راه‌های دیپلماتیك واردشوند.اما ،درباره این‌امر که‌دومین توافق ، توفیقی مطلوب است،نباید دچارتوهم‌شد. این‌توافق ،فاصله بیشتری بین نیروهای دوطرف پدید میاورد، اما هیچیك ازمسائل دشوارتر . یعنی مساله فلسطینی‌ها، مساله‌اورشلیم ،ونیز مساله سرزمین های اشغالی سوریه واردن راحل نمیکند.

نکته دیگر این‌است‌که بسیاری ازاسراییلی ها این توافق را برای امنیت کشور خودتهدیدآمیز می‌دانند ،درحالی‌که بسیاری از عرب‌ها، آن‌را موجب تازه‌یی‌برای تقویت‌بازهم بیشتر قدرت اسرائیل از جانب امریکا تلقی کرده‌اند.

اینك برعهده رابین، سادات‌و کیسینجر است‌که ثابت کنند این طرز تلقی نادرست‌است.

FINANCIAL TIMES

تخلیه کامل سرزمین های اشغالی

باردیگر، کیسینجر ،وزیرامور خارجه آمریکا، به خاورمیانه سفر میکند. توافقی‌که‌اکنون دراین منطقه موردنظر است، باز هم یك‌توافق موقت‌است. این توافق منجربه‌جداسازی بیشتر نیروهای اسراییلی ومصری میشود،وممکن است که‌موجبات برقراری یك‌صلح نسبی یکی‌دوساله رائیز فراهم‌آورد.اما این، به‌هیچوجه کافی به‌مقصود نیست،و همچنین مساله‌اصلی خاورمیانه ـبدان‌گونه که‌درتصمیم نامه های‌سازمان ملل پذیرفته شده ـیعنی مساله فلسطین راحل‌نمیکند. علاوه براین ، آن‌قسمت‌از بلندیهای جولان‌که دراشغال نیروهای اسراییلی است، استخوان لای‌زخم‌باقی می‌ماند. سوریه‌قدرت آن‌دارد که‌با بریا کردن جنگی جدید تمام موافقت‌نامه های تیلی را درهم بریزد. برای تغییر این‌وضع ،برعهده اسراییلی هاست‌که برای جداسازی بیشتر نیروهای خودو سوریه ، نیز، آمادگی نشان بدهند. وسرانجام تصمیم نامه های سازمان ملل را درباره تخلیه سرزمین‌های عربی به مرحله عمل برسانند.

مسابقات مقدماتی فوتبال المپیك ـ گروه اول آسیا

ایران ـ بحرین و عراق ـ کویت
حریفان نخستین روز

ساعت شش بعدازظهر امروز بادیدار تیم های ملی فوتبال ایران و بحرین در ورزشگاه امجدیه ، مسابقات مقدماتی فوتبال المپیک در گروه اول آسیا درتهران آغاز خواهد شد.

باکارکشیدن لبنان درفاصله ٤ روز بشروع مسابقات که از حضور دربازیها عذرخواست ، جمعا پنج‌تیم مدعی عنوان قهرمانی این مسابقات ودراندیشه رامیابی به مسابقات فوتبال بازیهای‌المپیک سال آینده درشهر مونترآل‌کانادا میباشند .

باشناخت‌پیش‌آگاهیهای‌موجود از موقعیت پنج تیم حاضر در مسابقات تهران بیگمان باید۳تیم ایران ، عراق و کویت‌راشانسهای اصلی فتح این مسابقات دانست. چه بحرین و عربستان سعودی دوتیم حاضر دیگر در این گروه نه از نظر سابقه فوتبال ونه از جهت موجودیت‌کنونی‌خود،هیچیک درحد ۳ حریف دیگر نیستند . گرچه عربستان سعودی که‌بتازگی فرانس پوشکاس مربی نامدار مجاری را بخدمت گرفته،شرایطی جدا از بحرینیها دارد که حتی‌در آستانه همین مسابقات دنی‌مکلنان مربی اسکاتلندی خود را نیز از دست داده‌اند .

تیم ملی عربستان برای‌تدارک هرچه بهتر جهت کسب موفقیت‌در همین مسابقات مقدماتی‌المپیک ، یکماه گذشته را در دو کشورآلمان وانریش به انجام بازیهای دوستانه باتیم های باشگاهی این دو کشور گذرانده است . آخرین بازی آنها پیش ازآمدن به تهران‌مقابل تیم اتریشی آدمیراواکر بود که تیم میزبان ۱ـ۲ پیروز شد.

کویت ـ عراق

جدا از عربستان که نخستین بازی‌خود را روز جمعه باتیم ملی عراق انجام خواهد داد، ٤ تیم دیگر امروز بدازظهر ۲ دیدار روز اول بازیها را انجام خواهند داد وبه یقین‌دور از بازی اول بین ایران و بحرین که دیداری یکطرفه و بسود تیم ملی ما خواهد بود، نبرد کویت و عراق یکی از حساسترین مبارزات این تورنمنت بحساب می‌اید و نتیجه ان تاثیر بسیاری در سرنوشت هردو حریف که خود رایکی از مدعیان اصلی میشناسند ، خواهد داشت .

کویت و عراق باوجودهمسایه بودن ، در فوتبال شرایطی‌متفاوت دارند . کویتیها از شش سال قبل بجز برگزاری بی وقفه وبی‌گیر مسابقات قهرمانی باشگاههای خود که حضور توپچیهای‌برجسته کشورهای ساحل خلیج فارس و حتی کشورهای افریقا ، ارزش و اهمیتی خاص بدان بخشیده ، در کادر ملی همه‌امید خود را به دانائی و تجربه یک مربی یوگسلاوالاصل که به استرالیا مهاجرت کرده بنام « لوبروشیچ » بسته است .

لوبروشیچ که درعین تلاش استرالیائیها برای نگهداشتن او بعنوان مربی تیم ملی آن کشور، پیشنهاد کوینتیها را پذیرفت و از شش سال پیش بعنوان سرمربی تیم های ملی این کشور شروع بکارکرد.دراینمدت انقلابی‌شگفت‌انگیز در فوتبال ملی کویت‌بوجود آورده است .

بحدیکه اکنون تیم ملی کویت جدا از جوانی و قدرت بدنی‌عالی یکی از تیم های صاحب تکنیک وبرازرش فوتبال کشورهای عربی است. کویتیها برهبری لوبروشیچ اگر درچند سال اخیر درسدایران در مسابقات مقدماتی المپیک‌ومونیخ (باخت ۰ـ۲ درتهران و آتن) ومسابقات مقدماتی جام جهانی (باخت ۱ـ۲ و ۰ـ۲) ناکام ماندند ، اما همین اواخر بالباس تیم ارتش این کشور درمسابقات قهرمانی ارتشهای جهان درآلمان بلافاصله پس‌از ۲ تیم اروپائی آلمان وهلند مقام سوم را کسب کردند .

بجز دست‌یابی به سکوی‌سوم اشتهای به گل خط حمله تیم کویت و گلهای بسیار آنان در آلمان‌یکی از امتیازات برجسته و حاکی از فوتبال نفوذی این تیم عربی بود.

حذف عراق

عراق که پس از مسابقات مقدماتی المپیک توکیو که درسد ایران (باخت ۰ـ٤ در تهران و مساوی ۰ـ۰ دربغداد)حذف شد، در المپیک گذشته هم درسد کره شمالی (تساوی ۰ـ۰ دربغداد باخت ۰ـ۳ دربیونگیانگ) حذف شد، همواره بیش از هرچیز متکی بقدرت بدنی فوق‌العاده خود بوده است و همین امر مانع‌ازروی آوردن عراقیها به یک فوتبال تکنیکی قابل توجه گردیده .

مضافا اینکه داشتن ستارگانی با قدرت تکنیکی فوق‌العاده‌که نمونه بسیار خوب انها ، کاظم وعلل کاپیتن تیم ملی جوانان عراق در مسابقات اخیر جوانان آسیا در کویت بود، عامل‌دیگری در ضعف تاکتیکی فوتبال عراق درکادر ملی بوده است . درک همین نقطه‌ضعف بودکه سرانجام عراقی ها را از انکای مطلق به این طرز فکرکه ناشی از تاثیر فوتبال اروپای شرقی نظیر شوروی‌و آلمان شرقی برفوتبال آنها بود بازداشت‌و برای اولین بار یک مربی غربی (دنی‌مکلنان اسکاتلندی)را برای رهبری تیم ملی خود بخدمت گرفتند .گرچه این نکته را نباید دور از نظر داشت که یکسال حضور مکلنان درایران وداشتن عنوان مربی تیم ملی کشور ما ، عامل جلب کننده خوبی برای مک لنان در این شرایط که عراقی ها باید در تهران باتیم ملی ما مبارزه کنند بوده است .

البته تصمیم قطعی عراقی ها برای داشتن یک مربی غربی از وقتی گرفته شد که در مسابقات مقدماتی ارتش های جهان ،تیم ملی این کشور با پیراهن تیم ارتش در بغداد مغلوب تیم ملی کویت شد .

بهر صورت عراق نیز نظیر کویت بادر خدمت گرفتن تیم‌ملی جوانان خود ـ قهرمان مشترک مسابقات قهرمانی جوانان آسیا در کویت ـ بعنوان اسکلت‌اصلی تیم ملی ، باامید بسیار به تهران آمده است و دیدار امروز با کویت نه‌تنها میتواند نبردی انتقامی برای شکست اخیر و ۰ـ۳ برابر کویتی ها باشد ،بلکه نیمی‌ازسرنوشت عراق‌راکه‌درروز آخر باایران مصاف خواهد داد، روشن خواهد کرد .

پیروزی

فرانک اوفارل مربی تیم ملی ایران ، آخرین تصمیم را در مورد سبز پوش ها که به‌امید فتح این مسابقات قدم به میدان میگذارند ، دیروز بعد از ظهر با اعلام اسامی ۲۰ بازیکن تیم ملی ایران اتخاذ کرد . او درفاصله ۲٤ساعت به‌اولین دیدارمردانش، برنام هفت تن از حاضران در اردو قلم کشید . بحث درمورد بیست بازیکن انتخاب شده و شایستگی بیشتر آنان بر کسانی که شانس پوشیدن پیراهن تیم ملی را نیافتند ، در حال حاضر کمترین سودی دربر ندارد . تنها باید آرزو کرد که اوفارل ، از میدان این مسابقات سربلندبیرون آید، چون بهرحال پیروزی یا شکست او برابر این ٤ حریف عربی پیروزی و شکست‌فوتبال ماست.

برای شرکت در مسابقات جهانی شوروی

تیم‌ملی کشتی فرنگی ایران‌معرفی‌شد

مهدی هوریار آخرین انتخاب شده بود که در۵۲کیلوصاحب پیراهن تیم ملی شد . هوریار سال پیش تنها امتیازآور تیم ایران از مسابقات جهانی لهستان بود

درصورت عدم تائید سلامت غلامرضا قصاب و باتوجه به حذف کشتی گیران‌وزنهای ۹۰ وفوق سنگین تیم ایران با ۷ چهره در کشتی فرنگی به «مینسك» میرود .

باانتخاب مهدی‌هوریار کشتی گیر۵۲کیلو برای مسابقات‌جهانی شوروی ترکیب تیم ملی فرنگی ایران شرکت کننده در دیدارهای جهانی مینسک مشخص شد .

باابنکه فدراسیون کشتی‌ایران قبلا تاکید بر اعزام ۱۰ کشتی گیردررشته فرنگی داشت‌بواسطه کیفیت ضعیف شرکت کنندگان وزن های ۹۰ و فوق سنگین ، از اعزام برگزیدگان این دووزن خود داری کرد و با انتخاب مهدی هوریار آخرین ابهام تیم فرنگی را از میان برد .

هرچند که در مورد اعزام غلامرضا قصاب کشتی گیر ٦۲ کیلو هنوز بخاطر بیماری نامبرده و جلوگیری کمیته پزشکی مسابقات جهانی جوانان تردید باقی است، فدراسیون‌کشتی‌اعلام داشته که قصاب در صورت بازیافتن سلامت کامل در خدمت تیم ایران خواهد بود وچنانچه سلامت او مورد تائید قرارنگیرد، تیم‌کشتی فرنگی‌باآکشتی‌گیرراهی شوروی خواهد شد .

انتخاب شدگان

انتخاب شدگان تیم ملی کشتی فرنگی ایران عبارتند از :

خلیل رشید محمدزاده (٤۸ کیلو)، مهدی هوریار (۵۲کیلو)، حسین تورانیان (۵۷ کیلو) ، غلامرضا قصاب (٦۲ کیلو) ، اکبر یداللهی (٦۸ کیلو) ، محمد دلیریان (۷٤ کیلو) ، عبدالرضا یوسف آبادی (۸۲ کیلو) و بهرام مشتاقی (۱۰۰ کیلو) .

که در این جمع نفرات‌انتخاب شده وزن های ٤۸ ـ ٦۲ ـ ۸۲ کیلو برای نخستین بار قدم به مسابقات‌جهانی میگذارندوسایرین هریک سابقه چندبار حضور در دیدار های جهانی و المپیک را دارامی‌باشند.

خلیل رشید محمد زاده ٤۸کیلو

مهدی هوریار ۵۲ کیلو

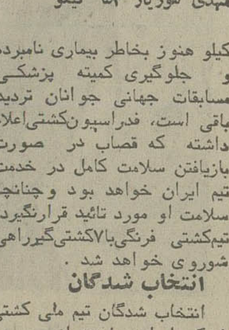
اکبر یداللهی ٦۸ کیلو

بهرام مشتاقی ۹۰ کیلو

سال پیش‌در مسابقات‌جهانی

غلامرضا قصاب ٦۲ کیلو

محمددلیریان ۷٤ کیلو

عبدالرضا یوسف‌آبادی ۸۲ کیلو

برای مسابقات جهانی نامزدشدند که‌بخاطر دوری از تمریناتمرتب باچنین شکست بزرگی روبرو شدند.

اگرچه نتایج مسابقه جهانی کاتوویك بدترین بازده کشتی ـ گیران فرنگی نیست زیرا در سال ۱۹۷۱ در مسابقات جهانی صوفیه ۱۰ کشتی گیرایرانی ، صاحب حتی نیم امتیاز هم‌نشدند ولی بااین حال باید مسابقات جهانی ۱۹٦۹ ماردل پلاتا را نقطه عطف کشتی فرنگی ایران در مسابقات جهانی دانست چراکه

بقیه درصفحه ۱۹

کاتوویك ۸ کشتی‌گیر ایرانی حضور داشتند « در وزنهای ٦۲ و فوق‌سنگین یداللهی وفیلابی به دلایلی غایب بودند» که حاصل تلاش این۸نفر کسب «نیم » امتیاز از سوی مهدی هوریار بود که‌این کشتی گیر این امتیاز را ازیك عنوان مشترك ششمی با کشتی‌گیر فنلاندی تصاحب کرد.

شکست کشتی گیران‌فرنگی که درست بعداز پیروزی درخشان قهرمانان فرنگی در صحنه آسیا شکل گرفت ، بیشتر بخاطر نزدیکی مسابقات آسیائی‌وجهانی بود که قهرمانان آسیا در حدود ٤۰ روز بعداز پیروزی یکباره

حسین تورانیان ۵۷ کیلو

محمددلیریان ۷٤ کیلو

عبدالرضا یوسف‌آبادی ۸۲ کیلو

دنیای پان آمریکن
تقدیم میکند

تابستان و پائیز ۱۳۵۴ با TOPTOURS

تور لندن ـ لندن . ۱۴ روز در هتل درجه یك با صبحانه ساده (کنتیناتال) حرکت : هر هفته جمعه‌ها . — ۲۷۲۵۰ ریال

تور آمریکای شمالی ـ ۲۱ روز . — ۱۲۹۰۰۰ ریال
نیویورك ـ میامی ـ هوستون ـ لوس‌آنجلس ـ لاس‌وگاس ـ سان‌فرانسیسکو ـ لندن .
هتل‌های درجه یك با صبحانه‌کامل و ناهار.
حرکت : ۸ مهر ـ ۲۲ مهر ـ ٦ آبان ـ ۲۰ آبان ـ ٤ آذر ـ ۱۸ آذر ـ ۲ دی ـ ۱٦ دی ـ ۳۰ دی ـ ۱٤ بهمن ـ ۲۸ بهمن ـ ۱۲ اسفند ـ ۲٦ اسفند .

تور فوجی یاما ـ ۲۲ روز . — ۱۱۵۰۰۰ ریال
بانکوك ـ سنگاپور ـ توکیو ـ ازاکا ـ سئول ـ هنگ کنگ .
هتل‌های درجه یك با صبحانه کامل وناهار.
حرکت : ۳ مهر ـ ۸ آبان ـ ٦ آذر ـ ۲۷ آذر ـ ۸ بهمن ـ ۷ اسفند ـ ۲۱ اسفند .

تور بزرگ دور دنیا ـ ۳۷ روز . — ۱۹۹۸۰۰ ریال
بانکوك ـ هنگ کنگ ـ توکیو ـ هونولولو ـ سان‌فرانسیسکو ـ لاس‌وگاس ـ لوس‌آنجلس ـ واشنگتن ـ نیویورك ـ لندن.
هتل‌های درجه یك با صبحانه کامل وناهار.
حرکت : ۲۷ شهریور ـ ۲۴ مهر ـ ۲۲ آبان ـ ۲۰ آذر ـ ۲۵ دی ـ ۲۳ بهمن

برای کسب اطلاعات بیشتر ورزرو جا ازهم اکنون به‌آژانس مسافرتی خود یا پان‌آمریکن ـ خیابان شاهرضا نبش ویلا تلفن ۵ ـ ۸۳۲۰۵۱ مراجعه فرمائید

PAN AM
پان‌آمریکن ـ مجرب‌ترین شرکت هواپیمائی جهان

از دنیای پان‌آمریکن دیدن کنید

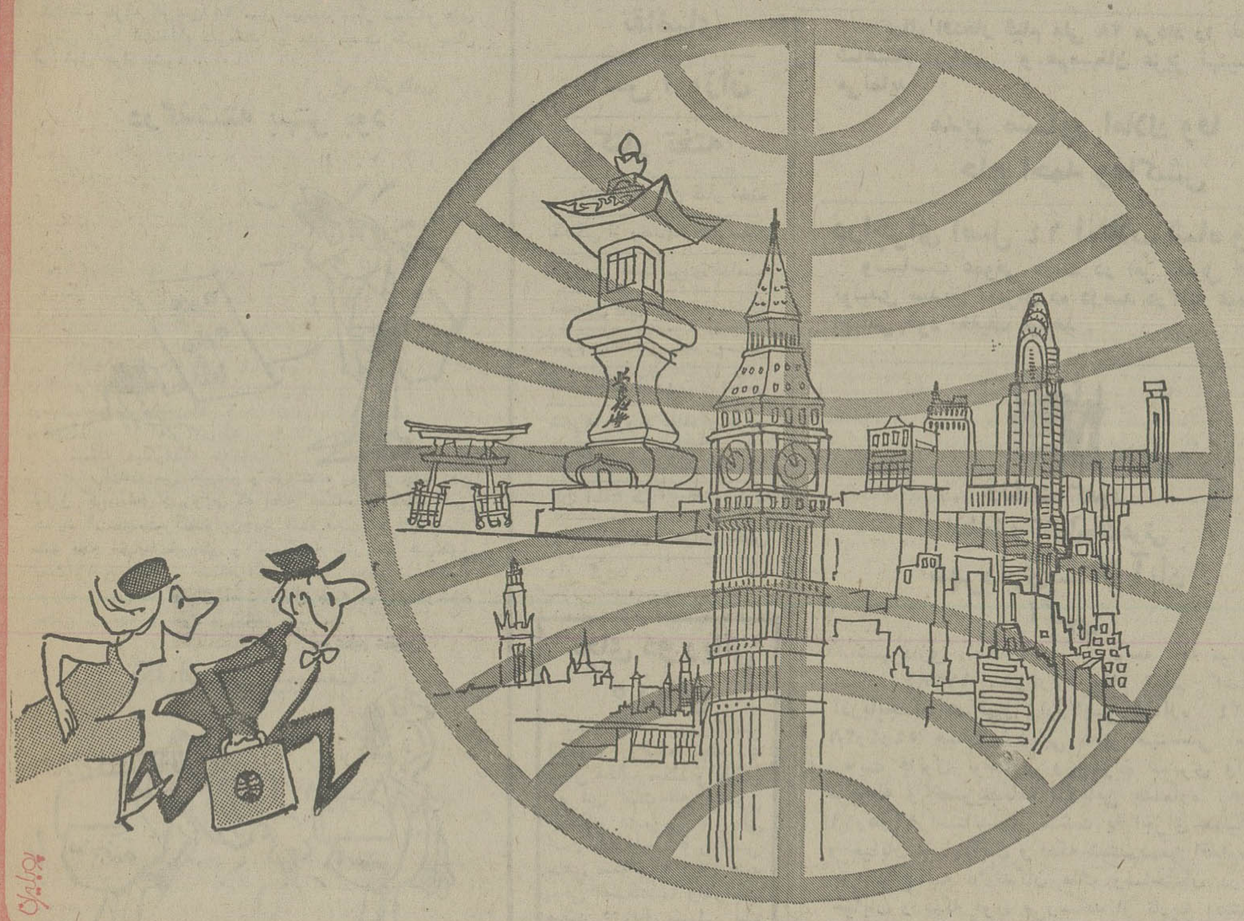

آژانسهای: ار اکسپرس ـ خیابان ویلا شماره ۲۳ تلفن ۷ـ۸۳۱۳۵۵
ایرانین اکسپرس ـ خیابان ویلا شماره ۶ تلفن ۹ـ۸۳۴۰۴۶
مهاجری و شرکاء ـ خیابان ویلا شماره ۳ تلفن ۷ـ۸۲۵۰۵۲
موندیال ـ خیابان ویلا شماره ۱۵ تلفن ۸۲۱۹۹۰ـ۸۲۵۳۶۶

تورهای پان‌آمریکن را برای شما تدارك دیده‌اند.

مرکز آموزش زبان
گروه‌فرهنگی خوارزمی

اطلاعیه برای دانشجویان اعزام به خارج

مرکز آموزش زبان خوارزمی‌برای کلاس فشرده اعزام بخارج‌که از دوم شهریورماه تشکیل میشود ، ثبت‌نام میکند .

نشانی : خیابان آناتول‌فرانس ـ روبروی درشرقی دانشگاه‌شماره۲۵ تلفن : ٤۳٤۰٦ و ٤۷۷۱۹

اخبار کوتاه ورزشی

مسابقات فوتبال قهرمانی بانوان آسیا

تیم‌های ملی فوتبال بانوان استرالیا، تایلند، سنگاپور ، نیوزیلند، مالزی و هنگ‌کنگ مدعیان دومین دوره مسابقات فوتبال قهرمانی بانوان آسیا میباشند .

مسابقات امسال از هفته آینده در هنگ‌کنگ آغاز میشود و گروه‌بندی تیم‌ها در دور مقدماتی از این قرار است :

گروه اول : استرالیا ـ تایلند ـ سنگاپور

گروه دوم : هنگ‌کنگ ـ مالزی ـ نیوزیلند .

دور مقدماتی مسابقات بطور دوره‌ای و یکروز درمیان انجام میشود. روز یکشنبه ۹ شهریور دیدارهای نیمه‌نهائی و روز سه‌شنبه ۱۱ شهریور مسابقه فینال برگزار خواهد شد.

ژاپن پیشتاز مسابقات تیراندازی آسیا

در پایان نخستین روزسومین دوره‌مسابقات شمشیربازی قهرمانی آسیا که در کوالالامپور مرکز مالزی آغاز شده‌است، تیم ژاپن با کسب ۲ مدال طلا، ۳مدال نقره و ۱ مدال برنز ، در جدول رده‌بندی مدال‌ها تیم پیشتاز است . مالزی با ۲طلا ، ۲ نقره و ۱ برنز در رده دوم جای دارد وچین با ۲طلا ، ۱نقره و ۱ برنز سوم میباشد.

در اولین روز مسابقات ، تیم ژاپن در مسابقه‌تیراندازی ۵۰ متر با اسلحه کمری بجز کسب مدال طلا رکورد آسیائی‌این ماده را نیز ترقی داد. رکورد جدید ۲۱۸۵ امتیاز است. رکورد پیشین ۲۱٦۹ امتیاز و متعلق بخود ژاپنیها بود که در سال ۱۹۷۱ در دومین دوره مسابقات قهرمانی آسیا در سئول بدست آمد .

دیناموکیف قهرمان جام محمد پنجم

تیم فوتبال دیناموکیف قهرمان فصل پیش شوروی و پیشتاز کنونی مسابقات این کشور، روزگذشته در مسابقات بین‌المللی جام محمدپنجم درکازابلانکا (مراکش) بمقام قهرمانی رسید. دیناموکیف در دیدار فینال با تیم مجاری اوبیشت‌دوژا قهرمان باشگاههای مجارستان روبرو بود که ۲ـ۳ بر اوبیشت غلبه کرد. نتیجه وقت اول ۱ـ۲ بسود کیف بود.

در این مسابقات ٤ تیم شرکت داشتند که در پیکار برای مقام سوم، تیم باشگاه «مولودیا»ی مراکش با شکست ۱ـ۲ تیم آرژانتینی اتودیانت ماردل‌پلاتا، صاحب عنوان سوم شد.

اعلام آمادگی چین و ژاپن

بدنبال لبنان و اسرائیل ، دو کشور چین و ژاپن نیز آمادگی خود را برای شرکت در دومین دوره مسابقات شمشیربازی قهرمانی آسیا اعلام داشتند . این هردو کشور که در مسابقات جهانی ماه پیش در بوداپست نیز حاضر بودند با تیم کامل روانه مسابقات قهرمانی آسیا در تهران خواهند شد. مسابقات از روز دوشنبه دهم شهریور در تالار شمشیربازی آریامهر آغاز میشود. نخستین دوره مسابقات قهرمانی آسیا در سال ۱۹۷۳ در تهران انجام شد و ایران بمقام قهرمانی رسید.

رینوس میشل به آژاکس بازگشت

رینوس‌میشل مربی تیم فوتبال هلند در مسابقات جام جهانی سال ۱۹۷٤ مونیخ، باردیگر به تیم سابق خود آژاکس آمستردام بازگشت. میشل تا سال ۱۹۷۱ و قبل از رفتن به‌تیم بارسلون اسپانیا مربی آژاکس بود و در همان سال تیم هلندی به‌رهبری میشل قهرمان اروپا شد . تا قبل از بازگشت میشل به آژاکس کار رهبری تیم نامدار آمستردام برعهده هانس‌کرای‌بود.

اطلاعات برای همه

ر . میرزنجانی

نامه‌روز

چگونه «نردبان ها» سقوط میکنند!!

در اصطلاح اهـل اداره ، «نردبان» به‌آن‌دسته‌ازکارمندان انگشت‌شمار اطلاق میشود که باصداقت و ایثار انجام‌وظیفه می‌کنند و اصولا سنگینی و فشارکار ادارات برروی‌دوش آنها است و در تحلیل نهائی خدمات وکوشش‌های بی‌دریغ آنان بمثابه یک «نردبان ترقی» برای‌مدیران‌و مسئولان‌محسوب می‌گردد ... نردبان‌ها درنظام اداری ما از وضع خاصـی برخوردارنـد که توجه بدان کاملا ضروری‌است .

بااینکه بدست دادن‌تصویر گویائی ازاوضاع و احـوال این عده از کارمندان خالـی ازاشکال‌نیست معهذا بطورکلی باید گفت : «نردبان‌هـا»، علی‌الاصول افرادی متخصص و باتجربه و علاقمند در امور اداری بمعنای وسیع کلمـه بوده و بـراثر کار و فعالیت مداوم‌ازتمامی طرحهاو برنامه‌ها و مقررات و آئین‌نامه‌هـای مربوط آگاهی یافته‌اند . نحوه خدمات آنها بگونه‌ای بـوده است کـه خواه ناخواه در جریان بیشترین‌مسائل‌و مشکلات اداری قرارگرفته‌اند وبدینجهت با ریزه‌کاری‌هـا و زیر و بم امورآشنائی‌لازم پیدا کرده‌اند. نردبان‌ها از روی اجبار و به اصرار مدیران کار دیگران را نیزکه ابدابا وظایف‌و مسئولیت های آنان ارتباطی ندارد ، انجام می‌دهند ودرواقع کار چند نفر را یک تنـه روبراه می‌کنند وازاین لحاظ جورکش بی‌جیره‌و مواجب همکاران‌خود بشمار می‌آیند... معهذاعلیرغم زحماتی که بطور عبث برای اداره و دیگران متحمل می‌شوند، مورد مهر و قبول‌آنها هم واقع نمی‌شوند و احتمالا از ریشخند و تمسخر آنان‌نیز برکنار نمی‌مانند ... مدیران و روسا هم که جزبهره‌وری از تخصص و تجربه و کارائـی آنها بچیز دیگری نمی‌اندیشند، بدلایلی چند با عوالم و دنیای آنها بکلی ناآشنا وبیگانه‌اندو احیانا با دخالت‌های ناروا و بی‌جهت موجبات ناراحتی و دلسردی‌آنانرا فراهم‌میسازند... جالب‌توجه اینکه با تمام نیازی که بوجود «نردبان‌ها»احساس میشود، این عده با سایـر کارمندها و حتی آنهائی کـه اصلا در اداره‌آفتابی نمیشوند و با آنهائی که می‌آیند وکاری انجام نمی‌دهند و درواقـع عدمشان به زوجود است هیچ تفاوت وتمایزی ندارند، سهل است در بسیاری از مـوارد حتی از آن‌ها مزایای کمتری دریافت می‌کنند ... چرا که کارمندان بیکاره برای‌دستیابی به اعتباراتو منابـع مالی و پیداکردن محـل‌هایی برای دریافت اضافه‌کار وفوق‌العاده و ماموریت و پاداش وغیره فرصت فراوان دارند، درحالی که نردبان‌ها آنچنان درایفای وظایف گسترده و روزافزون خویش غرق شده‌اند که حال و حوصله و مجالی برایشان باقی نمی‌ماند تا بفکر این‌قبیل امور باشند... نکته دیگر اینکه‌حتی بامرخصی استحقاقی و استعلاجی نردبان ها موافقت نمی‌شود و به آنها ماموریت خارج از محل خدمت که برای سایر کارمندان فقطجنبه «نان رسانی» دارد ، داده نمی ـ شود،چرا که مدیران‌و مسئولان بخوبی آگاهند کهبدون «نردبان» اداره متزلزل و بی‌رونق است‌و کار ها عقب می‌افتد و در نتیجه سرو صدای مقامات بالاتر و مراجعان درمی‌آید، بطوری که ملاحظه می‌فرمائید، دنیای‌نردبان هادر محیط کار ، دنیائی متلاطم ونگران کننده است و در نتیجه موجبات دلسردی و بی‌علاقـه شدن این عده ازکارمندان صدیق وزحمتکش همواره فراهم است .

متاسفانه سازمان امور اداری‌و استخدامی کشور که قهرا باید مدافع وحامی آنان‌باشد تاکنون برای نردبان ها قدمی برنداشته ووضع خاص آنان را از نظرگاه های مختلف مورد توجه قـرار نداده است. بدون تردید این قبیل کارمندان که درواقع همان افراد ایدآل ومورد نظر سازمان مذکور است باید مورد حمایت قرار گیرند. اینان هرقدر دربرابر عدم توجه خواه از لحاظ مادی و خواه معنوی صبور ومقاوم باشند ، متاسفانـه سرانجام مقاومتشان ازهم خواهد پاشید وکارمندان خوب آن چنانی بـه افرادی بی‌علاقه و بی‌تفاوت و غیرپویا تبدیل خواهند شد و به علاوه وضع آنها برای سایـر جوانانی که در ابتدای کار با صمیمیت و علاقمندی بادارات روی می‌آورند از لحاظ کار و خدمت ، تجربه‌ای ناخوشایند خواهد بود که مسلما این امربه نوبه خود در بهبود و پیشرفت امور اداری در جامعه مسائل و مشکلات تازه‌ای را بوجود خواهد آورد . بهر تقدیر بـا توجه بمطالبی که در بالاعنوان نمودیم این سئوال برای‌ماطرح میشود : آیا بهتر نیست که سازمان امورادارای و استخدامی کشور قبل از سقوط نردبان ها، فکری بحال آنها بکنند ...؟

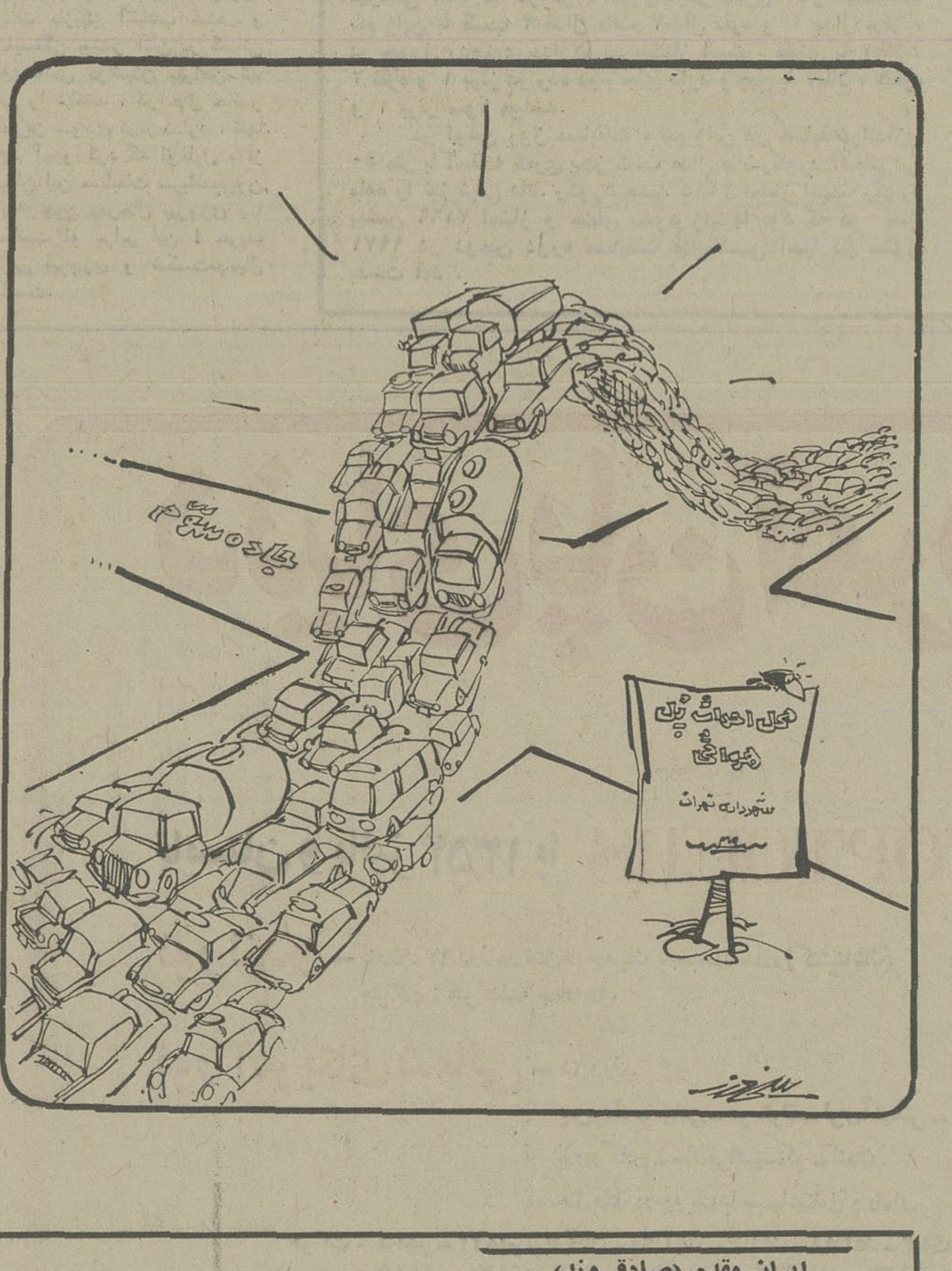

هادی خرسندی

مشکل شرکت واحد

صندوق کار آموزی می‌خواهدتا مهر ماه آینده ،با طرح ضربتی ۵۰۰ رانندهبرای شرکت واحد ، تربیت کند . یعنی راننده را می‌گیرندمی‌کنند توی صندوق . یکضربت به‌او می‌زنند ، بعد ، از توی صندوق کارآموزی به صورت تربیت شده، درش می‌آورند. وگرنه به‌این سرعت و دراین فرصت یک ماهه ،بهتر ازاین نمی‌شود با طرح ضربتی ، راننده تربیت‌کرد. طرح‌ضربتی شهرداری هم برای حل‌مشکل ترافیک ، ۶ماه طول کشیدو حالا هم بعد از ۹ماه و ۹روز، این جریمه هارا فارغ شده‌اند.

من و اصغر آقا ، ازاین طرح هـای ضربتی ، زیـاد دیده‌ایم . ما بیدی نیستیم که‌از این ضربت‌ها، بلرزیم .شرکت واحد هم ، الحمدالله به این طرح های ضربتی و تربیت راننده ، احتیاج ندارد . ۱۸ـ ۱۹ سال است این شرکت با طرح غیر ضربتی ، همه جور مسافر برای خودش تـربیت کرده است که سیخ توی‌صف بایستندو جیک نزنندو بلیطشان را بدهند و اردنگی‌شان را بخورند. دیگر بهتربیت راننده، احتیاج ندارد . اگر هم واقعا دنبال راننده می‌گردند ، به قول اصغر آقا ، اینهمه آدم توی شرکت واحد هست که ماهی کلی حقوق می‌گیرند . همین ها را بانهایت احترام از شت‌میز بردارند بنشانندپشت فرمان، تا هم حقوقشان حلال باشد وهم مشکل‌کمبود راننده هم برطرف شود .

می‌گوئیم :ـ اصغر آقاجان، صندوق کارآموزی را کهنمی‌شود بیکار گذاشت . بالاخره این صندوق هم باید طرح‌های ضربتی خود را مصرف کند و راننده تربیت کند .

اصغر آقا می‌گوید :

ـ آقا . صندوق کارآموزی، اگر راست می‌گوید ، چندتا مدیر عامل تربیت کند ، چندتا عضو هیئت مدیره تربیت کند. با تربیت کردن راننده کهمشکل شرکت واحد حل نمی‌شود .

می‌گویم: ـ اصغر آقاجان، کاری‌نکن‌که بیایند خودت را توی صندوق بکنند تاتربیت بشوی ها .

برای این عده هم فکری بکنید

چرا به افرادی که به عللی از قبیل عقب افتادگی یا ناراحتی های خانوادگی از درس خواندن عقب میمانندو دیرتر ازموعد به‌اخذ دیپلم موفق میشوند بی‌توجهی میشود مثلا یک نفرکه به سن ۲۵ سال میرسد دیگر دستگاه های دولتی اورا استخدام نمی‌کنند آیا بهتر نیست فکری بحال این قبیل افراد بشود .

غ- آتش‌دامن

درگذشته بهتر بود

درگذشته بین خریدار و فروشنده پس از چانه زدن توافق میشد اما از روزی که اطاق اصناف و کمیته ملی حمایت از مصرف کننده بوجود آمده نه‌تنها دردی درمان نشد بلکه روابط خریدار و فروشنده بدتر شد همینطور است وضع مالک و مستاجر که مشکلات عجیبی بـوجـود آورده و من که یکسال است دنبال خانه میگردم کوششم بجائی نرسیده و نمی‌دانم تکلیفم چیست .

میرعظیم عظیمی

تکلیف من چیست ؟

من کارمند دولت هستم که ۱۲ سال است که درخارج ازمرکز خدمت میکنم و حالا که به‌تهران آمده‌ام نمیتوانم از خانه‌ای که درسال ۵۱ باگرفتن وام باسود ۵ر۱۳ در صد خریداری کرده‌ام استفاده کنم زیرا مستاجر آنراتخلیه نمی‌کند ومن اجبارا درمنزل خواهرم زندگی میکنم آیا در قانون مالک و مستاجر برای امثال من راه نجاتی پیدا نمیشود .

جبار دادور

ایران مقدم (صادقی‌وند)

زن ایرانی میتواند نقش مؤثری درپائین آوردن قیمتهاداشته باشد!

درتمام‌دنیا زنان درمبارزه با گرانفروشی نقش موثری را برعهده دارند .

سال قبل در امریکاخانم های‌خانه‌دار بعلت گرانی چند هفته از خریدن گوشت خودداری کردند و غذاهای غیر گوشتی تهیه کردند و همچنین در انگلستان هرگز کدبانوئی حاضر نمیشود جنس را بدون مجوزقانونی یک پنی‌گران‌تر از نرخ روز قبل بخرد .

در کشورما در مبارزه با گرانفروشی زنان مامیتوانند باخرید اجناس ایرانـی و ارزان خریدن مبارزه دامنه‌داری را با گرانفروشی بکنند که نتایج آن دربهتر شدن وضع خانواده‌هـا موثر خواهد شد .

امسال در پلاژ هـای گرانقیمت شمال خانم هـای باصطلاح سطح بالا رادیدم که از پارچه های منقال ایرانی که متری ۳۰ ریـال است لباسهای شیک دوخته بودند که با لباسهای هزار تومانی خارجی اختلاف نداشت و اکثرا خانم ها با ناباوری دست به لباسهای این‌دسته خانم‌ها میزدند و وقتی می شنیدند که ایـن پارچه ایرانی و متری ۳۰ ریـال است از تعجب نمیدانستند چه بگویند و تصمیم‌میگرفتند کهخودشان هم نظیر انرا تهیه کنند .

این کاریک عده خانم‌زیبا پسند وخوش ذوق بایـد درسی باشد برای سایـر زنان که تمام پول ها وپس اندازهای خودشان را در کشور های خارجی و یا ایران به خرید لباسهای خارجی ولوبدهم بـاشد اختصاص میدهند .

باکمال افتخار قیام ملی ۲۸ مرداد را به پیشگاه شاهنشاه آریامهر و هم‌میهنان عزیز تهنیت عرض می‌نماید .

مدیر مشاور املاك وفا
حاج احمد وفاکیش

دراجرای اصل ۱۴ انقلاب شاه ومردم
وسیاست عمومی دولت در امر تعدیل قیمت ها تولیدی صدیق بمیزان ده درصد درکلیه قیمت های اجناس خود تخفیف میدهد .

وزارت کشور
استانداری آذربایجان شرقی
شهرداری بستان آباد
آگهی

شهرداری بستان‌آباد با توجه به موافقت‌نامه شماره ۱۷۳۸۴ ـ۵ر۴ر۵۴ مقام معظم استانداری آذربایجـان شرقی‌و ارزیابـی شماره ۲۶۲۴ ـ ۲۸ر۴ر۵۴ هیئت ارزیابی دفتر مهندسی استان‌وبا رعایت قانون نوسازی و عمران شهری وآئین‌نامه مربوطه و تصویب‌نامه ارزیابی بشماره ۲۴۰۴۸ـ ۱۹ر۵ر۵۴ استانداری نسبت به اجرای عملیات‌بلوار و خیابان چهارم‌آبان و فلکه ششم‌بهمن اقدام‌می‌نماید به اطلاع‌کلیه دارندگان ملك وساختمان در مجاور خیابان و فلکه فوق می‌رساند از تاریخ انتشار این آگهی بمدت ده روز به شهرداری مراجعه واطلاعات کافی دریافت وبعدا نسبت به دریافت و پرداخت قیمت زمین های فوق برابر صورت ارزیابی اقدام و در غیر این صورت اعتراضات خود را ظرف مدت دو ماه بشهرداری تسلیم و رسید دریافت دارند که‌آخر وقت ۴ر۷ر۵۴ اعتراضات در کمیسیون ماده ۸قانون نوسازی در دفتر شهرداری باعتراضات رسیدگی خواهد شد .

شهردار بستان‌آباد ـ ناصری

تقاضای دانش آموزان کنار تخته

دانش آموزان کنار تخته که‌یکی از بخشهای‌شهرستان کازرون است برای ادامه تحصیل پس از اخذ مدرک سوم راهنمائی باید بـه شهرستان کازرون یا دیگـر شهرها بروند تقاضای مردم ازوزارت آموزش‌و پرورش این است که از کلاس‌سوم راهنمائی به‌بالا دراین بخش دایر گردد .

بجای دو ریالی ۵ ریالی

بجای بلیط دوریالـی اتوبوس، راننده بلیط ۵ ریالی مطالبه میکند و دلیلش هم این است که چـون ایستگاه اتوبوس ۵ ریالی است باید بلیط ۵ ریالـی بدهی میگوید ۵ ریال چـه پولی است‌که‌شما راناراحت میکند ۵ ریال پـول یک لیوان اب خوردن است.

ح-ع

خط ۱۳۰

خط ۱۳۰ بقدری خراب است که اگر انرا برچینند آبرومندانه‌تر خواهد بود.

حافظ باطنی

رپورتاژ آگهی

غرفه کارخانجات مونتاژ الکتریک تبریز در نمایشگاه صنایع وخدمات بازرگانی تبریز مورد بازدید آقای مهدوی وزیر بازرگانی قرار گرفت

آقای وزیر بازرگانی در بازدید از غرفه کارخانجات مونتاژ الکتریک تبریز در حالی که آقای مهندس بهروز صمدی توضیحات لازم بعرض میرساند .

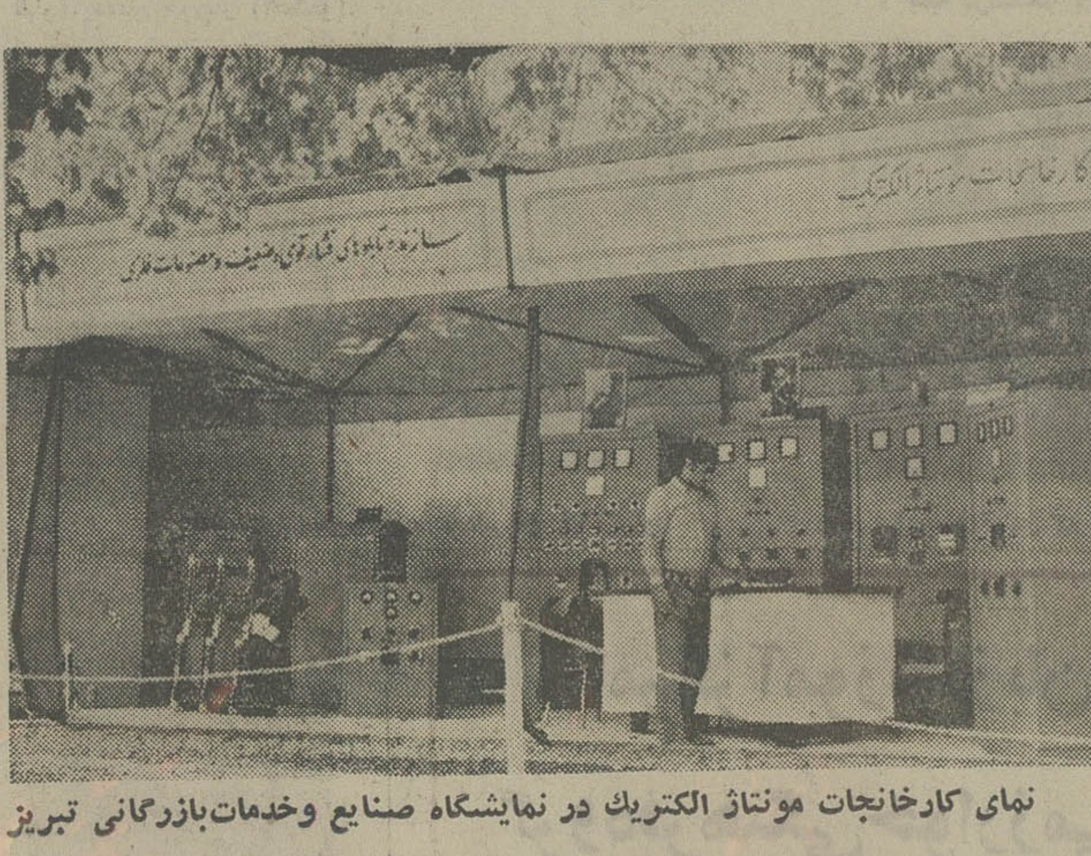

نمای کارخانجات مونتاژ الکتریک در نمایشگاه صنایع وخدمات‌بازرگانی تبریز

آقای فریدون مهدوی وزیر بازرگانی باتفاق تیمسار سپهبد اسکندر ازموده استـانـدار آذربایجان شرقی و آقای دکتر طاهر ضیائی رئیس اطاق‌بازرگانی و صنایع و معادن کشور و گروه کثیری از شخصیت های صنعتی واقتصادی مملکت در نمایشگاه صنایع و خدمات بازرگانی‌ایران‌ـ تبریز از غرفه کارخانجات‌مونتاژ الکتریک ایران بازدید کردند .

در این بازدید آقای مهندس ضیاءالدین صمدی مدیرعامـل کارخانجات ومهندس بهروزصمدی درپاسخ پرسشهای آقای مهدوی اظهار داشتند درحال حاضر محصولات تولیدی این کارخانـه تابلو های‌توزیع‌برق‌فشارقوی‌وفشار ضعیف و توزیع نیروست آقـای وزیر بازرگانی سئوال کرد کهبرای توسعه کارتان چه مشکلاتی‌دارید؟ آقای مهندس صمدی پاسخ داد مشکل کار ما تهیه لوازم فنی‌است که وارد کنندگان تهرانی به سختی آنها را عرضه میکنند که همین عدم عرضه آنها در کارهای‌کارخانه وقفه ایجاد میکند و تازه همین اجناس‌هم به چندین برابر قیمت اصلی در دسترس ما قرار میگیرد.

وی‌هم چنین‌خاطرنشان‌ساخت که کارخانجات‌وشرکتهای‌مقاطعه‌کار منطقه آذربایجان باوجودیکه میتوانند محصولات موردنیاز خود را دراین منطقه و شهرتبریز به قیمت مناسب وارزان‌تر از تهران بخرند نوددرصد آنها را از تهران وبا قیمتهای گزاف وارد مینمایند اگر مسئولین امر کمکهای مالی و اقتصادی با شرایط سهل در اختیار ما بگذارند و نیز اجازه دهند که وسائل ومواد مورد نیاز خود را مستقیما و بدون دخالت واسطه های موجود از خارج وارد نمائیم ماهم خواهیم توانست کلیه لوازم برقی مورد نیاز خطه آذربایجان راتهیه و دردسترس اهالی این استان قرار دهیم ونیز خواهیم توانست بطور موثرتری در اجرای صحیح اصل‌سیزدهم‌انقلاب شاه وملت یعنی گسترش مالکیت صنعتی گام برداریم .

آقای مهدوی‌درپاسخ خواسته های ایشان قول داد که هرگونه کمک لازم به دستور وی بـرای مسئولین این کارخانه انجام‌خواهد شد.

وزیر بازرگانی ضمن اینکه اطلاع خود را ازایجاد وقفه سرمایه‌داران مقیم مرکز به وسیله عدم عرضه کالا اعلام کرد خاطرنشان ساخت پس از این هرگونه مشکل خودتان را شخصا بـا خود من درمیان بگذارید تانسبت به رفع آنها اقدام شود .

چهل سال قبل درهمین روز

تروتسکی به‌توطئه‌برای کشتن استالین وسایر رهبران شوروی متهم شد

استالین

تروتسکی

مسکو ـ هاواس ـ روزنامه‌های شوروی و همچنین مدعی‌العموم دولتی مجازات مرگ را بـرای زینویف ، کامنوف و ۱۴ نفردیگر که امروز بجرم شرکت در قتل سمیرف محاکمه شدند خواستار گردیده‌اند . آنها همچنین متهمند کهبا تشکیلات تروریستی‌تروتسکی وپلیس مخفی‌آلمان برای‌جاسوسی و آدم کشی‌وتوطئه کشتن‌شخص استالین ارتباط داشته‌اند . کلیه متهمین اعتراف نموده‌اند که در ضمن مسافرتهای بخارجه بـا تروتسکی و یا پسر او ملاقات نموده و راجع به اقدامات خود با آنها توافق‌نظرحاصل‌نموده‌اند. یکی از نامه‌های تروتسکی‌مهمترین قسمت دوسیه را تشکیل میدهد. نامه مزبور حاکی‌است که‌درموقع جنگ باید از عدم موفقیت‌ها و هرج‌ومرج کامل استفاده نمودهو زمام امور اختیار را در دست گرفت .

اعترافات اولبرک

مسکو- رویتر- والانتین‌اولبرگ که بوسیله یک گذرنامه ساختگی وارد خاک روسیه شده بود در طی‌محاکمه اظهارداشته استکه گذرنامه مذکور را توسط یک پاسبان مخفی آلمان در پراگ بدست آورده درمقابل یکصد لیره انگلیسی که از طرف تشکیلات تروتسکی دریافت داشته و نیـز بیان کرده است که با یک مامور عالی رتبه گشتاپو چندین مرتبه ملاقات کـرده و مشارالیه شرح مسافرت اولیه خودرا به مسکوو نقشه‌های ترور خود را بـرای‌او توضیح داده ، این اظهارات از طرف برادر مشارالیه و یکپاسبان آلمانی نیز تائید شده است . یک متهم دیگر نیز اظهار کرده که در پائیز سال ۱۹۳۲تروتسکی ازوی خواستار شده که در صدد قتل ستالین برآید و از این جهت به مقصد کشتن ستالین به کنگره کوپنترن رفته ولی چون‌فاصله او با ستالین خیلی دور بوده موفق نشده است .

محکومیت تروتسکی

مسکو ـ رویتر ـبموجب‌اعلامیه خبرگزاری تاس‌زینوویف، کامنوف و جمعی دیگر از متهمین مقصر قلمداد شده‌اند . خبرگـزاری مذکور اطلاع میدهد تروتسکی و پسرش که در خارجه «نروژ» زندگی میکند چون شخصا اقدام به تهیه تشکیلاتی نموده‌اند که‌در روسیه منجر به خون ریزی و کشتن زمامداران شوروی گردیده لذا بموجب حکم غیابی مخکومیت او محرز شده است . چنانچه آنها را در خاک روسیه دستگیر نمایند بی‌تامل در محکمه نظامی به محاکمه خواهند کشید.

نروژ مطالعه میکند

اوسلو ـ برخی از محافل‌نروژ تروتسکی را متهم میکنند باینکه قیودی را که درباره اقامت وی در نروژ قائل شده‌بودند محترم نشمرده است . اولیای امورنروژ قضیه را تحت مطالعه قرار داده ولیکن تاکنون هیچگونه تصمیمی اتخاذ ننموده‌اند و هـرخبری غیر از این در خارجه منتشر شود قبل از موقع و بی‌اساس است .

کامنف درپیشگاه محکمه

مسکو ـ کامنف اظهار داشته عداوت او نسبت به ستالین از اینجا ناشی شده کـه ستالین در پیشرفت سیاست سوسیالیست خود کامیابی یافته است . متهم مزبور همچنین از توطئه هائی که به انواع وسائل بعمل آمده صحبت داشته و ادعا کرد کـه «کارل رادک» نماینده رسمـی شوروی‌ها در سیاست خارجی و بوخارین دبیر روزنامه ایزوستیا در این اقدامات دست داشته‌اند . کامنف درجلوی میکروفن محکمه اظهار داشت : من در مقابل تمام طبقه کارگر دنیا به تقصیر خـود اعتراف واذعان مینمایم زیرامیدانم هر کلمه‌ای که در اینجامیگویم در دنیا اشاعه میابد . مدت دو ساعت کامنف شرح‌تشکیلات‌توطئه راکه بر علیه ستالین داده شده بود اظهار واتهامات وارده علیه خودش را تایید نموده و توضیح داد که در سال ۱۹۳۲ بعلت وضع نامساعد اقتصادی بیش از هر موقع امید کامیابی تـوطئه میرفت .

«نقل از اطلاعات۲۹مرداد۱۳۱۵»

موفقیت در آزمون فوق لیسانس شانسی است

دانشگاهها در دوره های فوق لیسانس نتوانسته‌اند به هدف خود یعنی متخصص سازی دست یابند

شرایط ورود به دوره فوق لیسانس در تمام دانشگاهها یکسان نیست

هرسال که میگذرد به تعداد دارالتحصیلان دوره لیسانس افزوده میشود ولزوم افزایش تعداد دانشکده های فوق لیسانس آشکار . در حال حاضر دوره های فوق لیسانس دانشگاهها پاسخگوی نیاز های تخصصی جامعه صنعتی آینده ایران نیست .

مرداد وشهریور ماههای امتحانات فوق لیسانس است و اکثر دانشگاهها و مراکز آموزش عالی درطی این دوماه دانشجویان آینده دوره های فوق‌لیسانس خود را با انجام کنکور انتخاب میکنند.

دوره های فوق‌لیسانس در سالهای اخیر افزایش یافته ودر بیشتر رشته های تحصیلی در دانشگاهها این دوره‌ها ایجاد شده اما هنوز گنجایش پذیرش‌دانشجو در این دوره‌ها بااحتیاجات روزافزون کشور به‌نیروی‌متخصص مطابقت ندارد.

یکی از علتی که سبب شده ظرفیت این دوره‌ها افزایش نیابد ، کمبود استاد برای‌تدریس دراین دوره‌ها است و حتی به گفته مطلعین در امور آموزشی ، دانشگاهها دردوره‌های‌فوق‌لیسانس واقعا نتوانسته‌اند به هدف خود یعنی‌متخصص‌سازی دست‌یابند و فارغ‌التحصیلان این دوره‌ها بجز در دوره های مهندسی از تخصص بهره‌مند نیستند .

بهرحال باتوجه به نیاز کشور وهمچنین علاقه روزافزون به تحصیل در رشته های‌فوق‌لیسانس باید سعی درافزایش ظرفیت وبالا بردن کیفیت در این دوره‌ها کرد در حال‌حاضر بعلت ناچیز بودن ظرفیت پذیرش دانشجو در این رشته‌ها ومواجه بودن با انبوه علاقمندان مسئولان راوادار به قراردادن شرایط معانعتی کرده است از جمله این شرایط در نظر گرفتن میانگین دوره لیسانس است و همین امر باعث مهم جلوه کردن نمره دردوره های لیسانس شده است در صورتیکه اگربجای مهم جلوه دادن نمره به معلومات و سنجش آن توجه شودتاحدودی مشکلات دانشگاهها‌ازمیان‌برداشته خواهد شد.

شرایط متفاوت

دانشگاه تهران چندی پیش باتوجه به این مسائل تسهیلاتی برای کسانی که معدل کمتر از ۳ دارند و معدل انها بین ۲٫۵ تا ۳ است قائل شد و پذیرفته شدن این آفرادرا برای شرکت در دوره‌های لیسانس در اختیار گروه های آموزشی قرار داد تا این‌گروه‌ها باتوجه به استعدادها و پژوهش های داوطلب تصمیم بگیرند که آیا او میتواند دردوره‌فوق‌لیسانس ادامه تحصیل بدهد یاخیر.

برخی از دانشگاهها نیز از این اقدام دانشگاه تهران‌پیروی کردند اما هنوز دربیشتردانشگاهها شرط داشتن میانگین ۳ به بالا برای شرکت در دوره های فوق‌لیسانس وجود دارد .

علاوه برشرط معدل‌امتحاناتی که دانشگاهها دردوره‌فوق‌لیسانس برای گزینش‌دانشجوانجام‌میدهند، استعداد و دانش علمی داوطلب را مورد سنجش قرار امتحان یکساعته بادادن چندمتن نمیدهندزیرا نمینوان طی یک به زبان انگلیسی و چند مسئله که معلوم نیست انتخاب این‌مسائل براساس چه اصول صورت‌میگیرد سنجید .

درحقیقت به گفته مطلعین امتحانات دوره فوق‌لیسانس بیشتر شانسی است زیرادراین امتحانات یک مسئله جزئی و کوچک‌انتخاب میشود تا داوطلب به آنها جواب دهد

امتحانات سه ماهه

دردانشگاههای کشور های خارج برای دوره های لیسانس امتحاناتی در نظر گرفته‌اند که‌این امتحانات حدود چهار ساعت‌طول میکشد و کلیه مطالبی که‌داوطلب باید دردوره لیسانس فرا گرفته باشد مورد پرسش قرار میگیرد.

-این امتحانات درسال چهاربار در فصول مختلف انجام میشود و دانشگاههای باتوجه به شرایط خود بدست آوردن میزانی از امتیازات دراین امتحان رابرای ورود به دوره های فوق‌لیسانس درنظر میگیرند .

حسن این کاردراین است که اولا دیگر دردوره لیسانس نمره اهمیت خود را از دست میدهدو کسب معلومات جانشین آن خواهد شد که این مسئله سبب افزایش کیفیت آموزش دردوره های لیسانس‌خواهد شد و کاراستادان را برای تدریس تسهیل خواهد کرد .

علاوه بران انجام این امتحان واینکه هر داوطلب هرچندبار بخواهد میتواند دراین امتحان شرکت کند سبب خواهد شد که آفراد لیسانس برای آوردن حد نصاب خوب دراین امتحان برای ورود به دوره فوق‌لیسانس سعی دربالابردن دانش‌خود کنند و به مطالعه به پردازند کههمین امر سبب بالا رفتن دانش افراد لیسانسیه خواهد شد.

۲ـ درآستانه کنفرانس آموزشی رامسر شخصیت های دانشگاهی درباره‌نظام آموزش عالی اظهارنظر میکنند

دکتر مستشفی معاون آموزشی و پژوهشی دانشگاه تهران

روش گزینش دانشجو تغییر می کند

مشکلات گزینش دانشجو بیش از انتظار وپیش‌بینی بود

دکتر مستشفی

امسال کنفرانس رامسر از اهمیت بسیار زیادی برخوردار است زیرا برنامه مطالعاتی این کنفرانس سنگین تر از کنفرانس های گذشته است .

در کنفرانس رامسر تعداد شرکت کنندگان و مدت کنفرانس نیز نسبت به گذشته افزایش‌یافته است . مهمترین مسئله‌یی که در کنفرانس مطرح و باید باخطوط درشت قری منعکس شود ،نقش حزب رستاخیز ملت ایران در نهضت انقلاب آموزشی است .

در کنفرانس رامسر خط مشی مشخصی وبازی برای نقش‌حزب رستاخیز در امر آموزش کشور تهیه میشود .

تغییر روش گزینش دانشجو

مسئله دیگری که در کنفرانس رامسر مطرح خواهد شدو دارای اهمیت زیادی است بررسی نتایج بدست آمده از روش جدید گزینش دانشجو میباشد .

درگذشته برای‌گزینش‌دانشجو راههای مختلفی‌آزمایش شدامادا روش جدید با راههای‌گذشته بطور کلی متفاوت بود .

ماقبل از اجرای روش جدید انتظار برخورد بامشکلاتی‌داشتیم ولی مشکلاتی که در عمل با آنها مواجه شدیم بیش از انتظار و پیش‌بینی ما بود .

بنابراین حل مسئله مهم‌گزینش دانشجو برای دانشگاه هاو یافتن روش جدیدی که سبب‌شود بهترین و شایسته ترین ومستعد ترین داوطلبان به دانشگاه ها راه یابند یکی از مسایلی‌است‌که در کنفرانس رامسر مورد بحث قرار می‌گیرد و تصمیمات لازم‌در باره آن گرفته می‌شود و بنظر من این مسئله مقدار زیادی از کار کنفرانس عالی‌رامسر رابخود اختصاص خواهد داد .

از مهرداد شاه‌پسند خبرنگار اطلاعات در فرانسه

شرایط پذیرش دانشجویان خارجی در فرانسه تغییر کرد

دانشگاه های فرانسه از اکتبر ۱۹۷۵ (مهرماه ۵۴)از خارجیانی‌که برای تحصیل به‌این کشور می‌روند‌گواهینامه‌یی که‌توسط کنسولگری و سفارت فرانسه در کشور های خارجی تهیه میشود مطالبه خواهند کرد .

در این گواهینامه ها میزان معلومات‌و تسلط داوطلب خارجی به زبان فرانسه مشخص میشود دانشگاه های فرانسه از داوطلبان که میزان تسلط آنان به زبان فرانسه در سطح پائینی قرار دارد ثبت‌نام نخواهد کرد .

معدل ، شرط بعدی ورود دانشجوی خارجی به دانشگاههای فرانسه است چرا که ازمهرماه آینده از پذیرش دانشجویانی که معدل دیپلم آنان در سطح پایین تری است خودداری خواهد شد .

برای لیسانسیه های کلیه رشته ها ، دوره‌ای بنام متریز (فوق لیسانس) که حداقل مدت آن یکسال و حداکثر آن‌دو سال است درنظر گرفته شده است و وقتی فارغ‌التحصیلان به دریافت مدرک «متریز» نایل شدند اگر بخواهند دردوره های دکترا نام نویسی کنند ناگزیر از گذراندن دوره یکساله «دی . ای . آ» هستند و در صورتیکه این دوره را هم با موفقیت‌پشت سر گذاشتند به سال دوم دکترا که تحقیق و تحصیل درباره تز و رساله است راه خواهند یافت .

وزارت رفاه اجتماعی
انجمن توانبخشی

آگهی پذیرش دانش آموز برای آموزشگاه بهیاری شفا

آموزشگاه بهیاری شفا وابسته به انجمن توانبخشی برای سال ۵۴ ـ ۱۳۵۵ عده‌ای دوشیزه وبانو با شرایط زیر میپذیرد :

ـ سن بین ۱۶ تا ۲۶ سال متوسطه
۲ـ دارا بودن گواهی‌نامه سوم
مدارک لازم :
۱ـ فتوکپی یا رونوشت‌شناسنامه یک برگ
۲ـ عکس ۴×۶ ۶قطعه
۳ـ فتوکپی سوم متوسطه یک‌برگ
داوطلبان از تاریخ نشر این‌آگهی تا ۲۰ شهریور همه روزه از ساعت ۸ صبح تا۳بعدازظهر برای نام‌نویسی به دفتر آموزشگاه بهیاری شفا واقع در خیابان ژاله بیمارستان توانبخشی شفا یحیائیان مراجعه نمایند .
امتحانات کتبی شنبه ۲۲ شهریور برگزار می گردد از قبولشدگان در امتحانات کتبی مصاحبه و معاینه‌پزشکی بعمل خواهد آمد دوره تحصیل در آموزشگاه دو سال و روزانه است و به دانش آموزان ماهیانه ۳۵۰۰ ریال کمک هزینه تحصیلی پرداخت میشود .
پذیرفته شدگان متعهد خواهند بود که پس از پایان دوره تحصیل دو برابر مدت آن در هرمحل که‌وزارت‌رفاه اجتماعی وانجمن توانبخشی تعیین‌نمایند خدمت کنند .

م الف ۱۰۶۶۳ آ ـ ۲۶۵۰۲

قیام ملی ۲۸ مرداد

را که موجب ظهور انقلاب نوین شاه و ملت در کشور ایران گردید به پیشگاه رهبر خردمند

شاهنشاه آریامهر

و ملت نجیب و اصیل ایران تبریک و تهنیت عرض مینماید .

شرکت ساختمانی شارپل ـ محسن طبائی

گزارش تحقیقی گروه گزارشگران «اطلاعات» درباره خانه‌های اجاره‌ای

مزاحم نشوید خانه خالی نداریم

با تهیه فرمول تعیین اجاره خانه که دیروز در اطلاعات منتشر شد، اساسی‌ترین گام برای پایان دادن به بلاتکلیفی مالک و مستاجر از لحاظ چگونه‌چانه‌زدن برسراجاره‌بهابرداشته شد. مضافاکه این فرمول برافزایش بی‌رویه اجاره‌بها، مهار می‌زند.

بموجب این فرمول که دیروز برای تصویب تسلیم هیات دولت شد، میزان اجاره خانه براساس مجموع ارزش عرصه و اعیانی و تاسیسات و تجهیزات و ملحقات ساختمان تعیین خواهد شد.

اجرای این آئین‌نامه، بی‌شک تاثیر زیادی در تثبیت نرخ اجاره‌خانه‌ها خواهد داشت و ضمن تامین منافع مالک، موقع مستاجر را هم تثبیت خواهد کرد، اماآنچه برای مستاجران بیش از این اهمیت دارد، کمبود خانه‌های اجاره‌ای و خودداری صاحب خانه‌ها از اجاره‌دادن واحدهای مسکونیشان است.

اگر مستاجری بخواهد بهردلیل، خانه اجاره‌یی خود را عوض کند، یا برای‌نخستین بار به‌قصد اجاره‌کردن خانه یاآپارتمان‌مناسب، راه بنگاههای معاملات ملکی را درپیش بگیرد، با پاسخ تلخی مواجه میشود:

خانه اجاره‌یی نداریم!

این پاسخ را همه معاملات ملکی تهران، در شمال و جنوب و شرق و غرب پایتخت در نخستین برخورد، به خواستاران‌خانه‌های اجاره‌یی میدهند.

از سوی دیگر دولت وجود خانه‌خالی را نوعی احتکار تلقی میکند. اگر چنین‌باشد، در تهران اکنون ۲۵ هزار صاحبخانه محتکر وجوددارد. اینان به‌دلایل‌مختلف، که‌طمعکاری درصدر آنها قرار دارد، ترجیح میدهند خانه خود را خالی نگهدارند و به بهای عادلانه اجاره ندهند.

کسی موفق به یافتن خانه یا آپارتمان اجاره بشود. در شرق تهران، مثل نارمک، تهران‌نو، تهران‌پارس، فرح‌آباد، ژاله، شهناز، قسمت شرقی شاهرضا، نظام‌آباد، سمنگان و شهباز نیز از واحد مسکونی‌اجاره‌یی خبری نیست.

ترس از قانون

در نقاط جنوبی شهر مانند شوش، صفاری، ری، خیابان خراسان، نایب‌السلطنه، شهباز جنوبی نیز از اتاق خالی یاواحد مسکونی اجاره‌یی چندان خبری نیست.

مسئولان بنگاه‌های معاملات‌ملکی در توجیه علت خودداری مالکان از اجاره دادن ساختمان خود میگویند که قانون تبدیل و تثبیت اجاره‌بهاکه‌به مستاجران و آوانس های زیادی داده، مالکان را از اجاره دادن خانه یا آپارتمان ترسانده است.

براساس‌این قانون، میزان دریافت اجاره‌بها هر ملک اجاره‌یی باید همان مقدارباشد که در اسفند ماه سال ۱۳۵۱ دریافت میشده است و تاپایان سال جاری نیز هیچ شکایتی‌از ناحیه مالکان جهت افزایش اجاره‌بها پذیرفته نمیشود، همچنین براساس برنامه‌وزارت مسکن وشهرسازی هر مالک اگر به بهانه استفاده شخصی ازملک برای مستاجر حکم تخلیه دریافت کنداگر خود او درملک سکونت‌نکند ومستاجر جدید بیاورد، باید معادل ۳ سال اجاره ملک به مستاجر قبلی پرداخت کند.

طبق‌قانون، مالکان میتوانند درصورتی که نیازشخصی به ملک اجاره داده شده خود داشته باشند، حکم تخلیه مستاجر را از دادگاه دریافت کنند و همین امر سبب شده است تا عده‌ای از مالکان که مستاجرشان حاضر به‌افزایش کرایه خانه نیست به بهانه‌نیاز شخصی حکم تخلیه ازدادگاه دریافت کنند که وزارت مسکن و شهرسازی با اجرای طرح جدیدی ازاین کارهم جلوگیری خواهد کرد.

آپارتمان، ٦ هزار تومان

افزایش سطح درآمدها که مردم رابه‌زندگی در واحدهای مسکونی بهتر تشویق میکند، افزایش دستمزد کارگران ساختمانی، محدودیت صدور پروانه ساختمان و رشد بی‌رویه جمعیت در تهران از دیگر مسائلی است که‌ایجاد واحدهای مسکونی را محدود کرده و باعث ناهماهنگ شدن برنامه عرضه و تقاضای واحد های مسکونی، بخصوص واحدهای مسکونی اجاره‌یی و در نهایت موجب افزایش سرسام‌آور قیمت خانه و اجاره بها شده است. بررسی گزارشگران ما درباره بهای اجاره خانه‌ها نشان میدهدکه اجاره یک‌اتاق ٤×۳درحوالی میدان ونک ازمرز۱۸۰۰تومان گذشته است.

در منطقه ضرابخانه اجاره یک واحد مسکونی با یک‌هال و یک سالن پذیرائی، دو هزار تومان است. در داودیه‌اجاره یک اتاق و یک هال ٤×۳ ۲۸۰۰ تومان است. درخیابان تهران‌نو اجاره یک واحد مسکونی با دو اتاق خواب و یک سالن پذیرائی به ۳هزار تومان رسیده است. درمحلات جنوب شهر، اجاره یک واحد مسکونی بسیارمحقر وکوچک از ۱۵۰۰ تومان کمتر نیست درحالیکه در خیابان پهلوی اجاره یک واحد مسکونی با۳ اتاق خواب از ٦ هزار تومان هم متجاوز است

در منطقه گیشا که از مدتها پیش تا حد زیادی واحدهای مسکونی بصورت آپارتمان ساخته شده حتی یک واحد مسکونی‌اجاره‌یی پیدا نمیشود. درمنطقه‌تهران پارس نیز حتی یک واحد مسکونی اجاره‌یی وجود ندارد درحالیکه در این دو منطقه مهم و بزرگ تهران، زمین بایر بسیار یافت‌میشود وایجاد واحدهای مسکونی در این دو منطقه بیشتراز سایر مناطق صورت میگیرد. این مناطق، در ضمن‌دارای جمعیت کمتری نیز میباشد.

مسئولان بنگاه‌های معاملات ملکی نیز از وضع نایاب شدن واحدهای مسکونی و اصولا راکدشدن خریدوفروش‌املاک و خانه‌های مسکونی ابراز نگرانی میکنند. بسیاری ازآنها در گفتگو با گزارشگران ما علت کسادی کار خود رانثبیت اجاره‌بها وطرفداری دولت از مستاجرین میدانند.

باید افزود که روی کارت ویزیت همه بنگاههای معاملات ملکی نوشته شده است که: برای اجاره دادن خانه با آپارتمان خود به خارجیان، با ما تماس بگیرید.

فرمول تعیین اجاره بها، برافزایش کرایه خانه‌ها مهار میزند

●

خارجی‌های ولخرج یك عامل مهم گرانی کرایه خانه درتهران هستند

●

کرایه یك واحد مسکونی با ۳ اتاق خواب در خیابان پهلوی به ٦ هزار تومان رسیده است

نبی که خارجیان بمجان‌گروهی صاحبخانه طمعکار انداخته‌اند. یک عامل مهم خالی ماندن خانه‌ها و افزایش سرسام‌آور اجاره بها در تهران است. گروهی دلال، از سال‌ها پیش با سوء استفاده از بی‌اطلاعی خارجیان وبا گرفتن پورسانتاژهای هنگفت ازصاحبخانه ها در قبال پیدا کردن،مستاجران ولخرج خارجی باعث‌شدند اجاره بها بطور سرسام‌آوری بالابرود. تا جایی‌که‌اکنون در بخش‌وسیعی از شمال، غرب و مرکز تهران اکثر صاحبخانه‌ها فقط به خارجیان خانه اجاره میدهندآنهم با اجاره‌های سرسام‌آور!

در حال حاضر، باوجود ۲۵ هزارواحد مسکونی اجاره‌یی خالی که آمار وزارت مسکن و شهرسازی آنرا تایید کرده‌است، در چهارگوشه تهران، درشرق، غرب، شمال و جنوب پایتخت، تعداد اتاق یا آپارتمان و خانه‌یی که آماده اجاره دادن است از تعداد انگشتان دست‌تجاوزنمیکند. آمار وزارت مسکن وشهرسازی حاکی است که در تهران‌اکنون ۱۵۰ هزار واحدمسکونی‌اجاره‌یی وجود دارد که در ۱۲۵ هزار واحد آن مستاجر سکونت دارد و ۲۵ هزار واحد خالی است و ۴۵۰ هزارواحددراختیار مالکان است که خود در آن سکونت دارند.

بررسی کارشناسان مسائل شهری نشان میدهد که از ۴۵۰ هزار واحد مسکونی که اکنون مالکان در آن سکونت دارند امکان اجاره دادن ۴۰ هزارواحد مسکونی دیگر نیز وجود دارد به این معنی که در بیش از ۵۰ هزار خانه، حدود ۸ تا ۱۰اتاق در طبقات مجزا وجود دارد و همه آنها دراختیار یک خانواده است درحالیکه بسادگی میتوان یک طبقه از این نوع منازل را باجاره داد و باین ترتیب بر تعداد خانه‌های اجاره‌یی افزود.

در جستجوی خانه کرایه‌ای

گروه گزارشگران اطلاعات دو روز تمام، سراسر تهران رابرای پیدا کردن خانه‌های اجاره‌یی زیر پا گذاشتند و حاصل جستجوی آنها چنین است.

در خیابانهای شمال تهران مثل وزرا، ونک، پهلوی، عباس‌آباد، تخت‌طاووس، شمال جاده قدیم، نیاوران و گاندی ـ حتی یک واحد مسکونی اجاره‌یی پیدا نمیشود درحالیکه در این مناطق صدها واحد مسکونی خالی را میتوان یافت که مالکان، راضی به اجاره دادن نمیشوند، بلکه بانتظار مستاجر خارجی‌نشسته‌اند.

در اغلب بنگاههای معاملات‌ملکی این مناطق تابلوی «اجاره‌نداریم» زده شده است. قبل از ورود به بنگاههای معاملات ملکی مسئول بنگاه به اطلاع مراجعه کننده میرساند که اگر اتاق یا آپارتمان اجاره‌یی میخواهید وجودندارد.

این برنامه نه‌تنها در خیابانهای شمال شهر بلکه در قسمت مرکز غرب و شمالغرب مانند شهرآرا، گیشا، تاج، آیزنهاور، امیرآباد، شاهرضا، آریامهر و کاخ نیز بهمین ترتیب وجوددارد یعنی‌در این مناطق بعید بنظر میرسد که بجایی رسیده است که برای یافتن یک اتاق اجاره‌یی، باید ماهها، چهارگوشه شهر را زیرپا گذاشت اما غالب این جستجوها به نتیجه نمیرسد.

مشکل مسکن‌از دید کارشناسان، معلول چند علت است، نخست اجاره دادن واحدهای مسکونی اجاره‌یی به خارجیان و با قیمت‌های گزاف که یکی‌ازمهمترین عوامل ترقی اجاره بها در سال های اخیر بوده است و دلالان املاک برای دریافت حق دلالی بیشتر، سعی میکنند واحد های مسکونی اجاره‌یی را برای خارجیانی که پول گزاف دارند و میپردازند، در نظر بگیرند طبیعی است وقتی خارجی‌هابرای استفاده از یک واحد مسکونی اجاره‌یی با ۲ اتاق خواب، یک سالن پذیرایی و یک هال بیشتر از پنج هزار تومان میپردازند صاحب واحد مسکونی مجاور نیز میخواهد همان پول را یا از یک خارجی دیگر بگیرد یا اگر مستقل خود را به یک ایرانی اجاره میدهد نیز همان انتظار را دارد و همین مساله یکی از مهمترین عامل دیگر گرانی و نایاب شدن خانه‌های اجاره‌یی، افزایش‌سطح دستمزدها و گرانی سرسام‌آور زمین و مصالح ساختمانی است که بطور مصنوعی قیمت واحد های مسکونی را در سال های اخیر بطور سرسام‌آوری بالا برده است و همین امر باعث رشد سرطانی کرایه خانه نیز شده است.

در تهران اکنون ۶۰۰هزارواحد مسکونی وجود دارد که در۱۲۵ هزار واحد آن مستاجر سکونت دارند، ۲۵ هزار واحد، خالی است و ۴۵۰ هزارواحددراختیار مالکان است که خود در آن سکونت دارند.

بررسی کارشناسان مسائل شهری نشان میدهد که از ۴۵۰ هزار واحد مسکونی که اکنون مالکان در آن سکونت دارند امکان اجاره دادن ۴۰ هزارواحد مسکونی دیگر نیز وجود دارد به این معنی که در بیش از ۵۰ هزار خانه، حدود ۸ تا ۱۰اتاق در طبقات مجزا وجود دارد و همه آنها دراختیار یک خانواده است درحالیکه بسادگی میتوان یک طبقه از این نوع منازل را باجاره داد و باین ترتیب بر تعداد خانه‌های اجاره‌یی افزود.

در جستجوی خانه کرایه‌ای

گروه گزارشگران اطلاعات دو روز تمام، سراسر تهران رابرای پیدا کردن خانه‌های اجاره‌یی زیر پا گذاشتند و حاصل جستجوی آنها چنین است.

در خیابانهای شمال تهران مثل وزرا، ونک، پهلوی، عباس‌آباد، تخت‌طاووس، شمال جاده قدیم، نیاوران و گاندی ـ حتی یک واحد مسکونی اجاره‌یی پیدا نمیشود درحالیکه در این مناطق صدها واحد مسکونی خالی را میتوان یافت که مالکان، راضی به اجاره دادن نمیشوند، بلکه بانتظار مستاجر خارجی‌نشسته‌اند.

در اغلب بنگاههای معاملات‌ملکی این مناطق تابلوی «اجاره‌نداریم» زده شده است. قبل از ورود به بنگاههای معاملات ملکی مسئول بنگاه به اطلاع مراجعه کننده میرساند که اگر اتاق یا آپارتمان اجاره‌یی میخواهید وجودندارد.

این برنامه نه‌تنها در خیابانهای شمال شهر بلکه در قسمت مرکز غرب و شمالغرب مانند شهرآرا، گیشا، تاج، آیزنهاور، امیرآباد، شاهرضا، آریامهر و کاخ نیز بهمین ترتیب وجوددارد یعنی‌در این مناطق بعید بنظر میرسد که

اولین شهر قرن بیست ویکم

بقیه از صفحه ۵

شهر قرن بیست ویکم

ایجاد شهستان پهلوی بی‌شک یکی از پرخرج‌ترین و عظیم‌ترین پروژه شهرسازی‌است که تاکنون بطور یکجا در دنیا بمرحله اجرا درآمده است. این شهر را از هم‌اکنون باید از اولین شهرهای قرن بیست و یکم بشمار آورد، زیرا خصوصیات آن بکلی با پروژه‌های شهرسازی قرن بیستم متفاوت و از همه آنها برتر و مدرن‌تر است.چنین برنامه عظیمی در این محدوده، به مرحله اجرا درخواهد آمد!

از شمال، تپه‌های الهیه و خرگوش دره، از شرق داودیه، از غرب خیابان پهلوی‌ومحمودیه و از جنوب‌خیابان تخت‌طاووس. دراین میان، بجالب‌ترین‌نکته‌ئی که از شهر قرن بیست و یکم میتوان اشاره کرد این است که در شهستان پهلوی خریداران کلیه کالاها و مواد مصرفی مورد نیاز خود را اگر بخواهند در خانه‌های خود تحویل خواهند گرفت و دیگر نیازی بمراجعه‌به بازارها و اماکن فروش نخواهند داشت.

شاه طهماسب و عباس‌آباد

عباس‌آباد از قدیمی‌ترین‌مناطق قابل سکونت تهران است. در روزگاری که تهران و مهران، دو دهکده کوچک و کم جمعیت‌بودند، عباس‌آباد دردامنه سبز و خرم توچال یک روستای آباد و بانام ونشان بود.

درآن هنگام، تهران را چنارستان می‌نامیدند. دهکده مهران درنزدیکی تهران‌نیزچندصد نفر جمعیت داشت. روستای عباس‌آباد که با اجرای طرح عظیمی که دردست است بصورت یکی از زیباترین ومدرن‌ترین‌مناطق شهری جهان درخواهد امد، از زمان شاه طهماسب صفوی مورد توجه بوده است. شاه صفوی‌که قزوین‌رابه‌عنوان‌پایتخت‌خودبرگزیده بود برای شکار از قزوین باین روستا می‌آمد.

معروف است از وقتی که در دهکده عباس‌آباد خیمه شکار شاه‌صفوی برپا شد، این روستا بسرعت پیشرفت کرد و بیش‌از آنکه تهران، ناگهان گسترش سرطانی خود را شروع کند و دهها روستا و آبادی خوش‌آب‌و هوای اطراف را ببلعد، عباس‌آباد محل زندگی چند هزار انسان و مراتع سرسبز و خرم آن محل چرای چندده هزار راس احشام ساکنان این منطقه زیبا بود.دران دوره جلگه تهران از مناطق خوش آب هوا و سرسبز بود، و شاه طبیعت دوست صفوی، بهمراه درباریان هرچند گاه بار سفر و استراحت را بقصد جلگه تهران می بست و به تپه ماهور های عباس‌آباد می‌آمد ودرتنگه های دربند، اوین، درکه، ونک و شاه‌آباد به سیرو سیاحت می پرداخت و قوچ ومیش وگل وبزو آهو کبک و تهیو که در اطراف این منطقه بفراوانی‌زندگی‌میکردند، شکار میکرد. امد و شدهای مکرر شاه طهماسب ازقزوین به عباس‌آباد وبعداز او قشون‌کشی های کریمخان‌زندواردوهای‌طولانی او، سراسر این منطقه عباس‌آباد وروستاهای اطراف آن (مخصوصا تهران ومهران) رابسرعت‌آباد و پرجمعیت‌ساخت، تا سرانجام آغامحمدخان قاجار تهران را بعنوان مرکز سلطنت خودبرگزید واندکی بعد این روستا بصورت بزرگترین ومهمترین شهر ایران درامد.

چند میلیون بجای چند هزار

حالا بجای آن چند هزارنفر انسان آرام روستایی چند میلیون انسان بابهره مندی از امکانات وخدمات شهری زندگی میکنند.

آگهی مناقصه

شماره ۱ـ ۱ـ ٥٤ـ ۱٤۰۱
۲۵ر٥٤

منطقه ژاندارمری قزوین جهت مصرف یکساله دو قلم اجناس مشروحه زیر را ازطریق مناقصه خریداری مینماید.
۱ـ گوشت مرغ‌یخ‌کنده آمریکائی.
۲ـ تخم مرغ روز
پیشنهاد دهندگان میتوانند با مراجعه به سررشته‌داری منطقه وملاحظه مشخصات اجناس ودریافت برگ شرایط و مشخصات معامله پیشنهاد خودرا طبق مفاد مندرج در برگ شرایط معامله تنظیم وتاساعت ۹صبح روز یکشنبه ۵٤ر٦ر۹ به سررشته‌داری منطقه واقع درخیابان شاه تسلیم نمایند.
منطقه ژاندارمری قزوین

آگهی استخدام

اداره کل آموزش و پرورش کرمان دونفر مهندس راه وساختمان برای سرپرستی ونظارت در امور ساختمانی استان با دستمزد کافی بکار میگمارد داوطلبان می توانند برای کسب‌اطلاعات لازم همه‌روزه درساعات اداری به اداره ساختمان اداره کل آموزش و پرورش کرمان و یا به‌دفتر تهیه و اجرای طرحها واقع در خیابان رزولت روبروی دانشسرای عالی مراجعه نمایند.
مدیر کل‌آموزش وپرورش استان کرمان. بختی

آگهی مناقصه

شماره ۱ـ۳ـ٥٤ـ۱٤۰۱
۲۵ر٥٤

منطقه ژاندارمری قزوین جهت مصرف یک سالمچهار قلم اجناس مشروحه زیر را از طریق مناقصه خریداری مینماید.
۱ـ پنیر تبریز درجه ۱
۲ـ کره پاستوریزه
۳ـ شیر پاستوریزه شیشه‌ای یک چهارم لیتر
٤ـ ماست گاوی
پیشنهاد دهندگان میتوانند بامراجعه به سررشته‌داری منطقه و ملاحظه مشخصات اجناس ودریافت برگ شرایط ومشخصات معامله پیشنهاد خودرا طبق مفاد مندرج در برگ شرایط معامله تنظیم و تاساعت ۹ صبح روز یکشنبه مورخه ۵٤ر٦ر۹ به سررشته‌داری منطقه واقع در خیابان شاه تسلیم نمایند
منطقه ژاندارمری قزوین

اطلاعات

نشریه ایرانیان مقیم خارج از کشور

در تحول و تولد جدید خود در هفته سه شماره چاپ و درشهر های مهم دنیا منتشر میشود. برای آبونمان اطلاعات هوائی به تلفن های ۳۱۱۰۷۱ و ۳۱۱۰۸۱ مراجعه فرمائید

بارش آب

اولین شرکت ایرانی تهیه و اجرای طرحهای آبیاری بارانی با ۱۵ سال سابقه‌کار:

ـ نماینده انحصاری ماشینهای آبیاری بارانی وخودکار CENTER PIVOT از آمریکا

نماینده انحصاری آبپاشها و تأسیسات خودکارآبیاری بارانی پارك و چمن از RAIN BIRD آمریکا

نماینده‌انحصاری ماشینهای‌آبیاری BOOM-O-RAIN, TYPHON از فرانسه irrifrance

نصب و راه‌اندازی اولین واحدهای آبیاری بارانی خودکار و مکانیزه را در ایران به اطلاع میرساند برای کسب اطلاع ـ بازدیدوخرید به: شرکت بارش آب‌بامسئولیت‌محدود تهران خیابان آناتول فرانس شماره ۹۹ یا دفتر فنی شرکت خیابان وصال شیرازی شماره ۱۳۶ تلفنهای ۶۵۱۶۷۴ یا ۲۶ تا ۶۵۹۰۲۲ مراجعه فرمائید

آگهی

پذیرش دانشجو برای دوره دکتری زبان وادبیات فارسی دانشگاه آذرابادگان

دانشگاه آذرابادگان برای دوره دکتری‌زبان و ادبیات فارسی‌درسال تحصیلی ۵۵ـ۱۳۵٤ باشرایط زیر دانشجو می‌پذیرد.
۱ـ داشتن درجه فوق‌لیسانس زبان و ادبیات فارسی.
۲ـ داشتن حداقل‌میانگین کل ۳ (از٤) یا معادل آن ۱۵ (از۲۰)در دوره فوق‌لیسانس
۳ـ پذیرفته شدن در امتحانات ورودی‌کتبی شامل:
الف ـ متون فارسی(مطالعه مثنوی مولوی ـ مخزن الاسرارنظامی، دیوان ناصر خسرو، دیوان خاقانی، دیوان صائب ـ فیمافیه و رسائل فارسی شیخ شهاب‌الدین سهروردی توصیه میشود).
ب ـ زبان عربی (مطالعه حاشیه سیوطی برالفیه‌ابن‌مالک‌وکتاب الاغانی‌توصیه‌میشود.)
ج ـ زبان خارجی (درحد استفاده کافی از منابع خارجی مربوط به معارف اسلامی و ایرانشناسی).
د ـ نگارش مقاله‌ای تحقیقی درباره یکی از مسائل مربوط بزبان و ادبیات وفرهنگ ایران. نام‌نویسی برای امتحان ورودی از تاریخ انتشار این آگهی تاپایان شهریورماه ۱۳۵٤ در اداره آموزش دانشکده ادبیات و علوم انسانی بعمل خواهد آمد.
کسانی که‌در تبریز نباشندمیتوانند، مدارک خودراتاآخر مدت‌نام نویسی باپست سفارشی بدانشکده بفرستند. امتحان ورودی روز پنجشنبه هفدهم مهرماه ۱۳۵٤ در دانشکده ادبیات بعمل خواهد آمد داوطلبان باید تا آخر وقت اداری روز چهارشنبه شانزدهم مهر ماه شخصا کارت ورودی را از اداره آموزش دانشکده دریافت دارند. مدارک‌لازم برای ثبت نام درامتحان ورودی.
۱ـ فتوکپی فوق‌لیسانس یا تائیدیه آن از دانشگاه مربوط.
۲ـ گواهی رسمی میانگین کل نمرات یا کارنامه تحصیلی از دانشگاه مربوط.
۳ـ سه قطعه عکس ٤×٦
٤ـ هزار ریال حق ثبت به حساب شماره ۹۰۱۱۰ بانک ملی تبریز (جنب دانشگاه) پذیرفته شدگان در موقع ثبت نام علاوه بردر دست داشتن برگ معافی از خدمت نظام وظیفه باید نسبت به تعیین تکلیف شهریه‌خود طبق ضوابط جاری دانشگاه اقدام نمایند.

دانشگاه آذرابادگان

دانشگاه جندیشاپور
دانشکده پزشکی
«آگهی انتخاب دستیار»

دانشکده پزشکی دانشگاه جندیشاپورتعدادی داوطلب برای رشته‌های بیهوشی، ارتوپدی، جراحی، داخلی، زنان ومامائی وعلوم‌پایه پزشکی «آناتومی، میکرب شناسی، انگل شناسی، فارماکولوژی، پاتولوژی، فیزیولوژی» از طریق امتحان کتبی ومصاحبه میپذیرد. داوطلبان باید مدارك‌خودرابوسیله پست سفارشی طوری ارسال دارندکه حداکثر تاتاریخ پنجشنبه دهم مهرماه۵٤ به دفتر دانشکده پزشکی برسد.
مدارك منحصرا ازطریق پست سفارشی پذیرفته میشودو به‌مدارکی‌که دیرتراز موعد مقرر تحویل شودیا ناقص ارسال گردد ترتیب اثرداده نمیشود، تاریخ انجام امتحان ساعت ۹صبح‌روز یکشنبه بیستم مهرماه ۵٤ درآمفی‌تئاتر مرکز پزشکی جندیشاپور خواهدبود وکارت ورود به جلسه امتحان درساعت ۸صبح همان روز بین داوطلبان توزیع خواهدشد.
داوطلبان میتوانند فقط دریکی از رشته های تخصصی یادشده ثبت‌نام نمایند.
خدمت دستیاری تمام‌وقت بودو دستیاران هیچگونه سمتی درادارات دولتی‌وخصوصی نباید داشته باشند.
مدارك پیوست تقاضا بشرح زیراست.
۱ـ فتوکپی دیپلم دکتری — یك‌برگ
۲ـ فتوکپی‌برگ‌پایان خدمت‌وظیفه‌یا معافیت‌دائم — یك‌برگ
۳ـ فتوکپی پاسپورتوشت شناسنامه — یك‌برگ
٤ـ عکس ٤×۳ تمام‌رخ — ۳قطعه
۵ـ رسید بانکی بمبلغ یکهزارریال به‌حساب شماره ۲۰۲۱۸ دانشکده پزشکی نزدبانك ملی‌ایران شعبه اهواز. آ ـ ٤۱۲۹

نیروی دریائی شاهنشاهی

آگهی استخدام جهت اعزام بخارج

نیروی دریائی شاهنشاهی برای تکمیل کادر درجه‌داری خودبامدرك‌قبولی‌سوم‌متوسطه ویاپایان‌دوره‌راهنمائی استخدام‌و برای‌تحصیلات بعدی بخارج اعزام مینماید.
داوطلبین برای کسب اطلاع بیشتر از شرایط استخدام در طهران بخیابان سپهبد زاهدی جنب مسجدالرحمن معاونت‌پرسنلی‌نیروی‌دریائی‌شاهنشاهی (مدیریت استخدام) و یا بیکی از پایگاهها و نمایندگیهای نیروی‌دریائی شاهنشاهی در شهرستانهای بندر پهلوی. بوشهر. خرمشهر. بندرعباس. مشهد. زاهدان. اصفهان. کرمان. رضائیه. کاشان. کرمانشاه. شیراز. یزد مراجعه نمایند.

ازگروه گزارشگران اطلاعات

۸۴ درصد مردان از هزینه آرایش همسرانشان مینالند

خانمها به زیبائی وطراوت پوست خود رحم نمی کنند

تعداد آرایشگاههای زنانه تهران بمراتب از آرایشگاههای زنانه لندن ، پاریس ، نیویورك و توکیو بیشتر است

نرخ آرایش نسبت به ۵۰ سال قبل هزار برابر شده است

● اختلاف زن وشوهر جوان از آنجا شروع شده بود که زن ساعت به ساعت میل به آراستن و پیراستن خود داشت و مرد جوان می‌نالید که همسرش بیش از پنجاه درصد از درآمد ماهانه او را بابت هزینه لوازم آرایش‌و دستمزد سنگین آرایشگران بهدر میدهد .

زن و شوهر جوان برای جدا شدن از یکدیگر به دادگاه‌محمایت خانواده مراجعه کرده بودند و اصرار داشتند ، دادگاه هرچه زودتر تکلیف آنها را درموردتنها فرزند دخترشان تعیین کند .

مسئولان دادگاه ابتدا تصور می کردند ، موضوع اختلاف زن و شوهر ، مسائل مهم خانوادگی و دارای ریشه‌های عمیق است، ولی وقتی که موضوع اختلاف عنوان شد همه را دچار بهت و حیرت کرد .

هرکس میتوانست با شنیدن سخنان پرخاشگرانه زن و شوهر به یکدیگر از همان اول رای دادگاه را حدس بزند . ولی مسئولان خیرخواه دادگاه چندین‌بار به زن و شوهر جوان فرصت دادند تا اختلاف جزئی خود را از راه توافق حل‌کنند، ولی آن‌دو علاوه براینکه چنین نکردند ، در مراجعه‌های بعدی دلایل موجه‌دیگری‌نیز برای‌جدائی به دادگاه ارائه دادند ودرنتیجه حکم دادگاه دال بر عدم سازش آنها صادر شد .

زن و شوهر جوان نیز بدون عاقبت‌اندیشی و اینکه سرنوشت فرزند خردسال آنها چه خواهد شد ، از یکدیگر جدا شدند و هرکدام به راه خود رفتند .

●

بی‌اختیار با برخورد به چنین وقایع غم‌انگیزی از خود میپرسیم، اصولا زن باید آرایش بکند یا نکند ؟ و اگر باید خود رابیاراید چگونه ، چطور و براساس چه ضوابطی ، که نه موجب اختلاف های خانوادگی شود ، نه خود «زن» ازخانه و زندگی‌بازنماندنه هزینه‌های سرسام‌آور زیبا سازی مصنوعی خود را برای شوهرش به ارمغان آورد .

درگذشته شاید اختلاف میان زنان و شوهرانشان برسر آرایش کردن زنان ناشی از تعصب‌چاره‌ای از مردان بود ولی امروزمگرچه بیشتر مردان به زدن خوداجازه آرایش کردن میدهندولی بگومگو های خانوادگی بیشتر از آنجا سرچشمه میگیرد که هزینه سرسام‌آور آرایش خانم خانه بخش اعظم پول‌و درآمدمرد رادر کمال بی‌انصافی می‌بلعد .

از دوران مشاطه‌ها تا امرور ...

آقای «مهندس ـ الف» یکی از مردانی که از پرداخت هزینه‌های سنگین لوازم آرایش جوراجور همسرش به تنگ آمده بود در گفتگوئی تلفنی به گزارشگر ما میگفت :

ید انروزها بخیر که هر محله‌ای یک مشاطه داشت و این مشاطه حداقل‌ماهی‌یکبار به‌سفارش خانم خانه ، بمنزلها میرفت و پس از آراستن مادران‌ما حداکثر دوتا سه ریال ، گاهی هم چندتخم‌مرغ و مقداری آت‌آشغال دیگرمیگرفت و میرفت ! براستی که دیگر آنروزها مرد و کار مشاطه‌ها نیز بدست آرایشگران گران قیمت امروزی سپرده شد .

این آقای مهندس سپس با آه و ناله گفت : من از درآمد نسبتا خوبی برخوردارم ولی همیشه ، هشتم گروه نه ام است و هرچه پول دارم باید بابت هزینه سلمانی و لوازم آرایش زنم بپردازم . شما میگوئید چکار کنم که زنم حداقل رحمی به زیبائی پوست صورت و جسم خودش بکند ؟ زیرا چندی قبل خانم در سلمانی باصطلاح خصوصی خودش از یکنوع ماده آرایشی استفاده‌کرده بود ، که ناگهان ریزش موی‌سر او را بدنبال آورد و چون‌این ماده آرایش آلرژی زا ، خارجی هم بوده ، زنم دوپا را در یک کفش کرد و با هزینه‌ای معادل بیست هزار تومان ، برای جلوگیری از ریزش موی‌سر و مراجعه به پزشکان ، راهی خارج شد .

برای کنکاش درباره‌اظهارات‌این آقای مهندس به‌چند لوازم آرایش فروشی و همچنین آرایشگران قدیمی و امروزی مراجعه میکنیم، تا به تحقیق معلوم شود آیا حقیقتا هزینه آرایش خانم هااین چنین زیاد است یا اینکه آقای مهندس و سایر آقایان از روی ناراحتی یا احیانا خصومت با همسرشان چنین مسائلی راعنوان میکنند .

قمرخانم بنداناز !

در یکی از کوچه پس‌کوچه‌های «هفت‌حوض» یکی از مشاطه‌های قدیمی تهران را پیدا میکنیم و با وساطت و درخواست چند نفر از آشنایانش بملاقات اومیرویم. «قمرخانم بنداناز!» ، سخت روی خود را پوشانده و با اکراه از فاصله چهارقدمی برایمان حرف میزند و میگوید : آقا دیگر مشاطه‌ای نمانده سلمانی های امروزی دوررا از دست قدیمی‌ها گرفته‌اند و دیگر آرایش کردن به سبک قدیم کمتر رواج دارد ، در قدیم اولا هزینه آرایش‌خانمها کمتر بود و زحمتی هم نداشت ثانیا یک زن تا مدتی میتوانست‌با همان آرایش زیبائی خود راحفظ کند .

هفت قلم آرایش

قمرخانم می‌افزاید : قدیم مابرای آرایش خانمها از هفت‌قلم‌آرایش عروس گرفته تا بند انداختن سده ، بیشتر از پنج ریال پول نمیگرفتیم و دست‌آخر خانواده عروس، یك‌کله قند، یك‌سنمال نقل‌ونبات یا اگر خیلی پولدار بودندیک قواره چادر دستخوش بما میدادند و هم ما راضی‌بودیم و هم آنها ولی امروزپول‌سلمانی سر به فلک میکشد و تازه زنها باید ساعتها وقت و عمر خودرا هم در سلمانی‌ها هدر کنند .

قمرخانم بنداناز، اضافه میکند: لوازم آرایش ما هم خیلی ساده‌و معمولی عبارت بود از «وسمه ، سرمه» ، «نگار» ، خجک ،زرک، سفیدآب و غازه (نکته : میرزا صادق‌خان امیری فراهانی «ادیب الممالك» درباره هفت‌آرایه زنان قدیمی شعری بدین مضمون‌دارد هفت پیرایه شد به روی بتان که از آن باغ حسن سیراب‌است وسمه و سرمه و نگار وخجک زرك و غازه و سفیداب است)

سنك حنابندان

در قدیم برای حنا بندان و نگاربندی پا ، نیز سنگ حنابندان بکار میرفت و جنس این سنگ که جای دو پای ظریف روی آن تراشیده شده بود ، معمولا از مرمر سفید بود .

زنان اعیان و اشراف سنگ حنابندان اختصاصی داشتند که کلفت و نوکر ها انرا برایشان‌به حمام می‌بردند و می‌آوردند .

با استفاده از این سنگ حنا ، روی پای خانمها ، نقش‌گنجشک پروانه و بوته می‌انداختیم و . نگاربندی اصولا خودش یکشغل بود که عده‌ای در حمامهای‌زنانه از آن طریق از آن نان می ـ خوردند .

با اینکه حرفهای‌شیرین قمرخانم بنداناز تمام شدنی نیست او را بحال خود میگذاریم و به تحقیق درباره آرایشگاههای امروزی می‌پردازیم .

«مسیو آبرام» و «عزیزالی»

«مسیو ابرام» و«عزیزالی» اولین آرایشگاههای زنانه را در سال ۱۳۱۲ در تهران گشودند و این اسیران خاک اگر امروز سر از گور برمیداشتند . می‌دیدند که با این کار خیرشان ، چه نان پر مایه‌ای پر شال، آقایان‌گذاشته‌اند. چهل و دو سال پس از این که سرتا پا میشد آنرا باهزینه‌ای معادل ده ریال برای یک سال شمسی خرید و در خانه‌نگهداشت ولی امروز هزار جوراًت‌آشغال جای اینها را گرفته و پول آنهم که نگفتنی است .

انواع لوازم آرایش میگوید : تعداد و نوع لوازم آرایش آنقدر متنوع و زیاد است که درشمار نمی‌آید و هر روز نیز متخصصین و تولید کنندگان لوازم آرایش محصول جدیدی به بازار عرضه میکنند . وی سپس نام اقلام‌اصلی یکسری لوازم آرایش معمولی‌را باین شرح ردیف میکند : روژلب (انواع و اقسام) ، کرم‌پودر،کرم مرطوب ، کرم شب ، کرم‌دست ، لاك ناخن (انواع‌و اقسام) ،شیر، روژ گونه ، ریمل ، خط چشم، خط سایه ، مداد ، لوسیون ، پنکك ، رولان زیر بغل ومژه.

فروشنده همچنین درباره نرخها میگوید : یکسری لوازم آرایش کامل بین دویست تا یک هزار تومان ، میتواندجنس داشته‌باشد و بعضی وقتها ، ممکن است یک خانم برای دریافت یک نوع از انواع «خط چشم» مورد علاقه خود ، روزها معطل بماند تا جنس ما جور شود .

گزارشگران ما ، که با دهها مرد تهرانی تماس گرفته ، نظر آنها را دراین مورد جویاشده‌اند، می‌نویسند : ۸۴ درصد مردهای مورد پرسش ما از هزینه آرایش همسرشان می‌نالیدند ، ۷درصد آنها دراین‌مورد بی‌تفاوت‌بودندو می‌گفتند به علت گرفتاری های شغلی و اجتماعی به این چیزها فکر نمیکنند و فقط ۹درصدبقیه می‌گفتند : زن باید خودش را برای شوهرش هرچه زیباتر کند و این زیبایی ، بهرحال خرج برمیدارد ...

بنیانگذاران در شهر چهارمیلیونی تهران روزانه دهها هزار تومان بابت هزینه آرایش خانمها خرج میشود و آرایشگری بصورت‌یکی از پرسودترین و آسان‌ترین‌مشاغل روزگار درآمده است .

یک آمار مطمئن که از سال ۱۳۵۰ بجا مانده نشان میدهد که در تهران تعداد آموزشگاه های تعلیم آرایش و همچنین تعداد آرایشگاههای زنانه ، با شهرهائی چون لندن ، پاریس ، نیویورک و توکیو قابل مقایسه نیست و در شهر تهران بمراتب تعداد آرایشگاههای زنانه بیشتر ازشهر های یاد شده است .از این‌گذشته همه ساله دهها «تن» لوازم‌آرایش و مواد آرایشی‌شیمیائی‌از انواع و اقسام لوازم آرایش تولیدی جهان به کشور ما وارد میشود ودراین میان کشورهای فرانسه و انگلیس از نظر صدور لوازم آرایش به ایران در درجه اول قرار دارند .

نرخ آرایش هزار بر، بر شده !

بعد از دیدار «قمرخانم بنداناز» سری هم میزنیم به یکی از آرایشگاههای «مدرن زنانه تهران و با مدیر این آرایشگاه به‌گفتو می‌شینیم و مدیر این آرایشگاه که چندین کارگر و آرایشگر و مویپیچ، موصافکن ،مانیکوریست ـ سرشور و مساژور و میره در اختیار دارد میگوید : ما بهترین خدمت را به مشتریان خود عرضه میکنیم . در اینجا از ناخن دست‌و پ گرفته تا موی سر خانمها را زیبا میکنیم .

می‌پرسم اگر خانمی بخواهد بدون هیچ آرایشی‌از یک درسالن آرایشگاه شما وارد شود و پ همه آرایشهای ممکن از در دیگر آرایشگاه خارج شود . چقدر باید بپردازد ؟

میگوید: «با حمام‌سوناوماساژ؟» میگویم : «بله . با هرچه کمشما آنرا برای زیبا ساختن لازم می‌دانید ».

خیلی ساده پاسخ میدهد:دست‌کم پانصد تومان ! و وقتی که این رقم هنگفت را با رقمی که «قمر خانم بنداناز» میگفت ، یعنی پنج ریال در پنجاه سال قبل مقایسه میکنیم ، می‌بینیم‌نرخ آرایش‌خانمها دراین فاصله هزار برابر شده است !

کمپانی های تولید کننده لوازم آرایش

آقائی که فروشنده یکفروشگاه بزرگ لوازم آرایش در خیابان پهلوی است که میگوید : تعداد کمپانی‌ها و شرکتهای تولیدکننده لوازم آرایش در دنیا سر بپنجاه کمپانی می‌زند که از این میان ، بیست تا سی کمپانی از سراسر جهان لوازم آرایش به کشور ما صادر میکند و فروشگاهها تنها نمایندگی فروش لوازم آرایش کمپانی‌های «رولن» ، «لانکوم» ، «اورلان» ، «دکترپایو» ، «لانکاستر» ، «آون» ، «بی‌یا» «عطریات‌پاریس» ، «چارلزدریتس» ، «ژان‌کتینو» ، «دورتی‌گری» ، «آیرفرانسه» ، «الیزابت‌آردن» ، «ماکس‌فاکتور» ، «استاندال» ، «هلنا روبنشتاین» ، و «کیوتکس» را دارد .

نکته مهم اینکه‌درایران نیزبتازگی یکی دو مرکز تولید کننده لوازم آرایش با نام خارجی بوجود آمده وعده‌ای‌از خانمهای بی‌اطلاع محصول خودمان را با مارکهای خارجی بجان و دل می‌خرند .

این فروشنده‌لوازم‌آرایش درباره

«مایو» و «رومایو»ی توری آخرین مد کنار دریا ..

طرح‌زیبائی که درتصویر ملاحظه می‌کنید توسط طراحان ایتالیائی ارائه شده است. درصورتیکه‌تاحدودی بافتنی بلد باشید می‌توانید این مایو و رومایویی را بطریق «توری» برای خود ببافید . برای بافتن این‌مایو و رومایوئی ، بهتر است از رنگهای سیاه و سفید ، یا سرمه‌یی و سفید استفاده کنید .

زنان خبرساز جهان

دختر ۱۵ ساله سادات میخواهد پزشك جراح شود

قاهره ـ «نانا» سادات ، دختر انورالسادات ، تنها آرزوی بزرگی که دارد این است که پزشک جراح بشود.

او ، در سفر رسمی پدرش به اتریش، درسالزبورگ‌درحضور گروهی از سفیران چند قطعه از آهنگهای «بیتلز» را اجرا کرد و نیز بی‌آنکه کمترین اشتباهی بکند یادداشت‌های طولانی پدرش را که راجع به دیپلماسی‌مصر نوشته‌شده‌بود، ازحفظ خواند و تفسیرکرد .

جالب است بدانید که «نانا» سادات دختری با اینهمه استعداد و هنر ، فقط ۱۵ سال دارد و هنوز گاهی عروسک‌ـ بازی هم میکند!

نانا سادات ، دختر ۱۵ ساله انورسادات ، هم نطق سیاسی تفسیر می‌کند ، هم ساعتی از روزرا با عروسک‌هایش‌میگذراند.

اعتصاب کارگران زن کارخانه مایو دوزی ...

میامی (آمریکا) کارگران‌زن یک کارخانه مایو دوزی که‌به عنوان مدل برای پرو مایوها استخدام شده‌اند، دست به اعتصاب زده‌و ازرئیس‌کارخانه یکساعت تنفس و استراحت اضافی در ساعات کار وسط روز خواسته‌اند. دلیل این درخواست بسیار جالب است. آنها میگویند : «ما بخاطر کار زیاد پس‌از پایان ساعت‌کار در کارخانه ، بسیار خسته‌میشویم و نمیتوانیم در بازگشت به منزل آنطور که باید و شاید، سکسی و شاداب باشیم و به همسران‌خود برسیم وازاین‌رو اگر این یک ساعت استراحت اضافی را نداشته باشیم ، شوهران خود را از دست میدهیم .

قهرمان تیرانداز زن هنوز بچه است

فلوریدا ـ « پام‌مولینز » مشهورترین تیرانداز شهر «بیندرمیر» فلوریدا، به علت اینکه هنوز بیش از نوزده سال ندارد و به سن قانونی نرسیده است حق‌خرید ساچمه وگلوله‌ندارد. او هریار برای تمرین تیراندازی مادرش رابه مغازه اسلحه‌فروشی میفرستد وخودش در پشت در ورودی مغازه به‌انتظار می‌ایستد. جالب اینکه این دختر ظریف ۱۹ ساله، تاکنون‌دررشته‌تیراندازی از صدها مرد تیرانداز پیشی گرفته و دهها مدال و نشان و کاپ قهرمانی دریافت کرده است ، ولی هنوز اسلحه ـ فروشها، او را یک «بچه» میدانند!

دنیای ورزش روزهای شنبه منتشر میشود

شروع بکار منطقه پستی ۱۸ تهران

وزارت پست‌و تلگراف و تلفن به منظور ایجاد سرعت و دقت بیشتر در ارسال وتوزیع مراسلات پستی در تهران طرح ایجاد هشت منطقه پستی تهران را به مرحله اجراءدرآورده است در محدوده هریك از هشت منطقه‌پستی علاوه بر وجود دفاتر، کیوسکها و صندوقهای پستی یك ساختمان مجهز برای مرکز منطقه در نظر گرفته شده که انواع خدمات پستی‌را در اختیار ساکنان منطقه مربوطه قرار داده بدین ترتیب آنان را از مراجعه باداره پست مرکزی بی‌نیاز می کند .

دومین منطقه که شروع بکار کرده است منطقه پستی ۱۸ واقع در شهرری روبروی امامزاده عبداله است که در محدوده مشخص شده در نقشه زیر فعالیت دارد .

ساکنان محترم این محدوده میتوانندبرای انجام هرگونه خدمات پستی به مرکز منطقه خود مراجعه نمایند .

صندوقهای شخصی نیز به مقدار کافی در مرکز فوق‌الذکر مستقر شده و در اختیار متقاضیان قرار خواهد گرفت همکاری‌و توجه مخصوص ساکنان منطقه مزبور در نوشتن آدرس صحیح و کامل و ذکر شماره منطقه پستی روی پاکت والصاق تمبر در محل‌تعیین شده طبق نمونه زیر موجب تسریع‌در ارسال و توزیع‌نامه‌ها ، امانات ، بیمه‌ها و انجام سایر خدمات پستی خواهد بود .

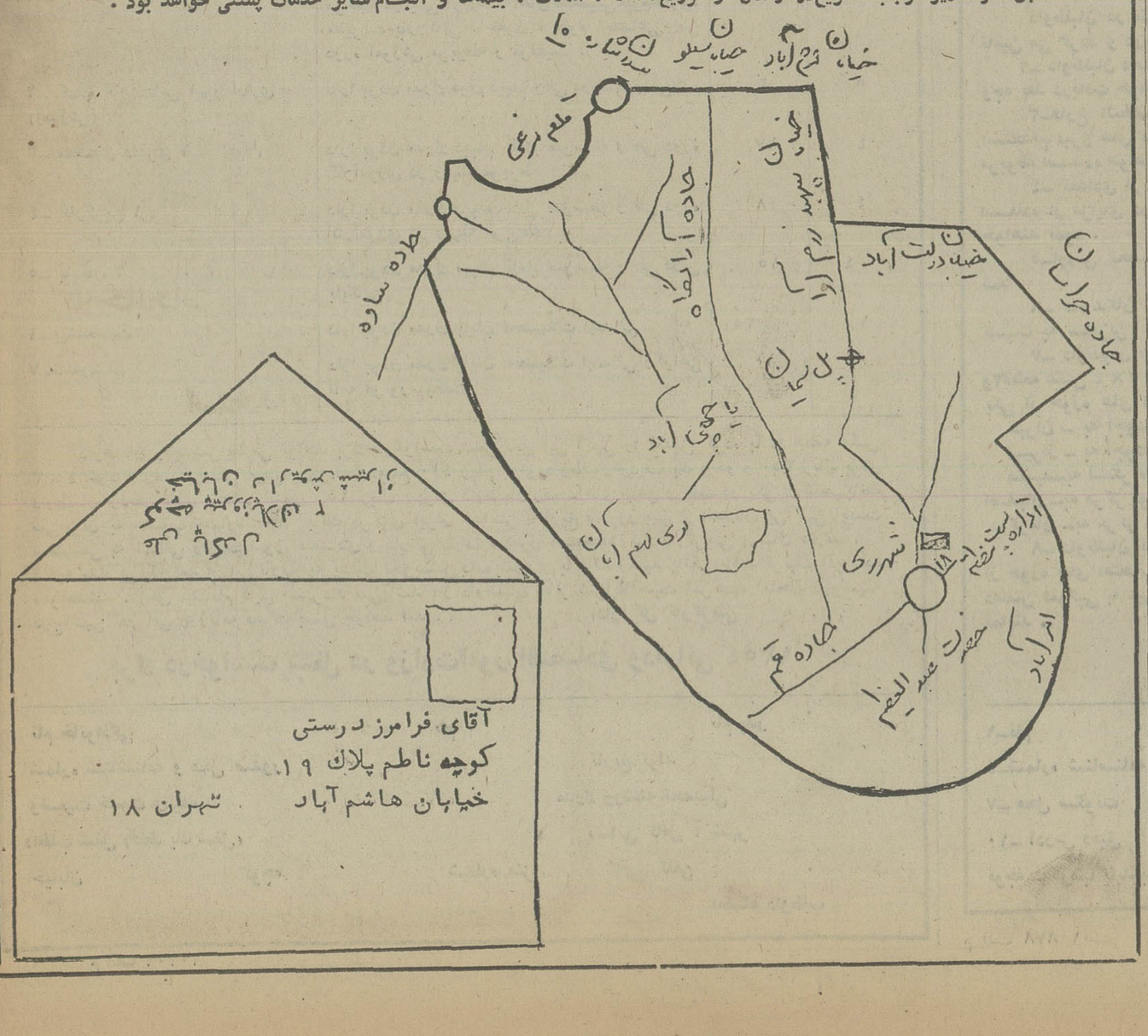

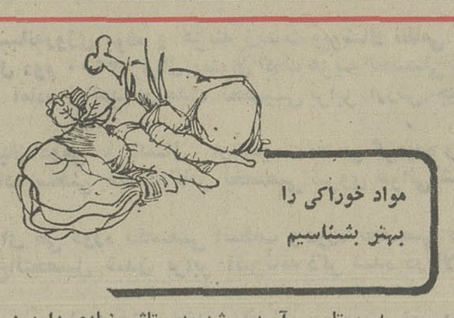

مواد خوراکی را بهتر بشناسیم

★ ویتامین «آ» در رشد بدن تاثیر زیادی دارد : قدرت استقامت را زیاد میکند و بدن را در برابر سرما‌ـ خوردگی، ضعف باصره ، فشار خون‌و خشکی پوست حفظ می‌کند .این ویتامین بمقدار زیاد در زرده تخم‌مرغ، جگر، قهوه، سیب‌زمینی، هویج، گل‌کلم، اسفناج، کاهو و گوجه فرنگی وجود دارد.

● یخچال را حداقل هفته‌یی چند ساعت از برق جدا کنید تا یخ‌های آن آب شود. سپس با دستمال‌تمیز، آب آنرا خشک کنید و با مسواک نرم و جوش شیرین قسمت‌های داخلی آنرا پاک کنید.

★ درصورتیکه خرید یخچال‌برایتان میسرنباشد، میتوانید برای محافظت مواد غذایی از قفسه‌های چوبی که اطرافش باتور فلزی پوشانیده شده است استفاده کنید تا مگس و سایر حشرات روی مواد غذائی‌تان ننشینند .

● بمحض اینکه در رنگ یا بو یا طعم اغذیه مختصر تغییری پیدا شد، بخاطر سلامت خود و سایر افراد خانواده‌تان از آن درگذرید و صرفه‌جویی رابوقت دیگرموکول کنید.

★ میزان حداقل کالری لازم برای بدن را پزشکان بتناسب هرکیلو وزن بدن در هرشبانه‌روز ۳۰ کالری محاسبه کرده‌اند. مثلا کسیکه در حال استراحت وزن بدنش ۶۰ کیلو باشد باید بمیزان ۱۸۰۰ کالری غذابخورد و آن را به نسبت از یک قسمت چربی و دوقسمت‌مواد سفیده‌ای و ۱۲ قسمت مواد نشاسته‌ای بگیرد.

● ظروف و وسایل ساخته‌شده از ورشو یا نقره برای اینکه خوب براق و پاک شوند باید با آب و صابون شسته یا جوشانیده شوند. برای پاک‌کردن را در محلول جوش‌شیرین و آب (برای هرسه‌لیتر آب، شبکه‌های این ظروف و وسایل نیز کافی‌است این وسایل دو قاشق جوش شیرین) بجوشانید و سپس آنها را با مسواک تمیز کنید حالا باید ظروف خود را با آب خالص آب‌کشی کرده و خشک کنید و بایک قطعه جیر آنها را برق بیندازید.

پیشگاه مبارك ومعظم شاهنشاه آریامهر

با افزودن دواصل اساسی باصول دوازده‌گانه انقلاب که شامل مشارکت عموم مردم بویژه کارگران ـ کارمندان و کشاورزان در واحدهای صنعتی و عرضه کردن سهام کارخانه‌ها به‌آنها و تثبیت مداوم قیمت‌ها و توزیع صحیح کالاها میباشد انقلاب شاه‌و مردم در پرتو نبوغ و درایت و ابتکار و تدبیر عمیق خردمندانه شاهنشاه آریامهر هرروز نتایج تازه‌ای در جهت‌تامین حداکثر خوشبختی و رفاه مادی و معنوی جامعه به‌بار می‌آورد بدیهی است انقلاب تاریخی ایران که بـر چهارده اصل اساسی متکی و استوار شده از هر حیث در دنیا نمونه است بنابراین احساسات پاك سی‌وچند میلیون جامعه ایرانی نسبت به شاهنشاه آریامهر و جانبازی و فداکاری آنان در راه میهن مقدس و حفظ میراث دوهزارو پانصد ساله شاهنشاهی ایران ریشه های بسیار عمیق و تاریخی دارد جان‌نثارکه خصلت میهن‌پرستی و شاهدوستی را مایه اصلی افتخار خود میداند از خداوند بزرك سلامت و دوام عمر شاهنشاه آریامهر و خاندان جلیل سلطنت را آرزومند است .

کرمان ـ جان‌نثار ـ دکتر فریدون اسدی

سرکار سرهنگ محمود مطلق‌زاده

انتصاب شایسته جنابعالی‌را بریاست‌محترم شهربانی‌استان گیلان صمیمانه تبریک عرض مینمائیم و توفیق خدمتگزاری بیشتری را درراه شاهنشاه آریامهر و مردم از خداوند بـزرگ خواستاریم .

رودسر ـ دکتر احمد میربلوک. سیروس سیاهکلرودی محمود غلامی. سیف‌اله غلامی .

فروش آپارتمان درشمیران

یکباب آپارتمان شامل دو اطاق و هال حدود ۹۲متر با بهترین تجهیزات واقع در جاده پهلوی ـ خیابان فرشته بعداز مدرسه عالی شمیران ، ساختمان جهانشاهی ـطبقه اول (آپارتمان شماره سه) بفروش میرسد . طالبین پس از بازدید به تلفن ۶۵۸۲۳۱ مذاکره نمایند .

شرکت ملی نفت ایران

استخدام کارمند دیپلمه و کارگر ساده

شرکت ملی نفت ایران جهت خدمت درشاهرود ـ سمنان و دامغان به تعدادی کارمند دیپلمه وکارگر ساده با شرایط مندرج درزیر نیازمند است :

۱ـ ملیت ایرانی

۲ـ شاغل نبودن در سازمان های دولتی‌و یا موسسات وابسته به آن .

۳ـ دارا بودن برگ خاتمه خدمت نظام‌وظیفه عمومی ویا معافیت دائم .

الف ـ شرایط انتخاب کارمندان

۱ـ دارا بودن دیپلم‌متوسطه رشته طبیعی یا ریاضی.

۲ـ حداکثر سن۲۵ سال (متولدین ۱۳۲۹ ببالا)

ب ـ شرایط انتخاب کارگران

۱ـ دارا بودن گواهینامه ششم ابتدائی

۲ـ حداکثر سن ۳۰ سال (متولدین ۱۳۲۴ ببالا)

متقاضیان واجد شرایط میتوانند جهت ثبت نام و انجام مصاحبه با در دست داشتن شناسنامه ـ اصل و فتوکپی مدارک تحصیلی ـ نظام وظیفه و شش قطعه عکس۴×۶ در تاریخ ۸ر۶ر۵۴ به اداره پخش شرکت ملی نفت ایران در شاهرود مراجعه فرمایند . متقاضیان باید بومی و ساکن محل‌های اعلام شده باشند . مالف ۱۰۶۱۱

شرکت ملی نفت ایران

استخدام کارمند دیپلمه وکارگر ساده

شرکت ملی‌نفت ایران جهت خدمت درگرگان‌و گنبد کاوس به‌تعدادی کارمند دیپلمه وکارگر ساده باشرایط‌مندرج در زیر نیازمنداست:

۱ـ ملیت‌ایرانی

۲ـ شاغل نبودن در سازمان‌های دولتی و یا موسسات وابسته به‌آن.

۳ـ دارابودن برگ‌خاتمه خدمت نظام وظیفه عمومی ویا معافیت دائم.

الف ـ شرایط انتخاب کارمندان

۱ـ دارابودن دیپلم متوسطه رشته طبیعی یاریاضی

۲ـ حداکثر سن ۲۵ سال «متولدین ۱۳۲۹ ببالا»

ب ـ شرایط انتخاب کارگران

۱ـ دارابودن گواهینامه ششم ابتدائی

۲ـ حداکثر سن ۳۰ سال« متولدین ۱۳۲۴ ببالا»

متقاضیان واجدشرایط میتوانند جهت‌ثبت‌نام وانجام مصاحبه با دردست داشتن شناسنامه‌ـ اصلو فتوکپی مدارك تحصیلی‌ـ نظام‌وظیفه وشش قطعه عکس ۴×۶ در تاریخ ۴ر۶ر۵۴ به‌اداره پخش شرکت‌ملی نفت ایران درگرگان مراجعه فرمایند . متقاضیان باید بومی‌و ساکن محلهای‌اعلام شده باشند.

مالف ۱۰۹۰۶

شرکت ملی نفت ایران

استخدام کارمند دیپلمه و کارگر ساده

شرکت ملی نفت ایران جهت خدمت درشاهی ـ چالوس ـ بابل و بهشهر به‌تعدادی کارمنددیپلمه وکارگرساده باشرایط‌مندرج درزیرنیازمنداست.

۱ـ ملیت ایرانی

۲ـ شاغل نبودن در سازمان های دولتی‌و یا موسسات وابسته به آن .

۳ـ دارا بودن برگ خاتمه خدمت نظام‌وظیفه عمومی ویا معافیت دائم .

الف ـ شرایط انتخاب کارمندان

۱ـ دارا بودن دیپلم‌متوسطه رشته طبیعی یا ریاضی.

۲ـ حداکثر سن ۲۵ سال (متولدین ۱۳۲۹ ببالا)

ب ـ شرایط انتخاب کارگران

۱ـ دارا بودن گواهینامه ششم ابتدائی

۲ـ حداکثر سن ۳۰ سال (متولدین ۱۳۲۴ ببالا)

متقاضیان واجد شرایط میتوانند جهت ثبت نام و انجام مصاحبه با در دست داشتن شناسنامه ـ اصل و فتوکپی مدارک تحصیلی ـ نظام وظیفه و شش قطعه عکس۴×۶ در تاریخ ۲ر۶ر۵۴ به اداره پخش شرکت ملی نفت ایران در شاهی مراجعه فرمایند . متقاضیان باید بومی وساکن‌محل های اعلام‌شده باشند. مالف ۱۰۶۱۰

دنیای ورزش روزهای شنبه منتشر میشود

آگهی درباره آموزش نوبه‌ای پرسنل احتیاط

بدین وسیله به آگاهی آن تعداد از پرسنل احتیاط که مقرر است آموزش های نظامی رادر پادگان فرح آباد تجدید نمایند ولی بعللی تاکنون در آموزشهای مربوطـه شرکت ننموده‌اند می‌رساند که تا تاریخ ۱۰ر۶ر۵۴ خود را بیگان مزبور معرفی و در صورت تاخیر برابر مقررات با آنان رفتار خواهد شد .

مالف ۱۰۶۸۳

قابل توجه کارفرمایان محترم

طبق ماده ۹۹ قانون تامین اجتماعی مصوب ۹ر۴ر۱۳۵۴ کارفرمایانیکه بابت حق بیمه قبل از فروردین ۵۴ کارکنان خود بسازمان بدهی دارند در صورتیکه ظرف یکسال از تاریخ تصویب قانون مزبور (۹ر۴ر۵۴ لغایت۹ر۴ر۵۵) جهت روشن نمودن وضع بدهی خود بواحد های این سازمان مراجعه و ترتیب پرداخت آن را بدهند از پرداخت خسارت تاخیر تادیه معاف خواهند شد .

سازمان تامین اجتماعی با اغتنام از فرصت قانونی که برای بخشودگی خسارات بوجود آمده صمیمانه علاقمند است که عموم کارفرمایان با حداکثر استفاده از تسهیلات موجود بتوانند ازاین معافیت قانونی برخوردار شوند . بدیهی است چنانچه در مهلت مقرر فوق‌الذکر ترتیبی برای پرداخت بدهی حق‌بیمه مربوط به قبل از فروردین ۵۴ داده نشود بخشودگی خسارت طبق قانون منتفی بوده سازمان نسبت بمطالبه ووصول اصل بدهی‌و خسارت تاخیر تادیه اقدام خواهد نمود .

مالف ۱۰۶۹۳ سازمان تامین اجتماعی

شرکت ملی ذوب آهن ایران

آگهی استخدام

واحد ساختمانی آریاشهر به تعدادی کارشناس مترور برای مدت معینی با حقوق مکفی نیاز دارد متقاضیان می توانند با در دست داشتن‌اصل مدرك تحصیلی ، برك پایان خدمت یا معافیت از خدمت و شناسنامه عکس‌دار و چهار قطعه عکس جهت انجام مصاحبه و آزمایش بواحد مزبور واقع‌در کیلومتر ۳۵ اصفهان ـ شهرکرد مراجعه نمایند .

م الف ۷۶۸۸سرپرست کل عملیات‌ذوب‌آهن‌آریامهر

آگهی‌مزایده

بانك رفاه کارگران اشیاء و اجناس منقول از قبیل میز وصندلی ، تابلو جای کارتی ، سماور ، تختخواب ، نیمکت ، کولرآبی ، پیشخوان ، جای آشغالی ،پرده کرکره ، کازیه ، چراغ سقفی ، آژیر خطر، ماشین حساب و ماشین تحریر موجود در محوطه انبار بانك که در خیابان ایرانشهر روبروی شهرداری قراردارد از طریــق مزایده یکجا بفروش میرساند .

طالبین می توانند در محل یاد شده و مشاهده اجناس مورد مزایده و جهت اخذ اطلاعات بیشتر و دریافت برك مزایده به اداره کارپردازی بانك واقع در خیابان روزولت مقابل دیوار شرقی سفارت‌امریکا شماره ۱۲۵ مراجعه و پس از اطلاع کامل از شرایط مزایده پیشنهاد خودرابضمیمه رسید سپرده نقدی معادل ۵ درصد مبلغ پیشنهادی که باید بحساب‌بانك‌واریزشده باشد در پاکت دربسته حداکثر تا پایان وقت اداری روز ۱۱ر۶ر۱۳۵۴ بدفتر اداره کارپردازی تسلیم ورسید دریافت‌دارند.

پیشنهادات واصله که باید حاوی کلیه مشخصات ونشانی دقیق محل‌سکونت پیشنهاد دهنده و مبلغ پیشنهادی باشد در ساعت ۹ صبح روز ۱۶ر۶ر۱۳۵۴ در اداره کارپردازی بانك با حضور اعضاءکمیسیون مربوط‌باز و قرائت خواهد شد . به پیشنهادات مبهم و نامفهوم ویا مشروط و همچنین فاقد سپرده ترتیب‌اثرداده‌نخواهد شد ومورد مزایده یکسی که بالاترین‌قیمت را پیشنهاد می نماید فروخته میشود .

مزایده نقدی است وپرداخت‌هرگونه مخارج مورد مزایده بعهده خریدارمی‌باشد. چنانچه نفرات اول و دوم برنــده مزایده ظرف ده روز ازتاریخ ابلاغ کتبی بانك درپرداخت بقیه مبلغ پیشنهادی اقدام ننمایند سپرده آنان‌بنفع‌بانك ضبط خواهد شد .

بانك در رد یاقبول یك ویا کلیــه پیشنهادات مجاز و مختار می‌باشد .

م الف ۱۰۸۷۴ **بانك رفاه کارگران اداره کارپردازی**

آ ـ ۲۶۶۲۰

آگهی‌استخدام

گارد جاویدان شاهنشاهی جهت تکمیل کادر درجه‌داری خو دعده‌ای را با شرایط و امتیازات‌زیراستخدام‌مینماید

۱ـ تابعیت دولت شاهنشاهی ایران.

۲ـ داشتن حداقل سن ۱۷ و حداکثر ۲۴ سال و کسانی که خدمت سربازیرا انجام داده‌باشند ۲۵سال .

۳ـ دارا بودن مدرك سوم متوسطه وحداقل قد۱۶۵ سانتی متر .

دانش آموزان در طی دوره‌یکساله آموزشکاه از حقوق و مزایای معادل ۶۵۰۰ ریال علاوه‌برخوراك و پوشاك استفاده و پس ازطی‌دوره‌یکساله بدرجه گروهباندومی مفتخر و ازحقوق‌ومزایای معادل ۱۶۵۰۰ ریال و در صورت طی دوره های چتربازی ـتکاور و تخصص ویژه از حداکثر ۲۴۰۰۰ ریال بهره‌مند میگردند ضمنا علاوه برحقوق و مزایای فوق از امتیازات دیگری مانند ۲ ماه حقوق پاداش د رسال دفترچه‌خواربار و تخفیف‌قابل‌ملاحظه‌ای‌ـدفترچه‌بهداشت رایگان به تعداد افراد تحت تکفــل دفترچه پس‌انداز بانك سپه و از خانه های سازمانی نیز به‌ترتیب استفــاده خواهند نمود .

واجدین شرایط با در دست داشتن مدرك تحصیلی وشناسنامه عکس‌دار ۶ قطعه عکس ۶ × ۴ همه روزه بجز روز های تعطیل به آجودانی گارد جاویدان شاهنشاهی واقع در تهران پادگــان لویزان شعبه استخدام مراجعه نمایند .

م الف ۱۰۲۰۰ **گاردجاویدان‌شاهنشاهی**

آگهی‌استخدام‌رسمی

وزارت اموراقتصادی ودارائی طبق‌مفادقانون استخدام کشوری عـده‌ای را از طریق امتحان ومسابقه بشرح زیر برای‌خدمت در تهران استخدام مینماید :

ردیف عنوان شغل	شرایط احراز	تعداد موردنیاز	گروه قطعی
۱ـ کارشناس‌اموراداری‌یك(آموزش)	دارا بودن دانشنامه فوق لیسانس یا لیسانس مرحجا در یکی از رشته های‌تحصیلی‌علوم‌اداری، مدیریت بازرگانی ، حقوق ، علوم اجتماعی وطی دوره آموزش مربوطه و موفقیت در آن	۱	۷
۲ـ کمك کارشناس امور اداری (آموزش)	دارا بودن مدرك فوق دیپلم وطی دوره‌آموزشی‌لازم	۲	۵
۳ـ متصدی دفتری ۲	دارا بودن مدرك دیپلم کامل متوسطه و طی دوره کارآموزی در زمینه مربوط	۱۷	۴
۴ـ کارگزین ۱	دارا بودن مدرك دیپلم کامل متوسطه و طی دوره کارآموزی در زمینه مربوطه	۸	۴
۵ـ بایگان ۳	دارا بودن مدرك دیپلم کامل متوسطه و طی‌کلاس بایگانی	۱۵	۴
۶ـپیشخدمت	دارا بودن مدرك پایان تحصیلات ابتدائی	۲۵	۱
۷ـنامه‌رسان	دارا بودن مدرك پایان تحصیلات ابتدائی وگواهی نامه موتورسیکلت	۱۰	۱

داوطلبان واجدشرایط می توانند برك درخواست شغل ذیل این آگهی را تکمیل کرده با دو قطعه عکس ۳ × ۴ خود و رسید بانکی مبنی برپرداخت مبلغ ۴۰۰ ریال برای داوطلبان ردیف یك و دو و ۳۵۰ ریال برای داوطلبان ردیف های سه‌الی پنج‌و ۱۵۰ ریال برای داوطلبان ردیف های شش و هفت در یکی از شعب‌بانك ملی‌ایران به حساب شماره ۹۸۰ بانك مرکزی ایران حداکثر تاتاریخ ده روز پس از انتشار این‌آگهی‌باپست سفارشی به نشانی وزارت امور اقتصادی و دارائی ـ اداره امور استخدام کل کارگزینی ارسال دارند .

به مدارکی که بعد از این تاریخ به پست تحویــل داده شود و یا فاقد رسید بانکی باشد ترتیب اثر داده نخواهدشد . (حق ثبت‌نام قابل استرداد نمی‌باشد)از داوطلبان حائز شرایط جهت شرکت‌درامتحانات‌بوسیله درج‌آگهی در این روزنامه دعوت بعمل خواهد آمد .

اداره کل کارگزینی

برك درخواست شغل در وزارت‌امور اقتصادی ودارائی ۱۳۵۴

نام خانوادگی — نام — نام پدر

شماره شناسنامه و محل صدور — تاریخ تولد

وضعیت خدمت وظیفه — مدرك ورشته تحصیلی

داطلب شغل (فقط یك شغل) — نشانی کامل : شهر

خیابان — کوچه — شماره منزل — تلفن

امضاء داوطلب

م الف ۱۰۷۰۷

آگهی‌استخدام‌درارتش‌شاهنشاهی‌ایران

ارتش شاهنشاهی ایران بـرای‌تامین کادر فنی الکترونیك‌تعدادی داوطلب پسر یا دختر برای‌طی آموزشگـاه فنـی الکترونیك وابسته بدانشگاه پهلوی‌شیراز‌با شرایط و امتیازات مشروحه زیر میپذیرد :

الف ـ شرایط

۱ـ تابعیت دولت ایران

۲ـ متدین بیکی از ادیان (اسلام ، مسیحی ، کلیمی ، زرتشتی)

۳ـحداقل سن ۱۵ سال تمام در اول آبان ماه ۱۳۴۵ و حداکثر ۲۰ سال تمام

۴ـ داشتن حداقل گواهی‌نامــه سوم‌متوسطه یا تحصیلات برابر آن(دارندگان ـ مدارك تحصیلی بالاتر در صورت‌تساوی‌سایر شرایط حق تقدم دارند) .

۵ـ داشتن صحت مزاج وتناسب اندام برطبق‌گواهی‌بهداری‌نیروی‌زمینی‌شاهنشاهی.

۶ـ نداشتن همسر و اولاد و کسان تحت تکفل

۷ـ نداشتن پیشینه بد .

۸ـ سپردن تعهد خدمت بمدت ۱۱سال از تاریخ خاتمه تحصیل .

۹ـ موفقیت در امتحان ورودی (تاریـخ آزمایش ۳۰ر۶ر۵۴)

ب ـ امتیازات

داوطلبان در طول مدت تحصیل در آموزشگاه شبانه‌روزی بوده و هزینه زیست وپوشاك نظامی آنان توسط ارتش‌شاهنشاهی تامین می گردد و درسال یکم ماهیانه ۶۵۰۰ ریال‌و درسال دوم ۱۳۶۰۰ ریال بعنوان کمك هزینه تحصیلی دریافت میدارند .

۲ـ داوطلبان دختر در صورتی که وسائل زیست آنان آماده نباشد در مدت تحصیــل برابر ارزش جیره هنرآموزان پسر ماهیانه وجه نقد دریافت خواهند کرد .

۳ـفارغ التحصیلان دوره دوساله به درجه گروهبان دومی با یکسال ارشدیـت مفتخر گردیده و سپس بر طبق مقررات‌قانون استخدام نیرو های مسلح شاهنشاهی وآیین نامه فوق‌العاده سختی خدمت کادر تخصصی نیروی هوائی شاهنشاهی از حقوق و مزایای مربوطه استفاده خواهند نمود .

۴ـ تعدادی از فارغ التحصیلان ممتازسال دوم برای طی دوره تخصصی انتخاب و دوره تخصصی را با درجه گروهبان دومی و استفاده از مزایای درجه مزبور طی نموده وپس از فارغ‌التحصیل شدن برابر آئین‌نامه ذکر شده دربالااز مزایای بیشتر استفاده خواهند نمود .

۵ـارزش تحصیلی فارغ‌التحصیلان دو ساله و تخصصی با هماهنگی وزارت آموزش وپرورش تعیین‌وازمزایای آن بهره‌مندخواهند شد .

۶ـ دارندگان گواهی‌نامه شش ساله متوسطه پس از فارغ‌التحصیل شدن برابر آئین‌نامه ذکر شده دربالادارای‌مزایای‌بیشتری نسبت به سایرین خواهند بود .

۷ـ داوطلبان می توانند برای کسب اطلاعات بیشتر و ثبت‌نام با در دست‌داشتن فتوکپی گواهی‌نامه تحصیلی و عین‌شناسنامه و۲قطعه عکس ۴ × ۳ از تاریخ پخش این آگهی همه‌روزه به استثنای روز های تعطیل ازساعت ۱۰الی ۱۲ تاپایان روز سه‌شنبه ۲۵ر۶ر۵۴به یکی از حوزه های امتحانی مشروحه زیرین مراجعه و ثبت‌نام نمایند .

تهران ـ به آجودانی ستادبزرك‌ارتشتاران (خیابان کوروش چهارراه قصر)

شیراز ـ به آجودانی مرکز پیاده(باغ‌تخت)

مشهدـبه لشکر ۷۷ پیاده

اصفهان ـبه مرکز توپخانه و موشکها

کرمان ـبه مرکز آموزش ۰۵ کرمان

۸ـ داوطلبان که مایل باشند از طریـق مکاتبه ثبت‌نام نمایند باید مشخصات خود را برابر فرم زیر تکمیل نموده و به آدرس هریك از حوزه های امتحانی که شرکت می نمایند ارسال دارند ضمنا داوطلبان مزبور باید قبل از تاریخ ۲۵ر۶ر۵۴ ساعت ۹ با در دست داشتن فتوکپی یا عین گواهی‌نامه تحصیلی و عین شناسنامه و ۲ قطعه عکس ۴ × ۳به‌حوزه مربوطه مراجعه و کارت ورودی خودرادریافت نمایند .

(مشخصات داوطلبین آموزشگاه فنی الکترونیك)

۱ـنام	۲ـنام خانوادگی	۳ـنام پدر
۴ـشماره شناسنامه	۵ـ محل صدور	۶ـ تاریخ تولد
۷ـ محل سکونت	۸ـ مدرك تحصیلی	۹ـ حوزه امتحانی
۱۰ـ آدرس دقیق	۱۱ـمحل امضاء داوطلب	

توجه ـ فرمها باید به ترتیبی تکمیل وارسال گردد که قبل از تاریخ ۲۵ر۶ر۵۴ به حـوزه مربوطه رسیده باشد .

م الف ۱۰۸۷۸ ا ـ ۲۶۶۲۱

نیازمندیهای اطلاعات تلفنی آگهی می‌پذیرد
۳۱۱۲۲۴-۳۱۱۲۲۵-۳۱۱۲۲۷-۳۱۱۲۱۹
۳۱۱۲۲۹-۳۱۱۲۳۰-۳۱۲۴۱۳-۳۱۱۲۳۵

اثاثیه

فروش دست دوم

انواع لباسهای دست اول و دست دوم خارجی زمستانی و تابستانی لباس عروس لباسهای شب در سایزهای مختلف بعلت مسافرت با نازلترین قیمت بفروش میرسد ۸۹۵۲۶۸ ساعت ۹ صبح تا ۸ شب جاده پهلوی بالاتر از میدان ونک خیابان تابان روبروی شماره ۸۲۰ آ ـ ۱۲۷۴۵ ۴ ـ ۱

فروش لباس نو و دست دوم خارجی بمدت ۳ روز میرداماد نفت کوی ۹ پلاک ۹۲ آ ـ ۱۲۷۶۳

اکازیون

بعلت مسافرت فوری میزناهارخوری ۱۲ نفر استیل رنگ آلبالوئی یک عدد بارولوستر و بوفه ۱۹۵۰۰ تومان بفروش میرسد تلفن ۸۸۴۱۵۵ آ ـ ۱۲۴۵۶

یکدست مبل و یک میز عتیقه ایرانی با کاردستی روی چوب بفروش میرسد علاقمندان با تلفن ۳۰۳۹۹۲ تماس بگیرند. ا ـ ۱۲۷۸۰

لباس زنانه و مردانه تابستانی و زمستانی خارجی و ایرانی دست اول و دوم به فروش میرسد آریامهر خیابان شیراز شرقی شماره ۱۷۰ تلفن ۶۵۰۴۴۳ تاروز پنجشنبه آ ـ ۱۲۷۸۱

بعلت مسافرت یکدستگاه پیانو شیمل فوری به‌فروش میرسد تلفن ۹۵۴۶۸ ساعت ۲ تا ۵ بعدازظهر آ ـ ۱۲۷۸۲

ارگ برقی یاماها بفروش میرسد تلفن بعدازظهرها ۶۲۰۸۲۲

فرش ۵×۳ استثنائی ۲۰ سال قبل درجه یک شرکت ۶۲۰۴۸۴ ا ـ ۲ آ ـ ۱۲۹۰۶

لوازم منزل و میز نهارخوری گرد روسی و میز و صندلی لهستانی و مبل بعلت مسافرت بفروش میرسد جاده پهلوی بالاتر از میدان ونک هفت کوچه بالاتر از فروشگاه ایران کوچه گلستان پلاک ۲٫۴۵ تلفن ۸۹۳۱۷۱ ا ـ ۱۲۸۷

اوکازیون

یکدست مبل استیل مدل لوئی دوکن شامل نهارخوری میمانخانه ویترین که تمام رویه میزهاسنگ مرمر یک تکه میباشد، به‌اضافه اطاق خواب وسایر وسایل بفروش میرسد تلفن ۹۴۱۸۷۳ آ ـ ۱۲۷۸۸

یکدست مبل مخمل کاشان بفروش میرسد تلفن ۸۲۶۷۳۰ آ ـ ۱۲۸۳۲

مقداری لباس زنانه خارجی نو و دست دوم بفروش میرسد ـ ۷۷۶۷۸۱ ا ـ ۲ آ ـ ۱۲۸۴۳

فروش دست اول

فروش جدیدترین طرح های لباسهای خارجی نو
میدان ۲۵ شهریور خیابان سینا روبروی منبع آب پلاک ۲۱ تلفن ۸۲۴۷۲۲ ا ـ ۵ آ ـ ۱۲۳۸۴

خرید

بازرگانی فرش کیهان ۸۳۰۹۰۴ و ۸۲۳۷۷۶
خریدار نقدی همه رقم فرش گنبدنو جهت صادرات روزولت میدان ۲۵ شهریور.

فروشگاه آریا ۹۲۹۳۹۳
خریداریخچال نفتی وگلپه لوازم ا ـ ۲۰ آ ـ ۱۱۲۱۹

شستشوی مبل وفرش

دوراکلین سرویس امریکا خشکشوئی مبلمان موکت فرش تشك اتومبیل در محل مطابق با آخرین تکنیك متداول آمریکا
گرانتر مطمئن‌تر ۸۴۵۶۸۳ و ۸۴۸۳۹۶ و ۸۴۸۳۹۵ آ ـ ۱۱۳۹۲

آمریکن سرتیفاید

هوم‌سرویس خشکشوئی مبلمان فرش موکت پرده با آخرین تکنیك امریکائی در محل ۷۵۴۸۱۲ و ۷۵۸۴۹۶

کلین سرویس

خشکشوئی مبل فرش موکت با دستگاه ویژه بانصب مجانی ۹۵۲۵۴۶

آناهیتاسرویس بزرگترین خشکشوئی مبلمان فرش موکت پرده در محل ۷۹۵۳۰۷

شرکت ایران پالاگر

شستشوی فرش، موکت، مبلمان پرده و تشك اتومبیل با مواد منحصر بفرد در محل ۷۵۷۷۷۹ و ۷۵۷۳۶۹

خشکشوئی ناتاشا

مبلمان ، موکت ، فرش، تشك اتومبیل درمحل وتزئینات در خدمت خانواده‌ها تلفن تهران ۹۷۵۸۸۴ کرج خیابان پهلوی پاساژ زنوزی. ا ـ ۶ ؟ آ ـ ۱۱۹۲۷

کارخانه قالیشوئی بیوك تلفن ۵۲۹۹۱۵ و ۹۷۷۱۱۸

کارخانه قالیشوئی اطلس
تلفن ۹۵۲۵۴۶ و ۹۷۵۴۳۰

قالیشوئی رضوان ۳۵۲۶۸۷
شستشو ورفوگرقالی تلفن ـ ۷۶۸۶۶۳

کارخانه قالیشوئی فرد ممتاز ۶۶۳۸۰۳

آریو انگلیش سرویس
خشکشوئی مبلمان موکت فرش پرده و تشك اتومبیل درمحل تلفن ۸۴۳۸۴۵

تعمیرات

تلویزیون

تعمیرگاه مجاز شماره ۱۱ شاوب لورنس
سرویس سیار فوری برای کلیه نقاط تهران و شمیرانات
تلفنهای ۶۶۷۱۷۱ ۶۶۹۵۱۴ ۴۲۷۳۳
SCHAUB-LORENZ

SCHAUB-LORENZ
شاوب‌لورنس سرویس فوری ۸۸۳۲۶۲

سرویس تلویزیون نعمان
سرویس وتعمیرهمه‌نوع تلویزیون در منزل فوری ۸۷۱۰۷۹

تلویزیون شما فوری در منزل تعمیر می شود ۸۷۴۷۷۰

کولر

نصب و سرویس کولر کانال کشی فوری تلفن ۷۹۳۸۹۷

سرویس کولر ویخچال فوری ۳۴۴۱۷۳

سرویس کولر فوری ۴۷۷۹۹

سرویس آریان ۹۲۰۱۷۵
تعمیرکولر ولوله بازکنی

نصب و سرویس کولر وکار های برقی ساختمان تلفن ۹۲۴۳۸۰

نصب نگهداری تعمیرات شوفاژ تهویه کولر با شرایط بهتر شرکت روفتاپ تلفن ۸۵۸۰۱۹

راهنمای سرویس
آرین
در سراسر کشور
۹۶۲۰۴۵
از ساعت ۷ صبح تا ۷ بعدازظهر

یخچال

تعمیرگاه سید حسین تعمیر همه نوع لباسشوئی یخچال آبکر مکن ۸۸۲۴۳۸

تعمیرگاه یخچال فریجیدر
اثاث بدکی موجود ۸۴۸۷۰۵۶

فروشگاههای اتومبیل

فقط انواع پیکان ۵۴ ۷۵۹۴۱۹

فقط هیلمن ۷۵ موجود ۷۵۹۴۱۹
۱ـ۴۲ آ ـ ۸۵۱۶

هیلمن نقد و اقساط ۶۶۶۶۷۴

فروش اتومبیل

ب. ام. و
بی.ام.و ۲۰۰۲ مدل ۷۵
باشرایط مناسب بفروش میرسد تلفن ۸۴۴۹۷۲۰

بی‌ام و ۲۰۰۲ مدل ۷۲ ترانزیتی بفروش میرسد تلفن ۹۴۳۹۱۴ ا ـ ۲ آ ـ ۱۲۷۲۶

مدل ۶۴
ب.ام.و ۱۸۰۰ تی‌آی مدل ۶۴ نقره‌ای تمیز بفروش میرسد تلفن ۸۳۴۰۱۰ از ساعت ۹ تا ۱۲ و ۴ تا ۸ بعدازظهر ا ـ ۳ آ ـ ۱۲۷۳۸

ب. ام. و ۲۰۰۲ آخر ۷۱ شیشه رنگی با گرمکن شیشه عقب با رادیو بدون واسطه به فروش میرسد از ۸ صبح الی ۱ بعدازظهر تلفن ۹۷۳۲۲۲

بی‌ام‌و ۲۰۰۲ مدل ۷۳ رنگ‌آبی متالیک بدون گمرک با رادیو و استریو بعلت مسافرت فوری بفروش میرسد تلفن ۶۶۷۰۲۵ از ۳ تا ۷ بعدازظهر. ا ـ ۲

اکازیون

بی‌ام و ۲۰۰۲ مدل ۷۳ رنگ سبز بارادیو پخش استریوبیمه بدنه کارکرد ۴۲ هزار کیلومتر مقطوع ۶۶ هزار تومان تلفن ـ ۸۴۳۴۹۵ ا ـ ۲ آ ـ ۱۲۹۰۲

وانت‌نیسان ۲۰۰۰ مونتاژ ژاپن گمرک شده و نمره نشده تلفن ۳۶۲۳۹۷

بنز

مرسدس بنز ۲۵۰
مدل ۶۹ مرتب وعالی را هرگاه شیک و جالب بودحقوق‌گمرکی بعهده خریدار ۲۰ هزار تومان بفروش میرسد تلفن ۸۵۶۷۶۱ از ۸ الی ۱۱ صبح ا ـ ۸۷۹۵

بنز ۷۲ مدل ۲۲۰ بدون واسطه بفروش میرسد تلفن ۸۲۲۱۰۲ ا ـ ۳ آ ـ ۱۲۴۸۷

بنز ۲۳۰ چهار سیلندر رنگ سفید مدل ۷۴ نمره ترانزیت بدون واسطه تلفن ۶۵۶۷۶۴ ا ـ ۲ آ ـ ۱۲۸۹۳

بنز ۲۲۰ مدل ۷۳ رنگ سفید رادیو بلاپونکت تمام اتوماتیک گمرک شده نمره نشده خیلی تمیز بدون واسطه بفروش میرسد تلفن ۷۷۸۷۲۷ آ ـ ۱۲۷۸۶

بنز ۲۰۰ مدل ۷۲ آبی روشن فرمان هیدرولیک ودندگیربکس گرمکن عقب تمیز گمرک نشده تلفن ۸۸۰۵۴۹ عصرها. آ ـ ۱۲۹۰۷

مدل ۷۱
بنز ۲۰۰
۷۱ سند ۷۰ گمرک شده سفید بسیار تمیز رادیو ضبط دنده گیربکس صندلی چرم شیشه رنگی تلفن ۹۲۲۸۱۶ آ ـ ۱۲۹۵۵

مدل ۶۳
بنز ۱۹۰ شیری رنگ صندلی تاشو ودو حلقه یخ‌شکن مدل ۶۳ بارادیو پخش صوت بدون واسطه بفروش میرسد ۵۳۸۱۰۸ آ ـ ۱۲۹۵۶

فورد کنسول ـ ال ـ مدل ۷۲ بدون واسطه بفروش میرسد تلفن ۷۷۷۲۵۶

شورولت

شورلت ۷۵ دودرب ایمپالاکاستم نقدی عزیمت فوری بخارج خصوصی ۸۸۰۰۴۳ ا ـ ۳ آ ـ ۱۲۴۸۶

یکدستگاه شورولت ایمالا مدل ۶۸ بسیار تمیز بارادیو وضبط فروشی تلفن ۳۱۰۷۷۷ آ ـ ۱۲۷۲۸

شورلت رویال مدل ۵۴
دنده اتوماتیک رنگ نقره‌ای ۶ هزار کیلومتر کارکرده با بیمه بدنه ۷۵ هزار تومان ۹ تا ۱۱ صبح تلفن ۸۱۴۴۲۰ ا ـ ۳ آ ـ ۱۲۵۳۶

شورولت اتوماتیک مدل ۶۲ تمیز موتور استاندارد دیل چوبی خیابان عشرت‌آباد دست چپ جنب خیابان آمل پنچرگیری و تعویض روغن پروین تلفن ۷۶۸۴۸۰ ا ـ ۲ آ ـ ۱۲۸۶۹

شورولت بلیزر ۷۵ دولوکس سفارشی مجهز به کولر رادیو طایرهای مخصوص باربند پروژکتور تلفن ۸۲۲۶۵۵ ا ـ ۲ آ ـ ۱۲۸۶۲

شورولت ایمپالا مدل ۷۵ رنگ بژ اتوماتیک با تمام تجهیزات دو درب بدون واسطه آماده فروش تلفن ۶۲۵۲۶۳

شورولت رویال ۵۳ (آذر) خردلی متالیک بارادیو پلاپونکت مقطوع و بیواسطه ۶۵۰۰۰ تومان ۵۲۸۲۰۶ ا ـ ۲ آ ـ ۱۲۹۶۰

پیکان

پیکان ۵۳ رینگ پهن با رادیو و پخش صوت ۱۲ هزار تومان بدهی کار کرد ۱۰ هزار کیلومتر تلفن ۸۳۱۷۷۶

پیکان کار ۵۱ آلبالوئی بسیار تمیز باوسایل اضافی فروشی تلفن ۸۵۲۸۸۸ ساعت ۲ الی ۵ بعدازظهر آ ـ ۸۷۶۳

قابل توجه علاقمندان فرش تعویض فرش با اتومبیل تلفن ۸۳۸۴۷۵ و ۸۳۳۷۰۱

اتومبیل ام‌جی مدل ۶۱
بااحتیاج به تعمیرات جزئی بمبلغ ۱۲ هزار تومان یا بیشترین پیشنهاد بفروش میرسد تلفن ـ ۸۸۰۰۲۹ ا ـ ۲ آ ـ ۱۲۸۴۵

فورد موستانگ مدل ۷۳ فول اتوماتیک شیشه‌رنگی سقف کروکی رنگ شیری تلفن ۳۳۴۱۷۸ ا ـ ۳ آ ـ ۱۲۸۲۸

فیات

فیات ۸۵۰ مدل ۷۰ آبی خوشرنگ خیلی تمیز ۲۳ هزار تومان ۹۶۰۶۹۱

فیات ۱۲۸ رالی مدل ۷۴ صبحها ۷ـ۸۲۷۱۴۳ عصرها ۸۳۰۹۴۰

لادافیات روسیه مدل ۷۵ بفروش میرسد صبحها باتلفن ۸۸۰۸۴۸ تماس بگیرید. ا ـ ۳ آ ـ ۱۲۶۸۷

فیات ۱۲۸ رالی سفید مدل ۷۴ ترانزیت ۵ تا ۸ بعدازظهر ۶۳۴۸۵۲

فیات ۱۲۸ کوپه اس . ال ۱۳۰۰ مدل ۷۳ یشمی رنگ با شیشه رنگی گمرک شده بسیار نو بیواسطه بفروش میرسد تلفن ۹۲۹۰۵۶ طبقه دوم . ا ـ ۲ آ ـ ۱۲۸۶۵

فیات ۱۲۸ اسپورت ۷۳ تمیز بااستریو ۴۸۵۰۰ تومان ۴۰۴۳۸ آ ـ ۱۲۹۳۰

جاگوار مدل ۷۱ بدون واسطه گمرک نشده به فروش میرسد ۷۷۷۲۵۶

هیلمن

هیلمن رنگ آجری بارادیو و پخش صوت بالوازم اضافی مقطوع ۳۲ هزار تومان ۹۶۰۸۴ آ ـ ۱۲۹۰۴

هیلمن بعلت مسافرت بفروش میرسد تلفن ۸۹۳۱۷۱ آ ـ ۱۲۸۷۱

رنجرور ۷۵ طلائی رنگ بسیار تمیز بیواسطه فروشی تلفن ـ ۹۲۸۱۲۴ آ ـ ۱۲۸۶۶

ایل کادت مدل ۶۵ تمیز تلفن ۷۵۶۲۸۱ آ ـ ۴۱۳۱

ماشین BMW ۲۰۰۲ مدل ۷۲ رنگ زرشکی بارادیو گمرک نشده بسیار تمیز BMW ۲۰۰۲ مدل ۷۳ رنگ پرتقالی بسیار تمیز گمرک نشده. لطفا باتلفنهای ۸۲۴۴۷۰ تا ساعت ۶ بعدازظهر و ۷۸۰۴۰۶ از ۶ بعدازظهر ببعد. آ ـ ۱۲۹۱۸ ۲ ـ ۱

فولکس واگن
فولکس مدل ۶۰ تمیز بدون واسطه بفروش میرسد تلفن ـ ۴۹۱۹۶ ۳ ـ ۱ آ ـ ۱۲۵۸۹

اتومبیل فولکس پاسات ال تی ۷۴ مجهز بدون اسطه تلفن ۹۳۹۲۳۷ آ ـ ۱۲۷۳۴

فولکس ۱۵۰۰ مدل ۶۶ بفروش میرسد تلفن ۹۲۱۶۴۲ ۳ ـ ۱ آ ـ ۱۲۷۳۷

فولکس واگن
K70L
نمره ترانزیت مدل ۷۲ رادیات‌دار رنگ آبی متالیک ۴ درب بیواسطه ۲۵۰ هزار ریال تلفن ۶۸۰۶۰۰ آ ـ ۱۲۶۸۸

کامیون بنز ۷۱۰ و ۶۰۸ مدل ۷۰ قیمت مناسب فروشی ۳۴۱۱۸۴ ۲ ـ ۱ آ ـ ۱۲۷۷۲

یکدستگاه کامیون مرسدس بنز ۸۰۸ مدل ۶۹ فروشی تلفن ۳۱۷۱۱۰

بنز کمپرسی ۷۱۰ با اطاق آهنی بسیار تمیز بعداز ظهرها تلفن ۸۸۴۶۱۳

تریلی کش

دو دستگاه تریلی کش بنز ۱۶۲۴ بی ماغ ۱۰ چرخی مدل ۷۳ لاستیک نو بدون گمرک و نمره بفروش میرسد تلفن ۵۴۵۶۷۹

کامارو التی ۷۵ فول صفر کیلومتر ویونتیاک ل ، مانس ۷۳ ترانزیت بیواسطه از ۲ تا ۴ تلفن ـ ۸۷۸۷۶۰ آ ـ ۴۸۵۷

ژیان بدون پیش‌قسط بداقساط خریداریم تلفن ۳۴۵۰۱۱ ۲ ـ ۱ آ ـ ۱۲۸۶۸

کرایه

اتولوکس
اتومبیلهای تشریفاتی بارانده برای داخل و خارج از تهران میدان فردوسی تلفن ۸۲۱۲۷۰ ۸۲۶۶۰۵

اتوآسیا
اتومبیل کرایه بارانده وبدون راننده در ۲۴ ساعت درخدمت شماست تلفن ۷۵۴۹۸۰ و ۷۵۱۶۲۰

اتومبیلهای لوکس کرایه بارانده و بدون‌راننده برای داخل و خارج تهران
۷۵۷۵۳۵ ـ ۷۵۷۲۹۴
۷۶۷۷۵۵ ـ ۷۵۷۶۰۲

کمان سرویس تاکسی
درتمام مدت ۲۴ ساعت با مجهزترین اتومبیلهای آخرین سیستم بارانده وبدون‌راننده‌در اختیار شماست تلفن ۶۵۴۴۴۶ و ۶۵۶۰۴۴ آ ـ ۱۲۷۹۹

کاسپین تاکسی‌سرویس
کرایه اتومبیلهای تشریفاتی با راننده فرح‌شمالی پالیزی ۱۴۵ تلفن ۷۷۷۱۱۰ و ۷۷۸۰۹۰

مورد نیاز
مینی‌بوس واتوبوس
برای داخل شهر اجاره میشود ۶۵۲۰۰۳ تا ۶

اتومبیل های لوکس تشریفاتی با راننده‌برای داخل و خارج تهران تلفن های ۶۵۱۷۱۵ و ۶۵۱۸۲۱ و ۶۵۱۶۲۹

ماشین آلات

چند دستگاه موتور مولد برق بفروش میرسد سلیمانی ۷۷۲۲۸۱ ۸ ـ ۱ آ ـ ۱۱۴۸۱

آموزشگاهها

ماشین نویسی بیژن
باحسن شهرت میدان ژاله تلفن ۳۴۸۳۸۴ آ ـ ۱۲۸۴۱

ماشین‌نویسی زمانی
قلهک مقابل شهرداری ۸۶۲۹۹۶ آ ـ ۱۲۸۴۲

تدریس خصوصی

فرانسه ـ آلمانی
۸۴۳۵۴۸
مکالمه روزمره انگلیسی تضمینی در ۳۰ ساعت
۹۳۶۱۸۱
تدریس دروس دبستان و راهنمائی و دبیرستان باتضمین ۸۳۷۶۸۲
MR. CROOK
تلفن ۹۳۶۱۸۱

انگلیسی توسط Miss Belinda
تلفن ۹۳۶۱۸۱
تدریس خصوصی توسط دانشجوی سال آخر پلی‌تکنیک ۷۹۷۳۳۴ آ ـ ۱۲۸۸۶

مکالمه زبان فشرده ۸۳۳۳۱۹

ریاضیات فیزیك شیمی تضمین قبولی
۱۰۰٪ قبولی ۸۳۳۳۱۹

ریاضیات پنجم ابتدائی تلفن ۸۲۱۳۶۱

دروس راهنمائی نظری ودبیرستان
۸۳۳۳۱۹ تضمینی

انگلیسی کنتراتی
۸۵۰۷۳۶

پانسیون

پانسیون مدرن مینا
ویژه بانوان و دوشیزگان ـ ۸۴۷۹۸۱

استخدام

دونفرمنشی برای مطب استخدام میشود تلفن ۶۶۲۲۹۰ و ۶۶۳۴۸۰ ۳ ـ ۱ آ ـ ۱۲۷۷۴

بیکنفر مستخدمه زن نیازمندیم باتلفن ۶۳۸۲۴۸ بعداز ساعت ۳ تماس حاصل نمائید. آ ـ ۱۲۷۹۲

توجه

تعداد ۵ نفر کارگر ساده بانو یادوشیزه جهت کار درکارخانه پلاستیکسازی (نازی‌آباد) نیازمندیم تلفن ۶۶۵۹۱۲ ۳ ـ ۱ آ ـ ۱۲۷۹۵

بتعدادی نگهبان درکرج نیازمندیم اشخاصی که منزلشان در کرج باشد ارجحیت دارند . خیابان شاهرضا روبروی ایرانشهر و فرصت شماره ۴۳۵ تلفن ۳۱۱۶۹۷ و ۳۹۲۶۱۷

بتعدادی نقشه بردار ورزیده نیازمندیم تلفن ۸۲۵۳۱۴

فقط با ۴۵ تومان
دوره کامل حسابداری دفترداری دوبل . ماشین‌نویسی فارسی ولاتین منشیگری و بایگانی را فرا گرفته بااخذ گواهینامه استخدام شوید. بکلیه کسانی که امروز یا فردا مراجعه نمایند ۱۰٪ تخفیف داده میشود شاهرضا مقابل پارک ولیعهد آموزشگاه پوریا تلفن ۴۰۷۶۶

نماینده فعال برای شهرستان بیرجند
شرکت سهامی طبع و نشر کتابهای درسی ایران برای توزیع و فروش کتابهای درسی در شهرستان بیرجند نماینده فعال می‌پذیرد . داوطلبان به‌محل شرکت واقع در تهران خیابان خواجه‌نصیرطوسی شماره ۳۸ مراجعه و یا با تلفن ۷۵۶۸۶۴ تماس حاصل نمایند.

کامیون
کامیون
کامیون
کامیون
کامیون با کمپرسی ـ کامیون با بتون‌مخلوط کن کامیون با تریلی (۶ چرخ و ۱۰ چرخ) تحویل تهران با آلمان فوری موجود است تلفن ۶۶۳۶۶۲

بانک اعتبارات ایران
BANQUE ETEBARATE IRAN
۱۰ کهی استخدام
بانك اعتبارات ایران تعدادی داوطلب زن‌ومرد که‌واجد شرائط زیر باشند استخدام مینماید:
۱ـ تابعیت ایران
۲ـ حداکثر سن ۲۶ سال
۳ـ تحصیلات دیپلم به‌بالا.
۴ـ تسلط به‌یکی از زبان‌های فرانسه یا انگلیسی.
۵ـ داشتن برگ معافی دائم یا برگ پایان خدمت.
داوطلبان واجدشرائط تقاضای خودرا باذکر کلیه‌مشخصات و آدرس کامل همراه باپك قطعه عکس تاتاریخ ۱۳۵۴/۶/۱۰ به صندوق پستی شماره ۱۶۳۹ اداره کار گزینی ارسال‌دارند.

سازمان بنادر و کشتیرانی
چند نفر مهندس راه و ساختمان را باحقوق مکفی بصورت استخدام رسمی سازمان ازطریق مصاحبه و آزمایش دعوت به همکاری می نماید.
داوطلبان باید فارغ‌التحصیل یکی از دانشگاه های معتبر داخلی یا خارجی بوده و به زبان انگلیسی آشنائی داشته باشند.
داوطلبان باید فارغ‌التحصیل یکی از شود جهت انجام مصاحبه وکسب اطلاعات بیشتر به اتاق ۴۱۶ طبقه چهارم سازمان بنادر وکشتی رانی واقع‌در خیابان شاهرضا شماره ۲۶۲ مراجعه فرمایند. م الف ۱۰۸۹۶

استخدام
کارمند و کارگر شب کار
اشخاص واجد شرایط زیر برای کار در محل کارخانه داروئی (ساعت کار ۶ بعدازظهر تا ۲٫۵ بعداز نیمه شب) استخدام میشوند

۱ ـ مدیر تولید
(دکتر داروساز یا شیمیست باسابقه‌کافی) یکنفر

۲ ـ لیسانس شیمیست
مرد دونفر

۳ ـ کارگر
مرد یا زن ۵۰ نفر
داشتن برگ انجام خدمت نظام‌وظیفه یا معافی ضروری است
اشخاص فوق از سرویس رفت وآمد مجانی از نقاط مختلف شهر و سلف سرویس با بهای بسیار نازل وبیمه و سودویژه طبق مقررات بهره‌مند خواهند شد.
داوطلبین از ساعت ۸ صبح الی ۱ و ۴ تا ۸ بعدازظهر به آدرس دفتر مرکزی دوپار خیابان ویلای شمالی ساختمان شماره ۳۴۵ جنب کلیسای ارامنه طبقه چهارم مراجعه نمایند.

قابل توجه
کارخانجات سنگبری و موزائیك سازی
تهران و شهرستانها
شرکت ایران مسلك
دیسکهای الماسه شرکت ایران مسلك
وارد کننده لوازم سنگبری و دیسکهای الماسه بابرش سریع و تضمین شده.
جهت کسب اطلاع و دادن سفارش به آدرس های ذیل مراجعه یا تماس حاصل فرمائید.
فروشگاه ـ خیابان آرامگاه جنب سنگبری پیمان
دفترمرکزی ـ خیابان اکباتان بازار اکباتان شماره ۲۱۴
تلفن ۳۹۲۹۶۰ ـ ۳۱۵۵۶۷ ـ ۳۹۲۲۸۸
و یا تهران صندوق پستی ۱۴۹۶

شرکت پرسیانا
همگام با سیاست دولت در راه مبارزه با گرانی وگرانفروشی انواع کاغذ دیواری و موکت های واردی خودرا با ۱۵٪ تخفیف به مصرف کنندگان عزیز عرضه میدارد.

سیرنا
برای بانکها ، صرافیها ، صنف طلا فروش وجواهر فروش یك دستگاه سیرنا داشته باشید
تاثروت خدادادی وامانتهای شما کاملا محفوظ بماندو شما شبها با خیال راحت بخوابید برای کسب اطلاعات بیشتر با تلفن ۶۵۴۹۵۲ یا به آدرس بلوار الیزابت کاخ‌شمالی شماره ۱ طبقه دوم با ما تماس بگیرید.

در اجرای برنامه های دولت
درباره مبارزه با گرانی از این تاریخ
یخچالهای ۲۴ فوتی
جنرال‌الکتریك مونتاژ آمریکا رابا
۱۰۰۰۰ ریال تخفیف
۱۴۵۰۰۰ ریال
بدون واسطه بفروش میرساند.
ناصرخسرو سرای اخوت شماره ۷ و ۸ صبحها از ۸ تا ۱۲ بعدازظهرها ۵ تا ۷ تلفن ۳۱۸۲۰۹
ملکم نوع پرست

گروه صنعتی بهشهر
تعدادی نگهبان باشرایط ذیل استخدام مینماید
۱ـ حداقل تحصیلات ششم ابتدائی
۲ـ داشتن برگ خاتمه خدمت (افرادی که درگارد شاهنشاهی خدمت کرده باشند برتری دارند)
۳ـ حداکثر سن ۳۵ سال
واجدین شرایط می توانند تاتاریخ ۵۴/۶/۸ بنشانی خیابان سپهبد زاهدی شماره ۷۰ امور کارمندان مراجعه نمایند.

آگهی استخدام
سازمان آب منطقه‌ای تهران به چند نفر مهندس ساختمان برای خدمت در طرح های خود احتیاج دارد وبراساس مقررات آئین‌نامه استخدام پیمانی استخدام می نماید داوطلبان واجد شرایط استخدام می توانند حداکثر تا تاریخ اول شهریور ماه ۵۴ باهمراه داشتن برگ انجام خدمت وظیفه یا معافی و آخرین مدرك تحصیلی خود در ساعات اداری بقسمت کارگزینی سازمان واقع‌در بلوار الیزابت انتهای خیابان میکده مراجعه نمایند.
سازمان آب منطقه‌ای تهران
«شرکت سهامی»

نیازمندیهای اطلاعات تلفنی آگهی می‌پذیرد

۳۱۱۲۲۴-۳۱۱۲۲۵-۳۱۱۲۲۷-۳۱۱۲۱۹
۳۱۱۲۲۹-۳۱۱۲۳۰-۳۱۲۴۱۳-۳۱۱۲۳۵

آگهی استخدام
به تعدادی جوشکار تانکساز نقاش و انباردار نیازمندیم
کارخانه حقیقی ۵۴۹۴۶۸
۱ـ۳ آـ ۱۲۶۴۵

بافراد ذیل با سابقه و ضامن معتبر نیازمندیم
۱ـ حسابدار و کمک حسابدار مرد یا زن
۲ـ صندوقدار زن یا مرد
تلفن ۸۳۹۷۹۳
آـ۱۲۵۷۷

نقاش اتومبیل ورشوبند اتوبوس آهنکوب اتوبوس
مورد احتیاج است تا ۶۵۲۰۵۳
۱ـ۲ آـ ۱۲۸۴۲

استخدام مدیرداخلی
یک شرکت تجارتی برای مدیریت داخلی به شخصی ۳۰ تا ۴۰ ساله باتسلط کافی به زبان انگلیسی مکاتبات خارجی و داخلی و تایپ لاتین و تلکس وبطورکلی دارای تجربه کافی (حداقل ۵ سال) فرامرز بازرگانی وارداتی و فروش کالا باشد احتیاج دارد واجدین شرایط لطفا با تلفنهای ـ ۸۳۹۵۲۷ـ ۸۳۰۲۷۶ تماس بگیرند.
آـ ۱۲۹۰۹

بیکنفر کارگر گلگیرساز ویک‌نفر نقاش که‌حداقل ۸ سال سابقه کارداشته باشند و یک‌نفرکارازدار ۲۴ ساعته با ضامن معتبر نیازمندیم تلفن ۷۷۳۹۸۹

یکنفر پرستار بچه مورداحتیاج است تلفن ۸۸۱۷۷۱
آـ ۱۲۸۲۶

به متروساختمان تمام وقت یا نیمه‌وقت برای کار درتهران نیازمندیم علاقه‌مندان به شرکت تونل ساختمان خیابان خارک شماره ۴۸ تلفن ۴۴۰۴۰ و ۴۳۶۴۶ مراجعه فرمایند.
۱ـ۳ آـ ۱۲۸۲۱

آهنکار

استخدام میشود کارخانه وزنه خیابان آیزنهاور جنب جاده نظامی شماره ۶۴۶ تلفن ـ ۸۴الی ۹۵۰۰۸۱

به‌چند نفرکارگر باسواد مورد نیاز است تلفن ۹۳۵۰۳۶

بیک نفر کارگر فنی‌برای امور ماشین‌آلات قرص‌ـ سازی‌نیازمندیم‌فردوسی شمالی شماره ۱۳۶

شرکت‌ساختمانی هریس

برای کارگاه‌بندرپهلوی افراد زیر رااستخدام‌می کند.
۱ـ مهندس‌راه‌وساختمان با حداقل سه‌سال‌تجربه
۲ـ صندوقدار با ضامن معتبر
۳ـ انباردار با ضامن معتبر
۴ـ ماشین نویس تلفنچی برای تهران

متقاضیان به آدرس بولوار الیزابت نرسیده به بیمارستان پارس کوچه سعید پلاک ۱۹ طبقه چهارم از ساعت ۵ تا ۷ بعدازظهر مراجعه نمایند.

شرکت هادکو

استخدام میکند
۱ـ چندنفر حسابدار زن و یا مرد وارد به امور کارتکس
۲ـ چند نفرکارگر ساده جهت پیشخدمتی
داوطلبین به اداره پرسنل این شرکت واقع در خیابان‌تهران‌نو ایستگاه دفتر مراجعه نمایند.
۱ـ۳ آـ ۲۶۵۷۰

یک نفر حسابدار دوبل تمام وقت نیازمندیم‌تلفن ۶۶۸۹۰۰

درمانگاه مرکزی تهران‌پارس
به پزشک پاپروانه دائم جهت صبح و پزشکیار یابهیار و صندوقدار جهت شب و یکنفر ماما احتیاج دارد تلفن ۷۹۲۷۹۱

یک نفر مهندس راه وساختمان با سابقه حداقل پنج سال باحقوق‌مکفی جهت دو کارگاه بزرگ در همدان‌و کرمانشاه استخدام میشود متقاضیان با راهنمای ۲۳۰ روزنامه اطلاعات مکاتبه نمایند.

سکرتر

مسلط بماشین نویسی فارسی‌و لاتین نیازمندیم ۶تا۶۵۲۰۵۳
۱ـ۲ آـ ۱۲۶۸۹

استخدام سکرتر
بدوشیزه یا بانوئی که بتایپ فارسی و به زبان انگلیسی تسلط کامل داشته باشد برای یک کمپانی ایرانی‌وامریکائی نیازمندیم از ۹ صبح تا پنج بعداز ظهر تلفن ۶۸۴۴۷۹

دوشیزه یا بانو

ماشین نویس آشنابکار بایگانی و تلفن مورد احتیاج است نشانی بهجت آباد شماره ۱۵۰ تلفن ۶۶۵۷۶۳

سلف‌سرویس گل

بچندنفر صندوقدار و متصدی اطلاعات انباردارو کمک‌کنارسون وکمک اشپز ـ ظرفشوی نظافتچی باتجربه برای کاردائم استخدام مینماید خیابان شاه ساختمان آلمینیوم.
۱ـ۲ آـ ۱۲۸۲۲

شرکت تاسیساتی‌یکنفر دوشیزه‌یابانو که‌آشنائی با تایپ لاتین داشته باشد تمام‌وقت مورد احتیاج است تلفن ۷۵۰۹۳۳ و ۷۵۴۱۰۴

یکنفر دوشیزه و یک‌نفر مردجوان جهت کار در خشکشوئی نیازمندیم تلفن ۶۵۲۸۰۶

موسسه تی . تی .اس تعدادی راننده پایه یکم و دوم همگانی نیازمند است آدرس آیزنهاور بعد از دانشکده‌صنعتی آریامهر ۲۱ متری جی

دوشیزه باسواد
جهت بسته‌بندی ماگارونی مورد نیازاست تلفن ۵۹۶۷۳
۱ـ۳ آـ ۱۲۹۴۰

شرکت فستو پنیوماتیک

یك دوشیزه یا بانوی ماشین‌نویس فارسی و لاتین با آشنائی بزبان آلمانی یا انگلیسی استخدام مینماید تلفن ۸۲۹۲۲۵ و ۸۲۲۱۶۲

مرکز درمانی پزشك و دندانپزشك نیازمنداست ۹۷۰۶۲۸

بیك دوشیزه‌ویکنفر صندوقدار و یك نفر اطاقدار مرد نیازمندیم هتل پارسیان تلفن ۶۲۲۷۰۸

استخدام مکانیک

شرکت سهامی تولیما پنج نفر مکانیک باسابقه برای موتور های دیزل وانواع جرثقیل هیدرولیکی با حقوق مکفی استخدام می نماید.
همه‌روزه از ساعت ۴ تا ۶ بعداز ظهردر تهران. خیابان آیزنهاور مقابل وزارت کار مراجعه فرمایند.

ویزیتور

برای فروش محصولات ساختمانی ویزیتور ـ ورزیده نیازمندیم.
هزینه ایاب و ذهاب‌و پورسانت عالی پرداخت میشود صندوق پستی ۱۷۸۱

شانه‌کن ماهر دوشیزه یا بانو تمام وقت باحقوق مکفی نیازمندیم تلفن ۹۲۷۴۷۷
آـ ۱۲۸۴۱

تریکوراد
بیکنفر دوشیزه یا بانو جهت کارهای دفتری و چند نفر زیگزال‌دوز و دانه‌کیروبرشکار نیازمند است تلفن ۳۱۷۶۶۵
۱ـ ۱۲۸۵۰

یکنفر تکنیسین با سوابق کار جهت اداره سردخانه‌ای واقع در حومه تهران با حقوق مکفی استخدام می شود داوطلبین باتلفن ۴۳۷۰۴ و ۶۶۵۹۱۴ تماس بگیرند

آموزشگاه رانندگی مولن روژ به تعدادی مربی رانندگی احتیاج دارد تلفن ۷۷۵۸۳۹

استخدام نامه‌رسان
نامه‌رسان باحداقل مدرک تحصیلی سوم متوسطه که سن آنها بین ۳۰ الی ۴۰ سال باشد استخدام میگردند. دارندگان موتور حق تقدم خواهند داشت.
تلفن ۶۲۸۳۲۴
آـ ۱۲۷۹۱

یك نفر متصدی ترانسپورت‌جهت کار در نزدیکی همدان استخدام می شود.

متقاضیان با راهنمای ۲۳۱ روزنامه اطلاعات مکاتبه نمایند.

دوشیزه یا بانو برای ماشین‌نویسی فارسی‌و پاسخگوئی به تلفن تمام وقت استخدام می‌شود تلفن ۶۸۵۱۰۲

پزشك نیازمندیم تلفن ۳۵۰۵۰۰

کارخانه‌ای نیازمند به‌دو نفر حسابدار مجرب و خوش خط ویك نفرخانم تلفنچی و بایگانی و یك نفر راننده با ضامن و تعهدکار با حقوق‌مکفی استخدام می‌نمایدساعت کار از ۸ صبح الی ۵ بعد از ظهر ـ نشانی خیابان آیزنهاورنرسیده بمیدان شهباد جنب‌بانك صادرات کوی شه‌وار پلاك ۱۲۰

1. EXPERIENCED Architectural Draftsman,
2. Architect and/or Interior Designer needed.
Tel. 656569-655589.

به خانمی جهت‌تعلیم‌کار های خیاطی (با ماشین های خیاطی خانگی) نیازمندیم لطفا با تلفن های ۴۴۲۶۲ ـ ۴۸۰۳۶ تماس بگیرید.

استخدام خدمتکار زن
یکنفرخدمتکارزن بطور شبانه‌ـ روزی استخدام میشود به‌تلفن ۶۳۸۰۰۸ طبقه سوم مراجعه‌شود
۱ـ ۶۵۰۴

بچندنفر کارگرسیم‌کش ساختمان و سرویس کاربونه‌بازکنی و کارگرساده نیازمندیم تلفن ـ ۳۰۱۳۰۱
آـ ۱۲۸۳۷

برای مدیر عامل شرکت معروف انگلیسی
بیك راننده که کمی انگلیسی بداند احتیاج‌است‌برای‌مصاحبه لطفاباخانم طوسی‌شماره‌تلفنهای ۶۶۵۶۷۸ و ۴۴۴۸۵ تماس بگیرند.
۱ـ۲ آـ ۱۳۸۳۱

کارگر ساده و پلاستیککار استخدام میشود تلفن ۷۹۱۶۸۴
آـ ۱۲۶۴۰ ۱ـ۲

استخدام بسته بند

به تعدادی‌کارگر زن‌برای بسته‌بندی با حداقل تحصیلات ششم ابتدائی نیازمندیم شرکت فرین خیابان نادری بین یوسف‌آباد و قوام ساختمان عباسیان طبقه پنجم تلفن ۶۶۷۸۳۰

یکنفر دوشیزه سکرتر که بماشین نویسی فارسی و لاتین تسلط کامل داشته باشد برای تمام وقت مورد نیاز است تلفن ۴۰۳۳۳

شرکت محسوس افراد زیر را با حقوق ومزایای مکفی استخدام می‌نماید
۱ـ کارگر لوله‌کش آب‌وفاضلاب
۲ـ کارگر برق
۳ـ کارگر لوله‌کش خم‌وجوش
تلفن ۸۲۸۷۸۹ ـ ۸۲۸۷۰۴
آـ ۱۲۹۴۸

استخدام
بچندنفر کارمند دیپلمه باداشتن تضمین کافی نیازمندیم تلفنهای ۶۶۳۱۴۰ ـ ۶۶۵۰۹۸
۱ـ ۱۲۹۴۲

کارگر ساده و جوشکار نیازمندیم تلفن ۳۹۳۸۴۲

شرکت سهامی خاص ایرانگاز افراد زیر راکه دارای برگ پایان خدمت نظام‌وظیفه و یا معافی دائم باشندفورا بصورت تمام‌وقت با شرائط و مزایای کافی استخدام مینماید:
۱ـ راننده
۲ـ کمك راننده
متقاضیان میتوانند همه روزه از ساعت ۷ تا یك بعدازظهر به آدرس زیر مراجعه نمایند:
خیابان سپهبد زاهدی ـ (فیشرآباد) بالاتر از تی‌ـ بی‌ـ تی خیابان نیکو شماره ۵ـ دائره کارگزینی‌شرکت‌سهامی خاص ایرانگاز

تراشکار

استخدام میشود کارخانه وزنه آیزنهاور جنب جاده‌نظامی‌تلفن ۹۵۰۰۸۱
۱ـ۳ آـ ۱۲۴۴۷

بچندنفر کارگر دوزنده زن نیازمندیم تلفن ۷۷۹۸۷۲
۱ـ۳ آـ ۱۲۶۳۸

استخدام

بیك نفر دوشیزه‌ـ تحصیلات حدود دیپلم‌ـ آشنا به ماشین نویسی فارسی و پاسخ‌گوئی به تلفنهای‌شرکت‌نیازمندیم داوطلبان وسیله تلفن ۸۲۸۲۵۲ تماس حاصل فرمایند

استخدام

کارخانه‌ای بدو نفر حسابدار مجرب و خوش خط و یکنفر خانم‌تلفنچی و بایگان و یکنفر راننده با حقوق مکفی نیازمند است ضمانت و تعهدکار ازشرایط اصلی‌استخدام است ساعت کار ۸صبح الی ۵ بعدازظهر. نشانی خیابان‌آیزنهاور نرسیده بمیدان شهباد جنب‌بانك صادرات کوی شه‌وار پلاك ۱۲۰

استخدام

۱ـ سکرتر با آشنائی‌به تایپ فارسی و لاتین
۲ـ تلفنچی دوشیزه یا بانو تلفن ۷۵۹۶۰۰ و ۷۵۹۶۷۷

بیك‌نفر کاردکس لوازم یدکی اتومبیل با حقوق مکفی نیازمندیم. آیزنهاور نرسیده به میدان شهباد بهارمست

اونیورسال

شرکت سهامی خاص چندنفرحسابدار باحداقل سه‌سال‌سابقه‌حسابداری و دفتر نویسی استخدام می‌نماید
داوطلبان به محل کارگزینی شرکت واقع در انتهای‌سیمتری نارمك‌خیابان چهل‌جنب‌دانشکده علم و صنعت مراجعه فرمایند.
آـ ۱۲۹۲۴

شرکت معابر

افراد زیر را با حقوق مکفی جهت کار در بندر لنگه استخدام مینماید.
۱ـ مهندس‌راه‌وساختمان باحداقل ۵ سال سابقه کار راه سازی
۲ـ تکنیسین راه‌سازی با حداقل ۵ سال سابقه کار
آدرس: تهران خیابان پهلوی بالاتر ازفروشگاه کوروش کوچه جاوید پلاك ۶

مهندس راه‌وساختمان

دارای حداقل ۸سال سابقه برای مدیریت کارگاه بزرگ ساختمانی در خوزستان باحقوق و مزایای بسیار جالب استخدام میشود از داوطلبان تقاضا میگردد درخواست و مدارك خود را به آدرس صندوق پستی شماره ۱۵۷۰ـ۱۴ ارسال دارند

آگهی استخدام تکنیسین

مرکز طبی کودکان بیمارستان دکتر حسن اهری واقع در خیابان‌آیزنهاور خیابان بیات شماره ۱۶۲ احتیاج به یکنفر تکنسین‌رادیولوژی دارد ازداوطلبان‌خوشنام است همه روزه از ساعت ۸ صبح الی ۲ بعد ازظهر بدفتر بیمارستان مراجعه فرمایند.
مدیرعامل مرکزطبی‌کودکان‌بیمارستان دکترحسن‌اهری
دکتررضا معظمی
م‌الف ۱۰۹۰۰

استخدام

شرکت تولیدی اف ام بافراد زیر نیازمند است
۱ـ تعدادی‌کارگر ساده‌وکارگر جوشکار
۲ـ استادکار برای نقاشی
۳ـ استادکار برای قسمت پلاستیك
۴ـ استادکار جهت تعمیرات ومکانیکی
۵ـ کارگر باطری ساز
۶ـ راننده پایه دو همگانی وپایه‌دو شخصی
۷ـ انباردار صنعتی باتجربه
۸ـ تکنیسین رشته فلزکاری با۳سال سابقه‌کار
۹ـ بازاریاب ویکنفر دوشیزه یابانو سکرتر تلفنچی که‌ماشین نویسی فارسی‌ولاتین نیزبداند.
۱۰ـ کارگرورقکار وکارگر فلزکار.
واجدین شرایط عمومی استخدام به‌نشانی جاده کرج کیلومتر۱۶ روبروی پمپ بنزین خیابان اعلم کارخانجات تولیدی اف. ام مراجعه نمایند.
۱ـ۲ آـ۱۲۹۱۲

کارخانجات اتومبیل سازی مزدا

استخدام مینماید تعدادی

کارگر صافکار، پرسکار، جوشکار کاربیت، مونتاژکار، جوشکار برق، برقکار تاسیسات‌صنعتی، نگهبان و کارگر ساده باسواد ۲ پیکار و برگ پایان خدمت نظام‌وظیفه مورد احتیاج است. واجدین شرایط به کارگزینی کارخانجات اتومبیل‌سازی مزدا واقع در۲۱ کیلومتری جاده قدیم کرج مراجعه نمایند.
۱ـ۲ آـ ۱۲۷۵۵
آـ ۱۲۹۲۱ ۱ـ۲

EMPLOYMENT OPPORTUNITY

IRAN AIRCRAFT INDUSTRIES HAS OPENING FOR THE FOLLOWING POSITIONS:

A. ACCOUNTANT
1. COLLEGE DEGREE IN ACCOUNTING OR BUSINESS ADMINISTRATION
2. 3 YEARS EXPERIENCE IN RELATED FIELD
3. GOOD KNOWLEDGE OF ENGLISH

B. SUB-CONTRACT ADMINISTRATOR
1. COLLEGE DEGREE IN BUSINESS OR LAW
2. 8 YEARS PROFESSIONAL EXPERIENCE
3. GOOD KNOWLEDGE OF ENGLISH

C. ARCHITECT
1. COLLEGE DEGREE IN ARCHITECTURAL ENGINEERING
2. 4 YEARS EXPERIENCE IN ENGINEERING FIELD, DESIGN AND CONSTRUCTION
3. GOOD KNOWLEDGE OF ENGLISH

D. SYSTEMS ANALYST
1. COLLEGE DEGREE IN BUSINESS ADMINISTRATION OR RELATED FIELD
2. 3 YEARS EXPERIENCE IN SYSTEMS AND PROGRAMING

E. SR. DRAFTSMAN
1. HIGH SCHOOL DIPLOMA (HIGHER DEGREES PREFERRED)
2. 5 YEARS PROFESSIONAL EXPERIENCE
3. GOOD KNOWLEDGE OF ENGLISH

QUALIFIED IRANIAN NATIONALS SHOULD APPLY IN PERSON BETWEEN 8.00 A.M. TO 11.00 A.M. (EXCEPT THURSDAYS AND FRIDAYS) AT THE PERSONNEL OFFICE, IRAN AIRCRAFT INDUSTRIES LOCATED AT 753 PAHLAVI AVE. (SOUTH OF PARK SAEI) OR CALL PERSONNEL OFFICE AT 621101-7 EXT. 26.

آگهی استخدام

شرکت سهامی ساختمانهای کشوری برای کارخانه پاکت سازی و کرکره‌سازی خود یك‌نفر آشپز و کمك‌آشپز که آشنائی به پخت غذا های ایرانی داشته باشد استخدام مینماید.
طالبین از ساعت ۸ـ۱۳ بدفتر شرکت واقع در خیابان شاهرضا کوچه فتوحی شماره ۶ مراجعه نمایند.

استخدام کارگر

تعداد ۴۰ نفر کارگر که‌دارای سواد خواندن و نوشتن باشند با حقوق و مزایای مکفی‌استخدام می‌گردند.
متقاضیان همه‌روزه به آدرس کیلومتر ۱۱ جاده کرج خیابان استادیوم آریامهر کارخانه شیشه سازی مینا مراجعه نمایند.

شرکت سهامی الکتریک استورج باطری ایران

بیك نفر کارمند دیپلمه آشنا به زبان انگلیسی نیازمندیم.
متقاضیان می توانند همه‌روزه بکارگزینی شرکت ری. او. واك واقع در کیلومتر ۱۴جاده مخصوص کرج جنب مینو مراجعه نمایند.

IDI

کارخانجات داروسازی آی دی آی
استخدام‌مینماید

۱ـ۵ نفر تحصیلدار با وسیله شخصی وداشتن حداقل ۲ سال سابقه کار و ضامن معتبر
۲ـ راننده پایه یکم با ضامن معتبر
۳ـ نگهبان ورزیده با سابقه کار وضامن معتبر
۴ـ کارگر انبار با ضامن معتبر
۵ـ ۱۰۰ نفر کارگر ساده برای شیفت‌باداشتن حداقل معلومات چهارم ابتدائی
۶ـ کارگر نظافتچی برای شیفت
داشتن برك انجام خدمت و یا معافی‌ضروریست
واجدین شرایط به کارگزینی شرکت داروئی آ.دی. آی واقع در کیلومتر ۱۴ جاده مخصوص کرج مقابل کارخانجات ری او واك مراجعه و یا با تلفنهای ۳۹ـ۹۷۷۰۳۵ تماس حاصل‌فرمایند

آگهی استخدام

مامور خرید آشپز بمواد خام و ابزار موردنیاز صنایع فلزی با ضامن معتبر مورد نیاز است
واجدین شرایط از ساعت ۶٫۵ صبح تا ۲٫۵ بعد از ظهر باتلفنهای ۵ـ۶۸۰۵۸۳ باافای ثانی تماس حاصل نمایند.

آگهی استخدام

کارخانجات صنعتی ساراول افراد زیر را استخدام مینماید
۱ـ کارگر آهنکار در و پنجره‌ساز باسوادخواندن و نوشتن و تجربه کافی ۱۵ نفر
۲ـ کارگر مونتاژکار در و پنجره‌ساز با سواد خواندن و نوشتن و تجربه کافی ۵ نفر
۳ـ کارگر کمك ورقکار با سواد خواندن ونوشتن بایکسال تجربه دونفر
۴ـ کارگر تابلوساز برق‌با سواد خواندن‌ونوشتن و تجربه کافی دونفر
۵ـ کارگر برقکار صنعتی‌باسواد خواندن‌ونوشتن و تجربه کافی ۴نفر
۶ـ کارگر کمك آهنکار باسواد خواندن‌و نوشتن بایکسال تجربه ۴ نفر
۷ـ کارگر ساده باسواد خواندن و نوشتن ۳نفر
۸ـ کارگر کمك ریخته‌گر با سواد خواندن و نوشتن با یکسال تجربه دونفر
داوطلبین واجد شرایط با در دست داشتن اصل‌شناسنامه وبرك انجام خدمت نظام‌وظیفه از ساعت ۸٫۵ لغایت ۱۱ صبح بخیابان ویلاخیابان دامغان شماره ۶ شرکت صنعتی ساراول‌مراجعه نمایند

آگهی استخدام

۱ـ دونفر نامه‌رسان و تحصیلدار با مدرك سیکل ضمانت کافی ووسیله نقلیه
۲ـ ۸نفر مستخدم باسواد خواندن و نوشتن تاسن ۳۵ سالگی و داشتن گواهی عدم‌سوءسابقه
۳ـ دو نفر نظافت‌کار شیشه و ساختمان
متقاضیانی که مدرك کافی در دست دارند می توانند روز پنجشنبه ۳۰ مرداد ماه از ساعت ۸٫۳۰ الی ۳ بعدازظهر به‌نشانی خیابان سپهبد زاهدی شماره ۲۵۰ مراجعه نمایند.

یك شرکت تاسیساتی کارگر برقکار

یا دانش‌آموزانی‌که مایل باشند کارآموزی کنند استخدام مینماید
خواهشمنداست با تلفنهای ۸۲۶۹۸۵ و ۸۳۴۷۱۵ مذاکره نمایند.
شرکت سهامی خاص تله‌تك خیابان شاه‌عباس کبیر پلاك ۱۳۰

شرکت نسبی کارخانجات مهندس سیروس ارجمند وشرکاء استخدام‌مینماید

۱ـ مسئول امور کارگزینی باسابقه کار
۲ـ مهندس مکانیك یا صنایع
۳ـ تکنیسین ساختمانی و اسکلت فلزی
۴ـ حسابدار باسابقه
۵ـ جوشکار درجه ۱و درجه ۲
۶ـ برشکار باسابقه
۷ـ کارگرنصب مخازن بزرك و اسکلت های‌فلزی
واجدین شرایط لطفا د رساعات اداری به جاده آبعلی ابتدای تهران پارس کارخانجات مهندس سیروس ارجمندیا تلفن‌های ۶ـ۷۸۸۷۵ و ۷۸۸۲۰ مراجعه فرمائید.

IRANO SWEDISH CO., AB

of the Axel Johnson Group
Tel: 31 41 61

افراد واجد شرایط زیر را با حقوق ومزایای مکفی به همکاری دعوت می نماید.
۱ـ **منشی مسلط** بزبان انگلیسی و تایپ فارسی و لاتین
۲ـ **فروشنده** فعال و باتجربه با آشنائی کامل بزبان انگلیسی.
۳ـ **مکانیك و تکنیسین** درجه یک ماشین‌آلات‌سنگین رامسازی با سابقه کار
۴ـ **راننده** آشنا به مکالمه انگلیسی.
داشتن حداقل ۳ سال سابقه کار قبلی برای احراز هریک از مشاغل فوق ضروری است.
متقاضیان میتوانند جهت تعیین‌وقت‌مصاحبه و آزمایش استخدامی همه‌روزه صبح‌ها با اداره امور کارکنان تماس گیرند.

شرکت ایران وسوئد
وابسته به
گروه معظم آکسل جانسون
تلفن ۶۱ ۴۱ ۳۱

نیازمندیهای اطلاعات تلفنی آگهی می‌پذیرد
۳۱۱۲۱۹-۳۱۱۲۲۷-۳۱۱۲۲۵-۳۱۱۲۲۴
۳۱۱۲۳۵-۳۱۲۴۱۳-۳۱۱۲۳۰-۳۱۱۲۲۹

شرکت کرتاس با مسوولیت محدود
بخدمت تمام وقت یکنفر خانم سکرتر که تسلط به زبان انگلیسی داشته واز عهده‌ماشین نویسی فارسی و لاتین برآید نیازمند است داوطلبان میتوانند به آدرس عباس‌آباد نبش خیابان فرح شماره ۲۳۲شرکت کرتاس ویا تلفن ۸۴۰۹۳۷تماس حاصل نمایند .
آ_ ۱۲۹۴۹

تعدادی کارگر کانال‌ساز کولرو وردست نیازمندیم تلفن ۷۵۸۰۴۲

کارگر موتورسوار مورد نیاز است ۸۳۳۸۶۷

استخدام متخصص کشاورزی و دامپروری
برای اداره یک واحدکشاورزی ودامپروری واقع در اطراف شهرستان خمین یکنفرمتخصص کشاورزی و دامپروری نیازمندیم داوطلبین از ساعت ۸تا۱۲ظهر باتلفن شماره ۸۹۰۲۹۱ تماس ومذاکره نمایند .
آ_ ۸۷۵۳

کارخانجات صنایع پارس و آمریکا استخدام میکند
۱_ فرزکار ماهر باسه سال تجربه کار و تحصیلات ششم ابتدایی ۵نفر .
۲_ سرویسکار یخچال‌کار باچهار سال تجربه کار و تحصیلات ششم ابتدائی۵نفر.
۳_ صافکار درجه دو باتجربه کار و تحصیلات ششم ابتدائی یکنفر .
۴_ کمک مکانیک ماشین‌آلات ثابت با ۲ سال سابقه کاریکنفر
۵_ کارگر ساده باسوادخواندن و نوشتن ۲۰ نفر.
شرایط استخدام :
درهمه‌موارد داشتن ورقه‌خاتمه خدمت‌یامعافی دائم غیر پزشکی نظام‌وظیفه ضروریست واجدین شرایط بین ساعت ۸ الی۱۲ و۱۶ الی ۱۹ به خیابان شاه ساختمان آلومینیوم طبقه ۱۱ شرکت صنایع پارس وآمریکا مراجعه نمایند.
ا_ ۱۲۸۷۹

بچندنفر کارگر ماشین چاپ ملخی نیم‌ورقی‌تمام وقت نیازمندیم تلفن ۳۰۱۶۶۲

یکنفر راننده دو شخصی بطور تمام‌وقت استخدام میشود تلفن ۸۲۱۳۶۱

جهت تصدی مدیریت کارخانه
شرکتی برای امور صنعتی با سرمایه مختلط ایرانی وخارجی درجستجوی داوطلبی با خصوصیات زیر است .
۱_ سن بین ۳۰ تا۴۵ سال.
۲_ تحصیلات عالی درمدیریت صنعتی یامهندس مکانیک با تسلط کامل بزبان انگلیسی یا المانی .
۳_ تجربه در امورمدیریت .
۴_ امکان‌سرمایه‌گذاری‌شخصی (در صورت تمایل) .
از علاقمندان خواهشمند است باتلفن ۹۷۰۹۹۱ خانم افشار تماس بگیرند .
۱_۲ آ_ ۸۷۸۳

شرکت کلین‌کو بتعدادی پیشخدمت نیازمنداست خیابان شاهرضاوبروی ایرانشهروفرصت‌شماره ۴۳۵ تلفن ۳۱۱۶۹۷ و ۳۹۲۶۱۷

یکنفر پیشخدمت که‌سن آن در حدود ۳۵ الی ۴۵ سال باشد برای کار های شرکت مورداحتیاج است تلفن ۴۰۳۲۳

به دونفر حسابدار تمام وقت دیپلمه با حداقل دو سال‌سابقه کارنیازمندیم تلفن ۹_۴۵۷۰۵ داخلی ۱۴۰

بیمارستان مدائن‌بعده‌ای دوشیزه احتیاج دارد داوطلبان میتوانند همه روزه به دفتر پرستاری بیمارستان مراجعه‌نمایند

یکنفر نقشه‌بردار جهت کارگاه در جنوب ایرانو دو نفر تکنیسین راه و دو نفر مباشر با حقوق مکفی استخدام میشود تلفن ۶۶۰۰۳۷و۴۸۳۰۲

درمانگاه مرکزی نارمک
۱_ پزشک عمومی باپروانه‌دائم ده شب‌درماه سه نفر
۲_ ماما لیسانسیه صبح وبعداز ظهر دونفر .
۳_ بهیار برای شبها دونفر نیازمندیم تلفن ۷۹۰۴۳۶
۱_۲ آ_ ۱۲۸۶۹

استخدام
۱_ دبیر زبان لیسانس ببالا دوشیزه یابانو ۴ نفر دبیرمرد ۶نفر .
۲_ کارمند دیپلمه برای نظافت
۳_ سکرتر آشنا بزبان‌انگلیسی روزولت بالاتر از سینما دیاموند جنب قنادی کماج‌شماره۲۴۵ر۳ طبقه سوم تاتاریخ۶ر۶ر۵۴.
۱_۲ ا_ ۱۲۸۸۵

آگهی استخدام
برای فروش وبازاریابی محصولات غذائی ۳ نفر ویزیتور با شرایط زیر استخدام میشود .
۱_حداکثر سن ۲۵سال
۲_ حداقل سابقه کار ۲ سال
۳_ داشتن برگ خاتمه خدمت یا معافیت ازنظام وظیفه
۴_ ضامن معتبر
۵_داشتن گواهی‌رانندگی موتورسیکلت احتیاج می باشد . واجدین شرایط می‌توانندباتلفن ۳۱۹۱۵۰ تماس حاصل نمایند .
آ_۱۲۹۴۷

خدمتکار زن که آشپزی خوب بداند بطور شبانه روزی با حقوق مکفی مورد احتیاج است تلفن ۸۹۰۵۴۰

شریک
به مشارکت یك‌دندان پزشك و یك پزشك عمومی نیازمندیم تلفن ۹۵۴۸۳۸

جویای کار
مدیر فنی با تحصیلات مهندسی برق ۳۹۲۸۴۲

راننده پایه یکم برای تهران یا شهرستان به راهنمای شماره ۲۳۰ روزنامه اطلاعات مراجعه فرمائید تلفن ۳۱۱۰۸۰
۱_۳ آ_ ۸۷۰۹

املاک ومستغلات
فروش
خانه فروشی
خانه‌ای شمالی واقع در بزرگ راه‌اتاتورک کوی گلستان به مساحت ۴۰۸ مترو‌زیربنا ۲۴۸ متر دارای ۳ اطاق خوابو هال بزرگ سالن ناهارخوری و پذیرائی و سرویس کامل با موکت و کاغذ دیواری‌نوبانضمام انبار وزیرزمین و اب و برق وتلفن بدون واسطه بفروش میرسد قیمت ۹۰۰ هزار تومان ۹۴۰۷۳۷
۱_۲ آ_ ۱۲۸۷۲

یکباب خانه ۲۵۰ متری واقع درامیرآباد شمالی ۲ طبقه مستغلاتی بامستاجربدون‌واسطه فروشی تلفن ۸۴۵۲۵۴
۱_۳ آ_ ۱۲۹۳۷

بندر پهلوی غازیان
چنددستگاه‌خانه‌مسکونی واقع در شهر غازیان زمین ۲۴۰ متر زیر بنا ۱۱۰ متر دارای ۳ اطاق هال_سرویس‌آماده‌برای فروش تلفن ۸۳۶۸۷۸ ساعت ۵ تا ۹

خانه‌های ویلائی‌درتهران پارس ۷۸۱۳۷۳

خانه‌ای ۵ر۲ طبقه
با ۶ اطاق اول قصردشت اول خیابان‌آشنا_ زاویه‌سابق‌بفروش میرسد تلفن ۴۱۳۴۳
۱_۴ آ_ ۱۲۵۲۵

خانه کلنگی باپروانه ۶ دستگاه آپارتمان نزدیک روزولت ۳۵۰ متر قیمت متری ۲۸۰۰ تومان تلفن ۷۶۳۶۵۵
۱_۳ آ_ ۱۲۷۰۹

بعلت مسافرت خارج
یکباب خانه ویلائی شمالی۵ر۱ طبقه لوکس ۳۴۷ مترمربع‌زمین ۴۰۰ متر مربع زیربنا با۶اطاق خواب‌بدوانباری‌یک‌اطاق‌مستخدم سالن ونهارخوری‌ودوهال‌بزرگ وتلفن واقع در سید خندان خواجه‌عبدالله انصاری ۸متری مهر مبله کامل یا بدون مبل بیواسطه بفروش میرسدصبحها ۹تا۱۲ عصرها ۱۶تا۱۹ تلفن ۷۷۴۲۷۳
۱_۳ آ_ ۱۲۶۵۱

خانه های نوسازتهران پارس با وام بانکی تلفن ۷۸۱۹۱۸ و۷۸۳۵۳۵

یکباب منزل شخصی‌ساز قدیمی بدون اصلاحی با اب لوله‌کشی و برق و دو اطاق بمساحت ۱۶۴ متر واقع در بندر پهلوی خیابان سیمتری روبروی بیمارستان محمدرضاشاه‌پهلوی کوچه راهنما کوچه جمشید شماره ۸۶ ماشین‌روازقرارمتری کلا ۶۵۰۰ ریال بفروش میرسد طالبین درتهران باتلفن شماره ۴۵۶۴۵ باآقای سلیمی ازساعت ۸تا بعدازظهر تماس بگیرند.
آ_ ۱۲۸۵۶

۳ طبقه فروشی تخلیه برای فروشگاه
درشمال‌شهر با ۳۰۰ متر زمین یک مغازه دویست متری با زیرزمین دویست‌متری با اتاق سردخانه طبقه بالا پنج اطاق‌و هال حمام آشپزخانه بادو تلفن ودورشته برق یک میلیون و هفتصد هزار تومان‌بنگاه‌کوشان ۳۱۹۷۸۴ میفروشد .
ا_ ۲۶۷۲۳

شمیرانات و شمال‌شهر
الهیه قیطریه ضرابخانه فرمانیه ویلا و مستغلات از۶۵۰ هزار تا۷ میلیون ۸۴۹۱۸۴ یکتا .
آ_ ۱۲۹۰۳

اول‌شاهرضا بالاتر ازپمپ‌بنزین کوچه غضنفری‌خانه‌ای دارای۸ اتاق کلنگی ۱۷۵ متر مربع جنوبی باآب و برق و تلفن قیمت ۳۷۰ هزار تومان بدون واسطه بفروش میرسد تلفن_ ۷۵۷۶۰۶
آ_ ۱۲۹۵۱

یکدستگاه خانه‌وویلائی‌بمساحت ۴۲۰ متر مربع واقع درجاده کن کوی گلستان بعلت مسافرت فوری مقطوع ۸۴۰٫۰۰۰ تومان بفروش میرسد تلفن ۹۴۲۵۴۶
۱_۲ آ_ ۸۶۹۵

بعلت انتقال خانه‌ای بمساحت ۱۸۴ متر ۸×۲۳ شمالی ۵ اطاق باسرویس کامل تلفن‌آماده در تهران‌نو ۳۷۰ هزار تومان یابا منزلی در آبادان معاوضه میشود ۳۰۵۴۰۴
آ_ ۱۲۷۶۰

خانه فروشی ۱۲۸ متر
۵اطاق باتلفن ولوازم کامل بر خیابان ارباب عصرها۷۹۵۶۹۷

خانه‌ای بمساحت ۶۰۰ متر قلمستان چهارراه ملک بدون واسطه بفروش میرسد تلفن _ ۳۵۲۰۶۲
۱_۴ آ_ ۱۲۶۲۵

اکازیون
تهران پارس
منزل مهندسی‌ساز ، دو بر ، یکبر خیابان‌سی‌متری ، یکبر کوچه ۸ متری ، شمالی ۵۰۰ متر زمین ۳۰۰ مترساختمان۷ اطاق ، سرویس کامل،زیرزمین کولر ، تلفن ،لوله‌کشی شوفاژ پرده‌کرکره ، ۲دربماشین‌رو ، مناسب برای اضافه‌کردن‌طبقات بصورت مستقل از ۸ تا۱۲ تلفن ۶۲۴۵۴۳ بیواسطه فروشنده‌ایم
۱_۲ آ_ ۸۸۳۵

منزلی جنوبی ۲۰۰ متردر۲طبقه مستغلاتی میدان شهناز تلفن_ ۷۵۸۹۶۰ قیمت ۴۲۰ هزارتومان
۱_۳ آ_ ۱۲۷۲۴

یکباب منزل واقع در خیابان ساسان بین کاوه ورضانور ۴ طبقه بازیرزمین‌مساحت۲۰۰ متر شمالی ماشین‌رو باتلفن و کولر بدون واسطه‌بفروش‌میرسد تلفنهای ۳۰۴۸۲۱ و ۸۸۳۵۳۶
۱_۴ آ_ ۱۲۶۰۹

واقع در فرح
یک منزل مستغلاتی ۴ طبقه هرطبقه دارای۴ اطاق‌باسرویس کامل و شوفاژ فوری بفروش میرسد تلفن ۸۴۲۳۱۹
۱_۳ آ_ ۱۲۷۸۵

واقع در فرح
یک منزل مستغلاتی سه طبقه هرطبقه دارای۴اطاق باسرویس و یک اطاق مستخدم شخصی ساز فوری بفروش میرسد تلفن ۸۴۲۳۱۹
۱_۳ آ_ ۱۲۷۸۴

خانه ۶ اطاقه فروشی خیابان نواب کوچه دولت ۹۶۰۹۸۱ و ۳۴۲۶۲۳
۱_۳ آ_ ۱۲۵۲۹

خانه‌ای بمساحت ۳۰۰ متر دوبر شمالی‌وجنوبی مستغلاتی درکوچه‌شیمی پلاك ۴۱ بین بهار و روزولت قیمت مقطوع ۹۵۰ هزار تومان‌بفروش میرسد تلفن ۸۲۱۳۹۵

یک ساختمان‌نوساز
باسالن‌وهال‌مجلل‌سه‌اطاق‌خواب کتابخانه _ اطاق نشیمن _ اطاق مستخدم کفپوش،پارکت، سرویس مجهز ، پارکینگ سرپوشیده _ شوفاژ_برق‌سه‌فاز تهویه کامل ۳۴۰ متر مساحت ششصدمتر زیربنا دوطبقه در خیابان خواجه نصیر طوسی مبله کامل یابدون مبل بعلت مسافرت نقدا بفروش میرسد تلفن ۷۵۷۰۵۰
۱_۲ ا_ ۱۲۸۲۴

فروش فوری
خانه قدیمی واقع‌درپشت‌مجلس باآینده بسیار خوب بمساحت ۲۰۰ متر ۳ اطاق۲ زیرزمین آب و برق و فیش تلفن وکولر بدون واسطه ۴۲۰ هزار تومان تلفن ۳۰۴۸۶۳
ا_ ۱۲۸۳۶

آپارتمان فروشی
قابل توجه خریداران آپارتمان
چند دستگاه آپارتمان مجهز در بهترین نقطه تارمک با شوفاژ روشن و موکت بفروش میرسد تلفن ۷۹۶۴۶۴
۱_۶ آ_ ۱۲۶۳۵

آپارتمان های ۱۶۰الی ۸۰ متری فوق‌العاده لوکس مهندسی ساز خیابان آریامهر پروین اعتصامی تلفن ۶۵۱۰۸۶ از ساعت ۶ الی ۸ بعدازظهر

یوسف‌آباد همه نوع آپارتمان فروشی موجود است تلفن ۶۲۲۳۸۰

آپارتمان‌فروشی ۴۹۷۴۰

چند دستگاه آپارتمان ۴ اطاقی امیرآباد اراضی قزل‌قلعه با موکت و پارکینك تلفن ۱۵۰ هزار تومان وام ۱۰ ساله بقیمت ۴۵۰ هزار تومان دفتر جمشید تلفن ۹۲۸۰۸۲

آپارتمانهای مهندسی ساز ۴ اطاقه باتمام تاسیسات فنی و تلفن‌به قیمت مناسب میدان۲۴ اسفند اول جمشیدآباد تلفن۹۳۲۲۵۳و۹۲۰۱۳۲

چند دستگاه آپارتمان
واقع در خیابان امیرآباد شمالی خیابان کاشان
۴ اطاقی با یك هال و سرویس کامل‌کف‌موکت شوفاژ روشن بقیمت ۳۷۰ هزار تومان‌بفروش میرسد دفتر جمشید تلفن ۹۲۸۰۸۲

آپارتمان مهندسی ساز بلوار الیزابت‌خیابان‌هما کوی پنجم ۶۵۰۲۷۴ و ۶۵۳۴۲۶ و۶۵۳۶۰۱

آپارتمان فروشی پهلوی بالاتر ازچاتانوگا کوی شناسا پلاك۴۴تلفن ۶۵۳۴۲۶

لطفا توجه فرمائید
دراثر استقبال مشتریان محترم کلیه آپارتمان های‌ارائه شده بفروش‌رسید.اینک‌اپارتمان‌های ۳ و ۴ و ۵ اطاقی باشوفاژ روشن وموکت‌و اسانسور و بعضی باحیاط و گاراژ بقیمت های ۲۳۵ و ۲۴۰ و ۲۴۵ و ۲۵۰ و ۲۵۵ و ۲۶۰ و ۳۵۰ و ۳۹۰ هزار تومان موجود است . لطفا برای ملاحظه ساختمان‌ها همه روزه حتی ایام تعطیل از ساعت ۱۰ صبح‌الی۷بعدازظهر مراجعه فرمائید تلفن . ۷۹۰۷۷۱ و ۷۹۱۵۵۴

آپارتمان
۳و۴و۵ اطاقی بابهره بانکی نقد واقساط تلفن ۷۹۴۶۵۴
۱_۱۲ آ_ ۱۱۱۱۰

فروش آپارتمانهای لوکس‌در داودیه
خیابان .میرداماد میدان محسنی خیابان بهروز کوی یکم پلاك ۱۱ هر دستگاه دارای ۲ اطاق خواب سالن پذیرائی نهارخوری هال انباری اختصاصی _ پنجره های آلومینیومی پارکینگ حیاط بزرگ اشتراکی شوفاژ روشن کولر آسانسور فیش تلفن‌اطاق سرایدار باسرویس‌طبقه زیر ۳۰۰ طبقه اول ۵۸۰ بقیه طبقات ۵۰۰ هزار تومان‌بازدیدازآپارتمانها در هرساعتی امکان‌پذیر است پس از انتخاب آپارتمان موردنظر با تلفن ۹۳۶۶۹۸ تماس گرفته شود .

خیابان بخارست آپارتمان فوق‌العاده لوکس فروشی یا اجاره تلفن ۸۲۲۰۰۳
۱_۲ آ_ ۱۲۷۹۶

شرکت تاجیکو
فروشنده آپارتمان های نوساز ومدرن درتهران‌پارس وسیمتری وثوق تلفن ۷۹۵۲۹۴
۱_۱۰ آ_ ۱۲۱۰۵

آپارتمان‌های‌آیزنهاور ۲ اطاق‌خوابه‌مجهزشخصی ساز لوکس با وام بانکی فروشی ۹۳۷۳۵۶

دودستگاه آپارتمان نوسازکاملا مجهز و لوکس طبقه هم‌کف با تلفن و پارکینگ برای محل‌کار درخیابان کاخ بفروش میرسد لطفا از ساعت ۸تا۹ بعدازظهر با تلفن ۶۶۳۷۹۸ تماس حاصل شود.
آ_ ۱۲۷۵۹

فروش کلی ساختمان در بلوار الیزابت خیابان طوس۲۵دستگاه‌استودیو (آپارتمان تك اطاقی) مدرن با تهویه مطبوع‌و پارکینك مستقل ۶۶۰۶۶۲ و ۶۶۲۳۲۸

باغ فروشی
اوکازیون
۲ قطعه باغ ۳۰ و ۵۰ هزار متری ، با چاه‌عمیق و برق سه‌فاز یکجا و جداگانه بقیمت مناسب بفروش میرسد طالبین از ساعت ۸٫۳۰ لغایت ۱۰٫۳۰ باتلفن ۳۴۹۰۰۴ مذاکره فرمایند .

باغ مشجر بمساحت‌پنجهزار متر بادرختهای میوه‌ساختمان ویلائی وموتور آب برق سه‌فاز واستخر درسه راه آذری انتهای خیابان تولیداروبفروش میرسد تلفن ۳۱۳۱۷۶ و _ ۵۳۵۶۲۶
آ_ ۱۲۷۷۱

مدرنترین ویلا وآپارتمان و مستغلات برای فروش موجود است‌تهیه‌مسکن کورش تلفن۸۴۷۹۸۲ و۸۵۳۷۳۶
۱_۶ آ_ ۱۱۵۸۲

باغات سرسبز
باقطعات ۱۰۰۰ متری با لوله‌کشی آب در شاه‌_ دشت تلفن ۹۳۶۹۶۴

ویلای فروشی
دررامسر
ویلا های بسیار مدرن باسند مالکیت ، اب و برق شهرقیمت از ۲۰۰ الی ۳۴۵ هزار تومان بفروش میرسد تلفن ۸۳۰۵۸۱

ویلا درسلطنت آباد بمساحت ۴۶۵ مترحدود ۵۰۰ متر بنا۴اطاق‌خواب استخر شوفاژ کولرتلفن و سرویس کامل یك میلیون و چهارصد و پنجاه هزار تومان تلفن ۷۷۲۲۲۲ و۷۷۷۵۰۰

اوکازیون
ویلای مشجر درابعلی ۱۰۰۰ متر مربع باساختمان مستخدم برق ، چاه آب و سهمیه آب هفتگی سیصد هزار تومان‌تلفن ۴۷۲۸۱ _ ۴۶۲۲۴
۱_۳ ا_ ۲۶۵۶۶

ویلای فروشی در متل قو
ویلای مبله باتجهیزات کامل به اطاق‌خواب ومهمانی بقیمت مناسب بفروش میرسد تلفن _ ۶۵۹۳۹۲
ا_ ۱۲۸۹۵

ویلای مبله دردریاکنار از ۳۱ مرداد برای اجاره ۸۸۶۱۸۲
ا_ ۱۲۹۱۹

زمین فروشی
زمینهای بلوار رضاپهلوی‌بدون واسطه بفروش‌میرسد۳۴۶۳۹۴ جواد سیروس .
ا_ ۷۶۵۱

یك قطعه زمین بمساحت ۱۵۰۰ متر واقع درملارد ویلا کرج بفروش می‌رسد تلفن ۵۴۱۵۱۳

شرکت سهامی خاص ایران سیلندر واقع در شهرری _ ابتدای جاده قم خیابان نفت پشت پالایشگاه اسوبه افراد زیر با حقوق و مزایای کافی نیازمند است :
الف_ کارمند کنترل مرغوبیت محصولات با مشخصات زیر :
۱_ حداقل فوق‌دیپلم در رشته جوشکاری از انستیتو تکنولوژی کشور
۲_ حداقل ۴ سال سابقه کار یا یك‌سال سرپرستی در کارگاه
۳_ تسلط بزبان انگلیسی
ب _ ماشین‌نویس فارسی و لاتین با حداقل یکسال سابقه کار
ج_ چندنفر کارمند دیپلمه که بزبان‌انگلیسی مسلط بوده و سن آنها مابین ۲۰ تا ۳۰سال‌باشد
د_ چهل‌نفر کارگر ساده که سواد خواندن و نوشتن داشته باشند
واجدین شرایط استخدامی که وضع‌نظام‌وظیفه آنها روشن شده باشد میتوانند تقاضای خود را به صندوق پستی ۱۴۵۸ تهران ارسال و یا از ساعت۷صبح‌تا۲بعدازظهر باتلفنهای ۵۹۹۹۷ _ ۵۹۱۲۷۵ _ ۵۹۱۳۶۳ تماس بگیرند .

آگهی اجاره محل جهت درمانگاه
انجمن توانبخشی در نظر دارد جهت ایجاددرمانگاه سرپائی یکدستگاه آپارتمان ۵۰ اطاقه که دارای یک سالن بزرگ در طبقه همکف باشد اجاره نماید ، دارندگان ساختمان فوق‌الذکر میتوا نندهمه روزه‌باستثنای روزهای پنجشنبه و جمعه از ساعت ۸ صبح الی ۴بعداز ظهر باتلفن ۸۳۵۴۵۶ تماس حاصل نمایند .
م‌الف ۱۰۸۹۲

قابل توجه صاحبان
زمین ومهمانداران شمال وجنوب
کلبه و ویلاهای کوچك پیش‌ساخته با وسایل مورد لزوم جهت کنار دریا و ییلاق آماده فروش میباشد .
آدرس: کیلومتر ۱۵ جاده آبعلی بالاتراز کارخانه‌فیلیپس تاسیسات خانه‌سازی مینی‌هوس تلفن از ساعت۸ الی ۱۰ بعدازظهر ۸۸۴۷۹۵

انبار یا کارگاه مورد نیاز است
حداقل ۴۰۰ متر مربع مسقف تلفن ۸۲۵۶۶۳ و ۸۲۳۹۷۹

آگهی استخدام
شرکت سانکو کمپانی لیمیتد یکنفر مهندس مکانیك و متخصص ماشین‌آلات هیدرولیك و جرثقیل های سنگین که دارای تجربه کافی‌بوده وبزبان انگلیسی آشنائی کامل‌داشته باشد استخدام می نماید .
از متقاضیان‌خواهشمنداست‌در ساعت اداری بمحل شرکت واقع در تهران خیابان امیرکبیر شماره ۸۲ ساختمان شرکت کیان‌موتور مراجعه نمایند .

استخدام
شرکت پشم‌بافی ایران‌برك‌برای تکمیل کادراداری خود یکنفر کارمند که بزبان انگلیسی تسلط‌داشته باشد با حقوق مکفی استخدام می‌نماید داوطلبین می توانند بین ساعات ۱۴½ تا ۱۷ با تلفن ۴_۶۵۵۳۲۱تماس بگیرند .

آگهی استخدام
بانك اصناف ایران تعدادی ماشین نویس فارسی ولاتین‌باشرایط زیر استخدام مینماید :
۱_ داشتن مدرك دیپلم متوسطه
۲_ مجرد باشد .
۳_ سن متقاضی بیش‌از ۲۵ سال نباشد .
داوطلبان میتوانند تقاضای استخدام خود را بانضمام ۳ قطعه عکس ۴ × ۶ و دوبرك رونوشت و یا فتوکپی شناسنامه و یکبرك فتوکپی آخرین مدرك تحصیلی خود تا پانزدهم شهریور ماه به آدرس زیر
تهران _ میدان بهارستان بانك اصناف ایران اداره کارگزینی کل بوسیله پست ارسال دارند.
بانك اصناف ایران

آگهی
یك شرکت بزرگ تعمیرات وسایل خانگی به ساختمانی که دارای مشخصات ذیل باشند جهت خرید و یا اجاره نیازمند است .
۱_دویاسه طبقه بازیرزمین جمعا بین‌چهار تاششهزار متر مربع زیربنا .
۲_ پارکینك اختصاصی برای حداقل ۲۵ تا۳۰ دستگاه اتومبیل .
۳_ دارای ۵تا ۱۰ شماره تلفن مستقیم و برق‌سه‌فاز .
۴_ محل ساختمان : ترجیحا در محدوده غرب تهران .
از مالکین محترم تقاضا می شود همه‌روزه با تلفن ۹۵۲۳۹۳ ویاصندوق پستی ۱۴ر۱۷۰۲ تماس حاصل نمایند .

مرکز ملی آموزش بزرگسالان استخدام می کند
واجدین شرایط می‌توانند همه روزه باستثنای روزهای پنجشنبه و تعطیل از ساعت ۸ صبح الی ۱۲ با تلفن ۴_۴۸۴۲۱ و یا صندوق پستی ۱۴ر۱۶۰۲ با واحد امور اداری و پرسنل مرکز تماس بگیرند .

	عنوان شغل	تحصیلات	تجربیات
۱	معاون اموراداری _ مالی _ خدمات	دکترا_ فوق‌لیسانس (علوم انسانی و اجتماعی)	پنج سال سابقه مدیریت
۲	مسوول واحدخدمات	لیسانس (علوم‌انسانی یا اجتماعی)	۲ سال سابقه
۳	مترجم زبان انگلیسی	لیسانسیه	۲ سال سابقه
۴	کارشناس و پژوهشگر تعلیم و تربیت	لیسانس _ فوق لیسانس تعلیم و تربیت	۳ تا ۴ سال‌سابقه تدریس
۵	کارشناس مدیریت	لیسانس مدیریت	۳ تا ۴ سال‌سابقه تدریس
۶	مسئول واحد روابط عمومی	لیسانس _ فوق لیسانس روابط‌عمومی	۳ تا ۴ سال
۷	کارشناس وسائل ارتباط جمعی	حداقل لیسانس در رشته های مربوطه	۲ تا ۳ سال
۸	تکنولوژیست آموزشی	فوق‌لیسانس تعلیم و تربیت	آشنابه‌تکنیك های آموزشی
۹	کارشناس وپژوهشگر کشاورزی عمومی _ عمران روستائی	لیسانس _ فوق لیسانس رشته‌مربوطه	تجربه تدریس در روستا و آشنائی بروستاها
۱۰	کارشناس وپژوهشگر اقتصاد (اجتماعی _ آموزشی)	لیسانس _ فوق لیسانس اقتصاد	۲ تا ۴ سال
۱۱	متخصص فن‌خواندن	فوق لیسانس زبان و ادبیات فارسی	۲ سال تدریس‌در رشته مربوطه
۱۲	متخصص روان _ شناسی‌تربیتی‌واجتماعی	فوق‌لیسانس دررشته مربوطه	۲ سال
۱۳	ماشین‌نویس دوزبانه	دیپلمه	۲ سال
۱۴	اپراتور تلفن	حداقل سیکل اول متوسطه	آشنا به دستگاه تلفن مرکزی
۱۵	راننده	حداقل سیکل اول متوسطه و گواهینامه رانندگی	چهار سال سابقه رانندگی و آشنائی به تکنیك اتومبیل.

شرایط عمومی
۱ _ تابعیت ایرانی
۲ _ دارا بودن ورقه پایان خدمت‌وظیفه یا معافیت .
۳ _ آشنائی بزبان انگلیسی
۴ _ عدم اشتغال در سازمانهای‌دولتی .

آگهی استخدام
شرکت سهامی معادن مس‌سرچشمه کرمان جهت اشتغال در معدن مس سرچشمه کرمان به افرادزیر نیازمند است .

شماره شغل	تجربیات و مهارت‌ها	محل خدمت
۱_ سرپرست‌تعمیرات‌اسفالت	۵سال سابقه کار در انجام انواع اسفالت‌های سرد و سابقه تصدی کارگاه	سرچشمه کرمان
۲_ ناظر اسفالت‌کاری	۵ سال سابقه کار در تهیه و پخش اسفالت سرد	سرچشمه کرمان
۳_ راننده کامیون قیرپاش	۵ سال سابقه‌کار، دارابودن گواهینامه پایه یک‌همگانی	سرچشمه کرمان
۴_ راننده غلطک	۵سال سابقه کار، دارابودن گواهینامه پایه دوهمگانی	سرچشمه کرمان
۵_ راننده‌ماشین‌سنگ‌پخش‌کن	۵ سال سابقه‌کار، دارابودن گواهینامه پایه دوهمگانی	سرچشمه کرمان

از داوطلبان دعوت میشود جهت‌تنظیم‌پرسشنامه و انجام مصاحبه همه‌روزه به استثنای روزهای پنجشنبه از ساعت۸صبح الی ۴½ بعدازظهر بدفتر مرکزی این‌شرکت واقع در تهران بلوار الیزابت‌دوم شماره۵ مراجعه نمایند .
شرایط عمومی استخدام :
۱_ تابعیت ایران
۲_ عدم اشتغال در سازمان‌های دولتی
۳_ معافیت دائم یا پایان خدمت
آ_۲۶۷۶۳ ۱_۳ م الف ۱۰۹۰۴

آگهی استخدام
سازمان آموزش‌کشاورزی و ابسته به‌وزارت‌کشاورزی ومنابع طبیعی جهت خدمت در مراکز آموزش کشاورزی واقع دراستانهای مختلف نیاز به‌افراد زیر دارد :
الف : مهندس کشاورزی با داشتن لیسانس یا فوق لیسانس در رشته‌های مختلف کشاورز.
ب : تکنیسین کشاورزی باداشتن‌دیپلم کامل‌کشاورزی.
ج : لیسانس علوم دررشته ریاضیات وفیزیک‌وشیمی.
د : لیسانس زبان انگلیسی .
داوطلبان میتوانند حداکثر تا پایان وقت اداری روز دهم شهریور ۵۴ مدارک خود را که شامل :
۱_ فتوکپی شناسنامه ۱ برگ
۲_ فتوکپی مدرک تحصیلی ۱ برگ
۳_ تقاضای کتبی مشخصات کامل ۱ برگ
۴_ عکس ۴ × ۶ ۳ قطعه
۵_ فتوکپی برگ معافیت نظام وظیفه ۲ برگ
به سازمان آموزش کشاورزی کشور واقع درتهران میدان کندی ارسال یا تسلیم نمایند مصاحبه روز پانزدهم شهریور ۵۴ در محل سازمان آموزش کشاورزی بعمل می‌آید .
محمد تقی جبرئیلی رئیس سازمان آموزش کشاورزی کشور
م الف ۱۰۸۸۶

استخدام کارگر
شرکت کابل سازی ایکو ایران
جهت تکمیل کادر تولید خود تعدادی کارگر نیمه فنی را که دارای شرایط ذیل باشندباحقوق و مزایای مکفی استخدام مینماید .
۱_ دارا بودن گواهی‌نامه پایان تحصیلات دوره ابتدائی .
۲_ دارا بودن دفترچه پایان خدمت نظام‌وظیفه یا معافیت دائم غیر پزشکی .
۳_ حداقل دوسال سابقه‌کار در کارگاه‌ها یا کارخانجات تولیدی
۴_ برخورداری ازسلامت کامل
از واجدین شرایط خواهشمند است همه‌روزه بجز ایام تعطیل از ساعت۷ صبح الی ۱۲به‌آدرس زیر مراجعه نمایند .
تهران _ کیلومتر ۲۲ جاده مخصوص کرج بعداز کارخانه سیتروئن دست چپ جاده فرعی تلفن _ ۹۷۶۰۷۷

عروسی _ تولد _ ضیافت و میهمانی «هرگونه جشنی»در پیش دارید قبل‌از هر اقدام با سازمان مطمئن که با شرکت و مسئولیت هنرمندان مشهور تنظیم و اداره میشود مشورت نمائید. خیابان‌شاه مقابل سینما نیاگارا تلفن ۴۱۳۲۲ دفتر هنرمندان

نیازمندیهای اطلاعات تلفنی آگهی می‌پذیرد

۳۱۱۲۱۹-۳۱۱۲۲۷-۳۱۱۲۲۵-۳۱۱۲۲۴
۳۱۱۲۳۵-۳۱۲۴۱۳-۳۱۱۲۳۰-۳۱۱۲۲۹

زمین صنعتی ، کارخانه فروشنده‌ایم ۹۳۹۱۶۴

قطعات ۵۰۰و۸۰۰ متری
اقبالیه کرج
متری ۱۶۰ ریال
۱۰۰۰ متری حومه کرج
متری ۷ تومان

قطعات ۱۰۰۰ متری مقابل مهرشهر با آب برق و اسفالت شده نقد واقساط موسسه ساختمانی زمین و مسکن مقابل درب شمالی کاخ دادگستری طبقه فوقانی بانک‌صادرات‌تلفن
۳۱۶۹۲۱
ا_ ۱۰۹۳۱

فروش واجاره
۵ قطعه زمین باپروانه ۱۲ دستگاه ساختمان فروش‌واجاره داده میشود تلفن ۶۲۲۷۱۳ و ۴۳۴۵۰
۱_۶ آ_ ۱۲۹۳۶

کرج از باغچه های مصفای کوی بهروزدیدن فرمائید ۹۳۷۳۵۶

زمین فروشی در طاوسیه تلفن ۷۹۲۰۳۶

فروش سرقفلی اکازیون
دوباب مغازه بین چهارراهشاه وچهارراه امیراکرم پاساژ دیبا طبقه همکف پلاک ۶و۷ مناسب برای هر شغل واگذار میشود تلفن ۵۲۲۰۴۶ و ۸۴۶۴۷۸
۱_۵ آ_ ۱۲۵۳۰

یک‌باب مغازه با جواز پلاسکو آب و برق آماده فروش است با تلفن ۷۹۰۲۹۴ و ۷۹۱۳۱۹ تماس بگیرید

دو مغازه متصل بهم(محل‌سابق بانک بیمه ایران) درساختمان آلومینیوم واگذار میشود تلفن_ ۶۶۳۴۲۶
۱_۴ آ_ ۱۲۷۴۸

سه باب مغازه ۲ طبقه و یک زیر زمین ۲۴۲متری با ۴ شماره تلفن میدان ۲۴ اسفند اول جمشید آبادتخلیه‌باسند جداگانه بفروش‌میرسد ۹۲۲۲۵۳ و۹۲۰۱۳۲

مغازه واگذاری چهارراه گلوبندك از ۱۰ تا ۱۲ تلفن ۵۳۲۹۳۰

واگذار میشود
مغازه‌ای واقع در سعدی‌جنوبی پاساژ عزیزی تلفن۳۱۸۹۰۷بین ۵تا۷
۱_۳ آ_ ۱۲۸۳۴

نمایشگاه اتومبیل با موقعیت عالی فروشی تلفن ۷۸۳۵۳۵

کارخانه فروشی
کارخانه مبل سازی باکلیه ماشین‌آلات و ۲۵۰۰ متر مربع سالن واقع در ۴۵ متر نارمک بفروش میرسد بعدازظهرها بین ۵تا۷ باتلفن ۶۵۹۶۸۰ و ۶۵۴۱۹۶
۱_۵ آ_ ۱۲۶۶۰

کارخانه‌ای بمساحت ۲۵۰ متر سه طبقه بابرق سه‌فاز ۱۴۰امپر آب تلفن و جواز بافندگی آدرس مخبرالدوله انتهای کوچه نوشین پلاک ۵۴ تلفن ۳۹۱۹۴۲
۱_۲ آ_ ۱۲۸۱۵

فروشگاه ورزشی پیروزنارمک انتهای مهرباتمام وسایل بفروش میرسد تلفن ۷۹۶۹۴۲
آ_ ۱۲۷۹۹

جهت‌بانکهاونمایشگاهها دوباب مغازه بزرك با تهویه مطبوع فیش تلفن برق مستقل برکاخ‌نزدیك میدان کاخ واگذار می شود ۴۳۵۳۸

فروش‌فوری بعلت مسافرت
تعمیرگاه و توقفگاه سیروس بر خیابان نزدیک سمراه سیروس ۱۰۵۴ متر مساحت جواز دائم برق سه ویکفاز‌تلفن بامستاجر به نصف قیمت صبحها تلفن_ ۳۵۳۵۲۷ و عصرها ۳۶۳۱۳۴
۱_۲ آ_ ۱۲۸۸۴

واگذاری
سالن آرایش باکلیه‌لوازم‌موقعیت عالی تلفن ۵۳۱۰۵۹
۱_۲ آ_ ۱۲۶۲۴

تعمیرگاهی به مساحت حدود ۱۶۰۰ متر مدرن مجهز به دستگاههای الکترونیك آماده بکار در شرق تهران‌بفروش می رسد خواستاران با شماره های ۳۱۴۲۹۶ و ۳۹۲۳۸۰ تماس‌بگیرند.

(لابراتوار آرایش)
باپروانه واجازه ساخت و کتاب انواع فرمول بامحل و بدون محل بعلت مسافرت‌فوری‌بفروش میرسد تلفن ۳۵۵۷۹۰
۱_۲ آ_ ۱۲۶۷۳

اجاره داده میشود

رهنی در شمیران
منزل نوساز ۴ اطاق‌خواب۴۰۰ هزار تومان رهن‌تلفن۸۷۰۶۹۰
۱_۴ آ_ ۱۲۵۳۳

ساختمان اجاره
فقط جهت‌تاسیس‌مطب
اجاره داده میشود طبقه ۲و۳ میدان اختیاریه واردکوچه‌جنب داروخانه اختیاریه به تلفن ـ ۵۲۲۲۰۹ ـ ۵۳۶۵۳۸ مراجعه شود.
۱_۴ آ_ ۴۰۷

طبقه دوم ساختمانی دارای ۵ اطاق خواب نهارخوری‌پذیرائی مجهز دارای شوفاژ_ کولر _ تلفن واطاق مستخدم ۸۸۴۱۰۵
۱_۲ آ_ ۱۲۷۲۱

طبقه فوقانی ساختمان دارای۵ اطاق خواب مجهز کولر و تلفن شوفاژ برای اجاره ۸۸۴۱۰۵
۱_۲ آ_ ۱۲۷۲۵

ساختمان ویلائی قدیمی بتونی اجاره‌ای در نقطه خوش آب و هوا دارای ۸ اطاق و سرویس و استخر و تصفیه و تلفن و گاراژ تلفن ۸۷۱۱۱۳

مورد نیاز اجاره

توجه
تعدادی ویلا همکف واپارتمان برای مهندسین‌ودیپلمات‌خارجی موردنیاز است ۶۲۳۶۷۴ - ۶۲۷۴۵۵
۱_۲۶ آ_۱۱۴۰۳

یك کنسرسیوم آلمانی به ۹ دستگاه آپارتمان سه تا چهار اطاقه با پارکینك احتیاج دارد . لطفا در ساعت های ۱۶ تا ۱۹ با تلفن های دفتر موقت کنسرسیوم بشماره های ۸۳۷۷۵۴ و ۸۳۷۲۷۶ تماس حاصل نمایند .

سه موسسه بزرگ فرهنگی خارجی احتیاج به آپارتمان‌ها وویلاهای مناسب جهت اجاره برای کارمندان خود دارد خواهشمندیم درساعات ۱ الی۵ بعدازظهر باتلفن۷۸۳۱۶۷تماس حاصل نمائید.
۱_۱۰ آ_ ۱۲۹۰۷

یك موسسه پژوهشی‌در جستجوی محل مناسبی ازمیدان ونك ببالاباتمام تسهیلات لازم و حداقل ۲۵ اطاق است لطفا با تلفن های ۳۲_۶۸۵۸۳۱ روز های شنبه تا چهار_ شنبه از ساعت ۹ صبح تا ۲بعداز ظهر تماس بگیرند .

بیکدستگاه آپارتمان یک الی دواطاق خوابه نزدیکبه‌امجدیه نیازمندیم تلفن ۸۲۶۶۶۵
۱_۳ آ_ ۱۲۸۸۳

مورد نیاز طبقه اول‌یاویلاجهت اجاره بخارجیان تلفن۸۴۹۶۲۵

مورد نیاز برای خرید

خریدار خانه ویلائی ۸۴۱۷۰۰

خریدار فوری یك قطعه زمین یا خانه‌در شمیران ۸۷۱۱۵۳

زمین
اراضی تهران پارس
حریداریم ۷۸۰۰۶۱

زمین تهران‌پارس خریداریم‌تلفن ۷۹۳۰۲۰
آ_ ۷۴۵۶

بنگاههای معاملات املاك

بورس املاك شمیران
دفتربراتی ۸۷۲۵۷۵_۸۷۷۸۷۵

زمینهای ونک ، ولنجک ، دره قشلاق ، زعفرانیه‌راخریداریم_ ۶۸۰۱۳۶
آ_ ۹۶۵۹

اگرفروشنده‌املاك‌باشید
باتلفن ۳۱۹۷۸۴ یا با پست به مجمع مشاورین‌املاك لالەزار به بنگاه‌کوشان‌بفرمائید
۱_۳ آ_ ۲۶۱۱۰

برای خرید خانه های ویلائی‌مهر ویلاباموقعیت عالی و اراضی مهرشهر شهرك نمونه به تلفن ۴۸۲۵۵و ۴۲۶۸۲مراجعه کنید .

معاملات پول

پول موجود
پول شرطی فوری جهت خانه و مستغلات ۸۳۰۸۳۵

بخاطر رفاه مشتریان گرام
وام‌ازبهره ۶درصدبه ۴درصد
کاهش داده شد
۹۳۱۷۳۱

پول

نیازپولی شمارا درمقابل
چك
کارمندی
ودر مقابل هرنوع
اتومبیل
تلفن
و مازاد سند
ملك
جنانچه در رهن یا گرو باشد بدون خرج محضر پرداخت مینمائیم تلفن
۶۶۰۴۰۰
۶۶۹۷۰۰

دوست‌من
بشما در مقابل
چك
اتومبیل
تلفن
مازادملك
در صورتیکه‌درگروباشد فورا پول تقدیم میکنیم
۴۲۲۲۷

وام
در مقابل ملك . تلفن، فرش و قبض بانك کارگشائی تلفن ۴۴۹۸۱

دادوستدپول‌از ۲ میلیون‌ریال‌ببالا پاکپور
۶۶۴۶۱۸، ۶۶۶۲۶۳، ۶۶۰۲۰۰۰

پول فوری‌باسودبانکی مقابل خانه ۹۲۸۴۶۵

خانه پول - مرح شمالی مرکز معاملات پول تهران ۸۴۸۳۸۸

پول راکت شما باانتقال مبیع هزاری ۵۰ تومان سود می دهیم ۷۶۳۸۴۰

مورد نیاز
پول درمقابل خانه‌ارزنده نیازمندیم ۷۵۶۴۲۵

بپول راکد شما باانتقال مبیع هزاری ۵۰ تومان سود میدهیم ۷۵۶۴۲۵

پول‌شرطی درمقابل‌خانه فورا نیاز ۹۲۰۸۲۹

قبوض

قبوض شهرداری وقرضهای دولتی راخریداریم پاکپور ۶۶۴۶۱۸، ۶۶۶۲۶۳، ۶۶۰۲۰۰

خرید قبوض شهرداری ۴۵۹۵۷

معاملات تلفن

خرید
به نفع شماست قبل از خرید و فروش تلفن با ۸۵۳۰۳۱ تماس‌بگیرید.

تلفن ۳ و ۷ و۶۲ خریداریم ۳۰۳۲۳۷

خرید تلفن در هر مکان ۶۶۱۸۱۸

خرید و فروش تلفن ۳۱۷۴۳۷ اسلامبول کمپانی ۱۷ و ۲

خرید و فروش انواع تلفن با نصب ۶۶۷۸۵۰

خرید تلفن در هر مکان ۷۷۰۰۵۸

خرید و فروش تلفن ۶۶۲،۶۶۲

خریدوفروش‌هرنوع‌تلفن ۸۹۴۰۰۵

تلفن در هر نقطه تهران فروشنده‌ایم ۵۳۰۰۰۰

فروش تلفن در هر مکان ۶۶۱۸۱۸

فروش
فروش تلفن در هر مکان ۷۷۰۰۵۸

تزئینات ودکوراسیون

شرکت ایران پالاگر
فروش و نصب انواع کاغذ دیواری ، موکت، پرده و پرده کرکره تلفنهای
۷۵۵۷۷۹ و ۷۵۷۳۶۹

کاغذدیواری آلمانی
موکت مخملی ونمدی
پلاستر
(باشرایط دلخواه‌شما)
نمایشگاه مرکزی : چهارراه امیراکرم
۶۶۶۶۶۱،۶۶۶۶۶۵
۶۶۸۸۳۳-۶۶۸۸۳۲
شعبه‌گیشا ۶۳۲۹۱۴ ۶۳۱۹۴۷
شعبه‌باغشاه ۶۶۰۷۷۲
نمایشگاه‌تجریش ۸۷۴۳۰۲

۳تومان
باروزی ۳ تومان کاغذدیواری کفپوش_ کرکره و موکت
ساناز
۹۲۳۹۲۰

موبیتکس
مدرنترین‌نمابرای ساختمان‌شما
۴۵۳۹۴

حمید
نقاشی تزئینات نظافت ساختمان و غیرو تلفن ۹۵۸۳۲۰

برای ساختمان شما

پاکتان
انجام کلیه امورنظافتی نقاشی و دکوراسیون ساختمان ۸۳۸۱۷۲ و ۷۵۴۷۵۳

لوله‌کشی گاز
شرکت گازاما جهت هرگونه لوله‌کشی گاز_ صنایع و منازل طبق استاندارد و نظارت شرکت ملی گاز ایران تلفن ۸۳۴۴۷۹

شرکت ایران پالاگر
نقاشی داخل ونمای ساختمان
۷۵۵۷۷۹ و ۷۵۷۳۶۹

شرکت ایران پالاگر
نظافت کلیه قسمتهای‌ساختمان
۷۵۵۷۷۹ و ۷۵۷۳۶۹

آئینه کاری و گچ بری طلائی . تلفن ۳۴۱۹۷۴

تعمیر _ اسفالت‌ونقاشی ۶۲۵۷۳۲

رابیتز
لمه‌کوبی
فروش و نصب سقفهای‌کاذب
۷۶۱۲۸۰
۷۶۱۲۸۱

کارگاه فنی رضائی
تشخیص محل اسیب دیدگی لوله‌ها بادستگاه مدرن نشت‌یاب الکترونیک، لوله‌بازکن فاضلاب بادستگاه تراکم هوا ودستگاه فنربرقی‌تلفن۷۷۷۲۹۴_۷۷۷۴۳۵

ایزولاپ پشت‌بام
اسفالت راه و تعمیرات ساختمان با تضمین ۸۰۴۸۲۵ و ۳۱۲۵۷۰

چکه‌سقف
ایزولاسیون پشت‌بام بدون خرابی ، اسفالت‌و قیرگونی ۷۵۰۶۳۴

تعمیر کلی ساختمان‌بنائی آسفالتکاری ۹۲۴۳۸۰

لوله‌بازکنی
لوله بازکنی ولوله‌کشی
دروازه دولت ۸۲۷۴۰۸

لوله‌بازکنی ولوله‌کشی مقدم ۹۲۵۳۷۴

لوله بازکنی .لوله‌کشی. کولر . تخلیه چاه.وغیره سازمان فنی جهان تلفن ۷۶۰۶۲۷

لوله‌بازکنی فوری یکساعته
تلفن ۷۶۵۲۴۴

تخلیه چاه خجسته ولوله بازکنی
۵۴۹۹۶۹

شرکت فاضلاب ارزان فوری
تخلیه توالت
۵۲۳۴۸۴
نوروزی

لوله بازکنی فوری‌سعدی تلفن ۳۵۵۴۷۳

تخلیه چاه توالت و لوله باز کنی
۵۳۱۵۵۰

لوله‌بازکنی یکساعته فوری تلفن ۹۲۴۳۸۰
آ_۱۲۷۷۵

گاز
بوتان
گاز
BUTANE
قبول‌سفارشات‌گاز‌از۷صبح‌تا۷شب
باشماره‌های ۵۹-۹۵۳۰۵۱
صدورکارت‌اشتراك ۳۱۳۱۶۳
سرویس‌وتعمیرات ۲-۳۱۳۱۶۱
دفترمرکزی‌وفروش ۱۵-۳۰۴۷۱۱
شکایات‌گازرسانی ۹۶۳۰۶۰
بوتان

گمشده

گواهینامه رانندگی شماره _ ۲۷۵۸۸۹ وکارت مالکیت وبیمه اتومبیل تریمف شماره شهربانی۱۳۴۷ ۵تهران‌س مربوط بەاینجانب حمید جابر انصاری مفقود شده از یابنده تقاضا می‌شود به آدرس خیابان سپه جنب استخر روبروی فروشگاه مرکزی شرکت دژپاد شماره _ ۲۲۲مراجعه و مژدگانی دریافت دارد .
آ_ ۱۲۹۰۵

کارت مالکیت
موتورسیکلت شماره۳۹۲۳تهران ۴۱ بنام جواد گودرزی مفقود از یابنده تقاضای‌میشودبه‌نشانی خیابان‌دامپزشکی‌کوچه سلیمان پلاک ٤ اطلاع دهد.
۱_۳ ا_ ۴۱۳۲

اسناد زیربانضمام مبلغ هشتادو پنجهزار ریال وجه نقد در تاریخ ۲۴ر۵ر۱۳۵۴ از ماشین اینجانب محمدجعفر مظفریان سرقت واز درجه اعتبار ساقط است .
چك بانك ملی شعبه بازار _ ۱۵۰۴۴۴ بدون تاریخ مبلغ ششصد هزار ریال بحوالەکرد محمدجعفر مظفریان ، دوبرگ سند اجاره رسمی بابت قسط ۷ سررسید اول شهریور ۵۴ به شماره های ۱۸۵۴۷۹ تعهد جهانشاه ناصری و ۱۱۸۵۴۰۷ عبدالحسین خلیلی هریک‌مبلغ هفتهزار و پانصد ریال .
محمدجعفرمظفریان

گمشده
سگ کوچک از نژاد فوکس‌تریه برنگ سفید باگوشهاوپوزه‌سیاه از خیابان فرشته (الهیه)دیشب گمشده از یابنده تمنا میشودبا تلفن شماره ۸۶۲۲۳۵ تماس گرفته و مژدگانی دریافت‌نمایند.
محمدامان‌پور

گواهی نامه رانندگی بشماره_ ۴۵۸۶۱۰ بنام سیدناصر میر کاظمی گم شده لطفا به تلفن_ ۲۶۰۷۹۴ اطلاع داده مژدگانی دریافت دارید .

دسته چك ۲۵ برگی ازشماره ۷۰۱۸۲۶ الی ۷۰۱۸۵۰ بـه حساب جاری ۲۸۵ بانك صادرات شعبه کیشا مفقود گردیده از درجه اعتبار ساقط است .
محمدعلی صفائی مولوی

آگهیهای متفرقه

کرکره‌چوبی
MISCHLER **میشلر**
سرما، گرما و نوراز کرکره چوبی میشلر عبورنمیکند
BW **پارکت**
نمایشگاه : شاهرضاکوچه‌قنرچی
۸۲۴۳۰۷-۸۲۹۳۹۰
۸۲۹۵۹۶-۸۲۴۸۷۰

خانه‌شمارا بخارجیان اجاره‌میدهیم

سازمان نیازمندیهای خارجیان
خانه‌شمارا اجاره میدهد
۸۲۳۱۵۵ ۸۲۳۹۳۹
۸۲۸۱۰۶

مؤسسه
نیازمندیهای بخارجیان
خانه بخارجیان اجاره میدهد
۸۳۰۰۸۱-۸۳۰۰۸۲
۸۲۱۸۱۱-۸۲۱۷۲۳
۲۶۱ تخت جمشید مقابل سفارت آمریکا

موسسه کوتیک
خانه بخارجیان اجاره میدهد
۸۵۵۶۰۵-۸۵۵۵۵۶

موسسه امپایر ۷۷۷۵۰۰
خانه بخارجیان اجاره میدهد
۷۷۸۹۵۵-۷۷۲۲۲۲

موسسه ظفر ۷۷۷۷۴۶
خانه بخارجیان اجاره میدهد
۷۷۸۵۸۹-۷۷۸۶۰۰

مؤسسه امور خارجیان
مرکزاجاره تخت جمشید جنب بهار ۵۰۳
۷۵۱۷۸۲-۷۵۲۳۵۸

۸۲۹۷۶۶ - ۸۳۵۱۲۰
سازمان کورش
اجاره منازل بخارجیان

سازمان مسکن پارس
مرکز ۸۵۳۸۵۳
۸۴۸۴۲۴
اجاره ۸۵۷۵۸۵
بخارجیان

۲۴ ساعته
یونیورسال
مرکز اجاره به خارجیان
۸۶۱۱۵۸-۸۶۲۵۹۴
با تضمین کامل

پیشتاز
پیشتاز اجاره بخارجیان
۳۱۷۷۴۲

اجاره ویلاوآپارتمان
بخارجیان فوری
تلفن: ۸۵۹۹۸۸

۲۴ ساعته
اجاره بخارجیان
۶۵۶۹۵۷
۷۷۹۱۱۸

دفتر خدمات خارجی تاپ
هرنوع مستغل شمارا دراسرع وقت بخارجیان اجاره میدهد
تلفن: ۶۸۰۶۰۱-۶۸۳۶۴۲

خانه های ویلائی و آپارتمانی اجاره بخارجیان ۷۷۶۶۲۵ و۷۷۳۴۶۶

آژانس بین‌الملل
به خارجیان هر نوع مستغلات شما را اجاره میدهد ۳_۲_۸۳۰۸۴۱

مؤسسه پارامونت
در کوتاهترین مدت‌منزل شما را بخارجیان اجاره میدهد تلفنهای۸۵۸۰۱۱ ۸۵۸۰۱۲ _ ۸۵۸۰۱۳

سوپلایز
آپارتمان وویلای شما را ۲۴ ساعته به خارجیان اجاره میدهد تلفن ۶۶۵۲۳۱

آژانس سی _ اند _ ار
اجاره‌بخارجیان۸۴۹۶۲۵

تخلیه‌چاه‌فاضلاب

تخلیه چاه فاضلاب و توالت و سپتیک تانک وفوسپتیک وساختمان انها و کانال‌کشی و حفر چاه بادستگاه‌موتوری، لوله بازکنی
شرکت ایران‌شوشتر ۸۳۰۷۲۲ ـ ۸۲۹۵۵۶

ستیران استخدام میکند

مهندسان مشاور ستیران افراد زیر را باحقوق مکفی‌و مناسب استخدام می‌کند :
۱ـ رئیس دارالترجمه که بتواند برکار لااقل سه‌مترجم (فرانسه ـ فارسی) نظارت نماید .
۲ـ یک مترجم فرانسه ـ انگلیسی : ملیت آمریکائی ، انگلیسی یا ایرانی . بهر حال بایستی دو زبان انگلیسی و فرانسه را بخوبی بنویسد و تکلم نماید .
۳ـ منشی مسلط بزبان فرانسه و ماشین کردن نامه های فرانسه : یکنفر .
٤ـ منشی مسلط بزبان انگلیسی و ماشین کردن نامه های انگلیسی : یکنفر .
۵ـ نقشه کش باسابقه کار سه ساله : دونفر
متقاضیان میتوانند تقاضای خود را بنشانی مهندسان مشاور ستیران ـ خیابان نادرشاه کوچه هفتم شماره ۱۵ ارسال دارند و یابا تلفن های ۸۲۱۴۶۸ و ۸۲۵۸۴۸ مذاکره نمائید .

آگهی پذیرش رزیدنت برای تخصص قلب کودکان

مرکز تحقیقاتی ودرمانی قلب‌وعروق بنیادملکه پهلوی برای تکمیل کادر رزیدنسی و تربیت متخصص قلب کودکان تعدادی پزشك با شرایط زیر می پذیرد .
۱ـ دارا بودن درجه دکترای پزشکی
۲ـ تخصص بیماریهای کودکان
۳ـ تعهد خدمت تمام وقت در دوران‌رزیدنسی
داوطلبان میتوانند بادر دست داشتن مدارك خود همه روزه از ساعت ۸صبح الی ٤ بعدازظهر تاآخر روز پنجم شهریورماه سال جاری باستثنای روزهای تعطیل به بخش کودکان بیمارستان‌قلب واقع در جاده پهلوی ـ جنب پارك شاهنشاهی مراجعه نمایند .
بنیاد ملکه پهلوی

آگهی پذیرش رزیدنت برای تخصص قلب داخلی

مرکز تحقیقاتی ودرمانی قلب‌وعروق بنیادملکه پهلوی برای تکمیل کادر رزیدنسی و تربیت متخصص قلب بزرگسالان‌تعدادی پزشك‌باشرایط زیر از مهرماه ازطریق امتحان کتبی و مصاحبه میپذیرد .
۱ـ دارا بودن درجه دکترای پزشکی
۲ـ دارا بودن برك خاتمه خدمت از نظام یا دارا بودن معافیت .
۳ـ تعهد خدمت تمام‌وقت در دوران‌رزیدنسی
داوطلبان میتوانند بادر دست داشتن مدارك خود همه‌روزه باستثنای روزهای تعطیل ازساعت ۸صبح تا ٤ بعدازظهر حداکثر تا دهم شهریورماه سال جاری به بخش داخلی قلب بیمارستان‌قلب واقع در جاده پهلوی ـ جنب پارك شاهنشاهی مراجعه و برای شرکت در امتحان ثبت‌نام نمایند.
کسانی‌که قسمتی‌یاتمام دوره رزیدنسی‌داخلی را گذرانیده باشند ارجحیت دارند .
بنیاد ملکه پهلوی

آگهی استخدام

گارد شاهنشاهی باتوجه به‌آئین‌نامه استخدام کارمندان غیرنظامی در ارتش‌شاهنشاهی ۵نفر غیر نظامی را به شرح زیر استخدام مینماید.
الف ـ کمك افسر کنترل کننده نیروی انسانی دارای مدرك تحصیلی لیسانس مدیریت ۱نفر.
ب ـ نویسنده وماشین نویس دارای مدرك تحصیلی‌دیپلم کامل متوسطه وگواهینامه طی دوره تخصصی ۱نفر.
پ ـ ماشین نویس گروه ۳ دارای مدرك تحصیلی دیپلم کامل متوسطه وگواهینامه طی دوره تخصصی ۱نفر.
ت ـ کارشناس آمار گروه ۵ دارای مدرك تحصیلی لیسانس آمار یامدیریت ۱نفر.
ث ـ نقشه‌کش ورسام دارای مدرك تحصیلی دیپلم طبیعی ویاریاضی‌وگواهینامه طی دوره تخصصی یکنفر.
داوطلبین میتوانند جهت ثبت‌نام وکسب اطلاعات‌بیشتر با دردست داشتن عین شناسنامه عکس‌دار برك خاتمه خدمت. گواهینامه تحصیلی وگواهینامه طی دوره ماشین نویسی و تخصصی ودوقطعه‌عکس پرسنلی ٤×٦ همه روزه باستثنای روزهای پنجشنبه وجمعه و تعطیلات رسمی ازساعت ۹ الی ۱٤ بعدازظهر به‌شعبه استخدام آجودانی گارد شاهنشاهی واقع دربادگان لویزان مراجعه نمایند.
مالف ۸۹۷۳
گارد شاهنشاهی
۱_۲٦ آ_۸۹۷۳

شرکت سهامی خاص ایرانگاز بمنظور گسترش شبکه پخش مستقیم گاز در شهرستانهابافراد زیر نیازمند است .
الف : دیپلمه بازرگانی یا ریاضی
ب : دیپلم فنی
داشتن گواهی پایان خدمت نظام یا معافیت دائم الزامی است و حداکثر سن ۳۵ سال‌میباشد.
واجدین‌شرایط تقاضای کتبی خود رابصندوق پستی ۱۴۵۸ تهران ارسال و یا به‌آدرس خیابان سپهبد زاهدی (فیشرآباد) خیابان نیکوشماره ۵ دایره کارگزینی مراجعه نمایند .

شرکت‌نوپاژ

بافراد زیر نیازمند است :
۱ـ رئیس کارگاه ساختمانی‌آشنا به زبان انگلیسی با حداقل دو سال سابقه کار یکنفر
۲ـ ماشین‌نویس‌انگلیسی‌وفارسی یکنفر .
واجدین شرایط همه روزه بین ساعت ۸ صبح الی ۱۲ به آدرس چهارراه دیبا امیر اتابك ساختمان محمدپور طبقه دوم یا به تلفنهای : ۸۲۱۷۲۵ ـ ۸۳۶۶۸۵ و۸۳۶۶۸۴ مراجعه نمایند .

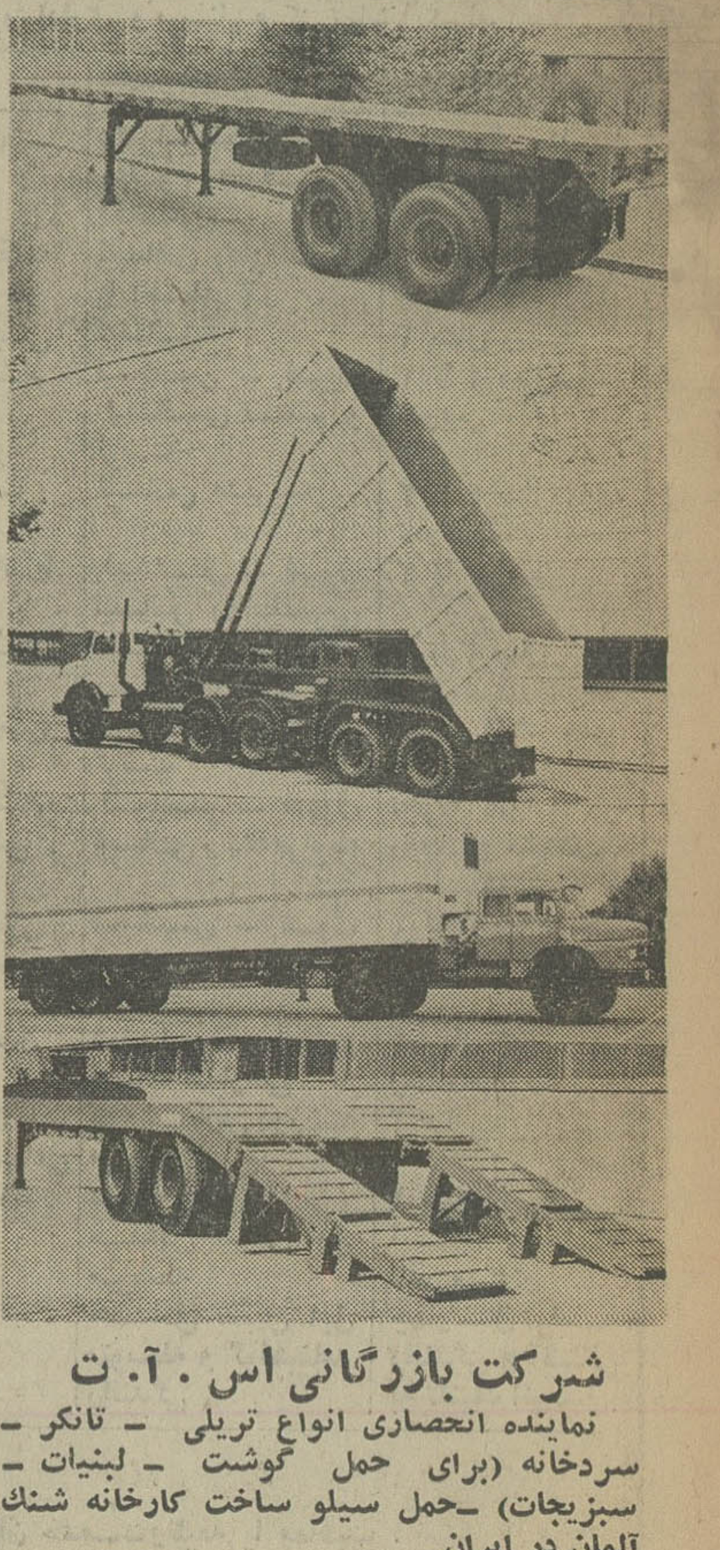

شرکت بازرگانی اس . آ. ت
نماینده انحصاری انواع تریلی ـ تانکر ـ سردخانه (برای حمل گوشت ـ لبنیات ـ سبزیجات) ـحمل سیلو ساخت کارخانه شنك آلمان در ایران
تهران : خیابان پهلوی ـ چهارراه‌پاستور‌ـ کوچه دربندافشار ـپلاك ۷ـ تلفن ۶۶۳۶۶۲

جشن عروسی در دو سالن ۱۸۰ ریال شام ، بستنی ، نوشابه ، سالاد ، شیرینی ، موزیك ، خواننده ، عصرانه ۱۵۰ ریال ـ میوه ، شیرینی ، بستنی ـ موزیك ،خواننده ـ خیابان شاهرضا روبروی سینما رویال سلف سرویس امیر

همزمان با افتتاح بزرگ راه شاهنشاهی (جاده سوم)

فعالیتهای ساختمان شهستان پهلوی عباس آباد آغاز میشود

این طرحها قسمتی توسط بخش خصوصی و قسمتی توسط بخش دولتی اجراء خواهد شد

پروژه عظیم شرکت خانه، جزو مهمترین قسمتهای این طرح است

با افتتاح این بزرگراه فعالیتهای ساختمانی شهستان پهلوی از جانب بخش خصوصی و دولتی شروع گردید. نقشه ها و طرحها و محاسبات این تاسیسات مدرن شهری از ماهها قبل پیرو اوامر شاهنشاه آریامهر آماده گردیده و روز بیستو هشتم مرداد به حضور شاهنشاه تقدیم گردید .

این تاسیسات با مدرنترین تکنیکهای شهرسازی و ساختمانی امروز دنیادر فضایوسیع شهستانپهلوی «عباس‌آباد» ساخته میشود . قسمتی از این تاسیسات عظیم مجموعه‌ایست‌که شرکت خانه مجری آن است . این پروژه که قسمت اعظم آن جهت دفاتر کار طراحی شده یکی از جالب‌ترین پروژه‌هائیست که تاکنون در ایران اجراء شده است که مسئول طرح و نظارت آن مهندسین مشاور عبدالعزیز فرمانفرمائیان و همکاران میباشند

عملیات‌ساختمانی آن‌توسط شرکت‌تسا‌انجام خواهد گرفت که مجری عملیات بزرگ ساختمانی درگذشته‌بوده است و یکی از مهمترین کارهای اجرائی آنها مجموعه ورزشی آریامهر است .

پروژه بزرگ شرکت‌خانه در شهستان پهلوی

پروژه بزرگ شرکت خانه در زمینی به مساحت ۱۰۰۰۰۰ متر مربع اجراء میشود و شامل چهار بلوک ساختمان بزرگ است تعداد سه بلوک ازاین‌ساختمانها جهت دفاتر کار و دیگری جهت سکونت ساخته می شوند . مابقی زمین به فضای سبز و محل های خرید وسایر احتیاجات ساکنان مجموعه‌اختصاص داده شده است .

هم‌اکنون نقشه ومحاسبات این پروژه آماده است و برمبنای این طرحهاماکت این مجموعه ساخته شده که روز بیستو هشتم مردادماه مورد بازدید شاهنشاه آریامهر قرار گرفت .

برای اولین بار درایران این‌بلوک ساختمان های بزرگ صرفا جهت دفاتر تجارتی و بازرگانی‌وبرابر نیاز آنها ساخته میشوند. چرا که تاکنون غالبا آپارتمان های مسکونی برای محل کار تغییرشکل می یافتند که فضا های زیادی در این آپارتمانها بی مصرف میماند . ولی مجموعه شرکت خانه بر طبق ضوابط جهانی‌برای دفاتر کار طراحی شده و کلیه امکانات ضروری شغلی در آنها رعایت‌شده است و زمینی که جهت این پروژه در نظر گرفته شده در بهترین نقطه از نظر ترافیک حال و آینده تهران می باشد . چراکه از سه طرف به‌سه‌شاهراه متصل است . از غرب‌به بزرگراه داریوش وازشرق جردن ، از جنوب به بزرگ راه شاهنشاهی که البته بلوک آپارتمان مسکونی آن کاملا بدور از سه بلوک ساختمان دفاتر قرار دارد .

هربلوک ساختمان‌دفاتر کارسی و پنج طبقه است وبلوک آپارتمان مسکونی آن پانزده طبقه که دارای کلیه امکانات از قبیل پارکینگ های وسیع ، فضای سبز بسیار بزرگ، پارک کودکان ، استخر شنا و زمین های ورزش جهت استفاده ساکنین‌این مجموعه است .

ساختن این چنین‌مجموعه هائی در کاستن از تراکم جمعیت در مرکز شهر های بزرگ بسیار موثر است .

شرکت خانه که‌درخرداد پنجاه و دوبه ریاست هیات مدیره آقای مهندس عبدالمجید اعلم بمنظور ایجاد واحد های مسکونی و تجارتی در سطح استاندارد بین‌المللی وبا سرمایه گذاری ایرانی بوجود آمد و از بدو تاسیس فعالیت های چشمگیری‌در زمینه خانه سازی داشته است و بطوریکه مهندس خسرو معاونی ـ مدیرعامل شرکت در گفت و شنودی باخبرنگارما اظهارداشتند درطرح‌این‌مجموعه کوشش بسیار بکار رفته تا ازیک معماری‌سنتی‌خاص‌اصفهان استفاده شود و با الهام از این معماری و تلقین‌آن یا هنر و نیازهای مدرن خانه های این مجموعه در جوار شاهکار های معماری و کاشی‌کاری های زیبای اصفهان ناهم‌آهنگ جلوه نکند .

سه‌پارک تفریحی‌بسیار بزرگ و تاسیسات تجاری و اداری ـ فرهنگی و بهداشتی جهت‌این‌مجموعه در نظر گرفته شده و نیز تمام تاسیسات موردنیاز شهری ازقبیل آبرسانی‌ـ برق‌رسانی و فاضل‌آب و خیابان‌بندی باتمام‌رسیده و تعدادی از ویلا های‌آن نیز تحویل و مورد بهره‌ـ برداری قرار گرفته است.

مرکز تجارتی و اداری این مجموعه که در دست ساختمان میباشد بزودی مورد بهره‌برداری قرار خواهد گرفت .

این مجموعه که در چهارچوب طرح جامع اصفهان طراحی شده نمونه‌ایست جهت احداث مجموعه مدرن خانه‌سازی با برداشتی از یك‌معماری سنتی .

مجموعه خانه اصفهان

مجموعه خانه اصفهان با ۱۵۰۰ واحد مسکونی یکی دیگر از فعالیت های شرکت خانه است که در اصفهان بوجود می‌آید. این مجموعه در سه کیلو متری شمال اصفهان قرار دارد .

چون‌یکی از هدفهای شرکت خانه رعایت هم‌آهنگی یافضای شهرو یا محیطی است که درآنجا مجموعه خانه سازی خود را پیاده میکند بنابر این هدف این شرکت تنها ایجادواحد های مسکونی وواگذاری آنها به مردم نیست . بلکه مورد نظر، تاسیس مجموعه های‌کامل و متناسب با زندگی مدرن امروز است .

شرکت‌خانه بغیرازاجرای طرح‌بزرگ‌مجموعه‌شهستان پهلوی طرحهای‌دیگری‌نیز در دست اجرا دارد که مهمترین‌آنها عبارتند از مجموعه خانه اصفهان ، خانه‌دریا درشمال‌ودهکده ییلاقی خانه کرج .

مجموعه خانه دریا درکرانه خزر

شمال ایران با جاذبه های‌زیباو دل‌انگیزش با جنگلهای همیشه سرسبز و دریای آبی آن هرساله هزاران هزار از هموطنان ما را بسوی خود میخواند و ساکنین تهران و دیگر نقاط کشور پی به لطف‌و زیبائی شمال برده و هر ساله در بهار و تابستان راهی شمال میشوند .

دریا و جنگل‌با جاذبه زیبا و افسانه‌ای ، همیشه مسئله نگاهداری مطرح است بطوریکه خیلی ها از فکر ساختن و تهیه‌ویلا منصرف میشوند .

با درنظر گرفتن این متشکلات و همانگونه که قبلا گفته شد چون هدف شرکت‌خانه‌ایجاد تسهیلات و آسایش محیط زیست در مجموعه های کامل و متناسب با نیازهای‌زندگی امروز است لذا به فکر تاسیس «خانه‌دریا» در کرانه خزر افتاد .

این مجموعه شامل ۱۵۰۰ ویلای مدرن خواهد بودکه خودیکی از کاملترین مجموعه های توریستی در دنیاست .

برای‌تهیه زمین‌مجموعه خانه‌دریا در کرانه شمال مطالعات زیادی بعمل آمد تازمینی‌تهیه شودکه‌دارای ساحل‌آرام برای شنا و اسکی روی آب بوده‌و نیز از فضای‌جنگلی برخوردار باشد . لذا محل‌موردنظر درجاده‌محمودآباد بابلسر تهیه شد . در پروژه‌خانه ایجاد میشود که علاوه بر پارکینگ قایقهای‌تفریحی ساکنین خانه دریا، دارای رستوران‌ومرکز تفریحات خواهد بود .

ویلا های این‌مجموعه از مدرنترین سیستم‌های فاضل‌آب ، آبرسانی و برق‌رسانی‌برخوردار‌است و از هم‌اکنون انشعابات مربوطه‌در اختیاردارندگان ویلاها قرار خواهدگرفت.

تاسیسات شهری و خیابان‌بندی این مجتمع توریستی در حال اتمام است‌وانتظار میرودعملیات ساختمانی ویلاهای آن از سال آینده شروع شود.

کلیه ویلاهای خانه دریا از یك طرح استثنائی برخوردار‌بوده واستاندارد های شرکت خانه از قبیل نبودن دیواروبودن فضای زیاد بین خانه ها کاملا رعایت میشودونیز مجتمع توریستی خانه دریا از کلیه امکانات ورزشی و تفریحی از قبیل پارك‌بازی کودکان ، استخر شنا ، زمینهای ورزشی ، پارك جنگلی ، مرکز خرید و غیره برخوردار است .

دهکده ییلاقی خانه کرج

دهکده ییلاقی خانه کرج بمنظور احداث ویلا هائی ییلاقی ـ جهت استراحت کسانی بوجود آمدکه‌دارای‌یك کارفشرده در تهران بوده‌و نیازحتمی به یك محل آرام‌وسرسبز برای استراحت روز های تعطیل دارند .

برای این منظور زمینی را که بیش‌از ۱/۴ آن را درختان میوه چند ساله و بقیه آن را نهالهای جوان میپوشاند در نظرگرفته شد .

هم‌اکنون وقتی شما از این دهکده دیدن می‌کنید طراوت و سرسبزی را به چشم می‌بینید . در حال حاضر کلیه‌عملیات‌آبرسانی برق‌رسانی و آسفالت خیابانها تکمیل شده و تعدادی از ویلا های‌دهکده نیز باتمام رسیده و بقیه در دست ساختمان است.

دهکده دارای زمینهای ورزش ، پارك کودکان ، رستوران و استخر شنا است‌و نیز یك سوپر ـ مارکت نیاز های خرید اهالی را تامین میکند .

بنابر اطلاعی که از طرف‌شرکت‌خانه دراختیار ما گذارده شد شرکت مزبور علاوه بر طرح‌عظیم پروژه شهستان پهلوی ، دهکده ویلائی خانه کرج، مجموعه‌ویلا سازی‌اصفهان و خانه دریا پروژه های عظیم دیگری در سطح کشوری در دست مطالعه و تهیه دارد که در آینده باطلاع هموطنان عزیز خواهد رسید .

امید برآنکه نظیر چنین تاسیسات تهیه مسکن و در استاندارد های‌جهانی بازهم باسرمایه گذاران ایرانی بوجود آید تا در دوران شکوفائی تمدن‌ایران بزرگ نیاز مسکن بکلی از بین برداشته شود .

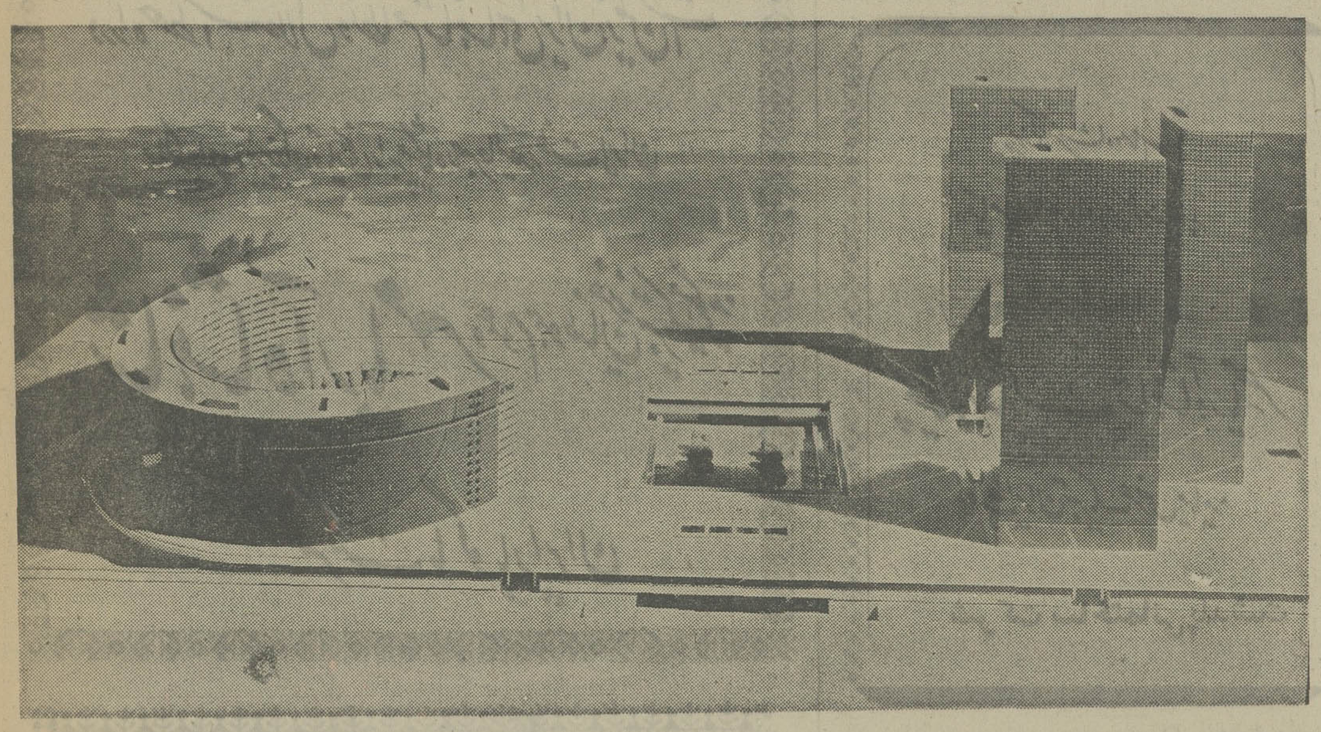

تصویر بالا نمای عمومی مجموعه‌ساختمان های شرکت خانه در طرح جامع شهستان پهلوی است .

سه ساختمان سمت راست تصویر ۳۵ طبقه بوده و جهت دفاتر کارآماده میشود و بلوك آپارتمان سمت چپ جهت سکونت آماده میگردد و پانزده طبقه میباشد .

دو تصویر سمت‌راست ـ بالائی نمای خارجی بلوك آپارتمان محل سکونت این مجموعه بوده‌و پائینی سه‌بلوك ساختمان محل کار را از روبرو نشان میدهد .

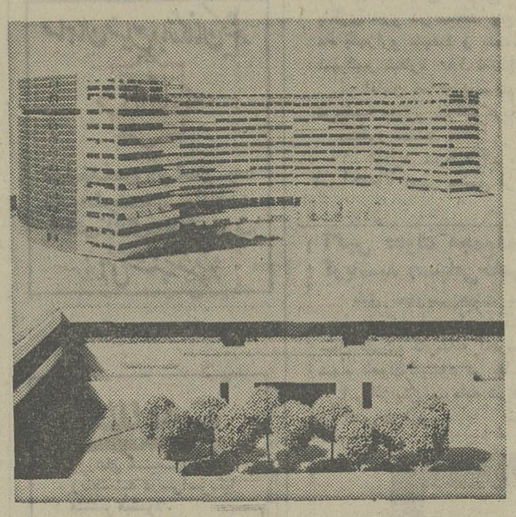

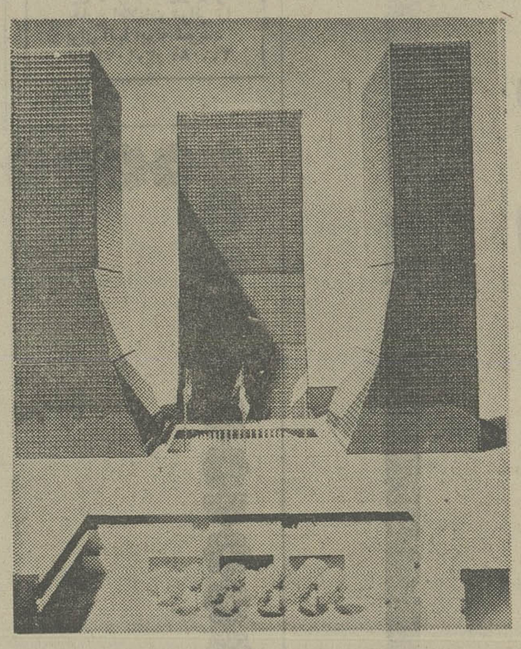

یکی از ویلاهای مجموعه خانه‌سازی اصفهان‌شرکت‌خانه

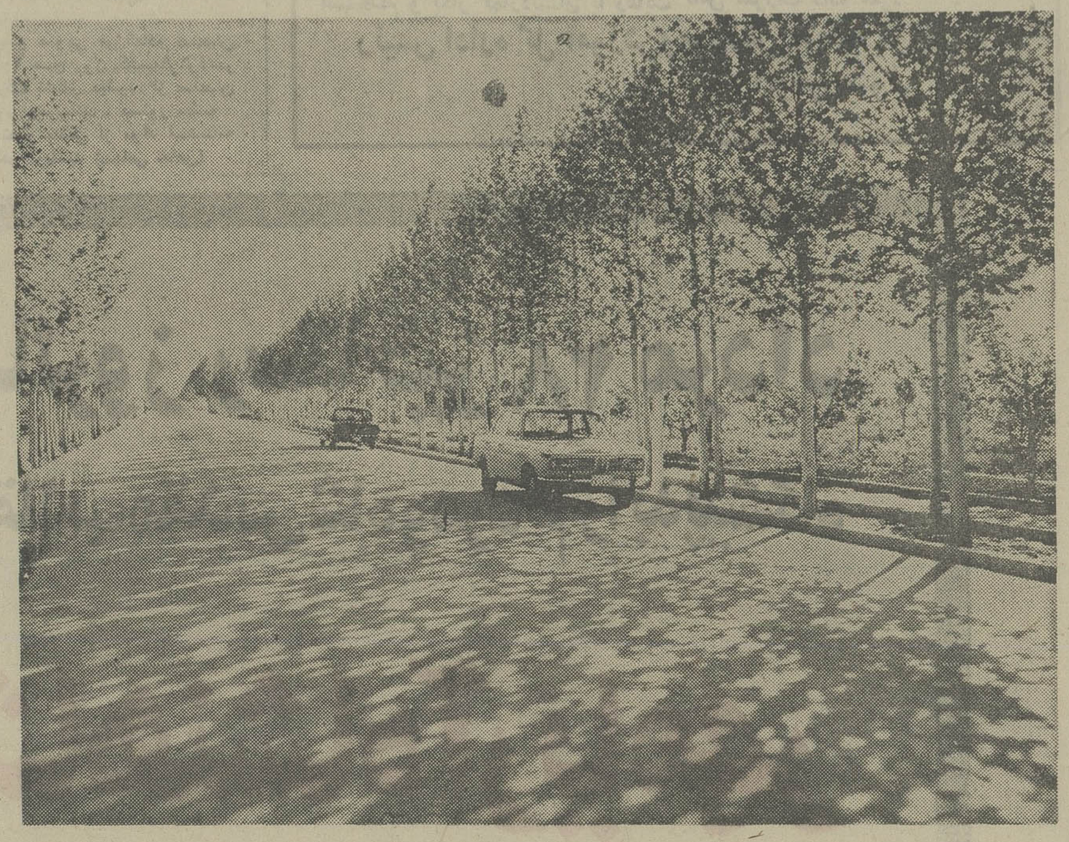

یکی از خیابانهای دهکده ییلاقی خانه کرج‌شرکت‌خانه

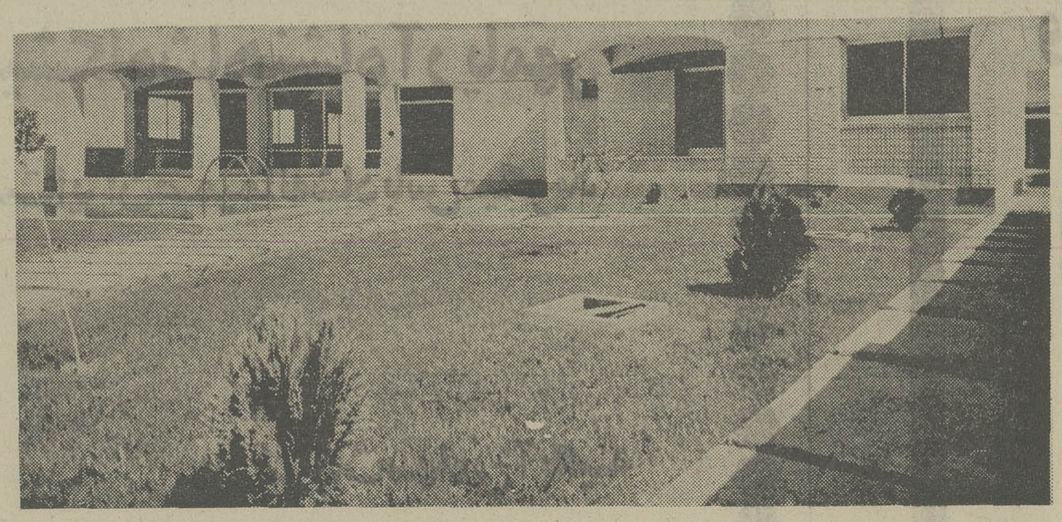

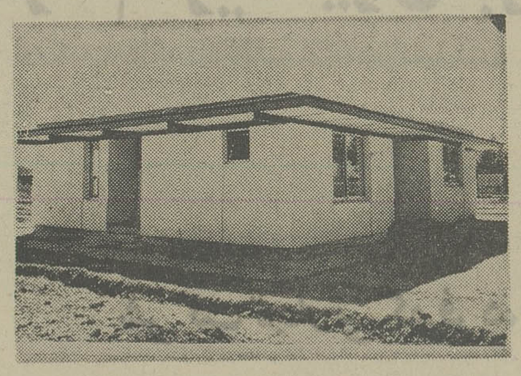

تصویری از یکی از ویلاهای دهکده ییلاقی خانه کرج

قیام ملی ۲۸ مرداد

یادآور فداکاری و از جان گذشتگی ملت ایران

در راه حفظ استقلال و نظام شاهنشاهی ایران زمین است

سالگرد این روز بزرگ و تاریخی را به پیشگاه رهبر عالیقدر ملت ایران

شاهنشاه آریامهر

و عموم هموطنان عزیز تبریک میگوید

شرکت ماگو بار ایران

قابل توجه کارفرمایان محترم

چون طبق ماده ۱۰۰ قانون تامین اجتماعی کارفرمایانیکه صورت مزد یا حقوق هرماه کارکنان خود را در موعد مقرر درماده ۳۹ این قانون تا آخرین روز ماه بعد بسازمان ارسال ندارند بپرداخت خسارتی معادل یک دوازدهم حق بیمه همان ماه ملزم خواهند بود وبا توجه باینکه مبلغ خسارت مزبور طبق ماده ۵۰ این قانون ازطریق صدور اجرائیه قابل وصول میباشد ، خواهشمند است بمنظور جلوگیری از تعلق خسارت مذکور ترتیبی قائل شوند تامرتبا صورت مزد کارکنان خود را ظرف یکماه مهلت مقرر قانونی (حداکثر تا آخرین روزماه بعد) بسازمان ارسال و حق بیمه مربوط را پرداخت نمایند . م الف ۱۰۶۹۳

سازمان تامین اجتماعی

پیوند ناگسستنی شاه و مردم

در قیام ۲۸ مرداد به اوج شکوهمندی رسید

سالگرد این پیوند جاودانرا

پیشگاه مبارک شاهنشاه آریامهر

و ملت ایران تبریک عرض مینماید.

شرکت ساختمانی پلدشت

قرار سیدن سالروز قیام ملی ۲۸ مرداد نمود ارزنده همبستگی تاریخی شاهنشاه و ملت ایران را به پیشگاه اعلیحضرت همایون شاهنشاه آریامهر و هموطنان گرامی شادباش میگوئیم .

نمایندگان فروش و کارکنان

شرکت سهامی

ارج

(سهامی عام)

پیشگاه مبارک شاهنشاه آریامهر

رهبر عظیم الشأن ملت ایران

باکمال افتخار سالروز قیام ملی ۲۸ مرداد را بنحو کپای همایونی تهنیت عرض مینماید، سلامت طول عمر و دوام سلطنت آن رهبر خردمند را از درگاه ایزد متعال مسئلت دارد.

شرکت تولیدی ایران والونو IV

صاحبان صنایع و بازرگانان کشور

الاخبار

تنها مجله عربی زبان ایران از کلیه نشریات موسسه اطلاعات با داشتن نمایندگی در ۱۲ کشور عرب، روزهای شنبه منتشر میشود

اطلاعات

روزهای شنبه ـ دوشنبه و پنجشنبه در سراسر دنیا منتشر میشود.
قبل از عزیمت عزیزان خود بخارج اطلاعات هوائی را برای آنها آبونه شوید.
تلفن ۳۱۱۰۷۱ و ۳۱۱۰۸۱

آگهی دعوت مجمع عمومی فوق‌العاده

جلسه مجمع عمومی فوق‌العاده شرکت سهامی خاص توزیع باطری نیرو در ساعت پنج بعداز ظهر روز شنبه پانزدهم شهریور ماه یکهزارو سیصد و پنجاه و چهار درمحل شرکت واقع در خیابان امیرکبیر شماره ۱۸۰ تشکیل میگردد .

از آقایان صاحبان سهام تقاضا میشود ،در روز و ساعت مقرر درجلسه مزبور شرکت فرمایند .

دستور جلسه :

۱ـ ازدیاد سرمایه ۲ـ تبدیل سهام بانام شرکت بسهام بی‌نام .
۳ـ احتمالا تغییر بعضی از مواد اساسنامه .

شرکت سهامی توزیع باطری نیرو

آگهی دعوت مجمع‌عمومی فوق‌العاده شرکت آجر آریاشید (سهامی خاص)

طبق تصویب هیئت مدیره مجمع عمومی فوق‌العاده صاحبان سهام شرکت آجر آریاشید ساعت ۱۰ صبح روز یکشنبه۹۷۶۴در محل کارگاه کارخانه آجرسازی شرکت تشکیل میشود. از صاحبان سهام دعوت میشود در جلسه حضور بهمرسانند . دستور جلسه :
۱ـ افزایش سرمایه شرکت ۲ـ تغییر بعضی از مواد اساسنامه در صورت لزوم . شرکت آجر آریاشید (سهامی خاص)

آگهی استخدام آموزگار رسمی

اداره کل آموزش و پرورش منطقه قزوین در سال تحصیلی جاری برابر سهمیه استخدام آموزگار عده‌ای از سپاهیان دانش منقضی خدمت رابعنوان آموزگار برای خدمت در دبستانهای روستائی شهرستان قزوین با رعایت مقررات مربوطه بطور رسمی استخدام میکند .

داوطلبان میتوانندهمه‌روزه درساعات اداری با همراه داشتن کارت پایان خدمت و هشت قطعه عکس ۴ × ۶ غیر فوری و عین شناسنامه عکس‌دار و فتوکپی مدرک تحصیلی بکارگزینی این اداره کل مراجعه نمایند تا ترتیب استخدام و بکار گماردنشان با رعایت کامل مقررات داده شود

رئیس اداره کل آموزش و پرورش منطقه قزوین .
انوش صوفی

سالروز رستاخیز ۲۸ مرداد

انقلاب مقدس شاه و مردم را به پیشگاه

شاهنشاه آریامهر

و مردم شریف ایران تبریک میگوید .

شرکت تجارتی کوفرد، ناسیونال

National

تولید شرکت سهامی آبگینه

سالروز قیام تاریخی ۲۸ مردادرا

به پیشگاه شاهنشاه آریامهر

و ملت ایران صمیمانه شاد باش میگوید

شرکت سهامی آبگینه

گزارش خبرنگار اطلاعات درکرمانشاه

خانه رضاشاه کبیر درکرمانشاه کشف شد

خانه رضاشاه کبیر در کرمانشاه . این خانه بوسیله یك گروه تحقیقاتی درکرمانشاه کشف شده و بصورت موزه‌یی که نشاندهنده اقدامات وفرمان های رضاشاه کبیر درباره‌عمران وآبادی کرمانشاه باشد ، در خواهد آمد .

رضاشاه کبیر حدود سه سال در این خانه اقامت داشتند .

یک گروه تحقیقی‌درکرمانشاه مامور بررسی و جمع‌آوری اسناد و فرمان‌هایی شده که اعلیحضرت رضاشاه کبیر طی سفرهای‌مکررخود به کرمانشاهان درباره عمران و آبادانی این منطقه صادر کرده‌اند.

همچنین خانه‌یی‌که رضاشاه کبیر حدود ٦٤ سال قبل در آن‌مدتی‌طولانی اقامت‌داشته‌اند خریداری میشود و بصورت موزه مجهزی درخواهد آمد.

ناصر ایراندوست خبرنگار ما در کرمانشاه مینویسد :

گروه تحقیقاتی‌که بمناسبت پنجاهمین‌سال سلطنت خاندان پهلوی از طرف استانداری کرمانشاهان مامورتهیه‌مقدمات بزرگداشت و جمع‌آوری آثار و اسناد سلطنت پنجاه ساله پهلوی شده خانه محل اقامت رضاشاه کبیر را در کرمانشاه کشف کرده است .

این خانه که در خیابان دولتشاه کرمانشاه قراردارد، در سالهای ۱۳۳۰، ۱۳۳۱ و ۱۳۳۲ قمری بمدت دو سال‌و نیم محل اقامت رضاشاه کبیر بوده است . فعلا این خانه به آقای علی اشرف مبشری تعلق دارد که در سالهای اخیر قسمت‌هائی ازآن نوسازی‌شده است .

گزارشهای امروز ازمسائل سیاسی جهان

نوشته : محمد حسنین هیکل

از: الانوار

اسرائیل اجازه‌میخواهد به‌چاههای نفت حمله کند

لازم‌است توجه خود را بسوی حمله بزرگی که متوجه همه اعراب می‌باشد جلب نمائیم . دیگران میگویند :

● آیا عاقلانه است که اعراب منبع اصلی انرژی جهان‌را در احتکار خود قرار دهند و هرچه میخواهندانجام دهند ، حتی اگر به‌اجتماع های بشری لطمه و آسیب وارد شود ؟ (البته اعراب چنین کاری نکردند).

● فرض کنیم که اعراب در حال جنگ با اسرائیل‌هستند. آیا دنیا می‌بایستی بخاطر کینه های اعراب‌و شاید هم بخاطر ضعف آنان مجازات شود ؟ (درواقع اعراب هیچکس را مجازات نکردند، حتی ایالات متحده امریکا و هلند را که پس از جنگ اکتبر مورد محرومیت نفتی قرار گرفتند ؟).

● آیا ممکن است جهانیان به اعراب اجازه‌دهند که بعلت افزایش دادن بهای نفت دنیا را غرق درتورم سازند؟... این خود یکنوع ویرانگرائی است که ممکن نیست جهان متمدن اجازه آنرا بدهد (آمار وارقام دقیق نشان میدهد که نسبت تورم درجهان معادل ۱۵ تا ۲۰ درصد است در حالیکه افزایش بهای نفت فقط عامل یک ونیم درصد ازاین تورم می‌باشد).

● آیا بیک طرف بین‌المللی اجازه داده‌میشود که ذخایر مالی را بدون اندازه انبار کند تا درنظام پولی حکومت کند ودر نتیجه دنیا را درمعرض فاجعه‌ای قراردهد که فاجعه دهه۱۹۳۰ دربرابر آن ناچیز باشد ؟ (اعراب چنین ذخایر افسانه‌ای راکه درباره آن سخن میگویند در اختیار ندارند ...

بطور مثال عده زیادی اطلاع ندارند که درآمد سرانه یک کشور متوسط اروپایی بیش‌از درآمد سرانه همه‌اعراب ازنفت است. ازجمله درآمد سرانه ایتالیا تاحدود دوبرابر درآمد سرانه اعراب است در حالیکه درآمد ایتالیا عایداتی است سالانه ولی درآمد اعراب از نفت‌حاصل مصرف سرمایه آنان است نه‌درآمد).

دقیق ترین تجزیه و تحلیل رادرباره مشکل ذخایر اعراب از هنری کی‌سینجر وزیر خارجه آمریکا شنیدم که گفت: «درست است که ذخایر اعراب مشکل بزرگی در نظام پولی جهان بوجود نیاورد ولی واقعیت بشرح زیر است:

فرض کنیم که نظام پولی جهان کوه بزرگی است بدین ترتیب ذخایر اعراب صخره‌ایست دراین کوه مشکل آنست که کوه ثابت است ولی صخره اعراب بسرعت در حال حرکت می‌باشد . هیچکس نمی‌داند که بکجا بیافتد و کجا سقوط کند و برسر که فرود میاید ؟

نظام پولی‌براصل تولید و بهره‌برداری استوار است ولی ذخایر اعراب پولی است مواج کما سرعت و بعضی اوقات با عصبانیت حرکت‌میکند و این خود خطرناک‌میباشد)

● چرا اعراب این اموال را بدست میاورند و باآن چه می‌کنند ؟ هواپیما های ویژه ؟ اتومبیل های نقره‌ای؟ شب‌هایی از نوع هزار و یکشب ؟ میزهای قمار ؟ ملکه‌های زیبایی باچشمان آبی و گیسوانی طلائی ؟

وضع چنین نیست

بیادارم که باپکی از سیاستمداران اروپائی ملاقاتی داشتم در آن‌موقع مطبوعات اروپایی درباره یک ماجرای افتضاح‌آمیز عربی قلم فرسایی میکردند که نیاز به آنهمه‌مبالغه نداشت همینکه‌روی صندلی نشستم دوست من که مجله‌ای بدست‌داشت و عکسی ازآن ماجرا روی جلد آن چاپ‌شده بود گفت: «آیا این را دیده‌اید ؟ نمیدانم چرا باخود چنین میکنید ؟ شامیان دست دیگران بازی میکنید».

ضمنا بیادارم که یکبار پرزیدنت ژیسکاردستن با خلوص نیت‌بمن گفت : «شاید کسانی در جهان باشند که نسبت به عوایدی که دارید حسادت میکنندولی شما بابهتر استفاده کردن ازاین منابع می‌توانید ازحدت حسادت آنان بکاهید واگرکسی درجهان بگوید چقدر ثروت دارند ... شما باید کاری کنید که بیافزایند : ولی چه‌خوب ازاین درآمد بهره‌برداری میکنند .

حق باأو بود .

حملات کوبنده علیه اعراب همچنان ادامه دارد :

اخبار و تفسیر ها و عکس ها و کاریکاتورها ... به صورت سیلی بی‌پایان .

درپس این حمله شدید جناحهای متعددی وجود دارند که مهمترین آنها اسرائیل است انگیزه های اسرائیل دراین باره کاملا شناخته شده است ازجمله اینکه اعمال قدرت‌علیه منابع نفتی اعراب باعث تقویت ابدی روابط امریکا و اسرائیل و حمایت مالی ونظامی نامحدود نسبت به‌اسرائیل میگردد زیرا بسادگی خواهد توانست تنها حامی امریکادر این دخالت نظامی باشد .

من نمی‌خواهم از واقعیت ها نتیجه گیری کنم زیرا اظهار نظری دارم که مرا از نتیجه‌گیری بی‌نیاز میسازد.البته اجازه دارم که نام صاحب این اظهارنظر را افشا نکنم‌ولی اظهار نظر او برایم قابل شک نیست صاحب اظهارنظر مزبور یک سیاستمدار غربی است که وزنه‌ای دارد واخیرا هم از اسرائیل دیدن کرد. در اسرائیل به‌او اهمیت زیادی‌دادندو برای او ترتیب ملاقات بامقامات زیادی داده شد. وی با رابین نخست وزیر و آلون وزیر خارجه وپرزوزیر دفاع وگورریئس ستاد و شارون مشاور نظامی نخست وزیر و گازیت رئیس ضد اطلاعات ارتش اسرائیل ملاقات کرد .

اخیرا بااین سیاستمدار درلندن ملاقاتی داشتم. بعد ازناهار باتفاق او ودوتن از سفرای مقیم لندن در باغچه یکی از سفارتخانه های عربی نشستیم وفکر میکنم که آن‌دو سفیر گزارشی از گفتگو هایی که درآن جلسه مطرح شد برای دولت های متبوع خویش نوشتند واین گزارش ها مورد توجه قرار گرفت.

آن سیاستمدار غربی گفت: «باغمهای زیادی اسرائیل راترک گفتم و تصور میکنم که‌شما باید پیش ازپیش بیدار باشید».

قسمتی از آنچه‌راکه شنیدم برایتان تشریح میکنم وشما میتوانید هرچه میخواهد ازآن درک کنید .

دراسرائیل بمن‌گفتند:

ـ مشکل مناقشات ما بااعراب مشکل ساده‌ایست وما می توانیم آنراحل کنیم. قدرت‌آنان دومنبع‌دارد:

ارتشهای آنان‌ونفت ـ باارتشهای آنان‌باجنگ میتوانیم تصفیه حساب‌کنیم وساده‌است یك ضربت وارد سازیم ومهلتی مابین‌ده‌تا پانزده سال کسب‌کنیم. نفت هم سلاحی نیست که متوجه مابباشد این سلاح متوجه شماست ماجنگ خواهیم‌کرد وفرصتی‌راکه لازم‌است کسب مینمائیم شما هستید که باید مجازات شوید پس چرا ساکت‌نشسته‌اید.

اگر معتقدید که‌دخالت نظامی علیه منابع‌نفتی مشکل است معنیش آن‌است که‌احتمال بکارگرفتن نیروی مسلح را علیه بحران انرژی تاابد بعید میدانید زیرا آنچه‌که امروزبنظر شما مشکل است فردا مشکلتر خواهد بودوبویژه این‌که‌شما سلاح به‌اعراب میفروشید واگر احتمال بکارگرفتن قدرت را علیه منابع‌نفتی تا ابدبعید میدانید معنیش آن است‌که خودرا تا ابد تحت رحمت اعراب قرار داده‌اید تاهرچه میخواهند بر سر شما بیاورند.

بااین تفاصیل چرا از دخالت نظامی میترسید؟ آیا از افکار عمومی بین‌المللی بویژه پس از ویتنام و کامبوج می‌ترسید ؟

ما میجنگیم

فرض کنیم‌چنین‌باشد شما وسائل را دراختیار ماقراردهید تا ما این‌ماموریت را ازجانب شما انجام دهیم‌درآنموقع‌جهانیان برای ما هورا خواهندکشید زیرا آنانرا از طغیان چپ‌وعقال یوشهانجات میدهیم افکارعمومی جهان آمادگی کامل دارد.

حتی‌گروههای دست‌چپی آمریکا واروپا ناراحت نخواهند شد بازتابی که جنگ علیه‌ویتنامیا داشت‌درجنگ‌علیه اعراب نخواهد بود. جنگ‌علیه ویتنامیا جنگی بودعلیه نیروهای ملی‌و پیشرو درحالیکه جنگ علیه‌شیوخ عرب‌یکنوع رهائی بخشی از گروه ارتجاعیون ووحشی هانمود خواهدکرد.

آن سیاستمدار ادامه داد:« دراسرائیل بمن گفتند، چه وحشتی ازدخالت دارید؟ آیا وحشت دارید‌که این‌دخالت منجر به تحریم صدورنفت گردد؟

اطمینان داشته باشید ماخود رابرای عملیات غافلگیرانه و سریع آماده کرده‌ایم.

اعراب ازاین ضربت بیدار نخواهندشد قادربپاره محدودیت صدور نفت اندیشه کنند جریان نفت هم متوقف نخواهد شد زیرا درصورت لزوم ماآنجا خواهیم بود وسرازیرشدن نفت راتامین خواهیم نمود. موقعی‌که باشارون صحبت میکردم در پاره مسئولیت‌های اوپرسشی نمودم واوگفت:

ـ مسئولیت من آمادگی برای جنگ آینده است.

گفتم :چه‌وقت ؟

فوری پاسخ‌داد: بستگی دارد

گفتم بکجا ؟

گفت: «اینهم بستگی دارد ... ممکن است جنگ‌آینده باسوریه باشد ممکن است بامصر باشد وممکن است آنجا باشد.

گفتم: آنجا کجاست ؟

پاسخ‌داد: کنار منابع‌نفت .

وی ادامه داد :

×××

دراسرائیل بمن‌گفتند

ـ بدین‌ترتیب ازچه میترسید ؟آیا از دخالت اتحادشوروی وحشت دارید؟اتحادشوروی بچند علت دخالت نخواهد کرد از جمله‌این‌که شوروی حاضرنیست بخاطراعراب دریك جنگ هسته‌ای درگیر شود وازجمله این‌که شوروی ترجیح میدهد بازی‌زمان طولانی را ایفاکند وباتوسعه یك مقاومت عربی آنرا در مناقشات با امریکائیان دخالت‌دهد.

مابزمان طولانی نیاز نداریم آنچه‌میخواهیم این است که‌فرصتی بدست آوریم که هم‌ما و هم شما ازآن استفاده‌کنیم شما به‌فاصله زمانی ازده‌تاپانزده سال احتیاج دارید تا ازدوره خفقان‌ازبحران انرژی بگذرید ومانیاز به‌همین فاصله زمانی داریم تا پایه‌های اسرائیل را تاابد درمنطقه استوار سازیم .

گذشته ازاین شما یك‌مطلب رافراموش میکنید.اعراب باندازه کافی شوروی راناراحت کرده‌اند و بهمین جهت‌تصور نمیکنیم اگر دیگران بخواهند اعراب راادب‌کنند شوروی ناراحت شود.

این اظهارنظر از مردی‌که موقعیت خاصی داردو آنرا در پرابر سه‌نفر ازاعراب درلندن دوسفیرویك روزنامه‌نگار مطرح کرد به پایان رسید.

×××

این‌بحث رادرباره احتمال دخالت نظامی امریکا دربحران انرژی به‌پایان میرسانم وآنرابشرح زیر خلاصه میکنم:

۱ـ اندیشه وطرحهایی برای دخالت نظامی ، درصورت‌لزوم، وجود دارد.

۲ـ زمینه‌سازی وسیعی درسطح جهانی برای این دخالت به چشم میخورد.

۳ـ احتمال دخالت بدانجهت مطرح میشود تا ازلحاظ روانی روی تولید کنندگان نفت واعرابی‌که درباره بحران خاورمیانه گفتگو میکنند اثر نماید.

٤ـ دخالت نظامی همچنان ازلحاظ‌نظامی و سیاسی واخلاقی مشکل بنظرمیرسد.

٥ـ نیروهائی وجود داردکه برای این دخالت تحریك می کنندو در مقدمه آنها اسرائیل قرار دارد .

حال این پرسش را مطرح میسازم

ـ آیا این مسئله‌استحقاق آنرا نداردکه در کنفرانس سران بررسی شود؟

روزانه۵هزار نفر باقطار به‌مشهدمی روند

ه‌هزار نفر تنها با قطار همه‌روزه وارد مشهد می شوند. ایستگاه راه‌آهن مشهد در طول شبانه‌روز یك لحظه‌آرام ندارد .

★ **برای تهیه بلیط قطار ، مسافران شب‌هاپای‌گیشه بلیط فروشی می خوابند.**

قبلا اطلاع دادیم که‌مشهد امسال پذیرای گروه کثیری از هموطنان ما و مسلمین‌نقاط مختلف جهان است‌که به شوق زیارت بارگاه هشتمین قبله شیعیان‌جهان به‌مشهد رفته‌اند.

کثرت مسافرین و زائرین‌در مشهد با وجود بسیج تمامی امکانات در جهت پذیرائی و اقامت که از طرف مسئولین تدارک دیده شده، این شهر چهره کاملا استثنائی بخود گرفته است .

گروهی از زائرین بدلیل کمبود جا در هتل‌ها و مسافرخانه‌ها ، ناگزیر در حاشیه خیابانها و پارکها اطراق کرده‌اند وگروهی دیگر نیز درخانه‌های مسکونی‌اهالی اتاقی برای سکونت اجاره کرده‌اند.

«صالحی» خبرنگاراطلاعات درمشهد در پی گزارش قبلی خود که در همین صفحه‌درج شده، گزارش تازه‌یی ارسال داشته که حاکیست :

مسافرانی که می‌خواهندبا راه‌آهن، مشهدرا بسوی‌شهر-های خود ترك کنند، ناگزیرند ساعت‌ها در صف طویل برای تهیه بلیط قطار معطل شوند . حتی‌عده‌یی از آنان شب‌ها را نزدیک ایستگاه راه‌آهن به‌صبح میرسانند تا جزو اولین‌کسانی باشند که پشت گیشه فروش بلیط قرار گیرند.

خبرنگارما در گزارش‌خود افزوده است که روزانه‌چندین قطار از تهران به مشهد وارد میشود وبطورمتوسط هرروز ه‌هزار مسافر ، تنها بوسیله قطار در ایستگاه راه‌آهن‌مشهد پیاده میشود . راه‌آهن مشهد در تمام ساعات شب و روز صحنه فعالیت و تحرك فوق‌العاده‌یی است و آنی از هیاهوی مسافرین خالی نمی‌شود .

سیل داراب ده‌میلیون تومان خسارت زد

از سال ۵۱ تاکنون (سه سال) شهرداری دارابجرای ایجاد سیل‌بند در آن شهربا مسئولین مکاتبه کرده است ولی علیرغم انتظار سه ساله و مکاتبات پی‌درپی برای احداث سیل‌بند در داراب بقدری امروز و فردا شد تا سیل آمد و ۸۰ خانه را ویران کرد.

ویرانی سیل داراب تنها همین ۸۰ خانه نیست بلکه صدها اصله درخت نیزازبین رفته و از همه مهمترانیکه سیلاب جان ٦ انسان را گرفت .

قربانیان سیل داراب یک مرد ۷۰ ساله ، چهارکودک خردسال و نفر ششم پسر ۷ ساله‌ای بود که در جریان آتش‌سوزی مغازه‌ها که‌براثر اتصال سیم های برق ناشی از سیل بوقوع پیوست‌جان خودرا ازدست داد.

دراین‌سیل، تنها ده‌میلیون تومان بمردم شهر داراب خسارت وارد شده که این رقم اگر با خسارات‌روستاها یکجا محاسبه شود، رقمی بمراتب بیشتر از ده‌میلیون تومان بدست می‌دهد.

این عکس را بختیار شفیع‌زاده خبرنگار عکاس اطلاعات درشیراز ازویرانی سیل داراب گرفته است.اگر مکاتباتی که شهرداری‌داراب برای احداث سیل‌بند کرده بود به نتیجه می‌رسید ، امروز شاهد چنین صحنه غم‌انگیزی نبودیم .

چرا مردم صندلی های سینما را پاره‌میکنند ؟

بقیه از صفحه ۲٤

از ماخته شدن یک فیلم بی‌سروته تفریحاتی یا اخیرا سکسی منافع کلان‌و سرشاری می‌برند باین‌ترتیب‌هیچ‌سینمایی حاضر نیست فیلمهای آقای اینگمار برگمان را نشان‌دهد یا «سلام جناب فیل» آقای دسیکا فقط در سینه کلوپها و سینه تکها نمایش داده میشود . احیانا اگر سینمایی هم جرات کرد و درمیان صدها فیلم بنجل صادراتی یک‌فیلم خوب نشان داد برای آن‌فیلم هم‌تماشاگر پیدا نمیکند و نباید هم پیدا کند زیرا مردم عادت کرده‌اند به فیلم فکر نکنند .

ما فیلم بدوارد میکنیم چرا اجازه میدهند وارد شود . زمانیکه فیلم بد وارد نکنیم میتوانیم ادعا کنیم فیلم بدنباید بسازیم و لااقل وضع سینمای خودمان اندکی بهتر میشود. شما بعنوان یک خبرنگار آیا از مسئولان این امر سئوال کرده‌اید براساس‌چه‌ضابطه‌ای فیلمها ببازار می‌آید براساس چه ضابطه‌ای فیلم چیچو و فرانکو قابل پخش است‌و مثلا فیلم«جن‌گیر»قابل پخش‌نیست؟ این ضابطه کجاست و کیست که این ضابطه‌را تعیین‌میکند. وقتیکه فیلم چیچوفرانکو وارد مملکت میشود محقق محصول سینمایی‌مادرحد مادمو ازل‌خاله میماند .امیدوارمشما جزء آن دسته از آدمها نباشید که معتقدند مابااین‌زودی نمیتوانیم فیلم‌خوب‌بسازیم‌ما میتوانیم‌فیلم خوب بسازیم چنانکه ساختیم و جوایزبین‌المللی هم گرفتیم.

بروس لی و رگبار

ـ من بارها پرسیده‌ام که فلان‌فیلم را به‌چه دلیل توقیف کرده‌اید ؟ گفته‌اند بدلیل‌ابتذال ، خشونت و بدآموزی ـ من از آن دسته آدمهایی نیستم که میگویند ما نمیتوانیم فیلم خوب بسازیم‌جز آن عده آدمهایی هستم که میگویند چرا غریبه و مو رگبار بیضایی ، طبیعت بیجان شهید ثالث و فیلمهایی دراین ردیف فروش نکردند و مغولهای پرویز کیمیاوی را که نشان میدادندمردم صندلیهای سینما کابری را پاره کردند تا سینما کابری بجای نمایش دادن این فیلمها که حمایت از سینمای خوب ایران بود «بروس‌لی» را درسانس یک تا سه صبح نشان دهد .

نرسی : همچنانکه بچه‌ها از ابتدای کودکی الفبا یادمیدهیم چه اشکالی دارد که همطراز آن آموزشهای لازم و کافی هنری‌را توسط افرادی‌که‌دارای صلاحیت تدریس هستند بدهیم . ماصحقا انتظار نداریم تمام بچه‌هایی که آموزش هنری می بینند هنرمند بشوند ولی لااقل آنها دریافت کننده های هنری خوبی خواهند شد و نه چنانکه امروز هستند : بیگانه از هنر خوب با این دید بمینیم ماچه کرده‌ایم درکلاس‌اول، دوم و سوم دبستان معلم موسیقی شناخت سینما بدهیم باید ازسال ۱۸ سال ببالا شروع کنیم زیرا آنها هستند که میتوانند قدرت تجزیه و تحلیل و درک‌مسائل طرح‌شده تصویری را درسینما داشته باشند.

ـ فکر نمی‌کنید در این میان سینمای تجربی میتواند نقش خوبی داشته باشد.

ـ نرسی ـ محققا همینطور است و اگر راه نجاتی برای سینما نه تنها در ایران بلکه در دنیا وجود داشته باشد سینمایی تجربی و تجربه‌گران سینمائی هستند . سینماگر تجربی کسی است که تمام کارهایش را در سینما کرده‌و آنچه از سینمابایدبداند میداند و حالا به دانشی رسیده که عرصه تازه‌ای را جستجوکند و این دقیقا کار اداره کل‌امور سینمایی کشور است که تنها مرجع رسمی ودولتی سینمایی درایران است و باید مرکز تجربه و تحقیق در موردسینما باشد. لیکن همپایه ایجاد مرکز تجربی سینمایی نباید فراموش شود اگر از نمایش فیلمهای مبتذل جلوگیری‌نشود یا آموزش کافی به تماشاچی داده نشود باز نمیدانم صندلی کدام‌سینما سوراخ خواهد شد.

پس در درجه اول باید فیلمسازان مبتذل‌ساز امروزرا وادار کرد نسازند و آنهایی را که میتوانند بسازند وادار کرد که خوب بسازند.

تیم ملی کشتی ...

بقیه از صفحه ۷

ایران باتیم ناقص خود علاوه بر مدالهای طلاونقره ۲تو ٤۸ کیلو که فیروز علی‌زاده و رحیم علی آبادی صیدکردند ،بوسیله‌مهدی آهنگران نیز صاحب یك عنوان پنجم شدند وحاصل این‌افتخارات مقام پنجمی جهان بود ، درحالی که قبل ازاین مهم در سال ۱۹٦۷ درپخارست قهرمانان‌ایرانی بمقام هشتم جهان رسیده بودند که محمد فرهنگدوست ،حسین شفیع‌زاده در وزنهای ۷۰ و ۵۷ کیلو بمقام چهارم و ایرج خسرو کیانی صاحب عنوان پنجم شده بود که‌با این ۸ امتیاز بالاتر از خیلی ازکشورهای‌آسیائی‌واروپائی دررده بندی‌کلی قرار گرفتیم . حالا بااین گذشته و جزرومدی که‌از نظر ها گذشت تیم ایران امیدوارتر از «کاتوویتس» به صحنه جهانی قدم میگذارد ، تا بشکل بهتری موجودیت حقیقی تیم قهرمان آسیا را بنمایش گذارد، هرچندکه کشتی گیران اروپای شرقی دراین رشته با تفنگی پراز گلوله قدم به‌منزلگاه « مینسك » میگذارند ، تابسان کاتوویتس که‌هر ۴۰ مدال طلا ـ نقره و برنز راتصاحب کردند، قدرت وبرتری خویش را عرضه کنند.

مسابقات جهانی کشتی فرنگی از روز ۲۰ شهریور در مینسك آغاز میشودو تاروز ۲٤ شهریور ماه ادامه خواهدداشت.

تفاهم و رقابت . . .

بقیه از صفحه ٦

تلاش و کار مداوم .

جنگ دوم جهانی کمر آلمانیها را شکست . البته وضع فرانسه بعد از جنگ هم چندان درخشان نبود . آلمانیها بپاخاستند ، ما هم همینطور . ولی بعلت عدم ثبات سیاسی ، مشکلات خارجی و تورم ، کار ما با دشواری بیشتری به‌سامان رسید ، از ۱۹۵۸ تا ۱۹٦۸ پیشرفت فرانسه با پیشرفت معجزه‌آسای آلمان معادل بود . بعد از ۱۹٦۸ ماچشم بسته دچار نقصان جمعیت شدیم ، این مشکل برای ما دست‌وپاگیرتر از آلمان بود که‌مطمئنا بعلت شهامت‌ذاتی، در برابر چنین مشکلی عکس‌العمل مقتضی از خود نشان خواهد داد ـ اما مسائل‌دیگری هم‌وجوددارد.

طی سالهای‌اخیر، منحنی سرمایه‌گذاریهای صنعتی ، صادرات ، ذخائر پولی ، قیمتها، قدرت‌متوسط خرید، وبعبارت دیگر منحنی قدرت اقتصادی و اجتماعی آلمان از فرانسه بالاتر بوده‌است. این برتری ، علیرغم پیشرفت های چشمگیر فرانسه بعداز ۱۹۵۸ ، هنوز در زمینه آموزش تکنیکی و تعلیمات حرفه‌ای نمایان است .

فریدشهنامی دانش آموز ممتاز کلاس پنجم الف دبستان نمونه شهابی.

آ ـ ۸۸۰۳

مصرواسرائیل : دریك قدمی صلح یاجنك؟

بقیه از صفحه ٦

دیگر کوتاهیی‌درمنطقه‌خاورمیانه رخ داده‌است که‌مهمترین‌آنها را میتوان چنین ذکر کرد :

۱ـ نرمش یا ملایمت مستمر اعراب‌برهبری‌قاهره‌بطوریکه سرانجام راه‌حل جزئی در سینا جانشین راه‌حل نهایی مشکل اعراب و اسرائیل شده است .

۲ـ پیدایش‌وافزایش تناقضها وتضادهای عربی بنحوی‌که فعالیتهای اعراب را چه در مسائل سیاسی و چه زمینه‌های‌نظامی‌یااقتصادی، از قاطعیت و جامعیت‌دور ساخته است .

۳ـ بازگشت پایگاههای معنوی اسرائیل که‌براثر جنگ‌اکتبر از دست رفته بود چنانکه این امر در دیدار سران افریقا در «کامپالا» و در کنگره احزاب سوسیالیست اروپا در استکهلم آشکار گردید و این در نتیجه تلاش‌شبانه‌روزی دیپلماسی امریکا وسستی روز افزون واکنشهای عربی است.

یکی ازمفسران لبنانی‌نوشته است اوضاع این منطقه شبیه مسابقه‌ای شده است که بین موشکهای‌کاتیوشا‌باماسلسلهای کلاشنیکوف ازیکطرف و«پرت فوی» های دیپلماتیک ازطرف دیگر جریان دارد و هرگونه احتمال داده میشودوهرکشور هدفی جداگانه و روشی دیگر دارد .

مصر میخواهد میان امریکا و اسرائیل تناقض و تضاد ایجاد کند(که به تفسیرگروهی از صاحبنظران چنین امری محال‌است)و اسرائیل‌میخواهد میان مصرواز یکطرف‌و سوریه و مقاومت فلسطین از طرف دیگر میکوشد باحملات مکرر خود به پایگاههای فدائیان فلسطینی درلبنان، میان‌مقامات لبنانی‌و مقامات فلسطینی‌تیرگی ایجاد کند و راه حمله های احتمالی آینده خود را به سوریه هموار سازد و سوریه و مقاومت فلسطین (واخیراملك حسین منتها با لحن جداگانه) دم از جنگ پنجم میزنند و فشار نظامی و نفتی و سیاسی را از جانب اعراب برای حل مسائله‌اعراب و اسرائیل‌ضروری میشمارند و سوریه میخوهد بین خود و اردن وبین‌اردن و مقاومت فلسطین همآهنگی ایجاد کند ولی ملك‌حسین از پکسو و سران مقاومت فلسطین از سوی‌دیگر مصالحه بایکدیگر راامکان پذیر قلمداد نمیکنند از آنسوی آقیانوس در امریکا فورد میکوشد تاراه بازگشتش را بکاخ سفید در انتخابات آینده نزدیک هموار سازد و آنقدر کمایاین باز گشت میاندیشد در بند بازگشت فلسطینی های آواره به سرزمینشان نیست .

درخلال این احوال مجلس ملی فلسطینی ها و کمیته اجرائی سازمانهای مقاومت فلسطین تصمیم های پنهانی گرفته که گفته میشود اززمینه شدت عملیات فدائیان در اراضی اشغالی و اعلام روش جدید انقلاب فلسطین درقبال سیاست مصر خواهد بود و دراهمیت این تصمیمها که شورای‌انقلابی «فتح» مامور اجرای آنست در بیروت گفته شده است که‌ماه سپتامبر آینده (شهریور) ما ه فلسطینی ها نامگذاری خواهد شد بایددید کی‌سینجرباین‌منطقه‌چه آرمغان تازه‌ای میاورد ....

بانك رفاه کارگران

گشایش شعبه سبزوار
بانك رفاه کارگران

باخوشوقتی باطلاع اهالی محترم سبزوار بخصوص کارگران عزیزآن شهرستان میرساندکه بموجب اجازه‌نامه شماره ن‌ب ۷۹۰ مورخ۱۲ر٤ر٥٤ بانك مرکزی ایران ازروز بیست‌وهشتم مرداد ماهشعبه بانك رفاه‌کارگران درآن شهرستان آماده انجام کلیه‌امور بانکی‌است.

نشانی: سبزوار خیابان بیهق جنب ۱٦ متری‌سروستان
بانك رفاه کارگران تلفن ٤۷۰۰
م‌الف ۱۰۹۰۷

اسامی افراد ذخیره غیر منطقه‌ای دانشگاه آذرآبادگان

آگهی ثبت نام دانشگاه آذرابادگان از افراد ذخیره غیرمنطقه‌ای مورد نیاز

دانشگاه آذرابادگان با رعایت کامل مفاد آگهی منتشره قبلی خود درزمینه ثبت نام از پذیرفته شدگان آزمون همگانی سال جاری جهت تکمیل ظرفیت پاره‌ای از رشته های دایر بافراد ذخیره غیرمنطقه‌ای بشرح و تعداد زیرروی اولویت امتیاز فضلی نیاز دارد و لذا بدینوسیله از نامبردگان بترتیب اولویت و تا تکمیل ظرفیت دعوت میشود درروزهای: یکشنبه ۲ دوشنبه ۳ و سه شنبه چهارم شهریور ۱۳۵۴ از ساعت ۸ الی ۱۲ و از ۴ الی شش بعد از ظهر

جهت ثبت نام با همراه داشتن اصل کلیه مدارک مورد لزوم که قبلا باطلاع رسیده باداره کل خدمات آموزشی دانشگاه مراجعه نمایند.

بدیهی است با تکمیل ظرفیت هیچگونه عذر و بهانه درتاخیر معرفی برای ثبت نام از هیچ داوطلبی مسموع نخواهد بود.

دانشگاه آذرابادگان

اسامی قبولشدگان رشته زیست شناسی

تعداد مورد لزوم ۷نفر

۱ اکرامیان اراتی شهلا
۲ صبوری رضا
۳ خالقی اختر
۴ خدابخش تربتی خدیجه
۵ ناصحی محمداسماعیل
۶ وقارکاشانی اکبر
۷ ایرانی سیما
۸ رواسی پور اعظم
۹ لامعی فروغ
۱۰ فتوتی کوچک
۱۱ گوهری ریحانه
۱۲ صاره رازعلی
۱۳ احمدی نژادیزد داود
۱۴ عسگری مجدآبادی مریم
۱۵ خوشرفتارزودی گل محمد
۱۶ یادگاری ملک محمد
۱۷ کازرونی حمید
۱۸ امین عبدالرحمن
۱۹ علوی خدیجه
۲۰ حیدری رقیه
۲۱ چاهی بخش فریدون
۲۲ سیدابراهیمی فاطمه
۲۳ کربلایی صالح مریم
۲۴ سرافرازاردکانی علی
۲۵ رحمانیان میاندوآب منصور
۲۶ اصلانی ملایری مسعود
۲۷ غلامی نژاد اسطلخی بابا
۲۸ پورمرادسیاهکلی محبوبه
۲۹ کاتبی مریم
۳۰ معصومی شهربابکه حسن
۳۱ صدیقی مهشید
۳۲ پرتو فاطمه
۳۳ ملکی اسماعیل
۳۴ سالم سیما
۳۵ افتخاراوافقی سیدمومن

اسامی قبولشدگان رشته جغرافیای انسانی و اقتصادی

تعداد مورد لزوم ۲نفر

۱ عطاافرین احمد
۲ ترابی کچوسنگی حسن
۳ صیادی نژاد قربان
۴ کورشیان رضا
۵ تاوان منصور
۶ یدی کلوخی علی اصغر
۷ گرامی زاده نایینی احمد
۸ فرهمندمکرمی نادر
۹ علیزاده طبقی علیرضا
۱۰ مهدیپور امنه

اسامی قبولشدگان رشته زراعت و اصلاح نباتات

تعداد مورد لزوم ۱ نفر

۱ خیرخواه مرقی حسین
۲ ذوالفقاریه حمیدرضا
۳ میرحاجی سیدتقی
۴ سرلک حسین
۵ عبدی عالی علیرضا

اسامی قبولشدگان رشته فیزیک

تعداد مورد لزوم ۵ نفر

۱ ایقانی ماهفروجکی افسانه
۲ انصاری قباد
۳ صابران جهانگیر
۴ ظلمیان حمید
۵ زندرضوی سیامک
۶ رهاوی غرابادی
۷ احمدی فارق
۸ راخدایی مالک
۹ ملکم شاهین
۱۰ فاطری ابوالقاسم
۱۱ قودجانی ابراهیم
۱۲ فرح پوروند مهدی
۱۳ حسامی اردشیر
۱۴ البرزی بدری
۱۵ علاقه بندی احد
۱۶ غلامحسینی فریزهندی عباسعلی
۱۷ عطرسایی محمد
۱۸ شجاعی ورپشتی حسن
۱۹ علیزاده محمدتقی
۲۰ نوشی مه نوش
۲۱ نجفی فریبا
۲۲ ایسالو ناصر
۲۳ عبدالعلی خلیفه
۲۴ صفوی خسرو
۲۵ محمدی محمودرضا

اسامی قبولشدگان رشته شیمی

تعداد مورد لزوم ۷ نفر

۱ ادیبی اسکویی اکبر
۲ افقهی احمد
۳ مهربانی بیگانه حسن
۴ راسخ عبدالمحمد
۵ آوانسیان قره داغی مرینه
۶ عابدی ارانی بهزاد
۷ منظورالحق نجات
۸ طریقی فریبا
۹ مشهودی مریم
۱۰ ممتحنی محمدباقر
۱۱ خانی مهدی
۱۲ نصیری دهکره هاشم
۱۳ جدیری مهدی
۱۴ سلیمانی امیری مهدی
۱۵ نوبری مقدم پروین
۱۶ صادقلو ناصر
۱۷ کابلی سیدیوسف
۱۸ خسروی فرزانه
۱۹ رحیم پورچمازکتی زهره
۲۰ اخوندی محمدعلی
۲۱ قدسی زاده محمدمهدی
۲۲ سلیمانی فهیمه
۲۳ قاسملو رضا
۲۴ نوذری بهروز
۲۵ عبدالهیان سهیلا
۲۶ آذرنیا داریوش
۲۷ قراباغی علیرضا
۲۸ ابراهیمی منوچهر
۲۹ رامشگ اصلی عبدالرحمن
۳۰ قادری خسرو
۳۱ مشتاقیان محمدجعفر
۳۱ فرخانی داریوش
۳۳ خیری طرقبه حمید
۳۴ کریمی میانجی عباداله
۳۵ فرقدین غلامعلی

تعداد مورد لزوم ۸ نفر اسامی قبولشدگان رشته زمین شناسی

۱ غیاثی نجفقلی
۲ صدوقی روف
۳ فروغی قر پروانه
۴ نگین تاجی خسرو
۵ حسین پور جاجرم حسن
۶ تاج بخش عباس
۷ رسایی احمد
۸ باطنی افسانه
۹ اعلمانی تفرشی فرشید
۱۰ خدانساری فریده

۴۹ رحیمی قاسم
۵۰ دل آسایی مروی اجمد

تعداد مورد لزوم ۴ نفر اسامی قبولشدگان رشته دارو سازی

۱ قدس فرخنده
۲ منصوبی عبدالناصر
۳ خامی محبوبه
۴ مویدی میترا
۵ شهیدی فرزانه
۶ خامسی شکوفه
۷ بلادی مقدم سید مهدی
۸ بانیانی شهرزاد
۹ شاها نذشتی مهدی لطیفی
۱۰ قاسم زاده مریم اعظم
۱۱ محمودیان اصفهانی ملیحه
۱۲ پیرزمانی ویدا
۱۳ فردوسی ژیلا
۱۴ تاجدنیی قاسم
۱۵ ورزنده ونوس
۱۶ مکری اکرم
۱۷ محمدی نژاد سیروس
۱۸ توانایی پور فرزانه
۱۹ نبی زمانی سرور
۲۰ تمجیدی سلمان

اسامی قبولشدگان رشته زبان و ادبیات فارسی

تعداد مورد لزوم ۸ نفر

۱ مروج تربتی عبدالرسول
۲ جوادی الیاری طاهره
۳ جوانگروه منیژه
۴ شوشتری پور بختیاری سهیلا
۵ مسلمی پور ابراهیم
۶ انصاری دزفولی محمد طاهر
۷ عرب یار محمدی حسین
۸ یار احمدی مرتضی
۹ زغیبی قناد غلامرضا
۱۰ صافی جنت
۱۱ ادارچی میترا
۱۲ جوکار مسعود
۱۳ دانشور مهدی
۱۴ جمشیدی گالش سراوانی حیدر قلی
۱۵ گورزادی کهنه رود پشت احمد
۱۶ راه گشا شهلا
۱۷ صفاریان بتول
۱۸ اعظمی نایینی محمد رضا
۱۹ گودرزی زهره
۲۰ رضاییان دلویی ابوالحسن
۲۱ توکلی گلپایگان عباس
۲۲ مهرداد هادی
۲۳ افشارنیا عبدالرسول
۲۴ نقی زاده ایدنلو محمد رضا
۲۵ جمال احمد رضا
۲۶ عبدی زاده لطیفه
۲۷ حبیب زاده شریف ابراهیم
۲۸ شایگان ناصر
۲۹ اسماعیلی حسن آباد حسن
۳۰ علی محمدی سرور
۳۱ کاظم پور عباس
۳۲ بختیاری رحمت اله
۳۳ خاکسار محمود
۳۴ صفحانی یزدان
۳۵ رکنی رقیه
۳۶ مسعودی سوسن
۳۷ انصاری ساره بیگم
۳۸ زارع زهرا
۳۹ سلیمی اقدس
۴۰ دباغ کبری
۴۱ هاشمی جواد
۴۲ سید عرب مریم
۴۳ کرمی داوود
۴۴ کیانی شهناز
۴۵ افتاری علیرضا

اسامی قبولشدگان رشته صنایع کشاورزی

۱ ارزنده معصومه
۲ جمشیدی شراره
۳ ذکایی حسن
۴ کاظمی طاسکوه فیروز
۵ نصیری مرتضی
۶ لاوی مسعود
۷ صدیقه میرملوک
۸ کربلا رضاعلی حسین
۹ قره گزلو آذر
۱۰ حبیبیان سیدحمید
تعداد موردلزوم ۴ نفر

اسامی قبولشدگان رشته علوم تربیتی

۱ فکری علی رضا
۲ معین معنوی فرهاد
۳ مرادی مریم
۴ منافزاده سیمین
۵ درکی نسرین
۶ خرم روز ناصر
۷ رضوان غلامرضا
۸ دادجو محمداسماعیل
۹ خلیلی فرید
۱۰ پیروز عبدالحمید
۱۱ کمال زاده پروانه
۱۲ هژیر فرهاد
۱۳ ذونعمت کرمانی مهدی
۱۴ صفوی رویا
۱۵ موسوی سیدمجتبی
۱۶ علی یارزاده مهناز
۱۷ مارانی علی
۱۸ مودب شعار غلامرضا
۱۹ ابوسعیدی فرح
۲۰ درویش زاده کوچصفهانی طیبه
تعداد موردلزوم ۴ نفر

اسامی قبولشدگان رشته گیاه پزشکی

۱ عظمیان سیدعباس

۲ جعفر یکلو فرزانه
۳ لشکری فریده
۴ حسینی مرشت ماه منیر
۵ غفاری محسن
۶ برهانی زرندی طاهره
۷ احمدیان یزدی امیر
۸ رضایی کللی عبدالخالق
۹ افتخاری مهدی
۱۰ محمدعرازی عبدالجلیل
۱۱ ایرانی ها معصومه
۱۲ عبدالملکی منیره
۱۳ شریفی پور پری چهره
۱۴ افلاص پور ایرج
۱۵ خلعتبری زهره
۱۶ فرخ بخت زهرا
۱۷ پیشگاهی فرمان
۱۸ غفوریان سیدعباله
۱۹ وزیری اکرم
۲۰ حاشابیگی فروغ
تعداد موردلزوم ۴ نفر

اسامی قبولشدگان رشته کتابداری

۱ بلوری مریم
۲ ولی زاده بابکی احمد
۳ نگارش مرتضی
۴ علیپورسارو قمشی کیوان بهرام
۵ شاه میری همدانی نادره
۶ لطیفی مهناز
۷ ابروش کبری
۸ فرزانه پور سهیلا
۹ بلاش آبادی مصطفی
۱۰ تاج خسروی حقیقی هما
۱۱ افتخاری نمین ابراهیم
۱۲ دادخواه تهرانی زهره
۱۳ تشرعی حسنعلی
۱۴ طاهری اسکندر
۱۵ قره گزلو اکرم
۱۶ تحویلدار سیدسعید
۱۷ ملایم غلامحسن
۱۸ عبداللهیان ملیحه
۱۹ موذن محمداسماعیل
۲۰ ترابی عصر شهره
تعداد موردلزوم ۳ نفر

اسامی قبولشدگان رشته فلسفه

۱ دوراندیش مهدی
۲ فرمند نساپروانه
۳ مرادی نظرعلی
۴ طباطبایی فارانی زهرا
۵ امیراقبال گیلانی علی اکبر
۶ مزدورنوری رضا
۷ بقایی نایینی علیرضا
۸ متین پور مجتبی
۹ ناصری یغرویی یحیی
۱۰ سیدمرتاض سیدعلی
۱۱ محمدی محمدحسین
۱۲ حاجی احمد هاشمی فرح
۱۳ فولادپور شهربانو
۱۴ صبور نیر
۱۵ ابراهیمی تقی زاده خسرو
تعداد موردلزوم ۶ نفر

اسامی قبولشدگان رشته علوم آزمایشگاهی

۱ کسایی حسین
۲ روزبخشیان حسین
۳ صادق فروغ
۴ رخشانی پورفرد مرسده
۵ افخمی میبدی محمدعلی
۶ نوروزی میاب جمشید
۷ یهودی داوودی هارون
۸ ناصرصفوی فروزان
۹ لشگربلوکی ابراهیم
۱۰ دالوند زینب
۱۱ کریمی نسب غلامعلی
۱۲ جوادی نیا گیتی
۱۳ توفیق ازاده
۱۴ رجب زاده عسگی آزیتا
۱۵ مسعودی منوچهر
۱۶ مظفری داریوش
۱۷ یوسف زاده کامران
۱۸ نظریان عبدالحکیم
۱۹ صدیق گیتی
۲۰ کاهن اسماعیل
۲۱ رحیمی طریی امیر
۲۲ جامچی عزت
۲۳ فتحی شرق بین سیدمهدی
۲۴ حسینی نژاد خور اسگانی اشرف
۲۵ جلیلوندایردموسی رجب
۲۶ کاظم زاده بهنمیری علیرضا
۲۷ قهقرایی عفت
۲۸ گلشن محمدرضا
۲۹ سروش سیمین دخت
۳۰ بهنیا فاطمه

اسامی قبولشدگان رشته زبان و ادبیات انگلیسی

تعداد مورد لزوم ۱۲ نفر

۱ ابوالحسنی حشمت اله
۲ اقایی ترجس
۳ درشکی بتول
۴ رافت اصفهانی فرزین
۵ نقیبیان بهروز
۶ احمدی ماجیانی نوراله
۷ پورطباطبایی سیدمجید
۸ اتحاد نوژن
۹ شریفی تسرین
۱۰ نخعی اشتیانی افسانه
۱۱ مهینی مسعود
۱۲ کفایی نسرین
۱۳ عبدالعلی امیر
۱۴ بهشتر سیدمحمدرضا
۱۵ مراتنیا سیما
۱۶ متقی فر حسین
۱۷ سلسله جنبان اکبر
۱۸ دمندان طاهره
۱۹ خیرخواه زاده پروین
۲۰ سرکارزاده پروین
۲۱ پورکشکولی قشقایی فرخنده
۲۲ تقوی محمدعلی
۲۳ شریفی سورکی عبداله

۲۴ رحیمیان ایرج
۲۵ کاویانی زاده سکینه
۲۶ نصیری فاطمه
۲۷ پورعاطفی محمود
۲۸ حاتم اردستانی اعظم
۲۹ شیلیان جاوید
۳۰ وزیری نسب محمود
۳۱ ساسان پور عبدالغفور
۳۲ پلاسید عبدالرضا
۳۳ جابری محمدعلی
۳۴ هنگوال مجید
۳۵ رییسی سربیزن یارعلی
۳۶ حاجی محمدرضایی حسین
۳۷ عارف شهلا
۳۸ عباسی سرابستانی عباس
۳۹ عسگرخانی ابومحمد
۴۰ نیکپور اشرف
۴۱ مهرانی عبدالمجید
۴۲ نوبخت مسعود
۴۳ دشتی سهیلا
۴۴ بی بی زرگریان فاطمه
۴۵ طیب نعیمی شهاب الدین
۴۶ مهدویه مهدی
۴۷ صدرالسادات فاطمه
۴۸ خورشیدی احمدی حسین
۴۹ مقبل الحسین حسنعلی
۵۰ دیسناد سیدمحمدصادق
۵۱ قادری چرمهینی عصمت
۵۲ حمیدی زاده فریده
۵۳ فداکار روح اله
۵۴ کاکویی احمد
۵۵ صفدری حیدرعلی
۵۶ نیک بین محمدمهدی
۵۷ معصومی امیر
۵۸ نبی جمالی مسعوده
۵۹ عابدی مسیحی ارسن
۶۰ حسین زاده حریری هبا
۶۱ صمصامی هما
۶۲ سلحشور اسبق کامران
۶۳ صادقی قرجه داغی منصور
۶۴ ازادی اهرنجانی حسین
۶۵ گریگوریان ازناوله ارمن

اسامی قبولشدگان رشته روانشناسی

تعداد مورد لزوم ۱۵ نفر

۱ عرب عامری محمدرضا
۲ یارمحمد ترسکی مینو
۳ سرافشان فاطمه
۴ شعبانی فرد احمد
۵ یوسفی محمدعلی
۶ ستارزاده هلن
۷ عادل مقیدی محمد
۸ دریغ جمشید
۹ صادقی مهوش
۱۰ خداخواه منصوره
۱۱ محمدخواجو فرزانه
۱۲ خلیلی سیدمحمود
۱۳ اکبری بروجردی فاطمه
۱۴ اعظم پناه مرحمت
۱۵ تقی زاده انصاری مرجانه
۱۶ قابل زحمت سهراب
۱۷ خالصی جواد
۱۸ کریمی فهیمه
۱۹ جارچی محمدرضا
۲۰ تقوی رنجانبر منصوره
۲۱ بزرگ نیا پروین
۲۲ فولادین یوسفعلی
۲۳ مهروان مرضیه
۲۴ مرادی قدسی
۲۵ پورحسینی یوسفده صمد
۲۶ مازیار سیدعلی گدا
۲۷ شیرپور حیدر
۲۸ دانش جهانگیر محمد
۲۹ کیوان نیا ژاله
۳۰ رشنو مرادعلی
۳۱ پیشگیر محمدتقی
۳۲ پروین نژاد جعفر
۳۳ یوسف زاده بهنمیری سهیلا
۳۴ حسین زاده داود
۳۵ کارگربافرانی رضاقلی
۳۶ کرمی فرح
۳۷ بابازاده شهربانو
۳۸ شکری کلوسا عبداله
۳۹ لقمانی باقر
۴۰ زاهدی خشکبیجاری زین العابدین
۴۱ عبدجلیل فایقه
۴۲ خوداوری منصور
۴۳ حبیبی عنایت اله
۴۴ اجلال منش فریده
۴۵ فاتح بتول
۴۶ رحمانی غلامرضا
۴۷ صالحی شیخ علی کلایه معصومه
۴۸ فاضلی پور حبیب
۴۹ فیروزبخت صغری
۵۰ زنجبینی رحیم
۵۱ دزیانیان محمد
۵۲ نوروزی طاس کوه ابراهیم
۵۳ مشکوری نجفی فاطمه مرضیه
۵۴ احمدی ماشااله
۵۵ سلیمانی ناصر
۵۶ ادریسی انسیه
۵۷ فضلی احمدعلی
۵۸ فخارزاده جهرمی محمدجعفر
۵۹ انصاری اردکانی محمدحسین
۶۰ حیدری نوزی نوشین
۶۱ ناظم زاده ناهید
۶۲ میزانیان پروانه
۶۳ جلمبادانی عفت
۶۴ محمودی سیدعلی
۶۵ کرامت شهره
۶۶ چنگیزپور اشتیانی اقدس
۶۷ رحمانی محسن
۶۸ سکوتی زمهریری سلیم
۶۹ حاجی هادی فریبا
۷۰ رویان قاسم
۷۱ روح الامینی فاطمه بیگم
۷۲ نوروزی سیما
۷۳ دغاقله زهرا
۷۴ صادقی عبداله
۷۵ ضرابی مهین

اسامی قبولشدگان رشته برق

تعداد مورد لزوم ۲۳ نفر

۱ رضوان قهفرخی سیروس
۲ گردیز فاطمه
۳ مراتی بهروز
۴ پورسید بهروز
۵ اسحق حسینی احمد
۶ قاسمی عبدالرحیم
۷ منیری تکمه داش غلامرضا
۸ دانشفر جمال
۹ قدسی زاده محمدرضا
۱۰ بارفروش عبدالرضا
۱۱ توحیدی محمدتقی
۱۲ فیروزابادی صباح الدین
۱۳ حمیدی حسین
۱۴ سهی همایون
۱۵ عمید غلامرضا
۱۶ مصلحی سهیلا
۱۷ گبل فریدون
۱۸ احمدی پرویز
۱۹ مدرس گیلانی میترا
۲۰ رمضانی مهران
۲۱ کاظمی میرزاده
۲۲ پرویزی سیدطاهر
۲۳ نکومنش فرد محمدحسین
۲۴ حمزوی فریدون
۲۵ محمدی نجف ابادی رضا
۲۶ خالقی رضا
۲۷ ملازم سنندجی محمدحسین
۲۸ کسری مهران
۲۹ مقدس مجتبی
۳۰ میرزایی محمدصادق
۳۱ مومن زاده سیدعبدالحمید
۳۲ همتی مهران
۳۳ رحیمی خشویی خلیل
۳۴ خوشبختیان سهیل
۳۵ نیرومند سروستانی مهرنوش
۳۶ تقوایی جویباری رحمت اله
۳۷ یاراحمدی عزیی اله
۳۸ فروزان فر فریدون
۳۹ رحمانی فریده
۴۰ انبانی مرتضی
۴۱ رسولی والاغوز نورعلی
۴۲ خجسته ابرج
۴۳ صدیقی مصطفی
۴۴ خدایاری اغمیونی علی اصغر
۴۵ انقیاد عبدالمحمد
۴۶ سعادت محمدرضا
۴۷ بازغی کیسمی فرشید
۴۸ متولی بالشی نایینی سیما
۴۹ راستی شهره
۵۰ نراقی ارانی کامرن
۵۱ عباسی قادی بهروز
۵۲ ایرن نژاد بهزاد
۵۳ ملک محمدی امان اله
۵۴ ایتی نجف ابادی ناهید
۵۵ خدری محمدهادی
۵۶ ده جو شهریار
۵۷ سجادی بابینی مازیار
۵۸ مقدوم چرکری نصیرالدین
۵۹ کمالی سروستانی قباد
۶۰ مسعودی ساعد
۶۱ وزیری فرد سیدمحمدجواد
۶۲ غفاری عسگر
۶۳ محجل صادقی داود
۶۴ صفایی جهرمی علی رضا
۶۵ افتخاری کامران
۶۶ اوتادی ولی اله
۶۷ غلام ابری محمد ابراهیم
۶۸ ناجی مجید
۶۹ ضیابتار احمد کلای میراقاجان
۷۰ علیزاده محمدرضا
۷۱ اکبرخان زاده بزجلویی فاخته
۷۲ نیرویی پری
۷۳ شفاعت علی
۷۴ دسترنج عباس
۷۵ امام احمد
۷۶ ایران منش محمدرضا
۷۷ کومه حبیب اله
۷۸ اموزگار ابوالقاسم
۷۹ مهراوررحیم ابادی مهرزاد
۸۰ قربانی ابراهیم
۸۱ یوسف پور علی اصغر
۸۲ میرترابی منیژه
۸۳ بشارت میرمهدی
۸۴ یزدانی شاهرخ
۸۵ شریف پور جلارس هوشنگ
۸۶ سهرابی عراقی ناهید
۸۷ صادقی بهزاد
۸۸ شاهی دخت علی محمد
۸۹ صفی یاری اردلان
۹۰ نقشنیلچی باقر
۹۱ زرگران مهرداد
۹۲ پارسایی جهرمی علی محمد
۹۳ معین سیدمحسن
۹۴ کشاورز توچایی فاطمه
۹۵ نورگستر بهنام
۹۶ لاریجانی علی اردشیر
۹۷ عسگرزاده محمد
۹۸ طاهرنیا وفا
۹۹ منشی زاده طوسی لادن
۱۰۰ نجفی زاده سیدحسین
۱۰۱ صفایی بروجرنی جلیل
۱۰۲ بهادرنژاد مومن
۱۰۳ سلیمانی غلامعباس
۱۰۴ افشارزرندی ماشااله
۱۰۵ چودو بهروز
۱۰۶ اعتضادی حمید
۱۰۷ حافظی مقدم سعید
۱۰۸ نوروزی زهرا
۱۰۹ نامدار زنگنه حمیدرضا
۱۱۰ ایزنشکوه مسعود
۱۱۱ تنکابنی ضیاالدین
۱۱۲ مفیدی سیدمرتضی
۱۱۳ اندرابی اسماعیل
۱۱۴ خراسانی ابوالقاسم
۱۱۵ حسین زاده لنگرودی حسین

اسامی قبولشدگان رشته خاک شناسی و تغذیه گیاهی

تعداد مورد لزوم ۳ نفر

۱ صمدی حسن
۲ جمیدی محمدحسین
۳ رستگار مخمودرضا
۴ محمدی علی اشرف
۵ براقی ثروت اله
۶ فخارزاده محمدعلی
۷ مخصوص پور ایرج
۸ بهزادرخشت زاده شیرزاد
۹ نوروزی علی عسگر
۱۰ قربانی علی
۱۱ خردفرامرز
۱۲ بهتاجی سیاهکل محله جهانگیر
۱۳ طاهری نژاد ابوالحسن
۱۴ منصوری و اجاری علی اکبر
۱۵ حسام فر ابراهیم
۱۶ صالحی صفر

اسامی قبولشدگان رشته راه و ساختمان

تعداد مورد لزوم ۲۴ نفر

۱ پوست پرداز محمد هادی
۲ وزیری پور علیرضا
۳ خداکرم زاده اکرم
۴ محرری فرزاد
۵ تقی زاده مطلق سید عباس
۶ شجاعیان مهدی
۷ توفیق فواد
۸ صدیقیان راد جمشید
۹ احمدی احمد
۱۰ ایروانی نائینی عبدالرضا
۱۱ میراحمدی صمدرضا
۱۲ انصاری جمشید
۱۳ دیانت رضا
۱۴ ابیک معصومه
۱۵ فلزی نصیری محمد ابراهیم
۱۶ یابسی علی اکبر
۱۷ سید احمدی نژاد سید علی
۱۸ برگی خسرو
۱۹ محمدنژاد قلی
۲۰ سرابی غلامرضا
۲۱ صدرسیدعطاله
۲۲ باقریان اشرف
۲۳ ملکزاده محمد
۲۴ شهیدی نوقابی عصمت
۲۵ یگانه صدیقه
۲۶ مسعودی پور مهدی
۲۷ فیروزه علی
۲۸ نژاقی باقرپور لیدا
۲۹ حسینی گرامی مسعود
۳۰ عطوفت انزابی غلامرضا
۳۱ عمیدی عماد
۳۲ نیک نژاد مجتبی
۳۳ نجمایی منصور
۳۴ محمد نیا محمدرضا
۳۵ بادی حبیب اله
۳۶ معصوم خانی امیرحسین
۳۷ سعیدهاشمی سید محمد
۳۸ بهداد حمید
۳۹ شایان پور سیامک
۴۰ داوری کامبیز
۴۱ قاضی زاده علی
۴۲ کاوه تقی
۴۳ بیضایی وحید
۴۴ موهبت مصطفی
۴۵ تولیت ابوالحسینی حمید
۴۶ حکیمی امیراحمد
۴۷ منصوری پرزاد
۴۸ صالحی کامران
۴۹ جهانبخشی سعید
۵۰ بوجاری نژاد حجت اله
۵۱ شیوا شاهرخ
۵۲ گلستان فرد محمد مهدی
۵۳ محمد باقر محمدرضا
۵۴ ارژنگ بهنام
۵۵ میرسلیمی سید علی
۵۶ افرایم وحید
۵۷ سرپرست مجید
۵۸ نامداری فرقانی عزت علی
۵۹ مسقوفی مهران
۶۰ دیلقانیان شهاب
۶۱ محسنی کیاسری اسداله
۶۲ جعفرزاده محمدرضا
۶۳ حسنتاش احمد
۶۴ صابری شیروانی علی
۶۵ دانایی کورش
۶۶ قباعلی
۶۷ نجفی زیارانی سعید
۶۸ صفاییان فرداد
۶۹ موسوی جزی محسن
۷۰ خالقی حسن
۷۱ امیرامجدی هیراد
۲ ایزدی نعمت اله
۷۳ میقانی عباس
۷۴ مستعلمی استرآبادی محمود
۷۵ ترابی مقدم حمید
۷۶ احتیاطی محمد علی
۷۷ میریان حسین آبادی سید محسن
۷۸ جزایری فارسانی سید عباس
۷۹ ابراهیمی جویباری علی اکبر
۸۰ مهدیزاده حسین
۸۱ جوادی ابهری رکن الدین
۸۲ حقانی احمد
۸۳ خدابخشیان رازمیک
۸۴ محجوب محمد حسین
۸۵ صالحی نیشابوری علی اکبر
۸۶ نوروزی زاده حمیرا
۸۷ طاهری صوفی عبدالناصر
۸۸ انابوغوس پورپطروسیان
۸۹ کشاورز معتمدی محمود
۹۰ قلی پور مرزبالی یعقوب
۹۱ دادفرما کیانوش
۹۲ صدوق سهیلا
۹۳ رضوانی محمد بهروز
۹۴ صفایی ضمیرمی شاهین

بقیه در صفحه ۲۱

بقیه اسامی افراد ذخیره غیر منطقه‌ای دانشگاه آذرآبادگان

۹۵ عسگری دریوسفنادرانی غلامرضا
۹۶ دوستاری محمد علی
۹۷ طیب زاده ادیبی شاهرخ
۹۸ خدادادیان حمیدرضا
۹۹ مستوری محمد
۱۰۰ نساسانی کلوری حمیدرضا
۱۰۱ فصیح فر احمد
۱۰۲ رجایی فرفروژ
۱۰۳ عظیمی عبدالحسین
۱۰۴ زاهدی انارکی سعید
۱۰۵ جوادی حمید
۱۰۶ شکری بهرام
۱۰۷ کاظم زاده عطوفی حمید
۱۰۸ بهرامی مصطفی
۱۰۹ احدی نادر
۱۱۰ بلوریان محمدرضا
۱۱۱ رمضان قاسم اکبر
۱۱۲ شاه نوازکامبیز
۱۱۳ ابیش پوردنی محمد
۱۱۴ شفازندمحمود رضا
۱۱۵ مختاری و ایقانی شیرین علی
۱۱۶ ستاری حیدری مهدی
۱۱۷ دوزبخشان هاشم
۱۱۸ اولادی قادیکلابی عبدالخالق
۱۱۹ شایگان سالک سیدمحسن
۱۲۰ ملک افضلی اردکانی علی اصغر

اسامی قبولشدگان رشته پرستاری

تعداد مورد لزوم ۳۳ نفر

ردیف نام و نام خانوادگی

۱ سهیلاپورسیاح صدیقه
۲ سجادی ایران
۳ بیان فاطمه
۴ ال بنی املشی فخرالسادات
۵ خانم ملکی مهین
۶ دوست الهی زهرا
۷ موسویان احمدآبادی الهه
۸ مهرابی بهجت
۹ حاجی نجفی رقیه
۱۰ خسروی فخرالمولوک سوسن
۱۱ نجفی نیا فاطمه
۱۲ سیف زاده سکینه
۱۳ رحیمی نژاد اشرف
۱۴ امام ابرقوئی شهلا
۱۵ پوزمومن اعرابی فاطمه
۱۶ منصور خسروپرویزی
۱۷ شاه نعمت اله یزدی رقیه
۱۸ علیه دوست عصمت
۱۹ کره بندی فریده
۲۰ قلیخانی فاطمه
۲۱ ترابی نیاکی فریده
۲۲ صیدرممتاز هما
۲۳ ریحانی مقدم لیمودهی راضیه
۲۴ قریب گرگانی مریم
۲۵ خانچی منیژه
۲۶ مهدیزاده نادری مهرماه
۲۷ قمسیی صغرا
۲۸ مسعودی خرسند خدیجه
۲۹ وحیدشهیدی عفت
۳۰ کتایون طوافی زهرا
۳۱ نوری علویجه شهربانو
۳۲ عمرانی نسرین
۳۳ ضیایی ملیحه
۳۴ قاسم پور شهین
۳۵ اقامرادعلی طیبه
۳۶ تقی پور موذن لنگرودی ساره خاتون
۳۷ جهانگیری فاطمه
۳۸ شیران مریم
۳۹ حسن پور اکرم
۴۰ اصفی راد شهلا
۴۱ مجید زاده زهره
۴۲ راستقدم مهدی
۴۳ مصممی طاهره
۴۴ گنجی افسانه
۴۵ صادقیان زهرا
۴۶ عاشق ژانت
۴۷ نظام فرسدابه
۴۸ سلیمانی یزدی فاطمه
۴۹ نیک زاد سوزان
۵۰ هوشمندی سروستانی مهین دوخت
۵۱ صادقیان ژویا
۵۲ جعفری آذر
۵۳ ارتا مریم
۵۴ کیانی مهدی
۵۵ کاظمی پوران بدرحوریه
۵۶ پورفرخی پروین
۵۷ زند مریم
۵۸ غفاری حق فلوا
۵۹ چرمچی خدیجه
۶۰ مرادی شهربابک سکینه
۶۱ سلطانیان فردجهرمی محبوبه
۶۲ پورجبارزرین
۶۳ توکلی گرگری منیژه
۶۴ خداشناس گورایزرفحی صغری
۶۵ امیری گلرخ
۶۶ منافی مقدم معصومه
۶۷ روشنی ارشتناب پریوش
۶۸ قدسی نسرین
۶۹ جدبابایی بهبهانی صدیقه
۷۰ لهشالی رقیه
۷۱ شلویژی آذردخت
۷۲ قهرمانلو فاطمه
۷۳ پهلوان زاده کاشان منصوره
۷۴ شهنام مهناز
۷۵ رمضانی فتانه
۷۶ دهقانی زهر
۷۷ زمانی فراهانی فریدا
۷۸ نجات پور مرضیه
۷۹ خدایگانی افضل
۸۰ سلیمانی مرد صدیقه
۸۱ اسدی بهناز
۸۳ نسرین باستان مرضیه
۸۴ فاضل نجف آبادی شهناز
۸۵ شاه پری اشرف
۸۶ وحید مقتدا پریوش
۸۷ بابایی پروین
۸۸ مصطفی اوقلی نسرین
۸۹ خزعلی مرضیه
۹۰ پرگاری پروین
۹۱ ملکنیا نسرین
۹۳ سیدآبادی صدیقه
۹۴ فقیه نصیری فریبا
۹۵ پناهی رودسری مژگان
۹۶ عباسی تشیزی فاطمه
۹۷ محمد حسین اذر
۹۸ همایی سهیلا
۹۹ سعادت لاجوردی سیده فاطمه
۱۰۰ ایران پور مبارکه روح انگیز
۱۰۱ لاله رزاقی فاطمه
۱۰۲ واثقی عظمت
۱۰۳ شهمیری زاده مرضیه
۱۰۴ حاجی محمدی نجار مقدم رقیه
۱۰۵ مستی پور فرشته
۱۰۶ کیانی فاطمه
۱۰۷ ترکلی ژاله
۱۰۹ شکوری قصابی منیژه
۱۱۰ بدری سیده مرضیه
۱۱۱ قدیمی سیما
۱۱۲ مهتدی ناهید
۱۱۳ قره غریبی منیژه
۱۱۴ جاجرمی مقدم پری
۱۱۵ حق جو نسرین
۱۱۶ جهان پناه فاطمه
۱۱۷ جدیر اعظم
۱۱۸ اسعدی فاطمه
۱۱۹ مهمان پذیرروح انگیز
۱۲۰ میرنژاد سیده زهرا
۱۲۱ حسن آبادی شهلا
۱۲۲ قاسم نیا فاطمه
۱۲۳ فرشیدیان زهرا
۱۲۴ شنطیایی نژاد سرور
۱۲۵ مرادبک اعظم
۱۲۶ بندگان الهه
۱۲۷ وحدتی نیا صدیقه
۱۲۸ قدس مریم
۱۲۹ یونسی راضیه
۱۳۰ ناصح اقدس
۱۳۱ پرویز پوربدرشهین
۱۳۲ قوس قانی منیژه
۱۳۳ میرنبوک مرضیه
۱۳۴ فاضل رضایی فاطمه
۱۳۵ رزم اورمهناز
۱۳۶ زنجانی مهناز
۱۳۷ سجادی سعیده
۱۳۸ خسروی سوسن
۱۳۹ مفتکن فاطمه
۱۴۰ نخشب مهین
۱۴۱ خسروانی مینا
۱۴۲ پورمند شهلا
۱۴۳ جلیلی بال فاطمه
۱۴۴ جان صغری بیگم
۱۴۵ لاواری گله دار اکر
۱۴۶ کیوانی پروانه
۱۴۷ احمدی طیبه
۱۴۸ قلی بیگیان ناهید
۱۴۹ اسفندارمز شهین
۱۵۰ توکنی حوری
۱۵۱ خضاری نژاد اقدس
۱۵۲ حسن شیشه بر معصومه
۱۵۳ سیدی زاده سید بطول
۱۵۴ پیوسته نژاد مریم
۱۵۵ زایری مقدم زینب السادات
۱۵۶ طبری هما
۱۵۷ ثبوتی زهره
۱۵۸ بی بی مصطفوی زهرا
۱۵۹ سخاوت پور ناهید
۱۶۰ کریمی شعله
۱۶۱ نجیب رشتخواری معصومه
۱۶۲ بی بی کاظمیان حاجیه
۱۶۳ مظفری الهه

اسامی قبولشدگان رشته مکانیک

تعداد مورد لزوم ۲۱ نفر

ردیف نام و نام خانوادگی

۱ بختیاری ضیابری مرتضی
۲ پورمحمدی ماهونکی محمدرضا
۳ میراتشی یزدی سید محمد علی
۴ سبط الشیخ سیدابراهیم
۵ صادقی محمد حسین
۶ اکبرزاده برابی مسعود
۷ پاشایی فراهانی زهرا
۸ خطیبزاده مرضیه
۹ مددی مجید علی
۱۰ جراحی محمود
۱۱ شیبانی فرناصر
۱۲ حدیری فریبرز
۱۳ ذوالفقاریان ناصرعلی
۱۴ رجالی فر محمدرضا
۱۵ اکبرنیا خانسری حسن
۱۶ کاویانی کیان
۱۷ فراروی حمید
۱۸ زاغری علی فرخ
۱۹ صادق زاده دهقانی شهرام
۲۰ کارخانه ایرج
۲۱ کرباسی زاده ناصر
۲۲ سیفالله پوردارابی نادر
۲۳ کاوس کیکاوس
۲۴ پنجه شاهی محمدحسن
۲۵ شمس نیا سعید
۲۶ جامی الاحمدی عبدالرحمان
۲۷ امامی عبدالحمید
۲۸ سروستانی مسعود
۲۹ خادم فرهاد
۳۰ امزاجردیان فرزین
۳۱ فروزبخش فرشید
۳۲ مرتضوی سید محمدرضا
۳۳ خوشبین همایون
۳۴ قمی عباس
۳۵ پدرام رازی ساسان
۳۶ اسماعیلی امین کامران
۳۷ مژگانی پریچهر
۳۸ ارض پیمانعمتی عباس
۳۹ ترکیان فرامرز
۴۰ مسرت فرشاد
۴۱ خبازبشر احیا
۴۲ اخوان عباس
۴۳ شاه پسند محسن
۴۴ چیت چیان حمید
۴۵ کلانتری داریان مهناز
۴۶ پیراسته جونقانی محمدرضا
۴۷ خلیلی فرد مهرداد
۴۸ یحیوی تاج آبادی مسعد
۴۹ وصال حمید
۵۰ زاهدی رضا
۵۱ ختایی مهدی
۵۲ پوران محمد
۵۳ رناسی فاطمه
۵۴ حشمت دهکردی ناهید
۵۵ فاضلی محمد علی
۵۶ شهابی محمد
۵۷ فتوره‌چی هادی
۵۸ اقا هاشمی
۵۹ زارعی مجید
۶۰ حیدری فرخ
۶۱ کشفیان بهمن
۶۲ محمودی مسعود
۶۳ ابراهیم پورمیرزایی فریدون
۶۴ احمدی طباطبایی محمد
۶۵ امانی حسینعلی
۶۶ مهرآبادی بهزاد
۶۷ وحدتی خاکی جلیل
۶۸ ساسانیان نرسی
۶۹ میرخانی قاسم
۷۰ بابایی محمد جعفر
۷۱ امیدی نوشین
۷۲ رفیع اذری مصطفی
۷۳ براتپورباجگیرن سیمین دخت
۷۴ واسعی کهدویی مسعود
۷۵ قاسمی عبدالله
۷۶ تفهمی ناهید
۷۷ لادریان اصغر
۷۸ هنرپیشه محمد صادق
۷۹ جوادی جهرمی مساعد
۸۰ مومن بکا اکبر
۸۱ موسوی دزفولی سید سعید
۸۲ خوراکیان حسن
۸۳ معظمی وحید فریبرز
۸۴ بایرامی اذرجعفرصادق
۸۵ سریانی محسن
۸۶ شمسیان ناصر
۸۷ مانی اصل علیرضا
۸۸ امامیان محمد مهدی
۸۹ رستمی محمد رحیم
۹۰ زارعی فرمحمد جواد
۹۱ سلطانی محمد رضا
۹۲ صحراییان جهرمی محمد ناصر
۹۳ مافی جمشید
۹۴ یثربی الهه
۹۵ شاملو شهریار
۹۶ خجسته کفاشی حمید رضا
۹۷ خدادوستان علی
۹۸ توکلی علی اکبر
۹۹ مفتح محمد مهدی
۱۰۰ اشرفی علی اکبر
۱۰۱ صفارا محمد
۱۰۲ حصاری عبدالرضا
۱۰۳ یاشار جاوید
۱۰۴ بقایی ایرج
۱۰۵ طالبیدختی محمد حسین
۱۰۶ اقازمان کاشانی سودابه
۱۰۵ رضانیا دل ارا
۱۰۶ وکیلی زاوج علیرضا
۱۰۷ نشاندارا صلی عیسی
۱۰۸ چهل گردی سامانی مسعود
۱۰۹ غفاری خلیق حسن
۱۱۰ فروتن عباس
۱۱۱ افسرکازرونی پروین
۱۱۲ خانی رباطی بهناز
۱۱۳ خانی موکهی عبدالرضا
۱۱۴ احسان گلناز
۱۱۵ حاج محمدرضا علی
۱۱۶ شهپری مطلق علی اکبر
۱۱۷ منتظری عباس
۱۱۸ مقدم نگین
۱۱۹ فرزد شاهین
۱۲۰ هاشمی حسن
۱۲۱ امیررفیعی کامیار
۱۲۲ ضرابی هما
۱۲۳ بیاتی لادن
۱۲۴ میربستگان کرامت
۱۲۵ بیانی سوسن
۱۲۶ نصرتی نصرآبادی محمد
۱۲۷ یاوری صفیه
۱۲۸ محققی محمدعلی
۱۲۹ قدیمی محبوبه
۱۳۰ مقدمی تبریزی نسرین
۱۳۱ ملاصادقی رکن آبادی غلامعلی
۱۳۲ معدنی طاهره
۱۳۳ ذبیحیان فرزین
۱۳۴ انصاری مهدی
۱۳۵ عمرانی فرد محمود
۱۳۶ وثوقی ملیحه
۱۳۷ شریفلنجانی عباسعلی
۱۳۸ هنجنی شهرام
۱۳۹ اسلامی گمش تپه عافیه
۱۴۰ مشایخی منیژه
۱۴۱ غیاثی امیرحسین
۱۴۲ شریفی صدر منصوره
۱۴۳ امانی گشنیگانی سوسن
۱۴۴ یزدان شناس نیره
۱۴۵ دانش پوز محمد
۱۴۶ فراست معمار فرزاد
۱۴۷ یوسفی رودسری زهره
۱۴۸ قاسمی فلاورجانی منوچهر
۱۴۹ نجمی نسرین
۱۵۰ سعادت نیاکی اسداله
۱۵۱ موحدی قمی عباس
۱۵۲ موسی زاده کیومرث
۱۵۳ گزینی اردشیر
۱۵۴ ظفرقهرمان
۱۵۵ موسوی همایون
۱۵۶ نقیبی راوری مریم
۱۵۷ ایمانی سیدمحمد
۱۵۸ حسین زاده مقدم حسن
۱۵۹ بیات بیژن
۱۶۰ کیانیان مرضیه
۱۶۱ ناصرنژاد مینو
۱۶۲ توکلی سیدمحمدرضا
۱۶۳ کشاورز علی اصغر
۱۶۴ غضنفری فریبا
۱۶۵ یاسایی فخرالملوک
۱۶۶ مصلایی محمدجعفر
۱۶۷ عرب شاهی محمدعلی
۱۶۸ علیزاده باجگیران رضا
۱۶۹ اجلالی ایرج
۱۷۰ رستگاری مهوش
۱۷۱ مسگرانی طرقبه مهدی
۱۷۲ سیف الهی فخرصغری
۱۷۳ ربانی مجید
۱۷۴ داداشی تازه حوضی اطهر
۱۷۵ دهقان پیشه پرنیان
۱۷۶ رحیمی دراباد شهناز
۱۷۷ شهبازی جلالی فراهانی پریوش
۱۷۸ نوزوزی سده سوسن
۱۷۹ یوسف وحید
۱۸۰ جوبه ژنیا
۱۸۱ ربانی رانکوهی زهرا
۱۸۲ رودنشین محمد
۱۸۳ شهربانوخبانی سیده
۱۸۴ بابایی شاپور
۱۸۵ زارع مهرجردی زهرا
۱۸۶ مهربانی فارسی مهران
۱۸۷ یزدان پناه ناصر
۱۸۸ شریعتی جاوانی محمد
۱۸۹ صالحی مسعود
۱۹۰ معتمدالشریعتی محسن
۱۹۱ وطن دوست خلیل آباد زهرا
۱۹۲ شجاعی فرد اریان
۱۹۳ رحمان زاده کبیر اسداله
۱۹۴ ابراهیمی بهنام
۱۹۵ جاودان مولایی سیدعلی
۱۹۶ توکل فوزیه
۱۹۷ یعقوبپور حسین
۱۹۸ حیدری هادی
۱۹۹ ازموده عذرا
۱۰۰ جلیل فر فرزانه
۱۰۱ سه‌دهی اصفهانی شهناز
۱۰۲ الماسی مسعود
۱۰۳ صفوی نائینی سیدعباس
۱۰۴ جوادی فهیمه
۱۰۵ اعزارز هاله
۱۰۶ قاسمان یورباوندی شهلا

اسامی قبولشدگان رشته پزشکی

تعداد مورد لزوم ۲۱ نفر

۱ علیزاده مهاجر نادر
۲ کاردانیان محمدرضا
۳ سریری الهه

قیام ملی ۲۸ مرداد

را که موجب ظهور انقلاب نوین شاه و ملت

در کشور ایران گردید به پیشگاه رهبر خردمند

شاهنشاه آریامهر

و عموم هم میهنان عزیز تبریک و تهنیت عرض مینماید.

گروه شرکتهای شل در ایران

Shell

سالگرد ۲۸ مرداد

روز درخشان و پرافتخار تاریخ نوین ایران را که

سرآغاز تحولات اجتماعی و ملی کشور است صمیمانه به

پیشگاه شاهنشاه آریامهر

و هم میهنان عزیز تهنیت میگوید

کارگران - کارمندان - مدیران

شرکت سهامی کارخانجات دادفر (موکت)

اطلاعات

(بانوان)

را

تهیه کنید، مطالعه کنید و لذت ببرید

زیرا

جالب‌ترین رپورتاژها، داغ‌ترین اخبار، پرشورترین داستانها و دهها مطلب و مقاله درباره خانه‌داری، مد و آشپزی دارد ...

صاحبان صنایع و بازرگانان کشور

الاخاء

تنها مجله عربی زبان ایران از گروه انتشارات موسسه اطلاعات با داشتن نمایندگی در ۱۱ کشور عربی روزهای شنبه منتشر میشود

اطلاعات

نشریه ایرانیان مقیم خارج از کشور

در تحول و تولد جدید خود در هفته سه شماره چاپ و درشهرهای مهم دنیا منتشر میشود. برای آبونمان اطلاعات خوانی به تلفن های ۳۱۱۰۷۱ و ۳۱۱۰۸۱ مراجعه فرمائید

از چهار گوشه ایران

آقای استاندار، شما هم بفرمائید

استادیوم پسکوچه !

نوجوانان فوتبال دوست‌به علت پیدا نکردن زمین بازی‌از کوچه ها هم که رانده شوند، به سراغ پسکوچه ها میروند، عکس ،که‌از یکی از پسکوچه های خیابان شوش گرفته شده نشان میدهدکه فوتبالیست‌های آماتور، بدون توجه به نا - همواری کف زمین و شلوغی وباریک بودن «جا» به تمرین فوتبال ادامه میدهند !

عکس از : جمشیدابراهیم‌زاده

جاده دهلران – دزفول مدت سه سال است که‌برای تسطیح و اسفالت تحت معاینه‌مقاطعه‌کار قرار گرفته و به طوری که کارشناسان محلی پیش بینی کرده‌اندتا ده دوازده سال دیگر هم امیدی به‌بهبودی‌اش نیست.

اهالی دهلران‌دراین باره گفتنی های زیادی دارند ، با اینحال می‌گویند اگرما غیرازاین جاده راهی بجائی داشتیم اصلا حرفش را هم نمی‌زدیم . چون یک جاده سنگلاخ‌و پـردست انـداز قابلی ندارد که بخاطر آن مسئولان امر را از خـود برنجانیم کمااینکه ما حتی راضی شده‌ایم . لااقل دوسه کیلومتر از ابتدا و انتهای این جاده را تسطیح و اسفالت کنند کـه هنگام خروج از دهلران و ورود به دزفول‌باتماشای اسفالت، خستگی راه از تنمان خارج شود . مسافت و سطحای جاده هم چیز مهمی نیست و ما می‌توانیم در این‌چند ساعت خودمان را بخواب بزنیم تا هم گردوخاک بچشم‌مان نرود و هم چاله چوله های بی شمار را نبینیم و این را هم خـوب میدانیم که اگر این دوسه دستگاه مینی‌بوس قراضـه و زهوار در رفته نیز دراین جاده کار نکنند ، راه پیمائی های طولانی و پرماجرائی را در پیش خواهیم داشت.

چند نفری هم از اهالی، فکر بکری بسرشان زده و چون دریافته‌اند که نامـه نگاری و تلفن و تلگراف برایشان جاده نمی شود تصمیم گرفته‌اند که برای بازدید جاده – و مشاهده گردوغباری که چشم‌ها را خیره می‌کند – از آقای استاندار دعوت به عمـل بیاورند ولی تنها نگرانـی‌و تاخیرشان دراین دعوت آسیب دیدن فنر و لاستیک های اتومبیل آقای استاندار است !

مالك داریم تا مالك

ده‌سال قبل شوهر خانم توران حسینی فوت‌می‌کند . یک خانه ۱۰۰ متری٤ اطاقه برای او و بچه‌هایش میراث می‌ماند با ٤۰،۰۰۰ تومان بدهی بانکی و یک چاه فرو رفته در حیاط !

توران خانم از طرفی به فکر تعمیر حیاط و چاهی که برای بلعیدن بچه‌هایش دهان باز کرده می‌افتد، از طرف دیگر هم به‌پیدا کردن نان و آب برای آنان می - اندیشد. بالاخره همسایگان راهنمائی‌اش می‌کنند . و می‌گویند بادست خالی هیچ کاری از دست ساخته نیست و بهتر است که نیمی از خانه را اجاره بدهی و بشوی مالک ! اوهم این کاررا می‌کند وقسمتی از خانه را بمبلغ ماهی۳۰۰ تومان اجاره میدهد و ازاین مبلغ۲۰۰۰ تومان خـرج تعمیر و ترمیم چاه حیاط می‌کند. بعد از مدتی داماد دختر و نوه های مستاجرکه جمعا هفت‌نفر میشوند ، به عنوان«مهمان» چندان بدست وارد می‌شوند و در خانه او اطراق می‌کنند والان مدت ۹ سال‌است که‌این مهمانان ناخوانده خانه مستاجـر «مهمان نواز» را ترک نکرده‌اند . حالا توران خانم «مالک» مانده با ۸ نفرمستاجر و ۳۰۰ تومان کرایه و پرداخت بقیه‌اقساط بانک و اداره بچه‌های بی‌سرپرست‌خود. مستاجر و مهمان هایش ! هم نه اجاره را زیاد می‌کنند ، نه‌خانه را برای اجاره دادن به کس دیگری که بیشتر کرایه بدهدتخلیه می‌نمایند، نه‌بوضع زندگی این زن توجهی دارند .

دراین یک مورد به عکس همیشه که مستاجر اجحاف و تعدی مالک را تحمل کرده ، توران خانم مالک دچـار چنین مخمصه‌ای شده ومی‌گوید برای مالکینی مثل من هم خوبست فکری بکنند و هـر صاحب آلونکی نباید چوب بی‌انصافـی صاحبان دهها مستغل و مغازه و سوپر مارکت را بخورد !

مسافرفراری ، بندرپهلوی را عوضی گرفته !

درچندین شماره قبل، اعتراض یک مسافر تهرانی تحت عنوان «مردی که‌از بندر پهلوی‌فرار کرد» درمورد بیدانشدن مسافرخانه خالی، وگران‌بودن نرخ‌کرایه‌وغذا درهتل‌های‌بندر پهلوی در این صفحه‌چاپ‌شد. باتوجه باینکه حرفهای این مسافر مربوط به میزان نرخ ها در اواخر تیرماه بوده ، ولی آقای ظهیری یکی‌از هتل‌داران بندر پهلوی طی نامه‌ای، گفته‌های ایشان را تکذیب کرده و نوشته این مسافر حتما بیکی از هتل های درجه یک توریستی یک کشور دیگر رفته و آنجارا با بندر پهلوی عوضی گرفته ! چون دراین شهر صاحبان هتل ، خیلی هم مردم‌دار و مهربانند و همه چیز بروفق مراد است، حتی درخت های سبز و خرم و همواره وزان این بندر ، مرتب در حال سلام و علیک کردن وخوش‌وبش با مسافران محترم تهرانی و تازه واردین می‌باشند .

آقای ظهیری در خاتمه از مردی که از بندرپهلوی فرار کرد، خواسته است که‌اگر حرفش را پس نمی‌گیرد ، دقیقا آدرس و مشخصات خود ، همچنین تاریخ ورود به بندر پهلوی و نام هتلی راکه باعث فرار کردنش شده‌بتو بسد لابد ایشان قصد دارد ، شخصا قضیه را تحت تعقیب قرار بدهد !

اتاق های اصناف را پس از منحـل شدن تبدیل بـه مغازه کنید

آقای (اکسپر) از شهرستان آستارا پیشنهاد کرده استکه به جای هر اتاق اصناف که بسته می‌شود در محل اتاق‌یک «مغازه» تاسیس کنند . البته پیشنهاد ایشان در صورتـی می‌توانست عملی شودکه اتاق اصناف واقعا یک اتاق ساده باشد، نه یک ساختمان چند طبقه باتمام تجهیزات لازم و غیر لازم !واگر این اتاق ها یکی پس‌از دیگری منحل‌نمی- شد کلیه ساختمان های بدرد بخور شهرستان ها کم‌کم تبدیل به اطاق اصناف شده بود !بهر حال‌اتاق اصناف بااتاق‌معمولی فرق دارد و قابل «مغازه‌شدن نیست .

آغازهفته دوم
نمایش در
سینماخافظ
نمایش دهنده محصولات ممتاز سینمای هند

ازامشب برنامه بهترین گروه سینمائی پایتخت
نیاگارا - اروپا - میامی
الوند - کیهان - مارلیک
اسکار - ارانوس - شهرام
وسیلوانا - وسیلورسیتی (قلهک)

تهیه کننده : پرویز حجازی

همزمان باتهران در شهرستان های *مشهد (هما- فردوسی)* *اصفهان (چهارباغ - مهتاب - آذیتا)* اهواز (کارون - ساحل) * آبادان (شیرین - کیهان) * اندیمشک (پارادیا)* شیراز (مترو) * کرمانشاه (شهرفرنگ) * گرگان (امپایر)* تبریز (متروپل - تخت‌جمشید) *رشت(سپیدرود)*قزوین (خیام)

بیمه ایران

آگهی اجاره پارکینگ و زمین

شرکت سهامی بیمه ایران در نقاط مختلف تهران تعدادی پارکینگ برای بازدید اتومبیل های خسارت دیده اجاره می‌نماید .

از مالکان محترم پارکینگ و یا زمین هائی که بتوان ازآنها برای پارکینگ استفاده نمود خواهشمند است حداکثر تا دهم شهریور ماه ٥٤ از ساعت ۸ تا ۱۳ به اداره کل ساختمان این شرکت واقع در خیابان‌سعدی شمالی مراجعه فرمایند .

شرکت سهامی بیمه ایران

م‌الف ۲۰۹۰۸

آ-۲٦۷۷٦

ایرانا
IRANA

روابط عمومی کارخانه چینی ایران مراتب زیر را باطلاع استفاده‌کنندگان ازکاشی ایرانا میرساند:

۱- فهرست بهاء کاشی ایرانادرسال ۱۳۴۴ ودرتاریخ‌فعلی‌ذیلا چاپ میگردد . قیمتهای فعلی کاشی سفید درجه‌یك-صادراتی درجه‌دو - درجه سه‌وکاشی رنگی‌درجه‌یك - درجه دو کاشی برجسته رنگی درجه‌یك - درجه دوکه بیشتر مصرف عمومی داردنسبت به ده سال قبل کاهش یافته است .

۲- کارخانه چینی ایران با تجربیات و امکاناتی کـه دارد قادر است هـر نوع سفارش کاشی را پذیرفته وطبق درخواست و نمونه‌کاشی انتخابی و در سطح بین‌المللی تهیه نماید بنابر این از کلیه وارد کنندگان کاشی خارجی دعوت میگرددکه قبل از خرید هرنوع کاشی‌ازخارج‌بدفتر مرکزی ایرانامراجعه‌فرمایند.

۳- بـا امکانات فعلی کارخانـه چینی ایران کلیه انواع مختلف کاشی ایرانا اعم از سفید - رنگی - برجسته و تزئینی راپس‌از دریافت سفارش در اسرع وقت تحویل میدهد .

جدول‌مقایسه قیمت کاشی ایرانـا در ده سال قبل(۱۳۳۴) با قیمت فعلی

شماره ردیف	شـرح و نـوع	درجه	انـدازه	بهاء ده‌سال قبل ۱۳۴۴	بهاء فعلی
۱	کاشی سفیـد	درجه یک	۱۵ × ۱۵	۸/۵۰	۷
۲	" "	صادراتی	"	۷	۶
۳	" "	درجه دو	"	۶/۷۵	۵/۵
۴	" "	" سه	"	۵/۵۰	۵.
۵	" " برجسته	" یک	"	۱۰	۹
۶	" " برجسته	" دو	"	۸	۷
۷	" رنگی	" یک	"	۱۰	۸/۵
۸	" رنگی	" دو	"	۸	۷
۹	" رنگی	" سه	"	۶	۶
۱۰	" رنگی برجسته	" یک	"	۱۲	۹۱
۱۱	" " "	" دو	"	۹	۹
۱۲	کاشی تـزئینی	" یک	"	۱۴	۱۲
۱۳	" "	" دو	"	۱۲	۹/۵
۱۴	کاشی تـزئینی دو رنگ	" یک	"	۱۴	۱۴
۱۵	" " "	" دو	"	۱۲	۱۱
۱۶	کاشی گلـدار	" یک	"	۱۴	۱۲
۱۷	کاشی سفیـد	" یک	۱۰ × ۱۰	۴	۴
۱۸	" "	" دو	"	۳	۳
۱۹	" "	" سه	"	—	۲/۵
۲۰	" رنگی	" یک	"	۶	۵
۲۱	" "	" دو	"	۵	۴
۲۲	" "	" سه	"	—	۳
۲۳	" رنگی برجسته	" یک	"	۷	۷
۲۴	" " "	" دو	"	۶	۶
۲۵	" با لعاب مخصوص کف	" یک	۲۰ × ۱۰	—	۲۰

از خریداران محترم تقاضا میشود چنانچه به مشکلی چه از لحاظ قیمت و چه از نظر تحویل کاشی سفید یاسایر انواع برخورد نمودند با تلفن ٦٦۸٥۸۸ مکالمه فرمایند.

گمرک خرمشهر در تهدید باران‌های موسمی و آتش سوزی

خطر آتش‌سوزی وبارانهای موسمی گمرک بندر خرمشهر را تهدید میکند

یک مقام مطلع به خبرنگارما گفت سازمان بنادر و کشتیرانی کشور طی نامه‌ای ازوزیر بازرگانی جهت تشریع در ترخیص کالاهای موجود در بنادر گشور خاصه‌بندرخرمشهر که درحال حاضر مملو ازکالا های وارداتی است ، تقاضای کمک فوری کرده است ، بقرار اطلاع در این نامه درخواست شده تا وزارت بازرگانی تجار و صاحبان صنایع واردکننده کالا را ملزم به ترخیص فوری کالاهای خود از بنادر کشور بنماید .

سازمان بنادر معتقد است که وجود این کالاهادرگمرکات نه تنها موجب کندی تخلیه و بارگیری شده بلکه خطر آتش‌سوزی را در این بنادر بیشتر کرده است و مهمتر از آن خطربارانهای موسمی است‌که‌در آینده نزدیک شروع خواهد و شدکالاهای موجود در این بنادر را تهدید به آبدیدگی میکند .

اقتصاد ایران

۳۱ میلیاردریال درآمد ترخیص کالا

درچهار ماهه اول سال جاری درآمد عمومی گمرکات کشور حاصل از ترخیص کالا بالغ بر ۳۰۸۲۰میلیون‌ریال بوده است .

گمرک خرمشهر در این مدت‌بادرآمدی معادل ۸۹۲۸٫٤ میلیون ریال بردرآمد‌ـ ثرین بنادرکشور و گمرک غرب‌تهران بادرآمد ٤۷٤۰ میلیون ریال دومین و گمرک جلفا بادرآمد ٤۰۲۳ میلیون‌ریال سومین و گمرک تهران بادرامدی بالغ بر ٤۰۱۵ میلیون ریال چهارمین گمرک پردرآمد کشور درچهار ماهه اول‌سال جاری بوده است .

پرداخت خسارات آتش سوزی گمرك خرمشهر

هیات نظارت جهت تعیین خسارت بازرگانان و شرکتهای تجاری که کالا های آنان در آتش‌سوزی اخیر بندر خرمشهر سوخته یا خسارتی به‌آنهاوارد شده ، در شعبه شرکت بیمه ایران در خرمشهر جلسه‌ای تشکیل داد ، بقرار اطلاع همه روزه این جلسات در دفتر مذکور تشکیل خواهد شد.

دراین جلسات نمایندگان سازمان بنادر و کشتیرانی ، اداره کل‌گمرک بندر خرمشهر ، شرکت بیمه ایران و سایر سازمان بیمه مرکزی شرکت‌دارند.

هیات نظارت اعلام کرد ، اینت‌هیات جهت تعیین مقدار خسارت بازرگانانیکه کالا هایشان درآتش‌سوزی خرمشهر سوخته تشکیل میشود واسناد ومدارک رسیده را مورد بررسی و مطالعه قرار میدهد و بعد از تشخیص ، مقدار خسارت‌اسنادمربوطه راگواهی مینمایند.

خبرنگار ما گزارش میدهد : این هیات از کلیه کسانیکه در این آتش‌سوزی خسارت دیده‌اند تقاضای‌ارائه مدارک لازم راجهت تعیین خسارت‌ناشی از آتش‌سوزی نموده است .

زودآئی و دوقلوزائی گوسفندان

سخنگوی وزارت کشاورزی ومنابع طبیعی اعلام کرد در آزمایشاتی کـه مامورین سازمان دامپروری کشور در سال گذشته در زمینه زودآئی و دوقلوزائی و دوبارەزائی روی گوسفندان بومی بعمل آوردند،بایک نتیجه‌رضایت‌ـ بخش درزمینه دوبارەزائی گوسفندان بومی روبرو شده‌اند ، وی گفت میشهای آزمایشی درسن یکسالگی آبستن و در سن ۱۸ ماهگی بانسبت دوقلوزائی‌بالائی زایش کرده‌اند، نتایج‌زایش‌این‌گوسفندان غیر منتظره و در زایش اول تا٤۸درصد دوقلوزائی و برەزائی آنها به ۱۳۰ درصد رسیده است .

بدین ترتیب یک موفقیت تازه در امر دامپروری درزمینه زودآئی ـ دوقلوزائی و دوباره زائی بدست آمده است و همین میشها سومین زایش خود را دراواخر بهمن ماه ٥٤ انجام خواهند داد .

بازار

تنزل قیمت ادویه

در چند روزه اخیر چند پارتی ادویه منجمله فلفل و زرد چوبه از خارج وارد و ببازار عرضه شد بهمین جهت قیمت فلفل که به کیلوئی ۱۹۰ الی ۱۹۲ ریال رسیده بود به کیلوئی۱۸۵ ریال و زرد چوبه که به کیلوئی ٥٦ الی ٦۲ ریال رسیده بود به کیلوئی ٥٤ الی ٥۸ ریال تنزل کرده‌است همچنین قیمت دارچین و هل و دوسه قلم دیگر تنزل کرده وزمینه آنهانیزفراوان است .

فروش ظروف ولوازم خانگی وبرقی بخارج

در چند ساله‌اخیر بعضی از فراورده‌های صنعتی منجمله : چراغ‌گاز ، کولر آبگرمکن ،یخچال ، بخاری، وسائط نقلیه ، لاستیک ، مواد شیمیائی و کنسرو بخارج از کشور صادر میشود و خوشبختانه بسیاری از این محصولات در ممالک خریدار مورد استقبال قرار گرفته ومسلما در اینده نیز مقدار زیادتری از کالاهای‌صنعتی محصول ایران بخارج از کشور صادر خواهد شد .

از جمله محصولات صنعتی کمقدار صدورآنها درسال جاری افزایش یافته ظروف و لوازم خانگی و اشیاء و لوازم برقی است . در چهار ماهه‌اول سال جاری مقدار ۱۹۰ تن اشیاء و لوازم‌برقی بارزش قریب ۱۵ میلیون ریال و ظروف و اشیاء خانگی‌فلزی و غیر برقی ۳۸٤ تن‌بارزش ٤٥ میلیون ریال بوده‌است.

افزایش صادرات مواد معدنی وساختمانی به خارج

از مواد معدنی ومصالح ساختمانی همه ساله مقدار قابل توجهی‌بخارج ازکشور صادر میشود ، و بنا بگفته یکی از صادر کنندگان‌بعلت افزایش مقدار خرید در داخله کشور صدور برخی از این مصالح در چندساله اخیر کاهش یافته‌است ولی آنطور که پیش بینی میشود باسرمایه گذاریهای بزرگی که در تاسیس کارخانه‌های تهیه کننده مصالح‌ساختمانی و دیگر مواد معدنی شده ممکن است در آینده بیش از گذشته این مواد بخارج از کشور صادر خواهد شد .

درچهار ماهه اول سال جاری مقدار۱۰۲٥۰ تن‌خاک سرخ به ارزش ۱۲ میلیون ریال و کلوخه‌های فلزی ۹٦۱۹۱ تن بارزش ۷۹ میلیون ریال‌وسیمان ۱۱٦۹ تن بارزش ۲٫۲ میلیون ریال سنگ و مصالح ساختمانی و موزائیک۲٤۸٥٥ تن بارزش ۹۸ میلیون ریال سایر مواد معدنی ٦۷۸ تن ۳ میلیون ریال کاشی و سرامیک ۱۹ تن ۳ میلیون ریال بخارج از کشورصادر شده است .

صادرات تریکو وپارچه افزایش یافت

تریکو وپارچه‌نیز از جمله محصولاتی است که‌صادرات انواع انها در چند ساله اخیر افزایش یافته و اگربه صدوراین محصولات توجه شود مسلما در آینده نزدیک خیلی بیش از مقدار فعلی میتوان بخارج از کشور صادر کرد .

در چهار ماهه اول سال جاری ملبوس آماده وتریکو حدود ۳۲٤ تن بارزش‌قریب ۲٦۲ میلیون ریال و پارچه های‌پنبه‌ای‌و الیاف مصنوعی حدود ۷۰٥ تن بارزش ۲۹۰ میلیون ریال وپارچه پشمی ٤۹ تن بارزش ۲٤ میلیون ریال بخارج از کشورصادر شده است .

کاهش قیمت گاو وگوسفند صادراتی

در سالهای اخیر مقدار قابل توجهی اغنام واحشام و ماکیان زنده و کشته و گوشت تازه و منجمد از خارج وارد میشود ، در مقابل برخی از شیخ نشینها همه ساله مقداری از این احشام را از ایران خریداری میکنند ،ولی آمار منتشره از طرف گمرکات نشان میدهد که قیمت گاو و گوسفند و بز صادراتی چهارماهه اول امسال‌نسبت بمدت مشابه سال گذشته بسیار کمتر است

درچهارماهه اول امسال حدود ۸٤۰ تن گاو و گوسفند و بز بارزش قریب ٦ میلیون ریال صادر شده حال آنکه در چهار ماهه اول سال گذشته‌حدود۲٦۱ تن بارزش نزدیک به۷میلیون ریال گاو و گوسفند و بز بخارج از کشور صادر شد. است .

پول ارز طلا

بهای دلارامریکا در تمام بازار های پولی اروپا، جزدرلندن تنزل‌کرد. این تنزل ـاگرچه پس‌ازیک ماهی‌که‌قدرت دلار تحکیم شد ،بودروی داده،باعث شگفتی زیادی نشده است. زیراکه‌کشورهای اروپایی درهمین مدت، کوشش فراوان کرده‌اندکه وضع پولی خودرا استواربخشند.

بهای دلار درفرانکفورت از ۲٫٥۷۷ به ۲٫٥٦۸ مارک‌آلمان، در زوریخ‌از ۲٫٦٦۹به ۲٫٦٦٥ فرانک سویس ،درپاریس از ٤٫۳۹٥به ٤٫۳۷۰ فرانک فرانسه، دربروکسل ،از ۳۹٫۷۰۰ به ۳۹٫٦٥٥ فرانک بلژیک ،درمیلان ،از ٦٦۹٫٤۰ به ٦۸۸٫٤٥ لیر، درآمستردام از ۲٫٦٤۲٥به ۲٫٦۳۹۰ گیلدر، تنزل کرد، ولی در توکیو از ۲۹۷٫۹۰ به ۲۹۸ ین‌ترقی کرد،و درلندن تغییری نکرد. بهای پونداسترلینگ درهمان ۲٫۱۰۸٥ دلار باقی ماند

بهای طلادر زوریخ۲٥ سنت تنزل‌کرد،به هرانس ۱٦۲٫۱۲٥ دلار رسید، ودر لندن هم هرانس ۱٦۲٫۱۲٥ دلار بالغ گردید.

×××

تازه‌ترین نمودار میانگین بهای سهام سی موسسه وابسته به داوجونز بدین شرح گزارش شده است.

سهام‌صنعتی ۲٫۸۹ واحدتنزل کرد،و به۸۲٦٫۳٥ واحد رسیده‌است سهام حمل ونقل ۰٫۳۷ ترقی کرده‌وبه ۱٥۸٫٦٤ واحد رسیده‌است.

تازه‌ترین نمودار میانگین سهام در بورس نیویورک به شرح‌زیراعلام شده‌است .

سهام صنعتی ۰٫۱۲ واحدتنزل کرده، وبه ٥۰٫۹٦ واحد رسیده است. سهام حمل‌ونقل ۰٫۲٤ واحدترقی کرده‌و به ۳۰٫٤٤ واحدرسیده‌است.

گران ترین پایتخت دنیا

کوناکری ، پایتخت‌گینه، بنابر آمارهای منتشره ازطرف سازمان ملل، گران‌ترین شهر دنیاست.اگر نمودار بهای خرده‌فروشی درنیویورک رقم ۱۰۰ رانشان بدهد، رقم مشابه درکوناکری‌به همین مقیاس ، ۱۳۹ است. پس‌از کوناکری، زنو بارقم ۱۳۷، پاریس بارقم ۱۳٤ ،کپنهاك وباماکو، پایتخت مالی بارقم ۱۳۳و لاهه بارقم ۱۳۲ مشخص میشوند، رقم‌های مشابه در سایر پایتخت هـ عبارتند از:

بیروت۱۰۹، بروکسل۱۲۷، یوینوس‌آیرس ٤٦، بن ۱۳۰، برازیلیا ۱۰۰ ،قاهره ۸۸ ، دهلی نو ۷٥، لندن ۹٤،سئول ۱۰۲، سنگاپور ۱۰۰ و صیدنی ۱۰۰.

محدودیتهای تازه برای شرکتهای نفتی‌درونزوئلا

طبق ضابطه جدیدی‌که به قانون ملی کردن نفت ونزوئلا علاوه مشده‌است عملیات‌شرکت‌های نفتی‌خارجی از۳۱ دسامبر آینده دیگر نخواهد توانست فعالیت خودرا در ونزوئلاادامه دهند. در ضابطه مذکور پیش‌بینی شده‌است که‌تاآن‌تاریخ حتی درصورتی‌که روی ترتیبات مربوط به پرداخت غرامت به شرکت‌های نفتی توافقی حاصل نشده باشد بازهم عملیات شرکت‌های نفتی که براساس امتیازات دریافت شده از دولت ونزوئلا فعالیت‌می کنند ، متوقف خواهندشد.

اقتصاد جهان

در حدود ۱۹ شرکت‌خارجی وخصوصی که در ونزوئلا به فعالیت اشتغال دارند و سابقه کار برخی از آنها دراین کشوربه ٦۰ سال میرسد، مشمول مفاد قانون جدیدملی‌کردن‌نفت قرارخواهند گرفت وامتیازاتی که‌دریافت کرده‌اند بدولت‌ونزوئلا انتقال خواهدیافت.

کشتیهای ۳۰۰ هزار تنی درآبراه سوئز

در قاهره از قول‌علی محمود معاون سازمان کانال سوئز گزارش داده شدکه مقامات مصری مشغول مطالعه طرحی هستند که بموجب آن‌قرار است در شرق پرت‌سعید درمنطقه کانال سوئز شاخه جدیدی برای این شاهراه آبی احداث‌شود که ظرفیت پذیرائی از نفتکشهای غول‌پیکر ۳۰۰ هزارتنی راداشته باشد.

شاخه جدیدی که‌قرار است به‌کانال سوئز اضافه شود احتمالا درحدود ۱٥ کیلومتر طول خواهد داشت‌واز جنوب‌پرت‌سعید آغاز خواهد شد.

معاون سازمان کانال سوئز اظهار داشت‌که احداث شاخه جدید کانال واحداث بندر جدیدی در نجدکموت که‌باکمك مالی‌ایران ساخته میشود از این لحاظ ضرورت دارد‌که شسته شدن کرانه‌در پرت‌سعیدیعنی عارضه‌ای‌که معمولا ناشی ازرفت‌و آمدو پهلو گرفتن نفتکشهای غول پیکراست،بدون تدابیر یادشده ،بندرگاه پرت‌سعید را دچارخطر خواهد کرد.

محمودعلی اضافه‌کرد انتظار میرود احداث شاخه جدید کانال سوئز در ۱۹۷۸ هنگامی که اجرای طرح مربوط به تعریض وژرف‌تر کردن کانال‌سوئز تکمیل شود آغاز گردد.

کاهش تولید ناخالص ملی هلند

نخست‌وزیر هلند اعلام کرد که‌دولت وی اقداماتی به‌منظور اعاده اقتصاد راکد امروزی به یك اقتصاد پر رونق آغاز میکند. اوگفت که‌رکود اقتصادی هلند ،درحال حاضر ،بدتر از آن است که‌انتظارش راداشتیم .سهم هلند دربازرگانی جهانی‌ازسال۱۹۷۳ تاکنون٥درصد تنزل کرده. که بالغ بر ۱٫٥ میلیارد گیلدر ،درحدود ۰٫٦ میلیارد دلار ، میشود.

نخست وزیر هلند اضافه کرده‌است که پالایشگاه های نفتی کشوراو ،که منبع درآمد مهمی برای هلنداست اکنون ، فقط از ٦٥ درصد ظرفیت‌شان استفاده میکنند، وتولید ناخالص ملی این‌کشور ،نه تنها ترقی نکرده،بلکه کاهش هم داشته‌است.

شما بهتر میدانید که مشکلات انبارداری فقط با ساختن انبار تمام نمیشود

قفسه بندی خود یکی از مسائل مهم انبارداری و حفظ کالاست

دسته بندی کالا • ضوابط ایمنی در انبار • استفاده صحیح از حجم انبار

راه عبور ومرور و دسترسی آسان و سریع به‌کالا

فقط با پیش‌بینی دقیق از طرف متخصص قفسه بندی مرتفع می‌گردد

ما تجارب ۴۵ ساله انتروپوز در امر قفسه بندی (STOCKAGE) را با :

کی‌فیکس یاراتزپال

بطور رایگان در خدمت شما قرار میدهیم

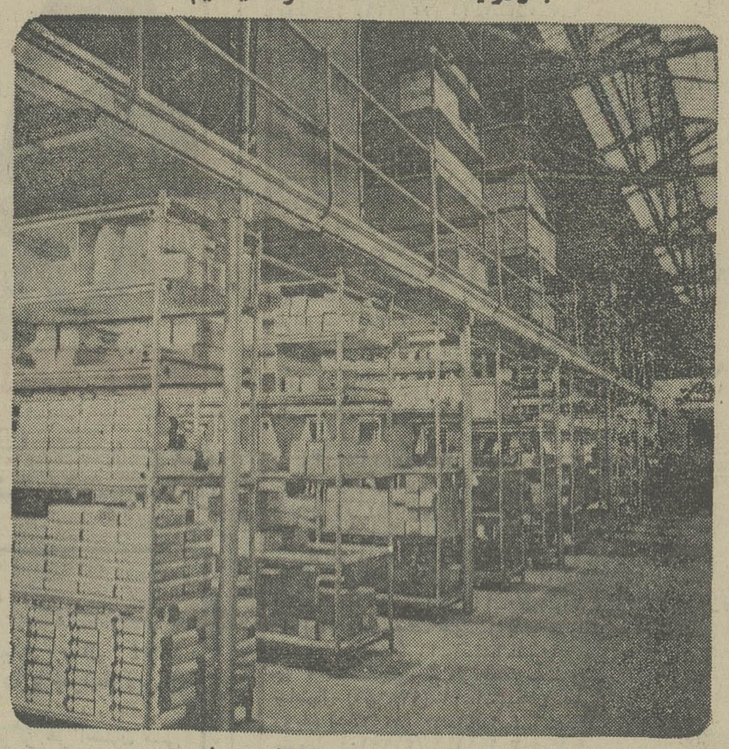

مسائل انبارداری خود را با «قسان» درمیان بگذارید. ارائه راه‌حل بعهده «قسان» است

شرکت قسان ـ تهران خیابان اناتول فرانس شماره ۹۹ تلفن های ۲۶-۶۵۹۰۲۲

آپارتمان لوکس در پاریس

روبروی هتل پلازا آتنه

آپارتمان فوق‌العاده لوکس دارای سالن غذا خوری و ۳ اطاق خواب و دو حمام لوکس با دکوراسیون کامل ، پارکینگ و اطاق مستخدم

Ave. Montaigne

روبروی هتل پلازا آتنه پاریس بفروش میرسد .

لطفا با صندوق پستی ۱۲۶۵ تهران‌ـ آپارتمان مکاتبه نمایند

آگهی قبول داوطلب برای دوره عالی امور مالی وزارت امور اقتصادی ودارائی

وزارت امور اقتصادی و دارائی بر اساس موافقت دانشکده علوم اداری و مدیریت بازرگانی دانشگاه تهران و سازمان امور اداری و استخدامی کشور برای نیمسال اول سال تحصیلی ٥٥ـ۱۳٥٤ ازبین دیپلمه‌هائی که درآزمایش همگانی گزینش‌دانشجو«سنجش‌آموزش‌کشور» شرکت نموده‌اند و دارای‌دیپلم کامل متوسطه در یکی از رشته هـای‌ریاضی وطبیعی باشند تعداد (یکصد) نفر کـارآموز جهت شرکـت در دوره‌آموزش قبل ازخدمت ازطریق مصاحبه باشرایط زیر می‌پذیرد :

۱ـ متولد سال ۱۳۲۹ به بعد نباشند .

۲ـ انجام خدمت زیر پرچم (از خانمها معافیت دائم‌نیزپذیرفته میشود).

۳ـ دارا بودن صحت مزاج و توانائی انجام کار طبق گواهی پزشک معتمد وزارت امور اقتصادی ودارائی .

٤ـ عدم اشتغال بکار و نداشتن تعهد خدمت در سازمان هاو موسسات دولتی‌و غیردولتی و همچنین عدم اشتغال بتحصیل دردانشگاه ها و موسسات آموزش عالی در حال حاضر ودر طول مدت آموزش .

داوطلبان واجد شرایط میتوانند فرم زیر را تکمیل نـموده همراه با مدارک ذکر شده درفرم حداکثر تاتاریخ بیستم شهریـور ماه ۱۳٥٤ بابست سفارشی به نشانی :

دانشکده علوم اداری و مدیریت بازرگانی دانشگاه تـهران ساختمان شماره ۲ خیابان فروردین ـ تهران ارسال دارند .

بمتقاضا هائی که بعداز مدت تعیین شده ارسال شود ترتیب اثر داده نخواهد شد . از شرکت کنندگان بترتیب بادر نظر گرفتن نمرات‌آزمون همگانی و معدل کتبی برای مصاحبه کتبا دعوت بعمل خواهد آمد .

توضیح :

۱ـپذیرفته شدگان پس‌از طی دوره آموزش قبل از خدمت یعنی گذرانیدن ۷۰ واحد درسی طبق برنامه مصوب در ٤ نیمسال تحصیلی و کارآموزی عملی طبق برنامه تنظیمی وزارت امـور اقتصادی ودارائی نائل‌به اخذ گواهینامه اختصاصی دوره عالی امور مالی خواهند شد و باگروه پنج باستخدام رسمی وزارت امور اقتصادی و دارائی درخواهند آمد .

۲ـ کلیه کارآموزان باید متعهد شوند که کارآموزی عملی را همراه با آموزش نظری طبق برنامه تنظیمی حداکثر درمدت دوسال باموفقیت وحداقل معدل ۲ بپایان برسانند .

۳ـ به پذیرفته شدگان در برابر تعهد خدمت در وزارت‌امور اقتصادی و دارائی سال اول ماهیانه پنج هزار ریال وسال دوم شش هزار ریال کمک هزینه زندگی پرداخت میگردد و از امکانات تحصیل رایگان استفاده خواهندنمود. (بکارآموزان شهرستانی طبق ضوابط مقرر علاوه بر کمک هزینه زندگی فوق‌الذکر ماهانه دوهزار وپانصد ریال بعنوان کمک هزینه مسکن پرداخت میشود).

٤ـ نظر باینکه دروس این دوره باکارآموزی اجباری همراه می‌باشد، کسانیکه در سازمان های دولتی یاغیر دولتی بهرنحوی اشتغال بکار داشته و همچنین اشخاصی که درحال حاضر دریکی از دانشگاه ها و موسسات آموزش عالی مشغول بتحصیل هستند نمی‌توانند دراین دوره شرکت نمایند .

فرم درخواست

اینجانب دارای شناسنامه شماره صادره

متولد سال دارای دیپلم کامل متوسطه در رشته

مایل بشرکت دردوره گواهینامه عالی امور مالی وزارت‌امور اقتصادی و دارائی میباشم و زبان خارجه‌ایکه در آزمایش همگانی امتحان داده‌ام میباشد ، بضمیمه مدارک مشروحه زیر را ارسال میدارم :

۱ـ فتوکپی کارنامه مرکز سنجش آموزش کشور یک برگ .

۲ـ فتوکپی دیپلم متوسطه یا برگ موفقیت قبولـی تایید شده توسط اداره آموزش و پرورش مربوطه یکبرگ همراه با ریز نمرات کتبی امتحانات نهائی ششم .

۳ـ فتوکپی یارونوشت شناسنامه یکبرگ

٤ـ فتوکپی برگ انجام خدمت زیربرچم (یا معافیت دائم برای خانمها) یکبرگ .

٥ـ عکس ٤×٦ چهار قطعه (عکس ارسالی بایستی مطابق عکس ارائه شده برای مرکز سنجش آموزش کشور باشد .

٦ـ رسید بانکی بمبلغ دویست ریال در یکی از شعبات بانک ملی ایران بحساب شماره ۲۰٤٥ بانک مرکزی ایران (حساب دانشکده علوم اداری و مدیریت بازرگانی)

آدرس : شهر خیابان کوچه

پلاک تلفن تاریخ

امضاء داوطلب

م‌الف ۱۰۸۸۳

قابل توجه صاحبان کالا دربندرخرمشهر

چون‌ممکن است‌بعضی از صاحبان‌کالا درتهران‌و شهرستان‌ها از وقوع آتش‌سوزی وخسارت احتمالی به‌کالای خود دربندر خرمشهر و بالنتیجه از اقداماتی که سازمان بنادر وکشتیرانی، اداره کل‌گمرک خرمشهر ،بیمه‌مرکزی ایران، شرکت‌سهامی بیمه‌ایران و شرکت های‌بیمه بخش خصوصی درمورد پرداخت خسارات احتمالی نموده‌اند آگاهی نداشته باشند بدین‌وسیله باطلاع میرساند، صاحبان کالامی توانند بمنظورآگاهی ازنحوه مطالبه خسارات وارده، مدارك لازم از قبیل بارنامه حمل‌یاترخیصیه ،بیمه‌نامه، برك‌سیاهه خریدوسایراسناد ومدارکی‌که برای ورودکالا مورد استفاده قرار میگیرد ازطریق شرکت های بیمه کننده دراختیار هیئت‌نظارتی که‌بهمین منظور درشعبه شرکت سهامی بیمه‌ایران درخرمشهر تشکیل‌شده است‌قرار دهند تاپس‌از رسیدگی به‌شرایط بیمه‌نامه وسایر موارد گواهی موردلزوم صدرو تسلیم متقاضی گردده

م‌الف ۱۸۰۹٥

سازمان بنادر وکشتیرانی

آـ۲٦۷٦٦

آگهی تجدید مزایده فروش اوراق و کاغذهای منسوخه وباطله

دیوان محاسبات‌درنظردارد اوراق‌باطله و منسوخه خودرا ازطریق مزایده بفروش برساند ،ازداوطلبانی که‌دارای دیك امحاء وتخمیر میباشند ،خواهشمند است بامراجعه باداره کارپردازی وخدمات دیوان محاسبات بادریافت یك‌نسخه ازشرایط مزایده وملاحظه نمونه اوراق و کاغذهای منسوخه پیشنهادات خودرا تا پایان وقت‌اداری روز۲۰٫٦٫٥٤ باداره دفتر دیوان‌محاسبات تسلیم نمایند. پیشنهادات واصله درروز شنبه ۲۲ شهریور جاری بازوقرائت خواهدشد.

دیوان محاسبات دررد یاقبول کلیه پیشنهادات مختار است.

م‌الف ۱۰۸۸۸

دیوان محاسبات

آـ۲٦۷٦۸

آگهی

وزارت راه و ترابری بمنظور فراهم نمودن امکانات خدماتی برای رفاه حال مسافرین ورانندگان در نظر دارد در محلهای‌مناسب در مسیر شاهراهها وراههای اصلی کشور اقدام به ایجادتاسیسات مجهز ومدرنی شامل رستوران، پمپ‌بنزین تعمیرگاه ، پارکینگ و سایر تسهیلات خارجی لازم باتشریك مساعی بخش خصوصی‌بنماید لذا از کلیه علاقمندان که آماده برای همکاری وسرمایه گذاری میباشند تقاضا دارد مراتب راحداکثر لغایت ۱٥شهریور ٥٤ به‌این وزارت اعلام نمایند تا جهت تبادل نظر واتخاذ تصمیم‌لازم‌ازعلاقمندان دعوت بعمل آید.

۹٦٥۲م‌الف

وزارت راه وترابری

آگهی مناقصه

شماره ۱ـ۲ـ٥٤ ـ۱٤۰۱

۲٥ر٥٤

منطقه ژاندارمری قزوین جهت مصرف یکساله گوشت گوسفندی را ازطریق مناقصه خریداری مینماید.

پیشنهاد دهندگان میتوانند بامراجعه به سررشته‌داری منطقه وملاحظه‌مشخصات‌اجناس ودریافت برگ‌شرایط‌ومشخصات معامله پیشنهاد خودراطبق مفاد مندرج دربرگ شرایط معامله تنظیم وتاساعت ۹صبح روز یکشنبه مورخه ۹٫٦٫٥٤ به‌سررشته داری منطقه واقع درخیابان شاه تسلیم نمایند.

منطقه ژاندارمری‌قزوین

آـ٤۱۰٤

اطلاعات

روزهای شنبه‌ـدوشنبه زپنجشنبه درسراسردنیا منتشر میشود .

قبل از عزیمت عزیزان‌خود بخارج اطلاعات هوائی را برای آنها آبونه شوید .

تلفن ۳۱۱۰۷۱و ۳۱۱۰۸۱

حرفهای جمشید نرسی درباره سینمای ایران

محمد ابراهیمیان

چرا مردم صندلیهای سینما را پاره میکنند؟

★ باید برای هنر، تماشاگر ومخاطب تربیت کرد.
★ سینما برای بزرگتر ها مثل لونا پارك برای بچه‌ها شده است.
★ چرا باید فیلم بدآموز وارد کنیم؟

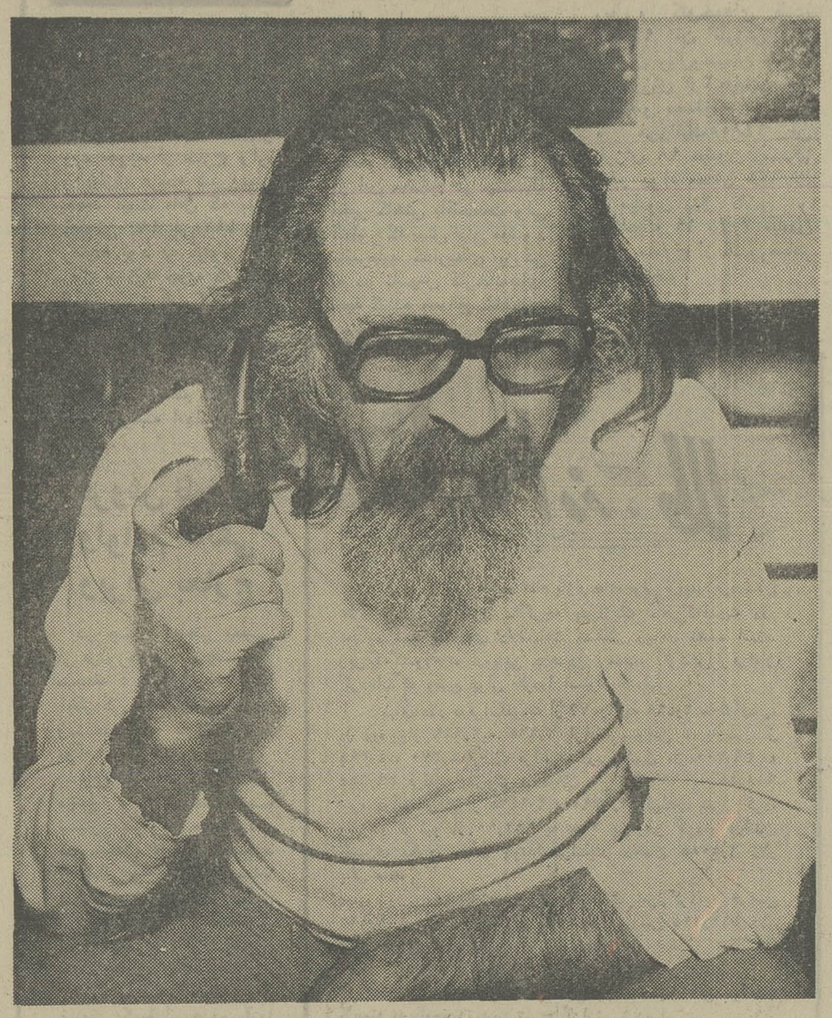

جمشید نرسی : ۹۹ درصد فیلمهای ساخته شده بیهوده‌است.

درگفتگوئی با جمشید نرسی (عکاس و فیلمساز) به سینمای ایران و امکانات آن پرداخته‌ایم نخستین پرسش اینست : چه سیاسی باید اتخاذ شود کسطح آگاهی مردم نسبت به سینما گسترش یابد ؟

نرسی: متاسفانه سینما براهی افتاده است که به بدترین جنبه ممکنش رسیده سینما تفریح شده است . شما از خانواده ها بپرسید تفریحتان چیست ؟ می‌گویند : سینما . آیا سینما فقط تفریح است ؟ هیچ کس به سینما بصورت یک هنر نگاه نمی‌کند به سینما هیچ وقت مثل یک شب شعر یایک نمایشگاه نقاشی توجه نمی‌شود. سینما عامل تفریح‌شده است انتظار مردم اینستکه فیلم هرچه بیشتر تفریح داشته باشد . بزعم من تفریحی بودن یعنی‌بفکر وادار نکردن. پس فیلم برای توده مردم، سینما وسیله‌ایستکه نباید آنها را به فکر وادارکند وهرچه آنها را بفکر کمتر وادار بکند لابدبهتر است. پس‌ابتدایی ترین راه حلی که بنظر انسان میرسد اینست که شاید بوسیله یک آموزش اجباری از طریق وسائل ارتباط جمعی واز طریق تحدید فیلم های صرفا تفریحی بشود این آگاهی‌را بمردم داد که سینما مثل هر هنر دیگر فقط تفریح نیست، محتوا دارد ، مضمون دارد و بیان دارد در باره‌اش باید فکر کرد ، حرف زد، اندیشید و آن را شناخت .

لونا پارك سینما

سینما امروز درست مثل‌لونا پارك شده است وقتی که شما فرزندتان را بلونا پارك میبرید واورا سوار چرخ فلک میکنید هیچوقت کنجکاویش برانگیخته نمیشود که این چرخ فلک چطور ساخته شده ،بلکه‌او ازچرخیدن چرخ فلک لذت‌میبرد امروزسینما درست مثل‌همان چرخ فلک برای بزرگتر ها شده است. این‌بزرگتر هادرست مثل بچه‌هااز خودشان نمی‌پرسند فیلم برای چه ساخته شده‌و چه میخواهد بگوید ،باید بمردم فهماندکه سینما اصلاتفریح نیست. سینما یک کار خیلی‌جدی است و خیلی جدی‌تر از بسیاری کارهای دیگر ، آشنا ساختن‌مردم با تکرار تاریخ سینما بوسیله وسائل ارتباط جمعی امکان پذیر نیست این‌کار با نوشتن‌زندگینامه ستارگان سینماهم‌درست‌نمیشود. ازفیلم باید آنچنان صحبت بشود که از یک کتاب یا از یک تابلو نقاشی .

در این موزد بزرگترین وظیفه را منتقد سینمایی ما بعهده دارد منتهی منتقد سینمایی ما بجای اینکه داستان را تعریف کند باید فیلم را تجزیه تحلیل‌سینمایی‌بکند دراین صورت به سینما خدمت کرده است .

ـ پس باین ترتیب شما معتقد هستید هرچه فیلم تاحالادیده‌ایم بیهوده بوده و فیلمسازان به بیراهه رفته‌اند ؟ پس رزمناو بوتمکین ایزنشتاین چه می ـ شود ؟

نرسی : نه، من‌نمی‌گویم هر چه فیلم دیده‌ایم بیهوده بوده‌من می‌گویم ۹۹ درصدفیلم هابیهوده بوده‌اند والا هیچ کس نمیتواند منکر شاهکار هایی مثل زرمناو یوتمکین یاهانیون و تعدادی‌دیگر بشود ولی درخشش این ستاره ها در آسمان سینما واقعا بسیار کم‌است. در مقابل شاید هزاران فیلمی که ساخته شده بیشتر از بیست یا بیست و پنج فیلم خوب نداریم.هولیود زمانی که فیلم صادر میکرد چند فیلم خوب ساخت ؟ وجود این فیلم هابرای بوجود آمدن پایه سینمایی دنیا شاید لازم بود ولی حرف من اینستکه حالا دیگر کافیست.حالا ما ازنظر تکنولوژی و ایدئولژی آنقدر غنی هستیم که بتوانیم به خود سینما بپردازیم ، به نفس سینما بپردازیم به‌آن چیزی که باید سینما باشد والا تا آخردنیا هم اگر جیمزباند بسازیم تماشاگر را برای دیدن فیلم جیمز باند بروش داده‌ایم و به سینمای واقعی نخواهیم رسید.

تجارت وهنر

ـ تاکید شما بفیلم های خوب دوران گذشته سینماو بعداشاره‌ـ تان به‌پیشرفت تکنولژی و اپدئو‌ـ لژی امروز این‌سخن رابیش‌می‌ـ کشد. زمانیکه ایزنشتاین فیلم رزمناو یوتمکین رامی‌ساخت یا گریفیت تعصب را و یا اورسن ولز همشهری کین را این امکانات‌و ابزار سینمایی وجود نداشت‌اگر دوران صامت را با این دوران مقایسه کنیم. بغیراز جرقه‌هایی که در نهضت‌نئورئالیسم بوجود آمد وباتعداد انگشت شماردیگری درگوشه و کنار دنیا کار هایی کردند می‌بینیم دوران چندان درخشانی راهم شاهد نیستیم ، خیلی راحت بگوییم‌اغلب‌فیلمسازان گوشه چشمی هم به تجارت‌دارند در حالیکه هیچکدام‌ازآن شاهکار ها برای تجارت بمفهوم خاص خودش ساخته نشده بود .

نرسی . جواب این سئوال را خودتان دادید . درابتدای پیدایش سینما بدلیل عدم وقوف سرمایه داران بزرگ به امکانات تجارتی سینما ، فیلمسازی و سینما دردست عده‌ای بود که عاشق و شیفته‌این کار بودند و هرگز جنبه مادی مساله برایشان مطرح نبود . لکن دروازه طلایی تجارت سرمایه های بزرگ را بفکر راه نوی برای ازدیاد منافع حاصله انداخت و ماحصل آن این شد که‌الان می‌بینید . محققا زمانیکه یک عده انگشت شمار عاشق و واله سینما فیلم می ـ سازند از ۱۰ فیلم ساخته شده ۹ فیلم خوب است ، عالی است، شاهکار است ولی زمانیکه‌کمپانی های فیلمسازی بصورت متولید زیاد، فیلم صادر میکنند اگر در بین آنها یک فیلم خوب هم‌باشد جای شکرش باقیست .

از زمانیکه سینما بصورت عامل تجارتی و برای تجارت فقط در خدمت تفریح ووقت کشی مردم در آمد نه آمکان ساختن فیلم خوب بود و نه تماشاچی برای دیدن . چرا یکی از سینماهای شهر ما فیلمهای آقای برگمان رانشان نمیدهدچون‌فیلمهای‌او تماشاچی محدودی دارد وبقول‌معروف برای سینما صرف نمیکند .در این‌میان تنهاکمپانیهای سازنده فیلم نیستند که از فیلم‌استفاده می‌برند

گروه سینماهای پخش کننده ها و واسطه‌ها نیز هر کدام

بقیه در صفحه ۱۹

جدول عادی شماره ۹۱۲۰

جدول های اطلاعات

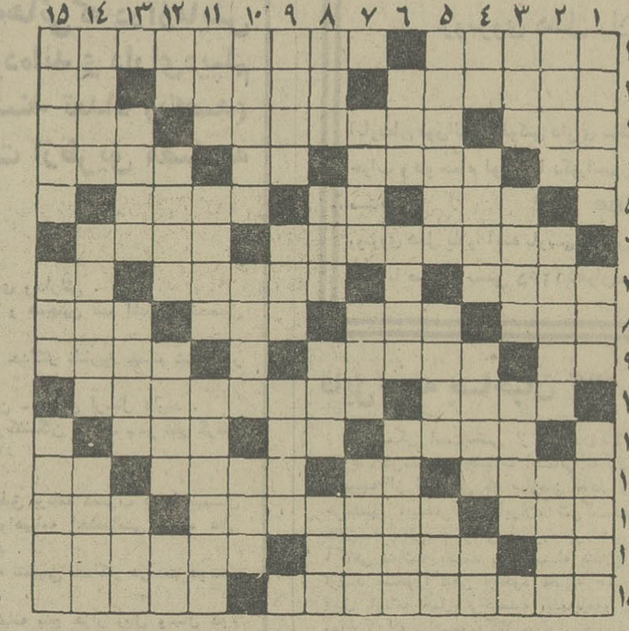

افقی :

۱ـ فعالاکه بازارش را فیلمهای کاراته‌ای گرم کرده ـ گلی که آدم را بیاد فصل‌عشاق می‌اندازد ! ۲ـ بگرد شمع همی گردد ! ـاسب اصیل و نجیب ـ به داربست می‌لمد ! ۳ـ دوست و رفیق ـ باران در آنجا بیشتر می‌بارد!ـ پایتختی در اروپا ٤ـ مرگ غم و غصه ـ جای آرام و قرار ـ واحدی در سطحـ جمعه‌ها شلوغ تراست ٥ـ یکی از وزارتخانه ها ـ مهرمبی در شطرنج ـ همیشه برای تشویق کشیده‌اند٦ـ ازعناصر کمیاب و گرانبها ـ نوعی بازی با ورق ۷ـ زمانی پارچه‌لباس دختران‌مدرسه‌یی بود ـ مغزش را می خورند ـ حرفی در زبان موسیقی ۸ـ خویش نشان رونق‌تجارت‌هرکشوریست‌ـ چاقی و فربهی ـ زبان دارد اما گفتن نمی‌تواند ـ حیوانی بر پشت دارد ۹ـ جلوی آب را میگیرد‌ـ سرخ رگ ـ اگر نباشد به دام نتوان کشید ۱۰ـ اشاره به دور ـ می‌گویند خوردنش سرطان می‌آورد۱۱ـاز پرندگان شناگر ـ ناشنوا ـ در حمام جاخوش کرده ۱۲ـ ای خدا ـ ضمیر اشاره ـ گرامی‌تر و ارجمندتر ـ راز ۱۳ـ علاقه و الفت ـ باغی که در آن سرو کاشته باشند ـ طبل بزرگ۱٤ـ خرس عرب ـ منطقه یخ و برف شمال روسیه‌ـ هویدا و آشکارا ۱۵ـ از کشور های افریقایی ـ فراهم شده .

عمودی :

۱ـ وقتی که بدمد صبح آغاز شده ـ رودخانه مرزی ـ در جداکردن ریز از درشت ـ سازمانی در امریکا ٦ـ اکنون مخفیانه برسر خانمها می‌اید و جرم‌دارد! ـ بلند آوازه ـ کپیه‌باشد ۷ـ مرض سگان ـ کیست که ندارد ؟ـ از انواع زردآلوی مرغوب ۸ـ جنس لطیفی‌در زبان‌انگلیسی‌پسندیده‌ـ پسوندیست‌ـ از تیره های‌مذهب درهند ۹ـ صفت خداوند است وبس ـ ثروت ـ از شهر های قدیمی آسیا ۱۰ـ جرقه آتش‌ـ یکی از مشهورترین نقاشان معاصرـ شهری‌در فرانسه ۱۱ـ کلمه خطاب ـ مزاحم معروف گردن ـ از انواع نقاشی است ۱۲ـ ریشه ـ ناروا و ضد حلال ـ کوجنسی که داشته باشد ـ مادر ۱۳ـ امر به‌ماندن می‌کند ـ از گلهای گلدانی ـ مرزبان‌بود ۱٤ـجزرگان ـ ابرویی که باب طبع شاعر بود ـ سیاهی‌شهر از دور ۱۵ـمعمولا عروس خانم میگیرد ـ تنها با او از ایمان سخن نتوان گفت!

حل جدول شماره ۹۱۱۹

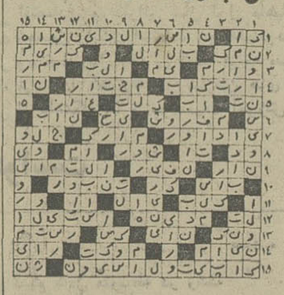

مورد مریض یکی از کار های پسندیده است ۲ـ زین و برگ اسب ـ همیشه آهنینش نیکو بوده‌ـ خبردادن و آگاه کردن ۳ـ هیکلی که ندارد لای جرز دیوارش‌نهند ـ کلبه دهقانی در گیلان ـ ماهی در سال خارجی ٤ـ ضمیر جمع ـ از واحدهای پول در اروپا ـ سبیل باشد ـ دم از سر وفا تکان‌میدهد ٥ـ پایتخت کشور ترکیه ـ وسیله

(جدول ویژه) شماره ٤٨٠

افقی :

۱ـپولی که ارزش حقیقی آن کمتر از ارزش اسمی آن‌باشد‌ـ یکی از نشریات عصرانه پاریسی‌ها ۲ـ پایتخت کشور ریش و شکر ـ بهترین موقع و موسم چیزی ـ از آن نان هم فراهمی آورند ۳ـ خجستگی ـ از نویسندگان معاصرآلمان که‌به‌جایزه نوبل رسید ـ در آب افتاده ٤ـ حرف ندا ـ سخن و گفتار ـ داخل‌ـ از ابردل‌پرخونی دارد ٥ـ بانگ‌جرس ـ جوان بی‌تجربه ـ خاکستراست و از سوختن‌چیزی بجامانده ٦ـ یکی از عوامل که باعث تولید جنین میشود ـ شعری که نیم‌مصرع آن‌فارسی و نیم دیگرش عربی باشد ۷ـ سخت حمله کننده در جنگ ـ از کشور های افریقایی ـ حرف همراهی عرب ۸ـ رنگ ـ درد و رنج ـ میوه‌ایست ـ دستور غذا ۹ـ از رودخانه های اروپائی‌ـ حتما پوست و استخوانی بیش نیست ـ قسمت کننده ۱۰ـ باهنر است ـ اولین پزشک اعصاب شناس ۱۱ـ از فلاسفه عقلی آلمان ـ پسوند مانند ـ دوست ۱۲ـ روان و جاری ـ مثل و نظیر ـ بوجود آورنده ـ محل ۱۳ـ اندوه و زاری ـ صاحب کتاب رساله قضاو قدر ـ سختگیر و جدی ۱٤ـ حرف تعجب ـ به فکر آخرت نیست ـ قرار داد برای به انجام رساندن کاری ۱۵ـ اثری دیگر از نویسنده کتاب سگ ولگرد ـ یکی از نواحی اصفهان .

عمودی :

۱ـ بزرگترین و زیباترین میدان ایران ـ ناسپاسی کردن ـ شنیده شده ۲ـ حیران و سرگردان ـ ساحل ـ جناح لشگر ۳ـ آزمایش ـ از انواع نمایشنامه ـ چند تا نکته ٤ـ باز خودمانی‌ـ مطالعه اجمالی کتاب ـ آهو باشد ـ ماهی در سال ٥ـ کینه‌توز تا نگیرد ول کن نیست ـ شعبه‌یی از نژاد سفید پوستان ـ پول خردهندی ٦ـهمان صدا است ـ همسر مادر ـ سرزنش ونکوهش کردن‌است و نوعی تنبیه‌اداری ۷ـ کلام پیچیده و مشکل ـ نوعی بازی که با طاس انجام میشود و مقوایی ـ کوگوشش ؟! ۸ـ چین چروک پوست ـ در شوروی زندگی می‌کند ـ نومیدی ـ حرفی در زبان فارسی ۹ـ صورت اسامی ـ مرگ ونیستی‌ـ بلند آوازه ۱۰ـ بزغاله در زبان عرب ـ بقاء و زیست ـ بخیل ۱۱ـ ضمیر متصل ـ نقطه مقابل حیات ـ از برجسته ترین شعرای قرن بیستم روسیه ۱۲ـ واحد پول ژاپن ـ از ظرفهای اندازه گیری مایعات ـ نزدیک شدن ـ علامت صفت تفضیلی ۱۳ـ خدمتکار ـ حیوانی است که از پیوند دوحیوان بوجود آمده و زاد وولد نمی‌کند ـ پشت سرهم ۱٤ـ کلام مختصر و مفید ـ نام پدر موسی نبی ـ باسخاوت است ۱۵ـ فقط به کار خانم می‌آید ـ به زوجود هم‌میشود !ـ نام دیگر عنکبوت.

حل جدول شماره ٤٧٩

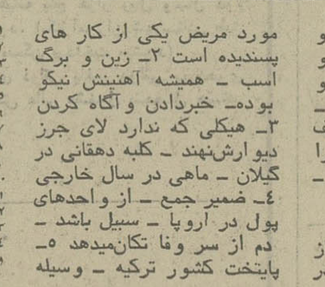

تلویزیون

برنامه اول کانال ۷

چهارشنبه
۱۷ـ۰۰ اخبار
۱۷ـ۰۷ موسیقی محلی
۱۷ـ۳۰ کارتون
۱۸ـ۰۰ نمایش عروسکی
۱۸ـ۱۵ دیده خیال
۱۸ـ٤۰ برنامه آموزشی
۱۹ـ۰۰ اخبار ورزشی
۱۹ـ۱۵ یکی‌بود یکی‌نبود
۱۹ـ۳۰ چشم و گوش، عقل و هوش
۲۰ـ۳۰ مشروح اخبار
۲۱ـ۰۵ موسیقی ایرانی
۲۱ـ۳۵ روزهای زندگی
۲۱ـ۵۵ آقای مربوطه
۲۲ـ۰۰ جشن هنر
۲۲ـ۵۰ چپارل

نیمروز پنجشنبه
۱۲ـ۰۰ اخبار
۱۲ـ۰۵ کودک
۱۲ـ۳۰ شفت
۱۳ـ٤۰ موسیقی
۱٤ـ۰۰ اخبار
۱٤ـ۳۰ خیابان سسامی
۲۰ـ۱۵ فیلم آموزشی
۱۵ـ٤۵ تارزان

برنامه دوم کانال ۹

چهارشنبه
۱۹ـ۳۰ موسیقی و تصویر
۲۰ـ۰۰ اتاق اخبار
۲۰ـ۰۵ لحظه‌های بحرانی
۲۰ـ۵۵ مرزهای دانش
۲۱ـ۳۰ اخبار از برنامه دوم
۲۲ـ۰۰ تئاتر روز :
۲۲ـ۵۰ هفت‌تار چنگ

تلویزیون امریکا

چهارشنبه
۱۶ـ۰۵ خیابان سسام
۱۶ـ۵۵ اداره برق
۱۷ـ۲۵ وایت‌ارپ
۱۷ـ۵۰ جیمزهاند
۱۸ـ۰۰ اخبار
۱۸ـ۳۰ یادداشت برنامه‌ها
۱۸ـ۳۵ بعدا اعلام میشود.
۱۸ـ٤۵ بازی‌جدید ازدواج
۱۹ـ۰۵ اوقات خوب
۱۹ـ۳۰ حقیقت
۱۹ـ۵۵ غارهای وحشی
۲۰ـ٤۵ نژاد بشری
۲۱ـ٤۵ دیک‌پاول
۲۲ـ۰۰ آخرین اخبار
۲۲ـ۱۵ فیلم سینمائی
۲۳ـ۳۵ بازگشت فیل‌ونس

ستاره بخت شما

فروردین ـ بامشکلی مواجه میشوید کمزودگذراست. اردیبهشت ـ بخاطر کاری که در پیش دارید ، دیدار های مهمی‌خواهیدداشت. خرداد ـ نتیجه زحمات و تلاشهای شما رضایتبخش است . تیر ـ در فعالیت های روزمره شما دگرگونی وتحولاتی ایجاد میشود . مرداد ـ رویداد های دلپذیرو مهمی‌در انتظار شماست . شهریور ـ تصمیماتی خواهید گرفت که درآینده‌تان‌موثر واقع خواهد بود . مهر ـ درمورد پیاده شدن‌طرح ویا اجرای کاری،دخالت می‌کنید . آبان ـ یک کار فوری و ضروری برای شما پیش می‌آید . آذر ـ با محبتی که بیکی از دوستان میکنید او را خشنود می‌سازید . دی ـ مشکل مالی شما باکمک یک دوست برطرف می شود . بهمن ـ برای رفع بیحوصلگی برنامه‌های متنوعی ترتیب می‌دهید . اسفند ـ حادثه‌ای نه چندان مهم مدتی ذهنشان را مشغول میکند .

حتی وقتی دست های آن دورابهم زنجیر کرده بودند صد مرد هم حریفشان نمی شدند !!

ازامشب درگروه سینماهای
سهیلا ـ پلازا ـ مراد
ری ـ ناهید ـ داریوش

الن تانگ ـ تیموتی براون
درفیلم رنگی
برادران دینامیت
"THE DYNAMITE BROTHERS"

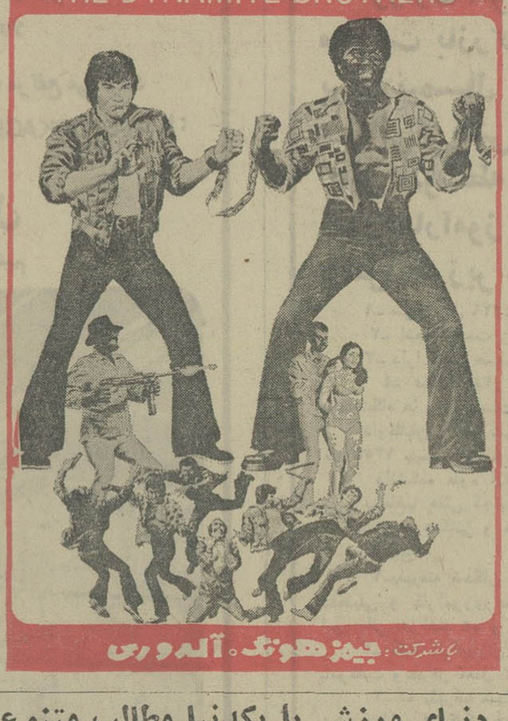

باشرکت : جیمز هونگ ـ آلدو ری

دنیای ورزش با یکدنیا مطالب متنوع
این‌هفته استثنائا یکشنبه منتشر میشود

آغاز ششمین هفته نمایش
فقط در سینما
سینه‌موند
سینمای ویژه کودکان ،

آن پلنگ صورتی
THE PINK PANTHER
رنگی ـ محصول یونایتد آرتیست

سینما کسری : اژدها وارد میشود

برنامه سینماها

تماشای فیلمهائی که‌باعلامت (×) مشخص شده برای اشخاص کمتر از ۱۸ سال ممنوع است

★ اژدها وارد میشود ـ رنگی ـ بروس‌لی
کسری (۸۲٦۹۳۹) ۱۰ـ۱۲ـ۲ـ٤ـ٦ـ۸ـ۱۰
★ اودسا ـ رنگی ـ جان‌ویت
تراس امپایر ۸ ـ ۱۰
★ اسمهن جانی ـ رنگی ـ دیوآنند
حافظ (۳۹۱۰۷٤) ۳۰ر۱۰ـ۳۰ر۲ـ۳۰ر٤ـ۳۰ر٦ـ۳۰ر۸
★ بوی‌خوش‌زن ـ رنگی ـ ویتوریوگاسمن
دیاموند (۸۲۸٤۰۰) ۱۵ر۱۱ـ٤۵ر۱ـ۳۰ر۳ـ۳۰ر۵ـ۳۰ر۷ـ٤۵ر۹
★ برادران دینامیت ـ رنگی ـ تیموتی‌براون
سهیلا (۳۱٦٤۲٤) ۳۰ر۱۰ـ۳۰ر۲ـ۳۰ر٤ـ۳۰ر٦ـ۳۰ر۸
پلازا (٤٤۲۵۵) ۱۵ر۱۱ـ۱۵ر۳ـ۱۵ر۵ـ۱۵ر۷ـ۱۵ر۹
مراد (۷۵۳۳۸۲) ۹ـ۱۱ـ۱ـ۳ـ۵ـ۷ـ۹
ری (۵۲۲۵۷۸) ۹ـ۱۱ـ۱ـ۳ـ۵ـ۷ـ۹
ناهید (۳٤۹۵۵) ۱۰ـ۱۲ـ۲ـ٤ـ٦ـ۸
داریوش (۵۲٦۲٦۵) ۳۰ر۱۰ـ۳۰ر۲ـ۳۰ر٤ـ۳۰ر٦ـ۳۰ر۸
★ ببر خونین ـ پهلوان شکست‌ناپذیر
فلور (۵۲۸۰۹٦) ۹ـ۱۱ـ۱ـ۳ـ۵ـ۷ـ۹
★ پول را برداروفرارکن ـ رنگی ـ وودی‌آلن
شهرقصه (٦۲۷۲۹۰) ۱۱ـ۲ـ٤ـ٦ـ۸ـ۱۰
★ پلنگ صورتی ـ رنگی ـ کارتون
سینه‌موند (٤۸۳۲۲) ۱۱ـ۳ـ۵ـ۷ـ۹
★ پیکار سپیددندان ـ رنگی ـ فرانکونرو
امپایر (٦۲۳۹٤۲) ۱۵ر۱۱ـ۳۰ر۱ـ۳۰ر۳ـ۳۰ر۵ـ۳۰ر۷ـ٤۵ر۹
★ (×) جزیره متروک ـ رنگی ـ کاترین‌دیامان
ونک (٦۸٤۱۱٦) ۱۱ـ۲ـ٤ـ٦ـ۸ـ۱۰
★ جدال در آفریقا ـ یک مرد و یکشهر
آسمان آبی (۳٤۱٦٦۸) ۹ـ ۱۱ـ ۱ـ ۳ـ ۵ـ ۷ـ ۹
★ حادثه‌جویان ـ رنگی ـ آلن‌دلون
ریولی (۷۵۷۷۷۷) ۱۱ـ۳۰ر۳ـ۳۰ر۵ـ۳۰ر۷ـ۳۰ر۹
★ دایره سرخ ـ رنگی ـ آلن‌دلون
پولیدور (٤۲٦۳۱) ۳۰ر۱۱ـ۳۰ر۱ـ۳۰ر۳ـ۳۰ر۵ـ۳۰ر۷ـ٤۵ر۹
★ راه‌اژدها ـ رنگی ـ بروس‌لی
کاپری (۹۲۸٤۰۱) ۹ـ۱۱ـ۱ـ۳ـ۵ـ۷ـ۹
★ رانده‌شده ـ بیک‌ایمانوردی ـ جمیله ـ میری
نیاگارا (٦٦۵۳۰۷) ۱۱ـ۱ـ۳ـ۵ـ۷ر۳۰ـ٤۵ر۹
میامی (۷۵٤۳۲۹) ۱۱ـ۱ـ۳ـ۵ـ۷ـ۹
الوند (۳۵٦۵۳۸) ۱۰ـ۱۲ـ۲ـ٤ـ٦ـ۸
کیهان (۵٤٦۳٦۰) ۹ـ۱۱ـ۱ـ۳ـ۵ـ۷ـ۹
مارلیک (۹٦۳۱۱٦) ۹ـ۱۱ـ۱ـ۳ـ۵ـ۷ـ۹
اسکار (۹۲۰۸۸۸) ۱۰ـ۱۲ـ۲ـ٤ـ٦ـ۸
ارانوس (۲۷۹۷۱) ۳۰ر۱۰ـ۳۰ر۲ـ۳۰ر٤ـ۳۰ر٦ـ۳۰ر۸
شهرام (۸٤٤۵٤۹) ۹ـ۱۱ـ۱ـ۳ـ۵ـ۷ـ۹
سیلوانا (۳٦۳۷۳۷) ۳۰ر۱۰ـ۳۰ر۲ـ۳۰ر٤ـ۳۰ر٦ـ۳۰ر۸
سیلورسیتی (۸٦۱۲۰۵) ۱۰ـ۳۰ر۲ـ۳۰ر٤ـ۳۰ر٦ـ۳۰ر۸
اروپا (۳۰۳۱۷۹) ۳۰ر۱۰ـ ۳ر۲ـ۳۰ر٤ـ۳۰ر٦ـ۳۰ر۸
★ رگبار مرگ ـ سینماسکوپ ـ رنگی ـ ایزاک‌هیز
دروازه طلائی (۳۵۲۱٦۰) ۹ـ ۱۱ـ ۱ـ ۳ـ ۵ـ ۷ـ ۹
★ (×) زیر دامن‌منو نگاه نکن ـ رنگی
تراس آتلانتیک ۸ـ۱۰
★ زیبای‌پررو ـ بیک‌ایمانوردی ـ مرجان
اونیورسال (۹۲٦۹۰۳) ۱۱ـ۱ـ۳ـ۵ر۱۰ـ۳۰ر۹
پاسیفیک (۷۵۳۳۱۱) ۱۵ر۱۱ـ۳۰ر۳ـ۳۰ر۵ـ۳۰ر۷ـ۳۰ر۹
ایران (۳۱٦۳۵٤) ۳۰ر۱۰ـ۳۰ر۲ـ۳۰ر٤ـ۳۰ر٦ـ۳۰ر۸
ساینا (۳۵۲٤٤۲) ۱۰ـ۱۲ـ۲ـ٤ـ٦ـ۸ـ۱۰
تیسفون (۹۵۸۸۸۲) ۹ـ۱۱ـ۱ـ۳ـ۵ـ۷ـ۹
رنگین‌کمان (۷۵٦۷٦۰) ۹ـ۱۱ـ۱ـ۳ـ۵ـ۷ـ۹
مونا‌کو (۷۹۵۵۹٦) ۹ـ۱۱ـ۱ـ۳ـ۵ـ۷ـ۹
پرسپولیس (۵۳۸۰۸۱) ۱۰ـ۱۲ـ۲ـ٤ـ٦ـ۸
کارون (۹۵۵۱٦۵) ۳۰ر۱۰ـ۳۰ر۲ـ۳۰ر٤ـ۳۰ر٦ـ۳۰ر۸
دریا (۳٤۱۷٤٦) ۹ـ۱۱ـ۱ـ۳ـ۵ـ۷ـ۹
آستارا (۸۷٤۰۲۲) ۳۰ر۱۰ـ۳۰ر۲ـ۳۰ر٤ـ۳۰ر٦ـ۳۰ر۸
★ زنبق دریائی ـ سینماسکوپ ـ رنگی
آریا (۳۱۹۸۸٤) ۹ـ۱۱ـ۱ـ۳ـ۵ـ۷ـ۹
★ (×) سولانژ ـ سینماسکوپ ـ رنگی
مازستیک (٦٦۸٤٦۱) ۱۱ـ۱ـ۳ـ۱۵ـ۷ر۳۰ـ۱۵ر۹
★ سربازهای چوبی ـ فرارکن جنگ میشه
تخت‌جمشید (٦۵۲۵۵۰) ۳۰ر۱۰ـ۲ـ٤ـ٦ـ۸ـ۱۰
★ سه‌مرد در راه سخت ـ زندگی و مرگ بروس‌لی
پارک (۳۱۹٦۳۷) ۹ـ۱۱ـ۱ـ۳ـ۵ـ۷ـ۹
★ سرحد خشم ـ دوکابوی درشاین
البرز (۳۰٤۲۵۸) ۳۰ر۸ـ ۱۲ـ ۳۰ر۳ـ ۷ـ ۸ر۳۰
★ ضربه‌های یک قهرمان ـ سه‌غول امپراتوری رم
ستاره (۵۳۹۷۲۱) ۹ـ۱۱ـ۱ـ۳ـ۵ـ۷ـ۹
★ شکنجه دوزخ ـ رنگی ـ بریت‌اکلند
رادیو سینی(٤۳۳۲۰) ۳۰ر۱۱ـ۱۵ر۱ـ۱۵ر۳ـ۱۵ر۵ـ۱۵ر۷ـ٤۵ر۹
★ شکار تبهکاران ـ رنگی ـ سینماسکوپ
برلیان (۳۹۳۵۳۵) ۹ـ۱۱ـ۱ـ۳ـ۵ـ۷ـ۹
★ فاصله ـ مرتضی عقیلی ـ آیلین‌ویگن
آسیا (٤۲۹۰۹) ۱۱ـ۱ـ۳ـ۵ـ۷ر۱۵ـ۳۰ر۹
رکس (۳۱۸۳٤۲) ۳۰ر۱۰ـ۳۰ر۲ـ۳۰ر٤ـ۳۰ر٦ـ۳۰ر۸
مولن‌روژ (۷۵۲۹۲۹) ۱۱ـ۱ـ۳ـ۵ـ۷ـ۹
شهوند (۳۵٤۰٤۰) ۳۰ر۱۰ـ۳۰ر۲ـ۳۰ر٤ـ۳۰ر٦ـ۳۰ر۸
لیدو (۳٤۱۲۸۲) ۱۰ـ۱۲ـ۲ـ٤ـ٦ـ۸
نپتون (۷٦۰۱۳٦) ۹ـ۱۱ـ۱ـ۳ـ۵ـ۷ـ۹
ژاله (۳۰٤۱۲۰) ۳۰ر۱۰ـ۳۰ر۲ـ۳۰ر٤ـ۳۰ر٦ـ۳۰ر۸
توسکا (۵۳۹۵٤٤) ۳۰ر۱۰ـ۳۰ر۲ـ۳۰ر٤ـ۳۰ر٦ـ۳۰ر۸
المپیا (۹۲٦۷۹۷) ۹ر۱۰ـ۱ـ۱ـ۳ـ۵ـ۷ـ۹
پاسارگاد (۳٤۲۷۸۲) ۹ـ۱۱ـ۱ـ۳ـ۵ـ۷ـ۹
چرخ‌فلک (۹۵۰۵۵۸) ۱۰ـ۱۲ـ۲ـ٤ـ٦ـ۸ر۳۰ـ۸
شرق (۵۳٤۰۲٤) ۳۰ر۱۰ـ۳۰ر۲ـ۳۰ر٤ـ۳۰ر٦ـ۳۰ر۸
★ قرارداد مرگ ـ رنگی ـ برونو پرادال
گلدن‌سیتی (٦٦۳۲٦۹) ۱۵ر۱۱ـ۳۰ر۲ـ۳۰ر۵ـ۳۰ر۷ـ٤۵ر۹
★ کشتار در رم ـ رنگی ـ ریچاردبرتن
پارامونت (٤۸۳۲۱) ۱۵ر۱۱ـ۳۰ر۳ـ۲۰ر۵ـ۳۰ر۷ـ۳۰ر۹
★ کارآگاه‌جسور ـ رنگی ـ ژان‌پل‌بلموندو
شهرتماشا (۹۲۸٦۸٦) ۱۵ر۱۱ـ۳۰ر۲ـ۳۰ر۵ـ۳۰ر۷ـ۳۰ر۹
★ گودزیلا و غول آهنین ـ ضرب خشم
نادر (۳۱٤٤۹۵) ۹ـ۱۱ـ۱ـ۳ـ۵ـ۷ـ۹
★ مایرلینگ ـ رنگی ـ عمرشریف
بولوار (٦۵۵۲۹۲) ۱۵ر۱۱ـ۲ـ۳۰ر٤ـ۷ـ۹
★ مردی بنام اسب ـ رنگی ـ ریچارد هریس
گلدیس (٦۸۷۱۳) ۳۰ر۱ـ۳۰ر۳ـ۳۰ر۵ـ۷ر۳۰
★ نخاله‌ها جنگ نمی‌کنند ـ رنگی ـ گروه شارلو
شهرفرنگ (٦۲۷٦۲۸) ۱۵ر۱۱ـ۳ـ۱۵ر۵ـ۳۰ر۷ـ٤۵ر۹
★ (×) وداع باعشق ـ رنگی ـ اورنلاموتی
آتلانتیک (٦۲۷۱۷۱) ۱۵ر۱۱ـ۳۰ر۱ـ۳۰ر۳ـ۳۰ر۵ـ۳۰ر۷ـ٤۵ر۹
★ (×) وقتی کلفت خوشگل باشه ـ رنگی ـ اسکوپ
ب.ب (۸۲۹٦٤۱) ۱۱ـ۲ـ٤ـ٦ـ۸ـ۱۰
★ هشت‌گلادیاتور ـ سینماسکوپ ـ رنگی
سانترال (۹۲۸٦۸٦) ۱۱ـ۱ـ۳ـ۵ـ۷ـ۱۵ر۹
رویال (۸۲۹۷۸۵) ۱۰ـ۱۲ـ۲ـ٤ـ٦ـ۸ـ۱۰
متروپل (۳۱۹٤۱۰) ۹ـ۱۱ـ۱ـ۳ـ۵ـ۷ـ۹
★ یادی از گذشته ـ رنگی ـ زینت‌امان
همای (۳۱۱٦٦۹) ۳۰ر۱۰ـ۳۰ر۲ـ۳۰ر٤ـ۳۰ر٦ـ۳۰ر۸
سئانس انگلیسی
گلدیس ساعت ۹ر۳۰ (مردی بنام اسب)

آگهی خرید ذرت دانه

وزارت کشاورزی و منابع‌طبیعی محصول ذرت تولیدی سال ۱۳۵٤ کشتکاران طرف قرارداد طرح افزایش تولید مکانیزه ذرت را با شرایط زیر از قرار تنی ۱۲۰۰۰ ریال خریداری می نماید :

۱ـمحل تحویل ذرت انبار ادارات کل کشاورزی در مرکز هر استان می باشد .

۲ـگونی موردنیاز برای‌گونی‌گیری در قبال سفته بکشتکاران تحویل خواهد شد و پس از برگشت‌گونیها‌سفته های ماخوذه‌عینا برگشت میگردد .

۳ـ کیسه گیری ، سردوزی وحمل ذرت‌از مراکز تولید تامحل انبار های ادارات کل کشاورزی در هراستان به عهده کشتکاران است .

٤ـ سایر شرایط و مشخصات محصول ذرت مورد خریداری بشرح‌زیر است :

شرح	ذرت دانه‌ای پاك و تمیز
مواد خارجی جامد	حداکثر ۵٪
سایر ارقام غله	حداکثر ۷٪
بذر علوفه‌ای هرز	ده‌دانه درصد
رطوبت	حداکثر ۱۵٪

کشتکاران طرف قرارداد طرح افزایش تولید مکانیزه ذرت در صورت تمایل بفروش محصول ذرت‌تولیدی‌خود می‌توانند جهت آگاهی بیشتر و عقد قرارداد فروش همه‌روزه‌درساعات‌اداری بادارات کل کشاورزی در مراکزاستان ها مراجعه نمایند .

وزیر کشاورزی ومنابع طبیعی
م الف ۱۰۸۸۷

صاحبان صنایع وبازرگانان کشور
الاخاء
تنها مجلهٔ عربی زبان ایران
ازگروه نشریات مؤسسهٔ اطلاعات
باداشتن نمایندگی در ۱۱ کشور عربی
روزهای شنبه منتشر میشود

کاشی سعدی
پیشرو صنعت سرامیک ایران

اخبار

کارنامه یکماهه مبارزه باگرانی و گرانفروشان

۱۶ هزار گرانفروش با ۳۰ میلیون تومان جریمه

دیروز سروکار ۸۶۶ فروشنده دیگر تهرانی به جرم احتکار، خودداری‌از عرضه کالا وگران فروشی به دادگاه افتاد و ۲۲ واحد صنفی تعطیل شد.

یکماه‌پس از فرمان‌همایونی در باره مبارزه‌باگران فروشی، سخنگوی اتاق اصناف پایتخت اعلام کرد که ظرف ۳۰ روز از آغاز جنبش ملی مبارزه باگران فروشی، شانزده هزار گران فروش به دادگاه های کیفر گران فروشان تسلیم شدند که دو هزار نفر از آنان را کمیته ملی حمایت از مصرف کننده معرفی کرده است.

گران فروشان ظرف ۳۰روز از آغاز مبارزه سی میلیون تومان جریمه پرداخت کرده‌اند و در همین مدت هزار و احد صنفی بعلت تخلف تعطیل شده است.

نرخ باد، دیزی و پنچرگیری هم پائین می آید

به پنچرگیران و دیزی‌پزها نیز اخطار شد تا قیمت کالا های خود را کاهش دهند. پنچرگیران نرخ باد را که سابق پنجریال بود به ده و پانزده ریال افزایش داده‌اندو دیزی پزها نیز قیمت دیزی را با در نظرگرفتن وضع دیزی خورها افزایش داده‌اند.

تعداد پنچرگیران‌در سراسر تهران هزار واحد صنفی‌است ودیزی‌پزها از این تعـدادنیز بیشتر هستند. تنها درمنطقه بازار روزانه چندین هزاردیزی مصرف میشودولی دیزی‌پزهای بازار چیزی به قیمت دیـزی اضافه نکرده‌اند.

تاکنون اتاقهای اصناف ۲۸ شهرستان کشور منحل‌شده و دو هزار تن از بازرسان صنفی از کار برکنار شده‌اند.

عده‌برکنار شدگان با احتساب اعضای ۱۶ گانه هیات رئیسه اتاق اصناف پایتخت و روسای شبکه های ۳۰ گانه نظارت اتاق و هیات رئیسه‌هاو روسای صنوف شهرستان ها رقمی نزدیک به سه هزار تن است.

دیروز رئیس کمیته مبارزه با گران فروشی‌درتهران اعلام کرد:

کلیه فروشندگانی که از الصاق اتیکت قیمت بر روی کالا ها خود داری کنند و نیز عمده فروشانی‌که به خریداران فاکتو رفروش‌ندهند،بدو ن‌گذشت تحت تعقیب قرار خواهند گرفت. ضمنا،کلیه فروشندگان بو یژه کافه رستورانها موظفند نرخ های مصوبه را در معرض دید مشتریان قرار دهند در غیر اینصورت بشدت با آنان رفتار خواهد شد.

از ساعت ۱۰ ونیم دیشب تاچهارونیم بامداد امروز

۷ نفر در ۴ حادثه رانندگی مجروح شدند

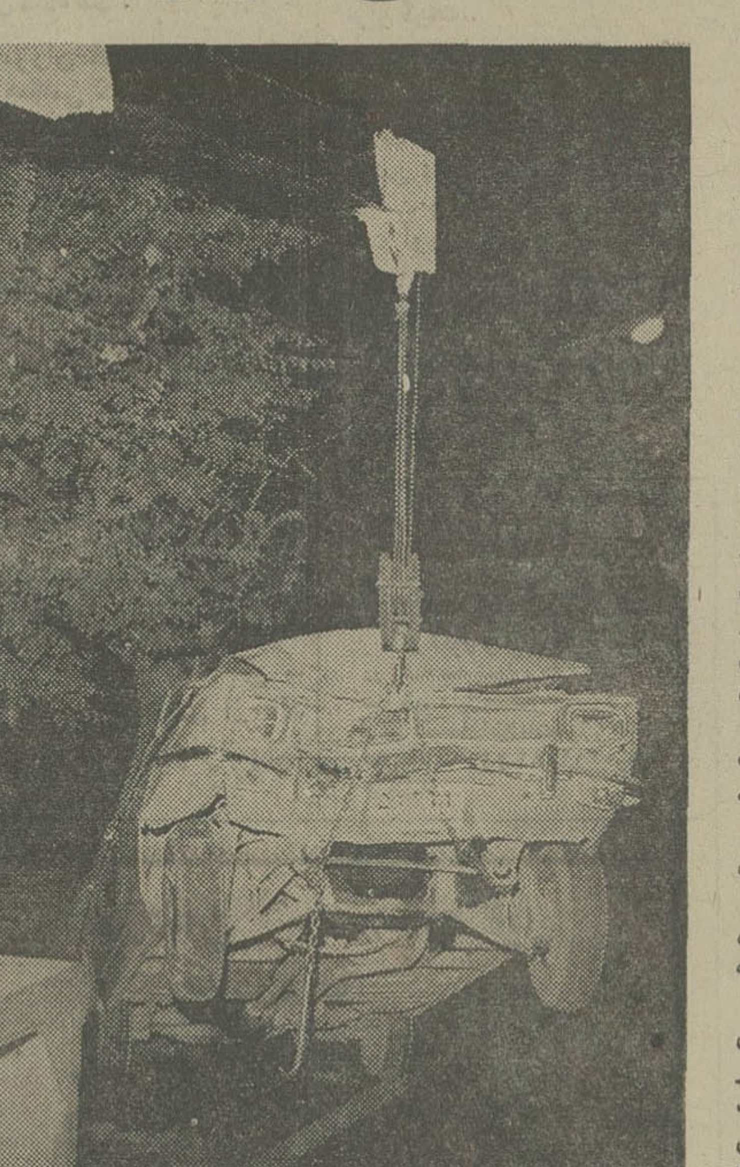

★ در سه راه ضرابخانه ،اتومبیل‌به داخل نهر افتاد و راننده آن مجروح شد. عکس، اتومبیل حادثه‌دیده را در حالیکه با جرثقیل بیرون کشیده می شود، نشان میدهد

از ساعت ده‌ونیم دیشب تاساعت چهارو نیم‌بامدادامروز، در چهار حادثه شدید رانندگی که در تهران و شمیران‌رخ‌داد، ۷ نفر بسختی مجروح شدند.

● حادثه اول که تنها یک مجروح داشت ساعت ده‌ونیم دیشب در جاده قدیم شمیران (سه‌راه ضرابخانه) به‌وقوع پیوست.

در ساعت وقوع حادثه اتومبیل ۵۹۲۶۹ تهران ص به رانندگی یوسف خسروی‌نوری نژادهنگامیکه‌ازشمال به جنوب در طول خیابان‌حرکت می‌کرد بعلت سرعت زیاد و عدم توجه به جلو به سمت راست خیابان منحرف شد و پس از عبور از جدول و واردنهرکنار خیابان شد و سپس بادرخت تنومندی به‌سختی برخورد کرد.

در اثر این تصادف یوسف خسروی‌نوری‌نژاد ـ راننده اتومبیل به سختی‌مجروح‌شدو به بیمارستان پاستورنو انتقال یافت.

● حادثه بعدی در خیابان کوشک نرسیده به چهار راه مهنا رخ داد.

اتومبیل اوپل ۸۸۸۸۶ تهران الف که از شرق به غرب در خیابان کوشک حرکت میکرد براثر سرعت زیاد به اتومبیل هیلمن ۴۴۶۵۹ تهران ع که بدون سرنشین در خیابان پارک بود، برخورد کرده واتومبیل‌پارک شده‌را ۱۰ متربه جلو کشید.

در این حادثه علاوه بر خسارات مالی، ۲ نفر از سرنشینان‌اوپل‌نیزصدمه دیدند.

● حادثه‌بعدی نیز که منجر به مجروح شدن سه نفر شد در اثر برخورد با درخت به وقوع پیوست:

شب‌گذشته‌اتومبیل ۹۵۳۳۴ تهران‌ص برانندگی سیدابراهیم حجازی که با دو سرنشین از شمال به جنوب‌درخیابان دربند حرکت میکرد بعلت‌سرعت‌زیاد با تعدادی درخت برخوردکرد.

بطوریکه خبرنگار ما از شمیران گزارش میدهد ،دراثر این حادثه‌دوسرنشین اتومبیل مجروح شدند و به بیمارستان رضا پهلوی انتقال یافتند.

●چهارمین حادثه‌ساعت‌چهار و نیم بامداد در خیابان سپه رخ داد:

وانت ۳۴۹۳۶ تهران‌که با بار «شیر» در طول خیابان سپه حرکت میکرد، بعلت نامعلومی منحرف‌شد و به‌شدت باتردهای کنار خیابان‌برخورد کرد.

این حادثه یک نفر مجروح داشت و به اتومبیل و نرده های کنار خیابان نیز آسیب رسید.

در شهرستانها عرصه بر گرانفروشان تنگتر شد

موج مبارزه با گرانفروشی و تعقیب متخلفین، در شهرستانها بازهم گسترش یافت و دربیست‌و چهار ساعت گذشته صدها گران فروش، محتکر و اخلالگردیگر تسلیم عدالت شدند.

اتاق اصناف ایلام هم بعلت عدم تحرک در امر مبارزه با گرانفروشی منحل شد ورئیس واعضاء آن از کار برکنارشدند.

«جمشید روشنی» رئیس اتاق اصناف ایلام خود رئیس صنف واز چوبداران معروف ایلام‌بود.

محمدعلی قربانی نایب رئیس اتاق اصناف وسایر اعضای اتاق نیز هرکدام رئیس اتحادیه یکی‌از صنوف بودند.

★ در رشت

حسین‌اخلاقی‌نژاد عمده‌فروش روغن موتور و سرویس ماشین های سواری در رشت به جرم گرانفروشی در دادگاه نظام‌صنفی به سه‌ماه زندان محکوم شد. دادگاه نظام صنفی رشت دیروز ۲۴ پیشه‌ور متخلف را نیز به همین جرم وتخلف از نظام صنفی جریمه کرد.

★ در مریوان

منصور سلیمی (نانوا) در کمیسیون امنیت اجتماعی‌مریوان بجرم گرانفروشی و تخلف از قانون نظام صنفی به ۵ ماه اقامت اجباری در رفسنجان محکوم شد. همچنین ۱۵پیشه‌ور گرانفروش مریوانی نیز، جمعا ۱۵۱۰۰۸ ریال جریمه شدند.

★ در بابل

تاکنون ۸۴ گرانفروش دربابل بدادگاه معرفی وجریمه شده‌اند و ۱۴ مغازه به‌علت تخلف صاحبانشان بمدت ۳تا۱۵ روز تعطیل شده است.

● حاج محمدعلی کیوان‌بازرگان معروف ایذه که از عرضه‌کالابه مصرف کنندگان خودداری کرده بود، بارای کمیسیون امنیت اجتماعی ایذه ۸ ماه محکومیت یافت در ایذه همچنین مدیر بنگاه باربری فردوسی به‌علت‌افزودن کرایه حمل بار تحت تعقیب قرار گرفت.

★ در بندر شاه

محمد حسین پرتوی که از پرداخت جریمه خودداری کرده بود در بندر شاه زندانی شد. تاکنون در بندر شاه ۱۷ کاسب به‌جرم گرانفروشی و تخلف از نظام صنفی، دویست هزار ریال جریمه شده‌اند.

★ در گلپایگان

اسمعیل قایدی رئیس صنف قصاب گلپایگان با رای کمیسیون امنیت اجتماعی این شهر به‌چهار ماه اقامت اجباری در سیرجان محکوم شد جرم اسمعیل قایدی اخلال در توزیع گوشت مصرف شهر است.

★ در تبریز

تورج منوچهری رئیس دادگاه ضربتی نظام صنفی تبریز دیروز ضمن بازرسی از اماکن کسبو فروشگاههای بزرگ عده‌یی‌متخلف را محکوم به پرداخت جرائم سنگینی کرد. در بین این افراد کسانی هستند که به جرائم صد هزار ریالی محکوم شده‌اند.

قیمت اتومبیل کاهش یافت

قیمت اتومبیلهای خارجی‌دست دوم طی این هفته سقوط کرده است. قیمت مدلهای بالای انواع اتومبیلهای بنز بین ۱۰ تا ۱۲ هزار تومان «ب.ام.و» ۷ تا ۸ هزار تومان و پژو بین ۴ تا ۵ هزار تومان کاهش نشان می‌دهد.

کاهش قیمت‌اتومبیلهای‌خارجی از یکطرف و افزایش تولیدپیکان سبب شده است که بازار سیاه اتومبیلهای نو پیکان شکسته شود و نمایندگی ها همان‌قیمت تعیین شده توسط کمپانی را مطالبه نمایند.

شروع کاهش قیمت اتومبیل‌های دست دوم باعث شده است که خریداران از خرید خودداری نمایند و منتظر کاهش بیشتر قیمتها شوند، این حالت انتظار، بازار اتومبیلهای دست دوم را راکد ساخته است و باز خود این رکود سبب کاهش بیشتر قیمت ها خواهد شد.

★ علل کاهش قیمت

کاهش قیمت‌اتومبیلهای دست دوم خارجی علل‌زیادی دارد که مهمترین آنها عبارتند از: عرضه زیاد اتومبیلهای دست‌دوم‌خارجی. بسیاری از افرادی که برای گذراندن مرخصی باروپا رفته‌اند، در بازگشت بایران‌باخوداتومبیل آورده‌اند. بعلاوه عده زیادی توسط بنگاههای معاملاتی وسایر افراد اجیر شده و برای آوردن اتومبیلهای دست دوم بخارج فرستاده شده‌اند و اینان نیز هر یك اتومبیلی به خود بایران آورده‌اند. از تعداد بیش ازهزار اتومبیلی که‌هرروزه بطورمتوسط در تهران‌شماره شهربانی‌دریافت میدارند، حداقل سیصد تا چهارصد اتومبیل خارجی دست دوم میباشد.

از آلمان اتومبیلهای بنز،ب.ام.و و حتی پژو، از فرانسه اتومبیل پژو و از انگلستان اتومبیلهای رنجرور و جاگوار وارد میشود. بعلاوه تعداد زیادی اتومبیل از کویت و دوبی یا توسط‌دلالان‌و یا ایرانیان مقیم آنجا بایران وارد شده است.

کاهش نرخ برابری مارك و پوند استرلینگ‌عامل‌موثر دیگری در تنزل قیمت اتومبیلهای‌خارجی میباشد. چون حقوق گمرکی و سود بازرگانی اتومبیلهای‌خارجی برمبنای قیمت این اتومبیلها به پول کشور سازنده محاسبه می شود، ازینرو کاهش نرخ‌برابری پول خارجی اثر مستقیم روی قیمت تمام شده اتومبیلها بجا میگذارد.

● محدودیت اعتبارات بانکی و بطور کلی کاهش میعان و نقدینگی بانکها عامل سومی است که موجب شده است تعداد معاملات اتومبیل و قیمت آن کاهش پیدا کند.

● اتمام فصل تابستان‌علت دیگری است که روی معاملات اتومبیل بخصوص اتومبیل های‌دست‌دوم تاثیر کرده‌است. علی‌الاصول بهترین و داغترین فصل فروش اتومبیلهای دست دوم‌آغاز بهار و راکدترین‌فصل فروش آغاز پائیز میباشد.

● افزایش تولید اتومبیل های‌داخلی‌نظیرپیکان وکوتاهتر شدن مدت تحویل آن عامل پنجمی است که موجب‌رکورد بازار اتومبیلهای دست دوم خارجی و کاهش قیمت آنها گردیده است.

● کاهش قیمت لوازم یدکی بعضی از اتومبیلهای خارجی، مثل ب. ام. و اگرچه هنوز اثرات مستقیمی روی قیمت این نوع اتومبیلها نگذاشته است، ولی مسلما باعث افزایش تمایل افرادی زیادی‌به‌خرید اینگونه اتومبیلها خواهد شد که تاکنون بعلت گران بودن لوازم یدکی و سرویس از تهیه آنها امتناع داشته‌اند.

افزایش عرضه اتومبیلهای خارجی و کاهش سودبازرگانی و حقوق گمرکی آنها شاید مهمترین عوامل سقوط قیمت اتومبیلهای دست دوم خارجی است. بنا بقول یکی از بنگاه های اتومبیل فروشی واردات اتومبیلهای دست دوم خارجی بحدی‌رسیده که ظاهرا‌تقاضای چند سال آینده تامین شده است.

تسلیت به همکار

باکمال تاسف اطلاع حاصل‌شد کەدوشیزه‌فرح‌جهانشاهی خواهر جوان همکار ما آقای علیرضا جهانشاهی، براثر حادثه اتومبیل بدرود حیات گفته است.

همکاران علیرضا جهانشاهی در موسسه‌اطلاعات، این مصیبت غم‌انگیز را به‌او وخانواده محترم جهانشاهی تسلیت می گویند.

جسد مرد جوان در بیابانهای افسریه

ماموران ژاندارمری سلیمانیه روزگذشته‌هنگام گشت‌دربیابانهای غرب کوی افسریه باجسد جوانی بنام رضا ربانی که از پشت‌روی زمین افتاده بود روبرو شدند.

ماموران جریان را به اطلاع دادسرای تهران رساندند وجنازه رضا به پزشکی قانونی تهران انتقال یافت تا علت مرگ او مشخص شود.

علیرغم اینکه‌گفته میشودرضا معتاد به مواد مخدر بوده است، ماموران ژاندارمری‌سلیمانیه‌برای تحقیق بیشتر در مورد اینکه‌رضا به قتل رسیده یا خود جان‌سپرده است، سرگرم رسیدگی هستند.

در نزاع ۴ جوان مست یکنفر کشته شد

در نزاعی که در چهار راه یاس، بین ۴نفر رخ داد، یك نفر باضربات چاقو به قتل رسید و ۳ نفر دیگر، بسختی مجروح‌شدند.

ساعت ۱۰ و ۴۵ دقیقه دیشب، به ماموران کلانتری ۱۰ اطلاع داده شد که در چهار راه یاس (واقع در ۴۰۰ دستگاه فرح آباد ژاله) نزاعی رخ داده است.

ماموران بیدرنك خودرابه‌محل حادثه رساندندودوتن ازمجروحان را که ناصر سید صالحی (۲۸ ساله) و احسان مهدیخانی (۳۰ ساله) نام دارندبه بیمارستان‌سینا ودونفردیگرراکه‌هنوز‌مشخصاتشان روشن نیست به بیمارستان سوم اسفند منتقل کردند.

در این حادثه احسان قبل از رسیدن به بیمارستان در بین‌راه درگذشت و ماموران ۲ مجروحی را که به بیمارستان سوم‌اسفند برده بودند، پس از پانسمان به کلانتری بازگرداندند و بازداشت کردند.

هنوز علت نزاع این چهار نفر معلوم نیست، زیرا هر چهارنفر، هنگام نزاع، براثر افراط در مشروبخواری از حال طبیعی‌خارج بودند و بازماندگان حادثه‌اکنون به یاد نمی‌آورند که چرا با یکدیگر نزاع کرده‌اند.

ماموران کلانتری ۱۰ سرگرم رسیدگی به این حادثه هستند.

کار سازان و مردان مجرب همواره در این اندیشه‌اند کهبفکر آسایش هموطنان خود باشند هتل انیورسال بروجرد که بزودی افتتاح میگردد نتیجه کار و کوشش این قبیل افراد است منتظر باشید، تلفن ۳۸۵۸ـ ۴۰۱۷
مدیر مسئول گودرزی

باکمال افتخار
سالروز قیام ملی ۲۸ مرداد
را به هموطنان عزیز تبریک میگوید،
مدیر و کارکنان کارخانه
کنسرو و کمپوت اصفهان

اطلاعات
نشریه ایرانیان مقیم خارج از کشور
روزهای شنبه‌ـدوشنبه وپنجشنبه درسراسردنیا منتشر میشود.
قبل از عزیمت عزیزان‌خود بخارج اطلاعات هوائی را برای آنها آبونه شوید.
تلفن ۳۱۱۰۷۱ و ۳۱۱۰۸۱

اطلاعیه

در اجرای اصل ۱۴ انقلاب‌شاه ومردم کارخانجات‌عضو سندیکای صنایع نساجی نخی والیاف مصنوعی ایران کالاهای تولیدی خودرا عینا به قیمت تعیین شده ازطرف مرکز بررسی قیمتها دردسترس عمده فروشان می گذارند.

شرکت مخمل وابریشم کاشان ـ شرکت ریسندگی و بافندگی کاشان ـ شرکت‌ریسندگی وبافندگی ری ـ شرکت یزدباف ـ شرکت‌نساجی مازندران ـ شرکت بافکار (چیت سازی تهران)ـ شرکت صنعتی جهان ـ شرکت ممتاز ـ شرکت نساجی‌پارس‌ـ شرکت‌بافان ـ شرکت نخکار ـ شرکت‌اطلس بافت ـ شرکت کارخانجات چیت سازی‌بهشهر ـ شرکت خسروی خراسان ـ شرکت‌شهناز اصفهان

مدرسه عالی کشاورزی همدان

اسامی پذیرفته شدگان و ذخیره های دوره های لیسانس و کمک مهندسی مدرسه عالی کشاورزی همدان

از ۲۰۰ نفر پذیرفته شدگان بشرح زیر جهت تحصیل دوره لیسانس و دوره کمك مهندسی در مدرسه عالی کشاورزی همدان در روزهای سه‌شنبه و چهارشنبه ۴ و ۵ شهریورماه در ساختمان شماره یك مدرسه عالی کشاورزی واقع در چهارراه عارف (نظری سابق) ثبت‌نام میشود. در صورتیکه تا وقت اداری پایان‌روزپنجم‌شهریور ماه پذیرفته‌شدگان مراجعه‌ننمایند درروز پنجشنبه‌ششم شهریورماه از افراد ذخیره بترتیبی که اعلان شده است ثبت‌نام میشود.

مدارک لازم

۱ـ اصل کارنامه ششم متوسطه که در آن معدل کتبی قید شده باشد.

۲ـ اصل کارنامه آزمایش همگانی.

۳ـ رسید تائیدیه دیپلم.

۴ـ ۲۰ قطعه عکس ۴ × ۳.

۵ـ فتوکپی برگ اول شناسنامه.

۶ـ تسلیم برگ خاتمه خدمت یا معافیت دائم یا برگ آماده بخدمت برای مشمولین.

۷ـ آدرس دقیق محل سکونت همیشگی ولی‌دانشجو.

۸ـ تسلیم برگ صحت مزاج از مراجع رسمی.

۹ـ دانشجویانی که نخواهند از مزایای تحصیل‌رایگان استفاده نمایند فعلابایدمبلغ چهل‌ویکهزار ریال‌بابت حق‌التعلیم بطور علی‌الحساب پیش از ثبت‌نام بپردازند.

۱۰ـ کلیه دانشجویان بدون استثناء مبلغ سه هزارریال بابت هزینه اتوبوس بحساب شماره ۹ بانک پارس یا ۶۱۷۷ بانک ملی همدان بپردازند.

اسامی قبولشدگان غیرمنطقه‌ای (دوره لیسانس)

ردیف ـ نام خانوادگی	نام
۱ـ صالح سری	فردوس
۲ـ رزانی	فریبرز
۳ـ غلامی	مهدی
۴ـ فتورەچی	علی
۵ـ فقیهی حبیب‌آبادی	سیمین
۶ـ ورد	مصطفی
۷ـ موسوی	عبدالرضا
۸ـ عامری	سید محمود
۹ـ جمالی	قدرت‌اله
۱۰ـ مولوی	مریم
۱۱ـ آفریده	حسین
۱۲ـ امجدی	نوشین
۱۳ـ امامی	مهرداد
۱۴ـ منافی	الهه
۱۵ـ شریعتی	امین‌الله
۱۶ـ لباسچی	محمدحسین
۱۷ـ منشی	فرزاد
۱۸ـ فریدونی	علی
۱۹ـ واشقانی فراهانی	ابراهیم
۲۰ـ وزیری یزدی	نسرین
۲۱ـ نبهی	شعله
۲۲ـ شریعتی	عبدالحسین
۲۳ـ مظلومیان جهرمی	نعمت‌اله
۲۴ـ صارمی	مهرداد
۲۵ـ جمالی	قدرت‌الله

ذخیره‌های غیر منطقه‌ای (دوره لیسانس)

ردیف ـ نام خانوادگی	نام
۱ـ لطفعلی قوچانی	امیرعباس
۲ـ سیگاری	شهرزاد
۳ـ سلطانی	بهنوش
۴ـ حاجی مرادلو	عبدالجبار
۵ـ محدث	علیرضا
۶ـ هندسی	کیومرث
۷ـ حسنی	نظر علی
۸ـ بورقاضی	حمیدرضا
۹ـ خسروی	سیدعلی
۱۰ـ ابراهیمی یگانه	محمدعلی
۱۱ـ حاتمی‌نیا	علی
۱۲ـ رضائی	مسیب
۱۳ـ شیروانی	محمد
۱۴ـ طالب بیدختی	محمدحسین
۱۵ـ کجباف	مرتضی
۱۶ـ بهدانی	بهزاد
۱۷ـ صدرپور چشمچنار	موسی
۱۸ـ بهرامپور	سیامک
۱۹ـ محبوبی‌زاده	محمدجواد
۲۰ـ پزشکزاد	عزت‌الزمان

اسامی قبولشدگان منطقه‌ای (دوره لیسانس)

ردیف ـ نام خانوادگی	نام
۱ـ بهرامی	مصطفی
۲ـ محجوب	محمد حسین
۳ـ اسدی	حسین
۴ـ ابوترابی گودرزی	سعید
۵ـ بهفروزی	مهناز
۶ـ حوائجی	شاهرخ
۷ـ چاوشی	مجید
۸ـ فروغی	سیدعلی
۹ـ زمانپان	اسماعیل
۱۰ـ شریفی	مهراندخت
۱۱ـ الوندی	زهرا
۱۲ـ مرتضوی	عبدالسعید
۱۳ـ جامه بزرگ	نایب علی
۱۴ـ مینائی	اردشیر
۱۵ـ دزفولیان	سیدجواد
۱۶ـ مهربانی	حسین
۱۷ـ اسعد عراقی	فرهاد
۱۸ـ طهماسبی افشار	منیره
۱۹ـ البرزی	بدری
۲۰ـ درفشی	هادی
۲۱ـ یوسفی عصر	ایوب
۲۲ـ حسینی ثابت	محمدرضا
۲۳ـ علوی سیاهپوش	شریفه
۲۴ـ آراسته	بهرام
۲۵ـ بهمنی	بیژن
۲۶ـ شکری	محمود
۲۷ـ یاری‌زاده	مرتضی
۲۸ـ نیکدل	جعفر
۲۹ـ امیرمظفر	لقمانی
۳۰ـ طئیمیان	حمید
۳۱ـ اردلان	بهرام
۳۲ـ ترکملایری	حسین
۳۳ـ بیگلربیگیان	بهجت
۳۴ـ امیدی	جمشید
۳۵ـ نقابداری اسدآبادی	محمدتقی
۳۶ـ کرمی	علی‌اکبر
۳۸ـ حاجیلو	حمید
۳۹ـ واله	مولود
۴۰ـ محمدی	محمد
۴۱ـ کدوئی	حسن
۴۲ـ کلانتری	حسن
۴۳ـ خرمرودی	فرید
۴۴ـ صفائی	محمدرضا
۴۵ـ جابری انصاری	عذرا
۴۶ـ تشکری	مسعود
۴۷ـ بهمنی	کامبیز
۴۸ـ قرهباغلی	عباس
۴۹ـ طلائی	افسانه
۵۰ـ میرعلی اکبری	زهره
۵۱ـ پیرتاج همدانی	محمدتقی
۵۲ـ مولائی	اعظم
۵۳ـ محمد علیزاده	علی‌اکبر
۵۴ـ تقی‌نجات	غفور
۵۵ـ محمد کاظمی	رسول
۵۶ـ کپلری	جلال
۵۷ـ مومنی	حسن
۵۸ـ الماسی	علی‌اکبر
۵۹ـ هجران	سعید
۶۰ـ همایونفر	شهره
۶۱ـ پیلهور سیما	سیما
۶۲ـ بهرام‌نژاد	فرح
۶۳ـ تجزیه‌چی	فرناز
۶۴ـ طالبی‌چرمچی	محمدرضا
۶۵ـ محمدی	ایرج
۶۶ـ گوهریان	مصطفی
۶۷ـ ملکیان	حسین
۶۸ـ جعفری جوزانی	احمد
۶۹ـ توکلی	سعید
۷۰ـ سراوکی	علی
۷۱ـ مکانیک	علی‌اصغر
۷۲ـ جامه بزرگ	تقی
۷۳ـ مهربان	میرمهرداد
۷۴ـ پشمکیان	محمدرضا
۷۵ـ نیکسهر	سعید
۷۶ـ کاظمی	بهروز

ذخیره‌های منطقه ای (دوره لیسانس)

ردیف ـ نام خانوادگی	نام
۱ـ مساواتی	جواد
۲ـ غروی‌همدانی	محمدحسین
۳ـ احمدی	عباس
۴ـ شفیع‌یاری	غلامرضا
۵ـ عظیم‌پور	مهدی
۶ـ جوادی	سید مرتضی
۷ـ حاجولی	عباس
۸ـ تیموری	بهرام
۹ـ رئوفی	بهروز
۱۰ـ کورکی	سعید
۱۱ـ بیات	نصرالله
۱۲ـ رضویان	سید مجتبی
۱۳ـ لطفی‌زاده	سیامک
۱۴ـ اجمالیان	سعید
۱۵ـ نصیری	اقدس
۱۶ـ رستگار	محمدرضا
۱۷ـ مهذب	حسن
۱۸ـ عراقی	حمیدرضا
۱۹ـ حاجیلو	محمدرضارشید
۲۰ـ فیروزی	مهین
۲۱ـ بیگلریان	بتول
۲۲ـ نوروزی	علی‌اکبر
۲۳ـ ایوبیان	محمود
۲۴ـ حقایق	میترا
۲۵ـ شکرائی	اسماعیل
۲۶ـ نصری	سیدعلی
۲۷ـ نوری	منیژه
۲۸ـ صیفی‌کار	احمد
۲۹ـ حسنی	محمدحسین
۳۰ـ حسینی	مسعود
۳۱ـ سماواتی	حسن
۳۲ـ کاظمی	امیر
۳۳ـ فزونی	محمدحسین
۳۴ـ ابومحمدی	سیدمحمد
۳۵ـ ابوخامه‌چی	حمید
۳۶ـ رضوانجو	سید حسین
۳۷ـ زینی	علی‌اصغر
۳۸ـ عطائیان	شهرام
۳۹ـ مولائی	معصومه
۴۰ـ طبائی عقدائی	سیدحسین
۴۱ـ مهرجو	فائضه
۴۲ـ مرضیه	قزارمستوفیان
۴۳ـ قمبری	محمد حسن
۴۴ـ باقری	محمدباقر
۴۵ـ اکبری	احمد
۴۶ـ صوفیان همدانی	محسن
۴۷ـ صادقی	احمد
۴۸ـ زندبگله	محمد
۴۹ـ مسچی	حمید
۵۰ـ هدایتی	سیدکاظم
۵۱ـ ضجی	محمد حسن
۵۲ـ فامیل مسرور	سرور
۵۳ـ دلجو	علی
۵۴ـ حیبی	پروین
۵۵ـ توپچی	مرتضی
۵۶ـ بهمن	فاطمه
۵۷ـ ترابی	نقی
۵۸ـ بهمرام	بهرخ
۵۹ـ محتاج ابوالفضل	ناصر
۶۰ـ پورحسینی	حسینعلی
۶۱ـ قدسی	مسعود
۶۲ـ شیرازیان	جعفر
۶۳ـ اولیائی نجفی	ایرج
۶۴ـ اقبالیان	پری
۶۵ـ همه‌کسی	حسین
۶۶ـ غایدی	محمدرضا
۶۷ـ درخشانفر	مهرانگیز
۶۸ـ غلامی	صادق
۶۹ـ رکن‌شریف	مهدی
۷۰ـ قدیری‌نراقی	رضا

اسامی قبولشدگان منطقه‌ای (دوره دو ساله) کمك مهندسی

ردیف ـ نام خانوادگی	نام
۱ـ غفاری جورابی	محبوبه
۲ـ قره‌شی	سید حسین
۳ـ راعی	محمد حسن
۴ـ شعبانی	مجید
۵ـ بشیری مقدم	محمدجواد
۶ـ رزگردی	سید علیرضا
۷ـ دهبانی	نعمت‌الله
۸ـ خزائلی جویا	خلیل
۹ـ معصومی	محمدحسین
۱۰ـ گل‌محمدی	عباس
۱۱ـ اولیائی	سید محمد خلیل
۱۲ـ چرخیان	بهرام
۱۳ـ کرباسی	محمد هادی
۱۴ـ مجیدی	حسین
۱۵ـ صفری	محمد
۱۶ـ سوری	محمدرضا
۱۷ـ فرهادیان	محمدحسین
۱۸ـ حجتی ملایری	حسین
۱۹ـ فروتن	سید مهدی
۲۰ـ هادی	محمد رضا
۲۱ـ همایون‌نژاد	حسن
۲۲ـ هدایتی	سید هاشم
۲۳ـ فرجادی‌کوشا	تقی
۲۴ـ رضائی	حسن علی
۲۵ـ مالکی	حسین
۲۶ـ مظاهری لقب	همت‌الله
۲۷ـ مومنی	ساسان
۲۸ـ یساولیان	هدایت‌اله
۲۹ـ قمی	یورش
۳۰ـ داوری	جلال
۳۱ـ نیشابوری	منصور
۳۲ـ رحیمی‌خو	ابراهیم
۳۳ـ رهبر	افسر
۳۴ـ فتحیان	پرویز
۳۵ـ خانجانی	علیرضا
۳۶ـ وردشادیان	اکبر
۳۷ـ مهرجو	محمدتقی
۳۸ـ شکرچی	سکینه
۳۹ـ ناصر شریفی	همایون
۴۰ـ گلپرور	مهدی
۴۱ـ ناجی	طاهره
۴۲ـ شیخ	مجید
۴۳ـ محمودی	نسرین
۴۴ـ ممدوح	حسین
۴۵ـ گیوگان	امیرحسین
۴۶ـ رئوفی	رویا
۴۷ـ موهبتی	وحید
۴۸ـ باقری	حسن
۴۹ـ احمری	گیتی
۵۰ـ کاظمی	جمشید
۵۱ـ هدایتی	هاشم
۵۲ـ مظاهری	صحبت‌اله
۵۳ـ متعبدی	شهناز
۵۴ـ ملک محمدی	کورش
۵۵ـ مبصری	علی‌آقا
۵۶ـ عبدالکریمی	عبدالحسین
۵۷ـ ریحانیان	محسن
۵۸ـ بختیاری	جعفر
۵۹ـ شهبازی	غلامرضا

اسامی قبولشدگان (دوره دوساله) غیرمنطقه‌ای

ردیف ـ نام‌خانوادگی	نام
۱ـ زاهدی	محمد
۲ـ افتاده	مهدی
۳ـ فمفظر	فرزام
۴ـ اهری‌زاده	مسعود
۵ـ محمدیان بزرگی	حسن
۶ـ مهدوی	مجید
۷ـ رازقیان جهرمی	محمدمهدی
۸ـ خاکی نهاد	شهین
۹ـ میلانی‌زاده	مریم
۱۰ـ اسدی	امیر
۱۱ـ معین معنوی	فرهاد
۱۲ـ طرفته	احمد
۱۳ـ عطار ساحلی	مسعود
۱۴ـ انوار	صدرالدین
۱۵ـ قطبی‌راوندی	احمد
۱۶ـ حسنعلی‌زاده حقیقی	محمود
۱۷ـ قهرمانلو	ناصر
۱۸ـ شفیعی شهری	طاهره
۱۹ـ حکیم هوشمندی	ساعده
۲۰ـ کاروانپور	مریم
۲۱ـ کائینی	منوچهر
۲۲ـ صفا	محمدمهدی
۲۳ـ فرج‌الهی	علیرضا
۲۴ـ سنجریان	محمود
۲۵ـ طاهری	اسکندر
۲۶ـ رضوی‌روحانی	سیدمهرداد
۲۷ـ ایوبی نجف‌آبادی	اسدالله
۲۸ـ حقیقت	حیدر
۲۹ـ غزنوی‌راد	نسرین
۳۰ـ هاشمی حسن‌کیاده	نورالدین
۳۱ـ معاونیان	فاطمه
۳۲ـ ملکانی	سودابه
۳۳ـ ساکت	محمدسعید
۳۴ـ نصیر شفیعی	مهدی
۳۵ـ چوخانی‌زاده مقدم	محمدباقر
۳۶ـ شکیبا	نادر
۳۷ـ شاهرخ‌شماعی نائینی	شاهرخ
۳۸ـ صمصامی مزرعه‌آخوند	روح‌الله
۳۹ـ امیری ندوشن	منصور
۴۰ـ فرزانه	محمد حسن
۴۱ـ عزیزی	جهانگیر
۴۲ـ فوز	محمد
۴۳ـ یوسفی	غلامحسین
۴۴ـ کرمانی	سیدمهدی
۴۵ـ دولتشاهی	شیدا
۴۶ـ ایزدی بابوکانی	زهرا
۴۷ـ ربیعی	محمود
۴۸ـ فضل هاشمی	سیدمجتبی
۴۹ـ زاهدیان	هما
۵۰ـ حسن‌زاده‌فرد	عبدالله

ذخیره های (دوره دوساله) غیر منطقه‌ای

ردیف ـ نام‌خانوادگی	نام
۱ـ محمودپور طبسی	محسن
۲ـ فرهنگی	خسرو
۳ـ آرین‌نژاد	نادر
۴ـ سید حسن‌شیرازی	سیدعباس
۵ـ خستوان‌بوروندوق	اسد
۶ـ اقبالی	حاتم
۷ـ اندرز	احمد
۸ـ قشقائی	یدالله
۹ـ موسوی بزاز	محمدرضا
۱۰ـ غریبانانداتی	پروین
۱۱ـ یارمحمدی	صدیقه
۱۲ـ ثقفی	مرتضی
۱۳ـ مرتضوی	کیهان
۱۴ـ قارون	شریف
۱۵ـ رهبر نماران	توران
۱۶ـ کفاش	حسن
۱۷ـ راکعی	عبدالکریم
۱۸ـ حنیفه سامانی	فیض‌اله
۱۹ـ سنائی اصفهانی	مهدی
۲۰ـ شرقی	سعید
۲۱ـ بستاندوست‌نیک	زهرا
۲۲ـ امیرثانی	محسن
۲۳ـ طبیبی	سید مجتبی
۲۴ـ طالبی‌پور	عبدالمجید
۲۵ـ رضویان امرئی	سیداحمد
۲۶ـ مرتضائی	محمود
۲۷ـ محمدی	غلامعباس
۲۸ـ فرخی	رحمت‌الله
۲۹ـ ربیعی تجریشی	محسن
۳۰ـ کاومیان	ناصر
۳۱ـ صالحی بیگری	ابراهیم
۳۲ـ احمدی	فرزانه
۳۳ـ کریم‌کشته	غلامرضا
۳۴ـ هاشمی‌تاری	سیدکمال
۳۵ـ زمردیان	محمدعلی
۳۶ـ مقاره	فاطمه
۳۷ـ زارع حسن‌آباد	محمدعلی
۳۸ـ شریفیان	اکبر
۳۹ـ نخجوانی	شاهرخ‌خان
۴۰ـ رنجبر	ژیلا
۴۱ـ قاسمی تودشکچوئی	علی‌اکبر
۴۲ـ رضاعرضی	سیداحمد
۴۳ـ کفشگیر	احمد
۴۴ـ رستگاران	جلال
۴۵ـ خوبی	ابراهیم
۴۶ـ حسن‌آبادی	حسین
۴۷ـ علیزاده	زهرا
۴۸ـ مسعودی	محمد سعید
۴۹ـ دیاری	روح‌انگیز
۵۰ـ راسی‌پور	محمدرضا

آ-۴۱۴۲

رختخواب آلوده به «د.د.ت» ۲ کارگر جوان را کشت!

شش کارگر جوان ، که به رختخواب خود گرد «د . د . ت . » زده بودند مسموم شدند و پس‌ازمراجعه به بیمارستان ، دو تن از آنها درگذشتند .

خبرنگار ما در رضائیه مینویسد : شش کارگر جوان که چند روز بود برای کار درساختمانهای در دست‌احداث به رضائیه آمده بودند و در خانه‌ای درمیدان«گندم»رضائیه سکونت داشتند ، درست‌چند روز پس از اقامت در خانه جدید دچار این واقعه شدند.

کارگران در خانه جدیدشبها از مزاحمت حشره‌ها و سوسکها به امان نبودند از ایزرو یکی از آنها ، برای مبارزه با سوسکهامقداری‌گرد «د . د . ت» خریداری کرد و صبح هنگامیکه همه عازم محل کار خود بودند وی ، گرد «د . د . ت» را بیش از حد معین ، روی رختخوابها، تشک و لحاف خودودوستانش پاشید .

شب گذشته ، کارگران از محل کار خودبازگشتند وپس از صرف شام به رختخواب رفتند و نزدیکیهای صبح ، تنها دو نفر از شش کارگر با زحمت از خواب برخاسته ومتوجه شدندکه‌دچارمسمومیت شده‌اند .

با کمک همسایگان شش‌کارگر به بیمارستان « پهلوی » رضائیه انتقال یافتند ولی دو تن از آنها بعلت مسمومیت شدید ساعتی بعد درگذشتند.

فوت شدگان رضا وبهرام شریفی ۲۵ و ۲۹ ساله و هردو دارای زن وبچه‌بودند.

جواد قدیمی ۱۷ ساله ، میرآقا موسوی ۱۸ ساله ، قاسم و نوروز شریفی هفده و بیست ساله در بیمارستان در حال اغماء بسر می‌برند.

پیکر خون‌آلود مردی‌رادر خیابان مولوی بدرخت بسته بودند!

مردی که پیکر خون‌آلود و نیمه جانش ، به یک درخت بسته شده بود ، به بیمارستان انتقال داده شد .

ماموران کلانتری ۱۲ نیمه شب هنگامی که در خیابان مولوی مشغول‌گشت بودند ، متوجه شدند که مرد جوانی، با طناب به یکی از درخت‌های کنار خیابان بسته شده‌است.

این مرد جوان ، که در جای خود بیهوش شده بود، توسط ماموران به بیمارستان سینا منتقل شد و تحت درمان قرار گرفت .

بنا برگزارش خبرنگار ما ، مرد جوان هنوز قادر به تکلم نیست و از ایزرو ، هنوز روشن نشده است که نامش چیست و چه کسانی ، به چه علت اورا مجروح کرده‌اند و سپس پیکر خون‌آلودش را به درخت بسته و رفته‌اند.

پرونده این ماجری ، در کلانتری ۱۲ تحت رسیدگی است .

در ۲۴ ساعت گذشته

درحوادث تهران ۶ نفرجان‌سپردند و ۱۹۶ نفرمجروح ومسموم‌شدند

در حوادث مختلفی که طی ۲۴ ساعت گذشته درتهران رخ داد ۶ نفر جان سپردند و ۱۹۶ نفر مجروح ومصدوم و مسموم شدند . همچنین ۲۳۲ نفر که به جهات‌مختلف مجروح شده بودند برای تعیین طول درمان به پزشکی قانونی مراجعه کردند.

بنا به گزارش خبرنگاران ما کشیک نیمه شب‌مابیشتر این مسمومین که عده آنها در ۳۴ ساعت گذشته ۱۵نفر گزارش شده بدنبال خوردن قرص های سمی روانه بیمارستانها شده‌اند علاوه بر این ۱۵ نفر قرص خورده ، ۱۲ نفر در اثر خوردن غذای مسموم ، ۷ نفر در اثر استعمال تریاک و ۷ نفر دراثر استعمال مشروبات الکلی دربیمارستان‌مسمومین تحت درمان قرار گرفتند . علاوه بر این یک نفر براثر خوردن نفت و دو نفر بر اثرخوردن داروی نظافت به این بیمارستان ، مراجعه کردندو توسط پزشکان از مرگ نجات یافتند .

خبرنگاران ما که به گروهی از این حوادث درزیر اشاره کرده‌اند یادآور شده‌اند که در ۲۴ ساعت گذشته عدمیی نیز در اثر تصادف ، سقوط از بلندی ، چاقو خوردگی ، نزاع ، زمین خوردن و بریدگی در بیمارستان های رضاپهلوی ، سینا و ۲۵ شهریور تحت درمان‌قرار گفتند .

★ مردی بنام طاطاوس‌ساعت۵بعد از ظهر دردرمانگاه دیبا درگذشت .

علت فوت این مرد ظاهرا مسمومیت بوده است .

★ ماموران گشت کلانتری ۱۵ در خیابان سراب جسدی را پیدا کردند .

این جسد که تاکنون مجهول‌الهویه مانده است برای تشخیص علت مرگ به پزشکی قانونی منتقل شد .

باندسارقین ۱۵ تا ۱۸ ساله در اهواز کشف شد

★ رهبر این باند یك‌نوجوان ۱۵ ساله بود و اعضاء باند می‌گفتند: ما می‌خواستیم با دزدی ازخانه های مردم میلیونرشویم!

★ افراد باند سارقین ۱۵ تا ۱۸ ساله : آنها نام باند خود را «باند میلیونر ها » گذاشته بودند، چون‌میخواستند میلیونر شوند !

باند سارقین « میلیونرها » در اهواز متلاشی‌شد و افراد آن که پنج نفر بودند ، یکی پس از دیگری بدام افتادند .

اعضای این باند که ۱۵الی ۱۸ ساله هستند ،عبداله ملکی، اسداله علیدادی ، هوشنگ فرخی، عبداله نعمتی و حاجی میرمرادی نام دارند .

خبرنگاراطلاعات در اهواز می‌نویسد:دستگیری باندسارقین میلیونر ها ، وسیله ماموران پاسگاه ژاندارمری « پل سوم » اهواز صورت گرفت .

جوانترین متهم ـ عبداله ملکی ـ که ۱۵ سال دارد ، باند سارقین را رهبری میکرد!

آنها پس از دستگیری ، اعتراف کردند که در چند ماه گذشته ، به دو خانه در اهواز دستبرد زده‌اند و حدود یک میلیون ریال جواهر و سکه قدیمی‌ولوازم‌خانگی دزدیده‌اند.

متهمین در بازجویی ،انگیزه خود را در سرقت جواهرات و اموال مردم ، میلیونر شدن ذکر کردند و گفتند : ما می‌خواستیم با سرقت اشیاء و جواهرات مردم ، میلیونر بشویم ! و روی همین اصل اسم باندخودرا باند«میلیونرها» گذاشته بودیم .

سکه‌های قدیمی‌وجواهراتی که‌وسیله‌این عده‌سرقت‌شده‌بود تحویل صاحبانشان داده شد ولی آنها حدود سی هزار تومان وجه نقدی‌راکه در یکی از دستبردهایشان به خانه‌های مردم ربوده بودند ، خرج کرده‌اند !

خبرهای کوتاه ، از: حوادث شهرستانها

در حوادث مختلف شهرستانها ٤ نفر کشته شدند و یک نفر ، بسختی آسیب‌دید بطوری که یک دستش قطع شد .

مرد دیوانه، باچوبدستی پسربچه‌یی را کشت !

مرد دیوانه‌ای که در کوچه مورد آزار و اذیت چند پسربچه قرار گرفته بود با چوبدستی به یکی از آنها بنام جواد (۹ ساله) حمله کرد و با یک ضربه وی را کشت !

بموجب گزارش خبرنگار ما در مشهد جواد در انتهای «کوی طلاب» مشهد ، با چند تن از همسالان خود ، مرد دیوانه را آزار میداد که مورد حمله وی قرار گرفت . او که قادر به تکلم نبود به بیمارستان سوانح مشهد انتقال یافت ، اما معالجات موثر واقع نشد و پسربچه جان سپرد.

ضارب توسط ماموران کلانتری بخش ٤ مشهد دستگیر شد .

جوان انتقامجو ، دست پسربچه را قطع کرد !

جوان ۲۲ ساله‌ای باتهام قطع دست یک پسربچه ۱۰ ساله لای چرخهای «کمباین» دستگیر وباقرار بازپرس شعبه دو دادسرای شیراز روانه زندان شد .

بموجب گزارش خبرنگار ما در شیراز غلام ارجعی ۲۲ ساله متهم است دست قاسم کشاورز ۱۰ ساله را لای چرخهای کمباین قرار داده است . پدر قاسم طی شکایتی در دادسرای شیراز گفت غلام برای انتقامجویی دست به اینکار زده است .

حادثه در روستای «مظفری» کوار فارس رخ داد.

دستی‌که اززمین بیرون مانده‌بود راز جنایت را فاش کرد

۶ ماه پیش جوان ۱۷ ساله‌یی بدست دو ناشناس در «فرح‌آباد» ساری بقتل رسید و قاتلین به امید فصل بارندگی و گل و لای زمین ، جسد را در عمق کمی از زمین دفن کردند . اما آفتاب سوزان چند ماه اخیردر شمال باعث ترک خوردگی زمین و کشف جسدتوسط یک چوپان شد !

بموجب گزارش خبرنگار ما در ساری چوپانی که با گله خود از زمینهای زراعتی حاشیه جاده «فرح‌آباد» عبور میکرد متوجه دست یک جسد شد که در شکاف بزرگی قرار داشت . وی بلافاصله ماموران ژاندارمری را در جریان قرار داد و جسد به پزشکی قانونی انتقال یافت. بررسیهای‌بعدی روشن‌ساخت‌جوان‌مقتول‌علی‌اصغر گنجعلی فرزند درویش نام دارد که از مدتها پیش مفقودالاثر شده بود .

بنا باظهار چند تن از اهالی ، علی‌اصغر روزی که گم شد با راننده یک تراکتور و دوستش در مزرعه دیده شده بود .

ماموربن هم‌اکنون درجست‌وجوی متهمین جنایت هستند

در تصادف جاده تبریز ۲ نفر کشته شدند

در تصادف دو اتومبیل در جاده مرند ـ تبریز دو تن کشته و ٤ نفر مجروح شدند .

این حادثه ساعت ۱۲ ظهر دیروز در منطقه «پیام» واقع در ۳۵ کیلومتری تبریز ـ مرند روی داد .

اتومبیل پیکان ۸۶۱۵۳ تهران ـ ط به رانندگی فرامرز سهرابی ـ ۳۱ ساله ـ که از مرند عازم تبریز بود در منطقه پیام با تاکسی‌بار شماره ۱۹۱۲۱ تبریز به رانندگی لونو عیسی‌خانلو ـ ۵۵ ساله ـ بشدت برخورد کرد .

در این حادثه دو تن از سرنشینان پیکان و تاکسی‌بار ـ که تاکنون مجهول‌الهویه هستند ـ کشته شدند و ٤ تن دیگر به اسامی فاطمه سهرابی ، فرامرز سهرابی ، همایون سهرابی و راننده تاکسی‌بار که مجروح شده بودند به بیمارستان شیروخورشید سرخ تبریز انتقال یافتند .

۱۵ قمارباز وگرد باشلیك یك‌گلوله در جای خود میخکوب شدند و به دام افتادند !

پانزده قمارباز دورمگرد هنگام‌فرار از چنگ ماموران با شلیک یک تیر هوایی دستگیر و روانه دادسرای تهران شدند .

حادثه بعد از ظهر دیروز در یکی از یخچالهای طبیعی جاده ساوه رخ داد : ساعت حادثه ماموران تجسس کلانتری ۱۹ ، هنگام گشت‌با۲۰ قمارباز که‌مشغول بازی بودند ، روبرو شدند.

با مشاهده این وضع ماموران یخچال مزبور را محاصره کردند ولی قمار بازان که موقعیت خود را در خطر دیده بودند ، پا بفرار گذاشتند .

ماموران‌به‌تعقیب قماربازان پرداختند و پس از مسافتی ناچار به شلیک یک گلوله شدند . با شلیک گلوله ۱۵ نفر از قماربازان در جای خود میخکوب شدند و تنها ۵ نفر از آنان موفق به فرار شدند .

ماموران در محل بازی قمار بازان ۱۳۵۰ تومان پول نقد و تعدادی وسایل قمار بدست آوردند و قماربازان، صبح امروزبا‌پرونده تنظیمی به‌دادسرای تهران‌اعزام‌شدند

کامیون به رودخانه افتاد و راننده آن کشته شد

یک کامیون بنز خاور که از آمل بسوی تهران در حرکت بود در ۹۲کیلومتری آمل در محلی بنام « شیخ کش » از ارتفاع ۵۰ متری به داخل رودخانه سقوط کرد و راننده کامیون در اتاقک درهم شکسته و خود آن بهلاکت رسید .

بموجب گزارش خبرنگار مادر آمل کامیون بشکلی درهم خرد شده‌بود کمپیرون کشیدن راننده از داخل آن ممکن نبود در نتیجه برای خارج ساختن کامیون از رودخانه از جرثقیل کمک گرفته شد.

اطلاعات

نشریه ایرانیان مقیم خارج از کشور

در تحول و تولد جدید خود در هفته سه شماره چاپ و درشهر های‌مهم دنیا منتشر میشود . برای آبونمان‌اطلاعات‌خوائی‌به‌تلفن های ۳۱۱۰۷۱ و ۳۱۱۰۸۱ مراجعه فرمائید

درد من درد تو
درد ما
فاصله
مرتضی عقیلی ـ آیلین‌ویگن
برنامه‌امشب‌گروه ممتازسینمائی پایتخت وشهرستانها

برنامه‌های داغ درتراس خنك
شکوفه‌نو
روز جمعه ۳۱ مرداد شکوفه نو استثنائا برنامه دارد
ضمنا شکوفه نو در بهای منوی غذای خود چهل‌درصد تخفیف داده است
تلفن های رزرو شکوفه نو
۵۴۴۰۴۴ ـ ۵۴۳۰۳۳

آغاز چهارمین‌هفته نمایش در
سینماهمای
(نمایش دهنده‌محصولات ممتاز سینمای هند)
اثری موثر و عمیق ـ زیبا و دل‌انگیز

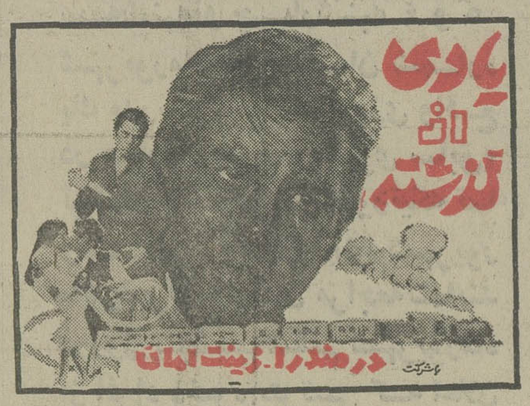

طی یك داستان خارق‌العاده از زیباترین رقصهای اصیل هندی و دلنوازترین آهنگها در این فیلم لذت ببرید

ازامشب در گروه سینمائی
به شاهکار های عظیم تاریخی نام «۸ گلادیاتور»را اضافه کنید
متروپل ـ سانترال ـ رویال

هشت مرد آهنین ـ هشت گلادیاتورغول‌پیکر ـ هشت اعجوبه شکست ناپذیر ـ برای شما اثری عظیم تهیه‌دیده‌اند مملو از جنگ و جدال و پهلوانی در دنیای‌باستان

وای چه‌گرداب مهیبی‌است عشق ـ مهلکه پرزنهیبی است عشق !
ازامشب فقط‌در
سینما آتلانتیک
داستانی ازسکس وعشق وحسادت

تماشای این فیلم برای اشخاص کمتر از۱۸ سال ممنوع است

برای رزرو بلیط به گیشه سینما مراجعه‌فرمائید
سانسها ۱۵ر۱۱صبح ـ ۳۰ر۱ ـ ۳۰ر۳ ـ ۳۰ر۵ ـ ۳۰ر۷ ـ ۴۵ر۹ بعدازظهر

از امشب در ترانس خنك سینما آتلانتیك ـ لاندوبوزانکا در فیلم رنگی و کمدی
ـ سانسها ۸ ـ ۱۰ بعدازظهر

این شاهکاری است که همه آن را تحسین میکنند
دو مرد و یك‌زن ـ دریك ارتباط عجیب و در دنیائی‌خاص خود ـ بدنبال‌یك‌حادثه‌وهیجان‌ماجراهامی‌آفرینند.
ازامشب فقط‌در
سینما ریولی

گیشه سینما ریولی همه‌روزه بلیط رزرو میکند

مجالس ترحیم

بسمه تعالی

باعرض تسلیت به پیشگاه حضرت ولی عصر (ع) مجلس یادبود حضرت آیت‌الله العظمی المیلانی در شهرستان‌قزوین مسجد آقا سیدعلی از ساعت ۸تا۱۰ صبح جمعه ۳۱ر۵ر۵۴ از طرف آقای حائری صهر آیت‌الله حاج سید نورالدین فرزند ارشد مرحوم میلانی منعقد است .

سید کمال‌الدین سیادت

بدینوسیله درگذشت ناگهانی دوشیزه ناکام **فرشته‌شعار** صبیه آقای حاج جلیل شعار را باطلاع خویشاوندان‌و آشنایان میرساند.مجلس ختم مرحومه مغفوره روز پنجشنبه ۳۰ر۵ر۵۴ از ساعت ۹ الی ۱۱ صبح در بازار مسجد آذربایجانیها (حاج شیخ عبدالحسین) منعقد و مجلس زنانه بعد از ظهر همان روز از ساعت ۵ الی ۷ در منزل شخصی واقع در جمشید آباد شمالی ـ ضلع شرقی پادگان جمشیدیه ـ خیابان مشعل ـ کوی عدل درب اول برگزار خواهد شد .

خانواده های : شعار . بهادری . سلماسی . درزمگانی. ترکی.لک ، مختارزاده،مسکوچی ، پزشکی ، دیهیم ، شیشه‌فر، سنائی ، ناصری ، جوانی ، تقی‌زاده ، سلطانی ، سلیمانی ، سراج زاده ، شعاری‌نژاد ، صدقیانی زاده ، مبین ، صادقی ، علیزادهخوئی ، عبیدی ،چایچی ، جلیلی ، مصباح ، نخجوانی، محمدپور ، محمدی . رستگار . شریفیان . غفاری ، زرینه ، نعمت‌اللهی ، صفا ،آئینه‌چی، مصلح ، فطورچیان ، جنت‌پسند. سیدبرادران ، داورپناه و خانواده‌های وابسته .

روزنامه اطلاعات ـ بعموم خانواده های عزادار مصیبت وارده را تسلیت میدهیم .

با نهایت تاسف وتاثر درگذشت مرحومه مغفوره **مهری قمصری (منصوری)** را به اطلاع دوستان و آشنایان می رساند مجلس ترحیم مردانه وزنانه روز پنجشنبه ۳۰ر۵ر۵۴ از ساعت ٤ الی ٦بعدازظهر در مسجد سجاد واقع درخیابان شاه منعقد است .

خانواده‌های : منصوری . سلمانیان. ناظری. معطریان. دولائی. رضائی. سلیم. فریدمنش. اصولی. صباغ رمضانی . عظیمی. گلپایگانی .

روزنامه اطلاعات ـ مصیبت وارده را بعموم خانواده‌های عزادار تسلیت می‌دهیم

با تاسف فراوان درگذشت جانگداز شادروان خلبان **سید حسام‌الدین شریفی** راکه در اثر سانحه هوائی رخ‌داده باطلاع دوستان و آشنایان میرساند .

مجلس ترحیم مردانه وزنانه فقید سعید روز پنجشنبه سی‌ام مرداد ماه ازساعت ۳تا۵ بعدازظهر در خانقاه صفی علیشاه برگزار می‌شود .

خانواده‌های : شریفی. رحیمخان. هوشمند ضیافی . کشفیا. کشفیان. پورمنصور. تحویلداری . دیهیم . سلمانپور. سیاهپوش. مدرس. توسلی. اعلمی. نعمت‌اللهی . عظیمی . هدایتی. ناظمی. مدنی.ناصری. ترکشیان. مهرتاش.میرعمادی. خازن. بیگلرپور. همارا. ابوالفتحی . مبشر. برومند. فریبز.

روزنامه اطلاعات ـ مصیبت وارده را بعموم خانواده‌های عزادار تسلیت میدهیم

خانواده‌های : فولادی. عبدالله‌زاده. شیبانی. طوسی. صفری. گودرزی. درویش .

با نهایت تاسف درگذشت ناگهانی شادروان **ماشاالله فولادی** را باطلاع میرسانند .

مجلس ترحیم زنانه ومردانه آنمرحوم از ساعت ٤تا٦ بعداز ظهر روز پنجشنبه (فردا) در مسجد یحیائیان واقع‌در خیابان ژاله ـ مقابل بیمارستان شفا منعقد میباشد .

روزنامه اطلاعات ـ حادثه تاثرانگیز را بخانواده‌های عزادار بویژه همسر و فرزندان آنمرحوم تسلیت میدهیم .

باکمال تاسف و تاثر درگذشت مرحومه خلدآشیان **بانو فاطمه حسین رستگانی (خرمروز)** را باطلاع خویشاوندان و آشنایان میرساند .

مجلس ترحیم زنانه و مردانه آنمرحومه روز پنجشنبه ۳۰امرداد ماه جاری از ساعت ٤ الی ٦ بعد از ظهر درخیابان جردن بالاتر از ظفر مقابل سوپرجردن ـ خیابان شهیار شماره ۹۳ـ طبقه اول منعقد خواهد بود ، و بنابر وصیت آنمرحومه مخارج مراسم هفته و چهلم به مصارف خیریه خواهد رسید .

خانواده های : حسین رستگانی ، خرمروز . معالی‌پور. سربوشان . مجید . صنعتی .

روزنامه اطلاعات ـ مصیبت وارده را بعموم بازماندگان آن مرحومه تسلیت میدهیم .

باکمال تاسف فوت نابهنگام برادر عزیزمان **یعقوب‌پایچوک هاکوپیان** را باطلاع دوستان و بستگان میرساند .

مجلس ترحیم آنمرحوم ساعت ۹ونیم روز جمعه سی‌ویکم امرداد در کلیسای ارامنه واقع در انتهای ویلا ـ خیابان کریمخان زند برگزار میشود .

پایچوک هاکوپیان . دکتر اوشین هاکوپیان .

آـ۸۸۳۹

باکمال تاسف وتاثر درگذشت ناگهانی و جانگداز برادر عزیزمان **فردریک ابراهیمی** را باطلاع خویشاوندان‌و دوستان میرساند، مراسم مذهبی و مجلس ترحیم آن شادروان روز پنجشنبه ۳۰ر۵ر۵٤ از ساعت ۳ الی ۷ بعداز ظهر درکلیسای انجیلی مارتوما واقع در امیرآباد شمالی خیابان رستم‌برگزار خواهد شد .

از طرف خاندان ابراهیمی وخانواده های وابسته : دکتر ژرژ ابراهیمی . ویلیام ابراهیمی .

آـ۸۸۰۷

روزنامه اطلاعات ـ بعموم بازماندگان تسلیت می‌دهیم

یادبود

یکسال ازدرگذشت عزیز از دست رفته‌مان **حاج محمد علی قربانی مقدم** سپری میشود بهمین مناسبت از ساعت ۵ الی۷ روز پنجشنبه ۳۰ مرداد مجلس یادبودی در منزل‌آن‌بزرگوار واقع درعباس‌آباد خیابان‌تکش غربی‌شماره ۹۹ برقرارمیباشد.

خانواده قربانی مقدم

یادبود

بمناسبت‌اولین‌سال درگذشت جوان ناکام **دکتر محمد رضا منیری تیلکی** مراسم یادبودی در روز جمعه ۳۱ر۵ر۵٤ از ساعت ۱۰ صبح الی ۲ بعد از ظهر در قریه مرزیدساری (جاده فرح‌آباد) در سر مزار آن مرحوم برگزار خواهد بود‌شرکت دوستان‌و عزیزان موجب تسلی دلهای شکسته ماست .

پدر داغدیده‌اش علیجان منیری تیلکی

بمناسبت چهلمین روز درگذشت شادروان آقای **سیدابراهیم شمسا** همسر و پدر عزیزمان مجلس یادبودی از ساعت ٤ ونیم تا ٦ونیم بعد ازظهر روز پنجشنبه سی‌ام مردادماه جاری در سالن شماره ۱ بهشت زهرا منعقد میگردد.

وسیله ایاب و ذهاب در ساعت ۳ ونیم از منزل آن مرحوم آماده حرکت میباشد .

مهین، حسین، منوچهر و عباس شمسا

بمناسبت اولین سالروز درگذشت شادروان **بانو مهین دخت میلانی سبزوار (امیر حسامی)** مجلس‌یادبودی ازساعت ٤ الی٦ بعدازظهر روز جمعه۳۱مردادماه‌در حضرت‌عبدالعظیم صحن امامزاده حمزه حسینیه یاسینی منعقد میگردد .

خانواده‌های : میلانی سبزوار . امیر حسامی .

چهل روز از خاموشی تو میگذرد ،
جهان ، بی تو برای ما خاموش است ،
اما هنوز ، این تسلی برای ما باقی است ،
که در خاطره های تو ، زندگی کنیم ،
و تلخی و مصیبت ویران کننده جدائیت را ،
باخیره شدن در رویا ها
وپناه جستن درباد بود های گرامی ات ،
کم اثر کنیم .

جمعه ۳۱ مرداد ، چهلمین روز جدائی را بایاران و آشنایان برمزارت برگزار می‌کنیم . جمعه ٤ تا ٦ بعد از ظهر در سالن شماره دو بهشت زهرا .

خانواده‌های حریریان ـ آل‌ابراهیم‌وخانواده‌های‌وابسته

بمناسبت یکمین سال درگذشت مرحوم **حاج غضنفر احمدی‌زاده** مراسمی روز جمعه ۳۱ر۵ر۱۳۵٤ از ساعت ٤ تا٦ بعدازظهر در امامزاده عبدالله منعقد است .

خانواده احمدی‌زاده

یاد بود

فریدون عزیز در هیجده سالگی همچون گلی نوشکفته از خانه بیرون‌رفتی ولی دیگر هرگز بخانه برنگشتی و داغ مرگ ناگهانیت چنان بر دل خانواده‌ات نشست‌که هرگزلبی بخنده گشوده نمیشود و ۲۹ امرداد یکسال‌ازو اقعه‌جانگدازت میگذرد ولی یاد تو هرگز از خاطره ها محو نخواهد شد.

بیرجند ـ پسر عمه‌ات محمد عدالتی و یوسف رحمانی

واقعه دردناک پرپر شدن **شاهرخ هدایت** چنان محیط تیره و تاریکی در میان‌خاندان هدایت‌و دوستان صمیم شاهرخ پدید آورد که رنگ تیره آن تازنده‌ایم‌پاک شدنی‌نیست . در این واقعه سروی‌زیباو جوانی رعنا و مردی که در عمرش موری را نرنجانده بود ازکف رفت. ای دریغاکه غم این‌واقعه رنج آور و دلخراش پایانی ندارد جز توسل بخدای متعال و توکل به حق و صبرجمیتو‌ان کرد ما از خدا سلامت همه کسانی راکه همدردمان بودند مسئلت داریم خدا هیچ کس را باین مصیبت های طاقت فرسا دچار نسازد وهمه انسانها رادر کنف حمایت و عنایت خویش بسلامت محفوظ دارد برای آنکه بیاد آن مرد شریف گردهم آئیم روز یکشنبه دوم شهریور ماه چهلم واقعه‌مرگ **شاهرخ هدایت** در آرامگاه خانوادگی واقع در دروس مجلسی از ساعت ۵الی ۷ بعد ازظهر برپا است از خویشان و یاران شاهرخ خواهشمندیم باحضور خود دراین مجلس دل پر رنج خود را تسلی دهیم .

درخشنده هدایت . مریم هدایت (رکنی). ماهرخ هدایت (قوامی). سرهنگ ۲ داراب هدایت . فرهاد هدایت.

باطلاع کلیه دوستان و بستگان میرساندکه مراسم شب هفت پدر بزرگوارمان شادروان **کارابت مگردیچیان** در ساعت ۹ ونیم صبح روز جمعه ۳۱ مرداد در کلیسای ارامنه واقع در خیابان ویلا نبش کوی‌میخان زند برگزار خواهد شد.

مهندس آرک مگردیچیان. مانوش مگردیچیان. آرشاویر مگردیچیان. آرپنیک مگردیچیان.

درنهایت تاسف‌و تاثر درگذشت شادروان **کارابت مگردیچیان** پدر دوست وهمکار عزیزمان آقای مهندس ارک مگـردیچیان را باطلاع میرساند . مراسم شب هفت آن مرحوم روز جمعه ۳۱ مرداد ساعت‌۹ونیم صبح در کلیسای ارامنه واقع در خیابان ویلا نبش کریمخان زند برگزار خواهد شد.

شرکت سهامی ناوا

تسلیت

دوست عزیز آقای علیرضا جهانشاهی

با اندوه وتاسف مصیبت وارده را تسلیت میگوییم .

هادی خرسندی

دوست عزیز آقای محمود علمی

باکمال تاسف و تاثر درگذشت پدر گرامی آن دوست عزیز را تسلیت عرض نموده بقای عمر شما را آرزو داریم

شرکت راهله

سرکار خانم هایده کریمی

بانهایت تاسف درگذشت پدر گرامیتان را بسرکار و کلیه بازماندگان آن شادروان صمیمانه تسلیت میگوئیم.

گروه صنعتی مینو

همکار محترم آقای ستار کمیلی

در نهایت تاسف و تالم فراوان مصیبت وارده رابه‌جنابعالی وخانواده محترم تسلیت گفته سعادت و بقای آن خانواده را از خداوند مسئلت داریم.

مدیران وکارمندان شرکتهای صنعتی و لامپارس توشیبا

جناب آقای بهزاد رشنوادی

مصیبت اندوهبار درگذشت برادر عزیزتان را صمیمانه تسلیت گفته و صبر و شکیبائی برای بازماندگان آن مرحوم مسئلت داریم .

پرویز نوائی ـ سهراب پیرزاده

جناب آقای دکتر علومی ریاست محترم سازمان گوشت کشور

کلیه کارکنان و کارگران سازمان گوشت اصفهان خودرا در غم آن‌جناب و خاندان محترم شریک میدانند .

سندیکای کارکنان سازمان گوشت اصفهان

آـ٤١٥٢

جناب آقای دکتر علومی ریاست محترم سازمان گوشت کشور

مصیبت وارده را به‌آن جناب و خاندان محترم تسلیت عرض مینماید .

اصفهان ـ علی گلزار

مصیبت وارده را بخانواده‌های کیقبادی ، آقای‌دکتر فرزان‌پور و آقای‌مهندس صدری تسلیت عرض می‌نماید .

شرکت طوفان

آقای مهندس علمی

مهندسین، کارکنان، کارمندان شرکت پیکان کارگاه بندر عباس مصیبت وارده را تسلیت عرض نموده خودرا در غم شما شریک می‌دانند .

جشنهای میلاد

بمناسبت ایام ولادت با سعادت حضرت ولی عصر عجل‌الله تعالی فرجه

مجلس جشنی در روز پنجشنبه سی‌ام مرداد (۱۳شعبان) از ساعت ٤ الی ۹بعدازظهر در بنده منزل منعقد است با تشریف‌فرمائی خود ضمن‌تعظیم‌شعائر اسلامی قرین افتخارمان فرمائید .

حاج سید علی خلیلی عراقی ـ سید جواد خلیلی

آـ۲٦۸۱۸

جشن و پذیرائی در انجمن دانشوران ایران

به میمنت شکوه رستاخیز عظیم جهانی میلاد مسعود حضرت قائم برحق عجو آغاز پنجاه و هشتمین سال‌بنیانگزاری انجمن دانشوران ایران و مجمع دین ودانش روزپنجشنبه سی‌ام امرداد ماه ۱۳۵٤ از ساعت ۷ر۵ تا ۱۰ر۵ بعد از ظهر مجلس جشن و سرور وشادمانی برقرار است باتفاق‌دوستان دربزم گرم ادبی ما شرکت فرمائید .

رئیس انجمن دانشوران ایران ـ عادل خلعتبری

آـ۲٦۸۱۸

هیئت قائمیه

عید سعید میلاد اعلیحضرت اقدس ولی عصر عجل‌الله تعالی فرجه

بعموم شیعیان جهان صمیمانه تبریک میگوید

جشن بزرگ میلاد

عصر ۱۵ شعبان از ساعت ۳ تا ۱۰

نشانی : میدان خراسان خیابان رستم ـ مسجد صدریه

هیئت قائمیه

آگهی

آموزشگاه بهیاری قدس اراک وابسته‌بگروه پزشکی برزویه برای‌سومین دوره بهیاری باشرایط‌زیرتعدادی دوشیزه میپذیرد.

۱ـ داشتن گواهینامه سوم متوسطه .

۲ـ حداقل سن ۱٦ و حداکثر ۲٦ سال

۳ـ گواهی حسن اخلاق از دبیرستانی که‌درآن به‌تحصیل مشغول بوده‌اند .

٤ـ رضایت کتبی ولی یا سرپرست داوطلب برای تحصیل در این رشته .

۵ـ مجرد بودن .

٦ـ سپردن تعهد دائر براینکه پس از فارغ التحصیل شدن مدت چهار سال طبق مقررات سازمان در بیمارستان وابسته به گروه پزشکی برزویه انجام وظیفه نماید .

۷ـ واجدین شرایط میتوانند از تاریخ نشر آگهی همه روزه از ۸ تا۱۲ صبح و از ساعت ۲تا٦ بعدازظهر و بادردست داشتن مدارک فوق تا تاریخ ۱۵ر٦ر۵٤ بدفتر آموزشگاه قدس روبروی بیمارستان قدس مراجعه نمایند .

آموزشگاه بهیاری قدس ـ اراک

آـ٤۱۳٤

آگهی دعوت مجمع عمومی عادی

شرکت‌تعاونی تهیه‌و توزیع ناشران‌و کتابفروشان

بدینوسیله از کلیه سهامداران شرکت دعوت میشود که در ساعت ۵ بعد ازظهر روز شنبه ۱۵ شهریور ماه ۵٤ در محل جدید شرکت واقع در خیابان شاهرضا مقابل بیمارستان زنان خیابان آبتین کوی دکتر منصور شریف پلاک شماره ۵۷ بمنظور شرکت در مجمع عمومی عادی حضور بهمرسانند.

دستور جلسه

۱ـ استماع گزارش هیئت مدیره

۲ـ رسیدگی و تصویب ترازنامه چهارماهه آخر سال ۵۳ وتعیین خط مشی شرکت

۳ـ تغییر بعضی ازمواد اساسنامه

٤ـ تصویب آئین نامه وظایف مدیر عامل و آئین نامه معاملات شرکت

۵ـ تصویب بودجه سال ۱۳۵٤ شرکت

جواد اقبال ـ رئیس هیئت‌مدیره شرکت تعاونی تهیه وتوزیع ناشران و کتابفروشان

توضیح و تصحیح

در روزنامه شماره ۱٤۷٦٦ مورخ ۱ر۵ر۵٤ صفحه ۲۲ آگهی سرجنگلداری کل استان اصفهان در ردیف چهار شماره پلاک مرتع مورد نظر ۳۵ فرعی از ۲۲۵۱ اصلی صحیح است که بدینوسیله توضیح داده شد

شعبه‌سبزوار بانک‌رفاه کارگران گشایش یافت

به میمنت سالروز قیام ملی ۲۸ مرداد شعبه سبزوار بانک رفاه کارگران در ساعت ۵ بعدازظهر دیروز با حضور معاون فرمانداری‌ـ نمایندگان مجلس و گروهی از مقامات محلی و تجار و کارگران این شهرستان‌بنام‌نامی شاهنشاه آریامهر گشایش‌یافت.

جوانی ۱۷ ساله بنام حسن نوری ساکن پیرانشهر (عکس مقابل) مدت ٤۰روز است ناپدید شده و تابحال به منزل مراجعت ننموده‌است و خانواده او سخت در ناراحتی بسرمیبرند از خود نامبرده و یاکسانیکه از ایشان اطلاع دارند تقاضا میشود به پیرانشهر ـخیابان پهلوی ،مغازه حاج عبدالله نوری اطلاع داده و خانواده‌ای را از نگرانی‌نجات دهند .

اللهوردی شاه محمدی زاده (عکس بالا) ۳۵ ساله اهل مشگین آمده و خبری از وی نیست‌هر شهر برای زیارت مشهد بتهران کس اطلاعی از نامبرده دارد خواهشمنداست‌بتلفن ۱٤۷مشگین شهر یاتهران‌خیابان ناصر خسرو کوچه خدابنده لو حمام زهرا خانم پلاک۱ خیراله علیخانی خبر دهد .

آـ۷۸۹۹

---

۱۱ هزار کارمند در آستانه بازنشستگی هستند

سه هزار و ۳۷ نفر ازاقلیت های مذهبی در ایران کارمند دولت هستند.

از مجموع کارمندان دولت که در وزارتخانه ها و سازمان های دولتی مشغول بخدمت میباشند ۲۹٤ هزار و۳۳۷ نفر مسلمان ـ۲ هزارو ٦۱ نفر مسیحی ـ۵۵۸ نفر زرتشتی و ٤۱۸ نفر یهودی هستند .

براساس طرح شناسائی ویژگیهای کارمندان دولت‌که بوسیله سازمان امور اداری‌و استخدامی کشور تهیه شده است، توزیع کارمندان دولت برحسب سنوات خدمت آنان در وزارتخانه های مشمول‌قانون استخدام کشوری بشرح زیر است:

از مجموع ۳۰٤ هزار و ٤۰٤ نفر از کارمندان دولت در وزارتخانه های مشمول قانون استخدام کشوری خدمت می ـ کنند ۱۱ هزار و ٦٤۱ نفر آنان بیشتر از ۳۰ سال‌سابقه خدمت دارند و در آستانه بازنشستگی قرار گرفته‌اند.

در میان کارمندانی که‌بیش از ۳۰سال سابقه خدمت‌دارند، بیشترین آنهادر وزارتخانه‌های آموزش وپرورش،اموراقتصادی ودارائی وراه وترابری مشغول بخدمت هستند.

تعداد کارمندان با بیش از ۳۰ سال سابقه خدمت دروزارت آموزش و پرورش ۲ هزار و ۵۷٤ نفردروزارت اموراقتصادی ودارائی ۲هزارو ٤۷٤ نفر وراه وترابری ۲ هزارو ۳۵۱ نفر است.

تعداد کارمندانی که بیش‌از ۳۰ سال سابقه خدمت دارند در سایر وزارتخانه ها از یکهزار نفر کمتر است .

بیشترین تعداد کارمندان دولت در وزارتخانه ها کمتراز ۵ سال سابقه خدمت اداری دارند.

تعداد کارمندانی که‌حداکثر ۵ سال ویاکمتر از ۵ سال سابقه خدمت دارند ۹۳ هزارو ۱۹۱ نفر است .

وزارت آموزش و پرورش‌با در خدمت داشتن ۵۰ هزارو ۲٦۹ نفر کارمند که حداکثر۵ سال و کمتر از ۵ سال سابقه خدمت دارند، بیشترین تعداد کارمندان کم سابقه رادارد .

تعداد کارمندان‌دولت‌برحسب سوابق خدمت آنان بشرح زیر است:

۵٦ هزار و ۸۵۸ نفر بین ٦تا ده سال ،۵۰ هزارو۳٤۷ نفر بین ۱۱تا ۱۵ سال ، ۳٦ هزار و ٤۳ نفر بین ۱٦ تا ۲۵ سال ،۳۳ هزارو ۸۷۹نفر بین ۲۱ تا ۲۵ سال، ۳ هزار و۵۹۳ نفر ۲٦ سال، ۳هزارو ٦۳۲نفر ۲۷ سال ،٤ هزار و۲۹۷ نفر۲۸ سال، ۲هزارو ۳۲۰ نفر ۲۹ سال، ۲ هزارو ۱۳٤ نفر ۳۰ سال و ۱۱ هزارو ٦٤۱ نفر نیز بیش از ۳۰سال سابقه خدمت اداری دارند.

هواپیمای چکسلواکی حامل مسافران ایرانی وخارجی دردمشق سرنگون‌شد

دمشق ـ خبرگزاری فرانسه‌ـ یونایتدپرس ـ یک هواپیمای ایلیوشین شرکت هواپیمایی چکسلواکی سحرگاه امروز در نزدیکی دمشق سرنگون شد . مدیر شرکت هواپیمایی سوریه اعلام کرد که از ۱۲۸ نفر مسافران و سرنشینان هواپیما تنها ۳ نفر زنده ماندند .

هواپیمایی که بامداد امروز در نزدیکی دمشق سرنگون شد ایلیوشین٦۷ و چهار موتوره بود این هواپیماازپراگ به‌دمشق پرواز میکرد و قرار بود از دمشق به‌بغداد پرواز کرده و سپس عازم تهران شود .هنوز معلوم نیست‌علت سقوط‌هواپیمای چکسلواکی چه بوده است . احتمال داده میشود که هواپیما اندکی پیش از سرنگون شدن‌در هوا منفجر شده است . در این باره مامورین سرگرم بررسی و تحقیق هستند .

«نهدخانی» مدیر عامل‌شرکت هواپیمایی کشوری سوریه‌گفت: از کلیه ۱۲۸ نفر مسافران و سرنشینان هواپیما فقط ۳ نفر که یکی از آنها کودک‌خردسالی است زنده ماندند.

خبرگزاری یونایتدپرس دریک گزارش اطلاع داد که تعداد مسافران و سرنشینان هواپیما ۲۲۸ نفر بوده است که صبح امروز در نزدیکی فرودگاه‌دمشق سرنگون شد،سخنگوی فرودگاه دمشق گفت فقط ۳ نفر سوری که دو کودک و یک مردهستند زنده مانده‌اند. سخنگوی‌فرودگاه دمشق گفت کشته شدگان ۱۱۷ نفر از اهالی کشورهای عرب، چکسلواکی وایران بودند .وی گفت هواپیما هنگامی سقوط‌کرد که میخواست در فرودگاه دمشق به زمین بنشیند این حادثه در ساعت ۳ر۳۰ بامداد امروزبوقت تهران روی داد .

هواپیما بلافاصله بعد ازسقوط آتش گرفت و امدادگران وقتی به‌لاشه مشتعل هواپیما رسیدند فقط ۳ نفر را زنده یافتند که هرسه در بیمارستان بستری شده‌اند . حادثه‌در ۱٤ کیلومتری فرودگاه دمشق روی داد. ۱۱٤ مسافر و۱۱ نفر سرنشین وخدمه همه کشته شدند. هواپیمای مذکور ٤ ساعت دیرتر از موعد مقرر به فرودگاه دمشق رسیدو اکنون مشغول تحقیق هستند تا علت تاخیر ورود معلوم شود . ظرف ۱۰ سال گذشته این بزرگترین فاجعه هوائی در فرودگاه دمشق بوده است .

در سال ۱۹٦۵ یک هواپیمای اردنی در سوریه سقوط‌کرد و ۵٤ توریست اروپائی کشته شدند مقامات سوری اکنون مشغول تحقیق در باره هویت مسافران وعلت سقوط هواپیما هستند. هواپیمای ایلیوشین طرح شوروی را بیشتر خطوط هواپیمائی کشورهای متحد شوروی‌مورداستفاده‌قرارمیدهند. این هواپیماها ظرفیت حمل۱۸۸ مسافر و سرنشین را دارند.

سقوط هواپیما هنگامی روی داد که حافظ اسد رئیس جمهوری سوریه مشغول پذیرائی از ملک حسین پادشاه اردن بود ، ملک حسین برای یک سفر ۵ روزه وارد سوریه شده است .

هنوز معلوم نیست آیا این حادثه تاسف‌آور روی‌برنامه های‌ملاقات و مذاکرات‌ملک حسین و حافظ اسد تاثیر میگذارد یانه . رهبران دو کشور قرار بود عصرامروز به‌شهر لاذقیه که در کنار دریا قرار دارد بروند .

بعداز ظهر امروز اعلام شد ۱۱ نفر از مسافران کشته شده اهل چکسلواکی و ۲۵ نفر اهل‌سوریه بقیه ایرانی و اهل سایر کشور های عرب بوده‌اند .

تلگراف وزارت خارجه

وزارت امور خارجه ایران نیز ، بمحض اطلاع از حادثه‌سقوطهواپیمای‌شرکت هوائی چکسلواکی تلگرافی به سفارت ایران در دمشق و پراک ، مخابره کرد تا هرچه زودتر جزئیات این حادثه را به تهران مخابره کنند .

در تلگراف وزارت خارجه ایران‌تاکید شده‌است که اسامی مسافران ایرانی هرچه زودتر به تهران اطلاع داده شود .

تماس اطلاعات با پراگ

ساعت ۳ بعد از ظهر امروز روزنامه اطلاعات از طریق ماهواره مخابراتی با مرکز هواپیمائی کشوری چکسلواکی‌در پراگ تماس گرفت‌و اسامی‌برخی مسافران کشته شده هواپیما را بدست آورد که بشرح زیراست :

۱ـ آقای اسمیناسکی
۲ـ میانا (کودک)
۳ـ آقای ویگل
٤ـ آقای ویجوجیس
۵ـ آقای ماروشیاگ
٦ـ آقای کوچرا
۷ـ آقای کوچینیک
۸ـ آقای زهرادنیک
۹ـ خانم زمندوا
۱۰ـ زمان (کودک)
۱۱ـ زمان (کودک)
۱۲ـ آقای زمان
۱۳ـ خانم زمان
۱۵ـ آقای بوریس
۱٦ـ خانم اسماچی کووا
۱۷ـ اسماچی کووا(طفل)
۱۸ـ آقای زدروبچکی
۱۹ـ آقای چمایک
۲۰ـ آقای هواسهو
۲۱ـ خانم راشکوا
۲۲ـ خانم سوکوپووا
۲۳ـ راشکو (طفل)
۲٤ـ آقای کاپریسین
۲۵ـ خانم اشنایدر
۲٦ـ آقای استوکی
۲۷ـ خانم اشنایدر
۲۸ـ آقای چک

۱۳ نفر ایرانی

ساعت سه و نیم بعد از ظهر امروز خبرنگاران اطلاعات پس‌از آنکه از طریق ماهواره مخابراتی اسد آبادبافرودگاه پراک و دفتر هواپیمائی چکسلواکی در شهر پراک تماس تلفنی گرفتند مقامات دفتر هواپیمائی چکسلواکی در پراک گفتند:۱۳نفر ازمسافران هواپیما ایرانی بوده‌اند واسامی آنها در لیست مسافران ما بوده است .

خبرنگاران ما گزارش داده‌اند باتوجه‌به‌اظهارات مقامات فرودگاه پراک و مسئولان دفتر شرکت هواپیمائی چکسلواکی در پراک باید در انتظار گزارش بعدی و روشن شدن‌جریان بود

طرح طبقه‌بندی برای ۱۵ هزار کارگر شرکت مخابرات

پانزده هزارنفر کارگران‌شرکت مخابرات‌مشمول‌طبقه‌بندی مشاغل میشوند و در هشت‌گروه شغلی قرارمیگیرند .

امیرقاسم معینی وزیرکار وامور اجتماعی‌دیروز دراجتماع‌کارگران مخابرات که بمناسبت سالروزقیام ۲۸مرداد در خانه کارگران‌برگزار شد ضمن سخنانی اعلام کرد : طرح طبقه‌بندی مشاغل کارگران مخابرات با همکاری وزارت کار و امور اجتماعی پیاده شده‌است. با اجرای این طرح پنج هزارنفر از کارگران بیمه شده این‌شرکت با توجه‌به سابقه‌ـمهارت‌ـ آموزش در هشت‌گروه شغلی‌قرار گرفتند.

وزیر کار اضافه کرد: باتوسعه شبکه مخابرات کشور در آینده طرح طبقه‌بندی مشاغل در مورد ۱۵ هزار کارگر دیگرپیاده‌خواهد شد

وزیرکار همچنین اضافه کرد در اجرای قانون سهیم کردن کارگران در منافع کارگاههای تولیدی و صنعتی کشور. تا پایان تیرماه گذشته بیش از ۳۱۵ هزار کارگر و ۷٤۰۰ کارگاه با انعقاد پیمانهای دستجمعی از مزایای قانون بوخوردار شدند رقمی که در سال گذشته بابت حق‌السهم ناشی از اجرای قانون بکارگران پرداخت گردیده بیش از شش میلیارد ریال بوده است .

معینی یادآور شد گروههای بازرسی جهت‌حسابرسی‌و بررسی لیستهای پرداخت حق السهم کارگران و صحت پرداختها به کارگاههای کشور اعزام شده‌اند.

اطلاعات

نشریه‌ایرانیان‌مقیم‌خارج‌ازکشور

در تحول و تولد جدید خود در هفته سه شماره چاپ و درشهر های‌مهم دنیا منتشر میشود . برای آبونمان‌اطلاعات‌هوائی‌به‌تلفن های ۳۱۱۰۷۱ و ۳۱۱۰۸۱ مراجعه فرمائید

انقلاب لیبی وسیاست بینواسازی

روزنامه الجمهوریه‌چاپ‌بیروت نوشته است : مسئولین لیبی در مدت‌اخیر حملات‌تبلیغاتی خود را از راه مطبوعات مزدور خود علیه کسانیکه از روش ها و نظریات آنها جانبداری نکرده‌اند تشدید نموده‌اند.

آنها خود را باصطلاح مدافع حقوق مصالح ملت های عربی و اسلامی قلمداد میکنند. درحالیکه ثروت ملت لیبی را که از ساده ترین مستلزمات زندگی مردم است در راههائی که بنظرشان رهبری امت عرب را برای آنها تامین میکند مصرف میکنند . در حالیکه خود کمترین لیاقت واهلیت برای بدست گرفتن‌زعامت‌اعراب‌راندارند مسئولین لیبی همچنان برهبران کشور های عربی و اسلامی‌حمله میکنند و اغتشاش و هرجو مرج در بسیاری از ممالک غربی براه می‌اندازند و مزدوران خود را باین کشورها بمنظور تخریب و غارت و ترور گسیل میدارند.

هیات حاکمه لیبی که خواب و خیال کسب رهبری اعراب را در سر میپروراند ، در امور داخلی کشور های عربی دخالت میکنند و طوایف مذهبی رابرضد یکدیگر تحریک مینمایند و به شورشیان عرب و خارجی از جمله شورش ظفار و شورش ایرلندیها کمک میکنند . ولی فعالیت های هیات حاکمه لیبی هرگزثمربخش نبوده وبازنده بزرگ از شکست هائی که نصیب هیات حاکمه لیبی‌شده در حقیقت ملت لیبی است که از بهره‌گیری از نعمت های وطنش محروم مانده و چیزی جز فقرو بیسوادی و بیماری عایدش نشده است .

الجمهوریه می‌افزاید محمد حسنین هیکل در کتاب اخیرش (راه بسوی جنگ رمضان) پرده از روی طرز تفکر رهبران لیبی برداشت و نشان‌داد که مسئولین لیبی چقدر سفیه و کم عقل‌هستند و چه آرای سخیف و بچگانه‌ای دارند . آنها میخواهند بمب‌اتمی از چینی‌ها بخرند وخیال میکنند که این بمب اتمی کالائی است معمولی که در بازار سیاه برای فروش عرضه شده است.

هیات حاکمه لیبی ادعا میکند که میتواند همه چیزوحتی‌وجدان نویسندگان را با پولهای نفت خریداری کند و بدین ترتیب به جای آنکه این ثروت ها رابرای تامین رفاه ملت لیبی به مصرف برساند در راههای بی‌فایده‌ای که هیچگونه نفعی برای این ملت ندارد بهدر میدهد .

سال پنجاهم ـ شماره ۱۴۷۸۹

اطلاعات ۱۳۰۴

چهارشنبه ـ بیست و نهم مردادماه ۱۳۵۴
دوازدهم شعبان ۱۳۹۵ ـ بیستم اوت ۱۹۷۵

ساعات شرعی

استخراج دکتر ریاضی کرمانی

اذان مغرب . . . .ساعت ۷ و ۹ دقیقه
اذان صبح (فردا)... . ساعت ۳ و ۵۰دقیقه
طلوع آفتاب (فردا)... . ساعت ۵ و ۲۵دقیقه
ظهر شرعی (فردا)... . ساعت ۱۲ و ۸دقیقه
اذان مغرب (فردا) . . . ساعت ۷ و ۷ دقیقه

مشمولان دیپلمه باید در مهر ماه ثبت نام کنند

★ اولین گروه مشمولان پزشک بخدمت اعزام شدند

ثبت‌نام از مشمولان دیپلمه سراسر کشور در مهرماه سال جاری آغاز خواهد شد.

این مشمولان در صورتی که موفق به‌ادامه تحصیل نشده‌اند باید هرچه زودتر برای دریافت دفترچه آماده به خدمت به‌حوزه‌های وظیفه سراسر کشور مراجعه کنند تا در مهرماه جهت اعزام به خدمت ثبت‌نام شوند.

اعزام مشمولان دیپلمه فارغ‌التحصیل خرداد و شهریور امسال از آبانماه سال جاری شروع می‌شود و مانند سال‌قبل در اواسط هرماه‌یکگروه‌ازاین مشمولان براساس معدل کل دیپلمشان به خدمت اعزام‌خواهند شد.

نحوه جدید اعزام مشمولان دیپلمه این فرصت را به آنها می‌دهد که در صورت اعلام نامشان در صورت ذخیره‌های موسسات آموزش‌عالی و دانشگاه ها تا قبل از تاریخ اعزام به خدمتشان، ادامه تحصیل دهند.

دراین صورت دفترچه آماده بخدمت مشمولان تبدیل معافیت تحصیلی خواهد شد.

همچنین احتمالا امسال‌ترتیبی داده شده است که عده بیشتری از مشمولان دیپلمه خدمت وظیفه را با درجه گروهبانی طی کنند و تعداد کمتری از آنها سرباز عادی شوند.

وظیفه عمومی اعلام کرد که امروزاولین‌گروه مشمولان‌پزشک که آموزش نظامی حین تحصیل را طی کرده‌اند به خدمت اعزام شدند . دومین گروه مشمولان گروه پزشکی که آموزش حین تحصیل ندیده‌اند نیز فردا از سالن ورزشی شاهپور غلامرضا پهلوی تهران به خدمت اعزام خواهند شد.

آن گروه از پزشکان مشمول که موفق نشوند در مراسم اعزام این دوره از مشمولان گروه پزشکی شرکت کنند در آبانماه امسال بهمراه سایر مشمولان فارغ‌التحصیل به خدمت اعزام خواهند شد.

تأسیس دانشکده دریائی در بندر پهلوی

در بندر پهلوی یک دانشکده دریایی تاسیس میشود که دراین دانشکده دوره‌های دوساله و چهار ساله برای تربیت تکنیسین، مهندس کشتی و فرمانده کشتی دایر خواهد شد. امروز اعلام‌شد که سازمان بنادر و کشتیرانی طرحی در زمینه تاسیس یک دانشکده امور دریایی در بندر پهلوی مورد مطالعه و بررسی قرار داده است که براساس این طرح دانشکده دریایی بندرپهلوی علاوه بر تربیت کادر کشتیرانی، تکنیسین و متخصص امور بنادر بازرگانی نیز تربیت خواهدکرد.

ساختمان این دانشکده پس‌از تامین اعتبار شروع میشود و هم‌اکنون‌سازمان بنادروکشتیرانی مطالعات اجرائی ایجاد دانشکده دریایی بندر پهلوی را انجام میدهد.

حامل پیام سعدون حمادی‌نائب‌نخست وزیر و وزیر امور خارجه عراق ، دیروز بطور غیرمترقبه باپیامی از پرزیدنت حسن‌البکر برای شاهنشاه وارد تهران شد و عصردیروز به پیشگاه شاهنشاه آریامهر شرفیاب شد.

حمادی هنگام ورود به تهران از سوی غلامرضا تاج بخش معاون سیاسی وزارت خارجه به گرمی‌مورد استقبال قرار گرفت. عکس حمادی و تاج بخش رادر جریان‌این‌استقبال نشان میدهد.

کشتیرانی ملی آریا

سالروز ۲۸ مرداد را گرامی داشت

مدیران وکارکنان کشتیرانی ملی آریا سالروز جشن بیست وهشتم مردادرا گرامی داشتند و بهمین مناسبت در تهران ـ خرمشهر و دیگر مراکز فعالیت آریا مراسمی برپا شد .

در خرمشهر کارکنان آریا در خیابان ها رژه رفتند و در میدان مرکزی شهر بپای مجسمه شاهنشاه آریامهر رهبر بزرگ ملت ایران شاخه های گل نثار کردند. در تهران کارکنان آریا با چراغانی و برافراشتن پرچم بر ساختمان مرکزی شرکت‌درجشن و سرور ملت ایران شرکت کردند.

مهندس ساختمان

نیاز داریم
تلفنهای ۶۶۳۱۴۰ـ۶۶۵۵۹۸
آـ۲۶۷۳۸

حافظ اسد باخلعتبری گفتگو میکند

عباس خلعتبری وزیر امورخارجه در سفر بسوریه به حضوربرزیدنت حافظ اسدرئیس جمهوری این‌کشور رسید و پیام شاهنشاه آریامهر را به ایشان تسلیم کرد . در همین ملاقات ، پرزیدنت اسد از پشتیبانی شاهنشاه آریامهر از حقوق حقه اعراب سپاسگزاری کرد و کمک های ملت ایران را به برادران عرب خود ستود.درخاتمه‌سفر خلعتبری‌به‌سوریه اعلام شد پرزیدنت اسد به دعوت شاهنشاه آریامهر برای دیداررسمی از ایران به کشور ما خواهد آمد.

۴۰ هزار آپارتمان خالی در تهران

کمیته ملی حمایت‌ازمصرف کننده بدنبال بررسیهائی که در مورد مسکن انجام داده پیشنهاد کرد، در صورت امتناع موجر از اجاره دادن دولت خانه‌ها و آپارتمانهای خالی را بنمایندگی موجر اجاره دهد.

مسکن خالی

عسگری سخنگوی کمیته در این زمینه گفت: براساس‌مطالعات کمیته در حدود ۳۰ میلیون متر مربع زمین بایر و در حدود ۳۰تا۴۰ هزار واحد مسکونی خالی در تهران وجود دارد . وی گفت براساس ضوابطی باید با تعیین مالیاتهای سنگین برای زمینهای بایر وخانه‌های‌خالی ترتیبی داد که مالکان در زمینها خانه بسازند و خانه‌های خالی را اجاره دهندودر غیر اینصورت دولت از طرف موجر اقدام به اجاره دادن خانه خالی کند.

عسگری گفت : سه‌شنبه آینده اعضای کمیته‌های هفت‌گانه ، حمایت از مصرف کننده باحضور تیمسار صفاری جلسه‌ای‌خواهند داشت تا ضمن ارزیابی کارهای گذشته خط مشی کمیته را در ماه دوم مبارزه باگران فروشی تعیین کنند.

سخنگوی کمیته ملی افزود: در این مدت در حدود ۳۰۰۰ داوطلب از تمام طبقات مردم‌از قبیل معلمان ، دانشجویان ، بانوان، افسران بازنشسته به کمیته مراجعه کرده و خواستار همکاری شده‌اند ، کمیته پس از بررسی ۳۰۰۰ کارت‌بازرسی برای داوطلبان صادر خواهد کرد تا در ماه دوم مبارزه باگران‌فروشی بطور قاطعی دراین جنبش ملی شرکت کنند.

اقدامات یکماهه کمیته

عسگری ضمن‌اشاره به‌اقدامات اعضای کمیته حمایت از مصرف کننده در امر مبارزه باگران فروشی گفت: در مدت یک ماه در حدود ۲۰ هزار واحد صنفی از طرف بازرسان کمیته بررسی شد وصاحبان ۲۱۵۰ واحدبعلت تخلف بدادگاه اعزام شدند.

وی اضافه کرد پیشنهادات بسیار جالبی از طرف مصرف کنندگان بکمیته میرسد که‌بایستی درمبارزه‌باگران‌فروشی وهمچنین در تهیه و توزیع کالا مورد استفاده قرار گیرد و تاکنون کمیته در حدود ۵۰۰۰ پیام‌تلفنی شامل شکایت از فروشنده‌ها و نیز پیشنهادات جالب دریافت‌کرده است.

فقط ظرف چند ساعت

کلیه سهام بانک بین المللی ایران بفروش رفت

★ اعتماد مردم به‌سهامداران و سرمایه‌گذاران بانک سبب استقبال آنها از سهام بانک جدید شد

استقبال مردم از سهام بانک بین‌المللی ایران ، بحدی بود که ۳۸۰ میلیون‌ ریال‌سهام این بانک روز دوشنبه ظرف دو سه ساعت بفروش رسید و هزاران متقاضی ، در تهران و شهرستانها دست خالی باز گشتند .

بانک بین‌المللی ایران با سرمایه دویست میلیون تومان و مشارکت بانک اعتبارات صنعتی‌چیس منهاتان‌نیویورک سرمایه‌گذاران‌بخش خصوصی و مردم تشکیل میشود .

این بانک که در تهران و شهرستانها شعبه دایر خواهد کرد ، وارد کلیه فعالیتهای بانکی‌خواهدشد و نقطه توجه خود را در امور تجاری و معاملاتی ایران با کشورهای خارجی معطوف خواهد کرد .

اعتماد مردم به موفقیتهای بانک و فعالیت های آتی آن ، بویژه به موسسین و سرمایه گذاران سبب شد که ۳۸میلیون تومان سهام بانک ظرف چند ساعت بفروش برسد .

سهام بانک‌درتهران بوسیله بانک اعتبارات صنعتی که خود یکی از سهامداران بانک است و در شهرستانها بوسیله بانک ملی ایران عرضه شد.

عکس گوشه‌ای از ازدحام مردم را برای خرید سهام‌بانک بین‌المللی ایران در مقابل بانک اعتبارات صنعتی نشان میدهد.

فقط راننده متخلف باید جریمه شود نه مالک وسیله نقلیه

وزارت‌دادگستری اعلام‌داشت: مجازات‌تخلف ازمقررات‌راهنمائی و رانندگی جنبه‌شخصی دارد و قابل تسری به اشخاص دیگراز جمله مالک اتومبیل نیست.»

یک مرجع قضائی این مساله را مطرح کرده است که بهنگام صدور برگ جریمه‌از طرف‌پلیس‌ـ نام راننده متخلف‌در برگ اخطار قید نمی‌گردد و وقتی آدرس راننده متخلف از اداره شماره گذاری سئوال میشود فقط نام و آدرس مالک اتومبیل اعلام می‌شود ، در حالی که چه بسا اشخاص ، آدرس خود را در قسمت شماره گذاری صحیح اعلام نکرده ، یا تغییر اقامتگاه داده باشند .» این مقام قضائی افزوده است : «در نتیجه این‌امر پس از اولین اخطار جواب می‌رسد که شخص در آدرس‌تعیین شده شناخته نمیشود و در موقع رسیدگی برای آنکه معلوم گردد متخلف واقعی چه کسی است ، دادگاه دچارتاخیرواشکال‌میشود.»

این مقام قضائی دراین زمینه از اداره حقوق‌وزارت دادگستری پرسیده است که آیا با توجه به اینکه در برگ اخطار پلیس نام راننده متخلف قید نشده‌و معمولا مالک ماشین راننده‌آن‌نیز میباشد. تعقیب او از لحاظ قانونی اشکال دارد یا خیر ؟

اداره حقوقی‌وزارت دادگستری پاسخ داده است : چون‌مجازات جنبه شخصی داردو قابل تسری به دیگری نیست، مجازات تخلف از مقررات راهنمائی ورانندگی‌نیز فقط در مورد راننده وسیله نقلیه اعمال میشود و مالک‌وسیله نقلیه مادام که رانندگی او بهنگام بروز تخلف محرز نگردد،قابل مجازات نیست .

اطلاعات

روزهای شنبه‌ـ‌دوشنبه وپنجشنبه درسراسردنیا منتشر میشود.
قبل از عزیمت عزیزان‌خود بخارج اطلاعات هوائی را برای آنها آبونه شوید .
تلفن ۳۱۱۰۷۱ و ۳۱۱۰۸۱

صاحبان صنایع وبازرگانان کشور

الاخاء

تنها مجلهٔ عربی زبان ایران
از گروه نشریات مؤسسهٔ اطلاعات
باداشتن نمایندگی در ۱۴ کشور عربی،
روزهای شنبه منتشر میشود

سازمان شاهنشاهی خدمات اجتماعی ۱۳۲۶

آگهی استخدام

مرکز آموزش فنی و حرفه‌ای رضاپهلوی اصفهان وابسته بسازمان شاهنشاهی خدمات اجتماعی جهت تکمیل کادر آموزشی و اداری خودتعداد ۲۰ نفرافراد واجدشرایط زیر را از طریق مصاحبه استخدام می نماید

ردیف شغل	تعدادموردنیاز	مدرک تحصیلی
۱ مربی علوم تجربی و ریاضی	۲نفر	لیسانس علوم
۲ مربی فارسی و گزارش نویسی	۱ نفر	لیسانس ادبیات فارسی
۳ مربی ورزش	۱ نفر	لیسانس تربیت بدنی
٤ هنرآموز اتومکانیک	۱ نفر	فوق دیپلمیا دیپلمبا سه سال تجربه در اتومکانیک
٥ هنرآموز الکترونیک	۱ نفر	فوق دیپلم یا دیپلم با سه سال سابقه تجربه در الکترونیک .
٦ هنرآموز تاسیسات	۱ نفر	فوق دیپلم یا دیپلم با سه سال تجربه در تاسیسات
۷استادکار تاسیسات	۱ نفر	حداقل گواهینامه ابتدائی و ٥ سال تجربه در رشته مربوطه
۸استادکار جوشکاری	۱ نفر	حداقل گواهینامه ابتدائی و ٥سال تجربه‌دررشته مربوطه
۹کارمند حسابداری	۱ نفر	دیپلم در رشته ریاضی ، بازرگانی ، حسابداری
۱۰کارمند امور تحصیلی	۱ نفر	دیپلم طبیعی یا ریاضی
۱۱ منشی (زن)	۱ نفر	دیپلم و آشنائی به ماشین نویسی فارسی و لاتین
۱۲ راننده پایه ۲	۱نفر	گواهی نامه ابتدائی
۱۳ کمک باغبان	۳ نفر	گواهی‌نامه ابتدائی
۱٤ آشپز	۳ نفر	گواهی‌نامه ابتدائی
۱٥ کارگر آشپزخانه	۱نفر	گواهی‌نامه ابتدائی

شرائط استخدام :

۱ـ شاغل نبودن در سازمان های دولتی و یا موسسات خصوصی
۲ـ دارا بودن برگ خاتمه خدمت نظام وظیفه عمومی یا معافیت دائم غیر پزشکی
۳ـ داشتن صحت مزاج به تائید پزشکان سازمان شاهنشاهی خدمات اجتماعی

مدارک موردنیاز

۱ـ فتوکپی مدرک تحصیلی یکبرگ
۲ـ فتوکپی صفحه اول شناسنامه یکبرگ
۳ـ عکس ٤ × ۳ دو قطعه
٤ـ فتوکپی برگ خاتمه خدمت یا معافی دائم یکبرگ

داوطلبان باید مدارک فوق را همراه بها درخواست استخدام حداکثر تا آخر روز ۱٥ر٦ر٥٤ به آدرس اصفهان صندوق پستی شماره ۲٦ـ٦۹ مرکز آموزش فنی و حرفه‌ای رضا پهلوی ارسال دارند از داوطلبان برای انجام مصاحبه بوسیله پست دعوت بعمل خواهد آمد.

اگربفهمید که برای کشتن شما بایك قاتل حرفه‌ای قراردادی‌بسته شده است ، چکار می‌کنید ؟ فرار ، مقاومت یا عمل متقابل ؟!

گلدن سیتی

ازامشب فقط درسینما

برای رزرو بلیط به‌گیشه سینما مراجعه فرمائید

EMPLOYMENT

BRIDGESTONE TRADING COMPANY

Requires the following Staff to work in Tehran.

1-Accounts Manager

Applicants should be Iranian with good command of English and, at least, 10 years relevant experience.

2-Accounts Staff

Good English, high school diploma or more, and one year experience needed.

3-Import Clerks

Good English, quite familiar with all import procedures.

4-Bilingual Typists

Fair English, Max. 30 years of age.

For appointment, please call

624454, 628632.

توضیح شرکت شیشه قزوین

عطف بخبر مندرج در یکی‌ازروزنامه های صبح مراتب زیر را جهت اطلاع عموم اعلام میدارد.

اخیرا عده‌ای از واسطه های سودجو که خود را عضوصنف شیشه و آئینه معرفی مینمایند سعی دارند نظیر گذشته شیشه را بقیمت ارزان از کارخانجات خریداری نموده ، در انبار های خود متمرکز و در فصل مناسب بقیمت های‌گزاف بدست مغازه داران و مصرف کنندگان برسانند در حالیکه اینعده باید بدانند هدف دولت کوتاه کردن هرچه بیشتر دست واسطه ها میباشد تاهر نوع کالائی بقیمت ارزانتر بدست مصرف کنندگان برسد.لذادر اجرای این‌سیاست منطقی شرکت سهامی شیشه قزوین‌نیز سعی مینمایدتاهرچه بیشتر محصولات خودرا بدون واسطه بدست مصرف کنندگان رسانده و دراین باره هر یک از فروشندگان میتوانند مستقیما بشرکت مراجعه وطبق معمول احتیاجات خودرا خریداری نمایند. برای مزیداطلاع خریداران اضافه مینماید که ضوابط فروش شرکت تغییری ننموده‌و حتی تسهیلات بیشتری‌نیزبرای مصرف کنندگان حقیقی وفروشندگان شهرستانی در نظر گرفته شده است.

در خاتمه کلیه شیشه های محصول کارخانه این شرکت برابر استاندارد های معین بوده و فروش شیشه دو میلیمتری نیز طبق ضوابط تعیین شده از طرف وزارت محترم بازرگانی و مرکز بررسی قیمتها بعمل میاید .

باتقدیم احترام
شرکت سهامی شیشه قزوین (عام)

آگهی فروش یکقطعه زمین ششصد هزار متری

یک قطعه زمین با سند مالکیت بر جاده اسفالته خراسان (اول جاده) بمساحت ششصد هزار متر مربع برای شهرک سازی ـ باغداری ـ دامداری و سایر تاسیسات با یک حلقه چاه عمیق با قیمت بسیار نازل آماده فروش است . طالبین از ساعت ۸ صبح الی ۱٦ به تلفن ۸۲۲٤۲۷ مراجعه فرمایند .

دنیای ورزش روزهای شنبه منتشر میشود

دوشنبه‌ها مجله جوانان منتشر میشود