سال‌سی‌وسوم- شماره ۹۹۰۱ — دوشنبه سیزدهم اردیبهشت‌ماه ۱۳۳۸ — تکشماره دوریال ونیم

اطلاعات

مطبوعات قاهره ادعا میکنندکه :

خروشچف و مکمیلان درباره عراق توافق کرده‌اند

۲۰ صفحه

طبق این‌موافقت شوروی تضمین کرده که نفت عراق ملی نشود وانگلستان نیز درمورد برلن گذشتهائی نموده

اکرادمخالف قاسم درناحیه اربیل واقع درنزدیکی‌مرزایران یك‌منطقه راتصرف کرده ومنطقه‌دیگری راتحت‌محاصره گرفته‌اند

قاسم به‌نیروهای‌خوددستورداده‌که بابمب وراکت مراکزشورشیان واکراد را بمباران نمایند

بقرار گزارش آسوشیتدپرس‌از دمشق خبرگزاری خاورمیانه‌اطلاع میدهد کهطوایف انقلابی کرددو پیروزی دیگر علیه نیروهای عبدالکریم قاسم در ناحیه «اربیل» که‌نزدیك مرز ایران وترکیه می باشد بدست آورده اند.

خبرگزاری مزبور نقل از منابع موثق عراق میگوید کردهای‌انقلابی ناحیه «سیداطان» را تصرف کرده و«نبوان» راکه یك پاسگاه مرزی است به‌محاصره درآورده‌اند.

این پیروزیها پس‌از زدوخوردهای خونین بانیروهای دولتی صورت گرفت که‌درطی ۹روز گذشته در جریان بود

خبرگزاری مزبور میافزاید که‌از روز ۲۴آوریل به‌بعد طوایف کرد دست باسلحه برده وبعنوان‌اعتراض علیه متمایل شدن قاسم بطرف کمونیستها واظهار علاقه‌بخصوصی که‌نسبت به‌بازرزانیهای کمونیست مینماید قیام کرده اند.

بقیه در صفحه چهارم

جریان روز

تجربه‌های گرانبها | نزاع خانوادگی

سرمقاله و تفسیرجهان را درصفحه دوم ملاحظه فرمائید

مذاکره شاهنشاه بارئیس جمهور ترکیه در استانبول

دیشب شاهنشاه درمیان استقبال ایرانیان ومقامات رسمی کشور سویس وارد ژنوشدند- اعلیحضرت همایونی درمدت توقف درژنو درویلای سپهبد زاهدی بسر میبرند و فردا بطرف انگلستان عزیمت مینمایند- اظهارنظر خبرگزاریهای خارجی درباره مسافرت شاهنشاه بانگلستان

دیروز اعلیحضرت همایونی تهران را بقصد اروپا ترك نمودند . اینك گزارشهائی که درباره مسافرت شاهنشاه بتهران رسیده از نظر خوانندگان محترم می گذرد :

هواپیمای حامل شاهنشاه‌وهمراهان که ساعت هشت بامداد دیروز از فرودگاه مهرآباد به پرواز درآمده بود . در ساعت دوازده دیروز در فرودگاه استانبول بزمین نشست .

در فرودگاه حضرت جلال بایار رئیس جمهور - عدنان مندرس‌نخست وزیر - «زورلو» وزیر خارجه ترکیه و تیمسار سرلشگر ارفع سفیر شاهنشاهی ایران از شاهنشاه‌استقبال کردند .

توقف در استانبول

شاهنشاه مدت دو ساعت‌درفرودگاه استانبول استراحت نمودند و دراین مدت با رئیس جمهور و نخست وزیر ترکیه مذاکراتی پیرامون مسائل خاورمیانه بعمل آوردند .

رئیس جمهور ترکیه برای استقبال از اعلیحضرت همایونی از آنکارا باستانبول آمده بود هواپیمای حامل شاهنشاه ساعت ۲ بعد از ظهر دیروز فرودگاه استانبول را بقصد «ژنو» ترك گفت : و در ساعت هشت وربع بعد از ظهر دیروز در فرودگاه ژنو بزمین نشست .

استقبال از شاهنشاه

در فرودگاه تیمسار سپهبد زاهدی سفیر ایران در دفتر اروپائی سازمان ملل متحد - آقای هرمز قریب و اعضای سفارت شاهنشاهی ایران‌در سویس ، رئیس تشریفات دولت سویس - فرماندار ژنو -نمایندگان سیاسی وایرانیان مقیم سویس‌برای استقبال از شاهنشاه حاضر بودند

تیمسار سپهبد زاهدی اولین‌کسی بود که ورود شاهنشاه را خبر مقدم عرض نمود .

بقیه در صفحه نوزدهم

سفیرتازه عراق درایران بخبرنگار اطلاعات گفت:

پیام‌خصوصی عبدالکریم‌قاسم‌را بعرض شاهنشاه رساندم

مذاکرات بین‌ایران‌وعراق پس‌ازبازگشت وزیرخارجه ازاروپا آغاز میشود

من برای گفتگو درباره‌کلیه مسائل مورد علاقه دوکشوراختیا رات تام‌گرفته‌ام- مطبوعات ایران باید ببهبود روابط ایران وعراق‌کمك کنند- عراق ازرویه سوسیالیستی پیروی‌میکند - هرمالك عراقی نمیتواند بیش از۲۵۰ هکتار زمین مشروب یا ۵۰۰ هکتار زمین دیم داشته باشد

صبح امروز خبرنگار سیاسی ما باآقای حسین جمیل سفیر کبیر جدید دولت جمهوری عراق مصاحبه نمود .

آقای حسین جمیل بخبرنگار ما اظهارداشت :

من سفیر حسن نیت‌دولت‌جمهوری عراق بایران هستم. دولت عراق و شخص ژنرال قاسم بمن دستور داده‌اند مراتب دوستی عراق رابه مقامات رسمی وملت ایران ابلاغ کنم وایران رااز حسن‌نیت دولت همسایه خودنسبت باین کشور آگاه سازم. بهمین مناسبت‌هنگام شرفیا بی بحضور شاهنشاه پیام خصوصی ژنرال قاسم را مبنی بر آرزوی تشیید دوستی بین‌دو کشور وحسن نیت دولت‌عراق نسبت‌بایران باستحضار اعلیحضرت همایونی رساندم .

سفیر تام الاختیار

سفیر عراق افزود: بمن اختیارداده شده است درتمام مسائل مورد نظر دوکشور بادولت ایران مذاکره کنم.

این مذاکرات مربوط به تمام مسائل مورد اختلاف خواهد بود و خواهم کرد وبمحض بازگشت‌آقای حکمت وزیر امور خارجه‌ازمسافرت باایشان مذاکرات رسمی خودرا آغاز مینمایم .

این مذاکرات ممکن است مدتی بطول انجامد وچنانچه لازم باشد توسط کمیسیونی مرکب از وزرای خارجه دوکشور ویاسایر مقامات ذیصلاح ایران وعراق درتهران یا بغداد ادامه خواهد یافت .

عراق سوسیالیست‌است.

درباره وضع سیاسی واقتصادی عراق آقای حسین جمیل اظهار داشت: عراق از اصول اقتصاد سوسیالیستی پیروی مینماید وجز درمورد شرکت نفت عراق وسایر شرکت‌هائی که دارای وضع مخصوص میباشند . عراق ازسیاست ملی‌کردن صنایع‌پیروی میکند. البته دولت عراق کمال علاقه رابه سرمایه‌گزاری داخلی وخارجی ابراز میدارد وازاین‌سرمایه

بقیه در صفحه نوزدهم

سفیر عراق هنگام مصاحبه

من اطمینان دارم که این مسائل جزئی به‌آسانی قابل‌حل میباشد.در این هفته باآقایان نخست وزیر و وزیر دربار شاهنشاهی ملاقات

مقررات بازنشستگی

امسال نیز اجرا میشود

دیروز وزیر دارائی طی بخشنامه‌ای بکلیه ادارات دارائی و پیشکاریها دستور داد که‌صورت اسامی‌کارمندان خود را که در سال جاری دارای۶۰ سال سن میگردند و یا ۳۰ سال سابقه خدمت‌پیداخواهند کرد برای اجرای قانون باز نشستگی به‌وزارت دارائی ارسال دارند .

اجرای تصویب نامه

یك مقام وزارت‌دارائی امروزبخبرنگار ما گفت مقررات باز نشستگی که در سال گذشته بتصویب هیئت دولت رسید در سال جاری نیز بمورد اجرا گذاشته میشود و کلیه کارمندانیکه دارای ۳۰ سال سابقه خدمت و یا۶۰ سال سن باشند باز نشسته خواهند شد .

در تمام دستگاهها

بطوریکه خبرنگارما گزارش‌میدهد. مقررات بازنشستگی‌در تمام‌دستگاههای دولتی اجرا میشود و دولت مانند سال گذشته کارمندان مشمول قانون بازنشستگی رابدون استثنابازنشسته خواهد کرد .

کار گزینی های ادارات دولتی‌صورت اسامی کار مندانیکه مشمول مقررات میشوند تهیه میکنند که‌در موعد مقرر احکام بازنشستگی آنها ابلاغ‌شود .

مدت معاش اولاد

یك مقام وزارت دارائی امروزگفت طبق‌دستور اخیر آقای‌وزیر دارائی کارمندان باز نشسته نیز از مدت معاش اولاد استفاده خواهند کرد . وباین‌ترتیب بکارمندی که‌دارای سی سال سابقه خدمت باشد وباز - نشسته شود آخرین حقوق دوران خودرا دریافت خواهد کرد .

پروتکل مذاکرات ایران و المان امشب امضا میشود

امروزصبح ارهارد باصفهان رفت وازآثار باستانی آن شهر دیدن‌کرد- ارهارد امروز پس از مشاهده استقبال‌گرم مردم اصفهان‌گفت: این احساسات برای ماکه کارهای زیادی در پیش داریم مشوق خوبی‌است

ارهارد درملاقات باچهار شخصیت

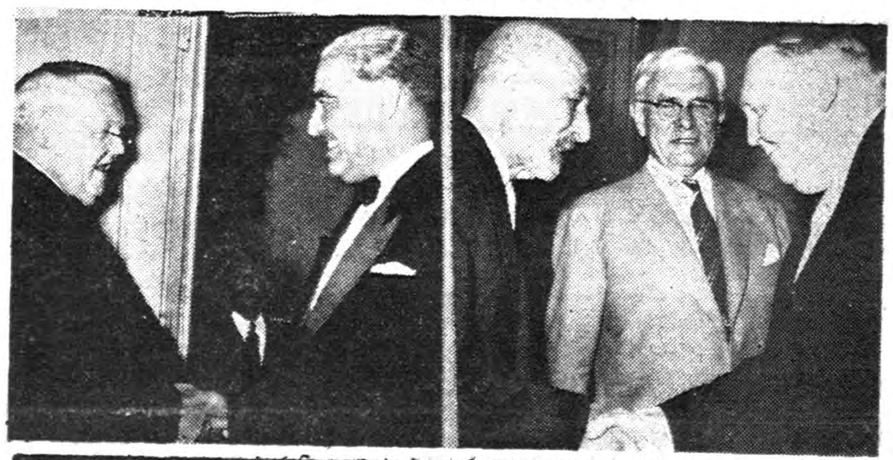

ضیافت دیشب باشگاه افسران پرفسور ارهارد مهماندار بود وازمدعوین استقبال مینمود- درعکس‌های بالا پرفسور ارهارد را هنگام ملاقات ومذاکره باآقای صدر رئیس مجلس‌سنا- دکتر اقبال نخست‌وزیر - ابوالحسن ابتهاج وسناتور حکیم‌الملك مشاهده میفرمائید آقای دکتر گیلهامر سفیرآلمان درتهران نیز دراین‌عکس دیده میشود

بطوری که دیروز اعلام شد قراربود امروز اعلامیه مشترك مذاکرات وزیر اقتصاد آلمان با مقامات دولت ایران منتشر شود و لذا با این که امروز وزارت‌خانه‌ها رسما تعطیل بود نخست‌وزیری مشغول کار بود وحتی جلسه هیئت دولت نیز قبل از ظهر امروز در کاخ نخست‌وزیری تشکیل شد .

تهیه اعلامیه تا هنگام تنظیم این خبر ادامه داشت وحتی گفته شد پیش نویس اعلامیه به جلسه هیئت دولت برده شد تا مفاد آن در همانجا باطلاع آقای نخست وزیر برسد .

بالاخره مقارن ظهر اعلام شد که پروتکل مشترك‌مذاکرات‌ایران والمان ساعت هشت بعد از ظهر امروز در کاخ نخست‌وزیر توسط روسای دو هیئت امضاء خواهد شد و سپس اعلامیه انتشار خواهد یافت

بقیه در صفحه هفدهم

محك آزمایشی که در انتظار محصلین است

پسران ودختران دانش‌آموز چگونه خودرا برای امتحانات آماده میکنند؟

تخفیفی‌که برخی ازمعلمین مدارس واستادان دانشگاه بشاگردان خود داده‌اند-گوشه وکنار خیابانهای خلوت صحنه تمرین محصلین برای این زورآزمائی نهائی سال گردیده است - مختصری‌درباره‌امتحانات نهائی‌وداخلی‌مدارس ووضع‌شاگردان

خودرا برای آزمایش بزرك آخرسال‌که بسرنوشت سالهای بعدی آنها بستگی دارد آماده میکنند

هرسال در اینموقع در گوشه و کنار خیابانهای شمال تهران بخصوص خیابانهائی که دارای آب و درخت هستند جوانانی بچشم میخورند که قدم زدن آنها در این خیابانها فقط اختصاص بهمین بیست سی روز اینوقت سال دارد .

جوانان مزبور دانش آموزان مدارس هستند که از صبح تا شب در پیاده رو زیر سایه درختها قدم میزنند و یا می‌نشینند و در سبهای خودرامرور میکنند تابرای امتحانات آخر سال آماده‌شوند .

البته از موقعیکه پارك شهراحداث شده جمعی از این جوانان نیز برای درس حاضر کردن بانجا میروند. دوشیزگان دانش آموز دروس خود را یا در محوطه مدرسه و یا در منزل حاضر میکنند بهمین جهت اینروزها مدارس دخترانه شلوغ تر از مدارس پسرانه است زیرا پسران هروقت که کلاس داشته باشند یابرای رفع اشکالات خود احتیاج بوجود معلم‌پیدا کنند در مدرسه هستند ولی دختران اغلب یا روی نیمکت کلاس‌نشسته‌اند ویا در حیاط مدرسه درسهای خود را مرور میکنند .

امتحانات دبیرستانها

اغلب‌دبیرستانهابرنامه های‌امتحانات داخلی خودرا منتشر کرده‌اند .

از اول خردادماه امتحانات داخلی مدارس رسما شروع خواهد شد و

بقیه در صفحه ۱۸

برای پرداخت‌وام بجوانان

ازاعتبارات بانکهای مختلف استفاده‌میشود

آئین‌نامه پرداخت وام بزودی تصویب میگردد

سخنگوی صندوق تعاونی جوانان بخبر نگار ما گفت :

مقدمات به ثبت رساندن صندوق تعاونی جوانان فراهم شده است این صندوق پس از اینکه به ثبت رسید کار خود را آغاز خواهد کرد هفته آینده جلسه هیئت مدیره صندوق تشکیل خواهد شد .

دراین جلسه آئین نامه مربوط بچگونگی کار صندوق و پرداخت وام مورد بررسی قرار خواهد گرفت .

سخنگوی مذکور افزود . کلیه سهام صندوق درتهران و شهرستانها تقریبا بفروش رسیده است با این حال چون سر مایه صندوق که‌پنجاه میلیون ریال است برای تامین نیازمندیهای عمومی جوانان کافی نیست .

هیئت مدیره صندوق تصمیم‌گرفته است که از سازمانهای مختلف اعتباراتی بعنوان سپرده دریافت‌دارد تابتواند آنطور که شایسته است بجوانان مملکت کمك کند .

فاروق

تبعه موناکو میشود

موناکو - آسوشیتدپرس- قرار است بزودی فاروق‌پادشاه سابق مصر تبعه شاهزاده نشین موناکو شود گفته میشود که پرنس رینر شاهزاده‌موناکوفاروق‌رابعنوان تبعه کشورخودخواهدپذیرفت فاروق که‌از مشتریهای دائمی این قمار خانه مشهور دنیا میباشد باتفاق منشی و یك خدمتکار خود در بزرگترین هتل این‌شاهزاده نشین‌زندگی میکند .

اکنون فاروق دست از تمام تشریفات برداشته و ماهیگیران تعریف میکنند که‌فاروق صبحانه را با آنهادر کناردریاخوردوسیگار بزرگی بلب‌داشت سالهاست که‌مردم موناکو و مسافرین قایق‌زیبای «هروریت» فاروق را درساحل بندر موناکو دیده‌اند .

تهران برای دفاع آماده شده است

درحمله هوائی‌که ازفردا ضمن مانور پیمان بغداد بتهران خواهدشد نیروی هوائی ازپایتخت دفاع خواهد کرد

ازفردا مانور مشترك هوائی‌سه‌کشور مسلمان عضو پیمان بغداد ایران ترکیه -وپاکستان باهمکاری‌نیروی هوائی انگلیس آغاز میشود.

این مانور که‌تحت نام«بیر» انجام میگیرد یك برنامه تمرینی هوائی است که‌سیستم دفاعی سه کشوررا دربرابر حمله یك دشمن واحد فرضی مورد آزمایش وبررسی‌قرار میدهد.

تهران دفاع میکند

بطوریکه قبلا باطلاع خوانندگان رسید قسمتی ازبرنامه‌این مانور شامل یك حمله هوائی به تهران است.

نیروی هوائی شاهنشاهی ازهم‌اکنون برای دفاع درمقابل این حمله آماده گردیده وازفردا خلبانان جوان وورزیده‌ایرانی در حال‌آماده باش خواهند بود.

دراین حمله دستگاههای رادار وشبکه خبری دفاعی که‌ازتاسیسات مدرن نیروی هوائی ایران وازعوامل مهم‌پیشرفتهای اخیر آن میباشند نقش مؤثری بعهده دارند وبمجرد اینکه حمله آغاز شود فورا نیروی هوائی ودستگاههای دفاعی را از جریان مطلع میکنند وبلافاصله جنگنده هاوشکاریهای نیروی‌هو برای‌مقابله بادشمن ودفاع پایتخت به‌پرواز درمی‌آیند.

مانور هوائی پیمان بغداد درزمان معین وواحد درمنطقه‌ای که‌ازترکیه شرقی شروع میشود واز ایران‌عبور میکند وتاپاکستان امتداد می‌یابد آغاز میگردد وسه‌روز بطول‌خواهد انجامید.

کوکویت ؟
COCOVITE ?

جریان بازدید روزنامه‌نگاران آلمانی
ازمؤسسه اطلاعات ومصاحبه مطبوعاتی آنها باسناتور مسعودی مدیراطلاعات را درصفحه هفتم مطالعه فرمائید

شرکت ملی نفت ایران
اعزام دو پزشك بانگلستان

شرکت ملی نفت ایران ازطریق مسابقه یك پزشك را برای تحصیل در رشته تخصصی آسیب شناسی (Pathologist) ویك پزشك را برای تحصیل دررشته بیهوشی با شرایط زیر بانگلستان اعزام میدارد:

۱- آشنائی کامل بزبان انگلیسی
۲- دیپلمه طب
۳- یکسال سابقه‌کار دربخش جراحی ویا بیماریهای داخلی پس ازاخذ دیپلم باضافه:
الف- برای داوطلبین رشته آسیب شناسی یکسال‌کار دریك آزمایشگاه مجهز آسیب شناسی.
ب- برای داوطلبین رشته بیهوشی یکسال‌کاردرقسمت بیهوشی.
٤- داوطلبان باید قبل از بیستم اردیبهشت ماه ۱۳۳۸ بادر دست داشتن مدارك لازم باداره کل بهداری شرکت واقع درخیابان حافظ کوچه امیری (روبروی‌کوچه ایرج) بین ساعات ۸ تا۱۲ صبح و۲ تا ۵ بعدازظهر مراجعه وثبت نام نمایند.

پزشکانیکه انتخاب وبه انگلستان اعزام میگردند باید تضمین بدهندکه پس‌از مراجعت بایران لااقل دوبرابرمدتی راکه بخرج شرکت درخارج تحصیل نموده‌اند درهر نقطه‌ایکه شرکت پیشنهاد کند باحقوق مکفی خدمت نمایند.

آ-۳۸۳٦ ۱-۲

یك عکاس زرنك ازیکی

اززنان امام یمن عکس گرفت

رم -یونایتد پرس -در اطراف یکی از هتلهای بسیار مجلل شهر رم نگهبانان امام یمن با شمشیرهای آماده مشغول پاسداری میباشند تا هیچ عکاسی جرئت عکس برداری از زنان امام را ننماید .

دیروز ۷۰ نفر از همراهان امام با اتومبیل‌های آخرین سیستم از یك هتل در حومه شهر رم عازم هتل دیگری در ساحل مدیترانه شدند. این انتقال بدین سبب صورت گرفت که عده‌ای ازعکاسان خارجی وایتالیائی میخواستند از زنان امام عکس بردارند .

امام یمن که از درد مفاصل ناراحت است باتفاق گروهی از زنان حرمسرای خود از یمن برم آمده است تا تحت معالجه قرار گیرد .

یکی از عکاسان که هفته گذشته قصد داشت عکس برداری کند بضرب شمشیر یکی از نگهبانان مجروح و فراری شد اما یك عکاس زرنك توانست عکسی از یك زن امام که روی بام هتل بود بردارد .

امام‌که ٦۷ سال داردبایك هواپیمای دربست از حضرموت عربستان وارد رم شد. گفته میشود علاوه برورم مفاصل امام دچار بیماریهای دیگری نیزمیباشد که هنوز خبر آن افشاء نگردیده است .

انواع
چای جهان
۱۵۱ — ۲۵۲

جریان روز

تجربه‌های گرانبها

در شرفیابی روز شنبه نمایندگان مجلسین شورا و سنا شاهنشاه ضمن بحث از پیشرفت های اجتماعی ایران گفتند اگر جنگی نشود و اتفاقی در جهان نیفتد با در دست داشتن تمام وسایل میتوانیم ایران را کشوری آباد و مترقی بسازیم و این بسته بهمت و عقل ودرایت‌وپشتکار عموم است ما اکنون هیچ بهانه‌ای نداریم درهای سعادت وترقی‌بروی ما باز است دست وبال ما در کار وپیشرفت و ترقی بسته نیست‌بهیچ خارجی اجازه داده نمیشود که درامور داخلی ما دخالت کند . بهر صورت چیزی که مسلم میباشد اینست که اگر مخالفین ما قصد سوئی در باره ما داشته باشند بهیچوجه نمی‌توانند در اراده و تصمیم ملت ما رسوخ نمایند مگراینکه‌باقوه قهریه ومستقیم بخواهند افکار خودرا جامه عمل بپوشانند که در اینصورت ما هم وظایفی داریم که انجام خواهیم داد.

این بیان شاه یك واقعیت‌تاریخی است در حقیقت اگر تاریخ ایران را مطالعه کنیم خواهیم دید که هیچگاه ملت ایران در برابر قوه قهریه دشمنان عقب نشینی ننموده است و هیچگاه اراده و تصمیم‌ایرانیان برای حفظ‌آزادی و استقلال ایران متزلزل نگردیده است .

در دورانهائی که استقلال و آزادی ملت‌ها بهیچ چیز جز بقدرت واراده آنها بستگی نداشت ملت ایران‌یکی‌از مظاهر بزرك قدرت جهانی بود شاید کمتر ملتی در دنیا نظیر ما تا این اندازه در معرض حوادث و حملاتو تاخت و تازبیگانگان قرار گرفته باشد ولی بشهادت تاریخ ملت ایران بقوت اراده و قدرت روح استقلال و آزادی خود را حفظ نمود و از آن بالاتر هیچگاه نگذاشت که فرهنك وتمدن عمیق کشورش نابود شود و یا در فرهنك و تمدن دیگران از بین‌برود امروز خوشبختانه یك اراده و تصمیم جهانی مافوق اراده ملت‌ها پشتیبان آزادی واستقلال کشورهاست وآن افکار عمومی ملت‌ها برای دفاع از آزادی و حق حاکمیت میباشد .

همه کشمکش ها و جارو جنجال هائیکه از بعد از خاتمه جنك دوم در جهان‌بوجود آمد این تجربه گرانبها را بما آموخت که پایه های استقلال وآزادی ودموکراسی و رفاه وامنیت عمومی جز باکار مداوم و اجرای‌برنامه های عمرانی در سایه آرامش و استقرار گذاشته نمیشود .

ما این تجربه را حتی در حوادث داخلی کشور خود بدست آوردیم‌که کارخلاق و ثمر بخش هیچ سازشی با هو وجنجال ندارد .

این تجربه را ما دروسط حوادث و وقایع آموختیم که هیچگاه بهبودزندگی عمومی وارتقای سطح زندگی مردم‌با الفاظ و سخنرانی وشعار ومیتینگو تظاهرات حاصل نمیشود بلکه همه هد فهای اجتماعی باید در سایه کار مداوم و محیط آرام بدست آید بهمین جهت است که میتوان گفت اکنون ملت ایران راه ترقی و پیشرفت را پس از آنهمه تجربیات تلخ‌یافته است .

شاید این راه بمذاق کسانی که در پی بازار آشفته هستند خوش‌آیند نباشدو شاید آنها بخواهندکه‌بوسایلی محیط آرام ما را برهم بزنند و برنامه‌های عمرانی را متوقف نمایندو شاید اگر ما این تجربه‌ها رانیاموخته بودیم یك بار دیگر فریب الفاظ را میخوردیم ولی خوشبختانه تاریخ بمیل ودلخواه این وآن تکرار نمی شود .

ما اطمینان قطعی داریم که راه‌نفوذ برهرگونه نقشه مخرب در کشورما بسته شده است . اکنون رشداجتماعی روزبروز در حال پیشرفت است و بخوبی ثابت شده است که تنها در یك محیط آرام و باداشتن برنامه های دقیق میتوان در راه آبادی و ترقی قدمهای سریع برداشت .

و راینصورت هیچ راهی برای‌اخلال در محیط فعلی‌کشورماوجود نداردمگر همانطور که شاهنشاه یاد آوری‌کردند این اخلال بصورت قوه قهریه درآید وکاری را که با توطئه و تخریب نتوانند انجام‌دهند با دخالت مسلحانه بانجام برسانند ولی در اینصورت هم ما اطمینان داریم که در کارخود موفق نخواهند شد زیرا تاریخ ملت ما گواه است که هیچ مهاجمی در سرزمین ما قدرت پایداری نداشته است مگر اینکه در برابر اراده ما سر تعظیم‌و تسلیم‌خم نماید‌خوشبختانه امروز تعهدات بین المللی آنچنان قدرت گرفته است که هیچ تجاوزی بصور تمستقیم و غیر مستقیم‌برای ملل آزاد جهان قابل هضم نیست و تجربیات وسوابق زیادی در همین چند ساله اخیر نشان داده است که جهان آزاد در برابر هر تهاجمی‌بهر شکل و صورت باتمام قوا ایستادگی مینماید . ملت ایران هیچگاه ایمان خودرا بآزادی از دست نمیدهد وبهیچ قیمتی اجازه نخواهد داد که محیط آرام و مستقر کنونی کشور هدف آشوب و اخلال دیگران قراربگیرد.

نزاع خانوادگی

پس از۱۲ سال زندگی مجزا، مردم هندوپاکستان بتدریج‌احساس میکنندکه بدوستی هم ویا لااقل نترسیدن ازهم، نیازمندند.اختلافات آنها برسر کشمیر، برسر کانالهای مرزی وبرسر سیاست خارجی در جای خود باقی است. ولی دست‌کم تمایلی درهر دوطرف‌به‌پایان دادن این اختلافات مشاهده میشود.واین تمایل مبتنی براین واقعیت است که هندیها تقسیم شبه قاره را بدو کشور سرانجام برسمیت‌میشناسند.

هیچ چیز دردنیا باندازه اختلافی که منشاء واحدی داشته باشد ایجاد دشمنی نمیکند. ازاینجااست که دشمنی های‌خانوادگی سخت‌تر ازسایر خصومت هااست واختلافات داخلی دریك حزب وگروه سیاسی همیشه دشمنان‌خارجی راتحت‌الشعاع قرار میدهد .

هندوها ومسلمانان بیش از هزار سال دریك‌کشورباهم زیسته بودند. آنها برادران یکدیگربشمار میرفتند وبهمین جهت کمتر می‌توانستند تفاوتی راکه بایکدیگردارندتحمل کنند. وهنگامیکه ساعت جدائی دررسید،هیچیك ازدوطرف‌نمیتوانست جلوی بروز این‌کینه خانوادگی را بگیرد وحوادث تاسف آوری‌روی دادکه بقیمت جان بیش ازیکمیلیون تن وجابجا شدن ۱۰ میلیون نفوس تمام شد .

تشکیل دولت پاکستان خصوصا برای ناسیونالیستهای هندی ضربت سختی‌بشمار میرفت.آنهانمیتوانستند ببینند قسمتی از شبه قاره هند وستان فقط بسبب اختلاف مذهبی ازآنها جدامیشود .

این ناسیونالیستهای افراطی شاید هنوز هم تشکیل پاکستان را قدمی برخلاف طبیعت اشیاء بشمارند .

ولی درکشور بزرك هند تعدادکسانی که باآنها اختلاف نظردارند روز افزون است.

۱۲ سال موجودیت پاکستان‌نشان دادکه مسئله فقط اختلاف مذهب نبوده است. هندو ومسلمان بیش‌از هرچیزی نماینده دوجهان بینی متفاوت ودو فرهنك مجزاهستند .

شاید اگر هندوستان دویست سال مستعمره انگلستان نمی ماند مردم گوناگون آن درسهای بهتری در زمینه باهم‌زیستن میگرفتند. ولی فرمانروائی استعمار گران چنان‌بر پایه تفرقه انداختن استوار بود که هرگونه امکان همزیستی راازمیان برد .

پس ازدو قرن تحریکات مقامات انگلیسی درمیان هندوهاومسلمانان دیگر زندگی آرام ومسالمت آمیز این دوگروه درداخل حدود یك کشور ممکن نبود. راه‌حل تقسیم شبه قاره بیشتر ناشی‌ازضروریات عملی بودتامحرکات احساساتی. و دراین ۱۲ سال شکاف فرهنگی بین دوگروه مذهبی هرروز بیشتر شده است. جوامع هند وپاکستان دراین مدت بیش از پنجاه سال از یکدیگر دور افتاده‌اند.این واقعیتی است‌که دررتبه اول شخص نهرو نخست وزیرهند، متوجه آن شده است .

اکنون‌که طرفین یکدیگر را شناخته اند می‌توانند ارزش‌دوستی ودشمنی خودرا بسنجند ودرپی رفع بعضی اختلافات کوچکتر برآیند درواقع درحالیکه هردو کشور با سخت ترین تلاشهای اجتماعی و اقتصادی دست بگریبان هستند و هردوی‌آنها، خصوصاهند، مستقیما مورد تهدید نیروی عظیم‌وناشناخته چین قرار گرفته اند، مناقشه برسر آبهای مرزی وحتی ایالت جامو و کشمیر نوعی چشم پوشی ازواقعیات است .

بسیار تاسف آوراست‌که قسمت عمده انرژی دیپلماسی دو کشور صرف جلوگیری از فعالیت های یکدیگر میشود وفرضا هندازمسلح شدن پاکستان جلوگیری میکندو پاکستان ازدادن کمك اقتصادی به هند میرنجد .

هند وپاکستان هردو زیریك‌فشار قرار دارند، فقر، وهردو رایك خطر تهدید میکند، تسلط کمونیسم ، وسقوط هریك از آنهابی تردید مقدمه سقوط دیگری خواهد بود. بدین ترتیب وبا چنین سرنوشت مشترکی آیا نزاع‌هندو پاکستان غیر لازم وحتی مصیبت آمیزنخواهد بود؟ این دوملتی‌که بهیچوجه نمی‌توانند بایکدیگر بجنگند آیا نباید درپی‌رفع حالت جنگی‌برآیند؟

دعوت وهمکاری

اینجانب دکتر محمد خزائلی درمقام آنستکه درسال آینده یك‌باب دوره دوم دبیرستان ملی حرفه‌ای بازرگانی که امتیاز آن از وزارت جلیله فرهنك تحصیل شده است وممکنست دوره اول دبیرستان نیز ضمیمه آن شود بدینوسیله ازافراد دانش‌پژوهی که‌بخواهند باسرمایه عالی یاسرمایه معنوی درانجام هدف موسسه مزبور که تربیت جوانان کشور برای مشاغل آزاد است همکاری فرمایند دعوت میشود که‌پیشنهاد خودرا باتعیین حدود همکاری باین نشانی زیر مرقوم فرمایندوهمچنین ازصاحب نظران توقع دارد که‌ازارشادات مفید خویش این بنده را بی‌نصیب نگذارند.

نشانی: شاه‌آباد کوچه ظهیرالاسلام آموزشگاه پسرانه خزائلی

۱ـ۲ آ ـ۳۸۶۶ **دکتر محمد خزائلی**

کمك هزینه تحصیلی برای یکسال مطالعه در انگلستان

اتحادیهٔ سازندگان ماشین های راه سازی یك کمك هزینه تحصیلی یکساله برای مطالعهٔ در دانشگاه بیرمنگام به داوطلبانی که دانشنامهٔ مهندسی داشته باشند وواجد شرایط باشند خواهند داد ـ علاقمندان می توانند برای کسب اطلاع بیشتر از روز سه شنبه چهاردهم تا شنبه هیجدهم اردیبهشت از ساعت ۹ تا ۱۱ صبح بدفتر انجمن ایرانی راه (شماره ۲۸ کوچهٔ مر جان ـ خیابان فرانسه) مراجعه فرمایند .

۱ـ۲ آ ـ۳۱۵۹ **دبیر انجمن ایرانی راه**

آگهی کانون وکلای دادگستری

بقرار اطلاعی که‌از دادگاههای : سمنان ـ محلات ـ گلپایگان ـ طالش ـ بهشهر ـ گنبد کاوس ـ سولده ـ ملایر ـ ایلام‌سنقر ـ کنگاور ـ گروس ـ خرم‌آباد ـ دزفول ـ شوشتر ـ مسجد سلیمان ـ بهبهان ـ بم ـ جیرفت ـ اردکان ـ بافت ـ سیر جان ـ رفسنجان ـ درگز ـ طبس ـ بجنورد ـ فردوس ـ نائین ـ لنجان ـ بروجن ـ فریدن ـ شهر کرد ـ زاهدان ـ زابل ـ خاش ـ ایرانشهر به کانون وکلاء رسیده اصحاب دعوی حوزه های مذکور از نظر زیادی کار ونداشتن وکیل دادگستری درزحمت می باشند .

لذا بدین وسیله مراتب را باطلاع آقایان وکلاء دادگستری می رساند که‌در صورت تمایل به عزیمت بهریك از شهرستانهای فوق به کانون وکلاء مراجعه نمایند تااجازه اشتغال برای محلی که‌مایل باشند صادر گردد که‌هم مردم دررفاه وآسایش بوده وهم آقایان وکلاء ازانجام این خدمت ملی مفتخر گردند .

آ ـ۳۲۷۵ ۱ـ۳ **نایب رئیس کانون وکلاء دادگستری محمودسرشار**

باکمال تاسف و قلبی دردناك‌فوت ناگهانی **خانم خانمها نجف‌بگی** را باطلاع اقوام و دوستان میرساند . مجلس ختم آن مرحومه ازساعت ٤ الی ٦ بعدازظهرروزسه‌شنبه (فردا) در مسجد ارك و مجلس ختم زنانه در همانروز در منزل شخصی آنمرحوم منعقد است

علی‌اکبر نجف‌بگی ـ محمود پارسا ـ رضا و هوشنك نجف‌بگی ـ ناصرعطائی ـ رجبیان ـ اقدس و ملوك‌نجف‌بگی

آ ـ۳٤٥۳

بعموم بازماندگان آنمرحومه مصیبت وارده را تسلیت می‌دهیم

اولین بهاراست که جوان‌ناکام **نصرت شعبانی** ازدست رفته نصرت باداشتن دوطفل دراثر بی‌مبالاتی راننده‌اتوبوس شماره ۸۹۳ خط شهباز بدرود حیات گفت و برای همیشه دوستانش را داغدار کرد

آ ـ۳۳۹۳ **دائی داغدارش استوار ذبیح‌الله غیاثی**

بدینوسیله فوت مرحومه مغفوره **مانندہ حاجی حیدری آنارکی** راباطلاع دوستان و آشنایان میرساند . مجلس ترحیم روز چهارشنبه ۱۵ اردیبهشت از ساعت ٤ الی ٦ بعدازظهر درمسجد ارك منعقد میباشند .

آ ـ۳٤۰۷ **غلامعلی حاجی حیدری انارکی**

بعموم بازماندگان آنمرحومه تسلیت میدهیم

بدینوسیله درگذشت مرحومه **رقیه خانم رادمند** را باطلاع عموم فامیل و آشنایان میرساند مجلس ختم مردانه در مسجد علی‌سرآسیاب فرمانفرما از ساعت سه تاشش بعداز ظهر روز سه شنبه ۱٤ اردیبهشت منعقد است .

عزت‌الله رادمند ـ نورمحمد رادمند ـ هبت‌الله رادمند ـ غلامرضا رادمند ـ حشمت‌الله رادمند ـ عبدالله رادمند ـ حیدر قلی رادمند ـ ابوالحسن رادمند

آ ـ۳٤۲۳

بعموم بازماندگان آنمرحومه تسلیت میدهیم

خانواده‌های **سرتیپ‌زاده ـ گلریز ـ ادیب‌زاده ـ حمیدی ـ انتظامی ـ پرنگی ـ نوربخش ـ دکتر صدرالدین امین ـ خلیل‌اللهی ـ احمدی ـ امیرقاسمی ـ طهماسبی ـ شهابی ـ کلاشی ـ وکیلی طباطبائی ـ طاهباز ـ لنکرانی ـ صدرزاده ـ مؤتمنی ـ معین‌آراء**

بانهایت تاسف درگذشت شادروان **کاظم سرتیپ‌زاده** راباطلاع خویشان و دوستان میرساند .

مجلس ختم زنانه ساعت ۳ تا٦ بعدازظهر روز سه‌شنبه چهاردهم اردیبهشت درمنزل شخصی آنمرحوم واقع در انتهای خیابان ایرانشهر خیابان چهل‌متری کوی همت‌آبادی برقرار و هزینه ختم مردانه بمصرف امور خیریه خواهد رسید .

باطلاع فامیل ودوستان محترم میرساند که بمناسبت سال درگذشت شادروان سرکار سرگرد **شعبان مشکین قلم** مراسم یادبودی در تجریش ظهیرالدوله آرامگاه آن مرحوم درساعت ۱۷ روز ۱۵ر۲ر۳۸ برگذار میشود .

بانو حمیرا مشکین قلم ـ بانواختر مشکین‌قلم ـ بانو اقدس مشکین قلم ـ سرهنك سید اشرف لشگری ـ سرگرد محمود نیك‌پی

آ ـ۳٤۰٥

ازذوات محترم حجج‌اسلام وعلماء اعلام وسروران گرام بستگان و خویشاوندان وهمکاران ودوستان عظام واولیاء محترم شرکت نفت‌ملی ایران مخصوصا جناب آقای انتظام وهیئت مدیره شرکت واتحادیه صنف عطار وسقط فروش تهران وتوابع که‌در تشییع جنازه ومجلس یادبود جوان ناکام **تقی‌نطاق** قدم‌رنجه فرموده‌ودراین مصیبت شرکت نموده‌اند وهمچنین آقایانیکه دراینمورد تلگرافا وکتبا ابراز همدردی فرموده‌اند صمیمانه سپاسگزاری نموده سلامت وسعادت معزی‌الیهم رااز خداوند متعال خواستاریم چنانچه بعلت تاثر شدید روحی درشرفیابی برای عرض تشکرتاخیری رخ‌دهد امید عفو راداریم.

محمد نطاق ـ محمود نطاق ـ مهندس حسن نطاق ـ مهندس حسین نطاق ـ رضا نطاق

آ ـ۳٤۳٥

ازعموم سروران وهمقطاران وهمشهریان محترم مخصوصا تیمسار سرتیپ کاتوزیان فرماندهی گارد مسلح گمرك ودبیران آموزگاران و دانشجویان دبیرستان ودبستان ژاله که‌دربخاك‌سپردن ومراسم هفته شادروان سیروس خاکسار باتشریف‌فرمائی یاباتلفن وتلگراف ابراز لطف وهمدردی فرموده‌اند سپاسگزاری وتشکر مینماید. اگر بعلت تاثرات روحی مجال سپاسگزاری حضوری دست ندهد استدعای‌پذیرش پوزش دارد.

سرهنك پیاده محمد خاکسار

آ ـ۳٤٤۱

افتتاح رسمی انستیتوی زبانهای بیگانه
ونمایش نتایج بیسابقه آموزش متد وآرسته

درحضور والاحضرت شاهپور غلامرضا پهلوی

درتاریخ سه‌شنبه ۲۱ اردی‌بهشت .

اسم نویسی برای کلاسهای جدید فقط تا۱۸اردی‌بهشت ممکن است.

نشانی: انستیتو دروازه دولت خیابان خاقانی

مدیر کلاسهای لسانی

قابل توجه کار فرمایان محترم

چون بموجب گزارشهای واصله بعضی اشخاص بدون صلاحیت به منظور های خاصی به عنوان بازرس ویا مامور وصول سازمان بیمه های اجتماعی کار گران به کارگاه ها مراجعه می نمایند لذا سرپرستی شعبه تهران بدین وسیله باطلاع عموم کارفرمایان کارگاه ها می رساند که بازرسان وماموران وصول سازمان دارای کارت مخصوص عکس دار ممهور به‌مهر سازمان وامضاء رئیس سر پرستی می باشند که هنگام مراجعه بکارگاهها موظف بارائه آن هستند .

ازکلیه کارفرمایان ومتصدیان کارگاه ها تقاضا میشود کسانی را که بدون در دست داشتن کارت شناسائی مخصوص به عنوان نماینده سازمان مراجعه می نمایند فورا بمامورین انتظامی معرفی و مراتب را بوسیله تلفنهای شماره ٤۸۷٤٥ ـ ٤۸۷٤٦ ـ ٤۱۱٦۰ باطلاع این سرپرستی برسانند در غیر این صورت بدیهی است هیچگونه مسئولیتی ازنظر مراجعه اشخاص مجهول الهویه واقدامات آنان متوجه سازمان نخواهد بود .

سازمان بیمه های اجتماعی کارگران . سر پرستی استان تهران

مکتب اسلام

جلد دوم کتاب مکتب اسلام بقطع‌وزیری در ۳۹٦صفحه بقلم دانشمند معظم آقای حسین عمادزاده اصفهانی که همه‌در انتظار آن بودند از چاپ خارج‌ودردسترس علاقمندان گذاشته شد این کتاب دایرة المعارف اخلاق ونماینده اوامر ونواهی قرآن است که به‌ترتیب حروف تهجی تنظیم شده .

بهاء درتمام کشور جلدی یکصدوبیست ریال.

مرکز کل فروش تهران شرکت سهامی طبع کتاب خیابان ناصر خسرو.

اذامات العالم ثلم فی‌الاسلام ثلمة

بمناسبت فوت حضرت حجت‌الاسلام والمسلمین **آقای حاج آقاحسین روحانی** طاب‌الله‌ثراه که از مشایخ علمای خوانسار و گلپایگان بودند مجلس ترحیم ازساعت ده تا دوازده صبح چهارشنبه ۱۵ر۲ر۳۸ درمسجد ارك منعقد است . مقتضی‌است عموم مؤمنین خصوصا سلسله جلیله علماء دامت‌برکاتهم باشرکت در آن مجلس‌روح آن مرحوم راشاد فرمایند .

الاحقرمحمدالموسوی‌البهبهانی ـ الاحقر بهاءالدین‌النوری ـ هدایت‌الله‌وحیدگلپایگانی ـ الاحقرحاج‌میرزاخلیل کمرمسید محمد باقر شهیدی ـ محمدالموسوی الحائری ـ حسن فرید گلپایگانی ـ الحاج عطاءالله فخرائی

باکمال تاسف فوت حضرت **آیت‌الله آقای حاجی حسین روحانی**پدر آقایان دکتر فضل‌الله ضیاء جلال کمال روحانی راباطلاع عموم فامیل ودوستان و آشنایان میرساند .

مجلس ختم آنمرحوم ازساعت ۱۰ تا۱۲ صبح روز چهارشنبه ۱۵ر۲ر۳۸ درمسجد ارك منعقد است .

حسین‌جعفری ـ فضل‌الله‌جعفری ـ محمدشریف‌معظمی ـ اسدالله معظمی ـ حسین‌معظمی ـ علیمحمدحشمتی ـ رسیدرضافخرائی ـ فضل‌الله معظمی ـ مهندس‌سیف‌الله معظمی ـ دکترحبیب‌الله معظمی ـ ابراهیم خلیل حشمتی ـ جهانشاه معظمی ـ دکتر ولی‌الله معظمی ـ نورالله معظمی ـ دکتر رضا معظمی ـ حسن شهیدی ـ حسین صولتی ـ عبدالحمید صولتی ـ مرتضی جعفری ـ غلامرضا معظمی ـ منصور انوری ـ جعفر معظمی ـ سرهنك حبیب‌الله آقارخ ـ رضا انوری ـ مصطفی جعفری ـ دکتر مجتبی جعفری ـ منوچهر ملك‌زاده ـ رحیم دیرکوند ـ دکتر محمدعلی معظمی ـ امیرحسین معظمی ـ ناصر انوری ـ محمود حشمتی ـ امان‌الله انوری ـ درویش حشمتی ـ حسن نبوی ـ علی پاشای امجدی

۲ـ۲ آ ـ۳۸۳٤

خانواده های **ربیع‌زاده ـ میرجهانگیر ـ افراشته ـ فرسوده ـ دبیر ـ مختار معصومی ـ پولاددژ ـ آق‌اولی ـ صبا ـ مقدم**

بانهایت تاسف درگذشت شادروان **قاسم ربیع‌زاده** را باطلاع میرسانند مجلس ترحیم فقید سعید روز چهارشنبه ۱۵ اردیبهشت ماه ازساعت ۱۰ تا۱۲ درمسجد مجد منعقد است و مجلس ختم زنانه روز سه‌شنبه ۱٤ اردیبهشت از ساعت ۳ تا٦ بعدازظهر درمنزل آنمرحوم واقع در خیابان شمیران باغ‌صبا کوی کیا شماره ۱۹ برگذار میگردد

مهندس محمود ربیع‌زاده ـ مهندس حمید ربیع‌زاده ـ هاشم ربیع‌زاده ـ (آلتون‌تاش) رضاربیع‌زاده ـ علی اکبر ربیع‌زاده ـ اصغر ربیع‌زاده ـ سرتیپ‌نصرالله‌میرجهانگیر ـ سرلشگر حبیب‌الله میرجهانگیر ـ ابراهیم فرسوده ـ جواد ربیع‌زاده ـ دکتر حسین‌افراشته ـ مهندس عباس‌افراشته ـ سرهنك هاشم پولاددژ ـ سرهنك قاسم پولاددژ ـ مهندس دبیر ـ محمد مختار معصومی ـ احمد مختار معصومی ـ علی مقدم

آ ـ۳٤٥۱

درگذشت آقای قاسم‌ربیع‌زاده موجب‌کمال تاسف است مصیبت وارده را بعموم بازماندگان آنمرحوم و بخانواده محترم ربیع‌زاده مصیبت وارده را تسلیت میدهیم

آگهیهای تسلیت

بانهایت تاسف فوت پدر بزرگوار جناب آقای دکتر یونس پرهامی را خصوصا ببازماندگان آنمرحوم تسلیت عرضه مینمائیم

قوامی ـ مجذوب ـ نورائی ـ ثمر

آ ـ۳٤۳۱

دبیران وکارمندان دبیرستان سد کرج مصیبت وارده را به آقای حسین جوان منش تسلیت میگویند .

رئیس دبیرستان سد کرج ـ عزت‌الله والا

آ ـ۳٤۰۳

مصیبت وارده بخاندان‌بهزادی و کیا رابدوست ارجمند جناب آقای محمدرضا بهزادی تسلیت عرض مینماید .

آ ـ۳٤۱٥ **غلامحسین نظری**

ازبستانکاران محترم شرکت پاستوریزه آلفا وآقای آرام‌بوداغیان بمنظور اتخاذتصمیم مشترك وجلوگیری ازتضییع اموال خواهشمنداست روزهای ۱٤و۱٥و۱٦ اردیبهشت ماه‌جاری بین ساعات ٦تا۸ بعداز ظهر به‌نشانی اول سعدی کوچه ناظم‌الاطباء پاساژ تهران شماره ۱۰۳ مراجعه ویاباتلفن ۳۰٤٥۲۱ مذاکره فرمایند.

آ ـ۳۳۹۹ ۱ـ۲

باسکرویل وانقلاب ایران

ازعلی کمالوند

شرح انقلاب مشروطه خواهان تبریز وکشته‌شدن یك جوان‌امریکائی ازروزنامه فروشها با٤۰ریال خریداری نمائید. آ ـ۳۳٥۱

مجله ماهانه اندیشه و هنر
مجله نسل جوان و فکر مترقی

تذکر

درآگهی مجلس ترحیم حجةالاسلام آقای حاج‌حسین روحانی اسامی‌زیر اشتباه وازقلم افتاده بود که بدینوسیله تصحیح میشود.

غلامرضا معظمی ـ دکتر مجتبی جعفری ـ علی پاشای امجدی

یکبرك بیجك چوبداری شرکت سهامی توزیع گوشت تهران بنام اینجانبان شنبه وحاجی یارمحمد مفقود شده‌است باطلاع میرساند که‌بیجك مزبور راهرکس پیداکند ازدرجه اعتبار ساقط است.

آ ـ۳٤٤٥

تیمسار معظم ریاست شهربانی کل کشور

اینجانبان کسبه و اصناف سبزه‌میدان از مراقبتهای شبانه‌روزی سرکار سروان امیر اصلانی ریاست محترم کلانتری۹ و افسران ودرجه داران وپاسبانان کلانتری مزبور که‌موجبات رفاهو آسایش‌اهالی رافراهم آورده‌اند از صمیم‌قلب سپاسگزار بوده‌و وجوداینگونه افسران صدیق وفعال رابه پیشگاه تیمسارمعظم ودستگاه شهربانی کل کشور تبریك عرض می‌کنیم.

تیموریان ـ دسترنج ـ فروشگاه مهردادی ـ علیمرادی ـ مغازه باغچی ـ فروشگاه امینی ـ فروشگاه زیبا ـ علی منصوری ـ حسن رستگار ـ فروشگاه ملاقاسمی ـ فروشگاه یوسفی و چند امضای دیگر

آ ـ۳٤٥۹

جناب آقای محمدرضا بهزادی

مصیبت وارده را ازطرف خود و کارکنان اندرزگاه شمیران تسلیت عرض نموده بقاء عمر عالی را خواهانم.

آ ـ۳٤۱۷ **بانوتفرشی**

مصیبت وارده رابدوست عزیزم ملیحه نعمتی تسلیت عرض مینمایم . **حوریه‌ایپکچی**

آ ـ۳٤۲۱

مصیبت وارده به‌آقای مهندس محمود ربیع زاده رئیس هنرستان تهران راباکمال تاثر و تالم تسلیت‌میگوید.

جمعیت دبیران فنی هنرستان تهران

آ ـ۳٤۱۳

تیمسار سرتیپ خواجه‌نوری

معاونت گارد مرزی کل وافسران ودرجه‌داران وافراد گارد مرزی منطقه اردبیل مصیبت وارده را تسلیت عرض نموده سلامت بازماندگان را از خداوند مسئلت دارند .

آ ـ۳۹٤۲ **سرهنك ضرابی**

جناب اقای مهندس محمود ربیع‌زاده

مصیبت وارده به‌آن خاندان‌بزرك‌هم سنك رنج بی‌پایان ماست

هنرجویان سال ششم هنرستان صنعتی تهران

آ ـ۳٤۳۷

کارکنان اداره کل بودجه مصیبت‌وارده را به آقای محمد علی نیکخورئیس دفتر اداره کل بودجه صمیمانه تسلیت میگویند .

محمدذوالنصرمعاون اداره کل‌بودجه ـ محمدعلی احمدی معاون اداره کل بودجه ـ نجف توکلی ـ عذرا جوهری ـ سهراب مختاری ـ حبیب‌الله‌کنعانی ـ علی احمدی تهرانی ـ عبدالله کیانی ـ مصطفی چاوشی ـ یوسف رودباری ـ محمد ابراهیم مرادی ـ مصطفی مستوفی زاده ـ بدیعی ـ مجید اعتماد ـ فرنگیس لعل‌شمار ـ باقر نثری ـ آزادنیا ـ لاهیجانی ـ حسین مختاری

جناب آقای مهندس محمدربیع‌زاده رئیس محترم هنرستان تهران

مادبیران وکارکنان هنرستان تهران خودمان را دراین مصیبت عظیم شریك آن‌جناب میدانیم وبا تقدیم مراتب تسلیت آمرزش روان پدرعزیزتان را از خداوند متعال مسئلت میکنیم وسلامت و بقای آن خاندان جلیل را درهمه حال آرزومندیم

آذریار ـ ارباب ـ افشار ـ بازرگان ـ باقرزاده ـ برناك ـ مهندس برنجی ـ پروین ـ پیراینده ـ تقوی‌شیخ ـ مهندس جمشیدی ـ حاتمیان ـ خرمشاهی ـ زارع زادگان ـ مهندس زریو ـ ضیاء ـ طباطبائی ـ مهندس عنایت ـ دکتر قریب ـ محمد حسن قریب ـ مهندس کامفر ـ کاویان ـ مهندس کیان‌تاژ ـ دکتر گروسیان ـ گل محمدی ـ گل‌میمی ـ لواسانی ـ مهندس مبرا ـ محمدی ـ مهندس معاونی ـ مقدم ـ مهندس موفقیان ـ مهاجر پور ـ میرصنایع ـ نبوی ـ نعمتی ـ نیاکونی ـ مهندس وجدانی ـ مهندس هنرزاد ـ یزدانی ـ ناصر علی مصفا

سندیکای دندانپزشکان ایران مصیبت وارده را به خانواده محترم پرهامی بویژه آقای دکتر ماشاالله پرهامی تسلیت میگوید

آ ـ۳٤٦۱

درگذشت شادروان فضل‌الله دهش (عطاءالملك) را بعموم بازماندگان آنمرحوم تسلیت عرض میکنیم

هیئت مدیره وکارکنان شرکت سهامی ترافیکوتهران

بانهایت تاثر فوت مرحوم آقای حاج اسدالله محجلی را به آقای میرزا آقا محجلی و کلیهٔ خانواده تسلیت عرض مینماید

آ ـ۳٤٦۹ **هوشنك‌وطهمورث‌مقدم**

بانهایت تاثرو تالم فوت جانگداز شادروان آقای حاج اسدالله محجلی رابه آقای میرزا آقا محجلی و کلیه خانواده جلیله محجلی تسلیت‌عرض‌نموده بقاءعمر و جاودانی ایشان را از خداوند مسئلت داریم

آ ـ۳٤٦۷ **ازطرف خانواده خرمی هادی خرمی**

بانهایت تاثر فوت مرحوم آقای حاج اسدالله‌محجلی را به‌آقای میرزا آقا محجلی و خانواده جلیله تسلیت عرض مینماید

علی‌اصغر اختراعی فرشچی ـ ابراهیم اختراعی

ایوب‌خان میگوید:

کمونیسم دنیای اسلام رابخطر انداخته‌است

کراچی - پرزیدنت ژنرال محمد - ایوب خان رئیس جمهوری پاکستان ضمن نطق خود در جلسه توزیع گواهی نامه و جوائز دارالعلوم در شهر (اللهیار) در پاکستان باختری گفت که‌اسلام باید بطور کلی بجهانیان اعلام کند که علیه کمونیستها وارد مبارزه شود و بعلاوه اسلام را باید بصورت بهترین شیوه زندگی بجهانیان بشناسانند.

ایوب خان گفت اشتباه خواهدبود اگر مردم تصور کنند که تنها مسیحیان در معرض خطر کمونیستها قرار گرفته‌اند حوادث خاور میانه نشان داده است که جهان اسلام نیزازآن خطرمصون نیست‌وکمونیستها مصمم میباشند که عقیده خود را بجهانیان تحمیل کنند.

جهان باختری نتوانسته است‌سلاحی راعلیه کمونیستها پیدا کند چون سیاست آنها بیشتر بر اساس‌مادیات استوار است.

ایوب خان گفت فقط اسلام‌میتواند نیروی اخلاقی‌بشرراازخطراضمحلال نجات دهد.

ملك حسین وپاپ

ملك حسین پادشاه اردن هنگام مسافرت خود بایتالیابا پاپ ژان بیست و سوم نیز ملاقاتی بعمل آورد .عکس فوق ملك حسین و پاپ را در این ملاقات نشان میدهد.

وحدت دیپلماتیك

یمن و جمهوری متحد عرب

قاهره - خبر گزاری فرانسه -شورای اجرائیه دول متحد عربی (جمهوری متحد عرب و یمن) طرح یکی شدن نمایندگی های سیاسی جمهوری متحد عربی و یمن را تصویب کرد.

پس از آنکه جمال عبدالناصر و امام یمن طرح مزبور را امضاءکردند امور دیپلماتیك دو کشور در قاهره تمرکز یافته و نمایندگیهای‌سیاسی خارجی در یمن به قاهره منتقل‌خواهد شد.

هرتر با دالس پیرامون پیشنهاد غرب گفتگو کرد

هرتر روزجمعه‌آینده برای شرکت‌درکنفرانس ژنو باین شهرخواهد رفت

یونایتد پرس از واشنگتن خبر میدهد که کریستیان هرتر وزیر امور خارجه آمریکا در باره‌پیشنهادی که غرب باید به‌شورویها در کنفرانس شرق‌و غرب ژنو بدهدبه دالس وزیر امور خارجه سابق گزارش داد هرتر باتفاق دونفر از معاونین خود در اطاق دالس در بیمارستان‌والتر‌ید حاضر شده وگزارش کار کنفرانس را به مشاور آیزنهاور داد.

ملاقات با آیزنهاور

روز شنبه هرتر به (گیتس‌برك)رفت تاگزارش کنفرانس‌پیروزمندانه پاریس را به آیزنهاور که در آنجا مشغول استراحت میباشد بدهد.

هرتر روز جمعه عازم ژنو میشود تا در کنفرانس وزرای خارجه چهار دولت شرکت نماید و شب جمعه قرار است نطقی از رادیو تلویزیون خطاب بملت آمریکا در باره سیاست خارجی این کشور ایراد نماید.

دیروز سناتورهامفری شایستگی هرتر را درمسائل اقتصادی دیپلماسی جهانی مورد تمجید قرار داد و گفت که احساس میکند که هرتر موفقیت خوبی بدست خواهد آورد.

پشتیبانی از هرتر

هامفری ضمن‌یك مصاحبه تلویزیونی گفت که از هرتربا کمال قواپشتیبانی خواهد کرد. عده‌ای از رهبران‌حزب دموکرات از اظهار خوشبینی زیاد نسبت به کنفرانس ژنو خودداری میکنند.

سناتور فولبرایت. رئیس کمیته روابط خارجی سنای آمریکا که از حزب دموکرات میباشد گفت‌اشتباه است اگر انتظار داشته باشیم که حاصل کنفرانس ژنو بیشتر از چند موافقت خیلی معمولی باشد. برای حفظ آزادی برلن باید انتظار داشت که طرفین گذشتهائی‌نسبت به‌یکدیگر بنمایند.

گی‌موله میگوید:

دموکراسی ،درفرانسه بخطر افتاده است

باکناررفتن ژنرال‌دوگل فاشیسم‌فرانسه راتهدیدخواهدکرد

تولوز - خبرگزاری فرانسه - (گی موله)رهبر حزب‌سوسیالیست فرانسه طی نطقی در شهر تولوز (فرانسه) از ایجاد یك جبهه‌واقعی برای دفاع از جمهوری که تمام دموکرات ها رادر برداشته باشد دفاع کرد.

(گی موله) خاطر نشان ساخت من آرزومندم که تمام کارگران و دموکرات ها در جبهه واحدی تمرکز یافته و سیاست مشترکی اتخاذ کنند.

پیام صمیمانه

رهبر حزب سوسیالیست‌فرانسه سپس اضافه نمودماپیام صمیمانه‌ای برای تمام مردم فرانسه میفرستیم بما مربوط نیست که شما طرفدار دوگل یا مخالف او باشید ویا آنکه به خدا معتقد باشید یا نباشید ویاهه هر سندیکا وابسته هستید برای ما کافی است که شما دموکرات بوده و حاضرباشید در لحظاتی که دموکراسی مورد تهدید قرار گیرددر جبهه‌مشترکی نبرد کنید.

چند اشتباه

گی موله نخست وزیر اسبق‌فرانسه سپس اضافه کرد:

چند اشتباه بزرك را نبایدمرتکب شد که اهم آنها فراموش کردن خطری است که یکسال قبل ما را تهدید کرد (مقصود قیام افسران فرانسوی مقیم الجزایر است) و دیگری فراموش کردن اینکه ما در سنه ۱۹۵۹ هستیم‌تصور اینکه هیچ چیز دموکراسی ما را تهدید نمیکند خود خطر بزرگی است زیرا تا زمانیکه ژنرال‌دوگل زنده است این خطر کم میباشد اما رژیم کنونی روی وجود یك نفر زنده است وبا کنار رفتن او خطر فاشیسم کشور ما را تهدید میکند.

زیرا دولتی که روی کار بماند چون نماینده اکثریت مردم نیست خود را ضعیف حس کرده و شکل فاشیستی بخود میگیرد دراینصورت فرانسه در دام وحشتناك وغم‌انگیزی غوطه‌ور خواهد شد.

درازمیر آرامش برقرار شده است

اینونو ازاقدام دولت ترکیه درسانسور جرائد انتقادکرد

ازمیر - خبرگزاری فرانسه -پس از حوادثی که در ازمیر یکی ازبنادر بزرك ترکیه روی داد دیروزآرامش در این شهر برقرار بود.

پس از تظاهرات مردم کنگره محلی حزب جمهوریخواه که قرار بود در ازمیر تشکیل شود تشکیل شداینك برای جلوگیری از تظاهرات احتمالی که ممکن است در محل دیگری که کنگره تشکیل خواهد شد روی دهد از هم اکنون مقامات انتظامی تصمیمات لازم اتخاذ کرده‌اند دیروز سینماها بسته بود واز اجتماع مردم جلوگیری میشد. عصمت اینونو رهبر حزب مخالف طی یك کنفرانس مطبوعاتی تصمیم مقامات قضائی‌را که به مطبوعات اجازه نداده بودند جریان حوادث روز شنبه را بنویسند مورد انتقاد قرار داد.

عصمت اینونو رئیس جمهور اسبق ترکیه‌اینك۷۶سال‌داردورهبری‌مبارزه‌ضد حزب دموکرات و رهبران آنرا بعهده دارد.

کمك خارجی امریکا کاهش می‌یابد

کمیته امورخارجی مجلس نمایندگان بلایحه‌کمك خارجی رسیدگی میکند

واشنگتن- آسوشیتد پرس -کمیته امور خارجی مجلس نمایندگان آمریکا لایحه برنامه کمك خارجی ایزنهاور را بمبلغ ۳ میلیارد و ۹۳۰ میلیون دلار مورد بحث قرار داد. تردیدی نیست که مجلس از این مبلغ کسر خواهد کرد. هنوز معلوم نیست که کمیته مجلس مانند کنگره در سال گذشته مبلغ زیادی از مقدارپیشنهادی کسر خواهد کرد.

در سال گذشته کنگره ۶۵۰ میلیون دلارا ازپیشنهاد آیزنهاور راکسرنمود.

مورگان رئیس کمیته بخبرنگاران گفت :آیزنهاور میتواند با دادن توضیحات کافی در باره احتیاجات آینده برنامه کمك آمریکا در گذراندن لایحه از کمیته موفقیت بیشتری بدست آورد. ارقام مندرج در لایحه پیشنهادی آیزنهاور فقط مربوط‌به سال مالی آینده است که از اول ژوئیه آغاز میگردد.

در لایحه مبلغ یك میلیارد و۶۰۰ میلیون دلار بعنوان کمك نظامی قید شده است ولی آیزنهاور قید نمود هرگاه‌اوضاع بین المللی ایجاب‌نماید در پانیز باردیگرتقاضای اعتباراضافی خواهد نمود.

محافل نزدیك به کمیته پیش بینی میکنند که در حدود۱۰۰ میلیون دلار از بودجه پیشنهادی آیزنهاور برای کمك نظامی کسر گردد.

مسافرین فضائی

ازفروش خاطرات سفرخود میلیونر میشوند!

واشنگتن - آسوشیتد پرس - مسافرین برنامه فضائی مرکوری که قرار است بزودی عازم کرات‌دیگرو گردش‌دوره‌کره زمین شوند باحتمال قوی خواهند توانست خاطرات‌مسافرت خودرا در معرض حراج‌بگذارد و از بین راه استفاده زیادی ببرند.

اما اعلام شد که گزارش های‌رسمی مربوط باین مسافرت که بر طبق برنامه مرکوری انجام میشود قابل فروش نخواهد بود.

طی یك مصاحبه که در وزارت‌دفاع انجام شد نایل ماکلروی وزیر دفاع گفت که گزارش های رسمی قابل فروش نیست و مسافرین نمیتوانند حق‌انتشار مطالب و اطلاعات رسمی رابخود اختصاص دهند.

اخیرا یکی ازروزنامه های امریکائی نوشته بود که هفت مسافر برنامه مرکوری وکیلی انتخاب کرده‌اند تا ازحق انتشار خاطرات این مسافرت آنها حمایت وامتیازآن مخصوص‌خود آنها باشد.

(شناپر) یکی‌از ناشرین ازوزارت دفاع سئوال کردکه آیا مصلحت میباشد که رسما اجازه داده شود که مسافرین طرح مرکوری خاطرات ومعلومات مکتسبه خود را به ناشرین بفروشند و آیا شایسته است که عده معینی از ناشرین امتیاز انتشار این اطلاعات را بدست آورند.

وزارت دفاع در جواب (شناپر)اعلام داشت که‌مسائل‌مربوط‌به این‌موضوع مربوط به اداره هوا پیمائی ملی و علوم فضائی امریکا میباشد ولی‌چون مسافرین برنامه مرکوری جزو افراد ارتش میباشند وزارت دفاع این‌موضوع رامورد بررسی قرار خواهد داد ولی فعلا نمیتوان دراین باره بطور قطع تصمیمی اتخاذ نمود.

چاپخانه وجعبه سازی ممتاز

هرگونه سفارشات چاپی‌وجعبه‌های مقوائی -شکلات -شیرینی - کفش پیراهن وداروئی رادر اسرع وقت انجام میدهد سفارشات بوسیله تلفن انجام واز شهرستانها سفارش میپذیریم.

میدان شاه خیابان معترف‌چاپخانه وجعبه‌سازی ممتاز تلفن ۲۱۱۷۲

آ-۳۴۱۹

درفستیوال فیلم‌کان

اورسون ولز مورد استقبال قرارگرفت

ازرمی‌شنایدر ستاره زیبای‌آلمانی نیزشدیدا استقبال‌شد

ارسن ولز

کان - آسوشیتد پرس - دیروز هنگام نمایش فیلم در سینمای فستیوال کان‌ابراز احساسات‌شدیدی نسبت به اورسون ولز بعمل آمد و او ناچار شدبا حرکت سرو دست خودرااز میان ۳۰۰ نفر بدر برد.

اورسون ولز هنرپیشه انگلیسی مستقیما بطرف هتل رفت وبافرانسواز ساگان نویسنده فرانسوی ملاقات نمود.

این ابراز احساسات هنگام نمایش فیلم ا مریکائی « اجبار» بوقوع پیوست. ولز در این فیلم بعنوان وکیل مدافع دو جوان متهم به قتل یك پسر بچه ظاهر میشود. صحنه فیلم مربوط بحوادث سال ۱۹۲۰ در شیکاگو میباشد.

یکی از خبرنگاران از (داریل زانوك) کارگران فیلم پرسید که چرا فیلمبرداری بعد از ظهر انجام شده است در حالیکه ساعات بعداز ظهر معمولا برای فیلم برداری‌مناسب نیست ؟

وی جواب داد :اما بعد از ظهر تماشاچیان کمتر بخواب میروند.

از زانوك سئوال شد که نظرش در باره فستیوال فیلم چه میباشد و زانوك نگاهی بطرف آب های آبی رنك مدیترانه و بساحل نموده و گفت :سالی یکبار فستیوال کار خوبی است ولی البته نباید بیشتراز سالی یکبار باشد.

استقبال از شنایدر

خبرگزاری فرانسه از کان خبر میدهد که فستیوال سینمائی کان که روز سی‌ام آوریل افتتاح شد بکار خود ادامه میدهد.

دیروز (رمی شنایدر) یکی از ستارگان سینمای آلمان مورد استقبال شدید شرکت کنندگان در فستیوال قرار گرفت. هنگام‌نمایش فیلمی که وی در آن بازی کرده است (ژان کوکتو) هنرمند شهیر فرانسوی در کنار رمی شنایدرقرار داشت.

از فردا صبح در سینما های

آسیا - سعدی

فیلمی که نمایش‌آن بزرگترین موفقیتهای سال ۱۹۵۹ راکسب کرده

افسانه های تابستانی

باشرکت:

سیلوا کوشینا-مارچلو ماستروپانی-میشل مورگان-لورلا دولوکا-البرتو سوردی-دوریان گری

افسانه های تابستانی

رنگی - سینماسکوپ - دوبله‌بفارسی درایتالیا

محصول ۱۹۵۹

این فیلم دریکشب درسه پایتخت بزرك جهان: تهران پاریس- رم یکجا بمعرض نمایش گذارده میشود.

چرچیل امروز بواشنگتن وارد میشود

وی بهتر از هرکس میتواند رهبران امریکا را از نظریات انگلیسها آگاه سازد

لندن ـ آسوشیتد پرس ـ وینستون چرچیل سیاستمدار فرتوت بریتانیا امروز باهواپیما بواشنگتن واردمیشود بتحقیق میتوان گفت که چرچیل قادر است مسائل عصر (جت) را مانند مسائل زمان گذشته با مغز متفکر خود حلاجی نموده و با مقتضیات عصر جدید بخوبی روبرو شود.

پنجسال پیش چرچیل که هنوز نخست وزیر بود به آمریکا سفر کرد ولی اکنون ظاهرا از سیاست کناره گرفته است و پیر مردی ۸٤ ساله میباشد. اما امریکائیان چرچیل را با همان قیافه و رفتار و ظاهر خواهند دید که با هشیاری کامل بامسائل عصر جت بخوبی آشنابوده وقادر است با آنها پنجه در افکند.

گرچه چرچیل امروز آهسته ترصحبت میکند ولی مانند همیشه سخنانش پر مغز میباشد.

صورت چاق وگرد چرچیل وچشمان پرتلاءلو این سیاستمدار نسبت به پنجسال پیش نه تنها فرقی نکرده است بلکه بعقیده برخی قیافه او درخشان‌تر شده است چرچیل در طی این مدت که از سیاست کنار گرفته بود وقت خود را در ویلای زیبای خود درجنوب انگلستان گذرانده است.

اکنون این مبارزه بزرگ کهنسال مانند سایر رهبران سیاسی جهان دست بمسافرت میزند تا با مسائل بین المللی خود را آشنا تر نماید.

چندی‌پیش بود که مك میلان و سلوین لوید دست بمسافرت طولانی زدند وبدنبال آنها فیلدمارشال مونت گومری بمسکو رفت.

ولی هیچیك از این رهبران که هر یك بنوبه‌خود دارای استعداد فراوان میباشند نمیتوانند مدعی شوند که باندازه چرچیل دارای نبوغ میباشند.

چرچیل میتواند بسهولت مسائل سیاسی اصلی را از لابلای مسائل پیچیده دیگر جدا نموده و آشفتگیهای سیاسی را بخوبی تجزیه و تحلیل نماید واز این حیث بزرگترین مرد تاریخ بشمار میرود.

روزنامه سندی اکسپرس مینویسد چرچیل بهتر از هرکس میتواند رهبران امریکا را از نظریات انگلیسها آگاه نماید زیرا بخوبی قادر است مشکلات آینده را مجسم کند.

اولین جلسه

کنگره ملی تازه چین

توکیو ـ آسوشیتد پرس ـ رادیو پکن گفت: کمیته دائمی کنگره ملی خلق چین دیروز اولین جلسه موافقتنامه های فرهنگی بین‌چین ـ کمونیست وویت‌نام شمالی و کره شمالی را تصویب نمود.

مارشال چوته از پست معاونت‌رئیس جمهوری بریاست کمیته دائمی منصوب گردید.

رادیو پکن گفت: باتصویب دو موافقتنامه فرهنگی اخیر اکنون چین کمونیست با تمام کشور های کمونیست موافقتنامه امضاء کرده است.

در کمیته مزبور پانچن لامابودای زنده و مرد شماره ۲ تبت که‌طرفدار کمونیست و عضو کمیته میباشد حضور داشت.

گیت اسکل میگوید:

امریکا درسیاست بریتانیا مداخله میکند

لندن ـ آسوشیتد پرس ـ گیت اسکل رهبر حزب کارگر ضمن اظهارات خود آمریکا را بر حذر داشت که در سیاست بریتانیا مداخله ننماید.

رهبر ۵۳ساله حزب کارگر گفت از دریافت‌گزارشی مبنی بر مداخله زیر جلی آمریکا در انتخابات بریتانیا که قرار است در اواخر این سال عملی شود در شگفت میباشد.

در گزارش مزبور قید شده است که آمریکا از مکمیلان حمایت میکند ومکمیلان در حل مسائل بین شرق و غرب باین جهت پیشقدم شده است که محیط داخلی انگلستان را در انتخابات بنفع خود تغییر دهد. در صورتیکه چنین باشد باید گفت که این امر مداخله در امور داخلی بریتانیا میباشد برای سیاستمداران متلون واز کار افتاده دولت آمریکا این مداخلات مایه کسر حیثیت و شئون میباشد.

گیت اسکل ضمن اظهارات خود که بمناسبت روز اول ماه مه ایراد نمود تلویحا خواست بگوید که آمریکا از مك‌میلان و حزب محافظه کار حمایت میکند تا در انتخابات آینده بر حزب کارگر پیروز شود.

هریمن باخروشچف گفتگو میکند

نیویورك ـ آسوشیتد پرس ـ اورل هریمن‌فرماندار سابق نیویورك گفت ضمن مسافرت به شوروی با خروشچف ملاقات و خیلی صریح با اومذاکره خواهد نمود تا از نیات او اطلاع حاصل نماید.

هریمن گفت باو قول داده شده که وقت ملاقات با خروشچف باو داده شود. هریمن شنبه آینده عازم شوروی میشود.

مخالفین لیوشائوچی درچین تصفیه‌میشوند

تایپه ـ آسوشیتدپرس ـ روزنامه‌های تایپه مینویسند در چین کمونیست دست به‌تصفیه بزرگی علیه مخالفین «لیوشائوچی» زده‌شده است.

روزنامه‌های مزبور مینویسند مخالفت عده‌ای آشکار شد ودرنتیجه تصمیم گرفته‌شد که‌تعلیمات انضباطی شدیدی درنیروهای مسلح اجرا شود تاهم «لیوشائوچی» معرفی شده وهم‌توجه رهبران نظامی از جنجال بزرگی که‌درباره حمله به‌جزایر ساحلی درارتش ایجادشده منحرف‌شود.

آلمان غربی بمباران نکرده‌است

بن ـ یونایتدپرس ـ (یوگن لختر) از رهبران سوسیالیست‌آلمان‌غربی وزارت دفاع آن کشور را متهم نمود که‌مخصوصامبادرت‌به پرتاب بمب در جزیره ای که میدان تیراندازی و آزمایش هواپیماهای امریکائی وانگلیسی بوده نموده است تا افکار عمومی را وادار نماید که با تقویت نیرو های مسلح آلمان موافقت نمایند.

وزارت دفاع آلمان ضمن رد این اتهام اعلام نمود که رهبران حزب سوسیالیست‌باید این ادعای خود را ثابت نمایند و یا عدم صحت آن را بمردم بگویند.

اخیرا چند بمب بطور اسرار آمیزی در یك جزیره واقع در شمال آلمان پرتاب شد که معلوم نگردید بوسیله هواپیما های چه کشوری بوده است.

فستیوال فیلمهای آسیائی افتتاح شد

کوالالامپور ـ آسوشیتدپرس ـ امروزبعداز ظهر ششمین فستیوال فیلم‌های آسیائی در(کوالالامپور)طی‌مراسم بسیار مجللی افتتاح‌شد.

درحدود ۲۰۰ ستاره سینما وهنرپیشه وفیلمبردار وکار گردان در (کوالالامپور) که‌تبدیل بمرکزبهترین فیلمهای آسیائی شده اجتماع نموده اند.

این فستیوال ۵ روز طول خواهد کشید. ماسائی‌چی رئیس اتحادیه فیلمبرداران آسیائی درآغاز این‌مراسم سخنرانی خواهد کرد وبدنبال آن مراسم معرفی کان سینمای هشت کشور بعمل می‌آید.

ساختمان سدعظیم آسوان آغازمیشود

قاهره ـ خبرگزاری فرانسه ـ موسی عرفه وزیرکارهای عمومی جمهوری متحدعربی طی یك کنفرانس مطبوعاتی خاطرنشان ساخت همانطور که‌پیش‌بینی شده‌بود تاقبل از پایان سال جاری کارهای ساختمانی سدعظیم آسوان شروع خواهد شد.

نامبرده اضافه‌کرد که‌بموجب قرارداد منعقده باشوروی اولین کارهای ساختمانی سدباهمکاری شوروی اتمام خواهد پذیرفت.

موسی عرفه روز چهارشنبه بااکیپی از کارشناسان عازم مسکو خواهد شد تاباکارشناسان شوروی آخرین جزئیات طرح را مورد مطالعه قرار دهند.

طرح ساختمانی سدآسوان مورد مطالعه یك اکیپ بین‌المللی از کارشناسان کشورهای امریکا ـ فرانسه ـ آلمان وهمچنین بریتانیا قرار خواهد گرفت.

کنفرانس آموزش بهداشت افتتاح شد

دوسلدرف ـ خبرگزاری فرانسه ـ کنفرانس بین‌المللی آموزش بهداشت که نمایندگان ٤۲ کشوردرآن شرکت کرده‌اند دردوسلدرف افتتاح شدویك هفته‌ادامه‌خواهد داشت.

در جلسه افتتاحیه پیام‌های دکتر ادنائرصدراعظم آلمان وکریستین مایررئیس مجلس ملی‌آلمان قرائت‌شد. یك نمایشگاه بین المللی‌آموزش بهداشتی کارکنفرانس راتکمیل خواهد کرد.

ناسیونالیسم آسیاراکمونیستها رهبری نمیکنند

مانیل ـ یونایتد پرس ـ دو نفر از مقامات عالیرتبه اداره اطلاعات‌آمریکا ضمن اظهارات خود در اجتماع روسای ادارات اطلاعات آمریکا در ۱۵ کشور آسیائی گفتند نهضت ناسیونالیسم در آسیا از طرف کمونیستها هدایت نمیشود و کمونیستها نمیتوانند از این احساسات بنفع خود بهره برداری کنند.

پیکرنیك رئیس مجمع گفت هرگاه کمونیسم‌بخواهد از احساسات ناسیونالیستها استفاده کند رسوا خواهد شد. مخصوصا حوادث مجارستان وتبت بمردم آسیا نشان داد که کمونیسم و ناسیونالیسم نمیتوانند بایکدیگر کنار بیایند.

کمونیستها کوبارابخون خواهند کشید

نیویورك ـ خبرگزاری فرانسه ـ (نووینس)مخبر«کلمبیابرد‌کاستنك سیستم» که دو ماه در کوبا بسر برده است در پشت رادیو تلویزیون نیویورك گفت در حال حاضر کمونیستها ارتش مطبوعات رادیو مدارس و سندیکاهها را تحت کنترل خود دارند. ودر اولین فرصت کشور را به خون خواهند کشید.

(نووینس) اضافه نموده است که این فرصت ممکن است در همین روزها برای آنها دست دهد کمونیستها نجات خودرا در متوسل شدن به‌اخلال واشوب میدانند. نووینس سپس خاطرنشان نمود (فیدل‌کاسترو) خود حقیقتا کمونیست نیست اما محیط مناسبی برای کمونیستها بوجود آورده است. عده زیادی از کوبائی ها معتقدند که نخست‌وزیر آنها برای نجات از دست مخالفین خود به کمونیست ها زیاد نزدیك شده مشارالیه در خاتمه خاطرنشان نموده تنها راه نجات کوبا شروع انتخابات آزاد د راین کشور است.

وزیر خزانه‌داری مصر دردفترش سکته‌کرد

قاهره ـ خبر گزاری فرانسه ـ (حسن جوبار) وزیر خزانه داری جمهوری متحد عربی در دفتر کار خود سکته کرد.

(جوبار) که‌یکی از وزرای سوری جمهوری‌متحدعربی‌بود دراکتبر ۱۹۵۸ بسمت وزارت تعیین شد.

جنازه وی با هوا پیما به دمشق‌برده شدو جمال عبدالناصر در مراسم عزا داری شرکت کرد.

نتایج انتخابات ژاپن

پیروزی حزب لیبرال دمکرات را ثابت میکند

واشنگتن ـ روزنامه واشنگتن پست درباره موفقیت حزب لیبرال‌دموکرات متعلق به کیشو نخست وزیرژاپن مینویسد. گرچه انتخابات محلی تاحدی برای افکار عمومی گمراه کننده است‌ولی‌نتایج کلی که بدست آمده پیروزی قطعی حزب لیبرال دموکرات کیشو را ثابت میکند و نشان‌میدهد که‌کمونیستهاو احزاب دست چپی با شکست سختی روبرو شده‌اند.

این اولین انتخاباتی است که پس از جدا شدن دو حزب محافظه کار وحزب سوسیالیست و تبدیل آن باحزاب منفرد صورت گرفته‌و انتخاب کنندگان‌مجبور شدند که‌به کاندیدای یك حزب جداگانه رای دهند. در انتخابات فرمانداران از مجموع ۱۹ فرماندار حزب لیبرال دموکرات ۱۰ فرماندار از کاندیدای خود انتخاب نمود. سوسیالیستهافقط دو فرماندار انتخاب نمودند و بقیه فرمانداران از طرف منفردین که بیشتر محافظه کار بودند انتخاب شدند.

برای اینکه اهمیت این‌پیروزی را بهتر جلوه دهیم‌باید بگوئیم که علاوه بر انتخاب ۱۰ فرماندار عضو لیبرال دموکرات در انتخابات شهرداریها نیز حزب مزبور در دو شهر عمده یعنی توکیو و اوزاکا پیروز شد تردیدی نیست که سرکوبی انقلابیون تبت از طرف چین کمونیست صدای سوسیالیست ها را خاموش نمود. سوسیالیست‌ها مبارزه سختی علیه قرارداد امنیت ژاپن با امریکا مینمودند ورهبران حزب مزبور بچین کمونیست‌مسافرت نمودند ولی این مسافرت موفقیت آنها را بهتر نکرد. ممکن است گفته شود که ازدواج والاحضرت اکی هیتو بطور غیر مستقیم به محافظه کاران کمك نمود اکنون امید میرود که روابط بین‌واشنگتن وتوکیو بمراتب بیش از گذشته توسعه یابد.

شوروی باارتباط دادن‌مسئله‌برلن باامنیت‌اروپاموافق‌نیست

روزنامه ایزوستیا چاپ مسکو در شماره دیروز خود نوشت کرملین نمیتواند با ارتباط دادن برلن با مسائل کلی مربوط به امنیت‌اروپا موافقت کند. زیرا هریك از این مسائل پیچیدگی خاص خود دارند و بنا براین پیشنهاد دربست‌ومحدود غرب که قرار است در کنفرانس‌ژنو مطرح شود برای شورویها قابل قبول نیست.

کسانیکه میخواهند این مسائل را بیکدیگر مربوط نمایند سبب میگردند که پیمان صلح‌و موافقت مربوط به امنیت اروپا امضاءنشود.

روزنامه مزبور بار دیگر سیاست شوروی را تائید نموده و نوشت که وحدت آلمان فقط از طریق مذاکره بین آلمان شرقی و غربی عملی میگردد.

در پیشنهاد جامعی که از طرف غرب در کنفرانس پاریس تهیه شده پیشنهاداتی درباره وضع برلن و تجدید وحدت آلمان و یك طرح تدریجی برای بازرسی نیرو های نظامی و تسلیحات در اروپا نموده است.

روزنامه های (پراودا)و(ایزوستیا) اشاره به گفتشهائیکه ممکن است شوروی در کنفرانس ژنو بنماید ننموده‌اند.

ولی هر دو روزنامه متذکرشده‌اند که اعلامیه کنفرانس ورشو سیاست غیر قابل تغییر و انعطاف شوروی‌را تائید نمود که‌باید هرچه زودتر پیمان صلح با آلمان امضاء شدمو برلن تبدیل به یك شهر بیطرف‌شود.

جینالولو بریجیدا فرانك سیناترارا فراموش‌کرده بود!

هالیوود ـ اسوشیتدپرس ـ جینالولوبریجیدا مرتکب کاری شد که تاکنون کمتر زنی انجام داده است. این ستاره زیبا وقتی با فرانك‌سیناترا روبرو شد نتوانست اورا بشناسد.

در حالیکه فرانك‌سیناترا و جینا با یکدیگر در فیلم «هرگز اینقدر کم نبوده است» بازی می کنند. وقتی جینا وارد هالیوود شد فرانك سیناترا ضیافتی بافتخار او داد «جینا وقتی فرانك را دید گفت من چقدر از ملاقات شما خوشحالم همیشه اشتیاق دیدار شما را داشتم: سیناترا جواب داد: امسال که‌من‌در رم بودم شما را دیدم من تازه با اواگاردنر ازدواج کرده‌بودم در آنجاجشنی‌برپا شد و من در آنجا بشما معرفی‌شد م.

جینا گفت اوه ... نه فرانك اگر اینطور بود بیاد می آوردم. فرانك گفت اما من بیاد دارم که ۲۰ ثانیه ملاقات ما طول کشید چطور فراموش کرده اید؟

خروشچف ومکمیلان

بقیه از صفحه اول

گزارشهای رسیده حاکی‌است که کردها«رواندوز» درناحیه اربیل را تصرف کرده وبریك ناحیه بوسعت ۵۰میل که‌از «رواندوز»تامرز ادامه دارد مسلط شده‌اند.

درناحیه اربیل پاسگاه مرزی «نبوان» راکاملا جداکرده ومحاصره نموده‌اند وهرلحظه احتمال میرود که‌پست مزبور تسلیم شود.

درنتیجه این پیروزی های‌اخیر کردها امیدوار شده‌اند که بتوانند تمام ناحیه «اربیل» رااز وجود طرفداران رژیم سرخ بغداد پاك کنند.

خبرگزاری مزبور میگوید بالا گرفتن آتش انقلاب درشمال‌شرقی عراق سبب گردیده که‌عبدالکریم قاسم به‌نیروی هوائی خود دستور دهد که‌بابمب وراکت مراکز شورشیان رابمباران نمایند تااز توسعه این انقلاب به‌سایر نواحی جلوگیری نماید.

مبارزه قاهره وبغداد

یونایتدپرس از بیروت خبرمیدهد که‌درجریان مبارزه تبلیغاتی‌وجنك سردی که‌بین قاهره‌وبغداد درجریان است گزارش میرسد که‌انقلابیون کرد درشمال شرقی عراق یك پاسگاه نظامی را محاصره کرده‌اند

این خبر که‌بوسیله خبرگزاری خاورمیانه مخابره گردیده هنوز مورد تائید قرار نگرفته است. پس ازسرکوبی انقلاب موصل رادیو قاهره وخبرگزاری خاور میانه مرتبا اخباری درباره تشنج وقیام های متفرق ضد دولتی در عراق منتشر مینمایند ولی هیچیك ازاین گزارشهاتائید نشده است.

رادیو بغداد نیز بنوبه خودمشغول کوبیدن عبدالناصر بوده واورامتهم به‌توطئه انقلاب موصل‌مینماید.

موافقت خروشچف ومکمیلان

گزارش یونایتدپرس از قاهره حاکی است: روزنامه الجمهوریت چاپ قاهره مدعی است که‌بموجب موافقتنامه بین خروشچف‌ومکمیلان شوروی تضمین کرده‌است که‌نفت عراق ملی‌نشود ولی در مقابل بریتانیا درسیاست خود نسبت به وحدت آلمان وامنیت اروپا تجدید نظر نماید.

الجمهوریه مینویسد. باید منتظر شد که‌سایر قسمتهای این‌قرارداد پس‌از بازگشت فیلدمارشال‌مونت گومری از مسکو آشکار شود.

الجمهوریه گزارش خودرامتکی به‌تحقیقات خبرنگاران خود درلندن وپاریس وبن مینمایدومینویسد: خروشچف بمك‌میلان گفته است که‌هرگاه بریتانیا از سیاست خود درمورد مسائل اروپائی منحرف‌شود ازملی‌کردن صنایع نفت عراق جلوگیری خواهد کرد وپس‌از موافقت خروشچف به‌کبه‌وزیر اقتصاد توصیه نمود که‌چون فروش نفت عراق درصورت ملی‌شدن غیر ممکن است ازاین کار خودداری شود.

شایعه ملی‌شدن صنعت نفت‌عراق ازطرف کبه ومقامات شرکت‌نفت تکذیب شده وفقط اعلام گردید که‌بجای کارمندان خارجی ازعراقیها استفاده خواهد شد.

ماهیت کمونیسم

یونایتدپرس از جاکارتا اطلاع میدهد که مجله‌ایندونزین اسپکتتر، که‌از مجلات بانفوذ اندونزی میباشد مینویسد: اختلاف بین جمهوری متحده عربی وعراق درس خوبی برای کشورهای بیطرف میباشد که‌بخوبی‌پی‌بماهیت کمونیسم ببرند.

برای کشورهائی که‌بیکی از دو بلوك ملحق نشده‌اند اکنون این مبارزه درس خوبی‌است زیرا در حقیقت مبارزه بین ناسیونالیسم‌عرب و کمونیسم است.

کمونیستها که‌تاکنون ماسك‌ریا وتزویر پوشیده بودند اکنون‌قیافه وحشت‌آورشان را آشکار کرده‌اند اعمال کمونیستها در خاورمیانه درهنگامیکه نهضت های ملی در حال بارورشدن میباشد ملل این منطقه راهشیار نمود.

شورویها نشان دادند که‌بابیرون کردن امپریالیسم غرب وکمك به نهضت ناسیونالیسم عرب هدفی‌جز واردکردن خود درمعرکه خاورمیانه ندارند.

کارشناسان کشاورزی کشورهای پیمان بغداد

بمسائل کشاورزی واقتصادی رسیدگی میکنند

آنکارا ـ رادیو آنکارا ـ بطوریکه ازمرکز پیمان بغداد در آنکارا خبر میدهند قریب سی‌نفراز کارشناسان کشاورزی کشورهای هم‌پیمان برای انجام مطالعات پیرامون امور کشاورزی وپیشرفتهای اقتصادی در آدانا کنفرانسی ترتیب داده‌اند وتحقیقاتی که‌روی اراضی صورت گرفته مدت یك‌هفته بطول خواهد انجامید. دراین کنفرانس کارشناسان پیمان بغداد مسائل کشاورزی رامورد بررسی قرار خواهند داد.

برای تامین حوائج اقتصادی کشورهای هم‌پیمان پیشنهادهائی ازطرف اعضای پیمان شده که‌مورد تصویب قرار گرفته است.

کنفرانس ژنواهمیت بیشتری پیدامیکند

نیویورك ـ روزنامه نیویورك هرالد تریبون می‌نویسد کنفرانس‌وزرای خارجه شرق‌و غرب اهمیت بیشتری کسب میکند. این همان کنفرانسی است که بنابابتکار امریکادر پوتسدام عنوان شدتاطرح پیمانهای صلح را تهیه کند و مسائل بعد از جنك را موردبررسی قرار دهد.

مشکلات کارکنفرانس وزرای خارجه هنگامی پیداشد که بین هدفهای شرق وغرب اختلاف ایجادگردید و هرگاه این‌شکاف پر میشد طرفین بموافقت میرسیدند وپیمانهائی بامضاء میرسید درژنو هم بایداین شکاف پرشودوالبته این موضوع تاحدزیادی بستگی به‌آمادگی شوروی برای انعقاد پیمان صلح پیداکرده. این‌نظریه که مذاکرات سران کشورهاو مواجه شدن آنهابا یکدیگر بیشتر موثر درحل‌اختلافات است چیزی‌است که ساختمو پرداخته شورویها میباشد و هرگاه درغرب عده‌ای بااین نظرموافق باشند یا نتیجه سوءتفاهمی است که پیدا شده و یانشانه تمایل عده‌ای بعدم‌مخالفت باتقاضای شوروی میباشد.

حال هرگاه کنفرانس ژنو پیشرفتی ننمایدمیتوان گفت که‌نتیجه دوعامل است‌یا شوروی قصد نداردکه‌از روش‌خود دربرلن دست بردارد ویا خروشچف میخواهد نظریه کنفرانس سران را بقبولاند وحتی میتوان گفت‌این دوعامل باهم کار میکنند.

ساعات کار بانك سپه

ازروز پنجشنبه ۱٦اردیبهشت ۱۳۳۸تاآگهی ثانوی اوقات کار باجه‌های اداره مرکزی وشعب بازار وسبزه‌میدان از ساعت ۷½تاساعت۱۲ باجه‌های عصر ازساعت ۱٦½تا۱۹ خواهد بود.

۱ـ۲ آ ـ ۳۱٤٤ بانك سپه

درجامعه باربد

تابلو موزیکال حافظ ساز آواز رقص وکمدی نیرنك جدید شروع هشت بعداز ظهر

درجامعه باربد

ساز آواز رقص خنده و تفریح به اشتراك بانو ترانه و شهیدی ـ ژیلا ـ رخشانی شروع هشت بعداز ظهر

۱ـ۵ آ ـ ۲۳٦۱

نمایشگاه جدید چرخ‌خیاطی

برنینا

Bernina

ساحت سوئیس برای نمایش ۱۱ نوع ماشینهای خیاطی‌زیگزاك وگلدوزی‌اتوماتیك بزودی افتتاح میشود. نمایشگاه ـ بین چهارراه شاه وبهرامی تبلیغاتی آ.آ

۱ـ٤ آ ـ ۳۷۱٤

مراکز فروش:
رادیو نیویورك ـ چهارراه استامبول تلفن ٤٤٥۱۲
رادیو زیبا ـ پشت شهرداری تلفن ۳۲۷٤٤
فروشگاه نوین اشرفی ـ میدان‌شهناز ـ خیابان شهناز ایستگاه خط ۱۰ ـ تلفن ۳۰٤۲٦٦

۱ـ٤ آ ـ ۳۲۵۲

چرخهای‌گوشت وسبزی خوردکنی سوئدی ستاره نشان ساخت‌کارخانه معظم هوسکوارنا با ٦۵ سال سابقه‌درخشان ازلحاظ استحکام ومرغوبی جنس دردنیا بی‌رقیب است انواع واقسام آن درمغازه‌های معتبر موجود است.

در موقع خرید بعلامت یك ستاره آن توجه فرمائید.
نماینده انحصاری در ایران:
شرکت تضامنی تیموریان
«چرخچی»
سبزه میدان تلفن ۲٦۷۸۹

حراج چینی المانی
مغازه شوفاژ لاله زارنو
تلفن ۳۷۹۱۱

(۱) آ ـ ۳۸۸۰

Master
مدرن ترین دستگاههای
حرارت مرکزی تهویه مطبوع
شرکت سهامی ماستر
خیابان شاه چهارراه کاخ
تلفن ۶۵۰۳۴

دختر نمکزار
عالی‌ترین وشیرین‌ترین فیلم دوبله بفارسی ـ رنگی باشرکت مارچلوماستروپانی ایزابل کوری
فیلمی که‌کلیه طبقات آنرا بهترین فیلم روز دانسته‌اند برنامه
سینماحافظ ـ سینمانیاگارا

انتقاد

از محسن موحد :

اعصاب خراب

اگر قرار شود که آماری توسط یکی از موسسات آمارگیری بزرگ جهان ، مانند بنگاه‌گالوپ آمریکا ، از تعداد بیماران عصبی کشور ما تهیه شود من مطمئن هستم اعلام خواهندکرد که نود در صد از ما مبتلا به این بیماری هستیم چون در اجتماع ما تمام عوامل و موجبات لازم برای خراب کردن اعصاب‌موجود است و تمام آن چیز هائی که در کشور های دیگر برای راحتی و آسایش و رفع خستگی روحی و جسمی مورد استفاده قرار میگیرد در کشورما بمصرف خراب کردن اعصاب میرسد .

رادیو ، تلفن ، اتوبوس ، تاکسی، سینما ، پارك شهر ، تلویزیون ، موسیقی و چیز های دیگری‌که دیگران برای ایجاد یك زندگانی مرفه‌تر و آسان تر برای خود بوجود آورده‌اند در اینجا درخدمت پزشکان وداروخانه ها هستند.

حالا برای نمونه چند مورد از این وسایل خراب کننده اعصاب رابرای شما شرح‌میدهم

در خیابان های مهم‌شهر چند مغازه صفحه فروشی واقع است‌که از اول صبح تاساعت ده یازده شب باصدای گوش خراش صفحات تازه خود را برای تبلیغ و بفروش رساندن بصدا در می‌آورند و زندگی را برای‌کسانی که در آن حوالی سکونت دارند جهنم کرده‌اند .

یکی از ساکنین این خیابانها می گفت چندین بار باین آقایان صفحه فروشی مراجعه کرده و تقاضاکرده‌ایم که از بلند نواختن صفحات خودداری کنند ولی درجواب ما اظهار میدارند چون صفحه فروش مقابل ما آهنك تازه فلان خواننده را با صدای بلند مینوازد ما هم مجبوریم همان آهنك یا آهنك دیگر آن خواننده را با صدای بلندتر بنوازیم و اگر این کار را نکنیم کار و کاسبی ما کساد می شود .

هرچه باین‌آقایان میگوئیم که‌درکشور های دیگر سلب آسایش و راحت مردم جرم است و مجازات دارد بگوش آنها نمیرود و بدون ترس از هیچ مقامی بکار خراب کردن اعصاب مردم ادامه میدهند .

این‌از صفحه فروشیهای ما حالا میرویم سراغ سینما ها .

همه شما درمقابل در ورودی سینما ها دیده‌اید که با حروف درشت نوشته‌اند « طبق دستور اداره کل شهربانی ورود اطفال تاکمتر ازهفت ساله اکیدا ممنوع است » اماوقتی وارد سالن میشوید آنقدر صدای جیغ و داد و گریه اطفال شیر خوار گوش شما را خراش میدهد که‌تصور میکنید بجای سینما وارد شیرخوارگاه شده‌اید .

متصدیان سینما ها اعلام می کنند که شروع سانس ها در فلان ساعت‌ها میباشد اما محض نمونه یکبار هم نشده است که این‌آقایان بقول و گفته خود عمل کنند و همیشه بجای‌ساعت۸٫۳۰ درساعت ۹ یا نه و پانزده دقیقه فیلم را شروع مینمایند .

اخیرا هم مدشده است که قبل از شروع فیلم روی پرده این جملات منعکس میگردد : سینما متعلق به‌شما است . خواهشمند است سیگار نکشید. متخلفین طبق دستور اداره نمایش از سالن اخراج میگردند .

بگذریم از اینکه هم آن تعارف شابدوالعظیمی اول وهم آن تهدید آخر هیچ تاثیری در مردم ندارد اما چه خوب بود که‌اداره نمایش‌متصدیان سینما ها را موظف میکرد باین صراحت بمردم دروغ نگویند و آن اعلانات مربوط به ورود اطفال و شروع سئانس ها را از مقابل در ورودی بردارند . واز نمایش‌اعلانات تبلیغاتی تهوع آوری که از سه‌سال قبل تاکنون ادامه دارد جلوگیری نمایند .

درباره اتوبوس و تاکسی هم‌آنقدر گفته و نوشته شده است که یاد آوری مجدد آن در این جا بی مورد است حالا این سئوال پیش می آید که چرا این‌طور شده و چرا از این وسایل که در کشور های دیگر برای زندگانی راحت تری استفاده میشود در کشور ما برای خراب کردن اعصاب بکار میرود .

جواب این سئوال راهمه میدانم ولی متاسفانه برفع آن اقدام نمی کنیم .

ما میخوانیم

کمیسیون حج

آقای محمدعلی حائری مینویسد در چندسال اخیر کمسیون‌حج‌برای تنظیم امور حجاج قبل از ماه ذیقعده‌الحرام تشکیل وشروع‌بکار میکرد و تکلیف مردمی که‌عازم‌مکه وانجام اعمال حج‌بودند معین‌مینمود متاسفانه تاکنون خبری‌از تشکیل کمسیون وتصمیم آن‌بنظرنمیرسد مقتضی است قبل از آنکه فرصت فوت شود کمسیون شروع بکار نموده و حجاج را از سرگردانی نجات دهند

تقاضای اهالی کنارشهر

آقای احمدامینی مینویسدشرحی دریکی‌از ستونهای روزنامه شماره ۹۸۹۲ چاپ‌نموده بودند که‌سازمان لوله کشی آب‌تهران قصددارد از اول تیرماه جاری نهرانشعابی از رودخانه کرج راکه‌از آن‌محلات شرقی وغربی تهران وکلیه‌خیابان های این شهر استفاده مینمایند قطع کندواین‌موضوع‌را بشهرداری نیز اطلاع‌داده است

اگراین نهرقطع‌شود معلوم‌نیست اهالی نواحی شرق وغرب وبعضی ازمحلات‌دیگر تهران چه‌بایدبکنند وآب مصرفی خودرا ازکجابیاورند اهالی کنارشهرازهمه چیزمحرومند باید باگرد وخاك خیابانها ومیکروب وغذاهای آلوده بمیکروب‌بسازنددر صورتیکه در موقع‌پرداخت مالیات وعوارض شهرداری ازدیگران کمتر نمیپردازند ما خواهشمندیم که اداره لوله کشی از قطع‌نهر کرج درتیرماه که سخت‌ترین فصول‌سال میباشند خودداری کرده قبلاموضوع آب‌مشروب این‌نواحی راتامین‌نمایند

تلفن خودکار اهواز

آقای مصطفی برخشان مینویسد شرکت سهامی تلفن ایران ازنیمه دوم سال ۱۳۳٤ برای بکارانداختن تلفن خودکار در اهواز شروع‌بجمع آوری پیش قسط کردوبعد اعلام نمود اهواز از لحاظ پرداخت پیش قسطهم تلفن درصف اول‌شهرستان های دیگر قرار گرفته است .

اکنون چهار سال از آن تاریخ میگذرد وبعضی از شهرستانها که از لحاظ دیگر بیشتر مورد توجه بوده‌اند دارای تلفن خودکار شدند وهنوز اهالی اهواز نگران اقدامات وزارت‌پست وتلگراف وتلفن‌نشسته‌اند

برق- تلفن

آقای صدق‌مدیر مجازه زیشوس مینویسد پس‌از یکسال هنوز معلوم نیست تلفنهائیکه ودیعه آنهادر اردیبهشت ماه سال قبل پرداخت شده چه‌موقع بکارخواهد افتاد در صورتیکه سال قبل وزیر پست و تلگراف دریك مصاحبه خود وعده دادند درسال ۳۸ هر کس‌تقاضا کند بفاصله ٤۸ساعت تلفن‌اودایرخواهد شد آیا یکسال انتظار کافی‌نیست از طرفی بنگاه برق که درراس‌آن شخصی قرار دارد که در صدد رفع‌معایب برق‌میباشد عیوب‌موجود برق تاکنون رفع‌نشده وتذکرات اهالی نیز بی‌نتیجه مانده چنانچه تابحال فکری برای‌برق منازل کوچه هلالی واقع‌در کاخ‌جنوبی‌ننموده‌اند درحال حاضر برق‌این‌ناحیه بقدری ضعیف‌است که شب‌لامپ۱۸۰×۱۰۰ باندازه یك لامپ۲۵شمعی روشنائی ندارد حتی رادیو هم کارنمیکند و تمام وسائل برقی مانند یخچال و غیره بلااستفاده‌مانده بلکه مبلغی نیزما رامتضرر کرده تقاضامیشود نسبت بنقص برق‌این قسمت هم توجه شود حال که‌میگویند بازار سیاه برق‌ازبین‌رفته آیاعیوب آن‌نیز رفع‌شده است .

بشرکت واحد مینویسند

جمعی‌ازساکنین‌خیابان‌شهنازوخیابان رسومات بشرکت واحد مینویسند برای ایاب ذهاب‌بمیدان سپه‌یاباید بانتهای خیابان‌ژاله ویابمیدان‌شهناز مراجعه کنم تابتوانم از اتوبوسهای آنشرکت استفاده‌نمائیم درصورتیکه مسافت بین‌میدان‌ژاله ومیدان‌شهناز درحدود ۳ کیلو متراست درنتیجه ساکنین اواسط این خیابان باید برای رسیدن بایستگاه اتوبوس لااقل یك‌کیلو مترونیم پیاده روی نماینده واکثراهم ایاب‌وذهاب‌اهالی این ناحیه سمت خیابان‌شاه آباد و میدان سپه‌میباشنداولیای آنشرکت تاکنون باینموضوع‌توجه نداشته‌اند وماز این حیث‌فوق‌العاده درزحمت هستیم مخصوصا بچه‌های دبستانی ودبیرستانی ما که‌همه روزه باید این راه را پیاده طی نمایند وباخطوط وسایط نقلیه مواجه شوند بنا براین تقاضا داریم موافقت‌فرمائید همانطور که اتوبوسهای خطوط۱۹ و۲۰ بسمت‌چهارصددستگاه وخیابان شهناز وبالعکس‌ایاب ذهاب‌مینمایند چنددستگاه اتوبوس هم باین‌خیابان اختصاص داده شود که مسیرآنها از درب‌اندرون بخیابان شاه آباد خیابان ژاله وخیابان شهناز تامیدان شهناز وبالعکس باشد وبدینوسیله آسایش ساکنین این خیابان از لحاظ اتوبوس تامین گردد .

واقعه‌ای هنگام رقص

چند روز قبل در کلوپ شبانه پیکال‌در پاریس اتفاق جالبی روی داد .

هنگامیکه مردان وزنان‌با خیال‌آسوده برقص مشغول بودند ناگهان مقداری گاز اشك آور در فضای کلوپ منتشر گردید وبراثرآن درظرف چند لحظه همه مشتریان کلوپ در حالی که از چشم آنها اشك بشدت سرازیر بوده وبزحمت راه خودرا تشخیص میدادند از کلوپ بیرون ریختند .

صاحب کلوپ‌بعجله‌موضوع راباداره آتش‌نشانی اطلاع داد وبا فعالیت مامورین اداره مزبور اثرات گازازبین رفت ولی دیگر مشتریان متفرق شده بودند .

پس از تحقیقات معلوم شد اینکار فقط جنبه تفریح وشوخی داشته است ولی مدیر کلوپ ادعای خسارت کرد .

پادشاه انگلستان

چندی پیش مسئله‌ای در انگلستان پیش آمد که تمام محافل آن کشور را بخود مشغول داشت واین مسئله، موضوع اسم پادشاه آینده‌انگلستان بود .

محافل دولتی نمیدانستند که ولیعهد انگلستان پرنس شارل باچه‌نامی باید سلطنت کند وسه اسم مختلف ورد زبانهابود :

شارل سوم - اولیووردوم‌وآرتردوم. این مسئله با پیشنهاد یکی از اهالی ایالت «کرنوال» شروع شد .

این شخص پیشنهاد کرده بود که ولیعهد فعلی انگلستان با نام«شارل» به‌تخت سلطنت انگلستان ننشیند زیرا نام «شارل» همیشه برای‌سلاطین انگلستان بدیمن بوده است .

مثلا«شارل اول» بدست «کرومول» از بین رفت ودوره «شارل دوم» هم دوره بسیار سخت وبحرانی انگلستان بود .بدین ترتیب مسئله تعیین نام پادشاه آینده انگلستان بصورت بسیار بغرنجی درآمد ومحافل مختلف برای تعیین این نام از یکدیگرسبقت گرفتند .

بالاخره به پیشنهاد یکی از مطلعین قرار شد که پادشاه آینده بنام«آرتر دوم» سلطنت کند زیرا «پرنس‌شارل» دارای چندین اسم است که یکی از آنها «آرتر» میباشد .وگذشته ازاین دوران «شارل‌اول» از دوره های پر برکت و سعادتمند انگلستان بوده است .

ازاینجا وآنجا

علامت دوستی

چند سال قبل یکی از دوستان آقای ح... گرفتاری پیداکرده واز دوست قدیمی خود کمك خواست .پس از اینکه گرفتاری او مرتفع گردید ضمن تشکر اظهار داشت من هیچوقت‌شما را فراموش نخواهم کرد وهمینطور هم شد زیرا پس از چند سال‌وقتی مجددا گرهی در کار او پیدا شد و احتیاج بکمك پیدا کرد بسراغ آقای ح.... آمد وعهد گذشته را تجدید نمود .

باینطریق ثابت نمود در دوستی پابرجاست ودر مواقع ضرورت از دوستان خود یاد میکند !!

بزرگترین تونل

در چندی قبل نقشه ساختمان یك تونل بزرك راه آهن بین فرانسه و ایتالیا بنام تونل من‌بلان طرح شده است .

چند روز قبل عملیات ساختمانی این تونل آغاز گردید .

پیش بینی میشود کار ساختمان تونل مزبور که بزرگترین تونل‌اروپا خواهد بود در سال ۱۹٦۰ خاتمه یافته وبرای عبور قطار ها آماده شود .

شاباش عروس

در بیشتر کشور های خارج معمول است که وقتی مراسم عقد وازدواج در کلیسا انجام گرفت بعنوان شاباش خرده کاغذهای رنگی‌بسر عروس و داماد میریزند .

خادمین یکی از کلیساهای‌نیاگارا از اینکه هر روز مجبور بودند مدتی وقت خودرا صرف جمع آوری ریزه کاغذ ها از میان چمن نمایند تنك‌آمده آگهی زیر را دو طرف در ورودی کلیسا نصب نمودند !

«خواهشمندیم بجای کاغذ تخم‌چمن شاباش کنید!!»

امپرساریو
«کانون هنرپیشگان»
نشانی-میدان عشرت آباد-مقابل درنظامی
تلفن ۳۲۱۲۷
۱-۳ آ- ۳۰۸۱

یخچال نورژ
در آمریکا
۷۵ درصد مردم
از یخچال نورژ
استفاده میکنند
NORGE
زیبا . محکم . کم مصرف
فروشگاه یخچالهای نورژ لاله‌زار نو مقابل سینما متروپل تلفن ۳۱۸۲۴
ازکسانیکه قبلا خریداری نموده‌اند تقاضامیشود برای‌دریافت یخچال‌خود مراجعه‌نمایند
۱-۵ آ-۲۹٤٤

آ- ۳۸۹۸

یک اختراع بی نظیر بهداشتی
دریای نور ساخت ...
که در موهای آن بکار برده شده
برای خط سلامتی دندانها وجلوگیری
از خونریزی لثه و بروز پیوره و عفونت دهان موثر است
محل فروش: کلیه خرازی فروشیهای معتبر بازار
آ-۳۹۰٤

از چهارشنبه صبح درسینماهای
مولن روژ - ایران

باشرکت .
نیرون پاور - چارلز لافتون
مارلین دیتریش
آ- ۳۹۰۸

جدول کلمات متقاطع شماره ۱۲۰۹

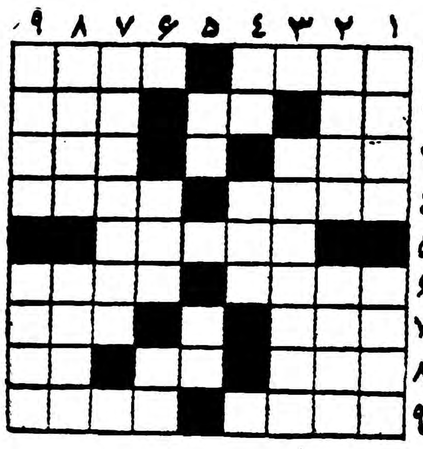

افقی: ۱- کمك گوش ناشنوا- کارش ذرع وپیمان کردن است ۲- اگر پاره نشده بود میشد بر کمر بست - کوشش ۳- هزار تای آن یك شهر میشود ۳- از هنادین آقایان- ٤- علم ٤- حلزون‌بدوش کشیده وراه افتاده است - چشم‌چینی ۵- در وصف‌شکوفه هایش لامارتین ترانه دلنشینی دارد ٦- از سماور هم برمیخیزد - ساکن دیر ۷- ازاصطلاحات کشاورزی- شب پره وصلش نخواهد ۸- اسم کارآگاهی‌که چند سال پیش دوسیه‌هایش خواننده بسیار داشت- واحدی است- راه بی‌پایان ۹- ازپولهای قدیمی- سابقا درمکتب خانه به‌بچه‌ها درس میدادند.

عمودی: ۱- هرروز خون عده‌ای بی‌گناه را میریزد اما نه بزندان‌میرود نه پای‌دار- صدارا درآن میگیرند ۲- لطیف- از میوه‌های خوشمزه و بی‌خاصیت ۳- پروپیمان ٤- ناراست- سك خطرناك ۵- درویش‌گوید دریاب- اولین مسافر خارج ازجو ٦- در هندوستان آنرا هم برقص‌در آورده‌اند- انشاءالله که یك دندانش هم‌کم نیست ۷- دوازده تای دومی میشود یکی اولی! ۸- ازکشورهای قدیم- کشیدنش علامت تحسین است ۹- شاعر بدبین زندگی ناپایدار ما وخوبیهای این جهان همه را چنین وصف کرده‌است- نقش ناپایدار.

حل جدول شماره ۱۲۰۸

افقی : ۱- سلخ - بهلول ۲- عقرب - تا ۳- یاوه - کوبا ٤- سجع- کید ۵- سر - تمر - ده ٦- نمط - رام ۷- جیوه - حیاط ۸- طی - تنور ۹- قرینه - وجب .

عمودی: ۱- سعی- سنجاق۲- لقا- رمی ۳- خروس - طوطی ٤- بهجت - هین ۵- عمر ٦- هتك - راحت ۷- لاوك - مینو ۸- بید - اوج ۹- لباده - طرب .

بگو من چیستم
بگو اسمم چیست..
من یك ترکیب بهداشتی محصول لابراتوار داروسازی
((همبورگ آلمان))
هستم که بصورت کرم پودر- پماد- صابون
خمیردندان - محلول وقرص ساخته شده‌ام
من- برای حفظ بهداشت وطراوت پوست بدن- دست - صورت-دهان- دندان وموی سر- التیام جوش- کورك- زخم- خشکی - سوختگی- آفتابزدگی - عرق‌سوز عامل‌موثرومورد تجویز پزشکان میباشم.
ترکیبات من- برای بانوان- آقایان- دوشیزگان و جوانان ازنظر رفع عوارض پوستی- عرق- عفونت بدن وبوی بد دهان ودندان وبرای ماساژ بدن مورد استفاده استوهمچنین ازاین ترکیبات برای رفع تحریکات پوستی نوزادان (سرخی پا- عرق سوز- جوش وسوختگی ناشیه از ادرار) بنحو موثر استفاده میشود.
سیصد جایزه نفیس(بحکم قرعه) بکسانی تعلق خواهد داشت که بنویسند: اسم من چیست؟
جواب خودرا بانشانی صحیح خود ارسال فرمائید به:
کانون آگهی آوا- لاله‌زار - صندوق پستی ۱۱۳۳
آ-۳۸۸٦

لغت‌نامه دهخدا
شماره ۳۹(حجاج- حدیث‌نفس) منتشر شد شماره‌های ٤۰(مقدمه مشروح‌لغت نامه و ٤۱(چ- چای‌کندی) تحت صحافی است وبزودی منتشر خواهد شد .
۱-۳
آ- ۳۷۸۰

گاز فریون ۱۲ و ۲۲
گازآمونیاك - گازمتیل کلوراید
برای یخچال -تهویه‌هوا- کارخانجات‌یخ‌سازی سردخانه وغیره ازتازه‌ترین نوع باقیمتهای مناسب برای :
شرکت فرید خیابان‌سعدی‌کاشی ٦۰۹
رسیده است تلفن ۳۹۰۷۵
آ-۲۳٦۸ ۱-۲

کپیه از اسناد
فوری و حضوری انجام میشود
فتو پرسپولیس - لاله‌زارنو
چهارراه کنت
آ- ۱٤۳۹ ۱-۲۵

لابراتوار رنگی عکاسی عاج
Agfacolor PHOTO ADJ
مخبر الدوله ابتدای شاه آباد تهران

درمان روماتیسم
مطب دکتر مهندس
خیابان یوسف آباد - ایستگاه ایران
آ- ۳۸۵۰

آوامس طوطی نشان
بهترین آوامس آمریکائی
آ- ۳۸۷٦

مبارزه احزاب سیاسی در ترکیه

حزب‌خلق دولت را متهم میکند که برای بدست آوردن‌رای وپوشاندن وضع اقتصادی کشور بمذهب توجه میکند

THE TIMES

حزب خلق ترکیه که مهمترین حزب اقلیت این کشور میباشد و دارای ۱۸۰ نماینده در مجلس است ،به موافقتنامه قبرس رای مخالف داد . ولی بنظر میرسد که‌براثراین کار تا حدودی به فعالیت سیاسی آن زیان رسید .

دو ماه پیش حزب خلق که حزب قدیمی کمال آتاتورك است و رهبری آن‌با عصمت اینونواست در سراسر کشور در حال توسعه‌بود .لکن اکنون بطور موقتی دچاروقفه‌شده‌است .

برعکس حزب حاکم دمکرات که تا مدتی پیش بشدت دچارتجزیه داخلی شده واعضای خودرا از دست میداد بار دیگر ناگهان رونق گرفت .

شاید این نکته باور کردنی نباشد که نجات عدنان مندرس در حادثه هوائی لندن یکی از علل توجه مردم بسوی حزب دمکرات است .

در حادثه مزبور ۱٤ نفر از ترکها که بکنفرانس‌قبرس آمده بودند کشته شدند ونخست‌وزیر بشکل معجزه آسائی نجات یافت .

کمال آتاتورك عقیده داشت که‌ترکیه فقط در صورتی می‌تواند به سوی تمدن غرب پیش برود که خودرا از قیود سنگین شرعی نجات دهد واز اینرو ترکیه را تبدیل بیك جمهوری غیرشرعی نمود .

نتیجه تحمیل رژیم عرفی بمردمی مذهبی مانند ترکیه اینستکه هر وقت فرصتی بدست می‌آید طوفانی از احساسات مذهبی این کشور رافرا میگیرد .

از اینرو هنگامی که عدنان مندرس معجزه آسا از مرك نجات یافت‌فرصتی برای بروز احساسات مردم بدست آمد وهزاران گوسفند ،گاو و شتر قربانی شد ونخست‌وزیر بکمك حزب دمکرات بعنوان غازی (مجاهد درراه اسلام) بشمار آمد .

قهرمان دروغی

هفته گذشته براثر انتشار مقاله‌ای از طرف مجله مذهبی هفتگی «بیوك دوگو» مباحثات فراوانی در ترکیه روی داد .

در این مقاله به انقلابهای دروغی صد سال اخیر وقهرمانان آن‌اشاره شده بود وبدین ترتیب نویسنده جرائت کرده بود که به مقام نیمه خدائی کمال آتاتورك حمله کند .در حالیکه هنوز پس از بیست و یك سال که از مرك آتاتورك میگذرد ، حتی روشنفکران ترکیه جرائت‌ندارند اصلاحات اورا از نقطه نظر همین اصلاحات مورد بحث‌قرار دهند .

حزب خلق بلافاصله دولت را متهم ساخت که به ارتجاع مذهبی کمك میکند .

حزب دمکرات اززمانی که در ۱۹۵۰ روی کار آمد در های احساسات مذهبی رابروی مردم باز کرده است تعداد زیادی مسجد ساخته شده و مساجد قدیمی تعمیر گشت دراختیار زائرین مکه گشتی ، پول و حتی هواپیما گذاشته شده‌است .

اذان که در دوران آتاتورك بزبان ترکی گفته میشد دوباره بعربی باز گشت .

حتی اشخاص عالیرتبه دررمضان روزه میگیرند .

دمکراتها اظهار میدارند که صناعت جدید‌درخدمت اسلام است .

اقلیت ،دولت را متهم میسازند که فقط درلفظ از اصول عرفی و غیر شرعی آتاتورك ستایش میکنند و دولت به مذهب ازاین نظرتوجه میکند که رای بدست آورد وروی وضع اقتصادی ناراحت ترکیه را بپوشاند

تایمز

مقالات وگزارشهای خارجی

چین بمراتب خطرناکتر از شوروی است

تادهسال دیگر توجه مردم جهان ازمسکو بپکن‌معطوف خواهد شد

بنا بگزارش آسوشیتد پرس از کالیفرنیا جرالد کلارك خبرنگار مخصوص روزنامه مونت رال استار طی اظهارات خود در شورای امور جهانی کالیفرنیای شمالی گفت در چین کمونیسم بحدی در اعماق مردم فرورفته است که انقلاب‌شوروی در مقابل آن بسیار کوچك میباشد و بزودی در این کشور پهناور وپر جمعیت کار بجائی خواهد رسید که کسی حتی صاحب یك خروس‌نتواند باشد.

چین مارکسیست

کلارك گفت‌چینیها امروز دروضعی بسر میبرند که‌باید گفت‌مارکسیست واقعی شده‌اند و بهمین جهت‌داستان چین کمونیست بسیار جالب و در عین حال مایه نگرانی میباشد.

کلارك که اخیرا برای سومین‌بار بچین کمونیست مسافرت نموده گفت .دو عامل در تحولو وضع چین موثر بوده است یکی شعاریکه از حلقوم رهبران آن کشوریکسره بلند است ودر گوش مردم خوانده میشود که «کار را خودتان انجام دهید». و بهمین جهت محصول‌فولاد آن کشور دو برابر شد.دوم موضوع تشکیل کمونها می‌باشد و این دو عامل باتفاق یکدیگر از قدرت کار میلیونها نفر حد اعلای‌استفاده را مینمایندو بعقیده من بزودی‌روزی خواهد رسید که دنیا مجبور شود تمام توجه خودرا بجای مسکو به‌پکن معطوف نماید و این توجه دهسال دیگر جلب خواهد شد.

خواهد شد

کلارك گفت البته بحث خوبی است که بگوئیم تشکیلات کمون‌در چین پیشرفت نخواهد کرد زیرا اصول زندگی خانوادگی را منهدم کرده است. گزارشهائی که ازچین میرسد دائر بر اینکه زنهااز مردان جدا شده‌اند اغراق آمیز است .وقت برای جلوگیری از کمونیسم در چین گذشته‌است زیرارژیم کمونیستی بسیار نفوذ کرده‌است و احتمال‌ضد انقلاب نمیرود.

امر تجملی

در چین کمونیست در مقابل گرفتن آزادی مردم به‌آنها غذا و لباس می دهند و البته باید برای دریافت‌همین غذا و لباس ساعتهای متمادی کار دشوار کنند. درگذشته هم اگر بهمین قدر کار میکردند در عین داشتن آزادی میتوانستند غذا و بنظر مردم چین آزادی یك امر لباس باندازه کافی داشته باشند .

تجملی و تشریفاتی بوده و مخصوص فریبها میباشد .این حرفهای مربوط به آزادیهای بشری جزو سخنان علمی است که زمانی دانشمندان و متفکرین چین برزبان آوردند و اکنون جزء چیز های فراموش‌شده میباشد.

کلارك سپس میگوید حال اگر امریکا بخواهد از حقیقت اوضاع چین آگاه باشد باید در آن کشور نماینده سیاسی داشته باشد. اگر کسی یك روزدر پکن شاهد اوضاع باشد بیشتر از کسیکه یکسال در هونك کونك باشداز آنچه در چین کمونیست میگذرد آگاه‌میشود.

سانحه‌ای برعراق سایه افکنده است

کمونیسم برعراق تسلط مییابد وزندانهای عراق مملو اززندانیان سیاسی شده‌اند

THE CHRISTIAN SCIENCE MONITOR

علائم تاسف آورو غیر قابل‌انکاری که دلالت بر سایه افکندن یك سانحه بر عراق میکند از نامه‌ای که یکنفر عراقی مقیم آمریکا از بغداد دریافت کرده است بچشم میخورد . شخص عراقی از دوست خود در بغداد سئوال کرده بود آیا صلاح میداند که وی در تابستان اینده به بغداد مراجعت کند یانه. قسمتی از نامه‌ای که دریافت کرده بود چنین بود :« وضع در عراق‌صد مرتبه بدتروورقت‌آورتر از تصویریست که از طریق مطبوعات و رادیو های خارجی بدنیای خارج نشان داده‌می شود. فشار بازداشت و شکنجه بکلیه رشته ها سرایت کرده .بدون توجه به بیگناه بودن شخص او را ممکن است بازداشت کرده و با کشاندن از میان خیابانها روانه زندان کنند. در حقیقت کشاندن اشخاص در خیابانها برای مردم دیگر صورت عادی پیدا کرده‌است.

در موقع بازداشت اشخاص‌لزومی بسئوال کردن از مفتریان نیست . تاکنون ده هزار نفر بدون جهت و فقط بعلت تهمت بیجای جاسوسان بازداشت شده‌اند. ممکن است‌تعداد بازداشت شدگان خیلی بیشتر ازده هزار نفر باشد زیرا ده هزار رقمی است که در محافل رسمی ذکر شده است.

در طویله

طرز رفتار با این زندانیان غیر قابل باور است. قسمت اعظم آنها خردسال هستند و به‌آنها اجازه داده نمیشود که افراد خانواده های خود را ببینند . بعضی از آنها در کاخ سابق شاهی زندانی هستند وعده‌ای دیگر در طویله های شهربانی که پر از شپش میباشد. در بعضی از سلول‌های زندان بیش از یکصد الی ۱۵۰نفر مانند حیوان رویهم انباشته که در دسترس آنها نه‌حمام است و نه دست شوئی . به‌آنهااجازه داده شده که فقط در بیست وچهار ساعت یکمرتبه از سلول زندان‌خارج شوند.

این قاتلین‌خرابکاریعنی کمونیست ها فرزندان بیگناه کشور رادر روز روشن در وسط خیابان و در انظار مردم میکشند . پلیس وارتش‌بعنوان سازمان های متشکل دارای‌وجود خارجی نیستند. نمیتوان گفت رهبری و مسئولیت بعهده چه کسی است . قدرت در دست های نامرئی است و توده آنچه راکه بخواهد انجام می دهد. علاوه بر اینها نا امنی‌وسرقت بوضع عجیبی توسعه یافته است.

آنچه مربوط به حقوق فرد است باید اذعان کرد که افراد بشری ارزش خود را از دست داده‌اند . کسی نمیتواند زنده بماند مگراینکه اعلام کند کمونیست است.

تحصیل در مدارس تقریبامتوقف شده است.درتمام مدت روزتظاهرات توام بادادو فریاد ادامه دارد. تظاهر کنندگان همیشه بنفع یکنفر یعنی عبدالکریم قاسم شعار میدهند .شعار آنها اینست « هیچ رهبری نیست جز قاسم».

هر مدرسه و دبیرستان کمیته حزب کمونیست مخصوص بخود دارد. هیچ شاگردی نمیتواند سر کلاس حاضر شود مگر اینکه کتبا اعلام بدارد که بهیچ حزب و دسته وابستگی نداردمگربحزب کمونیست. حتی این هم برای کمونیستها کافی نیست.

محصل بدبختی که مایل‌است به تحصیلات خود ادامه داده‌ومطالعه نمایدباید منتظر باشد تااینکه کمیته حزب کمونیست باعتبار اعلامیه‌اش یقین‌حاصل کند.بنابراین سرنوشت محصل در دست افراد کمیته حزب کمونیست است.

انفجار احساسات

دوست عزیزم : آنچه مینویسم عین حقیقت است. در حدود ده‌روز قبل در یك دبیرستان دختران دانشجویان کمونیست رای دادند که یکی از خانم های معلم جزو افراد ملیون است. فورا بسراغ او رفته و وی رااز بالکن‌دبیرستان بوسط‌حیاط انداختند. البته معلوم است بچه سرنوشتی دچار شد.

کودتای سرهنك عبدالوهاب شواف در موصل د رماه مارس گذشته بمنزله انفجاری از احساسات ملی‌و میهن پرستانه بود. در تعقیب آن هزاران نفر بازداشت شده و تحت شکنجه قرار گرفتند . شاهدی که ناظر بر دادن شکنجه باشخاص بیگناه بوده بمن‌گفت این افراد بیگناه را لخت و عریان کرده و بروی زمین میخوابانند و سپس با سنگدلی و شقاوت هرچه تمامتر تازیانه میزنند. بعداز اینکه بیهوش میشوند آنها را بهوش آورده و دوباره شکنجه میدهند.

فکر میکنم تا اینجا برایتان کافی باشد. زیرا گفتنی ها زیاد است و نمیتوان آنها را بوضوح کامل نوشت. مبادا فکر مراجعت به‌بغداد رادر مخیلات راه بدهی . اگراین کار را بکنی دیوانگی محض‌خواهد بود. اگر مراجعت کنیددیگراجازه خروج از بغداد بشما داده نخواهد شد.

پسر محمد حدید ،وزیر دارائی‌در کابینه عبدالکریم قاسم درتعطیلات عید پاك‌به بغداد آمد اما بوی اجازه خروج از بغداد داده نشد تا بتواند تحصیلات خودرا در خارجه ادامه بدهد. این یك نمونه کافی نیست که شما را از جریان حقیقی مطلع نگهدارد ؟»

پیشگامی برای قطع ازمایشهای اتمی

بریتانیا در صورتی میتواند به نیل موافقت با قطع آزمایشهای اتمی کمك نماید که خوداز ساختن‌سلاح های اتمی خودداری کند.

این اقدام و خودداری بریتانیا از ساختن سلاحهای اتمی در درجه اول باعث جلوگیری از آلوده‌شدن آتمسفر به تشعشعات اتمی خواهد بود بعلاوه‌از صرف میلیونها لیره در راه مسابقه تسلیحاتی خودداری میگردد و بعلاوه این اولین اقدام در راه بازرسی بین المللی نظامی محسوب میگردد.

در فرانسه

بطوریکه همه میدانید فرانسه نیز مشغول ساختن بمب اتمی است و بزودی آنرا بمرحله آزمایش‌خواهد گذاشت واکنون هیچ ضمانتی‌وجود ندارد که در صورت رسیدن یك موافقت در ژنو فرانسه از ساختن سلاح اتمی خودداری کند ولی‌هرگاه بریتانیا ازادامه ساختن سلاح های اتمی خودداری نماید قدم بزرگی در این راه برداشته شده و دیگران تشویق‌به‌ساختن سلاح اتمی نخواهند شد زیرا چه دلیلی وجود دارد که ما سلاح اتمی داشته باشیم ولی‌چین کمونیست نداشته باشد .بنا براین باید موافقت بین‌همه کشور هاحاصل شود ویا اصولا موافقتی بدست نیاید.

بریتانیا میتواند در این راه‌پیشقدم شود واز ساختن سلاحهای اتمی خودداری میکند و مانند سایر کشور های غربی کمکی به سلاح های اتمی امریکا برای دفاع‌ازخود گردد. والا باید منتظر بود که روزی در بیشتر نقاط جهان این سلاح مهیب وجودپیدا کند. ابزرور

آگهی مناقصه خرید ترانسفورماتور

شرکت سهامی لوازم ساختمان دودستگاه ترانسفورماتوروسایر لوازم مربوطه راجهت تاسیسات خود درنازی‌آباد از طریق مناقصه خریداری می‌نماید .داوطلبان میتوانند برك شرایط مناقصه و مشخصات دستگاه را ازدفتر شرکت واقع‌درخیابان پهلوی بالای‌تخت جمشید کوی فیروزگر شماره ۱۱دریافت وپس‌از امضاء همراه پیشنهاد خود و ضمانت‌نامه بانکی معادل صدی پنج بهای پیشنهادی تاآخر وقت‌اداری روز دوشنبه ۲۷اردیبهشت‌ماه ۱۳۳۸بدفتر شرکت تسلیم نمایند .پیشنهادات واصله ساعت ۹صبح روز سه‌شنبه ۲۸اردیبهشت‌ماه باز وقرائت خواهدشد .حضور پیشنهاددهندگان درجلسه آزاد است وشرکت‌دررد یك یاکلیه پیشنهادات مختار است .کلیه هزینه های مربوطه بعهده برنده مناقصه است .

آگهی مزایده فروش درختان مقطوعه و مازاد مقطوعات

سرجنگلداری منطقه‌ساری باستناداجازه شماره ۱۹۱۸ب‌آ۱۲۸٤۳ـ ۲۷ر۳ر۲۷ بنگاه‌جنگلها تعداد ۱۰۳٦ اصله انواع درختان مقطوعه ومازاد مقطوعات بازداشتی مربوط بصورتمجلس تخلف شماره ۱ـ۱۱ر۱۲ر۳٤ موجوده در جنگل کلومسات حوزه جنگلداری کیاسر را بشرح زیرا از طریق مزایده بفروش میرساند .

الف ـ درخت توسکا ۳۵ اصله بحجم ۹۷ر۵۰۰ متر مکعب
ب ـ درخت راش ۵اصله بحجم ۱۹ر۲۰۰ متر مکعب
ج ـ درخت بلوط ۵۸ اصله بحجم ۳۵ر۵۰۰متر مکعب .
د ـ مازاد مقطوعه راش توسکا بلوط ۹٤۸ اصله ۲۳۷۰ متر مکعب

۱ـ خریدار باید برای کلیه درختان فوق‌الذکر پیشنهاد خرید در پاکت لاك مهر شده با ذکر جمله مربوط به‌درختان کلومسات تاآخر ساعت اداری روز ۳۰ اردیبهشت بدفتر سرجنگلداری ساری تسلیم ورسیددریافت نماید.
(برای هرنوع درخت پیشنهاد جداگانه پذیرفته نخواهد شد)
۲ـ مدت قبول پیشنهاد تاآخروقت اداری روز ۳۰ر۲ر۳۸ خواهدبود .
۳ـ پیشنهادات واصله درساعت ۹صبح روز شنبه اول‌خرداد ۱۳۳۸ درسر جنگلداری ساری باز وقرائت خواهدشد .
٤ـ پیشنهاد دهندگان‌میتوانند درختان مورد مزایده را از نزدیك مشاهده و پیشنهادات خودرا تسلیم نمایند .
(درختان ومازاد مقطوعات باوضع حاضر در جنگل فروخته میشود)
۵ـ پیشنهاد دهندگان بایستی معادل ۵٪ بهای پیشنهادی رابصندوق سرجنگلداری یا بحساب شماره ۱۲۱٤۸ سرجنگلداری نزد بانکملی شعبه ساری پرداخت و فیش مربوطه را ضمیمه پیشنهاد خود نمایند .
٦ـ در صورت استنکاف برنده مزایده از انجام عمل سپرده مشارالیه بنفع دولت ضبط خواهد شد .
۷ـ عوارض قانونی چوب آلات وهزینه نشر آگهی بعهده خریدار است .
۸ـ به پیشنهادات بدون سپرده ویا مبهم ومشروط ترتیب اثر داده نخواهد شد .
۹ـ پیشنهاد دهندگان باید آدرس رسمی خودرا بطور صریح در ذیل پیشنهاد خود قید نمایند .
۱۰ـ حضور پیشنهاد دهندگان در جلسه مزایده آزاد است .
۱۱ـ سرجنگلداری در رد یاقبول یك یاکلیه پیشنهادات مختار است .
آ ـ ۳۷۹٦ — سرجنگلدار منطقه ساری ـ احسان

آگهی مناقصه مصالح ساختمانی

موسسه سرمسازی رازی حصارك واقع در ٤۸ کیلومتری تهران جاده قزوین مقداری مصالح ساختمانی (سنك ـ شن ـ ماسه) راطبق مشخصات موجوده ازطریق مناقصه خریداری می نماید داوطلبان می توانند با دریافت برك مشخصات از دفتر مرکزی موسسه واقع در وزارت کشاورزی و یادفتر حصارك محل موسسه با پرداخت ۵٪ کل بهاء به عنوان سپرده به حساب ۱۲۵۱ بانك ملی ایران شعبه فردوسی ویا به صندوق موسسه حصارك به پیوست پیشنهاد خودتا آخر روز یکشنبه دوم خرداد ماه ۳۸ تسلیم ورسید دریافت دارند ـ پیشنهادات واصله در روز دوشنبه سوم خرداد ماه ۳۸ ساعت ۱۰ صبح‌دردفتر حصارك باز وقرائت خواهد شدهزینه آگهی ومالیات‌وهزینه حمل وغیره کلیه بعهده برنده مناقصه می باشد ـ حضور پیشنهاد دهندگان در جلسه مناقصه آزاد وموسسه دررد ویا قبول یك یا کلیه پیشنهادات مختار است .
آ ـ ۳۷۹۰ — ۱ـ۲ — موسسه رازی ـ حصارك

ازجهانگیر العلمی ـ خبرنگاراطلاعات درنیویورك

درکنفرانس نفت قاهره

عدم شرکت ایران درکنفرانس نفت ازاهمیت‌آن کاسته‌است

روسیه شوروی ونفت کشور عراق

امروز کشورهای خاور میانه از حیث کثرت صادرات وذخایر نفتی ومخصوصا درتامین احتیاجات‌مواد نفتی دنیا، مقام اول راحائزمیباشند وازهمین جهت است که شرکتهای بزرك نفت امریکا که سهام‌دارعمده امتیازارت این ناحیه هستند و همینطور زمامداران کشور هائی که احتیاجات نفتی خودرا ازاین‌ناحیه تامین میکنند چهار چشمی مواظب کوچکترین تغییروتحول سیاسی و اقتصادی خاورمیانه میباشند .

کنفرانس نفت

درحال حاضر درمحافل‌اقتصادی ونفتی امریکا دوموضوع مورد بحث ومطالعه میباشدکه اگر چه مستقیما باکشور ما تماس‌نداردولی بطور یقین درصادرات موادنفتی ایران موثر خواهد بود .

موضوع اول کنگره نفتی قاهره است که از۱٦ آوریل تا٦ مه با شرکت نمایندگان کشورهای نفت خیز عربی خاورمیانه در قاهره تشکیل میشودوقسمت‌دیگرسرنوشت نفت کشور عراق است .

کنفرانس نفت قاهره که نمایندگان شرکتهای نفت امریکائی‌واروپائی که درخاورمیانه باستخراج و بهره برداری هستند نیز درآن شرکت خواهند کرد ازچندجهت مهم‌وقابل مطالعه میباشد .

نقش ناصر

ازبدو فعالیت‌ناصر وتشکیل ممالك متحده عرب مشهود بودکه ناصر برای اینکه بتواند درخواستها و تمایلاتش رابدول‌غرب و کمونیست ها تحمیل کند علاوه برکانال‌سوئز ونشان دادن تمایلات کمونیزمی باید ازحربه بران وموثر نفت هم استفاده کند. اگرچه کانال سوئز نقش مهمی رادر صادرات نفت‌خاور میانه دارد ولی بتجربه دیده شد که بدون استفاده ازکانال‌هم‌میتوان نفت کافی باروپا صادر کرد و مخصوصا بعدازاینکه موضوع‌لوله کشی نفت ازطریق ترکیه بمیان آمد بمراتب ازاهمیت کانال سوئز وصادرات نفت کاسته شد .

کشور مصرخودش نفت‌واردمیکند وکشور های دیگر عضواین اتحاد نیز خودشان نفتی دراختیار ندارند و سوریه بواسطه لوله‌نفت عراق و مصر بعلت دردست داشتن کانال سوئز کم وبیش درفعالیتهای نفتی خاورمیانه وارد هستند .

ایران

کنفرانس نفت قاهره ظاهرابرای مطالعه دراوضاع وموقعیت جهانی نفت است ولی درحقیقت ناصرمی‌خواهدباین‌ترتیب‌خودرا درفعالیتهای نفتی بیشتر وارد کرده وبتواند در موقع مناسب ازآن استفاده کند. بطوریکه اطلاع دارید بااینکه از ایران دعوت شده بود که در این کنفرانس شرکت کند دولت‌تصمیم گرفته است که دعوت فوق الذکررا نپذیرد .

دولت عراق هم مسلما در این کنفرانس شرکت نخواهد داشت واز کشور های نفت خیز عربستان سعودی وشیخ نشین کویت و نمایندگان شیخ نشینهای کوچك دیگر شرکت خواهند داشت .

درمحافل نفتی امریکا گفته‌میشود که باعدم شرکت ایران و عراق، کنفرانس مزبور اهمیت چندانی نخواهد داشت ومنظور نهائی‌دولت های تشکیل دهنده این کنفرانس وسیاست عبدالناصر عملی نخواهد شد .

بطوریکه شایع‌است از ونزوئلا نیز نماینده ای دراین کنفرانس حضور خواهد داشت و پیش‌بینی میشود که‌نتیجه مثبت و موثر بدست نخواهد آمد

عراق

موضوع دیگری که دراین روزها موجب نگرانی شرکت های نفت امریکا شده است، مسئله سرنوشت نفت عراق است. باانقلابات‌پی‌درپی واختلاف نظرهای بیشماری که در بین رجال‌وزمامداران عراق وجود دارد معلوم نیست عاقبت کاربکجا خواهد انجامید .

دربین کشور های نفت خیز خاور میانه کشور عراق بواسطه انقلابات اخیر ومخصوصاشورش موصل موجب نگرانی شرکت های نفت شده وجراید امریکا وهمینطور نشریه های شرکتهای نفت ومجلات نفتی مقالات متعددی دراین زمینه منتشر کرده‌اند که تااندازه‌ای‌موقعیت نفت عراق راروشن میکند .

مطابق آمار موجود ذخایر نفتی عراق که تاکنون کشف وموردتایید قرار گرفته است‌درحدود۲۵ بیلیون چلیك است که‌میتوان تاحد، متوسط ۱٫۵ میلیون چلیك در روز نفت میلیون چلیك درروز نفت استخراج استخراج کرد .

لوله نفت این کشور که کرکوك‌را بدریای مدیترانه وصل میکند در حال حاضر می‌تواند روزانه ۵۵۰ هزار چلیك نفت صادر کند ودر سال آینده این مقدار ۵۰در صد افزایش خواهد یافت وهمینطور با صرف ٦۰ میلیون دلار درناحیه جنوب بنادر صادراتی ومقدمات لوله کشی رافراهم کرده‌اند .

۲۳۵ میلیون

درسال گذشته عواید دولت عراق ازنفت بالغ بر ۲۳۵ میلیون دلار بوده است که نسبت به‌سال قبلش که ۱۳۷ میلیون دلاربوده است‌افزایش محسوسی دیده میشود و چون عواید نفت نقش‌مهمی رادراداره امور این کشور بازی میکند، دسته های مختلف برای دست یافتن به آن نقشه ها طرح کرده اند وهمین توجه خاص آنهاست که باعث نگرانی شرکت های نفت شده‌است.

دولت سابق عراق پس‌از اینکه ایران نفتش راملی کرد ، بعداقرارداد هائی براساس ۷۵ درصد ازمنافع باشرکتهای ایتالیائی وامریکائی منعقد نمود بشرکت نفت عراق که شرکتهای انگلیسی وامریکائی و هلندی وفرانسوی سهام‌دارعمده‌اش میباشند فشار آورد تااقلا قسمتی‌از نواحی جنوب کشوررا که مورد استفاده قرار نداده‌اند آزادکرده و دراختیار دولت گذارد .

دولت جمهوری عراق نیز پیشنهادات دولت سابق‌راتعقیب کرده وبشرکت نفت فشار میآورد تا هرچه زودتر اینکار را عملی کند ولی تاکنون بموافقت نهائی نرسیده‌اند ولی در محافل نفتی‌شهرت دارد که‌بزودی شرکت نفت‌عراق۲۵درصد ازنواحی تحت امتیاز اتش رابدولت عراق‌پس خواهد داد و۲۵درصد دیگر راپس از چندسال دیگر در اختیار دولت خواهد گذارد .

روسیه وعراق

شهرت دارد که دولت‌روسیه با دولت عراق وارد مذاکره شده است تادر نواحی ای که‌شرکت‌نفت عراق آزاد خواهدکرد امتیازاتی بدست آورد و همینطور سهمی ازنواحی دیگری که بعدا آزاد شناخته شد بآن‌دولت اختصاص داده‌شود و باین‌وسیله روسیه‌در نواحی مزبور که‌در سواحل خلیج‌فارس می‌باشد نفوذ خواهد کرد .

این نظریات وسیاست نفوذ در عراق ونفت خاورمیانه برخلاف‌مصالح وسیاست ممالك‌متحده عرب‌بوده و اطلاعات جالبی ازفعالیت های روسیه رادرعراق در اختیار کشورهای غرب گذارده‌اند که حکایت از فرستادن ۱۵۰تانك ساخت روسیه بکشور اخیر مینماید ویکی از علل تشکیل کنفرانس نفت قاهره رسیدگی باین قبیل امور می‌باشد .

دولت عراق ازآنجائی که درآمد کشور به‌نفت بستگی داردسیاست نرم ومعتدلی پیش گرفته است و ظاهرا نشان میدهد که‌وضع‌فعلی ادامه پیدا خواهد کرد ولی‌محافل نفتی که‌از این قبیل صحنه‌هامکرر دیده‌اند انقدر ها خوش‌بین‌نیستند.

آگهی شماره ۱۹ قبول تقاضای انشعاب درخارج‌حدفعلی‌شهر

عطف‌بتصویبنامه شماره ۱۱۵۲۹مورخ ۲۱ر۹ر۳٦ هیئت محترم دولت بشرح زیر: سازمان آب‌تهران مجازاست در صورتیکه مالکین هرمنطقه ده‌هکتار که لااقل مالکین پنج‌هکتاری آن کتباً درخواست تامین آب تصفیه شده جهت‌اراضی و مستغلات خود که‌خارج ازحد فعلی‌تاداخل حدنهائی میباشد بنماید و حاضر باشند هزینه توسعه تاسیسات لوله‌کشی را نسبت بمساحت‌اراضی که مالك آن هستند از قرار مترمربعی ۷۵ریال نقدا یاباقساط مناسبی که مورد قبول آن سازمان باشد بپردازند این قطعات راداخل حد فعلی شهر منظور داشته درتامین آب اقدام کننده سازمان‌آب تهران‌ازمالکین مستغلات واراضی و همچنین ساکنین قسمتی از نواحی واقع بین حدود فعلی‌تاحدودنهائی لوله‌کشی که‌محدود بحدزیراست .

۱ـشمالا از قسمتهای زیر :
الف ـ برجنوبی خیابان سلیم بین خیابان‌های شمیران وغفاری.
ب ـ برجنوبی کوچه صنجابی بین خیابانهای غفاری وخواجه‌نظام‌الملك .
۲ـشرقا ازقسمتهای زیر:
الف ـ برغربی خیابان خواجه‌نظام‌الملك بین کوچه‌های صنجابی وراحمی.
ب ـ برشمالی کوچه راحمی بین خیابانهای خواجه‌نظام‌الملك وشرقی عشرت‌آباد.
ج ـ برغربی‌خیابان‌شرقی عشرت‌آباد بین کوچه راحمی وخیابان جنوبی عشرت آباد (مازندران)
۳ـجنوبا از قسمتهای زیر :
الف ـ برشمالی خیابان مازندران بین خیابانهای شرقی عشرت‌آباد وغربی‌عشرت‌آباد.
ب ـ برشرقی خیابان غربی عشرت‌آباد بین خیابانهای مازندران و بوشهر.
ج ـ برشمالی خیابان بوشهر بین خیابان های غربی عشرت‌آباد وشمیران
٤ـغربا برشرقی خیابان شمیران بین خیابانهای بوشهر و سلیم.

دعوت‌می‌نمایدبارعایت مفادتصویبنامه فوق‌الذکر چنانچه مایل باستفاده از آب تصفیه شده میباشد تاآخروقت اداری روز ۳۱ر۲ر۳۸برای تسلیم برك «اعلام تمایل»وانجام تشریفات لازم بباجه مرکزی سازمان واقع‌درخیابان جنوبی پارك شهر مراجعه فرمائید تاپس‌از حصول حد نصاب مقرر درتصویبنامه ووجود داوطلب بحدکافی ترتیب پرداختهای مقرر قبول درخواست رسمی انشعاب داده شود .

ضمنا باطلاع‌علاقمندان میرساند که تاریخ تقریبی انجام لوله‌کشی درنواحی خارج شهر ۱۸تا ۲٤ماه پس‌از پرداخت هزینه توسعه تاسیسات لوله‌کشی پیش‌بینی میشود وفرصت استفاده از استفاده از تصویبنامه برای اراضی مستغلات خارج حدود شهر وداخل حدود نهائی لوله‌کشی فقط برای یك‌بار آنهم درمدت آگهی شده ازساعت ۸صبح روز ۱۱ر۲ر۳۸ لغایت ۲۱ر۲ر۳۸می‌باشد .

سازمان آب تهران

آگهی مزایده فروش درختان مقطوعه

سرجنگلداری منطقه ساری باستناد اجازه شماره ۱۹۱۸ب آ ۱۲۸٤۳ـ۲۷ر۳ر۳۷ بنگاه جنگلها تعداد ۹۸ اصله انواع درختان مقطوعه ومازاد مقطوعات بازداشتی بحجم ۲۵۲ر٦۰۰ متر مکعب مربوط بصورتمجلس تخلف شماره ۲ـ۱۳ر۱۲ر۳٤ موجوده در جنگل موزیسا و مرتفع کهودده (مجاور جنگل کلومسات) حوزه جنگلداری کیاسر را بشرح زیر از طریق مزایده بفروش می رساند .

الف ـ درخت راش مقطوعه ۳ اصله بحجم ۱۲ر٤۰۰ مترمکعب
ب ـ مازاد مقطوعه درختان راش ۷٤ اصلحه بحجم ۱۵۰ متر مکعب
ج ـ مازاد مقطوعه درختان بلوط ۲۱ اصله بحجم ۹۰ متر مکعب
جمع ۹۸ اصله ۲۵۲ر٦۰۰ متر مکعب

۱ـ خرید ارباید برای کلیه درختان فوق‌الذکر پیشنهاد خرید درپاکت لاك و مهر شده با ذکر جمله مربوط‌بدرختان موزیسا تاآخر ساعت اداری روز ۱۵ اردیبهشت بدفتر سرجنگلداری ساری تسلیم ورسیددریافت نماید.
(برای هرنوع درخت پیشنهاد جداگانه پذیرفته نخواهد شد)
۲ـ مدت قبول پیشنهاد تاآخر وقت اداری روز ۲۵ر۲ر۳۸ خواهدبود .
۳ـ پیشنهادات واصله درساعت ۹ صبح روز ۱شنبه ۲٦ اردیبهشت ۳۸ در سر جنگلداری ساری باز وقرائت خواهدشد .
٤ـ پیشنهاد دهندگان‌میتوانند درختان مورد مزایده را از نزدیك مشاهده و پیشنهادات خودرا تسلیم نمایند .
(درختان مزبور ومازاد مقطوعات باوضع حاضر در جنگل فروخته میشود)
۵ـ پیشنهاد دهندگان بایستی معادل ۵٪ بهای پیشنهادی رابصندوق سرجنگلداری یا بحساب شماره ۱۲۱٤۸ سرجنگلداری نزد بانکملی شعبه ساری پرداخت و فیش مربوطه را ضمیمه پیشنهاد خود نمایند .
٦ـ در صورت استنکاف برنده مزایده از انجام عمل سپرده مشارالیه بنفع دولت ضبط خواهد شد .
۷ـ عوارض قانونی چوب آلات وهزینه نشر آگهی بعهده خریدار است .
۸ـ به پیشنهادات بدون سپرده ویا مبهم ومشروط ترتیب اثر داده نخواهد شد .
۹ـ پیشنهاد دهندگان باید آدرس رسمی خودرا بطور صریح در ذیل پیشنهاد خود قید نمایند .
۱۰ـ حضور پیشنهاد دهندگان در جلسه مزایده آزاد است .
۱۱ـ سرجنگلداری در رد یاقبول یك یاکلیه پیشنهادات مختار است .
آ ـ ۳۷۱٦ — سرجنگلدار منطقه ساری ـ احسان

بازدید روزنامه‌نگاران آلمانی از مؤسسه اطلاعات

سناتور مسعودی مدیر اطلاعات درمصاحبه مطبوعاتی بروزنامه‌نگاران آلمانی گفت :

شورویها هیچگاه نخواهند توانست در ایران نفوذ کنند

ایران و آلمان از دیرباز بایکدیگر روابط دوستی ناگسستنی دارند ـ ایران اینك از ثبات سیاسی بیسابقه‌ای برخوردار است

روزنامه‌نگاران آلمانی ازسازمان مؤسسه اطلاعات تمجیدکردند و آنرا با روزنامه‌های بزرك غرب برابر دانستند

بازدید روزنامه نگاران

دیروز ظهر سه نفر روزنامه‌نگار آلمانی آقایان «ارنست یورك کرد تشنید» سردبیر خبرگزاری رسمی آلمان و «هلموت جوکن» سردبیر روزنامه معروف «اشتوتگارترزاتیونك» و «ویلفرید سالیکر» خبرگزار یونایتد پرس درآلمان که باتفاق دکتر ارهارد وزیر اقتصاد ومعاون نخست وزیر آلمان بتهران آمده‌اند باتفاق دکتر «فن دراون» وابسته مطبوعاتی و دبیراول سفارت ویکی دیگر از کارمندان سفارت آلمان درتهران طبق قرار قبلی وبنابتمایلی که روزنامه نگاران مزبور نسبت به بازدید از روزنامه اطلاعات قبل از حرکت بایران ابراز داشته بودند درباشگاه اطلاعات حضور یافتند . آقای دکتر مصطفی نامدار عضو وزارت امورخارجه وچندتن از سردبیران موسسه اطلاعات نیز شرکت داشتند سناتور مسعودی بمیهمانان آلمانی خیرمقدم گفت و سپس روزنامه نگاران آلمانی شروع به بازدید از تشکیلات موسسه نمودند.

اولین قسمتی که مورد بازدید قرار گرفت محل دستگاه‌های تله‌تایپ و گیرنده خبر روزنامه بود . ویلفرید سالیکر خبرگزار یونایتدپرس هنگامیکه از شش دستگاه مدرن خبرگیری اطلاعات دیدن میکرد اظهار داشت: دراروپا کمتر روزنامه‌ای اینهمه دستگاه خبرگیری دراختیار دارد والبته دارا بودن دستگاه‌های بیشمار اخذخبر به صحت خبر کمك میکند وباین ترتیب کمتر ممکن است اشتباهی در کار رخ بدهد .

دراین هنگام خانم «الیزابت آرچر» نویسنده امریکائی که اخیرا بایران آمده ودر جمع بازدید کنندگان حاضر بود اظهار داشت :من که روزنامه اطلاعات رانمیتوانم بخوانم ولی آنچه میدانم اینست که روزنامه های تهران جورنال وژورنال دوتهران در سرعت و صحت با بسیاری از روزنامه‌های بزرك غرب هم‌سطح میباشند

میهمانان اطلاعات سپس ازقسمت های هیئت تحریریه و چاپخانه و ماشین خانه دیدن نمودند درهیئت تحریریه روزنامه نگاران آلمانی با دبیران سرویسهای مختلف روزنامه آشنا شدند .

درقسمت چاپخانه ماشین جدید الاختراع «تله‌تایپ‌ستر» که برای نوشتن و چیدن اخبار بطرز خودکار طرف استفاده قرار میگیرد مورد توجه روزنامه‌نگاران آلمانی قرار گرفت .این ماشین که بیش از چندماه ازاختراع آن نمیگذرد هنوز در بسیاری از کشور های جهان رواج نیافته وروزنامه اطلاعات یکی از نخستین موسسات جهان است که بااین ماشین مجهز گشته است .

پس‌از بازدید از قسمتهای تحریری وفنی روزنامه اطلاعات هیئت روزنامه‌نگاران آلمانی برای صرف ناهار به‌باشگاه اطلاعات بازگشتند سرمیز ناهار ابتدا سناتور مسعودی از مسافرت وزیراقتصادوروزنامه‌نگاران آلمانی بایران اظهار خشنودی نمودو اظهارداشت :

«ایران وآلمان ازدیر بازبایکدیگر روابط ناگسستنی دارند .ملت ایران نسبت به ملت نجیب آلمان احساس احترام کم نظیری درخود مینماید. مسافرت های روسای دوکشور بخاك یکدیگر که در ظرف چندسال اخیر صورت گرفت مودت وعلائق بین دوکشور را تشیید نمود . ماامیدواریم این روابط روزبروز توسعه‌یابد وبهمین علت ازمسافرت هیئت روزنامه‌نگاران آلمانی بایران وبازدید ازموسسه اطلاعات بینهایت خوشوقت هستیم »

پس‌ازآن یك مصاحبه مطبوعاتی بین روزنامه‌نگاران آلمانی وسناتور مسعودی آغاز گشت اولین سئوال از طرف سردبیر روزنامه‌اشتوتگارترزاتیونك مطرح شد که گفت : وضع سیاسی کنونی ایران چیست؟ سناتور مسعودی در پاسخ اظهار داشت :

«ایران از ثبات سیاسی بی‌سابقه‌ای برخوردار است .شش سال است ایران ازشر هرج ومرج داخلی خلاص شده واکنون درجاده ترقی و سعادت قدم برمیدارد .متاسفانه ما از چندی باینطرف درمقابل اتهامات و تهدیدات همسایه شمالی خودمان یعنی شوروی قرار گرفته‌ایم ووضع ماازاین حیث شباهت زیادی بوضع آلمان دارد .مسئله برلن انظار جهانیان را بخود متوجه کرده است وما نیز بهمان اندازه که برلن در مظان تهدید شو رویها قراردارد مقابل تجاوز تبلیغاتی آنها قرار گرفته‌ایم .معذالك مسلم است که شورویها هیچگاه نخواهند توانست درایران نفوذنمایندوایرانی کمونیست نخواهد شد.

سردبیر روزنامه «اشتوتگارترزاتیونك» پرسید «شما برای این خوشبینی زیاد چه‌دلیل دارید ؟

سناتور مسعودی پاسخ‌داد: ملت ایران به ملیت ومذهب و رژیم خود بینهایت علاقمند میباشدوازناحیه کمونیسم تجربه‌های تلخی‌داردووقایعی نظیر اشغال آذربایجان درایران واعمالی ازهمین قبیل ا. درسایر نقاط جهان برای ماثابت کرده‌است که بین حرف وعمل»

در دیپلماسی شوروی تفاوت زیادی وجود دارد وشاید بسیاری از ملل بواسطه عدم تماس مستقیم باسیاست شوروی باین تاکتیك‌ها آشنائی نداشته باشند .

نماینده خبرگزاری رسمی آلمان درباره طرقی که‌ممکن است‌شوروی برای نفوذ درایران مورد استفاده قرار دهد سئوال نمود .

سناتور مسعودی پاسخ‌داد :نفوذ شوروی درایران فقط ازیك طریق امکان دارد و آن بکار بردن‌نیروی قهریه‌است .این کار هم مترادف باجنك جهانی خواهدبود زیرا بدون شك متحدین ما، مارا تنهانخواهند گذاشت.

نماینده خبرگزاری یونایتدپرس پرسید :دکتر ارهارد در ضیافت دیشب نخست‌وزیر ایران اظهار داشت کمونیسم هنگامی در کشوری ازطریق «ایدئولوژی» نفوذ میکند که‌وضع اقتصادی واجتماعی‌مردم آن کشور وخیم باشد .آیا درجه توسعه فکر مردم ایران و بهبود وضع سیاسی و اقتصادی وسرعت آن درایران عادی است یاغیرعادی واگر سرعت بیش از حد لازم‌است آیا عکس‌العمل بدی دربین مردم نخواهد داشت ؟سناتور مسعودی پاسخ‌داد من شنیدم که‌دکترارهارد دیشب گفته است سرعت کارهای شما باید متناسب باوضع شماباشد واز سرعت فوق‌العاده برحذر باشید چون عکس‌العمل خواهد داشت. این نظریه مورد تصدیق ماست‌ما البته عقب هستیم ولی سرعت ترقی و بهبود وضع صنعتی واقتصادی‌ما بحدلازم و کافی است ودر نتیجه‌این سرعت کار باعث واکنش نخواهد شد. درآینده وضع‌ما بهتر خواهد شد و پیشرفت فوق‌العاده‌ای خواهیم کرد .

دراین هنگام سردبیر روزنامه «اشتوتگارترزاتیونك» به‌نمایندگی از طرف همکاران خود چنین گفت :

«از لطف‌سناتور مسعودی ودوستان ایرانی‌ما که‌دراینجا حاضر هستند تشکر میکنم و تصور مینمایم هنگامیکه به‌آلمان بازخواهیم گشت آنچه رادرایران دیده‌ایم و ترقی صنعتی واقتصادی این کشور را برای هموطنان خود بازگو خواهیم نمود وبرای همکاری فنی واقتصادی بین دوکشور تبلیغ‌خواهیم کرد. همانطوری که آقای دکتر ارهارد دیروز گفت آلمان دوست ایران‌است وبایران در هرزمینه کمك لازم را خواهد نمود .

روزنامه‌نگاران آلمانی وقتی دستگاههای مجهز مؤسسهٔ اطلاعات را مشاهده کردند گفتند انتظار نداشتیم دراین سفر با مؤسسات بزرك مطبوعاتی آشنا شویم

چقدر تازه وخنك است !

باداشتن یخچال الکترولوکس همیشه دارای اغذیه خنك وسالم‌وسبزیجات تازه وانتوخته زیاد یخ خواهید بود .

الکترولوکس یخچالی است که بانفت کارمیکند ونیز ممکن است کماییروی گاز ویرق‌ازآن استفاده کرد .

از میان مدلهای مختلف الکترولوکس یخچال دلخواه خودرا انتخاب کنید .

محل فروش :
شرکت ایران و سوئد ـ خیابان سوم اسفند ـ شماره ۲۰۱ ـ ۲۰۳
تلفن ۳۸۰۷۱ و ۳۶۷۶۱
شرکت بهروز خیابان‌نادری
آ ـ ۳۸۶۰ فاکویا

شماره ۱ چوب تغییر شکل میدهد
باد میکند . ترك میخورد . تاب برمیدارد . برنگ وتجدید رنگ نیازمندست اگرمورد ساخته شود میشکند واگر ضخیم باشد فاقد زیبائی وظرافت است .

شماره ۲- آهن خشن سنگین وبدمنظر است .
برنگ وتجدید رنگ نیازمندست واستفاده ازآن مستلزم بکاربردن مصالح ساختمانی سنگین است . وحمل ونقش دشوار میباشد .

شماره ۳- آلومینیوم زیبا، ظریف وجذاب است .
درخشندگی وجلای همیشگی دارد درقرآب دواج آسمانرنگ تغییرنمیدهد از رنگ وتزئینات ظاهری بی‌نیاز است حمل ونقش آسان واستفاده از آن مستلزم بکاربردن مصالح سنگین ساختمانی نیست .

شرکت سهامی پخش آلومینیوم قیمت پنجره‌های آلومینیومی را از قرار هر متر مربع

۸۵۰ تا ۱۲۰۰ ریال

تثبیت نموده بنابراین ازاین پس دروپنجره آلومینیومی با همه مزایائی که دارد از نظر قیمت نیز باچوب وآهن رقابت می‌کندبا این تفاوت که
به‌آسانی و با هزینه ناچیز بدورترین نقاط کشور قابل حمل بوده و دروقت و هزینه نیز بمیزان قابل توجهی صرفه‌جوئی می‌کند برای مشاهده دروپنجره متجاوز ازدویست نوع پروفیل آلومینیوم به :

شرکت سهامی پخش آلومینیوم ـ خیابان شاه ـ بین یغما و شیخ‌هادی شماره ۹۲۶

تلفن ۶۶۴۰۵ ـ ۶۶۴۰۶ مراجعه فرمائید. آ ـ ۳۸۵۸ سازمان فاکویا

ـ ۸۱ ـ

اوکه بمن اخطار میکرد در مقابل راشل‌مراقب خود باشم ، به راشل‌چه چیزی درباره من میگفت .

آیا هنگامیکه درغیاب‌من دراطاق سالن بایکدیگر صحبت میکردند ، او فقط شانه‌اش رابالا می‌انداخت و میگفت که جوانهای انگلیسی‌انگشتانشان دراز وعقلشان کوتاه میباشد ویا اینکه از من‌بدگوئی میکرد.

راینالدی برای بد گوئی واقعا آفریده شده بود و دریك لحظه میتوانست فرشته‌ای را دیو نماید .

روزی راینالدی گفت :

« آنچه برای اشخاص بلندقد خطرناك است این است که بالاخره چاق میشوند (هنگامیکه این حرف را میزد من برای دادن دستور غذا خم شده بودم وبا سی‌کمب صحبت میکردم) و اشخاص چاق قدرت تکان خوردن ندارند .

راشل گفت :

ـآمبرویز که چاق نبود .

ـاو مانند این جوان ورزش نمینمود . زیاده روی در پیاده روی ، اسب سواری و شنا است که باعث توسعه غیر عادی بعضی از عضلات بدن‌میگردد. من‌این موضوع‌رادر جوانهای انگلیسی اغلب مشاهده کرده‌ام .ماایتالیائیها اندام تراشیده تری داریم وزندگی ساده‌تری میکنیم . بهمین علت است که‌هیچگاه اندامهمان‌کریه و بد منظره نمیشود . ضمنا غذا های ما برای کبد وخون مفیدتر میباشد واین قدر گوشت سخت هضم گاو وگوسفند نمیخوریم . شیرینی جات را که دیگر نمیگویم . . . این جوان قطعات‌بزرك شیرینی را دریك چشم بهم زدن میبلعد .دیروز دیدم که‌یك کیك رابتنهائی تقریبا تمام کرد .

هنگام ادای این سخنان ، راینالدی مرتبا دستهایش را بیکدیگر فشار میداد و میخندید .

راشل گفت :

ـ فیلیپ، شنیدید ؟ راینالدی عقیده دارد که شما زیاد غذامیخورید. سی‌کمب، باید برای آقای فیلیپ کمتر غذا تهیه کنید .

سی‌کمب با ناراحتی گفت :

ـآه ! نه خانم . اگر کمتر غذا بخورند برای سلامتی‌شان ضرر خواهد داشت . خانم نباید فراموش نمایند که آقای فیلیپ هنوز در حال رشد می باشند .

راینالدی زمزمه نمود :

ـخداوند او را از رشد بیشتر برحذر دارد . اگر در سن بیست وپنج سالگی هنوز رشد بنماید بدون شك غدد داخلی اش‌بیمار است و باید بطبیب مراجعه کند .»

راینالدی گیلاس عرق خود را آشامید و چنان حالت متفکری بخودگرفت و نگاهی بمن نمود که احساس کردم مانند بیچاره جاك تروس که مادرش او را در بودمین بمعرض تماشا گذاشته بود و از این راه زندگی خود را تامین می نمود ، انسان غول آسائی هستم .

راینالدی گفت :

«امیدوارم که شما سلامت باشید . آیا در کودکی مبتلا به بیماری ای که اثر آن رشد خارج از حد باشد نشده اید ؟

من‌گفتم:

ـهیچگاه بخاطر نمی‌آورم در زندگیم بیمار شده باشم .

او گفت :

ـاین نشانه خوبی نمی باشد زیرا اشخاصی که سابقه هیچگونه‌بیماری ندارند بمحض اینکه مورد حمله یك بیماری قرار می گیرند فورا از پای در می آیند . . سی‌کمب . آیا اینطور نمی باشد ؟

سی کمب پاسخ داد :

ـممکن است، آقا . من در این باره اطلاعی ندارم . » ولی هنگامی که از اطاق‌خارج میشد ، سی‌کمب بطرزی مرا نگاه کرد که گوئی مبتلا به بیماری آبله و یا وبا شده باشم.

راینالدی گفت :

«این عرق میبایست سی سال دیگر درزیر زمین مدفون میماند تا قابل شرب می شد . هنگامی که فرزندان فیلیپ کوچولو بزرك شدند آنگاه می‌توان ازاین‌عرق‌استفاده‌کرد . راشل ، آیا آنشب را بخاطر می آورید که شما و کوزیمو شب نشینی در ویلای فلورانی ترتیب داده بودید و همه میهمانان مانند کارناوال و نیز با ماسك‌و لباس عاریه آمده بودند ؟ یادتان می‌آید ، بیچاره مادرتان با یك شاهزاده چقدر بد رفتار کرد ؟ آیا آن‌شاهزاده «لورنتز وآمانانی» نبود ؟

راشل گفت :

ـنمی دانم که بود ولی بدون شك لورنتزو نبود زیرا او مشغول‌تعریف ازمن‌بود و از من دور نمی شد .

راینالدی با حالتی رؤیائی گفت :

ـچه شبهای فراموش نشدنی بود ! . در آن هنگام بسیار جوان و احساساتی بودیم . این بهتر از آن است که مانند امروزه اشخاصی صلحجو وبی‌رمق باشیم. در انگلستان شما ازاین گونه شب‌نشینی‌ها دیگر ترتیب نمیدهید ؟ البته آب و هوای اینجا برای شب‌نشینی دادن آنهم در هوای‌آزاد خوب نیست . ولی‌فیلیپ جوان شاید دوست داشته‌باشد که‌نقاب بزند و لباس‌عاریه بپوشد و دربیشه با دوشیزه کندال قایم باشك بازی نماید .

راشل نگاهی بمن‌کردو لباش تکان سحر آمیزی خورد وگفت:

ـاطمینان دارم که لوئیز از این کار لذت فراوان خواهد برد .»

من از اطاق خارج شدم و شنیدم که فورا پس از خروج من شروع بمکالمه بزبان ایتالیائی کردند. راینالدی سئوال میکرد که آنها درباره من جوابهائی که برای من نامفهوم بود میداد. من فهمیدم که آنها درباره من صحبت می نمایند و شاید موضوع صحبت آندو روابط من و لوئیز وشایعاتی که درباره نامزدی ما دو نفر وجود دارد باشد . خداوندا ! آیا راینالدی باز هم میخواست در اینجا بماند ؟ چند شبانه روز دیگر من باید از حضور او رنج ببرم‌وچیزی نگویم ؟

آخرین شبی را که راینالدی در منزل می گذراند پدر خوانده ام و لوئیز را نیز بشام دعوت کرده بودم . شام بخوبی گذشت . احساس می کردم که راینالدی به پدرخوانده‌ام‌احترام عجیبی از خود نشان می دهد ، بطوریکه او با پدر خوانده ام و راشل گروه سه نفری تشکیل داده و با یکدیگر مذاکره می کردند و من و لوئیز را تنها گذاشتند . گاهگاهی راینالدی مادونفررا باحالتی‌خندان می نگریست و می شنیدم که درگوشی بپدر خوانده ام می گفت :

«دختر و پسر خوانده شما بسیار با یکدیگر دوست هستند . آنهازوج خوبی را تشکیل‌خواهند داد . بشما تبریك می گویم .»

لوئیز نیز این حرف را شنید . دختر بیچاره از خجالت سرخ شد و من فورا بکمك او شتافته و برای تغییر صحبت پرسیدم که چه وقت خیال مسافرت بلندن را دارد .بعد از شام موضوع مسافرت بلندن مطرح شد و راشل گفت :

نیازمندیها و آگهی‌های کوچک

استخدام میشود

بچند نفر مرد فعال باسواد برای فروش کارت لووردو بیر ودوچرخه سوار برای توزیع نیازمندیم .میدان ژاله خیابان فرح آباد خیابان‌ایرانشهر آزمایشگاه لووربن
آ-۳۰۵۹ ۱-۳

استخدام ماشین نویس

بیك نفر دوشیزه یابانو که درماشین نویسی لاتین ورزیدگی کامل داشته ومسلط بزبان فرانسه وآشنا بزبان انگلیسی باشد نیازمندیم .
داوطلبان از ساعت ۵تا۷ بعد از ظهر بنشانی‌زیرمراجعه‌نمایندکشتیرانی احمد زاده -خیابان شاهرضا -مقابل لاله‌زارنو .
آ-۳۶۱۸ ۱-۳

استخدام مترجم

یك تن مترجم‌زبر دست‌که بزبانهای فارسی و انگلیسی ونیز ماشین نویسی فارسی وانگلیسی کاملا آشنا باشد برای خدمت درآموزشگاه پرستاری اشرف پهلوی استخدام میشود .داوطلبان میتوانند تا پایان اردیبهشت‌ماه‌جاری‌بسازمان‌شاهنشاهی خدمات اجتماعی خیابان قوام‌السلطنه مراجعه نمایند .

آگهی استخدام

۱-دو نفرمهندس‌جوان فارغ‌التحصیل دانشکده فنی رشته راه وساختمان.
۲- یکنفرمهندس‌مکانیك‌فارغ‌التحصیل دانشکده فنی .
داوطلبان با دردست داشتن مدارك تحصیلی وسابقه کار خود بهشرکت تکنیك خیابان سعدی کوچه بدایعی مراجعه فرمایند .
آ-۳۱۶۹ ۱-۳

بدونفر دیپلمه

کامل متوسطه شعبه ریاضی برای ۹ساعت کار روزانه از قرار حقوق سه هزار و پانصد ریال ماهیانه با دویست هزارریال تضمین محضری نیازمندیم .شرکت شوشسر -تخت جمشید مقابل هتل جم -۴٫۵ تا ۶٫۵ عصر
آ- ۳۲۴۳ ۱-۲

آگهی قبول داوطلب

راه‌آهن دولتی ایران به منظور تربیت عده لازم مکانیسین علائم الکتریکی جهت خدمت در ایستگاه‌های طول‌خط جنوب نیازمند وبه چل‌نفرداوطلب برای شرکت در کلاس تخصصی طبق شرایط مندرجه ذیل میباشد :
۱- تابعیت ایران .
۲- صحت مزاج وتندرستی طبق گواهی اداره بهداری راه آهن و تناسب اندام .
۳- انجام خدمت زیر پرچم .
۴- دارابودن دیپلم متوسطه علمی یافنی هنرستان صنعتی .
۵- حداکثر سن ۳۰سال .
۶- سپردن تعهد دائر بقبول‌خدمت در ایستگاه هائی که از طرف راه‌آهن تعیین خواهد شد .
۷- درمدت تحصیل وکار آموزی که دوره‌آن یکسال خواهد بود روزانه هفتاد ریال بعنوان کمك هزینه تحصیلی پرداخت خواهد شد و پس از پایان تحصیل حقوق طبق آئین نامه استخدامی راه‌آهن تعیین‌میشود.
۸- چنانچه تعداد داوطلبان بیش از میزان مورد نیاز باشد افراد ازطریق مسابقه انتخاب خواهند شد .
۹- داوطلبان می‌توانند تا پایان اردیبهشت ماه سال جاری‌با در دست داشتن مدارك به اداره کارگزینی راه‌آهن مراجعه وثبت نام‌نمایند .
راه‌آهن دولتی ایران
آ-۳۵۸۰ ۱-۳

پزشك دیپلمه

شهرداری بندر شاهپور برای اداره امور درمانگاه شهرداری بندر شاهپور یك‌نفر پزشك دیپلمه باحقوق مکفی استخدام میکند داوطلبین واجد شرایط استخدام میتوانند بهشهرداری بندر شاهپور مراجعه نمایند .

آگهی استخدام

قسمت حساب عملیات مخصوص خزانه داریکل بیکنفر ماشین نویس فارسی ولاتین ویکنفر منشی که‌دارای سابقه بوده واز عهده مکالمه انگلیسی برآید نیازمند است ازبانوانیکه‌دارای شرایط فوق‌باشند دعوت میشود در ظرف یکهفته ازاین تاریخ خودرابقسمت حساب عملیات مخصوص خزانه‌داریکل واقع درطبقه پنجم کاخ وزارت دارائی معرفی نمایند تایس ازامتحان لازم ترتیب استخدام آنهاداده شود .
خزانه‌داریکل-حساب عملیات مخصوص
آ-۳۳۶۱ ۱-۳

چندتن دوشیزه جهت بسته‌بندی استخدام میشود
نشانی -ناصر خسرو سرای منصور (داروئی منصور)
آ-۳۳۲۵ ۱-۲

مستغلات

آگهی مهم

نظر باینکه‌محل مناسب‌جهت‌ساختمان سفارتخانه یابانك یاپاساژ یا شرکت های‌بزرك‌یامهمانخانه واقع درگذر - تقیخان کهازطرف خیابان‌سپه بطول ۲۳ متروطرف دیگرخیابان‌قوام‌السلطنه جلوی‌موزه‌ایران باستان بطول ۵۳ مترومساحت کلیه آنها ۵۱۴۰ متر می‌باشد برای فروش حاضر است طالبین برای‌معاینه باقای احمدآقانهائی خیاط درمغازه های مالك سکونت‌دارد مراجعه فرمائید .
آ-۳۳۱۵ ۱-۳

هرمبلغ‌پول میخواهید

مستقیما باورقه مالکیت رجوع‌فرمائید لاله‌زار ۳۹۷۸۴ به بنگاه کوشان
آ-۲۲۷۰ ۱-۲۰

ملك مستقلی است واقع در

سه‌راه زندان نوساز دارای ۱۰ باب مغازه و یك زیرزمین بزرك و یك حیاط و ٦ دستگاه مجزا که جمعا مبلغ ۴۲۰۰۰ ریال دراجاره است بامستاجر و تخلیه معاوضه و معامله میشود با تلفن ۵۲۱۷۱ مکالمه‌فرمائید
آ-۳۰۳۷ ۱-۱۰

اجاره داده میشود

طبقه چهارم ساختمان ٦۰۰ متری واقع در خیابان فردوسی مشتمل بر ۲۰ اطاق وسایر لوازمات با تراس ٦۰۰ متری که دارای اطاق آب .برق وسایر لوازم میباشد بانضمام محل‌هائی برای نصب تابلوهای تبلیغاتی .دیواری .نئون‌برای‌شرکتها بانکها نمایشگاه .استودیوی فیلمبرداری .فروشگاه و غیره کلایا جزا اجاره داده میشود .طالبین به خیابان فردوسی پاساژ ۲٦ شماره ۱۱ تلفن شماره ۳۲۴۴۰ مراجعه نمایند
آ- ۲۲۳۱ ۱-۳

زمینی است

بمساحت ۱۴۰۰مترمربع‌واقع‌درزعفرانیه (انتهای خیابان اسدآباد) معامله و معاوضه میشود باتلفن ۵۲۱۷۱ مکالمه فرمائید .
آ-۳۰۳۷ ۱-۱۰

نقشه‌های ساختمانی

توسط مهندسین مجرب شرکت ساختمانی بتون ریز بطوررایگان تهیه ومقاطعه آن‌بقیمت مناسب انجام میگردد چهارراه‌دروازه دولت مقابل خیابان سعدی تلفن ٦۹۴۹۵ جنب آموزش فرهنك
آ-۳۸۷۲ ۱-۱۰

بارو رستوران

هتل‌پانسیون‌بلوار اجاره‌داده‌میشود به‌تلفن ۴۱۵۰۹ مراجعه نمایند .
آ-۳۳۱۹ ۱-۴

گم شده

مژدگانی

یکعدد کیف دستی و چهارعدد شناسنامه یك‌گواهینامه یك رانندگی ویکعدد جواز اسلحه یك‌عینك‌ذره‌بینی ومقداری مدارك اداری‌بنام‌عباس‌غفاری دریك ماشین بنز کرایه مفقود شده هرکس اطلاعی دارد بنشانی خیابان شکوفه‌کوچه‌مجلسی‌منزل‌آقای‌غفوری‌تلفن ۴۰۴۰۰ اطلاع‌ومژدگانی دریافت دارد.
آ-۳۳۴۵

قابل توجه عمومی وبانکها

چون سه‌برك چك‌شماره۷۹۹۷۹۳۵ و ۷۹۹۷۹۴ و۷۹۹۷۹۵ از حساب۱۰۰۸ بانك‌ملی شعبه بندرگز اینجانب علی مهدوی بسرقت رفته است لذا باطلاع عموم میرساند چنانچه چکهای مزبور دردست اشخاص یافت شود وهرگونه معامله روی‌آنهابشود ازدرجه اعتبارت ساقط‌است .
بندر گز -علی مهدوی
آ-۳۸۴٦

چون‌گذرنامه‌شماره ۳۳۸۲۴۴ متعلق باینجانب‌حسین عطارزاده مفقودشده خواهشمنداست‌هرکس‌آنرا‌پیداکرده‌به‌سرای سینا جنب بانکملی بازار شرکت ایران متال مراجعه مژدگانی خودرادریافت دارد .

مفقود شده

یکبرك دفترچه سربازی وشناسنامه وگواهینامه پایه ۲ و گواهینامه‌موتور سیکلت ودوچرخه‌ودوبرك کارت‌راه‌آهن بنام اینجانب سیدمحمود عراقی مفقود شده ازیابنده تقاضا میشود به‌خیابان ری‌جنب‌داروخانه‌حکمت‌کاراز حسین‌آقا مراجعه ومژدگانی دریافت‌دارد .

یکنفر دوچرخه سوار

مورد نیاز است خیابان ناصرخسرو پاساژ مینوئی بهروش .
آ-۳۳۴۷

به‌یکنفر دلال نیازمندیم عصرها از ساعت ۵الی ۹ بشرکت ساختمانی بتون ریزمراجعه شود .
دروازه دولت مقابل خیابان سعدی
آ-۳۸۷۴ ۱-۲

آگهی های متفرقه

محصولات کارخانه برادران ورشوچی

مدلهای جدید سماورهای نفتی برادران ورشوچی باچراغ‌شعله‌تمام آبی. مرکزپخش: تهران سرای اردیبهشت تلفن ۵۱۷۷٦ در موقع خرید بمارك مخصوص برادران ورشوچی دقت فرمائید.
آ- ۳۲۷۹ ۱-۱۵

تدریس انگلیسی

معلمی مجرب کار آزموده آمریکا دیده که میتواند زبان انگلیسی‌مقدماتی وعالی‌را در منزل شما تدریس کند برای بعد از ظهر شاگرد میپذیرد - طالبین از ساعت ٤ تا ۸بعد از ظهر باتلفن ۴۳۲۴۱ آقای هاشمی مکالمه نمایند .
آ-۲۸۵۲ ۱-۱۵

تخم‌گل‌فروشی تقوی

عالیترین وارزانترین تخم چمن رنك مخملی را که سالهاست‌زینت خانه و باغچه شما است آماده‌نموده متوجه باشید چمن‌های برك پهن‌سه ماهه خارجی را جای چمن دائمی تقوی بشما نفروشند در موقع‌خرید بذرها تابلوی مغازه تقوی ومارك ومهر پاکتها را دقت فرمائید
مقابل وزارت کشور روبروی مجسمه میدان ارك
تخم گل فروشی تقوی تلفن۲۵۹۷۸
آ-۳۲۰۱ ۱-٤

کلاس انگلیسی مبتدی

روز ۱۵ اردیبهشت بامتد سمعی وبصری تشکیل میشود .

کاخ دانش

نادری -نرسیده بچهارراه‌اسلامبول
آ-۳۸۹٦

کلاس رادیو - تلویزیون

تشکیل ونامنویسی میشود

کاخ دانش

نادری -نرسیده بچهارراه اسلامبول
آ-۳۸۹٤

یك‌برك سفته سررسید دهم تیرماه ۱۳۳۸ بمبلغ دویست هزار ریال‌متعهد آقای خلیل مشیرزاده بحواله کرد آقای محمد موثق پورمفقود شده سفته مزبور ازدرجه اعتبار ساقط است .
محمدموثق‌پور
آ-۳۳۱۱

آگهی فقدان پروانه

خانم دکتر اشرف برار فرزند آقای میر محمد دارنده شناسنامه شماره ۸۹۲۱ متولد ۱۳۰۵ شمسی در تبریز مدعی است که پروانه موقت پزشکی ایشان به شماره ۵۸۳۹٤ ر۱۸۹۹۹۳ ر ۳۱۳۸ - ۲۰ر۱۰ر۳۳ در دفتر ثبت پروانه‌های پزشکی به ثبت رسیده است در سال ۱۳۳۷ درتهران مفقود شدمو تقاضای صدور المثنای آنرا ازاین اداره نموده است چون پروانه مزبور پس‌از صدور المثنی دیگر اعتباری ندارد ودر صورتی که در نزد کسی دیده شود آن شخص قابل تعقیب می باشد لذا این آگهی سه نوبت در ظرف شش ماه (هردو ماه یکمرتبه) در تهران در روزنامه اطلاعات یا کیهان منتشرمی شودتا هرکس آنرا پیدا کرده است به اداره کل‌تعلیمات عالیه تسلیم نماید ضمنا تقاضا دارد چنانچه کسی از وجود پروانه مزبور اطلاعی دارد یا میداند که‌دعوی‌خانم دکتر اشرف برار برخلاف واقع است مراتب رابااین اداره اطلاع‌دهد.
رئیس اداره تعلیمات عالیه . دکتر عبدالحسین نوائی .
آ-۳۳۹۵

بفروش میرسد

برق سه‌فاز (شهرداری)

۲۰ آمپر صنعتی حاضر وبفروش میرسد طالبین به بنگاه امین‌اول خیابان سعدی انتهای اکباتان ویا به به تلفن ۳۷۳٤۰ مراجعه‌نمایند .
آ-۳۲۰۳ ۱-۳

خانه‌های تازه سازکوچك وبزرك

شمال شهرجهت فروش حاضراست. آژانس رایت شاهرضا روبروی‌سینما رویال تلفنهای ۳۳۹۷۱و۳۱۸۵۳
آ-۲۸۵۵ ۱-۱۰

کارخانه فروشی (باموقعیت مناسب)

یك کارخانه بابرق سه فاز و چاه عمیق باموتور وماشین آلات و یامعل آن بفروش میرسد تلفن ۵۰۰۲٦ .
آ-۲۱۱۱ ۱-۱۰

برای فروش

باغ‌باآب‌جاری دربهترین نقطه‌دروس شمیران
بمساحت ۵۰۰۰متر مربع دارای ۷۰۰مترساختمان مدرن باآب جاری بعلت مسافرت بفروش میرسدطالبین به‌بازرگانی‌شهاب ایستگاه‌قنات دروس تلفن ۸۱۸٤۵ مراجعه فرمایند .
آ-۳۳٦۷ ۱-۳

باغ فروشی در دروس

بمساحت ۱۵۰۰ متر باساختمان قدیمی بعلت مسافرت بفروش میرسد طالبین‌دروس ایستگاه قنات به‌بنگاه شهاب تلفن ۸۱۸٤۵ مراجعه فرمایند.
آ-۳۳٦۵ ۱-۳

خانه‌فروشی درباغ صبا

بمناسبت مسافرت مالك‌خانه‌فروشی است بمساحت ششصد وپنجاه متر بابنای دوطبقه خوش نقشه و محکم شخصی ساز دارای نه اطاق و سایر لوازمات رجوع فرمایند .
لاله‌زار ۳ ۹۷۸٤
به:بنگاه‌کوشان
آ-۳۹۱۰ ۱-۵

فیبر سوئدی باندازه‌های مختلف بقیمت تجارتی‌حقیقی

نماینده انحصاری
شرکت بازرگانی آریا
خیابان فردوسی شماره ۱۲۹
آ-۳۹۰٦ آگهی‌مصور

برای تهیه بستنی درمنزل از بستنی سازی مخصوص یخچال استفاده‌نمائید

شرکت تهرانشهر محدود-
خیابان سعدی‌تلفن۳٤۳۵۳و ۳۰۲۱۱۵
آ-۳۹۰۲ آگهی مصور

(آگهی ابلاغ دادخواست)

بشرح پرونده کلاسه ۱ر۳۸ آقای حسین گلکار به طرفیت‌آقایان علی شهریار نیك منش وگشتاسب شهریار نیك منش وعبدالحسین‌بشیر اللهی‌و عزیزاله‌بشیر اللهی‌دادخواستی به خواسته افراز پلاك شماره ۲۳٦۷ ۲۳٦۸ بخش ۱۰ تهران تقدیم داشته که‌از نظر مجهول اللمکان بودن خواندگان تقاضای احضار وسیله آگهی نموده است علیهذا مراتب طبق ماده ۱۰۰ قانون آئین دادرسی مدنی سه نوبت متوالی در روزنامه رسمی کشور شاهنشاهی ایران و یکی از جراید کثیرالانتشار مرکز آگهی می شود که خواندگان از تاریخ نشر اولین آگهی ظرف ۳ ماه در روز دوشنبه ۲۲ر٦ر۱۳۳۸ ساعت ٤ بعداز ظهر جهت رسیدگی در شعبه ۲۲ دادگاه بخش تهران حاضر شوید والا دادگاه رسیدگی خواهد نمود و چنانچه بعدا آگهی لازم شود فقط یك نوبت ومدت آن ده روز خواهد بود .
مدیر دفتر شعبه ۲۲ دادگاه بخش تهران - سبط‌الشیخ
آ-۳۲۸۹ ۱-۳

جویای کار

جوانی‌که سابقه ممتدی در داروخانه

وبخش تزریقات دارد برای‌خدمت‌در مطب یا اداره کردن بخش تزریقات آماده کار است -خیابان سپه مسافر خانه تبریزیان جوادقلی‌زاده

فروش اتومبیل

ماشین اوپل فروشی

یکدستگاه ماشین اوپل دودرپیمدل ۵۸ مشکی رنك بارادیو و بخاری‌مرتب فقط هشت هزارکیلومترکار کرده مقطوعا یکصد وپنجاه هزار ریال بفروش میرسد تلفن -۸٤۹۱۳

واگذار میشود

یك مطب دانداپزشکی

باتمام وسائل برقی سرچهارراه واگذار میشود تلفن ۵۰۳۸۷
آ-۲۹٤۵ ۱-٤

مغازه آپادانا

آدرس :چهار راه شاه جنب کوچه ملك

داروخانه مجهزی واگذارمیشود طالبین بتلفن ٤۷۱۷۱۳ مراجعه نمایند .
آ-۳۳٤۹ ۱-۲

عروسی

شب شنبه جشن عقدکنان آقای علی هوشیاری با دوشیزه منصوره حائری در منزل آقای هوشیاری برقرار بود واز مدعوین پذیرائی گرمی شد .

تبریك

جشن همسری آقای علی‌هوشیاری با دوشیزه منصوره حائری را بهر دو خانواده محترم بویژه به آقای محمد هوشیاری صمیمانه تبریك میگوییم .
نماینده اتحادیه فروشندگان‌جراید رضا عرب

آموزشگاهها

آموزشگاه ربانی

آموزشگاه ماشین‌نویسی ربانی‌شاه آباد از هر حیث مورد اطمینان است تلفن ۳۷۱۳۵

ماشین‌نویسی کشور

خیام مقابل پارك شهر بااسلوب ده انگشتی

رانندگی

میدانید اسلوب‌صحیح‌رانندگی و میکانیکی را درکجا می‌اموزند فقط در هنرستان فنی پرستو گمرك شاهپور تلفن ۳۳۹۱٦

تعلیم رانندگی صحیح

هنرکده فنی رانندگی و میکانیکی را با اخرین متد علمی بشما می اموزد و تا گرفتن گواهی نامه‌رسمی بشما تعلیم می دهد .
هنرکده فنی روبروی چاپخانه مجلس تلفن ۳۸۰٤٦

ثبت شرکتها

دفتر مشاوره قاضی

اساسنامه واوراق ثبت شرکت های تجارتی‌را تنظیم‌وانجام تشریفات‌قانونی ثبت شرکت‌را تعهد می‌نماید -علائم تجارتی را به‌ثبت میرساند .
نشانی -خیابان شاهرضا -غرب‌میدان فردوسی کوچه شاهرود تلفن٤۷۷۰٦ پذیرائی ازساعت ۳تا۹ بعداز ظهر .

هما

بانوان باسلیقه

شیك ترین کیف عالی ترین هدل تحت‌نظر متخصصین کار ازموده با ارزانترین قیمت که درکیف‌سازی‌هما مقابل مجلس تهیه میشود ابتیاع فرمائید .

راهنمای پزشکی

دکترهای متخصص دربیماری‌های قلب

دکتر تیمور کلالی

متخصص بیماری های‌قلب‌ازدانشگاه پاریس خیابان شاه آباد عمارت ۱۰ طبقه پذیرائی بعداز ظهر ها تلفن مطب ۳٤۱۲۲ منزل ٤۰۵۹٦

دکترهای متخصص درگوش و حلق وبینی

دکتر آزاد

متخصص، گوش و گلو و بینی‌خیابان منوچهری کوچه ارباب جمشیدپذیرائی از ٤تا ۵٫۸ بعداز ظهر تلفن ۳۹۵۸۸ و۳۹۵۸٤صبح‌هابا تعیین وقت قبلی

دکترهای متخصص درامراض داخلی

دکتر مسعود امینی

معالج بیماریهای - داخلی -زنان‌و کودکان با بیست و دوسال سابقه طبابت - معالجه قطعی بیماری‌های: روماتیسم -سیاتیك - چاقی مفرط درد اعصاب - فلج وسستی اعصاب بوسیله الکتروفیزیو تراپی با وسائل مدرن آلمانی اشعه ماوراء بنفش و مادون قرمز و ماساژ های طبی - شاهرضا - جنب سفارت هندوستان تلفن ٤٤۷۱٤

دکتر اخوان صادقی

بیماری های درونی - کودکان - پوست - مقاربتی سلسبیل چهارراه وثوق تلفن ٦۵۰۱۹

متخصص بیماریهای جهاز هاضمه

دکتر رفیعیاز دانشگاه پاریس . معده - کبد -روده -پذیرائی۳تا۸ بعد از ظهر خیابان جامی اول کوچه پاریس .

پزشکان متخصص درجراحی پلاستیك

دکتر بحری

دانشیار دانشکده پزشکی متخصص جراحی زیبائی وپلاستیك خیابان سعدی روبروی پمپ بنزین تلفن ۳۰۲٤۸۹

احتیاجات زندگی

آرایش وزیبائی

سالن آرایش وزیبائی آلیا تلفن٤٦۷۸۵ تحت نظر مادام هوانسیان ومتخصص آرایش، سر آلیا شاهرضاجنب‌لوان‌تور

نقشه‌های ساختمانی

قبل از تهیه هرگونه‌نقشه‌ساختمانی از مجموعه نقشه‌های ساختمانی شرکت فرازبو دیدن کنید ابتدای خیابان منوچهری پاساژ ساعتچی تلفن ۳۰۲٦۰۱

بذرافشان نظامی

بهترین تخم گل تخم سبزی تخم چمن وکودشیمیائی رابا اختیارشما می گذارد - نشانی خیابان قزوین چهارراه کمك تلفن ۲۸۰۰۰

آژانس اردستانی

مطلع‌ترین موسسه درباره تهیه‌همه نوع مسکن و اتومبیل
نشانی - خیابان شاه چهارراه سی متری تلفن ٤۱۹٤۹

سالن جدید دوزندگی‌سلوك

افتتاح سالن جدید دوزندگی‌سلوك را باطلاع عموم آقایان میرسانیم .
لاله‌زار مهران تلفن ۳۳۰۳٦

تعمیرات درمنازل

تعمیرات رادیو -رادیو گرام- ضبط صوت‌و یخچال تحت نظر مهندس تحصیل کرده اروپا در منزل تلفن ۳۰۳۱۲٤

محصولات علاءالدین‌انگلستان

برای کلیه لوازم یدکی محصولات علاالدین وبهترین اجاقهای‌خوراکپزی قشنگترین‌دوچرخه و سه‌چرخه‌بچه‌گانه مناسبترین گولر برای مناطق‌گرمسیر و شرجی به‌فروشگاه علاالدین خیابان نادری - مقابل سفارت انگلیس‌تلفن ٤۳۰۰۷ مراجعه فرمائید .
آ-۳۲۵۰ ۱-۷۸

کشیك‌امشب پزشکان

آقایان‌دکتر محمدرضامسدد: دروازه - دولت اول‌خیابان سعدی تلفن۳۲۹۳۲ دکتر کاظم نجم آبادی :شاهرضاغربی چهار راه بیمارستان پهلوی تلفن ٤۷۳۲۳ - دکتر محمد حسن رازانی: دوراهی یوسف آباد - دکتر خلیل رسولی : امیر آباد خیابان نصرت‌جنب کلانتری ۱۹ تلفن ٤۵۳۲۵ - دکتر غلامحسین مهرعلی : چهارراه سلسبیل تلفن ٦٦٦٦۰
دکتر کرامت‌اله فرهودی : خیابان شاهرضا پل چوبی تلفن ۴۸۵۱۰
دکتر هوشنك بیضائی : قلهك‌خیابان دولت ایستگاه قنات تلفن ۸۱۹۱۰-
دکتر حسین حمیدزاده : قلهك‌خیابان دولت چهارراه رستم آباد . (کشیك دائم)
آقایان دکتر احسان‌الله رخشانی : خیابان شاهرضا نزدیك میدان‌شهناز دکتر جوانشیری : خیابان نادری اول چهارراه یوسف‌آباد .

کشیك امشب داروخانه‌ها

داروخانه میر : انتهای شهناز
داروخانه سیما :خیابان‌نواب‌چهارراه شکوفه
داروخانه ستاره: خیابان‌سی‌متری نظامی چهارراه حشمت‌الدوله .
داروخانه حشمت :خیابان‌شهناز
داروخانه شبانه روزی‌امریکائی: مقابل درمانگاه دریفوس .
داروخانه محمدیان : خیابان‌ری‌جنب کوچه انشار
داروخانه شبانه روزی‌فرزادخیابان قلهك نزدیك داودیه مقابل لبنت‌قلهك
داروخانه و ازمایشگاه دکتر امینی (شبانه‌روزی) تلفن ۸۱۹۸۸-نارمك
ایستگاه دفتر بازار مرکزی
داروخانه سعادت کشور: خیابان اسکندری چهار راه اسکندری .
داروخانه زیبا : خیابان ویلا .
چهارراه پهلوی تلفن ٤۵۲۹۰
داروخانه کاخ: خیابان کاخ‌جنب کوچه مشتاق

کشیك امشب بیمارستانها

بیمارستانها : مسمومین‌بیمارستان های شفا یحیائیان خیابان ژاله‌تلفن ۳۷٦۳۱ لقمان‌الدوله ادهم خیابان مخصوص پشت باغشاه تلفن ۲۳۳۳۳ مجروحین‌بیمارستانهای رازی‌درخیابان شاهپور و امدادی‌شیروخورشیدخیابان مولوی‌باغ‌فردوس،زایمان‌وعوارض‌زنانه بیمارستان های زنان پیچ شمیران ووزیری خیابان شیخ هادی‌و زایشگاه حمایت مادران ونوزادان‌خیابان‌پاستور ودرمانگاه‌جنوب بنگاه حمایت‌مادران خیابان مولوی در مورداحتیاج فوری بپزشك مقابل‌وزارت بهداری‌بوسیله آمبولانس به‌پزشك کشیك هدایت‌می شوید .تلفن ۲۰۰۷۱

تلفنهای مورد نیاز

تلفن شهربانی: ۳۰۰۸۱و۳۰۰۸٤
آتش‌نشانی ٤٤٤٤۳-٤٤٤٤٤
نگهبانی پلیس تهران ۳۰۲۱۵۰
اداره راهنمائی ۳۰۳٦۱٤
راهنمائی تصادفات ۳۰۲۸۲۵
فرودگاه مهرآباد ٤۱۱۷۳
شرکت تلفن :۳۰۵۵۱۱
نگهبانی برق ٤۳۱۷۸
سازمان آب تهران ۵۱۰۰۰
شرکت‌بیمه بازرگانان ۲٤۰۰۰
بوتا گاز سعدی ۵۲۲-۳۲۳۸۳
نمایندگی نستله (شرکت سهامی خوراك ۳۱۹۲۲ و ۳٦۵٤۲
شعبه بازرگانی حاجی سید حسن احمدزاده وپسران قسمت کشتی‌رانی. تلفن ٤۵۷۹۲
تجارتخانه خلیل ایران زاد ۳۳۷۰٦
فروشگاه ترمه چهارراه شاه ٦۵٦۱۹
شعبه بازرگانی حاج‌سیدحسن‌احمد زاده و پسران کشتی رانی ٤۵۷۹۲
شرکت سهامی بارو کشتیرانی ۳۰٤۸۲۵

تلفن های اطلاعات

تلفنخانه ۳۰۰۱۱تا ٤۰۰۱۹
شعبه آگهی ۳۰۲٦۳۳ه
۳۰۵۱۰۸
سازمان‌شهرستانها۳۰۵۰٦۷
سرویس‌حوادث ۳۰۳۵٦۹
کانون طوطی ۳۰۰۱۰
اطلاعات هفتگی ۳۰٤۸۷۸
اطلاعات‌بانوان ۳۰۳۳۱۳

تقویم اطلاعات

دوشنبه سیزدهم اردیبهشت ۱۳۳۸
« بیست‌و پنجم شوال ۱۳۷۸
« چهارم مه ۱۹۵۹
اذان صبح : ساعت ۳و۳۰ دقیقه
طلوع آفتاب : ساعت ۵و۸ دقیقه
غروب آفتاب : ساعت ۱۸و٤٦دقیقه

صاحب امتیاز و مدیر مسئول: عباس مسعودی
جای اداره خیابان خیام چاپخانه اطلاعات

دفترخانه های درجه یك تهران

دفترخانه ۱۲٤ جلال ریر خیابان سعدی روبروی ایران‌تور تلفن۳۲۱٦۵

دفترخانه اسناد رسمی۱۳۹

رضا عاصم گرگان چهارراه معینیه تلفن ۳۵۸۳٤

دفترخانه اسناد رسمی درجه ۱ شماره ۷۹ بتصدی محمد امامی‌واقع در چهارراه سید علی کوچه حریری شماره‌تلفن ۳۲۹٤۹

دفتر ازدواج ۲۲ و طلاق ۲٤شمال شهناز خیابان امین‌الدوله ایستگاه گلچین تلفن ۳۰۲۲۹۹ جعفری ابهری

بورس کاه تهران

قابل توجه دامداران

معماران -مالکین دهات کاه مرغوب را بهر مقدار که باشد بمحض اطلاع ولو تلفنی به آدرس تعیین شده اعم از گاوداری یاساختمان با تخفیف نسبت بنرخ میدان سریعا حمل و تحویل مینماید -مالکین‌و دامداران نیز میتوانند نسبت بفروش نقدی کاه مراجعه نمایند -تلفنهای۳۳٦٤۳۳و ۳٤۵۲۵ آدرس خیابان تخت طاوس جنوب نبه باغ صبا بنگاه‌حکیمی
آ-۹۵٤ ۱-۱۳

اتم و زندگی

«نیشتر اتمی» دوره جدیدی را در جراحی گشوده‌است

برای اولین بار در جهان چندنفر از دانشمندان سوئدی موفق شدند که بدون استفاده از وسائل‌معمولی عمل جراحی مشکلی را انجام‌دهند ودر تمام مدت عمل نه خونی جاری‌شد ونه مریض دردی احساس نمود !

آنها برای عمل جراحی از یك‌شعاع اتمی ـ که‌غیر قابل‌رویت بوده ولیکن موثر میباشد استفاده نمودند و این شعاع از یك دستگاه «سنکرو ـ سیکلوترون» ایجاد گشته بود .

این عمل عجیب چند هفته قبل انجام شد ولیکن محصول سال ها رنج و کوشش دانشمندان میباشد .

عملی که انجام شده بود عبارت از برداشتن لکه‌ای بوسعت ۱۰ × ۶ میلیمتر وبعمق‌سه‌میلیمتر درناحیه مغزی بود ومریض‌مردی‌پنجاه وپنجساله بود که سالها از ناحیه سر ناراحت بوده و درد می کشید واین عمل ویرا راحت نمود .

سابقا برای عمل مغزی جمجمه‌راباز می‌نمودند و اینعمل خطر فراوانی داشت در حالیکه عمل بوسیله‌شعاع اتمی مدت دو ساعت طول کشید ودر تمام اینمدت مریض کوچکترین ناراحتی و دردی احساس نکرد وخونی از ناحیه سر ومحل عمل خارج‌نگردید.

در حالیکه جلوی مریض میکروفونی، قرار گرفته بود تااگر ناراحتی‌احساس نمود کاملا معلوم گردد .

بالاخره علم بیك موفقیت بزرگی نائل گردید و شعاع اتمی از شعاع ایکس بمراتب بهتر است زیراشعاع ایکس‌نه‌تنها باعث‌ازبین‌بردن‌سلولهای ناحیه مورد عمل میگرددبلکه ممکنست در نواحی اطراف نیز اثرات بدی‌بجا بگذارد .

برای اینکه «سنکروسیکلوترون» با تشعشع خطرناك خود ، خطری ایجاد ننماید آنرا در محفظه ای بوسعت بیست و دو میلیمتر مکعب ودر عمق دوازده متری جای داده‌اند ومهمترین جزء این دستگاه یك آهنربای الکتریکی میباشد که ششصد و پنجاه تن وزن دارد و برای اینکه شعاع مورد لزوم ایجاد گردد در میدان مغناطیسی مزبور مقداری اکسیژن وارد مینمایند و سرعت دوردستگاه کم‌کم‌زیاد شدموبالاخره بسرعت نور میرسد و سپس بکمك یك سیستم مغناطیسی و بوسیله دو مغناطیس الکتریکی‌شعاع،مورد لزوم برای بکار انداختن «نیشتر اتمی» ایجاد میگردد .

اکنون آزمایشات مهمی از طرف دانشمندان سوئدی بر روی حیوانات آغاز گشته وتاکنون پنجاه موش وپنج بز مورد آزمایش قرار گرفته‌اند ونتایج درخشانی بدست آمده‌است. وراه جدیدی در عالم جراحی و علم پزشکی گشوده شده ، وموفقیت این عمل نتیجه ده سال فعالیت و کوشش میباشد و امید میرود که بزودی بوسیله ایندستگاه غده های سرطانی را نیز عمل نمایند و همچنین بزرگترین عمل های جراحی بوسیله «نیشتر اتمی» انجام گیرد .

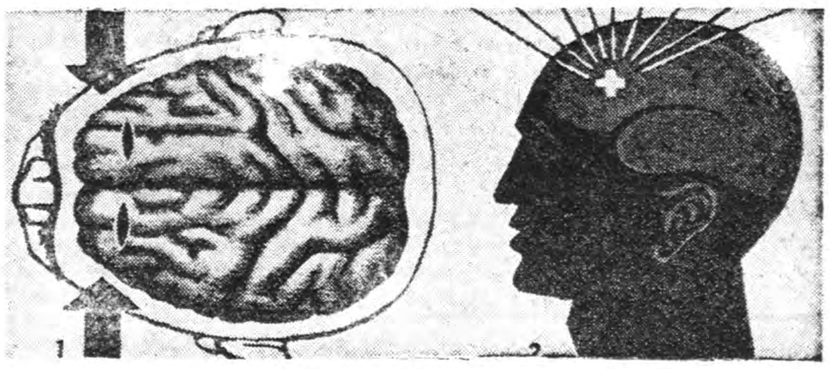

۱ـ نمایش مغز ازبالاـ نواحی عمل شده بوسیله «فلش» نشان داده شده است .

۲ـ درمدت عمل مریض چندین مرتبه جابجا گردید تاشعاع‌اتمی بخوبی بناحیه عمل برسد .

از اتم تا روشنائی

ازروزی‌که دانشمندان به درون اتم دست یافتند ودانستند‌که چه منبع‌ذخایر انرژی درآن نهفته‌است این آرزو که روزی بتوان از این انرژی بهره برداری نمود بدل ایشان راه یافت .

اما تاانفجار نخستین بمباتمی درسال ۱۹۴۵ درصحرای نوادادر امریکا این آرزو بمرحله عمل نرسید .

پس ازاین انفجار که درواقع‌استفاده ازانرژی اتمی بطورناگهانی‌وفوری بود بتدریج موفق شدندبااستفاده ازانرژی غیر مستقیم اتمها نیروی برق ایجاد کنند .

کارخانه های برق اتمی که‌تاکنون درانگلستان وروسیه وامریکا و سوئد ساخته شده برهمین اساس کار میکنند. ترتیب کارآن استکه اتمهای اورانیوم یایك ماده رادیو آکتیو مناسب رابتدریج بمباران میکنند درنتیجه انرژی زیادی بصورت پرتا ب‌الکترونها ایجاد میشود که آب راگرم میکند و این بخارتوربینی رامیگرداندوآن توربین دیناموئی رابکار میاندازدو برق بوجود می‌آید .

ولی اخیرا درامریکا توانستنداز انرژی اتمی مستقیما برای تولید نیروی برق استفاده کنند .

دراین طریقه حرارت‌اتمی‌مستقیما به برق تبدیل میشود .

زیرا میدانیم‌که هرگاه در یك حلقه‌که ازدو جسم مختلف بوجود آمده باشد یك سرآن راگرم کنیم بین سردیگر واین سریك جریان برق ایجاد میشود .

دراین طریقه اورانیوم گداخته حرارت ایجاد میکند واین اورانیوم گداخته میان یك شبکه قراردارد وبین دوسرآن جریان برق‌ایجاد میکند.

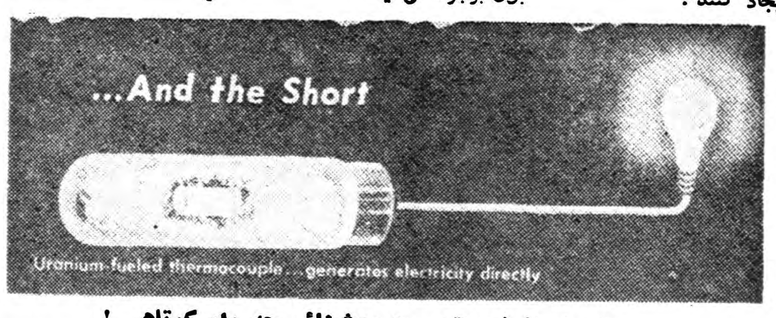

تبدیل انرژی اتمی به روشنائی چه راه کوتاهی !

بمب هیدرژنی
منبع وحشت آوری از انرژی ارزان

درروزاول سپتامبر۱۹۵۷ کمیسیون انرژی اتمی امریکا درکنار کوه آتشفشان نوادا ودرعمق سیصد متری زمین منبعی ازت.ان.ت (ماده‌منفجره خطرناك) کشف نمودکه مقدار آن به هزار وهفتصدتن میرسید (اولین بمب اتمی‌که بروی هیروشیما افکنده شد قدرتی معادل بیست هزار تن ت. ان. ت. داشت) بالاخره پس از حفر تونلی بطول ۵۷۰ متر بماده منفجره رسیدند وآنرا درزیر زمین منفجر نمودند وپس ازانفجار زمین راکنده وبمحل انفجار رسیدند و مشاهده نمودندکه حرارت آنجاکه قبلا درحدود هفده درجه بود به سی درجه رسیده وپائین تراز آن حرارت درحدود هشتادوشش درجه میباشدو باین جهت حفره راپوشاندند زیرا گمان مینمودندکه ازدیاد حرارت و فشار ممکنست سبب تولید ماده جدیدی گردد .

آزمایش اتمی مزبورکه در زیر زمین انجام گرفته بود یك نتیجه مهم وارزنده ببار آورد وآنهم نشان دادن قدرت سهمگین انرژی هیدرژنی بودکه ثابت شد بوسیله‌آن می‌توان کوهها وصخره هارا هموارنموده از بین بردد برای ایجاد کار کانال و بنادر ازآن استفاده نمود وبالاخره با قدرت عظیم آن می‌توان سخت‌ترین کارهارا انجام داد. واین موضوع از لحاظ صنعتی دارای ارزش فراوانی است .

یکی ازاعضای کمیسیون اتمی امریکا بنام ویلارلیبی ثابت نمودکه انرژی هیدرژنی ازاقسام دیگر انرژی ارزان تر وباصرفه ترمیباشد. و بعلاوه می‌توان بوسیله آن کار های مشکل راانجام داد مثلا یکی از کار های بسیار مشکل ایجاد بندری در شمال شرقی آلاسکا می‌باشد که امروزه بکمك انرژی هیدرژنی‌امکان پذیر گشته است وبعلاوه باکمك گرفتن ازنیروی هیدرژنی نوددر صد از بودجه ای‌که می‌بایستی صرف‌این کارشود صرفه جوئی میگردد .

اما مسئله مهمی‌که استفاده ازبمب هیدرژنی رادرامور صنعتی غیر ممکن ساخته وجود ماده رادیواکتیو میباشد ورادیو آکتیو موجود دربمب هیدرژنی مربوط به بمب نیست وباین جهت اکنون دانشمندان درصدد می باشند تابمب های هیدرژنی «پاك» تهیه نمایند .

دومین مسئله ای‌که بمب هیدرژنی راجزو خادمین صنعت درمی آورد ، حرارت فوق العاده ای است‌که پس ازانفجار تولید مینماید .

بطور خلاصه از بمب هیدرژنی‌میتوان درحفر چاههای نفت وایجاد حرارت زیاد استفاده نمود.

درممالکی که ازآب شیرین محروم میباشند، دراثر حرارتی‌که بمب مزبور تولید مینماید می‌توان‌آب‌شور راتصفیه وقابل شرب نمود وبعلاوه‌در امور زراعی وپزشکی نیز می‌توان از آن استفاده کرد .

باین ترتیب ملاحظه می گردد که بمب هیدرژنی تنهایك سلاح مخرب نیست بلکه ازآن می‌توان درصنعت استفاده های شایانی نمود .

ایستگاه تلویزیون داخل اتومبیل

در نمایشگاه اتومبیل که‌در لندن‌ترتیب داده شده یك ایستگاه‌فرستنده وگیرنده تلویزیون که در نوع خود تازه است و در اتومبیل بکار خواهد رفت بمعرض تماشا گذاشته شد.

راننده بدون اینکه اینطرف و آنطرف ویا پشت سر نگاه کند . روی صفحه‌ای که بطول شش و بعرض چهار اینچ است تمام اطراف خودرا بخوبی میبیند زیرا دستگاههای گیرنده کوچك که‌در اطراف اتومبیل تعبیه شده .مناظر اطراف راروی صفحه جلوی راننده منعکس میسازد .

جهان پرندگان

این مرغ را مرغ مسخره نیز نام نهاده‌اند
مرغی است که شانس با وی یار است

دهان را برای چند ماهی گشوده‌اند

این مرغ رادر همه‌جا میتوان یافت هرجا که آب فراوان وآفتاب و ماهی وجود داشته باشد ومیتوان سراغی از مرغ ماهیخوار که مرغ سقانیز نام دارد گرفت.

قیافه مسخره ونوك‌دراز اومعروف خاص وعام میباشد وویرا مرغ مسخره نیز میخوانند.

محفظه مخصوص

بنا به‌اظهارات جانور شناسان،در جهان بیش ازده‌دوازده نوع از این مرغ وجود دارد که هرکدام ازآنها بنابه‌عادت خود درآب وهوای‌معینی زیست مینمایند.

رنك اکثر این مرغها خاکستری ورنك بعضی ازآنها سفید ویازرد تند میباشد واز خواص آنهاچشمان قرمز رابایدنام برد.

ضمنا قدبعضی ازاین پرندگان به‌سه‌مترونیم رسیده ووزن آنها به‌بیش‌از ده‌کیلوگرام نیز بالغ می‌گردد.

مع‌الوصف باوجود قد بزرك ووزن زیاد این جانور به‌تندی وخوبی پرواز نموده وقبل‌از پرواز بال‌هارا باز می‌کند. وضمنا به‌ارتفاع‌زیادی بالامیرود وعجیب ترین موضوعی که‌تاکنون دراین پرنده کشف شده عبور آنهااز روی دریا می باشد که‌بادقت خاصی ،مانند یك‌ریاضی دان ماهر جهت امواج وجریان آبرا حساب نموده ودرجهت آن‌پیش میروند.

چون استخوانهای مرغ ماهیخوار ترد وشکننده میباشد، در اطراف بدن وی وزیرپرها محفظه‌ای پراز اکسیژن وجوددارد که‌اورا ازبرخورد باخطرات محفوظ نگاهمیدارد.

مرغ ماهیخوارهای خرمائی رنك ازارتفاع چند متری خودرا بدرون آب افکنده وماهی را صید میکنند والبته باید دانست که کیسه پراز اکسیژنی که‌در اطراف بدن‌آنها موجود است آنهارا از خطرمحفوظ نگاهمیدارد وضمنا این مرغهابرای شکار ماهی باعماق آب فرو میروند

شانس

چون گوشت مرغ‌سقامزه‌ای نداشته وبعلاوه این پرنده دراطراف خودبوئی ایجاد می‌کند لذاشکارچیان کمتر بسراغش میروند واز این لحاظ باید گفت که‌او در بین پرندگان شانس زیادی دارد زیرا هدف تیر آنها قرار نمیگیرد.

جای مناسب

درهیچ جای جهان باندازه کشور پرو،ازاین پرنده دیده نمیشودزیرا آنجا بهترین ومناسب ترین محل برای زیست مرغ ماهیخوارمیباشد بعضی‌ها نسبت باین پرنده‌دشمنی خاصی دارند که‌علت آن معلوم نیست بطوریکه اعراب از دشمنان خونی اومحسوب میشوند.

هرگاه که مرغ سقا نوك ها را برای صیدماهی میگشاید چندین عدد ماهی صید می‌کند که آنهارا باشتهای فراوانی میخورد.

درفصل عشق‌ورزی

مرغ ماهیخوار در چند روز از سال بسراغ صیدماهی نمیرود و آنهم وقتی است که سرگرم‌عشق ورزی می‌گردد ودراین روزها پرنده نر باصداهای مختلف وبهم زدن بال تمایل خودرا ابه‌جفت‌گیری ابراز میدارد ومرغ ماده دویاسه‌تخم میگذارد که‌از آن بچه‌هائی خارج میشوند وپس‌از چند ماه آزادانه بسوی صید وپرواز میشتابند .

عکس صفحه

دوستی گربه و موش

کودکان و جوانان شما

بمناسبت افتتاح نمایشگاه اسباب‌بازی کودکان

اسباب بازیهای نوظهور عصر اتم

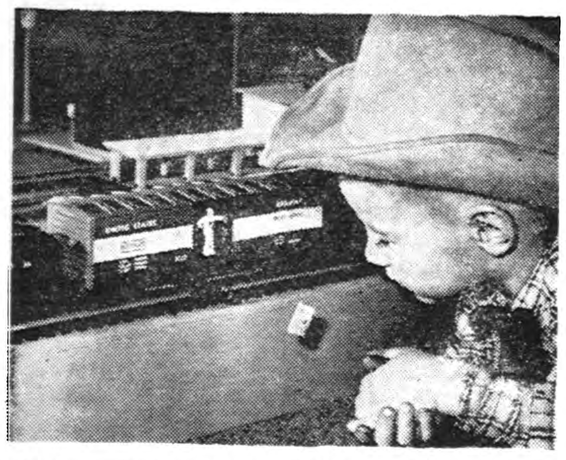

جانی کوچولو (سه ساله) بااشتیاق به قطار موشك‌انداز توجه میکند.

اخیرا اسباب بازی تازه‌ای برای بچه ها ساخته‌اند که از هر حیث‌در خور عصر ماست.

این اسباب بازی عبارت از یك قطار آهن است که یك سکوی متحرك پرتاب موشك را جزءواگون های آن قرار داده‌اند . ضمناهدف متحرکی نیز برای این موشك‌انداز تدارك دیده‌اند که پس از اصابت موشك به آن ظاهرا منفجر میشود.

این اسباب بازی طوری ساخته‌شد. که با برق کار میکند و هیچ دست کمی از راه آهنهای برقی دیگر ندارد.

در ساختن‌این‌اسباب‌بازی‌به رآلیسم کاملا توجه شده .این موشك‌انداز که.آخرین نمونه موشك‌انداز است موشك چهار اینچی خودرا به یك واگن حامل مهمات میاندازد وواگن را قطعه قطعه میسازد .

اسباب بازی دیگر هلی‌کوپتر یا تاکسی پرنده است که از روی‌آن مرغی بلند میشود و دو متر اززمین بالا میرود .

اتومبیل سواری ساخته‌اند که در آن ماهی های کوچکی شنا میکنند واز پشت شیشه دیده میشوند .البته این‌ماهی‌ها ماهی ساختگی هستند.

اتومبیل حامل پستی نیز ساخته‌اند که یك عروسك پست چی از آن مرتبا پاکت بیرون میاندازد .

اما با وجود اینکه پیشرفتهای‌عصر اتم در زمینه اسباب بازی واردشده و اسباب بازیهای نوع این عصر رونق دارند هنوز هم رونق اسباب بازی های «کهن»از میان نرفته‌است.

این اسباب بازیهای «قدیمی» از لحاظ فروش تقدم دارند و کوچولوها با اشتیاق بیشتری آنها را میخرند.

لکوموتیو های بخاری سماور از قرن نوزدهم با واگونهای رو باز وبارهای چوب جنگلی و هفت تیر های کابوی و کابوی های سواره بهترین اسباب بازی برای کوچولو ها بشمار میروند این اسباب بازیها اخیرا در نمایشگاه سال ۱۹۵۹ اسباب بازی نیویورك به نمایش گذاشته شده بود.

چگونه درس بخوانیم

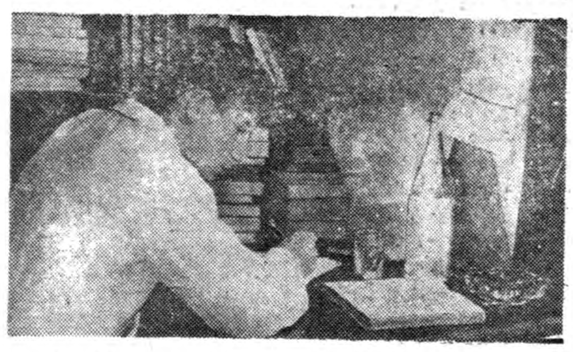

چقدرزحمت‌لازم داردتامطالب اینهمه‌کتاب را درمغزجای داد

حالا فصل امتحانات است وکلیه شاگردان از خود می‌پرسند چه کنیم که‌درامتحان‌وتحصیل‌موفق‌شویم؟

در هر کلاس ، چه‌در دبستان و چه در دبیرستان و دانشگاه عده‌ای محصل وجود دارند که بقول خود میکوشند ولیکن نتیجه‌ای نمیگیرند آیا عدم موفقیت آنها براثربدشانسی میباشد ؟ جواب باین سئوال چندان آسان نیست ولی وقتی شاگردی کار کند دیگر بدشانسی معنی و مفهومی ندارد.

آیا برنامه دروس مشکل ومتنوع است ؟

عین برنامه های تحصیلی برای‌همه وجود دارد و عده کثیری باموفقیت آنرا می‌گذرانند وبرای اینکه محصلی بتواند در تحصیل موفقیتی کسب نماید باید دارای حافظه‌ای قوی باشد و حافظه قوی نیز براثر مطالعه زیاد دروس حاصل میگردد. حافظه قوی‌نه‌تنها در زندگی‌تحصیلی بلکه در زندگی عادی نیز لازم می باشد محصل باید علاوه بر تقویت حافظه نظم و ترتیب در اموردرسی را پیشه خود سازد و ساعات‌معینی رابه فرا گرفتن درس بپردازد و بعلاوه هیچگاه سعی ننماید که مغز خود راخسته کند زیرا استراحت نیز لازمست‌تا انسان بتواندرتحصیل موفق گردد.

میزهای جدید

یکی ازشرکتهای فرانسوی میزی ساخته‌که میتوان بدون کمك‌نجار ووسایل نجاری آنراباشکال‌مختلف درآورد وازآن استفاده نمود واین موضوع خرج خانواده هارا کمتر خواهد کرد .

مهمترین مسئله برای ساختن‌میز تهیه چوب مناسب، رنده کردن و تراشیدن‌آن وجفت نمودن قطعات مختلف آن میباشد وبرای انجام‌این عملیات باید اسباب وآلات زیادی بکار برد وعلاوه برآن در نجاری مهارت‌داشت در حالیکه درمیزهای جدید که بنام «سیسم پراتیك کادر» نامیده میشود، بکمك مقداری پلاستیك میتوان آنهارا بوضع دلخواه درآورد زیرا قبلاآنرا برای تغییر یافتن آماده نموده‌اند .

کلاه مخصوص !

چندی قبل‌فرزندیکی ازصنعتگران فرانسوی‌براثر تصادف‌موتورسیکلتش بسختی مجروح شد وبهمین جهت صنعتگر مزبور تصمیم گرفت‌که جلوی حوادث ناشی ازوسایل‌نقلیه دوچرخ رابگیرد وباین جهت پس از چندی تفکر کلاه مخصوصی ساخت که ازفلز سبکی بوده وبر روی جمجمه قرار میگیرد وهرگاه خطری پیش‌آید کلاه برروی جمجمه فشاری وارد میسازد .

نمایشگاه آثار هنرجویان هنر های زیبای پسران

روز سه شنبه ۱۴ اردیبهشت‌ماه ساعت ۵ بعداز ظهر نمایشگاه آثار هنر جویان هنرستان هنر های‌زیبای پسران به وسیله جناب آقای پهلبد ریاست هنر های کشور افتتاح می گردد دراین نمایشگاه تعداد زیادی از آثار نقاشی و حکاکی ومجسمه سازی هنر جویان این هنرستان بمعرض نمایش گذارده خواهد شد.

هنرستان مزبور در سال ۱۳۳۲ تشکیل یافته است وهنر جویان آن توسط استادان مجرب ومعروف‌این کشور برموز ودقایق هنرهای زیبا به خصوص نقاشی ومجسمه سازی و هنرهای تزئینی (مینیاتور) آشنا می گردند .

در سالهای اخیرا این هنرستان نمایشگاههائی از آثار نامبردگان به‌منظور تشویق هنر جویان خود و ترتیب داده است که‌در ترغیب طالبین معرفی کار آنان به هنر دوستان هنر سهم به سزائی داشته است .

(نمایشگاه کاشی‌سازی و کاشی‌کاری)

روز شنبه هیجدهم ماه جاری ساعت ۶ونیم بعداز ظهر «نمایشگاه کاشی سازی وکاشی کاری) هنرهای زیبای کشور در حضور والاحضرت شاهدخت شمس پهلوی درتالار الماس کاخ ابیض افتتاح میگردد .

دراین نمایشگاه نمونه‌هائی از آثار کاشی سازی وکاشی کاری و «ولعاب کارگاه کاشی سازی هنرهای زیبای کشور»برای اولین باربه معرض نمایش گذارده خواهدشد .

هدف‌هنرهای زیبای کشور از تشکیل چنین نمایشگاهی اطلاع و آشنایان علاقمندان این هنرملی وزیبای ایران است به‌پیشرفتهای جدیدی که بوسیله کارگاه کاشی سازی این اداره درراه حفظ و احیاء آن صورت میگرد .

نمایشگاه مزبور برای مدت پانزده روز دائر است واز روز نوزدهم اردیبهشت‌ماه ورود برای عموم آزاد خواهدبود .

افتتاح نمایشگاه

نمایشگاه «مناظری از زندگانی در گیلان» که چند روز قبل خبر وعکس آن چاپ شد. روزسه‌شنبه هیجدهم اردیبهشت ماه ساعت ۵ره بعد ازظهر درحضور والاحضرت شاهدخت شمس پهلوی افتتاح میگردد .

***

روز بیست ونهم اردیبهشت ماه جاری برنامه موسیقی کاملا بیسابقه‌ای باشرکت گروه آواز جمعی هنرهای زیبای کشور و ارکستر کوچکی متشکل از چند تن از نوازندگان درجه اول ارکستر سنفونیك تهران اجرا خواهد شد.

در این برنامه آثار ارزنده‌ای از آهنگسازان بزرك قرن ۱۶و۱۷و۱۸ اروپا بوسیله آواز دسته‌جمعی اجرا خواهد شد وهم چنین قسمتهائی از چند اوپرای‌مشهور نیز بمرحله‌اجرا خواهد آمد .

رهبری این کنسرت‌بعهده‌پروفسور هایوتویر خواهد بود .

اطلاعات هنری

مسائل روز

تفاوت عجیب

قیمتها از مراکز تولید تا بازار مصرف شش برابر افزایش پیدامیکند

یك علت عمده گرانی روز افزون فعلی آنستکه تولیدکنندگان خواربار و تره‌بار و میوه نسبت‌بوضع قیمت ها اطمینان ندارند معمولا بازار تره بار تهران و شهرستانهای بزرك در دست و یا انحصار یك گروه معین است که مع‌التاسف مبارزه افراد خارج از این اعضاء و یا دولت ها هر گز نتوانسته است ازنفوذ ایشان بکاهد و بهمین جهت این گروه و یا اعضای انحصار ، گوجه فرنگی را از تولید کننده بندر عباس به بهای کیلوئی سه ریال خریداری میکند و با پرداخت یك ریال در هر کیلو بابت حمل‌ونقل بتهران‌حمل‌مینمایندو در میدان امین السلطان سی ریال به‌مغازه‌داران‌میفروشندو بعبارت دیگر از هر کیلو گوجه فرنگی ۲۶ ریال یعنی بیش از پنج ششم نصیب اعضای انحصار تره بار می شود .

در نتیجه از یك طرف‌تولید کننده شوق و علاقه ای به افزایش تولید در خود نمی بیند و از طرف دیگر مصرف کنندگان تحت فشار شدید گرانی مصنوعی قرار میگیرند و یك عامل دیگر هم مشغول کار ه ی‌شود و آن کمی‌عرضه است که خود بهمراه افزایش طبیعی قوه خرید مردم موجب توسعه گرانی و رونق بازار واسطه ها میگردد .

یکی از راه حل های این مشکل تثبیت قیمت های تولید از طرف دولت است . سه سال پیش در این مورد وزارت گمرکات و انحصارات تجربه ای کرد و نرخ گندم را تثبیت نمود و اعلام کرد که هر قدر محصول عرضه شود به قیمت عادله ای که قبلا تعیین شده خریداری خواهد کرد . نتیجه این تصمیم خیلی زود آشکار شد و میزان تولید گندم درعرض یکسال افزایش قابل توجه پیدا کرد .

این روشی است که اینك د ربسیاری از کشور های بزرك و کوچك جهان که سیاست افزایش تولید دارند اجرا ه ی‌شود و هم اکنون هر ساله میلیارد ها دلار در آمریکا صرف اجرای سیاست تثبیت قیمت ها می گردد و دولت به‌کمك این سیاست به تولید محصولاتی که کمبود دارد می‌افزاید و از تولید محصولاتی که دارای مازاد مصرف است تا حدی‌جلوگیری مینماید .

این نکته قطعی است که تا هنگامی که تولید کنندگان ناچارند محصولات خود را بیکدهم قیمت‌به فروش‌برسانند نباید انتظار افزایش تولید را داشت و یکی از راه های تشویق تو لید کنندگان و سرمایه داران بافزایش‌تولید آنست که سر مایه داران و زارعین خود را از تسلط دلال های متنفذ مصون بدانند و نسبت به قیمت هااطمینان داشته باشند و میتوان با تاسیس یك صندوق تثبیت قیمت ها و با کنار گذاشتن یك سرمایه نسبتا قلیل (که ممکن است از محل اعتبارات کشاورزی تامین‌شود)سیاست تثبیت قیمت تره باروخواربار رااجرا کرد زیرا برای تثبیت قیمت ضروری نیست که کلیه کار های تولید شده از طرف صندوق خریداری شود و اهمیت این‌صندوق آنستکه به محض آنکه دولت به نرخ تثبیت شده شروع به خرید جنس نماید و دربازار های تهران و شهرستانها باسود قلیلی بفروش برساندقیمت ها خود بخود مشغول عمل میشود و بازار را تحت‌تسلط میگیرد .

علاوه بر این ممکن است با تشویق تولید کنندگان و یاسرمایه گذاران شهری شرکتهائی برای خرید محصولات و حمل‌آن بتهران تشکیل داد و سود عادلانه‌ای برای آنها در نظرگرفت تا تولید کنندگان با اطمینان بیشتری بافزایش‌تولیدمشغول شوند و طبعا سود این‌شرکت ها نیز (باتوجه به تفاوت فعلی قیمت ها در مراکزتولید و بازارمصرف) قابل توجه خواهد بود .

مهدی پیرمند

امسال ۳۵هزار تن کود شیمیائی مصرف میشود

یك نقشه ازنوع خاك نقاط مختلف‌کشور توسط سازمانهای مختلف تهیه میشود

چون مصرف کود شیمیائی بدون آشنائی بنوع خاك هر نقطه از کشور نتیجه صحیح بدست نمی دهد برنامه ای تهیه شده است که بموجب آن نقشه خاك کشور تهیه گردد و اینکار با همکاری آزمایشگاههای خاکشناسی بنگاه مستقل آبیاری و بتقاضای‌اداره ترویج صورت خواهد گرفت .

پیش بینی میشود که مصرف کود در سال جاری در تمام کشور بالغ بر ۳۵ هزار تن گردد .

یکی از مامورین ترویج مصرف کود شیمیائی بخبرنگار ما گفته‌است اشکال کار ما فقط تا موقعی است که کشاورزان بمنافع کود و طرز مصرف آن آشنائی ندارند و به محض آنکه کشاورزان آشنائی‌حاصل کنند مصرف کود بالامیرود و منافع حاصله از آن نصیب تولیدکنندگان می شود .

۱۶ میلیون ریال وام کشاورزی

درظرف یك ماه دردواستان‌کشور برای بهبودوضع‌کشاورزی پرداخت شده‌است

امروز صورت وامهائی که ازطرف بانك کشاورزی در دی ماه سال گذشته در استان های یك و دوداده شده است انتشار یافت .

وامهای کوتاه مدت

این وامها برای خرید بذر وانواع کود و خرید سموم و لوازم دفع آفات و پرداخت مساعده‌بکشاورزان و تاسیس صنایع دستی روستائی و خرید دام صرف شده وسهمیه هر شهر از استان یك باین شرح است .

رشت

۳۹۴۵۰۰ ریال زنجان ۶۴۱۰۰۰ ریال اراك ۳۲۴۰۰۰ ریال لاهیجان ۱۳۴۰۰۰ ریال ساری ۸۲۵۰۰۰ریال شهسوار ۲۹۵۰۰ ریال بابل ۶۹۳۰۰۰ ریال گرگان ۹۰۱۰۰۰ ریال‌شاهرود ۱۲۰۵۰۰۰ ریال آمل ۴۷۷۰۰۰ ریال و جمع کل این ارقام به ۵٫۶۲۴٫۰۰۰ ریال بالغ میگردد .

متوسط‌المدت

این وامها برای عملیات اصلاحی‌و تعمیر قنوات ساختمانهای روستائی و تاسیسات عمومی دهات ـ تعمیر انواع ساختمان روستائی ایجاداستخر ها و انبار های آب .

حفر چاههای معمولی ونهرکشی پرداخت شده و سهمیه هر شهرباین شرح است .

رشت ۲۱۶۴۰۰۰ ریال زنجان ۵۱۳۰۰۰ ریال اراك ۳۵۹۰۰۰ ریال لاهیجان ۷۳۸۰۰۰ ریال ساری ۸۹۰۰۰۰ریال شهسوار ۱۸۵۰۰۰ ریال بابل ۵۵۰۰۰۰ریال گرگان ۲۱۵۷۰۰۰ ریال شاهرود ۱۰۰۲۰۰۰ ریال آمل ۳۰۰٫۰۰۰ ریال جمع‌کل ۸۸۵۸۰۰۰ ریال .

وامهای طویل‌المدت

که سهمیه هر شهر از آن باین شرح است : زنجان ۱۴۰٫۰۰۰ ریال اراك ۱۴۰٫۰۰۰ ریال . ساری ۵۵۰٫۰۰۰ ریال . بابل ۷۰۰٫۰۰۰ ریال شاهرود ۴۷۰٫۰۰۰ ریال‌که جمع کل‌آن بالغ بر ۲٫۱۴۰٫۰۰۰ ریال می شود .

جمع کل تمام وامهای کوتاه‌ومتوسط و بلند مدت نیز بالغ بر ۱۶٫۶۲۲٫۰۰۰ ریال بوده است .

امکانات توسعه روابط اقتصادی ایران و آلمان

میزان صادرات ایران به‌آلمان تقلیل یافته‌است ـ آلمان مقام سالهای قبل را ازنظر خرید پنبه ایران ازدست داده است ـ سرمایه‌گذاری آلمان درایران قابل توجه‌نیست

مسافرت آقای ارهارد وزیر اقتصاد آلمان درمحافل اقتصادی وبازارتهران باخوشبینی تلقی شده.آلمان یکی از کشورهای موتردربازار ایران‌میباشد و سالهای متمادی کالاهای آلمانی بعنوان کالای مرغوب به‌مصرف‌کننده ایران معرفی شده‌است امامتاسفانه درهمین ایام بخصوص سال۱۳۳۷ صادرات مابالمان مخصوصا صادرات پنبه نقصان پیدا کرده‌واین‌امرموجب ناراضایتی وگله تجار طرف معامله با آلمان شده است.آلمان دربیست‌سال اخیر همیشه یکی از بزرگترین خریداران پنبه ایران بوده ولی متاسفانه درسال گذشته این مقام‌را ازدست داد. درسال گذشته چندین بارتذکر داده‌شد که‌باید محدودیتی قائل شدتا بتوان بازارهای قدیمی‌را حفظ کردواکنون باورود مغز متفکر اقتصادی آلمان‌بتهران روابط تجاری ایران وآلمان نیز بایدمورد مطالعه وتوجه قرار گیرد وانتظار میرودکه باتوجه بوضع بازار ایران واهمیت آن برای آلمان ـدولت‌آلمان بتقاضای حقه‌ما توجه نماید .بهر حال‌فعلا‌بازار تهران واطاق بازرگانی تهران انتظار دارند که‌این موارد مورد توجه‌قرار گیرد امروز یك‌مقام اطاق بازرگانی تهران بخبرنگار ماگفت ورود آقای ارهارد وزیر اقتصاد آلمان بتهران نه‌تنها بعنوان یك‌وزیر اقتصادی بلکه بعنوان یك‌کارشناس بزرگ‌جهانی اقتصاد برای ماغنیمت است. وباید برای جلب سرمایه‌های آلمانی‌بایران کوشش کرد.دولت آلمان درچندسال اخیر دررقابت شدیدی که‌کشورهای بزرگ جهان‌برای سرمایه گذاری‌در ایران‌شروع‌کرده‌اندمتاسفانه‌عقب‌افتاده وملت این امرهم گویااز نقطه نظر ثروت سرشار واعتبار فوق العاده زیادی است که‌درسالهای اخیرنصیب دولت وملت آلمان شده‌علاوه براین بوضع معاملات خودبااروپا وبازار مشترك اطمینان داردوحال آنکه‌بعضی ازکشورهای اروپائی دچار خسارت وضرر صادراتی شده‌وبازار خودرااز دست داده وطبعا میل بیشتری به سرمایه گذاری درایران داشته‌اند ولی روشن است بابکار افتادن این سرمایه‌ها وشروع‌بهره‌برداری مندرج مقدار زیادی ازکالاهای آلمانی بازار داخلی ایران‌را ازدست میدهند و دولت ایران‌بامحدودیت‌های زیادی جای این کالاهارا به محصولات‌داخلی خواهد داد بنابراین سرمایه داران ودولت آلمان باید از‌هم اکنون‌متوجه عواقب این جریانات باشند ودر صنایع‌کوچك وبزرك ایران که در هرحال مورد توجه سرمایه‌داران خارجی‌می‌باشند سرمایه گذاری در ایران علاوه بر حفظ بازار موجب خواهد شد که کالاهای بیشتری بفروش برود چون کارگر ومواد اولیه درایران ارزانتر است درهر حال امیدواری میرود که روابط اقتصادی و تجاری ایران و آلمان‌ـ همانطوریکه سابقه حکم می‌کند بر اساس تساوی بیشتر استوار شود.

احتمال تنزل تره‌بار

امسال وضع محصول خوب است وبزودی مقدار زیادی تره بار بتهران حمل میشود

امروز هم مانند روز گذشته بازار تره بار رونق داشت و معاملاتی‌انجام می گرفت در میان اقلام تره بارامروز فقط بازار گوجه سبز کاشان وکاهو چندان رونقی نداشت . مظنه تره‌بار در بازار عمده فروشی بشرح زیرمی باشد :

خیار دانه ای ۲٫۵۰ تا ۳٫۵۰ریال‌ـ سیب شمیرانی کیلوئی ۵۰ تا ۶۰ ریال ـ لبنانی ۵۰ تا ۷۰ ریال ـ کدو دانه ای ۵۰ ر۱ تا۲٫۵۰ ریال‌ـ نخود سبز مازندرانی کیلوئی ۱۰تا ۱۲ریال وورامینی ۱۲ تا ۱۵ ریال‌ـ لوبیای سبز کیلوئی ۳۵ تا ۴۰ ریال پیاز کیلوئی ۶ تا ۹ ریال ـ سیب زمینی ۳ تا ۴ ریال ـ ریواس‌کیلوئی ۶تا ۸ ریال ـ کاهو کیلوئی ۳ تا۵ ریال ـ موز دانه ای ۳ تا ۴ ریال ـ گوجه سبز منی ۳۵ تا ۵۰ ریال ـ باقلا کاشان منی ۹ تا ۱۰ ریال ـ هویج کیلوئی ۱۰ تا ۱۶ ریال کلم کیلوئی ۱۵ تا ۱۸ ریال . بادنجان صد عدد ۱۵۰ تا ۱۸۰ ریال ـ گوجه فرنگی بندر عباس کیلوئی ۳۰ریال .

امروز عده ای ازعمده‌فروشان‌تره‌بار اظهار می داشتند که در سال جاری برالر بارندگی های مفید وضع محصولات رضایت‌بخش می باشد و در بازار پیش بینی می شدکه ممکن است ظرف هفته آینده نرخ تره بار تنزل نماید زیرا از هفته های آینده از شهرستانها تره‌بار بتهران حمل خواهد شد .

اطلاعات اقتصادی

گزارش سالیانه بانك سپه

باید صنایع داخلی از نظر حمایت طبقه بندی شوند

سال گذشته ۲۸ میلیارد ریال جنس خارجی وارد کشور شد ـ باید در وضع واردات تجدید نظر شود و کالاهای صنعتی بیشتری وارد گردد

قسمت اول گزارش هیت مدیره بانك سپه به مجمع عمومی درباره وضع اقتصادی ایران وجهان را قبلا بنظر خوانندگان رساندیم‌اینك دنباله گزارش .

۳ـسیاست پولی

درجریان سال مبلغ ۱۸۰۰ میلیون بر اسکناس درجریان افزوده شد ومبلغ کل اسکناس منتشر شده را به ۱۶۳۰۰ میلیون بالا برد البته‌باید این نکته را در نظر داشت که‌علت برگشت نشدن اسکناسها ببانك‌و نتیجتا انتشار اسکناس اضافی ، عادت نداشتن مردم بباز کردن حساب جاری وموجود نبودن یك شبکه بانکی وسیع است .

خوشبختانه درسالی که گذشت ببانکهای موجود تعداد قابل‌ملاحظه‌ای اضافه شد ومسلما توسعه فعالیت‌آن ها وایجاد شعب مختلف درگوشه‌و کنار کشور این نقیصه بزرك را مرتفع خواهد ساخت واسکناسهای منتشر شده در مدت کمی به‌بانکها بازگشت خواهد کرد .بدیهی است چون انتشار اسکناس در مقابل ازدیاد فعالیت تجاری واقتصادی‌بود فشار تورم آن تا اندازه ای خنثی گردید وبهمین دلیل شاخص‌بهای عمده فروشی تقریبا متوقف ماندو شاخص هزینه زندگی اندکی بالا رفت .

با اینکه امید میرفت درسال قبل نظریه این بانك مبنی برایجادبانك مرکزی جامه عمل بپوشد معذلك این پیشنهاد در حال مطالعه باقی ماند ولی اوضاع واحوال نشان‌میدهد که در آتیه نزدیك این مطلب‌خاتمه خواهد یافت‌وبانك‌ناشراسکناس‌قدرت کنترل زیادتری برای‌ارشاد بانکهای مختلف بدست خواهد آورد .

۴ـسیاست بازرگانی

سهمیه سال ۱۳۳۷ مبلغ ۲۵ میلیارد تعیین گردید ودر نحوه تقسیم‌بندی آن‌ازلحاظ کالاهای ممنوع و کالا ـ های مشمول سود بازرگانی تجدید نظر شد در این سال تعداد زیادی از کالاهای ممنوع الورود ازسهمیه حذف گردید ولی از نظرجلوگیری از رقابت کالاهای خارجی‌با کالاهای مشابه که د رکشور ساخته میشود سود بازرگانی بسیاری از این کالا ها اضافه شد .

با اینکه تجدید نظر اخیر در تغییر سود بازرگانی در جلوگیری از رقابت کالاهای خارجی با کالا ـ های مشابه داخلی‌تاثیر قابل‌ملاحظه‌ ای‌دارد معهذا شاید لازم باشد که بایك مطالعه دقیق‌تری صنایع داخلی را که محتاج بحمایت هستند طبقه‌ بندی کرد وسود بازرگانی مربوط بهریك از آنها را با در نظر گرفتن میزان محصول داخلی و قدرت تولید آن بر قرار ساخت زیرا فقط باین ترتیب صاحبان‌مصنوعات‌داخلی با دلگرمی بیشتری بتولید آن‌ادامه خواهند داد .

باوجود اینکه سهمیه سال بمبلغ ۲۵ میلیارد تعیین شد ،بود معهذا در جریان سال بعلت گرمی بازار کالاهای خارجی مبلغ آن تقریبابه ۲۸ میلیارد رسید ،البته این مطلب قابل تردید نیست که افزایش‌میزان واردات یکی از دلایل واضح بالا رفتن قدرت خرید مردم است .این نکته را هم باید در نظر گرفت که برای پرداخت قیمت این کالا هاجز مبلغ کمی که از ارز صادرات‌تامین میشود بقیه آن شامل ارزهائی‌است که ازراه فروش نفت بدست می‌آید وباید از دو لحاظ در نحوه خرج‌آن تجدید نظر کرد اول از لحاظ انحصاری بودن آن بدین معنی‌که چون قسمت اعظم در آمد ارزی

بقیه درصفحه یازدهم

بازار شیراز در ماه گذشته

نرخ خواربار در شیراز نیز رو بترقی است

بازار شیراز در ماه گذشته در قسمت صادرات نسبتا جریان‌داشت ومعاملات اجناس وارداتی درحدود مصرف انجام گرفت .

زمینه خوار بار در شیراز هم مثل تهران کمیاب وقیمت‌آن در ترقی بود .مظنه بعضی از ارقام صادراتی بشرح زیراست .فرش عربی ۶۰۰ تا ۷۰۰ریال قالیهای متفرقه ۴۰۰تا ۶۰۰ ریال فرشهای کهنه ۳۰۰ تا ۵۰۰ ریال وضع پنبه در ماه‌فروردین بهتر شد ومظنه آنهم ترقی کرد . پوست بره شیراز که معروف است درماه گذشته راکد بود و بهمین علت تصویب نامه فعلی صدورپوست بره تاثیری روی بازار نداشت ولی مقدار زیادی پوست بره سال قبل در دست مردم باقی مانده است مظنه پوست بره کبود سه جور جفتی۳۰۰ تا ۳۵۰ریال وپوست سیاه سه جور جفتی ۲۸۰ تا ۳۲۰ ریال است ، بازار کتیرا مختصری جریان‌داشت ولی بمناسبت آخر فصل زمینه آن کم شد .

مبارزه هوائی با یك آفت نباتی در ورامین

هفته گذشته یك فروند هواپیما بورامین فرستاده شد تااز طریق‌هوا مبارزه باسن آغاز گردد .

اخیرا آفت سن درورامین شدید گردیده ووزیر کشاورزی‌نیزبرای جلوگیری ازاین امر دستور داده است‌که هواپیما وسم کافی ارسال شود .

گزارش بعدی حاکی است‌که مبارزه باسن درورامین آغاز گردیده

شروع معاملات کالاهای تابستانی

قیمت مس دربازار رو بافزایش است ولی درخارج اندکی تنزل کرده است

بازارتهران‌امروز وضع‌نسبتا عادی داشت روز گذشته بمناسبت‌تعطیلی بازارمعاملات‌عمده‌ای صورت‌نگرفت وضع بازار از نقطه نظر معاملات عمده چندان خوب‌نیست زیرا فصل کنونی‌فصل‌معاملات‌عمده‌نیست‌و کالا های مصرفی بمقدار احتیاج خرید وفروش میشود کالاهای صنعتی از قبیل پنکه ویخچال ونظایر آن‌که مورد احتیاج فصل‌است وضع‌بهتری پیدا کرده ولی این معاملات بیشتر دردستهای بالا انجام میگیرد وهنوز خرده فروشی آن رونق نگرفته است بازار قماش نخی بدنیست و خرید وفروش روی ارقام مرغوب چیت انجام میگیرد .وضع قماش روسی بهتر از داخلی است وقیمت هاچندان فرقی نکرده وحالت عادی دارد . مظنه چیت رقم ۳متری ۵ر۱۲ تا ۵ر۱۳ ریال چلوار متری ۲۵ر۱۷تا ۳۷ ریال ساتین متری ۵ر۲۱ تا ۵ر۲۶ ریال است .بازار مس گرم وخوب است قیمت مس در داخله روبافزایش میباشد اما در خارج کمی هم تنزل کرده است مظنه مس تخته در بازار تهران کیلوئی ۸۷ ریال مظنه خارجی آن تنی۹۰۰ دلارسیم مسی در تهران کیلوئی۸۰ ریال مظنه خارجی تنی ۸۳۰ تا۴۰ دلار میباشد .

بازنشستگی دربانك ملی

چند نفر از کارمندان بانك ملی‌که حداقل سی سال سابقه خدمت در بانك ملی و سایر بانك های دولتی را دارند بازنشسته میشوند .

این عده عبارتند از آقایان‌حکیمی. پیرمر ادی . ذکاء . محمد بنان . رضا فرخی . یوسف قرجداغی .

موافقت وزارت بازرگانی باعزیمت یك هیئت بازرگانی از فرانسه به ایران

وزارت بازرگانی بسفارت فرانسه اطلاع داد که با آمدن یك‌هیئت اقتصادی ازفرانسه واغاز مذاکرات اقتصادی برای روشن شدن وضع‌روابط تجاری دو کشور موافقت دارد .

آقای ریشارد مستشار بازرگانی سفارت فرانسه قبلا اطلاع داده بود که یك هیئت اقتصادی از فرانسه بتهران می‌آیدولی تا امروزوزارت‌بازرگانی نظر خودرااعلام نکرده بود .

عدم ترخیص کالاهای ایران از گمرکات فرانسه ومضیقه هائی که برای صادرات ایران از طرف فرانسه در نظر گرفته شده باعث شده است که مفاد موافقتنامه تجاری ایران وفرانسه از جهت صادرات ایران بلااجرا بماند ولی فرانسویها حداکثر استفاده را برای واردات خود از این قرار داد نموده‌اند .

بهر صورت وزارت بازرگانی آماده است که در صورت ادامه این وضع فرانسه را از استفاده از اصل کاملة‌الوداد (مزایای پیمان بازرگانی ایران وآمریکا) محروم نموده و کالا های فرانسوی را مشمول ۲۵در صد سود بازرگانی بنماید .

اجرای این نظر ۵۰در صد بربهای کالا های فرانسوی اضافه خواهد کردوامکان رقابت از کالاهای فرانسه درایران گرفته خواهد شد .

آگهی دعوت صاحبان سهام

مجمع عمومی عادی سالیانه وفوق‌العاده بانك رهنی ایران روز شنبه ۲۵ اردیبهشت ماه ۱۳۳۸ ساعت ۹ صبح در محل بانك واقع درخیابان شاه (اسلامبول) تشکیل میشود .

از صاحبان محترم سهام خواهشمند است در روز وساعت مقرر در جلسه شرکت فرمایند دستور جلسات بقرار ذیل خواهد بود :

عادی :

۱ـاستماع گزارش هیئت مدیره وگزارش هیئت بازرسی

۲ـتصویب ترازنامه وحساب سود وزیان بانك راجع بسال ۱۳۳۷

۳ـانتخاب هیئت بازرسی بانك برای سال ۱۳۳۸

۴ـمذاکره واتخاذ تصمیم در امور جاری وخط مشی بانك

فوق‌العاده :

تطبیق اساسنامه با قانون بانکداری وتصویب واصلاح بعضی آئین‌نامه های معاملات . آ ـ ۳۹۲۸ بانك رهنی ایران

آگهی دعوت صاحبان سهام

مجمع عمومی فوق‌العاده شرکت سهامی ریسندگی وبافندگی شهرضا اصفهان درساعت ۵ر۴ بعد از ظهر روز سه‌شنبه ۱۱ر۳ر۳۸در محل دفتر شرکت واقع در خیابان هزار جریب اصفهان تشکیل میگردد. از آقایان محترم صاحبان سهام خواهشمند است با رعایت مقررات اساسنامه درساعت مزبور در جلسه حضور بهمرسانند .

(دستور جلسه)

۱ـاصلاح ماده (۳۴) و (۵۱) اصلاحی‌اساسنامه دائر به تقلیل افراد هیئت مدیره وبازرسین واعضا علی‌البدل آنها .

۲ـشور در اطراف خط مشی آتیه شرکت .

آ ـ ۳۸۵۶ ازطرف‌شرکت‌سهامی ریسندگی‌وبافندگی‌شهرضااصفهان

آگهی ازطرف ادارهٔ مهندسی ارتش

اداره مهندسی ارتش مقداربیست تن زاج کلوخه ویکهزارکیلو هیوکلریت دوکلسیم خالص را برای دستگاههای تصفیه آب واحد های مختلفه ارتش از طریق مناقصه خریداری مینماید .

۱ـداوطلبین شرکت در مناقصه میتوانند پیشنهادات خود را تاساعت ۹روز شنبه هشتم‌خرداد ماه ۸ر۳ر۳۸ بدفتر دایره املاك در مقابل اخذ رسید تسلیم نمایند پیشنهادات واصله درساعت ۱۰ روز مزبور با حضور پیشنهاد دهندگان باز وقرائت خواهد شد .

۲ـپیشنهاد دهندگان باید مبلغ چهل هزار ریال بعنوان سپرده بحساب شماره ۱۲۰۹ دارائی شماره ۳ شعبه فردوسی بانك ملی‌پرداخت ورسید آنرا ضمیمه پیشنهاد خود نمایند .

۳ـدر صورتیکه برنده مناقصه از انجام مورد معامله خودداری نماید سپرده نامبرده بسود ارتش ضبط خواهد شد .

۴ـکلیه هزینه‌های مربوط باین پیمان (درج آگهی ـمالیات‌وعوارض حق‌الثبت وغیره) بعهده برنده مناقصه خواهد بود .

۵ـبه پیشنهادات مشروط ترتیب اثرداده نخواهد شد .

۶ـاداره مهندسی در رد یا قبول یك‌یاکلیه پیشنهادات مختاراست.

۷ـمحل تحویل مواد شیمیائی مورد مناقصه در انبار اداره مهندسی واقع در باغشاه خواهد بود .

آ ـ ۳۸۹۰ رئیس اداره مهندسی ارتش‌سرلشگرمعین‌پور

آگهی دعوت صاحبان سهام

مجمع عمومی فوق‌العاده شرکت سهامی ریسندگی وبافندگی شهرضا اصفهان درساعت ۵ر۴ بعد از ظهر روز سه‌شنبه ۱۱ر۳ر۳۸در محل دفتر شرکت واقع در خیابان هزار جریب اصفهان تشکیل میگردد. از آقایان محترم صاحبان سهام خواهشمند است با رعایت مقررات اساسنامه درساعت مزبور در جلسه حضور بهمرسانند .

(دستور جلسه)

۱ـقرائت گزارش هیئت مدیره وبازرسان .

۲ـتصویب بیلان عملکرد سال ۱۳۳۷ واجازه تقسیم سود .

۳ـانتخاب بازرسان .

۴ـتصویب خط مشی آینده شرکت .

هیئت مدیره شرکت سهامی کارخانجات صنعتی تهران

آگهی تشکیل مجمع عمومی

مجمع عمومی عادی سالیانه شرکت سهامی کارخانجات صنعتی تهران بموجب ماده ۱۴۵ اساسنامه درساعت ۵ بعد از ظهر روز سه شنبه ۲۵ خردادماه ۱۳۳۸ تشکیل میگردد از دارندگان سهام شرکت ویانماینده تام‌الاختیار آنان دعوت میشود که‌با رعایت ماده ۴۳ اساسنامه درروزو ساعت مقرر در دفتر مرکزی شرکت‌واقع در خیابان اکباتان شماره ۱۰۰ حضور بهمرسانند .

دستور جلسه

۱ـقرائت گزارش هیئت مدیره وبازرسان .

۲ـتصویب بیلان عملکرد سال ۱۳۳۷ واجازه تقسیم سود .

۳ـانتخاب بازرسان .

۴ـتصویب خط مشی آینده شرکت .

هیئت مدیره شرکت سهامی کارخانجات صنعتی تهران

اتزنیت

چکوسلواکی

ورقه های اترنیت ساخت کارخانه سرامیك چکوسلواکی آزبست و سیمان (معلومی از سیمان و پنبه نسوز فشرده) علاوه ورقهای کنکرمیلی و ساف و انواع لوله برای استفاده فاضل آب و آب . مصالح ساختمانی با مرغوبترین قرارداد سبك وزن .

علاوه استحکام و مقاومت فوق‌العاده در مقابل هوا شایع نمیشود .

طرز نصب آن آسان میباشد .

عایق در مقابل برودت و حرارت

با صرفه ترین وسیله جهای پوشش سقف کارخانه ـ انبار ـ گاراژ

برای کسب هر گونه اطلاعات بیشتر به نمایندگی انحصاری در ایران :

شرکت سهامی اسپید

تهران ـ خیابان شاه نبش جهرامی ـ شماره ۱۸

تلفن های ۶۷۳۰۶ و ۴۹۴۴۱ مراجعه فرمائید

آ ـ ۳۸۱۸

روغن موتور سیتیز

روغن : کول موتور

صد در صد خالص و پاکیزه کننده

ماشین شماست

نمایندگان شرکت سهامی شیدیز

خیابان سعدی ـ تلفن ۵ ـ ۳۶۸۰ ـ ۳۶۲۷۱

آ ـ ۳۸۸۲

تلویزیون جلوسو

با

تصویر روشن

بی‌لرزش و

صدای صاف (های فیدلیتی)

مخصوص ایران ـ ۲۲۰ ولت ـ ۵۰ سیکل

ضامن صادری رادیو مدینو خیابان فردوسی ۲۲۳ تلفن ۳۰۴۴۰۳

آ ـ ۳۶۳۸

ورزشی

از: اسپهانی

شانس مساوی

تیم ملی بکس ایران برای انجام مسابقه باتیم ملی بکس ترکیه به‌استانبول رفت . قراراست تیم ما پس‌از انجام سه‌مسابقه در ترکیه ،در لبنان نیز مسابقه دهد .خوانندگان گرامی بخاطر دارند که تیم ملی بکس ترکیه درسال گذشته بکشور ماآمد ودرمقابل تیم ملی بکس ایران پس‌از کشمکش وجار و جنجال زیاد ٤ـ٤مساوی کرد . درآن موقع مانوشتیم که طرز قضاوت داوران خوب‌نبوده ودرواقع دستگاه داوری مسابقات بوده‌است که کدورتهای بیجا ایجاد کرده .اکنون که تیم ملی بکس ایران برای انجام مسابقه متقابله بترکیه میرود لازم‌است درباره این مسافرت ورزشی بطور مختصر بحث شود .

درمسابقات ترکیه مسئله داوری تقریبا حل شده است بدین معنی که مسابقات ایران و ترکیه را داوران خارجی اداره خواهند کرد ودیگر موردی پیش نخواهد آمد که مسئولین مسابقات ویاتماشاچیان درمقابل داوران بیطرف اظهار نارضایتی نمایند .

درمورد قوای طرفین باید قبول کرد تیم‌ما درشرائط فعلی ضعیفتر ازسال گذشته‌است .زیرا چند قهرمان معروف مابعللی از بکس کنار رفتند واز طرف دیگر قهرمانان موجود هم از لحاظ‌تمرین آمادگی کامل ندارند. هرچند بکس ترکیه نیز مدتی پیش بابحران مواجه شده ودرنتیجه از قوای آن کاسته شده است مع‌الوصف فدراسیون بکس ترکیه بموقع‌در صدد رفع بحران برآمد واخیرا تیم ترکیه را به‌آلمان فرستاد که باانجام تماس خارجی بکسور ها تجدید قوا نمایند . فدراسیون ترکیه از نتایج مسابقات آلمان رضایت‌داشته ودر ضمن از نتایج مسابقات ایران ـترکیه بنفع تیم ترکیه اظهار امیدواری کرده‌است .

بنظر رئیس فدراسیون مابااینکه امتیاز محل ،آب وهوا و تماشاچی بنفع تیم ترکیه است مع‌الوصف هردو تیم دارای شانس مساوی میباشند ونمیتوان ازنتایج مسابقات ناامید بود .

درجهان ورزش

لندن بآمریکا رفت و شکست خورد

ایندیانا پولیس‌ـ رویترـ «فلو یدپاترسن» قهرمان سنگین وزن مشت زنی آمریکا توانست درراوند یازدهم ازمسابقه پانزده راوندی حریف انگلیسی خود «بریان لندن» راناك اوت کند.

وی درپایان مسابقه گفت‌که بریان لندن مشت زن ماهری است وانتظار نداشت که بریان بتواند تاراوند یازدهم استقامت بکند .

فلو یدپاترسن قرار است در۲٦ ژوئن با «اینگمرجانسن» مشت زن سوئدی درنیویورك دست وپنجه نرم کند .

نتیجه ایکه مسابقه برای دوحریف داشت ازاین قراربود : شصت هزار دولاردرآمد برای لندن و۲۳۸ هزار دولار برای پاترسن. همچنین بلیط مجانی هواپیمابرای لندن وسه نفر از همراهانش ازنیویورك باروپا .

شکست امریکا از افریقا

سیدنی‌ـ یونایتدپرس‌ـ «جونیجیدی» مشت زن افریقای جنوبی توانست «جورج بری» مشت زن امریکائی را درراوند نهم شکست دهد ودرحریف قرار بود دوازده راوند بازی‌کنند .

شانس لبنان

بیروت ـ یونایتدپرس ـ برای ربودن کاپدیویس مسابقات تنیس دراولین دوه مسابقات قهرمانی لبنان و کلمبیا با یکدیگر روبرو خواهند شد .

گفته میشود که بازیکنان لبنانی شانس شرکت دردومین دوره مسابقات رانیز خواهند داشت

ناك اوت

نیوبد فورد ـ یونایتد پرس ـ «جیمی کلی» مشت زن امریکائی و قهرمان ایالت «ماسا چوست» هموطن خود «بن جونز» از شهر نیویورك رادر راوند دوم ناك اوت کرد .قرار بود دو حریف هشت راوند بازی کنند .

شکست

کالیفرنیاـ یونایتدپرس‌ـ «داکی ـ کالنیکو» قهرمان فیلیپینی درمیان سنگین طی یك مسابقه ده راوندی حریف آمریکائی خود آبه مینز را شکست داد .

درراوند سوم کالنیکو تاشماره ۷ آبه راناك داون کرد .

مونیك در نیویورك

نیویورك ـ آسوشیتد پرس ـ بانو «مونیك لاروش» لامار ،قهرمان سابق جهان در پرش با پاراشوت بانوان وارد نیویورك شد . بانولامار که ۲۹ سال دارد از سن ۱٦ سالگی به پرش با چتر نجات علاقه نشان داد .

مسابقات آسیائی تنیس

نیانك‌ـ رویترـ کمیته‌تنیس‌بدمینتون مالایا اعلام‌کردکه عبدالرحمن نخست وزیر سابق مالایابسمت ریاست‌اولین کنفدراسیون مسابقات تنیس آسیائی منصوب شده است .

قراراست چندماه دیگر مسابقات آسیائی تنیس در سنگاپور انجام شود .

گفته میشودکه جلسه مقدماتی این کنفدراسیون درتاریخ ۳۰ژوئیه‌تشکیل خواهد شد .

شطرنج

سانتیاگو ـ آسوشیتد پرس ـ شطرنج باز چك اسلواکی به نام «لودك پاچمان» بازیکن امریکائی «رابرت‌فیشر» را شکست داد .

فوتبال اروپا

استانبولـ خبر گزاری فرانسه ـ در مسابقه فوتبال اروپا تیم فوتبال ترکیه دو برهیچ‌بر تیم فوتبال‌رومانی غالب آمد.

عنوان امپراطوری

لندن (اکر) «ریوچارنلس» قهرمان مشت زنی سبك وزن انگلستان‌موافقت خودرا بادادن یك مسابقه با«ویلی‌ـ تویل» ازافریقای جنوبی‌دارنده عنوان قهرمانی امپراطوری اعلام داشت. این مسابقه روز۱۲ مه صورت میگیرد

چارنلس فرصتی خواهد یافت تا عنوان قهرمانی امپراطوری را بدست آورد زیراکارلوس اورتیس‌ازنیویورك حاضر بمسابقه باتویل نشد

بهانه اورتیس جراحاتی است که بچشمش وارد آمده وامکان شرکت درمسابقه راازاو سلب نموده است

برنامه های جدید اصلاح امور اجتماعی وعمران

پس‌از بازگشت وزیر کشور ازسفر خاوردور که بقول خودایشان ۳۲ روزازمدت ۳۵روزمسافرت مصروف بازدید ازدهات ومزارع ژاپن و فیلیپین وهندوستان شده بود ، وزیر کشور ازبنگاه اصلاحات‌اجتماعی وعمران دهات بازدید کرده وتصریح نمود که تصمیم دارد نتیجه مطالعات خودرا حتی‌الامکان‌بوسیله بنگاه عمران بموقع اجرا گذارد. مسافرت مدیرعامل بنگاه عمران بخاوردور بلافاصله پس‌از بازگشت وزیر کشور این عقیده را بوجود می‌آورد که مطالعات در خاوردور برای انجام وظایف بنگاه عمران مؤثر تشخیص داده شده‌است .ولی تصور میرود که حتی قبل از بازگشت رئیس بنگاه عمران اقدامات اساسی در بنگاه عمران آغاز شود .

صندوق عمران دهات

برای بهبود اوضاع اقتصادی‌روستایان و آبادانی‌دهکده‌هانخست کمك های مالی بروستائیان‌بایدبشودتاروستائیان بااستفاده از آن بتوانند برنامه‌های پیشرفتی راانجام دهند ودر وضع خود تحولی بوجود آورند .از اینرو بموجب موافقتنامه‌ای که‌بیش‌ازسال گشت ۱۳۳۷ میان وزارت کشورو اداره همکاریهای امریکا درایران بامضاء رسیده یك صندوق عمرانی روستائی باکمك مالی اداره همکاری های بین‌المللی درایران بوجود میاید واعتبار آن بمصرف مساعدت بطرحهای‌خویشتن‌یاری‌دهکده‌هائی میرسد که‌موردموافقت‌قرارگرفته‌اند. این وجوه طبق‌اصولی که‌بوسیله کمیسیون مشترك مقرر گردیده مصرف خواهد شد

استخدام کارشناس

گذشته ازایجاد صندوق عمران‌برای اجرای برنامه های اصلاحی پیش بینی شده‌است که‌در صورت وجود اعتبار دوازده کارشناس عمران استخدام شود تابسمت کارشناس برای انجام برنامه عمران دهات با وزارت کشور همکاری کنند .

بورسهای تعلیماتی

بموجب موافقتنامه سابق‌الذکراداره همکاریهای امریکا به‌نمایندگی ازدولت امریکا تامبلغ نوزده هزار دلاربرای بورسهای تعلیماتی کارمندان واجد شرائط عملیات دهیاری واعزام آنان بخارج کمك خواهد کرد .

وزارت کشور نیز موافقت نموده که هزینه مسافرتهای بین‌المللی‌و دیگرمخارج‌اتفاقی شرکت کنندگان گان بورسهای تعلیماتی راتامین نماید .

وزارت کشور برای پیشرفت کار واستفاده کامل از کارشناسان خارجی مسئولیت انجام برنامه هارا کاملا بعهده کارمندان شایسته آن وزارتخانه خواهد گذاشت تا بااین کارشناسان همکاری نموده وحداکثر استفاده را ازآنان بنماید .

برنامه عملیاتی

برای اجرای برنامه عمران وزارت کشور بااداره همکاریهای امریکا موافقت کردند کمك برنامه عملیاتی جامع وکامل برای سال ۱۳۳۸فراهم نمایند که در صورت لزوم این برنامه باموافقت طرفین اصلاح‌خواهد شده .این طرح طبق آئین‌نامه‌حساب عملیات مخصوص درایران اجرا خواهدشد .

از چهار گوشه اجتماع

برنامه امروز

درانجمن ایران وامریکا

ساعت ۷ بانوی بینگو

برنامه آینده

ساعت ٥بعد از ظهر فردا افتتاح نمایشگاه آثار هنر جویان هنر های زیبای پسران (پیچ شمیران ـ هنرستان)

در کوی دانشگاه

بازدید والاحضرت اشرف ازکوی دانشگاه امیر آباد

برنامه بازار روز

فردا

خیابان پشت شهرداری

کوچه شاهرخ خیابان نادری

کوچه نوشین خیابان استامبول

سمت شرقی خیابان خیام بالای وزارت بهداری

کوچه مجمر خیابان لاله زار (مخصوص دستفروشها)

فرماندار شهرضا

آقای کامرانی بازرس وزارت کشور از طرف وزیر کشور بسمت فرماندار شهرستان شهرضا منصوب گردید .

انحلال شرکتها

پریروز شهرداری تهران شرکت گوشت را منحل شده اعلام کردو دیروز هم اعلام نمود که شرکت توزیع گوشت رانیز به زودی منحل خواهد نمود . مدیر عامل سابق شرکت گوشت که‌تا پریروز به عنوان نماینده سهام شرکت‌گوشت درهیئت مدیره شرکت‌توزیع گوشت شرکت می نمود . صریحا می گفت که «شرکت‌گوشت از چندماه قبل عملا منحل شده بود و تغییری در وضع مدیریت امر گوشت واصل نشده است» این سخن این معنی را میدهد که اعلام انحلال شرکت گوشت اگر هم به منظور رسیدگی به حساب های شرکت مزبور بوده است ، تاثیری در وضع گوشت نداشته و نخواهد داشت .

گرچه بطور قطع انحلال شرکت گوشت که مردم گرانی و کمیابی گوشت را نتیجه عدم کفایت آن‌شرکت می دانند ، در جلب رضایت عامه تاثیر داشته و عمل‌لازمی بوده است ، ولی باید تصدیق کرد که طبیعی ترین طرز ایجاد آرامش ورضایت در افکار عمومی انجام انتظارات آنها است . مردم گوشت سالم را با قیمت مناسب لازم دارند وبر ایشان فرقی نمی کند که اینکار بچه ترتیبی انجام شود .

مضیقه بود بهر زحمتی بود گذشت ، واکنون فصل فراوانی وارزانی گوشت‌فرا رسیده است . دست وبال شهرداری درانجام برنامه های خود بازتر شده است . می توان گوسفند خرید ، می توان پیش خرید نمود . می توان فکر ذخیره نمود ، می توان سازمانی برای اداره صحیح امر گوشت با فرصت بوجود آورد ....

خلاصه اینکه سختی ها گذشته وبا فرصت می توان این شعله اجتماعی را که حقا نمی بایستی به صورت مشکلی در آمده باشد ،حل کرد .

می توان‌از تجارب گذشته از اطلاعات متخصصین ، از سرمایه های مردم با حسن نیت وخلاصه از تمام‌امکانات مساعد روز استفاده کرد و خیال مردم را برای همیشه ازمسائلی مانند کمبود گوشت وغیره آسوده کرد .

بطور قطع این کار ، هم ممکن است وهم سهل ...

یکی‌از بزرگترین آوازه خوانهای آمریکا بتهران میآید

روز سه شنبه چهاردهم اردیبهشت خانم «ماتیویلدادوبس» آوازه خوان سیاه پوست مشهور آمریکائی وستاره اول اپرای متروپولتین نیویورك باتفاق شوهرش «بنگت‌جانسن» رئیس اپرای استکهلم‌یك سفر خصوصی پنج‌روزه بتهران خواهند نمود .

درمدت اقامت خود در تهران ستاره اپرای نیویورك کنسرتی‌نخواهدداد واوو همسرش میهمان سفارت سوئد درتهران خواهندبود .

مرکز بهداشت و تلقیح در خیابان سیروس

امروز سخنگوی وزارت بهداری گفت بمنظور تامین آسایش عموم یك مرکز شماره (۱) بهداشت استان تهران در خیابان سیروس تاسیس گردید واهالی می توانند همه روزه بامراجعه بمرکز مزبور خود و کودکان خودرا برضد بیماری های گوناگون تلقیح کنند .

قانون کار اجرا میشود ...

سخنگوی وزارت کار بخبرنگار ما اظهار داشت برای احقاق حق کارگران کارگاه های متفرقه مامورین وزارت کار کوشش کافی مبذول میدارند بارعایت موازین قانون کار اختلافات حاصله را حل وفصل‌نمایند.

جلسه نهائی رسیدگی به پرونده کارگران کافه رستوران کرامت در تاریخ ٤ر۲ر۳۸ در اداره امور شوراهای صنفی تشکیل ودر نتیجه ۲۸نفر از کارگران کارگاه مذکور بعلت تعطیل کارگاه وعدم احتیاج بوجود آنان مبلغ یکصد وهفتاد هزار ریال بابت مزایای قانون کار دریافت وبارضایت کامل از کار مرخص شدند .

برنامه شهرداری در سال جاری

درهفته گذشته‌شهرداری‌طی گزارشی که به‌وزارت کشور تسلیم نمود صورت ریز اقداماتی که در نظر دارد درسال جاری در تهران انجام دهد باطلاع وزارت کشور رسانید.

پارك سازی

شهرداری تهران درسال جاری پارك های زیررا احداث خواهد کرد: پارك صاحبقرانیه که مقدمات آن فراهم شده وشهرداری درانتظار تنظیم سند واگذاری میباشد ، ساختمان بلوار چهل‌متری صاحبقرانیه خاتمه کارهای بلوار کرج و نیمکت گذاری آن ،ایجاد پارك رسومات برای اطفال که مقدمات آن فراهم شده وآگهی مناقصه آن بزودی منتشر خواهد شد، ایجاد پارك‌بزرك شاهنشاهی که دراراضی واگذاری اوین باید احداث گردد ودردست نقشه برداری است ،احداث دوپارك درنارمك ونازی‌آباد که نقشه های آن تهیه شده است و نصب‌نیمکت در خیابان‌های پهلوی وسعدآباد برای استفاده مردم ازمیدان‌تجریش

یکهزار تابلو برقی

شهرداری تهران برای تامین‌اعتبار لوازم مورد احتیاج راهنمائی و رانندگی نیز در تهران اقدام کرده است .مواردی که جهت بهبود وضع راهنمائی تهران شهرداری دربودجه امسال خود پیش‌بینی کرده است عبارت است از نصب چراغ های راهنمائی ورانندگی درسی چهارراه مختلف شهر ،خط کشی کلیه خیابانهای داخلی وجاده های اسفالته شمیران وشهرری وجاده مخصوص کرج تافرودگاه‌مهرآباد‌ـ تهیه و نصب ۲۳۰۰ عدد تابلوراهنما درخیابانها ومعابر و تهیه و نصب یکهزار عدد تابلو جدید برقی .

درپارك شهر

شهرداری تهران گزارش میدهد که‌درسال جاری تاسیسات زیردر پارك شهر ساخته میشود: دریاچه بزرك و تزئینات اطراف آن چهاربوفه ،چهارآسایشگاه ، دوگلخانه‌بزرك باحرارت مرکزی، فروشگاه بزرك گل پارك شهر، زمین بازی اطفال باوسائل بازی مدرن وسالن سرپوشیده وافتتاح زمین تنیس بزرك پارك که دوش ورختکنی هم دارد .

انجمن کلیمی‌ها هنوز درمورد کلاهبرداری بابانکها همکاری نکرده‌است

استدلال نماینده‌های بیمه درموردعدم مسئولیت‌شرکتهای‌بیمه

امروز نمایندگان یکی ازشرکت های بیمه اطلاعات دیگری در مورد سوء استفاده‌ای که وسیله یکعده کلاهبردار از سه بانك ایرانی شده در اختیار خبرنگار ما گذاشت .

نماینده مزبور گفت در اسناد مربوط بحمل کالا ازمبداء شرکت کشتی‌رانی اظهارات صادر کنندگان را از اظهارنامه ذکر کرد .

ومسئولیت صحت اظهارات را بعهده گرفته است .

از جانب دیگر شرکت های بیمه خسارت رابکالائی می‌پردازندکه از مبدا حمل شده ودر راه و هنگام‌حمل دچار نقصان شده ویا نابود گشته باشد ولی در مورد این کلاهبرداری اصولا کالائی حمل نشده بلکه اجناس بنجل تحویل کشتی‌گشته وشرکت کشتی رانی هم صحت اظهارات را تائید نموده اند وبنابر این چون از طرفی تقلب در اینکار بعمل آمده عقد بیمه باطل است و از طرف دیگر چون کالا فرستاده نشده خسارتی هم به آن واردنیامده است که خسارت جبران گردد .

انجمن کلیمی

همچنین امروز خبرنگار ماطلاع یافت که با وجود آنکه‌انجمن کلیمی ها ببانك ها وعده داده است در دستگیری کلاهبرداران از بانك ها وجبران خسارات آنها کمك نماید هنوز اقدام موثری در این زمینه بعمل نیاورده است .

گزارش سالیانه بانك‌سپه

بقیه از صفحه دهم

کشور از این راه حاصل میشود اگر بهردلیلی در میزان آن نکت پیدا شود اختلال بزرگی در چرخهای اقتصادی کشور ایجاد خواهد کرد. دوم از لحاظ نحوه خرج آن باین تعبیر که باید در مقابل خروج‌ارز از کشور کالاهائی وارد کرد که بالمآل جانشین در آمد آن گردد بعبارت دیگر باید سعی کرد که در مقابل واردات کشور که قیمت آن با ارز نفت پرداخت میشود ماشین‌آلات وابزار کار و وسائل تولید بکشور وارد شود که درآتیه نزدیك بتواند خود مص در آمد جدیدی برای کشور باشد . در حقیقت باید رویه ای اتخاذ نمود که اقتصاد کشور از صورت اتکالی بیرون بیاید از طرف دیگر باید با تمام قوا صادرات کشور را تشویق کرد زیرا صادرات علاوه بر اینکه افراد کشور را بکار خواهد گماشت منابع در آمد قابل ملاحظه ودائمی در دسترس کشور خواهد گذاشت.

با اینکه قانون تشویق صادرات مزایای بسیاری برای‌صادر کنندگان پیش‌بینی کرده معهذا نتایج‌حاصل از آن نتوانسته‌است آنطوریکه‌باید در میزان ومبلغ آن تاثیر مهمی داشته باشد .مسلما یکی از علل اساسی آن توجه نداشتن صادر ـ کننده بجور بودن وبسته بندی‌نظیف ودنیاپسند آن است .اگر نوسانات قیمت رادر بازار وپای بند نبودن صادر کننده را بایفای تعهد قبلی خود وهمچنین رقابتهای بیحاصل بین صادر کنندگان را بر آن‌علاوه نمائیم علل مهم رکود صادرات ما کاملا مشهود میشود .

یکی ازطرق‌بهبود وتوسعه صادرات این است که یك مرکز راهنمائی و ارشاد بوجود آید .برای نیل باین هدف یکی از راههائی که بنظر مفید میرسد اینست که‌برای‌هریك از اقلام صادرات شرکت‌یاسندیکائی تشکیل داده شود وحقوق ثابت و وظائف مسلمی برای آن در نظر بگیرند مثلا در موزه پنبه بصادر کنندگان حق داده شود که در سندیکای مربوطه شرکت کنند واز تمام‌مزایائی که‌دولت‌برای‌آن قائل شده است بهره‌مند شوند ،درمقابل این مزایا باید صادر کنندگان‌را موظف کرد که طبق دستورات سندیکا پنبه را بسته بندی کنند و بکشور هائی که متعاقب مطالعات دقیق سندیکا قیمت مناسبتری برای آن وجود دارد صادر نمایند ،البته این نوع سندیکا ها جنبه انحصاری نخواهند داشت بلکه هریك از صادر کنندگان که بخواهند از مزایای آن متمتع شود آزادانه‌در آن شرکت خواهد کرد .

خوشبختانه با تاسیس و تکمیل اداره استاندارد بنظر می‌آید که‌در آتیه نزدیك اقلام صادرات ما روبه افزایش خواهد گذاشت وبصورت دنیا پسند وقابل رقابت با کالا های مشابه خارجی در خواهد آمد .

٤ـفعالیت عمرانی

با اینکه هنوز اقدامات عمرانی و تولیدی دولت به نتایج نهائی‌نرسیده است معهذا مسلم این است که دنباله اقدامات سالهای قبل بطور محسوس قدرت اقتصادی کشور را بالا برده با اینحال نکته جالب توجه دیگری باقیمانده و آن وضع بنادر واسکله های ما میباشد که هنوز قدرت وتوسعه کافی برای پذیرفتن کشتیهای بزرك را ندارند وسازمانهای بندری ما بطوریکه‌باید کامل وکافی نیست وغالبا این کشتی هابرای تخلیه‌و بارگیری باید چند روزی در این بنادر متوقف شوند . نتیجه اینست که نرخ حمل و نقل وبیمه بالا میرود وبهای واردات و صادرات را اضافه میکند . باید ترتیبی داد که هرچه زود تر این نواقص ومشکلات مرتفع وبرنامه عمرانی با سرعت بیشتری پیش‌برود.

هـنرخ بهره

همانطوریکه درسال قبل متذکر گردید در اثر فشار تورم پول‌نرخ بهره در کشور های امریکا واروپا ترقی کرد وحتی برای اولین دفعه کشور انگلستان آنرا به ۷٥٪ برد وبعد از اینکه نتایج لازم ازلحاظ جلب سرمایه ها به آن کشوربدست آمد در اثر تدابیر اقتصادی‌مجددا نرخ بهره در این کشور به نرخ (عادی) خود پائین آمد .متاسفانه در کشور ما وضع اقتصادی و سیر جریان سرمایه های نقدی‌طوری‌است که از قدیم نرخ بهره زیادتر از اغلب کشور ها بوده است . معایب حاصله از چنین نرخ نامطلوب عدم سرمایه گزاری خصوصی‌در امور تولیدی است بهترین دلیلی که میتواند صحت نظریه فوق را ثابت کند اختصاص هفتصد میلیون تومان حاصله از تجدید ارزیابی پشتوانه اسکناس در سال قبل بامور صنعتی وفلاحتی است که نرخ بهره را٤تا ٦ در صد تعیین کرد وبهمین علت استقبال شایان توجهی از آن بعمل آمد ودر مدتی کمتر از ده ماه قسمت اعظم مبلغی که برای‌توسعه صنایع اختصاص داده شده بود بتقاضا کنندگان پرداخت گردید.

این استقبال کم نظیر میرساند که اگر نرخ بهره سرمایه‌های‌خصوصی هم تقلیل مییافت در عوض‌معاملات سفته بازی وپس اندازهای افراددو راه تولیدصنعتی‌و کشاورزی بمصرف میرسید .

این نکته را در مورد سیستم اعتباری باید ملحوظ داشت که‌بعلت تعدد بانکها وبی اطلاعی آنها از فعالیت های یکدیگر غالبا اتفاق می‌افتد که یك تاجر میتواند با سرمایه محدودی که دارد از غالب این بانکها اعتبارات معتنابهی‌بدست آورد این عمل نه تنها بانکها را در مقابل احتمال مسترد نشدن این اعتبار ها قرار میدهد بلکه خودیکی از عوامل مهم تورم اعتباری در کشور بشمار میرود .برای جلوگیری از این عمل ،همانطوریکه در بالااشاره شد لازم است که با ایجاد بانك مرکزی دستگاه مزبور بتواند حق نظارت خودرا نسبت بعملیات اعتباری بانکها اعمال نماید ودر نتیجه از پیش آمدنظایراین کارهاجلوگیری شود .

تشکیل‌شرکت تعاونی قبل‌از تقسیم‌املاك

۳٦دهکده خالصه آماده تقسیم شده وبزودی به‌زارعین تحویل خواهد شد

وزارت کشاورزی اطلاع میدهد که بزودی ۹دهکده از خالصجات گرمسار وورامین و هشت دهکده از دهات میاندوآب ونه دهکده از دهات خالصه حیات‌داودی تقسیم‌خواهد شد .

نقشه برداری ازاین دهات انجام شده و قبلا درآنها شرکت تعاونی روستائی تشکیل میشود .

Toray

این موضوع قبلا ثابت شده !!

فقط نخیرا معامله‌کنیدکه خوبی آنرا بتوانیدگواهی‌کنید

ترون : نخ‌تابیده مخلوط بارایون (٦٥ر.ترون ـ ۳٥ر. رایون)

نایلون : نخ‌تابیده مخلوط بارایون (۳۰ر. نایلون ـ ۷۰ر. رایون)

نخ‌تابیده رایون مارك «سایکو» ـ مارك تویولان .

"SUIKO" "TOYOLAN"

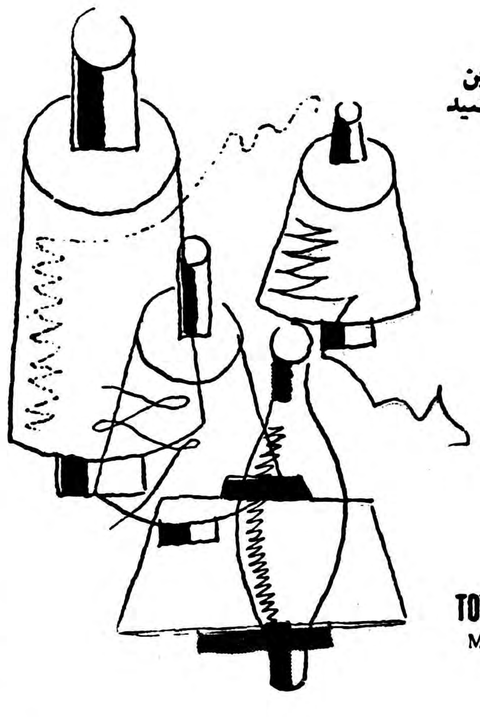

شما نیز میتوانید دراین موفقیت بزرك سهیم باشید

ترون ـ علامت تجارتی فیبرپولیستر است که‌توسط (توری) باکسب اجازه از محصولات کارخانه‌شیمیائی بریتانیا ساخته شده .

شما از فرستادن پرسش‌ـ نامه‌های خود برای ما سود خواهید برد وما از معرفی شما به صادر کنندگان مورد اطمینان خوشحال خواهیم شد.

TOYO RAYON COMPANY, LTD.
MITSUI BLDG., OSAKA, JAPAN
Cable TOYORAYON OSAKA
Established 1926

B1368-C

۱ـ۲ ۳۷۷٤ـآ

داوطلب میپذیریم

تلویزیون

کلاسهای کارآموزی علمی و عملی رادیوتلویزیون‌تشکیل داوطلبان برای ثبت‌نام می‌ـ توانند همه روزه از ساعت ٤ تا ۹ بعداز ظهر بدفتر کانون‌فرهنگی بهروزخیابان باغ سپهسالار (روبروی سینماسعدی) مراجعه‌فرمایند تلفن ۳٥۹۹۳

آـ ۳۹۱۲

نتیجه سرشماری عمومی درشیراز

جمعیت شهر شیراز ۱۷۰ هزارنفر است

امروز گزارش نتیجه سرشماری‌عمومی حوزه سرشماری شیراز که در سال ۱۳۳٥ توسط اداره کل آمارعمومی انجام شده است انتشار یافت .

بموجب این گزارش جمعیت حوزه سرشماری شیراز ٤٥۸ر٤۱۰ نفرو جمعیت نسبی در هر کیلومتر مربع ر۱٦۸ نفر است.

در شهر شیراز جمعا ۱۷۰٦٥۹ نفر زندگی میکنند . حوزه سرشماری شیراز دارای ۷٤۷ دهکده است که هر کدام کمتر از پنجهزار نفر جمعیت دارد .

در تمام نقاط حوزه سرشماری شیراز ۲۹ درصد از مردان و۱٤ در صد از زنان ده ببالا قادر بخواندن ونوشتن هستند.

هفتاد و هشت درصدیا۱۰۹ هزارنفرازمردان ده ساله ببالا ساکن حوزه سرشماری شیراز سرگرم کارهای مختلف هستند.

در شهر شیراز ٤٥ هزار نفر از مردان کارمیکنند نسبت مردان در جستجوی کار در تمام حوزه سرشماری شیراز ۳ در صد ودر شهر شیراز ٤در صد است شغل ٤٦ در صد ازمردان شاغل بکار حوزه سر شماری شیراز کشاورزی و۲۱ در صد درحرفه‌های صنعتی وکارهای تولیدی و ۹ در صد بکارهای فروشندگی و۲٤ درصد بقیه سرگرم کار های گوناگون هستند .

آگهی مزایده فروش خاویار

شرکت سهامی شیلات ایران درحدود مقدار ۱۱۹ کیلو خاویار تفاله در بندرپهلوی موجود دارد که از طریق مزایده بفروش میرساند.

خریداران میتوانند نمونه آنرا که در مغازه خزر خیابان اسلامبول جنب سفارت ترکیه ومغازه نازارتیان اسلامبول پاساژ بازار نو موجود است معاینه نموده وپیشنهاد نمایند .

تاریخ وصول پیشنهاد تا آخر وقت اداری روز ۲۰ اردیبهشت ماه ۳۸ میباشد ودر روز ۲۱ اردیبهشت ساعت ده صبح پیشنهادات‌رسیده در شرکت واقع در خیابان روزولت کوچه هدایت باز وقرائت خواهدشد. حضور پیشنهاد دهندگان در جلسه مزایده آزاد است ـحائز معامله شخصی خواهد بودکه بالاترین پیشنهاد را داده باشد ـ تحویل کالا بلافاصله پس‌ازدریافت بهاء دراداره شیلات شمال در بندر پهلوی انجام خواهد گرفت پیشنهاد دهنده باید پنج در صد از بهای پیشنهادی خود را نقدا بشرکت پرداخته ورسید آنرا پیوست پیشنهاد خود نماید تا در صورتیکه از معامله خودداری کرد پنج در صد مزبور بنفع شرکت ضبط گردد ـشرکت‌شیلات دررد ویاقبول پیشنهادات مختار است .

۱ـ۲ آـ۳٦۹٤ شرکت سهامی شیلات‌ایران

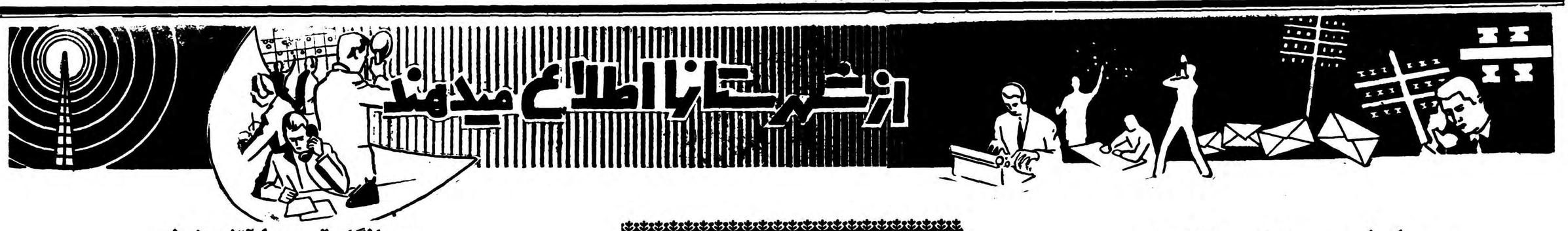

قربانیان مرداب غازیان

تاکنون سه کودك در مرداب غازیان غرق شده‌اند

مردم انتظار دارند درساحل مرداب ، سدی ایجاد گردد

اخیرا «علی» فرزند چهارساله آقای سعدلوئی رئیس‌دبیرستان بوذرجمهر بندرپهلوی هنگام بازی در مقابل خانه مسکونی خود که در نزدیکی مرداب غازیان قرار دارد پایش‌لغزید وبمرداب افتاد وغرق شد .هنوزچندی از این واقعه نگذشته بود که‌دو کودك دیگر نیز بنام ژیلاچهار ساله ومهین هفت‌ساله در مرداب فرو رفتند وغرق شدند .

جریان طبق گزارش خبرنگار ما از بندر پهلوی باینقرار استکه‌اخیرا یك قایق موتوری باسرعت زیاد گاه وبیگاه از مسیر مرداب غازیان عبور میکند و چون عبور قایق با آن سرعت از مرداب غازیان‌تماشائی است باینجهت هنگامیکه قایق مزبور در مرداب غازیان حرکت میکند اغلب کودکان بتماشای آن می‌آیند .

چند روز قبل هنگام عبور قایق موتوری ژیلاکودك چهارساله‌آقای ایلبگی کارمند شیلات ومهین‌فرزند هفت‌ساله آقای حق‌پرست یکی از اهالی برای تماشا بکنار مرداب آمدند وبی توجه بامواج آب که از عبور قایق ایجاد شده بود چند قدمی بداخل مرداب پیش رفتندولی امواج آب آنانرا بکام مرداب کشانید وهردو کودك غرق شدند. اهالی انتظار دارند اولیای اموربندر جهت جلوگیری از غرق شدن کودکان معصوم هرچه زودتر در ساحل مرداب سدی ایجاد نمایند و باینترتیب از تکرار اینگونه حوادر جلوگیری کنند ضمنا شایسته‌است بقایقران مزبور توصیه شود که هنگام عبور ازمرداب باسرعت کمتری حرکت کند ویا اصولا اگر ممکن است ازعبور از مرداب غازیان‌چشم پوشی نماید .

دعای مردم برای سلامت شاه

گزارشهائیکه دیروز وامروز ازخبرنگاران مادرشهرستان هارسیده حاکیست که‌بمناسبت عزیمت شاهنشاه ،باروپا در کلیه شهرستانها وبخشا مراسم دعا ونیایش بدرگاه قادر متعال برای سلامت وبقاء ذات شاهنشاه انجام گرفته است طبق گزارشات خبرنگاران مادراین مراسم طبقات مختلف مردم .علماء .بازرگانان اصناف .کارمندان دولت.دستجات احزاب اقلیتهای مذهبی باشور وعلاقه درمجالس دعا شرکت کرده ودراینهگام که‌اعلیحضرت همایونی عازم سفر خارج شده اند سلامت ومو فقیت وعظمت مقام سلطنت را ازدرگاه خداوندمسئلت نموده‌اند وآرزو کرده‌اند که‌شاهنشاه‌هرچه زودتر ازاین مسافرت موید وموفق باز گردند .

درمانگاه قریه را آتش زدند

میگویند طبیب غیرمجاز قریه محرك این واقعه بوده است

مدتها بود اهالی قریه «سامن» از توابع ملایر تقاضا داشتند درمانگاهی در آن قریه تاسیس‌شود تا سه هزار نفر جمعیت قریه مزبور یك مرجع بهداشتی در قریه خود داشته باشند .چندی قبل این تقاضای اهالی مورد قبول قرار گرفت ویکنفر پزشکیار بنام آقای قطنیان از طرف بهداری ملایر بقریه مزبور اعزام شد .پزشکیار مزبور مقداری وسائل ودارو از بهداری ملایر تحویل گرفته وهمراه بامقداری وسائل پزشکی که خود داشت بصوب ماموریت خود عزیمت نمود چندروزی از انجام وظیفه آقای قطنیان در قریه مزبور گذشت ویکروز که برای خرید دارو بشهر آمده بود هنگام بازگشت مشاهده کرد که در غیاب وی درمانگاه را آتش زده اند وکلیه وسائل پزشکی و داروی موجود در درمانگاه سوخته است در این حریق بیش ازسیصد هزار ریال خسارت وار آمده وشایع است یکی از اهالی قریه که ازمدتها قبل بطور غیر مجاز مشغول طبابت بوده برای اینکه از کسادی بازار خود جلوگیری کند درمانگاه را به آتش کشیده است بهرحال فعلا قضیه تحت تعقیب است .

تعلیمات نظامی توپخانه فرا میگیرند

چند روز قبل گردان ۲۵ توپخانه کرمانشاه مرکب از عده ای‌افسر، درجه دار وسرباز بمنظورآموختن تعلیمات نظامی توپخانه باصفهان‌وارد شدند در هنگام ورود افراد گردان مزبور ،شهردار اصفهان از طرف اهالی دسته گلی به آقای سرگرد غزنوی فرمانده گردان اهداء نمودو تیمسار علوی فرمانده مرکز توپخانه نیز تا دروازه دولت از آنان‌استقبال کرد این گردان در فرح آباد مرکز آموزشی توپخانه مستقر گردید. درعکس بالاشهردار اصفهان بفرمانده گردان توپخانه کرمانشاه دسته گل میدهد .

بهداری بروجن درچه وضعی است

وسائل جراحی تکمیل میشود و نقائص ساختمان بیمارستان مرتفع میگردد

یکدستگاه آمبولانس باکمك‌وزارت بهداری‌خریداری‌خواهدشد

خبرنگارما از بروجن مینویسد چندروز قبل بمنظور اطلاع از وضع بهداری بروجن باآقای دکتر برومند رئیس بهداری و بیمارستان این شهرستان مصاحبه ای بعمل آوردم .

آقای دکتر برومند در پاسخ این سئوال که برای تکمیل کادر پزشکی بهداری وبیمارستان چه اقدامی بعمل آمده اظهار داشت براثر اقداماتی که انجام گردیده دو نفر پزشك جهت تکمیل کادر پزشکی بهداری بروجن اعزام شده و پزشکان مزبور هم اکنون مشغول کارشده‌اند.

ضمنا برای بهبود وضع آشپزخانه بیمارستان نیز اقداماتی انجام گردیده و نقائص آن رفع شده است .

رئیس بهداری دربارهٔ اقداماتی که انجام آن موردنظر است اظهارداشت چون‌تعدادپرستار کافی در بیمارستان وجود ندارد برای اعزام پرستار تقاضا شده و همچنین برای تکمیل وسائل جراحی و رفع نقائص ساختمان بیمارستان از مقامات مربوطه تقاضای تامین اعتبار گردیده است . سئوال شدیکدستگاه آمبولانس بهداری بروجن راکه برای تعمیر بمرکز برده‌اند چرا تاکنون ارسال نداشته‌اند .

آقای دکتر برومند اظهار داشت چون آمبولانس مزبور غیر قابل استفاده بود مقامات وزارت بهداری درنظر دارند یکدستگاه آمبولانس دیگر برای بهداری بروجن ارسال دارند و برای این منظور بایدنیمی از بهای آن پرداخت گردد.

در نظر است برای خرید آمبولانس مبلغ یکصد و بیست هزار ریال موجودی بهداری از درآمد شهرداری باین منظور اختصاص داده‌شود.

درپایان رئیس بهداری افزود برای تبدیل گرمابه های خزینه‌ای بدوش بوسیله مامورین شهرداری اقدام خواهدشد .

بازدید از مرز

از گنبدکاوس‌خبرنگار ماگزارش میدهد چند روز قبل آقای گرجی فرماندار گنبد کاوس باتفاق‌روسای ادارات دولتی و آقای سرهنك جمشیدی رئیس‌مرزبانی این‌شهرستان از نوار مرزی «مراوه‌تپه» بازدید نمود .

دراین بازدید برای بهبود وضع مرزنشینان دستورات لازم داده‌شد .

بنای نیمه تمام

ازاردستان خبرنگارما مینویسد مدت هشت‌سال است بنای ساختمان بیمارستان اردستان پایه‌گذاری شده ونیمی از عملیات ساختمانی‌آن انجام گردیده است بااینکه در هنگام بازدید هیئت دولت ازاین منطقه دستور تکمیل ساختمان بیمارستان مزبور صادر گردید معهذا پس‌از هشت سال هنوز هم برای تکمیل ساختمان آن اقدامی بعمل نیامده است .

خلاصه اخبار آذربایجان

سراب بقرار اطلاع‌وزارت فرهنك درنظرداردبیرستان کشاورزی‌سراب رامنحل نماید .اهالی تقاضادارند دراین تصمیم تجدید نظر شود .

اردبیل باشگاه افسران اردبیل طی‌مراسمی بوسیله تیمسار جوانشیر فرمانده لشگر چهار تبریز افتتاح شد .

بوگان براثر طوفان وبادبیسابقه‌چندین درخت کهنسال دربوگان از ریشه کنده شد ومغازه‌ها تعطیل گردیدند .

مهاباد مهندسین شرکت مقاطعه کاری «ژیکوف» برای‌تامین آب ،برق واسفالت مهاباد وارد این شهر شدند .

موتور برق پهلویدژ بکار افتاد

اگر کنتور نصب شود بهتر نیست ؟

پس ازسالها انتظار سرانجام موتور برق پهلویدژ بکار افتاد و طی مراسمی بشهرداری تحویل داده شد.شهرداری بعد از تحویل گرفتن موتور برق طی اعلامیه ای باطلاع عموم رسانید اشخاصیکه میخواهند ازبرق استفاده نمایند باید برای هرشعله لامپ ۲۵الی صد شمعی ماهیانه هشتاد ریال بشهرداری‌پرداخت نمایند . با صدور این اعلامیه شهرداری اهالی پهلویدژ دچار نگرانی شده اند زیرا با ترتیب فعلی هیچکس قادر نیست که از برق استفاده نماید .تقاضا دارند شهرداری از طریق نصب کنتر در منازل ،بهای‌برق مصرفی را دریافت نماید .

عروسی مبدل بعزا شد

زن جنایتکار بانتقام شکست خود کودکی را خفه کرد

چندروز قبل درمجلس عروسی جوادیکی از جوانان قریه «میدانجق» سراب مرتضی فرزند شش‌سالهٔ برادر داماد بیسر وصدا بوسیلهٔ شخص ناشناسی بقتل‌رسید ومجلس عروسی مبدل بعزاگردید .طی تحقیقاتی که برای دستگیری قاتل و کشف علت قتل بعمل آمد معلوم‌شد «نازی»یکی از زنان قریه مزبور بمنظور گرفتن انتقام از احمدبراد ر داماد مرتضی فرزند ویرا درمجلس عروسی خفه‌کرده‌است .

برای کشف علت اصلی این‌موضوع باید گفت «نازی»درنظر داشته است که خواهر خودرا به‌جواد شوهردهد وهنگامیکه بعلت کارشکنیهای احمدبرادر جواد دراین‌مورد باشکست مواجه گردیده است باین انتقام وحشیانه دست‌زده وکودك بیگناه احمدرا درمجلس عروسی عمویش خفه کرده است بهرحال همانطور که‌گفته شد مجلس عروسی جواد مبدل بعزا گردید وبادفن جنازه کودك مزبور نازی نیز دستگیر شد تاکیفر جنایت خودرا به‌بیند .

خودش ازدنیا رفت و فرزندش بدنیاآمد

علیمراد قبل‌از آنکه فرزند نوزادش را به‌بیند جان‌سپرد

چند روز قبل علیمراد میمنی کارگر گاراژ بالایشگاه شرکت نفت کرمانشاه هنگامیکه مشغول حمل مقداری آهن از گوشه محوطه گاراژ بمحل دیگر بود اتومبیلی بوی تصادف کرد شدت این تصادف بحدی بود که علیمراد در زیر چرخهای اتومبیل آنا جان سپرد.

اتفاقا درست در همان هنگام که علیمراد در زیر چرخهای اتومبیل قالب تهی کرد در منزل او که در محوطه گاراژ قراردارد همسرش فرزندی بدنیا آورد و علیمراد قبل از آنکه بتواند فرزندش رابه‌بیند جان سپرد .

جنازه وی پس ازانجام تشریفات قانونی دفن شد و قضیه تحت تعقیب قرار گرفت.

بوشهر برنده شد

خبرنگار ماازبنادر وجزایر خلیج فارس گزارش میدهد بین تیم فوتبال بندر بوشهر وتیم فوتبال ناو جنگی انگلیسی «لاغ‌الوی» که اخیرا درلنگرگاه بندر بوشهر پهلو گرفته‌است مسابقه‌ای انجام گردید واین مسابقه یك‌برهیچ‌بنفع تیم فوتبال بندر بوشهر پایان یافت.

دوشب قبل نیز ضیافتی‌بشام در عرشه ناو مزبور ترتیب داده شدکه کلیه روسای دوایر دولتی در آن حضور داشتند.

نتیجه سرعت

طبق گزارش خبرنگار ما از رشت چندروز قبل کامیون شماره ۳۸۴ برانندگی سید محمود خشکباری که در محل «شاقاچی» واقع در دو فرسنگی رشت بسرعت حرکت میکرد با کودك دوازده ساله‌ای بنام اصغر حمیدی تصادف نمود .

شدت تصادف بحدی بود که‌کودك مزبور آنا جان سپردورانندەدستگیر گردید .

نقاش شهر رشت

درباغ‌شهرداری بحالت دیوانگی بسرمیبرد

یکسال قبل «احمد» یکی از نقاشان معروف رشت مسلول شد و برای معالجه بتهران رفت .احمد که دارای زن‌و سه فرزند میباشد طی این یکسال معالجه ،تمام دارائی خودرا خرج کرد وتاحدی بهبود یافت چندی قبل بشهرستان رشت بازگشت تا بکار خود بپردازد ولی بامشاهده وضع زن وفرزند و زندگی که آهی در بساطشان نبود تعادل روحی‌خود را ازدست داد و بجنون مبتلا شد هم اکنون نقاش شهر رشت در باغ‌شهرداری بحالت دیوانگی بسر میبرد وزن وفرزندان وی نیز اندوخته ای ندارند تاسرپرست خود را برای معالجه مجددا بتهران اعزام دارند .

تکلیف شاق

خبرنگارما از بهشهر مینویسد در قریه «کلاك» ازتوابع بهشهردبستان شش کلاسه‌ای دایر گردیده ودر نظر گرفته‌شده استکه امتحانات نهائی دانش‌آموزان سال ششم این دبستان در بخش گلوگاه انجام شود چون رفتن از قریهٔ مزبور به بخش گلوگاه برای دانش‌آموزان این دبیرستان جهت امتحان تکلیف شاقی است انتظار دارند امتحانات نهائی دبستان قریهٔ کلاك بااعزام بازرس درهمان قریه انجام شود

چندخبرخلاصه ازشهرستانها

بازدید ژاندارمری

شهرضا ـآقای پرویز افسر، فرمانده هنك ژاندارمری اصفهان‌بشهرضا وارد شد و از ژاندارمری این منطقه بازدید نمود .

ساختمان محل کارخانه برق

داران ـچند روز قبل نماینده شرکت «زیمنس» برای ساختمان محل کارخانه برق «آخوره» داران بآن منطقه عزیمت کرد .

مبارزه با کشت خشخاش

شهرضا ـ مامورین مبارزه با تریاك شهرضا قطعه زمینی بمساحت ۳۵۰ متر مربع را که در آن کشت خشخاش شده بود شخم زدند .

مسابقه فوتبال

نجف آباد ـچندروزقبل مسابقه‌فوتبالی بین‌تیم آزاد و تیم منتخت دبیرستانهای نجف آباد اصفهان انجام گرفت در این مسابقه تیم منتخت دبیرستانها پیروز شد .

بازدید حوزه انتخابیه

اصفهان ـآقای سلطانمراد بختیار نماینده مجلس شورایملی برای بازدید حوزه انتخابیه خودباصفهان وارد شدو پس‌از ورودباآقای استاندار ملاقات کرد .

نصب موتور برق

سولده ـ مهندسین شرکت «زیمنس» مشغول نصب موتور برق سولده میباشند و در این مورد پیشرفتهائی . حاصل شده است .

انتقال رئیس بانك

بابلسر ـآقای حسن قبادی رئیس‌بانك صادرات ومعادن بابلسر که اخیرا بشهرستان بهشهر منتقل شده است چندروز قبل به محل جدید ماموریت خود عزیمت کرد .

مراجعت رئیس کشاورزی

اصفهان ـآقای مهندس رضی زاده رئیس‌اداره‌کل‌کشاورزی استان دهم که برای بازدید موسسات کشاورزی یزد بآنشهرستان عزیمت کرده بود باصفهان مراجعت کرد بقرار اطلاع در یزد کارخانه قند ریزی تاسیس میشود .

تشکیل شورای آموزگاران

گنبد کاوس ـ چند روز قبل جلسه شورای صنفی آموزگاران گنبد کاوس تشکیل شد در این جلسه پیرامون تعلیمات اجتماعی و حقوق مدنی فرهنگی مطالبی ایراد کردند .

تصمیمات مفید

اصفهان ـ چند روز قبل کمیسیون مبارزه باکشت خشخاش در دفتر کار آقای خرد پیشه فرماندار اصفهان تشکیل گردید .در این کمیسیون برای مبارزه باکشت خشخاش تصمیمات مفیدی گرفته شد .

درتلاش معاش

نهاوند ـ مدتیست که روستائیان زلزله زده قراء اطراف نهاوند که ازهستی ساقط شده‌اند برای امرار معاش بطهران ویاسایر شهرستانها کوچ میکنند .

ایجاد رختشویخانه

اصفهان ـ طی کمیسیونی که در فرمانداری اصفهان تشکیل گردید تصمیم گرفته شد در محل نوانخانه اصفهان رختشویخانه مجهزی ایجاد شود .

افتتاح شعبه حزب مردم

نهاوند ـ چند روز قبل شعبه حزب مردم نهاوند با حضور آقایان دکتر خانلری وعسگری نمایندگان اعزامی‌مرکز افتتاح شد .

یك تلگراف

ازگنبد کاوس بجاجرم ..آقای...ـ بیك ۳٤ طروتازه حاضر تحویل گیرید ـبدرعلی

این‌نمونه تلگرافی بود که‌ازگنبد کاوس بجاجرم مخابره شده‌بود وچون‌دستگاه تلگراف‌در جاجرم‌وجود نداردهمچنانکه سایر تلگرافات بوسیله تلفن ردوبدل میشود این‌تلگراف نیز بوسیله تلفن مخابره شده‌بود .ولی ... گیرنده تلگراف ازمتن آن چیزی نفهمید واز شماچه پنهان بنده هم چیزی استنباط نکردم .شمارا چه عرض کنم .

پس ازاینکه متن اصلی تلگراف مزبور از گنبد کاوس خواسته شد معلوم گردید متن اصلی آن چنین بوده‌است:

آقای ...دیسك ۳٤پره حاضر ،تحویل گیرید ـتورانی ببین تفاوت ره‌ازکجا است تابکجا . .

براثر اختلافات ملکی

دو دسته بجان‌هم افتادند و (کومه) را آتش زدند

از چندی قبل بین اهالی قریه «اطاق‌سرا» از توابع بابل‌بر سر یك قطعه زمین اختلافاتی ایجاد گردید و این‌اختلافات گاهگاه منجر بزدو خوردهائی میشود .

با اینکه تاکنون چندین بار معمرین محل میانجیگری کرده و برای رفع این اختلافات کوشش نموده‌اند معهذاتاکنون این اختلافات رفع نشده و چندروز قبل مجددا بین دو دسته از اهالی زدوخوردی روی داد گر چه در این زدوخورد کسی مجروح نشد ولی افراد یکدسته ازطرفین زدوخورد یك کوته چوپانی متعلق بدسته دیگر را آتش زدند فعلا با دخالت مامورین ژاندارمری آتش این اختلافات خاموش شده و قضیه تحت تعقیب است .

تا فصل مساعد است

درفکر ساختمان این جاده باشید

باوجود اینکه ایجاد جاده بین قریه «زهدشت» و «شهرك» مرکز بخش طالقان از طرف وزارت راه مورد موافقت قرار گرفته است ولی متاسفانه هنوز از طرف وزارت راه در این باره اقدام نشده است .

اکنون که فصل مناسبی برای راهسازی میباشد اهالی طالقان از مسئولین وزارت راه‌تقاضا دارند برای ایجاد جاده بین «زهدشت» وشهرك که میخکوبی آن نیز انجام گرفته است اقدام شود .

خلاصه اخبار خوزستان

ایذه مقدمات کار تقسیم اراضی خالصه ایذه بین کشاورزان اینمنطقه با سرعت فراهم میشود.

بندرمعشور نمایندگان اهالی بندر معشور در مقابل شهرداری اجتماع کردند وتقاضا نمودند در کارلوله کشی اینمنطقه تسریع شود.

بندر شاهپور در کمیسیون تعیین نرخ ارزاق بندر شاهپور نرخ نان هر کیلو ۸ ریال تعیین شد.

اهواز چند واحد از سربازان لشگر ۹ اهواز مامور کمك بمامورین‌مبارزه باملخ در شهرهای خوزستان شدند.

تریاك درچاه

خبرنگار ما از بندر پهلوی می نویسد چند روز قبل به کلانتری مرکز بندر پهلوی اطلاع داده شد که در منزل محمد پور زکی یکی از اهالی تریاك موجود است .

بلافاصله آقای ستوان چنگیزی رئیس کلانتری باتفاق عده‌ای از مامورین خانه مزبور رامورد‌بازرسی قرار داد و از چاه منزل مقدار دو کیلو و هشتاد گرم تریاك کشف کردند .

تریاکهای مکشوفه ضبط شد و محمد پورزکی تحت تعقیب قرار گرفت .

ورود بازرس

از ملایر خبرنگار ما مینویسدچند روز قبل آقای حسن دیبا بازرس اعزامی وزارت کشور برای‌رسیدگی بامور شهرداری ملایر وارد این شهر شد وپس از ورود مشغول رسیدگی بوضع شهرداری‌ورشکسته این شهر گردید .

افتتاح کودکستان

گزارش خبرنگارما از اردستان حاکی استکه چندروز قبل طی مراسمی کودکستان جدیدالتاسیس اردستان افتتاح گردیددرمراسم‌افتتاح کودکستان مزبور که اولین کودکستان این منطقه میباشد آقایان فرماندار وکلیه روسای دوایر دولتی حضور داشتند با قطع نوار سه رنك بوسیله آقای احمدی فرماندار اولین کودکستان‌اردستان افتتاح شد اهالی از این اقدام‌آقای فقیهی رئیس فرهنك اظهارخشنودی مینمایند .

مسابقات دوستانه کشتی

تیم کشتی سنندج برنده اعلام گردید

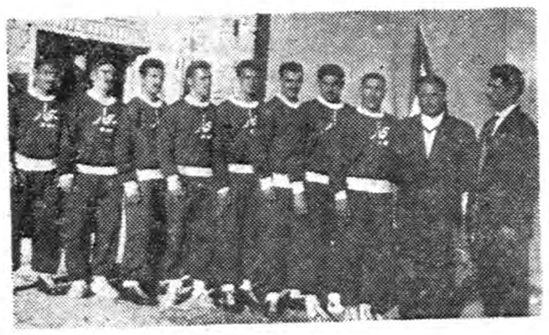

ازسنندج خبرنگار ما گزارش میدهد اخیراتیم کشتی‌آزادشهرستان بیجار بسرپرستی آقای اسدی مدیر تربیت بدنی آن شهرستان جهت انجام مسابقه دوستانه کشتی بسنندج وارد شد .درمسابقه ای که‌تیمهای کشتی‌بیجاروسنندج باحضورتیمسارامین‌آزاد استانداروتیمسارمبین‌فرمانده لشکر درسالن دبیرستان هدایت انجام گرفت تیم کشتی سنندج بااحراز شش امتیاز در برابر یك امتیاز برنده اعلام شد در عکس بالا افراد تیم کشتی بیجار باتفاق مدیر تربیت بدنی ومربی مربوطه دیده میشوند .

اتصالات در شهرستانها

رودسرـآقای‌جم‌زادمعاون شهرداری

شهرکرد آقای ستوان نعمت‌الله کمالی فرمانده گروهان‌ژاندارمری

بابلسرـآقای عزمی‌رئیس بانك صادرات‌ومعادن

بندر پهلوی ـآقای حسین حامدی رئیس پست و تلگراف

تویسرکانـ آقای کاشفی رئیس ادارهٔ ثبت‌اسناد.

بابل آقای سروان دکترعلوی پزشك حوزه نظام وظیفه

دریافت گواهینامه از دولت آمریکا

چند روز قبل تیمسار سرلشگر گرزن استاندار استان دهم گواهینامه های آقایان مهندس دولت آبادی و ارتفاعی را که از طرف اداره کشاورزی استان طبق کمکهای کشاورزی اصل چهار مدتی در امریکا کارآموزی کرده بودند اهداء نمود .

گواهینامه آقایان مزبور اخیرا از طرف‌دولت امریکا باصفهان ارسال شده بود ودر مراسم اهدای این گواهینامه‌ها رئیس اصل چهار وکنسول امریکا در اصفهان نیز حضور داشتند .

تقدیر کتبی

خبرنگار ما از بنادر جنوب گزارش میدهد آقای جعفر لبیب سرپرست فرهنگی ایران در شیخ نشین دوبی بمناسبت ابراز فعالیت در امورمحوله از طرف وزارت فرهنك کتبا مورد تقدیر قرار گرفته است .

دنباله خلاصه چند خبر از شهرستانها

مراجعت رئیس بانك

کرمانشاه آقای مشار رئیس بانك ملی کرمانشاه که‌چندی پیش برای معالجه بطهران عزیمت کرده بود پس‌ازبهبودی بکرمانشاه مراجعت نمود ومشغول کار شد .

تعهد کشتارکنندگان

شاه‌آباد غرب اخیراکشتار کنندگان‌شاه‌آباد تعهد کرده اند که‌گوشت رابنرخ مقرره‌شهرداری بفروش برسانند .

بسال آینده موکول شد

طبس مسابقات ورزشی خراسان‌که قرار بود امسال درطبس انجام شود بسال آینده موکول شد .

سارقین دستگیر شدند

رشت سه‌نفر سارق باسامی‌اسماعیل ،غلامحسین واسماعیل که‌منزل بانو «ماریترسروسیان »رامورد دستبرد قرار داده بودند بوسیله مامورین شهربانی رشت دستگیر شدند .

تراخم و کچلی

نهاوند هم‌اکنون عده‌کثیری ازساکنین نهاوند وقراء اطراف به‌بیماری های تراخم وکچلی مبتلامی‌باشند .جادارد ازطرف مسولین وزارت بهداری برای‌مبارزه بااین بیماریهای خطرناك اقدام نمایند .

مراجعت رئیس فرهنك

بندربوشهر آقای‌محمدعلی‌جناب رئیس فرهنك بندربوشهر وبنادرجنوب که‌برای بازدید تاسیسات فرهنگی بمناطق دشتی وتنگستان‌عزیمت کرده بود چندروز قبل مراجعت نمود .

دوملیون ریال اضافه وصولی

گرگان براثر مساعی‌آقای‌پیرزاد رئیس دارائی شهرستان گرگان این‌اداره درسال گذشته مبلغ دوملیون و۴۱۰ هزار ریال اضافه وصولی داشته است

جلوگیری از فساد

کرمانشاه براثر مساعی‌آقای سرهنك دولتشاهی رئیس شهربانی استان پنجم، درکرمانشاه روزبروزقدمهای موثری برای‌جلوگیری ازفساد برداشته میشود .

مسئول ندارد

اصفهان بعداز استعفای‌آقای هنرفر رئیس اداره باستانشناسی‌استان دهم هنوز برای‌تعین جانشینی وی اقدام نشده ودرحال حاضر اداره‌باستان شناسی اصفهان مسئول ندارد .

تقاضای ایجاد جاده

دارانباوجود دستورموکد آقای‌نخست‌وزیر درمورد ایجاد جاده بین«آخوره» و«ازنا» ،متاسفانه‌هنوز برای ایجاد این جاده اقدام نشده‌است .

دستگیری سارق وجه نقد

بندر بوشهر شخصی‌بنام‌شعبان یکی‌ازاهالی بندربوشهر که‌مبلغ‌هفت هزار ریال وجه‌نقد اززنی بنام زهرا بسرقت برده‌بود بوسیله آقای‌نصراله رضائی معاون آگاهی بندربوشهر دستگیر شد .

کشف جیپ مسروقه

اصفهاناتومبیل جیپ شماره۵۸ متعلق به‌آقای حسن‌جوادی یکی‌از اهالی اصفهان که‌چندی پیش بسرقت‌رفته بود بوسیله مامورین ژاندارمری پیداشد .

باکشت خشخاش مبارزه میشود

شهرکرد مامورین مبارزه باکشت‌خشخاش درمنطقه دچهرازشهرکرد چندین قطعه زمین زیرکشت خشخاش راشخم زدند .

اعزام مجروحین

جاجرم عده‌ای ازاهالی‌جاجرم که‌بوسیله گرگ‌هار مجروح شده‌بودند ازطر ف‌بهداری این‌منطقه بطهران اعزام شدند تاتحت معالجه قرار گیرند .

خیابان «امین‌آزاد»

شهرکرد بمناسبت خدمات چندین ساله تیمسار امین آزاد فرماندار کل چهارمحال بختیاری که‌اخیرا بسمت استاندار کردستان منصوب شده است خیابان‌شمالی شهرکرد بنام «امین آزاد »نامگذاری شد .

ملاقات با استاندار

اصفهان چندروزقبل اعضای کمیته مرکزی احزاب ملیون ومردم اصفهان درعمارت استانداری حضور یافتند وباتیمسار سرلشکرگرزن استاندار اصفهان ملاقات کردند .

دستگیری باربر سارق

گرگان یکی‌از باربران گرگان‌بنام علی‌اکبر که‌تعداد ۳۰عدل گندم و برنج ازانبارهای الحق بیگی بسرقت برده بود دستگیر شدو تحت تعقیب قرار گرفت .

تعمیر گرمابه

گرمه جاجرم چون‌یکی‌ازگرمابه‌های گرمه جاجرم بعلت‌فنی‌غیر قابل استفاده شده‌بود ازطرف متصدیان مربوطه تحت تعمیر قرار گرفت .

حمله حیوان ناشناش

شهرکرد پنج‌نفرازاهالی قریه دجونقان که‌هنگام شب مورد حمله حیوان ناشناسی قرار گرفته ومجروح شده‌بودندبرای معالجه بطهران اعزام گردیدند .

شروع ساختمان

گرمه جاجرم ازطرف شورای‌ده گرمه جاجرم ساختمان دبستانی دراین منطقه شروع شده‌است .

تقاضای تعویض تلفن شهری

اردکان یزد چون تعداد متقاضیان تلفن شهری‌اردکان‌یزد بیش از ظرفیت دستگاه تلفن فعلی است تقاضا دارند برای تعویض دستگاه تلفن شهری اردکان اقدام شود .

کشف تریاك قاچاق

بندر گز ـ چند روز قبل مامورین‌مبارزه با تریاك بندرگز از منزل‌علی مرجانی یکی از اهالی این منطقه مقداری تریاك قاچاق کشف کردند .

بررسی تاریخ روابط ایران و شوروی

ماجرای سرزمین های غصب شده از ایران

موقعی که عهد نامه مودت ودوستی بین ایران وشوروی در ۲۶ فوریه ۱۹۲۱ در مسکو امضاء شد بسیار کم یافت میشدند اشخاصی که در حسن نیت حکومت انقلابی مسکو نسبت بایران شبهه وتردیدی بخود راه بدهند ،اوضاع واحوال روز ، مقتضیات زمان .مظالم وبیداد گری های سیاست های استعماری ،آشوب ها وفتنه های بالشویکها وجود قوای بیگانگان در کشور معتقدات سیاسی بی‌شائبه‌ای که آزادیخواهـــان و روشنفکران آن زمان ایران نسبت بمبادی واصول دمکراسی داشتنـــد اعلامیه ها وبیانیه های پی‌درپی‌اولیای حکومت مسکو درباره آزادی‌واستقلال ملل واحترام بحقوق حاکمیت آنها و تبلیغات جراید شوروی‌در همین‌زمینه ها جملگی عواملی‌مؤثر بشمار میرفتند که سبب آن خوشبینی گردید و معاهده فوریه ۱۹۲۱ بتصویب رسید. هنوز مرکب امضای آن باصطلاح خشك نشده بود حکومت شوروی بنا بهمان سیاست تجاوزکارانه که‌تعقیب میکرد شروع بسوسه دوانی ونقض فصول معاهده مزبور را نمود .در فصل اول معاهده مورد بحث چنین ذکرشده است که :«... نظربااینکه دولت ج.ف.س.ش مایل است که ملت ایران را دارای استقلال ومختار در تصرفات در مخزونات مملکتی و رواج سعادت وترقی به‌بینند ،اعلام میدارد که کلیه مقاولات ومعاهدات وقرار داد هائی که دولت امپراتوری سابق بادولت ایران منعقد نمودمو باین وسائل حقوق حقه ملت ایران را تضییع کرده است ،بکلی لغو واز درجه اعتبار ساقط میداند .

در فصل دوم تصریح وتایید فصل اول نموده میگوید :

«... دولت ج.ف.س.ش نظر به اصول مقرره در فصول اول وچهارم همین معاهده اعلام میدارد »که: از هراقدامی که باعث ضعف وموجبات تحقیر سیادت ملت ایرانست بکلی صرفنظر کرده ونیز تمام معاهدات ومقاولاتی‌را که‌دولت روسیه سابق بادولت ثالثی برضد دولت ایران یاراجع به آن منعقد کرده‌باشد از درجه اعتبار ساقط وملغی میداند .

در فصل چهارم که‌در فصل دوم از آن ذکرشده میگوید :

«چون طرفین ..... تصدیق دارند که‌کلیه ملل عالم بدون هیچ مانعی مستقلا در حل وعقد امور سیاسی خویش مختارند ،لهذا از دخالت‌در امور داخلی یکدیگر باکمال جدیت احتراز خواهند کرد »

در فصل اول معاهده که در فوق‌ذکر شد چند جمله بسیار قابل توجه‌به چشم می‌خورد که هرگاه واقعاحکومت جمهوری فدرال‌ساویت شوروی‌تعهدات مندرج در جملات مزبور را نقض نمی‌کرد وضع ایران غیراز این بود که هست این استقلال ایران ومختار بودن او در تصرفات در مخزونات مملکتی یعنی منابع ثروت ایران بخلاف‌آنچه که در فصل اول آمده است نه تنها مورد میل واحترام‌دولت شوروی هیچگاه قرار نگرفته است بلکه از همان آغاز امر بنای‌ضدیت ومخالفت بوده تازمان حال زیرا که یك کشور مستقلی که‌استقلالش‌مورد احترام باشد لاجرم در تصرفات در مخزونات مملکتی یعنی منابع ثروت خود آزاد است که هرجور و بهر طریقی که مصالح ومنافع ملی او حکم میکند .عمل‌نماید یکی‌از منابع ثروت ایران یعنی مخزونات مملکتی شیلات بحرخزر بود ودیگر از منابع ثروت‌ایران‌منافع‌نفت‌او دراستان های شمالی .شیلات بحرخزر که‌در اجاره‌ی «لیانازف» نامی از اتباع روسیه‌تزاری بود حکومت روسیه شوروی تازمان تشکیل‌شرکت‌ماهی ایران‌ابتاراج‌میبرد این قضیه شیلات وداستان‌لیانازوف ها ومفقودالاثر شدن وارث لیانازوف موضوع یك مقاله دیگر می‌باشد که صورت یك‌درام‌تاریخی را دارد واین حکومتی که میگفت بهمه چیز ایران احترام میگذارد ،به همه چیز ایران توهین روا داشت واما راجع‌به‌نفت که‌آن هم داستان عجیبی است که‌در بررسی‌های خود به آن برمیخوریم، دراینجا فقط استدلال میکنیم که چگونه همین تمایل واحترام‌باستقلال ایران وآزادی او در تصرفات در منابع ثروت خودش از جانب‌حکومت زورمند همسایه شمالی ایران‌نقض شد وتمام ملت ایران دردوره حاضر از. بازیهای سیاسی وفشار های‌روز افزون دولت شوروی در اینموردبایران کم وبیش آگاه می‌باشند وچیزی را که شاید ندانند یعنی مرورزمان آن وقایع‌را بسینه تاریخ سپرده‌است ماهمان وقایع فراموش شده رابررسی خواهیم کرد .در فصل اول اعلام‌شده است که کلیه مقاولات ومعاهدات‌و قرار دادهائی که دولت امپراتوری سابق(روسیه) بادولت ایران منعقد نموده وباین وسائل حقوق حقه ملت ایران را تضییع کرده است بکلی لغوواز درجه اعتبار ساقط است . دوکلمه «کلیه مقاولات» و«بکلی‌لغو» دنباله این مبحث می‌نمائیم .

از کلماتی است که‌در معاهدات و مواثیق واسناد سیاسی روی آنهابا بموازین حقوقی تکیه میشود خوب حالا می‌پرسیم :آیا واقعا حکومت شوروی «کلمه‌مقاولات ..الی آخر » سابق را «بکلی» لغو کرد؟ متاسفا جواب منفی است وبعضی را که‌قبلا پشیزی برای او ارزش نداشت‌لغو کرد وچه بسا که بعد هم پشیمان شد ومنتی که‌مکرردر مکرر ابوابجمع ملت ایران می‌نماید ناشی ازپشیمانی الغای بعضی از آن مقاولات وعهود سابق دولت امپراتوری روسیه‌است وآنهارا که لغو نکرد سرزمین های غصب شده ازایران بود که‌بموجب عهد نامه گلستان وترکمانچای از جانب دولت امپراتوری روسیه بایران تحمیل شده بود وحقوق حقه‌ایران‌را تضییع کرده‌بود .ونه تنها آنهارابه تصرف ایران نداد بلکه برگشت‌و دوباره آنهارا بزنجیر کشید و«ملل جماهیر» از مجموع آنها درست شد یا تشکیل «ملل جماهیر» بواسطه آنها در رقعه‌ای جغرافیائی‌امپراتوری روسیه تکمیل گردید .وحتی آنچه‌را هم که باید بایران باز بموجب همین معاهده داده میشد وتصریح شده‌بود یعنی «قصبه فیروزه» آن‌را هم نداد ونقض‌اندر نقض از همان فصل اول شروع گردید واز همان آغاز نیات امپریالیزمی حکومت اتحاد جماهیر شوروی سوسیالیستی نسبت بایران برملا شد اینها حقایق تاریخی‌است که‌غیر قابل انکار می‌باشد .

واما فصل دوم وچهارم که مورد تجزیه‌وتحلیل ما می‌باشد موکول‌به

مزایده فروش اتومبیل کارکرده

بنگاه جنگلها تعداد چهاردستگاه ماشین جیپ ودودستگاه شورلت استیشن و سوپرمان کارکرده خودرا بامشخصات زیر .

۱ـماشین جیپ‌ویلیزمدل ۴۸شماره دولتی ۱۲۸۷ یکدستگاه
۲ـماشین جیپ‌ویلیز مدل ۴۸ شماره دولتی ۱۲۹۰ یك‌دستگاه
۳ـماشین جیپ‌ویلیز مدل ۴۸ شماره دولتی ۱۲۹۱ یك‌دستگاه
۴ـماشین جیپ‌ویلیزمدل ۴۸شماره دولتی ۱۲۹۲ یك دستگاه
۵ـماشین شورلت استیشن ۴۸ مدل ۴۸شماره دولتی ۱۲۹۷ یك‌دستگاه
۶ـماشین شورلت‌استیشن‌سوپرمان مدل ۴۹شماره دولتی ۱۴۲۰ یك‌دستگاه

ازطریق مزایده بفروش میرساند .

۲ـداوطلبانیکه مایل بشرکت درمزایده باشند میتوانند همه‌روزه درساعات اداری جهت اخذمشخصات و مشاهده ماشین ها به‌اداره .کارپردازی بنگاه جنگلها قسمت فنی واقع درمیدان فردوسی مراجعه فرمایند .

۲ـشرکت‌کنندگان درمزایده بالا مبلغ‌ده‌هزارریال برای هردستگاه بحساب شماره ۱۱۲۴بانك ملی مرکز شعبه فردوسی پرداخت ورسید آن راضمیمه پیشنهاد خود نموده وپیشنهاد رادر پاکت لاك‌ومهرشده که‌روی آن جمله (مربوط به‌مزایده ماشین) قید شده‌باشد دراول وقت اداری روز شنبه ۱۸ر۲ر۳۸تاساعت ۱۰همانروز باداره دفتر بنگاه جنگلها تسلیم ورسید دریافت‌دارند .

۳ـپیشنهادات واصله درهمانروز ساعت ۱۱صبح بازوقرائت خواهدشد. منتهی به‌پیشنهاد فاقد سپرده ویاپیشنهادی کمسپرده آن کمتراز میزان مبلغ فوق‌الذکر ویامشروط ومبهم ویابعدازوعده مقرره برسد ترتیب اثرداده نخواهدشد .

۴ـحضور پیشنهاددهندگان در جلسه مزایده آزاد و بنگاه جنگلها دررد یاقبول کلیه‌پیشنهادها مختار است سپرده برنده مزایده درصورت عدول واستنکاف ازانجام معامله بدون هیچگونه تشریفات بنفع بنگاه جنگلها ضبط خواهد گردید .

۵ـمالیات بردرآمد وهزینه درج آگهی وسایر هزینه‌ها بعهده برنده مزایده میباشد .

مدیر عامل بنگاه جنگلها ـسرتیپ‌علی‌خواجه‌نوری

ساعات کار بانك رهنی ایران

ساعات کار بانك رهنی ایران از روز پنجشنبه شانزدهم اردیبهشت ۱۳۳۸تااول مهرماه ۱۳۳۸ برای ارباب رجوع بشرح‌زیر خواهدبود :
ایام‌هفته‌باستثنای‌تعطیلات‌رسمی از ساعت وربع‌صبح‌تاساعت ۱۲ (ظهر) ۷وربع‌صبح تاساعت ۱۲(ظهر) ونیم .

بانك‌رهنی‌ایران

آـ۱۹۱۸ ۱ـ۲

آگهی مناقصه خرید آجر موزائیك

اداره .کل ثبت جهت مفروش نمودن اطاقهای ساختمان شرقی‌اداره در حدود دوهزار متر مربع آجر موزائیك از سیمان فرنگی ویکهزار وهشتصدمتر نیز ازهمان نوع که‌نمونه‌های آن درکارپردازی ثبت کل موجود است و بعلاوه ۱۸۰پله که طول ۱۲۰ پله آن ۱ر۳۸ متر ارتفاع ۵ر۱۴سانتیمتر عرض ۵ر۳۴سانتیمتر باابزار و ۶۰پله دیگر که طولش ۱ر۹۶ باشد باتوجه باینکه نبشی پله‌ها برنجی خواهدبود (نبشی برنجی اداره‌است) نیازمندواز طریق مناقصه خریداراست اشخاص واجد شرایط که‌از عهده این کاربرآیند و بتوانند حداکثر در ظرف‌یکماه اجناس موردنیاز را تحویل دهند پیشنهادات خودرا درپاکت لاك و مهرشده تاساعت ۱۰ صبح روز ۲۵ر۲ر۳۸ بانضمام قبض سپرده صدی پنج بهای پیشنهادی باین اداره تسلیم ورسید دریافت‌دارندپیشنهادهای رسیده روز ۲۶ر۲ ۳۸دوساعت قبل از ظهر باز وخوانده میشود به پیشنهادهای مشروط وفاقد سپرده ترتیب اثر داده نمیشود مالیات و عوارض برابر مقررات بعهده برنده مناقصه میباشد حضورپیشنهاددهندگان در جلسه مناقصه آزاد واداره دررد و قبول یك یاکلیه پیشنهادات رسیده مختار میباشد .

رئیس‌اداره حسابداری ثبت کل ـشریفی

آـ ۳۸۳۰

تلویزیون تلفونکن

روشنی وصافی تصویر
منحصر بتلویزیون
تلفونکن
است

فروشندگان، اکثر مغازه های رادیوفروشی

نماینده شرکت دیتون شاهرضا چهارراه کالج

TELEFUNKEN
TELEVISION

آـ ۳۹۰۰

آگهی انتقال شعبه بانك

شعبه دانشگاه بانك ملی‌ایران ازتاریخ ۱۱اردیبهشت ماه ۱۳۳۸ به محل جدید خود واقع‌درخیابان شاه رضا جنب سینمایلازا مقابل پمپ بنزین منتقل ومشغول کارمیباشد .

بانك ملی ایران

آـ۳۹۲۲

نماینده کارکنان دولت استوار است

بطوریکه همکاران عزیز اطلاع‌یافته‌اند آقای فتح‌اله غفاری‌نماینده کارمندان وخدمتگزاران وزارتخانه‌ها باداشتن سی‌سال سابقه خدمت و۴۸سال عمر ازطرف وزارت دارائی با اظهار قدردانی و رضایت از خدمات گذشته ایشان بافتخار بازنشستگی نائل آمدند .

چون مشارالیه درطول پانزده سال خدمت اجتماعی باصرف مساعی فوق‌العاده وازخود گذشتگی های‌بی‌نظیر وبیشمار نشان داده‌اند که نماینده‌ای لایق‌وبی‌نظیر وشجاع وصمیمی برای کلیه کارمندان و خدمتگزارن دولت میباشند ودرگذشته همواره برای رفاه‌وآسایش‌این طبقه اقدامات مفیدی نموده‌اند صدور حکم بازنشستگی ایشان برای عده‌ای ازهمکاران این توهم رابوجود آورده است‌که شاید این امرمانع ازخدمات اجتماعی‌ایشان برای‌تحقق آمال وآرزوهای مستخدمین گردد .

علیهذا ما امضا کنندگان زیر نمایندگان کارمندان‌وخدمتگزاران وزارتخانه ها وادارات‌دولتی وهیئت مدیره سندیکای‌رفتگران و کارگران شهرداری تهران‌برای رفع‌نگرانی همکاران عزیز خود متذکر میگردیم که بازنشستگی ایشان هیچگونه تاثیری دروضع‌نمایندگی مشارالیه نداشته وبرای اطمینان خاطر همکاران محترم‌مجددا نمایندگی‌ایشانرا برای کلیه کارمندن وخدمتگزاران ورفتگران وکارگران شهرداری تائید وابقاء مشارالیه راخواستارشدیم ومطمئن هستیم که‌آقای غفاری با قبول آن کماکان برای‌احقاق حق حقوق مستخدمین دولت واعتلاء زندگی آنان‌ازبذل مساعی‌لازم دریغ نفرموده خصوصا اکنون‌که هیچگونه قید خدمت اداری نیز ندارند درخدمت اجتماعی‌وکمك بهم‌کاران باقدرت‌و شهامت بیشتری مجاهدت لازم‌برای رفاه وآسایش‌این طبقه‌بکار خواهند برد .

بدیهی است حمایت وپشتیبانی همکاران عزیز درآتیه نیزعامل‌موثری در توفیق‌ایشان وسایر نمایندگان کارمندان وزارتخانه ها خواهدبود موفقیت عموم کارکنان دولت آرزوی مست .

شورای هیئت نمایندگان کارمندان وزارت خانه ها

ضیاء شیبانی ـمحمد سیاهپوش ـمهدی اکباتانی ـ عباس حمیدی ـاسماعیل سریر ـکاظم زرافشان ـعبدالرحیم صنیعی ـیحیی خجسته ـپرویز عظیمی ـاسماعیل‌مقدسیان محمد حسن روحی ـاسمعیل ایرملو ـمسلم عظیمی ـکریم سادات منصوری ـمحمد جمالی ـصدرالدین صدیقیـان علی‌اکبر میثاقی ـعبدالله خوزان ـعباس اسمعیل نادـمجید زاهدی ـمحسـن اسکـوئـی ـ حسن اربابی علی‌اکبر پیردوست ـغلام‌حسین اطمینانی ـجوادشریف‌زاده سیدجعفر مرتضوی ـحسین‌هزاوـاسدالله‌عطار ـمحمدصادقی محمدمحمدی ـمحمدعلی نیکخو ـ عبدالحسین‌بقائی ـقاسم‌فیض بزرك دریاباری ـابراهیم درزی ـعباس فلاح‌زاده ـباقراسدی عبدالمجید رمضانی ـبهمن پیربازاری ـسیدرضا میـر معصومی ـعباس رستمی ـمیر صمد عدل ـغلامحسین‌سیفی علی‌اکبر فخیم ـاحمد سید مدنی ـسید هاشم چهارسوقی نصرالله مشفقی ـحسن قطب عمادی

نمایندگان خدمتگزاران وزارت خانه‌ها

حسن جعفری دارکوبی ـعلی‌قاسمی نژاد ـعباس نیکراه عباس کیانی ـسید علی‌اکبر شریفی ـعنایت‌الله گلپرور علی‌اصغر افشار ـمحمد جواهری ـهادی‌کفش‌دوز ـ قلی آباذری ـعباسعلی عبدلهی ـحسن آبائی ـعلی پاشا سلطانی علی قاضی ـحسن خسروی ـمحمد طاهری ـمحمد مهدی فارغ‌دفاعی ـعلی سمسارزده ـ مسعود علی‌زاده ـحسین محلاتی ـمحمد ابوالحسینی ـعبدالله نامدار ـمحمدعلی فیروزی نیا ـعباس محمد جعفری ـغلامرضا رحیمیان ـعلی سوریان ـعلی‌اکبر سلطانی ـمجید خطیب شهیدی ـاسدالله کرد کاظمی ـعلی جانعلی ـحسن آبشناس ـمحمد سوفالی حسین حکیم جوادی ـرمضان‌پور ـحسین حدادی ـعلی قاسمی ـرضا کارگر ـعلی اصغر اکبری ـپرویز تیموری طاهر صمدی ـعبدالحسین محمدی ـعلی‌اصغر امیرکیانی علی‌کمالی ـحاجی شفیع نوروزی ـمحمد حلوائی ـ حسین صاحبی ـیحیی رمضانی ـشمس خراسانی

نمایندگان سندیکای رفتگران وکارگران شهرداری تهران

صیادالله دلیری ـعباسعلی رضابندعلی ـسیداوسط جلالی ـحسین ابراهیم پور ـعبدالله عیسی نژاد ـهادی باباخانی ـاسدالله بهروزی ـمصیب نصیری ـعلی انصاری ابوالحسن توکلی ـاحمد علی انصاری ـمحمد خان‌زاد ـاحمد آقاجانی ـکرم حسین‌پور ـقادرملك ـ سید جعفر منافی محمود محمودپور ـسید حمزه میر فتاحی ـمحمد گوهر شناسان ـباقر ملك‌لو ـمیرآقا هاشمی ـمحمد پارسا ـحکم علی ایمانی ـروح‌الله صالحی ـعزیزالله خانی ـصفت‌الله بهرامی ـعیسی نورائی ـحسن عینی ـعباس رستم پور هاشم بهرامی ـمحمد رضائی ـفتحعلی صادق‌زاده ـعلی اشرف غفاری ـغلامعلی سجادی ـزلفعلی‌مولاخواه ـمحمود صدیق ـحاجی بابا خزائی ـعلی‌ایزد یاد ـغلامرضا کاظم مقدم ـسید رشید بهشتی ـتقی فریدونی ـغلامعباس‌انصاری علی صفائی ـسلمان فتحی .

آـ۳۲۲۷

خرید ولین

نماینده انحصاری .
اتو تورمیکس خیابان برق
نبش سعدی تلفن ۳۰۴۹۱۵

آـ ۳۸۷۸

ساعت بولا

تجارتخانه حریری پارسا تلفن ۲۳۲۱۶

از شهرستانها نماینده فعال میپذیریم آـ۳۸۸۴

روز شنبه شاهنشاه «ایرانیت» را افتتاح فرمودند

مصالح کارخانه ایرانیت بزرگترین مشکل مسئله ساختمان را حل کرد

از ترکیب سیمان و پنبه کوهی معجونی بدست می آید

که محکم، سبك غیر قابل نفوذ و مطمئن است

روز شنبه اعلیحضرت همایون شاهنشاه از کارخانه سیمان تهران بازدید فرمودند که شرح مبسوط آن درشماره دیروز چاپ شد.

سپس درساعت پنج‌وبیست دقیقه اعلیحضرت همایون شاهنشاهی برای افتتاح کارخانه‌ایرانیت که‌ازمهم‌ترین و معظمترین کارخانجات در نوع خود می‌باشد بداخل کارخانه تشریف فرما شدند.

دراین موقع هیئت مدیره شرکت سهامی ایرانیت که منتظر ورود موکب شاهنشاه بودند بحضور ملوکانه معرفی شدند و سپس شاهنشاه ببازدید از کارخانه ایرانیت پرداختند.

شرکت سهامی ایرانیت

پس‌از تاسیس کارخانه سیمان، ایجاد کارخانه‌ای جهت یکی دیگر از مصالح ساختمانی که باسیمان نیز همبستگی داشته باشد توجه سرمایه‌داران علاقمند به‌بالابردن سطح صنایع داخلی را بخودجلب کرد.

بعد از مطالعات مقدماتی و تهیه پروژه های مختلف وچندین سفر بکشورهای اروپائی از قبیل‌دانمارك، فرانسه وایتالیا شرکت ایرانیت باسرمایه ۶۰میلیون ریال که ۴۸ درصد سهام آن متعلق به‌شرکت فرانسوی (پونت آموسون) و بقیه (۵۲درصد) آن متعلق بسرمایه‌داران ایرانی است به‌ثبت رسید ومشغول کار شد.

هیئت مدیره شرکت سهامی ایرانیت عبارتند از: آقایان احمد علی‌ابتهاج، عبدالمجیداعلم، عبدالعزیزفرمانفرمان‌فرمانیان، پول کاوالیه وهانری گوبلو، مدیریت عامل آن نیز بعهده‌آقایان بهرام‌داوید خانیان وهانری گوبلو واگذار گردید.

ایرانیت چیست؟

اکنون مسلما خوانندگان عزیز قبل‌از هرچیز مایلند تاایرانیت را بشناسند، بهمین مناسبت ماهم ایرانیت وطرز تهیه و ساختمان آنرا شرح میدهیم ایرانیت ماده‌ایست که باستحکام آهن وسبکی آلومنیوم می‌باشد و عیوب آنهارا هم ندارد، یعنی.زنك نمیزند عایق است، پردوام میباشد و گرما وسرمااز خود عبورنمیدهد. وبهمین جهت دردنیای مترقی‌امروز یکی از پرمصرف‌ترین مصالح ساختمانی میباشد.

بعبارت دیگر ایرانیت که‌دارای اینهمه‌ محاسن است ومخلوطی از سیمان و پنبه کوهی میباشد که باوسائل ودستگاههای مخصوص که بعدا شرح داده خواهدشدبهم عجین میشود جسمی را پدیدمی‌آورد که بقول معروف مرك‌ندارد.

بازدید از قسمتهای مختلف

پس‌از معرفی اعضای هیئت مدیره شرکت سهامی ایرانیت بحضور ملوکانه، شاهنشاه از قسمت های مختلف کارخانه بازدید فرمودند، وطرز کار کارخانه وجزئیات آن بعرض رسید.

مدیر فرانسوی کارخانه درباره مواد اولیه توضیحاتی بعرض میرساند

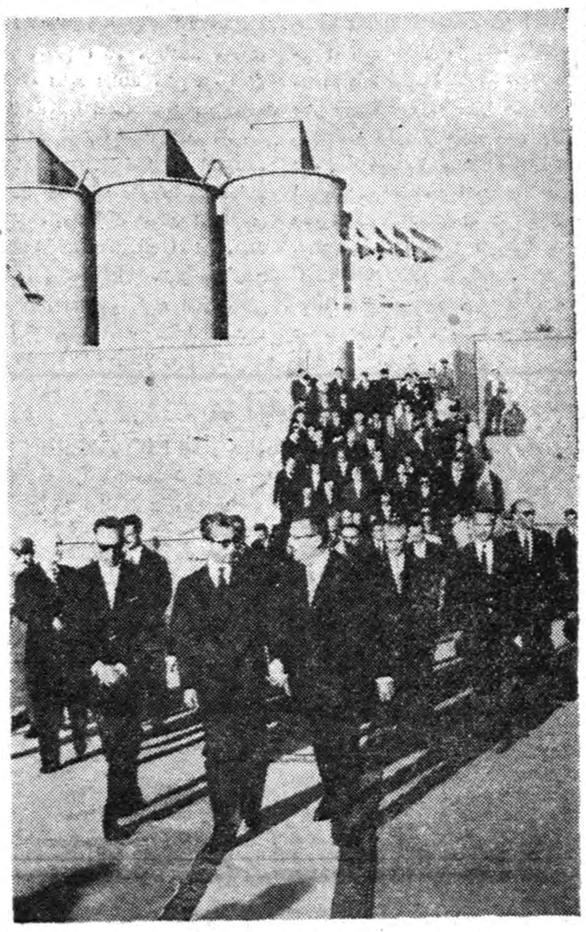

شاهنشاه بکارخانه ایرانیت تشریف‌فرما میشوند

چگونگی تهیه

پس‌از قسمتهای مقدماتی وساختمانی اولین قسمتی که‌مورد بازدید قرار گرفت کارگاه تهیه ایرانیت بود. دراینجا پنبه کوهی که‌یك نوع الیاف معدنی است بوسیله آسانسور بزرگی به‌محلی که دوسنك بزرك مانند سنگهای آسیا در آن درحال چرخش است وارد میشود و پس‌از آنکه بخوبی درزیر سنگها نرم شد بوسیله لوله‌های مکنده بطول تقریبا هشت‌متر به‌مخزن دیگری میرود که‌آنها را نرمتر میکند و سپس وارد دستگاهی میشود که پنبه را باآب بصورت خمیر درمی‌آورد و این خمیر بعداز پس‌دادن مقدارآب اضافی بوسیله نوارهائی نقل شده وبروی استوانه‌هائی قرار میگیرد دراین وقت پس‌از آنکه خمیر با ضخامت مورد نظر روی استوانه‌ها قرار گرفت بوسیله دستگاه دیگری برش‌های لازم داده میشود. وبهمین ترتیب باقالبهای مختلف انواع ورقه های صاف ـموجدار تهیه میشود. ورقه های ایرانیت که‌باین طریق تهیه شد، برای مدت بیست روز در حوضچه های آب قرار میگیردو وسپس برای امور ساختمانی حاضر میشود.

محصولات ایرانیت علاوه‌برورقه‌های صاف وموجدار بصورتهای لوله وتنبوشه‌ وهمچنین، برای‌پوشش بامهار مخازن آب مورد استفاده قرار میگیرند.

لوله های ایرانیت پس‌از آماده شدن قبل ازخروج از کارخانه مورد آزمایش قرار میگیرند تادرجه مقاومت آنها معلوم گردد.

در حین بازدید اعلیحضرت‌همایونی مخصوصا یکی از لوله ها که قبلا درجه فشار آن تعیین شده بود مورد آزمایش قرارگرفت وسپس متخصص مربوطه، فشاررا زیادتر ازمیزان تعیین شده برد و لوله ترکید ودر اینجا بعرض رسید که فشار لوله‌ها قبلامطابق باکار آنها درنظر گرفته میشود و چنانچه‌فشار زیادتری به‌آنها وارد آید، مقاومت نخواهد کرد مگر آنکه میزان مقاومت زیادتر شود.

قسمتهای مختلف

درمحوطه کارخانه ایرانیت کلیه وسائل رفاه وآسایش متجاوز از ازهفتاد و پنج نفر متخصص و مهندسین خارجی وداخلی وکارگران فنی و غیره درنظر گرفته شده است.

از قبیل درمانگاه ـحمام ـوسائل رفت‌وآمد از کارخانه به‌منازل ـ کارخانه برق ـکارگاههای‌مختلف بارعایت اصول بهداشتی.

پس‌از ختم مراسم آقای داودخانیان بخبرنگارما گفت:

کارخانه‌ایرانیت که به‌پیروی از منویات اعلیحضرت‌همایون‌شاهنشاهی در صنعتی نمودن کشور وایجاد کار و تحول درامور ساختمانی و آبیاری بامشارکت کمپانی PAM فرانسوی تاسیس گردیده وامروز بدست‌مبارك شاهنشاه افتتاح گشت هفت هزارمترمربع زیربنا دارد وشامل ساختمان اصل کارخانه و ساختمانهای فرعی ـقسمت اداری‌ـ تاسیسات مربوط بکار گران (زخت‌کن‌ـ دوش ـو کانتین)و درمانگاه میباشد ساختمان این کارخانه درماه‌اسفندماه ۱۳۳۶ و نصب ماشین‌ها درآخرمرداد ۱۳۳۷ آغاز ودر نتیجه کوشش وجدیت در پیشرفت عملیات مربوطه ۴ماه‌زودتر از موعد پیش‌بینی شده در ۵ فروردین ماه ۱۳۳۸ خاتمه یافت وبهره‌برداری از کارخانه‌شروع گردید.

هزینه کلی ساختمان بانضمام ماشین‌آلات ونصب‌آنها بالغ‌بر نود میلیون ریال شده است. قدرت تولید دستگاه کنونی ۱۹۰۰۰ تن محصول درسال میباشد وفراورده های آن عبارتند از: ورقه های صاف ـموجدار ـاقسام لوله های آب و غیره که فعلاروزانه هشتصد و پنجاه مترمربع ورقه موجدار و صاف ودویست و پنجاه متر لوله تحت فشار وساختمانی ساخته‌میشود.

درحال حاضر ۷۵ نفر کارگر در این کارخانه دریك سرویس ۸ ساعته مشغول کار هستند وبتدریج بابالارفتن میزان مصرف، کار وتولید نیز ازدیاد خواهد یافت وباین‌طریق کارخانه ایرانیت از نظر اقتصادیات کمك شایانی بکشور خواهدکرد و درسال علاوه برآنکه ـمیلونها ریال بردرآمد داخلی خواهد افزود همچنین ازخروج میلیونها ریال‌ارز بخارج از کشور نیز جلوگیری خواهد نمود. و بطور دقیق بابهره‌برداری ازمحصولات این کارخانه وجایگزین شدن فرآورده‌های آن بجای لوله های فولادی وچدنی و ورقه های آهن و آهن سفید سالیانه دویست میلیون ریال از مصرف ارز کشور بخارج کاسته خواهد شد.

محصولات کارخانه ایرانیت فعلا مطابق بافرمهای بین‌المللی تهیه میشود وکاملامطابق باخواص محصولات مشابه خارجی میباشد.

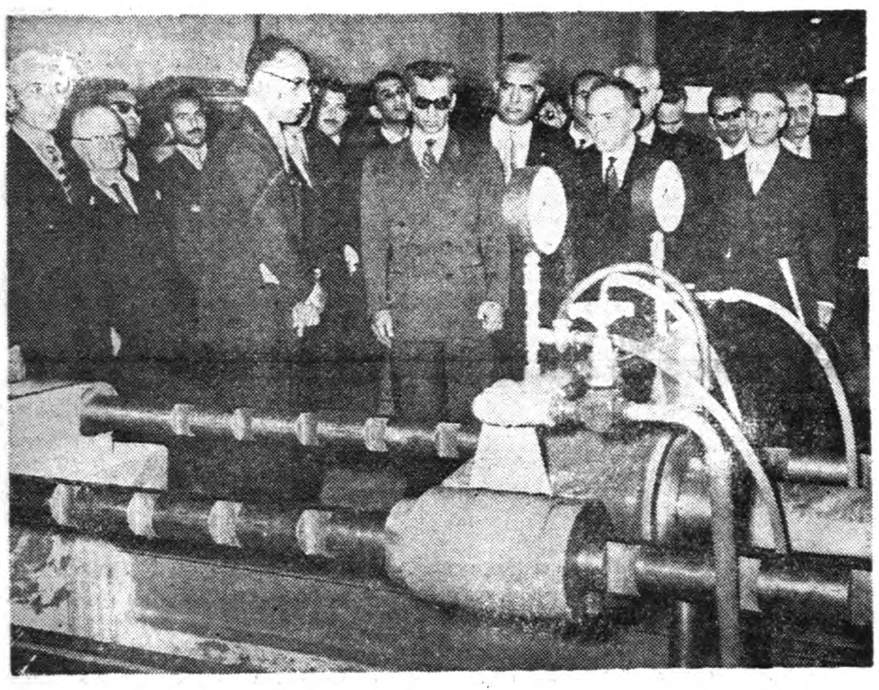

قسمتهای مختلف مورد بازدید قرار گرفت

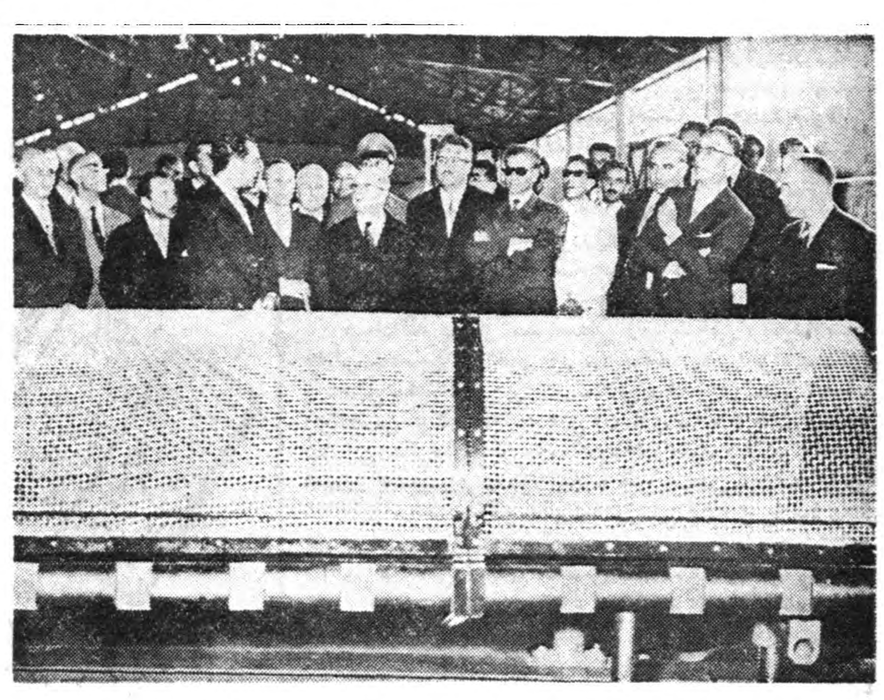

دستگاه آزمایشی

قسمت دیگر کارخانه

داریوش همایون

دیداری از کرمان دور افتاده

۶ ـ روبه جنوب

درکنار اجاق کشتی ، پسر جوانی که مانند دیواره های اجاق سیاه بود ، با لبهای درشت و موهای مجعد یك‌ماهی رابرای سحری فردا پوست می کند . بعد آنرا تکه‌تکه کردو در اندکی آب شست ودردیك نهاد . آنطرف تر سکان بان باحالتی خواب آلود سکان را راست بطرف جزیره هرمز گرفته بود. ولی دراینجا مجادله‌ای برخاست. ناخدا عیسی مدعی بود که‌هوا مساعد نیست‌وباید ازدیدن هرمز صرفنظر کرد . ولی علت اصلی اختلاف حسابی بودکه برسر ورود مابه کشتی پیش آمده بود . وقتی مااین اختلاف رارفع کردیم ، هوا ناگاه خوب شدو سیر کشتی به طرف هرمز ادامه یافت ! بااین همه ماموفق به‌دیدن هرمز نشدیم . کشتی از کنار آن گذشت وروبه بندر عباس رفت . ناخدا نمی خواست در ساعات دیرشب به‌بندر برسد . ماازبرابر دژ ویرانه پرتغالیها عبور کردیم . درهمین جابود که ایرانیها در نخستین جنك بزرك خود بااروپائی ها آخرین پیروزی بزرك خودرا برآنها به چشم دیدند ، ولی آنها باآنکه ضربت کاری توپهای کشتی های‌انگلیسی رادیده بودند ، هیچگاه بطور جدی دراین تمدن وطرز تفکری که‌قادر به ساختن این توپها و کشتی هابود تعمق نکردند . آنها توپها راساختند اما روحیه کسانی که ساختن این توپهارا بایشان می آموختند همچنان برآنان مجهول ماند . جای قدمهای «فرنگی» هارا خاك ریختند و دستی راکه بدست آنان خورده بود تطهیر کردند . امااین دست بالای دست آنها بود .

من به اطراف می نگریستم وهیچ کشتی در پیرامون ما نبود . دریا خالی بود ودست نخورده . منتظر کسانی بودکه بیایند وآنرا تصرف کنند . بر رویش کشتی هاو قایق های بیشمار بیندازند . از نعمت هایش برخوردار شوند . سواحلش را فرا گیرند ، ازاو نترسندو باو مانند قسمت تجزیه ناپذیر خاك خود بنگرند .

زیر پای من کودکی نزدیك پله کشتی نشسته بود دهانش باز بود وچشمانش بسته وسرش درخواب باینسو وآنسو می افتاد . گاهی چشم می گشود واین دریا وآسمان بزرك را میدید ، اما نیروی خواب قوی‌تر بود . حتی کوششی برای راحت تر خفتن نمی کرد . باز سرش پائین می افتاد وبیم آن بودکه به تخته های کشتی بخورد .

ودریا که هرگز نمی خوابد واز خفتگان بیزار است ، گوشی بی تاب شده بود . موجها بلند ترشد واطاق چوبی شناور مارادر میان گرفت . دراین خلیج بزرك جای یك نیروی دریائی چه خالی بود ! چقدر اطاقها و کاخهای چوبی و آهنین دیگر می بایست براین امواج باشکوه شناور شوند !

باد تند شد وتیرگی بر دریا بیشتر فرود آمد . خاموشی دریا را فقط قایق حقیر مابر هم می زد . هیچ کشتی نبود ، هیچ جنبشی نبود . میلیونها مردم دیگر ایران دور ازاین دریا وفکر دریا بسر می بردند وآنرا بخود گذاشته بودند .

و در جنوب و غرب در آنجا که اعراب مانند چهارده قرن پیش می کوشند نخست از خود رهائی یابند تابعد چون رگبار برسر دیگران بریزند ـ علائم طوفان هویدا می شد . ناخدای زیرك ما حق داشت ازهوا نگران باشد ومن باو حق میدادم اگر از آینده هم احساس نگرانی کند .

کودك خفته باز چشم گشود ، بی احساس و بی نگرانی ، و بعد سرش راروی پله نهاد وهمچنان در حالتی بین نشسته ودراز کشیده به خواب رفت .

بقیه‌اسامی امضاکنندگان بیانیه‌فرهنگیان

****

ـ رمضانعلی جوادی ـ اکبر حاجی قیدی ـ عبدالحسین کاظمی ـ علی‌اکبر مصطفی خانزادی ـ سید فتح‌اله حسن مقدم ـ خدامراد حنفی ـ اسداله علی بابائی ـ محمدعلی خواجه‌ای ـ عباس قلیاهی ـ اکبر مهاجری ـ ابوطالب ترجمانی ـ حسین رجبعلی مهدیانی ـ محمود قربانی ـ عزیزاله کردی ـ احمد نصیری ـ محمد طاهری ـ جعفر محمد جعفری ـ علی گرداری ـ حسنعلی محمدحسنی ـ محمد علی اقبالی ـ مرتضی امینی ـ لطف‌اله زالی ـ جوادکلباتیك ـ احمد بصیری ـ قربانعلی سلطانی ـ سیدحسن حسینی ـ حسین اقتداری ـ رجبعلی ایمانی ـ محمدجعفر حبیبی ـ ابوالقاسم حسین کاظمی ـ علی‌اصغر پورعلی ـ فتحعلی خادمی رجبعلی خانی ـ فرج‌اله طوسی ولی‌اله مشهدی حیدری ـ بهمن بازرگان ـ موسی مشهدی مهدی ـ قربانعلی مشهدی ـ لیلا شرف امینی ـ حبیب‌اله حاجی قنبری ـ مرتضی حاجی طیبی ـ تقی شکوهی ـ حسن کریمی یزدی ـ شوکت فیض برازنده ـ تاج‌السادات مصطفوی ـ شوکت چرگزی ـ فاطمه سقطچی ـ پروین هادی‌نوذرخانی ـ فاطمه رفیعی پزشکی ـ بتول قلیازی ـ هما فزونی ـ عبدالعظیم منصوری ـ یوسف گرجی ـ علی‌اکبر تیری ـ علی‌اکبر مصطفی خانزادی ـ محمد علی محمدی ـ میرزا آقا شیرازی ـ روح‌اله روح‌اله طیبی ـ یداله نصیری ـ عبداله زاده ـ حسن‌آسایش ـ عباس منصور ـ غلامرضا رادمهر ـ مهدی سهرابی ـ علی مقدمکن ـ علی اسبقی ـ ناصر میرزا حسینی ـ علی کریمی ـ حیدر رحیم یزدی ـ علی داوری ـ رسول حسین زاده ـ حسن باش ـ حسن‌عبداله‌بیکی ـ محمد روح افزا ـ رجب طیبان ـ محمدرضاسیدی ـ کریم عنصری ـ سیدعباس مطهری ـ جعفر مازندرانی ـ سیدحسن دوست ـ عبداله قدانی ـ یوسف‌قتی ـ حسین قدوسی تهرانی ـ حسین چشم جهان ـ جعفر معینی ـ سید حسن برهانی ـ جمال شریعتمداری ـ بهرام نویان ـ حشمت‌اله مؤیدی ـ عباس طهماسب زمانیان ـ هاشم منش روشن ـ ابراهیم والی ـ فرج‌اله گنجیان پور ـ مظفر ناصری ـ صغری مهرورزی ـ رضانیرومند ـ حسن یارندپور ـ فضل‌اله یارند پور ـ قنبرعلی لطفی ـ نصرت‌اله حسینی ـ علی دارابی ـ حسین رئیس دانا ـ مولود قدیمی ـ شمس‌الملوك ثابت ـ ابوالقاسم طاهری ـ حسین خادم محترم ـ مجید شکوری ـ هادی پرنده ـ قهرمان حسینی ـ عباس‌ساجدی ـ غلامحسین نوریان ـ کاظم نوری زاده ـ عبدالحسین خیرالدین ـ ابراهیم یادگاری ـ قاسم ملکزاده ـ تقی عباسپور ـ رضا وحدتی ـ علی‌اکبر توحیدی ـ عباس شاملو ـ تقی حیدری ـ محمد راستی ـ سیف‌اله دربندی ـ میرزا آقا دریانی ـ حسین آذر نیا ـ اصغر سامانی ـ غلام رضا رستگار مقدم ـ اکبر آیت‌الهی ـ احمد الوند ـ محسن فرخی ـ نصرت اله تیموری ـ نادر حبیبیان ـ منوچهر یکتا ـ سید حسین مشیری ـ حسین حامدی ـ سید جلال‌فاطمیان ـ اکبر ولی‌اله ـ اسمعیل‌سالارکیا ـ علی پایموردی ـ مهدی رضائی ـ حمیده حسنی ـ طاهر شهری ـ ثریا تمدنی ـ مجتبی حیدری نوری ـ خسرو آقازاده ـ سیدعظیم میر اسما عیلی ـ محمد کاظم ملکی ـ علی اکبر رفیعی پور ـ بدیع اله تمدنی ـ محمد علی گشتاسبی ـ جمشید حیدری ـ حسین رستگار ـ سید ابراهیم‌حسینی ـ خدیجه مقدم ـ جهانگیر پازوکی ـ علی اکبر گلچین ـ علی‌حاجیان ـ حسینعلی زارعی ـ اسحق الهیاری ـ ولی اله بندلی ـ معززیکتا نظر ـ مرتضی قاضی مراد ـ جمشیدعلی‌آدم ـ زهرا بنی هاشم ـ سید حسین شریعت‌پناهی ـ خلیل‌اله توسلی ـ احمد خداوردیخانی ـ حسینعلی ربیعی ـ یحیی چماقی ـ محمد فتاحی ـ جهانگیر ـ صدری ـ ربابه‌شیخی ـ سیدمصطفی جعفری نژاد ـ عبداله‌زواره‌ای ـ عزیز سعیدی ـ منوچهر برهانی ـ نعمت مؤمنی ـ حسن دربان ـ وجیه مرامی ـ نصرت نظامی ـ اسداله سلیمانی ـ محمد حسن لواسانی ـ عبداله کیائی ـ جلال زارع ـ حسین پناهی ـ حسین سلطانی ـ محمد همایونی ـ حسن زیرکی ـ فیروز قنبری ـ محمد تقی میلانی ـ سید علیرضا مدرسی ـ سید مجید موسوی ـ سید مهدی حسینی ـ زهرا پور شهباز ـ محمد چراغیان ـ نوراله ملکی ـ محمد قلی دوروی ـ ابوالفضل شهرآئین ـ حسان‌اله کیا ـ عزت اله زجب ـ مقصود مرندی ـ محمد جعفری ـ حسن ظریف ـ محمد علی کیا دربندی ـ مهدی رستگار ـ احمد کریمی ـ ابوالفضل مصلحی ـ محمد رزاقی ـ محمد علی بختیاری ـ ابوالقاسم ذکائی ـ عباس لطفی زاد ـ اسحق سرمدی ـ شعبانعلی محمودی ـ ناصر فتاحی ـ خسرو کیانی ـ اسمعیل ابراهیمی ـ عباس تهرانی ـ اسمعیل متعالی ـ حسن افضلی ـ یوسف موقری ـ صمداله محمودی ـ محمود جبرئیلی ـ حسین ضرابی ـ حسین حجازی ـ سید جواد هاشمی ـ حسین سعیدیان ـ ماشااله هراتی ـ سید محمد کسائی ـ اسداله امامی ـ مصطفی لمازی ـ رضا مبینی ـ ایرج افشاری ـ ابوالقاسم گوپری ـ جواد رضائی ـ اصغر مدنی ـ علیرضا بهزاد ـ محسن امین الشرعی ـ ابوالفضل چرامین صمد صمد زاده ـ محمد اسمعیل امین شیرازی ـ عزت اله رفیعی ـ سیدمحمد رستگاری ـ ناصر ملکان ـ احمد نوری زاده ـ سید محسن موسوی ـ سید صادق راد ـ فرج‌اله مهدی ـ لطف‌اله امیری ـ عباس زندیه ـ مهدی تمدن ـ علی سلماسی ـ حسین مرادی مقدم ـ بهمن آشتیانی ـ مصطفی عسگریان ـ سیدعلی‌مداح ـ سیدمهدی‌نعیمی ـ سیدمحمدتقی تقوی ـ محمدفاریابی ـ محمدعلی علیمرادی ـ زین العابدین غفاری ـ محمود انوری ـ لطفعلی ذولقرنین ـ مرضیه سفرچی ـ علی اشرف کوچك زاده ـ علی اکبر انصاری ـ عبدالرحیم کفایتی ـ منصور نجار ـ محمود تمجیدی ـ محمد علی محسنی ـ مجید جهانگیری ـ صادق بهروش ـ علی صادقی ـ علی نخست ـ محمد رضا نخعی ـ رضاعسگریان ـ اصغر گلپیرا ـ رضا حسینی عباس اقماریان ـ محمد جعفر اویار حسینی ـ محمد اسلامی پور ـ احمد مخبر ـ علی معصومی ـ محمد تقی حیدری ـ حسین صوفی ـ مهدی زوش ـ احمد فردی ـ محسن دین رو ـ عباس حسین پور ـ احمد سلیمانی ـ هدایت اله عجمی ـ ابوالحسن منصوریان ـ روح‌اله ایلخانی ـ سید رضا حکمی ـ ملکه مقیدی ـ خانم هاشمیان ـ خانم امامزاده ـ غلامرضا رضائی ـ حبیب وحید ـ سکینه ستاری آذر فرجاه ـ عبداله ماهزاده ـ عباس دیلمی ـ فاطمه باسقی ـ صدیقه تقی زاده محمد امینی ـ هوشنك اسکوئی ـ مرتضی بابائی ـ عبدالکریم کبی ـ مجید رضائی ـ تقی مرادی ـ عمران غربتی ـ فتحعلی عقیلی ـ ابوالقاسم انوری ـ رشید انصاری حکمت اله ادبی ـ محمد علی کشاورزی ـ ابوالفضل صبح روان ـ فضل اله امامی ـ عنایت اله مرجان سید هاشم خاتمی ـ سید محمد زری ـ محمد رضا صمدی ـ سید مرتضی ال‌طعمه ـ

درفستیوال فیلم‌کان

فیلم «اطاق بالائی» برنده جایزه میشود

همه تماشاچیان درفستیوال کان از این فیلم تمجیدکردند درضیافتی که بافتخار هنرپیشگان داده شد رابینسون آواز گاوچران را خواند

کان ـ یونایتد پرس ـ فیلم انگلیسی «اطاق بالائی» ممکن است برنده جایزه بین المللی فستیوال کان باشد .

تمام دو هزار تماشاچی از فیلم مزبور تعریف کردند .وقتی (سیمون سینیوره) و (لارنس‌هاردی) هنرپیشه جوان انگلیسی برای اظهار تشکر و تعظیم نسبت به احساسات تماشاچیان ظاهر شدند موج احساسات بالا گرفت .

موضوع فیلم مزبور عشقی بوده و مربوط به‌معاشقه بین یك‌زن شوهردار بنام(سینیوره)وجوانی‌بنام(هیت‌سیرز) و جوان جاه طلبی بنام (هاردی) میباشد . برخی از صحنه های فیلم در انگلستان برداشته شده است . منتقدین سینمائی میگویند فیلم اطاق بالائی ممکن است در راس فیلمهای برنده جوائزکان باشد .

روش عرشه کشتی

نیروی دریائی امریکا از ژا ژاکابور وعده‌ای از ستارگان سینما دعوت کرده‌است که‌روی‌عرشه ناوهواپیمابر (انیتر و پید) در یك (کوکتل‌پارتی) شرکت نمایند ولی‌از ورود خبرنگاران جلو گیری شد .

یکی از افسران کشتی خطاب به خبر نگاران فریاد زد ما نمیخواهیم جاسوسی شوروی روی عرشه کشتی داشته باشیم .

خبر نگاران‌ازاین موضوع فوق‌العاده عصبانی بودند و در حالیکه کارتهای وزارت دفاع و سازمان ناتورا به‌افسر مزبور نشان میدادند باین عمل‌فرمانده کشتی اعتراض کردند .

حوادث ضیافت

درضیافت ناهاریکه‌بافتخار هنر ـ پیشگان سینما در فستیوال کان برپا شد (ادوارد رابینسون) آوازگاو چران راخواند آواز رابینسون مورد استقبال شدید ستارگان سینماقرار گرفت .

جناب آقای دکتر اقبال نخست‌وزیرمعظم

رونوشت ریاست محترم مجلس شورا ـ رونوشت جناب آقای حسام‌الدین دولت آبادی نماینده محترم مجلس شورا .

مدلول ماده ٤ (لایحه تربیت پزشك برای شهرستانها) ـ تقدیمی وزارت بهداری که متاسفانه از تصویب مجلس سنا گذشته حاکی از اعمال نهایت تبعیض است . زیرا آنچه مورد تصدیق همه اساتید محترم میباشد اگر تدقیق و تحقیق دانشجویان دانشکده های شهرستانها و فعالیت و مطالعه آنها از دانشجویان دانشکده پزشکی تهران بیشتر نباشد از آنها کمتر نخواهد بود و در این صورت محدودیت فارغ‌التحصیلان مرکز از افتتاح مطب در تهران و فارغ التحصیلان شهرستانها از پایتخت و شهرستانهائیکه دانشکده پزشکی دارد بمدت دو سال از عدالت و انصاف بسیار دور است بخصوص که امضاء کنندگان تسلیم باین تصمیم را باید در حکم تخفیف و تحقیر مدرك علمی خود تلقی کرد و این بالاترین تبعیض است که در دوران سلطنت اعلیحضرت‌همایون محمد رضا شاه پهلوی و حکومت جناب آقای دکتر اقبال و توجه نمایندگان مجلس شوراء. تحمل آن برای اینجانبان بسیار مشکل است بنابراین استدعا داریم دراین لایحه که مسلما باعث تکدیر خاطر و ایجاد دلسردی و ناراحتی صد ها دانشجوی شهرستانی میشود تجدید نظر فرمائید وبدون جهت موجبات نارضایتی و ناراحتی عده‌ای را فراهم نفرمائید .

نمایندگان دانشجویان دانشکده پزشکی اصفهان

فرامرز نوریانی ـ محمد سلطان ـ حسین ارفع ـ سیدعبدالوهاب رحیمی ـ ابوالفضل نجفی .

آ ـ ۳۸۹۲

آگهی از طرف شرکت تلفن

طبق اطلاع‌واصله بعضی از صاحبان تلفنهای خصوصی که‌بااخذ حق‌المکالمه تلفن خودرا درمعرض استفاده عموم قرارداده‌اند پس‌از کشف خبر افزایش نرخ آبونمان حق‌المکالمه تلفن مراجعین رابدو برابر افزایش داده‌اند و چون اضافه نرخ‌مصوبه فقط موبوط به‌آبونمان مشترکین است و تغییری در نرخ مکالمات داده نشده لذا بکلیه‌مراجعین محترم توصیه میشود اولا برای رفع احتیاجات تلفنی خود بکیوسکهای منصوبه شرکت درچهارراه‌ها واماکنی که تلفنهای همگانی برای استفاده عموم از طرف شرکت نصب وباتابلو های مخصوص مشخص می‌باشد مراجعه نمایند ودرصورت عدم دسترسی ومراجعه به‌تلفنهای خصوصی همان‌دوریال سابق‌رابرداخت نمایند .

شرکت سهامی تلفن ایران

آ ـ ۳۹۲٤

آگهی مناقصه شماره ۱ر۳۸

وزارت راه ساختمان قطعه ۱ راه بجنورد قوچان را بمناقصه می‌گذارد داوطلبان ازتاریخ ۱۱ر۲ر۱۳۳۸ تاآخر وقت اداری روز۱۸ر۲ر۳۸ باداره کل‌راه مراجعه ودرخواست خودرا تسلیم واز روز ۲۰ر۲ر۱۳۳۸ تا آخر وقت اداری ۲۵ر۲ر۱۳۳۸ همه روزه باداره مزبور واقع در میدان فردوسی مراجعه نموده وبا پرداخت مبلغ ششصد ریال اسناد مناقصه را دریافت دارند کمیسیون مناقصه در روز سه شنبه ۲۸ر۲ر۳۸ ساعت یازده‌صبح تشکیل ونتیجه را تعیین خواهد نمود پیشنهادات باید تا ساعت ۵ر۱۰ صبح روز مزبور بدفتر کل راه برسد .

آ ـ ۳۷۸٤ — ۱ـ۲ — اداره کل راه

سینماهای درجه ۱

سینما ایران

بوسه آتشین (رنگی ـ دوبله‌بفارسی) باشرکت جك‌پالانس ـ باربارا راش ـ شروع :۳۰ر۱۰ صبح ـ ۲ر۳۰ ـ ٤ر۳۰ ـ ٦ر۳۰ و ۸ر۳۰ بعداز ظهر ـ تلفن ۳٦۳٥٤

سینما اسیا

پدران و پسران (دوبله بفارسی ـ سینما سکوپ)باشرکت‌ویتوریودسیکا مارچلوماسترویانی شروع :۳۰ر۱۰ صبح ـ۳۰ر۲ـ۳۰ر٤ـ۳۰ر٦ و۳۰ر۸ بعدازظهر ـ تلفن ٤۲۹۰۹

سینما ایفل

تختخواب عتیق (دوبله بفارسی)ـ باشرکت ویتوریودسیکا ـ مارتین کارول ـ شروع : ۱۰ صبح ـ۳۰ر۲ـ۳۰ر٤ـ۳۰ر٦ و ۳۰ر۸ بعد از ظهر ـ تلفن ٤۰۱۱٦

سینما اسکار

گم شده (فیلم فارسی) باشرکت مهوش ـ آفت ـ شروع : ۳۰ر۲ـ۳۰ر٤ ٦ر۳۰ و ۳۰ر۸ بعد از ظهر ـ تلفن ٤٥۷۹۷

سینما آریا

چرابله گفتم (رنگی ـ اسکوپ) با شرکت گریگوری پك ـ لورن باکال شروع :۳۰ر۱۰صبح ـ۳۰ر۲ـ ۳۰ر٤ـ ۳۰ر٦و۳۰ر۸ بعداز ظهر ـ تلفن ٤٥۷۹۷ .

سینما برلیان

دیکتاتور (دوبله بفارسی)باشرکت چارلی چاپلین ـ شروع: ۱۰ـ ۱۲ صبح ـ۲ـ٤ـ٦ و۸ بعداز ظهر ـ تلفن ۳۳٥۳٥

سینما پلازا

تختخواب عتیق (دوبله بفارسی)ـ باشرکت ویتوریودسیکا ـ مارتین کارول ـ شروع : ۳ر۱۰ صبح ـ۳ـ٥ـ۷ و ۹ بعداز ظهر ـ تلفن ٤٤۲٥٥

سینما پارك

گمشده ـ شروع ۳۰ر۱۰ صبح ـ ۳۰ر۲ ـ۰ر٤۳ ـ۰ر٦۳ و ۳۰ر۸ بعداز ظهر ـ تلفن ۳٥۰٤۷

سینما تهران

دست بطپانچه (گالسکوپ) باشرکت چارلز برونسون ـ شروع ۳ر۱۰ صبح ۳۰ر۲ـ۳۰ر٤ـ۳۰ر٦ و ۳۰ر۸ بعداز ظهر ـ تلفن

سینما تخت جمشید

نامه یکزن ناشناس ـ باشرکت لوئی جوردان ـ جون فونتن ـ شروع: ۳ـ٥ـ۷ـ و ۹ بعدازظهر ـ تلفن ٤۳٥٥۰

سینما حافظ

دختر نمکزار(رنگی ـ دوبله‌بفارسی) باشرکت‌مارچلو ماسترویانی ـ ایزابل گوری ـ شروع :

۳۰ر۱۰ صبح ـ۳۰ر۲ـ۳۰ر٤ـ۳۰ر٦ و ۳۰ر۸ بعد از ظهر تلفن ۳۳۸۱۲

سینما دیانا

نخستین‌ترانه عشق ـ شروع : ۳ر۱۰ صبح ـ ۳ـ٥ـ۷ و۹ بعداز ظهر تلفن ٤۲۰۱۰

سینما رویال

شنبه پر حادثه (رنگی ـ سینما اسکوپ) با شرکت ویکتورماتیور ـ شروع : ۳۰ر۱۰ صبح ـ ۳۰ر۲ ـ ٥ـ ۷ ـ ۹ بعد از ظهر ـ تلفن ٦۸۲۰٦

سینما رکس

هفتمین سفر سندباد (رنگی ـ سینمااسکوپ ـدوبله‌بفارسی) با شرکت کاترین‌گرانت شروع : ۱۰ صبح ـ۳۰ر۲ ـ۳۰ر٤ـ ۳۰ر٦ و ۳۰ر۸ بعد از ظهر ـ تلفن ۳٤۱٦۹

سینما رادیو سینی

هفتمین سفر سندباد (رنگی ـ سینمااسکوپ ـدوبله‌بفارسی) با شرکت کاترین‌گرانت شروع : ۳۰ر۱۰ صبح ـ۳ـ٥ـ۷و ۹ بعد از ظهر تلفن ٤۳۳۲۰

سینما سعدی

لذت زندگی (دوبله بفارسی) ـ با شرکت : روژه پیر ـ ژان مازك‌تیبو ـ شروع: ۳۰ر۱۰ صبح ۳۰ر۲ ـ۳۰ر٤ـ ۳۰ر٦و ۳۰ر۸بعدازظهر تلفن۳٦٤٦۸

سینما سهیلا

شنبه پرحادثه ـشروع: ۳۰ر۱۰ صبح ـ۳۰ر۲ ـ۳۰ر٤ ـ۳۰ر٦ و۳۰ر۸ بعداز ظهر ـ تلفن ۳٦٤۲٤

سینما کریستال

کوهستان (رنگی ویستاویژن) باشرکت اسپنسرتراسی شروع:۳۰ر۱۰ صبح ـ۳۰ر۲ ـ۳۰ر٤ ـ۳۰ر٦ و۳۰ر۸ بعداز ظهر ـتلفن ۳۷٦۷٥

سینما کاروت

حمله چهار صد فیل (دوبله‌بفارسی) شروع: ۳۰ر۱۰ صبح ـ ۳۰ر۳ـ ۳۰ر٤ـ ٦ر۳۰ و ۸ر۳۰ بعداز ظهر ـ تلفن ٤۰۰٦٥

سینما متروپل

تختخواب عتیق (دوبله بفارسی)ـ باشرکت ویتوریودسیکا ـ مارتین کارول ـ شروع : ۳۰ر۱۰صبح ـ۳۰ر۲ـ۳۰ر٤ـ ٦ر۳۰ و ۳۰ر۸ بعد از ظهر تلفن ۳۹٤۱۰

سینما مولن‌روژ

بوسه آتشین (رنگی ـ دوبله‌بفارسی) باشرکت جك‌پالانس ـ باربارا راش ـ شروع : ۳۰ر۱۰ صبح ـ۳ـ٥ـ۷ و۹ بعدازظهر ـ تلفن ۳۸۷٦٥

سینما نیاگارا

دختر نمکزار(رنگی ـ دوبله‌بفارسی) باشرکت مارچلوماسترویانی ـ ایزابل گوری ـ شروع : ۳۰ر۱۰ صبح ـ ۳۰ر۲ـ۳۰ر٤ـ۳۰ر٦ و۳۰ر۸ بعداز ظهر تلفن ٦٥۳۰۷

سینما همای

ماپرندگان یك شاخه‌ایم (فیلم هندی) شروع ۳۰ر۱۰ صبح ـ ۳۰ر۲ـ ۳۰ر٤ـ ٦ر۳۰ و ۳ر۸ بعداز ظهر ـ تلفن ٤۲۱٦۹

سینماهای درجه ۲

سینما پردیس

سی‌سی (رنگی) با شرکت رومی اشنایدر ـشروع ۳۰ر۱۰ صبح ـ ۳۰ر۲ ـ۳۰ر٤ ـ۳۰ر٦ و ۳۰ر۸بعد ازظهر

سینما تاج

بیست سال گمنام ـ با شرکت شارل‌وانل ـ شروع ۳۰ر۱۰ صبح ۳۰ر۲ ـ۳۰ر٤ ـ۳۰ر٦ و هشت و سه ربع تلفن ۳۳۰٦٤

سینما سیلوانا

سپرسیاه (رنگی ـاسکوپ) باشرکت: تونی‌کرتیس ـ جانتلی ـ شروع : ۳۰ر۲ـ ۳۰ر٤ـ۳۰ر٦و ۳۰ر۸بعداز ظهر ـ تلفن ۳۳۷۷۷

سینما فری

گم شده (فیلم فارسی)باشرکت مهوش ـآفت ـ شروع : ۳۰ر٤ ـ ۳۰ر٦و ۳۰ر۸ بعد از ظهر ـتلفن ۲۷۸۹۳

سینما فردوسی

گم شده (فیلم فارسی)باشرکت مهوش ـ آفت ـشروع : ۱۰صبح ـ ۳۰ر۲ـ۳۰ر٤ـ ٦ر۳۰ و ۳۰ر۸ بعداز ظهر ـتلفن ۳٥۷۸٤

سینما مشعل

رقص شیوا (رنگی)ـشروع :۳۰ر۱۰ صبح ـ ۳۰ر۲ ـ ۳۰ر٤ـ ٦ر۳۰ و ۳۰ر۸ بعدازظهر تلفن ۳۳۸۲٦

سینما مراد

پسردریا (فیلم فارسی) باشرکت زندی ـ والا ـ تقدسی ـ شروع : ۳۰ر۲ـ ۳۰ر٤ ـ ٦ر۳۰ و ۳۰ر۸ بعداز ظهر ـ تلفن ۳۷۳۸۹

تآترها

تآتر آناهیتا (یوسف‌آباد)

اتللو باشرکت :آزرم ـاسکوئی فرشید ـ بهرام ـبونیمارـشروع ۸ بعداز ظهر تلفن ۸۳۰۱۳۸

تآتر تهران (سالن اول)

کمدی دکتر شهرما : باشرکت پرخیده ـمورین ـکاشانی ـوحدت بهرامی ـشروع ۸بعداز ظهر تلفن ۳۷۳٥۱

تآتر تهران (سالن دوم)

افیون :باشرکت :مهرزاد مصفا اسدرادد ـشروع ۸بعداز ظهر. جامعه باربد (دوبرنامه)

۱ـتابلوموزیکال‌حافظ ـباشرکت‌ترانه شهیدی ۲ـکمدی بیرنك جدید ـ با شرکت رخشانی ـزیلا ـ شروع : ۸بعد از ظهر ـتلفن ۳۲۲٦٥

آگهی تقاضای طلاق

بانو زری قر خلاری فرزند حسن اهل و ساکن خوی مدعی است که شوهر وی بنام زین‌العابدین اصل کندی فرزند حسن‌مدتی‌است‌مشارالیها را ترك و کسوه و نفقه نداده و محل اقامت او نیز غیر معلوم و تقاضای صدور حکم طلاق خود را ازشوهرش از دادگاه شهرستان خوی نموده‌است دادگاه مذکور با استماع گواهی گواهان خواهان مراتب را طبق ماده ۱۰۲۳ قانون مدنی در روزنامه‌اطلاعات (روزنامه کثیرالانتشار) و هکذا در روزنامه آذرآبادگان تبریز (روزنامه محلی) سه دفعه متوالی برای اطلاع خوانده و دفاع از دعوی مطروحه آگهی می نماید که از تاریخ نشر این آگهی ظرف یکسال هرگونه دفاعی در قبال ادعای‌عیال خوددارد وهمچنین سایر اشخاص در صورتیکه اطلاعی از محل زین‌العابدین مذکور داشته باشند دادگاه را مطلع‌وگرنه درانقضاء مدت رای مقتضی صادر خواهد شدو ابلاغات بعدی در صورت لزوم‌بوسیله آگهی یك نوبت خواهد بود . رئیس دادگاه شهرستان خوی رزاقی

۱ـ۳ — آ ـ ۲۵۸

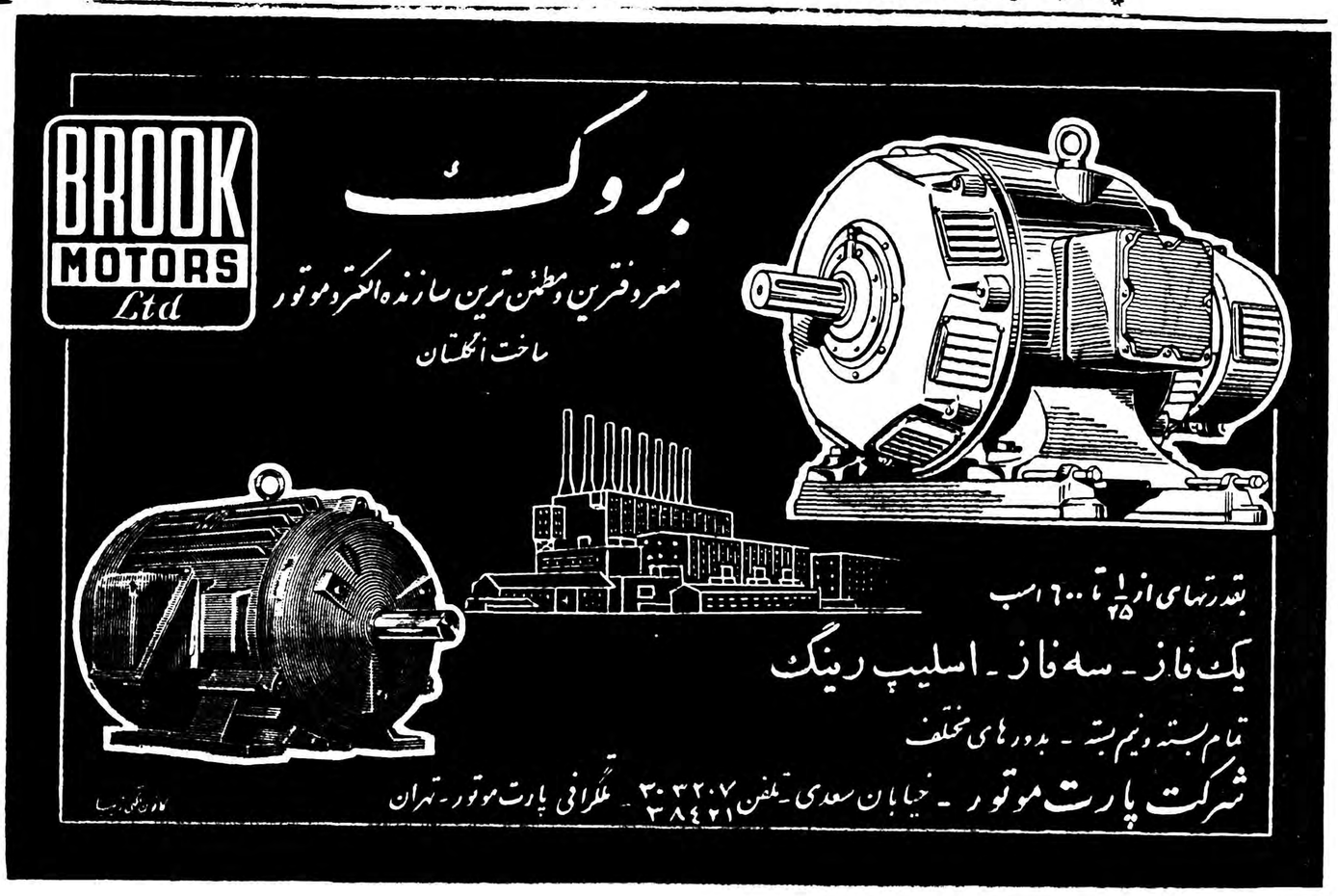

کسانیکه سلیقه و صرفه‌جوئی را باهم دارند برای حمام آشپزخانه، توالت و روشوئی راهرو، حوض و استخرشنای منازل خود

کاشی

بویزنبورگ

ساخت آلمان مصرف میکنند

کارخانه بویزنبورگ بزرگترین کارخانه صادرکننده کاشی در سراسر جهانست

نماینده انحصاری: فروشگاه سعدی - کوچه مهران - تلفن ۳۹۴۱۲

فروش در کلیه مغازه‌های معتبر لوازم ساختمانی و بهداشتی کرامیک

Boizenburg

کانون آگهی زیبا

روزنامه شریفه اطلاعات

خواهشمند است برای اطلاع عامه وآشناشدن مقامات عالیه کشور بفعالیت و لیاقت و کاردانی مامورین شرح زیررا در آن جریده شریفه درج فرمائید .

قریه‌ایست بنام یحیی آباد در دامغان که همه ساله زارعین آن صدها خروار برای مردم کشور خود آذوقه تهیه و در دسترس مصرف کنندگان میگذارند از چندی قبل عده‌ای که سوابق شرارت و عضویت احزاب منحله را داشته‌اند مانع جریان آب قریه یحیی آباد شده و زراعت سبز زارعین را خشکانیدند فرماندار ، دادستان، رئیس دادگستری و مامورین قانونی دیگر محل هرچه بمتجاسرین نصیحت کردند موثر واقع نشد و حتی بتشریف فرمائی علمای وارسته مانند جناب آقای ترابی و جناب آقای عالمی توجه نکردند هیئت بازرسی از طرف جناب آقای نخست وزیر بعضویت جنابان مهدوی و شهیدی پور و جناب سرکار سرهنك ناصر اشرفی بمحل اعزام و مدتها بمتجاسرین نصیحت شد موثر واقع نگشت جریان بعرض دولت رسید باتوجه و دقت مخصوص که از صفات دولت فعلی و زمامدارانش میباشد جناب آقای ذوالفقاری استاندار عازم محل و باچه زحماتی شب و روز گذراندند بعناوین مختلفه بمتجاسرین نصیحت و وعده کمك قانونی فرمودند باز هم موثر واقع نشد و باکمك و وجوهی که از خارج به‌متجاسرین میرسید روز بروز قوی‌تر شده و برجسارت مشارالیهما اضافه میگشت جمعیت آنها بچند هزار رسید ولی تدبیر بی نظیر جناب آقای استاندار که حقا همیشه خدمتگذار وطن بوده‌اند و لیاقت و کاردانی جناب آقای مهدوی بازرس نخست وزیر و لیاقت و کاردانی و درستی و وظیفه شناسی سرکار سرهنك لشکری فرمانده ناحیه مرکز و سرکار سرهنك ناصر اشرفی فرمانده محترم ستون اعزامی که انصافا بارتش و قوای انتظامی خود با داشتن چنین افسرانی افتخار میکنیم مانع اجرای نظریات سوء چنین جمعیت متشکل ونادانی شد و بدون خونریزی و برخلاف نظر مغرضین و گردانندگان این قبیل دسته جات و جمعیت ها محرکین دستگیر و جمعیت همینکه بقصدسوء محرکین واقف شد متفرق و بدون هیچ حادثه‌ای تمام منطقه سمنان و دامغان وراه خراسان امن گردیدنا گزیریم بمصداق لم‌یشکر المخلوق کمن‌لم‌یشکر الخالق ـ این شرح را عرض نمائیم. دولت فعلی بیدار است وزرای باراده و وطن پرست هستند استانداران برجسته و خدمتگذار وطن مانند جناب آقای ذوالفقاری پیدا میشوند افسران وطن پرست وشایسته مانند جناب سرهنك ناصر اشرفی و افسران دیگر ستون اعزامی وجود دارند اما از همه بهتر و واضحتر باید اعتراف کرد اینهمه آوازها از شه بود. پادشاه کشور ایران عادل محبوب و وظیفه مقدس خودرا به بهترین وجهی انجام داده و میدهند از جناب آقای نخست وزیر محبوب وتیمسار معظم وزیر کشور وتیمسار معظم سپهبد عزیزی تمنی داریم خدمات صادقانه و وطن پرستی این قبیل مامورین را مورد توجه قرار دهند و جناب سرهنك اشرفی را مورد ملاطفت و تشویق قرار دهند .

باتقدیم احترامات

خورده مالکین و نمایندگان زارعین یحیی آباددامغان

حسن هوشمند ـ محمدعلی احمدی ـ دکتر مهدی هوشمند ـ عبدالحسین هوشمند ـ حاج علینقی امیر احمدی ـ محمد باقر هوشمند ـ رحمت الله‌هوشمند ـ محمد کاشفی ـ قربانعلی کاشفی .

آ ـ ۳۴۱۰۱

قابل توجه جناب آقای وزیر دادگستری

درصفحه ۱۱ مورخ ۸ر۲ر۳۸روزنامه اطلاعات ازشهسوار آقای علینقی سعیدی برای پرونده افراز بین خواهر اینجانب سیدعلی اصغر شجاعی فرزند سیدصدرالدین وخودش دردادگاه شهرستان محل آگهی داده ومدعی اعمال نفوذ آقای‌پرویز داهی قاضی دادگستری بمناسبت دوستی باپدرم شده باستحضار عالی میرساند که آقای داهی نه‌درسیاورز مالك هستند ونه‌قرابتی بامادارند ونه دوستی ورفت‌وآمدی نه کاردردادگاه شهرستان مطرح‌است ونه قضات تحت تاثیر کسی واقع میشوند ونه آقای سعیدی باآقای پرویز داهی سابقه شناسائی اعم ازدوستی ودشمنی دارند اما این آگهی را چه‌کسانی داده‌اند واضح‌است پدرم مالك ملکی بود دربخش خرم‌آباد شهسوار باوکالت ثبتی بوسیله آقای محترمی ازاملاك پهلوی گرفت وبه‌ثبت داد ووکالت نامه ثبتی بشماره۱۳۱ـ۳ر۱۰ر۳۷ دفتر خانه ۶شهسوار تنظیم شده چون پدرم حاضر نشد بقیمت ارزانی ملك مزبوررا بوکیل محترم خودکه‌دارای‌املاك‌و ثروت‌بیشماراست بفروشد و بقیمت روز بداماد وبرادر داماد همان آقای محترم فروخت این عمل باعث جنجال وآشوب توسط‌وکیل محترم و رسید دیگری که او مخالفین پدرنودساله بنده میباشد ومقیم سیاور است و حکم تبعید مشارالیه در گذشته صادر ودرجریان رسیدگی است گردیده متفقا این دونفر اخیر برای تشفی خودشان وباخرج خودشان اقدام به صدور آگهی می‌نمایند .

آ ـ ۳۳۵۳ — سید علی اصغر شجاعی ساکن تهران

آگهی مناقصه شماره ۳۸ر۱

قسمت کار پردازی سازمان برنامه حمل محمولات خودرا ازبنادر (شاهپور ـ خرمشهر ـ بوشهر ـ عباسی ـ پهلوی) واهواز برای مدت یکسال به مناقصه واگذار می نماید . داوطلبان شرکت درمناقصه می توانند همه روزه باستثنای ایام تعطیل در ساعات اداری باداره امور گمرکی وحمل ونقل این قسمت واقع در خیابان استخر مراجعه و برك شرایط ومشخصات شرکت در مناقصه ومدل قرار داد وپرسشنامه مربوطه را دریافت و پیشنهادات خودرا تا آخر وقت روز شنبه ۲۵ر۲ر۱۳۳۸ به دبیر خانه این قسمت تسلم نمایند . پیشنهادات رسیده در ساعت ۱۰ صبح روز یکشنبه ۲۶ر۲ر۳۸ با حضور کمیسیون باز و قرائت می گردد . قسمت کار پردازی ۱ـ۳ آ ـ ۳۶۴۴

انواع الکترود محصول سوئد

برای جوشکاری

جزئی و کلی

شرکت سهامی پوست ، پشم ، پدمه خیابان اکباتان تمارو... تلفن ۳۶۲۹۵ تا ۳۶۲۹۹

ا ـ ۳۷۷۲ کانون آگهی نوین

آگهی مناقصه ساخت بیست و پنج دستگاه اطاق بار کامیون جمس

اداره کل قندوشکر ساخت بیست و پنجدستگاه اطاق بارکامیون جمس سه‌تنی راکه حداکثر در ظرف مدت سی روز ساخته و تحویل نمایند بمناقصه کتبی میگذارد داوطلبان شرکت‌درمناقصه باید بامراجعه باداره باربری کل قندوشکر یك نسخه‌از صورت مشخصات و پیمان مربوطه رااخذ و ذیل آنرا باقید قرائت شد ومورد قبول است امضاء نموده وباقبض سپرده نقدی بمبلغ پنجاه‌هزار ریال ویاتضمین یکی ازبانکهای مجاز که‌مدت آن کمتر ازسی روزنباشد پیوست پیشنهاد خود تاآخروقت اداری روز دوشنبه بیستم اردیبهشت ۳۸باداره دفتر کل قندوشکر تسلیم ورسید اخذ نمایند به‌پیشنهادات فاقد قبض سپرده ومشروط ومبهم وپیشنهاداتیکه پس‌از انقضاء مدت مقرر در آگهی برسد ویاعوض قبض سپرده چك شخصی ضمیمه باشد ترتیب‌اثرداده نخواهدشد .و سپرده نفر دوم تاانعقاد پیمان بابرنده مناقصه نگاهداری خواهدشد حضور پیشنهاددهندگان در جلسه‌مناقصه آزاد می‌باشد و پیشنهادات رسیده درساعت ده صبح‌روز سه‌شنبه بیست ویکم اردیبهشت ماه جاری درکمیسیون خریدتدارکات کل قندوشکر بازوقرائت خواهدشد واداره دررد یاقبول یك یاکلیه پیشنهادات واصله مختار است .

مدیر کل‌قندوشکر ـ پاکدامن

آ ـ ۳۷۸۶ ۱ـ۲

بادبزن توشیبا لوکس ـ محکم ـ بی صدا

بهار اینجاست

هوای لاله زار اینجاست

اینجا و هرجا که بادبزن توشیباست

کانون آگهی زیبا

Toshiba توشیبا

رضایت مردم از انحلال شرکت گوشت

کشتارکنندگان خرده پا طرفدار کشتار آزاد هستند، ولی

شرکت توزیع گوشت فقط خودرا صالح میداند

دیروز وپریروز در بسیاری از دکان های قصابی چراغ روشن کرده بودند، واغلب آنها بخبرنگاران ما گفتند که علت این چراغ روشن کردن دردرجه اول اینست که نرخ گوشت تنزل کرده است ولی در حقیقت خبرانحلال شرکت گوشت هم درخوشحالی‌قصابها بی تاثیر نبوده است .

کشتار آزاد

آقای علی خلج دکاندار بازارچه قنات آباد میگفت :« درروز ۱۷۰ کیلو فروش دارم و بنظر من اکنون که شرکت گوشت منحل گردیده وضع گوشت بهتر شده است درتمام دوران تصدی شرکت گوشت تمام قصابها ناراحت‌بودند، شرکت درتابستان آنقدر کشتار میکردکه ماازترس فاسد شدن گوشت باالتماس بمشتری عرضه میکردیم وخودما میرفتیم ازکبابی ها خواهش میکردیم که گوشت‌از مابخرند. درصورتیکه در فصل زمستان وسرما بعلت کمی کشتار اکثرا مغازه های ماتعطیل بود و حال آنکه اگرگوشت تهران آزاد شود وبراساس رقابت هم این‌کار انجام گیردهم دولت راحت میشود وهم دکاندار وهم قصاب..»

مشتریها چه گفتند ؟

وقتی‌که مصاحبه‌آقای قصاب‌باشی باخبرنگار ماادامه داشت یکی از مشتریها بنام جواد قائمی بوسط حرف اودویده گفت :

«منظور ازحل مسئله گوشت این است‌که رفاه مردم فراهم شودبدون تردید شرکت گوشت وشرکت توزیع گوشت نتوانسته اند این منظوررا فراهم کنند مردم‌میخواهند که گوشت ارزان و فراوان در دسترس آنان باشد اما شرکت گوشت غیراز ایجاد نارضایتی عملی انجام نداد ووقت‌مامورین دولت را هم گرفته واسباب زحمت دولت و مردم شده بود .

دندان نداریم

همسرم هردو پیر شده‌ایم واز شما چه پنهان که دندان سالمی هم نداریم واما اگر بدانید که‌چه علاقه‌ای بدیزی آبگوشت داریم ! ولی‌امسال‌درزمستان بزحمت توانستیم این دیزی را بار کنیم هروقت آمدیم دکان قصابی بسته بود . اصلا آقا اگر گوشت فراوان هم باشد واما صعبت از کمیابی ویاگرانی‌آن بشودمردم‌وسواس می‌کنند و زیاد می‌خرند و آنوقت میبینید که خود بخود گوشت گران و کمیاب شد

خرده پاها

کشتار کنندگان خرده‌پادرکشتارگاه میگفتند که‌شرکت توزیع وشرکت گوشت‌اولابنرخ تعیین‌شده شهرداری نفروخته ودرثانی نتوانسته است گوشت بمیزان کافی دراختیار مصرف کننده قرار دهد .

درکشتار گاه عقیده عموم متصدیان امر براین است که انحصار کشتار موجب کمیابی گوشت وافزایش قیمت خواهد بود وراه منحصر بفرد اصلاح وضع گوشت اینست که کشتار آزاد باشد و کشتارکننده ها بایکدیگر رقابت آزاد کنند .

تاپشت کوه قاف

درکشتارگاه صحبت از ضرر وبدهی شرکت توزیع بمیان آمد

یکی‌از اعضاء هیئت مدیره شرکت توزیع گوشت بخبرنگار ماگفت که درست ، است سرمایه اسمی شرکت توزیع یك میلیون تومان است ولی علاوه براین تعداد دوهزار دکان‌قصابی باسر قفلی و بخچال متعلق به‌صنف قصاب پشتوانه سرمایه این شرکت است عضو مزبور افزود که تمام‌افراد صنف قصاب در ترازنامه شرکت سهمی دارند .

بدهی های شرکت بمردم وبانك ها سوخت و سوزندارد . زیرا مهرو امضاء هریك از اعضاء هیئت‌مدیره را تاپشت کوه قاف میخوانند شرکت درحدود هشت میلیون تومان بدهکار است که در مقابل‌این‌بدهکاری هشتاد میلیون تومان دکاکین قصابی را بعنوان سپرده و تضمین در اختیار دارد وی همچنان‌افزود که چهارمیلیون ونیم ببانك اصناف بدهکار هستیم و بقیه را هم بچوبدار باید بپردازیم درحال حاضر گوسفند از دشت‌مغان شیراز ـ بختیاری ـ قشقائی ـ کویر ـ گنبد قابوس و افشار بتهران حمل می‌شود .

نمی‌توانند مقاومت کنند

سایراعضاءهیئت‌مدیره‌اظهارداشتند که مدت ۱۵ روزاست که شهرداری دخالتی در کار گوشت ندارد و اگر گوشت آزاد شود کشتار کنندگان آزاددر مقابل بحرانهای گوشت نخواهندتوانست مقاومت کنند.

اما شرکت توزیع گوشت چهار میلیون ضرر رابخاطراین اصل تحمل کردکه‌گوشت‌تهران جریان عادی خودرا طی‌کند بنظر هیئت مدیره شرکت توزیع گوشت اگر کشتار بدست همین شرکت و با نظارت یکی ازمامورین صالح دولت وباایجاد سردخانه انجام‌گیرد دیگر بحران گوشت کلا ازبین خواهد رفت.

چون گفته شده بودکه شرکت توزیع رابعلت عدم انجام تعهدات خود منحل خواهندکرد یکی از اعضای موثر شرکت بخبرنگار ما گفت، شرکت تعهدات مالی‌واخلاقی خودرا انجام داده و معلوم نیست ادعای شهرداری مبنی برعدم انجام تعهدات چگونه میباشد؟ و درباره انحلال شرکت هم فقط مجمع عمومی شرکت طبق اساسنامه می تواند دراینباره تصمیم بگیرد .

مدیرعامل شرکت بزرك خواربارگفت:

بزودی‌نرخ خواربار تنزل مییابد

اسامی اعضای هیئت مدیره شرکت بزرك خواربارکه ازطرف شهرداری تاسیس‌شده

بطوریکه اطلاع‌داده‌شد اعضای‌هیئت مدیره شرکت بزرك خواربار تعیین شدند . اعضای هیئت‌مدیره سوپر مارکت‌عبارتند از آقایان کوشانفر ، قبادیان،چیت ساز، خسروفر، مفتخر شیرازی ، حاج اسداله صبحی ، حاج حسن یحیی پور ضمنا آقای همام‌پور نماینده شهرداری در شرکت خواربار نیز بسمت عضو هیئت مدیره شرکت انتخاب شده است .

اعضای علی‌البدل هیئت مدیره‌عبارتند از آقایان آریان فر ،احمدی ،روائی‌و بازرسان شرکت آقایان حاج سید ابوطالب احمدی نژاد و زارع نژاد.

خرید جنس

امروز آقای کوشانفر مدیر عامل شرکت خواربار اظهار داشت تا دو روز دیگر تشریفات ثبت شرکت خواربار تمام میشود وپس‌ازآن‌شرکت شروع بخرید جنس خواهد کرد.وی افزود که عده‌ای از خواربار فروشها با آنکه عضو هیئت مؤسس شرکت نیستند ولی تعهد خرید ۲۰۰ میلیون ریال سهم کرده‌اند که پس ازثبت شرکت بآنها اطلاع داده خواهدشد که بتدریج مبلغ مزبور را بحساب شرکت بگذارند .

۲۰۰۰ شعبه

مدیر عامل شرکت خواربار اظهار داشت تاکنون به دو هزار نفر از خواربار فروشانی که مغازه‌های آنها واجد شرائط شعبه فروش اجناس شرکت بوده است سهم فروخته‌شده است که اجناس مغازه آنها مطابق نرخ عمده فروشی روز تقویم شده ومعادل آن به آنها سهم داده می شود و پس از بسته بندی وتعیین بهای اجناس بآنها نمایندگی فروش اجناس شرکت داده خواهد شد .

خرید از کشاورز

آقای کوشانفر سپس گفت برای خرید خواربار شرکت اقدام بخرید از «دست اول »مینماید و با انتشار آگهی مستقیما خواربار را ازکشاورزان خواهد خرید .وباینترتیب پیش بینی میشود که بهای خواربار تنزل محسوسی یابد .

بدنبال اخطار مالیاتی بهنرمندان

از هنرپیشگان‌خارجی نیز مالیات میگیرند

امروز ازپیشکاری دارائی تهران کسب اطلاع شد که اداره مالیات بردرآمد مشاغل‌آزاد برای وصول مالیات از هنرمندان تحقیقات خودرا ادامه میدهد و جهت تعیین میزان در آمد هنرمندان مشمول مالیات‌اسامی آنها را به اداره بازرسی پیشکاری دارائی تهران تسلیم کرده است .

هنرمندانیکه تا دیروز برای آنها ابلاغ مالیاتی صادر شده است‌عبارتند از :

پرخیده ـمرضیه‌ـ خاطره پروانه‌ـ دلکش ـژاله ـ پروانه ـ شمس ـ شهین ـ پروین‌ـالهه ـایران‌عاصمی‌ـ دیهیم ـشهلا ـیاسمین ـ فرح ـ ویگن‌ـ سارنك ـبنان ـ محتشم ـ رشیدی ـ ابراهیمی‌ـ جعفری ـزرندی‌ـ مصدق ـتابش ـ حمید قنبری ـویدا قهرمانی ـ ملکه حکمت شعارـشیرین‌ـ تهمینه ـ سیما ـ مجید محسنی ـ مهوش ـروفیاـ آفت‌ـتفکری ـوحدت‌ـ ملك مطیعی ـ مصفاـ مورین ـبهرامی‌ـ رخشانی‌ـ تهرانچی ـ زندی ـعبدی‌ـ بهمنیار ـ اکبر محسنی ـ خانم کاشانی‌ـ مانی دانشور ـپرویز یاحقی .

جریمه دیر کرد

امرو زآقای معزی رئیس اداره‌مالیات بر مشاغل‌آزاد گفت : برای وصول مالیات از هنرمندانیکه مطابق قانون درآمد آنها مشمول مالیات میشود اقدامات وسیعی صورت گرفته‌است وبکلیه این هنرمندان اطلاع داده‌شده که برای روشن شدن وضع مالیاتی خود مراجعه کنند .

هنرمندانیکه اظهارنامه مالیاتی خود را تسلیم پیشکاری دارائی تهران‌می نمایند از پرداخت جریمه و زیان دیر کرد معاف خواهند بود ولی چنانچه با صدور پیش آگهی اقدام بوصول مالیات شود جریمه وزیان دیر کرد نیز اخذ خواهد شد .

تعیین درآمد

اداره مالیات بردرآمد مشاغل آزاد برای تعیین میزان‌درآمد قطعی‌هنرمندان با اداره اماکن‌شهربانی، رادیو ایران، مدیران استودیوها ، صاحبان‌تاترها واستودیوهای دوبلاژ مکاتباتی بعمل آورده است .

مسئولیت مشترك

رئیس اداره مالیات مشاغل آزاد گفت طبق‌تبصره ٤ از ماده ٤قانون مالیات بردرآمد سال ۱۳۳۵ پرداخت کننده و دریافت کننده وجوه متضامنا مشمول پرداخت مالیات متعلقه می باشند و با استفاده از ماده مزبور پیشکاری دارائی تهران بدفاتر کلیه استودیوهای فیلمبرداری دوبلاژ و تاتر ها رسیدگی خواهد کردوچنانچه مدیران استودیوها مالیات متعلقه را از دستمزد هنرپیشگان وخوانندگان کسر نکرده بودند آنها نیز متضامنا مشمول پرداخت مالیاتهای مربوطه خواهند بودو برای رسیدگی دقیق بدفاتر استودیو ها بازرسهائی از طرف پیشکاری دارائی تهران اعزام خواهند شد .

هنرمندان دیگر

پیشکاری دارائی تهران اکنون از هنرمندانیکه از منابع بازی درفیلم ها، دوبلاژ فیلمها، تاتر ، خوانندگی، تهیه صفحه ، قرار دادهای پورسانتاژ از درآمد فیلمها و صفحه‌ها و شرکت در مجالس جشن عمومی و خصوصی تحصیل درآمد میکنند مطالبه مالیات کرده‌است و همچنین مشغول تهیه صورتی ازکارگردانها ،تصنیف سازها، نقاشها وآهنگ سازهائی است که درآمد ماهانه آنها بیش از چهار هزار ریال است .

هنرپیشگان خارجی

اداره مالیات بردرآمد مشاغل آزاد از این‌هفته‌اقداماتی برای وصول‌مالیات از هنر پیشگانی که از خارج‌بکشور می‌آیند نمود یك مقام پیشکاری‌دارائی گفت از چند سال قبل هتل‌های درجه اول با استخدام هنرپیشگان خارجی مبلغ‌گزافی ماهانه به آنها می پردازند که مطابق قانون میبایستی مالیات مربوطه را از حقوق این هنرپیشه‌ها کسر کرده و به وزارت دارائی بپردازند ولی تاکنون هیچ‌یك از مدیران این هتل‌ها مطابق مقررات قوانین‌مالیاتی رفتارنکرده‌اند وچنانچه مالیات متعلقه از هنرپیشگان مزبور قابل وصول نباشد طبق قانون مدیران هتل‌ها مسئول پرداخت مالیات خواهند بود برای تعیین میزان در آمدومالیات از هنرپیشگان اقداماتی بعمل آمده است و بازرسهائی تعیین شدند که صورت اسامی کافه‌هائیکه هنرپیشگان خارجی را استخدام میکنند و میزان دستمزد پرداختی به آنها را تعیین کنند که برای وصول مالیاتهای‌متعلقه اقدام گردد .

****

انگلیس ماههای

مصنوعی امریکارا اجاره‌میکند

لندن ـ رویتر ـروزنامه دیلی اکسپرس در شماره امروز خود نوشته است که کابینه انگلستان تصمیم گرفته است که قسمتی از فضای درونی ماههای مصنوعی‌امریکا را اجاره کند ! نویسنده ستون‌علمی این روزنامه خاطر نشان میسازد که وزارت دارائی برای تهیه آلات و ادواتی که دانشمندان انگلیسی در نظردارنددرماههای مصنوعی‌امریکائی بگذارند اعتباراتی تامین خواهد کرد . بدین ترتیب دانشمندان انگلیسی خواهند توانست بدون آنکه از طرف این کشور مبالغ زیادی صرف ساختمان ماههای مصنوعی شود ،بیك‌سلسله‌آزمایش دست بزنند. وزارت تدارکات انگلستان مامور مطالعه در طرح‌ماه های مصنوعی‌برای‌انگلستان خواهد بود ولی اقدامات آن از حدودمطالعه در روی کاغذ تجاوز نخواهدنمود.

نهرو ازکمونیسم انتقادکرد

واشنگتن ـ آسوشیتد پرس ـ نهرو نخست وزیر هندوستان ضمن یك مصاحبه رادیوئی کمونیسم را بعلت ایجاد تضییق برای آزادیهای فردی وبکار بردن شیوه های‌شدید، مورد انتقاد قرار داد. نهرو گفت‌من در روزگار جوانی بکمونیسم،بعنوان یك تئوری جلب شدم ولی توجه من فقط بخاطر اصول آن نبود که اکنون دیگر کهنه شد ماست . در شوروی تعلیم و تربیت عمومی یك‌نقش آزادکننده دارد و همین عامل شیوه تفکر را در این کشور تغییر خواهد داد .چنانکه تا حدودی نیز تغییر داده است و مردم آزادانه از سابق فکر خواهند نمود. زیرا تعلیم و تربیت در جهت صحیح در نهایت امر بزرگترین عامل در آزاد نمودن انسان است .نهروسپس به روابط بین المللی اشاره کرد و خاطر نشان نمود که بدترین‌چیزی که در جهان کنونی وجود دارد ترس ملل از یکدیگر است.

آرنولد میکائیل که‌با نهرومصاحبه میکرد به نخست وزیر هند گفت که شمادر رفتار خود نسبت به تبت وضع محکمی داشته‌اید و نهرو در پاسخ جواب داد که مردم تصور می کنند وقتی شما باآنها اختلاف نظر دارید، دوستشان ندارید.

ارامنه تهران دعاکردند

بمناسبت سفراعلیحضرت همایونی بادوپا دیروز صبح ازساعت ۹ الی ۱۲ مراسم‌دعای عمومی درکلیسای‌ارامنه واقع درچهارراه‌قوام‌السلطنه برگزار گردید.

دراین مراسم عموم روحانیون ارامنه تهران باحضور بیش‌از سه‌هزار نفر ازارامنه تهران شرکت نموده ودعای خیربرای سلامت شاهنشاه‌نمودند

شارل مالك‌گفت:

بحران برلن منجر بجنك نمیشود

مهمترین وظیفه دیپلماسی غرب آنست‌که بین نیروهای خود ایجاد هم‌آهنگی‌کند

نیویورك ـ یونایتد پرس ـشارل مالك رئیس مجمع عمومی سازمان ملل متحداظهار داشت که‌وضع‌برلن منجر بجنك جهانی نخواهد شد ولی قدرت کمونیستها را افزایش خواهد داد .

وی‌اضافه کرد که هیچکس‌طرفدار جنك نیست و از اینرو من اطمینان دارم کنفرانس آینده ژنو مسئله‌برلن را تاحدی حل خواهد کرد .

شارل مالك گفت سال آینده‌سال جنك نخواهد بود بلکه من پیش‌بینی میکنم‌که تعادل نیروها اندکی بنفع کمونیسم گرایش پیدا خواهد کرد .

وی‌افزود درحال حاضر سه عامل مهم درمسائل جهانی تاثیر دارد .

اول کنفرانس آینده ژنو دوم اختلاف بین کشور های غربی و بالاخره‌فشار روز افزون کمونیستها وبزرگترین وظیفه دیپلماتی غرب آنست که‌بین نیروهای جهان آزاد هم‌آهنگی بوجود آورد .

دنباله خبرهای خارجی

میشل دبره به بن سفر میکند

پاریس‌ـ درپایتخت فرانسه‌رسما اعلام گردید که«میشل دبـره» نخست‌وزیر فرانسه روز ششم ماه جاری یك سفر رسمی به‌بن‌میکند.

این سفر بنابدعوت دکتر ادنائر صدراعظم آلمان غربی صورت میگیرد. وزیر امور خارجه فرانسه بامیشل دبره خواهد بود.

بیستمین سال پیروزی فرانکو

اسپانیا ـ خبرگزاری فرانسه ـدیروز بمناسبت بیستمین سال پیروزی ژنرال فرانکو در جنگهای داخلی اسپانیا در سراسر آن‌کشور مراسمی برپا شد .

در مادرید نیروهای مسلح اسپانیا ازبرابرفرانکورژه رفتند ودر تمام مدت رژه که دوساعت طول کشیدهواپیماهای نیروی هوائی بر فراز شهر در پرواز بودند .

حوادث جهان

سرویسهای غذاخوری ملك فیصل‌را درلندن حراج میکنند

هواپیمائی بدرخت اصابت وسقوط کرد

لندن ـ آسوشیتد پرس‌ـ دیروز سرویس غذا خوری بسیار گرانبها که یکی ٤٨ نفره و دیگری ٢٤نفره میباشدومخصوصا طبق‌سفارش برای دربار ملك فیصل ساخته شده‌بودند در لندن بمعرض حراج گذاشته شده‌این ظروف که قرار بود به بغداد حمل شوند بعلت انقلاب سال گذشته در لندن نگهداشته شدندو دربار ملك فیصل نتوانست ازاین ظروف استفاده نماید.

علامت دربار سلطنتی عراق روی هرتکه از ظروف مزبور نقش شده است.

پرنس هس‌در پاریس

پدریس ـآسوشیتد پرس ـدیروز پرنس هس که داستان رقصهای شبانه اوبا پرنس مارگارت مدتی در رهشایع شد وارد پاریس شد . این جوان خجول که از خانواده اشرافی میباشد وقتی مواجه با خبرنگاران شد تعجب کردو گفت برای افتتاح نمایشگاه نقاشی خود به لندن میروم.

یوستیس (فلوریدا) یونایتدپرس ـ یك هواپیمای جت نیروی هوائی امریکا بادرختی‌اصابت نمودومتلاشی شدقطعات آن منطقه‌وسیعی رافرا گرفت گفته میشود که دو تن سرنشینان هواپیما کشته‌شدند.

خرس وشکارچی

یکی از کشاورزان دهکده «اویدو» واقع در اسپانیا جهت شکار به کوهستان رفته بود .موقعیکه وی از این طرف بآنطرف دنبال شکار می گشت ،ناگهان خودرا در برابر یك خرس قوی‌الجثه و درشت هیکل یافت. در عوض اینکه بسوی خرس تیراندازی کند، پابفرار گذاشت و درنقطه‌ای پنهان گشت .

عده‌ای از دوستانش او راسرزنش کردند که چرا خرس را شکارنکردی واین کشاورز پاسخ داد :

ـبرای اینکه اجازه شکار خرس در حدود بیست هزار بزتاس خرج‌دارد وخرس هم باین قیمت نمیارزد !

شکارچیان اسپانیائی این واقعه را جهت لغو اجازه شکار ومالیات‌سنگین آن دستاویز قرار داده‌اند !

آمار جدید

در آمار جدیدی که در آلمان غربی تهیه شده معلوم گشته است که تعداد مردانی که سن آنها بین‌هیجده و بیست وو پنجسال میباشد خیلی بیش از تعداد زنانی است که در همین سن و سال هستند . تعداد مردان ،بالغ بر دو میلیون ونهصد هزار نفر و زنان دو میلیون و چهار صد هزار نفر بود .این‌اولین مرتبه است که از موقع جنك دوم جهانی تاکنون عده مردان بیش از عده زنان شده است زیرا تا چند سال پیش همیشه زنان بیش از مردان بودند .

دلیل زنده جهت طلاق

«سنیورآنتونیوبالوسی» پس ازارائه دادن مدرك‌زنده‌ای از ولخرجی‌همسرش به رئیس دادگاه توانست رئیس دادگاه را قانع سازد که حکم طلاق همسرش را صادر کند. این مدرك زنده عبارت از دولابچه پوشاکی همسر وی بود. در این دولابچه‌تعداد ۳۱۳۵ پیراهن ـ۱۰۸ جفت کفش ـ ۱۷۲ جفت گوشواره و زینت آلات ـ ۸۵ کیف دستی ـ۷۲ کلاه و۶۶۹قطعه وسائل زنانگی‌دیگر! وجود داشت .

استراحت کامل

یکنفرنمایندگی از طرف کمپانی ساعت سازی سویس باتفاق‌همسرش به مادرید رفت تابا نماینده آن شرکت در شهرمزبور مذاکره‌نماید . درساعت پنج بعداز ظهربرای ملاقات بانماینده شرکت به مغازه‌اورفت‌ولی مشاهده کرد که درهای مغازه‌بسته است و اینطور بنظر میرسید که‌مدتی است قفل آن‌باز نشده.

وی از دربان عمارت نزدیك مغازه سئوال کردکه صاحبان مغازه درچه ساعتی کار میکنند.

دربان مزبور پاسخ داد:

ـ این آقایان روزها کار نمیکنند وشبها هم استراحت مینمایند !

نماینده کارخانه در گزارش خود به شرکت نوشت که «نماینده مادر مادرید استراحت کامل‌مینماید! »

خطر کاهش ذخائر طلای امریکا

واشنگتن ـ رویتر ـ کارشناسان مالی آمریکا اظهار میدارند خطری که بر اثر کم شدن ذخائر طلای‌امریکا در این اواخر ایجاد شده بیشتر جنبه روحی دارد تا واقعی آمریکاطی دو هفته گذشته ۱۷۹ میلیون دلار طلا صادر کرده است یکی از مقامات رسمی بریتانیا اظهار داشت این‌اولین باری است که پس از جنك بین‌المللی دوم از نظر ذخائر طلا به آمریکا فشار کوتاه مدتی وارد شده است . لکن وی افزود که آمریکائیها نباید نگران شوند زیرا تازه وضع ذخائر طلا از نقطه نظر اروپای غربی که پس از جنك دچار مشکلاتی شده‌بود، در حال عادی شدن است . بعضی از مقامات آمریکائی در حالی که‌میگویند برای‌ناراحتی زمینه‌ای وجود ندارد اظهار عقیده میکنند که از دست‌دادن مقادیری طلا اخطاری برای بازرگانان وکارگران آمریکائی است . آنها می ترسند که دوران تازه‌ای از جریان تورمی در مرزها وبالارفتن قیمت‌ها پدید آید و اگر آمریکا بتواند با نیرومندی در زمینه کالاهائی که‌رقابت آنها شدید است بازرگانی کند ، در اینصورت از تعداد صادرات آن باز هم کاسته خواهد شدو این امر سبب تقلیل مجدد ذخائر ارضی‌آمریکا میگردد .نیویورك تایمز مینویسد که اگر صادرات طلا برای مدت‌طولانی ادامه‌یابدروی‌مصرف کنندگان‌خصوصی و وضع سیاسی‌و اقتصادی بین‌المللی آمریکا تاثیر خواهد داشت .

کنفرانس برای‌افزایش کمك امریکا بهند

واشنگتن ـیونایتدپرس ـریچارد نیکسون معاون‌رئیس جمهورامریکا وعده‌ای از مقامات رسمی این کشور امروز دریك کنفرانس دوروزه بمنظور توسعه کمك اقتصادی به هند شرکت کردند.

دراین کنفرانس که‌رهبری آن‌با اریك جونسون‌بازرگان واقتصاد‌ـ دان معروف امریکائی است سعی خواهدشد کنگره‌امریکارا متقاعد نمایند که هند عرصه واقعی نبرد بین کمونیسم ودموکراسی‌درآسیا است وامریکا باید میلیاردهادلار درهندبکار بیاندازد تااین کشور بتواند درمسابقه اقتصادی‌از چین کمونیست عقب نماند.

چاکلا سفیر هند درنطق افتتاحیه خود درکنفرانس مذکور اظهار داشت اکنون نبردبزرگی بین روشهای دیکتاتوری ودموکراسی برای حل کردن مسئله فقردرگرفته است.

هند عرصه این نبرداست‌وپیروزی یاشکست دموکراسی دراین کشور تاثیر بسیار مهمی خواهدداشت.

برنامه مبادلات فرهنگی امریکاوشوروی

نیویورك‌ـ آسوشیتد پرس ـ نوراکی بالرین مشهور آمریکا و گروه‌وی در تابستان امسال بمسکو رفته و نمایشاتی اجرا خواهند کرد .

این نمایشها اولین قسمت از برنامه مبادلات و روابط فرهنگی خواهد بود که طبق برنامه وزارت خارجه آمریکا بین شوروی و آمریکا اجرا خواهد شد .

سرمایه‌گذاری خارجی درایران

وعلاقه بیمه‌ها بفعالیت درتهران

امروز یکی از مطلعین امور بیمه اظهار داشت که افزایش سرمایه گذاری خارجی در ایران باردیگر بیمه های خارجی را متوجه ایران ساخته استو از طرف چند کمپانی بیمه معروف خارجی در مورد شرایط ومقررات تاسیس شعبه بیمه خارجی درایران مطالعاتی بعمل آمده‌است .

یکی از علل موافقت بعضی کمپانی های بیمه با امضای قرار داد اتکائی باشرکت بیمه ایران بکار افتادن سرمایه های جدید خارجی در ایران بوده است .

هم‌اکنون وامی‌برای تعیین شرایط تاسیس شعبه بیمه‌های خارجی در ایران‌تهیه‌شده‌ودر نخست‌وزیری تحت بررسی است .

اعلامیه مشترك ایران و آلمان

بقیه از صفحه‌اول

ارهارد دراصفهان

بمناسبت‌ورودآقای پرفسورارهاردبه ایران ازساعت پنج‌تاهفت بعدازظهر دیروز ضیافت عصرانه‌ای در محل سفارت آلمان ترتیب داده شده بود که‌آقای ارهارد وهمراهان بعداز پایان کنفرانس دانشگاه در آن شرکت کردند.

ساعت هشت بعداز ظهر دیروز نیز ضیافتی بهشام از طرف‌پرفسور ارهارد درباشگاه افسران ترتیب داده شده‌بود که درآن آقای نخست‌وزیر وچندتن از وزیران و اعضای هیئت ایرانی وگروهی از شخصیت‌های مختلف شرکت داشتند.

صبح امروز آقای پرفسور ارهارد وهمراهان باهواپیما رهسپاراصفهان شدند.

دراصفهان

خبرنگار ما صبح امروز تلفنی از اصفهان اطلاع‌داد که‌ساعت نه‌وپنجاه دقیقه صبح آقای پرفسور ارهارد معاون صدراعظم ووزیر اقتصاد آلمان باتفاق همراهان بادوفروند هواپیمای ارتشی وارد اصفهان‌شده است.

درفرودگاه آقای‌خرد پیشه‌فرماندار اصفهان بایشان خوش آمد گفت و آقایان شهردار وپیشکار دارائی مدیر کل فرهنگ سرپرست انحصارات وروسای صنایع ومعادن وژاندارمری وشهربانی را که‌برای استقبال درفرودگاه حضور داشتند معرفی نمود.

آقای ارهارد از فرودگاه رهسپار استانداری شده وبا تیمسار سرلشکر گرزن استاندار اصفهان ملاقات نمود.

دراین ملاقات وزیر اقتصاد آلمان از استقبالی که شده‌بود اظهار خشنودی کرد وگفت‌این‌احساسات برای ما که کارهای زیادی درپیش داریم مشوق خوبی است.

پرفسور ارهارد پس‌از ملاقات‌با استاندار باتفاق همراهان به‌بازدید آثار تاریخی وصنایع ظریفه‌اصفهان پرداخت.

وزیر اقتصاد آلمان یکساعت‌بعد ازظهردرضیافت ناهاری که‌ازطرف آقای استاندار درپلاژ آبشار بافتخار ایشان ترتیب داده شده‌بود شرکت کرد وساعت چهاربعداز ظهر به تهران مراجعت نمود.

مصاحبه مطبوعاتی

پرفسور ارهارد ساعت هفت‌ونیم بعداز ظهر امروز یك‌مصاحبه مطبوعاتی درمحل سفارت آلمان خواهد داشت وفردا صبح تهران را ترك میکند.

شورای همکاری برزنها

دراین هفته جلسات شورای همکاری برزنها بشرح زیرتشکیل یافته‌است:

انجمن محلی شرق باغ‌صبا

جلسه انجمن محلی شرق باغ صبا بریاست آقای سلیمی پور باحضور آقایان دکتر نیك‌نژاد رکن‌الدین احمدی دکتر بلوری سرهنك‌شایسته سرهنك سعیدی نوبری یوسفیان زندیه‌قوام شهیدی وشیخ‌رضائی در منزل آقای محمود سلیمی تشکیل گردید .

ابتدا آقای سلیمی پور نامه‌هائی راکه دراجرای تصمیمات جلسه‌قبل انجمن به‌مقامات مختلف نوشته شده بود باستحضار انجمن رسانیده سپس درباره بازدیدی که باتفاق دونفر اعضای انجمن از دبستان مهدوی و مظهر قنات وچند محل از حوزه انجمن شده بود توضیحاتی داده وباطلاع رسانید که صحن دبستان اسفالت شده وبدستور اداره راهنمائی ایستگاه اتوبوس خیابان سلیم مجددا برقرار گردید. بعلاوه درباره اسفالت خیابان های این منطقه و تعیین تکلیف آب بهای قنات باغ صبا باشهرداری تماس گرفته‌اند واز اقداماتی که‌از طرف شهرداری شده انجمن را آگاه کردند .

طبق‌نظر اعضای انجمن مقرر گردید درباره اسفالت خیابانها شرح لازم به‌شهرداری نوشته وبا آقای شهردار نیز ملاقات وخواسته های اهالی حضورا باستحضار ایشان برسد ـمقرر گردید در جلسه آتی انجمن که‌روز شنبه تشکیل میگردد از آقای مهندس روحانی‌مدیر کل سازمان آب تهران بمنظور قدردانی اهالی و تعیین تکلیف شیر آب چهارراه شاه صفی و آقای صدر رئیس کل فرهنك حومه بمنظورتعیین تکلیف دبیرستان ودبستانهای نوبنیادی که‌قراراست بنابدستور آقای وزیرفرهنك دراین حوزه تاسیس گردد دعوت بعمل آید تادرجلسه انجمن شرکت نمایند .

سپس چون توقع‌وانتظارات اهالی ازهیئت‌مدیره انجمن زیاد وپیشرفت هائی که‌تاکنون حاصل شده بود بنظرشان کافی نرسیده ودراین‌باب تذکراتی داده بودند آقای دکتر نیك‌نژاد توضیح دادند که مابایداز ازاشخاص خدمتگذار قدردانی نموده وآنانرا بادامه خدمت تشویق نمائیم و قدردانی ازایشان لازم است که‌مراتب مورد تائید حضار واقع گردید دراین‌موقع موضوع امریه اعلیحضرت همایونی ونظر دولت دایر به‌تشکیل انجمن قانونی شهر تهران و لزوم معرفی کاندیداازطرف‌انجمن محلی مطرح وانجمن ضمن تائید لزوم تشکیل انجمن شهر تهران اینطور تصمیم گرفت که‌برای معرفی نماینده بین افراد برجسته‌انجمن که درعین حال دریکی از احزاب متشکل نیز عضویت داشته باشند یکی دونفر تعیین وبرای انتخاب اوفعالیت بشود تاانجمن از پشتیبانی احزاب نیز متمتع گردد.

منطقه (٦) جوادیه

جلسه انجمن محلی منطقه ٦ شهرداری تهران (جوادیه) باحضورآقایان فردانش‌ـ قاموس‌ـ کریمی آشتیانی ـانصاری‌ـ حسن‌پور‌ـ نمازی‌ـ و سایر اعضاءتشکیل گردید ابتدا آقای کریمی آشتیانی راجع به اسفالت خیابان‌های جوادیه گفتند بااینکه مدتی است از پرداخت وجه اسفالت جوادیه بسازمان برنامه میگذرد و آقای مهام شهردار تهران صریحا وعده کردند که اواخر فروردین ماه اقدام نمایند متاسفانه تابحال کوچکترین اقدامی نشده اعضاء انجمن تصمیم گرفتند از طرف انجمن دراین‌مورد بامقامات مربوطه مذاکره و تقاضا نمایند تا درانجام اسفالت خیابان های جوادیه توجهی مبذول گردد آقای قاموس درمورد بهره‌برداری از چاه های عمیق و لوله‌کشی جوادیه اظهارداشتند معلوم نیست‌بچه‌علت بااینکه عملیات حفاری چاههاباتمام رسیده است از آن استفاده نمیشود ومردم دراین فصل گرما کمافی‌السابق دچار مضیقه بی‌آبی میباشند.

درخاتمه آقای جواد فردانش موسس شهر جوادیه راجع به‌نهر فیروز آباد مطالبی بیان داشتند و بعداز تبادل افکار بناشد باآقای مهام شهردارتهران‌ملاقات ودر مورد خواسته های مردم جوادیه مذاکره بعمل آید.

منطقه بازرسی پاریس تامسکو بایدایجادشود

بنا بگزارش مطبوعات آمریکا بریتانیا پیشنهاد کرده است که یك منطقه وسیع بازرسی هوائی از پاریس تا مسکو ایجاد شود بریتانیا در آخرین ساعات‌این پیشنهاد را نمود تا اختلافات موجود بین کشور های غربی در مورد ایجاد منطقه خلع‌سلاح شده در اروپای مرکزی از بین ببرد .

این موضوع در ملاقاتیکه بطور ناگهانی بین دیویدبروس سفیر آمریکا وادنائر صدراعظم آلمان صورت گرفت مطرح‌شد .

این ملاقات در کنار دریاچه کومو در ایتالیا انجام‌گرفت و پیشنهاد جدید بریتانیا مهمترین موضوع مذاکره بود .

گفته میشود ،که‌سفیرآمریکاسعی‌کرده‌است ادناترا باآخرین‌تغییریکه درپیشنهاد غرب بعمل آمده‌موافق‌نماید ،

ورزشی

ایران درمیدان مبارزه کشورهای اروپا

تیم ملی بسکتبال ایران تاچند روز دیگر عازم استانبول میشود

همانطور که قبلا اطلاع دادیم‌تیم ملی بسکتبال ایران در مسابقات بسکتبال قهرمانی اروپا که در ماه آینده در استانبول برگزار خواهد شد شرکت مینماید.

امروز آقای مصطفی سلیمی رئیس فدراسیون بسکتبال کشوربخبرنگار ما اظهار داشت که مسابقات‌بسکتبال اروپا از تاریخ سی ام اردیبهشت‌ماه در استانبول آغاز خواهد شد ومدت ده روز بطول میانجامد.

اعضای هیئت

هیئت اعزامی باین مسابقات‌عبارت خواهند بود ازآقای سلیمی‌سرپرست وآقایان حسن نیکو ، آگهیان ، نعمتی، ،تهرانی ، داور و مشحون آقاکوچك ، اقوضی ،صلبی،واعظی، تاوچ بخش، آوند ،وفائی .

رئیس فدراسیون متذکر شد که چهار نفر از قهرمانان یعنی آقایان عدل ،ماهتابان ، تهرانی‌وبرازنده ، بعلت اشتغالات‌تحصیلی باین‌مسابقات اعزام نخواهند شد و بجای آنها آقایان یزدان ، کمال و دکتررضی اعزام میشوند. سه نفر فوق‌بعنوان رزرو باین مسابقات خواهندرفت.

آقای عمو اغلی رئیس هیئت فنی بسکتبال کشور دربارهٔ این‌مسابقات متذکر شد که تاکنون شانزده کشور شرکت خودرادر این‌مسابقات اعلام نموده‌اند .

رئیس فدراسیون دربارهٔ روزحرکت این تیم افزود که چون این‌مسابقات از روز سی‌ام اردیبهشت ماه آغاز میشود ونفرات اعزامی نیز از راه زمین خواهندرفت لذا تصمیم داریم که روز بیستم اردیبهشت حرکت نمائیم.

بسکتبالیست ها پنج روز در راه خواهند بود.

داوران بین المللی

در بین داوران اعزامی باین مسابقات فقط آقای‌حسن نیکوکارت قضاوت بین المللی مسابقات رادارد وبعد از برگزاری این مسابقات آقایان آگهیان ،نعمتی ، تهرانی نیز کارت قضاوت بین المللی مسابقات بسکتبال رااز فدراسیون جهانی دریافت خواهند نمود.

سپر عکاسان در مقابل حمله آسمان

درمسابقه فوتبال روز جمعه تاج ـ شاهین وقتی ریزش باران شدید شد تماشاچیان یابزیر جایگاه پناه بردند ویا صندلیها را روی سر خود گرفتند . دراین میان چند نفر عکاس و فیلمبردار که کنار زمین ایستاده بودند بلا دفاع درمعرض حمله آسمان قرار داشتند ولی بالاخره برای آنها هم وسیله‌ای پیدا شد و بطوریکه در عکس می بینید به زیر میزی که برای جوایز درکنار میدان قرار داده شده بود خزیدند.

مبارزه نهائی تیراندازان زن ومرد

صبح امروز از فدراسیون تیراندازی کشوراطلاع حاصل شد که فینال مسابقات تیراندازی بانوان‌و آقایان روز جمعهٔ هفدهم اردیبهشت درمیدان تیرباشگاه پهلوی انجام خواهدشد.

برای مشاهدهٔ این‌مسابقه ازجمعی ازروسای ورزشی و علاقمندان وورزشکاران دعوت شد ماست.

در همین روز کلاس مخصوص روزنامه نگاران درمیدان تیرباشگاه تشکیل خواهدشد. فدراسیون ازعموم خبرنگاران دعوت بعمل‌آورده است که دراین کلاس شرکت نمایند.

شنا آغازشد

امروز آقای پرویز عموغلی رئیس فدراسیون شنای کشور به‌خبرنگار مااظهار داشت که‌از روز گذشته رسما فعالیت در رشته شنا آغازشد وقهرمانان ودیگر علاقمندان‌ازساعت یازده تایك بعداز ظهر تمرین‌خود رادر استخر قهرمانی امجدیه‌آغاز نمودند.

رئیس فدراسیون متذکر شد که برای بهبود وپیشرفت ورزش‌شنا برنامه‌هائی تنظیم شده‌است که بزودی بمرحله اجرا گذاشته‌خواهد شد.

شهر سعدی وحافظ درانتظار نوادگان رستم

صبح امروز تیم انتخابی کشتی استان مرکز مرکب از هشت‌نفر بسرپرستی آقای کیومرث‌ابوالملوکی دبیرفدراسیون به‌شیراز عزیمت نمودند.

کشتی گیران کلیه استانها طی‌امروز وفردا به‌شیراز وارد خواهند شد ومسابقات کشتی قهرمانی کشور دررشته‌های آزاد وفرنگی ازروز شانزدهم درشیراز آغاز میشود.

بقرار اطلاع فدراسیون کشتی‌کشور باندازه کافی داور و ،مربی جهت‌برگزاری این مسابقات به‌شیراز دعوت کرده‌است.

امروز ازشیراز اطلاع رسید که‌فدراسیون کشتی وکلیه هیئتهای ورزشی شیراز خودرا برای استقبال باشکوهی ازپهلوانان کشور آماده نموده‌اند.

تجلیل ازیك خدمتگزار عالم ورزش

شب گذشته بافتخار آقای پرتو بیضائی نویسنده کتاب تاریخ ورزش باستانی مجلس جشنی درباشگاه ورزشی بانك ملی‌ایران برپا بود دراین جشن جمعی ازنویسندگان وشخصیتهای داخلی وخارجی نیز حضور داشتند .

ابتدا آقای کاظمینی رئیس باشگاه طی نطق خودمتذکرشد که‌به پیروی ازمنویات شاهنشاه درمورد تشویق خادمین جشن امشب بپاس زحماتی است‌که آقای بیضائی درتالیف تاریخ ورزش باستانی متحمل شده است .

بعداز سخنرانی آقای کاظمینی ورزش باستانی انجام شد رئیس باشگاه درخاتمه جشن یك گلدان نقره بوسیله‌تیمسار سرتیپ پاکروان به آقای بیضائی اهداء نمود وحلقه‌گل نیز بگردن‌مشارالیه انداخته شد.

(عکس بالا)

فرهنگی

ضیافت فرهنگی

ازطرف جامعه مدیران لیسانسیه مدارس تهران مجلس ضیافتی بشام بافتخار آقای دکتر محمد سالم که از امریکا باز گشته ترتیب داده شد که‌گروهی از فرهنگیان در آن حضور داشتند .

جشن ورزشی دختران وپسران کرولال

بمناسبت پایان مسابقات ورزشی دختران وپسران ورزشکار کرولال ازطرف فدراسیون ورزشی کرولالهای کشور مجلس جشنی درساعت پنج بعداز ظهرروز چهارشنبه پانزدهم اردیبهشت ماه درتالار فرهنك‌برپا خواهد شد .

این جشن در حضور والاحضرت شاهپور غلامرضا پهلوی برگزار می شود .

تصمیمات جدید درباره بهداشت محصلین

درکنفرانس فرهنگی قزوین که ازطرف فرهنك استان مرکزبمنظور اخذ تصمیم درباره امورتعلیم وتربیت تشکیل گردیددرباره امور بهداشتی محصلین وبسط امور بهداشتی درمدارس نیزتصمیماتی گرفته شد.

آقای دکتر سیاوش آگاه رئیس اداره‌کل بهداری آموزشگاه ها طی سخنرانی مبسوطی کلیه وضع اموربهداری وتصمیمات آینده‌بهداری آموزشگاه های کشوررا جهت بهبودبهداشت محصلین بیان نمود .

دومشتزن ساحل کارون بساحل‌مدیترانه میروند

ازفدراسیون بوکس کشور اطلاع‌حاصل شدکه دونفراز قهرمانان بوکس باشگاه دارائی اهواز بنام آقایان لطیفی ونیل‌ساز انتخاب‌ودر تاریخ بیستم اردیبهشت ماه به‌بیروت اعزام خواهندشد تادرآنجا در مسابقات ایران ولبنان شرکت نمایند.

همچنین آقایان کریم شاه‌ولی وحاجیلو قهرمانان کشتی باشگاه دارائی اهواز درمسابقه کشتی استانی خوزستان مقام اول‌را بدست آورده وبرای شرکت درمسابقات قهرمانی کشور بشیراز عزیمت نمودند

تشویق ازفوتبالیست‌های تاج

بخاطر اینکه رفتار و کردار فوتبالیست های باشگاه ورزشی تاج درمسابقات اخیر مورد توجه هیئت رئیسه فنی سازمان‌های ورزشی‌تاج کشورقرار گرفته‌است شب گذشته از طرف آقای سرهنك خسروانی رئیس‌سازمان های‌ورزشی تاج مجلس ضیافتی بشام بافتخار آنان برپا بود.

رئیس باشگاه دراین مجلس بهر یك ازورزشکاران یك‌جفت‌کفش ویك دست لباس گرم اهداء نمود وجمعاً ٤٥ فوتبالیست‌تاج‌ازاین جوایز گرفتند .

تصادف در جاده کرج

ساعت یازده دیشب سه نفر باسامی علی تسلیمی فرزند مهدی ۲٤ ساله و پرویز باقری فرزند امان‌الله ۲۵ ساله و رضا بزرك زاده فرزند عباس ۳۸ ساله در حالیکه بسختی مجروح شده بودند به بیمارستان سینا منتقل و بستری گردیدند .

این سه نفر سرنشینان یك اتومبیل سواری بودند که در جاده کرج با یك اتومبیل کامیون تصادف کرده و مجروح شده بودند گفته می شد این تصادف در نزدیکی سد کرج اتفاق افتاده است .

محك آزمایشی که

بقیه از صفحه‌اول

امتحانات متفرقه‌نیز طبق برنامه‌هائی که قبلا منتشر شده انجام خواهد گردید .

اما باوجود بخشنامه اخیر وزارت فرهنك مبنی بر اینکه مدارس و کلاسها باید تا روز اول خرداد ماه بکار خود ادامه دهند برخی از مدارس مخصوصا مدارس پسرانه‌جنوب‌تهران بحال نیمه تعطیل درآمده است .

تخفیف درسی !

این‌روزها شاگردان از معلمین‌خود در باره نحوه امتحانات وسئوالاتی که داده خواهد شد سوال میکنند . مشکل بودن درس‌ها توام نبودن‌برنامه عملی کافی با دروس و ناقص بودن آزمایشگاهها باعث شده که این آخر سالی بسیاری از دانش آموزان از دبیران خود تقاضا کنند که در امتحانات از حجم دروس تخفیف‌قائل شوند. دبیرانی که همراهی‌بیشتری داشته باشند باین امر راضی شده قسمت‌هائی از کتاب مربوطه راتخفیف میدهند. تخفیف درس در بعضی از دانشکده‌ها هم توسط برخی ازاستادان داده شده است .

از اینها گذشته این روزها بعضی از دبیران ساعاتی را اختصاص به رفع اشکال و توضیح مسائلی که در عرض سال دانش آموزان درك‌نکرده‌اند داده اند :

این ساعات بیشتر اختصاص بدروس علمی از قبیل ریاضیات و فیزیك و شیمی و یا زبان خارجه دارد .

فال

درپارك شهر ،خیابان پهلوی ، بلوار نهر کرج و هرجای که‌سکوت آرام است محصلین منفردا یا با یکدیگر درس‌میخوانندو کتابهای خودرا مرور میکنند .

گاهی اوقات هم اول نیت میکنند بعد چشمهای خودرا می‌بندند و پس ا زگفتن بسم‌اله کتاب خود را باز میکنند و به نیت آنکه همین صفحه سؤال امتحان باشد چند بار درس مربوطه را حفظ مینمایند .

زنی که قصد ربودن دختربچه‌ایرا داشت دستگیر شد

دیشب زنی که تاکنون‌چندبار قصد دزدیدن کودکان‌خردسال را داشته‌وهربار در نتیجه تصادفی موفق‌نشده بوسیله مامورین کلانتری شش دستگیر شد. درنتیجه‌تحقیقاتی که مامورین بعمل آوردند معلوم شداین‌زن بیگم‌نام‌دارد ودربخش بیست ویك‌نیز سوابقی دائربر قصد دزدیدن اطفال داشته است.

بیگم دیشب هنگامی که میخواست دختر خردسال‌آقای متولی کارمند بازرسی شهربانی را همراه‌خود ببردیکی ازهمسایگان سررسید واوراتحویل مامورین کلانتری داد. بیگم باقرار قانونی بازداشت شده است.

مجروحین تصادفات

ازعصر دیروز تاصبح‌امروزیازده‌نفر بشرح زیردراثر حوادث‌رانندگی مجروح شدند .

اسحق فرزند حسین ١٤ساله در بخش ١٤، حسین فرزند علی ١٨ ساله دربخش ١٥، نظام علی فرزند ستار ٦ساله دربخش ٦، زهرافرزند ابوالقاسم شهرت راج‌فروش ٩ساله، دربخش ٤، زهره‌تهامی فرزند حسن ٥٠ساله دربخش ٣، یداله جعفری فرزند عباس ١٧ساله در قلهك، شیخ‌حسین عسگری فرزند حسین ٣٠ساله دربخش ١٨،حسن قدیم خانی فرزند علی ٥٠ ساله‌در بخش ٢، فرج‌اله هوائی فرزند محمد ٣٥ساله دربخش٤ وگل‌محمد ترك‌خانی فرزند محمود در بخش ٤،روح‌اله رمضانی درسه‌راه‌زندان

اتومبیلی پیداشده‌است

بعد از ظهر دیروز آقای منوچهر رهبانی ساکن‌خیابان دزاشیب‌شمیران بکلانتری تجریش مراجعه کرد و اظهار داشت از بعداز ظهر روز قبل تاکنون شخص ناشناسی اتومبیل پونتیاك مدل ٥١ بشماره ٣١٣٣ را بدون اجازه و بدون اطلاع ساکنین منزل درباغ خانه من گذاشته ورفته است .

از طرف مامورین آگاهی تجریش دراینمورد اقدام شد تا معلوم شود اتومبیل مسروقه است یا جریان دیگری در کار است .

بازینطریق در تهران و همچنین در شهرستانها متجاوز از یك میلیون نفر دانش آموز خودرا برای گذراندن امتحانات آخرسال آماده مینمایند .

یك‌نفر رمال «دارالفنون‌فساد!» دایر کرده بود!

علاوه بررمالی دراطاقهای این‌خانه، شیره‌کشخانه وقمارخانه واغذیه فروشی دایر شده بود

ازمدتها قبل به کلانتری‌بیست اطلاع میرسید که‌دریکی ازساختمان های خیابان سیمتری مرکز فسادی دایر شده وضمنا رمالی در داخل این ساختمان مشغول فریب زنهای ساده لوح آن حوالی میباشدتااینکه عصر دیروز بنابشکایت‌زنی که‌از مراجعه باین‌رمال‌نتیجه‌ای‌نگرفته بود، آقای سرگرد قاری رئیس کلانتری باتفاق مامورین خود ساختمان‌مزبور رامورد بازرسی قرار دادند. دراین ساختمان اطاقی وجودداشت که بدیوار های‌آن حیوانات خشك‌شده وانواع واقسام تابلو های‌جادوگری ورمالی آویزان شده بود این اطاق مخصوص حاجی تونتاب فرزند نقی رمالباشی بود .

خوش آمدید !

وقتی مامورین داخل اطاق شدند حاجی تونتاب روی تخته پوستی نشسته ومشغول انداختن رمل و احضار اجنه بود وعده‌ای زن ومرد اطراف وی راگرفته بودندوباتعجب بکارهای عجیب وغریب وآواز های وی گوش میدادند. حاجی تونتاب باورود مامورین ابدا حرکتی نکرد وهمانطورکه مشغول کاربودباصدای بلندی خطاب بمامورین گفت بفرمائید خوش آمدید! مامورین هم بدون اقدامی گوشه‌ای از اطاق راانتخاب کرده ومشغول تماشای عملیات رمال شدند.

مرااحضار کردند .

حاجی تونتاب که بادیدن مامورین حدس زده بودکه برای دستگیری وی آمده اند درحالیکه اورادی در زیر لب زمزمه میکرد یکدفعه با صدای بلندی گفت : اجنه مرا احضار کرده‌اند وباگفتن این‌جمله بسرعت ازاطاق خارج شد ولی مامورین که پیش بینی این کاررا کرده بودند درراهرو هنگامی که حاجی تونتاب قصد فرار داشت‌او رادستگیر کردند .

پس ازدستگیری رمال مامورین بسراغ سایر اطاقهای‌این ساختمان رفته ودرحدود پانزده نفرراکه در اطاقهای متعدد این ساختمان مشغول قماربازی وشیره ،کشی و خوردن مشروب بودند دستگیر کرده وبکلانتری آوردند.

حاجی تونتاب میگفت من ازبچگی علاقه عجیبی به رمالی داشتم وحتی درمدرسه هم برای رفقایم فال میگرفتم ووقتی هم‌بزرك شدم‌دنبال همین کاررا گرفتم وبالاخره بدرجه اجتهاد رسیدم .

ازمدتها پیش یکی ازاطاق های این ساختمان رااجاره کردم وباین کار مشغول شدم وچون در سایر اطاقهای این ساختمان نیز کارهای دیگری انجام میگرفت لذااسم این ساختمان رادارالفنون فساد گذاشته بودم.

بازجوئی ازحاجی تونتاب و سایر متهمین توسط آقای ستوان قوامی افسر نگهبان کلانتری بعمل آمد سایر دستگیر شدگان که باتهام دائر کردن شیره خانه وقمار خانه بکلانتری جلب شده بودند در بازجوئی اظهار میداشتند که این اماکن متعلق‌به حاجی تونتاب میباشد وآنهابرای وی کار میکنند و در عوض مزد میگیرند .

صبح امروز حاجی تونتاب‌باسایر متهمین همراه وسائل واشیاء مکشوفه ازاین خانه بدادسرافرستاد شدند .

حاجی تونتاب باقسمتی ازوسائل «کار» درکلانتری

بچه‌ها دراتوبوس خوابشان برد !

وبجای‌آنکه سفارش پدررا انجام دهند چند روز است درتهران سرگردانند

دیروز آقای مهدی مهمانچی در حالیکه دست دو کودك خرد سال بنام رسول مجبی ١٢ ساله واسمعیل مجبی هشت ساله را در دست داشت بدادسرای تهران آمد .

آقای مهمانچی در دادسرا اظهار میکرد که دو پسر بچه خرد سال رادر گوشه خیابان در حالیکه از گرسنگی در حال ضعف بسرمیبردند مشاهده نموده و آنها را با خودبخانه برده و پس از چند سئوال از آنها معلوم شد که این دو برادر ساکن صومعه سرای رشت بوده و در تهران گم شده‌اند .

پولهارا گرفتند

رسول طفل دوازده ساله در دادسرا میگفت :

پدر من در صومعه سرای رشت مغازه بزازی دارد . نه روز قبل او صدو پنجاه تومان پول بمن داد تا آنرا بمنزل‌شخصی‌در حوالی‌صومعه‌سرا برده بدهم اتفاقا هنگامی که باتفاق برادرهشت ساله‌ام‌اسمعیل براه‌افتادیم اتوبوسی راکه مملو از مسافر وعازم تهران بود مشاهده کردیم و سوار آن شدیم تا مسافتی دورتر پیاده شویم اما در میان راه‌خوابمان برد واتوبوس مارا بتهران آوردودرتهران سر گردان شدیم ناچاربقهوه‌خانه‌ای که‌آدرس آنرا نمیدانم رفتیم و در آنجا پول های مارا گرفتند ومارارها کردند ، ازآن پس در کوچه هاگرسنه قدم میزدیم .

از طرف دادسرا دیروز دو طفل خردسال بآقای مهمانچی سپرده‌شدند وازوی در خواست شد تاپیدا شدن پدر اطفال از آنها نگاهداری کند .

آقای مهمانچی دو طفل را بخانه برد اکنون سه روز است‌که وی‌ازرسول واسمعیل نگاهداری میکند تا پس‌از پیدا شدن کسانشان اطفال راتحویل دهد .

رسول واسمعیل مجبی

هوس‌شا گردبنا!

عصر پریروز جوانی بنام عباس سلیمانی فرزند میرزا درحالیکه بسختی مجروح‌شده بود توسط بستگا نش به بیمارستان سینامنتقل وبستری گردید .

عباس درباره مجروح شدنش اظهار داشت من شاگرد بنا هستم ومدتها بودکه در روی زمین متشغول شاگرد بنائی بودم ولی دیروز هوس کردم که مثل بناها برروی چوب ـ بست بروم ودرآنجا مشغول کارباشم وهمین کاررا هم کردم ولی هنوز کاملادرروی چوب بست قرارنگرفته بودم که ازآنجا سقوط کردم و بیهوش شدم عباس‌که دراثر سقوط ازچوب بست مجروح شده بود میگفت ازاین پس دیگر هرگز هوس بنا شدن رانخواهم کرد .

حوادث گوناگون

قرار بازداشت

پاسبانی‌که تیراندازی کرده بود صادر شد

یکی‌ازمجروحین دربیمارستان درگذشت

دوساعت بعداز ظهر دیروز نتیجه معاینه پزشك قانونی از جلال میر حسینی وپاسبان علی اکبر نجات پور مامور کلانتری دوازده که‌درنتیجه تیراندازی بوسیله پاسبان کلانتری رستم آباد بنام روح‌اله فاطمی‌نژاد مجروح شده بودند بشعبه پانزده بازپرسی ارسال شد وآقای خلیقی بازپرس مامور رسیدگی‌باین پرونده باتوجه به تحقیقاتی که ازمتهم‌بعمل آورده بود قراربازداشت ویرا صادر کرد .

حال مجروحین

آخروقت اداری دیروز علی اکبر نجات پور پاسبان مجروح در بیمارستان شهربانی بوسیله آقای دکتر مصطفوی مورد معاینه قرار گرفت .

دوگلوله باین پاسبان اصابت‌کرده بود یکی ازگلوله هاازسمت‌راست ریه وارد شده واز پشت خارج گردیده وگلوله دیگر از سمت چپ درناحیه پهلو واردشکم شده وروده هارا پاره کرده بودو پزشك قانونی اظهار نظرکرده است‌که حال عمومی مجروح مساعدنیست.

نتیجه معاینه ازمجروح دیگربنام جلال حسینی‌که دربیمارستان سینا بستری است نشان دادکه براثر ورود گلوله درناحیه شکم پارگی روده ایجاد شده وحال او نیزچندان رضایتبخش نمیباشد .

تحقیق ازسه نفر دیگر

بطوریکه قبلااطلاع داده شد در شب وقوع حادثه پاسبانی‌که تیر- اندازی کرده باتفاق چهار نفر از دوستانش بیکی ازکافه های‌خیابان کالج رفته ودر نتیجه تیراندازی‌یکی ازاین چهارنفر وپاسبان پست محل مجروح شدند .

خبرنگار مااطلاع میدهد:بازپرس مربوطه ازسه نفر دیگر ازکسانی که درشب‌واقعه درمحل‌حاضربوده‌اند تحقیقاتی بعمل خواهد آورد .

یکی از مجروحین در گذشت

امروز خبر نگار ما کسب اطلاع کرد که دیشب جلال حسینی که گلوله بشکم او اصابت کرده بود در بیمارستان سینا در گذشت .

صبح امروز جنازه برای معاینه‌باداره پزشکی قانونی منتقل شد .

یك جوان ویك طفل

در نتیجه تصادف بااتومبیل درتهران درگذشتند

عصر دیروز جوان١٨ ساله‌ای بنام ابوالفضل مقیمی فرزند حسین درحوالی خیابان گرگان وطفل٨ ساله‌ای بنام نظام علی رقیبی فرزندستار درحوالی خیابان فرح‌آباد درنتیجه تصادف با اتومبیل بسختی مجروح وهردو نفربراثر شدت جراحات وارده دربیمارستان درگذشتند.

جنازه های‌این دونفر بوسیله آقای دکتر سلطانی در اداره‌پزشکی قانونی مورد معاینه قرارگرفت وجوازدفن صادرشد.

ژاندارمی که‌گوش برید وپاسبانی که گوش خودرا ازدست داد!

در شماره گذشته اطلاع داده شد ژاندارم اسداله مزروعی که سابقه جنون‌داشت‌وبرای دومین‌بارباختلال حواس دچار شده بود در میدان دروازه دولت اصفهان با کاردبرهنه بطرف مردم حمله کرد و مدتی‌خیابان چهار باغ و میدان دروازه دولت را قرق کرد ژاندارم مزبور طی این‌مدت گوش پاسبانی بنام محمود قربانی‌که برای دستگیری وی‌اقدام نموده بود برید و یکنفر دژبان و پاسبان‌دیگری رانیزمجروح کرد .

اینك خبرنگار ما از اصفهان اطلاع میدهد ژاندارم اسداله مزروعی اصلا اهل«مارچین» واقع در شش کیلو متری اصفهان بوده و درژاندارمری داران فریدن انجام وظیفه میکرده است ولی چون در محل خدمت خود نیز براثرسابقه جنون و اختلال‌حواس شرارتهائی ازوی سرمیزده‌اورا زندانی کرده بودند ژاندارم مزبور باوساطت برادرش که دراصفهان پاسبان است از زندان آزاد شده و صبح روز گذشته اقدام باینعمل جنون آمیز نموده است .

ژاندارم اسداله مزروعی که گوش برید

پاسبان محمود قربانی که‌گوش خودرا ازدست داد

وزیر کشاورزی گفت:

تقسیم خالصجات سبب افزایش تولید شده است

مبارزه باملخ دریائی ادامه دارد ونگرانی بی‌مورد است ـ دیگر اجازه تهیه زغال ازجنگلهای فارس داده نمیشود ـ دراین‌هفته برای‌کار مبارزه باملخ مراکشی بخراسان میروم

تیمسار سر لشکر اخوی وزیر کشاورزی بخبر نگار ما گفت هم اکنون چند دهکده خالصه درگرمسار ورامین و میاندوآب برای تقسیم آماده شده است ، اسناد واگذاری این املاك پس از باز گشت‌شاهنشاه بین کشاورزان همان دهکده‌ها‌تقسیم خواهد شد .

در هفته گذشته ۱۹ دهکده از املاك خالصه گناوه بین ۱۳٦٤خانوار تقسیم‌شدوروستائیان براثراین‌امربر فعالیت های خویش افزوده‌اند و سطح کشت به میزان قابل توجهی بالارفته است ، آقای وزیر کشاورزی‌افزود بعلت گرمای شدید منطقه حیات داودی ماموران وزارت کشاورزی تاچند روز دیگر رهسپار منطقه دشمن‌زیاری میشوند و تا چند ماه دیگر املاك دشمن زیاری نیز برای تقسیم آماده خواهد شد این هیئت در پائیزامسال دنباله کارخود را کنار خلیج فارس در خالصه جات حیات داودی همچنان ادامه خواهد داد آقای وزیر کشاورزی سپس پیرامون کار مبارزه با ملخ در فارس گفت در نتیجه کوشش‌ماموران وزارت کشاورزی از مبارزه با ملخ نتایج نیکوئی گرفته شده است‌آفت ملخ که در حدود سی سال درفارس سبب زیانهای فراوانی شده و درسال گذشته ۸۰۰ هزار هکتار اراضی‌فارس راآلوده کرده بود امسال پیش از آنکه بتواند خودرا به کشتزارها برساند نابودگردید ماموران‌همچنان به مبارزه با ملخ مراکشی در فارس ادامه خواهند داد تا برای همیشه استان فارس از این‌آفت مصون گردد برای مبارزه با ملخ دریائی که‌از عربستان وارد استان فارس شده است اقدامات لازم انجام شدو جای هیچگونه نگرانی نیست آقای وزیر کشاورزی سپس گفت لازم میدانم ازهمکاری‌مالکان و کشاورزان فارس با مامورین کشاورزی‌صمیمانه قدردانی کنم آقای وزیر کشاورزی سپس در مورد جنگلهای فارس گفت از جنگلهای این استان در سالهای اخیر برای تهیه سوخت استفاده زیادی شده ودر نتیجه زیان‌فراوانی دیده است و دیگر اجازه تهیه‌زغال از این جنگل ها داده نمیشودجنگل های مناطق مسنی و کوه کیلویه که بعلت نداشتن راه محفوظ مانده بسیار قابل اهمیت تشخیص داده شد قسمتی از جنگلهای فارس که دارای درختان بادام کوهی است بوسیله مردم پیوند شده است و هم اکنون میزان قابل توجهی محصول بادام دارد آقای وزیر کشاورزی سپس گفت مسئله دامداری و آبیاری فارس در صفر اخیر مورد توجه مخصوص‌شاهنشاه قرار گرفت و برای پیشرفت آن دستور هائی صادر فرمودند. ضمنا برای پیشرفت کشاورزی فارس هم اکنون یك هیئت از کارشناسان فرانسوی با همکاری ماموران‌ایرانی درآن استان سرگرم کار هستند آقای وزیر کشاورزی در پایان اظهار داشت‌چون‌مالکین و کشاورزان خراسان از هجوم ملخ مراکش‌ابراز ناراحتی کرده‌اند در پایان این هفته اینجانب رهسپار استان‌خراسان خواهم شد تابا همکاری مردم‌ترتیب لازم برای دفع ملخ‌داده‌شود.

برای اینکه مبتلا به‌آبله نشوید

اطلاعیه وزارت بهداری درمورد آبله

سخنگوی وزارت بهداری اطلاعیه ذیل را درمورد بیماری آبله در دسترس خبرنگاران جرائد گذاشت . درمورد بیماری آبله اشنویه به‌آگاهی عموم میرسد عده‌ای از ساکنان اشنویه که‌در موقع اجرای طرح مایه‌کوبی همگانی بکشور مجاور رفته ودرنتیجه مایه‌کوبی نشده بودند هنگام‌بازگشت بسبب سهل‌انگاری و عدم توجه بموازین بهداشت از مراجعه بدرمانگاه و آبله کوبی خودداری کردند و بین آنان بیماری آبله ظاهر وشایع شد ولی فورا دستور استحفاظی از طرف وزارت بهداری صادر شد و خوشبختانه خطر مرتفع گردید .

دراعلامیه اضافه شده‌است که‌باتوجه باینکه بیماری فقط بین کسانی ظاهر شده که مایه‌کوبی نشده بودند لذا لازم است عموم افراد برای مایه‌کوبی خود و فرزندان خود هرچه زودتر مراجعه کنند .

چهل میلیون دلار

وام جدیدی‌که سازمان‌برنامه از آمریکا خواسته است

بطوری که یك مقام رسمی‌سازمان برنامه امروز اظهار داشت هیئت نمایندگی سازمان برنامه مذاکرات جدیدی با صندوق وام های عمرانی امریکا برای دریافت وام جدیدی بمیزان تقریبی چهل میلیون دلار شروع کرده است .

این وام برای اجرای بعضی طرح ها که مطابق پیش بینی قبلی بایستی از سال ۳۸ بمرحله اجرا گذاشته شود دریافت می شود و طرح های آن برای تصویب مقامات مربوطه صندوق وامهای عمرانی امریکا همراه هیئت به واشنگتن فرستاده شده است .

باین ترتیب هیئت نمایندگی سازمان برنامه برای امضای قرارداد وامی به میزان چهل میلیون دلار از بانك بین المللی ترمیم و توسعه اقدام می کنند وجهت در یافت‌چهل میلیون دلار دیگر از صندوق وام های عمرانی مذاکره می نماید .

وام مزبور غیراز وام ۴۷٫۵ میلیون دلاری است که قرار داد آن اخیرا به تصویب رسید و دریافت شد .

در صورتی که تقاضای وام جدید مورد موافقت قرار گیرد سازمان برنامه هشتاد میلیون دلار وام از بانك بین‌المللی و صندوق وام عمرانی خواهد گرفت . ولی علاوه براین سازمان برنامه برای دریافت ٦۰ میلیون دلار وام سد دز نیز مشغول مذاکره است .

کتاب

دکتر ژیواگو

که بصورت پاورقی در روزنامه اطلاعات‌انتشار یافت چند روز دیگر منتشر میشود

دکتر ژیواگو پر سروصداترین کتاب پنجاه سال اخیر است

بوریس پاسترناك بانوشتن این کتاب جایزه نوبل را ربود ولی از دریافت آن محروم شد

محل فروش کلیه کتابفروشیهای معتبر

قیمت پنجاه ریال

دیروز پرفسور ارهارد طی نطقی دردانشکده حقوق تهران گفت:

ایران برای پیشرفت باید بصنعت توجه کند

مابرای کمك بایران که یك کشور در حال توسعه است بتهران آمده‌ایم

پیشرفت اقتصادی آلمان را نباید یك معجزه دانست بلکه این پیشرفت نتیجه‌کار وکوشش مردم آلمان است

پروفسور «لودویك‌ارهارد» معاون صدراعظم و وزیر اقتصاد جمهوری فدرال آلمان دیروز مدت یکساعت در تالار دانشکده حقوق سخنرانی کرد .

برای استماع سخنرانی «پرفسور ارهارد» آقای ناصر وزیر دارائی و آقایان دکتر فرهاد رئیس دانشگاه ودکتر عمید رئیس دانشکده حقوق وسفیر کبیر آلمان‌و گروهی‌ازشخصیت های ایرانی و جمعی از آلمانی های مقیم ایران درتالار کنفرانس حضور داشتند درساعت چهار بعدازظهر آقای دکتر فرهاد پشت تریبون رفت و ضمن بیانات خود گفت وظیفه‌ای که بعهده بنده محول شده وظیفه ساده‌ای است فقط تجلیل از یك شخصیت جهانی است که دعوت دانشگاه تهران را قبول فرموده اند .

بعقیده من آقای پرفسور ارهارد احتیاج بمعرفی ندارند چون ایشان ازنظر اقتصاد معروفیت و شهرت جهانی دارند .

ایشان با قبول تقاضای دانشگاه تهران افتخار بزرگی را نصیب ما ساختند چون خودشان دانشگاهی هستند و لذتمی‌برند از اینکه ساعاتی در دانشگاه بسر میبرند .

بعداز بیانات آقای دکتر فرهاد آقای پرفسور ارهارد همراه‌مترجم‌مخصوص خود پشت تریبون رفت و قریب یکساعت دراطراف اوضاع اقتصادی آلمان و وضع کشور های درحال توسعه بزبان آلمانی سخنرانی نمود. بیانات وی توسط مترجم بزبان‌فرانسه ترجمه شد .

دکتر ارهارد دراظهارات خودوضع کشور های درحال‌توسعه راتشریح کردو گفت کشورهائی که‌در راه پیشرفت قدم برمیدارند نباید از داشتن عنوان کشور درحال توسعه ناراحت باشند و نباید این اصطلاح موهن تلقی شود چون امروز خیلی از کشور های بزرك حتی آلمان کشور درحال توسعه محسوب می‌شوند .

پرفسور ارهارد بعد اشاره بوضع آلمان کرده و گفت همه میدانند که آلمان بعداز جنك ازلحاظ اقتصادی وضع‌نامطلوبی‌داشت . قدرت پول آلمان به پنج‌درصد رسیده بود و سایر شئون اقتصادی آلمان نیز دست کمی از وضع پولی کشور نداشت . ماناچار بودیم از کشورهای دیگر کمك‌های مالی دریافت کنیم.

ولی درعرض یك مدت کوتاه امروز آلمان بصورت کشوری درآمده که نه‌تنها نیازمند بکمك خارجی نیست بلکه بکشورهای درحال توسعه کمك مینماید وما برای همین منظوربایران آمده‌ایم .

این امر را نباید یك معجزه نامید بلکه نتیجه کارو کوشش خستگی ناپذیر مردم آلمان بودکه آلمان را باین صورت درآورد .

وزیر اقتصاد آلمان سپس اشاره بایران کردو گفت ایران برای کسب موفقیت در راهی که‌در پیش گرفته است گذشته از توجه بکشاورزی ومیکانیزه کردن‌آن‌باید ایجادوتوسعه صنایع رانیز هدف خود قرار دهد وبااتخاذ تدابیر صحیح درآمد عمومی مردم را بالا ببرد .

اختلاف نظر

درباره رؤیت هلال شوال بکجاخواهدکشید ـ هلال ماه ذیحجه چه موقع رؤیت خواهدشد؟

امروز که طبق حساب تقاویم‌متداول کشور مصادف با ۲۵ شوال‌ووفات حضرت امام جعفر صادق علیه‌السلام است کلیه ادارات دولتی و سازمان های مختلف تعطیل بود بهمین‌مناسبت برنامه های موسیقی رادیو نیز قطع شده بود .

ولی قسمتی از بازار ودکاکین که دیروز را ۲۵ شوال حساب کرده و تعطیل نموده بودند امروز بازومشغول کار و کاسبی خودبودند .

همانطور که دیروز باطلاع‌خوانندگان رسید عده ای از کسبه و مغازه‌داران بازار و خیابان ها باین حساب که روز پنجشنبه ۱۹ فروردین هلال شوال رویت شده و طبعا دیروز ۲۵ شوال محسوب می شد ، دیروز را بعنوان وفات حضرت امام جعفر صادق تعطیل کردند و حتی دربعضی ز مساجد و تکایا مجالس عزاداری و روضه خوانی برقرار شد .

در تهران عده ای از روحانیون نیز عید فطر را مبداء صحیحی تلقی کرده بر این اساس که رؤیت هلال شوال در شب پنجشنبه ۱۹فروردین ماه بحد شیاع رسیده‌ومحرزشده بود، دیروزراروز وفات حضرت‌جعفرصادق دانستند .

همچنانکه در شهر قم نیز دیروز اغلب دکاکین و مغازه ها تعطیل‌بود و مردم در مساجد و تکایا بعزاداری پرداخته بودند . ولی حضرت آیت‌الله بروجردی در این باره اظهاری نکرده اند .

امروز در اغلب محافل اجتماعی گفته می شد که اگر این اختلاف تقویم‌و نظر همچنان باقی بماند و بصورتی حل نشود معلوم نیست‌که تکلیف سایر تعطیلات و مراسم‌مذهبی چه خواهد شد .

آقای دکتر عباس ریاضی استاد دانشگاه و مخبر کمیسیون رسیدگی به تقاویم در شرحی که باین اداره نوشته است تذکر می دهد که چون عده ای از مسلمانان اطراف واکناف کشور های مجاور شرحی باینجانب نوشته واز تاریخ رویت هلال ماه ذیحجه در افق مکه سئوال کرده‌اند بنا بدرخواست آنان باستخراج هلال ماه در مکه و سایر کشور های‌اسلامی پرداخته و بشرح زیر توسط روزنامه اطلاعات نتیجه را اطلاع می دهد .

« طبق محاسبات این‌جانب ابعاد ماه روز یکشنبه ۱٦ خرداد ۱۳۳۸ و ۷ ژوئن ۱۹۵۹و ۲۹ ذیعقده۱۳۷۸ در ساعت ۱۹ و نه دقیقه بساعت محلی در افق تهران عبارت است از :بعد معدل : ۱۳ درجه‌و۴۷دقیقه‌وبعدسوی: ۱۰ درجه و ۲۱ دقیقه و عرض ماه : ٤درجه و ٥٤ دقیقه جنوبی و خروج ماه از تحت‌الشعاع : ساعت ۱۵ و۱۸ دقیقه روز ۱۵ خرداد که مطابق ٦ ژوئن می باشد .

پس هلال ماه ذیحجه روز یکشنبه ۷ ژوئن ۱۹۵۹ بعد از غروب آفتاب قابل رویت و روز دوشنبه ۱۷ خرداد ۸ ژوئن اول ذیحجه ۱۳۷۸ خواهد بود چون خروج ماه از تحت الشعاع در افق مکه معظمه ساعت ۱٤ و ۳۲ دقیقه و ۲۰ ثانیه روز ٦ ژوئن‌و در افق آنکارا ۱٤ ساعت و ۲۷ دقیقه و ٥۲ ثانیه و در افق قاهره ۱۳ ساعت و ٥۸ دقیقه و ۱۲ ثانیه و در افق بغداد ۱٤ ساعت و ۲۷دقیقه و ٥۲ ثانیه و در افق دهلی ساعت ۱۷ و ۲ دقیقه و ۱٦ ثانیه و درافق کابل ۱٦ ساعت و ۲۹ دقیقه و ۳٦ ثانیه و در افق کراچی ۱٦ ساعت و ۱۹ دقیقه و ٤۰ ثانیه بساعت محلی خواهد بود بنابراین هلال ماه‌ذیحجه در غروب یکشنبه ۷ ژوئن در تمام شهر های مذکور قابل رویت بوده و روز دوشنبه ۸ ژوئن ۱۹۵۹ مطابق با ۱۷ خرداد بطور مسلم و متیقن‌در تمام ممالك اسلامی فوق‌الذکر اول ذیحجه خواهد بود .»

مخبر کمیسیون رسیدگی بتقاویم ـ دکتر عباس ریاضی کرمانی

عوارض‌شهرداری از کالاهای وارداتی

شهرداری‌درنظردارد سیستم دریافت عوارض‌راتغییردهد

گمرك معتقداست‌که تغییر سیستم هیچ تغییری‌درکار گمرك ووصول‌عوارض‌نخواهدداد

خبرنگارما اطلاع می دهدکه مسئله افزایش عوارض کالا های وارداتی (برای شهرداری تهران) هنوز در خود شهرداری بدقت مورد رسیدگی قرار نگرفته است ولی در چند ماه قبل مطالعه ای با کمك مامورین گمرك در این مورد بعمل آمد که از آن نتیجه گرفته نشد .

هدف شهرداری تهران از پیشنهاد اخیر به نخست‌وزیر در حقیقت تغییر سیستم اخذ عوارض‌است تا بر اثر این تغییر میزان وصولی بالابرود و مقداری بیش از سابق دریافت گردد . در حال حاضر شهرداری تهران از کلیه کالا های وارداتی که از پست های مختلف گمرك بتهران ترخیص می شود یك درصد قیمت آن کالا عوارض اخذ می کند امااداره کل گمرك حقوق گمرکی را تنها بر اساس قیمت دریافت نمی کند بلکه از بعضی از کالاها بر حسب وزن‌نیز حقوق گمرکی دریافت می شود شهرداری تهران تقاضا دارد که دولت موافقت کند تا عوارض‌شهرداری نیز نظیر حقوق گمرکی بدو سیستم یعنی قیمت ووزن گرفته شود و اگر دولت با این نظرموافقت‌کندشهرداری تهران نیز میزان عوارض را تغییر داده و عوارض‌بعضی‌ازکالاهابخصوص کالاهائی را که‌برحسب وزن تعرفه گمرکی می دهند بالا میبرد تامبلغ بیشتری برای تامین کسر بودجه عمرانی دریافت شود . اداره کل گمرك معتقد است تغییرعوارض شهرداری هیچگونه تاثیری در وضع ندارد زیرا هم اکنون وصول این عوارض توسط اداره کل گمرك انجام می گردد و سه درصدازدریافتی بعنوان کمیسیون وحق‌الزحمه گمرك کسر می شود.

فرستنده های جدید رادیو برای شهرستانها

بقرار اطلاع ازطرف اداره‌کل انتشارات ورادیو اقدام بخرید ۷ دستگاه فرستنده صدکیلوواتی شده‌است.

این فرستنده هابزودی در شهرستانهای رشت ـ اهواز ـ کرمان‌ـ زاهدان ـ ساری ـ مشهدو تهران نصب خواهدشد.

نصب یك فرستنده صدکیلوواتی درتهران بمنظور تقویت صدای تهران برای‌خارج ازکشور میباشد.

بمناسبت دومین سال تاسیس سینمانیاگارا

دوشب قبل سینما نیاگار ابمناسبت آغاز دومین سال تاسیس خود عده‌ای ازرجال. نمایندگان مجلسین وروزنامه نگاران رابرای دیدن فیلم «لااستراداء» دعوت کرد .

پس ازاینکه ازمدعوین پذیرائی بعمل آمد فیلم مزبورکه بفارسی دوبله شده‌است نمایش داده شد. این فیلم یکی ازبهترین فیلمهای سینمای ایتالیاست .

مذاکره شاهنشاه

بقیه از صفحه اول

شاهنشاه درفرودگاه‌نسبت‌بمستقبلین اظهار تفقد نموده و از پشت‌میکروفن از مسافرت خود به ژنو اظهارخرسندی فرمودند .

در این موقع دختر کوچك سفیر ایران در سویس دسته گلی که در آن پرچم سه رنك ایران جای گرفته بود تقدیم شاهنشاه نمود و آنگاه شاهنشاه برای اقامت دو روزه عازم ویلای سپهبد زاهدی‌شدند ،شاهنشاه بامداد روز سه شنبه (فردا) عازم لندن خواهند شد .

اهمیت سفر شاهنشاه

خبرگزاری های جهان پیرامون سفر شاهنشاه بکشورهای اروپائی تفسیر هائی منتشر کرده‌و برای این مسافرت اهمیت فراوان قائل شده اند .

خبرگزاری فرانسه از لندن خبر می دهد که ناظرین امور سیاسی مسافرت شاهنشاه ایران رابه‌بریتانیا مورد توجه قرار داده و اظهار می دارند که مسافرت شاهنشاه امکان خواهد داد تا از نزدیك بین رهبران بریتانیا و ایران در مورد مسائل مختلف تبادل نظر صورت گیرد .

آخرین مسافرت شاهنشاه ایران به بریتانیا در سال ۱۹۵۵ صورت گرفت و پس از آن تاریخ‌بود که ایران از طریق پیمان بغداد متفق بریتانیا شد و اخیرا نیز با امضاء موافقتنامه دو جانبه باامریکاسرنوشت خود را بیش از پیش به غرب مربوط ساخت .

برنامه اقامت شاهنشاه در لندن

«یونایتدپرس» از لندن چنین خبر می دهد : شاهنشاه ایران از پنجم تا هشتم ماه مه (چهاردهم تا هفدهم اردیبهشت) برای بازدید رسمی‌وارد انگلستان می شوند .

در فرودگاه «تویك» دوك‌آف گلاستر عموی ملکه الیزابت از شاهنشاه ایران استقبال می نماید وعلیاحضرت ملکه با پرنس فیلیپ و ملکه مادر و پرنسس مارگارت نیز در ایستگاه راه آهن لندن در انتظار شاهنشاه ایران خواهند بود .

در کالسکه

شاهنشاه ایران باتفاق‌علیاحضرت ملکه و پرنس فیلیپ در یك‌کالسکه که شش اسب آنرا حرکت می دهدو مزین به پرچم ایران و انگلیس خواهد بود عازم قصر «بوکینگهام» می شوند، یکدسته از سواران مخصوص دربار انگلستان در اطراف موکب شاهنشاه حرکت می کنند .

شاهنشاه پس از ورود ، دسته‌گلی برسر مزار سرباز گمنام‌در کلیسای «وستمینستر» خواهند نهاد و پس‌از آن به «کلارنس هاوس» قصرپرنسس مارگارت میروند تا از ملکه مادر دیدن نمایند .

ضیافت بافتخار شاهنشاه

اولین شب ضیافت مجللی درقصر «بوکینگهام» بافتخار شاهنشاه برپا می شود .

روز چهارشنبه شاهنشاه‌ایران‌مهمان شهردار لندن بوده وشب‌نیزازطرف شاهنشاه ضیافتی بافتخار علیاحضرت ملکه‌الیزابت دوم‌وپرنس‌فیلیپ‌درعمارت سفارت‌ایران برپا می شود .

روز پنجشنبه شاهنشاه ازتاسیسات اتمی «هارول»بازدید خواهند نمود و شام را در قصر بوکینگهام صرف خواهند نمود .

پس از صرف شام شاهنشاه برای تماشای نمایش مخصوص به‌اپرای «کاونت گارون» تشریف‌فرما می شوند .

«کاونت گارون» بمناسبت ورود شاهنشاه بسبك مخصوص ایران تزئین شده است .

«دنیس لئون» طراح معروف پیشنهاد کرده است که چون رنگهای‌اوغوانی و نارنجی زیادی در اطراف جایگاه سلطنتی بکار رفته است، بهتر است علیاحضرف ملکه لباس سیاه پوشیده و الماسهای گرانبهای خود رابیاویزند

برنامه مسافرت رسمی شاهنشاه صبح‌جمعه پایان می یابد .

مدرنترین فرودگاه انگلیس

فردا هنگامیکه اعلیحضرت همایون شاهنشاهی برای آغاز سفر رسمی‌سه روزه وارد انگلستان میگردد،هواپیمای ملوکانه در مدرنترین فرودگاه بین‌ـ المللی انگلستان فرود خواهد آمد. فرودگاه «گت ویك» در چهل‌کیلومتری جنوب لندن واقعشده واخیرا توسط علیا حضرت ملکه انگلیس افتتاح گردیده است .

این فرودگاه اولین فرودگاه‌جهانست که مسافر در آن میتواند علاوه بر هواپیما از وسایل مسافرت زمینی یعنی راه آهن‌و اتومبیل نیز استفاده نماید زیرا این سه وسیله نقلیه در آن متمرکز شده‌اند .

این فرودگاه قادر است در ساعت یکهزار نفر مسافر بگیرد و وسایل رادار آن‌که جهت هدایت فرود و پرواز هواپیماست از مدرنترین نوع خود در جهان میباشد .

پیام خصوصی عبدالکریم قاسم‌را بعرض

بقیه از صفحه اول

گزاری استقبال مینماید.

مازمینها رااز مالکین بزرك گرفته‌ایم وبین کشاورزان تقسیم نموده‌ایم زیرا عراق یك کشور فلاحتی است وباید ازاین راه‌زندگی نماید.

اکنون هرمالك فقط میتواند ۲۵۰ هکتار زمین مشروب ویا۵۰۰هکتار زمین دیم دراختیار داشته باشد.در عوض مازاد زمین مالکین‌راگرفته وبهر کشاورز هفت هکتار ونیم‌زمین مشروب ویا ۱۵هکتار زمین دیم داده‌ایم وباین ترتیب کشاورزان درعراق صاحب زمین شده‌اند.

دوبار درایران بوده‌ام

سفیر عراق دراین هنگام اشاره به‌کشور ایران نمود وگفت: من عاشق کشور شما میباشم ونسبت بمردم وفرهنك وتاریخ باارزش آن احترام قائل هستم . من‌قبلا دوبار، یکبار درسال ۱۹۵۲برای مدت دوهفته وباردیگر ماه گذشته هنگام بازگشت از دهلی جدیدبه بغداد چهارروز درتهران بوده‌ام و ازپایتخت شما بسیار خوشم‌می‌آید واکنون خوشحال هستم که‌باین کشور آمده‌ام.

اکنون طبق برنامه‌ای که دارم بازدید خودرا از مقامات ایرانی و خارجی شروع کرده‌ام وامروز باسفیر پاکستان ژنرال رضاملاقات مینمایم.

دعوت به‌بغداد

آقای حسین جمیل اظهار داشت که‌درتاریخ چهاردهم‌ژوئیه‌ازروزنامه نگاران ایرانی دعوت خواهم کرد بعراق بروند ودرجشن اولین سال تاسیس جمهوری عراق‌شرکت جویند.

ضمنا درنظر دارم دراوایل پائیز ازیك هیئت فرهنگی برای بازدید عراق دعوت نمایم. من اطمینان دارم بزودی روابط دوکشور بسیار صمیمانه خواهد شد وامیدوارم مطبوعات ایران دراین راه کمك نمایند. مابایران علاقه داریم‌وطالب روابط برادرانه بادولت وملت‌ایران میباشیم.

زندگی حقوقی !

سفیر عراق درباره زندگی خود اظهار داشت‌من در کربلا متولد شده‌ام وبهمین علت‌هم‌نام‌راحسین گذارده‌اند. پدرم دراین شهر قاضی‌بود .ازدواج کرده‌ام ودودختر ویك پسر دارم که‌همگی به‌تحصیلات عالی اشتغال دارند. پسرم بزودی دررشته مهندسی فارغ‌التحصیل خواهدشد.

دررژیم سابق من بشغل وکالت میپرداختم وچهاربار بریاست کانون وکلای عراق انتخاب شده بودم و دبیر کل اتحادیه وکلای عرب هستم درکابینه علی‌جودت سمت وزارت دادگستری راداشتم .

یکی‌از روزنامه‌های امریکائی‌اخیرا نوشته بود که‌من درکابینه نوری‌ـ السعید شرکت داشته‌ام درصورتی که عضویت من درکابینه علی‌جودت درسال ۱۹۵۰ بوده‌است.

دررژیم فعلی من مدتی سفیرکبیر عراق درهند ومدت کوتاهی وزیر هدایت ملی بوده‌ام همواره در زندگانی از پیروان دوستی ایران وعراق بوده‌ام وبهمین علت سمت فعلی خودرا مقدس میشمارم

آموزشگاه جاسوسی دراوکرائین

شورویها شهری شبیه شهرهای امریکادراوکرائین‌ساخته‌اند!

مسکو ـ خبرگزاری فرانسه ـ روزنامه پراودا در شماره امروز خود گزارش مطبوعات انگلیس و آمریکا را دائربر اینکه شوروی یك آموزشگاه مجهز جاسوسی در اوکرائین تاسیس کرده است تکذیب نمود .

روزنامه‌های آمریکائی اخیرا اطلاع داده بودند که شورویها در اوکرائین هزاران نفر جاسوس برای اعزام‌به‌ایالات متحده تربیت می‌کنند .طبق اظهار این روزنامه ها بجاسوسان روسی تمام رسوم و آداب آمریکائی از لباس پوشیدن و غذا خوردن گرفتهٔ تارانندگی یاد داده میشود . ودراوکرائین اصولا شهری مانند و شبیه شهرهای آمریکائی ایجاد شده است ودر این شهر جاسوسان کاملا بروش وعادات‌زندگی آمریکا آشنا می‌شوند .

دکتر جمال‌الدین نوربخش

متخصص دربهداشت وبیماریهای کودکان ازدانشگاه پاریس

معتادین به‌الکل، تریاك، مرفین، کوکائین وهروئین

را باآخرین متد درمدت‌کوتاهی بدون هیچگونه عارضه درمان مینماید

نشانی خیابان شاهرضا چهارراه پهلوی

پذیرائی ٤ تا ۸ بعدازظهر تلفن مطب ٦٥٥٥٧

تلفن منزل ٤٤٧٨٩ (۱)

یک نام بزرگ در صنایع امریکا

دارای بزرگترین قدرت خنک کن بوده و بدست کسانی ساخته شده که صنعت تهویه مطبوع را بوجود آورده و بیش از نیم قرن رهبری کرده‌اند

شرکت شعله خاور ـ خیابان تخت جمشید ـ چهارراه بهار ـ تلفن ٦۸۹٦۱ و ٦۸۹٦۲

تودیع

اکنون که خاك میهن عزیزم را بسوی اروپا ترك میگویم از عموم آشنایان و فامیل ارجمند خداحافظی کرده سلامتیشان راآرزو می کنم.

آ ـ ۳٤٦۳ محمودامامی نائینی

تصحیح

درقسمتی ازنسخه‌های شماره‌دیروز درمطلب زیر گراور مربوط به‌بازدید اعلیحضرت همایونی از کارخانه سیمان تهران نام آقای مهندس احمدعلی ابتهاج اشتباها مهندس غلامحسین ابتهاج چاپ شده بود که ضمن پوزش بدینوسیله تصحیح میگردد.

اطلاعات

اقدامات احتیاطی

هنگام اقامت شاهنشاه درانگلستان

لندن ـ رویتر ـ طی‌اقامت چهار روزه اعلیحضرت‌شاه ایران درانگلستان احتیاطات تامینی شدیدی بعمل خواهد آمد . بهرجاکه اعلیحضرت شاه‌ایران مسافرت کنند یك عده افسر مسلح همراه ایشان خواهند بود . فردا اعلیحضرت همایونی از ژنو درحالی که ٦هواپیمای جت انگلیسی اسکورت ایشان خواهد بود به لندن وارد میشوند اعلیحضرت درکاخ بوکینگهام اقامت خواهند فرمود و مهمان علیاحضرت ملکه هستند . یکی از برنامه های اعلیحضرت بازدید از تاسیسات اتمی انگلستان در «هارول» میباشد .

دراینجا اعلیحضرت از رآکتور اتمی «زتا» دیدن خواهند نمود . قسمتهائی دیگراز برنامه ایشان بازدید از خانه سازی و تماشای برنامه بالت سلطنتی میباشد . اعلیحضرت شاه ایران پس‌از پایان مسافرت رسمی خود ، بطور خصوصی چند روزی درانگلستان خواهند ماند .

دومین کنگره رادیوئی کشور

دومین کنگره رادیوئی کشور دیروزبا حضورمدیر کل انتشارات و رادیو تشکیل شد اولین کنگره‌سال گذشته تشکیل شده بود. در این کنگره مسئولین انتشارات و رادیوی استانهای آذربایجان شرقی و غربی- اصفهان -فارس -خراسان -خوزستان - گیلان -کرمان - کردستان و کرمانشاه شرکت دارند. درجلسات این کنگره که‌پنج روز طول خواهد کشید مسائل مربوط بتوسعه برنامه های رادیوئی‌شهرستانها مورد بررسی قرار گرفته درباره کارهای فنی واداری گفتگو و تبادل نظر خواهدشد مدیر کل انتشارات ورادیو در نخستین جلسه کنگره رادیوئی کشور اظهار داشت :

پس از گشایش استودیوهای تازه رادیو ایران نهایت کوشش نسبت بتوسعه و تکمیل شبکه رادیوئی شهرستانها بعمل خواهد آمدو ترتیبی داده خواهد شدکه مردم شهرستانها برنامه های محلی رادیو های خودرا جزو زندگی روزمره خودبدانند واز مطالب سودمند و آموزشی آن استفاده کنند.

کنگره روز پنجشنبه پایان یافته وپس‌ازآن روسای انتشارات به‌محل کار خود بازخواهند گشت.

پیش بینی وضع هوا

پیش‌بینی هوای ایران تاظهر فردا طبق گزارش اداره کل هواشناسی بدینقرار است :

هوای شهر تهران و بقیه نقاط ایران صاف گاهی همراه بالکه‌های ابر کهدر شهرستانهای جنوب غربی ایران بعضی اوقات همراه بامقدار بیشتری ابر پیش بینی میشود .

حداکثر درجه حرارت هوای شهر تهران درروز گذشته ۲۳ و حداقل آن ۸ درجه سانتیگراد بالای صفر بوده‌است .

گرمترین نقاطی که ایستگاه هواشناسی دارد درروز گذشته شهرآبادان باحداکثر ۳٦ درجه سانتیگراد بالای صفر و سردترین نقاط شهر قزوین باحداقل ۲درجه سانتیگراد بالای صفر بوده‌است .

حداکثر میزان بارندگی ازتربت حیدریه ۱۱ میلیمتر گزارش داده شده است .

امروز بازارهای قم تعطیل نبود

از قم خبرنگار ما تلفنی گزارش می دهد ، همچنانکه روز گذشته اطلاع داده شد اهالی شهرستان قم با احتساب اینکه روز پنجشنبه نوزدهم‌فروردین ماه روز عید فطر بوده است دیروز را وفات حضرت امام جعفر صادق علیه‌السلام دانسته و بازار و مغازه‌هارا تعطیل نمودندوبهمین‌سبب امروزاز تعطیل مغازه ها و بازار شهرستان قم خودداری نمودند ولی دوایر دولتی این شهرستان تعطیل می باشد .

عزیمت وزیربهداری وبانو ناصر به‌آلمان

آقای دکتر راجی وزیر بهداری و بانو قمر ناصر رئیس جمعیت هفده دی و آقای مهندس حامی معاون سابق وزارت راه بنا بدعوت دولت فدرال آلمان‌غربی ساعت ۸ صبح امروز بوسیله هواپیمای لوفت هانزا به بن عزیمت کردند .

این دعوت بمنظور بازدید از موسسات خیریه ، سازمانهای زنان، تاسیسات بهداشتی و شهر سازی آلمان‌نو انجام گرفته است مدت توقف وزیر بهداری در آلمان۸۵روز ومدت‌توقف‌بانوناصر وآقای‌مهندس حامی دو هفته خواهد بود .

از شهردار تهران نیز برای این مسافرت دعوت بعمل آمده‌بود ولی آقای مهام امروز حرکت نکردو بخبرنگار ماگفت که ممکن است در اواخراردیبهشت اقدام بمسافرت بآلمان غربی نماید .

آخرین خبر تا ٤ بعدازظهر

خارجه

درجستجوی قطعات هواپیمای انگلیسی

کوهنوردان درکوههای ترکیه باخرسها وگرگها مبارزه میکنند

نیکوسیا -خبرگزاری فرانسه -اکیپ کوه نوردانی که‌برای یافتن بقایای هواپیمای متلاشی‌شده انگلیسی درنیکوسیا عازم ترکیه شده اند بعلت‌نامساعد بودن هواهنوز نتوانسته اند خودرابمحل سقوط هواپیما برسانند کوه نوردان مزبور که اکنون درنقاط کوهستانی پوشیده ازبرف پیشروی میکنند پیوسته مجبورند باخرسها ودسته های‌گرگ مبارزه کنند وباین‌جهت بوسیله بی‌سیم تقاضای اسلحه کرده اند .خلبانان نیروی هوائی‌بریتانیا دیروز برای رسانیدن چند قبضه تفنك جهت‌کوه نوردان به‌پرواز د رآمدند ولی‌بعلت هوای نامساعد نتوانسته‌اند ماموریت خودرا انجام دهند بامداد امروز بار دیگر یك هواپیمای انگلیسی حامل مقداری پتو و چند قبضه تفنك از نیکوسیا بسوی مناطق شرقی ترکیه پرواز کرد .

محاکمه سومین دسته افسران عراقی

بغداد ـ خبرگزاری فرانسه ـ رادیو بغداد اعلام داشت که محاکمه سومین دسته افسران عراقی که در شورش موصل شرکت داشتنداز‌امروز در دادگاه عالی نظامی آغاز شد .

ریاست این دادگاه را سرهنك فاضل مهداوی بعهده دارد .

کمونیسم نهرو وناصررا ازدست میدهد

واشنگتن ـ آسوشیتدپرس ـ سناتور مایك مانسفیلد عضو کمیته روابط خارجی سنای آمریکا اظهار داشت تردیدی نیست که کمونیسم بین‌المللی امکانات خودرا در روابط باعبدالناصر ونهرو از دست میدهد. مانسفیلد افزود حملاتی که‌کمونیستها در مورد تبت مستقیما به نهرو کرده‌اند ، وی رانسبت به خطر کمونیسم آگاه و بیدار میسازد . ازطرف دیگر تصادم میان عراق و جمهوری متحده عربی نزدیك میشود . تصور می‌کنم که اگر ما تردیدهای خودرا برطرف سازیم و باعبدالناصر روابط نزدیکی برقرار سازیم ازاین موضوع استفاده کنیم

چرچیل عازم امریکا شد

لندن ـ یونایتدپرس ـ امروز سروینستون چرچیل ، نخست‌وزیر پیشین انگلستان به سوی آمریکا پرواز کرد چرچیل برای دیدار خصوصی از پرزیدنت آیزنهاور و به دعوت وی عازم آمریکاست .

سیاستمدار سالخورده انگلیسی که اکنون ۸٤ سال دارد یك جعبه از سیگار های مخصوص خودرا نیز همراه خواهد برد . دوستی آیزنهاور و چرچیل از دوران جنك دوم جهانی آغاز شد سال گذشته آیزنهاور ازوی دعوت نمود که به آمریکا مسافرت کند ولی بعلت بیماری نتوانست دعوت رئیس جمهوری آمریکا را بپذیرد . محافل مطلع اظهار میدارند که چرچیل آیزنهاور را مطمئن خواهد ساخت که انگلستان در روش خود نسبت به شوروی تغییری نداده است .

داخله

اتومبیل واژگون شد ویکنفر بقتل رسید

گزارش آخر وقت امروز خبرنگار ما از خرم‌آباد حاکی است که اتومبیل وانت شماره ۱۰۰۱ برانندگی اصغر چنگیزی در راه خرم آباد بروجرد براثر بریدن ترمز وانحراف‌از جاده واژگون‌شد . یکی از سرنشینان اتومبیل‌مزبور بنام باباخان جان سپرد و چندین نفر مجروح شدند .

بعدازظهر امروز گرگان لرزید

آخر وقت امروز خبرنگار ما از گرگان اطلاع داد ساعت دو وده دقیقه بعد از ظهر امروز زلزلهٔ خفیفی بمدت یك ثانیه در شهرستان گرگان حادث گردید این زلزله خساراتی وارد نیاورد و فقط موجب نگرانی و اضطراب اهالی شد .

براثر بارندگی شدید سیل جاری شد

طبق گزارش آخروقت امروز خبرنگار ماازسمنان طی بارندگی شدید درسمنان تگرك درشتی نیز بارید و متعاقب آن سیل مهیبی جاری شد . شدت ریزش تگرك بحدی بودکه بمحصول کشاورزان خسارات زیادی وارد آمد ولی خوشبختانه جریان سیل تاکنون خساراتی وارد نیاورده‌است .

درجلسه فوق‌العاده امروز هیئت دولت

اعلامیه مشترك ایران وآلمان‌تصویب‌شد

ساعت هشت بامداد امروز جلسه فوق‌العاده هیئت دولت در کاخ‌نخست وزیری بریاست آقای دکتر اقبال نخست وزیر تشکیل شد و این جلسه تا ساعت دوازده ادامه داشت بقرار اطلاع در جلسهٔ امروز دولت اعلامیه‌مشترك ایران و آلمان مطرح و تصویب شده است این اعلامیه عصر امروز منتشر می شود .

هیئت دولت سپس بکار های جاری مملکت رسیدگی نموده و تصمیماتی اتخاذ کرده است .

هیئت دولت هفته گذشته بعلت مسافرت نخست‌وزیر و چند تن ازوزراء به شیراز جلسه نداشت و باین جهت کار های جاری متراکم شده بود که در جلسه طولانی امروز مطرح و رسیدگی شد .

هیئت تصفیه برای شرکت گوشت

آقای مهام‌شهردار تهران امروز گفت : برای رسیدگی بوضع شرکت گوشت یك هیئت تصفیه ازطرف شهرداری تهران تعیین خواهد شد .

تاکنون بیشتر طلب دامداران پرداخت گردیده است و مقدار جزئی که باقیمانده است طی همین چند روز پرداخت خواهد شد .

شهردار تهران افزود اکنون روزانه ٥٦۰۰ گوسفند و گاو در تهران کشتار میشود ضمنا برای کنترل بهای گوشت ۸۰ نفر از روسای شهرداری تعیین شده‌اند که بکار گوشت درتهران نظارت نمایند .

شهردار تهران سپس‌گفت برای آنکه مسئله گوشت برای همیشه حل شود تصمیم گرفته شده‌است از صدور گوسفند بخارج کشور جلوگیری گردد . ضمنا چند سردخانه بزرك ایجاد خواهد شد دراین سردخانه مصرف گوشت مورد نیاز پایتخت برای مدت سه‌ماه نگاهداری خواهد شد .

چند تن از روسای کنسرسیوم بتهران می‌آیند

آقای «هوارد پیج»مدیر عامل کمپانی‌نفت نیوجرسی بعداز ظهر فردا ایرانرا بقصدبیروت ترك‌خواهد گفت.

هوارد پیج درچندروز اقامت خود مذاکراتی بامقامات شرکت ملی نفت‌ایران ووزیر دارائی بعمل آوردهو نظریات دولت ایران‌رادر مورد لزوم ازدیاد درآمدنفت وافزایش تولید باطلاع اعضای هیئت مدیره و روسای کمپانیهای نفت خواهدرساند.

آقای هوارد پیج‌عضو هیئت مدیره اداره کنندگان دانشگاه آمریکائی بیروت میباشد وبرای شرکت درکنفرانس سالیانه دانشگاه مزبور به بیروت خواهد رفت.

بطوریکه کسب اطلاع‌شده است مذاکرات اخیردولت و شرکت ملی‌نفت بامقامات وروسای مربوطه عضو کنسرسیوم ازدیاد تولید نفت جنوب رادرسال جاری‌قطعی نموده‌است.

بقرار اطلاع ممکن است در ظرف ماه آینده چند تن از روسای‌دیگر کمپانیهای نفت‌عضو «کنسرسیوم» بایران بیایند.

سهمیه قندوشکر اردیبهشت تهران‌وحومه

سخنگوی وزارت گمرکات وانحصارات گفت : اداره کل قند و شکر سهمیه قندوشکر اردیبهشت ماه ۳۸(تهران -شمیران -شهرری) رابقرار نفری‌سه کیلو (یك‌کیلو ونیم قندویك کیلونیم شکر) وسهمیه خردادماه ۳۸ (کرج- شهریار -ساوجبلاغ -طالقان ورامین -ایوانکی- گرمسار -دماوند -فیروزکوه -لواسانات -حومه شهرری و اطراف آنها را بقرار نفری‌دو کیلو (یك‌کیلو قندویك کیلو شکر)و همچنین سهمیه خردادماه کلیه اصناف تهران رامانند سهمیه اردیبهشت ماه برآورد و توزیع خواهد نمود.)

فروشندگان دولتی وکلیه اصناف موظفند مطابق معمول در تاریخ های معینه بهای کالای مورد حواله سهمیه‌خود را ببانکهای مربوطه‌پرداخت ورسید آنراجهت دریافت و توزیع بین‌نفرات ابوابجمعی باداره مربوطه تسلیم نمایند.

مسافرت وزیر گمرکات باروپا

ساعت شش‌بعدازظهر دیروزتیمسار سرلشکر ضرغام وزیر گمرکات و انحصارات برای مدت ده روز به ایتالیا وآلمان‌وفرانسه عزیمت کرد. وزیر گمرکات وانحصارات دراین مدت پیرامون مسائل اقتصادی و گمرکی بامقامات دولتهای مزبور مذاکره وتبادل نظر خواهدنمود .

چاپخانه وجعبه سازی ممتاز

هرگونه سفارشات چاپی‌وجعبه‌های مقوائی -شکلات -شیرینی - کفش پیراهن وداروئی رادر اسرع وقت انجام میدهد سفارشات بوسیله تلفن انجام واز شهرستانها سفارش میپذیریم.

میدان شاه خیابان معترف‌چاپخانه وجعبه‌سازی ممتاز تلفن ۲۱۱۷۲.

آ-۳٤۱۹

بازگشت پرنس فیلیپ

منکه الیزابت . پرنس چارلز وپرنس فیلیپ همسر منکه انگلستان از فرودگاه لندن بسوی کاخ‌سلطنتی میروند . ملکه وپرنس چارلزباستقبال پرنس فیلیپ آمده بودند که‌پس‌از یك مسافرت ۳٦ هزار میلی به لندن بازگشته است .

قرار است پرنس فیلیپ نیز فردا در مراسم استقبال از اعلیحضرت همایون شاهنشاه در ایستگاه راه آهن لندن شرکت نماید .

موتور حمام بیمارستان منفجر شد

دونفر مقتول وعده‌ای از بیماران مجروح شدند

ساعت نه بعد از ظهر امروز از بیمارستان ویژه دکتر میرسپاسی بکلانتری ده اطلاع دادند که موتور حمام بیمارستان ترکیده و در نتیجه قسمتی از ساختمان بیمارستان فرو ریخته و عده‌ای‌از بیماران زیرآوار رفته‌اند.

آقای سرگرد ابراهیمی رئیس کلانتری باتفاق مامورین بمحل رفته وپس از بازرسی جریان را باداره پزشکی قانونی و بازرسی کشکیك رساند.

در نتیجه فرو ریختن ساختمان بیمارستان عده‌ای از بیماران زیر آوار رفته‌اند وتا ساعت یك و نیم بعد از ظهر جنازه دو نفراز زیر خاك بیرون کشیده و همچنین‌پانزده نفر بیمار که مجروح شده بودند از زیر آوار نجات داده شدند .

ساعت یك‌ونیم بعداز ظهرخبرنگار ماازبیمارستان تلفنی گزارش داد که عده مقتولین بیش از دو نفر می باشد و عده بیشتری نیز مجروح میباشند و اینك مامورین کلانتری و بیمارستان مشغول خاك برداری و بیرون کشیدن جنازه هاو مجروحین از زیرآوار میباشند جریان تلفنی بدادستان تهران نیز اطلاع داده‌شده است.

در این حادثه موتور حمام بعداز انفجار بمسافتی بیش از ۲۵ متر پرتاپ شده و به ساختمان مقابل برخورد نموده و تمام شیشه های ساختمان را خرد کرده است و خود موتور در فاصله‌ای بیش از سی متر از محل خود افتاده است .

ضمنا تمام ساختمانی که حمام در آن قرار داشت بکلی فرو ریخته و تخت های مریضها به‌بیرون‌ازساختمان پرتاپ شده است .

در اثر شدت انفجار تمام دروپنجره ساختمان خرد شده و حتی خرده های درو پنجره بمسافتی بیش از ۲۵ متر پرتاپ شده است .

علت انفجار موتور حمام عیب فنی آن بود ماست چون موتورحمام خودکار بوده و بعداز چند ساعت کار که حمام گرم میشده خود بخود خاموش میگردیده است .در اثر انفجار موتور حمام عده‌ای در حدود ٦نفر از مریضها که در حیاط بیمارستان قدم میزدند در اثراصابت آجرو تکه های درو پنجره مجروح شده‌اند که‌بلافاصله‌در خودبیمارستان پانسمان و بستری شده‌اند حالت عمومی‌اکثراین‌مجروحین‌رضایت‌بخش است. فعلا مامورین آگاهی بخش‌ده مشغول تحقیق درباره علت انفجار هستند.

مجلس شورایملی

امروز اطلاع داده شد که‌بامدادفردا مجلس شورایملی جلسه علنی‌دارد .

اعلامیه مذاکرات فردا منتشرمیشود

بعد از ظهر امروز معاون اقتصادی نخست‌وزیر بخبرنگار ما گفت : ساعت هشت‌بعداز ظهر امروز از طرف دولت شاهنشاهی ایران آقای مهندس شریف امامی وزیر صنایع و معادن و از طرف دولت آلمان غربی آقای دکتر ارهاردوزیر اقتصاد آنکشور پروتکل مذاکرات دو کشور را امضاء خواهند کرد وبامداد فردا اعلامیه مشترکی پیرامون مذاکرات اخیر اقتصادی ایران و آلمان غربی که در تهران انجام گرفته است انتشار خواهد یافت .

هیئتی ازتجار ونمایندگان فرانسوی بتهران‌می‌آید

روز اول خرداد هیئت مختلفی ازتجار فرانسوی ونمایندگان دولتی فرانسه برای تجدید نظردرموافقت نامه بازرگانی دوکشور وارد تهران می‌شود.

علت عزیمت این هیئت به‌تهران آنست که مذاکرات قبلی برای امضای موافقتنامه تجاری ایران وفرانسه درپاریس انجام‌شده‌بود ولذا طبق‌معمول ونوبت امسال این مذاکرات درتهران انجام میشود.

خبرنگارما اطلاع‌میدهد دولت ایران تصمیم دارد بدولت فرانسه اطلاع دهدکه اگر مضایق تجاری که‌برای کالاهای ایرانی‌درنظر گرفته شده برطرف نشود ایران مجبور است متقابلا برای واردات فرانسه مضیقه ایجاد کند.

آمارگیری ادامه دارد

بطوریکه قبلا اطلاع دادیم از طرف بانك ملی ایران مامورینی‌برای تعیین شاخص هزینه زندگی در تهران به‌محلات تهران اعزام گردیده تابا مراجعه به خانواده هاو پرسش درباره وضع هزینه روزمره و طرز زندگی آنها اطلاعات لازم در این مورد اخذ شودو برای بررسی وضع اقتصادی و تعیین و تشخیص‌واحد هزینه زندگی عمومی مورد استفاده قرار گیرد.

بقرار اطلاع این آمار گیری در محلات شمال و جنوب شهر ادامه دارد و مامورین بانك ملی همه روزه بخانه ها مراجعه مینمایند وبارئیس خانواده و یا خانم خانه درباره چگونگی خرید و تهیه مایحتاج زندگی آنها مذاکره کرده‌ومطالب آنها را یادداشت میکنند.

در یکی از این مراجعات خبرنگار عکاس ما که حاضر بوده عکس‌بالا را گرفته است. در این عکس‌مامور بانك ملی برای افراد خانواده درباره فوائد آمارگیری صحبت میکند اطفال خانواده و عده‌ای دیگر از اطفال خانه های همسایه نیز در آستانه در جمع شده‌اند و کار مامور آمار گیری‌را تماشا میکنند.

فردوسی

نشریه سیاسی هفتگی برای طبقه جوان وروشنفکر

با

بالای سیاهی رنگی نیست
از: موشکاف

عامل مهم لایحه مالك ومستاجر
از: دکتر دادفر نماینده مجلس

آسمون وریسمون
از: الف. پ.آشنا

نفس کشیدن
از: عهاد

عبدالکریم قاسم
از. نادر

۹۰۰ دختر ایرانی در فرانسه
از: فرهاد نیکوخواه

سینمای فارسی
از دکتر کاوسی

صبح سه‌شنبه درتهران
وروز چهارشنبه درسراسر ایران منتشر میشود

آ-۳٤۳۹

اطلاعات کودکان

برای دختران وپسران

چهارشنبه‌ها منتشر میشود ۵ ریال

قابل توجه کارفرمایان کشور

باستناد بند (ب) ماده ٥٥ قانون کار وبمنظور انتخاب نمایندگان کارفرمایان وعلی‌البدل آنان جهت عضویت درشورای‌عالی کار بدین وسیله به‌اطلاع کلیه کارفرمایان اعم ازدولتی وملی که‌هریك حداقل دارای پانصدنفر کارگر می‌باشند میرساند که‌از این تاریخ منتهی تا آخروقت اداری روز پانزدهم اردیبهشت ماه ۱۳۳۸ ضمن اعلام تعداد کارگران کارگاه خودیکنفر نماینده کتبا بوزارت کار(خیابان کاشف چهارراه سیدعلی -تهران) معرفی نمایند.

وزارت کار

اطلاعیه تهران پارس

باطلاع عموم میرساند برای انجام معامله ویاهرنوع‌اطلاعات دیگرراجع بتهران پارس ازاهالی محترم‌تهران تقاضامیشود دردفترسازمان تهران پارس واقع درمیدان تفتی (تهران پارس) منحصرا به‌آقای جمشیدظهرابیان‌کارمنداین‌سازمان مراجعه نمایند. چون شخص دیگری دراین سازمان‌صلاحیت معامله ندارد.

سازمان آبادانی وبهره‌برداری تهران پارس

آ-۳۸٦۸ ۳-۱

بازی باپول

آقای سیروس شرفشاهی چون کارمند بانك ملی ایران است ، طبعا زیاد باپول‌سروکار دارد ولی البته باپول مردم!.. حالاکه‌سیصد هزارریال از جوائز سری ٤۳٦ را برده است میتواند مدتی هم‌باپول خودش بازی کند..

مبنگاه بخت‌آزمائی ملی

آ-۳۸۱۰