ساعت ۲ونیم بعداز نیمه‌شب گذشته بین ایستگاه گرمسار و یاتری فجیعترین حادثه‌سال روی‌داد

در تصادف قطار واتوبوس ۷۵ نفر کشته‌وزخمی شدند

هرچه بود، مرده بود، مجروح بود، صدای فریادوناله‌بود

اتوبوس که میخواست سبقت بگیرد پس از تصادف باقطار چندمتر بهوا بلند شدو معلق‌زنان درگوشه‌ای افتادودرهم شکست

یکی ازمجروحین حادثه میگوید: کف اتوبوس راخون پوشانده‌بود، هرچه‌بود مرده‌بود مجروح بود، صدای فریاد وناله بود

فاجعه غفلت

متاسفانه این اولین‌بار نیست که قطاری با اتومبیل تصادف می کند و گروهی از مردم وروستائیان قربانی می شوند . طی‌سالهای‌اخیر، حادثه مزبور بدفعات تکرار شده است و نکته اینجاست که هنوز احتیاط های لازم از طرف مقامات مربوط بعمل نمی آید .

اتوبوس بجای ظرفیت عادی ۷۵نفر سوار می کند. مردم در سمنان شکایت می کنند. ولی گوش شنوائی وجود نداشته است.سپس اتوبوس به کنار خط‌میرسد وفاجعه در اثر یك غفلت روی میدهد .

ما از این پیش آمد ناگوار عمیقا متاسف هستیم وبه عموم‌بازماندگان‌قربانیان حادثه تسلیت می گوئیم و امیدواریم این تذکر مختصر ما مورد توجه مقامات وزارت راه و راه آهن دولتی قرار گیرد و اقدامات لازم راجهت جلوگیری از وقوع این‌قبیل حوادث قابل پیش بینی بعمل آورند .

اطلاعات

سال سی وهفتم شماره ۱۰۸۴۳
دوشنبه هیجدهم تیرماه ۱۳۴۱ تکشماره ۳ ریال

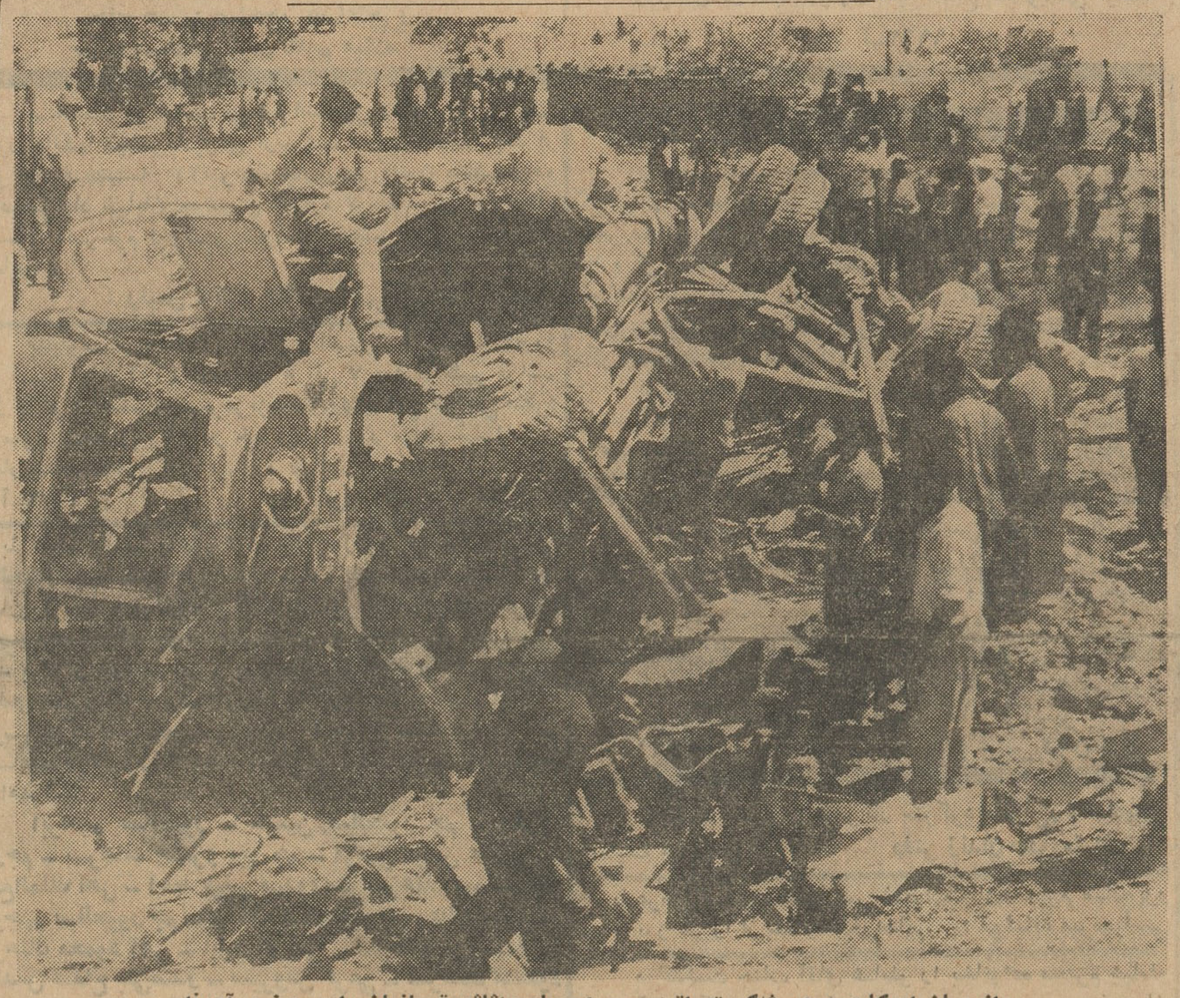

از میان اسکلت درهم شکسته اتوبوس، اجساد واثاثه قربانیان را بیرون می‌آورند

دیروز هیئت دولت دریك‌جلسه ۷ ساعته ببودجه‌رسیدگی کرد

کسور بازنشستگی

بنسبت حقوق افزایش می یابد

● **نخست وزیر درشرفیابی امروزنیز گزارشی پیرامون بودجه بشاهنشاه داد**

خانه تشکیل شده بود شرکت نمود . دراین جلسه پیرامون لایحه بودجه صحبت شد .

ساعت پنج بعداز ظهر امروز نیز آقای نخست وزیر به‌سازمان برنامه میرود .

دیروز نخست‌وزیر و وزرا برای رسیدگی بلایحه بودجه کل کشورصبح وعصر جلسه داشتند و ناهار را در کاخ نخست‌وزیری چلوکباب صرف کردند و باین ترتیب خاطره چلوکباب

بقیه در صفحه هفدهم

ساعت نه‌صبح امروز آقای دکتر امینی نخست وزیر در کاخ سفید سعدآباد بحضور شاهنشاه باریافت . شرفیابی امروز نخست‌وزیر مدت دو ساعت بطول انجامید و امروز نیز آقای دکترامینی گزارشی پیرامون بودجه کل کشور بعرض رسانید .

مقارن ظهر آقای دکتر امینی به وزارت دارائی رفتو در کمیسیونی‌که باحضور آقایان دکتر آموزگار وزیر دارائی وبابك سمیعی معاون آنوزارت‌

● آخرین گزارش رسیده حاکیست که ۴۳ نفر از مسافرین کشته و۳۲ نفر مجروح شده‌اند و حال عده‌ای از مجروحین نیز خطرناك است

● ازصبح امروز بکلیه بیمارستانها دستور داده شد تا آمبولانس های‌خود را برای حمل مجروحین‌به ایستگاه راه آهن‌بفرستند

● بیمارستان سینا برای نجات مجروحین بخون احتیاج دارد واز مردم تهران استمداد میکند

● **یکی از مجروحین‌میگفت: داشتم درباره زندگی آینده خودمان با زنم صحبت می کردم‌که یك مرتبه کمر اتوبوس پاره شد**

ساعت دوونیم صبح‌امروزجانخراش ترین‌و هولناك‌ترین حادثه‌سال در نتیجه تصادف یك اتوبوس‌مسافربری باقطار باری تهران ـ مشهد در بین ایستگاه‌گرمسار ویاتری روی داد.در این حادثه هولناك تاکنون ۴۳ نفراز مسافرین‌اتوبوس کشته و۳۲ نفر بسختی مجروح شده‌اند . اتوبوس بکلی‌درهم شکسته و لکوموتیو و۸ واگن قطار واژگون گردیده است.

گزارش خبرنگاران ما که به محل حادثه رفته ودر آنجا تحقیقاتی بعمل آورده‌اند وهمچنین اظهارات مجروحین حادثه بنظرخوانندگان محترم میرسد .

شرح درصفحه ۱۸

درحالیکه ارتش‌طرفدار «بن‌بلا» درسراسر الجزایر بااستقبال پرشور مردم مواجه می شود

بن‌خده تلاش برای اشتی با بن‌بلا را آغازکرد

شرح درصفحه ۴

تابامداد امروز باتلاش ماموران هندی و هیئت های اعزامی به محل سانحه سقوط :

۴۶ جسد متلاشی از هواپیما بیرون آمد

اظهار نظر بعضی از کارشناسان حاکی‌ازآنست که هواپیما براثر صاعقه آتش گرفته است

درصفحه ۳

مقدمات لوله‌کشی گودهای جنوب شهر

تادوماه دیگر ساکنین‌خیابان‌بهبهانی نیزازآب‌لوله‌کشی استفاده خواهندکرد

امروز کسب اطلاع شد که‌از طرف سازمان آب تهران مقدمات لوله‌کشی قسمت شمالی گودهای جنوب شهرکه در جنوب خیابان مولوی و شرق‌خیابان خیام است، فراهم شده است .

از طرف سازمان آب، مطالعات لازم جهت اجرای این قسمت از برنامه‌لوله کشی ونصب انشعاب آب انجام شده واز سه‌روزقبل سازمان آب‌مشغول‌توزیع فرم‌های مخصوص‌ودریافت‌وام ساکنین این‌حدود است .

بااجرای این‌قسمت ازبرنامه‌سازمان آب درحدود ششصد خانوار دیگر از ساکنین جنوب شهر از آب لوله‌کشی استفاده خواهند کرد .

بقیه در صفحه هفدهم

ساختمان خانه‌های خرگوش‌دره بزودی آغازمیشود

● **نقشه ساختمان هزار دستگاه خانه در اراضی خرگوش دره پیاده شده است**

● بانك ساختمانی آب‌وبرق خانه های خرگوش دره‌را تامین خواهد کرد و در این‌مواردبشهرداری‌تهران تحمیلی نخواهد شد

امروز اطلاع حاصل شد که نقشه هزار خانه و خیابان های‌کوی خرگوش دره‌ازطرف‌بانك ساختمانی درآن منطقه پیاده شده است و به زودی مراسم‌کلنك زدن اولین خانه های مزبور انجام خواهد شد یك مقام مسئول بانك ساختمانی راجع به نظر شهردار تهران درمورد اعتراض به تاسیس‌کوی مذکور در خارج شهر اظهار داشت :

شهرداری تهران حق داردنگران آب‌و برق و اسفالت و احتیاجات دیگر کوی های جدید تهران باشد اما کوئی‌که درخرگوش دره بنا می شود خارج ازنقشه تهران‌بزرك‌است

بقیه در صفحه هفدهم

هجوم بانوان برای گرفتن گواهی رانندگی

مراجعه خانمها برای دریافت گواهی نامه رانندگی روز بروزبیشتر می شود و سن مراجعه کنندگان از۳۰ سال تجاوز می کند !

بطوری‌که آمار اداره صدور گواهی نامه راهنمائی و رانندگی نشان‌میدهد در پانزده روز گذشته ۶۴۲۰ نفر در آزمایشهای مختلف رانندگی شرکت کرده اند و از این عده ۲۲۲۹ نفر از عهده امتحانات مربوطه بر آمده اند

بقیه در صفحه نوزدهم

مقام محترم وزارت کشور

بدینوسیله ازحسن‌انتخاب‌اعضای محترم انجمن‌شهر شهرستان ری نسبت‌به انتخاب جناب‌آقای ناصر علی اعتمادی که یکی از کارمندان صدیق و عالیرتبه وزارت دارائی (اداره کل قند و شکر) و از خانواده محترم شهرستان ری می باشند بسمت شهردار انتخابی شهرستان ری صمیمانه تشکر و نیز انتخاب‌معظم‌له را تبریك گفته موفقیت مشارالیه را در راه خدمت به شاهنشاه‌ومردم‌شهرستان‌ری ازخداوندمتعال‌خواستاریم

عباس افشار ـ جعفرافضلی ـ حسن جمالی‌پناه ـ حاج حسین‌قربانی ـ ابوالحسن‌نوابی ـ علی‌اصغر رضوان ـ عبدالعظیم اسلامی ـ حاج احمد کریمی ـ احمد کریمی ـ محمد فایضی مهابادی ـ علی فائضی مهابادی ـ حسن کاشانی ـ محمد تقی عطارنژاد ـ علی‌قاسمی ـ محمد معینی ـ سید محمد صدر عضدی ـ مصطفی نوابی ـ محمد نصرتی‌راد ـ سعید طباطبائی ـ حاج حسن محمدی اصل ـ حاج سید حسن سید حسین ـ رضا جعفری ـ اسدالله فکری ـ بهرام‌گودرزی ـ ماشاءالله مشیری ـ مصطفی باقری ـ حاج محمد حسن حریری ـ محمد رضائی ـ حاج علی اکبر صادقی ـ عباس رضائی ـ محمد لسانی ـ رضاغلامحسین ـ اصغر لسانی ـ محمد حسین پازوکی ـ محمد ابراهیم قنبری آ ـ ۱۰۱۶۰

مغازه الکانت لاله‌زار نزدیك تماشاخانه تهران فروشنده محصولات پشمبافی جهان

روغن نباتی جهان

شادآب آبمیوی صددرصد خالص تلفن ۵۱۰۴۱

چای جهان

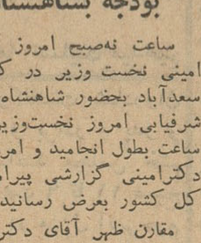

هر روز و هر شب در کلوب شنای تهران پارس

برنامه شنا ـ از ساعت ۹ صبح تاهفت بعداز ظهر

شبها ـ موزیك (ارکستر) دانس ـ شام در رستوران مجلل و هوای آزاد تلفن: ۷۹۱۸۱۰ و۷۹۸۲۳

معاون وزارت صنایع و معادن از تاسیسات نوغان شمال بازدید کرد

شرح درصفحه ۸

اطلاعیه بانك کارگشائی

بانك کارگشائی مرکز (خیابان‌فردوسی) از روز شنبه ۲۳ تیرماه برای‌انجام مراجعات مشتریان محترمی که مایلند گروگان خودرا از بانك دریافت کنند بشرح زیر آماده خواهدبود:

۱ـ خروج گروگان طلاو جواهرات
۲ـ خروج گروگان نقره
۳ـ خروج گروگان مس وورشو وچرخ خیاطی
۴ـ خروج گروگان فرش از شماره ۲۸۸۶۷۸ تا شماره ۲۹۵۰۰۰ و از شماره ۴۳۵۰۰۱ تا شماره ۴۳۶۰۰۰

برای روزهای بعد شماره های گروگان فرش مرتبا باطلاع عموم خواهد رسید .

بانك کارگشائی و شعب آن‌درتهران فعلا از قبول هرگونه گروگان معذور است . تاریخ قبول گروگان بعدا باطلاع مشتریان محترم خواهد رسید .

ساعات کاربانك کارگشائی مرکز از۷صبح تاظهر واز ۳تا ۷ بعداز ظهر خواهدبود ضمنا باطلاع میرساند که جلسات حراج بانك کارگشائی تاآخرسال جاری تشکیل نخواهد شد .

جریان روز

محاسن بی پولی

چه چیز خوبی است بی پولی وما خبرنداشتیم ،معلوم میشود هرکار ناپسندی زائیده پول است واگر آدم پول نداشت کارش روی مدار صحیح وقاعده و قرار متین میافتد ، الان که بودجه درهیئت دولت مطرح است احساس میشود دولت درمقام تصویب بودجه جمع وجوری استو بهانه جمع‌و جور کردن بودجه اینست که میگویند پول نیست. همین گفتگوی صرفه جوئی که بفرض درمرحله گفتگو هم‌باقی‌بماند باز کار بزرگی است اگر سعادت بی‌پولی بماروی نمیکرد گفتگویش هم پیش نمی‌آمد. اصلاحات اداری ،مبارزه بافساد ، جلوگیری از تجمل وخلاصه هر عمل خوبی که نفع مردم و مملکت درآنست وقتی مورد توجه قرار میگیرد که پول نباشد واگر پول باشدعکسش میشود. پس چه‌خوب است همیشه بی پولی باشد تامملکت سرو سامانی‌بگیرد !

دیروز اشاره بمصاحبه آقای وزیر راه کردیم . آقای وزیر راه در جواب انتقادی که در روزنامه اطلاعات پیرامون خرید لکوموتیو دیزل و دورریختن لکوموتیوهای بخاری درج‌شده بود باخبرنگار ما مصاحبه کرده و گفته‌اند علاوه‌بر آنچه شما اطلاع‌دارید خبرهای دیگری هم در دستگاه بوده‌است که‌ما اطلاع‌داریم ، از جمله وزارت راه سالی هفت میلیون تومان بودجه تشریفاتی داشت که صرف میهمانیهای بیخودو پرداخت حق‌الزحمه به‌نوازندگان و خوانندگان میشد . دریکی از محاکمات اخیر دادگستری هم مدتها گفتگو ازمهمانی مفصلی شدکه شیلات ترتیب داده‌بود وخودش میگفت مناسبت آن تولدمولای متقیان بوده است ، دادستان عقیده داشت زیر عنوان اخیر شب ژانویه راجشن گرفته‌اند تا دورهم جمع بشوند و حالی بکنند .

این ریخت‌و پاش هاکه همه‌اش از جیب‌ملت‌میرفت‌خواه‌بعنوان تولد مولای متقیان خواه بنام شب ژانویه تمام مآثر پول زیاد است . اگر آنروز هم مثل امروز خزانه خالی بود شیلات کارخودش را میکرد وجشن تولد مولاراخانقاهها میگرفتند که روی ایمان و عقیده هزار سال است در هر شرایطی گرفته‌اند وبعداز این هم‌خواهند گرفت.

بدبختانه پول‌داشتن تنها همین ضررهای مادی رابمانزده ، ضرر معنوی آن صد مقابل بدتر از ضررمادی بوده‌است . یك ضرر بزرك معنوی اینکه پولداری راه کج‌را درمملکت ماباز کرد یا اگر این راه از گذشته بازبود آنرا رواج داد. دونوع راه‌درزندگی هرکس محتمل است ، یکی راه راست یعنی کسی زحمت بکشد، درس بخواند، از کار کوچکی شروع کند و درسایه پشتکار و ابتکار آنقدر پیشرفت کندکه گلیم خودرا ازآب بیرون بکشد. مثل اینکه شخصی باضباطی در اداره‌ای شروع بکار کند و بمرور ازضباطی به لیاقتی وازآنجابعضویت دفتر ومعاونت دفتر وریاست دفتر برسد ووقتی مویش سفید شدو عمری تجربه اندوخت و خبره کار خود گشت به پشت میزریاست برسد ، این رامیگویند راه‌راست وترقی مستقیم .

یکی دیگر راه کج‌است ،راه کج راهی است که از ضباطی ناگهان به‌مدیر کلی منتهی میشود . دراین مورد پرواضح‌است خدمت وتجربه وشخصیت و سابقه ملاك ترقی نیست ، یك عواملی ضباط را باسرعت از این پائین به‌آن بالا میرساند که‌در اختیار همه کس نیست یا اگر برای همه کس میسر باشد همگان حاضر باستفاده ازآن نیستند . وقتی میگوئیم دراجتماع ماراه کج پاب شده مقصودا ینست که‌اشخاصی بالطائف الحیل خودرابه خزانه گاو گشاد مملکت زدندو درسایه دغلی ورندی و پشت هم اندازی و بندو بست ومشخصاتی ازینگونه درفاصله اندکی چارق خود، به‌موزه زربفت تبدیل کردند. دماغشان چاق‌شد. خدم وحشم بدست آوردند .برای خودشان کسی وچیزی شدند در حالیکه مردم صاحب استعداد و صاحب شرف‌پس‌از یکعمر دویدن وعرق ریختن وکفش وعصای آهنین فرسودن به عشر این منال نمیرسند. راه کج ضررش اینست که مبانی اجتماع راسست میکند، نظام طبیعی رابهم میزند، مردم زحمتکش را دلسرد میکند، ارباب شرف وآبرو را ازرندگی بیزار میسازد و چون بشر عموما راحت طلب است وقتی این‌راه معمول شد دیگر دنبال راه راست نمیرود، همه میزنند ازاقصر فاصله به‌اعلی مرتبه رفاه و نعمت برسند ولواین‌راه،راه آبروداری نباشد .

این مصیبت ها تمام مال این بودکه‌مملکت پول زیادی داشت و معلوم شد دراین مملکت اگر وضع خزانه خوب بودبه تبع آنوضع عمومی مردم خوب‌نمیشود بلکه وضع عده‌ای روبراه میشود که‌همان بهتر خزانه پول نداشته باشد و این عده به ثروت بادآورده و غیر حق‌نرسند .

عید میگوید کسی‌نزه طبیب رفت که‌سه‌زن دارم وپیوسته کمر وگردنه ومثانه‌ام درد میکند مرا داروئی‌بفرما. طبیب‌اورا معجون نه‌طلاق تجویز کرد. من اگر پزشك امراض اجتماعی بودم بعدازین هروقت جامعه‌ای بدردفساد واسراف وانحراف مبتلامیشد اورا داروی بی‌پولی تجویز میکردم، امادرعین حال عقیده‌دارم دولت‌حداکثر استفاده را ازاین داروی معجزه آسا نمیکند، درست است که بهانه بی‌پولی سرکیسه سفت کرده‌اند و در حدودی جلوی ریخت‌و پاش راگرفته‌اند اماکاش‌همین بهانه را مجوز قرار میدادند برای‌آنکه چیزی هم‌از گلوی آنها که خورده وبرده‌اند بیرون بکشند !

بهانه مبارزه با کمونیزم
کلاه برسلینوی سینگمان‌ری ـ جمهوریهای امریکای‌لاتین
شتر عصار ـ درد بزرك آدمی‌را بزرك وارزنده میسازد ـ
کلنیالیزم و نئوکلنیالیزم
الجزائر ومردان مجاهد
بقلم حسن صدر چاپ دوم منتشر شد بها ۶۰ ریال
مرکز پخش: انتشارات امیرکبیر ـ شاه‌آباد و ناصرخسرو

صد مسئله ریاضی ،
با حل
برای کنکور دانشکده‌ها
تالیف آقایان: ریاضی ـ حسن زاده ـ پرتوی ـ عابدی
بوسیله موسسه مطبوعاتی شرق ـ میدان بهارستان
منتشر شد. آ ـ ۱۰۱۲۰

دبیرستان ساسان
برای کلاسهای دوره اول ورشته‌های طبیعی و ریاضی‌دوره
دوم همه روزه صبحها ثبت نام مینماید. طباطبائی
امیراکرم خیابان پهلوی کوچه آذر تلفن ۴۶۹۱۰ و ۴۳۳۰۵
۱ ـ ۴ آ ـ ۱۰۰۱۲

انتقال مطب
دکتر عزت‌اله راسخ
عضو انجمن متخصصین قلب وریه آمریکا به خیابان تخت‌ـ جمشیدچهارراه‌روزولت‌شماره ۴۱۵ تلفن های ۶۶۳۸۳ ـ ۶۹۲۶۰ انتقال یافت.
۱ ـ ۱۲ آ ـ ۶۲۵۷

بیماریهای آمیزشی ـ مجاری ادرار ـ سستی و ناتوانی مردان خیابان صفی علیشاه دکتر یحیی صدری ـ۱ـ

برای گرفتن پول شرطی با ورقه مالکیت رجوع‌فرمائید لاله‌زار ۳۹۷۸۴ به‌بنگاه‌کوشان
۱ ـ ۳ تـ ۹۵۶۴

الجزایر قهرمان
حاج حسین صلحجو (ساعتچی)
بملت مسلمان ایران تقدیم میکند

بازگشت از اروپا
آقای هدایت الله خلیفیان مدیر مبل عدالت که برای مطالعه در رشته مبلمان و دکوراسیون باروپارفته‌بودند مراجعت کردند.

درمان‌کامل وقطعی سوزاك حاد ومزمن و تقویت قوای تناسلی
دکتر جناب زاده دارای گواهی نامه از دانشکده طب فرانسه خیابان منوچهری مقابل کوچه ژاندارك صبح و عصر. ـ۱ـ

جناب آقای محمد رضا سعادت فرد
انتخاب مجدد جنابعالی را بسمت ریاست هیئت‌مدیره صنف لبنیات فروش تهران تبریك عرض‌و موفقیت سرکار و سایر همکاران گرامی را از خدای بزرك خواهانم
آ ـ ۶۶۸۵ رجب اسلامی

سازمان فرهنگی پیشرو
دبستان دخترانه : درمحل جدید خیابان آمل کوچه دقت تلفن ۷۲۳۲۴
دبیرستان کامل‌دخترانه: رشته طبیعی خیابان‌آمل کوچه دقت تلفن ۷۲۳۲۴
دبستان پسرانه: خیابان باغ سپهسالار تلفن ۳۲۲۲۵
دبیرستان کامل پسرانه: رشته طبیعی و ریاضی‌خیابان صفی علیشاه تلفن ۳۵۷۷۵
روزهای دوشنبه وچهارشنبه صبح نامنویسی میکند
۱ ـ ۳ آ ـ ۹۹۶۲

انجمن ساختمان مسجدکوی مهرزاد
مسجد مبارک حضرت قائم آل محمد صلوات الله علیهم اجمعین
از عموم برادران ایمانی دعوت‌مینماید تا در صورت امکان به هزینه ساختمان مسجد مزبور کمك فرمایند.
شماره حسابجاری بانك اصناف مرکز ۷۶۹۵ خیابان فردوسی ۱ ـ ۳

مجالس ترحیم و یادبود

با کمال تاسف وفات مرحومه محترمه **بانو زهرا جمالی** همسر جناب آقای صادق صادقیان و همشیره آقایان مهندس رضا و اصغرو مهندس حبیب جمالی را که یکی از مخدرات اهل‌خیربوده‌اند باطلاع مومنین و محترمین زنجان میرساند مجلس ختم آنمرحومه روزسه شنبه ۷ صفرالخیر مطابق ۱۹ تیرماه از ساعت ۵ الی ۷ بعد از ظهر در مسجد ارك منعقد است .
الاحقربیوك زنجانی

خانواده های **صادقیان ـ جمالی ـ مجبیان ـ اخروی ـ حریری ـ گل عسگری ـ تجدد ـ چاپاری ـ صابر ـ احمدی ـ دیزجی ـ مجتهدی ـ صفوی ـ درگاهی ـ آزادی ـ سلیمی ـ قدیری ـ براتی ـ مولائی ـ رحمانی ـ ارشدی**

با نهایت تاثرو تاسف درگذشت ناگهانی **بانو زهراجمالی** را باطلاع خویشاوندان و دوستان میرسانند مجلس ختم روز سه شنبه ۱۹تیر ماه ازساعت ۵ الی ۷ بعد از ظهر در مسجد ارك منعقد است . مجلس ختم زنانه در همانروز عصر درمنزل آنمرحومه واقع در چهارراه حسن آباد کوچه حمام شاهزاده کوچه جاوید پلاك ۲۸منعقد خواهد بود .
مصیبت‌واردرا بعموم بازماندگان آنمرحومه تسلیت میدهیم

خاندان زندوکیلی بانهایت تاسف درگذشت شادروان **محمد رضا زند وکیلی** بزرك خاندان زند و برادر و پدر و عموی خودرا باطلاع اقوام و دوستان میرسانند مجلس ختم آنمرحوم روز چهارشنبه ۲۰ر۴۱ر۴۱ از ساعت ۹ تا ۱۱ صبح در مسجد مجد و ختم زنانه همانروز صبح در منزل آنمرحوم واقع در خیابان کمالی کوی ورزشگاه برگزار خواهد شدضمنا مراسم شب هفت از صبح روز جمعه در قم انجام خواهدشد
باقر زند وکیلی ـ محمد حسن زند وکیلی ـ محسن زند وکیلی ـ دکتراکبرزندوکیلی ـ سرگرد اصغرزندوکیلی ـ دکتر جعفرزندوکیلی ـ دکتر لطفعلی زند وکیلی ـ عبدالله زند وکیلی ـ علی زند وکیلی ـ سیاوش زند وکیلی

خانواده های **حرم پناهی ـ شکراللهی ـ فاطمی ـ ناصری گائینی ـ منصوری ـ صدری ـ خلیلی‌نیر ـ امامی ـ زرین‌خامه ـ صادقی ـ صدر ـ میرزائی ـ روحانی ـ اشراقی مقدم ـ فیروزان فروزین ـ رضائی ـ شروقی ـ مرتضوی ـ بروجردی ـ کسرائی صالحی ـ چاوشی ـ شکرائی ـ همایونی ـ جوادی ـ محسن‌زاده زند نوابی**

بانهایت تاسف درگذشت شادروان **محمد رضا زندوکیلی** بزرك خاندان زند را بخانواده و بازماندگان تسلیت عرض نموده و باطلاع دوستان آنمرحوم میرسانند که مجلس ختم ازساعت ۹ الی ۱۱ صبح روز چهارشنبه ۲۰ر۴۱ر۴۱ در مسجد مجد منعقد می باشد .

خانواده های دوشیری ـ بنی هاشمی ـ پیر شفیعی ـ روشن‌روان ـ پورمیر ـ رحیمی ـ ذوقی ـ اخوان ـ ابوالحسنی شمسا ـ مدنی ـ حاج عبدالعلی

بانهایت تاسف فوت ناگهانی بزرك خاندان **آقای حاج سیداحمد دوشیری** را باطلاع دوستان و آشنایان میرساند مجلس ختم آنمرحوم روز چهارشنبه ۲۰ر۴۱ر۴۱ازساعت ۴ تا ۷بعد از ظهر در مسجد ارك و ختم زنانه در همانروز و همان ساعت‌در منزل شخصی خیابان سیروس هفت‌دختران برقرار خواهد بود .
آ ـ ۶۷۱۳
بعموم بازماندگان آنمرحوم مصیبت‌واردرا تسلیت میدهیم

فردا سه شنبه که‌مصادف با روزسالگرددرگذشت‌همسر عزیزم **سروان خلبان منصور ایزدیار** می باشد از ساعت۵ الی ۷ بعد از ظهر مراسم یادبودی در مزار آنمرحوم در امامزاده عبدالله‌آرامگاه‌فتوحی برقرار می باشد .
قدسیه انیسی (ایزد یار)

مجالس وعظ و سوگواری

بمنظور تعظیم شعائر اسلامی و اجرای نیات واقفان گرامی از ساعت ۸ونیم بعداز ظهر روز جمعه ۱۰ تا ۱۹ ماه صفر مجلس‌وعظ وعزاداری حضرت خامس‌آل عبا ع از طرف اداره کل اوقاف در مسجدفخرالدوله (دروازه‌شمیران) برگزار خواهدشد و آقایان وعاظ دانشمند و محترم (آقای فانی ـ آقای عندلیب زاده ـ آقای میرفخرائی ـ آقای مناقبی) وعظ‌و ذکر مصیبت خواهند نمود .
از عموم‌علاقمندان خاندان طهارت دعوت می نماید که با شرکت در این مجلس روح واقفان را شاد و کارکنان‌اوقاف را سپاسگزار فرمایند .
اداره کل اوقاف

اطلاعیه‌اتحادیه‌صنف‌کبابی وآشپز وابسته‌بشورایعالی‌اصناف
چون مجلس‌عزاداری حضرت‌خامس آل عبا برای مدت پنج‌روز از تاریخ‌یکشنبه ۱۷ر۴۱ر۴۱الی‌روزپنجشنبه۲۱ر۴۱ر۴۱ ازساعت ۷ عصردر مسجد فخرالدوله واقع در اول خیابان فخرآباد (دروازه‌شمیران) تشکیل‌می شود لذا بدینوسیله به عموم مسلمین‌گرام وهمکاران ارجمند یادآور می شود که در این‌فریضه دینی شرکت فرموده وازبرکات آن‌مستفیض‌شوند
رئیس‌هیئت مدیره اتحادیه صنف کبابی و آشپز
آ ـ ۶۷۲۱ حاج عباس تمدن نژاد

مصیبت وارده را بسرکار سرگرد صوفی‌وخانواده‌اش تسلیت عرض میکنم. دفتر زندان علی عقبائی

با عرض تسلیت بقای عمر خانواده های محترم صالح‌پور جم و پور جم را از خداوند خواهانم . نوشابه میرسپاسی

درگذشت جناب آقای شاملو را بخانواده محترم شاملو بویژه آقای دکتر حامد تسلیت عرض و در این مصیبت‌خودمان را سهیم وشریك می‌دانیم .
سنندج ـ سرهنك ستاد مهدوی و بانو

بانهایت تاسف فوت فاضل جلیل جناب احمد راضی‌را بخانواده محترم ایشان بویژه بانو صغری راضی و خانم‌بتول خزین تسلیت عرض گرده و بقای خانواده ایشان را از درگاه حق قدیر خواستاریم .
توران خزین ـ قدرت‌الله خزین

خبر درگذشت ناگهانی جوان ناکام دکتر امیر موسی امامی موجب کمال تاسف و تاثر گردید بدینوسیله مراتب همدردی عمیق ابراز و مصیبت وارده رابه آقایان علی‌اکبر امامی اهری ـ علی‌اصغرامامی‌اهری ـ دکتر جعفر امامی اهری ـ اسمعیل‌معیری مخصوصابه پدروخواهران گرامی آنمرحوم تسلیت عرض‌می‌نمائیم .
پری معیری ـ جواد معیری

سرکار سرگرد صوفی معاونت اداره زندان
مصیبت‌وارده را بفامیل محترم صوفی بخصوص جنابعالی تسلیت عرض می نمایم .
مرتضی روزبه

درگذشت‌جانگداز **مینای عزیز** و محبوب‌را بمادرداغدار وبرادر و همسر ناکام او دوست گرامیم آقای ایرج هدایت از صمیم قلب تسلیت می گویم وازخداوند بزرك برای همه بازماندگان صبر جزیل آرزو می کنم .
ایرج آزرمی

بانهایت تاسف درگذشت مرحوم جناب آقای‌حسینعلی نقیب‌زاده مشایخ‌رابفامیل محترم مشایخ بخصوص آقای مهندس حسین مشایخ تسلیت عرض می نماید .
آ ـ ۶۷۰۷ شرکت ساختمانی پاریز

هیئت مدیره و کارکنان شرکت سهامی کوهدشت
درگذشت مرحوم جناب‌آقای حسینعلی نقیب‌زاده مشایخ‌را بفامیل‌محترم‌نقیب‌زاده مخصوصا آقای‌مهندس‌حسین مشایخ تسلیت عرض می نماید .
آ ـ ۶۷۰۵

جناب آقای میرزا باقرخان زند وکیلی
با کمال تاسف مصیبت وارده را به جنابعالی و خاندان محترم زند وکیلی خصوصا آقایان دکتر اکبر زند وکیلی و سرگرد اصغر زند وکیلی تسلیت عرض می نماید .
سرهنك مسعود معتمدی ـ دکتر اسد میلانی ـ سیروس معتمدی ـ مرتضی شکرائی

بقیه آگهیهای ترحیم وتسلیت درصفحه ۱۷

بمناسبت درگذشت مرحوم **اسمعیل دهلوی** نایب‌رئیس کانون بانکها مجلس‌یادبودی ازساعت شش‌تا هشت بعد از ظهر روز پنجشنبه ۲۱تیر ماه جاری در کانون بانکها واقع در فیشرآباد خیابان خوشبین شماره ۳ منعقد خواهد بوداز دوستان آنمرحوم دعوت‌می شود در مجلس مزبور شرکت فرمایند .
رئیس کانون بانکها سپهبد فرج‌الله آق‌اولی

بدینوسیله باطلاع دوستان و آشنایان میرساند که‌روز سه شنبه ۱۹ر۴۱ر۴۱ ازساعت ۵ الی ۷ بعد از ظهر مراسم روز چهلم درگذشت‌همسرعزیزم **شادروان علی شریفی منفرد** در منزل شخصی واقع در خیابان پاستور مقابل حسابداری دربار شاهنشاهی کوی فیروزه برگزار خواهد شد .
آ ـ ۶۶۷۹ توران شریفی منفرد

با کمال تاسف و تالم فوت جانگداز**دوشیزه ناکام پروین صالحپور جم**دانش آموز سال ششم طبیعی دبیرستان نور جهان را باطلاع دوستان و آشنایان میرساندختم مردانه روز سه شنبه ۱۹ تیر از ساعت ۵ الی ۷ بعد از ظهر درمسجد مجد برگزار خواهد شد و بواسطه تالمات خانوادگی هزینه مجلس ختم زنانه صرف امورخیریه خواهد شد . ضمنا باطلاع میرساند که شب هفت دوشیزه ناکام روز پنجشنبه ۲۱ تیر ازساعت ۵ونیم الی ۷ بعد از ظهر در امامزاده عبدالله‌برگزار خواهد شد .
ابراهیم صالحپور ـ حسین صالحپور جم ـ محمود پورجم ـ سرهنك خسرو پور جم ـ موسی عباس عطائی ـ ارفع‌الملك آهی ـ احمد فیض مهدوی ـ سرهنك پور شریف منوچهر صالحپور جم ـ عبدالله صالحپور جم ـ عطاءصالحپور سرهنك محمود آهی ـ ایرج کریمی ـ سرهنك نویدی ـ مهندس شعاع بنی‌صدر ـ سیروس کرمی ـ سرهنك مسعود رهبر ـ ناصر کرد مافی ـ حسین وهابی ـ ستوان هنرمند .
آ ـ ۶۶۷۵
بخانواده های محترمی که دراین حادثه عزادارندبویژه بازماندگان‌آ نمرحومه تسلیت میدهیم .

تسلیت

درگذشت شادروان زند وکیلی را بعموم افراد این‌خاندان بویژه بدوستان ارجمندم آقایان دکتر جعفر زند وکیلی‌ودکتر لطفعلی زند وکیلی تسلیت می گویم .
مهدی سهیلی

سرکار علیه بانو عاطفه فرهید مدیره محترم دبستان‌سروش
اعضاء انجمن همکاری خانه و مدرسه دبستان سروش باکمال تاسف فوت مرحومه‌مغفوره مادرگرامتان رابابازماندگان بویژه بسرکار عالی تسلیت عرض‌می نمایند.

جناب سرگرد محی‌الدین صوفی
از درگذشت مادر عزیزتان نهایت متاثر به جنابعالی‌و سایر بازماندگان آنمرحومه تسلیت عرض می نمائیم .
هیئت مدیره کارخانه کوکاکولاتهران

سرکار سرگرد صوفی معاون محترم اداره زندان
افسران و درجه داران فروشگاه زندان مرکزی‌مصیبت مولمه والده مکرمه را تسلیت عرض نموده سلامتی آنجناب وخانواده محترم‌را از درگاه خداوند متعال مسئلت مینمایند.
سرگرد غلام‌حسین افشار ـ سعید سرخیل ـ محرمعلی حیدرنژاد ـ محمد تقی امیر آبادی ـ غلام حسین شهید شده ـ حسن علی محمد پور ـ علی‌بامشاد ـ مجتبی‌سلطانی ـ علی‌مقدم

سرکار سرگرد صوفی
بانهایت تاسف مصیبت وارده را تسلیت عرض نموده سلامتی و بقای‌آن‌خانواده محترم‌را از درگاه احدیت‌خواستاریم
محمود کفائی ـ کاظم کفائی ـ ایرج کفائی

جناب سرگرد صوفی معاونت محترم اداره زندان
مصیبت وارده را به جنابعالی و خانواده محترم تسلیت عرض بقای عمر آن خاندان را از خداوند بزرك مسئلت مینماید
سرگرد مصطفوی ـ سروان نبی‌پور ـ سروان محمدزاده سروان قضائی ـ ستوان ۱ اشراقی ـ صدیق نژاد ـ منوچهری

موش وگربه
کتاب مصور برای کودکان
نظم ونثر . جالب و آموزنده
منتشر شد. بها ۳۰ ریال
از روزنامه فروشها وکایزرپستهای تهران‌وشهرستانها تهیه نمائید.
مرکز پخش وانتشار: کتابخانه اقبال . خیابان شاه‌آباد
آ ـ ۹۹۹۸ ۱ ـ ۲

آشپزخانه ارمنی زه در ۱۰ قسط
نمایشگاه خیابان شمیران ایستگاه عوارضی ۷۱۴۶۰

شیخ زاهد گیلانی
تالیف: آقای محمد علی گیلك: تاریخ زندگی عارف نامی گیلان در قرن هفتم هجری و استاد و مربی شیخ‌صفی‌ـ الدین اردبیلی جد سلاطین صفوی بااشاره بجغرافیای جدید وقدیم قراء وقصبات استان گیلان محل فروش: کتابفروشی مرکزی ناصرخسرو بها ۵۰ ریال.
آ ـ ۹۷۱۶ ۲ ـ ۳

سرنوشت انسان
تالیف: آقای احمد زمردیان شیرازی‌این کتاب‌تحولات‌جهان‌واوضاع شگفت‌آوررستاخیز راازنظرقرآن مجیدبابیانی رسابفارسی‌روان‌بیان‌میکند
ناشر : کتابفروشی اسلامیه خیابان‌بوذرجمهری شرقی تلفن ۲۱۹۶۶
۱ ـ ۳ آ ـ ۱۰۱۷۶

تا بامداد امروز با تلاش ماموران محلی هندی و هیئت‌های اعزامی بمحل سقوط هواپیما:

۴۶ جسد متلاشی از هواپیما بیرون آمد

● اظهار نظر کارشناسان حاکی از آنست که هواپیما در آسمان دچار صاعقه‌شده وآتش گرفته است

بمبئی - یونایتد پرس - ۸ ژوئیه - مقامات هواپیمائی بمبئی امروز اظهار داشتند که احتمال‌زنده ماندن هیچکدام از۹۴نفر مسافران وسرنشینان هواپیمای دی - سی - ۸ جت مسافربری که روزگذشته‌لاشه متلاشی شده آن در یك جنگل مرطوب منطقه پونا واقع در نزدیکی بمبئی کشف شده بسیارکم است.

بدنه این هواپیما اکنون‌در باطلاق های جنگل پونا فرورفته وبعقیده مقامات هواپیمائی بمبئی حتی اگر کسانی نیز از مرك ناشی از تصادم هواپیما با زمین جان بدر برده‌باشند تاکنون درگل ولای جنگل پوناجان خودرا ازدست نداده‌اند.

این هواپیما روز پنجشنبه گذشته ازسیدنی واقع در استرالیا پرواز کرده بود وباید برم میرفت امادر حوالی نیمه شب جمعه گذشته در حالیکه بیش از سه دقیقه به‌نشستن آن‌در فرودگاه بمبئی نمانده بود ارتباط خودرا با بمبئی ازدست داد ودر پونا سقوط کرد.

● برخورد باصاعقه

اظهار نظر شده است که احتمالا علت سقوط این هواپیما برخورد با صاعقه ناشی از بارندگی‌های شدید بوده است.

گروه امدادی که‌از بمبئی برای کشف این‌هواپیما به پونا رفته است گزارش میدهد که لاشه هواپیما به شدت متلاشی‌گردیده و مساحت بزرگی از اجزاء درهم شکسته‌آن پوشیده شده است.

احتمال میرود که این هواپیما هنگام سقوط دچار حریق نیز شده باشد.

مسافران این هواپیما ۱۵ نفر استرالیائی ۱۲ نفر انگلیسی، سه نفر ایرلندی سه نفر هندی، دونفر اهل مالایا، دوفرانسوی یك‌یونانی، یك ژاپنی هستند و ۲۷ نفر دیگر هنوز هویتشان معلوم نشده است.

۹۴ نفر مسافر این هواپیما تا کنون تنها اسم اولشان کشف شده وبطور کلی ۲۵ نفر از مسافران زن بوده‌اند یك دختر جوان انگلیسی با نامزد ۲۹ ساله استرالیائی خود نیز دراین حادثه جان سپرده‌اند.

● یك هواپیمای هندی

روزگذشته یك هواپیمای کانبرای هندی نیز که دونفر سر نشین‌داشته درحوالی اورنك‌آباد واقع‌درنزدیکی محل سقوط هواپیمای مسافر بری ایتالیائی مفقود الاثر شده است و گفته می شودکه این هواپیما نیز سقوط کرده است.

امروزگفته شد اظهار نظر کارشناسانی که بمحل سقوط هواپیمای مسافربری سرنگون شده رفته‌اند این احتمال را که هواپیما دچار صاعقه شده بیشتر کرده‌است.

زیبارویان جهان رژه رفتند

میامی -فلوریدا- آسوشیتدپرس -۸ژوئیه - دیروز رژه‌ملکه های زیبائی قریب ۱۰۰ کشور جهان برای شروع هفته مسابقات‌انتخابات ملکه زیبائی جهان درفلوریدا انجام گرفت.

قریب ۱۰۰ نفر از مدعیان زیبائی‌جهان‌درحالیکه لباسهای محلی دربر داشتند وسوار اتومبیل های متعدد بودند درمقابل پارك خلیج فلوریدا دفیله‌رفتند، عده‌ای از ملکه‌های زیبائی هنوز خودرا به‌فلوریدا نرسانده‌اند. از چهره های معروف که‌اکنون درفلوریدا به‌چشم میخورد یکی «مارلین‌اشمیدت» ملکه زیبائی سال گذشته جهان است، که‌پارسال ازآلمان شرقی فرار کرد ودر همان سال عنوان ملکه زیبائی آلمان غربی رابدست آورد.

ازاروپا ۱۸ ملکه، ازامریکا ۱۶ ملکه -از آسیا ۱۰ ملکه،از افریقا ۲ملکه زیبائی انتخاب شده‌اند.

اززلاند جدید نیز یك ملکه زیبائی درمسابقات امسال شرکت خواهد داشت انتخاب ملکه زیبائی جهان روز شنبه آینده صورت خواهد گرفت وتاج‌ملکه زیبائی دراین روز زینت‌سریکی ازملکه های زیبائی ۵قاره جهان خواهد گردید.

در تظاهرات خونین حلب گروهی کشته وزخمی شدند

دمشق - خبر گزاری فرانسه - بموجب اخبار روزنامه های صبح دمشق بر اثر تظاهرات خونینی که‌در شهر حلب روی داد چندین تن از جمله شش تن از نیرو های دولتی مجروح و ۲۷ تن باز داشت شدند.

جراید دمشق می نویسند این تظاهرات توسط کار گرانی بر پا شده بود که طرفدار ناصر هستند، و اعتصاب وا دارند.

اما نیرو های پلیس بسرعت موفق شدند بر اوضاع مسلط گردند.

روزنامه صوت‌العرب بیرامون این تظاهرات می نویسد:

عده ای از کار گران هوادارناصر مسلحانه در صدد بر آمدند سایر رفقای خود را که در کار خانجات نساجی کار می کنند به تظاهرات

در نتیجه بین کار گران طرفدار ناصر ومخالف‌ناصرزدو خوردشدیدی روی داد بدنبال این امر پلیس برای متفرق کردن‌تظاهر کنندگان‌مداخله کرد اما مورد حمله کار گران قرار گرفت ودرصدد حمله متقابل‌برآمد.

پلیس‌برای‌متفرق کردن کارگران چندین بمب گاز اشك آور پرتاب کرد و دو تن از کار گران کشته شدند. پس از کشته شدن این دو تن کار گران شش تن از نیرو های پلیس را بشدت مجروح کردند.

۲۷ تن از کار گرانی که محرك اصلی تشخیص داده شدند باز داشت گردیدند. اینك‌پلیس مشغول‌تحقیق بیشتر در بازه‌این حادثه خونین‌است.

سایر جراید دمشق می نویسند عده‌ای از کار گران کار خانجات نساجی پس از آنکه تظاهرات‌خونینی بر پا کردندباسنك‌و چوب به‌اتومبیل هائی که در خیابان ها حرکت می‌کردند حمله ور شدند.

بر اثر تیر اندازی تظاهر کنندگان پلیس مجبور گردید‌متقابلا تیراندازی کند.

جراید سوریه می نویسند تظاهرات حلب سر آغاز یك سلسله تظاهراتی بود که قرار بود بمناسبت دهمین سالگرد انقلاب مصر در سراسر سوریه بر پا شود اما پلیس بموقع موفق‌شد بر اوضاع مسلط گردد.

هواپیما متلاشی شد ولی بکسی آسیبی نرسید

آماریلو- تکزاس -یونایتدپرس- ۸ژوئیه -دیروز یك هواپیمای وایکانت کنتیناتال درسه‌میلی‌جنوب «آماریلو» واقع درایالت تکزاس هنگامیکه به یکی دیگراز شهرهای این ایالات پرواز میکرد سقوط نمود و فوراآتش گرفت وبکلی نابود گردید اما از ۱۶ نفرمسافران وسرنشینان آن هیچکدام کشته‌نشدند ۷نفراز مسافران برای زخمهای جزئی که برداشته بودند به یك بیمارستان محلی منتقل شدند. اما بقیه به‌محض سقوط هواپیما راه خودرادر پیش گرفتند وبه‌خانه هایشان رفتند.

یك سخنگوی شرکت هواپیمائی کنتیناتال تکزاس اظهار داشت که این هواپیما بکلی درهم شکسته شده است.

راسك وزیر خارجه امریکا اعلام کرد:

از وخامت بحران کاسته شده‌است

واشنگتن - یونایتد پرس - ۸ ژوئیه-دین‌راسك‌وزیرخارجه امریکا دیشب اظهار داشت که‌اگر درمورد مسائل اصلی مربوط به‌برلن میان شرق و غرب توافق نظر وجودداشته باشد حل پاره‌ای از مسائل فرعی مربوط باین مسئله امکان پذیراست معذلك وزیر خارجه‌امریکا گفت که تاکنون علائمی که حاکی از امکان توافق شرقو غرب در باره مسائل اصلی مربوط به قضیه برلن باشد وجود ندارد.

راسك اضافه کرد که‌در قضیه برلن درحال حاضر بزرك ترین مسائل مربوط به این امر است که حدود حقوق دولتهای ذینفع در مسئله برلن تاچه اندازه است.

راسك اظهارات اخیر خروشچف نخست وزیر شوروی را بطورمشروط تایید کرد که گفته بود در وخامت قضیه برلن اندکی تخفیف پیداشده وپیشرفت هائی در مذاکرات شرق و غرب راجع به این موضوع حاصل گردیده است. راسك گفت که در واقع مذاکرات توام با شکیبائی امریکا و شوروی در چند ماه اخیر ازوخامت بحران برلن‌کاسته است اما پیشرفت اندکی که حاصل‌شده بهیچوجه شالوده استواری برای اطمینان برادامه آرامش و صلح در برلن نیست.

در مورد وخامت اخیر روابط هندوستان و امریکا راسك گفت که دراین اواخر نارضایتی ازروش هندوستان درامریکا بالاگرفته‌است معذلك هندوستان بزرك ترین کشور دمکراتیك درآسیا است و بهمین علت بایدکماکان از حمایت‌امریکا برخوردار گردد.

کنفرانس اقتصادی کشورهای در حال توسعه

قاهره- یونایتدپرس -۸ژوئیه- امروز نمایندگان ۱۷ کشور آسیائی و افریقائی وامریکای لاتین در کنفرانس اقتصادی کشورهای درحال توسعه و غیر مستعمره که در قاهره تشکیل میشود شرکت خواهند کرد. وظیفه این کنفرانس تجسس راه های جلوگیری از تنزل نرخ‌مواد خام است که اغلب کشور های شرکت کننده در کنفرانس تولید و صادر کننده آن هستند. درعین حال شرکت‌کنندگان سعی خواهند کرد معلوم کنند که آیا میتوانند برای توسعه اقتصادی خویش‌از کشورهای بزرك‌شرق یا غرب کمك واعتبار بگیرند و درعین حال ازخطر وابستگی اقتصادی‌اجتناب کنند یا نه؟

کشورهای افغانستان و پاکستان و الجزایر ومراکش وتونس و هندوستان ویوگسلاوی از جمله شرکت کنندگان دراین کنفرانس هستند. منابع موثق کنفرانس تاکید کرده‌اند که هدف از تشکیل این کنفرانس بهیچوجه تشکیل دادن یك بلوك جدیداقتصادی در مقابل بازار مشترك ویا بلوك های اقتصادی دیگر نیست.

فیلم عجیب وعظیم

دوردنیادر ۸۰ روز

باموافقت کمپانی «یونایتد ارتیست» وباتغییرات‌وامتیازات مشروحه زیر بمعرض نمایش گذارده شده است.

۱- بزبان فارسی دوبله شده (قبلا برای هیچ‌کشوری بادوبله آن موافقت نشده‌بود)

۲- هر دو قسمت با همو بایك بلیط بقیمت معمولی - است.

(قبلا میبایستی در دو قسمت مجزا نمایش داده میشده)

۳- در ۶ سینمای تهران بمعرض‌نمایش گذارده‌شده‌است

(قبلا کمپانی مصر بوده‌که فقط در یك سینما نمایش‌داده شود و در نتیجه عده‌ای از دیدن آن محروم شدند)

۴- بعداز تهران در شهرستانها نیز نمایش داده میشود (قبلا اجازه نمایش‌فقط برای یکبار در پایتخت کشورها داده‌شد و بهمین جهت این فیلم درشهرستانها بنمایش در نیامده است.)

۵- فقط تاآخر روز شنبه ۲۳تیرماه‌جاری نمایش داده میشود (قبلا حدی برای‌نمایش تعیین نشده بود)

بنابراین ... نمایش فیلم عظیم «دوردنیا درهشتادروز» فقط ۶ روز دیگر در سینماهای مولن روژ - مهتاب- کریستال تابستانی واسکار وبرلیان وزهره تابستانی سالن سالن

ادامه دارد. آ-۱۰۱۹۲

برای پایان‌دادن بتجزیه کاتانگا

بلژیك و کنگو توافق کردند

بروکسل - آسوشیتدپرس - ۸ ژوئیه - منابع موثق نزدیك بدولت بلژیك امروز فاش کردند که‌بین دولت‌های بلژیك و کنگو برای پایان‌دادن به حالت تجزیه کاتانگا از کنگو موافقت حاصل شده است

بنابر گزارش این منابع‌پل‌هانری اسپاك وزیر خارجه بلژیك در مذاکرات اخیرخودباوزیران‌حکومت مرکزی کنگو قول داده است که بلژیك در نزاع دولت مرکزی و کاتانگا از دولت مرکزی کنگو حمایت خواهد کرد.

برنامه آینده سینماهای

تراس سالن

رویال- نیاگارا

رکس- همای

شاهکار حیرت‌انگیزی از دنیای پرشکوه و افسانه‌ای فراعنه مصر قدیم که اهالی تهران مدتها در انتظار نمایش آن بودند

اسرار مقبره فرعون

رنگی اولترسکوپ دوبله فارسی

باشرکت: دبراپاجت- رابرت آلدا

ارنوکریزا - اتوره‌مانی - کورادوپانی

تبریك و تشکر

چون از حسن رفتار وجدیت درکار جناب آقای جوادبیات‌ماکوئی بخشدار محترم رازقان خرقان ساوه اهالی بخش مذکور بینهایت راضی وسپاسگزار میباشند لذا این‌جانب از طرف اهالی بخش نامبرده ازجناب آقای فرماندار شهرستان ساوه تشکر نموده و تمنی داریم این مامور عالیقدر را مورد تشویق قرار دهند.

احمد امیری - آشوری - حق‌ستان آ-۱۰۱۸۰

آگهی مناقصه شماره ۱۴

نیروی هوائی احتیاج به‌لوازم یدکی A. P. U. دارد که از طریق مناقصه خریداری خواهد نمود.

صورت مشخصات وشرائط شرکت در مناقصه دردفتر تدارکات ماتریل ستاد فرماندهی نیرو(خیابان آیزنهاور - چهارراه بیمارستان) موجود وبرایگان دراختیار داوطلبین گذارده میشود..

پیشنهادات باید تاساعت ۹ صبح روز شنبه ۵ر۶ر۴۱ بدفتر ستاد تحویل ورونوشت آن نیز تاهمان موقع‌بدفتر اداره بازرسی مالی ارتش واقع در خیابان سوم‌اسفند تسلیم گردد.

پیشنهادات واصله ساعت ۱۰ صبح همان روز در حضور کمیسیون متشکله درنیروی هوائی باز وقرائت شده ونیروی هوائی درقبول یارد یك یاکلیه پیشنهادات مختار است.

نیروی هوائی

آ-۱۰۱۹۰

از فردا صبح در سینماهای

حافظ - ایفل - پلازا - متروپل

ادی کنستانتین

الکساندر استوارت

ژوژ پوژولی

کردن کلفت

UNE GROSSE TETE

محصول ۱۹۶۲ سینماسکوپ دوبله فارسی

درحالیکه نیروهای طرفدار بن‌بلا درسراسر الجزایر بااستقبال پرشور مـردم مواجه میشوند.

«بن خده» برای آشتی با «بن بلا» تلاش میکند

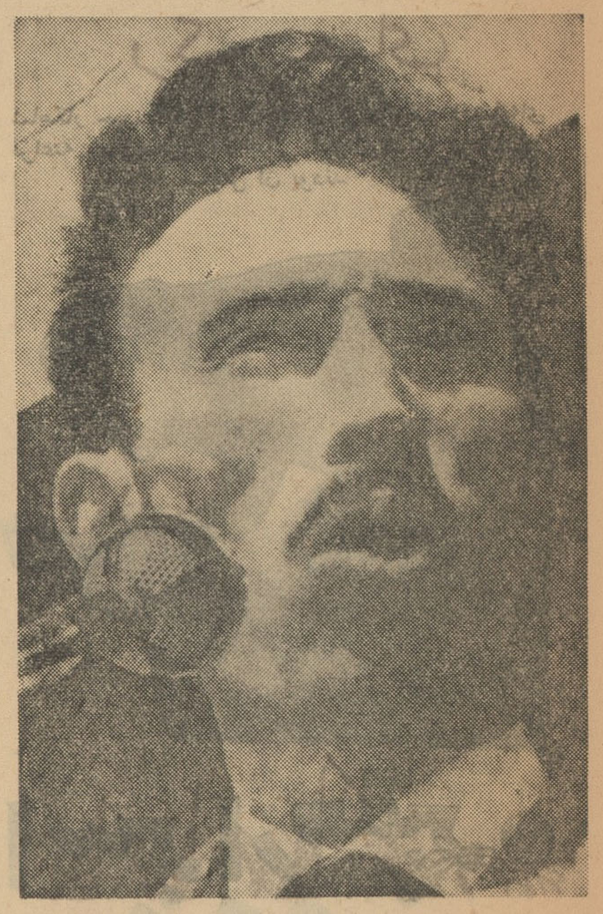

سرهنگ بومدین رئیس ستاد ارتش آزادی بخش الجزایر که ازطرف بن‌خده از کار برکنار شد .

قاهره ـ آسوشیتدپرس ـ ۸ژوئیه محمدبن‌بلا معاون نخست‌وزیر حکومت موقت الجزایر دیشب از قاهره باهواپیما رهسپار رباط‌پایتخت مراکش گردید.

گزارشهائی که به‌قاهره رسیده حاکی است که محمد یزید وزیر اطلاعات حکومت موقت الجزایر و «رباح بیات» وزیر مشاور حکومت موقت الجزایر نیز روز گذشته به رباط رفته‌اند تابمحض ورود بن‌بلا مذاکره باوی را برای کنار آمدن باحکومت موقت الجزایر که‌بن‌خده نخست‌وزیر آن است شروع کنند.

● شورای انقلاب

محمدخیضر دوست‌نزدیك محمدبن‌بلا معاون نخست‌وزیر حکومت موقت الجزایر دیشب در مراکش اظهار داشت که محمدبن‌بلا پس ازورود به‌رباط درخواست خواهد کرد که شورای انقلاب الجزایر هرچه‌زودتر تشکیل گردد و در باره سرنوشت بن‌خده‌نخست‌وزیرحکومت موقت الجزایر تصمیم بگیرد.

یك منبع موثق الجزایری دیشب در قاهره اظهار داشت که‌بن‌بلا در میان ۹میلیون مسلمان الجزایر محبوبیت فراوانی دارد و پس از ورود به مراکش درخواست خواهد کرد که شورای انقلاب برای عزل کردن بن‌خده نخست‌وزیر حکومت موقت الجزایر تشکیل گردد .

منبع مذکور گفت که مـردم الجزایر هـرگز بروی یك دیگر اسلحه نخواهند کشید بلکه فقط ـ از طریق شورای انقلاب الجزایر است برای سرنوشت آینده الجزایر تصمیم خواهند گرفت .

● سوء تفاهم

الجزیره ـ یونایتدپرس ـ ۸ژوئیه ساعد دهلب وزیر خارجه حکومت موقت الجزایر دیشب در یك نطق رادیوئی اظهار داشت اختلافات بین رهبران الجزایر یك بحران نیست بلکه یك سوء تفاهم است وی‌اظهار امیدواری کرد که محمد یزید و رباح بیات وزیران اطلاعات‌ومشاور حکومت موقت که برای مذاکره بابن‌بلا وبن‌خیضر به‌رباط رفته‌اند بتوانند تفاهم آنهارا جلب کنند.

وزیر خارجه حکومت موقت گفت وقتی ما بتوانیم بافرانسه و ژنرال دوگل توافق حاصل کنیم بنابراین توافق میان خودمان خیلی آسان‌تر است .

دهلب خبرداد که انتخابات پارلمانی دراوایل ماه اوت آینده درالجزایر برگزار خواهد شد . وی ازتشکیل شورای انقلاب که‌بطور فوری مورد درخواست بن‌بلا وارتش آزادیبخش الجزایر است چیزی نگفت .

وزیر خارجه حکومت موقت الجزایر درپایان اظهار داشت : که ارتش آزادیبخش الجزایر که تاکنون هزینه زیادی بخاطر نگاهداری‌آن بدوش ملت الجزایر تحمیل می ـ گردید از این پس وضع عادی‌تری خواهد یافت و هزینه آن از طریق بودجه عادی دولت تامین خواهـد

● اهمیت زیاد

الجزایر ـ خبرگزاری فرانسه ـ عزیمت هیئت آشتی بریاست محمد یزید و بیات وزرای حکومت موقت الجزایر به مراکش با اهمیت زیادی در الجزایر تلقی گردید .

قرار است این دو تن با بن‌بلا و محمد خیضر وزرای مستعفی‌حکومت موقت الجزایر ملاقات و مذاکره کنند .

بسیاری از ناظرین امور سیاسی معتقدند احتمال زیادی دارد که بین رهبران حکومت موقت الجزایر و مخالفین آنها مصالحه ای صورت پذیرد .

این‌مصالحه پیرامون تشکیل‌شورای ملی انقلاب الجزایر و انحلال ستاد ارتش آزادیبخش می الجزایر است.

بن‌بلا و فرحت عباس در یك جبهه از نظر تشکیل شورای ملی انقلاب الجزایر دفاع میکنند .

ناظرین امور امید زیادی دارند که ماموریت هیئت آشتی باموفقیت توام گردد .

اینك سعد دهلب وزیر امورخارجه حکومت موقت الجزایر مشغول‌فراهم کردن مقدمات عضویت الجزایر در سازمان ملل متحد است .

شورای امنیت در اوائل ماه اوت تشکیل میشود تا مسئله نامزدی ـ الجزایر را بعنوان یك دولت جدید عضو سازمان ملل متحد مورد بررسی قرار دهد و یقینا الجزایر در ماه سپتامبر رسما عضو سازمان ملل ـ متحد خواهد شد .

● مذاکره باپادشاه

محافل رسمی مراکش خاطرنشان میسازند بعلت بااهمیت بودن ماموریت محمد یزید و بیات وزرای حکومت موقت‌الجزایر به‌رباط‌پادشاه مراکش آنها را بحضور پذیرفته و باوزرای دولت الجزایر مذاکره میکند .

منابع موثق خاطر نشان‌میسازند براثر کوششهائی که در ۲٤ساعت اخیر در سوئیس و قاهره‌بعمل آمده بنظر میرسد جریان آشتی بین‌بن بلا و بن‌خده بخوبی پیشرفت‌میکند.

● احتیاج فوری

محمد یزید وزیراطلاعات‌حکومت موقت الجزایر که شب گذشته برای مذاکره بابن‌بلا به‌رباط رفته یکی از دوستان نزدیك بن‌بلااست و رباح‌بیات وزیر مشاور حکومت موقت نیز که‌همراه محمد یزید به رباط رفته از دوستان نزدیك‌محمد خیضر همکار و هم پیمان محـمد بن‌بلااست .

مقامات رسمی حکومت موقت الجزایر امروز اظهار داشتند که آشتی کردن بن‌بلا وبن‌خده در روزهای جاری یك احتیاج فوری است .

اما وضع بن‌خده بقدری خراب است که هرگذشتی برای آشتی کردن باید تنها از طرف اوصورت گیرد .

روزنامه لوموند چاپ پاریس در شماره اخیر خود از قول فرحت‌عباس نخست‌وزیر سابق‌الجزایر نوشته است که به‌عقیده وی عزل‌فرماندهان ارتش آزادی‌بخش ملی الجزایر از طرف بن‌خده بسیار نابجا و غیر عقلائی بوده‌است .

● تنها «بن‌بلا»

الجزیره ـ آسوشیتدپرس ـ ۸ ژوئیه ـ گروه بزرگی ازسربازان کلاه‌خود بسرالجزایری که‌ازمراکش وارد الجزایر شده‌اند بعد از ظهر دیروز بدون آنکه بامقاومتی روبرو شوند محله مسلمان نشین شهر اوران را تصرف کردند .و اعلام نمودند که تنها بن‌بلارا بعنوان رهبر ملت الجزایر و نماینده‌شورای انقلاب می‌شناسند .

سربازان طرفدار بن‌بلا که وارد اوران شده‌اند در ۹ ستون مجزا که روی هم‌رفته ۱۵۰۰ نفرمیشوند در قسمت‌های حساس محله‌مسلمان نشین این شهر موضع گرفته‌اند. اوران دومین شهر بزرك الجزایر است . این نیرو ها باموشك های ضد تانك و مسلسل های سنگین ساخت چك‌اسلواکی مجهزمیباشند هنگامیکه‌ستون‌های‌مجاهدین‌طرفدار بن‌بلاوارد شهر اوران می‌شدندمردم شهر برای آنها شدیدا ابراز احساسات میکردند.وهمراه‌سربازان فریاد میزدند :

یحیی بن‌بلا(زنده‌باد بن‌بلا)درساعات شب هزاران شعار به‌طرفداری‌بن‌بلا برروی دیوارهای محله مسلمان‌نشین اوران نقش گردید . زنان‌وکودکان درحالیکه عکس‌های بن‌بلا را در دست داشتند درخیابان های قسمت مسلمان نشین رژه رفتند .

● علیه «بن خده»

در این مراسم که بعدا مردان نیز به‌آن پیوستند آشکارا شعار هائی علیه‌بن‌خده‌نخست‌وزیرحکومت موقت الجزایر داده می‌شد . در محله اروپائی نشین اوران شعارهای طرفداری از بن‌بلا بچشم نمیخورد و اروپائیان اوران اظهار داشته‌اند که پس از زدوخورد روز ۵ شنبه گذشته که‌منتهی به‌قتل ۹۶ نفر گردید اکنون تصمیم گرفته‌اندکه تاآخرین نفر از اوران خارج‌شوند و به‌فرانسه بازگردند .

رئیس شهربانی اوران که به طرفداری از بن‌بلا معروف است ،و اخیرا از طرف‌حامیان بن‌بلابریاست شهربانی اوران رسیده دیشب‌ضمن یك پیام رادیوئی اظهار داشت که شهربانی اوران هیچ‌نوع بی‌نظمی را تحمل نخواهد کرد .

● عبور ازمرز

اوران ـ خبرگزاری فرانسه ـ منابع موثق اوران اظهار داشته‌اند که پس از زدوخورد روز ۵ شنبه گذشته که‌منتهی به‌قتل ۹۶ نفر گردید اکنون تصمیم گرفته‌اندکه تاآخرین نفر از اوران خارج‌شوند و به‌فرانسه بازگردند .

رئیس شهربانی اوران که به طرفداری از بن‌بلا معروف است ،و اخیرا از طرف‌حامیان بن‌بلابریاست شهربانی اوران رسیده دیشب‌ضمن یك پیام رادیوئی اظهار داشت که شهربانی اوران هیچ‌نوع بی‌نظمی را تحمل نخواهد کرد .

● عبور ازمرز

اوران ـ خبرگزاری فرانسه ـ منابع موثق اوران تائید نمودند واحد های جدید ارتش آزادیبخش ملی الجزایر از مرز مراکش و الجزایر عبور کرده و از شهـر تلسمی گذشتند .

سربازان با ۳۸ کامیون حرکت می کردند و همراه خود سلاحهای قابل توجهی داشتند . (توپ های ۱۰۵ ، ۷۵ و سلاحهای ضد هوائی و ضد تانك) از مقصد حرکت‌این دسته از واحد های ارتش‌آزادیبخش اطلاعی در دست نیست .

● شناسائی اسرائیل

اورشلیم ـ یونایتد پرس ـ ۸ ژوئیه وزارت خارجه اسرائیل امروز اعلام‌کرد که‌دولت اسرائیل‌حکومت موقت الجزایر را برسمیت شناخته است .

« آبراهام هارمان » سفیر کبیر اسرائیل در واشنگتن دیروز اظهار داشت که دولت اسرائیل از ظهور الجزایر مستقل در صحنه سیاست جهانی استقبال میکند ، و آماده است تا باالجزایر نیزمانند بسیاری دیگر از کشور های‌تازه‌به استقلال رسیده افریقائی همکاری دوستانـه داشته باشد .

● برای جلب همکاری

الجزیره ـ آسوشیتد پرس ـ۸ ژوئیه ـ بن یوسف بن خده نخست وزیر حکومت موقت الجزایر روز گذشته شش نفر از نمایندگان کنفدراسیون بین‌المللی اتحادیه‌های آزاد کارگران جهان را بحضور پذیرفت . این عده پس از ملاقات با بن خده و کریم بلقاسم معاون نخست وزیر الجزایر با چند نفراز رهبران اتحادیه های کارگری الجزایر برای جلب همکاری آنها با کنفدراسیون ضد کمونیستی‌زرد مذاکره کردند .

● هیئت های پزشکی

الجزایر ـ خبرگزاری فرانسه ـ دو میسیون پزشکی‌از عراق‌وامریکا وارد الجزایر شدند .

هیئت پزشکی عراقی مرکب از پانزده تن پزشك از جمله ۵ تن زن است . پزشك مخصوص‌ژنرال قاسم نیز همراه این هیئت آمده است .

هیئت امریکائی مرکب از ٦ پزشك است که‌همگی اهل‌شیکاگو هستند . پزشکان امریکائی یك ماه در الجزایر میمانند و سپس‌عده دیگری بجای آنها می آیند .

تاکنون امریکا ٦۰ هزار تـن مواد غذائی‌بالجزایر فرستاده است.

٤۹ مسلمـان اعدام شدند

اوران ـ یونایتد پرس ـ۸ ژوئیه ـ منابع موثق اوران امروزگزارش دادند که ازروز ۵شنبه‌گذشته تاکنون ٤۹نفر مسلمان‌بدنبال وقایع خونین‌روز ۵شنبه که منتهی به قتل ۹٦ مسلمان گردید اعدام شده‌اند منابع مذکور اظهار داشته‌اند که اعدام شدگان همگی‌مسلح بوده‌اند و حکومت موقت الجزایر آنها را عناصر غیر قابل کنترل تشخیص داده‌بود دراین گزارش گفته نشده که آیا اعدام شدگان‌را محاکمه کرده‌اند یا نه .

هواپیماهای شوروی برفراز پایگاههای امریکا پرواز میکنند

نیویورك ـ رویتر ـ ۷ژوئیه ـ نشریه «نیوزلتر» که در نیویورك بوسیله ناشر مجله معروف لوك چاپ میشود درشماره اخیر خود از قول منابع موثق امریکا نوشته است کـه هواپیمای اکتشافی شوروی در ارتفاع بین ۵۰ تا ٦۰ هزار پا برفراز‌پایگاه های امریکا در خارج از آمریکا پرواز میکنند واز تاسیسات پرتاب موشك امریکاعکسبرداری مینمایند. نیوزلتر نوشته است که این‌پروازها نخستین بار سال گذشته در آسمان پاکستان کشف گردید وبعد ازآن دولت آمریکا یك اسکادران جتهای آخرین مدل جنگی‌دراختیارپاکستان گذاشت .

اکنون اصرار هندوستان بـرای دریافت میك‌های جنگی از شوروی بهمین خاطر است .

برنامه آینده

تراس سالن سینما امپایر

جان‌گرگسون ـ پگی کامینز

دونالد سیندن ـ نادیاگری

در مفرح‌ترین فیلم‌کمدی سبك خاص . انگلیسی

خیال درگشتی

رنگی ـ دوبله فارسی

۱ـ۱۰۱۹٤

پیشنهاد جدید برتراندراسل برای خلع سلاح

● نظارت درامر خلع سلاح باید بعهده‌کشورهای بیطرف جهان واگذار گردد

لندن ـ خبرگزاری فرانسه ـ لرد برتراندراسل فیلسوف‌مشهورانگلیسی ورهبر جنبش مخالفین سلاح اتمی طی پیام ی‌که برای کنگره صلح مسکو ارسال داشته طرح جدیدی در مورد خلع سلاح عمومی و کامل پیشنهاد کرده است .

برتراندراسل در طرح تازه خود پیشنهاد کرده است که تمام وسائل بازرسی و کنترل در اختیار کشور های بیطرف قرار گیرد و اینکشور ها باید تعهد بسپارند اسرار نظامی کشوری‌را که در آن بازرسی می‌کنند افشا نسازند .

این پیام که در لندن ضبط شده توسط «کریستوفرفارلی» منشی‌کمیته ۱۰۰ که برتراندراسل رهبر آن است بمسکو برده شد .

فیلسوف انگلیسی در طرح جدید خود خاطرنشان ساخته است بزودی کشور های بزرك ازطریق‌اقمارمصنوعی به تمام اسرار نظامی یکدیگر پی خواهند برد . اما چنانچه خلع‌سلاح عمومی و کامل بمورد اجرا گـذاشته شود ، اجبارا اختلافات کنونی از راه مذاکره حل و فصل می شود نه از راه تهدید بجنك .

برتراندراسل می افزایدمن‌علاقمندم یك کمیسیون آشتی از نمایندگان شرق و غرب و کشور های بی طـرف تشکیل شود و برای اختلافات کنونی راه حلهای مناسب‌پیدا کند .

راسل عقیده دارد کشور های شرق وغرب و بی طرف در این‌کمیسیون‌باید اعضای مساوی داشته باشند .

در تظاهرات خونین دانشجویان دانشگاه رانگون : ۱۵ تن کشته و۲۷ نفر زخمی گردیدند

رانگون ـ خبر گزاری فرانسه ـ وزیر کشور برمه طی اعلامیه‌ای خاطرنشان ساخت براثر زدوخورد خونینی که بین دانشجویان‌دانشگاه رانگون و پلیس روی داد پانزده تن کشته و ۲۷ تن مجروح شدند.

دانشجویان به عنوان اعتراض به مقررات جدید کوی دانشجویان دست به تظاهرات زدند .

بموجب مقررات جدید دانشجویان حق ندارند پس‌از ساعت ۲،۳۰صبح ازکوی دانشجویان خارج شوند ، تظاهر کنندگان اعتراض به‌مقررات جدید را بادادن شعار های خصمانه نسبت به مقامات دانشگاه‌آغاز کردند وباسنك وبطری بسوی نیرو های پلیس حمله ور شدند .

دانشجویان چندین اتومبیل‌را آتش زدند ونسبت به‌ورود پلیس به دانشگاه اعتراض کردند .

پلیس دربرابر حمله شدید دانشجویان مجبور شد ازگازاشك آور و اسلحه گرم استفاده کند.

مقامات دانشگاه تصمیم گرفتند تاآگهی ثانوی دانشگاه را تعطیل کنند . عده زیادی از دانشجویان نیز باز داشت شدند .

یك سخنگوی دولت برمه پس از این تظاهرات خونین گفت : دولت برمه در برابر بی انضباطی وتحریکات تسلیم نمی‌شود وچنانچه لازم باشد دستور تعطیل دانشگاه رانگون راصادر می کند .

پس‌از بیست سال این اولین‌بار است که دانشجویان دانشگاه‌رانگون دست به چنین تظاهرات خونینی زدند .

درسال ۱۹۳۸ دانشجویان دانشگاه ماندالای در برمه حوادث خونینی بوجود آوردند .

اینك دانشگاه ماندالای و دانشگاه رانگون تا دستور ثانوی هردوتعطیل شدند . دانشگاه رانگون رانیرو های پلیس محاصره کرده‌اند وعبور ومرور در محالات اطراف دانشگاه ممنوع گردید .

نیرو های پلیس مجهز به زره پوش ، دستگاه فرستنده و مسلسل های خودکار مانع از رفت و آمد درحوالی دانشگاه رانگون هستند.

بدستور وزیر کشور اجتماعات‌بیش از ۵ تن قدغن گردید .

دررانگون شایع است که ارتش ساختمان اتحاد دانشجویان برمه‌را منفجر کرده است دوتن ا زرهبران دانشجویان جزء بازداشت شدگان هستند این دوتن یکی رئیس‌اتحادیه دانشجویان برمه و دیگری رئیس اتحادیه دانشجویان دانشگاه‌رانگون می‌باشند که‌هردو تمایلات کمونیستی دارند.

دولت طی اعلامیه‌ای خاطر نشان ساخته است دانشجویان بایدتعهد بسپارند که مقررات جدید رارعایت کنند وهر دانشجوئی که تعهدنسپرد حق ورود بدانشگاه راندارد .

محور پاریس ـ بن

مسافرت هفت روزهٔ صدراعظم آلمان به‌فرانسه آخرین کوششی بود که‌برای تقویت آنچه محور پاریس ـ بن خوانده میشود ازطرف دومرد سالخورده اروپا، دوگل و آدنائر ، به‌عمل آمد. ژنرال‌دوگل باحس تاریخی خودوسلیقه‌ای که در تشریفات دارد، آنچه توانسته بود در اهمیت دادن به‌این سفر کوشیده بود . استقبالی که از آدنائر، رئیس‌حکومت ،شدشایسته یك رئیس دولت بود. ژنرال از چند روز پیش از ورود میهمان‌خود درسخنرانیهای متعدد «شخصیت تاریخی» اورا ستود . دورهبرسال‌ـ خورده در مراسم بسیاری حضور یافتند که‌همه از گذشته وآیندهٔ روابط دودشمن باستانی حکایت میکرد . در گورستانهائی که سربازان آلمانی و فرانسوی در کنار هم به‌خاك سپرده شده‌اند ، ودر رژه‌های نظامی مشترك‌سربازان دوکشور تصویر یك دشمنی‌طولانی که‌می‌رود به‌یك دوستی‌پایدارتبدیل شود به تاکیدآشکار بود. دوگل میهمان خود رااز همه‌این صحنه ها، یادآور سه‌جنك خونین در هفتاد سال، گذراند و همه‌جا با این اندیشه درسرهر دوکه دیگر هرگز نباید آلمانهاو فرانسویان روبروی هم بایستند .

دوستی فرانسه و آلمان که‌در قسمت اعظم‌خودزادهٔ رهبری‌نیرومند آدنائر است تاپیش از دوگل‌هیچ به‌چنین درجاتی از نزدیکی وقوت نرسیده بود . ژنرال که‌برخلاف گذشتگان «اروپائی» خود یك ناسیونالیست فرانسوی است ،بر خلاف انتظار ازهمهٔ آنان دراتحاد باآلمان پیشتر رفت. زیرا در طرح عمومی اوبرای فرانسه ، اروپا و اتحاد غربی متحدی مانند آلمان غربی نقش اساسی داشت ونیز چشمان اوبه‌دوران‌عدم ثبات‌احتمالی پس‌از آدنائر دوخته بود ومیکوشید در سالهای معدود باقی مانده‌چنان رشته‌های وحدت رااستوار سازد که‌دیگر جای برگشت نماند .

برتری فرانسه در اروپا بدون جلب نزدیکترین همکاری آلمان ممکن نیست . قدرت اقتصادی و نیروی کار ملت آلمان عوامل سیاسی بسیار نیرومندی چه در اروپا و چه در صحنهٔ بین‌المللی است .

اتحادیه‌ای که شامل آلمان باشد دست گشاده‌ای‌در زمینه‌های اقتصادی و نظامی خواهد داشت . فرانسه بی‌آلمان‌نیروی درجه‌سومی است ،یك اروپای شامل آلمان نیروی سومی تواند بود .

ژنرال دوگل مانند هرفرانسوی آگاه دیگری از برتری ذاتی ساختمان اقتصادی آلمان برفرانسه آگاه است. امابیم تسلط آلمان براتحادیهٔ اروپائی مورد نظر او چندان درنظرش جدی نمی‌نماید. تجزیهٔ آلمان و آسیب پذیربودن قلمرو آن دربرابر حمله ازشرق از وزنهٔ آن کشور بسیار میکاهد. تاوقتی آلمانها وضع موجود را رسما و در درون خود نپذیرند ، وسوسهٔ تجدید وحدت ازصلابت هیئت سیاسی آن خواهدکاست. دوگل میتواند باتکیه به‌موقعیت جغرافیائی فرانسه در قلب‌اروپا. ـ آنچه ازاروپا باقی مانده است ـ وسرزمین وسیعتر ویك کشاورزی انقلابی و صنایع متحرك وبستگی های ماوراء دریاها ، بی‌ترس در اتحاد با آلمان پیش برود .

برای آدنائر سالخورده ، در آخرین مراحل فرمانروائی ، در برابر دنیائی که همه چیز رادر داخل وخارج کشورش تغییرمی‌دهد، با متحدینی که‌دیگر به‌حرارت گذشته نیستند ، وافکار عمومی که‌آن دیوار یکدست استوارسابق را تشکیل نمی‌دهد ،مشاهدهٔ گرمی روزافزون اتحادی که‌خود موجد آن بوده طبعا بسیار دلگرم‌کننده است. اوپس از سوءتفاهمات‌اخیر دربارهٔ سیاست جهانی انگلو ـ ساکسونها بخوبی دراین حالت روحی قرار دارد که پاسخ‌ستایش هاو میهمان نوازیهای دوگل رابا امتیازات سیاسی بدهد . همانچه شاید رئیس‌جمهورهوشمند فرانسه درنظر داشته است .

در مسئله شکل آینده وحدت سیاسی اروپا ـ که‌دوگل آن را کنفدراسیونی از ملتهای‌دارای‌حق حاکمیت می‌خواهد ـ دربارهٔ ورود انگلستان به‌بازار مشترك ، در سیاست دفاعی و تشکیل قدرت اتمی اروپائی آدنائر بسیار چیزها دارد که‌می‌تواند به‌دوگل عرضه کند .

گروه نیرومندی‌در حکومت‌خود او واکثریت افکار عمومی آلمان غربی بادادن امتیازات در این‌زمینه ها به‌فرانسه موافق نیست .محور پاریس ـ بن رادر آلمان به‌بهای کنار زدن انگلستان از اروپا وضعیف کردن اتحاد با امریکا نمی‌خواهند. اما آدنائر شاید‌آماده باشد که یکبار دیگر با «ارهارد» و«شرودر» و«هنده»و دیگران‌درافتد. این بسته بدانست که صدراعظم چه‌اندازه در ماههای اخیر ازکندی و مك‌میلان مایوس شده باشد .

داریوش همایون

«ریفی» باز میگردد

قاهره ـ آسوشیتدپرس ـ۸ ژوئیه ـ «عبدالکریم‌ریفی» سردار افسانه ای مراکشی که ۷۳سال داردو دوبار ارتش های اسپانیا و فرانسه را در شمال افریقا با شکستهای مرگبار روبرو کرده اکنون تصمیم گرفته است پس از۳٦ سال دوری ازوطن باردیگر به‌زادگاه خود بازگردد .

بعقیده عبدالکریم ریفی‌مراکش وتونس چیزی‌جزدوعروسك بی‌ـ اراده‌در دست فرانسه نیستند و معتقداست که رهبران حکومت موقت‌الجزایر نیز بتدریج‌دارندبه همان راهی میافتند که‌رهبران مراکش و تونس افتادند .

درکانون بازنشستگان کشوری

عصر چهار شنبه ۲۰ تیر ماه جاری ساعت شش و چهل و پنج‌دقیقه فاضل محترم آقای حسین گویا عضو هیئت مدیره کانون تحت عنوان (میراث شاه اسمعیل صفوی) سخنرانی خواهند نمود بعد دو حلقه فیلم نشان داده خواهد شد . ورود علاقمندان آزاد است تلفن ٤٦٦۹۳

دبیر کل کانون ـ غلامرضا وزیری الهی

۱ـ٦٦٦۷

دریا

بندر پهلوی ـ تی ام تی

مجهز ترین سرویس های مسافر بری که با ماشین های بنز ٦۲ موتور عقب و با فازل ترین قیمت سر ساعت شما را از مرکز بمقصد و بالعکس میرساند .

اتو کار های (تی ام تی و اتو پارس) همه روزه آماده برای خدمت می‌باشد .

خطوط دائر ـ طهران ـ رشت ـ پهلوی ـ لاهیجان ـ رامسر ـ همدان ـ کرمانشاه ـ سنندج . رضایت مسافرین محترم تلیغ برای موسسه می باشد .

طهران ناصر خسرو گاراژ ری تلفن ۳۰۵۵٦٦ شهرستانها به نمایندگی مراجعه نمائید .

۱ـ۱۰۱۷۸ مقدم

آگهی تشکیل مجمع عمومی

مجمع عمومی عادی سالیانه شرکت سهامی اختصاصی ساختمان درساعت ۵ بعدازظهر روز یکشنبه ۴۱ر٤ر۲٤ در محل شرکت واقع‌در خیابان سعدی تشکیل میشود از عموم سهامداران دعوت میشود که در ساعت مقرر درمجمع شرکت فرمایند .

دستور جلسه :

۱ـ تصویب ترازنامه وبیلان عملکرد سال ٤۰

۲ـ انتخاب هیئت مدیره وبازرسان

۳ـ تعیین خط مشی شرکت

آ ـ٦٦۸۳ شرکت سهامی اختصاصی ساختمان

آگهی مناقصه شماره ۱۵

نیروی هوائی لوازم یدکی موتورهای برق M. W. M. خودرا از طریق مناقصه خریداری مینماید.

صورت لوازم و مشخصات مربوطه وبرگ شرائط شرکت درمناقصه دردایره تدارکات ماتریل ستادفرماندهی نیرو (خیابان آیزنهاور ـ چهارراه بیمارستان) موجود وبرایگان دراختیار داوطلبین گذارده‌میشود.

داوطلبین میتوانند پیشنهادات خودرا حداکثر تاساعت ۹ صبح روز چهارشنبه ۴۱ر۱۰ر۵ بدفتر ستاد تحویل ورونوشت آن نیز بایدتاهمان موقع باداره بازرسی مالی ارتش واقع در خیابان سوم اسفند تسلیم گردد.

پیشنهادات واصله ساعت ۱۰ صبح همان روز در حضور کمیسیون متشکله در نیروی هوائی مورد بررسی واقع وحق قبول یارد یك یاکلیه پیشنهادات رابرای خود محفوظ میدارد . نیروی هوائی

۱ـ۲ آ ـ۱۰۱۸٦

اطلاعات ۱۳۰۴

صفحه ۵

دوشنبه هیجدهم تیرماه ۱۳۴۱ ـ شماره ۱۰۸۴۳

سومین قسمت از گزارش امیرالحاج به نخست‌وزیر

یك قاچاقچی تریاك راهنمای حجاج بود!

این نوع راهنمایان که حیثیت ملی و اسلامی ایران را در میان حجاج لکه‌دار می‌کنند باید شدیدا مجازات شوند

* معدودی از اعضای هیئت سرپرستی و پزشکی آنطور که مورد نظر ومطلوب خدا وخلق بود وظائف خود را انجام ندادند

دوقسمت از متن گزارش آقای دکتر جزایری امیرالحاج به‌آقای نخست‌وزیر درباره وضع سرپرستی هیئت پزشکی وامور کلی مربوط بحج درشماره های گذشته درج شد واینك قسمت بعدی این گزارش باستحضار خوانندگان میرسد :

۱ـ عده ای که دارای سوابق زیادی بوده و بمیزان کافی سرمایه و وسایل لازم برای پذیرائی و فراهم آوردن موجبات آسایش حجاج در مدت مسافرت در اختیار دارند .

۲ـ عده‌ای که بدون داشتن وسایل و سرمایه کافی چندنفر را برای زیارت باخود می‌آورند .

۳ـ راهنمایان روحانی که فقط ازنظر اعمال و انجام فرایض دینی حجاج را راهنمائی مینمایند چنانکه در عمل دیده شدوجود راهنمایان دسته اول وسوم کاملا مفید بوده وباید ترتیباتی فراهم شود که راهنمایان باسابقه ومطلع و بصیر و خدا پرست باداشتن وسایل کافی حجاج را باخود ببرند و بخوبی وسائل آسایش آنها را فراهم نمایند در مقابل از راهنمایان نوع دوم که فقط بمنظور جلب منفعت مختصروآنی عده‌ای را باخود آورده و بدون‌داشتن وسایل لازم از حجاج خوب پذیرائی نمی نمایند جلوگیری شود در بین‌این عده افرادی نیز دیده میشوند که برای جلب منفعت گاهی از اعمال نامطلوبی مانند قاچاق تریاك وامثال آن هم‌روی گردان نیستند .

و بطوریکه امسال دیده شده از یکنفر از راهنمایان مقداری تریاك کشف گردیدو قبل از ورود اینجانب بزندان فرستاده شده بود درصورتیکه اقدامات لازم بموقع انجام نمیشد نامبرده باید سالها در زندان سعودی بماند در هرحال عمل نامبرده بحیثیت ملی و اسلامی ما کاملا لطمه زده وباید طبق قوانین مورد رسیدگی و تعقیب قانونی درایران قرار گرفته و کارت راهنمائی او توقیف ودیگر باو اجازه داده نشود که باین عنوان بکشور عربستان سعودی

بقیه در صفحه ۱۳

در کردستان کمیته ملی کمك بمسلمان الجزایر تشکیل شد

* صدرالاسلام کردستان افتخارا در این کمیته شرکت کردند واطلاعیه‌ای دراین باره انتشار یافت

* در دومین جلسه کمیتهٔ خراسان مبالغی اعانه جمع‌آوری شد

* قرار شد برای جلب کمك نیکوکاران مشهد اجتماعی در مسجد گوهر شاد تشکیل شود .

* دبیران دبیرستان صارمیه اصفهان دراین امر خیر شرکت کردند

بدنبال تشکیل کمیته ملی کمك ببرادران مسلمان الجزایر در شهرستانها خبرنگار ما درسنندج تلگرافی گزارش میدهد پریروز بنابدعوت نمایندگی اطلاعات در سنندج بااقدامات موثر حضرت آقای ملامحمد صدیق مجتهدی‌صدر الاسلام کردستان وآقایان ابوالقاسم صادق وزیری رئیس انجمن شهر سنندج وامین الله مشیر وزیری شهردار این شهرستان کمیتهٔ ملی کمك بالجزایر در کردستان تشکیل شد .

ز جلسه‌ای که باینمناسبت تشکیل ردید اولین اطلاعیه کمیته ملی مك بمسلمانان الجزایر در کردستان باینشرح منتشر شد .

«دراینموقع که برادران مسلمان الجزایری محتاج بمساعدت و کمك برادران دینی میباشند ودرتهران واغلب شهرستانها بااقدامات موسسه اطلاعات کمیتهٔ کمك بملیون الجزایر تشکیل گردیده است‌در سنندج‌به همین منظور کمیته‌ای تشکیل شد ومبلغی برای کمك ببرادران مسلمان الجزایری جمع‌آوری گردید. حسابی دربانکملی شعبه سنندج بشماره ۲۶۸۷ افتتاح شد تانیکوکاران بقدر استطاعت خود برای کمك به آزاد مردان الجزایر کمك کنند انتظار چنان استکه دراین امر خیر که واجب عینی میباشد عموم مسلمانان کردستان شرکت فرموده وهریك

بقیه در صفحه ۱۳

مشاور ودبیر اول سفارت یوگسلاوی ترقیات موسسه اطلاعات راستودند

صبح امروز آقایان «ولادمیر میلووانویك» مشاور و«بورویچ‌ولیکویك» دبیر اول سفارت یوگسلاوی درایران ازقسمتهای مختلف تحریری وفنی روزنامه اطلاعات بازدید کردند .

آقای میلو وانویك هنگام بازدیداز قسمتهای فنی گفت ، روزنامه اطلاعات بنحو جالبی پیشرفت کرده و بترقیات شگرفی نائل شده است

آقای میلووانویك اظهار داشت من قبلا روزنامه‌نگار بوده‌ام وباصول روزنامه نگاری آشنا هستم وحالا که‌این موسسه‌را می‌بینم احساس‌میکنم که بسیار خوب ترقی کرده است‌وامیدوارم بموفقیتهای بزرگتری نایل آید .

ضیافت بافتخار مدیر کتابخانه ملی در انجمن مطبوعات

هنگامیکه آقای دکتر فرهاد باآقای ایرج‌افشار دست میدهند

ازساعت شش بعداز ظهر دیروز بنابدعوت آقای یغمائی مدیر مجله یغما ، مجلس ضیافتی بچای بافتخار آقای ایرج‌افشار رئیس جدید کتابخانه ملی ترتیب داده شده بود .

دراین ضیافت آقایان هادی‌اشتری وزیر مشاور ، دکتر فرهاد رئیس دانشگاه ، محمود فروغی معاون‌وزارت خارجه ، جمعی از اساتید دانشگاه و نویسندگان وارباب جرائد حضور داشتند .

آقای یغمائی ضمن اظهار خیرمقدم گفت :

در تشکیل این محفل دوستانه‌چند نظرهست ، اول بهانه‌ایست شیرین که فضلا وادبا واساتیدمعظم تجدید دیداری کنندواز ملاقات و مصاحبت یکدیگر بهره‌ور شوند .

ثانیا هرچند کتابخانه فرهنك موسسه ایست که متعلق بهمه مردم است ، امابه ارباب فضل وادب و نویسندگان جرائد ، و محققین و مؤلفین تعلقی خاص دارد ، وقتی‌یکی

بقیه در صفحه ۱۳

پس ازطی دوره سه‌ساله تابستانی کلاسهای تربیت معلم

بمربیان تربیت معلم استانها وشهرستانها فوق لیسانس داده میشود

بنابتصمیم شورای دانشسرای عالی کمیسیونی برای‌رسیدگی به موضوع ارزش تحصیلات کلاسهای تابستانی دانشرایعالی تشکیل گردید دراین کمیسیون باتفاق آراء تصمیم گرفته شد که مربیان ادارات تربیت معلم استانها وشهرستانها که‌سه‌سال دوره کلاسهای اختصاصی‌تابستانی راکه دردانشسرایعالی تشکیل میشودطی‌نمایندوبامعدل حداقل ۱۳ازعهدهٔ امتحانات برآیند به‌آنها درجه فوق لیسانس دبیری اعطاء گردد

انتقاد

از :صفاءالدین جهانبانی

همزیستی

«الجارقبل‌الدار» داغ همه را تازه کرد . بسیاری از مردم وقتی آن‌مطلب را دیدند و وضع خودشان را درنظر گرفتند اقرار کردند که این ضرب‌المثل عربی معنای بسیار باارزشی دارد . واقعا باید برای آسوده زندگی کردن ، قبل‌از انتخاب خانه خوب ، همسایه خوب را پیدا کرد ودرکنارش خانه گرفت .

در باره آزارهای همسایه ، درد دلهای زیادی از مردم شنیدیم وپیدا کردن عده‌زیادی «همدرد» اندکی بار غصه‌مارا کم‌کرد . یکی‌از آشنایان تعریف میکردکه‌در محله ما ، عده زیادی بچه خردسال پیش پدرومادر‌شان زندگی میکنند و چون تابستان است ومدرسه ها تعطیل شده‌است از هفت صبح تانه شب ، تمام یا اکثر این بچه‌ها در کوچه ولوهستند. بچه‌های ماهم باقتضای بچگی و بخاطر اینکه تفریح دیگری ندارند بیشتر اوقات برفقای همسال خودمی‌پیوندند وبا هم در کوچه بازی میکنند البته بازی آنها که‌توام با سرو صدا و فریاد و شیشه شکستن وسایر مزاحمتهاست خود اسباب ناراحتی بشمار می‌آید اما از این نظر نمی‌توان بچه‌ها را مقصر دانست .طفلکها تعطیل تابستانشان است و نمیشود آنها را در خانه پابند کرد . جای بازی وتفریح هم که ندارند ، ناچار باید بکوچه پناه ببرند . موضوع اینست که در میان این بازیهای بچگانه ، اغلب اختلافاتی بین بچه‌ها بروز میکند . یکی را ببازی راه نمیدهند ودیگری در وسط بازی «جر» میزند وخلاصه باهم‌دعوایشان میشود . اگر آنها را بحال خودشان بگذارند چند دقیقه بعد باهم آشتی میکنند وبازی را از سر میگیرند . اما یکی‌از همسایگان ما ، درحالیکه در آشپزخانه منزلش به‌پخت‌و پز مشغول است دائم کوچه‌را تماشا می‌کند وبازی بچه‌ها را زیر نظرمیگیرد. اگر دعوا شود وپسرش بچه های‌مردم را بزند از پشت نرده‌های آهنی‌آشپز خانه قربان وصدقه او میرود ! اماوای بروزگاریکه یکی از بچه‌ها ازگل نازکتر به پسر او حرفی بزند یا خدای نکرده دستی بروی او دراز کند . خانم با سرورویی زولیده و دستهای آلوده بسرعت از آشپزخانه بیرون می‌آید وکوچه‌را قرق میکند. دستش را بکمرش میزند و تمام فحشهائی راکه بلداست نثار بچه‌و پدرو مادرش میکند . اگر دستش برسد بچه متجاوز را کتک هم‌میزند واگر نتواند دست بچه‌خود رامیگیرد که‌بیا برویم منزل ، اینها لیاقت‌بازی کردن باتو را ندارند ! واضحست‌که نیمساعت بعد باز بچه‌ام در منزلشان است وبازی را از سر گرفته است و مادرش منتظر بهانه است که بیرون بیاید وبخاطر بی‌احترامی به بچه‌اش همه را فحش کاری کند !شکایت دیگر فرم جالبتری دارد . یکی از دوستان ، بتازگی در یکی‌از محلات خلوت اطراف تهران خانه‌ای ساخته است . شکایت میکردکه محل ما تا حدودی‌نا امن است . برای جلوگیری از اتفاقات بدبه تیر چراغ برقی که نزدیک دیوار منزل‌ماست چراغی وصل کرده‌ایم که شبها روشن‌باشد و دیوار منزل را روشن نگهدارد تا خطر کمتر شود . در همسایگی ما آقائی زندگی میکندکه تصادفا این چراغ نورش را بحیاط منزل ایشان هم میندازد . گویا ایشان میل‌ندارند که درزیر روشنائی بخوابند . یکبار مصدرشان را فرستادند که لامپ‌این چراغ را شل کند . ماشب دیدیم چراغ روشن نمیشود ودیوار در تاریکی مطلق فرورفته است . بخیال اینکه لامپ سوخته‌است کسی رافرستاده‌ایم تا آنرا عوض کند ، تا دست بلامپ زد ، روشن شد . لامپ را سفت‌کرد و پائین آمد . دوباره جریان تکرار شدو شب بعدباز لامپ‌خاموش شد، خلاصه حالااین قضیه مرتبا تکرار میشود . گاهی مالامپ راسفت میکنیم و گاهی همسایه‌آنرا شل‌میکند !هنوز هم نتوانسته‌ایم باهم درین قضیه توافقی بکنیم. نه‌تنهابا‌این‌دوحکایت، بلکه‌صد ها گله‌و شکایت دیگر هست که همسایه هارا از یکدیگر ناراضی‌می‌کند و بنظر می‌آید که هیچ راهی بهتراز تشکیل «انجمنهای محلی»برای اصلاح این وضع وجود نداشته‌باشد.

«انجمن‌محل» یعنی‌جائی که‌ساکنین خانه های نزدیک بهم و همسایه ها دور هم جمع شوند وبرای بهترزندگی کردن باهم تبادل نظر کنند .اکثر این شکایات‌مربوط بمحل هائیست که هنوز در آن انجمن محلی تاسیس نشده‌است .وچه خوبست که‌مردم ، قبل ازآنکه منتظر اقدام دولت و شهرداری بشوند ، خودشان بدور هم جمع شوند و مشکلاتشان را درمیان بگذارند تا بجای توسعه دشمنی و عناد ، دوستی و «همزیستی مسالمت آمیز »بین همسایه ها برقرار شود و همه آنها بتوانند زندگانی آسوده‌تری داشته باشند .

کتابخانه

سر زمین پاك

از : فرخ تمیمی

ناشر : ابن‌سینا

کار شعر در زمان ما دچار یك سر گشتگی و بی سامانی عجیب شده است و همانطور که بار دیگر هم‌نوشته‌ام گروهی منجمدمیگویند مرغ یکپا داردو سبك شعرهمانست که فرخی سیستانی و خاقانی گرد آن میگشته‌اند و تعبیرات هم همان تعبیر های مغلق‌ومهجور بایدباشد.

از طرف دیگر عده‌ای راز شعر نووشعر عصررادر نیافته‌انداحساسی گنك و گمگشته دارند و از نظر معلومات فارسی‌نه تنها تسلط‌کامل راکه‌لازمه هر شاعر فارسی‌زبانست ندارند ،بلکه دراین راه پایشان سخت میلنگد یا شعرشان از نظر دستور زبان فارسی صحیح نیست و یا تعبیرهاشان با ذوق سلیم وفق نمیدهد و بدتر از همه اینکه نه شعر خوب گذشتگان را میخوانند ونه‌حاضرند بسخن پیشروی گوش کنند .

این دسته پیش خود گمان‌کرده‌اند که هر تعبیر دور از ذهن را نو می گویند ازاین رو تشبیهات‌وتعبیراتی مخالف عقل سلیم در شعرخود می آورند بامید آنکه آلوده کردن‌آب زمزم نام آنها را بر سر زبانها بیندازدودل را باین خوش‌کرده‌اند که نامشان جاوید و مخلد خواهد ماند .

البته‌این سخنان درددل هائی‌بود که بایستی با اهل درد در میان گذاشت و از نتیجه آن شمعی پیش پای رهنوردان جدید راه شعر افروخت .

حالا پس از این درد دلها لازم میدانم برای رفع خستگی قطعه‌ای از آثار بسیار جالب آقای فرخ تمیمی‌را که در کتاب سر زمین‌پاك خوانده‌ام برسم معرفی کتاب ازنظر شما خوانندگان عزیز بگذارم تا همگان از آن لذت برند ،

برای گربه‌ام ...

ای آنکه یکشب بی خبر رفتی
ای آنکه تاك آشنائی را
از خوشه انگور مستی ها تهی کردی
رفتی شنیدم هر کجا رفتی
در آسمان رنك ریا دیدی
با هر لبی چون آشنا گشتی
صد خنده نا آشنا دیدی
بازآ . . . .
که میدانم پشیمانی
بازآ ، بیاد ماجرا هائی که میدانی . . . .
چون گربه ،پنهان‌شو درآغوشم!

مکتب تشیع

بقلم: جمعی ازدانشمندان

کتابی در حدود سیصد و هفتاد صفحه بدست ما رسیده است که عنوان مکتب تشیع بقلم جمعی از دانشمندان رو ی‌جلد آن بچشم می خورد .

با مروری که در این کتاب شد معلوم گردید که این کتاب تقریبا جنبه یك سالنامه دینی دارد ، زیرا مطالب مختلف‌ومتنوع‌در آن‌گنجانیده شده‌است .

این مجموعه برای علاقمندان به مسائل الهی و دینی نگاهداشتنی و قابل مطالعه است .

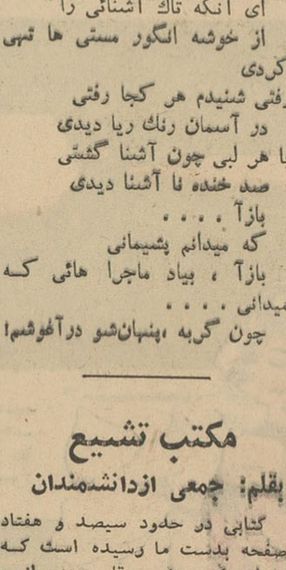

نماینده انحصاری شرکت‌سهامی سهندشت خیابان شاهرضا مقابل ویلا تلفن های ۶۴۳۳۲ ـ۶۶۴۸۳
آ_۱۰۱۱۰

سومین قسمت از مقاله‌ادواردسابلیه درباره جریانات‌اخیر الجزایراز هفته نامه کاندید: چاپ پاریس

شورای انقلاب گزارش ((بن‌بلا)) را تصویب کرد

مقالات سیاسی

پس از آنکه بن‌بلا و یارانش از واحد های ارتش آزادی بخش در «گاردیمائو» دیدن‌کردند، مرتب‌چندین شبانه روز مذاکرات پر جوش و خروشی در میان اعضاء کابینه دولت موقت بعمل آمد . تا سر انجام بن‌بلا حاضر شد علنا از روش خود انتقاد کند . در نتیجه محمد یزید وزیر اطلاعات دولت‌موقت‌الجزایر توانست اعلام دارد که‌هیچگونه اختلاف نظری دولت الجزایر را تهدید نمیکند .

درآن‌هنگام بن‌بلا موافقت خود را با قرار داد های اویان اعلام داشت و از طرف دولت موقت الجزایرمامور شد که گزارشی در باره سیاست دولت برای تقدیم به کنگره شورای انقلاب ملی الجزایر تهیه کند .

گزارشی که بن‌بلا تهیه کرد بدون آنکه مورد بحث و مذاکره قرار گیرد در فاصله چند ساعت مورد تصویب قرار گرفت نکات مهم گزارش مزبور ازاین‌قرار بود :

ـ دولت موقت الجزایر مادام که یك دولت دائمی از طرف مجلس ـ موسسان الجزایر انتخاب نگردیده منحل نخواهد شد .

ـ تشکیل فوری کنگره جبهه‌نجات بخش ملی برای رسیدگی به دعاوی کادر های مختلف

ـ جنگجویان ارتش آزادی بخش ملی در حال پسیج و در خدمت‌جبهه نجات ملی خواهند ماند .

ـ الجزایر یك جمهوری‌دموکراتیك براساس‌عدالت اجتماعی خواهد بود.

ـ جبهه نجات ملی دارای اعضاء زیادی نخواهد بود بلکه بیشترجبهه یك حزب «کادربندی» شده راخواهد داشت .

این حزب دارای یك برنامه ـ سوسیالیستی شامل اصلاحات ارضی، پسیج توده مردم برای کار ، صنعتی کردن کشور ، ملی نمودن‌معادن و ثروت های زیر زمینی ، کمك به نهضت های آزادیبخش کشور های افریقائی خواهد بود .

وحدت کامل

باین ترتیب برای مدتی بین اعضاء دولت موقت الجزایر وحدت کامل برقرار شد و پس از کنگره تریپولی پایه های دولت موقت بیش از پیش استوار تر گردید .

پس از آن بدستور دولت دفاتر تبلیغاتی ارتش آزادی بخش ملی تعطیل شد .

آغاز فعالیت سازمان ارتش سری‌و قرار دادی که روز ۱۷ ژوئن بین‌این سازمان و ملیون الجزایر بسته شد اختلافات تازه ای در میان اعضاء دولت موقت پدید آورد. وقتی که شورای اجرائیه موقت امتیازاتی را که برای سازمان ارتش سری قائل شده‌بود باطلاع دولت موقت الجزایر رسانید دولت مذکور تصمیم گرفت که کریم بلقاسم و «بودیاف» را برای تحقیقات بیشتر در این باره به‌روشه نوار بفرستد ، همانطور که پیش بینی میشد فرستادگان دولت موقت ـ الجزایر پس از مذاکره باعبدالرحمن فارس رئیس هیئت اجرائیه موقت اظهار اطمینان کردند قرار دادی که باسازمان ارتش سری بسته شده به قرار داد های اویان و هدفهای اساسی‌جبهه نجات ملی لطمه ای وارد نمی سازد . کریم بلقاسم و «بودیاف» پس ا زتحقیقاتی که در محل بعمل آوردند یقین حاصل کردند که ادامه فعالیت سازمان ارتش سری ممکن است لطمه‌جبران‌ناپذیری باقتصادیات الجزایر واردسازد باین‌جهت باادامه مذاکرات با سازمان مذکور موافقت کردند .

امابن‌بلا ورادیکالها بااین سیاست بنای مخالفت گذاشتند و این‌اختلاف نظر سر انجام منجر به استعفای ـ خیضر و بروز بحران اخیر گردید.

پایان

درکریدور سازمان‌ملل

دوروز پیش ، طی گزارش مبسوطی ازفعالیتهای چند ایرانی در استقلال دوکشور افریقائی اوراندو بوروندی یادکردیم . دراین عکس‌آقای دکتر مجید رهنما ناظر سازمان ملل در دوکشور جدیدالاستقلال ، هنگام مذاکره بامعاون نخست‌وزیر ووزیر دارائی کشور بوروندی در کریدور سازمان ملل متحد دیده میشوند .

درباره یادداشتهای‌سفرچین

سلسله مقالات «خاطرات سفر چین »بواسطه کسالت نویسنده آن آقای فرهاد مسعودی متاسفانه‌امشب برای چاپ آماده نشد . که بدینوسیله یادآوری وازخوانندگان عزیز معذرت خواسته میشود .

از: ابزرور

فاشیست های‌انگلیس در تلاش کسب‌قدرت

حزب ناسیونال سوسیالیست انگلیس که علیرغم اعتراضات‌برخی از اعضای کابینه انگلیس و مجلس عوام این کشور روز یکشنبه گذشته اولین اجتماع‌فاشیستی رادرمیدان ترافالگار لندن برپاکرد یکی ازسه گروه فاشیستی است که‌اکنون در انگلیس‌برای تحصیل پشتیبانی‌مردم تلاش میکنند .

شعار این حزب طرد واخراج یهودیان از انگلیس و بیرون‌ریختن مهاجران سیاه پوست وزرد پوست ازاین کشور ولغوحکومت‌دمکراسی است‌که به عقیده رهبران حزب ناسیونال سوسیالیست انگلستان معنای آن اتخاذ تصمیم از روی سرشماری است، وبالاخره حزب فاشیست انگلیس خواهان تشکیل یك‌حکومت متکی به برتری نژاد انگلوساکسن در بریتانیا میباشد .

در حقیقت شعار هائی که‌اکنون خیلی آشکارازطرف این‌حزب‌عنوان میشود همان‌هائی است که از طرف هیتلر درآلمان عنوان میکردید و رهبران فاشیست انگلیس‌نیزازبیان این مطلب ابائی ندارند . اعضای حزب‌ناسیونال سوسیالیست‌انگلیس نیز مانند نازیهای هیتلری دارای لباس فرم برنك سیاه و علامتی‌شبیه ضدیهودهیتلر هستندمرکزاجتماعشان معمولا در نورد کینگستون واقع‌در لندن است ورهبر آنها که ۳۸ساله و نولین‌جوردان نام‌دارد معلم‌انگلیسی و ریاضیات در مدرسه متوسطه کاونتری میباشد .

روز هوشیاری

مخالفت حزب ناسیونال‌سوسیالیست انگلیس بادمکراسی حتی ازهیتلر هم بیشتر است، این حزب حتی علاقه‌ای به‌شرکت‌درانتخابات‌پارلمانی بعنوان یك وسیله کسب قدرت‌ندارد وترجیح میدهد که‌اینکار بوسیله‌دو حزب فاشیستی دیگر انگلیس‌برنامه های‌نهضت اتحادیه ها تحت رهبری سراسوالد موزلی‌وحزب‌ملی‌انگلیس انجام گیرد. حزب ناسیونال ـ سوسیالیست مستر جوردان‌ماه‌فوریه گذشته درنتیجه انشعاب حزب‌ملی انگلیس‌تشکیل گردید . شعارمستر جوردان این است که ناسیونال سوسیالیستها باید بجای شرکت‌در انتخابات پارلمانی انتظار روزی را بکشند که ملت انگلیس برائرفشار فقرو بیکاری بخود بیاید وآنوقت ناسیونال سوسیالیست‌ها باآمادگی قبلی برای نجات ملك‌و ملت‌بقدرت‌برسند

بعقیده کولین جوردان نخستین اقدام حزب وی‌باید مبارزه باسیستم آموزش و پرورش کنونی‌درانگلیس باشد زیرادرحال حاضر مربیان و آموزگاران‌انگلیسی‌ذهن نسل‌جوان را باافکار دمکراسی و برابری‌نژاد ها «مسموم » میکنند ! علاوه‌براین آنچه موجب نگرانی مستر جوردان میباشد القائات آئین مسیحی دایر برچشم پوشی از گناهان تاریخی قوم‌یهود بوسیله مسیحیان است .

جوردان‌اخیرا موفق‌به‌انتشارنشریه‌ای تحت عنوان اروپای شمالی نیزشده است‌که ناشر افکار فاشیست های ضدیهودی انگلیس میباشد .

معذلك شایدیك اختلاف‌اساسی رابتوان میان فاشیست های‌انگلیس ودارو دسته هیتلر قائل شد که‌عبارت ازاعتقاد شخص مستر کولین واکثر اعضای حزب‌وی به‌اجتناب‌ازخشونت وخرابکاری است.

باوجود این درهمین ماه آوریل گذشته‌بود که پلیس اسکاتلند یارد درالکساندررود موفق‌به‌کشف‌مقادیر خطرناك مواد منفجره که‌دریك‌قوطی کاکائو استتار شده‌بود نزدیکی از اعضای حزب ناسیونال‌سوسیالیست گردید. وقتی از این شخص‌سئوال کردند که چه قصدی داشته است‌به سادگی جواب داد :

ـ من‌بایهودیان ورنگی ها(منظور سیاه پوستان است)کار دارم و بهیچوجه اینکار برخلاف مصالح و امنیت انگلیس نیست .

تعداد اعضای حزب ناسیونال ـ سوسیالیست ا زاسرار این حزب است امامقامات انتظامی انگلیس حدس زده‌اند که شمارهٔ آنها از چهارهزار نفر تجاوز نمیکند . یك عضو کارگری مجلس عوام‌انگلیس اخیرا درباره این‌حزب پیش بینی کرده‌بود که‌حتی اگر آرزوی این حزب دایر بر هجوم فقرو بیکاری‌بر انگلیس جامه عمل بپوشد بازهم از فاشیستها نباید ترسید بلکه‌آنوقت باید انتظار داشت که‌کمونیستهای انگلیس‌زمام‌قدرت رادردست بگیرند

علاوه براین حزب ،چنانکه گفتیم دو حزب فاشیستی دیگر نیز در انگلیس وجوددارند که‌برای‌بدست آوردن نفوذ تلاش میکنند .رهبری حزب ملی انگلیس باشخصی بنام فونتن است که چهل و چهار سال دارد و یکی‌از ملاکین بزرك ساندر‌ینگهام است. فونتن معتقد به‌احیای عظمت طبقه اشراف انگلیس‌است که بوسیله سنت‌های کشورشان حمایت میشوند اماقدرت اجتماعی ،اقتصادی وسیاسی آنها تقریبا به صفر رسیده است .

خود فونتن گفته است که‌امکان دارد بامرك وی حزب اونیز تعطیل شود زیرا درملت انگلیس آن عرق‌و همت مورد لزوم رانمی‌بینند تاراه وی رادنبال کنند !

رهبر سومین دارودسته‌فاشیستی که‌سراسوالد نام دارد ازفاشیست های پیشینه داراست اودرحال حاضر رهبر رستاخیز اتحادیه‌ها است. در بایگانیهای اسکاتلند یارد‌پرونده‌ای وجوددارد که حاکی از روابط‌دیرینه سراسوالد بافاشیست‌های هیتلری وایتالیائی است. طبق‌مدارك موجود دراین پرونده سراسوالد درزمان جنك‌دوم‌جهانی یکی‌ازماموران‌مخفی اس .اس هیتلری درانگلیس‌بوده وگزارش چند فقره جنایت برضد یهودیان نیز بنام وی درآن پرونده منعکس شده‌است .اما از این مهمتر نامه‌ای است که‌از طرف‌سفیر ایتالیا در سال ۱۹۴۴ در لندن به عنوان دوچه (موسولینی) وجود دارد. دراین نامه سفیر وقت‌ایتالیا به‌رهبر فاشیست کشور خود اطلاع داده‌است که‌در روز نوشتن این‌نامه تماس موفقیت آمیزی باسراسوالد کرده و وی از اینکه دولت ایتالیا مبلغ ۱۵هزار لیر برای پیشرفت مقاصد گروه تحت رهبری وی(سر اسوالد) کمك نموده فوق‌العاده سپاسگزار شده است .اسوالد بعد ازجنك دوم باستناد همین نامه‌تحت تعقیب قرار گرفت اماچون دلایل موثقی وجود نداشت برائت حاصل کرد خوداو گفته است که این‌نامه رادشمنانش جعل کرده‌اند .

بقلم ـ والتر لیپمن

دنباله دنیا ودلار آسیب پذیر

در حال حاضر هر کسی غیر از یك امریکائی که دلار امریکا را در دست داشته باشد میتواند آنرا به طلا تبدیل کند. اما اگر این دلار دردست یك‌نفرامریکائی‌باشد نمیتواند آنرا به طلا تبدیل نماید ، امریکا بعد از جنگ دوم جهانی ذخائر طلا و دلار خود را علاوه بر کمك به ایجاد موازنه پرداختها در اروپا و علاوه‌بر سهم بزرگی که در احیای اقتصادی اروپاداشته‌بصورت‌کمك های‌اقتصادی و نظامی و اعتبارات و قرضه های مختلف به اغلب ممالك دنیای غیر کمونیست‌سرازیر کرده است . امریکا دلارهاو طلای خود را صرف‌نگاهداری و تاسیس پایگاه های نظامی و دفاعی در ممالك خارجی نموده و به این ترتیب هم مستقیما و هم بطور غیر مستقیم دست دوستان خود را گرفته است .

تاموقعی که کمبود ذخایر طلامانند امروز در امریکا احساس نمیشد ، ضرورتی که امروز برای تجدیدتوزیع ذخایر طلا در جهان آزاد پیدا شده بهشدت امروز تاثیر خود را در وضع مالی و اقتصادی امریکا نمیگذاشت . اما اکنون که این فشار بیش ازپیش شدید تر احساس میشود ، ناگزیر وقت آن فرا رسیده تا دوستان ـ ثروتمند شده امریکا در اروپا با تقبل مسئولیت بیشتر زیربار اجرای قسمتی از تعهدات امریکا در جهان آزاد بروند و به این ترتیب دلار امریکا و طلای آن امکان بازگشت به واشنگتن را پیدا کند .

پایان

جهان تربیت

دفتر جهان تربیت در تمام تابستان از ساعت ۸ تا ۱۲و از ۵ تا۷بعد از ظهر برای بازدید کار های تابستانی و راهنمائی دانش‌آموزان تمام‌کلاسها دایر است .تلفن۶۹۶۹۹

آ_۱۰۰۷۲

هفته سوم
مسابقه مسافرت بکنار دریا با همکاری
شرکت مسافربری میهن‌تور
در مجله
اطلاعات کودکان
آغاز شد ...

هفته اول مردادماه کاروان اطلاعات کودکان با اتوبوسهای آخرین سیستم و مجهز شرکت مسافربری میهن‌توربطرف پلاژزیبای متل‌قوی‌حرکت میکندواردوی کنار دریای اطلاعات کودکان تشکیل میگردد .

این اردوباز برندگان مسابقه چهار هفته‌ای اطلاعات کودکان‌و خوانندگان مجله که‌دردفتر مجله برای‌مسافرت ثبت نام کرده‌اند تشکیل میگردد .

برای اطلاع از شرایط‌شرکت دراردوی کناردریای اطلاعات کودکان مجله شماره ۱۹۲ را که فردا منتشر خواهد شد مطالعه فرمائید .

هنرستان عالی موسیقی

برای سال تحصیلی ۴۱ ـ ۴۲
در رشته های زیر هنرجو میپذیرد

رشته ویلن از سن ۷ تا ۱۰ سالگی
رشته ویلن‌سل ازسن ۱۰تا۱۴ سالگی
رشته کنترباس از سن ۱۵ تا ۲۰ سالگی
آواز دختران از سن ۱۵تا ۱۸ سالگی
آواز پسران از سن ۱۷ تا۲۰ سالگی
سازهای بادی ازسن ۱۲ تا ۱۷ سالگی

ضمنارشته‌های آهنگسازی ـ رهبری ارکستر ـ رهبری آوازجمعی، رشته اپرا از سال اول عالی هنرستان آغاز میشوند وفارغ‌التحصیلان هنرستان یا داوطلبان خارج باگذراندن امتحان ورودی برای تحصیل در هر یك‌ازرشته های نامبرده‌پذیرفته می‌شوند ...

فارغ التحصیلان هنرستان عالی موسیقی «دیپلمه ها با رتبه آموزگاری و لیسانسیه ها با رتبه دبیری برای خدمت در سازمان های هنری هنر های زیبای کشور مانند ارکستر سمفونیك تهران ـ اپرای تهران ـ معلمی هنرستان های موسیقی ـ معلمی موسیقی در آموزشگاهها استخدام‌میشوند.

دفتر هنرستان عالی موسیقی واقع در چهارراه کالج خیابان ارفع تا پائزدهم شهریور ماه در روز های نامبرده‌زیر برای نام نویسی‌وادادن اطلاعات کافی به داوطلبان آماده‌است ازاین تاریخ تا اول تیرماه همه‌روزه صبحها‌وعصرها .

از اول تیرماه‌تا اول شهریورروزهای یکشنبه وچهارشنبه بیش از ظهرها .

از اول تاپانزدهم شهریور همه روزه پیش از ظهرها.

در تمام این مدت به استثنای ایام تعطیل همه روزه عصرها داوطلبان شهرستانهاکه مایل به تحصیل در هنرستان‌عالی موسیقی باشند می‌توانند بوسیله نامه و فرستادن نشانی خود اطلاعات لازم را از دفتر هنرستان کسب نمایند .

۱۶ـ۴ آ_۶۰۰۰

آگهی ثبت نام

دانشکده فنی تبریز در سالتحصیلی ۱۳۴۲ر۱۳۴۱ تعدادمعینی نفر دانشجو برای سال اول رشته راه وساختمان از طریق مسابقه میپذیرد داوطلبان میتوانند از روز یکشنبه هفدهم تیرماه تاآخروقت اداری روز چهارشنبه هفدهم مرداد ماه ۱۳۴۱ همه‌روزه غیر از ایام تعطیل ازساعت هشت صبح الی دوازده باداره دفتر دانشکده مراجعه وبااراءه و تسلیم‌مدارك مشروحه در زیر ثبت نام نمایند :

۱ـ گواهینامه ششم ریاضی ویاپروانه قبولی خردادماه سال جاری (که‌بگواهی فرهنك شهرستان مربوطه رسیده باشد)
۲ـ رونوشت مصدق شناسنامه یکبرك
۳ـ عکس ۴×۶ دو قطعه
۴ـ تکمیل پرسش نامه که از طرف دانشکده داده‌خواهد شد .
۵ـ حق مسابقه دویست‌ریال (که‌باید قبلابصندوق دانشکده‌پرداخته وقبض رسید رابضمیمه مدارك بدفتر دانشکده تحویل نمایند)
۶ـ داوطلبان مقیم خارج ا زتبریز باید مدارك و حق مسابقه را طوری بفرستند که تاآخر روز چهارشنبه هفدهم مرداد ماه ۴۱ بدفتر دانشکده برسد و د رغیر اینصورت دانشکده از ثبت اسم آنها معذور خواهد بود.
۷ـ داوطلبان حق شرکت درامتحان مسابقه بیش‌از دو دانشکده را ندارند در صورت مشاهده تخلف امتحاناتیکه‌تاریخ امتحانشان مقدم‌تر است برای قبول داوطلب معتبر خواهد بود .
۸ـ پس از انجام مسابقه ورودی ازپذیرفته شدگان در امتحانات ورودی معاینه طبی نیز بعمل خواهد آمد .

امتحانات ورودی درساعت هشت صبح روزهای دوشنبه بیست‌ودوم ازمواد (فارسی زبانخارجه، فیزیك‌و مکانیك، شیمی) سه شنبه بیست‌و سوم مرداد ماه ازمواد (جبر و مثلثات ـ هندسه ـ رسم فنی) امتحان بعمل خواهد آمد البته اوراق مواد اختصاصی کسانی تصحیح خواهدشد که معدل نمره زبان فارسی آنان از ده ومعدل نمره زبان خارجه ایشان از (۸) کمتر نباشد .

۹ـ پذیرفته‌شدگان درامتحان‌مسابقه‌ورودی برای اسم نویسی و ادامه تحصیل‌دردانشکده باید عین مدرك تحصیلی ـ برك معافیت نظام وظیفه و شهریه مقرر رابدفتر دانشکده تسلیم نمایند .

داوطلبانیکه شغل موظف دولتی دارند پس‌از پذیرفته شدن درمسابقه برای ادامه تحصیل باید از کار دولتی کناره‌گیری نمایند ا ف۲۲۰۱

رئیس دانشکده فنی تبریز ـ دکتر بازرگان

۳ـ۱ آ_۹۹۴۸

یك مقاله تحقیقی درباره بزرگترین مشکل پدرومادرها ...

مامان، من از کجا آمده ام؟

نوشته : بانو پرل.س.باك

پنج سال از سن «ژانو» میگذشت واوبا چشم‌های آبی رنگ موی طلائی و زیبای خود نظر همه را جلب می کرد ولی آن چه که در وجود او انسان را تحت تاثیر قرار میداد ، کنجکاوی آمیخته به شیطنت اوبود. «چرا اینطور شد ؟ چرا آنطور شد؟ چرا ، چرا ؟ ..» جز این کلمات ، حرف دیگری‌در دهان‌او وجودنداشت. البته او حق داشت کنجکاو باشد زیرا هر روز شاهد منظره ای از «تولد طبیعی» بود . مثلا وجود این تخم مرغ ها که به عقیده او از آسمان بر روی کاهدانه ها می افتند اسرار عجیبی با خود همراه داشتند بهمین جهت او روزی از مادر خود پرسید : مامان جان این تخم مرغها از کجا میآیند ؟

ـ خوب معلومست ، مرغها تخم می گذارند !

یك روز دیگر مادرش داشت نان می پخت ، ژانو همین سئوال را از او کرد و همان جواب را شنید ولی خوب معلوم بود که کنجکاوی او به قوت‌خودش باقی است زیرا دردنباله حرف خود گفت :

ـ اینرا که میدانم ، ولی چراتخم میگذارند ؟

ـ چرا ؟ خوب معلوم است ، بدون تخم جوجه بوجود نخواهد آمد .

ـ آه ! پس تخم مرغ میتواند جوجه ای بوجود بیاورد ؟

مادرش باخنده جواب داد : چیزی را نمیشود از تو مخفی نگاهداشت . آری ، تخم مرغها ، میتوانندزندگی جدیدی را بوجود بیاورند .

پس از این حرف مادر نان راتوی تنور گذاشت ولی تنها موضوع‌جوجه ها در بین نبود افکار دیگری نیز به سر «ژانو» هجوم آورده بود . یکروز او وارد انبار شد و گوساله کوچکی را که تازه بدنیا آمده بود در آن جادید و از خود پرسید : این دیگر از کجا آمده است ؟ آنگاه دوان دوان پیش مادر خود رفت و از او پرسید :

ـ مامان جان بمن بگو گوساله از کجا آمده است ؟

ـ گاو آن را بوجود آورده است!

ـ مثل تخم مرغها ؟ پس گوساله‌هم آغاز زندگی جدیدی است ؟

ـ آره ، ولی بچه جان فراموش نکن که حیوانات هم مثل آدمهابرای خودشان جفتی دارند .

ـ ولی من کاملا تنها هستم و خیلی دلم میخواهد دوستی میداشتم تا با او بازی بکنم .

مادر خنده کنان گفت : دلت می خواهد برادر یا خواهر کوچولوئی داشته باشی ؟

ـ آره !

یکروز درآخرین روز های زمستان هنگامی که آخرین دانه های برف در کناره تپه ها آب شده بود ژانو بدرون جنگل رفت و در آنجا باچشم های خود «تولد بهار» را دید ، گل پامچال از زمین سردر آورده و شاخه های رنگ پریده شقایق اینجا و آنجا روئیده بود . ژانو برگهای پژمرده ای را که در روی شاخه بلوط بزرگی قرار داشت دور کرد و در زیر آن دنیائی از سبزی وزیبائی دید . ناگهان فکر عجیبی در سرش بوجودآمد: «من‌چگونه بدنیاآمده‌ام؟» یك هفته قبل از آن سگ آنها ـ «لوئیزت» هفت تا بچه بدنیا آورده بود ! روز دوشنبه از بچه ها خبری نبود ولی روز سه شنبه توله سگها بدنیا آمدند و توی سبدی که مادر ژانو یك شال گردن کهنه توی آن پهن کرده بود ، قرار گرفتند : با یادآوری این موضوع فکر اینکه ـ چگونه بدنیا آمده است ، بیش از پیش او را بخود مشغول داشت : «خوب مسلم است که منهم از جائی آمده‌ام ! شب قبل ژانو وجودنداشت وروز بعد توی دنیا زندگی میکرد !» بالاخره نتوانست معمای وجود خود را حل کند و پیش مادرش رفت وباو گفت :

«مامان جان ، قبل از اینکه بدنیا بیایم در کجا زندگی میکردم ؟»

این سئوال بی مقدمه انجام شد . چشم های مادرش از تعجب باز شد و سرخی خفیفی در گونه های او پدیدار گشت و چند بار مژه ها را بهم زد و جواب داد : اینهم شد سئوال ؟

ژانو بابی حوصلگی گفت :آنوقت که دراین دنیا نبودم . در کجا زندگی میکردم ؟ یادت میاد اون سك هائی که روز سه شنبه بدنیا آمدند ، آنها روز دوشنبه وجود نداشتند ، به عقیده شما در آنوقت در کجابودند؟ مادر ژانو خود را جمع و جور کرد و پس از آنکه لبخندی زد گفت :

ـ خوب معلومست که هنوزبدنیا نیامده بودند .

ـ بدنیا نیامده بودند ؟

ـ آره ، میدانی کوچولو جان ! تمام موجودات متولد میشوند ، توهم متولد شده ای همانطور که خود منهم متولد شده ام !

ـ منکه متولد شدن خودم رابیاد ندارم !

ـ ولی من بیاد دارم . صورتت قرمز تیره بود ، و فریاد میزدی .

ـ چرا فریاد میزدم !

ـ بنظرم دلت برای این دنیا تنگ شده بود .

ژانو چند دقیقه ای سکوت کرد و سپس با تردید پرسید :

من از شکم تو متولد شده ام ؟

ـ البته ! قبل از بدنیا آمدن تو چقدر دارو های تقویت خوردم خدا میداند ! دلم میخواست که تو قوی و سالم باشی .

این سئوال و جواب ها بیش از پیش حس کنجکاوی ژانو را بیدار کرد و ناگهان سئوالی که در زوایای روح وفکر او وجود داشت بی‌اختیار بیرون پرید و گفت : کجا بودم قبل از اینکه ... ؟

مادر بشکم خود اشاره ای کرد و گفت :

ـ در اینجا بودی .

ژانو با تردید گفت : این دیگر ممکن نیست زیرا من خیلی بزرگ هستم و توی شکم تو جا نمیگیرم !

ـدر اوائل که اینقدر بزرگ‌نبودی!

ـ قبل از اینکه توی شکم تو جا بگیرم کجا بودم ؟

ـ تو همیشه در وجود من‌زندگی میکردی و منهم بنوبه خود در وجود مادرم جای گرفته بودم ولی درهمان وقت نیز تو در وجود من جا داشتی و همانطور نیز مادر من وقتی درشکم مادر خود جای داشت مرا دروجود خود حمل میکرد . تمام مادر ها ، از وقتی که قدم بروی دنیا گذاشته‌اند تا امروز کاری ندارند جز اینکه بچه های خود را در درون وجود خود و همراه گوشت و خون خود حمل بکنند .

ژانو سری تکان داد و گفت : اوه مامان ! ... چه حرفهای عجیبی‌میزنی! من خیلی در باره خودم فکر کرده‌ام ولی هیچ چیز نفهمیده ام .

مادرش خنده کنان جواب داد :

ـ اوه ژانو جان ، اینقدر کنجکاوی نکن ! صبر داشته باش حالا چرا بخودت‌اینهمه زحمت میدهی ؟بالاخره وقتی‌بزرگ بشوی همه چیز راخواهی فهمید ، آه ! راستی حالا از موقعیت استفاده کرده و خبر خوشی را بتو میدهم ،بزودی صاحب دوستی‌خواهی شد ، یك همبازی زیبا خواهی‌داشت وبزودی صاحب یك خواهر کوچولو- ویا شاید هم برادر کوچولو ـ خواهی شد .

ژانو بقدری‌متعجب‌شد که‌نتوانست حرفی بزند و پس از چند دقیقه ، وقتی تعجبش از بین رفت پرسید :

ـ این خواهر من‌کی متولد خواهد شد ؟ فردا ؟

مامان سری تکان داد و گفت :

ـ فردا نه . برای بوجود آمدن یك بچه وقت زیادی لازم است . خیلی طول میکشد تا مو ، ناخن و غیره درست بشود .

ژانو از کنار مادرش دور شد ،پس از شنیدن این همه حرفهای تازه احتیاج به تفکر داشت : «بزودی صاحب یك خواهر یا برادر کوچك خواهم شد . راستی قدش چه اندازه خواهد بود . چه وقت بدنیاخواهد آمد ؟» ولی هر چه بخود فشارآورد نتوانست جواب این سئوالات را بدهد .

***

فردای آنروز پدر و مادر ژانو تصمیم گرفتند که روز ها او رابباغ کودکان بفرستند زیرا کم‌کم زیبائی بهار جای خود را به گرمی تابستان میداد . ژانو توی باغ بقدری سرگرم بازی با دوستان خود و جست وخیز بود که دیگر فرصت سئوال کردن از مادر خود را نداشت .

یکروز وقتی از باغ خارج شد ، پدر خود را دم در دید . پدر باو نزدیك شد و باخوشحالی گفت :

ـ ژانو جان ، خواهر کوچولویت بدنیا آمده است و حالا مامانت در بیمارستان خوابیده است .

ژانو با تعجب و اضطراب نگاه خود را بپدرش دوخت و گفت :

ـ مگر مامان مریض است ؟

ـ نه ، ولی وقتی بچه بدنیامیآید بهتر است که مادر و بچه مدتی در بیمارستان و تحت نظر پزشك‌بمانند.

پدر ژانو مدتی برای او حرف‌زد، پسر بچه که حرف های جدیدی می شنید سراپا گوش بود و بالاخره‌آندو به بیمارستان رسیدند .

روزی که پدر ژانو برای بخانه آوردن همسر خود به بیمارستان‌رفت ژانو باهمسایه خودشان «مادام‌پرور» در خانه تنها ماند . وقتی صدای بوق اتومبیل را شنید بطرف دردوید مادرش آهسته از اتومبیل پیاده‌شد. یك‌بقچه گلی رنگ در دستهایش دیده میشد و هنگام‌پیاده شدن از اتومبیل ژانوتوانست محتویات بقچه رابخوبی ببیند و با عجله خود را به مادرش برسانید . مادر باخنده گفت : سوزان را بتو معرفی میکنم . حالش خوبست

آنگاه هر چهار نفر ، پدر و مادر، سوزان و ژانو به اطاقی که‌مادربرای خواهر کوچولو آماده کرده بود . وارد شدند . در آنجا سوزان گریه را سرداد و مامان گفت : گرسنه است . باید باو شیر بدهم . آنگاه روی یك مبل نشست و ژاکت خود را از تن در آورد و دکمه پیراهنش را باز کرد . ژانو با تعجب باو و حرکاتش نگاه میکرد ، برای تعجب‌او نمیشد حد و اندازه ای قائل شد

ومادر به ژانو گفت :

ـ باید به سوزان غذا بدهم م بتو هم همینطور غذا داده‌ام .

ژانو یکنوع ناراحتی احساس می کرد . او دیده بود که گاو ها بـه گوساله ها و سگها به توله های‌خود شیر میدهند ولی دیگر نمیدانست که آدمها هم همینکار را می کنند !

سوزان بر خلاف برادر خود از دیدن هیچ چیز تعجب نمیکرد وقتی شیر را خورد ، آرام شد و چون در خوردن شیر عجله میکرد به سرفه افتاد و مادرش گفت : شکمو !

ژانو خندید و بمادر خود نزدیك شد و گفت :

ـ منهم شکمو بودم ؟

ـ آره ، از سوزان هم شکموتر بودی ! ولی قدتو بزرگتر بود .

ژانو با خوشحالی پرسید :نواستی؟

مادرش تکرار کرد : خیلی بزرگتر بودی !

ژانو با شنیدن این حرف احساس غرور بیحدی نمودوبا دقت به‌سوزان نگاه‌کرد و در این حال علاقه و محبت فراوانی نسبت باو در قلب کوچك خود احساس نمود .

انسان جاوید است

من از پذیرفتن انقراض انسان سرباز میزنم .

حتی پس‌از محو شدن آخرین ناقوس تقدیر از روی آخرین صخره، ناچیزی که‌درواپسین شامگاه سرخ ومیراساکن‌وسرنگون مانده بازهم طنین دیگری باقی خواهد ماند طنین‌صدای ناچیز و پایان ناپذیر انسان که هنوز سخن میگوید ...

اعتقاد من براینست که انسان‌نه تنها پایدار خواهد ماندبلکه پیروزخواهد شد. انسان جاوید است به آن سبب که‌دارای روح است، روحی که سرچشمه رافت وفداکاری وپایداری است .

از خطابه ویلیام ،فالکنر بمناسبت دریافت جایزه‌نوبل

جز دستور شورای پزشکان هیچ دلیلی برای سقط جنین کافی نیست

نورچشمی باید زنده بماند !

قدم بقدم دنبال نورچشمی

قرار بوددرباره سقط جنین عمدی یا کورتاژ صحبت کنیم . گاهی‌از اوقات هنگامیکه مادر احساس آبستنی میکند ناگهان تصمیم میگیرد که بخیال خود ، از «شر» بچه خلاص بشود.دراینهنگام‌تصمیم بمعدوم کردن جنین یافرزندیکه درون بدنش بزندگانی مشغول‌است میگیرد .

چرا یك مادر ، تا این اندازه سنگدل میشود که بدست خود راه نابودی فرزندش را پیش میگیرد؟ علت گرفتن اینگونه تصمیمات همیشه یکی نیست امابیهوده ترین آن دلایل ، استدلال خانمهای متجدد وفرنگی مآب است . بعضی ازخانمهای متظاهر و متجدد (که خوشبختانه تعداد آنها بسیار کم است) خیال میکنند خداوند متعال وجود آنها را برای ناز ونوازش و ژست گرفتن وتفاخر بدیگران آفریده است ودر عالم زنانگی هیچ وظیفه‌ای جزآرایش وبدنبال تفریح رفتن بعهده آنها گذاشته نشده است . آنها برای داشتن یك لباس نو حاضرند شوهرشان از دیوار مردم بالا برود. برای دوسانتیمتری که قرار است کمرشان باریك تر شود حاضرند یکهفته گرسنه‌بمانند ومعلوم است که برای ادامه شب زنده داریها . برای ژست گرفتن بیشتر با هیکل مصنوعی خود و برای اینکه سینه وکمرآنها اندازه اش تغییر نکند از زیر مهمترین وظیفه انسانی شانه خالی میکنند. اگر واضح بخواهیم بگوئیم . برای خوشگذرانی خود ، آدم میکشند. اینعده با قساوت بسیار زیاد ، با خرج کردن پول فراوان وباکمك گرفتن از یکعده مردم بیوجدان مقصود شیطانی خودرا عملی‌میکنند و رشته حیات موجودی‌را میبرند‌و معلوم است که‌در آینده‌از مجازات طبیعی این جنایت در امان نخواهند بود .

دسته دیگری از مردم ، درعین اینکه آرزوی داشتن بچه رادارندو باخواست خدا نیز مخالفتی نشان نمیدهند بدلایل اقتصادی نمیتوانند بچه داشته باشند . پدر ومادری هستند که هردو کار میکنند . با وجود این نمیتوانند خرج‌هشت بچه ایرا که‌دارند تامین‌نمایند. ناگهان بقول معروف از دستشان در میرود ومادر برای بار نهم آبستن میشود. این خانواده هر طور حسابش را میکنند باین نتیجه میرسند که تولد، تربیت، بزرك کردن وتحصیل این بچه مخارجی ایجاد میکند که تامین آن از عهده آنها خارج‌است. فاچار در نهایت ناراحتی و افسوس و در حال استغفاراز نورسیده خود وداع میکنند و او راکه بعید نیست اگر دنیا می‌آمد، نابغه‌ای میشد ، معدوم میکنند .

دسته دیگری از طرفداران سقط جنین که عمل آنها در حقیقت«سقط جنین جنائی» محسوب میشود دختران و زنان بی شوهری هستند که در یك لحظه بیخبری فریب میخورند وبار گناه بردلشان میافتد. پزشکان شرافتمند دراین گونه موارد بر دو راهی عجیبی قرار میگیرند. دختر جوانی که فریب خورده‌است معمولا از زندگانی سیر شده‌وبخیال خود- کشی میافتد. این مطلب را صریحا به پزشك که محرم اوست میگوید و دراین گفته صادق است . برای پزشك مسئله اینست که اگر بمیل دختر رفتار نکند، هم طفل از میان میرود وهم مادر و اگر بمیل اوبچه را بیرون بیاورد قتل‌نفس کرده‌است در هرحال قانون حکم میکند که در اینگونه‌موارد پدرطفل دستگیر شود وبازدواج بافریب داده خویش‌راضی یا مجبور گردد. در هیچیك از سه موردی که تا حال ذکر کردیم و دلایل دیگری که ممکنست یك‌زن آبستن برای لزوم سقط جنین‌تصور کند بهانه برای از بین بردن جنین قانع کننده نیست. هرگز نباید با دلایل واهی وپوچ بقتل موجود بی گناهی کمر بست. تنها در یك‌مورد است که چند پزشك متخصص با مشورت دسته جمعی لزوم‌سقط‌جنین را برای سلامت مادر وآینده‌طفل، قطعی می‌بینند وآن هنگامی است که یکی از بیماریها یا نقصهای آشکار را در مادر یا جنین مشاهده کنند .

خانمیکه دچار بیماری قلبی شدیدی است نمیتواند ناراحتیهای حاملگی را تحمل کند، پزشك قلب پزشك عمومی وپزشك امراض زنان اگر با هم یك عقیده را داشته و معتقد بسقط جنین باشند قانون پزشکی اجازه میدهد که بخاطر نجات مادر طفل او را که یقیناسالم بدنیا نخواهد آمد از بین ببرند .

مورد دیگر هنگامی است که نقص عضو جنین مطرح باشند.قانون دو چار یکنوع بیماری مخصوص‌به نام «مخملك آلمانی» میشود پزشکان میدانند که نوزاد این خانم کور بدنیا خواهد آمد. آیا صلاح است موجودی را به پرورانیم که در تمام عمر از یك نقص بزرك در رنج و عذاب باشد ؟

غیر ازاین‌مورد، هر موقع‌دیگری که علیه جان «نورچشمی» توسط مادر سوء قصدی بشود واینکار به کمك پزشك‌یا قابله‌ای بمرحله‌عمل در آید قانون دخالت میکند وقضیه را مثل قتل یك آدم بزرك دنبال میکند. در باره قوانین مربوط به سقط جنین در ایران وجهان و هم چنین زیانهای حاصله از اینکار ، درشماره آینده‌باهم گفتگومیکنیم.

موش این ریزه‌موذی بی‌تربیت!

خانه خود را از وجود موش پاك کنید زیرا این جانور کوچك برای سلامتی خانواده شما خطر بزرگی‌محسوب میشود

موشهائی که در مجاورت مساکن‌ومنازل انسان‌پیدامیشوند موشهای خانگی‌وانباری هستند که‌مابطور معمول بآنها کلمه موش رااطلاق میکنیم درحالیکه ازنظر علمی باهم‌تفاوت دارند و حتی هریك‌نام جداگانه‌ای‌دارند. ولی‌این اختلاف در نام و طرز زندگی مانع از اتفاق آنها در ضرر رسانیدن به بشر نمیشود. چنانکه همه ما بدفعات موردآزار این حیوان قرار گرفته‌ایم مضار موشها فقط سرقت ماهرانه‌مواد غذائی نیست بلکه این حیوان که‌از نزاکت‌و تربیت بوئی‌نبرده فضله خودرادرمیان ظرف برنج ودیگر مواد غذائی میریزد و همانطور که میدانید جدا کردن آن ازاین مواد بسیار مشکل و مصرف این مواد غذائی خیلی مضر است . گاهی نیز این جانوران کوچك دارفانی را در میان انبار وبین‌مواد غذائی وداع میکنند . وذرواقع فدای شکم میشوند دراینحال است‌که بعد از چندروز شما بعلت تعفن آن مجبور هستید موجودی انبارها دورریخته و باین ترتیب ضرر بزرگی را متحمل شوید .

تنازع بقا بماحکم میکند که با موشها مبارزه کنیم موشها معمولا هرسال بین ۲ تا ۱۱ بچه میگذارند وذراکثر مواقع سال به‌این کار ادامه میدهند و از این نظرمیتوان پی‌باهمیت مبارزه باموشها برد .

چگونه‌مبارزه‌کنیم

گربه وتله ازمعروف ترین وسایل مبارزه با موش هستند ولی نگهداشتن گربه‌خودمضرات زیادی دارد که دراینجا مجال بحث آن نیست وگذاردن تله نیز کافی برای مبارزه با این حیوان موذی نمی‌باشد . بهترین راه مبارزه مصرف موادی است که‌باعث مرك موشها شود در ضمن برای انسان‌بی‌خطر یالااقل کم خطر باشد .

چون مقصود از مصرف سم‌کشتن موشها است لذابهتر است وضع مواد موجود درانبار راطوری مرتب کنیم که جمع‌آوری اجسادموشهابدون اشکال باشد. درغیراینصورت‌باقی‌ماندن و تعفن لاشه آنهاباعث زحمت فراوان میگردد .

از طرف دیگر چون موشها بانواع موادغذائی‌دسترسی دارند دارای حسن‌سلیقه برای‌انتخاب ماده غذائی نیز هستند. و باید این سلیقه آنهارا دریافت‌وسم‌را باهمان ماده غذائی مخلوط‌کرد ودر دسترس این حیوانات‌گذارد برای پی‌بردن به‌غذای موردعلاقه موشها میتوان کم شدن مواد غذائی رادر نظرگرفت‌وهر غذائی که بیشتر توسط موشها خورده شده البته بیشتر مورد علاقه آنها بوده است .

اگرچه قبلا ذکرشد که مواد سمی انتخاب شده باید برای انسان فاقد سمیت‌باشد امروزه نیز موادی که تااندازه‌ای این نظر را تامین کنند ساخته شده ولی بهتراست که‌از آلوده کردن ظروف آشپزخانه و غیره برای ساختن غذای‌آلوده بسم‌خودداری کرد .

بهتراست سم رادر ظرفهای‌چوبی یامقوائی باماده غذائی مخلوط کرد و سمی باید انتخاب شود که‌دردهان حیوان ایجاد سوزش وناراحتی نکند تاحیوان بمقدار کافی ازآن بخورد بهترین این سموم وارفارین‌و کومورین‌است که بنامهای دیگری از قبیل کورمارکس ـپورك تومورین و راتوفین نیز خوانده میشود .این سموم اکثرا بصورت ترکیبات ۱۰ در صد با آرد ذرت مخلوط شده و بفروش میرسد- عدهٔ دیگری ازاین مواد نیز بصورت مخلوط ۵۰درصدهستند که‌باید با ماده غذائی دیگری مخلوط شوند البته لازم بتذکراست که نوع اول بهتر و موثرتر است.

آگهی از شرکت تلفن

از متقاضیان تلفن نامبرده زیر در منطقه تلفن‌سانترال که تاکنون تلفن آنان بعلت تغییر مکان شناخته نشدن محل ـ خراب شدن ساختمان ویاعلل دیگر نصب ودائر نشده است، تقاضا میشود حداکثر تاآخر وقت‌اداری روز سی‌ام تیرماه ۱۳۴۱ جهت تعیین محل ونصب تلفن خود و تکمیل‌پرونده بمرکز تلفن سانترال واقع درخیابان اکباتان مراجعه فرمایند .

بدیهی است چنانچه در ظرف مهلت مقرره مراجعه نشود شرکت‌ناگزیرتلفن آنان رابدارندگان حق تقدم بعدی واگذار و نظرایشان را ازتاسیسات جدید تامین خواهد کرد .

۱ـ بانو پری والی نژاد	دارنده فیش بانکی شماره ۳۶۱۰۴
۲ـ آقای علی اصغر مقدس	دارنده فیش بانکی شماره ۳۸۰۸۱
۳ـ آقای فضل الله فهیم دژبان	دارنده فیش بانکی شماره ۳۸۱۵۷
۴ـآقای یوسف مرادیان	دارنده فیش بانکی شماره ۳۹۶۱۷
۵ـ بانو شکوفه خورسندی	دارنده فیش بانکی شماره ۴۰۱۹۷
۶ـ آقای محمد حسن گلزار ساروی	دارنده فیش بانکی شماره ۴۰۴۵۵
۷ـ آقای حسن عنقا	دارنده فیش بانکی شماره ۴۰۷۲۱
۸ـ آقای حسن عنقا	دارنده فیش بانکی شماره ۴۰۷۳۳
۹ـ بانو پری ارفع	دارنده فیش بانکی شماره ۴۰۷۷۲
۱۰ـ جان‌الدر الدر	دارنده فیش بانکی شماره ۴۱۰۹۳
۱۱ـ آقای حسین حیدری درفشیان	دارنده فیش بانکی شماره ۴۱۱۵۴
۱۲ـ آقای محمد حیدری	دارنده فیش بانکی شماره ۴۱۳۷۸
۱۳ـ بانو بیگم آغا کامیاب فر	دارنده فیش بانکی شماره ۴۱۵۵۷
۱۴ـ آقای احمد معراجی	دارنده فیش بانکی شماره ۴۱۶۶۶
۱۵ـ آقای عبدالحسین آل‌رسول	دارنده فیش بانکی شماره ۴ ۱۶۸۵

ا ا ف۲۲۴۳

شرکت سهامی تلفن ایران

۱ـ ۲ آ ـ ۱۰۰۶۶

آگهی مناقصه خرید گونی

اداره کل قندوشکرتعداد دویست هزار تخته گونی کنفی بافت کارخانجات داخلی مورد احتیاج راازطریق مناقصه خریداری مینماید. کسانی که مایل به شرکت دراین مناقصه باشند بایستی با مراجعه به اداره کارپردازی کل قندو شکر یك نسخه از نمونه قرارداد رادریافت و باتوجه به مفاد اوراق دریافتی و نمونه گونی که‌دراداره کارپردازی کل قندو شکر موجود است پیشنهاد خودرا تنظیم و تاآخر وقت اداری روز دوم مرداد ۴۱ به‌اداره دفترکل قندو شکر تسلیم و رسید دریافت دارند. پیشنهادات واصله ساعت ۱۰ صبح روز سوم مرداد ۴۱ در کمیسیون خرید وتدارکات کل قندو شکر بازو قرائت خواهد شد شرکت در مناقصه موید‌پذیرفتن کلیه‌شرایط مناقصه خواهد بود الف ۲۵۰ ۲

۱ـ۲ آ ـ ۱۰۱۵۸ مدیر کل قندو شکر ـ اهری

آگهی تجدید مناقصه تونومتر

شرکت سهامی کارخانجات قند ایران مناقصه خرید۱۸ دستگاه تونومتر کوره‌بخار مورد نیاز را تجدید می‌نماید شرایط و مشخصات تجدید مناقصه درادراره معاملات خارجی شرکت واقع درخیابان ویلا خوشبین موجود است .

پیشنهادات تاساعت نه صبح روز ۲۵ر۶ر۴۱قبول‌ودرساعت ده‌صبح‌همان روزبازو قرائت‌خواهد شد شرکت در مناقصه بمنزل قبول کلیه‌شرایط مناقصه است الف ۲۲۴۸

۱ـ۲ آ ـ ۱۰۱۵۶

آگهی‌شرکت موادغذائی وشیمیائی ایران

مقدار چهار تن حلبهای دم قیچی و قوطیهای ۵ر۲و۵ کیلوئی اسقاط موجود در محوطه کارخانه روغنکشی ورامین بفروش میرسد داوطلبان‌میتوانند همه روزه دروقت ادرای بکارخانه مراجعه و حلبهای مورد بحث را ازنزدیك رویت و پیشنهاد خود رابه‌انضمام دو هزار ریال چك تضمین شده بانکی تا آخروقت اداری روز سه شنبه دوم مردادماه ۱۳۴۱ بدفتر اینشرکت واقع در چهار راه سید علی ـ خیابان کاشف‌السلطنه تسلیم نمایند الف ۲۲۵۹

۱ـ۲ آ ـ ۱۰۱۵۲

مدیر عامل شرکت سهامی مواد غذائی‌وشیمیائی ایران

خلاصه آگهی مناقصه شماره ۱۵

شرکت سهامی نساجی ایران وابسته بوزارت‌صنایع ومعادن تعداد یك میلیون و دویست هزار عدد (۱۲۰۰۰۰۰) قوطی کنسرومورد نیاز کارخانه کنسروشاهی را از خارج طبق مشخصات مربوطه از طریق مناقصه خریداری مینماید .

پیشنهاددهندگان میتوانند شرایط ومشخصات مربوطه را از اداره دفتر شرکت واقع در خیابان ثریا پلاك ۱۰۶(جنب هتل ماژستیك) دریافت‌دارند. موعد قبول پیشنهادات تاآخروقت اداری روز شنبه سوم شهریورماه ۴۱(۳ر۶ر۴۱) خواهدبود.الف۲۱۱۷

شرکت سهامی‌نساجی ایران

۱ـ۳ آ ـ ۹۶۷۸

سلسله گزارشهائی از اقدامات مربوط بذوب آهن در چهارده سال اخیر

باتوجه بگزارش مدیر امور ذوب آهن در سال ۱۳۳۷ ، به سازمان برنامه

قراربود

مهندسین و متخصصین کارخانه ذوب آهن ایران از میان محصلین ایرانی خارج از کشور انتخاب شوند

مدتی است آزمایش دانشجویان برای کار کردن در کارخانه ذوب آهن شروع شده است

اطلاعات اقتصادی
دوشنبه هیجدهم تیرماه ۱۳۴۱ - شماره ۱۰۸۴۳

دنباله گزارش آقای مهندس زنجانی که در مهر ماه سال ۱۳۳۷ تسلیم شد بنظر خوانندگان میرسد :

دراین قسمت روش عمل کارخانه ، کادر مورد احتیاج واداره کارخانه مورد بررسی قرار گرفته است .

در مورد روش عمل فولاد سازی بحث مفصلی بین کارشناسان دماك کروپ وسازمان برنامه صورت گرفت و رویه‌های گوناگون تحت مطالعه قرار گرفت وبالاخره روش «تهیه فولاددر کونورتیسور های مخصوصی بااستفاده از اکسیژن خالص) که از هرحیث درشرایط ایران مناسب است ودر سال های اخیر کارخانه های زیادی در دنیا این رویه را مورد استفاده قرار داده‌اند انتخاب شد .

این روش دارای این خاصیت است که برای تهیه فولاد میتواند با هرنوع چدنی باستثنای چدنهای فسفر دار استفاده کند . علاوه براین طرزعمل آن ساده وسریع است . بطوریکه یك کوره بظرفیت ۴۵ تن میتواند در حدود سالانه سیصد هزار تن فولاد بدهد و فولادی که میسازد میتواند از انواع بسیار وسیع باشد درصورتی که سایر روش‌ها دارای این محاسن نیست .

مسئله اساسی دیگر مسئله تهیه کادر لازم برای اداره کارخانه است پس از دقت وتامل درطرز انتخاب کادر باین نتیجه رسیدیم که در درجه اول کادر لازم را ازبین جوانان ایرانی که در کشورهای خارج مشغول تحصیل و کارآموزی هستند انتخاب کنیم . اکنون مدتی است که آزمایش افراد بمنظور انتخاب اعضای کادر باکمال دقت شروع شده وبهمین نحو ادامه خواهد یافت تا تعداد افراد مورد نیاز تامین شود .

تاحد امکان سعی براین است که کادر ازبین جوانان ایرانی که اکنون در خارج به تحصیل اشتغال دارند انتخاب شود .

آخرین مسئله مهمی که لازم بود مورد توجه قرار گیرد مسئله اداره کارخانه است . در این خصوص بنا به توصیه کنسرسیوم دماك کروپ با موسسه «تی سن» که یکی از موسسات فولاد سازی آلمان است وارد مذاکره شدیم .

طرح قراردادی پیشنهاد کردند . در مسافرت اخیر خود در آلمان مذاکراتی پیش آمد و سعی کردیم شرایط بهتری را قبول کنند واکنون طرح تازه‌ای را پیشنهاد کرده‌اند که بزودی تسلیم خواهند نمود تحت بررسی قرار خواهد گرفت و چنانچه مورد قبول بود بمفاد آن عمل خواهد شد .

این بود مسائل اساسی مربوط به ذوب آهن که قطعا میباید قبل از اتخاذ تصمیم تا ایجاد کارخانه تحت مطالعه قرارگیرد وراه حل هریك پیدا شود. وبرای پیدا کردن راه حل آنها نیز طبیعی است که هر مقداری وقت لازم بوده باید مصرف میشد زیرا مابخود اجازه نمی دادیم که بدون تامل وارد مرحله ایجاد کارخانه بشویم .

اکنون درچه مرحله‌ای هستیم ؟ دنباله گزارش آقای مهندس زنجانی درشماره فردا .

ارز

دولار امریکا نقد(اسکناس)	۸۴٫۵۰
دولار حواله پستی	۸۴
پوند انگلیسی نقد(لیره)	۲۴۰
پوند حواله‌پستی	۲۳۶
مارك آلمان نقد	۲۱٫۲۵
مارك حواله‌پستی	۲۱
فرانك سوئیس نقد	۲۰
فرانك سوئیس حواله	۱۹٫۷۵
هزارلیر ایتالیا نقد	۱۴۰
هزارلیر ایتالیا حواله	۱۳۶
فرانك فرانسه نقد	۱۷٫۳۰
فرانك فرانسه حواله	۱۷
لیره ترك‌اسکناس بزرگ	۶٫۵۰
لیره ترك کوچك	۶٫۶۵
روپیه پاکستان نقد	۱۰
روپیه پاکستان حواله	۹٫۷۰
روپیه هندوستان نقد	۱۲
روپیه هندوستان‌حواله	۱۱٫۵۰

براثر تصمیمات شدید دولت کانادا

وضع ارزی کانادا بهبود یافت

از تاریخ ۲۴ تا ۳۰ ژوئن گذشته ذخائر ارزی کانادا ۵۹ میلیون دلار افزایش یافت

اوتاوا - یونایتدپرس - ۷ ژوئیه امروز دولت فدرال کانادا که ۱۰ این روزها در مبارزه دامنه داری برای نجات دلار خود مشغول است ، خبر های خوشی بدست آورده است .

بموجب این خبر ها نخستین علائم کامیابی اقدامات اضطراری دولت کانادا که از ۲۴ ژوئن گذشته برای تثبیت قیمت دلار این کشور بمیزان ۹۲٫۵ سنت امریکا آغاز شده بود رفته رفته آشکار میشود .

منابع نزدیك به وزارت خزانه‌داری کانادا امروز فاش کردند که درهفته بین ۲۴ ژوئن گذشته یعنی تاریخ شروع اقدامات اضطراری برای حمایت دلار کانادا تا روز ۳۰ ژوئن گذشته ذخیره ارز کانادا ۵۹ میلیون دلار افزایش یافته است .

هنگامیکه جان «دیفن بیکر» نخست وزیر فدرال کانادا شروع اقدامات اضطراری را اعلام میکرد اخطارکرده بود که ذخیره دلار این کشور تا یك میلیارد و یکصد میلیون دلار تقلیل یافته است .

دولت فدرال کانادا به منظور حمایت دلار خود ناگزیر دست به اقدامات سخت گیرانه ای برای محدودیت واردات ومخصوصا واردات مواد مورد مصرف عمومی زده واین اقدامات را تا دریافت ۳۰۰ میلیون دلار وام از صندوق بین المللی پول و۲۵۰ میلیون دلار از اداره ذخائر فدرال امریکا و صد میلیون دلار از انگلستان همراه کرده است .

گزارشی از بنادر ایران در خرداد ماه گذشته

گزارش سازمان بنادر و کشتیرانی حاکی از آن است که در طی ماه گذشته (خرداد ماه) تعداد ۷۰ فروند کشتی تجاری با مقدار ۷۹ هزار تن از انواع کالا به بندر خرمشهر وارد شده است. تعداد کشتی های خروجی از این بندر طی این مدت نیز هفتاد کشتی بوده که پس از بارگیری ۱۴۲۱۹ تن کالای صادراتی از بندر خرمشهر خارج شده است . طبق این گزارش لاروبی اسکله شماره هفت بندر خرمشهر نیز در ماه مورد گزارش پایان یافته و جمعا مقدار ۴۳۵۵ متر مکعب در این اسکله لاروبی شده است

تعداد کشتی هائی که درماه مورد گزارش به بندر شاهپور وارد شده ۱۷ فروند میباشد که مقدار ۵۵۲۵۹ تن کالا به بندر مذکور وارد کرده است .

همچنین در ماه گذشته ۱۱۹ کشتی تجاری و نفتی در این بندر راهنمائی شده و امور بندری این کشتی ها انجام گردیده و از واحد های دریائی بدین منظور استفاده شده است . این گزارش میافزاید تعداد ۱۰۲ کشتی نفتی نیز از طریق این بندر (شاهپور) به بندر معشور راهنمائی شده و تعداد ۱۰۰ فروند کشتی نفتی پس از بارگیری ۲ میلیون و ۷۸۹ هزار و ۶۵۰ تن نفت خام از طریق این بندر از بندر معشور خارج شده است

در ماه مورد گزارش ۱۵ کشتی با مقدار ۱۸۸۸ تن کالا به بندر بوشهر وارد شده و پس از بارگیری ۷۸۹ تن کالای صادراتی از این بندر خارج شده است .

همچنین ۳۷ کشتی نفتی به بندر خارك وارد و پس از بارگیری یك میلیون و ۶۷ هزار و ۲۵۳ تن نفت خام از آن بندر خارج شده است .

این گزارش نشان میدهد در ماه گذشته ۵ کشتی بامقدار ۳۴۱ تن کالا به بندر عباس وارد و پس از بارگیری ۴۸۵۰ تن کالای صادراتی از این بندر خارج شده است .

ونیز ۲ کشتی با مقدار ۸۳۰۶ تن کالای صادراتی به بندر پهلوی وارد وپس از بارگیری ۲۶۴۱ تن کالای صادراتی از این بندر خارج شده است

در ماه مورد گزارش همچنین تخلیه و بارگیری ۳ کشتی ورودی در بندر نوشهر انجام شده و نیز تعداد ۳ کشتی بامقدار ۹۰۶ تن قند و شکر به بندر نوشهر وارد و پس از بارگیری ۲۵۲۶ تن کنجاله از این بندر خارج شده‌اند .

درآمد سازمان بنادر در ماه گذشته ۴۱ میلیون و ۵۸۱ هزار و ۲۷۱ ریال وهزینه سازمان ۹ میلیون و ۴۸۳ هزار و ۶۲۶ ریال بوده است .

برای کمك بخرده مالکین املاك تقسیم شده

بانك عمران احتیاج به ۵۰۰ میلیون ریال اعتبار دارد

مدیر عامل بانك عمران گفت در صورتیکه این پول دراختیار بانك قرار نگیرد پیشنهاد کرده‌ایم که پرداخت اعتبار بکشاورزان از طریق دستگاه های دیگر انجام پذیرد

امروز آقای دکتر رام مدیر عامل بانك عمران دریك مصاحبهٔ اختصاصی بخبرنگار ما اظهار داشت این بانك از دولت خواسته است برای عمران دهات تقسیم شده وکمك بخرده مالکین املاك تقسیمی سلطنتی اعتباری در اختیار این بانك بگذارد .

بانك عمران برای اجرای این برنامه در حدود ۵۰۰ میلیون ریال احتیاج دارد که باید بطرق مختلف تامین شود. آقای دکتر رام اضافه کرد در غیر این صورت بدولت پیشنهاد شده که عمران دهات سلطنتی تقسیم شده و پرداخت اعتبار بکشاورزان را راسا به عهده بگیرد و از طریق بانك کشاورزی و یا سایر مراجع دولتی این برنامه را اجرا نماید . ونظیر کمك هائی که بکشاورزان اراضی دیگر میشود برای رعایای سلطنتی نیز عمل گردد .

مدیر عامل بانك عمران افزود بانك عمران تاکنون بدون دریافت کمکی از دولت وبا توجه اعلیحضرت همایونی وباسرمایه و در آمد بانك تقسیم املاك مزروعی و مفروز سلطنتی را درظرف پنج سال بپایان رسانده است . ولی اکنون پس از اجرای برنامه تقسیم لازم است بعمران دهات تقسیمی و کمك بروعایای آن اقدام شود در غیر اینصورت هدفی که از تقسیم املاك شاهنشاه در توسعه کشت و حفظ وافزایش محصول و بهبود وضع زندگی کشاورزان این مناطق بوده تامین نشده وبلکه ممکن است وضع کشاورزان از سابق هم بدتر شود.

اکنون لازم است با تشکیل شرکتهای تعاونی دهات بکشاورزان کمك نمود واز طریق همین شرکتها بخرده مالکین وام دادو وسائل تولید آنان را از قبیل تهیه آب - بذر مرغوب - کود شیمیائی - دفع آفات نباتی و از همه مهمتر بالابردن سطح اطلاعات تعاونی و کشاورزی خرده مالکین و تهیه ماشین آلات کشاورزی وسایر وسائل کشاورزی مورد نیاز رافراهم کرد .

تهیه این وسائل وجوه زیادی لازم دارد که بدون کمك دولت بانك عمران قادر بتامین آن نخواهد بود . مدیر عامل بانك عمران سپس گفت در حال حاضر این بانك معاملات تجاری خود را محدود کرده است تا بهتر بتواند برنامه های عمرانی خودرا اجرانماید بود .

ولی بدون کمك دولت وسایر مراجع اجرای این برنامه امکان پذیر نخواهد

شن و ماسه شسته
(حق اصول فنی)
خلیج مرکزی - خیابان ثبت شمارهٔ ۹
تلفن ۳۰۴۲۷۴-۳۲۲۹۵

اسوریسرچ اندانجینرینك کمپانی
مقیم الیزابت درایالت نیوجرسی آمریکا صاحب اختراع راجع به N - تیوتریکلر و متیل و ترکیبات ضد انگلی (پاراز یتیسیدال) حاوی آمیدهای مزبور » که در ایران تحت شماره ۲۸۲۹ به ثبت رسیده است اجازه بهره برداری ازاختراع مزبور را به اشخاص ذینفع عرضه مینماید . جهت کسب اطلاع بیشتر بدفتر وکالت ر. آقابابیان - خیابان نادری - کوچه نوبهار - تهران
آ-۱۰۱۴۳

توضیح درباره :
اردوی کنار دریای اطلاعات کودکان
از سه هفته قبل مسابقه‌ای در مجله اطلاعات کودکان ترتیب داده شده که برندگان آن یکهفته در کنار دریا میهمان خواهند بود ....
چون عده زیادی از خوانندگان اطلاعات کودکان علاقمند بشرکت در این اردو و مسافرت هستند ازدفتر مجله خواستند که ترتیبی داده شود تا کسانی هم که در مسابقه برنده نمیشوند بتوانند در این مسافرت شرکت کنند .
چون اطلاعات کودکان همیشه سعی برانجام خواسته‌های خوانندگان خود داشته است این بار نیز این کار را انجام میدهد و باشرایط ساده و آسانی که کسانیرا که میل داشته باشند در این اردو شرکت میدهد ....
شرایط شرکت در این اردو را که اوایل مردادماه تشکیل میشود در
اطلاعات کودکان
فردا مطالعه فرمائید .

آگهی مزایده شماره ۱

پیشنهادات کتبی تا آخر وقت اداری روز پنجشنبه چهارم مرداد ریز مربوطه واخذ برك ویژه پیشنهاد نرخ باداره حقوقی وپیمانکاری این شرکت واقع در مسجدسلیمان مراجعه نمایند .

ولوازم یدکی یخچال و کولر مصالح ساختمانی - لوازم یدکی اتومبیلهای شورولت استین پرنسس ووانگارد - لوله‌های چدنی - لوله‌های جداری حفاری وادوات ولوازم حفاری لوازم یدکی موتورهای بنزینی غلطك مخلوط کننده اسفالت ولوازم کارخانه لیموناد سازی موا، دشیمیائی (سیلیکاواسید) وغیره موجود درانبارهای مناطق نفتخیز وانبار اسقاط آبادان راازطریق مزایده بفروش میرساند .

علاقمندان میتوانند برای کسب اطلاعات بیشتر ودریافت سیاهه‌های سال ۱۳۴۱ پذیرفته خواهد شد .

۱_۳ آ_۹۰۳۸

آگهی مناقصه اجناس فاسدشدنی نوبت دوم

شماره ۱۳۹۱

تاریخ ۴۱٫۷ر۷

سررشته داری مرکز توپخانه تعداد ده تن پیاز و سی تن سبزی مخلوط فصل وپنجاه وچهارتن سیب زمینی وپنج تن هویج فرنگی بدون برك وسه تن اسفناج ویك تن خیار و چهارتن گوجه فرنگی و شش تن کدو و هیجده تن بادمجان مورد احتیاج یکساله خود را از طریق مناقصه با شرایط زیرخریداری مینماید .

۱- شرکت کنندگان در مناقصه بایستی مبلغ ۳۰۰۰۰ ریال بعنوان سپرده بحساب شماره ۲۶۸۰ دارائی پیشنهاد خود بشعبه سررشته‌داری مرکز توپخانه تسلیم و رسید دریافت دارند .

۲- پیشنهادات باید درپاکت ممهور که روی آن قید شده باشد مربوط بمناقصه فاسد شدنی دردو نسخه تنظیم که یك نسخه آن را مستقیما بایست سفارشی بعنوان بازرسی مالی ارتش ارسال وعین قبض سفارشی را ضمیمه پیشنهاد دیگر خود حداکثر درتاریخ ۴۱٫۴ر۲۱ بدفتر سررشته داری مرکز توپخانه تسلیم و رسید دریافت دارند .

۳- پیشنهادات فاقد سپرده ومشروط ترتیب اثر داده نخواهد شد.

۴ - پیشنهادات رسیده در روز ۴۱٫۴ر۲۳ ساعت ۱۰ صبح در دفتر سررشته‌داری بازوقرائت خواهد شد - حضور پیشنهاد دهندگان در جلسه مناقصه آزاد است .

۵- پیشنهاداتیکه بعد از تاریخ فوق واصل شود ازدرجه اعتبار ساقط است ..

۶- چنانچه برنده مناقصه ازانجام تعهد خود استنکاف نمود سپرده او بسود ارتش ضبط و بانفر بعدی پیمان منعقد خواهد شد .

۷- هزینه ثبت پیمان ومالیات وهرگونه عوارض و هزینه چاپ آگهی بعهده فروشنده خواهد بود .

۸- محل تحویل جنس درب انبار سررشته‌داری واقع در فرح آباد خواهد بود .

۹- پیمانکار بایستی تعهدات خودرا ازتاریخ انعقاد پیمان تاخاتمه انجام دهد .

۱۰- پرداخت وجه تحویل حداقل تا ۳۰ روز پس از تحویل به انبار خواهد بود .

۱۱- سررشته‌داری مرکز توپخانه دررد یاقبول یك یا کلیه پیشنهادات مختار خواهد بود .

۱۲- سررشته داری مجاز است ۲۵ درصد کمتر یا بیشتر ازمیزان تعیین شده بالا راجنس تحویل بگیرد .

۱۳- سررشته‌داری حداکثر تا ۷ روز مهلت رسیدگی به پیشنهادات را دارد .

۱۴- چنانچه بعللی که آمار کسر یا اضافه شد بهمان نسبت ازمقدار مورد آگهی با لااضافه یا کسر دریافت خواهد گردید .

۱۵- کلیه اجناس باید مرغوب ومورد قبول افسر مواد غذائی باشد.

رئیس سررشته داری مرکز توپخانه - سرگرد طاهری

معاون وزارت صنایع و معادن از تأسیسات نوغان شمال بازدید کرد

خرید پیله بوسیله دلالان برای عدهٔ زیادی از اهالی شمال بیکاری بارمغان آورده است

آقای مهندس عابدی ومدیران شرکت‌های وابسته بوزارت صنایع و معادن مشکلات و خطرات موجود را در شمال مورد بررسی قرار دادند

آقای مهندس عابدی معاون وزارت صنایع ومعادن ضمن بازدید ازکارخانه ابریشم کشی ،ازبهداری مخصوص کارخانه دیدن میکند. آقای فرود سالور مدیر عامل شرکت پنبه و نوغان در عکس دیده میشود.

همانطور که باطلاع خوانندگان عزیز رسید آقای مهندس عابدی معاون وزارت صنایع و معادن وقائم مقام وزیر در امور شرکت ها در هفته گذشته از تاسیسات نوغان و کارخانه ابریشم کشی شمال بازدید کرد .

در این مسافرت که مدت سه روز طول کشید آقایان دکتر زند مدیر امور عمومی شرکت ها ، فرود - سالور مدیر عامل شرکت پنبه و نوغان وبهزادی رئیس کل حسابداری شرکت‌های وابسته به وزارت صنایع و معادن حضور داشتند .

آقای مهندس عابدی و همراهان روز سه شنبه از طریق چالوس بطرف شمال حرکت کردند .

در طول راه کارگاه های پیله خشك کنی و «خفه خشك» شرکت پنبه و نوغان مورد بازدید قرار گرفت .

کار دلالان

در اغلب کارگاه ها مسئله ای که بیش از هر چیز مورد توجه قرار گرفت پائین آمدن میزان خرید پیله امسال نسبت بسال های قبل بود .

توضیحات مسئولین کارگاه ها حاکی از این بود که در سال اخیر عده‌ای دلال با ایجاد بازار مصنوعی بخاطر سود جوئی بدهات اطراف میروند و نوغان را مستقیما ازتهیه کنندگان خریداری مینمایند. نحوه عمل این عده و عدم توجه برخی از زارعین باعث شده است که کار کارگاه های پیله خشك کنی مواجه با رکود شود و از این بابت تعداد زیادی کارگر که هر سال در کارگاه های مزبور مشغول بکار بودند امسال بیکار هستند .

در کارگاه تخم گیری ، دستهای ظریف دختران وزنان محلی حفظ ونگاهداری نوغان را در ایران بعهده دارد .

در کارگاه لاهیجان آقای فرود سالور پیرامون نحوه فعالیت برخی از دلالان و خطراتی که از این حیث نوغان شمال را تهدید میکند اطلاعاتی در اختیار آقای مهندس عابدی گذاشت وی گفت «یکی از ایرادات عمده کار دلالان اینست که پیله هائی که بوسیله دلالان خریداری میشود در آفتاب پهن و خشك میگردد و باین ترتیب اشعه خورشید تار های ابریشم را سست و شکننده میکند وچنین پیله ای هنگام کار ضایعات بیشتر دارد و دوام مصنوعاتی که از آن تهیه شود کمتر از پیله هائیست که بوسیله دستگاه های مخصوص پیله خشك کنی تهیه و آماده میشود .

وظیفه بزرك

کارگاه های پیله خشك کنی بمنظور تهیه پیله خوب و حفظ نوغان در ایران دارای وظایفی هستند که در راس آن خرید نوغان است در سال های گذشته که نوغانداران با کارگاه‌های مزبور همکاری بیشتری داشتند کارگاه های مزبور دارای فعالیت وسیع تر بود و کارگران زیادی که ازاین راه بکار مشغول بودند میتوانستند درسطح زندگی و قوه خرید مردم شمال اثر داشته باشند .

پس از خرید نوغان ، کارگران متخصص پیله ها را به چهار درجه تقسیم میکنند ، درجات پیله ها که ازوضع ظاهری و شکل آن تشخیص داده میشود بصورت جداگانه در دستگاه های خفه خشك قرارمیگیرد.

پیله درجه یك پیله ایست که جدار آن ضخیم و محکم است و دارای هیچگونه لك نیست شکل این پیله ها مانند هشت لاتین است پیله های درجه یك در صورت تائید کارشناس بمصرف تخم گیری میرسد زیرا سعی شرکت پنبه و نوغان بر این است که نوغان درجه یك و خوب که هم برای نوغاندار سود بیشتری میتواند داشته باشد وهم نوع ابریشم آن بهتر است تهیه و توسعه یابد :

پس از تقسیم بندی پیله ها ، کار بعدی که خفه کردن کرم داخل پیله و خشك کردن خودپیله است آغاز میشود .

سرنوشت جالب

کرم ابریشم سر نوشتی جالب دارد و تغییرات و تکامل وبالاخره مرك آن در دوران کوتاه زندگی داستانی اعجاب آور وکتابی شیرین را تشکیل میدهد .

کرم پس از آنکه پیله را بدور خود تنید بخواب میرود و آرامش و سکون که در حدود هفت روز طول میکشد وجودش راتسخیر میکند.

بعد از این مرحله کرم پیله را سوراخ میکند و اگر پیله سوراخ شد دیگر نمیتواند در ابریشم کشی مورد استفاده قرار گیرد زیرا تار ابریشم که بصورت یك رشته طولانی است و گاهی تا هزار متر نیز میرسد از هم جدا میشود و دیگر طعات پاره شده بدردنمیخورد. بهمین دلیل کرم داخل پیله در دستگاههای مخصوص بوسیله حرارت خفه میشود تادوران بعدی زندگی و عمل سوراخ کردن صورت نگیرد .

پس از انجام این مراحل پیله‌های خشك شده برشت فرستاده میشود تا بمصرف ابریشم کشی برسد آقای مهندس عابدی معاون وزارت صنایع ومعادن باتفاق آقایان دکتر زند. سالور و بهزادی دیگر مدیران شرکت‌ها پس از بازدید کارگاهها مستقیما بامتصدیان ومسئولان نوغان شمال وکارگاهها تماس میگرفتند وبرای حل مشکل موجود تبادل نظر ومذاکره میکردند.

جریان بازدید کارخانه ابریشم کشی وکارگاه تخم گیری نوغان و ملاقات معاون وروسای وزارت صنایع ومعادن را در شماره بعد مطالعه فرمائید.

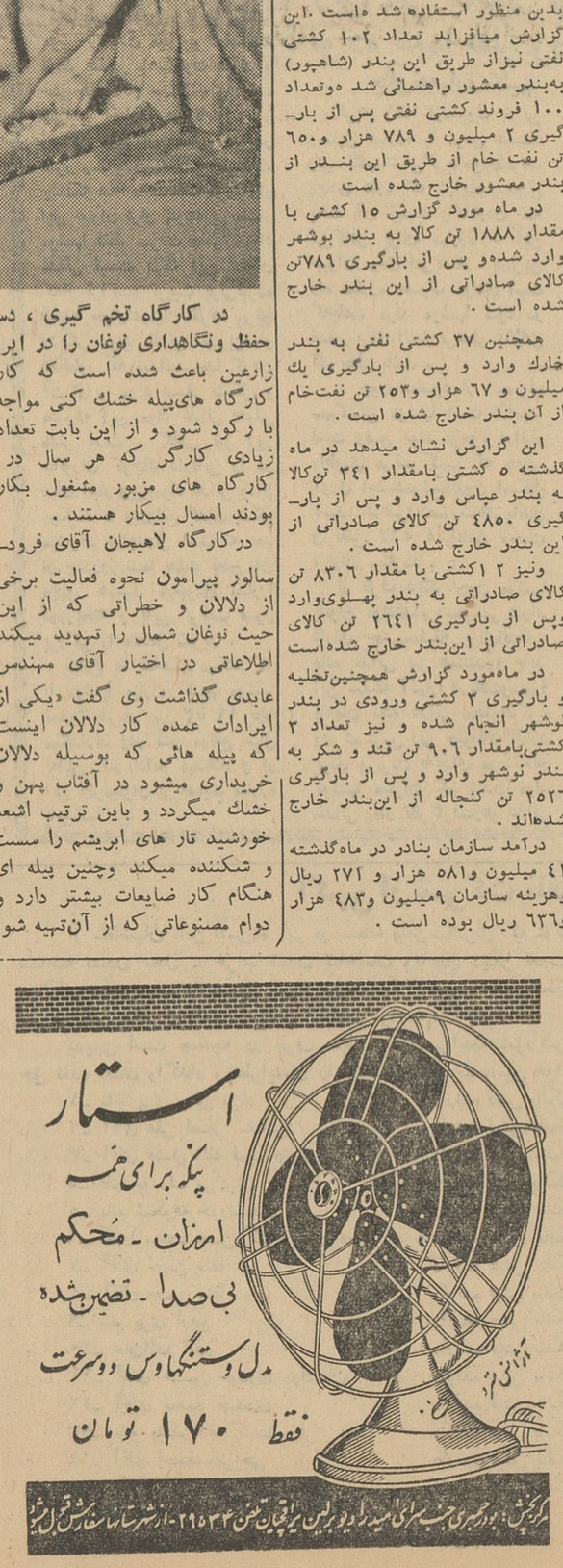

ورود و خروج کشتیها

* کشتی های «سیتی آف کلمبو» انگلیسی روز ۷ تیر ماه - «البستان» انگلیسی روز ۹ تیرماه - «می‌هارومارو» ژاپنی روز ۹ تیرماه از بندر خرمشهر خارج گردید .

* کشتی «کنکوردیا کاپو» نروژی با مقدار ۵۵ تن کالای تجارتی به بندر خرمشهر وارد وپس از بارگیری ۶ تن کالا همان روز از بندر خارج گردید .

آگهی مناقصه خرید ادویه آشپزخانه

انحصار دخانیات ایران خرید ۱۲ قلم ادویه آشپزخانه .

مورد احتیاج سالیانه خود را بمناقصه میگذارد . داوطلبان باید قبلا برای دریافت برك مشخصات وشرایط باداره کارپردازی اینموسسه مراجعه نمایند تاریخ قبول پیشنهادها تاقبل از ساعت قرائت پیشنهادها خواهد بود وپیشنهادهای رسیده در ساعت ۱۰ صبح روز ۴۱٫۴ر۲۷ در موسسه انحصار دخانیات ایران بازو قرائت خواهد شد .شرکت در مناقصه مورد بحث بمنزله قبولی کلیه شرایط مناقصه خواهد بود. الف ۲۲۴۵

انحصار دخانیات ایران

۲_۱ آ_۱۰۰۶۲

در مسابقات قهرمانی آموزشگاههای کشور ورزشکاران

اصفهان، مشهد، تهران

دوش بدوش یکدیگر پیش میروند

تیمهای شیراز، تبریز، خوزستان نیز رقابت شدیدی دارند و برای قرارگرفتن در ردیف اول تلاش میکنند

در مسابقات دو و میدانی دوشیزگان

فرورد ین از شیراز در پرش طول و سوسن بنی سلیمان از تهران در پرتاب توپ اول شدند

درشماره دیروز نتایج مسابقات انجام شده قهرمانی آموزشگاههای کشور را باطلاع رسانیدیم و اینك نتایج دنباله مسابقات پسران ودختران را بنظر خوانندگان عزیز میرسانیم

بسکتبال دختران

نتیجه مسابقه بسکتبال دختران که درروز دوشنبه در زمینهای استادیوم فرح پهلوی انجام گردید بدین شرح اعلام شد .

اصفهان بارضائیه بنفع اصفهان ، تبریز با کرمان برنده تبریز ، مشهد با کردستان برنده مشهد، تهران با خوزستان برنده تهران ، گیلان با مازندران برنده گیلان ، شیراز با کرمانشاه برنده کرمانشاه .

بسکتبال پسران

نتیجه دنباله مسابقات بسکتبال پسران بدین ترتیب میباشد. همدان باتبریز برنده تبریز ، یزدبا زاهدان ۳۰ـ۴۰ بنفع زاهدان ، سنندج ، سمنان ۱۴۰ـ۳۱ بنفع سنندج ، رشت بالرمنتان ۳۲ـ۴۱ بنفع رشت .

والیبال پسران

دنباله مسابقات والیبال قهرمانی آموزشگاههای کشور صبح وبعدازظهر درزمین های والیبال امجدیه ادامه داشته وقسمتی از نتایج حاصله بدین شرح میباشد .

اصفهان باتهران ۲بر هیچ بنفع تهران ، اهواز با زاهدان دوبرهیچ بنفع زاهدان ، کرمان باسمنان دوبر هیچ بنفع کرمان ،مشهد بارضائیه دو برهیچ بنفع مشهد، تبریز با همدان دوبر هیچ بنفع تبریز .

فوتبال

بعداز ظهر دوشنبه تیمهای فوتبال تهران باکرمان درزمین امجدیه مبارزه نمودند و تیم تهران موفق شد بانتیجه دوبر صفر پیروز گردد .

بازدید

بطوریکه ازاداره کل امورتربیتی وتربیت بدنی کسب اطلاع شد دانش آموزان دختر آموزشگاههای شهرستان های ایران که برای مسابقات کشور بتهران آمده اند طبق برنامه تنظیمی وبه سرپرستی خانم دکتر پارسا سرپرست اردو ازکاخ گلستان و ساختمانهای سنا، باشگاه افسران ، موزه ایران باستان ،موزه مردم شناسی بازدید نمودند .

دو و میدانی دختران

مسابقات دو و میدانی دوشیزگان در رشته های دو ۱۰۰ متر پرش طول و پرتاب توپ د راستادیوم فرح پهلوی انجام و پس از پنج دوره مسابقه در دو ۱۰۰ متر دوشیزگان ترابی از تبریز صدارتی از مشهد ، فروردین از شیراز ، کهن صدق از تهران و سدیك از اصفهان برای دوره نهایی انتخاب گردیدند .

پرش طول

د رمسابقه پرش طول دوشیزگان که با شرکت ۲۵ نفر از ۱۳ استان انجام گردید و دوشیزه فروردین از شیراز با رکورد ۴٫۷۹ متر مقام اول رابدست آوردودوشیزگان درگالوست از اصفهان بیات ماکو از تهران ، حمزه پور از مشهد ترابی از تبریز کیوان از گیلان دوم تا ششم شدند.

پرتاب توپ

مسابقه پرتاب توپ دوشیزگان با شرکت ۲۱ قهرمان از دوازده استان انجام شد و سوسن بنی سلیمان از تهران مقام اول را بدست آورد و ۱۱٫۰۶ رکورد پرتاب توپ آموزشگاه هارا شکست ودوشیزگان امیرپوراز تبریز عوض زاده از خوزستان ، لقائیان از مازندران ، غلامعلی زاده از گیلان دوم تاششم شدند .

جایزه فدراسیون

پس از خاتمه مسابقه سه جفت گفش دو میدانی ازطرف فدراسیون دو میدانی ایران به فدراسیون دو میدانی آموزشگاهها داده شد تا به دوشیزگان بنی سلیمان ، امیر پور ، عوض زاده ، اهداء گردد

بسکتبال دختران

دنباله مسابقات بسکتبال دوشیزگان شهرستانها و استانها بدین شرح انجام گردید .

کرمان با کردستان برنده کردستان
رضائیه با خوزستان برنده رضائیه
تهران با اصفهان برنده تهران
گیلان با کرمانشاه برنده گیلان
تبریز با مشهد برنده تبریز، مازندران با فارس برنده فارس

والیبال دختران

دنباله مسابقات والیبال دوشیزگان بدین شرح انجام و نتایج زیربدست آمد :

اصفهان با کرمانشاه برنده اصفهان
گیلان با تهران برنده تهران، خوزستان بامازندران برنده خوزستان ، رضائیه با فارس برنده فارس ، بلوچستان با کردستان برنده بلوچستان ، کرمان با مشهد برنده کرمان

بسکتبال پسران

مسابقات بسکتبال ادامه داشته و نتایج زیر بدست آمده است :

گرگان باتم ۳۲ بر۲۸ برنده گرگان
اردبیل باتوچان ۴۳بر۳۸برنده اردبیل
بندر پهلوی با نجف آباد ۴۳ بر۲۲ برنده بندر پهلوی ، شاهپور باعراق ۴۵ بر ۳۳ برنده عراق ، آبادان با جهرم ۵۰ بر۴۴ برنده آبادان
ساری با یزد ۳۶بر۴۵ بنفع ساری، تبریز باشیراز ۳۸ بر۴۸ بنفع تبریز

والیبال پسران

نتیجه قسمتی از مسابقات انجام شده والیبال قهرمانی آموزشگاههای پسران بدین شرح میباشد .

شاه آباد غرب با بابل ۲بر هیچ برنده بابل ، سیرجان با عراق ۲بر هیچ برنده سیرجان ، شمیران با مراغه ۲بر هیچ برنده شمیران ، نائین بارودسر ۲برهیچ برنده رودسر سبزوار باجهرم ۲بریك برنده سبزوار خوی با آبادان ۲برهیچ برنده آبادان سمنان با اهواز ۲برهیچ برنده سمنان کرمان بازاهدان ۲برهیچ برنده کرمان سنندج بالرستان دوبریك بنفع لرستان شهر کرد بامازندران دوبرهیچ بنفع شهرکرد ، تهران باتبریز سه بردو بنفع تهران ،مشهد با کرمانشاه ۵بر صفر بنفع مشهد ، اهواز باهمدان ۲بر۳ بنفع اهواز ، سنندج با شیراز چهار بریك بنفع شیراز ، رضائیه باسمنان ۱ـ۱ بنفع طرفین

صحنه‌ای از مسابقات بسکتبال آموزشگاههای کشور در میدان امجدیه

مستشار سفارت فرانسه گفت :

دولت فرانسه بورس‌های تحصیلی بیشتری در اختیار دانشجویان ایرانی می گذارد

در مراسم تجلیل ازاستاد فرانسوی دانشسرایعالی

چند روز پیش مراسم تجلیل از یك استاد فرانسوی در دانشسرای عالی بعمل آمد در این مراسم که توسط استادان و دانشجویان فرانسه دانشسرای عالی ترتیب داده شده بود. آقای «پواسل» مستشار فرهنگی سفارت فرانسه ، عده‌کثیری از استادان ایرانی و فرانسوی و دانشجویان دانشسرای عالی شرکت داشتند .

پس از بیان خیر مقدم و اعلام برنامه توسط خانم نیاکان دانشجوی سال سوم رشته فرانسه آقای شریعت پناهی دانشجوی همین رشته نطق کوتاهی بزبان فرانسه ایراد کرد و از استاد فرانسوی خود آقای «شارل ـ پومرا» که پس از چهار سال تدریس در ایران و در دانشسرای عالی به کشور خود باز می گردد تجلیل بعمل آورد .

سپس آقای دکتر اسمعیل فیلسوفی سرپرست دانشسرای عالی طی نطقی که توسط آقای دکتر پروخیم رئیس بخش فرانسه دانشسرای عالی به فرانسه ترجمه شد مراتب قدردانی وزیر فرهنگ ،استادان و دانشجویان دانشسرای عالی و خود را از زحمات آقای «پومرا» بیان داشت و پس از اشاره به روابط فرهنگی صمیمانه‌ای که بین ایران و فرانسه از دیر زمانی وجود دارد از تحکیم این روابط سخن گفت ودر خاتمه هدایائی که از طرف دانشجویان تهیه شده بود بعنوان یادگار به آقای پومرا تسلیم نمود .

بعد از آقای دکتر فیلسوفی آقای «لوسین پواس» مستشار فرهنگی ـ سفارت فرانسه نطق مفصلی در باره روابط فرهنگی ایران و فرانسه ایراد کرد و اظهار داشت که اعطای پنج بورس تحصیلی به دستیاران و دانشجویان دانشسرای عالی طی سال تحصیلی کنونی مقدمه ای بیش نیست وبزودی بورسهای متعددی در اختیار این موسسه فرهنگی گذاشته خواهد شد .

آقای شارل پومرا از اینکه مجبور است کشور ما را ترك گوید اظهار تاسف کرد و گفت که خاطرات خوشی که از کشور ایران با خود می برد هرگز از خاطرش محو نخواهد شد.

در پایان آقای پواسل مستشار ـ فرهنگی فرانسه دو مدال و جوائز نفیس دیگری به بهترین دانشجویان بخش فرانسه اهداء کرد .

دانشجویان ممتاز

دانشجویانی که به اخذ جایزه نائل آمدند عبارتند از :

ایراندخت نیاکان ـ سعید نیکخواه شریعت پناهی ـ شهیدی ـ برومند ـ مرعشی ـ صفا بخش ـ منیژه کاتوزیان و آقای آذر نوش میلانی

اطلاعات برای جوانان

صفحه ۶

دوشنبه هیجدهم تیرماه ۱۳۴۱ ـ شماره ۱۰۸۴۳

برنده جایزه بی‌نال در تهران

محسن وزیری برنده جایزه اول دومین بی‌نال تهران و برنده مدال طلای سومین بی‌نال تهران پس از ارائه آثار خود در چندین کشور مختلف اروپائی و کسب موفقیت های زیاد به تهران بازگشت .

وزیری دراین سفر بایکی از گالریهای مهم ایتالیا قراردادی برای فروش مرتب آثار خود منعقد کرده است .

وی در فرودگاه مورد استقبال جمعی از مقامات هنر های زیبای کشور قرار گرفت .

دبیرستان نمونه برنده کاپ هنری شد

امروز اطلاع حاصل شد که از طرف فرهنگ استان مرکز طی نامه‌ای از دانش آموزان هنرمند دبیرستان نمونه دختران که در مسابقات هنری سال تحصیلی جاری در مجموع امتیازات بین دبیرستان های دخترانه تهران رتبه اول را احراز نموده‌اند قدردانی شد و کاپ قهرمانی مسابقات هنری دبیرستان های دخترانه به آن دبیرستان اهداء گردید .

اهدای کتاب

خبر رسیده از پاریس حاکی است که آقای کاظمینی مدیر باشگاه بانك ملی ایران با «می‌مون» قهرمان اول ماراتن المپیك ملاقات نموده و در این دیدار آقای «می مون» یك جلد از کتاب موفقیت های خود را بمدیر باشگاه بانك ملی اهداء نمود.

آقای محمد ناصر الماسی
درسال تحصیلی ۴۰ـ۴۱ بین ۳۰ نفر دانش آموز کلاس دوم الف با معدل ۱۸٫۸۷ شاگرد اول شده است .

آ ـ ۶۶۴۱

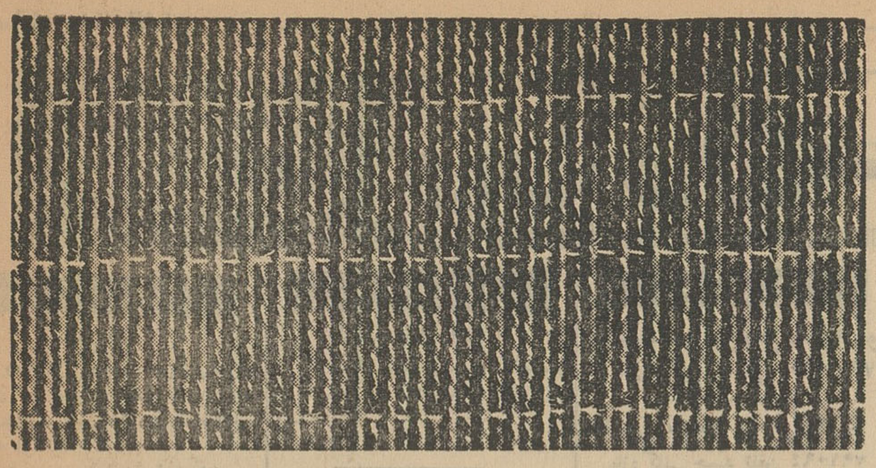

آگراندیسمان نخهای نایلن ۳ تی

گودیر

تنها سازنده لاستیکهای نایلن از نخهای :

۳ تی

GOODYEAR

عریضه سرگشاده

پیشگاه مبارك بندگان اعلیحضرت همایون شاهنشاه ارواحنافداه

بشرفعرض اقدس عالی میرساند باتوجه به عریضه تقدیمی پیشین اینجانبان مجددا درمقام جلب عنایات شاهانه برآمده خاطر خطیر مبارك ملوکانه را معطوف میدارد بخشداری ضیاء آباد قزوین که همواره مرکز چندین بخش بوده وقریب دویست سال است که این بخش باسوابق موجوده در محل فعلی (ضیاء آباد) مستقر میباشد به پیروی ا زمنویات ذا ت ملوکانه که اصلاحات امور کشاورزان وتوسعه عمران و آبادی هدف اولیه شاهنشاهی میباشد ومحل مزبور نیز از همه نوع اصلاحات ممکنه بهره‌مند گردیده و همیشه برای توسعه و ترقیات خوداهالی محل نیز قدمهای موثری برداشته‌اند باعطف توجه بمعروضه بالا متاسفانه وزارت کشور تصمیمی اتخاذ نموده که بخش فوق را بمحل تاکستان انتقال دهند درصورتیکه تاسیس بخشداری درتاکستان نیازی به انحلال بخشداری ضیاءآباد نخواهدداشت.شاهنشاها وای یگانه ملجاء و پناه ملت ایران جان نثاران به نمایندگی از طرف یکصدو پنجاه هزار نفر افراده نشین که بکرات شاهدوستی و میهن پرستی خود رابه ثبوت رسانیده دست توسل بسوی آن پدرتاجدار درازنموده استدعای صدور فرمان ابقاء مرکزبخش درمحل ضیاء آبادرا داریم .

درخاتمه سلامتی وبقاء سلطنت شهریار بزرك ورئوف ووالاحضرت ولایت عهد عظمی وخاندان جلیل پهلوی را ازدرگاه خداوند بزرك مسئلت داریم . از طرف ساکنین ضیاء آباد محمود همایونفر ـ علی اصغر لشکری ـ علی اکبر لشنی ـ سهراب لشکری ـ حسین سعیدی ـ اکبر سعیدی ـ

از طرف ساکنین فارسجین ولی طالبی ـ لطف‌اله رجبی ـ

از طرف ساکنین نهاوند رجب غفوری ـ سهراب ملك محمدی

از طرف ساکنین درسج محمد خانلو ـ ازطرف ساکنین حیدریه محمود خواجه حق‌وردی

از طرف ساکنین اورنه ـ حاج یاور

آ ـ ۶۶۵۷

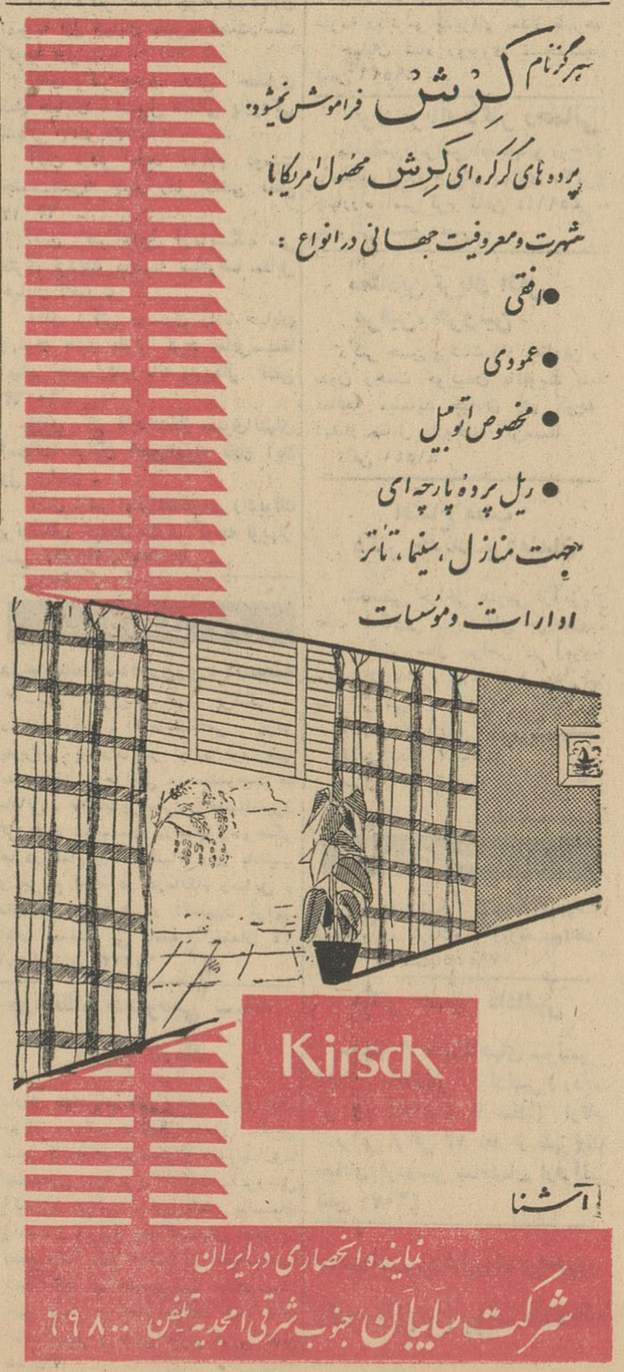

از باغ گلستان

زیبا ترین گردشگاه ایران دیدن کنید

باغ گلستان با برنامه های مختلف وسرگرمیهای متنوع ـ **سینمای رایگان** (فیلم تمام رنگی روبنده بغداد) .

باغ گلستان سه‌راه سلسبیل

آ ـ ۱۰۱۰۲ گردونه

اطلاعات نیازمندیها

استخدام

شریك
داروخانه‌ای درحدود مرکزی تهران درحال کار احتیاج بیکنفر شریك دارد براهنمای شماره ۶۱۹ روزنامه اطلاعات مکاتبه فرمائید
۱ـ۴ آـ۱۴۰۴

آگهی استخدام
شرکت ملی نفت ایران برای خدمت درجنوب بیکنفر کمك داروساز (نسخه پیچ) که دارای دیپلم کامل متوسطه و دوسال سابقه‌کار و بزبان انگلیسی آشنا باشد نیازمند است.
متقاضیان میتوانند با در دست داشتن مدارك لازم همه روزه از ساعت ۸ الی ۱۲ تا پایان روز ۳۰ر۴ر۱۳۴۱ باداره استخدام و کاریابی شرکت‌ملی نفت ایران واقع درخیابان پهلوی‌جنب بلوار کرج مراجعه نمایند الف ۲۲۴۶
۱ـ۲ آـ۱۰۱۵۴

برای یك فروشگاه بزرك
دوشیزه یا بانوئی که سابقه‌فروشندگی واطلاعاتی درخیاطی داشته باشد مورد نیاز است کسانیکه به‌یك زبان‌خارجی آشنا باشند حق‌تقدم دارند. وسیله تلفن ۳۷۵۵۳ مذاکره فرمائید

به دو نفر دوشیزه یابانو
نیازمندیم امیریه چهارراه معزالسلطان خیابان قلمستان کاشی ۱۲۱ لابراتوار
آ ـ۶۶۵۱

مجله مشیر
بچندنفر بانو یا دوشیزه جهة امر توزیع احتیاج دارد داوطلبین میتوانند بین ساعات ۱۱ تا یك بعد از ظهر بدفتر مجله مراجعه نمایند.
نشانی ـ امیریه پاساژ داد

جویای کار

راننده شخصی ووارد
بامور تجارتی جویای کار است تلفن ۷۰۸۸۰

فروشگاه لوازم کشاورزی

موسسه کشاورزی ودامپروری دهقان

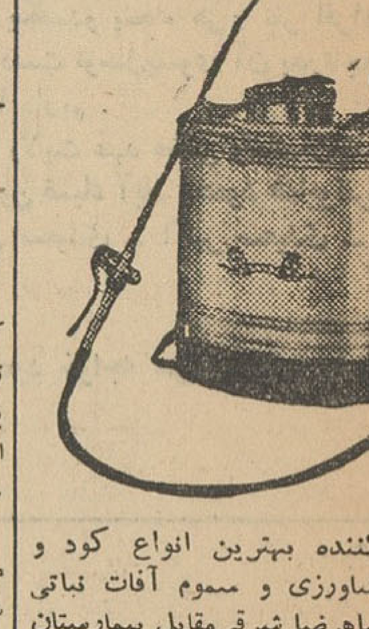

وارد کننده بهترین انواع کود و لوازم کشاورزی و سموم آفات نباتی خیابان شاهرضا شرقی‌مقابل بیمارستان زنان تلفنهای ۷۲۷۵۶ـ۳۰۲۳۴۹

دفاتر اسناد رسمی

۲۲۲
دفتر اسناد رسمی ۲۲۲ تهران‌از کارمندان دولت حق‌التحریر دریافت نمیکندواسنادمالکیت مراجعین‌محترم را نیز بخرج‌خود بیمه مینمایدخیابان شاه چهارراه باستان تلفن ۴۳۹۰۰
سر دفتر میر مجتبی احمد شاهی
۱ـ۲۶ آـ۱۲۵۳

۳۶۹
دفتر اسناد رسمی تهران
خیابان حافظ چهارراه عزیزخان جنب بهداری ارتش
سردفتر احمدافشارزادگان
۱ـ۱۰ آـ۱۳۸۴

سالن مد و آرایش

هنرجو
سالن آرایش ایندولا
فقط دو دوشیزه یا بانوی هنرجو جهت تعلیم آرایش مو و رنگ و توالت عروس میپذیرد
خیابان شاهرضا صاجنوبی تلفن ۴۴۳۱۷

فروش اتومبیل

فولکس مدل ۵۹
یکدستگاه فولکس بسیار تمیز بفروش میرسد. فروشگاه سانترال‌نو ۴۲۱۲۰
۱ـ۳ آـ۱۴۴۸

فوردکروکی امریکائی مدل ۵۵مجهز بورس اتومبیل ممتاز تلفن ۶۰۸۴۵
آـ ۱۴۴۳

فولکس مدل ۵۸
فولکس بسیار تمیز فروشی۲۴۲۱۶
آ ـ۱۴۵۰

بنز مدل ۵۴
بنز ۱۸۰ بسیار تمیز فروشی۲۴۲۱۶
آـ ۱۴۵۲

آستین مدل ۵۷
آستین بسیار تمیز فروشی۲۴۲۱۶
آـ ۱۴۵۱

بازار اتومبیل بقیمت روز
کارکنان بازار اتومبیل ۱۹۴۰اتومبیل شما را در اسرع وقت بقیمت عادلانه بفروش میرسانند نشانی سرچشمه مقابل مسجد محمودیه داخل توقفگاه کاروان بازاراتومبیل ۱۹۴۰ تلفن۵۶۸۲۷
۱ـ۶ آـ۱۴۲۵

تعمیرگاه اتومبیل‌آلمانی
مجهز به‌آخرین سیستم دستگاه های تعمیرات وسرویس افتتاح شد. خیابان شمیران‌مقابل بی‌سیم تلفن ۷۱۶۱۶
۱ـ۱۵ آـ۱۱۱۳

بنگاه معاملات اتومبیل

بازرگانی امیر کبیر
اتومبیل دلبخواه شمارا تهیه یا معاوضه مینماید مقابل کوچه میرزا محمودوزیر تلفن۵۸۱۴۹۹مرتضوی یزدی
۱ـ ۲۶ ۹۳۹ ـ۱

فروشگاه اتومبیل حجازی
امیریه مقابل البرز تلفن۴۳۳۲۱
۱ـ۲۶ آـ۱۲۱۱

رستورانهای خانوادگی

چلو کباب مطبوع
رستوران ژاله
بدون دریافت سرویس
جنب سینما متروپل تلفن ۳۲۳۳۱

گم شده

گم شده
۵قطعه سفته بامضاء اینجانب کاظم کاظمی بیدگلی که درمتن آن رقمی نوشته نشده برای انجام معامله نزد بانو عذرا نعمت‌الهی بوده و قبل‌از انجام معامله سفته‌های امضاءدار ولی سفید مفقود گردیده.
بدینوسیله باطلاع میرساند هرنوع معامله روی ۵قطعه سفته فوق انجام شود از درجه اعتبار ساقط و قابل تعقیب خواهد بود مراتب به دادسرای کاشان نیز اطلاع داده شده است.
بیدگل کاشان ـ کاظم کاظمی
آ ـ۱۰۰۸۸

کیف مشکی بقلی
محتوی‌مقداری وجه وگواهینامه‌رانندگی بنام الیاهولاوی‌زاده به شماره ۱۱۲۹۳ و چکی به شماره ۴۸۸۲۲۰ بمبلغ ۸۲۵۰ ریال بسررسید ۱۵ر۵ر۴۱ بانك بین‌المللی ایران و ژاپن امضای آقای حق نظر نظهیری مفقود گردیده از یابنده تقاضا دارد به تلفن ۵۲۳۶۸ مراجعه و مژدگانی دریافت و درضمن چك فوق‌الذکر از درجه اعتبار ساقط است.
آـ ۶۶۶۵

ساختمان

آجر فشاری
کارخانه سوسن آجر فشاری را هزاری ۴۵۰ ریال در هر نقطه شهر تحویل مینماید و ضمنا گچ وآهك موجود است تلفن ۷۰۲۵۲
۱ـ۱۰ آـ۱۴۲۶

دفتر ساختمان‌فرزانه
پشت شهرداری پاساژ فتوت۳۰۴۸۳۲
۱ـ۲۶ آـ۱۴۴۱

تقویم اطلاعات

دوشنبه هیجدهم تیر ۱۳۴۱
دوشنبه ششم صفر ۱۳۸۲
دوشنبه نهم ژوئیه ۱۹۶۲
اذان صبح ساعت ۳ و ۴ دقیقه
طلوع آفتاب ساعت ۴ و ۵۶ دقیقه
غروب‌آفتاب ساعت ۷ و۱۳ دقیقه

بدونفر بلیط فروش زن باضامن یازمندیم تلفن ۳۰۳۷۷۴ ـ۷۱۴۰۲

مستغلات

نارمك ـ تهران‌پارس ـ تهران‌نو
بازرگانی امینی ۷۹۰۰۹۰

اراضی نارمك را خریداریم
بازرگانی حمید تلفن ۷۹۱۰۹۴
۱ـ۲۶ آـ۷۷۹

چند دستگاه مستغلات
وخانه در شمال شهر نقد ومعاوضه بفروش میرسد بازرگانی سایه۷۲۸۹۶
۱ـ۲۶ آـ۱۳۳۷

بورس اراضی عباس‌آباد
برای خرید و فروش عباس آباد به تلفن ۷۳۲۶۵ مراجعه شود.

یك قواره زمین
دو نبش
پانصد و پنجاه متربیست و پنج متر برخیابان شمیران باغ‌صبا مناسب برای سینما یاشرکت با ملك وپول معامله میشود تلفن ۳۱۸۵۳و۳۲۹۷۱
۱ـ۳ ـ ۱۴۴۷

املاك بدهی دارشما
باملاك بدون بدهی مبادله میشود. تلفن ۳۳۷۶۹
آ ـ۶۶۶۱

خانه جهت‌رهن وفروش
واقع در داودیه لوکس با تمام وسائل تلفن ۷۰۲۵۲
۵ـ۵ آـ ۱۳۶۹

بفروش میرسد

برای فروش‌ومعاوضه املاك
اجاره دادن خانه مستغلات
بهره‌برداری‌پول‌ومعاملات‌پولی
رجوع فرمائید لاله‌زار نزدیك‌میدان سپه ۳۹۷۸۴ به:
بنگاه کوشان
۱۲ـ۴ آـ۸۷۸۴

ویلای فروشی
در دزاشیب ـ شمیران
یکهزار ویکصدمتر بابنای ویلائی یك‌طبقه شش اطاق ویك زیرزمین و سایر لوازم برای مذاکره و دیدن‌رجوع فرمائید لاله‌زار ۳۹۷۸۴ به
بنگاه کوشان
۱ـ۲ آـ ۱۰۱۶۴

بدون‌واسطه بفروش‌میرسد
قطعه زمین تقریبا ۶۰۰ متر مربع بابرق در خیابان اصلی نارمك قواره دوم تلفن ۴۵۹۴۰
۱ـ۲ آـ۶۳۳۵

بفروش میرسد
یکدستگاه منزل واقع در جاده تهران‌نو بمساحت ۲۲۰ متر دارای ۵ اطاق با آب و برق مقطوع ۳۵۰۰۰ تومان بفروش میرسد طالبین بتلفن ۲۵۴۰۰ مذاکره فرمایند.
۱ـ۵ آـ۱۴۰۱

زمین در تهران پارس
جبهه ۴۰متری جنب میدان تیرانداز نصف قیمت تلفن ۷۳۲۴۲
۱ـ ۳ آـ۱۴۲۴

حوالی میدان فوزیه
خانه‌ای نوساز که ده هزارتومان بدهی پنجساله بانکی دارد باچهار اطاق وبرق وتمام لوازم قیمت بیست وهشت هزار تومان تلفن ۷۳۲۴۲
۱ـ۵ ۱ـ۱۴۴۰

تجریش ـ اول‌خیابان‌اوین
دو دستگاه ساختمان اروپائی‌پسند وشخصی ساز دارای۳۶۰۰ مترفضای مشجر مجهز بتمام وسائل با آب و برق و تلفن ۷۰۰ هزار تومان‌بفروش میرسد تجریش اول خیابان اوین ـ خیابان معتمد کاشی ۴ تلفن۸۴۹۶۰
۱ـ۳ آـ۱۴۳۹

پنبه هیدروفیل
کارخانه نساجی شاهی هرکیلو۵ر۹۲ ریال ـ داروئی فردوس سرای‌نیکخواه تلفن ۳۹۷۲۶
آ ـ۶۶۵۹

اجاره داده می‌شود

خانه‌اجاره درتهران‌پارس
سه اطاقه دربست مدرن باسرویس کامل بقیمت ارزان تلفن ۶۲۹۰۲
۱ـ۲ آـ۶۵۶۱

ساختمانی دارای پنجاه اطاق
و تلفنهای متعدد و یکهزار متر باغچه مشجر بالای تخت جمشید باجاره واگذار میشود طالبین از ساعت ۱۰الی ۱۲ باتلفن ۲۱۵۵۶ مذاکره فرمایند.
۱ـ۳ آـ۱۳۸۲

معاملات پول

تومانی سه شاهی‌مستقیما
باسند مالکیت مراجعه‌فرمائید ۷۳۲۴۲
۱ـ۳ آـ۱۴۲۳

پول در مقابل
وثیقه موجود است تلفن ۳۳۷۶۹
آ ـ۶۶۶۱

معاملات تلفن

هرنوع‌شماره تلفن نقد و اقساط خرید و فروش میشود تلفن۵۶۳۲۹

تلفن ۵و۴و ۶ و ۷ خریداریم تلفن ۵۶۳۲۹

معاملات تلفن و فیش تلفن ۴۴۳۲۰
۱ـ۲۶ آـ ۱۰۸۱

معاملات‌تلفن ۳و ۵ وسیله ۲۴۲۱۶
ـ۱۰۱ آـ۱۲۹۳

فروش تلفن
یك شماره تلفن منطقة یوسف‌آباد بفروش میرسد. طالبین به تلفن شماره ۸۲۰۵۸۵ مراجعه‌کنند.
۱ـ۳ آـ۱۰۱۳۲

یکدستگاه تلفن نمره ۷
جهت‌فروش آماده است به‌تلفن۶۲۱۲۶ مراجعه فرمایند
آـ ۶۶۶۳

واگذار میشود

قابل‌توجه کمپانیها ونمایشگاهها
نمایشگاهی مجهز و مدرن سه اشکوبه با تمام وسائل باجاره واگذار میشود شمیران بالای سه راه زندان ۷۰۵۴۷
۱ـ۲۶ آـ۱۳۷۵

آگهیهای متفرقه

الکتریکی نورهاشمی
تزئین دهنده مجالس جشن .شهباز جنب میدا نخراسان تلفن ۵۳۴۷۷
۱ـ۲۶ آـ۱۱۷۱

جرثقیل توکل
میدان شاه تلفن ۵۵۸۲۸ ـ۵۰۶۹۱
۱ـ۲۶ آـ۱۲۲۴

بهترین روغن کرمانشاهی
دربازار سرای‌میرعلینقی تلفن۲۱۶۳۹ گوهری
۱ـ۲۶ آـ۱۲۲۰

حصیر فروشی کوشش
حصیر بتوسط ماشین اتوماتیك‌با کار گذاشتن روی‌سنك وآهن بتوسط متخصص خیابان شمیران سه راه تخت جمشید تلفن ۷۳۱۹۲ ۱ـ۳۰
۱ـ۱۲۵۸

حصیر فروشی شیرازی
خیابان ری دوراه مهندسی‌ایستگاه آصف مرغوبترین حصیر دست اول متری ۳۰ ریال
۱ـ۳۰ آـ۱۰۵۶

کلاس فن بیان وگویندگی
باهمکاری‌گوینده‌توانای‌تلویزیون‌آقای
جواد بنائی
صبحها از ۲۰ تیر در
آموزش‌فرهنگ
تشکیل میگردد چهارراه دروازه دولت مقابل خیابان سعدی
۱ـ ۳ آـ۱۳۷۷

علاج قطعی
ریزش مو وشوره سر و موخوره بوسیله داروی معجزه آسای (موزا) درمطب دکتر شاهپور سیاهپوش‌واقع در خیابان‌امیریه ایستگاه البرزجنب مسجد فخریه ـ همه روزه علاوه بر بیماران داخلی و تناسلی و کودکان ـ ریزش مو که مبتلا به اکثر مردان است معالجه قطعی میشود.
مطب همه شب تا صبح دائرمی باشد.
قیمت هربسته (موزا) برای‌مصرف کننده ۷۵ ریال در تمام داروخانه های معتبر موجود است برای‌خرید کلی بتلفن ۴۴۱۱۰ آقای شیبانی یا عمده فروشیهای ناصرخسرو مراجعه فرمائید.
۱ـ۳ آـ۶۴۷۵

رنك استلا STELLA
ساختمانهای زیبا بارنك استلاتزئین میشود
۱ـ۴ آـ۶۵۹۹

یك زودپز رکس REX
۱ـ۴ آـ۶۵۹۹

آموزشگاههای فنی و فرهنگی

آموزشگاههای دخترانه پسرانه خزائلی.شاه‌آباد کوچه ظهیرالاسلام
۱ـ۲۶ آـ۱۳۲۸

کلاس تجدیدی برای‌دانش‌آموزان ششم‌ابتدائی‌دائراست کلاس خزائلی.
۱ـ۱۵ آـ۱۱۶۳

کلاسهای تجدیدی وتقویتی مدارس و کلاس های‌مسابقات دانشگاه دائر است ـ کلاس خزائلی.
۱ـ۲۶ آـ۱۱۶۶

کلاس طراحی و خیاطی‌زیر نظر دوشیزه شایسته خزائلی دایر است. کلاس خزائلی.
۱ـ۱۵ آـ۱۱۶۵

کلاس دفترداری وحسابداری با اسلوب جدید و سریع ـ کلاس خزائلی.
۱ـ۱۵ آـ۱۱۶۴

کتابهای خیاطی منتخب صبا
این کتابها که مدتی نایاب بود برای پنجمین بار بچاپ رسیده ودر مراکز زیر در دسترس علاقمندان قرار میگیرد.
۱ـ کلاسهای خصوصی منتخب‌صبا اجرا کننده‌برنامه خیاطی رادیوایران خیابان مزینی کاشی ۴۴ تلفن ۷۳۷۲۸ (جاده قدیم شمیران)
۲ـ کتابخانه امیر کبیر شاه‌آباد وناصر خسرو
۳ـ خیابان رفاهی مغازه‌مد لوکس ومغازه فرشته

آموزشگاه طلوع دانش
کلاسهای فیزیك مکانیك ریاضی سال‌ششم و کلاسهای تجدیدی و تقویتی‌ابتدائی ومتوسطه‌زبانهای‌فرانسه انگلیسی .آلمانی خیابان پهلوی روبروی کافه شهرداری.

مجانی
هنرستان خیاطی گلسازی مهران بافندگی ـ تیکه دوزی تزئین اطاق عروس گلدوزی با چرخهای معمولی بشما مجانا می آموزد. میدان‌شاهپور خیابان ارامنه تلفن ۵۳۹۴۱
۱ـ۱۰ آـ۱۳۵۱

آموزشگاه تهران
کلاس های تقویتی برای دانش‌آموزان تجدیدی تحت‌نظر محبوب‌ترین دبیران پایتخت دائر و ثبت‌نام مینماید سه راه تخت جمشید ـ جاده قدیم شمیران
۱ـ۱۰ ۱ـ۱۳۲۶

ENGLISH BY NERCISSIAN
دروس انگلیسی نرسسیان (لیسانسیه از دانشگاههای تهران و لندن) شامل کلاسهای ابتدائی ـ متوسطه ـ عالی نشانی: آموزشگاه‌نرسسیان .لاله‌زارنو روبروی سینما کریستال کوچه پیرنیا پلاك ۳۳۱
۱ـ۱۲ آـ۱۳۷۶

ماشین‌نویسی‌ربانی شاه‌آباد
آموزشگاه مورد اعتماد تلفن ۳۷۱۳۵
۱ـ۱۵ آـ۹۰۵

آموزشگاه تعلیم آرایش زیبائی مهتاب
برای دوره‌جدیدهنر آموزمیپذیرد انتهای ایرانشهر ـ کامیار ـ کاشی ۳۶ تلفن ۶۳۷۸۱
آ ـ ۱۲۶۶

در آموزشگاه کشور
ماشین نویسی فارسی ـ لاتین‌شهریه صدریال خیام مقابل پارك‌شهر

آموزشگاه زبانهای خارجی

تدریس‌خصوصی‌صحیح وسلیس‌زبان انگلیسی
بوسیله فارغ‌التحصیل امریکا و آشنا باصطلاحات زبان همه روزه از یك تادو واز چهار ونیم تا شش‌بعد از ظهر با تلفن ۳۳۰۲۳ مذاکره شود
۴ـ۶ آـ۹۶۰۸

آموزشگاههای رانندگی

هنرستان فنی پرستو
مرکز آموزش صحیح‌رانندگی ومیکانیکی شاهپور چهارراه .گمرك تلفن ۲۳۹۱۶
آـ۱۳۸۳

آموزشگاه رانندگی تهران
منیریه زیر نظر کاوه محلاتی ۲۵۸۸۸
۱ـ۲۶ آـ۱۱۲۳

مؤسسات رانندگی ومیکانیکی‌شهاب
۱ـ شاهرضا بین سینما دیانا و بلازا تلفن ۶۱۲۲۱ ویژه دانشگاه
۲ـ خیابان پهلوی مقابل کافه ـ شهرداری تلفن ۶۵۷۶۳
۳ـ شاهرضا مقابل خیابان بهار تلفن ۳۲۵۰۵
۴ـ میدان تعلیم سنگ چین و پارکینگ شبانه روزی شهاب (موثر ترین وسیله موفقیت در امتحانات)
۵ـ خیابان امیر آباد مقابل انتهای دیوار جلالیه تلفن ۶۱۲۲۱

آموزشگاه‌رانندگی‌وفنی‌فرهنك
فن‌رانندگی را تااخذ گواهینامه با بهترین متد بشما میاموزد شاهرضاپل چوبی تلفن ۳۸۲۸۳ شعبه مخصوص بانوان خیابان فرصت تلفن ۳۰۰۱۱ـ۳۴ ۱ـ ۱۲۴۵

هنرکده فنی‌رانندگی
هنرکده فنی بزرگترین و مجهزترین آموزشگاه رانندگی و میکانیکی در خاورمیانه بامتد جدید و اتومبیلهای آخرین سیستم فن رانندگی را تا اخذ گواهینامه رسمی بشما میاموزد سرویس مخصوص جهت تعلیم‌بانوان افتتاح گردید. نشانی هنرکده فنی بهارستان روبروی چاپخانه مجلس تلفن ۳۸۰۴۶
شعبه ـ خیابان شاهرضا روبروی ضلع شمالی کافه شهرداری تلفن ۴۸۶۶۲

کلاس تلویزیون
دوره جدید کلاسهای مقدماتی و عالی رادیوتلویزیون‌زیر نظرمهندسین فارغ‌التحصیل از امریکا و مهندسین آلمانی تحت نظارت کمپانی های وستینگهاوس آمریکاوبلاپونکت‌آلمان از روز بیستم تیرماه وبا استفاده از مدرن‌ترین لابراتوار در کاخ دانش تشکیل میشود. پس‌از پایان دوره با اجازه رسمی وزارت فرهنك و باامضاء کمپانیهای وستینگهاوس و بلاپونکت بفارغ‌التحصیلان گواهینامه داده‌خواهد شد. قبلا نامنویسی کنید.
کاخ دانش
خیابان فرانسه کوچه مرجان خیابان نادری پاساژ معتمد

دفترداری دوبل
دوره جدید کلاسهای حسابداری‌و دفترداری دوبل ازروز یکشنبه بیستم تیرماه زیرنظر آقای‌اعتمادیه متخصص معروف حسابداری تشکیل میشود و شمارا برای استخدام در موسسات آماده میکند.
کاخ دانش
خیابان فرانسه کوچه مرجان خیابان نادری پاساژ معتمد
آـ ۱۰۱۰۸

کشیک امشب داروخانه‌ها

داروخانه مرکزی شمیران مقابل برزن‌داروخانه نیرسیناخواجه‌نظام‌الملك ایستگاه افخمی ـ
داروخانه در روس قلهك داروخانه سیماب خیابان خاکباز ـ
داروخانه اشرافی‌خیابان آذربایجان داروخانه افشین شمیران ـ
داروخانه بورمند دلکشا کار خانه برق‌داروخانه آمریکائی شاهرضاخیابان پهلوی ـ
داروخانه چهار آبان ـزرگنده ـ
داروخانه مرکزی نارمك سیمتری چهار راه سرسبز
داروخانه نظری خیابان کارون بین شاهرضا مرتضوی‌ـ داروخانه شبدیز جاده ری حسین آباد ـ
داروخانه شباهنك ـنیاوران کوچه جمال آباد
داروخانه ثنائی اکبر آباد باغ‌شاه خیابان حسام السلطنه جی‌وبریانك
داروخانه سلامت سرآسیاب دولاب شرقی شهناز خیابان مینا
داروخانه شادباش خیابان آرامگاه سه راه نازی آباد ایستگاه بانك
داروخانه مهردادنو خیابان خوش چهار راه بوستان سعدی ـ
داروخانه هوشفر تهران‌پارس‌خیابان پیژت ـ
داروخانه جاودان ـخیابان‌حشمت الدوله خاکی (تلفن ۴۰۲۵۱)ـ

کشیک امشب و هرشب

درمانگاه شبانه روزی مزینی‌خیابان شهناز شماره ۳۵۹ ایستگاه کلانتری تلفن ۳۰۳۰۹۳ ـ
آقای دکتر کمال پرتوی‌خیابان‌نواب چهارراه گلکار تلفن ۲۸۳۹۰ ـ
زایشگاه و بیمارستان اهری‌سرپل تجریش تلفن ۸۳۳۱۶ ـ
آقای دکتر ایرج ناصری سینا بی‌سیم‌نجف‌آباد هشت متری خاکی ـ
آقای‌دکتر مصطفی‌موسوی(درمانگاه) دروازه شمیران مقابل مسجدفخرالدوله تلفن ۳۵۱۳۶ ـ
آقای دکتر کرامت‌اله فرهودی خیابان شاهرضا چهار راه پل‌چوبی تلفن ۲۸۵۱۰ ـ
آقای دکتر مسعود لاهیجانی‌خیابان امیرآباد کوچه مهر تلفن ۶۲۴۳۶ ـ
آقای دکتر سید جعفر امیر حمزه ژاله ایستگاه بهنام پلاك ۱۶۳ تلفن ۳۲۸۱۰ ـ
آقای دکتر محمدامین یوسف‌آباد پائین محمد رضا شاه خیابان ریاحی وفا خیابان فیروز ـ
آقای دکتر محمد حسن‌رازانی‌بالاتر ازدوراهی یوسف‌آباد روبروی‌بیمارستان شماره ۱ ـ
آقای دکترفضل اله‌رشتی متخصص جراحی پلاستیك سرپل‌تجریش اول خیابان مقصود بیك ـ
آقای دکتر حسین احمدی میدان ثریا کوچه پلیس شماره ۱۷ـ
آقای‌دکتر شاهپور سیاهپوش‌امیریه ایستگاه البرز جنب مسجد فخریه ـ
آقای دکتر موسی امینی خراسانی خیابان‌خواجه نظام‌الملك ایستگاه‌افخمی ـ
آقای دکتر محمد علی نواب‌خیابان بوذرجمهری نوبازارچه نایب‌السلطنه کوچه گرمابه قبله ـ
آقای‌دکتر احسان‌اله خوشبین‌خیابان آذربایجان چهارراه خوش ـ
آقای دکتر علی اکبر اسلام‌دوست خیابان مخصوص سه راه سینا ـ
آقای‌دکتر مرتضی خاکسار فردمیدان غار انتهای خیابان ادیب کوچه پادرخت تلفن ۸۱۳۳۷ (۵۲۱۳۷) ـ
آقای‌دکتر بیژن ریاحی خیابان‌نواب جنب بانك رهنی چهار راه آذربایجان ـ ۷۹۳
آقای‌دکتر عباس‌ریحانی‌خیابان‌نواب چهار راه شکوفه مقابل داروخانه سیما تلفن (۴۹۸۲۵) ـ
آقای دکتر حسین فرهمندی سه‌راه امین‌حضور اول خیابان‌ری‌تلفن ۴۰۳۰۵ـ
آقای دکتر نعمت اله مقبلی نیاوران کوچه سرخه حصار ـ
آقای دکتر علی‌تقی رستگار تهرانی خیابان شاه آباد کوچه ظهیرالاسلام تلفن ۳۰۳۱۲۱ ـ
آقای دکتر محمد عابدی پورخیابان ژاله ایستگاه آب سردار و بهنام ـ
آقای دکتر سید جواد میرقهاری امیریه اول خیابان منیریه دست‌راست کوچه اول ـ
آقای دکتر وحید معانی حصاری شاه خیابان سلسبیل شمالی یارودکی شمالی پلاك ۱۳۰ـ
آقای دکتر احمد اسلام دوست حشمت‌الدوله چهار راه گلشن تلفن ۶۳۰۱۷ ـ
آقای دکتر علوی آزمایشگاه سی متری نزدیك مجسمه شاهرضا مقابل خیابان ناهید ـ
آقای دکتر موسوی زاده خیابان پهلوی بالای بلوار کرج مقابل‌سینما امپایر جنب داروخانه مدیکال تلفن ۶۰۰۶۲ ـ
آقای دکتر داوداافتخار معنوی‌انتهای اسفالت خیابان امین‌الدوله نظام آباد اول خیابان ـ
آقای دکتر امان‌اله‌فتوحی رادیولك پرتونگار) خیابان نادری کوچه نوبهار تلفن ۳۳۵۴۳ ـ ۷۳۷۷۷ ـ

درمانگاه های خصوصی

درمانگاه شبانه‌روزی ۲۴اسفند
مجهز بسرویس های پزشکی ـ دندانپزشکی ـ آزمایشگاهی برای پذیرائی بیماران در موارد فوری‌طبی مصدومین ـ جراحی ـ مسمومیت ها مامائی ـ خدمات‌پزشکی‌ـواکسیناسیون تزریقات ـپانسمان ـزخمها وسوختگی ها در تمام اوقات شبانه روز باطبیب و جراح آماده در درمانگاه وسایل و داروهای ضروری و اکسیژن تراپی آماده خدمت می باشد. میدان ۲۴ اسفند تلفن ۶۴۲۳۳

درمانگاه خصوصی شبانه روزی نارمك
دارای بخشهای طبی و جراحی،زایمان وزنان ، چشم پزشکی ـحلق ـگوش بینی ـ دندان پزشکی و دندانسازی‌ـ مسمومین سوانح و اتفاقات ـآیروسل اکسیژن تراپی ـ تزریقات پانسمان (ثابت و سیار) ـواکسنهای مختلف (مخصوصا فلج اطفال) در کلیه‌ساعات شبانه روز در خدمت شما است‌وسیله حمل بیمار در تمام ساعات شب آماده است چهل و شش متری غربی تلفن ۷۹۵۵۵

راهنمای پزشکی اطلاعات

دکتر فلك آسا
متخصص بیماریهای‌پوست
خیابان کاخ‌جنوبی‌ـتلفن ۴۳۲۶۶ پذیرائی‌عصرها ـصبحهابا تعیین‌وقت

دکتر کرامت‌الله فرهودی
بعدازظهر هاو همه‌شب تاصبح‌شاهرضا پل‌چوبی تلفن ۳۸۵۱۰

دکتر علیرضا میثمی
جراحی عمومی‌و بیماریهای زنان و زایمان اول فرح آباد ـ تهران نو ـ تهران پارس.

دکتر آسایش
بیماریهای آمیزشی و مجاری ادرار خیابان منوچهری ـابتدای کوچه‌ارباب جمشید شماره ۱۱ پذیرائی عصر ها

دکتر در طب پولوسا
متخصص بیماریهای مقاربتی ـمجاری ادرار ـتناسلی امراض زنانه ـ نازائی خیابان فردوسی شمالی کوچه صادق پذیرائی ۹تا ۱۲ـ۵تا۸ تلفن ۴۶۵۸۹

دکتر محمد دادخواه
کلینیك زیبائی علاج‌لاغری و چاقی ورشد ونمو سینه ها خیابان‌لاله‌زار از طرف میدان سپه پذیرائی صبح وعصر تلفن ۳۸۱۷۰

دکتر عباس نیك نژاد
متخصص ازدانشکده پاریس‌بیماری های معده ـروده ـکبد ـ لوزالمعده درمان بواسیر بدون عمل ـ فیستول . فیسور بامتد موثر دروازه شمیران خیابان گرامی

دکتر دانشگر
امراض مقاربتی وجلدی وسوزاك تازه و کهنه وورم پرستات ضیق مجرا سستی و بواسیر امراض زنانه ونازائی خیابان سپه‌مقابل‌پستخانه‌تلفن۳۰۲۴۱۶

مطب جدید دکتر حکیمیان
متخصص بیماری های غدد ترشح داخلی‌و تغذیه چهارراه عزیز خان‌اول سوم اسفند تلفن ۴۶۱۵۸

پلی کلینیك
دکتر مجاهدی ـ دکترصدیقی
رزیدنت سابق بیمارستان های امریکا پزشك بیمه کارمندان دولت و فرهنگیان پزشك سازمان بیمه های اجتماعی کارگران بیماریهای داخلی اطفال ـمقاربتی ـترك تریاك وسایر مواد مخدره ترك الکل مجهز بدستگاه های رادیو. اسکپی لانتازول تراپی. آئروسل تراپی «بخور پنی سیلین و غیره» دیاترمی پذیرائی بعداز ظهرها.
خیابان شاه روبروی مسجدسجد تلفن ۴۹۵۲۶

ترك تریاك دکتر رحمانی
متخصص امراض اعصاب و روح از دانشگاه لندن خیابان پهلوی بالاتراز چهارراه امیراکرم تلفن :۴۵۱۱۴ پذیرائی صبح وعصر.

معتادین تریاك الکل
مرفین، هروئین
دکتر حسن پزشك زاد معتادین را بدون زحمت خوابیدن باتقویت بنیه معالجه مینماید خیابان ری کوچه آبشار مقابل داروخانه ابن‌سینا تلفن ۵۱۵۴۱

افتتاح مطب
دکتر خدنك برومندان
متخصص جراحی عمومی ازآمریکا عضو آکادمی بین‌المللی جراحان سابقه شش سال جراحی در آمریکا ازبیماران محترم از ۵ تا ۸ بعدازظهر پذیرائی می‌نماید.
آدرس چهارراه تیر واردیبهشت تلفن مطب ۴۹۴۸۷
منزل ۶۴۱۵۳

دندانپزشکان

بخش دندانپزشکی درمانگاه‌خصوصی شبانه‌روزی نارمك‌همه روزه‌صبح‌تاظهر آماده کاراست ۷۹۵۵۵

دکتر حسین دادالهی
دیپلمه از دانشگاههای سوئیس آلمان متخصص ارتدنسی (ردیف کردن دندانهای نا منظم) اوقات پذیرائی ۸ الی ۱۲ بعد از ظهر ۴تا۸ خیابان فردوسی ساختمان ارفرانس تلفن ۴۶۰۷۴

صاحب امتیاز و مدیر مسئول عباس مسعودی
جای اداره خیابان خیام چاپخانه اطلاعات

آگهی های کوچک

بازار خرید و فروش اثاثیه دست دوم

نمایشگاه و فروشگاه ایران کالا

اولین موسسه خریدو فروش‌لوازم در ایران اجناس دست دوم زیر را تقدیم مینماید.

یخچال

یخچال ۲۲ فوت خوابیده بها ۴۰۰۰ تومان
یخچال ۱۲ فوت هات پوئینت بها ۲۴۰۰ تومان
یخچال ۱۳ فوت آندریا بها ۲۴۰۰ تومان
یخچال ۱۱ فوت فیلکو بها ۲۰۰۰ تومان
یخچال ۱۰ فوت لینده بها ۲۰۰۰ تومان
یخچال ۱۲ فوت آر - سی - آ بها ۲۴۰۰ تومان
یخچال ۸ فوت اندس بها ۱۶۰۰ تومان
یخچال ۸ فوت جنرال بها ۱۸۰۰ تومان
یخچال وستینگهاوس ۹ فوت بها ۲۱۰۰ تومان

در نمایشگاه ایران کالا مبتکر فروش دست‌دوم تلفن ۴۵۶۸۹

تلویزیون

تلویزیون المپیک مبله ۲۴ اینچ ۲۰۰۰ تومان
تلویزیون شاوب لورنس مبله در کرکره ۲۴۰۰ تومان
تلویزیون دمونت ۲۰۰۰ تومان
تلویزیون وستینگهاوس مبله ۱۷۰۰ تومان
تلویزیون آندریا مبله ۱۴۰۰ تومان
تلویزیون امود مبله ۱۵۰۰ تومان
تلویزیون پای مبله ۱۷۰۰ تومان
تلویزیون فیلیپس مبله ۱۶۰۰ تومان
در ایران کالا تلفن ۴۵۶۸۹

رادیوگرام

رادیو گرام زیمنس مبله بسیارزیبا ۱۶۰۰ تومان
رادیو گرام گراندیک مبله ۱۴۰۰ تومان
رادیو گرام متس ۵۰۰ تومان

ایران کالا خیابان شاه چهار راه گلشن

جاروب برقی

جاروب الکترولوکس ۳۵۰ تومان
جاروب هور ۲۹۰ تومان

خرید اجناس ولوازم منزل دست دوم بنفع شمامیباشد

آپارات سینما

آپارات ۱۶میلیمتری‌سینما باناطق وترانسفور موتور فقط ۴۰۰۰ تومان
ایران کالا تلفن ۴۵۶۸۹

بخاری

بخاری پرفکشن اتوماتیك پنکه‌دار بزرگ ۱۲۰۰ تومان‌بخاری های‌متوسط ساخت ایران و خارجه ۲۵۰ تومان بخاری های شیشه دار پرفکشن هر دستگاه ۱۸۰ تومان

نمایشگاه ایران کالا خیابان شاه چهارراه گلشن

لباسشوئی

لباس شوئی هات پوینت ۱۶۰۰ تومان
لباس شوئی جنرال الکتریك ۱۲۰۰ تومان

آکاردئون

آکاردئون رویال ۱۲۰ باس ۱۰۰۰ تومان
آکاردئون مرشی ۸۰باس ۹۰۰تومان
آکاردئون مرشی ۸۰باس ۸۰۰تومان
در ایران کالا اجناس و لوازم منزل تقریبا صدی سی الی پنجاه ارزانتر از اجناس مشابه میباشد.

چرخ خیاطی

چرخ خیاطی زونداب برقی ۵۰۰ تومان
چرخ خیاطی دورکوب برقی ۵۰۰ تومان
چرخ خیاطی ژاپونی ۴۰۰ تومان

درنمایشگاه ایران کالا پیانو

پیانو انگلیسی ۶۰۰۰ تومان

درایران کالا تلفن ۴۵۶۸۹

آبگرمکن

آبگرمکن نورژ امریکائی برقی ۶۰۰ تومان

ایران کالا تقدیم میکند

ضبط صوت

ضبط صوت بایرود انگلیسی‌بزرگ ۱۲۰۰ تومان
ضبط صوت گراندیك تی کا ۲۵ ۱۲۰۰ تومان
ضبط صوت ساجا ۶۰۰ تومان

ایران کالا تلفن ۴۵۶۸۹

پنکه

پنکه جنرال الکتریك ۲۴۰ تومان
پنکه وستینگهاوس ۲۴۰ تومان
پنکه فاسکو ۲۳۰ تومان
وانواع دیگر

ایران کالا تلفن ۴۵۶۸۹

کولر

کولر امانا‌تکین گازی ۱۴۰۰ تومان
کولر زیمنس گازی ۲۲۰۰ تومان

قالی وقالیچه

قالی کاشان۴×۳ بسیار خوب‌متری ۲۵۰ تومان
قالی کاشان۵ر۳×۵ر۲ بسیار زیبا متری ۲۵۰ تومان
قالی کرمان ۲۷۰×۵۴۰ ۸۰ جفت متری ۱۵۰تومان
قالی کرمان ۴×۳-۷۰ جفت‌متری ۱۱۵ تومان
قالی کرمان ۴×۳-۷۰ جفت متری ۱۳۰ تومان
قالیچه کاشان جفت ۱۸۰۰ تومان
وانواع دیگر با قیمت های مختلف

مراجعه بایران کالا حتما بنفع شما است

رادیو

رادیو های برقی باندازه های مختلف بقیمت بسیار نازل

ایران کالا تلفن ۴۵۶۸۹

ماشین دست باف

ماشین گراند دیامونت ۵۰ ٤تومان
انواع ماشین های دیگر و مارك مختلف از ۱۵۰ الی ۲۵۰ تومان

ایران کالا تلفن ۴۵۶۸۹

ترانس تقویت برق

ترانسفور ماتور از ۸۰۰ الی ۲۵۰ تومان

صندوق نسوز

صندوق آهنی نسوز ۷۰۰ کیلوئی ۱۰۰۰ تومان

عالیترین جهیز باکمترین مبلغ

خانواده های محترم در ایام ماه محرم و صفر بیشتر وقت دارید که اجناس مورد لزوم جهیزیه نوعروسان خود را بقیمت نصف بها و عللی دست دوم از این نمایشگاه ابتیاع فرمائید اگر چنانچه سری به این نمایشگاه بزنید ضرری متوجه شما نخواهد شد لوازمات مبلمان منزل از ایران‌کالا تهیه نمائید سرویس‌اطاق خواب از فور میکا بسیار شیك و برنگهای زیبا شش پارچه که عبارت از یك اشکاف بزرگ و دو عدد تخت خواب ود و عدد میز پای تخت ویك میز توالت جمعا ۱۶۰۰ تومان
تختخواب چوب فورمیکا گردوئی یکجفت ۴۵۰ تومان
بوفت چوب گردوو فورمیکا باآینه وویترین بسیار عالی بها ۸۵۰ تومان
بوفت چوب گردوفورمیکا دومتری از ۲۰۰ الی ۳۵۰ تومان
میز نهار خوری فورمیکا ۱۲ نفره با صندلی ۶۳۰ تومان
میز توالت گردوئی و فورمیکا از ۱۵۰ الی ۲۵۰ تومان
میز شیشه جلوی مبل ۶۰×۱۲۰ ۸۵ تومان
صندلی فلزی تاشو ۶ عدد ۱۳۰ تومان
مبلهای مدرن بسیار زیبا برنگهای الوان و درجه یك ۷پارچه ازدستی ۷۰۰ الی ۸۰۰ تومان

مبلمان آمریکائی فروشی

امیر آبادخیابان‌شیراز غربی‌کاشی ۱۲ آقای فنچ Finich
۱-۳ آ-۶۵۱۳

خرید اثاثیه دست دوم

نمایشگاه وفروشگاه ایران کالا

اولین موسسه‌خرید وفروش لوازم منزل در ایران ، ایران کالا- یخچال- تلویزیون -قالی- قالیچه -رادیوگرام کولر - چرخهای خیاطی - پنکه - بخاری و سایر لوازم منزل شما را بقیمت عادلانه خریداری مینماید - پس اگر چنانچه قصد مسافرت یا تصمیم فروش اثاثیه خود داریدلطفا به این نمایشگاه اطلاع فرمائید تا کارشناسان با تجربه مادر اسرع‌وقت در خدمت حاضر شده و لوازم شما را نقدا خریداری نمایند - خیابان شاه چهار راه گلشن نمایشگاه‌ایران کالا تلفن ۴۵۶۸۹

فروشگاه خالقی

قالی
یخچال
تلویزیون
ضبط صوت
رادیو گرام
وسایر لوازمات برقی شمارا

بقیمت عادلانه خریداریم لطفابفروشگاه خالقی امیرکبیر سه‌راه امین حضور ۵۱۲۷۶ مراجعه فرمائید
۱-۲۶ آ-۱۴۴۲

یخچال - تلویزیون -فرش

درمنازل خریداریم پشت شهرداری فروشگاه شاهین تلفن ۳۰۵۳۸۸
آ-۱۱۰۶ ۱-۲۶

فرش کهنه و نو

درمنزل‌خریداریم ۸۲۱۸۵۵ رضوی

فروشگاه ماه

یخچال- تلویزیون-ضبط‌صوت شما راعادلانه‌در محل‌خریداریم تلفن ۵۳۵۷۶

فرش کهنه ونو

در منازل خریداریم تلفن ۳۰۰۵۴
آ-۱۰۷۰ ۱-۱۰

تعمیرات

رادیو تلویزیون مامبو

تعمیرات‌رادیو و تلویزیون درمنازل ونصب رادیو گرام اتومبیل اکباتان سه راه وزارت فرهنگ تلفن ۳۳۳۰۷
۱-۲۶ آ-۹۴۰

رادیو ژولیا

تحت نظر متخصص از آلمان

تعمیر انواع تلویزیون - رادیو - گرام - ضبط صوت خیابان شمیران سه‌راه تخت جمشید تلفن ۷۱۴۳۹
آ- ۱۱۰۵ ۱-۲۶

برای تعمیر هرنوع یخچال

با تلفن ۷۳۳۶۰ متخصص یخچال از کارخانه‌دیترویت ایتالیاتماس‌بگیرید
۱-۳۰ آ-۸۹۴

تعمیرگاه یخچالهای نفتی وبرقی

منوچهری تلفن ۳۹۳۱۵ -صیادیان
۱-۲۶ ۱-۱۴۳۷

فروشگاه‌وتعمیرگاه‌الکتروپیک

تعمیرات‌انواع دستگاههای‌الکتریکی را از قبیل تلویزیون - رادیو - اطوبرقی- اجاق‌برقی - پنکه های برقی و نصب رادیو گرام اتومبیل رادر اسرع‌وقت انجام میدهد نشانی خیابان سی متری عباس آباد خیابان فرح فروشگاه الکتروپیك.
۱-۱۰ آ-۱۱۵۶

کارگاه مهرگان

تعمیرات انواع یخچال ، فریزر ، آبسردکن .آبگرمکن‌خیابان فروردین چهارراه خوشبختی تلفن ۴۱۵۶۸
آ-۸۷۱ ۱-۱۵

شاداب
آمیوه صد در صد خالص تلفن ۵۱۰۴۱

استخر زمرد
تلفن ۷۹۱۳۰۱

مژده چلو کباب نریمانی

از عموم هم میهنان عزیز دعوت میکند عالیترین‌ولذیذترین چلو کباب رادرهوای آزادو مفرح‌تراس تابستانی که‌بتازگی افتتاح شده است صرف نمائید شاهرضا پیچ شمیران
تلفن ۷۴۷۷۷
۱-۳۰ آ-۱۱۸۳

بهترین سوسن های پرده ای بقیمت تجارتی وانواع پرلون های رومبلی
مرکز فروش:
تهران سرای امیر دالان وسط شماره ۱۱۰

لوازمات طبی

کارخانجات صنعتی طلوع

تخت ژینوگلژیك - تخت معاینه - ویترین - میز پانسمان- پاراوان - صندلی گردان (تابوره) - سرم زنی والیگاتور - برانکار و غیره - سفارشات پذیرفته میشود.

لوازم فلزی

کارخانجات صنعتی طلوع

میز تحریر یکطرفه ۲۱۵۰ ریال
میز تحریر یکطرفه ۲۵۰۰ ریال
میز تحریر یکطرفه ۳۵۰۰ ریال
میز تحریر دو طرفه ۵۰۰۰ ریال
صندوق نسوز ۱۸۰ کیلو ۲۵۰۰ ریال
صندوق نسوز ۲۲۰ کیلو ۳۶۰۰ ریال
صندوق نسوز ۳۰۰ کیلو ۴۶۰۰ ریال
قفسه بایگانی ۴۰۰۰ ریال
جای کلاسور ۴۵۰۰ ریال
کمد جا لباسی ۴۵۰۰ ریال
صندلی تاشو ۶ عدد ۱۴۰۰ ریال
صندلی تاشو ۶عدد ۱۶۰۰ ریال
میز ناهارخوری ۱۲۰۰ ریال
میز عسلی ۲۲۰ ریال
تختخواب فلزی ۵۵۰ ریال
تختخواب سفری ۸۵۰ ریال
صندلی آهنی‌تشك‌دار ۶عدد ۱۶۰۰ریال
خیابان خیام چهار راه گلوبندك
فروشگاه طلوع تلفن ۵۷۹۳۱
۱-۱۶ آ-۱۴۳۶

توجه کنید نفع شماست
انواع باطری رادیو بقیمت تجارتی بفروش میرسد
۹۱ ولت مارك شاپرون ۴۰ ساعتی ۲۱۰ ریال ۹۹ ولت مارك جنرال الکتریك هرسری چهار پارچه ۲۸۰ ریال بایکسال ضمانت
انواع قوه‌های ترانزیستوری بقیمت ارزان موجود است.
نشانی: بوذرجمهری جنب سرای‌امیه - رادیو برلین تلفن ۲۹۵۳۴ (نمایندگی ترموس‌شی)

برنامه فارسی رادیودهلی

رادیو دهلی برنامه فارسی خودرا همه روزه بشرح زیر پخش میکند : صبح‌ها ساعت هفت وربع تا هفت و نیم بر روی موج ۶۱ر۲۵ و موج ۷۵ر۱۹ برابر با ۱۱۷۱۵ و ۱۵۱۹۰ کیلوسیکل.
عصرها ساعت هفت و چهل وپنج بمدت یك ساعت (باستثنای شنبه‌ها) برروی موج ۵۲ر۴۱ و موج ۹۹ر۳۰ برابر با ۷۲۲۵ کیلو سیکل و ۹۷۸۰ کیلو سیکل درثانیه.
آ- ۱۰۱۱۸

کلینیک دندانپزشکی خصوصی
علی حکیم پور
مجهز بدستگاههای مدرن تحت نظر دکترهای متخصص دندانپزشکی و دندان ساز و قسمت مخصوص درمان جهت بانوان وکودکان تحت نظر بانوی دندانپزشک
پذیرائی صبح وعصر باتعیین وقت قبلی
خیابان شاه آباد باغ سپهسالار کوچه مهندس الممالك
تلفن: ۳۲۴۸۱

آقاخان عقیده داشت هیتلر باید مستقیماً بانگلستان حمله کند

چگونه نظریات آقاخان درباره تحولات اوضاع جنك وپیشنهادهای وی باطلاع پیشوای آلمان رسید؟

زندگی افسانه ای آقاخان

نوشته جیمز لزور — ترجمه غلامحسین صالحیار

-۱۲-

آقاخان پس از آنکه پرنسس آندری را طلاق‌گفت بفاصله کوتاهی باآخرین همسر خود «بیگم» در سویس ازدواج کرد.

بیگم نیز مانند پرنسس آندری کار خود را باطراحی لباس آغازکرده بود. بیگم زنی بلند پرواز بود ولی پدرش که شغل کارگر حمل و نقل را در راه آهن بعهده داشت هرگز از بلند پروازی چیزی نمی فهمید. پدر بیگم زمانی بیکی از دوستانش گفته بود اگر اندکی جاه طلبی داشت اکنون درراه آهن‌لیون رئیس‌ایستگاه شده بود ولی او همان شغل ساده کارگر حمل و نقل را ترجیح میداد نام اصلی بیگم «یوت لابروز» بود. هنگامی که‌دخترجوانی‌شد درمسابقات زیبائی‌شرکت کرد. ابتدا ملکه‌زیبائی لیون‌وسپس‌ملکه زیبائی‌سراسرفرانسه شد.و وقتی‌که این عنوان را دراختیار داشت شبی‌در ضیافتی‌که درکازینوی کل برپا شده بود شرکت کرد. این ضیافت قبل از جنگ دوم جهانی تشکیل‌گردید ه بود و آقاخان نیز در آن حضورداشت. دیدار بیگم در آقاخان همان تاثیری را گذارده که سالها قبل مشاهده «ترزاماگلیانو» دومین همسرش بروی گذارده بود.

آقاخان تقاضا کردبه «یوت»معرفی شود و سپس اورا بشام دعوت نمود. بزودی بین این دو نفر دوستی صمیمانه ای برقرار شد و یوت به همراه آقاخان و پسرش در سال ۱۹۴۰ رهسپار سویس گردید.

وقتی که کار آقاخان باهمسرش پرنسس آندری‌به‌جدائی کشید،آندری خانه آقاخان را ترك گفت و بیدرنگ یوت یا بیگم داخل این خانه شد. هنگام ازدواج آقاخان ۶۶سال وهمسر تازه‌اش ۳۵ سال داشت.

عنوان «بیگم»

آقاخان این حق را برای خود می شناخت که عناوین معینی را به اشخاص بدهد. عنوان بیگم را نیز شخصا به یوت بخشید. پس ازجنگ او بخانه مجللی که درلاکانت نزدیك کان داشت نام جدیدی داد. اواین خانه را «یاکی مور» نامید که‌حروف آن ترکیبی از حروف نام آقاخان، یوت و عشق است.

«آندره دلمور» رئیس کلوب طلائی کان میگوید آقاخان و بیگم زوج فداکاری بودند که در راه یکدیگر از هیچ چیز مضایقه نمیکردند، روابط آنها به رابطه پدر و فرزند بیشتر شباهت داشت تا رابطه زن و شوهر بطور قطع بیگم‌که مصاحب آخرین سالهای زندگی آقاخان بوددرباره وی مهربانی فراوان میکرد. خود آقاخان که در این دوره به سنین کهولت رسیده بود در خاطرات خویش می نویسد:

«من سرانجام توانسته ام از این نعمت برخوردارشوم‌که‌در کنارهمسرم یگانگی کامل روح و فکر را بوجود آورم» آقاخان تابعد از ۷۰سالگی نیز علاقه خودرا به ورزش حفظ کرده بود و سالها از ساعت هفت تاهشت صبح ببازی گلف میپرداخت.

جنك دوم

چهار روز پس از جنگ‌دوم جهانی یعنی درتاریخ ۷ سپتامبر ۱۹۳۹ از طرف آقاخان خطابه به ۱۰ میلیون نفر افراد فرقه اسمعیلیه صادر شد که‌درآن باصراحت از آنها خواسته شده بود از امپراتوری انگلستان که ازمعتقدات و آزادی آنان دفاع‌میکند حمایت نمایند. سه هفته بعد نیز بار دیگر آقاخان ضمن پیامی افراد اسمعیلیه رابه‌همکاری برای پیروزی انگلستان تشویق کرد.

آقاخان در بیوگرافی خود که‌بسال ۱۹۵۴ منتشر شده مینویسد: طی دوران جنگ فرصتی برای فعالیت های سیاسی و دیپلماتیك برای من پیش نیامد ... وظائف و مسئولیت های من نیز طی دوران جنگ بیش ازیك تبعه ساده نبود. سفر آقاخان درسال ۱۹۴۰ به کشور بیطرف‌سویس نیز نشانه آن بود که وی میخواهد مراقب تحولات اوضاع باشد. گرچه تحولات اوضاع مطابق آنچه هیتلر میل داشت و یا آقاخان پیش بینی میکرد جریان نیافت، معذلك بنا به اطلاعاتی که ۱۸ زطرف منابع آلمانی انتشار یافته آقاخان حاضر بوده است که به پیشرفت تحولات، موافق نظریات هیتلر کمك کند. بعنوان مثال وبه نقل از کتاب «اسناد سیاست خارجی آلمان» درتاریخ ۲۵ ژوئیه پرنس «ماکس هومن‌لو» یکی‌از سفرای حسن نیت هیتلر پیامی از اقامتگاه خود در «سودت لند» به والترهاول افسر کل ارتباطات وزارت خارجه آلمان و هیتلر میفرستد.

در این پیام پرنس مذکور چنین مینویسد:

(ناتمام)

برنامه سینماها

سینما آسیا (تلفن ۴۲۹۰۹)
رودخانه سرخ- دوبله بفارسی با شرکت‌جان وین- مونتگمری کلیفت والتربرنان شروع سانسها ۱۱ صبح ۳-۵-۷-۹ بعداز ظهر

سینما ادئون - تلفن ۳۸۱۱۸
نوشته برباد - رنگی - دوبله بفارسی باشرکت راك هودسن- دورتی مالون

سینما امپایر (تلفن ۴۹۰۸۱)
لخطه سیاه - سینما سکوپ - دوبله بفارسی با شرکت لی.جی کاپ جون‌ودوارد شروع سالن ۳۰ر۱۰ صبح ۳- ۵- ۷- ۹- بعد از ظهر - تراس - ۷و سه ربع - ۹ وسه‌ربع

سینما ایران - تلفن ۳۶۳۵۴
جنگهای صلیبی - دوبله بفارسی باشرکت لورتایونك - هانری‌ویلکوکسون شروع سانسها ۳۰ر۱۰ صبح ۳۰ر۲ - ۳۰ر۴ - ۳۰ر۶ - ۳۰ر۸

سینما اسکار تلفن ۴۵۷۹۷
دوردنیا درهشتاد روز - (هردوقسمت باهم بایك بلیط بقیمت معمولی) سینماسکوپ -رنگی -دوبله بفارسی باشرکت کانتین فلاس- دیویدنیون شرلی مك لین -شروع ۱۰ صبح - ۳۰ر۲-۳۰ر۵ - ۳۰ر۸ بعد از ظهر

سینماایفل تلفن ۳۷۲۷۷
کیفر تبهکاران - سینما سکوپ - دوبله بفارسی‌باشرکت استیوکاچران شروع سانسها ۱۱ صبح ۳۰ر۳ - ۳۰ر۵ - ۳۰ر۷ - ۳۰ر۹ بعد از ظهر

سینما پلازا (تلفن ۴۴۳۵۵)
اعتراف بگناه- سینما سکوپ-دوبله بفارسی باشرکت داناآندروز - جون- فونتین شروع سانسها ۳۰ر۱۰ صبح ۳-۵-۷-۹ بعداز ظهر

سینما تخت جمشید (تلفن۴۳۵۵۰)
کریستین -سینما سکوپ -رنگی- دوبله بفارسی باشرکت آلن‌دلون- رومی‌شنایدر شروع سانسها ۳۰ر۱۰ صبح ۳-۵-۷-۹ بعداز ظهر

سینما چارلی (تلفن ۶۸۴۶۱)
تویست- دوبله‌بفارسی وایداسکرین باشرکت چابی‌چکر -ویکی‌اسپنسر - کلی‌کول شروع سانسها ۳۰ر۱۰صبح ۳-۵-۷-۹ بعداز ظهر

سینما حافظ تلفن ۳۴۰۷۴
کیفر تبهکاران - سینما سکوپ - دوبله بفارسی‌باشرکت استیوکاچران شروع سانسها ۳۰ر۱۰ صبح ۱- ۳- ۵- ۷ - ۹ بعد از ظهر

سینما درایوین (تهران‌پارس تلفن ۷۹۱۵۴۳)
رودخانه سرخ- دوبله بفارسی با شرکت جان‌وین-مونتگمری کلیف‌والتر برنان شروع سانسها ۳۰ر۷-۳۰ر۹

سینما دنیا - تلفن ۳۳۸۱۲
جنگهای صلیبی - دوبله بفارسی باشرکت لورتایونك - هانری‌ویلکوکسون - شروع ۳۰ر۱۰ صبح -۳۰ر۲ ۳۰ر۴ - ۳۰ر۶ - ۳۰ر۸ بعداز ظهر

سینما دیانا (تلفن ۴۲۰۱۰)
بزغاله سحر آمیز- رنگی -دوبله بفارسی با شرکت دیانادورس - پریموکارنرا شروع در سالن ۳۰ر۱۰ صبح ۳-۵-۷-۹ بعد از ظهر تراس ۳۰ر۷-۳۰ر۹ بعد از ظهر

سینما رادیوسیتی - تلفن ۴۳۳۲۰
نوشته برباد - رنگی - دوبله بفارسی باشرکت : راك هودسن - لورن باکال. شروع ۱۱صبح ۳ - ۵ - ۷-۹ بعدازظهر

سینما رکس (تلفن۳۴۱۶۹)
رودخانه سرخ- دوبله بفارسی با شرکت جان‌وین- مونتگمری کلیفت- والتر برنان شروع سانسها ۳۰ر۱۰ صبح ۳۰ر۲-۳۰ر۴-۳۰ر۶-۳۰ر۸

سینما رویال (تلفن ۴۹۷۸۵)
رودخانه سرخ- دوبله بفارسی با شرکت جان‌وین-مونتگمری کلف‌والتر برنان شروع سانسها ۳۰ر۱۰ صبح ۳-۵-۷-۹ بعداز ظهر

سینما سعدی (تلفن ۳۶۴۶۸)
بزغاله سحر آمیز- رنگی -دوبله بفارسی با شرکت دیانادورس - پریموکارنرا شروع ۳۰ر۱۰ صبح ۳۰ر۲-۳۰ر۴-۳۰ر۶ -۳۰ر۸بعدازظهر

سینما سهیلا - تلفن ۳۶۴۲۴
دختران درجبهه - رنگی - دوبله بفارسی با شرکت دونالد سیندن - رونالدشاینر. شروع سانسهادرسالن ۳۰ر۱۰صبح - ۳۰ر۲- ۳۰ر۴ ۳۰ر۶ ۳۰ر۸ بعداز ظهر ودرتراس ۳۰ر۷ - ۳۰ر۹ بعداز ظهر

سینماکریستال تلفن ۳۷۶۷۵
دوردنیا درهشتاد روز - (هردوقسمت باهم بایك بلیط بقیمت معمولی) سینماسکوپ -رنگی -دوبله بفارسی با شرکت دیویدنیون کانتین فلاس -شرلی مك لین - شروع سالن ۱۰ صبح ۱-۴-۷ بعدازظهر تراس ۸بعدازظهر

سینما متروپل تلفن ۳۹۴۱۰
کیفر تبهکاران - سینما سکوپ - دوبله بفارسی‌باشرکت استیوکاچران شروع سانسها ۱۵ر۱۰ صبح -۳۰ر۲ ۳۰ر۴ - ۳۰ر۶ - ۳۰ر۸ بعد ازظهر

سینمامولن روژ تلفن ۷۳۹۲۹
دور دنیا در هشتادروز-(هردوقسمت باهم با یك بلیط بقیمت معمولی) سینماسکوپ رنگی - دوبله‌بفارسی باشرکت کانتین فلاس -دیویدنیون شرلی مك لین -شروع ۳۰ر۱۰صبح ۳-۶-۹ بعدازظهر

سینمامهتاب تلفن ۴۷۷۷۷
دوردنیا درهشتاد روز - (هردوقسمت باهم بایك بلیط بقیمت معمولی) سینماسکوپ -رنگی -دوبله بفارسی باشرکت کانتین فلاس- دیویدنیون شرلی مك‌لین -شروع ۳۰ر۱۰ صبح ۳-۶-۹ بعدازظهر

سینما میامی - تلفن ۷۴۳۲۹
جنگهای صلیبی - دوبله بفارسی باشرکت لورتایونك - هانری‌ویلکوکسون شروع سانسها ۳۰ر۱۰ صبح ۳۰ر۲ - ۳۰ر۴ - ۳۰ر۶ - ۳۰ر۸ بعداز ظهر

سینما همای تلفن ۳۰۲۱۶۹
رودخانه سرخ - دوبله بفارسی باشرکت جان وین - مونتگمری‌کلیفت والتر برنان شروع سانسها ۳۰ر۱۰ صبح - ۳۰ر۲ - ۳۰ر۴ - ۳۰ر۶ - تراس ۸بعدازظهر

سینما نیاگارا - تلفن ۶۵۳۰۷
دختران درجبهه - رنگی - دوبله بفارسی‌باشرکت‌دونالدسیندن- رونالد شاینر شروع سالن ۳۰ر۱۰ صبح ۳- ۵-۷-۹ بعدازظهرتراس ۳۰ر۷ -۳۰ر۹ بعداز ظهر.

سینما فری - تلفن ۲۷۸۹۳
ال‌سید - سینماسکوپ - رنگی - دوبله بفارسی با شرکت چارلتون هستون - سوفیالورن. شروع ۳۰ر۳ - ۳۰ر۷ بعدازظهر

سینما آریا - تلفن ۳۹۸۸۴
ال‌سید - سینماسکوپ - رنگی - دوبله بفارسی با شرکت چارلتون هستون - سوفیالورن. شروع سالن ۱۰صبح - ۳۰ر۱ - ۵ - ۳۰ر۸ بعدازظهر - تراس ۳۰ر۷ بعداز ظهر

سینما المپیا تلفن ۶۵۷۹۸
دوزخیان -سینماسکوپ -رنگی- دوبله بفارسی باشرکت ریچاردتاد شروع سانسها ۱۰ صبح -۲-۴-۶-۸

سینما برلیان تلفن ۳۳۵۳۵
دوردنیا درهشتاد روز - (هردوقسمت باهم بایك بلیط بقیمت معمولی) سینماسکوپ -رنگی -دوبله بفارسی باشرکت کانتین فلاس- دیویدنیون شرلی مك‌لین شروع ۳۰ر۱۰ صبح ۲-۵-۸ بعداز ظهر

سینماپارك تلفن ۳۵۰۴۷
مکر ابلیس -فارسی باشرکت سارنك -شبنم -والامقام - شروع سانسها - ۳۰ر۱۰ صبح -۳۰ر۲ - ۳۰ر۴-۳۰ر۶-۳۰ر۸ بعدازظهر

سینما تهران تلفن ۲۸۱۶۵
بعلت تعمیرات تعطیل است

سینماپرسپولیس تلفن ۵۸۱۰۸۳
مکر ابلیس -فارسی باشرکت سارنك - شبنم -والا مقام - شروع سانسها ۱۰-۱۲ صبح ۲-۴-۶-۸

سینماپردیس
سرقت مسلحانه -رنگی -دوبله بفارسی باشرکت پیترفینچ وونالدلوئیز شروع سانسها ۳۰ر۱۰ صبح -۳۰ر۲ ۳۰ر۴-۳۰ر۶ -۳۰ر۸ بعد از ظهر

سینما رامسر - تلفن ۵۲۰۶۰
یوسف وزلیخا - سینماسکوپ - رنگی- دوبله‌بفارسی‌باشرکت‌بلیندالی شروع ۹-۱۱ صبح ۳ - ۵ - ۷ - ۹ بعدازظهر

سینما رزیتا - (تلفن ۸۲۰۱۳۸)
سایونارا - رنگی - دوبله بفارسی باشرکت مارلون براندو شروع ۴۵ر۲ ۱۵ر۵-۱۵ر۷ - ۳۰ر۹ بعد از ظهر

سینمازهره تلفن ۳۰۴۸۰۸
دوردنیا درهشتاد روز - (هردوقسمت باهم بایك بلیط بقیمت معمولی) سینماسکوپ -رنگی -دوبله بفارسی با شرکت دیویدنیون کانتین فلاس -شرلی مك لین - شروع سالن ۱۰ صبح ۱-۴-۷ بعدازظهر - تراس ۸بعدازظهر

سینما نیوز - تلفن ۳۰۳۹۰۸
عجایب علاءالدین - سینماسکوپ- رنگی - دوبله بفارسی با شرکت دونالداوکونور شروع ۹ - ۱۱ صبح ۳-۵-۷-۹ بعداز ظهر

سینما فیروزه تلفن ۷۴۲۱۹
حمله گوریل - دوبله بفارسی با شرکت لینوونتورا شروع سانسها ۹- ۱۱ صبح ۱- ۳ - ۵ - ۷ - ۹

سینما فردوسی - تلفن ۳۵۷۸۴
یوسف وزلیخا - سینماسکوپ - رنگی- دوبله‌بفارسی‌باشرکت‌بلیندالی شروع ۳۰ر۱۰ صبح ۳۰ر۲ - ۳۰ر۴ ۳۰ر۶ - ۳۰ر۸ بعداز ظهر

سینما فلور - تلفن ۲۸۰۹۶
یوسف وزلیخا - سینماسکوپ - رنگی- دوبله‌بفارسی‌باشرکت‌بلیندالی شروع ۱ - ۳ - ۵ - ۷ - ۹بعدازظهر

سینما مشعل (تلفن ۳۳۸۲۶)
مرد طپانچه طلائی - سینما سکوپ رنگی- دوبله بفارسی باشرکت‌هنری فوندا و ریچاردویدمارك شروع ۳۰ر۱۰

سینما مراد - تلفن ۷۳۳۸۲
یوسف وزلیخا - سینماسکوپ - رنگی- دوبله‌بفارسی‌باشرکت‌بلیندالی شروع ۱۰ صبح ۳۰ر۲ - ۳۰ر۴ - ۳۰ر۶ - ۳۰ر۸ بعداز ظهر

سینما کارون - تلفن ۴۰۰۶۵
نورمن درفضا - دوبله بفارسی‌با شرکت نورمن ویزدم شروع ۳۰ر۱۰ صبح ۳۰ر۲ - ۳۰ر۴ - ۳۰ر۶ -۳۰ر۸ بعدازظهر

سینما جهان (تلفن ۴۰۰۶۵)
عجایب علاءالدین - سینماسکوپ- رنگی - دوبله بفارسی با شرکت دونالداکانور شروع ۳۰ر۱۰ صبح - ۳۰ر۲ - ۳۰ر۴ - ۳۰ر۶ - ۳۰ر۸ بعداز ظهر

سینما ژاله - تلفن ۳۰۴۱۲۰
ویوبراو - سینماسکوپ - رنگی- دوبله‌بفارسی باشرکت‌جان‌وین شروع ۳-۵-۷-۹بعداز ظهر

سینما سیلوانا تلفن ۳۳۷۷۷
مکر ابلیس -فارسی باشرکت سارنك -شبنم -والامقام - شروع سانسها ۳۰ر۲-۳۰ر۴-۳۰ر۶ -۳۰ر۸ بعد ازظهر

تئاترها

تاتر دهقان - تلفن ۳۰۲۲۹۹
پرواز دخترها - باشرکت مورین- مینو - الیزابت شروع ۳۰ر۸

تاتر نصر تلفن ۳۷۳۵۱
قهوه خانه ماه اوت - با شرکت وحدت شروع ۳۰ر۸ بعد از ظهر

تاتر پارس - تلفن ۳۸۸۱۱
خواب آشفته - بانضمام کنسرت گوگوش شروع ۳۰ر۸ بعداز ظهر

آخرین تغییرات برنامه سینماها را در صفحه ماقبل آخر ملاحظه فرمائید

خوشبخت کیست؟

پس فردا

بلیطهای فوق‌العاده اعانه ملی قرعه‌کشی میشود

در ساعت چهار و نیم بعد از ظهر روز چهارشنبه ۲۰ تیر (پس‌فردا) بلیطهای فوق‌العاده اعانه ملی قرعه‌کشی میشود و به برنده ممتاز علاوه بر ۱۰۰ هزار تومان پول نقد جوائز و هدایای بیشماری که از آنها نام برده‌ایم تعلق خواهد گرفت .

ضمنا خاطر هموطنان عزیز را مستحضر میدارد بلیطهای فوق‌العاده اعانه ملی این هفته استثنائا علامت فوق‌العاده ندارد ولی دارای همان مزایا میباشد و از هفته آینده تمام بلیطها دارای علامت فوق‌العاده خواهند بود .

طبق تصمیماتی که‌اتخاذ گردیده است‌برنده خوشبخت بایك اتومبیل کروکی بسیار زیبا که غرق در حلقه های گل خواهد بود وارد شهرخود میگردد و بدون آنکه متحمل پرداخت دیناری‌هزینه شود پنجاه نفر از دوستان و آشنایان را بیك سور مجلل وفراموش نشدنی دعوت خواهد نمود.

از این دو روز فرصت برای خوشبخت شدن و تصاحب اینهمه هدایا باضافه ۱۰۰ هزار تومان پول نقد استفاده کنید .

روز دیگر

پنجال برقی
جنرال استیل

صندوق نسوز
گاوه

چرخ خیاطی
مارشال

گاز فشرده دستگاه
رادیو

انگشتر طلای
گالو

میز و صندلی
ارج

یکعدد ساعت مچی
گالو

مصرف یکسال
محصولات غذائی

پکیه
مارشال

یکدستگاه کولر
ارج

مصرف یکسال روغن
شاه پسند

عالیترین
سماور نفتی

یخدان و ترموس
کلمن

یکعدد ساعت دیواری
گالو

دقیقترین
دوربین عکاسی

برازنده‌ترین
لباس دوخته

مصرف یکسال
نوشابه غیرالکلی

مصرف یکسال
شکلات خانواده

مصرف یکسال
صابون گلنار

مصرف یکسال
قند و چای خانواده

مصرف یکسال
بیسکویت خانواده

مصرف یکسال
خمیردندان خانواده

مصرف یکسال
برنج و نشاسته خانواده

جایزهٔ ممتاز بلیطهای فوق‌العادهٔ اعانهٔ ملی : همهٔ این جوائز باضافهٔ

۱۰۰ هزار تومان پول نقد

اجتماعی

گفتگوی تلفنی مردم

به شماره ۳۰۰۱۰

همه روزه غیر از روزهای تعطیل بین ساعت ۶ تا ۷ونیم بعد از ظهر تلفن کنید وباما مشکلات‌ودرد دلهای خودرا درمیان بگذارید مادر همین ستون حرفهای شما رابگوش مسئولین‌امور میرسانیم .

پاسخ سازمان آب تهران به آقای محمد رحیم کریمی

*درشماره ۱۳ر۴۱ر۴۱ مطالبی راجع به‌آلوده شدن آب رودخانه کرج و اینکه بازدیدکنندگان سدزباله در دریاچه سد میریزند نوشته شده و سئوال کرده‌اند آیا این آب برای‌تهران خطری ندارد باید گفت البته مردمی که در اجتماع زندگی‌میکنند موظفند رعایت بهداشت و سلامت همشهریان خودرا بنمایندمتاسفانه عده‌ای از این وظیفه دینی و اجتماعی غفلت میورزند که مورد گله آقای محمدرحیم کریمی و دیگران است ولی در عین حال نباید نگران باشند زیرا تاسیسات تصفیه خانه آب تهران وظیفه‌اش زدودن آب از آلودگیهای موجود در آب است البته بامراقبت و دقتی که می‌شود و آزمایشهای شبانه‌روزی که چه از نظر میکروبیولوژی و چه از نظر شیمیائی بعمل می‌آید جای نگرانی برای مصرف‌کنندگان آب باقی نمیگذارد . سازمان آب‌تهران

لوله‌کشی

* ما ساکنین خیابان‌نصر دو سال است متری ۷۵ ریال پول داده‌ایم از لوله‌کشی خبری نیست اینکار را گذاشته‌اند کی بکند ؟
محمدعلی غفاری

ترفیعات

* شماکه نماینده ملت هستید از طرف صدونود هزار کارمند دولت بنویسید که چطور بایك تصویبنامه دوسطری جلوی ترفیعات واضافات مارا گرفته‌اند هرچه هزینه زندگی بالا میرود حقوق کارمندان محدودتر میشود .
کارمند دولت

همسایه مزاحم

* توی این هوای گرم که هرکس میل دارد استراحت کند و آسایش داشته باشد این همسایه ما مزاحمت ایجاد میکند و ظهر و شب بابلندکردن صدای رادیو نمیگذارد استراحت کنیم .
سپنتائی

گرانی کره

* برای چه نرخ کره را ۲ ریال گران کرده‌اند ، لبنیات‌فروشها کره پاستوریزه را چون مشتری خوب دارد پنهان میکنند و ۱۸ ریال را دوتومان میفروشند .
مهندس ـ ز

معطلی مردم

* باجه‌های بانك صادرات و معادن هم پرداخت میکنند و هم دریافت نتیجه‌اش این میشود که مردم معطل میمانند
عزیز حسینی

اسفالت پیاده‌روها

شهرداری مرتب تذکر میدهد که پیاده‌روها را اسفالت کنید اما برای اینکار مدت معین نمیکند فقط حرفش اینست‌که اول پیاده‌روها را اسفالت کنید بعد شهرداری خیابان را اسفالت میکند اینست که مرتب اسفالت خیابانهای فرعی بعهده تعویق میافتد .
م ـ ر

خاموشی

* چهل‌متری نواب شبها درتاریکی مطلق فرومیرود حتی درمیدان باصفای ولیعهد محض خدا شبها یك چراغ روشن نیست .
کاظم قطبی

گرمابه مزاحم

درخیابان نشاط یك گرمابه هست که دود کوره آن تمام اهالی محل راناراحت کرده ، قرار بود کوره حمامها بی‌دود شود پس چه شد؟
اسداله نیا خلیلی

دوده‌کوره بیمارستان

* دوده کوره آشپزخانه بیمارستان ابوحسین بخانه‌های اطراف حمله میکند و زندگی مردم را سیاه میکند .
ا ـ ص

قرعه‌کشی کنید

*سازمان برنامه یکعده راننده درحدود ۱۵۰نفر دارد که چون اتومبیلها را جمع کرده‌اند میخواهند صدنفر از اینعده را منتقل ومعلق کنند ، چون امکان دارد تبعیض بکار رود خواهشمند است بنویسید قرعه‌کشی کنند و ۵۰نفر را بحکم قرعه انتخاب نمایند .
راننده سازمان برنامه

فریاد العطش

یکماه ونیم است که آب بسرآسیاب دولاب نرسیده ودراین‌هوای گرم و طاقت‌فرسا فریاد العطش مردم به‌آسمان بلند است .
حسین رضائی

گرانفروشی

* داروخانه‌ای واقع درسه‌راه اکبرآباد دارو را بمن گران‌فروخت و دوبرابر قیمت دریافت کرد ، شکایت کردم و او را محکوم ساختم میخواستم شماهم بنویسید ومردم بدانند اگر گرانفروشی را تحت تعقیب قرار دهند بیکدیگر و بدولت کمك کرده‌اند .
شیخ جعفر فصیحی

آیا صحیح است

* آب در وحیدیه پیدا نمیشود آیا صحیح است که یکعده‌انسان، آدم ، بشر از بی‌آبی دریك شهر بزرك مدتها سروصدایشان بلند باشد وکسی پیدا نشود درد آنها را درمان کند وبداد آنها برسد .
امیرهوشنك نادری

قابل توجه شهرداری

معلوم‌نیست چرا همه کار ها برعکس‌شده و هرچه هم تذکرداده می شود بگوش کسی فرو نمیرود ، آقا چندی قبل در میدان (شهناز) فوزیه یك آبریزگاه عمومی‌دائر کرده‌بودندکه کسبه‌واهالی محل‌از آن‌استفاده می‌کردند ،چندی بعد در گوشه ای از میدان (در یك خیابان کوتاه فرعی)یك مستراح عمومی ساختند و آبریزگاه را برداشتند البته تاکنون این مستراح درش‌باز نشده و تکلیف این همه مردم میدان فوزیه و کسبه دوره گرد آن معلوم نگشته است ، مخصوصا که اخیرا مقابل‌تکیه‌ای که جهت عزاداری‌درمیدان فوزیه ترتیب داده شده است در کنار خیابان محل آبریزگاه شده وسالها است همه این منظره زشت رامی بینند و کوچکترین‌اقدامی بعمل نمی آید نه به آن آبنمای میدان فوزیه و نه به این کثافت کنار میدان حالا ما هیچ شما خودتان قضاوت کنید .
ساکن محل

درکردستان کمیته ملی کمك بمسلمانان الجزایر

بقیه از صفحه ۵

بقدر وسع خود مبلغی به حساب مزبور بریزند .

انجام این کار خیر باعث اجر اخروی و سرفرازی مردم کردستان دربرابر هموطنان وسایر مسلمانان جهان است . »

خبرنگار ما اضافه‌میکند که‌این اطلاعیه را حضرت آقای ملا محمد صدیق مجتهدی‌صدرالاسلام کردستان امضاء کردند. تاکنون با اقداماتی که‌از طرف کمیته کمك بمسلمانان الجزایر در کردستان بعمل آمده است مبالغی جمع آوری گردیده که پس‌از انجام کار کمیته‌مرکزی کمك بملیون الجزایر حواله خواهد شد .

دومین جلسه کمیتهٔ خراسان

خبرنگار مادرمشهد گزارش می دهد دومین جلسه کمیتهٔ ملی‌کمك ببرادران‌مسلمان الجزایردرخراسان باحضور کلیهٔ اعضاء درسالن اداره سرپرستی‌نمایندگان‌اطلاعات‌تشکیل گردید .دراین جلسه ابتدا آقای صالحی سرپرست نمایندگان و خبرنگاران اطلاعات در خراسان صورتجلسه هفتهٔ قبل راقرائت کرد وپیشنهادات هفتهٔ گذشته وصورت‌جلسه سابق بتصویب کمیته رسید وکلیهٔ اعضاءآنرا امضاء کردند .

آقای صالحی سپس‌افزوددراولین جلسه کمیتهٔ کمك بمسلمانان‌الجزایر دراصفهان مبلغ قابل توجهی اعانه باینمنظور جمع آوری شد ولی در مشهد مردم تاکنون کمك موثری نکرده‌اند . علتش این استکه هنوز عده‌زیادی ازمردم خراسان بچگونگی جریان پی نبرده‌اند .

آقای صالحی سپس پیشنهاد کرد که‌از کلیهٔ اهالی شهرستان مشهد دعوت شود که‌درمسجد گوهرشاد اجتماع نمایند ودراین اجتماع‌بزرك آقایان وعاظ بطورمشروح و ضع برادران مسلمان الجزایر را بازگو کنند.

این دعوت عمومی باپخش‌اعلانات وانعکاس در جراید بکلیه اهالی اطلاع داده شود این پیشنهاد مورد بحث قرارگرفت و آقایان الفتی ، حاجی محمدی و سرکار سرهنك نفیسی‌و اردکانیان وسایر اعضای کمیته نظریاتی ابراز کردند ومر انجام بتصویب رسید .

درباره چگونگی جمع آوری‌اعانه برای کمك ببرادران‌مسلمان‌الجزایر نیز مذاکراتی صورت گرفت و تصمیماتی اتخاذ گردید. قرارشد قبوضی باگراور متن پیام حضرت آیت‌الله سبزواری چاپ شود ودر اختیار اعضای کمیته قرار گیرد و هریك از اعضا از یکطبقه ازاهالی اعانه جمع آوری نمایند .

آقای اردکانیان یکی‌از اعضای کمیتهٔ ملی کمك بملیون الجزایردر خراسان پیشنهاد کرد که یك هفته رابرای جمع آوری اعانه‌جهت‌کمك بملیون الجزایر اختصاص دهند و بنام هفته الجزایر بنامند ودر تمام نقاط شهر صندوقهائی بگذارندواز مردم نیز کمك بخواهند دراین‌باره قرارشد بعدا تصمیم گرفته‌شود

درپایان عده‌ای از اعضای کمیته شخصا هریك مبالغی پرداختند تابه حساب شماره۷۲۷۲ بانك بازرگانی مشهد که برای جمع آوری اعانه جهت ملیون الجزایر افتتاح شده است ریخته شود .

کمك نیکوکاران اصفهان

خبرنگار مادراصفهان گزارش میدهد چندروز قبل آقایان دبیران دبیرستان صارمیه اصفهان‌دستجمعی بدفتر کمیتهٔ ملی کمك بمسلمانان الجزایر دراصفهان مراجعه کردند ومبلغ یکهزار ریال اعانه‌ای راکه باینمنظور پرداخته بودند بدفتر کمیته تسلیم نمودند مسئولین کمیته ملی کمك بمسلمانان الجزایر در اصفهان از این اقدام نیکوکارانه دبیران دبیرستان صارمیه تشکر کردند .

یك قاچاقچی تریاك راهنمای حجاج بود

بقیه از صفحه ۵

مسافرت نماید از شخص دیگری نام برده میشد که باگرفتن گذرنامه امسال هم بحجاز مسافرت وبا‌آنکه بعنوان راهنما نیامده بود معذلك بطوریکه شنیده شده نامبرده دارای سوابق بسیار نامطلوب از قبیل‌جعل‌مهرهای لازم برای صدور گذرنامه بوده و طبق‌گفته بعضی قبل از مسافرت به حج چند ماه در زندان بسر میبرده ومعلوم نیست که باداشتن چنین سوابقی چگونه گذرنامه برای او صادر گردید که بحجاز مسافرت نموده وبگفته این عده این شخص نیزدارای سوابقی از قبیل‌حمل‌تریاك قاچاق بعربستان سعودی بوده است بعلاوه در عمل نیز مشاهده شد که بعضی از راهنمایان غیر ایرانی یا ایرانی که بعلت سوابق سوء از راهنمائی ممنوع شده‌بودندباشرکت بابعضی ازراهنمایان نوع دوم عده‌ای از حجاج رابحجاز آورده و باطرز پذیرائی نامطلوب خود موجبات شکایت‌حجاج رافراهم نموده بودند بنظر اینجانب راهنمایانی‌که با این قبیل افراد شرکت نموده و موجب زحمت حجاج وعدم رضایت‌آنهاشده بودندبایداز راهنمائی‌ممنوع‌شوندامادا وضع مطوفین‌ـ تعداد مطوفین شیعه هشت نفر است وهریك از حجاج موظفند موقع ورود بجده یکی از آنهارا بعنوان مطوف خود معرفی نماید ـ مطوفین مزبور در جده نمایندگانی‌دارندکه با دریافت‌وجوه مقرره از طرف دولت سعودی برای آنها اجازه خروج ووسائل حرکت حجاج رااز جده بسوی مکه ویا بمدینه فراهم می‌آورد ـ در مکه خود مطوفین مستقیما وسائل‌حرکت حجاج را ازمکه‌بعرفات‌ومشعر ومنی برپا میسازند و بدین ترتیب مساکن و برگشت آن ها را بمکه فراهم کرده چادر های‌لازم رادرعرفات‌ومنی حجاج را درعرفات ومنی‌ومکه تامین وفراهم مینمایند ـ پس از انجام اعمال حج مطوفین ترتیب حرکت حجاج را بجده یامدینه میدهند اما حجاجیکه قبل از انجام اعمال حج بمدینه رفته اند ترتیب حرکت آنها از مدینه بمکه یاجده بوسیله یکی از اهالی شیعه مدینه که سالها عهده دار این امراست داده شده ووسایل لازم فراهم میگردد امسال بعلت آنکه از مدینه چمدانها و اسباب بعضی از حجاج با اتوبوسی که خودشان حرکت کرده بودند فرستاده نشده بود مشکلاتی بوجود آمده بود وبرای رفع این مشکل شخصا با آقای وزیر حج کشور سعودی مذاکره ووعده اقدام لازم را درسال آینده داده‌اند نکته قابل ذکر آنکه ازسالهای قبل تاکنون مطوفین برای آنکه تعدادبیشتری حاجی بنام آنها ثبت شده ووجوه مقرر را دریافت دارند گاهی به راهنمایانی که حجاج خودرا بنام آنها ثبت میکنند وجوهی‌میپردازند واین امر موجب اشکالاتی شده است چه درعمل مشاهده شدکه بعضی از مطوفین کارهای مربوط به حجاج را گاهی خوب انجام‌نداده وموجب شکایت‌میگردنداین‌موضوع نیز مشروحا باطلاع آقای وزیرحج کشور سعودی رسید خودایشان‌نیز ازاین وضع اظهار ناخشنودی‌نموده و اعتقاد داشتند که بااتخاذتدابیری باید ازاین قبیل مشکلات‌جلوگیری شود شخصا نیز بعضی از مطوفین را اخضار وتذکرات‌شدیدی‌به آنها داده شد وبه آنها اخطار نمودکه در صورت ادامه این وضع‌حجاج‌ایرانی نام مطوفین مورد شکایت را از ردیف مطوفین خود حذف خواهند نمود .

۶ـ هیئت سرپرستی علاوه بر وظایفی که نسبت بمراقبت درانجام کارهای پزشکی و براه انداختن وسائل کارآنها درطول‌مسافرت‌دارد خود نیز عهده‌دار انجام وظایفی به شرح زیر میباشد :

الف) مراقبت دراعزام حجاج از تهران بجده وبرگشت آنها به ایران .

ب) مراقبت درامور مطوفین و راهنمایان درجده وسایر نقاط‌نسبت بصدور کارتهای‌لازم عبور ومرور ووظایفی‌که درمقابل حجاج بعهده دارند .

ج) رفع مشکلاتی که در امور گمرك ـ دوائر انتظامی وغیره پیش می‌آید .

د) اعزام بموقع حجاج بهریك از مراکز اعمال حج .

هـ‌مراقبت دراینکه‌شرکتهای‌مسافربری‌وباربری توجه نمایند اثاثیه‌حجاج بموقع‌بنقاط مزبور برسد ودرصورت فقدان اثاثیه پیدا کردن‌آن‌و درارتباط بودن بااادارات مربوط سعودی و رفع مشکلاتی‌که بعلت عدم آشنائی‌حجاج وبعضی از راهنمایان بوجود می آیدو تهیه مسکن برای هیئت های پزشکی وسر پرستی در تماس‌بودن دائم با حجاج‌بمنظور رفع مشکلات‌و گرفتاری های آنها ـ‌تهیه محل درمانگاهها در نقاط مختلف‌وبطور کلی سرپرستی از حجاج.

ح‌ـمراجعات مختلفی که‌درموارد متعدد از قبیل گم شدن گذر نامه، اثاثیه ووجوه حجاج به‌آنها میشود و کمکهای مالی که‌از اعتبار ودیعه آنهادر موقع‌احتیاج‌به‌آنها میشود.

ط‌ـ رسیدگی بشکایاتی که از راهنمایان ومطوفین میشود.

بااینکه انتخاب اینجانب و هیئت سرپرستی دیرتر از موقعی بود که باید انتخاب عملی شده باشدو فقط چندروز قبل از اعزام‌اولین دسته‌حجاج بوداز اولین روز انتخاب‌باحضور مرتب درشورایعالی حج و حضور در محل کافه سابق‌شهرداری وفرودگاه نظامی وتماس‌با مدیران شرکت هواپیمائی مذاکرات و مراقبتهای لازم رانسبت‌به اعزام حجاج‌بعمل آورده ونسبت به اعزام اعضای‌هیئت سرپرستی‌وپزشکی طوری مراقبت نمود که‌بااولین دسته از پرواز حجاج‌علاوه براعزام‌عده‌ای از اعضای هیئت پزشکی‌عده ای‌ازاعضای هیئت سرپرستی نیزبرای خدمت‌درجده ومدینه‌و تهیه وسائل کار در مکه اعزام گردیدو چون یکی‌ازافرادمعرفی شده‌از طرف اینجانب بخوبی بازبان عربی آشنائی داشت‌اورا بمعیت عده از اعضای هیئت سرپرستی وپزشکی بمدینه فرستاد تادر انجام‌امور کمك آنها باشدو بتدریج‌که تعداد حجاج زیادتر میشد به‌تناسب عده‌ای‌ازاعضای هیئت سرپرستی‌را بمعیت آنهااعزام داشت پس از اطمینان باعزام کلیه حجاج در موقع‌مقرر(قبل از شروع اعمال حج)خود نیز بجده عزیمت‌نموده بنظر اینجانب پس ازآنکه‌دقت کامل درانتخاب هیئت سرپرستی و پزشکی در تهران بعمل آمد و افراد هیئت‌ها بمیزان مورد لزوم(نه‌به‌تناسب‌داوطلبان توصیه شده)انتخاب گردیدند بایداز هرجهت وسائل آسایش و پذیرائی آنهادر این سفر پر زحمت فراهم‌آید چه‌افراد هیئت سرپرستی‌و پزشکی‌با تامین مسکن و فراغ‌از فراهم آوردن غذای روزانه بتوانند وظایف‌خودرا بخوبی انجام دهند امسال ازاین‌جهت اقدامات مفید ولازم بعمل آمدو محل سکونت‌وغذای آنهادرجده‌درمهمانخانه درشهرهای مکه ومدینه از محلهای اجاره شده ودر عرفات ومنی‌درچادرها فراهم گردید و بغیر از جده که‌در مهمانخانه بودند در سایر نقاط اینجانب با کلیه اعضای هیئت سرپرستی وپزشکی در یکجابسربرده و وضع‌زندگی واحدی داشتیم و باتشویق و ترغیب ویا یادآوری‌های‌تند ویا ملایمی که گاهی میشداز آنهاخواسته میشدکه‌در راه انجام وظایف مربوط وانجام اموریکه در فوقذکر شدهمه کوشاوساعی‌باشندو تمام‌وقت خودرا صرف براه‌انداختن کارهای حجاج و رفع‌مشکلات آنها وانجام کارهائی که در ادارات مربوط و نزد مطوفین‌دارند بنمایندو با آنکه افرادانتخاب شده‌ـ غیر از تعداد خیلی معدود از طرف اینجانب معرفی نگردیده بود معذالك اکثریت‌آنها باکمال صمیمیت وایمان در حدود توانائی خود وظایف‌مرجوعه راانجام میدادندشاید بتوان گفت که طرز عمل وکوشش خود اینجانب نیز راهنما ومشوقی‌برای آنها بوده است البته‌باید یاد آور گردد که تعداد بسیار معدودی از اعضای هیئت سرـ پرستی وپزشکی نیز بودندکه آنطور که مورد نظر و مطلوب خدا وخلق بود وظایف خودرا انجام ندادند واز ذکرنام آنها در اینجاخودداری میشود ولی تعداد آنها بسیار ناچیزو در مقابل کوشش وفعالیت سایر افراد که‌اکثریت قریب باتفاق آنراتشکیل میدادند رویهو وضع‌آنها مانع‌انجام امور وکارها نبود طرز کارو خدمت هیئت سرپرستی و پزشکی و توجه آنها بانجام خدمات مربوط بحجاج (غیراز تعداد معدود) بصورتی که‌مورد تصدیق‌عموم‌حجاج‌بوده‌عقایدعمومی‌آنها بهترین مبین وشاهدواقعی‌طرزخدمت هیئت سر پرستی و پزشکی اسال‌بوده است خود جنابعالی نیز ایام حج را در حجاز بوده و در آنمدت از نزدیك شاهد طرز عمل هیئتها و نظر مردم نسبت به آنها بوده اید بنابر این اظهار نظر افرادیکه در تماس باحجاج نبوده و طرز عمل هیئت ها را ندیده‌اند مورد توجه نمیباشد این مسئله نیز نباید ناگفته بماند که تشرف‌جنابعالی و حضورتان در موقع اعمال‌حج بهترین مشوق هیئت ما برای انجام وظیفه‌بوده است .

۷ـ ادارات ووزارتخانه هائی که حجاج با آنها در حجاز سرو کارپیدا میکنند عبارتست از گمرك شهربانی وزارت حج‌ـ وزارت بهداری ـ اداره هواپیمائی و بانك عربی .

علاوه بر دستوراتی که مسئولان این ادارات از حکومت خود برای تسهیل در کار حجاج دارند خوشبختانه ملاقاتها و طرز عمل و سلوك و رفتار مابا ادارات ووزارتخانه‌های نامبرده بصورتی بود که با ایجاد حسن تفاهم کامل ادارات‌نامبرده امورحجاج ایرانی را بخوبی انجام دادند چنانکه درموقع ورود حجاج اداره گمرك جده حداکثر ارفاق را نسبت بحجاج ایرانی‌مخصوصا افرادیکه همراه خود فرش قالیچه‌برده بودند نمود .

در اداره شهربانی نیز نسبت‌بانجام امور مراجعات حجاج مساعی وکوشش لازم بعمل می آمد و مراجعات آنهادر حدود امکان مورد قبول و انجام بود .

وزارت حج از جهات مختلف امور مربوط بحجاج را بخوبی انجام داد مخصوصادر موقعی که یکی ازهواپیما های ایران بعلت سوء تفاهم بین شرکتهای هواپیمائی ملی و سعودی توقیف شده بود با تقاضای اینجانب مداخله جدی نموده و از نظر تامین آسایش حجاج‌در مدت‌کوتاهی‌هواپیمای ایرانی آزاد و حجاج مراجعت نمودند و از اینجهت عمل آنها کاملا مورد تقدیر وتشکر اینجانب میباشدموضوع دیگری که با وزیر حج و مدیر کل آن موردبحث قرار گرفت موضوع‌اعزام حجاج درموقع اعمال‌حج‌ازجده و مدینه بمکه در حال احرام است بطوریکه میدانیم حجاج ایرانی و بطور کلی شیعه‌معتقدند که‌دراتومبیلهای سرباز و بدون سایبان در حال احرام بمکه عزیمت نمایند در سال های گذشته وسیله حمل آنها کامیونهای روباز‌بوده است‌و معلوم‌است کامیون‌بدون صندلی چه‌ناراحتیهائی برای حجاج در موقع مسافرت فراهم میاورد امسال بعکس سالهای قبل شرکت توفیق سعودی حاضر شده بودعده کافی ازاتوبوسهای خودرا‌سرباز نموده‌وحجاج ازصندلیهای اتومبیلها استفاده نمودند (این امر از سال گذشته بصورت آزمایش و با تعداد کمی اتوبوس شروع شده بود) درمقابل‌محاسن این‌کار مشکل‌جدیدی برای حجاج پیش‌آمده بود‌که مسافرین اتوبوسها ناچار بودند اثاثیه خود را وسیله کامیون بفرستند و مقداری از اثاثیه مفقود میشد این مشکل موجب شد که اینجانب شخصا با وزیرحج مذاکره نموده تقاضا کنم در رفع‌این مشکل کمك نمایند و پیشنهاد کردم در سال آینده‌چند ردیف‌از صندلیهای عقب اتوبوسها برداشته شده اثاثیه حجاج با همان اتوبوس حمل گردد تا رفع مشکل بشود وعده دادند اقدام مزبور عملی گردد .

مسئله دیگری را که اینجانب با وزیر حج بمیان گذاشته و مذاکره نمودم کشیدن لوله آب مستقیمی از مجرای آب جاری درمنی بقطعه زمین اختصاصی هیئت سر پرستی وپزشکی حجاج ایرانی بود با اینکه تقاضا شد هزینه لوله‌کشی بعهده‌هیئت سرپرستی باشد وزیر حج وعده دادند تا سال آینده این لوله بخرج خود کشور سعودی کشیده شده مورد استفاده‌قرار گیرد بنظر اینجانب بسیار بموقع است که از طرف سفارت شاهنشاهی ایران در جده این موضوع یاد آوری گردد بطوریکه درعمل مشاهده‌شد تاکنون این‌رویه مجری ومعمول نبوده است چنانکه امسال قریب یکماه قبل‌از انتخاب اینجانب بسمت امیرالحاج یکنفر از اعضای وزارت خارجه با دریافت مخارج مسافرت وفوق‌العاده مربوط و در اختیار گرفتن اعتباراتی بجده‌عزیمت نمود

شخصا باینجانب اظهار داشت وضع کار و سازمان بهداری ایران در امسال بصورتی بود که زیاد نیازی بموسسات بهداشتی آنها نداشته‌کمتر مریض‌ایرانی‌برای درمان‌بموسسات‌آنها مراجعه کرده است .

باز یك‌عربی که حسابهای ما در آنجا باز شده بود مخصوصا مدیر عامل آن منتهای موافقت و اعتماد را نسبت بامور بانکی ما مبذول نموده بطوریکه درهمه شهرها می‌توانستیم با اعتباری‌که در بانك جده داشتیم از صدور چك استفاده‌نموده و وجوه لازم را بدست آوریم در هر صورت حسن رابطه با مؤسسات نامبرده یکی از وسایل سهولت و پیشرفت کارهای هیئت سرپرستی و ملازم باحسن انجام کارهای مربوط به حجاج میباشدکه باید قطعا مورد نظر هیئتهای سرپرستی و پزشکی قرار گیرد .

۸ـ گرچه امسال‌سفارت‌شاهنشاهی ایران درجده آنچه میتوانست‌نسبت به تسهیل امور حجاج ایرانی انجام دهد انجام داد که موجب تشکر اینجانب است ولی‌باید یادآورگردد که قسمتی از اموریکه مربوط به حجاج بوده ودرماههای قبل‌ازشروع اعمال باید انجام یابد بهتر است بوسیله خود سفارت ایران در جده بانجام برسد از آن جمله است اجاره‌محلهای مربوط بسکنای‌اعضای هیئت‌سرپرستی‌وپزشکی ودرمانگاهها وغیره‌و دادن اطلاعات مورد استفاده مربوط بامور حج بطوریکه در عمل مشاهده‌شد تاکنون این‌رویه مجری ومعمول نبوده است چنانکه امسال قریب یکماه قبل‌از انتخاب اینجانب بسمت امیرالحاج یکنفر از اعضای وزارت خارجه با دریافت مخارج مسافرت وفوق‌العاده مربوط و در اختیار گرفتن اعتباراتی بجده‌عزیمت نمود

ناتمام

ضیافت بافتخار مدیر کتابخانه ملی

بقیه از صفحه ۵

از میان خودشان بسر پرستی آن انتخاب شود ، از نظر بستگی‌صنفی هم که باشد باید تجلیل معنوی‌کرد.

آقای یغمائی افزود: از خداوند خواهانم که آقای ایرج افشار را در این خدمت دشوار خطیر ، موفق‌بدارد.

سپس استاد فروزانفر ، ازحضار اظهار امتنان کرد ، وگفت :انتخاب آقای ایرج افشاربسمت مدیر کتابخانه ملی یك انتخاب کاملا بجاو شایسته میباشد ، امیداست که وی منشاء خدمات شایان توجهی گردد .

آنگاه آقای ایرج افشار متقابلا از حضار تشکر نمود .در پایان ،آقای ابراهیم صهبا ، شاعر معروف قطعه شعری بمناسبت انتصاب ، آقای‌افشار بمدیریت کتابخانه ملی قرائت‌کرد.

دراین ضیافت از حضار پذیرائی گرمی بعمل آمد، ومدعوین با مدیر جدید کتابخانه ملی آشنائی بیشتری حاصل کردند .

جوان بیماری که‌احتیاج بکمك پزشکان‌دارد

بوسیله بانوان‌عضوسازمان نیکوکاری اطلاعات‌عیادت‌شد

چندی قبل جوان‌بیماری‌که بوسیله سازمان‌شهرستانها‌به‌سازمان نیکوکاری موسسه اطلاعات معرفی شده ودرمنزل یکی‌از اقوامش بستری می‌باشد بوسیله بانوان اقدس افشار شیرازی ودفتریان اعضای سازمان نیکوکاری اطلاعات عیادت گردید وهدایائی از طرف سازمان برای وی برده شد .

بانوان مزبور پس‌از عیادت اظهار میداشتند : این جوان بیمارجوان بیست‌و چندساله‌ای استکه از لحاظ جسمانی قوی‌وسالم‌میباشدوجوادعطار نام دارد وهرچند وقت یکمرتبه ، بیمار و بستری میشود وطی مدت‌نقاهت بوضع رقت‌آوری دربیهوشی وبی‌خبری بسرمیبرد بطوریکه‌بهیچوجه‌قادر به‌حرکت وتکلم نمیباشد .

سازمان نیکوکاری اطلاعات وظیفه خود میداند از عموم اطبائی که دررشتهٔ امراض روحی و روانی تخصص دارند وبنابوظیفه انسانی‌واجتماعی خودمایل به معالجه وملاقات این بیمار مستمند میباشند دعوت میکند که درنجات این جوان بذل توجه کنند ، آقایان اطبائی که مایل باین‌اقدام نوعدوستانه هستند مراتب راباطلاعات اعلام فرمایند تاترتیب کارداده شود

جایزه دانشجوی هنرمند

اداره محترم روزنامه اطلاعات،

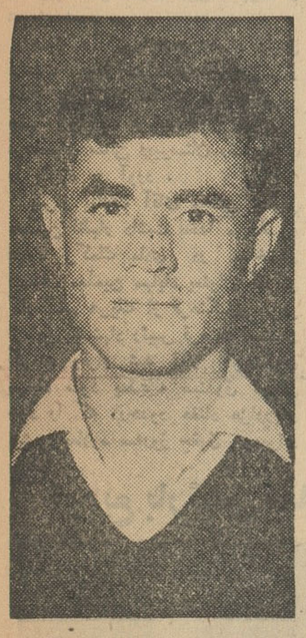

محمد پولادی دانشجوی سال دوم دانشکده هنرهای تزئینی

شاید اگر منهم مثل هزاران فرد دیگر که از حق کشیهای کیهان عذاب میکشند سکوت میکردم بازهم این دستگاه باعمال خلاف خود ادامه میداد اما جریان من شنیدنی است.

درتاریخ ۲۹ر۱۲ر۴۰ روزنامه کیهان اعلام کرد که آرم رستاخیز ملی را بین هنرمندان بمسابقه میگذارد و اضافه کرده بود که ببرنده طی تشریفات خاصی جایزه نفیسی تقدیم خواهیم داشت از بین صدها هنرمند کارآزموده که شرکت کرده بودند من برنده شدم و عکس واسمم همراه با آرم مذکور در شماره ۱۲ خرداد ۱۳۴۱ منتشر گردید و حالاکه یکماه از آن تاریخ میگذرد و بکیهان مراجعه کردم برای دریافت جایزه باصطلاح نفیس ! ولی در اداره روزنامه کیهان آقای دکتر پارسا دوست میگوید من به طور خصوصی یك خود نویس بتو میدهم !من چون سازمان دیگری برای طلب این حق قانونی خود نداشتم پاینجهت بشما مراجعه کردم تابا انتشار مطلب احقاق حق بفرمائید .

جدول کلمات متقاطع شماره ۲۱۴۴

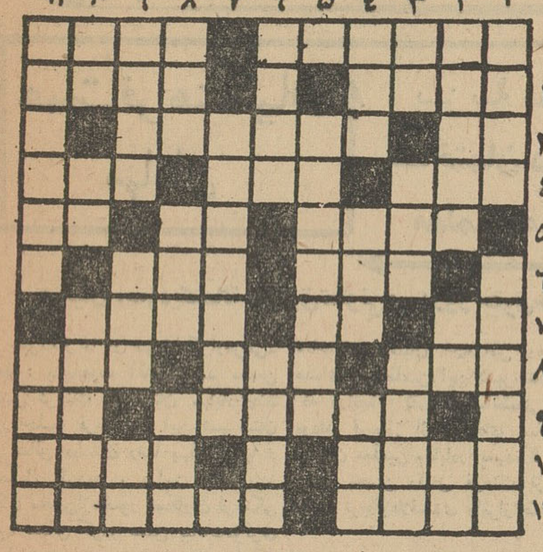

افقی : ۱ـ اگر خوش باشد آدم الرژی بیشتری برای کارکردن‌پیدا میکند ـ حرف بی‌معنی ۲ ـ از اسباب بنائی ـ از انواع موتور ـ۳ـ از عناصر شیمیایی ـ برای چای خوردن لازم می‌شود ۴ ـ زمستان لحاف برف‌روی‌خودمیکشد ـ از سنگها ـ واحد ارتشی ۵ـ آهنگ ساز فرانسوی که پدر باله مدرن لقب گرفته است ـ ضمیری است ـ کشش ۶ـ سواری میدهد اگرچه کودن است ـ یکی بریده از میان شب شش بسراغ زائو میرفت ـ از کاغذهای نقشه‌کشی ۸ـ درخشم گره برآن همی اندازند ـ مانند ـ صدی هشتاد خانمهای متجدد و امروزی می‌پندارند اینطورند ۹ـ از سلاح های آتشی عهدشاه‌شهید ـ شکوه ـ ۱۰ـ خوابیدن در آن کنایه از آسایش خاطر کامل‌است ـ شکوه‌هادارد ۱۱ـ بازیچه کازینو ـ از شهرهای زیبای ایران .

عمودی : ۱ـ اهل ادب است اگرچه خیلی باادب نباشد !ـ تنگش معروف است ۲ـ جور و جفا ـ ازمرغان‌عظیم‌الجثه‌افسانه‌ای ـ صورت ۳ـ بی‌بندوبار ـ هرسال هول وهراسی دردل کشاورزان می‌اندازد ـ به‌آدم‌های بی‌سروپا‌هم می‌شود گفت ۴ـ اسم‌اختصاری یکی از شرکت‌های دولتی تازه درآمد ـ از آن سرفوری است ـ روزگاری به‌اسکناس میگفتند ۵ـ اگر از اصفهان آمده باشد البته لطیف‌تر و معطرتراست ۶ ـ قشون ـ تقاش فرانسوی درشیوه نئورآلیسم ۷ـ از اقسام اتومبیل که برای مصارف جنگی مفید است ۸ـ دور از هم است ـ پدرپدر ـ چندی پیش در اطراف‌شط بادوبط عقد محبت بسته بود ۹ـ کلاه قرمز برای آقانه دختربچه ـ از اقسام چوب ـ سودای ناله ۱۰ـ از آن طرف جنس لطیفی می‌شود ـ اثر رطوبت ـ نویسنده گروه محکومین ۱۱ـ از قسمت های اصلی تفنك ـ دوست وهمنشین .

حل جدول شماره ۲۱۴۳

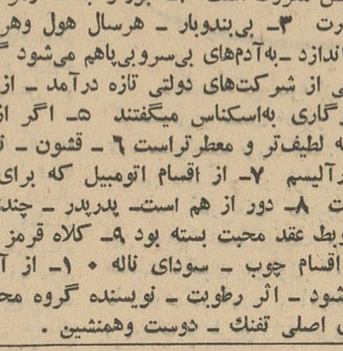

خبرنگاران ما از شهرستانها اخبار میدهند

همت فرهنگیان مهاباد

بهزینهٔ معلمین و فرهنگیان
ساختمان دبستانی بنام دبستان معلمین مهاباد ایجاد میشود

فرهنگیان ،سودیکسالهٔ صندوق تعاونی وسه‌روز حقوق خودرا باین‌منظور اختصاص‌دادند

خبرنگار ما در مهاباد گزارش‌می‌دهد : بنابدعوت آقای محمد محسن رئیس فرهنگ شهرستان مهاباد چند روز جلسه فرهنگیان این شهرستان در سالن دبستان رضا پهلوی مهاباد تشکیل گردید . دراین جلسه‌ابتدا آقای محسن‌ازحضور همکاران فرهنگی خود تشکر کردو ضمن بیانات‌مؤثری اقدامات دولت ووزیر فرهنگ را که تحت توجهات شاهنشاه برای رفاه حال فرهنگیان و پیشرفت و توسعه فرهنگ صورت گرفته است تائیدنمود و اظهار داشت :

برما فرهنگیان واجب ولازم‌است‌که بیش از پیش برای تعلیم و تربیت صحیح دانش آموزان کوشش و مجاهدت نمائیم .

آقای محسن سپس اضافه کردچه بهتر حالاکه مجاهدت خود را برای پیشرفت برنامه های آموزشی درسال گذشته تا آنجا که مقدور بوده‌است انجام داده‌ایم‌برای سال‌تحصیلی‌آینده نیز خود را آماده کنیم که فداکاری بیشتری در راه توسعه و ترویج‌فرهنگ بعمل آوریم . آقای رئیس فرهنگ سپس پیشنهاد کرد که از محل‌ترمیم حقوق‌فرهنگیان‌این شهرستان‌ساختمان دبستانی بنام دبستان معلمین مهاباد با هزینه فرهنگیان این شهرستان شروع شود ..

هنوز عبارات این پیشنهاد رئیس فرهنگ تکمیل نشده بود و جملات از دهان وی‌بیرون نیامده بودکه غریو هلهله وشادی وکف زدن معلمین‌و فرهنگیان سالن دبیرستان رضاپهلوی را بلرزه در آورد .

پس‌از بیانات آقای محسن یکی‌از معلمین اظهار داشت بخدا من‌حاضرم علاوه برکمک مادی در ساختمان دبستان معلمین مهاباد بعنوان کارگر کار کنم هریك از فرهنگیان بنوعی از این پیشنهاد رئیس فرهنگ استقبال کردند وقرار شد فعلا فرهنگیان مهاباد سود یکساله صندوق تعاونی خود را که درحدود هفتاد هزارریال میشود بعلاوه سه‌روز حقوق خودبرای ساختمان دبستان اختصاص دهند . عده‌ای از معلمین این شهرستان نیز که درانجام کارهای ساختمانی وارد بودند قسمتی از کارهای ساختمان دبستان معلمین مهابادرا بعهده‌گرفتند. آقای محسن رئیس فرهنگ از این حسن توجه‌وعلاقمندی وابرازاحساسات صمیمانه فرهنگیان اظهار تشکر کرد ویك هیئت مالی از بین فرهنگیان‌برای ایجاد ساختمان دبستان انتخاب‌گردید و قرار شد طی‌مدت یکهفته که برای تهیه زمین جهت‌ساختمان دبستان‌وقت صرف میشود اولین کلنك ساختمان مزبور بزمین زده شود .

برای تعلیف احشام درچراگاههای‌ایران
عشایرو دامداران عراقی از مرز گذشتند

خبرنگار ما در تبریز اطلاع میدهد که بنا بگزارش خبرنگار اطلاعات‌در اشنویه‌از دیروزعشایر و ایلات مرزنشین طایفه «هرکی سر هاتی» عراق برای تعلیف احشام خود از مرز گذشتند و بمراتع مرزی ایران واقع در اطراف اشنویه وارد گردیدند

همه‌ساله عشایر و دامداران عراقی‌برای تعلیف احشام‌خود با موافقت‌مقامات مرزی ایران بچراگاه های مرزی می‌آمدند و احشام خود را در مراتع ایران بچرا میدادند .

امسال نیزبا موافقت قبلی مقامات دولتی ایران و عراق‌عشایرو دامداران عراقی ازدیروز برای تعلیف‌احشام خود باپرداخت حق مرتع بچراگاه های مرزی ایران واردشدند قرار است درمورد پرداخت حق التعلیف‌مذاکراتی بین مقامات ایرانی و عراقی صورت گیرد .

چند خبر از شمیران

*اتومبیل سواری شماره ۲۱۱۱۱ متعلق بآقای مهرداد زند کریمی از کوچه فرشته شمیران بسرقت رفت. مامورین پاسگاه کلانتری محمودیه پس از فعالیت زیاد اتومبیل مسروقه رادر جاده تهران نو کشف کردند و تحویل صاحبش دادند .

*بدستور آقای مهندس تبریزی فرماندار شمیرانات . آقای وزیربور معاون فرمانداری‌باتفاق رئیس‌پاسگاه ژاندارمری ونك از کلیه قهوه‌خانه ها و اماکن عمومی فرح‌زاد و ونك بازدید کردند و چند قهوه خانه را که تبدیل بمرکز فسادشده بودتعطیل نمودند

*مسابقات کشتی آزاد شمیرانات در محل دبستان نیکی علاء تجریش با حضور تیمسار سرلشکر ایزد پناه رئیس سازمان تندرستی‌و تربیت‌بدنی ایران انجام شد ودر نتیجه آقایان محمد سامعی- حسین استاد هاشمی- غلامعلی رحیمیان- محمود ضیائی - فقیردار وعباس‌احمدی بمقام‌قهرمانی رسیدند .

*اتومبیل سواری شماره ۵۲۶۰ متعلق بآقای محمد رضا ستوده از خیابان دربند- کوچه تجریش‌بسرقت رفت .

یك پسرعمو رابضرب چاقوکشت و دیگری را مجروح کرد
قاتل متواری شد و فعلا برای دستگیریش فعالیت میشود

پسرعموی‌جنایتکار

دهکده «گچ سو» از توابع گنبد کاوس که در یك دره وسیع و منطقه ای کوهستانی و صعب العبور قرار دارد در سکوت دلپذیری فرو رفته بود وخورشید تازه میخواست غروب کند . شعاع‌نیمرنگ خورشیدبر شاخه های‌درختان قریه‌جلوه خاصی داشت و دو برادر کشاورز بنام خوجه دردی و آتابای کوچك نژاد پس از انجام کار های کشاورزی در کنار مزرعه نشسته و خستگی در میکردند در این موقع احمد کوچك نژاد پسر عموی این دو برادر سر رسید ودرکنار آنان نشست پس از کمی صحبت ناگهان باچاقوئی که در دست داشت بطرف هردو برادرحمله برد وبایك ضربه چاقو خوجه دردی را از پای در آورد و آتابای را نیز از ناحیه شکم مجروح کرد احمد پس‌از این جنایت متواری‌گردید و جریان از طریق ژاندارمری «پیش کمر»بدادسرای گنبد کاوس اطلاع داده شد بازپرس دادسرا و رئیس بهداری درمحل‌حاضر شدندبا انجام تشریفات قانونی اجازه دفن خوجه دردی راصادر کردند و آتابای نیز برای معالجه به بیمارستان انتقال یافت و حالش رضایت بخش نمیباشد. فعلاقضیه تحت تعقیب است‌وبرای دستگیری پسرعموی قاتل فعالیت‌میشود.

زدوخورد کشاورزان

خبر نگار مادر رباط کریم شهریار گزارش میدهد چند روز قبل بین رعایای مزرعه کیکاور و کشاورزان منجیل آباد شهریار برسر یك‌مزرعه گندم‌زد وخورد شدیدی درگرفت ودر این زدوخورد چندین نفر مجروح شدند . یکی‌از مجروحین بنام‌هدایت که‌بر اثر شدت جراحات واردهحالش رضایتبخش نبود پس از انتقال به پاسگاه ژاندارمری برای معالجه‌فوری بتهران اعزام گردید فعلا جریان از طریق ژاندارمری تحت تعقیب است

کشف تریاك

خبرنگار ما در سیرجان گزارش میدهد چند روز قبل مامورین ـ ژاندارمری سیر جان بسر پرستی آقای ستوان خوارزمی فرمانده گروهان ژاندارمری نسبت به‌یداله لکائی و بانو طلعت ایرانمنش دونفر از اهالی ظنین شدند و طی‌بازرسی ازخانه‌آنان مقدار سه کیلو و ۷۵ مثقال تریاك‌کشف کردند . تریاك های مکشوفه‌ضبط گردید ومتهمین دستگیر و تحویل دادگاه‌شهرستان سیر جان شدند .

ملخها «بز»آوردند !؟

چند روزپیش دستجات بزرك ملخ درآسمان بندر شاهپور به پرواز درآمدند ویك دسته‌ملخ درصحاری اطراف فرود آمدند . خبرنگارما دربندر شاهپور می نویسد : چند دسته از ملخها پس‌از قدری پرواز درآسمان این شهر ، بپرواز خود ادامه دادند واز بندر شاهپور فرار کردند . ولی آن یکی دو دسته بزرك ملخ‌که بصحاری اطراف شهر هجوم آوردند از بی خوراکی مردند !

زیرا دربندر شاهپور دیگر درخت و سبزیجات وجودندارد که مردم از آنها استفاده کنند تا چه رسد به ملخ..

رویهمرفته این بار ملخها دربندر شاهپور «بز» آوردند !؟ وچیزی که دندان‌گیر باشد پیدا نکردند . تصور میرود که دیگر ملخ به بندر شاهپور حمله ور نشود زیرا آن چند دسته ملخ که از بندر شاهپور فرار کردند بسایر همجنسان خود اطلاع خواهند داد که دربندر شاهپور چیزی برای خوردن‌وجود ندارد!!

سمپاشی دهات

طبق گزارش خبر نگارما درلاریجان از طرف اداره بهداشت محیط‌برای سمپاشی دهات لاریجان و قراء کنار جاده آبعلی ـ آمل اقدام شده و اهالی و کارگران راهسازی از این اقدام مفید خشنود میباشند .دهاتی که سمپاشی میشود تعداد پنجاه‌و یك قریه میباشد که هم اکنون مامورین مشغول سمپاشی آن‌هستند براثر این سمپاشی کلیه حشرات موذی این منطقه معدوم گردیده واهالی دررفاه و آسایش بسر میبرند .

پنیر مانده ٤ نفر را مسموم کرد

خبرنگار ما در مرودشت گزارش میدهد پریروز چهار نفر از اهالی قریه چمنی رامجرد از توابع‌مرو ـ دشت بنام شاپور دبیری .صادق ، علی و حسین بر سر سفره غذا نشسته و نان و پنیر خوردند ولی چون پنیر فاسد بود هر چهار نفر مسموم شدند و بحالت اغماءافتادند.

اهالی چهار نفر مزبور را برای معالجه به بیمارستان مرو دشت منتقل کردند و تحت معالجه قرار دادند .

بی‌احتیاطی کارگران

علت حریق‌درکارخانه تصفیه شکر اهواز بوده‌است

خبرنگار مادراهواز تعقیب گزارش قبلی خود درباره آتش سوزی انبار کارخانه تصفیه شکر اهواز اطلاع داد بطوریکه اززاندارمری خوزستان کسب‌اطلاع‌شده‌است .علت‌ایجادحریق درانبارکارخانه‌تصفیه شکراهواز بی‌احتیاطی‌کارگران وانداختن آتش سیگار درانبار بوده‌است ضمنا درجریان این حریق درحدود۲هزارتن شکرسوخته وازبین‌رفته‌است میزان خسارت وارده ده میلیون ریال تخمین زده شده‌است .

تصادف با دوچرخه‌سوار
یکی مرد ویکی مجروح و بستری شد

طبق گزارش خبرنگار مادر شهسوار پریروز اتومبیل سواری شماره ۲۲۷۰ برانندگی عبداله که عازم رامسربود در بین راه با دوچرخه سواری بنام یوسف قلی‌پور تصادف کرد و موجب مرگ او شد ضمنا دراین حادثه شخصی بنام حسین که برترك دوچرخه سوار بود مجروح شد که فعلا در بیمارستان رامسر بستری است راننده اتومبیل سواری بازداشت شد و پرونده امر در شعبه دوم دادسرای شهسوار تحت رسیدگی قرار گرفت .

توديع بارئيس سابق ستاد سپاه پنج

خبرنگار مادرشیراز گزارش میدهد بمناسبت انتقال تیمسارسرتیپ فیروزآبادی رئیس ستاد سپاه ۵ شیراز وانتصاب وی بریاست رکن‌چهارم ستادارتش دوم تربت حیدریه‌ازطرف سپاه پنج جنوب مراسم تودیعی در باشگاه‌افسران شیراز برگزار گردید .

دراین مراسم تیمسار سرلشکر ضرغامی فرمانده سپاه وآقای فولادوند استاندار فارس بترتیب بیاناتی ایراد کردندوخدمات تیمسارفیروزآبادی راستودند. درپایان هدایائیکه ازطرف سپاه و لشکرتهیه شده‌بودهمچنانکه درعکس بالا دیده میشود بوسیله‌استاندار فارس بمشارالیه اهداءمیگردد

افتاد و مرد

دیوارهٔ رودخانه فروریخت و در نتیجه

دو چوپان زیرآوار ماندند

طبق گزارش خبرنگار ما در مسجد سلیمان پریروز هنگامیکه دونفر چوپان باسامی فیض‌اله اسدی و علی‌یك در پناه دیواره رودخانه ای استراحت میکردند ناگهان قسمتی از دیواره رودخانه فروریخت و هردو نفر زیر آوار ماندند دراین حادثه فیض‌اله اسدی براثر شدت جراحات وارده جان سپرد و علی‌یك مجروح شد چون محل واقعه نزدیك شهرستان شوشتر میباشد باینجهت جریان در دادسرای شوشتر تحت‌رسیدگی قرار گرفت و چوپان مجروح برای معالجه به بیمارستان منتقل گردید .

طبق گزارش خبرنگار ما در بم چند روز قبل طی مراسمی کارخانه برق بخش «راین»از توابع شهرستان‌بم‌بوسیله آقای دکتر معینی‌استاندار کرمان باحضور آقای صادق‌وزیری فرماندار بم وعده زیادی از روسای ادارات دولتی و محترمین شهر افتتاح شد . بنا بدعوت آقای مهاجری زاده بخشدار «راین» آقایان استاندار کرمان و فرماندار بم و عده زیادی از روسای ادارات دولتی به بخش‌راین عزیمت کردند و مورد استقبال قرار گرفتند درآنجا ضمن صدور دستورات لازم برای پیشرفت امورا اصلاحی و عمرانی «راین» درخواست های اهالی نیز مورد رسیدگی قرار گرفت و سپس طی مراسمی در محل کارخانه برق باقطع نوار سه رنك بنام شاهنشاه آقای دکتر معینی استاندار کرمان مولد برق ۵۰ کیلوواتی این بخش را افتتاح کرد و بهره برداری ازآن شروع شد .

در عکس بالا استاندار کرمان هنگام افتتاح کارخانه برق ۵۰ کیلو واتی بخش راین دیده میشود .

افتتاح کارخانه برق ۵۰ کیلوواتی

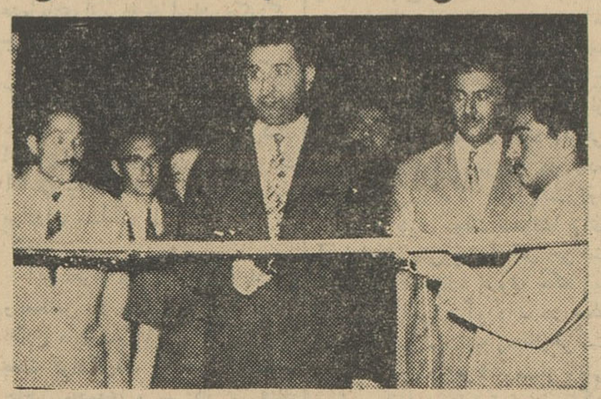

بنا بگزارش خبرنگار ما در بم چند روز قبل طی مراسمی کارخانه برق بخش «راین»از توابع شهرستان‌بم‌بوسیله آقای دکتر معینی‌استاندار کرمان باحضور آقای صادق‌وزیری فرماندار بم وعده زیادی از روسای ادارات دولتی و محترمین شهر افتتاح شد . بنا بدعوت آقای مهاجری زاده بخشدار «راین» آقایان استاندار کرمان و فرماندار بم و عده زیادی از روسای ادارات دولتی به بخش‌راین عزیمت کردند و مورد استقبال قرار گرفتند درآنجا ضمن صدور دستورات لازم برای پیشرفت امورا اصلاحی و عمرانی «راین» درخواست های اهالی نیز مورد رسیدگی قرار گرفت و سپس طی مراسمی در محل کارخانه برق باقطع نوار سه رنك بنام شاهنشاه آقای دکتر معینی استاندار کرمان مولد برق ۵۰ کیلوواتی این بخش را افتتاح کرد و بهره برداری ازآن شروع شد .

در عکس بالا استاندار کرمان هنگام افتتاح کارخانه برق ۵۰ کیلو واتی بخش راین دیده میشود .

تقاضای رانندگان ادارهٔ راه رضائیه

عده‌ای از رانندگان وسائل نقلیه ادارهٔ راه شوسه رضائیه بدفتر نمایندگی اطلاعات آمدند وگفتند هریك از مابیست الی سی‌سال است که برای ادارهٔ راه رضائیه رانندگی میکنیم ودراینمدت از تمام مزایا محروم بوده و هستیم . اضافه حقوق وپاداش بما نمیدهند ودرایام تعطیل‌وساعات غیراداری هم مارا بکار وامیدارند رئیس اداره راه درباره پرداخت‌فوق‌العاده وپاداش ومزایای ما میگوید : طبق مقررات باید طول مسافتی‌که رانندگان در راه انجام‌وظیفه از شهر دور میشوند بیش‌از سی‌کیلومتر باشد تا فوق‌العاده وپاداش به‌آنان تعلق‌گیرد درحالیکه مسیرکارما از شهرستان رضائیه تابندر گلمانخانه یعنی ۲۴کیلومتر است میگفتند : حقوقی که از ادارهٔ راه بما سرکارگران ورانندگان اداره راه شوسه پرداخت میشود از ۱۶۰ تا ۳۶۰ تومان است با این حقوق ناچیز وهزینه سرسام آور زندگی چگونه امرار معاش کنیم ؟ طی ۲۵ تاسی سال خدمت دراین اداره بتدریج قدرت‌جوانی ونیرومندی خودرا ازدست داده‌ایم وبا اینوضع آینده‌ٔ تاریکی را درنظر مجسم میکنیم . آینده‌ای‌که‌نه بما حقوق بازنشستگی میدهند و نه از بیمه میتوانیم استفاده کنیم . تازه حالاکه بیست سی‌سال است دراین اداره کار میکنیم بیش‌از پنجسال از بیمه شدن ما نمیگذرد ومعلوم نیست بقیهٔ سالهای خدمت ما بکجا رفته و میرود ؟ بهرحال رانندگان وسرکارگران اداره راه شوسه رضائیه تقاضا داشتند بوضع آنان توجه شود و برای پرداخت فوق‌العاده وپاداش ومزایا و ترتیب حقوق بازنشستگی وبیمه شدن آنان اقدام لازم بعمل آید .

مردم زرند بقدر درختهای‌تهران ارزش ندارند !؟

نمایندگان اهالی زاویه ، رحمت‌آباد ، تقلیدآباد ، قاسم‌آباد ، پیك و پرندك بدفتر نمایندگی اطلاعات در زاویه زرند آمدند و ضمن تسلیم طوماری مبنی برتقاضای خود گفتند : در روزنامه اطلاعات خواندیم که شهرداری تهران تصمیم‌گرفته است برای درختهای خیابانهای پایتخت شناسنامه صادر کند تا باینوسیله تعداد درختان و مشخصات آنها معلوم باشد البته شاید اینکار بموقع خودش خیلی سودمند وبا ارزش تلقی شود ولی جای بسی تاسف وتاثر است که هنوز دربخش وسیع زرند اغلب فرزندان‌ما و حتی بزرگسالان موفق بدریافت شناسنامه نشده‌اند ودربین اهالی بخش وسیع زرند هنوز افرادی یافت میشوندکه‌پا یشان لب گور است واصلا نمیدانند شناسنامه یعنی چه ؟ آنهائی هم که شناسنامه دارند از آن شناسنامه‌های قدیمی‌استکه یك ورقه فرسوده میباشد .

نمایندگان اهالی میگفتند . دربخش وسیع وپرجمعیت زرند که مرکب از ۱۵۰ پارچه ده و دهکده میباشد وبیش‌از شصت‌هزار نفر جمعیت دارد فقط یکنفر مامور سیار ادارهٔ آمار و ثبت احوال انجام وظیفه میکندکه منزلش درشهرستان ساوه است و خودش ماهی یکبار برای صدورشناسنامه به‌بخش زرند می‌آید ودرمامونیه مرکزبخش اطراق میکند و یکروزه به اصطلاح خودش تمام احتیاجات شصت هزارنفر ساکنین ۱۵۰ده و دهکده زرند را از لحاظ صدور شناسنامه مرتفع میسازد ! ما نمیگوئیم اینکار ، غیرممکن است . شاید ممکن باشد مخصوصا بادرنظر گرفتن اینکه مامور سیار ثبت‌احوال حتی یك دوچرخه پائی هم برای رفت وآمد بین دهات تابعه دراختیار ندارد !؟

بهرحال نمایندگان اهالی بخش وسیع زرند میگفتند : شمارا بخدا بیائید و بوضع ما وفرزندان‌ما رسیدگی کنید ولااقل برای اینمنطقه و فرزندان و نوزادان بخش‌زرند باندازهٔ درختهای خیابانهای تهران ارزش قائل شوید .

صاحبان باغات مرکبات‌چابکسر نگرانند

جمعی از صاحبان باغات مرکبات واهالی چابکسر بدفتر نمایندگی اطلاعات آمدند وبااظهار نگرانی از وضع باغات خود گفتند . همه ساله از طرف ادارهٔ دفع آفات گیلان درفصل مبارزه باآفات مرکبات وسائل‌سمپاشی بزرك و کوچك به‌بخش چابکسر که مرکز مهم باغات مرکبات گیلان است ارسال میشد ولی امسال بااینکه درحدود یکماه از موعد شروع مبارزه و سمپاشی باغات مرکبات میگذرد تاکنون اقدامی دراین باره بعمل نیامده‌است باتشکیل شورای کشاورزی شهرستان رودسر باغداران چابکسر امیدوار بودندکه شوری باینموضوع توجهی کند ولی متاسفانه این امیدواری هم بناامیدی‌کشید وچنانچه هرچه زودتر برای سمپاشی باغات مرکبات‌چابکسر اقدامی نشود خطر آفتهای گوناگون مرکبات گیلان را تهدید میکند .

میخواستند گنجینه امامزاده سیدمحمدرا بربایند

یکی از این دراویش میگفت :

در تاریکی شب سیاهپوش ناشناسی گفت : این پولها از صاحب‌الزمان است

حالا شایعهٔ معجزه امامزاده در آستانه‌اشرفیه و اطراف برسرزبانها افتاده

چهار پنج نفر ـ درویش تازه‌وارد

خبرنگارمادر آستانه اشرفیه‌گزارش میدهد : چندروز پیش سروکله‌چهار پنجنفر درویش در آستانه اشرفیه‌پیدا شد وهنوز دوسه‌روزی نگذشته بودکه یکروز صبح زود موقعیکه متولی‌بقعه حضرت سیدمحمد واقع‌در قریه«پنجاه» برای بازکردن درورودی بقعه آمد مشاهده کردکه در حرم بازاست و مراقد حضرت سیدمحمد حفاری‌شده‌و یکی‌از دراویش تازه وارد با حالتی زارو نزار بیهوش افتاده است متولی بقعه جریان را باهالی قریه پنجاه اطلاع داد وعده‌ای از اهالی درویش را پناه دادند وبمعالجه‌اش همت‌گماشتند. درویش مزبور پس ازآنکه توانست بزحمت صحبت‌کند گفت : اسم‌من قصاب درویش واز اهالی باز گوراب هستم . پس از تحقیقاتی فهمیدم که‌در بقعه‌حضرت‌سید محمدگنجینه‌ای نهفته است وباتفاق یك نفر درویش بنام کاس‌آقا وبهمدستی چند نفر ازاهالی بازگوراب و قریه پنجاه تصمیم‌گرفتم این گنجینه را تصاحب کنم .

قصاب درویش میگفت: دیشب‌برای بدست آوردن گنجینه امامزاده سید محمد باتفاق همدستانم به بقعه‌امام‌زاده آمدم‌ومشغول سوراخ کردن‌دیوار بقعه شدم همه‌با هم دراین راه‌کمك میکردیم تا زودتر به گنجینه‌امامزاده دسترسی پیدا کنیم ولی بمحض‌شروع کار هوا طوفانی شدو رعدو برق‌شروع گردید ماکه میخواستیم زود تر گنجینه امامزاده را تصاحب کنیم بر فعالیت خود افزودیم هنوز بدفیئه دسترسی نیافته بودیم که ناگهان از میان طوفان گردوخاك سیاهپوش ناشناسی پیدا شد وبسوی ما حمله ور گردید سیاهپوش ناشناس میگفت: شما حق ندارید این گنجینه راتصرف کنید .این پولها متعلق‌به صاحب ـ الزمان است .

قصاب درویش در حالیکه بغض گلویش را گرفته بود گفت :بالاخره چهارنفر همدستانم براثر تهاجم‌سیاه‌پوش ناشناس متواری شدند ومنکه قسمتی از پولهای گنجینه را دیده بودم ودلم نمی‌آمد دنباله کار رارها کنم بمقاومت در برابر شخص‌سیاه‌پوش پرداختم ولی ناشناس سیاهپوش بایك لگد مرا بفاصله ۲۰ متری از محل بقعه پرتاب کرد ومن دیگربی‌هوش شدم وچیزی نفهمیدم ..

خبرنگار ما اضافه میکند هم‌اکنون قصاب درویش تظاهر به عدم توانائی در راه‌رفتن میکند ومیگوید : آن آقائی که‌بمن لگد زد حضرت سید محمد بود وحالابراثر ضربه لگد حضرت سید محمد نیمی از بدنم‌فلج شده است !

قصاب درویش بظاهر نمیتواندغذا بخورد وخیلی کم‌حرف میزند وظاهرا حالتی زارو نزار دارد واین وضع‌را نیز براثرضربه لگد حضرت‌سیدمحمد میداند !؟

هم‌اکنون شایعه‌معجزه حضرت‌سید محمد در آستانه اشرفیه ودهات‌اطراف برسر زبانها افتاده ومردم دسته‌دسته از اطراف برای زیارت بقعه آن‌حضرت به قریهٔ پنجاه واقع‌در فاصله دوکیلو متری آستانه می‌آیند وبازار متولی بقعه رواج‌کامل یافته است .

قتل مرموز پیرزن ۸۰ ساله
دو نفر باتهام قتل دستگیر شده‌اند

چند روز قبل شخصی بنام قنبرعلی بپاسگاه ژاندارمری پشتکوه بختیاری اطلاع داد که مادر بزرگم بنام فاطمه دویستی ۸۰ساله بقتل رسیده است مامورین ژاندارمری برای رسیدگی باین جریان رفتند و دو نفر بنام علیداد و سیدال دویستی‌را باتهام قتل پیرزن ۸۰ساله دستگیر کردند .هنوز علت‌و چگونگی قتل پیرزن معلوم نیست ولی چون جنازهٔ وی سیاه شده است بنظرمیرسد که اورا خفه کرده باشند . پرونده ایکه در این باره تشکیل شده است در دادسرای اصفهان تحت رسیدگی است در عکس‌بالا دو فرزندان پیرزن بر بالای جنازهٔ وی بسوگواری نشسته اند .

اتومبیل بدره سقوط کرد
سرپرست‌شرکتهای تعاونی بسختی مجروح شد

خبرنگار مادر سنندج گزارش میدهد پریروز آقایان اسلامی سرپرست شرکتهای تعاونی روستائی سنندج و نعمتیان کمك سرپرست بایك اتومبیل بمنظور رسیدگی بوضع شرکت تعاونی قریه‌صلوات آباد از توابع سنندج رفتند در نزدیکی قریه مزبور اتومبیل آنان بعلت انسداد راه وسیله یك گله‌گوسفند، از جاده منحرف گردید و بدره سقوط کرد دراین‌حادثه هردو نفر سرنشینان اتومبیل بسختی مجروح شدند و حال آقای نعمتیان رضایتبخش نمیباشد . جریان از طرف آقای پروین رئیس بانك کشاورزی سنندج به بانك کشاورزی مرکز گزارش داده‌شد و ازطرف آقای دکتر زاهدی مدیر کل بانك کشاورزی دستور موکد برای معالجه آنان صادر گردید . عده‌ای از کارمندان بانك کشاورزی سنندج بدفتر نمایندگی اطلاعات مراجعه کردند و از حسن توجه مدیر کل بانك کشاورزی در اینمورد **اظهار تشکر نمودند .**

جراحی شگفت انگیز

جراحان آمریکائی دست پسردوازده ساله‌ئی راکه بکلی ازشانه‌اش جداشده بود به آن بخیه زدند

چندی پیش پزشکان و جراحان رخمی و از بین رفته بازو را با ماساچوست امریکا یك‌عمل بیسابقه‌و نادر را که بندرت تاکنون در دنیاعمل شده وهمیشه با عدم موفقیت روبرو گشته است با موفقیت انجام دادند. این عمل شگفت انگیز روی پسر - دوزاده ساله ای انجام گرفت که در یك حادثه قطار دست راستش بکلی ازشانه قطع شده بود . گروهی‌پزشك و تکنیسین بهمراهی سه دسته‌جراح دست جدا شده طفل را دوباره به شانه اش دوختند . ابتدا جراحان دوورید و تنها شریان اصلی بازو را که جدا شده بود بهم دوختند و با موفقیت و خوشحالی متوجه‌شدند که نبض طفل شروع بزدن کرد و زیر ناخن هایش برنگ صورتی در آمد . بعد جراحان استخوان باگذاردن یك میله فولادی در استخوان بازو آنرا سرجایش محکم‌کردند. سپس جراحان پلاستیك چهار عضله اصلی بازو را بهم دوختند و در یك عمل دیگرسطح بریدن شیشه استفاده مینمایند که آنرا «سیلیسون» مینامند . یعنی باندازه یك چهارم از پهنای لبه تیغ صورت تراشی از سیلیسون رابرروی چوبدستی نصب و با آن ضخیمترین شیشه ها را برش میدهند و با این ترتیب‌میتوانید حدس‌بزنیدساختن‌یك محفظه هوائی که‌در فضا نورخورشید را تبدیل به الکتریسته‌نماید چقدر و اینکه دیوار ها و سقف منزل شما هم از همین جنس ساخته شود چه مدت وقت لازم است

نیوزویك

بزودی دیوارهای منزل شما برق تولید میکند

بالاخره روزی خواهد رسید که شما بدون داشتن موتور تولید برق ویا باطری از تولید الکتریسته خود بخود درمنزل کلیه احتیاجات خودتان را تامین نمائید و تعجب خواهید کرد اگر بدانیدکه این‌موضوع فقط بوسیله دیوارها وسقف منزل شما انجام‌خواهد گرفت .

نفس را درسینه حبس نکنید و انتظار انجام فوری آنرا هم نداشته باشید این یك امکانی است که روزی در زمین و هم چنین درفضا عمومیت خواهد یافت والبته آن نیز تنها به وسیله یك مکانیکی ساده است .

درهمین موقع‌که این سطور را می خوانید محفظه های انفرادی در فضا مشغول‌تبدیل‌نور خورشید‌به‌الکتریسته میباشند که از آن برای رادیو وسایر وسایل دیگری که درقمرهای‌مصنوعی تعبیه گردیده استفاده میگردد .

وانگارد اول آمریکا که قدرت‌محرکه آن بوسیله محفظه انفرادی تقویت میگردید مدت کار دستگاههای خودکار آن درفضا برای ٤ سال درنظر گرفته شده درحالیکه امکان دارد سالهای سال با استفاده از نور خورشید بکار خود ادامه دهند .

پایان مدت عمر یك محفظه انفرادی که نورخورشید را تبدیل به انرژی مینماید منوط تعیین نشده ولی طول کار آنرا حتی تا قرنها هم میتوان پیش‌بینی نمود .

محفظه های انفرادی در فضا - احتیاج به پوشش خارجی ندارندفقط تنها مواردی که ممکن است ایجاد خطربرای آنها نماید سنگهای آسمانی میباشد که در صورت برخورد باآن ضرر هنگفتی به کشور سازنده آن وارد خواهد شد زیرا برای‌ساختن محفظه های هوائی و سایر اشیائی که در داخل قمر های مصنوعی‌نصب میگردد سالها بهترین مهندسین و تکنیسین ها متوالیا صرف وقت می نمایند و برای مثال گفته میشود که تنها یك ربع از یك قاب داخل یك محفظه ۴۰،۰۰۰ دلار هزینه ساختن آن شده

اکنون دانشمندان مشغول مطالعه میباشند تا بتوانند طریقه مناسبتر و ارزانتری برای تبدیل نورخورشید به الکتریسته پیدا نمایند .

فعلا در داخل شیشه گرانقیمت محفظه‌های انفرادی‌ورقه‌ای‌مانندفیلم گذارده میشود از جنس مزبورامروزه بطور معمول در کارخانجات برای

عبور از پنج قاره جهان

۷۵۰ کبوتر بزرگترین فرودگاه اروپا را افتتاح کردند

فرودگاه جدید استکهلم بنام - این مراسم‌پس‌ازعملیات‌پرسر وصدای فرودگاه‌آرلاندا رسماتوسط‌اعلیحضرت هواپیمای‌جت‌تعداد۷۵۰کبوترنامه‌بردها گوستا و آدولف ششم پادشاه سوئد کردند و بامنظره جالبی بدون سرو طی مراسم خاصی افتتاح گشت .در صدا از روی زمین بلند شدند و با پرواز‌خود اختلاف دو پرواز رابخوبی نشان دادند .

فرودگاه جت بین المللی آرلاندا در ٤٥ کیلومتری شمال شهراستکهلم قرار دارد و باند اصلی آن بطول ۳٫۳۰۰ متر میباشد و باند فرعی آن بطول ۲٫۵۰۰ متر نیز در پائیز امسال آماده خواهد شد . باند های فرودگاه آرلاندا توسط شرکت ساختمانی سوئد سکولسکاسمنت گیو تریت ساخته شده است و ۱۸ ماه ساختمان آن بطول انجامیده است .

فرودگاه آرلاندا باتجهیزات وسیع وبسیار مدرن رادار خود از بزرگ ترین و مجهز ترین فرودگاه های‌اروپا شده‌است و جانشین فرودگاه قدیمی بروما میگردد و فرودگاه بروماباری رفت و آمد های داخلی سوئد مورد استفاده قرار خواهد گرفت .

از شما چه پنهان....

** اخیرا در آمریکا عینکهای‌جدیدی بازار آمده است بنام «عینك کنفرانس» روی شیشه های‌معمولی این عینکهاو چشم نقاشی شده‌است که بانهایت دقت بچلونگاه میکنند، کسی که این عینك را وبدیگر حاضرین فکرمیکنند که اوبدقت ناظر جریان کنفرانس می باشد .

**اخیرا در انگلستان کاغذهای جدیدی برای تزئین دیوار بازار آمده که خاصیت ضد صوت دارد. این کاغذ ازدو ورقه‌پلاستیك ساخته شده وهرنوع صدائی را درخود میکشد.

**اخیرا درآمریکا بیش‌از هشتصدهزار میخ راهرکدام بقیمت ۳٤ تومان بمعرض فروش گذارده‌اند . علت گرانی این میخها این استکه هرکدام در حدود دوهزار سال عمردارند .این میخها رادیکی از قلعه‌های قدیمی اسکاتلند یافته‌اند.

**چند روز پیش سی و پنج‌اسب روسی درانگلستان بقیمت۱۲٫۵ میلیون فرانك قدیم فرانسه بفروش رسید. روسها امیدوارند که سالیانه پانصد اسب درانگلستان بفروشند .

**کشتی مجلل مسافربری «فرانسه» خوطی ده‌بار رفت وبرگشت بین لاهاور ونیویورك ۲۹۷۹۳ نفرمسافرداشته است‌واین رکورد بزرگی است که از جمعیت بسیاری از شهرهای اروپا منجمله شارتر فرانسه بیشتر است .

قدم بقدم بدنبال «محاکمه» فرانتز کافکا، اورسون ولز وآنتونی پرکینز

این روزهاآنتونی پرکینز واورسون ولز مخفیانه درزاگرب سرگرم تهیه فیلم جالبی هستند بنام «محاکمه» که‌از روی یکی از آثار معروف فرانتز کافکا تهیه میشود . یکی ازخبرنگاران خبرگزاری فرانسه موفق شده است مدت یکماه ناظر تهیه فیلم و حوادث نومید کننده آن باشد او میگوید :

گوفته از خستگی وارد راهروی هتلی شدم که آنتونی پرکینز در آن زندگی میکند. برای پرکینز واورسون ولز امکان آن وجود ندارد که در شهر بگردش بپردازند زیرا فورامردم آنها را احاطه میکنند . در تهیه این فیلم هنرمندانی از امریکا ، فرانسه و ایتالیا شرکت دارند و در محیطی پر جنب و جوش سرگرم فعالیت هستند .آنچه موجب تحیر استروش اورسون ولز نسبت بآنتونی پرکینز میباشد او پرکینز را همچون فرزند خود دوست میداره . آنتونی پرکینز هم از اینکه زیر دست چنین هنرمند بزرگی کار میکند بخود میبالد .برای اولین باراین‌هنرپیشه معروف‌امریکائی دریافته است که تنها شهرت برای خوشبخت‌شدن کافی نیست بلکه باید هنر فراوان نیز داشت .

بزرگترین لذت برای آنتونی‌پرکینز هنگامیست که صحنه ئی رابنحوه دلخواه بازی میکند و اورسون ولز صمیمانه از او تشکر می نماید .

بهر حال مردم همه جهان دوانتظار دیدن این فیلم عجیب هستند .

فیگارو

کنفرانس بین‌المللی فضانوردی در استکهلم

شورای بین‌المللی علوم فضائی (ایکاس) سومین کنفرانس‌جهانی خودرا بمدت چهار روز در آخرماه آوت امسال در استکهلم پسایتخت سوئدتشکیل خواهد داد. درحدود پنجاه دانشمند فضاشناس ازبیشتر از ۱۵ کشور مختلف جهان دراین کنفرانس مهم شرکت خواهند جست .

شورای ایکاس درسال ۱۹۵۶ تشکیل شد واولین کنفرانس‌جهانی آن درسال ۱۹۵۸ در ماوراید و دومین کنفرانس آن در سال۱۹۶۰ در زوریخ تشکیل شد . سازمانهای تحقیقاتفضائی ۲۵ کشور دراین شورا عضویت دارند .

بعضی از موضوعاتی که‌درکنفرانس جهانی ایکاس در استکهلم مورد شور وبررسی قرار خواهد گرفت عبارتند از فیزیك اتموسفربالا - موارد خستگی مربوط به مسافرت فضائی -الکترونیك هوابیما - استفاده هوابیماهای جت سوپر - سونیك در هوابیمائی کشوری - ساختمان خاصیت فنری حرارت تولید شده،درفضا-اثر آیرودینامیك های مافوق صوت و هیپرسونیك .

این کنگره به‌ابتکار سازمان تحقیقات فضا شناسی سوئد تشکیل میشودودرآن‌ضمنااز‌پیشرو‌هوانوردی سوئد انوك‌تولین تجلیل‌بعمل‌خواهد آمد.

شیمی‌دانان انگلیسی‌برای مطالعه به‌سوئد رفتند

یك گروه ۳۵ نفری از دانشمندان شیمی انگلستان برای مطالعه به‌کشور سوئد رفتند . این گروه یك کنگره بمدت دو روز با شرکت ۲۵ شیمی دان سوئدی در استکهلم تشکیل‌دادند و با آنها در باره داروسازی و سرد نگاهداشتن مواد غذائی‌تبادل اطلاعات نمودند.

مدال پدر را به پسر دادند !

پروفسورهوگو تئورل اهل استکهلم بیوشیمیست معروف سوئدی وبرنده جایزه نوبل طی مراسمی دو نامل‌مدال طلای‌امانوئل پاسترنوس را از آکادمی ملی و انجمن شیمیست های ایتالیا دریافت نمود . این مدال هر چهار سال یکبار به دانشمندانی که‌خدمات برجسته‌ای به‌علم بیوشیمی مینمایند داده میشود ، چون پروفسور تئورل شخصا نقوائسته بود به ناپل برود مدال مزبور را به پسر وی دادند.

نوشته : پل گوردو

تصاویر : و. مارشال

جنایتکاران سال ۳۰

-۲-

سراسر زمستان سالهای ۱۹۳۵ و۱۹۳۶ «کلیدبارو» و «آن» هرروز باهم ملاقات نموده و بایکدیگر به گردش و تفریح می‌رفتند . روابط آنها هرروز نزدیکتر و عاشقانه‌می‌شد ، «کلید» روزی پیش خالکوبی رفته ودستور داد تااسم «آن» رابرروی بازوی راستش بنویسد. سپس دریکی از شرکت‌های معتبر شغلی پیداکرد. وی باحرارتی‌زیادو پشتکار سرگرم‌کارخود بود و امیدوار بود که پس‌از پایان تحصیلات

«آن» با او ازدواج کند . روسای شرکت از طرز کار اوراضی‌بوده ووی رادوست داشتند . پدر و مادر دختر بالاخره در برابر اصرار « کلید » سرتسلیم فرود آورده وراضی بازدواج آن دو شدند . آنها بخودگفتند: «حالاکه دخترما این جوان رادوست دارد ، چرا مانع ازدواج‌ایشان بشویم .» کلید وقتی از رضایت پدرومادر آن با اطلاع شد یك

انگشتر و یك ساعت مچی به اوهدیه نموده و باین ترتیب آن دورسما باهم نامزد شدند .

ولی روابط دوستانه آن‌ها بالاخره تیره شدو دریکی از روزهای بهارسال ۱۹۳۶ آن‌دوباهم مشاجره کردند. «کلید»که اخلاق خشنی داشت و خیلی زود عصبانی میشد ، از شنیدن حرف های‌خشن‌نامزدش، مانند باروتی که روی آتش ریخته شده باشد ، از جای خود پریده و

سخنانی نامربوط و خشن بنامزد خود گفت . «آن» ازاین‌جریان بی‌اندازه ناراحت وعصبانی شده و بخانه یکی از خاله‌های خود که در حوالی «والاس» در دهکده‌ای بزرك و زیبا منزل داشت رفت تادرآن جا درمیان مزارع وبااستفاده از هوای تازه در باره حادثه‌ای که در زندگی او بوجود آمده بود بیندیشد .

هنوز ساعتی ازاین جریان نگذشته بودکه «کلید»خونسردی خودرا

بازیافت وتصمیم گرفت که بدنبال نامزد خودبه‌ده رفته ، با او آشتی کند و وی را به خانه‌اش برگرداند زیرا او ازاین جریان بی‌اندازه ناراحت شده بود . « کلید » اتومبیلی گرایه کرده و بخانه نامزدخود رفت . مادر «آن» درخانه بودو «کلید» به‌وی پیشنهاد نمود که باتفاق هم به نزد «آن»رفته واورا به‌خانه برگردانند .مادرزن کلید از این دعوت بی‌اندازه خوشحال شد زیرا علاوه برآنکه از زیبائی‌های طبیعت و

تماشای دشت و صحرا استفاده می‌کرد ، می‌توانست خواهرخودرانیز ملاقات نماید زیرا مدتی بودکه‌از اوخبری نداشت .

«آن» همینکه نامزدش را دید خودرابه آغوش او انداخت وباین ترتیب آن‌دو باهم آشتی نمودند . «کلید» از دیدن زیبائی‌های طبیعت‌و آشتی بانامزد خودبقدری خوشحال شده بودکه از یادبرد که اتومبیل رافقط برای بعداز ظهر کرایه نموده و به علاوه بایستی بسرکار خود برود و تصمیم گرفت که دو روز درآن خانه و درکنار نامزد زیبای‌خود بماند ....

ناتمام

جاسوس برلن

نوشته : کراف سولیکف

ترجمه : م. طاهبازیان

-۱۴-

هروقت که‌دراین حالت طغیانی پیدامیشد ،هرزمان که‌میخواست ازانجام دستورات خودداری کند، لیره‌های انگلیسی که‌دریافت میکرداو راتسکین میداد وازاینکه به‌نفع انگلیسها کار میکند اورا آرام مینمود . بنابراین سوسنوسکی حق داشت که‌از مافوق خود درورشو ارزخارجی مطالبه کند .

***

دوران اقامت درنیس بابنیتا فن‌فالکنهاینزو ژورك،ایرن کوچك را به‌عالمی دیگر برد ود رروحیه‌اش اثر مخصوصی برجای گذاشت .

مسافرت بااتومبیل خیلی لذت بخش بود فقط هنگام عبور از مرز فرانسه یك‌خاطره بی‌موقعی بذهن اوخطور کرد وگفت :

- درسال ۱۹۱۶ موقع جنك پدرم جاسوسان راتیرباران میکرد. اوجاسوسان رادستگیر کرده کنار دیوار میگذاشت‌و تیرباران میکرد .

سوسنوسکی دربرابر این‌خاطره فی‌البداهه دخترجوان سعی‌کرد فکرش رامنصرف و متوجه نقطه‌دیگری کند .

درنیس ،دوستان‌لهستانی ژورك بدیدن آنهاآمدند . آنها بااین رقصیدند و خیلی نسبت باو ملاطفت کردند و حتی تملق گفتند .می‌خواستند توجه‌او را بسوی خود جلب کنند ایرن وقت‌خودرا درمسابقات درمونت کارلو ،ودر پلاژ میگذرانید .

بنیتا فن‌فالکنهاین بادیدن نشاط ایرن میگفت این دختر کاملا تغییر کرده است .

آنچه بنیتا را ناراحت میکرد این نکته بود که‌وی همیشه این‌دوست قدیمی یعنی ایرن‌را پائین‌تر ازخود میدانست‌وازاینکه ژورك گاهگاهی درمقابل ایرن بااو بدرفتاری میکند برایش گران میامد .

از اینکه ایرن ناظرو شاهد بعضی ازمرافعه‌های‌آنهاگردید ،درخود احساس غضب میکرد. اومیخواست چنین‌وانمود کند که ژورك عاشق بیقرار اوست وهرگز بین‌آنها اختلافی نیست .

- تونباید درمقابل ایرن بامن دعواکنی ؟

- من ؟آنم م‌باتو که فرشته‌ای هستی ؟هرگز باتو دعوا نکرده و نخواهم کرد .

-ولی دعوا کرده‌ای .

سوسنوسکی ناگهان خندیدو گفت :

- دوزها ممکن است، ولی شب محال است .

-راست است، بنیتا رنگش سرخ‌شد، ولی روز ؟چراعصبانی هستی ؟

- از اخبار ورشو ، ازیك‌عده احمق که‌دروزارت خانه‌هستند. مسئله مالی ، ولی‌ارتباطی بتوندارند .اینها مسائلی‌است که‌بکارم وبخودم ارتباط دارد‌تونباید خودت رابخاطر آنها ناراحت کنی .

-وقتی عروسی کردیم همه کارها درست خواهد شد .

مادر لهستان زندگی‌خواهیم کرد و توهم بهواحد مربوطه‌ات ملحق خواهی شد .

ژورك بخود گفت : اگر فقط از ازدواج‌صحبت‌نمیکرد چقدرخوب بود. وسپس روبه بنیتاکرده گفت :

- ایرن برای ما خیلی مفید است .

- مسافرت او را خیلی خوشحال کرده ،همه پولهائی‌که بدست آورده‌بود خرج کرده‌است .

- چقدر خوب ، اگر پول هارا پس‌انداز میکرد فورا ازهمکاری‌با مادست برمیداشت .

درکار مایك همکارخوب عبارت ازکسی است که‌به‌آسانی پول بدست آورد و براحتی هم آنرا خرج کند نگاهداری پول اندك‌اندك‌عدم احتیاج رابوجود می‌آوردو عدم احتیاج مقدمه قطع همکاری است .

***

تابستان برلن وحشتناك است. ایرن فن‌آینا ساعتهای بیکاری خود رادراستخر وانسی که‌استخر زیبائی دربرلن است‌میگذراند. ازطرف‌دیگر حمام آفتاب میگیرد که رنك پوستش همچنان برنزه باقی بماند .اغلب اوقات رناتا فن ناتزمار بااو همراهی میکند وبه‌استخر می‌آید این یکشنبه ایرن قصد داشت به خانه بنیتا رفته وپس‌از تسلیم مقداری اوراق رناتا رادرکنار دریاچه اشتولپچن ملاقات کند.

برای ایرن دیگر برداشتن رونوشت. ازاوراق مسئله عادی‌شده‌بود .

انگلیسی دیگر برای هر رونوشتی فقط ۱۰۰ مارك میدادوبرخلاف قولی که داده بود ٤۰۰ مارك بدهد مبلغ را تقلیل داده‌بود واگرچه‌ایرن اعتراض نمودولی‌چون عادت‌به گرفتن پول وخرج کردن نموده دیگرراه برگشت نداشت‌و برای اینکه پول مورد احتیاج‌رابدست آورد تسلیم‌اوراق واسناد را افزایش داده بود یعنی اوراق بیشتری می‌آورد تاهمان مبلغ پول‌رابدست آورد .

بنیتاگوئی انتظار ایرن را داشت. یك‌گیلاس نوشیدنی سردبه‌ایرن تعارف کرده گفت :

- برای استحمام و شنا میروی ؟

- بله به استولپچن .

بنیتا نگاهی به‌رونوشت نامه که‌ایرن دادنموده گفت:

- بازهم بدون فایده . میدانی ،این انگلیسی دیگر برای هر سند بیش‌از پنجاه مارك نمیدهد .

از طرف دیگر آنچه رالازم داردودربرابرش پول میدهد نسخه اصلی اسناد است .

- تو دیوانه‌ای ، تو نمی فهمی چ ه‌میگوئی .

ایرن در حالیکه با غضب فریاد میکشید وازجایش بلند شده‌بود ادامه داد :

- از کجا آنهارا بدست بیاورم. ازطرف دیگر اینکار خیلی‌خطرناك است. اینکار دزدی است نه‌آنهم نه‌دزدی ساده بلکه دزدی ، جاسوسی خیانت مرا برای‌اینکار اعدام خواهندکرد.

- بسیار خوب ، دیگر دراین باره‌حرفی نخواهیم زد : بنابراین فعالیتی راکه‌ثمری ندارد متوقف کن . انگلیسی برای نسخه‌های اصلی پول کلانی میدهد .

- برای آوردن کپی این اسناد من‌فقط یکمرتبه ازبرابر مامور مربوطه عبور میکنم ولی‌برای نسخه‌اصلی ناچارم دو مرتبه‌اینکاررا تکرار کنم .

ناتمام

معجزهٔ عدد ۸

سرانجام عدد۸ معجزه کرد و۱۰۰هزار تومان‌جایزه‌نصیب دو دوست صمیمی شد .

آقای عباس هاشمی مدیر عکاسخانه ترقی‌و آقای‌ابراهیم مسعود ریاضی کارمندشرکت واحد ٦٤٠ بلیط اعانه ملی‌که شماره آخر آنها به عدد ۸ختم میشد خریداری نمودند آنها خودرا برای برد جوائز متعدد ۵۰ریالی آماده کرده‌بودندولی شانس بسراغشان‌آمدوجایزه ممتاز یعنی ۱۰۰ هزار تومان پول نقد نصیب آنها شد .

تا معجزه این هفته چه باشد ؟

آقای عباس هاشمی عکاس - ساکن تهران

آقای ابراهیم ریاضی کارمند شرکت واحد - ساکن تهران

برندگان جوائز ۳۰ هزار تومانی بلیطهای اعانه ملی

آقای هایگاز هوسپیان
کارگر کارخانه روغن نباتی قو - ساکن تهران

آقای اصغر فاضلی
مباشر - ساکن تهران

آقای محمدرضا امامی
دانش آموز - ساکن تهران

آقای حسین توکلی
درجه دار ارتش - ساکن تهران

آقای غرت‌الله حاجی پاشائی
کارگر گوره پزخانه - ساکن تهران

آقای علی اصغر قربانی
خواربارفروش - ساکن تهران

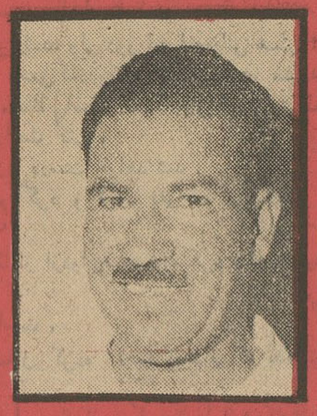

آقای محمود هلال بیدختی
کارمند دارائی ساکن نیشابور

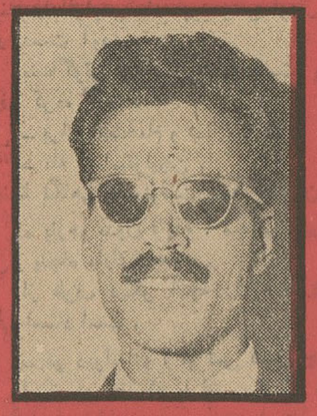

آقای غلامرضا قرخانی نیا
آموزگار - ساکن تنکاب

آقای محمدحسن خشت زن
بلیط فروش - ساکن تهران

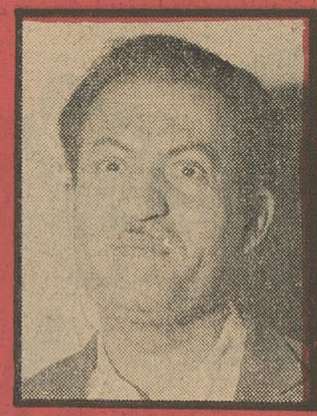

آقای فتح‌الله مهتاب
لنت کوب - ساکن تهران

در تصادف قطار اتوبوس ۷۵ نفر کشته و زخمی شدند

بقیه از صفحه ۱۸

حدود ۲۰ تانعش بیرون آوردند ولی شاید کسانیکه کشته شده باشند ، بیشتر پاکمتر از این عده باشند .

دراین موقع خبرنگار ما متوجه‌شد که دکترهای بیمارستان زنی‌را که‌قالبی خودش رابهبضی زده و با روسری خود دستش رابسته وروی تختخوابی‌در کنار مردی خوابیده پائین می کشند .

این زن‌می‌گفت منهم مجروح هستم ازاینجا نمیروم ولی‌دکترها باوفهماندند که‌تختخواب مال مجروحین است آدم سالم نباید بخوابد ، زن مزبور که ازاین حرف قانع‌شده‌بود گفت: راستش اینست که‌من کاملا سالم هستم اسمم کبری‌است‌این‌مردغلامرضاشوهرمنست نمی خواهم اورا تنها بگذارم .پزشکان موافقت کردند که در کنار تختخواب شوهرش نشسته تا حال او خوب شود .

کبری می گفت آقای خبرنگار در روزنامه بنویسید برادرم محمد حسین الیاسی که در اول خیابان فرح آباد تهران نو خانه دارد بیاید مرا ببرد کبری نیز می گفت بیش از ۲۰ نفر در اتوبوس کشته شده بودند او می گفت صبح که من چشمم بمرده ها افتاد مثل صحرای کربلا بودهرچه بود مرده بود ، مجروح بود بطوری که طاقت نیاوردم و چشمم را بستم تا بالاخره مردی مرا از پنجره بالا داد وبیرون آمدم .

احتیاج بخون دارند

یکی از جراحان بیمارستان می گفت درست است که ما بحد کافی خون داریم ، ولی نباید همه را مصرف کنیم. شاید خدای نکرده در همین لحظه حادثه دیگری نظیر این حادثه رخ دهد ،بهمین جهت ما احتیاج به ذخیره خون داریم معمولا در تمام دنیا رسم است که مردم می‌آیند به بیمارستانهای حوادث خون‌اهداءمیکنند انتظار داریم مردم شهر ما نیز بیایند و برای نجات مجروحین مقداری ازخون خودرا بدهند .

اطلاعیه راه آهن دولتی ایران

مقارن ساعت ۲ صبح روز۱۸ر۴۱ در کیلومتر ۱۲۰ خط تهران-مشهد بین ایستگاه‌های گرمسار و یاتری راننده اتوبوس شماره ۶۷۰ موقت اهواز که باتعداد ۷۵ نفر مسافر عازم تهران بوده باوجودمشاهده نزدیک شدن قطار باری بدون توجه به‌روشنائی قوی نور افکن لکوموتیو دیزل قطار که تاچندین کیلومتری جلوی خودرا روشن می‌سازد و همچنین بدون رعایت مقررات وبی اعتنا به‌علائم نصب شده گذرگاه برای سبقت گرفتن در تلاقی‌بسیر خود ادامه میدهد و هنگام عبور از روی ریل ضمن تصادف شدید اتوبوس باقطار و پرتاب شدن‌آن بخارج بفاصله چند متر حدود نیمی از مسافرین اتوبوس کشته ومابقی نفرات مجروح می‌شوند پس از اطلاع از این حادثه بلافاصله قطار های نجات ووسایل امدادی‌ازتهران و شاهرود اعزام میگردندو کمیسیون عالی سوانح راه‌آهن سریعا به‌محل حرکت مینماید و دراسرع وقت مجروحین به‌بیمارستان در گرمسار و بیمارستان های امدادی تهران گسیل داده می‌شوند .

حادثه مزبور که ناشی‌ازبیمبالاتی وعدم دقت راننده اتوبوس باعث انسداد خط و متوقف‌شدن قطارهای اعزامی از دوسمت و عدم اجرای برنامه روزانه حرکت قطارهای راه آهن‌گردیده از نظر تلفات وارده موجب نهایت تاسف راه‌آهن دولتی ایران است . ضمناتعدادسرنشینان اتوبوس بیش از دو برابر ظرفیت واقعی آن بوده جریان سانحه از طرف مقامات صالحه‌تحت رسیدگی می باشد . بموجب آخرین خبر واصله خط در ساعت ۱۴ آزاد شده و قطار ها طبق برنامه رفت و آمد می نمایند .

راه‌آهن دولتی ایران

اسامی مجروحین

۲۲نفر ازمجروحین این حادثه به بیمارستان سینا منتقل شده‌اند که اسامی آنها بقرار زیر است :

حمید رضائی فرزند عبدالله ۱۵ساله، مرتضی سیدعلی فرزند سیدمحمد ۲۲ ساله، ابوالفضل فرزند اسدالله ۳۰ ساله، رضا موسوی فرزند علی ۳۵ ساله، فاطمه کبیری فرزند حسن ۴۰ ساله ، زهرا فرزند ذبیح‌الله ۴۰ساله، رحمت‌اله فرزند سیف‌اله ۵ساله ، معصومه فرزند سیف‌اله ۳ ساله ، رحمن فرزند سیف‌اله ۸ساله ، فاطمه فرزند غلام۸ساله، برات‌فرزند حسینعلی ۱۰ ساله، حسین فرزند رجبعلی ۴۰ ساله، محمد فرزند رجب ۲۷ساله ، پرویز جهانگرد ۳۰ ساله ، سکینه البهلی فرزند رضا ۴۰ ساله ،منصور علیقلی فرزند علی ۲۴ ساله ،اعظم فرزند استادعلی ۱۷ ساله (فوت‌شده)، اکبر چنگیزی فرزند محمدرفیع ۶۰ ساله، ربابه رسول فرفرزند محمود ۳۵ ساله، موسی اشراقی‌فرزند محمدرضا، ۶۰ساله، کبری‌الیاسی فرزندغلامحسین ۳۵ساله ،یك‌دختر بچه‌دوماهه (معلوم نیست پدرومادرش زنده‌اندیامرده) و یك زن۵۰ساله که‌بین‌راه درآمبولانس فوت شده وهویتش معلوم نیست .

خبرنگارما که امروز از محل حادثه دیدن کرده‌است‌چنین گزارش میدهد نیمه شب دیشب جانخراش ترین حوادث سال در محل تقاطع راه‌آهن وراه شوسه خراسان بین ایستگاه گرمسار و یاتری براثر تصادف یك اتوبوس‌مسافربری‌متعلق بشرکت اتوتاج باقطار باری‌راه‌آهن رویداد . هنگام وقوع حادثه‌راهبان راه‌آهن بخواب رفته بود و راننده اتوبوس نیز دیوانه‌وار اتوبوس را میراند هنگام عبور اتوبوس از روی خط آهن ناگهان باقطار باری‌تهران مشهد که‌از آن محل میگذشت بشدت تصادف کرد و در نتیجه‌چهل وسه نفر از مسافرین اتوبوس کشته شدند .

اتوبوس مسافربری ، اتو تاج۵۰ نفر مسافر باخود حمل میکرد این اتوبوس از مشهد حرکت کرده بود ودر بین راه‌مسافرین‌اتوبوس‌دیگری راکه خراب شده بود برداشته وبا خود بتهران می‌آورد .

شکایت از راننده

مسافرین اتوبوس متلاشی شده در شهر سمنان از راننده اتوبوس بشهربانی سمنان‌شکایت کرده‌بودند و گفته بودند که راننده سریع و دیوانه‌وار میراند و از اینکه‌باندازه دوبرابر ظرفیت اتوبوس مسافرسوار کرده بود نیز شکایت کرده بودند.

هنگام نزدیك شدن اتوبوس بعبورگاه راه‌آهن ناگهان قطار باری تهران- مشهد سررسید و چون راهبان برسرخدمت نبوده و راننده اتوبوس‌بی‌محابا‌پیش‌میرفت ،راننده قطار باری بمنظور جلوگیری از تصادف بااتوبوس باوارد آوردن فشار مخالف به‌چرخهای لکوموتیو قطار را متوقف ساخت و در این موقع واگن‌های قطار بعلت توقف ناگهانی قطار از خط خارج گردید و روی هم سوار شد ولکوموتیونیزاز خط‌خارج گردیدولی‌قطارقبل‌ازتوقف با اتوبوس تصادف کردو آنرا درهم شکست و ۷۵ نفرمسافرین تیره روز اتوبوس که‌پیرو جوان و کودك‌بودند کشته‌و مجروح شدند .

جنازه‌هادرمیان اتوبوس

امروز در محل تقاطع راه آهن و جاده شوسه درایستگاه یاتری‌محشری برپابود صدهانفر از اهالی‌گرمسار وقراء مجاور پس از اطلاع از جریان حادثه در محل حاضر شده‌بودندیك تراکتور ویك بولدزر وزارت راه‌لاشه اتوبوس راکه سقف آن بکف اطاقش چسبیده بود ازهم باز میکردند و باین ترتیب جنازه های قربانیان حادثه را ازلابلای‌صندلیهاو تخته‌پاره‌های‌اتوبوس بیرون می‌کشیدند .

زنان ساکن گرمسار اجساد دختر بچه‌ها و زنان را با چادرهای خود می پوشاندند و برآنها اشك میریختند و گروهی از روحانیون و کسبه‌گرمسار نیز اجساد مردها را درکنار هم قرار داده و برای درآوردن بقیه اجساد تلاش میکردند .

در میان کشته شدگان دختری زیبا در کنار مادرش دراز کشیده‌بود مرگ این دختر بچه آنچنان ساده و آنی صورت گرفته بود که هیچکس باور نمیکرد وی مرده است زنان و مردان وحتی مسئولین امور نیز بر مرگ دخترك اشك ریختند .

تا ظهر امروز جنازه هیجده مرد و نه زن‌وشانزده پسر بچه و دختر بچه ازداخل اتوبوس خارج گردید وجنازه ها رادر کنار راه آهن بردیف بروی زمین خوابانیده بودند .

اسامی مقتولین

تعیین هویت کشته شدگان باتوجه بوضع اسفناکی که بوجود آمده‌بسیار مشکل بود و فقط چند تن از آنان بشرح زیر شناخته شدند آقایان - شیخ ذبیح الله صادقی خرقانی ، استوار ارتش صادقی و بانوان‌حمیده رضائی فرزند عبدالله ، کبری گرمکی فرزند عباس ، آقای علی ذبیحی و جعفر جعفر زاده .

شدت تصادف قطار و اتوبوس بحدی بود که تعدادی از مسافرین اتوبوس براثر متلاشی شدن بدن شناخته نشدند در محل حادثه سرو دست و پا و اشیاء مسافرین باوضع تاسف آوری به چشم می خورد .

اظهارات فرماندار

آقای وحیدی فرماندار گرمسار که‌در محل حادثه حاضر بودگفت مسبب‌تمام‌اینکارها بعضی‌ازگاراژدار ها هستند و افزودکه من از طریق فرمانداری و بوسیله تلفن دهها بار بهامورین مربوطه گفته‌ام که این گاراژدار ها باجان مردم بازی می کنند ولی باین مطالب کوچکترین ترتیب اثری داده نشده است .

راننده اتوبوس که مسبب اصلی وقوع این حادثه وحشتناك می باشد خودنیز مجروح شده واینك در بیمارستان بسر میبرد .

زنان گرمسار در اولین لحظه ایکه نفر رسید از این موضوع آگاهی یافتند به‌محل حادثه رفتند و با چادر نماز های خود بیش از ده چادر در کنار خط آهن برپا کردند .

خبرنگار ما از گرمسار گزارش میدهدکه یکی دیگر از مجروحین نیز در بیمارستان گرمسار درگذشت و باین ترتیب جمع کشته شدگان به۴۳ نفر رسید .

تسهیلات اعتباری جدید برای بانکها

آئین‌نامه تنزیل مجدد و اعطای وام و اعتبار ببانك ها در جلسه‌دیروز شورای پول و اعتبار بتصویب نهائی رسید ودر ظرف یکی دو روز اخیر بکلیه بانك ها ابلاغ‌خواهد شد. مطابق آئین‌نامه مزبور بانك ها می‌توانند از تسهیلات اعتباری‌بانك مرکزی ایران استفاده نمایند .

شهردار انتخابی شهری

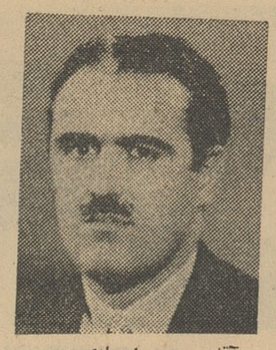

آقای محمد اعتمادی

بطوریکه خبرنگار ما در شهر ری گزارش میدهد بعد از ظهر دیروز جلسه انجمن شهر شهری بمنظور انتخاب شهردار این شهرستان‌تشکیل گردید در این جلسه که آقای شرف الدین فرماندار شهر ری نیز حضور داشت آقای محمد علی اعتمادی با اکثریت چهار رای بسمت شهردار این شهر انتخاب شد .

مهندسی را برق گرفت وکشت

نیمه شب دیشب یکی ازمهندسین شعبه پخش شرکت ملی نفت اهواز هنگامیکه برای‌اطفاءحریقی‌فعالیت‌می کرد براثر برق‌گرفتگی فوت‌کرد جریان واقعه ازاین قرار است : مقارن نیمه شب‌گذشته ناگهان آسیاب متعلق بشخصی بنام مهدی که‌در خزعلیه اهواز ودر مقابل‌شعبه پخش شرکت ملی نفت قرار دارد طعمه حریق شد از طرف شرکت ملی نفت اقدامات اولیه برای جلو گیری از سرایت آتش به مخازن نفت‌و بنزین و گاز بعمل‌آمد وظرف مدت کوتاهی مامورین‌آتش نشانی شهرداری و شرکت نفت به‌کمك شتافتند ودر نتیجه فعالیت وتلاش زیادآتش را خاموش‌کردند ولی متاسفانه درجریان اطفاء حریق‌آقای مهندس صباحی‌مهندس‌شعبه پخش شرکت ملی نفت در اهواز دچاربرق گرفتگی شد و قبل از رسیدن به بیمارستان فوت‌کرد . ضمنا دونفر از مامورین‌آتش نشانی‌نیز دچاربرق گرفتگی شدند ولی چون لباس ایمنی برتن داشتندآسیبی ندیدند.

ساختمان خانه‌های

بقیه از صفحه اول

کوی جدید در حقیقت یك کوی حومه‌ای تهران محسوب می شود و آنچه‌که موجب نگرانی شهرداری تهران است از طرف بانك‌ساختمانی بطور کامل بررسی ومطالعه و پیش بینی شده است .

تحمیل کنند .

کوی جدید هیچگونه تحمیلی به برق وآب واسفالت و پارك و دیگر احتیاجات عمومی تهران‌نیست زیرا همه تاسیسات مزبور حتی درختکاری خیابان های کوی جدید از طرف بانك ساختمانی تامین خواهد شد . ماازسازمان‌آب‌تهران واز بنگاه برق تقاضای‌آب و برق داریم ، اما اگرآنها نتوانستندتامین کنند خودما چاه عمیق حفر می‌کنیم ولوله کشی می نمائیم وکارخانه‌برق تاسیس‌می‌کنیم وبرق‌وآب مردم‌این محله‌را مثل نارمك می دهیم با این حال قبل از آنکه لوله کشی کنیم و برق بدهیم نقشه های‌مربوطه را باطلاع سازمان های مزبور میرسانیم . و کوشش میکنیم که تاسیسات فوق را با تائید وموافقت آنها بوجود آوریم .

زمین در تهران

اما در مورد اینکه گفته‌میشود در تهران زمین برای خانه ساختن زیاد است باید پاسخ داد که زمین برای تاسیس کوی و برنامه های بزرك هزار خانه‌ای وجود ندارد . زمین های داخل وخارج شهر همه بقطعات کوچك در دست مردم‌است

در مورد محله های قدیمی مثل محله عربها مقام مذکور گفت : مشکل اساسی‌اینست که‌برای‌خرید و ساختمان این محله ها میلیونها تومان پول مورد احتیاج است که اقدام بچنین‌کاری با امکانات‌کنونی مقدور نیست . مردمی که با بانك طرف هستند اغلب بی بضاعت هستند و با پرداخت ۳ تا ۷هزار تومان صاحب خانه مستقل میشوند واین عده هیچوقت قادر به تامین مخارج خانه و کوی داخل شهر نخواهند بود .

این مقام مسئول افزود : پس‌از آنکه نقشه‌خیابانها و تاسیسات کوی جدید آماده شد آنرا برای اطلاع به شهرداری تهران خواهیم‌فرستاد تا اگر در آینده شهر تهران باین نقطه رسید شهرداری از وضع‌محله های جدید مطلع باشد .

براثر انفجار مین

افسری درکرمانشاه شهید شد

طبق گزارش تلفنی خبرنگار ما در کرمانشاه ساعت نه صبح‌امروز ستوان دوم محمود محمدی هنگام آموزش رزمی در محل گردان مهندسی لشکر ۷ کرمانشاه براثر انفجار مین (ضد نفری) بسختی مجروح شد و پس از انتقال به بیمارستان لشکر معالجات اولیه تاثیری نکرد و افسر مجروح درگذشت .

جنازهٔ ستوان محمود محمدی صبح امروز طی‌مراسم باشکوه‌نظامی تشییع شد و در گورستان لشکر مدفون گردید .

افسر شهید اهل بروجرد بوده است .

رئیس اتحادیه کامیونداران گفت:

امروز در نخست وزیری کامیونداران و نمایندگان کمپانیهای وارد کننده زورآزمائی کردند!

بامداد امروز کمیسیونی بمنظور مذاکره در امور مربوط به وارد کردن اتومبیل و کامیون باحضور نمایندگان کمپانی های وارد کننده اتومبیل و کامیونداران در اتاق آقای ذوالفقاری وزیر مشاور درکاخ نخست‌وزیری تشکیل گردید .

این جلسه مدت سه ساعت بطول انجامید . در پایان جلسه ، آقای آذرفر رئیس اتحادیه کامیونداران به خبرنگار ما گفت : نمایندگان کمپانی ها برای‌تغییر تصمیم دولت راجع به شماره نکردن اتومبیل و کامیون جدید وارد فعالیت شده‌اند واثر آن در مذاکرات امروزمشهود بود. امروز نمایندگان کمپانیهاصراحتا گفتند که برای نقض این تصمیم‌از هیچ اقدامی‌خودداری نخواهند کرد

آقای آذرفر افزود طبقه کامیون داران که شب و روز کار می کنند ومجموع درآمد خودرا به‌عنوان‌قیمت کامیون و لوازم یدکی به کمپانی ها می پردازند در مقابل‌کمپانی ها مقاومت خواهند کرد و جلسه امروز نیز ، جلسه زور آزمائی ما و کمپانی ها بود .

توضیح وزارت امور خارجه

امروز این توضیح از طرف وزارت خارجه به‌روزنامه رسید :

اداره محترم روزنامه اطلاعات

درشماره۱۰۸۲۹ مورخ۱۲ر۴۱ر۱۳۴۱ روزنامه اطلاعات شرحی انتشار یافته‌بوددائر باینکه‌آقای محمدعلی- تاج سعادت بموجب شکایت وزارت امور خارجه باتهام ترك انفاق اطفال خود درداد گستری تحت تعقیب قرار گرفته است .

توضیحا متذکر میگردد که‌وزارت امور خارجه علیه آقای تاج‌سعادت دعوائی اقامه ننموده و در شکایت مطروحه درشعبه ۲۱ دادگاه جنحه طرف دعوی نبوده است‌بلکه‌شکایت دوپانسیون ایتالیائی و سویسی راکه به‌وزارت امور خارجه گزارش‌شده بودباستناد ماده ۲۰۰ قانون آئین دادرسی کیفری جهت تعقیب و رسیدگی بدادسرای تهران ارجاع نموده است و همانطور که در ضمن خبر مرقوم داشته‌اند مسئولین دو- پانسیون از طریق کنسولگری های ایران از متهم شکایت نموده بودند وجریان از طریق وزارت‌امورخارجه دردادگستری مطرح شده‌بودعلیهذا خواهشمند است نسبت به تصحیح خبرفوق اقدام فرمایند .

رئیس اداره اطلاعات و مطبوعات
علی فتوحی

مقدمات‌لوله کشی

بقیه از صفحه اول

از جریمه معاف شدند

درتماسی که صبح امروز خبرنگار ما با آقای مهندس روحانی مدیر کل سازمان آب گرفت‌نامبرده اظهارداشت اینکار جزء برنامه سازمان آب بوده واساسا گاراین موسسه تامین آب مصرفی مردم شهر است ولی چون ساکنین این‌حدود اغلب از نظرمادی وضعشان خوب‌نبود، این‌کار بتاخیر افتاده بود وبهمین جهت سازمان آب موافقت کردکه از نظر رعایت حال ساکنین این حدود، ازدریافت جریمه مقرر معاف شوند .

گزارش خبرنگار ما حاکی‌است که ظرف دوماه دیگر آن قسمت از خیابان بهبهانی واقع درچهارصد دستگاه که‌فاقد آب لوله می‌باشد و ساکنین آن فعلا بعلت نداشتن‌انشعاب از آب‌لوله‌کشی استفاده نمیکنند ، پس‌از وصل لوله‌های انشعاب از آب لوله‌کشی استفاده خواهند کرد .

دومین سال انتشار روزنامه بورس

روزنامه گرامی بورس دومین‌سال فعالیت مطبوعاتی خودرا آغاز کرد. بورس یك روزنامه یومیه اقتصادی است که در تهران منتشر می‌شود وحاوی مطالب متنوع وجالبی‌پیرامون امور اقتصادی ووضع بازار است. مادومین سال انتشاربورس‌را بمدیر آن آقای دکتر یوسف رحمتی‌وسایر کارکنان این روزنامه‌تبریك‌میگوئیم و ترقیات و پیشرفت های بیشتری را برای آن آرزومندیم .

پرونده سوء استفاده در ساختمان مرکز تلفن عشرت‌آباد

امروز کسب اطلاع شد که پرونده سوءاستفاده در ساختمان مرکز تلفن عشرت‌آباد که سوابق آن از چندی قبل در بازرسی کل کشور جمع آوری‌شده بود بدیوان کیفرسیداین‌پرونده‌برای‌انجام تحقیقات لازم به آقای قائمی بازپرس دیوان کیفر ارجاع گردید . از طرف بازپرس دستور احضار چند نفر بعنوان مطلع و متهم در این پرونده صادر گردیده است .

ورزشکاران شهرری میخواستند لاروبی کنند

خبرنگار ما در شهر ری گزارش میدهد ازمدتی پیش مجرای‌فاضل‌آب عمل ورزشکاران مقامات مسئول - استخر شنای شهرری مسدود شده شهرری را برآن داشت که در محل بود و برای لاروبی آن اقدامی‌بعمل حاضر شوند و از ورزشکاران در- نمیآمد تا اینکه از صبح امروز - خواست‌کنند که برای لاروبی مجرای ورزشکاران شهر ری تصمیم گرفتند فاضل آب استخرشنا مدت یکهفته که‌شخصامجرای فاضل‌آب استخر را بشهرداری‌مهلت داه شود ورزشکاران لاروبی کنند و بدنبال همین تصمیم نیز با این درخواست مسئولین صبح امروز عده ای از ورزشکاران شهرداری موافقت کردند و فعلا در بابیل وکلنگ به محل آمدند و شروع انتظار نتیجه کار میباشند .

براثر ایجاد حریق دریکی ازانبارهای گمرك خرمشهر

دو صندوق فیلم رنگی سینما سوخت

طبق‌گزارش خبرنگار ما درخرمشهر ساعت ده و نیم دیشب بعلت‌نامعلومی در محل انبار صاحب جمعی گمرك خرمشهر حریقی رویداد که براثر فعالیت و فداکاری ماموردین آتش نشانی شهرداری و گمرك خاموش‌شد و خوشبختانه در چریان این حریق فقط‌دو صندوق محتوی فیلمهای‌رنگی سینما سوخت فعلا مقامات مربوطه برای کشف علت حریق مشغول‌تحقیق میباشند .

کنگره جهانی صلح و خلع سلاح مسکو افتتاح شد

مسکو-۹ژوئیه - خبرگزاری فرانسه - کنگره جهانی صلح‌و خلع سلاح ساعت ده بامداد امروز در کاخ کرملین گشایش‌یافت.

دراین‌کنگره‌شش‌هزار‌نماینده‌از۱۲۰ کشورشرکت‌دارند.

جسد ۵۰ تن خارج شد

بمبئی -آسوشیتدپرس -۹ژوئیه تاکنون اجساد ۵۰نفر از مسافران‌و سرنشینان هواپیمای جت مسافربری دی-سی‌که جمعه شب گذشته‌در نزدیکی بمبئی سقوط کرده بود از زیر لاشه های هواپیما خارج‌شده است . قرار است اجساد مدکور باهواپیما به کشورهای زادگاه مسافران مقتول حمل‌گردد. اغلب مسافران انگلیسی و ایتالیائی‌و استرالیائی‌بوده‌اند .

بزرگترین آزمایش اتمی امریکا درجو

هونولولو - آسوشیتدپرس- ۹ژوئیه- امروز یك موشك نیرومند‌ثور امریکا بمب‌اتمی بسیار پرقدرتی را که قرار است اولین آزمایش اتمی امریکا در ارتفاع زیاد بوسیله آن انجام شود به آسمان بالای جزیره جانستون‌حمل کرد . آخرین گزارش حاکی است که موشك حامل این بمب تا ۲۰۰ میل برفراز جزیره جانستون اوج گرفته وسپس‌بمب‌نیرومندمذکور رامورد‌آزمایش قرارداده‌است.

آگهی تشکیل مجمع عمومی

مجمع همگانی عادی سالیانه شرکت سهامی یاب خرمشهر در ساعت ۵ بعد از ظهر روز پنجشنبه ۲۸ تیر ماه ۱۳۴۱ در محل دفتر شرکت تشکیل میگردد از کلیه صاحبان سهام دعوت میشود که شخصا یا نماینده تام الاختیار ایشان با رعایت ماده ۱۷ اساسنامه در جلسه شرکت فرمایند .

دستور جلسه

۱- استماع گزارش هیئت مدیره و بازرسان
۲- رسیدگی و تصویب ترازنامه سال ۱۳۴۰
۳- انتخاب هیئت مدیره و بازرسان

۲-۲ ۱-۹۲۲۲ شرکت سهامی یاب‌خرمشهر

مجالس ترحیم و یاد بود

بدینوسیله فوت مرحوم مغفور **رجبعلی راوش** را باطلاع عموم افراد صنف نانوائی های فرپز میرساند و انتظار دارد در مجلس ختمی که به این مناسبت از ساعت ۵ الی ۷بعد از ظهر روز سه شنبه ۱۹ر۴۱ر۴۱ در مسجد قائم خیابان سعدی بالا منعقد است شرکت فرمائید .

رئیس اتحادیه صنف نانوائیهای فرپز-حاجی‌رحیم‌آهنی
آ-۶۷۳۳

به‌عموم بازماندگان آنمرحوم مصیبت‌وارده را تسلیت میدهیم

تسلیت

انجمن همکاری خانه و مدرسه دبستان جامی

مصیبت وارده بخانواده محترم ضرابی را تسلیت‌عرض می نماید . آ-۶۶۷۱

سرکار سرگرد صوفی معاونت اداره زندان

کارمندان اجرائیات اداره زندان مصیبت وارده رابجنابعالی وفامیل محترم صمیمانه تسلیت میگویند .

منوچهر شادانلو- هادی صراف- عباس پشوتن-هاشم کیهانی-عباس مهرآموز-عزیزالله‌اصلانی-سلیمان‌خشگبارچی رضا زندیه -عباسعلی ایروانی-حسین نصیری
آ-۶۷۳۱

سرکار سرگرد محی‌الدین صوفی

درگذشت مادر گرامتان را تسلیت عرض و بقای آن خانواده شریف را از خداوند بزرك مسئلت می نمایم .

آ-۶۶۷۷ **حاج باقر اسکوئی**

جناب آقای مهندس ریاضی

بانهایت تاسف فوت برادرتان را تسلیت عرض بقاء جنابعالی را ازخداوند مسئلت دارم . **جهرم خلیل‌نامی**

فوت جانگداز مرحوم سرکار سروان حاج محمد حمیدی را ببازماندگان آنمرحوم مخصوصا به بانو ایران صارمی و آقای فریدون حمیدی و دوشیزه فرزانه حمیدی تسلیت عرض می نمائیم . **بانو امانی - هوشنك امانی**

سرکار سروان علی اکبر صادقیان

افسران دانشکده مخابرات دانشگاه نظامی با نهایت تاثر مصیبت وارده را به سرکار و فامیل محترمتان تسلیت می گویند **سرهنك ستاد نصیری**

جناب آقای دکتر زند وکیلی

با عرض تسلیت بقای عمر جنابعالی و خانواده معظم را از خداوند بزرك مسئلت دارد . **مسلم رفیعی**

نغمه الجزایر پیروز

سراینده - مفدی زکریا
مترجم- سیدغلامرضاسعیدی

خطوط سپیده‌دم را ترسیم‌کرده‌ایم
برخیزید تاسپیده دم را بسازیم !
کتاب رستاخیزرا تدوین کرده‌ایم.
برخیزید تافصول‌آنرا منتشرکنیم!
مادر سینه عالم غیب فرو رفتیم و
جلوه‌گاه آن شدیم !
واز کتاب عدالت آسمانی فقط یك
سطر خوانده‌ایم !
ما غرور و سرکشی روزگار رادرهم
شکستیم .
وبرښاگوش او سیلی نواختیم .
آنگاه گردن کج کرد
واز ما عذر خواست .
ماوارث عصای موسی شدیم
وفکر ودرایت ما به آن حکمت
تازه ای داد بدین‌جهت ، بجای بلعیدن
سحر و ساحر آتش‌را بلعید.
گفتگوی پروردگار و موسی در کوه
طور نهانی بود
ولی گفتگوی ما و خدا درکوهستان
«اطلس» آشکارا بود .
خدا به عیسی الهام داد تا مردگان
را به نطق آورد .
اما در میدان جنك بما الهام دادتا
صخره‌هارابه نطق آوریم !
جهنم برای ابراهیم بود و گلستان
شد .
ولی بما در میدان جنك آموخت
که چگونه از آتش بر افروزیم ،
محمد (ص) از جنك بدر روایات‌و
سنت ها برای ما برجای گذاشت .
واینك در الجزایر بسان معرکه‌بدر
میدان رزم آراسته ایم .
خدایا ! چه بسا اوقات که بر تو
شك داشتیم اما در این انقلاب عظیم
بتو ایمان آوردن آموختیم .
در کتاب مقدس تو میخوانیم که
بعد از هر «عسری یسری»وپس‌از هر
سختی گشایشی است .
خدایا! این توئی که عشق شهادت
را در قلب مؤمنین نهاده‌ای و این
فرمان تواست که طعم شهادت رادر
کام مؤمنین گوارا میسازد .
خدایا!تو از عاشق برای وصال
معشوقه‌اش طلب مهریه کردی .
وماآن عاشقانیم که جان خودرامهریه
عشق‌هایمان کرده‌ایم .
خدایا!تو به‌مؤمنین تلقین کردی
که‌حیات «عقیده وجهاداست»
وسینه مؤمنین را با این رازسرشار
کردی .
در رهگذار تحصیل شرف و افتخار
معبر وپلی‌است که
آزاد مردان الجزایر قلبهایشان را
دراین رهگذر گذاشتند تا از آن پل
بگذرند .
در صحنه آزادی خواهی بازاری
است که کالای اصلی‌آن
«وجدان مردانی است که خرید و
فروش نمیشود»
دراین صحنه ، بهر شهیدی ،سندی
داده میشود .
که سطور رحمت پروردگار درآن
میدرخشد .
ماهفت سال جنك سخت را پشت
سرگذاشته‌ایم وباك نداریم که ده‌سال
بطول انجامد.
ماحرمت وجود خودرا برجهان‌تحمیل
می‌کنیم .
ودر دلهای دنیاپرستان رعب و
هراس میافکنیم .
واز آن پس برای مردم و برای‌نسل
های آینده
درس قهرمانی و بصیرت جنگی‌به
یادگار میگذاریم .
مابتپها رادرهم می‌شکنیم وخاکستر
آنرا برباد میدهیم .
ونفوس گمراه راهدایت وارشادمی
کنیم.
ما از آن ملتهائی هستیم که‌برای
تامین صلح جهانی نه‌به چپ گرایشی
داریم ونه براست تمایلی
آن‌روزی که تیره روزان مصمم
بصورت پلتك‌هادرآیند .
درروی‌زمین نه قیصری خواهدماند
ونه خونخواری
ازسیاست فرمانروائی که بکرسی
حکومت بیشتراز مصالح ملت‌علاقمند
باشد توقع خیرنباید داشت .
از فردعاجزی که اوباش واراذل
به‌رذالتهای خود مسخرش کرده‌باشند
امید اصلاحی نیست .
ازمرد متقلبی که بادست راست
میدهد و بادست چپ می‌گیرد توقع
وفای بعهد نباید داشت
ماآزاد مردان عربیم که درنهادمان
غل‌و غشی وجودندارد
بحق «سه جمیله» سوگند که دعوت
انقلاب رابافداکاری لبیك گفتند
وچادرها راپاره کردند .
رستاخیز فلسطین ، در الجزایر
پایه گذاری شده‌است دراین صورت،
دست بدست یکدیگر دهیم تاسنگر
ها ومرزها راحفظ‌کنیم .
برای‌ما عزت و آبروئی وجودنخواهد
داشت ومادام که «وحدت بزرك» را
تحقق نبخشیم
مجدوشرفی نخواهیم داشت

کسور بازنشستگی

بقیه از صفحه اول

خوردن مجلس شورایملی را درمواقع طرح لایحه بودجه در کمیسیون بودجه مجلس زنده کردند . با این تفاوت‌که هرسال این جلو کباب در عمارت بهارستان صرف می شد اما امسال بصورت خودمانی تری در آمد و در کاخ نخست‌وزیری میهمانان تنها اعضای کابینه بودند .

جلسه هفت ساعته

جلسه دیروز هیئت وزیران که ساعت ۱۱ صبح تشکیل شده بود تا شش‌بعد از ظهر ادامه داشت درجلسه هفت‌ساعته دیروز فقط یك تنفس‌برای صرف ناهار داده شد که وزرا درهمان سالن کاخ نخست‌وزیری چلو کباب صرف کردند .

آقای دکترجهانگیر آموزگار وزیر دارائی در مورد جلسات دیروز اظهار داشت که وقت هیئت وزیران در جلسات دیروز صرف رسیدگی به‌تبصره های بودجه‌گردید.

در مورد بازنشستگی تبصره ای وجود دارد که حقوق بازنشستگی را افزایش میدهد . اما در مورد نحوه افزایش گفتگوی زیادی بعمل آمد هیئت وزیران مایل است این افزایش به تناسب حقوق زیاد شود تا بحقوق های کم تحمیل جدیدی نشود این نظر اکنون مورد مطالعه است تا فرمولی بدست آید که بر- اساس آن حق بازنشستگی از ۸ در صد ببالا تر به نسبت حقوق کارمند وصول گردد .

در آینده نزدیك

آقای دکتر آموزگار در مورد تاریخ تصویب بودجه اظهار داشت بودجه در آینده نزدیك به تصویب نهائی خواهد رسید . چون روی کلیات آن موافقت حاصل شده و اکنون ارقام ریز سازمان هائی که تقلیل‌بودجه آنها مشکلاتی بوجود میاورد مورد مطالعه است . وزارت دارائی برای مخارج ماه جاری - طرح یك دوازدهم تسلیم هیئت وزیران نکرد ،بهمین جهت منتظریم که اصل بودجه تصویب و ابلاغ گردد .

در جلسات آینده چند تبصره‌دیگر و ارقام بودجه مورد مذاکره واقع خواهد شد .

در تصادف قطار اتوبوس ۷۵ نفر کشته و زخمی شدند

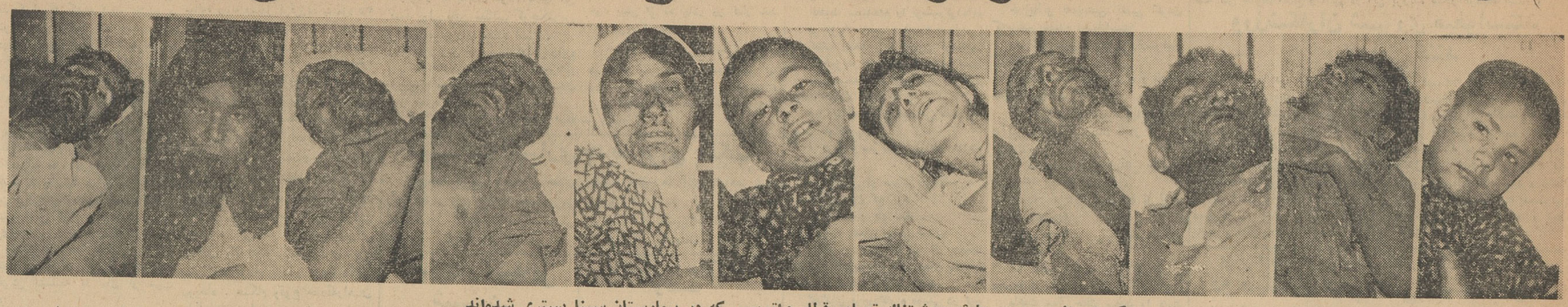

گروهی ازمجروحین حادثه وحشتناك تصادم قطار واتوبوس که در بیمارستان سینا بستری شده‌اند

بامداد امروز آمبولانسهای بیمارستانهای تهران عده ای از مجروحین‌را به بیمارستان سیناحمل‌کردند.دراین‌عکس‌چندنفرازمجروحین‌حادثه‌دیده‌میشوند

ساعت ۲ و سی و پنج دقیقه‌صبح امروز یك قطار باری که ازتهران عازم مشهد بود در ۱۲۰کیلومتری تهران با اتوبوسی که بیش از۵۰ مسافر داشت تصادف کرد . در این حادثه شدید و هولناك عده زیادی از مسافران اتوبوس کشته شدند و بقیه مجروح گردیدند .

مجروحین صبح امروز با یك قطار مخصوص بتهران اعزام‌شدند و با آمبولانس هائی که درایستگاه راه آهن تهران منتظر آنها بود، به بیمارستان سینا منتقل‌گردیدند. از طرف راه آهن یك هیئت فنی و انتظامی بمحل واقعه اعزام گردیدتا علت سانحه را تشخیص دهد .

آماده باش به بیمارستان

خبرنگار ما که از صبح امروز در بیمارستان سینا حضور داشت گزارش داده است : بامداد امروزبه بیمارستان سیناکه سیصدتختخواب برای معالجه مصدومین و مجروحین شهر در بخش سوانح خود آماده دارد اطلاع داده شد تا چند اطاق با جراح و پرستار و خون کافی آماده نگهدارد ، زیرا در یك‌حادثه قطار عده‌ای مجروح‌شده‌اند واکنون در راه تهران هستند .

ساعت هشت صبح دوباره به بیمارستان اطلاع داده شد ک مجروحین بعلت بعد مسافت محل حادثه تا تهران (۱۲۰ کیلومتر) دچار خونریزی شده‌اند و زخم های شدیدی دارند و از بیمارستان سینا خواسته شد تا خودرا کاملا آماده نگهدارد .

رئیس بخش سوانح بیمارستان‌سینا دستورداد تاچندتن ازاستادان‌دانشگاه تهران وعده‌ای جراح ،چندین‌پرستارو چهار اطاق آماده پذیرائی از مجروحین شوند بعلاوه‌مقدار زیادی خون، دارو سرم نیز آماده شد .

درهمین موقع ازطرف اداره‌معاونت عمومی تهران به بیمارستان های‌شهر دستور داده‌شد تا آمبولانسهای‌خودرا فورا به ایستگاه راه آهن تهران بفرستند وچندین موتورسیکلت سوار پلیس نیزبه ایستگاه راه‌آهن رفتندتا راه را برای عبور آمبولانسها آماده کنند .

محوطه بیمارستان سینا امروز وضع دیدنی‌داشت خیابان اصلی بیمارستان پر از پاسبان بود . در این خیابان هرچند متر یك مستخدم‌بایك برانکار منتظر ایستاده بود تابمحض رسیدن مجروحین آنها را از آمبولانس ها خارج‌کرده وبه بخش سوانح(جراحی) واطاقهای عمل ببرند ، اطاق عکس‌برداری بیمارستان نیز خالی شد و سکوت غم انگیزی محیط بیمارستان را فرا گرفت چشمها متوجه در بیمارستان و گوشها در انتظار صدای آژیر آمبولانسها بود در محوطه بیمارستان غیر از خبرنگاران و عکاسان‌دو خبرنگار خارجی که‌دوربین بدست داشتند ایستاده بودند .

یك مرده، دوزنده

درست ساعت ۹ و ده دقیقه‌صدای اولین آژیر پلیس و متعاقب آن‌آژیر

راننده اتوبوس‌نیزمجروح‌شده‌است

آمبولانس خیابان سپه را بلرزه ـ در آورد و اولین آمبولانس حامل مجروحین که در جلوی آن موتور ـ سیکلت پلیس حرکت میکرد وارد بیمارستان شد .

با عجله در های آمبولانس باز شد برانکار ها را بداخل آمبولانس بردند و سه نفر را خارج کردند . یکی زن بود مرده بود ، ولی دونفر دیگر که یك پدر و پسر بودند زنده ولی بستختی مجروح بودند .

این دو مجروح به‌اطاق عمل‌منتقل شده و پس از جراحی در اطاقهای مخصوص بستری شدند .

بفاصله کوتاهی چند آمبولانس‌دیگر رسیدند و جمعا تاساعت ۹ونیم‌صبح ۱۸ مجروح وارد بیمارستان شدند که فقط۵ نفراز آنها می‌توانستند صحبت کنند وبقیه قادر بتکلم نبودند ویکی دیگراز مجروحین‌نیزدر آمبولانس‌مرده بود وبدین ترتیب تاساعت ده صبح دونفراز مجروحین رامرده به‌بیمارستان آوردند .

فعالیت پزشکان بیمارستان واقعا قابل تقدیر بود زیرا ظرف یکساعت کلیه مجروحین تحت عمل جراحی‌قرار گرفتند وسپس دراطاقهای مخصوصی که‌آماده شده‌بود بستری گردیدند .

خبرنگار ما که ازصبح امروز در بیمارستان سینا حضور داشت موفق شد. باه‌نفرازمجروحینی‌که میتوانستند صحبت کنند گفتگو نماید وحادثه‌را اززبان آنها بشنود .

۵۰تا۶۰ مسافرداشت

یکی‌از مجروحین که حالش نسبتا خوب‌بود واسمش سید مرتضی است بخبرنگار ما گفت: ساعت چهاربعداز ظهر پریروز مابااین اتوبوس ازمشهد عازم تهران شدیم، این اتوبوس‌خیلی بزرك بود و ۵۰ تاشصت نفرمسافر داشت میان صندلیها و عقب اتوبوس هم بارزده‌بود درفاصله میان صندلیها چهارپایه گذاشته ومسافرسوار کرده بودند، مخصوصا بچه ها روی این صندلیها نشسته‌بودند .

مرتضی سپس گفت: راننده‌اتوبوس مرد بی‌کله‌ای بود بطوریکه تمام‌شب رارانندگی کرد وهمان شب به‌شاهرود رسید در میان راه هر مسافری را که می‌دید سوارمیکرد. بطوریکه عده‌ای نیزروی کف اتوبوس نشسته‌بودند، ما از سرعت زیاداتوبوس ترسیدیم ودر شاهرود با راننده مرافعه کردیم و می‌خواستیم اورا کتك بزنیم که‌عده‌ای وساطت کردند ، ولی‌راننده قول‌نداد آهسته برود. اوگفت حالا فصل‌مسافر است اگر یواش بروم نمی‌توانم نان بخورم. ماهم حرفی نزدیم او چون عده ای مسافر برای گرمسار سوار کرده‌بود دیشب ازجاده اصلی مشهد ـ تهران منحرف شد تابه‌گرمسار برود ومسافرانش راپیاده کند ما به‌راننده پیشنهاد کردیم که شب رادر گرمسار بماند ،ولی او موافقت نکرد و گفت من‌باید اول آفتاب تهران باشم .

کوهی باااتوبوس تصادف کرد

مرتضی سپس گفت درست ساعت ۲ونیم بعداز نیمه‌شب بود چون درآن موقع (یکی‌از مسافرین از من پرسید چه‌ساعتی است گفتم دوساعت‌ونیم‌از نصف شب گذشته) که‌مسافری ازمن پرسید چه‌قدر به‌تهران داریم گفتم ۲۰ فرسخ داریم .

که ناگهان اتوبوس از یك دست‌انداز بالا رفت هنوز به بالای دست انداز نرسیده بود که ناگهان مثل کوهی که به اتوبوس بخورد جسمی به قسمت جلو و میان اتوبوس اصابت کرد و یکباره اتوبوس مثل توپی از زمین بلند شد و در گوشه ای افتاد .

صدای گریه و شیون

مرتضی گفت من دیدم که صندلی ها بهم فرو رفت و صدای گریه و شیون مسافرین را که بلند شده بود شنیدم اما هنوز اتوبوس روی زمین قرار نگرفته بود که یك معلق دیگر زدو من با صندلی و پنجره از اتوبوس کنده شدم و به بیابان افتادم و بیهوش شدم وقتی بهوش آمدم دیدم در قطاری هستم که من و عده‌ای از مجروحین را بتهران میآورد .

کمراتوبوس پاره شد

خبرنگار ما سپس با مرد دیگری بگفتگوپرداخت این مردکه عبدالحسین نام دارد در کنار او پسرش نیز ـ خوابیده بود عبدالحسین گریه می‌کردوبااینکه‌دراین حادثه‌تمام‌دندانهای او خرد شده و دستش شکسته‌است معذلك مرتب بلند میشدو پسرش را می بوسید . این مرد می گفت : اهل نیشابور هستم شنیده بودم که در تهران کار و پول فراوان است لذا هر چه داشتم فروختم ، دست زن و بچه ام را گرفتم و با این اتوبوس لعنتی بطرف تهران حرکت کردم . ما درصندلی ردیف پنجم سوار بودیم در کنار من زنم نشسته بود و پسرم روی زانوی او خواب بود ، داشتیم با هم صحبت میکردیم و نقشه زندگی تازه ای را در تهران می کشیدیم که یك مرتبه کمر اتوبوس پاره شد !

من از روی صندلی پائین افتادم‌ولی زنم لای دوصندلی ماند و همانجامرد وپسرم مجروح شد .

این مرد در حالیکه گریه می‌کرد می‌گفت من وزنم درجوانی عاشق‌و معشوق بودیم خدابکشد این راننده اتوبوس را که تند رفت و مارابرای همیشه از هم جدا کرد.

من شاهد تصادف بودم

مجروح دیگری که ابوالفضل‌نام دارد می‌گفت : همه تقصیرها به گردن راننده است او تند میرفت. تند،تند بحدی که ما همه‌ناراحت بودیم ومی‌ترسیدیم .

ابوالفضل سپس گفت من از مشهد مسافر این اتوبوس بودم در صندلی عقب سوار بودم و هنگام تصادف نیز بیدار بودم، اتوبوس از یك جاده فرعی عبور می کرد و چراغ های داخل اتوبوس خاموش بود و مسافرین‌همه در خواب بودند که ناگهان در جاده نور شدیدی پیدا شد و بدنبال‌آن چنان ضربه‌ای به اتوبوس مخصوصا قسمت جلوی آن خورد که چند متر چه منظره‌ای بود زنها ، دختر ها، پسر ها ، بچه ها ، مردها لای بدنه اتوبوس لای صندلی مرده بودند و سرهاشان دیده میشد خون سراسر اتوبوس را فرا گرفته بود بعضی ها که زنده‌مانده بودند ، رمق گریه‌کردن راهم‌نداشتند فقط زنی کاملاسالم مانده بود که‌اوهم برای شوهرش که‌مختصر مجروح‌شده بود گریه می‌کرد ، من باکمك این زن یکی‌از پنجره های اتوبوس را باز کردیم وهمراه او بیرون آمدم. هنوز درست بزمین نرسیده بودیم که‌دیدیم چند قطارکوچك رسید.عده‌ای پاسبان و شخصی پیاده شدند بعد بطرف اتوبوس آمدند قسمتی از اتوبوس را شکستند و مجروحین ومرده ها را بیرون کشیدند .

۲۰ تا نعش بیرون آوردند

ابوالفضل میگفت: تاآنجائی که دیدم ازلای آهن پاره‌های اتوبوس در

بقیه‌درصفحه ۱۷

از همین هفته درسینماهای

سعدی سالن‌زمستانی تراس‌تابستانی دیانا

وبرنامه افتتاحیه تراس وسالن تهران

بمناسبت آغاز فصل جدید سینمائی

سینماتهران ازجمله عظیم ترین اثر تاریخ سینما

ایوان فاتح

سینماسکوپ ـ رنگی ـ دوبله بفارسی

IVAN THE CONQOR

باشرکت: ادفیوری (درنقش ایوان فاتح)

الین استوارت (درنقش پرنسس روسی)

رولدانولوپی ـ پائولابارابارا

وبالاخره بلاکورتز (درنقش دخترخان مغول)

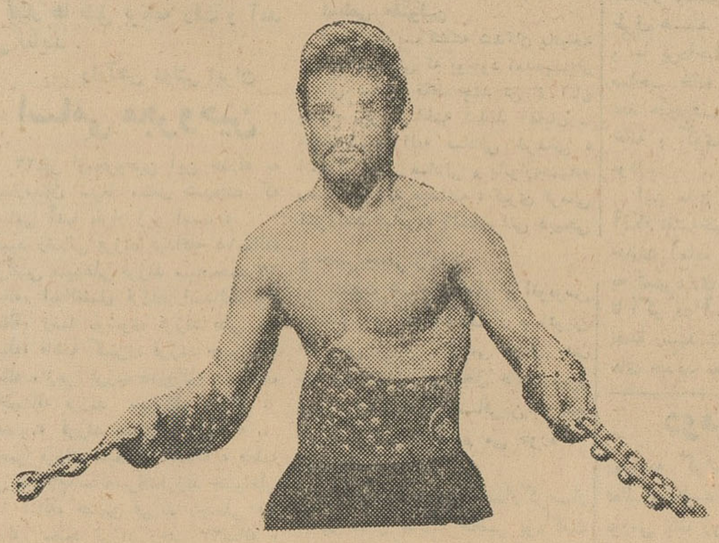

سه زن گرمساری دختر زیبائی را که در کنارمادر جان‌داده،بروی‌تخته‌پاره‌ای بزیر چادر میبرند .

کوهنوردان ایرانی بر فراز قله‌مون‌بلان

کوهنوردان ایرانی برمرتفع‌ترین قله اروپاپا نهادند

بطوریکه خبرنگار ماز از پاریس اطلاع میدهد هیئت کوهنوردان ایرانی که برای صعود بارتفاعات آلپ باروپا عزیمت کرده‌اند موفق شدند به‌قله «من‌بلان» مرتفع ترین قله‌اروپا صعود نمایند.

کاروان کوهنوردان ایرانی در مدرسه کوهنوردی «شامونی» اقامت کرده‌واز طرف هیئت مدیره‌مدرسه مزبور بگرمی استقبال شده‌اند.

پس‌از انجام برنامه صعود به مون‌بلان از طرف آقای «فرانکو» رئیس مدرسه ضیافتی ترتیب داده شد. دراین ضیافت آقای اعظمی سرپرست کاروان از همکاری های مدرسه «شامونی» تشکر نمود و هدایائی بین کوهنوردان ایرانی‌و هیئت مدیره مدرسه شامونی‌مبادله شد.

بانك كارگشائی، ازروزشنبه بازمیشود

● مدیر کل بانك ملی گفت: در مقررات بانك بنفع‌طبقات مستمند تجدید نظر میشود واز دریافت فرشهای‌سنگین قیمت خودداری خواهد شد

صبح امروز آقای خوش کیش‌مدیر کل بانك ملی ایران بخبرنگار ما گفت: بانك کارگشائی از روز شنبه کار خود را آغاز خواهد کرد و برای خروج اشیاء آماده خواهد بود.

مدیر کل بانك ملی ایران افزود: عده ای از مردم هنوز نگرانی این را دارند که مبادا جواهرات و نقره و سایر گروگان آنها طعمه حریق شده باشد.

ما از روز شنبه هر روز پانصد تا ششصد نفر را که شماره های آنها اعلام میشود ببانك کارگشائی دعوت میکنیم تا بیایند و از نزدیك‌گروگان های خود را به بینند. باین ترتیب کاملا اطمینان پیدا خواهند کرد که بانبارهای ما هیچگونه آسیبی‌نرسیده و فقط همان انبار که طعمه حریق شده بود و آنهم تعداد مختصری از فرشها آسیب دیده است.

بهرصورت از صبح شنبه صاحبان کالا هائی که شماره آنها اعلام می شود میتوانند برای دریافت جنس و یا بازدید آنها ببانك مراجعه کنند و ترتیبی داده شده است که بانك - کارگشائی ازصبح تا هفت بعد از ظهر مفتوح باشد آقای خوش‌کیش افزود: دراین‌روز ها بهیچوجه جنس جدیدی پذیرفته نخواهد شد تا بکار های خودسرو صورتی بدهیم و وضع انبار ها را مطابق اصول درآوریم.

مدیر کل بانك ملی ایران سپس متذکر شد: بزودی در مقررات بانك کارگشائی بنفع طبقات مستمند و محتاج تجدید نظر خواهیم کرد. نظر من اینست که در آینده بانك کارگشائی فقط برای افراد محتاج و طبقه سوم مفید باشد در گذشته بانك کارگشائی بصورت انبار درآمده بود و عده ای بودند که در ابتدای تابستان فرشهایشان را از اطاقها جمع میکردند و آنها را در بانك می گذاشتند از این راه هم پولی می‌گرفتند و هم خیالشان راحت بود که فرششان جای مطمئنی است. نحوه عمل این افراد باعث شده‌بود که دست بانك برای پرداخت های کوچك و احتیاجات ضروری بسته شود و از طرف دیگر انبار ها از فرش انباشته گردد.

در مقررات جدید برای فرشهای گران‌قیمت حد نصاب مشخصی‌تعیین خواهد شد تا اگر فرشهای سنگین قیمت تری‌ببانك عرضه شد ازدریافت کارگشائی فقط برای افراد محتاج و طبقه سوم مفید باشد در گذشته بانك کارگشائی بصورت انبار درآمده بود و عده ای بودند که در ابتدای تابستان فرشهایشان را از اطاقها جمع میکردند و آنها را در بانك می گذاشتند از این راه هم پولی می‌گرفتند و هم خیالشان راحت بود که فرششان جای مطمئنی است. نحوه عمل این افراد باعث شده‌بود که دست بانك برای پرداخت های کوچك و احتیاجات ضروری بسته شود و از طرف دیگر انبار ها از فرش انباشته گردد.

در مقررات جدید برای فرشهای گران‌قیمت حد نصاب مشخصی‌تعیین خواهد شد تا اگر فرشهای سنگین قیمت تری‌ببانك عرضه شد ازدریافت

شرکت سهامی پخش مطبوعات تهران

مدیران محترم مطبوعات
وفروشندگان جراید

۳۱۰۷۹

شماره تلفن شرکت سهامی
پخش مطبوعات است

خواهشمند است برای انجام هرگونه امور مربوط به پخش و توزیع نشریات در تهران باشماره مزبور مذاکره فرمائید

آ-۱۰۲۲۲ ۱-٤

چهلچراغ اهدائی شاهنشاه‌بحرم‌مولای‌متقیان

طی مراسمی باحضوررئیس‌دفترمخصوص

چهلچراغ کریستال نفیسی که از طرف شاهنشاه بحرم حضرت امیر - المؤمنین علی‌بن ابیطالب علیه‌السلام اهداء شده است عصر پریروز طی مراسم باشکوهی باحضور آقای‌هیراد رئیس دفتر مخصوص شاهنشاهی در نجف‌روشن شد.

دراین مراسم جمعی از علما - مدیر کل‌اوقاف‌بغداد - فرماندار - شهردار و مقامات‌اداری‌نجف‌واعضای‌سفارت کبرای شاهنشاهی‌وسرکنسولگریها، فرهنگیان وگروهی از ایرانیان وایران دوستان مقیم نجف شرکت داشتند.

درمراسم مذکور که درمسجدعمران درداخل‌صحن‌مطهرحضرت‌امیرالمومنین برگزار شد درآغاز آقای هیراد رئیس دفتر مخصوص شاهنشاه طی‌سخنانی گفت: امیداست این هدیه وتجلیل که‌نمونه‌ای از ایمان کامل‌ذات مقدس شاهنشاه ایران نسبت بخاندان حضرت خاتم‌النبیین صلی‌الله علیه‌وآله است قبول درگاه خداوند وموجب رضایت حضرت مولای متقیان علیه‌السلام‌واقع گردد. از خداوند قادر وتوانا استغاثه میکنم که‌باکرم خودو بخاطر مقام حضرت علی امیرالمومنین علیه‌السلام وجود شاهنشاه ووالاحضرت ولیعهد و علیاحضرت شهبانوراازهرگونه گزندی

درود

آقای محمدنمازی وزیر مشاور سابق از آمریکا

تیمسار سپهبد یزدان پناه‌رئیس بازرسی شاهنشاهی از آمریکا

خروج

دکتر پرویز کاظمی سناتور سابق باروپا

برنامه امشب

تلویزیون ایران

ساعت ۵ر۳۰ - موزیك باتصویر
ساعت ۶ر۰۰ - سرودشاهنشاهی و اعلام برنامه
ساعت ۶ر۰۱ - فیلم
ساعت ۶ر۳۰ - خردسالان
ساعت ۷ر۰۰ - آشنائی بیشتر با نوان
ساعت ۷ر۳۰ - پخش اخبار و
ساعت ۸ر۰۰ - هنر های زیبا
ساعت ۸ر۳۰ - فیلم
ساعت ۹ر۰۰ - برنامه هنری
ساعت ۹ر۳۰ - پخش اخبار و برنامه شاه پسند
ساعت ۱۰ر۰۰ واریته
ساعت ۱۰ر۳۰ - پایان برنامه

برنامه امشب

تلویزیون آمریکا

ساعت ٤ر۵۸ - اعلام برنامه
ساعت ۵ر۰۰ - کاپیتان کانگرو
ساعت ۶ر۰۰ - نمایش دنی تومز
ساعت ۶ر۳۰ - کلانتر ناحیه کوچیز
ساعت ۷ر۰۰ - یکنفر از تکزاس
ساعت ۷ر۳۰ - فیلم
ساعت ۸ر۳۰ - نمایش استیوآلن
ساعت ۹ر۳۰ - نمایش اندی گریفیت
ساعت ۱۰ر۰۰ - فیلم سینمائی
ساعت ۱۱ر۱٤ - پایان برنامه

پیش‌بینی وضع هوا

پیش‌بینی وضع هوای ایران تا ظهر فردا بدین‌قرار است:

هوای نواحی خوزستان وبلوچستان توام باگرد وخاك خواهد بود. هوای شهرستانهای غربی، شمال غربی و مرکزی کمی ابری است وگاهی نیمه‌ابری همراه با رگبار های‌مقطع درنواحی کوهستانی میباشد.

هوای تهران و بقیه نقاط ایران صاف ودر بعضی ساعات توام با مقداری ابرپیش‌بینی میشود.

گرمترین نقاط در ۲٤ ساعت گذشته شهر آبادان باحداکثر٤۸ درجه خنك‌ترین نقاط شهر زنجان باحداقل ۱۳ درجه بالای صفر گزارش شده است.

حداکثر درجه حرارت تهران‌در ۲٤ساعت گذشته ۳٤ و حداقل‌آن ۲۳ درجه بوده است.

حداکثر فشار هوا در تهران۶۵۷ وحداقل آن ۶۵۶ میلیمتر جیوه‌بوده است.

درجه حرارت آب دریا دربندر پهلوی ۲۶ درجه گزارش شده‌است.

نمایندگان یونسکو

درکنفرانس علمی زیست شناسی - کنفرانس شرق وغرب وکنگره بین‌المللی موسیقی انتخاب شدند

درهشتاد ویکمین جلسه کمیسیون ملی یونسکو درایران که بریاست آقای دکتر موسی عمید نایب رئیس کمیسیون و باحضور آقایان علی اصغر حکمت، دکتر فرهاد رئیس دانشگاه تهران، دکتر سیاسی‌رئیس دانشکده ادبیات ومدیران کل‌وزارت فرهنگ ووزارت امورخارجه تشکیل گردیدبودجه سال ۱۳٤۱ کمیسیون ملی یونسکو مطالعه و تصویب‌شد.

کنفرانس زیست شناسی

ضمنا در این جلسه آقایان: پروفسور داناحائری رئیس سابق و استاد دانشکده پزشکی دانشگاه شیراز بنمایندگی از طرف‌دانشگاه مذکور، شاپور باستان متصدی آزمایشگاه‌دانشکده‌دامپزشکی به نمایندگی از طرف دانشگاه تهران و دکتر جواد رضوی بنمایندگی از طرف وزارت کشاورزی برای‌شرکت در کنفرانس علمی زیست شناسی که در «اردن» تشکیل می‌شود انتخاب شدند.

کنفرانس شرق و غرب

درهمین جلسه آقایان دکترعمید رئیس دانشکده حقوق و نایب رئیس کمیسیون ملی یونسکوودکتر شریفی دانشیار دانشکده حقوق بنمایندگی از طرف کمیسیون ملی یونسکو دراپران برای شرکت در کنفرانس فرهنگی شرق و غرب که‌در رومانی تشکیل میشودانتخاب شدند.

دراین کنفرانس طرح کلی یونسکو در مورد شناخت متقابل ارزشهای فرهنگی شرق و غرب مورد مطالعه و بررسی قرارمیگیرد.

کنگره موسیقی

ضمنا آقای دکتر مهدی برکشلی استاد دانشکده دامپزشکی ورئیس کمیته ملی موسیقی‌ایران‌نیز برای شرکت‌درکنگره‌بین‌المللی‌موسیقی‌و سمینار آن که‌در رم‌تشکیل خواهد شد انتخاب شد.

معاون ثبت تغییر سمت‌داد

آقای پیشوائی معاون ثبت کل و سرپرست ثبت‌تهران بدرخواست‌خود از ماموریت ثبت کل کناره گیری کرد و با سمت دادیاری دیوانعالی کشور بکار مشغول گردید. آقای وزیر دادگستری نیز از زحمات و فعالیت نامبرده در مدت ماموریت در ثبت کل و سرپرستی ثبت تهران‌شخصا تقدیر نمود.

ورود به تهران

آقای نصیر امامی از شیرازوارد تهران شده و در خیابان زعفرانیه (مقابل باغ فردوس) کوچه برق‌بامداد منزل آقای سمیعی اقامت دارند.

شهردار قم

درصفحه اخبار شهرستانهای شماره دیروز در ستون انتصابات نام آقای منوچهرسعیدی‌شهردارجدیدشهرستان قم اشتباها آقای منوچهر سعیدوزیری چاپ شده‌بودکه باینوسیله تصحیح میشود.

وان شکرتم لازیدنکم

ازجنابان آقایان دکتر علی آبادی و دکتر موسویان جراحان بیمارستان پورسینا (رشت) که در عمل جراحی فرزندم نهایت مهارت وعلاقمندی مبذول فرموده‌اند سپاس‌گزارم وازپرستاران بیمارستان مذکور کمال تشکر را دارم.

آ-۶۷۰۹ محمد برزگرکارمند رسمی دخانیات رشت

نتایج امتحانات دو بخش فرهنگی اعلام شد

از۳٤۰۶ نفر داوطلب ۱۳۶۱ نفر قبول شدند

امروز نتایج امتحانات کلاسهای ششم دبیرستان های دو ناحیه دیگر فرهنگ تهران اعلام شد و از۳٤۰۶ نفر شرکت کننده ۱۳۶۱ نفر در امتحانات قبول شدند.

خبرنگار ما گزارش میدهد از طرف اداره کل فرهنگ استان‌تهران نتایج امتحانات نهائی رشته های ادبی، ریاضی، طبیعی کلاسهای ششم دبیرستان های نواحی یك و دو فرهنگ تهران باین شرح اعلام شد.

طبیعی و ریاضی

ششم طبیعی عده داوطلب ۳۸۳ نفر تعداد قبول شدگان ۱۳۵نفر.

در رشته ریاضی ۶۵۳ نفرشرکت کرده بودند که از این عده ۱٤۸ نفر قبول ۱۱۳ نفر مردود، ۳۹۲نفر تجدیدی شدند. ۵۵ نفر نیز در امتحانات شرکت نکرده بودند.

ادبی تهران

چون تعداد دانش آموزان سال های ششم رشته ادبی پسران و دختران زیادنبود امتحانات‌داوطلبان فقط در ناحیه دو انجام گردید و نتیجه باین شرح اعلام شد:

ششم ادبی دختران عده داوطلب ٤۲۸ نفر قبول ۱۸۷ نفر تجدیدی ۱۶۶ نفر غائب ۱۲ نفر مردود ۶۳ نفر.

ششم ادبی پسران عده‌داوطلب ۹۸ نفر قبول ٤۶ نفر تجدیدی ۳۲ نفر مردود ۱۲ نفر غائب ۸نفر

ششم ریاضی عده داوطلب ۷۳۸ نفر قبول ۳٤۰ نفر تجدیدی ۱۳٤ نفر مردود ۹۹ نفر غائب ۱۶۵نفر

ششم طبیعی عده داوطلب ۱۱۰۶ نفر قبول ۵۰۵ نفر تجدیدی ٤۶۶ نفر مردود ۱۳۵ نفر

احراز مقام دوم

امروز از مقامات مسئول وزارت فرهنگ کسب‌اطلاع شددرامتحانات نهائی رشته ادبی ششم دبیرستان های پایتخت، دبیرستان ایران رتبه دوم را بین تمام دبیرستان های پسرانه و دخترانه بدست آورده است.

هجوم بانوان

بقیه از صفحه اول

رانندگی خانمها

آمار های موجوددر اداره صدور گواهی نامه نشان میدهد که روزانه بطور متوسط ۳۰تا ٤۰نفر از خانمها برای گرفتن گواهی نامه رانندگی مراجعه می کنند و از این تعدادروزانه ۶ تا ۷ نفراز عهده امتحانات مربوطه بر می آیند خانمهائیکه برای گرفتن گواهینامه مراجعه می کنند اغلب سنشان از ۲۵سال ببالا استو بین ۲۵ تا ٤۵ساله هستند. در این میان پنج‌نفر از بانوانی که موفق باخذ گواهینامه شده‌اندبطوریکه‌شناسنامه شان نشان میداد از پنجاه سال‌بیشتر داشتند.

درسالهای گذشته‌تعدادمراجعات خانمها خیلی کم بود و در هفته به٤۰ نفر نمیرسید، اما اینروزها آمار مراجعه کنندگان زن بالارفته و پروزی ٤۰ نفر بالغ گشته‌است وروز بروزهم افزایش پیدا میکند خانمها باین ترتیب عقب افتادگی خودرا درامر رانندگی نیز جبران میکنند.

خلاف کمتر

یکی از افسران انتظامی‌راهنمائی ورانندگی در مورد طرز رانندگی خانمها در شهر ورعایت مقررات از طرف آنها به‌خبرنگارما گفت: خانم ها معمولا بهتر از آقایان مقررات راهنمائی و رانندگی‌رارعایت‌میکنند و بهمین دلیل هم کمتر جریمه می‌شوند تعداد خانمهائیکه بواسطه تخلف جریمه می‌شوند به‌یك‌درصد آقایان هم نمیرسد.

نماینده کارخانجات رنك استلا "Stella" بلژیك

شرکت بازرگانی جوانه. خیابان پهلوی چهارراه تخت جمشید

تلفن ٦٤٥۳۱ تلگرافی شرجوانه

آگهی مناقصه شماره ۱۷

اداره سررشته‌داری ارتش ۱۸۶۰۰ (هیجده‌هزاروششصد) متر قدك معمولی رابمناقصه میگذارد.

۱- داوطلبان معامله برای ملاحظه نمونه و مشخصات جنس مورد معامله ودریافت برك شرایط معامله ونمونه قرارداد بدایره خرید وپیمان ها اداره سررشته‌داری ارتش واقع درفیشرآباد مراجعه و پیشنهاد خود رادر دوپاکت لاك و مهرشده یکی‌محتوی سپرده ودیگری پیشنهادمربوطه که درروی آن جمله مربوط بمناقصه قدك معمولی نوشته شده‌باشدتاآخر ساعت اداری روز ۱۰ر۵ر٤۱ بدفتر اداره سررشته‌داری ارتش تسلیم و رسید دریافت دارند.

۲- پیشنهاددهندگان یك نسخه دیگر از پیشنهاد خودرا باید لاك ومهرنموده وقبل از تاریخ مناقصه باداره بازرسی مالی ارتش واقع در خیابان سوم اسفند ارسال و رسید دریافتی راضمیمه پیشنهادی که‌باداره سررشته‌داری ارتش تسلیم میدارند بنمایند.

۳- کمیسیون مناقصه درساعت ۱۰ صبح روز ۱۱ر۵ر٤۱ تشکیل وپیشنهادات واصله رابازو قرائت خواهد نمود.

٤- به‌پیشنهاداتی که برخلاف برك چاپی شرایط معامله تسلیم‌شده باشد ویارسید پیشنهادارسالی باداره بازرسی مالی ارتش را ضمیمه نداشته باشد مطلقا ترتیب‌اثرداده نمیشود.

۱-۲ آ-۱۰۱۸۸ اداره سررشته‌داری ارتش

جناب آقای مهندس خبیری ریاست کل راه آهن

جمعیت لیسانسیه های راه آهن انتصاب آقای‌اردشیر نیك پور را که از لیسانسیه های قدیمی و نویسندگان سرشناس کشوربوده و تاکنون‌بیست جلد از آثارشان طبع وانتشار یافته به ریاست قسمت انتشارات و تبلیغات راه‌آهن بسیار شایسته و بجا میداند و این‌حسن انتصاب را به‌جناب آقای مهندس گنجی وزیر محترم راه و آن جناب و جناب آقای مهندس مالکی مدیریت کل اداری راه آهن تبریك می گوید.

جمعیت لیسانسیه های راه آهن

آ-٦٦۹۵

رانندههای تهران

درحال حاضر در شهر تهران جمعا ۱٤۷۰۹۵ نفر راننده وجود دارد که هشتاد هزار نفرشان ظرف پنجسال اخیر موفق به‌اخذ گواهی نامه‌های پایه یك، پایه ۲همگانی و شخصی شده‌اند.

انجمن دانشوران ایران

ساعت ۷ و نیم بعدازظهر امروز در محل انجمن تشکیل میشود. نخست برنامه ادبی انجام و سپس آقایان تقوی وشریعتمدارمازندرانی‌سخن‌رانی مینمایند.

از فردا صبح در سینما های

پارك - پرسپولیس
المپیا - سیلوانا - خورشید - فیروزه

برای اولین بار کمدی بی نظیر تاریخی که برگردان داستان معروف سامسون ودلیله می باشد بعنوان یك فیلم پرموفقیت تقدیم علاقمندان میگردد

NEW SAMSON - NEW DELILA

سامسون قرن بیستم

پانوراميك
دوبله بفارسی

ارزان ترازهمه

سیمان تهران

مرغوب ترین و با صرفه ترین سیمانها

آگهی

خیابان شاهرضا ـ کوچه فتوحی تلفن ٦٤٨٦٩

روغن نباتی ناز

پخش اهواز تلفن ٣٦٢٥

پاسخ وزیر کشاورزی بروزنامه کیهان

درمورد کارخانه شیر پاستوریزه تهران

درمورد کارخانه شیر پاستوریزه که دیروز اطلاعیه‌ای از طرف وزارت کشاورزی صادر شد این نامه نیزجهت درج بروزنامه اطلاعات رسیده است که چون دیروز فرصت چاپ بدست نیامد امروز بانتشارآن مبادرت میشود

جریده شریفه کیهان

در شماره ٥٦٩٣ مورخ ١٦ تیرماه صفحه ٧ آن جریده شریفه مطلبی زیر عنوان «مگس در میان شیر پاستوریزه»درج گردیده که چون بهیچوجه مقرون بحقیقت نیست و از سودجوئی چند نفر وتقلب در کسب تعداد معدودی از پیشه‌وران سرچشمه میگیرد لازم میداندتوضیحات زیر رابرای روشن شدن اذهان عامه‌باطلاع برساند.خواهشمند است دستورفرمائید درشماره امروز درج‌نمایند .

محصولات کارخانه شیرپاستویزه تهران همه روزه در آزمایشگاه های دانشکده دامپزشکی بهداری شهرداری وآزمایشگاه خود کارخانه با دقیقترین وسائل علمی آزمایش شده وبدون کوچکترین آلودگی و فساد ومواد خارجی ببازار عرضه میگردد و ازنظر فنی نیز امکان ندارد شیری که از صافی های بسیار ریز عبور میکند دارای مگس ـخرده شیشه ـماسه وغیره باشد .

اخیرا عده معدودی برای وادار ساختن دولت بفروش کارخانه‌دست باین قبیل اقدامات غیر بهداشتی می زنند و از شیشه‌های خالی شیر پاستوریزه استفاده نموده و پس از ریختن مقداری مواد خارجی مجددا شیشه‌راسته وبمقامات دولتی مراجعه واز کارخانه شکایت مینمایند ،

عده‌ای از کسبه نیز ممکن استبرای سودجوئی در شیشه‌های کارخانه محصولات غیر پاستوریزه ریخته وبه مشتریان خود بفروشند.

محصولات کارخانه شیر پاستوریزه تهران درنهایت نظافت و در بهترین شرایط بهداشتی تهیه میگردد و برای آسایش خیال مصرف کنندگان‌وزارت کشاورزی کوشش دارد مرکز این تحریکات را کشفو مرتکبین راتحت پیگرد قراردهد . وزیر کشاورزی

***

رونوشت جهت اطلاع ودرج باداره روزنامه اطلاعات ارسال .خواهشمند است دستور فرمایند درآن جریده شریفه منعکس‌سازند.

ازطرف‌وزیر کشاورزی

خلاصهٔ خبرها

● صبح امروزهمسر آقای‌نخست‌وزیر اولین کلنك ساختمان آموزشگاه حرفه‌ای زنان را درنازی آباد بزمین زد .

هزینه ساختمان آموزشگاه از محل اعانه هائی که وسیله خانم نخست‌وزیر و عده‌ای از بانوان خیرخواه جمع‌آوری شده‌است‌تامین می‌شود .

شرفیابی وزیر مختار بلغارستان

ساعت یازده‌امروزآقای‌ننکو-چندو ، وزیرمختار بلغارستان در ایران درکاخ سفیدسعدآبادبحضور شاهنشاه باریافت و استوارنامه‌های خودرا به‌پیشگاه ملوکانه تقدیم‌نمود

دکتر نراقی نماینده ایران درکنفرانس همکاری وهمبستگی بین‌المللی گفت:

مادرخواست صدقه نمی کنیم

وین ـ ٨ ژوئیه ـ خبرگزاری فرانسه ـ کنفرانس همکاری و همبستگی‌بین المللی‌دیروزقطعنامه‌ای تصویب کردکه نام «سوگند وین» به‌آن نهاده شده است .

آقای احسان نراقی مدیرانستیتوی مطالعات و تجسسات اجتماعی تهران که باآقای خلیل ملکی از اتحادیه سوسیالیست های ایران در تنظیم این قطعنامه شرکت داشت به‌خبر نگارخبرگزاری فرانسه‌اظهارداشت: افزایش روز افزون نفوس‌درکشور های توسعه نیافته واختلاف سطح زندگی این‌کشور ها باکشور های توسعه یافته خطر بزرگی برای آینده بشریت بشمار می رود .

آقای نراقی افزودکه کشورهای فقیر می توانند درخواست کنند که در شرایط زندگی‌در جهان تجدید نظر بعمل‌آید ازطرف دیگر پس‌از آنکه‌تب ناسیونالیستی فرونشست‌ما داخل یك مرحله همکاری صمیمانه خواهیم شد

باید کمك فنی رااز بین بردو بجای‌آن‌کادر ها و کارشناسانی‌را انتخاب کردکه بامسائل ومشکلات کشوری‌که درآن‌کار می کنندآشنا باشند .

آقای نراقی افزودکه مبلغ کمك بایران بایدازشش‌میلیون بحداقل یازده میلیارد دولار افزایش یابد

آقای نراقی در پایان‌گفت ما درخواست صدقه نمی‌کنیم بلکه خواهان بهبود شرایط زندگی و تجدید نظر درآن هستیم بطوری که زندگی برای همه قابل استفاده باشد .

یك منظره فجیع جنازه‌های مقتولین حادثه قطار درکنار خط‌آهن گرمسار- تهران

اطلاعات

دوشنبه
ششم صفرالمظفر ١٣٨٢
نهم ژوئیه ١٩٦٢
سال سی و هفتم
شماره ١٠٨٤٣

وزیرکشاورزی امروز طی مصاحبه‌ای گفت:

اروپائی تز اصلاحات‌ارضی مارا تائید میکنند

صبح امروز آقای دکتر ارسنجانی وزیر کشاورزی که پریشب از مسافرت پنج‌هفته‌ای خودباروپا باز گشته است‌ضمن مصاحبه‌ای‌اطلاعاتی از مسافرت خود و مذاکراتی که با مقامات کشور های اروپائی بعمل آورده است در اختیار خبرنگاران گذاشت . وی اظهار داشت : هدف من از مسافرت اخیر این بود که اگر پیشرفتهائی در زمینه های مختلف تقسیم اراضی و تعاون کشاورزی مشاهده کنم آنهارا مطالعه کرده و بااقدامات خودمان در زمینه‌های مزبور مطابقت دهم.

از تزماا‌ستقبال شد

مسافرت من از اینجهت بسیار جالب بود که نه‌تنها هیچ مسئله تازه‌ای که بتواند مورد استفاده‌ما قرار گیرد وجود نداشت بلکه تمام مقامات کشورها از تز ما و اقداماتی که در مورد اصلاحات ارضی انجام داده‌ایم‌صمیمانه‌استقبال کردند وآنرا مورد تائید قراردادند

بخصوص در فرانسه و یکی دوکشور دیگر و تماسی که با مسئولین یونسکو حاصل شد موضوع انتخاب نسق زراعتی‌برای ضابطه تقسیم اراضی و فرارازنقشه برداری بی‌نهایت مورد توجه قرار گرفت .دراین موارد نماینده های مراکش و مصر وتونس و هند که در کشورهایشان مواجه بااشکالاتی شده بودند سیستم مارا پسندیدندو اظهار علاقه کردند که با تماس‌های بعدی اطلاعات وسیع‌تری نسبت‌به مسائل مربوط باصلاحات ارضی‌پیدا کنند.

آقای وزیر کشاورزی سپس به تفصیل دراطراف وضع کشاورزی وصنعتی کشور های اروپائی ولزوم تربیت متخصصین‌لازم‌سخن گفت که مشروح آن درشماره آینده درج میشود.

دبیر کل شورایعالی اداری در جلسه هیئت مدیره‌کانون بازنشستگان

بدعوت هیئت مدیره کانون بازنشستگان کشوری صبح امروزآقای دکتر گودرزی معاون نخست وزیرو دبیر کل شورایعالی اداری کشور وآقای‌دکترقاسم رضائی در جلسه هیئت مدیره کانون شرکت کردند .

امروز جشن استقلال الجزایر در پارك شهر برگزار میشود

امروز محوطه وسیع مقابل‌کتابخانه پارك‌شهر برای پذیرائی از مدعوین جشن استقلال الجزایر آماده گردید تمام قسمتهای محوطه‌مزبوروهمچنین سراسر پارك‌شهر باپرچم های‌ایران تزئین گردیده، در قسمت جلوی کتابخانه یك پرچم بزرك ایران‌و یك پرچم بزرك الجزایر افراشته شده است . این پرچم‌ها دردوطرف محلی افراشته شده که برای سخنرانی آماده گردیده است.

پارك‌شهر باچراغها و باپرچمهائی که تمام‌محوطه‌را تزئین‌نموده شکوه وجلال خاصی یافته است .

از طرف اداره راهنمائی ورانندگی خیابان جنوبی پارك شهر برای‌توقف اتومبیلهای مدعوین اختصاص داده شده است

ورود مدعوین از در جنوبی پارك

(مقابل سازمان آب تهران)خواهد بود ومدعوین از همین درخارج میشوند.

دوتابلوی بزرك در محوطه پذیرائی نصب شده است که‌قسمتی‌ازمقالات ومطالب‌روزنامه اطلاعات راجع به الجزایر دراین تابلو هابه چشم‌می‌خورد .

طبق تصمیم کمیته ملی کمك بمردم الجزایر پس‌از پذیرائی از مدعوین برنامه جشن بدین‌ترتیب اجراخواهد شد.

نطق آقای دکتر سعیدمالك‌رئیس کمیته ملی کمك بمردم الجزایر

گزارش آقای صادق‌وزیری‌دادستان دادسرای انتظامی قضات و نایب رئیس کمیته ملی .

نطق آقای سفیر کبیر مراکش بزبان عربی ـ ترجمه فارسی این نطق باطلاع حضار خواهد رسید.

در خاتمه آقای صهبا‌ادیب‌سخنور وشاعر معروف‌قصیده شیوائی راکه بمناسبت استقلال الجزایر وپیروزی ملت الجزایر در نهضت آزادیبخش خویش سروده قرائت خواهدکرد.

طوفان در بیرجند

خبرنگارما در بیرجند تلفنی گزارش داد یرپروز ناگهان‌هوای بیرجند طوفانی شد و بادهای تندی از جانب‌مشرق شروع بوزیدن‌کرد وگردو غبار زیادی فضای شهر را پوشانید دیروز نیز هوای بیرجند طوفانی و غبارآلود بود و بطوری که باغداران اظهار میدارند طوفان بدرختان میوه آسیب رسانیده‌است.

شیوع اسهال در تهران

گرمای هوا اطفال را درمعرض خطر اسهال‌قرارداده‌است

خبر نگار بهداشتی ما گزارش‌می دهد که بامراجعه به‌آماردرمانگاه‌های وزارت بهداری ، بهداری شهرداری و چندتن ازپزشکان متخصص امراض داخلی معلوم شد اخیرا نمونه های بیماری اسهال در شهر تهران فراوان دیده شده‌است .

مقامات بهداشتی اظهار میدارند ، این بیماری معمولا در فصل تابستان که‌هواگرم است بخصوص در بین اطفال شیوع پیدا میکند .

در بزم چهره‌های نیکوکار شهر

سیما و گلپا خوانندگان گلها

شمارا سرگرم خواهند کرد.

سه‌شنبه دوم مرداد ماه در سینما مولن روژ

محل فروش بلیط :

١ـ «سازمان نیکوکاری اطلاعات » ـ خیابان خیام

٢ـ انجمن دوشیزگان‌و بانوان‌ـشاهرضاـ خیابان فرصت

٣ـ دفتر مجله اطلاعات هفتگی‌ـ خیابان خیام

چك شماره ٤٢٠٠٢٣ موعد ١٢ر٤ر٤١ ازحساب جاری شماره١٥٩١٣٦ بانك ملی ایران شعبه سعدی به مبلغ ٩٨٢٦ ریال‌در وجه ستار ظروفچی مفقود وچك مزبور ازدرجه اعتبارساقط است ازیابنده تقاضا میشودبرای دریافت مژدگانی به‌تلفن شماره ٣٠٤٣١٥ مراجعه نماید .

آ ـ ٦٧٢٩ محمدتقی باشی

آگهی شهرداری تهران

نظر باینکه بین گوسفندانیکه جهت فروش در شهر متفرق هستند غالبا گوسفندان بیمار دیده‌شده واین امر موجب بروز وانتقال پاره بیماری‌ها مخصوصا بیماریهای دامی میشود . لذا بمنظور جلوگیری از مخاطراتی که‌از ااین رهگذر ایجاد خواهد شد لزوما خاطرنشان میشود که‌از تاریخ انتشار این آگهی گردشو توقف گوسفند درکلیه نقاط شهرممنوع و هیچیك از صاحبان دام حق ندارند گوسفند برای‌فروش در شهر بگردانند ومحل‌فروش هرگونه دامهای گوشتی منحصرامیدان کشتارگاه واقعه‌در نازی‌آباد بوده‌وکسانیکه جهت مصرف شخصی‌احتیاج بخرید گوسفند ویاگاو دارند میتوانند بمیدان مزبور مراجعه و نظر خودرا تامین نمایند. بدیهی‌است فروشندگانی که از این دستور تخلف نمایند مورد تعقیب قرار خواهندگرفت و گوسفندان آنان نیز جمع و بکشتارگاه حمل خواهد شد .

شهردار تهران

آ ـ ١٠٢٤٤

در هفته آینده

خوشبخت کیست؟

بمناسبت استقلال شرافتمندانه

مردم قهرمان الجزایر

شماره مخصوص منتشر مینماید

چون بهای این‌شماره باافزایش‌صفحات‌و مقالات‌ورپرتاژهای‌مصوریکه درهیچیك ازنشریات فارسی چاپ نشده

همان ١٥ ریال است

نمایندگان شهرستانها مصرفی‌خودرا هرچه زودتر اطلاع دهند.

یك خبر سینمائی جدید وجالب دیگر

سینما تهران نیز ازاین‌پس باشرکت (آش.ن.ا) همکاری مینماید

پس‌از تغییرات وتعمیرات‌اساسی‌وتازه که بصورت یکی از مجهزترین سینماها آماده شده است باتجدیدنظر کلی‌درانتخاب‌وتنظیم برنامه آن از همین هفته افتتاح خواهدشد

سینما تهران

شرکت (آش.ن.ا)

برنامه افتتاحیه آن راکه معرف رویه‌وطرز کار جدید این سینما میباشد فیلم بزرك

ایوان فاتح (هفتنبرد)

سینماسکوپ ـ رنگی‌ـ دوبله بفارسی

IVAN THE CONQOR

انتخاب نموده که محصول‌مشترك‌کشور های آمریکاـ فرانسه ـ ایتالیا بوده و درسال ١٩٦٢ تهیه شده است

ومسلما یکی ازعظیمترین آثار سینمائی امسال شناخته خواهدشد این فیلم باعظمت تواما باسینماهای

سعدی ـ دیانا نمایش داده میشود

A. SH. N. A. Co