۴۴ صفحه
اطلاعات
پنجشنبه ۲۵ آذرماه ۲۵۳۵ ـ شماره ۱۵۱۸۹ تکشماره ۱۰ ریال

نظرات نمایندگان مجلس درباره:

شرایط تخلیه و میزان اجاره خانه

دکتر شیروانی: تبصره‌های ٤ و ۵ لایحه جدید برای مردم گرفتاری بسیار بوجود خواهد آورد

دستگاه شهرداری مثل لشگریان مغول میریزند و خانه‌ای را که چندین دست خرید و فروش شده خراب میکنند

در صفحه ۲

مرتضی مشیر: دعوای مالك و مستاجر کار دادگستری را فلج کرده

امروز در اطلاعات

داستان تازه از مهدی اخوان ثالث (م . امید)

نامه خواهر نیما یوشیج

گفتگو ـ شعر ـ ترجمه و مقاله از: احمد احرار ـ محمدعلی اسلامی ندوشن ـ جواد مجابی ـ هادی خرسندی ـ حبیب یغمائی ـ دکتر خانبابا بیانی ـ حسین مهری ـ مهرتاش .

از ۱۱ دیماه آینده

لغو تخفیف سود بازرگانی اتومبیلهای ۷۶

★ مقررات تخفیف گمرکی اتومبیلها تغییر میکند

درصفحه ٤

ادعای عراق:

سوریه فرودگاه بغداد را منفجر کرد

قسمتی از ترمینال فرودگاه بغداد پس‌از انفجار بمب ـ بطوریکه گزارش های رسیده حکایت دارد قسمت اعظم ترمینال اصلی فرودگاه بغداد بکلی ویران شده و علاوه بر تلفات جانی سنگین زیان‌های مالی هنگفتی نیز ببار آمده است .
عکس رادیویی آسوشیتدپرس

شاهنشاه در مصاحبه باخبرنگار بی.بی.سی فرمودند:

بما تورم وحشتناکی را تحمیل میکنند

دبیر کمیسیون شاهنشاهی تشریح کرد

نحوه اجرای فرمانهای هشتگانه شاهنشاه

در پی رفع تنگناهای تعاونی‌ها مشکل واسطه ها حل خواهد شد

درصفحه ۳۲

تعداد زندانیان سیاسی بیش از ۳۳۰۰ نفر نیست

واتفاقا همگی مارکسیست هستند

درصفحه ٤

ساعت خرید قسمت دیگری از مایحتاج مردم تغییر میکند

نرخ کالاها و خدمات ۷ صنف آزاد شد

خشکشوئی‌ها ، خیاطی‌ها ، آرایشگاه ها ، تعمیرگاههای اتومبیل و اتوسرویس‌ها ، تولید کنندگان نمك ، آدامس و فرآورده های گوشتی و کنسرو در تعیین نرخ آزاد گذاشته شدند

درصفحه ٤

سوپر مارکتها ، فروشگاه‌های بزرگ و تعاونیهای مصرف از اول دیماه ۹ صبح تا ۷ بعد از ظهر باز خواهند بود

درصفحه ٤

در انفجار فرودگاه بغداد بیش از ۱۰۰ تن کشته و مجروح شدند

در صفحه ۲

رؤسای ۱۱ ناحیه آموزش و پرورش تغییر کردند

معاون امور آموزشی اداره کل آموزش و پرورش تهران، رئیس آموزش و پرورش شمیران و روسای ۱۱ ناحیه تهران تغییر کردند. مقامهای جدید از این قرارند:

حسنعلی وکیلی (رئیس سابق ناحیه۲)، معاون آموزشی تهران ـ عنایت‌اله رهبر (رئیس سابق ناحیه ٤) رئیس ناحیه ۲ ـ ابراهیم فیلسوف (مسئول سابق تربیت معلم تهران) ، رئیس ناحیه ۳ ـ محمدعلی حریری (رئیس سابق دبیرستان آذر شماره۲) ، رئیس ناحیه٤ ـ اکبر شهبازی (معاون سابق دبیرستان دارالفنون) رئیس آموزش‌وپرورش ناحیه۷، علی‌اصغر بینش (معاون سابق آموزش‌وپرورش (لرستان) رئیس آموزش و پرورش ناحیه ۸ ـ محسن احمدی (رئیس سابق دبیرستان و راهنمائی آهنگ دانش) رئیس آموزش و پرورش

بقیه در صفحه ۲

راههای جلوگیری از سکته قلبی

★ گفتگو با پروفسور معصومی متخصص قلب درباره بیماریهای رماتیسم قلبی کودکان

در صفحه ۱۸

آقای عمران معصومی، بنا، ساکن بندر پهلوی

که هفته گذشته با سری ۵ تائی یك میلیون‌ودویست هزارتومان برنده شد ، می‌گوید :

من، یک عمر برای دیگران خانه‌های قشنگ ساختم

حالا میخواهم برای خودم یک خانه قشنگ بسازم

★ یك میلیون و دویست هزار تومان جایزه ، عصر دیروز با حضور نمایندگان رسمی و طی چك بانکی ، بطور خالص و بدون کسر مالیات تحویل آقای عمران معصومی شد

یک میلیون و دویست هزار تومان جایزه‌ممتاز بخت‌آزمائی هفته گذشته را ،آقای عمران معصومی ، بنا ، ساکن بندر پهلوی با خرید سری ۵ تائی بدست آورد .

این برنده خوش شانس که اصلا اهل خلخال آذربایجان است ، از دهسال‌پیش دربندر پهلوی به شغل بنائی اشتغال دارد. وی عصر دیروز در مراسم بنگاه بخت آزمائی ملی، ضمن شرکت در مصاحبه رادیوئی ، چک یکمیلیون و دویست هزار تومان جایزه خود را در حضور نمایندگان رسمی ، بطور خالص و بدون کسر مالیات دریافت داشت .

آقای عمران معصومی دارای همسر و ۵ فرزندست و همسر او نخستین شخصی بود که صبح پنجشنبه گذشته ، از برنده شدن شوهرش مطلع‌شد. آقای معصومی در این باره گفت: وقتی خبردار شدم که یک میلیون و دویست هزار تومان برنده شده‌ام ، خانمم دستهایش را بطرف آسمان بلند کردو با هیجان و شادی‌گفت: «خدایا شکر» .

آقای معصومی هنگام دریافت چک جایزه ، در پاسخ این سئوال که با یک میلیون و دویست‌هزارتومان جایزه‌خود چه خواهید کرد ،با لحنی که شادی و صداقت و امید درآن موج میزد ، اظهار داشت : «من یک عمر برای دیگران‌خانه های قشنگ ساختم ، حالا می‌خواهم برای خودم یک خانه قشنگ بسازم» .

آقای عمران معصومی ، میلیونرهفته

وزیر آبادانی و مسکن و رئیس تشریفات دربار شاهنشاهی

درمراسم آغاز عملیات پروژه کاپساد شرکت نمودند

مجتمع مسکونی کاپساد توسط معروفترین آرشیتکت امریکا طراحی شده و توسط بزرگترین شرکت‌ساختمانی امریکاساخته میشود

بقیه در صفحه آخر

جناب آقای فتح‌الله ستوده
کارکنان شرکت اتم‌نیرو ایران مصیبت وارده را از صمیم قلب تسلیت عرض میکنند.
شرکت اتم‌نیرو ایران

همکار ارجمند جناب آقای مجتبی محموددهقان
باکمال تاسف و تاثر درگذشت پدر بزرگوارتان را تسلیت عرض نموده ، بقای عمر جنابعالی و خانواده محترم را از درگاه خداوند متعال مسئلت مینمائیم.
هیئت مدیره و کارکنان شرکت حفاری سد ایران ـ
هیئت مدیره و کارکنان شرکت سد کواینترنشنال اس ـ آ

جناب آقای جواد بنی‌یعقوب
باکمال تاسف مصیبت وارده را تسلیت عرض نموده سلامت وبقای عمر جنابعالی و بازماندگان آن شادروان را از درگاه ایزد متعال مسئلت مینمائیم.
مدیر عامل و هیئت مدیره شرکت های: نمود ـ سیرالوکس ـ بل تک

جناب آقای منوچهر انتظامی
بانهایت تاسف مصیبت وارده را تسلیت عرض مینمایم.
گمرک بازرگان ـ پارسا

جناب آقای فتح‌الله ستوده
مصیبت وارده را ازطرف کارکنان شرکت سافینکو و سایر شرکت های وابسته باکمال احترام تسلیت عرض کرده و بقاء خاندان محترم ستوده را از خداوند متعال خواستاریم.
شرکت سافینکو

اطلاعیه بانک ملی ایران
قابل توجه کلکسیونرها
شرح در صفحه ۲۹

دانشگاه صنعتی آریامهر
پذیرش دانشجو برای دوره فوق‌لیسانس در مهندسی برق
در صفحه ۳۰

قابل توجه دانشجویان مدرسه عالی بازرگانی
دانشجویان مدرسه عالی بازرگانی برای‌ادامه تحصیل فقط در روز های شنبه و یکشنبه ۲۷و ۲۸ آذرماه جاری فرصت دارند که بادردست داشتن کارت تحصیلی خود ثبت نام نمایند.
مدرسه عالی بازرگانی

قابل توجه آقایان اطباء محترم کشور داروخانه ها و مراکز درمانی
آمپول Benutrex B12
که‌مدتی نایاب بود جدیدا بمقدار کافی وارد ودر کلیه داروخانه‌ها موجود میباشد

قابل توجه صاحبان اراضی در شهرك فرحزاد
نظر به اینکه سازمان آب منطقه‌ای تهران آماده واگذاری امتیاز آب تصفیه شده در فاز های ۱و ۲و ۳ شهرك فرحزاد می‌باشد لذا بایستی صاحبان اراضی در فازهای فوق‌الذکر با اخذ معرفی‌نامه کتبی از دفتر خدمات این سازمان به امور بهره‌برداری‌شبکه وانشعاب آب‌منطقه‌ای تهران مراجعه و نسبت به اتصال لوله واستفاده از آب تصفیه شده اقدام نمایند .
ضمنا اضافه مینماید که از نیمه دوم دی ماه سال جاری آبرسانی موقت توسط این سازمان و اراضی فازهای ۱و ۲و ۳ مقدور نمی‌باشد
سازمان نوسازی و عمران اراضی غرب تهران

از اول دیماه ساعت کار
شرکت مهندسی تکترونیك
سهامی خاص
از ۹صبح یکسره تا ۵ بعدازظهر می‌باشد

منابع خبرگزاریهای: فرانسه ـ یونایتدپرس آسوشیتدپرس رویتر ـ آلمان ـ شین‌هوا ـ خاورمیانه و تلکس اطلاعات

سوریه اعضای حزب بعث عراق در دمشق را بازداشت کرد

در انفجار فرودگاه بغداد بیش از ۱۰۰ تن کشته و زخمی شدند

بغداد ـ خبرگزاریها ـ گزارش‌های مربوط به انفجار مهیب درفرودگاه بغداد هنوز مهمترین خبرمحافل سیاسی جهان‌را تشکیل می‌دهد. اما باآنکه رادیو بغداد تعدادکشته شدگان را سه‌تن وشمار مجروحین را ده نفر اعلام‌کرده مسافرانی که دیشب از بغداد وارد می شدند گفتند که در انفجار مهیب ۷تن کشته شده ومتجاوز از یکصدتن زخمی گردیدند که‌حال‌اکثر مجروحین‌که‌اینک دربیمارستان های بغداد بستری هستند بشدت وخیم است .

بگفته مسافران تقریبا قسمت اعظم ترمینال فرودگاه بغداد براثر انفجار ویران گردیده است .

یک بازرگان انگلیسی که در لحظه انفجار درفاصله‌ای ازمحل حادثه ایستاده بود به‌خبرنگاران گفت در یک‌لحظه همه‌چیز نابود شد ومن به‌چشم خود دیدم که‌اجسادقطعه قطعه شده مسافران در فواصلی از ویرانه‌های ترمینال پراکنده گردید. شدت انفجار بحدی بودکه آوار فرو ریخته وقطعات شیشه تا فاصله‌های دور پراکنده شدو دود غلیظی هوای محوطه‌را آکند .

بگفته رادیو بغداد انفجار درساعت هفت ونیم دیشب (بوقت تهران) درقسمتی از فرودگاه که سرویس های گمرکی درآن قرار دارد روی‌داده عراق سوریه‌رامسئول انفجار معرفی کرده اما سوریه نیز بنوبه خودهرگونه دخالت داشتن درحادثه را تکذیب کرده است .

انفجار در چمدانی که حاوی هفت کیلو مواد منفجره بایک سیستم ساعت‌شمار بوده صورت گرفته‌است.

این چمدان درانبار توشه یک هواپیمای شرکت هواپیمائی مصر که در خط هوائی دمشق ـ بغداد کار می‌کند قرار داشت .

رادیو بغداد تاکید کرد که‌این عملیات بدست مقامات فرودگاه دمشق، جائی که هواپیما بسوی بغداد پرواز کرده بود انجام گرفته است .

رادیو بغداد اضافه کرد که این جنایت ناجوانمردانه انحطاط اخلاقی رژیم سوریه را نشان میدهد.

به‌گفته رادیوبغداد دراین حادثه انفجار یک عراقی ویک نفر از اتباع عربستان سعودی ویک فلسطینی‌کشته شده وده نفر دیگر ازجمله چند کودک از ملیت‌های‌ژاپنی آلمان غربی یونانی عربستان سعودی، مصری، سوری و گروهی از فلسطینی‌ها زخمی شده‌اند. از سوی دیگر مسافرانی که‌از بغداد وارد بیروت شده‌اند نیز گزارش دادند که شمار کشته شدگان و مجروحین از صد نفر تجاوز می‌کند.

رادیو بغداد دریک گزارش دیگر تاکید کرد از تحقیقات دامنه‌داری که درباره حادثه فرودگاه بغدادبعمل آمد جای تردید باقی نمانده است که مسئولان فرودگاه بین‌المللی پایتخت سوریه هنگامی که هواپیما در فرودگاه بین‌المللی دمشق توقف کرده بود چمدان محتوی مواد منفجره را در انبار توشه آن قرار داده‌اند .

در اعلامیه‌ای که توسط رادیو بغداد انتشار یافت گفته می‌شود این جنایت نشان می‌دهد کەرژیم سوریه تا چه‌حد دچار انحطاط اخلاقی است ما قضاوت در باره این جنایت را به‌وجدان عرب بشریت واگذار می‌کنیم.

اشغال دفاتر

این حادثه هنگامی روی داده‌که روابط دمشق ، بغداد بشدت روبوخامت گذاشته است. بدنبال این حادثه دیشب نیروهای کلاسبز عربی‌که اکثریت‌آنها ازسوریه‌ای تشکیل می‌شود دفاتر یک مجله طرفدار عراق را اشغال کردند. بگزارش رادیوبغداد سوری‌ها عده‌زیادی ازاعضای حزب بعث عراق‌را در دمشق ودیگر شهر های سوریه بازاشت کردند .

یک هفته پیش نیز کمال جنبلاط رهبر سوسیالیست های ترقیخواه بشدت علیه بازداشت بعث‌های طرفدارعراق از سوی کلاه سبزهای سوری درشمال لبنان‌اعتراض‌کرد.

چند ماه قبل نیز عوامل سوریه در بیروت به‌دفاتر روزنامه‌های وابسته به‌صاعقه حمله کرده هفت نفر ازجمله دبیر روزنامه المحرر را بقتل رساندند.

مناسبات سوریه و عراق پس‌از مداخله نیروهای سوری درلبنان بشدت روبوخامت گذاشته وجنگ‌رادیوئی شدیدی میان بغداد ودمشق درگرفته است .

بعلت تغییر روش عربستان

کنفرانس اوپک در محیط بحرانی آغاز بکار کرد

شیخ احمد زکی‌یمانی وزیرنفت عربستان سعودی که کشورش مخالف افزایش بهای نفت‌است، در جلسه‌افتتاحیه کنفرانس اوپک دردوحه‌ـپایتخت‌قطر ـ حین‌تسبیح انداختن دیده میشود . عکس رادیوئی یونایتدپرس

دوحه ـ خبرگزاری فرانسه ـ کنفرانس وزیران کشورهای عضواوپک‌دیروز در هتل بزرگ شهر دوحه که‌ارتباط آن با جهان خارج کاملا قطع شده است در محیط نسبتا بحرانی آغاز بکار کرد. تغییر روش ناگهانی عربستان سعودی که پیشنهادکرده است‌که بهای نفت برای شش‌ماه دیگر در سطح کنونی تثبیت شود این محیط بحرانی را بوجودآورده است .

از نظر وزیران‌نفت‌دوازده کشور دیگر عربی بالا بردن بهای نفت باتوجه ببالا رفتن‌نرخ اجتناب‌ناپذیر است.

کشور های عضواوپک باستثنای عراق که پیشنهاد کرده‌است قیمت نفت ۲۵درصد افزایش یابد، موافقت کرده بودندبا درنظر گرفتن‌مسائل اقتصادی و افزایش بهای قیمت روش اعتدالی در پیش گیرند . باین ترتیب مذاکرات بیشتر در باره ده تا ۱۵ درصد افزایش‌بها دور میزند تا از این‌راه زیانی‌که براثر افزایش نرخ‌تورم به درآمد های نفتی اوپك وارد شده است جبران شود. زکی‌یمانی وزیر نفت عربستان اظهار داشت رونقی که اکنون در اقتصاد جهان آغازشده نمی‌تواند افزایش جدید قیمت نفت را تحمل کندواز این‌رو پیشنهاد کردکه قیمت نفت در همین نرخ کنونی یعنی هریك بشکه ۱۱٫۱۵ دلار باقی بماند

راه حل

وزیر امورخارجه‌عربستان‌سعودی این پیشنهاد را در جلسه محدود کنفرانس که تنها وزیران‌کشور های عضو درآن شرکت داشتند مطرح کرد یمانی تصریح کردکه میخواهد دیگر کشورهای عربی‌را قانع کندکه‌این‌پیشنهاد راپذیرند وامیدوار است سرانجام راه حلی پیداشود.

شیخ زکی‌یمانی در کنفرانس وین که درماه سپتامبر ۱۹۷۵ نیز چنین روشی پیش گرفته بود با اینحال پیشنهاد عربستان سعودی مانع از آن نشدکه بهای نفت‌ده در صد افزایش یابد که اکنون نیز بهمین ترتیب معامله میشود.

از سوی دیگرجمشید آموزگار نماینده ایران روز چهارشنبه‌هنگام ورود به دوحه تاکید کرد که افزایش متعادل بهای نفت اجتناب ناپذیر است. اما حاضر نشد در باره این افزایش بها صریحا توضیحی بدهد.در حالیکه‌شاهنشاه ایران در اوایل ماه دسامبر رسما گفته بودند که قیمت نفت حداقل باید ۱۵درصد افزایش یابد با پیشنهادی که اکنون شیخ زکی یمانی عنوان‌کرده عربستان‌سعودی کاملا منزوی شده و در اقلیت‌قرار گرفته است. یکی از اعضای‌هیئت نمایندگی‌ایران به‌خبرنگار‌خبرگزاری فرانسه گفت نظر ایران همان افزایش متعادل ۱۵درصد است و اکنون بایدبین‌پیشنهاد ثابت‌ماندن قیمت نفت(پیشنهادعربستان‌سعودی) وپیشنهاد افزایش ۲۵ درصد عراق را میانه‌ای پیدا شود و ایران در این میان نقش «بازدارنده» ایفاء خواهد کرد .

پس از پایان مراسم گشایش رسمی کنفرانس، جمشیدآموزگار وشیخ‌زکی‌یمانی درحالی‌که لبخندی برلب داشتند سالن کنفرانس را ترك کردند .

پس از آن‌جلسه سری‌کنفرانس آغاز بکار کرد شیخ زکی‌یمانی یك ساعت قبل از دیگر وزیران اوپك تالار جلسه را ترك گفتو بی‌آنکه به‌سئوالات‌خبرنگاران‌پاسخ دهد به هتل رفت .

نخستین جلسه کنفرانس درساعت هشت‌ونیم پایان میافت. عبدالکریم وزیر نفت عراق هنگام خارج‌شدن از جلسه کنفرانس گفت‌وزیران درباره اصل بالا رفتن قیمت ها توافق دارند و عراق همچنان از پیشنهاد افزایش۲۵ درصدپشتیبانی خواهد کرد .

ناگهان شایع شدکه کارلوس تروریست معروف در فرودگاه «اورلی» پاریس است

پاریس ـ یونایتدپرس ـ دیروز(چهارشنبه) پس‌از آنکه کشف شد که در لیست‌اسامی‌مسافران یک هواپیمای شرکت هواپیمائی آفریقایی کامرون مردی بنام« رامیرز» وجود دارد جنب و جوش خارق‌العاده‌ای بوسیله‌پلیس فرودگاه ارلی برپا شد که تا مدتی ادامه یافت این‌کشف هنگامی صورت گرفت که پرواز شماره ۸۷۸ هواپیمایی کامرون آماده بود تا به مقصد آن کشور از پاریس آغاز شود .

ماموران و کارآگاهان پلیس ارلی درحالیکه دست به اقدامات امنیتی خارق‌العاده‌ای زده بودند علاوه بر انجام دادن تحقیقاتی در میان مسافران ، ساک هاوسایر اشیایی را که همراه داشتند نیز بازرسی کردندودرداخل هواپیما به جستجو پرداختند .در تمام مدت جستجو پلیس فرودگاه به حال آماده‌باش درآمده بودهرفرض مقامات پلیس فرودگاه ارلی عبارت از این بودکه‌مسافری که «رامیرز» نام دارد ممکن است «کارلوس‌ایلیچ‌رامیرز» تروریست دست چپی افراطی معروف و فراری باشدکه به خاطر ارتکاب تعدادی از قتل های سیاسی‌و هواپیما ربایی و نیز رهبری حمله‌تروریستی به مقر اوپک‌دروین در کشور های مختلف تحت تعقیب‌ماموران امنیتی‌است.

عاقبت تمام این اقدامات احتیاطی سختگیرانه‌هنگامی پایان یافت که معلوم شد مردی که «رامیرز» نام دارد و موجب برانگیختن آن همه بدگمانی شده یک مهندس میانه‌سال فرانسوی است که متخصص ارتباطات‌مخابراتی است و بدلایل مربوط به شغل خود مجبور است که بکرات به آفریقا سفر کند .

وی هنگامی که سوار میشد گفت که مکرر شدن این قبیل ماجراها دارد وی را مریض میکند چون‌هربار که عازم مسافرت به جایی میشود همیشه عده‌ای از ماموران پلیس باوسواس و کنجکاوی مفرط درصدد برمیاید که در اطراف نام وی تحقیق کنند و او هربار مجبور است ثابت کند که کارلوس معروف نیست‌و اورا عوضی گرفته‌اند .

در حال حاضر ٤ هزار تن از افراد پلیس قطربرای مقابله با حمله احتمالی کارلوس به مقر کنفرانس جاری اوپک در دوحه بحال آماده‌باش کامل بسر میبرند.

«آیندگان» ۱۰ ساله شد

روزنامه آیندگان ، نشریه سیاسی و خبری صبح تهران دیروز به دهمین سال فعالیت مطبوعاتی خود گام نهاد.

کوشش هم‌آهنگ گروه نویسندگان این‌روزنامه نمودار رشد نشریه‌ای است‌که به‌هدف های ملی و ایجاد ارتباط با خوانندگان توجهی خاص‌دارد.

آیندگان ، طی ۹ سال انتشار منظم‌خود توانسته‌ضمن ارائه اخبارسیاسی و اجتماعی که همواره صحت و اعتبارآن موردنظربوده است‌بااختصاص صفحاتی پیرامون‌مسائل ادبی هنری و تفسیر های سیاست بین‌المللی درراهنمائی جامعه نقش ارزنده‌ای ایفا کند

جشن سالگرد روزنامه‌آیندگان دیروز با حضور داریوش همایون مدیرعامل و شورای نویسندگان این روزنامه برپا شد و همایون مشارکت و همکاری هیئت تحریریه را در پیشرفت این نشریه ستود و به امید های آینده این روزنامه برای هم‌آهنگی‌بیشتر با جامعه ایرانی یادآور شد .

روزنامه اطلاعات، درآستانه سال جدید فعالیت روزنامه آیندگان ، موفقیت افزون تر آقای داریوش همایون‌مدیر و نویسندگان این روزنامه را آرزو می کند .

استادان و دانشجویان داوطلبانه تدریس‌میکنند

۲۰ هزار تن از اعضای دانشگاه تهران درطول هر سال تحصیلی ۱۲٫۶ میلیون ساعت تدریس داوطلبانه در سطوح عالی ودوره های قبل‌ازدانشگاهی را بعهده میگیرند . بطور متوسط هر استاد ،دوساعت در هفته تدریس‌خواهدکرد.

این تصمیم دیروز بدنبال مراسم ویژه‌ای دردانشگاه تهران با حضور رئیس و چندتن‌از معاونان دانشگاه تهران وکلیه‌معاونان وزارت آموزش وپرورش،نمایندگان دانشجیان وکارکنان اداری این‌دانشگاه اتخاذ گردید

روسای ۱۱ ناحیه آموزش و پرورش تغییر کردند

بقیه از صفحه اول

ناحیه۹ـ علی اصغر بلالی (مشاور سابق معاون امور مالی) رئیس آموزش وپرورش ناحیه ۱۰ـ فرخنده بازغی (رئیس سابق هنرستان فرح پهلوی) رئیس آموزش وپرورش ناحیه ۱۵ ـ ایرج فرید (راهنمای تعلیماتی سابق) رئیس آموزش وپرورش ناحیه ۱۶ـ عباس موسوی (رئیس سابق آموزش و پرورش ناحیه۸) رئیس‌آموزش‌وپرورش ناحیه۱۷ـ صمد ساتراپ (رئیس سابق‌آموزش وپرورش بیرجند) رئیس اداره آموزش وپرورش شمیران و جواد رفیع‌زاده (رئیس سابق آموزش وپرورش ناحیه۷)رئیس آموزش وپرورش ناحیه ۱۱.

ضمنا یوسف خوشرو صفت مدیر کل سابق دفتر اطلاعات و روابط عمومی وزارت آموزش وپرورش‌ونیزخانم محترم‌السادات مینائی رئیس سابق آموزش و پرورش ناحیه۹ عضو پیگیری و نظارت (بازرس) شدند .

تغییرات

در تغییرات آموزش وپرورش، تهران که در نوع خود از ظر وسعت بی‌سابقه بوده است ؛قط روسای نواحی یک، پنج، شش، دوازده، سیزده و چهارده سمت های خود را حفظ کردند.

روسای نواحی ۶و۱۲ سالها است که این سمت را دارند و چهار رئیس دیگر اخیرا منصوب شده بودند.

سازمان جدید

مدیر کل آموزش و پرورش اخیرا تغییر کرد، ولی هنوز معاون فنی و حرفه‌ای او تعیین نشده است .

آموزش و پرورش تهران‌که بریک چهارم دانش آموزان و معلمان کشور نظارت دارد دارای چهار معاون است.

سازمان جدید آموزش و پرورش تهران که ۶ ماه قبل‌تهیه شده است و به امضای وزیر وقت آموزش وپرورش ودبیر کل سازمان امور اداری و استخدامی کشور ابلاغ شده‌هنوز پیاده نشده است.

تب خرید «روزمادر» دیشب خیابانها را بند آورد

خرید هدایای «روزمادر»ـ امروز ۲۵ آذرـ تا آخرین ساعات کار دیشب فروشگاهها و مغازه ها ،با گرما وهیجان ادامه داشت

خرید هدایا، که از چند روز پیش شروع شده‌بود، دیشب به اوج خود رسید وباعث‌شدتاهزاران نفر، از زن‌ومرد و کودک‌وبخصوص دختران و پسران جوان ،برای‌تهیه هدایا ، به‌مغازه ها و فروشگاه‌ها هجوم بیاورند .

این هجوم، علاوه برآن که‌در فروشگاه ها و مغازه هاازدحامی از خریداران بوجود آورده بود، در در ساعت ۷ شب،پس‌از تعطیل‌واحد های صنفی گروه اول، درترافیک خیابانها نیز اثر گذاشت و کمبود تاکسی ووسایط نقلیه عمومی را محسوس‌تر کرد و بسیاری از خیابانها را برای مدتی بندآورد.

تب بزرگداشت روز مادر ، در آخرین لحظات دیروز،به‌گلفروشی های تهران نیز کشید و ناگهان قیمت انواع گل بالارفت .

این بالا رفتن نرخ‌گل،بخصوص درمورد گل میخك، که‌گل روز است‌ومصرف بیشتری‌داردمحسوس تربود زیرا قیمت آن، درگلفروشی ها،هر شاخه‌تا۱۰ ریال هم.افزایش یافت و هرشاخه آن، به‌تفاوت از ۱۵تا۳۰ ریال فروخته شد .

صاحب یکی از گلفروشی ها معتقد بود‌که این‌افزایش‌قیمت ظرف یکی دو هفته آینده و حداکثرتا اول ژانویه که متقاضی گل بیش از سایر ایام سال است ادامه خواهد داشت و قیمت ها کم‌وبیش در وضع فعلی باقی خواهد ماند.

رئیس شورای دولتی تا ۴۸ ساعت دیگر اعدام میشود

★ ۹۵ درصد به‌همه پرسی اسپانیا پاسخ مثبت‌دادند

مادرید ـ خبرگزاری فرانسه ـ رفراندوم روز چهارشنبه اسپانیا با پیروزی کامل دولت«آدولفو سوارز» پایان یافت .

اعلامیه‌ای که از سوی‌وزارت کشور اسپانیاانتشار یافته‌نشان میدهد که هشتاد درصد رای دهندگان اسپانیائی یعنی‌درحدود ۲۳میلیون نفردر رفراندوم‌دیروز شرکت کرده‌اند .

از این‌عده نود و پنج‌درصد به‌طرح اصلاحات سیاسی‌دولت رای مثبت داده‌اند . طرفداران افراطی فرانکو که‌مخالف‌هرگونه اصلاحات دموکراتیک هستند تنها ۲٫٤ درصد آراء را بدست آورده‌اند .

احزاب‌سوسیالیست و کمونیست اسپانیانیز جزوشکست‌خوردگان بشمارمی‌آیند.زیرا بااینکه‌جناح چپ ، رفراندوم دیروزراتحریم کرده بود تنها ۲۰ درصد از رای دهندگان اسپانیائی در رفراندوم شرکت نکردند .

دیروز در جریان اخذرای ، ربایندگان رئیس شورای‌دولتی اسپانیا برای نخستین بار با فرستادن یک اولتیماتوم ۴۸ ساعته اخطار کردند اگر تا انقضای این مهلت پانزده‌نفر از زندانیان سیاسی آزاد نشوند گروگان خودرا اعدام خواهند کرد.

توافق‌های مهم اقتصادی ایران و امارات عربی متحده

مذاکرات آقای‌هوشنگ انصاری وزیر امور اقتصادی ودارائی با مقامات امارات عربی متحده امروز پایان یافت‌ودر پایان این‌مذاکرات پروتکل مهمی بامضاء رسید .

رئوس همکاریهای اقتصادی و بازرگانی ایران و امارات عربی متحده براساس این پروتکل به شرح زیراست

● بانك سرمایه گذاری‌ایران وامارات باسرمایه یکصد میلیون دلار تشکیل می‌شود .

● ایران‌وامارات فروشگاههای بزرك زنجیری تاسیس میکنند و درآن محصولات‌و مصنوعات ایران را عرضه خواهند کرد .

● برای تامین مواد غذائی و میوه‌و سبزی مورد نیازامارات طرح های مشترك کشاورزی در ایران اجرا می‌گردد .

● ایران در سال آینده یك نمایشگاه بزرك صنعتی درامارات تشکیل می‌دهد .

● ایران‌باعرضه‌خدمات‌مهندسی و مشاوره‌ای دربرنامه های‌عمرانی امارات شرکت می‌کند.

● امارات عربی متحده از موسسات ایرانی دعوت کردند که در اجرای طرح گازرسانی ابوظبی مشارکت نمایند .

● ایران وامارات‌در تشکیل نمایشگاههای هنری‌و علمی‌همکاری خواهند کرد .

● روابط دو کشور در زمینه آموزش وفرهنگ‌گسترش‌مییابد

● اولین موافقتنامه بازرگانی بین دو کشور سال آینده منعقد می‌گردد .

منتشر شد :
زبان‌وزبانشناسی
نوشته : رابرت ا. هال
ترجمه : دکتر محمدرضا باطنی
چاپ دوم
شرکت سهامی کتابهای جیبی

شرایط تخلیه و میزان اجاره خانه

در جلسه علنی امروز مجلس شورای ملی که‌ساعت ۹ بامداد بریاست مهندس عبداله ریاضی و با حضور دکترسیدضیاءالدین شادمان وزیر مشاور ومعاون پارلمانی نخست وزیر تشکیل گردید ـ بحث در کلیات لایحه مربوط به روابط موجر و مستاجر دنبال گردید .

ملت آبستن مشکل‌مسکن است !

در جلسه امروزدکترداریوش شیروانی (نماینده تهران) در بحث پیرامون کلیات لایحه‌مربوط به روابط موجر و مستاجر طی سخنانی گفت داشتن‌مسکن و کرایه خانه مسئله و مشکل مهم جامعه ایرانی است بحدی که همه روزه با آن دست بگریبان هستند .

دکتر شیروانی که خود پزشک متخصص زنان است‌گفت در این مجلس از « مسکن » بودن لایحه مربوط به روابط موجر و مستاجر صحبت شد و من ناگزیرم یک مثال پزشکی بزنم : ملت آبستن مشکل‌مسکن است و ما در دانشگاه‌بدانشجو و انترن و آسیستان خود می‌آموزیم که هرگز به هیچ حامله و بارداری « مسکن » ندهند آنهم از نوع بد آن ... چون ناهنجاریها و گرفتاریهای زیاد بوجود می‌آورد . اگرما امروز این لایحه مربوط به روابط موجر و مستاجر را بعنوان « مسکن » قبول کنیم بعدها نه تنها ناهنجاریهائی بدنبال دارد بلکه موجود عجیب‌الخلقه‌ای را بملت ایران ارزانی داشته‌ایم که سالها باید مطالعه‌کنیم تاآنرا دوباره بامروز برسانیم !

ناطق در این موقع به مشکلات اجرای ماده ۱۰۰قانون شهرداریها اشاره کرد وگفت آیا وظیفه مسئولان شهرداریها این است که خانه های مردم را برویشان خراب کنند ؟ با این ماده ۱۰۰ لعنتی که از همین مجلس شورای‌ملی‌گذشته خانه های مردم را روی سرشان خراب میکنند در حالیکه‌مردم تقصیر ندارند و بدون مطالعه‌ لایحه‌ای بصورت قانون‌درآمده است .

ناطق در این موقع افزود : این لایحه همان لایحه سال ۱۳۳۹ است و مگر تغییری کرده است ؟! تبصره های ٤ و ٥ ماده ١٤ آن گرفتاریهای بسیار برای مردم بوجودخواهد آورد . نگذارید عده‌ای سودجو با حالتی تقلب‌آمیز مسکن مردم این مملکت را باین‌روزبیاندازند. پس سازمان زمین چه کرده است ؟

بهرحال این لایحه دردی‌را دوا نخواهد کرد و دوتبصره‌ای که در لایحه تغییر کرده بنفع ملت نیست . زیانهای فراوانی دارد و باید فکر آن روز را کرد که وقتی مستاجر تخلیه کرد و از خانه بیرون رفت ضابطه‌ای داشته باشید که‌مالک با چند برابر ملک را اجاره ندهد .

بنزسوارها چه‌کسانی هستند

● دکتر مرتضی‌مشیر(نماینده فسا) نیز در سخنان مشروحی با تشریح قوانین مربوط به روابط موجر و مستاجر در کشور های مصر ـ فرانسه ـ اسپانیا و ایتالیا گفت در دو سال پیش طرحی تهیه کرده بودند که چند نوع ساختمان مختلف در تهران ساخته میشود. از جمله سه نوع ساختمان۱۰۰ هزار و ۲۰۰ هزار و ۳۰۰ هزار تومانی ـمقداری هم بوق و کرنا ، مصاحبه و... که مشکل کمبود مسکن رفع میشود و اوراق قرضه داده میشود . کسانیکه ۲۵ درصد از این اوراق قرضه‌راخریداری کنند برای نوع اول ۲۰ هزار تومان ، نوع دوم ۵۰ هزار تومان و نوع سوم ۷۵ هزار تومان و در اینصورب صاحب خانه میشوند . متأسفانه این وعده که داده شد ـ بهیچوجه در تهران عملی نشد و اگردر شهرستانها شده باشد من خیال نمی‌کنم نتیجه‌اش کاملا رضایتبخش باشد .

★ ناطق در این موقع با اشاره به مشکل تخلیه گفت یکی از روسای دادگاه استان که بامور جزائی رسیدگی میکند میگفت دعوی بین مالک و مستاجر ـ کار دادگستری را فلج کرده و تمام‌شکایات‌بخاطر اختلاف بین مالک و مستاجر است و من نمیدانم بااین‌کیفیت ما بکجا میرسیم !...

یکی از اطباء که ماهی ۱۵ هزار تومان درآمد داشته‌است از طبابت و تخصص دست میکشد و میگوید بروم زمین بخرم و بسازم و بفروشم تا میلیونر بشوم !...واقعاهمینطور است و واقعیت هم همین‌است.

ملاحظه بفرمائید اتومبیل‌بنز آخرین سیستم را چه کسانی سوار میشوند ـ آیا جز مقاطعه‌کارها،معمارها و اشخاصی ازاین‌قبیل‌وبسازو بفروش‌ها؟!...

ماده ۱۰۰ و عمل نشکریان شهرداری

● دکتر مرتضی مشیر در قسمتی دیگر از بحث خودگفت این مساله داخل محدوده و خارج محدوده باید برطرف شود و تخریب که اساسا در قانون جزا جرم شناخته شد برای شهرداری با اتکای بماده ۱۰۰ مجاز نباشد .

ناطق سئوال کرد نمیدانم دولت چرا چنین قانونی به مجلس برد و چطور مجلس آنرا تصویب کرده که مرجعی غیراز مراجع دادگستری‌ایجاد شده که حکم قطعی و نهائی صادر و بعدا اجرا میکنند ! اینها باید حل شود و عملیات دستگاه شهرداری‌که مثل‌لشکریان مغول میریزند و خانه‌ها را که چندین دست خرید وفروش شده بعلت اینکه سازنده‌رعایت ماده ۱۰۰ را نکرده استحراب میکند قانونی نیست .

اگر خانه‌ای باید خراب‌شود، خانه شهردارها و مسئولین مربوط است . چرا آنها اجازه میدهند که برخلاف مقررات ساختمانی ساخته بشود ؟ و چرا وقتی کار ساختمانیش‌تمام شد آنوقت مردم را بیچاره میکنند و آنرا خراب میکنند.

تبصره٤ وه‌چه‌خواهد کرد

● دکتر فتح‌الله سلیمانی سوادکوهی (نماینده شاهی) ناطق دیگر گفت :

امروز کار بجائی رسیده است که هربساز و بفروش بدون رعایت ضرایب سودبری معمولی در سرمایه گذاری تا چند برابر آپارتمانهارامیفروشد و مردم نیز که در بحران مسکن دست و پا میزنندبجهات مختلف از جمله عوامل روانی برای خرید هجوم می‌آورند و در نتیجه یک بازار مصنوعی و کاذب و پرتلاطم علیه‌طبقه متوسط مملکت که اکثریت‌عظیم را تشکیل میدهند بوجودآمده است که ادامه آن برای‌کشور از هرجهت خطرناک است . در چنین اوضاعی با اضافه شدن تبصره های ٤ و ٥ به ماده ١٤ لایحه ـ بکلی روح لایحه مالک و مستاجر تغییر کرد باین معنی که اساس‌قانون مالک و مستاجر مبتنی برتثبیت وضع مستاجر است و اگر قرار باشد مستاجر بعد از انقضاء مدت ـ مستاجره را تخلیه کند نیاز چندانی به تصویب قانون خاص نیست بلکه قانون مدنی با اندک‌تغییری کفایت میکرد .

بدبینی مستاجرو صاحبخانه

● غلامرضا اخلاق پور (نماینده آبادان) در بحث پیرامون لایحه مربوط به‌رابطه موجر و مستاجر ابتدا به‌تشریح قوانین و آئین‌نامه هائی‌که‌از تاریخ تصویب قانون مدنی در کشور داریم پرداخت و آنگاه نتیجه گرفت و گفت :

تجربه نشان داده و عملاهم ثابت شده است که این قوانین آنطوریکه باید و شاید در جهت بهبود روابط مالک و مستاجر و ایجاد تفاهم بین آنها چه از لحاظمیزان‌مال‌الاجاره و چه از جهت تخلیه موثر نبوده بلکه روز بروز هم‌دامنه اختلاف و حس بدبینی را در بین مالک و مستاجر شدیدتر گردانیده تا باین حد که نه مالک حاضر است خانه خودرا اجاره دهد و نه مستاجر پس از انقضاء مدت ـ مورداجاره را تخلیه مینماید .

ناطق افزود امروزپرداخت اجاره‌بها بطور سرسام‌آوری‌بالا رفته و مقدار زیادی از درآمد مردم بدون مسکن را می‌بلعد و مرتب برقیمت آپارتمان‌ها و خانه‌ها ـ بدون ضابطه وقاعده افزوده میشود و مسئولین بجای اینکه بفکر مسکن برای افراد فاقد مسکن و تقلیل‌هزینه زندگی از جمله اجاره‌بها باشند این لایحه‌رابه‌مجلس‌می‌آورند!...

ناطق دیگر

حسین تجددگفت امروزکار زمین و زمین‌بازی به مرحله‌ای رسیده که نظم اقتصادی و تعادل جامعه ما را بهم زده است و بسیاری از اشخاص که تخصص دررشته های معین دارند با چند صد هزار تومان پس‌انداز بکار خرید و فروش زمین و ساختن آپارتمان پرداخته‌اند و همین ها یعنی بسازو بفروش ها هستند که از این راه میلیونر شده‌اند .

از دولت‌میخواهم باین‌رشته از فعالیت‌مخرب اقتصادی‌پایان دهد زیرا زمین بازی سبب‌شده است پس‌انداز های کوچک مردم بجای‌اینکه بمصرف‌تولیدی برسد در دل خاک مدفون شود .

● جاف نماینده پاوه در بحث پیرامون لایحه مربوط به روابط موجر و مستاجر گفت چرا کشتارگاه را صد کیلو متر دورتر از تهران‌نمی برید که مردم دور آن جمع شوند !

دانشگاه تهران
دانشکده پزشکی پهلوی
دعوت به‌کنفرانس ماهانه
کنفرانس ماهانه گروه آموزشی رادیولژی دانشکده پزشکی پهلوی دانشگاه تهران از ساعت ۲۰ تا ۲۲روز سه شنبه ۷ر۱۰ر۲۵۳۵ شاهنشاهی در بخش رادیولژی بیمارستان دکتر اقبال برگزار میگردد .
بدینوسیله از همکاران محترم رادیولژیست دعوت میشودکه درجلسه یاد شده شرکت فرمایند . م‌الف ۲۲۶۷۸

برنامه ماهانه‌ی تالار رودکی
دی ۲۵۳۵
★ ارکستر سنفونیك تهران
چهارشنبه ۱ دی، ۸ بعدازظهر
پنجشنبه ۲ دی، ۸ بعدازظهر (تالار
★ موسیقی ایرانی
پنجشنبه ۲دی، ۸ بعدازظهر (تالار کوچك)
★ اجرای نابوکو
شنبه ٤دی، ۸ بعدازظهر
★ باله‌ی دریاچه‌ی‌قو
یکشنبه ۵ دی، ۵½ بعدازظهر
★ رسیتال پیانو
دوشنبه ۶دی، ۸ بعدازظهر (تالار کوچك،
★ باله‌ی دریاچه‌ی‌قو
دوشنبه ۱۳ دی، ۸ بعدازظهر
★ برنامه‌ای ازسازمان باله‌ی‌ملی ایران
سه‌شنبه ۱٤ دی، ۸ بعدازظهر
★ ارکستر سنفونیك تهران
چهارشنبه ۱۵ دی، ۸ بعدازظهر
پنجشنبه ۱۶ دی، ۵½ بعدازظهر
★ موسیقی ایرانی
جمعه ۱۷ دی، ۱۱ بامداد
★ رسیتال پیانو
یکشنبه ۱۹ دی، ۸ بعدازظهر (تالار کوچك)
★ آوازهای سنتی ایران
چهارشنبه ۲۲ دی، ۸ بعدازظهر
★ موسیقی و رقص‌های محلی ایران
یکشنبه ۲۶ دی، ۸ بعدازظهر (ویژه‌ی دعوت‌شدگان)
دوشنبه ۲۷ دی، ۸ بعدازظهر
★ ارکستر سنفونیك تهران
چهارشنبه ۲۹ دی، ۸ بعدازظهر
پنجشنبه ۳۰ دی، ۵½ بعدازظهر
★ فروش بلیت ازشنبه ۲۷ آذر آغاز میشود★
ساعات کار گیشه : ۷½ تا ۱۲،۱۶½ تا ۱۹ (روزهای اجرای برنامه تاساعت ۲۰).
از دانشجویان ودانش آموزان تقاضا میشود هنگام خرید بلیت و هنگام ورود به تالار ، کارت تحصیلی خودرا در دست داشته باشند.
بلیت هاینیمبها پس گرفته و تعویض نمیشود. رستوران تالار رودکی از ساعت ۱۰ بامدادتا نیمه شب (بجزروزهای جمعه) ورود میهمانان را می پذیرد.

اخبار داخلی

پیام سرکار علیه بانوفریده دیبا بمناسبت روز مادر

روزمادر امسال جلوه دیگری دارد

سرکار علیه بانو فریده دیبا مادر گرامی‌علیاحضرت شهبانو بمناسبت بیستو پنجم آذر ماه روز مادر پیامی باین شرح فرستادند .

خواهران عزیزم

روزمادررابهمه‌ی خواهران عزیز ایرانی صمیمانه تبریک و تهنیت میگویم .

خوشبختانه امسال روز مادر از شکوه و فرخندگی ویژه‌ای‌برخوردارست وبدون شک هر یک از شما بنحوی در آفرینش این شکوه و بزرگی نقش موثرو ارزنده‌ای داشته‌اید .

سهم موثر شما یکدلی‌واتفاق و اتحادی بوده که از چندماه باین‌طرف پیدا کردیدو بکار بستید تا در سال بزرگداشت آئین ملی‌پنجاه سال‌شاهنشاهی پهلوی روز گرامی مادر را جلوه و برازندگی بیشتری ببخشیدو همه با هم درخواست کنید علیاحضرت ملکه پهلوی مقام با ارزش ترین و والاترین مادر پنجاه سال شاهنشاهی پهلوی را قبول بفرمایند .

هنگامی که درخواستهای مکرر و همه جانبه شما به استحضار علیاحضرت ملکه پهلوی رسید و معظم‌لها مقام والاترین مادر پنجاه سال شاهنشاهی ایران راقبول و اعلام‌فرمودند . مراسم‌برگزاری روز مادر در سراسر کشور رنگ و جلوه‌ی دیگری پیدا کرد . رنگی که آمیخته به بالاترین زیبائیها بودوجلوه‌ای که در سالهای برگزاری روز مادر هرگز نظیر آن مشاهده نشده است .

تلگرافها و نامه های متعددی که‌پس از قبول عنوان والاترین مقام مادری از طرف علیاحضرت ملکه پهلوی از جانب شما به کمیته برگزار کننده روز مادر در بنگاه حمایت مادران و نوزادان رسیده مبین این‌نکته است که این یکدلی و اتحاد شما خواهران عزیز ناشی از اتفاق نظری است که در پرتو انقلاب شاه و ملت و عصر رستاخیر بدست آورده‌اید و همین امر مبشر این واقعیت است که هر یک از شما این یکدلی و یکرنگی را به‌فرزندان دلبندتان که در دامان پرمهرتان پرورش میدهید می‌آموزید و آنان را برای ساختن وپرداختن شاهراه تمدن بزرگ ایران مردانی با اراده و آگاه و زنانی مصمم و پرهیزکار به جامعه پیشرفته ایران تحویل می‌دهید .

من اطمینان دارم مادران ایرانی با بزرگداشت و سپاس شایسته‌ای که از مقام والای علیاحضرت ملکه پهلوی بعمل می‌آورند با توجه‌به رهنمود های ارزشمندمعظم‌لها کوشش خواهند نمود در خدمات اجتماعی و انسانی بیش از پیش بکوشند تا رضای‌خداوند بزرگ را نیز نصیب خود گردانند و از این راه نیز به ثواب اخرت برسند و سعادت خود و هموطنان خویش را به چشم ببینند .

تعداد اتومبیلهای تهران برابر تمام اتومبیلهای کشور شد !

تهران: یک میلیون اتومبیل و ۱۷۰ هزار موتور

با صدور بیش از نیمی از سری پلاکهای «تهران ـ م» ، شمارەگذاری تهران تعدادوسائط نقلیه پایتخت را یک میلیون دستگاه اعلام کرد و به این ترتیب تهران به اندازه تمام شهرستانهای کشور اتومبیل دارد .

براساس آمارموجود درشماره گذاری تهران اینک در تهران متجاوز از ۷۰۰ هزار وسیله نقلیه شخصی باسری (تهران ـ الف الی تهران ـ م) دارد وبقیه وسائط نقلیه‌پلاک‌نارنجی (کرایه، تاکسی، وانتبار و ...) یادولتی هستند .

این آمار علاوه‌بر تعداد موتوسیکلت های تهران است که از مرز ۱۷۰ هزار دستگاه گذشته است .

براساس آمار موجود روزانه بین ۵۰۰ تا ۶۰۰ دستگاه‌وسیله نقلیه شخصی در تهران پلاک دریافت میدارند و طبق‌پیش‌بینی مقامات اداره شماره گذاری سری پلاک های «تهران ـ م» تا آواخر سال تمام شده‌وسری «تهران ـ هـ» از ابتدای سال آغاز خواهد شد .

ظرفیت ۲ میلیون !

یک‌مقام راهنمائی ورانندگی ضمن تائید این خبر گفت که تهران گنجایش ۲میلیون‌اتومبیل را دارد مشروط براینکه رانندگان وسائط‌نقلیه درچهار چوب مقررات راهنمائی از اتومبیل خود استفاده کنند .

بررسی در چگونگی آمار افزایش وسائط نقلیه درتهران نشان میدهد که تا پایان سال آینده تهران یک میلیون و ۰۰۰ هزار وسیله‌نقلیه خواهدداشت و این رقم برای ترافیک تهران رقمی سرسام‌آور خواهد بود زیرا اکنون که تهران دارای یک میلیون وسیله نقلیه است سرعت متوسط اتومبیلها در ساعات شلوغ روز یا شب گاه به ۵ کیلومتر در ساعت میرسد ودر اینصورت وضع تهران با یک میلیون‌نو نیم اتومبیل‌روشن خواهد بود .

در مورد تعداد موتوسیکلت های موجود در تهران یک کارشناس ترافیک گفت وجود ۱۷۰ هزار موتوسیکلت درشهر شلوغی مانند تهران‌لزوم کنترل شدید این نوع وسیله نقلیه را توسط‌ماموران‌راهنمائی اجتناب ناپذیر میکند ولی این‌ماموران به علت درگیری زیاد در کار گشودن راههای بسته خیابانها برای حرکت اتومبیل ها کمتر موفق‌به‌کنترل حرکت‌موتوسیکلت ها می‌شوند و به همین علت رانندگان موتوسیکلت باحرکات نامنظم و ایجاد صدای‌ناهنجار باعث بی‌نظمی ترافیک و ناراحتی عابرین و رانندگان می شوند

یک مقام‌شمارەگذاری تهران توضیح داد که پس از اتمام حروف الفباعبرای صدورپلاکها از تلفیق حروف الفبا استفاده خواهدشد واولین سری‌پلاکها سری «تهران ـ الف،ب» خواهد بود .

خوانندگان و مجموعه ۲۸ هزار روز

امروز صفحات ۷۲۵ تا ۷۲۸ مجموعه ۲۸ هزار روز تاریخ ایران جزئیات‌محاکمه سیاستگران‌آلمانی، درمحاکمه جنجالی و تاریخی نورنبرگ و شرح جنایاتی‌که در کوره های آدم‌سوزی، اردوگاه‌های کار اجباری و شهر های مختلف کشورهای شکست خورده بوسیله آلمانهاانجام گرفته از نظرتان می‌گذرد . ادامه این محاکمه رابهمین ترتیب در شماره آینده ۲۸ هزار روز که روزشنبه‌منتشر می‌شود ، خواهید خواند.

سپاسگزاری می‌کنیم از آقایان مهندس رضاگنجه‌ای که عکس‌ها و اسنادذیقیمتی از دادگاه نورنبرگ را در اختیار مرکزپژوهش‌روزنامه اطلاعات قرار دادند و نیز از آقایان فریدون فتحی ، محمد و نعمت‌اله اسلامی(بندرپهلوی) رضا گو هربدخش (تبریز) و مصطفی آسایش (اهواز) که با نامه مطالب تازه‌ای در زمینه تاریخ معاصر با ما درمیان گذاشتند .

سپاسگزاری می‌کنیم از آقای علی دریانوردی (خرمشهر) که‌بی‌رودربایستی با ما سخن گفتند و بعضی‌از کارهای ما را مورد انتقاد قرار دادند . نامه ایشان و نامه‌های دیگر به مسئولان مربوطه سپرده شد .

همه روزه از ساعت ۸ صبح تا ۸ شب (باستثنای پنجشنبه و جمعه) با تلفن های ۳۲۸۴۰۵ و ۳۲۸۲۸۲ می‌توانید کسری شماره‌های خود را تهیه کنید .

تلفن‌های ۳۲۸۶۲۸ و ۳۲۸۶۲۷ نیز همه روزه باستثنای پنجشنبه و جمعه‌از ساعت ٤ بعد از ظهر تا ۷ به پرسش‌های شما درباره محتوای این مجموعه پاسخ می‌دهد .

یک حاجی ایرانی دیگر درگذشت

ستاد حج در مکه منحل شد

یک‌حاجی ایرانی‌دیگر درجده درگذشت ستاد حج در مکه منحل‌شد وآخرین گروه‌حجاج ایرانی روز سه‌شنبه آینده به کشور مراجعت خواهند کرد.

خبرنگار اعزامی مابه‌عربستان سعودی‌گزارش‌داد. روزگذشته کلیه حجاج ایرانی که مدینه قبل بودند و در مکه بسر می بردند ، به تهران اعزام‌شدند. بدنبال اعزام این عده ستاد عملیات حج در مکه منحل‌شد و تمامی کادراین‌ستاد به‌تهران مراجعت داده شدند .و کلیه فعالیت ها اعم از اموردرمانی شیروخورشیدسرخ ،سرپرستی حجاج‌در جده‌متمرکز یافته‌است. محسن شریعتمدار نماینده‌ایران در مراسم حج امسال امروز اعلام کرد تمام حجاج ایرانی که هم‌اکنون در مدینه و جده بسر میبرند ، تا روز سه‌شنبه ۳۰ آذر قبل از آغاز ماه‌محرم به کشور بازگشت‌داده‌خواهند شد.

خبرنگار ما همچنین گزارش داد عصر دیروز در فرودگاه جده پیرمردی بدون هیچگونه مشخصات و مدارک شناسائی فوت کرد و ماموران سعودی باین جهت که همراه‌وی مدرکی نبود تصور کردند ایرانی‌است وجریان را به ماموران ایرانی اعلام داشتندازطرف شریعتمدار دستور داده شد عکسی ازپیر مرد متوفی گرفته‌شود. مقامات بهداری وشیرو خورشیدسرخ ایران نیز جواز دفن وی را صادر کردند .

با بازگشت اکثریت حجاج به کشور اولین گروه پزشکی و درمانی شیر و خورشید سرخ به کشور مراجعت کرد . دکتر احمد دانشور معاون مدیر عامل شیر و خورشید سرخ و سرپرست امور درمانی حجاج امروز در جده اعلام داشت که حال تمامی حجاج‌که در مدینه و جده بسر میبرند خوب واز سلامت کامل برخوردارند .

وی خاطر نشان ساخت در مراسم حج امسال با توجه به تعداد حجاج رقم تلفات ناچیز بوده است و بیماری واگیردار در کشور سعودی دیده نشد.

برای بررسی لیست حق بیمه کارگاهها

گروههای ضربت به کارخانه‌ها میروند

واحدهای‌صنعتی وکارگاههائی که برای پرداخت حق بیمه کارگران خودلیستهائی‌نادرست به صندوق تامین اجتماعی بدهند تعطیل خواهد شد .

یک مقام‌صندوق‌تامین‌اجتماعی ضمن اعلام این مطلب گفت : چون ارائه لیستهای دور از حقیقت برخی‌از صاحبان‌صنایع و کارگاهها اشکالاتی برای صندوق تامین اجتماعی ایجاد کرده است لذااز سوی‌مهندس نقابت مدیر عامل صندوق‌تامین اجتماعی یک گروه از بازرسان این سازمان بصورت گروه ضربت مامور بررسی لیستها و تطبیق آنها با واقعیت شدند . براساس گزارش روزانه این گروه بازرسان‌درصورتیکه‌مسلم شود واحد صنعتی یاکارگاهی در تنظیم صورت و لیست پرداخت حقوق‌کارگران‌و میزان حق بیمه آنها تخلف کرده و خلاف ورزیده است بلادرنگ اقدام به تعطیل واحد صنعتی‌یا کارگاه خواهد شد .

اطلاعات و نیازمندیهای عمومی

نرخ ارز

یک دلار امریکا ۷۰٫۷۵ ریال . یک لیره انگلیس ۱۱۸٫۶۵ ریال . یک مارک آلمان غربی ۲۹٫۶۵ ریال . یک فرانک سوئیس ۲۸٫۹۵ ریال . یک فرانک فرانسه ۱۴٫۲۵ ریال .

یکصد فرانک بلژیک ۱۹۴٫۱۰ ریال . یکصد لیر ایتالیا ۸٫۲۵ ریال یک فلورن هلند ۲۸٫۴۵ ریال . یک کورن سوئد ۱۷ ریال. یک کورن نروژ ۱۳٫۶۰ ریال . یک کورن دانمارک ۱۲٫۱۰ ریال . یک شلینگ اتریش ۴٫۱۸ ریال . یکصدین ژاپن ۲۴ ریال

مسکوکات

ربع پهلوی ۷۰۰ ریال سه پهلوی ۱۳۵۰ ریال یک پهلوی ۲۶۰۰ ریال. دو ونیم پهلوی ۶۵۰۰ ریال، پنج‌پهلوی ۱۳۰۰۰ ریال.

تلفنهای ضروری

تصادفات راهنمائی و رانندگی ۳۳۳۳۳۳ ـ ۳۴۳۴۳۴ ستاد مبارزه با گرانفروشی ۴۷ تا ۸۹۲۱۴۰ بیمه ایران (۲۴ ساعته) ۳۰۴۰۲۶ ـ ۶۴۳۰۱۴

کمیته ملی حمایت از مصرف کننده ـ ۸۵۴۷۴۷ ـ ۸۵۴۸۴۸ ـ ۹۵۶۷۶۷

اطلاعات فرودگاه ۶۴۳۰۱۴ هواپیمائی ملی ۹۱۱۳۱۵ ـ ۹۱۱۳۱۴ ـ ۹۱۱۳۱۳ ـ هواپیمائی ملی پرواز های خروجی ۶۴۳۰۱۳ ـ ۶۴۳۰۱۴ آتش نشانی تهران ۶۴۴۴۴۴ ـ آتش نشانی شمیران ۲۷۷۷۷۲ و ۲۷۷۷۷۱ مرکز اورژانس ۶۶۹۹۹۱ و ۶۶۹۹۲۱

مرکز اطلاعات مسمومیت ـ ۹۲۶۶۰۰ ـ ۹۲۷۷۰۰ ـ ۶۶۹۹۲۱

مرکز مبارزه با خودکشی ـ مرکز اطلاعات و درمانگاه های آسیب دیدگان حوادث ۶۶۰۵۵۱

اطلاعات بانوان

سه‌شنبه‌ها منتشر میشود

هوخست به کارآئی بیشتر تولید نساجی یاری میرساند.

صنایع نساجی یکی از زمینه های پر رشد صنعت در ایران است. همراه با بالارفتن سطح زندگی نیاز به پوشاک مدرن با جنس بهتر فزونی میگیرد . صادرات منسوجات یکی از پردرآمدترین رشته های تجارت است . برای آنکه بتوانیم بطور کامل از این بازار غنی استفاده کنیم باید تاسیسات خود را راسیونالیزه کرده و مواد اولیه و نیز مواد تعاونی پرارزشی بکار بریم .

هوخست که یکی از پیشروان و سازنده‌ٔ مواد رنگی و الیاف شیمیائی است ، در زمینه‌ٔ نساجی برنامه‌ٔ کاملی را عرضه میکند . رنگ، الیاف و مواد تعاونی نساجی سه محصولی هستند که راه آینده‌ٔ درخشان را برروی منسوجات مدرن میگشایند .

متخصصین هوخست دارای دانش فنی در سطح جهانی اند ،

در کنار فرآورده های متنوع برای صنایع نساجی، هوخست متخصصین خود را درخدمت شما بکار گمارده است . آنان زبان شما را بخوبی میدانند وکارشان حل مشکلات شما میباشد . خواه مایلید جریان کار را سریعتر کنید ، خواه مایلید سطح تولید را بالا ببرید خواه مایلید در بازارهای تازه‌ای رخنه کنید متخصصین مجرب ما در هر زمان در اختیار شما قرار دارند تا دانش فنی یکی ازبزرگترین شرکتهای شیمیائی دنیا را در اختیار شما بگذارند .

با متخصصین ما در قسمت الیاف و رنگ تماس برقرار کنید .

و سئوالات خودتان را با آنان درمیان بگذارید . آنها مسائل شما را درک میکنند و درصورتیکه نتوانند فورا" بیکی از سئوالات شما پاسخ بگویند ، بخوبی میدانند که این جواب را از کجا کسب نمایند .

ازهوخست اطلاعات بگیرید .
برای دریافت اطلاعات بیشتر
این قسمت را بریده وبرای ما ارسال دارید
زمینه های فعالیت هوخست از این قرارند :
فرآورده های داروئی ، مواد شیمیائی معدنی وآلی ، کود شیمیائی ، سموم دفع آفات ، مواد رنگ ، رزین مصنوعی و مواد اولیه رنگسازی ، الیاف و مواد نساجی ، پلاستیک ، فولیه ، لوازم آرایش ، تکنیک جوشکاری و برش ، ساخت تاسیسات .
نام
شغل
آدرس

شرکت سهامی خاص ایران هوخست
صندوق پستی ۲۱۸۴ ـ تهران
امیرآباد روبروی پارک فرح
تلفن ۶۱۰۱

HOECHST هوخست

گرنیک

هوخست بآینده می اندیشد

درسینما کریستال
خیابان لاله‌زارنو
تلفن ۳۱۷۶۷۵

فستیوال فیلمهای ۷۰ میلیمتری

با صدای معجزه آسای استریوفونیک ۶ باندی هر فیلم بمدت ۲ روز امشب

پل رودخانه کوای
فردا و پس‌فردا

سانسها ۹ـ۱۲ـ ۳ـ۶ـ۹

جویای نماینده انحصاری
برای فروش شن و ماسه
یك شركت توليدى شن و ماسه براى فروش محصول خود نماينده انحصارى فعال ميپذيرد.
داوطلبين باشركت ساختمانى فامر
تلفن ۹۶۳۵۹۱ و ۹۵۷۷۱۹ تماس بگيرند

خیلی ارزان
زیباترین کاشی ایتالیائی در طرحهای مختلف
فروشگاه رز ـ مکارم ـ خیابان قدیم شمیران ـ کمی بالاتراز میرداماد تلفن ۲۲۹۴۳۶

اطلاعیه مدیریت شرکت سفرمن

در تبلیغات یك برنامه دسته جمعی مسافرت هوائی عکس و تفصیلاتی از خانمی که نام‌فامیلش تشابهی با نام‌خانوادگی اینجانب دارد و در یك آژانس مسافرتی دیگر فعالیت دارد و یا اشخاصی که در موسسات و آژانس های مسافرتی هوائی دیگر مشغول فعالیت هستند و تشابه اسمی نیز با اینجانب دارند ، بدینوسیله به اطلاع عموم میرساند که اینجانب هیچگونه نسبت فامیلی، دوستی، آشنائی و همکاری با خانم و اشخاص مذکور را ندارم

حسن شریفی مهر
مدیرعامل شرکت مسافرتی و جهانگردی
سفرمن

بامشارکت
بانك اعتبارات ایران
وسه بانك بزرگ بین المللی دیگر
یك مجتمع مسکونی بی نظیر بنام
برجهای شمیران
واقع درجنوب شرقی تقاطع جردن وبزرگراه شاهنشاهی
اجرامی شود
برجهای شمیران از آپارتمانهای یك تا چهار اطاق خوابه
در ۱۲ تا ۲۰ طبقه تشکیل شده است

شرکت ساختمانی فران جردن
آمادگی خود را برای هرگونه اطلاعات و همکاری های لازم اعلام میدارد
دفتر فروش:
انتهای خیابان جردن ـ خیابان گلستان پلاك ۹۱
تلفن:
۲۹۳۳۴۳ ۲۹۳۱۷۷ ۲۹۳۱۷۸

اخبار داخلی

بماتورم وحشتناکی تحمیل میکنند

لندن ـ نماینده‌ی رادیو تلویزیون ملی‌ایران ـ تلویزیون بی.بی.سی دوشنبه‌شب در برنامه‌ی«پانوراما» مصاحبه‌ای‌راکه با شاهنشاه‌آریامهر انجام داده بود ، پخش کرد.

این برنامه‌یافیلم هائی‌از مراسم سلام در کاخ گلستان و مشاتـ هائی‌ازنیروهای مسلح شاهنشاهی، کاخ نیاوران و دفتر شاهنشاه آریامهر که مصاحبه در آن انجام شده ، آغاز گردید.«دیویددیمبلبی» خبرنگار بی.بی.سی‌که‌این مصاحبه را انجام داده ، پیش از آغاز سئوالات چنین گفت:

کشورهای‌تولید کننده‌ی نفت (اوپک) دراین هفته تشکیل‌جلسه میدهند تادرباره‌ی افزایش بهـای نفت بتوافق برسند و یکی از رهبرانی که خواهان بزرگترین افزایش است ، شاهنشاه ایران هستند. من با معظم‌له در تهران دیدار کردم تادر باره‌ی قدرتشان برما و کشور خودشان صحبت کنم.

شاهنشاه ایران‌یکی از آخرین پادشاهان مطلقه در جهان‌هستند. ایشان مدت ٣٥ سال‌است که بر ٣٥میلیون نفر در یک فلات‌وسیع که از ترکیه تا افغانستان واز دریای خزر تا خلیج فارس رادربر میگیرد،حکومت میکنند. شاهنشاه که اکنون ٥٦ سال دارند ، بـا فوریت فزاینده‌ای سعـی دارنـد انرژی کشور خـود را برای تبدیل این کشور به یک کشور صنعتی مدرن ظرف ٢٠ سال‌آینده رهبری کنند.

ایران دومین‌کشور تولید کننده‌ی نفت اوپک‌بعداز عربستان‌سعودی است. از سال١٩٧٣ باین طرف، براثر افزایش بهای نفت ، کار های ساختمانی و سرمایه گذاری صنعتی بسیار پر رونق بوده است. دستمزد کارگران صنعتی چهل درصد افزایش یافته است. رشداقتصادی ایران اکنون‌سالیانه ١٧ درصد است . برای تامین مالی این رشد، شاهنشاه اکنون خواهان افزایش ١٥ در صددر بهای نفت هستند. یکی ازبارهای بزرگ بر دوش ایران، مخارج نظامی‌این کشور است. شاهنشاه آخرین و بهترین تجهیزات راازامریکا وانگلستان و حتی در پاره‌ای مـوارد از شوروی خریداری میکنند. خرید تانک ، موشک ،هواپیمای شکاری در مقیاس‌آنچنان وسیعی صورت‌می گیرد که «سیا» وچند سیاستمدار آمریکائی اکنون نگران آنند که ممکن است این تسلیحات امنیت خاورمیانه را مورد تهدید قرار دهد.

ایران اکنون بخوبی درمسیر تبدیل شدن به نیرومندترین‌قدرت غیر هسته‌ای جهان قرار دارد . نقشه‌ی شاهنشاه برای« امروزی کردن» ایران و یا انقلاب شاه و ملت، بر تقسیم اراضی میـان دهقانان ، برنامه‌های سواد آموزی و سهیم شدن اجباری کارگران در ٤٩ درصد سهام کارخانه ها متمرکز شده است. اما در باره‌ی نحوه‌ی اداره‌ی کشورواز طرف شاهنشاه انتقاداتی صورت‌گرفته است.عفو بین‌المللی اخیرا در گزارشی ادعا کرد که قدرت شاه ایران، در پلیس‌مخفی وی یعنی «ساواک» نهفته است که برای سرکوبی مخالفان ، ازشکنجه و زندانی کردن بدون محاکمه استفاده میکند . ماتمامی این مسائل راباشاهنشاه دراین مصاحبه مطرح کردیم .ما نخست از شاهنشاه ایران پرسیدیم چرا ایشان عقیده دارند که افزایش دائمی بهای نفت لازم است؟

شاهنشاه : زیرا بهای نفت باید بمیزانی برسد کـه توسعه‌ی دیگر منابع انرژی با صرفه باشد، زیرا اگر این‌کار هرچه زودتر صورت گیرد،آن وقت از نفت ما میتوان در زمینه‌ی پتروشیمی استفاده کرد وبجای آنکه این نفت ظرف٢٥ سال تمام شود، میتوان ٢٥٠ سال دیگر از آن استفاده کرد و این میتواند برای ملت ما ـ نمی‌خواهم‌ازکلمه‌ی ابدی‌استفاده کنم ـ یک آینده‌ی طولانی‌مطمئن شده را تضمین کند .

تورم وحشتناك

خبرنگار: در باره‌ی این‌افزایش قریب‌الوقوع بهای نفت، آیاشما می‌پذیرید که لازم است بهـای نفت زیاد افزایش پیدانکند ـ زیرا آسیبی که این افزایش‌به جهان وارد خواهد کرد، سبب خواهد شد که نتواند با آن سرعتی که امید میرود ازکسادی خارج شود .

شاهنشاه : بسیار خوب، ما این مسئله را همیشه مـورد توجه قرار میدهیم ، اما رفتار متقابل دیده نمی شود ، زیـرا آنها تورم وحشتناکی را برما تحمیل میکنند. آنها می گویند شاخص تورم درآمریکا ٦درصد، در آلمان غربی ٣٫٨ درصداست. اما این تورم محلی آنهاست. آنچه که مامیخریم بسیار بیشتر است. از سال ١٩٧٣ باین‌طرف ما حتی کالاها را پانصد درصد گرانتر خریده‌ایم .

خبرنگار : بنابراین بعلت نوع کالاهائی که شما در اینجا می خرید، نیاز دارید تا بربقیه‌ی جهان، بهای نفتی‌را تحمیل‌کنید که بشما اجازه دهد به‌این‌خرید ها ادامه دهید ؟

شاهنشاه : دقیقا اینطورنیست، زیرا دراوپک ١٣ کشورعضویت دارند . بسیاری از کشورهای اوپک ممکن است‌هم‌اکنون سی میلیارد دلار در بانکها سپرده داشته باشند آنها نمی دانند با پول خود چه کارکنند بنابراین ترکیبی ازشرایط بسیارمتفاوت پیش میاید بعضی‌ها می توانند تا شاهی آخر پول خود را خرج کنند و حتی قرض بگیرند و این کاری است که اکنـون خودمان انجام میدهیم وکسانی نیز هستند که حتی میتوانند با یک سوم درآمد خود بسازند.

خبرنگار: بار دیگربمسئله‌ی کسادی برمیگردیم. بنظر شما افزایش ١٥ درصد بهای نفت تاچه‌حد بهبود اوضاع‌اقتصادی کشورها را که تازه شروع به خارج شدن از کسادی کرده‌اند، به‌عقب خواهد انداخت؟

شاهنشاه : این به خودکشور ها بستگی دارد. آمریکا، آلمان غربی و سرانجام ژاپن میتوانند از پس این مسئله برآیند، اما مثلا برای ایتالیا ، فرانسه و سرانجام انگلستان ، اوضـاع مشکلتر خواهد بود هرچند کـه شما خودتان ظرف دو تاسه‌سال آینده یک‌تولید کننده‌ی مهم‌نفت خواهید بود .

خبرنگار : آمریکا برای‌پائین نگاهداشتن بهای نفت تا چه حد فشار وارد کرده است؟

شاهنشاه : اوه ، بسیـار زیاد .

خبرنگار : آنها چه‌میخواهند و چه چیزی از نظر آنها قابل قبول است ؟

شاهنشاه : هیچ چیز ، آنها از ما انتظار دارند بهای نفت را افزایش ندهیم و در عیـن حال خودشان مثلا بهای فولاد را بالا میبرند .

خبرنگار : آیا تصورمیکنید افزایش بهای نفت کمتر از ١٥ درصد یک شکست خواهدبود؟

شاهنشاه : برای ما ؟

خبرنگار : بله .

شاهنشاه : بسیار خـوب ، شکست ، هرچیزی کمتر از چهل درصد شکست است ، زیرا قدرت خرید ماچهل‌درصد کاهش یافته است . بنابراین، من به شکست فکر نمیکنم . این نوعی همزیستی میان ماو شما است . شما که کالابرای تحویل دادن دارید و ما کـه پول داریم ، اما شما در چنـد زمینه از امتیازاتی برخوردارید و ما نیز در زمینه های دیگر امتیازاتی داریم . اما ایران‌در موقع بسیار مساعدی نیست ، زیرا ما میخواهیم کشورمان‌را توسعه دهیم . ما به پول نیاز داریم . اگر به‌پول نیازنداشتیم، میتوانستیم بگوئیم تنها آن مقدار نفت میفروشیم که‌برای گرداندن چرخهای کشور لازم باشد .

حق وتوی عربستان

خبرنگار : عربستان سعودی بعلت موقع نیرومندویژه‌ی‌خود، در عمل تا چه اندازه در تعیین بهای نفت نفوذ دارد و یا از حق وتو برخوردار است؟

شاهنشاه : احتمالا کمتر و کمتر. اگر ما به چیزهائی که در گذشته گفته شده عقیده‌داشته باشیم ، این بنفع عربستـان نیست که بازار با جریان‌عظیم نفت‌راکه بزیان نسل آینده‌ی این کشور خواهد بود اشغال کند ، اما اگر ناگهان عربستان بخواهد میزان تولید نفت‌خود را از ٤٫٨ تا ٩ میلیون بشکه در روز به ١٣ تا ١٤ میلیـون بشکه افزایش دهد ، میتواند این کار را بکند . اما نمیدانم آیاافکار عمومی عربستان و یا افکار عمومی جهان عرب و یا جهان سوم میتواند این‌رابپذیرد یاخیر .

خبرنگار : تصور میکنیـد غرب نسبت به کشورهائی که تنها بخاطر داشتن نفت‌آینده‌ی خود را میسازند ـ نه بخاطر مهارت خود ـ آنطور که‌کشور های صنعتی انجام میدهنـد خصومت هائی ابراز میدارد؟

شاهنشاه : بله غالبا این‌یک حسادت خالص است ، امـا ما میگوئیم باران خود را بمـا بدهید . باران خود را بمـا بدهید . در کشور خشک مـا که وضع آن اندکی بهتـر از دیگرکشورهائی است‌که‌صحرائی و بیابانی هستند ، باران تا پایان جهان خواهد بارید، اما نفت ظرف ده سال تمام‌خواهد شد .

کمبود نیروی انسانی

خبرنگار : اما مشکلات شما در رسیدن به جبهه‌ی صنعتی تا چه حد جدی‌است؟ منظورم هم کمبود مواد و هم کمبود نیروی انسانی است و غرولند های مردمی که میگویند شما پرداخت صورت حسابهای‌خود را کند کرده‌اید و آنها پـول خودرا بدست نمی‌آورند.

این احساس‌وجود داردکه تمامی یک طرح توسعه‌ی یک یا دو سال پیش ، اکنون با شکست روبرو میشود .

شاهنشاه : مردمی که ما به آنها پرداخت‌نکرده‌ایم؟ این‌بیشتر یک تبلیغات است . حتی یک مورد جدی نیز وجودندارد. کمبود نیروی انسانی وحشتناک است .

خبرنگار : شما بیش از حد وعده داده بودید ؟

شاهنشاه : خیر . مـا در موقعیتی هستیم که مجبـور نیستیم وعده و وعید بدهیم. ما نیرومندتر از آن هستیم‌که وعده های پوچ بدهیم و سپس آنرا اجرا نکنیم . نه . ایـن الزام زمان است که بایدخودمان را بجلو برسانیم . ما درموقع سوق‌الجیشی آنچنان حساس ، حیاتی و مهم در غرب آسیـا هستیم که اگر ما در یکمدت معین بسطح معینی نرسیم، ثبات تمامی منطقه ممکن است در معرض تهدید قرار گیرد . ما این را مدیون تاریخ و آینده‌ی خود هستیم و تصور میکنم چیزی که جهان غیرکمونیست خوانده میشود ، از این امر متاسف نخواهد شد.

خبرنگار : بنابراین تصور میکنید اگرآرزوهای‌مردم‌برآورده نشود ، ممکن است رژیم‌سلطنت سرنگون شود

شاهنشاه : سرنگون شود؟ خیر . نمی توان در اینجایک رژیم سلطنتی را سرنگون‌کرد بدون آنکه‌رژیم سلطنتی‌دیگری بجای آن سرکـار آورد . پدرم سعی‌کردیک رژیم‌جمهوری برقرار کند ، اما نتوانست .

خبرنگار : اما چطور مـی توان در اوضاع پیچیده‌ای مانند اینجا ، مردم ازاشتباهات پادشاه جلوگیری کنند ؟

شاهنشاه : اشتباهات‌پادشاه با توجه به سازمانی که من تاسیس کرده‌ام بحداقل میرسد حزب که تمامی کشور را دربر می گیرد ، عدم تمرکز و مبارزه با بیسوادی که همه بتوانند با سواد شوند ، آنها تعاونی ها و شوراها وبسیار بسیارچیز های دیگر خواهند داشت . بنابر این اشتباهات بسیار محدود خواهدبود .اشتباهات بزرگ‌درزمینه‌ی سیاست‌خارجی و امور دفاعی خواهد بود و میدانید در ایـن دو زمینـه‌ اشتباهات زیادی صورت نمی گیرد . حتی در کشور شمانیز وقتی یک حزب می آید و می رود ، تصور نمیکنم تغییرات بزرگی درسیاست خارجی‌روی دهد .

خبرنگار : آیااین امرمشکل نیست مردمی را که می ترسند عقاید خود را ابراز دارند . و اگر آزادی کامل برای بیان آنچه که می خواهند بگویند نداشته باشند ،بتوان درجریان های تصمیم‌گیری سیاسی‌شرکت داد ؟

شاهنشاه : اول آنکه‌روزنامه های ایران پراز انتقادهای‌سالم و مفید هستند . شما میتوانید این را هر روز در روزنامه های مامشاهده‌کنید .اگرمنظور شما کسانی است که میگویند ایران یک کشور آزاد نیست، زیرا مردم‌نمی توانند به‌پادشاه توهین کنند ، بسیار خوب ، من میگویم که این مبین‌آزادی نیست ، زیرا دو چیز در این کشور اجازه داده نمی شود. یکی‌کمونیسم است‌که‌غیرقانونی است و دیگری‌اهانت به‌شخص شاه است ، مقامی که ازدیرباز مورد احترام و پرستش مردم ما بوده است .مردم نمی‌توانند چنین چیزی داشته‌باشند آنها این را درک نمی کنند ، امااز راه های دیگر ، مردم مطلقا آزادند در چارچوب قانون اساسی عقاید خود را ابراز کنند . در داخل حزب ، تمامی عقایدو آراء منعکس شده‌است. بجای چند حزب مردم اکنون در یک حزب واحد هستند ، زیرا فلسفه‌ی حزب و هدف های اصلی آن ،واقعا ازسوی همه‌ی ملت پذیرفته شده است.

خبرنگار : اما سازمان هائی مانند «عفو بین‌المللی» که شما احتمالا می شناسید ، گزارش نامطلوب دیگری‌درباره‌ی ایران انتشار داده‌اند . در این‌گزارش گفته شده است که علاوه‌بر تروریست ها ،مردمی که از لحاظ سیاسی با شما مخالفند، در این‌کشور زندانی می‌شوند و اکنون حدود بیست ـ سی تا چهل‌هزار تن زندانی‌هستند.

شاهنشاه : اول آنکه باید بگویم تعداد زندانیان سیاسی بیشتر از سه هزارو سیصدتن نیست و اتفاقا همگی‌مارکسیست هستند .

خبرنگار : این‌امر چه‌چیزی را ثابت می کند ؟

شاهنشاه : مارکسیسم در این کشور غیرقانونی است.

خبرنگار : آیاشما از روش هائی که ساواک برای گرفتن اعتراف استفاده‌می کند راضی هستید ؟

شاهنشاه : این روش ها هر روز بهتر می شود . شما را نیز متهم به شکنجه دادن کرده‌اند .

خبرنگار : ما از این امر احساس غرور نمی‌کنیم.

شاهنشاه : بسیار خوب ، ما سیستم خودداروزبروز بهترمیکنیم وباتوجه به‌روشهای تازه‌ی کشف دروغ، اکنون بدست آوردن‌حقایق آسانتر شده است و ما مجبور نیستیم درباره‌ی آنچه که ادعامی‌شود مدرك داشته باشیم. ایـن درست است،این بسیار کمتر از گذشته است .

خبرنگار : عفو بین‌المللی می‌گوید هنوز هم کسی که بخاطر جرائم سیاسی دستگیر میشود ، میان تاریخ دستگیری و تـاریخ محاکمه شکنجه میشود .

شاهنشاه: باور نمی‌کنم .

خبرنگار : تصور میکنید ادعاهای مربوط به‌شکنجه وسوء رفتار بازندانیان کاملا بی‌اساس بوده ، براساس دروغ‌هائی که مردم می‌سازند استوار است یاآنکه قبول دارید ممکن است نمونه هائی از شکنجه وجود داشته باشد ؟

شاهنشاه: دیگر چنین کاری‌نمی‌شودمدتها است‌که نمیشود .

خبرنگار: مطمئن‌اید ؟

شاهنشاه: امروزه بله .

خبرنگار: شما گفته‌اید وظیفه‌ی ساواك آن است‌که مراقب‌ایرانیان در داخل و خارج باشد و اینکه ماموران ساواك در آمریکا فعالیت میکنند آیا ساواك در انگلستان نیز فعالیت دارد ؟

شاهنشاه: بله ،در چارچوب‌قوانین کشور شما . ما ازوجود ماموران اطلاعاتی شما در این کشور آگاه هستیم. آنها اینجا چکار میکنند، کاری دارندکه انجام دهند ؟

خبرنگار: ساواك در انگلستان چه میکند ؟

شاهنشاه : احتمالا مراقب محافل و سازمان هائی است که علیه منافع کشور من کار می کنند .

خبرنگار : آیا این کـار با همکاری سازمان اطلاعاتی انگلستان صورت میگیرد ؟

شاهنشاه : نه به این معنی ساواک باسازمان شمااطلاعات مبادله میکند . اما به آن‌معنی که گفتید ، همکاری ندارد .

خبرنگار : مبادله‌ی اطلاعات با سازمان اطلاعاتی انگلستان؟

شاهنشاه : بله ،اما این‌در سطحی بسیار بالاتر است .

خبرنگار : این با موافقت حکومت انگلستان است ؟

شاهنشاه : موافقت ،نمی‌دانم . سازمان شماکه‌در اینجا کار میکند با موافقت‌ما است؟

خبرنگار : اطلاع ، تصور میکنم .

شاهنشاه : اما این چیزی است که در تمام جهان‌معمول است .

خبرنگار :واکنش شمادرباره‌ی انتشار آن گزارش « سیا»چه بود که در آن گفته شده بود شما یک‌رهبر درخشان‌هستید، اما در عین حال ، جنون‌خود بزرگ بینی دارید . در این گزارش اظهار نگرانی شده‌بود که ممکن است شما از سلاح های خود سوء استفاده کنید؟

شاهنشاه : اول باید بگویم نمی دانم آیا این‌یک گزارش واقعی است‌یاخیر،زیرا امروزه ما مشاهده میکنیم که روزنامه ها گزارش های هیجان‌انگیزی منتشر میکنند .مطمئن نیستم این درست باشد ، حتی در مورد استفاده از سلاح ها ، تنها در مورد عمان بود که‌از من تقاضای کمک شد، درچه نقطه‌ی دیگری از این نیرو ها استفاده کرده‌ام ؟

خبرنگار : آیا مخارج‌دفاعی شما اکنون‌به‌سطح کافی‌رسیده است و آیا شما ارتش‌و نیرو های مسلحی‌راکه‌میخواسته‌اید بدست آورده‌اید ؟

شاهنشاه : هنوز نه ، پنجسال دیگر وقت لازم است.

خبرنگار: هدف شما چیست ؟ چهارمین قدرت نظامی جهان‌باشید؟

شاهنشاه: غیر اتمی؟ نمی‌توان یک قدرت غیر اتمی را با قدرت اتمی مقایسه کرد. من هرگز نمیتوانم نیروهای خودم را بـا نیروهای آمریکا، شوروی، چین، انگلستان‌و فرانسه مقایسه کنم، زیرا شما سلاح اتمی دارید . من تنها به نیروهای غیر اتمی جهان فکر میکنم. احتمالا ما بهتریـن نیروی غیر اتمی جهان خواهیم شد.

خبرنگار: احتمال دارد شما پیش از سال ١٩٨٠ یا در دهه‌ی ١٩٨٠ قدرت اتمی شوید؟

شاهنشاه: شانسی وجـود ندارد.

خبرنگار: شانسی وجودندارد؟

شاهنشاه:شانسی وجودندارد. من در این باره فکر نمی‌کنم. زیرا هرگز نمیتوانم یک قدرت اتمی درجه‌ی اول باشم، زیرا تنهاقدرت اتمی اطراف ما که ممکن است سرانجام روزی با آن درگیـر شویم، شوروی است و چنـد بمب کوچک احمقانه در مقابـل سلاحهای پنجاه مگاتنی چکـار میتواند بکند؟ منظورم آن است که این یکسیاست درست‌نخواهد بود.

خبرنگار : شما سروصدائی‌را که اندکی قبل در غرب بخـاطر سخنان «سولژنیتسین» در باره‌ی تهدیدی که از جانب شوروی متوجه غرب و بویژه اروپااست به راه افتاد بیاد دارید و آیـا تصور میکنید شوروی یک‌تهدید واقعی برای شما و ایران است؟

شاهنشاه: تصور میکنم ایران قسمتی از جهان غیر کمونیست است ومن بیشتر نگران ضعف‌غرب هستم تا موقع خودمان.

خبرنگار: در این مورد چه نگرانی دارید؟

شاهنشاه: ضعف شما.

خبرنگار: بچه نحوی؟

شاهنشاه: حتی امروز مـا مشاهده میکنیم که شما در زمینه‌ی تسلیحات کاملا ضعیف میشوید.

خبرنگار : عده‌ای میگوینـد انگلستان در اروپا بیمارترین‌کشور است واین‌کشور بیشترین‌مشکلات را دارد. آیا شما در باره‌ی چشم اندازهای‌این‌کشور نظریات‌تیره‌ای دارید ؟

شاهنشاه: من در این بارچند بار در اندیشه فرو رفته‌ام.بسیاری از مردم چیزی را میگویند کـه شما گفته‌اید، اما نمیتوانم ایـن اندیشه را بپذیرم که کشوری با این گذشته واین تاریخ که هر تبعه‌ی انگلیسی یک وطن پرست بود واز پرچم کشور حتی‌هزاران مایل دورتر از خاک انگلستان دفاع کرد وحتی خود را برای این کار فدا میکرد، اکنون به‌این آسانی تسلیم شود. بویژه آنکه شما آینده‌ی درخشانی دارید . نفت، گاز، اگر شما تصمیم بگیرید اندکی بیشتر کار کنید و تصمیم بگیرید انضباط بیشتری داشته باشید و صنایع خود راامروزی کنید. میتوانید نیرومندترین‌کشور در اروپا شوید.

خبرنگار: اعلیحضرت ، بخاطر این فرصتی که برای مصاحبـه داده‌اید سپاسگزارم.

★★★

ـ اطلاعات: در مقدمه مصاحبه، خبرنگار بی.بی.سی چنان سخن می‌گوید که گوئی سهیم شدن کارگران در ٤٩ در صد سهام کارخانه ها امری اجباری است ، حال آنکه خوانندگان گرامـی اطلاع دارند این سهیم شدن جنبه تشویقی دارد و هدفش نیز تعدیل ثروت است ، و آنچه خبرنگار بی.بی.سی بر زبان‌آورده ناشی از استنباط شخصی و نادرست خود اوست.

نرخ خدمات و کالاهای ٧ صنف آزاد شد

در پی‌آزادگذاشتن‌خشکشویی ها ولباس‌شویی های تهران‌در مورد تعیین نرخ خدمات این واحدها ، مرکز بررسی‌قیمتها شش صنف دیگر رادر تعیین نرخ خدمات وفرآورده‌هایشان آزاد گذاشت .

اصنافی که بدینگونه درتعیین نرخ‌آزاد شده‌اند ، عبارتنداز: خیاطی ها ، آرایشگاهها ، اتوسرویسها و تعمیرگاه های اتومبیل ، تولید کنندگان‌نمک، آدامس ، فرآورده‌های‌گوشتی وکنسرو.بدینگونه تعداداصنافی کتا امروز در تعیین نـرخ خدمات و فرآورده های خود آزادگذاشته‌شده‌اندباخشکشوئی ها به‌هفت صنف میرسد.

با آن که قرار است نرخ های آزاد از روز شنبه (پس فردا) اجرا شود ، تعدادی از این اصناف ، نرخهای دلخواه خودرا ازمشتریانشان دریافت میکردند از جمله بسیاری از لباس‌شویی ها ، برای شست‌و شوی کت شلوار بجای ٧ تومان ١٤ تومان و برای یک پیراهن مردانه بجای ١٢ ریال ٢٥ ریال ودر موارد دیگـر نیز ، نرخی تا دو برابر نرخ های قبلی دریافت میکردند .

طی دیروز و امروز،عده‌یی از خوانندگان روزنامه ، از نقاط مختلف تهران ، تلفنـی جریان این افزایش ناگهانی نرخ خشکشویی هارا با اعلام اسامی‌خشکشویی هاباسرویس اجتماعی روزنامه در میان می گذاشتند و خبرنگار ما ، خود در خشکشویی‌اکسپرس ،واقع در قلهک شاهد دوبرابر شدن نرخ قبلی بوده است

نحوه اجرای نرخ آزاد

بعداز ظهر دیروز،جلسه‌یی بـا شرکت روسـای صنف خشکشویی ها و اتـو سرویسها و تعمیرگـاههای اتومبیل و معمرین‌این صنف‌ها، دراتاق اصناف پایتخت ، با حضور رئیس اتاق ، تشکیل شد .

این‌جلسه ،جنبه توجیهی داشت وطی آن نحوه اجرای نرخهای آزاد ، به اعضاء این صنف ها یادآوری شد

نحوه تعیین و اجرای‌نرخ های آزاد ، که روز شنبه ٢٧ آذر قابل اجراست ، بدین ترتیب است که‌هرکدام ازاعضاء این دو صنف ، بسته به نوع خدمات و سرویسی‌که به مردم میدهند ، می توانندبرای‌خود، نرخ تعیین کنند .

نرخ های تعیین شده باید درتابلویی نوشته شود وروی شیشه جلو ، در مقابل دید مردم ، نصب گردد .

کنترل شدید

منابع اتاق اصناف گفتند :

همزمان با اجرای نرخهای‌آزاد، کارشناسان اتحادیه ها و بازرسان اتاق اصناف ، بـه خشکشویی هاواتو سرویسها وتعمیرگاههای اتومبیل‌خواهند رفت تا نرخهای آنهارا کنترل کنند در صورتی‌که نرخ آنها ، غیرعادلانه باشدوبانوع خدمت وسرویس آنها تناسب نداشته باشد ، به جرم گرانفروشی جریمه خواهند شد وبا سهبار تکرار این وضع ،جواز کسب آنها برای‌همیشه لغو خواهد شد

شکایت کنید

از سوی‌دیگر،امروز قلی‌بیگی، رئیس اتحادیه دارنـدگـان خشکشوئی و لباس‌شوئی‌های تهران، طی مصاحبـه‌ای بـا اطلاعات، دو شماره تلفن‌اتحادیه را در اختیار مردم قرار داد تا بمحض‌مشاهده هرگونه‌اجحاف یا نارضایی از خشکشوئی هـا مراتب را بوسیله شماره تلفن های ٦٦٩١٤٠ و ٦٤٧٢٩٠ به اتحادیه اطلاع دهند .

قلی‌بیگی اضافه کرد : در جلسه دیروز اتحادیه و اتاق اصناف با اعضای این صنف‌که با حضور ١٠٠٠ نفر از آن‌ها تشکیل شده بود به‌کلیه‌مدیران خشکشویی‌ها، اخطار شداکنون که دولت کار مردم را به دست خودشان سپرده است ، جای داردآنهانیزاز اجحاف‌خودداری کنند. بااینحال شبکه‌های نظارت اتاق اصناف و ٣٠ تن‌ازبازرسان اتحادیه،به‌ریاست رئیس‌اتحادیه، بشدت کار آنهارا کنترل‌خواهند کرد .

رئیس اتحادیه دارندگـان خشکشوئی ولباسشوئی،یادآور شد آزادی نرخ لباسشوئی ها باعث نخواهدشد که‌خشکشوئی ها و لباسشوئی‌ها تصورکنند، هر قیمتی را که بخواهند می توانند، از مشتری دریافت‌کنند، زیرا کنترل آنها از این پس با شدت بیشتری ادامه خـواهد یافت .

شش صنف دیگر

دیروز ضمنا در پی آزاد گذاشتن خشکشوئی‌هاولباس‌شویی‌ها برای تعیین نرخ،مرکز بررسی قیمتها فرآورده هـای گوشتی وکنسرو ،نمک و آدامس و همچنین‌نرخ‌خدمات‌اتوسرویس و تعمیرگـاههـای اتـومبیل ، آرایشگاهها و خیاطی ها را آزاد کرد. معذالک آزادی‌بهای فرآورده‌های گوشتی وکنسرو شامل کالباس‌درجه یک،سوسیس نایلونی و هات‌داگ نمیشود . تولیدات شرکت غذا۔ محصولات تولیدی شرکت خوبان‌و آدامس جزو گروهی هستند که نرخ آنها آزاد شده است .

گفته می‌شود آزادی نـرخ خدمات تعمیر اتومبیل طی‌هفته آینده به‌مرحله اجرا درخواهد آمد اما فعلا نرخ‌ها همان نرخ های مصوبه است . موضوع آزاد گذاشتن باره‌ای از اصناف در تعیین نرخ بدنبال تصمیم وزارت بازرگانی در مورد کالا های اساسی است به‌این ترتیب تاـحال ٧ صنف در تعیین نرخ ها آزاد گذاشته شده‌اند.

شهبانو درجلسه شورایعالی بنگاه حمایت مادران و نوزادان فرمودند

برنامه حمایت مادران و نوزادان باید گسترش یابد

قبل‌از ظهر دیروز جلسه‌شورای عالی بنگاه حمایت مادران و نوزادان در پیشگاه علیاحضرت شهبانو تشکیل شد .سرکار علیه بانو فریده دیبا،مهناز افخمی وزیر مشاور درامور زنان و دبیرکل سازمان‌زنان ، دکتر باهری معاون کل‌دربار شاهنشاهی و یوسف خوش‌کیش رئیس‌بانک ملی‌ایران در عکس دیده می شوند .

در پیشگاه علیاحضرت شهبانو، پس‌از ظهردیروز جلسه‌شورای عالی بنگاه حمایت مادران و نوزادان در کاخ‌نیاوران‌تشکیل شد .

شهبانو در این جلسه مقرر فرمودند بنگاه حمایت مادران ونوزادان درچهارچوب‌سیاست درمانی مملکت فعالیت‌داشته‌باشد واین فعالیتها تنها منحصر به ایجاد زایشگاه نباید باشدبلکه باید برنامه حمایت مادران و نوزادان بصورت کاملتری گسترش داده شودو خدمات درمانی، تغذیه تنظیم خانواده وانجام تحقیقات و مسائلی از این قبیل در آن منظور گردد.

در جلسه دیروزشورایعالی بنگاه حمایت مادران‌ونوزادان که بانو فریده دیبا نیز حضور داشتند اساسنامه جدید بنگاه مورد تصویب قرار گرفت و به‌فرمان شهبانو ،بانو فریده دیبا به سمت قائم‌مقام ریاست عالیه و دکترلیوسا پیرنیا برای مدت سه‌سال به عنوان مدیر عامل بنگاه حمایت مادران و نوزادان برگزیده‌شدند.و اعضای هیئت مدیره جدید نیز به این شرح انتخاب شدند .

سناتور محمد علی صفاری‌ـ رئیس ـ رحیم متقی ایروانی‌ـ نایب رئیس ناصراولیاعشیرازی خزانه‌دار ـ پری‌دخت ناظمی دبیر ـ یوسف خوشکیش مدیر کل بانک ملی ایران‌نیز به‌سمت بازرس عالی تعیین شد .

تخفیف سود بازرگانی اتومبیلهای ٧٦ لغو میشود

ضوابط ترخیص اتومبیل هـای مشمول تخفیف گمرکی تغییرمیکند واز اول ژانویه ١٩٧٧ (١١دی ماه) کاهش سود بازرگانی در مورد اتومبیل های مدل ٧٦اعمال نخواهد شد .

مطابق تصویبنامه‌ای که ازسال جاری بمورد اجرا گذارده شده است ، سود بازرگانی اتومبیل های چهاردردو چهار سیلندرکه ظرفیت موتور آنها حداقل ١٤٥٠ وحداکثر ١٨٠٠ سانتیمتر مکعب باشد بماخذ٦٠ درصد ارزش‌سیف وصول میشود .

براساس همین تصویب‌نامـه تخفیف سود بازرگانی در مورد اتومبیل هائی منظور میگردد که آخرین مدل باشد بنابراین تاآغاز ژانویه ١٩٧٧ تخفیف گمرکی در مورد اتومبیل های ٧٦ و ٧٧و بعد ازآن‌این‌تخفیف شامل‌اتومبیل های مدل ٧٧ با مشخصات تعیین شده خواهد بود .

یک مقام مطلع در این مورد بخبرنگار اطلاعات اظهار داشت: تخفیف گمرکی اتومبیل های وارداتی در پایان سال جاری همزمان با تدوین مقررات‌واردات و صادرات سال ٢٥٣٦ مـورد بررسی قرار خواهد گرفت ودر صورت لزوم درآن تغییراتی‌داده خواهد شد.باین‌ترتیب‌که اتومبیل هائی مشمول تخفیف خواهندشد که در تهران و شهرستان هـا دارای تعمیرگاه های لازم باشند و لوازم یدکی مورد نیازاین‌اتومبیل ها تامین شود.

ازاینرو در صورتی که تخفیف گمرکی اتومبیل وارداتی برای سال آینده نیز تمدید گردد تحت ضوابط تازه‌ای این تخفیف برای اتومبیل ها منظورخواهد شد

اخبار کوتاه

تلگرام تبریک

والاحضرت شیخ عیسی‌بن سلمان آل خلیفه امیر دولت بحرین ـ منامه .

خیلی خوشوقتم که بمناسبت سالگرد جشن ملی بحرین شادباشهای صمیمانه همراه با بهترین آرزوهای قلبی خویش‌را برای سلامت وسعادت شخص آن والاحضرت و پیشرفت ورفاه روز افزون ملت برادر بحرین ابراز دارم.

محمدرضا پهلوی

جلسه مقدماتی کمیته امور طرحها و برنامه های عمرانی

ساعت ٩ و نیم بامـداد امروز جلسه مقدماتی کمیته امور طرحها و برنامه های عمرانی کمیسیون شاهنشاهی با حضور دبیر کمیسون و کارشناس کمیته و نمایندگان وزارتخانه‌ها و سازمان‌های مسئول و نمایندگان وسائل ارتباط جمعی‌دردفترمخصوص شاهنشاهی تشکیل شد .

در این جلسه کمیته ، به بررسی وظایف و تنظیـم برنامه کار خود پرداخت . این کمیته بموجب ماده ٥ فرمان ، برنامه های‌زمان‌بندی شده مربوط به طرحهای‌ناتمام برنامه های عمرانی گذشته و فعلی را که در تاریخ شانزدهم دیماه به پیشگاه مبارک‌ملوکانه تقدیم میشود و به کمیسیون شاهنشاهی ارجاع میگـردد پیگیری خواهد کرد .

دومین جلسه بررسی پیمان‌ازمیر در تهران

نمایندگان بلند پایه ایران، پاکستان و ترکیه دومین‌دور مذاکرات خود را برای بررسی متن پیمان ازمیر از بامدادامروز در دبیرخانه همکاری عمران منطقه‌ای (آر- سی- دی) در تهران آغاز نموده است.

جلسه جاری این نمایندگان بمنظور مطالعه بیشتر در مورد پیش‌نویس پیمان ازمیر و آماده نمودن متن نهائی پیمان که با توجه به نیازهای فعلی منطقه مشخص می‌شود برای امضاء سه کشور عضو آر- سی- دی برگزار میگردد.

سالروز استقلال بحرین

دیشب بمناسبت سـالروز استقلال بحرین‌ضیافت‌شامی از طرف سفیر بحرین در دربار شاهنشاهی در هتل هیلتون ترتیب یافت .

در این ضیافت‌آقای امیر عباس هویدا نخست وزیر ، چندتن از وزراء،رئیس ستاد بزرگ ارتشتاران فرمانده نیروی دریائی نمایندگان مجلسین و گروهی‌ازسفرای کشورهای خارجی مقیم دربار شاهنشاهی شرکت داشتند .

سرویس‌روزانه به‌دیزین گاجره و شمشك

شرکت سهامی گشت هـای ایران باهمکاری شرکت سهامی تاسیسات جهانگردی برای رفاه وآسایش علاقمندان به ورزش های زمستانی از اول دیماه ٢٥٣٥اقدام‌به برقراری‌سرویس های رفت وبرگشت روزانـه به مناطق ـ دیزین ـ گاجره و شمشک نموده است.

علاقمندان با استفاده از این برنامه‌ها می‌توانند برای کسب اطلاعات بیشتر و تهیه بلیط باتلفنهای شماره‌های ٦٥٧٥٥٤و ٦٣٨١٥١تماس بگیرند

پذیرش افراد زیر ١٨ سال در سازمان دانش‌آموزان

با اصلاح اساسنامه‌سازمان دانش‌آموزان حزب‌رستاخیز ملت ایران ، از این پس این سازمان باعنوان سازمـان اعضای‌وابسته به حزب ، کلیه افراد زیر هیجده سال اعم از دانش‌آموز و غیر دانش‌آموز را در برخواهد گرفت‌و کلیه‌افرادزیر هیجده سال به عضویت این‌سازمان درخواهند آمد و میتوانند در فعالیت های حزبی و فعالیت‌های سازمان‌مزبـور مشارکت نمایند .

افتتاح مهد کودك و کتابخانه

علیاحضرت شهبانو پیش‌از ظهر امروز مهد کودک و کتابخانه کوی سازمانی گارد شاهنشاهی را در «لویزان» افتتاح فرمودند و کلنگ ساختمان کتابخانه کانون پرورش فکری کودکان در مجاور این مجموعـه را بزمین زدند .

تقدیم لوحه سپاس بـه پیشگاه علیاحضرت ملکه پهلوی

در پیشگاه علیاحضرت ملکه پهلوی بعدازظهرامروز آئین‌خاصی در کاخ‌سعدآباد برگزار میگرددو نمایندگان مادران گروههای مختلف سراسر کشور لوحه سپاس را به پیشگاه معظملها تقدیم میدارند .

علیاحضرت ملکه پهلوی استدعای مردم ایران را پذیرفته‌اند وامروزبه عنوان والاترین مادر دربنجاه سال شاهنشاهی پهلوی مورد تجلیل قرار میگیرند .

ـبامداد امروز نمایندگان مادران سراسر کشور تاج گلی نثار آرامگاه‌اعلیحضرت رضاشاه کبیر کردند .

قرارداد همکاری فنی و علمي ایران و شوروی

ایران وشوروی دیروز یک موافقتنامه‌مبادلات علمی وفنی برای سال ٧٨ـ١٩٧٧ امضاء کردند . بهمـن آهنین مدیر کل‌امورفرهنگی واجتماعی وزار تامـور خارجه از سوی دولت‌ایران و«ژیمرین »معاون‌اول کمیته دولتی شورای‌وزیران‌اتحاد جماهیر شوروی قراردادرا دروزارت‌خارجه‌امضاءکردند امضاء کردند .

کنگره روتاری درتهران

ظهر دیروزهشتمین کنگره کلوب روتاری‌ایران باشرکت بیش‌از ٤٠٠ تن از اعضای کلوب در اصفهان ، آبادان رشت ، شیراز ، تبریز ، و مشهد در هتل اوین تهران گشایش یافت.

دراین همایش گفته شد که امسال کلوب روتاری براساس برنامه های رفاهی خود ١٢ میلیون ریال‌اعتبار در اختیار بخش توان‌بخشی بیمارستان معلولین کهریزک قرار داده است .

آیت‌الله ماخوری درگذشت

برازجان ـ خبرنگـار اطلاعات :

حضرت آیت‌اله شیخ علی ماخوری عموی ابراهیم ماخوری نماینده برازجـان در مجلس شورای ملی ، در پی یک بیماری طولانـی، دیشب در بیمارستان « ٢٥ شهریور » برازجـان ، درگذشت .

آیت‌اله ماخوری ، بهنگام مرگ ٨٠ سال داشـت و درگذشت آن مرحوم، ساکنان برازجان ، بویژه جامعـه روحانیت را اندوهین کرده است .

سخنرانی در کانون مدیریت ایران

روز یکشنبه در جلسـه کانون مدیریت آقای علی‌اکبر دهدشت از صاحب منصبان قدیمی وزارت پست وتلگراف درباره خاطرات جالب خود در پنجاه سال دودمان‌سلطنت پهلوی سخنرانی میکند .

ورود

حضرت آیت‌اله حاج سید ابراهیم خلخالی از مکه‌معظمه مراجعت کردند .

بازگشت رییس کل گمرك

دکتر حجتی معاون وزارت امور اقتصادی و رئیس کل گمرک ایران که برای بازدید از گمرکات خوزستان به این استان‌سفر کرده بود دیشب به تهران بازگشت .

خیابان های آیزنهاور ـ شاهرضا سی‌متری عصر فردا یکطرفه میشود

به علت برگزاری چهارمین دوره مسابقات فوتبال جام‌تخت جمشید که بین‌تیمهای‌پرسپولیس و پـاس فردا در استادیوم آریامهر انجام میشود مقررات عبور و مرور در بسیاری از خیابانهای غرب تهران بـه شرح زیر تغییر میکند .

خیابان آیزنهاور حد فاصل میدان شهیاد تا میدان٢٤اسفند و نیز خیابان شاهرضا حدفاصل ٢٤ اسفندتاتقاطع وصال‌شیرازی از ساعت ١٨ تا پایان مراسم فوتبال از غرب به شرق‌ممنوع میباشد .

نیز از ساعت ١٨ فرداحرکت اتومبیلها در خیابان سی‌متری حدفاصل تقاطع‌شاه الی ٢٤ اسفند از شمال به جنوب‌یکطرفه خواهد بود .

بلوار شهیاد حد فاصل‌میدان شهیاد الی جاده جنوبی کرج از ساعت ١٨ از شمال بجنوب یطرفه خواهد بود .

جاده قدیم کرج حد فاصل تقاطع راه غربی استادیـوم آریامهر الی میدان شهیاد از ساعت ١٧ و سی دقیقه از غرب به شرق یکطرفه میباشد.

حرکت وسائط نقلیه‌ازسه‌راه کاروانسراسنگ تا میدان شهیاد در جاده مخصوص کرج از ساعت ١٨ تاتخلیه‌کامل‌استادیوم ممنوع خواهد بود .

شهرداری تهران ضمن اعلام این خبر یادآور شد مسافرینی که بین ساعت ١٨ الی ١٩ فردا قصد عزیمت به فرودگاه‌مهرآباد را دارند میتوانند با استفاده از جاده اتوبان کرج و راه شرقی استادیوم و جـاده مخصوص کرج بفرودگاه بروند.

هر ساعت پنجاه اتومبیل جدید در تهران بکار می‌افتد

۳ سال دیگر تهران ۵ در ۲ میلیون اتومبیل خواهد داشت

روزی ۳۹/۵ میلیارد گرم مواد سمی به حلقوم ما میرود

شهریست پراز همهمه و قالاقیل
بهتان و دروغ و غیبت و فحش سبیل
خستیم ازاین همهمه‌ای گوش امان
مردیم از این زندگی ای مرگ بیا

روزی که شادروان ملک‌الشعرای بهار، از زندگی در «تهران» و درمیان تهرانی جماعت چنان به امان آمده بود که ریامی بالا را سروده بود جمعیت تهران از ۱٫۵ میلیون نفر تجاوز نمیکرد و حدود مرزش کمتر از نصف تهران امروزی بودو هیاهو وسرو صداهای آن در قیاس باهمهمه و جارو جنجال امروز ، گوش نواز بود .

و چنین است مقایسه میزان آلودگی هوا و تعداد وسایط نقلیه و مهمتر از آن «ترافیک» تهران دیروز و امروز...

هر ساعت ۵۰ اتومبیل تازه !

ترافیک تهران دارد کاردست مسئولان شهری ومردم پایتخت نشین میدهد هرقدر که برای گره گشائی آن تدبیر بخرج‌میدهد گره‌اش کورتر میشود .گره‌ای‌که نمیدانست باز میشود و نه باندان ! درد ترافیک تراکم تهران درست مثل اینست که شما از یک حوض مالامال از آب هر روزصبح دمتا استکان آب بردارید و بجایش ده تاسطل آب بریزید . نا گفته پیداست که تکلیف آب اضافی چه میشود ؟

خیابانهای تهران‌محدود است وگسترش آن کند و بطی ، در مقابل ، هرروز چهار صد دستگاه وسیله نقلیه در تهران نمره میشود . این رقم نتیجه کار هشت ساعته اداره شماره گذاری است . بعبارت دیگر درمدت هشت‌ساعت‌چهارصدستگاه خودرو به خیابانهای بند آمده از اتومبیل تهران سرازیر میشود یعنی هرساعت ۵۰ دستگاه اتومبیل ! یعنی وقتی شما از اول چهل و پنج متری سید خندان بقصد بازار حرکت میکنید تابه مقصد برسید پنجاه دستگاه اتومبیل تازه شماره شده در خط زنجیر طولانی اتومبیلها جامیگیرند! درچنین وضعی واقعا چمیتوان کرد ؟! اگر مابه جای مسئولان ترافیک تهران بودیم چه میتوانستیم بکنیم؟ جز اینکه از هر مغزی که بشود به نحوی بارترافیک تهران را سبک ترکرد وارد شویم. وهرروش‌تازه‌ای راکه امیدی به بهبود «ترافیک» بیازمائیم

آخرین نسخه‌ای‌که متخصصان برای بیماری ترافیک نوشته‌اند یکطرفه کردن خیابانهاست . حالا این کار تاچه اندازه مطالعه شده است و این نسخه چقدر میتواند موثرواقع شود خدامیداند . این رانه متصدیان میدانند ،نه‌رانندگان ونه‌عابران . این فقط یک حدس و گمان استکه‌باید با «انشاءاله» و«ماشاءاله» آرزوی موفقیتش را داشت . چراکه ممکن است مثل نصب پلهای هوائی ، چنانکه انتظار میرفت، کارسازو چارساز نباشد. بقول آن «مقام آگاه امور شهری» وقتی احداث پل های هوائی در بهبود وضع ترافیک کمک خواهد کرد که روی همه تقاطع های موجود در تهران پل هوائی زده شود ولی اینکه یک چهارراه (مثلا سعدی - روزولت) یک پل هوائی بزنید و سنگینی ترافیک آن رابه پشت چهار راه بعدی (تخت‌جمشید) منتقل کنند دردی درمان نخواهد شد بهر حال، ترافیک تهران ، در شکل فعلی کلاف سردرگمی است که‌با هیچ دوت وفنی گشودنی نیست. مگر اینکه پایپای یکطرفه کردن خیابانها واحداث پلهای‌هوائی ویلهای عابربیاده، اقدامات - اساسی دیگر بعمل آید .

راستی برای درمان درد ترافیک تهران چمباید کرد ؟ تهران ، در حال حاضر نزدیک به یک میلیون دستگاه خودرودارد که این رقم با آهنگی منظم (چهارصددستگاه در روز) در حال افزایش است . بااین حساب سالی۱٤٦ هزار دستگاه اتومبیل بر تعداد اتومبیل های تهران افزوده میشود. (بعروایتی تعداد خودروهائیکه سالانه درتهران شماره میشود از۱۷۰ هزاردستگاه متجاوز است) . بهبیان دیگر طی سه سال آینده تعدادخودروهای‌تهران ازیک‌برابر ونیم میزان فعلی تجاوز خواهد کرد و اگر این آهنگ رشد سریعتر شود باید انتظارداشت تاسال ۲۵٤۰ خیابان های پایتخت در زیر چرخهای دو میلیون و پانصدهزارخودروگم شود! درآن حال چه خواهیم کرد ؟ آیا یک راه بندان دائمی و ۲٤ ساعته تهران را فلج نخواهد کرد؟ مسلما درآن روز - و شاید خیلی زودتر ازآن - «ترافیک» زندگی شهری تهران‌را شدیدا بمخاطره خواهد انداخت.مسئولان بلندپایه شهری مادر آن روز چه‌خواهند کرد ؟ آیادست روی دست خواهندگذاشت و برای حل این دردبی‌درمان در انتظار معجزه خواهند نشست ؟ مسلما خیر ! نمیتوان شریان حیاتی یک شهر پنج‌میلیونی رادر حال دریده شدن دید و دمنیاورد. مسلما مسئولان، درآن روز دست بیک سلسله اقدامات اساسی و قاطع خواهند زد. حالا فرض کنیم‌آن روزکه دیگر در خیابان های تهران نتوان حتی چند صدمتر رانندگی کرد همین امروز است . سوای این درمان مسکن واضطراری چه خواهید کرد ؟

حتما وقتی کارد «ترافیک» به استخوان اتومبیل‌دارها و اتومبیل سوار ها رسید ناگزیرباید یک کار اساسی کرد.

همان کار اساسی را ازهمین حالاشروع بکنید!

هوای خطرناک

در کنار مشکل ترافیک و دشواری‌های ناشی ازآن یک مشکل اساسی نیزوجود دارد ولی ازبس مشکل ترافیک شدید است کسی بفکر آن نیست .و آن آلودگی محیط‌زیست است .

تهران، که‌ازسه سو درمحاصره کوه‌ها قرار دارد، از آلوده ترین شهر های دنیاست . نتیجه بررسی کارشناسان سازمان حفاظت محیط زیست نشان میدهدکه ۸۹٫۷درصد از آلودگی تهران مربوط به گاز اکسید کربن است‌که از احتراق بنزین اتومبیل ها بوجود میاید و تنها ۱۰٫۳ درصد از آلودگی عوامل دیگر از قبیل واحد های تولیدی و صنعتی است .

عیب تهران دراین است که چون نیویورک و پاریس و لندن فضای تنفسی ندارد‌وازاین رواغلب روزها که باد غرب قدرت کشش هوای آلوده راندارد، چندین تن مواد آلوده وگاممسمی- بالای‌سر ساکنان تهران سنگینی میکند و در این حالت ، شما اگر از نقطه مرتفعی در شمیران ، تهران را نظاره کنید این سرپوش غلیظ و آلوده تهران‌را بخوبی مشاهده خواهید کرد.

به اعتبار گزارش کارشناسان، آلودگی هوای‌چهار راه های تهران ده برابر حد مجاز است . یک بررسی مرکز طبی کودکان نشان میدهد که یک نوع آلرژی درمیان اطفال یک تا سه ساله پیدا شده است که در گذشته سابقه نداشته است . نظر متخصصان این است که آلودگی‌هوای‌تهران این‌آلرژی رابه خرجسالان‌تهرانی ارزانی‌داشته است.

برای این‌که به میزان آلودگی هوای تهران پی ببرید به نظر یک کارشناس عالیمقام ایرانی- دکتر سخاوت- توجه کنید:

دکتر سخاوت ازطریق نمونه برداری‌از هوای تهران به مسئولان اعلام خطر کرده است که میزان آلودگیهای تهران به حد اشباع رسیده‌است .

اعلام خطر براین دلایل استوار بود: هوای پاک مخلوطی است از گاز های ازت «۷۸ درصد» اکسیژن «۲۱ درصد » و گاز هائی از قبیل‌اینديد کربنیک ،آرگون، هلیوم ، اوزون وغیره ...

در چنین هوائی اکسیژن به دوصورت وجود دارد .اکسیژن یون‌منفی ویون مثبت. در هوای پاکیزه نسبت اکسیژن یون منفی نسبت اکسیژن یون مثبت یک به چهار است . یعنی در هوای پاک در ازای هریک اکسیژن یون منفی چهار یون اکسیژن مثبت وجود دارد «لازم به یادآوری است که اکسیژن یون منفی در تجدید حیات سلول های‌بدن انسان نقش موثری دارد».

در آزمایش کارشناس ایرانی‌ازهوای نیمروز میدان شوش نسبت یون‌های‌اکسیژن چنین بود:

دربرابر یک‌یون اکسیژن

بقیه از در صفحه۳۰

زانوسی...

چرا محبوب میلیونها زن اروپائی است ؟

طبق‌آمارهائی که ازگفتگوباخانمهای اروپائی بدست‌آمده بزرگترین دلیل استقبال آنها از ماشین لباسشوئی زانوسی اینست‌که بنظر آنها زانوسی تنها ماشین لباسشوئی است که واقعا" برای خوب شستن ساخته شده.

برای زانوسی خوب شستن تنها تمیز شستن لباس نیست!

زانوسی طوری لباسها رامیشوید که همیشه لباسهای شما نو بنظر میرسند ، زانوسی برای لباسهای ظریف و خشن برنامه های متفاوتی داردکه.بجنس لباس صدمه نمیزند و بالاخره زانوسی بامکانیسم مخصوص مانع چروک شدن لباسها میشود و زحمت اطو کشیدن را بحداقل میرساند ، بهمین دلیل تعجبی نیست که زانوسی پرفروش ترین ماشین لباسشوئی درسراسر اروپا است .

ماشین لباسشوئی سوپرماتیک

زانوسی

برای خوب شستن ساخته شده

ZANUSSI

زانوسی اولین ماشین لباسشوئی درایران وپرفروش ترین دراروپا

نماینده انحصاری ونمایشگاه : شرکت رویال الکتریک ، خیابان سپهبدزاهدی ، شماره۳۹ ، تلفن ۸۳۳۲۹۲

اطلاعات

بنیانگذار: عباس مسعودی -
صاحب امتیاز ومدیر: فرهاد مسعودی
مردبیر: منصور تاراجی
سال پنجاهویکم
محل اداره: خیابان خیام. ساختمان اطلاعات.
تلکس. ۲۱۲۳۳۶- تلگرافی: اطلاعات- تهران
تلفن ۳۲۸۱

سرمقاله

روز سپاس وستایش

امروز ، «روز مادر» است .

برپا داشتن مراسمی بعنوان «روز مادر» آئین دلپذیری است که هرچند در شمار سنت‌های دیرینه ایران نیست و تازه چند سالی است مردم ما آن را اقتباس و معمول کرده‌اند ، ولی در همین زمان نسبتا کوتاه بواسطه حسن استقبال خانواده‌های ایرانی ، جای خود را در میان ایرانیان باز کرده و ضمن‌عبور از صافی زمان ، صورت مطلوبی پیدا کرده است .

در سال‌های نخستین که تشریفات بزرگداشت مادران در روز ۲۵ آذر معمول شده بود ، خانواده‌های ایرانی رسم هدیه دادن به مادران را از سنن غربی تقلید کردند و بادستودلبازی شرقیان آمیختند . بنحوی که هدیه خریدن برای مادران جنبه رقابت و چشم و همچشمی را پیدا کرد ولی خوشبختانه طولی نکشید که مردم در این طرز فکر تجدید نظر کردند و رسم هدیه دادن را با جنبه‌های معنوی «روز مادر» انطباق دادند واکنون در روز ۲۵ آذر ، فرزندان با ساده‌ترین هدایاکه تنها انعکاسی از احساسات حقشناسی آنهاست به دستبوس مادران میروند و تکلفات و تجملات را بکلی کنار گذاشته‌اند .

همینطور ، شروطی که در ابتدای‌کاربرای برگزیدن‌مادران نمونه سال منظور میشد و از جمله ، داشتن فرزندان متعددبود منسوخ و بلکه معکوس شد . یعنی جامعه ما توجه پیدا کرد آن امتیازی که یک مادر را نسبت به سایر مادران در مرتبه و مقامی بالاتر قرار میدهد پر اولاد بودن و به دنیا آوردن فرزندان‌یا داشتن نوه‌ها و نتیجه‌های متعدد نیست، بلکه‌شایستگی در ایفای وظایف مادری و تربیت صحیح فرزندان است . در واقع،مادری که فقط یک فرزند به دنیا بیاورد و او را به‌خوبی تربیت کندو مستعد احراز نام و افتخارات شود ، شان او بمراتب اجل از مادری است که دهها فرزند را در دامان خود پرورش داده باشد . بچه‌داری و بچه بزرگ کردن درهرصورت کاری‌پرمشقت و مستلزم فداکاری و تحمل رنج و زحمت است . بنابراین هر مادری به اعتبار هر نوبت که وظایف مادری را نسبت به‌فرزندی ادا کرده باشد استحقاق قدرشناسی دارد ولی مهمترین امتیاز برای یک مادر ، پرورانیدن فرزندان شایسته و لایق و برومند است. در سال‌های اخیر ، مادران نمونه ایران همگی با توجه به این اصل برگزیده شده‌اند .

امسال ، بمناسبت پنجاهمین سال شاهنشاهی دودمان پهلوی، زنان ایران فرصت را مغتنم دانسته و بر آن شده‌اند تا مراسم «روز مادر» را با تجلیل از مقام والای علیاحضرت ملکه پهلوی مادر گرانقدر شاهنشاه ایران جلوه و شکوهی استثنائی ببخشند .

به درخواست جامعه زنان - که درین تقاضا نماینده و ترجمان احساسات همه مردم ایران بوده‌اند - علیاحضرت ملکه پهلوی عنوان والاترین مادر عصر پهلوی را پذیرفته‌اند و به نمایندگان گروههای مختلف زنان افتخار داده‌اند که با شرفیابی و تقدیم مراتب سپاس و ستایش ملت ایران بحضور معظم‌لها ، برشکوه و عظمت روزمادر بیفزایند .

بگوئید گاهی «اهنّی» هم بکنند!

احمد احرار

سه‌روزاول هفته‌را شهرداران سراسر کشور به سمیناری‌در اصفهان دعوت داشتندو باحضور جمعی ازوزراء ومتصدیان‌امور،به طرح مشکلات‌شهرداریها پرداختند. حکایت آن‌توپچی‌رادارید که وقتی ازوپرسیدند چراتوپ نینداختی ؟جواب داد«به هزار دلیل» اولش این‌که‌باروت نداشتم! شهرداران نیز درجریان این‌سمینار هزارو یك دلیل برای ناکامی وناتوانی شهرداریها برشمردند که دلیل اولش بی‌پولی‌بود.

لحن شهرداران دربیان تنگدستی وافلاس شهرداریها آنقدر حزین وجگرسوز بود که‌آقای وزیر کشور رابه رقت‌آورد و ایشان ضمن ابراز همدردی ،توصیه کرد شهرداریها ازوضع عوارض نترسند و مردم رادرامورشهر « مشارکت»دهند.

مرگ را دانم ولی تاکوی دوست
راهیار نزدیکتر دانی ، بگو

این‌راهی که‌آقای وزیر برای رهایی از تنگدستی به شهرداریها تعلیم داده‌اند، آنها خودشان خیلی خوب میشناسند و اگر جسارت نباشد میخواهم عرض کنم تنها کاری که‌بقدر کفایت درآن کارآمدند وحاجت به مربی‌و مشوق‌ندارند همین‌است .طفیلی‌را پرسیدنداشتها داری؟گفت من بیچاره چیزی‌غیر ازاین‌ندارم!

من منکر این‌اصل نمیشوم‌که‌اگر مردم‌شهرپاکیزه و زیبا ومنظم مجبر میخواهند باید سهم موثری در ساختن وپرداختن شهر عهده‌دار شوند. حتی آنقدر انصاف‌دارم‌که‌تصدیق‌کنم رقم‌عوارض وبطورکلی پولی‌که مردم در جاهای دیگربرای استفاده از «سرویس» های همگانی میپردازند ، خیلی بیش‌از آن چیزی است که ماحتی تصورش رامی‌کنیم .درنقاطی از اروپا یاژاپن، عوارضی‌که‌برای عبور ازیك «اتوبان» میگیرند، گاهی زایدبر چهل‌تومان میشود. اما همین عوارض سنگین‌را به سبب آنکه تابع یك نظم زنجیره‌یی است وحسابرو منطقی دارد، مردم‌به‌راحتی تحمل میکنند.

اشکال کارما اینست که‌درغالب امور به‌نظم یك طرفه قائلیم هرقیایی رابه سلیقه خودمان می‌بریم و میدوزیم واز مردم فقط توقع‌داریم آنرا بپوشند ودعاگو باشند .

وقتی راهروهای زیرزمینی میدان توپخانه وجلوبازار را تازه‌ساخته‌بودند، من میدیدم‌بسیاری از رهگذران بازحمتی از لای میله‌های آهنین‌کنار پیاده‌رو میگذرند وترسان و لرزان از لابلای‌اتومبیل‌هاعبور میکنند ودوباره خودشان رالای میله‌هاپیچ وتاب میدهند تابه آنطرف خیابان برسند. درحالی که‌عبور از راهرو زیرزمینی هم زحمتش کمتربود وهم خطرش .

مدتها این موضوع مرا متعجب میکرد تا این‌که‌دوستی قضیه رابرایم تحلیل کردوگفت این‌عمل مردم نوعی عصیان ناخودآگاه است دربرابر مقررات .مردم دربرخورد با مقررات مزاحم، دربرخوردبامقرراتی‌که‌به آنها تحمیل میشود، دربرخورد با ماموراتی‌که آنها را می‌چزانند وآزار میدهند چون نمیتوانند واکنش فوری نشان دهند تدریجا یکنوع احساس منفی درأعماق وجودشان نسبت به‌مقررات پیدامیشود که هرجا فرصتی دست‌دهد بصورت میل به‌تمردو عصیان وقانون شکنی تظاهرمیکند، حتی دربرابر قوانین عادلانه و مقرراتی‌که به‌نفع خودآنهاست.

پل‌های فلزی‌که‌درچندنقطه تهران برای عبور اشخاص‌پیاده نصب شده ، سالهاست درپاره‌یی شهر های بزرگ‌و پرجمعیت‌دنیا مورد استفاده قرار میگیرد .البته این‌پل‌ها رافقط درچهارراه‌ها یا میدانهای پررفت‌وآمد که‌واقعا جمعیت موج‌میزند نصب‌میکنند آنهم برای تسهیل رفت‌وآمد .زیرا بالارفتن وپائین آمدن ازپله های باریك‌و پیچ‌درپیچ این پلها برای‌سالخوردگان وبانوان‌هایی که کفش پاشنه بلندودامان‌پوشیده باشندبسیار مشکل است. معمولا جوانها یا اشخاصی‌که عجله‌دارند ازاین‌پل‌ها استفاده‌می‌کنند ودرنتیجه عبوراز عرض خیابان‌برای دیگران آسان میشود.

درتهران ،اولین‌پل فلزی مخصوص عابرپیاده را درجایی نصب کردند که هرکس دید خندید و متحیر ماند که این‌پل‌را برای عبورکدام عابر یابرطرف کردن کدام مشکل بسته‌اند؟ من نمیدانم این‌روایت راست است یا دروغ، ولی‌به توانر شنیده‌ام یکی از روسای شهرداری‌بخاطر خرده حسابی که با مالك خانه مجاور پل‌داشته، اعمال نفوذ کرده است تا پل راآنجا بزنند وخانه مجاور را ازقیمت بیندازند! بعیدنیست که‌این حرف بکلی بی‌اساس و ساختگی باشدولی ازآنجاکه هیچ‌دلیل منطقی دیگری برای نصب‌پل دراین محل بنظر نمیرسد، در اذهان‌جای گرفته‌و شهرت یافته‌است.

شماچگونه انتظار دارید مردمی‌که پل فلزی‌عابر پیاده را اول‌بار بااین‌کیفیت دیده و شناخته و چنین قضاوتی‌نسبت به‌آن‌پیدا کرده‌اند، نسبت به‌احداث پل‌های مشابه حسن استقبال نشان دهند وقبول کنند که‌شهرداری با خریدن ونصب‌کردن این‌پلها خدمتی به شهر میکند؟!

ایکاش آقای وزیرکشور درسمینار شهرداران ، شهرداریها رابه اجتناب ازاین‌گونه اشتباهات توجه می دادند وراه‌پول خرج‌کردن رابه‌آنها می‌آموختند. اگر شهرداریهای ما یاد بگیرند که‌پول راچگونه بایدخرج کرد، مطمئن‌باشید نه‌مردم‌آنهارابی‌پول خواهند گذاشت ونه‌دولت .یك معنی «مشارکت » اینست‌که به رای‌ونظر مردم شهر درباره هزینه‌ها وطرحهای شهرداری اهمیت داده شودو اعتبارات شهرداری به‌مصرف کارهایی‌برسد که مردم خودرادرآثارآن سهیم ببینند والااین کلمه زیبا وشیوا وگویای «مشارکت» نیزمفهوم واقعی خودرا از دست میدهدو بصورت لفظی مضحك و مقلوب ودست مالی‌شده درمی‌آید.

درخراسان مردجوانی بودکه مصرا عقیده داشت خداوند وقتی بندگان خودرا می‌آفریند روزی‌آنها رانیز مقدر میسازدو پیداکردن رزق مقسوم احتیاجی به تلاش و تقلادارد:

مخور هول ابلیس تا جان دهد
که‌هرکس که دندان دهد نان دهد

کاراین شخص بادوستی‌که عقیده اورا رد میکرد به‌جدل کشید وازپی گفت‌وگوی شدید، درحضور جمعی برسر اثبات حرف خود شرط بستند. قرارشدآن کسی راکه میگفت خداروزی رسان است دست‌وپابسته درگوشه مسجدی بگذارند تا معلوم شود آیا خدا حتی درخانه خودش رزق‌بی‌قیدو شرط به‌بندگان میرساند یاخیر؟

پوروز گذشت. گرسنگی برخراسانی نگون بخت فشار می‌آورد ولی‌قدرت جنبیدن نداشت، ضمنا ازآنجا که فریادزدن وکمك طلبیدن هم‌بعنوان نوعی تلاش درراه معاش ،باعث‌باخت او میشد برخودش فشار می‌آوردو لب‌ازلب نمی‌گشود . روزسوم، وطاقت ازکف‌اوربود. اما نمیخواست بعدازآنهمه مرارت ، شرط دو مسافر غریبه وارد مسجد شدندو فریضه‌یی بجای آوردند و بعد، سفره‌نان خودرا گشودند و ماحضری راکه داشتند درمیان نهاده مشغول خوردن شدند. بوی‌غذا به‌مشام مرد گرسنه رسید رابیازد . فقط‌برای آنکه توجه‌آنها راجلب‌کند سرفه‌یی کرد. آن دوغریب برائر صدای سرفه‌متوجه اوشدندو بسراغش رفته مختصری ازغذای خودرابه‌وی دادند.

درموعد مقرر دوست‌او و شهود شرط بندی به‌مسجدرفتندو حریف راسالم وسرحال یافتند درحالی‌که مقداری نان‌و پنیر هم درکنارش دیده‌میشد. همه‌ظواهر حکایت داشت‌که اوشرط رابرده است . مبالوصف خودو ماوقع راشرح‌دادو گفت :به این نتیجه رسیدم که‌هرچند خداوند روزی‌رسان است ودهان باز بی‌روزی نمیماند، ولی‌کسب‌روزی « اهنی » هم لازم‌داردا

من تصور میکنم معاش بی‌تلاش ،شهرداریهای مارا بد عادت کرده‌است وبایدبه‌آنها یادداد که گاهگاهی از یك«اهن» بعلامت عرض وجود وجلب توجه‌مردم مضایقه نورزند ...

یک نخل طلائی تصوری

گزارش روزانه‌حسین‌مهری

پاریس

یک مجله سینمایی فرانسوی نقطه نظرهای « آندره مالرو » را درباره هنر سینما و کاربرد های این افزار بیانی‌نیرومند ، ریک مقاله گرد آورده است . دراین مجموعه،آنچه چشمگیرتر ست ، گزیده‌یی از سخنان «مالرو» ، بعنوان وزیر امور رهنگی فرانسه ، در آیین اختتامی جشنواره « کان »است که خواندن دارد :

«هر جشنواره باید به دفاع از سینما به منزله هنر ، به منزله آفرینش ، دوام دهد .. آثاری گزیده ، چون گزیده‌های شماست که کمک دولت ها را که علت وجودی آن ، آسان‌تر ساختن فتوحات‌آزادی‌شماست، قانونی میکند ...

اعتبار سینما در این است که نخستین هنر جهانی‌ست : قوت وقدرت تصویر ، بر اختلافهای زبانی و آیینی چیره میشود . تصویر ، در خدمت «تولستوی » روسی و یک زن بازیگر سوئدی که کارگردانی

میسازد ، بررغم سنگین‌ترین و تیره‌ترین مناقشه‌ها ، زیر یک آسمان پرستاره ، در چند آرزوی بزرگ واساسی ، باهم توافق دارند واین آسمان ، درهمه ساخت های هنرمندانه سینمایی ، حتی درفیلمهایی که هرگز آسمان را در آنها نمی بینیم ، بچشم میخورد .

اکنون که جوایز توزیع شده است وجشنواره به پایان‌رسیده است ، من به‌نام همه‌شما ،یک نخل طلایی تصوری به این آسمان نامرئی ، به برادری ناپیدای تصویرهای زمین خوشبخت وزمین خونین یا هراسگین. تقدیم میکنم که در آن، «چاپلین » و «ایزنشتین » باجوان‌ترآن شما پیوند می یابند ، بهرویای نامرئی انسان هایی تقدیم میکنم که‌شما آنها را یکی پس‌از دیگری تجسم می بخشید ، انسان هایی که نخست ، شما آنها را برای‌همه انسانهای دیگر تجسم می بخشید... »

لطفاً تکلیف گربه‌ها را هم روشن کنید

هادی خرسندی

روی تلکس اطلاعات

نظر به اینکه قرار شده از اینپس، میزان اجارمخانه در تهران ، توسط ارزیاب های وزارت دادگستری و به حکم دادگاه ، تعیین شود ، دادگاهما ، امروز یک محاکمه جنجالی دارد که طی آن . اصغرآقا را که یکی‌ازمستاجران باسابقه تهران است ، برای تعیین اجاره خانه‌اش . محاکمه می‌کنند .

جلسه دادگاه رسمی‌است . مستاجر درجایگاه متهمان نشسته . صاحبخانه روی صندلی مدعی خصوصی ، جای گرفته ووکلای مدافع آنان ، پهلوییشان نشسته‌اند . در جایگاه تماشاچیان ، عده‌زیادی از زمین‌خوارهای تهرانی ، معماران بسازوبفروش ، نمایندگان‌وزارت مسکن شهرسازی و تعدادی‌از مستاجان حرفه‌ای قراردارند .

رئیس - متهم خودش را معرفی کند .

متهم - اینجانب اصغر اصغرمنش . اتهام : مستاجری .

رئیس - آقای اصغرآقا . شما متهم هستید که می‌خواهیدیك‌اتاق سه‌درچهار را به ماهی هزارتومان‌ازآقای‌صاحبخانه، اجاره کنید

وکیل مدافع متهم - اعتراض دارم آقا . موکل من دیوانه است . جنون ادواری دارد، باید معاینه بشود .

متهم - نه خیر آقای رئیس . وکیل مدافع‌من. خودش دیوانه است. بعداز یک عمر که یک اتاق خالی پیدا کرده‌ایم نمی‌گذارد آن را اجاره کنیم .

وکیل مدافع صاحبخانه - هزار تومان کم است جان آقای رئیس . یک اتاق ، باآب و برق و مستراح ، بیشتر می‌ارزد .

متهم - من زیاد مستراح نمی‌روم .

دادستان - برای‌متهم، تقاضای اشد مجازات واشداجاره را دارم .

رئیس - لطفا نظم دادگاه را رعایت کنید . موکل من دیوانه است . جنون ادواری دارد، باید معاینه بشود .

وکیل مدافع متهم - اعتراض دارم آقا . موکل من دیوانه است . جنون ادواری دارد، باید معاینه بشود .

متهم - نه خیر آقای رئیس . وکیل مدافع‌من. خودش دیوانه است. بعداز یک عمر که یک اتاق خالی پیدا کرده‌ایم نمی‌گذارد آن را اجاره کنیم .

وکیل مدافع صاحبخانه - هزار تومان کم است جان آقای رئیس . یک اتاق ، باآب و برق و مستراح ، بیشتر می‌ارزد .

متهم - من زیاد مستراح نمی‌روم .

دادستان - برای‌متهم، تقاضای اشد مجازات واشداجاره را دارم .

رئیس - لطفا نظم دادگاه را رعایت کنید . متهم از خودش دفاع کند.

متهم - جناب آقای رئیس ، چه دفاعی ؟ من ماهی هزار تومان بیشتر ندارم .

وکیل صاحبخانه‌به‌مامربوط نیست. صبرکن تادولت برایت خانه بسازد .

وکیل متهم - آخرش چند ؟

وکیل صاحبخانه - همان هزار تومان .

رئیس دادگاه - جانه نزنید آقا. دادگاه جای جانه زدن نیست .

دادستان - جناب آقای رئیس . متهم ، آدم سابقه‌داریست. تابحال‌چندین بار ، به جرم مستاجری ، دستگیر شده. نباید در مورد او گذشت کرد.

متهم - آقای دادستان ! شماخودت اگر خانه خالی داری ، به‌ما اجاره بده قالش‌رابکن .

دادستان - داشتم دادم به یک آمریکائی .

رئیس - لطفا نظم دادگاه رارعایت کنید . آقی صاحبخانه ! شما آپارتمان هم دارید ؟

صاحبخانه - سه اتاقه دارم ،ماهی هفت هزار تومان .

رئیس - خیلی گران است . برای خودم می‌خواستم .

متهم تکلیف من چی می‌شود ؟
دادستان - زرنزن ببینیم !

رئیس - آقای متهم . شما که درآمد درست و حسابی ندارید ، چرا به این فکر افتاده‌اید که اتاق این آقا راباجاره کنید ؟

متهم - قربان . دیدیم هوا داردسرد می‌شود ، دیگر نمی‌توانیم توی پارکشهر بخوابیم .

وکیل صاحبخانه - برو توی‌پارک نیاوران بخواب .

متهم - آنجا هم سرد است .

دادستان - همانطور که قضات محترم ، متوجه شدند ، متهم به خاطر سرمای هوا که از چندی پیش شروع شده ، قصد اجارمکردن اتاق را داشته بنابراین بانقشه قبلی می‌خواسته این کار را بکند . تقاضای اشد مجازات را دارم .

وکیل متهم - نه خیر . موکل من ، دچار جنون آنی شده . قصد قبلی نداشته .

وکیل صاحبخانه - می‌خواسته به صاحبخانه تجاوزهم بکند .

وکیل متهم - اعتراض دارم . وارد نیست .

متهم - اختیار داریه . خوب‌هم واردم .

رئیس - دادگاه وارد شور می‌شود. نیمساعت دیگر ، جلسه دوباره تشکیل خواهد شد .

(بعدازنیم ساعت ، جلسه تشکیل می‌شود و منشی‌دادگاه‌مرای رامی‌خواند).

- دادگاه تعیین میزان اجاره خانه، در مورد اتهام آقای اصغر اصغرمنش که قصد اجارمخانه‌ای را باماهی هزارتومان داشته باتوجه به جوانی متهم و اینکه باید از مادر پیرش نگهداری کند و با درنظر گرفتن علل مخففه و نیز باتوجه به گذشت شاکی خصوصی در آخرین لحظه و نظر به اینکه متهم ، بدون‌قصد قبلی ، ودر اثر یک حالت روانی ، قصد اجاره کردن اتاق را داشته ، نامبرده را از اتهامات وارده تبرئه کرده و از او تعهد می‌گیرد که دیگر درحوزه قضائی تهران ، باچنین پولی قصد اجاره کردن اتاق نداشته‌باشد . متهم یاوکیل‌مدافع‌او، ظرف ۲۴ ساعت از تاریخ صدور این حکم ،می‌توانند فرجام‌بخواهند .

رئیس (خطاب به متهم) - فرجام می‌خواهی ؟

متهم - نه خیر قربان . مایک اتاق خالی می‌خواستیم .

چهل سال قبل درهمین روز

مقررات هیئت وزراء برای نظارت درهزینه شهرداری تهران

هیئت وزراء در جلسه ۲۴ آذرماه برای نظارت در هزینه شهرداری تهران موارد ذیل را مقرر داشته‌اند :

۱- هیئتی مرکب از نمایندگان وزارت مالیه ، وزارت داخله، وزارت عدلیه ،انجمن‌شهرداری و شهردار بنام هیئت نظارت‌بر هزینه شهرداری تشکیل می - شود.

۲- هیئت مزبور با رعایت قوانین و مقررات وظائف مشخصه ذیل را انجام خواهند داد : الف - نظارت در کلیه خریدهائی که ازیکهزارو پانصد ریال تجاوز میکند . ب -نظارت در فروش کلیه اموال منقولو غیر منقول شهرداری . ج - باز کردن پیشنهادات واصله در نتیجه آگهی‌های مناقصه یا مزایده و تهیه صورت مجلس مربوط به آن . د - نظارت در خرید اماکن و اراضی واقعه در مسیر خیابانها و معابر و میادین و تشخیص تفاوت مرغوبیت و تعیین خسارات اماکنی که ضمیمه گذرها می - شود.

۳- در مواردی که تاخیر در انجام معامله منجر به خسارت میشود و مبلغ آن از سه هزار ریال متجاوز نیست شهرداری میتواند معاملات‌مذکور راانجام داده و بلافاصله صورت آن را با ذکر دلائل فوریت برای تصویب هیئت نظارت ارسال نماید .

۴- درصورت بروز اختلاف بین شهرداری و هیئت نظارت هزینه رأی و نظر وزارت‌مالیه و وزارت داخله قطعی خواهد بود.

دو معنی است یکی خطابه‌های مفصل که از طرف یک نفر بری گروهی گفته میشود و دیگر مجامع رسمی که برای مسائل سیاسی تشکیل‌میشود.درفارسی چنانکه تاکنون معمول بود کنفرانس فقط بجای نطق و خطابه بکار رفته و فارسی‌برابر آن سخنرانی است ولی برای معنی دوم یعنی مجامع رسمی سیاسی همان کلمه انجمن بکار خواهد رفت .

ساخلو پادگان

گروهی‌از سربازان‌که‌درمکانی متوقف و برای‌محافظت‌آن‌مکان هستند تاکنون ساخلو نامیده میشد . «پاده» در فارسی‌بمعنی محافظت و نگاهبانی آمده و پادگان برابر فارسی ساخلو است .

مجلس سخن رانی

دیروز از ساعت ۵ بعد ازظهر آقای علینقی وزیری استاد دانشگاه تهران در خصوص موسیقی ایران و اصلاحات‌آن در تالار اجتماعات دانشسرای عالی سخن راندند و در پایان نطق خود بوسیله ویولون و آواز روح حضار را به وجد آوردند و اختلافاموسیقی‌قدیم و جدید ایران را نشان دادند.

دستور های بهداری

یکی از قسمت‌های مهم صحی که پایه و اساس سلامتی‌افراد هر کشور است در تحت‌عنوان «اطلاعات لازم برای مسافران » بنابر خواهش ما بقلم آقای‌دکتر میرخانی که یکی از پزشکان تحصیلکرده و با تجربه‌است و اخیرا هم برای تکمیل اطلاعات علمی و تخصص‌درفن معالجات اطفال و بانوان‌در اروپامدرسه پوتری کولتور پاریس را تمام کرده و در سرویسهای بزرگ امراض فوق خدمت نموده‌تهیه شده است و چون‌نشریه‌مزبور فوق‌العاده مفید بحال جامعه است خواندن‌آنرابه‌کلیه رانندگان محترم توصیه میکنیم

«نقل از اطلاعات ۲۵ آذر ۱۳۱۶»

نامه روز

فرق بین بازار کساد و بازار «مساد»!

از: ر. میرزنجانی

روزی دوپیشهور که‌مدت ها یکدیگر را ندیده بودند، بهم رسیدند و طبق معمول‌صحبتشان بکار و کاسبی کشید .

اولی گفت :همانطور که اطلاع داری، این روز ها ازترس اتاق اصناف و کمیته حمایت از مصرف کننده‌جرات گرانفروشی نداریم و در نتیجه کادو کاسبی تعریفی نداردوفی‌الواقع بازارمان بکلی کساد شده است ...

دومی گفت: خوش بحال شما که لااقل بازارتان کساد است، چون بازار من یکی که مساد است آنهم چه مسادی ...

اولی باتعجب‌پرسید، منظورت رانمی فهمم ، تابحال کسادی بازار راشنیده بودیم ولی از مسادی آن بی خبریم ...

دومی توضیح داد ، برادروقتی که بازار کساد است ، تکلیف همه روشن است ... یعنی که مشتری بمغازه مراجعه نمی کند و جنس ها همانطور در مغازه پی خریدار می‌ماند.اما مسادی‌بازار که مابا‌آن مواجه شده‌ایم ، این است که ما نه تنها این روزها بی مشتری هستیم ،بلکه خریداران چند روز قبل ما نیز علی‌رغم شعار معروف « جنس فروخته شده پس گرفته نمی‌شود ... » جنس هائی راکه قبلا خریده‌اند ، بما پس میدهند و پول های پرداختی خود را مطالبه میکنند . و حالا عینهو حکایت تعداد زیادی از کارمندان دولت است که پس‌از مدتها انتظار ، ببهانه ارتقاء گروه ، پایه هائی راکه قبلا به‌آنها داده‌اند،باسلام و صلوات پس میگیرند ، وآنان را درواقع لذت کش میکنند.

داستان ازاین قرار است : همانطور که اطلاع دارید ، کارمندان را با توجه بمیزان تحصیلات و سالهای خدمت در گروه هائی که‌درقانون استخدام کشوری پیش بینی شده‌است ، تخصیص میدهند و بازای هردو سال خدمت نیز یك پایه برای آنها منظور می کنند .... تا این جای مسئله جای ایراد نیست ، اما در هر موقع که دری به‌تخته میخوردوقرار میشود که‌کارمندی، از زحمتکشان جزء گرفته تا مدیر رده بالا، بنحوی‌از انحاء ارتقاء گروه پیدا کند، کارشناسان طبقه بندی مشاغل با توجه به‌ضوابط‌ومقررات‌پیچیده‌ای که دارند، آن کارمند را به گروه بالاتر می‌برند ، در حالی که یك یا دو پایه را از اوپس میگیرند و حاصل کار این می شود که کارمند فقط دلش خوش است که بگروه بالاتر رفته‌است ولی «دراین کیرودار چیزی به حقوق‌دریافتی‌اواضافه نشده‌است. وبدین جهت اگرروزو روزگاری شنیدید که کارمندی‌ارتقاء‌یافته، به همکار ارتقاء نیافته خود ، حسودی کرده است هیچ‌تعجب نکنید ،چون کارمندی که‌مشمول ارتقاء نیست داعیه‌ای ندارد و ظاهرا مانند کاسب های دسته اول بازارش کساد و متاعش بی مشتری است ولی این دومی را باید گفت که از بخت بد با مسادی بازارمواجه‌شده است... همین الان که‌این مطلب رامی نویسم ، تعدادی از خدمتگزاران جزء مراجعه کردمو اظهار می‌دارند که‌اخیرا بخاطر سالهائی که خدمت کرده‌اند، خوشبختانه بگروه ۲ ارتقاء پیدا کرده‌اند، ولی متاسفانه هو پایه از آنها کسرشده است . آنها ضمنا مدارکی را هردست دارند که‌در تعدادی از وزارتخانه ها بگونه دیگری عمل شده است ، یعنی که تعداد زیادی‌از خدمتگزاران وضعی مشابه آنها داشته‌اند، بگروه بالاتر رفته‌اند و از پایه هاپشان کسر نشده است ... معلوم نیست که یك باهو دوهوا شدن چرا و چگونه بوجود آمده است .

بهرقدیر همانطور که فوق اشاره‌شد، ازلحاظ اداری مفهوم هر پایه اینست که کارمند به خاطر دریافت آن دو سال تمام کارکرده است. مثلا وقتی می‌گوئیم فلان کارمند صاحب‌پایه ۱۰ میباشد، معنایش این است این کارمند ۲۰ سال تمام برای اداره خدمت کرده است، بنابراین وقتی که‌پایه اورا از ۱۰ به۸تقلیل میدهید ، عملامی خواهید بگوئید که‌او ۱۶ سال بیشتر خدمت نکرده است و فی‌الواقع ٤ سال کار وی‌رابهیچ می‌انگارید.

لکته دیگر این که وقتی کارمندی مشمول ارتقاء می - شود ،ازدوحال خارج نیست ،یا این ارتقاء بخاطر تجارب ، تخصص و امتیازات اوست ویا این که بخاطر شغل و سمتی که بر عهده دارد. اگر بخاطر شغل بکارمندی ارتقاء گروه می دهید، بنابراین کم‌کردن یك یا دوپایه که معرف سالهای خدمتش باشد، چه علتی دارد و اگر بخاطر کار و تخصص او را مشمول ارتقاء نموده‌اید، دراین حال نیز کسر پایه عمل درستی نیست و نقض غرض بشمار میرود ...

انتظار اینست که سازمان امور اداری‌و استخدامی کشور باین نکات توجه کرده و در این برنامه که تعداد کثیری‌از کارمندان را در تنگنا قرارداده است ، تجدیدنظر کند و پایه های پس‌گرفته‌شده راکه‌مرایای متعلق به آن رقم قابل ملاحظه هم نیست به آنها بازگرداند..

واژه های مصوبه

در فرهنگستان برای سه‌واژه کنفرانس و کنفرانس دهنده و ساخلو برابرهائی وضع و از تصویب پیشگاه اعلیحضرت همایون شاهنشاهی نیز گذشته است که ذیلا برای اطلاع‌عامه درج میگردد :

کنفرانس - سخنرانی
کنفرانس دهنده - سخنران
کنفرانس در زبانهای بیگانه به

در اینجا به‌سادگی و با پانصد تومان می‌توان زن گرفت

دهکده طلاق: اینجا ۹۰ درصد ازدواجها به طلاق می‌انجامد

گزارش از: عباس شریفی

اینجا دهکده طلاقها ازدواج های برق‌آسا است. در این‌دهکده زن گرفتن از آب خوردن هم آسانتر است و طلاق دادن ازآن آسانتر . اغلب‌مردان این‌روستا بیش از دوبار ازدواج‌میکنند ، زیرا ازدواج دراین دهکده در نهایت سادگی صورت می‌گیرد و شرایط آن فوق‌العاده آسان است . در این روستا دخترها از پانزده سالگی‌وپسرها از ۱۸ سالگی ازدواج می‌کنند. اینجا « بیستون » است، جائی که‌هرصد ازدواج به‌تقریب ۹۰ طلاق در پی دارد. گزارشگر صفحه خانواده در دیداری از بیستون پی‌به اسرار ازدواجهای نافرجام این روستا برده است. بیستون به احتمال قوی یکی از معدود روستاهای کشور است که این چنین ضوابطی را از سالهای دور حفظ کرده‌وهمچنان باین قرارداد پای‌بند مانده‌است. دراین گزارش از اسراررومنتای ازدواج هلو طلاقها پرده برداشته میشود.

روستای بیستون که به تازگی‌با بناهای جدید تبدیل بشهرك شده است در ۳۸ کیلو متری راه کرمانشاه به همدان و درست در کنار جاده اصلی قرار دارد . در این روستا ۲۳۰ خانوار زندگی می کنند ،زنان و مردان این روستا بالهجه کردی حرف میزنند .مرد ها و زنها دراینجا لباس محلی می پوشند ، اما اکثر بچه‌هائی که به مدرسه میروند و درواقع تشکیل دهندگان نسل‌جدید روستا هستند ازکت‌و شلوار و لباس های غیر محلی استفاده میکنند.

دهکده بیستون که حالا بایداز آن بعنوان شهرك بیستون یادکرد یکی از نقاط استثنائی کشوراست. دراینجا ازدواج آسانتر از هرکار دیگری است . دختر ها وقتی‌بمن پانزده سالگی میرسند، به‌نخستین خواستگاری که بسراغشان بیاید پاسخ مثبت میدهند . در اینجا

گزارشگر صفحه‌خانواده در دیدار از روستای بیستون باعده‌ای اززنان ومردان این روستا گفتگو کرد.

دخترهائی که میخواهند ازدواج کنند هرکدام اهمیت معین و مشخصی دارند . اهمیت دختر ها دردرجه اول مربوط به زیبائی وبعد وضع‌اقتصادی پدر خانواده می‌شود. دراینجا حتی باپرداخت‌پانصد تومان هم میشود یك‌زن گرفت و کلیه مخارج یك ازدواج ساده در اینجا هزار تومان خرج‌برمیدارد . بعضی از دختر ها که از زیبائی نسبی برخوردارهستندو چندکلاسی هم سواد دارند خرج عروسیشان بیشتر است‌وداماد باید برای‌ازدواج با چنین دختری حداقل تا۴ یا ۵ هزار تومان به‌پدر دختر پول‌بدهد و شاید همین شرایط آسان باعث شده است که اغلب مرد ها تاقبل از رسیدن بسن ۳۵ سالگی چند بار ازدواج کنندو همسران خود را طلاق میدهند.

بچه‌های زیاد

در روستای بیستون بر اثر ازدواج و طلاقهای‌مکرر تعداد بچه ها خیلی بیشتر ازروستا های‌دیگر است و معمولا دراینجا خانواده‌ای نیست که حداقل پنج فرزند کمتر داشته باشد. یکی از اهالی‌روستا بنام سید محمد احمدی میگوید : «من سی سال دارم وتاکنون سه بار ازدواج کرده‌ام . بار اول‌هژده سالم بودکه همسر انتخاب کردم، اماچند ماه نگذشت که همسرم از من‌طلاق گرفت و به تهران‌رفت و آشپز شد. بیست‌و چهار سالم بود که دوباره با دختر دیگری ازدواج کردم ولی او هم یکسال بعداز من طلاق گرفت و بمحض‌این که‌سه‌ماه و ده‌روزش تمام‌شدشوهر کرد . دوسال پیش بازن بیوه‌ای که‌اهل دهکده نبود ازدواج کردم او هنوز همسر من است و از این زن یك‌بچه یکساله دارم. وی می‌افزاید: من این زنم را دوست ندارم اماچون ازاو یك فرزند یك ساله‌دارم مجبورم‌تاچند سال دیگر که‌بچه‌ام بزرگتر شد او را تحمل کنم و بعد طلاقش بدهم! ازطرفی ۲هزار تومان مهریه زنم است که در موقع طلاق باید باو بپردازم و درحال حاضر این مبلغ را ندارم. شاید اگراین پول راداشتم همین حالازنم‌راطلاق میدادم ،چون تامین مخارج زن خیلی سخت است .وی ادامه میدهد:زن‌من خیلی‌خوشبخت است چون من نفت ، نان‌وگوشت برای او میخرم‌و هیچ چیزی‌درمنزل کمبود کسر ندارد !

علی‌اکبر عسگری یکی دیگراز اهالی دهکده که ۳۸ سال داردو کارگر چنگلیانی است ۳بارازدواج کردهو ۷ دختر دارد اونیز بنوبه خود ماجرای جالبی داردکه‌شنیدنی است .

عسگری میگوید: من زن دومم رابخاطر این‌که قشنگ بود طلاق دادم . البته زنم خیلی مرا دوست داشت وحتی موقعی که او را به دادگاه میبردم تاطلاق‌بدهم‌گریه والتماس میکردتاطلاق نگیرد ولی زن خوشگل به‌درد من‌نمیخوردو رئیس دادگاه حمایت خانواده نیز اصرار داشت که من با همسرم زندگی کنم اما من‌نپذیرفتم و از اوخواهش کردم تاحکم‌طلاق صادر کند .اکنون مدتی است که با زن سوم ازدواج کرده‌ام و نسبتا اززندگیم راضی هستم. خوشبختانه این زن همانطور که‌من میخواهم زشت‌وبد هیکل است!

وفاداری زنان

زنهای این دهکده مطیع محض همسرشان هستندو هر دستوری‌که ازطرف مرد صادر شود باید زن بدون چون‌وچرااطاعت کند، زنهای این دهکده فقط خانه‌داری میکنند از هنر های‌دستی که‌در سایرروستا های ایران بین‌زنان روستائی‌معمول است چیزی نمیدانند ، اماسادگی و وفاداری آنان هرتازه واردی را بحیرت‌فرو می‌برد.

یکی از دختر های این دهکده میگوید : ماپنج خواهر هستیم به تازگی خواهربزرگترم ازدواج کرده است وبا شوهرش در یکی ازاتاق های منزل‌ما زندگی میکند او از همسرش کاملاراضی‌است وزندگی خوبی در کنار هم دارند، امامعلوم نیست خوشبختی آنان تاچه زمانی پایدار خواهد ماند چون زندگی زناشوئی دراینجاپایه‌قرص‌ومحکمی ندارد و هرآن ممکن است مرداز زن بدش بیاید و او را طلاق‌بدهد. وی ادامه میدهد: زندگی‌خانوادگی دراینجا بیك موی باریك بنداست و پستگی بعرد دارد که تاچه حد میتواند نسبت‌بهمسرش‌وفادارباشد.

ستارهٔ بخت شما

★ فروردین : خیلی راحت بامشکلات برخوردکنید ، مطالعه را فراموش نکنید، این روزها برای شما خوش یمن خواهد بود.

● اردیبهشت : اطمینان داشته باشید که در نتیجه‌تلاش بیشتر از آنچه که انتظار دارید بهره‌مند میشوید.

★ خرداد : بلاتکلیفی از همه چیز بدتر است ، هرچه زودتر تصمیم خود را بگیرید ، عده‌ای منتظر تصمیم شما هستند .

● تیر : حرف و مذاکره بی‌ثمر نیست ، همیشه در بحث و گفتگو مقداری یادگیری وجود دارد.

★ مرداد : مواظب سلامتی خود باشید ، در رانندگی احتیاط کنید ، سرعت عواقب خوشی ندارد .

● شهریور : کار جدیدی درپیش دارید ، آنقدر دشوار و مشکل نیست که بخودتان ترس راه دهید .

★ مهر بخاطر یک حادثه بهمه چیز سوء ظن نداشته باشید این موضوع اصلا صحیح نیست.

● آبان : بهترین‌ها را انتخاب کنید . ارزش شما بیشتر از این چیزهاست، اما مغرور نشوید .

★ آذر : افکار زیادی دارید و آرزوهایی را در سر می‌پرورانید ، اما موفقیت دون‌تلاش میسر نیست.

● دی : با کمی جدیت و مهارت درکارهامیتوانید به‌آنچه که از مدتها قبل نقشه آن را کشیده‌اید برسید .

★ بهمن : در آینده لحظه‌های خوبی در انتظار شماست، دورنمای این لحظه‌ها را هم‌اکنون میتوانید حس کنید .

● اسفند : خود را برای‌مقابله بابعضی مشکلات‌پیش‌بینی نشده آماده کنید .

دستگاه برش گازی اتوماتیک ساف
SAF
برش سریع باکیفیت عالی
با دیدن این دستگاه تعجب خواهید کرد
که‌هزینه برشکاری‌را چه‌مقدار میتوان تقلیل داد
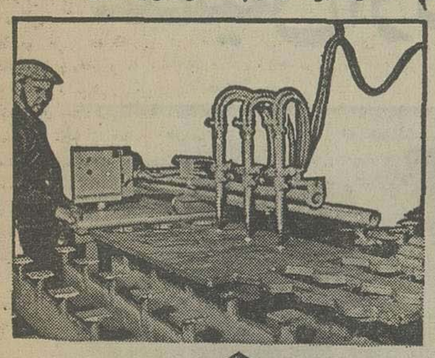
میز برش نوبتوم
ساف
بادستگاه خواندن نقشه
الکترونیکی یا مغناطیسی
پروپاگاند I.E.E.Co.7
شرکت مهندسی برق ایران
عرضه‌کننده سری کاملی ازبهترین ماشینهای
جوشکاری و برش گازی درایران
نمایشگاه و مرکز سرویس ـ خیابان شاهرضا بین میدان فردوسی و کالج شماره ۲۳۹ تلفن ۶۶۳۵۴۱۰۲
کالمجوش

سید محمد احمدی ، تاکنون سه بار ازدواج کرده‌است و باز هم‌قصد دارد ، همسرش راطلاق بدهد.ضوابط طلاق و ازدواج در روستای بیستون شگفت‌آوراست

مادر
روزت مبارک
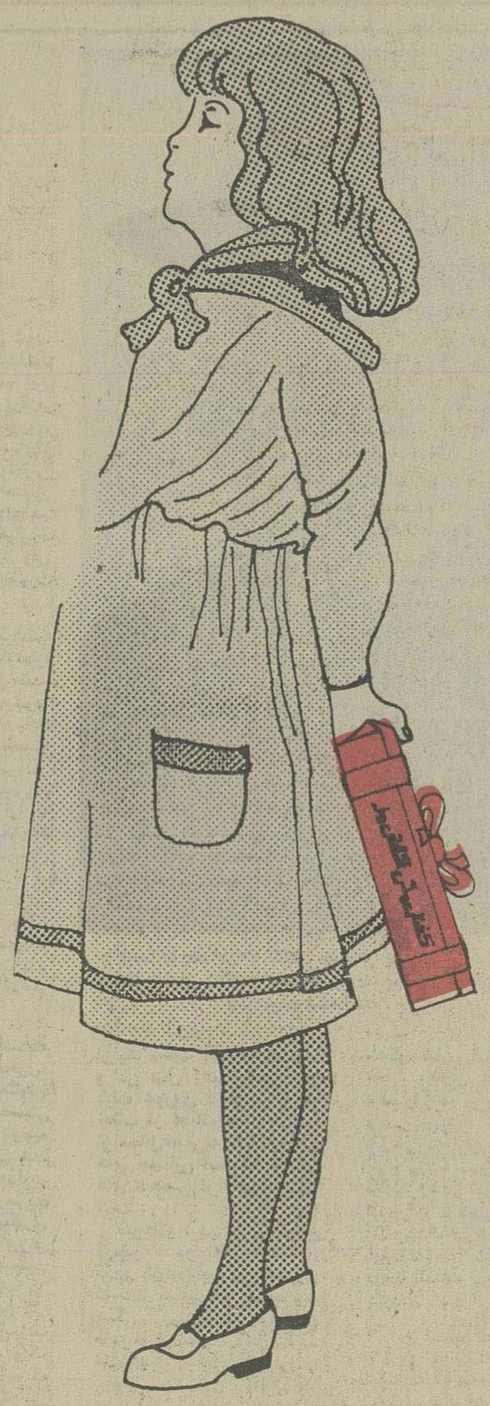
کفش ملی کفش ملی

نخست‌وزیر آینده ۳۹ ساله‌ای است که «کندی ژاپن» لقب گرفته

ژاپن: ابر سیاه فساد تیره‌تر میشود

اکسپرس

برخی ها به او لقب «کندی ژاپن» داده‌اند .کندی ژاپن کسی‌جز «کوهی‌کوکو» ۳۹ ساله نیست که‌روزی ممکن است مسند نخست وزیری را اشغال کند.چهره ظاهری او اندکی برای صحنه سیاست ژاپن جوان است . اما گذشته و سابقه خانوادگی خوبی دارد. پدرش یکی از رهبران جناح راست بود و عمویش ریاست مجلس سنارا بعهده دارد . از نیرو های‌جاذبه زیادی برخوردار است و برای فعالیت در صحنه سیاست مرد شرافتمندی است واز هشت روز پیش موقعیت های جدیدی در زمینه های سیاسی بدست آورده است .

وقتیکه درژوئن گذشته فساد سیاستمداران پیرو فرتوت رادر حزب حاکم لیبرال دموکرات محکوم‌میکرد دوستانش میگفتند : «جانجانش بازی میکند». او با تمام تلاش توانست فقط پنج تن دیگر نمایندگان را بدورش جمع کند اما در انتخابات روز ۵ دسامبر لیبرال های نووابسته به حزب «باشگاه جدید» ۱۷ کرسی پارلمان را بخود اختصاص دادند . البته ۱۷ کرسی در پارلمانی که ۵۱۱ کرسی دارد چیز زیادی نیست اما اهمیت فوق‌العاده دارد . زیرا برای‌نخستین بار پس‌از ۲۱ سال کرسی لیبرال ها (حزب صنف تجارت و سوداگران) به ۲۸۵ تقلیل یافته است .

درحالیکه در انتخابات اخیر این درصد به ۴۱ کاهش یافته است نتایج انتخابات مجلس سنا که‌قرار است در تابستان آینده تشکیل شود برای لیبرال دموکرات ها نیز پیروزی بزرگی ببار نخواهد آورد. برای اینکه حزب لیبرال دموکرات بتواند به‌آسانی برژاپن حکومت کند باید همان راهی را که«کوکو» پیش‌بینی کرده است دنبال کند . سه عامل اصلی سبب شکست «لیبرال» ها در انتخابات اخیر ژاپن شد .

اتهام تاناکا

ـ جنجال های مالی از جمله جنجال لاکهید که بگفته شرکت‌هواپیماسازی «لاکهید» امریکائیها دوازده میلیون دلار در ژاپن رشوه داده‌اند تنها «کاکائوئی‌ـ تاناکا» نخست وزیر سابق ژاپن یک میلیون و ششصدهزار دلار از این پول را به جیب زده است . بدنبال همین اتهام «تاناکا» درماه ژوئیه زندانی شد ودر روز ۲۷ سال بعد بعدادگاه کشیده شد و اسرانجام بقید ضامن آزاد گردید . بااینحال‌وی جزو نخستین کسانی بود که در انتخابات اخیرژاپن بنمایندگی انتخاب شد. حتی یکی از وزیران سابقش‌که درماجرای لاکهید متهم شده بود بنمایندگی انتخاب شد . اما این حوادث بطور کلی ابر سیاه فساد را کماز ۲۰ سال پیش فضای ژاپن را پوشانیده تیره‌تر وضخیم‌تر کرده است .

ـدر چنین شرایط لیبرال ها نمیتوانند پشتیک رهبر نیرومند قرار گیرند. آنها یک سال قبل بجای «تاناکا» ،«تاکئومیکی» را برهبری‌حزب ونخست‌وزیری کشور برگزیده بودند . شخصیت نخست وزیر جدید چنان بود که بنظر میرسد برای همه قابل قبول‌باشد اما احتمالا همین روح تقوی و درستکاری دشمنی حاد رهبری حزب را علیه وی برانگیخت. دشمنان میکی میگویند که نخست وزیر آنقدر ناتوان بودکه به دادگستری امکان داد رهبران لیبرال را به لجن بکشد و اضافه میکنند «اگر لیبرال دموکرات‌ها» در جریان رای‌گیری آراء کمتری بدست آوردند تفسیر آن در درجه اول متوجه «میکی» است که‌همکارانش رابه‌آسانی از دست داده واکنون نیز ساکت وآرام میخواهد استعفای خود را از رهبری حزب تسلیم کند.تا شاید بتواند قبل از فرارسیدن عید مسیحی «فوکوتا» صدارت را به معاون سابق نخست وزیرکه یکی از اقتصادیون معروف است بسپارد .

عاملی که‌لیبرالها و دموکرات هارا در ژاپن ۲۱ سال‌برسر قدرت نگهداشت رونق اقتصادی بیسابقه کشور بود اما تمایلات ثروتمندان جدید به یک زندگی مجلل از یکسو و آلودگی شدید هوای شهر ها سواحل کشور و تورم پیوسته کم‌کم نشان داد که توسعه اقتصادی برای کشور تنها هدف مطلوب‌نیست وازاین وضع تنها افراطیون استفاده میکنند .

حقیقت این‌است که حزب لیبرال دموکرات آن جنبه سابق خود را از دست داده. اما احزاب چپ که خود نیزدر این انتخابات اخیر شکست خورده‌اند با در دست داشتن ۲۰۷ کرسی نمیتواند یک دولت اکثریت تشکیل دهند .

وقتیکه در اوایل سال مسیحی آینده (تا چند روزدیگر)نمایندگان برای انتخاب نخست وزیر جدید گرد خواهند آمد شک نیست که یک نخست وزیر لیبرال ، بجانشینی «میکی» انتخاب خواهد شد .

اما بیشک یک مسئله عملا تغییر خواهد یافت بشرطی کمیکی از رهبران جوان لیبرال بویژه «کوهی‌کوکو» برهبری حزب انتخاب شود . در این صورت حزب لیبرال دموکرات بدون آنکه اکثریت خودرا در پارلمان از دست دهد میتواند بااکثریت جدیدی زمام امور کشور را بدست گیرد . درصورت انتخاب «کوکو» برهبری حزب اعضای‌حزبی‌وی مباشگاه لیبرال‌ها بدون شک فعالیت خود را در حزب اصلی از سر خواهند گرفت .

عوامل مختل کننده مجاهدات صلح‌بسیارند

عصیان از درون اسرائیل بروز کرده‌است

حمله دیگری از حملات بیشمار درپیش است‌وچند کوماندوی‌اسرائیلی‌آماده «حمله انتقامجویانه» بیگی از موانع فلسطینی ها می‌شوند . دهه های متوالی این جنگ و گریزادامه‌داشته، اما نتیجه‌ای ببار نیامده‌است.جزبه‌هدر رفتن سالهایی‌که میتوانست‌برای اسرائیل و برای اعراب و فلسطینی ها نیز سازنده و پرخیروبرکت بوده باشد.

آسوشیتدپرس

قدوم ـ خوشبینی حاصل از به غرش درآمدن رگباری از پیشنهادها و اظهار نظر های اخیر در باره ضرورت‌و امکان پذیری از سرگرفتن مذاکرات برای برقرار کردن صلح در خاورمیانه همچون بارقه مشکوکی است که وقتی زمان مواجهه جدی با واقعیت های مناقشات اعراب و اسرائیل فرا رسید ممکن است به خاموشی گراید .

احوالی که تقریبا پس از گذشت ده سال در صحره ها و صحاری اراضی اشغال شده بوسیله اسرائیل‌درساحل غربی رود اردن بوجود آمده بسیار پیچیده‌تر از چیزی‌است‌که‌ممکن است در پایتخت های ممالک خارجی مخصوصا پس از آنکه اخیرا از اعلام آمادگی انور‌ـ سادات برای حل وفصل نهایی مسائل‌خاورمیانه ابرازشادمانی کرده‌اند ـ بنظر میرسد .

این پیچیدگی در هیچ جا آشکارتر از شهر «قدوم» که‌در قلب اراضی اشغالی غرب‌رود اردن قرار دارد نیست ، جائی که‌در۳۰۰تن ازناسیونالیست های یهودی کوچ نشین هایی بوجود آورده‌اند که ایجاد آن جز با فاحش‌ترین بی‌اعتنائی به دستور های دولت اسرائیل امکان پذیر نبوده است .

عده کوچ نشینان متعصب یهودی در آنچه که در قدوم آفریده‌اند اندک است، ولی‌این واقعیت که دولت اسرائیل از یکسال پیش تاکنون نتوانسته است بساط کوچ نشین ها را برچیده و آنها رااخراج نماید، نشان دهنده وجود عصیانی در درون اسرائیل است که می‌ـ تواندسدی‌مهیب درراه‌برقراری صلح در خاورمیانه بوجود آورد ، عصیان‌داخلی اسرائیل تاکنون به صور واشکال گوناگون از قبیل بروز بحران در کابینه، احزاب و اختلاف های شدید بین رهبران این کشور بروز کرده است .

هنری کیسینجر وزیر خارجه امریکا میگوید که بخت مساعد برای حل و فصل مسائل‌خاور میانه‌بهتر ازهر زمان دیگر از ده‌ها سال پیش تا به امروز است ولی صدای این قماش خوشبینی های محیرالعقول‌را بهیچوجه از بیت‌المقدس و از زبان رهبران اسرائیل نمیتوان شنید .

فقدان وحدت ملی و یا یکپارچگی سیاسی در اسرائیل بهرحال تنهایکی‌از عوامل‌مختل کننده در مجاهدات جویندگان سرمنزل صلح در خاورمیانه است ، امتناع اسرائیل از تخلیه «تمام» زمین ها که در جنگ تابستان ۱۹۶۷ درکشور های عرب اشغال کرده است ، و مصالحه‌ناپذیری کامل‌سیاسی که دولت یهود علیه فکراتساسیس یک کشور مستقل فلسطینی و تحت‌رهبری‌سازمان آزادیبخش فلسطین در پیش گرفته است ، و انعطاف ناپذیری بی چون و چرای دشمنی اسرائیل با سازمان آزادیبخش فلسطین‌و شرکت آن در مذاکرات آینده صلح خاورمیانه در ژنو واز همه اینها که بگذریم سوء ظن بسیارریشه‌دار اسرائیل دراین مورد که آیا اعراب واقعا حاضرند موجودیت اساسی اسرائیل را در کنار خود به عنوان کشوری دارای حقوق برابر با دیگران در خاورمیانه بپذیرند عوامل‌رنگارنگ دیگری هستند که راه صلح را دراین منطقه صعب‌العبور سدکرده‌اند.

در ورای نفاقی که از صفات کنونی زندگی سیاسی اسرائیل است ، دست کم یک موضع وجود دارد که محل‌اتفاق‌مردم وسیاستمداران وابسته‌به‌جناح های مختلف این کشوراست:

اسرائیل بر آن است که‌دست کم قسمتی از اراضی اشغال شد ه‌اعراب راکه در جنگ‌شش روزه ۱۹۶۷ تصرف‌کرده است و سراسر بیت‌المقدس از آن جمله بشمار میرود ، هرگز تخلیه نکند و آن اراضی را به عنوان بخش های جدایی ـ ناپذیر قلمرو اصلی اسرائیل برای خود حفظ نماید .سیل قطعنامه های محکوم کننده اسرائیل که از تصویب‌سازمان ملل گذشته و بسط اعتقاد مردمان و دولت های دنیای خارج به حقانیت این فکر که کلید صلح خاورمیانه تخلیه «تمام» اراضی اشغال شده اعراب بوسیله اسرائیل است کمک چندانی به تزلزل تنها موضع اتفاق اسرائیلی هایعنی بافشاری برای خودداری از واگذاری مجدد لااقل قسمتی‌از اراضی اشغال‌شده‌نکرده است.

اگر نتیجه‌ای بر فشار هائی که سازمان ملل و افکارعمومی جهانیان بر اسرائیل هااعمال میکنند منصور باشند احتمالا عبارت از فشرده‌تر شدن‌صفوف آنان و گرویدن بیشترشان به بشارتی است که مستند بقول پیامبران قوم بنی اسرائیل‌است و مداومت بقای این قوم را علیرغم انزوایش نوید میدهد.

درطول نزدیک به ده سالی‌که از جنگ شش روزه میگذرد به مردم اسرائیل آموخته‌اند که خروجشان‌از تمام اراضی اشغالی و بازگشت به مرز های قبل از جنگ ۱۹۶۷ برای کشورشان در حکم خودکشی خواهد بود . این نوع عقب نشینی اسرائیل‌را باردیگر از نظر جغرافیائی در وضعی قرار خواهد داد که حتی منطقه‌ای مانند تل‌آویو پایتخت قدیمی اسرائیل تنها در حدود ۱۰ میل از خطی قرار خواهد گرفت که نیرو های خصم مربرا درآن سوی خود توانائی‌خواهد بخشید تابه آسانی امنیت کشور یهود را درقلب‌آن تهدید کنند .

در صورتیکه‌اسرائیل ارتفاعات جولان را تخلیه کند یکبار دیگر سراسر منطقه جلیله در تیررس توپ های ارتش سوریه‌که برفراز کوه‌های جولان مستقر خواهند گردید قرار خواهد گرفت .

تهدید مستقیم

خروج اسرائیل‌ازتمام صحرای سینا بدان‌معنی خواهد بود که تنها راه ارتباط جنوبی اسرائیل بادریای آزاد درمعرض چیرگی ارتش های قرار خواهد گرفت‌و در همان حال صحرای شمالی‌که امید آینده صنایع اسرائیل است از جانب فدائیان فلسطینی‌که‌نوار غزه را تبدیل به پایگاهی برای حملات‌ضداسرائیلی خودخواهند کرد مستقیما تهدید خواهد شد.

احتجاج هایی ازاین قبیل که در عصر موشکهای قاره پیما دیگر محلی از اعراب برای سرحدات جغرافیایی و حکمت‌های کلاسیک مرزها بعنوان موانع بازدارنده تجاوزات خارجی‌نمی‌ماند اعتباری دراسرائیل ندارد . پاسخ‌اسرائیلی ها این است که فعالیت چریکی فدائیان فلسطینی کاری بموشک ها ندارد واز سوی دیگر آتش بمب های دورزن تاکنون هرگز باعث شکست یک کشور در جنگ های منطقه‌ای نشده است . ناسیونالیست های اسرائیلی‌مضافا ضمانت های بین‌المللی را نیز به تمسخر میگیرند . آنها یادآوری میکنند که از ۱۹۴۷ تاریخ آغاز موجودیت اسرائیل بعنوان یک کشور تاکنون‌هیچ ضمانتی‌جوی شعله‌ور شدن آتش‌جنگهای‌پی در پی رادر خاور میانه نگرفته و یا از حملات فدائیان فلسطینی علیه اسرائیل جلوگیری نکرده است .

«آهارون یاریو» که سابقا رئیس اداره ضد اطلاعات ارتش‌اسرائیل بوده واکنون یکی از وزیران کابینه است میگوید :

اگر ما ساحل غربی نهر اردن را تخلیه کنیم و به سازمان‌آزادی بخش فلسطین اجازه دهیم که‌با موشکهایش به آن اراضی وارد شود دیگر حتی برای یک فروند از هواپیما های اسرائیلی نیزغیر ممکن خواهد بود که به آسمان برخیزد واز گزند حملات فدائیان فلسطینی مصون باشد . باچنین محاسباتی است که اسرائیل در عین حال فکر واگذاری اراضی ساحل غربی رود اردن‌ونوارغزه رابرای تبدیل آن به یک کشور مستقل فلسطینی‌وتحت‌فرمانروایی سازمان آزادی بخش فلسطین به شدت طرد میکند . سیاستمداران اسرائیلی مدعی هستند که حتی اگر دولتی‌که‌دریک کشورفلسطینی ازآن قماش برسرکار خواهدآمد جز به‌صلح‌و همزیستی نیندیشد ، باز هم ابعاد جغرافیایی چنان کشوری بیش از آن کوچک و از نظر سیاسی و اقتصادی بیش ازآن ناتوان خواهد بود که‌تاب پایداری در برابر اعمال فشار های دولت های عرب داشته باشد .

هفتادمین زادروز لئونیدبرژنف

برژنف: رئیس بلامنازع کرملین

لئونید برژنف در۷۰ سالگی همچنان سرزنده و شاداب و مسلط به امور- شایعه هـای مربوط به بیماری های مهلک نقش برآب شده است .

در سال ۱۹۴۹ ، هنگامیکه ژوزف استالین ، که بالقب های «پدرمردم» ، بزرگترین نابغه تاریخ وازین قبیل نامیده میشد، به هفتاد سالگی رسید ، آن‌قدر برای او هدیه‌فرستاده‌شد که به آن‌ها می‌شد موزه‌ئی تاسیس کرد، و آن قدر تلگرام تبریک دریافت داشت‌که اگر قرار بوده همه آن‌ها همه روزه در پراودا چاپ شود ، سالها وقت می‌گرفت .

اما هفتادمین سالگرد زندگی نیکتا خروشچف ، بسیار آرام و کم‌سخن ، گذشت . باوجود این رهبران‌اروپای‌شرقی بمسکو دعوت شدند . در حالیکه به سینه همه آنها نشان هائی نصب بود که مشابه اغلب آن‌ها بر سینه‌خروشچف سنگینی میکرد ، علاوه براین‌درهفتادمین زاد روز او نمایشگاهی در زادگاهش برگزارشد، و ضیافت مجللی به افتخار او درکرملین ترتیب یافت .

اکنون هفتادمین زاد روز لئونید برژنف، فرارسیده : روز ۱۹ دسامبر . اما تدارک‌مقدمات مربوط به برگزاری مراسم این روز ،ماه‌هاست جریان دارد و از طرفی افتخار های تازه‌ئی به برژنف اعطا شده است . در بهار گذشته به‌او«نشان «مارشال نیروهای مسلح شوروی » داده شد . در میان رهبران پیشین حزب کمونیست شوروی فقط استالین به این عنوان دست یافته بود .

علاوه براین ، یک پیکره‌مینه تنه برژنف در شهرزادگاه او «دنیرودزینسک » برپا شد . (خروشچف در جریان‌مبارزه شدید ضد استالینی درده ۵۰ برپا داشتن پیکره از رهبران زنده را در شوروی‌ممنوع کرده بود) . همچنین ، هنگامی کمونیست برژنف درسایر کشورها ، یکی پس از دیگری نشان های افتخار کشور خود را باو هدیه کردند .

زمان تصمیم

«زیوکف» ، رهبر حزب کمونیست بلغارستان ، هنگامی که ستاره طلائی جمهوری مردم بلغارستان و فرمان « گئورگی دیمیتروف » را به برژنف هدیه میکرد ، گفت « رفیق برژنف، شما در زمانی درصدر‌قدرت‌ـ مندترین کشورجهان‌قرارگرفته‌اید که زمان تصمیم ها و اقدام هائی است که برای تعیین سرنوشت بشریت‌اهمیتی‌تاریخی دارد .

مهمترین عنوان که تازگی به برژنف اهدا شده ، نه‌مدالی دارد و نه حمایلی . این‌عنوان «وژد» است که معنای رئیس یارهبر را می‌دهد . منتها آن که فقط در مورد محترمترین شخصیتها بکار میرود . لنین ، «وژد» لقب نگرفت . استالین خود این لقب را بخود داد. بدین‌ترتیب ، احیای این لقب، اهدای آن به برژنف آن‌هم‌در مراسم اعطای جایزه ها در کرملین ، در اکتبر گذشته همه را تکان داد .

شخصی که این لقب را در مورد برژنف بکار برد «آندری گیریلینکو » ، عضو دفترسیاسی حزب کمونیست شوروی بود که نزدیکترین معاون برژنف تلقی می‌شود.

سخن برسر این است که در مراسم زاد روز برژنف‌بسیار کارهای تبلیغاتی و نمایشی به چشم خواهد خورد . نیز شایعه‌هائی وجود دارد که در این روزاو بعنوان «آکادمیسین» برگزیده می شود که عالیترین عنوان برای دانشمندان و پژوهندگان در شوروی است . او سومین جایزه قهرمان کار سوسیالیستی را خواهد گرفت که همزمان برپا کردن پیکره‌ئی از او ، در مسکو خواهدبود. علاوه براین ، فیلم مستندی‌هم از زندگی او تهیه شده است که در تلویزیون های شوروی نمایش داده خواهد شد.

مراسم مهم

باوجود این ، به نظرمیرسد که این کارهای تبلیغی‌و نمایشی با محدودیتهائی هم مواجه است. شوروی ، آماده‌برگزاری مراسم مهم مثلا بمناسبت سالگرد‌انقلاب بلشویسم یا بمناسبت سی امین سالگرد پایان جنگ جهانی دوم نیست . در چنین وضع وحالی باید هم‌که‌زادروزبرژنف بصورت محدودی برگزار شود.

باوجود این‌دلایلی دردست‌است حاکی از این که مراسم این زادروز، بسیار مفصل برگزار خواهد شد . منابع‌ادبی‌شوروی گزارش دادندکه نمایشنامه‌ای‌از زندگی برژنف بوسیله آناتولی سوفرونوف ، سردبیر مشهور ترین مجله هفتگی شوروی‌فراهم شده است که نخست قراربود بصورت تئاتر اجرا شود ولی هنگام تمرین قرار شد بصورت فیلم نامه درآید.

اما ، نظری بزندگی‌برژنف، در رساله‌ئی ضمیمه «مسکونیوز» که بطور هفتگی بزبانهای عمده خارجی ، چاپ و نشر میشود، بچشم آمد . این رساله رادر دوهسمت منضم بدوشماره«مسکو نیوز» انتشار یافت و یکی از شگفتی های‌آن ، چاپ‌تصویری از برژنف بوده که او را با پیراهن ورزش درحالی که توپ دختری‌اش «گالیا» را دربغل داشت ، نشان می‌داد.

دراین رساله ، علاوه برآن که وی بعنوان «قهرمان جنگ» و یک «کارگرپیشین» خوانده شده خاطرنشان شده که‌برژنف، در موقعیتی ، مردی آزاده و بی‌تکلف است .

درهمین رساله آمده است‌که برژنف ،چنان‌که هیوبرت‌همفری، سناتور امریکائی پس ازگفتگوئی با او خاطرنشان کرد شخصیتی است ، که بارها در توجیه عواطف خود ، احساساتی شده است . اویکتاشاگر پرحرارت «هاکی» است طبیعت پرحرکت این بازی و سرعت تصمیمگیری درآن با خصوصیات برژنف هماهنگی دارد . برژنف‌همچنین علاقه‌ئی شدید بـه سرعت در رانندگی دارد ، و در این کار بسیار ماهر است . (برژنف یک اتومبیل رولزرویس ، ویک اتومبیل مرسدس بنز دارد که رهبران‌خارجی باوهدیه‌کرده‌اند) آن‌چه از تمام ایـن اوصاف برمی‌آید ، این است که‌برژنف، اکنون مظهر بزرگترین نام در شوروی « تلقی می شود .

حد نصاب

وی در هفتاد سالگی ، از باشکوه تمام برگزار خواهد شد . ناظران سیاسی میگویند تسلط‌برژنف براوضاع‌کرملین و نیز توفیق های سیاست خارجی شوروی موجب شده‌که لئونیدبرژنف بعنوان « رهبر بلامنازع» در شوروی متجلی شود . و با اهمیت تلقی کردن زاد روز او در حقیقت ازسلطه او ناشی می شود که برژنف درحال حاضر برارکان شوروی دارد.

برداشت محصول امسال شوروی که بیسابقه خوانده شد نیز از جمله توفیق های دیگر منسوب به برژنف است . رهبر شوروی به اهمیت بسزایی که موضوع گندم‌وحبوبات درزندگی مردم این کشوردارده آگاه‌است. ازاین‌رو قسمتی از تلاشهای او درسال گذشته مصروف این‌شد که‌ناکامیهای گذشته شوروی‌در زمینه غلات از میان برود

از یک سمعک استفاده میکند ، و در میان رهبران حزب و دولت شوروی دارای یک حد نصاب از لحاظ غیبت طولانی از محافل‌عمومی‌به علت ناراحتی های جسمانی است.اما توانائی های شخصی او ، بسیار زیاد است .

گیریلنکو ، در آن مراسم‌کاخ کرملین ، در اکتبر گذشته ، گفت: (لئونیدایلیچ، ما مسروریم که شما همانید که هستید وما همگی آرزومندیم که شماد‌وست عزیز ما از سلامت کامل بهره‌ـ مند باشیدو سالهای‌سال‌تندرست بمانید . ۷۰ سال زندگی کم نیست . اما خیلی زیاد هـم نیست هنتاد سالگی ، درکشور ما ، فقط‌میان‌سالگی تلقی می شود.

سلطه بر کرملین

بهر تقدیر . از قرائن‌پیداست که هفتادمین زاد روز برژنف

سفر به سواحل چین دلپذیر بود

هدفهای من در کاخ سفید

نوشته: جیمی کارتر رئیس جمهوری منتخب امریکا

ترجمه: پروفسور منوچهر بدیعه

خوشبختانه حرکت امواج حرکت‌جانبی بود و من توانستم با زحمت زیاد شنا کرده و پس از مدتی تلاش خود را به زیر دریائی برسانم و محلی از زیر دریائی که من بهنگ آوردم دهانه توپ عظیمی بودکه‌در زیر دریائی نصب شده بود و این لوله توپ با محلی که من قبل از سقوط ایستاده بودم قریب ۳۰ فوت فاصله داشت در حال یاس و وحشت لوله توپ را چسبیده و بالاخره توانستم‌خود را به عرشه زیر دریائی برسانم و دوبارمیهمان محل سابق خود برگردم . نجات معجزه‌آسای من صرفا بستگی بنوع حرکت امواج داشت اگر حرکت امواج بجای‌اینکه جانبی باشدجلو وعقب میرفت ممکن نبود من بتوانم خود را بزیر دریائی برسانم و حتما در طوفان‌سهمگین اقیانوس ناپدید شده بودم و خدماتی کـه آرزو داشتم بمیهن خود بکنم بـا خود برده بودم . در نتیجه این واقعه وحشت انگیـز دستگاه رادیوئی ما که مورد اصابت شدید آب شور سنگین دریا واقع شده بود از کار افتاد . بطوریکه ما نمیتوانستیم گزارش های روزانه خود را به ستاد کل ناوگان اقیانوس اطلس مخابره کنیم . رسم ما این بود کـه ایستگاه ساحلی روزی یک یا چند مرتبه با ما تماس میگرفت بما دستور میداد و جـواب میگرفت ، ولی پس از این سانحه ماگفتار آنها را میشنیدیم ولی نمیتوانستیم جواب بدهیم . باینجهت خط سیر خود را تغییر داده و عازم «میدوی» شدیم تا بتوانیم باطلاع آنهابرسانیم که آسیبی به کشتی ما وارد نیامده فقط دستگاه رادیو آسیب دیده است .

مراقبت کامل

دستوراتی که بما میدادند میشنیدیم ولی فرستنده جواب ما را بطرف نمیرساند .آخرین پیامی که ما در آن ایام دریافت کردیم و من هیچگاه فراموش نمیکنم این بود : به تمام کشتی‌هائی که در منطقه اقیانوس اطلس مشغول انجام وظیفه‌اند اطلاع داده میشودکه مراقبت کامل نمایند که اگر خرده‌شکسته هائی از یو ـاس ـ اس پامفرت که ظاهرا در ۷۰۰ مایلی جنوب جزیره میدوی غرق شده ، بر سطح آب دیدند آنها را از آب گرفته مراتب را گزارش دهند . پس از شنیدن این پیام و توجه باین موضوع که ستاد کل نیروی‌دریائی چون خبری از ما دریافت نکرده پنداشته‌است که زیر دریائی ما غرق شده و باینجهت این‌پیام را مرتبا اعلام میکردند .

باینجهت ما نهایت کوشش را کردیم که بمرکزی برسیم که دستگاه‌مخابره نیروی‌دریائی داشته باشد و به ستاد نیروی دریائی و خانواده‌های خود اطلاع دهیم که ما نمرده و هنوز در قید حیات هستیم. به همسران افسران دیگر که در هواقی بودند تذکر داده بودند که زیر دریائی یو ـ اس ـ اس یامفرت ممکن است در نتیجه طوفان شدید به قعر اقیانوس رفته باشد ولی خوشبختانه روزالین همسر من در آن موقع چیزی راجع به این موضوع نمیدانست زیرا با پسرم جک به جورجیا رفته بود .

وقتی طوفان وحشتناک اقیانوس فرو نشست و من توانستم در روی یکی ازعرشه‌ها بایستم بدون آنکه زیر دریائی بازیچه امواج گشته و من بهچپ و راست یا به بالا وپائین پرت شوم ،شروع بهبررسی تمام اجزاء کشتی و نقش آنها را در هر مورد بخوبی درک‌کنم و راه اصلاح آنها را در صورت خراب شدن هر یک فرا گیرم ، تا اگر در آتیه مجدداگرفتار چنین بلائی شویم بتوانیم زیر دریائی خود را نجات دهیم و این موضوع نه فقط برای من بلکه برای تمام کارکنان زیر دریائی بقدری مهم و حیاتی بود که هیچگونه قصور یا عدم علاقه بیاد گرفتن این موضوع را نمیتوانستیم چشم پوشی کنیم . و هرکدام از کارمندان اگر در این مورد قصور میکردند و یا علاقه‌مطلوب برای فرا گرفتن این نوع اطلاعات از خود نشان نمیدادند یـا نسبت به آنها بی تفاوت بودند فورا آنها را بکشتی ها منتقل میکردیم زیرا برای کار در یک زیر دریائی مهارت و اطلاع فوق‌العاده مهم است.

چند ماهی را در سواحل چین مابیـن هنگ‌کنگ و «سینگ‌تائو» گذراندیـم بـراستی دوران بسیار جالبی بود ، سفاین ما وسفاین انگلیسی که در خارج سرزمین چین ماموریت داشتند همیشه کشتی‌ها یا زیردریائی های خود را به لنگرگاه های مخصوصی که کشتی ها وزیر دریائی ها را به آن می‌بندند با کمانی که سر آن متوجه خارج بود میبستیم ، نتیجه‌این کار این بود که راه برای خروج سفاینی که درلنگرگاه متوقف بودند باز بود و میتوانستیم بدون هیچگونه اشکالی ازلنگرگاه خارج‌شویم، ماموریت ما در دریای زرد این بود که آماج کشتی های انگلیسی و امریکائی واقع شویم تا آنها بتوانند مهارت خود را درعملیات ضد زیردریائی مورد آزمایش قرار دهند ولی البته گلوله های آنها آسیبی نمیرساند . من از بودن خود در زیر دریائی بامفرت خیلی سرفراز بودم جدا معتقد بودم که افسران و کارکنان آن زیردریائی نخبه افسران و کارکنان نیروی دریائی امریکا هستند .

سرنوشت شاهنامه شاه طهماسبی از دربار صفوی تا حراج (کریستی)

یک ورق از شاهنامه ۲۸۰ هزار پوند فروخته شد

○ جزئیات جریان حراج ۷ تصویر شاهنامه شاه طهماسبی در لندن ○

اگر زود جنبیده بودیم مجموعه این اثر نفیس هنری وادبی اکنون بایران بازگشته بود

احمد سهیلی خوانساری

شاهنامه فردوسی درقدیم همواره مورد توجه ارباب دانش ومردم ایران، درهرطبقه خاصه سلاطین بوده واکنون ازدونظر دارای اهمیت است وبه آن توجه میکنند، یکی ازباب متن صحیح و اینکه چقدر کهن سال وقدیمی باشد، دیگر از نظر هنرنقاشی. میان شاهنامه هائی که برای سلاطین وامرای بزرگ ساخته وپرداخته‌اند ومعروف میباشد شاهنامه بایسنغری وشاهنامه شاه طهماسبی را دردرجه اول باید قرار داد.

درنسخ این منظومه حماسی بدست کاتبان ونساخان تصرف زیاد شده بهمین جهت ارباب تحقیق به نسخه های بعداز قرن هفتم اعتنائی نمی کنند وکمتر مورد دقت قرار میدهند ولی گاهی همین متون مفید واقع شده‌اند.

شاهنامه شاه طهماسبی

شاهنامه شاه طهماسبی که برای شاه طهماسب اول صفوی نوشته وبتصاویر عالی وبدیع دارا راسته انداز نظرهنری یکی ازکتابهای کم نظیر وازباب هنرنقاشی و خط وتذهیب بسیار گرانبهاست، وحقیقتا میتواند مانند دریای نور درگنجینه جواهر بصورت پشتوانه درآید چه درحد خودمانند جواهری ذی قیمت میباشد اکثر شاهنامه ها دارای ازبیست تاهشتاد مجلس تصویر بوده است. لکن این نسخه شامل دویست وپنجاه وسه مجلس تصویر مینیاتور درشاهکارهای بزرگترین استادان عصر شاه طهماسب که اغلب شاگرد استاد کمال الدین بهزاد بوده‌اند، میباشد.

شاه طهماسب ازهمه فرزندان شاه اسمعیل صفوی «۹۰۶-۹۳۰ه‍» بزرگتر بوده بهمین واسطه ولایتعهدی اورا داشته وپس از مرگ وی درسال ۹۳۰ه‍ بسلطنت رسیده است.

شاه طهماسب درسال ۹۱۹ درشاه آباد نزدیک اصفهان ولادت یافت ووقتیکه بسلطنت رسید یازده سال داشت.

این شاهزاده درکودکی به نقاشی علاقه زیاد داشت بسبب استعداد کافی شاه اسماعیل اورا باستاد سلطان محمد نقاش مشهور آنعهد سپرد که نزدوی رموز نقاشی بیاموزد وپس از چندی این شاهزاده درنقاشی استاد شد وشاگردانی تربیت کرد که سیاوش بیگ نقاش یکی ازانان میباشد.

شاه اسمعیل درسال ۹۲۸ه‍ یعنی دوسال قبل ازدرگذشت وزمانی که شاه طهماسب ۹ ساله بود دستور داد زیر نظر این شاهزاده شاهنامه‌ئی تهیه شود.

استاد دوست محمد خوشنویس مامور استنساخ گردید.

دوست محمد هروی ازهنرمندان مشهور آن زمان درنقاشی وخطاطی وقطاعی وصحافی بودوبه چند قلم خط را نیکو می نوشت واستاد بود وبواسطه این هنرها مورد عنایت شاه طهماسب بودودرکتابخانه این پادشاه عرض هنر میکرد.

دوست محمد شاگرد مولانا قاسم شادیشاه خطاط معروف بود دراواخر زمان شاه اسمعیل تااواخر عهد شاه طهماسب ۹۸۰ هض حیات داشته است.

دردوران سلطنت پنجاه وچهار ساله شاه طهماسب کتابهای نفیس فراوان تهیه واستنساخ گردیده لکن دوکتاب از حیث زیبائی خط وتصویر وتذهیب بیمانند است وبسیار گرانبها وبرای ان ارج زیاد نهاده‌اند، یکی همین شاهنامه ودیگر خمسه نظامی معروف متعلق به بریتیش میوزیوم خط شاه محمود نیشابوری «۹۷۲ ه‍ » است که نقاشان بنام آن عهد دراین دوکتاب هنرنمائی کرده‌اند.

انچه مسلم است استنساخ وتصویر این کتاب که در آن عهد به شاهنامه شاهی معروف بود، چند سال طول کشیده است.

درنقاشی وتصویر مجالس بدیع

این شاهنامه استادان بزرگی چون سلطان محمد - میرک - قدیمی - قاسمعلی میرمصور پدر میرسید علی - میرزین العابدین - حسنعلی وصادقی بیک افشار وبسیاری دیگر دست داشته‌اند ودران دوست محمد خود نیز مجلس زیبا و بدیعی تصویر فرموده است، وبطور قطع این کتاب بدست طالب میرک - محبعلی تبریزی - قوام الدین مسعود ویا کمال الدین عبدالوهاب شیرازی وملاعلی مذهب که ازمذهبان مشهور دربار شاه طهماسب بوده‌اند، تذهیب شده و تنها تاریخی که درآن ملاحظه گردیده ۹۳۴ میباشد.

این شاهنامه دارای ۲۵۳ مجلس تصویر بوده وبغیر ازچند تصویر ظاهرا مجالس دیگر دارای رقم نقاش نیست. هنرشناسان خارجی ازراه تحقیق ومقایسه با خمسه نظامی خط شاه محمود، معلوم ساخته‌اند که هریک ازمجالس کارکدام استاد میباشد.

نخستین بارازاین کتاب نفیس وذیقیمت درمقدمه مرقع بی نظیر بهرام میرزا که متعلق به کتابخانه اوقاف استانبول است، وبدست همین دوست محمد تحریر وفراهم گردیده یادشده ودرذکر سلطان محمد دراین مجلس که وی درکتاب تصویر فرموده توصیف و تحسین کرده واین مجلس به پلنگینه پوشان مشهور بوده است.

هدیه شاهانه

دوست محمد درمقدمه مرقع بهرام میرزا از نقاشان مشهوریکه دراین شاهنامه کار کرده‌اند بغیر از سلطان محمد ومیرک و میرمصور ازقدیمی نیز نام برده است.

این کتاب را شاه طهماسب ظاهرا دراواخر عمر، هنگام عقد قرارداد دوستی و مودت با دولت عثمانی باهدایای دیگر برای سلطان مرادسوم پادشاه عثمانی «۹۸۲-۱۰۰۳ ه‍» فرستاده است.

جای چند مجلس تصویر دراین کتاب خالی بود، که درعهد سلطان سلیم پادشاه عثمانی، درسال ۱۲۰۹ تا ۱۲۲۷ ه‍ بدست نقاشان آنعهد عثمانی نقاشی اضافه گردیده است. شاهنامه مذکور تاسال ۱۲۲۰ هجری قمری درکتابخانه سلطنتی پادشاهان عثمانی در اسلامبول بوده، نخستین بار درسال ۱۹۰۳ میلادی «۱۳۲۳ هجری» بوسیله بارون ادموند دوروشیلد بانکدار معروف درنمایشگاه موزه هنرهای اسلامی پاریس بنمایش گذاشته شد، ولی معلوم نیست وی چگونه بدست آورده بود.

پس از هفت سال درنمایشگاه اسلامی مونیخ دیده شد و بعد درسال ۲۹۱۲ میلادی دوباره درپاریس و درسال ۱۹۳۱ میلادی درلندن و در ۱۹۴۰ در نیویورک در نمایشگاه ملاحظه گردید و ناگهان درسال ۱۹۵۹ ازدست مسترهوتون می بینیم و ازان پس یکبار درسال ۱۹۶۲ درنمایشگاه «کرولیرکلاب» وچندسال قبل درموزه متروپولیتن با تشریفات فراوان بنمایش گذاشته شد.

دریکی از سفرهای شاهنشاه آریامهر بامریکا که مسترهوتون شرفیاب بوده اظهارعلاقه میکند که این کتاب بایران برگردد.

شاهنشاه امر میفرمایند کتاب را خریداری نمایند و شخصی مامور میگردد و بامریکا میرود.

«مسترهوتون» دران زمان حاضر بود قسمتی از شاهنامه را که دراختیار داشت به بهای شش میلیون دلار به ایران بفروشد. ضمنا موزه «متروپولیتن» نیزعلی رغم اصول و روش موزه داری، آمادگی خود را برای فروش قسمت دیگر شاهنامه به مبلغ شش میلیون دلار اعلام داشت و اینهمه ازان روی بود که هم «مسترهوتون» و هم مدیران موزه متروپولیتن علاقه داشتند شاهنامه شاه طهماسبی بصورت کامل، به وطن اصلی خود - ایران - بازگردد.

ضمنا کارشناسی که ازایران به امریکا رفته بود، شاهنامه را به پانزده میلیون دلار قیمت گذاری کرد. ولی متاسفانه تهران نسبت به خرید شاهنامه توجه لازم نشان نداد و شاهنامه ورق ورق شد و کارش به حراج «کریستی» درلندن کشید...

ظاهرا این کتاب دارای ۷۵۹ برگ، و ۲۵۳ مجلس تصویر بوده، ۱۳ برگ ان که دارای تصویر بوده معلوم نیست درچه زمان مفقود گردیده است. درسال ۱۹۷۲ مسترهوتون ۷۸ مجلس تصویر انرا از بابت بدهی مالیاتی خود به موزه متروپولیتن واگذار مینماید.

مسترهوتون که از سرمایه داران امریکاست و زمانی افتخار ریاست موزه متروپولیتن را داشت مبالغ مالیات به امریکا بدکار است و اکنون درصددست بقیه را نیز ازاین بابت بهمان موزه بسپارد و برای تعیین قیمت حقیقی سایر اوراق مصوراین کتاب، هفت ورق مختلف الشکل را درکریستی لندن بحراج گذاشت.

در حراج چه گذشت؟

حراج کریستی ضمن انتشار کاتالک و تبلیغ کافی، تاریخ حراج را روزچهارشنبه ۲۶ آبان (۱۷ نوامبر) تعیین کرده بود وازچند روز قبل هفت ورق مذکور را بمعرض نمایش گذاشته و روز مقرر جمعیت انبوهی ازهرطبقه و ملت جمع شده بودند.

در روزهای قبل از حراج دوستداران هنر که بیشتر مجموعه داران ایرانی بودند، جهت این اوراق از پنجاه هزار تایکصدهزار پوند قیمت تخمین میزدند و خود را آماده خرید تا این مبلغ معرفی میکردند و اماتورهای ایرانی باهم موافقت کرده بودند که درخرید طوری بالا بروند که هریک دارای ورقی برای خود شوند وسعی کنند روی دست دیگری نروند، لکن وقتیکه ورق اصل برای حراج عرضه شد مبلغ بالا رفت.

وقتیکه از یکصدهزارپوند تجاوز کرد ایرانیها ساکت شدند، فقط یکنفر از آنان تا یکصدوپنجاه هزارپوند با دیگران که خارجی بودند، رقابت میکرد و چون مبلغ از اینهم بالاتر رفت او نیز سکوت اختیار کرد و ازان پس دوسه رقیب خارجی باهم رقابت، میکردند تا بالاخره به دویست و هشتادهزارپوند نصیب یکی از آنان گردید. ابتدا میگفتند این ورق برای صدرالدین اقاخان خریداری شده است ولی بعد تکذیب شد. وقتیکه حراج ورق شماره یک که گرفتاری ضحاک را نشان میدهد تمام شد، همه صحر گردیده و بهتشان برده شده بود که ورق شماره دو که مجلس اجتماع شعرای دربار سلطان محمود یعنی عنصری - فرخی - عسجدی و فردوس است و قیمت آنرا صدوچهل پنجاه هزارپوند براورد کرده بودند بحراج آمد و به نودهزارپوند فروخته شد درحالیکه همه تصور میکردند قیمت آن به نسبت مینیاتور شماره ۱ نیز بالا خواهد رفت.

و بهمین ترتیب ورق سوم، چهارم و پنجم و ششم و هفتم بیکصدوده هزارونودپنج هزاروهشتاد و پنجهزارپوند واندکی کم و زیاد بفروش رسید و حراج درمدتی کوتاه و سریع تمام شد و فقط سه ورق ازاین مینیاتورها نصیب ایرانیان گردید.

ناگفته نماند که روز بعد از حراج ناگهان قیمت اوراق حراج شده بدوبرابر رسید و هرکس طالب خرید بودودوبرابر پیشنهاد بخرید میکرد، و انان ردکرده قبول نمی نمودند.

۲ نمونه از ۷ مینیاتوری که درحراج کریستی لندن فروخته شد ○

WISI
آنتن آلمانی وی.زی
آنتن وی.زی برای تصویرهای رنگی وسیاه وسفید
باکابل کواکسیال وسیستم (۷۵) اُهم برای رنگهای طبیعی
مخصوص سیستم رنگی ایران

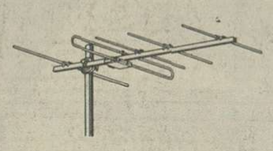

FX 05
Channels CCIR 5-12
Number of elements 5
Gain (max.) 6 dB
Back-to-front ratio >16 dB

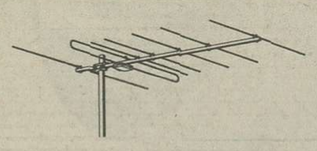

FX 07
Channels CCIR 5-12
Number of elements 7
Gain (max.) 8,3 dB
Back-to-front ratio >18 dB

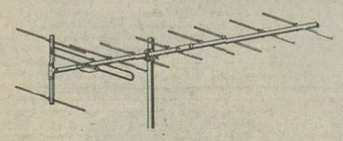

FX 10
Channels CCIR 5-12
Number of elements 10
Gain (max.) 9,5 dB
Back-to-front ratio >20 dB

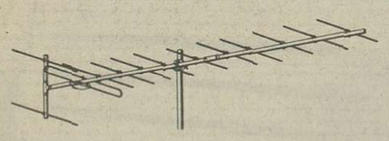

FX 13
Channels CCIR 5-12
Number of elements 13
Gain (max.) 10,6 dB
Back-to-front ratio >20 dB

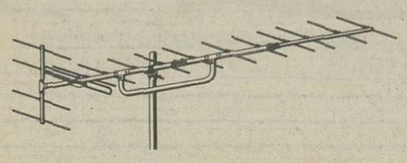

FX 16 High gain antenna
for fringe area reception
Channels CCIR 5-12
Number of elements 16
Gain (max.) 12 dB
Back-to-front ratio >20 dB

All antennas are fitted with a balun transformer permitting either co-axial (60/75 Ohm) or twin-lead (240/300 Ohm) connexion.

نماینده انحصاری: شرکت سهامی ری-وی-کوعباس آباد خیابان مهناز ساختمان ۳۴ تلفن ۸۵۰۶۷۴
نماینده پخش آنتن آلمانی وی.زی در تهران شرکت مولارد خیابان فردوسی روبروی سوم اسفند تلفن ۳۱۵۹۷۹

اتومبیل بی‌موتور خانم‌های خانه‌دار!

اینها مینی اتومبیل نیستند ، بلکه چهار چرخ هائی هستندکه بازور ماهیچه های پا حرکت می کنند سقف آنها برای‌هرگونه تغییر هوا مناسب است و در نوع خود اولین « ترت‌موبیل » دنیا بشمار میروند !

درسمت چپ این عکس،مدل معمولی و در سمت راست‌مدل شکاری ترت‌موبیل‌ها را ملاحظه می‌کنید . برای سوار و پیاده شدن ، میتوان سقف آنرا به سهولت برروی لولا گرداند.

مدل شکاری‌ترت‌موبیل ۲٫۰۱ متر درازا ۸۷ر. متر پهنا و۱ر۱ متر بلندی دارد. کل باری که حمل میکند ۱۰۰ کیلو گرم وحداکثر سرعت آن ۴۲کیلومتر درساعت است که‌هرچه قدرت پاهای راننده بیشترباشد،سرعت بیشتری می‌گیرد .

این ماشین های پائی برای حفظ محیط زیست نیز بسیار مناسب است برای ، بچه‌های مدرسه نیز مانند افرادبزرگسال براحتی قابل استفاده است و بخصوص برای خانمهای خانه‌دار بهنگام خریدهای‌روزانه مناسب تشخیص داده شده است !

بزرگترین ماشین‌امتحان نوسانات

بنظر متخصصین ، این بزرگترین ماشین‌امتحان‌نوسانات دردنیاست که حداکثر قدرت آزمایشی آن ۱۲ هزار کیلو نیوتن است .

این مقدار قدرت ، کافیست تا با آن بتوان یک برج‌رادیوئی را که ۶۰۰ تن وزن دارد ، دردوبار عمل ، بلند کرد.

معذالک این ماشین که وزن ساختمان آن ۲۵۰تن‌است، کمتر برای این نوع کارهای اعجاب‌آمیز بکار میرود، بلکه بیشتر به منظور امتحان مصالح فلزی کارخانه‌ها مورد استفاده قرار میگیرد .

قرار است از این ماشین برای تشخیص چگونگی نسبت تردی ، خشکی‌وشکستگی‌فلزات استفاده شود .

امتحان‌مصالح‌فلزی‌کارخانه‌ها ضرورت زیادی دارد و بعنوان مثال در صورت مطلع شدن از شدت مقاومت آنها در اثر نوسانات میتوان از ادامه زیان هائی که در مواقع استفاده از انها دروضع شکل گرفته شده بوجود خواهد آمد جلوگیری کرد، مانند هواپیماها ، کشتی ها و ساختمان راکتورها .

این ماشین با۱۲ متر طول و چهارمتر عرض وارتفاع،میتواند مصالح آزمایشی را که تا۴ر۳ متر طول و ۶۵درصد متر ضخامت دارند را بلند کند .

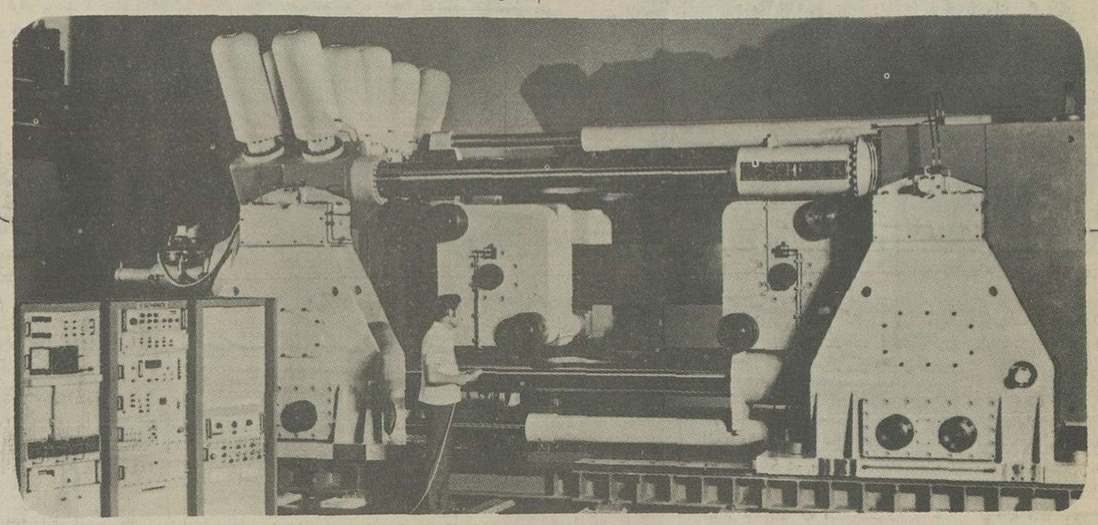

شگفتی‌های دستگاه بینائی جانورانی که هم در آب زندگی میکنند، هم درخشکی

بالش‌های مغناطیسی ، رقیب مترو !

کارشناسان شوروی عقیده دارند که درنتیجه استفاده از وسایل نقلیه با بالش مغناطیسی، هوای «آلماآتا» پایتخت کازاخستان تمیزتر خواهد شد.

کارشناسان پیشنهاد کرده‌اند که در این شهر ۸۵۰ هزار نفری که هوای آن بطورطبیعی خوب تهویه نمیشود جاده‌های جدید برای وسایل نقلیه مسافر برساخته شود. برای این‌منظور درخیابان های شهر، درارتفاع معین از سطح زمین ، پل‌های بتونی با مغناطیس‌های(آهن‌ربا) دائمی ساخته خواهد شد و واگن‌های قطار مخصوص‌هم مغناطیس برقدرت یک قطبی خواهند داشت‌ودرنتیجه‌میتوانند بدون ایجاد سروصدا باسرعت بیش از صد کیلومتر درساعت وبدون تماس باپل بتونی‌حرکت کنند.

مسیر نخستین خط ، تعیین شده است. این خط ، شهر را به استادیوم مدئو که دارای چند میدان بزرگ یخ بازی‌است و در کوه‌های مرتفع واقع شده متصل‌خواهدساخت. بموجب طرح ، توسط این خط چند هزار مسافر در ساعت حمل خواهند شد .

در نظر است که در آینده جاده های دیگری برای حرکت لبالش مغناطیسی میان بخش مرکزی « آلماآتا» و بخش‌های مسکونی آن واقع در فاصله‌زیاد از مرکز شهر که اکنون در حدود یک سوم ساکنان شهردر آنجا سکونت دارند ساخته شود.

این امر امکان خواهد داد که از تعداد اتوبوس‌ها که گاز استعمال‌شده آنها هوای شهر را آلوده میسازد کاسته شود .

حساب های مقدماتی نشان میدهد که این وسیله نقلیه‌جدید از لحاظ صرفه‌جوئی درمصرف انرژی میتواندباراه‌آهن‌زیرزمینی (مترو) رقابت کند.

درسرزمین یخ‌زده قطب جنوب پرنده‌ای بانام پنگوئن زندگی‌میکند که باگرفتاری عجیبی روبرو است. مشکل پنگوئن اینست که چگونه با یک جفت چشم دردو محیط متفاوت ، درداخل و خارج آب بخوبی به‌بیند ، بدین دلیل که اندازه شکست نور درداخل‌وخارج آب فرق میکند . ساختمان چشم بایستی ازنظر قوانین علمی مناسب با یکی از این دو محیط باشد . نه هردو .

این مشکل‌برای‌بیشتر جانوران دوزیستی وجود دارد . اما میزان سازش بامحیط زیست ومقابله با مشکلات آن در موجودات کم نیست . برای مثال در امریکای جنوبی یکنوع ماهی بنام«انابلیس» یافت میشود که مخصوصادرامتداد بدنه کشتی‌ها و درسطح آب به جستجوی غذا می‌پردازد. عدسی های چشم این ماهی بشکل گلابی است و قادر است تصاویر زیر و بالای سطح آب را در یکزمان ، دریک کانون متمرکز سازد .

دلفین‌ها و خوکهای دریائی‌هم می‌توانند که باکج کردن قسمت سیاه چشم تصاویر خارج از آب را از طریق مردمک چشم بخوبی مشاهده کنند . غیر عادی‌تر ، یکنوع اردک است که در هنگام شیرجه بداخل آب باکمک عدسی ها چشم‌خود را باغشاء نازکی‌بنام « پلاک‌سرم» پوشانده و محافظت می‌کند .

از نظر مهارتی که پنگوئن در شکار ماهی دارد، همیشه این تصور وجود داشته که ساختمان چشم آنان اساسا مناسب بازندگی در زیر آب بوده و خارج از آب دنیائی تیره و درهم دارند ، اما دلیل جدیدی که در زمینه قدرت بینائی پنگوئن‌ها بدست آمده آزمایشی است که در آزمایشگاه سنجش بینائی دردانشگاه وانرلو (کانادا) از این پرنده انجام شد و نتیجه غیر منتظره آن این بود که این پرندگان دارای قوه‌بینائی کامل و بدون نقص درخارج آب هستند .

چشم این موجودات دارای قرنیه مسطح بوده وهمین امرمانع از تغییر شکل چشم در زیر آب می‌شود اگرچه این پرنده بهنگام شیرجه بداخل آب مسافت زیادی رامی بیند اما ناگزیر میشود که برای دیدن شکار خود چشمها را بیش از حد معمول بازکند .کاری که اگر ما انسان‌ها انجام دهیم دچار سردرد شدید میشویم .

قابل توجه مسئولین فنی کارخانجات صنعتی

شرکتی مختلط باسرمایه گذاری شرکت FENNER انگلستان بمنظور ارائه‌خدمات بازرگانی و فنی در زمینه انتقال نیروی مکانیکی (تسمه، فلکه، کوپلینگ، الکتروموتور باجعبه دنده‌ای، تسمه های مخصوص صنعتی، جعبه دنده بادور متغیر، تسمه نقاله، زنجیر یاطاقان)، متخصصین شرکت مجانا مسائل انتقال نیروی شمارا بررسی کرده طرحهای جدید به‌شما ارائه‌خواهند داد.

تحویل اغلب وسائل پیشنهادی از موجودی شرکت در تهران خواهد بود.

تسمه ـ فلکه

BELTS-PULLEYS

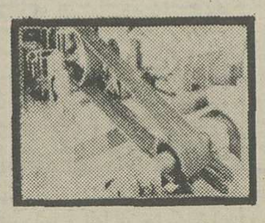

تسمه (V-BELTS) ساخت انگلستان از بهترین مواد اولیه، تحویل فوری . با استفاده از تسمه بهتر در مخارج نگهداری ماشین آلات صرفه‌جوئی نمائید .

تسمه WEDGE (بروفیل جدید سبک) آخرین پدیده صنعتی. این تسمه و فلکه مخصوص آن تا ۵۰٪ از هزینه انتقال نیرو میکاهد.

فلکه PULLEYS برای استفاده با تسمه‌های فوق. سیستم جدید TAPER LOCK بدون خار با پیچ در کوتاه ترین مدت روی میله انتقال محکم شده و با باز کردن یک پیچ از روی میله باز میشود.

در وقت نصب و تعویض صرفه‌جوئی نمائید. اندازه‌های ۷۰ تا ۱۰۰۰ میلیمتر قطر در تهران موجود است.

کوپلینگ

FENAFLEX

کوپلینگ FENAFLEX بهترین کوپلینگ دنیا با جای بازی برای حفظ ماشین آلات شما. برای انتقال تا ۴۵۰ اسب در تهران موجود است.

الکتروموتور جعبه دنده‌ای

MOTOGEAR

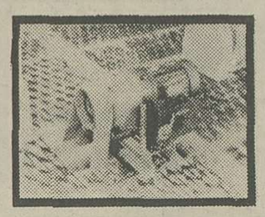

الکتروموتور جعبه‌دنده‌ای MOTOGEAR با دنده‌های آبدیده و سنگ زده برای یک عمر خدمت.

جعبه دنده‌ای روی شافت

TORQUE ARM

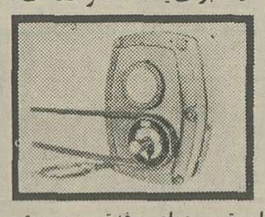

جعبه دنده روی شافت TORQUE ARM جعبه برای نصب در روی میله انتقال ساده‌ترین و باصرفه‌ترین سیستم برای گردش نقاله‌ها و ماشین‌های مشابه.

تسمه صنعتی

TIMING BELTS

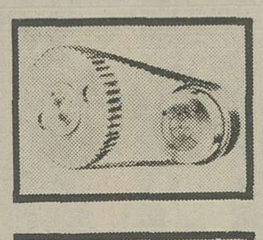

تسمه صنعتی TIMING BELTS برای انتقال دور دقیق از موتور به ماشین.

جعبه دنده با دور متغیر

VARIABLE SPEED

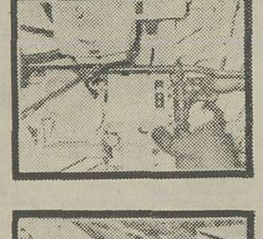

جعبه دنده با دور متغیر VARIABLE SPEED

تسمه نقاله

CONVEYOR BELT

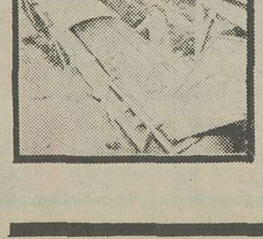

تسمه نقاله بافته شده یک تکه یا با روکش لاستیکی برای مصارف مختلف.

ماهیچنین انواع چرخ دنده، چرخ زنجیر و زنجیر، تولید و تحویل میدهیم.

فنیران، شرکت سهامی خاص ساختمان شهید میدان فردوسی تهران ۱۵

تلفن: ۴-۸۳۵۰۰۳-۸۳۴۰۲۴

M.B.102 F.35

REXY

فقط خودکار رکسی بانوک رادیوم روانتر مینویسد

REXY

محصولات مورد نیاز خود را از صنایع معظم استرالیا بخواهید

استرالیا دارای ظرفیت وتکنولوژی کامل جهت تولید و عرضه بیشتر کالاهای مورد نیاز ایران، برای کمک به انجام برنامه‌های توسعه و پیشرفت اینکشوراست. برخی از این محصولات شامل. ماشینهای کشاورزی، وسایل دستگاههای معدن وساختمانی، مصالح ساختمانی و دستگاههای تولید محصولات غذائی است.

مشاوران خبره و پرتجربه استرالیائی نیزمیتوانند در امور معدن، ساختمان، کشاورزی تجسس‌موادآلی و کشاورزی در خاک خشک به شما کمک نمایند.

خدمات مشاورین و ماشینهای صنعتی استرالیائی را جهانیان خواستارند.

استرالیا یکی ازبزرگترین ملل تجاری‌وپانزدهمین در دنیاست.

صادرات استرالیا در سال ۱۹۷۴/۷۵ که شامل تعداد زیادی ماشین‌آلات صنعتی نیز بوده است بالغ بر ۷۵۵۷۵۲ میلیون ریال میباشد.

ازمردی که دراسترالیا خوب میشناسید سئوال کنید

نماینده‌ارشد بازرگانی استرالیاشما را در جریان‌کار تولیدکنندگان و فروشندگان استرالیائی قرار خواهد داد ، وی همچنین قادر به راهنمائی صادرکنندگان ایرانی ازنظر تحقیق‌در امورباربابی‌و توسعه‌تجارت در استرالیا میباشد.

تماس با وی بوسیله آدرس زیر میسر است.

تهران ـ خیابان‌نریا، ساختمان‌بانک‌شهریار، شماره ۲۵۰

صندوق‌پستی شماره ۳۴۰۸ تلفن ۵ ـ ۸۹۰۰۸۰

نمایندهٔ بازرگانی دولت استرالیا به شما کمک خواهد کرد

هفته‌نامه هنر

داستان کوتاه از اخوان ثالث

شعر نابینائی از حبیب یغمائی

جامعه باربد و مهرتاش — شعر تازهٔ منصور اوجی

تاریخ به روایت دکتر خانبابیانی — گفت‌وشنود با دکتر محمد علی اسلامی ندوشن

نگارگری در ایران - فیروز شیروانلو

یادداشتی دربارهٔ ملک‌الشعرای بهار — تازیانهٔ بهرام، شعری از جواد مجابی

نامه‌ای به نیما، از بهجت اسفندیاری

دکتر محمدعلی اسلامی ندوشن:

چه کتابی سیاسی‌تر از شاهنامه و دیوان حافظ؟

هنر امروزه به اتاق هتل شباهت دارد مسافران یکشبه با آن دمسازند

زبان گنگ هنر، خاصیت دورهٔ ماست

تدریس ادبیات نو در دانشگاه معمائی حل ناشدنی است

ترجمه گردوشمار مایه ابتذال ترجمه و انحطاط زبان فارسی شد

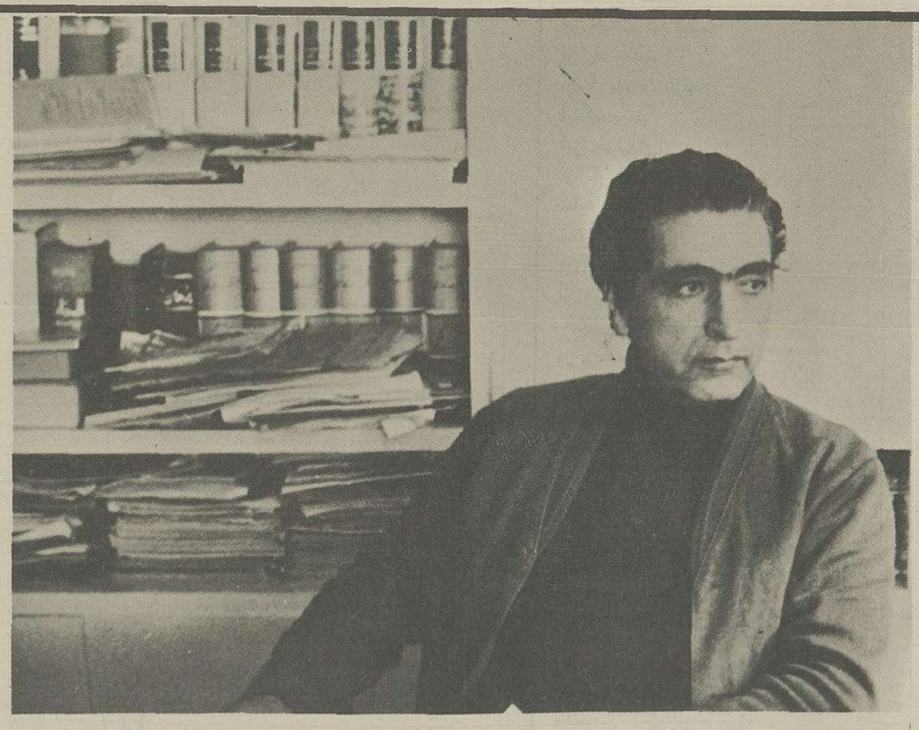

با دکتر محمدعلی اسلامی (ندوشن)، نویسنده، مترجم و محقق صاحب نام راجع به ادبیات درجهات گوناگون سخن گفته‌ایم که حاصل نظرات او را در پاسخ پرسشهایمان می خوانید

● بعنوان نویسنده‌ای که درجامعه ادبی ما از محبوبیتی برخوردار است، علت زنده ماندن هنرمند را در روند تکامل تاریخ چه میدانید؟

دکتر اسلامی: اگر سوال شما را درست استنباط کرده باشم، گویا منظور این است چگونه اثریک هنرمند (شاعر نویسنده یا نقاش و غیره) میتواند پس ازمرگ او باقی بماند، برای دریافت این سئوال باید به گذشته نگاه کرد و دید که چگونه گویندگان و هنرمندان ازچند هزارویاچندصدسال پیش پایدار مانده‌اند.

آنهاکه مانده‌اند کسانی بوده‌اند که توانسته‌اند فطرت انسان و رابطه او را با طبیعت به بهترین وجه دراثر خود منعکس کنند، یعنی آنچه را میشود گفت عمق وجود «جان جانان» انسان است. توضیح این موضوع مفصل است و دراینجا برسران نمی ایستیم، همین اندازه اشاره میکنیم، که هنرمهم‌ترین تظاهر روان انسان بوده است و نمونه هایی چون کشورهای کهن مصروهندو... بما می نماید که آئین و سیاست را هم بدنبال خود کشانده است.

اما در هنر امروز قضاوت دوام و پایندگی مشکل‌تر از گذشته است، زیرا درگذشته طی چندهزارسال ارزش ها و باورهای مشابهی پایه های فکری بشر را تشکیل میدادند، درحالی که امروز همه چیز دستخوش تزلزل و تغییر شده. هنرکه درگذشته حکم خانه آباء واجدادی داشت باتاق «هتل» شبیه گردیده و طبایع جنبه مسافر پیداکرده‌اند و روزی دران می مانند و می روند.

خود هنرمندان هم باین موضوع واقف‌اند و بیشتر ازین توقع ندارند که همان برای چند روز اسباب رضایت خاطر مشتری ها را فراهم نمایند.

● تولستوی اعتقاد دارد، هنریک زبان است، زبان احساسات و این زبان وقتی گویاست که پیوند عمیقی با واقعیت های زمان خود داشته باشد، امروز قسمت زیادی از نمایشنامه ها، آثار سینمائی، موزیک و حتی شعر معاصر، برای علاقمندان زبانی گنگ و ناآشناست، آیا برای شما چنین هنری میتواند مفهومی را دربرداشته باشد؟

دکتراسلامی: «زبان گنگ هنر» خاصیت دوره ماست، زیرا وقتی درست نمی دانیم چه بگوئیم و یا آنچه را که دردل داریم نمی توانیم بصراحت بگوئیم، خواه ناخواه زبان «گنگ» بکار میبریم، میشود گفت:

من گنگ خواب دیده و عالم تمام کر
من عاجزم زگفتن و خلق ازشنیدنش

زبان حال هنرامروز است. گذشته ازین، «گنگی» نزد عده‌ای پناهگاهی شده است برای پنهان کردن عجزی که از کمبود توفیق ناشی می شود. درگذشته هنرمندان درطریق کارخود حاضر به تحمل مشقت و رنج بودند و شکیبائی داشتند. هنرمندان امروز غالبا این آمادگی را ندارند، علاوه براین رادیو، تلویزیون و مطبوعات، هنرمند را آزاد و راحت نمی گذارند و کارگاه هنری او را به یک دستگاه «بسازوبفروش» تبدیل کرده‌اند.

آثاری که تحت عنوان «تجدد» از طریق سینما و شعر و موسیقی و نمایشنامه عرضه میشود و موردسئوال شماست نتوانسته با مردم عادی رابطه برقرار کند. مشتری های آنها یک عده جوان هستند که واقعا معلوم نیست آنها را درک میکنند و از آنها لذت می برند یا نه؟ اینان خریدار کالای نوهستند و برای اینان خود نفس «تجدد» کافی شناخته شده که «مرغوبیت» خود را توجیه کند، بنابراین میشود گفت که «نیازهنری» درجامعه امروز ما خیلی کم اقناع میشود یا همه چیز درسطح همان «سرگرمی» جریان مییابد و یا درسطح «نوسیمائی» هرچه بوده گوباش!

باروری فرهنگ

* میدانیم که هنرمند در رشد و باروری فرهنگ سهمی بزرگ دارد اما این یاس فلسفی که گریبانگیر هنرمندان امروز شده، بگمان من نمی تواند نوید روزهای درخشانی را بدهد، شما علت پیدایش این یاس فلسفی را درچه میدانید؟

دکتر اسلامی: مفهوم «یاس فلسفی» را درست درک نمی کنم، گویا منظور «فکربدبینانه» است. به نظرمن دوتیره اصلی فکر انسان یکی گرایش به خوشبینی است و دیگری گرایش به بدبینی. این دوتیره فکر که مانند موجود درشکه خبروابله قدیم‌ترین زمان تا بامروز همدوش جلو آمده‌اند و ارابه بشریت را بدنبال خود کشانده‌اند، بسیار طبیعی هستند و ناشی از مقتضیات زندگی آدمیزاد.

برای من حتی تصورش هم ممکن نیست که چگونه بشر میتوانست با خوشبینی خالص و یابدبینی خالص زندگی کند، خوشبینی خالص او را بیک موجود بی خبروبله تبدیل میکرد و بدبینی خالص او را بیک جاندار شوم و کور. همانگونه که گفتم فکردنیا و فلسفه ان تلفیقی ازین دوبوده است.

چیزی که ازگذشته میتوان دید، انست که در سرزمین ها و دوره هایی فکر خوشبینانه بالش و شگفتگی بیشتری می یافته و درسرزمین ها و دوره هائی دیگر فکر بدبینانه، این بستگی بشرایط زندگی و نحوه رابطه فردبا طبیعت و جامعه داشته است ولی اینرا نمی توانم بگویم که کدام یک ازین دوتیره فکر به خط سیرمطلوب انسانیت بیشتر کمک کرده است. همه شاهکارهای هنری وادبی درمیان این دوقطب جریان داشته‌اند. بدبینی نشانه خستگی و مشکل بودن شرایط زندگی است که روح را درفشار میگذارد، نشانه‌ای است از ایجادعدم تعادل درمیان نیازها و انتظارهای انسان از یک سو، و از سوی دیگر دریافتهای او از دنیای خارج، آنچه مهم است گرایش هنرمند بجانب «یاس فلسفی» یا «رجاء فلسفی» نیست، بلکه مهم دیدن سرچشمه این کانون ها در وجود اشخاص است. درنظر من چیزهای کم ارزش و غیرقابل اعتنا بدبینی یا خوش بینی های ارزان و آسان و باسمه‌ای است که بیشتر جنبه شعار و تصنع و تقلید پیدا کند و از درد «جدی» بودن عاری باشد.

رئالیسم

* سیمایی که امروز در بسیاری موارد به رئالیسم داده میشود، چهره مسخ شده‌ای است. مقصود من حرفهائی است که درباره «نئورئالیسم» می زنند. نظر شما درباره سازندگان این رئالیسم جدید چیست؟

دکتر اسلامی: من درست نمی دانم که سازندگان جدید رئالیسم چه کسانی هستند و چه حرفهائی درباره «نئورئالیسم» می زنند. بنظر میرسد که این حرف ها بیشتر درمحافل خصوصی ردوبدل میشود تا درمطبوعات.

آنچه میدانم این است که مکتبی بنام «نئورئالیسم» بعدازجنگ دوم پدید آمد که بیشتر درسینمای ایتالیا گل کرد (فیلم های دسیکا، ویسکونتی، روسلینی). نئورئالیسم، یعنی رئالیسم امروز، یعنی رئالیسمی که باید واقعیت های یک جامعه را دردنیای امروز بیان کند. میدانیم که بعدازمکتب رئالیسم «ناتورالیسم» آمد که دنباله همان بود. منتها تاثیر کشف های علمی و صنعت را درفاصله میان دوقرن نوزده و بیست منعکس میکرد. بعد ازجنگ دوم، از واقعیت های تازه‌ای پرده برداشته شد که از جهتی، نئورئالیسم خواست بیانگر آن بشود.

ولی بنظر من این نامگذاری ها معنای چندانی ندارند و بیشتر قراردادی هستند. اصل مطلب این است که کسی حرفی برای زدن و چیزی برای عرضه کردن داشته باشد. یک اثر ارزنده درسطحی بالاتر ازنامگذاری قرار میگیرد، بقول هاتف:

سه نکرده بریشم اراو را
پرنیان خوانی و حریروپرند

برای فرنگی ها که عادت به تقسیم بندی و نام گذاری دارند، شاید این بحث بی فایده نباشد ولی ما که هنوز در آستانه کارهستیم بهتر است که از تعارف کم کنیم و برمبلغ بیافزائیم.

سیاست وهنر

* امروز بعضی از منتقدان گورکی را نویسنده یک عصرخاص می دانند یعنی دوران قبل ازاکتبر ۱۹۱۷ و میگویند زمانی که گورکی به سیاست دست زد، آثار او آثار سیاسی شدند و لطف ادبی خود را ازدست دادند، حال آنکه ما می بینیم هر هنرمندی به گونه‌ای خاص از سیاست خاصی تاثیر می پذیرد و درمورد گورکی هم می بینیم که او اکثرا آثار خلاق خود را بعد از ۱۹۱۷ نوشت، میخواهم نظر شما را درمورد هنرمندانی که وجود سیاست را در ادبیات نفی میکنند بدانم؟

دکتر اسلامی: این که نوشته های پیش ازانقلاب اکتبر وبعدازانقلاب ماکسیم گورکی ازلحاظ ارزش تفاوت کرده باشد من بران آگاهی شخصی ندارم، سال ها پیش هنگامی که بمدرسه میرفتم مقداری ازنوشته های گورکی را خواندم که عبارت بود ازنمایشنامه رمان، داستان کوتاه و تعدادی مقاله وازهمان زمان او را بعنوان یک نویسنده بسیار عالیقدر شناختم.

گورکی آمیزه‌ای ازنویسنده روس و نویسنده سوسیالیست است و تنها نویسنده‌ای است که هردوجبهه او را قبول دارند و مسلما بعدازلنین موثرترین ونام‌آورترین شخصیت انقلاب اکتبر بوده است. گورکی دوران اوج خلاقیت و باروری خود را پیش ازانقلاب ۱۹۱۷ گذراند. چه ازنظر بنیه جسمی و روحی و چه ازنظر زمینه کار، یعنی هدف و حریفی که برای مبارزه در برابر خود داشت.

نویسنده و هنرمند بطورکلی باید همواره با چیزی طرف باشد یعنی انگیزه‌ای قوی او را به فوران وزایش وادارد بنابراین اگر درمحیط دلخواه قرار گرفت یعنی محیطی که مورد ارزوی او بوده، قاعدتا به تائید کننده و به به کننده (اگر نگوئیم برخوردار شونده) تبدیل میشود و بندگان به به گوی خدا رویهمرفته هرگز هنرمندان برجسته‌ای نبوده‌اند. البته منظورم دراینجا گورکی نیست، زیرا شخصیت گورکی آن قدرت را داشت که بتواند بسی فراتر از «رژیم» بیاندیشد و بنویسد، ولی کسان ضعیف‌تر، ازین تاثیر درامان نمی مانند.

اما راجع بقسمت دوم سئوال، یعنی رابطه سیاست و هنرنظر من این است که هنر هرگز از سیاست جدا نبوده است، دراین جامنظورازسیاست سامان زندگی اجتماعی و سیرانسانی است که هنردرمتن آن قرار دارد، منتها زبان هنربازبان رایج سیاست متفاوت بوده است،هنر وازجمله ادبیات، که هنرکلامی است، بیشتر به ریشه های سیاست کار دارند تا شاخه های آن و زبانی را هم که بکار می برند باید خیلی وسیع‌تر وعمیق‌تراز زبان سیاست باشد. نویسنده خوب کسی است که سیاست را چنان در نوشته‌اش بکاربرد که مانند بودرگل پنهان بماند.

ادبیات وهنری که بخواهد از موضع خود خارج شود و نقش روزنامه و خطابه های تبلیغاتی را بعهده گیرد، ولو چندصباحی بعنوان هنر و ادبیات خریداری پیداکند، عمرش کوتاه خواهد بود.

راجع به رابطه سیاست و ادب، تاثیر روسوومنتسکیوواولز را درانقلاب فرانسه ازیاد نبریم و یادرهمین زبان خود ما، چه کتابی سیاسی‌تر از شاهنامه و دیوان حافظ؟

ادبیات نو ودانشگاه

* باوجوداینکه ادبیات معاصر را ازچندسال پیش باین طرف درداشگاه افراد صاحب صلاحیتی تدریس میکنند، چرا کاراینان موفقیتی را دربرنداشته است؟

دکتر اسلامی: درکارتدریس ادبیات معاصر درداشگاه گرهی است که باین آسانی ها بازشدنی نیست. چندسال است که درسی باین نام وجود دارد ولی تا آنجاکه من میدانم جست و خیزی نداشته است، گمان میکنم علت عمده‌اش آن باشد که بحث درباره ادبیات معاصر کارآسانی نیست. ادبیات معاصر، تنها بادبیات محدود نمیشود بلکه آمیخته بمسائل پیچیده اجتماعی و روانی است که گشودن یک یک آن چه بسا که موضع های حساس را بدرد آورد، بدانگونه که چندبار بخود من پیشنهاد شد که این درس را در دانشگاه تهران بعهده بگیرم ولی چون موقعیت مناسبی برای آن ندیدم، زیربار نرفتم.

مشکل عدم توفیق کارتدریس ادبیات معاصر را درسه چیز می بینیم: یکی درنفس موضوع امروز عادت براین شده است که به جنبه های فرعی و پشت پرده‌ای اثر معاصر بیشتر توجه شود تا خود آن. یک اثر ادبی باید در درجه اول ارزشش مطرح باشد وخودش واینکه چیزی قابل نام «اثربودن» درخود دارد یانه، ولی غالبا این اصل را میبرند باخر. دوم درمعلم ادبیات معاصر بدشواری میتواند صادق و صمیمی باشد وهرچه بنظرش میرسد خالصا و مخلصا بگوید. از دو سودرفشار است: یکی درفشار فضای بیرون و دیگری درفشار فضای درون کلاس، دانشجویان توقع دارند که همان استنباطی که خودشان درباره هرموضوع دارند از زبان او بشنوند و یا مجالی بیابند برای بحث های جنبی، بنابراین یک چنین معلمی برسرکلاس تبدیل میشود به فردی محتاط وریاکار. بعضی از معلمان ادبیات معاصر را دیده‌ام (درجاهای مختلف) که نوعی روش «تقیه» درپیش گرفته‌اند، یعنی بی آنکه بکارخود اعتقاد چندانی داشته باشند دربرابرش قیافه «شیفته» میگیرند، زیرا میترسند که برچسب «ارتجاعی» بودن و «فسیل» بودن بخورند. بعضی دیگر از ترسشان دمیدم نام «نیما» را بر زبان میاورند که بمنزله «حرزجواد»شان شده است.

سومین، علت عدم توفیق تدریس ادبیات معاصر دانشجو است. ادبیات معاصر به دانشجوبیش ازهردرسی مجال می دهد که ازدلش حرف بزند و نیز بیش ازهردرس دیگر فرصت میانداری برای تعصب می دهد بطورکلی کم دیده‌ام کسی را که با بی طرفی و ذهن آرام بقضاوت ادبیات معاصر برخیزد. یکی از توقعات عجیب دانشجویان (برای آنکه درست‌تر باشد باید گفت بعضی از دانشجویان) این است که کار شعر او نویسندگان زنده را در کلاس دانشگاه درس بدهند. پیش آمده است که خود من با کسانی ازآنها این بحث را داشته‌ام. گفته‌ام تا آنجاکه من میدانم درهیچ یک ازدانشگاههای دنیا این رسم نیست که زندگان را درس بدهند. یک دلیل آن است که برگرد «زنده» خواه ناخواه حب و بغض هائی وجود دارد که قضاوت را مخدوش میکند و دلیل دیگر آنکه زنده هنوز کارش تمام نیست. هنوز خوب شکل نگرفته وداوری‌ایکه درباره‌اش بشود ناتمام و تقریبی است، البته بگذریم ازچنداستثنا، یعنی شعراونویسندگانی که درحیات خود جنبه جهانی پیداکرده و پیش از مرگ در ردیف نویسندگان کلاسیک قرار گرفته‌اند، وضع آنها با فلان شاعر پیشتازی که مثلا میل میکند که ضربات قلب معشوق را به یال اسب تشبیه کند و انتظار داشته باشد که ساعتی ازوقت کلاس را برسرتعبیر و تفسیر آن بگذارند و یا آنرا موضوع «تز» قراردهند فرق دارد. ازاین نکته فرعی که بگذریم من همیشه دلخواهم آن بوده است که ادبیات معاصر چنانکه باید مورد درس و بحث قرار گیرد. ولی تاکید میکنم که ادبیات معاصر هیچ کشوری را نمیشود از تاریخ معاصر و بخصوص تاریخ اجتماعی معاش جداکرد وچون درس داده شود باید با این دوهمراه گردد.

ترجمه

* به نظر شما مترجمان میتوانند درسرنوشت نثر امروز ما تاثیری داشته باشند و بطورکلی وضع ترجمه را چگونه می یابید؟

دکتراسلامی: مترجمان بیش ازهرکس درسرنوشت نثر امروز موثرند، این تاثیر هم مطلوب بوده، هم نامطلوب. ایران درموردترجمه، مانند هرچیزی که وقتی از فرنگ میامد آنرا با آغوش بازمیپذیرفت عمل کرد. این ترجمه، دراغاز به نثر فارسی گشایش و نرمی وانعطاف بخشید و آنرا غنی کرد. باید انصاف داد که افق نثر فارسی براثر ترجمه گسترش یافت. دراینجا نظرم به ترجمه هائی ازنوع ترجمه مرحوم محمدعلی فروغی است از رساله های افلاطون و سیرحکمت که (مقداری ازآن ترجمه است) سپس در دوران اخیر ترجمه های احمد آرام و کریم کشاورز و محمدقاضی و نجف دریابندری که بسیارارزنده‌اند. البته عده مترجمان عالیقدر ماکم نیست، این چندتاسم برای نمونه بود.

درمقابل این عده گروه زیادی بوده‌اند. که بازبان فارسی رفتار خوشی نداشته‌اند.

ناشران پول پرست و این مترجمان نوخاسته دست بدست هم دادند و درواقع سیمای ادب جهان را ابله گون و وناقص‌الخلقه بفارسی زبانان نشان دادند. و آن که بنای موزونی بود دراین ترجمه ها بصورت یک تل آواردرهم و برهمی درآمد.

ازینها گذشته گمان میکنم کسانی بودند که نوشته های خود را ازترجمه های شکسته بسته آنباشتند، یعنی درواقع نوشته فارسی آنها رنگ ترجمه بخود گرفت. این نوشته ها چون نام ترجمه برخود نداشت، (درواقع تقلبی نیز دردرون آنها نهفته بود) آسان‌تر از ترجمه دربی اندام کردن زبان فارسی اثرنهاد. انحطاط ازترجمه اززروزی شروع شد که ترجمهٔ «گردوشمار» یعنی صفحه‌ای باب شد ونور چشم و سلامت فکر و محصول دماغ مترجمین را به بیع و شری گذاشت. این درتاریخ ادب معاصر تاریخ بیاد نگهداشتن خواهد بود. مترجمان که مردم کم و بیش نیازمندی بودند، برای آنکه مزدبیشتری عاید خود کنند، اندک اندک به ترجمه به سبک «خم رنگرزی» روی بردند، درمیان این مترجمان بعضی استعدادهای بسیار خوب بودند که اگر به حال خود گذارده می شدند چه بسا که میتوانستند آثار خوبی عرضه کنند. ولی افسوس که بعضی ازآنها در لابلای این چرخ ترجمه پژمرده و فرسوده شدند. من خودم آن زمان که از اروپا برگشته بودم و وخامت موضوع را حس نکرده بودم، مدت کوتاهی دردام افتادم و دوکتابی ازین نوع ترجمه کردم ولی خوشبختانه زودبخود آمدم و خودم را رهانیدم واکنون ازین بابت با انفعال واستغفار به این دوران کوتاه ازعمر خودنگاه میکنم.

موضوع دیگری که راجع به ترجمه باید گفت این است که دراین پانزده بیست سال اخیر، متون ترجمه شده بسیار زیاد بوده و تناسبی باتعداد تالیف نداشته است این نسبت شاید هشتادبه بیست باشد(اگر چاپ متون قدیمی را کنار بگذاریم) بنابراین چه درعبارت و چه درمحتوی تفکر ترجمه‌ای درمیان ما راه یافته و سراسر مطبوعات و «رسانه» را فراگرفته، بدانگونه که عادت مستقل فکر کردن و همان را برگردانیدن ازماسلب شده و شده‌ایم مانند کسی که پاهایش کالبد او را تحمل نمی کند و باید به کمک چوب زیربغل راه برود. این وضع ضررهای متعدد داشته که یکی هم آن بوده که استعداد ها را به جانب ترجمه براند و ازعده نویسندگان مبتکر که حرفی ازخود داشته باشد بکاهد.

محمد عاقل بیرنک کوهدامنی

طرحها از امین‌الله رضایی

هفته‌نامه هنر شعر

حبیب یغمائی، مدیر مجلهٔ یغما، از مدتها قبل به علت پاره‌ای از اختلالات بصری قادر به مطالعهٔ پیگیر و در نتیجه تحقیق نبود و به توصیه پزشکان معالج خود در ایران، برای تن سپردن به یک عمل جراحی که امید بازگرداندن بینائی را به او می داد، راهی لندن شد.

گزارش رسیده از این حکایت می کند که متاسفانه در پایان این دورهٔ درمانی، حبیب یغمائی قدرت بینائی خود را از دست داده است و احتمالا به جراحی دیگری نیاز دارد.

امید که جراحی دوباره روشنی را به چشمان یغمایی بازگرداند. یغمایی در روزهای اقامتش در لندن، شعری با نام «نابینایی» سروده که وصف‌الحالی باید باشد، برای این شاعر حساس.

شعر
حبیب یغمائی
دربارهٔ نابینائی

لندن ـ بیمارستان ولینگتون

دیگر آن آسمان نمی بینم / خرمن کهکشان نمی بینم
دیگر آن آفتاب پویا را / از کران تا کران نمی بینم
شفق سرخ رنگ باختران / افق خاوران نمی بینم
دیگر آن بر ستیغ کوه بلند / ابر را سایه‌بان نمی بینم
دیگر آن ماه آسمانی را / گر سپر، گر کمان نمی بینم
دیگر از آن درخت های کهن / برگ ریز خزان نمی بینم
دیگر آن در بهار گل‌پرور / سرخی ارغوان نمی بینم
دیگر آن برفراز نخلستان / برش مرغکان نمی بینم
دیگر آن آهوان زیبا را / در بیابان دوان نمی بینم
مرغک چشم از آشیانه پرید / وان تهی آشیان نمی بینم
هرچه در چشم خانه می کاوم / مردمک را نشان نمی بینم
شب تاریک و روز روشن را / این نمی بینم، آن نمی بینم
برزمین و زمان کنم نفرین / چون زمین و زمان نمی بینم
دوستان گر به دیدنم آیند / یکی از آن میان، نمی بینم
دودمان برمن اعتنا نکنند / خیر از این دودمان نمی بینم
رحمتی مهربانتی، کرمی / از خدای جهان نمی بینم
چارهٔ خویش را به جز مردن / مردنی ناگهان، نمی بینم

نازنین چشم من! کجا رفتی؟ / بی وفا، بی وفا، چرا رفتی؟
محرم آشنای من بودی / از چه ای محرم آشنا رفتی؟
آن برادر که بود هم زادت / از قفای تو رفت، تا رفتی
با تو بودم به هرکجا بودی / با تو رفتم به هرکجا رفتی
راه دشوار زندگانی را / با من خسته، پا به پا رفتی
هرچه دیدی زمن جفا دیدی / بس که دیدی ز من جفا رفتی
هرچه دیدی زمن بلا دیدی / خود رهانیدی از بلا رفتی
من به راه خطا درافتادم / تو هم از آن ره خطا رفتی
در پی کار بی بها رفتم / در پی کار بی بها رفتی
غوطه‌ور در میان دفترها / توی اوراق لابلا رفتی
برخط آن کتاب های پلید / ز ابتدا تا به انتها رفتی
ماجرائی چو یافت پایان، باز / از پی تازه ماجرا رفتی
خانهٔ خاص خود تهی ماندی / رخت بستی از آن سرا رفتی
دارو و دکترت چو سود نداد / رستی از دکتر و دوا رفتی
یاد از آن روزها که در گلزار / هم عنان بانگ صبا رفتی
یاد از آن روزها که پیشاپیش / هم چو بیننده رهنما رفتی
یاد از آن روزها که چون مرغان / بال بگشاده در هوا رفتی
برزمین گاه از سما راندی / از زمین گاه بر سما رفتی
گاه در ژرف غارها خفتی / گاه بر اوج ابرها رفتی
چشم و جان در تنی هم آغوش‌اند / چون تو از یارخود جدا رفتی؟
کاش در لجهٔ فنا افتم / چون تو در لجهٔ فنا رفتی
شکوه ها دارم از تو کاخر عمر / بی من ای یار بی وفا رفتی

بگذرد این پلید دوران هم / که نماندست عمر چندان هم
روزگار وصال اگر بگذشت / بگذرد روزگار هجران هم
کس در این خانه جاودان نزید / دیو بیرون شود، سلیمان هم
بشکافد، پراکند، ریزد، / بام ها، سقف ها و ایوان هم
نه همین خانهٔ فقیر فرو / اوفتد، بلکه قصر سلطان هم
بنماند زمین و آنچه در اوست / آسمان و آفتاب تابان هم
بشکافند و منفجر گردند / زهره و ماه و مهر و کیوان هم
می شود در نوشته چون طومار / کوه ها، بحرها، بیابان هم
یوم تبلی‌السرائر است و شود / زیرو رو آشکار و پنهان هم
روزی این دهر گشته است آغاز / روزی آخر رسد به پایان هم
این خبرها همین نه من گویم / در حدیث آمده است و قرآن هم
بهر تسکین خود بود که مراست / سخنانی سخیف و هذیان هم
غم دل را چگونه افشاند / آنکه شد کور چشم و حیران هم؟
آن طبیب مریض خانه گرفت / عدس چشم و پلک و مژگان هم
نه همین چشمها پریشان شد / روح بدبخت شد پریشان هم
چشم و جان چون برادران هم‌اند / چشم گر رفت، می رود جان هم
عمر تلخی خدای اگر بخشید / گرو از من گرفت و تاوان هم
مرگ را جویم ارچه می باشم / بیمناک از صراط و میزان هم
در دم واپسین امیدم هست / که بود اعتقاد و ایمان هم
گفت دانا که: «بگذرد این نیز» / چاره چون نیست، بگذرد آن هم

شعری از جواد مجابی
تازیانه‌ی بهرام

اشاره:

«داستان گمشدن تازیانه بهرام، سردار ایرانی را که درشاهنامه حتما خوانده‌اید. در جنگ بادشمن، تازیانه بهرام گم میشود، او برغم نصیحت دیگران که «تازیانه گومباش»، به رزمگاه می شتابد تانام او که برتازیانه حک شده بود پایمال دشمن نگردد. بهرام برسر این ماجرا کشته میشود این قصه، بهانه‌ی سرودن این شعر شد، که حرمت نام و اعتبار هویت و فردیت را بار دیگر یادآور است.

○

نه!
از اسمان ببارد اگر تیر
و خاک
جیحون خون شود
من
تازیانه‌ی خشمم را
در نبرد
هرگز رها نخواهم کرد
و رشته‌های زخم تنم را
به زهرخند.
باید که باز گردم
و تازیانه‌ام را ـ نامم را ـ
برگیرم
از خیل کشتگان.
من
بهرام نیستم
اما نامم
جوان و بی‌آرام است
و می خواهد
باشد
بماند

تازنده، پرخروش.
برتازیانه‌اش
همواره آفتاب بتاباند.
درچاپخوی هزیمت
در ابر تیرهای زرین
در نور نقره‌ی شمشیر
جز تازیانه، بامن نبود
و تازیانه، شمشیرم بود
و تازیانه
آخرین سپرم
برسرم.

گفتند: آنچه رفته رهاکن
ـ که گمشده است ـ
ما نیز تازیانه‌های خود را
بسیار
در جنگهای تیره و تاری
از دست داده‌ایم.»
اما
برورد های از خون جاری
برپشته‌های کشته
برنامهاو
پرچمها
بر آن گریوه‌ئی که هزیمت را
از بیم جان

گریخته بودیم
دیدم، افراسیاب
مست نشسته است
و تازیانه را
در پیش روی دارد.
خون را
از رشته‌های مروارید
از تاروپود زرینش
میشوید
میخواند
نامم را

می خندد:
«دیدی که عاقبت اینهم....»
می خندند.
تورانی‌ها شده از چنگ من
نام من از کلام تو
زودا
خواهد گریخت!
این قصهٔ مکرر من بود
با
تازیانه‌ام.
بسیار دیده بودم
آنان را
بسیار خوانده بودم از آنان
در بلخ یابخارا بود
آنشب
که مست میرفتم
و تلخ میخواندم
و تازیانه‌ام را
در کوی میفروشان
درپای دختری که
دلارام و رام بود
افکنده بودم و
شاد از آن
و ماه بود، مستی
کزمن گریخت
و تازیانه‌ام را
در تاریکی
با تفته کردن آهن در مشت
باز جستم.
آه!
ای روزهای سرد سندان
و لحظه‌های گدازپتک
در اشگهای آب و آهن
ای روزگار، فرخ پولاد!
در باغ خفته بودم
باماهروی گرجی
مستی، نسیم بود به بازی
در گیسوان بید.
ما درشکوفه‌های سبزنهان بودیم
آن ماهرو مرا به تماشا برد.
شاید که یکشب از عمرم
شاید، همیشه بود
در باغ می لمیدم، تنها
و شعر میخواندم
و قصه می‌راندم
بامرغها و ماهیها
و روشنای من
می باقی بود
در عشوه‌های ساقی.
باصد زبان خموش چرا بودم؟
بودم
ولیک
من
آیا
بودم؟
روزی مرا بقصر پدر برد
و یک طبق مروارید
پیشم نهاد و
گفت:
این در بهای آنچه تو گم کردی
گفتم: من؟
خندید و گفت:
ما

گفتم: نه، من...
اما چرا چه عذری بود
خندید و گفت:
جز خواب نیم شب.
از یاد رفتت آیا
آن گریه، آن غزلها
اینک بگیر
این خونبهای آن.....
آن تازیانه‌ات
شاید که رعد بودم
شاید سیلی
دیوار باغ و خرگه را
از هم دریدم و
رفتم
در ریشه‌ی شکفتن
در ساقه‌ی جوان
و بوی خون
در عطر ماهتاب و
نور آه
در خشت‌خشت ویرانی
من تکه‌تکه مرواریدهای نامم را
یافتم
و تازیانه‌ام را
از خشم
باری
از پس هشیاری
بافتم.
باید که بازگردم
باید که بازگردد
بامن
یار صبور دیرینم.
یارانم
در قهوه‌خانه‌های کابل
دردکه‌های تار سمرقند
درباراندازبوشهر
یاخیشخانهٔ غزنین
میدانند
من
برمیگردم
من قصه را تمام از بردارم:
بهرام
می شتابد
تارزمگاه
بهرام می ستیزد
باتوران
بهرام زهرو شعله و توفان است
اما
او تازیانه خود را یافته است
و نام خود را
بامرگ
باردیگر
بارشته‌های جاری زخمش بافته است.

۲۰ خرداد ۲۵۳۵

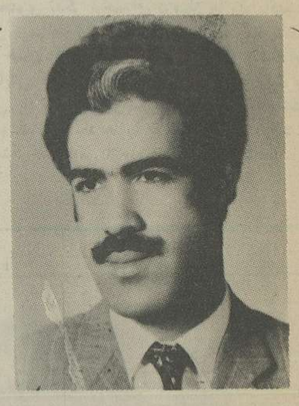

غزل، ای عروسک!

شعری تازه از منصور اوجی

برای دخترم: غزل

یگانه، توای یکه، ای یک،
توای باغ شفاف!

○

گل وصبح وگنجشک
نسیم وشکوفه
وجوی پرآبی که ریگش ستاره‌ست وآبش ترانه ـ
گذرمی کند ازمدار درختان سبزی که هربرگ
پیرش جوانه‌ست
وهرشاخه‌اش سایه سارجوانی.
براین باغ واین جوی واین آب ـ
توبربرگ خردی، چورنگین کمانی که دربرده
هایش بخواند قناری؛
رسیدی.
چوشبنم ـ
توبرقایقی سبز و کوچک!

○

توای چشمه باستانی
که جوشیدی ازقعر گرمای ظلمت
وبادستهائی که ازصبح وگل بود بیچیدی
برگردن من
توپادستهائی که ازبرف بود وسپیده.
و آب گلوی مراتازه کردی
مرازنده کردی وشفاف.
چه خوانم تورا من دراین شب که باغ بلوری
ـ
توای روح بیچک!

○

توای هستی کهکشانی
گذرمی کنی ازدرونم
گذرمی کنم ازدرونت
توآئینه کوچک من! ـ
من ازنورم اینک!
من ازنورم اینک!

○

چه هستی؟ چه هستی؟
توبازیچه روز وشبهای تنهائی من.
چه هستی؟ که هستی؟ ـ
توای جوهر شعر هایم
غزل، ای عروسک!

شیراز ـ ۳۰/مهرماه ۲۵۳۵٪

فرهنگ و هنر

درستایش نگارگران ایرانی

علی‌اکبر عبداللهی

غریبه‌ای درغروب

احمد رفیعی

غروب بود
ومن، غریبانه
به انتظار طلوعی غریب، غربت را
نظاره میکردم...
غریبه ها
به راه خویش ـ عجولانه ـ پیش میرفتند
وچون ستاره ـ به یکباره ـ ازبرابرمن
غروب میکردند.
وبوی غربت شهر
چوبوم، بردروبام فضا مسلط بود.
دران غروب طلوعی غریب را دیدم:
غریبه‌ای که به چشمانش
پیام زندگی وبرق آشنائی داشت
دران غروب، که درشهر، جزملال نبود،
غریبه مژده‌ای ازشادی ورهائی داشت
غروب رفت وشب آمد
وشهر شب زده، اشباح را پذیراشد
من وغریبه ـ که دیگر دواشنا بودیم ـ
برای راندن اشباح
دران سیاهی شب، وردوستی خواندیم
وبیش هم ماندیم...

تهران ـ ۵ آذر ۲۵۳۵

نگارگری درایران
نوشته بازل گری
ترجمه فیروز شیروانلو
انتشارات توس

نگارگران ایران از دیرباز بسته به مقتضیات زمان خط و رنگشان را به عنوان صدایی ماندنی درهنر به رخ کشیده‌اند و مانده‌اند. درمجموعه نگارگری درایران سخن از طرح و رنگ است و افت و خیزان دربلورشفاف انگیزه ها نویسنده این مجموعه با چشم اندازی که نگاره های مانده اززمانهای مختلف پیش رویش گسترده‌اند خصوصیات نگارگری را درایران از دیرباز تاکنون بازشناسانده و پایگاه خواستگاه هرشیوه‌ای را باز نموده است.

او دراین مجموعه از موضوعاتی که طرح افکنان هنرمند ایرانی برای خود برمی گزیده‌اند سخن گفته است و مراحل تغییر آنها را باز گو کرده است.

دراین مجموعه که به همت مترجم تصاویر آن کامل شده، ردپای نگارگری از طرح افکنی براشیاء مختلف نمایانده شده و نویسنده ویژگی شیوه ها را با توجه به مدارک موجود باز شناسانده است.

او از خشونت موضوعات حرف زده است و از لطافت هماهنگی رنگها. او فضایی را تصویر کرده است که دران دست طرح افکن نیزه را برسینه اهریمن فروکوفته وزوال انرا شکل داده است. نویسنده از مصالح کارنگارگران ایران قدیم حرف زده است و از اهمیتی که آنها برای کارشان قائل بوده‌اند که همپایه ایمان ارج داشته است، و گرنه چیزی ماندگار اکنون نمی بود تا برمبنای آن هنرنگارگری ملتی کهن بازشناخته شود. نویسنده این مجموعه بازل گری ادمی صاحب نظر درنقاشی ایران و تاریخ آن است و بخصوص از کم و کیف راه و بیراه رفتن شیوه ها از چین به سمرقند و از سمرقند به ایران و از ایران به موزه های بزرگ جهان آگاهی دارد. اما با این همه اطلاع متاسفانه آدم بی غرضی نیست که فقط به هنربیاندیشد و راهی که نگارگری ایران درلحظه های اوج و حضیضش پیموده برایش اهمیت داشته باشد. او گویا ضمن بازشناساندن این آثار می خواهد این منت را برگردن ما بگذارد که اگر این مجموعه های ارزشمند امروز اهمیتی دارند بخاطر لطف ماست که آنها رااز چنگتان خارج کرده‌ایم و امروزه بعنوان یک سرمایه عظیم از آن نگاهداری می کنیم.

بازل گری دربازنگری نگارگری ایران، اگرچه ناگزیر هنرمندان ایران قدیم را ستوده، اما همیشه با یک احتمال بی مدرک اثرانان را اقتباس و یاریشه گرفته از سرزمین دیگری دانسته است. او حتی بهنگام تعریف کاربردهائی که ایرانیان قدیم با استادی و دقت نظر برای رنگها و ترکیب آنها می آفریدند بعنوان شیوه های بدوی یاد میکند، اما دراین مرحله باز همنویسنده شیفتگی خود را نمی تواند پنهان کند، او بکارهای بدوی انچنان می نگرد که یک انسان مذهبی درگلبرگهای گل نو شکفته صبح بهاری، اما درمقام اظهار نظر بعنوان یک صاحب نظر طرحهای هندسی را که نشان دانش و بینش یک قوم کهن است، بکاربدوی بودن پیوند می زند. با این ترتیب او میخواهد این را بگوید که آفرینندگان نگاره های ایران و یا نگارگران که چنین آثار باارجی را بوجود آورده‌اند که با دراختیار داشتن آنها انگلستان میتواند مدعی شود که از پایتخت نقاشی جهان یعنی فرانسه، چیزی کم ندارد، بهنگام خلق آثارشان بی دانش و دریافتی از فن نقاشی و بی اندیشه‌ئی درباره موضوع کار، رنگ را بصفحه می مالیده‌اند، اگر نوعی مقابله به مثل با نویسنده تعبیر نشود، باید به کار مترجم دراین مجموعه اشاره کرد که علاوه برافزودن تصاویر آگاه کننده برکتاب با بکار بردن نثری که شباهت به نثر منشیانه قبل از گرایش به ساده نویسی دارد، براهمیت کتاب افزوده است و درمجموع کار نویسنده را از آب و رنگی قابل قبول برخوردار نموده است. انتشارات توس که درچاپ و نشر آثار هنری ایران اهتمامی تمام دارد، این کتاب را با سلیقه‌ای تحسین آمیز، از چاپ درآورده است.

شب عیدی

داستان کوتاه

مهدی اخوان ثالث (م. امید)

بی بی آغا بعد از اینکه اسکناس دوتومانی را در جیبش گذاشت شروع کرد بشمردن پولهای خرد و چون دید دوازده قران است، روبزن استاد کرد و گفت:

- «ببین گلین خانم! موحال دگه متنم بگم گیسم تو دسگای شما سیفید رفته، اووخ عوضیکه ای شب عیدی یک شی صنار مزدمه بیشتر کنن، یک قرونشم کم مکنن؟ ولاهه که انصاف....»

بی بی آغا کلمات آخر را با بغضی که در گلو داشت، بزحمت گفت و با گوشهٔ چارقد سفیدش که آنرا زیر زنخش سنجاق زده بود، اشکهای خود را پاک کرد و رفت سطلش را برداشت که برودهٔ گلین خانوم گفت:

- «وستاینیم، بی بی آغا! قربون جدت چره گز نکرده پره مکنی؟ ادم خب نیس هر چی مرسه از دهنش بندزه بیرون، یک دفه دگه پولاته بشمار، خجالتاش پای ما. بیا... بیا ای پن قرون رم بگیر شب عیدی بیخود اوقاته تلخ نکن»

و دست کرد توی دخل و یک پنجریالی نقره درآورد. بی بی آغا تبسمی بی حالت خنده بر لب داشت و با اضطراب و تردید شروع کرد به دوباره شمردن پولهای خرد.

- «ای یقرون و ای دو قرون وای سه و ای چارو..... یازده و دوازده و....»

کمی مکث کرد و گونه‌اش گل انداخت و آهسته و شرمناک گفت:

- «ایَم زیاده»

و فوراً مثل اینکه چیز تازه‌ئی بخاطرش آمده باشد، سرش را تکان داد و مِن مِن کرد. گلین خانم گفت:

- «ها... چطور شد؟ چی مگی خدی خودت؟ بلن‌تر بگو مایم بفهمم» و خندید و پنجقرانی نقره را بالا انداخت و گرفت. بی بی آغا لبخند زنان گفت:

- «برپدر شیطون نعلت! گفتم باز دوبره بشمارم؟ شما همیشه سه تمنشه پول کفذ مدادن، ای کرت دوتمن کفذ دادن بقیشه خرد، بدلم گذش لالاه للا، نحسی ای سیزه قرون.... استغفلا... ای یم از امشبما.»

- «عیب ندره بی بی جان! آدمیزاده. اما بعد ازی بیخودی حرف نزن، بیخودیم جوشی نرو»

- «ای گلین خانم جان! اگه هیچکه نمدنه، شما که مدنن ادم از خانمی به ابگیری بیفته، کم دردیه؟ او داغای که من دیده‌م، او دردا، او پول دوا درمون آقا که انگار تو چاه رختم، ای‌یم از گذرون حالام، اووخ دگه بری ادم حواس ممنه؟ سرپیری عوضیکه بی نماز طاعتم باشیم، باید از کله‌ی صحب تا بق سگ تو حموم با ابچرک و حناو واجبی وربرم، دست و پنجه‌م، بی ادبیه توی....»

گلین خانم حرفش را برید و گفت:

- «ای بی بی جان! بری همه همی ساخه. هرکی از خودش خبر دره، قربون جدت، چره ناشکری؟»

- «هنی! نگو خانم جان! نگو. بگردم قدرت خداره....» سر سوی بالا گرفت. سوی سقف عرق کردهٔ چرکین گچش ریختهٔ سربینه، و گفت:

- «خدایا! بداده‌ت شکر به نداده‌ت صدهزار شکر، ناشکر نیستم هر چیه خودت خواستی»

آنگاه رویش را بسوی گلین خانم برگرداند:

- «چطو بری همه همی ساخه؟ دیفال بدیفال یک دور دنیا فرقشه مردم فرسخ فرسخ را مفتن، مین مشد، که شب سال تحویل ره، آقل کم مشرف برن، اووخ مای بی سعادت، در جوار هنجی بزرگواره، ماه تا ماه وقت نمکنم دست به ضری حضرت برسنم؟ خاک بسرم اسمشم هس اولاد پیغمبرم هستم. پیر نداری بسوزه که ادم بدین و مصبشم نمرسه» و سطل خود را برداشت و خداحافظی کرد وراه افتاد. وقتیکه از کنار کرسی مسند زن استاد رد شد، صدای جرینگی بگوشش رسید و در سطل نگاه کرد که پنجقرانی نقره ته ان افتاده بود و برش برش میزد. لبخندی زد و شروع کرد ببالا رفتن از پله های تاریک حمام، که چون اشنا بود، بزودی تمامشان کرد و از حمام بیرون امد و در ذهنش گفت:

- «چه بدطوره شد! هیچوخ هنجی پوررو گیری نکرده بودم. چه بدطوره!» هنوز بیش از دو ساعتی از شب نگذشته بود ولی دکانها اغلب بسته بودند، که وقت تحویل سال در خانه باشند. فقط تک و توکی اینجا و انجا، چراغهاشان سوسو میکرد. بی بی اغا بی اختیار سوی دکان سنگکی کشیده شد. انگار هوس کرده بود شب عیدی نان گندم بخورد. دکان نانوائی خیلی شلوغ بود. بی بی اغا در ذهنش گفت:

- « واز چار صبا بارون نیمد. فایده‌ش چیه؟ گیرم که قند ارزون، لباس ارزون، کو بخرش؟ اصل کار نونه. نونه که بندِ جونه. از بس نون جوش‌م ور نمی‌یم» و بدکان شلوغ نگاه انداخت و در ذهنش:

«خوبه اول دُلره اب کنم، هف سینمه بستنم، بعد بیام، شاد تا وختِ خلوت بره» و یواش یواش سوی دکان عطاری، انطرف خیابان روبری نانوائی روان شد، انجا خلوت بود. وارد شد سلام کرد و گفت:

- «سه پناواد سیادنه، سبنج، سیر، سرکه، سماق، سبز.....» عطار گفت:

«سبزی و سبمنوش دم خنه‌تا، بی بی. ما کلبه عطارم، قربون جدت برم که بچه هاش انقدعاقلن، شبای یکشنبه».

- «واز خوش طبیعت گل کرد؟ یقرونم تنباکو، اروای خاک بابات تنباکوی خب بدی، سینه‌م پاک خراب رفته. نماز مخنی.»

- «خاطرناجم باش، به همو نمازیکه هردو تا ما مخنم کسب ما حلاله. خب، اقا چطوره؟ دوای که بدت دادم هیچه افاقه کرد؟ بی چره‌ی بنده‌ی خدا، اولاد پیغمبر!»

- «چه افاقه‌ئی ؟ انگار نه انگار.»

چند مشتری دیگر آمده بودند، عطار سوی آنها رفت، بشاگردش گفت:

«بی بیر، را بنداز، ممد!»

شاگرد عطارکه بکار بی بی آغا مشغول شده بود گفت:

- «باید ببریش دکتر بتراشه چشمشه، ای روزا کور مادرزادرم خب مکنن، زن اولی سرهنگه، یادته؟ حموم شما میه‌مد که».

بی بی آغا جوابی نداد. از دور بدکان نانوائی نگاهی کرد. هنوز شلوغ بود. بخانه اندیشید که اقا، یک گوشه نشسته، تسبیح در دست ذکر میگوید. چراغ روشن نیست، اما برای او فرقی نمی کند، در ذهنش گفت:

«کاشکه امشب دیزیه ره بار کرده بودم!»

صدای شاگردعطار متوجهش کرد:

- «بی بی! همه‌ش حاضره، اما بری سرکه، باید ضرف بیاری»

- «حال ای وخت شب ظرفم کجا بود؟ تو یک چیزه بکن، بعد برت میارم»

- «ما ظرف که ندرم، مخی تو پست تخم‌مرغ بریزم؟»

- «سی من سرکه نمدی که، بریز.»

- «همیقد محض شگونش».

شاگرد عطار یک پوست تخم‌مرغ از توی خیزه‌ئی برداشت و پفی دران کرد، عینا همانطور که از استادش دیده بود، قدری توتون چپق توی یک کفهٔ ترازو ریخت و پوست را میان توتون ها نشاند و پارسنگ گرفت و سرکه را کشید و داد به بی بی آغا. استاد که از کار مشتریهای دیگر فارغ شده بود، دید که شاگردش شیشهٔ سرکه را بجایش برمیگرداند و کفه ترازو و توتونها را نیز دید. بر او خروشید که:

- «حیوون! تا کی نمخی آدم بری؟ زعفرون که نمکشی. تو دیدی مو هنجی مکنم، اما نه بری چار پول سرکه.. روغن بادوم کرچک دوایه، سنگش بمثقال. نگا کن، نگا کن، جنم مرگ رفته‌ای همه توتونره ترش و تر کرد. مخواسی همیطو بریزی تو پست بذش بدی رد کارش بچه‌ی ادم.»

وروبه بی بی اغا، گله‌مندانه و با خروشی کمتر گفت:

- «بی بیم، با ای دو پول جنس خریدنش»

- «به موچه؟»

بجنسها در جیبش جا داد. چادرنماز سیاهش را که داشت از سرش میافتاد، بالاتر کشید. خواست از گوشهٔ گره بسته چارقدش پول دراورد. یادش امد که پنجقرانی نقره ته سطل است. خم شد انرا برداشت. خواست با چادر نماز خشکش کند. عطار که ارام شده- بود و نگران پول دادن بی بی بود، گفت:

- «چی بود، بی بی؟ صد کرت به‌نی حیوون (با دست شاگردش را مینمود) گفتم پول که از دست مفته، مغلمه مره او بر پیشخون برووردش پیداش کن، مگر به خرجش رفت؟ پن قرونیه. نیس بی بی؟ (وروبشاگردش:) او پن قرون که سرچراغ بی رد شد پیداش کردی؟ (و رو به بی بی:) شایدم مال مشتری بشه. پن قرونیه بی بی؟ (و رو بشاگردش) حیوون همه‌ش بلده دیکونره اپپاشی کنه. (روبه بی بی) چادرته ترنکن. زمین دیکون احتیاط دره. نماز مخنی. بده بیذارم همی کنار پیشخون اگر مال موشتریم بشه میه‌ردش (و رو بشاگردش) حیوون!»

بی بی آغا چنانکه انگار اموخته و شناسای اینگونه حرکات و حرفهای عطار است، با خشمی خندان گفت:

- «خبه، خبه. حیا کن و از ادای پریشبته درمی بری؟ از تو دُل ورداشتم. (سطل را بالا گرفت نشان داد و گذاشت بزمین) زمین خشک خشکه. تیارت مده بری مو. قباحتم خوب چیزیه. هرچی هیچی نمگی. تو کدوم گور بخوابن شما؟ کوتو روی مو نگا کن. نه حیا، نه قباحت. لالاه للا.»

سکه را به عطار داد و ملایم‌تر گفت:

- «یقرون طلب تنباکوی دیروزرم وردار. مخه واز کفرموردربیره»

عطار گفت:

- «مخصودم‌ئی بود که... خب مگم یعنه... البتن پن قرون قابل‌ندره‌مخصودم‌ئیه که ای بچه حواسشه جم کنه. هنوز اول کارشه، بی بی. (وروبشاگردش) بی بی دگه حساب ندره؟ سه پناودا دستی پریروزه داد؟ چرا لال رفتی؟»

بی بی گفت:

- «پریشب بخودت که دادم، مرد! شب دعوائی. چه زودم یادش مره.»

بقیهٔ پولش را از عطار گرفت و راه افتاد.

اب انبار خلوت بود. سطل را پراب کرد و سوی دکان نانوائی روانه شد. هنوز شلوغ بود. خیل مشتری همچنان جنجال و همهمه داشتند. ترازودار، ماهرانه بهریک جواب می داد. گاهی از دم دریچه پائین اواز میداد:

- «شاطرآقا، دوتا قهوگی بری حج غلام... سه تا ده سیری بری کلبه ماشالا.... شب عیدی مردم کار درن، دیالا بگردم.»

و لحظه به لحظه نانهای گرم سنگک همراه با تک و توک ریگهای قهوگی رنگ داغ، بروی طبق مستطیل شکلی که، مورب، دم دریچه کار گذاشته شده بود، بالا میافتاد. و ترازودار، یا مشتریان بنوبت و بی نوبت آنها را برمیداشتند.

بی بی آغا سطل ابش را برزمین نهاده بود و منتظر نوبت بود. بیشتر انها که وقتی بی بی اغا امد، جمع بودند، کم‌کم میرفتند. و مشتریهای تاز می امدند و هنوز نوبت به بی بی اغا نرسیده و، جوانکی مست، با دو نفر که هوادارش بودند، در طرفین، امد و بترازودار گفت:

- «تقی اقارعشقه.»

- «پیرته عشقه. زنده.»

- «نون خنه‌ی مار بردن، یا نه که نه؟»

- «همو اول شب.»

- «خوب؟ یانه که نه، واز نصبش سخته، نصبش، خمیر؟»

- «ورق گل. نوش جونتا.»

- «بگو بذی حرضت»

- «بذی حرضت»

با دستهای بالا برده و سرش، گنبدی گیج و مست، میان دو گلدستهٔ خمیده ساخت و گفت:

- «بگوبذی گنبد، گلدسته، بگو...»

و اندو هوادارش او را کشان کشان بردند و مشتریان میامدند و میرفتند. و بی بی آغا همچنان منتظر نوبت بود و قرقر میکرد:

- «نامسلمون! نامسلمونا! مروتم خوب چیزیه. ئی دُل سلاخ دره. همه اباش تموم رف. اخر...»

جوان تنومندی وارد شد. یکراست سوی دریچه رفت. گفت:

- «شاطرجان! دس درس، سلامم یادمه.»

صدای شاطر از پائین امد:

- «دین درس، سلام از ما. چن تا داش ذوالفقار؟»

- «یک قهوه‌یی.»

- «چشم همی الان.»

و ذوالفقار هم راهی شد و دو نفر زن چادر سیاه، امدند، بیرون دکان ایستادند. پسرکی همراهشان بود. وارد شد. بلند گفت:

- «دوتا ده‌سیری، تقی آقا!»

- «الساعه (وروبان دو زن:)

- «خانم اونجه وی نستن، بین تودیکون، همی الان راتا مندازم پیداتانیس، چن وخته. اب مشد ما بذتانمسازه؟ حال بین تو. (و سوی دریچه:) شاطر اقا دوتا قهوه‌یی خشک عالی، سفارشی.»

یکی از اندوزن، بدرون امد. گوشه چادرش را رها کرد و نور چراغ بصورتش - و چه زیبا! - افتاد. نگاهی به ترازودار کرد گفت:

- «دو تا ده سیری می خوایم. اگه میخوای معطل کنی، بگو. اون روبروتو می بینی؟ دوقدم راس.» و خندید و بسطل بی بی اغا نگریست، که در ان گوشه بود و ابش نزدیک به اتمام بود. زن گفت:

- «این سطل سوراخ مال کدوم بیچاره س؟ دیگه آب توش نمونده. چقد مردمو معطل میکنی؟! قربون تهرون خودمون.»

بی بی اغا میدیدو میشنید و خشمگین مینمود و التماس میکرد:

- «بخدا آب دلم تموم رف. نامسلمون! نامسلمونا!»

و بطرف دریچه رفت. نانی را بالا انداختند. برداشت. اورد به میخ زد و شروع کرد به کندن و افکندن ریگهای آن و درین بین صدای نقاره و سوت کارخانهٔ نخریسی بلند شد که سال تحویل شده است. به پیشنهاد پیرمردی، انها که در دکان بودند، صلوات فرستادند و باز به پیشنهاد بی بی اغا و باز پیشنهاد ان زن چادر سیاه تهرانی، که بعد خندید و گفت:

- راس راسی شما عجب مردمی هسین ها، قربون امام رضا برم . من از پارسال تا حالا اینجامعطلم واسه نیم من نون! (و رو به پسرک:) بیا بریم احمدجون! از خیرش گذشتیم، تا سال دیگه‌م از سنگک خبری نیس. بریم بربری بگیریم.» و براه افتاد. یک نان دیگر از پائین برطبق پرتاب شد. ترازودار نانرا برداشت و آن زن را که میرفت صدا زد:

- «خانم، بین. قهر نکنن. ایم نون شما.»

زن برگشت اما نان یکی بود. ترازودار سوی نان بی بی اغا خیز برداشت. از میخ کندش و هردو را در ترازو گذاشت. کشید. بی بی آغا که برسطلش خم شده بود، برخاست. نانش به میخ نبود. پیرمرد پیشنهاد کننده صلوات به ترازودار آشاره کرد، که داشت نانها را بانزن میداد که گرفت و رفت. بی بی آغابه شیون و فریاد گفت:

- «بیشرف، نانجیب، کاسبی مکنی یا رفیق بازی؟ نامسلمون. ای عوض کمکته باولاد پیغمبر؟ ای خدا، ای امام هشتم...»

همه ساکت بودند. ترازودار دهان گشود که چیزی بگوید اما خاموش ماند. از پشت پیشخوان سوی بی بی اغا حرکت کرد. خیز برداشت. پیرمرد صلواتی دستش را سپر بی بی اغا کرد و گفت:

- «تقی اقا، خوب نیس شب اول سال»

و ترازودار دست او را کنار زد، به سطل آب رسید. برداشتش و با خشم به میان پیاده رو پرتاب کرد. کمی آب که ته سطل مانده بود ریخت. سطل قل خورد، رفت در جوی کنار پیاده‌رو افتاد که. شلپی صدا کرد و ابها و لجن و پهن و شاش اسبهای درشکه های کنار خیابان، بیرون زد و تیرکی از ان تا توی دکان امد.

ترازودار گفت:

«پیرالسگ ناسید. جلو دهنشه نمتنه بگیره دل سلاخ ره که معلوم نیس از کدوم حموم گوشله اب کرده، ول کرده دم درچه. همه ابا رفت تو زیرزمین، رو کیسه های ارد. نامسلمون مویم یا تو پیرسگ؟ ما نون نمرفوشم مگر زوره؟ برو هرجا هرشب نون مستندی، بستن ما... نون... نمرفوشم. فهمیدی؟ لالاه الله!»

و رفت پشت پیشخوان.

بی بی آغا ساکت بود. ارام راه افتاد که برود. دراستانهٔ دکان سکندری خورد. خودش را نگهداشت ، اما پوست تخم‌مرغ از دستش افتاد. شکست. سرکه ریخت. بی بی اغا بی اعتنا بان، رفت. سطلش را از توی جو برداشت ابهای کثیفش را خالی کرد و اهسته بطرف اب انبار روان شد.

تاریخ نویسی ایران درمرحلهٔ حرف مانده است

متاسفانه گاهی تاریخ‌را ، بافسانه اشتباه می‌کنند تا پدید آمدن متن های کامل وعلمی ، این ارزشیابی نادرست ادامه خواهد داشت

دکتر خانبابا بیانی

دکتر خانبابا بیانی استاد دانشگاه تهران درتاریخ عمومی است.

این استاد ممتاز، یکدوره تاریخ عمومی تألیف کرده که از تألیفات ارجدار فن تاریخنویسی بشمار می آید استاد بیانی، سی و شش سال تاریخ عمومی تدریس کرده و درباب تاریخنویسی درایران پیشنهادات ونظراتی دارد که دراین گفتگو می خوانید.

* افراد در جریان تاریخ چه نقشی میتوانند داشته باشند؟

دکتر خانبابا بیانی: درست است که تاریخ تنها اعمال اشخاص و حوادث و وقایع را ثبت نمیکند بلکه آنها را ازنظر سیاست و اجتماع و اقتصاد و مذهب واخلاق و فرهنگ مورد مطالعه قرار میدهد ولی نباید انکار کرد که وجود مردان تاریخ امثال کورش کبیر و چنگیز و پطرکبیر و ناپلئون و بیسمارک و واشنگتن و پیامبرانی مانند زرتشت و حضرت محمد (ص) و دانشمندانی مانند محمد زکریای رازی، نیوتن و ادیسون و متفکرینی مثل ابوعلی سینا و دکارت و غیره نه تنها درتغییر سرنوشت سرزمین و اجتماع خود سهم بزرگی داشته‌اند بلکه دراوضاع جهانی اثرات بسزائی کرده و مسیر تاریخ را عوض نموده براه دیگری انداخته‌اند.

تاریخ و اجتماع انسانی

* از گذشته‌ی دور تاکنون چه دگرگونی های بنیادی در تاریخنویسی بوجود آمده است؟

دکتر بیانی: مورخان کلاسیک آنها که قبل از میلادویادرحدود اوایل قرون میلادی میزیستند مانند هر ودت و نیکلا دوداماس و استرابون کوشش کردند درآثار خود بتاریخ رنگ جهانی بدهند و با واقع بینی علل و اسبابی را که وقایع را بیکدیگر مرتبط میسازد تشریح کرده معنی و مفهوم ارتقاء تاریخی پیشرفت ملل و دولتها را جستجو نمایند ولی از آن ببعد تا قرن شانزدهم میلادی تاریخ جنبه عمومیت خود را از دست داد و تنها ذکر وقایع بود که اساس تاریخ نگاری قرار گرفت دراین قرن «ژان بورن» با انتشار اثر معروف خود درباره مقایسه سازمان های مختلف معنای ارتقاء و بهم پیوستگی و ارتباط ملتها را با یکدیگر مجدد ازنده و تجدید کرد.

درقرن هفدهم میلادی تاریخ مجددا بطرف جنبه جهانی سوق داده شد «ولتر» مورخ و متفکر معروف فرانسوی درکتاب معروف خود «مطالعه دراخلاق و رسوم ملل» سعی کرد ترکیبی از تاریخ جهانی در فاصله قرون ۹ تا ۱۷ میلادی را مورد بحث قرار دهد.

«مونتسکیو» درکتاب «روح القوانین» برای اولین بار تاریخ را ازنظر علمی مورد مطالعه قرار داد اومی گوید «هیچ واقعه‌ای نمیتواند مولود اتفاق و تصادف باشد بلکه تابع حکومت و تشکیلات و ساختمان فیزیکی و طبیعی کشورها و نوع زندگی ملتها و اجتماعات است»

درقرن هیجدهم باوجود «ناپولی تی ویکو» و انتشار کتاب اوبنام «علم جدید» تاریخ رنگ فلسفی بخود گرفت.

درقرن نوزدهم تاریخ راه جدیدتری پیدا کرد، دراین عصر تاریخ بمعنای اصول و عقاید اقتصادی پی برد و مسائل فلسفی و مذهبی را عمیقا مورد بررسی قرار داد «فیخته» مورخ المانی فرضیه ملیت را رواج داد زیرنفوذ عقاید وافکار «هگل» فیلسوف المانی، بهمان اندازه که فرضیه ملیت دراروپای غربی نفوذ میکرد تاریخ درخدمت سیاست درامد. بحرانی که براثر جنگ بین‌الملل اول بوجود امد بشر را متوجه این نکته کرد که بدون کمک و همکاری با یکدیگر زندگی غیرممکن است بنابراین ناچار شد دراصول تاریخی با دخالت دادن و مطالعه تمدنها از هر نژاد و رنگ و مذهبی که بود تجدید نظر بعمل اورد.

فکر اصل ارتقاء «ویکو» و «اگوست کنت» که سابقا آنرا کم و بیش درتاریخ اعمال کرده بودند دراین زمان اهمیت بسزائی یافت و «برگسون» و «اینشتاین» هریک دراصول فلسفی و علوم فیزیکی بدان توجه مخصوص کردند. از این پس ثابت شد برای اینکه تاریخ ارزش علمی دراجتماع انسانی داشته باشد باید مثل علوم راه مقایسه را پیش گیرد و برای اینکار چاره‌ای ندارد مگر اینکه بخود جنبه جهانی بدهد.

* نقش تاریخ درشیوه های تفکر فلسفی انسانها چیست؟

دکتر بیانی: بطوریکه گفتیم تاریخ طی قرون متمادی دگرگونیهای بسیاری بخود دیده است و هم اکنون نه تنها رنگ جهانی دارد بلکه درردیف رشته های علوم قرار گرفته و متخصصان فن و مورخان از راه استدلال و علم ریاضی مسائل و وقایع را تجزیه و تحلیل میکنند «تنها تاریخ جهانی است که بادرهم امیختن تمام تمدنهای بشر درادوار مختلف میتواند فلسفه را بوجود اورد و نتایج اجتماعی و اخلاقی و علمی بگیرد و بما بفهماند که قادر است ادوار مهم ترقی بشر را نشان داده معلوم ساز د درچه مرحله از ادوار ترقی و پیشرفت هستیم»

مورخان اسلامی

* آنچه بکار مورخان اسلامی ارزش میدهد چیست؟

دکتر بیانی : مورخان اسلامی اعم از عرب و ایرانی مانند ابن خلکان و ابن خلدون و ابن اثیر ومسعود، و طبری وخواجه رشیدالدین فضل الله ووصاف و بیهقی و هند و شاه و حافظ ابروو میر خواند میروبسیاری دیگر با اینکه آثار بیشتر انان جنبه علمی ندارد و مانند وصاف علاوه برسنگینی سبک تاریخ را منحصرا از نظر وقایع نگاری دیده‌اند، و بعضی شان مثل خواجه رشیدالدین فضل الله صاحب جامع التواریخ رشیدی که از جهات مختلف تاریخ نویسی درردیف مهمترین وجامعترین اثر تاریخی جهان است، خدمات شایسته‌ای به این عالم کرده‌اند و نزد آنان اهمیت تاریخ و اثر ان درافراد و اجتماعات بسیار معلوم و اشکار بوده است.

چنانکه مورخ معروف ایران حافظ ابرودرفوائد علم تاریخ چنین گفته است «... واگر از اینها (بعضی از پادشاهان وامرا که سرانجام شومی داشته‌اند) یکی مطالعه تواریخ کرده بود و تجارب متقدمان پیش چشم اوردی و به عقل رجوع کردی هرگز درهلاک و استیصال نیفتادی چه از سخن گذشته اینده را فایده بود پس عاقل باید که دائما احوال گذشتگان برابر نظر دارد تا از همه مکروهات و مجذورات سالم ماند و پادشاهان وامراء ووزراء راموافق تر از مطالعه تواریخ نیست که بایسته ترانیسی و شایسته تر جلیسی است، ندیمی بی ندم و مونسی بیغم، گویائی خاموش، جمادی باهوش، مایه ده خلوت، فایده بخش جلوت، چه عوام از جهت استماع حکایت خوانند و خواص از برای فایده معنی.»

تاریخ نویسی معاصر

* درباره‌ی تاریخنویسان معاصر ایران چه میگوئید:

دکتر بیانی: در سالهای اخیر که درحقیقت میتوان گفت کشورما دوره درخشان طبع و نشرکتاب را میگذراند آثار زیادی درتاریخ بخصوص تاریخ ایران برشته تحریر درامده است چون فرصت خواندن همگی انها را نداشته‌ام نمیتوانم بطور دقیق دراین خصوص اظهار نظر کنم.

* کم وکاستی های تاریخنویسی معاصر ایران درچیست؟

دکتر بیانی: متاسفم که دراینجا بگویم درتاریخ نویسی بخصوص درتاریخ کشور خودمان کم و کاست فراوان داریم، چنانکه گفتم با اینکه درسالهای اخیر تعداد زیادی آثار تاریخی بوسیله دانشمندان تاریخ بطور پراکنده منتشر شده است، گذشته از تاریخ عمومی که درنهایت فقر هستیم تاریخ جامعی از ایران که دران به شیوه ممالک مترقی تمام جهات فن و علم تاریخ نویسی رعایت شده باشد دردسترس نداریم و این جای نهایت تاسف است میگویند دستگاههای فرهنگی و دانشگاهی درصدد تدوین چنین دوره‌ای از تاریخ ایران هستند ولی تاکنون درمرحله‌ی حرف باقیمانده است.

پیشنهادات

* من پیشنهاداتی در این زمینه دارم که خلاصه آن باینقرار است:

۱- تدوین یک دوره تاریخ مفصل ایران درچند مجلد که درانها از اوضاع سیاسی و اجتماعی واقتصادی و تمدنی ادوار مختلف ایران بطور تفصیل گفتگو شود. درتدوین این کتاب باید تمام موازین و موارد علم تاریخ نگاری به روش کشورهای مترقی درنظر گفته شود به طریقی که مورد استفاده محققان تاریخ قرار بگیرد و درصورت امکان بیکی از زبانهای زنده ترجمه گردد.

۲- سعی واهتمام درتصحیح و تحشیه وانتشار نسخه های خطی و اسناد تاریخی ایران موجود درتمام کتابخانه ها و آرشیوهای داخلی و خارجی.

۳- ترجمه کتابهای معتبر تاریخ ایران از زبانهای مختلف بوسیله مترجمان آزموده و متخصص.

امیدوارم روزی این امرحیاتی بوسیله مقامات مسئول فرهنگی کشور بمرحله عمل درآید تاشاید ماهم مثل سایر ملل مترقی دارای تاریخ جامعی از کشور باستانی خود بشویم.

موضوعی که ضمن جواب پرسش های شما باجمال گذراندم مسئله تاریخ عمومی بود که گفتم دراین باره بسیار فقیر هستیم، دنیائی که دران فاصله و زمان و مکان دیگر معنائی ندارد و ملتها و اجتماعات طوری بیکدیگر نزدیک شده‌اند که درحقیقت حکم یک ملت را پیدا کرده اند آیا سزاوار است از تاریخ و سرگذشت ملتهای خبربمانیم و کتاب جامعی نداشته باشیم تا بامراجعه بان از اوضاع زمان خود آگاهی یابیم؟

آینده تاریخ نویسی بستگی به آن دارد که تاچه اندازه مقامات مسئول و مربوط درتشویق خدمتگذاران به این علم درتربیت جوانان بخصوص آنهائیکه رشته تخصصی خود را تاریخ انتخاب کرده‌اند همت بگمارند و کاری کنند که تاریخ را قصه و افسانه نپندارند و بان بنظر تحقیر و بی اعتنائی ننگرند.

قدمعلی سرامی

بمناسبت انتشاردیوان ملک‌الشعرای بهار

بهار: هرگز اشک نریخته‌ام...

بیست و پنج سال پس از خاموشی ملک‌الشعراء بهار سومین چاپ دیوان او از چاپ خارج شد. چاپ دوم این کتاب یازده سال پیش منتشر شده و نایاب شده بود. در چاپ سوم دیوان بهار هم متأسفانه تنها جلد اول دیوان - شامل قصائد، مسمطات، ترکیب‌بندها و ترجیع بندها انتشاریافته و باید در انتظار جلد دوم دیوان او که شامل غزل‌ها، مثنوی‌ها، دوبیتی‌ها، قطعات و تصنیف‌ها است باشیم.

انتشار این دیوان بهانه یادآوری از بزرگ شاعر خراسان، و ادیب سیاست‌پیشه عصر حاضر است، سال ۱۳۰۴ قمری بهار در مشهد متولد شد و با بدنیائی گذاشت که پدرش صبوری ملک‌الشعرای آستان قدس - از نظر فکر و اندیشه - پیشاپیش برایش ساخته بود، هجده ساله بود که با از دست دادن پدر میدان را بازدید تاراهی را که پدر دنبال کرده بود، ادامه دهد. ادیب نیشابوری شاعر بزرگ همعصر صبوری و اغاز جوانی بهار در تکوین شخصیت ادبی او تأثیر بسیار داشت که نمی توان رد پایش را در اثار بهار بویژه از نظر استحکام و انسجام کلام نادیده گرفت. بهار پس از مرگ پدر، گرچه میخواست راهی تهران شود و از انجا به فرنگستان برود تامانند بسیاری دیگر که عازم فرنگستان شده بودند، علوم جدید را فراگیرد، لیکن بدو دلیل که خود از ان یاد میکند از این منظور چشم پوشید. سرپرستی مادر و خانواده بازمانده و دگرگونی سالهای بعد از ۱۲۸۴ خورشیدی یعنی انقلاب مشروطیت ایران، بهار می نویسد «انقلاب ایران در سال ۱۲۸۴ در اوضاع اجتماعی ایران تأثیرات شگرفی بخشید و در هرسری شوری دیگر انداخت» به نظر میرسد دلیل دوم دلیل محکم‌تری در خودداری بهار از مسافرت بخارج از ایران باشد. امید بهار در بهبود وضع مملکت باشوری که انقلاب مشروطیت در سر او ایجاد کرده بود هم مانع عزیمت او بخارج از کشور گردید و هم‌پایه‌گزار شخصیت بهار شد. بویژه که امیدواری انرا داشت که بتواند سهمی در سازمان بخشیدن به اوضاع پریشان ان روزگار داشته باشد. از این زمان است که بهار باشخصیتی مستقل و خاص وارد زندگی سیاسی و اجتماعی میشود و بااحساسات تندش، بصف انقلابیون می پیوندد. مقالات سیاسی، سروده‌های پرشور و - هیجان‌انگیز و ترانه‌های ملی بهار در روزنامه سری خراسان نقشی دگرگون کننده و برانگیزاننده‌ای در تهییج ملیون وزعمای مشروطیت در مخالفت درباه محمدعلی شاه و اطرافیان او بازی میکند. پس از پیروزی انقلابیون در سال ۱۲۸۸ قمری بهار بعضویت کمیته حزب دموکرات خراسان در میاید و روزنامه نوبهار خراسان را با مسئولیت خویش بچاپ میدهد تابا حربه برنده‌تری بتواند در اعماق اجتماع رسوخ کند. از این تاریخ تا اوائل سالهای - ۱۳۰۰ بهار در گرداب مبارزات سیاسی شدید، همچنان بمبارزات میهن‌پرستانه خود ادامه میدهد، تبعیدها، توقیف‌ها، فشارها و تهدیدهای ضد انقلابیون، باهمه دربدری‌ها و اوارگی‌هائی که برای بهار ایجاد میکرده هیچ‌گاه نتوانست او را از راهی که خود در ان آگاهانه پانهاده بود باز دارد. اگر باتعطیل روزنامه‌اش، بهار یک سنگر نفوذناپذیر و مستحکم را از دست میداد سنگری دیگر برای خود - درست میکرد و بمبارزه ادامه میداد و بهرحال از پا نمی نشست. بهار رفته‌رفته باسرو سامان گرفتن اوضاع کشور از عالم سیاست کناره میگیرد و بیشتر بادبیات و تجلیات معنوی می پردازد تا پرداختن بمسائل سیاسی و فرساینده. بعد از سالهای ۱۳۲۰ با آنکه دیگر آن شور و حال و هیجان جوانی را ندارد بهار را می بینیم که در فعالیت‌های سیاسی در قالب وکالت و وزارت شرکت می جوید.

شخصیت ادبی بهار

شخصیت فکری و ادبی بهار ویژگی‌هائی دارد که او را از دیگر همعصران خود متمایز میکند.

بهار پرشور و پراحساس است و این احساس بیشتر زمینه مسئولیت‌پذیری منطقی دارد. ناارام و پرجنب و جوش است و باسکوت و سکون میانه‌ای ندارد استوار و مؤمن است، همچنانکه از شعرش استواری و استحکام لفظ پیداست. بانچه می اندیشد باور دارد و تردید نمی کند. رشادت و شهامت گفتن و نوشتن را دارد. از صراحت لهجه و ثبات مبارزه و مقاومت دست نمی کشد.

در سرتاسر زندگی ادبی و سیاسی بهار چه انجا که جانبداری از ستمدیدگان عیال استبداد را بعهده دارد و چه انجا که از یک سبک ادبی دفاع میکند همه جا مبارزه و پرخاشگری رکن اساسی شخصیت او را تشکیل میدهد. مبارزه و گفتن را بگوشه‌ای نشستن و درخود فرورفتن ترجیح میدهد. روحیه او را میتوان از این - نوشته‌اش بخوبی شناخت که مینویسد: «هرگز اشک نریخته‌ام، مصائب، جریحه‌های قتال، حبسها، مخاطرات، هجومها - بی انصافی‌ها، مظالم، بی وفائی‌ها، دوروئی‌ها، حقه‌بازی‌ها، شیطنت‌ها و دسیسه‌ها، اینها هیچکدام مژگان من را تر ننمود.» سرسختی و لجاج در به ثبوت رسانیدن عقاید، یکی دیگر از ویژگی‌های روحی بهار است که از اعتقاد محکم او به اراء و عقاید خود سرچشمه میگیرد. میگوید: «سعی کرده‌ام در مقابل میز هیچ بازپرس و هیچ هیکل ذیحق و یا معتقد به ذیحق بودن خاضع نشوم» اینگونه سرسخت بودن لاجرم شاعر را به گوشه‌ای میراند که ناگزیر میشود ناصرخسرووار خود را به مکانی برساند که دست کسی باو نرسد. انزوا و بی‌اعتنائی به محیط و عدم معاشرت با این و ان، عفت و بی قیدی بشهوات مادی و حالت عصبانی که خود بانها اشاره دارد از ویژگی‌هائی است که در روح بهار و هراسان دیگر در اثر گریختن‌ها و لجاج‌ها ایجاد میشود. مجموعه انچه که از روحیه بهار گفته شد شاید نشانگر کامل این نکته باشد که بهار پیش از انکه شاعر باشد و شعر را بعنوان وسیله‌ای برای بیان تجلیات روحی و احساسات شاعرانه خود بکار گیرد انسانی است معتقد، متعهد، سرسخت و تزلزل‌ناپذیر. شعر در دست بهار بصورت وسیله‌ای برنده و قاطع در کار اثبات عقاید و افکار و پیشبرد خواست‌های منطقی و انسانی ظهور میکند. از اینرو بهاریه‌ها و غزلها و اثاری از این دست که تنها از ان هدف ارضاء روح زیباپرستانه شاعر را بعهده دارد و فاقد پیامی اجتماعی و عام است در شخصیت شعری بهار جائی در مرحله دوم دارد و اگر باشعاری اینچنین در اثار او برمیخوریم قطعا اشعاری هستند که شاعر در اثر خستگی روحی در طی سالیان دراز تلاش پیگیر و مجدانه برای ارضای خاطر و پالایش درونی خود سروده است و در حقیقت سخنی باخویش است، بعد از مشروطیت که ادبیات بویژه شعر «پایگاهی اجتماعی یافت کوشید بعنوان یک عنصر مثبت و سازنده رسالتی را در راه نیل بارمانهای ملی بعهده بگیرد. بهار یکی از کسانی بود که نه تنها از این وسیله نوظهور بهره‌هائی بسیار برد بلکه در اعتلای این هدف شعری سخت تأثیر گذاشت.

عباس میرخانی

نامهٔ خواهر نیما، بهجت، به نیما
فشار قزاقهای روسی نیما را شاعر کرد

محمد حیدری
نعمت‌الله اسلامی

درگوشه خلوت اقامتگاه بهجت اسفندیاری، خواهر خوب نیمایوشیج به دیدارش رفته‌ایم و به درد دلهای تنهائی و یادهای دوران زندگیش که بیشتر بافکر نیما گذشته، گوش داده‌ایم. شما هم حرفهای خواهری را که یاد برادر نام آورش را برهمه چیز ترجیح می دهد بخوانید و به نامه‌اش بیاندیشید که درزمان حیات نیمایوشیج بانشانی از عصیان و پرپرزدن برای او نوشته است:

شاید کمترکسی دربندر پهلوی باشد که مادام رانشناسد، او «بهجت اسفندیاری» مهربان خواهر نیما، یگانه شعر امروز است. گفتم دربندر پهلوی همه «مادام» را می شناسند، ساده و بی پیرایه است، با انکه سالهای جوانی را پشت سرگذاشته هنوز هم می تواند کیلومتر ها راه برود بی اینکه از خستگی خم به ابرو بیاورد.

خانه‌اش ساده است، اما دراین سادگی یادگار مهربانی را میتوانی دید که شعر امروز ایران بالیدن را از او آغاز کرد.

درچاردیواری اتاقش تمامی یادگارهای مانده از مهربان برادرش را گرامی میدارد. در محله «باغ زمانی» بندرپهلوی کمتر کسی است که بداند اتاق مادام را چند چهارپایه، یک زیلوی پیر، یک تختخواب کوچک، یک چمدان، چند پتوی عمر پشت سرنهاده، چند استکان و کتری و یک بخاری زهوار دررفته زینت میدهند، البته اینها منهای کتابها و یادداشتهایی است که «مادام» عزیزشان میدارد.

سال میاید و میرود و دراین عبور یکنواخت سالها، شاید زنگ درخانه «مادام» راجزرفتگری که هر روز آن را میفشارد، سه یا چهار نفر باشند که به صدا درمیاورند. از نظر اقوام و بستگان مادام سالهاست که مرده، اما درچهره‌اش نمی بینم که در زندگی به زبونی تن داده باشد.

نه غمش را از چهره‌اش میتوان خواند و نه شادی‌اش را. نه خنده‌اش و نه اندوهش مرز متمایزی را نمی شناسند.

هنوز هم پیوند عمیق عاطفی او و مهربان برادرش شادی بخش لحظات فراوان تنهائی اوست. همین درک متقابل عظیم بود که نیما و بهجت را بهم نزدیک کرده بود. رفته‌ام تا پای صحبت چنین خواهری بنشینم و از یادهای برادرش بپرسم که با چهره درنقاب خاک کشیدن بهجت را تنها درگیرودار این زندگی بی امان رها کرد.

باید برای اندوهش که از سالهای تنهایی او تغذیه میکند، منهم اندوهگین باشم، اما صراحت و گریز «مادام» از اندوه راهی برایم باقی نمیگذارد که حداقل با بهجت اسفندیاری همدردی کنم.

صراحت نیما

یادم نیست چطور حال و احوال کردنمان پایان یافت، اما فقط به یادم مانده که درادامه سرگردانی من برای آغاز کردن صحبت، خانم بهجت اسفندیاری باصراحتی که شنیده‌ام درست شبیه صراحت نیماست میگوید:

«پدرم قصد داشت که همهٔ فرزندانش را برای تحصیل بخارج بفرستد، البته طبق اصطلاح معروف آن زمان برای «تحصیلات عالیه» درمقدمات همین کاربود که نیما وارد مدرسهٔ «سن لوئی» تهران شد تا در انجا زبان فرانسه را یاد بگیرد که بهنگام سفر اروپا دردسری نداشته باشد.

تااینجا کاربااردهٔ پدر انجام شد، اما نیما به اراده خودش به مدرسه «مروی» هم میرفت تا درآنجا عربی بخواند. چون از نظر او دانستن زبان فارسی درحد عالی، بدون دانستن قواعد زبان عربی مقدور نبود.

برای نیما شدن خیلی چیزها لازم است، اصولا برای اینکه ادم، انسان بشود خیلی چیزها لازم است. تازه اگر این چیزها را داشت باید سیر حوادث روزگار را هم درنظر داشته باشد.

نیمای شاعر، ساخته دست یک اتفاق نیست. این مساله زاده یک سلسله عواملی است که ما آنها را درست نمی شناسیم. ممکن است ما علت خیلی چیزها و کارها را بتوانیم با آگاهیهای بدست آمده پیدا کنیم، اما بسیاری از علل را که بتصور من نوعی جبر طبیعی ست نمیتوانیم بشناسیم. این جبر طبیعی درمقابل جبری ظهور کرده است که دست ساخت ماست.

راستی، کسی میتواند بگوید چه عاملی باعث شد که «نیما»، نیما بشود؟ نیما را در آثارش می بینیم که وابستگی عمیقی به کشورش و اصول طبیعی زندگی بومی سرزمینش دارد.

بعداز پنجاه سال زندگی نعره میزند: ایکاش همان سگ مهربان را داشتم و همان چادر و گوشه دنج جنگلی را که بمن ارامش میداد.

فشار را قزاق ها به مازندران و مازندرانی ها وارد کردند. همان فشاری که طبعهای حساس فراوانی را چون غده چرکین ترکاند. نیما بعداز تحمل این فشارها به سراغ ادبیات رفت و شعر گفت. درهمانموقع بود که فشارهای وارده به نیما، که او هم یکی از آزادیخواهان فراوان این سرزمین بود، پوسته احساسش را ترکاند، اختناق پدرمان را به خفقان کشید و به مصداق آن شعر صمیمانه که شاعری گفته:

من آن نیم که به مرگ طبیعی شوم هلاک
یک کاسه خون به بستر راحت هدر کنم

نیماهم با شعرش میخواست که به مرگ طبیعی نمیرد، بلکه کاسه خونی به بستر راه غصه این مردم نثار کند.

میان حرف خانم اسفندیاری میدوم و میگویم:
- و صادقانه ترین‌وسرخ ترین خون را نثار کرد.

قزاقها درمازندران

«مادام» که به دور دستهای ذهنش چنگ میزند تا برحرارت ترین کلمات را از زیر خاکستر سالها بیرون بکشد میگوید:

- درآن زمان ژاندارمی که ایرانی بود، از محمد علیشاه ادمی دفاع نمیکرد، ولی قزاقهای بیگانه ازاو دفاع میکردند و همین باعث یاگرفتن ظلم قزاق درمازندران شد. انها با اهنهایشان درمشت به مغز ادمیانی که می اندیشیدندمیکوفتند و مغزشان را پریشان میکردند. مادر چنان محیطی بیگانه بودیم - یعنی بیگانه شده بودیم- امروز که درتنهایی میتوانم عوامل شاعر شدن نیما را تجزیه و تحلیل کنم به این نتیجه میرسم یکی از دلایل قوی گرایش نیما به سوی شعر وجود قزاق ها درمازندران بود که بسان نیشتری به دردانوده زخم عمیق روحش را شکافت. درحقیقت این نیشتر از آهن آبدیده درزخم نیما که همان قلب داغش بود فرو رفت و از آن چیزی به نام شعر نیمایی بیرون جهید.

پاسداران نیما

میدانم اگر ادامه بدهم، بغض بهجت اسفندیاری مهربان خواهر نیما دریاد عزیزی که همه زندگیش را به او فکر کرده است، میترکد. مسیر بحث را عوض میکنم و میگویم:

از فرزندان خلف شعر نیما برایم حرف بزن. آیا میتوانی از پاسداران خون نیما که همان شعرهای جاودانه‌اش باشند کسی را نام ببری؟

میگوید: آنان که حرمت نیما را داشته‌اند، مانند برادرم برایم عزیزند، اما این واقعیتی است که هیچکس مثل نیما نسوخت. خیلی ها با نام نیما نام آور شدند و دنبال کارخودشان رفتند، اما از میان کسانی که حرمتشان چون یاد نیمای عزیزم برایم گرمی بخش است، مهدی اخوان ثالث و سیاووش کسرایی از دیگران زیبنده ترند و سزاوارتر.

خانم بهجت اسفندیاری دراینجا از عزیزانی که از دست داده است حرف میزند و از پدرش یاد میکند که شاگرد درویش خان بوده و تارخوب میزده و تارزدن و باسیمهای تار قصهٔ غصه ها را گفتن نیز به او آموخته و خیلی درد دلهای خصوصی دیگر که دلش را می سوزاند. از شباهت رنجی که یوسف مصری متحمل شده و اینکه برای تلافی غم ها باید چون هاملت بود و درپی فرصت نشست، که آوردن مشروح این غمنامه ها را دراین جا ضروری ندیدم.

وقتی «مادام» از رویش انسانیت سخن میگوید و اینکه چگونه حتی با حمایت دستورات مذهبی هم میتوان به درجه‌ای رسید که بیامبران رسیده اند، حرف میزند به «یوش» اشاره میکند و لطفی که این سرزمین بدرقهٔ راه رویش او و نیما کرده است. دراینجاست که غصه‌اش یک ترانه محلی کوهساران یوش را به گوشم زمزمه میکند که درچنین جایی من و نیما زاده شدیم و رشد کردیم و ترانه های محلی خواندیم، ترانه هایی که هنوز هم در لحظات به غصه اندیشیدنم زیر لب میخوانم:

بُرْدَمه به یوش بیَمَه کیجا
تُفنگ به دوش بیَمَه کیجا
بُردَمه بالو بیَمَه کیجا
دیم گِردَه لو بیَمَه کیجا
بُردَمَه یاسل بیَمَه کیجا
دست به عسل بیَمَه کیجا

یک نامه برای نیما

یک پدر ازمیان مارفته است، یک اجاق خامرش شده است، رودخانه سردشده، گلهای زرد مرده‌اند، پروانه ها نه فقط دورکلاه گل کاری شده من جمع نمیشوند، بلکه مرده‌اند. دیگر دنبالشان نخواهم کرد. فینه‌ام را باقبائی بزرگ، خیلی بزرگتر ازجسم کوچکم بدور افکنده‌ام و این چندعکس کوچک ازان دنیای خیال انگیز یادگار مانده است، پیراهنم نه رنگ آفتاب دارد نه مهتاب، بلکه برنگ شبهای تار به بلندی یلدا درآمده است، بازیچه هایم را مارگزیده است و اجسادشان را لاشخورها برده‌اند. من حتی نمیدانم قبرشان کجاست. دیگر برای تو سوقاتی ندارم چون رودخانه مرده است. خودم هنگام شب درتاریکی برای وداع دیدمش، بیرنگ بود و بی حال و معلوم نیست برای چه زنده مانده‌ام. درپشت قرآن خوانده‌ام که درقوس (آذر) ۱۲۹۴ بدنیا آمده‌ام، اما قرآن را هم ازکناردستم مثل هرکتاب دیگر که بان دلبستگی داشته‌ام برده‌اند. من بسیار فکر کرده‌ام. پدرمان دیگر برنمیگردد، من این را میدانم، من گرمای تنش را دیگر حس نخواهم کرد، پس سرد شده‌ام. زن بدمنظر را ازخانه برده‌اند. من خودم صندوق هایش را دیدم که مردی بدوش کشیده می برد. گریز گاهی نیست، ظلمت به مرگ میکشندم و کاش یکباره‌ام میکشت. مثل پرنده درقفس افتاده‌ام، ازشیروانی های این شهربیزارم، دلم هوس مرگ دارد. لیکن او دردل شب مرا صدا میزند؛ پدرمان، پدرخودمان. جنون و آشفتگی پشتم را می شکافد. فاصله مرگ و حیات، جنون وعقل، مثل سایه ازهم میگریزند، نه اونمرده است یعنی زنده به خاک سپرده شد، بلکه قبلا نمرده بود، حتما والا آنقدر فریاد خواهم زد تا بمیرم. از مادرم نفرت دارم، من ازاین زن که خیلی زیباست نفرت دارم. اصلا ازهرچه زیباست نفرت دارم، تنش سردماست مثل یخ. هرگز به آن دست نخواهم زد. باید انتقام گرفت، ازکی؟ من هنوز انتخاب نکرده‌ام. باید رزمیدو زنده میمانم و می رزمم. اول قلبم را می شکافم، بعد حصار دور خودم را میشکنم و با اجنه ها همکاری میکنم، با شیطان پیمان می بندم و دیگر تنها نمی مانم. پدرم همراه من است. دیشب درتاریکی او را روی ایوانی دیدم. کنارآن مامن پیرمرا صدا کرد. دنبالش رفتم و تانزدیک سحرباهم رفتیم. درجنگل کلار زمین، صبح زود چای خوردیم. او بمن گفت: «خورشید طلوع خواهد کرد» او هرگز دروغ نمی گفت. پس حتما آفتاب خواهد شد؛ آنوقت من ان پیراهن تو را بتن خواهم کرد. یادت هست پیراهنی که شب و روزش یکی است. دلم گرم شد. امید به خانه دلم رخنه کرد. چه رنگ پیراهنی است. این رنگ نگفتنی است. من هرگز نخواهم گفت، هرگز هرگز تااینکه یک روز پدرم را ببینم و به گردنش بیاویزم وزیرگوشش بگویم این پیراهن را پسرت فراهم کرده است. آن را برای مرگ سوقاتی خواهم برد. این را او بمن آموخته است. پدرم، یکتاپدرم، او زنده است. زیرخاک زنده است. این دیوانگی است، چقدر دلم میخواست دیوانه باشم. من هیچ شرطی را قبول ندارم، من باید آنقدر فکر کنم تا بمیرم تادیوانه شوم. این درس را رودخانه بمن آموخته است. او میگفت رودخانه مادرهمه است. همه ما، خودمان را میگویم. من بخاطر رودخانه راه خواهم رفت، تا آخر دنیا. او گفته است که باید مثل سایه زندگی کرد، یعنی توی تاریکی تاکسی ما را نبیند. من این نوع زندگی را پسند کرده‌ام. او میخواهد برایم لباس غواصی تهیه کند، درآن صورت میتوانم زیرآب زندگی کنم و نمیرم. زنده بمانم. برای پدرم. بلکه او درزیرخاک زنده باشد. بلکه او زنده باشد، درزیرخاک، من همه دیوارها را بامشتم خواهم شکست، زیرا او درزیرخاک زنده است. دریادداشت برای مادرمان یک دروغ نوشته‌ای «دوست پیدا خواهم کرد یکی پاک و دیگری ناپاک تا با آن دست ناپاک درجانی که بسیار ازآن نفرت دارم خودم را بکار وادارم.» یک دروغ نوشته بودی، یک دروغ ازسرخشم. اما من دودست پیدا خواهم کرد، دستی که روی زمین زنده‌ام نگهدارد و دیگر دستی که درغواصی کمکم کند. جن ها بمن کمک خواهند کرد، آنها مرا می شناسند. همه چیز را میدانند. من با آنها نامرئی خواهم زیست و به سردابهای پنهانی آنها راه خواهم یافت، زیرا از مرگ نمیترسم. من مرگ را دوست دارم. من عاشق مرگم. من بااو خیلی دیدار کرده‌ام. یادت هست، دیگر قلبم را شکسته‌ام و طناب مرئی سیاه جن ها را انتخاب کرده‌ام. من جن هستم، مگرنه آنکه دردهکده جن میشوم. من اصلا جن بوده‌ام. پدرم هم از اجنه ها بود. حالا خودم را شناخته‌ام و من دختراوهستم. او میتواند ازمن یک پسرداشته باشد که جایش را بگیرد. او خودش بمردم ده گفته بود و آنها بمن گفته‌اند، جای نگرانی نیست. او، یعنی پدرم، همزاه من است و من براه او خواهم رفت. من جن هستم و میان ادمها زندگی نخواهم کرد. من هرگز آدم نخواهم شد. من ازآنها نیستم. من بچه یک جنم. پدرم جن بود. پسرمن هم جن خواهد شد و همه نوادگانم باید جای پدرجنم را بگیرند، والانوه من نخواهند شد. اینها راه رهائی من است ازدست زندگی، آخرین کاری است که باید انجام دهم. پدرم دائم درگوشم فریاد میزند و مرا ازعقب خود میخواند و همراه خود می برد.

من او را درمیان جن ها میبینم. اصلا فقط جن ها هستند که راه زندگی را میدانند، جنگل ها را می شناسند. روی قله کوه ها گردش میکنند. درچهارسوق های این شهر پرسه میزنند. آنها همه جا هستند و میتوانند بود و من یکی از آنها هستم. درزیر آبها زندگی خواهم کرد و یک جن تا آخر عمر باقی خواهد ماند مگرانکه بگفته پدرم که می گفت: «خورشید طلوع خواهد کردم» خورشید طلوع کند.

مهرتاش (موسیقیدان و نمایش ساز):
بمناسبت پنجاهمین سال جامعهٔ باربد
اگر تأترهای لاله‌زار نبود، شما چه داشتید؟

اگر میکرفن نبود، حالا خواننده‌ای نداشتیم.
تحریرهای ما اقیانوسی از چهچهه های پرندگان است.
فارغ‌التحصیلان تئاتر، فقط از مزایای قانونی مدرکشان استفاده میکنند.

جامعه باربد، قدیمی ترین مرکز تئاتری موجود ایران، همین روزها در تدارک برگزاری جشن پنجاهمین سال فعالیت هنری خویش است.

جامعه باربد، بازیگران، موسیقی دانان بسیاری تربیت کرده که هریک سهمی بسزا در پیشبرد فرهنگ ما داشته‌اند.

اسمعیل مهرتاش هنرمند صاحب نام که جامعه باربد را در سال ۱۳۰۵ تاسیس کرد از ۱۵ سالگی به کار بازیگری و نمایش پرداخت، سپس به نواختن تار و تعلیم ساز و اواز روی اورد.

مهرتاش در خدمت درویش خان تار را مشق کرد، سپس در محضر استاد اسمعیل داود شیرازی و استاد علینقی وزیری اموخته های خود را کمال بخشید با این هنرمند پرارج درباره تئاتر و موسیقی گفتگو کرده‌ایم.

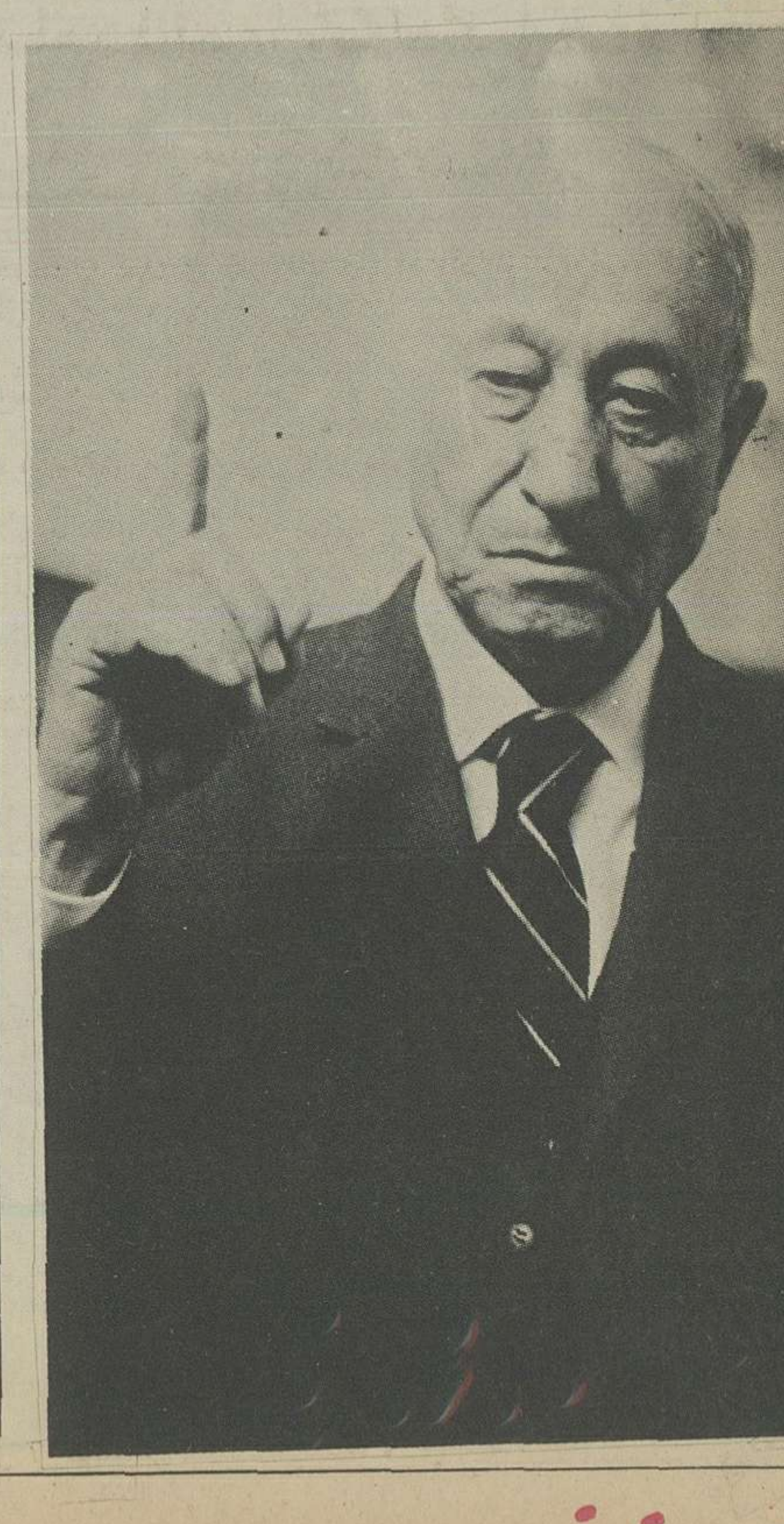

استاد مهرتاش در پاسخ نخستین پرسش من، که تئاتر معاصر را چگونه می بینی، پرخاشگرانه می گوید:

اگر امروز این تئاترهای لاله زاری هم نبودند، شما چه داشتید؟ اگر در این سه تئاتر را هم ببندند، برای هنر این مملکت چه میماند؟ در زمینه موسیقی و تاتر، در این سالها، ما پیش نرفته‌ایم بلکه درجا هم زده‌ایم. این عقب ماندگی اگر چه خاص ایران نیست اما لااقل با ادعاهای هنرمندان ما سازگار نیست، گروهی تازه بدوران رسیده با لحنی موهن از تئاتر لاله زاری یاد می کنند اما خودشان چه کرده‌اند؟ بنظر من، کاری که شایسته فرهنگ ملتی کهنسال باشد انجام نداده‌اند.

تالار ۲۵ شهریور را درنظر بگیرید سالی چند ماه تعطیل است، در تالار شهر یکشب موزیک فرنگی روبراه است یکشب رقص هندی، دیدار از نمایش نامه های اجرا شده در کارگاه نمایش و دانشگاه هم که عمومی نیست سالهاست که نمایشی موفق و مورد توجه مردم در صحنه های تئاتر تهران ندیده‌ام بهتر است اینها بجای تخطئه تئاترهای لاله زاری، به کار خود بپردازند و کارنامه خالی خود را ارزیابی کنند.

*** مشکل کار کجا است؟**

مهرتاش: از یک طرف امکانات مالی تئاتر بخش خوصی فوق‌العاده ضعیف است از سوی دیگر هنرپیشه های خوب و باقدرت نداریم، تمرین مداوم نداریم و درامد کافی هم... پنجاه سال قبل که جامعه باربد را تشکیل دادم بلیط لژ بیست تومان بود هنوز هم بعد از پنجاه سال همان بیست تومان است چون تئاتر، خریدارش را از دست داده، علتی برای افزایش قیمت بلیط وجود ندارد. درصورتیکه انزمان تدارک یک دکور دوهزارتومان خرج داشت ولی حالا دویست هزارتومان اگر کارگرش پیدا شود.

از سوئی هنرپیشه های، ما وقت و فرصت کافی برای تمرین ندارند، انها غالبا «چند شغلی» هستند در فیلم و سینما، در رادیو و تلویزیون، در تئاتر و..... و در همه جا کار میکنند بهمین جهت وقت کافی برای تمرین ندارند، درنتیجه قدرت و استعداد هنرافرینی یا ارائه کار خوب را از دست داده‌اند کارهایشان منجمد و بیروح و یکدست بنظر میرسد.

درگذشته اگر بیست هنرپیشه مسلط و معروف داشتیم سه برابر انها هنرپیشه هائی داشتیم که به اصطلاح نقش «نعش» را بازی میکردند تا از بین انها جانشینانی برای نقش های «اول» پیدا شود ولی حالا چه داریم؟

*** - پس پرورش یافتگان یا هنراموختگان مدرسه تئاتر کجا هستند؟**

مهرتاش: آنها بدنبال هنر نیستند، مدرسه میروند تا دیپلم و لیسانس بگیرند و از مزایای استخدامی و اجتماعی‌اش استفاده کنند، بهمین جهت شما تعدادی اندک از فارغ‌التحصیلان را در کار نمایش می بینید؟

*** راه حل....؟**

مهرتاش: تئاتر ایران باید دراختیار «بخش عمومی» قرار گیرد باید تقویت و حمایت شود تئاتر هنر است باضافه یک مکتب اخلاقی بنابراین باید برنامه های تئاتری ما بطریقی ارائه شود که با خواست مردم سازگار باشد. مردم بعد از یک روز کار خسته کننده، به ارامش و خنده و تفریح و شنیدن ساز و اواز خوب نیاز دارند، بعقیده من باید تئاتر مجموعه‌یی از نمایش بازی و رقص ساز و اواز باشد تا هم اعصاب تماشاگران را ارام کند و هم با ارائه یک نمایشنامه به انها چیزی اموخته باشد.

*** حالا از ساز و اواز حرف بزن، که حرفه و تخصص تو است!**

مهرتاش: چه بگویم و از کجا بگویم؟

*** - از آواز که شصت سال است آنرا تعلیم میدهی!**

مهرتاش: اواز ایران را به ابتذال کشانده‌اند. اینها که همه برنامه های هنری ما را اشغال کرده‌اند، متاسفانه «صدا» ندارند، استعداد ندارند، با زیر و بم ها اشنایی ندارند، گوشه ها را نمیدانند و فقط در حمایت میکروفون و اکو عربده میشکند! خدا پدر کسی را بیامرزد که این دستگاههای برقی را اختراع کرد، چون اگر این دستگاهها نبود، اینها حتی قدرت نداشتند که در زاویه خانه‌شان هم سوت بزنند. اگر در وسط اجرای برنامه شان، ناگهان برق قطع شود خواهید دید که حتی صدایشان بگوش خودشان هم نخواهد رسید، اگر موسیقی ما به قمرالملوک، تاج اصفهان و ملوک ضرابی و.... افتخار میکند برای ان است که صدای انها تحریر داشت، قدرت داشت، گرم و گیرا بود و بدون میکروفون هم میخواندند اما اگر میکروفون را از این به اصطلاح خواننده ها بگیرید، چه دارند و چه خواهند کرد؟

بعد از مرضیه و دلکش و الهه باید دور «زن»ها را خط کشید در بین مردها هم جز عبدالوهاب شهیدی، شجریان، فاخته‌یی، محمودی خوانساری، منتشری، ایرج و احتمالا یکی دونفر دیگر، خواننده‌یی نداریم که صدایش تحریر داشته باشد و ریزه کاری های موسیقی را بداند. به اصطلاح «تعلیم دیده» باشد.

*** عقیده‌ات درباره ترانه های امروزی چیست؟**

مهرتاش: وقتی که خواننده نباشد، وقتی که موسیقی اصیل نباشد طبیعی است که ترانه هم نخواهیم داشت، چون همه اینها بهم بستگی دارند. بهمین جهت بسیاری از ترانه هایی که میشنویم، هیچ چیز ندارند که به من و شما بدهند. اینها ترانه نیست، شعر نیست حتی «حرف» هم نیست ترانه خوانی اینها مثل این است که یک صفحه روزنامه را با ملودی و ضرب بخوانند انهم با صدای ناجور و ناهماهنگ...

*** - پس با این حساب موسیقی هم...؟!**

مهرتاش: موسیقی روز ما تقلید یا کپیه‌یی از موسیقی مللی شده است که اصلا موسیقی ندارند. گوشه های زیادی از موسیقی اعراب، از گوشه های موسیقی ملی ما گرفته شده، موسیقی افغانی هم که مایه ایرانی دارد و شعرش هم فارسی است، پس چرا باید این به اصطلاح آهنگسازان جنجالی ما از انها تقلید می کنند یا ساخته های انها را بالا و پائین کنند و شلم شوربا بما تحویل دهند؟

*** مشخصات اصلی آواز ما چیست؟**

مهرتاش: حسن آواز ما در این است که «تحریر» دارد، ما این تحریر را از طبیعت گرفته‌ایم، از بلبل و هزاردستان گرفته‌ایم،

تحریرهای ما اقیانوسی از چهچهه‌های بلبل و قناری است و حنجره، استعداد تلاش و فراگیری دانش موسیقی نیاز دارد میدانید که موسیقی ما در چهارچوب «نت» نمی گنجد

چون در یک کادر بسته قرار میگیرد و یکنواخت میشود درحالیکه موسیقی ما، یک موسیقی «باز» است که حالات مختلف دارد همانطور که چهچهه بلبل هم حالت های گوناگون دارد و کمتر امکان دارد که دو چهچهه بلبل یکنواخت و یک شکل باشد.

تردید نیست که باید برای حفظ گنجینه غنی و بارآور موسیقی ایرانی ترتیب خاصی داده شود، چون اگر این ترتیب قبلا وجود داشت حالا ما با موسیقی باربد و فارابی و رودکی و با ریزه کاریهای کار انها اشنایی کامل داشتیم، اما این کار، با نوشتن نت و قراردادن موسیقی در یک کادر بسته تفاوت بسیار دارد برای تعلیم ماهور و سه گاه میتوان فرمولی پیدا کرد، اما وقتی که نوازه با گوشه های موسیقی اشنا شد باید او را ازاد گذاشت تا از فکر و اندیشه‌اش، از ذوق و قریحه‌اش، از عشق و الهامش یاری بگیرد و یک اهنگ تازه‌تر بسازد و ارائه دهد. همانطور که حالا هم بیات اصفهان را دو نوازنده چیره‌دست با دو حالت متفاوت مینوازند و یا دو اوازخوان سه‌گاه را با دو حالت مختلف میخوانند که هریک از انها به تنهایی شنیدنی، دلچسب و گیرا است درصورتیکه اگر پای نت وسط کشیده شود چون نوازنده نمیتواند «خلاف» انرا بزند، یک شکل و یکنواخت خواهد شد.

*** - از باربد، از خانه خودت حرف بزن.**

مهرتاش: من جامعه باربد را در سال ۱۳۰۵ تشکیل دادم، انروزها گروه زیادی از هنرمندان و صاحبان ذوق عضو جامعه باربد بودند و همین حالا - بچه ها در تدارک برپائی جشن پنجاهمین سال تاسیس باربد هستند.

جامعه باربد در عمر کوتاهش صدها هنرمند ارزنده و مشهور کشور را در عرصه ساز و اواز و تئاتر تربیت کرده و پرورش داده است که متاسفانه جمع زیادی از انها، بمحض انکه شهرتی پیدا کردند، مهرتاش را بفراموشی سپردند ولی خیلی از انها مثل عبدالوهاب شهیدی، شجریان، وفایی و عقیلی هنوز هم گاهی به ما سر می زنند، از میان هنرمندان تئاتر، انها را که می شناسم و می پسندم اینها هستند: رفیع حالتی، محمود ظهیرالدینی، مرحوم تفکری، سارنگ محمدعلی جعفری، نصرت کریمی، نصیریان، چهره ازاد، دیانا، مهرنیا، فخری بازوکی، شهلا و شنگله. کار دیگران را کمتر دیده‌ام.

جدول هزارجایزه‌ای اطلاعات

راهنمای حل جدول ابتکاری اطلاعات

«الف»

برای حل این جدول «۱۷» شرح درنظرگرفته شده و درمقابل هرشرح ۴ پاسخ قرارگرفته که فقط یکی از پاسخها صحیح است.

شما پس از مطالعه هرکدام از شرح ها، باید جواب صحیح آن را پیداکنید و حرفی را که درمقابل جواب صحیح داخل پرانتز چاپ شده است، داخل خانه‌یی از ستون «الف» که شماره‌اش مساوی با شماره توضیح باشد قرار دهید.

به این معنی که اگر مثلا درتوضیح شماره ۳ جواب صحیح، کلمه «اشکانی» باشد، باید حرف «الف» را که درمقابل این کلمه داخل پرانتز چاپ شده، درخانه شماره ۳ ستون «الف» جدول بنویسید.

پس ازآنکه ستون «الف» جدول را پرکردید، حروفی را که درآن نوشته‌اید، بطور وارونه درستون «ب» قراردهید تا جواب صحیح جدول بدست آید.

۱ـ قله دماوند مرتفع‌ترین قسمت کدامیک از رشته کوه های زیر است؟
* ارسباران (چ) ـ البرز (ی) ـ الوند (پ) ـ تنگستان (م)

۲ـ پس از کودتای حوت ۹۹ چه کسی به نخست وزیری منصوب شد؟
* مستوفی الممالک (س) ـ مشیرالدوله(ق) ـ سیدضیاءالدین طباطبائی (ن) ـ قوام السلطنه (خ).

۳ـ سورناسردارکدام سلسله ایرانی بود؟
* ساسانی (ر) ـ اشکانی (الف) ـ هخامنشی (پ) ـ سامانی (ل).

۴ـ تعداد نمایندگان تهران درمجلس شورایملی چند نفر است؟
* سی نفر (ق) ـ چهل نفر (س) ـ بیست و پنج نفر (د) ـ ده نفر (ش)

۵ـ سیدمیانکنگی درکدامیک از مناطق زیرقرار دارد؟
* ایلام (خ) ـ بلوچستان (ر) ـ فارس (ی) ـ آذربایجان (د).

۶ـ آمودریانام قدیم کدامیک از رودخانه های زیربوده است؟
* فرات (ل) ـ دجله (الف) ـ جیحون (خ) ـ سیحون (ف)

۷ـ ذکاءالملک فروغی دارای چه سمتی بوده است؟
* وزارت دارائی (و) ـ نخست وزیری (ن) ـ فرماندهی کل قوا (ش) ـ وزارت دادگستری (پ).

۸ـ کشف المحجوب کتابی است:
* اخلاقی (و) ـ تاریخی (الف) ـ عرفانی (س) ـ درفنون شاعری (م)

۹ـ کتابخانه معروف ری بدستور چه کسی سوزانده شد؟
* چنگیز (ف) ـ سلطان محمود غزنوی (ح) ـ تیمور (ب) ـ ملکشاه سلجوقی (ن).

۱۰ـ پرجمعیت‌ترین شهرهای جنوب ایران کدام است؟
* دزفول (الف) ـ اهواز (خ) ـ آبادان (ل) ـ خرمشهر (د)

۱۱ـ درجه سالی ایران عضویت جامعه ملل را پذیرفت؟
* ۱۳۰۰ (الف) ـ ۱۳۰۱ (د) ـ ۱۳۳۱ (ج) ـ ۱۳۳۴ (ن).

۱۲ـ کدامیک از شهرهای زیرتابع استان کرمان است؟
* ایرانشهر (س) ـ اسفراین (د) ـ سیرجان (و) ـ شیروان (ل).

۱۳ـ رسمیت یافتن قانون چگونه است؟
* انتشار در روزنامه رسمی کشور (ب) ـ اعلام در رادیو (پ) ـ ابلاغ به وزارت خانه های مربوط (د) ـ انتشار در روزنامه (م).

۱۴ـ عسجدی ازشعرای چه دوره‌ای بوده است؟
* دوره سلجوقی (ب) ـ دوره غزنوی (الف) ـ دوره ساسانی (ح) ـ دوره سامانی (ش).

۱۵ـ کدامیک از رودهای زیربه خلیج فارس میریزد؟
* آبهر(س) ـ حبله رود (چ) ـ کارون (خ) ـ هیرمند (د).

۱۶ـ محجور به چه کسانی گفته میشود؟
* بیماران (ن) ـ دیوانگان (ی) ـ ناتوانان (ر) ـ دارندگان سابقه کیفری (ل).

۱۷ـ گواشیر نام سابق کدامیک از شهرهای زیرمیباشد؟
* کرمان (س) ـ رفسنجان (پ) ـ زاهدان (س) ـ اهواز (ل).

«الف»	«ب»
۱	
۲	
۳	
۴	
۵	
۶	
۷	
۸	
۹	
۱۰	
۱۱	
۱۲	
۱۳	
۱۴	
۱۵	
۱۶	
۱۷	

* جواب جدول: «شیخ ابوالحسن خرقانی» که اگر این اسم را بطور معکوس از حروف اخر در ستون «الف» قرار دهید ووارونه آنرا در ستون «ب» بگذارید جواب بدست میآید

«ب»

آگر درست عمل کرده باشید، و حروف ستون «الف» رابطوروارونه و با دقت درستون «ب» قرار دهید، دراین ستون از بالا به پائین نام یکی از سرحلقه های سلسله عرفای نامدار ایران بدست میاید. وی درمحضر مرشد خویش عارف کامل «بایزیدبسطامی» به اوج دریافت های عرفانی رسید وگویندصیت پرهیزکاری وی بدانجا رسید که سلطان محمود غزنوی، پای پیاده به محضر او شتافت تا ازاو پندی گیرد. وی درسال ۳۵۲ هجری قمری در قریه‌یی ازتوابع بسطام متولد شد و درمحرم الحرام سال ۴۲۵ هجری، در ۷۳ سالگی بدرود حیات گفت.

حداقل مدت ارسال جواب برای شرکت درمسابقه (ایرانی، ایران و جهان را بشناس) هفت روز بعداز درج هرجدول تعیین گردیده است و بعدازمدت مقرره مبادرت به چاپ جواب صحیح مینمائیم و این صرفا بدان جهت است که خوانندگانی که موفق به حل جدول نشده‌اند، ضمن آگاهی از سئوال طرح شده، با اصلاح استباهات خود، از این رهگذر به دامنه دانستنی های خود گسترش ببخشند.

خوانندگان ارجمند شرکت کننده دراین مسابقه، میتوانند بعداز حل جداول، بوسیله ارسال نامه بادرس (تهران ـ خیابان خیام، روزنامه اطلاعات، ـ قسمت جدول ابتکاری «ایرانی، ایران و جهان را بشناس»، دراین مسابقه شرکت نمایند.

لازم بیادآوری است که برای شرکت درقرعه کشی باید نکات زیررا رعایت فرمائید:

۱ـ حل هریک از جداول را درپاکت جداگانه‌ای ارسال فرمائید.

۲ـ به پاکت هائی که نام و نشان فرستنده و شهرستان و شماره جدول روی آن قید نشده باشد ترتیب اثر داده نخواهد شد.

۳ـ مهلت وصول جواب ها برای خوانندگان تهران حداکثر ۵ روز و شهرستانها ۷ روز پس از انتشار هرجدول تعیین گردیده است.

مسابقهٔ هزارجایزه‌ای «اطلاعات»

صفحه‌ای که انتشار آن از امروز آغاز میشود شامل دو بخش است. بخش عمده آن که شامل جدولی ابتکاری و ویژه مسابقه هزار جایزه‌ای و تست هوش است جنبه عام دارد. یعنی همه طبقات، از دانش آموز و دانشجو و استاد دانشگاه گرفته، تا پیشه‌ور و کارمند و خانم خانه‌دار و خلاصه هرکس که سوادی دارد و حوصله و آندکی معلومات عمومی، میتواند از آن استفاده کند. جدول ابتکاری موضوع مسابقه هزارجایزه‌ای «اطلاعات» است. شرح چگونگی حل این جدول و نحوه شرکت درمسابقه آن دربالا و پائین جدول داده شده است. هدف از گذاشتن جایزه برای این جدول، برانگیختن انگیزه مادی خوانندگان نیست، بلکه چون کسی که درمدت چاپ این جدول همه روزه برای آن وقت صرف میکند، و از این رهگذر برمعلومات عمومی خود میافزاید از نظر ما انسان قابل ستایشی است، هدیه‌ای به پاس دانش خواهی او تقدیمش میکنیم. درپایان هرماه، اسامی گروهی را که بیشترین امتیاز را با دادن پاسخ های صحیح کسب کرده‌اند اعلام میکنیم. اما اعلام اسامی حائزین بالاترین امتیاز ها نباید سبب یاس دیگران شود.

زیرا ترتیب طرح این جداول چنان است که امکان دارد کسی که مثلا دریکی دو ماه اول امتیاز قابل توجهی نیاورده درماههای بعدی که با شیوه حل جدول آشنائی کامل مییابد، بتواند جزو گروه هزارنفری ممتاز برگزیده شود.

نکته قابل توجه این که جدول ابتکاری «اطلاعات» برای دانش آموزان و بخصوص کنکوریها واجد این اهمیت است که برمعلومات عمومی آنان درزمینه های مختلف تاریخ، جغرافیا و ادبیات میافزاید. و بالاخره یادآور میشویم که برای آشنائی شما با راه حل «جدول ابتکاری» امروز شرح آن را نیز نوشته‌ایم، بنابراین این جدول امروز شامل جداول مسابقه نمیشود و شروع مسابقه از شماره بعد خواهد بود.

تست های مختلفی نیز که دراین صفحه چاپ میشود بنوبه خود برمیزان معلومات همه خوانندگان و بویژه دانش آموزان و کسانیکه آماده شرکت درکنکور میشوند، میافزاید. پاسخ های صحیح تست های هرشماره، درشماره بعد چاپ میشود.

جدول ریاضی

جدول ریاضی جنبه عام ندارد، اما از دانش آموزان دبیرستانی گرفته تا کنکوری ها و دانشجویان میتوانند با پرداختن به آن، هم میزان معلومات خود را بیازمایند و هم بروسعت دانش ریاضی خود بیفزایند. این جدول نیز ابتکاری است و برای اولین بار منتشر میشود. شرح چگونگی حل جدول و نیز پاسخ صحیح را این شماره و شماره بعد چاپ میکنیم تا شما با روش یافتن کلید حل آن آشنا شوید. و از شماره سوم جدول این شما خواهید بود که با تکیه برمعلوماتتان و نیز با مراجعه به منابع مختلف، جدول را حل خواهید کرد. امیدواریم صفحه ابتکاری جدید ما را به پسندید و اگر برای بهتر منتشر کردن آن پیشنهادی دارید، ما را درجریان بگذارید.

تست معلومات عمومی (شماره ۱)

برای هریک از پرسشهای زیر پنج پاسخ مختلف داده شده است پاسخ صحیح را مشخص کنید.

۱ ـ بزرگترین قاره روی زمین کدام است؟
۱ـاروپا ۲ ـ امریکا ۳ ـ آسیا ۴ ـ آفریقا ـ ۵ استرالیا

۲ ـ سهیم شدن کارگران درسود کارگاه ها چندمین اصل از اصول انقلاب سفید میباشد؟
۱ ـ اصل اول ۲ ـ اصل چهارم ۳ ـ اصل پنجم ۴ ـ اصل دوم ۵ ـ اصل ششم

۳ ـ نخستین تسخیر مصررا توسط ایران، درتاریخ مدیونیم به:
۱ ـ داریوش بزرگ ۲ ـ کوروش بزرگ ۳ ـ انوشیروان عادل ۴ ـ کمبوجیه ۵ ـ اردشیربابکان.

۴ ـ حذف القاب از اقدامات کدامیک از وزرای ایرانی است؟ ۱ ـ قائم مقام فراهانی ۲ ـ امین السلطان ۳ ـ عین الدوله ۴ ـ امین الملک ۵ ـ امیرکبیر

۵ ـ کدامیک از وقایع زیر درشناسنامه اتباع ایران ثبت نمیشود؟
۱ ـ ازدواج ۲ ـ طلاق ۳ ـ مذهب ۴ ـ ولادت ۵ـ وفات

۶ ـ کدامیک از شهرهای زیر تابع استان گیلان است؟
۱ ـ نوشهر ۲ ـ آمل ۳ ـ هشترود ۴ ـ رودسر ۵ـ بندرماهشهر

۷ ـ مبتکر سپاه جاویدان کدامیک از پادشاهان زیر میباشد؟
۱ ـ کورش بزرگ ۲ ـ داریوش بزرگ ۳ ـ اردشیر بابکان ۴ ـ یزدگردسوم ۵ ـ انوشیروان دادگر

۸ ـ اولین خط تلگراف درزمان کدامیک از پادشاهان قاجار کشیده شد؟
۱ ـ ناصرالدین شاه ۲ ـ مظفرالدینشاه ۳ ـ محمد علیشاه ۴ ـ احمد شاه ۵ ـ محمد شاه

۹ ـ بانی جایزه نوبل کدامیک از کشورهای زیرمیباشد؟
۱ ـ ایتالیا ۲ ـ فرانسه ۳ ـ سوئد ۴ ـ امریکا ۵ـ آلمان

۱۰ ـ سالار ملی لقب کدامیک از اشخاص زیرمیباشد؟
۱ ـ سیدجمال‌الدین اسدآبادی ۲ ـ ثقة الاسلام ۳ ـ باقرخان ۴ ـ ستارخان ۵ ـ یپرم خان

جدول ریاضی

طرح جدول از: بورالدین مقدسی

جدول ریاضی، چگونه حل میشود؟ ما یک سری علائم قراردادی انتخاب کردیم که البته در دروس ریاضی هم بکار برده میشود و استفاده از این علائم، بخاطر کوتاه کردن شرح جدول و سنجش سرعت انتقال در محصلان ریاضی است. اغلب این علائم، در کتابهای ریاضی نیز بکار برده میشود: مثلا دانش آموز یا دانشجوی رشته ریاضی با مشاهده ($2K$) میفهمد که منظور اعداد زوج است یا (mod) بمعنی مضرب است اما بعضی از علائم را خود ما بخاطر سهولت کار انتخاب کردیم مثل (B) که در این جدولها بمعنی بزرگترین عدد بکار میرود و یا علامتهای ($\longrightarrow$) بمعنی افقی و ($\downarrow$) بمعنی عمودی در این جدول هر یک از علائم بمعنی یک مفهوم خاص ریاضی بکار میرود مثلا (N') بمعنی مقلوب یا (R) بمعنی متمم حسابی است. این اصطلاحات را محصلان و دانشجویان ششم ریاضی میدانند و اگر هم در لحظه حل جدول، آن مفاهیم را در ذهن نداشته باشند میتوانند با مراجعه به کتاب، آنرا بیابند و یا از دبیران خود سئوال کنند.

از سوی دیگر، اغلب شرح های جدول، یک مساله ریاضی است که باید اول آنها را حل کرد و پاسخ آنها را که اعداد دو یا چند رقمی است در خانه مربوطه قرار داد.

بسیاری از این مسائل، بر اساس سئوالات امتحانات نهایی ششم ریاضی طرح شده است. از این حیث نیز این جدولها، در حل مسایل ریاضی کمک مؤثری به محصلان ریاضی بشمار میرود.

جدولهای نمونه

برای آنکه با نحوه حل جدول ریاضی کاملا آشنا شوید، دو جدول را در دو شماره امروز و فردا بعنوان نمونه برای شما حل میکنیم.

حل این جدول تقریبا مثل حل جدول کلمات متقاطع است. شرح بعضی از ردیف ها یک معادله ریاضی است که ممکن است چند جواب داشته باشد، اما وقتی جواب ردیف عمودی را پیدا کردید یکی از عددهای آن ردیف ممکن است در یکی از خانه های ردیف افقی قرار گیرد و شما با در دست داشتن همان یک عدد، میتوانید جواب قطعی ردیف افقی را پیدا کنید یا بالعکس...

مثلا در جدول امروز شرح ردیف ۳ عمودی که (تعداد مقسوم علیه های عدد ۱۰ است) و چون ($E=4$) نشان دهنده آن است. بنیان این عدد از یک عدد اول تشکیل شده است، فقط یک جواب دارد که ۵۱۲ است. وقتی ۵۱۲ را در ردیف ۳ عمودی قرار دهید میتوانید ردیف ۴ افقی را حل کنید که ۷۳۱ است. بهمین ترتیب میتوانید ردیفهای ۲ عمودی، ۵ افقی و بقیه را نیز بهمین ترتیب حل کنید. ممکن است بعضی از مسائلی را که در شرح جدول میآید نتوانید حل کنید، اما چون پس از حل کامل جدول، جواب قطعی آن ردیف خود بخود بدست می آید، جواب آن معادله‌یی که قادر به حل آن نبودید نیز بدست می آید و از این لحاظ نیز حل مداوم این جدولها میتواند به شما در حل مسائل مشکل ریاضی کمک کند.

برای راهنمائی باز هم بیشتر شما، یک مسئله را با هم حل میکنیم:

در شرح ردیف ۱ افقی آمده است:

$2\overline{abc} = \overline{acb} + \overline{cab}, a \neq c$

برای حل این معادله سیاله، ابتدا طرفین را بسط میدهیم. پس از ساده شدن، عبارت زیر بدست میآید

$5a + b = 9c$

بدیهی است اگر شرط $a \neq c$ نباشد، کلا ده جواب داریم که عبارتند از: ۶۰۵ و ۹۹۹..... و ۳۳۳ و ۲۲۲ و ۱۱۱ = $\overline{abc}$ اما با توجه به شرط $a \neq c$، فقط ۶۰۵ قابل قبول است.

حرف آخر

وقتی جدول را حل کردید، باید عددهای هر ستون عمودی را با هم جمع کنید و جمع عددهای بدست آمده را بعنوان پاسخ نهایی جدول (همراه با حل جدول) برای ما بفرستید. مثلا در جدول امشب جمع ستون اول (از چپ) ۲۱، ستون دوم ۷ و ستون سوم ۸ میباشد که جمع این ۳ عدد ۳۶ است و شما باید همراه با حل کامل جدول، برای ما بفرستید.

پاسخ جدول امشب از این قرار است:
افقی: ۱=۶۰۵ و ۴=۷۳۱ و ۵=۸۴۲
عمودی: ۱=۶۷۸ و ۲=۰۳۴ و ۳=۵۱۲
(جمع ستونها) بعنوان کلید حل جدول = ۳۶.

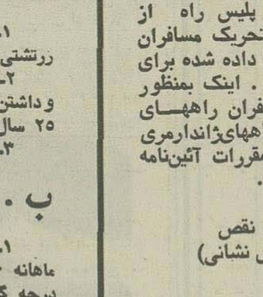

ماشین‌سازی تبریز
مرکز تحقیقات صنایع سنگین

مرکز تحقیقات صنایع سنگین برای تکمیل کادر مهندسی خود افراد زیر را با حقوق ومزایای مکفی دعوت‌بهمکاری مینماید :

۱ـ یکنفر **مهندس مکانیک** با سابقه کارگاهی در ماشینهای ابزار.

۲ـ یکنفر **مهندس الکترونیک** باسابقه‌کاردرتعمیرات‌ماشینهای‌ابزار NC

۳ـ تعدادی **مهندس مکانیک** برای رشته‌های طراحی‌ماشینهای‌ابزار،

طراحی ابزار ،تکنولوژی‌وطراحی ماشین های تك منظوره .

داوطلبین باید آشنائی کامل بزبان انگلیسی داشته باشند . استخدام شدگان جهت طی دوره های تخصصی بمدت یك‌الی یکسال و نیم بکشورهند اعزام خواهند گردید و در مدت اعزام علاوه بر حقوق از مبلغ سی هزارریال فوق‌العاده آموزش ماهانه نیز استفاده خواهند نمود.

لطفا به مرکز تحقیقات‌صنایع‌سنگین واقع در تبریز کارخانه ماشین سازی مراجعه و با صندوق پستی شماره۱۸۳ مکاتبه فرمائید .

مرکز تحقیقات صنایع سنگین

اطلاعیه مورخ ۱۷ر۹ر۲۵۳۵
پلیس راه‌ژاندارمری کشور شاهنشاهی

همانطوریکه بکرات وسیله اطلاعیه از طریق‌وسائل ارتباط جمعی باطلاع عامه رسیده است مسافرت زمینی با وسائط نقلیه عمومی تابع مقرراتی است که برابر آئین‌نامه حمل بار و مسافر پیش بینی‌وتصویب گردیده است. با وجود تذکرات ماموران پلیس راه متاسفانه بازهم تعدادی از اشخاص بدون اطلاع صرفا با دریافت گواهینامه و خرید مینی‌بوس در راههای فرعی دور از چشم ماموران پلیس مبادرت بحمل مسافر مینمایند که در اثر عدم توجه باجرای صحیح مقررات موجبات کشتار مردم بی‌اطلاع و حوادث ناگوار نظیر آنچه که همه روزه در جراید منعکس میگردد فراهم ساخته و هریار که ماموران پلیس راه از ادامه حرکت این قبیل مینی‌بوسها جلوگیری مینمایند رانندگان مربوطه با تحریک مسافران و توسل بمقامات محلی موجباتی را فراهم نموده‌اند که ناچارا مهلت های داده شده برای تطبیق وضع خود با مقررات و انجام مسافرت بطریق قانونی بازهم‌تمدیدگردد . اینک بمنظور اطلاع عامه و مسئولان بنگاهها و رانندگان و مسافران محترم بویژه مسافران راههای فرعی بدینوسیله اعلام میگردد که از یکم دیماه جاری ماموران‌پلیس‌راه‌وپاسگاههای‌ژاندارمری در راههای اصلی و فرعی از ایاب و ذهاب مینی‌بوسها و اتوبوسهائیکه مقررات آئین‌نامه حمل بار و مسافر مشروح در زیر را مراعات ننمایند جلوگیری خواهد نمود .

۱ـ داشتن دفترچه کار راننده که وسیله پلیس راه صادر میگردد
۲ـ داشتن دستگاه سنجش سرعت و زمان (تاخوگراف) بدون عیب و نقص
۳ـ داشتن وسائل ایمنی (مثلث شبرنگ ـ چراغ چشمکزن ـ کپسول آتش نشانی)
۴ـ داشتن صورتحساب از بنگاه مسافربری وابسته
۵ـ گواهینامه بیمه اجباری شخص ثالث
۶ـ کارت معاینه فنی
۷ـ عدم اشتغال بکار رانندگی بیش از ده ساعت در شبانه روز

پلیس راه ژاندارمری کشور شاهنشاهی

استخدام در آموزشگاه گروهبانی نیروی هوائی شاهنشاهی

نیروی هوائی‌شاهنشاهی تعدادی داوطلب در آموزشگاه گروهبانی‌پلیس با شرایط و امتیازات زیر استخدام‌می نماید .

الف : شرایط

۱ـ تابعیت دولت شاهنشاهی ایران ومتدین بودن بیکی از ادیان اسلام ، مسیحی، کلیمی و زرتشتی.

۲ـ داشتن گواهینامه سوم متوسطه (دارندگان مدارک تحصیلی بالاتر حق تقدم دارند) وداشتن حداقل سن ۱۷ و حداکثر ۲۴ سال و برای کسانیکه خدمت زیر برچم را انجام داده‌اند ۲۵ سال و داشتن صحت مزاج و متناسب اندام ونداشتن پیشینه بد .

۳ـ نداشتن افراد تحت تکفل و سپردن تعهد خدمت برای مدت محدود .

ب . حقوق ومزایا :

۱ـ هنر آموزان در مدت تحصیل شبانه روزی بوده علاوه براینکه هزینه متحمل نمیشوند ماهانه ۶۵۰۰ ریال دریافت خواهند نمود و پس از احراز موفقیت در آزمایشات پایان دوره به درجه گروهباندومی مفتخر و برابر قانون از ترفیعات بعدی بهرمند میگردند.

۲ـ اولین حقوق و مزایای گروهبانی در مرکز ۱۸۲۵۰ ریال و در خارج از مرکز حداکثر ۲۷۴۹۰ ریال خواهد بود .

۳ـ درجه داران از مزایای مفیدی نظیرپس‌انداز تامین آتیه که‌با کمک وزارت جنگ و بهره حاصله مبلغ آن‌در صورت ۳۰ سال خدمت‌در حدود ۱۷۰۰۰۰ ریال بالغ میگردد ، وامبمسکن با شرایط مناسب، امکان استفاده از خانه های‌سازمانی ، درمان خود و خانواده ،خرید از فروشگاه های ارتش با تخفیف قابل ملاحظه بهرمند میگردند.

داوطلبان برای استفاده از موقعیت وثبت‌نام میتوانند باعین مدرک تحصیلی و فتوکپی‌آن، شناسنامه عکسدار و دو برگ فتوکپی آن ، ۲۲۰ قطعه عکس ۴×۳ تاتامین احتیاج همه روزه باستثناء تعطیلات رسمی از ساعت ۱۷الی ۱۴ در تهران بفرماندهی آموزشهای هوائی واقع در خیابان دماوند، ایستگاه فرودگاه و در شهرستان‌ها به پایگاه ها وایستگاه های نیروی هوائی مراجعه نمایند.

ماالف ۲۰۴۰۹

نیروی هوائی شاهنشاهی

اطلاعات بانوان سه‌شنبه‌ها منتشر میشود

ژاله کریمی استریپ تیز می کند!

ژاله کریمی را فریب داده‌اند، بعنوان اینکه اورا درالمان هتلدار میکنند، واو راهی آلمان می شود. درهواپیما بهنگام سفر تصادفا با یک اصفهانی برخورد میکند که این اصفهانی قرار است برای یک چک آپ پزشکی به آلمان برود، ژاله کریمی آدرس خودش را به اصفهانی میدهد ودرفرودگاه آلمان از هم جدا می شوند ـ اما گروهی که ژاله کریمی را به آلمان دعوت کرده‌اند، تاهتلدار بشود، اورا به کاباره‌ای می برند ومجبورش می کنند که استریپ تیز کند وبا پیرمردان عیاش نشست وبرخاست داشته باشد، گروه مزبور این سیستم را درمورد دختران دیگری هم پیاده کرده‌اند.

اما بشنوید ازاصفهانی شیرین زرنگ که به سراغ ژاله کریمی می رود وازماجرا مطلع می شود وبا حقه ها ونیرنگ های اصفهانی خودش را درقالب یک طنز زیبا و شیرین، اورا نجات میدهد وباقی ماجرا...

این داستان یک فیلم است بانام یک اصفهانی درسرزمین هیتلر که نقش آن اصفهانی را حتما میدانید که وحدت بازی میکند.

اما نکته جالب دراین فیلم رقابت ژاله کریمی ستاره ایرانی وبارباراوالنتین ستاره معروف سینمای آلمان است که درکنار هم بازی دارند.

هم اکنون این فیلم مراحل فنی خودرا طی می کند.

درکنار ژاله کریمی آرام هنرپیشه دیگر ایرانی را می بینید که هم اکنون برای بازی درفیلمی به شیراز سفر کرده است.

جنگ سپیده باصاحبخانه!

سپیده طی تماسی که با ما گرفت، گرفتاریش را با صاحبخانه چنین عنوان کرد: من پیوسته کوشش کرده‌ام مستأجر خوبی برای صاحبخانه‌ام باشم و بهمین دلیل اجاره منزل را از پیش می پرداخته‌ام و حتی این اواخر هفت ماه اجاره را از پیش به صاحبخانه‌ام داده‌ام و ایشان نیز در کلانتری و دادگستری باین مساله اعتراف کرده‌اند. لیکن گرفتاری ما اینستکه صاحبخانه می خواهد بیکباره کرایه آپارتمانش را دوبرابر کند واین غیرمنصفانه است و چون من با اضافه کردن کرایه آپارتمان به آنصورتی که مورد نظر صاحبخانه بود، موافقت نکرده‌ام، ایشان به انحاء مختلف سعی در آزار دادن من میکند، ابتدا تلفن ما را قطع کرد و سپس اجاره نامه قبلی را که بین ایشان و یک مستاجر دیگر که پیش از من در این آپارتمان سکونت داشته، پیش کشیده، چون اجاره نامه قبلی را فسخ نکرده‌اند، بهرحال وضعیت ما فعلا معلوم نیست و این مساله اجاره نشینی طوری شده که به کارهای هنری من لطمه میزند که نمی توانم افکارم را روی کارم متمرکز کنم.

سپیده که از شیراز با ما تماس گرفته بود، می گفت در حال حاضر مشغول بازی در یک فیلم فارسی است که جزئیاتش را بعدا خواهد گفت.

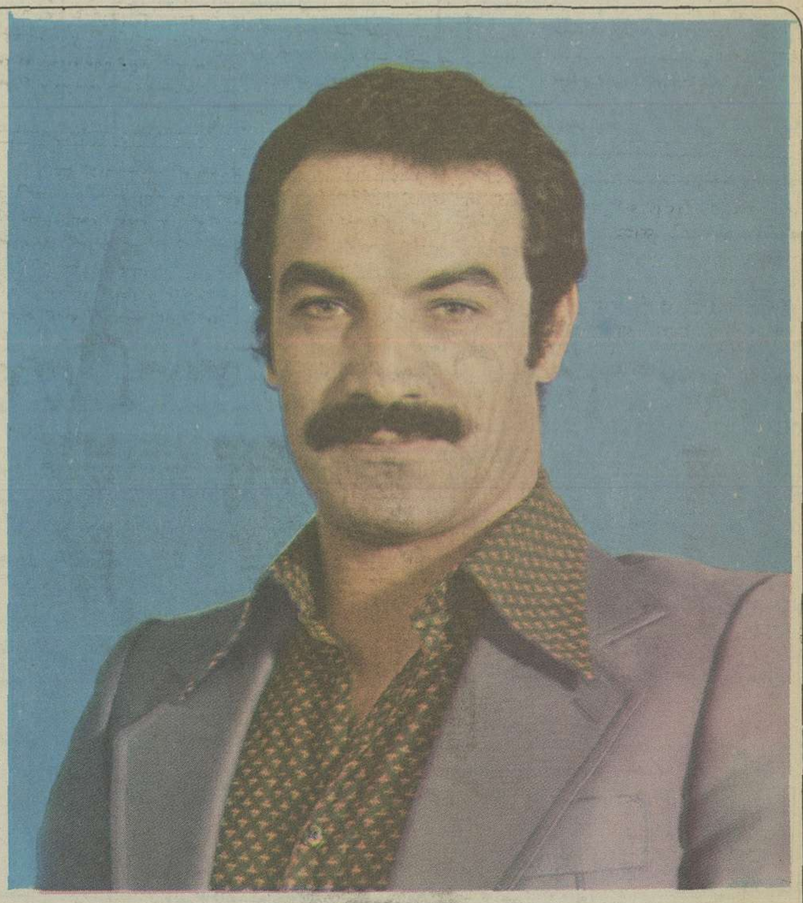

ساخت ایران به کشتار مبدل شد

حتما درجریان ساختن فیلم ساخت ایران یا سرزمین موعود هستید، این فیلم را امیرنادری درامریکاوبا شرکت سعیدراد ساخته است که بیش از اینکه درایران بنمایش گذاشته شود، امریکائیها آنرا پراکران های عمومی خود می بینند. آخرین خبردرمورد این فیلم اینستکه امریکائیها اسمش را عوض کرده‌اند وحالا اسم فیلم «کشتار» است واسم رزرو دیگرش «سرزمینی که قول میدهد».

سعیدراد هم اکنون آخرین صحنه های فیلم دواقای باتربیت را بازی میکند وبلافاصله بعداز پایان این فیلم، دردومین کار سینمایی هادی صابر، بانام «کور» به ایفای نقش می پردازد وپس از آن فیلم خاکستری را که م.صفار برای علی عباسی می سازد، بازی می کند، سعید رادبعداز اتمام این فیلم ها به یونان میرود تا درفیلمی که یونانیها می سازند، بازی کند.

برسر واسطه‌ها چه آمد؟

فرزانه تائیدی وبهروز به نژاد یک زوج هنری هستند که گویا حرف یکدیگررا خیلی خوب می فهمند وگوئی یک هدف را باهم دارند دنبال می کنند. هردو هنرپیشه تئاتر بوده‌اند وهستند، درفیلم بازی کرده‌اند ومی کنند، درتئاترها وسریالهای تلویزیونی نقشهایی بعهده گرفته‌اند ومی گیرند. می بینید که هیچ کدام را بردیگری ترجیح نمی دهند وکمتر نمی دانند. فرزانه تائیدی حالا داردنمایشنامه نیویورک، نیویورک را بازی میکند وبه نژاد هم مجموعه تلویزیونی بدنبال بنفشه را بازی کرده که منصور پورمند تهیه کرده است ویک فیلم سینمایی هم اماده نمایش دارند، بانام واسطه ها که محمودزاده کارگردانی کرده است ودراین فیلم بیک ایمانوردی هم بازی میکند اما تهیه این فیلم گرفتاری های عمده‌ای پیدا کرده که دوسال واندیست سازندگان آن، درگیرش هستند!!

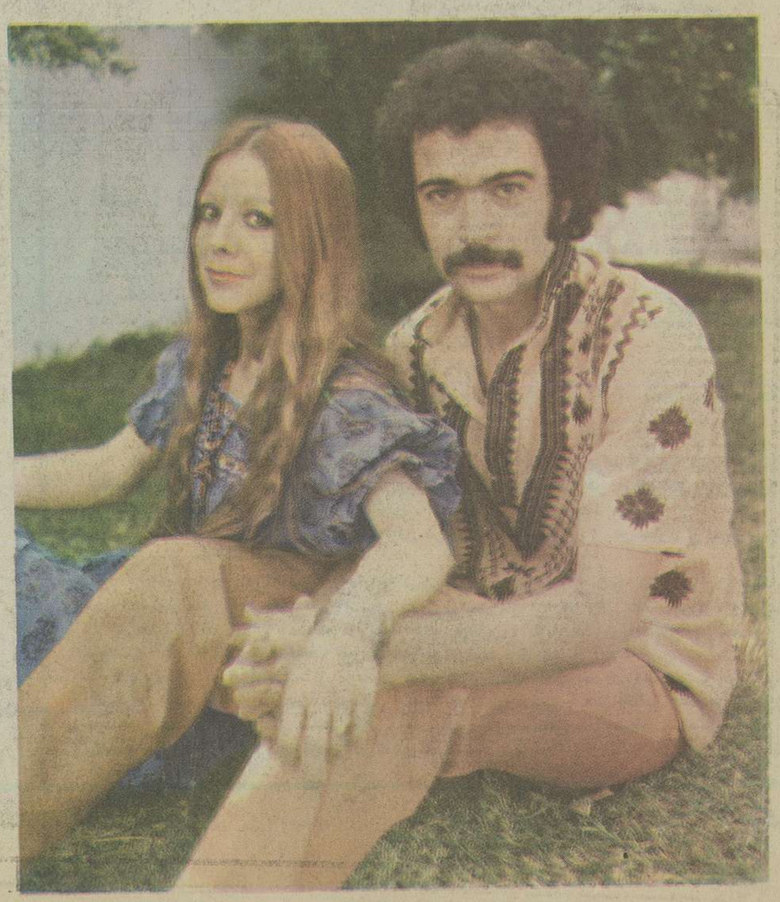

اکوسیستم، کتاب برگزیده‌سال

شورای کتاب کودک، پس از بررسی‌های لازم بر روی ۱۷۵ کتاب که برای جوانان و نوجوانان تهیه شده است تعداد ۷ کتاب را شایسته دریافت عنوان«کتاب برگزیده سال» شناخت.

در یک بررسی کوتاه همه جانبه، روشن شد که نشر کتابهای کودکان و نوجوانان، با همه گرفتاری هائی که انتشار آن در ایران دارد، نسبت به سال گذشته، اندک افزایشی داشته ولی تارقم ۲۱۱ کتاب که در سه سال قبل رکورد تازه‌ای را بجا گذارده، فاصله‌ای زیاد دارد.

کتاب اکوسیستم یکی از کتابهای برنده جایزه است. از انتشارات «انجمن ملی حفاظت منابع طبیعی ومحیط انسانی» است که درباره پدیده‌های طبیعت، چون گیاهان، جانوران بحث میکند، در کتاب «اکوسیستم» نقشه ایران شش رنگروشن دارد که در هریک ازمناطق وضع طبیعی منطقه بندی به بیانی ساده نوشته شده‌است **که «حالا میدانیم که چرا در جلگه‌های کرانه دریای مازندران و ارتفاعات شمالی البرز جنگلهای برگریزروئیده است و در این منطقه قرقاول و خرس زندگی میکنند، ولی در بیابانهای ایران انواع درختان جنگلی مانند توسکا، شمشاد، بلوط، افرا، وراش نمی‌روید و خرس و قرقاول یافت نمیشود.»**

کتاب «اکوسیستم» از پیشرفته‌ترین تکنیک چاپ برخوردار است، دراین‌کتاب صفحات روشنی «شبیه طلق» تعبیه شده که قابل انطباق درروی عکسهای متعدد است صفحات شفاف کتاب که با فلشهای رنگین مزین شده است، در روی عکسهای کتاب قرار میگیرد و بدین وسیله نمودار های روشنی را از زندگی را تفهیم میکند.

کتاب اکوسیستم با الهام از نوشته‌های خانم شرلی میلر و بکارگرفتن عکس‌های رنگی‌جلوه خاصی یافته‌است بدین ترتیب که اگر «خانم میلر» اکوسیستم را برای کودکان‌ونوجوانان امریکائی باتوجه به‌وضعیت وموقعیت و حیواناتی که در آن‌مناطق زیست میکنند به رشته‌تحریر درآورده «انجمن ملی‌حفاظت منابع‌طبیعی ومحیط انسانی» بالهام ازاین نمونه، بجای نقشه آمریکا، نقشه ایران را درمیان گذاشته و مثال را از حیواناتی آورده‌که درمناطق مختلف ایران زیست میکند، بنابراین همان دانشی را که کودک آمریکائی می‌تواند، از محیط زیست خود کسب کند، نوجوان و کودک ایرانی در این کتاب فراهم آمده است.

گردآورنده کتاب، آقای بیژن باوندی است وعکسهای رنگی از سازمان حفاظت محیط زیست، نیکل‌فریدنی‌ـ ژان‌فرانسوا کامپ میباشد.

گسترش اسپرانتو درسوئد

هرولدوده اسپرانتو ـ بلژیک: افزون بر رادیو استکهلم، در سوئد که دارای بخش ویژه‌ای برای پخش برنامه بزبان‌بین‌المللی اسپرانتو است،فدراسیون‌اسپرانتو ـ دانان سوئد نیز تاکنون پنجاه و دو باشگاه درسراسر سوئد برای اسپرانتو دوستان تاسیس کرده است.

این فدراسیون بطور مرتب، مجله‌ی اسپرو (امید) بزبان اسپرانتوو مجله‌ی دیگری را درباره اسپرانتو به زبان سوئدی منتشر میسازد، مجله‌ی اسپرانتو زبان «اسپرو» برای نابینایان اسپرانتودان، روی نوار های کاست ضبط شده‌و در صورت درخواست بطوررایگان برای آنان فرستاده میشود.

آثار تازه عباس پورتمیجانی

تاکنون‌از محمد حسین‌عباسپور تمیجانی نوشته های زیادی منتشر شده‌است که این‌نوشته هاحکایت ازوجود نویسنده‌ئی جوان و جستجوگر میکند.

اطلاع یافتیم که از تمیجانی کتابهای «آینده‌سازان» چشم به راه‌تابدیت «پایان شب های خوش» و «درگیریهای کوچک» زیر چاپ است و دومجموعه برای کودکان هم به ترجمه او تا چند ماه‌دیگر به بازارمی‌آید.

۱۳۷۳۵
۳۵ر۹ر۱۰

آگهی

شهرداری کرمان دراجرای‌ماده ۱۶ و۱۷ و۲۷قانون نوسازی وعمران شهری وآئین‌نامه تبصره یک ماده ۱۶ قانون‌مزبور اجرای طرح مرحله اول پارک ضلع شرقی خیابان محمد رضا شاه پهلوی را برطبق نقشه تصویبی باطلاع عموم میرساند.

نقشه و فهرست ارزیابی مستغلات مورد مسیر و همچنین صورت ارزیابی حق کسب وپیشه اماکن کسبی واقع در مسیر مرحله اول طرح مزبور در سومین‌جلسه مؤرخ ۳ر۹ر۳۵ انجمن شهر بتصویب رسیده وطی‌شماره ۲۹۸۱۴ـ۱۰ر۹ر۳۵ مورد تصویب مقام استانداری‌استان کرمان قرار گرفته است. تاریخ شروع اجرای مرحله‌اول طرح دوماه پس‌از تاریخ انتشار این‌آگهی ومهلت‌اعتراض ازهمین تاریخ تادوماه خواهد بود. ضمنا بموجب این آگهی از تاریخ صدور بمدت سه سال ممنوعیت هرگونه ساختمان ویاتاسیساتی‌در محدوده‌مرحله دوم‌که‌درنقشه تصویبی بارنگ بنفش هاشور زده شده اعلام می گردد نقشه و فهرست‌های ارزیابی طرح احداث پارک مزبور در دایره ساختمان شهرداری جهت ملاحظه عموم نصب گردیده و معترضین باید ذیل برگ اعتراض نشانی کامل و روشن خودرا قید نمایند محل قبول اعتراضات دفتر شهرداری میباشد. ضمنا مقارن انتشار این آگهی نتیجه ارزیابی هریک از مستغلات مورد مسیر بمالک مربوطه ابلاغ خواهد شد.

شهردار کرمان ـ علوی

۳ تحول بزرگ وپرامید در برنامه های پس انداز مسکن بانک رهنی ایران

بمنظور ایجاد تسهیلات بیشتر در امر صاحب خانه شدن مردم وتشویق سازندگان واحدهای مسکونی بانک رهنی ایران ۳ تحول بزرگ وبیسابقه دربرنامه‌های پس انداز مسکن خود بوجود آورده است

۴٬۰۰۰٬۰۰۰ ریال وام برای ۴ ماه پس انداز

این برنامه مخصوص کسانی است که بخواهند درکوتاه مدت نسبت به تامین مسکن دلخواه خود اقدام نمایند. دارندگان این نوع پس انداز میتوانند فقط با ۴ ماه پس انداز تا ۴ میلیون ریال بابهره نازل وطولانی ترین مدت بازپرداخت وام دریافت دارند.

وام برای سازندگان واحدهای مسکونی

(قابل انتقال به خریداران)

این برنامه برای تشویق سازندگان واحدهای مسکونی طرح ریزی گردیده است دارندگان این نوع پس انداز میتوانند فقط با ۴ ماه پس انداز تا ۴ میلیون ریال برای هرواحد مسکونی بابهره نازل وطولانی ترین مدت بازپرداخت وام دریافت دارند.

این وام باشرایط سهل قابل انتقال به خریداران میباشد

۸٬۰۰۰٬۰۰۰ ریال وام معادل ۱۰ برابر متوسط پس انداز

این برنامه مخصوص کسانی است که بخواهند در بلندمدت باپس اندازهای تدریجی نسبت به تامین مسکن برای خود ویافرزندانشان اقدام نمایند.

برای اطلاع از امتیازات وشرایط جدید پس انداز مسکن بانک رهنی ایران میتوانید به تمام شعب ویا واحدهای بانک رهنی ایران درسراسر کشور مراجعه فرمائید

پس انداز مسکن بانک رهنی ایران
آسانترین راه برای صاحب خانه شدن شما
بانک رهنی ایران، بانک مسکن شما

گروه تورهای ایران
برای آغاز سال
1977
تورهای بهتری پیشنهاد میکند!

تورآتن ۱۰روز ۴۶۰۰ تومان حرکت ۵ دی
تور مدیترانین شاپینگ ۱۱روز ۵۳۰۰ تومان ـ رم ـ آتن حرکت ۵ دی
تورلندن ۱۴روز ۶۶۰۰ تومان حرکت ۲ دی
تورسه‌کشور ۱۵روز ۶۸۰۰ تومان ـ بارسلون ـ پاریس ـ لندن حرکت ۶ دی
تورمراکزاروپا ۱۵روز ۶۸۵۰ تومان ـ پاریس ـ لندن ـ رم حرکت ۱ دی
تورچهارشهر ۱۸روز ۷۸۰۰ تومان ـ رم ـ پاریس ـ لندن ـ هامبورگ حرکت ۲ دی
تور دنیای جدید ۲۲روز ۱۴۳۵۰ تومان ـ نیویورک ـ بوفالو (آبشار نیاگارا) واشینگتن ـ لاس‌وگاس سانفرانسیسکو ـ لوس‌آنجلس ـ لندن حرکت ۲۷ آذر

گروه تورهای ایران همسفر شما، درگشت‌های کریسمس وژانویه

آژانسهای مسافرتی گروه تورهای ایران برای تهیه بلیط و رزرو جا

ارسی خیابان سپهبد زاهدی خیابان سپند	تلفن ۹۰ـ۸۹۳۰۸۶	سرویس خیابان ایرانشهر شماره ۲۸۰	تلفن ۹ـ۸۲۹۱۳۵
ایران‌تور خیابان نادرشاه‌جنب خیابان کامکار	تلفن ۸ـ۸۳۴۳۱۷	سفرمن خیابان سپهبد زاهدی‌شماره ۲۳۰	تلفن ۸ـ۸۹۲۹۸۷
اینترا خیابان ویلا شماره ۱۸	تلفن ۹ـ۸۲۴۸۵۸	میروس تراول خیابان سنائی شماره ۳ـ۲۳	تلفن ۴ـ۸۳۰۶۵۳
ایران اکسپرس خردمند شمالی شماره ۱۳۵	تلفن ۳ـ۸۳۲۰۲۱	پرشین کلف آجنسی تخت‌طاوس اول میر عماد تلفن	۵ـ۸۵۸۲۷۱
بلموند خیابان ویلا چهارراه ناصر	تلفن ۸ـ۸۹۴۲۷۵	لوانت اکسپرس خیابان سعدی ۴۴۷	تلفن ۵ـ۳۰۴۹۳۱
پرسپولیس خیابان ویلا شماره ۱۰۰	تلفن ۳ـ۸۳۱۰۱۱	یونیورسال خیابان شاه‌به ۵۴۷ و بغداشماره۹۵	تلفن ۸ـ۶۶۶۹۶۵
پرنده آبی میدان ونک اول‌خیابان برزیل	تلفن ۱ـ۶۸۴۰۰۰	آهیکو شاهرضا دبش خیابان رامسر شماره ۴۵۰	تلفن ۸۳۸۹۱۰
دور دنیا خیابان ویلا شماره ۹۴	تلفن ۶۲ و ۵۹ـ۸۲۹۶۵۹	فنیسیا اکسپرس ثریا نرسیده به‌چهارراه ویلا	تلفن ۷۱ـ۸۳۴۸۷۰
ساتی روزولت بین تخت‌جمشید و ثریا	تلفن ۵ـ۸۳۵۰۴۱	آریا تور خیابان ویلا شماره ۱۰۹	تلفن ۳ـ۸۳۱۹۲۳

عمل پیوند قلب در بیشتر نقاط جهان ممنوع شده است

آمریکائیها با قلب مصنوعی روسی عاشق میشوند

هشدار ! رماتیسم قلب کودکان ایرانی را تهدید میکند

از: اسماعیل یگانگی

دختران مبتلا به رماتیسم قلبی میتوانند شوهر کنند و بچه‌دار شوند

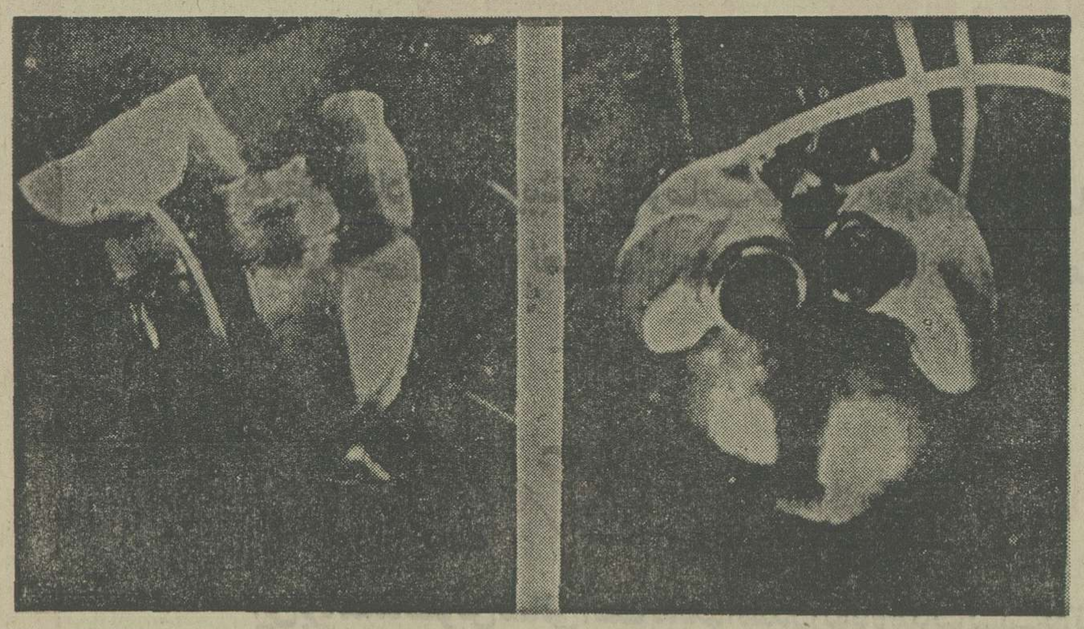

سمت راست قلب الکتریکی ساخته شده بوسیله آمریکائی‌ها و سمت چپ قلب ساخته شده بوسیله روس‌ها دیده میشود.

چرا که نه .

دیر یا زود ، بالاخره یک روز ، یک قلب آمریکائی موتور زندگی یک روسی را به گردش وامیدارد و یک آمریکائی با یک قلب دست ساخت روسی عاشق شود . در چنین صورتی چشم‌انداز تازه‌ای از دنیای دانش بشری رخ خواهد نمود همان‌سان‌که در ملاقات تاریخی سرنشینان آپولوی آمریکائی و سایوز روسی در فضای لایتناهی دیدیم.

حقیقت اینست که دو ابرقدرت تاریخ ـ آمریکا و شوروی ـ بهمان اندازه که در حفظ اسرار نظامی و صنعتی خود می کوشند و برای رخنه در دنیای تاریک و اسرار آمیز جاسوسی حریف از هیچ کاری روی‌گردان نیستند ، در زمینه مبادله برخی از پژوهش‌ها و دست‌آورد های علمی دست‌ودل‌باز هستند ! در عصر «صلح‌مسلح» و «تعادل وحشت قوا»این ، تنهانقطه روشن و امیدبخش‌از دور اندیشی‌بشردوستانه‌معماران سیاست «تشنج‌زدائی» است. همکاری‌دانشمندان وپزشکان سرشناس قلب و عروق شوروی و آمریکااوج این همکاری علمی است .اخیرا دو گروه از دانشمندان دو کشور به ریاست «مایکل ـ دبکی» رئیس دانشکده پزشکی دانشگاه هوستون، قلب مصنوعی دو دهلیزه آمریکا و قلب مصنوعی چهار دهلیزه شوروی رابه دو گوساله پیوند زده‌اند . گوساله ها ، با قلب دست ساخت آمریکائی و روسی عمر دوباره یافته‌اند . اما ماشین ریه‌و قلب فقط‌بمدت چهار ساعت به کمک قلب مصنوعی به کارخود ادامه داد . این یعنی که هنوز تکنیک قلب مکانیکی کامل نیست . تردیدی نیست که تلاش مشترک دانشمندان دو کشور سرانجام‌این مهم را به انجام خواهدرساند.

این کار جالب پزشکان سرشناس و دانشمندان معروف‌آمریکائی وشوروی در ساختن قلب مصنوعی یک سئوال را مطرح میکند و آن اینکه پس تکلیف‌مساله پیوند قلب چه می شود ؟ و کاری را که پروفسور بارنارد در نه سال پیش آغازگر آن بوددر دنیای علم پزشکی به‌کجا خواهدرسید؟ بحث درباره «قلب مصنوعی» یا «عمل پیوند قلب» بهانه‌ای بود برای گفتو شنود با یک چهره برجسته علم پزشکی ایران ، پزشکی‌که‌یاد خیر یک‌متخصص سرشناس قلب آمریکائی از او برایم تکان دهنده بوده امسال ، در نیویورک خانواده‌ای را که یک بیمار قلبی داشت در راهنمائی یکی از مراکز قلب نیویورک یاری‌کردم . وقتی پروفسور آمریکائی از ملیت ما باخبر شد با تعجب‌پرسید چرا او را نزد دکتر رشید معصومی نبردید؟ این‌سئوال برایم غرور آفرین بود .

پای صحبتش نشستیم و بحث را از قلب مصنوعی و گزارش تیم جراحی پیوند قلب دانشگاه استانفورد آمریکا ـ و رهبر سرشناس آن دکترنورمان‌ای‌شاموی شروع کردیم .

آقای پروفسور معصومی اینطور که آمار نشان می دهد در نه سال اخیر ، یعنی از روزی که پروفسور بارنارد برای نخستین‌بار قلب انسانی را در سینهٔ انسانی دیگر جای داد ، تاکنون جمعا ۲۸۶عمل پیوند قلب در جهان انجام گرفته است که تنها ۵۱ بیمار زنده مانده‌اند . بنظر شما ، از نظر پزشکی این معدل رضایت بخش است ؟

پروفسور معصومی : بهتر است اول درباره نفس کار ، یعنی عمل پیوند قلب حرف بزنیم .

عمل پیوند قلب که‌روزگاری سخت برای مردم جهان پرهیجان و برای جهان‌پزشکی، تکنیکی نو و تازه بود امروزه در اکثر کشور ها ممنوع‌شده است . چون درحال حاضر کمتر بیمارستان و دانشگاهی اجازه انجام چنین عملی رامی دهد . دلایل ممنوعیت عمل پیوند قلب از این قرار است: اول اینکه با نتایجی که‌تاکنون بدست آمده تلفات عمل پیوند قلب ، بین ۷۸ تا ۸۰ درصد است و این‌نتیجه از نظرپزشکی بهیچ‌وجه قابل قبول نیست . دیگر اینکه قلب دهنده‌باید واجد شرایط خاصی باشد ، یعنی صاحب قلب سالمی باشد. و برای اینکار باید زیر سی سال باشد و دیگر اندام های او نیز سالم باشند ، چنین موردی ،بندرت بدست می‌آید. تازه باید رضایت بازماندگان «قلب دهنده» را فراهم کرد و جنبه های حقوقی کار به‌کنار. نکته دیگر عکس‌العمل بدن در برابر قلب خارجی است .که خود بحث مفصلی دارد .از همه‌ی اینها گذشته مخارج گزاف این عمل و گردآوری تیم جراحی بزرگی که بایدبدین کار مبادرت‌ورزند خودشواری بزرگی است .

اطلاعات : باوجود این مشکلات ، آیا تصور نمی کنید برای پیداکردن‌یک رامضربخش وازبین بردن این دشواری‌ها، ادامه عمل پیوند قلب و کسب تجربه های بیشتر ضروری باشد ؟

پروفسور : ابدا . چرا این آزمایش روی انسان انجام شود ؟اگر چنین بوددانشمندان علم پزشکی‌درتمام آزمایش‌خود بجای حیوان ، از انسان استفاده می کردند . یک نکته را باید توضیح بدهم و آن اینکه برخلاف تصور بسیاری از مردم دکتر بارنارد ،اولین کسی نبود که عمل پیوند قلب را انجام داد . قبل از او ، دکتر شاموی آمریکائی‌این کار را روی سگ کرده بود .ولی بارنارد جرات‌داشت وجسورانه این کار را با استفاده ازتکنیک دکتر «شاموی» انجام داد . اضافه میکنم که دکتر بارنارد، جراح قلب خوبی است کهسال ها در آمریکا کار کرد .

اطلاعات : با این حساب ، آیا به اعتقاد شما باید ازعمل پیوند قلب بروی انسان چشم پوشی کرد ؟ .

پروفسور : بطور کلی نه ، ولی باید رویش‌کار کرد . خیلی هم باید کار کرد ، ثمره کار فکر نمی کنم زودتر ازسی چهل سال دیگر ـ شاید هم بیشتر در خدمت علم پزشکی درآید این را با اطمینان می گویم که به عمر من و شما وصلت نخواهد داد . بهمین دلیل‌هم هست که ، عمل پیوند قلب روی انسان تقریبا درهمه جای دنیا ممنوع شده است . حتی به دکتر بارنارد کمتر اجازه این عمل داده میشود . در آمریکا هم تنها تیم مجهز و بزرگ جراحی دکتر «شاموی» به عمل پیوند قلب مبادرت‌می ورزند که تازه پشتوانه عظیم مالی و علمی دانشگاه‌کالیفرنیا پشتیبان‌شان است .

علت عدم موفقیت ؟

اطلاعات : تیم جراحی دکتر شاموی ـ در دانشگاه استانفورد ـ در هشت سال اخیر از ۹۰ عمل پیوند قلب، ۳۳ مورد موفقیت آمیز داشته است که این عده ، حالا به زندگی عادی خود ادامه می دهند . در حالیکه در همین مدت هشت سال ، تعداد عمل های پیوند قلب در سایرنقاط جهان ۱۹۱ مورد بود کهتنها ۱۸ نفر زنده مانده‌اند ، بنظر شما علت چیست ؟

پروفسور : دکتر شاموی یک‌هنرمنداست یک‌میناتوریست است و تکنیک هائی که ابداع میکند بسیار جالب هستند. هم او بود که بیش از دیگران به این عمل مبادرت ورزید .دکتر شاموی که‌چند ماه پیش‌بدعوت دانشگاه تهران به ایران آمده بود ، راجع به ترمیم برخی از اعضاءداخلی قلب‌کنفرانسی داد که آمیزه‌ای از تکنیک و ظرافت و جراحی بود .

بدون تردید ، تیم دکتر شاموی توانسته است برای مبارزه با عواقب بعد از پیوند قلب راههای بهتری پیدا کند . ولی‌روی این نکته تاکید میکنم که عمل پیوند قلب هنوز درآن مرحله‌ای‌نیست که بتوان آنرا در خدمت علم پزشکی‌درآورد.

اطلاعات : کار تکمیل قلب مکانیکی درچه مرحله است ؟

پروفسور : سالهاست که روی قلب مکانیکی کار می کنند . در سرویس جراحی دکتر «کولی» (که چندی پیش فوت‌شد) در هوستون این را روی یک گوساله کار گذاشته و ماهها آنرا زنده نگهداشته‌اند در قلب مکانیکی هم دو اشکال اساسی وجود دارد که هنوز حل نشده است اول اینکه حجم قلب مکانیکی بزرگ است و نمی توان آنرا در بدن انسان کار گذاشت. دیگر اینکه گلبولهای قرمز رامی شکند و از بین میبرد . البته متخصصان برای رفع این دو اشکال نیز کار میکنند .

اطلاعات : به اعتقاد شما ، روی کدامیک از این دوروش باید بیشتر کار کرد و روی آنها سرمایه‌گزاری نمود :عمل پیوند قلب یا تکمیل قلب‌مکانیکی.

پرفسوور : هردو

اطلاعات : تصور میکنید کدامیک زودتر در خدمت بیماران قلبی قرار گیرد ؟

پروفسور : بدون تردیدقلب مکانیکی .

اطلاعات : این فقط نظر شماست ؟

پروفسور : خیر ، نظر تمام متخصصین قلب داخلی در آمریکاست متخصصین قلب داخلی (که کارشان جراحی قلب نیست) سالی دوبار در آمریکا گردهم می‌آیند و کنفرانسهای علمی برگذارمیکنند من هم در این کنفرانس های علمی شرکت میکنم . در آخرین کنفرانس عملی این متخصصین، ارجحیت قلب مکانیکی‌پر عمل

بقیه در صفحه ۲۸

پروفسور معصومی در یک نگاه

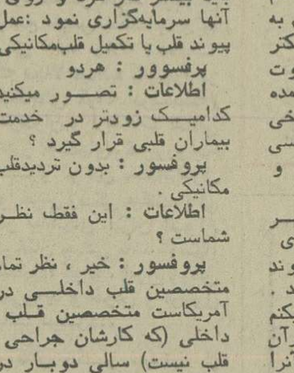

پروفسور معصومی

چهل و نه سال دارد . بیست و شش سال پیش از دانشکده پزشکی تهران با احراز رتبه اول فارغ‌التحصیل شد . همان سال از طرف دانشگاه به آمریکا اعزام گردید . در آمریکا ، مدت چهار سال‌دوره تخصصی داخلی و دو سال دوره تخصص قلب را گذرانید . سپس مدت هیجده سال در دانشگاههای بزرگ آمریکا به کار تحقیق و تدریس پرداخت .

هفت سال دانشیار قلب دانشگاه جورج واشنگتن و سه سال استاد کرسی امراض قلب دانشگاه کالیفرنیا (شعبه دیویس) بود . ثمره تحقیق و بررسی های هیجده ساله پروفسورایرانی دردویست وهشت مقاله وموضوع عملی گرد آمده که قسمت عمده آن در نشریات معتبر پزشکی جهان منتشر شد .

پروفسور رشید معصومی شش سال (۶۷ـ۱۹۶۲) روی « اختلالات گردش خون در ریه و تاثیر آن‌برروی قلب » و هفت سال روی « اختلالات نظم قلب تحقیق و مطالعه » کرد . پروفسور معصومی ، سه سال پیش به میهن بازگشت و قریب یکسال و نیم ریاست هیات‌پزشکی مرکز بنیاد قلب ملکه پهلوی را عهده‌دار بود وهم‌اکنون استاد امراض قلب دانشگاه تهران و رئیس بخش قلب بیمارستان پهلوی است .

مهستان
فرح زاد

این یکی از آپارتمانهای نمونه مهستان است

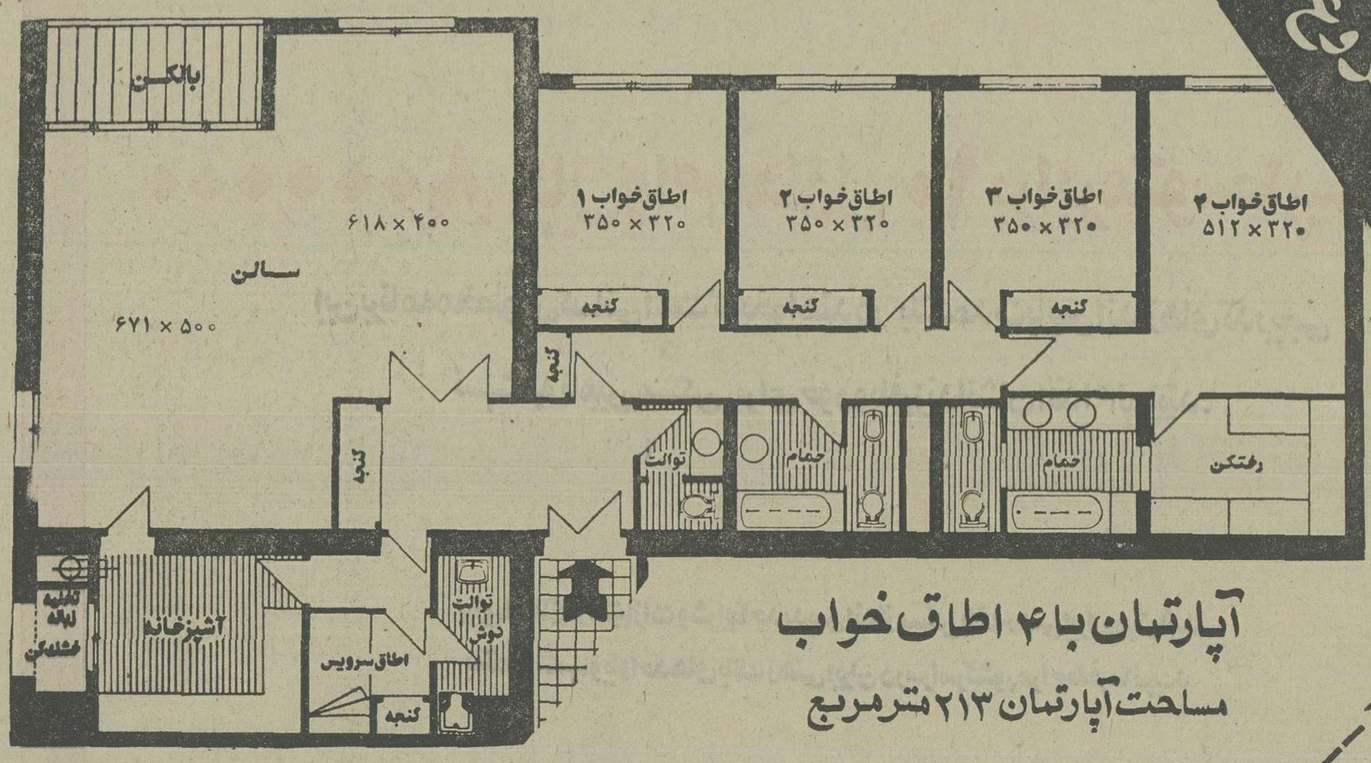

آپارتمان با ۴ اطاق خواب

مساحت آپارتمان ۲۱۳ متر مربع

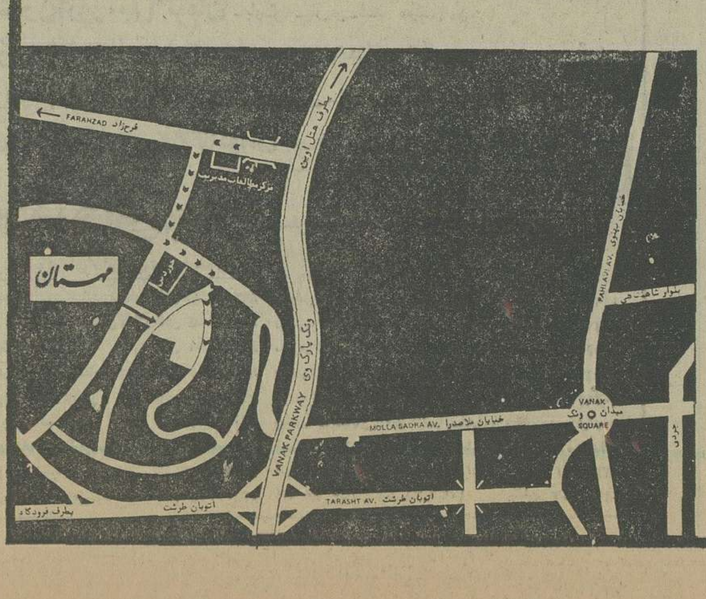

بازدید از آپارتمانهای نمونه وماکتها درتمام ایام هفته حتی جمعه ها از ساعت ۹ صبح الی ۵ بعدازظهر برای عموم آزاد است.

دفتر فروش ونمایشگاه آپارتمانهای نمونه واقع در :

پارک وی ـ ازطرف شمال به جنوب ۲ کیلومتر

قبل از پل اتوبان طرشت دست راست طرح فرح زاد تابلوهای فلش «مهستان فرح زاد» شما را به خود میخوانند.

صندوق پستی شماره ۳۴۲۲ ـ ۴۱ / تهران ۱۴۱۵۵ تلفن ۶۸۷۸۲۸

برای دریافت اطلاعات و مشخصات مجانی لطفا کوپن زیررا پر کرده و به آدرس ما ارسال دارید.

اسم :

آدرس :

شماره تلفن :

نوع آپارتمان :

۴۲

بر تزیده‌ای از میان نامه ها

از : منوچهر صمصامی

۲۴ تومان حق پارکینگ برای یک روز!

وقتی اعلام شد، عده‌ای از کارشناسان نرخ پارکینگ را در مناطق مختلف تهران تحت بررسی قرارداده‌اند، این دلگرمی بوجود آمد که برای مساله پارکینگ راه چاره اساسی پیش‌بینی خواهد شد و این مشکل بزرگ که در گره کور ترافیک تاثیر مستقیم دارد بزودی برطرف می‌شود، اما طرح تهیه شده که در روزنامه ها نیز بچاپ رسید. نشان می‌دهد که راه حل ارائه شده خیلی سطحی و بی‌نتیجه است و بطور کلی در جهت رفع مشکل اساسی پارکینگ موثر نخواهد بود. سابقا صاحبان اتومبیل‌ها می‌توانستند با پرداخت مبلغ معینی اتومبیل خودرا ازصبح تاغروب و ازشب تاصبح درپارکینگ نگهدارند. اما براساس طرح تهیه شده، تهران از جهت پارکینگ به سه منطقه تقسیم شده‌است وبرای هرکدام از مناطق نرخ مشخص تعیین شده استوصاحبان اتومبیل هم باید برای پارک اتومبیل بطور ساعتی پول بپردازند. واین نرخ باتوجه به‌مناطق مختلف ۲۰ ریال، ۱۵ ریال و۱۰ ریال تعیین شده است و برای پارکینگ های چند طبقه که‌فعلا درتهران وجود ندارد یک ساعت پارک اتومبیل باتوجه‌به طبقه‌بندی منطقه‌ای ۴۰ ریال، ۳۵ ریال و۲۰ ریال در نظر گرفته‌شده است. ظاهرا کارشناسان مربوطه این وسیله میخواهند انگیزه‌ایجاد پارکینگ رادرمیان سرمایه‌گذاران تقویت کنند وآنان رامتوجه سازند که سرمایه گذاری در این زمینه مفید و پرسود است، باین‌ترتیب عده‌یی ازصاحبان سرمایه بخاطر کسب سود بیشترخانه های‌کلنگی و زمین های بلااستفاده‌را خریداری کرده‌و اقدام به‌ساختن پارکینگ های چند طبقه می‌کنند، اما کارشناسان مربوطه طرف دیگر قضیه‌را بررسی نکرده‌اند که یک کاسب یاکارمند اداره چطورمی‌تواند از پرداخت این مبلغ زیاد برای پارک اتومبیلش بربیاید.

فعلا کارمندان و مغازه دارانی که اداره ومحل کارآنان درخیابان ناصرخسرو یا بوندرجمهوری یا سعدی است به‌هرترتیبی پارکینگی پیدا می‌کنند وبرای ۷ یا ۸ ساعت از پارک اتومبیل مبلغ سه‌تومان می‌پرداختند، اما حالا این عده‌باید برای همین تعداد ساعت از روزبین شانزده تا ۲۴ تومان باید بابت پارک اتومبیل پول بدهند و این مبلغ در یکماه رقم قابل توجهی خواهد شد پرداخت آن از عهده بسیاری‌ازکارمندان وکسبه برنمی‌آید از طرف دیگر کسانی که‌اقدام به‌ایجاد پارکینگ در شهر می‌کنند بخاطر سودبیشتر، بیش‌ازحد ظرفیت پارکینگ‌اتومبیل می‌پذیرند ودر نتیجه احتمال برخورد اتومبیل ها بیکدیگر بیشترمیشود واتومبیل ها بیشتر از سابق در پارکینگ صدمه می‌بینند. بنابراین بااطمینان باید گفت که‌افزایش نرخ پارکینگ هیچ دردی را دوا نخواهد کرد و بیشتر ازقبل بردردسر ترافیک شهر می‌افزاید. تنها راه چاره برای حل مشکل پارکینگ اتخاذ روش منطقی در این مورد استو آن مربوط به‌تشویق وترغیب بخش خصوصی به ایجاد پارکینگ با قیمت مناسب است. برای ساختن پارکینگ نباید از زمین خانه‌های کلنگی استفاده شود زیرا درآن صورت نه‌تنها مشکل پارکینگ‌حل نمیشود بلکه برمشکل مسکن هم افزوده میشود، برای نتیجه‌گیری بهتر از برطرف کردن مشکل پارکینگ پیشنهاد میشود.

۱ـ افزایش نرخ پارکینگ فقط مربوط به‌پارکینگ های چند طبقه آنهم در حد متعادلی بشود.

۲ـ برای ایجاد پارکینگ های چند طبقه وام کافی باشرایط‌بسیار سهل پرداخت شود و کسانی که به تاسیس پارکینگ دست می‌زنند از معافیت مالیاتی برخوردارشوند.

۳ـ برای تاسیس پارکینگ ضوابط مشخص واستانداردشده‌ای تعیین شودو تمام کسانیکه قصد ایجاد پارکینگ دارندملزم‌به‌رعایت ضوابط تعیین شده‌بشوند.

گرانفروشی کتاب در هفته کتاب اهواز!

محمدرضا شهری

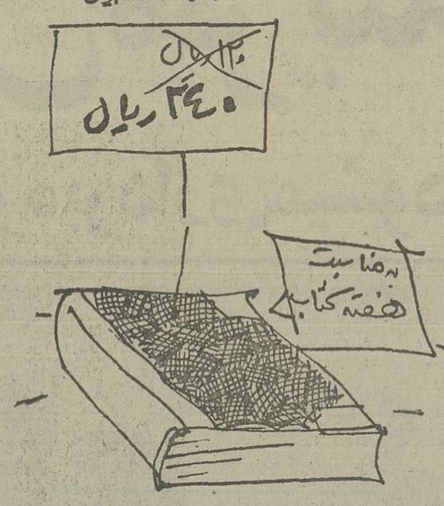

بمناسبت هفته کتاب در تهران کتاب‌ها را تا ۳۰درصد ارزان فروختند وجوانان هم‌ازاین موقعیت جالب‌استفاده کرده وکتابهای مورد علاقه خودرا خریداری کردند، اما در اهواز درهفته کتاب بجای اینکه ۳۰ درصد تخفیف بدهند قیمت کتابها را افزایش دادند! کتابفروشی های اهوازی معتقد بودندکه درهفته کتاب باید کتابها راگرانتر فروخت. درنتیجه بسیاری از جوانان اهوازی که انتظار چنین هفته‌ای را می‌کشیدند تا بتوانند کتاب هائی راکه دوست دارند باقیمت ارزانتری بخرند ناکام ماندند. قیمت کتاب درشهرستانها باید ازتهران ارزانتر باشد تاجوانان شهرستانی که‌کمتر امکانات تفریحی دارند بتوانند مطالعه کنند واز این طریق برمعلومات خود بیفزایند، اما مثل اینکه کار برعکس است وشهرستانیها باید از این موقعیت استثنائی هم که در سال بیش از یک هفته نیست محروم بمانند. کتاب «افسانه‌هایی از شاهنامه» که قبل از هفته کتاب در اهواز ۷ تومان قیمت داشت در هفته کتاب۱۰ تومان قیمت پیدا کرد وبهمین ترتیب قیمت سایر کتابها نیز افزایش یافت.

خوانندگان مینویسند

ایستگاه اتوبوس

تا چند ماه پیش برای مسافران خط ۱۰۲ که از میدان ۲۴ اسفند به میدان شهناز میرود، دو ایستگاه در خیابان سپاه و یک ایستگاه درچهارراه شاهرضا درنظر گرفته شده بود، اما با احداث پل هوائی این سه‌ایستگاه را جمع‌کردند و مسافرانی که ازخیابانهای آمل، حقوقی، شاهرضا و گرگان میخواهند سوار اتوبوس بشوند باید چند کیلو متر مسافت را پیاده طی کرده و به خیابان خواجه نصیر طوسی بروند و در آنجا بانتظار اتوبوس بایستند.

مصطفی اخوت

جاده کم عرض

جاده ساوه که درجنوب غربی تهران قرار دارد بسیار کم عرض و باریک‌است. شبها این جاده در تاریکی مطلق فرومی رود. از طرفی دراین جاده مرتباکامیون های سنگین و تریلر عبور می‌کند و تاریکی جاده وکم عرض بودن خطر فراوانی برای سوارهای بوجود آورده است.

فرهاد شریفیان سرهنگزاده

کنترل در مصرف وام

بانک تعاون و کشاورزی ایران هر سال مبلغی وام برای پرواربندی، باغداری ونهالکاری واصلاح بذر ونباتات با شرایط سهل واقساط طویل‌المدت به کشاورزان می‌پردازد، اما متاسفانه در مصرف وام نظارت وکنترلی بعمل نمی آورد. در نتیجه اغلب کشاورزان وام دریافتی را مصرف پرداخت اقساط خانه و بدهی های خود می‌کنند و آنرا در بهبود وضع کشاورزی بکار نمی‌برند.

مصطفی ارژمند

نمره منفی

در امتحان اعزام دانشجو که ۲۸ آبان برگزار شد قبلا اعلام نشده بودکه پاسخ غلط بسئوالات نمره منفی دارد، در نتیجه از ۱۳ هزار نفر شرکت کننده فقط هزار نفر قبول شدند.

سیدجمال‌مهرجوئی

حرفهایی از آنسوی سیم!

مشکلات خود را با «اطلاعات» در میان بگذارید

تلفن : ۳۲۸۴۲۷ هرروز باستثنای (پنجشنبه‌ها) از ساعت شش تا هشت ونیم بعدازظهر

★ زهره دانائی‌زاده: قبلا که اتوبوس های ۸ ریالی درمسیر تهران‌ـ کرج حرکت میکرد خیلی خوب بودو مسافران‌زود بمقصد می رسیدند امااز زمانی که اتوبوسهای ۴ ریالی و ۸ ریالی را یکی کرده‌اندوضع‌اتوبوسرانی تهران کرج بد شده‌است و ساعتها طول میکشد تامسافران بمقصد برسند.

★ علی درویش‌زاده : با وجودیکه مدتی است یک میلیون کیلو وات برنیروی برق منطقه‌ای اضافه شده است، اما در منطقه نازی آباد خیابان رضاپهلوی‌مرتباخاموشی است.

★ خانم اسماعیلی : خیابان زرگنده در شهناز بعلت نداشتن اسفالت در زمستان پراز گل و لای میشود وتابستانها گردو خاک‌زیاداهالی‌راناراحت می‌کند. چرا در مورد اسفالت این‌خیابان‌اقدامی نمی‌شود؟

★ رمضان کریمی‌ازکاشان: در کاشان یک خیابان اصلی هست باسم ششم بهمن که۶ماه است آنرا برای‌لوله‌کشی‌گازکنده‌اند و هنوز اسفالت‌نکرده‌اند.

★ حسن مرادی : بالاخره تکلیف فوق‌العاده شغل‌کارمندان‌رسته‌اداری ومالی و رسته فرهنگی و آموزشی‌چه‌می شود؟ بیش از یکسال است که کارمندان‌رسته مهندسی‌و فنی‌فوق‌العادهشغل‌دریافت مدارند‌اماکارمندان‌رسته های اداری و مالی از دریافت فوق‌العاده شغل محرومند.

★ اعظم رحمانی : دانشسرای مقدماتی تهران‌وضع‌خوبی ندارد. اول سال تحصیلی اعلام کردند دانشسرا شبانه روزی است ولی هنوز شبانه روزی نشده است. اگر میدانستم وضع دانشسرا چنین است در امتحان ورودی آنها شرکت نمی‌کردم. کتاب های درسی را هم چند روز پیش بما دادند.

★ امیر مهرجو : خیابان مختاری شاهپور دو ماه است که برای اسفلت کنده شده، ولی هنوز نه تنهاخاکبرداری نشده بلکه اسفالت هم نشده است.

★ جهانگیر رضائی شهمیرزادی : قطار تهران ـ گرگان و بالعکس وضع نامطلوبی دارد، بمردم‌بلیط سربائی فروخته میشود وراهرو های قطار مملو ازمسافر است و بهیچوجه‌توجهی به ازدیاد واگن های مسافری نمیکنند. بخاری قطار نیز خاموش است و عده‌ای ازمسافران‌مبتلا بسرماخوردگی شده‌اند، ماموران رستوران نیز باگرانفروشی بمردم اجحاف میکنند.

★ محمد فراهانی : صندوق‌های پست‌خیابان سبلان شمالی چند ماه است که خراب شده، و مسئولان اداره پست توجهی باین امر مهم نمی‌کنند.

این اطلاعات را درباره روغن‌های خوراکی داشته باشید:

* روغن‌های خوراکی آمیخته‌ای از دونوع چربی اشباع شده و چربی اشباع نشده میباشند.
* هر روغنی که میزان چربی اشباع شده آن کمتر و چربی اشباع نشده آن بیشتر باشد مرغوب‌تر و سالم‌تر است. و به همین دلیل روغن‌های نباتی خیلی بهتر از روغن‌های حیوانی میباشند.
* روغن‌های مایع چون چربی اشباع شده آنها خیلی کمتر از چربی اشباع شده روغن‌های جامد هستند به مراتب سالم‌تر بوده و بکار بردن آنها برای حفظ سلامت قلب، کنترل چربی خون، پایین نگهداشتن وزن بدن توصیه میشود.
* روغن مایع سافولا روغنی است سبک و زود هضم که میزان چربی اشباع شده آن از تمام روغنهای خوراکی حتی از روغن آراشید (بادام زمینی)- روغن زیتون- روغن آفتاب گردان و روغن ذرت کمتر است.
* سافولا که از گل ساف‌فلاور بدست می‌آید روغن مایعی است طلائی صددرصد خالص ساخت امریکا
* سافولا در ظرفهای فلزی مخصوص (یک گالنی) و در شیشه‌های رنگی (۲۴ اونسی و ۳۲ اونسی) بدست شما میرسد. بسته‌بندی در شیشه‌های رنگی امتیاز بزرگی برای روغن‌های خوراکی میباشد که آنها را در مقابل نور حفظ می‌کند.

از دوران جوانی و تندرستی غذاهای خود را با روغن مایع سافولا بپزید.

کاشف بعمل آمد که :

جاروی برقی ناسیونال

علاوه برآنکه محبوب خانمهاست ... موردتوجه آقایان هم هست

..... نه‌تنها خانمهای‌خانه داربیشماری در سراسر جهان‌ازجاروی برقی ناسیونال بعنوان‌یک وسیله‌بسیارمدرن کامل وایده‌آل برای نظافت منزل استفاده میکنند بلکه آقایان هم درموسسات، ادارات و شرکتهای بسیاری جاروی برقی ناسیونال را بعلت پاک کنندگی فوق العاده وقدرت زیاد ترجیح میدهند.

* جاروی‌برقی ناسیونال درمدلهای‌متنوع وچشمگیرباقدرتهای زیاد وقابل تنظیم دردرجات مختلف برای تمیزی زمین وانواع فرش وموکت است.
* جاروی برقی ناسیونال براحتی درتمام جهات حرکت کرده لای مبلها و پرده ها را نیز بخوبی پاک میکند.

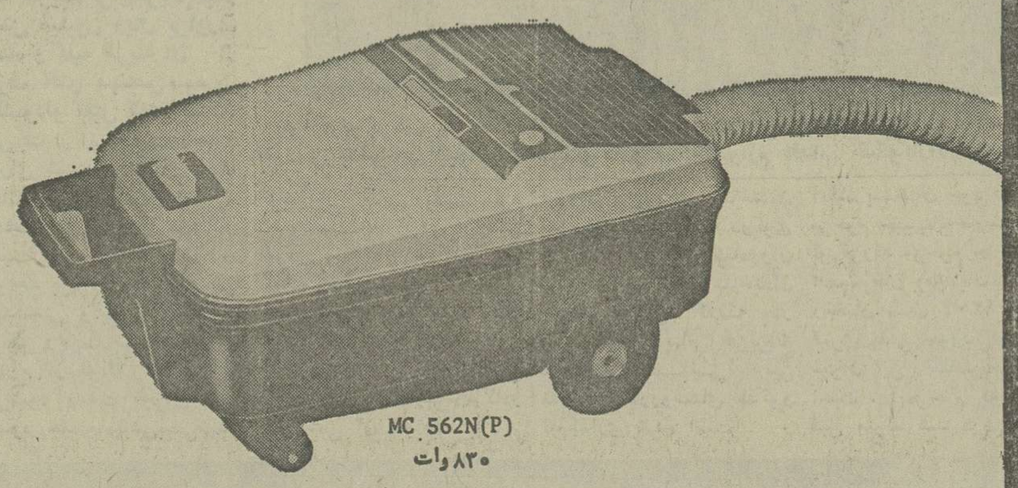

MC 562N(P)
۸۳۰ وات

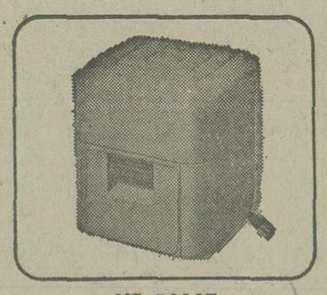

MC 3000E
۶۵۰ وات

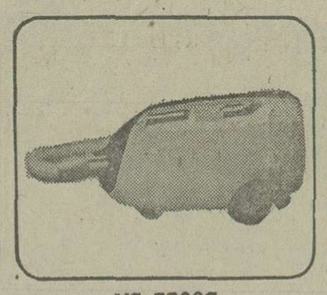

MC 7700C
۸۵۰ وات

MC 900P
۹۰۰ وات

نماینده انحصاری ومرکز پخش در ایران، شرکت تجارتی کوفرد خیابان کورش‌کبیر سه راه‌تخت جمشید ـ ساختمان ناسیونال شماره ۲۸۵ تلفن ۵ ـ ۷۶۹۰۵۱

National ناسیونال پیشرفته‌تراز زمان

بمناسبت بزرگداشت پنجاه‌سال شاهنشاهی پهلوی:

دومدرسه مجهز در گرگان و سرخنکلاته با ۱۲ میلیون ریال هزینه

تا آغاز سال تحصیلی آینده آماده بهره برداری میشود

بمناسبت بزرگداشت پنجاه سال شاهنشاهی پرافتخار دودمان پهلوی ـ بنام نامی شاهنشاه آریامهر یکی از نیکوکاران گرگان اقدام بمساختن دودبستان کرده‌است .

مهندس کیومرث مقصودلو هزینه دوباب دبستان را که متجاوز از ۱۲میلیون‌ریال می‌باشد تقبل کرده است که بنام (عزیزاله مقصودلو) در در کوی فرهنگیان گرگان و (حبیب‌المقصودلو) در روستای سرخنکلاته گرگان نامگذاری شده و آغاز بنای این دوساختمان طی مراسم ویژه‌ای که بدعوت رئیس اداره آموزش و پرورش برپاگردید یازدن اولین کلنك بوسیله فرماندار گرگان آغاز شده است .

یکی از نیکوکاران گرگان ساختمان دومدرسه هریك درزمینی بمساحت ٤ هزار متر را تقبل کرده است

مهندس کیومرث مقصودلو در بیان انگیزه این اقدام نیکوکارانه گفت:

در سال سپاس ملت از سردودمان پهلوی و سپاس از شاهنشاه آریامهر هر کس وظیفه‌ای دارد و من هم وظیفه ملی و فریضه میهنی خود را همگام با قاطبه ملت انجام داده‌ام

بنام نامی شاهنشاه آریامهر دربزرگداشت نیم قرن شاهنشاهی پهلوی
فرماندار گرگان اولین کلنك بنای مدرسه شش کلاسه بنام(عزیزاله‌مقصودلو) را طی مراسم ویژه‌ای بزمین زد .

در مراسم آغازساختمان مدرسه شش کلاسه که در زمینی بمساحت چهارهزار متر درکوی فرهنگیان گرگان ساخته خواهد شدو همچنین مدرسه‌شش کلاسه دیگر که در زمینی‌بمساحت چهارهزار متر در روستای سرخنکلاته گرگان ساخته میشود .

مهندس مقصودلو طی سخنانی اظهارداشت :

پیشرفت هائی که‌کشور ماطی‌پنجاه سال‌شاهنشاهی پهلوی بخود دیده است همانند نگینی است که برتارك شاهنشاهی ۲۵۰۰ ساله ایران میدرخشد .

اعلیحضرت رضاشاه‌کبیر در راه یکپارچه‌کردن‌کشور وسوق دادن کشور بسوی پیشرفت‌اقتصادی واجتماعی کوشش بسیار داشته‌اند و فرزند برومندشان‌شاهنشاه آریامهر در ادامه راه‌پدر تاجدارشان کشور را بدان درجه ازپیشرفت‌رسانیده‌اند که اکنون در طراز کشور های ممتاز جهان درآمده است .

ناطق افزود :سال۲۵۳۵ شاهنشاهی برای ملت‌ایران سالی پرشور ونشاط و سرشار از شادمانی است زیرا دراین سال کلیه‌طبقات کشور بهرنحوی که‌مقدور شان است دربزرگداشت نیم قرن شاهنشاهی پهلوی کوشش میکنند .

اعلیحضرت رضاشاه‌کبیر درزمانی اداره کشور را بعهده گرفته‌اند که ازهرسو گرداب فقر ونادانی و ناتوانی کشتی سرگردان کشوررا بسوی‌خودمیکشاند و در حقیقت دست‌توانای این راد مردتوانا ودلیربوده است که توانست‌این‌کشتی سرگردان را بساحل خوشبختی ونجات برساند.

ملت ماهنگامی‌که به این همه ترقیات سریع وشگفت انگیز مملکت مانند ایجاد دانشگاه ، تاسیس راه‌آهن وبمقدار کافی تهیه کرد آموزش و پرورش ساختمان مدرسه شش کلاسه درکوی فرهنگیان‌گرگان‌بنام‌شادروان عزیزاله مقصودلووساختمان مدرسه شش کلاسه در سرخنکلاته بنام عزیزاله مقصودلو بانی اولین مدرسه درروستای مذکور نام‌گذاری شده است . و بالاخره ساختن راههای سراسری توجه میکند که درمدت کوتاهی بدست‌آورده است چگونه درمقام حق شناسی وسپاسگزاری برنیاید . امروز روزی‌است که ایرانی بایرانی‌بودن خود افتخار میکند .

مقصودلو گفت رضاشاه کبیر بنیان گذار ایران‌نوین برای مردم کشوربزرگترین میراث بجای گذاشته‌اند و آن وجود مبارك شاهنشاه آریامهر است‌که‌توانسته‌اند کشور رابارهبریهای‌مدبرانه خود به‌چنان سیرترقی و پیشرفت نائل سازند که ایران اکنون در عرضه‌بین‌المللی از حیثیت و اعتبارو احترام خاصی برخوردار باشد .

هریك ازدو دبستان در ٤ هزار متر زمین ساخته میشود

درخصوص ساختمان دبستان شش کلاسه که‌یکی در کوی فرهنگیان گرگان و دیگری در روستای سرخنکلاته گرگان ساخته میشود مهندس‌مقصودلو اظهار داشت:

ساختمان هریك از دو دبستانی که امروزعملیات ساختمانی آن آغاز میشود درزمینی بمساحت‌چهارهزار مترمربع وباژیربنائی حدود ۶۰۰متر مربع‌ساخته‌میشود که هزینه‌اجرای‌هریك‌بمبلغ شش میلیون ریال برآورده شده و کلیه هزینه ان از طرف آقای مهندس کیومرث مقصودلو تقبل شده است.

هر یك از این دبستان ها دارای شش کلاس‌درس‌ویك سالن بزرك جهت‌آزمایشگاه یك‌هال بزرك ودواطاق کار جهت مدیر ومعلمان‌دبستان خواهد بود . البته سرویس بهداشتی وآبخوری‌مصلین ازنظر رعایت بهداشت در خارج ازمحوطه بناساخته می‌شود ومدت اجرای کار حدود هفت‌ماه‌پیش‌بینی‌شده است و درصورتیکه بتوان مصالح ساختمان را بموقع بخواست خدا درایام اکنون اولیای محترم آموزش وپرورش گرگان در اندیشه تهیه‌تجهیزات‌وکادر آموزشی آن خواهند بود .

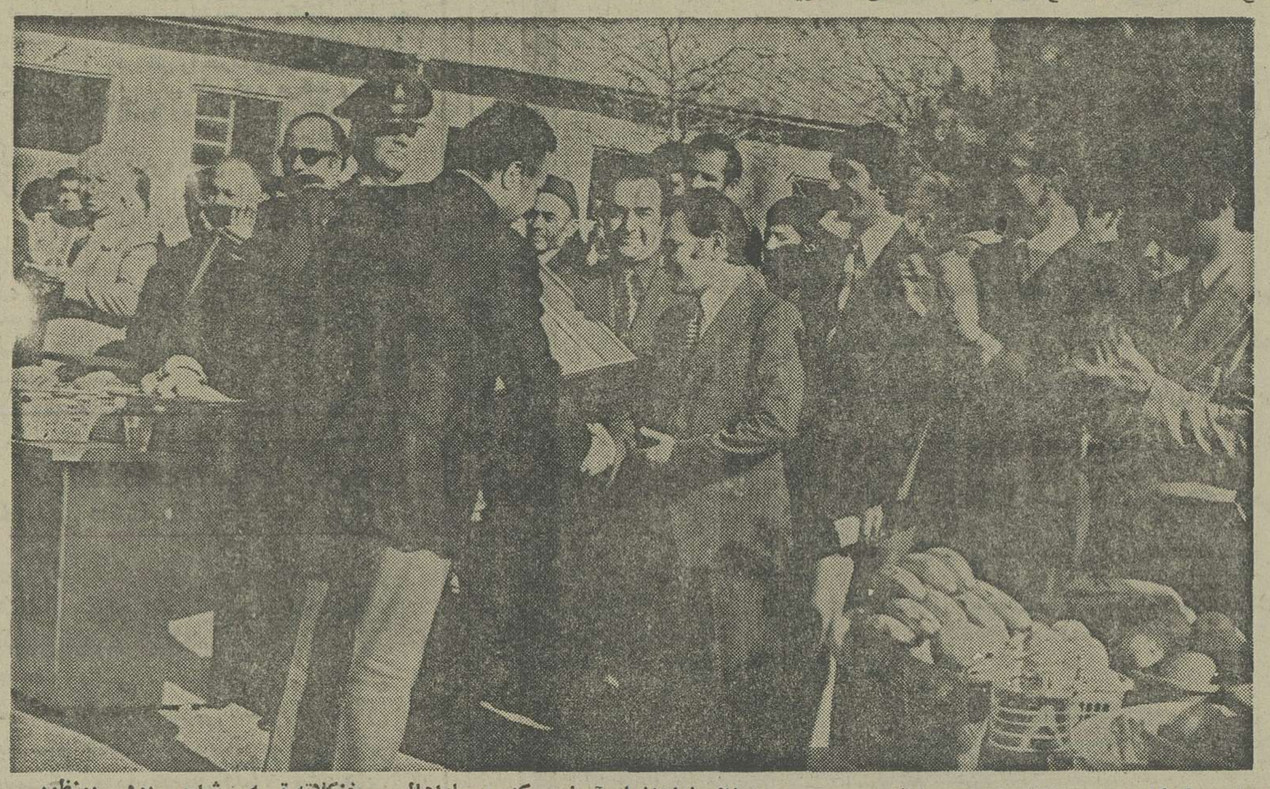

فرماندار گرگان یك جلد کلام‌اله مجید وقاب مزین به تمثال شاهنشاه آریامهر که‌بوسیله‌اهالی‌سرخنکلاته تهیه شده بود بمنظور قدردانی به‌مهندس کیومرث مقصودلو دادوگفت:امیدوارم اقدام نیکوکارانه‌تان سرمشقی برای افرادمتمول وثروتمند باشد .

آنگاه بسخنان خود افزود : مرحوم حبیب‌اله‌خان‌مقصودلو فرزند مرحوم حاج عبدالصمدخان (موقرالملك) از رمضان سال ۱۳۰٤ هجری قمری یعنی حدود ۹۰ سال سران ایل مقصودلو بوده است . آنمرحوم که دردهم قبل متولد شد درشانزدهم فروردین ۱۳۵۱ زندگی را بدرود گفت :آنمرحوم‌مردی آزاده ،فرهنك دوست وبانی اولین مدرسه در روستای سرخنکلاته گرگان بود که تقریبا۵۷سال قبل‌باتشویق مرحوم حاج شیخ حسین استرآبادی تاسیس گردیدو در آن زمان مدرسه منحصر بفرد درسرخنکلاته وگرگان بوده‌است .

شادروان حبیب‌اله مقصودلوباعشق توسعه فرهنك ـ به‌فراگیری‌دانش بیشتر فرزندان خود علاقه فراوان داشت وآنهارابه‌طی مدارج عالیه تشویق‌وترغیب کرده‌است .

قبل ازسال ۱۲۹۹که سال طلوع رضاشاه کبیر سردار نامی ایران است در شهرگرگان هم مثل‌همه‌جای ایران هرج ومرج واشوب‌و ناامنی بشدت رواج داشت وهیچ نوع تامین مالی‌وجانی نبود . باپدیدارشدن ستاره اقبال ایران یعنی رضاشاه کبیر ـ از طرف‌مردم‌گرگان که آن زمان استرآباد نامیده می شد. مرحوم حبیب‌اله مقصودلو بعنوان رئیس نظمیه گرگان انتخاب گردید وبعنوان حکمران نظامی وقت‌بمرحوم فرزاق ایرم پیشنهاد شدکه مورد قبول واقع گردید .

مرحوم‌حبیب‌اله‌مقصودلو در مدت کوتاهی توانست امنیت لازم را در شهر برقرار کند و به دنبال آن درسال های‌آغاز سلطنت رضاشاه‌کبیرخدمات دولتی را آغاز و طی سالها درسمت فرماندار ساری ـفرماندار قزوین ـفرماندار آبادان ـ فرماندار خرمشهر خدمت کرده‌است .

از مرحوم حبیب‌اله‌خان مقصودلو شش فرزند بجای مانده‌است که عبارتند از مرحوم‌عزیزاله‌خان‌مقصودلو، آقای دکتر عطاءاله خان مقصودلو- مرحوم سرگرد عبدالله خان مقصودلو ـ خانم موقر مقصودلو(همسر مرحوم مهندس‌جعفرصفائی) خانم‌اشرف‌مقصودلو (همسر آقای یحیی قره‌داغی) .خانم اقدس مقصودلو (همسر آقای دکتر جواد صفائی نماینده مجلس شورایملی).

سالهای زندگی و زنده کننده ایران و ایرنی

مهندس کیومرث‌مقصودلو نوه‌مرحوم‌حبیب‌اله‌مقصودلو و فرزند مرحوم عزیزاله مقصودلو که اقدام به ساختمان دو بنای مجهز برای دو دبستان کرده‌است میگوید : من وظیفه ملی و فریضه میهنی‌خودرا همگام با قاطبه ملت انجام داده‌ام زیرا :

امسال سال سپاس ملت است . سپاس ازشاهنشاه آریامهر و سپاس ازسر ـ دودمان سلسله پهلوی و بزرگداشت نیم قرن شاهنشاهی پهلوی که طی آن چهره کشور مادگرگون شده است .

هیچ یك از افراد کشور ما بر این نکته تردید ندارد که پنجاه سال سلطنت پر ـ افتخار خاندان پهلوی برك های زرینی دارد که‌همیشه با درخشندگی خاص خود بر تارك اعصار و قرون خواهد درخشید زیرا آنچه درایران طی‌سالهای‌سلطنت آریامهر پدید آمده است علاوه بر اینکه ناشی از یك سنت دیرینه یعنی ایمان‌و اعتقاد واقعی مردم کشور به نظام شاهنشاهی است آنهم شاهنشاهی ایران‌که وضع خاصی دارد و جدا از میهن ما نیست و شاه‌سایه خداست ـ بلکه‌اثرات‌رهبری های خوب «شاه» است که همیشه این ملت را باوج ترقی خود رسانیده است و اصولا سالهای سلطنت دودمان پهلوی ـ سالهای زندگی و زنده کننده ایران وایرانی است و مردم‌ایران آنچه را که در راه‌سازندگی ایران پیش آمده است فراموش نکرده و نخواهد کرد .

ناطق با اشاره بوقایع سالهای سلطنت شاهنشاه آریامهر گفت : دگرگونی کشور از ششم‌بهمن۲۵۲۱ شاهنشاهی رنك تازه‌ای بخود گرفت و اصول‌انقلاب شاه و ملت چهره ایران و ایرانی را عوض کرد و راه ترقی و تکامل با سرعت بینظیری در مسیر تازه‌قرار گرفت و اکنون بجائی رسیده‌ایم که مایه افتخار و مباهات هر ایرانی وطن ـ پرست و میهن خواه‌وباعث حسادت بیگانه و بیگانه پرست میباشد . فرامین شاهنشاه آریامهر بعد از ششم بهمن ۲۵۲۱ یکی‌پس ازدیگری‌راه‌ترقی وپیشرفت بروی ملت ایران و کشور ایران گشوده است و حزب فراگیرنده ملت ایران‌عامل بیشتر یگانگی و یکپارچگی مردم سرزمین‌ماشده‌است.

مهندس کیومرث مقصودلو گفت : هر ایرانی پیشرفت ها و موفقیت هائی که‌ثمره پنجاه سال تدبیرومجاهدت وایران خواهی بانی ایران نوین و راد مرد تاریخ اعلیحضرت رضا شاه‌کبیر و پرچمدار انقلاب شاه و ملت اعلیحضرت شاهنشاه آریامهر میباشد بخوبی‌می داند و آگاه است‌که آنچه ما امروز داریم و آنچه در این‌نیم قرن‌بدست آورده‌ایم و تحولات عظیم فرهنگی و صنعتی چشم تیز که شاهد و ناظر آن هستیم ـ همه‌و همه اصل دوران پرافتخار سلطنت پهلوی و آثار و نتایج مستقیم رهبریهای خردمندانه و سازنده شاهنشاه آریامهر است که حتی لحظه‌ای از اندیشه ملت و پیشرفت کشور غافل نیستند و خودراوقف انجام رسالت تاریخی خود در تجدید عظمت کشور ـ کرده‌اند .

عزیزالله مقصودلو کی بود ؟

مرحوم عزیزاله مقصودلو فرزند مرحوم حبیب‌اله خان مقصودلو است .سال۱۲۸۶ متولد شد. تحصیلات‌ابتدائی ومتوسطه را درزادگاه خود گرگان و دنباله‌آنرادرتهران بپایان رسانید و آنگاه وارد خدمت دروزارت مالیه وقت (دارائی) گردید .

وی هنگام خدمت درادارائی گرگان افتخارا بکار تدریس در مدرسه حسینی گرگان که مرحوم‌حاج‌حسین‌استرآبادی (مقصودلو) آنرا بنا کرده بود پرداخت ومدیرافتخاری این‌مدرسه شد .

مرحوم‌عزیزاله‌خان‌مقصودلو پس از بازنشستگی سال های آخرعمرخودرا درمشهد مقیم گردید و تابستان سال جاری برحمت‌ایزدی‌پیوست.

● از مرحوم عزیزاله‌خان مقصودلو چهار فرزند بجا مانده‌است که ارشد آن مهندس کیومرث مقصودلو است وبهمت وی این‌دو مدرسه بنامیشود .

گوشه‌ای از اجتماع اهالی‌سرخنکلاته گرگان
فرماندار گرگان ـ فرمانده پادگان ـ رئیس آموزش‌و پرورش و جمعی ازمحترمین شهر درعکس دیده میشود.

خبرهای اصفهان

دیدار

● : پروفسور دکتر«پاوک» روزنامه نویس معروف آلمانی درسفری که به اصفهان کرد از آثار تاریخی و دیدنیهای توریستی این شهر بازدید کرد.

ایمنی بازار بزرگ

● ازسوی اتاق اصناف اصفهان اعلام شد که برای پیشگیری از آتش سوزی در بازار بزرگ اصفهان اقدامات ایمنی لازم به عمل آمده است.

ستاد پیشاهنگی

● :ساختمان ستادپیشاهنگی اصفهان باهزینه‌ای معادل ۹٫۰۰۰٫۰۰۰ ریال ساخته شد.

بازدید استاندار

● : استاندار اصفهان از محوطه خانه های اباذانی ومسکن بازدید کرد ونسبت به‌پاکسازی محیط وجمع آوری زباله‌های آن دستوراتی به مسئولان مربوطه داد.

آغاز به کار

● : از سوی اداره کل مسکن و شهر سازی اصفهان ساختمان مرکز پزشکی خیابان «سروش» پایان یافت و این مرکز آغاز به کار کرد.

رستاخیز

● : یک رستاخیز و یولون توسط بیژن خادم مشاق و به همراهی «لوست ماتیروسیان» در تالار کورش کبیر «آریاشهر» اصفهان برگزار شد.

گرانی نفت و گاز

● : بدنبال شکایت پی درپی ردم اصفهان پیرامون گران شدن نفت وگاز وگازوئیل، ازسوی اتاق اصناف این شهر اعلام شدکه در قیمت گاز ، نفت وگازوئیل هیچ گونه تغییری داده نشده است وفروشندگان این سه ماده موظفند که نفت و گازو گازوئیل رابه قیمت تعیین شده در اختیار مردم قرار دهند.

ارتباط تلفنی

● :ازسوی شرکت مخابرات اصفهان اعلام شدکه بزودی ده هزار شماره تلفن جدید در اختیار متقاضیان تلفن قرار خواهد گرفت و هم اکنون دستگاههای مربوط به این شماره ها درحال کارگذاردن است.

خبرهای بندر بوشهر

وام زنجیری

● بانک تعاون کشاورزی ایران اعلام‌کرد به روستائیانی که بخواهند تاسیسات دامداری یا مرغداری ایجاد کنند و به‌تشخیص کارشناسان فنی بانک دارای استعداد و امکانات محلی کافی برای اینکار باشند ، وام های ضمانتی وزنجیری پرداخت خواهد شد ودر صورتی‌که تاسیس واحدهای مرغداری برای تولید مرغ مادر وجوجه کشی باشد ،روستائیان از ۲۰ درصد کمک بلاعوض بانک بهره‌مند خواهندشد.

جلسه انجمن شهر

● در دومین جلسه انجمن شهر بوشهر از خرابی راه بوشهر ـ شیراز، ناتمام ماندن عملیات ساختمانی مدرسه نظری، کشتارگاه و درمانگاه در بخشهای اهرم و تنگستان بحث انتقاد شد.

کاهش هزینه

● ازسوی استاندار بوشهر به کلیه سازمانهای دولتی این استان اعلام شد که حداقل تا ۱۵ درصد از هزینه های جاری خود بکاهند و نتیجه را به‌استانداری اطلاع دهند.

انتخاب شدند

● دراولین جلسه ازسومین دوره انجمن استان بوشهر که در محل جمعیت شیر و خورشید سرخ این شهر تشکیل شد آقایان: عبدالحسین مهربان ـ اسماعیل زارعی ـ اسفندیار کمالی‌پور و محمد علی شبانکاره به‌سمت اعضای هیات رئیسه این انجمن برگزیده شدند.

توضیح و تصحیح

● درصفحات گزارشهائی از جنوب روزنامه شماره ۱۵۱۷۶ اطلاعات خبری تحت‌عنوان «پساشو مسلمان شد» درج شده‌بود. خبرنام این‌شخص که به‌دین اسلام مشرف شده است براثر اشتباه چاپی «شاشو» فرزند «حسین» در خبرآمده بود. نام صحیح این مردقبل از تشرف‌به‌دین مبین اسلام «تسو» فرزند «حسین سن‌ک» بوده است که پس‌از مسلمان‌شدن نام «علی» را برای خود برگزیده است‌بدینوسیله‌ضمن پوزش اشتباه چاپی تصحیح می‌شود.

مسلمان شدند

رضائیه : همزمان با عیدسعید غدیرخم ، در رضائیه یک مادر و سه فرزند مسیحی درمحضر حضرت آیت‌الله محمد فوزی اسلام آوردند.

ماگریت بیت حیدری مادر خانواده که پس از مسلمان شدن نام «مریم» را برای خود برگزیده است ، گفت :

باتوجه به مزایا و حقانیت دین اسلام ، من و سه فرزندم مسلمان شدیم .

استاندار اصفهان درجلسه مشورتی اعضای انجمن شهر اصفهان گفت :باید شهرداری را برای عرضه خدمات آماده کرد

مشکل کمبود تاکسی واتوبوس در آبادان

آبادان: عده زیادی از اهالی آبادان ضمن مراجعه به‌نمایندگی اطلاعات در این شهرستان با طرح ساختن مشکل کمبود تاکسی و اتوبوس عمومی در آبادان گفتند:

سالها پیش که جمعیت آبادان نسبت به امروز بسیار کمتر بود چند دستگاه تاکسی در این شهربه کار افتاد اما با گذشت سالها و افزایش سریع جمعیت بر تعداد این تاکسی ها افزوده نشده و در حال حاضر مردم آبادان با مشکل کمبودتاکسی و همچنین اتوبوس های شهری مواجه‌اند .

مردم آبادان از مقامات‌مسئول میخواهند که‌نسبت‌به افزایش شمار تاکسی‌ها و اتوبوس های عمومی این شهر اقدام کنند.

این راننده اصفهانی، بایک پا کامیون میراند!

٤ ماه است که برای ادامه زندگی بایك پا رانندگی می کنم !

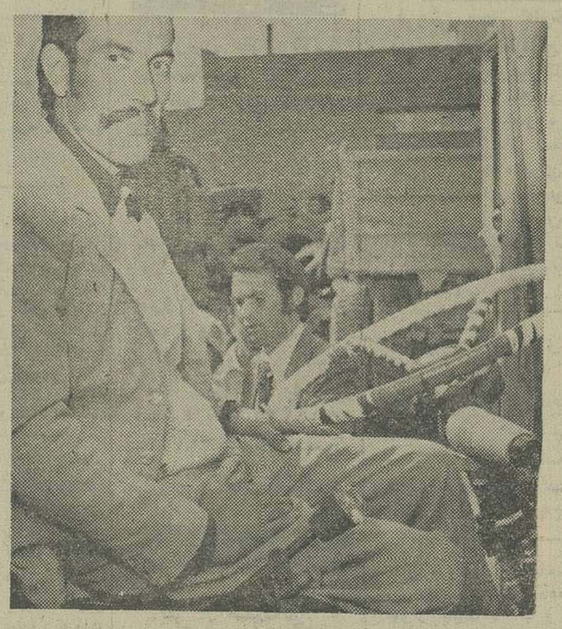

«حسین مسعودی» راننده یکپای اصفهانی پشت فرمان کامیونی که با مهارت‌وتسلط آنرا در جاده ها می‌راند

اصفهان : رانندگان اصفهان در میان رانندگان وسایط نقیه سنگین در سراسر کشور به مهارت ، پرکاری و تسلط بر جاده‌های صعب‌العبور معروف و مشهورند .

در میان این رانندگان یک راننده ۳۰ ساله اصفهانی به‌نام «حسین مسعودی» از این‌لحاظ که بایک پا رانندگی می کند شهرتی کوچک برای خود به دست آورده است .این راننده که در یک حادثه پای راست‌خود را از دست داده، مدت ٤ ماه است که بایکپا رانندگی میکند ودر این مدت کوچکترین حادثه‌ای برای او پیش نیامده است .

«حسین‌مسعودی» راننده‌یکپای اصفهانی که کامیون خود را با سهولت ومهارت در جاده‌های استان می‌راند چندین ماه پیش هنگامی که بر ترک موتوسیکلت سوار روستائی سوار شده و در راه رسیدن به کامیون‌خود بود، دچار حادثه شد و یک پای خود را از دست داد . این راننده که نمی توانست بیکار و عاطل وباطل بماند مبالغی پول ازدوستان‌و آشنایان خود وام گرفت وپس ازخرید یک کامیون به کمک‌مکانیسین های ورزیده «گاز» و «ترمز » پائی کامیون را به گاز وترمز دستی تبدیل نمود وکاروتلاش خودرا برای نان درآوردن آغاز کرد .

«حسین‌مسعودی» راننده‌یکپای اصفهانی که بار ها به علت رانندگی بایکپاجریمه نقدی‌شده است درخواست دارد که کارشناسان و متخصصان‌کاردان راهنمائی و رانندگی اصفهان از شیوه رانندگی او آزمایش به عمل آورند تا درصورتی‌که قابلیت اورابرای رانندگی‌حامل تشخیص دهند به او رسما اجازه دهند که کار خود را ادامه دهد .

«حسین مسعودی» به خبرنگار اطلاعات در اصفهان گفت که درصورتیکه اجازه رسمی‌برای رانندگی داشته باشد حاضر است یک کمک راننده ورزیده و با تکنیک را همیشه درکنار خود بکار گمارد .

این راننده استثنائی میگوید: اگر به من کمک شود بعنوان تنها راننده یکپای دنیا ثابت خواهم کرد که انسان در هر شرایطی می‌تواند مفید، موثر وامیدوار باشد .

خبرهای شهرکرد

● : کمیته ملی حمایت از مصرف کننده شهرکرد با حضور اقای احمد برادر استاندارچهارمحل بختیاری، تشکیل جلسه داد.

دراین جلسه استاندار چهارمحال‌بختیاری اقداماتی راکه برای تامین گوشت و سیب زمینی اهالی استان شده است ، تشریح کرد.

انتخاب شد

● : جلسه انجمن استان چهارمحال بختیاری تشکیل شد ودکتر منوچهر قطره به‌سمت رئیس آن انتخاب گردید.

انتخاب ۹ کمیته

● : ۹ کمیته‌هماهنگی امور اجتماعی ـ نیروی‌انسانی و اشتغال ـ امور کشاورزی و دامداری ـ امور روستا ها ـ امور رفاهی ـ امورخدمات عمومی ـ صنایع و معاون عمران‌شهری و امور اقتصادی استان چهارمحال و بختیاری برای طرح‌ریزی برنامه‌عمرانی ششم دراین‌استان انتخاب‌شد

ورزش

فوتبال

خارك: تیم‌فوتبال‌باشگاه‌ایران جوان بوشهر که برای انجام‌دو مسابقه به جزیره خارك آمده بود در دیدار اول با تیم‌فوتبال پرسپولیس‌خارك یك‌بریك‌مساوی کردودر مسابقه دوم تیم فوتبال تاج قهرمان باشگاههای خارك‌را بانتیجه سه‌بردو شکست‌داد.

گچساران: در مسابقات‌فوتبال جام نیرو که بین تیم های فرمانداری کل‌کهکیلویه وبویر احمد انجام میشود در اولین دیدار تیم فوتبال گچساران در زمین فوتبال دوگنبدان حریف خود را دو بریك مغلوب‌کرد.

کشتی

اصفهان: بمناسبت پیروزی تیم کشتی فرنگی اصفهان که در مسابقات قهرمانی کشور به مقام اولی رسیده بود مراسمی در اطاق معاون شهرداری این شهر برپاگشت و آقای خشنود معاون شهرداری پس‌از شنیدن گزارش های نصرالله خیام‌رئیس اداره فنی واجرائی تربیت بدنی اصفهان و معرفی کشتی گیران بوسیله آقای منصور تبریزی مربی کشتی این شهر بهریك‌از دارنده تن کشتی گیران تیم اصفهان یك سکه پهلوی اهداء کرد .

دوصحرانوردی

بوشهر: یك مسابقه دوصحرا نوردی هشت کیلو متری‌انتخابی در بوشهر انجام گرفت که مقام های اول تاششم را به ترتیب: اسماعیل خوشرفتار ـ منصور رضائی ـ محمد کریم هادی‌زاده ـ محمد حسن‌پور ـ علی آدرنك و اسماعیل عزیزیان بدست آوردند .

استاندار اصفهان :

دستگاه اجرائی شهرداری اصفهان ضعیف است

شهرداری اصفهان برای اجرای برنامه های عمرانی نیاز به ۲۰۰ تا ۳۰۰ میلیون تومان اعتبار دارد

اصفهان : استاندار اصفهان درجلسه‌مشورتی اعضای انجمن شهر که باشرکت معاون فنی استانداری ، رئیس سازمان برنامه وبودجه و شهردار اصفهان تشکیل‌شدضمن اشاره به مسائل،مشکلات و نیازمندی های‌شهراصفهان گفت :دستگاه اجرائی شهرداری اصفهان ضعیف است و به فرض که بودجه کافی هم وجود داشته بیاشد وقتی دستگاهی به علت ضعیف بودن نمی‌تواند آن را حذف کند حاصلی از تلاشها گرفته نمی‌شود باید شهرداری را برای عرضه کار وخدمات آماده کرد و بعد هم باید به مردم راست‌گفت‌که‌تمام خواست های آنان را شهرداری نمی - تواند پاسخگو باشد .

استاندار سپس گفت :انجمن شهر باید از شهرداری‌بخواهد که سازمان و تشکیلات خودرا منظم کند . ضمنا انجمن شهر بایدباتشکیل کمیته هائی بیاری شهرداری بشتابد تابدین ترتیب نیروی‌شهرداری افزایش یابد.

استاندار آنگاه به درآمد شهرداری اشاره کرد و گفت : درحال حاضر درآمدشهرداری بین ۷۰ تا ۸۰ میلیون‌تومان است در حالیکه این شهر در حال‌حاضرنیاز به ۲۰۰ تا ۳۰۰ میلیون تومان اعتباربرای‌اجرای برنامه های عمرانی شهری دارد . ضمنا طرح جامع‌شهر اصفهان با موقعیت کنونی این شهر سازگار نیست . نقشه . جامع شهر باید با نیرو ها و موقعیت کنونی اصفهان منطبق باشد . نقشه جامع شهر باید از سوی کارشناسان مورد مطالعه و بررسی دقیق قرار گیرد.امیدوارم کلیه طرح های مورد نیاز این شهر با نیک‌اندیشی اعضاء انجمن وجلب اعتماد و کمک مردم شریف اصفهان به شهرداری جامه‌عمل بپوشد .

آنگاه یکی از اعضای انجمن گفت که در حال حاضر بیشتر درآمد شهرداری‌اصفهان صرف نگهداری‌پرسنل می‌شود. امیدواریم به این وضع‌رسیدگی شود .

سپس شهردار اصفهان به ناتوانی شهرداری اشاره کرد و گفت : بایدباصراحت بگویم که‌کیفیت‌فعلی شهرداری‌اصفهان برای اداره مربوطه ناتوان است .

در پایان جلسه معاون‌فنی استانداری و رئیس سازمان برنامه بودجه گفت : اگر می‌خواهید شهرداری توانائی گام برداشتن موثر در اجرای‌برنامه های وسیع باشد باید ترتیبی داده شود که شهرداری‌مجازبه پرداخت دستمزد های سطح بالا باشد .

کوتاه ...

جهرم: دو برادرز نیکوکار به نامهای مرحوم‌حاج‌عبداله خواجه‌پور وبرادرش حاج مرتضی صد هزار متر زمین به ارزش ۲٫۵ میلیون تومان برای تاسیس یک مدرسه عالی درجهرم اختصاص دادند .

همچنین مرحوم حاج عبداله خواجه‌پور در وصیت‌نامه خویش درآمد یک باغستان مرکبات را هم به این امر مهم اختصاص داد .

سمینار آموزشی

شیراز : سمینار آموزشی حسابداری روسا و مسئولین حسابداری نود منطقه آموزش و پرورش کشور در شیراز گشایش یافت .

بازدید

بندر کنگان : مدیر کل شرکت مخابرات بوشهر برای بازدیدی از دفاتر پست ومخابرات بنادر علویه، دیر وکنگان وارد این منطقه شد و ضمن حضور در اجتماع اهالی، در جهت ایجاد تسهیلات درامر حمل محموله‌های پستی به‌مردم بنادر مذکور قول مساعد داد .

جلسه تشکیل شد

اهواز: روسای انستیتو ها ـ مدارس عالی ـ دبیرستان ها ـ مدارس راهنمایی و مسئولان آموزش و پرورش اهواز درخانه معلم ضمن تشکیل جلسه‌ای مسایل مربوط به آموزش و پرورش را مورد بحث و بررسی وتبادل‌نظر قرار دادند .

تغییر نام

جزیره خارک : در جلسه‌ای که با شرکت اعضای انجمن شهر، مدیر عامل شرکت تعاونی مصرف کارگران پیمانکاری ، بخشدار و شهردار جزیره خارک تشکیل شد انجمن شهر مقرر نمود که شهرداری جزیره باخرید تعداد زیادی سهم از شرکت تعاونی مصرف کارگران پیمانکاری، به‌تقویت بنیه مالی این‌شرکت کمک کند .

همچنین قرار شد که نام شرکت مذکور از «شرکت تعاونی کارگران پیمانکاری موسوی‌زاده» به «شرکت تعاونی کارگران اهالی جزیره خارک» تغییر کند.

ایجاد کارخانه

جزیره خارک : در جزیره خارک یک کارخانه نان ماشینی ایجاد خواهد شد .

قرارداد تاسیس این کارخانه بین مقامات محلی جزیره و پیمانکار بخش خصوصی به‌امضاء رسید .

کمیته پیکار با بیسوادی

برازجان : کمیته پیکار بابیسوادی شهرستان دشتستان به ریاست سروش اتابکزاده تاکنون بیش از ۱۴۷۶ نفر را تحت آموزش وسوادآموزی قرار داده است .

آگهی تغییرات رسمی اعضاء هیئت مدیره و بازرسان و مدیر عامل و حق امضاء شرکت سهامی خاص شن خوزستان

بموجب تقاضای نامه مورخه ۲۵۳۵٫۸٫۱۱ شرکت فوق پیوست صورتجلسات مجمع عمومی فوق‌العاده وهیئت مدیره ۳۵٫۷٫۱٤ که بتصویب شرکاء رسیده این تغییرات بشرح زیر بعمل آمده است :

۱ـ آقایان مهندس مسعود غضنفر پور بسمت مدیر عامل ـ مهندس محمدرشدیه رئیس هیئت‌مدیره ـ (نماینده سازمان شهر سازی خوزستان) ـ مهندس منوچهر فصیحی عضو ـ مهندس جمشید مبصر عضو (نماینده شرکت گاما سهامی خاص) مهندس اصغر شرکت عضو که همگی ۵ نفر اعضاء اصلی هیئت مدیره هستند .

۲ـ آقای مهندس اکبر شرکت بعنوان عضو علی‌البدل انتخاب شد .

۳ـ آقایان مهندس منوچهر آسا ـ مهندس محمود سعیدی به‌ترتیب بازرسان اصلی وعلی‌البدل می باشند .

ضمنا مدت خدمت اعضاء هیئت مدیره دو سال و بازرسان یکسال است .

٤ـ آقای مهندس رضامتین (مدیر عامل اسبق) از سمت خود مستعفی وبجای نامبرده آقای مهندس مسعود غضنفرپور بسمت مدیر عامل برگزیده شدندو نیز حق امضاء اوراق مالی و اسناد بامدیر عامل ویکی ازاعضاء هیئت مدیره متفقا وبامهر شرکت معتبر خواهد بود. کلیه تغییرات فوق ذیل شماره ٦٤٦ دردفتر ثبت شرکتهای داخلی ثبت‌اهواز به ثبت رسیده است .

دیهیم ـ معاون اداره کل ثبت منطقه

وسرپرست ثبت اهواز

آریاجنرال فوداصفهان

نماینده انحصاری کارخانه

المای بلژیک درایران معرفی میکند

بزودی «کوئیك‌لنچ» وارد میشود

یك وعده غذای کامل سرد و پاستوریزه قابل نگهداری بمدت ٦ ماه در ۱۵ درجه‌حرارت بالای صفر در ظرف شیشه‌ای در ۷ نوع مختلف

آریاجنرال فوداصفهان

آدرس رزرواصفهان ـ خیابان آپادانا ـ خیابان پاسارگاد ـ پلاك ۵۷ـ۵۹ـ۶۱

علیزاده ـ تلفن ٤۳۸۳۱

نیازمندیهای اطلاعات

برای دادن آگهی تلفنی باشماره‌های ذیل تماس حاصل فرمائید
تلفنهای: ٣١١٢٣٠-٣١١٢٢٩

آپارتمان فروشی

پهلوی توانیر
آپارتمان دو اطاق خوابه مهندسی‌ساز بالانباری‌پارکینگ و استخر ٦٤٠ هزار تومان ٨٤٤٠٢٣ و ٨٤٥٧٠١
آ_٤٥٢

آپارتمان ٣ اطاق خوابه مهندسی‌ساز با فن کوئل و پارکینگ درمیدان‌ونک پشت فانفار فروشی ٨٤٤٠٢٣ و ٨٤٥٧٠١
آ_٥٠٦

توجه توجه
آپارتمان های ٢تا ٥ اطاق خوابه دربخارست، گاندیو ابن‌سینا از ٤٥٠ هزار تایک میلیون تومان ٨٣٤٥٧٠ و ٨٣٢٧٤١
آ_٢٤٨

آپارتمان فروشی تهران‌پارس
باوام بانکی ١٥٠هزارتومان پیش‌قسط باقساط ١٥ ساله از یک الی ٥ اطاق تلفن ٧٨٢٠٣٠ و ٧٨٠٠٦١
آ_٢٤٧

خیابان‌گاندی‌آپارتمان٣ اطاق خوابه مهندسی‌ساز بالانباری و پارکینگ فروشی تلفن ٨٤٤٠٢٣و ٨٤٥٧٠١
آ_٦٢٤

چند دستگاه آپارتمان
در نارمک و تهران پارس به فروش میرسد ٧٩٠٣٥٣ و ٧٩٥٠٦٠
آ_١٠٨٩

آپارتمان قسطی
تهران پارس فقط با ١٨٥ هزار تومان پیش قسط تلفن ٧٨١٩١٨

آپارتمان فروشی
آپارتمان دو اطاق خوابه و هال بزرگ و سرویس کامل از یک ساختمان ٣ طبقه واقع در خیابان شهر آرا خیابان خرم، ولیعهد جنوبی کوچه مهیار پلاک ٣ تلفن ٩٣٥٨٠٤
آ_٥٨٨

توجه فرمائید
آپارتمان های ٤ و٥ اطاقی حداکثر در هر طبقه یک یادو آپارتمان‌با پارکینگ اختصاصی وحیاط مشاعی‌وشوفاژ روشن و آسانسور وموکت و کاغذ دیواری به قیمت های ٤١٠ و ٤٣٠ و ٤٤٠ و ٤٧٠ و ٤٩٠ و ٥٩٠ هزار تومان بفروش میرسد تلفن های ٧٩٥٧٧١ ٧٩١٥٥٤
٥_١ آ_٤٠٣

آپارتمانهای‌فروشی باشوفاژ روشن نبش فلکه‌دوم نیروی هوائی ٢٣٠ هزار تومان ببالا ٣٤٥٨٥٥
آ_٥٤٣

آپارتمان سه اطاق خوابه دارای تلفن‌و سیستم فن کوئل واقع در خیابان پیروز بالاتر از میدان ونک بفروش میرسد تلفن ٢٢٣٨٠٢
٣_١ آ_٦٩٧٩

خیابان فرح
دو دستگاه آپارتمان فروشی ٨٥٣٨٠٧

عباس آباد، داودیه جردن
آپارتمانهای ٢ و٣ و٤اطاقی ٣٥٠هزار تومان ببالا٨٤٩١٨٤
آ_٨٣٢ ١_٢

فروش آپارتمان لوکس‌دربهترین منطقه‌یوسف‌آباد
دو دستگاه آپارتمان‌سه نبش با موقعیت و دکوراسیون عالی از یك ساختمان ٤ طبقه مدرن و کاملا نوساز با تلفن مستقل فروخته میشود. هر دستگاه با زیر بنای اختصاصی ١٥٠مترمربع دارای سه‌اطاق خواب‌با کمد و سالن‌ناهارخوری وپذیرائی تماما‌بالوستر و موکت وسرویس‌کامل و پارکینك و لوله کشی گاز با شوفاژ روشن‌می باشد قیمت هر دستگاه ٨٢٠ هزارتومان،نشانی خیابان محمدرضا شاه خیابان بیست‌ونهم‌اولین چهارراه پلاك ٣١ بازدید همه‌روزه‌یکسره‌ازساعت ٨ صبح الی ٨ شب‌تلفن ٦٢٠٥٧٢

٢٠ دستگاه سوئیت خریداریم تلفن٦٨٧٦٨٤

آپارتمان‌فروشی
در تهران پارس ١ تا٣ اطاق خوابه و ویلای اکازیون
تلفن ٧٨١٨٨٤
آ_١١٦٨ ١_٦

یکدستگاه آپارتمان در طبقه دوم یک ساختمان دو طبقه و نیمه واقع در خیابان کوروش کبیر بالاتر از دو راهی قلهک خیابان تورج پلاک ١٤ طبقه دوم دارای هال و سه اطاق‌و سرویس کامل شوفاژ وکولر به قیمت ششصد و پنجاه‌هزار تومان فوری بفروش می رسد تلفن ٦٨٢٨٣٨
آ_٣٧٠

عباس آباد
یکدستگاه آپارتمان فروشی ٨٥٣٨٠٧
آ_٣٦٥

دراختیاریه آپارتمان یک اطاق و سالن ٢٩٥٠ تومان اجاره ٢٣٦٣٦٢
١_٣ آ_٣٧٦

در بهترین نقطه تخت جمشید
آپارتمان فروشی ٧٥٠ هزار تومان ٢٣٦٢٦٢ و ٢٣٠٤٢٥
آ_٢٥٩١٣

زعفرانیه
٣دستگاه آپارتمان سوپرلوکس هریک بمساحت ٣٠٠ متر با چوب کاری استیل در بلندترین وخوش منظرترین نقطه تهران زعفرانیه بفروش میرسد ٤تا٦ بعدازظهر تلفن ٢٧٦٩٥٣
١_٣ آ_٢٢٩

٢دستگاه‌آپارتمان کامل‌منطقه تجارتی‌درفرح شمالی‌فروشی ٣٦٠٧٣٩
آ_٨٩٢

یك لیر دو نشان
بین خیابان شاه و فرانسه آپارتمان طبقه دوم ٣ اطاق خوابه وهال با سرویس کامل به مساحت ١٠٥ متر مربع برای‌سکونت یا کار با مستاجر مقطوع ٤٢٠ هزار تومان ٦٤٧٩٤٦
آ_٣٩١

اکازیون
آپارتمان ٢ اطاق خوابی همکف حیاط در بهترین نقطه آپادانا ٥٠٠ هزار تومان‌لانه‌تلفن٨٣٧٨٤١_ ٨٣٩٠٢٦

آپارتمان شخصی ساز حدود سه راه شاه با ٣٠٠ هزار تومان وام بانکی بفروش می رسد ٦٤٧٦٤٦ از ٥ تا٧
١_٢ آ_١٩٦

فروش آپارتمان های لوکس ٤ اطاق خوابه بزرك در یوسف آباد
٤ دستگاه آپارتمان مدرن و کاملا نوساز هر دستگاه دارای ٤ اطاق خواب با کمد و موکت سالن پذیرائی و نهار خوری سرویس کامل ایرانی وفرنگی‌دو بالکن سراسری‌شمالی‌وجنوبی بانضمام یك اطاق‌بزرك در طبقه زیر برای هر آپارتمان جهت سکونت مستخدم یا اطاق کار و یا انباری پارکینك‌بزرك مسقف و فیش تلفن اطاق‌سرایدارباسرویس زیر بنای اختصاصی‌هر طبقه ٢٠١ متر مربع با پارکینك واطاق‌مستخدم جمعا حدود ٢٨٠ متر مربع مجهز به شوفاژ روشن و لوله کشی‌گاز فروخته می شود قیمت هردستگاه١٫٢٠٠٫٠٠٠ تومان نشانی خیابان محمد رضا شاه خیابان بیستم جنب پلاك ٥٣ بازدید همه‌روزه یکسره از ٧ صبح تا ٨ شب‌پس ازبازدیدباتلفن٦٢٠٥٧٢ تماس گرفته شود.

تهیه‌مسکن
موریس
آپارتمان‌های فروشی از ٤٥٠ هزار تومان ببالا شمال شهر
تجربه فراوان ما تضمین کننده منافع شما ست
تلفن ٦٢٣٧٤٦ و ٦٢٧٣٩٤ _ ٦٢٤٧٣١
١٢_١ آ_٢٢٨

آپارتمان‌چهاراطاقه درشهیاد فروشی ٩٥٧٩٣٣
آ_٧٧٢

خیابان پهلوی‌جنب هتل میامی یکدستگاه آپارتمان ٢ اطاق خوابه طبقه زیر همکف با شوفاژ و سرویس کامل قیمت ٣٦٠ هزار تومان فروشی تلفن ٨٥٦٧٨٧
١_٣ آ_٣٦٦

آپارتمان فروشی
تعدادی آپارتمان جنوبی دو اطاق خوابه مجهزبه پارکینگ وانباری بزرگ اختصاصی در زیر زمین در یوسف آبادتلفن ٦٨٧٨٢١
آ_١٥٩٣٧

اکازیون واقعی
یک دستگاه آپارتمان درخیابان پهلوی بالاتر از امیر اکرم بر خیابان بیدی طبقه هم کف با پارکینگ شوفاژ ، موکت ، دکور، کاغذ دیواری سرویس آشپزخانه خیلی لوکس برای هر نوع شغل و یا سکونت فروشی در صورت لزوم با خانه کلنگی معاوضه میشود ساعت تلفن ٨تا١٢ و ٤تا ٨ تلفن ٥٤٨١٤١
آ_٣٩٨

آپارتمان‌دو اطاق‌خوابه‌آفتابگیر باسرویس‌کامل شوفاژروشن‌_ کولر_ پارکینگ مقطوع ٥٥٠ هزار تومان تاج دریان نو خیابان‌نهم‌پلاک ٤٤ طبقه اول.
آ_٧٠٥٨

خانه‌فروشی

خانه‌ای بمساحت ١٢٠ متر ٣ طبقه ٥ اطاق با لوازمات کامل زیر زمین وتلفن با مقداری بدهی بانکی ٦٠٠٠٠٠ تومان تلفن٣١٨٠٤٣و٩٥٣٠٢٣
آ_٤٠٤

ساختمانی با دو حیاط ٣٤٠ متر ٢ نبش٢ طبقه مجزا برخیابان بهداری راه‌آهن تلفن کولر با ٢ برق ٢ مغازه یخی خالی قیمت ٨٥٠ هزار تومان مقطوع تلفن ٥٤٦٣١٩ و ٦٣١٩٧١
آ_٤٠٥

منزلی واقع در سرچشمه _ میرزا محمود وزیر _ سه‌طبقه هر طبقه ٢ اطاق و سرویس کامل _ آب برق_ تلفن _ موکت_کاغذ دیواری_ تخلیه_ ١٤٢ متر زمین ٢٢٥ متر بنا فوری بفروش میرسد تلفن ساعات اداری ٢١٨٨٤٥ غیر اداری ٧٩٩٤٩٣

تهران‌پارس
خانه ویلائی شمالی٤١٠ متر زمین ٣٠٠ متر بنابا چهار اطاق خواب‌وسالن نهارخوری و پذیرایی شوفاژ تلفن کف پوش‌و موکت‌با دکوراسیون‌تلفن ٧٨٤٥٤٤

مستغلات دو نبش مناسب مطب دکتر وداروخانه و سکونت بمساحت ١٩١ متر مربع ٢٥٠ متر زیر بنا دردو طبقه ومغازه دو نبش با سرویس کامل‌آب وبرق دو شماره تلفن در فرح‌آباد ژاله تلفن ٣٤٣٨٣٥

یکباب منزل واقع در خیابان حسام‌السلطنه‌به مساحت ٢٩٠متربفروش میرسد تلفن ٥٤٨٣٣٣

خانه در شمیران اکازیون بمساحت ١١٧ متر ٤اطاق‌به مبلغ ٦٥٠ هزار تومان بدون واسطه تلفن ٢٧٩٤٣٨
آ_١١٦

منزل مستغلاتی دو نبش دو طبقه‌به مساحت ٣٧٠ مترمربع ٤٠٤ متر زیر بنا بر خیابان١٦ متری بعلت مسافرت بخارج بقیمت مناسبی به فروش می رسد تلفن ٢٧٠١٦٦
١_٧ آ_٢٧٨

خیابان ظفر انتهای رئیسی دولتشاه منزلی بمساحت ٢١٠ متر زیر بنا ١٨٠ متر دارای ١٫٥ طبقه ساختمان با هال سالن پذیرائی و نهار خوری دو اطاق خواب تلفن شوفاژ روشن موکت کاغذ دیواری کولر تمام مبله با سرویس کامل آشپزخانه‌باکابینت با تمام وسایل زندگی بدون واسطه فروشی ٣١٧١٤٥و ٣٠٣٩١٥
آ_٢٧٠

خانه ویلائی بمساحت ٥٥٠ متر یک طبقه با آب و برق تلفن خیابان ٤٥ متری سید خندان بدون واسطه قیمت دو میلیون و ٥٠٠ هزار تومان تلفن ٢٣٨٥٣١
آ_٢٧٧

خیابان وزرا، خیابان ٧ ساختمان سه طبقه هر طبقه شش اطاق، هال ، توالت فرنگی و ایرانی،تلفن و کنتور مستقل، شوفاژ ، حیاط مشجر ماشین‌رو ، استخر، تخلیه شده بفروش میرسد. تلفن٦٤١٦٤٣ از ساعت ٢الی ٦ بعد ازظهر
آ_١٢١

اکازیون
ساختمان ٣ طبقه مستقل درهر طبقه فقط یک آپارتمان در مرکز تجارتی٧ حوض با٢تلفن مشغول بکار و یک تلفن آماده بمبلغ یک میلیون و ششصد هزار تومان تفکیک شده وهر طبقه دارای سند مستقل بفروش میرسد تلفن های ٧٩٥٧٧١ و ٧٩١٥٥٤
١_٥ آ_٤٠٢

اکازیون
منزلی حدود دویست متر در بهترین نقطه خیابان شاهرضا (خیابان فروردین شمالی _ مقابل دانشگاه) دوبر _ چهار طبقه یک میلیون و پانصد هزار تومان_با تلفن ٦٤١٠٨٦ بین ٥ تا٨ بعد ازظهر مذاکره فرمائید.
آ_٣٩٢

در منطقه تجارتی سلطنت آباد ساختمانی ٦ طبقه با کلیه تجهیزات بطور یکجا برای ادارات خصوصی یا دولتی‌به فروش میرسد تلفن ٢٣٠٣٤٧
٢_١ آ_٣٨٧

خانه شمالی بمساحت ٢١٠متر دو طبقه هر طبقه ٤ اطاق با سرویس کامل‌و مجهز و تمیز با تلفن و کولر و پرده کرکره در تهران نو با ٦٠٠ هزار تومان وام ١٨ ساله بانک رهنی بمبلغ یک میلیون و ٨٠ هزار تومان فروشی تلفن ٧٩٩٧٤٢ و ٨٤٦٧٨٣
١_٢ آ_٣٨٦

اکازیون منزل‌فروشی شمیران
بمساحت ٦٠٠ متر ٢٫٥ طبقه بنا تلفن ٢٩٥١٦٣ _ ٥٢٦٨٦٤
آ_٣٤٥

فروش فوری
خانه‌فروشی شخصی‌ساز
شمالی بمساحت ١٣٥ متر مربع دو طبقه دارای سه اطاق خواب، کولر ، تلفن واقع در خیابان نادر شاه نرسیده به تخت طاووس خیابان هندهم بدون واسطه بمبلغ یکمیلیون و ٥٠ هزار تومان بفروش میرسد. باتلفن ٨٢٩١٧٠ مکالمه فرمائید.
آ_٢٧٩٥٣

خانه های ویلائی و مستغلاتی دروس‌و سلطنت آباد فرمانیه ٣٦٤٢١٣
آ_٨٠٠

حسام‌السلطنه یک باب منزل ٢٩٠ متر بفروش می رسدتلفن ٥٤٨٣٣٣
١_٥ آ_٤٢٨

مستقل‌اکازیون‌باماهیانه ٥٠٠٠٠ تومان اجاره به فروش می رسد تلفن ٨٤٠٧٨٠
آ_٣٨٨

ساختمانی ده ساله به مساحت پانصد مترمربع در عباس‌آباد برای سکونت‌یاایجادمستغلات بفروش‌میرسد ٦٢٤٠١٣

بفروش میرسد
خانه‌ای واقع در خیابان آیزنهاور جنب دانشکاه آریامهر کوی پروین پلاک ٣٩ شمالی دوطبقه دارای٦ اطاق و دوهال و سرویس کامل تلفن مستقل_ کولر و پارکینگ بدون واسطه بفروش‌میرسد تلفن٩٧٢٠٤٨
آ_٥٣٣

منزلی در بهترین نقطه نواب با١٠٠ مترمساحت ٢ طبقه نوساز فوری فروشی ٩٦٣٦٨٣

زمین ساختمانی خانه کلنگی شمال شهر فروشی ٨٣٨٨٣٣

اکازیون
خانه‌ای با ٩٠ متر زمین در کوکاکولا با ٥ اطاق آب و برق‌و تلفن ٤٥٠ هزار تومان ٣٤٩١٥٦
١_٢ آ_٣٧٨

یکدستگاه ساختمان دو طبقه‌و نیم با سرویس مجزا و سرویس کامل در خیابان بهار شمالی کوچه معاونی پلاك ٣ به فروش می‌رسد

اکازیون
خانه‌ای فروشی ١٠٨ متر آب، برق، تلفن واقع در عباس‌آباد انتهای پالیزی شمالی پنج اطاق و انباری بدون واسطه ٧٥٠ هزار تومان از ساعت ١٥ الی٢٠ تلفن ٢٣٨٢٥٠
آ_٥٥٦

اکازیون
حیاط مستقل٢ طبقه باساختمان بزرگ و حیاط وسیع درفلکه اول تهرانپارس بفروش می رسدتلفن ٨٤١٤٢٠و ٧٩١٥٥٤
١_٢ آ_١٠٢

خانه و زمین فروشی ٣٤٤٣٦٥

خانه فروشی
خانه‌ای شمالی مسکونی‌قدیمی سازوپایه‌بلند با درب‌ماشین‌رو بمساحت تقریبی سیصد متر دو طبقه هر طبقه رویهم سه اطاق_ راهرو_ آشپزخانه با سه زیرزمین بزرگ و خشک_ آب برق ، کولر وتلفن‌واقع درخیابان غزالی (ضلع‌شمالی باغ‌سفارت‌روس) اول‌ابیورد، تلفن ٣١١٢٣٨ بین ساعات ٣ تا٥ بعدازظهر .
آ_٧٢٤

منزلی واقع در تهران پارس خیابان ١٨٤ غربی پلاک ٨١ دارای ٥اطاق خواب وسالن ناهار خوری شوفاژ روشن کولرپرده کرکره پارکینگ‌بزرگ وحیاط به خانواده‌ای‌کم‌جمعیت ایرانی و یا خارجی اجاره داده میشود.
١_٣ آ_٨٢٤

خانه یک طبقه و نیم درنارمک سمنگان ١٦١ متر باتلفن ٦٣٠ هزار تومان ٩٢٤٨٧٦ و ٧٣٢٧٠٢
١_٢ آ_٤٠٧

اکازیون
منزلی دو طبقه بمساحت ١٧٠ متر با آب و برق و تلفن‌حمام وکولر واقع در خیابان تخت جمشید نزدیک به سه راه تخت جمشید کوچه نراقی شماره٤ قیمت ٩٣٠ هزار تومان تلفن ٧٥٨٢٧٩
١_٢ آ_٤٠١

یک باب ساختمان ٥ طبقه به مساحت ١٧٠٠متر زیر بنا و ٥٤٠ مترزمین هر طبقه دارای دو دستگاه آپارتمان با تمام وسایل شوفاژ و تلفن آماده برای پانسیون واقع در تپه های امانیه قیمت مقطوع‌نود میلیون ریال تلفن صبح ها ٦٨٦٦٧٥
١_٢ آ_٤٣٤

در بهترین نقطه شمال میدان شهیاد خانه شخصی‌ساز شمالی مساحت ٤٦٢ متر نو ساز ٣ طبقه با زیرزمین که دو طبقه آن‌هر طبقه٤ اطاق خوابه با سالن ناهار خوری مستقل باشوفاژ موکت کولر کرکره قیمت‌دومیلیون‌تومان تلفن ٩٦٠١١١
آ_٧٧٣

خانه‌ای دو طبقه در تخت‌طاووس بر خیابان فاتح دارای شوفاژ تلفن بدون مستاجر بفروش میرسد تلفن : ٧٦٧٥٢٦

یکباب خانه قدیمی ساز خیابان دانشگاه جنوبی ١١٢ متر مربع_٥٠٠هزار تومان بیواسطه فروشی با تلفن ٦٦٩٦٥٠ تماس بگیرید .
آ_١٩٢

کاملترین خانه های پیش ساخته مطابق با سلیقه ایرانی جهت هرگونه اطلاعات‌با تلفن٢٧٦٠٢٢ تماس حاصل نمائید .
آ_١٩١

مستغلات‌جنوبی بر خیابان ظفر سه طبقه‌هر طبقه دارای ٣اطاق‌خواب به فروش میرسد تلفن ٢٢٥٦٩٨_ ٢٢٩٦٥٨

اکازیون درمیدان شهیاد
منزلی به مساحت ٣٠٧ متر دارای ٣اطاق خواب پذیرائی وهال با حیاط مشجر سرویس کامل باآب و برق وتلفن گاراژ زیرزمین اطاق مستخدم با ١٦٠ هزار تومان وام ١٥ ساله بعلت مسافرت بفروش میرسد قیمت ٩٨٠ هزار تومان ٩٥٦٤٢٥
آ_١٢٤

خانه فروشی
٤٦٠ متر و ٢٠ متر عرض دو طبقه مسکونی و ناهار خوری و ٥اطاق خواب تلفن آب برق ودارای اجازه ساختمان ٩٢٠ مترمربع از شهرداری ناحیه و نقشه چهار طبقه هر طبقه دارای ٢ آپارتمان حداقل قیمت متری ٤٣٥٠ تومان واقع در خیابان مزین‌الدوله خیابان شمالی جهان ٦ متری گیتی پلاک ١٨ تلفن ٧٥٢٤٧٣بدون واسطه
١_٢ آ_١١٧

خانه کوچك فروشی
خیابان خراسان مقابل لرزاده ٤ اطاق با سرویس آب و برق بیواسطه ١٨٠٠٠٠ تومان ٣٤١١٧٦
آ_٢٧٢ ١_٣

خانه بمساحت ١٢٠ متر با ٣ اطاق و انباری حمام و کولر وآب گرمکن دارای آب وبرق وتلفن شمال خیابان با قیمت مناسب شهباز آهنگ ٣٥٤٦٩١
آ_٣٩٢

ویلا و مستغلات
از٢میلیون تومان ببالاموجود است ٨٥٣٧٣٦ و ٨٤٧٩٨٢
١_١

ویلا فروشی در مشهد
ساختمانی ویلائی ششصدمتر مساحت٤٠٠ متر زیر بناخیابان کاخ منطقه احمد آباد مشهد برای فروش آماده است تلفن تهران ٦٢٢٦٩٣ از ساعت ٢ تا٤ بعد ازظهر _ تلفن مشهد ٤٤٠٨٠
١_٣ آ_٢٨١٣٠

ویلائی مدرن در خزر شهر
٢٢٠ متر زیر بنا در زمینی بمساحت ١١٨٧ متر مربع چمن کاری با یك دستگاه ٢ یا ٣اطاق خوابه شمال شهر طبقه چهارم ببالا معاوضه می شود تلفن ٨٢٧١٨٨

ویلافروشی

اکازیون منزل‌ویلائی یکدستگاه منزل ویلائی سه طبقه دارای ١٣اطاق خواب سالن پذیرائی بسیار بزرك با گچ‌بری و آینه کاری شوفاژ _ کولر_ تلفن و سرویس کامل در زمینی‌بمساحت ١٠٠٠ مترو‌زیربنا١٦٠٠ مترو استخر کوچك بین پهلوی و جردن کمی بالا تر از باغوحش بلوار حافظ شیرازی بفروش میرسد تلفن ٣١١٢٢٥_ ٣١١٢٢٤ قیمت٥میلیون و ٨٠٠ هزار تومان

زمین‌فروشی

فرح شمالی
زمینی‌بمساحت ٤١٢متر مربع واقع در خیاباز فرح شمالی خیاباز صفیری دو نبش بدون واسطه به فروش‌میرسد. تلفن ٣٠٣٧٠١

زمین بلوار و افسریه نقد و اقساط تلفن ٣٤٥٦٥٣
١_٢٦

زمین فروشنده‌ایم ٩٢٢٧٣٩

٣٠٠٠ متر زمین در عالیترین نقطه رودهن ٣٥٣٤٨٨ و ٣٥٠٢٧١
١_١٢ آ_١٠١٩

واقع در محمودآباد
زمینی ساحلی بمساحت ٧٣٠٠ متر تلفن ٩٦٧٧٦١ از ساعت ١٥ الی ١٨
آ_٨٨٦

قابل‌توجه
خریداران زمین خصوصا اهالی محترم نور و مازندران
زمین بقطعات ١٠٠٠ متری در شهرک چمستان نور با سند مالکیت و آب لوله‌کشی وبرق قابل احداث هر نوع ساختمان وباغ بفروش میرسد با تلفن ٣٠٣٠١٩ حسینی نوری تماس بگیرید.
١_٦ آ_٥٤٣

تعدادی قطعات ١٠٠٠ متری در سعادت آباد کرج بفروش میرسد تلفن ٩٧٩٤٠٤
١_٣ آ_٦٠٢

یک قطعه زمین ٤٠ × ١٦شمالی تراکم٢٠٠درصدو اقع‌در خیابان فرزان بالاتر از میدان ونک بفروش میرسد تلفن ٢٢٣٨٠٢
١_٣ آ_٦٩٨٠

یك قطعه زمین بر خیابان شاه‌عباس بفروش میرسد ٧٦٧٥٢٦

١٧ هکتار زمین در جاده ساوه جنب‌پاسگاه پلیس راه رباط کریم بدون واسطه بفروش‌می رسد تلفن ٩٢٨٨٢٢ _ تماس‌ازساعت٧تا٩ شب

زمین صنعتی
یك قطعه زمین محصور ٢٠ هزار متری فروشی تلفن ٩٢٥٩٤٨

آیزنهاور نبش خوش
یکقطعه زمین ٢ نبش بانقشه پروانه تجارتی ٦٠٠ درصد اصلاح شده بمساحت ١٤٩٠ متر بفروش میرسد ٧٣١٦٥٤ و ٧٣٦٠٢٢
آ_١١٨

زمین فروشی
١٣٥ متر در سه راه امین حضور کوچه معاون‌السلطان تلفن ٦٢١١١٨
١_٦ آ_٢٣٠

یکقطعه زمین بر جاده ٦٠کیلو متری تهران حدود ٣٠٠٠٠ متر مناسب برای خانه سازی متری ١٠٠ تومان فروشی‌تلفن ٦٢٦٧٣٤
١_٤ آ_٣٧٥

سرقفلی

در سید خندان
تعدادی مغازه و اگذاری ٢٣٦٢٦٢

مغازه نوساز با آب‌وبرق فروشی تلفن ٣٤٢٧٣٥

فروش محل کارخانه
حدود ٢١٠٠ مترمربع زمین شامل ١٩٠٠ مترسالن‌کارخانه انبار و غیره واقع در شرق تهران داخل محدوده بردو خیابان اصلی قابل استفاده بصورت موجود برای انبار ویا استفاده‌ازمصالح‌موجود برای خانه یا آپارتمان‌سازی با تراکم متوسط تلفن ٨٤٠٤٠١ ساعت ١٨ به‌بعد
آ_٢٨٨

سرقفلی مغازه‌ای با دکوراسیون درجه یك واقع در تقاطع تخت _ جمشید و جاده قدیم شمیران بعلت مسافرت فوری فروشی ٩ صبح‌تا ٧ بعدازظهر ٧٦٣٩١٦

مغازه فروشی به مساحت ٦٠ متر دو نبش چهار دهنه با جواز لبنیات با آب و برق وتلفن وزیر زمین خیابان وصال شیرازی نبش بزرگمهر تلفن ٩٧٩٦١٨
١_٣ آ_٧٠٠٨

خیاطی سرکیسیان
خیابان شاهرضا اول لالهزار نو بالای بانک صادرات‌سالن خیاطی آماده باکارگاه و یک انباری‌جهت کار خیاطی سری دوزی باتریکو فروشی به آدرس مراجعه شود.
آ_٦٢٢

کارخانه فروشی
بعد از سه‌راه تهران پارس کارخانه‌ای بمساحت ٢٧٠متر و ٣٣٠ متر سالن ودفتر با سرویس طبقه دوم سه اطاق با برق سه‌فاز ٢٥٠آمپر، تلفن، آب‌انبار با پروانه اقتصادو بروانه جوشکاری ومقداری وسایل بفروش میرسد تلفن ٧٨٠٢٩٤
آ_٥١٠

منتقل شدن ببازار مغازه‌قماش فروشی٥٥ متر بفروش میرسد شهر آرا مقابل پارک برای‌کار های بزرگ
١_٣ آ_٧٠٠٠

سالن آرایش واگذار میشود تلفن ٩٧٥٧٣٠
آ_١٩٧

سینمائی در مرکز استانداری‌با ساختمان مرتب برای نشیمن‌با اجازه کسب ایجاد بوتیک و تریا. ویلائی بزرگ باساختمان که دارای جواز سینمائی تابستانی هم میباشد با موتور برق و آب اضافی کلا بفروش میرسد متقاضیان با تلفن ٢٢١٣٩٤ تماس حاصل نمایند
آ_١٩٧

سوپر _فروشگاه
دو دهنه دو طبقه با ویترین ویخچالهای متعدد محل کشتار مرغ، دستگاه پرکنی ، امتیاز کسب سوپر و کلیه لوازم و کالای موجود بعلت مسافرت بخارج بفروش میرسد طالبین صبحها تلفن ٥٣١٨١٢وعصر هاازساعت ٣ الی ٦_٩٢٣٠٦٦ تماس بگیرید.
١_٢ آ_٢٧٦

زیر زمین فروشی ٩٣٥٤٤٧

مطب واگذاری
مطب لوکسی در خیابان‌پهلوی نبش کوچه بهرامی ساختمان وفا شماره ١٠١ بطور مشترک بایکخانم دندانپزشک واگذار میشود تلفن ٩٧١٧٨١ طبقه دوم ٤ تا٨ بعد ازظهر
١_٢ آ_٣٨٤

رستوران دانسینك بر_ جاده پهلوی شمیران فروشی تلفن ٢٩٠٥٥٧

داروخانه فروشی_داروخانه‌ای مجهز بافروشی چشمگیر در بهترین نقطه منطقه شهرستان گرگان آماده فروش می باشد طالبین با تلفن ٨٢٨٣ گرگان تماس حاصل نمایند.
١_٣آ_٧٠٥٩

یکباب مغازه طلا فروشی با جواز تلفن آب وبرق کولر میز وویترین صندوق‌نسوز تلفن ٣٦٤٨٨٣

یکباب مغازه دو دهنه در بلوار الیزابت غربی واگذار میشود تلفن ٩٢٣٢٩٦ و ٩٥٩٧٨٧
١_٣ آ_٤٩١

یکباب مغازه با آب‌وبرق و تلفن و شوفاژ با جواز فروشی گیشا تلفن ٥٣١٧٥١ و٦٤٨٣٨١

یکباب مغازه به مساحت تقریبی ٣٧٠ متر مربع با پارکینگ مجزا جهت ١٥ دستگاه ماشین در خواجه عبداله انصاری‌به فروش میرسد تلفن ٨٤١٥٥٨

اجاره‌داده‌میشود

یکدستگاه آپارتمان اجاره با ٤ اطاق خالی برای مجرد بدون‌تلفن و حمام حدودمیدان خراسان ٣٥٤٨٣٦
آ_٣٧٧
١_٥ آ_٣٧٧

تلهکیک اطاق در آپارتمان‌بیک خانم دانشجو یا کارمند ایرانی یاخارجی مبله یاغیر مبله اجاره داده میشود تلفن٢٦٨٠٥١
١_٣ آ_٤٠٣

برخیابان عباس آباد
آپارتمان دو اطاق خوابه با سرویسو شوفاژ روشن‌اجاره جهت شرکتهای خصوصی و تجاری تلفن ٨٤٩٢٧١ و ٧٥٣٩٣٤
١_٣ آ_٢٨٠٨٠

اکازیون
آپارتمان اجاره
در گیشاچهار طبقه‌چهار اطاقه‌نصف‌رهن‌نصف اجاره یا تماما به رهن واگذار میشود تلفن ٦٣٠٩٣٩

فروش‌واجاره
برای فروش و اجاره ساختمان نو ساز طبقه اول آپارتمان با حیاط و پارکینگ برای اجاره وطبقه دوم ١٦٠ متر زیر بنابا شوفاژ وکولر و تلفن مستقل برای فروش تلفن ٨٩١٩٢١
آ_٨٣٩

آپارتمان نوساز با مبلمان کامل دارای ٣ اطاق خواب واقع در خیابان گاندی جردن آماده اجاره می‌باشد تلفن ٨٣٨٧٨٤
آ_٥٧١

فقط بایک تلفن
آپارتمان ومنزل
شمارا فورا اجاره میدهیم ٨٥٥٤٤٧ _ ٨٤٤٩٦٦
آ_٥١٧

سکونت
از ٤ هزار تومان ببالا
دفتر کار
از٢تا ١٠٠ اتاق مناطق‌تجاری ٨٤٤٩٦٦ و ٨٥٥٤٤٧ و ٨٤٦٦٢٣ عباس آبادچهار راه فرح جنب باجه تلفن آژانس ٨٥٠
١_٦ آ_١٠٥

ساختمانی‌با٨ واحد مسکونی مجهز به تمام وسائل واقع‌در خیابان نفت کوی ١١ یکجا اجاره داده می شود تلفن ٧٨٤٢٦٩
١_٢ آ_١١٩

پیشنهاد
فقط باتلفن ٦٥٥٦١٥
هر روزمابرای چندین خانواده وشرکتهای خصوصی وغیره مسکن ایده‌آل تهیه میکنیم اگر شماهم بدنبال مسکن اجاره‌ای هستید حتما باما مذاکره‌فرمائید ٦٥٠٤٩٦
آ_١١٥
١_١

در شمیران سه اتاق خواب سالن انباری اتاق مستخدم کف موکت شده شوفاژ کولر حیاط استخر با تصفیه تماما ساختمان‌پارکینگ تلفن٨٣٢٤٣٢ از ٩ صبح الی ١٢ و ٣تا٥ بعداز ظهر روزهای غیرتعطیل
١_٢ آ_١٠٦

اجاره اکازیون
آپارتمانی با ٣ اطاق خواب بسیارمدرن کف پارکت‌فن‌کوئل تلفن و سرویس کامل در بهترین نقطه خیابان جردن ٦٢٤٦١٣ و ٦٢٢٩٥٤

موردنیازاجاره

ویلا و آپارتمان درشمال شهر برای کارمندان عالیرتبه شرکت خارجی فوری‌نیازمندیم٢٢٢٦٣٠ و ٢٢٧٥١١

جهت سکونت روسای چندشرکت خارجی به تعدادی‌ویلاوطبقه‌همکف با استخر برای اجاره فوری‌نیازمندیم٨٤٨٤٢٤ و ٨٥٣٨٥٣

یک خانه یا آپارتمان جهت دفتر وانبار شرکت نیازمندیم ٧٥٧٣٥٧
آ_١٥٥

تهیه‌مسکن
موریس
دفتر کار از ٤ تا ١٦٠ اطاقه جهت شرکتهای خصوصی و هتل، بیمارستان
تجربه فراوان ما تضمین کننده منافع شماست
تلفن ٦٢٣٧٤٦ و ٦٢٧٣٩٤ _ ٦٢٤٧٣١
آ_٧٢٩

تعدادی ویلا و آپارتمان برای خارجیان شرکت احتیاج است تلفن ٢٩٢٩٨٢

موردنیازبرای‌خرید

زمین‌جوادیه‌حکیمیه خاك سفیدخریداریم٧٨٠٤٦٥

زمین‌خریداریم ٩٢٢٧٣٩

خریدار همه نوع ملک و مستغلات تلفن ٩٧٩٤٠٤
آ_١١٩٣

اراضی صنعتی جاده‌های کرج خریدار و فروشنده‌ایم. ٩٥٩٧٥٥
آ_٩٢٢

خانه‌های کلنگی وزمینهای ساختمانی
شمال شهر راخریداریم دفتر جمشید ٩٢٨٠٨٢

زمین صنعتی کارخانه و انبار خریدار و فروشنده‌ایم ٩٣٩١٦٤

تهران پارس موسسه کیان زمین های تهران‌پارس خریداریم تلفن ٧٨٠٢٩٤

نیاز خرید
ویلا یا آپارتمان
١_ آپارتمان طبقه اول با حیاط٣تا٤ اطاق‌خوابقیمت تایک میلیون تومان
٢_ ویلا بمساحت حداکثر ٥٠٠ متر با٣تا٤ اطاق‌خواب باسالن وپذیرائی‌بزرگ‌بقیمت حداکثر ٢ میلیون تومان‌در منطقه ذکر شده زیر فوری نیازمندیم.
صاحبقرانیه _ دروس _ قیطریه_ کامرانیه_ دزاشیب_ الهیه_ محمودیه _ و سایر نقاط شمال شهر از جردن به بالا .
تلفن ٣١١٢٢٩ از ٨٫٥ صبح الی ٤ بعدازظهر

زمینهای تهران پارس خریداریم ٧٩٣٠٢٠
١_١

زمین‌خریداریم٩٢٢٧٣٩

در منطقه صنعتی تهران‌پارس زمین یا ساختمان کارخانه خریداریم تلفن‌صبحها ٣١٧٨٠٢
آ_٧٩٥

زمینهای‌تهران‌پارس‌خریداریم ٧٩٣٠٢٠

اهوازاهواز
زمین‌های اهواز را عادلانه خریداریم تلفن ٣١١٧٠٦
آ_١٢١

نارمک
زمین و خانه کلنگی خریداریم‌تلفن ٧٣٢٥٥٨

اهواز
قابل توجه صاحبان محترم اراضی اهواز ، آبادان ، خرمشهر.چنانچه‌مایل‌بفروش زمین و منافع بیشترخود در این معامله هستید باما تماس حاصل فرمائید ٦٦٨٣٧٤
آ_٢٦٦٧٣

خریدار اراضی شمیران دره قشلاق زعفرانیه ولنجک‌تلفن_ ٦٨٥٥٣٣
آ_٢٢٨

زمین در بلوار های پهلوی _ میرداماد _ داودیه _ ظفر خریداریم تلفن٢٢٥٦٩٨،٢٢٩٦٥٨

بنگاههای معاملات املاک

بورس اراضی گوهردشت مهرشهر فردیس وملارد ٩٢٢٧٣٩

بورس املاك شمیران
دفتر براتی ٢٧٢٥٧٥

خریدار و فروشنده اراضی صنعتی و انبار و کارخانه تلفن٩٧٩١٩٥

بورس اراضی مهر شهر کوی ولیعهدوگوهردشت ٦٤٨٢٥٥

دفتر آتشی
فروشنده سالن‌های صنعتی، انبار شرق تهران پارس . حکیمیه خیابان سازمان آب تلفن ٧٨٠٣٧١

دفتر پارس
مرکز معاملات‌املاك‌شهر و شمیرانات ٨٤١٥٥٨

اراضی مهرشهر ٨٢٤٠٧٣

خرید و فروش اراضی صنعتی‌جاده کرج ٩٥٠١٦٣

معاملات‌پول

پول
فوری‌درمقابل‌اتومبیل،تلفن، چک کارمندی،ساختمان ویا مازاد ساختمان تقدیم میکنیم.
٦٤١٧٧٣
شاهرضا نرسیده به‌چهارراه پهلوی اول خیابان رازی ساختمان‌نیکخواه‌طبقه‌چهارم پلاک ٢٥
آ_٤٢٣

پول
ماشین چك کارمندی
٣١٠١٦٩

پول شرطی موجود ٦٨٤٥٢٥

پول
در مقابل چك‌کارمندی‌و معتبر
٦٢٦٧٠٨
یوسف آباد بالا خیابان محمد رضاشاه پلاک ١٣٠ طبقه پنجم شماره ١٧
آ_٣٩٨
١_٣٠ آ_٣٩٨

خانه پول فرح شمالی ٨٤٨٣٨٨

برای تهیه وام شرطی از ٥ میلیون ریال به بالا با ما تماس بگیرید تلفن ٦٦٤٦١٨ و ٦٦٦٢٦٣

پول فوری با سود بانکی مقابل خانه ،مستغلات ٩٢٨٤٦٥

وام بهر طریق
تلفن٩٣١٧٣١_٩٣١٧٢١

پول راکد شما را در امر ساختمان‌سازی به‌نام شما باسود تضمین شده بطور شراکت به کار می‌اندازیم تلفن٦٤١٢٥٥
آ_٥٧٨

پول راکد شما را با انتقال مبیع هزاری ٥٠ تومان سود میدهیم ٧٥٦٤٢٤ و ٧٥٧٥٣٥

وام در مقابل ملك
فوری بابهره‌ارزان ٨٢٣٧٧٥
١_١

نیازمندیهای اطلاعات

برای دادن آگهی تلفنی باشماره های ذیل تماس حاصل فرمائید
تلفنهای: ۳۰۳۷۰۲-۳۱۱۲۱۹-۳۱۱۲۲۵-۳۱۱۲۲۴

پول

در مقابل اتومبیل‌ساختمان چك كارمندی فرح شمالی
۸۵۹۵۰۶

مورد نیاز
پول شرطی مقابل خانه مستغلات فوری نیازمندیم ۹۲۰۸۲۹

بپول راكد شما
هزاری ۵۰ تومان سود میدهیم ۷۶۳۸۴۰

پول شرطی در مقابل خانه ارزنده مورد نیاز است ۷۵۷۵۳۵ و ۷۵۶۴۲۴

پول در مقابل مبیع ارزنده نیازمندیم تلفن ۸۳۹۷۴۰

پول در مقابل ملك موردنیاز است ۸۲۵۲۶۳ و ۸۲۹۵۲۷
آ ـ ۲۵۸۸۰

پول شرطی از ۱۰۰هزار تومان‌الی ۵میلیون‌تومان با بهره خوب وسه‌برابر مبیع مورد نیاز است تلفن : ۷۵۶۴۲۴ ـ ۷۵۶۴۲۵ ۷۵۷۵۳۵

معاملات تلفن

خرید و فروش تلفن ۸۴۶۵۶۵

تلفن ۶۳ و ۶۸ خریداریم ۶۶۳۱۴۱
۱ـ۲۶ آ ـ۱۲۰۳

خرید و فروش تلفن ۸۵۳۰۳۱

فروش تلفن ۶۶۵۷۵۷

خریدار تلفن ۶۶۷۱۷۲

خرید و فروش تلفن ۶۶۲۶۶۲

خرید فروش تلفن ۲۲۲۸۸۸

خرید و فروش تلفن ۸۲۸۹۱۴ـ۱۵

نصب و تعمیر تلفن و دستگاه های داخلی و آیفون و دستگاه صفر بندشهرستان ۹۲۲۹۵۲

تلفن۶۲فروشی۶۲۴۵۱۹
آ ـ ۳۹۳

قبوض

خرید اوراق قرضه‌دولتی و قبوض مرحله سوم و قبوض شهرداری ۶۴۵۹۵۷
۱ـ۱

قبوض فرش و جواهر بانك كارگشائی شمارا خریداریم و هم به مازاد ارزیابی آنرو ام میدهیم ۶۴۵۱۶۸ و ۶۴۳۴۹۹
آ ـ ۳۹۴

استخدام

یك شركت ساختمانی به دونفر كارآموز نیازمند است تلفن ۵۳۱۸۸۰ و ۵۴۸۰۵۳
آ ـ ۴۶۱

سكرتر جوابگوئی تلفن نیازمندیم . ۶۴۸۰۰۱

بانو یا دوشیزه
بایكسال سابقه ماشین نویسی فارسی شركت ساختمانی تیشه‌استخدام میكند تلفن . ۸۳۶۷۲۹

به یك‌نفر دوشیزه‌یابانو تلفن‌چی و یك ماشین نویس تمام‌وقت‌نیازمندیم تلفن۶۴۵۱۶۸و۶۴۳۴۹۹
آ ـ ۳۹۶

بتعدادی كارگر ساده‌جهت كار از ساعت ۱۰ شب الی ۶ صبح نیازمندیم . تلفن ۶۶۹۲۹۳
آ ـ ۴۰۶

موسسه‌ای بچند پرستارلیسانس جهت‌پخش CCU ICU احتیاج دارد صبحها از ساعت ۹ الی ۱۱ باتلفن ۶۴۴۷۴۲ تماس بگیرند

VACANCY FOR AMERICAN NATIONALITIES, TEL: 850736.

بچند نفر كارگرنجار كمد ساز وسری ساز جهت كار دائم در شمال احتیاج است علاقمندان به تلفنهای چالوس شماره ۳۷۸۴در ساعات اداری و۳۸۲۳در بقیه ساعات‌مراجعه نمایند
۱ـ۳ آ ـ۷۰۱۳

استخدام سكرتر
بدو نفر دوشیزه یا بانو سكرترباحداقل سه سال سابقه كاردر ماشین نویسی فارسی‌و لاتین و آشنا بامور دفتری نیازمندیم تلفن ۶۴۳۷۱۶
۱ـ۲ آ ـ ۳۸۰

فروشنده
بیكدوشیزه جهت فروشندگی در بوتیك نیازمندیم تلفن ۸۴۱۰۹۷
۱ـ۲ آ ـ ۳۷۲

بیك نفر بلیطفروش مرد یا زن با حقوق مكفی ودو نفر نظافتچی و یك نفر تلفنچی نیازمندیم سینما آستارا تجریش

آرشیتكت باسابقه كار آماده نظارت و كار در تهران و شهرستانها تلفن ۶۳۵۹۶۷ ساعت ۶ تا۹ عصر

صندوق نسوز كاوه
عده‌ای را كه ساكن شرق و جنوب شرق تهران باشند باشرایط مناسب استخدام می‌نماید .
كارگر بتونه‌كار
كارگر نقاش
كارگر تراشكار
كارگر ساده
واجدین شرایط می توانند همه روزه در وقت اداری به آدرس میدان فردوسی ابتدای خیابان‌سپهبد زاهدی شماره ۱۹ ساختمان كاوه مراجعه نمایند .
آ ـ ۵۳۲

استخدام

به‌یك نفر خدمتكار برای امور خانه‌داری فورا نیازمندیم تلفن ۲۷۶۸۲۸

بتعدادی كارگر نظافتچی‌مرد و یكنفر راننده پایه ۲ مورد نیاز است تلفن ۸۳۲۲۳۲ و ۸۳۷۹۰۳
آ ـ ۷۱۳

كارگاه‌چوب‌وفلز
نجار ـ فرنگی ساز ـ آهنگر ـ ماشین‌كاراستاد و شاگرد برای تهران و شهرستان استخدام می شود
وسیله ایاب و ذهاب و تغذیه ارزان موجود است تلفن های ۶۵۳۷۹۲ و ۶۵۳۱۸۴

استخدام‌سكرتر
یكنفر دوشیزه یابانو مسلط بتایپ فارسی و لاتین‌نیازمندیم ۸۲۸۹۵۳
۱ـ۲ آ ـ ۱۵۸

«استخدام ماشین نویس»
به چند نفر دوشیزه یا بانوی ماشین نویس نیازمندیم داوطلبان همه روزه از ساعت ۱۰ الی ۱۲ بامداد به اداره كارگزینی‌شركت‌سهامی عام بیمه ساختمان و كار واقع در خیابان حافظ طبقه هفتم ساختمان ت‌ث‌ث مراجعه نمایند.

استخدام كارگر ساه فنی پیشخدمت و نظافت‌چی
به تعدادی كارگر فنی‌و كارگر ساده برای نصب آسانسور و همچنین تعدادی پیشخدمت و نظافتچی نیازمندیم نشانی خیابان كندی خیابان پرچم‌پلاك ۱۴ر۳

بچند دوزنده خیاط‌زنانه جهت تولیدی نیازمندیم تلفن ۸۳۸۱۲۹

دوزندگی مینائی چندنفر خانم و یا آقا خیاط . نیازمند است آدرس خیابان هاشمی نرسیده به كارون شماره ۵۵۴ مراجعه‌ویاتلفن۹۶۳۱۳۳

آگهی استخدام
راننده پایه دوم‌شخصی ویكنفر تلفنچی و یك‌نفر كارگر ساده جهت‌پخش گاز مورد نیاز است . تلفن ۶۲۴۴۲۵

استخدام باحقوق مكفی
یكنفر راننده وارد جهت فولكس استیشن ـ نیازمندیم تلفن۲۲۵۶۲۳ میرداماد نمایشگاه بیتا

راننده تمام وقت گواهی قبل از سال ۵۲ تلفن ۷۳۱۲۲۲
آ ـ ۲۳۰

بیك مستخدم زن‌شبانه روزی با حقوق مكفی نیازمندیم تلفن۲۲۶۶۱۰ بعد از ۴

استخدام

شركت سهامی ایرانی تولید اتومبیل
سایپا
افراد مشروحه زیر را جهت پروژه‌نو باحقوق و مزایای مكفی استخدام مینماید
۱ـ یكنفر آشنا بزبان فرانسه وارد به نقشه خوانی فنی و كار های اداری .
۲ـ دیپلمه رشته فلز كاری‌یا میكانیك باسابقه كار (افرادیكه‌آشنابزبان فرانسه یا انگلیسی باشند مزیت دارند .)
۳ـ میكانیك ماشین‌آلات صنعتی
۴ـ كارگر آهنگر
۵ـ كارگر پیستوله كار
۶ـ كارگر لوله كش
۷ـ برقكار اتومبیل
۸ـ صافكار
۹ـ راننده لیفت‌تراك
۱۰ـ كمك راننده تریلی
۱۱ـ كارگر ساده
شرایط استخدام
دارا بودن برك خاتمه خدمت یا معافیت‌دائم تحصیلات برای كارگران حداقل خواندن‌و نوشتن واجدین شرایط می‌توانند همه‌روزه‌از ساعت۷صبح الی ۱۵ به كارگزینی كارخانه سیتروئن واقع درجاده مخصوص كرج كیلومتر۲۲مراجعه‌نمایند
آ ـ ۱۹۴

به یك پرستار بچه‌كه‌در امور بچه‌داری تجربه داشته باشد بطورشبانه روزی با حقوق مكفی نیازمندیم داوطلبان از ساعت ۴ تا ۹شب‌باتلفن ۸۲۰۳۸۶ تماس‌بگیرند .
آ ـ ۱۸۹

دوشیزه یا بانو جهت جوابگوئی تلفن‌نیازمندیم میدان ۲۴ اسفند ـاول آیزنهاور ـ بازارایران‌ـ طبقه سوم ـ انتشارات بابك تلفن ۹۲۷۶۱۷

گروه شركتهای كبار
بیكنفر حسابدار لیسانسیه (بازرگانی ـ حسابداری) برای تمام‌وقت‌نیازمنداست داوطلبین می توانند همه روزه بغیر از ۵شنبه و جمعه از ساعت ۹ صبح الی ۴ بعد ازظهر بدفتر شركتها واقع در خیابان كاخ شمالی بلوار شماره ۱۲۲ مراجعه فرمایند.
آ ـ ۱۲۳

راننده پایه‌یك
برای‌كاردر میناب موردا‌حتیاج است آدرس كریمخان زند ـ جنب خردمند شمالی پلاك ۱+۱۲ شركت سیویل
آ ـ ۲۷۴

دوشیزه یا بانوی‌تلفنچی نیازمندیم تلفن ۸۴۴۹۶۶ و۸۴۶۶۲۳

بیك پرستار بچه كه در امور بچه داری تجربه داشته باشد بطورشبانه روزی با حقوق مكفی نیازمندیم داوطلبان از ساعت ۸ صبح تا یك بعد از ظهر و ۴ تا ۹ شب با تلفن ۸۲۰۳۸۶ تماس بگیرند .

بیك صندوقدار مرمباز نشسته باتضمین كافی برای‌داروخانه نیازمندیم ۵۴۳۳۷۳
آ ـ ۲۲۷

به خانمی‌مجرب و كاملا مسلط به تایپ فارسی و سریع در پاسخگوئی تلفن یكسره تا ۳ بعد از ظهر نیازمندیم صبحها ۳۱۱۰۶۰
آ ـ ۲۷۳

كارگران فنی
ساكن تهران و كرج و حومه
كارخانجات ماشین ـ سازی مهندس منوچهر فرهمند
افراد زیر را كه دارای ۵سال سابقه كار بوده و با نقشه آشنائی داشته و خدمت نظام را انجام داده باشند با حقوق ومزایای مكفی استخدام می نماید:
۱ـ تراشكار
۲ـ سوهانكار
۳ـ آهنگر
۴ـ جوشكار برق
۵ـ برقكار
واجدین شرایط از ساعت ۷ الی ۱۲ صبح به محل كارخانه واقع در كیلو متر ۲۰ جاده مخصوص كرج بعد از نفت پارس مراجعه فرمایند.
آ ـ ۲۸۳
۱ـ۱

یك نفر سرپرست كارگاه ۸ نفری كه بتواند بنحو احسن آداره كند و دو نفر كارگر جوشكار برق و كاربیت آب بندی مورد نیاز است باتلفن ۷۳۰۰۶۴ و ۷۳۷۶۰۳ تماس بگیرید
آ ـ ۲۲۶

استخدام منشی
به یك منشی برای تایپ فارسی‌وتلفن با حقوق مكفی نیازمندیم . ساعات كار ۸صبح الی ۱ بعد از ظهر و ۲ الی ۵ر۵ پهلوی بالاتر از زرتشت جنب‌كوچه میرهادی ساختمان زندیه طبقه دوم شماره ۷
آ ـ ۲۹۳۸۱
آ ـ ۱۹۰

كارگر
باسواد خواندن و نوشتن وداشتن برگ پایان خدمتیا معافی‌دائم
حداقل دریافتی‌ماهیانه
۹۰۰۰ ریال
شركت رنگسازی هاویلوكس كیلو متر ۹ جاده مخصوص كرج
آ ـ ۲۹۱۴۵

سكرتر
بیك دوشیزه یابانو مسلط به تایپ فارسی تمام وقت نیازمندیم تلفن ۵۰ـ۸۲۷۶۴۹
۱ـ۲

استخدام بانوی ماشین نویس
بیك نفر بانوی ماشین نویس احتیاج است تلفن ۳۰۵۰۳۸ از ساعت ۵ الی ۵ر۸ عصر مراجعه شود
آ ـ ۲۳۱ ۱ـ۳

شركت ایران آهن
افراد زیر را جهت كار در تهران استخدام مینماید
۱ـ استادكار فنكوئل با۴سال سابقه كار
۲ـ استاد كار لوله‌كش با ۴ سال سابقه كار
۳ـ كارگر لوله‌كش با۴ سال سابقه كار ۴ نفر
۴ـ راننده با گواهینامه پایه۲ باضامن معتبر
تلفن
۸۲۰۰۰۴ـ۶
آ ـ ۲۸۳

شركت كارتك بافراد زیر نیازمند است .
سرایدار یكنفر و مستخدم یكنفر با داشتن معافی یابرگ خاتمه خدمت‌آدرس : شاهرضا فرصت كوچه بهبهان‌پلاك۱۶
آ ـ ۲۹۰

شریک
شریک جهت داروخانه و دراگ‌ـاستور بهره بسرمایه حداقل‌تومانی‌یک عباسی‌تضمین میشود ۶۴۷۶۴۶ از ۵ تا ۷
۱ـ۲ آ ۱۹۵

جویای کار
مینی‌بوس مدل ۵۵ آماده‌كاربارانند تلفن۷۳۶۴۹۰

راننده پایه یك برای جرثقیل هیدرولیكباسابقه‌ممتد راهنمای ۶۰۸ تلفن ۳۱۱۰۸۰ روزنامه اطلاعات.
آ ـ ۱۰۷۶۷ ۱ـ۳

شخصی باسابقه طولانی در سرپرستی‌ماشین آلات صنعتی وتولیدی و نیز انواع ماشین های تراشكاری، جهت قبول شغل مناسبی در استان كرمانشاهان آماده كار است . تلفن ۳۱۱۰۸۰ راهنمای ۶۰۹ روزنامه اطلاعات.
آ ـ ۱۰۷۷۷ ۱ـ۲

جویای كار
فوق‌لیسانس علوم اداری (مدیریت) بازنشسته جدید وزارت آموزش و پرورش آماده خدمت شایسته با سهل ترین شرایط تلفن ۲۳۸۳۶۵و ۸۳۵۸۳۶

لیسانس بازرگانی با ۱۲ سال سابقه خدمت در زمینه های امور مالی و حسابداری‌برای بعد از ظهر ها آماده كاراست تلفن ۹۷۶۴۳۳
۱ـ۳ آ ـ۴۹۳

سرپرست‌فنی با ۳۰ سال‌سابقه كار برای امور نقلیه و فنی راهنمای ۶۰۷ تلفن ۳۱۱۰۸۰ روزنامه اطلاعات.
آ ـ ۱۵۷۶۵ ۱ـ۳

حسابدار بازرگانی وارد در تمام سطوح حسابداری از ساعت ۴ تا۸ تلفن ۷۶۲۰۸۰ از ساعت ۳ تا ۵ تماس بگیرید.
آ ـ ۱۰۴

آموزشگاهها
فقط ۳۵۰ ریال
اصول ماشین نویسی فارسی یالاتین رادر آموزشگاه ربانی بیاموزید شاه آباد ۳۱۷۱۳۵

دیپلم در رشته‌تلویزیون یك‌ساله تمام وقت دوساله نیمه وقت
British Television Training Centre
23 Grosvenor Strete, London,
W.I. England
Tel: 629-5069.

تدریس خصوصی
مكالمه انگلیسی
در كوتاهترین مدت
۶۵۵۷۰۵

انگلیسی
فرانسه كنتراتی
تلفن ۶۵۲۴۵۷

ریاضیات فیزیك
توسط دبیران مجرب با تضمین قبولی ۸۳۳۳۱۹

انگلیسی خصوصی ، مكالمه
۹۷۱۸۷۶

معلمین مدارس راهنمائی و دبیرستانها و هنرستان های تهران آماده تدریس كلیه دروس ، راهنمائی ، نظری ، دبیرستان ، هنرستان درمنزل شما
۹۷۶۵۵۴
۱ـ۱۲ آ ـ۳۸۸

انگلیسی خصوصی در محل شما مكالمه ۳۲ ساعته بعداز ظهر ۲۲۱۵۸۷
آ ـ ۷۵۲

ریاضیات نظری راهنمائی ۶۶۵۷۷۹

دوست دارید انگلیسی صحبت كنید

بدون تلف كردن وقت بدون هزینه اضافی ما بشما انگلیسی می آموزیم بانوار و كتاب شما بعد از شنیدن این سری نوارها و خواندن كتابهای مربوطه میتوانند
انگلیسی صحبت‌كنید
حتی اگر از انگلیسی هیچ چیز ندانید
تلفن ۳۰۵۲۰۰ اطلاعات‌بیشتری بشما میدهد.
تهران صندوق‌پستی۱۴۳۵ر۱۳
آ ـ ۲۲۸

انگلیسی
فرانسه آلمانی
كنتراتی ۸۳۳۳۱۹

خصوصی
انگلیسی ـفرانسه ـ آلمانی
تلفن ۹۲۵۴۲۸
آ ـ ۵۲۳

تدریس بوسیله دانشجویان پلی‌تكنیك تلفن ۳۳۲۶۷۰ ـ ۳۹۱۱۷۵

ریاضی حسابداری دانشجوی دانشگاه ، ۹۳۵۲۵۶

حتی‌اگر
انگلیسی نمیدانید
۱۰۰ ساعته تضمین میكنیم درحد مكالمه روزمره (خواندن ،نوشتن،گرامر مكالمه) بیاموزید .
تلفن ۹۷۶۵۵۴

مكالمه انگلیسی
۳۰ ساعته ۸۴۳۵۴۸

ریاضیات راهنمائی نظری ۹۵۰۸۲۳
آ ـ ۱۸۸

ریاضیات فیزیك ششم دوره های راهنمائی توسط دانشجویان دختر و پسر مهندسی از دانشگاه های مختلف تلفن ۹۲۰۷۶۴
آ ـ ۱۸۷

رسم فنی فیزیك ریاضی ۵۰۰ ریال تلفن ۹۳۶۱۷۲
آ ـ ۱۹۶

انگلیسی كنتراتی تضمینی تلفن۹۳۲۲۸۹
آ ـ ۵۰۴

تدریس فرانسه توسط تحصیلكرده فرانسه تلفن ۶۳۳۳۹۴
آ ـ ۱۹۱

گمشده
چندفقره چك بانك ملی‌بشماره ۷۱۹۲۳ شعبه داریوش وچند فقره چك بانك عمران شعبه جمشید آباد شماره ۶۷ بنام خانم عفت نادری و یك برگ سفته دوازده هزار تومانی مفقود شده واز درجه اعتبار ساقط است.
آ ـ ۱۰۹۱۱

ساكی محتوی جواز كسب و سند زمین و شناسنامه بنام ایرج كوكلری صادره از یزد روز یكشنبه ۲۱ر۹ر۳۵ درراه شیراز به تهران مفقود شده یابنده بتلفن های: ۷۸۲۶۹۰ ـ ۸۳۸۱۶۹اطلاع‌دهد و مژدگانی دریافت دارد
آ ـ ۱۰۸۷۱

یك برگ چك به شماره ۹۴۹۵۳۱ جاری ۹۶۱ بانك سه شعبه شیر و خورشید بمبلغ دویست هزار ریال در وجه اینجانب سید اوسط برهنیچی صادر شده است در تاریخ ۵ر۹ر۳۵ مفقود گردیده از درجه اعتبار ساقط است.
آ ـ ۱۹۹

كیف بدون وجه نقد محتو: گواهینامه پایه یكم دفترچه بانكی مقداری اسناد میدان‌ارك مفقودشده از یابنده تقاضا می شود باتلفن ۸۳۷۰۶۱ داخلی ۰۱ تماس و مژدگانی دریافت دارند.
آ ـ ۳۰۰

سپرده ثابت ۹۸ر۲۲۶ بانك صادرات میدان ۲۵ شهریور مبلغ سیصد هزار ریال‌سررسیده ۲ر۴ر۲۵۳۶ بنام چنگیز وعلی امیر بهبودی بشماره ثبت در دفتربانك ۱۰۰ مفقود شده از درجه اعتبار ساقط است.
آ ـ ۱۵۹۲۹

شركت‌مهندسی و بازرگانی پارس
افرادی با مشخصات زیر را بهمكاری دعوت مینماید

ردیف عنوان شغل	تجربه	تحصیلات
۱ كارشناس بازرگانی وتحقیقات بازاریابی	۳ سال	لیسانس بازرگانی ، اقتصاد یاآمار و تسلط كامل بزبان انگلیسی.
۲ بازاریاب	۲ سال	فوق دیپلم یادیپلم (بازرگانی، ریاضی،آمار) آشنائی‌بزبان‌انگلیسی دیپلم
۳ مامور خرید	۳ سال	
۴ ماشین نویس فارسی و لاتین	۳ سال	دیپلم یابالاتر و تسلط كامل بزبان انگلیسی.
۵ مسئول بخش		حدود دیپلم
۶ مسئول كاردكس	۱ سال	حدود دیپلم
۷ تحصیلدار	۲ سال	سیكل امور متوسطه وضامن معتبر
۸ حسابدار فروش	۲ سال	دیپلم
۹ ماشین نویس فارسی	۲ سال	دیپلم و آشنا بهامور بایگانی.
۱۰ سرویس كارارشد	۳ سال در سرویس كاری لوازم خانگی	فوق دیپلم یادیپلم فنی.
۱۱ سرویسكار	۲ سال در سرویسكاری لوازم خانگی	سیكل .
۱۲ كمك سرویسكار	۱ سال در سرویس كاری لوازم خانگی	ششم ابتدائی
۱۳ راننده پایه ۱	ـ	ششم ابتدائی.
۱۴ راننده پایه ۲	۲ سال	ششم ابتدائی.
۱۵ كارگر ساده	ـ	خواندن و نوشتن .

واجدین شرایط ردیف های ۱ تا ۹ میتوانند در ساعات اداری بدفتر مركزی شركت خیابان تخت‌جمشید ساختمان بانك ایرانیان طبقه ششم مراجعه نمایند .
از متقاضیان ردیف های ۱۰ ببعد نیز میتوانند در كیلو متر ۱۸ جاده مخصوص كرج بمحل‌انبار‌وسرویس شركت مهندسی و بازرگانی پارس مراجعه نمایند .

آگهی استخدام
سكرترو ماشین نویس لاتین

نیروی هوائی شاهنشاهی تعدادی سكرتر كه بزبان انگلیسی و تایپ لاتین آشنائی كامل داشته باشندبا حقوق مكفی استخدام می‌نماید .
داوطلبان واجد شرایط میتوانند از تاریخ ۲۹ر۸ر۲۵۳۵ ازساعت ۸ الی ۱۱ با در دست داشتن مدارك تحصیلی ، عین شناسنامه و كارت پایان خدمتی یابرك معافیت دائم‌به ستاد فرماندهی نیروی هوائی شاهنشاهی (مدیریت كارگزینی غیر نظامیان) واقع در خیابان فرح‌آباد ژاله مراجعه نماید .

اگر جشنی دارید؟..
و پذیرائی كامل میخواهید با تلفن ۲۲۲۲۲۷ تماس بگیرید

همكاری درپارس توشیبا باحقوق‌ومزایای‌مكفی

۱ـ لیسانس دررشته های حسابداری یا بازرگانی با حداقل سه سال سابقه كار موثروآشنائی به زبان انگلیسی جهت امور مالی، حسابداری .
۲ـ كارمند حسابداری با معلومات حداقل‌دیپلم باحداقل‌سه‌سال‌سابقه كار موثر .
۳ـ منشی و ماشین‌نویس آشنا به تایپ‌فارسی ولاتین با حداقل یك سال تجربه كار .
۴ـ كارمند دفتری آشنا به زبان انگلیسی‌وباحداقل یك سال سابقه كار موثر .
۵ـ انباردار با تجربه و با حداقل دو سال سابقه كار موثر
۶ـ نگهبان ـ مسئول اطلاعات ـ پیشخدمت (حداقل‌معلومات‌خواندن ونوشتن) .
علاقمندانی كه موانع استخدامی نداشته‌باشند میتوانند همه روزه بین ساعت ۸ الی ۱۴ به كارگزینی شركت در طبقه پنجم ساختمان‌شماره ۵۵ خیابان ایرانشهر جنوبی نرسیده‌به‌شاهرضا مقابل بانك صادرات مراجعه نمایند.

خانه‌شمارا بخارجیان اجاره‌میدهیم

موسسه امپایر ۳۲۷۵۰۰ خانه‌شمارابخارجیان اجاره‌میدهیم ۲۳۸۹۵۵-۲۳۲۲۲۲

موسسه امور خارجیان مركزاجاره تخت‌جمشید جنب‌بازار ۵۰۲ ۷۵۱۷۸۲-۷۵۲۳۵۸

اجاره بخارجیان وزیری ۸۳۳۹۱۲ ۶۵۶۹۵۷

۸۲۴۹۵۳ سازمان نیازمندیهای خارجیان خانه‌شمارابه‌خارجیان اجاره‌میدهد ۸۲۷۹۰۱-۸۳۸۱۰۶

سازمان مسكن پارس مركز ۸۵۳۸۵۳ ۸۴۸۴۲۴ اجاره ۸۵۷۵۸۵ بخارجیان

موسسه ظفر ZAFAR معتبرترین مركز اجاره خانه‌های‌خارجیان در شمال شهر تلفنهای: ۲۲۵۵۰۴ ۲۲۷۷۴۶-۲۲۸۵۸۹

۲۴ساعته سازمان نیازمندیهای فرح اجاره بخارجیان باده سال تجربه باامتیاز رسمی مركزخرید وفروش ۲۲۳۶۷۲-۲۲۳۲۵۵

آژانس استار اجاره بخارجیان ۸۴۶۱۶۳-۸۵۶۱۷۴

ایران مسكن با اولین تلفن ویلا ، آپارتمان‌ فوری‌ شمارابخارجیان اجاره‌ دهید ۲۳۰۸۴۴-۲۳۰۲۷۳

۸۳۵۱۲۰ـ۸۲۹۷۶۶ سازمان كورش اجاره منازل بخارجیان

تهیه مسكن كندو
سریع ویلا وآپارتمان‌به خارجیان اجاره میدهد ـ ۲۲۷۶۳۹ ـ ۲۲۷۶۳۸

آژانس بین‌الملل
جهت اعضای چند شركت اروپائی به طبقه اول وویلا نیاز فوری دارد ۸۳۰۸۴۱ و ۸۳۰۸۴۲ و ۸۳۰۸۴۳
آ ـ ۳۹۸

تهیه‌مسكن برج
ویلا آپارتمان شما را در اسرع وقت به خارجیان اجاره میدهد ۶۲۲۶۷۱۰و ۶۲۳۳۷۷

اجاره ویلا و آپارتمان بخارجیان فوری
تلفن ۹۳۶۱۸۱

نیازمندیهای اطلاعات

برای دادن آگهی تلفنی باشماره‌های ذیل تماس حاصل فرمائید

تلفنهای: ۳۰۳۷۰۲-۳۱۱۲۱۹-۳۱۱۲۲۵-۳۱۱۲۲۴

شرکت کارخانجات رادیو شهاب

تعدادی تعمیرکار رادیو تلویزیون ، تعمیرکار لوازم خانگی ، صافکار و رنگ‌کار پیستوله‌کار را با حقوق مکفی و مزایای قانونی به همکاری دعوت مینماید .

علاقمندان میتوانند به‌آدرس خیابان آیزنهاور بعداز دانشگاه صنعتی آریامهر اول خیابان ۲۱ متری جی تلفنهای ۹۵۴۴۶۳ و ۹۶۱۴۸۹ و ۹۶۱۴۹۰ مراجعه نمایند .

شرکت ایران یاسا

تعدادی کارگر زن جهت بسته‌بندی بامزایای خوب و سرویس ایاب‌وذهاب و غذای گرم استخدام مینماید .

متقاضیان بمحل کارخانه واقع درجاده‌قدیم کرج، اوایل جاده شهریار مراجعه، ضمناً شنبه ۱۷ر۹ر۳۵ یک‌دستگاه مینی‌بوس‌با آرم کارخانه درمیدان شهباد اول جاده‌کرج ازساعت ۹تا۱۰ر صبح آماده برای هدایت مراجعه کنندگان به کارخانه میباشد .

شرکت بین‌المللی یونیون کارباید

۱ـ بیك نفر کنتراتچی برای اداره آشپزخانه نیازمندیم .

۲ـ یك نفر کارمند تدارکات با شرایط زیر :

ـ دارابودن گواهی ششم متوسطه

ـ داشتن دوسال سابقه کار

ـ دانستن به اندازه رفع احتیاج زبان انگلیسی

ـ سن حداقل ۲۵ سال

ازداوطلبین خواهشمند است بغیر از روزهای تعطیل و پنجشنبه از ساعت ۸ الی ۵½ عصر بکارگزینی شرکت واقع در کیلومتر ۱۵ جاده مخصوص کرج باطری گربه‌نشان مراجعه نمایند تلفن ۶۶۵۷۶۹

یک‌شرکت نوشابه‌سازی احتیاج بفردی بامشخصات زیردارد

۱ـ دارابودن‌درجه‌علمی‌دانشگاهی در شیمی یا تغذیه .

۲ـ آشنائی کامل به زبان‌انگلیسی یا آلمانی .

۳ـ قبول مسئولیت فنی کارخانه‌با توجه به قوانین حاکمه .

۴ـ دارا بودن شخصیت‌اداره‌کادر آزمایشگاه و کنترل مرغوبیت .

۵ـ دارا بودن حداقل ۳سال‌سابقه کاردر اداره آزمایشگاه .

لطفا مشخصات کامل ، سابقه کار با ذکر حقوق مورد درخواست را همراه عکس‌به‌نشانی صندوق پستی شماره ۶۳۰۳ـ۸ ارسال فرمائید اطلاعات واصله کاملا محرمانه تلقی و در صورت تقاضا بازپس داده خواهد شد .

شرکت بهداشت ایران

برای کادر تبلیغات و فروش خود در تهران احتیاج به‌چندنفر دیپلمه طبیعی‌مرد بطورتمام‌وقت دارد

واجدین شرایط درروزهای یکشنبه و دوشنبه ۲۸و۲۹ آذرماه ازساعت ۹تا۱۲ صبح به خیابان تخت‌جمشیدغربی چهارراه‌فریمان شرکت‌بهداشت ایران مراجعه نمایند .

شرایط :

۱ـ داشتن اتومبیل شخصی

۲ـ داشتن پایان خدمت وظیفه و یا معافیت‌دائم

۳ـ حداکثر سن ۳۰ سال

۴ـ تعهد برای حداقل ۳سال انجام خدمت

شرکت سهامی تولیدی پاوران

۱ـ کارگر ساده ۱۰ نفر

۲ـ تراشکار ۱ نفر

با حقوق مکفی ویك‌وعده غذای گرم‌واستفاده از تمام مزایای قانونی کار استخدام میکند .

شرایط: داشتن برگ خاتمه‌خدمت‌وسوادخواندن و نوشتن

نشانی: آیزنهاور نرسیده‌بمیدان شهیادایستگاه نظامی جنب داروخانه شهیاد کوچه هاشم دست چپ درب پنجم

حسابدار

حسابدار دیپلمه با حدود چهارسال سابقه کار و آشنائی بزبان انگلیسی باحقوق و مزایای‌مکفی در شرکت تولیدی بسیار معتبر استخدام میگردد

متقاضیان حائز شرائط می‌توانند برای کسب اطلاعات بیشتر و همچنین ترتیب قرارملاقات‌بین ساعات ۹ الی ۱۱ صبح با تلفن های۲ـ۹۵۸۰۳۰ داخلی ۸ تماس حاصل فرمایند .

"LABORATORY SUPERVISOR"

An International Company has a vacancy for a well qualified Laboratory Supervisor with the following qualification:

1) Bsc. in Chemistry
2) 2-4 years of experience in a petroleum oil or similar laboratories.
3) Good knowledge of English
4) High supervision capability.

Applicants are requested to contact Tel. 963284.

9 - 11 morning for interview appointments.

آگهی استخدام

شرکت سهامی باطریسازی نیرو برای تامین کادر فنی خود تعدادی داوطلب باحقوق مکفی استخدام و واجدین شرایط برای دوره تکمیلی‌به کشور آلمان غربی اعزام میگردند .

۱ـ مهندس برق آشنا بزبان آلمانی

۲ـ تکنیسین برق آشنا بزبان آلمانی

شرایط استخدام

۱ـ تابعیت دولت شاهنشاهی ایران

۲ـ متدین بیکی از ادیان رسمی

۳ـ داشتن برگ خاتمه خدمت سربازی

۴ـ داشتن سلامتی کامل برطبق گواهی بهداری وابسته .

۵ـ ارائه برگ عدم سوءپیشینه

۶ـ حداکثر سن داوطلب ۴۰ سال

۷ـ داوطلبان واجد شرایط میتوانند همه‌روزه از ساعت ۱۰الی۱۲ (باستثنای ایام تعطیل) بادر دست داشتن مدارك لازم بامور پرسنلی شرکت واقع در سلطنت‌آباد تقاطع خیابان اقدسیه و کوی نوبنیاد مراجعه نمایند .

باطریسازی نیرو

م‌الف۲۲۵۳۶ ۱ـ۲

آگهی

افراد مشروحه ذیل را باحقوق و مزایای مکفی استخدام مینماید

۱ـ استادکار برق با دوسال سابقه کار

۲ـ استادکارلوله‌کش‌جوشکاربا ده‌سال‌سابقه‌کار

۳ـ تعمیرکار ماشین‌آلات با ۵ سال سابقه کار

۴ـ نجار ماشین‌کار

۵ـ مونتاژکار اسکلت‌فلزی

۶ـ شیروانی‌کوب

۷ـ پوشش‌کار سقف

۸ـ کارگر ساده زن‌ومرد

واجدین شرایط میتوانند به اداره استخدامی گروه واقع در سه‌راه آذرین ساختمان بانك پارس طبقه سوم مراجعه نمایند .

شرکت سهامی سولفاتیک وابسته‌به‌شرکت سرمایه‌گذاری‌البرز

به افراد زیر نیازمند است .

۱ـ مهندس فنی با حداقل ۳ سال سابقه‌کار

۲ـ سرپرست فنی باحداقل ۱۰ سال سابقه کار

۳ـ اپراتور دیك بخار خشك با حداقل ۳ سال سابقه کار

۴ـ مسئول‌فنی‌ماشین‌آلات‌کارخانه با حداقل ۳ سال سابقه کار

محل مراجعه خیابان نادری ساختمان‌تولیدارو آقای داودی

شرکت سهامی پایه‌گذار

حسابدار با مشخصات زیر استخدام مینماید.

۱ـ حداکثر تحصیلات دیپلم

۲ـ حداقل ۲ سال سابقه‌کار

۳ـ روشن‌بودن‌وضعیت‌نظام‌وظیفه

محل مراجعه خیابان نادری ساختمان‌تولیدارو آقای داودی

شرکت ایران ژنراتور

Iran Generator Co.,Ltd.

آگهی استخدام

شرکت ایران ژنراتور افراد زیررا برای همکاری در محیطی پرتحرك بهمکاری دعوت مینماید :

۱ـ سلزمن باتجربه مراکز تلفن

۲ـ فروشنده‌مراکز تلفن

برای کسب اطلاعات بیشتر به نشانی خیابان آریامهر سه‌راه کاج اداره مرکزی شرکت‌ایران‌ژنراتور ویاتلفن ۶۵۵۷۵۰ مراجعه‌فرمایند.

آگهی استخدام

شرکت بی‌اف‌گودریچ ایران

احتیاج به تعدادی کارمند دفتری با مشخصات زیر دارد :

۱ـ حداقل تحصیلات دیپلم متوسطه

۲ـ حداکثر سن ۳۰ سال

۳ـ انگلیسی خوب (خواندن ، نوشتن و مکالمه)

۴ـ تجربه در واردات و یا بیمه

از واجدین شرایط تقاضا میشود با تلفن ۱۰ـ۹۷۳۰۰۱داخلی۵۴جهت مصاحبه حضوری تماس حاصل نمایند

آگهی استخدام

شهد ساز (شرکت سهامی خاص) وابسته‌به سازمان گسترش و نوسازی صنایع ایران‌برای تکمیل کادر خوددرتهران وواحد های تابع ـ (کارخانجات قند پیرانشهر ـ تربت‌جام ـ کورش بزرك ـ یاسوج ـ ممسنی ـ کنسرومشهد وکشمش تاکستان) به‌افراد زیر:

۱ـ لیسانس حسابداری

۲ـ دیپلم با سابقه کار در حسابداری .

۳ـ لیسانس در یکی از رشته های امور اجتماعی و یا رشته های مربوط به امور اداری.

۴ـ دیپلم باسابقه کار درامور اداری ویا طی کلاس بایگانی .

نیاز دارد. از واجدین شرایط دعوت میشود برای اطلاع از شرایط استخدامی ومزایای رفاهی شرکت درساعات اداری به‌امور اداری شرکت واقع‌درخیابان تخت‌جمشید ،نبش ملك‌الشعراء بهار، پلاك ۴۳۵ طبقه سوم مراجعه فرمایند.

شهدساز (شرکت‌سهامی خاص)

نماینده فروش برای استان لرستان

شرکت تولیدی مواد غذائی‌علاقمند است فروش محصولات خود را بشخص‌یاشرکت معتبری‌دراستان لرستان نمایندگی فروش بدهد . اشخاص یاشرکت های‌مقیم که‌قادر بگرفتن نمایندگی و فروش محصولات غذائی درآنجا می‌باشند لازم‌است به آدرس تهران خیابان بزرگمهر نبش صبا شماره ۱۴ طبقه اول مراجعه نمایند .

نماینده فروش برای استان خراسان

شرکت تولیدی موادغذائی‌علاقمند است فروش محصولات خود را بشخص‌یاشرکت معتبری‌دراستان خراسان نمایندگی فروش بدهد . اشخاص یاشرکت های‌مقیم که‌قادر بگرفتن نمایندگی و فروش محصولات غذائی درآنجا می‌باشند لازم‌است به آدرس تهران خیابان بزرگمهر نبش صبا شماره ۱۴ طبقه اول مراجعه نمایند .

آگهی استخدام

ناسیونال استخدام میکند

شرکت تجارتی کوفرد افراد مشروحه‌زیررا برای تمام وقت به همکاری دعوت می نماید :

۱ـ چند نفر بازاریاب فعال و باتجربه در امر فروش محصولات خانگی برقی .

۲ـ دوشیزه یا بانوی تلفنچی باتجربه‌کار مفید و آشنائی به زبان انگلیسی .

۳ـ کارمند باسابقه‌کار در امور گمرکی و ترخیص کالا .

۴ـ چند نفر دوشیزه یا بانو باتحصیلات حدود دیپلم جهت کار های دفتری و حسابداری‌و ماشین نویسی .

واجدین شرایط می توانند همه‌روزه درساعات اداری ، صبح و بعد از ظهر بکارگزینی شرکت واقع در طبقه چهارم ساختمان ناسیونال ـ خیابان کورش کبیر ـ سه‌راه‌تخت‌جمشید مراجعه‌فرمایند.

آگهی استخدام

۱ـ مهندس راه و ساختمان با سابقه کاردرکار های بتون‌ریزی ـ تصفیه خانه ـ ساختمانی .

۲ـ تکنیسین با سابقه کاربیش‌از هفت سال در کارهای بتون‌ریزی ـ تصفیه خانه ـ ساختمانی .

باتلفن های شماره ۸۵۱۶۹۰ ـ ۸۵۱۴۱۹ ـ ۸۴۱۹۶۰ از ساعت۹ الی ۱۷تماس حاصل‌نمائید.

آگهی استخدام

تلفنچی آشنا به زبان انگلیسی نامه رسان با موتوسیکلت

داوطلبان به طبقه‌سوم ساختمان‌شماره۱۳۰ خیابان ثریا مراجعه فرمایند .

آگهی استخدام

کارخانه داروسازی داروپخش به ۲ نفر مکانیك و یکنفر برقکار درجه یك با حداقل ۵ سال سابقه کار نیازمند است .

داوطلبین میتوانند همه روزه باستثنای روزهای پنجشنبه وتعطیل به کارگزینی کارخانه واقع‌در کیلومتر ۲۲جاده مخصوص کرج‌مراجعه نمایند.

استخدام زن‌وشوهر بدون‌بچه

برای شوهر کاردر یك شرکت معتبر وبرای زن رسیدگی به نظافت منزل .

مسکن و غذا مجانی

تلفنهای ۳ـ۸۹۵۶۹۲ ـ ۲ـ۸۹۹۸۵۱

آگهی دعوت به کار

دانشگاه تربیت معلم، جهت اشتغال در چاپخانه از طریق قرارداد خرید خدمت به‌افراد مشروحه زیرنیاز دارد :

کارگر صحاف ۳ نفر

کارگر ماشین چاپ ۱ نفر

داوطلبان می توانند از تاریخ انتشار این آگهی بمدت ۱۰ روز برای ثبت‌نام و کسب اطلاع بیشتر به اداره کارگزینی دانشگاه تربیت معلم واقع در خیابان تخت‌جمشید نرسیده به جاده‌قدیم شمیران پلاك ۵۹۹ مراجعه نمایند .

م الف ۲۲۶۷۵

آگهی استخدام

سازمان صنایع نظامی مهندسین‌وتکنیسین های مشروحه زیر را جهت خدمت درپارچین۴۵ کیلومتری تهران استخدام می‌نماید .

استخدام شوندگان از مزایای فوق‌العاده های مربوطه‌وهمچنین ازتسهیلات‌ریست‌ومسکن (بتدریج‌و ترتیب‌ارجحیت) استفاده‌خواهندنمود.

تحقیق

۱ـ مهندس برق

۲ـ مهندس مکانیك

۳ـ مهندس الکترونیك

۴ـ مهندس صنایع

۵ـ تکنیسین برق

۶ـ تکنیسین تاسیسات

۷ـ تکنیسین‌مکانیك

مدرك تحصیلی

لیسانس و یافوق لیسانس

لیسانس و یافوق لیسانس

لیسانس و یافوق لیسانس

لیسانس و یافوق لیسانس

فوق دیپلم

فوق دیپلم

فوق دیپلم

داوطلبان حائز شرائط می‌توانند همه روزه باستثنای ایام تعطیل از ساعت ۸الی ۱۲ با در دست داشتن عین مدارك تحصیلی و سرباری و شناسنامه به‌دفتر اطلاعات سازمان‌صنایع‌نظامی واقع در سلطنت‌آباد مراجعه نمایند .

م‌الف ۲۱۱۲۹

سازمان صنایع نظامی

نیازمندیهای اطلاعات

برای دادن آگهی تلفنی باشماره‌های ذیل تماس حاصل فرمائید

تلفنهای: ۳۰۳۷۰۲-۳۱۱۲۱۹-۳۱۱۲۲۵-۳۱۱۲۲۴

آگهی استخدام

شرکت تولیدی لرد افراد زیر رابا حقوق بسیار خوب و مزایای عالی بهمکاری دعوت می‌نماید.
۱ـ طراح تابلو سازبا ۱۰ سال سابقه کار ۲ نفر
۲ـ نئون ساز با حداقل ۱۰ سال سابقه کار ۲ نفر
۳ـ فلز کار با ۸ سال سابقه کار ۵ نفر
۴ـ حروفساز پلاستیك با تجربه ۲ نفر
واجدین شرایط درساعات اداری باتلفن ۹۷۵۳۷۵ تماس حاصل نمایند.

شرکت انترنشنال هاوزینك ایران

جهت کارگاه بندرعباس به همکاری یك نفر راننده جرثقیل با سابقه با حقوق و مزایای مکفی نیازمند است تلفن ۸۹۷۴۴۰ و ۸۹۴۴۷۲

گروه صنعتی بهار

(زاگرس)
استخدام میکند.
تعدادی کمك‌حسابدار با سابقه کار
تعدادی برق‌کار با سابقه کار و کارگر ساده مورد نیاز است.
آدرس ـ جاده مخصوص کرج کیلومتر ۲۲ تلفن ۹۷۰۰۲۲ یا دفتر مرکزی خیابان نادری پاساژگیو تلفن ۳۱۱۳۴۱ مراجعه نمائید

تاسکی؟ TASKI

ساخت سویس برای استفاده خانمها

استخدام

شرکت سهامی گلوکوزان برای کار در کارخانجات خود واقع در شهر صنعتی البرز قزوین احتیاج بافراد ذیل دارد.
۱ـ معاون تولید: مهندس شیمی بالیسانس شیمی
۲ـ معاون پروژه ـ مهندس مکانیك
۳ـ سرپرست برق کارخانه: مهندس برق بادوسال سابقه کار
۴ـ سرپرست تاسیسات. فوق دیپلم تاسیسات با ۳ سال سابقه کار وآشنائی کامل بادیك بخار
از متقاضیان خواهشمند است به دفترمرکزی شرکت واقع در خیابان سپند شماره ۴۸ طبقه دوم مراجعه نمایند تلفن ۸۹۸۳۰۱ ـ ۸۹۴۴۵۸

شرکت بازرگانی پرتو (با مسئولیت محدود)
خیابان شاهرضا ـ حدفاصل ـ ساختمان حمید شماره ۱۴
ترخیص کالا ـ مشاور امور گمرکی
تلفن: ۷۶۹۰۳۹

استخدام نگهبان

شرکت سالان تعدادی نگهبان برای دوز یاشب با حقوق مکفی استخدام می نماید.
داوطلبین همه‌روزه از ۳ تا ۵ بعداز ظهر به وزارت کار شماره ۴۳۲ مراجعه نمایند.

مهندس مشاور ایمر

یکنفر تکنیسین باسابقه درامور پروژه راهسازی برای دفتر مرکزی تهران نیاز دارد. به تلفنهای شرکت ۲۲۰۷۹۸ و ۲۴۴۰۲۶ مراجعه فرمائید.

استخدام راننده

به شرکت داروسازی ماکس تهران خیابان تاج مقابل ولیعهد مراجعه فرمائید.

شرکت سهامی پخش البرز استخدام میکند

ردیف	عنوان شغل	تحصیلات	محل خدمت	سایر شرایط
۱	پرسشگر	دیپلم ریاضی	تهران ـ خیابان نادری	قادر بمسافرت به شهرستانها
۲	کارمند حسابداری	دیپلم‌ریاضی یا طبیعی	تهران ـ خیابان نادری	یکسال سابقه کار حسابداری
۳	کارمند اداری	دیپلم ریاضی یا طبیعی یا ادبی	تهران ـ خیابان نادری	یکسال سابقه کارادارای
۴	بایگان اسناد	حدود دیپلم	تهران ـ خیابان نادری	مرد یکسال سابقه کار
۵	مستخدم	ششم ابتدائی	تهران ـ خیابان نادری	حداکثر سن ۲۵ سال

لطفاازمتقاضیان دعوت میشود که به خیابان نادری ، خیابان مسعود سعدساختمان یزدانی آقای فیروزی مراجعه نمایند .

گروه صنعتی بهپوش

افراد پر تحرك و واجد شرایط زیر را با حقوق و مزایای عالی به همکاری دعوت می‌نماید
۱ـ لیسانس اقتصاد یا بازرگانی یاحداقل سه‌سال سابقه کار در رشته فروش و بازاریابی.
۲ـ دیپلم‌ریاضی یاطبیعی باحداقل ۲ سال سابقه‌کار در رشته فروش وبازاریابی. واجدین‌شرایط می توانند در روز یکشنبه ۲۸ آذرماه به انتهای خیابان ویلای شمالی شماره ۲۸۴ مراجعه‌نمایند

Société à intérets français Recherche

1°) pour Téhéran
plusieurs dactylos Français
même débutantes

2°) pour Province
Comptable et Aide-comptable
parlant et écrivant Français
de préférence ou Anglais

Nationalité Iranienne

Téléphoner pour rendez-vous
au n°. 659022/6 poste 19.

واگذار میشود

یك مغازه و فروشگاه بزرك واقع در خیابان فردوسی جنوبی شماره ۳۳۳ واگذار میشود، طالبین با شماره تلفن ۳۱۶۱۸۵ و ۳۰۴۵۴۱ مذاکره نمایند.

بعلت مسافرت

۱ـ مغازه نوار وکاست فروشی باجوازشوفاژ تلفن در نقطه بسیار عالی
۲ـ فولکس‌واگن اس ۱۳۰۳ مدل ۱۹۷۳ رنك آبی آسمانی
۳ـ فولکس‌واگن پاساد مدل ۷۶ اس‌ال نمره ترانزیتی اتوماتیك برنك نقره‌ای متالیك
۴ـ مبلمان منزل و کلیه وسایل بفروش می رسد تلفن ۹۷۶۳۴۷ از ۶٫۵ بعدازظهر تا ۹٫۵ تماس گرفته شود.

شرکت جیوه تأسیسات حمام سونا

تلفن ۸۲۰۹۹۶ ـ ۸۳۹۶۰۰

قابل توجه بانکها وشرکتهای بزرك

یك قطعه زمین بمساحت ۷۹۰٫۵۴ متر مربع محصور واقع دربیش بلوار انزابت و خیابان قادسی (منطقه مسکونی) بطور نقد بفروش می رسد.
ازکسانی که مایل بخرید هستند خواهشمند است پیشنهاد خود را باذکر قیمت حداکثر تا پایان آذرماه جاری به راهنمای ۶۰۵ روزنامه اطلاعات ارسال دارند

انبارفروشی

زمینی بمساحت ۸۵۰۰ متر مربع ۲نبش با ۴۵۰۰ متر مربع انبار سرپوشیده درجه یك ساخته شده‌توسط شرکت سوله بااطاق‌های دفتری و۲ سرویس اطاق نگهبان و برق ۲۰۰ آمپر سه‌فاز وچاه‌آب عمیق واقع‌در ابتدای جاده کرج آماده بهره‌برداری و فروش میباشد.
طالبین میتوانند با تلفنهای ۶۶۵۰۱۵ و ۶۶۵۴۲۹ تماس حاصل نمایند. ۱ـ۶

آگهی مزایده

شرکت سهامی خاص ریسندگی وبافندگی فخر ایران
۶۲ قلم قطعات یدکی ماشین‌آلات‌ریسندگی و بافندگی و تکمیل‌کنی و بویلر و همچنین ۷۴قلم انواع مختلف بلبرینك و تسمه پروانه و نیز ۱۰ قلم‌الیاف مختلف را ازطریق مزایده بفروش می رساند داوطلبان میتوانند برای کسب اطلاع بیشتر و شرکت در مزایده حداکثر تا تاریخ ۲۵۳۵٫۱۰٫۹ به اداره خرید این شرکت واقع‌در خیابان حافظ ساختمان بانك‌کار طبقه ۸ مراجعه نمایند.

شرکت پلاسکوکار

بچند نفر سوهانکار و فرزکاربا تجربه در ساختن و تعمیرات قالب پلاستیك نیازمند است. نشانی سرآسیاب‌مهرآبادجنب‌کانادادرای تلفن ۹۵۰۰۲۳

واردکننده‌محترم

شرکت تجارتی سم‌سم مجهز به کادر فنی امور گمرکی آماده ترخیص و حمل‌کالای‌شماست
تلفن: ۹۳۴۱۴۱

زمین‌فروشی

قطعه زمینی شمالی بمساحت ۵۵۳ مترمربع واقع در زعفرانیه خیابان آصف خیابان ساسان با داشتن جواز ساختمان دو طبقه ویلائی کنتور آب حواله آجر خاکبرداری شده بتن‌ریزی پی‌تمام شده کلیه آهن مورد نیاز پایه کار موجوداست، بعلت مسافرت بدون واسطه بفروش می رسد. طالبین می توانند همه‌روزه از ساعت ۸ الی ۱۱ صبح با تلفن های ۸۳۶۶۸۴ و ۸۳۶۶۸۵ تماس حاصل نمایند.

آگهی

مرکزپزشکی‌شماره۸ (بوعلی)وابسته‌به‌وزارت بهداری‌وبهزیستی

برای خدمت دردرمانگاه و بخش بیماریهای پوستی و آمیزشی به چند نفر پزشك متخصص در این رشته طبق مقررات دانشگاهی یا نظام پزشکی که بتواند براساس ضوابط طرح فیفور سرویس و یا مقررات خرید خدمت (بطور نیمه وقت‌یاتمام‌وقت) انجام وظیفه‌کنند احتیاج دارد.
پزشکانی‌که فاقد گواهینامه تخصصی هستند ولی حداقل ۵سال سابقه کار در واحدهای‌درمانی و بهداشتی مربوط را دارا می‌باشند به‌شرط‌رائه مدارك قابل قبول پس‌از انجام مصاحبه طبق مقررات خرید خدمت پذیرفته میشوند.
پزشکان متخصص که حاضرند طبق ضوابط فیفور سرویس خدمت‌کنند الویت خواهند داشت
پزشکان متخصص دراین رشته که به افتخار بازنشستگی نائل آمده‌اند نیز میتوانند برای‌انجام وظیفه طبق ضوابط خرید خدمت در مصاحبه شرکت کنند.
میدان فوزیه‌اول‌خیابان دماوندبیمارستان‌بوعلی

آگهی استخدام

گاردجاویدان شاهنشاهی تعدادی دانش آموز با... شرایط وامتیاز زیرین استخدام مینماید:

شرایط:

۱ـ تابعیت دولت شاهنشاهی ایران و متدین‌بیکی‌ازادیان(اسلام‌ـمسیحی‌ـکلیمی‌ـزرتشتی)
۲ـ داشتن حداقل سن ۱۷ تا ۲۴ سال‌تمام وکسانیکه خدمت سربازی را انجام داده‌باشند ۲۶ سال تمام
۳ـ داشتن حداقل ۱۶۰ سانتیمتر قد برای‌داوطلبین که دارای گواهینامه سوم متوسطه یاپایان دوره راهنمائی و ۱۷۵ سانتیمتر برای‌داوطلبین که دارای گواهینامه ششم ابتدائی یاپایان تحصیلات مرحله اول تعلیمات‌عمومی.
۴ـ نداشتن عیال واولاد و کسان تحت‌تکفل.
۵ـ داشتن صحت مزاج و تناسب اندام برابرگواهی بهداری ارتش شاهنشاهی.

امتیازات:

داوطلبان‌پس از موفقیت در آزمایشات‌جسمانی جهت طی دوره یکساله به آموزشگاه‌گروهبانی اعزام ودر حین طی دوره آموزشگاه علاوه‌برهزینه خوراك و پوشاك و محل زیست ماهیانه مبلغی ۶۸۰۰ ریال بعنوان کمك هزینه تحصیلی دریافت‌وپس از طی دوره آموزشگاه به ترتیب دانش آموزانیکه دارای گواهینامه‌سوم متوسطه یاپایان دوره راهنمائی باشند بدرجه (گروهباندومی) کسانیکه دارای ششم‌ابتدائی‌ویاپایان تحصیلات مرحله اول‌تعلیمات عمومی باشند بدرجه (گروهبانسومی) مفتخرواز حقوق ومزایای به ترتیب ۲۲۰۰۰ ریال و۱۹۹۰۰ ریال استفاده نموده و در صورت‌طی دوره های (تکاور چتربازی‌ـ و تخصص ویژه) از حقوق و مزایای به ترتیب ۲۴۰۰۰ ریال و ۲۱۹۰۰ ریال بهرمند خواهند شد. ضمنا دانش‌آموزان علاوه بر حقوق ومزایای فوق از امتیازات دیگری مانند ۲ ماه حقوق بعنوان پاداش درسال‌ـ دفترچه خواربار یا تخفیف قابل ملاحظه‌ـ دفترچه بهداشت‌رایگان به تعداد افراد عائله تحت تکفل دفترچه پس‌اندازبانک سپه که ماهیانه برابر مبلغ پس‌انداز شده از سهمیه وزارت جنگ بحساب صاحب دفترچه منظور و درهنگام بازنشستگی اندوخته قابل ملاحظه‌ای به صاحبان دفترچه تعلق‌می‌گیرد.
۳ـ واجدین شرایط همه روزه غیر از ایام‌تعطیل بادر دست داشتن مدارک تحصیلی و شناسنامه عکسدار و۶ قطعه عکس ۴×۶ به آجودانی گارد جاویدان شاهنشاهی واقع‌در تهران پادگان لویزان شعبه استخدام مراجعه‌نمایند.
م‌الف ۲۲۴۹۷
گارد جاویدان شاهنشاهی

آگهی استخدام

انجمن توانبخشی بمنظور تکمیل کادر مورد نیاز خود در مرکزدرمان و توانبخشی معتادین اصفهان به پرسنل ذیل‌نیازمند است ازواجدین شرایط زیر دعوت بعمل می آیدهمه روزه به استثنای روز های تعطیل‌از تاریخ ۲۵۳۵٫۹٫۲۴ لغایت ۲۵۳۵٫۱۰٫۴ به مرکز فوق واقع در اصفهان‌خیابان خیام مراجعه نمایند.

عنوان شغل	شرایط، مدرك موردنیاز	محل خدمت
۱ـ دکتر دندانپزشکی	دکتری دندانپزشکی ـ معافی	اصفهان
۲ـ پرستار	لیسانسیه پرستاری معافی	«
۳ـ مددکار اجتماعی	لیسانس خدمات‌اجتماعی معافی	«
۴ـ بهیار	دیپلم بهیاری ـ معافی	«
۵ـ تکنیسین تاسیسات	دیپلم هنرستان دررشته تاسیسات و معافی	«
۶ـ تکنیسین آزمایشگاه	فوق دیپلم آزمایشگاهی	«
۷ـ منشی	دیپلم‌رشته‌طبیعی‌ـادبی‌ـ ریاضی و منشیگری و آشنائی به امور مربوطه و معافی.	«
۸ـ ماشین نویس	دیپلم در رشته طبیعی ، ادبی ، ریاضی ـ آشنائی کامل به ماشین نویسی و معافی.	«
۹ـ تلفنچی	سوم متوسطه و یاششم ابتدائی و آشنائی کامل بامور تلفنچی‌گری‌ومعافی	«
۱۰ـ نگهبان	ششم‌ابتدائی‌پایان‌خدمت ومرجحا خدمت در گارد جاویدان.	«

قابل توجه جویندگان کار

از جویندگان کار فارغ‌التحصیل در رشته های اقتصادی ، علوم‌سیاسی، علوم اجتماعی ، جامعه شناسی ، زبان و ادبیات فارسی ، ریاضیات‌تاریخ، جغرافیا ، حقوق قضائی ، روزنامه نگاری ، ادبیات و علوم انسانی ، مدیریت وعلوم‌اداری، روانشناسی وعلوم تربیتی ، روابط عمومی و تبلیغات، زبان و ادبیات‌خارجی، التکرونیك ، با شرایط زیر دعوت میشود که‌جهت راهنمائی شغلی باداره اشتغال فارغ‌التحصیلان واقع در خیابان ویلاچهارراه ناصر ساختمان‌اموراتباع بیگانه طبقه چهارم مراجعه‌نمایند

شرایط:
۱ـ جنس مرد
۲ـ حداکثر سن ۲۷ سال (متولدین ۱۳۲۷ به بالا)
۳ـ دارای برك پایان خدمت نظام وظیفه

اداره کل اشتغال ـ وزارت کار و امور اجتماعی

نیازمندیهای اطلاعات
۳۱۱۲۲۴-۳۱۱۲۲۵

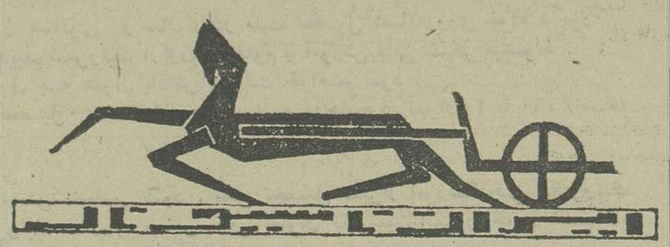

بزودی

بزرگ‌تعمیرگاه ونمایندگی‌بنز ایران‌ناسیونال درتهران افتتاح‌می‌شود

اخوان گلپایگانی

نیازمندی‌های اطلاعات تلفنی آگهی قبول میکند
تلفنهای ۳۱۱۲۲۴-۳۱۱۲۲۵ و ۳۱۱۲۲۹-۳۱۱۲۳۰

مهندس شیمی

برای معاونت تولید

گروه صنعتی مینو یك نفر مهندس شیمی با سابقه چهارسال کار و آشنا به زبان انگلیسی را جهت معاونت تولید کارخانجات خود در تهران با حقوق و مزایای جالب به همکاری دعوت میکند.

کسانی که در کارخانجات مواد غذائی سابقه کار داشته باشند ارجحیت خواهند داشت.

از واجدین شرایط خواهشمند است مشخصات و سوابق شغلی خود را به صندوق پستی ۳۰۰۹ تهران (امور اداری) ارسال و یا شخصا همه روزه بین ساعت ۹ صبح تا ٤ بعدازظهر به اداره مرکزی گروه صنعتی مینو واقع در کیلومتر ۸ جاده شمالی کرج مراجعه نمایند.

حسابدار صنعتی و کارمند حسابداری

یك شرکت تولیدی و صنعتی با افراد زیر احتیاج دارد:

۱ـ یکنفر حسابدار صنعتی با تسلط کامل به روشهای متداول حسابداری صنعتی و اصول نگهداری و کنترل حسابهای کالا در انبار و جریان تولید با حداقل ٦ سال سابقه کار

۲ـ دونفر کارمند حسابداری قادر به تهیه صورت مغایرت بانکها و تجزیه و تفکیك حسابهای کالا بین راه با حداقل ٤ سال سابقه کار

افراد مورد نظر باحقوق مکفی استخدام واز کلیه مزایای قانونی بهره‌مند خواهند بود. واجدین شرایط می‌توانند همه روزه باستثنای ایام تعطیل ساعت ۱۰ الی ۱۲ صبح با تلفنهای ۵۴۹۰۶۱ تا ٦۵ شماره فرعی ۱۵ تماس بگیرند.

استخدام مدیر

یك واحد تولیدی درشمال بیکنفر سرپرست و مدیر فنی یاغیر فنی احتیاج دارد داوطلبان می توانند از ساعت ۹ تا ۲ بعدازظهر با تلفن ۸۳۳۹۲۲ و ۸۳۳۸۶۸ تماس حاصل فرمایند

آگهی استخدام

شرکت گیگان جهت خدمت در بندرپهلوی به افراد ذیل نیاز دارد

۱ـ جوشکار لوله درجه ۱

۲ـ پایپ‌سیتر درجه ۱

۳ـ جنرال فورمن قالب‌بند (سرنجار)

از متقاضیان خواهشمند است بدایره کارگزینی (آقای امینی) مجتمع چوب و کاغذ گیلان (چوکا) کیلومتر ۳۸ بندرپهلوی جاده آستارا مراجعه نمایند.

آگهی استخدام

شرکت سهامی کاسل

افراد زیر را بهمکاری دعوت مینماید.

۱ـ یکنفر کمك انباردار خوش‌خط وآشنا به مسائل فنی و گزارش نویسی

۲ـ دو نفر نگهبان با سواد خواندن و نوشتن و داشتن قدرت جسمانی مناسب با حداقل ۲۵ سال سن که خدمت نظام را انجام داده باشند

۳ـ یکنفر جوان خدمت کرده با کمی اطلاعات فنی جهت بریدن کابل و همکاری در بارگیری و تخلیه کالاهای تجارتی

٤ـ یکنفر راننده پایه یك جهت کار در روی تریلی به منظور نقل وانتقالات کالاهای تجارتی خدمت‌کرده و یامعاف از خدمت نظام.

واجدین شرایط میتوانند همه روزه باستثنای روزهای پنجشنبه و جمعه از ساعت ۱۵ الی ۱۷ به کارگزینی شرکت واقع در خردمند شمالی نرسیده به میدان شعاع شماره ۱۱۰ مراجعه نمایند.

آگهی استخدام

شرکت سرمایه‌گذاری بانکهای ایران برای تامین کادر اداری خود در تهران تعدادی کارمند برای مشاغل زیر استخدام مینماید.

ردیف	شرح مشاغل	شرایط
۱ـ	کارمند امور اداری	داشتن دیپلم کامل متوسطه
۲ـ	ماشین‌نویس فارسی	داشتن دیپلم کامل متوسطه و مهارت‌در
۳ـ	نامه‌رسان ومستخدم	ماشین‌نویسی داشتن ششم ابتدائی

از داوطلبین خواهشمند است جهت اطلاع بیشتر و ترتیب مصاحبه به محل شرکت خیابان کریمخان زند بین پتروشیمی و بانك داریوش مراجعه نمایند.

شرکت سرمایه گذاری بانکهای ایران

اداره مهندسی نیروی زمینی شاهنشاهی جهت خدمت در تهران افراد زیر را با حقوق مکفی استخدام مینماید.

ردیف	شرح مشاغل
۱ـ	مهندس راه وساختمان
۲ـ	مهندس معمار
۳ـ	مهندس مکانیک (هاک، تاسیسات)
٤ـ	مهندس زمین شناس
۵ـ	مهندس نقشه‌بردار
٦ـ	لیسانس حقوق باچهار سال سابقه کار
۷ـ	لیسانس حسابداری باچهار سال‌سابقه کار
۸ـ	نقشه کش با دوسال سابقه کار
۹ـ	کارتیست ومتخصص قطعات مهندسی
۱۰ـ	تکنیسین پزشکی (بهیاری)
۱۱ـ	تکنیسین مکانیک خاك
۱۲ـ	تکنیسین زمین شناسی
۱۳ـ	متصدی سنگ خردکن
۱٤ـ	راننده بولدزر گروه زیرسازی
۱۵ـ	راننده فلطك گروه زیرسازی
۱٦ـ	راننده اسکریپر گروه زیرسازی
۱۷ـ	راننده گریدر گروه زیرسازی
۱۸ـ	راننده تغلیه کن ۵ تن زیرسازی
۱۹ـ	راننده خودروی مکانیکی جرثقیل‌دار گروه زیرسازی
۲۰ـ	راننده فلطك آسفالت گروه آسفالت وبتن
۲۱ـ	متصدی دمپر گروه آسفالت وبتن

ردیف	شرح مشاغل
۲۲ـ	متصدی فنیشر آسفالت گروه آسفالت وبتن
۲۳ـ	متصدی بتن پیش فشرده گروه آسفالت وبتن
۲٤ـ	تکنیسین بتن گروه آسفالت وبتن
۲۵ـ	تکنیسین ساختمانی گروه ساختمان
۲٦ـ	تکنیسین تاسیسات حرارت مرکزی
۲۷ـ	ناظر ساختمان گروه طرح وعملیات
۲۸ـ	راننده آبپاش گروه زیرسازی
۲۹	راننده خودرو بتن بنز ٤×٤ گروه زیرسازی
۳۰ـ	تکنیسین آسفالت گروه آسفالت وبتن
۳۱ـ	متصدی کارخانه آسفالت گروه اسفالت وبتن
۳۲ـ	متصدی فنیشر بتن‌گروه آسفالت و بتن
۳۳ـ	متصدی دمپر کارگاهی گروه ساختمان
۳٤ـ	راننده لودر گروه تهیه مصالح
۳۵ـ	راننده خودرو سنگین (تریلی) گروه ساختمان
۳٦ـ	راننده تانکر آب گروه آسفالت وبتن
۳۷ـ	متصدی کارگاه بتن‌سازی
۳۸ـ	متصدی دستگاه بلوك زنی
۳۹ـ	متصدی بتن پیش ساخته شده
٤۰ـ	متصدی جرثقیل
٤۱ـ	تعمیرکار وسایل شیمیائی
٤۲ـ	متخصص مولد برق بخش نگهداری

داوطلبین میتوانند همه روزه باستثنای روز های پنجشنبه و تعطیل از ۸ صبح الی ۱۵ با در دست‌داشتن مدارك مربوطه باداره مهندسی ـ دایره امور اداری واقع در چهارراه آریامهر مراجعه نمایند.

اداره مهندسی نیروی زمینی شاهنشاهی

م‌الف ۲۹۲٤۲ آ-۲۹۲٤۲

آگهی استخدام

آموزشگاه فنی الکترونیك وابسته به دانشگاه پهلوی شیراز گروهی دیپلمه دختر و پسر را برای ارتش شاهنشاهی بمدت دوسال آموزش میدهد. با مادر راه‌فعالیت‌های سازنده و گسترش شبکه های تلفنی و رادیو تلفنی و تلویزیونی، نیروی دریائی شاهنشاهی ونزش و شهربانی کشور و ژاندارمری کشور شاهنشاهی سهیم شوید و بابرخورداری از محیط کاری مناسب و رضایتبخش وعالی وفراگیری تخصص های مفید و جاذب بازار کار کشور با حقوق و مزایای مکفی شامل بیمه ـ بهداشت ـ مسکن ـ پس‌انداز ـ بازنشستگی و سایر امکانات رفاهی و همچنین استفاده ازدوره‌های آموزشی حین خدمت درداخل وخارج از کشور آینده بهتری را برای خود تامین کنید.

۱ـ ستاد بزرگ ارتشتاران برای تکمیل کادر فنی مزبور، درتهران افرادی‌را باشرائط‌زیرین به‌همکاری دعوت میکند.

الف ـ داشتن مدرك تحصیلی دیپلم متوسطه در رشته ریاضی ـ طبیعی ـ فنی

ب ـ حداقل سن ۱۸ سال و حداکثر ۲٤ سال (با برك خاتمه خدمت سن ۲۵ سال)

پ ـ آشنا بزبان انگلیسی

ت ـ دارا بودن سلامت کامل با تائید بهداری یکی از نیروها

ث ـ تابعیت ایران

ج ـ موفقیت در آزمایش روانسنجی (هوش)

چ ـ نداشتن همسر یا افراد تحت تکفل در هنگام استخدام

ح ـ سپردن تعهد ۱۱ سال خدمت

۲ـ دوره آموزشگاه برای هنرجویان همافری دو سال و در مدت تحصیل شبانه‌روزی خواهند بود پس‌از فارغ‌التحصیلی‌بدریافت فوق‌دیپلم‌الکترونیك از وزارت علوم و آموزش عالی مفتخر میشوند.

علاوه بر حقوق سالیانه دوبرج حقوق به عنوان پاداش دریافت خواهند نمود.

حقوق و مزایا پس‌ازپایان دو سال تحصیل ۳۵۵۳۰ ریال در تهران و درخارج از تهران ۲۰ تا ۱۶۰٪اضافه پرداخت میشود.

تدریس در آموزشگاه بزبان انگلیسی

۳ـ انتخاب داوطلبان از طریق آزمایش انجام‌می شود. محل تحصیل شیراز آموزشگاه‌فنی الکترونیك

٤ـ فارغ‌التحصیلان آموزشگاه الکترونیك با درجه همافرسومی بعنوان تکنیسین الکترونیك در تعمیرگاه های رادیو و تلویزیون و تلفنی سازمانهای یاد شده بالا فعالیت خواهند داشت.

۵ـ از داوطلبان واجد شرائط بالا که تمایل به همکاری با ما را دارند وعلاقمند بیادگیری تخصصهای مفید میباشند درخواست میشود جهت کسب اطلاع بیشتر و ثبت‌نام حداکثر تا پایان وقت اداری ۲شنبه ۲ ماه ۱۲ سال ۳۵ در تهران به ستاد بزرگ ارتشتاران (شعبه آجودانی) واقع در خیابان کورش‌کبیر چهارراه قصر

شیراز: ستاد مرکز پیاده (آجودانی) واقع‌در خیابان باغ تخت

مشهد: باشگاه افسران لشگر ۷۷ پیاده (آجودانی) خیابان پهلوی

اصفهان: دانشکده توپخانه (آجودانی)خیابان فرح‌آباد کرمان: مرکز آموزش ۰۱ (آجودانی) خیابان ستاد رضائیه: ستاد لشگر ٦٤ پیاده (آجودانی)خیابان شاه‌بختی

تبریز: مرکز پشتیبانی (آجودانی)

٦ـ مدارك موردنیاز برای ثبت نام از طریق‌مکاتبه‌ای یا حضوری

الف ـ فتوکپی گواهینامه ششم دبیرستان

ب ـ یکبرك فتوکپی آزمون‌همگانی دانشگاههای‌ایران

پ ـ شناسنامه عکسدار با سه برك فتوکپی آن

ت ـ دو قطعه عکس ٤×۳

فرم تقاضای ثبت نام آموزشگاه فنی الکترونیك وابسته بدانشگاه پهلوی‌شیراز

نام	فامیل	نام پدر	شماره شناسنامه
محل صدور	تاریخ تولد	محل سکونت	
فارغ‌التحصیل رشته		ششم متوسطه	سال
حوزه ثبت‌نام وآزمایش		نشانی کامل شهر	خیابان
کوچه	شماره منزل	شماره تلفن	امضاء داوطلب

نحوه پذیرش دانشگاه پهلوی پس‌از بررسی نمره کل از مجموع امتیازات کارنامه ششم و آزمون‌همگانی داوطلبان تعداد پانصد نفر از آنان را که دارای نمره‌بالاتری‌باشندانتخاب و باتوجه به‌نمره‌آزمون‌و هوش ونمره استعداد جسمانی ٦۰ نفر هنرآموز مورد نیاز خود را انتخاب خواهد نمود. م‌الف ۲۱۷۸۳

آینده بهتر را در سازمانی با آینده درخشانتر جستجو کنید

آگهی قبول داوطلب برای دوره فوق لیسانس دانشکده منابع طبیعی دانشگاه تهران

دانشکده منابع طبیعی دانشگاه تهران طبق آئین نامه تحصیلات دوره فوق لیسانس دانشگاه برای دوره فوق لیسانس رشته جنگلداری در نیمسال دوم سال تحصیلی ۲۵۳٦ ـ ۲۵۳۵ شاهنشاهی تعدادی دانشجو از طریق مسابقه ورودی میپذیرد.

داوطلبان باید دارای شرایط عمومی زیر باشند:

۱ـ دارا بودن دانشنامه لیسانس در رشته جنگل:

تبصره: دارندگان درجه لیسانس یاباالاتر در رشته «مرتع و آبخیزداری» و «چوب‌شناسی‌وصنایع چوب» «بهسازی طبیعت» نیز در صورت داشتن شرایط دیگر میتوانند دراین دوره داوطلب شوند. این عده هرگاه در مسابقه ورودی‌دوره‌فوق لیسانس مزبور پذیرفته شوند باید قبل از تحصیل دردوره فوق بانظر گروه آموزشی جنگلداری واقتصادجنگل تعدادی دروس کمبود که‌از ۳۰ واحد تجاوز نخواهد کرد یا حداقل میانگین سه بگذرانند.

۲ـ توفیق در امتحان‌ورودی و احراز اولویت در مسابقه

داوطلبان میتوانند از تاریخ یکشنبه۱۲ر۱۰ر۳۵ لغایت وقت‌اداری روز چهارشنبه ۲۲ر۱۰ر۳۵ باستثناء ایام تعطیل از ساعت ۸صبح الی۱٦ جهت ثبت‌نام به خدمات آموزشی دانشکده منابع طبیعی هرکرج مراجعه نمایند.

تاریخ امتحان:

روزشنبه۲۵ر۱۰ر۲۵۳۵ساعت ۹ صبح در دانشکده منابع طبیعی امتحان برگزار خواهد شد.

مواد امتحان

۱ـ زبان خارجه «انگلیسی، فرانسه، آلمانی» ۲ـ امتحان اختصاصی.

مدارك لازم

۱ـ اصل و فتوکپی دانشنامه لیسانس یاگواهی موقت «درصورتیکه صادره از دانشگاه های خارج باشد برك تعیین ارزش‌آن توسط وزارت علوم و آموزش عالی لازم است».

۲ـ ریزنمرات ویك نسخه فتوکپی.

۳ ـ اصل ودوبرك فتوکپی شناسنامه.

٤ـ ٤ قطعه عکس ۳×٤

۵ـ برك انجام خدمت یامعافیت دائم وظیفه عمومی ودوبرك فتوکپی.

٦ـ رسید پرداخت مبلغ یکهزار ریال بحساب ۱۰۸٤ بانك‌ملی ایران یاشعب وابسته.

م‌الف ۲۲۲۲۵ آ-۲۹۱۳٤

دانشگاه تهران

توجه توجه

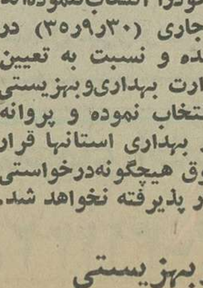

قبل از سفارش چهارچوب‌های پروفیل

برای ساختمان از نمایشگاه

چهارچوب‌های فلزی و درهای

آیشسفلدر آلمان

باقفل و لولا و رنگ را دیدن کنید

خیابان پهلوی ـ خیابان ظفر ـ پلاك ۳۵۰

بعدازظهرها ۳ تا ۷ تلفن ۲۲۴٦٤٤ ـ ۲۲۴٦٤۳

تلفن دفتر ـ ۵۲۰٦۵۱ ـ ۵۲٦۱۳۳

آدرس پستی ـ تهران ـ صندوق پستی تجریش ۳۳/۳۷٦

آگهی پایان مهلت صدور پروانه‌های کمك دندانپزشکی تجربی

بدینوسیله باطلاع قبولشدگان درامتحانات کمك دندانپزشکی تجربی می رساند کسانی که تاکنون بادارات بهداری های محل اقامت خود مراجعه نکرده و محل کار خودرا انتخاب‌ننموده‌اند چنانچه تا پایان آذرماه جاری (۳۰ر۹ر۳۵) در ادارات بهداری حاضر نشده و نسبت به تعیین محل کار اقدام ننمایند وزارت بهداری‌وبهزیستی راسا محل کار آنها را انتخاب نموده و پروانه لازم را صادر و در اختیار بهداری استانها قرار خواهد دادو پس ازتاریخ‌فوق هیچگونه‌درخواستی در خصوص تعیین محل کار پذیرفته نخواهد شد.

م الف ۲۲۰۷۸

وزارت بهداری و بهزیستی

گمشده

یکبرگ چك بشماره ۸٤۹۵۸٦ صاحب حساب احمد گلستان بشماره حساب (۱۸) از بانك پارس شعبه داریوش در وجه حامل بمبلغ ۵۰۰۰۰۰ ریال مفقود گردیده و ازدرجه اعتبار ساقط می باشد.

آ-۳۱۲

آریا مدل ۵۱ بشماره ۹۸۵۳۵ تهران ـ د رنگ پوست پیازی متالیك مفقود شده از یابنده تقاضا میشود بتلفن های ۷۵۵٤۷۷ و ۸۵۹۹۱٦ و ۳۱۱۱۱۳ اطلاع دهد ومژدگانی دریافت دارند.

۱ـ۳ آ-۲۷۹

کارت بازرگانی شماره ۳۰۲٤۳ مفقود شده از درجه اعتبار ساقطاست.

تقی شیرازی

اسنادمربوط باینجانب‌اسفندیار فلاحی در تاریخ ۲۱ر۹ر۳۵ مفقود گردیده

۱ـ سند مالکیت دو جلد پلاك های ۳۵۸۵۲ر۲۳۹۵ و ۲۳۲٤۳ر۲۳۹۵ با دو مدد جواز ساختمان و بنهاق سند.

۲ـ حواله سیمان بتاریخ‌دریافت ۱٤ر۹ر۳۵ و ۱۵ر۷ر۳۵ باسه برگ فیش پرداخت بقیمت ٦۵۰ کیسه سیمان مربوط به‌دو سند فوق از انبارهای عمومی.

۳ـ اقرار نامه خریداری تلفن شماره ۹۷۰۲۰۹ بافیش بانکی ازخانبروجانی، برگ‌درخواست سهمیه شرکت تعاونی مسکن آموزش و پرورش و دوبرگ فیش بانکی بمبلغ ۱۰ هزار ریال و ۲۵۰ هزار ریال.

٤ـ شناسنامه عکس دار، کارت شناسائی، دفترچه قسط بانك رهنی آریاشهر، دفترچه بغلی، دفتر صورتحساب و اسناد دیگر.

از یابنده محترم تقاضا میشود به جاده کن کوی فردوس مدرسه بهشهر تحویل دهدیا باتلفنهای ۹٤٤۹۹۹ و ۹٤۲۸۸۰ تماس گرفته مژدگانی قابل ملاحظه‌ای دریافت دارد.

یک دسته چك متعلق به آقای محمود فروزی شامل ٤۸برگ از شماره ۷۵۹۵۳ تا ۷٦۰۰۰ مربوط به بانك سپه شعبه سرچشمه مفقود شده ازدرجه اعتبار ساقط است از یابنده تقاضا میشود بتلفن ۳۱۳۵۰۸ اطلاع دهند

آ-۷۰۲۷

چك شماره ۹۱۵٦۰۳ بانك ایران وانگلیس شعبه بازاریه مبلغ‌پنج میلیون ریال ازحساب اینجانب بنپور شائولی مفقود گردیده واز درجه اعتبارساقط است‌از یابنده خواهشمند است بتلفن ٦۲۸۰۱۲ اطلاع دهند.

بنپور شائولی

آ-۱۵۸٤۹

دسته چکهای بشماره حساب جاری۲۰۳صادرات و ۷۱۷۵٦ و ۵۹۵۱ بانك ملی بنام علی کاوندی‌که در تاریخ ۱۹ر۹ر۳۵ بسرقت رفته از درجه اعتبار ساقط است.

علی کاوندی

آ-۱۵۸٤۱

آگهی مزایده نوبت چهارم

بهره‌برداری از پارکومترهای منصوبه در خیابانهای شهر ازطریق مزایده بشرح زیر باجاره واگذار مینماید.

۱ـ داوطلبان شرکت درمزایده میتوانند حداکثر تا روز ۲۰ر۱۰ر۳۵ بامور مالی شهرداری اهواز مراجعه و شرایط شرکت درمزایده را دریافت دارند.

۲ـ داوطلبان شرکت درمزایدهباید حداکثر پیشنهادات خودرا تاآخروقت اداری‌روز ۲۱ر۱۰ر۳۵ بدفترشهرداری تسلیم و رسید دریافت دارند.

۳ـ کلیه پیشنهادات و اصله درساعت٤بعدازظهر روز ۲۱ر۱۰ر۳۵ در کمیسیون عالی معاملات باز و قرائت‌خواهد شد.

٤ـ سایر شرائط در اوراق شرکت در مزایده قید گردیده است.

احمد اکبری
شهردار اهواز

اطلاعیه

۱۳۵۷ ـ م‌الف ۲۰ر۹ر۳۵

بمنظور تکمیل واکسیناسیون و شناسنامه بهداشتی دانش آموزان مدارس، چون‌مامورین واکسیناسیون این اداره کل بزودی بمدارس مراجعه خواهند کرد لذا از اولیاء محترم دانش آموزان خواهشمند است ترتیبی فراهم فرمایند که جهت تسهیل در اجرای برنامه شناسنامه بهداشتی همراه دانش آموزان باشد.

از همکاری وتوجه اولیاء محترم که در اجرای‌این امر بهداشتی مبذول خواهند داشت سپاسگزاری‌مینماید.

اداره‌کل بهداری آذربایجان شرقی

آ ـ ۷۰٤٦

صاحبان صنایع وبازرگانان کشور

تنها مجله عربی زبان ایران
بازگرو انتشارات موسسه اطلاعات
یادداشتن نمایندگی در اکثر شهرستانها
بروزهای شنبه منتشر میشود

گروه فرهنگی خوارزمی

ثبت نام کلاسهای تکدرس ششم طبیعی وریاضی در کلیه واحدهای خوارزمی ادامه دارد

اطلاعیه مورخ ۲۳ر۹ر۳۵ د ۲ پلیس راه‌ژاندارمری کشور شاهنشاهی

برابر نتایج حاصله از بازرسیهای‌مداوم مامورین‌پلیس راه‌ژاندارمری کشورشاهنشاهی درسطح کشور رانندگان‌وسائط نقلیه عمومی بشرح زیر در اثر عدم توجه به آموزشهاو رعایت مقررات و قوانین راهنمائی و رانندگی مرتکب تخلفات و تصادفاتی گردیده‌اند که مقصر شناخته‌شده‌علاوه براعمال‌موارد قانونی دفترچه کار آنها به مدت های مصرحه بایگانی گردیده است.

بدینوسیله به‌آگاهی میرساند که رانندگان‌مذکوردر مدت‌معین‌مجاز به رانندگی وسائط نقلیه عمومی نبوده وچنانچه هر یك از شرکتها این قبیل رانندگان رابکاررانندگی‌بگمارندبرابرقانون تعطیل موسسات‌باشرکت رفتار خواهد شد.

اسامی ۹۳ نفررانندگان متخلف در آبانماه ۲۵۳۵و اقدامات‌انجا شده درباره‌آنان

ردیف	نام رانندگان	نوع وسیله	نام شرکت مسافربری	نوع تخلف	مدت بایگانی دفترچه
۱	ـ حسین خواجه‌گرامی	مینی‌بوس	ترانسپورت جنوب جنوب آبادان	دراختیار گذاشتن وسیله ودفترچه خود بشخص فاقد گواهینامه که باعث تصادف منجر بفوت ۲نفر و جرح٤نفرمیگردد.	٤ ماه بایگانی
۲	ـ احمد خباز اسکوئی	مینی‌بوس	ترمینال تبریز	تصادف منجربفوت ۲نفراوجرح‌یکنفر	٤ ماه بایگانی
۳	ـ ناصر آقاکوچکی	مینی‌بوس	خاص قم	تصادف واژگونی وجرح یکنفر	۹۰ روز بایگانی
٤	ـ عزت‌اله مالکی‌نژاد	مینی‌بوس	اتو همدان	واژگونی مینی‌بوس وجرح ۲نفر	۹۰ روز بایگانی
٥	ـ خدامراد ظفری	اتوبوس	اتو تاج	تصادف منجر بجرح ٥نفر	٦۰ «
٦	ـ محمد علی آدینه عنبری	مینی‌بوس	اتو مرهاد	تصادف منجر بجرح ۲نفر	٦۰ «
۷	ـ حسن قرقرمچیان	اتوبوس	اتو سیر یزد	تصادف منجر بفوت ۱نفر وجرح۳ نفر	٦۰ «
۸	ـ حبیب‌اله حاتمی	اتوبوس	میهن نورد	تصادف منجر بجرح ٤نفر	٦۰ «
۹	ـ سعداله جمشیدی	مینی‌بوس	سعادت قصر شیرین	تصادف منجر بفوت عابر و بکار انداختن وسیله با عیب ونقص فنی	٦۰ «
۱۰	ـ محمد رضا طاهرخانی	مینی‌بوس	طاهرخانی	واژگونی منجر بجرح یکنفر	٦۰ «
۱۱	ـ محمدعلی روحانی‌نژاد	اتوبوس	تی ام تی	تصادف منجر بفوت۲ نفر وجرح یکنفر	٦۰ «
۱۲	ـ پرویز یکبوی‌فرد	اتوبوس	میهن‌نور	واژگون شدن وجرح یکنفر	٦۰ «
۱۳	ـ ابو القاسم کلچین	مینی‌بوس	ساحل گرگان	عدم توجه بمقررات و توقف ننمودن در جلو پاسگاه ها	٤٥ «
۱٤	ـ حاجی یگانه‌پرست	اتوبوس	خاص قم	تصادف منجر بفوت ۱نفر وجرح ٥نفر	٤۰ «
۱٥	ـ رجبعلی امین‌پور	مینی‌بوس	ترانسپورت چالوس	تطمیع مامورین پلیس راه	۳۰ «
۱٦	ـ رضا انجاح	اتوبوس	شمس‌العماره	تعویض صفحات دفترچه ساعتزنی	۳۰ «
۱۷	ـ عباسعلی ادیبی	مینی‌بوس	ویژه آمل ـ محمودآباد	محو آثار تخلف صفحه ۱۰۰ دفترچه	۳۰ «
۱۸	ـ قربانعلی امیر اسمعیلی	اتوبوس	ایران‌پیما	تعویض صفحات دفترچه ساعتزنی	۳۰ «
۱۹	ـ عباس اعرابی	کرایه	کیوان‌فر	تعویض صفحات دفترچه ساعتزنی	۳۰ «
۲۰	ـ غلام احمری	اتوبوس	اتو بنزگرمان	نداشتن معاینه وعدم استراحت	۳۰ «
۲۱	ـ رضا استاد رضا صباغ	اتوبوس	شمس‌العماره	دستکاری دستگاه تاخوگراف	۳۰ «
۲۲	ـ غلامحسین ابراهیمی	مینی‌بوس	اتو بنز کمانگر آمل	نداشتن صورتحساب وعدم‌توجه بمقررات	۳۰ «
۲۳	ـ رمضان برقی	مینی‌بوس	نور	نداشتن برگ معاینه فنی	۳۰ «
۲٤	ـ غلامحسین پیله‌ور دانش	کرایه	کیوان‌فر	تعویض صفحات تخلفات	۳۰ «
۲٥	ـ عبداله پیدایش	اتوبوس	اتو تاج	تعویض صفحه ۱۰۰ دفترچه	۳۰ «
۲٦	ـ یعقوب پذیره	اتوبوس	ایران ترانزیت	تعویض صفحه ۱۰۰ دفترچه	۳۰ «
۲۷	ـ محمد تقی‌پور	اتوبوس	تی بی تی	دراختیار گذاشتن دفترچه بدیگری	۳۰ «
۲۸	ـ ناصر تیمورخانی	اتوبوس	ایران‌پیما	تعویض صفحات دفترچه ساعتزنی	۳۰ «
۲۹	ـ قربانعلی ترک	اتوبوس	شمس‌العماره	تصادف منجر بجرح یکنفر	۳۰ «
۳۰	ـ احمد جانی کبودیان	مینی‌بوس	اتو لرستان	محو آثار تخلفات	۳۰ «
۳۱	ـ حسن جوان‌بخت	مینی‌بوس	مسافربری کلانتری	پاره شدن صفحات دفترچه	۳۰ «
۳۲	ـ نقی جلیل سیاه‌پوش	اتوبوس	راه‌پیما	واگذاری اتوبوس بشاگرد راننده فاقد گواهینامه رانندگی	۳۰ «
۳۳	ـ عباس حاجی محمدطاهر	اتوبوس	گیتی‌نورد	تصادف منجر بفوت ۱نفر	۳۰ «
۳٤	ـ عزت‌اله حسینی	کرایه	بابل ـ مشهد	تعویض صفحات دفترچه ساعتزنی	۳۰ «
۳٥	ـ جعفر حسین تهرانی	اتوبوس	تی بی تی	تصادف منجر بجرح یکنفر	۳۰ «
۳٦	ـ محمد صالح حسن‌پور	مینی‌بوس	همایون‌فر گرگان	دستکاری دستگاه تاخوگراف	۳۰ «
۳۷	ـ اصغر حسن‌زاده محبی	اتوبوس	شمس‌العماره	واگذاری دفترچه بدیگری	۳۰ «
۳۸	ـ زیرایدار خداویردی	اتوبوس	تی بی تی	واگذاری دفترچه بدیگری	۳۰ «
۳۹	ـ داود دلیر بیجار	مینی‌بوس	شریفیان رشت	تصادف منجر بجرح دونفر	۳۰ «
٤۰	ـ محسن درەزمی	اتوبوس	ایران‌پیما	واگذاری دفترچه بدیگری	۳۰ «
٤۱	ـ علی اصغر درخه	اتوبوس	لوان‌نور	عدم استراحت کافی	۳۰ «
٤۲	ـ موسی رانی	مینی‌بوس	خزر دلاجای	دستکاری صورتحساب	۳۰ «
٤۳	ـ جواد رضویان	اتوبوس	شمس‌العماره	عدم استراحت کافی	۳۰ «
٤٤	ـ سید یعقوب رضوی	مینی‌بوس	اتو بنز بابل مشهد	تعویض صفحات دفترچه	۳۰ «
٤٥	ـ حسن راستی‌دوست	اتوبوس	ایران‌پیما	تصادف منجر بجرح دونفر	۳۰ «
٤٦	ـ محمد رضا رمضانی	مینی‌بوس	اتو شهپر بابل	تصادف منجر بجرح یکنفر	۳۰ «
٤۷	ـ علیرضا ذلتی	مینی‌بوس	کلانتری بهشهر	تصادف منجر بجرح یکنفر عابر	۳۰ «
٤۸	ـ غفور ذاکرزاده	اتوبوس	اتو ترانزیت	تصادف منجر بجرح چند نفر	۳۰ «
٤۹	ـ علیجان سلیمی	اتوبوس	اتوسیر دماوند	رانندگی بدون استراحت کافی	۳۰ «
٥۰	ـ عزیز سبزه میدانی	مینی‌بوس	ترانسپورت چالوس	دستکاری دستگاه تاخوگراف	۳۰ «
٥۱	ـ غلامحسین سعیدی	اتوبوس	میهن‌تور	تصادف منجر بجرح دونفر	۳۰ «
٥۲	ـ سید محمد سیدی	اتوبوس	اتو شهپر مشهد	محو آثار تخلفات	۳۰ «
٥۳	ـ محمد باقر سبحانی الوار	مینی‌بوس	خورشید راه تبریز	رانندگی با دفترچه غیرمجاز	۳۰ «
٥٤	ـ علیرضا سلامت	اتوبوس	رشت ـ مشهد	عدم توجه بمقررات موقعی که جاده‌مسدود بوده عبور نموده	۳۰ «
٥٥	ـ حسین شمائی	اتوبوس	اتو بوذرجمهر	واگذار نمودن دفترچه بدیگری	۳۰ «
٥٦	ـ عباس شوسه	مینی‌بوس	مسافربری ساحل	محو آثار تخلفات	۳۰ «
٥۷	ـ حسین صبوری فخرآبادی	اتوبوس	بی ام تی	محو آثار تخلفات	۳۰ «
٥۸	ـ علیپوی عبدالخانیان	مینی‌بوس	ایزدپور اندیمشک	نداشتن معاینه محو آثار تخلفات	۳۰ «
٥۹	ـ اسمعیل عباس رضائی	اتوبوس	ایران‌پیما	تصادف منجر بفوت عابر	۳۰ «
٦۰	ـ علی اکبر علی نوری	اتوبوس	میهن‌تور	واگذاری دفترچه بدیگری	۳۰ «
٦۱	ـ نصرت‌اله غفاری	اتوبوس	شمس‌العماره	تعویض صفحات دفترچه	۳۰ «
٦۲	ـ عباس فتحی رحیم‌آبادی	مینی‌بوس	جهان‌پیما غرب	محو آثار تخلف صفحه ۱۰۰	۳۰ «
٦۳	ـ جمشید فاضلی کشوری	اتوبوس	لوان‌تور	واگذاری دفترچه بدیگری	۳۰ «
٦٤	ـ چنگیز قربانی	مینی‌بوس	شمس رضائیه	عدم استراحت کافی	۳۰ «
٦٥	ـ حسین کمالی	اتوبوس	تی بی تی	تصادف منجر بجرح ٤نفر	۳۰ «
٦٦	ـ احمد لک	اتوبوس	شمس‌العماره	واگذاری دفترچه بدیگری	۳۰ «
٦۷	ـ رمضانعلی لطفی دنبه	اتوبوس	ایران‌پیما	نداشتن استراحت کافی	۳۰ «
٦۸	ـ مرتضی مصلحی	اتوبوس	میهن نورد	تصادف منجر بجرح ۳نفر	۳۰ «
٦۹	ـ جعفر ملک محمدی	اتوبوس	اتو فردوسی	استفاده از دفترچه غیرمجاز	۳۰ «
۷۰	ـ علینقی مرادی	مینی‌بوس	اتو بوذرجمهر	کندن صفحه ۱۰۰ دفترچه	۳۰ «
۷۱	ـ منوچهر محبوبی‌نژاد	اتوبوس	تی بی تی	نداشتن استراحت کافی	۳۰ «
۷۲	ـ احمد معظم وحید	اتوبوس	پی ام تی	واگذاری دفترچه بدیگری	۳۰ «
۷۳	ـ اسمعیل مراد مردسوقه	اتوبوس	لوان‌تور	عدم استراحت کافی	۳۰ «
۷٤	ـ صدراله متاله	مینی‌بوس	اتو جنوب شیراز	عدم استراحت کافی	۳۰ «
۷٥	ـ محمود محمدی	اتوبوس	تی بی تی	تعویض صفحات دفترچه	۳۰ «
۷٦	ـ شمس‌اله نوروزی	مینی‌بوس	ترانسپورت	عدم استراحت کافی	۳۰ «
۷۷	ـ امیر قلی ناظم	اتوبوس	میهن‌نورد	تعویض صفحات دفترچه	۳۰ «
۷۸	ـ یوسف هاشمی	اتوبوس	پی ام تی	واگذاری دفترچه بدیگری	۳۰ «
۷۹	ـ اکبر همتیان	مینی‌بوس	اتو همدان	تعویض صفحه ۱۰۰ دفترچه	۳۰ «
۸۰	ـ ابراهیم یاراحمدی	مینی‌بوس	نو بهار قصرشیرین	عدم استراحت کافی	۳۰ «
۸۱	ـ اسمعیل یوسفپور	سواری کرایه	مهدی تبریز	واگذاری وسیله برانده غیرمجاز	۳۰ «
۸۲	ـ زین‌العابدین کریمی	اتوبوس	گیتی‌نورد	تعویض صفحه دفترچه ساعتزنی	۳۰ «
۸۳	ـ داود لطفی مهیاری	اتوبوس	اکسپورت	تعویض صفحه دفترچه ساعتزنی	۲٥ «
۸٤	ـ سید حسین قوام‌الساعاتی	مینی‌بوس	اتو شهپر بابل	تصادف منجر بجرح یکنفر	۲٥ «
۸٥	ـ اکبر شاهدی گاو افشاری	اتوبوس	گیتی‌نورد	تصادف منجر به قتل	۲٥ «
۸٦	ـ مجید حبیبی	اتوبوس	رامپیما	تصادف منجر بهجرح دونفر	۲٥ «
۸۷	ـ محمد نورمندی‌پور	اتوبوس	شاهین شیراز	تصادف منجر بجرح ۳ نفر	۲٥ «
۸۸	ـ آقابرارپناهی چال‌آبی	سواری کرایه	خرم‌آباد کرمانشاه	تصادف منجر بجرح یکنفر عابر	۲۰ «
۸۹	ـ کاظم جعفرقلی‌زاده جدی	سواری کرایه	کیوان‌فر	تصادف منجر بجرح عابر	۲۰ «
۹۰	ـ رضا رزاقی	اتوبوس	رامپیما	تصادف منجر بفوت عابر	۲۰ «
۹۱	ـ یداله ضیغمی	اتوبوس	خاص قم	تصادف منجر بفوت یکنفر عابر	۲۰ «
۹۲	ـ عبداله موسوی	اتوبوس	بوشین‌زهرا یقزوین	تصادف منجر بجرح یکنفر عابر	۲۰ «
۹۳	ـ قدیر علی باقریان	اتوبوس	اتو تاج	تصادف منجر بجرح یکنفر عابر	۲۰ «

پلیس راه ژاندارمری کشور شاهنشاهی

هواپیمائی ملی ایران ـ هما

آگهی استخدام

هواپیمائی ملی ایران «هما»برای تکمیل کادر سازمانی خود افراد واجد شرایط ذیل را استخدام مینماید.

الف ـ شرایط عمومی

۱ـ قبول شدن در ازمایشات کتبی و معاینات پزشکی طبق استاندارد «هما»

۲ـ داشتن برگ معافیت نظام وظیفه یا پایان خدمت سربازی

۳ـ نداشتن تعهد استخدامی در سازمانهای دولتی و یا وابسته بدولت

ب ـ شرایط اختصاصی

سمت	تحصیلات	حداکثر سن	سایر شرایط احراز شغل
تکنسین مخابرات	دیپلم	۳٥ سال	٥ سال سابقه کار
مکانیك تعمیرات اتومبیل	سیکل اول متوسطه	۳٥ سال	٥ سال سابقه کار
کارآموز کمك مکانیك هواپیما	سیکل اول متوسطه.	۲٥ سال	ـ

از داوطلبان واجد شرایط فوق تقاضا میشود برگ درخواست شغل را (با ذکر شغل مورد تقاضا)بهمراه دو قطعه عکس به ادرس:
هواپیمائی ملی ایران «هما»ـ صندوق پستی ۲۸۰۰

استخدام.....

ارسال دارند. بمدارکی که بعد از تاریخ یکشنبه ۳٥/۱۰/۱۲ دریافت شود ترتیب اثر داده نخواهد شد.

اخذ کارت شرکت در جلسه آزمایش کتبی

کارت شرکت در جلسه آزمایش کتبی داوطلبان استخدامی در محل اداره استخدام واقع در خیابان تخت طاووس ـ نبش روزولت، بشرح ذیل توزیع خواهد گردید.

داوطلبان شغل تکنسین مخابرات	**از ساعت ۳ الی ٦ بعدازظهر روز سه‌شنبه**	**۲٥۳٥/۱۰/۱٤**
داوطلبان شغل مکانیك تعمیرات اتومبیل	**از ساعت ۳ الی ٦ بعدازظهر روز چهارشنبه**	**۲٥۳٥/۱۰/۱٥**
داوطلبان شغل کارآموز کمك مکانیك هواپیما از ساعت ۲ الی ٥ بعدازظهر روز پنج‌شنبه		**۲٥۳٥/۱۰/۱٦**

تاریخ برگزاری آزمایش کتبی جمعه ۲٥۳٥/۱۰/۱۷ میباشد که ساعت و محل برگزاری در زمان توزیع کارت اعلام خواهد گردید.

هواپیمائی ملی ایران

شغل مورد درخواست :

نام خانوادگی .....

نام ..... سن ..... شماره شناسنامه ..... محل صدور .....

وضعیت نظام وظیفه .....

آخرین مدرک تحصیلی (با ذکر معدل ومحل اخذ آن) .....

دوره های تخصصی .....

.....

شماره تلفن : .....

آدرس : .....

سوابق خدمت تمام وقت :

	محل کار پیشین	آخرین سمت	ازسال	تاسال
۱				
۲				
۳				

محل امضاء داوطلب

امریکائی‌ها با قلب مصنوعی

بقیه از صفحه ۱۸

پیوند قلب مورد تایید قرار گرفت .

اطلاعات : پروفسور کولی که در زمان حیاتش بزرگترین ـ یا سرشناس ترین ـ جراح‌عمل جراحی‌قلب باز بودو بسیاری از بیماران قلبی ایرانی راعمل کردچرابه عمل پیوند قلب‌روی نیاورد ؟

پروفسور : درسالهای ۷۱ـ ۱۹۷۰ پروفسور کولی ، چند عمل پیوند قلب انجام داد که نتیجه‌اش منفی بود بعد این کار را رها کرد .

میله‌های ژاپنی‌ها

اطلاعات : در خبرها بود که برای‌تشخیص‌دفع یا جذب قلب پیوندی راه حل جدیدی بکار گرفته شده است .در این مورد اطلاعی‌دارید ؟

پروفسور : راه حل جدید نیست ، مبتکر این کار دو دانشمند ژاپنی هستند به اسامی «کونو» و «ساکاکی بارا» طرز کار بدین ترتیب است که‌میله‌ای‌را از ورید ران راست توی دهلیزراست و از آنجا داخل بطن راست قلب میکنند نوک این میله ، یک قاشقک نوک تیز است وقتی قاشقک در بطن راست جا گرفت ، جراح آنرا باز میکندو با نوک تیز قاشقک ، باندازه یک تا یک و نیم میلیمتر از بافت‌قلب را برمیدارد و آزمایش میکند . اگر بافت متورم بود نشانه اینست که بدن قلب پیوندی را دفع میکند آنوقت مداوای دیگر شروع میشود، از این وسیله ، برای تشخیص امراض‌قلبی هم استفاده میشود. کمااینکه وقتی «کونو» به آمریکا آمد ، ما از روش‌او استفاده کردیم .

اطلاعات : چرا با وجودی که تیم های جراحی قلب باز خوبی در تهران داریم اغلب بیماران قلبی ترجیح‌می دهند در خارج از کشور تحت عمل جراحی قرار گیرند ؟

پروفسور : این به روحیه اعتماد مریض به جراح بستگی دارد . البته حالا این کارکمتر شده است .

ولی به عقیده من وقتی بیماری اصرار داشت برای جراحی به خارج برود نباید مانعش شد چون اعتماد بیمار به جراح ، بخصوص جراحی بیماریهای قلبی‌خیلی‌مهم است.

اطلاعات : تصور نمی کنید، یابی‌اعتمادی بیماران قلبی مارا راهی خارج‌میکندکه البته بیشتر مربوط به نحوه پرستاری‌بعد از جراحی قلب ـ که بسیار حساس و مهم است ـ میباشد؟

پروفسور : شاید :اصولا برای پرستاری از بیماران‌عمل شده قلبی پرستاران مخصوصی لازم است

چون کشور ما در جراحی قلب باز نسبتا جوان است‌در حد آمریکا یا اروپا پرستاران مخصوص این کار را نداریم ولی انصافا میگویم که تیم های پرستاری خوبی برای این کار در سالهای اخیرتربیت شده‌اند .

اطلاعات : برای مبارزه با انفارکتوس چه توصیه هائی میکنید ؟

پروفسور : داشتن‌یکزندگی آرام ، متعادل دور از تشویش ، عصبانیت ، خستگی و بخصوص دور از چشم هم چشمی ها و رقابت های‌مرحد حسادت ...

میهمانیهای شبانه ما با آنهمه اغذیه و اشربه رنگارنگ ، شبزنده‌داری ، پرخوری ، خودداری از ورزش وکنترل نکردن وضع خون و قلب‌همه و همه دشمن سلامت‌قلب‌هستند.

اطلاعات : از پیشرفت های تازه علم پزشکی در زمینه‌بیماری های قلبی خبر تازه‌ای ندارید؟

پروفسور : اگر منظورتان از خبر تازه ـ مثلا چند روز پیش یا یکماه اخیر باشد خیر.

ولی پیشرفت های‌پزشکی‌در زمینه بیماریهای قلبی واقعا روزافزون‌است مثلا درگذشته به دخترانی که مبتلی به‌رماتیسم قلبی بودند اجازه ازدواج نمی‌دادند در حالیکه حالا این قبیل بیماران قلبی میتوانند با نظر پزشک ازدواج کنند . و نیز زمانی بود که زنان مبتلی به این بیماری ازنظر پزشکی اجازه نداشتند بچه‌دار شوند، حال آنکه این مشکل هم با نظر پزشک حل شده است.

بیماری بومی ایران

اطلاعات : آیا در ایران نوع خاصی از بیماری قلبی دیده‌اید که در جاهای دیگر دنیا سابقه نداشته باشد ؟

پروفسور : بله . دیفتری قلب . که براثر وارد شدن سموم دیفتری در خون‌برروی عضلات قلب اثر می‌گذارد همان طور که میکرب آن روی‌حنجره و گلو اثر می‌گذارد .

اطلاعات : شایع‌ترین بیماری قلبی در ایران کدامست ؟

پروفسور : روماتیسم قلبی که متاسفانه در میان کودکان بیشتر وجود دارد . توصیه من به مادران اینست‌که بمحض اینکه بچه‌ها دچار گلودرد ویا آنژین شدند بهیچوجه سرخود مداوا نکنند . بچه را نزد پزشک ببرند .

اطلاعات : آیا در تهران دنباله تحقیقات و مطالعات علمی هیجده ساله خود را ادامه میدهید ؟

پروفسور : متاسفانه نه ، آنطور که باید ...

اطلاعات : بنظر میرسدشوق خدمتگذاری به‌هموطنان‌برتاسف دوری از تحقیق چربش داشته باشد ...

پروفسور : حتما همینطور است ؟ متشکرم .

سیستم آشپزخانه پوگن پل

poqqenpohl Kitchen_Design

حتی بیش از یک آشپزخانه شما را بخود علاقمند میسازد.

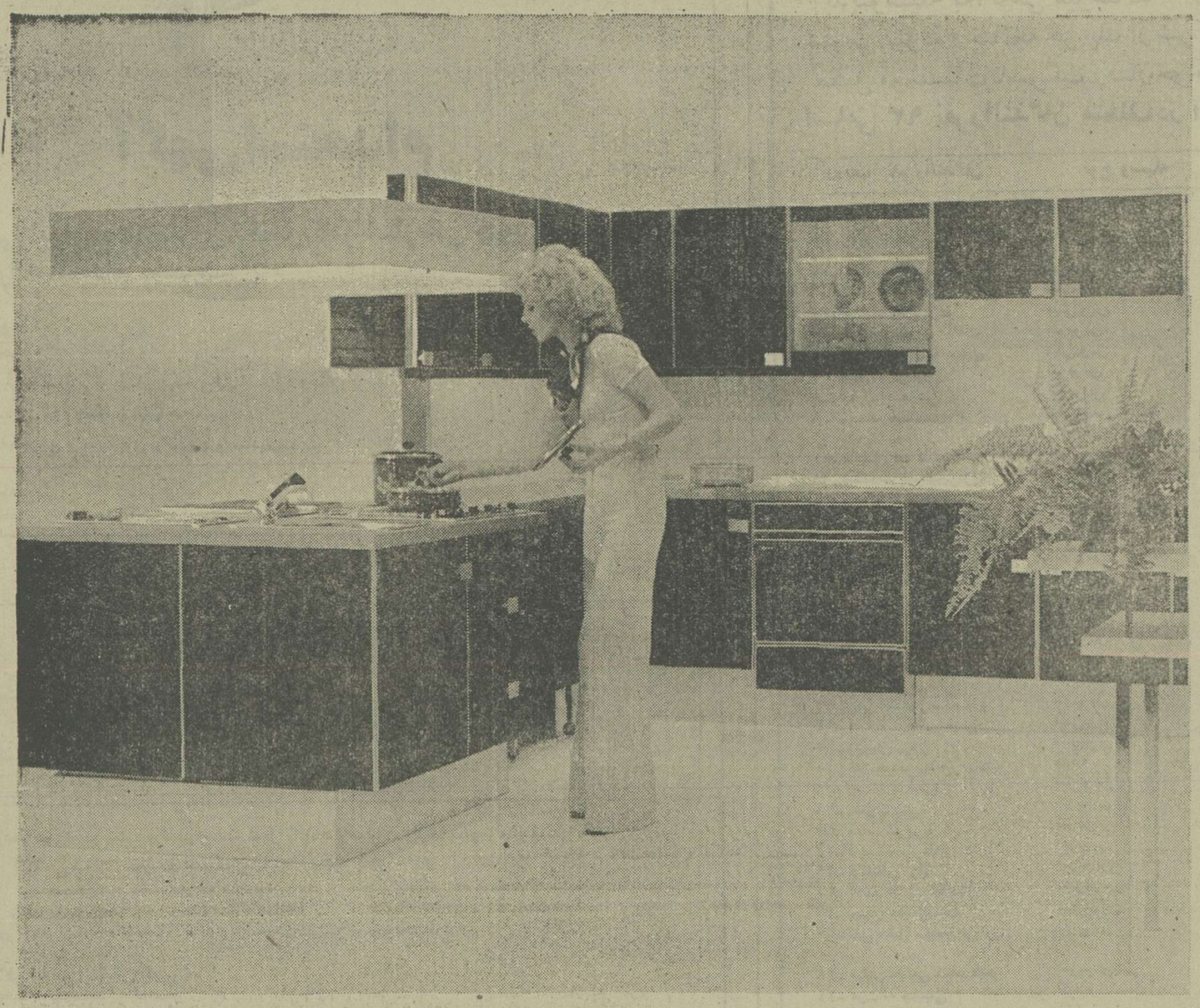

○ پوگن پل تنها سازنده آشپزخانه در دنیا که بجای فروش بیشتر به مواد مصرفی بهتر میاندیشد.

○ پوگن پل برنده جایزهٔ اول بخاطر ارائهٔ طرحهای زیبای آشپزخانه.

○ پوگن پل طراح و سازنده آشپزخانه برای بسیاری از ساختمانهای مجلل و باشکوه دنیا.

○ پوگن پل بهره مند از لوازم مشهور الکترونیکی نف آلمان

○ پوگن پل تنها یک آشپزخانه نیست محیطیست زیبا و راحت برای زندگی

پوگن پل
همیشه براحت بودن و زیبائی زندگی میاندیشد.

نماینده انحصاری شرکت
ایران کابین
(اولین عرضه کنندهٔ آشپزخانه های پیش ساخته در ایران)

دفتر مرکزی روزولت مقابل سینما دیاموند کوچه چارشماره ۱۷
تلفن ۸۲۹۳۸۸
ایران کابین سه راه ضرابخانه تلفن ۲۳۲۶۵۶-۲۳۰۸۹۶

PADIDEH 318

شرکت ملی ذوب آهن ایران

آگهی استخدام

شرکت ملی ذوب آهن بمنظور تکمیل کادر خود در شرکت سهامی ذوب آهن آریامهر (اصفهان)تخصص های زیر را با حقوق و مزایای مکفی و برخورداری از امکانات ویژه استخدام مینماید :

۱ـ فوق لیسانس و یالیسانس در رشته مهندسی معدن با پنجسال سابقه کار .
۲ـ فوق لیسانس و یا لیسانس در رشته مهندسی معدن .
۳ـ فوق لیسانس ویا لیسانس در رشته مهندسی برق .
٤ـ فوق لیسانس ویا لیسانس در رشته مهندسی مکانیک .
۵ـ فوق لیسانس ویا لیسانس در رشته مهندسی معماری .
٦ـ فوق لیسانس و یا لیسانس در رشته مهندسی الکترونیک .
۷ـ فوق لیسانس و یالیسانس در رشته مهندسی راه و ساختمان .
۸ـ فوق دیپلم و دیپلم در رشته برق .
۹ـ فوق دیپلم و دیپلم در رشته مکانیک .
۱۰ـ فوق دیپلم و دیپلم در رشته راه وساختمان
۱۱ـ فوق دیپلم در رشته برنامه نویسی .
۱۲ـ راننده پایه یکم .
۱۳ـ مونتوراسکلت فلزی
۱٤ـ مونتورمکانیک
۱۵ـ تعمیرکار مکانیک
۱٦ـ جوشکار برق و کاربیت
۱۷ـ تراشکار
۱۸ـ برقکار
۱۹ـ بنای نسوزچین
۲۰ـ راننده لیفتتراک با گواهینامه ویژه
۲۱ کارگر باسواد با مدارک ششم ابتدائیو یا سیکل
۲۲ـ آهنگر
۲۳ نقاش ساختمان
۲٤ـ شیشه‌بر
۲۵ـ تکنیسین نقشه برداری (فوق دیپلم)
۲٦ـ بنای عمومی
۲۷ـ آرماتوربند
۲۸ـ نجار قالب بند
۲۹ـ تعمیرکار رادیو و تلویزیون .

داوطلبان میتوانند برای آگاهی بیشتر و ثبت نام همه روزه باستثنای روز های پنجشنبه و جمعه وایام تعطیل به اداره کاریابی و استخدام شرکت ملی ذوب آهن ایران واقع در خیابان کاخ شمالی شماره ۱۳۰ویا اداره کاریابی و استخدام شرکت سهامی ذوب‌آهن آریامهر واقع در ٤۵ کیلومتری جاده اصفهان ـ شهر کرد مراجعه نمایند .

م‌الف ۱۸۳۵

دگرگونی بزرگ در آموزش زبانهای خارجی

با استفاده از آزمایشگاه های الکترونیك نظام جدید آموزشی در ایران برقرار میشود

پژوهندگان زبان شناسی جهان در رده‌بندیهای علمی خود اصولی‌را برای آگاهی از نکات اساسی یك زبان بیگانه قائل شده‌اند که نخستین مرحله تکاملی آن‌سنجش قدرت ذهنی دانشجو و فراگیری دقیق معادله های علمی‌در رشته‌های مختلف است.

این مرحله که حاوی آموزش واژه های اختصاصی و همچنین مفاهیم و اصطلاحات جداگانه و قراردادی است بی تردید ازفصول خاص زبان شناسی‌و آغازفراگیری وسیع وعمیق در جهت علمی‌بشمار می‌آید وکلیه دانشجویانی که قصد ادامه تحصیل درکشور های انگلیسی زبان را دارند ملزم به آموختن روشهای جدید هستند.

یك استاد زبان انگلیسی که تجربه ثمربخشی در تدریس این زبان دارد در مصاحبه‌ای که باچند تن از متخصصان علوم تربیتی برگزار شد گفت:

طی سالها تجربه و تحقیق در مسائل آموزشی زبان‌های خارجی باین‌نکته اعتقاد دارم که موفقیت دانشجویان خارجی در دانشگاه‌هاو موسسات عالی‌آمریکاارتباط‌مستقیم با اندوخته های علمی و میزان آموزش آنان در دوره های قافل دارد و می‌توانم بگویم گذراندن این دوره یعنی فراگیری اصول بنیدی زبان خارجی بمفهوم واقعی آن که شامل ریشه یابی لغات توجیه معانی اختصاصی کلمات و درك واستنباط دانشجو هنگام‌مطالعه و پنگارش است ...

موسسه ملی زبان که به اعتبار برنامه های موفقیت آمیز خود تا کنون موفق به تضمین کامیابی هزاران دانشجو و راهیابی آنان‌به دانشگاه‌ها و موسسات آموزش عالی ایالات متحده آمریکا شده است با اجرای طرح ابتکاری و بهره گیری از امکانات تکنولوژیك وهمکاری استادان ورزیده‌وبرجسته ایرانی و آمریکائی از تابستان‌سال ۲۵۳۵ شیوه های موثرتری را در این جهت برگزیده و دوره تافل موسسه ملی زبان فصل تازه‌ای را آغاز کرده‌است ...

آزمایش همگانی

مسئول اجرائی طرحهای آموزشی دوره تافل موسسه ملی زبان‌شیوه های گزینش دانشجویان را چنین توضیح‌داد:

دوره تافل شامل دو مرحله مقدماتی و عالی‌است که‌دانشجویان از میان داوطلبان برگزیده می‌شوند.

در امتحان ورودی «تافل ۸۰» امتیاز درنظر گرفته شده است که دارندگان امتیاز بین ۴۰ تا ۶۵در کلاسهای مقدماتی پذیرفته میشوند وکسانی که موفق به کسب ۶۵ تا ۸۰ امتیاز شده‌اند به کلاس های عالی تافل راه‌می‌یابند.

وی افزود : بمنظور پیشرفت یکسان شرکت کنندگان گروهی که در امتحان ورودی کلاس های تافل موفق به کسب امتیاز بالاتر از نمره ۴۰ نشده‌اند موسسه آنان رابهیچوجه نمی پذیرد . مدیریت برنامه های آموزشی موسسه ملی زبان درباره چگونگی برنامه کلاس های تافل گفت : دوره آموزشی «تافل» دردو مرحله انجام میگیرد که دوره مقدماتی اختصاص به شناساندن روش و اصول داردودر دوره عالی مسائل اساسی‌وآگاهی از ساخت بهم پیوسته مطالب به دانشجویان آموخته میشود تا با ظرائف زبان خارجی درسطح عالی آشنا شوند و قدرت درك وبرداشت آنان برای استفاده از کتابهای علمی و یاکنفرانس های دانشگاهی آماده گردد.

ابزار های تکنولوژیك آموزشی

آنچه موفقیت نهائی دانشجویان دوره های تافل موسسه ملی زبان را ممکن میسازد علاوه براستادان تجربه اندوخته و روشهای صحیح آموزشی ، بهره‌مندی از وسائل مدرن سمعی وبصری است که‌این موسسه باسرمایه‌گذاری وهمکاری برجسته ترین کارشناسان‌فن **ابزا** دراختیار شرکت کنندگان‌در کلاس هاقرار داده‌است.

موسسه ملی زبان از سالیان‌قبل با ایجاد کلاسهای گواهینامه «کمبریج» از طریق سمعی‌وبصری و همچنین تاسیس کلاس های‌تافل باتجهیزات آموزش تکنولوژیك بر اساس اصول روانشناسی‌و پرورش ذهن به لزوم بهره‌مندی از وسائل صنعتی آموزش تاکید کرده‌است .

در آزمایشگاه های نوبنیاد این موسسه که آخرین و تکامل یافته ترین ابزار های آموزشی را دربر میگیرد سرعت انتقال مسائل به میزان غیر قابل پیش بینی افزایش می‌یابد.

۵۰۰ هزار تومان هزینه

سیستم فنی ابزار های مدرن آموزشی در کلاسهای موسسه‌ملی زبان دراختیار دانشجویان گذارده شده تابتوانند از بازده آن‌بهره‌مند شوند.

ارتباط سریع دانشجو با استاد از طریق مکانیسم مخابراتی‌ونظارت چشمهای الکترونیکی از راه دور و همچنین قدرتو شعاع‌آزمایشگاه ها برای تدریس که دو گروه‌از دانشجویان را در زمان واحد دردو سطح مختلف می‌تواند تعلیم دهد از امتیازات خاص و استثنائی آموزش تکنولوژیك امروز جهان است که موسسه ملی زبان آنرادر اختیار دانشجویان خود گذارده است.

هزینه آزمایشگاه های نصب شده موسسه ملی زبان معادل ۵۰۰ هزار تومان برآورد شده است و از جمله چند ابزار آموزشی‌مورد استفاده در دانشگاه ها و مراکز علمی جهان بشمار می‌آید.

در مورد کاربرد و بازده علمی این آزمایشگاه ها مدیر موسسه ملی زبان یادآورشد:

دانشجو از طریق این سیستم خواهدتوانست باتمرکزقدرت‌فکری بیشتر و باتکاء نیروی ذهنی‌خود میزان فراگیری رابه چند برابر افزایش دهد. وی بعنوان یك متخصص مسائل تعلیم و تربیت گفت : بدون تردیدو به تائیداکثر صاحبنظران ، سیستم های جدید تکنولوژی آموزشی در شکوفائی استعداد و درك عمیق تردانشجویان برای فراگیری نقش موثری بعهده دارد.

دوره اعزام و کنکور

فعالیت های آموزشی موسسه ملی زبان رانمیتوان به برنامه های یاد شده‌محدوددانست زیراهمزمان باتوسعه کلاسهای‌تافل‌برای‌داوطلبان اعزام به‌خارج و شرکت کنندگان در کنکور نیز کلاس های ویژه‌ای اختصاص یافته که بمدت ۶۰و ۹۰ساعت آنان را آماده‌می‌کند.

نحوه انتخاب دانشجویان دراین دوره ها نیز ازطریق یك آزمون عمومی انجام می پذیرد . در این دوره هاکه‌بمنظور آمادگی‌داوطلبان اعزام و کنکور ترتیب یافته‌است کلیه مسائل دستور زبان انگلیسی «گرامر» وتست های متعدد چهار جوابی مورد بحث و گفتگو قرار می گیرد و استادان به تجزیه وتحلیل آن می‌پردازند.

برگزاری یك امتحان در آخر هر هفته با ارائه قسمت های چهار جوابی از روشهای موفقیت آمیزی است که موسسه ملی زبان آنرابا دقت دنبال می‌کند...

یکی از علاقمندان فراگیری‌زبان باکمك وسائل مدرن تکنولوژیك مشغول فراگیری زبان میباشد.

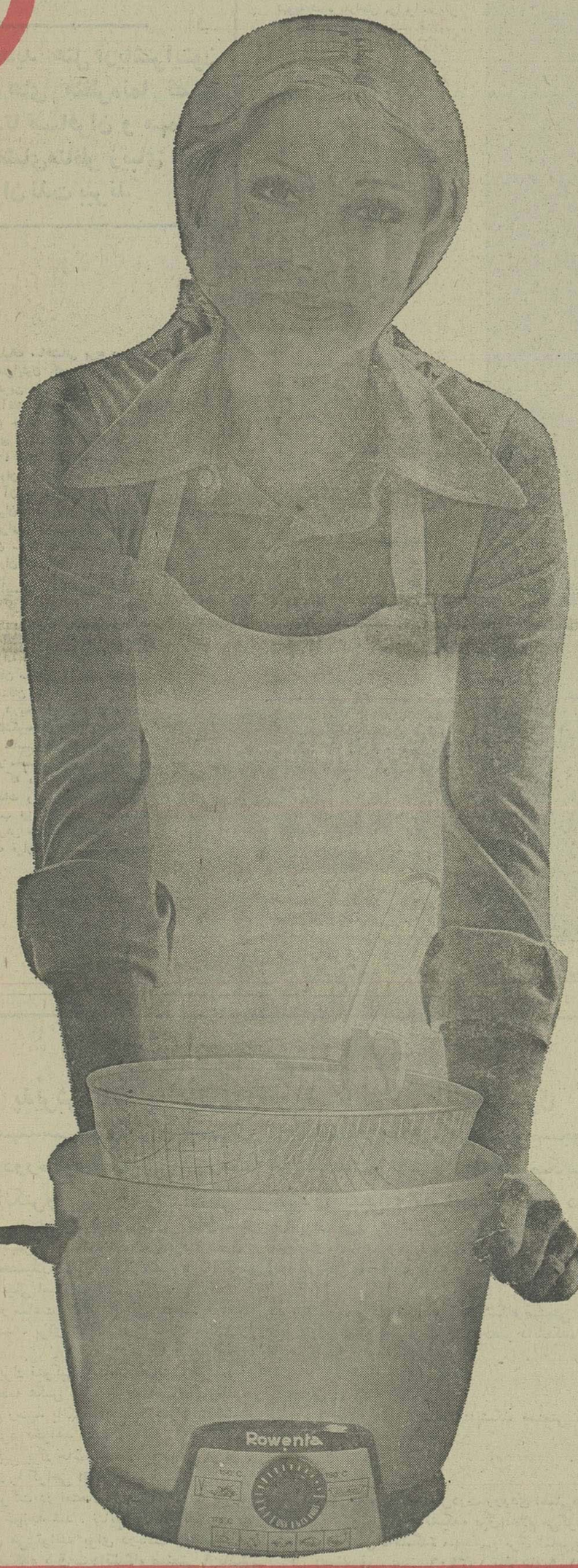

رووِنتا
وخانم خونه باهم...

کارهائی میکنن که همه افراد خانواده مات می‌مونن

● رووِنتا مجموعه ای کامل ، مدرن و جدید از لوازم خانگی ساخت آلمان است که قلب میلیونها خانم خانه دار را در سراسر جهان تسخیر کرده است .

● رووِنتا نه تنها زحمت و زمان انجام کارهای خانه را به حداقل میرساند بلکه شیوه‌های جدیدی در خانه داری ارائه میکند .رووِنتا خانه داری را "واقعا" لذتبخش میسازد..

Rowenta
رووِنتا
برگزیده‌ترین محصولات خانگی دنیا
ساخت آلمان

نماینده انحصاری ونما.ندگاه : شرکت رویال الکتریک ، خیابان سپهبدزاهدی ، شماره ۳۹ ، تلفن ۸۳۳۲۹۲

آگهی

از کلیه صاحبان سهام شرکت بوتان(سهامی خاص) دعوت مینمایدکه‌بمنظور شرکت درمجمع عمومی فوق‌العاده صاحبان سهام درساعت۴ بعد‌ازظهر روز اول دیماه سال جاری درمرکز اصلی شرکت واقع درتهران ـ خیابان فرح شمالی ـ خیابان پیروزفر ـ شماره ۷۰ شخصا ویابتوسط وکیل تام الاختیار خود حضور بهم‌رسانند .
دستور جلسه ازدیاد سرمایه شرکت‌است.

اطلاعیه

بانك ملی ایران

قابل توجه کلکسیونرها

چون فقط تعداد کمی از سکه‌های نقره وطلای یادبودبازیهای المپیك کانادا بیشتر باقی نمانده لذا تافرصت باقی است با مراجعه‌بواحد های این بانك برای‌تکمیل کلکسیون خود اقدام فرمائید

اطلاعات بانوان

سه‌شنبه‌ها منتشر میشود

عملیات ساختمانی برج دوم هتل آریاشرایتون
مجلل ترین هتل خاورمیانه شروع شد

برج جدید هتل آریاشرایتون ۴۲ طبقه خواهد داشت و در بالاترین طبقه آن یك رستوران گردان احداث میشود

سویتهای مخصوص هتل آریا ـ شرایتون در تمام دنیا منحصر بفرد خواهد بود .

در برج جدید هتل آریاشرایتون آسانسور های منظره‌نما نصب خواهد شد تا مسافران و مهمانان هتل از تماشای مناظر زیبای البرز و شهر تهران لذت ببرند

عملیات ساختمانی برج دوم هتل آریاشرایتون که مجلل‌ترین و رفیع‌ترین هتل خاورمیانه خواهد شد آغاز گردید. این هتل که مدلوع خود شاهکاری در صنعت معماری و ساختمان بشمار میرود هر ۴۲ طبقه احداث میشود و رستوران دوار هتل در بالاترین طبقه آن بنا میگردد و مهمانان و مسافران با آسانسور های شیشه‌ای که برای تماشای مناظر اطراف‌سر بیرون ساختمان نصب میشود به رستوران بالای هتل خواهند رفت.

هواپیمائی ملی ایران «هما» اعلام کرد باتوجه به‌موقعیت خاص کشور و این که تهران به‌عنوان یك قطب اقتصادی منطقه درآمده‌است و روزانه گروه کثیری از بازرگانان، صاحبان صنایع، بازدید کنندگان و مشتاقان جاذبه‌های جهانگردی و آثار تاریخی ایران برای تماشا و یا گفتگو به تهران می‌آیند، کمبود هتل مناسب‌وحالی که جوابگو باشد بسیار محسوس بود. به همین‌جهت «هما» که درکنار فعالیت‌اصلی‌خود به‌احداث وتوسعه هتلهای عالی و مناسب نیز اقدام می‌کند مسئله گسترش هتل آریاشرایتون رامورد مطالعه قرارداد و پس از مطالعات لازم وانجام کارهای ابتدائی نسبت به انتخاب پیمانکار واجد شرایط اقدام کردوبعد از انجام کلیه تشریفات مرسوم «سرانجام‌شرکت «بلونت برادرز کورپریشین» که یکی‌ازبزرگترین‌شرکتهای‌ساختمانی ایالات‌متحده آمریکاست بعنوان پیمانکار اصلی انتخاب گردید.

شرکت مذکور تجربیات‌فراوانی در طرحهای عمده ساختمانی داردو درسراسر جهان بناهای معظم و رفیعی را بناکرده است که ازآن جمله می‌توان به‌استادیوم‌سرپوشیده «نیواورلینس» اشاره کرد. که‌در آن حدود ۸۴۰۰۰ نفر در فضای تهویه شده به‌راحتی می توانند به تماشای مسابقات بنشینند. علاوه برآن شرکت «بلوت برادرز کور پریشین» در حال حاضر مشغول احداث یك مجتمع مسکونی در بوشهر می‌باشد.

این شرکت فیراز مدیریت و انجام امور ساختمانی برج‌دوم هتل آریاشرایتون تعمیرات هتل ۲۰۴ اتاقه فعلی آریاشرایتون را نیز پس‌از اتمام عملیات برج دوم آغاز خواهدکرد تا هتل آریا شرایتون از هر جهت به‌یك هتل ممتاز و نمونه تبدیل شود.

بازار ایرانی در هتل

هواپیمائی ملی ایران همچنین از مهندسین «ولتون بکت‌وشرکاء» دعوت کرده است تاطرح این‌برج آسمانخراش را تهیه کنند واین ساختمان را که بنواستخوان‌بندی آن براساس جدیدترین اسلوب ساختمانی ساخته میشود از لحاظ تزئینات داخلی باطرحهاو تزئینات سنتی ایرانی تطبیق داده وکامل کنند. یکی از قسمتهای بسیار جالب این قسمت هتل، احداث‌یك بازار در طول سالن ورودی وغرفه های فروش کالاهای سنتی‌ایرانی خواهد بود. همچنین یك گلخانه شیشه‌ای چهار طبقه بین هتل‌فعلی وبرج جدید احداث خواهد شد که‌جالبترین قسمت بازار را بوجود خواهدآورد و همه چشمهارا بسوی خود جلب خواهدکرد. مهمانانیکه برای نوشیدن چای روی‌صندلیهای باغ می‌نشینند از تماشای مناظر اطراف‌و حرکت آسانسور هابطرف بالاوعبور آنها از سقف شیشه‌ای گلخانه در فضای بازلذت خواهند برد.

در طرح جدید هتل، در ورودی جدیدی در طبقه همکف برای برج جدید پیش‌بینی شده است ویك خیابان ماشین‌رو دایره‌ای شکل از خیابان بیژن از زیریك راهروی مخصوص وسائط نقلیه، به‌درورودی سالن طبقه بالامنتهی میشود. در داخل این طبقه سالنی باهشت‌طبقه و دو ردیف غرفه‌های زیبا برای غذا خوری وتفریح و استراحت بنا از ۶۰۰ میهمان وجود دارد که‌می‌توان آنرا برای جشنها وجلسات کوچکتر به‌سه قسمت تقسیم‌کرد. تالار برای برنامه های ابداعی هتل که گنجایش ۷۵ نفررا خواهد داشت باتجهیزات سمعی و بصری ووسایل ترجمه فوری و غرفه های کنترل صداونور و سایر وسائل الکترونیکی احداث می‌شود. در تالاربرای برنامه‌های‌ابداعی‌هتل آریاشرایتون فضای وسیعی بوجود می‌آید که میتوان نمایشگاههای هتل را درآن دایرکرد. در این محل شرکتها میتوانند محصولاتشان را در محوطه‌ای به مساحت ۱۷۰۰۰ فوت مربع بمعرض نمایش‌بگذارند. بدین ترتیب صاحبان کالامیتوانند از طریق تشکیل نمایشگاههای صنعتی ارتباط حرفه‌ای خودراتکمیل کنند. چه تهران بخاطر نمایشگاه های بین‌المللی خود مشهور شده است و هتل آریاشرایتون در فاصله‌ای نزدیك به محل‌نمایشگاه بزرگ بین‌المللی تهران قرار گرفته است.

تجهیزات و تسهیلات هتل

مجتمع جالب و دیدنی هتل آریا شرایتون پس‌از تکمیل دارای۸۰۰ اتاقو سه استخرآبگرم با دستگاه های تصفیه‌آب‌یك باشگاه‌تندرستی سالن بازیها وچهار زمین تنیس که روی سقف گاراژ بنا میشود خواهد بود وپارکینك هتل‌باظرفیت ۵۰۰ اتومبیل احداث می‌شود. تسهیلات کمکی فعلی مانندلباس شوئی، خشك‌شوئی، تسهیلات‌تصفیه وآزمایش آب ـ آشپزخانه ها و سرویس اتاقها با استفاده ازجدید ترین وسایل عوض خواهند شد. در هتل آریاشرایتون‌درحال حاضر از آب مصرفی برای آبیاری باغ استفاده میشود، که این تسهیلات تصفیه‌آب‌بزرگتر خواهند شدتاگنجایش آب‌مصرفی در برج جدید را نیز داشته باشد. این موضوع نشان میدهد که «هما» نه‌تنها کوشش میکند که‌بهترین و مجلل ترین وسایل راحتی رابرای میهمانان خود فراهم سازد بلکه سعی دارد حداکثر صرفه جوئی را در مصرف منابع طبیعی گران قیمت کشور نیز بعمل آورد.

سویت های مخصوص و منحصر بفرد

سویتهای دوپلکس که‌مخصوص میهمانان عالیرتبه خواهد بود در دو طبقه فوقانی هتل احداث‌می‌شود وسویت‌دوطبقه سلطنتی‌در بالاترین طبقات ساخته خواهد شد. سویت رویال تشکیل شده است از یکاتاق پذیرائی دوطبقه بابعاد ۸٫۵ متر و ۷ متر، یک اتاق غذاخوری رسمی، یک کتابخانه یک تالار و آشپزخانه درطبقه پائین یک پلکان مارپیچی طبقه پائین رابه اطاق‌خواب‌واتاق میهمان در طبقه بالا متصل‌میکند. طبقه پائین سویت طوری طرح ریزی شده است که به فضای باز باغ و استخر شنای اختصاصی مشرف خواهدبود و یکآسانسور اختصاصی رویال سویت را به مرکز پذیرائی مخصوص سویت‌که در مجاورت در ورودی اصلی هتل و در ورودی سویت‌رویال قرار دارد مرتبط میسازد.

بااین مشخصات رویال سویت هتل آریا شرایتون در تمام دنیا منحصر بفرد خواهد بود.

سالن‌و رستوران گردان هشت گوشه‌ای هتل آریاشرایتون که‌بر فراز برج بنامی‌شود هیجان‌ولذت تازه‌ای به برنامه های پذیرائی و غذاخوری در تهران خواهد بخشید. آسانسور های منظره‌نما میهمانان را بالا می‌برند و به سالن کوکتل که ۱۲۰ صندلی دارد و مشرف بر رستوران و شهر است میرسانند. در این‌محل یک پلکان بزرگ پیش‌بینی شده است که سالن را به رستوران شیشه‌ای و چرخان پائین متصل میکند، کف رستوران آهسته‌می‌چرخد و درهمان حال ۱۸۰ نفر از خوردن غذا های مخصوص و تماشای مناظر لذت خواهند برد.

رستوران ایرانی‌با طرح ریزی مجدد ظرفیت‌پذیرائی از ۲۲۰ نفر را خواهد داشت و مثل سابق از میهمانان با غذا های ایرانی پذیرائی خواهد کرد. این رستوران در حال حاضر یکی‌از معروفترین محل های غذاخوری و تفریحات تهران است.

چایخانه در فضای سبز

یک قسمت تماشائی و جالب‌در هتل آریاشرایتون باغچه چایخانه خواهد بود که در طبقه هم کف احداث میشود و میتواند از ۱۹۰ نفر با انواع غذاهای سبك در محیطی بسیار نشاطانگیز پذیرائی کند. رستوران غذاهای‌مخصوص باظرفیت ۱۲۰ نفر در این طبقه قرار خواهد داشت. و اسخر شنا در فضای باز چشمه های‌آب و باغهای زیبا برای غذاخوری‌در فضای بیرون‌مناظر زیبائی‌بوجود می‌آورند.

باغ ومحوطه بیرون هتل طوری طرح ریزی شده‌اند که بتوان جشن‌های‌بزرگ خانوادگی را درآن برپا کرد. این محوطه ها از بقیه‌فضای خارج هتل‌مجزا خواهند بود.

هواپیمائی ملی ایران «هما» کوشش فراوان بکار برده است تا میراث های بی‌نظیر معماری ایرانی در ساختمان برج جدید بکار رود. بهمین جهت معمار و طراح این برج سعی کرده است‌که از تقلید پرهیز کند ودر ضمن طرحی بدیع و کاملا متمایز با استفاده از عناصر سنتی ارائه دهد. جذبه و تنوع بازار ها ـ اثرات و کیفیات تاریخی آثارتخت جمشید و عناصر تزئینی ـ آینه‌کاری و کاشیکاری مساجد بزرگ قدیمی و رنگ آمیزی هماهنگ دهکده ها و شهر های قدیمی‌ایران در ساختمان این‌برج‌جدید وجود دارد. دراثر ترکیب این عناصر قدیمی با یکدیگر و بکار بردن‌آنها همراه با جدید ترین و تازه ترین تسهیلات موجود برای هتل و میهمانخانه ها، هتل آریاشرایتون نه‌تنها برای دوستدار آثارقدیمی بهترین محل توقف خواهد بود بلکه بازرگانان و جهانگردان نیز آنرا بهترین محل توقف تشخیص خواهند داد و خاطرات جالب اقامتشان درهتل آریاشرایتون‌مدت های طولانی در ذهنشان باقی خواهد ماند.

نمائی‌از برج دوم‌هتل آریاشرایتون که ۴۲ طبقه خواهد داشت و رستوران گردان هتل در بالاترین طبقه آن احداث میشود.

دانشگاه‌صنعتی آریامهر

پذیرش دانشجو برای‌دوره‌فوق‌لیسانس ـ در مهندسی برق

دانشکده مهندسی برق برای نیمسال دوم‌تحصیلی‌جاری تعدادی دانشجو تمام وقت برای دوره فوق‌لیسانس در رشته های‌مهندسی کامپیوتر، کمونیکاسیون، کنترل، الکترونیك و قدرت از طریق امتحان کتبی و مصاحبه می‌پذیرد.

شرایط ورود به دوره فوق لیسانس عبارتند از: دارا بودن درجه لیسانس معتبر درمهندسی‌برق ویا امکان اخذآن‌تا بهمن ماه سال جاری، پذیرفته شدن در امتحان و مصاحبه و دارا بودن برك‌خاتمه خدمت‌یامعافی از آن(فارغ التحصیلان سال جاری مشروط برآنکه‌سن آنها دربهمن ماه جاری از ۲۵ سال تجاوزنکندمی‌توانند از معافیت تحصیلی استفاده کنند).

امتحان در ساعت ۱۰ صبح روز پنجشنبه ۷بهمن ماه ۳۵ در محل دانشکده برق دانشگاه صنعتی آریامهر انجام خواهد شد. برای شرکت در امتحان مدارك زیر باید تاروز شنبه ۲بهمن‌ماه ۳۵ به‌دفتر دانشکده رسیده باشد.

۱ـ یك برك فتوکپی شناسنامه یا رونوشت آن.
۲ـ دو قطعه عکس جدید با مشخصات داوطلب‌در پشت آن.
۳ـ قبض رسید بانکی بمبلغ یکهزار ریال‌بحساب شماره ۹ بانك عمران شعبه دانشگاه صنعتی آریامهر (این مبلغ مسترد نخواهد شد).
۴ـ فتوکپی برك خاتمه خدمت یا معافی از آن.
۵ـ مدرك یا گواهی اتمام دوره لیسانس

کارت شرکت در امتحان از ساعت نه تا یکربع‌به ده صبح روز امتحان در محل‌درب ورودی اصلی‌دانشگاه آریامهر توزیع خواهد شد. نتایج امتحان کتبی در روز یکشنبه دهم بهمن در دانشکده برق اعلام می‌گردد.

داوطلبان می توانند برای دریافت راهنمای فوق‌لیسانس با دفتر دانشکده مهندسی برق تماس‌بگیرند.

دفتر دانشکده برق ـ دانشگاه صنعتی آریامهر ـ تهران (صندوق پستی:۳۴۰۶) تلفن‌های۹ـ۹۷۲۰۰۱ داخلی ۱۷۶

اطلاعیه‌مورخ ۲۳ر۹ر۲۵۳۵ پلیس راه‌ژاندارمری کشورشاهنشاهی

همانطوریکه قبلا باطلاع هم‌میهنان رسیده است پلیس راه‌ژاندارمری همه ماهه تخلفات رانندگان منتسب بشرکت های مسافربری را بمنظوراستحضار عامه منتشر مینماید.
آمار مصرحه زیرنشان دهنده تصادفات مسافربری در آبانماه ۲۵۳۵ میباشد.

آمار تصادفات شرکت های مسافربری در آبانماه ۲۵۳۵

ردیف نام شرکت مسافربری	نوع وسیله	تعداد فقره تصادفات	تعداد مقتولین	تعداد مجروحین	اقدامات انجام شده
۱ـ اتوبوسهاومینی‌بوس های‌متفرقه		۵ فقره	۱ نفر	۵ نفر	تذکر بشرکت و بایگانی دفترچه رانندگان
۲ـ اتوتاج	اتوبوس	۳ فقره	۳ نفر	۱۶ نفر	تذکر بشرکت و بایگانی دفترچه رانندگان
۳ـ شمس‌العماره	اتوبوس	۳ فقره	ـ	۴ نفر	تذکر بشرکت و بایگانی دفترچه رانندگان
۴ـ تی‌ام‌تی	اتوبوس	۲ فقره	۴ نفر	۴ نفر	تذکر بشرکت و بایگانی دفترچه رانندگان
۵ـ تی‌پی‌تی	اتوبوس	۲ فقره	۷ نفر	۱۹ نفر	تذکر بشرکت و بایگانی دفترچه رانندگان
۶ـ خاص قم	اتوبوس	۲ فقره	۲ نفر	۵ نفر	تذکر بشرکت و بایگانی دفترچه رانندگان
۷ـ ایران پیما	اتوبوس	۲ فقره	۲ نفر	۳ نفر	تذکر بشرکت و بایگانی دفترچه رانندگان
۸ـ مسافربری رادازنا	مینی بوس	۱ فقره	۱۴ نفر	۲۰ نفر	تذکر بشرکت و بایگانی دفترچه رانندگان
۹ـ گیتی‌نورد	اتوبوس	۱ فقره	۲ نفر	۵ نفر	تذکر بشرکت و بایگانی دفترچه رانندگان
۱۰ـ اطمینان مشهد	اتوبوس	۱ فقره	۲ نفر	۱ نفر	تذکر بشرکت و بایگانی دفترچه رانندگان
۱۱ـ اتو اطمینان خرم‌آباد	اتوبوس	۱ فقره	۲ نفر	۱ نفر	تذکر بشرکت و بایگانی دفترچه رانندگان
۱۲ـ ترمینال تبریز	مینی‌بوس	۱ فقره	۲ نفر	۱ نفر	تذکر بشرکت و بایگانی دفترچه رانندگان
۱۳ـ اتو سیریزد	اتوبوس	۱ فقره	۱ نفر	۳ نفر	تذکر بشرکت و بایگانی دفترچه رانندگان
۱۴ـ میهن تور	اتوبوس	۱ فقره	۱ نفر	ـ	تذکر بشرکت و بایگانی دفترچه رانندگان
۱۵ـ مسافربری آمل فریدون‌کنار	مینی بوس	۱ فقره	ـ	۵ نفر	تذکر بشرکت و بایگانی دفترچه رانندگان
۱۶ـ میهن‌نورد	اتوبوس	۱ فقره	ـ	۴ نفر	تذکر بشرکت و بایگانی دفترچه رانندگان
۱۷ـ اتوبنز کرمان	اتوبوس	۱ فقره	ـ	۳ نفر	تذکر بشرکت و بایگانی دفترچه رانندگان
۱۸ـ ایران ترانزیت	اتوبوس	۱ فقره	ـ	۳ نفر	تذکر بشرکت و بایگانی دفترچه رانندگان
۱۹ـ رامپیما	اتوبوس	۱ فقره	ـ	۲ نفر	تذکر بشرکت و بایگانی دفترچه رانندگان
۲۰ـ رشت گرگان	اتوبوس	۱ فقره	ـ	۲ نفر	تذکر بشرکت و بایگانی دفترچه رانندگان
۲۱ـ لوان‌تور	اتوبوس	۱ فقره	ـ	۱ نفر	تذکر بشرکت و بایگانی دفترچه رانندگان
۲۲ـ اکسپورت	اتوبوس	۱ فقره	ـ	۱ نفر	تذکر بشرکت و بایگانی دفترچه رانندگان
۲۳ـ اتوسیر طهماسبی	اتوبوس	۱ فقره	ـ	۱ نفر	تذکر بشرکت و بایگانی دفترچه رانندگان
۲۴ـ مسافربری اسلامی	اتوبوس	۱ فقره	ـ	۱ نفر	تذکر بشرکت و بایگانی دفترچه رانندگان
۲۵ـ اتوبوذرجمهر	اتوبوس	۱ فقره	ـ	۱ نفر	تذکر بشرکت و بایگانی دفترچه رانندگان
۲۶ـ سرویس ذوب آهن اصفهان	اتوبوس	۱ فقره	ـ	۱ نفر	تذکر بشرکت و بایگانی دفترچه رانندگان
۲۷ـ ترانسپورت خاص‌چالوس	اتوبوس	۱ فقره	ـ	۱ نفر	تذکر بشرکت و بایگانی دفترچه رانندگان
۲۸ـ مسافربری آریا	اتوبوس	۱ فقره	ـ	۱ نفر	تذکر بشرکت و بایگانی دفترچه رانندگان

پلیس راه ژاندارمری کشور شاهنشاهی

روزی ۵ر۳۹
بقیه از صفحه۵

منفی ۴۸۰۰ اکسیژن یون مثبت وجود دارد. «درحالی که بایدفقط چهار اکسیژن یون مثبت وجود داشته باشد» بعبارت دیگر میزان اکسیژن یون مثبت در هوای‌آلوده تهران ۱۴۰۰ برابر حد معمولی است ...

این گاز های‌سمی چگونه تولید میشود؟

یك اتومبیل بنزینی اگر در روز فقط یك ساعت حرکت کندو دراین مدت سی کیلو متر راه به‌پیماید جمعا ۱۸۰۶ گرم‌گاز های سمی از لوله اگزوز خود خارج میکند «مونواکسیدوکربن ۱۵۰۰ گرم ـ ئیدروکربونهای نسوخته۲۱۰ گرم ـ انواع اکسید های ازت ۹۰ گرم ذرات معلق «از قبیل دوده» ۶ گرم».

حالا فرض کنید از یك میلیون خودروهای موجود در تهران فقط ۷۵۰ هزاردستگاه‌هریك‌بطورمتوسط سه ساعت در تهران تردد کنند، دراین حال‌هر روز۳۹۶۳۵۰۰۰۰۰۰ گرم «حدود چهل‌تن» مواد سمی بر آلودگی تهران اضافه میشود از اینجا میتوان به‌اهمیت آزمون‌دکتر سخاوت واهمیت اعلام خطر او پی برد.

آیا مسئولان ما درکنار چاره‌اندیشی برای «ترافیك» توجه به‌این وضع که‌جدا سلامت مردم رابخطر انداخته‌است دارند؟

زیر آسمان کبود

تنظیم: محمد صالحی آرام

عکسها تکذیب‌نامه‌ها را تکذیب میکنند!

بجان بچه‌ام، برای هفت پشتت خانه است!

چیستان بار اهنمائی!

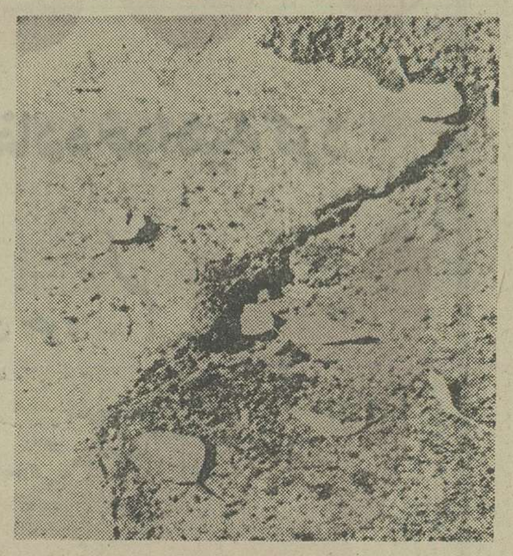

این عکس ، نقاشی کوبیسم نیست ،

از بستر رودخانه نیز گرفته نشده است.

مزرعه در حال شخم زدن‌نیز نمینواند باشد ،

از سری عکس های مخابره شده از کره ماه هم نیست.

پس چیست ؟

عکس از، وسط خیابان اسفالته شاهپور ـ زاهدان ، روبروی شرکت مخابرات‌گرفته شده است .

جناب مقاطعه‌کار به صاحب ساختمان داشت‌می‌گفت، «حاج آقا، بجان یکدانه بچه‌ام، بنائی برایت بهریزی کرده‌ام که‌برای هفت پشت خانه باشد. هرچند برا یچند روز تاخیر از ما دلخور شدی ، اما بیاو تماشا کن که برایت چی ساخته‌ام!..

مقاطعه‌کار یکریز بازار گرمی میکرد، و توضیح می‌داد تا همراه حاج آقا و فرزند خردسالش ، به بالای پشتبام رسیدند، اما چشمتان روز بد نبیند بمحض اینکه حاج آقاو بچه‌اش پایشان را روی پشت بام خانه نوساز خودگذاشتند، از زیر زمین ساختمان سردر آوردند ! عجالتا، حاج آقاو فرزندش در بیمارستان، بستری شده‌اند، منزل جدید، به‌وضعی افتاده که در عکس ملاحظه می کنید، مقاطعه‌کار هم «جیم» شده است .

این قضیه در سنندج اتفاق افتاد .

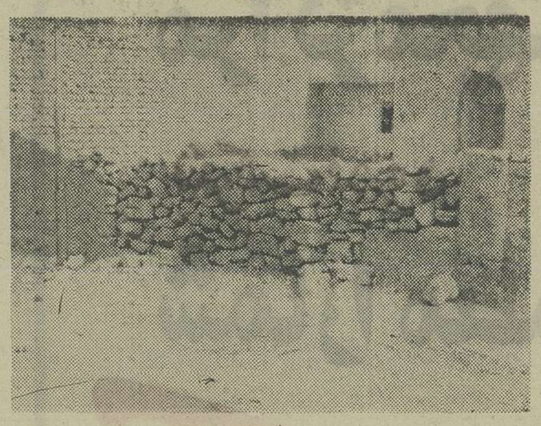

عرفی به آن مردمداری

چنان بانیک و بد سرکن ، که بعد از مردنت ، عرفی مسلمانت به زمزم شوید و هندو بسوزاند

«عرفی» شاعر باهمه محافظه‌کاری و مردمداری ، حیف‌نیست دیوار مدرسه‌اش در بندرگناوه باین روز بیفتد و برای دانش آموزان مایه‌نگرانی ودلخوری شود ؟!

مسلما آموزش و پرورش گناوه باین صرافت نبوده و الا یک کاریش میکرد ...

اکیدا ممنوع است!

خداوند در این شب جمعه ، جمیع اسیران خاک را غریق رحمت کند، اما معنی نگذاشتن عکس و نصب نرده روی قبرها اکیدا ممنوع است، همرا فهمیدیم!

عکس از: خبرنگار اطلاعات در مشهد

بگو مگوی هفته

گفتم، گفت...

گفتم :
قرار شده، داروهای حیاتی فقط از طریق وزارت بهداری فروخته شود .

گفت :
عنقریب تخم «داروهای‌حیاتی» را هم ملخ، خواهد خورد!

گفتم :
تولید داخلی اتومبیل ، در سال بیک میلیون خواهدرسید.

گفت :
تا یکی در این خیابان های «خلوت» مگس پر بزند؟!

گفتم :
مطلعین پیش‌بینی کرده‌اند، اجاره خانه‌بطور ناگهانی‌افزایش یابد .

گفت :
معلوم بود، اجاره‌بها، همیشه به‌این «مفتی» نمی‌ماند !

گفتم :
بعضی خوانده‌ها شبی ۵۰ هزار تومان گیرشان میاید.

گفت :
دیدی، بجای اینکه دنبال ته صدائی را که داشتیم بگیریم ، هی رفتیم وقتمان را در مکتب و مدرسه تلف کردیم ؟

گفتم :
قیمت مکالمات تلفنی ، هم افزایش می‌یابد .

گفت :
آن وقت توقع داری ماهی سفید، تا دانه‌ئی سیصد، چهار صد تومان، دراستانبول معامله نشود .

گفتم :
سمینار شهرداران کشور ، نظر داده «شهرداریها تاکنون نقش منفی داشته‌اند.

گفت :
حرف تو، جواب ندارد.

گفتم :
دایره «چک» منحل شد.

گفت :
لابد دایره«اردنگی» جایشرا می‌گیرد .

گفتم :
شمال شهری‌ها، حاضرنیستند، زیر ساختمانهایشان نانوائی‌دایر شود .

گفت :
اشکال ندارد در عالم‌همشهری‌گری شمال شهریها سیلاب‌جنوب شهریها را تامین کنند ، جنوب شهریها هم نان برای آنها می پزند .

تو نیز حرفه خیاطی‌ات بودارجح!

آقای احمد ملک احمدی (استاد خیاط) همانطور که خودش هم در شعر اشاره کرده «به شنبه بیستم آذر، ساعت۹ صبح، بجای اینکه دنبال کار و زندگیش برود ، نشسته واین شعر را برای زیرآسما کبود صادر و ارسال کرده است، دستش درد نکند !

به شنبه، بیستم آذر، ندانم ازچه قرار ،
شدست، ساعت ۹، من نرفته‌ام سرکار !
دوباره فیل جوانی، بیاد هندستان ،
فتاده است وگرنه، کجا من و اشعار ؟
چه دلبخواه عجیبی، به کسب، پیدا شد
که برق میبرد از فاز مردم هشیار
لبو فروش زخارج، بیاورد ماشین ،
بجای کسب، مسافرکشی کند ، عطار
قبول کار به‌تعیین وقت قبلی شد ،
برای آنکه تریلی خریده، صنعتکار .
سخن زوضع زمین است دراتاق پزشک ،
بروی تخت کشد نقشه بنا، بیمار !
«ملک» بروز دگر واگذارم این دفتر
گذشت وقت من، اینک، رسیده ساعت کار!
زیر آسمان کبود :
برو ، برو ، به‌سرکار «احمدا» ظهر است،
صدور شعر، برای شبانگهان بگذار
تو نیز حرفه خیاطیت، بود ارجح «.
که هست شاعر نامی، به ملک ما بسیار !

YORK · SHIPLEY, Inc.
YORK-SHIPLEY
YORK, PENNSYLVANIA
17405
Manufacturers of the world's most complete line of heating equipment

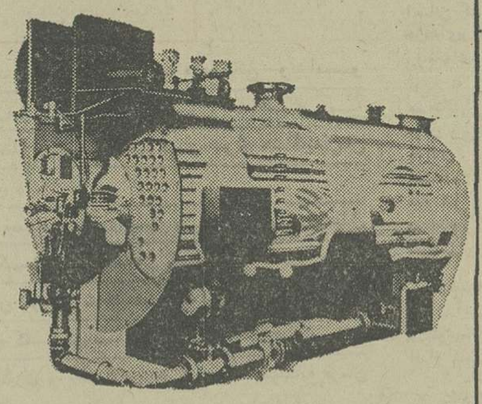

دیگ های بخار
دیگ های آبگرم
۷ تا ۱۰۰۰ اسب
برای فشارهای مختلف وانواع سوخت
ساخت کارخانه یورک شیپلی آمریکا

دیگهای یورک شیپلی در بیش از ۲۰۰ ساختمان در سراسر ایران مشغول بکارند

نماینده انحصاری شرکت سهامی ماستر تلفن ۸-۸۹۴۶۳۶
خیابان شاهرضا - شماره ۱۴۰

تهنیت
بوالاترین مادر عهد سلطنت دودمان
پهلوی
و مادران نمونه سال ۲۵۳۵ شاهنشاهی
مجتمع کشت وصنعت دفشان جبه الرحیم دفشان

به مناسبت سال شاهنشاهی ۲۵۳۵
تبریک می گوئیم
مادران نمونه سال ۲۵۳۵ شاهنشاهی را
شرکت پرس موتور «خاص»
نماینده انحصاری ماشینهای ساخت ماشین سازی تبریز

گزارش

مصاحبه مطبوعاتی ورادیو تلویزیونی دبیر کمیسیون شاهنشاهی

انواع بیمه‌های همگانی برای هر فرد ایرانی از لحظه تولد تا مرگ

جلوگیری از ضایعات و اتلاف نیروی انسانی موجب تعدیل قیمت های تمام شده میشود

طرحهای نیمه تمام ، قبل از شروع طرح های جدید باید با اولویت خاصی پیگیری شود

بعد از ظهر دیروز در یک مصاحبه مطبوعاتی و رادیو تلویزیونی ، آقای موسوی نسل دبیر کمیسیون شاهنشاهی به سئوالات نمایندگان وسایل ارتباط جمعی درباره مواد هشتگانه‌فرمان شاهنشاه آریامهر پاسخ داد .

پیش از آغاز مصاحبه ، آقای پیمان یکی از دو نماینده‌وسایل ارتباط جمعی عضو کمیسیون شاهنشاهی گفت :

بموجب فرمان مبارک شاهنشاه آریامهر از روز شانزدهم دیماه ۲۵۳۵ کمیته‌های کمیسیون شاهنشاهی آمادگی دارند که رسما کار خود را برای پی‌گیری و نظارت بر اجرای مواد هشتگانه فرمان آغاز کنند .

در این مهلت طرح‌ها از طرف وزارتخانه‌ها و سازمان های ذیربط آماده و از طریق دولت به پیشگاه مبارک شاهانه تقدیم‌خواهد شد و از آن به‌بعد کمیته‌های کمیسیون شاهنشاهی بر مبنای مواد هشتگانه فرمان وظیفه خود را انجام خواهد داد .

پس از توضیحات آقای پیمان نخستین سئوال را خبرنگار روزنامه اطلاعات مطرح کرد و پرسید :

★ ممکن است حدود وظایف‌کمیسیون شاهنشاهی را روشن کنید ؟

دبیر کل کمیسیون شاهنشاهی گفت : کمیسیون شاهنشاهی بموجب فرمان شانزده آبان ۲۵۳۵ شاهنشاهی تشکیل گردیده و وظیفه آن پی‌گیری و نظارت بر اجرای مواد هشتگانه فرمان است‌که شامل طرحهای مربوط به جلوگیری از ضایعات کشاورزی‌صنعتی‌و جلوگیری از توقف غیر معقول کشتی‌ها و رفع تراکم بنادر ، برنامه‌های مربوط به اجرای قطعنامه کنفرانس ارزشیابی انقلاب آموزشی ، علل ناتمام ماندن طرحها و برنامه‌های عمرانی گذشته و رفع نقائص طرحها در برنامه عمرانی ششم و رفع نارسائی تعاونی‌ها ونقائص بیمه‌ها و علل کمبود برق و پیگیری برنامه‌های زمان‌بندی شده‌ای است که دولت و وزارتخانه‌ها در این ۸ مورد تهیه کرده و به کمیسیون شاهنشاهی ارسال میدارند . این کمیسیون وظیفه اجرائی در مورد طرحها ندارد ونظارت و پیگیری را با همکاری نمایندگان وزارتخانه‌ها و بازرسی‌های‌شاهنشاهی و ویژه نظامی انجام خواهد داد .

ضایعات کشاورزی

دبیر کل کمیسیون شاهنشاهی‌سپس‌در پاسخ نماینده مجله تهران اکونومیست درمورد ماده یک فرمان که باجرای طرحهائی بمنظور جلوگیری از هرگونه ضایعات محصولات کشاورزی ناشی از آفات و طرز بسته‌بندی حمل و نقل و توزیع مربوط میشود گفت :

همانطوریکه اعلیحضرت همایون شاهنشاه آریامهر در جلسه بررسی رهنمودهای برنامه ششم عمرانی کشور فرموده‌اند ، اگر قرار باشد طرحهای عظیمی برای ایجاد کارخانجات صنعتی یا مکانیزه نمودن مزارع و توسعه سطح زیر کشت بموقع اجرا گذارده شودولی قسمتی از فرآورده‌ها بعلل گوناگون از بین برود ، یا از حداکثر ظرفیت تولید کارخانجات استفاده نشود ، عملا موفقیتی بدست نیاورده‌ایم . همه‌میدانیم که امکانات تولید تابع تغییرات بهای تمام شده و قانون بازده نزولی است، بنابراین جلوگیری از ضایعات و اتلاف نیروی انسانی موجب افزایش‌بهره‌وری و تعدیل قیمت‌های تمام شده میگردد .

ضایعات کشاورزی از عدم برداشت محصول کافی به‌نسبت سطح زیرکشت که با نحوه و روش کاشت و آبیاری و سمپاشی بموقع آفات ارتباط دارد شروع میشود و در تمامی مراحل تا عرضه به بازار مصرف و حتی نحوه نگهداری و مصرف توسط خریدار را شامل میگردد .

وقتی آمار و ارقام تولیدات کشاورزی ممالک مختلف رامورد مطالعه قرار میدهیم می‌بینیم کشورهایی که بانسبت جمعیت کمتری در بخش کشاورزی- از کل جمعیت کشور - و در سطحی کمتر محصول بیشتری برداشت کرده‌اند ، توانسته‌اند تولیدات کشاورزی خود را از نیمکره‌ای به‌نیمکره‌دیگربیس ازبرداشت و بسته‌بندی و حمل به ترتیبی عرضه نمایند که قیمت تمام شده در محل مصرف نه‌تنها با اجناس محلی رقابت میکند بلکه در بسیاری از موارد خیلی ارزانتر و بعلت بسته‌بندی صحیح برای مدت بیشتری قابل نگهداریست .

برای جلوگیری از ضایعات کشاورزی ایجاد سردخانه‌و سیلو و انبار درمراکز تولید و همچنین در محلهای عمده مصرف برای تنظیم‌برنامه‌عرضه محصول به بازار ضروریست .

نتیجه اجرای مفاد این ماده‌از فرمان میتواند بمیزان قابل توجهی به‌محصول قابل عرضه به بازار با همین سطح کشت و سطح تولید اضافه‌نمایدونتیجتا با ارائه محصول بیشتر به بازار به تثبیت قیمت‌ها و تعدیل آنها کمک‌شود.

ضایعات یک کارخانه ،ماده اولیه کارخانه دیگر

دبیر کمیسیون شاهنشاهی در پاسخ خبرنگار روزنامه آیندگان در موردماده ۲ فرمان که به اجرای طرح‌های لازم برای جلوگیری از ایجاد ضایعات در صنایع کشور از لحاظ اتلاف مواد اولیه و عدم استفاده از حداکثرظرفیت کارخانه‌ها و ماشین‌آلات مرتبط‌میشود گفت :

ضایعات از تامین و حرکت مواد خام تا تولید مرغوب در سطح بین‌المللی چه از نظر کمیت و چه از نظر کیفیت با توجه به ظرفیت واحد تولید کننده باید مورد توجه قرار بگیرد . بطور نمونه در کارخانجات ذوب مس ، آلومینیوم، پولاد ، موضوع ضایعات ارتباط با تولید جنس مرغوب و کوشش‌دررعایت کیفیت و کمیت بنحوی مطرح است که میزان و مشخصات محصول تولید شده با کارخانجات مشابه از نظر ظرفیت در سطح بین‌المللی قابل رقابت باشد و محصولی که دارای‌ارزش‌بیشتر است تولید گردد . ضمنا ضایعات این کارخانجات ضمن استفاده‌مجدد درتولید محصول بعنوان ماده خام یا ماده‌اولیه کارخانجات دیگر مورد استفاده قرار گیرد. بطوریکه اطلاع دارید در مرحله ذوب و تخلیه کوره ، مقداری مواد بصورت دبری و سرباره در کارخانجات مذکور ایجادمیگرددکه جمع‌آوری‌دبری و سرباره و استخراج موادی که با احیاء کننده‌ها مخلوط بوده‌اند و استفاده مجدد از آنهادر تمام‌کارخانجات دنیا معمول است . ضمنا مانده این ضایعات می‌تواند ماده اولیه‌کارخانجات دیگر باشند و باید برای‌تولیدمحصولات جنبی مورد استفاده قرار گیرند . در این مورد خاص مسئله نقل و انتقال و انبار نمودن مواد باید بنحوی‌صورت گیرد که مواد زائد کارخانجات مذکور که بصورت ماده اولیه در کارخانجات دیگر مورد استفاده قرار میگیرند آنها نیز دارای مشخصات مناسب باشند و ضمن جابجائی و تحویل و تحول از ضایعات نیز جلوگیری شود .

درمورد آب که مساله حساسی در ضایعات کشور است استفاده مجدد از آن میبایستی در کارخانجات مورد توجه قرار گیرد و از آب موجود حداکثر استفاده بشود .

شاهنشاه آریامهر در این مورد قبلا اوامر و دستورات اکیدی صادر فرموده‌اند و سازمان‌های اجرائی مشغول اقدام هستند .

درمورد حداکثر استفاده از ظرفیت کارخانجات که در فرمان قید گردیده برنامه تولیدات میبایستی بنحوی تنظیم گردد که ضمن تامین احتیاجات جاری مملکتی با توجه به امکانات فنی و کادر مهندسی از دانش و امکانات فنی این تاسیسات در مواردی که امکان دارد برای خودیاری کارخانه و تامین لوازم یدکی و در درجه دوم برای شرکت در برنامه‌های ساخت سایر صنایع آمادگی داشته باشند .

حاصل نهائی این اقدامات بهره‌برداری بهتر از منابع و عرضه تولید بیشتری به بازار با توجه بقدرت موجودصنایع کشور، افزایش درآمد صنایع درنتیجه بالا بردن سطح تولید و کیفیت و کمیت محصول و مشارکت در ایجاد و توسعه سایر صنایع و نتیجتا افزایش سطح دانش و تکنولوژی می‌باشد .

آموزش وپرورش جوانان

سپس خبرنگار روزنامه کیهان سئوال خودرا مطرح کرد و در مورد بند۴ فرمان‌که مربوط باجرای قطعنامه کنفرانس ارزشیابی انقلاب‌آموزشی است توضیحاتی خواست .

دبیر کمیسیون در پاسخ گفت :

دراجرای رهنمود های شاهنشاه‌آریامهر در کنفرانس ارزشیابی انقلاب آموزشی وزارتخانه های مسئول ودانشگاه ها متعهد گردیدند تدابیر و اقدامات لازم را در این موارد معمول دارند: تشخیص استعداد ها ، توسعه تاسیسات و تجهیزات برای تعمیم ورزش در مدارس ، رفع نیازمندی های‌نیروی انسانی کشور در امر توسعه سریع آموزش حرفه‌ای‌و فنی،طرحهای لازم‌برای‌گسترش روشهای ابتکاری،ایجاد مدارس‌تجربی‌با توجه به ویژگی های منطقه‌ای ، استفاده هماهنگ از مراکز فرهنگی و ورزشی‌و هنری برای پرورش هرچه بیشتراستعداد های نو- جوانان ، احتراز از چند نوبتی شدن مدارس، استفاده از نظر خواهی مردم ، اجرای اصل عدم تمرکز و حذف تشریفات وبوروکراسی در نظام آموزشی ،تامین رفاه معلم ،آموزش سیاسی .

نتیجه حاصل از اجرای مفاد این بنداز فرمان این است که به معنی و مفهوم‌واقعی در توسعه آموزش و پرورش جوانان کشور اقدام شود.

شعاع عمل طرح‌هائی که‌دراین موردبه کمیسیون شاهنشاهی میرسد مربوط به تمام مدارس کشور و دانشگاه ها است.

برای رسیدن به هدفهای تصمیمات کنفرانس آموزشی‌لازم‌است برنامه‌های‌زمان بندی شده‌ای تنظیم گردد و مخصوصا برای رفع تنگنا های مدارس موجود از قبیل تجهیزات ، تاسیسات و کادر ، برنامه‌ریزی شود .

برنامه های مذکور پس از ارائه به کمیسیون شاهنشاهی مورد مطالعه قرارگرفته ونسبت‌به بازپرسی و ارزشیابی مدارس موجود کشور اقدام خواهد کردیدو بر اجرای برنامه های زمان‌بندی شده وزارتخانه‌های ذیربط نظارت‌خواهدشد.

طرح‌های ناتمام مانده

دبیر کمیسیون شاهنشاهی سپس در پاسخ سئوال خبرنگار تهران اکونومیست درباره بند۵ فرمان مربوط به تعیین علل‌ناتمام ماندن بعضی طرحها در برنامه های عمرانی گذشته و فعلی اظهار داشت:

معمولا در هر برنامه بعللی بعضی از طرحها که‌اجرای آنها در برنامه پیش بینی شده انجام نمیشود. در تهیه برنامه های عمرانی اثرات آغاز و پایان هر طرح بسیار مهم و حساس است و اثرات مثبت اقتصادی برنامه‌ها موقعی نمایان میگردد که تمام‌عوامل موثر هماهنگ و بموقع پیشرفت نمایند . بطورنمونه اگر دردوران برنامه قرار باشد کارخانجاتی همزمان با راه‌و راه‌آهن‌وتجهیز بندر ازنظر واردات و صادرات کالاهای‌ذیربط ساخته شود و کارخانجات بموقع پایان یابد وبندر هم توسعه پیداکند ولی راه و راه‌آهن کارخانجات مذکور را بمراکز مصرف و صادراتی متصل ننمایند وطرح های راه‌سازی وراه‌آهن بعللی بموقع اجراء گذارده نشود، عملاز سرمایه گذاری نتیجه‌ای نگرفته‌ایم .

نظر اعلیحضرت همایون شاهنشاه آریامهر اینست که قبل از شروع طرح های جدید در برنامه عمرانی ششم طرحهای نیمه تمام با اولویت خاص پیگیری و تمام شودتا واحد های صنعتی و تولیدی باظرفیت کامل و کیفیت و کمیت هماهنگ باظرفیت آنهابطور اقتصادی مورد بهره برداری قرار بگیرند.

بیمه های همگانی

درپاسخ سئوال خبرنگارآیندگان‌که‌در مورد ماده هفت‌فرمان موضوع تهیه طرحهائی بمنظور برطرف کردن نقائص‌بیمه های‌درمانی و بیمه های گوناگون توضیحاتی خواست ، دبیر کمیسیون گفت:

در مورد ماده۷فرمان موضوع بیمه‌های درمانی و بیمه های گوناگون نیت بلند و عالی اعلیحضرت همایون شاهنشاه آریامهر پوشش تمام ملت ایران بوسیله انواع بیمه های‌درمانی و اجتماعی و همگانی است تا هر فرد ایرانی اززمان تولدتا مرگ‌ودرتمام‌مراحل زندگی‌ازمزایای بیمه‌هائی‌که متناسب با شرائط اوست برخوردار و در زمان کهولت‌و ازکار افتادگی درآسایش باشد.

در مورد بیمه درمانی ، تامین پزشک و دارو وبیمارستان در سطحی است‌که کلیه افرادی‌که تحت پوشش بیمه درمانی قرار می گیرند احتیاجات‌خود رابتوانند‌بنحو مطلوب تامین کنندوازخدمات‌درمانی مناسب‌برخوردار گردند.

باصدور فرمان ۱۴ دیماه ۲۵۳۳ درباره پوشش بیمه و تامین هزینه زندگی برای معلولین وخانواده هائی که سرپرست خودرا از دست داده‌اند یا سرپرست آنها از کار افتاده و قادر به تامین زندگی خودنیستند ملت ایران شاهد یکی دیگر از افکار عالی انسانی و عاطفی رهبر خود گردید . باصدور فرامین قاطعی که‌برای رفاه اجتماعی و تامین خاطر فردفرد مردم‌این‌مملکت صادرفرموده‌اند وزارتخانه هاو سازمان های مربوط میبایستی برنامه زمان‌بندی شده‌ای که کمیسیون شاهنشاهی بتواند طرحها رانظارت و پی‌گیری نماید ارائه دهند . شعاع عمل کمیسیون شاهنشاهی‌در مورد این ماده ازفرمان شامل تمام مراکز درمانی و بیمارستان ها ومطب ها و داروخانه ها در سطح کشور خواهد بود و طرح‌های زمان‌بندی شده که‌به‌کمیسیون میرسد تااین حد دارای وسعت است.

مراکز مجهز سرویس شرکت نمود شمارا مطمئن میسازد که از خرید خود یک عمر با آسودگی خاطر استفاده خواهید کرد

مراکز سرویس ثابت
مراکز سرویس سیار

- انواع لباسشوئی کن وود
- انواع یخچال کن وود
- انواع یخچال فریزر کن وود
- ماشین ظرفشوئی کن وود
- وسایل آشپزخانه کن وود

KENWOOD

مراکز سرویس محصولات کن‌وود در شهرستانها

- رشت : خیابان پهلوی مقابل ایران ناسیونال ـ تلفن ۲۱۲۲۶
- مشهد : میدان راه‌آهن ـ تلفن ۲۰۸۶۸
- کرمانشاه : خیابان جوانشیر بعد از پل هوائی ـ تلفن ۷۹۹۸
- شیراز : خیابان قصردشت خیابان دکتر صورتگر ـ تلفن ۳۱۳۰۷
- آبادان : خیابان شاهپور ـ تلفن ۲۴۳۷۳
- دزفول : خیابان پهلوی جنب مسجد لبخنده ـ تلفن ۲۸۳۳
- اراک : آقای چگنیان ـ تعمیرگاه فنی ـ تلفن ۲۴۳۱۳
- رضائیه : اول خیابان حافظ ـ پلاک ۳۳۷ ـ تلفن ۵۳۷۲
- تبریز : آقای ابراهیمی ـ تلفن ۳۴۳۵۲
- اهواز : آقای سهراب ـ تلفن ۲۳۹۶۹
- کرمان : آقای بن صبی ـ تلفن ۵۲۵۴
- اصفهان : آقای سجاد ـ تلفن ۲۷۳۷۲
- قم : آقای کرباسی .
- یزد : آقای ذاکریان ـ خیابان کرمان جنب کلوب ورزشی ـ تلفن ۵۱۱۰

شرکت نمود (سهامی‌خاص) نماینده انحصاری کن‌وود انگلستان درایران

قسمت بازرگانی و نمایشگاه : خیابان تخت جمشید ـ ساختمان بلر تلفن های ۱۸ تا ۸۳۲۰۱۷ ـ ۷ تا ۸۳۳۰۰۵ ـ ۹ تا ۸۳۸۰۷۶ ـ ۸۳۶۷۷۹

قسمت سرویس : خیابان سوم اسفند ـ شماره ۴۴ ـ تلفنهای ۱۵ تا ۳۰۹۱۱

بیژن امکانیان

بانوی زیبای من

جاذبه‌های واقعگرای یک فیلم موزیکال

صحنه از فیلم بانوی زیبای‌من که ادری هپبورن را در سمت راست آن میتوان دید.

بانوی زیبای من
کارگردان ـ جرج کیوکر براساس نوشته‌ای از: جرج برناردشاو
بازیگران ـ ادری هپبورن ـ رکس هاریسون.

نگاهی دوباره به فیلم (بانوی زیبای من) که هشت جایزه‌اسکار را به‌دنبال خود به یدکمیکشد، فرصت مغتنمی است که نباید آن را از دست داد نه بخاطر مجسمه های جادویی اسکار که بخاطر سادگی وصداقتهای محتوایی محدود که باظرافت و دقتی وصف ناشدنی به تصویر آمده ویادآور دوران پرشکوه کمدی موزیکالهای هالیوودمیباشد، بویژه آنکه این اثر در مرحله‌ای از عمرنه‌چندان طولانی کمدی موزیکال قراردارد که بخوبی میتواند بخاطر موخر بودن ،به ما نزدیکتر باشد و راهی بگشاید بسوی موزیکالهای کلاسیک هالیوود. آثاری که باتمامی شکوه و عظمت خیره کننده‌شان و بیاری‌اصوات آهنگین عجیفی باموسیقی که از طریق بلندگو های چندباندی‌درگوش‌می‌نشینند، سکوت مطلق اما با وقارسینمای صامت را بدرود میگویند.

جرج کیوکر دربانوی زیبای من میراث‌دار جنبه‌هایواقعگرای سینمای موزیکال است که بقول «جرج سیدنی»موزیکال سازقدیمی هالیوود آخرین مرحله از سه مرحله‌ی سیر موزیکلهای‌هالیوود است، جنبه‌هایی که هرچند در موزیکالهای اولیه (بازبی برکلی) کمتر دیده میشونه اما بااینحال باهمه‌ی زیربنای واقعی و اجتماعیشان همچنان پرچمدار تفنن، طنز وریتم شاد و تندآثار موزیکال میباشند بعبارتی دیگر شاید بشود گفت رسالت‌محدود سینمای موزیکال در همین‌جنبه‌ی متفنن و شدیدا طنزآلود آنست که حتی موزیکالهای نو اروپایی نیز باهمه اصراری که دردوری گزیدن ازین خصلت قراردادی موزیکالهای هالیوود دارند باز هم نمیتوانند بدون سود جستن ازین جنبه، محتواهای‌اندیشمندانه خود را به تصویر بکشند.

اگر که بهنگام دوران طلایی موزیکال، رقاصان شهیری چون «فردآستر» و «جودی گارلند» هستند که خلاقیت بخش عمده‌یک اثر موزیکال را بردوش‌میکشند وستاره‌وار تمامی عوامل سازنده‌ی فیلم را در خدمت‌تحرک جادویی خویش بکار میگمارند، جرج کیوکر بهنگام ساختن‌بانوی زیبای من‌واردمرحله‌ای ازسینمای موزیکال گشته است که تنها بهره‌جستن از ظرائف شیرین اما توخالی موزیکال صددرصد مد نظر نیست بلکه در این دگرگونی جای خالی رقاصان ماهری نیزکه قادر باشند عواطف گونه‌گون آدمی را چه در چهره و چه‌در اندام، درپیست‌های عظیم رقص منعکس سازند، بخوبی حس میشود و از اینجا به بعد است‌که تمایل سینمای موزیکال بسوی قصه‌های پراوج‌و حضیض‌آشکارا رخ مینماید وقالبهای مشخص، ساده و تفننی سینمای موزیکال بی‌آنکه در جهت ترسیم اعماق درونی کاراکتر وروحیات‌متفاوت او موضع بهتری‌را بیابندو دچار تغییری اساسی شوند، از جهت خط داستانی از کشمکش‌های شخصیتی کاراکتر در رابطه با محیط واز ترفندهای دراماتیک قصه بیشتر سود میجویند، بطوریکه‌اگر موزیکال‌های‌کلاسیک همه سعیشان در ارائه قدرتهای فردی ستاره برروی پرده درقالب کاراکتر بود پس از آن وفی‌المثل اینجا در (بانوی زیبای من) قصد اساسی تصویر کردن واقعیت‌کلی یک جامعه است در قالب چند شخصیت اصلی که بگونه‌ای‌یک بعدی هرکدام نماینده قشرخاصی ازآن جامعه هستند که تنها به واسطه‌انگیزه‌ها وخلقیات‌شخصی آنهم بطورخیلی جزئی ازیکدیگر متمایز میشوند و رنگی ازاستقلال فردی پیدا میکنند وگرنه درنهایت همچنان درگیرودار قشر خود،از پیش برنده یک کلیت واقعگرایانه هستند.

پروفسورهگینز (رکس‌هاریسون) یک پروفسور زبانشناس‌از طبقه‌ی اشراف است و مظهر کامل خودخواهی وخودپسندی ،در عوض الیزا (ادری هپبورن)دختر خوش قلب پاک وساده‌ای است از طبقه‌ای کاملا فقیرکه گلفروشی را برخود فروشی ارجح میداند. این دو قطب کاملامتضاد دستمایه های اصلی فیلمساز هستند برای بازنمودن تضاد طبقاتی شدید جامعه‌ی فیلم وگفتن این مهم که هرآدمی حتی از پست‌ترین طبقات در اثر تربیت قادر به نفوذ در بالاترین قشرهای اجتماعی است، این به خودی‌خودیک ایده‌آرمانی است که مستقیما به ساختمان‌شاد وخوش عاقبت کمدی موزیکالها مربوط میشود، که ما را با آن کاری نیست. اما این مسئله باید کاملا مورد توجه قرار بگیردکه حالا فیلم برای نشان دادن این تضاد جذاب، ابعاد مختلف کاراکترهایش را قربانی میکندتادر اثر ترسیم کشمکش‌هایی مستقیم‌که ناشی از تضاد مطلق‌الیزا درمقابل طبقه اریستوکرات است به اوج داستان خود که نابود شدن تمامی ارزشهای انسانی الیزا به دست این طبقه است، برسد و بعد با یک گریز دوست‌داشتنی وبیاری یک کاراکتر کمکی مثل مادر پروفسور بناگهان همه چیز را در هاله‌ای از امید و شادی بپوشاند و پروفسور (طرفدار پروپاقرص تجرد) را سرشار از عواطف انسانی سازد وخواستار گرفتن همسری آنهم از طبقه‌ای‌که شدیدا مورد نکوهش او بوده استبدون‌شک‌اماپایان خوش‌فیلم ودگرگونیهای سریع کاراکترها بااینکه حتی از یک منطق نسبی عاری است ولی بیش از آن خواستنی است که بخواهیم بخاطر منطقی خشک، نشاط پر امید فیلم را در پایان نادیده‌بگیریم. اصولا سنجش یک اثرموزیکال حتی واقعگرا با معیارهای‌سینمای غیر موزیکال کار عبثی است که منصفانه هم نیست پس اگر در اینجا مقایسه‌ای هم پیش آمده، درجهت بر شمردن عیوب که در جهت روشن ساختن روال ساختمانی این آثار میباشد.

بهکلامی دگیر در (بانوی‌زیبای من) همچنانکه در بسیاری دیگر از این نوع موزیکالها دیده میشود دیدواقعگرایانه فیلمسازازخطوط واقعی سیمای اشخاص فیلم نیست که نشات میگیرد بلکه‌ناشی از نفوذ دوربین به درون منازل ومحافل خصوصی این‌شخصیت هاست، که در نتیجه از جنبه کیفی، یک کلیت اخلاقی و از جنبه کمی، ظاهری پر شکوه و آتراکسیونی عظیم و چشمگیربه فیلم می‌بخشد.

تاکید براین شکوه چشمنواز در واقع جایگزین همان تحرک جادویی‌ودلپذیرستارگان‌رقصنده‌ی کمدی موزیکال شده است و این چنین است که علیرغم پاهای ثابت وبدنهای نه چندان نغزان اشخاص اصلی فیلم یعنی (ادری هپبورن) و (رکس هاریسون) فیلم را همچنان یک کمدی‌موزیکال شاد وتند می‌بینیم که عمق‌صحنه ومیزانسن (که بیشتر حاصل جابجایی دوربین استدر تعقیب آدمها) در آفرینش ریتم تندآن نقش بسزایی دارند.

امروز در تهران

هنرهای تجسمی

گالری سیحون

نمایشگاهی از کارهای‌نقاشی جمیله هاشمی بازدید ۹ تا ۱۲ صبح‌و۵تا۸ بعدازظهر . نشانی : خیابان وزرا، خیابان چهارم .

نگارخانه تخت جمشید

پنجمین نمایشگاه فصل‌پائیز با آثارفریده‌مرشد، عفت‌روزبه، احمد کامکار. بازدید ۹ تا۱۲ و۴تا ۸ بعدازظهر . نشانی : خیابان تخت‌جمشید نبش بندر پهلوی. نمایشگاه تا۵دی ادامه دارد .

نگارخانه‌سولیوان

گزیده‌ای از آثار ده نقاش نوگرای ایران وجهان بازدید ۶تا ۸ بعدازظهر نشانی: خیابان فخر رازی ـ مقابل دانشگاه تهران شماره ـ ۱۳۶

تالار ایران

آثار نقاشی آلن‌دیوید. بازدید ـ ۵تا ۸ بعدازظهر. نشانی: خیابان شاهرضا ـ خیابان دانشگاه شماره ۲۰

گالری لیتو

نمایشگاه طراحی از آثار۱۴ نقاش جوان آمریکایی بازدید ـ ۱۱ صبح تا ۱ و۵ تا۷بعدازظهر نشانی خیابان آبان جنوبی

موزهٔ نگارستان

نمایشگاه گرافیک‌های‌منتخب از مجموعه خصوصی علیاحضرت شهبانو بازدید ـ۱۰ صبح تا۷ بعداز ظهر نشانی : خیابان سپه ـ تقاطع کاخ وسپه

انجمن ایران و امریکا

نقاشی های آشور بانیپاباپلا بازدید ـ ۱۷تا۲۰ یکشنبه ها ـ۱۰ تا ۱۴ و۱۷ تا ۲۰ نشانی: عباس آباد ـ خیابان وزراء

نگارخانه اختصاصی

درنگارخانه اختصاصی خانم منصوره حسینی آثار این نقاش به‌تماشا درآمده است. بازدید ـ۱۰ صبح تا ۲بعداز ظهر به نشانی نگارخانه زند مراجعه فرمائید.

خانه آفتاب

کاریکاتورهای مسعودمهرابی تا ۲۲ آذر بازدید ـ ۹ صبح تا ۱ بعداز ظهرو ٤تا۸ بعدازظهر نشانی خیابان روزولت ،مقابل دانشسرای عالی .

هنرهای نمایشی

تئاتر کوچک تهران نویسنده عباس زاهدی کارگردان محمدعلی کشاورز شروع۸ بعدازظهر

تالار ۲۵شهریور

فصل بادها نوشته کورس سلحشور کارگردان محمدعلی جعفری

تهنیت

بوالاترین مادر عهد سلطنت دودمان پهلوی ومادران نمونه سال ۲۵۳۵ شاهنشاهی

شرکت ساسان تولیدکننده نوشابه‌های کوکاکولا سون‌آپ وکانادادرای

نگاهی به آثار نقاشی جمیله هاشمی ، فریده مرشد ، عفت روزبه و احمد کامکار

کوششی تحسین آمیز برای معرفی چهره‌های جوان

نگارخانه تخت جمشید ، این‌بار بهکشف سه نقاش شهرستانی اهتمام‌کرده‌است، آثار دو نقاش زن از یزدو رضائیه ونقاش منومی از قزوین را معرفی کرده است .

نگارخانه‌ها آنقدرنمایشگاه های تکراری از بزرگان نقاشی معاصر ارائه داده‌اند کهگاه دیدن کار های یکنواخت و مکرر آنهاملال انگیز مینماید و شوق دیدن کار هنرمندی ناشناخته ـ چند در مقایسه هم‌ارزکار نه‌شان مشهورنباشدـضعف های تکنیکی اثررامیپوشاند.

فریده مرشد

فریده مرشد ، نقاشی از یزد که سالها پیش الف ـ پنگر نقاشی آموخته آثاری کمو بیش دلپذیرعرضه‌کرده است

او میگوید : « سعی می کنم موضوع نقاشیهایم را از زندگی و آداب ورسوم ملی خود انتخاب کنم که آنها باید در دهات وشهر های کوچک جستجو کرد اینها به طبیعت نزدیکترند و سادگی وزیبائی معرف آنهاست .»

تابلوهائی که خانم مرشد از زندگی مردمان روستائی پرداخته در حد خود موفق است . رنگهای تندو شاد در چهارچوب تابلو های کوچک او ، اشیاء وآدمها را حجمی خوشایند میدهد و بعنوان آثاری مستند از زندگی پیرامون نقاش ، اهمیت می‌یابند . کاش تابلوهائی که از زندگی مردم پیرامون‌ساخته ،تعداد بیشتری داشت .

عفت نیامیر

نقاش زن دیگر این نمایشگاه عفت نیامیر«روزبه» نقاش جستجوگرو پرتلاشی است که اگراز چندگانگی آثارش بکاهد وخط‌مشخصی را مثلا در عرضه مناظر و معماری‌ایرانی دنبال کند ، توفیق بیشتری خواهد داشت وکارش از اهمیت و تاکید بیشتری برخوردار میشود .

چند تابلو چون ارگ بم، امامزاده رقیه‌و دورنماهائی از مناظر بومی ، تسلط نقاش را به رنگ و خط و مهارت اورادر حجم‌شناسی والقاء کیفیت مناظر و مرایا نشان میدهد .

دوتابلوی یاد شد ، اوج کارهای این نقاش و از بهترین آثار عرضه شده این نمایشگاه است وبیگمان اگر نقاش با تجربه و شناختی که درکار نقاشی دارد ، فعالیت خودرادر ارائه مناظر ایرانی ـ نه کلاغ و دسته گل و غیره که باسمه‌ای است ـمتمرکز کند ، یکی‌از بهترین شاگردان مکتب کمال‌الملک را ، در آینده ، روباروی خواهیم داشت .

احمد کامکار

احمد کامکار نقاشی که بیشتر آثار او مناظر ییلاقی قزوین رانشان‌میدهدو هنرمند سختکوشی است‌که‌به‌نیروی تجربه‌ایروزافزون،صبغه‌ای خاص، به آب رنگهای خود داده است .

چشم‌انداز های‌او ،دره‌ها، وکوهها و جنگل‌هاو بیشه های دوروبر زادگاه اوست آثارش که بارنگهای‌روشن‌و شاد، فضائی آرامش بخش را القاء میکند کامکار از زمره نقاشانی‌است که جهان را زیبا می بیند وزیباتر می خواهدو اعتقاد دارد که هنر وسیله‌ای برای‌رهاشدن از قیدو بندهای زندگی روزمره وعروج به آرامشی ناب وزلال است . او در پی این اعتقاددرنمایان این دنیای ناب ودست نیافتنی کوششی‌دارد و ازنظرترفند های هنری ، ویژگیهای‌کار او شایسته تعمق است .

جمیله هاشمی

در گالری سیحون ، «تاپیسری» (گلیمهای‌دیواری) خانم جمیله هاشمی بتماشا درآمده‌است ودر کنار این دستبافهای رنگین ، چند تابلو از نقاشیهای رنگ و روغن اورا می بینیم که تصاویری از گل‌و درختترا در زمینه های‌مات تجسم می بخشد .

دستبافهای تزیینی خانم هاشمی‌بیشتر سطح های هندسی را دربر میگیرد . پاره‌ای از این سطح ها، یادآور نقوش وهندسی ایرانی است ،از جمله گلیم دایره‌واری که‌یادآور نقوش ورنگ کاشیهای اصفهانی است ،امابیشتر آثار عرضه شده، از طرحهای آبستره ملهم شده و با رنگهای‌شاد همراه است.

هاشمی که در زمینه‌طراحی پارچه وتاپیسری ،ازمدرسه عالی آرآپلیکه پاریس دیپلم عالی گرفته ، تجربه های خودرا بگونه‌ای‌استادانه‌بکار هنری خودموفق شده است گرفته ودرارائه آموخته‌های هنری بود موفق‌شده است.

سینما حافظ : دیوار

ازامشب فقط در

سینمارادیوسیتی

شرط‌بندی های کلان در مسابقات کشتی‌کج...مردان طماع مافیا برای‌بدست‌آوردن‌پول‌بیشتر همیشه برنده راتحت فشار می‌گذارند ،خشونت را به‌اوج‌میرسانند تا سرحد مرگ واین‌فیلمی است جنجالی از ماجرای قهرمانان کشتی کج دردام مافیا

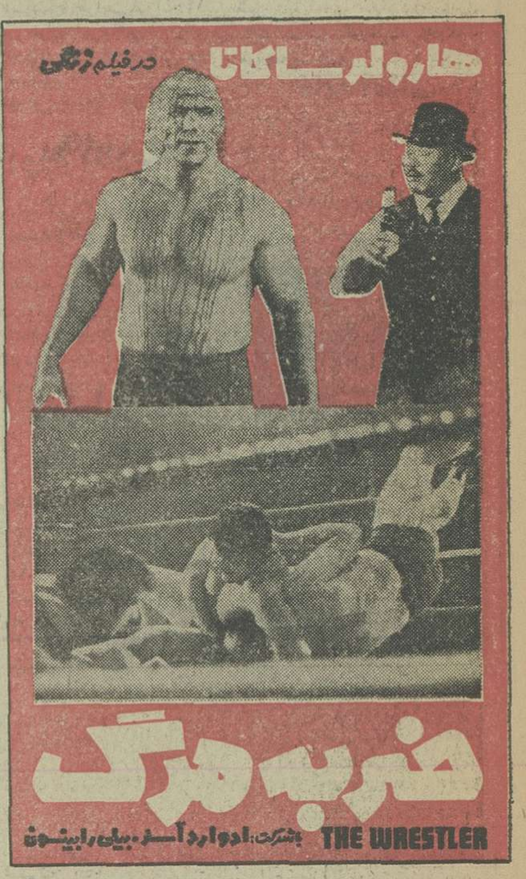

چنگیز وثوقی ـ نوری کسرائی در
سه نفر روی خط
برنامه امشب بهترین گروه سینمائی

آغاز هفته دوم نمایش فقط در

سینمارویال

قویترین فیلم پلیسی دهساله اخیرسینما شاهکاری که یک‌لحظه از حرکت و حادثه بازنمی‌ایستد

رنگی ـ باشرکت: لئوناردمان ـ پیترمیون
جانت آگرن ـ استیفن بوید

ازامشب فقط در

سینمابولوار

اسپنسر تریسی ـ ترن توماس ـ پیتر فالک
جیمی دورانته ـ بزرگترین کمدین های سینمای آمریکا درفیلم

پاناویژن رنگی

اشتیاق برانگیز بود و طالب لذت و هوس : این‌زن وسوسه‌گر ، این کارمن عشوه‌گر ....

آغازهفته‌دوم
فقط در سینما

امپایر

برداشتی نو از زندگی و عشقهای «کارمن» شاهکار نویسنده معروف «پروسپه ـ مریمه‌بصورت پدیده‌ای تازه در سینمای مدرن امروز

رنگی
باشرکت: اوتالوکا
کلودرینگر
کارل‌وونر

«یک شاهکار غیر قابل توصیف» نیویورک تایمز

اطلاعات بانوان
سه‌شنبه‌ها منتشر میشود

در مغز پیچیده و تاریک این‌دختر جذاب‌وسکسی چه طوفانی برپا بودکه‌اورا وادار کرد تانامادریش‌را...

از امشب فقط در

سینمادیاموند

آلوده گناه

رنگی ـ باشرکت: گلوریا گیدا
داگمارلاساندر ـ فردرابشام

سانسها ۱۵ر۱۱ صبح ـ ۴۵ر۱ ـ ۳۰ر۳ ـ ۳۰ر۵ ـ ۳۰ر۷ ـ ۴۵ر۹ بعدازظهر
برای رزرو بلیط بگیشه سینما مراجعه فرمائید

بچه‌ها ، دخترها، پسرها ،خانمها ،آقایون مواظب خودتون باشین ،این‌دفعه دیگه‌مامان‌جونم هفت‌تیرکشه!
یک فیلم ناب کمدی ، پرآنتریک وحادثه‌ای از سینمای آمریکا

ازامشب فقط در سینما

سیلورسیتی (قلهک)

برای اولین بار نمایش فقط‌دراین‌سینما

کلوریس لیچمن
استوارت ویتمن ـ آن ـ اترن
درفیلم رنگی

مامان جونم هفت‌تیرکش

محصول ۱۹۷۶ امریکا سئانسها ۱۱ صبح ـ ۱ ـ ۳ ـ ۵ ـ ۷ر۱۰ ـ ۹ر۳۰ بعدازظهر تلفن ۲۶۱۳۰۵ سینماسیلورسیتی قلهک همه‌روزه بلیط رزرو میکند سینما سیلورسیتی (قلهک) باپارکینگ مجهزواختصاصی

سینما کسری : ایزابل

برنامه‌سینماها

نمایشای فیلمهائی که باعلامت (×) مشخص شده برای اشخاص کمتر از ۱۸ سال ممنوع است

★ آلوده گناه ـ رنگی ـ گلوریا گیدا
بیاسود (۸۲۸۴۰۰) ۱۵ر۱۱ ـ ۴۵ر۱ ـ ۳۰ر۳ ـ ۳۰ر۵ ـ ۳۰ر۷ ـ ۴۵ر۹
★ آتش جنوب ـ ناصرملکمطیعی ـ پوری‌بنائی
انیورسال (۹۲۶۹۰۳) ۱۱ ـ ۱ ـ ۳ ـ ۵ ـ ۱۵ر۷ ـ ۲۰ر۹
ایران (۳۱۶۳۴۵) ۳۰ر۱۰ ـ ۳۰ر۲ ـ ۳۰ر۴ ـ ۳۰ر۶ ـ ۳۰ر۸
سانیا (۳۵۲۴۴۲) ۱۰ ـ ۱۲ ـ ۲ ـ ۴ ـ ۶ ـ ۸ ـ ۱۰
تیسفون (۹۵۸۸۸۲) ۹ ـ ۱۱ ـ ۱ ـ ۳ ـ ۵ ـ ۷ ـ ۹
رنگین‌کمان (۷۵۶۷۶۰) ۹ ـ ۱۱ ـ ۱ ـ ۳ ـ ۵ ـ ۷ ـ ۹
پرسپولیس (۵۳۸۰۸۳) ۱۰ ـ ۱۲ ـ ۲ ـ ۴ ـ ۶ ـ ۸
دریا (۳۴۱۷۴۶) ۹ ـ ۱۱ ـ ۱ ـ ۳ ـ ۵ ـ ۷ ـ ۹
کارون (۹۵۵۱۶۵) ۳۰ر۱۰ ـ ۳۰ر۲ ـ ۳۰ر۴ ـ ۳۰ر۶ ـ ۳۰ر۸
★ ایزابل ـ رنگی ـ ژان‌روشفور
کسری (۸۳۶۹۳۹) ۱۰ ـ ۱۲ ـ ۲ ـ ۴ ـ ۶ ـ ۸ ـ ۹ر۴۵
★ (×) اعترافات شیشه‌ایکنکن ـ رنگی لینداهیدن
پ.پ (۸۲۹۶۴۱) ۱۰ ـ ۱۲ ـ ۲ ـ ۴ ـ ۶ ـ ۸ ـ ۱۰
★ الماس داغ ـ جدال طلائی
البرز (۳۰۴۲۰۸) ۳۰ر۸ ـ ۳۰ر۱۱ ـ ۳۰ر۲ ـ ۳۰ر۵ ـ ۸ر۳۰
× آب نبات جویی ـ رنگی ـ نورمن‌ناکس
گلدن‌سیتی (۶۶۳۲۶۹) ۳۰ر۱۱ ـ ۳۰ر۳ ـ ۳۰ر۵ ـ ۳۰ر۷ ـ ۹ر۳۰
★ بدنبال نخود سیاه ـ رنگی ـ پیرریشار
شهرفرنگ (۶۲۷۶۲۸) ۱۵ر۱۱ ـ ۳۰ر۱ ـ ۱۵ر۳ ـ ۳۰ر۵ ـ ۳۰ر۷ ـ ۹ر۴۵
★ بیگانه‌ای از نابل ـ رنگی ـ ادریانو چلنتانو
شهرقصه (۶۲۷۲۹۰) ۱۱ ـ ۲ ـ ۴ ـ ۶ ـ ۸ ـ ۱۰
★ بانوی زیبای من ـ رنگی ـ ادری‌هپبورن
پارامونت (۶۴۸۳۲۱) ۱۱ ـ ۳ ـ ۱۵ر۶ ـ ۹ر۳۰
★ باکره گناهکار ـ رنگی ـ لائورا آنتونلی
فاتح (۳۱۳۸۶۴) ۱۰ ـ ۱۲ ـ ۲ ـ ۴ ـ ۶ ـ ۸ ـ ۱۰
★ باروت ـ رنگی ـ سینماسکوپ
ستاره (۵۳۹۷۲۱) ۹ ـ ۱۱ ـ ۱ ـ ۳ ـ ۵ ـ ۷ ـ ۹
★ بل رودخانه‌کوای ـ ۷۰ میلیمتری ـ استریوفونیک
کریستال (۳۱۷۶۷۰) ۹ ـ ۱۱ر۳۰ ـ ۲ ـ ۴ر۳۰ ـ ۷ ـ ۹ر۳۰
★ تمنای جسم ـ رنگی ـ کالوین‌لوکنهارت
شهرتشنگ (۶۴۷۷۷۷) ۱۱ ـ ۱ ـ ۳ ـ ۵ ـ ۷ ـ ۱۰ر۹
★ تنها رقیب کلی ـ راه سیاه
پردیس (۳۰۴۲۰۹) ۹ ـ ۱۱ ـ ۱ ـ ۳ ـ ۵ ـ ۷ ـ ۹
★ (×) توت فرنگی های تشنه ـ رنگی ـ لس‌ترمین
بولیدور (۸۹۲۷۳۱) ۳۰ر۱۱ ـ ۳۰ر۱ ـ ۳۰ر۳ ـ ۳۰ر۵ ـ ۳۰ر۷ ـ ۴۵ر۹
★ جین‌ایر ـ رنگی ـ سوزانایورک
گلدیس (۶۲۸۷۱۳) ۳۰ر۳ ـ ۳۰ر۵ ـ ۳۰ر۷
★ حق‌دوست داشتن ـ رنگی ـ عمرشریف
آتلانتیک (۸۹۷۱۲۱) ۱۵ر۱۱ ـ ۳۰ر۱ ـ ۳۰ر۳ ـ ۳۰ر۵ ـ ۳۰ر۷ ـ ۴۵ر۹
× حادثه سانفرانسیسکو ـ رنگی ـ راجرمور ـ استیسی‌گیج
شهرتماشا (۹۲۸۶۸۶) ۳۰ر۱۱ ـ ۳۰ر۱ ـ ۳۰ر۳ ـ ۳۰ر۵ ـ ۳۰ر۷ ـ ۹ر۳۰
ریولی (۷۰۷۷۷۷) ۱۱ ـ ۳۰ر۳ ـ ۳۰ر۵ ـ ۳۰ر۷ ـ ۹ر۳۰
★ حقه‌های من ـ رنگی ـ لاندو یوزانکا
مارژستیک (۶۶۸۴۶۱) ۹ ـ ۱۱ ـ ۱ ـ ۳ ـ ۵ ـ ۷ ـ ۹
★ (×) دختران‌بار ـ رنگی ـ کاتی‌سیلور
متروپل (۳۱۹۴۱۰) ۹ ـ ۱۱ ـ ۱ ـ ۳ ـ ۵ ـ ۷ ـ ۹
★ دو مرد فراری ـ رنگی ـ سونیل‌دات
همای (۳۱۱۶۶۹) ۳۰ر۱۰ ـ ۳۰ر۲ ـ ۳۰ر۴ ـ ۳۰ر۶ ـ ۸ر۳۰
★ دیوار ـ رنگی ـ شیشی‌کاپور
حافظ (۳۹۱۰۷۴) ۳۰ر۱۰ ـ ۳۰ر۲ ـ ۳۰ر۴ ـ ۳۰ر۶ ـ ۸ر۳۰
★ دنیای دیوانه دیوانه ـ اسپنسر تریسی
بولوار (۶۵۵۲۹۲) ۱۱ ـ ۳۰ر۱ ـ ۴ ـ ۳۰ر۶ ـ ۹ر۱۵
★ زنی برای کشتن آمد ـ رنگی ـ مورامونتی
پلازا (۶۴۴۷۵۵) ۱۵ر۱۱ ـ ۱۵ر۳ ـ ۱۵ر۵ ـ ۱۵ر۷ ـ ۹ر۱۵
سهیلا (۳۱۶۴۲۴) ۳۰ر۱۰ ـ ۳۰ر۲ ـ ۳۰ر۴ ـ ۳۰ر۶ ـ ۸ر۳۰
مراد (۷۰۳۳۸۲) ۹ ـ ۱۱ ـ ۱ ـ ۳ ـ ۵ ـ ۷ ـ ۹
ری (۵۲۲۰۷۸) ۱۰ ـ ۱۲ ـ ۲ ـ ۴ ـ ۶ ـ ۸
★ سه نفر روی خط ـ نوری کسرائی ـ چنگیز وثوقی
اروپا (۳۰۳۱۷۰) ۳۰ر۱۰ ـ ۳۰ر۲ ـ ۳۰ر۴ ـ ۳۰ر۶ ـ ۸ر۳۰
میامی (۷۵۴۳۲۹) ۱۱ ـ ۱ ـ ۳ ـ ۵ ـ ۷ ـ ۹
الوند (۳۵۶۰۳۸) ۱۰ ـ ۱۲ ـ ۲ ـ ۴ ـ ۶ ـ ۸ ـ ۱۰
کیهان (۵۴۶۳۶۰) ۹ ـ ۱۱ ـ ۱ ـ ۳ ـ ۵ ـ ۷ ـ ۹
نیاگارا (۶۶۰۳۰۷) ۱۱ ـ ۱ ـ ۳ ـ ۵ ـ ۷ ـ ۹
شهرام (۸۴۴۰۴۹) ۱۱ ـ ۳۰ر۲ ـ ۳۰ر۴ ـ ۳۰ر۶ ـ ۸ر۳۰
سیلو انا (۳۶۳۷۷۷) ۱۱ ـ ۳ ـ ۵ ـ ۷ ـ ۹
ارانوس (۵۲۷۹۷۱) ۳۰ر۱۰ ـ ۳۰ر۲ ـ ۳۰ر۴ ـ ۳۰ر۶ ـ ۸ر۳۰
شرق (۵۳۴۰۲۴) ۳۰ر۱۰ ـ ۳۰ر۲ ـ ۳۰ر۴ ـ ۳۰ر۶ ـ ۸ر۳۰
مارلیک (۹۶۳۶۱۶) ۱۱ ـ ۱ ـ ۳ ـ ۵ ـ ۷ ـ ۹
پاسیفیک (۷۵۳۳۱۱) ۳۰ر۱۱ ـ ۳۰ر۳ ـ ۳۰ر۵ ـ ۳۰ر۷ ـ ۹ر۳۰
آستار ۱ (۲۷۴۰۲۲) ۳۰ر۱۰ ـ ۳۰ر۲ ـ ۳۰ر۴ ـ ۳۰ر۶ ـ ۸ر۳۰
★ سایه بسایه ـ مشتهای شکست‌ناپذیر
فلور (۵۲۸۰۹۶) ۹ ـ ۱۱ ـ ۱ ـ ۳ ـ ۵ ـ ۷ ـ ۹
★ شهامت در پناه قانون ـ رنگی ـ لئوناردمان
رویال (۸۲۹۷۸۵) ۱۰ ـ ۱۲ ـ ۲ ـ ۴ ـ ۶ ـ ۸ ـ ۱۰
★ ضربه مرگ ـ رنگی ـ هارولد ساکاتا
رادیوسیتی (۶۴۳۳۲۰) ۱۵ر۱۱ ـ ۳۰ر۳ ـ ۳۰ر۵ ـ ۳۰ر۷ ـ ۹ر۳۰
★ علفهای هرز ـ فرزان دلجو ـ آیلین‌ویگن ـ آرمان
آسیا (۶۴۲۹۰۹) ۱۱ ـ ۱ ـ ۳ ـ ۵ ـ ۷ ـ ۱۰ر۹
رکس (۳۱۸۲۴۲) ۳۰ر۱۰ ـ ۳۰ر۲ ـ ۳۰ر۴ ـ ۳۰ر۶ ـ ۸ر۳۰
شهوند (۳۵۴۰۴۰) ۹ ـ ۱۱ ـ ۱۵ر۱ ـ ۴۰ر۳ ـ ۱۵ر۶ ـ ۸ر۳۰
نهتون (۷۶۰۱۳۶) ۹ ـ ۱۱ ـ ۱ ـ ۳ ـ ۵ ـ ۷ ـ ۹
لیدو (۵۴۱۲۸۲) ۱۰ ـ ۱۲ ـ ۲ ـ ۴ ـ ۶ ـ ۸ ـ ۱۰
ژاله (۳۰۴۱۲۰) ۳۰ر۱۰ ـ ۳۰ر۲ ـ ۳۰ر۴ ـ ۳۰ر۶ ـ ۸ر۳۰
توسکا (۵۳۹۰۴۴) ۳۰ر۱۰ ـ ۳۰ر۲ ـ ۳۰ر۴ ـ ۳۰ر۶ ـ ۸ر۳۰
المپیا (۹۲۶۷۹۷) ۹ ـ ۱۱ ـ ۱ ـ ۳ ـ ۵ ـ ۷ ـ ۹
پاسارگاد (۳۴۲۷۸۲) ۹ ـ ۱۱ ـ ۱ ـ ۳ ـ ۵ ـ ۷ ـ ۹
چرخ‌فلک (۹۵۰۵۵۸) ۱۰ ـ ۱۲ ـ ۲ ـ ۴ ـ ۶ ـ ۸
مولن‌روژ (۷۵۲۹۲۹) ۱۱ ـ ۱ ـ ۳ ـ ۵ ـ ۷ ـ ۹
★ همرو راکی گشت ـ رنگی ـ سینماسکوپ
تخت‌جمشید (۶۵۲۵۵۰) ۱۱ ـ ۲ ـ ۴ ـ ۶ ـ ۸ ساعت ۱۰ بزبان‌انگلیسی
★ عشق فردائی ندارد ـ رنگی ـ سینماسکوپ
پارک (۳۱۹۶۲۷) ۹ ـ ۱۱ ـ ۱ ـ ۳ ـ ۵ ـ ۷ ـ ۹
★ غروب یک عشق ـ رنگی ـ سینماسکوپ
آریا (۳۱۹۸۸۴) ۹ ـ ۱۱ ـ ۱ ـ ۳ ـ ۵ ـ ۷ ـ ۹
★ قطار سریع‌السیر افریقا ـ رنگی جولیانو جما
ادئون (۳۱۸۱۱۸) ۹ ـ ۱۱ ـ ۱ ـ ۳ ـ ۵ ـ ۷ سانس ۹ انگلیسی
سانترال (۹۲۸۶۸۶) ۱۱ ـ ۱ ـ ۳ ـ ۵ ـ ۷ ـ ۱۰ر۹
★ کارمن‌عشوه‌گر ـ رنگی ـ اوتالوکا
امپایر (۸۹۲۹۴۲) ۱۵ر۱۱ ـ ۱۵ر۱ ـ ۳۰ر۲ ـ ۳۰ر۵ ـ ۳۰ر۷ ـ ۴۵ر۹
★ کلئوپاتراجونز ـ رنگی ـ سینماسکوپ
برلیان (۲۹۳۰۳۵) ۹ ـ ۱۱ ـ ۱ ـ ۳ ـ ۵ ـ ۷ ـ ۹
★ گانگسترهای زیل ـ سینما سکوپ ـ رنگی
دروازه طلائی (۳۵۲۱۶۰) ۹ ـ ۱۱ ـ ۱ ـ ۳ ـ ۵ ـ ۷ ـ ۹
★ مامان جونم هفت‌تیرکشه ـ رنگی ـ کلوریس‌لیچمن
سیلورسیتی (۲۶۱۲۰۵) ۱۱ ـ ۱ ـ ۳ ـ ۵ ـ ۷ر۱۰ ـ ۹ر۳۰
★ معبد خورشید ـ رنگی ـ کارتون
سینه‌موند (۶۴۸۳۲۲) ۱۱ ـ ۳ ـ ۵ ـ ۷ ـ ۹
★ موسی ـ رنگی برت‌لنگستر
کاپری (۹۲۸۴۰۱) ۱۱ ـ ۳ ـ ۶ ـ ۹
★ مردان مبارزه جو ـ مردی باپای آهنین
نادر (۳۱۴۷۹۵) ۹ ـ ۱۱ ـ ۱ ـ ۳ ـ ۵ ـ ۷ ـ ۹
★ نبرد بازوان ـ مشکی
آسمان آبی (۳۴۱۶۶۸) ۹ ـ ۱۱ ـ ۱ ـ ۳ ـ ۵ ـ ۷ ـ ۹
★ ورق برنده ـ رنگی محصول هندوستان
موناکو (۷۳۵۰۷۶) ۹ ـ ۱۰ ـ ۱ ـ ۳ ـ ۵ ـ ۷ ـ ۹
سئانس انگلیسی
گلدیس ساعت ۹ر۳۰ (جین‌ایر)

فستیوال فیلمهای ۷۰ میلیمتری در
سینما کریستال
امشب **پل رودخانه کوای**
نمایش بکرترین ۷۰میلیمتری ـ باصدای استریوفونیک ششی باندی
ویلیام هولدن

دنیای ورزش با مطالب متنوع
روز های شنبه منتشر میشود

شرکت سهامی ایرانی تولید اتومبیل (سایپا) عام

بازار در هفته‌ئی که گذشت

معاملات روی اکثر کالاها رونق داشت

★ چند قلم کالا از جمله، فرش، مغز بادام، شیشه، حبوبات، قهوه و مصالح ساختمانی ۲ تا ٤ درصد ترقی کرد.

★ زیره، برنج، پنبه، دانه های روغنی و پارچه های الیاف مصنوعی تا ٥ درصد کاهش یافت

★ عرضه برنج داخلی و خارجی افزایش داشت

در هفته‌ای که گذشت معاملات روی بعضی کالا های وارداتی و صادراتی در بازار تهران نسبت به یکی ،دوهفته اخیر از رونق محسوس تری برخوردار بودو قیمت بعضی از کالاها از جمله «فرش ، مغز بادام، مغز گردو ، شیشه ، سبزه ،چای، حبوبات ، قهوه ، بعضی مصالح ساختمانی و پارچه های نخی ۲ تا ٤ درصد ترقی کرده است. در همین هفته قیمت برخی کالاها از جمله « چندقلم آهن آلات ، زیره ، برنج ، پنبه،دانه‌های روغنی فرآورده های کنفی، پارچه از الیاف مصنوعی ۳ تا ٥ درصد تنزل کرده است.

در هفته‌ای که گذشت پیشنهاد های خرید تازه از کشورهای مختلف بخصوص بلوک شرق و برخی کشور های عربی بیش از هفته های قبل بودو همین امر روی رونق و گرمی بازار موثر بود .

بعضی از تجار صادر کننده به علت کمبود زمینه برخی از کالاهای صادراتی حاضر به انعقاد قرارداد های جدیدی نبودند و قسمت عمده فعالیت آنها در چند روز گذشته صرف تحویل کالا هایی که قبلا فروخته بودند ، شد.

معاملات روی مصالح ساختمانی بعلت هوای مساعد با گرمی جریان داشت و هنوزهم مقدار تقاضا روی برخی از مصالح ساختمانی ازجمله سیمان و گچ بیش از مقدار عرضه است ، بهمین خاطر هنوز قیمت مصالح ساختمانی در بازار آزاد خیلی بیش از نرخهای اعلام شده از طرف مرکز بررسی قیمت ها است.

ترقی قیمت فرش

در هفته‌ای که گذشت چند پارتی فرش برای صدور بکشور های اروپای غربی وایالات متحده امریکا مورد معامله قرار گرفت ، همچنین روی مقداری فرش برای بازارهای داخلی معامله شد. در این هفته قیمت فرش بخصوص فرشهای تجارتی باب صادرات حدود ۲ تا ۳ درصد ترقی کردو مقدار تقاضا روی این نوع فرش بیش از مقدار عرضه بود.

بازار گرم شیشه

تقاضا روی انواع شیشه بخصوص شیشه جام ۳و۲ میلیمتری دراین هفته زیاد بود، قیمت عمده فروشی تقریبا ثابت بودولی خرده فروشی آن ترقی کرد.

تقاضا روی قهوه

دراین هفته نیز مقدار تقاضا روی انواع قهوه خام و بو داده بیش از عرضه بودبهمین خاطر قیمت قهوه باز هم ترقی کردو قیمت آن به کیلوئی ٤۰۰ تا ٥۲۰ ریال رسید.

وضع آهن آلات

آهن آلات همچنان وضع آرامی داره و معاملات عمده روی این فرآورده باستثنای چندنوع از آهن‌آلاتی که ورود آنها ممنوع می‌باشد راکد و قیمت این نوع آهن ها ارزانتر از نرخ رسمی است.

رونق بازار خشکبار

بازار خشکبار دراین هفته بارونق تر از هفته قبل بود و مقدار زیادتری سبزمو مغز بادام به کشور های خارجی فروخته شدوقیمت این محصولات نیز مختصری ترقی کرد.

افزایش عرضه برنج

عرضه برنج خارجی و داخلی در هفته‌ای که گذشت بیش از هفته های قبل بودو بهمین خاطر قیمت بعضی از برنجها مختصری تنزل کرد.

پنبه تنزل کرد

رکود بازار های خارجی وتنزل قیمت پنبه در بورس های مهم جهان روی بازار های ایران تاثیر گذاشت و قیمت پنبه و وش پنبه در این هفته حدود ۳ درصد تنزل کرد و قیمت پنبه درجه یك پست ودرجه دو به کیلوئی ۱۱۸ تا ۱۲۰ ریالو درجه ۳ به کیلوئی ۱۱۰ ریال ووش پنبه به پولی «٤۰ کیلو» ٥۲۰ تا ٥۸۰ ریال رسید . تنزل فوق العاده قیمت وش پنبه بیشتر ناشی از کاهش راندمان این محصول است.

حبوبات و غلات

کمبود حبوبات همچنان محسوس است وقیمت ها نیز سیر صعودی دارد، ولی بازار غلات آرام نوسان قیمت این فرآورده هاچندان قابل توجه نیست.

عرضه پارچه الیاف

در هفته‌ای که گذشت مقدار عرضه پارچه های الیاف مصنوعی بیش از پارچه های نخی بود، در صورتی که مقدار تقاضا روی پارچه های نخی همچنان زیاد است و قیمت این نوع پارچه‌ها بیش از نرخهای رسمی عرضه میشود.

دانه های روغنی

دراین هفته مقدار زیادتری از دانه های روغنی از جمله کنجد ، کرچك و برزك به بازار عرضه شد ولی قیمت این محصولات به علت رونق بازار نه تنها تنزل نکرده بلکه قیمت یکی دو نوع این محصولات مختصری ترقی کرده است.

بازار چای رونق گرفت

در هفته‌ای که گذشت مقررات ترخیص وفروش چای خارجی بسود وارد کنندگان تغییر کرد وشرط خرید هر ۱ کیلو چای داخلی در برابر فروش یك کیلو چای خارجی لغو شد .

براساس تصمیم سازمان چای وارد کنندگان میتوانند بجای هر ۱٫٥ کیلو چای داخلی به ارزش ۳۳۷٫٥ ریال تنها نیم کیلو خاکه چای به ارزش حدود ۱۷۰ ریال ازسازمان چای بگیرند وبرای فروش چای خارجی بطور خالص اقدام کنند . این تصمیم روی بازار چای که در چند هفته اخیر راکد شده بود تاثیر گذاشت و معاملات روی این محصول از رونق محسوسی برخوردار گردید.

ترقی ارزهای خارجی

در هفته‌ای که گذشت قیمت برخی از ارزهای خارجی از جمله لیره انگلیس در بانکهای کشور وبازار آزاد حدود یك تا ۱٫۷٥ ریال ترقی کردو نرخ آن در بانکهای کشور به ۱۱۹٫۸۰ ریال و در بازار آزاد به ۱۲۱٫۷٥ تا ۱۲۳ ریال رسید ، مارك نیز مختصری ترقی کرد و به ۲۹٫٦٥ تا ۲۹٫۸۰ ریال رسید. قیمت دلار کانادا و استرالیا در بانك های کشور ۱۰ تا ٦۰ دینار ترقی کردو دلار امریکا فقط در بازار آزاد حدود ۱٥ دینار ترقی کردو به ۷۱٫٦۰ ریال رسید.

مشکل مصالح ساختمانی

از: دکتر طهمورث فروزین

در سه سال اول برنامه پنجم در حدود ۳۵۰ هزار واحد مسکونی ازسوی دولت وبخش خصوصی درکشور ساخته‌شده است که گرچه نیمی ازتعدادی است که در برنامه پنجم پیش بینی شده بود ولی باز با مشکلاتی که در راه اجرای برنامه وجود داشت باز قابل توجه بود.

مصالح ساختمانی مورد نیاز به تعداد واحد های مسکونی پیش‌بینی شده نبود ، حتی فراموش نمیکنیم که در سال های اول برنامه حتی شهرداری تهران مدتی صدور پروانه ساختمان را متوقف کرد و فقط به واحد ها ی مسکونی تا سیصد متر اجازه ساخت میداد که با وجود اشتیاق فراوان در بخش دولتی و بخش خصوصی و وجود اعتبارات مورد نیاز و فراهم بودن کارگر ساختمانی ، کمبود سیمان در سطح کشور نگذاشت که این پیش‌بینی برنامه ریزان انجام شود.

لازم است این نکته را یادآوری کنم که در حال حاضر در دنیا بطور متوسط ساخت زیر بنای یک واحد مسکونی برای یک خانواده متوسط را هشتاد متر میگیرند ، یعنی در طول برنامه پنجم بایستی ۸۰ میلیون متر مربع زیر بناساخته میشد که براساس محاسبات آقای دکتر آیرج پارسا برای ساخت چنین مساحت عظیمی بصورت آپارتمان به ۳٤ میلیارد آجر ، ۱۷۰ میلیون تن سیمان ، ۱٤ میلیون تن گچ ،و آهک ، دو میلیون تن تیر آهن و ۸٫٥ میلیون متر مربع شیشه احتیاج است که باید اذعان کرد هیچکدام ازاین مصالح باین مقدار هیچوقت در دسترس نبوده است .

روزی که دولت برنامه چهارم را به مجلس تقدیم کرد تعدادی از نمایندگان مجلس با پیش‌بینی های متن برنامه برای تولید سیمان و گچ و آجر مخالفت میکردند و اظهار میداشتند که این بر آورد ها خیلی زیادتر از مقدار مورد نیازاست ولی سه چهار سال بعد دست زمان نشان داد که نه تنها آن پیش‌بینی‌ها خارج از میزان مورد احتیاج نبوده بلکه اندکی هم کمتر برآورد شده است .

در حال حاضر برای آنکه مملکت بتواند پاسخگوی نیاز های واقعی سازندگان مسکن به لوازم ساختمانی باشد بایدضمن تقویت کارخانه‌های فعلی سازنده مصالح ساختمانی نسبت به سرمایه‌گذاری بیشتر بخش خصوصی درامر تولید کارخانه های تولیدکننده مصالح ساختمانی اقدام کند و حتی برای آنها تسهیلات استثنائی و امکانات ویژه و جوائزی در نظر گیرد.

هم‌اکنون دراستان لرستان یک نوع خاك آهکی کشف شده که آجری که به سادگی با آن ساخته میشود میتواند دو برابر یک بلوک سیمانی مقاومت داشته باشد و معدنی که دارای این خاك عجیب است یکی از عظیم ترین معادن جهان است . اینجا است که دولت باید برای استخراج این معدن و تبدیل آن به آجر ساختمانی لحظه‌ای درنگ نکند و این روش نو را وارد بازار صنایع ساختمانی ایران کند و یا در بسیاری از کشورهای جهان از انواع پلاستیک ، ملامین ، آدرفان و سایر فرآورده های پتروشیمیک ، دیوار های مصنوعی، در و پنجره پلاستیکی، کف پوش، دستشوئی، طاق حاضر و آماده و خیلی چیز های دیگر ساخته میشود و ایران با داشتن بزرگترین منابع گازی جهان باید از صنایع پتروشیمیک در جهت تهیه مصالح ساختمانی ارزان قیمت استفاده کند .

سیمان یکی از مهمترین مواد و عناصر مورد نیازبرای ساختمان است که متاسفانه این روز ها صورت کیمیا یافته است . درحال حاضر پنج میلیون و نیم تن سیمان در کارخانه های داخلی تهیه می‌شود که در سال آینده میزان تولید داخلی به ٦٫٥ میلیون تن خواهد رسید و براساس پیش‌بینی های برنامه ریزان در سال آینده مابه ۷٫٥ میلیون تن سیمان احتیاج داریم.

خوشبختانه با فعالیت های دولت مشکل سیمان تایکی دو سال دیگر کاملا ازبین میرود و پس از بهره‌برداری از کارخانه های جدید سیمان تولید سالانه ، سیمان داخلی به ۲۳ میلیون تن خواهد رسید.

نباید فراموش کنیم که مصرف سرانه سیمان از ۳۳ کیلو گرم در اولین سال انقلاب امسال به ۲۰۰ کیلوگرم رسیده و هفت برابرشده است

باید در مصرف آجر تحولی بوجود آورد و بجای آن از قطعات پیش ساخته استفاده کرد. البته برای ساخت واحد های مسکونی بتعداد محدود استفاده ازلوازم ساختمانی سنتی اجباری است چنانچه کارخانه‌های سازنده لوازم ساختمانی پیش ساخته در ایران به تعداد قابل توجه ایجاد شود مصرف آجر میتواند به تعداد پیش‌بینی شده کاهش یابد. البته بایددر مدرنیزه کردن کارخانه های تهیه آجر اقدام کرد .

از معادن گچ کشور نیزباید بشکل مدرن استفاده کرد تاهم میزان تولید را در روزبالا آورد وهم از هزینه هائی چون دستمزد کارگران گوناگون که در روش قدیم معمول است کاست .

شن و ماسه متاسفانه وضع نامتناسبی دارد هم اکنون در استان مرکز بمقدار کافی برای تهیه شن وماسه بین دستگاه‌های اجرائی همکاری وجود ندارد . برداشت شن وماسه ازرودخانه ها گرفتاری های فراوان دارد

در کمبود مصالح ساختمانی می‌توان مسائل دیگری رانیز مطرح کرد که بعلت کمی جا از ذکر آن خودداری مینمایم .

اطلاعیه بانك مرکزی ایران
در مورد
فروش اوراق قرضه

درروز شنبه بیست و هفتم آذر ماه ۲۵۳۵ از محل موجودی بانك مرکزی ایران اوراق قرضه دو ساله با بهره ۹ درصد ، سه ساله با بهره ۹٫٥ درصد ، پنجساله با بهره ۱۰ درصد وهفت ساله با بهره ۱۰٫٥ درصد درسال باتوجه بتاریخ انتشار آنها برای فروش بعموم عرضه میگردد .

بهره اوراق قرضه دولتی از مالیات بر درآمد معاف میباشد

علاقمندان بخرید اوراق قرضه می توانند درروز شنبه مذکور ببانك ملی ایران ویا هر یك ازبانکهای اعتبارات ـ اعتبارات تعاونی توزیع ـ ایرانشهر ـ ایران و انگلیس ـ ایران وخاورمیانه ـ ایران وژاپن ـ ایرانوعرب ـ ایرانیان ـ بازرگانی ـ بین‌المللی ـ پارس ـ تجارت خارجی ـ تجارتی ایران وهلند ـ تهران ـ رفاه کارگران ـ سپه ـ شهریار ـ صادرات ـ صنایع ـ عمران ـ تعاون کشاورزی و شرکت سرمایه‌گذاری ملی که عامل فروش و بازپرداخت اصل و پرداخت بهره اوراق قرضه میباشند مراجعه نمایند .

آگهی حراج

شماره ۱۲۰٤ر۲۲ر٤۷ ـ ۵
تاریخ ۲۵۳۵ر۹ر۹

ناحیه ژاندارمری خراسان تعداد ۱۳ دستگاه خودرو فرسوده را باشرایط زیر از طریق حراج بمعرض فروش میگذارد داوطلبین برای کسب اطلاع بیشتر وبازدید از وسائط حراجی میتوانند همه روزه به استثنای ایام تعطیل در ساعات اداری به پشتیبانی ناحیه ژاندارمری خراسان واقع در خیابان احمدآباد مراجعه نمایند .

۱ـ موعد حراج ساعت ۱۰ روز یکشنبه ۲۵۳۵ر۱۰ر٥ خواهد بود .

۲ـ محل حراج محوطه پاسگاه ژاندارمری طرق واقع در کیلومتر ۱۵ شاهراه آسیائی.

۳ـ ارزش خودروهای فروخته شده نقدا درحضور کمیسیون دریافت خواهد شد .

٤ـ خودروهای فروخته شده حداکثر باید پس از هفت روز از تاریخ فروش تخلیه شود پس از سپری شدن این فرصت ژاندارمری مسئولیت نگهداری آنرا عهده‌دار نخواهد داشت.

٥ـ هزینه تخلیه، حراج و هرگونه هزینه قانونی بعهده خریدار خواهد بود .

فرمانده پشتیبانی ناحیه ژاندارمری خراسان

اقتصاد جهان

تصمیم عربستان در مورد کشتی های باربری

لندن ـ یونایتدپرس ـ عربستان سعودی مقرراتی را بمورد اجرادرآورد که ازاین پس ازتخلیه بارکشتی هائی که بیش از ۱۰ سال اززمان ساخته‌شده آنها گذشته خودداری خواهدکرد.

عربستان با اتخاذ این تصمیم درمعنی خواسته است تخلیه بارکشتی هادربنادر این کشور باسرعت و سهولت انجام گیرد.

درحال حاضر بندر های عربستان بخصوص بندر معروف «جده» بعلت ازدیاد کشتی‌هائی که از هفته‌ها پیش برای تخلیه بارلنگر انداخته‌اند بشدت متراکم است.

عربستان به صاحبان کمپانیهای حمل و نقل کشتی‌هشدار داده است کشتی های جدید به سبب برخورداربودن از وسائل وتجهیزات مدرن و پیچیده بسیار مناسب‌تر برای بنادر عربستان است و نظر به این مدرن بودن تخلیه بارهای این قبیل کشتی‌ها با سهولت بیشتری انجام میگیرد.

بموجب آخرین آمارکه ازطرف موسسه ثبت کشتی‌ها «لیودز» درلندن انتشار یافته ۹۷۸۸ کشتی اقیانوس‌پیما بین ۱۵ تا ۱۹ سال اززمان ساخت آنها میگذرد درحالی که شماره کشتی‌هائی که عمرساختمان آنها کمتراز ۱۵ سال است ۳۹۸۸٦ فروند است .البته رقم‌های فوق مربوط به کشتی‌های تجاری و حمل کالا های بازرگانی است.

۲٫٥ در صد افزایش ؟

ژنو ـ رویتر ـ بسیاری از خطوط هواپیمایی که هواپیماهای آنها در خطوط آتلانتیك شمالی پرواز میکنند موافقت کرده‌اند که ازاول آوریل بهای بلیط پرواز های خودرا از ۱٫٥ تا ۱۱ درصد افزایش دهند.

درجلسه‌ای که باحضور نمایندگان خطوط هواپیمائی تشکیل شد خطوط هوایی کشور های یوگسلاوی ، کانادا، اسپانیاو پرتقال حاضر به موافقت با دیگر نمایندگان کشورها نشدند اما ناظران امور هواپیمایی احتمال میدهند که کشورهای یادشده در تصمیم خودتجدید نظر کرده وبه دیگر کشور ها که خواهان افزایش بهای بلیط هستند خواهند پیوست.

سخنگوی اتحادیه خطوط هوایی آتلانتیك در ژنو گفت اگر افزایش بهای سوخت هواپیما تا ده درصد برسد دراین صورت خطوط هواپیمائی آتلانتیك نیز بنوبه خود ۲٫٥ درصد بهای بلیط را افزایش خواهند داد.

بعنوان نمونه ازاول آوریل ارزانترین بهای بلیط برای لندن ـ نیویورك ۳۵۰ دلار خواهد بود.

افزایش تولید و قیمتها در کشور های صنعتی

بروکسل ـ گزارشی که بوسیله بازار مشترك اروپا منتشر شده نشان میدهد که طی ۱۵ سال گذشته سرعت افزایش تولید در کشور های عضو بازار مشترك هر مقایسه با امریکا بمیزان قابل ملاحظه‌یی بیشتر ولی نسبت بهژاپن بمراتب کمتر بوده است. درهمین مدت افزایش قیمت ها درکشورهای عمده اروپای غربی ازامریکا سریع‌تر بوده‌است. در ژاپن قیمت ها سریع‌تر از آلمان فدرال وفرانسه افزایش یافته ولی در مقایسه با ایتالیا وانگلیس این افزایش آهسته‌تر بوده است.

گزارش مذکور که تحت عنوان «بررسی حساب های ملی» انتشار یافته سالهای ۷۵ـ ۱۹٦۰ را دربر میگیرد ونشان میدهد که دراین دوره افزایش تولید سرانه در ۹ کشور عضو بازار مشترك بطور متوسط ٦۰ درصد درامریکا ۳۷٫٥ درصد و درژاپن ۲۰۳ درصد بوده است .با این‌حال کل تولید هنوز درامریکا بیش از اروپای غربی ودراروپای غربی بیش از ژاپن است. مقایسه شاخص قیمت هادرهمین دوره در کشور های مختلف نشان میدهد که افزایش شاخص مذکور در امریکا ۸٤ درصد ، درآلمان فدرال ۹٦ درصد، درفرانسه ۱۳۵ درصد ، درژاپن ۱۵۹ درصد ، در ایتالیا ۱۷۲ درصد و درانگلیس ۱۷۹ درصد بوده است.

اسپانیا ـ انتخاب اول برای سرمایه‌گذاری خارجی

درجهانی که توسعه و پیشرفت هرچه بیشتر به سرمایه‌گذاری بستگی دارد ، همه میدانیم که راکد نگاهداشتن سرمایه‌داری رشد اقتصادی زیان آور است ، ولی سئوال اینست که چگونه و کجا سرمایه‌ها بهترین بازده را دارند ؟ نظر سرمایه‌گذاران طبعا" متوجه تمدن های قدیمی صنعتی میشود زیرا رشد مداوم این کشورها هم بازدهخوب وهم اطمینان لازم به سرمایه می بخشد و از تولیدات صنعتی اسپانیا بدانجا صادر میشود ، عامل مهم دوم وابستگی والحاق اقتصادی کشورهای منطقه مدیترانه درآینده است . بعنوان عضو علل‌البدل سازمان همکاری و توسعه اقتصادی (O.E.C.D.) از سال ۱۹۵۸ به این طرف وبعنوان عضو بانك جهانی وصندوق بین‌المللی پول اسپانیا ضرورت هم آهنگی با سیستم اقتصادی غرب را تشخیص داد و بنابراین در سال ۱۹۷۰ یک قرار داد بازرگانی ترجیحی با بازار مشترك امضاء کرد که بموجب آن تعرفه‌های گمرکی بتدریج بین اسپانیا و کشورهای بازار مشترك برداشته خواهد شد . مذاکرات جدید در مورد حذف کلیه حقوق گمرکی تا سال ۱۹۸۰ درماه اکتبر پارسال موقتا "مسکوت گذارده شد . ولی بازوی کارآمدن دولت جدید ، این مذاکرات بمنظور تبدیل همکاریهای فعلی به یک قرار داد کامل آزادی ارزی مجددا" شروع خواهد شد .

پس از سال ۱۹٦۰ رشد اقتصادی اسپانیا ، ۷ درصد در سال ، پس از ایران و ژاپن در دنیا اول بوده است ، با وجود رکود اقتصادی در جهان ، رشد اقتصادی اسپانیا در سال ۱۹۷۴ درحدود ۵/۴ درصد بوده است ، برخلاف سایر کشورهای غربی پارسال نیز رشد اقتصادی مثبت بود و امسال انتظار میرود به رکورد تازه‌ئی برسد .

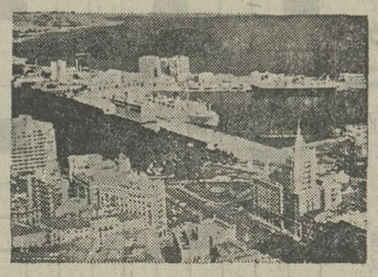

انستیتوهودسن (Hudson Institute) پیش بینی کرده است که تولید ناخالص ملی سرانه اسپانیا ظرف ۱۲ سال آینده مساوی فرانسه خواهد شد بعلاوه ، هزینه دستمزد کارگر پائین است . آب و هوا مناسب است و امکانات حمل و نقل و دریایی آرام از مزایای عمده هستند ، بخاطر همه عوامل بالا ، اسپانیا تنها کشور غیر نفتی مدیترانه است که طی چند سال آینده قدرت اقتصادی منطقه خواهد شد .

منطقه ایده‌آل و بدون محدودیت برای سرمایه گذاری

شبه‌جزیره ایبریا (Iberia) یک قدرت درجه اول صنعتی است و منطقه‌یی بدون محدودیت برای سرمایه‌گذاری است ، دولت اسپانیا تعمدا" همه نوع تشویق و حمایت را از سرمایه‌های خارجی بعمل می‌آورد واز این طریق به اقتصاد خود کمک میکند ، مقامات اقتصادی اسپانیا ازدیرباز به سیاست توسعه اقتصادی از طریق درهای باز کمک کرده‌اند و دلیل آنهم ساده است ، سرمایه‌های خارجی کمبود سرمایه‌های داخلی را جبران کرده و از این طریق به کشورهائی که نیازمند استقراض ازخارج هستند کمک خواهد کرد . اسپانیا هنوز با کمبود منابع روبرو است و چون "معجزه" اقتصادی اسپانیا بر اساس رشد وتوسعه بنا شده است بنابراین به سرمایه و تکنولوژی خارجی محتاج است و بهمین دلیل از این نوع سرمایه گذاری همواره حمایت شده است ، حجم این سرمایه‌گذاریها اکنون بالغ بر ۷ میلیارد دلار است و در بخش‌های اتومبیل سازی ، صنایع لاستیک سازی و شیمیائی متمرکز شده است این سرمایه گذاریها به توسعه و رشد منطقه ما دربسیار کمک کرده است ، این منطقه همرا با مناطق "آستوریاس" و "کاتالونیا" یکی از سه منطقه عمده صنعتی اسپانیا شده است ، برای سرمایه‌هائی که وارد میشوند موقعیت فعلی دو مزیت دارد . اولا" بازار مورد حمایت واقع است و تعرفه‌های گمرکی هنوز بالا است و بنابراین خارجیانی که بمنظور برآورده ساختن احتیاجات بازار سرمایه‌گذاری می کنند سود سرشاری عاید خود می سازند زیرا بازار همچنان بهرشد خود ادامه خواهد داد و به این زودیها اشباع نخواهد شد ،

همینطور آنهایی که بخواهند ازسیاست صادراتی دولت مخصوصا "به کشورهای امریکای لاتین پیروی نمایند ، کمک قابل ملاحظه‌ئی دریافت خواهند داشت . ضمنا" دستمزد و حقوق هزینه‌های اجتماعی و مالیات‌ها حدود ۲۰ در صد از کشورهای مشابه اروپائی و بازار مشترك کمتر است و این مزیتی قابل ملاحظه‌ئی با توجه به کم‌رغوبیت کالا و مهارت کارگر بشمار می‌رود .

قانون گذاری کاملا" با توجه به رعایت و اصول آزادی سرمایه تنظیم میگردد ، سرمایه‌گذاری میتوانند درآمدهای سرمایه خودرا بدون اشکال بخارج منتقل نماید . پس از سال ۱۹۷۴ اخذ مجوز قانونی برای تملک اکثریت سهام در یک شرکت اسپانیائی ، الزامی نیست و دیگر فقط محدود به شرکت‌های تولیدکننده کالاهایی که در اسپانیا تولید نمی شود نمی‌گردد .

سرمایه‌گذاری مستقیم وغیرمستقیم نیز اخیرا" ازحمایت ویژه برخوردار شده است ، یک بانک مشترك اسپانیائی ـ عرب تاسیس یافته است و کویت و لیبی ٦۰ در صد از سرمایه اولیه آنرا (۱/۵ میلیارد دلار) تامین کرده‌اند ، این بانک مزیت دیگری به سرمایه گذاران عرب خواهد داد و آنها را از یک سرمایه‌گذاری مطمئن و سودبخش خاطر جمع خواهد کرد . ولی سئوال اینست که درچه بخش از اقتصاد اسپانیا باید سرمایه ـ گذاری کرد ؟ درآمد اسپانیا از محل توریسم در جهان اول است ، این صنعت که در برنامه عمرانی چهارم اولویت خاص دارد (شروع برنامه عمرانی چهارم از اول ژانویه ۱۹۷٦) از ۲۵ میلیون توریست امسال استقبال خواهد کرد با بیش از سه میلیارد دلار درآمد ارزی توریسم ، اسپانیا از کلیه کشورهای اروپایی از این حیث جلوتر است (ایتالیا و فرانسه که در مرتبه بعدی قرار دارند یک میلیارد دلار کمتر درآمد دارند) . همچنین با در نظر گرفتن این نکته که تا سال ۱۹۸۵ حدود ۱۰ میلیون واحد مسکونی یا بمنظور سکنی دادن مهاجران روستایی و یا بمنظور ایجاد واحد ها ثانوی مسکن باید ساخته شود ، سود دهی سرمایه‌گذاری دراین بخش را میتوان بخوبی تصور کرد .

آینده صنایع نیز کاملا" روشن است ، با وجود توسعه سریع ، رشد سرمایه‌گذاری در مقایسه با سایر کشورهای اروپائی هنوز کافی نیست . گرچه حدود یک سوم از ۱۰۰۰ شرکت معروف اسپانیولی با سرمایه خارجی تاسیس شد ، مشارکت با سرمایه‌های خارجی هنوز تشویق می گردد .

بخش‌های اقتصادی که بیش از همه از سرمایه گذاری خارجی سود دیده‌اند ، صنایع اتومبیل سازی ، تولید کاغذ ، وسایل برقی وحمل و نقل ، همانطور که دیده میشود ، فرصت و امکانات بسیار وجود دارد و سرمایه‌گذاران باید بدانند که منافع حاصله بیش از حد انتظار است .

برای کسب اطلاعات بیشتر با آدرس زیر تماس بگیرید .

Subsecretaria de Turismo
Avenida del Generalisimo, 39
Ministerio de Informacion y Turismo
Madrid — 16,
SPAIN

آگهی

«قابل توجه کارفرمایان و بیمه شدگان مشمول قانون حمایت»

نظر باینکه امور صندوقهای حمایت کارمندان بانك ها، موسسات بازرگانی وصنعتی موسسات آموزشی ورفاهی، بیمه و حسابرسی طبق تبصره یك ماده ۱۱ قانون تشکیل وزارت بهداری و بهزیستی به صندوق تامین اجتماعی منتقل ومقدمات ادغام صندوقهای نامبرده در صندوق اخیرالذکر در شرف انجام است وچون ممکن است این اقدام سبب پرسش از جانب کارفرمایان و بیمه ـ شدگان باشد لهذا بمنظور جلوگیری از هرگونه ابهام ووقفه باطلاع موسسات وافرادی که باصندوقهای فوق‌الذکر در ارتباط میباشند میرساند تا اطلاع بعدی که کتبا و از طریق انتشار آگهی ابلاغ خواهد شد لازم است کماکان لیست کارکنانی را که طبق موازین قانون حمایت اثرات ناشی از پیری و از کارمندان در برابر کارافتادگی و فوت بیمه بوده‌اند و حق بیمه متعلقه را بصندوق مربوط تسلیم و پرداخت فرمایند و بیمه شدگان نیز برای دریافت مزایای قانونی باصندوق های مذکور تماس حاصل نمایند.

صندوق تامین اجتماعی

برنامه سه روزه تلویزیون

برنامه‌اول (شبکه)

پنج شنبه

۱۷ اخبار
۱۷/۱۰ کودکان: کارتون ـ زورو ـ بچه های خورشید ـ یکی بود یکی نبود
۱۸/۵۰ اخبار ورزشی
۱۹ خانه کوچک
اخبار و تقویم تاریخ
۲۰/۴۰ جنگک
۲۱/۴۰ ترانه های ایرانی
۲۲/۴۰ فیلم سینمائی

جمعه

۰۰ ـ ۱۱ مهاجمین اتمی.
۳۰ ـ ۱۱ تارزان
۱۳۰۰ مسابقات ورزشی
۰۰ ـ ۱۴ اخبار و هفت روز هفته
۰۰ـ۱۵ باله
۳۰ ـ ۱۵ مرد شش میلیون دلاری
۳۰ ـ ۱۶ والت دیسنی
۱۵ ـ ۱۷ برنامه کودکان
۳۰ ـ ۱۸ استودیو ۱۱
۰۰ ـ ۱۹ مسابقه پاسخ چیست؟
۳۰ ـ ۱۹ موسیقی ایرانی
۰۰ ـ ۲۰ اخبار و تقویم تاریخ
۴۰ ـ ۲۰ تئاتر
۱۰ ـ ۲۲ دود اسلحه

شنبه

۰۰ ـ ۱۲ اخبار
۰۵ ـ ۱۲ دختری از آوینیون
۳۰ ـ ۱۲ واریته
۵۵ ـ ۱۲ لحظات اضطراب
۰۰ ـ ۱۴ اخبار

۰۰ ـ ۱۷ اخبار.
۰۵ ـ ۱۷ برنامه کودکان
۲۰ ـ ۱۸ مردمان فردا
۵۰ ـ ۱۸ اخبار ورزشی
۰۰ ـ ۱۹ سینمای ازاد
۱۹.۳۰ موسیقی ایرانی
۰۰ ـ ۲۰ اخبار و تقویم تاریخ
۴۰ ـ ۲۰ شهر من شیراز
۴۰ ـ ۲۱ مسابقه قیمت از شما جایزه از ما
۱۰ـ۲۲ راه رستاخیز
۵۰ ـ ۲۳ فیلم مستند (دنیای آهن)

تلویزیون

برنامه های تلویزیونی زیر از طرف سازمان رادیوتلویزیون ملی ایران اعلام شده است مسئولیت هرگونه تغییر در ساعات وچگونگی برنامه‌ها با آن سازمان است

بین‌الملل ملی

پنج شنبه

۱۶ خلاصه اخبار
۱۶/۰۴ خلاصه اخبار
۱۶/۰۵ شومایک داگلاس
۱۶/۵۵ فیلم سینمائی (شش اسب سیاه)
۱۸/۱۵ کارتون
۱۸/۳۵ ماجراهای عشقی پدرادی
۱۹ اخبار
۱۹/۳۰ شودورش دی
۱۹/۵۵ فیلم سینمائی
۲۱/۳۰ اوقات خوب
۲۲ اخبار
۲۲/۲۵ دکتر سایمن لاک
۲۲/۵ کاتن
۲۳/۲۰ فیلم سینمائی

جمعه

۰۰ ـ ۱۰ خیابان سه‌سامی
۰۰ ـ ۱۱ سه کله پوک
۲۰ ـ ۱۱ ماجراهای تازه گیلیگان
۴۵ ـ ۱۱ قلب مقدس
۰۰ ـ ۱۲ ورزش
۰۰ ـ ۱۶ فیلم سینمائی

۲۵ ـ ۱۷ واریته
۴۵ ـ ۱۷ کابوی‌ها
۱۰ ـ ۱۸ مرد شش میلیون دلاری
۰۰ ـ ۱۹ اخبار
۲۵ ـ ۱۹ فیلم سینمائی:
۱۰ ـ ۲۱ شکارچی
۰۰ ـ ۲۲ اخبار
۲۵ ـ ۲۲ مش
۵۰ ـ ۲۲ برانک
۴۰ ـ ۲۳ اندی در اندی

شنبه

۳۰ ـ ۱۴ فیلم
۰۰ ـ ۱۶ خلاصه اخبار
۰۵ ـ ۱۶ هایم کلاب تراتزر
۲۵ ـ ۱۶ خیابان سه‌سامی
۲۵ ـ ۱۷ شو
۵۰ ـ ۱۷ سه کله پوک
۱۰ ـ ۱۸ شو
۳۵ ـ ۱۸ شو
۰۰ ـ ۱۹ اخبار
۳۰ ـ ۱۹ تمرین
۵۵ ـ ۱۹ فیلم سینمائی.
۰۰ ـ ۲۲ اخبار
۲۵ ـ ۲۲ پری‌میسن

برنامه‌دوم

پنج شنبه

۱۹ موسیقی و اسلاید
۱۹/۳۰ واریتهٔ زنگوله ها
۲۰ جهان پرتحرک (آدمهای ازمایشی) ازمایشگاهی)
۲۰/۶۰ اخبار
۲۱ حادثه جویان شرکت: چک کلارز

۲۱/۲۵ تیتر اول
۲۲/۲۵ فیلم تلویزیونی هفته (فکر میکنم که در کوچهٔ موشها باشیم) هنرپیشگان: ماری باکستر کارگردان: مایک هاجز

درپایان خبر

جمعه

۰۰ ـ ۱۹ موسیقی و اسلاید
۳۰ ـ ۱۹ دنیای آزاد
۲۰ ـ ۲۰ برنامه‌ای از گروه تحقیق
۴۰ ـ ۲۰ اخبار
۰۰ ـ ۲۱ اپرا
۲۱ـ۴۵ زمان (بررسی رویدادهای هنری)
در پایان، اخبار

شنبه

۰۰ ـ ۱۹ موسیقی و اسلاید
۳۰ ـ ۱۹ راز دریاها
۲۰ ـ ۲۰ برنامه‌ای از گروه تحقیق
۴۰ ـ ۲۰ اخبار از برنامه دوم
۰۰ ـ ۲۱ ایران زمین
۳۰ ـ ۲۱ تکنوازی
۴۵ ـ ۲۱ مروری برآثار سینمائی
در پایان: خبر

جمعه در تلویزیون

ساعت ۱۱ شبکه «مهاجمین اتمی»

محرمان ، که شغلش مطالعه تعدادی پروانه شکار میکند و بی برروی پروانه هاست در مطالعاتش میبرد که پروانه‌ها ساخت دست هستند و عده‌ای بخاطر مقاصدی این پروانه‌ها را ساخته‌اند.

ساعت ۳۰ر۱۱ شبکه جمعه «تارزان»

ماجرای این دفعه تارزان « تصمیم » نام دارد و کارگردانی آن‌هارمون جونز است و نقش تارزان را «ران‌ایلای» بازی میکند وطبق معمول تارزان درگیر ماجرا هایی است که به پیروزی او تمام میشود.

ساعت ۱۴ شبکه «هفت‌روز هفته»

دراین برنامه علاوه بر اخبار آلبرت‌کوچویی به تجزیه و تحلیل خبرهای خاصی میپردازدوهمچنین چندین فیلم کوتاه وجالب را نیز دربرنامه نشان میدهد . «هفت‌روز هفته » طنز خاصی را دربردارد .

ساعت ۳۰ر۱۵ شبکه «مرد شش میلیون‌دلاری»

آقای « ویلیس» مردی‌است که باتامین ویسکی شهر جورجیاقدرت و نفوذ زیادی بدست آورده و از طرف بعضی افراد دولتی‌نیزحمایت میشو دو هرکس کمباکار های‌او مخالفت کند کشته‌میشود . استیو-آستین تصمیم می‌گیرد به کارهای این مرد خاتمه دهد.

ساعت ۳۰ر۱۸ شبکه «استودیو ۱۱»

شهره ، شهرام ، پرویز ، شاهین ، طوفان ، ابی ، فهیمه ، سیاوش ، ستار و لیلافروهر در این برنامه‌هرکدام‌ترانه‌ای‌میخوانند. مجری برنامه مسعود مهجور است و تهیه کننده فرشید رمزی میباشد .

ساعت ۴۰ر۲۰ شبکه «نمایشنامه کاکوی»

نمایشنامه کاکوی‌نوشته‌مرتضی رستگاری و به کارگردانی محسن متین است . این نمایشنامه توسط گروه تئاتر وزارت فرهنگ وهنر شهسوار تهیه شده و در آن حبیب‌زاده ، محمودپرویز ،مرتضی رستگار ، غلامعلی و محمدعلی صمدی،بلوری ، حسینی ،بهزادی، ونافعی بازی دارند . نمایشنامه‌بر اساس یک داستان محلی نوشته شده و تمام ماجرای نمایشنامه در یک کلبه جنگلی اتفاق می‌افتد . داستان تصویری است از زندگی یک فرزند بانامادریش که در پایان با مرگ فرزند و دیوانه‌شدن پدر شکلی تراژیک‌بخود می‌گیرد. این‌تئاتر قبلا درجشنواره‌تئاتر شهرستانها به صحنه آمده است. وکارگردانی فنی بعهده کیوان علایی است و تهیه کننده برنامه پرویز ظهوری است .

ساعت ۱۰ر۲۲ شبکه «دود اسلحه»

اهالی دهکده‌ای‌درنزدیکی‌شهر داج توسط سرخ پوستها قتل عام میشوند و مردی سیاه پوست‌جریان را می‌بیند و قضیه را به‌مارشال می‌گوید وعده‌ای جایزه‌بگیر، بدنبال سرخپوستان میروند و آنها مرا دستگیر میکنند و سیاهپوست را مجبور می کنند که‌آنهارا شناسایی کند .

ساعت ۳۰ر۱۹ برنامه دوم «دنیای آزاد»

قبیله « ماساییها » پس از یک خشکسالی به محل خود برمی گردند و در این شرایط دکتر مورگان بیاریشان می شتابد و میخواهد گله های آنان را باتلقیح نگهداری کند ولی رئیس قبیله مخالف است تا اینکه ...

ساعت ۲۱ برنامه‌دوم «اپرای هنزل‌وگرتل»

داستان اپرای‌هنزل‌وگرتل‌شرح پیروزی نیکی بربدی و قصه انسان هائی است که در جستجو دنیای بهتر وزیباتری هستند . موسیقی اپرا از انگلبرت هومپردینک است. رهبر ارکسترفرشاد سنجری است وکارگردانی ضبط تلویزیونی‌بعهده فرخ‌پور خمامی است در این‌برنامه منیر وکیلی توضیحاتی میدهد .

ساعت ۴۵ر۲۱ برنامه دوم «رویدادهای هنری»

دربرنامه این هفته گزارشی از اجرای نمایشنامه نیویورک-نیویورک بکارگردانی محمدعلی کشاورز است و همچنین گفتگوئی باعباس زاهدی، فرزانه تائیدی و سایر بازیگران صورت می‌گیرد . وگزارش درباره ارکستر مجلسی داده میشود.

شنبه در تلویزیون

ساعت ۴۵ر۲۰ شبکه «شهر من شیراز»

شهرزاد که ازرفتار تند و ناپسند خود با مادرش پشیمان و ناراحت بنظر میرسد . از او میخواهد که بازگردد . از طرف دیگر آقای فاخر دریک گفتگو با آقای ناصری مساله جدایی از همسرش را پیش میکشد و ناصری هم برای بازگرداندن مریم بتهران میرود و ...

ساعت ۴۰ر۲۲ شبکه «دنیای آب»

دراین فیلم‌طرق مختلف‌ماهیگیری وهمچنین طرز هدایت قایق هـای پارویی برروی آبهای خروشان و انواع قایقهای موتوری نشان‌داده میشود .

ساعت ۳۰ر۲۱ برنامه دوم «تکنوازی»

دربرنامه تکنوازی، استاداصغر بهاری قطعه‌ای را درمایه‌دشتی با کمانچه اجرا میکند .

ساعت ۴۵ر۲۱ برنامه دوم فیلم سینمائی

درساعت ۴۵ر۲۱ در برنامه مروری بر آثار سینمایی فیلمی نمایش داده میشود . مشخصات فیلم هنوز اعلام نشده است .

ابتکار روزنامه اطلاعات

جدول ۳ روزه تلویزیون

توضیح

چون روزنامه به بعضی‌از شهرستان ها ،یکروز دیر تر میرسد لذا از این هفته جدول دو روزه برنامه های تلویزیون رابرای شما چاپ‌کردیم تامورد استفاده آن دسته‌از خوانندگان شهرستانی ماکه دیرتر روزنامه رادریافت می‌کنند قرار گیرد . بعلت تعطیل روز جمعه، هر هفته ، پنجشنبه جدول سه روزه را چاپ میکنیم.

کلاس برنامه نویسی کامپیوتر

چون کلاسهای برنامه‌نویسی کامپیوتر بزبان کوبول « تئوری وعملی» روز ۲۷ر۹ر۳۵ تشکیل میشود کسانی که تاکنون موفق به‌ثبت‌نام نشده‌اند میتوانند تاتاریخ فوق بمرکز آموزش کامپیوتر اتومیشن«نیک» دارنده امتیاز رسمی آموزشی واقع درپهلوی‌چهارراه امیراکرم‌ساختمان کوروش‌طبقه دو ممراجعه وثبت‌نام نمایند تلفن۶۴۹۲۵۸.

تلویزیون رنگی
دنیای رنگی فیلیپس واقعی تراست
PHILIPS

فستیوال‌مدبرک‌ریز
فردا جمعه ۲۶ آذر
درهتل آریا شرایتون

با همکاری : جامکو
شومن : عقیلی
باهنرمندان محبوب دیگری چون :
ستار ـ نوش‌آفرین ـ آندرمو مازیار
رنگین کمان‌هنر ایران
محل فروش کارت فردافقط هتل آریاشرایتون
قیمت کارت ۱۰۰۰ ریال ـ شروع برنامه راس ساعت ۵
تهیه کننده و کارگردان : زینال تازه

ضدیخ بتون
MEKA FREEZE
CONCRETE ANTI_FREEZE
قابل استفاده ومقاوم درهرگونه شرایط جوی ومنطقه‌ای
شرکت مکالئوم ایران خیابان شاه ساختمان آلومینیوم تلفن ۶۶۰۲۰۱

پنجاه‌مین سال شاهنشاهی پهلوی
۲۵۳۵
ستایش می‌کنیم
ارجمندترین مادر دوران شاهنشاهی پهلوی را
وتبریک می‌گوییم
مادران نمونه سال ۲۵۳۵ شاهنشاهی را
حاتم ومجید نصیرپور

جدول ویژه شماره ۱۰۷۸

افقی:

۱ـ آئین طبیعیون ـ لقب خانم اروپائی است. ۲ـ گازر چشم دیدنش را ندارد ـ کالا و مال‌التجاره ـ خداوند یکتا ـ قسمتی از میز است. ۳ـ مرضی است ـ بزرگترین قاره ـ محکم و استوار ـ دوستی و محبت. ۴ـ دونفر که پا به پای هم کار مي كنند ـ امر به رفتن چهارپا ـ اگاه ساختن. ۵ـ قدر و ارزش خارجی ـ گاهی از خوشحالی درمی اورند ـ پسوندیست ـ بلندترین سایه. ۶ـ قدرتی ندارد ـ ثروت و دارائی. ۷ـ دباغی کردن پوست ـ شلوار مد روز ـ رفتار از سروقار و ناز ـ در بدن زندگان هست. ۸ـ برهنه ـ بینی خارجی ـ عددیست ـ از محصولات مگس نحل است. ۹ـ ناآزموده و بی تجربه ـ پایتختی در اسیا ـ رونق و رخشندگی ـ خدای خورشید در مصر قدیم ۱۰ـ طرف شور و مشورت ـ ازاده و جوانمرد. ۱۱ـ صدهزار هندی ـ از برامدگیهای زمین ـ حبش معروف است ـ امریکائیان میخورند و مست میشوند. ۱۲ـ شهری در غرب ـ اشک چشم ـ یک پای موفقیت در دعوا ۱۳ـ طرف و جهت ـ خدا میرساند ـ به شتاب رفتن ـ صالح و نیکوکار. ۱۴ـ از درندگانی که زمانی برای شکار تربیت میشد ـ حرفی در زبان موسیقی ـ ذوق و میل هوای نفس ـ پشت سرهم. ۱۵ـ گرانبهاترین خال ـ از داستانسریان بنام روسی که (ابله) از آثار اوست.

عمودی:

۱ـ قومی و ملی ـ سلسله فرمانروایانی بعد از اسلام. ۲ـ یکی از نامهای شتر در لفظ عرب ـ دلاک از تن میگیرد ـ رودی در ایران. ۳ـ علامت صفت تفضیلی ـ معشوقه پاریس بود ـ کل و همه ـ قبل از خورد اید! ۴ـ مالهاشهرت یافته ۵ـ کشیش نیرنگباز روسی که فجایع بسیاری کرد ـ ماهي قرمز ـ ازاد و رها ۶ـ معروفترین قوم سفید پوست ـ اندیشه ـ نوعی ماهي در دریای خزر. ۷ـ پرچم ـ از مشهورترین موسیقی دانان آلمانی ـ گستاخ. ۸ـ از سوره های قرآن مجید ـ واضع علم لگاریتم ـ سودن. ۹ـ گاهی اشک چون آن روان شود ـ ورقه نازک فلز در ازمایشگاه ـ فروش اول کاسب. ۱۰ـ به زمنت کشیدن است! ـ ادامه دهنده ـ بی درنگ. ۱۱ـ پیشاوندیست ـ قهوه خارجی ـ اولین قانونگزار. ۱۲ـ یکی از صفات حضرت حق است ـ سرخ شده. ۱۳ـ قورباغه ـ ملامت و نکوهش ـ بعد از غذا میخورند ـ چاشنی سرمیز غذا. ۱۴ـ از اصطلاحات بازی تخته نرد ـ سبه چشمان ـ نوعی پارچه که در قدیم در خراسان می بافتند. ۱۵ـ همسر کیکاوس که عشقش به سیاوش ماجراها آفرید ـ نویسنده انگلیسی کتاب سرگذشت.

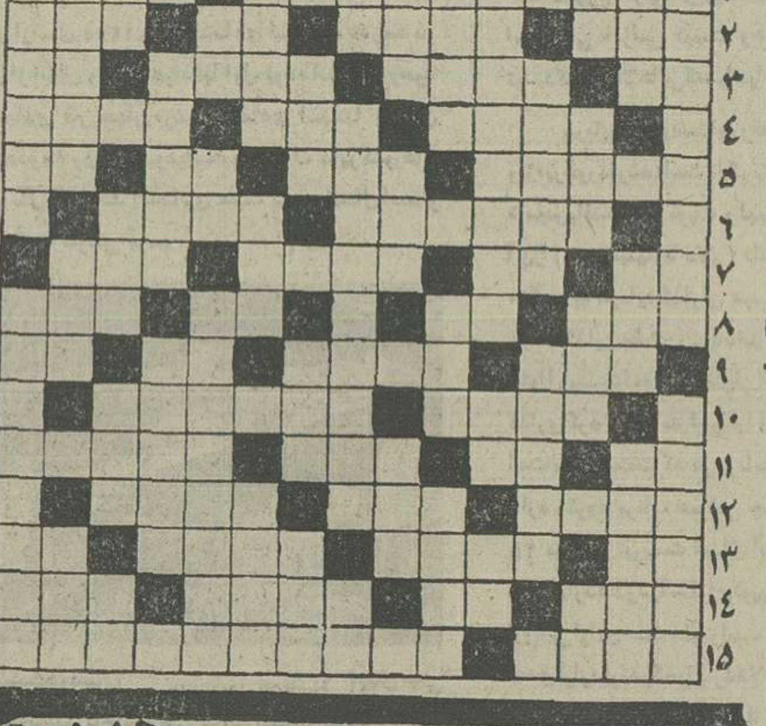

حل جدول ویژه

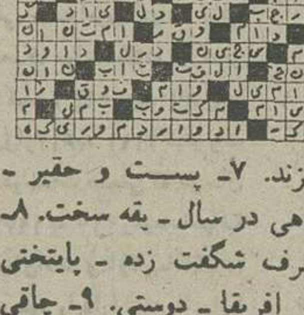

حل جدول عادی

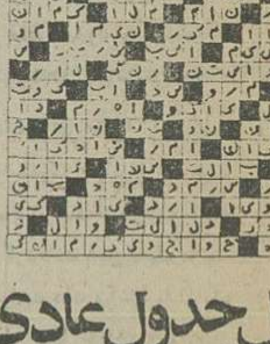

جدول عادی شماره ۹۵۱۶

افقی:

۱ـ از مشهورترین داستانسرایان قرن نوزدهم فرانسه ـ جلگه و صحرای وسیع. ۲ـ دربازی که بزنند پنج تا جلو افتاده اند ـ سوغاتی کرمان است ـ زینت رو باشد ـ وای از گره اش! ۳ـ فاصله را میرساند ـ اتاق بزرگ ـ یکی از همسران ابراهیم نبی ـ ضمیر مفرد. ۴ـ اگر به جایی نرسد تقصیر خجالتی بودنش است! ـ در امان و آسوده خاطر ـ ساقی دران شراب میریزد. ۵ـ سنگ گرانبهائی که در معدن زغال سنگ یافت میشود ـ شهر عرب ـ ویتامینی است ـ اشاره به دور ۶ـ در کار خیر شایسته نیست ـ زمانی با حلقه در گوش خدمت میکرد. ۷ـ دریا ـ راه بی پایان ـ در مقابل پرداخت، بایدگرفت ـ مرغ سعادت. ۸ـ ریز از درشت جدا می کند ـ دهان پرنده ـ نفی عرب ـ علی‌القاعده باید آب در آن جاری باشد. ۹ـ فلزیست ـ نان آور خانه ـ عددیست ـ فحش و دشنام. ۱۰ـ سرزمین باشد ـ دزدیده کاری کردن. ۱۱ـ حرف ندا ـ اندک ـ تا جهان باقی است ـ برای کالا باید فراهم آورد. ۱۲ـ هیئت طرف اطمینان ـ خانه ـ درخشان و تابان. ۱۳ـ از آلات طرب ـ سالک است ـ باده می نوشند تا چنین شوند ـ برهنه. ۱۴ـ حبیب خدا برای عرضه کردن کالا میزند ـ سوند مانند ـ فعلا که دنیا را در تصرف دارد ـ آهنگی در موسیقی. ۱۵ـ به شبش چیزی نمانده ـ سردار معروف وطن که رهبر سرخ جامگان بود.

عمودی:

۱ـ سرزمین کانگورو ـ بیشتر از طرفین دعوا کتک میخورد. ۲ـ بیرق ـ مزه انار ـ میلها. ۳ـ اکنون به مو میزنند ـ یاری و مساعدت ـ در غرب ایران زندگی میکند ـ اثر. ۴ـ اتش در دل دارد ـ هر کاری از او برمیاید چون کار ندارد! ۵ـ کارگاه نقاش ـ مادر عرب ـ آخرین بازمانده نازیها ۶ـ انبار گندم ـ غرور و خودپسندی ـ تشنه لب را گول میزند. ۷ـ پست و حقیر ـ ماهي در سال ـ به سخت. ۸ـ حرف شگفت زده ـ پایتختی در افریقا ـ دوستی. ۹ـ چاقی و فربهی ـ شیر عرب ـ حسد. ۱۰ـ اشاره به دور ـ در کشتی می زنند! ـ تاریخ نگار. ۱۱ـ طرف و جهت ـ آواز دستجمعی ـ شهری در ایران. ۱۲ـ مهیا کردن! ـ مرکز. ۱۳ـ ویسکی بی سودا ـ حماسه سرای یونان قدیم که ایلیاد از اوست ـ سرای آخرین ـ ضمیر متصل. ۱۴ـ با قدرت است ـ از طوایف عرب ـ فلزیست. ۱۵ـ جلوی رادیاتور میجرخد ـ جائی برای خواندن درس.

اخبار ورزشی

دیدار عقب‌افتاده والیبال جام پاسارگاد

تاج ـ تهرانجوان، چهارشنبه آینده دیدار میکنند

فدراسیون والیبال کشور اعلام کرد که دیدار عقب‌افتاده تاج ـ تهرانجوان از هفته پنجم مسابقه‌های والیبال قهرمانی ایران «جام پاسارگاد» روز چهارشنبه آینده (اول دی‌ماه) برگزار خواهد شد.

این دیدار که قرار بود روز دوشنبه هفته گذشته‌برگزار گردد، بدلیل درخواست تیم تهرانجوان که چند بازیکن‌آسیب دیده داشت و قادر به سود بردن از این بازیکنان در برابر تیم نیرومند تاج نبود با جلب نظر موافق باشگاه تاج‌و موافقت فدراسیون به بعد موکول گردید.

بدین ترتیب تهرانجوانها روز چهارشنبه آینده دربرابر تاج قرار خواهند گرفت تا شانس خود را در مقابل این‌تیم که تاکنون از ۸ مسابقه‌ای که برگزار کرده فقط یک گیم‌باخت دارد ضمن اینکه این کمترین گیم باخته تیمهای شرکت کننده دراین جام نیز هست، بیازمایند.

این دیدار در ساعت ۵ر۰ بعد ازظهر در سالن محمدرضا شاه پهلوی برگزار خواهد شد.

برنامه هفته سی‌ام جام تخت‌جمشید

پنجشنبه ۲۵ آذر

● هما ـ ذوب‌آهن (۵ر۲ بعداز ظهر ـ امجدیه)، نتیجه دیدار رفت «۰ـ۱»، بسود ذوب‌آهن.

● تاج ـ ملوان (۵ر۴ بعدازظهر ـ امجدیه)، نتیجه دیدار رفت «۱ـ۱».

جمعه ۲۶ آذر

● شهباز ـ ابومسلم (۵ر۲ بعدازظهر ـ آریامهر)، نتیجه دیدار رفت «۰ـ۱»، بسود شهباز.

● پرسپولیس ـ پاس (۵ر۴ بعدازظهر ـ آریامهر)، نتیجه دیدار رفت «۱ـ۱».

● آرارات ـ برق (۳ بعدازظهر ـ استادیوم آرارات)، نتیجه دیدار رفت «۱ـ۱».

● صنعت نفت ـ ماشین سازی (۳ بعدازظهر ـ آبادان)، نتیجه دیدار «صفر ـ صفر».

● سپاهان ـ بانک ملی (۳ بعدازظهر ـ اصفهان)، نتیجه دیدار رفت «۱ـ۱»، بسود بانک ملی.

● نیرو ـ دارائی (۳ بعداز ظهر ـ اهواز)، نتیجه دیدار رفت «صفر ـ صفر».

دومین شب مشتزنی تشویقی پایتخت

مشتزنان بی‌عنوان؛ باروحیه‌ویژه‌می‌جنگند!

دومین دور مسابقه‌های مشتزنی تشویقی پایتخت، کمی هیجان‌انگیزتر از شب نخست پیکارها بود، واین از روحیه‌ی جنگندگی ومبارزه‌جویی ویژه جوانانی ریشه می‌گرفت که‌هیچکدام، دردفترچه مشتزنی، عنوان‌وافتخاری ندارند، اما عمده دیدارهای اینان، از نظر تکنیکی، چیزی دربرندارد. مبارزات دیشب، باآزمون داوران تازه‌مشتزنی همراه بود، که هرکدام چند جدال را از کنار رینگ قضاوت کردند.

بعد از ظهر امروز، سالن مشتزنی امجدیه شاهد، مبارزات دور سوم مسابقه‌های تشویقی خواهد بود، و پس‌از سپری شدن استراحت یکروزه که فرداست، شنبه شب، دیدارهای فینال انجام می‌گیرد. چهره‌های پیروز مبارزات دیشب بشرح زیر بودند:

۴۸ کیلو: نورمحمدی، داریوش روان، سیاهپوش.
۵۱ کیلو: حمید خلیفی.
۵۴ کیلو: ناصر خواجوی، راستی، گرافر، حسین پذیرش.
۵۷ کیلو: دبرزنی، قنبری، مرتضی‌جعفری، احمدامیری.
۶۰ کیلو: کنعانی اصل، اردشیر امیدی، علی مرادی، محمد رضا کیانی.
۵ر۶۳ کیلو: هاکوپیان، حسین مشهدی محمد.

حتی معجزه هم پاس را سرنگون نمیکند

روز سی‌ام، هراس‌انگیزترین روز برای آرارات و بانک‌ملی است

شکست پرسپولیس یعنی سقوط حتی سه پله پائین تر!

امروز وفردا هرچه هست خطو نشان است وکرکری! تنها آراراتی‌ها وبانکی ها هستند که از این قاعده‌مستثنی میشوند. برای آنها مسئله بودونبود، هستی و نیستی درمیان است.

پاس با این کیفیت و بدین انگیزه با پرسپولیس روبرومی شودکه از این میدان فاتح بیرون آید. پاسیها میخواهند ثابت کنند که قبای قهرمانی به تن آنها برازنده است‌و ر یک صورت میتوانند این‌رابدیگران بقبولانند. با پیروزی بر پرسپولیس.

برای سرخپوشها قضیه از اینهم مهمتر است آنها به دلایلی خیلی مهمتراز آنچه پاس‌دارد، اشتهای پیروزی درسردارند.

آنها اگر قهرمانی رااز‌دست داده‌اند، بعید نیست که بایک اشتباه از مقام دوم تا مقام‌پنجم سقوط کنند واین بدلیل تفاضل گل سه تیم شهباز، تاج ونیرو است که در پی پرسپولیس‌و دریکقدمی این تیم ایستاده‌اند.

نایب قهرمانی‌بامساوی

پیروزی پرسپولیس، غرور این تیم و غرور هواخواهان متعصب وفراوان این تیم را ارضا میکند. مساوی، پایه های مقام دوم (نایب قهرمانی) رابرای سرخپوشهای محبوب تهران محکم‌میسازد و شکست وضع این تیم را بین رده دوم تا پنجم متزلزل میسازد.

رقیبان که منتظر شکست پرسپولیس نشسته اند، خود حریفان آسانی ندارند. ازاین میان، تاج‌به میدان سخت‌تری میرود.

تاجی‌ها امروز در امجدیه‌با ملوان روبرو میشوند. ملوانان بهرحال تیمی جنگنده، سریع و همه‌گاه خطرساز است. اما میل‌و اشتهایی که تیم شمالی به‌گل‌زدن‌دارد، بهترین‌فرصتی راکه‌تاجی‌ها در پی‌آنند، «ضد حمله‌های کار ساز» فراهم میکند. بیهوده نیست که دیدار تاج با ملوان همیشه زیبا، پرهیجان و دیدنی بوده است.

رقیب دیگر، شهباز است. باتفاضل گلی بهتراز‌تاج‌و نیرو. شهبازیها، تیم خراسانی را دیدار میکنند. فردا پیش از دیدار پاس ـ پرسپولیس، این دوتیم با همقرار ملاقات‌دارند. حتمی بنظر میرسد، اما برای پیروزی احتمالی با شهباز خواهد جنگید.

اگر ابومسلم شهبازرامغلوب کندواگر ذوب‌آهن تسلیم هما شود. کافیست که تیم خراسانی نجات یابد و این مسئله یک‌اما و یک اگردارد. شرط اینست‌که‌هرچه ابومسلم گل میزند، ذوب‌آهن یکی‌بیشتر گل بخورد! آیاممکن است‌تیم مشهدی اینطودر نجات‌یابد؟

نیرو سومین رقیب است. تیم اهوازی میدانی نسبتا راحت‌تر از دودیگر دارد این را بدلیل دیدار خانگی نیرو ونتیجه‌هایی که در خانه‌گرفته است میگوئیم وگرنه دارایی همان تیمی است که بارها غیر ممکن‌هاراممکن کرده است و مساوی آسانترین کاری است که‌از عهده‌ی‌این‌تیم‌بر می آید.

هراس‌انگیزترین روز

بانک و آرارات‌هراس‌انگیز ـ ترین روزرا میگذرانند، برای آرارات این‌امکان که درخانه‌ی خود برق‌شیراز‌را میهمان‌دارد، آسودگی بیشتر است گرچه برقی‌ها خود روزهای خوبی داشته‌اند و همه‌گاه به لطف بازی باتوپ و سرعتی که در بازی دارند، حریفانشان را متحیر کرده‌اند.

آسودگی آرارات تنها این نیست که‌در خانه‌ی خود بازی میکنند، بلکه بچشم می بینند که‌بانکی ها به سفر رفته‌اند و دراصفهان، سپاهان‌را روبروی خود دارند. تیمی که خود درخانه‌اش همیشه نتیجه های خوبی داشته است.

بانک و آرارات، هر دو، دریک زمان بمیدان میروند، این برای آنست که هیچ‌خبری زودتر پخش نشود وهر دو رقیب تا آخرین‌لحظه از وضع هم خبرنداشته باشند. (قبلا قرار بودکه‌آراراتی هاپنجشنبه میزبان برق باشند)

بازار کرکری در آبادان‌هم داغ است، ماشین‌سازان به آنجا میروند تا در خارج‌خانه هم ثابت کنندکه تیم خوبی هستند.

ماشین‌سازان هفته‌ی پیش‌در مقابل شهباز بهترین‌بازی خود را ارائه دادند. گرچه در پایان نتیجه‌ی خوبی عایدشان نشد اما با همان قدرت و با همان کیفیت که در مقابل شهباز بازی کردند، دست‌خالی از آبادان باز نمیگردند.

نفتی‌ها نجات یافته‌اند

نفتی‌ها تقریبانجات یافته‌اند. حتی اگر ببازندکه این‌غرورشان رخیلی جریحه‌دار میکند و برای کرکری هم شده تن به‌آن نمیدهند ـ باز بعید است که ابومسلم بپایشان بچسبد. تفاضل گل آنها طوری است‌که ۸گل بهتراز ابومسلمی هادارند وین جبرانش برای ابومسلمی ها که با شهباز دیدار میکنند، بسیار مشکل است.

برای هما، نتیجه، شاید چندان تاثیری در سرنوشتش نداشته‌باشد. حتی شکست این تیم را از اینجاکه‌هست پائین‌تر نمیبرد. اما پیروزی هما، فوائدی دربردارد و به احتمال این تیمرا تادو پله‌بالاترصعود میدهد واین در صورتی اتفاق می افتد که ماشین‌سازی‌و ملوان هردوبازنده‌باشند ویا به نتیجه مساوی دست‌یابند. همابرای همین است که با حریف اصفهانی‌اش سرسخت‌وجدی‌تر از گذشته خواهد بود.

از یادنبریم که‌ذوب‌آهنی‌ها، شاگردان لیادین‌هم روی لبه‌ی تیغ راه میروند، اگربا شکستی سنگین روبرو شوند، نیرویی به ساقهای تیم مشهدی میدهند که هرطور هست، حتی اگر بایک گل شهباز را ببرند.

ذوب‌آهنی‌ها که پنجشنبه روبروی هما می ایستند، بایک مساوی خودرا از همه‌ی غم و غصه های ۲۴ ساعته نجات میدهند.

بهرحال برای‌روز آخر جام نیز، همه‌ی میدانهایک طوری از هیجان میسوزد، حتی‌اگر خطو نشان و کرکری تنها انگیزه‌ی آن مسابقه باشد.

کاپیتن پروین، فردا هم درمیدان دیدار با پاسیها امید اول‌پرسپولیس است. اما باید دید مرد پرتجربه‌ بیراهن سرخ‌ها در کمند مامور پاسی‌اش، محمود حقیقیان چه خواهد کرد. شاید که پیروزی هریک از این دو در این نبرد خصوصی به پیروزی تیمی منجر گردد. اینجا حقیقیان از پشت سر در تلاش‌متوقف ساختن پروین است.

کی، کجا سوت میزند

● هما ـ ذوب آهن، داور: منوچهر نظری، کمکها: رجبعلیان، محمودخوشخوان.

● تاج ـ ملوان، داور: آدولف ماتیاس (اتریش)، کمک ها: رحمانیان، صاحب جمعی.

● شهباز ـ ابومسلم، داور: عباس مقدس‌زاده، کمک ها: اطهری، رحمانیان.

● پاس ـ پرسپولیس، داور: پل شیلر (اتریش)، کمکها: عباسقلی‌زاده، باغومیان.

● آرارات ـ برق، داور: جهرفرنامدار، کمکها: غیاثی‌و ممیز.

● صنعت نفت ـ ماشین سازی، داور: محسن زمانی، کمکها: عظیمی وحدت، صدرالاشراف.

● سپاهان ـ بانک ملی، داور: آدولف ماتیاس، کمکها: محمودخوشخوان، حسن‌زاده.

● نیرو ـ دارائی، داور: محمد صالحی، کمکها: دزفولی، رضوی.

رده‌بندی تیم‌ها تاپایان هفته بیست و نهم

تیم	بازی	برد	مساوی	باخت	زده	خورده	تفاضل	امتیاز
۱ـ پاس	۲۹	۱۳	۱۲	۴	۳۴	۱۴	۰۲۰	۳۸
۲ـ پرسپولیس	۲۹	۱۰	۱۶	۳	۲۵	۱۸	۰۷	۳۶
۳ـ شهباز	۲۹	۱۲	۱۰	۷	۳۵	۲۴	۰۱۱	۳۴
ـ تاج	۲۹	۱۱	۱۲	۶	۲۷	۱۸	۰۹	۳۴
ـ نیرو	۲۹	۱۱	۱۲	۶	۲۵	۱۸	۰۷	۳۴
۶ـ دارائی	۲۹	۶	۲۱	۲	۲۳	۱۵	۰۸	۳۳
۷ـ ملوان	۲۹	۱۰	۱۲	۷	۲۴	۲۰	۰۴	۳۲
ـ ماشین سازی	۲۹	۸	۱۶	۵	۲۳	۲۰	۰۳	۳۲
۹ـ هما	۲۹	۱۱	۹	۹	۲۵	۲۰	۰۵	۳۱
۱۰ـ برق	۲۹	۵	۱۴	۱۰	۱۲	۱۸	۶ـ	۲۴
ـ سپاهان	۲۹	۵	۱۴	۱۰	۱۹	۲۷	۸ـ	۲۴
ـ آرارات	۲۹	۶	۱۲	۱۱	۲۲	۳۱	۹ـ	۲۴
ـ بانک ملی	۲۹	۷	۱۰	۱۲	۱۴	۲۷	۱۳ـ	۲۴
۱۴ـ صنعت نفت	۲۹	۳	۱۶	۱۰	۱۸	۲۶	۸ـ	۲۲
ـ ذوب آهن	۲۹	۴	۱۴	۱۱	۲۰	۳۴	۱۴ـ	۲۲
۱۶ـ ابومسلم	۲۹	۴	۱۲	۱۳	۹	۲۵	۱۶ـ	۲۰

از: سپهبد بازنشسته حسین آزموده

دفاع از یک شهید

ـ پائیز سال ۱۳۲۴ شمسی (۲۵۰٤ شاهنشاهی) است، در این خزان طبیعت برای باردیگر در طول تاریخ کهن ایران‌چشم طمع بیگانگان به‌خطه آذربایجان که به حق «جان ایران» نام‌دارد دوخته می شود که این‌طمعکاری بایک وجه‌تمایز باسوابق‌پیشین در طول تاریخ میزان خطر را صد چندان کرد، خطر عظیم این بود که در این نوبت‌نقشه جدائی آذربایجان از پیکرایران با «رنگ ملی» رنگ‌آمیزی شده بود و با این نیرنگ که مردم آذربایجان‌خواهان خودمختاری و استقلال هستند جنایت‌بزرگ تاریخ تکوین شد!...

ـ یکسال گذشت ودر طول این مدت هر روز پرده ازروی نیرنگ عجیب بیشتر برداشته شد با نهب و غارتها ـ قتل و شکنجه‌ها ـ برقراری حکومت ترور و متجاوز برجان و مال و ناموس‌مردم آذربایجان ـ هتک حرمت مقدسات ملی همه‌وهمه به منظور تهدید وارعاب مردم غیور آذربایجان هر روز این حقیقت آشکارتر شدکه گروهی خائن بامشارکت خارجی‌مسلحانه برضد کشورایران قیام کرده‌اند به‌نام مردم آذربایجان هدف‌آنان جدا کردن آذربایجان و لطمه وارد آوردن به‌تمامیت‌و استقلال ایران است.

ـ در طول مدت یک سال‌که مردم آذربایجان زیر یوغ‌اجنبی پرستان دست وپامیزدند‌بسیاری از وطن پرستان حماسه آفرین با شجاعت به استقبال مرگ شرافتمندانه وزندگی جاویدان رفتند و در راه استقلال ایران که غیرقابل جدائی از نظام شاهنشاهی ایران و عظمت و قدرت سلطنت‌است جان‌باختند!!

ـ پائیز سال ۱۳۲۵ شمسی (۲۵۰۵ شاهنشاهی) فرا میرسد همه‌اهالی‌مملکت‌نگران‌آذربایجان هستند ومردم آذربایجان برای نجات خویش دست‌ها به‌سوی خدا، چشم به دست شاهنشاه بزرگ وجوان‌بخت ایران‌زمین دوخته‌اند.

لحظه موعود وروز سرنوشت فرا رسید دست حماسه آفرین از آستین بیرون آمد که این دست «شاه» بود که تنها دست بالاتر از او دست «خدا» بود‌به فرمان شاه خداپرست سربازان دلیر ارتش شاهنشاهی برای قطع دست جماعتی «منکرخدا» و دشمن «شاه» که آذربایجان به دست آنان افتاده بود به سوی آن سرزمین پیش رفت آنگاه زود وخیلی زودتراز آنچه تصورمیشد دست مردان سلحشور در دست مردم‌غیور آذربایجان قرار گرفت اینان دست در دست یکدیگرمتجاسرین را به‌کیفری که سزاوار بودند رساندند و بافرار مفتضحانه عده‌ای بی‌وطن به آن سوی‌مرز آذربایجان نجات یافت.

ـ پس‌از نجات آذربایجان هرسال روز ۲۱ آذر ماه که «روز آذرآبادگان» نام دارد تجلیل و سپاس از شهیدان دلاوری که با ایثارخون خود استقلال و تمامیت کشور را تضمین کردند از جمله آئین پرشکوه و غرورآفرین مراسم بزرگداشت‌روز نجات‌آذربایجان است.

ـ آئین تجلیل شهیدان در راه نجات آذربایجان در سال جاری جلال و عظمت خاص داشت و این به مناسبت تقارن روز آذرآبادگان با «پنجاهمین سال شاهنشاهی پهلوی» بود که به فرمان شاهنشاه بزرگ ایران در محل شهادت هریک از شهیدان سانحه آذربایجان از لوحه های یادبود پرده ـ برداری شد در این زمان سی سال از شهادت دلیرانی که بازماندگان آنان همیشه مورد توجه وعنایت مخصوص پدری تاجدار بوده‌اند می گذشت!

ـ غروب روز۲۱آذر ماه۲۵۳۵ شاهنشاهی است‌که روز نجات آذربایجان در سراسر کشور جشن گرفته شده است. همه ایرانیان‌مغرورازوجودپیشوائی بزرگ هستند که کشور را از توطئه‌ای خائنانه و تجزیه‌ای مملکت بربادده نجات بخشید و همه ایرانیان با اغتنام‌فرصت برای باردیگر خاطره دلیری ها و جانبازی های شهیدان راه نجات آذربایجان‌را گرامی میدارند در غروب‌چنین روزی باچنان‌کیفیت«روزنامه‌اطلاعات» به دستم میرسد در صفحاتی با عنوان «۲۸ هزار روزتاریخ ایران و جهان» عنوانی با حروف درشت جلب توجه‌ام‌را می نماید و این است «تبریز سقوط کرد» آنچه را در زیر آن عنوان بطور تفصیل‌آمده است مطالعه می کنم تا اینکه دنباله مطلب به فجایع وکشتار افراد فرقه دموکرات درشهر «سراب» کشیده می شود در روزنامه‌تشریح میشود دموکرات ها چگونه به‌سربازخانه ریخته سربازها و ژاندارم ها را دستگیر و خلع سلاح‌کرده‌اند در این‌قسمت روزنامه‌اطلاعات نام دو نفر افسر ژاندارمر رابه میان‌می‌آورد که‌دموکرات ها آنان را دستگیر کرده برای اعدام در مقابل مسلسل قرار میدهند آنگاه‌روزنامه اطلاعات عینا چنین می نویسد که این نوشته به‌منزله سندی ازکیفیت شهادت یک‌افسرشهید درتاریخ ایران ثبت‌شود این افسرشهید ستوان یکم ژاندارم امامقلی ضیائی مهر است و روزنامه اطلاعات درباره‌او چنین‌نوشته است:

«... ستوان یکم ضیائی مهر» شروع به‌تضرع وزاری‌نموده می ـ گوید من‌دارای هفت سرعائله‌هستم به آنها رحم کنید دراین موقع یکی از دموکراتها پیش آمده پاهای‌دو افسر نامبرده‌راقطع‌میکندسپس‌کلیه ژاندارمهاو همچنین دو افسر مزبور را درحالیکه آغشته ب ه‌خون‌بوده‌اند در مقابل مسلسل قرارداده کلیه آنها را به قتل میرسانند و بعد جسد دو افسر مزبوربه علاوه جسد علی و غلام‌نام ژاندارم را قطعه قطعه میکنند...»

من‌به‌روح‌پرفتوح شهیدان سوگند یاد میکنم وقتی در روزنامه‌اطلاعات مطلب بالارا خواندم چنان ناراحت ومنقلب شدم که از بیان آن‌عاجز هستم، حیرت کردم چراچنین‌می‌کنید!؟!

ـ من‌باجنایت‌کاران بی‌شماراز جمله عوامل جانی فرقه دموکرات آذربایجان وجنایت‌کارانی که در «سراب» حمام خون به‌راه‌انداختند سروکار داشته‌ام، من یك مورد سراغ ندارم‌که قاتلین حتی آدم کشان‌فرقه دموکرات‌پس‌ازدستگیری وتعقیب به‌کشته خود توهین کرده باشند مثلا وقتی از قاتلین‌ستوان یکم شهید امامقلی ضیائی مهر پرسیدم «چرا اورا باهمقطاران دیگرش بافجیع‌ترین وضع کشتید» جوابی به‌این مضمون‌دادند: «برای اینکه حاضر به‌تسلیم‌و همکاری‌با فرقه دموکرات نشدند در برابر سرسختی آنان انتقام گرفتیم». آدم کشان فرقه دموکرات راست گفتند، همانطور بودکه گفتند!! دلیل هم معلوم است! وقتی فرقه دموکرات برآذربایجان مسلط شد از نظرروانی سعی وتلاش میکرد افسران ودرجه‌داران و سربازان را به‌سوی خود جلب آنانرا همگم وهم‌مسلك خود کنند تردید نیست اگر ستوان یکم شهید ضیائی‌مهر وهمقطاران شهیدش کسانی بودند که در مقابل‌متجاسرین تضرع و زاری کرده باشند هیچگاه شهید نمیشدند آنان‌بخوبی‌میدانستند که پس از شهادت پدری تاجدار سرپرست عائله آنان است‌واآنان از جمله کسانی نبودند که‌هرروز بنابه مقتضیات روز به‌رنگی درآیند به‌همین جهت جان باختند و زنده وجاویدان ماندند!

ـ قصه پردازان‌و داستان‌نویسان حوادث عشقی ووقایعی که‌اینجا وآنجا در میکده‌ها و قمارخانه‌ها وکانون‌های فساد روی میدهد عاجز از درک این مطلب هستند که هرگاه ستوان ضیائی مهرها دربرابرجنایتکاران‌شروع به‌تضرع وزاری‌کردند‌مترحم‌آدم کشان‌بی‌وطن را باعنوان عائله داشتن به سوء خود جلب کرده بودند هیچگاه مردم سراب‌واهالی آذربایجان‌پس از اینکه آتش فتنه‌دموکراتهاخفه وخاموش شد در دی ماه ۱۳۲۵ شمسی (۲۵۰۵ شاهنشاهی) استخوانهای‌شهیدان‌جاویدضیائی مهر، وسایر شهیدان را ازجایگاه اولیه جمع‌آوری و در باغ امامزاده‌ای دفن نمیکردند و با جمع‌آوری پول لوحه سنگی تهیه نمیکردند وبر مزار آنان نصب نمیکردند که روی آن لوح این عبارت حک ونقش بسته که این کار نشانی از ابراز مراتب حق ـ شناسی و شرافتمندی مردم حق‌ـ شناس بوده است:

«کل شئی هالک‌الاوجهه»

«آرامگاه شادروان ستوان ۱ امامقلی ضیائی‌مهر و ستوان ۱ سید علی فاطمی نائینی و بیست ودونفر ژاندارم‌که در راه‌انجام وظیفه در پائیز ۱۳۲٤ حین زدو خورد با ماجراجویانی که به‌نام فرقه دموکرات آذربایجان قیام کرده بودند شهید گردیده‌اند اجساد آنان در روز ۱۶ر۱۰ر۲۵ از قریه مهین‌سراب به این مکان منتقل ومدفون شد. ساختمان قبر آنها از وجوه هدایای ملت ایران انجام یافت»

۳۰ شهریور ۱۳۲۶

ـ برای من غیر ممکن است وضع و حال بازماندگان یک‌افسر شهیدرامجسم نمایم‌که درروزنامه‌ای کثیرالانتشار به‌ملت ایران اعلام شود عزیز آنان و عزیز ملت ایران با تحمل خواری و خفت کشته شده است نه شهادت با سربلندی وافتخار وشجاعت.

ـ برای من وحشت آور است که جوانان ما در روزنامه‌ای کثیرالانتشار بخوانند فداکاریها‌و جانبازیهای وطن پرستانه برخی‌از شهیدان ما مقرون به خفت و خواری بوده است.

ـ برای من جای تعجب است که در روز ۲۱ آذر ۲۵۳۵ شاهنشاهی که ملت ایران غرق‌در شادی وغرور است عکس عده‌ای بی‌وطن در راس آنان پیشه‌وری زینت‌بخش ضمیمه روزنامه‌ی ـ کثیرالانتشار شود اما یکی از شهیدان سرفراز چنان معرفی‌شود که اشارتی شد. من با فرستادن درود بی‌پایان به ارواح شهیدان گویم:

ـ «آرام بخوابید که «شاه‌بیدار» و «ملت ایران» هوشیار است و «حق شناس».

وبرای اثبات این گفته کدام دلیل قوی‌تر از اینکه در آذر ماه ۲۵۳۵ شاهنشاهی به «فرمان‌مطاع اعلیحضرت همایون شاهنشاه آریامهر بزرگ ارتشتاران» درمحل شهادت شهیدان از لوحه‌یادبود آنان پرده‌برداری میشود و این افتخار نصیب بازماندگان است که همیشه و در همه‌حال موردعنایت مخصوص پدری تاجدار میباشند.

سپهبد حسین آزموده
۲٤آذر ۲۵۳۵

مرکز آموزش زبان

گروه فرهنگی خوارزمی

برای دوره زمستانی کلاس های انگلیسی ثبت‌نام مینماید این کلاس ها شامل کلاس های ترمی‌مکالمه‌ای، اعزام دانشجو با جهت‌یابی جدید، تافل، لاورکمبریج و پروفیشنسی خواهد بود ثبت‌نام‌همه روزه ازساعت ۹تا۱۲ و ۱۵ تا۱۹ انجام خواهد شد. نشانی
شماره ۱ خیابان آناتول فرانس روبروی درشرقی‌دانشگاه‌شماره۲۵تلفن۶٤۶۸٤۶و ۶٤۳٤۰۶
شماره ۲ میدان شهناز خیابان شهناز ایستگاه کلانتری تلفن ۷۶۲۹۵۲
شماره ۳ خیابان رودکی (سلسبیل) چهار راه وثوق تلفن ۹۵۲۱۹٤ و ۹۶۳٤۸۵.
شماره ٤ شمیران پل تجریش خیابان ارم تلفن ۲۷۱۹۲۲

پلی تکنیک تهران

آگهی مسابقه‌ورودی فوق‌لیسانس

پلی تکنیک تهران برای نیمسال‌دوم۳۶ـ۳۵ازطریق مسابقه ورودی تعدادی دانشجوی تمام وقت فوق لیسانس در رشته های مهندسی مکانیک می‌پذیرد.

شرایط پذیرش:

۱ـ داشتن لیسانس مهندسی‌شیمی و یا مکانیک و یا علوم (ریاضی، فیزیک‌و شیمی) بامیانگین ۳ (بین ۵ر۲ تا ۳ قابل بررسی است). فارغ‌التحصیلان بهمن سال جاری میتوانند در مسابقه ورودی شرکت کنند.

۲ـ داشتن برك خاتمه خدمت یا معافی (فارغ‌التحصیلان سال جاری به شرط آنکه سن آنان در بهمن ۳۵از ۲۵ سال تجاوز نکند می‌توانند در مسابقه ورودی شرکت کنند).

۳ـ موفقیت در امتحانات‌کتبی ومصاحبه

توزیع کارت ورود به جلسه امتحان و امتحانات کتبی بترتیب‌در ساعت۸و۹ صبح روز چهارشنبه ۱۵ر۱۰ر۳۵ در محل پلی‌تکنیك تهران‌انجام خواهدشد. داوطلبان میتوانند تقاضای خود را همراه با یکبرك فتوکپی شناسنامه ـ چهارقطعه عکس ٤ × ۶ ـ فتوکپی برك پایان یا معافی خدمت‌نظام و فتوکپی لیسانس خود را حداکثر تا تاریخ ۹ر۱۰ر۳۵ به آدرس انستیتوتحصیلات تکمیلی و تحقیقات پلی‌تکنیك تهران ـ خیابان حافظ ـ تهران ارسال دارند. درصورت نیاز به اطلاعات بیشتر در مورد مواد امتحانی وغیره با انستیتو تحصیلات تکمیلی پلی‌تکنیك تهران تماس بگیرید.

م‌الف ۲۲۶۷۰

کلاسهای تقویتی دوره نظری

فضیلت

گروه فرهنگی فضیلت برای یکدوره کلاسهای تقویتی مخصوص دانش‌آموزان اول، دوم و سوم نظری ثبت نام میکند.

۱ـ امیریه میدان منیریه آموزشگاه فضیلت‌تلفن۶٤۲۶٤۵
۲ـ پهلوی مقابل‌کاخ‌مرمر دبیرستان‌سهند تلفن۶٤۳۰۵۹
۳ـ چهارراه پهلوی سپه دبیرستان‌مظاهری تلفن۶٤۶۲۵۹

جشن‌در کارخانه رنگسازی

عصر دیروز از طرف‌کارخانه رنگسازی هاویلوکس بمناسبت بزرگداشت پنجاه‌سال‌شاهنشاهی پهلوی جشن باشکوهی‌درمحل کارخانه برگزار شد که طی‌آن کارکنان‌این‌واحد عظیم‌احساسات شدید و میهن پرستانه‌ای‌نسبت بدودمان پهلوی ابراز داشتند.

اطلاعات بانوان
سه‌شنبه‌ها منتشر
میشود

موتور پمپ دیزل
مارگو

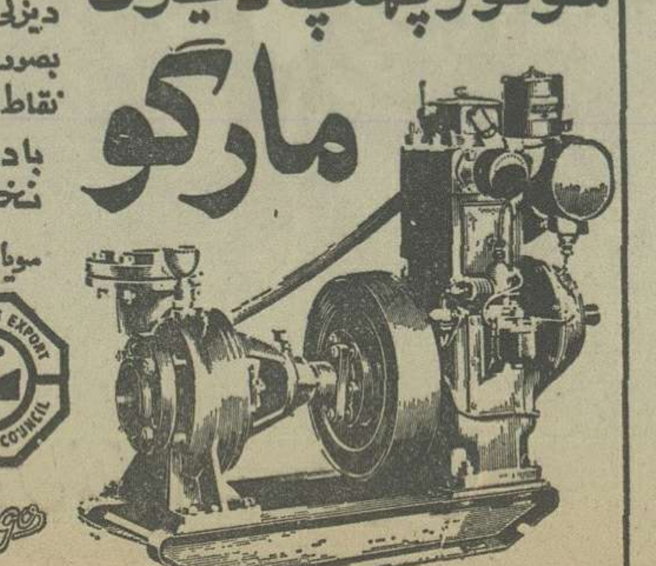

موتورپمپ دیزل «مارگو»: موتورومولد برق مارگو ـ قوی ـ ساده ـ ارزان. موتورپمپ دیزلی «مارگو» باصرفه‌ترین ومحکمترین پمپ برای آبیاری است. موتورپمپ مارگو بصورت ثابت وسیار، دراندازه وقدرتهای مختلف وبالوازم یدکی فراوان وارزان، درتمام نقاط ایران دردسترس شماست.
باداشتن موتورپمپ «مارگو» هرگزنگران کم آبی نخواهید بود. انواع مختلف موتورپمپهای دیزلی «مارگو» سوپاپ سرخود وگل‌کش ساخت‌کارخانجات‌معظم کرلوسکار اویل انجینز لیمیتد ـ پونا برای استفاده‌کشاورزی ومقاطعه‌کاران موجوداست
نماینده انحصاری:
شرکت ایران مارگو محدود
خیابان ایزنهاور ـ شماره ۲۲۲
بین چهارراه اسکندری وکندی
ساختمان مارگو تلفن ۹۲۱۰۸٤-۹۲۱۰۸۳
Kirloskar
Margo
A Member of Engineering Export Promotion Council Calcutta (India)

تسلیت

جناب آقای مهندس پیروز هوشمند
باندوه بسیار مصیبت وارده را صمیمانه تسلیت میگوئیم.
کارکنان شرکت تعاونی تولید وسایل توانبخشی

جناب آقای مرتضی شفیعی همکار عزیز
درگذشت پدر عزیزتان را تسلیت گفته بقای خاندان شما را از خداوند خواستاریم.
کارمندان بانک صادرات شعبه بازار

جناب آقای مصطفی حقیقی
باکمال تاسف درگذشت دائی آنجناب را تسلیت عرض نموده سلامت وبقاء عمر شما و بازماندگان محترم را از خداوند یکتا آرزومندم.
علی بلوریه

سرکار خانم هلن واقعی
مصیبت وارده را تسلیت می‌گوئیم امیدواریم ما رادر این‌غم بزرگ سهیم بدانید.
کارکنان شرکت توسعه سیستم ها

جناب آقای ابوالحسن دیبا
درگذشت خواهر گرامیتان را بجنابعالی و خانواده محترم صمیمانه تسلیت عرض می‌نمایم.
بهمن باتمانقلیچ

جناب آقای دکتر غیاث‌الدین جزایری
مصیبت وارده را به جنابعالی و بازماندگان محترم تسلیت عرض می‌نمائیم.
سردبیر و کارکنان مجله اطلاعات هفتگی

همکار ارجمند جناب آقای مهندس دانش
باتاثر فراوان از درگذشت پدر گرامیتان مطلع شدیم تسلیت صمیمانه مارا بپذیرید.
شاهرود ـ بهزاد رضوی وبانو

تیمسار سپهبد بازنشسته دکتر میرافضلی
بانهایت تاسف وتاثر مصیبت وارده را به جنابعالی و خانواده گرامی بویژه همسر ارجمندتان که داغدار از فقدان آن‌مرحومه مغفوره می‌باشند تسلیت عرض نموده بقاء عمر وسلامت آن‌جناب و بستگان محترم را از درگاه احدیت مسئلت دارم.
خرمشهر ـ سید باقر محلاتی

جناب آقای مهندس دانش رفاعیل
باندوه فراوان درگذشت پدر گرامیتان را تسلیت میگوئیم.
مینو ـ دکتر ایلبیکی

جناب آقای مهندس دانش رفاعیل
باندوه فراوان درگذشت پدرگرامیتان را تسلیت میگوئیم.
فرشته ـ مرتضی تقی‌زاده

جناب آقای فرهاد دیبا
مصیبت وارده را صمیمانه تسلیت می‌گوییم.
بهمن باتمانقلیچ

آقایان مهندس پرویز ومهندس هوشنگ سپهی مدیران شرکت تاکسیرانی فرودگاه اهواز
درگذشت پدر بزرگوارتان مرحوم حاج علی سپهی را بشما و خاندان محترم تسلیت عرض می‌نمائیم.
اهواز ـ حسین رضائی ـ یاور امیری ـ محمد قاسم تقی‌زاده

حوادث

تلفن‌های سرویس حوادث روزنامه اطلاعات:۳۲۸۲۱۰-۳۲۸۲۲۳-۳۲۸۲۵۶-۳۲۸۳۲۷-۳۲۸۶۲۹و۳۱۱۲۱۲

ادراه مبارزه با مواد مخدر :

خیابان جمشید،شب‌ها، پاتوق معتادان است

عباس خلیلی

جوانان پولدارمعتاد،فعالیت برای خرید مواد مخدر مورد نیاز خودرا بەشب انداخته‌اند تا حتی المقدوراز دیدماموران مبارزه با مواد مخدر درامان باشند. اکثر این افراد برنامه کار خود را در بخش۱۵تهران بویژه خیابان جمشید متمرکز کرده‌اند!

یک مقام اداره مبارزه با مواد مخدر شهربانی در این مورد به خبرنگار ما گفت:یک زن جوان آبادانی بنام مریم اشرف پور که ۲۲ سال دارد و فرزند یک کارمند پالایشگاه نفت آبادان است، شب گذشته باده بسته هروئین در خیابان جمشیدتهران دستگیر شد. در تحقیقاتی که از وی بعمل آمد، معلوم شد که این زن یکسال قبل به اتفاق همسرش بەتهران آمده و چون به هروئین‌معتاد شده از شوهرش طلاق گرفته است.

مریم از آنجایی که با هنر «کیف سازی»آشنابوده‌وروزانه برابر سه هزار ریال درآمد داشته است در اوایل کارهر روز معادل‌دوسوم درآمدخود را صرف خرید و استعمال هروئین میکرده و چون طبعا میزان اعتیادش روزبه روز زیادتر میشده و درآمدش‌کفاف خرجش را نمیداده ناچارشیوه استعمال آن را تغییر داده و کشیدن هروئین را از صورت دودی به خطرناکترین وضع، یعنی تزریقی مبدل کرده است تا بدین ترتیب تمام درآمد وی صرف خرید هروئین نشود.

ماموران درباره رفتار این زن و فعالیت او در خرید و استعمال هروئین پرونده‌یی تشکیل دادند وپس از ضبط مواد مکشوفه ، او را تسلیم مقامات قضایی کردند.

ماموران ، علاوه‌بر این‌زن، به جوانی بنام عباس خلیقی۲۵ ساله ، فرزندابراهیم که دیپلمه طبیعی و کارمند شرکت« ایران سرعت» است در بخش ۱۵ برخورد کردند و او را نیزکه در زمینه خرید هروئین فعالیت داشت ، بدام انداختند. این جوان هم مانندمعتادقبلی،شبانه بدنبال تهیه جنس مورد نظر خود میرفت و سرانجام با مقداری هروئین دستگیر وبه دادرسی نیرو های مسلح شاهنشاهی تحویل شد.

مریم اشرف پور (معتاد به تزریق هروئین)

چگونه اتومبیلم واژگون شد

چون در مورد واژگونی اتومبیل اینجانب ابوالقاسم اعتمادی شایعاتی بوجود آمده و مطالب خلاف واقعی منتشر شده است لازم دانستم باتوجه به موقعیت اجتماعی‌ام جریان حادثه را باطلاع عموم‌برسانم .

سال گذشته جهت گردش به اروپا سفر کرده بودم هنگام مراجعت اتومبیلی خریداری و با آن عازم ایران شدم با توجه به راه های دشوار ترکیه با مهارت و بدون کوچکترین حادثه‌ای وارد ایران شدم . در زنجان بعلت خستگی اتومبیل را پارک نموده تا استراحت کنم ، جوانی نزدم آمد پس از آنکه مطلع شد توقف بخاطر خستگی است ، اظهار داشت در صورتیکه نامبرده را به تهران برسانم حاضر است رانندگی اتومبیل را تا تهران بعهده بگیرد ، با اخذ گواهی نامه رانندگی از نامبرده وپس از اطمینان از رانندگی وی به عقب اتومبیل رفتەو مشغول استراحت شدم راننده کەبعدها فهمیدم علاقه فراوانی بسرعت داشته دراثر تند راندن‌اتومبیل را واژگون مینماید . اینجانب بخاطروظیفه‌وجدانی واخلاقی اتومبیل و اموال سوغاتی را در بیابان رها نموده مصدوم‌را به بیمارستان رساندم و با پرداخت هزینه لازم بیمارستان را ترک و خود به پاسگاه ژاندارمری مراجعه با ارائه گواهینامه نامبرده موضوع پرونده شد .

راننده مصدوم‌در بیمارستان فوت میشودچون برای‌مقامات قضائی‌قزوین ثابت‌شده‌کەراننده همان کسی بوده است که به لحاظ فرود آمدن سقف سمت راننده دچار خونریزی مغزی شده و در نتیجه فوت نموده است و کاردان فنی صریحا اعلام داشت با توجه بدلایل و قرائن در صحنه حادثه و وضعیات اتومبیل کسی جز مقتول راننده نبوده ، آقای بازپرس پرونده را طی شماره ۲۸۱۸ر۵۴ مورخ ۸ر۶ر۵۴ مختومه اعلام‌نمود.و دادستان قزوین مختومه نمودن پرونده را تائید کرد .

اینجانب سه ماه تمام از تعمیر اتومبیل خودداری‌نموده تا چنانچه کسان‌مقتول هرگونه اعتراضی دارند بنمایند . پدر مقتول آنقدرصبر کردتااتومبیل تعمیر شود آنوقت بر علیه رضا اعتمادی اقامه دعوی نمود و مدعی شد که در موقع‌واژگون شدن اتومبیل ،رضا اعتمادی راننده بوده است . پس از مدتها پی گیری دست از رضا اعتمادی کشید و بر علیه اینجانب پژوهشخواهی‌نمودو بدین ترتیب پدر مقتول حیدر علی منصوری کەکارمند شاغل دادگستری بود پرونده‌مختومه را پس از گذشت یکسال علیه اینجانب به جریان انداخت. اینجانب که در رودهن مشغول شهرک سازی‌بودم نشانی‌جدید خود راطی‌نامه سفارشی‌شماره ۱۱۶۳ مورخ ۲۲ر۶ر۵۵ با توجه به ماده ۱۲۵ قانون آئین دادرسی اعلام‌ومراتب سکونتم بتائید معاون انجمن شهر و سایر معتمدین محلی رسید ،و پاسگاه ژاندارمری سکونت و فعالیتم را در شهر رودهن تائید نمود و بدین ترتیب با توجه‌به ماده ۱۲۵ قانون آئین‌دادرسی دادیار مربوطه آقای بشیری‌می بایست پرونده را جهت سیر مراحل قانونی به دادسرای دماوند ارسال میداشت ، که متاسفانه چنین اقدامی صورت نگرفت و آقای دادیار خود اقدام به رسیدگی نمود و اینجانب ناچار به حضور در دادسرای تهران گردید ، بدیهی است پس از رفع سوء تفاهم، موضوع اتهام و اقداماتی را که برخلاف اصول‌علیه‌اینجانب به عمل آمده بنحو قاطعی‌تحت تعقیب قرار خواهم داد.

آ_۲۹۷۵۶

جعل نسخه و امضای پزشکان خدمات درمانی

اعضای باندی‌که امضای پزشکان و شماره نظام پزشکی آنان‌را بر نسخه های سفید ، خدمات درمانی‌که از درمانگاههای مختلف می‌دزدیدند ، جعل می‌کردندوبا نوشتن داروهای گرانقیمت در همان‌نسخه ها دارومی گرفتند و می‌فروختند ، بەدام افتادند.

مسئولان بعضی‌از داروخانه های تهران درمیان نسخه‌های خدمات درمانی ویژه درمانگاه هاکه دارو های آنرا بەبیماران داده بودند ، به دارو هایی برخوردند کەکمیاب‌وگرانقیمت است و متوجه شدند کەانواع دارو های نوشته شده براین قبیل نسخه ها مربوط‌بەبیماری های‌مختلف است وتقریبا غیر ممکن است بیماری‌در آن‌واحد به تمامی آن داروهانیازداشته باشد. بررسی نتیجه هاهمچنان نشان داد که دارو های‌نوشته شده بربسیاری‌ازنسخه‌ها‌آنچنان مشابه است که بعید بنظر می رسد، چند پزشک در نقاط مختلف تهران چنین بیماران مشابه‌ای داشته باشند وبرای همگی آنان همان داروها نیز تجویز شده باشد.

از سوئی دیگر، همین‌موضوع نظر ماموران رسیدگی‌بەنسخ سازمان‌خدمات درمانی را هم جلب کرد وماموران بەبررسی همه جانبه این مسئله‌پرداختند.

در جریان بررسی معلوم‌شد که دوجوان‌به اسامی«محمود» و «اسماعیل شعردوست» که ظاهرا پسر عمو هستند،ازچند ماهقبل مبادرت به نوشتن دارو های گرانقیمت و کمیاب در نسخه های سازمان خدمات درمانی می‌کرده‌اند و پس از گرفتن داروازداروخانه،تمامی داروها را به یکی از دارو فروشی های‌خیابان‌ناصرخسرو به مدیریت مردی بنام «علی» می‌فروختند.

محمود و اسماعیل‌شعردوست جاعلان نسخه‌های‌خدمات‌درمانی

دستگیری «محمود»و«اسماعیل» در پی‌اطلاعیه هایی که از طرف ماموران بەپزشکانی‌که امضای آنان پای نسخه ها جعل شده بود و نیز در جریان گذاشتن کلیه داروخانه های تهران «هنگامی صورت گرفت که آن دو ، با دونسخه‌از همان‌نسخه ها به داروخانه‌ای در بخش کلانتری ۹ تهران مراجعه‌کرده بودند.

«روحانی» بازپرس شعبه۱۶ دادسرای تهران کەکاررسیدگی به این پرونده‌را به عهده‌دارد. ضمن تحقیق دریافت کەجاعلان بامراجعه‌به درمانگاههای‌مختلف نسخه های سفید درمانگاههارا می‌دزدیدند وپس از نوشتن دارو های گرانقیمت و کمیاب بر نسخه‌ها، داروها را از داروخانه ها می‌گرفتند.

بازپرس دستور داد«علی» مدیر داروفروشی که داروها را از اعضای‌این باند میخریده نیز به بازپرسی احضار شودتا پس از تحقیق از وی قرارلازم را صادر کند. اسماعیل‌و محمود فعلا بدستور بازپرس دادسرا، زندانی شده‌اند.

فوت شدگان

● علی اقلی‌ها ۷۰ ساله ، بیماری ● عبداله حسن تهرانی ۶۰ ساله ، تصادف ● شمشون‌قاتینه‌الواحی ۶۶ ساله ، تصادف ● سیف‌علی نوری ۶۰ ساله،ضربه مغزی ● حسین مقیمی ۶۰ ساله، بیماری ● محمد حضرتی ، نوزاد ، بیماری ● اصغر غازی ۲۵ ساله،

استخدام مربی پرستاری

بیمارستان مهر بتعدادی مربی تمام‌وقت جهت تدریس در آموزشگاه پرستاری احتیاج دارد . داوطلبین میتوانند برای تعیین وقت مصاحبه با تلفن دفتر بیمارستان ۶۵۴۳۹۲ــ بین ساعات ۸صبح تا ۴ بعدازظهر تماس بگیرند

ضدیخ بتون

اوپک ایشن ۶۴۰۱۶۲

تبریکات

مادر عزیز بعداز پرستش خدا اگر پرستش جایز بود ترامی‌پرستیدیم .

اهواز ـ دخی و هوشنگ شیرالی

جناب آقای صفارپور

انتصاب شایسته جنابعالی را به سمت مدیر کلی‌آموزش و پرورش استان مرکزی تبریک عرض مینمائیم.

خانواده سوارنژاد

مقام عالی وزارت آموزش و پرورش

انتصاب شایسته و بجای آقای الیاس اسداللهی کەاز صاحبمنصبان شریف و جدی و پاکدامن و یکی ازسربازان انقلاب شاه و ملت می‌باشد به معاونت کل امور اداری و سرپرستی کل خدمات و کارپردازی آن وزارتخانه را بەآن وزیر باتدبیر صمیمانه تبریک عرض می‌نماید.

اراک ـ اجتهادی ـروشن ضمیر ـمروج‌ـ علائی ـ کیوان ـ اسلامی ـ نوری ـ نورائی ـ میرهاشمی ـمرشد ـ نورعلیشاهی ـ میناعراقی ـ صاحب‌الزمانی .

جناب آقای مهندس آئینه‌چیان

انتصاب جنابعالی را بەسمت معاونت وزارت راەتبریک عرض می‌نمایم.

آمل ـ حمید مشاور

زنی باهمدستی معشوق شوهرش راکشت

عاشق و معشوق آرام‌آرام به شکار خود که‌در خواب بود، نزدیک شدند، ناگهان لحاف را بر سرش انداختند و آنقدر کاردبه شکمش‌فروبردند که جان داد ؟

الماس حنیفی (دیروزدستگیر شد)

کارآگاهان جنائی (شعبه یک آگاهی تهران) با یک سلسله عملیات پلیسی ، پرده از راز پنهان یک قتل فجیع به کنار زدند و متهمان‌بەقتل رادستگیر کردند.

حادثه روز دوازدهم آبان سال جاری در یکی‌از خانه‌های خیابان کارون تهران رخ‌دادو طی آن زنی بنام «گلباجی حسن‌پور» با همکاری معشوق که «الماس حنیفی» نام‌دارد شوهرش را بضرب‌چاقوکشت.

«گلباجی» و «الماس» وقتی که «رشید» «شوهر گلباجی»در خانه خود خوابیده بود،آرام آرام به او نزدیک شدند و ناگهان لحافی برسرش‌انداختند و «الماس» از روی لحاف با کارد ، چند ضربه‌به‌شکم«رشید» وارد کرد.

«گلباجی» و «الماس» آنگاه جسد «رشیدفرزانه»راهمانطور که در لحاف پیچیده شده‌بود با کامیون بنز خاور متعلق‌به «رشید» به بیابانهای رباط‌کریم در تپه های سپیدار بردند و همانجا به زمین انداختند.

چند روز بعد از این ماجرا «گلباجی» و «الماس» کامیون را به یک بنگاه خرید وفروش اتومبیل در خیابان سی متری تهران فروختند. (صاحبان‌بنگاه که کامیون را خریده‌اندابنکەدر پرونده دیگری تحت تعقیب هستند) جسد «رشید» چندروز پس از قتل ، در بیابان پیداشد و کارآگاهان جنائی تهران ماموریت یافتند تا پرده ابهام‌را از ماجرا به کنار بزنند و راز سربەمهرآنرا فاش سازند.

کارآگاهان به شناسائی‌جسد پرداختند و دراولین‌گام پس از شناختن صاحب جسد،بەسراغ «گلباجی» رفتند و او رابرای تحقیق به آگاهی بردند.

«گلباجی» ابتدا منکر واقعه شد و گفت که چون‌باهمسرش اختلاف داشته و کارطلاق‌آنها تا چند روز دیگر انجام‌خواهد شد ،مدتی است که شوهرش را ندیده و از ماجرای قتل اطلاعی ندارد. اما چون حین بازجوئی سوء ظن کارآگاهان رانسبت به خود برانگیخته بود، تحقیق از او علیرغم‌انکار شدیدش ادامه یافتو چندروز بعد سرانجام «گلباجی» اعتراف کرد که با همدستی «الماس» شوهرش را کشته و جسد شوهر را دربیابانهای‌رباط‌کریم رها کرده است.

عملیات پلیسی آغاز میشود

کارآگاهان کەازلحظه‌اعتراف «گلباجی» یکسر برای یافتن «الماس» بسیج شده بودند ، نتوانستند رد پای «الماس»را بیابند. به ناچار با صحنه‌سازی و وانمود کردن این موضوع که «گلباجی» در ماجرا بیگناه و متهم به قتل «الماس» است به «گلباجی» اجازه دادند که معشوق را ملاقات کند.

«الماس» که مدتی بود از «گلباجی» بی اطلاع مانده‌بود، بعداز ظهردیروزآن‌بی‌احتیاطی را که کارآگاهان در انتظارش بودند کرد وبه‌ملاقات«گلباجی» رفت. اما قبل از آنکه بتواند ماجرا را از زبان «گلباجی» بشنود دستگیرشد.

«الماس» بعد از ظهر دیروز درمقابل اعترافات‌صریح«گلباجی» خود را در برابر عمل انجام شده دید و ناگزیر اعتراف‌کرد که با همدستی «گلباجی» روز دوازدهم آبان‌سال‌جاری«رشید» را با ضربات چاقو کشته‌است.

دکتر حق‌اندیش‌بازپرس‌شعبه چهار دادسرای تهران صبح امروز با قراربازداشت«الماس» و «گلباجی» را به اتهام قتل‌به زندان فرستاد.

رشید فرزانه (قربانی تبانی‌همسر با معشوق)

سماورهای برقی تمام اتوماتیک

امینیان‌فرد (ایران کادو)

هرگز بدون آب نمیسوزد

* مجهزبه گرمکن و ترموستات آلمانی

* با سابقه بیش از ۳۰ سال در صنایع نفتی و الکتریکی

* از نظر بهداشت داخل سماور نیز آب نیکل داده شده است

مراکزپخش:

تمام فروشگاههای معتبر و شرکتهای تعاونی

* امینیان فرد تلفن ۳۵۱۷۴۴

اولین سازنده و مبتکر سماورهای دوبله نفتی و برقی

دامنت بهشت، مادر

زیارت قبول

دربازگشت حجاج ازخانه خدا ازمیهمانان خود با

چای نگین

پذیرایی کنید

چای نگین

دربسته‌های ۵۰۰گرمی مقوائی سبز

صد درصد محصول بهاره کلکته

35-M-12

تشکر از جناب آقای دکتر کیانوش

از تشخیص صحیح و بەموقع بیماری قلبی پدرم صدر نوزری‌و دستور اعزام ایشان به مشهد تشکر نموده پشتکار و جدیتتان را ستایش می‌نمایم‌امیدوارم در کلیه شئون زندگی موفق و پیروزباشید.

نیشابور ـنوزری

آ_۷۰۵۵

ورق موج دار آزبست سیمانی

جهت نصب وفروش تلفن ۳۰۳۱۳۲

مجالس ترحیم

با اندوه فراوان درگذشت جانگداز همسر و پدر عزیزمان شادروان سید باقر مرتضوی را باطلاع کلیه‌اقوام و دوستان میرساند. مجلس ترحیم مردانه و زنانه فقید سعید از ساعت ۲ تا ٤ بعد از ظهر روز یکشنبه ۲۸ آذر در مسجد الجواد منعقد میباشد.

طلعت مرشدیان ـ مجید ـ نزهت ـ ملک ـ سعید ـ حمید ـ مینو ـ جلال و جمشید مرتضوی.

بانهایت تاسف و تاثر درگذشت شادروان سید باقر مرتضوی شوهر همشیره را باطلاع اقوام و دوستان میرساند. مجلس ترحیم مردانه و زنانه فقید سعید ازساعت ۲ تا ٤ بعد از ظهر روز یکشنبه ۲۸ آذر ماه در مسجد الجواد منعقد میباشد.

حسین مرشدیان ـ عباس مرشدیان ـ محمد مرشدیان ـ رضا مرشدیان ـ حسن مرشدیان ـ احمدمرشدیان ـ هوشنگ مرشدیان.

با تاثر فراوان درگذشت شادروان سید باقر مرتضوی پدر همسر گرامی آقای دکتر ابوالقاسم کشاورزی همکار محترم خود را باطلاع دوستان و آشنایان میرساند. مجلس ختم مردانه و زنانه از ساعت ۲ تا ساعت ٤ بعد از ظهر روز یکشنبه بیست و هشتم آذر ماه در مسجد الجواد برقرار میباشد.

پزشکان بیمارستان ایران‌مهر و پارک کلینیک

باکمال تاسف بدین‌وسیله درگذشت شادروان سید باقر مرتضوی همکار محترم و پدر آقای مجید مرتضوی همکار گرامی را باطلاع دوستان و همکاران میرساند. مجلس ترحیم فقید سعید در تاریخ بیست و هشتم آذر از ساعت ۲ تا ٤ بعد از ظهر در مسجد الجواد برقرار میگردد.

گروه شرکتهای ساختمانی پی‌ریز ـ میکا ـ کولار

درگذشت شادروان سید باقر مرتضوی پدر همسر آقای مهندس مجید پازوکی مدیر عامل گروه موجب‌نهایت تاثر و تاسف گردید بدین وسیله باستحضار دوستان و همکاران محترم میرساند که مجلس ترحیم فقید سعید در تاریخ بیست و هشتم از ساعت ۲ تا ساعت ٤ بعد ازظهر در مسجد الجواد منعقد میگردد.

گروه شرکتهای ساختمانی پی‌ریز ـ میکا ـ کولار

هیئت مدیره و کارکنان شرکت ساختمانی پی‌ریزبانهایت تاسف درگذشت شادروان سید باقر مرتضوی پدر همسر گرامی آقای مهندس مجید پازوکی عضو هیئت مدیره این شرکت را باطلاع دوستان و همکاران میرساند. مجلس ترحیم فقید سعید روز یکشنبه بیست و هشتم آذر ازساعت ۲ تا ساعت ٤ بعد از ظهر در مسجد الجواد برگزارمیشود.

شرکت ساختمانی پی‌ریز (سهامی خاص)

بانهایت تاسف و اندوه فراوان فوت شادروان آقای سید باقر مرتضوی را باطلاع دوستان و همکاران گرامی میرساند. مجلس ختم مردانه و زنانه روانشاد روزیکشنبه ۲۸ آذر ماه از ساعت ۲ تا ٤ بعد از ظهر در مسجدالجواد منعقد میباشد.

شرکت ساختمانی شالوده

دوستان و همکاران مهندس مجید پازوکی ضمن ابراز همدردی و تسلیت بدین وسیله درگذشت جنابسید باقر مرتضوی پدر همسر ایشان را باطلاع‌میرسانند. مجلس ترحیم فقید سعید روز یکشنبه بیست و هشتم آذر ماه از ساعت ۲ تا ٤ بعد از ظهر در مسجد الجواد منعقد میباشد.

سعید آقائی ـ سعید اخوان ـ منصور اخوان ـ محسن امیر ـ حسن امینی ـ محسن امینی ـ موسی‌انوری ـ محمد بریمانی ـ داریوش بنی‌فضل ـ فرامرز پورلک ـ باقر تولائی ـ یوسف تقی ـ جمشید جعفری ـ محمدرضا جعفری ـ فرهنگ خسروی کردستانی ـ سیروس دادرسان ـ مجید راهبی ـ موسی زمردی ـ اکبر ستوده ـ محمدرضا سلوتی ـ محمد اسمعیل شازاد ـ مسیح شازاد ـ محمدحسن شریعتی ـ جمشید شکوری ـ بهرام شعرباف ـ محمد شیخ‌الاسلامی ـ حسین شفیع‌نیا ـ منوچهر صادقی ـ احمد صدقی ـ پرویز صدقی ـ منوچهر عبدالرحیم زاده ـ جهانگیر عبدالرحیم زاده ـ مصطفی علیزاده ـ حسین‌فتوحی ـ اسمعیل فرسائی ـ پرویز فرزین ـ صادق فغفوری ـ حسینعلی فاخری ـ هاشم قدکی ـ محمدباقر قدکی ـ اورنگ قمشی ـ پرویز کاشانی ـ رضا کوچک زاده یزدی ـ علی‌اصغر گلسرخی ـ الیاسگبای ـ منصور مهرانور ـ یحیی‌موحد ـ داور موحد ـ وحید موحد ـ حسین موحد ـ مهرداد موحدی ـ سیروس معتمدی ـ سعید مقراضی ـ غلامعلی ملول ـ نظامعلی مقدم ـ عطااله وثوق تفتی ـ فرخ‌هاشم‌زاده فلاح ـ ابوالقاسم هاشمیان ـ حسین هاشمزاده بایگی ـ بهنام یادگاری.

با اندوه فراوان درگذشت شادروان سید باقر مرتضوی را باطلاع کلیه اقوام و دوستان میرساند. مجلس ترحیم مردانه و زنانه فقید سعید از ساعت ۲ تا ٤ بعد از ظهر روز یکشنبه بیست و هشتم آذر ماه در مسجد الجواد منعقد میباشد. شرکت در این مراسم موجب شادی روح آن‌مرحوم و تسلی بازماندگان میباشد.

خانواده های: مرتضوی ـ مرشدیان ـ کشاورزی ـ پازوکی ـ مهاجر اشجعی ـ ناصری ـ زواره‌ای ـ طلاچی ـ بوریوسفی ـ تهرانی ـ دائمی ـ تقی‌زادگان ـ مقدم ـ حامد ـ ذاکری ـ راسخی ـ فرهیدپور ـ سیفی ـ فرزدی ـ میرشامقاسمی ـ حسنی ـ آذر رفیعی ـ عاقلی ـ ارفعی ـ شامحسینی ـ طوطی ـ فاتح ـ شریفیان ـ مردان‌بیگی ـ صفابخش ـ شیخ‌الاسلامی ـ صادقی ـ فربهی ـ شهیدی ـ آلیس ـ رسولخانی ـ یزدی ـ حلمی ـ همتی ـ امینی.

اطلاعات ـ مصیبت وارده را بفرزندان و بازماندگان آن مرحوم و خانواده های وابسته تسلیت میدهد.

باکمال تاسف وتاثر درگذشت همسر، مادر و خواهر عزیزمان بانو اختر نیری (بتول قهرمان) را در مشهدباطلاع بستگان و دوستان می‌رساند. مجلس ختم آن مرحومه روز یکشنبه ۲۸ آذرماه از ساعت ۱٦ تا ۱۸ در مسجد الجواد برگزار خواهد شد.

محمد نیری. سیروس. کیومرث. بهمن. سیاوش. شاهرخ و فریبرز نیری. سودابه نیری (علامه حائری). ثریا نیری (جلالیان). دکتر محمد ولی قهرمان. افسرالملوک قهرمان.

خانواده‌های: نیری. قهرمان. ساعدی. علامه حائری. جلالیان. پورقاضی. مقدم مراغه. حکمی. بهادری. قرائی. شجاع‌نیا. شیخ‌الاسلامی. افسر. قوامی. فاضل. امیری. امین‌الاسلامی. برهانی. رجالی. ضیائی.

اطلاعات ـ مصیبت وارده را بعموم بازماندگان‌آنمرحومه و خانواده‌های عزادار تسلیت می‌دهد.

بازگشت بسوی خدای متعال

باندوه فراوان درگذشت شادروان حاج سید رضا سادات تهرانی بزرگ خاندان سادات تهرانی همسر و پدرعزیزمان راباطلاع کلیه فامیل و دوستان میرساند. مجلس ترحیم زنانه در روز جمعه ۲٦ آذر ماه ۲۵۳۵ در مسجد قائم واقع در تجریش خیابان‌مقصود بیک چهارراه حسابی و مجلس مردانه روز شنبه ۲۷ر۹ر۲۵۳۵ در مسجد کاظمیه واقع در خیابان ری جنب کوچه دردار برقرار میشود.

بانو عذرا خطیبی‌ـ احمد وفخری سادات تهرانی‌ـ خانواده های: سادات تهرانی‌ـ مهندس ویسه‌ـ خداداد ـ ادیبی‌ـ خطیبی‌ـ عدل‌ـ خرازی‌ـ کارجو‌ـ رهبری‌ـ سپهری‌ـ مولا نیاکیان‌ـ مطلبی‌ـ طیبی‌ـ سادات اخوی‌ـ نائینی‌ـ علائی‌ـ مددی‌ـ فیاضی.

هیئت مدیره وکارکنان وکارمندان شرکت بارسهامی‌درگذشت شادروان حاج سید رضا سادات تهرانی بزرگ خاندان سادات تهرانی و عضو هیئت مدیره شرکت مذکور را باطلاع کلیه‌فامیل ودوستان میرساند مجلس ترحیم زنانه روز جمعه ۲٦ آذر ماه ۲۵۳۵ در مسجد قائم واقع در تجریش خیابان مقصود بیک‌چهار راه حسابی ومجلس مردانه روز شنبه ۲۷ آذر ماه ۲۵۳۵ در مسجد کاظمیه واقع در خیابان ری جنب کوچه دردار برقرار میشود.

هیئت مدیره جواد رهبری‌ـ محمد تقی سپهری‌ـ سید محمد مولاـ نصرالله رفعت‌جاه و کارمندان‌ـ نیرنوری‌ـ میرعلائی‌ـ جابر انصاری‌ـ قلی‌زاده.

اطلاعات‌ـ مصیبت وارده را بخانواده‌های عزادار بویژه بازماندگان تسلیت میدهد.

درگذشت شادروان روحانی عالیمقام حضرت آیت‌الله حاج آقا رحیم ارباب که از مفاخر علمای اسلام وبالخصوص از روحانیون بزرگ اصفهان بودند موجب تالم و تاثر شدید شده بدین مناسبت مجلس ختمی از طرف جمعیت حسینیه اصفهانیها روز جمعه ۲٦ر۹ر۳۵ از ساعت ۸ الی ۱۰ر۰ صبح در حسینیه اصفهانیها واقع در خیابان ری کوچه آب‌منگل منعقد است. از عموم مومنین وبالخصوص علمای اعلام و هیئات محترم دعوت مینماید جهت تجلیل و تعظیم شعائر مذهبی و برای شادی روح آن شادروان شرکت فرمایند.

جمعیت حسینیه اصفهانیها

بانهایت تاسف وتاثر درگذشت ناگهانی شادروان نعمت‌الله واقعی‌تبار کرمانشاهی همسر، پدر وبرادر عزیزمان‌را باطلاع بستگان و آشنایان می‌رساند. مجلس ترحیم زنانه ومردانه‌آن فقید سعید روز یکشنبه ۲۸ آذرماه از ساعت۲ الی٤ بعدازظهر در خانقاه صفی علیشاه برگزار می‌گردد.

فاطمه. امیر. حمید. هلن. هما و اقعی‌تبار. اختر رئوف.

با اندوه وتاثر فراوان درگذشت ناگهانی عزیز ازدست رفته خود آقای نعمت‌الله واقعی‌تبار کرمانشاهی رابه‌آگاهی دوستان و آشنایان وفامیل محترم می‌رساند. مجلس ترحیم زنانه ومردانه آن شادروان ساعت۲ الی٤ بعدازظهر روز یکشنبه ۲۸ آذرماه درخانقاه صفی علیشاه برگزار میشود.

واقعی‌تبار. رئوف. تابانی. محمد محسنی. محسن خاکباز. اژدری. سیفی. ابراهیمی. خالصی. نعمتی. قشقائی.مفیدنژاد. حیدری. کثیری.

اطلاعات ـ مصیبت وارده را بعموم خانواده‌های عزادار بویژه بازماندگان آنمرحوم تسلیت میدهد.

با نهایت تاسف و تالم فوت عزیزمان بانو اشرف‌ساعد سمیعی (اشرف‌السلطنه) خانم عموی بزرگوارم را به اطلاع می رساند.

مجلس ترحیم آن مرحومه روز شنبه ۲۷ آذر ماه از ساعت ٤ تا ٦ بعداز ظهر در خانقاه صفی علیشاه برگزار می گردد.

اشرف، علی‌اکبر، اصغر و نصرت‌الله ساعد سمیعی

با قلبی اندوهناک‌درگذشت مادر بزرگوارمان شادروان بانو اشرف ساعد سمیعی (اشرف‌السلطنه) را به اطلاع می رسانیم.

مجلس ترحیم زنانه و مردانه آن فقیده سعیده روز شنبه ۲۷ آذر ماه از ساعت ٤ الی ٦ بعداز ظهر در خانقاه صفی علیشاه برگزار می گردد.

ربیع، محمد، فاطمه ساعد سمیعی

باکمال تاسف فوت خواهر عزیزمان اشرف ساعد سمیعی (اشرف السلطنه) را باطلاع خویشان و دوستان می‌رساند مجلس ترحیم آنمرحومه روز شنبه ۲۷ر۹ر۳۵ ساعت ٤ تا٦ بعدازظهر درخانقاه صفی علیشاه برگزار خواهد شد.

میرحسین ساعد. تاجی واثق. فخری قادرپناه. زهرا سمیعی.

به مناسبت‌درگذشت مرحومه‌مغفوره بانو اشرف‌سمیعی (اشرف‌السلطنه) مجلس ترحیمی روز شنبه ۲۷ آذر ماه از ساعت ٤ تا ٦ بعداز ظهر در خانقاه صفی علیشاه برگزار می گردد.

خانواده های: ساعد سمیعی، ساعد، هاشمی‌نژاد، واثق، قادرپناه، سمیعی، کسرائی، اسدی سمیع، ابتهاج سمیعی، نجدی سمیعی، امدادی، نصیری، واهب، وحیدی، قائم‌مقامی، کسروی، معتمد، تجلی، یزدانیان.

با نهایت تاسف و تاثر درگذشت ناگهانی وجانگداز خانم سید آمنه عسکری (مهین منتصری) همسر و خواهر عزیز خود را به اطلاع می رساند.

مجلس ترحیم روز جمعه ۲٦ر۹ر۳۵ از ساعت ۲الی ٤ بعداز ظهر در خانقاه صفی علیشاه و شب هفت آن شادروان روز یکشنبه مورخ ۲۸ر۹ر۳۵ از ساعت یک الی سه در سالن شماره ۲ بهشت‌زهرا منعقد میگردد.

هژیر منتصری، رضا، آذر، پری و انوشه عسکر

کارکنان آموزشی و اداری دانشکده کشاورزی و دامپروری رضائیه

با کمال تاسف درگذشت بانو مهین عسکری همکاراداری و همسر آقای منتصری رئیس امور مالی و ذیحساب محترم دانشکده را به اطلاع میرساند.

مجلس ترحیم زنانه و مردانه فقیده سعیده از ساعت ۲ الی ٤ بعداز ظهر جمعه ۲٦ آذر در خانقاه صفی علیشاه منعقد است.

با نهایت تاسف درگذشت ناگهانی و غم‌انگیز خانم سید آمنه عسکری همسر جناب آقای هژیر منتصری ذیحساب دانشکده کشاورزی و دامپروری رضائیه را به اطلاع می رساند.

مجلس ترحیم روز جمعه ۲٦ر۹ر۳۵ از ساعت ۲ الی ٤ بعداز ظهر در خانقاه صفی علیشاه و شب هفت آن شادروان روز یکشنبه مورخ ۲۸ر۹ر۳۵ از ساعت یک الی سه بعداز ظهر در سالن شماره ۲ بهشت‌زهرا منعقد میگردد.

خانواده های: منتصری، عضدی دیلمی، عسکری، عسکری راهنکوهی، دکتر عزیزی، خلیلی، ارسلان نصری، مفتخر، شفیعی، غریب، عشیر، نبی‌پی، سید جعفری، رئوفی، هورفر، احمدی، جعفری، فریدونی، سید جعفری، جستانی، پرتوی، میرکیا، سلیمانی، طاهری، ایران‌نژاد، خسروی‌نژاد، فصیحی، میرسلمان قوامی، نواده، روشنی، نیکزاد، سیاهکلرودی، مرتضی‌پور عسکری، سنجری، درخشان دیلمی، آل‌بویه، خلیلی دیلمی، جوانبخت، فروردین، شهسوار ارشد، جمشیدی، ممیز، عبدالله‌زاده، صداقت، محمودیان، پورزند دیلمی، تقوی دیلمی، دهپور، اخوان، رسول‌زاده، منتظرالظهور، ورهرام، اعلم، پناهی، صمدانی، نامدار، میرمجلسی، صادقی، قاسمی.

بانهایت تاسف درگذشت مادر گرامیمان را بدینوسیله به اطلاع دوستان و آشنایان می‌رسانیم مجلس ترحیم فقیده‌سعیده روز شنبه ۲۷ر۹ر۳۵ ازساعت۲ الی ۵ر٤بعدازظهر در حسینیه همدانیها (خیابان ری) دوراه مهندس منعقد میباشد.

حسن‌یزدی. محسن‌یزدی. خانواده‌های یزدی. شهبازنگیان. حاج‌سیداحمد حسینی همدانی واعظ. رضیئی. کاخانی‌رنجبر. صادق‌زاده. شوندی. اصلانی. فرخ‌پی. حمزه‌ای. سروش. نقش‌زن.

اطلاعات‌ـ بخانواده‌های عزادار بویژه بازماندگان آن مرحومه تسلیت می‌دهد

باندوه فراوان درگذشت ناگهانی شادروان عنایت‌الله اخضری را باطلاع فامیل وهمکاران میرساند، مجلس ختم مردانه در روز جمعه ۲٦ر۹ر۳۵ ساعت ۲ونیم الی ٤ونیم در مسجد شفا واقع در خیابان پهلوی پائین‌تراز سه‌راه‌عباس‌آباد جنب مرکز تلفن یوسف‌آباد منعقد میباشد. ضمنا مجلس ختم زنانه در همانروز درمنزل آنمرحوم برگزار میگردد.

خانواده‌های اخضری. مهدیان. شکیبا. محمدی. چیتساز

اطلاعات‌ـ بعموم بازماندگان آنمرحوم تسلیت میدهد.

با اندوه فراوان درگذشت فرزند و برادر دلبندمان آرمن یرنجکیان را به اطلاع دوستان و آشنایان میرساند. مراسم هفتمین روز درگذشت آن عزیز از دست رفته روز جمعه ۲٦ آذر ساعت ۳ بعداز ظهر در کلیسای ارامنه‌واقع در خیابان قوام‌السلطنه برگزار خواهد شد.

پرواند، آرمنوهی، موسیس و ریما یرنجکیان

بانهایت تاسف وتاثر درگذشت شادروان آرمن یرنجکیان را باطلاع دوستان وآشنایان میرساند. مجلس ترحیم ازساعت ۱۵ الی۱٦ روز جمعه ۲٦ر۹ر۲۵۳۵ در کلیسای ارامنه واقع درخیابان قوام‌السلطنه برگزار می‌گردد.

مجیدطباطبائی دیبا. عباس فلاح. فخرالدین نراقی. حسن آگهی. مهدی نوری. حسین مظفری. حسین میرعظیمی. حبیب سپهراد. محمود حیات روشنائی. کمال‌الدین دری. امان‌اله شهابی. مجید اتحاد. مهدی مهدی‌نژاد. عزیز فریور. احمد منوچهر جانشکار. ایرج عدلی. محمود حسینی دیبا. محسن وثوقی. علی اکبر کارآموز. بیژن مهدی‌پناه. آلفرد کریانف. رضا حراف. علی حاج علی اکبری. محمود اوحدی. هوشنگ بهار.

اطلاعات‌ـ بخانواده‌های عزادار تسلیت می‌دهد

باندوه فراوان درگذشت شادروان بانوخانم‌آغا حسنخانی مادر آقای ناصر حسنخانی رئیس اتحادیه صنف فروشندگان جگر ودل وقلوه را به‌اطلاع میرساند.

مجلس ترحیم آن مرحومه از ساعت ۲تا٤ بعد از ظهر روز شنبه ۲۷ر۹ر۲۵۳۵ در خانقاه صفی علیشاه منعقد خواهد بود.

رسول رحیمی
رئیس اتاق اصناف پایتخت

بانهایت تاسف واندوه درگذشت شادروان بانو خانم آغا حسنخانی والده دوست وهمکار ارجمندمان آقای ناصر حسنخانی رئیس اتحادیه صنف فروشندگان جگر ودل وقلوه را به‌اطلاع کلیه دوستان وهمکاران میرساند.

مجلس ترحیم آن مرحومه از ساعت ۲تا٤ بعد از ظهر روزشنبه ۲۷ر۹ر۲۵۳۵ درخانقاه صفی‌علیشاه منعقدمیباشد.

ناصر ادیب
رئیس اتحادیه دارندگان‌نمایشگاهها وفروشگاههای‌اتومبیل
علی باوفا
رئیس اتحادیه کاشی‌ساز و کاشی فروش
نعمت بزرگمهر
رئیس اتحادیه دارندگان دکانهای گوشت گوسفندی
جواد تهرانچی‌فر
رئیس اتحادیه کیوسکداران وصندوقداران یخ‌تهران
عباس تیموری
رئیس اتحادیه فروشندگان ماهی وپرنده
رضا ثبوتی
رئیس اتحادیه فروشندگان رادیو
روح‌اله جیرمبندی
رئیس اتحادیه‌دارندگان قنادی‌وشیرینی‌فروش‌وکافه‌قنادی
مهدی حریری طلوع
رئیس اتحادیه پارچه فروشان
رضا خالقی
رئیس اتحادیه سمسار وامانت فروشان تهران
عباس خان میرزایی
رئیس اتحادیه گل فروشان
عباس شیرازی
رئیس اتحادیه قهوه‌خانه‌داران
حسن صحرایی
رئیس اتحادیه فرش فروشان
مرتضی طوسی
رئیس اتحادیه دارندگان دکانهای گوشت گاوی
عنایت‌اله عقیلی
رئیس اتحادیه آهنکاران ساختمان ودروپنجرسازان
محمد تقی قاضی
رئیس اتحادیه فروشندگان کفشهای ماشینی وپلاستیکی
محمد قلی بیگی
رئیس اتحادیه خشکشویی‌ها ولباسشویی‌ها
رضا مخمل‌باف
رئیس اتحادیه گرمابه‌داران
حسین مومنی
رئیس اتحادیه باطری‌سازان وباطری فروشان
رضا هنری
رئیس اتحادیه فروشندگان خرازی ونوشت افزار

بانهایت تاسف درگذشت مادر دوستان گرامی آقایان حاج حسن حسنخانی و خاج ناصر حسنخانی رابه‌استحضار می‌رساند مجلس ترحیم آن مرحومه از ساعت ۲تا٤ بعدازظهر روز شنبه ۲۷ر۹ر۳۵ در خانقاه صفی علیشاه برگزارمیگردد.

شعبان جعفری. محمد باقر رفیعی طاری. دکتر هادی حق‌اندیش. هوشنگ وحید. حاج عبداله عبدالهی. جواد عبادینی. حسین خداداد. عباس پورصحت. یوسف نجمی. لطفی.

بانهایت تاثر درگذشت شادروان بانو خانم‌آقاحسنخانی مادرگرامی آقایان حاج‌حسن حسنخانی وحاج‌ناصرحسنخانی را باستحضار بستگان وآشنایان میرساند مجلس ترحیم‌زنانه ومردانه آن مرحومه ازساعت ۲ الی٤ بعدازظهر روز شنبه ۲۷ر۹ر۳۵ درخانقاه صفی علیشاه منعقد می‌گردد.

خانواده‌های حسنخانی. پورمحمد. ظرفچی شیرازی. امامی جاوید. احمد طاهری.استادرضائی. عابدی. علیمردانی. فرهمند یکتا. چینگر. پورهاشمی. کرمیزدی. خوش باطن. مظاهری. آقارخ.

اطلاعات ـ مصیبت وارده را بعموم خانواده‌های عزادار بویژه بازماندگان آنمرحومه تسلیت می‌دهد.

بانهایت تاسفو تالم فوت مرحومه مغفوره خواهر گرامیمان ناهید آذر رفیعی و همسر سید اسمعیل کریمی شهیدی رابه‌اطلاع کلیه اقوام وآشنایان گرامی میرساند مجلس ترحیم مردانه آن مرحومه روز شنبه ۲۷ آذر ماه جاری از ساعت ۹ الی ۱۱صبح در مسجد آذربایجانیها واقع در انتهای بازار کفاشها و مجلس ترحیم زنانه از ساعت ٤ الی٦ بعدازظهر در خیابان ایرانشهرشمالی خیابان کامیار پلاک ۲۹ منعقد میباشد.

حبیب آذر رفیعی‌ـ احمد آذر رفیعی‌ـ محمود آذر رفیعی‌ـ ابراهیم آذر رفیعی‌ـ سید اسمعیل کریمی شهیدی و خانواده‌های آذررفیعی‌ـ کریمی شهیدی ـ ایپچلر‌ـ حاجی میرزا احمد اهرابی‌ـ برق‌جلوـ مرتضوی‌ـ ناصر توکلیان‌ـ تنباکوچی‌ـ بهبودی تبریزی‌ـ خضوعی‌ـ جدیری سرخابی‌ـ حریری‌ـ الهی‌ـ اشتریان اصفهانی‌ـ آذری‌ـ طلوع حیات‌آذر‌ـ زینت بخش‌ـ شکوهی.

اطلاعات‌ـ مصیبت وارده را بخانواده‌های عزادار تسلیت میدهد

بانهایت اندوه وتاثر درگذشت مادر عزیزمان بانو حاجیه سکینه فاضل اندرمانی (بزرگ خاندان فاضل اندرمانی) را باطلاع میرسانیم. مجلس ترحیم زنانه ومردانه آن مرحومه از ساعت۲ر۵ الی٤ر۵ بعدازظهر روز جمعه ۲٦ آذر ماه ۳۵ در صحن مطهر حضرت عبدالعظیم (ع) منعقد میباشد.

محمد، احمد، مسعود، سعید، فرح نیکپور وخانواده‌های: فاضل‌ـ صادق‌ـ طیبی‌ـ طاولی‌ـ قائینی‌ـ طاهری‌ـ مرتضوی‌ـ قائم مقامی‌ـ شکوفه‌نژاد‌ـ شمیرانی‌ـ اندرمانی‌ـ شعبانزاده‌ـ موسوی‌ـ عظیمی‌ـ حکیمی‌ـ فتحی‌ـ غلامی‌ـ نوجوان‌ـ کریمی‌ـ جلالی‌یزدی وسایر خانواده‌های وابسته.

اطلاعات‌ـ بعموم بازماندگان آنمرحومه و خانواده‌های وابسته مصیبت وارده را تسلیت میدهد.

غم‌انگیز درگذشت ناگهانی شادروان لطف علی داهی را به آگاهی بستگان و دوستان میرساند. بنابر خواسته آن شادروان هزینه مجالس ختم صرف امور خیریه خواهد شد.

خانواده‌های: داهی‌ـ فتحی‌ـ نجاتی‌ـ خدادوست ـ مهمان دوست‌ـ زاهدی‌ـ فرخ‌پی‌ـ سلیمخانی‌ـ محرری‌ـ دوام‌ـ مشگین‌قلم.

اطلاعات‌ـ بخانواده‌های عزادار تسلیت میدهد

باکمال تاسف وتالم درگذشت شادروان آرامائیس الله‌وردیان را باطلاع دوستان و آشنایان میرساند.

خانواده الله‌وردیان‌ـ منصوریان‌ـ سوکیاسیان‌ـ هوسپیان.

یادبود

روز جمعه ۲٦ آذر ماه ۳۵ مصادف با چهلمین روز درگذشت خلدآشیان مرحوم حاجی میرزا عبدالباقی کاظمی شیرازی (کاظم‌اف) میباشد که طبق وصیت آن مرحوم هزینه مراسم چهلم بمصرف امور خیر خواهد رسید.

خاندان کاظمی شیرازی و خاندانهای وابسته

تسلیت

همکار ارجمند جناب آقای محمد خاتمی

مصیبت وارده را از طرف خود و عموم همکاران وزارت بازرگانی تسلیت می گوئیم.

سیروس سراوندی، قاسم رحمتی، سید محمود قاضی، حسین شاکر، محمد پاکروان.

خانواده محترم فلاح

درگذشت مادر گرامیتان موجب نهایت تاسف گردید مستدعی است تسلیت ما را بپذیرید.

علی، کیوان، تریا و زهره فرد

جناب آقای فرخ رحمدل

مصیبت وارده را به‌آن یار دبستانی عزیز تسلیت میدهیم.

اسماعیل خازنی‌ـ جهانگیر مفخم

جناب آقای فرخ رحمدل وخانواده

مصیبت وارده را صمیمانه تسلیت عرض می‌نمائیم.

خانواده شایگان

بانهایت تاثر و تاسف درگذشت ناگوار مرحوم حاج فرج‌الله صالحی را از طرف خود و همسرم دکتر سیما صالحی و آقای مهندس عبدالعلی صالحی بخانم و بازماندگان آن‌مرحوم تسلیت می گویم.

امریکا‌ـ دکتر اکبر وفائی

از درگذشت شادروان آیت‌الله فیروز آبادی بی نهایت متاثر شده واین ضایعه ناگوار را به خانواده های محترم فیروز آبادی و سلامت و سایر خانواده های وابسته تسلیت عرض مینمایم واز حضور در مجلس ترحیم بعلت کسالت‌معذورم.

علی کاشانچی

جناب آقای جلال رفیعی

مصیبت وارده را به جنابعالی و خانواده محترم تسلیت عرض نموده و بقای عمر بازماندگان آن مرحومه را ازدرگاه خداوند متعال مسئلت دارم.

بهرام و محمود آهوبیم

مجید عزیز

خبر درگذشت پدرت همهرا متاثر کرد. مارا در غم‌شریک بدان.

رشیدی. پریرخ. حقیقی. یالده. نورائی. شاهبندریان. ادنائی. دانسپور. دادیار. رهبری. علیزاده.

سرکار خانم هلن واقعی

مصیبت وارده را تسلیت گفته‌صبر و شکیبائی آن‌خانواده را آرزو مندم

بیژن شالچی

بانهایت تاثر وتاسف فوت محمد داموزه‌تاش را ببازماندگان آنمرحوم تسلیت عرض مینمائیم.

شرکت سهامی خاص‌متا

باندوه فراوان درگذشت مرحوم مغفور آقای شبیری بزرگ را به خانواده‌های محترم شبیری‌ـ محمدیان‌ـ پرندیان تسلیت میگوئیم.

مهندس آیگانی

درگذشت آقای میرباقری را صمیمانه به خاندان آن مرحوم تسلیت عرض نموده برای بازماندگان سلامت وبقا عمر آرزو مینماید.

شرکت تولیدی وصنعتی پلی‌وینا

جناب آقای داود اصلمند

بانهایت تاثر وتاسف درگذشت جناب سرهنگ حبیب‌الله‌اصلمند برادر ارجمندتان رابه آنجناب و خانواده محترم تسلیت عرض نموده امیدوارم ما را درغم خود شریک بدانید.

مدیر عامل منصور زرنگین وکارمندان شرکت قله بامسئولیت محدود

جناب آقای منوچهر انتظامی

مصیبت وارده را از صمیم قلب تسلیت عرض نموده. مرادر غم خود شریک بدانید.

ماکو‌ـ بهروز خیراندیش

جناب آقای منوچهر انتظامی

بانهایت تاسف خود وهمکارانم مصیبت وارده را تسلیت گفته خود را درغم شما شریک میدانیم.

ماکو‌ـ علی اکبر سهیلی

جناب آقای مهندس دانش رفاعیل

فوت پدر گرامیتان را تسلیت عرض نموده و بقای عمرشما ودیگر خاندان آن مرحوم را از خداوند بزرگ مسئلت دارم.

عزیزاله لقائی

دوست عزیز جناب آقای جواد بنی‌یعقوب

باکمال تاسف وتاثر مصیبت وارده را تسلیت عرض‌مینمایم.

پرویز رهبان

جناب آقای اسفندیار شبرخ

باکمال تاسف وتاثر درگذشت پدر بزرگوارتان‌را تسلیت‌عرض نموده سلامت وبقای عمر جنابعالی و خاندان محترم را ازدرگاه ایزد متعال مسئلت مینمائیم.

مدیر عامل وهیئت مدیره شرکتهای: نمود‌ـ سیرالوکس‌ـ بلتک

جناب آقای مهندس دانش رفاعیل

باکمال تاسف وتاثر درگذشت پدر گرامیتان را به شما و خانواده محترم تسلیت عرض نموده ما را در غم خود شریک بدانید.

تیمور شایسته‌ـ منصور شاه طهماسبی‌ـ رضا شفیع‌زاده ـ ناصر فرید دانش‌ـ رضا نوروزی.

دوستان عزیز آقایان ابراهیم وحسن ثابتیان

در ماتم بزرگ درگذشت برادرتان ما نیز سوگواریم.

مصطفی، مجتبی، رامین وحسین الهامی

آقای مهندس توفیقی

باکمال تاسف مصیبت وارده را به‌جنابعالی وخانواده محترم تسلیت عرض مینماید.

مهندسین وکارمندان شرکت سهامی ساختمانی ریما

جناب آقای دکتر عنایت‌اله رضا

مصیبت وارده را حضور جنابعالی و خانواده‌محترمتان تسلیت می‌گوئیم.

دانشجویان گروه سوم سال دوم
دانشکده دماوند

جناب آقای مهندس دانش رفاعیل

بانهایت تاسف درگذشت پدر گرامیتان را به جنابعالی وخاندان وابسته تسلیت عرض می‌نمائیم.

شاهرود‌ـ شایسته وبانو. ضیائی وبانو. خیرخواهان وبانو. هاشمی و بانو.

هیئت مدیره و کارکنان شرکت کشتیرانی اکسپرس سرویس

فوت ناگهانی آرمن یرنجکیان برادر همکار عزیزمان را به‌خواهر ایشان ریما یرنجکیان وخانواده تسلیت میگوید.

آ‌ـ ۱۵۸٦۹

جناب آقای مهندس مرتضی نکوئی

مصیبت وارده را بجنابعالی تسلیت عرض و بقای عمر آنجناب وخانواده محترم را ازخداوند بزرگ خواهانیم.

گرگان‌ـ مهندس دربانی. مهندس توسلی. مهندس مشیر آبادی. دکتر محمودیان. مهندس پرنیان. مهندس شریفی. مهندس صائبی. دکتر میرسعیدی. مهندس شیرزادی. مهندس یاوری. مهندس نعمائی. مهندس امینی لاری. نورزاد.مهندس بیات. مهندس سبطی. مهندس وثوقی. مهندس یوسفی. مهندس شریعتی. مهندس صانعی‌مهر. موسوی. حسن‌پور. نوائی.

آ‌ـ ۷۰٦۰

کارکنان دفتر فنی شرکت سوم

باکمال تاسف مصیبت وارده را به همکار ارجمند جناب آقای یعقوب آل‌بویه ودیگر بازماندگان برادر گرامشان آقای علی آل‌بویه ازصمیم قلب تسلیت عرض مینمایند.

آ‌ـ ۱۵۹۲۷

جناب آقای مرتضی شفیعی

معاونت محترم بانک صادرات شعبه بازار

بانهایت تاسف درگذشت پدر آن جناب را تسلیت میگوئیم.

شرکت کاجی با مسئولیت محدود

با اندوه فراوان درگذشت شادروان سروان پرویز نصیری صالح را به خاندان آن فقید سعید صمیمانه تسلیت عرض نموده بقاء عمر و شکیبائی برای بازماندگان‌ازخداوند متعال خواهانیم.

میلانفر ـ فاوجی ـ فنائیان ـ علیمحمدی ـ آهی ـ رحمانی ـ غریب ـ طبائی ـ بهروزه ـ شمس ـ شکریان ـ کریمی.

مجالس وعظ و سوگواری

مکتب‌النبی (صلی‌الله علیه وآله)

صبح جمعه فردا در خیابان کاشان (لشکر) خیابان هفتم پلاک ٤۷ منزل آقای حاج سید مصطفی قره سید تشکیل میگردد.

برنامه: از ساعت ٦ ونیم الی۸ دعای توسل‌ـ قرائت و تفسیر قرآن از ۸ الی ۹ گفتار مذهبی توسط حجةالاسلام جناب آقای حاج شیخ رضا سراج از ۹الی ۱۰ سخنرانی دانشمند محترم جناب آقای موحدی کرمانی از ۱۰ الی ۱۱ عزاداری و توسل به ائمه اطهارعلیهم‌السلام.

هیئت بنی‌فاطمه «درس عقاید اسلامی‌درحسینیه بنی‌فاطمه»

احتکار و حبس کالاهای مورد نیاز عموم از جهات مختلفی شبیه «رباخواری» استودر سیستم اقتصاداسلامی هر دو محکوم شده است، هردو بدون کوچکترین کمکی به مسئله (تولید) ویا (توزیع صحیح) موجب درآمد نامشروع است.

این بحث موضوع سخن در این هفته است وحضرت آیت‌الله ناصر مکارم شیرازی (استاد حوزه علمیه قم) در این زمینه بحث می نمایند و به سئوالات گوناگون مذهبی پاسخ می دهند.

شروع نماز جماعت: ۷بعد ازظهرشب جمعه

شروع بحث اقتصادی: ۷ر۵ بعد از ظهرشب جمعه

آدرس صبح جمعه: جاده قدیم شمیران. بعد ازقلهک پل رومی ایستگاه سرتیپ‌زاده

حسینیه بنی فاطمه سرچشمه اول امیر کبیر

مکتب‌الرضا (ع)

صبح جمعه (فردا) از ساعت ۸ر۵ تا ۱۰ر۵

سخنران. دانشمند معظم آقای دکتر احمد بهشتی

موضوع سخنرانی ـ جهان بینی اسلام

نشانی ـ خیابان مولوی خیابان خانی آباد دست چپ کوچه سوم پلاک ۱۲

انصار ابوالفضل (ع)

جمعه مورخ ۲٦ر۹ر۳۵مطابق با ۲۵ ذیحجه منزل‌آقای حاج دیانتی زاده تشکیل جلسه می‌دهد پس از دعای ندبه ازساعت ۹الی ۱۰ دانشمند محترم‌جناب آقای‌دکترحشمت‌ا.. مقصودی سخنرانی میفرمایند.

آغاز برنامه ۷ صبح پایان ۱۰ر۵ ضمنا ورود بانوان در جلسه آزاد است.

خیابان سی متری نیروی هوائی پائین‌تر از پمپ‌بنزین خیابان ۳۵ر۷

برنامه مجمع دین و دانش در صبح روزجمعه (فردا) بشرح زیر می‌باشد.

۱ـ از ساعت ۷ ونیم تا ۹وپانزده دقیقه درس عربی و صرف و نحو.

۲ـ از ساعت ۹ و پانزده دقیقه تا ۹ و نیم پذیرائی.

۳ـ از ساعت ۹ ونیم تا ۱۰ ونیم درس قرآن با تجوید

٤ـ از ساعت ۱۰ ونیم تا ۱۱ و نیم تفسیر قرآن وآشنائی‌با مفاهیم حیات بخش این کتاب آسمانی موضوع بحث‌تفسیری این هفته (اسلام در قلب اجتماع) براساس (سوره‌اسراء)

۵ـ پاسخ به سئوالات مختلف مذهبی

ضمنا جلسه تعلیم صوت در کلاس دیگری زیر نظر استادان صوت و قاریان محترم قرآن از ساعت۸ونیم‌صبح دایر میباشد.

نشانی ـ مسجد امام حسین علیهم‌السلام ـ میدان‌شهناز

هیئت قائمیه وابسته به مسجد بزرگ شاه‌مردان علی علیه‌السلام ـ مجیدیه فلکه سرباز

طبق معمول صبح جمعه مجلس دعای ندبه و توسل در تالار مسجد تشکیل می‌شود. وجناب آقای حبیبی واعظ ضمن بحث درحالات امام‌زمان‌علیه‌السلام دعای‌ندبه‌رامیخوانند. ضمنا مکتب انصارالحسین دعای شب شنبه در مجیدیه کوی ولیعهد برقرار است واز ساعت ۹ الی ۱۰ معظمله درپیرامون ولایت مطلقه صحبت می‌کنند و در خاتمه بسئوالات حاضرین پاسخ داده می‌شود.

سپاسگزاری

از سروران گرامی استادان دانشگاه پزشکان معظم وفضلات عالیقدر و دوستان صمیمی وباوفا که باشرکت در مراسم تدفین یا مجلس ختم وشب هفت شادروان منیژه حشمتی شرکت‌نموده‌اند وهمچنین از تیمساران و سروران عزیز وروسای ادارات بندر پهلوی که در برگزاری مجلس ختم لطف فرموده‌اند و موجبات تسلی ما را فراهم نموده‌اند تشکر و سپاسگزاری مینماید بقای عمر و سلامتی همگی را از خداوند خواهانیم چنانچه بعلت ناراحتی روحی توفیق تشکر حضوری میسر نشد استدعای‌عفو داریم.

نینا‌ـ میترا‌ـ ناصر‌ـ شهریار‌ـ خشایار‌ـ شهره حشمتی‌ـ دکتر رضا وارسته‌ـ اسمعیل زهتابچی ـ رزا ومهین وعادله‌پورفهمیده.

سپاسگزاری

از علمای اعلام وذوات معظم ونمایندگان اطاق بازرگانی و اتحادیه صادرات فرش و صنف محترم فرش فروش و همه سروران و عزیزان و دوستانیکه در مراسم تشییع و تدفین و برگزاری مجالس‌ترحیم مرحوم (حاج حسن آقای شاکری) درتهران وشهرری وهمدان ویا بوسیله تلگراف وتلفن ونامه از داخل‌و خارج کشور ابراز همدردی فرموده‌اند بدینوسیله سپاسگزاری نموده واگر چنانچه بعلت تالمات روحی و عرض تشکر حضوری قصوری رخ دهد امید عفو داشته و سلامت و طول عمر همگی سروران محترم را از قادر متعال آرزومندم.

سید جعفر فاضلی وخانواده

از سروران و دوستان و آشنایان وبستگان گرامی‌که در ماتم عزیز از دست رفته‌مان راله بهزادی (زروان) ابراز کمال بزرگواری وهمدردی فرموده ودر تشییع جنازه از فرودگاه ومراسم تدفین وترحیم وشب هفت وچهلم حضورا ابراز کمال محبت فرموده ویا وسیله ارسال تلگرام ونامه ودرج آگهی درجراید در داخل وخارج از کشور ما را رهین منت قرار داده‌اند سپاسگزاری نموده ازخداوند قادر متعال سلامت دائم وسعادت کلیه سروران‌معظم را خواستاریم.

خاندان بهزادی و زروان

تشکر و پوزش

از کلیه سروران فامیل، دوستان وهمکاران ارجمندی که بمناسبت فوت فرزند ناکامم کامبیز عدل قاجار باشرکت در مراسم تشییع وترحیم وشب هفت و ویا تسلیت بوسیله تلفن و تلگراف ونامه وجراید اینجانب را مورد عنایت قرارداده‌اند سپاسگزاری نموده چنانچه در عرض تشکر حضوری قصوری رخ دهد امید عفو اغماض دارم.

عبدالعلی عدل قاجار

ازکلیه سروران گرامی و همشهریان عزیز و اقوام محترمی که‌در مراسم تشییع وتدفین و شب هفت بانو فاطمه کبری شمس باتلگرام و تلفن و مطبوعات مارا مورد لطف قرارداده‌اند، سپاسگزاری می‌نمائیم، چنانچه‌بعلت تالمات‌روحی تاخیری در عرض تشکر رخ دهد پوزش می‌طلبیم.

خانواده‌های: صمدی‌ـ شمس

از همه دوستان وآشنایان که به هرطریق در سوگ مادر وهمسر عزیزم همدردی نموده‌اند متشکرم.اگردر سپاسگزاری حضوری بعلت اندوه فراوان کوتاهی شده باشد پوزش می‌خواهم.

لقا رضا خانی (غیاثی)

از کلیه بستگان، دوستان و همکاران گرامی که درمصیبت وارده فوت پدر عزیزمان شادروان سرگرد ابوالفتح ایکانی افسر بازنشسته ارتش حضورا در تهران و چالوس یاتلگرافا بذل‌محبت وابراز همدردی نموده‌اند بی‌نهایت سپاسگزاریم.

ابوالحسن ایکانی‌ـ علی ایکانچ‌ـ عباس ایکانچ‌ـ نورالله‌ایکانی‌ـ سیروس ایکانچ‌ـ پوران، پروین و فریده ایکانچ.

بقیه‌آگهی های‌تسلیت درصفحه ۳۷

تقویم اطلاعات

ساعات شرعی
استخراج دکتر ریاضی کرمانی

پنجشنبه ـ ۲۵ آذرماه ـ ۲۵۳۵
۲۴ ذیحجه ۱۳۹۶ ـ ۱۶ دسامبر ۱۹۷۶
اذان مغرب . . . . . ساعت ۵ و ۱۰ دقیقه
اذان صبح (فردا) . . . ساعت ۵ و ۳۰ دقیقه
طلوع آفتاب (فردا) . . ساعت ۷ و ۵ دقیقه
ظهر شرعی (فردا) . . . . . ساعت ۱۲
اذان مغرب (فردا) . . . ساعت ۵ و ۱۰ دقیقه

مرحله دوم ساعت کار اصناف از اول دی ماه اجرا میشود

کلیه فروشگاه های بزرگ ، سوپر مارکت‌ها و تعاونی ها مصرف ساعت‌کارشان از روز شنبه آینده از ساعت ۹ صبح تا ۷ بعداز ظهر اعلام شد . همچنین از اول دیماه بدنبال ۲۵ اتحادیه‌ای که هم ـ اکنون ساعت کارشان از ۹ صبح تا ۷ بعد از ظهر تعیین شده‌است گروه‌دیگراز اتحادیه‌ها نیزساعت شروع‌وپایان کارشان مطابق ۲۵ اتحادیه فوق‌خواهد شد.

قبل از ظهر دیروز جلسه هم‌ـ آهنگی ساعت کار فروشگاه ها، سوپرمارکت ها و تعاونی ها با اتحادیه های صنفی درمحل اتاق اصناف پایتخت تشکیل شد .

یک مقام آگاه در اتاق اصناف امروز به اطلاعات گفت : در جلسه‌یی که ظهر دیروز در اتاق اصناف‌پایتخت تشکیل‌شد، صاحبان‌ومدیران‌کلیه فروشگاه های بزرگ تهران‌نظیرفروشگاه های کوروش ـ اکسیر ـ ایران ـ پارس ـ سامان‌و سوپر مارکت های عرضه کننده مواد غذایی و وسایل خانگی مانند سوپر کوروش ـ سوپر شیلان ـ ایران سوپر ـ و سایر سوپر ها ، همچنین تعاونی مصرف ـ و سایر شرکت های تعاونی مصرف شرکت ملی نفت ایران وابسته به دولت‌ووزارت خانه های دولتی ، شرکت داشتند .

در این جلسه‌ساعت کارجدید این فروشگاه ها و همچنین ساعت کار کلیه فروشگاه های بزرگ و متوسطی که تمامی مایحتاج مصرفی مردم از قبیل وسایل خانگی‌و اجناس‌لوکس مواد خوراکی ـ پوشاکی ـ را زیر یک سقف گردآورده‌اند به آنها ابلاغ شد .

براساس طرح جدید ساعت کار ، فروشگاه های بزرگ و سوپرمارکت هاهم جزوگروهی هستند که باید در طول هفته از ۹ صبح تا ۷بعد از ظهر بازباشند و تعطیل روز های جمعه برای کلیه این‌فروشگاه‌ها اجباری است .

مرحله دوم

این مقام‌مطلع‌همچنین افزود: اجرای طرح ساعت کار برای این فروشگاهها از روز آینده تعیین شده است ، در حال حاضر طرح فوق فقط درمورد اصناف عضو۲۵ اتحادیه‌ای که در گروه اول قرار دارند اجرا میشود و بتدریج ۹۷ اتحادیه باقی مانده ازگروه اول ازروز یکم دیماه باید ساعت کار را رعایت کنند .

هفته قبل بهنگام اعلام ساعت جدیدکار اصناف ، رئیس اتاق یادآور شد:مذاکراتی باشرکت های تعاونی و فروشگاه های بزرگ در جریان است تا آنها نیز کار خویش را با سایر اصناف‌عضو اتحادیه هاهماهنگ سازند، تا از نظر اقتصادی لطمه‌ای متوجه کسبه نشود . تابحال اغلب فروشگاه های بزرگ روز های جمعه راتعطیل میکردند ،و بین ساعت ۸ تا ۹ شب نیز این فروشگاه ها می‌بستند .

سوپر مارکت ها،فروشگاه های بزرگ و تعاونی های مصرف از اول دی‌ماه ۹صبح تا ۷ بعدازظهر باز خواهندبود

اطلاعات دیپلماتیک

ملاقات مسعودی با امیر بحرین

بحرین ـ خبرگزاری‌پارس آقای فرهاد مسعودی مدیر موسسه اطلاعات که سرگرم دیدار از کشور های عربی جنوبی‌خلیج فارس میباشدروز گذشته از کویت وارد بحرین شد وامشب‌نیز رهسپارابوظبی خواهد شد.

مدیر موسسه اطلاعات در اقامت ۲ روزه خوددر بحرین باولاحضرت شیخ‌عیسی‌بن‌سالم الخلیفه امیر دولت این کشور ونیز با وزیر امور خارجه و وزیراطلاعات وجهانگردی بحرین دیدار و گفتگوکرد .

رادیو مسکو و علت استعفای هلمز

برای دومین شب متوالی رادیو مسکو به اظهارات ریچارد هلمز سفیر مستعفی امریکا در ایران اشاره کرده و تفسیر اصلی خود را براساس مصاحبه مطبوعاتی هلمز بنا کرده است . بعقیده مفسررادیو مسکو علت استعفای هلمز این است که امروزه اغلب کسانی که طرفدار تشنج‌اوضاع جهانی بوده و نمیتوانند از جنگ سرد دست بردارند مجبوربرند از صحنه خارج شوند. رادیو مسکو میافزاید همه میدانندمرز شوروی و ایران‌علیرغم مخالفت نیروهای تجاوزکار بسود ملت ها یایران و شوروی مورد استفاده قرارمیگیردو تاسیسات هیدرو الکتریکی‌که با مساعی‌دو کشور ساخته شده ولوله‌گازی که گاز طبیعی ایران را به شوروی حمل میکند مرزهای دو کشور را به صحنه‌همکاری دوستانه متقابلا سودمندتبدیل کرده است .

سیاست دوجانبی ذوالفقارعلی بوتو

ذوالفقار علی‌بوتو نخست وزیر پاکستان درکنار انجام وظیفه‌شاق رهبری کشورش هنوز هم گاهی فرصت لازم جهت‌نگارش مقالات و کتب بحث‌انگیز و جالبی را پیدا میکند و هنوزهم در محافل‌مختلف سیاسی بین‌المللی در باره مقاله مفصلی که نخست وزیر پاکستان تحت عنوان لزوم اتحاد جهان سوم در مطبوعات پاکستان و روزنامه اطلاعات بچاپ رسانید گفتگو میشود .

آخرین اثر ذوالفقار علی بوتو یک کتاب ۸۰ صفحه ایست که تحت عنوان «سیاست دوجانبی‌و جهات تازه آن» بچاپ رسیده و در صفحات آن بوتو به بررسی و تجزیه تحلیل جنبه‌ای مهم از سیاست خارجی‌کشورش پرداخته است. سیاست دوجانبی از نظر بوتو بدین معنی است‌که‌پاکستان روابط و مناسبات خود را با هر یک از ابرقدرت ها بطور کاملا مستقل از روابط باسایر قدرتهای بزرگ تدوین میکند ، بعبارت‌دیگر دوستی و همکاری پاکستان با یک ابرقدرت باعث نخواهد شدزیانی بمناسبات پاکستان با ابر قدرت دیگر وارد آید.

بوتو در این کتاب ابتدا به توضیح این ایده پرداخته وسپس میافزاید بدنبال جنگ دوم جهانی بود که دو قدرت بزرگ درصحنه سیاست بین‌المللی ظهور کردند. آنچه بین این دو «امپراطوری» و امپراطوری های قبل از جنگ دوم فرق ایجاد میکند بعقیده‌بوتو اینست که دو ابرقدرت‌درکوشش خود جهت‌پوشش سیاسی سطح کره زمین ، باعث شدندکه‌در نقاط مختلف جهان و در زمینه هائی چون دادوستد و دیپلوماسی‌در برابر یکدیگر قرار بگیرند .نخست وزیر پاکستان میافزاید چنین وضعی بودکه‌باعث ایجادشرایطی نوین دربرابر کشور های در حال رشد گردید. در قسمت آخر این کتاب نمونه هائی از سیاست‌دو جانبی پاکستان با اشاره بمسئله عضویت چین در سازمان ملل و موقعیت تایوان و روابط هند و پاکستان و همچنین یادداشت های خود بوتو دردوران تصدی وزارت خارجه ذکر شده است .

مذاکرات انصاری در سفر به امارات متحده عربی وابوظبی

هوشنگ انصاری وزیر امور اقتصادی ودارائی امروز پس‌از یک سفر شش روزه به ابوظبی وامارات متحده عربی بتهران بازگشت.

انصاری در سفر خود به ابوظبی با مقامات این کشور پیرامون صادرات صنعتی وسنتی ایران به ابوظبی مذاکره کردو گسترش مناسبات بازرگانی ایران وامارات‌متحده عربی را مورد بررسی قرار داد.

همچنین وزیر امور اقتصادی ودارائی با مقامات ابوظبی پیرامون یک ارتباط دائمی برای حمل کالا از راه خلیج فارس‌بین ایران و کشورهای عربی منطقه خلیج فارس گفتگو و مذاکره کرد. وی در دیدار خود از امارات متحده عربی، گروهی از مقامات برجسته وزارت امور اقتصادی ودارائی، وزارت‌صنایع ومعادن، وزارت بازرگانی و همچنین بخش‌خصوصی رابهمراه داشت.

وزیر امور اقتصادی و دارائی در جلسات متعددی با حضرت شیخ‌زائدرئیس جمهوری‌امارات متحده عربی، حضرت شیخ راشد حاکم دبی‌ومعاون رئیس‌جمهوری امارات متحده عربی و همچنین باحکام شارجه، فجیره، راس ـ الخیمه وولیعهدعجمان وام‌القوین مذاکراتی صورت داد.

کمیته به لغو نرخها اعتراض کرد

کمیته مبارزه با گرانفروشی کمیته ملی اعلام کرد با توجه به این که مرکز بررسی قیمتها پی‌دربی نرخهای تعیین شده قبلی را با اعلام آزادی نرخ لغو کرده‌وهیچگونه ضوابطی در این آزاد گذاشتن ازلحاظ حداکثر آنچه که باید مصرف کننده بپردازد وجودنداردپس فلسفه رسیدگی به اسنادقیمت و خدمات بطور ریشه‌ای چه بوده و مبارزه با گرانفروشی چگونه باید انجام شود ، اجحاف به مصرف کننده راچه دستگاهی باید بررسی کند ، کمیته ملی حمایت از مصرف کننده نسبت به تصمیماتی که در اعلام آزادی نرخ خدمات و بخصوص در یکی دوماهه اخیر از جانب مرکز بررسی قیمتها صورت‌میگیرد ،اعتراض کرد و خواستار تجدید نظردر این جریان شد .

درکمیته ملی‌حمایت ازمصرف کننده گفته شد بعضی‌از اقلام مواد غذائی در شهر کمیاب است و با بازرسیهائی که انجام گرفته ، کمبود ریشه‌ای نبوده ، بلکه عرضه کنندگان بعناوین مختلف در توزیع و فروش با فاکتور اشکالاتی ایجاد میکنند تا بتوانند بنام کمبود به افزایش قیمت و گرانفروشی مبادرت ورزند .

تولیدات نامرغوب

در کمیته ارزشیابی مواد غذائی اعلام شد که با پی‌گیری و آزمون موسسه استاندارد مشاهده شده است که تعدادی از واحدهای تولید مواد خوراکی بخصوص‌انواع‌رب‌ها تولیدات نامرغوب به مصرف کننده عرضه می‌کنند ودرنتیجه این موسسه از سازمان های اجرائی دیگر خواسته‌است که در اجرای مواد ۱۳و۱۴قانون نظارت بر مواد خوراکی ، آشامیدنی، بهداشتی وآرایشی بمنظور جلوگیری از عرضه فرآورده‌های نامرغوب‌و آلوده بخاطر حفظ سلامت عمومی اقدام نمایند .

وزیر آبادانی و مسکن و رئیس تشریفات دربار شاهنشاهی درمراسم آغاز عملیات پروژه کاپسادشرکت نمودند

مجتمع مسکونی کاپساد توسط معروفترین آرشیتکت امریکا طراحی شده و توسط بزرگترین شرکت‌ساختمانی امریکاساخته میشود

بقیه از صفحه اول

بمناسبت آغازعملیات ساختمانی پروژه کاپساد روز دوشنبه ۲۲ آذرماه ضیافتی با حضور آقای همایون جابرانصاری وزیر آبادانی ومسکن ،آقای هرمز قریب رئیس کل تشریفات دربار شاهنشاهی و جمعی از سناتور ها و نمایندگان مجلس شورایملی وسناو شخصیت های سیاسی ، علمی ، اقتصادی و اجتماعی در هتل هیلتون برگزار شد. دراین مراسم جزئیات پروژه کاپساد بوسیله‌مدیران ومهندسان پروژه تشریح گردید که مورد توجه و تحسین حضار قرار گرفت .

مرحله اول این پروژه که‌دیروز عملیات خاک‌برداری‌آن آغاز گردیده، شامل سه برج ۲۶ طبقه‌ای است که هر طبقه‌آن‌از ٤ واحدآپارتمانی بمساحت ۲۹۰ تا۳۵۰ متر تشکیل شده است.

براساس توضیحاتی که‌مدیران پروژه دراختیارمدعوین وخبرنگاران مطبوعات و رادیو تلویزیون قرار دادند این آپارتمان ها با سیستم فضائی پیلوویل ساخته میشوند بدین معنی که‌هر واحد مسکونی از سه جهت‌بافضای آزاد ارتباط دارد وبنابر این برای ساکنان آن امکان استفاده ازسه دید مختلف و بهره‌مندی از نور فراوان و مناظر بسیار دلپذیر را فراهم میسازد.

اهمیت خاص‌پروژه کاپساد وسعت فضای سبز این مجموعه مسکونی است بطوری‌که قسمت مسکونی آپارتمان های کاپساد فقط ۱۵ تا ۲۰ درصد فضای پروژه را دربر میگیرد و حدود ۸۰ درصدمساحت پروژه برای ایجاد فضای سبز ، استخر و تاسیسات رفاهی از جمله مرکز فرهنگی ، مرکز ورزشی ، مرکز خرید و غیره اختصاص‌داده شده است.

طراحی واحد های مسکونی کاپساد بشکلی است که با توجه به‌تعیین سطح منطق آپارتمانی و فواصل بسیار زیاد بین بلوک‌ها استفاده از سه دید جانبی یعنی پارک وسیع کاپساد و دورنماهای زیبای شهر تهران یا دامنه البرز را برای ساکنان هریک از آپارتمان های کاپساد ممکن میسازد.

پروژه کاپساد که‌در نوع خود یکی از مدرن ترین و حساب شده ترین پروژه‌های آپارتمانی است‌به وسیله آی.ام.پی آرشیتکت‌معروف آمریکائی طراحی شده و بوسیله شرکت تیمشن آمریکا ساخته می شود.

گفته میشود مهندسان مشاور سازه بخصوص در کار تلفیق‌طرح کاپساد با سنت‌های اصیل ایرانی باآقای آی.ام. پی‌همکاری نزدیک داشته‌اند.

شرکت تیشمن که‌بزرگترین شرکت ساختمانی آمریکا و از موسسات وابسته به گروه راکفلر میباشد برای اجرای این پروژه در ایران تدارک‌وسیعی دیده است و هم‌اکنون تعداد زیادی‌از مهندسین وکارشناسان آمریکائی تیشمن‌در ایران بسر میبرند هفته قبل مدیر موسسه تیشمن شخصا برای‌نظارت در آغاز عملیات ساختمانی کاپساد به‌ایران آمد.

افزایش سهم ایران در بودجه سازمان ملل

مجمع عمومی سازمان‌ملل‌متحد دوروز پیش با تصویب بودجه سال آینده خود مشخص کرد سهم چه کشورهائی در بودجه سالانه افزایش خواهد یافت .

طبق قطعنامه مصوبه‌مجمع‌عمومی سهم ۲۸ کشور واز جمله آلمان غربی ، عربستان سعودی ،ژاپن، ایران ، عراق ،اسرائیل ،الجزایر، استرالیا ،اطریش، بلژیک ،برزیل، وکوبا و کویت ولیبی وونزوئلا افزایش یافته و در برابر سهم ۳۰ کشور از جمله انگلستان ،کانادا، فرانسه ، شوروی ، بنگلادش ، غنا و پاکستان تقلیل یافته‌است . بالاترین رقم ازدیاد سهم مربوط به عربستان سعودی و امارات متحده عربی میباشد و قرار است سال آینده کمیسیون بودجه سازمان ملل اشل جدیدی برای تعیین سهم ممالک عضودربودجه سالانه با در نظر گرفتن‌اختلاف موجود در سیستم های اقتصادی کشور های در حال توسعه و ممالک پیشرفته تهیه کند .

نتیجه قرعه‌کشی بلیطهای بخت‌آزمائی ملی

سری ۱۳۵۶ چهارشنبه ۳۵/۹/۲۴

۹	برندگان ۸	تومانی
۲۱	برندگان ۱۵	تومانی
۱۵۸	برندگان ۵۰	تومانی
۹۶۴۸	برندگان ۵۰۰	تومانی
۲۰۴۳۴	برندگان ۱۰۰۰	تومانی
۷۴۲۹۲	برندگان ۲۰۰۰	تومانی
۳۰۸۶۴	برندگان ۳۰۰۰	تومانی
۷۶۰۴۴	برندگان ۴۰۰۰	تومانی
۴۴۲۳۴	برندگان ۵۰۰۰	تومانی
۶۳۷۸۱	برندگان ۶۰۰۰	تومانی

برندگان جوایز بزرگ ۱۰،۰۰۰ تومانی
۲۲۴۳۷۱ ۰۲۴۳۷۱

برندگان جوایز ممتاز ۱۰۰،۰۰۰ تومانی
۱۲۴۳۷۱

برندگان جوایز ممتاز ۱۰۰ هزار تومانی باید تا ساعت ۱۰ صبح روز چهارشنبه اول دی ماه ۲۵۳۵ برای تعیین برنده ۷۰۰ هزار تومان پول‌خانه، به‌بنگاه بخت آزمائی ملی مراجعه نمایند

برندگان جوایز ۳ هزار تومانی تا ۱۰ هزار تومانی نیز،برای تعیین دومین قهرمان شانس که‌برنده ۳۰ هزار تومانی پول نقد میشود ،باید تا همان روز و ساعت به بنگاه بخت آزمائی ملی مراجعه نمایند .

بنفع شماست
بانک اکباتان
که مسکن خود را
هرچه زودتر تهیه نمائید
پس انداز و وام مسکن
اکباتان
درحداقل مدت ممکن بشما
وام مسکن پرداخت می نماید.
اکباتان به سپرده های شما ۱٪ بیش
ازسایربانکها بهره پرداخت مینماید
کریمخان نبش مدیری تلفن ۸۳۵۸۰۱-۹

شرکت ملی نفت ایران
امور پخش
اطلاعیه
قابل توجه مصرف کنندگان نفت
کارد دستگاههای حرارتی
ذیلا اسامی و شماره تلفن عاملین رسمی توزیع نفت‌کار حرارتی که براساس قرارداد منعقده درمقابل شرکت و مصرف کنندگان مسئول میباشند برای اطلاع عموم درج میگردد چون افراد غیر مسئولی اخیرا مبادرت‌بتوزیع نفت‌گاز نموده و موجبات نارضایتی مصرف ـ کنندگان محترم را فراهم نموده‌اندلذا از عموم مصرف کنندگان تقاضا دارد احتیاجات خودرا فقط ازطریق عاملین رسمی این شرکت تامین نمایند مزید تشکر است .

ردیف	نام ونام خانوادگی	شماره تلفن
۱	آقای مراد علی کاویانی نژاد	۸۹۹۱۴۱ـ٤
۲	آقای محمد دهقان‌نژاد	۸۲۰۲۴۲ـ۳
		۵۹۱۵۴۹
		۵۹۰۰۳٤
۳	آقای حسن دیبائی	۳٦۰۲٦۱
		۳٦۱۱۵٤
		۳٦۳۷۳۹
٤	آقای محمد اویسی	٦۲۷۷٤٦
		٦۲۱٦٦٤
۵	آقای دلاور انصاری	٦۲۱۳۵۰
		٦۲۲۳۵۹
		٦۲٦۹۵۲
٦	آقای حسین اعتمادی	٦٤۲۰۵٤
		٦٤۵۷٤٦
۷	آقای محمد جلیلی	۷٦۳۵۷۵
		۷۵٦۳۸۸
۸	شرکت سوخت حرارتی ایران	۵٤۸۱۰۱ و ۵
۹	خانم رفعت منصوری	۲۷۸۵۱۳
۱۰	آقای منوچهر حسین زاده	۲۳۰۰۰۱ـ
		۲۳۱۷۱۲
		۵٤۷۱٤۱
		۵٤۷۷٤۳
۱۱	آقای احمد خلیلپور	۹۳۲۷۸۲
		۹۲۱۲۸۱
۱۲	آقای محمود عربزاده	۹۷۳۷٦٦
۱۳	شرکت خدمات بین‌المللی	۸٤۸۸۷٦
		۸۵۲۳۳٦ ـ ۸٤۸۲۹۸
۱٤	آقای محمد علی یزدی	۹۷۷۲۵۸
۱۵	خانم خزعلپور	۸۹۰۸۲ـ۸۹۲۳۸۲
	م‌الف ۲۱۸۸۹	

دنیای ورزش با مطالب متنوع
روز های شنبه منتشر میشود

بنیاد نیکوکاری والاحضرت شاهدخت شمس پهلوی
جهت بیمارستان شماره ۲ کودکان (مفید) تعدادی
پرستار، بهیار، کمک بهیار
را با شرایط مساعد و حقوق مکفی استخدام می نماید .
از داوطلبان خواهشمند است همه‌روزه به‌محل بیمارستان واقع در جاده قدیم شمیران بلافاصله از حسینیه ارشادکوی کاووسی مراجعه و یا باتلفن های ۲۶ـ۲۲۷۰۲۲ تماس حاصل نمایند .

جوایز بزرگ بلیطهای مخصوص روز مادر
- ب.ام.و ۳۲۰ مدل ۱۹۷۶
- دور دنیا با پان‌امریکن و ۵۰۰۰ دلار
- یک سری جواهر بمبلغ ۵۰ هزار تومان
- خرید آزاد بمبلغ ۵۰ هزار تومان
- اثاث ومبلمان بمبلغ ۵۰ هزار تومان
- فرش تبریز با طرح شیخ‌صفی
- تلویزیون رنگی با رادیوگرام وضبط صوت

باضافه:
یک میلیون ودویست هزار تومان
خالص و بدون کسر مالیات

با سری ۵ تائی کلیه این جوایز را یکجا برنده شوید

Head of Project Engineering Department

Pars Industrial Co. Inc., related to Minoo Industrial Group, has immediate opening for a Mechanical or Chemical Engineer with the following qualifications:
1) At least holding a B.S. or M.S. in Mechanical or Chemical Engineering;
2) Minimum of 8 years experience and good knowledge of planning and execution of Industrial Projects;
3) Fluency in English.

Qualified applicants are invited to call 668678 for an appointment.

Head for Industrial Engineering Department

Pars Industrial Co. Inc., related to Minoo Industrial Group, has immediate vacancy for an Industrial Engineer with the following qualifications:
1) At least holding a B.S. or M.S. in Mechanical or Industrial Engineering;
2) Minimum of 3 years experience related to work study in factories;
3) Fluency in English.

Resume and background should be addressed to: P.O. Box 3009, Teheran.

دادگاه نورنبرگ
بزرگترین محاکمه سیاسی تاریخ

متهمان به جرم توطئه وجنایت علیه صلح و جنایات جنگی وضد بشری محکوم شدند

این دادگاه ۱۱ ماه طول کشید و طی ۴۰۲ جلسه هزاران مدرک و شهادت را بررسی کرد

در دادگاه نورنبرگ، برای نخستین بار در تاریخ جهان، زمامداران یک کشور، به عنوان جنایتکار سیاسی محاکمه شدند. مارشال گورینگ وزیر جنگ، فن ریبن تروپ وزیر خارجه، مارشال کایتل فرمانده نیروهای آلمان، ژنرال یودل رئیس ستاد ارتش، برونر، رئیس گشتاپو و دکتر شاخت جزو ۲۱ تن متهمان دادگاه بودند.

از رهبران بزرگ نازی، هیتلر وگوبلز خودکشی کردند. هیملر و بورمان ناپدید شدند و هایدریش در چکسلواکی ترور شد.

دادگاه نورنبرگ در نوامبر ۱۹۴۵ (آبان ۲۵۰۴ شاهنشاهی) تشکیل جلسه داد و ۱۱ ماه طول کشید. پس از ۴۰۲ جلسه در اول اکتبر ۱۹۴۶ رأی دادگاه صادر شد و طی آن ۱۱ نفر محکوم به اعدام، ۳ نفر محکوم به زندان دائم، ۴ نفر محکوم به ۱۰ تا ۲۰ سال حبس و ۳ نفر تبرئه شدند.

رئیس دادگاه لردبورنس انگلیسی و دادستان چهارنفر: یک امریکایی، یک نفر از شوروی، یک انگلیسی و یک فرانسوی بودند.

دادگاه چهار نوع تقصیر برای متهمان تشخیص داد:

۱ـ توطئه علیه صلح

۲ـ جنایت برضد صلح یعنی تجاوز

۳ـ جنایات جنگی یعنی اقدام مخالف مقررات بین‌المللی زمان جنگ نظیر کشتن اسرای جنگی

۴ـ جنایات ضد بشری، مانند کشتارهای دسته جمعی یهودیان و مردم بی دفاع، عقیم کردن افراد، کار اجباری، کوچ دادن اجباری توده مردم و امثال ان.

مهمترین موضوع مطروحه در دادگاه، همین قسمت اخیر بود و برای نخستین بار، پرده از روی اسرار کوره های آدم سوزی و اردوگاههای اشویتس و بوخندالدو داخاد برداشته شد. درطی دادگاه شهادت صدها نفر از زندانیان رژیم نازی استماع و هزاران سند، عکس، مدرک و فیلم مورد رسیدگی قرار گرفت. اینک گزارش کلی دادگاه و اسناد مهم آن بنظرتان می رسد:

تالار بزرگ دادگستری نورنبرگ متهمان از چپ به راست (ردیف جلو) گورینگ (رئیس الوزرا و فیلد مارشال آلمان و فرمانده کل نیروی هوایی آلمان) هس (معاون هیتلر که در اثنای جنگ به انگلستان رفت) فن ریبن تروپ (وزیر امور خارجه آلمان) مارشال کیتل (فرمانده کل نیروی زمینی آلمان) کالتن برونر (معاون هیملر وزیر داخله و رئیس گشتاپو. اس. اس.)

روزنبرگ (نویسنده و فرماندار آلمان در کشورهای فتح شده شرقی)
فرانک ـ فریک ـ اشترایشر (روزنامه نویس آلمانی و فرماندار فرانکونی) فونک (وزیر دارایی و رئیس بانک دولتی آلمان) شاخت (رئیس بانک و وزیر اقتصاد سابق آلمان)

ردیف دوم: امیرال دونیتز (فرمانده زیر دریایی‌های آلمان که پس از هیتلر رئیس دولت موقتی آلمان شد) امیرال ریدر (فرمانده نیروی دریائی آلمان) بالد رفن شیراخ (پیشوای جوانان آلمان) زیس اینکوارت (اطریش را به آلمان ملحق کرد و پس از فتح هلند فرماندار هلند بود) اشپیر (وزیر تسلیحات آلمان) فن نویرات (فرماندار چکسلواکی) و فریچه (معاون گوبلز وزیر تبلیغات آلمان هیتلری)

۱۰مهر ۱۳۲۵

مواد چهارگانه‌ای که در محکومیت نازی ها رعایت شده است.

نورنبرگ ـ خبرگزاری فرانسه ـ در جلسه دیروز دادگاه نورنبرگ لرد لورنس رئیس دادگاه مواد محکومیت بیست و یک تن از متهمین نازی را در ۴ قسمت باین شرح اعلام داشت:

۱ـ توطئه ۲ـ جنایات بر ضد صلح ۳ـ جنایات جنگی ۴ـ جنایات بر ضد بشریت.

سپس موارد محکومیت هر یک از متهمین را با تطبیق با مواد چهارگانه در فوق اعلام داشت:

۱ـ مارشال گورینگ مقصر در مواد چهارگانه شناخته شده است.

۲ـ ردلف هس مقصر در مواد ۱ و ۲ بی تقصیر در مواد ۳ و ۴

۳ـ ریبن تروپ در هر چهار مورد مقصر شناخته شده است.

۴ـ شاخت تبرئه گردید.

۵ـ مارشال کایتل مقصر در مواد چهارگانه شناخته شد.

۶ـ کالتن برونر در ماده ۱ بی تقصیر و در مواد ۲ و ۳ مقصر شناخته شد.

۷ـ روزنبرگ مقصر در مواد چهارگانه شناخته شد.

۸ـ فرانک در مواد ۳ و ۴ مقصر و در ماده ۱ و ۲ بی تقصیر شناخته شد.

۹ـ فونک در ماده ۱ بی تقصیر و در مواد ۲ و ۳ و ۴ مقصر شناخته شد.

۱۰ـ دونتس بی تقصیر در ماده ۱ و در مواد ۲ و ۳و ۴ مقصر شناخته شد.

۱۱ـ «ردر» در مواد ۱ و ۲ مقصر و در مواد ۳ و ۴ بی تقصیر شناخته شد.

۱۳ ـ مارشال یودل مقصر در مواد چهارگانه شناخته شد.

۱۴ـ بورمان در ماده ۱ بی تقصیر و در مواد ۳ و ۴ مقصر شناخته شد.

۱۵ـ فن پاپن تبرئه گردید.

۱۶ـ اشپیر در مواد ۱ و ۲ بی تقصیر و در مواد ۳ و ۴ مقصر شناخته شد.

۱۷ـ فن نورات در مواد چهارگانه مقصر شناخته شده است.

۱۸ـ فریک در مواد چهارگانه مقصر شناخته شده است.

۱۹ـ اشترایشر در مواد چهارگانه مقصر شناخته شده است.

۲۰ـ سایس اینکوارت در مواد چهارگانه مقصر شناخته شده است.

۲۱ـ بالدور فن شیراخ در مواد چهارگانه مقصر شناخته شده است.

مجازات نازیها

از متهمین دادگاه نورنبرگ این دوازده نفر محکوم باعدام بوسیله چوبه‌دار شدند:

مارشال گورینگ ـ فون ریبن تروپ ـ مارشال کایتل ـ کالتن برونر روزنبرگ ـ فرانک ـ فریک ـ اشترایشر ـ ساوکل ـ ژنرال یودل ـ سایس ـ اینکوارت ـ بورمان. این سه نفر نیز محکوم بحبس ابد گردیدند.

هس ـ فونک ـ دریاسالار ردر ـ بالدور فن شیراخ رئیس جوانان هیتلری و اشپیر به بیست سال زندان فن نورات به ۱۵ سال و دریاسالار دونیتس به ده سال حبس محکوم شدند.

پس از پایان قرائت احکام لرد (لالورنس) رئیس دادگاه اظهار کرد که محکومین اگر تقاضای فرجام دارند باید بوسیله دبیرخانه کل دادگاه بشورای کنترول متفقین در برلن عرض حال بدهند زیرا که دادگاه کار خود را خاتمه داده است.

رئیس اجرائیات دادگاه اعلام نمود که شاخت و فن پاپن و فریچه رئیس تبلیغات اسبق آلمان که تبرئه شده‌اند فعلا آزاد نمی شوند و باید تشریفات قانونی راجع باستخلاص آیشان بعمل آید و سپس مرخص خواهند شد.

پس از قرائت احکام دادستان شوروی یک اعتراض کتبی به دادگاه تسلیم نمود بر این که هیئت دادرسی شوروی از برائت شاخت و فون پاپن و فریچه تعجب می کنند و منتظر بود که این اشخاص محکوم شوند و نیز راجع باینکه سازمان فرماندهی کل و ارتش آلمان را مقصر نشمرده‌اند تعجب می کند و می بایست این دو نیز جزو سازمان جنایتکارانه اعلام شده باشند و بالاخره هیئت دادرسی شوروی حبس ابدا را برای هس کافی نمی داند و می بایستی این شخص محکوم باعدام شده باشد.

چرا دکتر شاخت تبرئه شد؟

نورنبرگ ـ (پاریس) آخرین اخبار از نورنبرگ حاکی است که علت تبرئه دکتر شاخت این بوده است که بر علیه نازیها نطقی ایراد نموده بود و از این رو از کار در زمان هیتلر برکنار شده بود.

شاخت علاوه بر اینکه با عمل تعدی آمیز موافق نبود از حلقه اطرافیان و نزدیکان هیتلر خارج و دور بوده است و همچنین فریچ در ایام حکومت هیتلر چندان اختیاری نداشته و در تبلیغات خود ظلم و تعدی را تشویق نمی کرده است. دادستان شوروی باتبرئه فون و شاخت و فریچ موافق نبود و آراء و عقاید او در این باره بعدا منتشر خواهد شد.

بعد از آنکه دادگاه احکام را بمتهمین ابلاغ نمود ۸ تن از دادرسان که این دادگاه را تشکیل داده بودند از جای خود برخواسته و رفتند.

متهمین نورنبرگ رای دادگاه را چگونه شنیدند؟ دریا سالار ریدر تلو تلو می خورد و ساوکل هنوز در فکر انتقام بود.

نورنبرگ ـ خبرگزاری فرانسه ـ فن اشپیر رئیس سابق سازمان های مخفی و وزیر تسلیحات آلمان از سال ۴۲ تا پایان جنگ در مواد ۳ و ۴ مقصر شناخته شد دادگاه اعلام کرده بود که نامبرده در تهیه جنگ تهاجمی بهیچوجه دخالتی نداشته است جرمی که به او نسبت داده می شود عبارت از شرکت او در برنامه تبعید و بردن اجباری کارگران بمراکز کار و کارخانه های جنگی آلمان بوده معذالک دادرسان این نکته را که فن اشپیر در ماه آخر جنگ در منابع طبیعی و صنایع کشورهای متصرفی خرابکاری کرده است مورد توجه قرارداد.

اشپیر تنها کسی بود که با نهایت صداقت به هیتلر گفت آلمان دیگر نخواهد توانست در جنگ فاتح شود. فن نورات بر خلاف انتظار مردم در هر چهار مواد مجرم شناخته شده دادگاه اعلام می کند که فن نورات که از سال ۱۹۳۹ باینطرف فرماندار بوهم و مراوی بود مساعدت کاملی در راه انجام تسلیحات رایش و اشغال نظامی مجدد ناحیه رنانی سعی زیادی کرده است.

متن رای دادگاه می گوید که فن نورات در اقدامات جبری که بر علیه ملت چک صورت گرفته است همکاری زیادی کرده. مشارالیه کلیه روزنامه های مستقل را تعطیل نمود و احزاب سیاسی و سندیکاهای کارگری را بست و صنایع دولت چک را در اختیار مقاصد جنگی آلمان گذاشت و در سرزمین های بوهم و مراوی قوانین ضدیهود را رواج داد. ژولیوس اشترایشر بزرگترین دشمن یهود هنگام اصغای رای دادگاه کوچکترین عکس العمل و تاثری از خود نشان نداد.

دکتر فونک مبهوت با چشمان خیره به دادرسان می نگریست بطوریکه یکی از سربازان (ام ـ پی) ناچار شد او را از پشت بجلو براند تا نامبرده از پله ها بسمت زندان سرازیر شود. دریاسالار دونتز و مارشال کایتل بحالت خبردار و با نهایت خونسردی رای دادگاه را شنیدند دریاسالار ریدر پیرمرد ۷۰ ساله هنگام خواندن رای دادگاه تلو تلو می خورد و وقتی رای تمام شد با عجله از سالن خارج گردید. کلیه متهمین از شنیدن رای دادگاه متوحش بنظر میامدند. بطوریکه بعضی از آنها این حقیقت را که امیدی برایشان باقی نیست نمی توانستند مجسم کنند.

سربازان ام. پی مجبور شدند بمتهمین بگویند که از این ببعد احتیاج به دستگاهی که برای شنیدن بیانات دادرسان بگوش خود نصب می کردند ندارند. ساوکل قیافه غضبناکی بخود گرفته بود مثل این بود که ابدا انتظار صدور حکم اعدام را نداشت نامبرده در نهایت خشونت پس از شنیدن رای گوشی را از سر خود دور کرد و مدتی با چشمان شرر بار و انتقام آمیز بقضات می نگریست مارشال گورینگ فرمانده نیرو های هوائی آلمان پس از آنکه از رای مطلع شد بفوریت مثل اینکه چاهی در زیر پایش دهان باز کرده است از سالن خارج شد حرکت وی بقدری سریع بود که تماشاچیان و روزنامه نگاران نتوانستند تاثیر رای دادگاه را در چهره‌اش بخوانند. ردلف هس پس از آنکه رای دادگاه تمام شد در مقابل ام. پی امریکائی که می خواست گوشی را از سرش بردارد مقاومت کرد ولی قبل از خروج با نهایت احترام در مقابل دادرسان سرفرود آورد اشپیر بنظر می آمد که از اینکه به بیست سال حبس محکوم شده است خوشحال است زیرا در حالی که می خندید سالن دادگاه را ترک گفت فن نورات بعادت سیاستمداران قیافه فکور خود را از دست نداده و هنگام اصغای رای دادگاه سرش را پیش برده و گوشش را بسمتی که دادرسان قرارداشتند متوجه ساخت سپس گوشی خود را بارامی از سر دور کرده و با پشت خمیده از تالار خارج گردید بالاخره بیست و دومین جنایتکار جنگ هانس فریچ تبرئه گردید.

دادگاه عالی نورنبرگ درباره او اینطور گفت نظر باینکه هانس فریچ هرگز پستی را جز پست ریاست تبلیغات آلمان بر عهده نگرفته است و این پست هم یکی از دوازده شعبه وزارت تبلیغات آلمان بوده و هرگز در کنفرانسهایی که نقشه های سیاسی و عمومی دولت آلمان تنظیم می گردیده شرکت نداشته لذا چون مجرمیت او محرز نمی شود ازاد می گردد. کلنل ژنرال بودل در موقعیکه حکم اعدامش خوانده میشد قیافه‌ای عصبانی داشت آنگاه اینطور بخود وانمود کرد که در مقابل مقدرات تسلیم است و سپس با پشتی خمیده از سالن خارج شد و لورنس پس از سر فرود آوردن در مقابل حضار از دادگاه خارج شد و باین ترتیب دادگاه نظامی بین‌المللی بوظایف خود پایان داد.

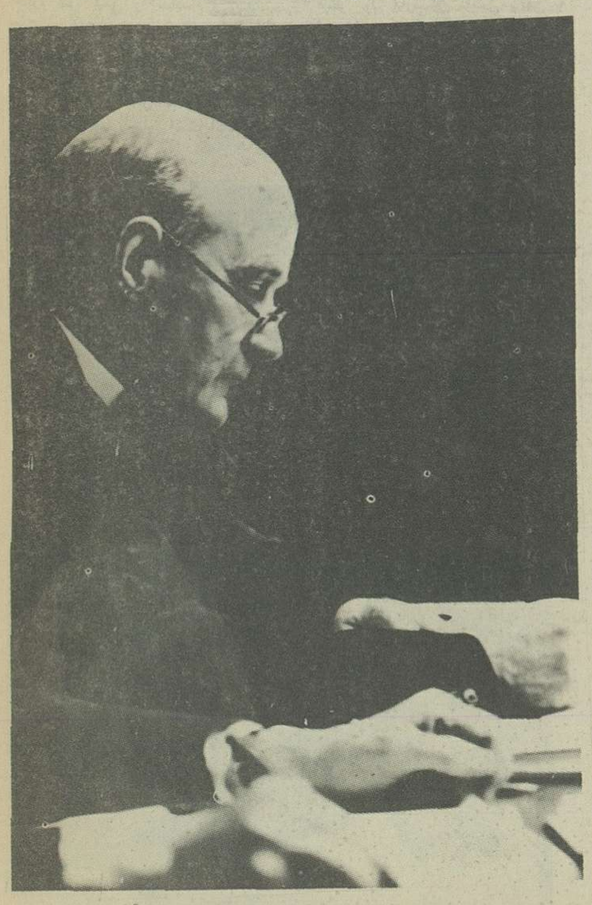

لرد گرفری لا ورنس (رئیس محکمه)

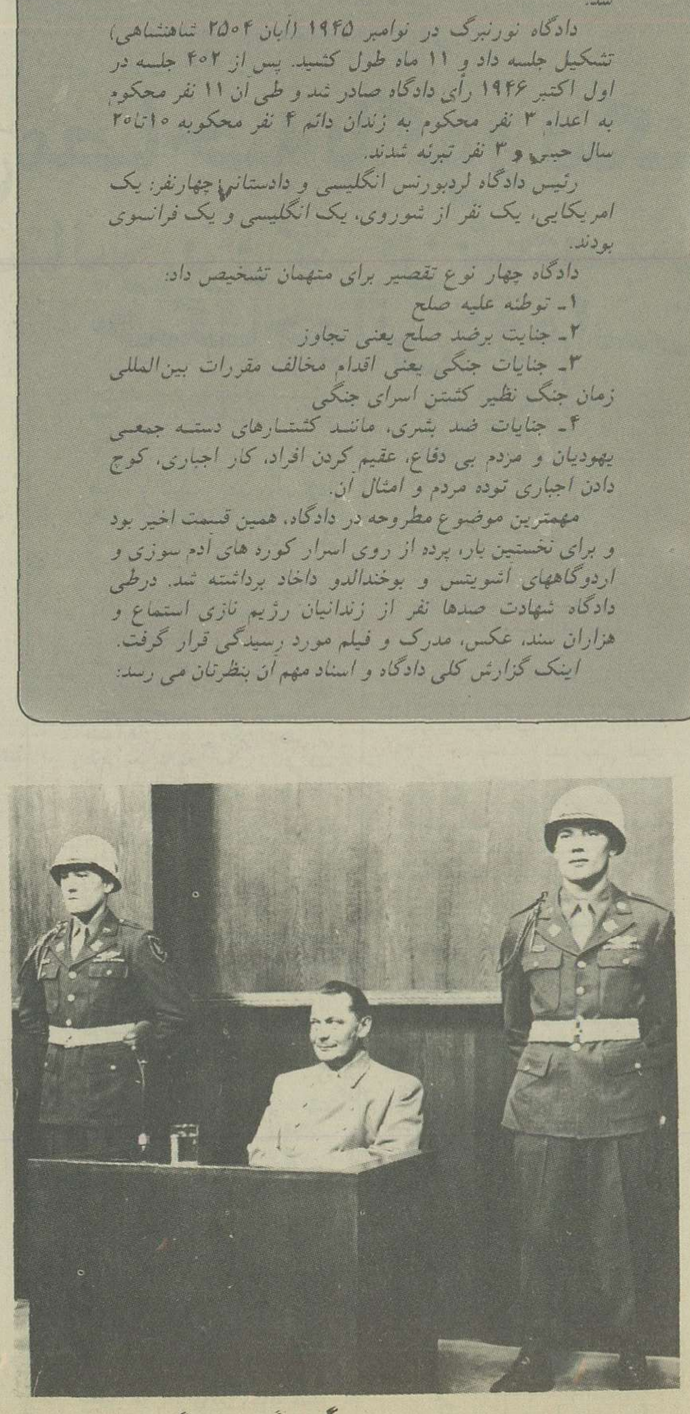

گورینگ در جایگاه متهمان

آخرین دفاع زمامداران آلمان هیتلری

فن ریبن تروپ: گناه جنگ به گردن هیتلر است نه من

گورینگ: اگر اقداماتی که امروز متفقین در آلمان انجام میدهند طبق قوانین بین المللی است آنچه مادر کشورهای دیگر انجام دادیم نیز طبق قانون بود

تالار دادگاه (هیات قضات) از راست به چپ: روبرت فالکو قاضی فرانسوی، هانری دونه‌دیو قاضی فرانسوی، جان. ج. پارکر قاضی آمریکایی، فرانسیس. ا. بدل قاضی امریکایی، گوفری لاورنس قاضی انگلیسی و رئیس دادگاه نورنبرگ، نورمان بیرکه قاضی انگلیسی، ماژورژنرال یولا. ت. نیکی چنکو قاضی روسی، لیوئنات کلنل الکساندر. ف. دولشکوف قاضی روسی

مارشال کیتل: من از آغاز جنگ میکر بی جلوگیری کردم

دکتر شاخت: من تنها یک صندوقدار بودم

اشترایشر: من بهترین راه را برای حل مسئله صهیونیسم پیدا کردم

رئیس گشتاپو: افراد اس ـ اس شایسته مجازاتی که شما دشمنان کین توز بر آنها تحمیل میکنید، نیستند

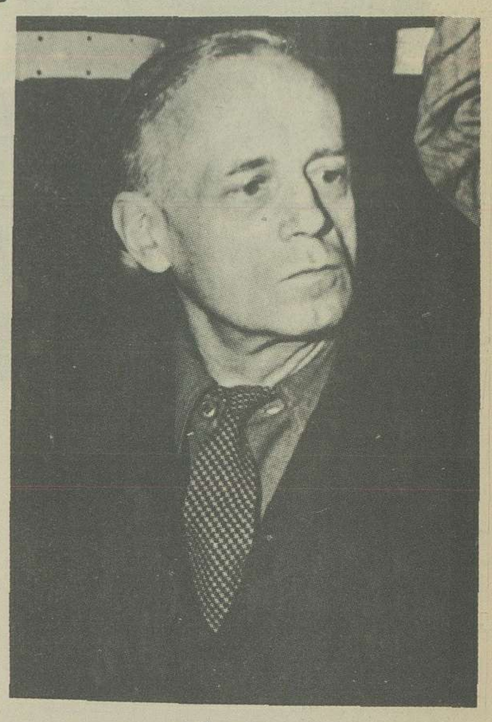

ریبن تروپ

خواهید به انها تحمیل کنید نیستند. فرانک ـ من خود را در اختیار عدل الهی می گذارم. اشترایشر ـ من بهترین راهها را برای حل مسئله صیهونیست بدون خونریزی پیدا کرده بودم.

دکتر فونک ـ من مرگ را بر این اتهامات ترجیح میدهم.

دکتر شاخت ـ من تنها یک صندوقدار بودم ولی در عین حال خود را در اختیار قانون می گذارم.

دریاسالار ریدر ـ دادگاه شما صلاحیت رسیدگی باین اقدامات مرا ندارد در هر حال من در مقابل وجدان خود سربلندم. بالدورفن شیراخ ـ من قضاوت در عملیات شما را بدنیای آینده واگذار می کنم ساوکل ـ من هرگز مرتکب بیرحمی و جنایتی نشده و در عین حال در پیشگاه روح شهدا سر فرود میاورم. یودل ـ تاریخ و آینده درباره افسران آلمانی بهترین قضاوتها را خواهند کرد.

فن پاپن ـ من بکشور و وطن عزیزم آلمان خدمت کردم نه برژیم نازی.

سیس اینکوارت ـ من در هر حال و در هر وضعی خود را در آلمان می بینم.....

اشپیر ـ گناه تمام اینها بگردن جنگ است جنگ.

فن نورات ـ اگر شما مرا جنایت کار و مجرم میدانید من این اتهام را مانند آخرین فداکاری در راه آلمان قبول می کنم.

باین ترتیب رای دادگاه نورنبرگ پس از چهارصد و دو جلسه درباره بزهکاران نازی صادر شد برای انکه عموم از روحیه و طرز فکر متهمین در هنگام دادرسی مطلع شوند در اینجا خلاصه‌ای از اظهارات متهمین مزبور را که بعنوان اخرین دفاع بیان نمودند چاپ می کنیم.

مارشال گورینگ ـ من هرگز اجازه قتل کسی را نداده‌ام و ابدا دستور کشتن هیچ یهودی یا هیچ خلبان بیگانه از طرف من صادر نشده است اگر این اقداماتی که امروز دول اشغال کننده در آلمان انجام میدهند بر طبق قوانین بین المللی است آنچه را هم که ما در کشور های دیگر انجام دادیم بر طبق قانون بود. رودلف هس این تنها مجرمی است که وکیل مدافع او بجای او صحبت می کند و هنوز هم تقاضا دارد که یکبار دیگر مغزش مورد معاینه پزشکی قرار گیرد.

فن ریبن تروپ ـ من از سیاست خارجی که در پیش گرفته شد متاسفم ولی باید بدانید که گناه این امر بگردن هیتلر بود. مارشال کایتل ـ من به اشتباهاتی که کرده‌ام واقفم ولی بهر قیمتی بود از شروع جنگ میکروبی خودداری نمودم. کالتن برونر ـ نیرو های اس . اس شایسته مجازاتی که شما دشمنان پرکینه و حسود می

هس

مارشال کیتل

نمای بیرونی دادگستری که محاکمه جنایتکاران جنگ در یکی از تالارهای بزرگ آن تشکیل شد.

آخرین مصاحبه با گورینگ:

استالین بزرگترین شخصیت جنگ جهانی دوم است

۳۰ مهر ۱۳۲۵

مخبر روزنامه ایونینگ استاندارد آخرین فردی از روزنامه نگاران و افراد عادی و کشوری ولشگری (غیر از نگهبانان) بود که با هرمان گورینگ بعد از اعلام رای دادگاه مصاحبه کرد. خبرنگار روزنامه ایونینگ استاندارد شخصی بود که پس از خروج گورینگ از دادگاه هنگامی که می خواست وارد زندان مخصوصش شود با او مصاحبه کرد.

این مصاحبه هنگامی صورت گرفت که هنوز دادگاه منع ملاقات با محکومین را اعلام ننموده بود.

مصاحبه مخبر ایونینگ استاندارد با کسی که محکوم باعدام شده و کسی حق ملاقات با او را نداشت، بقول روزنامه فرانسوی(لوب) دردنیا انعکاس فروانی یافت و کلیه خبرنگاران خارجی که در نورنبرگ حضور داشتند، باین استثنائی که زمامداران متفقین برای این مخبر فراهم نموده بودند اعتراض کردند.

روزنامه (لوب) در شماره دیگرش مینویسد:

برخلاف آنچه گفته شد، کسانی که محکوم باعدام شدند، روز قبل از محکومیتشان از رای دادگاه اطلاع داشتند.

خبرنگار روزنامه ایونینگ استاندارد عنوان «گورینگ که از کارهایش پشیمان نیست، سعی میکند در مقابل ملت آلمان خود را خدمتگذار باکی معرفی کند» رابرای این مصاحبه گذاشته و سئوال و جواب را بشرح زیر درج میکند.

س ـ آیا شما انتظار داشتید که حکم اعدام در باره شما صادر شود؟

ج ـ چون دادگاه نورنبرگ از نمایندگان کشورهای دشمن آلمان تشکیل شده است، البته جز این نمی توان انتظار داشت، ونباید ما منتظر باشیم که تصمیم چنین دادگاهی مطابق اصول عدالت باشد.

س ـ چرا هروقت که دادستان شوروی صحبت میکرد، شما و همکارانتان به ترجمه بیانات او گوش نمیدادید؟

ج ـ چطور ممکن بود من که همواره با کمونیسم دشمن بودم، گوش بحرف کسانی بدهم که با من دشمنی و خصومت خونین دارند و بیاناتشان هم از روی دشمنی است.

س ـ بنظر شما ملت آلمان امروز چگونه نسبت بشما قضاوت خواهد کرد و طرز قضاوتش در بیست سال بعد چطور خواهد بود؟

ج ـ امروز ملت آلمانی وجود ندارد، و چون بر اثر تبلیغات و فشارهای متفقین دیگر شخص بی طرفی نمی تواند در آلمان زندگانی کند، لذا شاید افکار عمومی اهالی آلمان امروز مخالف من باشد.

ثانیا شکی نیست که من دشمنان سیاسی زیادی دارم که میخواهند نامم را لکه‌دار سازند، اما افکار عمومی آلمان، روزی که قادر باشد بیطرفانه اظهارنظر کند، آن روز خواهد توانست در مورد من و اقداماتم قضاوت صحیحی بکند.

و خواهند فهمید که چون ما نتوانستیم صلح را برقرار کنیم، ناچار شدیم پیروزی ملت آلمان را تامین کنیم.

اگر تا بیست سال دیگر ـ ملت آلمان زنده بماند درباره من و فعالیت هایم قضاوت صحیحی خواهد کرد،

س ـ چرا شما تسلیم متفقین شدید؟ آیا بهتر نبود همان طوری که خودتان بسایر افراد ملت آلمان نصیحت می کردید که سلاح را بزمین نگذارید تا کشته شوید شما نیز بهمان ترتیب رفتار میکردید؟

ج ـ من دراین جنگ و جنگ بین المللی اول نیز هرگز از مرگ نترسیده و فرار نکردم، اگر خود را تسلیم متفقین نمودم، برای این بود که عقیده داشتم، این عمل بنفع ملت آلمان تمام میشود، زیرا پس از انتحار هیتلر لازم بود کسی باشد که نظریات دولت رسمی آلمان را در دادگاه نورنبرک بیان کند، لذا من برای این کار خود را بمتفقین سپردم، چون صلاحیت این جواب گوئی را درخود میدیدم.

س ـ آیا شما مدافع حکومت سرمایه داری هستید یا خیر؟

ج ـ ابدا، من یقین دارم که ناسیونال سوسیالیسم اخرین کوشش برای هدایت سوسیالیسم نیست بلکه این فعالیت همچنان ادامه مییابد.

س ـ راجع بآتیه آلمان چه عقیده‌ای دارید؟ آیا آلمان ها در آتیه از سیستم کمونیستی دولت شوروی پیروی خواهند کرد یا نه؟

ج ـ اینده این کشور یعنی آلمان، اکنون از دست ملت آلمان خارج شده، اگر انگلیسها و امریکائی ها تصمیم داشته باشند که از منافعشان دفاع کنند، نخواهند گذاشت کمونیسم درخاک آلمان توسعه پیدا کند.

س ـ آیا این صحیح است که شما باعث شدید که کشور سوئد از اشغال سپاهیان آلمان مصون و محفوظ ماند؟

ج ـ این کاملا صحیح است، زیرا چون هیتلر اطمینان کاملی بمن داشت من باو اطمینان و قول دادم که سوئد کشوری است که از بیطرفیش منحرف نمی گردد، جریان هم نظر مرا تائید کرد.

س ـ بنظر شما کدامیک از شخصیت های جنگ، استالین و چرچیل و روزولت از دیگری مهم تر بوده و هستند.

ج ـ شکی نیست که استالین بزرگترین شخصیت هاست.

س ـ نسبت به بمب اتمی چه عقیده‌ای دارید؟

ج ـ اگر امریکائی ها مایلند صلح دنیا را حفظ کنند، باید اسرار بمب اتمی را همچنان محفوظ نگهدارند و بسایر کشورها ندهند.

اگر این اسرار را بدهند، جنگ بین المللی سوم بکلی جهان را از بین برمیدارد.

اردوگاههای مرگ

چگونه هیملر ترن مرگ را اختراع کرد؟

بوی گوشت سوخته فضای محله یهودیان را پر کرده بود

باتبرد نده‌ها وستون فقرات زندانی را شکسته‌اند (سند دیگری از جنایات نازیها در دادگاه نورنبرگ)

کوره های ادم سوزی با اتاقهای گازی که درکنارش تعبیه شده، انبار هایی مملو ازموی سرزنان ومردانی که درشعله های سوزان آن به خاکستر تبدیل شدند. درجریان توسعه فاشیسم وگرماگرم جنگ خانمان برانداز جهانی دوم، داغی برپیشانی بشریت است که با تاریخ جنگ وکشتارهایی که دراین دوره ازحیات بشر انجام گرفت مترادف شده است. هرگاه ازجنگ جهانی دوم سخن به میان می آید، بی اختیار سخن به کوره های آدم سوزی کشیده می شود وجنایتی که درکنار این کوره ها نطفه بست ودرشعله های سوزانش تکوین یافت وبپایان گرفت.

کوره های آدم سوزی بدست آلمانها در «آشویتس» بوجود آمد ودر جریان جنگ جهانی به یک روایت ۶میلیون به روایتی دیگر ۴ میلیون وبروایات دیگر تا ۱۰ میلیون انسان را خاکستر کرد.

اردوگاه آشویتس دردوکیلومتری ایستگاه راه آهن ودرصد کیلومتری مرزلهستان وچکسلواکی قرار دارد. مجموعه اردوگاههای آشویتس درزمینی به مساحت ۴۲ کیلومتر مربع برپا شده. آلمانها تصور می کردند دورافتادگی وجنگل های آشویتس پوششی برجنایات آنها می گذارد، درحالیکه امروز، آشویتس بصورت موزه‌ای درآمده که روزانه صدها جهانگرد ازکشورهای مختلف جهان از آن دیدن می کنند.

اردوگاه اصلی آشویتس را دوردیف سیمهای خاردار از جهان خارج، جدا می کند.

بربالای درورودی این اردوگاه هنوز این جمله آلمانی دیده می شود:

کار آزادی می آورد.

زندانیان درروزهای اولی که دراین اردوگاه زندانی می شدند، تصور می کردند که اگر دراردوگاههای کار اجباری بیشتر کار کنند، آزاد خواهند شد غافل ازآنکه پس از چندی که رمق آنها خوب کشیده شد، رهسپار اطاق گاز وسپس کوره های آدم سوزی می شوند.

دوردیف سیم های خاردار که دورتادور اردوگاه کشیده شده بود، بامقره های چینی به ستونهای عظیم سیمانی متصل بود ودرطول شب وروز جریان برق قوی ازسیم های خاردار می گذشت. نورافکن های قوی که بطور مدور برپایه می چرخید ازغروب آفتاب تا آغاز روزبعد، مسیر سیم های خاردار را روشن می کرد و زندانیانی که قصد فرار ازاردوگاه را داشتند ناگهان خودرا درشعاع نورافکن ها می دیدند. دراین هنگام آژیر خطر بصدا درمی آمد ونگهبانان مسیر نوررا هدف گلوله های آتشین قرار می دادند. زندانیانی که بازیرکی ازقرار گرفتن درشعاع نورانی نورافکن ها می جهیدند وخودرا به سیمهای خاردار می رساندند جریان برق آنان را ازپای درمی آورد سیم‌های مرگ آور

تقریبا می توان گفت در طول برپایی این اردوگاه هیچ انسان وحتی هیچ جنبنده‌ای ازاردوگاه نتوانست بگریزد. بخصوص که دورادور اردوگاه وپشت سیم های خاردار مرگبار، سگهای پلیس نگهبانی می دادند وبسهولت می توانستند کسانی را که ازمهلکه گریخته ودرجایی مخفی شده بودند بیابند وباردیگر به اردوگاه بازشان گردانند. با اینهمه از خیل چند میلیون انسانی که دراین اردوگاه به تناوب اسیر بودند گروهی اندک با عملیاتی عجیب فرار کردند وموفق شدند جنایاتی را که دراردوگاه بوقوع میپیوست وهمه روزه ادامه می یافت به گوش جهانیان برسانند. گروه فراریان دربرابر انبوه آنهایی که دراردوگاه ماندند وبه فجیع ترین شکلی جان باختند آنقدر اندک است که بهیچ انگاشته می شده.

✱ کشور های مختلف

در آشویتس بلوکهای مختلف ساختمانی ساخته شده بود که هریک ازآنها مخصوص زندانیان یک کشور بود: یوگسلاوی، شوروی، چکسلواکی، فرانسه، یونان، انگلیس وغیره...

پس از پایان جنگ هرکشوری غرفه خودرا بصورت موزه‌ای که نمودار جنایات نازی هاست حفظ کرده است.

دراردوگاههای کار اجباری آشویتس که بهتر است نامش را اردوگاه مرگ بگذاریم چهار چیز برای زندانیان مشترک بود:

اتاق گاز، کوره های آدم سوزی، اتاق مرگ ودیوار مرگ

✱ اتاق گاز

اتاق گاز زیر زمینی بطول ۲۰ وعرض ۵ متر است. بربالای سقف ان دریچه های مشبکی وجود دارد. زنان، کودکان جوانان ومردان کهنسال با ملیت های مختلف را به عنوان آنکه دوش بگیرند وتمیز شوند، روانه این اتاقها می کردند.

هنگامی که سرباز محافظ (اس. اس) در آهنی بدون منفذ اتاق را می بست، بجای آب، گازهای سمی و کشنده از سوراخهای دوش در اتاق پخش می شد و بیست دقیقه بعد، دیگر فریاد ناله و ضجه از آن شنیده نمی شد.

یک اسیر نجات یافته که در آخرین روزهای جنگ در بازداشتگاه شویتس بود چنین می گوید:

... ابتدا نمی دانستیم چگونه هر روز گروهی از زندانیان قدیمی از کنارمان ناپدید می شوند و گروهی تازه بین ما می آیند. تقریبا هیچکس از وجود کوره ها آگاهی نداشت. اما تقریبا همه می دانستند زندانیانی که بطور ناگهانی ناپدید می شوند، سر به نیست شده‌اند. آنان که قبل از ما در اردوگاه بودند، می گفتند:

زندانیان پس از آنکه یک گروه از هم سلولهایشان ناپدید می شدند، فندک، عینک و بعضی وسایل خصوصی آنها را دردست سربازان محافظ بازداشتگاه می دیدند. ما خیال می کردیم دوستان زندانی ما را تیرباران می کنند. عملیات آدم سوزی آلمانی ها بقدری محرمانه صورت می گرفت که هیچ کس جز خودشان از آن اطلاعی نداشتند...

متهمان از راست به چپ: (ردیف اول) گورینگ ـ هس وریبن تروپ

منظره‌ای از شهر جنگزده و ویران نورنبرگ. دادگاه دراین شهر تشکیل شد.

اسناد زنده جنایت

سازنده نخستین کارخانه آدم کشی که بود؟

از گازموتوردیزل برای خفه کردن زندانیان استفاده میکردند

دست ها بالا ، شما حق زندگی ندارید

(این عکس بعنوان سند جنایت نازی ها در دادگاه نورنبرگ ارائه شد)

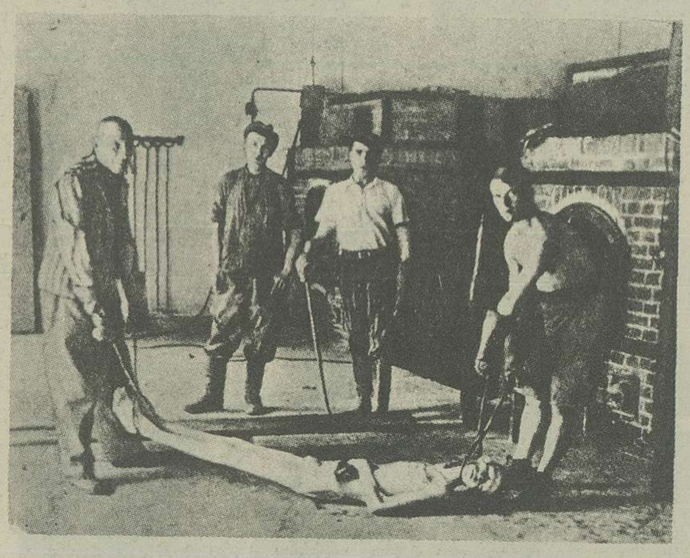

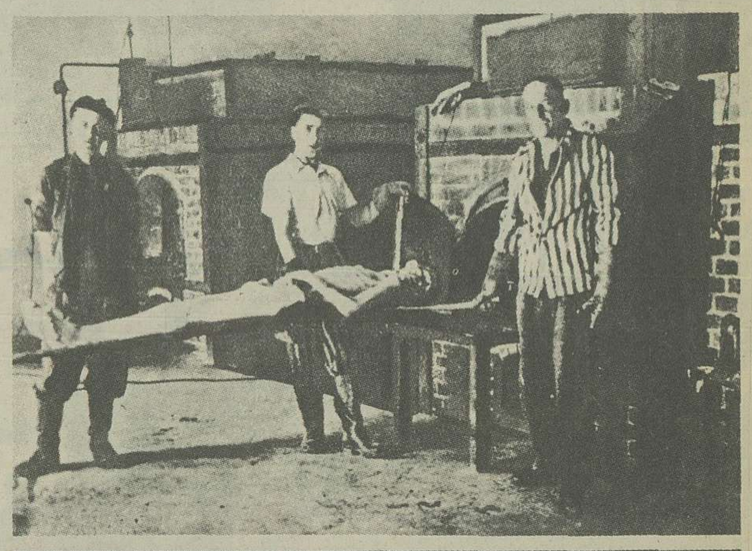

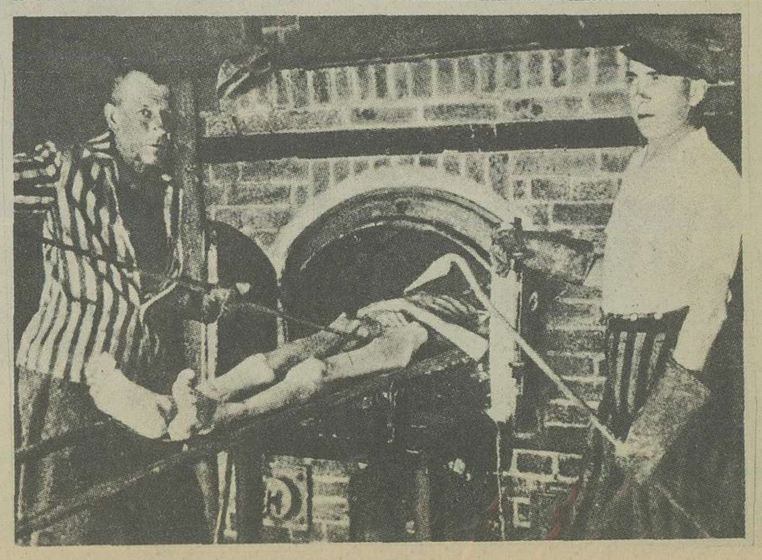

با این چرخک ها، انسانها را در کوره می انداختند.
۱ـ چنگک ها را به گردن و پاهای انسان می انداختند
۲ـ روی تخته‌ای آماده برای گذاردن در کوره
۳ـ باسیخ بلند به درون کوره می رود

*** هر روز ۴۰۰۰ نفر**

در یک اتاق گاز بطور متوسط روزانه چهارهزار نفر به ترتیبی که شرح آن در بالا رفته است قربانی می شدند.

پس از آنکه در اتاق گاز حیات به کلی خاموش می شد، اجساد با واگن های مخصوص در برابر کوره های آدم سوزی قرار می گرفت. درهای کوره مانند در «فر» از آهن سنگینی توسط متخصصین تهیه شده بود. در این کوره ها برای آنکه راندمان بیشتری داشته باشد هیتلر چندین متخصص و کارشناس را مأمور تهیه آنها کرده بود و این متخصصین در اواخر جنگ کوره هایی ساخته بودند که رضایت هیتلر و آیشمن بدست آمده بود.

*** اتاق مرگ**

در منتهی‌الیه اردوگاه آشویتس ساختمانی با آجر قرمز وجود دارد که اتاق مرگ نامیده می شود.

اگر زندانیان به امید گرفتن دوش و استحمام به اتاق گاز وارد می شدند، در اتاق مرگ همه می دانستند که بلایی به سرآنها خواهد آمد. هرکسی که باین اتاق وارد می شد، یقین داشت که ۲۴ ساعت بعد، در برابر دیوار مرگ تیرباران خواهد شد.

نازیها زندانیان سیاسی را به این اتاق می فرستادند و آنها شب را به صبح پیوند می دادند، تا یک سرباز اس. اس درسلول آنها را بگشاید. سپس زندانی به محوطه‌ای که دوضلع آن ساختمان و یک ضلعش دیوار مرگ و ضلع دیگرش در ورودی است هدایت می شد.

پنجره اتاقهایی که برروی این محوطه (۲۰۰مترمربع) باز می شد از چوب بود تا زندانیان فقط صفیر گلوله مسلسل یا تفنگ اس. اس ها را بشنوند و ازتعداد قربانیان آگاه نشوند.

*** دیوارمرگ**

دیوارمرگ از بتون بود و ۵ متر طول و ۴ متر عرض داشت.

زندانیان دربرابر این دیوار می ایستادند و لحظه‌ای بعد طنین گلوله سربازان آلمانی مرگ آنها را درسراسر اردوگاه اعلام می کرد اکنون دیوار مرگ، شلیک گلوله ها مشبک شده است.

درپنجاه متری دیوار مرگ و دردرون یکی از بناها انباری از موی سرزنان بوجود آمده بود که اکنون درپس ویترینی به معرض دید، بازدیدکنندگان قراردارد.

درکنارهمین ویترین اداره کنندگان فعلی موزه اردوگاه یک توپ از پارچه‌ای شبیه گونی قرارداده‌اند تا نشان دهند که نازیها با موی سرزنان چنین آثاری خلق می کردند.

اما وحشت انگیزترین منظره درآشویتس سلولهای یک متر دریک متر بود.

درزیرزمین یکی از بناها چهارسلول از همین نوع ساخته شده بود. درون هرسلول چهارزندانی جای می گرفت.

سوراخی‌بباریکی یک لوله آفتابه از خارج به زندانیان هوامیرساند. چهارزندانی درهریک از این سلولها فقط جا داشتند کتابی کنار هم بایستند تا مرگ تلخ و پرشکنجه بسراغ آنها بیاید. اما بعضی اززندانیان خوش شانس بودند و برای مرگ مزایای بیشتری داشتند!

سلول آنها بزرگتر بود و می توانستند لااقل دردرون سلول تاریک دراز بکشند.

دربعضی از سلولها، پتوهای مندرس، کفش های پاره و لباس های سیاه شده از چرک و کثافت بود که زندانی پس از مرگ از خود به جای گذاشته بود.

انبارهایی از دندان طلا، شانه، عینک و دیگروسایل شخصی زندانیان نیز درگوشه و کنارارودگاه وجودداشت.

کمی بالاتر از کوره های آدم سوزی عکسی از «رودل هس» فرمانده آشویتس نصب شده بود سرانجام پس از آنکه جهان از وجود چنین اردوگاه مرگباری آگاه شد و درجریان خونین ترین نبردها قوای آزاد کننده درحالیکه هنوز گروه گروه مردم درانتظار مرگ دراین بازداشتگاه خوفناک بودند، آنجا را تصرف کردند.

قبل از آنکه سربازان ارتش سرخ درهای اشویتس را بگشایند، «رودلف هس» فرار کرد. او فقط توانست یکی از کوره های آدم سوزی را خراب کند. متفقین «رودلف هس» را بازداشت کردند و به دولت لهستان تحویل دادند. لهستانیها نیز دژخیم آشویتس را درسال ۱۹۴۷ برفراز داری، کمی بالاتر از کوره های آدم سوزی روی اتاق گاز برپا کردند، او را به دارمجازات آویختند تا بهنگام اعدام، تمامی آشویتس را یکبار دیگر ببیند و بیادآورد که چه جنایاتی مرتکب شده، چگونه زنان بی پناه را درحالیکه کودکان و فرزندان خود را دربغل داشتند به اتاقهای گاز و کوره های ادم سوزی، فرستاده.

بیادآورد که چگونه مردان را که از ترس قالب تهی کرده بودند و از شدت کار اجباری رمق بتن نداشتند زیر شکنجه نابود کرده است و....

آشویتس در جنگ بین الملل اول سربازخانه سربازان اتریشی بود اما «رودلف هس» از این سربازخانه، بزرگترین کارخانه آدم کشی در طول تاریخ را به وجود آورد. او ضمنا ترتیبی داده بود تا در آزمایشگاههای آشویتس پزشکان هیتلری از زنان و کودکان بعنوان حیوانات آزمایشگاهی استفاده کنند. یعنی آزمایشی که باید روی خرگوش ها، موشها و خوکچه های هندی (معمولا) انجام شود، مستقیما روی زنان و کودکانی که در پس سیمهای خاردار آشویتس بسر می بردند، انجام می گرفت.

آلمانها گودالهای عمیقی در نقاط دور افتاده آشوتیس ایجاد کرده بودند و زندانیان را در این گودالها قرار میدادند تا آنقدر بی غذا باقی بمانند که نابود شوند.

آنچه در آشویتس بعنوان مدارک موجود از یک جنایت علیه بشریت امروزه وجود دارد، چنان وحشت انگیز است که انسان هر لحظه در ماهیت وجود اردوگاهی بنام آشویتس شک می کند. معذلک آشویتس وجود داشته و بشر با ناباوری آنرا در کنار خود احساس می کند.