اطلاعات

۲۰ صفحه

یکشنبه ۳۰ مهر ماه ۱۳۵۱ ـ شماره ۱۳۹۳۲ تکشماره ۵ ریال

بدنبال کشف توطئه کودتا ۳۰۰ افسر مصری بازداشت شدند

کودتا در مصر

یك افسر ارتش با چند زره‌پوش به مسجد قاهره رفت وفریاد زد:

جهاد را شروع کنید!

افسران کودتا از دو سوی بطرف قاهره بحرکت درآمدند

کودتاچیان می‌خواستند سادات را بازداشت و حکومت او را سرنگون کنند

کودتاچیان خواستار جنك با اسرائیل و مخالف اتحاد با لیبی بودند

مقامات مصر گفتند حادثه‌ای که اتفاق افتاد بهیچوجه کودتا نبود بلکه یك افسر دیوانه با چند زرهپوش بمیان مردم رفت و آنها را به جنك با اسرائیل دعوت کرد.

در صفحات ۲و۱۹

شاهنشاه در مراجعت از شوروی فرمودند:

سفر شوروی از هر جهت خوب بود

بعد از ظهر دیروز شاهنشاه آریامهر و علیاحضرت شهبانو از سفر موفقیت آمیز شوروی به تهران بازگشتند. در مراسم استقبال رسمی از موکب همایونی دسته گل‌هایی تقدیم اعلیحضرتین شد

شرح در صفحه آخر

نخست‌وزیر ویتنام شمالی گفت قبل از خروج کامل سربازان آمریکا

کلیه اسرای جنگی امریکا آزاد میشوند

وان تیو، زیر فشار استعفا

ویتنام شمالی برای اولین بار اعلام کرد:

صلح در ویتنام نزدیك است

نخست‌وزیر ویتنام شمالی اعلام کرد: اسرای کشور های متحد آمریکا نیز آزاد میشوند

در صفحه ۲

سازمان بهداشت جهانی بمردم سراسر جهان هشدار داد:

زمستان سخت در پیش است

مواظب بیماری آنفلوآنزا و خطرات آن باشید

ممکن است صد هامیلیون نفر دچار انفلوآنزا شدند

ویروس آنفلوآنزا در برابر دارو ها مقاوم شده است

در صفحه ۲

۷۴ زندانی مشمول عفو شدند

کمیسیون عفو وبخشودگی وزارت دادگستری بکار خود پایان داد و لیست زندانیانی را که استحقاق عفو دارند به آقای صادق احمدی وزیر دادگستری تسلیم کرد. وزیر دادگستری لیست اسامی زندانیان را به نخست وزیری ارسال داشت تا از این طریق بتوشیح ملوکانه برسد.

بقیه در صفحه ٤

تیراندازی در هواپیمای ربوده‌شده ترکیه

امروز یك هواپیمای ترکیه با ۷۹ مسافر ربوده و در بلغارستان فرود آورده شد

در داخل هواپیما تیراندازی روی داد و یك نفر مجروح شد.

در صفحه ۱۹

یخبندان مشهد و برف اشنویه

صفحه ۲۱ ـ خبرهای تلفنی

وبا ٦ نفر دیگر را در سوریه کشت

★ تعداد مبتلایان به وبا در سوریه به ۲۳۱ نفر رسید. در صفحه ۳

هواپیما با ۵۳ سرنشین به دریا سقوط کرد

★ هواپیمای مسافری متعلق به شرکت اوناسیس بود در صفحه ۲

سرکار سرهنگ شیرانی

باکمال تاثر درگذشت والده گرامی را تسلیت گفته، بقای عمر، تندرستی و موفقیت خانواده محترم را آرزودارم.

رئیس شهربانی کل کشور ـ سپهبد جعفرقلی صدری

فرخنده ولادت باسعادت گوهر تابناك خاندان رسالت، سرچشمهٔ شرف و کرامت، امام هدی، حضرت حسن مجتبی، ارواح العالمین له الفداء را بعموم شیعیان تهنیت میگوید.

صندوق پس انداز بانك ملی ایران

برای استفاده از ۳۰۰۰۰۰ ریال وام پانزده ساله بانك عمران مرتبا بر پس انداز خود بیفزائید

۴ اتومبیل پر از اسکناس

۳ روز دیگر قرعه کشی

• مرسدس بنز • ب ـ ام ـ و • آریا • پیکان پر از اسکناس

جوایز استثنائی بلیطهای مخصوص

اعانه ملی

برای تصاحب این جوایز استثنائی و میلیونها ریال جوایز نقدی دیگر با خرید هرچه بیشتر از این سری بلیط مخصوص شانس خود را افزایش دهید

اطلاعیه کفش وین

مخصوص عائله کادر نیروهای مسلح شاهنشاهی

بر مبنای طرح ۲۵٪ تخفیف

بقیه در صفحه ۹

بازدید استانکو تودورف نخست‌وزیر بلغارستان

از کارخانجات صنعتی ایران ناسیونال

پروژه موتورسازی کارخانجات صنعتی ایران ناسیونال مورد توجه قرار گرفت. مذاکرات وسیعی در جهت توسعه صادرات کالاهای صنعتی بین دو کشور در حال انجام است.

آقای نخست‌وزیر بلغارستان شخصا اتومبیل پیکان را هدایت کردند.

تاسیسات کارخانجات اتومبیل سازی ایران ناسیونال صبح دیروز مورد بازدید آقای استانکوتودورف نخست وزیر بلغارستان و همراهان قرار گرفت. در این بازدید از قسمت های مختلف ساخت اتومبیل پیکان، اتوبوس، مینی‌بوس، وانت، تاسیسات پروژه موتور سازی، شهر کارگری و استادیوم ورزشی کارخانجات صنعتی ایران ناسیونال دیدن شد. درهر قسمت توضیحات لازم بوسیله مسئولین کارخانه داده میشد. درسالن ساخت اتومبیل های سواری پیکان آقای استانکوتودورف از نزدیك با طرز کار اتومبیل های پیکان آشنا شدند و شخصا آنرا هدایت نمودند.

در صفحه آخر

هواپیمائی ملی ایران

قابل توجه داوطلبان خلبانی گروه ب

شرح در صفحه ۵

در اجتماع اعضای سندیکای کارخانجات سازنده وسائل خانگی صنعتی ایران اعلام شد

صنعت فامیلی مستحکم وقابل دوام نیست

★ فروش سهام کارخانه‌ها صنعت ایران را درسطح جهانی قرار میدهد.

★ گسترش مالکیت واحد های صنعتی مردم را به پس‌انداز کردن تشویق میکند.

بقیه در صفحه ۱۵

آگهی نام نویسی امتحانات زبان اعزام دانشجو بخارج — شرح در صفحه ۱۳

استخدام معلم برای تدریس زبان انگلیسی — شرح در صفحه ۷

اطلاعیه تافل — در صفحه ۹

آگهی جشن فارغ‌التحصیلی دانشگاه صنعتی آریامهر — شرح در صفحه ۹

معادلهٔ خوشبختی و افتخار برای جوانان

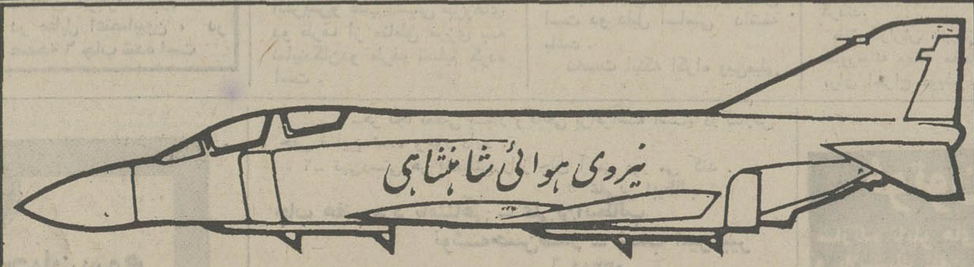

دیپلم ریاضی یا طبیعی یا ادبی + سلامتی کامل + هوش و استعداد و علاقمندی به فن خلبانی + سن حداکثر تا ۲۵ + قد متناسب: حد اقل ۱۶۱ سانتیمتر

=

تحصیل در دانشکدهٔ خلبانی به هزینهٔ نیروی هوائی در داخل و خارج کشور بمدت کمتر از سه سال

+ دریافت ماهانه تا ۱۵۲۰ تومان ضمن تحصیل

+ نیل به درجهٔ ستوان دومی با حقوق اولیهٔ ماهانه ۳۶۷۵ تومان.

+ پیشرفت سریع: در نیل به درجات بالاتر افسری و برخورداری از مزایای خدمتی بیشتر

+ شغل پر افتخار خلبانی با ارزش و اهمیت فوق‌العاده درسطح جهانی.

اطلاعات بیشتر در صفحه پنجم

حکومت وان‌تیتو تحت‌فشار قرارگرفت

ویتنام‌شمالی کلیه‌اسیران امریکائی را آزاد می کند

سایگون ـ هنری کی‌سینجر مشاور ویژه پرزیدنت‌نیکسون بامدادامروز گفتگو های محرمانه خود را با ژنرال «وان‌تیو» رئیس جمهوری ویتنام جنوبی از سرگرفت .

سخنگوی سفارت آمریکا در سایگون طبق معمول حاضر نشد در باره چگونگی این مذاکرات کوچکترین اطلاعی به خبرنگاران بدهد و همینقدر گفت که در این گفتگو ها «بانکر» سفیر ایالات متحده‌در ویتنام جنوبی نیزشرکت داشت .

پرزیدنت «وان‌تیو» دیروز پس از پایان سومین‌دور مذاکرات‌خود باکی‌سینجر کابینه ویتنام جنوبی را به‌تشکیل جلسه فوق‌العاده‌دعوت کرد و پس از آن عده‌ای از شخصیت های ویتنام از جمله اعضای کمیته «جبهه خلق بر ضد تجاوز کمونیست» را به دفتر کار خود دعوت کردو آخرین تحولات مذاکرات صلح را باطلاع آنها رسانید .

در این مذاکرات ژنرال «تران تین‌خیم» نخست وزیر«بودین»وزیر اطلاعات و «تران ـ وان ـ آن» مشاور رئیس جمهوری شرکت داشتند .

«جبهه خلق‌برضد تجاوزکمونیست» از پانزده حزب سیاسی از جمله حزب کاتولیک و نهضت ملی ترقیخواه تشکیل میشود .

از طرف دیگر «نگوین‌وان‌هوین» رئیس مجلس سنای‌ویتنام جنوبی ضمن مصاحبه‌ای با خبرنگار یک روزنامه مخالف دولت توضیحاتی درباره مذاکرات خود با ژنرال وان‌تیو داده و گفت پرزیدنت «وان‌تیو»میخواهد که کلیه احزاب و محافل سیاسی‌بوی درجستجوی یک راه حل عادلانه کمک کنند .

رئیس مجلس سنای‌ویتنام جنوبی تاکید کرد که «وان‌تیو» بهیچوجه حاضر نیست فرمول پیشنهادی کمونیستها رادر باره تشکیل یک دولت ائتلافی در ویتنام جنوبی قبول کند و عقیده دارد که این دولت عمر زیادی نخواهد داشت ولی دولت سایگون اکنون برای قبول این راه حل تحت «فشار بین‌المللی» قرار گرفته است .

آخرین گزارش رسیده از سایگون حاکی‌است که دکتر هنری کی‌سینجرمشاور ویژه پرزیدنت نیکسون پس ازپایان گفتگو های خودباژنرال وان‌تیو درساعت ده ونیم بامداد امروز (بوقت محلی)از سایگون وارد پنوم‌پن‌پایتخت کامبوج شد.

کی سینجر هنگام عزیمت از سایگون حاضر نشد به پرسش‌های خبرنگاران درباره مذاکراتی که باوان‌تیو انجام داده‌است‌توضیحی بدهد.

همزمان با فعالیت محرمانه‌ای که در سایگون صورت میگیرد در پاریس «موریس شومان» وزیرامور خارجه فرانسه بعداز ظهر دیروز در دفتر کار خود با «خوان‌توی» رئیس هیئت نمایندگی ویتنام شمالی در کنفرانس پاریس‌ملاقات و مذاکره کرد .

مقامات وزارت امورخارجه ازهر گونه تفسیری‌در باره این‌مذاکرات که بیش از یک ساعت طول کشید خودداری میکنند معذلک ناظران سیاسی اظهار عقیده میکنند که گفتگو های موریس شومان با «خوان‌توی» که همزمان با ادامه مذاکرات سری آمریکا و ویتنام شمالی صورت گرفته دارای اهمیت زیادی است .

شایع است که واشنگتن وهانوی در بسیاری از مسائل سیاسی و نظامی بتوافق رسیده‌اند و تنها مخالفت «وان‌تیو» با تشکیل دولت ائتلافی مانع از برقراری آتش‌بس درویتنام جنوبی است . توقف طولانی کی‌سینجر در سایگون نشان میدهد که هنوز اختلاف‌نظر بین آمریکا و ویتنام جنوبی در باره چگونگی پایان دادن به جنگ برطرف نشده است .

کی‌سینجر روز دهم سپتامبر گذشته باوزیر امورخارجه فرانسه ملاقات کرده و جریان پیشرفت مذاکرات سری را باطلاع وی رسانید . و پس از آن شایع شد که دولت امریکااز رئیس جمهوری فرانسه درخواست کرده است که برای‌رفع اختلافات موجودبین دوطرف میانجی گری کند .

آمریکا همچنین درخواست‌کرده است که فرانسه در تضمین بین‌المللی قراردادی که بین‌طرفین امضاء میشود شرکت کند .

امروز برای اولین بارمقامات ویتنام رسما تائید کردند که صلح در ویتنام نزدیک است.

از سوی دیگر «فام‌وان دونگ» نخست وزیر ویتنام شمالی در یک مصاحبه اختصاصی که در شماره اخیرمجله نیوزویک انتشار یافته مواردی‌که‌تاکنون درمذاکرات سری آمریکا وویتنام شمالی در باره آنها توافق حاصل شده برشمرده است .

نخست وزیر ویتنام شمالی‌گفته است که کلیه اسیران جنگی آمریکاممکن است قبل از تخلیه کامل‌ویتنام از نیروهای‌آمریکائی آزاد شوند و شش ماه پس از آن انتخابات عمومی در ویتنام جنوبی انجام شود .

« فام‌وان دونگ » در پاسخ خبرنگار مجله نیوزویک که اخیرا به ویتنام شمالی سفر کرده بود در باره مسئله اسیران جنگی‌که برای‌آمریکائیها حائز اهمیت فراوان است گفته است که هانوی برای آزادی اسیران منتظر بکار بستن مفاد قرار دادهائی که بین طرفین امضاء میشود ، نخواهد شد و اضافه کرده است که نه تنها تمام اسیران نظامی وغیرنظامی آمریکا بلکه اسیران ملت هائی که در کنار آمریکائیهامی‌جنگند یکجا آزاد خواهند شد .

بنا بگفته « فام وان دونگ» برقراری صلح در ویتنام درسه مرحله انجام خواهد شد .

ویتنام

گفته است :

« دوست من، ما شجاعانه و با وحدت‌کامل نه برای تحقیر شما بلکه برای پایان دادن به مداخله آمریکا در اموداخلی مان‌و برقراری‌دوستی بین‌دوملت جنگیده‌ایم. و اکنون هر دو باید فصل جدیدی را در مناسبات خود باز کنیم .»

محافل رسمی واشنگتن برای مصاحبه نخست وزیر ویتنام شمالی باخبرنگار مجله‌نیوزویک اهمیت فوق‌العاده‌ای قائل هستند معذلک سخنگویان کاخ سفید واشنگتن و وزارت امور خارجه آمریکا تاکنون حاضر نشده‌اند اظهارات فام‌وان دونگ را تفسیر کنند .

★ **تحول مهم**

دیپلمات های ویتنام شمالی دریکن به‌سیاستمداران خارجی مقیم این شهر اطلاع دادند که ظرف دو یا سه روز آینده ممکن است‌تحول‌مهمی درجهت‌برقراری صلح درویتنام روی دهد .

طبق اظهار دیپلمات های ویتنام شمالی دریکن هنری کی‌سینجرمشاورمخصوص‌ریاست جمهوری آمریکا در سایگون تلاش‌کرده است تاوان‌تیو رئیس جمهور ویتنام جنوبی را متقاعد کندکه از مقام خود استعفا دهد و راه حل و فصل مسئله ویتنام را هموار سازد .

بنابرگزارش همان منابع دولت ویتنام شمالی به آمریکا اطلاع داده‌است‌که حاضراست وان‌تیو را بعنوان رهبر یکی از جناح های سیاسی ویتنام جنوبی‌قبول کند اما بعنوان رئیس جمهور ویتنام جنوبی وان‌تیو را قبول ندارد .

برخی از گزارشهایی که در پکن بدست آمده حکایت‌ازاین دارد که تحول مورد پیشگوئی دیپلمات های ویتنام شمالی در پایتخت‌چین ممکن است عبارت از تعرض نظامی بزرگ و قریب‌الوقوع دیگری از جانب نیروهای ویتنام‌شمالی وویت‌کنگ ها درنزدیکی سایگون باشد در روز های اخیر هواپیما های بمب‌افکن آمریکائی نومیدانه اما بیرحمانه‌تلاش کرده‌اندتا جلوی تدارکات تعرضی وسیعی را که از طرف نیروهای کمونیست‌در نزدیکی سایگون جریان دارد با شکست روبرو کنند .

★ **رئوس توافق**

در حالی که مجله نیوزویک در شماره اخیر خود مصاحبه خبرنگار خود را با نخست‌وزیر ویتنام شمالی انتشار داده‌مجله «تایم» رئوس توافق اصولی را که‌بین‌هانوی وواشنگتن‌حاصل شده منتشرساخته است .

تایم‌نوشته است که بین کی‌سینجر و«له‌دوك‌تو» در باره اعلام آتش‌بس‌تحت کنترل‌بین‌المللی ، تشکیل یك دولت جدیددر ویتنام‌جنوبی وهمچنین انتخاب یك مجلس موسسان برای تنظیم‌قانون‌اساسی‌جدیدی برای‌ویتنام جنوبی به توافق اصولی رسیده‌اند .

تایم از قول منابع ویتنامی در سایگون‌نوشته‌است که‌کاخ سفید واشنگتن میخواهد قبل از آغاز انتخابات عمومی‌توافق اصولی آمریکا وویتنام‌شمالی رادرباره چگونگی حل‌مشکل ویتنام اعلام کنداما مسلما مقررات آتش‌بس را درویتنام نمی‌توان در فاصله کوتاهی که بانتخابات آمریکا باقی مانده است بمورد اجرا گذاشت.

«تایم » مینویسد از جنبه‌نظامی طرفین بااعلام آتش‌بس و قطع کلیه‌فعالیت های نظامی درویتنام از جمله پایان دادن به حملات هوائی آمریکا در ویتنام شمالی به‌توافق رسیده‌اند . پس ازبرقراری آتش‌بس طرفین درباره چگونگی تخلیه هندوچین از نیرو های آمریکائی و آزاد کردن‌اسیران‌جنگی به گفتگو خواهندپرداخت.

پس ازقطع مخاصمات‌مذاکرات مستقیم بین‌دولت فعلی‌سایگون و دولت‌انقلابی‌ویتنام جنوبی‌آغاز خواهدشدو طرفین‌درباره‌تشکیل یك‌دولت جدید که‌بایدجایگزین رژیم «وان‌تیو» باشد به گفتگو خواهندپرداخت.

مجمع ملی‌ویتنام ماموریت خواهدیافت که یك‌قانون‌اساسی جدیدبرای ویتنام تدوین کندو پس از آن‌انتخابات عمومی در سراسر ویتنام انجام شده‌ویك دولت‌جدید که ظاهرا شامل کمونیست هانیز خواهدبود در این کشور تشکیل خواهدشد

«وان‌تیو»رئیس‌جمهوری‌ویتنام جنوبی درباره شرایط صلح سخن میگوید . صفحه ٦

۳۰۰ هزار ژاپنی علیه جنك ویتنام تظاهرات کردند

توکیو ـ روز شنبه در حدود ۳۰۰ هزار نفر از کارگران وابسته به اتحادیه های مختلف ژاپنی‌درسراسر این کشور تظاهراتی برپا کردند و برضد جنگ شعار دادند .

در خلال این تظاهرات حوادث و برخورد های مهمی روی نداد .

تظاهرات دیروز بمناسبت روز بین‌المللی محکومیت جنگ که در سال ۱۹٦۵ از طرف فدراسیون کل اتحادیه های کارگری ژاپنی به منظور اعتراض به جنگ ویتنام تعیین شده بود صورت گرفت .

در اکیناوا بین ماموران پلیس و گروه های‌دانشجویان افراطی برخورد های کوچک وکم‌اهمیتی بوقوع پیوست اما ظاهرا به هیچکس آسیب جانی وارد نشد .

در توکیو طبق اظهار سخنگویان پلیس تعداد تظاهر کنندگان در حدود ۳۱ هزار نفر و بنابر ادعای رهبران تظاهرات نزدیک به یکصد هزار نفر بود .

در خیابان های پایتخت ژاپن درحالی که باران بشدت میبارید تظاهر کنندگان با نظم و ترتیب در خیابان ها بحرکت درآمدندودر برابر سفارت آمریکا و ساختمان وزارت دفاع ژاپن برضد جنگ شعار دادند .

کارگران شبکه راه‌آهن ملی ژاپن نیز به نشان همبستگی با تظاهر کنندگان از سرعت معمولی قطار های شهری کاستند و مسافران غالبا با مدتی تاخیر به مقصد هایشان رسیدند .

۱ـ برقراری آتش بس کامل‌و خارج شدن کلیه نیرو های آمریکائی از ویتنام .

۲ـ مذاکرات مستقیم بین هانوی و سایگون برای تشکیل یک دولت ائتلافی سه جانبه .

۳ـ انجام انتخابات عمومی در ویتنام جنوبی بمنظور انتخاب یک دولت جدید . این‌انتخابات ممکن است شش ماه پس از برقراری آتش بس در جبهه های جنگ انجام شود .

نخست وزیر ویتنام شمالی‌در باره روابط بین آمریکاوویتنام شمالی پس از برقراری صلح در هندوچین نیز توضیحاتی داده و گفته است :

آمریکائیها مسئول کلیه خساراتی هستند که بما وارد کرده‌اند و بنابراین باید در ترمیم خرابیهای جنگ وتجدید ساختمان اقتصادی کشور بما کمک کنند .

نخست وزیر ویتنام شمالی در پایان مصاحبه خود خطاب به خبرنگار مجله نیوزویک چنین

اخطار در مورد شیوع آنفلوآنزا

سازمان ملل متحد ـ سازمان جهانی بهداشت وابسته به سازمان ملل متحد به مردم سراسر دنیا هشدار داد که امسال زمستان سختی درپیش است‌و علاوه برسرما، ممکن است آنفلوآنزای آسیایی دیگری سلامتی صدهامیلیون نفر رادر کشور های مختلف مورد تهدید قرار دهد .

براساس مطالعات انجام شده‌بوسیله دو مرکز اصلی تحقیقات سازمان جهانی بهداشت درباره بیماری «آنفلوآنزا» در آتلانتا و لندن ـ این بیماری‌با سپاه تازه نفسی از ویروسهای‌مقاوم دربرابر واکنش های‌متداول مجهز شده است و بهمین دلیل شاید لازم باشد که مقامات بهداری کشور های مختلف واکسن های جدیدی برای مبارزه پیشگیرانه علیه آنفلوآنزای آسیایی یا هنك کنگی جستجو کنند .

هواپیمای شرکت اوناسیس با مسافرانش بدریا سقوط کرد

آتن ـ یک هواپیمای ژاپنی از نوع «س . و ۱۱»متعلق بشرکت هواپیمائی «ارسطو اوناسیس» (المپیک ایرویز)دیشب براثر طوفان شدید در نزدیکی آتن بدریا سقوط کرد .

هواپیما که حامل ٤۹ مسافر و چهار سرنشین بود از «کورفو» پرواز کرده بود و اکثریت مسافران آن یونانی بودند.

ماموران نجات پس‌از سه ساعت و نیم تلاش توانستند هیجده نفر از مسافران هواپیما را که سه نفر آنها جهانگرد خارجی هستند از مرگ نجات دهند. یک خانواده افریقای جنوبی و خلبان هواپیما جزو نجات یافتگان هستند .

ارتباط رادیوئی هواپیما بابرج کنترل فرودگاه آتن‌اندکی پس از پرواز از «کورفو» قطع شده بود نخستین تحقیقات نشان میدهد که هواپیما براثر اصابت صاعقه سرنگون شده ودو چرخ آن روی صخره‌ای در نزدیکی منطقه «وولا» در مشرق آتن پیدا شده است.

عملیات نجات در تمام مدت شب ادامه داشت.

مقامات شرکت هواپیمائی «المپیک ایرویز» اظهار داشتند که حادثه در یک کیلو متری دهلیز هوائی که بفرودگاه‌منتهی میشود روی داده است ارسطو اوناسیس در تمام مدت شب بوسیله تلفن بافرمانده عملیات نجات در تماس بود .

۳۰۰ افسر مصری باز داشت شدند

توطئه کودتاو بازداشت سادات خنثی شد

خاورمیانه

لندن ـ درحدود ۳۰۰ نفراز افسران‌ارتش‌مصردرهفته گذشته بدنبال برملا شدن و شکست توطئه کودتائی برای سرنگون کردن رژیم انورسادات رئیس جمهوری مصر تدارک دیده بودند بازداشت شدند.

بنگاه سخن پراکنی بریتانیا (بی . بی . سی) که این خبر را منتشر کرده است گزارش دادکه کودتای‌بدفرجام افسران مصری‌برای‌سرنگون کردن‌دولت انورسادات یک هفته پیش‌روی داده است‌و «بی . بی . سی» اطلاعات مربوط به این قضیه را ازمنابع اروپای شرقی و اروپای غربی دریافت کرده است.

طبق گزارش «بی . بی . سی» افسران یاغی‌ارتش مصر که‌در این توطئه دخالت داشتند از انورسادات بخاطراینکه در برپا کردن جنگ کامل و تمام عیار علیه اسرائیل‌کوتاهی‌کرده است و همچنین بخاطر تصمیم دولت انورسادات به متحد شدن با لیبی به دشمنی با رژیم موجود قاهره کمر بسته‌اند.

گزارش بی . بی . سی‌حاکی استکه مقامات مصری هنگامی پرده‌ازکار افسران یاغی‌ارتش برداشتند که گروهی از این افسران بطور کاملا تصادفی بوسیله یکی‌ازدژبانهای مصری درمرکز قاهره متوقف شدند .

بعداز برملاشدن‌توطئه درحدود ۲۰۰ تا ۳۰۰ نفر از افسرانی که مظنون به مشارکت در طراحی نقشه کودتا و فراهم کردن مقدمات‌اجرای‌آن هستند دستگیر و زندانی شده‌اند.

در گزارش بی . بی . سی از قول منابع‌اروپایی گفته شده است که در هفته گذشته دو گروه از افسران ارتش مصر بطرف قاهره حرکت کردند تا انورسادات را بازداشت کنند و بااینکار حکومت وی را سرنگون سازند. تمام شواهدی که تاکنون بدست آمده است نشان نمی‌دهدکه غیر ازمتوقف شدن تصادفی یکی از دوگروه افسران یاغی بوسیله مامور دژبان در یکی از خیابانهای مرکزی‌قاهره‌موجب دیگری‌برای بر ملا شدن نقشه کودتا وجود داشته است.

بی.بی.سی از قول منابعی‌که این اطلاعات راداده‌اند خاطر نشان‌کرده‌است‌که توطئه‌افسران شورشی برضد انور سادات ظاهرا از پشتیبانی گروه های نیرومند نظامی و یا سیاسی در داخل مصر برخوردار نبوده و انتظار نمیرود که‌کشف وشکست آن تاثیری بروضع موجودمصر باقی بگذارد .

منابع رسمی لندن‌دیشب‌تائید کردند که‌وزارت خارجه‌انگلستان در هفته گذشته اطلاعاتی که می توانست حاکی از وقوع تلاشی برای برپا کردن یک کودتای نظامی در مصر باشد آگاهی یافته‌است. اما اطلاعاتی که در این زمینه برای وزارت خارجه‌انگلیس رسیده‌مخصوصا در مورد ابعاد اهمیت توطئه افسران یاغی مصر و اینکه‌قضایا تا چه اندازه جدی بوده‌اند متعارض است .

بی.بی.سی در گزارش خود اضافه کرده است که از تعداد دقیق افسرانی‌که‌بعد از شکست توطئه کودتا برای سرنگون کردن‌انورسادات‌دستگیر شده‌اند اطلاعات دقیقی در دست‌ندارد.

اما از تجارب مشابه گذشته چنین برمیاید که باحتمال‌زیاد صدها نفر از مباشران توطئه بدفرجام باید دستگیر شده باشند .

رویتر در گزارشی که بنوبه خود از قول بی.بی.سی مخابره کرده نوشته‌است‌که کشف‌توطئه کودتا برضد انور سادات ظاهرا روز شنبه گذشته اتفاق افتاده است. طبق همین گزارش یک دسته از افسران شورشی از پادگان «جزیره» و دسته‌دیگراز «هلیوپولیس» (حلوان) به طرف قاهره بحرکت درآمدند و هدف آنها دستگیر کردن انورسادات و تصرف پایتخت بود .

در صورتیکه این توطئه به مرحله عمل درمیامد اجرای آن دقیقا در آستانه مسافرت عزیز صدقی نخست وزیر مصر به شوروی صورت میگرفت وعلاوه براین کودتای دشمنان سادات هنگامی روی میداد که رئیس جمهور مصر برای بهبود روابط کشورش با شوروی تلاش می کند .

مقامات مصری تاکنون درباره این توطئه و تحولات بعدی قضایا کاملا سکوت کرده‌اند.

مقامات دولت‌مصردرباره‌توطئه کودتا توضیح میدهند که‌ماجرا بصورت دیگری بوده وبهیچوجه جنبه کودتانداشته است.مقامات مصری می گویند .

یك سروان ارتش‌مصر هفته گذشته در حالی که در پیشاپیش‌سه زره‌پوش‌ونفرات آنها حرکت می کردواردمسجد الحسین واقع درناحیه الازهر قاهره شد ودر نطقی خطاب به جماعت مسلمانان که در مسجد اجتماع کرده‌بودند آنهارادعوت کرد که فورا برای جهاد برضد اسرائیل حرکت کنند .

سروان مصری که هویت‌وی تاکنون فاش نشده‌است‌در حالی که حاضران‌در مسجد با حیرت به سخنانش گوش‌میدادند گفت که سربازان مصری در ساحل کانال‌سوئز بجای خوردن‌شنهای روان صحرا باید بلافاصله برضداسرائیل‌واردکارزارشوند.

مقامات دولتی مصر که این گزارش از قول آنهاانتشاریافته است اعلام کردند که تحقیقات بعدی نشان‌داده است که‌سروان یادشده از لحاظ دماغی مخبط است . این افسر درحالیکه‌برای حاضران‌در مسجد الحسین سخنرانی می کرد بوسیله ماموران انتظامی بازداشت شدو همان ماموران نظم و آرامش را در مسجد برقرار کردند .

طبق اظهار منابع رسمی‌قاهره حتی سربازانی که‌بدنبال‌سروان دیوانه بطرف مسجد الحسین به حرکت‌درآمدند از نقشه او خبر قبلی‌نداشته‌اند .

در گزارش منابع رسمی مصر تاکید شده‌است که خبر بنگاه سخن‌پراکنی‌بریتانیا«بی.بی.سی» دایر براینکه گویا در هفته گذشته توطئه یك کودتای نظامی برای‌سرنگون کردن‌رژیم انورسادات درقاهره کشف و سرکوب شده‌است کاملا بی ـ اساس است‌و تمام قضایایی که در گزارش بی.بی.سی به کشف توطئه کودتای نظامی با مشارکت نزدیك به ۳۰۰ نفر ازافسران ارتش مصر تعبیر شده در حوادثی که‌براثر اقدام افسردیوانه از مسجد الحسین روی‌داده است خلاصه می‌شود.

مقامات رسمی قاهره اضافه کرده‌اند که سروان دیوانه سه زره‌پوش رااز یك تعمیرگاه ارتشی‌وبدون کسب اجازه قبلی خارج کرده‌است .

★ **وضع غیر عادی**

مسافرانی که از قاهره وارد بیروت شده‌اند دیشب اظهار داشتند که در محلات معینی از پایتخت مصر شاهداقدامات امنیتی استثنائی و غیر عادی بوده‌اند و این وضع از روز یکشنبه گذشته آغاز شده است .

مسافران مذکور در باره صحت‌وسقم‌گزارش بی.بی.سی دایر براین که یك هفته پیش توطئه کودتایی برای سرنگون کردن رژیم انور سادات در قاهره کشف و سرکوب شده‌و بدنبال آن ۲۰۰ تا ۳۰۰ افسر شورشی مصر بازداشت‌شده‌اند اظهار بی اطلاعی کرده‌اند.

از طرف دیگر در گزارش مستقلی که از قول منابع دولتی قاهره بوسیله‌خبرگزاری هانقل شده خبر بی .بی.سی. صریحا مورد تکذیب قرار گرفته‌است .

یك منبع رسمی دیشب در این باره گفت طبق ادعای بی .بی.سی در روز دوازدهم اکتبر جاری ستون های تانك و زره‌پوش بوسیله صد هانفر از افسران شورشی‌بطرف‌مرکز قاهره بحرکت درآمدند تادولت راسرنگون ساخته و پایتخت‌را تصرف کنند. این گزارش کاملا ساختگی و بی اساس است و در همان روزی که طبق ادعای بی .بی .سی چنین‌وقایعی در قاهره بوقوع پیوسته ـ انورسادات رئیس جمهور مصر مشغول شرکت در مراسم گشایش مجلس ملی فدراسیون جماهیر عرب‌مرکب‌ازنمایندگان مصر ـ سوریه و لیبی بوده است .

یك ژنرال یمن شمالی مجروح شد

دوهواپیمای یمن‌جنوبی سرنگون شد

در حالیکه اوضاع در مرز های دو یمن بحرانی است‌مذاکرات صلح آنها در قاهره ادامه دارد.در عکس صالح مطیعی وزیر کشور، یمن جنوبی و رئیس‌هیات نمایندگی این کشور در مذاکرات صلح(نفر سمت راست) و احمد جابر عفیف‌وزیر فرهنگ یمن شمالی و رئیس هیات نمایندگی این کشوردر گفتگو های صلح در محل مذاکرات در قاهره درکنار هم دیده میشوند. عکس رادیوئی اطلاعات

بیروت ـ یک سخنگوی سفارت یمن شمالی دربیروت گفت روز پنجشنبه توپخانه یمن شمالی دو هواپیمای یمن جنوبی را که باین کشور حمله کرده بودند سرنگون کرد. سخنگوی‌سفارت یمن شمالی گفت حمله هواپیما های یمن جنوبی آتش‌بس را نقض کرد .

وی گفت‌سربازان یمن‌جنوبی بسوی یک‌اتومبیل‌نظامی حامل نمایندگان یمن شمالی که به جلسه مذاکرات نمایندگان دو کشور دریک‌نقطه‌مرزی میرفتند آتش گشودندبراثر آن ۲ سرباز یمن شمالی کشته شدند وژنرال احمد اسماعیل یکی‌ازنمایندگان یمن شمالی مجروح شد و راننده او بقتل رسید .

درقاهره «سلیم‌یافی» معاون‌دبیر کل اتحادیه عرب پس از پایان نخستین‌جلسه مذاکرات‌کمیسیون آشتی دو یمن اظهار داشت‌که نمایندگان یمن جنوبی و یمن شمالی دراین مذاکرات تاکید کردند که سرزمین یمن غیرقابل تجزیه است و تامین وحدت دو یمن ضرورت کامل دارد .

«سلیم‌یافی» اضافه کرد که کمیسیون یک«طرح صلح» شامل آتش‌بس‌و عقب نشینی نیروهای دو طرف از مناطق مرزی به نمایندگان‌دو طرف تسلیم کرده است .

بحران روابط لیبی و سوریه :

کارشناسان سوریه ازلیبی اخراج شدند

بیروت ـ سرهنگ معمرقذافی رئیس شورای انقلاب لیبی عذر عده‌ای ازکارشناسان اهل‌سوریه را در لیبی‌خواست‌و به‌ماموریت آنها پایان داد .

روزنامه لبنانی النهار که این خبر را از قول منابع دیپلماتیک عرب نقل کرده نوشته است که اخراج کارشناسان سوریه از لیبی در محافل‌سیاسی به‌معنای آغاز تشنج و بحران در روابط دمشق و طرابلس تلقی شده است وبدنبال کارشناسان‌سوری ممکن است بزودی گروه های دیگری از اتباع‌سوریه و عده‌ای از دیپلمات های این کشور از لیبی خارج شوند .

النهار از قول همان منابع خاطرنشان کرده‌است‌که بحران مناسبات لیبی و سوریه ممکن است دو دلیل اساسی داشته باشد .

نخست اینکه اکراه وبی‌میلی سوریه در ملحق شدن به طرح ادغام و اتحاد تمام عیار مصر و لیبی باعث عصبانیت سرهنگ قذافی شده است .

ثانیا رهبران سوریه علیرغم تحولات ناخوشایندی که درماه های اخیر درروابط‌مصرو لیبی از یکطرف و شوروی از طرف دیگر روی داده است کماکان پای‌بند همکاری‌نزدیک باشوروی باقی مانده‌اند و دوستی‌خود را با مسکو حفظ کرده‌اند .

اخراج یك‌شخصیت مصری از سودان

قاهره ـ مقامات دولت سودان‌در هفته گذشته طلبه عویذه مدیر مصری شعبه دانشگاه قاهره در خرطوم را از سودان اخراج کردند.

طبق گزارش خبرگزاری مصری خاورمیانه بهانه مقامات سودانی برای اخراج عویذه دلایل مربوط به امنیت‌عمومی سودان بوده‌است.

بموجب گزارش خبرگزاری خاورمیانه مقامات سودانی روز پنجشنبه گذشته از عویذه‌خواستند که ظرف ٤۸ ساعت سودان را ترک کند.

عویذه اکنون درقاهره بسر میبرد. اخراج مدیر مصری شعبه دانشگاه قاهره از خرطوم تازه ترین اقدام مقامات سودان علیه مصراست . روابط دو کشور سودان ومصر اخیرا بشدت تیره شده است .

گزارش اختصاصی نماینده اطلاعات در قاهره در باره روابط سودان‌و مصر درصفحه ٦ چاپ شده است .

آلنده گفت : اعتصاب «اربابان» شکست‌خورد

آلنده

سانتیاگو ـ سالوادور آلنده رئیس جمهوری‌دست‌چپی شیلی دیروز تاکید کرد که اعتصاب یازده روزه «اربابان» و تلاش آنها برای فلج کردن مملکت‌با شکست روبرو شده است .

آلنده ضمنا اخطار کرد که هر توطئه‌ای برای برپا کردن یک کودتای فاشیستی‌علیه دولت وی بامقاومت‌بیرحمانه‌ای روبرو و سرکوب خواهد شد .

باوجود سخنان خوشبینانه دکتر آلنده کشور شیلی هنوز حالت آشفتگی اجتماعی خودرا پشت‌سر نگذاشته و وضع آن بحال عادی بازنگشته است .

جیره‌بندی بنزین همچنان ادامه دارد و از طرف دیگرروز گذشته برای سومین‌باراز هنگام شروع اعتصابات‌اخیر ـ یک‌نفر دیگر در سانتیاگوبه قتل رسیده است .

اعتصاب که یازده روز قبل بوسیله صاحبان کامیون هاآغاز شد اکنون صاحبان مغازه ها ـ پزشکان وکلای دادگستری و گروه های بزرگی‌از آموزگاران و دانشجویان را دربر میگیرد . این اعتصابات بزرگ ترین معارضه‌ای است که از آغاز زمامداری آلنده تاکنون علیه دولت وی در کشور شیلی‌بوقوع پیوسته است .

مردی که دیروز در سانتیاگو به قتل‌رسید آموزگاری٤۱ ساله بود که به اخطار ماموران انتظامی درساعات‌منع رفت‌وآمد شبانه توجه‌نکرد ودرنتیجه‌هدف گلوله قرار گرفت .

آلنده تعداد زیادی از میخ ها واشیاء نوک‌تیزآهنی دیگری راکه‌بوسیله آشوبگران درخیابان ها پاشیده شده است تا باعث پنچر شدن لاستیک اتومبیل ها شود به‌خبرنگاران‌نشان دادولی در پایان اظهارداشت که‌کماکان آماده است با رهبران اقلیت و اصناف و سندیکا درباره اختلافاتی که با دولت‌وی دارند مذاکره کند . آلنده افزود که درصورت همکاری‌این اشخاص وضع شیلی‌تادوشنبه یا سه‌شنبه بحال عادی بازخواهد گشت .

مقاله‌ای درباره تسلیم آلنده در مقابل اعتصابیون ، در صفحه ٦ چاپ شده است

فوتون
سازنده تابلو های نئون و پلاستیك تلفن ۷۵۲۹٦۸

۱ـ هرکجا نعمتی بسیار وکاخی برافراشته است، درکنارش حقی ضایع شده وجود دارد .
۲ـ تهی‌دستی هر فضیلتی رااز جان آدمی دور می کند .
علی‌بن ابیطالب
چاپ هفتم مرد نامتناهی ـ علی‌بن‌ابیطالب
نوشته‌حسن‌صدر ـ شعب امیرکبیر
آ ـ ۵۳۳۸٤

در اجرای اوامر شاهنشاه آریامهر نسبت به توسعه وگردش تعاونیها
تعاونی مصرف شهربانی کل کشور با فراهم کردن کلیه مایحتاج زندگی از این تاریخ‌تادهم آبانماه جاری فروش فوق‌العاده اعلام و کالاهای خودرا تا ۷٪ تخفیف ،د راختیار عموم قرارداده‌است.
نشانی خیابان فردوسی ـ خیابان ثبت
۱ـ۳ آ ـ ۱۵۸۰۵

شمازحمت نکشید
موبی دیک
مجلل‌ترین میهمانی را با لذیذ ترین غذا های ایرانی و فرنگی که با اتومبیلهای مخصوص حمل میشود در منزل شما ترتیب میدهد .
میدان ولیعهد ـ خیابان شقاقی شماره ۵۵ تلفن ٤۸۹٦۰

شناخت آماری جهان سوم
تالیف
پیرژاله
ترجمهٔ
دکتر محمد رضا جلیلی
ناشر
مؤسسهٔ انتشارات و چاپ دانشگاه تهران
کتابی است‌با ارقام دقیق‌وجدید در مورد مسائل‌اقتصادی ، جمعیتی واجتماعی کشورهای جهان سوم که می‌تواند برای علاقه‌مندان و محققان راهنمای مفیدی باشد .
مرکز فروش : فروشگاههای شماره ۱ و ۲ انتشارات‌دانشگاه وکلیهٔ کتابفروشیهای‌معتبر

آمریکا ـ انگلستان ـ کانادا
جهت پذیرش ـ پانسیون ـ مدارس شبانه روزی
وسایرتسهیلات وراهنمائی های لازم
خیابان ویلا ـ چهارراه ثریا پلاک ۷۰ طبقه سوم (فقط صبحها) تلفن ۲ـ۸۳٦۳۹۱

بعنوان اعتراض به‌تصمیم برگزارکنندگان مسابقات‌جام میلز

تیم تاج در مقابل کره شمالی حاضر نشد

تیم فوتبال تاج قهرمان سه دوره پیشین مسابقات جام « میلز » هند که این بار نیز از امید های شماره یك کسب مقام قهرمانی این مسابقات بود از انجام بازی نهائی در برابر تیم۲۵ آوریل کره شمالی عذر خواست و بدین ترتیب عملا از مسابقات جام « میلز » کناره‌گیری کرد.

بازیکنان‌تیم فوتبال تاج که در آخرین دیدار خود در مقابل کره شمالی در یك بازی پر هیجان بدون ردوبدل شدن گل به نتیجه مساوی دست یافته بودند قرار بودطبق مقررات این مسابقات دیدار مجددی بااین تیم داشته باشند ولی از آنجائی‌که برگزار کنندگان این مسابقه برای بازی مجدد فرصت چندانی به یاران تیم تاج‌ندادند و بازیکنان تاج که از دیدار های قبلی هر کدام به نحوی صدمه دیده بودند برای مسابقه آمادگی نداشتند بدین جهت مسئولان تیم تاج از ادامه بازیها منصرف شدند.

بازیکنان تیم فوتبال‌تاج دراین دوره از مسابقات جام میلز سه مسابقه برگزار کردند که در دیدار های اول و دوم بترتیب ۷بر هیچ و ۹بر هیچ در مقابل تیم‌های اردنانس ارتش هند و «جاجیت» به پیروزی رسیدند و روز جمعه گذشته در سومین دیدار بابازیکنان کره شمالی به نتیجه مساوی دست یافتند.

امروز در غیاب بازیکنان تاج تیم های ۲۵ آوریل کره شمالی که از یاران ملی پوش این کشور سود می جوید بهمراه بازیکنان آماتور «بایریشر» آلمان دیدار نهائی رابرگزار خواهند کردو طبق اظهار نظر مطلعین تیم کره این بار در غیاب بازیکنان نیرومند تاج فاتح مسابقات جام میلز خواهندبود.

درمسابقات مقدماتی جام جهانی فوتبال

سویس وایتالیا مساوی کردند

شب گذشته تیم فوتبال‌ایتالیا در چهارچوب مسابقات‌مقدماتی جام جهانی ۱۹۷٤ در برابر تیم سویس متوقف شد . دراین دیدار که در شهر برن سویس انجام شد ، گلی بین دو تیم رد و بدل نگشت .

نیمه اول مسابقه با حملات تیم سویس آغاز شد ولی ابتکار بازی پس از چند حمله دردست ایتالیائی ها افتاد . این تیم که از سه‌یار خط حمله‌معروف جهان « جی‌جی» ، «دیوا» و «چی‌ناگلیا»سودمیجست‌نتوانست در برابردفاع محکم سویس کار مهمی از پیش ببرد .دردقیقه ۱۸ مسابقه‌چی‌ناگلیا برروی یک پاس زیبا از «ریوا» توپی رادر دروازه سویس کاشت و این درست هنگامی بود که پرچم خط نگهدار مسابقه به عنوان افساید بالا رفته بود .

داور پس ازچند لحظه‌مشاوره با خط نگهدار گل ایتالیا را مردود اعلام کرد .

ایتالیائی‌ها خشمگین ازاقدام داور برشدت‌حملات‌خودافزودند ولی توپ تا آخر زمان بازی در زمین‌سرگردان بودوهیچگاه به درون‌دروازه‌ها نرفت .

باین ترتیب تیم فوتبال‌ایتالیا که در اولین مسابقه خود در گروه دو برتیم لوگزامبورگ بانتیجه (٤ـ۰) غلبه کرده بود از این مسابقه امتیازی به‌دست نیاورد .

این مسابقه را که در بیست دقیقه پایان آن باران به شدت میبارید نزدیک به شصت هزار تن تماشاگر با اشتیاق‌مشاهده میکردند .

در مسابقات بسکتبال باشگاه‌های تهران دخانیات برپاس پیروزشد

داود حداد (شماره ۱٤) سانتر دخانیات در جدال بامدافعین‌پاس‌روی‌سبدموفق بود . گرچه تلاش‌چشمگیری برای رسیدن به پیروزی از طرف دو تیم در بازی دیشب دیده نمیشد ، دخانیات به لطف یاران پرسابقه خود به پیروزی رسید .

بعداز ظهر دیروز دور دوم مسابقات بسکتبال‌باشگاه های تهران با مسابقه تیمهای پاس و دخانیات‌در سالن ورزش محمدرضا شاه آغاز شدو بازیگران دخانیات توانستند بانتیجه ۸۵ بر ۷۹ بر تیم پاس پیروز شوند .در دومین مسابقه دیشب تیم ایران امروز بدون حضور بازیگران واحد برنده اعلام شد.

امشب پس از بازی بسکتبال دختران بین تیمهای آرارات و برق‌که در ساعت ۵بعداز ظهر آغاز میشود ، دنباله مسابقات در قسمت مردان ادامه‌خواهد یافت وتیم های برق با ورزنده و هما با دژبان روبرو میشوند.

تیمهای پاس و دخانیات که هریك چندیار ملی بسکتبال در اختیار دارند، تنها مسابقه دیشب راکه‌نماینده فقر بسکتبال بود ، برگزار کردند. این مسابقه که فاقد گوشه‌های زیبائی از هنر بسکتبال بود، بابرتری دخانیات پایان گرفت و سرانجام دخانیات بدون آنکه تکنیکی از نمایش بسکتبال ارائه کرده باشد، بانتیجه ۸۵بر ۷۹بر تیم پاس پیروز شد.

اخبار کوتاه ورزشی

قهرمان بزرگ شوروی گفت :

فیشر سزاوار قهرمانی بود

دیروز در جلسه باشگاه « رایزرز» مسکو « واسیلی اسمیسلف » قهرمان سابق شطرنج جهان پیرامون مسابقه جهانی شطرنج بین بوریس اسپاسکی و بابی فیشر که در سال‌جاری انجام شد ، گفت :

« فیشر سزاوار این پیروزی بود . انرژی پایان ناپذیر فیشر رمز پیروزی او در برابر اسپاسکی بود و او در کمال شایستگی به مقام قهرمانی جهان دست یافت . اسپاسکی شاید فیشر را دست کم گرفته بود و فکر میکرد خصوصیات برجسته‌ای در برابر فیشر دارد و روی همین اصل اطمینان داشت براوپیروز خواهد شد . »

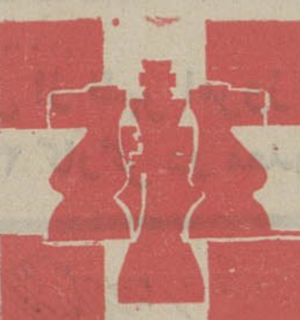

خبرگزاری تاس که سخنان اسمیسلف را منتشر ساخته است ، میافزاید:« بدنبال شکست اسپاسکی‌نظرات زیادی پیرامون تغییر شیوه شطرنجبازان شوروی به‌وجود آمده است و مقامات شطرنج شوروی در نظر دارند روش جدیدی در بازی شطرنج جانشین شیوه های گذشته کنند .»

واسیلی اسمیسلف در سال ۱۹۵۷ قهرمان شطرنج جهان بود .

در ارتفاع ۷ هزار متری

یک گروه کوهنورد ژاپنی مرکب از دانشجویان دانشکده دارو سازی توکیو به قله « توکوچه » هیمالیا دست یافتند یکی از اعضای این گروه به همراه یکبراهنما قله مزبور راکه تنها سه بار تسلیم کوهنوردان شده بود، فتح کرد قله « توکوچه » در ارتفاع هفت هزار متری قرار دارد و صعود از آن چندان آسان نیست .

مسابقات فوتبال باشگاه های انگلستان

در مسابقات فوتبال باشگاه های انگلستان ، تیم باشگاه بیوریول همچنان در صدرجدول مسابقات قرار دارد . تیم منچستر یونایتد که در سال های گذشته از صدر نشینان جم باشگاه های انگلستان‌بود امسال سیر نزولی میپیماید.این تیم در برابر نیو کاسل نیز شکست خورد و در رده بیستم جدول جای گرفت . دیرور در مسابقات مزبور این نتایج بدست آمد.

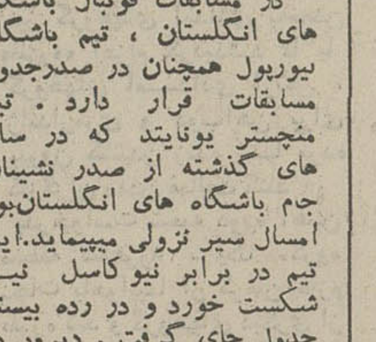

بیرمنگام ۱ ساتمپتون ۱
کریستال پالاس ۲آرسنال۳
ایپسویچ ۳ دربی ۱
لیدز ۱ کاونتری ۱
لایستسر ۱ نورویچ ۲
لیدرپول ۲ استوك سیتی ۱
منچستر سیتی ٤ وستهام ۳
نیو کاسل ۲منچستریونایتد۱
شفیلد یونایتد ۳ اورتون ۱
تاتنهام هیچ چلسی ۱
وست برامویچ۱ولورهامپتون هیچ.

جوفریزیر دربرابر جورج فورمن

مقررات جدید برای استفاده کنندگان از دارو های محرك

جوفریزیر قهرمان سنگین وزن مشتزنی جهان بزودی دربرابر جرج فورمن‌مشتزن دیگر آمریکائی از عنوان جهانی خود دفاع خواهد کرد . نبرد این دو مشتزن که در شهر هوستون‌تکزاس برگزار میشود عوایدی در حدود بیست میلیون ریال برای فریزیر همراه خواهد داشت .

هنوز تاریخ دقیق دیدار فریزیر ازطرف‌ترتیب‌دهندگان مسابقه اعلام نشده است .

همزمان با انتشار خبرمزبور شورای مشتزنی جهان نیز مجازات های مخصوصی را برای قهرمانانی که‌ازدارو های محرک جهت پیروزی استفاده میکنند اعلام کرد.

در این مقررات گفته شده است اگر قهرمانی که عنوان جهان‌را در دست داردمعلوم شود که برای پیروزی از دارو های محرک استفاده کرده است عنوان خود را از دست خواهد داد و به مشتزن بازنده امکان تجدید مسابقه با قهرمان‌دیگری‌داده میشود .

همچنین مشتزنی که مدعی قهرمانی است ودراین‌مسابقه شکست خورده است اگر دارو های محرک استعمال کرده باشد برای مدت دو سال از شرکت در مسابقات محروم خواهد شد و در صورت پیروزی از مسابقات کنار گذاشته خواهد شد .

درصورتیکه هم قهرمان جهان و مدعی این عنوان هردو از دارو های محرک استفاده کنند متفقا برای همیشه از مسابقات قهرمانی جهان‌محروم‌میشوند ومسابقه برسر این عنوان بین دو مشتزن دیگر برگزار خواهد شد .

خلاصه اخبار مهم جهان

- عمان‌ـ چهار هیئت نمایندگی مرکب ازمقامات هواپیمائی کشوری نمایندگان کشور امارات عربی متحده،قطر، بحرین و سلطان‌نشین عمان برای امضاء قراردادهای هوائی و افتتاح خطوط هوائی بین اردن و چهار کشور نامبرده وارد عمان شدند .
- بغداد‌ـ عبدالحلیم خدام وزیر امور خارجه سوریه که برای یک دیدار رسمی وارد بغداد شده است با مرتضی عبدالباقی وزیر امور خارجه عراق ملاقات کرد و مدتی پیرامون مسائل مورد علاقه دو کشور با وی به‌گفتگو پرداخت .
  وزیر امور خارجه سوریه قبلا نیز با حسن البکر رئیس جمهوری عراق ملاقات ومذاکره کرده‌است .
- مادرید‌ـ سفیر عراق در مادرید، ژنرال «حسن مصطفی نقیب» از طرف یک سازمان بین‌المللی نامه تهدید‌ـ آمیزی دریافت کرده است. در این نامه به‌سفیرعراق اخطار شده است که روابط خود را با سازمان فلسطینی «الفتح»قطع‌کند. نامه‌که‌بزبان‌فرانسوی‌نوشته شده واز پاریس پست شده بوسیله «سازمان جهانی برای حفظ امنیت فردی شعبه اروپا» امضاء شده است .
  ژنرال حسن مصطفی نقیب که از یک سال‌قبل سمت سفیری عراق را در مادرید بعهده دارد سابقافرمانده نیروهای عراق در اردن بود .
- قاهره‌ـ دبیرخانه‌کمیته مرکزی‌حزب‌اتحادیه‌سوسیالیست عرب فردا برای بررسی نتایج مذاکرات اخیر عزیز صدقی با رهبران شوروی تشکیل جلسه می دهد . ریاست این‌جلسه را سعیدمرعی دبیراول کمیته‌مرکزی حزب اتحادیه سوسیالیست بعهده خواهد داشت . امروز نیز پرزیدنت انورالسادات جلسه مهمی از رهبران سیاسی و نظامی کشور برای بحث در باره گزارش عزیز صدقی تشکیل خواهد داد .
- مسکو‌ـ دولت شوروی به یکصد و پنجاه و چهار نفر دیگر از یهودیان آن کشور اجازه داد که بدون پرداخت مالیات از آن کشور خارج شده و باسرائیل مهاجرت کنند. مقامات شوروی به نوزده خانواده یهودی اطلاع داده‌اند که بدون پرداخت مالیات می توانند این کشور را ترک کنند .
- لاگوس‌ـ رادیو لاگوس گزارش داد ده نفر که بااتهام دزدی‌درمنطقه «ایکوت» درجنوب‌شرقی نیجریه‌محکوم باعدام شده بودند درمیدان بزرگ شهر بوسیله‌جوخه آتش اعدام شدند .
  باین ترتیب طی دوسال اخیر دویست نفر درنیجریه بااتهام سرقت در ملاء عام تیرباران شده‌اند .
- راولپندی‌ـ «معراج محمدخان» وزیر مشاور در امور عمومی از عضویت کابینه پاکستان کناره‌گیری کرد و پرزیدنت بوتو بااستعفای وی موافقت کرد .
  این دومین وزیر کابینه است که از عضویت هیئت دولت پاکستان کناره‌گیری می‌کند .
  اکنون پست وزارت دادگستری وامور عمومی‌پاکستان خالی است واحتمال می‌رود بزودی وزیران جدیداین وزارتخانه‌ها تعیین شوند .
- کامپالا‌ـ ژنرال ایدی امین رئیس جمهوری اوگاندابرای شرکت در سومین سالگرد انقلاب سومالی وارد «موگادیشیو» شده ومورد استقبال رسمی‌قرارگرفت. رادیو «اوگاندا» گزارش داد که در پایتخت سومالی بین ژنرال امین و «ژولیوس نایرره» ملاقاتی صورت نخواهد گرفت. «نایرره» هم برای شرکت در همین مراسم در پایتخت سومالی بسر می‌برد .
- نیویورک‌ـ ماموران بهداشت آمریکا اعلام خطر کردند که در ایالات متحده هرشش ساعت یک نفر بعلت اعتیاد به هروئین جان خود را از دست می دهد. حداکثر سن قربانیان مواد مخدر در آمریکا ۲۵سال و ۶۰ درصد این عده سیاه پوست هستند .
- واشنگتن‌ـ یک جوان آمریکائی در حالیکه سناتورجرج مک‌گاورن کاندیدای حزب دموکرات در انتخابات آینده ریاست جمهوری آمریکا را بباد انتقاد گرفته بود بطرف وی حمله کرد. این حادثه در یک زمین فوتبال و موقعی روی‌دادکه مک‌گاورن‌سرگرم‌مبارزات انتخاباتی بود .
  جوان مذکور بلافاصله‌بوسیله ماموران‌پلیس‌بازداشت گردید. بازجوئی از اوآغاز شده است.

شوروی ، چین را به‌تریاکی کردن‌مردم متهم کرد

مسکو‌ـ مجله سیاسی‌شوروی «زندگی بین‌المللی» که در مسکو منتشر میشود در شماره اخیر سیاست رهبران جمهوری‌خلق چین‌را برای کشور های جهان کاملا شوم و بدفرجام تلقی کرده و نوشته است روش پکن موقعیت‌بین‌المللی این‌کشور ها را تضعیف کرده و قدرت پایداری آنها را دربرابرتمایلات توسعه طلبی استعمار جدید و محافل امپریالیستی تحلیل می برد .

این مجله‌اضافه کرده است که رهبران چین‌در روش خود نسبت به کشور های در حال توسعه‌آسیا ، افریقا و آمریکای لاتین از همان شیوه های امپریالیستی استفاده می‌کنند و تنها هدفهای استراتژیکی را مورد توجه قرار میدهند .

وبا ٦ نفر دیگر را در سوریه کشت

حلب ـ گزارش منابع موثق حاکی است که دیروز شش نفر دیگر بر اثربیماری وبادر شهر حلب‌جان‌سپردند. از هنگام شیوع بیماری‌وبا در سوریه تاکنون تنها درشهر حلب ۸۰ نفر باین بیماری دچار شده‌اند .

از طرف دیگروزیربهداری سوریه از وزیران بهداری لبنان واردن درخواست‌کرده است که برای گفتگو درباره مبارزه مشترك‌علیه بیماری وبا نمایندگان خودرابه‌دمشق اعزام دارند .

طبق گزارش رسمی‌وزارت بهداری سوریه تعدادمبتلایان به‌بیماری وبادر سوریه به ۲۳۱ نفر رسیده است.

گروهی از سربازان ژاپنی به‌جنك دوم ادامه میدهند

تسو (ژاپن) ـ کاکویی تاناکا نخست وزیر ژاپن از دریافت خبر مشاهده شدن دو نفر از سربازان ژاپنی جنگ دوم جهانی درفیلیپین اظهار نگرانی کرد و اظهار داشت که این مطلب را باید درژاپن کاملا جدی گرفت .

تاناکا اضافه کرد که تعداد سربازان ژاپنی که بعداز جنگ‌دوم‌جهانی به‌کشورشان بازنگشته‌اند درحدود یکهزار نفر است علاوه براین از یک میلیون نفر سربازان ژاپنی که درپایان جنگ دوم جهانی درخارج از این کشور بسر میبر ند هنوز هم هزاران نفر به کشورشان باز گردانده نشده‌اند .

وزارت دفاع ژاپن دیروز اعلام کرد که قریب به یکهزار نفر از نظامیان سابق ژاپن بعداز جنگ جهانی دوم ترجیح داده‌اند که به کشور خود بازنگردند و تا آنجا که دولت ژاپن اطلاع دارد اغلب این اشخاص درخارج از ژاپن درشرایط راحت و مطلوبی زندگی میکنند .

قرار است امروز عده‌ای از مقامات وزارت رفاه‌ژاپن همراه بستگان دوسرباز سابق ژاپنی که ردپای آنها در جزیره فیلیپینی «لابانگ» کشف شده است بطرف فیلیپین عزیمت کنند و به جستجوی آنها بپردازند .

گروهی از سربازان ژاپنی که در خارج از کشورمانده‌اند از پایان جنگ دوم باخبر نیستند و هنوز جنگ دوم را ادامه میدهند .

تلویزیون بلر
جام جهان نما
مجهز به ماسك مخصوص
که چشم‌ها را خسته نمیکند

گروه‌شرکتهای تولیدی ووارداتی ماشین‌آلات راه‌سازی وساختمانی
ارکان ماشین . ونه
ماشین رول . رولر
خیابان آیزنهاور ـ مقابل دانشگاه آریامهر شماره ۶۲۸ و ۶٤۶
تلفن : ۹۵۹۰۷۸ ـ ۹۶۲٤۵۹ ـ ۹۵۲۸۹۹ ـ ۹۵۹۰۰۲ ـ ۹۵۸۵۵۵

نوار کارتریج پرشده ٤۰ تومان
نوار کاست پرشده ۲۵ تومان
استریودیسکو ـ روزولت‌شمالی بالای‌سه‌راه‌دیبا تلفن ۸۳۶۷۹۶

قابل توجه مشتریان ریتس
مقداری محدود پارچه پرده‌ای گلدار ،شیک و زیبا بانقش‌های فوق العاده جالب از معروفترین کارخانجات انگلستان وایرلندوارد شد
فروشگاه ریتس
میدان فردوسی

آیدا تقدیم می کند
انواع کمپوت ، مربا ، رب و سس گوجه فرنگی تهیه شده از بهترین میوه های اصفهان .
عامل پخش انحصاری در ایران اصفهان ـ خیابان حافظ تلفن ۲۸۹۳۵ و ۲۷۰۱۸ .

Bank Bimeh Bazarganan
بیمه بازرگانان
بهره
بانك من به حساب سپرده من
۷/۵ درصد بهره میدهد
من ، در بانك بیمه بازرگانان ، حساب «سپردهٔ ثابت» دارم و هر مبلغ ، مازاد بر احتیاج داشته باشم ، بحساب سپردهٔ ثابت می‌ریزم ، چون میدانم ، بانك من بموجودی حساب من ۷/۵ درصد بهره میدهد و این ، بیشترین بهره بانکی است که بحساب سپرده تعلق میگیرد .
پول من ، در حساب سپردهٔ ثابت بانك بیمه بازرگانان ، در جای امن و مطمئنی است ، این پول ، علاوه بر اینکه با ۷/۵ درصد بهره منظم بانکی ، مرتباً اضافه میشود ، برای من ، نزد بانك، بطور روزافزون تأمین اعتبار میکند و من با استفاده از این اعتبار میتوانم در موارد لزوم تا ۸۰ درصد مبلغ سپردهٔ خود را از بانك دریافت کنم .
بانك من
بانك بیمه بازرگانان
«ب.ب.بانك»

SERVICES & TRAINING GSC SYSTEM & COMPUTER
آموزش کامپیوتر
موسسه جنرال سیستمز برای دوره‌های (تئوری وعملی) اصول مقدماتی کمپیوتر و برنامه نویسی COBOL-FORTRAN-RPG-PLI تا تاریخ ۱ر۸ر۵۱ ثبت‌نام مینماید .
نبش بلوار و امیرآباد کوچه ارجمند شماره ۶ تلفن ۹۲۲۲۹۱

بام خانه شما
هرگز چکه نخواهد کرد
اگر آنرا با
ایزوگام
بپوشانید.
شرکت سهامی پشم شیشه ایران
شاهرضا ـ صبای جنوبی ـ شماره ۱۳ ـ تلفن ۴۴۳۱۷ ـ ۴۸۵۲۱ ـ ۶۶۷۵۳۷

همکاری درازمدت ایران وشوروی پایه‌ریزی شد

★ ایران‌در مذاکرات کرملین نسبت به مسئله روابط ایران و عراق‌صحبت‌نکرد

★در مورد سیستم امنیت آسیائی‌هنوز دعوتی‌بعمل نیامده تا بتوان در باره آن گفتگو کرد

عباس خلعتبری وزیر خارجه، پیش از ظهر امروز در یک کنفرانس مطبوعاتی ودر ترسیم دورنمای‌مناسبات ایران‌وشوروی، تائید کرد که پایه‌ریزی یک همکاری دراز مدت وتثبیت‌تفاهم و اعتماد متقابل وتوافق‌مشترک در کمک به حفظ صلح‌بین‌المللی و منطقه‌ای از ارمغان‌های سفر موفقیت‌آمیز شاهنشاه به‌شوروی و مذاکرات رهبران دو کشور است.

وزیر خارجه که در التزام شاهنشاه برای نخستین بار از شوروی دیدن کرد با قاطعیت گفت تفاهم ایران وشوروی‌بطور قطع نتایج مفیدی را برای دو کشور بطور اخص وبرای‌منطقه بطور اعم ارمغان‌آور خواهدبود.

وزیر خارجه که از شوروی با عنوان «همسایه بزرگ» یاد می‌کرد گفت وقتی صحبت از تفاهم و همکاری میان کشور بزرگی چون شوروی و کشوری چون ایران با موقعیت ممتاز کنونی در منطقه میشود، این تفاهم و همکاری بمسائل‌اقتصادی وفرهنگی محدود نمی‌شود بلکه دامنه آن حفظ صلح و ثبات منطقه‌رانیز در برمیگیرد وبدین ترتیب این چنین همکاری‌وتفاهم جزآنکه به نفع منطقه باشد، چیز دیگری نخواهد بود.

اعتماد و تفاهم

وزیر خارجه در سخنان‌خود توجه نمایندگان مطبوعات‌تهران را به عبارات «دقیق وگویای» اعلامیه مشترکی که دیروز در پایان سفر همایونی انتشار یافت جلب کرد و بطور خلاصه گفت مذاکرات رهبران دوکشور در یک محیط تفاهم، اعتماد و اطمینان دوجانبه صورت گرفت.

خلعتبری گفت در مذاکرات کرملین بطور کلی مسائل عمده و مورد علاقه دو کشور بررسی شد. او در تشریح و اهمیت‌یک قرارداد و یک موافقتنامه که همزمان با این سفر میان دو کشور به امضاء رسید گفت‌این دو قرارداد بطور کلی اساس یک همکاری دراز مدت را میان دو کشور پایه‌ریزی کرده است.

خلعتبری‌گفت‌مدت قراردادهای اقتصادی که درگذشته میان‌ایران و شوروی به امضاء رسید ازپنج سال تجاوزنمی کرد درحالیکه‌مدت قرارداد اقتصادی اخیر سه برابر و مدت موافقتنامه فرهنگی‌دوبرابر ونیم گردیده است.

★ بحران شبه قاره هند

وزیر خارجه در پاسخ‌بپرسش های متعددی که از او در این جلسه‌مصاحبه‌شدتاکیدکرد بحران شبه قاره هند نیز در مذاکرات کرملین مورد بحث قرار گرفت و تفاهم مشترکی که میان ایران و شوروی برای کمک به حل ورفع هرگونه اختلاف بین‌المللی وجود دارد شامل بحران شبه قاره هم میشود.

خلعتبری در توضیح بیشتر در این زمینه گفت در مذاکرات با رهبران شوروی شاهنشاه نگرانی عمیق خود را نسبت به وضعی‌که در شبه قاره وجود دارد ابراز فرمودند، خلعتبری در اشارات بعدی به این مسئله گفت بحران شبه قاره و اصولا صلح و ثبات آسیا هم برای شوروی و هم برای ایران اهمیت به سزائی دارد.

برای شوروی نخست به عنوان یک کشوربهناورآسیائی وهمچنین بعنوان یکی از اعضای دائمی شورای امنیت که مسئولیت مستقیم در امر حفظ صلح دارد این‌مسئله حائز اهمیت است.

★ روابط ایران و عراق

وزیر خارجه در پاسخ بپرسش دیگری‌واینکه آیادرمذاکرات‌کرملین اشاره‌ای نیز به‌مسئله روابطایران و عراق شده قویا یاد کرد که در این زمینه به هیچوجه، طرف ایران صحبت نکرد.

از خلعتبری سئوال شد آیاروس ها این مطلب را عنوان کردند واو در پاسخ مجددا گفت در این‌زمینه طرف ایران به هیچوجه صحبت نکرد.

★ امنیت آسیائی

در زمینه دورنمای حصول یک سیستم امنیت آسیائی همانند کنفرانس امنیت اروپا که در بیانات رهبران دوکشور در ضیافت کاخ کرملین بدان اشاره رفته بود، خلعتبری گفت اشارات در این زمینه به «امیدواری» محدود میشود و از طرف شوروی اصولا برای چنین کنفرانس دعوتی بعمل نیامده که بتوان‌درباره‌آن بطور وسیعتری‌گفتگو کرد. خلعتبری در ادامه این بحث این فرضیه را که تشکیل یک سیستم یا پیمان امنیت آسیائی هدفی را علیه «یک کشور بزرگ‌آسیائی» دنبال میکرد یا میکند رد کرد و گفت با چنین هدفی، چنین پیمانی عملی نمیشود.

وزیر خارجه در پاسخ به پرسش دیگری در مورد خلیج فارس گفت: عبارات اعلامیه مشترک در این زمینه صریح و نیازمند تشریح بیشتر نیست و همانطورکه در اعلامیه‌آمده، امور مربوط به خلیج فارس بایستی از طرف کشورهای‌این ناحیه براساس اصول منشور ملل متحد و بدون دخالت بیگانگان حل و فصل شود.

شرفیابی نخست‌وزیر بلغارستان

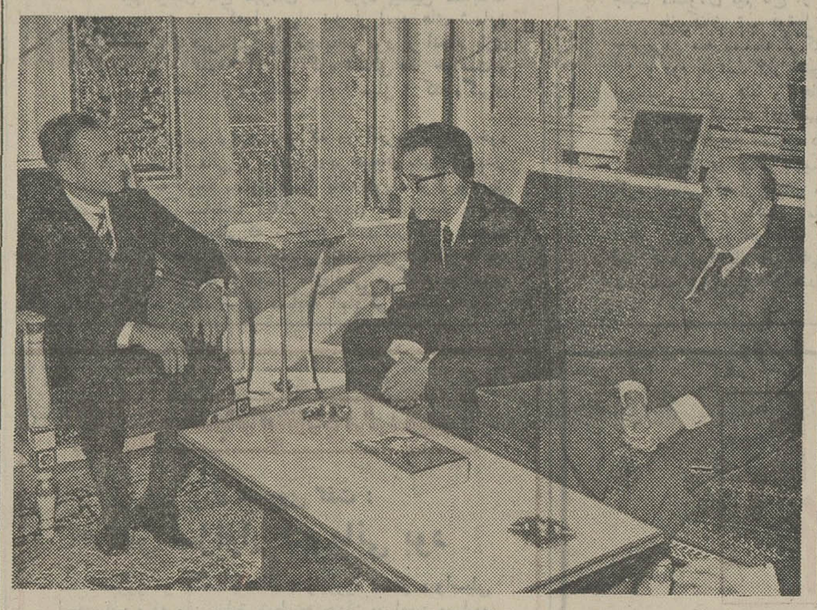

شاهنشاه آریامهر قبل از ظهر امروز آقای تودوروف نخست‌وزیر بلغارستان را در کاخ نیاوران بحضور پذیرفتند. دراین‌شرفیابی آقای هویدا نخست وزیر افتخارحضور داشت. نخست وزیر بلغارستان بعد از ظهر امروز درپایان دیدار رسمی یک هفته‌ای‌از ایران، تهران را ترک گفت.

شرح در صفحه آخر

پیشنهاد شهرداری درباره محدوده ۵ساله

در دوره جدید انجمن شهر بررسی میشود

امروز آخرین اجلاس‌انجمن شهر پایتخت به ریاست دکتر حسین فرهودی تشکیل میشود و به چند پیشنهاد شهرداری تهران رسیدگی خواهدشد.

خبرنگار ما گزارش میدهد: مهمترین لایحه شهرداری در باب تثبیت محدوده ۵ ساله پایتخت که حدود دو ماه پیش تسلیم انجمن شهر شده‌است، همچنان در کمیسیون شهر ـ سازی و نوسازی انجمن شهر در دست مطالعه قرار دارد. در نتیجه پیشنهاد شهرداری‌تهران راجع به عدم گسترش محدوده ۵ساله دراین دوره از انجمن شهر که آخرین جلسه‌قانونی آن بعداز ظهرامروز تشکیل‌می شود مطرح نخواهدشد.

امروز یك‌مقام‌آگاه‌درانجمن شهر پایتخت اعلام کرد: رسیدگی به طرح پیشنهادی شهرداری تهران از مهمترین برنامه های دوره جدید انجمن شهر تهران خواهدبود وپیش‌بینی میشود پیشنهاد مذکور در دستور اولین جلسات‌رسمی آنها قرار گیرد.

اخبار، رویدادها، خبایسات و گفتگوها در

بازار سیاست

اعلامیه‌مشترک‌ایران وشوروی که‌دیروز درپایان سفر موفقیت‌آمیز شاهنشاه به شوروی و مذاکرات رهبران دو کشور انتشاریافت‌طی۲٤ساعت گذشته مورد بحث‌وبررسی‌دقیق محافل سیاسی‌و دیپلماتیک تهران‌بود. متن‌این‌اعلامیه فقط بزبان‌های فارسی وروسی انتشار یافته و ترجمه فرانسه‌و انگلیسی‌آن امروزکلمه به کلمه در روزنامه های‌فرانسه‌زبان وانگلیسی‌زبان اطلاعات انتشار یافت.

اعلامیه‌موردبحث طولانی‌ترین اعلامیه‌مشترکی‌است که تاکنون میان دو کشور انتشار یافته است و مطبوعات ایران بدون استثناء قسمت مربوط به پشتیبانی کرملین از سیاست ایران را در خلیج فارس‌عنوان این اعلامیه قرار داده‌اند.

منابع سیاسی تهران‌دیشب و امروز در بررسی و تجزیه‌و تحلیل عبارات اعلامیه مشترک ایران و شوروی اظهار نظر کردند که سفر شاهنشاه و مذاکرات رهبران‌دوکشور تفاهم ودوستی و همکاری را که‌جزء سنت‌های‌روابط ایران‌وشوروی دردودهه اخیر درآمده تحکیم و تثبیت کامل بخشید.

● اهمیت و ارزش دو قرارداد طویل‌المدت اقتصادی وفرهنگی که همزمان باسفر شاهنشاه و شهبانو پنج شنبه شب هفته گذشته در مسکو میان‌وزیران خارجه ایران و شوروی به امضاء رسید همچنان بحث محافل سیاسی پایتخت های منطقه را تشکیل میدهد و با توجه به انعکاس وسیعی که امضای این دو قرارداد مهم سیاسی و اقتصادی در پایتخت های منطقه داشته می توان استنباط کرد که حصول این توافق هاباتوجه به تصوری که عده‌ای در منطقه نسبت به‌وجود سوءتفاهماتی درروابط تهران‌ـ مسکو داشتند غیر منتظره بوده است. نکته مهم در قرارداد های جدید ایران و شوروی این‌است که این دو قرارداد همانند قرارداد های گذشته‌دو کشور هیچ چیز جز هدف توسعه سازندگی وهمکاری‌های مثبت میان دو کشور را دربر ندارد.

★★★

● سخنان امیرعباس هویدا نخست‌وزیردر ضیافت بافتخار نخست وزیربلغارستان‌بخصوص اشاره وی مبنی براین که ایران به پیروی از یك‌سیاست مستقل ملی در توسعه‌وبهبود روابط خودباکلیه کشور های جهان کوشش‌می کنددرمحافل سیاسی و دیپلماتیك تهران با اهمیت فراوان مورد بحث و بررسی است.

سخنان نخست وزیر توجه ناظران سیاسی را معطوف به تحولات روابط تهران‌باپایتخت های جهان بخصوص قدرتهای بزرك در چندین ماهه اخیرمی کند.

این تحولات بطور مختصر عبارت بودند از سفر رسمی پرزیدنت نیکسون به تهران سفر خصوصی شاهنشاه‌به‌لندن و مذاکرات رهبران ایران و انگلیس، مسافرت تاریخی شهبانو به چین و مذاکرات نخست وزیران ایران و چین واینك سفر تاریخی‌ترشاهنشاه و شهبانو به شوروی.

★★★

● بروز اختلافات میان پنج کشور تولید کننده خلیج فارس درزمینه توافق نامه اخیر زکی یمانی وزیر نفت عربستان با کمپانی های‌نفتی‌از مباحث‌داغ محافل سیاسی و دیپلماتیک است.

گزارش های رسیده حاکی است که معترض اصلی عراق است. عراق‌این توافق را کمکی به‌ملی‌شدن نفت خود نمی‌بیند و اگر آن را مفید وسودبخش هم بداند درحال حاضر مغایربا سیاست دیگر خود تلقی میکند وبهمین‌جهت‌مایل‌است «دعوای» خود را در بطن توافق حل و فصل کند. دیگران هم گویا از میزان «غرامت» ناراضی هستند. ودر نتیجه، «توافق» دراولین‌جلسه مشترک ۳ کشور معلق گردید و فعلا زکی یمانی در تلاش کسب «تفاهم» است. نمایندگان پنج کشور پس‌فردا مجددا درریاض‌گردهم خواهند آمدتا شاید راه حلی برای‌گریز از این اختلاف پیدا کنند.

معدن ذغال سنگ «طزره» فروریخت

تلفات حادثه تا قبل از ظهر امروز ٤ نفر گزارش شده بود

۳۵ کارگر در معدن محبوس هستند

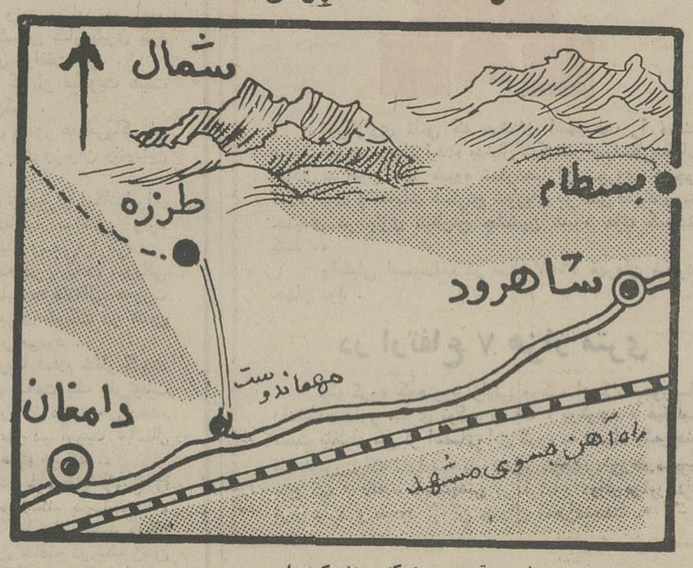

محل وموقعیت معدنی‌که ریزش کرده است

گروههای نجات از مناطق مختلف عازم‌محل حادثه شده‌اند

شاهرود ودامغان ـ خبرنگاران اطلاعات: صبح امروز یکی از تونلهای معدن ذغال سنگ «طزره» واقع در نزدیکی دامغان فرو ریخت و عده‌ای از کارگران که هنوز از تعداد آنها اطلاع دقیقی در دست نیست داخل تونل زیر خروارها سنگ ماندند و محبوس‌شدند در اولین ساعات وقوع حادثه، برای کمک به دهها کارگرکه داخل تونل مانده‌اند گروههای امدادی از طرف جمعیت شیر و خورشید سرخ و ژاندارمری شهر های دامغان و شاهرود عازم محل حادثه شدند. معدن طزره در جاده فرعی منشعب از شاهراه ارتباطی تهران ـ مشهد (در فاصله بین دامغان‌ـ شاهرود) واقع است و جاده فرعی از قریه مهماندوست در مسیر جاده تهران ـ مشهد مستقیما به محل معدن کشیده و تیپ آموزشی چهل دختر شده است و معدن در دامنه کوههای «میان‌آب» واقع‌است.

★ گروههای امدادی

از طرف بهداری شاهرود نیز گروههای امدادی به‌معدن «طزره» اعزام گردیدند تا با گروههای امدادی ارتش، ژاندارمری و ذوب‌آهن برای بیرون کشیدن زنده یا مرده کارگران معدن فعالیت کنند.

بدرخواست شعبه ذوب آهن منطقه شاهرود، یک گروه نجات باهواپیما از کرمان عازم طزره شد و گروههای دیگری از منطقه ذوب آهن زیر آب با استفاده از امکانات موجود عازم محل حادثه شدند تا در نجات کارگرانی که هنوز داخل تونل زندانی هستند اقدام کنند.

★ موقعیت جغرافیائی

طزره در بخش حومه‌شهرستان دامغان واقع شده و فاصله آن تا نزدیکترین‌جاده اصلی(تهران‌ـ مشهد) ۲٤ کیلومتر است که‌این راه خاکی میباشد.

طزره یک منطقه کوهستانی است و دارای ۵۳ خانوار و رویهم ۲۲۳ نفر جمعیت دارد. زندگی ساکنان این منطقه از طریق دامداری اداره میشود و آب آشامیدنی دهکده از آب چشمه تامین میگردد.

روستای طزره دارای دبستان سپاهی دانش و انجمن ده میباشد.

★ ۵ نفر کشته

مهدی داودی‌خبرنگار اطلاعات درشاهرود ساعت۲۰ر۱۲ گزارش داد:

تعداد دقیق کارگرانی که در تونل معدن ذغال سنگ طزره کار می کردند وبراثر ریزش تونل زیرآوار مانده‌اند پنجاه نفربوده‌است که پنج نفر کشته شده‌اندوبقیه‌نیز فعلا در معدن محبوس گردیده‌اند. حادثه ظاهرا براثرانفجار روی‌داده‌ودر اولین لحظات آن پنج تن از کارگران به قتل رسیده‌اند.

ضمنا گروه اعزامی از طرف ذوب‌آهن‌زیرآب نیزمقارن ظهر امروز به محل حادثه‌رسید واعضای آن‌هم اکنون بهمراهی سایر گروه هامشغول فعالیت هستند. چهار تن از مجروحین این‌فاجعه هم‌اکنون در بهداری ذوب‌آهن در منطقه شاهرودو نفرپنجم در بیمارستان امدادی شیروخورشید سرخ شاهرود بستری هستند. از این عده‌یك نفر که قربان فخرالدین نام دارد دچار ضربه مغزی شده و حالش‌وخیم است وسایرین نیز جراحات‌نسبتازیادی برداشته‌اند. تااین لحظه هویت هیچیك از کارگران از طرف‌مقامات‌مسئول اعلام نشده‌است. بنابااظهارمقامات شیرو خورشیدسرخ شاهرود، پنجاه‌تخت بر تختخوابهای بیمارستان شیرو خورشید افزوده شده و کاملا آماده‌است که محبوسین را درصورتی که زنده مانده و مجروح شده‌باشند تحت مداوا قرار دهد.

سخنگوی‌جمعیت شیروخورشید سرخ ایران امروز اعلام کرد طبق گزارش‌پاسگاه ژاندارمری دامغان در ساعت ۲و ۳۰ دقیقه بامداد امروز در اثر ریزش و انفجارمعدن طزره،واقع‌در۳٦ کیلومتری‌دامغان تونل زآ ریزش کرده و عده‌ای از کارگرها در تونل محبوس و عده‌ای هم مجروح شدند بلافاصله جراح بیمارستان شیر خورشید سرخ دامغان با یک گروه جراحی مجهز به خون، دارو، و آمبولانس‌همراه مدیر عامل این جمعیت به محل حادثه عزیمت و ساعت ۸ونیم به محل میرسند در اولین‌ساعات اقدامات اکیپ جراحی تعداد تلفات ٤ نفر گزارش شده و ۳۵ نفر نیز در داخل تونل مانده‌اند که جلوی تونل فعلا مسدود است.

بموجب گزارش مدیر عامل جمعیت در دامغان که در محل حادثه حضور دارد مامورین ذوب آهن مجدانه مشغول باز کردن جلوی تونل هستند و گروه درمانی و جراحی کار خودرادنبال میکنند مراکزانتقال خون شعب جمعیت در سمنان و دامغان و همچنین مراکزانتقال خون مرکز در حال آماده باش بسر می‌برند قرار است در صورت لزوم فورا یک گروه جراحی دیگر از بیمارستان شیر خورشید سمنان به محل اعزام شود.

عباس خلعتبری وزیر خارجه پیش از ظهر امروز نتایج سفر موفقیت‌آمیز شاهنشاه و شهبانو ومذاکرات‌رهبران ایران وشوروی را در یک کنفرانس مطبوعاتی در وزارت خارجه برشمرد.

در بازار آزاد ارز

لیره انگلیسی ارزان شد

نرخ فروش لیره انگلیسی‌امروز در بازار آزاد ارز دو ریال ارزان شد و از ۱۸۹ ریال به ۱۸۷ ریال کاهش یافت.

درنرخ‌فروش سایر ارزهای عمده‌ازجمله دلار، مارک‌آلمان غربی، فرانک فرانسه وفرانک سوئیس‌تغییری‌پیش نیامده‌است. معاملات روی‌لیره انگلیسی بعد از کاهش مظنه آن سست‌شده است، ولی‌خرید و فروش دلار ومارک‌آلمان غربی محکم و گرم است.

قیمت فروش ارز های عمده امروز دربازار آزاد بدین‌شرح است: یک‌دلار آمریکا ۷۰ر۷۷ ریال، مارک آلمان غربی ۲٤ ریال، فرانک فرانسه ۱۰ر۱٦ ریال و فرانک سوئیس ۵۰ر۲۰ ریال.

بایدتوجه‌داشت که کنترل نرخ لیره انگلیس در بازار ایران مولود کاهش‌مجدد ارزش«لیره» در بازار جهانی پول بوده‌است.

۳۷ هزار نفر به حج میروند

مهلت‌انجام تشریفات سفر حج برای زائرین امروزپایان یافت.

سازمان‌اوقاف اعلام داشت جمعا ۳۷هزار نفر درتهران‌و شهرستانها تقاضای‌خودرابه ادارات و شعب سازمان‌اوقاف تسلیم‌نمودند.

علاوه براین عده نزدیك‌به سه‌هزار نفر ازایرانیان مقیم خارج از کشورنیزخواسته‌اند تا تحت سرپرستی اوقاف به سفر حج بروند. اوقاف طی مذاکره با سفارتخانه های ایران درخارج‌تسهیلاتی‌برای آنان فراهم آورده‌است.

سازمان‌اوقاف یادآور شد اولین کاروان زائرین خانه‌خدا حدود پنج دی ماه آینده عازم کشور سعودی خواهد شد.

دفتر راهنمای تلفن

روز چهار آبان دراختیار مردم قرار میگیرد.

انتشاردفتر‌راهنمای تلفن‌تهران که در ۱۰۰۰ صفحه با چاپ‌بسیار نفیس و کاغذ اعلا و قطع مرغوب تهیه شده،روزچهارم آبان(سالروز ولادت مسعود شاهنشاه آریامهر) شروع خواهد شد امسال علاوه‌بر چاپ های ضروری، فهرستی نیز برای شهر هائی که ارتباط آنها مستقیما با تهران برقرار شده اختصاص یافته است که با گرفتن پیش شماره های مربوطه میتوان بدون واسطه شماره تلفن طرف مقابل را در شهر های مورد نظر گرفت.

با توجه‌به‌تعداد کثیر مشترکان تلفن و تغییراتی که در تلفن ها داده میشود و ضرورتی که این وسیله ارتباط در زندگی امروزه خانواده های تهرانی پیدا کرده است،ضرورت‌داشتن دفترراهنمای تلفن کاملا مشهود است.

باتوجه به تاریخ انتشار دفتر راهنمای تلفن قبلی که در سال (۱۳۳٦ـ ۱۳۳۵) انتشار یافته،و تغییراتی که در این مدت از نظر توسعه شبکه ارتباط تلفنی حاصل شده است‌ایجاب میکند که‌دفترچه راهنمای تلفن‌تهران هر سال‌بموقع انتشار یابد تا مراجعان به آن به راحتی بتوانند از تلفن استفاده کنند. یکی از علل اساسی اشغال دائم تلفن های راهنما (۱۱۸) این است که مردم‌دسترسی به دفترچه راهنمای تلفن ندارند و مجبورند تلفنی از ۱۱۸ کمک بگیرند که‌اگر هر سال دفترراهنمای تلفن بموقع منتشر و توزیع گردد، قسمت اعظم گرفتاریهای امروزه تلفن‌از بین خواهد رفت.

با اینکه انتشار دفترچه تلفن تهران سال ۱۳۵۱ با تاخیرانجام گرفت میتوان گفت نفیسی چاپ‌و کامل بودن آن از زیبائی روی‌جلد که بنای میدان شهیاد برآن نقش بسته است تا اندازه‌ای جوابگوی مشترکان تلفن میباشد.

آراء انتخاباتی معدوم شد

امروز اعتبار نامه های‌نمایندگان جدید انجمن‌های‌شهر وشهرستان و شورا های منطقه‌ای آموزش و پرورش تهران که توسط‌آقای اصغر افراسیابی فرماندارتهران طی مراسمی توزیع گردید.

روز گذشته زمان قانونی تشکیل انجمن نظارت بر انتخابات‌انجمن ها پایان پذیرفت و انجمن های نظارت پس از صدور اعتبارنامه های اعضاء جدید انجمنها بکار خود خاتمه داد.

در مراسمی که امروز در محل فرمانداری تهران تشکیل شده‌بود، با حضور اعضاء انجمن نظارت و رئیس و تنی چند از نمایندگان انجمن شهر کلیه اوراق انتخاباتی (آراء) طبق قانون معدوم گردید و اعتبار نامه های نمایندگان‌جدید بین آنها توزیع شد.

۷٤زندانی مشمول عفو شدند

بقیه از صفحه اول

آقای جوادی‌رئیس کمیسیون عفو و بخشودگی امروز ضمن تائید این خبر به خبرنگار ما گفت:

هر ساله بمناسبت ٤ آبان زادروز شاهنشاه آریامهر کمیسیون عفو وبخشودگی با شرکت نمایندگان دادسراهای دیوان کیفر استان مرکز، دادسرای تهران،دادستان‌ارتش و رئیس اداره کل زندان ها تشکیل شده و پس ازبررسی های لازم لیستی از زندانیانی که طبق مقررات مشمول عفو میشوندبرای توشیح ملوکانه‌به وزیر دادگستری‌پیشنهادمیشود.

دراین کمیسیون، امسال‌نیز به تعدادی از تقاضا های‌واجد شرایط رسیدگی شده و عده‌ای مشمول عفوقرارگرفتند.

بقرار اطلاع عده زندانیانی که مشمول عفو قرار گرفته‌اند ۷٤ نفر میباشد.

میلاد امام حسن (ع)

حضرت امام حسن فرزند ارشد و گرامی علی بن ابیطالب در روزی همچون فرداکه مصادف با۱۵رمضان (اول آبانماه) است دیده بجهان‌هستی‌گشود تا رسالت خود را در ارشاد خلق و نگهبانی اسلام به انجام رساند.

فضیلت و دانش، شجاعت و پایمردی از خصوصیات بارزی است که حضرت‌امام حسن در سراسر حیات به آن آراسته بود و وجود گرامیش در امیدبخشی به امت‌پیغمبرو حفظ وحراست مسلمین در کشاکش ایام و بحرانهای تاریخ همواره مددکار اصحاب ایمان بوده است.

ما در این فرصت، زادروز حضرت امام حسن را بهمه مسلمانان‌جهان‌خاصه‌شیعیان هموطن تبریک می‌گوئیم و

خبرهای کوتاه

شرفیابی هیئت صنایع آلمان

در ساعت ۱۱ و سی دقیقه امروز هیئت صنایع آلمان در کاخ نیاوران‌به‌پیشگاه‌شاهنشاه آریامهر شرفیاب شد.

هیئت صنعتی و سرمایه ـ گذاری آلمان بعد از ظهردیروز ازشیرازبتهران بازگشت بعد از ظهر امروز سفر وبازدید این گروه ازایران پایان‌خواهد یافت واعضای هیات امشب وصبح فردا تهران را ترک میکنند.

آقای «دکتر هانس گونتر‌ـ زول» رئیس هیئت‌و سناتوردکتر طاهرضیائی‌رئیس اتاق‌بازرگانی وصنایع و معادن ایران بعد از ظهر امروز در یک مصاحبه مطبوعاتی شرکت خواهند کرد و پیرامون مذاکراتی که‌تاکنون بین اعضای هیئت صنعتی آلمان و مدیران صنایع و مقامات اقتصادی ایران صورت گرفته است‌مطالبی‌در اختیارخبرنگاران قرار خواهند داد.

بررسی لوایح درسنا

مجلس سنا، ساعت ده‌بامداد فردا، جلسه‌علنی دارد، دراین جلسه شور اول لایحه دفاتر اسناد رسمی و کانون‌سردفتران و دفترياران و شور دوم سه لایحه دیگرمطرح‌و موردبررسی قرار میگیرد.

امروز نیز کمیسیون اقتصاد سنا تشکیل گردید. در این جلسه که ریاست آن با آقای مهندس شریف امامی بود، چند لایحه دولت‌مطرح‌و موردبررسی قرار گرفت.

مدیر عامل‌بانك ایرانیان

آقای سیروس‌بابك سمیعی مدیر عامل‌جدید بانك‌ایرانیان ازفردا در این بانك مشغول بکار خواهد شد. آقای‌بابك سمیعی قبلا سمت قائم مقام رئیس کل بانك مرکزی ایران را بعهده داشت.

آقای ابوالحسن ابتهاج کماکان سمت ریاست هیات مدیره‌بانك‌ایرانیان‌راعهده‌دار خواهد بود.

ساختمان درمانگاه اختصاصی

ساختمان یک درمانگاه اختصاصی عصر دیروز طی مراسمی با شرکت منوچهر نیکپور مدیر عامل سازمان بیمه های اجتماعی‌ونمایندگان کارگران آغاز شد.

محل این ساختمان در خیابان کاخ‌میباشد. درمانگاه مزبور مجهز به ٦ واحد درمانی عمومی و چشم‌پزشکی گوش و حلق و بینی و گلو خواهد بود.

مدیر امور تربیت‌بدنی دانشگاه

امروز از طرف رئیس دانشگاه تهران دکترجمشید نبوی استادیار تمام‌وقت دانشکده‌حقوق و علوم‌سیاسی بسمت‌مدیر امور تربیت ـ بدنی وتفریحات‌سالم دانشگاه منصوب شد.

پیش بینی هوا

آسمان کرانه های دریای مازندران نیمه ابری است‌که در بعضی ساعات ابری همراه با بارندگیهای خفیف‌و پراکنده خواهد بود.

آسمان استان های آذربایجان کمی ابری گاهی نیمه‌ابری‌وهمراه با رگبارهای پراکند مخصوصا درارتفاعات پیش‌بینی میشود.

آسمان شهرستان های غربی ایران قسمتی ابری گاهی همراه باوزش‌بادنسبتا شدید در سطح زمین خواهد بود.

آسمان استان خوزستان و کرانه های خلیج فارس و جزایر تنب و ابوموسی صاف همراه با مه‌صبحگاهی پیش‌بینی میشود.

آسمان تهران کمی ابری در بعضی ساعات نیمه‌ابری خواهد بود.

آسمان بقیه نقاط ایران صاف همراه با مقداری ابرو گرودوغبار خواهد بود.

گرمترین نقطه در۲٤ساعت گذشته آبادان با حداکثر ۳۸ و حداقل ۱۷ درجه بالای صفر بوده است.

خنکترین نقطه مشهد با حداکثر ۲٤ و حداقل صفر درجه‌بالای صفر بوده است.

حداکثر درجه حرارت دیروز تهران ۲۹ و حداقل ۱۸ درجه بالای صفر بوده است.

دریابد «رسائی» سناتور شد

بفرمان شاهنشاه آریامهر، تیمسار دریابد فرج‌الله‌رسائی بسمت سناتور انتصابی‌تهران منصوب شد.

دریابد رسائی اخیرا به افتخار بازنشستگی نائل‌شد، و در درجات مختلف نظامی عهده‌دار فرماندهی و خدمات در نیروی دریائی‌بودوآخرین پست وی فرمانده نیروی دریائی شاهنشاهی ایران‌بود.

هفته ایران در بحرین

مقدمات برگزاری هفته ایران دربحرین‌فراهم شده و مقارن با سالروز حکومت شیخ‌عیسی بن سلمان آل خلیفه امیردولت (شانزدهم دسامبر برابر با۲۵ آذرماه آینده) هفته ایران در بحرین افتتاح می‌شود.

رئیس سنای افغانستان به‌شمال رفت

آقای داوی رئیس‌مجلس سنای افغانستان که بدعوت آقای مهندس شریف امامی رئیس مجلس سنا، بایران آمده است عازم شمال گردید تا از آنجا برای زیارت مرقد حضرت رضا (ع) به مشهد مشرف شود.

قرار است رئیس سنای افغانستان از مشهد مستقیما بکشور خود بازگشت نماید.

مذاکرات اقتصادی ایران و بلژیك

آقای آندره بایو رئیس هیئت اقتصادی بلژیک باتفاق سفیر بلژیک در دربار شاهنشاهی بعد از ظهردیروز در وزارت اقتصاد حضور یافت و با آقای هوشنگ انصاری‌وزیر اقتصادپیرامون توسعه مناسبات اقتصادی و بازرگانی دو کشور مذاکره کرد.

اولین جلسه کمیسیون مشترک ساعت ۵ بعد ازظهر دیروز در وزارت اقتصاد تشکیل شد.

اعضای هیئت بلژیکی‌صبح امروز با آقای مهران‌معاون اقتصادی وزارت اقتصاد و آقای حسین علیزاده رئیس کل مرکز توسعه صادرات ایران ملاقات‌ومذاکره کردند.

چراغهای‌زائد و نورافکن جریمه دارد

شهربانی کل کشوربرای جلوگیری‌از حوادث احتمالی رانندگی که بر اثر نصب چراغهای زائد ونورافکن‌روی بعضی‌از اتومبیلها رخ میدهد امروز اطلاعیه ای صادر کرد.

در اطلاعیه فوق نوشته‌شده است اغلب مشاهده می شود که بعضی ازدارندگان‌وسائط نقلیه، چراغهای‌الوان اضافی وتزئینی روی‌خود روها نصب می کنند.

چون‌این عمل مغایر باآئین‌نامه های مربوطه است و مشمول جریمه می باشد لذابه‌آگاهی صاحبان وسائط نقلیه می‌رساند که از نصب اینگونه چراغها برروی اتومبیلهای خود، خودداری نمایند.

پرواز های «هما» به کرمانشاه

پرواز های هفتگی شرکت هواپیمائی‌ملی ایران‌بکرمانشاه از روز سوم آبانماه آینده گشایش خواهد یافت. در هواپیمائی ملی ایران یک مقام مطلع امروز تائیدکردکه‌پرواز به کرمانشاه هفته‌ای دو بار در برنامه پروازهای داخلی «هما» قرارگرفته واین‌پروازها هرهفته روزهای شنبه وچهار شنبه ساعت یک و نیم بعداز ظهر از تهران به مقصد کرمانشاه‌صورت خواهدگرفت

چهار اندرزگاه

سازمان شاهنشاهی‌خدمات اجتماعی ٤ اندرزگاه جدید در کلیسا کندی ماکو، نیر اردبیل، سقز، بالاجاده احداث کرد.

اندرزگاههای مزبور درکنار درمانگاههای سازمان شاهنشاهی این نقاط که مجهز به وسائل لازم درمانی است ایجاد گردیده است از آغاز سال جاری تاکنون ۱٤ اندرزگاه در نقاط مختلف کشور تاسیس یافته و باین ترتیب جمع اندرزگاههای سازمان شاهنشاهی به ۱۳۲ رسیده است.

نوشته : علیرضا طاهری

ایرلند ـ جهنم سبز «۲»

در بلفاست، بچه‌ها بمب میسازند!

علیرضا طاهری نویسنده روزنامه اطلاعات ، اولین روزنامه نگار ایرانی که به ایرلند شمالی سفر کرد تا گزارش هایی پیرامون این سرزمین به‌خون کشیده‌شده بنویسید، دراولین‌گزارش‌خود،ریشه‌های تاریخی‌فاجعه ایرلند را بررسی‌کرد تازمینه‌برای‌پرداختن به‌اوضاع کنونی این سرزمین سبزوخرم ـ اما پرحادثه وکشتار ـ آماده شود .

علیرضاطاهری‌در این شماره ، از نگاه یك روزنامه‌ـ نگار ایرانی به وقایع و چگونگی اوضاع پریشان ایرلند شمالی ، پرداخته است ، در آخرین قسمت این گزارش ها که فردا منتشر می‌شود ، نویسنده اطلاعات برای شما از مشکلاتی سخن می‌گوید که مساله ایرلندشمالی را به صورت بحرانی غیر قابل حل و فاجعه‌یی پایان ناپذیر ، در آورده است .

در ایرلند : کاتولیکهاجامعه خود را با رنك سبز مشخص کرده‌اند و پروتستانها ، رنك نارنجی را نشانه جامعه خود می دانند ، اما اگر بخواهیم‌برای همه ایرلندیها ـ چه کاتولیك، چه پروتستان و چه بیخدا و لامذهب ـ رنگی واحد وهمگانی انتخاب کنیم ، این رنك‌بیگمان سرخ خواهد بود !

حتی با گردشی کوتاه و شتابان،در خیابانهای«بلفاست»، «لاندن‌دری»ویا دیگر شهر های بزرك ایرلند شمالی نیز به آسانی می توان دریافت که‌در این سرزمین نفرین شده ، سالها است که «عشق»،«دوستی» و«صلح» را حراج کرده‌اند !

با این حال در ایرلند ، ممکن نیست برای یك چنین کالاهایی خریدار بیابید . در اینجا ، فقط نفرت و خشونت خریدار دارد زیرا این دو کالا از احتیاجات اولیه زندگی هر ایرلند است .

سیمای زشت ایرلند

«ایرلند ، سرزمینی است که کاتولیکها و پروتستان ها در آنجا با یك دیگر می‌جنگند.» از نگاه جهان امروز ، ایرلند یك چنین سیمایی دارد اما این تصویر ، بدون تردید نمی‌تواند نمایشگر چهره واقعی و کامل ایرلند امروز باشد .

در ایرلند امروز ، نه تنها کاتولیکهاوپروتستانهابایکدیگر درنبردند بلکه‌کاتولیکها نیز شکم کاتولیکها را می‌درند، پروتستانها نیز خون پروتستانها را می‌مکند ، اما این همه تراژدی ایرلند نیست ! در ایرلند کاتولیکها و پروتستان ها ، هم میهنان بیخدا و یا «آزاداندیش» خود را از پشت خنجر می زنند. هم‌میهنان‌بیخدا نیز البته بیکار نیستند ، آنها هم برای فرونشاندن کاردهای تیز و برنده خود ، قلب یك کاتولیك و یا یك پروتستان را مناسبترین آماجها می دانند !

اولین درس ایرلندی

پدر و مادر ایرلندی ـ از هر فرقه و با هر مرام و مذهبی ـ به کودك خود می آموزند که هنگام زانوزدن در کنار تخت‌ـ خواب ، چنین دعا کنند :

«خدایا ، صدای انفجار های شبانه مرا می ترساند و خواب را از چشم های کوچکم می ـ رباید . خدایا ! کاری کن که دیگر صدای انفجارو تیراندازی نیاید . پروردگارا ، میهن مرا از جنك داخلی وبرادر کشی نجات بخش . »

... اماشاید ، موقعی که کودك ایرلندی گرم‌خواندن‌این دعا است ، پدر به میخانه رفته باشد تا آنقدر بنوشد و گرم شود که بتواندبا شجاعت‌مستانه خانه همسایه را آتش بزند ! ایرلندی، با خشونت و نفرت زاده می شود و اولین درسی که فرا می گیرد ، رسم‌جدایی و دوری است . از سالها ـ بهتر بگویم ، قرنها ـ پیش‌یك‌نفرین ابدی ، جامعه ایرلند را به جدایی محکوم کرده است : ایرلندی ، جدا به دنیا می‌آید، جدا در کوچه و خیابانها و پارکها بازی می کند ، جدا به مدرسه می رود ، جدا کار می کندوسرانجام جدا می‌میرد. در مرز همه این جدائیها ، با تعصبات خشك و پوچ و توخالی، دیوار هایی با رنك سبز و یا نارنجی کشیده‌اند که با لکه های خون ، پاها و دست های بریده ، تنهای لهیده وصورت های بدون چشم ، تزئین شده است .

سناریوهای جنگی برای ایرلند

درکناراین دیوارها پانزده‌هزار سرباز انگلیسی ، شبانروزپاس می دهند . این سربازان که معمولا باید دست‌کم چهار ماه در ایرلند شمالی خدمت کنند، خیلی زود خشونت‌را می‌آموزند وبا جامعه ایرلند،نوعی‌هماهنگی می یابند .

برفرازهمه‌اینها، سیاستمداران و سیاست‌بازان نشسته‌اند،اینان بی‌وقفه حوادث را تماشا می کنند تا سناریوی جنگی‌جدیدی برای ایرلند بنویسند و یا در این زمینه طرح تازه‌یی را ارائه دهند . اما این طرحهای جدید، نه تنها درد ایرلند و ایرلندی را آرام نمی بخشد بلکه این کلاف سردرگم را پیچیده‌تر می کند . باید پذیرفت که در شرائط کنونی ، **حتی یافتن یك‌راه‌حل برای مساله ایرلند شمالی ، یك «غیر ممکن»است:**

دربی کشتارها و خونریزیهای فراوان ، سرانجام روزدوشنبه پنجم دسامبر ۱۹۲۱ دولت امپراطوری بریتانیا با جدایی سرزمین ایرلند موافقت کرد . اما این جدایی به قیمت تجزیه ایرلند تمام شد : ۲۶ ایالت در جنوب و ۶ ایالت در شمال، یکی آزاد ، یکی وفادار .

۲۶ ایالت جنوب نیم قرن‌پیش استقلال یافت و بازی جمهوری ایرلنددر آن آغاز شد. البته دوستداران این بازی ، نه‌تنها شش ایالت‌شمالی جزیره‌ایرلند رااز یاد نبرده‌بودند ،بلکه‌اصلا میلی نداشتند که‌مردم این‌بخش ازایرلندرانیز دربازی‌خودشرکت دهندزیرادر ایرلندشمالی،اکثریت مردم ، پروتستان بودند ـ همچنان که امروزنیزپروتستانها در شمال ایرلند ، اکثریت مردم را تشکیل می دهند ـ از طرف دیگر، جمهوری‌ایرلند پایه هایش را بر کاتولیسزم استوار کرده بود که امروزنیز چنین است .

پروتستانها وامپراطوری

از آغاز جشن های استقلال طلبانه ایرلندیها ، پروتستان‌ها در صف امپراتوری ایستادند . آنان ، خوب میدانستند که در یك ایرلند آزاد و متحد ، باید نقش اقلیت را بر عهده گیرند ، بنابرین آتشبازی استقلال طلبان هرگز نتوانست پروتستانها را به سوی خود کشد . بدینسان ، ایرلنددوپاره شد: ایرلند جنوبی بارژیم جمهوری و اکثریت کاتولیك «تنها یکدهم از کل پروتستان های‌ایرلندی ، در جنوب‌بسر می برند »ـ ایرلند شمالی با اکثریت پروتستان ووفادار به امپراطوری بریتانیا .

در آغاز ، مساله ایرلند با بخشیدن آزادی به جنوب ، حل شده می نمود ، اما این فقط ظاهر قضیه بود . اقلیت کاتولیك در شمال که فقیرانه زندگی می کنند ، کم‌کم سر برآوردند و کوشیدند تا از رویای یك ایرلند متحد،واقعیت بسازند . این جرقه‌یی بود که پس از چهل سال در خرمن ایرلند شمالی گرفت و آتش بزرگی را روشن کرد ، آتشی که جرقه های دیگری درسینه داشت :

جرقه خطر برای پروتستانها که مبادا با اتحاد دوایرلند ، ثروت و سیادت خود را از کف بدهند .

جرقه ایرلند شمالی بصورتی کاملا مستقل نه پیوسته به بریتانیا و نه وابسته به‌جمهوری ایرلنددر جنوب جزیره.(در دل این جرقه ، شراره های دیگری نیز پنهان بود :

ایجاد جمهوری ایرلند شمالی بارهبری پروتستانها ـ تاسیس جمهوری ایرلند شمالی با رهبری کاتولیکها و یاجمهوری آزاد ایرلند شمالی ...)

ریشه‌های فاجعه

اینها که گفتم تنها نمایشگر کلیات مساله‌یی است که امروز در ایرلند شمالی ، خرابی های جبران ناپذیرپدید می آورد و فاجعه پشت فاجعه می سازد و همه این ویرانگری هاو فجایع ، در کینه دیرینه کاتولیکها و پروتستانها ریشه دارد . تاکنون برای‌نمایش‌کینه و نفرت کاتولیك و پروتستان، شاید بیش‌ازهر موضوع‌دیگری مضمون کوك کرده باشند . هر یك از این مضامین که غالبا آمیزه‌یی از طنز وواقعیت تلخ است ، بخوبی می تواند شکاف بزرك‌میان جامعه‌ایرلند را بنمایاند :

یکی از اهالی «دابلین» که برای سیرو سیاحت‌به«بلفاست» آمده بود،در اتوبوس شهری، با صدای بلند ـ غرولند کنان گفت :

« من هرگز بار دیگر به بلفاست نخواهم آمد.این‌شهر سرد و مرطوب است و ازهمه اینها بدتر پر از پروتستان است !!»

مسافر پروتستانی که کنار این کاتولیك جنوبی‌نشسته‌بود، بیدرنك گفت :

«بله ، شما بهتر است به جهنم بروید که هم گرم است هم خشك و هم پر از پاپ!!»

قدرت مذهب در ایرلند

کشیش ها و پدران روحانی می گویند : «کانون زندگی ایرلندی ، کلیسا است ... » اما این گفته ، بیشتر بیان کننده آن چیزی است که پدران روحانی‌در آرزویش‌می‌ـ سوزند : نه واقعیت . کانون و قلب زندگی ایرلندی، میخانه «پاپ» است ، نه‌کلیسا ! برای همین ، برخلاف آنچه از ظاهر هر فاجعه در ایرلند بر میاید ، نبض حوادث‌و اختلافات روی مذهب و فرقه نمی زند . در واقع ، اختلاف پروتستانها و کاتولیکهای ایرلندی ، فقط بر سر مسائل دینی نیست . ریشه اصلی اختلاف را باید در برخورد عقاید ملی وسیاسی ایرلندیها یافت . کاتولیکها در محترم شمردن رهبرروحانی پروتستانها درنك نمی کنند، همچنانکه رهبرروحانی کاتولیك ها ، هنگام برخورد با توده پروتستان ، از احترام همگان برخوردار می شود، امااختلاف پیروان این دو فرقه را دراوج دشمنی می توان حس کرد و در ایرلند شاهد آن بود .

یك راهب کاتولیك درگفت و گویی کوتاه با من ، به نکته‌یی اشاره کرد که‌محافظه کاری و سیاست پیشگی و حسابگری کشیشان و اسقفها، به آنان اجازه نمی دهد تاچنین بی پروا از وضع مذهب در جامعه ایرلند ، سخن گویند. راهب کاتولیك می گفت :

« بیشرفت‌وگسترش‌آئین مسیح در قاره سیاه بسی کند و نا امید کننده است اما این نگرانی واقعی جامعه مسیحیت نیست . ما از آن نگرانیم که چگونه ایمان را در جامعه ایرلند نگاه داریم ؟»

این نکته را پادوی، هتل «ایمپریال » بلفاست ، روشنتر و ساده تر به من گفت ...از او پرسیدم :

« تو پروتستانی یا کاتولیك و یا لامذهب ؟»

فکری کرد و جواب داد :

«درایرلند ، لامذهب پیدا نمیشود! بیشتر مایاکاتولیکیم ویا پروتستان ... » ..و پس از مکثی کوتاه افزود :

«اصلا چه فرق دارد ؟ منظورم‌این‌است که‌کاتولیك خدا نشناس‌باپروتستان‌خدا نشناس یکی است . درست مثل همه ما ایرلندیها .پدر من یك کاتولیك خداشناس بود. من‌نیز به‌حکم‌پدرچنین شدم ! اگر او یك‌پروتستان خداشناس می بود ، امروز من هم یك پروتستان خدا نشناس به حساب‌می آمدم!»

درسها و تجربیات تروریسم

بنابرین، اختلافات فاجعه آفرین‌در ایرلند شمالی پیش از آنکه برسر مذهب باشد ، بر سر سهم زندگی است .در شمال ایرلند ، شماره کمتر کاتولیکها سبب شده که از زندگی‌سهمی کمترازپروتستانها ببرند . آنها میگویند :

« پروتستانهانوکراستعمارند و در نتیجه جیره بیشتری از زندگی دریافت می کنند . ما که در اقلیت واقع شده‌ایم و نمی توانیم نوکر لندن باشیم پس زجر بیشتری می بریم . از طرف دیگر جزیره ایرلند باید متحد و یکپارچه باشد ، این‌مسخره است که شمال‌یك کشور را مستعمره کرده‌اند و جنوب را جمهوری !حداقل، ایرلند شمالی را نیز باید از مزایای استقلال برخوردار کرد »

این عصاره‌گفتار بزرگان کاتولیك ایرلند شمالی‌است و اگر خوب بنگرید و دقیق شوید ، بوی احساسات را براحتی می توانید از لابلای این واژه ها حس کنید .

این گفتار احساساتی با طبیعت خشن ایرلندی آمیخته می شود و به صورت عملیات خرابکارانه ، بزورمیکند و در «بلفاست» «لاندن دری »و دیگر شهر های مهم ایرلند شمالی فاجعه های کم نظیرمی آفریند ، کاتولیکهای ایرلند شمالی از زمانی که به خود آمدند ، تروریسم و خرابکاری را بهترین وسیله برای نیل به هدف خود یافتند ، اکنون در راس‌ارتش‌موقت‌جمهوریخواهان ایرلند ، مردی قرار دارد به نام «شون مك استی‌یوفین » که از او به عنوان «کاملترین تروریستی که تا کنون سر زمین ایرلند در دامان خود پرورده است » یاد می کنند. رهبر دیگرخرابکاران کاتولیك « کاتال گولدینگ » همزنجیر پیشین «شون مك استی‌یوفین» است . «گولدینك»که اکنون میرود تا چهل سالگی را پشت سر بگذارد ، رهبری ارتش رسمی جمهوریخواهان ایرلند را بر عهده دارد . در سال ۱۹۵۳ میلادی او و «شون‌مك استی‌یوفین»را به جرم بمباران اردوگاه نظامی بریتانیا در «فلسند» دستگیر کردند و به زندان فرستادند . اکنون‌این دو رهبر شماره‌یك خرابکاران و تروریستهای ایرلند شمالی، هر یك میکوشند تا روزی بتوانند قدرت اصلی رادرایرلند بدست بگیرند . برای همین ، «گولدینك » و «استی یوفین » راه خود را از یك دیگر جدا کرده‌اند : «گولدینك» ارتش رسمی جمهوریخواهان ایرلند را پایه ریزی کردو «مك‌استی یوفین » ارتش موقت جمهوری خواهان ایرلند را .. هر دوی این ارتشها ، زیر زمینی و غیر قانونی است و عملیات‌آنها در چهار چوب ، انفجار ،کشتن سوزاندن و تخریب خلاصه می شود .

«مك‌استی‌یوفین » چهل و چهار ساله ، رهبر ارتش موقت جمهوریخواهان ایرلند در باره «کاتال گولدینك » ـ رنگرز سابق و فرمانده کنونی‌ارتش رسمی جمهوریخواهان ایرلند می گوید :

«گولدینگ، همزنجیر خوبی بود ولی کم‌کم ازراه درست منحرف شد.او اکنون‌بیشتر به کسب قدرت می اندیشد تا روشن ساختن تکلیف ایرلند شمالی . گاه از او رفتاری سر می زند که من حس می کنم ، بوی‌کمونیزم و مارکسیزم می دهد ! »

«گولدینك »در مقابل‌معتقد است :

« مك‌استی‌یوفین از دو سال پیش که ارتش موقت جمهوری خواهان را در ایرلند شمالی تشکیل داده است ، روز به‌روز بیشتر اسیر و پای بند خرافات مذهبی می شود . البته او کار هایی هم می کند ولی مسلما این عملیات ایرلند شمالی را به سر منزل مقصود ،نخواهد رساند . »

بهرحال ، برای یک ناظر بیطرف ، کاملا روشن است‌که «گولدینگ» و «مک استی‌یوفین» هر دو عملا شکست خورده‌اند و این شکست بیگمان همیشگی خواهد بود مگر آن که راه دیگر ی‌در پیش گیرند .

پیشه « گولدینگ» از ده سال پیش ،وحرفه «مک استی‌یوفین» از دو سال پیش ، رهبری عملیات خرابکارانه بوده است. مثلا فقط در سال گذشته ، خرابکاران ایرلندی بیش از یکهزار بار تنها «کلندراستریت » ـ منطقه‌خرید بلفاست‌ـ رامنفجر کرده‌اند ! دیگر این که ایرلند شمالی به جهاتی ، بهشت تروریستها به حساب می آید، تروریستهااز آنجایی‌که همچون اکثریت مردم جمهوری ایرلند (جنوبی) کاتولیک‌اند ، براحتی می توانند مثلا در «دابلین» ، عملیات خرابکارانه‌را به‌بهترین وجهی بیاموزند و نیز با پولی که مرتبا از طرف امریکائیان ایرلندی الاصل میلیونر می ـ رسد ، پیشرفته ترین اسلحه ها و مهمات را در اختیار بگیرند. به علاوه ، دولت ایرلند جنوبی ـ خواه ناخواه ـ وکاتولیکهای جنوب ـ آشکارا و مصرا ـ از تروریستهای ایرلند شمالی پشتیبانی می کنند .

با تمام این شرائط مناسب که ایرلند شمالی را بگونه بهشتی برای تروریستها ساخته، تروریسم درین سر‌ـ زمین حاصلی جز کشتار ، ویرانی و بیچارگی به بار نیاورده است . در پرونده خونین ایرلند شمالی تا بخواهید می توان حوادثی را برشمرد که تروریستها آفریده‌اند اما بررسی دقیق نشان میدهد که هر یک از این حوادث، گرمکور معضل ایرلند خونین‌راکورتر ساخته است .

مرك و صلح درکنار هم

یک پدر آشفته و نگران ، طی نامه‌یی برای «بلفاست تلگراف» نوشت :

«من امروز صبح ، دختر یازده ساله و پسر ده ساله‌ام را درحالی یافتم که کنجی نشسته بودند و می‌خواستند بامیخ‌و بنزین، بمب بسازند! اکنون من تصمیم گرفته‌ام ، هرچه زودتر از ایرلند کوچ کنم. عزیمت و دوری از وطن دردناک است ولی من آن‌را به قربت وطن و تماشا کردن مرگ فرزندانم ـ که هنوز حتی نمی دانند در کدام‌نقطه از جهان زندگی می کنند !ـ ترجیح می دهم .»

این زبان حال تنها یک پدر ایرلندی نیست بلکه توده مردم ایرلند شمالی ـ حتی کاتولیک های خشک و متعصب‌وآتشه‌ـ نیز نمی توانند وضع موجود را بپذیرند . یک مادر ایرلندی احساسات توده مردم سرزمین نفرین شده خود را ، به طرزی دیگر ، شرح میدهد :

«من هر وقت برای خرید بیرون می روم ، مرگ را نیز در کنار خود حس می‌کنم، در یک طرف من مرگ راه می رود و در طرف دیگر صلح . . . اما وقتی به در فروشگاه میرسم ، صلح با دیدن اتومبیلی که در برابر فروشگاه ایستاده ، راه خود را از من جدا می کند و می گریزد . نگاه صلح در برابر فروشگاه خیره می ماند و هراسان می گریزد که مبادا درون آن اتومبیل ، یک بمب کار گذاشته باشند ! . وقتی که آرامش و صلح گریخت ، در کنار من ، تنها مرگ می ماند ! این وضع همه کدبانو های ایرلندی است !»

قسمت آخر شماره آینده: چرا کشتار در ایرلند به‌پایان نمیرسد و مشکلاتی که بر سر راه حل این مساله موجود است .

علیرضا طاهری درپای‌مجسمه‌سربازگمنام ایرلندی... آرام وسرد وبیروح بلفاست را می‌نگرد وبه بسیار کسانی‌که بزودی جان‌می‌بازند، بدون‌آنکه‌نامی‌ازایشان بماند. تنها یادگار قربانیان بیشمارایرلند شمالی،این تندیس سنگی‌است .

برگزیده برای عید فطر امسال
من سیاه

Bank Bimeh Bazarganan
وام
بانك‌من به‌نسبت‌موجودی‌پس‌اندازمن
تا ۵ برابر وام میدهد
من ، در بانك بیمه بازرگانان ، « حساب پس‌انداز » دارم و همیشه سعی میکنم با کاستن از هزینه‌های زاید روزمره ، به پس‌انداز خود بیفزایم ، چون ، بخوبی میدانم هرچه بر موجودی پس‌انداز من افزوده شود، بهرهٔ بانکی قابل‌توجهی‌که بآن تعلق میگیرد، بیشتر خواهد شد . مهمتر از این ، میتوانم برای مصارف گوناگون مانند خرید خانه ، توسعه کسب وکار ، عروسی ، امور صنعتی و کشاورزی ، مسافرت ، خرید اتومبیل ونظایر آن ، به‌نسبت موجودی پس‌انداز خود تا ۵ برابر (تا ۳۰۰ هزار تومان) وام بگیرم . در حقیقت ، امتیازات حساب پس‌انداز بانك من ، پشتوانه اطمینان بخش زندگی من است.
بانك‌من
بانك بیمهٔ بازرگانان
((ب.ب.بانك))

تجدید آگهی مناقصه شماره ۲۳
مورخه ۲۷ر۶ر۵۱

مدیریت ساختمان و املاك لجستیکی نیروی زمینی شاهنشاهی کار های مربوط به تاسیسات تهویه مطبوع و مرکز شوفاژ و کولر های آبی در شیراز رابرابر نقشجات و مشخصات مربوطه‌به مناقصه می گذارد شرکت کنندگان در مناقصه میتوانند با پرداخت ۶۵۰ ریال‌به‌حساب‌شماره ۲۱۴۹ امانی دارائی لجستیکی نیروی زمینی شاهنشاهی در بانك مرکزی ایران بعنوان بهای مشخصات و نقشجات و اوراق مناقصه و تسلیم قبض مربوطه با در دست داشتن معرفی‌نامه اسناد و مدارك را از روز ۳ر۸ر۵۱ تا آخر وقت اداری ۱۳ر۸ر۵۱ از دایره تهیه و پیمان این مدیریت واقع در امیر‌ـ آباد چهارراه آریامهر دریافت و پیشنهادات خود را حداکثر تا ساعت ۱۲ روز ۱۵ر۸ر۵۱ بدفترتوزیع مدیریت ساختمان و املاك لجستیکی‌نیروی زمینی شاهنشاهی تسلیم نمایند و پیشنهادات واصله در ساعت ۱۰ روز ۱۶ر۸ر۵۱ باز و قرائت خواهد گردید . م الف ۱۱۴۰۶ .
م‌ـ ساختمان و املاك لجستیکی نیروی زمینی شاهنشاهی

هواپیمائی ملی ایران
قابل توجه داوطلبان خلبانی
گروه ب

از داوطلبان خلبانی که در گروه ب باسامی زیر پذیرفته شده‌اند دعوت میشود تا قبل از روز ۸ر۸ر۵۱ باستثنای ایام‌تعطیل‌برای ترتیب آزمایشات پزشکی به اداره استخدام هواپیمائی ملی ایران واقع در خیابان فرصت چهارراه ثریا مراجعه نمایند.

۱ـ محمد ابطحی
۲ـ اسماعیل ادیبی
۳ـ مصطفی اردوبادی
۴ـ رستم اسدی‌پور
۵ـ نعمت‌اله اوحدی
۶ـ محسن بازارگان
۷ـ هوشنگ بوذری
۸ـ علیرضا بهمن‌زاد
۹ـ بهزاد بیات‌پور
۱۰ـ پرویز پاک رفتار
۱۱ـ کامیاب تاباک
۱۲ـ نصرت‌الله تاجیک
۱۳ـ جمشید جعفری آشتیانی
۱۴ـ عزیز جعفری وردنجانی
۱۵ـ یونس جوادی
۱۶ـ عباس حسینی تویسرکانی
۱۷ـ حمید رضا خدابنده‌لو
۱۸ـ پرویز خرمی
۱۹ـ سعید دامادی
۲۰ـ شایان درخشان
۲۱ـ فرزاد دیانت
۲۲ـ محمدرضا رائی
۲۳ـ مشیت رحمانی شیرازی
۲۴ـ مسعود رحمتی
۲۵ـ مروهر رضاپور
۲۶ـ عباس سعیدی فر
۲۷ـ سید علی (شهرام) سیدان
۲۸ـ سعید شادانلو
۲۹ـ محمد مهدی شایگانی
۳۰ـ حسین شهبازی جهرمی
۳۱ـ داریوش شهسواری
۳۲ـ مهدی شیدائی
۳۳ـ ایرج صالحی ارشلو
۳۴ـ محمد صامت
۳۵ـ مهدی صفات
۳۶ـ علیرضا صنایع مظفری ثابت
۳۷ـ میرناصرالدین طباطبائی
۳۸ـ بهادر عشایری
۳۹ـ ناصر غفاری
۴۰ـ بهمنیار غیبی
۴۱ـ جمشید فرحی
۴۲ـ مهدی کربلائی
۴۳ـ نصرالله کسرائی
۴۴ـ فریدون لیقوانی
۴۵ـ عین‌الله مجیدی
۴۶ـ فیروز محمد بیگر
۴۷ـ هوشنگ محمدی
۴۸ـ فرامرز ممدوحی
۴۹ـ جمشید مهاجراشجعی
۵۰ـ محمد جاوید مهدی
۵۱ـ محمود میرزائی
۵۲ـ کوروس میرعبدالباقی
۵۳ـ محمود نادری
۵۴ـ حسن نبی‌جو
۵۵ـ میرنجات نجات
۵۶ـ میر مسعود نظری
۵۷ـ عقیل نقی‌خانی
۵۸ـ مهرداد نیک روش
۵۹ـ سپهر هدایت‌زاده
۶۰ـ منوچهر یزدان پناه

۱ـ۳ ۱ـ۵۲۶۴۴
هواپیمائی ملی ایران ـ «هما»

پذیرش دانشجوی خلبانی

نیروی هوائی شاهنشاهی با شرایط زیـردانشجو جهت دانشکده خلبانی استخدام مینماید
الف ـ شرایط نام نویسی
(۱)ـ تابعیت دولت شاهنشاهی و متدین‌بیکی‌از ادیان رسمی کشور (اسلام‌ـ مسیحی‌ـ کلیمی‌ـ زرتشی)
(۲)ـ دارابودن حداقل دیپلم کامل‌متوسطه‌رشته های (ریاضی ـ طبیعی‌ـ ادبی).
(۳)ـ قبولشدن از معاینه جسمی و آزمایش استعداد خلبانی و داشتن حداقل قد ۱۶۱ سانتیمتر
(۴)ـ حداکثر سن ۲۴ سال و برای کسانیکه خدمت زیر پرچم را انجام داده‌اند ۲۵ سال‌میباشد
۵ـ نداشتن همسر و کسان تحت تکفل
ب‌ـ مدت‌تحصیل
حداقل مدت تحصیل در دانشکده دو سال در داخل و یا خارج از کشور میباشد .
حقوق و مزایا :
(۱)ـ دانشجویان در سال یکم حداکثرتا ۸ماه ماهیانه ۷۷۰۰ و بلافاصله پس از آغازپرواز ۱۳۹۵۰ ریال و در سال دوم ماهیانه ۱۴۵۷۵ ریال ودر سال سوم ماهیانه ۱۵۲۰۰ ریال بعنوان‌حقوق وحق‌پرواز دریافت میدارندضمنا چنانچه‌دانشجویان برای تحصیل بخارج از کشور اعزام شوند علاوه برحقوق و مزایای مذکور از فوق‌العاده تحصیل‌نیز استفاده خواهند نمود و هزینه ریست‌و پوشاك‌آنان نیز بانیروی هوائی شاهنشاهی میباشد .
(۲)ـ دانشجویانیکه‌دوره‌تحصیل رابا‌موفقیت‌طی نمایند بدرجه ستواندومی مفتخر و اولین‌حقوق آنان معادل ۳۶۷۵۰ ریال میباشد .
داوطلبین میتوانند برای کسب اطلاعات بیشترو ثبت نام‌با در دست‌داشتن فتو کپی‌گواهینامه تحصیل عین شناسنامه (بفرم جدید عکس‌دار)و۲۲ قطعه عکس ۴×۳ تاتامین احتیاج‌همه روزه‌باستثنای روزهای پنجشنبه و تعطیل صبحها از ساعت ۸ الی۱۲ بفرماندهی آموزشهای هوائی واقع در خیابان تهران‌نو ایستگاه فرودگاه مراجعه نمایند .
نیروی هوائی شاهنشاهی

سرمقاله

قرارداد جدید گاز

شرکت ملی گاز ایران ، انعقادقرارداد تازه‌یی را برای فروش و صدور گاز طبیعی مایع رسما اعلام کرد .

این قرارداد همچنانکه در اطلاعیه شرکت ملی گاز قید شده مابین این شرکت و چهار کمپانی امریکائی ، ژاپنی و نروژی به‌امضاء رسیده و هدف آن صدور گاز مایع طبیعی محصول منابع فلات قاره ایران در خلیج فارس به امریکا و ژاپن است .

اولین قرارداد بهره‌برداری و صدور گاز ایران با اتحاد شوروی بسته شد که در اجرای آن اینک گاز مورد معامله از منابع خوزستان به شوروی حمل میشود و اینک با امضای قرارداد جدید ، ایران دومین گام را در جهت بهره‌برداری وسیع از یک ثروت بزرگ ملی برمی‌دارد .

سهام شرکت مختلطی که براساس قرارداد جدید بنام «شرکت سهامی گاز طبیعی مایع کنگان» تاسیس خواهد شد پنجاه ـ پنجاه بین ایران و کمپانیهای طرف قرارداد تقسیم میشود . بدین‌معنی که شرکت ملی گاز ایران صاحب پنجاه درصد سهام خواهد بود بی‌آنکه در امر سرمایه‌گذاری بمنظور ایجاد تاسیسات و وسایل حمل و فروش گاز تعهدی داشته باشد . چه، کلیه سرمایه لازم را برای اجرای طرح که در دو مرحله اجرا میشود و بالغ بر هفتصد میلیون دلار خواهد بود طرف دوم قرارداد تامین خواهد کرد ، مضافا بدانکه کمپانیهای نروژی نیز با تخصیص سرمایه‌یی معادل یک میلیارد دلار برای ساختن ۱۳ تا ۱۹ فروند کشتی مخصوص حمل گاز طبیعی مایع اقدام خواهند کرد و کشتی‌ها در اجاره شرکت مختلط قرار خواهد گرفت .

بهره‌برداری از منابع گاز کشور ، گرچه درحد خود یک‌موفقیت بزرگ ملی محسوب میشود ، درنهایت امر این موفقیت را نیز باید از آثار ابتکاراتی شمرد که بصورت یک سیاست اصیل ملی در زمینه صنایع نفت ایران از طرف شاهنشاه ایران طرح و رهبری میشود . مردم ایران فراموش نکرده‌اند که تا همین چند سال پیش ، گاز حاصله از منابع نفت خوزستان بصورت ستونی از آتش و دود به‌هدر میرفت و جز آهی جگرسوز چیزی عاید این ملت نمیکرد .

سالهای سال ، هرکس برآن خرمن‌آتش‌چشم می‌دوخت بی‌اختیار از خود می‌پرسید : آیا زمانی خواهد رسید که این ثروت ملی مهار شود و در خدمت عمران و توسعه مملکت قرار گیرد ؟ اما این‌سئوال عموما پاسخ دردناکتری را به دنبال می‌آورد : آری ، هروقت ایران بمعنای واقعی کلمه سرنوشت منابع طبیعی ، ومقدم برهمه نفت خود را دراختیار گرفت ، نوبت مهار کردن گاز نیز خواهد رسید ! و براستی همینطور بود . ایران چگونه میتوانست درباره بهره‌برداری از گاز تصمیمی بگیرد درحالیکه عملا نسبت به‌منابع وصنایع‌نفت‌خوداختیاری نداشت ؟!

سیر تحولات صنعت نفت ایران ، درس بزرگی را برای همه ملت‌های طالب ترقی و رفاه متضمن است تا بدانند درین دوره از زمان ،هیچ ملتی صاحب منابع ملی و قادر به بهره‌گیری از مواهب طبیعی سرزمین خود نخواهد بود مگر آنکه در سایه لیاقت و قدرت، حقوق حاکمیت خود را براین منابع تثبیت کند و بزبان ساده‌تر حاکم بر سرنوشت سیاسی و اقتصادی خود شود .

تحولات بزرگ اقتصادی و اجتماعی و دگرگونی عظیم درروابط خارجی ایران از زمانی آغاز میشود که بدین‌مرحله از حیات تاریخی خود قدم نهاد و باصطلاح «دوره ثبات و امنیت» را آغاز کرد . درین مرحله بود که ما توانستیم در سایه یک رهبری آگاهانه ، سیاستی را که با نقطه نظرهای مثبت برای بهره‌گیری هرچه بیشتر از منابع طبیعی کشور در راه احیای عظمت قومی و اجرای طرحهای بزرگ آبادانی طرح‌ریزی شده بود ، قدم به‌قدم صورت تحقق ببخشیم و تابدین مرحله برسیم که هر روز با جلوه تازه‌یی از آثار این خط‌مشی اصیل ملی روبرو شویم .

امروز دیگر نه یک قطره نفت ایران بی‌حساب از چاهها خارج و به لوله‌ها سرازیر میشود ، نه یک ذره گاز ایران بیجهت میسوزد و دود می‌شود . بهره‌برداری ازین منابع بزرگ ثروت ملی گذشته ازآنکه پشتوانه طرحهای صنعتی و عمرانی کشور بشمار می‌آید درعین‌حال نموداری است از پیروزی سیاست مستقل ملی ایران . سیاستی که فارغ از هر قید و شرطی ، صرفا براساس مصالح و منافع ملی ایران بنا شده است .

وان‌تیو درباره صلح سخن میگوید

فقط دولت من تصمیم میگیرد

از :هرالد تریبون

وان‌تیو ، رئیس جمهور ویتنام جنوبی در روز های‌اخیر که شایعه برقراری آتش‌بس‌در ویتنام بر زبانها افتاده است و انتظار میرود که کمونیستها و آمریکا در مورد مسئله ویتنام به توافق برسند ، یکی از سیاستمدارانی است که مورد توجه جهانیان است چون سرنوشت‌سیاسی و شایدزندگی وان‌تیو به چگونگی توافقی بستگی دارد که در موردمسئله ویتنام بدست خواهد آمد ، کمونیستها یکی از شرایط‌اولیه برقراری آتش بس را سقوط دولت وان‌تیومیدانند و پیشنهاد کرده‌اند که یک دولت ائتلافی در ویتنام بروی کار آید .

وان‌تیو اخیرا سخنانی‌درمجلس ویتنام جنوبی ایراد کرد و در این سخنرانی مسئله ویتنام را از دید خود مورد بررسی‌قرار داده و نظریات کلی خود را در باره شرایط صلح درویتنام و آنطور که او دور نمای‌ویتنام را می‌بیند تشریح کرده‌است .

وان‌تیو رئیس جمهور ویتنام جنوبی در سخنرانی خودنکات جالبی را آنطور که او درباره ویتنام می‌اندیشد بررسی کرده است . ترجمه سخنرانی وان‌تیو را در اینجا میخوانید .

در چند سال اخیر مسئله صلح ویتنام یکی از مطالب مورد بحث در اغلب محافل سیاسی بوده‌است و اکثر سیاستمداران در باره بر قراری صلح ویتنام با نظر و دید خاص خود پیشنهاداتی داده‌اند . مسئله صلح ویتنام بخصوص در چند هفته اخیر بعنوان یک بحث اصلی و کلی‌محافل سیاسی‌درآمده و هر سیاستمداری نظری درباره چگونگی برقراری صلح در ویتنام ارائه میدهد . بعضی از طرح نیکسون و بعضی دیگر از طرح مک گاورن دفاع میکنند و اغلب امیدوارند که بزودی آتش بس در ویتنام برقرار شود .

ویتنام جنوبی در این میان بیش از دیگران برای برقراری صلح کوشیده است و گامهای طولانی تری در این راه برداشته است .

ولی از طرف دیگر کمونیستها ، صدای رساتری از دیگران برای برقراری صلح در ویتنام‌داشته‌اند و بظاهر بیش از دیگر حریفهای درگیر جنگ ویتنام برای برقراری صلح ابراز تمایل کرده‌اند . ولی آنها در رسیدن‌به‌توافق سرسختی نشان میدهند و حاضر نیستندکه برای صلح گامی مثبت بردارند . ما از اینکه آتش‌بس در ویتنام برقرار شود بیمی نداریم و اقدامی بعمل نمی‌آوریم که اگر در این مورد با کمونیستها توافقی بدست آمد مانع برقراری آتش بس و یا موجب تاخیر آن شویم . ما امیدواریم که هرچه زودتر آتش بس در ویتنام برقرارشود و صلح و آرامش جانشین جنگ و خون‌ریزی شود . ما بارها پیشنهاد کرده‌ایم که با کمونیستها مذاکرات را برای برقراری فوری آتش‌بس در ویتنام آغاز کنیم در واقع این کمونیستهاهستند که‌بیش ازهرکس دیگری از برقراری آتش بس در ویتنام بیم دارند ، نمایندگان آنها چهارسال و چندماه‌پیش به پاریس آمدند ولی نه‌برای اینکه مذاکرات صلح را آغاز کنند و هرچه‌زودتر آتش‌بس را برقرار کنند ، بلکه برای اینکه بمباران ویتنام شمالی را توسط هواپیما های آمریکائی متوقف کنند و شرایطی بوجود آورند که‌نیروهای آمریکا ازویتنام خارج شوند و با فراهم آوردن مقدمات یک حمله‌بزرگ در فرصت مناسب به ویتنام جنوبی حمله کنند و این کشور را تسخیر نمایند .

در چهار سال گذشته کمونیستها از آغاز مذاکرات صلح و نشان دادن هرگونه تمایلی به بر قراری آتش‌بس در ویتنام خود داری کرده‌اند برای اینکه آنها پانزده لشگر پیاده مجهز در اختیار داشتند و در کنار این عده هزار تانگ سنگین و هفت لشکر ضد هوائی آماده بودند که در اجرای طرح کلی آنها در سال ۱۹۷۲ حمله وسیع خود را به‌جنوب آغاز کنند و این کشور را بقول خود برای آخرین بار در زیر حملات سنگین ، به زانو درآورند و آنرا فتح کنند .

در ماه های اخیر کمونیستها فعالیت پردامنه‌ای را بظاهر برای برقراری صلح در ویتنام آغاز کرده‌اند . آنها به پاریس ، به پکن و به مسکو سفر کرده‌اند ،با نمایندگان واشنگتن تماس‌گرفته‌اند و چنین نموده‌اند که بواقع و صمیمانه تشنه برقراری آتش بس و ایجاد صلح در ویتنام هستند و حاضرند بهر ترتیب که شده‌است این جنگ را پایان دهند . ولی در باطن‌این‌تلاشهای ظاهری‌کمونیستها برای این‌است‌که‌افکار عمومی ملت آمریکا رابخودجلب کنند وهمچنین بنمایند که‌این‌دولت آمریکااست که مایل به برقراری صلح درویتنام نیست ، تابین ملت و دولت‌آمریکا جدائی و تفرقه بیاندازند و در ضمن افکار عمومی مردم صلح ـ دوست جهان رامتوجه خودسازند که بلی ! این ما هستیم که‌براستی صلح میخواهیم و برای برقراری آتش‌بس در ویتنام تلاش میکنیم .

ویتنام شمالی در تمام هندوچین در نقاطی نظیر لائوس ،کامبوج نیز چنین مسئولیتی رادارد باید بهمین ترتیب برای پایان دادن به جنگ اقدام کند و بهمین نحوه نیرو های خود را از این نقاط خارج کند و خسارات وارده به مردم این نقاط را بپردازد و از آنها بواسطه زیانهائی که به‌ایشان وارد اورده است پوزش بخواهد.

بنابراین تنها دولت من موظف است که در باره تعیین چگونگی سیاست داخلی این کشور تصمیم بگیرد و تنها این دولت است که مسئولیت اجرای سیاست داخلی را بعهده‌دارد و هیچ‌نیروی‌خارجی دیگری نباید دراین امر دخالت کند .

مردم ویتنام جنوبی درحال‌حاضر یک دولت قانونی دارند و این دولت تنها مرجع صالحی است که باید در مورد تعیین سرنوشت سیاسی این مردم تصمیم بگیرد و مذاکرات ویتنام جنوبی وویتنام شمالی فقط باید درزمینه مسائلی باشد که به این‌دودولت ومناسباتی که با یکدیگر دارند مربوط میشود .

علاوه براین وجود یک کمیته بین‌المللی صلح لازم است که اجرای تعهداتی را که این‌دودولت در زمینه برقراری صلح بعهده میگیرند زیر نظر داشته باشد و مانع آن شود که هریک از دو دولت عهد خود را شکسته و از اجرای تعهداتی‌که‌بگردن گرفته‌اند شانه خالی کند و هیچ نیروی خارجی نباید به مردم و دولت ویتنام جنوبی خواسته‌ها و یا قبول شرایطی را درمذاکراتی‌که دولت ویتنام جنوبی برای‌برقراری صلح با ویتنام شمالی دارد تحمیل کند و سایگون را مجبور سازد که این شرایط را بپذیرد .

این شرایط که من برای حفظ استقلال وامنیت ویتنام جنوبی پیروی و قبول آنها را شرط اصلی میدانم اگر پذیرفته شوند راه را برای برقراری صلح هموار میسازند و در حقیقت از شرایط اصلی رسیدن به توافق وبرقراری صلح در ویتنام هستند . صلحی که باید یک صلح شرافتمندانه ، افتخار آمیز برای تمام مردم ویتنام باشد . این صلح موجب میشود که تنفر و خشم مردم ویتنام از یکدیگر برطرف شود و زمینه را برای اتحاد بزرگ ملی مردم ویتنام که همگی از یکنسل‌هستندبوجود می‌آورد .

شرایط صلح

شرایط اصلی برای برقراری آتش‌بس و صلح در ویتنام بشرح زیر هستند :

تمام نیروهای‌نظامی‌خارجی باید از خاک ویتنام خارج شوند و هیچ یک از این نیروها نباید هنگام خروج از ویتنام به یکی‌از کشور های همسایه ویتنام بروند ویا آنجا را بجای ویتنام مورد حمله قراردهند و در آنجا نیرو های خود را متمرکز کنند ویا جنگ دیگری را در این کشورها آغاز کنند و یا توسط عمال خود به خرابکاری یا ترور و ایجاد وحشت در ویتنام دست بزنند ودر امور داخلی این کشور دخالت کنند .

این راه حل‌برای‌رسیدن به‌توافق نظامی و پایان دادن به جنگ و درگیری نیرو های نظامی بایکدیگر است . در دومین مرحله کمربوط به موافقتنامه‌سیاسی‌است پیشنهاد میکنم :

ـ مابه همسایگان خود و دیگر کشور های خارجی که رفتاری صلح‌جویانه در مقابل مادارند و از نیرو های نظامی وزور برای تجاوز بما استفاده نمیکنند وحاضر نیستند خواسته های خود رااز طریق تعرضات نظامی بما تحمیل کنند و به حق حاکمیت ما احترام میگذارند و استقلال ما را گرامی میدارند ، متقابلا احترام میگذاریم وحق حاکمیت و استقلال آنها را گرامی میداریم وسعی می کنیم که مناسبات حسنه‌ای براصل تفاهم وهمزیستی مسالمت‌آمیز با آنها داشته باشیم . باتوجه به بحرانی که بین ویتنام جنوبی و شمالی موجود است بنظر ما بهتر است که ویتنام جنوبی وویتنام شمالی یک دوره مذاکرات جدی را برای رفع اختلافات و برقراری مناسبات جدید آغاز کنند و براساس همزیستی مسالمت‌آمیز در فرونشاندن بحران موجود بکوشند و منتظر فرصت مناسبی برای ایجاد وحدت کامل‌ویتنام بمانند. این‌پیشنهاد ماپیشنهادی منطقی و موافق و بنفع هردو طرف است .

ویتنام شمالی تاکنون بیطرفی لائوس و کامبوج را ندیده‌گرفته و با استفاده از نیروی نظامی باین دو کشور حمله‌کرده است و بر خلاف قراردادی که در ژنو امضاء کرده است و تعهد نموده است‌که علیه ویتنام‌جنوبی با استفاده از زور اقدام نکند ویتنام جنوبی را نیز مورد حمله قرار داده است .

ویتنام شمالی در تعرض پر‌دامنه خود به‌کشور های هندو‌چین از کمک ها ویاری کشور های شوروی و چین برخوردار بوده است و در ضمن بانگ میزند که باید ویتنام جنوبی بیطرف بماند .

آنها با سماجت در باره بی‌طرف ماندن ویتنام جنوبی در واقع میخواهند که دوستان و متفقان خارجی ما از کمک بما خودداری کنند ، نیرو های مسلح خود را از خاک‌ماخارج کنند ، ما را تنها بگذارند تا نتوانیم با قدرت و بطور قاطع از استقلال خود دفاع کنیم در نتیجه این کشور را آسان و بدون برخورد بامقاومت شدید تسخیر کنند . بهمین دلیل من با بیطرفی ویتنام جنوبی بنحوی که کمونیست ها خواهان آن هستند مخالفت کرده و میکنم، برای اینکه این یک توطئه کمونیستی برای در «انزوا»قرار دادن ما و ازبین بردن امکانات دفاعی و قطع حمایت متفقین خارجی از ما استو کمونیست ها میخواهند باین ترتیب ابتدا کشور ما و بعد بقیه‌جنوب شرقی آسیارا تسخیر کنند.

هیچکس کمونیست ها را به روشنی و وضوحی که ما آنها را درک می کنیمو از خواسته ها و طرحها و هدف های‌آنها مطلع هستیم درک نمی کند واز هدف های اصلی آنها مطلع نیست و هیچکس باندازه ما از کمونیست ها رنج و ناراحتی و اندوه نصیبش نشده استو هیچکس در مقابل تاریخ‌حاضر نیست که مسئولیت اشتباهاتی را که در مقابل ملت ما مرتکب میشود ، اشتباهاتی که موجب نابودی این ملت خواهد شد قبول کند . این ما هستیم که در مقابل تاریخ وملت خود مسئولیم و به سرنوشت آنها می‌اندیشیم.

خدا کند صلح شود . . .

شایعات زیادی در مورد پایان قریب‌الوقوع جنگ ویتنام بر سر زبان ها است . گروهی این‌شایعات را تائید می کنند و گروهی‌تکذیب . ولی خدا کند همه آنچه که در باره صلح گفته می شود درست باشد و هر چه زودتر کشتار بیگناهان پایان یابد . خداکند آنچه میگویند درست‌باشد تا دیگر هیچ زن ویتنامی بر جنازه شوهرش که در جنگ کشته شده زار نگرید .

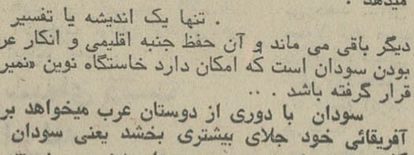

علی‌اکبر کسمائی نویسنده اطلاعات ازقاهره گزارش میدهد

چرا سودان از دنیای عرب برید؟

اینک در اندیشه مردم مصر و لیبی « چرا » های بزرگی در برابر هر یک از اقدامات اخیر «نمیری» علیه این دو کشور نقش بسته و ذهن های کنجکاو در صدد راه یافتن بریشه تغییر روش « نمیری » و علل بازگشت او از خط مشی دوستان و در پیش گرفتن راهی دیگر سوای راه آنان ، برآمده‌اند .

نخستین پرسشی که در این مورد پیش می آید اینستکه آیا سودان بغرب پیوسته است ؟ خاصه که نه تنها شرکت های بازرگانی مصری موجود در سودان را مصادره کرده بلکه طبق یک اعلامیه رسمی بشرکت های سودانی که ملی یا مصادره شده بودند ، دو باره اجازه داده شده است که با سرمایه داخلی یا خارجی فعالیت آزاد بازرگانی داشته باشند . آیا این واکنش کودتای کمونیست ها علیه « نمیری» است ؟ «نمیری» البته هیچگاه کمونیست و حتی سوسیالیست هم نبوده است زیرا هرگز روش سیاسی و نظام اجتماعی سودان هم بطور رسمی چنین اعلام نکرده است .

از این رواگر او کمونیست نباشد کاپیتالیست هم معرفی نشده و اگر در گذشته بسوسیالیزم تمایلی نشان داد روش اخیرش او را از سوسیالیزم نیز دور نشان میدهد .

. تنها یک اندیشه یا تفسیر دیگر باقی می ماند و آن حفظ جنبه اقلیمی و انکار عربی بودن سودان است که امکان دارد خاستگاه نوین «نمیری» قرار گرفته باشد . . .

سودان با دوری از دوستان عرب میخواهد برنگ آفریقائی خود جلای بیشتری بخشد یعنی سودان یک کشور عربی نیست و مردم سودان نیز عرب نیستند . زمامداران کنونی سودان چنین می اندیشند و در این راه گام برمیدارند و اقدامات اخیر «نمیری» همه از این معنی حکایت می کند .

زمامداران امروز سودان می گویند باقی ماندن سودان با جنبه عربی موجب گسستن شمال سودان از جنوب آن می شود چنانکه اختلاف های دیرینه شمال و جنوب سودان طی سال های اخیر همه از پیوستن دولت سودان بکشور های منتسب بدنیای عرب ناشی بوده

اقدامات اخیر « نمیری» در راه آفریقائی شدن و شاید بعبارت بهتر : آفریقائی بودن سودان که استدلال اکثر وزیران اوست ، صورت گرفته است تا جائی که «نمیری» خود آشکارا بیان داشت که او هواپیما های لیبی را توقیف کرد تا حساسیت آفریقائی ها را برضد عرب بر نیانگیزد و این سابقه را پدید نیاورد که بعضی از دولتها درصدد برآیند پیکارهای داخلی آفریقائی را از حدود و مرز آفریقائی واز جنبه و زمینه آفریقائی خارج کنند ، و پیداست که این اشاره غیر مستقیم متوجه قذافی و دولت لیبی است . هر چند که لیبی و مصر نیز از دولت ها و کشور های آفریقائی بشمار می روند و نمی توان آنها را بعلت انتساب بدنیای عرب از انتساب بدنیای آفریقا دور شمرد .

اما سوای این تعبیر یا تفسیر در مورد انگیزه اقدامات اخیر سودان در مصر شایعاتی برسرزبان هاست

می گویند «نمیری» چندی پیش از قذافی خواست که در سودان بجای شرکت های خارجی شرکت های داخلی با سرمایه لیبی شروع بکار کند و قذافی پیشنهاد او را پذیرفت بشرط آنکه سودان به اتحاد جمهوریهای عرب به پیوندد . ناگفته نماند که چندی پیش لیبی ۲۲ میلیون دلار بسودان قرض داده و شرایطی هم برای تسویه آن تعیین کرده بود .

می گویند « نمیری » از مصر رنجیده زیرا شخصیت هائی را از میان شخصیت های سودانی‌که با اومناسبات نیکوئی ندارند ، پناه داده است ولی ناگفته نماند که مصر پناهگاه بیش از هزار پناهنده سیاسی عرب و غیر عرب است و سنوسی سلطان سابق لیبی هم اکنون در قاهره زیست می کند و قذافی از این بابت گله‌ای ندارد .

. . . و نیز می گویند « نمیری» از اینکه مطبوعات قاهره تلگراف قذافی را برای او بعد از حادثه توقیف هواپیما های لیبی در خرطوم چاپ کردند (این تلگراف فقط حاوی این عبارت بود) :

(خدا شما را ببخشد) از مقامات مصری رنجیده است . اما آنچه بیشتر از همه شیوع دارد و شایدهم بحقیقت نزدیکتر باشد اینست که اقدامات اخیر «نمیری» نتیجه توفیق سیاست آمریکا برای بوجود آوردن روش متعادل در آفریقا در برابر روشهای تندی مانند سیاست قذافی و اقدامات اخیر رئیس دولت اگاندا است . .

وان‌تیو،مقاومت یالجاجت؟

از اخبار واصله اینطور برمی آید که آقای وان‌تیو بهیچ قیمتی حاضر نیست صلح را به قیمت از دست دادن مقام و موقعیت خودبرای مردم ویتنام تامین نماید .

البته بظاهر صدهاهزار «پوستر» و کاریکاتوربر سردرخانه های‌مردم‌سایگون‌چسبانیده‌اند تا مثلابه خبرنگاران‌مطبوعات‌جهان ونمایندگان رسمی دولت آمریکا چنین وانمود کنند مردم با عشق فراوان از ژنرال تیو حمایت می نمایند ، غافل از این که هم خبرنگاران و هم‌نمایندگان رسمی کاخ سفید باین روش‌های کهنه و تظاهرات فرمایشی عادت دارند و تنها چیزی که آنها را در مسائل جهانی بخصوص در ویتنام جنوبی قانع میسازد اطلاعات عمیق‌و دقیق دست‌اول است و آن اطلاعات نیز حاکی است که :

۱ـ مردم ویتنام جنوبی از جنك برادرکشی و از این‌بی‌سرو‌سامانی بستوه آمده‌اند .

۲ـژنرال وان‌تیو بهیچوجه مورد علاقه مردم ویتنام جنوبی نمی‌باشد .

۳ـ برای مردمی که همه چیز خودرا از دست داده‌انددیگر مسئله‌حکومت‌وان‌تیو مطرح نیست آنها صلح میخواهند و بس .

٤ـمردم آمریکا فرزندان اسیر خود را می خواهند که بوطن بازگردند . کی‌سینجر و ژنرال آبرامز با اطلاع کامل از چنین ماجرائی درصدد برآمدند ژنرال مغرور را قانع سازند تا شاید ازخر شیطان پائین بیاید و بدون آنکه نیازی به رها کردن او باشد خود راهی برای نجات مردم ویتنام جنوبی از این‌بن‌بست نشان دهد .

قطعا آمریکا میتوانست بانفوذ و قدرت‌غیر قابل انکاری که در ویتنام جنوبی دارد بطریقی کار ژنرال را یکسره‌نمایدولی سرگذشت و نتیجه کودتائی که علیه «نگودین‌دیم» در زمان جان کندی بدست آمد برای سیاست آمریکا خوش‌آیند نبود وشاید بهمین سبب است که مشاوران نیکسون سعی می کنند ژنرال‌را وادار سازند خود زمام اموررا بدست هیئت دولتی بیطرف و مورد توجه مردم بدهد تا آن حکومت موقت انتخابات عمومی را انجام دهد و دنیا را از شر این فاجعه قرن‌بیستم‌نجات‌دهند.

اما معلوم نیست ژنرال روی کدام پایه نیرومندی تکیه کرده است که باچنین مقاومت بیهوده‌ای می‌کوشد میلیونها مردم بی سرو سامان را همچنان در بدبختی و رنج‌نگاهدارد .

آیا واقعا ضعفی درسیاست آمریکا مشاهده می کند و یقین دارد با چنین نقطه ضعف آمریکا نمی تواند او را رها کرده ویا بطریقی ازکار برکنار نماید ؟

یا ژنرال واقعا از افکار عمومی مردم خود بی‌خبرمانده و اطرافیان چنان او را باگزارش های ساختگی مغرور باتکاء بمردم نموده که تصور می کند می تواند به تنهائی در برابرهجوم ویتنام شمالی مقاومت نماید و دیگر نیازی به کمك نظامی‌امریکا ندارد ؟ البته بعید نیست که ژنرال در اوج قدرت اسیر چنین واهمه‌ای شده باشد ولی در این که نیکسون دیگرنخواهدتوانست مردم آمریکا در چنین موقعیت حساسی بحال انتظار رها کند هیچگونه شکی نمی‌توان داشت و اساسا برنامه اولیه و هدف اساسی نیکسون از چهار سال پیش رسیدن بچنین راه‌حلی بودو مقصود اصلی اواز مسافرت به‌مسکو و پکن‌این بود که رهبران کمونیست راقانع سازد تا رهبران هانوی به موافقت با پایان دادن باین فاجعه وادارند و این توفیق‌را بدست آورده است . حالا چطور ممکن است بخواسته ژنرال وان‌تیو و تحت تاثیر تظاهرات فرمایشی و فشار عمال او دست از هدفی که بازحمت زیاد به آن رسیده بکشد ؟

اماترس از کمونیست شدن ویتنام جنوبی بنظر نویسنده از ابتدا نیز بیهوده بوده است زیرا علاوه بر گرفتاریهای اقتصادی وسیاسی داخلی ابر قدرت های کمونیست اصولا در جهان‌امروز «کمونیزم»در هر کشوری معانی و مفاهیم خاص خود پیدا کرده است ، مانند «کمونیزم تیتوئی» و «کمونیزم استالینی» و «کمونیزم مائوئی»و «کمونیزم با رهبری دسته‌جمعی» که هر کدام هدفهای ملی آن برهدفهای بین‌المللی می چربد . بنابراین مسلم است که نیکسون مانند اسلافش دیگر آن ترس وواهمه را از «غول کمونیزم» بخودراه نمی‌دهد و آقای وان‌تیو بیهوده مقاومت یا لجاجت می کند .

حسین رامتین

از : لوموند

ترجمه : رضا عقیلی

علل تسلیم آلنده به اعتصابیون

انتخابات آینده فرانسه مانند تمام مبارزات سیاسی در فرانسه پرحرارت خواهد بود و برنده انتخابات بر اشتباهات و نقص رقیبش بیش از محسنات خود تکیه خواهد زد آمادگی برای انتخابات از هم‌اکنون در فرانسه به چشم می خورد ، و کاندیدا ها بدنبال ورق‌های برنده‌ای هستند تا بتوانند به وسیله آن برنده شوندژاك سوستیل در «لیون» خود را کاندید خواهد کرد و چه‌بسا که‌گوی سبقت را هم برباید.

ممکن است رقیب‌مندس فرانس یك معلم بازنشسته از هندوچین باشد . این‌معلم طعم گرسنگی را چشیده و مندس فرانس را مسئول از دست دادن هندوچین می ـ داند . واحتمال دارد درمنطقه سیزدهم پاریس یك نماینده زن کمونیست برنده شود و شاید«کوودومورویل»درمنطقه هفتم در برابر یك نماینده دست راستی افراطی شکست خورد .

تاماه مه آینده که زمان اجرای اولین انتخابات دوران ریاست جمهوری ژرژپمپیدو است اوضاع و احوالی که امروز وجود دارد تغییری نخواهد یافت ولی بعضی از اوضاع گونه‌ای دیگرخواهد یافت .

«اندره مالرو» چندی پیش در مصاحبه‌ای اظهارداشت‌اشتباه محض است که تصور شود گلیسم وجود دارد ، زیرا گلیسم با مرك ژنرال دوگل از بین رفت لذا تلاش های پرزیدنت پمپیدو برای زنده کردن گلیسم کاری است‌بی اساس .

با این وصف وبا این که گلیسم نیروئی ندارد ، کمونیست ها علیرغم توافقی که با سوسیالیست ها پیدا کرده‌اندنخواهندتوانست‌بسان دوره های گذشته قدرت بیشتری بدست آورند .

کمونیست ها در انتخابات قبلی د رهر دوره از دوره قبل کرسی های بیشتری بدست می آوردند . مسئله دیگری که باید به‌آن‌اشاره شود این است که مرك گلیسم نباید باعث اطمینان ژرژ پمپیدو گردد زیرا انتخابات پارلمانی زمستان سال۱۹۷۳ سرنوشت‌انتخابات ریاست جمهوری سال ۱۹۷٦ را تعیین‌خواهد کردهم‌اکنون ژیسکار دستن وزیر دارائی و اقتصاد وسازنده افسانه فرانك دوران دوگل و رهبر حزب جمهوریخواهان که با گلیست ها عهدبسته اکثریت قابل توجهی دارد . وی هفته قبل نطقی مهم در شارانتون ایراد کرد و خود را کاندید کرد و سپس اعلام داشت که کاندیدای ریاست جمهوری فرانسه جوانی خواهد بود که نیمش گلیسم ونیم دیگرش ژیسکاردی خواهد بود .

ژیسکاردستن یادآور شد که‌مدت‌یکسال مهر سکوت برلب زده یعنی از زمانی که در کنگره حزبش‌در «تولوز» وازخواند وآکوردئون‌نواخت زیرا مایل نبود فرانسه را برای مدت درازی‌درمناقشات انتخاباتی سال ۱۹۷٦ فروبرد زیرا سخن درباره اشغالگر الیزه برای فرانسویان لذت بخش‌تر از سخن در مورد اشغالگر پارلمان می‌باشد .

از : التهار

ترجمه : شهرام

مرگ گلیسم وانتخابات فرانسه

مسالوادورآلنده از چند روز پیش متوجه‌شد سختگیری‌او نسبت‌به کامیون‌داران ، که اعتصابشان زندگی مردم را از لحاظ رساندن خواربار و مایحتاج عمومی فلج کرده بود ، در افکار عمومی به حساب «سیاست» تعبیر شده یا ازطرفی چیزی نمانده است چرخ اقتصاد کشور از حرکت باز ایستد تصمیم گرفت به پاره‌ای از خواسته های فدراسیون‌حمل ونقل که تحت کنترل حزب‌دست‌راستی دموکرات مسیحی هسته مرکزی‌مخالفان دولت قرار دارند روی موافق نشان دهد.

روز جمعه هشت روز پیش رئیس‌دولت شیلی اعلام کرده بود کامیون های کامیونداران‌ائی که اعتصاب کرده‌اند تا بازگشت اوضاع بحال عادی همچنان در توقیف باقی خواهند بود ولی روز جمعه اخیر یعنی یك هفته بعد از اعلام تصمیم فوق‌وی‌حاضر شد کامیونها را بصاحبانش مسترد دارد و آنها را از توقیف خارج کند . بعلاوه سالوادور آلنده شکایت دولت را از دادگاه هائی که مبادرت به بازداشت رهبران اصلی فدراسیون‌حمل‌و نقل کرده بودند پس گرفت و لذا دادگاهها همان روز سه‌شنبه سران نامبرده را آزاد کردند .

رئیس حکومت وحدت ملی شیلی امتیاز دیگری هم داد تا ریشه اعتصاب کامیونداران را که با اعتصاب مغازه ـ داران و کسبه همبستگی پیدا کرده‌بود بخشکاند و از اثر بیندازد : او باآشنائی که به وضع خصوصی‌موسسات‌حمل ونقل دارد از ایجاد و تاسیس یك سازمان عمومی حمل ونقل در جنوب کشور که سایر سازمان های حمل و نقل خصوصی بعلت رقابت و درگیری که خواه وناخواه باآن پیدا می کردند طبعا از آن وحشت داشتند صرفنظر کرد و این بزرگترین امتیازی است‌که رئیس دولت به‌فدراسیون داده است .

اوضاع داخلی آلنده را وادار می‌کرد قیافه آشتی بخود بگیرد ، مخالفان همیشه تهدید می کردند که سرانجام روزی لجام بگسلند و کشوررا بخاك و خون بکشند . بعد از آنکه مغازه‌داران و کسبه دست به اعتصاب زدند حزب دموکرات مسیحی از اعضاء مبارز خود دعوت کرد که خود را علیه دولت‌تجهیز کنند و همچنین به‌کشاورزان،پزشکان، مهندسین ، کارمندان ادارات و دانش آموزان دبیرستان ها اعلام کرد و از ایشان مصرا خواست تا هرکس بنحوی در فلج ساختن کشور بکوشد .

آیا باتوافقی که بین دولت و کامیونداران بعمل آمد مخالفان دست از مخالفت برخواهند داشت ؟ بعید بنظر می رسد زیرامخالفان‌از کوچکترین اشتباه یا نقطه ضعف دولت بزرگترین سلاح علیه او ساخته و بکار می برند . کمااین که دولت در مورد اعلام تاسیس سازمان حمل و نقل در جنوب مرتکب اشتباه گردید و مخالفان بشدید ترین وجهی از همین راه دولت را مورد حمله قرار دادند .

دولت آلنده هیچوقت موفق‌نشده است موسسات و کارخانه هائی را که زیرنظر دارد ووابسته به دولت است‌بنحو مطلوب اداره کند . حزب کمونیست‌بارها در جلسات انتقاد از خود که در حزب تشکیل می شود این مطلب را یادآور شده و تائید کرده است . اصلاحات ارضی نتیجه مورد نظررا نداد .

اینها وبسیاری نکات دیگر حربه بدست مخالفین داد که دائما دولت‌آلنده را بباد انتقاد بگیرندو از آن‌بهره‌برداری کنند . حال اگر اعتصاب کامیونداران ادامه پیدا می کرد پیش بینی می شد که چه سرنوشت شومی‌در انتظاردولت‌آلنده بود .

آلنده باتوجه به این جهات بود که مجبور شد با اعتصاب کنندگان کنار آید و باین غائله پایان بخشد .

آثار محمود زنگنه آئینه‌ای در برابر روستا

من نقاشیهایم را خواب دیده‌ام

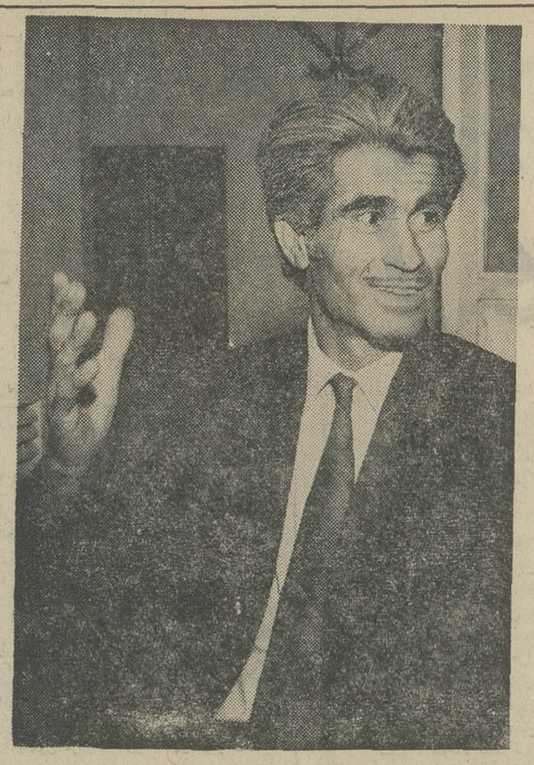

در آثار محمود زنگنه نوعی صمیمیت و صداقت روستائی هست که او را از دیگرانی که در زمینه روستا کار میکنند متمایز میکند ، چرا که خود روستائی است و میشود در کارهایش بوی نمناک کاهگل‌و بوی لطیف سبزینه را در مشام داشت ، و بوی خاک را که از آن‌رسته‌ایم‌و درآن می‌پژمریم.

میگفت : فکر میکنم از همان طفولیت ذوق هنری درمن بود، چرا که بازیهای کودکانه من سوای بازی‌بچه‌های دیگر بود. روی زمین با گل ، تپه و کوه و دهکده می‌ساختم . دوران کودکی این‌چنین‌گذشت و یازده ساله‌که بودم‌خودم‌را در همدان در کارگاه چرمسازی دیدم

بر این‌منوال ۱۶ سال دیگر گذشت یکی ازشبهای سال۳۹ بود که خسته از کار روزانه و شبانه خواب غافلگیرم کرده بود و تمامی چرمها که‌میبایست نگهبانشان باشم تا حدودمعینی خشک شوندازدست رفت برای بیدار ماندن مدادرنگیها که تا آن زمان نمیدانستم چه هستند به‌تهران دو تابلو کشیدم که‌روز بعدش ۵۰ تومان برای من‌پول آورد ، شب بعد دو تابلوی دیگر ، این تابلو ها مرا با کسی آشنا کرد که راهگشای من به وزارت فرهنگ و هنر شد از من پرسیده بود که استادم چه کسی بوده است ومن گفته‌بودم استادی‌نداشته‌ام واو برافروخته بود که من‌چرا قصد پایمال کردن حق‌استادم را دارم بعد که متقاعد شدمرا به استاد حسین بهزاد معرفی کرد سرگذشتم را شنیدند به استخدام فرهنگ‌وهنر درآمدم و از این ببعد با آرامشی در وجودم بکارم ادامه دادم و دیوانه‌وار نقاشی میکردم.

شاید قصه‌ای که برایتان میگویم بیشترشبیه‌افسانه باشد ولی دو سال پیش برایم اتفاق افتاد . شبی بعداز خستگی‌و کار مداوم که پلکهایم سنگین شده بود بناگهان متوجه شدم جلوی‌من‌یک‌ویترای گذاشته‌اند، تعجب‌کردم ، نه خواب بود نه خیال فریاد زدم همه آمدند.

وسیله سرگرمی من شدند همه چیز می‌توانستم بکشم بغیر از موجود جاندار و اگر منظره‌ای کشیده بودم کمراهی داشت و میبایست براین راه رهگذری بگذرد از مجلات و یا روزنامه ها مردی را که هنگام عبور میدیدم با قیچی از صفحه جدا میکردم و روی صفحه نقاشی خودم می‌چسباندم عشق به نقاشی کار چرمسازی را از من‌گرفت به تهران آمدم که کاری بیابم وبتوانم درجوارش نقاشی هم بکنم یکسال گذشت و من تمام هستی خود را از دست داده بودم و به همدان باز گشتم ، کاری پیدا نکردم. مادرم مریض شد مجبور شدم به تهران بیایم و شب ورودم گفتم به‌بینید جلوی من چه گذاشته‌اند. هیچ چیز نمیدیدند ومن جرات نمیکردم که‌لحاف را تکان بدهم و یا خودم را ، خوب به ویترای نگاه کردم‌توی ذهنم که نقش کردم تکانی به خودم دادم ولی ویترای فرم دیگری شد ، خواب از سرم پریده بود وبلافاصله آنچه‌را که دیده بودم بر پرده نقش کردم . این وضع ده شب ادامه داشت ، اهل خانه فکر میکردند که من دیوانه شده‌ام، بی اراده فریاد می‌زدم «آمد، باز هم آمد»

با عشق تمام از آنچه که در این‌مدت دیده‌بودم بوسیله‌شیشه رنگی و فرش و رنگ و روغن چندین تابلو ساختم . داشتم خودم را راضی میکردم که شب یازدهم برایم صحنه‌ای تکرار نشدومن‌همیشه درانتظار چنین صحنه‌ای‌تاکنون مانده‌ام، کار های ویترای من از خیال ده شبه‌ام الهام گرفته‌اند.

زنگنه میگوید : قبل از اینکه تابلوئی را شروع‌کنم‌ازقبل هیچ چیزنمیدانم ،قلم‌که‌بدست میگیرم خودم رادرآسمان پرواز میدهم و طبیعت صحنه های قشنگش را جلوی چشمم می‌آورد ومن منظره‌ای راخلق میکنم که با دخل و تصرف ذهنیات‌خودم وجود خارجیش امکان‌کمتری دارد و بعدکارمن آغازمیشود. کاری که به صداقت‌روستائیش ایمان دارم.

به روستا اشاره میکنیم که زنگنه میگوید: من عاشق روستا هستم ، روستا حرفهای زیادی با من دارد که هنوز برایم‌کشف نشده است و یا هنوز روستا نخواسته است‌تمامی حرفش را برایم افشا کند ، من در کار هایم به مذهب نیز توجه خاص دارم مثلا درها و پنجره هائی که ساخته‌ام از مسجد ومکتب حکایت میکند و همه چیز از یک‌مبداء آغاز میشود ، زندگی درده و تعصباتی که دراین فضای خاص کوچک تاثیر دارد.

نقاشیهای زنگنه دری بروی مساله‌ایست که یا گشوده است و یا بسته که باید گفته شود شاید هم دری که همیشه بسته است ، شاید به خشونت یک درد، دردی که از روستا آمده و شاید در روستا هم درخاک مدفون شود ، آنچنانکه از ده طلوع کرده است.

تازه‌چه‌خبر؟

شب شعر احمد شاملو

احمد شاملو شاعر ، روزنامه‌نگار ، مترجم ومنتقد اجتماعی روز دوشنبه اول آبانماه جاری ساعت ۸٫۳۰ بعد ازظهردر شب شعر انجمن فرهنگی ایران‌و آمریکا شرکت دارد و منتخبی از آخرین اشعار خود را می خواند .

ترانه‌های آذربایجانی در تالار رودکی

خاطره پروانه

روز سه شنبه این هفته ارکستر بزرك آذربایجانی وابسته به اداره کل فرهنك و هنر آذربایجان شرقی‌برنامه ویژه‌ای در تالاررودکی عرضه می کند .

این ارکستر که برای نخستین‌بار معرفی می شود ۸ترانه و ۵ آهنك آذربایجانی از آثار آهنگسازان‌معروف آذربایجانی «عزیز حاجی بك‌اوف» ،«جهانگیراف» و «سعید رستم‌اوف» توسط «خسرو علمیه» و «یعقوب ظروفچی»اجرا می کنند .

قسمت دیگر برنامه کنسرت موسیقی ایرانی تالار رودکی که سه شنبه این هفته اجرا می شود توسط ارکستر بزرك ساز های ملی به سرپرستی فرامرز پایور خواهد بود .

در واقع ارکستر مذکور همراه ارکستر بزرك آذربایجانی ویژگی های خیره کننده موسیقی ملی واصیل ما را ابراز خواهند داشت .

در برنامه ارکستر بزرك ساز های ملی نیز خاطره پروانه و سیاوش شجریان شرکت دارند .

تلویزیون

برنامه امروز وفردا

برنامه‌سبکه‌تلویزیون‌ملی

یکشنبه

۱۶ـ۵۸ اسلاید
۱۷ـ۰۰ سلام شاهنشاهی‌و اعلام برنامه
۱۷ـ۰۳ برنامه‌های مذهبی
۱۷ـ۳۹ اذان
۱۷ـ۴۴ سخنرانی مذهبی
۱۸ـ۰۰ کودکان
۱۹ـ۰۰ جادوی علم
۱۹ـ۳۰ اطاق ۲۲۲
۱۹ـ۵۰ رنگارنگ
۲۰ـ۳۰ اخبار
۲۱ـ۱۰ کاوشگران
۲۲ـ۰۵ مسابقه هفته
۲۲ـ۳۵ هفت‌شهر عشق
۲۳ـ۱۵ آخرین اخبار

نیمروز دوشنبه

۱۲ـ۵۸ سلام شاهنشاهی‌و اعلام برنامه
۱۳ـ۰۰ اخبار
۱۳ـ۱۰ روش زودآموزی قرآن
۱۳ـ۳۵ بیگرد
۱۴ـ۳۰ اخبار

برنامه‌دوم تلویزیون ملی

یکشنبه

۱۹ـ۳۰ سلام شاهنشاهی واعلام برنامه
۱۹ـ۳۴ اخبار
۱۹ـ۴۰ واریته
۲۰:۰۰ هنر های تجسمی
۲۰ـ۳۵ موسیقی ایرانی
۲۱ـ۰۰ قرن بیست‌ویکم
۲۱ـ۳۰ اخبار
۲۲ـ۰۵ غرور و تعصب
۲۲ـ۳۰ تئاتر

برنامه آموزشی

قسمت دوم برنامه یکشنبه

۱۷ـ۰۰ مکالمه انگلیسی
۱۷ـ۱۵ ریاضی‌پنجم‌دبستان
۱۷ـ۳۵ شیمی سوم
۱۷ـ۵۵ برنامه مذهبی
۱۸ـ۰۵ طبیعی سوم
۱۸ـ۲۰ فیزیک سوم
۱۸ـ۵۰ ریاضی سوم
۱۹ـ۱۰ فیزیک ششم
۱۹ـ۳۵ حساب استدلالی ششم
۲۰ـ۰۰ زنگ تفریح
۲۰ـ۱۰ جانوری ششم
۲۰ـ۳۵ فیلم آموزشی

قسمت اول برنامه دوشنبه

۱۴ـ۵۵ سلام شاهنشاهی
۱۴ـ۰۰ نیایش‌ـ سرودمعلم
۱۴ـ۰۵ زبان انگلیسی
۱۴ـ۲۰ علوم سال اول راهنمائی
۱۴ـ۴۰ بخوانیم و بنویسیم
۱۴ـ۵۵ زمین شناسی سال ششم
۱۵٫۲۰ برنامه مذهبی
۱۵ـ۳۰ مثلثات ششم
۱۶ـ۰۰ فیزیک ششم
۱۶ـ۳۰ برنامه کودکان

برنامه تلویزیون امریکا

یکشنبه

۱۷ـ۰۰ اخبار
۱۷ـ۰۵ حکمران‌و جی‌جی
۱۷ـ۴۰ دنیای حیوانات
۱۸ـ۰۵ جولیا
۱۸ـ۳۰ زندگی ما
۱۹ـ۰۰ اخبار
۱۹ـ۲۰ فیلم
۱۹ـ۳۰ سمپسرمن
۲۰ـ۰۰ گلن‌کمپبل
۲۱ـ۰۰ جوخه مرگ
۲۲ـ۰۰ اخبار
۲۲ـ۱۰ شو امشب
۲۳ـ۱۵ اینست زندگی

برنامه دوم

برنامه‌های موسیقی که بطریقه استریوفونیک از برنامه دوم رادیو پخش میشود

۱۷ـ۰۰ موسیقی کلاسیک از «براهمس» سنفونی شماره ۳ در فامازور اپوس ۹۰ ـ اورتور جشن آکادمی اپوس ۸۰ ـ
۱۸ـ۰۰ موسیقی فیلم
۱۹ـ۰۰ بهترین آهنگهای روز
۲۱ـ۰۰ موسیقی کلاسیک از «خاچاطوریان» کنسرتو ویلن
از «بتهوون» سنفونی شماره ۴
از «شومان» رکویم برای مینیون
۲۳ـ۰۰ موسیقی ایرانی
۲۳ـ۳۰ آهنگهای نیمه‌شب

کاوشگران

ساعت پخش ۲۱٫۱۰ برنامه شبکه (یکشنبه)

داستان این هفته «مردی در وسط»

کارگردان : لسلی نورمن

بازیگران : راجرمور ـ تونی کرتیس

عده‌ای قصد دارند اطلاعاتی راجع به سیستم دفاعی سازمان ناتو بدست آورند لرد سینکلر بعنوان جاسوس آنها رابمحلی میبرد تا اطلاعاتی در اختیارشان بگذارد ولی افراد دسته مقابل او را شناخته و به تعقیب‌اومی پردازند . از طرف دیگر پسر عموی سینکلر بنام «ارچی» با کمك دو کارآگاه زبردست‌به دنبال خائنین میروند در این تعقیب ماجرا های شیرینی پدید می‌آید که خواهیم دید .

هفت شهر عشق

ساعت پخش ۲۲٫۳۰ برنامه شبکه (یکشنبه)

این هفته ضمن بیان شرح حالی از عارف و شاعر نامدار قرن اخیر «صفی‌علیشاه» آثارو افکار این شاعر بزرك همراه‌با بعضی از اشعار منتخب او به عنوان شاهد بررسی میشود .

در این برنامه ارکستر هفت شهرعشق به نوازندگی اصغر بهاری ـ اکبر محسنی ـ فریدون حافظی ـ رضا شفیعیان ـ بهمن رجبی و اسمعیل چشم‌آذر ، خوانندگان این برنامه سوگل و منتشری را همراهی میکنند .

اشعار متن برنامه و آواز و ترانه هااز دیوان صفی‌علی شاه انتخاب شده است .

تئاتر

ساعت پخش ۲۲٫۳۰ برنامه دوم

در ابتدای برنامه این هفته گفتگوی کوتاهی با آقای‌والی و خانم فرزانه‌تائیدی کارگردان و بازیگر نمایشنامه مادموازل ژولی را درباره اگوست ـ استریندبرك و مادموازل ژولی می‌شنویم .

«بگومگوی دونفره »نام تئاتر برنامه دوم این هفته است که «اوژن‌یونسکو» آنرا نوشته و فرشید امیرشاهی آنرا ترجمه کرده است .

بازیگران آن سودابه‌اسکوئی‌ـ محمود هاشمی ـ پورستار ـ مرضیه برومند ـ ارژنك فرخ پیکر ـ و کارگردانان این نمایشنامه سودابه اسکوئی و محمود هاشمی هستند .

نمایشنامه بگومگوی دونفره با وراجی های یك‌زن که قبلا شوهر دیگری‌داشته است‌واینك بامردی که زن خود را طلاق داده است زندگی مشترك دارد آغاز میشودآنها هیچوقت‌تفاهمی بایکدیگرحس نکرده‌اندوبرسر تشابه لاك‌پشت و حلزون بحث میکنند و سعی دارند عقیده‌خود را بر دیگری تحمیل کنند .

استخدام معلم برای تدریس‌زبان‌انگلیسی

۱ـ نیروی هوائی شاهنشاهی برای تدریس‌زبان‌انگلیسی در کلاس های جدید به تعدادی معلم زبان احتیاج دارد .

۲ـ ساعات تدریس روزانه شش ساعت در دو شیفت صبح ها از ساعت ۸الی ۱۴ و بعد از ظهر ها از ساعت ۱۴٫۳۰ الی ۲۰٫۳۰ خواهد بود .

۳ـ حق‌التدریس معلمین از ساعتی ۲۵۰ ریال‌شروع و تا ۳۰۰ ریال افزایش خواهد یافت .

۴ـ داوطلبان به فرماندهی آموزشهای هوائی‌این نیرو واقع در جاده تهران‌نو ـ ایستگاه فرودگاه مراجعه و یا باتلفن ۷۹۶۰۰۱ شماره های‌داخلی۳۳۶۹ ـ۳۳۷۰و ۳۳۷۳ مذاکره نمایند .

م‌الف ۱۰۹۱۵ نیروی هوائی شاهنشاهی

آگهی مزایده فروش آهن‌آلات

ناحیه‌راه‌آهن شمال مقدار نهصدوسی‌و هفت هزاروهفتصدوسی ویك کیلوآهن آلات قراضه‌قابل فروش تقریبی موجود در طول خط ناحیه‌راه‌آهن شما لرا دفعتا بشرح زیر از طریق مزایده به‌فروش میرساند.

۱ـ حوزه یك خط دربندرشاه ۵۰۱۶۸ کیلو
۲ـ حوزه دوخط ساری ۲۸۷۹۷۵ کیلو
۳ـ حوزه سه‌ورسك ۱۰۰۵۸۸ کیلو
۴ـ اداره جریه بندر شاه ۵۰۰۰۰۰ کیلو

۱ـداوطلبین بامراجعه باداره دارائی ناحیه یك نسخه از صورت نوع اشیاء قابل‌فروش رااخذ و در صورت تمایل بامراجعه بمحل پیشنهادات‌خودرا باضمیمه نمودن‌یك نسخه ازشرایط‌ویك نسخه از نمونه‌قرارداد باقید عبارت (فرائت‌شد موردقبول است)امضاءو پیشنهاد را به‌ضمیمه۵٪بهای‌پیشنهادی خودبوسیله فیش‌بانکی بانك ملی ساری حساب۱۲۱۰۰راه‌آهن‌و یاضمانت‌نامه بانکی با اعتبار مدت سه ماه حداقل وقابل تمدید در پاکت‌لاك‌و مهر شده‌باقید اینکه مربوط بمزایده آهن‌آلات قراضه می‌باشد باذکرشماره آگهی مزایده‌تاساعت ده‌صبح روز چهارشنبه ۵۱٫۸٫۱۰ تسلیم دبیرخانه ناحیه نمایند.

۲ـپیشنهاد های مشروط و مبهم ویافاقدسپرده یاکمتر ازسپرده‌تعیین شده‌باشد ویابعد ازساعت مقرررسیده ترتیب‌اثر داده‌نخواهدشد .

۳ـ پاکت های‌واصله مذکور درکمیسیونی که‌درساعت یازده صبح روز مزبور با حضور نمایندگان ذیصلاح درناحیه راه‌آهن شمال‌تشکیل میشود مفتوح‌و مورد رسیدگی قرارخواهدگرفت.

۴ـ ناحیه در رد یا قبول‌یك‌یا کلیه‌پیشنهادات رسیده‌مجازاست .

۵ـ سپرده نفرات اول ودوم‌پیشنهاد دهندگان تاامضاء قرارداد در صندوق‌ناحیه نگهداری خواهد شدوسپرده نفرات بعدپس از اعلام گزارش کمیسیون‌قابل استرداد می‌باشد .

پس‌ازخاتمه کمیسیون وتعیین مبلغ پیشنهادی برنده مزایده مراتب‌باداره کل‌دارائی راه‌آهن‌جهت اجازه صدور مبادله قرارداد اعلام وپس از وصول‌نظریه‌بابرنده مزایده‌قرارداد منعقد خواهدگردید و پیمانکار ملزم است‌بلافاصله مبلغ‌معینه‌رابابت بهای‌اشیاء مزبور با اخذ قبض درآمد بایستگاه ساری تحویل وچنانچه در مدت ۲۴ ساعت‌نسبت به‌پرداخت‌تعلل نمایدسپرده‌او بنفع‌راه‌آهن ضبط وبا نفر دوم براساس مفاد آگهی قرارداد منعقد خواهدگردید.

۷ـراه‌آهن در مقدار تحویل آهن‌آلات‌مزبور۲۵٪کسرو یا اضافه به نسبت مقدارتعیین شده مجازاست .

۸ـ برنده مزایده باید از تاریخ‌ابلاغ ناحیه حداکثر بمدت بیست‌روزآهن‌آلات مزبور را به کلی از محوطه‌راه‌آهن خارج نمایدچنانچه از تحویل گرفتن آهن‌آلات خودداری و یا تا مدت مقرراشیاء مزبور را خارج‌ننمایدسپرده اوبه‌نفع دولت‌ضبط خواهدشد.

۹ـهرگونه هزینه از قبیل مالیات وعوارض وحمل ونقل‌و حق کارشناس دادگستری وسایر هزینه ها به عهده برنده‌مزایده خواهد بود . مدیر کل ناحیه‌راه‌آهن شمال.هوشنك‌چوبینه

آگهی استخدام‌در نیروی‌هوائی‌شاهنشاهی

۱ـ نیروی هوائی شاهنشاهی بمنظور تعلیم و تربیت درجه داران فنی تعدادی داوطلب برای تحصیل درآموزشگاه گروهبانی فنی با شرایط زیر می‌پذیرد .

الف ـ تابعیت دولت شاهنشاهی ایران

ب ـ متدین بیکی از ادیان رسمی کشور (اسلام ـ مسیحی ـ کلیمی ـ زرتشتی)

پ ـ سن بین ۱۵ تا ۲۴ سال تمام .

ت ـ دارا بودن حداقل گواهی‌نامه قبولی سوم‌متوسطه‌دبیرستان (دارندگان مدارک‌تحصیلی بالاتر حق تقدم دارند)

ث ـ داشتن‌صحت مزاج‌وتناسب‌اندام برطبق گواهی بهداری نیروی هوائی شاهنشاهی وحداقل ۱۵۵ سانتی متر قد داشته باشند .

ج ـ نداشتن عیال واولاد وکسان‌تحت تکفل.

۲ـ مدت تحصیل در آموزشگاه مزبورحداقل یکسال و هنرآموزان در مدت تحصیل شبانه‌روزی بوده و هزینه زیست و پوشاك آنها بعهده نیروی هوائی می‌باشد و ماهیانه مبلغ ۱۸۷۵ ریال بعنوان حقوق و فوق‌العاده سختی خدمت دریافت خواهند داشت

۳ـ داوطلبان پس از خاتمه دوره و احراز موفقیت در آزمایشات بدرجه گروهباندومی مفتخر و برطبق مقررات قانون استخدام نیروهای مسلح شاهنشاهی از حقوق و مزایای مربوطه استفاده خواهند نمود و ترفیعات بعدی آنان مطابق قانون مزبور خواهد بود .

۴ـ داوطلبان می‌توانند برای کسب اطلاعات بیشتر و ثبت‌نام با دردست داشتن‌یک‌نسخه فتوکپی گواهی‌نامه تحصیلی عین شناسنامه «بفرم جدید عکس‌دار» ۲۲ قطعه عکس ۴×۳ از تاریخ نشر این آگهی تا تامین احتیاج باستثنای روز های تعطیل پنجشنبه‌ها از ساعت ۷ الی ۱۲ در تهران بفرماندهی آموزش های هوائی واقع در خیابان تهران‌نوایستگاه‌فرودگاه‌ودرشهرستانها به‌نزدیکترین پایگاه ویا ایستگاه مراجعه نمایند . م الف۶۸۳۶

نیروی هوائی شاهنشاهی
آ ـ ۵۲۱۷۶

کاشی سعدی
پیشرو صنعت سرامیک ایران

اطلاعیه

قابل توجه ساکنان ومالکان واقع در محدوده زیر :

شمالا :
برجنوبی خیابان آریامهر بین خیابان غربی تاسیسات شرکت سهامی کیوان (منطبق برحد نقشه مصوب پایتخت) و جاده ساوه (تقاطع پل وجاده)

شرقا :
برغربی جاده ساوه بین خیابان آریامهر وخیابان ۱۲ متری خاکی باغستانی (منطبق برحد نقشه مصوب پایتخت) .

جنوبا :
الف : برشمالی خیابان ۱۲ متری خاکی باغستانی بین جاده ساوه وخیابان ۸متری (منطبق برحد نقشه مصوب پایتخت ، نقطه۱۰۷)
ب: برشرقی خیابان ۸ متری منطبق برحد نقشه مصوب پایتخت بین خیابان ۱۲ متری خاکی باغستانی وخیابان ۱۰ متری خاکی (منطبق برحد نقشه مصوب پایتخت نقطه ۱۰۸) .
ج: برشمالی خیابان ۱۰ متری خاکی (منطبق برحد نقشه مصوب پایتخت از نقطه ۱۰۸) بین خیابان ۸متری و خیابان ۱۰ متری (منطبق برنقطه ۱۰۹ نقشه مصوب پایتخت).

غربا :
الف برشرقی خیابان ۱۰ متری (منطبق برحد نقشه مصوب پایتخت) از نقطه ۱۰۹) بین خیابان ۱۰ متری خاکی و خیابان یافت‌آباد.
ب: بر جنوبی خیابان یافت‌آباد بین خیابان ۱۰ متری وامتداد خیابان غربی تاسیسات‌شرکت سهامی کیوان.
ج: برشرقی خیابان غربی تاسیسات شرکت سهامی کیوان بین خیابان یافت‌آباد و خیابان آریامهر (منطبق برحد نقشه مصوب پایتخت).

پیروآگهی شماره ۱۲۹ مربوط به قبول درخواست انشعاب آب مجدداً باستحضار میرساند :

بااینکه نصب انشعابات این محدوده شروع و قریبا خاتمه خواهد یافت ومهلت درخواست انشعابات نیز در این ناحیه منقضی‌گردیده بلحاظ رعایت کسانیکه بجهاتی برای درخواست انشعاب مراجعه ننموده‌اند و یا بعلت عدم پرداخت بدهی اقساط معوقه از نصب انشعاب مستغلات آنان خودداری شده است مدت قبول درخواست انشعاب تاتاریخ ۵۱٫۸٫۱۰ تمدید میگردد بنابراین کسانیکه تاکنون در این ناحیه از آب تصفیه شده بهره‌مند نشده‌اند میتوانند با استفاده از این مهلت در تصفیه حساب گذشته اقدام ویا در این فرصت مراجعه ودرخواست انشعاب نمایند. بدیهی است چنانچه تاساعت ۱۳ روز چهارشنبه دهم آبان‌ماه ۱۳۵۱ بباجه مرکزی سازمان آب منطقه‌ای تهران واقع در خیابان ایران‌نوین مراجعه ننمایند این ناحیه مشمول مقررات خارج از نوبت میگردد که مستلزم پرداخت مخارج اضافی وتحصیل پروانه حفاری از شهرداری است .

ضمنا نصب انشعابات خارج از نوبت زودتر از سه ماه بعد از تقاضا مقدور نخواهد بود.

م‌الف ۱۱۳۵۲
مدیر عامل سازمان آب منطقه‌ای تهران (شرکت سهامی)
آ ـ ۵۳۶۸۲

آگهی مهلت پرداخت عوارض شهرداری پایتخت

بر طبق تصویب نامه شماره ۴٫۲۴۳۵۶ ـ ۶٫۵٫۴۲ وزارت کشور به قائم مقامی ، انجمن شهر و تعرفه مصوبه مورخ ۴۸٫۱۰٫۲۹ و ۴۹٫۳٫۱۰ انجمن شهر پایتخت‌کسبه و پیشه وران محترم موظفند سالیانه به ماخذ مقرر در تصویب نامه و تعرفه های مصوبه عوارض به شهرداری پرداخت نمایند و چون عده‌ای از پیشه وران تا آخر شهریور ماه ۵۱ مهلت مندرج درآگهی شماره ۱۳۳۶۹ و ۱۳۵۶۸ ـ ۵۱٫۵٫۱۲ موفق به پرداخت عوارض و تجدید پروانه خود نشده‌اند لذا به منظور کمک باین دسته ازکسبه محترم مهلت فوق‌الذکر از تاریخ ۵۱٫۷٫۱ به مدت دو ماه دیگر تمدید و بدین وسیله جهت اطلاع عموم پیشه‌وران محترم آگهی می‌گردد خواهشمند است حداکثر تا آخر آبان ماه سال جاری با مراجعه بادارات درآمد مناطق ۱۲ گانه شهرداری‌فرم های مربوط به عوارض متعلقه‌را دریافت و به شعب بانک ملی همان منطقه پرداخت و رسید مخصوص به خود را دریافت دارند تا نیازی باقدامات قانونی دیگر از نظر وصول عوارض نباشد .

شهردار پایتخت

آگهی مناقصه

شرکت ملی ذوب‌آهن ایران حوزه بافق خرید دربهای چوبی ۲۶ دستگاه ساختمان ۵ اطاقه را بمناقصه میگذارد . داوطلبان میتوانند بدفتر کارپردازی حوزه واقع در یزد باغ ملی کوچه کراوغلی پلاک ۵۵ مراجعه وبااخذ نقشه‌و مشخصات وشرایط‌مناقصه پیشنهادات خود را در پاکت لاک ومهر شده‌تاساعت ۱۰ صبح روز ۵۱٫۸٫۱۴بهمان دفتر دریزد تسلیم و رسیددریافت دارند تا در جلسه‌ایکه ساعت ۱۱ صبح روز ۵۱٫۸٫۱۶ در کارپردازی حوزه واقع در بافق تشکیل خواهد شد باز و مورد رسیدگی قرار گیرد. حضورپیشنهاد دهندگان در جلسه مناقصه آزاد خواهد بود.

حوزه بافق
آ ـ ۵۳۹۱۶

آگهی استخدام سپاهیان دانش

اداره آموزش و پرورش منطقه بندرلنگه از سپاهیان دانش منقضی خدمت دختر و پسر آموزگار استخدام می نماید .

اداره آموزش و پرورش بندر لنگه

۱ـ۲ آ ـ ۵۲۹۷۸

آگهی

اداره کل مالیاتهای غیر مستقیم برای نصب و رفع نقص کنتورهای الکترونیکی و مغناطیسی که روی کارخانجات نوشابه سازی غیرالکلی برای شمارش بطرهای تولید شده گذارده میشود و دارای مارک SEBA ELEKTORNIK

است احتیاج به یکنفر مهندس مکانیک و یکنفر تکنیسین در امر نصب و تعمیرات ماشینهای کنتورالکترونیکی تخصص داشته باشند بشرح زیر برای یکسال خرید خدمت مینماید:

۱ـ داوطلبان باید حداقل سه سال سابقه کار در نصب کنتورهای الکترونیکی والکترومانیتیک داشته باشند.

۲ـ دارا بودن مدرک تحصیلی لیسانس مهندسی مکانیک وتکنیسین دارای تحصیلات دیپلم هنرستانهای فنی مکانیکی .

۳ـ معافیت از خدمت وظیفه عمومی یا دارا بودن گواهی پایان خدمت نظام وظیفه .

۴ـ تعهد انجام کار در اوقاف اداری و تعهد انجام ارجاعات‌اصلاح و تعمیر ونصب کنتور در کلیه ساعات غیر اداری که مورد نیاز فوری واقع شود.

۵ـ میزان دستمزد برای مهندس از هر جهت حداکثر چهلهزار و برای تکنیسین بیست هزار ریال خواهد بود .

۶ـ داوطلبین میتوانند مدارک وتقاضا و نشانی خود را در پاکت ممهور وسربسته تا آخر وقت اداری روز پنجشنبه ۱۱ آبانماه ۵۱ عنوان مدیریت کل مالیاتهای غیر مستقیم تسلیم دارند.

۷ـ متقاضای وارده رسیدگی و دعوتنامه کتبی برای مصاحبه ارسال خواهد شد.

م‌الف ۱۱۵۰۵
مدیر کل مالیاتهای غیر مستقیم ـ مصطفی شفقی
۱ـ۳ ۵۳۶۷۴

Royal Tehran Hilton
فرانکو دیویس
به تهران بازگشته وهرشب در
پرشین روم
هتل هیلتن
برنامه اجراء میکند

سه شنبه همین هفته :
پوران . داریوش . رسائی .
شجاعی درانجمن

خوانندگان محبوب شما ، پوران ،داریوش ،رسائی وشجاعی روز سه شنبه همین هفته «۲آبان»از ساعت پنج بعداز ظهر در تالار انجمن دوشیزگان و بانوان برای‌شما برنامه اجرا می کنند .

خوانندگان اطلاعات بانوان بادر دست داشتن‌آخرین شماره مجله و اعضای انجمن با در دست داشتن کارت عضویت خود ، برای دریافت کارت رایگان می‌توانند هر روز صبح و عصر ، بدبیرخانه انجمن «بهار شمالی . نبش نامجو . تلفن ۸۲۴۸۳۱» مراجعه فرمایند .

آگهی مناقصه

شرکت ملی ذوب‌آهن ایران حوزه بافق خرید درب و پنجره‌های فلزی ۲۶ دستگاه ساختمان ۵ اطاقه را بمناقصه میگذارد . داوطلبان میتوانند بدفتر کارپردازی حوزه واقع در یزد باغ ملی کوچه کراوغلی پلاک ۵۵ مراجعه وبااخذ نقشه‌و مشخصات وشرایط‌مناقصه پیشنهادات خود را در پاکت لاک ومهر شده‌تاساعت ۱۰ صبح روز ۵۱٫۸٫۱۴بهمان دفتر دریزد تسلیم و رسیددریافت دارند تا در جلسه‌ایکه ساعت ۱۱ صبح روز ۵۱٫۸٫۱۶ در کارپردازی حوزه واقع در بافق تشکیل خواهد شد باز و مورد رسیدگی قرار گیرد. حضورپیشنهاد دهندگان در جلسه مناقصه آزاد خواهد بود.

حوزه بافق
آ ـ ۵۳۹۱۸

عضو انجمن شهرستان گنبد کاوس

آقای سید حسین میلانی وکیل پایه یک دادگستری ونایب رئیس هیئت مشورتی روزنامه اطلاعات در گنبدکاوس و عضو حزب‌ایران نوین‌با اکثریت‌قاطع آراء بعضویت انجمن شهرستان گنبدکاوس انتخاب گردید . وی از چهره‌های سرشناس‌وخوشنام استان‌مازندران واز مومنین باصول انقلاب شاه ومردم میباشد و باقتضای شغل خود همواره مدافع وحامی ضعفا ودرماندگان بوده واز این جهت علاقمندان بیشماری در محل دارد واز سالها قبل ضمن همکاری نزدیک با هیئت مشورتی روزنامه اطلاعات وانعکاس خواسته‌های مردم بخدمات اجتماعی خود افزوده است و مسلما باتجربیات واطلاعات فراوان ومبسوط اجتماعی وجود نامبرده در انجمن محلی منشاء خدمات ذیقیمتی خواهد بود.

چرا بمردم نمیگوئید؟!

نوشته : محمد علی سفری

نگارنده هروقت خبر های ماشین شده و در اصطلاح خودمان خشك و بی روحی که معمولا از سوی روابط عمومی دستگاه های دولتی دراختیار مطبوعات قرار می گیرد روی میز سردبیر و خبرنگاران مطبوعات می‌بینم وبعد بی اعتنائی صد درصد به حق آنان را از تنظیم این نوع خبر ها حس می کنم واقعا دلم می سوزد ، می سوزد از این که در تمام این خبر ها نکات جالب زنده و بدرد مردم بخورهست اما آنچنان در لعاب تبلیغ قرار می گیرد که کسی باور نمی تواند بکند که با درج خبر باین صورت مردم رغبتی به خواندن و بفرض خواندن‌به‌قبول آن داشته‌باشند.

بنظر می رسد این خشکی وبی روحی در تنظیم خبر دودلیل دارد نخست این که متاسفانه خبر شناسی و مطلب و مسئله شناسی در کادر اداری بسیار بسیار ضعیف است ، دوم این‌که شاید هم بعضی از مسئولان خبری بخاطر گل روی مافوق ویا رعایت اصول و مقررات خشك و دست و پاگیر اداری آنچنان آنرا در زرورق‌القاب و تشریفات می پیچند که لطف خبر بکلی از دست میرود و بصورتی در می آید که واقعا روح خبر کشته می شود و انتقاد هائی که آقای هویدا نخست وزیر به‌کرات از بوروکراسی اداری کرده و می کنند بنظر می‌رسد قسمت قابل ملاحظه‌ای از آن متوجه همین نحوه تبلیغ باشد .

در حالی که می توان با زدودن تشریفات نامه‌نگاری اداری از این اخبار آنرا آنچنان عرضه کرد که حتی خبرنگار و سردبیر روزنامه هم لازم نه‌بینند که دستی در آن ببرند .

نمونه‌ای از گزارشهائی که نمی دانم اگر همان دستگاه های مسئول بخواهند خبر آنرا در اختیار مطبوعات قرار دهند چه صورتی پیدا می کند در جلسه اخیر شورای عالی بازرسی شاهنشاهی دیدم .

در این گزارش که البته خیلی مفصل بود و نگارنده باختصار بدان اشاره می کنم ملاحظه کنید که چقدر نکات مثبت که‌مردم خوششان می آید از آن مطلع شوند وجود دارد که هر قسمت مربوط بیك دستگاه دولتی است ولی آن دستگاهها هرگز در پی آن هستند که گزارش را باین دقت و موشکافی تنظیم کنند ونه این که بابیان نیش ونوش مردم را در واقعیت امر قرار دهند. در آن جلسه رئیس عملیات بازرسی اعزامی باستان گیلان آقای مشکوتی گزارشی از وضع مردم گیلان به رئیس و اعضای‌شورای عالی داد که جا دارد براساس آنچه که یادآوری شد قدری در اطراف آن بحث شود .

برابر این گزارش از یك میلیون و نیم جمعیت گیلان دوسوم باسواد هستند و میزان معلومات تا حدود سوم متوسطه‌دارند از بقیه هم‌که اکثرا سنی بالای پنجاه سال دارند حدود۲۰ درصد از سوادی مختصر بهره گرفته‌اند .

هم‌اکنون گیلان بدو منطقه شرق و غرب ازنظر بنیه اقتصادی تقسیم شده در قسمت شرق که ناحیه لاهیجان و لنگرود و رودسر جزو آن است پیشرفت نمایانتر و درآمد بالاتر است آنچنان که حداقل درآمد یك خانوار در سال ده هزار تومان است و هستند خانواده هائی که تا صد هزارتومان هم درآمد دارند ولی درقسمت غرب این استان وضع بدین منوال نیست و درآمد خانواده هاحدود ده هزار تومان در سال است در اینجا رئیس هیات بلافاصله افزود دلیل این اختلاف در دو قسمت شرق و غرب گیلان این است که در شرق چای ، مرکبات ، دامداری و استفاده از جنگل تحت عنوان مواهب اقلیمی مردم را غنی ساخته در حالی که در قسمت غرب این خواص وجود ندارد .

رئیس هیات بازرسی اعزامی به گیلان که خود اهل آن دیار است افزود من باب مثال سال گذشته که برف سنگین منطقه گیلان‌را فرا گرفت و امور معیشت عده‌ای بخصوص در منطقه غربی گیلان مختل شد برای صیادان محلی چاره‌ای نماند جز صید ماهی و ظرف دو ماه صیادان توانستند فعالیتی داشته‌باشند که در نتیجه آن تامین مخارج زندگی را برای آن مدت و چند ماه بعد از آن کردند .

مطلب جالبی که رئیس هیات گزارش کرد استخراج ذغال سنك از معدن سنك رود است که حدود سه هزار نفر کارگر در آن فعالیت می کنند ووضع خوبی دارند ، در نزدیکی رشت کارخانه چینی‌سازی در یك استاندارد عالی به فعالیت مشغول است آنچنان که مرغوبیت محصولش دربازار موجب رونق کاراین کارخانه شده و تنها عیب مختصر هم که استفاده از طرحهای نقاشی کوبیسم روی محصول بود امسال با توصیه بازرسان شاهنشاهی برطرف شد و جای خود را با کمك وزارت فرهنك و هنر به نقاشی های اصیل ایرانی داد .

رئیس هیات اعزامی از این گزارش نتیجه گرفت که هم‌اکنون در این منطقه خانه اجاره‌ای کمیاب است و یك منزل سه اطاقه به دو هزار تومان اجاره میرود ویا فی‌المثل در منطقه رودبار که «گاودزدی»مبتلابه مردم بود آنقدر کار فراوان‌است که دیگر کسی در پی دزدی نیست .

مطلب جالبتری که رئیس هیات اظهار داشت مسئله پیاده کردن قانون تعلیمات اجباری پس از سالهابود وی گفت برای نخستین‌بار در چند شهر از جمله آستارا فومن ، لنگرود و لاهیجان این قانون پیاده شده است .

اما از نظر کیفیت محصول امسال چای خشك شمال حدود ۲۴ هزار تن است و محصول برنج از ۴۰۰ هزار تن متجاوز است و این ارقام موقعی درخشش خودرا نشان‌میدهد که‌نگاهی‌بگذشته و میزان محصول آن بکنیم .

مثالی که ایشان در این مورد زد این‌بود که درگذشته دربهترین زمین حوالی شهسوار و چابکسر با بهترین بذر و عالیترین‌توجه از نظر آب و کود حداکثر برنجی که از یك هکتار زمین بدست می آمد به چهار تن ونیم نمی رسید اما حالا با بذر ژاپنی‌واستفاده از وسایل مدرن از یك هکتار زمین هشت تن برنج برداشت می شود .

نگارنده که بمدت دو ساعت مستمع این گزارش بودم‌تاسف خوردم از این که چرا مسائل آنطور که باید بمردم گفته نمی شود در حالی که همانطور که تیمسار یزدان پناه رئیس بازرسی شاهنشاهی یادآور شد از این پس دانشجویان دانشگاه و دیگر طبقات مملکت از طریق بازرسی در جریان این پیشرفت ها قرار می گیرند . همانگونه که امسال در گیلان در صومعه سراعده‌ای دانشجو به میل خود دو قریه رابرای بازدید برگزیدند ووقتی در جریان واقعیت کار های انجام شده قرار گرفتند یکی از آنان طی یك سخنرانی در اجتماع بزرك مردم محل چنان صحبت کرد که همه تحت تاثیر واقع شدند .

نگارنده می پذیرد که مشاهدات عینی این اقدامات‌برای‌عموم هموطنان امکان‌پذیر نمی باشد ولی دعوت از نمایندگان آنها و تشریح واقعیت هاقادر است در مقابل آن عده کوته نظر ویااگر خوشبین باشیم بی اطلاع از پیشرفت ها زبان گویای حقایق‌باشد طبیعی است در خلال این مسائل مثبت چه‌بسا به نکاتی هم بر بخوریم که هنوز بمرحله تکامل نرسیده ولی چه مانعی دارد ، چون هیچکس در مملکت این ادعا را ندارد که دیگر عیبی درکار نیست و یا کاستی ها در مسائل وجود ندارد .

ولی اطلاع از مجرای صحیح امکان میدهد مردم واقعیت ها را خودشان لمس کنند تا قضاوت برای آنان سهلتر و از صمیم قلب باشد و اینکاری است که اگر دستگاه های دولتی بخواهند بکنند تنها راهش تجدید نظر کلی در کیفیت کار بعضی از روابط عمومی ها است آنچنان که سخن از دل برخیزد تا لاجرم بردل نشیند .

GERMANIA BOILERS
دیگ‌چدنی جرمانیا
دراندازه‌و ظرفیت حرارتی مختلف موجود است
شرکت تهرانشهر محدود ـ خیابان سعدی نلفن
۳۰۲۱۱۵ ـ ۳۹۱۳۵۳

چهل سال قبل در همین روز

۸ سال سلطنت رضاشاه پهلوی ، از یك روزنامه فرانسوی

بولتن درآل روزنامه فرانسوی چاپ پاریس بقلم سردبیر خود مینویسد : در سنه ۱۹۲۸ یکرشته خط آهن بطول یکهزار و پانصد کیلومتر برای مرتبط ساختن بحر خزر به خلیج‌فارس شروع گردید که‌یکی ازآرزوهای‌پادشاه اجرای این نقشه و عملی شدن آن بوسیله عایدات مملکتی و بدون احتیاج بمساعدت سرمایه های خارجی‌میباشد .

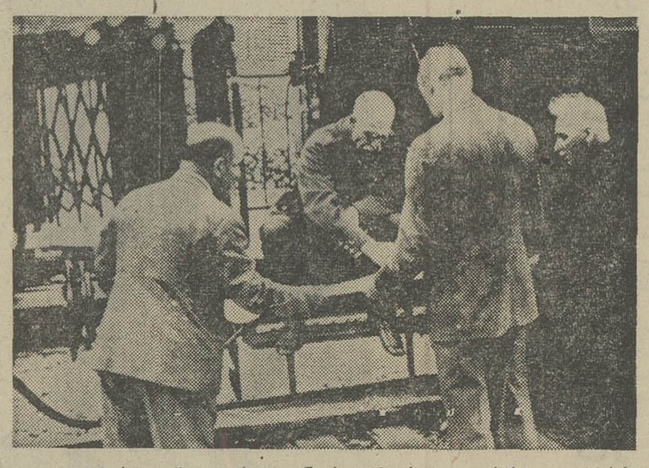

اعلیحضرت رضاشاه بر پیشرفت کار خط آهن سرتاسری نظارت میفرمایند

مجیدآهی وزیرراه در سمت چپ و حسین سمیعی « ادیب‌السلطنه » رئیس تشریفات دربار پهلوی در سمت راست عکس دیده میشوند .

مخارج ساختمان خط مزبور که‌اکنون بیش از ۲۵۰ کیلومتر آن حاضرگردیده در ابتدای امر به ۲۰ میلیون‌لیره‌برآورد شده و از محل عوارضی که از قند و شکر و چای درداخل مملکت دریافت میگردد تامین میشود . مالیات مزبور که بایستی سالیانه دو میلیون لیره عاید خزانه دولت‌کندتاکنون مخارج‌ساختمانی راه‌آهن را تکافو نموده و ضمنا از همان محل مبالغ مهمی برای احداث دو بندرمهم بحری در ساحل بحرخزر وخلیج‌فارس پرداخته شده است .

در دوره هشت ساله سلطنت رضاشاه پهلوی چهار هزاردرسه‌ابتدائی مجانی در مملکت تاسیس شده. همچنین‌مدارس حقوق ، طب ، امور سیاسی ، دارالمعلمین عالی ، پست و تلگراف ، تحت‌نظر معلمین خارجی که اغلب آنها فرانسوی هستند برای تعلیمات عالیه جوانان ایرانی ایجاد گردیده است .

انحصار تلگراف که تا آنموقع در دست شرکت انگلیسی (هندواروپ) بود از طرف دولت خریداری وتلگراف بیسیم باریاست یکنفرمهندس‌فرانسوی در نزدیک طهران برقرار گردید .

درسنه ۱۹۲۷ شرکت آلمانی هوانوردی یونکرس ارتباط منظم پایتخت را با شهرهای عمده ایران بوسیله طیارات خود باکمك مالی ایران بر قرار داشت. همچنین یک مراسم هواپیمائی باکارخانه تعمیرات در چند کیلومتری طهران تاسیس شد و ساختمان کارخانه‌ای‌هم برای تعمیرات بحری در بندر بوشهر مورد مطالعه است .

مسلم است این‌کارهای معظم‌که نتیجه اراده یک نفر بوده است بدون اشکال پیشرفت نداشته وبه عادت قدیمه ایران بواسطه تغییرات حاصله تکان سختی وارد شده است .

سعی و تلاش دولت ایران این است که صنایع جدید را تشویق نمایندخاصه صنایعی که مواد اولیه آن در ایران تهیه میشود . بهمین مناسبت در سال ۱۹۳۱ کارخانجات‌قندسازی ، ریسمان‌تابی ، پارچه‌بافی ، کارخانه های پنبه، رنگرزی ، صابون‌پزی ، سیمان‌سازی ، آبجوسازی ایجاد شده تمام کارخانه های مزبور باجدیت مشغول‌کارو همه آنها با باسرمایه های خصوصی یا با کمك دولت بصورت اعتبار تاسیس شده‌اند .

بکارانداختن تمام این چرخ‌هامحتاج متخصصین و مستشاران خارجی بوده که بایستی همه آنها را در طهران تمرکزداد. برای پیش‌بینی آتیه صدها شاگرد هرسال به اروپا فرستاده میشود که در کلیه رشته‌ها تخصص پیدا کنند، فقط در فرانسه هفتصد الی هشتصد نفر محصل ایرانی در مدارس مختلفه مشغول تحصیل هستند .

مساعی لازم برای توسعه‌اموراقتصادی وفلاحتی و صنعتی با تاسیس بانکملی ایران و شعبه فلاحتی آن بکار رفته در خصوص حفظ الصحه عمومی اقدامات مجدانه صورت میگیرد . ژنرال کولونیه فرانسوی از سنه ۱۹۳۲ ریاست اداره صحیه مملکتی را عهده‌دار ونتایج‌حاصله رضایت‌بخش است .

در زمستان گذشته الغای امتیازشرکت نفت انگلیس وایران بدولت ایران اجازه داد قرارداد جدیدی منعقد کند و سالیانه سهمیه‌ای که حداقل آن هفتصد هزار لیره میباشدباضافه‌سه میلیون لیره دیگر بابت محاسبه معوقه ، برای خود تامین نماید .

دراول سال اعلیحضرت رضاشاه در نطق افتتاحیه مجلس فرمود : «بالاترین آرزوی من این است که مملکت ، خود احتیاجاتش را تهیه‌کند».

این جمله معانی زیادی در بردارد و بدنبال این برنامه‌مسائل‌استخراج‌معادن، لوله‌کشی ، تهیه برق ، ایجاد مدارس صنعتی ، آبیاری اراضی ، وضع‌قوانین برای تاسیس شرکتها از مواد اساسی بروگرام دولت میباشد .

مسئله خروج آلمان از جامعه ملل

لندن ـ تصمیم ناگهانی آلمان دایر بر خروج از جامعه ملل عصرامروزرسمابه اطلاع هیئت رئیسه کنفرانس خلع‌سلاح خواهد رسید . متن تلگراف (بارون‌فن‌نورات) وزیر خارجه آلمان به مستر هندرسون رئیس کنفرانس مبنی بر ترک عضویت از جامعه در تشریفات رسمی کنفرانس خلع سلاح‌تغییری‌بعمل‌نخواهد آورد ولی بطوریکه جراید مینویسند انتظار میرود که برحسب پیشنهاد هیئت رئیسه انعقاد کمیسیون عمومی‌خلع‌سلاح چند روزی بتاخیر میافتد تا نمایندگان مطالب را بادول مربوطه مورد شور قرار دهند .

تصمیم ناگهانی دولت آلمان دائر بر خروج از جامعه ملل در کابینه آینده بریتانیا مورد بحث واقع خواهد شد .

انعکاس رفتار آلمان در انگلستان

رفتار نابهنگام هیتلر برای ترک جامعه ملل و کنفرانس خلع‌سلاح در لندن با خونسردی تلقی شده و بطوریکه گفته میشود این اقدام‌برای‌تحریک احساسات دربین توده مردم المان و قدرت نمائی بوده است . زیرا اظهارات « هرهیتلر» غیر مقنع بنظر میرسد . چون در طرح پیشنهادی کمیسیون خلع سلاح مقصود تخفیف المان نبوده بلکه برای حصول مقصود واعطای تساوی حقوق سیاسی در پایان ۸ سال نهایت مراقبت بعمل آمده است ، زیرا در دوره اول بدولت آلمان از حیث نفرات قشونی تساوی کامل داده شده و پس از انقضاء دوره دوم برحسب مفاد قرارداد حقوق آلمان از حیث دارا بودن مهمات مانند سایر دول تامین شده و ممکن است در آخر هشت سال دولت آلمان کاملا مانندسایر دول دارای قوای مسلح گردد .

هیتلر کله شقی میکند

روزنامه تایمزلندن مینویسد : وظیفه سایر دول این است که به هیتلربفهمانند باکله‌شقی نمیتوان کار کرد و این‌روش وسیاست پسندیده نیست . صدراعظم آلمان موقعی را برای اظهار عقیده خود انتخاب کرده که قرارداد وارد مرحله عملی شده و میرفت که باموفقیت خاتمه یابد . جریده « دیلی‌هرالد» میگویدبرای جلوگیری از خطر میبایست فورا شروع بکار کرد ویا ایجاد قراردادی که متضمن خلع‌سلاح‌فوری‌باشدقرارداد را منعقد ساخت . دیلی‌تلگراف مینویسد : موقع تولید وحشت وهیجان در میان مردم نیست و دلیلی دردست نیست که بتوانیم صلح عالم را براثر اقدام دولت دیکتاتوری آلمان در معرض خطر تصور نمائیم باید راه حل عاقلانه پیش گرفت .

(نقل از اطلاعات ۳۰مهرماه ۱۳۱۲)

تاریخ در صفحات اطلاعات

زنان در ایران

احمد احرار

ـ ۲۶۹ ـ

« نمایندگان رویتر با لیوتنان کلنل سر فرانسیس یانگ‌هازبند پیرامون دسایس آلمان در افغانستان مذاکراتی داشته است درین مصاحبه سرفرانسیس یانگ هازبند چنین گفت :

دشمن ما مطلع بود که در سنوات اخیر امیرافغانستان برای‌مشق و تعلیم‌قشون خویش ، از صاحبمنصبان عثمانی استفاده کرده است . بهمین ملاحظه وقتی جنگ شروع شد عده صاحبمنصبان عثمانی در افغانستان رو به افزایش گذارد و عده‌یی از آلمانها نیز با پول زیاد و بارسالات و نوشتجات تحریک‌آمیز وارد شدندو باترکها متفقا مشغول‌تحریک‌عناصر متعصب‌افغانستان شده ، هرقدم پیشرفت آلمان و عقب‌نشستن متفقین را بصورت فتوحات بزرگ و شکست های فاحش جلوه دادند . بدین امید که مردم را به جهاد تشویق و تشجیع نمایند به اهالی کوهستانی وحشی آنجا میگفتند قیصر مسلمان شده و ازطرف خدای تعالی مامور حفظ بیضه اسلام گشته است . امید آنها این بود که افغانها را برانگیزانند و ایلات و قبائل نیرومند را با آنها همراه نمایندو خط‌سیر فاتحان قدیم‌را تعقیب‌کرده مانند سیل به هندوستان هجوم آورند. البته این‌اولین نقشه‌ایست که درخاطر هردشمنی خطور میکند . اما تقریبا ۲۲ ماه میگذرد و این‌خیالات صورت‌واقعی پیدانکرده است. در سرحد جنگها و زدوخوردها واقع شد اما در سابق هیچ دوسالی نمیگذشت مگر آنکه زدوخوردی درسرحد رخ‌میداد. امروز مسئله جالب توجه این است که امیر افغانستان بموجب قولی که بلرد هاردینگ در بیطرفی خویش داد عمل کرده است . قیصر خودش چند کاغذ برای امیرنوشت و او راتشویق کرد که اعلام جهاد نماید ولی امیر مطابق وعده‌های‌خویش عمل کرد. حمله‌کردن به هندوستان ازطرف شمال‌غربی کار آسانی نیست . توپخانه هندوستان هیچوقت مثل امروز قوی و نیرومند نبوده است و برای قشون مهاجم بر هندوستان هیچوقت امید موفقیت نیست ».

اسکارفن نیدرمایر در لباس عشایر ایرانی

برادر «امیر حبیب‌الله‌خان» بود . او مردی مقدس و نسبت به شعائر اسلامی فوق‌العاده پای‌بند بود . از همینرو با آنکه میدانست برادرش ـ امیرافغانستان ـ بادولت‌انگلیس روابط دوستانه دارد و تعهد سپرده است که به آلمانی‌ها و ترک‌ها مجال فعالیت در قلمرو امارت خود ندهد وقتی از ورود آلمانی‌ها مطلع شد گروهی از نجباء و محترمین‌هراترا به‌استقبال فرستاد وآنهارا باتشریفات واحترامات شایان به شهرهرات وارد کرد .

«نیدرمایر» و «فون‌هنتیک» هدف خود را از مسافرت به افغانستان برای «نایب ـ السلطنه» توضیح داده خاطرنشان ساختند که از طرف امپراتور آلمان پیام خاصی‌برای امیر افغانستان آورده‌اند و ضمنا مامورند که در زمینه تجهیز قوای افغانستان با امیر همکاری کنند .

«نایب‌السلطنه» توضیح داد که برای ملاقات باامیر و تسلیم‌مراسله قیصرمیبایستی به کابل بروند و او خواهد کوشید تاوسایل حرکتشانرا آماده ساخته ضمنا درین‌فاصله برادرش «امیر حبیب‌الله‌خان» را نیز از جریان امر مطلع کند .

آلمانی‌ها درافغانستان

باتمام تلاشی که‌روسها وانگلیسها مشترکا به‌کار میبردند تا در ناحیه شرقی ایران یک سد استحفاظی بوجود آورده نگذارند آلمانی‌ها به‌داخل افغانستان نفوذ کنند ، «نیدرمایر» و «فون‌هنتیک» در راس دوگروه ازمامورین آلمانی وردحالیکه چند نفر مسلمان هندی آنها را همراهی میکردند به آنسوی مرز راه یافتند .

اعضای این دوگروه که درراه رسیدن به مرز و سپس در صحاری و کوهستانهای آنطرف مرز دشواریهای بسیاری را متحمل شده بودند به لطف مهمان‌نوازی و تمایلات باطنی «نایب‌السلطنه» حکمران کل هرات ، درین ولایت به‌یکدیگر پیوستندو روی‌آرامش و آسایشی بخود دیدند .

«نایب‌السلطنه» والاحضرت‌نصرالله‌خان ، برادر «امیر حبیب‌الله‌خان» بود . او مردی مقدس و نسبت به شعائر اسلامی فوق‌العاده پای‌بند بود . از همینرو با آنکه میدانست برادرش ـ امیرافغانستان ـ بادولت‌انگلیس روابط دوستانه دارد و تعهد سپرده است که به آلمانی‌ها و ترک‌ها مجال فعالیت در قلمرو امارت خود ندهد وقتی از ورود آلمانی‌ها مطلع شد گروهی از نجباء و محترمین‌هراترا به‌استقبال فرستاد وآنهارا باتشریفات واحترامات شایان به شهرهرات وارد کرد .

«نیدرمایر» و «فون‌هنتیک» هدف خود را از مسافرت به افغانستان برای «نایب ـ السلطنه» توضیح داده خاطرنشان ساختند که از طرف امپراتور آلمان پیام خاصی‌برای امیر افغانستان آورده‌اند و ضمنا مامورند که در زمینه تجهیز قوای افغانستان با امیر همکاری کنند .

«نایب‌السلطنه» توضیح داد که برای ملاقات باامیر و تسلیم‌مراسله قیصرمیبایستی به کابل بروند و او خواهد کوشید تاوسایل حرکتشانرا آماده ساخته ضمنا درین‌فاصله برادرش «امیر حبیب‌الله‌خان» را نیز از جریان امر مطلع کند .

جدول کلمات متقاطع

شماره ۵۴۷۰ — **طراح جدول ف ـ جلوه**

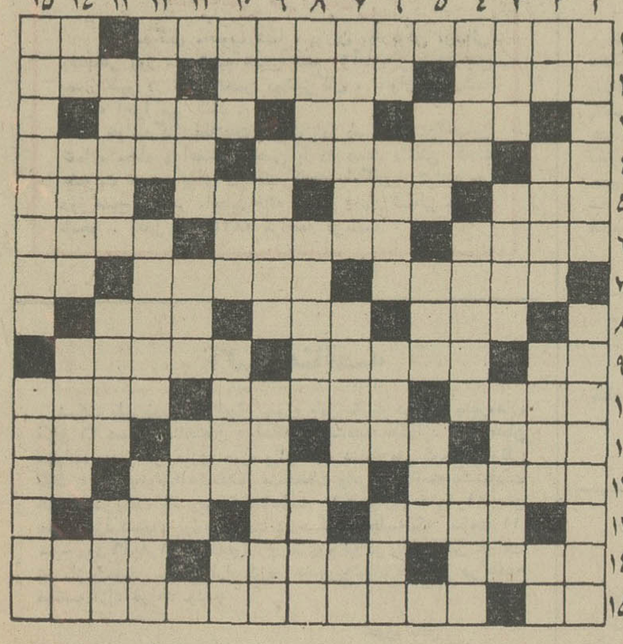

افقی :

۱ـ از آثار معروف ژان ژاک روسو که به فارسی نیز درآمده است ـ برای استعمال دخانیات باید زد ۲ـ اپرای معروفی که به‌مناسبت افتتاح ترعه سوئز تصنیف گشت ـ طبع روان‌می‌خواهد ـ سنگ سخت ۳ ـ کوچک ـ شهر ی‌در اروپا ـ از معروفترین نمایشنامه‌های‌شکسپیر ۴ـ کافی است ـ معروف ـ مستشار ۵ـ گندم ازآسیابازگشته ـ شایسته ـ عزرائیل در مورد روح انجام میدهد ـ روبنا ۶ ـ سیاستمدار ـ طبیعی است ـ بیش ازآنچه که بپوشاند عریان میگذارد ۷ـ این هم برای‌خود نوعی مینی ژوپ بود ـ قید ـ گردن ۸ـکشورعربی ـ وسیله کار ـ حالا پس‌اندازنیز از طرق گرفتن آن است ۹ـ مادر ـ کفایت کردن ـ آگاه ۱۰ـ گریه‌اش باران است ـ شیپوری‌داخل‌گوش ـ پاکدامنی و پرهیزکاری ۱۱ـ از رودخانه های‌شمال ـ شهری‌درترکستان روس ـ سابقا بانخودمیگرفتند ـ خرمای‌تازه ۱۲ـ ماشین‌حساب حجره نشین ـ بهای نصف‌خال هندوی‌دلدار شاعر بود ـ اندکی از یک بیشتر ۱۳ـ دراز ترین شب ـ ضمیر انگلیسی ـ جوهر ۱۴ـ ساز تنها ـ درخشنده ـ از بیلاقات اطراف طهران ۱۵ علامت صفت تفضیلی ـ ازآثار چارلز دیکنس .

عمودی :

۱ـ از سازهای زهی که مخلوطی از عود و تار است ـ از ایالات آمریکا ۲ـ واحد بها ـ مظهر چسبندگی ـ میرزا بنویس ـ طرف ۳ـ تار ـ نقاش معروف و معاصراسپانیائی که نبوغ را با جنون و تظاهر آمیخته است ـ از اقسام مبل ۴ـ رودی در اروپا ـ فلزمایع ـ پاداشش را با سنگ داده‌اند ۵ـ پریشان ـ کم پشت‌گهواره ۶ـ آتش سربریده ـ نقاش معروف فرانسوی که از سران امپرسیونیسم بود ـ از سازهای ایرانی ـ فرزند ۷ـ مجعد ـ حرف حسرت ـ سودای ناله ۸ـ ازسبزیهای خوشبو ـ شهری در ایران ـ از جهات اربعه ۹ـ بعضی‌ها میزنند ! ـ اگر شرافتمندانه‌باشد باعث‌پیشرفت و کمال است ـ قاره سیاه ۱۰ـ نشانه ـ آفت ـ کارش مشق دادن است ـ آدم خسته بیشتر میزند ۱۱ـ انشاالله‌که با غرض توام نباشد ـ از خود راضی ـ در حمام می‌بستند ۱۲ـ بی‌بند و بار ـ بزرگی ـ دروازه شکم ۱۳ـ کاری بیهوده و زائد و هوس‌آلود ـ سنگین ـ هنگامیکه حاجت به چراغ نباشد ۱۴ـ جای خالی ندارد ـ ازسیارات بسیار معروف ـ مال عطار همه چیز داشت ـ ازعناصرشیمیائی ۱۵ـ کاروان شادی ـ چوبی برآن فرو کوبید تا هیچ شود.

حل جدول شماره ۵۴۶۹

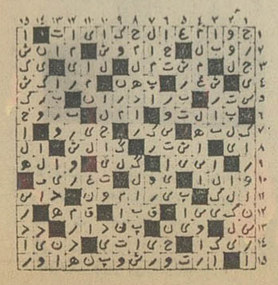

دبیرستان شبانه دخترانه خزائلی
با امتیاز رسمی وزارت آموزش و پرورش
با ۸۰ درصد قبولی سال تحصیلی گذشته برای دوره اول متوسطه ورشته طبیعی صبح وعصر ثبت نام میکند ورشته های ادبی وریاضی بصورت متفرقه در آموزشگاه دخترانه دایر است
نشانی : خیابان شاه‌آباد ـ خیابان ظهیرالاسلام
تلفن ۳۱۷۲۶۷ ـ ۳۹۱۸۸۱

گروه فرهنگی خزائلی
کلاس های تکدرس ششم ریاضی ـ طبیعی ـ ادبی
ثبت‌نام همه روزه صبح و عصر ـ تشکیل کلاس ها ازدهم‌آبانماه ـ نشانی: خیابان شاه‌آباد ـ کوچه محمودی ـ تلفن ۳۹۱۸۸۱ ـ ۳۱۸۰۰۶

آگهی مناقصه کرایه ماشین‌آلات ساختمانی

واحد کارخانه ذوب‌آهن آریامهر واقع در ۴۵کیلومتری جاده اصفهان ـ شهرکرد کرایه ۲۶ دستگاه ماشین‌آلات ساختمانی مورد احتیاج خود را طبق برگ مشخصات برای مدت ۳ماه از طریق‌مناقصه کرایه مینماید . داوطلبین شرکت در مناقصه میتواند با پرداخت‌مبلغ پنجاه ریال برگ مشخصات و اسناد مناقصه را از دفتر تدارکات‌واحد دریافت و پیشنهاد خود را براساس مفاد مندرج در برگ شرائط و سایر مدارک مناقصه تنظیم و بانضمام سپرده بانکی بحساب ۹۰۵۰۳ بانک ملی ایران شعبه اصفهان یا ضمانتنامه بانکی از یکی ازبانکهای معتبر بمبلغ ۴۰۰۰۰۰ ریال تا ساعت ۹٫۵ روز۵۱٫۸٫۲ تسلیم دبیرخانه واحد نمایند . پیشنهادات واصله در ساعت ۱۰ همانروز در قسمت تدارکات واحد باز و قرائت خواهد شد . مدت شروع کار از تاریخ مبادله قرارداد ۵ روز و محل انجام کار در محدوده واحد کارخانه ذوب‌آهن آریامهر میباشد .

حضور پیشنهاددهندگان یا نمایندگان آنها در جلسه مناقصه آزاد و سایر شرائط دربرگ شرائط مندرج‌میباشد . م‌الف۱۱۱۲۲
سرپرست کل عملیات کارخانه آریامهر
آ ـ ۵۲۹۱۸

آگهی مناقصه شماره ۵۱٫۲۱۵۷

راه آهن دولتی ایران چهار قلم لامپ مختلف (۱۳۰۰ عدد)مورد نیاز را برطبق مشخصات و شرایط مربوطه از طریق مناقصه تحویل تهران انبار مرکزی د خریداری می نماید .

داوطلبان شرکت در مناقصه میتوانند در ساعت اداری جهت دریافت اسناد مناقصه به اداره کل کارپردازی مراجعه فرمایندشرکت کنندگان در مناقصه باید مبلغ پانزده هزار (۱۵۰۰۰ ریال) به عنوان سپرده شرکت در مناقصه به صندوق راه‌آهن پرداخت و رسیدصندوق یا معادل همان مبلغ ضمانت نامه بانکی صادر یکی از بانک های‌مجاز ایران که لااقل یک ماه اعتبار داشته باشد به ضمیمه پیشنهاد خودتا ساعت ۹ صبح روز ۵۱٫۱۰٫۱۳ در صندوق پیشنهاد ها واقع در اداره کل کارپردازی بیاندازند . پیشنهاد های واصله ساعت‌ده روز مزبورباز و قرائت خواهد شد . حضور پیشنهاد دهندگان‌یانمایندگان مجاز آنها در جلسه مناقصه آزاد است و راه‌آهن دررد و یا قبول هر یک یا تمام پیشنهاد ها مادامیکه قرارداد مبادله نشده است جزاو کلا مختار میباشد . به پیشنهاد فاقد سپرده و مشروط و مبهم و پیشنهادیکه بعد از موعد مقرر برسد ترتیب اثر داده نخواهد شد سپرده برنده اول و نفر دوم مناقصه نگهداری و در صورت استنکاف از انجام معامله بدون تشریفات بنفع راه‌آهن ضبط خواهد شد . مالیات متعلقه و هرگونه عوارض دیگر به عهده برنده مناقصه میباشد. راه آهن میتواند تا صدی بیست و پنج از میزان معامله کسر یااضافه نماید .

راه آهن دولتی ایران

آگهی مناقصه خرید کاشی

واحد کارخانه ذوب‌آهن آریامهر واقع در ۴۵ کیلومتری جاده اصفهان ـ شهرکرد خرید ۴۵۰ هزار عدد کاشی سفید درجه یک ۱۵ سانتیمتری مورد احتیاج خود را از طریق مناقصه خریداری مینماید . داوطلبین شرکت در مناقصه میتوانند با پرداخت مبلغ پنجاه ریال اسناد مناقصه را از دفتر تدارکات واحد دریافت و پیشنهاد خود را براساس مفاد مندرج در برگ شرائط و سایر مدارک مناقصه تنظیم و بانضمام رسید سپرده‌بانکی بحساب۹۰۵۰۳ بانکملی‌ایران شعبه اصفهان یا ضمانتنامه بانکی از یکی از بانکهای معتبر بمبلغ ۱۸۰۰۰۰ ریال تا ساعت ۹٫۵ روز ۵۱٫۸٫۱۴ تسلیم دبیرخانه واحد نماید .

پیشنهادات واصله در ساعت ۱۰ همانروز در قسمت تدارکات واحد باز و قرائت خواهد شد . مدت تحویل کالا از تاریخ مبادله قرارداد یکماه و محل تحویل آن انبارهای واحد کارخانه ذوب‌آهن آریامهر میباشد . حضور پیشنهاد دهندگان یا نمایندگان آنها درجلسه مناقصه آزاد و سایر شرائط در برگ شرائط مندرج میباشد .

م الف ۱۱۱۲۱

سرپرست کل عملیات کارخانه آریامهر

آ ـ ۵۲۹۲۰

گزارشی از مشکلات زنان بیوه

دنیای بی فروغ زنان بیوه

زنان بیوه ، پس از طلاق، متوجه اشتباه خود میشوند

چند سالی است که آمارگران طلاق تهران را از نظر تعداد طلاق دارای بزرگترین رقم به حساب‌می‌آورند وگروهی معتقدند که دراین جدائی‌ها زنها بیشتر از مردها صدمه می‌بینند .

برای آشنائی بیشتر بامشکلات زنان بیوه تهران ، بسراغ چندتن از آنان رفتیم .

از زنان بیوه سئوال کردیم بعد از جدائی چکار کرده‌اید ؟

زندگی و کارتان چگونه می ـ گذرد ؟ حالا چه احساسی‌دارید و طلاق را چگونه می‌بینید ؟

ژانت م ـ حسابدار ۲۸ ساله گفت :

در اولین وهله که از شوهرم جداشدم احساس‌میکردم اززندانی تنگ و تاریک نجات پیدا کرده‌ام و در خارج آن زندان ، فضائی روشن و مسیری صاف و بدون سنگلاخ انتظارم را میکشد ، در اولین روزهای جدائی به اولین کسی که فکر میکردم مردی از همکاران اداریم بود . او از اینکه طلاق گرفته‌ام در اوایل مرا تحسین میکرد و میگفت اگر تویا آن مرد به زندگی زناشوئی ادامه می‌دادی ازبین می‌رفتی اما بعداز چند هفته به نیت اصلی او پی بردم .

اصلا بفکر آبرو و زندگی من نبود . با تلخی و اندوه از اوجدا شدم و بفکر افتادم که با کار بیشتر اوقات بیکاری خود را پر کنم .

پری ص ۲۶ ساله بیکار :

نمیدانم شاید فکر میکردم که اگر ازدواج نمیکردم حتما خوشبخت‌تر بودم .اما این‌حقیقتی است که هر زنی پس از جدائی از همسرش تازه به آن معتقد میشود و پی میبرد که واقعا شکست خورده است. سرشکسته و غمگین میشود مخصوصا که فرزند هم داشته باشد . البته من که پدر و مادر مهربانی دارم کمتر احساس تنهائی میکنم. حالا بیکارم و بدنبال شغلی میگردم تا استقلال مادی پیدا کنم . من هیچوقت راجع به‌اینکه بیوه‌هستم با هیچ مردی صحبت نمیکنم زیرا مردها تا فهمیدند که زنی بیوه و تنها است‌اولین فکری که‌بذهنشان میرسد ایجاد ارتباط عاشقانه با اوست .

طلعت . ح

شوهرم قابل زندگی نبود او واقعیت زندگي را درک نمیکرد و احساس مسئولیت نداشت تا روزی که بچه‌دار نشده بودم زندگی را ادامه دادم بعد که کودکم لبخند بزندگیم زد از فکر آینده‌اش برخود لرزیدم و باین سبب از شوهرم جدا شدم .

ولی ایکاش با همان مردبیکاره زندگی میکردم و زخم‌زبانها را نمی‌شنیدم . ما از دید مردم یک مطرودشده اجتماع هستیم‌روزهای اول جدائی خیال میکردم بال درآورده‌ام و تازه از مادر زاده شده‌ام ولی‌افسوس مسائل زندگی برایم دندان تیز کرده بود مجبور بودم برای کار و گذراندن زندگی کودکم تلاش کنم .

پروین ر ۳۰ ساله

یکی دیگر از بدبختی بیوه‌ها این است که دیگر نمی‌توانند با دوستان سابقشان رابطه داشته باشند زیرا زنها همه فکر می‌کنند که معاشرت با یک بیوه باعث میشود که آنها شوهر خود را از دست بدهند .

مشکل دیگر زنانی مثل من مسکن است . نمیدانید وقتیکه‌بیاد می‌آورم برای مسکن باید چه ناراحتیهائی را متحمل شوم از شدت اندوه نفسم بند می‌آید . وقتیکه بابنگاهی برای کرایه‌منزل میروم زن صاحبخانه تا میفهمد که من زن بیوه هستم با لبخند ساختگی اظهار میکند ما به زن تنها خانه نمیدهیم و من‌سرافکنده و شرمگین درست مثل جنایتکار و یا سارقی که در حین ارتکاب جرم دستگیر شده از آن خانه بیرون می‌آیم .

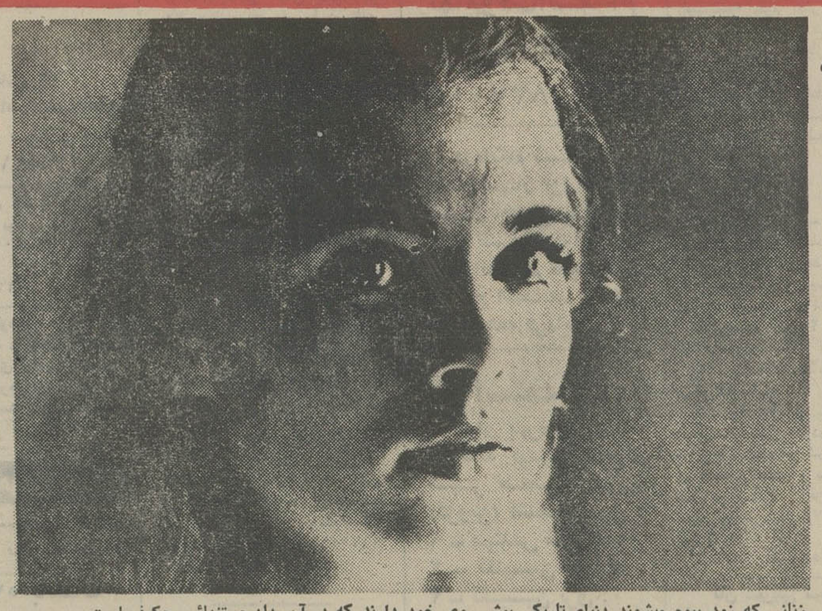

زنانی که زود بیوه میشوند دنیای تاریکی پیش روی خود دارند که در آن دلهره تنهائی حکمفرماست .

ستاره بخت شما

فروردین ـ دیگران بهمکاری با شما رغبت نشان‌میدهند‌ـ بعداز کارساعات‌دلپذیری درانتظار شماست .

اردیبهشت ـ نتیجه‌زحمات‌چند روزه خود را بصورت پاداشی دریافت میکنید، منفی‌باف و بدبین‌نباشید.

خردادـ ازجائیکه‌هیچ‌انتظارش را نداشته‌اید، پول‌زیادی میرسد ، ساعات‌خوبی‌را درکنار دوستان می ـ گذرانید .

تیر ـ از طرف شخص مورد علاقه هدیه یا خبرجالبی دریافت میکنید، محبوبیت شما بیشتر میشود .

مرداد ـ در کاریکه انجام‌می دهید موفقیت موردانتظار را بدست‌نخواهید آورد، فقط بفکر خودتان‌باشید.

شهریور ـ ضرورت ایجاب‌می‌ـ کند از تصمیم اخیر صرفنظر کنید ، خرید خوبی انجام میدهید .

مهر ـ از ایجاد رقابت میان دوستان و همکاران بپرهیزید، درانتظارتحول جالبی باشید .

آبان ـ باشخص موردعلاقه‌تان به‌تفاهم کامل میرسید ، بمیزان درآمد خود خرج کنید .

آذر ـ با همسر و یا فرد مورد علاقه‌تان مهربانتر باشید . در تصمیمی که دارید ، ثابت‌قدم باشید.

دی ـ احساس شادی وآرامش خواهید کرد ، محبتی‌را که بدیگران دارید نشان دهید .

بهمن ـ از یک زندگی خوب بهره‌مند میشوید ، وضع مالیتان کمی تغییر می‌ـ کند .

اسفند ـ دیدار جالبی خواهید داشت که آشنائی با یک شخص‌برجسته ازآنجمله است ـ بردبار باشید.

اگر فردا روز تولد شماست به آنچه که مورد نظر است به آسانی نائل می شوید . روزها و ساعات خوب و دلپذیری‌درانتظار شماست همچنین‌روزهای پرکاری انتظار شما را میکشد .

ملکه یوسفیان

اسفناج راازیاد نبرید

سبزیجات و موادی که در آنهاموجود است‌برای بدن هر انسان لازم و مفید می‌باشد .

اسفناج ـ یکی از سبزیهائی است که بسیارمفید و برای بدن لازم است‌ولی متاسفانه بعضی هااز خوردن آن خودداری می‌کنند در اسفناج مقدار ویتامین«آ» فراوان است مثلا در یك فنجان اسفناج پخته ۲۱۲۰۰ واحد ویتامین «آ» موجود است ضمنا ویتامین «آ» که در اسفناج است در اثر پختن از بین نمیرود ولی چون اسفناج دارای ویتامین «ث» هم میباشد در اثر حرارت این ویتامین از بین میرود در این صورت برای اینکه ویتامین «ث» در اسفناج باقی بماند باید در پختن‌اسفناج دقت کرد یعنی اسفناج را تمیز بشوئید و آنها را در یك دیك بریزید و بدون اب بگذارید پخته شودچون خود اسفناج بقدر کافی آب برای پختن پس می‌دهد فراموش نکنید در دیك اسفناج را موقع پختن‌بگذارید باین صورت اسفناج پخته میشود و ویتامین آن ازبین نمیرود چون آب‌زیادی ندارد که بیرون بریزید . اسفناج پخته را میتوانید برای انواع غذا ها مصرف کنید ـ از طرفی اسفناج خام باید برگهای نازك‌داشته باشد که برای سالاد بسیار خوشمزه و لذیذ است و ویتامین های آن هم از بین نمیرود .

محفل زنان

انتخابات جمعیت بانوان

• انتخابات جمعیت بانوان کارمند وزارت اطلاعات انجام شد دراین‌جلسه۴۳ خانم کارمند از قسمت های مختلف این وزارتخانه شرکت کرده بودند و بانوان زیر حائز اکثریت شدند .

خانم طاهره اسکندری ۲۷ رای ،زرین‌تاج منتظمی ۲۳رای زهره یحیوی ۲۲ رای ، زهره میرفخرائی ۱۴ رای مهری‌غفار زاده ۱۳ رای نسرین معین ۱۳ رای سودابه لاکی ۱۱ رای و ناهید علوی و ناهید گنجه‌ای‌به عنوان‌اعضای علی‌البدل‌برگزیده شدند .

بانوان سازمان برنامه

• بانوان کارمند سازمان برنامه که‌عضو جمعیت بانوان این سازمان هستند قرار است بعدازظهر فردا در سازمان‌زنان پایتخت اجتماع کنند .

پست معاونت خالی‌ماند

• باسفر دبیرکل سازمان زنان ایران به امریکا برای شرکت در اجلاسیه شورای بین‌المللی زنان تغییراتی که قرار بوددر سازمان‌زنان ایران خصوصا از جهت کادر موظف این سازمان بوجود آید معوق ماند و یکی از اعضای شورای مرکزی‌سازمان نیز که‌سالهاست بطور داوطلب با سازمان زنان ایران همکاری دارد عضویت شورا را بطور داوطلب‌برمعاونت دبیرکل ترجیح داد و باین ترتیب پست معاونت اداری سازمان زنان ایران همچنان خالی ماند .

مجله دنیای ورزش

بامطالب متنوع

روزهای شنبه

منتشرمیشود

پك‌مدل یقه رمانتیك ویك سنجاق سینه گرانقیمت باجواهر های، اصل که‌بیش از سی هزار فرانك فرانسه معادل پنجاه هزار تومان‌ارزش دارد از اولین‌مدلهای ابداعی ژان پاتوست که در نمایش مدلهای زمستانی او در پاریس به نمایش گذاشته شد .

این مدل یقه در کمتر مدلهای طراحان دیده شده است بدلیل آنکه فقط در لباسهای شب و کوکتل‌قابل استفاده می‌باشد و امروزه مد سازان دنیا بدنبال مدل هایی میروند که ضمن‌ظرافت راحت و ساده و شیك‌باشد.

آگهی دعوت برای واریز حساب

هیئت تصفیه شرکت‌منحله تعاونی تهیه و توزیع گوشت گوسفندی تهران و حومه از کلیه طرفین معامله شرکت‌مذکور اعم از اشخاص حقیقی و حقوقی که به‌نحوی تاکنون نسبت‌بواریز محاسبات خود اقدام نفرموده‌اند دعوت مینماید که در روز های یکشنبه و چهارشنبه هر هفته ظرف یکسال از تاریخ انتشاراولین نوبت این آگهی به محل تصفیه شرکت واقع در خیابان امیریه نرسیده به چهارراه گمرك (محل اتحادیه صنف صاحبان‌دکاکین قصابی گوسفندی تهران و حومه) مراجعه فرمایند . بدیهی‌است پس‌از انقضای مدت مزبور هیئت تصفیه برابر مقررات قانون تجارت اقدام خواهد کرد .

هیئت تصفیه

۱ـ۳ ۵۳۶۵۰ـ۱

اطلاعیه کارخانجات کفش وین

بموجب قرارداد شماره ۷۷ـ ۵۴۸ـ ۴۲ ـ ۱۴۰۱ ـ مورخ ۱۳۵۱/۶/۲۳ که بین این کارخانجات و سازمان محترم اتکا منعقد گردیده عائله کادر نیروهای مسلح شاهنشاهی، بازنشستگان، مستمری بگیران و سپاهیان انقلاب میتوانند با ارائه دفترچه سهمیهٔ خود کفش مورد نیاز را با استفاده از طرح **۲۵ درصد تخفیف در سراسر کشور** از فروشگاههای کفش وین تهیه نمایند

شرکت سهامی کفش وین

آگهی استخدام

۱ـ گارد شاهنشاهی به منظور تکمیل کادردرجه‌داری رسته موزیك تعدادی داوطلب باشرایط زیر استخدام می نماید .

الف ـ تابعیت کشور شاهنشاهی ایران و متدین به دین اسلام یایکی از ادیان رسمی کشور.

ب ـ داشتن سن حداقل ۱۷سال تمام‌وحداکثر ۲۱سال تمام .

پ ـ داشتن گواهی‌نامه ششم ابتدائی

ت ـ سالم بودن و داشتن تناسب اندام برابر تشخیص بهداری گارد شاهنشاهی .

ث ـ داشتن حداقل ۱۷۰ سانتی‌متر قد

ج ـ نداشتن سابقه بد و معروف نبودن بفساد اخلاق

چ ـ نداشتن عیال و اولاد و کسان تحت‌تکفل

ه ـ نداشتن هرگونه‌اعتیاد .

۲ـ مدت تحصیل در آموزشگاه گروهبانی یکسال و دانش آموزان درمدت‌تحصیل شبانه‌روزی بوده و هزینه زیست وخوراك و پوشاك آنان به عهده گارد شاهنشاهی بوده و ماهیانه مبلغ۱۵۵۰ ریال به عنوان کمك هزینه تحصیلی‌دریافت‌خواهند نمود.

۳ـ داوطلبان پس از خاتمه دوره آموزش،احراز موفقیت در آزمایشات بدرجه گروهبان سومی مفتخر و ماهیانه مبلغ ۷۰۵۰ ریال حقوق‌و مزایا دریافت و پس از نیل بدرجه گروهبان سومی بین ۱۰۰۰ تا ۲۰۰۰ ریال به عنوان حق فنی موزیك به آنان پرداخت خواهد شد .

۴ـ داوطلبان می توانند برای کسب اطلاع بیشتر و ثبت‌نام با در دست داشتن عین شناسنامه و مدرك تحصیلی و همچنین ۶ قطعه عکس‌پرسنلی ۴×۶ از تاریخ ۵۱/۷/۳۰ الی ۵۱/۸/۱۵ همه‌روزه باستثناء روزهای تعطیل از ساعت۷/۳۰ صبح تا پایان وقت اداری به سلطنت آباد جاده لویزان‌درب شرقی سربازخانه سلطنت‌آباد مراجعت نمایند.الف ۱۳۶۱ ۱.

گارد شاهنشاهی ۱ـ۵ آ ـ۵۳۶۷۰

کلاسهای تافل

هیس تینگز گرامر

که‌فقط بوسیله باتجربه‌ترین‌معلمین‌امریکائی تدریس میشود از ۱۴ آبانماه‌شروع میشود . باین منظور ۴ کلاس تشکیل که‌فقط ۱۲۰ نفر داوطلب امتحان تافل ژانویه ۱۹۷۲ میپذیرد .

هیس تینگز گرامر جهت آزمایش ورودی امتحان لورکمبریج (L.C.) ژوئن ۱۹۷۳ فقط ۲۵ نفردیگرداوطلب میپذیرد. ثبت نام‌در تمام ساعات‌روزانجام میشود

زیر نظر متیوس

بالاترازمیدان کاخ مقابل دبستان رویاشماره ۳۲طبقه‌پنجم

آگهی استخدام پزشك عمومی

برای منطقه آذربایجان شرقی و غربی

سازمان بیمه های اجتماعی برای خدمت در زنجان بیکنفر پزشك عمومی نیازدارد :

داوطلبان میتوانند برای آگاهی از شرایط استخدام‌باداره کل کارگزینی سازمان در خیابان آیزنهاور مراجعه نمایند .

سازمان بیمه های اجتماعی

۱ـ۵۳۶۳۷

شماره ۲۹۱۱۵
تاریخ ۱۳۵۱/۷/۲۷

آگهی تجدید مناقصه شماره ۲۳ـ۵۱

شرکت مخابرات ایران حمل معادل یکهزار و چهار صدتن محمولات تلفنی خود را اعم از معمولی وحجیم و غیره از مبدا شیراز بشهرستان های :

آبادان ، اهواز ، بندر عباس ، تهران ، تبریز ، خرمشهر ، رشت ، رضائیه ، شهسوار ، لاهیجان ، مشهد ، یزد و غیره برای‌مدت یکسال بارعایت مفاد شرایط‌عمومی و طرح قرارداد از طریق مناقصه واگذار می نماید .

داوطلبان شرکت در مناقصه می توانند همه‌روزه بجز ایام تعطیل و در ساعات اداری در تهران باداره تدارکات شرکت مخابرات ایران واقع در خیابان تخت جمشید چهارراه شیراز و در شهرستان شیراز بکل مخابرات فارس خیابان شاهپورمراجعه و شرایط عمومی و طرح قرارداد را دریافت وباتوجه کامل به مندرجات آنها را امضاء نموده بضمیمه پیشنهاد خود در دو پاکت «الف» و «ب» بوصف مشروحه‌در شرایط عمومی‌تاآخر وقت‌اداری شنبه سیزدهم آبانماه ۱۳۵۱ بدبیرخانه کل شرکت مخابرات ایران بنشانی ذکر شده تسلیم ورسید دریافت دارند .

پیشنهاد های واصله تا موعد مقرر در ساعت ده صبح روز یکشنبه چهاردهم آبانماه ۱۳۵۱ در اطاق شماره۳۰۲ساختمان شرکت بنشانی بالابازو قرائت خواهد شد .

حضور پیشنهاد دهندگان یا نماینده مجاز آنها درکمیسیون مناقصه آزاد وشرکت مخابرات‌ایران درردیك یاکلیه‌پیشنهادهای رسیده مختار است .

م الف ۱۳۵۹

شرکت مخابرات ایران

هنرپیشه زن برای فیلم تبلیغاتی

★ یك‌دوشیزه یا بانوی خوش‌تیپ جهت شرکت در یك فیلم تبلیغاتی مورد نیاز است .

داوطلبان میتوانند از ساعت ۴ الی ۷ بعد از ظهر روز سه‌شنبه(پس‌فردا) بمیدان ۲۵شهریوراول خیابان‌سینادست راست ساختمان اول (ساختمان رمضانی) طبقه دوم مراجعه فرمایند.

اطلاعیه

بدینوسیله باطلاع عموم میرساند که کارت بازرگانی این شرکت‌بشماره ۲۸۴۷۲مفقود گردیده و از این تاریخ از درجه‌اعتبارساقط‌است .

شرکت آگهی زیبا بامسئولیت‌محدود

اطلاعیه وزارت بهداری

با توجه بماده ۹ قانون نظارت برمواد خوردنی ، آشامیدنی، آرایشی و بهداشتی باطلاع کلیه موسسات تولیدی نوشابه های الکلی و غیر الکلی میرساند که برای اخذ پروانه های بهداشتی از تاریخ اول آبان ماه جاری حداکثر بمدت ۳ ماه باداره کل نظارت بر مواد خوراکی و بهداشتی مراجعه نمایند در غیراین صورت محل ساخت و تولید محصولات مذکور تعطیل و از عرضه و فروش آنها جلوگیری بعمل خواهد آمد .

م‌الف ۱۱۳۶۲

وزارت بهداری

آ ـ ۵۳۶۷۶

اطلاعیه

سخنرانیهای علمی وفنی

وزارت آبادانی و مسکن

موضوع سخنرانی و بحث و گفتگوی این هفته وزارت‌آبادانی و مسکن بشرح زیر به اطلاع میرسد :

موضوع : مسئله مسکن در مکزیك

سخنران : آقای حسین معادی

از کلیه علاقمندان و صاحب‌نظران دعوت میشود ، در این‌جلسه حضور بهمرسانند .

م‌الف ۱۱۳۵۶

تاریخ و ساعت سخنرانی : ساعت ۵ بعدازظهر روز دوشنبه‌اول آبان‌ماه ۱۳۵۱

نشانی : کاخ مرکزی وزارت آبادانی و مسکن ـ خیابان ورزش پارك شهر

آ ـ۵۳۶۶۶

آگهی جشن فارغ التحصیلی دانشگاه صنعتی آریامهر

جشن سومین دوره فارغ‌التحصیلی دانشگاه صنعتی آریامهر در ساعت ۱۸ر۵ روز پنجشنبه یازدهم آبانماه ۱۳۵۱ در تالار اجتماعات دانشگاه برگزار می شود .

از کلیه فارغ التحصیلان سال تحصیلی ۵۱ـ۱۳۵۰ دانشگاه صنعتی آریامهر دعوت می شود در راس ساعت ۹ صبح روزیازدهم آبانماه برای دریافت کارت ورودبه جشن در تالار یك دانشگاه حضور بهمرسانند .

دانشگاه صنعتی آریامهر

۱ـ۳ آ ـ۵۳۷۰۶

مولدهای برق ساخت چکوسلواکی

جهت مصارف صنعتی ونیازمندیهای‌عمومی مولدهای تکمیل برق دیزل اشکودایك منبع قابل توجه برای تهیه نیروی برق میباشند

کارآموزی افراد سرویس وتعمیرات ولوازم یدکی کاملا تضمین شده‌است

از دستگاههای موتوردیزل‌چکوسلواکی‌در چهارقاره‌دنیا بااطمینان‌قابل استفاده نمود

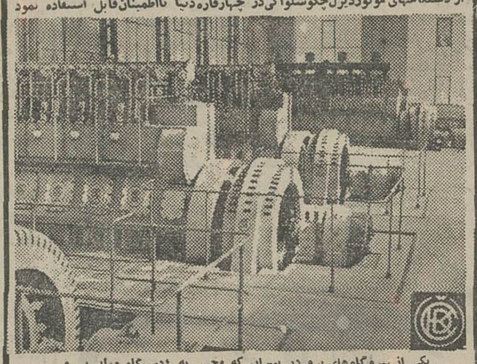

یکی از سروگاه‌های برق در تهران که مجهز به ۴دستگاه مولد برق دیزل کپیاس ۳۵۰ است و محصول برق‌آن ۲۵۶۰ کاوا میباشد

C K D براگا سازنده‌دستگاه‌های دیزل الکتریك با محصول ۲۳تا ۱۴۵۰ کیلووات و همچنین موتورهای معروف دیزلی S۱۱۰و S۱۶۰و S۲۷۰و S۳۵۰از۳۰الی ۱۶۷۰ قوه اسب ونیز مولدهای متحرك از ۱۲۳ الی ۲۰۰ کیلووات .

دستگاه‌های از ۶۰۸ کاوآ به بالا مجهز باوسایل خودکار تحویل میگردد‌باستارت اتوماتیك‌برای مواقعی که جریان برق اصلی دچار وقفه میگردد

نماینده انحصاری **شرکت تجارتی ایران واشکودا**

خیابان تخت‌جمشید ۱۶۲ تلفن ۸۲۵۳۶۰ ـ ۸۲۹۴۲۷

تلگرافی اشکودا ورکس

فروشگاه خیابان سعدی شماره ۷۱۶ تلفن ۳۱۶۴۷۶

انبار خیابان‌شوش‌شماره۱۳ تلفن۳۵۶۲۴۷

آگهی مناقصه خرید گوشت تازه گوسفند

سازمان گوشت کشور واقع در تهران ، خیابان تخت‌جمشید شماره ۸۰ مقدار سه هزار تن گوشت تازه گوسفند را تحویل کشتارگاه تهران «یاهر نقطه از تهران و حومه که سازمان تعیین نماید » از طریق مناقصه خریداری می نماید . مدت‌تحویل از اول آذر ۱۳۵۱ لغایت پانزده اردی‌بهشت ۱۳۵۲ خواهد بود .

علاقمندان می توانند برك شرایط عمومی شرکت در مناقصه رااز اداره دبیرخانه سازمان د رمقابل‌پرداخت مبلغ ۵۰۰۰ریال دریافت و بضمیمه پیشنهادات و رسیدبانکی‌مبنی برتودیع مبلغ ۱۲۰۰۰۰۰۰ ریال وجه نقد به حساب جاری شماره ۶۹۲۷ سازمان نزدبانك مرکزی ایران یا معادل آن ضمانتنامه بانکی صادره‌یکی از بانکهای ایران باعتبار یکماه درپاکت لاك و مهر شده حداکثر تاساعت ده صبح روز دوشنبه پانزده آبان پنجاه و یك به اداره دبیرخانه سازمان تحویل ورسید دریافت دارند .

کمیسیون رسیدگی به پیشنهادات درساعت یازده صبح‌همانروز در محل سازمان تشکیل می گردد . حضور پیشنهاد دهندگان در کمیسیون مناقصه آزاد میباشد . به پیشنهادات مشروط و مبهم و فاقد کلیه مدارك فوق‌الذکر ترتیب اثر داده نخواهد شد . سازمان در ردیا قبول هریك از پیشنهادات مجاز و مختار می باشد . در صورتی که نفر اول برنده مناقصه در مدتی که سازمان تعیین می نماید حاضر بامضاء قرارداد نشود سپرده نقدی یاضمانتنامه بانکی او به نفع سازمان ضبط خواهد شد و در صورتی که نفر دوم برنده مناقصه‌هم در مدت مقررحاضربانعقاد قرارداد نشود سپرده او نیز به نفع سازمان ضبط خواهد شد . کلیه هزینه ها ، مالیات و عوارض مربوط بعهده برنده مناقصه خواهد بود .

م الف ۱۱۲۵۹

سازمان گوشت کشور

۱ـ۲ آ ـ۵۳۷۲

نیازمندیهای شما

اثاثیه

خرید

بازرگانی فرش کیهان ۸۳۰۹۰۴ و ۸۳۳۷۷۶
خریدار نقدی همه رقم فرش کهنه و نو جهت صادرات روزولت میدان ۲۵ شهریور.

فرش طوسی ۷۵۹۰۲۹ همه‌نوع فرشهای کهنه اعلا و نو شما را قیمت صادراتی ازسایرین بهتر نقدا خریدار است.

فروشگاه آسیا تلفنهای ۹۲۵۱۰۲ و ۹۲۲۸۳۲ خریدار یخچال برقی و نفتی تلویزیون قالی و قالیچه با اطلاع تلفنی و قیمت عادلانه خیابان‌ساه

فروشگاه فرش شایان ۹۲۳۲۸۱ و ۹۲۸۲۷۳ بهترین خریدار قالی و قالیچه های کهنه و نو جهت صادرات یخچال و وسایل لوکس منزل

فروشگاه‌مشرق ۹۲۹۳۲۷ بهترین خریدارقالی قالیچه و اثاث منزل یخچال نفتی.

فرش‌خواجه‌نصیر
بهترین خریدار فرش کهنه و نو معاوضه جهت صادرات تلفن ۷۵۲۶۹۰

جهان کالا
خریداریخچال تلویزیون و لوازم منزل شما چهارراه پیرور ۹۲۵۴۵۸

نمایشگاه‌فرش طباطبائی
انواع فرشهای کهنه و نو شما را در منزل نقدا خریداراست تلفنهای ۹۲۰۴۱۰ و ۹۲۲۱۴۸

فروشگاه ایران ترس ۷۷۴۹۷۲ کلیه لوازم منزل شما را بهر مبلغ باشد بیشتر از سایرین نقد خریداریم

فروشگاه‌پروین ۹۲۵۳۹۴ بهترین خریدار فرشهای نو و کهنه و تمام لوازم منزل

فرش امید
خریدار فرش های کهنه و نو تلفن ۷۶۵۶۵۵

فرش بخشیان
فروشنده بهترین انواع فرش چهار راه کلوبندك جنب‌سرای‌فردوس‌شماره ۶۱۴ تلفن ۵۳۷۹۶۰

شعبه فرش بخشیان‌و پسران خیابان منیریه مقابل دبیرستان رهنما تلفن ۲۴۶۳۲

فروشگاه‌آستارا ۹۲۶۴۰۲۱ خریدار یخچال تلویزیون فرش و کلیه لوازم منزل

فرش گلشن تلفن ۱۲۱۴۲۱ بهترین خریدار فرش کهنه همه رقم فرش نو موجود میباشد

امانت فروشی و کالای نو و دست دوم امیرآباد شمالی تلفن ۶۳۲۰۸۵

فروشگاه آریا ۹۲۹۳۹۳
خریدار فرش و سایرلوازم‌منزل
۱ـ۳۰ آـ ۱۲۵۲۳

فرشهای کهنه
از متری ۳۰۰ تومان ببالا خریداریم فرش اعتماد مقابل سینما مولن‌روژ - تلفن ۷۵۸۲۷۰

اطلاعات
صاحب امتیاز
عباس مسعودی
تهران خیابان خیام
تلفن ۳۱۱۰۷۱

شرکت سهامی
ایران‌چاپ
چاپخانه اطلاعات
خیابان سپه مقابل
پست خانه مرکز
تلفن ۳۱۱۲۳۳

فروشگاه پروانه
فرشهای نو مخصوصا فرشهای کهنه‌و کلیه‌لوازم منزل شما را در اسرع وقت با کارشناس کارآزموده خریداری مینمائیم تلفن های ۳۱۹۶۳۲ و ۳۱۸۲۹۷

نمایشگاه فرش‌توکلی
فرشهای کهنه را با نو معاوضه وفرشهای کهنه‌رانقدا خریدار است‌نمایشگاه ۶۲۱۴۰۵ بازار ۲۰۸۲۹

فروشگاه فرش اخوان فرش نو و کهنه و کلیه اثاثیه منزل شما را خریداریم تلفن ۴۷۲۱۲

فروش‌دست‌اول

زیباترین
پالتو های دخترانه و پسرانه برای فروشگاه شما آماده می‌نمائیم.
تلفن ۹۲۹۵۱۵

فروشگاه بهار
فروشنده همه نوع لوازم عکاسی میدان گمرك تلفن ۲۹۹۵۷

فروش‌دست‌دوم

مزون شهرام
خانم شهرام از مسافرت برگشته‌اند آریامهر کاشی ۲۵۰
۱ـ۲ آـ ۱۲۴۳۷

کرایه
کرایه هر نوع ماشین‌تحریر بنگاه فنی ناصر تلفن ۸۲۶۲۰۵ دروازه‌دولت مقابل سعدی

لوازم‌برقی

الکتریکی‌اسرام
لوازم الکتریکی تجریش باغ‌فردوس تلفن ۸۷۲۸۲۱

مبل‌ودکوراسیون

پیراهن مبل ۲۱۹۵۰۵
تعویض پارچه مبل ۲۱۹۵۰۵
پرده‌دوزی شهرزاد ۲۱۹۵۰۵

شستشوی‌مبل‌وفرش

کنت سرویس ۷۷۶۷۱۳ خشکشوئی‌مبلمان،موکت فرش - تشك اتومبیل

نوین سرویس
خشکشوئی مبلمان فرش موکت در محل ۲۷۲۹۰

دوراکلین‌سرویس‌امریکا
با تکنیک برتر کرانتر مطمئن‌تر تلفنهای ۸۴۸۳۹۵ و ۸۴۸۳۹۶ و ۸۴۵۶۸۳

درایگلین سرویس آلمان خشکشوئی مبلمان‌فرش موکت درمحل ۷۹۵۳۰۷

کارخانه قالیشوئی‌اطلس
تلفن ۹۵۲۵۴۶ و ۹۷۵۴۳۰
۱ـ۳۶ اـ ۱۱۶۵۵

کارخانه قالیشوئی ادیب
تلفن شعبه مرکزی ۹۵۶۵۶۰
تلفن‌خیابان نواب ۹۵۲۴۰۴
تلفن‌خیابان‌آذربایجان ۹۵۸۹۵۰

خشکشوئی مبلمان ادیب بکدست ۵۰ تومان در جای خود تلفن ۹۵۶۵۶۵

قالیشوئی ایران دویچ بهترین نوع شستشوی فرش در ایران تلفن: ۳۵۰۰۴۵

آمریکن سرتی فاید سرویس
پیشرفته‌ترین سازمان‌خشکشوئی مبلمان، فرش، موکت وپرده‌با تکنیکی برتر در مترقی‌ترین کشور های امریکا و اروپا
تلفن ۷۵۴۸۱۲
۱ـ۲ اـ ۱۰۰۸۷

کلین سرویس
خشکشوئی مبل و فرش‌وموکت بادستگاه منحصر بفرد و خشکشوئی پرده با نصب‌مجانی تلفن ۹۵۲۵۴۶
۱ـ۲۶ اـ ۱۲۵۶۰

تعمیرات

تلویزیون
تعمیرگاه تلویزیون الکترون ۷۶۳۶۸۲ با تائید وزارت کار
تعمیرگاه تلویزیونهای RTI شاوب‌لورنس فیلیپس سیرا تلوفونکن وسایر مارکهابا سرویس مجهز سیار درشهر وشمیرانات
اـ ۱۱۴۳۶

تلویزیون سرویس شاد
سرویس فوری تلویزیونهای اروپائی - امریکائی. شاوب‌لورنس - ار. تی. ای‌ونصب انتن تمام کانال تلفن ۷۶۴۵۴۱ سرویس سیار تعمیر در محل.

شرکت‌مهندسین ایران‌الکترونیک
یگانه‌تعمیرگاه‌مجهزتلویزیونهای
فیلیپس
آر. ت. آی
آر. سی. آ
تلفونکن
وسایر مارکها باضمانتنامه کتبی
نصب آنتن تمام‌کانال آنتن اف‌ام‌موجوداست
تلفن ۷۷۶۹۴۴

سرویس تلویزیون گارانتی تلفن ۶۲۸۳۷۱
سرویس سیار R.T.R.R.C.A سیرا مدیاتور جنرال الکتریک و گراندیک بویژه شمیرانات.

موسسه‌مهندسی
ایران تلویزیون
تعمیرگاه‌مجهز تلویزیون های اروپائی و امریکائی
R.C.A.-R.T.I.
شاوب‌لورنس دمونت‌بلر وستینگهاوس فیلیپس گراندیك، تلفونکن سرویس سیارضمانتنامه
تلفن ۷۶۰۷۶۴

تلویزیون فوری در منزل تعمیر میشود ۹۶۰۵۴۶

تعمیر تلویزیون فوری‌در محل تلفن ۸۸۳۸۲۸

تعمیرگاه‌مجاز
R.C.A.-R.T.I
امرسن و وستینگهاوس کلیه تلویزیون های اروپائی و امریکائی
تلفن ۷۶۵۰۲۷

بخاری

رنك و سرویس بخاری آبگرمکن روکش‌برزنتی کولر کانال کشی فوری ۷۹۳۸۹۷

سرویس‌آبگرمکن
سرویس نصب آبگرمکن بخاری، کولر و روکش کولر سرویس یخچال تلفن: ۳۱۷۷۹۸ و ۹۷۵۳۶۷

نصب و تعمیرات و رنك آمیزی بخاری و آبگرمکن وروکش برزنتی کولر ۷۶۵۲۶۴

رنك کوره‌ای مخصوص بخاری تلفن ۹۲۰۶۶۴

نصب و تعمیرات و رنك آمیزی بخاری و آبگرمکن و روکش برزنتی کولر ۷۶۵۲۶۴

تعمیرگاه مجاز
ارج
سرویس و رنك بخاری آبگرمکن‌و روکش‌برزنتی کولر تلفن ۹۶۰۹۰۴

شوفاژ

حرارت مرکزی ناکو سرویس و نصب‌شوفاژ ۷۵۱۶۵۱

موسسه فنی کاج
شوفاژ و آبگرمکن‌شمارا بیمه میکندنصب‌سرویس تعمیرات لوازم یدکی ۸۴۹۷۵۷

سرویس راه اندازی، نگهداری و نصب‌شوفاژ ۴۲۰۴۰

آبگرمکن

سرویس‌آبگرمکن
رنگ بخاری وروکش کولرارج وغیره فوری ۹۵۲۶۳۸

سرویس آبگرمکن فوری ۳۰۰ ریال ۷۶۱۹۹۵

سرویس‌آبگرمکن ۹۲۰۶۶۴

سرویس ابگرمکن فوری ۸۸۲۴۳۸

کولر

شماره‌تلفن جدیدموسسه فنی سوریکار ۹۲۰۶۶۴ سرویس- یخچال- کولر آبگرمکن

فقط روکش‌کولر
سونا
ازنوع برزنت واترپروف
بانصب‌مجانی
تلفن ۳۱۹۳۲۰

سرویس توکل
تعمیر بخاری آبگرمکن کولر لوله بازکنی فاضل آب
تلفن ۷۷۶۹۸۹

از میدان‌ژاله
سازمان صنعتی
فرحی
عامل مجاز نصب و سرویس کولر ارج به تهران پارس انتقال‌یافت روکش و سرویس کولر
تلفن ۷۸۱۸۰۸

یخچال

تعمیرگاه سید حسین ۸۸۲۴۳۸ تعمیر هرنوع یخچال‌برخشنوئی ابگرمکن سرویس و نصب کولر

تعمیرات یخچال‌فوری ۷۹۳۸۹۷
اـ ۱۰۹۲۳

تعمیر یخچال فرژیدر وغیره ۸۲۱۴۱۷
اـ ۱۱۳۵۶

تعمیر یخچال. سردخانه، لوازم برقی، خانگی کولر ابگرمکن رختشوئی و غیره
شرکت فریزان تلفن
۸۲۹۹۹۰

تعمیر یخچال ۸۳۱۵۹۱ - ۸۳۱۵۹۲
۱ـ۱۰ آـ ۱۲۴۷۴

تعمیر یخچال فریجیدر
لوازم یدکی‌موجودتلفن ۷۵۲۳۳۶
آـ ۱۲۴۳۱

فروش‌اتومبیل

دوفین
دوفین بسیارتمیزفروشی ۲۴۲۴۱
آـ ۱۲۵۴۰

فولکس کارمن
مدل ۵۸
در وضع خوب با ضبط صوت ۷۵۰۰ تومان تلفن ۹۵۳۸۶۹
آـ ۱۲۵۲۹

شورلت
مدل ۶۷
شورولت کامارو مدل ۶۷ بسیارتمیز بفروش میرسد تلفن ۸۴۵۱۳۹
۱ـ۲ آـ ۱۲۴۸۵

فورد مستانك
مدل ۷۲
مستانگ‌ماکوان نو باکولررادیو پخش‌صوت استریو تودوزی اسپورت و تجهیزات‌دیگر ۱۲۰ هزار تومان تلفن ۷۵۱۸۴۹
آـ ۱۲۵۴۸

مینی‌ماینر
مدل ۶۹
مینی‌ماینر ۱۰۰۰بالوازم اضافی بفروش میرسد تلفن ۹۷۸۳۳۰
آـ ۱۳۴۷۳

بنز ۱۹۰
مدل ۶۲
بارادیوگرام قیمت‌مقطوع ۲۵ هزار تومان تلفن ۷۶۵۲۱۷

پیکان ۴۹ یا ۵۰
با ۱۳۰۰۰ تومان پیش قسط وبقیه‌ماهی ۵۰۰تومان خریداریم ۶۳۸۱۷۵
آـ ۱۲۵۵۴

یکدستگاه اتومبیل دوج دسوتو مدل ۱۹۶۰ ـ ۶ سیلندرکاملاتمیز ومرتب دارای رادیو بخاری و لاستیک خارجی‌باتودوزی‌مرتب بفروش میرسد تلفن ۸۲۲۷۰۸
۱ـ۳ آـ ۱۲۲۸۴

فروشگاههای اتومبیل

اتومبیل شما را عادلانه خریداریم تلفن ۸۳۸۸۲۱

ژیان ۵۱ باقساط

اتوارابه
تحویل در محل فوری‌اول‌جاده تهران‌نو مقابل بیمارستان - جرجانی ۷۵۹۸۰۹
۱ـ۸ اـ ۱۱۰۷۴

برای‌اتومبیل‌شما

تعمیرگاه مجاز ۲۸ آریا - شاهین بمدیریت حسین خان بابائی با متخصصین فن و کارآزموده‌نشانی: خیابان نظام‌آباد تلفن ۷۶۰۸۰۸

کرایه

اتوبوس
اتومبیلهای تشریفاتی با راننده برای داخل وخارج از تهران میدان فردوسی تلفن ۸۲۱۲۷۰ و ۸۲۶۶۰۵
اـ ۱۰۴۲۸

جهان‌بنز
اتوبوس دربستی ۹۵۶۶۲۹ - ۹۵۸۲۴۲
۱ـ۲۵ اـ ۱۱۴۷۵

کاج بار
بارکش شهر وحومه
حمل‌بار بتمام‌نقاط‌ایران تلفنهای
۶۶۱۱۱۱
۴۱۱۱۱

جرتقل بابك آیز نهاور تلفن ۹۷۸۰۸۰ و ۹۵۹۵۸۸

IMAS
ام. آ. اس
اتوبوس‌ومینی‌بوس دربست
۹۷۰۸۱۴
۹۷۸۸۱۵

اتوپارس توریست
اتوبوس و مینی بوس دربست تلفن ۷۹۷۴۷

خاور تاکسی تلفن: ۷۵۳۳۲۵ اتومبیلهای مدرن کرایه با راننده و بدون راننده داخل و خارج شهر، فرح جنوبی خیابان منصور
آـ ۱۰۵۶۲ ۱ـ۱۴

اتوبار فرح شمالی بارکش‌شهروشهرستان ۸۴۵۲۳۵

ماشین‌آلات

مورد نیاز
ترانسفورماتور های ۶ـ۱۱و ۲۰ هزار ولت خریداریم تلفن ۳۱۸۹۳۲ خیابان لالمزارنو کاشی ۱۹۶
۱ـ۶ آـ ۱۲۲۴۲

استخدام

بیکنفر مترجم انگلیسی آشنا به ماشین نویسی لاتین برای روز های دوشنبه‌و پنجشنبه صبح از ساعت ۹ الی ۱ که از عهده مکاتبات و معاملات تجاری برآید نیازمندیم تلفن ۵۳۴۲۳۹

شرکتی یکنفر استادکار
آهنگر وسائط نقلیه سنگین با داشتن ۱۲ سال سابقه کار و تحصیلات ششم ابتدائی استخدام میکند. داوطلبان از ساعت ۸ تا ۱۱با تلفن ۹۶۲۰۵۹ تماس بگیرند.
۱ـ۴ آـ ۱۲۳۱۱

۱۶ نفر دیپلمه
پس از دیدن یکدوره یکماهه کارآموزی حسابداری، دفتر - داری دوبل مشغول بکارخواهد شد تلفن ۳۱۴۰۴۰
۱ـ۴ آـ ۱۲۲۷۲

یکنفر پزشک با پروانه دائم جهت وقت محدود یا تمام وقت مورد نیاز است بتلفن ۵۳۶۵۸۷
آـ ۱۲۱۷۷

چند نفر خدمتکار زن بطورشبانه‌روزی‌استخدام میشود داوطلبین‌میتوانند صبحها به‌شرکت‌تولیدارو واقع در خیابان نادری چهار راه یوسف آبادو یا به تلفن‌های ۶۶۹۷۷۵ و۶۶۹۵۲۵ مراجعه‌نمایند

چند نفر پرستار زن که سابقه پرستاری داشته باشندبطورشبانه‌روزی استخدام میشوند داوطلبان میتوانند صبح ها به‌کارگزینی تولیدارو واقع در خیابان نادری چهار راه یوسف‌آبادپلاك ۲۹۴ مراجعه نمایند.

هنرستان
عالی ارت
مهندس‌مکانیك با تجربه جهت تدریس استخدام مینماید. تلفن ۷۵۴۱۲۷ - ۷۵۸۶۷۰

فروشنده
برای تصدی مروشگاه نیازمندیم صبحها تلفن ۲۰۹۸۵
۱ـ ۲ اـ ۱۶۴۷۱

بیکنفر اشپز مرد
که‌اطلاعات کافی در تهیه‌اغذیه ایرانی و فرنگی داشته‌باشد برای خدمت در خانواده‌ای مورد نیاز است از داوطلبان درخواست میشود باتلفن‌شماره ۳۰۵۴۴۵ داخلی ۲۱۱ تماس بگیرند.
۱ـ۳ آـ ۵۲۱۶۰

مکانیك و کارگر بافنده نساجی با سابقه کار نیازمندیم تلفن ۹۷۸۹۹۵

به یك نفر نقشه‌بردار مسیریاب
باسابقه کافی و اشنائی بزبان انگلیسی جهت کار در خارج‌از تهران نیازمندیم. داوطلبان‌لطفا مشخصات خود را به صندوق پستی شماره ۲۰۸۸ تهران ارسال دارند.
۱ـ۳ آـ ۱۶۲۴۵

بیك بانو برای نگهداری‌یک بچه برای شبانه روز نیازمندیم تلفن ۸۷۱۱۰۵
۱ـ۳ آـ ۱۲۴۹۱

استاد کار هواکش ساز استخدام میشود تلفن ۷۸۲۳۸۸

دوشیزه یابانو فوق دیپلم برای تمام‌وقت‌استخدام میشود تلفن - ۸۳۷۰۰۴

درمانگاه شهناز
میدان‌شهناز اول خیابان شهناز احتیاج به پزشك برای شب و دندانپزشك باپروانه دائم صبح‌وشب احتیاج است‌بعد از ظهر ها مراجعه فرمایند.

استخدام
برای بهره‌برداری یك کارخانه تولیدی واقع‌در شهر صنعتی البرز (قزوین) اشخاص ذیل:
۱ ـ مهندس مکانیك.
۲ ـ تکنیسین مکانیك.
۳ ـ تکنیسین برق:
۴ ـ دیپلمه فنی مکانیك.
مورد نیاز است‌داوطلبان به شرکت گلوکزان خیابان سپند شماره ۴۸ تلفن ۸۲۴۴۶۸ مراجعه نمایند

بیمارستان و زایشگاه مجیدیه
نرس اطاق عمل نیازمند است تلفن ۶۳۶۳۷۹
۱ـ۲ آـ ۱۲۵۳۴

آگهی استخدام
شرکت تعاونی فرهنگیان تهران فروشنده زن استخدام میکند بدفتر شرکت مراجعه شود.
۱ـ۳ آـ ۵۳۵۸۸

به راننده نیازمندیم تلفن - ۷۸۲۳۱۱ و ۷۸۰۳۶۳
آـ ۵۳۹۲۲

سکرتر
۲نفر دوشیزه یابانوی خوش برخورد - باتجربه برای شرکتی واقع در خیابان پهلوی بطورتمام وقت مورد نیاز است به کسانیکه مکالمه‌انگلیسی و یا ماشین نویسی فارسی را خوب بدانند حق تقدم داده میشود متقاضیان مشخصات‌خود را به‌ضمیمه یك عکس جدید - میزان حقوق درخواستی و ذکرشماره تلفن به ادرس خیابان پهلوی جنب سینما اتلانتیك ساختمان‌اطباء طبقه‌پنجم شرکت‌تضامنی حسین رضائی و پسران فرستاده تا ترتیب مصاحبه حضوری داده شود. در موقع لزوم از ساعت ۷ الی ۸ بعد از ظهر با شماره تلفن ۶۲۶۱۹۸ تماس گرفته شود

استخدام منشی
بیك منشی خصوصی که‌امور منشیگری و ماشین نویسی فارسی رابخوبی‌بداند نیازاست: داوطلبین با شماره ۶۳۳۴۲۴ تماس حاصل نمایند.
آـ ۵۳۵۳۲

پرستار بچه
یک خانواده دونفری‌که دارای یک فرزند دوساله هستند به یک خانم که بتواند هم‌پرستاری بچه را بکند وهم درکار های خانه کمک نماید احتیاج‌دارند. لطفا از ساعت ۸ صبح تا یک بعدازظهر با شماره تلفن - ۶۱۵۴۶۳ واز ساعت ۵بعدازظهر الی ۸شب با تلفن ۷۸۱۸۸۱ تماس بگیرند.
آـ ۵۳۵۸۲

آگهی استخدام
یکی از شرکتهای صنعتی بزرگ برای تکمیل سازمان خودبرای مشاغل زیر:
۱ـ سرپرست امور اداری (لیسانسیه علوم اداری‌یامدیریت آشنائی به قوانین کارگری).
۲ـ سرپرست انبارها(حداقل دیپلم ریاضی).
۳ـ حسابدار (دیپلمه ریاضی با حداقل دوسال سابقه‌کار). که واجد شرایط‌زیر باشند احتیاج دارد.
۱ـ ردیف های یک و دو باید آشنائی بزبان انگلیسی و اقلا پنج سال تجربه در رشته مربوطه داشته باشند.
۲ـ بطور کلی خدمت وظیفه را انجام داده یا برگ معافیت غیر طبی داشته باشند.
۳ـ بیشتر از ۳۵ سال سن نداشته باشند.
۴ـ از سلامت کامل‌جسمانی برخورداریاشند.
۵ـ داوطلبان میتوانند درخواست کار خودرابه‌ضمیمه مدارک‌اثبات‌وجود شرایط بالا ویک قطعه عکس و ذکر نشانی کامل و شماره تلفن بوسیله صندوق‌پستی‌شماره(۱۲۹۷ر۱۲) ارسال دارند.
۱ـ۲ آـ ۵۳۵۵۸

نان شیرینی تونك
نیازمند بیک دوسیزه فروشنده و پسر فروشنده است خیابان ثریا یافیشرآباد کاشی ۱۵۳ تلفن ۸۲۴۶ ۴۰
آـ ۱۲۵۳۷

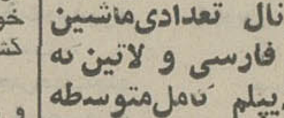

شرکت سهامی
کارخانجات صنعتی‌ایران ناسیونال تعدادی‌ماشین نویس فارسی و لاتین به دارای‌دیپلم کامل‌متوسطه باشند استخدام مینماید داوطلبان میتوانند همه روزه باستثنای روزهای ۵شنبه و جمعه از ساعت ۷ تا ۱۶ به اداره کار - گزینی کارخانه واقع در کیلومتر ۱۸ جاده کرج مراجعه نمایند.

جهت کار سراجی بچند چرخکار و تخته‌کار نیازمندیم تلفن ۳۱۱۰۵۷
آـ ۱۲۵۴۴

استخدام
شرکت دورال به افراد ذیل نیازمند است.
۱ـ سرپرست فنی باحداقل تحصیلات دیپلم فنی و آشنائی کامل به زبان انگلیسی ودارای برگ خاتمه خدمت ویا معافیت دائم.
۲ـ دیپلم ریاضی آشنائی به زبان انگلیسی ودارای برگ خاتمه خدمت ومعافیت دائم.
داوطلبین روزهای دوشنبه و سه‌شنبه ساعت ۴ تا۶بعدازظهر به شرکت دورال خیابان‌محمد-رضا شاه (یوسف‌آباد) شماره ۶۸ طبقه سوم مراجعه فرمایند.
آـ ۱۲۵۴۲

بیك ارایشگر ماهر زنانه نیازمندیم‌آریاشهرفلکه‌اول‌جنوب فلکه خیابان گلناز سالن ارایش شیدا.
آـ ۱۲۵۳۲

بتعدادی ویزیتور جهت‌کار های ساختمانی با مزایای‌بسیار عالی نیازمندیم تلفن ۸۳۵۱۱۲ صبحها.
۱ـ۳ آـ ۱۲۵۳۹

استخدام «ماشین نویس مرد
شرکت سهامی کارخانجات مخابراتی ایران یکنفر ماشین نویس مرد جوان که در ضمن امور مربوط به تلفنچی را نیز انجام دهد، استخدام میکند. واجدین شرایط میتوانند با دردست داشتن برگ خاتمه خدمت ویا معافیت دائم‌درتاریخ ۲ر۸ر۵۱ از ساعت ۷ الی ۱۴ بدفترشرکت واقع در خیابان شاه نبش کوچه لاله‌پاساژتوکل پلاک ۱۶۷ طبقه چهارم‌مراجعه نمایند. تلفن ۶۶۰۱۶۲
۱ـ۲ آـ ۱۶۵۱۷

باغبان برای تمام وقت استخدام میشود تلفن ۸۳۷۰۰۲
آـ ۱۲۵۳۱

بتعدادی‌دوشیزه
یابانو جهت‌نمایندگی‌یکسازمان جدید بادرآمد ماهیانه ۲۰۰۰۰ ریال نیازمندیم تلفن ۷۶۵۹۳۷
آـ ۱۲۵۸۵

دوشیزه یا بانوی مسلط بزبان انگلیسی و تایپ لاتین جهت تمام روز مورد نیاز است لطفا با آژانس سیرامیس خیابان امیرآباد جنوبی نبش چهارراه نصرت صبحهامراجعه نمایند.
۱ـ۳ آـ ۱۲۵۷۶

به یکنفر تحصیلدار با حدود تحصیلات سیکل اول باضامن معتبر برای امور تجارتی نیازمندیم. خیابان نادری چهار راه یوسف‌آبادالکتریکی‌روشن رضائی تلفن ۴۷۱۴۷

بیك پرستار بچه زن
شبانه‌روزی سن۳۰تا۵۰ نیازمندیم تلفن ۹۲۴۱۹۱
۱ـ۳ آـ ۱۲۵۳۶

یك خانواده سه‌نفره
به خدمتکار زن از صبح تا عصر نیازمند است ۶۲۵۶۱۱
آـ ۱۲۵۳۵

استخدام مهندس کشاورزی
یک شرکت مختلط ایرانی‌و آلمانی جهت سرپرستی کادر فروش سموم دفع افت نباتی خود احتیاج بیک مهندس کشاورزی با شرایط زیردارد:
۱ـ علاقه‌کامل به امر مروش و مدیریت و داشتن سوابق کار
۲ـ تسلط کامل بزبان انگلیسی یا آلمانی ونامه‌نگاری بیکی از این دوزبان.
۳ـ امکان مسافرت های طولانی بهمه نقاط ایران.
واجدین شرائط میتوانندبا تلفن های ۴۲۳۱۲ـ۶۶۳۸۶۸ـ ۶۶۴۷۸۵ تماس بگیرند.
آـ ۱۲۳۴۱

بیك دوشیزه یا بانوی‌دیپلمه
برای کارهای داخل مدرسه نیازمندیم خیابان نیاوران‌شماره ۲۷۵ تلفن ۸۷۴۶۵۳
آـ ۱۲۵۶۱

استخدام خانم وآقا
کارخانه‌ای بعده‌ای دوشیزه یا بانوی جوان برای کارهای بسته بندی و چند نفر آقا که دارای قد بلند و نیروی بدنی خوب باشدبرای‌کارهای داخلی کرخانه نیازمند است تلفن - ۷۷۱۵۶۷
آـ ۱۲۵۸۹

استخدام آشپز
یکنفر مرد یا زن که خوراک‌ـ پزی فرنگی‌وایرانی‌وپیشخدمتی بداند بعدازظهرها به تلفن - ۷۵۱۲۲۲ مراجعه نمایند.
آـ ۱۲۵۸۱

شرکت‌سهامی ترانسکواکسپرس
حمل و نقل بین‌المللی، بیک دوشیزه که تسلط کامل به تایپ فارسی وانگلیسی داشته باشد برای ساعات کار بین ۷ونیم و ۳ بعدازظهر نیاز دارد متقاضیان با تلفن شماره - ۴۷۴۷۹ خانم تام‌تماس بگیرند.
۱ـ۲ آـ ۱۶۱۷۷

Joint Foreign Iranian Company needs English Speaking general mechanic minimum 5 years experience on GM and Allis Chalmers Diesel Engines for permanent employment within Tehran victinity. Submit applications with Telephone Number to P.O. Box 2063, Tehran.

دیپلمه برق
با تجربه کار عملی مورد نیازاست باتلفن ۹۵۵۱۱۱ تماس گرفته شود

تعدادی خانم و آقا جهت بازاریابی دریک شرکت تزئینات با حقوق‌ومزایای خوب‌استخدام می شوند طالبین به خیابان شاهرضا اول ایرانشهر شماره ۸۶ شرکت دکورانکو مراجعه فرمایند.
۱ـ۲ آـ ۱۲۵۷۸

استخدام کارگر ساده، تهران‌نو ایستگاه مدرسه شماره ۸۳۷
۱ـ۴ آـ ۱۲۱۰۰

شریک

مزون بوتیک‌دژم
بیکشریک خانم‌باسرمایه‌حداقل نیازمندیم. ۶۲۴۴۶۳
آـ ۱۲۵۷۵

خانم ها و آقایانی که علاقه‌مندبه‌سرمایه گذاری درکارهای هنری‌میباشند با تلفن: ۴۱۳۲۲ تماس بگیرند.

جویای کار

راننده دوشخصی با سواد خدمتکرده تمام وقت اماده کار است تلفن ۸۳۲۱۳۷
۱ـ۲ اـ ۱۵۹۰۱

شخصی با ۲۷ سال سابقه اشتغال در گمرکات حاضراست بعدازظهرها از ساعت ۴تا۸ برای مشاوره در امورگمرکی استخدام شود خواستاران‌لطفا با صندوق پستی ۶۵۴ مکاتبه فرمایند.
۱ـ۲ آـ ۱۶۳۶۳

راننده دو شخصی باسابقه متاهل تمام وقت اماده کارتلفن بین ۱۰ صبح تا یک بعدازظهر ۸۶۱۷۰۳
۱ـ۳ اـ ۱۶۰۹۹

راننده دوشخصی با سواد خدمتکرده تمام وقت اماده کار تلفن ۸۳۲۱۳۷
۱ـ۲ آـ ۱۶۲۴۹

مهندس برق
بعدازظهرها‌آماده‌کار ۹۳۰۲۴۸
۱ـ۳ اـ ۱۶۴۲۹

مهندسین برق
با تحصیلات در اسدنلند با سابقه کار در امور مدیریت‌فنی بعدازظهرها آماده کار است تلفن‌صبحها ۸۳۱۳۲۳ تلفن‌بعداز ظهرها ۷۵۹۸۳۶
۱ـ۲ آـ ۱۲۵۸۲

دربازکن برقی کالدر آلمانی
CALDER
بوسیله تلفن سفارش دهید دستگاه در مدت ٤ ساعت نصب و تحویل میگردد
نماینده انحصاری ومرکز فروش ونصب تلفن ۷۵۰۳۵۶

گروه مهندسین مشاور
مهندس تاسیسات استخدام مینماید
برای نظارت بر اجرای عملیات تاسیسات مکانیکی والکتریکی کارهای ساختمانی در شهرستانهای اهواز واندیمشک چندنفر مهندس تاسیسات با سابقه‌کار کافی‌استخدام‌میشوند .داوطلبان بادردست داشتن مدارک تحصیلی و سوابق کار از ساعت۳تا۶ بعدازظهر باستثنای ۵شنبه به خیابان تخت‌طاوس نرسیده به خیابان پهلوی خیابان منصور شماره ۳ مراجعه فرمایند.

آگهی استخدام
موسسه‌ای دولتی برای کار در خارج از تهران به افراد مشروحه زیر نیازمند است:
۱ ـ مهندس راه و ساختمان جهت‌رسیدگی به صورت وضعیت ها و قرارداد ها حداقل ۵ سال تجربه
۲ ـ مهندس زمین شناسی (ژئولوك)
۳ ـ سرپرست امور اداری حداقل سه سال سابقه کار در امور مربوطه
واجدین شرایط با شماره های ۴ـ۸۳۹۰۳۱ کارگزینی تماس حاصل فرمایند.
مدیر عامل

استخدام کارگر زن
«دبستان ارمغان تربیت»
تعدادی کارگر زن استخدام میکند.
باسواد ها مقدمند - آدرس - خیابان پهلوی سه راه عباس آباد.

آگهی استخدام
نمایندگی بیمه شهرام به تعدادی ویزیتور جوان با تحصیلات دیپلم وبالاتر جهت بازاریابی بیمه نیازمند است، آدرس: خیابان قدیم شمیران ساختمان نبش خیابان خواجه‌نصیرطوسی طبقه سوم تلفن: ۷۵۹۸۳۲

آگهی استخدام مترجم
فرهنگستان زبان ایران یك مترجم زبان‌انگلیسی را که بتواند متنهای علمی فارسی‌را به انگلیسی وبرعکس ترجمه نماید استخدام می‌کند. داوطلبان می‌توانند تادهم آبان‌ماه ۱۳۵۱ به دبیرخانه فرهنگستان زبان ایران واقع درخیابان ایرج شماره ۳۴ر۱ مراجعه نمایند. تلفن ۷۶۵۲۰۱ م الف ۱۱۲۸۵

FOREIGN PHARMACEUTICAL company requires dynamic PROMOTION SUPERVISER with several years' experience, college degree and good command of English. Please apply Box 457, Ettela'at.

آگهی مجمع عمومی
بدین‌وسیله باطلاع کلیه اعضای صنف‌آموزشگاه‌های‌فنی‌ورانندگی مرکز میرساند
تادر جلسه روز دوشنبه یکم آبان ماه ۵۱ ازساعت ۹ الی ۱۲ که به منظور تصمیمات لازم جهت حفظ حقوق‌اعضای صنف گرفته میشودشرکت فرمائید
محمدحسن پرستوك
رئیس اتحادیه آموزشگاههای‌فنی‌و رانندگی مرکز

یك شرکت بزرگ تولیدی
چندنفر خانم منشی وماشین‌نویس دوزبانه (انگلیسی) (فارسی) که‌زبان انگلیسی را خوب بدانند استخدام میکند.
دانستن شورت هند و سابقه کار در موسسات بازرگانی مزید محسوب ولی براساس تحصیلات و تجربه پرداخت خواهد شد.
واجدین شرایط لطفا از ساعت ۱ صبح تا ۵بعدازظهر با تلفن ۷۹۴۲۹۱ داخلی ۳۱ تماس بگیرند.

ژیان
شرکت نریمیان
کلیه قطعات ژیان را باتخفیف کلی در اختیار مشتریان خودقرارمیدهد حشمت‌الدوله غربی ۴۲۲ تلفن ۹۲۰۱۰۹ نماینده شیراز - ژیان پارت از سایر شهرستانها نماینده فعال میپذیریم

نیازمندیهای شما

مردی ۴۹ ساله دارای معلومات دیپلم و تخصص در امور دفتری اداری و حسابداری با حداقل حقوق جویای کار است راهنمای ۴۵۵ روزنامه اطلاعات تلفن ـ ۳۱۱۲۳۱
۱ـ۳ آ ـ ۱۶۰۳۷

جوانی ۲۳ساله خدمت کرده با سواد وبا ضامن معتبر جهت نامه رسانی و پیشخدمتی جویای کار است تلفن ۳۱۱۲۳۱ راهنمای ۴۵۶ روزنامه اطلاعات
آ ـ ۱۱۴۸۸

برنامه نویس کوبل
بعدازظهرها آماده کار تلفن ـ ۹۲۳۴۰۰
آ ـ ۱۲۵۶۳

آموزشگاهها

کلاس درس
کار و آموزش
۲۵ نفر علاقمند به کار رادیو تلویزیون نقشه‌کشی برق فشار قوی و ۲۰ نفر علاقمند به ماشین نویسی پس از یکدوره کوتاه اموزشی به‌کار مشغول میشوند پهلوی نبش بهرامی تلفن ۴۹۴۹۴ و ۶۶۳۷۶۰

برای استخدام فوری در آموزشگاه فالـز:
تمرکز آموزش ماشین هـای (مغزالکترونیک) I.B.M
وماشین نویسی با متد جدید شاه آباد روبروی دبیرستان شاهدخت تلفن ۳۰۲۱۳۵

دیپلمه‌ها توجه کنید

آمادگی برای استخدام فوری
ماباپهای بسیار نازلی شما را برای استخدام در ادارات و سازمانهای مختلف اماده کرده و موفقیتان را کاملا تضمین میکنیم
ماشین‌نویسی زبانی ـ شاه‌آباد ـ مقابل سینما حافظ تلفن ـ ۳۱۷۱۳۵
۱ـ۲۲ ا ـ ۱۱۰۳۶

فقط ۲۵ تومان
ماشین نویسی
فارسی و لاتین را بطورکنتراتی همراه پایاپائی یکماهه‌مراگرفته باخذا گواهینامه نائل شوید آموزشگاه اندیشه‌میدان‌فردوسی بالای هواپیمائی ملی تلفن‌های: ۸۲۸۳۸۷ و ۸۲۸۳۲۶
ا ـ ۱۱۶۱۰

تعلیم رقص
هنرکده رقص آلیس
جنوب شرقی میدان ۲۴اسفند
ا ـ ۱۱۰۷۱

هنرستان رقص تارپیریان حافظ چهارراه کالج ۶۶۲۳۵۸

تعلیم رانندگی
هنرستان فنی پرستو
مرکز اموزش صحیح رانندگی و مکانیکی ترافیک مجهز به بهترین و مدرنترین وسایل آموزش با مربیان ورزیده و بدون اتلاف وقت با هزینه کم نشانی چهارراه گمرک شاهپور تلفن ۲۳۹۱۶

تدریس خصوصی

با هفته‌ای یک جلسه تدریس در کلیه دروس قبولی شما را تضمین‌می نمائیم دانشجویان سال چهارم پلی‌تکنیک تهران با چهار سال سابقه تدریس خصوصی و دبیرستانی تلفن۹۲۶۱۲۷

فیزیک‌شیمی‌ریاضیات
توسط لیسانسیه فیزیک تلفن ۶۳۱۰۸۳ داخلی ۳ ریاحی در ساعت اداری .
۱ـ۲ آ ـ ۱۶۳۴۱

تدریس ریاضیات و فیزیک شیمی و ترسیمی رقومی توسط لیسانسیه ریاضی تلفن۶۸۶۵۲۶
آ ـ ۱۶۱۲۱

تدریس دروس دبیرستانی توسط دانشجوی سال پنجم پزشکی ۶۶۹۳۴۳ اللهیاری ـ خاشعی .
۱ـ۳ آ ـ ۱۶۱۱۲۹

تدریس خصوصی
کلیه دروس توسط دانشجویان دختر و پسر سال پنجم فنی ـ ۹۲۱۶۲۶

تدریس ریاضیات و فیزیک توسط دبیر دبیرستانها تلفن : ۷۷۱۱۸۰

تدریس خصوصی
ریاضیات ـ فیزیک ـ شیمی ـ زبان توسط فارغ‌التحصیلان دانشگاها وآمریکاتلفن۶۶۹۹۱۹
۱ـ۲ آ ـ ۱۲۲۸۰

کلیه دروس ریاضی
۶ ریاضی تلفون ۷۸۱۷۷۶
۱ـ۱۰ آ ـ ۱۶۴۹۱

املاک ومستغلات

فروش

خانه فروشی
در(تهران‌نو) خانه هـی‌ویلائی نوساز ۴ و ۵ اطاقی باقساط یکساله ۳۹۳۰۵۸
آ ـ ۱۲۵۷۰

اکازیون
یکباب عمارت ویلائی شمالی شخصی‌ساز دو طبقه و نیم بمساحت ۳۰۰ متر ۴۵۰ مر زیربنا دارای ده اطاق و یک زیرزمین دو حمام برق ، آب، شوفاژ و کولر بافیمت مناسب بفروش میرسد .
ادرس : جمشیداباد شمالی بعداز بلوار دست‌راست‌بن‌بست خسرو دست چپ ساختمان‌دوم پاک سرشت
۱ـ۳ آ ـ ۱۲۰۶۱

منزلی در شمیران‌خیابان‌حکمت مساحت ۴۲۴ متر جنوبی ۳ اطاق و ناهارخوری سرویس کامل جهت اجاره یا فروشی تلفن ۸۷۱۱۴۵
۱ـ۲ آ ـ ۱۲۵۲۶

خانه شخصی ساز
به مساحت ۳۶۰ متر دوطبقه ۳۲۰ متر زیربنا سرویس کامل نیروی هوایی فروشی تلفن ـ ۷۹۶۷۰۸
۱ـ۳ آ ـ ۱۲۵۰۸

نزدیک چهل متری کریم خان‌زند
خانه مستغلات ۴۰۰ متر زمین ۶۰۰ متر بنا سه طبقه ۴ اطاقی ۳ تلفن و کلیه لوازم ۴۷۰ هزار تومان تلفن ۳۱۰۱۶۹

یکباب خانه
بمساحت‌حدود ۱۸۰ متر واقع درخیابان بهار نزدیک تخت جمشید بدون واسطه بفروش میرسد بعدازظهرازساعت ۲تا۵ باتلفن ۷۵۱۹۷۶ تماس‌بگیرید .
۱ـ۴ آـ۱۲۳۰۷

در سلیمانیه ۴ اطاقی‌بمساحت ۸۱ر۵متر شمالی و جنوبی‌قیمت ۸۵ و ۹۰ هزار تومان نصف نقد بقیه ۶ماهه ۳۰۰۰۴
۱ـ۵ ا ـ ۱۱۹۴۸

منزلی واقع در شمال شهردو طبقه ونیم دارای هفت اتاق یك زیر زمین باآب ، برق ، تلفن ، شوفاژ و کولر بدون واسطه بفروش میرسد . تلفن : ۶۴۶۵۸۰

کی ال
تلفن ۳۰۴۲۵۰

یک شرکت بزرگ تولیدی
احتیاج بچند نفر دوشیزه یابانو دیپلمه‌جهت کمك‌حسابداری دارد . لطفا مشخصات خودرابا یك قطعه عکس به صندوق پستی ۱۳۸۵ر۱۴ ارسال نمائید .

دریچه کولر آلومینیومی به قیمت آهنی
خیابان تخت طاوس چهارراه روزولت
هواکش ایران فان
تلفن ۸۲۵۷۰۶ و ۸۳۵۱۱۵ و ۸۳۰۲۹۹

برای موسسات ملی
منزلی دونبش شاهرضا وسپاه۸ اطاق وسالن بزرگ وحیاط و پارکینگ‌اجاره‌یافروش۷۰۴۸۱۱
۱ـ۲ آ ـ ۱۲۳۷۲

یکباب منزل در تهران‌پارس ۵اطاق با سرویس کامل بدون واسطه ۱۹۰هزارتومان باقرض بانکی بفروش میرسد . تلفن‌ـ ۷۸۱۶۲۷
آ ـ ۱۲۵۵۹

ویلای فروشی
ویلای فروشی خیابان جردن مقطوع ۷۲۰۰۰۰۰ ریال تلفن ـ ۷۵۱۶۸۴
۱ـ۳ آ ـ ۱۲۲۱۴

خیابان پهلوی مشرف بپارک ساعی ویلای شخصی‌ساز ۸ اطاق خواب سالن نهارخوری شوفاژ کولر استخر و تمام وسایل مقطوع یک میلیون و دویست هزار تومان نقد ووعده یا نصف نقد نصف زمین شهری معاوضه میشود ۸۲۶۰۶۴
۱ـ۱۰ آ ـ ۱۲۱۵۶

زمین فروشی
بی‌نظیر است
منطقه ییلاقی و سرسبز
باغ‌دشت
در خوش آب وهوا ترین نقطه حومه تهران واقع شده وبرای‌رفع خستگی روزانه بهترین است. باغ دشت با اب و برق وخیابانهای اسفالت
متری ۵۵ ریال
۱/۴ نقد بقیه باقساط
دفتر جهان سه‌راه‌تهران ویلا طبقه فوقانی بانـك تهران تلفن ۹۷۳۲۶۴ و ۹۷۱۸۷۱

کرج
باغات ویلائی
زیبادشت
زندگی خودرا در حومه قرار دهید
زیبا دشت در تـامین مسکـن وسلامتی و آسایش شما و مطمئن‌ترین پس انداز .
از باغات میوه محصور با تامین آب زیبادشت که آماده برای‌ساختمان است دیدن فرمائید .
تلفن۵۳۹۹۸۹ـ۲۳۷۰۰ و بعداز ظهر ۴۴۳۱۱ نشانی : اتوبان کـرج خروجی جاده‌شاهدشت ۹ کیلومتر بطرف‌جنوب
زیبادشت

فروش فوری بعلت مسافرت
۱۰۰۰ متر زمین و ساختمان یك طبقه مدرن در نیاوران ۹۵۰ هـزار تومان تلفن ۳۱۰۱۶۸

چندین قطعه
زمین و ساختمان داخل شهر و شمیرانات بویژه زمینهای‌خارج شهرآماده فروش است . تلفن ۷۶۴۳۳۳

قطعات ۱۰۰ متری در جنوب غربی تهران باآب و برق متری
۵۰ تومان
دفتر جهان سه‌راه تهران ویلا طبقه فوقانی بـانك تهران‌تلفنهای ۹۷۱۸۷۱ و ۹۷۳۲۶۴

ویلادشت

شماوهمه
ممکن نیست در حومه کرج زمین تفکیکشده بقطعات ۱۵۰۰ متر ببالا با سند مالکیت و سند اب از چاههای عمیق خیابان های اسفالت شده باغهای میوه قیمت‌متری ۶۵ ریال ببالا نقد و اسساط پیدا کنید.
از شما و همه دعـوت میکنیم از ویلادشت‌دیدن فرمائید . هرجمعه صبح ساعت ۸ر۵ سرویس مجانی‌ویلادشت درخدمت شماست . دفتر مرکزی خیابان‌آیزنهاور درمقابل خیابان کـاوه پلاك ۱۶۳ تلفن ۹۲۲۵۶۷

باغ ۶۲۰۰۰ متری‌نزدیک‌منل‌قو فروشی معاوضه ۹۲۱۰۳۱
۱ـ۳ آ ـ ۱۲۵۶۵

فروش سرقفلی
مغازه واگذاری
مغازه بدون سرقفلی ۹۷۵۴۲۴

آگهی
یک باب مغازه بزرگ با آب و برق بمساحت حدود ۱۲۰ مر مربع واقع در خیابان قصر سه راه حشمتیه روبروی‌بیدافند ملی تلفن ۸۴۲۷۹۵ دانشنژاد
۱ـ۲ آ ـ ۱۲۵۷۳

چهار راه گلوبندك مغازه واگذاری ۵۳۲۹۳۰

استثنائا (مغازه)
هم‌ارزان هم مرغوب در خیابان پهلوی تلفن ۴۵۸۷۵
۱ـ۷ آ ـ ۱۲۳۹۶

واگذاری مطب
بهترین نقطه شاهرضا اجاره ارزان تلفن ۳۹۳۶۸۳
آ ـ ۱۲۵۳۸

اجاره داده‌میشود

خیابان ارباب جمشید
۳ دستگاه اپارتمان ۵ اطاقه با تمام وسایل اجاره داده‌میشود ۸۲۶۰۶۴

خیابان سیمتری وثوق
مقابل بانک ملی ایسگاه پل یک دستگاه اپارتمان دارای۱۰ اطاق سرویس کامل طبقه دوم برای درمانگاه اجاره داده می شود تلفن ۷۹۶۰۷۹
۱ـ۳ آ ـ ۱۲۲۵۹

۹ دستگاه اپارتمان پلاکشماره ۱۲۱ خیابان ایرانشهر جمعا دارای۳۰ اطاق‌واسانسوروتلفن وکولر وشوفاژ یکجا یا جداگانه اجاره داده‌میشودتلفن۸۳۰۶۹۶
۱ـ۵ ا ـ ۱۱۹۴۳

دودستگاه آپارتمان ۱۱ اطاقه دریک طبقه مجهز به شوفاژ و کولر و آسانسور و دوشماره تلفن اجاره‌داده‌میشود آریامهر شماره ۲۱۵ دفتر تالارکوروش تلفن ۶۳۷۷۲۴
۱ـ۵ آ ـ ۱۳۵۶۲

آپارتمان های ۳ اطاقه‌تا ۵اطاق‌خواب با سرویس کامل‌شوفاژ و کولرو‌تلفن در بلوار هـای پـهلوی مـوجود است تـلفن ۸۹۱۱۱۰

استخدام
یکی‌ازشرکت های وابسته‌به‌گروه صنعتی بهشهر برای تکمیل کادر پرسنلی افراد ذیل رااستخدام مینماید .
۱ ـ چند نفر حسابدار با تحصیلات حدود دیپلم و چهار سال تجربه
۲ ـ مترجم‌زبان‌انگلیسی برای مکاتبات تجاری با تحصیلات حدود دیپلم و دو سال تجربه
۳ ـ تکنیسین برق با سه سال تجربه درامور تعمیراتی داشتن برگ پایان خدمت وظیفه و معافیت دائم غیر پزشکی لازم است . واجدین شرایط ردیف (۱) روز دوشنبه ۱ر۸ر۵۱ وردیف (۲ و ۳) روز سه‌شنبه ۲ر۸ر۵۱ از ساعت ۲ تا ۴ بعد از ظهر به‌نشانی خیابان سپهبد زاهدی شماره ۲۸۵ گروه صنعتی بهشهرقسمت امور کارمندان جهت مصاحبه مراجعه نمایند .

ساختمان اجاره
پهلوی میدان ونک طبقه‌چهارم ساختمان نوساز ۷ اطاق‌شوفاژ تلفن پارکینگ ۲۷۰۰ تومـان اجاره داده میشود ۸۲۶۰۶۴
آ ـ ۱۱۸۰۳

ساختمان طبقه دوم‌شش اطاق با هال و سرویس کامل اجاره داده میشود امـلاك احمدی تـلفن ۷۵۲۳۹۰

ساختمان اجاره
یك دستگاه ساختمان ۷ طبقه هر طبقه شامل دو دستگاه آپارتمان چـهار اطاقه با سرویس کامل‌ـ آسانسور و یك خط‌تلفن واقع در خیابان ایـران شهر شمالی چـهار راه کامیاریکجا و یا جداگانه به اجاره واگذار میشود تلفن ۴ ـ ۸۳۶۵۹۳

اجاره داده میشود
ساختمان ۵ طبقه‌واقع‌درخیابان پهلوی چهارراه امیراکرم (ساختمان کوروش) دارای آپارتمان های ۴ و ۵ طبقه آسانسور شوفاژ کولرتلفن‌برای مطب و دفتر تجارتی اجاره داده میشود طالبین به مغازه گالری‌فرانس همان ساختمان یا با تلفن ۴۰۰۹۵ مراجعه فرمایند
آ ـ ۱۲۵۴۹

خانه اجاره
(وزراء و بخارست)
۵و۶اطاقه از ۱۵۰۰ تا ۲۵۰۰ تومان موجود تلفن ۴۶۰۸۱ (دفترامین)
۱ـ۵ آ ـ ۱۲۴۹۹

رهن
خیابان پهلوی طبقه دوم شمالی ۵ اطاق هال سرویس‌کامل‌رهن وتصرف یا اجاره ۶۸۶۶۸۰
۱ـ۲ آ ـ ۱۲۵۶۹

نیازمندیهای اجاره

سازمان نیازمندیهای خارجیان
خانه شما را اجاره میدهد ۸۳۳۹۳۹

مؤسسه نیازمندیهای خارجیان
خانه بخارجیان اجاره میدهد
۸۳۰۰۸۱ ـ ۸۳۰۰۸۲
۸۲۱۸۱۱ ـ ۸۲۱۷۲۳
۲۹۱ تخت جمشید مقابل سفارت آمریکا

آژانس امپایر
۷۷۳۲۸۵
۷۷۸۹۵۵
اجاره به خارجیها

۸۳۵۱۲۰ ـ ۸۲۹۷۶۶
سازمان کورش ـ اجاره به خارجیان

تعدادی خانه یا اپارتمان جهت اجاره مورا نیازمندیم ۴۶۰۸۱ (دفتر امین)
۱ـ۵ ا ـ ۱ ۲۰۳۸

منزل دربست درشمیران مورد احتیاج است تلفن ۳ـ۸۳۰۸۴۱ و ۸۳۹۷۱۳

موسسه نیازمندیهای هیلتون اجاره به خارجیان ۸۳۴۶۳۷

موسسه شهر طلائی
خانه‌های شما را بهخارجیان اجاره میدهیم ۷۵۶۹۲۲ ـ ۷۶۲۲۵۷
۱ـ۲۶ ا ـ ۱۱۲۸۰

یونیورسال
اجاره به خارجی‌ها تلفن ۹۲۸۰۲۲

خریداری میشود

اراضی تـهران پارس خریدار و فروشنده‌ایم ۷۹۰۰۹۰

زمین تجارتی و ساختمانی خریداریم دفتر ساختمان ۷۵۰۲۳۴

زمین های افسریه خریداریم ۷۹۱۳۵۹

اراضی سازمان چای
خریداریم تلفن ۷۹۵۲۸۱
۱ـ۲۶ ا ـ ۱۰۵۱۶

خریدار زمین تهران پارس ۷۸۱۹۲۶
۱ـ۲۶ ا ـ ۴۹۴۳

زمینهای کیشا خریداریم دفتر قنبری ۶۳۴۹۹۲

حرید کوهک جنت‌ابادباغ‌میص عباس‌اباد سازمان برنامه‌تلفن ۶۶۶۲۰۳

خریدار اراضی شمس‌آباد مبارک اباد کاظم‌اباد مجیدیه دفتراریا ۷۷۹۱۱۸
۱ـ۱۳ ا ـ ۸۵۵۸

اراضی ام . ام . سی . ام. ار . اس ـ تهران‌بریم‌ـمونترال چیتگر‌ـ سلیمانخانی‌ـوردآورد گرمدره ـ کلاک ـ جاده‌کرج و جاده مزوین خریداریم تلفن ۹۷۸۰۹۰

زمین های‌تهران پارس خریداریم تلفن ۷۸۱۹۴۱

زمینهای زعفرانیه درمقشلاق مکانیر سعادت اباد فرحزاد خریداریم بازرگانی‌جلالی‌خیابان پهلوی تلفنهای ۶۲۶۴۱۱ یا ۶۲۴۱۹۳

زمین تهران‌پارس خریداریم ۷۹۳۰۲۰

زمینهای تهران پارس را
نقدا خریدار و فروشنده‌ایم‌تلفن ۷۸۱۰۷۹
۱ـ۱۲ ا ـ ۵۶۴۳

اراضی تهران پارس شرکت نـفت راه آهن خریداریم تلفن ۷۸۴۸۵

خریدار ویلا های مدرن ۶۶۳۰۷۴

بنگاههای معاملات املاک

فروش فوری
ویلا ـ مستقل ـ زمین درتهران و شمیران‌جاده کرج ـ جاده قزوین دفتر دادوستد
۸۲۰۹۳۱ ـ ۸۲۱۸۹۹

سازمان مسکن پارس ۷۶۰۵۰۲
اجاره به خارجیان

کارخانه و انبارخریدارو فـروشنده‌ایم تـلفن ۹۵۲۰۴۵

اراضی جاده‌کرج تاءزوین‌را خریدار و فروشنده‌ایم۹۲۳۴۳۲ کلهر

بورس اراضی ونجک محمودیه علی اباد لطفی ۸۹۰۱۵۰

بازرگانی نیك ۶۲۱۶۰۶
مرکز معاملات املاکومستغلات یوسف‌اباد ونک و حومه تهران

املاک گلزارخریدار اراضی نارمک تهران پارس ۷۹۹۴۵
۱ـ۸ ا ـ ۱۱۶۹۸

خانـه هـای ویلائی مستغلاتـی در داودیه ، دروس ، فرمانیه خریدار وفروشنده‌ایم‌دفترجعفری ۸۶۴۸۶۴

معاملات پول

پول موجود
خانم... آقا
وام فوری با تخفیف کلی در مقابل اسناد اتومبیل و تلفن و ملك و هرگونه وام متفرقه که بخواهید بـا شرایط سهل بمدت دلخواه فورا بشما داده میشود تلفن
۴۹۰۵۰
۴۵۰۵۷
آدرس : خیابان حافظ جنب پارک‌هتل‌پلاک ۱۹۴ موسسه‌تعاون

پول شرطی با بهره هزاری ۱۲۵ ریال‌موجود ۸۲۸۳۴۹

خانمهای محترم
بشما با شرایط سهل‌وام‌وفرش باقساط میدهیم تلفن ۴۰۳۱۴

پول سود ۱۰٪ ۴۴۳۴۱

پول ۵ر۱شاهی۶۲۴۸۷۳

برای گرفتن وام و گروگذاشتن روی اتومبیل و تلفن وملک‌خود با تلفن ۴۴۳۰۴ تماس بگیرید

دادوستد پـول از یك میلیون ریال ببالا پاکپور ۶۶۴۶۱۸ و ۶۶۶۲۶۳

قلك وام میدهد
درمقابل سیبع ارزنده ملك فورا وام میدهد تلفن ۷۶۵۷۴۵

پول فوری با سود بانکی در مقابل خانه،مستغلات ۹۲۸۴۶۵

پول دوشاهی ۸۲۹۶۸۰
وام در مقابل تلفن واتومبیل ۳۰۳۲۳۶

پول تومانی دوشاهی ۶۲۶۵۰۶

مورد نیاز
پول‌شرطی در مقابل‌خانه مستغلات فورانیازمندیم ۹۲۸۴۶۶

پول شرطی در مقابل مستغلات‌فوری‌نیازمندیم ۸۳۲۴۷۵

معاملات تلفن

تلفن ۲ ویا ۵ فوری خریداریم تلفن ۵۳۵۷۴۴

خـرید و فروش تـلفن ۸۲۰۸۴۱

قبوض

موسسه تك
صددرصد قبوض فرش طلا ـ جواهر بانگ کارگشائی را خریدار است و بمازاد ارزیابی قبوض شما وام میدهد خیابان شاەروبروی بانک بیمه بازرگانان ۶۶۲۴۵۹ و ۴۵۱۶۸

قبوض عباس‌آباد خریدار پـاکپور ۶۶۶۲۶۳ و ۶۶۴۶۱۸

اردهالی قبض شما را۳۰۱ درصد اضافه از ارزیابی خریدار است اول بازار کفاشها مهدیه ۲۳۴۸۲

قبوض اصلاحات ارضی‌و اوراق‌عباس‌آبادخریداریم تلفن ۶۳۰۷۸۶

فرش پارسا خریدارقبض بانك کارگشائی
صددرصد بالای‌ارزیابی مولوی چهارراه شاهپور جنب بانکملی تلفن ۵۳۷۰۶۰ و ۵۳۰۱۸۰
۱ـ۵ آ ـ ۱۲۵۰۷

تزئینات ودکوراسیون

پوش
۷۷۵۷۷۱
کاغذ دیواری ، پرده کرکـره نقاشی ساختمان‌و فرش‌ماشینی
باقساط۷۸۱۹۷۷

کاغذ دیواری با نصب
نقد و اقساط تلفن ۹۷۸۴۲۰

حراج حراج
خرید نقدی ۲۰٪تخفیف‌کمپوس متر مربع۹۰ ریال کاغذ دیواری المانی متر مربع ۲۰ ریال ۷۷۷۲۰۵ و ۷۷۲۹۱۳

پرده‌کرکره
و کاغذ دیواری با نصب فوری‌وتعمیرات۹۷۰۸۸۸

آذین
دوخت و نصب پرده پارچه کاغذ دیواری وکفپوش فرش ماشینی درسی رنگ‌پرده‌کرکره امریکائی تلفن .
۹۲۳۲۷۷
۱ـ۱۰ آ ـ ۱۱۹۵۴

مؤسسه طلائی
تزئینات ـ دکوراسیون، زیرنظر متخصصین با سابقه با شرایط استثنائی .
تلفن ۸۳۲۹۵۴

با۳تومان
باروزی ۳ تومان منزل ومحل کار خود را بابهترین انواع کاغذ دیواری پرده‌کرکره ، موکت و کفپوش تزئین فرمایند.
تزئینات روز ۷۷۴۵۳۷

نانه نئون
سازنده هرنوع تابلوهای نئون پلاستیك چراغهای سقفی نئونهای دکـوری تلفن ۷۵۲۹۸۰

موکت آلمانی متر مربع با نصب ۳۸۰ ریال تلفن ۸۴۷۴۳۷

برای ساختمان شما

تخلیه‌چاه
شرکت کنت
با سیستم مـوتوری و تکنیك منحصر بفرد و قیمت مناسب. هرمتر مکعب ۳۵۰ ریال .
تلفن ۷۷۶۷۱۳

اقساط ـ اقساط
تـعمیرات ساختمان ـ تزئینات تلفن ۹۷۷۵۲۳

MISCHLER میشلر
روی پارکت BW آتش سیگار، جوهر، اسید وسایر مواد شیمیائی اثر ندارد.
پارکت BW
نمایشگاه : شاهرضا کوچه قنبری
۸۲۴۳۰۷ ـ ۸۲۹۳۹۰
۸۲۹۵۹۶ و ۸۲۴۸۷۰

اهالی محترم
شمالغرب تهران‌هرگونه‌تعمیرات کلی و جزئی منزل شما پذیرفته میشود میدان دوم آریاشهر .
تلفن ۹۷۸۴۶۴ ابراهیمی
۱ـ۵ آ ـ ۱۲۴۷۷

رحمانی
خاك‌برداری زمین توسط بولدوزر و لودرو کامیون تلفن۷۰۴۹۷۶و۷۵۵۳۹۲

موسسه‌ساختمانی‌طالب
تحت نظر مهندسین دارامودە شوفاژ سانترال ـ لوله‌کشی‌اب و فاضل‌اب ـ عایقکاری و اسفالت وهرنوع امورساختمانی کلی و جزئی تلفن ۶۶۱۹۵۲

تلفن سرویس تخت‌طاوس
فروش ولوازم دستگاههای افاف بانصب تخت‌طاوس‌جنب داروخانه شبانه روزی تخت طاوس تلفن ۸۳۷۵۲۸
آ ـ ۱۲۵۸۴

ساختمان‌سازی‌باسهلترین‌شرایط
تلفن ۶۶۱۴۷۲

لوله بازکنی

لوله‌بازکنی فاضل‌آب
۸۲۷۴۰۸

لوله‌بازکنی ولوله‌کشی
مؤسسه فنی مسعود
بلوار تلفن ۹۲۴۴۸۵

رفع گرفتگی
بادستگاه فنرکم هوا ـ تلفن ۷۸۷۲۷

لوله‌بازکنی فاضل‌آب
مقدم
۹۲۴۶۳۵
۹۲۵۲۷۴

لوله‌بازکنی فاضل آب وتخلیه چاه و مخازن۸۳۲۰۱۰
آ ـ ۱۲۲۳۱

لوله بازکنی کنت
تخلیه‌چاه تلفن ۷۷۶۷۱۳

لوله بازکنی و فقط ۲۰ تـومان موسسه جـهان ۶۶۴۷۹۲

لوله بازکنی فاضل آب
۸۲۹۹۹۰
باتضمین بدون خرابی

تخلیه چاه
فاضل‌آب بوسیله‌پمپ مخصوص و کندن چاههای عمیق ونیمه‌عمیق
شرکت شوشتر ۶۲۰۴۴۵

سازمان فنی ایران پارس
لوله‌بازکنی دراسرع وقت
۹۷۵۳۶۷، ۳۱۷۷۹۸

گاز

شرکت بوتان
پخش گاز ۹۵۳۰۵۱
سرویس وصدورکارت
وتغییر آدرس ۳۱۳۱۶۱
ثبت فروش ۳۰۴۷۱۱
قبول سفارشات گاز
از ۷ صبح الی ۹ شب

پرسی گاز
گازوسرویس
ازساعت ۷ صبح الی ۱۰ شب
۶ـ۹۶۳۰۲۱
۶ـ۹۵۰۰۰۱
سرویس وتعمیرات اجاق
۹۶۳۰۳۰

اساگاز
۸۲۴۰۲۱

آگهیهای متفرقه

تعداد ۳۶ اصله
ستون ساخته شده‌ازدوتیرآهن نمره ۲۲ طبق نقشه برای‌فروش با قیمت متناسب‌حاضر میباشد. به تلفن ۳۱۰۰۸۵ مراجعه‌شود.
۱ـ۵ آ ـ ۱۵۸۶۱

قبول سفارش کـالا از خارج ۶۶۴۰۷۷

قابل توجه شرکتهای ساختمانی
موسسه ساختمانی طالب تحت نظر مهندسین مجرب انجام هرگونه براورد و متره وتنظیم صورت وضعیتهای قطعی و موقت رامپذیرد تلفن ۶۶۱۹۵۲

سفارشات چاپ روی برزنت پلاستیك چـرم پذیرفته میشود ۲۸۳۵۲

بنگاه جم
آماده جهت پذیرش‌کالا های تجارتی و انبار های خـصوصی و عـمومی ، آدرس:اول‌خیابان آرامگاه مقابل انبار کالا تلفن : ۲۴۸۴۱

خریدارفوری
کلیه لوازم منزل تلفن ۹۲۹۲۱۲

ترجمه، تایپ، پلی کپی (مطالب علمی)
۶۶۸۸۵۵

خریدار فوری
کلیه لوازم منزل تـلفن ۹۲۹۲۱۲

داروخانه‌ها

داروخانه مهران
خیابان شیروخورشید چهارراه استخر تلفن ۹۵۴۰۰۷

گمشده

مفقود شده
بدینوسیله باطلاع میرساند که دسته چک بانک بیمه بازرگانان شعبه بازار اینجانب احمدهفت جواهریان به‌حسابجاری‌شماره ۶۳۹۷ که دارای ۴۴ برگ به شماره های ۲ـ۸۴۷۶۵۱ و ۷۰۰ـ۵۸ـ۸۴۷۵ مفقود گردیده مراتب به اداره آگاهی وبانک مذکور اطلاع گردیده است . یابنده دسته چک فوق لطفا به شماره تلفن ۳۱۹۴۰۵ اطلاع فرمایند .
آ ـ ۱۲۵۷۴

یک فقره سند مالکیت‌بشماره ۲۶۷ مفقود شده از یابنده خـواهشمند است بتلفن ـ ۹۵۰۲۵۰ آقای‌خواجوی‌اطلاع دهد پرویزآقائی
آ ـ ۱۶۵۵۹

کیف دستی محتوی دسته چک گواهی نامه رانندگی و تعدادی‌اوراق‌شخصی‌بلااستفاده برای غیردراتـومبیل شخصی اینجانب مفقودگردیده‌دراختیار هرکسی هست به آدرس‌خیابان فرصت ساختمان شماره ۱۴ آپارتمان شماره ۱۳ارسال‌دارند عنداله ماجور خواهند بود .
میرفریدون شهلاوی
آ ـ ۱۶۵۱۱

کارت عضویت اطاق بازرگانی این شرکت بشماره ۲۵۷۲۲ به مدیریت سرداراتم سنگ‌کوهلی مفقود گردیده است از درجه اعتبار ساقط است .
شرکت بازرگانی بابوبامسئولیت محدود
آ ـ ۱۶۵۶۱

کیف بغلی محتوی دوفقره چک بشماره ۳۲۸۸۰۳ و ۳۲۸۸۰۴ بانک ایران وانگلیس شعبه روزولت و گواهی‌نامه رانندگی شماره ۲۰۰۰۳۲ و کارت شناسائی مفقود گردیده چک ها از درجه اعتبارساقط است . از یابنده خواهشمند است عصرها بتلفن ۷۷۴۵۳۱ اطلاع دهند .
ذبیح‌اله حکمت
آ ـ ۱۶۳۹۹

دربازکن برقی
EFBOX
افباکس
با گوشی‌تلفن و اقساط ماهیانه مرکز فروش و نصب در ایران شرکت کارود
خیابان روزولت میدان ۲۵ شهریور ساختمان منوچهری.
تلفن : ۸۲۲۳۸۴ ـ ۸۲۳۶۹۸

افراد حائز شرایط زیر مورد نیاز یك
شرکت بین‌المللی داروئی
است . چند نفر ویزیتور تمام وقت باآشنائی بزبان انگلیسی و با حداقل معلومات دیپلم داوطلبین مشخصات کامل‌خودرابه‌راهنمای‌شماره ۴۵۷ روزنامه اطلاعات ارسال دارند .

مشاوران دفتر
بیمه‌شهرام
جهت انجام امور بیمه‌عمر ـ آتش‌سوزی ـحوادث اتومبیل ـ باربری ـ شخص ثالث ـ بیمه دانش‌آموزان در خدمت شما میباشد تلفن : ۷۵۹۸۳۲

تدریس خصوصی
فیزیك، شیمی، ریاضیات ، ادبیات وسیله دانشجویان دانشگاه تهران امور دانشجـویی :دانشگاه تهران تلفن ۴۷۰۶۷

نیازمندیهای اطلاعات
تلفنی آگهی قبول میکند
تلفن‌های ۳۱۱۲۲۰-۳۱۱۲۲۴
۳۱۱۲۲۷-۳۱۱۲۲۹-۳۱۱۲۳۰

درگوشه‌وکنارشهر

«ترنا»

یک بازی از افطار تا سحر

«ترنا» بازی سنتی با سابقه چند صدساله کجا وچطوربازی‌میشود؟ ریشه‌های این بازی اجتماعی در کجاست ؟

گزارش محمد ابراهیمیان

اشاره

«ترنابازی» را تنها شب های ماه رمضان می توان دید آنهم در قهوه‌خانه ها .
این بازی سنتی که قرنها سابقه دارد ،کم کم فراموش می‌شود،بجز در چند قهوه‌خانه قدیمی که هنوز سنت‌های عامیانه را ارج می نهند و فرهنك خویش را حراست می کنند ، در این مقاله گزارشی از بازی ترنا ـ محل بازی ترنا و ترنابازان مشهور را می خوانید .

چای ختائی خانه

«آرام‌اولئاریوس» سفیر فردریك دوك هلشتاین کیه درسال ۱۰۴۶ هجری قمری بایران آمده‌است در سفرنامه خود در موردچای ختائی خانه چنین نوشته است:
«در زمان شاه صفی گذشته از قهوه‌خانه‌در اصفهان‌مراکزی نیز برای نوشیدن بوده است که آنهارا چایخانه می گفته‌اند. محل تفریح مردم محترم‌ونجیب است که در آنجا ضمن‌نوشیدن چای ببازی شطرنج می پردازندو شطرنجبازان ایرانی غالبا از شطرنجبازان مسکو «روسیه» زبردست ترند .
«وضع بازی در قهوه‌خانه ها از زمان شاه‌عباس اول تاامروز بدین منوال بوده است ، در زمان شاه عباس دوم وزیراعظم او خلیفه سلطان که مردی متدین و متعصب بود . به کار گماشتن جوانان خوبروی را در قهوه‌خانه ممنوع ساخت و از رقص و آواز های ناپسند جلوگیری کرد و از آن پس در قهوه‌خانه ها مردم بانوشیدن قهوه و کشیدن قلیان و چپق و بازیهای مختلف مانند شطرنج تخته نرد ، و گنجه و پیچاز و تخم مرغ بازی و «ترنا»بازی و امثال آنها سرگرم می‌شدند.

از افطار تا سحر

الهم‌صل علی‌محمدوآل‌محمد... یکبار ،دوبار و سه‌بارپیاپی‌این نوای ملکوتی را در دل شب تزدیکیهای خیابان سیروس شنیدیم . صدا از بالاخانه‌بود. آنجاکه مرکز ترنابازان معروف وقدیمی تهران است .
اکبرآقا دراز که لقب اکبر آقا دواتگر است صاحب این دکه است و سی سال است که ترنا میزند و عشق‌و علاقه‌اش فقط دو چیز است ترنا وتابلوی قهوه‌خانه ، دوست دارد که‌ترنا راه بیندازد و عشق می کند که نقاشان قهوه‌خانه را توی‌قهوه‌ـ خانه‌اش جمع کند وبرایش تابلو بکشند . می گفت یاد قدیمها بخیر از هر محلی‌دسته دسته‌می‌آمدند توی قهوه‌خانه‌ای که معروف‌بود می نشستند وترنا بازی می کردند . ما بچه‌بودیم وشبهای ماه رمضان که می ـ خواستیم تا دمدمه سحر بیدار باشیم ، بهترین وسیله برایمان قهوه‌خانه بود و ترنابازی ، می رفتیم و می نشستیم و شهامت وشجاعت پیشکسوتان ترنارا می دیدیم که چگونه با شهامت غریبی زنجیر یزدی می خوردند و دم برنمی آوردند، من‌آنزمان پیش حاجی آقاجانی گلابگیر کار می کردم که قهوه‌خانه داشت عشق به ترنا دیوانه‌ام کرد و بفکر افتادم که خودم قهوه‌خانه‌ای داشته باشم و ترنا راه بیاندازم که شاهد شهامت ترساهای معروف ترنا باشم .
حاجی آقا گلابگیر مرد سخاوتمند و لوطی جنوب شهر که موسس موزه آب‌انبار سید اسماعیل است‌ورفتاری کریمانه داردباگرمی صدایش‌گفت‌ترسا با آنهائی می گفتیم و می ـ گوئیم که دربازی ترنا با شهامت ترین ترنابازان هستند،
یعنی که می توانند زنجیر یزدی بخورند و زنجیر یزدی خوردن هم کار هر کسی نبود اصغر لره‌بود و رضاقلی نعمت وشاه غلام وعموی حسن‌بوجارو عده زیاد دیگری که تاب‌تحمل زنجیر ترنا زنان را داشتند و آنها هم که زنده هستند وهنوز تاب تحمل زنجیر دارند رجبعلی خان ، قاسم سیکو ، حسین‌آقا حسینی ،شیخ حسین‌نامی ،حسن یحیی ، شاه رجب ، حسین چرچر ، رجب تنبلو آقای شمشیری هستندولی‌دیگر زمان زنجیر یزدی گذشته است .
زنجیر، آنهم با هیبت‌خروشان شاه‌ترنا و غرش دستها وترنای وزیر ، بگوش ساده است ولی فکرش هم غیر ممکن ، نیروئی می خواهد که خودش را از هرچه بود و نبود است تصفیه کند ، نیروئی که خودش را تطهیر کرده باشد ونیروئی که بداند برای چه زنجیر می خورد ، وه‌که چه غروری داشته‌اند آن نام‌آور مردان ، مشکل بود بتوانم‌قبول کنم که یکی از این مردان «عمو حسن بوجار» وقتی ترنا خورشده بود و با زنجیریزدی میزدندش دستش لاجرم پر از خون شده بود و زمین ازرنك خوش گلگون که‌صدای‌صلوات جمع بالا گرفته‌بودو مردنام‌آور مغرور ، غرورش صد چندان شده بود و گفته بود که پشت دستش هم زنجیر بزنند وزده بودند وچونان کفدستش خون، فوران زده بود وباز صدای صلوات بر محمد بالا گرفته بود که‌مرد، زمین‌ترنا رابوسیده بود و مغرور در گوشه‌ای‌نشسته بود .

ترنابازی در قهوه‌خانه اکبرآقادواتگر

در قهوه‌خانه دواتگر

صدای صلوات بالا گرفته بود که من از پله های بالا خانه بالا رفته بودم . بمحض ورودت صلوات اوج می گیرد چنانکه برخود می لرزی و لوطیگریها و جوانمردیهای مردان زورخانه بیادت می‌اید، از پله های بالاخانه که بالا رفته بودم دری برویم گشوده بود که فضای مه گرفته و شلوغش دنیای صفاو جوانمردی را منتقل می کرد، صاحب‌دکه اکبر آقادواتگر به شاه‌ترنا رسانده بود که مهمان آمده و شاه ترنا که بعد فهمیدم آقا رضا نامش هست‌و سیمائی مهربان و چشمهائی مهربانتر داشت که در آن دنیائی صفا و فروتنی موج میزد برای ما طلب صلوات کرد و صدای صلوات بود که تنم را لرزاند و ماکه شرمنده اینهمه صفا بودیم رخصت‌خواستیم‌ودرجایی که برایمان خالی کرده بودند نشستیم . اینجا همه چیز به ترنا ختم می شود و ترنا به صمیمیت و برادری و نـوعـی حقیقت که شاید همه آدمها در مکانهای مختلف بدنبالش هستند و به آن‌دستی نمی‌یابند حقیقتی که می شود درستنها و در زندگی بی غل و غشی که می شود داشت دریافت .

بازی ترنا

ترنا ، اسم باصلابتی است‌و اصیل ترین بازی این دیار بهترین‌شیوه‌روانشناسی‌اجتماعی است ترنا سه مشخصه مهم دارد یکی صلوات زیاد که فاصله اندازی بین بازیست جمعی در قهوه‌خانه نشسته‌اند عده‌ای یکی را بشاهی انتخاب می کنند . باین ترتیب که یکی می گوید «تمام اونائی که دلشون می خواد جعفرآقا شاه ترنابشه بسلامتی‌خودشون و خانوادشون صلوات بفرستن» ، و بعد صدای صلوات بلندمی شود . شاه ترنا از همه‌تشکر می کند و رخصت می طلبد که بازی را ادامه دهند . جعفر آقا می گوید « دوتا وزیر پیش ... »دو نفر که اغلب وزیر بازی کرده‌اند جلو می آیند و ترنا بدست می گیرند و آماده فرمانبری می شوند .
شاه چند نفر را برای ترنا خوردن پیش می کند ... و آدمها که آنجا هستند بخاطر احترام شاه سعی می کنند از یکدیگر برای ترناخوردن‌پیشی بگیرند و وزرابا صلابت‌غریبی ترنا را روی سر می‌گردانند و محکم بردست یك‌یك ترنا خور ها وارد می کنند . شاه ترنامی گوید «اینها رفتن» و بعد چند نفر دیگر پیش‌می شوند ، شاه ترنا نعره می ـ زند «وزیر »و وزیر با همان صلابت پاسخ می دهد«امیر»؟ و شاه می گوید بزن ووزیر که ترنا را بالای سرش می ـ چرخاند که بزند شاه ترنا به او نهیب می‌زند «هیپ» پنج کیلوزولوبیا بامیه جرمشه یا مثلا ۲۰ تا چای شیرین . و بعد « بخاطر سلامتی خودش و خانواده‌اش صلوات‌بفرستین» که صدای صلوات بلند می ـ شود و شاه می گوید «رفته» در همین اثنا ممکن است از قهوه‌خانه دیگری گروه‌ترنا بازان دیگر با سردمدارشان وارد شوند کارگزار طلب صلوات می کند و قهوه‌خانه میلرزد ، بازی چند دور می ـ چرخد شاه قاپ رابه کارگزار میدهد که به یك یك تازه واردین تقدیم کند که به میدان ترنا بیندازند و اگر قاپ یکی از آنها شاه شد طرف شاه شده است و به سلامتیش صلوات می فرستند ولی اگر هیچ یك شاه‌نیاوردند شاه قبلی به وزیر دستور می دهد که مثلا اکبر آقا راکه سرکرده دسته تازه وارداست پیش کند اکبر آقا در جایگاه مخصوص ترنا خوری می نشیند و شاه نهیب می‌زند «وزیر» و وزیر می گوید : «امیر» و ترنارا روی سرش‌می گرداند و منتظر دستور می ـ ماند و اینجا وزیر است که باید کاردان باشد که بدون اجازه شاه ترنا را فرودنیاورد، ترنا که روی سر وزیر می ـ چرخد و بمحض اینکه قصد زدن می کند شاه نهیب می ـ زند : «هیپ »اکبر آقاشاهه ! بسلامتی خودش و خونوادش صلوات بفرستین ... »
و شاه تازه رخصت می ـ طلبد و ابتدا از میان دوستان خودش چند تن را پیش می کند و بعد بدیگران می ـ پردازد و مدام در این میان غزلخوانان با صداهای گرم‌و دست نخوردشان به مجلس شور و حالی می بخشند
گفتم یکی از مشخصات ترنا بازی صلوات است که ازیك مبدا و سرچشمه خاص مذهبی آغاز می گیرد که همه آدم ها به صلوات ایمان دارند و احترام می گذارند و بعد غزل خوانی است که محور اصلی آن «علی» است ، علی که نامش تن ها را می‌لرزاند و به ملکوت ایمان می‌کشاند تمامی غزلخوانان در مدح‌علی می‌خوانند
سوم اینکه فضا ،فضای‌دوستی، صمیمیت و برادریست اینجا کینه ها بدور میریزد و هر چه هست و نیست در طبق اخلاص گذاشته می شود واز هر گوشه‌اش چشمه خروشان و زلال لوطیگریها است و مردانیگیها .
فوران صداقت ، اوج‌دوستی و صلح ، اینجا قبلا کسی که شاه ترنا بوده پنج دقیقه دیگر ترنا خور می شود و باافتخار هم ترنا خور می شود

محل آشتی‌ها

اکبر آقا دواتگر صاحب‌بالا خانه برایم تعریف کرد در این قهوه‌خانه و در بازی ترنا همه چیز دیگرگون می‌شود‌به این معنی که یك گروه از سنگلج آمده بود و گروهی‌از تجریش و سرکرده این دو گروه با هم اختلاف عجیب داشتند کسی که قضیه را می دانست به شاه ترنا ندا رساند و شاه تکلیف خودش را خوب میدانست به‌وزیر نهیب زد «وزیر ، فلانی و فلانکس‌پیش، هر دو پیش می شدند و در کنار هم می نشستند و شاه‌می گفت « بسلامتی هر دونفر صلوات بفرستین » صلوات اوج می گرفت بعد بدستور شاه آبدار باشی دو چای شیرین می آورد و بدست هر یك می داد و اینهابدستورشاه ترنا چای شیرین ها را عوض می کردند و می نوشیدند و سپس یکدیگر را می بوسیدند و همه چیز پایانی خوش می ـ گرفت و به دنبالش شاه یکی را پیش می خواند که می ـ دانست سخاوت داردو پنج‌چارك و یا بیشتر زولوبیا و بامیه جریمه‌اش می کردکه‌به‌سلامتی آشتی‌کنان این دو نفر آنها که در قهوه‌خانه نشسته‌اند بخورند .
واینکه گروه‌گروه‌از قهوه‌خانه‌های محله‌های دور به قهوه‌خانه‌های دیگر سرکشی‌می‌کنندبخاطر ارادتی است که به شخص صاحب دکه دارند و این درست آدم را یاد عید نوروز می‌اندازد که دوست و دشمن به‌دیدوبازدید یکدیگرمیرفتند

★ رمضان‌خان وزیر

رمضان خان که وزیر کاردان وشایسته ترناست می‌گفت : شاه عباس دوم که گهگاه کسی‌رازندان میکرد و بعد پشیمان میشد دربازی ترنا شرکت میکرد بلکه آزادی شخص مورد نظررا از اوبخواهند وشاه‌ترنا از شاه تقاضا می‌کردکه «شاه زندانی را بخشیده» و شاه می‌بخشید. در باره کریم‌خان‌زند هم شنیده‌ام که زکی‌خان برادرش را محکوم کرده بود و گفته بود هرکس وساطت او را بکند به‌هیچ ترتیبی حاضر نخواهد شد زکی خان مورد عفو قرار بگیرد ولی یکبار او را در بازی ترنا دیده بودند و شاه‌ترنا به محمد صلوات فرستاده بود واز کریم‌خان طالب بخشش زکی‌خان شده بود واو هم بخشیده بود.
رمضان‌خان چهل ودوساله‌است و۲۹ سال است که در بازی ترنا وزیر می‌شود برادر حاجی‌آقاخان گلابگیر معروف است می‌گفت : «شاه دستور می‌دهد وزیر ترنا را زمین گذاشته و مش رمضان برداشته..» و من ترنا را برمیدارم ومنتظر دستور امیر می‌مانم و مواظب هستم که سادات رانزنم چرا که سادات احترامشان در بازی ترنا واجب است و بمحض اینکه فهمیدم کسی که پیش شده سادات است صلوات سرمی‌دهیم وشاه می‌گوید «سادات رفته ..» ممکن است در همین حین دسته دیگری از محله دیگری بیایند . کارگزار که باید حواسش جمع بازی باشد می‌گوید «محمد یا ، صلوات بفرستند» و بعد به شاه ترنا نزدیک می‌شودوباو می‌فهماند که مثلا شاهی را به حسین‌آقا بده که از سنگلج آمده و او بلافاصله شاهی را به حسین‌آقا واگذار می‌کند شاه جدید دوسه وزیر همراه دارد به وزیر قبلی می‌گوید «وزیر» وزیر میگوید : «امیر» شاه میگوید «ترنا را گذاشتی زمین ، آبدارباشی یه‌چای شیرین داده باین وزیر، محمودآقا ترنا را ورداشته زده..» لحظاتی میگذرد و دسته دیگری از نارمك می‌آیند کارگزار طلب صلوات میکند و بعد به‌شاه ندا می‌دهدکه عباس‌آقا از نارمك آمده شاهی را باو واگذار کن و شامیگوید: عباس آقا پیش ، عباس‌آقا در جایگاه ترنا خوری قرار میگیرد وشاه میگوید هرکی دوس داره عباس آقاشاه بشه ، صلوات بفرسته...» و بازی همینطورادامه می‌یابد .

★ ترسا سلطان بازی

مش رمضان می‌گفت‌من دردورانی نبودم که زنجیربزنم ولی یادم‌هست که تسمه پروانه میزدم مش‌رجب معروف که از دروازه‌دولاب‌میامد یکی از ترساها بود که هر موقع که پیش میشد زانویش را میگرفت و تسمه پروانه میخورد و برایش صلوات میفرستادند . مش‌رجب اغلب هرجا که میرفت شاه میشد. ترسا این خصوصیت را دارد که اگر جائی وارد شود و ببیند که شاه دارد حکمیکند میتواند بوزیر بگوید :«وزیر ، شاه نشسته و ترنا خورده ..» یعنی که ترسا سلطان مطلق بازی ترناست.
ساعت داشت از یک بعد از نیمه شب میگذشت و من در گرماگرم احساسات عمیق‌عاطفی شاهددنیای دیگری بودم، دنیائی که ساعتها پیش اکبر آقا دواتگر وحاجی‌آقا گلابگیر در موزه آب‌انبار سید اسماعیل برایم از آن ، حرفهازده بودند و احمدآقا دواتگر معروف گفته بود : عشق آدم را دیوانه میکند، یادم هست که بچه بودیم وحرف ازترنا بود و ما نمی‌دانستیم که ترنا چیست می‌آمدیم قهوه‌خانه حاجی آقا حسن گلابگیر وبعد قهوه‌خانه سیدولی در بازار ارسی دوزها که پاتوق ترنا بازان قدیم بود واامامزاده یحیی وقهوه‌خانه قاسم گوسفندی‌وبدنبالش قهوه‌خانه مش رجب تنبل وقهوه‌خانه چال که از قهوه‌خانه‌های اصیل قدیمی بود وپاتوق شاطرهای نانوا وبناها ودیگران که عشقشان‌ترنابودوغزل
یادم هست که برایم گفتندکه قدیم در بیشتر از سیصد قهوه‌خانه و محل ترنا بازی میشد و اصلا تهران سابق چهار محل بود : درخونگاه ، سنگلج ، پامنار و چاله‌میدان‌و صنیع‌حضرت‌مشروطه خواه معروف که از پایه‌گذاران‌ترنا بود اهل چاله میدان بود ودیگران هم‌علی‌خداد ، مهدی گاوکش ، حسن‌خان بابا و حاجی معصوم بودند که یک حلقه بهم پیوسته بودند و اسم محله‌ها راهم برایم گفتند که در آنها ترنابازی میشد وهم‌اکنون هم‌ترنابازی میشود ... سی‌متری ، انبار گندم ، سردار اشرف، پل سیمان، شاه‌عبدالعظیم، خزانه ،علی‌آباد، سیدولی ، چهارراه حسن‌آباد، درخونگاه ، پامنار ، سنگلج ، یوسف‌آباد ، شمیران‌نو ، تهران‌نو ، نارمک ، شمیران ، سلطنت‌آباد ، فوزیه وحیدیه ، سه‌راه نارمک ،فلکه‌سوم نارمک ، قلهک ، تجریش (قهوه خانه‌حسین‌چرچر)،میدان خراسان لرزاده ، بی‌سیم‌نجف‌آباد ،اتابک، ارج، غیاثی ، دروازه‌دولاب ، شترخون ، سید ملک‌خاتون ، امامزاده حسن و محلهای دیگر که هنوز هم در پی اصالت‌اندودر پی سنت .. نزدیک سحربود و وقت خروس‌خوان‌که صدای‌ملکوتی غزلخوان آرامشی بر جانها داده غزلخوان می‌خواند که :

دوش من از فرقت روی حبیب
رفته زکف صبروقرار و شکیب
قرعه بنامش زدم آمد بفال
نصرمن‌الله وفتح قریب

صدای صلوات بلند می‌شود و سحر می‌دمد.

-۴-

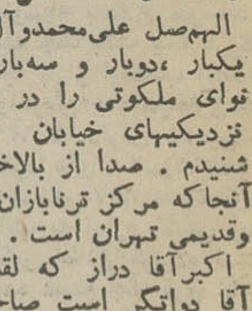

خاطرات جالب الیزابت تایلور

من هنوز میگویم زنده باد مینی‌ژوپ!

الیزابت تایلور هرگز فکر نمیکند که کیست و چکاره است و ولـی گاهی میگوید :«خدایا ،چقدر شانس داشته‌ام»! چندی پیش در باره عملی که روی گلوی من انجام شد و موفقیت شگفت انگیز آن با پزشکم صحبت میکردم . او بمن یادآور شد که در آن موقع با مرگ دو قدم بیشتر فاصله نداشتم .
مسلما من تنها کسی در جهان‌هستم که از این نوع بیماری ذات‌الریه جـان سالم بدر برده‌ام . من در آنموقع این مسئله را میدانستم ولی‌فکر میکردم که پیشرفت های دانش پزشکی سبب خواهد شد که در جای دیگر یک نفر دیگر نیز مثل من از بیماری جان سالم بدر برد . ولی تصور من به حقیقت نه پیوست و از این وضع استثنائی‌احساس عجیبی بمن دست داد .
«لیز» نمیداند در شصت سالگی چه قیافه‌ای پیدا خواهد کرد و میگوید «اگر میتوانستم مثل مادرم پیر شوم‌بسیار خوشحال میشدم ولی تصور نمیکنم این آرزو امکان پذیر باشدچه من زندگی‌تب آلود و پرشور و هیجانی داشته‌ام ... مادرم مشروب‌نمیخورد ،سیگار نمیکشد. اکنون برای نخستین‌بار درعمرش‌بیچاره سخت بیمار است ولی نسبت به سن و سال خود بسیار سرحال است . اما خیال میکنم من در پیری بیک چیز کلاف مانند با مو های سفید تبدیل خواهم شد .
ریچارد همیشه از من میخواهد که آرایش نکنم ولی بدون بزک احساس میکنم که کاملا لخت هستم . مثلا اکنون که آرایش نکرده‌ام احساس میکنم که «طاس» هستم !
در باره لذتهای زندگی لیز میگوید : دوست دارم روی صندلی خود لم بدهم و از زندگی لذت ببرم ، مقصودم این است که غذای خوب بخورم ،شراب خوب بنوشم ، کتابهای خوب بخوانم ، موسیقی گوش کنم و بدون آنکه تغییر مکان بدهم بخوابم !
این واقعا ماتریالیسم نیست و بالاتر از آن است . این جستجوی یک لذت‌عمیق است که هرگز کامل نیست در مورد موسیقی باید اعتراف‌کنم تنهاموسیقی‌دان هائی که میشناسم و واقعا دوستشان دارم «بیتل‌ها» ، «رولینگ استون‌ها» ، بلادسویت اندتیرز» هستند . از گروه هـای دیگر چیـزی نمـی فهمم .
سایر خوانندگان معاصر که آنها را دوست دارم عبارتند از «بابدیلان» ، «جان‌باز» و «بابی‌جنتری» ولی بیتلها را بهمه آنها ترجیح میدهم ، می‌بینید که تاچه حد پای‌بند«مد» هستم .
خیال میکنم «کول‌پورتر» بزرگترین آهنگساز باشد تصانیف او واقعا عالی است .
الیزابت‌تیلور که در گذشته دیسپلین سرش‌نمیشد اکنون میرودزن‌با انضباطی شود ولی میگوید : هنوز هم ،بطوری که می‌بینید احساسی از زمان ندارم».
وقتی که زمان را احساس کردم زن واقعا با انضباطی خواهم بود . روح طغیان و سرکشی گاهی هنگامی که بسرکار میروم بمن هجوم می‌آورد در حالی که ترجیح میدادم بجای کار یا مدرسه‌رفتن اسب سواری می‌کردم .
درباره مد عقیده معینی ندارم . دوست دارم لباسهائی را که از آن خوشم می‌آیدویا ریچارد از آنهاخوشش می‌آید بپوشم .

زنده‌باد مینی ژوپ

« من از ماکسی‌و میدی نفرت‌داشتم. دودامن بلند خریده‌ام که تاکنون آنها را نپوشیده‌ام .خوشبختانه جنس این‌دامنها از چرم بود و توانستم آنها را کوتاه کنم . اما فکر میکنم که مینی‌ژوپ بطور عجیب خوش‌آینداست .گاهی‌ازخیاط ـ خانه های بزرگ لباس میخرم ولی‌ساده‌ـ ترین آنها را انتخاب میکنم بطور کلی لباسهائی میپوشم که‌مطابق سلیقه‌ام‌باشد ولی همیشه میگویم زنده باد مینی‌ژوپ وقتی که خیال مسافرت دارم تعداد چمدانهائی را که باید همراه ببرم درنظر نمیگیرم .
در این مواقع‌به یک لباس تابستانی و یک لباس زمستانی ، یک «دمی‌سزون» و مقدار زیادی‌لباس کار و همچنین‌لباس های شب نشینی‌به مقتضای فصل‌احتیاج دارم پالتو بپوشم و فکر میکنم کـه راحت‌ترین لباسها است و بتازگی چند پالتو به «والانتینو» سفارش داده‌ام . از خیاط‌خانه های بزرگ بندرت لباس میخرم . مدلباسها بسرعت عوض میشود و دیگر «استیل» معینی وجود ندارد . از هنگامی که کریستین دیور مرده وضع مد تغییر کرده است .
تا آنموقع مد منحصر بیک لباس تنها نبود بلکه شامل مجموعه‌ای از کلاه ، کیف ، دستکش و کفش میشد ولی حالا با هر لباس هر نوع کفش و کلاه پوشیده میشود .
«لیز» گاهی هوس میکند بطور ناشناس در خیابانهابگردد ولی کمتربابن آرزوی خود دسترسی پیدا میکند . او میگوید چقدر آرزو داشتم بتوانم بـه سادگی و بدون آنکه چشمها بسوی من دوخته شود مغازه‌ها را زیر پا میگذاشتم ولی فقط یکبار این وضع برایم پیش آمد و آن ۱۵سال‌قبل و هنگامی بود که بشوروی مسافرت کرده بودم ، کسی نمیدانست من کیستم . چه لذتی ! واقعا عالی بود اما حتی آنجا نیز احساس میکردم که کمی با دیگران فرق دارم .
در آنجا زنان آرایش نداشتندولی من علاوه بر اینکه بزک میکردم یکمانتو گران قیمت و کفشهائی از چرم‌سرخ رنگ براق با پاشنه بلند میپوشیدم .فکر میکنم مردم مرا بجا ی‌یک «بالرین» یا چیزی در این ردیف میگرفتند .
آینده دنیا ؟ بنظر من وحشتناک است . من از اینکه کودکان و نوه‌هایم باید در دنیائی که ما امروزه با آن آشنا هستیم بزرگ شوند واقعا متاسفم . دنیا بیمار و از خشونت و کینه انباشته‌شده است بنظر میرسد که عوامل غیر انسانی دنیا را تسخیر کرده و نشانه‌ای از لطف و صفا و محبت ادب آراستگی و نزاکت‌برجای‌نمانده‌دیوانگان برآن‌حکومت میکنند ...

ناتمام

برنامه سینماها

★ بی‌رقیب ـ رنگی ـ پاتریك اونیل
سانترال (۹۲۸۶۸۶) ۱۱ـ۱ـ۳ـ۵ـ۷ـ۹
گلدن‌سیتی (۶۶۳۲۶۹) ۱۵ر۱۱ـ۳۰ر۳ـ۳۰ر۵ـ۳۰ر۷ـ۳۰ر۹
متروپل (۳۱۹۴۱۰) ۳۰ر۱۰ـ۳۰ر۱۲ـ۳۰ر۲ـ۳۰ر۴ـ۳۰ر۶ـ۳۰ر۸
رویال (۸۲۹۷۸۵) ۱۰ـ۱۲ـ۲ـ۴ـ۶ـ۸ـ۱۰
★ بلوچ بهروز وثوقی ـ ایرن
کاپری (۹۲۸۴۰۱) ۳۰ر۱۰ـ۳۰ر۱۲ـ۳۰ر۲ـ۳۰ر۴ـ۳۰ر۶ـ۳۰ر۸
★ بخاطر یك مشت در چشم ـ رنگی ـ چیچو و فرانگو
ایفل (۳۱۱۴۷۰) ۱۰ـ۱۲ـ۲ـ۴ـ۶ـ۸ـ۱۰
★ تماس ـ رنگی ـ الیوت‌گلد
شهر قصه (۶۲۷۲۹۰) ۱۱ـ۲ـ۴ـ۶ـ۸ـ۱۰
★ حمله تانکها ـ رنگی ـ استریو فونیك
امپایر (۶۲۳۹۴۲) ۱۵ر۱۱ـ۳۰ر۲ـ۵ـ۳۰ر۷ـ۱۰
★ خدا حافظ رفیق ـ سعیدراد ـ و جستا
ماژستیك (۶۶۸۴۶۱) ۳۰ر۱۰ـ۱ـ۳ـ۵ـ۱۵ر۷ـ۳۰ر۹
★ خشم اژدها ـ انتقامجو
البرز (۳۰۴۲۵۸) ۳۰ر۸ـ۱۲ـ۳۰ر۳ـ۷ـ۳۰ر۸ـ۳۰ر۱۰
★ دکتر جون تازه چه‌خبر ـ رنگی ـ رایان اونیل
دیاموند (۸۲۸۴۰۰) ۱۵ر۱۱ـ۳۰ر۳ـ۳۰ر۵ـ۳۰ر۷ـ۴۵ر۹
★ دال سیما ـ رنگی ـ کارول وایت
شهرفرنگ (۶۲۷۶۲۸) ۱۵ر۱۱ـ۳ـ۳۰ر۵ـ۳۰ر۷ـ۴۵ر۹
★ داستان وست‌ساید ـ رنگی ـ جرج چاکریس
ب.ب. (۸۲۹۶۴۱) ۱۰ـ۱۲ـ۲ـ۴ـ۶ـ۸ـ۱۰
★ دوستان ـ رنگی ـ شون‌بری ـ انیسی‌آلوینا
رادیوسیتی (۴۳۳۲۰) ۱۵ر۱۱ـ۳۰ر۳ـ۳۰ر۵ـ۳۰ر۷ـ۳۰ر۹
★ رومئووژولیت ـ رنگی ـ الیویاهاسی
پردیس (۳۰۴۲۵۹) ۳۰ر۸ـ۱۱ـ۳۰ر۱ـ۴ـ۳۰ر۶ـ۹
★ راز کیهان ـ رنگی ـ استریوفونیك
پلازا (۶۶۰۴۷۶) ۱۱ـ۳۰ر۱ـ۴ـ۳۰ر۶ـ۹
★ سگهای پوشالی ـ رنگی ـ داستین‌هوفمن
مولن‌روژ (۷۵۲۹۲۹) ۱۵ر۱۱ ـ ۱۵ر۱ ـ ۱۵ر۳ ـ ۱۵ر۵ـ ۱۵ر۷ ـ ۱۵ر۹
★ ساباتا وارد میشود ـ رنگی ـ آنتونی‌استیفن
نپتون (۷۶۰۱۳۶) ۱۱ـ۱ـ۳ـ۵ـ۷ـ۹
سهیلا (۳۱۶۴۲۴) ۳۰ر۱۰ ـ ۳۰ر۱۲ ـ ۳۰ر۲ ـ ۳۰ر۴ ـ ۳۰ر۶ ـ ۳۰ر۸
★ شهر وحشی ـ رنگی ـ چارلز برونسون
فلور (۲۸۰۹۶) ۹ـ۱۱ـ۱ـ۳ـ۵ـ۷ـ۹
دروازطلائی (۳۵۲۱۶۰) ۱۰ـ۱۲ـ۲ـ۴ـ۶ـ۸ـ۱۰
★ عروسکی بالای دار ـ رنگی ـ باربارا پرکینز
پارک (۳۱۹۶۳۷) ۹ـ۱۱ـ۱ـ۳ـ۵ـ۷ـ۹
★ فریب عشق ـ رنگی ـ سیمون برنت
سینماونک (۶۸۴۱۱۶) ۱۵ر۱۱ـ۳۰ر۳ـ۳۰ر۵ـ۴۵ر۷ـ۱۰
★ فرارکن جنك میشه ـ رنگی ـ میشل پیکولی
تخت‌جمشید (۴۳۵۵۰) ۱۱ـ۲ـ۴ـ۶ـ۸ـ۱۰
★ فرودگاه ـ رنگی ـ برت‌لنکستر ـ دین‌مارتین
گلدیس (۶۲۸۷۱۳) ۲ـ۳۰ر۴ـ۷
★ فاتحین پل ـ شبکه سری
دنیا (۳۹۳۸۱۲) ۹ـ۱۱ـ۱ـ۳ـ۵ـ۷ـ۹
★ قایقرانان ـ پوری بنائی ـ منوچهروثوق
اونیورسال (۹۲۶۹۵۳) ۱۱ـ۱ـ۳ـ۵ـ۱۵ر۷ـ۳۰ر۹
پاسیفیك (۷۵۳۳۱۱) ۳۰ر۱۱ ـ ۳۰ر۱ ـ ۳۰ر۳ ـ ۳۰ر۵ ـ ۳۰ر۷ ـ ۳۰ر۹
ایران (۳۱۶۳۵۴) ۳۰ر۱۰ـ۳۰ر۱۲ـ۳۰ر۲ـ۳۰ر۴ـ۳۰ر۶ـ۳۰ر۸
ساینا (۳۵۲۴۴۲) ۱۰ـ۱۲ـ۲ـ۴ـ۱۵ر۶ ـ ۳۰ر۸
تیسفون (۹۵۸۸۸۲) ۱۰ـ۱۲ـ۱۵ر۲ ـ ۳۰ر۴ـ۴۵ر۶ ـ۹
مراد (۷۵۳۳۸۲) ۹ـ۱۱ ـ ۱ـ۳ـ۵ـ۷ـ ۹
موناکو (۷۹۵۵۷۶) ۹ـ۱۱ـ۱ـ۳ـ۵ـ۷ـ۹
پرسپولیس (۵۸۱۰۸۳) ۸ـ۱۰ ـ ۱۲ـ۲ـ۴ـ۶ـ۸ـ۱۰
داریوش (۲۶۲۶۵) ۹ـ۱۱ـ۱ـ۳ـ۵ـ۷ـ۹
دریا (۷۹۱۷۴۶) ۱۰ـ۱۲ـ۲ـ۴ـ۱۵ر۶ ـ ۳۰ر۸
کارون (۹۵۵۱۶۵) ۱۰ـ۱۲ـ۲ـ ۱۵ر۴ـ۳۰ر۶ـ۳۰ر۸
کریستال (۲۱۷۶۷۵) ۳۰ر۱۰ـ۳۰ر۲ـ۳۰ر۴ ـ ۳۰ر۶ـ۳۰ر۸
آستارا (۸۷۴۰۲۲) ۳۰ر۱۰ ـ ۳۰ر۱۲ـ ۳۰ر۲ـ ۳۰ر۴ ـ ۳۰ر۶ ـ ۳۰ر۸
مهتاب (۴۷۷۷۷) ۱۰ـ ۱۲ـ ۲ـ ۴ـ ۶ـ ۸
★ قلعه عقابها ـ رنگی ـ ریچاردبرتون
تاج (۳۱۳۸۶۴) ۱۵ر۱۰ـ۱ـ۴ـ۷ـ۱۰
★ کاکو ـ ناصر ملك‌مطیعی ـ آفرین
مارلیک (۹۶۳۶۱۶) ۳۰ر۱۰ ـ ۳۰ر۱۲ـ ۳۰ر۲ ـ۳۰ر۴ـ۳۰ر۶ـ۳۰ر۸
سیاورسیتی (۸۶۱۲۰۵) ۳۰ر۱۰ ـ ۳۰ر۲ ـ ۳۰ر۴ ـ ۳۰ر۶ـ ۳۰ر۸
آسمان آبی (۳۹۲۶۶۸) ۱۰ ـ ۱۲ـ ۲ـ ۴ـ ۶ـ ۸
نیاگارا (۶۶۵۳۰۷) ۱۱ـ ۱ـ ۳ـ ۵ـ ۷ـ ۹
اروپا (۳۰۳۱۷۹) ۳۰ر۱۰ـ ۳۰ر۲ـ ۳۰ر۴ ـ ۳۰ر۶ـ ۳۰ر۸
میامی (۷۵۴۳۲۹) ۱۱ ـ ۱ـ ۳ـ ۵ ـ۷ـ ۹
الوند (۳۵۶۵۳۸) ۱۰ ـ۱۲ـ ۲ـ ۴ ـ ۶ـ ۸
کیهان (۹۵۷۳۶۰) ۹ ـ۱۱ـ ۳ـ ۵ ـ۷ـ ۹
فردوسی (۳۱۵۷۸۴) ۸ـ۱۰ـ۱۲ـ۲ـ۴ـ۶ـ۸ـ۱۰
اسکار (۹۲۰۸۸۸) ۱۱ـ ۱ـ ۳ـ ۵ـ ۹
ارانوس (۲۷۹۷۱) ۱۰ـ ۱۲ـ ۲ـ ۴ـ ۶ـ ۸
سیاوانا (۳۹۳۷۷۷) ۱۵ر۱۰ ـ ۱۵ر۱۲ ـ ۱۵ر۲ ـ ۱۵ر۴ ـ ۱۵ر۶ ـ ۱۵ر۸
بولوار (۶۶۰۲۹۳) ۱۱ ـ۲ـ ۴ـ ۶ـ ۸ـ ۱۰
★ مادر هند ـ رنگی ـ استیمن کالر
همای (۳۱۱۶۶۹) ۳۰ر۱۰ـ۳۰ر۱۲ـ۳۰ر۲ـ۳۰ر۴ـ۳۰ر۶ـ۳۰ر۸
★ ماه عسل دوم ـ رنگی ـ جیمز گارنر
ادئون (۳۱۸۱۱۸) ۳۰ر۱۰ـ۳۰ر۲ـ۳۰ر۴ـ۳۰ر۶ـ۳۰ر۸
★ مردان روزگار ـ ناصر ملك مطیعی
خورشیدنو (۳۹۳۵۷۸) ۹ـ۱۱ـ۱ـ۳ـ۵ـ۷ـ۹
★ ماشین سحرآمیز ـ آزادی
ستاره (۵۳۹۷۲۱) ۹ـ۱۱ـ۱ـ۳ـ۵ـ۷ـ۹
★ نبرد برلین ـ رنگی ـ ۷۰ میلیمتری
ریولی (۷۵۷۷۷۷) ۱۱ـ۲ـ۳۰ر۴ـ۱۵ر۷ـ۱۰
★ نبردهای پانچرویلا ـ رنگی ـ چارلز برونسون
کسری (۸۲۶۹۳۹) ۳۰ر۱۰ـ۲ـ۴ـ۶ـ۸ـ۱۰
★ هراس ـ رنگی ـ سوزان جرج
پارامونت (۴۸۳۲۱) ۱۱ـ۳ـ۵ـ۱۵ر۷ـ۳۰ر۹
★ هوسهای یك قزاق ـ رنگی ـ یول براینر
بولیدور (۴۲۶۳۱) ۳۰ر۱۱ـ۳۰ر۳ـ۳۰ر۵ـ۳۰ر۷ـ۳۰ر۹
★ هفتمین سفر سندباد ـ رنگی ـ دایناميشن
سینه‌موند (۴۸۳۲۲) ۱۱ـ۳ـ۵ـ۷ـ۹
★ هنوز هم ترینیتی هستم ـ رنگی ترنس‌هیل
ری (۲۲۵۷۸) ۹ـ۱۱ـ۱ـ۳ـ۵ـ۷ـ۹
★ یکبار برای همیشه ـ رنگی ـ اورنلا موتی
آتلانتیک (۶۲۷۱۷۱) ۱۵ر۱۱ـ۳۰ر۳ـ۳۰ر۵ـ۳۰ر۷ـ۳۰ر۹
★ یك جوغیرت ـ پوری بنائی ـ علی‌آزاد
آسیا (۴۲۹۰۹) ۱۱ـ۱ـ۳ـ۵ـ۱۵ر۷ـ۳۰ر۹
رکس (۳۱۵۲۹۳) ۹ـ۱۱ـ۱ـ۳ـ۵ـ۷ـ۹
شهوند (۳۵۴۰۴۰) ۳۰ر۱۰ ـ ۳۰ر۱۲ ـ ۳۰ر۲ ـ ۳۰ر۴ ـ ۳۰ر۶ ـ ۳۰ر۸
لیدو (۹۵۱۲۸۲) ۹ـ۱۱ـ۱ـ۳ـ۵ـ۷ـ۹
رنگین‌کمان (۷۵۶۷۶۰) ۱۰ـ۱۲ـ۲ـ۴ـ۱۵ر۶ـ۳۰ر۸
ژاله (۳۰۴۱۲۰) ۹ـ۱۱ـ۱ـ۳ـ۵ـ۷ـ۹
پاسارگاد (۷۹۲۷۸۲) ۱۰ـ۱۲ـ۲ـ۴ـ۱۵ر۶ـ۳۰ر۸
توسکا (۵۳۹۵۴۴) ۱۰ـ۱۲ـ۲ـ۴ـ۶ـ۸
المپیا (۹۲۶۷۹۷) ۴۵ر۱۰ـ۱ـ۳ـ۵ـ۷ـ۹
چرخ‌فلك (۹۵۰۵۵۸) ۱۰ـ۱۲ـ۲ـ۴ـ۶ـ۸
شرق (۵۳۴۰۲۴) ۹ـ۱۱ـ۱ـ۳ـ۵ـ۷ـ۹
فیروزه (۷۵۷۶۶۹) ۳۰ر۱۰ ـ ۳۰ر۱۲ ـ ۳۰ر۲ ـ ۳۰ر۴ ـ ۳۰ر۶ ـ ۳۰ر۸
درایوین‌سینماونك (۶۸۲۵۵۷) ۶ـ۸ـ۱۰
دیانا (۴۷۳۶۵) ۱۵ر۱۱ـ۳۰ر۱ـ۳۰ر۳ـ۳۰ر۵ـ۳۰ر۷ـ۳۰ر۹
حافظ (۳۹۱۰۷۴) ۳۰ر۱۰ـ۳۰ر۱۲ـ۳۰ر۲ـ۳۰ر۴ـ۳۰ر۶ـ۳۰ر۸
★ سانس انگلیسی
فرودگاه ۳۰ر۹ سینما گلدیس

اطلاعات ومردم

گفتگوی تلفنی

۳۱۱۰۷۱

ازساعت ٤ تا ۹ بعدازظهر

★ **الو من رحمت‌اله امینی ـ** برنامه‌ای که قبل ازافطار از شبکه سراسری رادیو پخش میشود، آنطورکه باید و شاید حالت روحانیت ندارد .آیاتی چند ازقرآن مجیدتلاوت نمیشود. و دعاهای مخصوص این ساعت خیلی مختصر خوانده میشود. مسئولان بخش برنامه‌های رادیو میتوانند با تغییراتی جزئی حالت روحانیت بیشتری باین برنامه بدهند.

★ **الو من مهدی توکلی ـ** روزنامه ها از قول‌یکی از مقامات شهرداری نوشتند که‌کلیه صاحبان گاوداریها موظفندظرف یکماه ، حوزه فعالیت خود را به خارج از شهر منتقل کنند . این خبر برای اهالی‌خانی آباد که‌از وجود چند گاوداری رنج میبرند ، ودروضع غیر بهداشتی زندگی میکنند، مسرت بخش بود . امیدواریم هرچه زودتر این دستور شهرداری به مرحله عمل برسد.

★ **الو من حیدر اکبری ـ** ده روز پیش اتومبیلی درنتیجه سرعت‌زیاد ، بااتومبیل من تصادف کرد . افسر راهنمائی تشخیص دادکه تقصیر با راننده ان اتومبیل بودوو بمن ۲۵۰ تومان خسارت وارد آورده است . گواهینامه ان راننده را گرفتند و به دست‌من دادند و قرار شد او اتومبیل مرا تعمیرکند . اتومبیل را به تعمیرگاه بردیم ولی حالا که‌ده روزمیگذرد طرف‌حاضرنیست‌خرج تعمیر را بدهد و منهم بهرجا مراجعه می کنم نتیجه‌ای نمی گیرم و گویا ضوابطی وجود ندارد که‌طرفرا وادار به دادی‌دین‌خود کند. چرامسئولان راهنمائی و رانندگی در این مورد شدت‌عمل بخرج نمیدهند ؟

★ **الو م ـ ک ـ** حقوق بازنشستگان وزارت آموزش‌وپرورش‌معمولا دربیست و دوم هرماه به حساب بانک ملی آنها ریخته میشود . ولی این ماه هنوز حقوق بازنشستگان ، که حقوقشان را از شعبه سید خندان دریافت می‌کنند بحساب واریز نشده است . از این‌رو دردخل و خرج زندگی این عده که بر اساس حقوق گرفتن در بیست و دوم هرماه تنظیم‌میشود، اختلالاتی بوجود امده است . چرا باید در چنین دستگاه عظیم و مرتبی چنین بی‌نظمی هائی دیده شود ؟

★ **الومن‌جعفر ـ م ـ** درسال ۱۳٤۷ مبلغی بعنوان ودیعه انشعاب تلفن به وزارت پست‌و تلگراف و تلفن پرداختم ، ولی هنوز از تلفن خبری نشده است . موضوع اینست‌که اخیرا شرکت مخابرات، کابل کشی تلفن منطقه ما راانجام داده‌است ، ولی برای دادن انشعاب مرتبا وعده میدهندو عمل‌نمی کنند. من توضیح چند شب پیش شرکت مخابرات رادر روزنامه خواندم و اگر منطقه ماکابل کشی نداشت حرفی نداشتم ، ولی حالا که کابل کشی انجام شده است دیگر چرا ؟

★ **الو من تقی ملاحی ـ** مردمی که در اطراف تعمیرگاه شرکت واحد درنارمک سکونت‌دارند در وضع نامطلوبی زندگی می‌کنند. دودی که از این تعمیرگاه ناشی می شود ، و فضای تمام خانه های مجاورش را فرا می گیرد ، همراه با سرو صدائی که تولید می شود ، بهداشت و آسایش را از اهالی سلب می کند . خوب است بدنبال انتقال این‌گونه تعمیرگاه ها به نقاط خارج از شهر این تعمیرگاه را نیزبه نقاطغیر مسکونی‌انتقال دهند .

نامه به روزنامه

مالکان ضعیف

قبول دارم که عده‌ای از مالکان بزرگ خانه هاو مستغلات ، با مستاجرین خودظالمانه رفتار می‌کنند، اما حرفم اینست که بعضی ازمستاجرین نیز صاحب خانه‌های ضعیف خود را آزار میدهند.

میدانیم که بعضی از صاحبان خانه ها و مستغلات کوچک ، که وضع مالی نامساعدی دارند، برای بدست آوردن کمک هزینه، قسمتی از خانه یا مستغل خودرا به‌اجاره میدهند . اما مستاجران این دسته از مالکان کوچک و ضعیف حتی پس‌از گذشت دهسال وبالا رفتن چشمگیر هزینه های زندگی ، حاضر نیستند حتی یک ریال به اجاره بهائی که ده سال پیش می‌پرداخته‌اند اضافه کنند . و تازه وقتی هم به آنها اعتراض میشود ، برای تخلیه محل ، سرقفلی سنگینی میخواهند که بیش از تمام اجاره‌بهائی است که‌در طول ده سال پرداخته‌اند . خوب است بحال اینگونه مالکان هم فکری بکنند .

ضیاء بزرگمهر

قول مساعد دادند ...

ما اهالی کوی شاهین زیبا شهر بعلت اینکه خانه هایمان در خارج از محدوده قرارگرفته از لحاظ آب آشامیدنی در مضیقه هستیم . چند روز پیش عده‌ای از معتمدین محل جمع‌شدند و همگی به‌شهرداری ناحیه ۱۱ رفتند و تقاضا کردند حالا که خانه‌های‌ما در خارج از محدوده قرار دارد ، آب آشامیدنی ما را با نصب‌چند شیر فشاری تامین کنند . آنهاهم قول مساعد دادندولی‌از انجام‌این قول خبری نیست .

عده‌ای از اهالی

مشکل دانشجویان دختر...

یکی از ناراحتی‌هائی که‌دامنگیر بسیاری از دانشجویان دانشگاه ملی ، و مخصوصا دانشجویان دختر است ، اینست که قسمتی‌از ساعات درس آنها بدرستی تنظیم نشده است ، باین معنی که گاه دیده میشود دختری که صبح به دانشگاه رفته و پیش از ظهر فقط یک یادو ساعت برنامه درسی داشته ، مجبور شده است تا ساعت ۱۰ شب‌در دانشگاه بماند. چون بطور نامنظم ،و چند ساعت درمیان، اما تا ساعت ۱۰ شب کلاس داشته است .

این وضع برای‌دختر دانشجوئی که مثلاخانه‌اش در نواحی جنوب تهران یا در یکی از بخش های اطراف شمیرانات است، مشکلاتی را بوجود می‌آورد . مخصوصا باید فکر کرد ک یک دختر چگونه می‌تواند در شب های زمستان با عدم وسایل کافی خود را به‌خانه برساند؟ خوب است‌ساعات درس این دانشجویان طوری تنظیم‌شود که آنها بعداز ظهر زودتر به‌خانه بروند و این مشکل‌تاحدی مرتفع گردد و موجب آسایش خیال خانواده آنها را فراهم آورد.

م ـ محمدی

راستی چه‌می شداگر...؟!

وسائط نقلیه کوچك‌استفاده کنند ، وضع ترافیك تهران درست خواهد شد .
و براستی، چه میشداگر راه انتخابی این پسربچه ، مشکل ترافیك تهران راحل میکرد ....؟

عکس از : جعفر دانیالی

عکس‌ها سخن میگویند

راستی‌چه‌میشد اگرمشکل ترافیك تهران ، به همین ترتیبی که این پسر بچه فکر کرده ، حل میشد ؟

این پسربچه، که‌متاسفانه لال است و جز با ایماء و اشاره نمی‌تواند حرف بزند، وقتی از او پرسیده شد چرا برای خود چنین‌مرکوبی را انتخاب کرده‌است ، با همان ایماء و اشاره گفت:

ـ من یك فروشنده دوره‌گرد جوراب و اسباب بازی بچه ها هستم . اگر بخواهم پیاده راه بروم ، از صبح تا شب فقط مسافت کمی را می‌توانم طی کنم‌ودر نتیجه فروشم کم خواهدبود. برای سوار شدن به تاکسی که پول ندارم . اگر سوار اتوبوس هم بشوم ، با این تراکم ترافیك‌و کندی‌حرکت اتوبوس ها به جائی نخواهم رسید .اینست که این‌وسیله را برای‌خودم انتخاب کرده‌ام.

وقتی از او پرسیده شد که چرا ایك سه‌چرخه بچه‌ها را انتخاب کرده و حد اقل یك موتوسیکلت انتخاب نکرده است ، به شیوه مخصوص خود گفت :

ـ چون موتوسیکلت اولا خطرناك است ،ثانیا بهرحال جای زیادی را در خیابان اشغال خواهدکرد درحالیکه این سه‌چرخه آنقدر کوچك است که‌نمی‌تواند هیچ‌تحمیلی بر دوش بار ترافیك تهران باشد . فکر می کنم اگرهمه مردم بجای استفاده‌از ماشین های بزرگ و مجلل ، از

عقیده آزاد

نوشته : ر ـ میرزنجانی

بخاطر مصرف کننده‌از پیشه‌ور حمایت کنید!

... در مقاله گذشته ، زیر عنوان «همپای افزایش مشاغل ،پیشه‌وران را حمایت کنید »مسئله کیفیت اشتغال را در ضمن برنامه های عمرانی کشورو همچنین لزوم حمایت از پیشه‌وران و صاحبان حرف را مورد بررسی قرار دادم . . .اینك باتوجه به‌تذکرات‌عده‌ای ازپیشه‌وران وعلاقمندان به‌مسائل‌اجتماعی که‌آن مقاله را کافی ندانسته بودند ، مطالب دیگر ی‌را به طور اختصار دراین مقاله مطرح‌مینمایم.بااین‌امید که مورد توجه‌قرار خواهدگرفت .

مقدمتا خاطرنشان می سازم که در حال حاضر مسئله «مصرف »درجوامع پیش ازتولید که در گذشته از ناحیه کارشناسان‌و برنامه‌ریزان اقتصادی و اجتماعی به عنوان‌یك عامل پیشرفت‌وتعالی شناخته می شد مورد عنایت‌قرار گرفته است ، بدین معنی که براساس نظریات جدید ، مهمترین عاملی که می‌تواند جوامع‌رادرحدمطلوب وشکوفان قرار دهد وموجبات رفاهیت وآسایش بیشترافرادرا فراهم سازد میزان افزایش تولید و استفاده از قدرتهای سرسام‌آور ماشین وتکنولوژی نیست بلکه آن عامل را باید در موضوع«میل به مصرف » و کیفیت برخورداری از تولیدات افرادهر جامعه جستجو کرد .. بنابراین‌بایدترتیبی داده شود که میزان مصرف افرادتوسعه یابد وبگونه‌ای آنان را مورد آموزش قرارداد که یك مصرف کننده واقعی و مدوام‌باشند تا بااستفاده از درآمد و پس‌انداز های خود بطور مرتب ،مصنوعات و فرآورده های جدید را تهیه نمایند و در نتیجه از مواهب زندگی مدرن امروزی‌ووسایل تازه‌برخوردار گردند ... بدون تردیداگرافراد هر جامعه کمترمیل به مصرف داشته‌باشنداین موضوع‌نشانه عقب‌ماندگی اجتماع است که درپیشرفت اقتصادی آن جامعه نیز اثرات نامطلوبی خواهدداشت ... ازاینرو در تمامی‌کشور های مترقی سعی می شود که بااتخاذ سیاست حمایت‌ازمصرف کنندگان‌میزان مصرف‌و کیفیت آن را با آهنگی‌خاص گسترش دهندو باارشاد وایجادتسهیلات لازم‌وامکانات بهتر، از افراد جامعه‌یك مصرف کننده خوب‌وتازه جوبسازند که اینان در تحلیل نهائی پشتوانه‌ای‌خواهند بود ، برای حمایت از تولید و توسعه و تعمیم وسایل ومصنوعات جدیدو بالنتیجه شکوفانی اقتصاد جامعه . . .حال باید دید باتوجه باین‌امر که‌حمایت ازمصرف کننده ضروری است ، در جامعه از چه راهی می‌توان آسانتر به کمك‌مصرف کنندگان شتافت ... البته‌راه های‌فراوانی دراین زمینه‌وجود دارد که از این بحث خارج هستند. نهایت‌اینکه‌درمقاله گذشته و امروز فقط‌بیك مورد از آن یعنی موضوع حمایت از پیشه‌وران اشاره کردم بدلیل آنکه:

... اولاشغل پیشه‌وری با توجه به آداب‌ورسوم ملی‌و تلقی جامعه ما همواره از احترام و موقعیت خاصی برخورداربوده است‌وازطرفی آنان که‌افرادی فعال و زحمتکش می‌باشندنیروی عظیمی را در جامعه ماتشکیل میدهند که‌البته نباید نسبت به آنهابی‌اعتنابود ..

..ثانیاـ همانطور که قبلا نیز توضیح دادم ، پیشه‌وران بنابوضع مخصوصی‌که دارند از تکنیك ساده‌وابتدائی استفاده‌می کنندومخارج و هزینه های تاسیساتی‌و پرسنلی شرکت هاوتجارتخانه های‌بزرك راندارند لذاموجودیت آنها بخاطر هزینه کم واستقلال ورقابت‌آنها درجامعه‌همواره مقرون به‌صرفه بوده‌است‌و در نتیجه‌می توان مصنوعات وفرآورده های آنان را به‌قیمت ارزانتری تهیه نمود ..

..ثالثا ـ موضوع‌دیگری که حمایت از پیشه‌وران را ایجاب مینمایداین‌است که هر وقت که‌پیشه‌وران بعللی تغییر شغل دادندبیشتر بمشاغل‌غیرفعال گرایش داشته‌اند . البته جذب‌پیشه‌وران به‌مشاغل غیرفعال دلایل متعددی دارد ، از جمله اینکه پیشه‌وران چون فاقدسرمایه و تحصیلات کافی واحیانا تخصص میباشند لذا جذب بخش های صنعت‌و یاکشاورزی نمی‌شوند و در نتیجه در همان حدود مشاغل خود به‌کارهای غیرفعال‌ولی پر درآمد می‌پردازند که البته‌این موضوع بسود جامعه نیست . . .بعنوان مثال‌در یکی از شهر ها که به‌علت‌دگرگونی هائی که در سال های اخیر در آن بوجود آمده و به‌پیشرفت هائی نائل‌شده است مسئله تغییر شغل پیشه‌وران کاملا چشمگیراست .. کمااینکه دوبرادر کفاش که‌پدر آنها نیز به کفاشی اشتغال داشته است‌با۱۵سال سابقه کار اخیرا تغییر شغل‌داده‌ومغازه‌اغذیه‌فروشی باز کرده‌اند ویك‌آرایشگر نیز با ۲۰ سال سابقه‌بعلت کسادی مغازه خود را تعطیل کرده‌وبه شغل دلالی پرداخته‌است ... !

بهر تقدیر براساس مطالبی که در بالا مطرح شدلزوم‌بررسی وضع‌پیشه‌وران و حمایت از آنان که بالمال حمایت از مصرف کنندگان نیز خواهد بود ، آشکار تر می شود که امید است با همکاری برنامه ریزان و همچنین شورا های اصناف و نظام صنفی به مسائل مربوط به پیشه‌وران توجهی خاص‌مبذول گردد .

آگهی نام‌نویسی امتحانات زبان اعزام‌دانشجو بخارج

الف ـ شرایط نام‌نویسی :

۱ـ داوطلبان می‌توانند بارعایت مقررات‌زیر برای شرکت درامتحانات‌اعزام‌دانشجو به‌خارج که در ساعت ۹ صبح روز جمعه ۲٤آذر ۱۳۵۱ انجام‌خواهد یافت نام‌نویسی نمایند .

۲ـ داوطلبان باید مدارك زیررا با خط‌خود تکمیل وبه پیوست تقاضانامه که نمونه آن‌ذیلا درج گردیده‌است بوسیله پست سفارشی‌به‌نشانی‌زیر ارسال دارند :

دفتر امور دانشجویان خارج
خیابان کریم‌خان زند
خیابان مدیری
شماره ۲٦
(روی‌پاکت‌نوشته شود قسمت‌نام‌نویسی)

۳ـدرخواست نام‌نویسی بایستی تا آخروقت‌اداری روز پنجشنبه نهم آذرماه ۱۳۵۱ به پست تحویل‌داده‌شود .

٤ـ بدرخواست هائی که مدارك آنهاناقص باشد یا بعداز تاریخ مذکوربه پست داده شود ترتیب‌اثر داده نخواهد شد.

۵ـ داشتن برك پایان خدمت زیر پرچم ویا معافیت دائم برای پسران لیسانسیه وبالاتر.

٦ـ داوطلبان دیپلمه کامل دبیرستان سال های قبل در صورتی ازآنان نام‌نویسی خواهدشد که‌تاریخ تولد آنان از ۱۳۳۳ به‌بالا باشد (متولدین ۱۳۳۳ نیز می توانند ثبت نام‌نمایند).

۷ـ داوطلبانی که در شهریور ماه۱۳۵۱ موفق‌باخذ دیپلم کامل دبیرستان شده‌اند بدون درنظر گرفتن سال تولدشان می توانندنامنویسی نمایند .

۸ـ داوطلبانی که دارای برك پایان‌خدمت زیرپرچم ویا معافیت‌دائم‌باشند می توانندنامنویسی کنند .

۹ـ داوطلبانی که دارای برك معافیت موقت‌پزشکی‌ویا معافیت تکفل باشند به‌شرطی‌میتوانند نامنویسی کنند که اعتبار اوراق معافیت آنان منقضی نشده‌باشد .

(این نوع داوطلبان باید یك‌برك فتوکپی معافی‌خودرا بضمیمه تقاضانامه ارسال‌دارند).

ب : مدارك لازم برای نامنویسی :

۱ـ دوقطعه عکس جدید ٦×٤ تمام‌رخ‌برقی که مشخصات داوطلب در پشت آنها نوشته‌شده باشد .

۲ـیك برك فتوکپی صفحه اول شناسنامه‌یا یك برك رونوشت شناسنامه .

۳ـفیش‌بانکی به مبلغ پانصد ریال بابت حق‌نام‌نویسی که به حساب ۸۸۸ بانك‌مرکزی پرداخت شده‌باشد .

(مبلغی که برای شرکت‌در امتحان زبان دریافت‌می شود مسترد نمی گردد).

تقاضانامه

اینجانب . نام نام خانوادگی فرزند
دارنده شناسنامه شماره صادره از شهرستان
متولد سال دارنده دیپلم از دبیرستان
سال تحصیلی شهرستان دارنده
لیسانس یادرجه‌بالاتر از سال تحصیلی
شهرستان با ارسال مدارك زیر :
۱ ـ عکس ٦×٤ دو قطعه
۲ـ فیش بانکی شماره بمبلغ ر۵۰۰ ریال
۳ـ فتوکپی دیپلم ، لیسانس یادرجه‌بالاتر یك برك
٤ـ فتوکپی صفحه اول شناسنامه یك برك یایك برك رونوشت شناسنامه
تقاضادارم نام اینجانب‌راجهت شرکت‌در امتحان زبان برای
عزیمت به کشور ثبت‌نام فرمائید .
نشانی شهر خیابان کوچه پلاك
شماره تلفن : محل امضاء داوطلب

ج‌ـ یادآوری :

۱ـ داوطلبان بایستی کشور انتخابی‌خود و زبانی را که امتحان خواهنددادردرتقاضانامه قید فرمایند .

۲ـ داوطلبانی که مدارك خودرا به پست تحویل‌داده‌اند باید بادردست داشتن‌عین‌شناسنامه عکس‌دار خود شخصا روز پنجشنبه ۲۳ آذرماه ۱۳۵۱ ازساعت۲ تا ٦ بعداز ظهر برای‌دریافت کارت ورود به جلسه امتحان به دفتر امور دانشجویان خارج واقع درخیابان کریم‌خان زند خیابان مدیری شماره ۲٦مراجعه نمایند .

۳ـ محل‌امتحان روی کارت‌ورود به جلسه امتحان باطلاع داوطلبان میرسد .

٤ـ فقطاز زبانهای‌فرانسه ،آلمانی‌وانگلیسی امتحان بعمل خواهد آمد .

۵ـ دفترامور دانشجویان خارج در مورد گرفتن پذیرش برای کسانیکه درامتحانات‌زبان اعزام‌دانشجو پذیرفته شوند کمك و راهنمائی‌خواهد کرد .

م الف‌ف ۱۱۳٤۸ ۱ـ۳ آ‌ـ۵۳٤۲٦ دفترامورداشجویان‌خارج

آگهی استخدام

پشتیبانی منطقه ۱ تعدادی پزشك ، نرس ، بهیار بصورت کارمندرسمی (آزمایشی) یا پیمانی برای بیمارستانهای‌تابعه‌در شهرستانهای کرمانشاه ـتبریز ـ رضائیه ـ مراغه ـ سنندج‌ـ سراب ـ پیرانشهر ـ با شرایط زیر استخدام مینماید ، ضمنا غیر نظامیان کارمندانی هستند که‌مطابق قوانین استخدام کشوری وبا مقررات اختصاصی استخدامی مربوط در نیرو های مسلح شاهنشاهی انجام وظیفه میکنند .

الف : تابعیت دولت شاهنشاهی ایران
ب : متدین بیکی از ادیان رسمی کشور
پ : دارا بودن سلامت کامل بدنی با گواهی یکی از بیمارستانهای تابعه پشتیبانی منطقه ۱
ت : نداشتن پیشینه بد برابر گواهی دادگستری
ث : دارا بودن کارت پایان خدمتی یا برك معافی غیر از معافیت پزشکی و برای دوشیزگان که تخصص‌شان از دیپلمه ببالا میباشد ارائه برك معافیت از خدمات اجتماعی بانوان می‌باشد .
ج: سن داوطلبان از ۱۸ سال کمتر و از ٤۰ سال بیشتر نباشد .

۲ـ پس از استخدام از تسهیلات درمانی ، مرخصی سالیانه ، با استفاده از حقوق ، و از فوق‌العاده و هزینه سفر در ماموریتها و مزایای گرمسیری و مزایای بازنشستگی استفاده خواهندنمود و در محل استخدام باقی خواهند ماند .

۳ـ داوطلبان میتوانند هر روز از ساعت ۸ صبح الی آخر وقت اداری در کرمانشاه بستاد پشتیبانی مدیریت پرسنل و آجودانی واقع در خیابان طاق بستان و در شهرستانها بستاد لشگر یا تیپ مراجعه نمایند .

م الف ۱۱۳۵۳

پشتیبانی منطقه ۱

آگهی

نشریه شمارهٔ نهم‌دانشکده حقوق وعلوم سیاسی ازچاپ خارج شد

کسانیکه مایل هستند نشریه برای آنهاارسال گردد میتوانند مبلغ ۱٦۰ ریال به حساب شماره ۳۰۳ بانك رهنی ایران شعبه‌امیرآباد واریز و رسید را به دفتر نشریه دانشکده حقوق ، دانشگاه تهران خیابان‌شاهرضا ارسال دارند .

محل فروش دهخدا ، چهره ، پیام ،
خیابان شاهرضا مقابل دانشگاه بهای هرشماره ۵۰ ریال

آگهی استخدام رسمی

وزارت کشاورزی و منابع طبیعی طبق مفاد قانون استخدام کشوری ۷ نفر را که دارای‌گواهی نامه ششم ابتدائی باشند در گروه موقت شغلی یك از طریق امتحان و مسابقه به عنوان سرایدار برای خدمت در مراکز ذیل جهت موسسه‌بررسی آفات و بیماریهای گیاهی استخدام می کند .

تهران (۳نفر) و برای هر یك از استانهای آذربایجان غربی . خوزستان . خراسان و بندر عباس (۱نفر) داوطلبان واجد شرائط میتوانند برك درخواست ذیل این آگهی را تکمیل کنند و بادو قطعه عکس٤×۳ حداکثر تا تاریخ دوازدهم‌آبانماه جاری باپست سفارشی به نشانی تهران میدان کندی دفتر آموزش وزارت کشاورزی و منابع طبیعی ارسال دارند از داوطلبان واجد شرائط کتبا برای شرکت در امتحان و مسابقه دعوت به عمل خواهد آمد . م الف ۱۱۱۸۳

وزیر کشاورزی ومنابع طبیعی

برك درخواست شغل از وزارت کشاورزی ومنابع طبیعی

نام خانوادگی — نام — نام پدر
شماره شناسنامه — محل صدور — تاریخ تولد
مدرك تحصیلی — وضع خدمت وظیفه — شغل مورد تقاضا
شهر مورد تقاضا (فقط یك شهر) — نشانی کامل .
شهر — خیابان — کوچه
شماره منزل — شماره تلفن — امضاء داوطلب

شماره ۲٤٤۹۷ تاریخ ۲۳ر۷ر۵۱

آگهی استخدام آموزگار سپاهی

اداره کل آموزش و پرورش استان ساحلی ده نفر آموزگار سپاهی برای خدمت در جزایر قشم استخدام مینماید داوطلبان تا دهم‌آبان مراجعه نمایند .

اداره سپاه دانش بندر عباس .

آ‌ـ۵۳۸۱۰

شماره ۱۸۸۹۰ ـ تاریخ ۲۲ر۷ر۵۱

آگهی استخدام

اداره کل آموزش وپرورش کهکیلویه و بویر احمد بمنظور تکمیل کادر واحد های آموزش روستائی ۷۰ نفر از سپاهیان دانش منقضی خدمت دوره های ۱۵و۱٦ وماقبل را بشرط‌داشتن صلاحیت آموزگاری استخدام مینماید متقاضیان استخدام می‌توانند همه‌روزه در ساعات اداری تاآخر آذرماه ۵۱ به‌کارگزینی این اداره کل مراجعه نمایند .

محجوبی معاون اداره کل آموزش و پرورش کهکیلویه و بویراحمد

آ‌ـ۵۲۹۹۸

دنیاوی ورزش
همراه با آخرین و
تازه ترین رویدادها
وجالب ترین
رپرتاژ های
ورزشی
منتشر شد

پارکر ۷۵ مظهر شخصیت

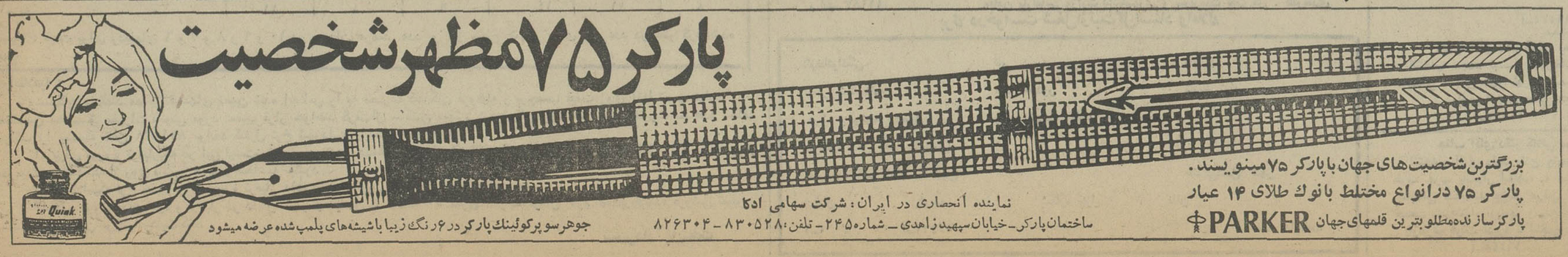

بزرگترین شخصیت‌های جهان با پارکر ۷۵ مینویسند.
پارکر ۷۵ درانواع مختلط بانوك طلای ۱۴ عیار
پارکرسازنده‌مطلوبترین قلمهای‌جهان PARKER
نماینده انحصاری در ایران: شرکت سهامی ادکا
ساختمان‌پارکر ـ خیابان‌سپهبد زاهدی ـ شماره ۲۴۵ ـ تلفن: ۸۳۰۵۲۸ ـ ۸۲۶۳۰۴
جوهرسوپرکوئینك پارکر در ۶ رنگ زیبا باشیشه‌های پلمپ شده عرضه میشود

نوشته: دکتر محمدرضا صالحی کرمانی

امام حسن مجتبی «ع»

صلح او، پایه‌های انقلاب عاشورا بود!

فردادوشنبه پانزدهم ماه‌مبارک رمضان ومصادف با سالروزمیلاد مسعود دومین امام ما حضرت حسن‌بن علی علیه‌السلام است .

میلاد مسعود حضرتش درسال دوم هجری واقع شده است . پدر گرامیش امام علی‌بن‌ابیطالب علیه‌السلام ومادر والاگهرش‌فاطمه زهرا سلام‌الله‌علیها است .

دوران‌کودکیش دردامان طاهر و مطهر جد بزرگوارش پیامبر عالیمقام اسلام و پدر ارجمندش علی مرتضی و مادر گرامیش حضرت‌زهرا سلام‌الله‌علیهم‌اجمعین سپری شد ، آنحضرت در علم و زهد و تقوی سرآمد مردم عصر خویش بود ، بموجب همین‌صفات عالیه وبحکم همین‌معیارهای‌ارزنده مقام منیع امامت را بعد از پدر بارث برد .

علی علیه‌السلام درروز بیست‌و یکم ماه مبارک رمضان به موهبت عظمای شهادت نائل آمد . وبرای مسلمین جای درنگ و تامل و تردید نبود ، و همه می‌دانستند که درسرتاسر جامعه‌های اسلامی کسی جز حسن‌بن‌علی شایستگی احراز این مقام بزرگ معنوی را ندارد .

و قبل از همه مردم کوفه که به آنهنگام و در زمان علی بن ابیطالب مرکز حکومت اسلامی بود باوجودمقدس امام‌حسن بیعت کردند و زمام امرامت را دردست باکفایت او نهادند .

ولی ...

امام حسن علیه‌السلام در این مقام مشکلی عظیم درپیش داشت مدینه ، مکه ، بصره و بالاخره مرکز قدرت اسلامی یعنی‌کوفه در پیشگاه عدل وعلم آنحضرت تسلیم شد و بیعت کرد بیعتی صمیمانه و صادقانه .

و اما شام ...

همانجا که تحت سیطره‌ونفوذ معاویه‌بود، معاویه فرزندابوسفیان و دشمن دیرین خاندان نبوت و ولایت .

و او در زمان حکومت خلفای واشدین و در پرتو دسیسه‌های پدرش ابوسفیان سرانجام بعد از برادرش به حکومت و فرماندهی شام رسیده بود . و از همان‌آغاز کار برنامه‌اش این بود که افکار عمومی مردم شام را با تبلیغاتی وارونه و مکرآمیز بسوی خود منعطف سازد و هدف این بود که بااین زمینه‌سازیها سرانجام‌روزی باکمک سربازان‌شامی مقام‌خلافت را بدست آورد و بر تمام‌جامعه‌های اسلامی حکم براند، اوخیلی خوب میدانست که جامعه اسلامی بموجب تربیت اصیل اسلامی که براساس عدالت خواهی و عدالت جوئی بوده است هرگز بطور طبیعی جانب اورا نخواهد گرفت و پیش‌بینی میکرد که بزرگترین خطر در راه رسیدنش به‌مقصود وجود خاندان علی‌بن‌ابیطالب‌است که هریک بنوبه‌خود مظهری کامل و نمونه‌ای برجسته از عدالت اسلامی می‌باشند بدیهی است با بودن شخصیتهائی چون علی علیه‌السلام و فرزندش امام‌حسن مجتبی هیچگاه نخواهد توانست به این آرزوی خود دست یابد به‌این جهت او فعالیت خودرا در شام که‌قسمتی قابل‌توجه ازجامعه اسلامی را تشکیل‌میداد وناحیه‌ای ثروتمند نیز بود در دو بسترآغاز کرد . نخست کوشید تا با تبلیغاتی وارونه و خدعه‌آمیز و براساس دروغ‌وتهمت لااقل مردم شام را که دور از مدینه و مکه و کوفه می‌زیستند و کمتر توفیق دیدار خاندان علی علیه‌السلام نصیبشان میشد نسبت به این خاندان بدبین سازد و خاندان علوی را در افکار عمومی آنان محکوم کند ومعاویه‌در رامرسیدن به‌این مقصود از هر وسیله‌ای استفاده میکرد و هر حادثه‌ای را بصورت یک ماده تبلیغاتی قوی علیه خاندان علی علیه‌السلام بکار می‌انداخت .

و ما می‌بینیم که در حادثه قتل عثمان او چگونه بدروغ خون او را بهانه کرد و بنام اینکه علی‌بن ابیطالب درقتل عثمان دست‌داشته است افکار مردم شام را که خارج از گود سیاست و دور از شهرمدینه‌بودندعلیه علی‌علیه‌السلام برانگیخت .

ودر هر صورت او در بستری دیگر نیز جلو میرفت.

گفتیم که شام ناحیه‌ای ثروتمند بود و باین جهت معاویه از بنیه مالی قابل توجهی برخورداربوده است و او که هیچ مرزی در برابر خود نمی‌شناخت دست خیانت به سوی بیت‌المال دراز میکرد واز ثروت‌عمومی مملکت بنفع پیشبرد مقاصد شخصی خود بهره‌برداری مینمود . از آنجمله او توانست بابول فراوانی که در اختیارداشت دین وایمان بسیاری‌از شخصیتهای اسلامی را که در جامعه نفوذی داشتند بخرد و آنها را بسوی خود متمایل سازد ..

پس از شهادت علی‌علیه‌السلام وجود مقدس امام حسن در برابر چنین سیاست مکارانه‌ای قرار گرفت.

امام حسن از کار معاویه غافل نبود و میدانست که سرانجام با اودرگیری خواهد داشت ، ولی صحنه‌های جنگ صفین که نمودی از برخورد علی‌علیه‌السلام ومعاویه بود هیچگاه از برابر چشمش دور نمیشد.

امام حسن بخاطر می‌آورد که چگونه در آن نبرد سران سپاه پدرش در برابردرهم‌ودینار معاویه دین باخته وحتی علیه فرمانده بزرگ خود علی‌علیه‌السلام بفعالیت پرداختند. گویا امام حسن علیه‌السلام بموجب حوادث گذشته اندکی در کار جنگ با معاویه در تردید بوده است و شاید هم میخواسته که با روشی دیگر این مشکل را از پیش پای جامعه‌های اسلامی بردارد ولی برای‌معاویه راهی جز جنگ نبود.

واو پیشقدم شد، با سپاهی‌عظیم از شام بسوی کوفه حرکت کرد و به‌این هنگام امام حسن‌علیه‌السلام نیز بحکم ضرورت خطابه‌ای در برابر مردم ایراد کرد وآنهارا بجهاد وجنگ با معاویه دعوت فرمود وسرانجام سپاهی فراهم شد و گویا تعدادش در حدودچهل هزار نفر بوده است .

امام حسن‌علیه‌السلام نخست مردی از اشراف کوفه را بنام‌حکم کندی» برتعدادی از سربازان‌کوفه فرماندهی داد واو را بسوی‌معاویه گسیل داشت و از اینجا به‌بعد است که حوادث دردناک و تاثر انگیز زندگی امام حسن علیه‌السلام آغاز میشود.

معاویه از جریان اطلاع پیداکرد، در طی نامه‌ای به حکم وعده‌داد که اگر بجانب اورود فرماندهی یکی از شهرهای شام یا جزیره را باو دهد .

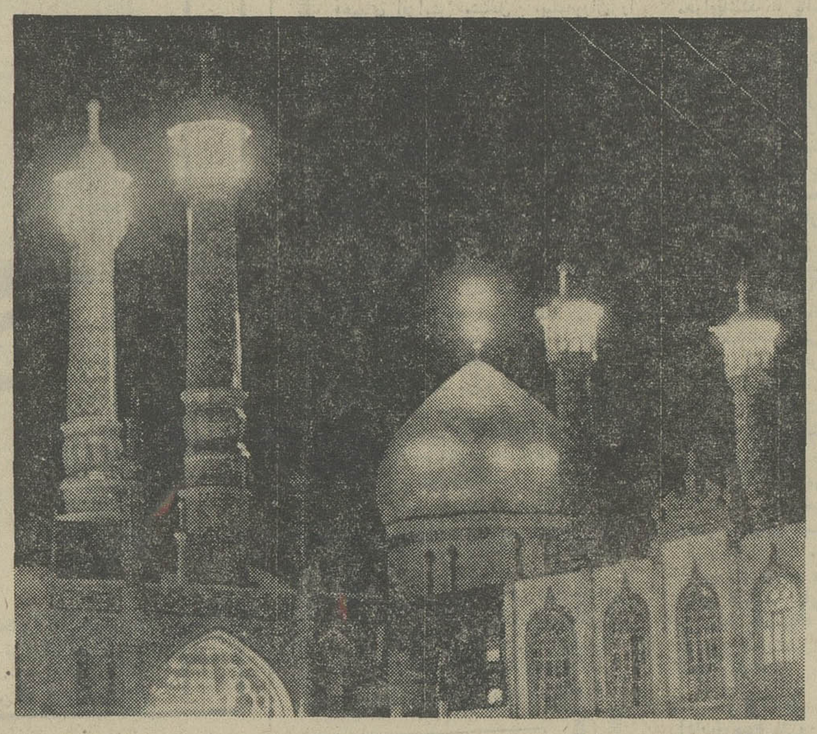

حکم بادیدن این نامه در نیمه های شب از سپاه خویش جداشد وبسوی معاویه رفت .

امام حسن شخص دیگری را از قبیله بنی‌مراد فرمان داد که‌بجای حکم بطرف معاویه‌برود وفرماندهی سپاه را بعهده بگیرد.

معاویه او راهم با پانصدهزار درهم فریب داد و وقتیکه‌او اینهمه پول را در برابر خود دید مانند حکم در نیمه شبی بسوی معاویه رهسپار شد.

وامام حسن سومین شخص را فرستاد، او عبیداله بن‌عباس نام داشت ولی معاویه که از وعده‌های خود بهره‌کافی گرفته بود به‌عبیداله وعده داد که اگر بسوی او برود یک میلیون درهم پاداشش خواهد داد پانصد هزار درهم آنرا نیز نقدا پرداخت، و اوهم رفت .

وبالاخره معاویه یکی پس‌از دیگری سران سپاه امام حسن را بادرهم ودینار از اطراف آن حضرت پراکنده ساخت و آنچنان شرایطی بوجود آورد که‌تعدادی از سپاه امام حسن علیه‌السلام شمشیر بروی آن حضرت‌کشیدند وحضرتش را مجروح ساختند.

باکمال قاطعیت میتوان گفت که اگر امام حسن علیه‌السلام لااقل بتعداد پیروان وفادار برادرش‌امام حسین علیه‌السلام هفتاد و دویاور وفادار در کنار خود می‌دید هرگز تن بصلح نمیداد .

بموجب این شرایط نامساعدبود که سرانجام امام حسن‌علیه‌السلام بامعاویه قراردادصلح امضاء کرد وتصمیم گرفت از این راهی که بحکم ضرورت واجبار آنرا در پیش گرفته بود برگردد واز راهی دیگر بکار مبارزه با معاویه‌واصولا باخاندان ستمگر اموی بپردازد.

امام حسن علیه‌السلام میدانست که هنوز شرایط برای جنگ با این خاندان آماده نشده است‌قطعا باید انقلابی علیه این خاندان که بانوامیس اسلامی‌و عدالت‌اجتماعی اسلام بمبارزه برخاسته‌اند ایجاد کرد ولی خیلی خوب میدانست‌که پدیده انقلاب از نظر اجتماعی نیازمند بشرایطی خاص است ، بدون این شرایط انقلاب به ثمر نمیرسد و نتیجه‌ای جز خونریزی و تباهی ببار نخواهد آورد باین جهت امام حسن وظیفه خود دید که بدون اینکه عهده‌دار مقام‌خلافت باشد به تهیه زمینه‌های انقلاب بپردازد و آنگاه این زمینه مساعد را بدست برادرش حسین‌بن‌علی علیه‌السلام بدهد تا انقلاب عظیم کربلا و حادثه ظلم افکن عاشورا را بیافریند.

اجرای برنامه مذهبی درکرمان

کرمان ـدریك برنامه مذهبی که توسط اداره کل اطلاعات ورادیو استان کرمان در مسجد ملك این شهرستان ترتیب یافته بود آقای سید جواد ذبیحی چند برنامه اشعار مذهبی اجرا کرد که‌از رادیوتلویزیون کرمان پخش شد . در این مراسم آقای درخشش استاندار کرمان، رئیس شهربانی ، و مدیران کل روسای ادارات‌وشخصیت های محلی و گروهی از مردم کرمان شرکت داشتند .

حداکثر نرخ عمده فروشی و خرده فروشی درمیادین‌وسطح شهر ازتاریخ ۳۰ر۷ر۵۱ تا اطلاع ثانوی بشرح زیر است

ردیف	نوع جنس	حداکثر نرخ بر حسب ریال برای هر کیلو: میادین درجه۱	میادین درجه ۲	میادین درجه ۳	سطح شهر درجه ۱	سطح شهر درجه ۲	سطح شهر درجه ۳
۱	سیب‌زمینی اسلامبولی هرکیلو	۱۳	—	—	۱۷	—	—
۲	سیب زمینی رسمی «	۸ر۵۰	—	—	۱۱ر۵۰	—	—
۳	هویج فرنگی «	۵	—	—	۷	—	—
۴	هندوانه «	۲ر۵۰	۲	—	۴	۳	—
۵	گوجه فرنگی «	۳ر۵۰	—	—	۶	—	—
۶	بادمجان رسمی صد عدد	۴۰	۳۰	—	٪۷۵	٪۵۰	—
۷	بادمجان قلمی «	۱۰۰	۶۰	—	۱ر۵۰	۱	—
۸	کدو «	۱۳۰	۸۰	—	۲	۱ر۵۰	—
۹	خیار تخم طارم «	۱۰۰	۷۰	—	۱ر۵۰	۱	—
۱۰	خیار رسمی «	۷۰	۵۰	—	۱ر۲۵	٪۷۵	—
۱۱	لوبیا سبز هرکیلو	۶	۵	—	۹	۷	—
۱۲	کاهو سالادی «	۸	—	—	۱۳	—	—
۱۳	پیاز «	۷	۶	—	۹ر۵۰	۸	—
۱۴	سیب لبنان سفید «	۴۰	۳۰	—	۵۰	۳۸	—
۱۵	سیب تخم لبنان قرمز «	۳۶	۲۵	—	۴۵	۳۲	—
۱۶	سیب تخم شمیران «	۳۲	۲۰	۱۲	۴۰	۲۶	۱۵
۱۷	سیب‌قرمز «	۲۸	۲۰	۱۰	۳۵	۲۶	۱۳
۱۸	هلو کاردی «	۱۲	۶	—	۱۶	۸	—
۱۹	هلو حاج کاظمی «	۱۷	۱۰	—	۲۲	۱۳	—
۲۰	انگور عسگری «	۷ر۵۰	۵	—	۱۰ر۵۰	۷	—
۲۱	انگور بی‌دانه «	۱۱	۷	—	۱۵	۹	—
۲۲	انگور صاحبی «	۲۰	۱۳	۸	۲۶	۱۷	۱۱
۲۳	گلابی شاه میوه «	۴۲	۳۰	—	۵۲	۳۸	—
۲۴	خربزه سبز وزرد «	۵	۳	—	۷	۴ر۵۰	—
۲۵	خربزه مشهد «	۶ر۵۰	—	—	۸ر۵۰	—	—
۲۶	لیمو ترش «	۲۳	—	—	۲۸	—	—
۲۷	انجیر تابستانی «	۷	—	—	۱۰	—	—
۲۸	انار «	۱۳	۸	۶	۱۷	۱۱	۸
۲۹	به «	۱۱	۸	۶	۱۴	۱۱	۸

توضیح : قیمت برای ردیفهای ۶ و ۷ و ۸ و ۹ و ۱۰ در میدان هرصد عدد و در سطح شهر برای یک عدد در نظر گرفته‌شده است .

اطلاعیه :

فروشندگان موظفند مطابق قیمتهای تعیین شده اجناس را به مصرف کنندگان فروخته و برچسب قیمت روی آنها نصب نمایند . متخلفین مطابق مقررات قانونی مورد تعقیب قرار خواهند گرفت‌از ساکنین محترم شهرتهران‌خواهشمنداست‌درصورت مشاهده تخلف مراتب را بوسیله تلفن ۸۲۱۸۳۸ بواحد کنترل نرخ شهرداری پایتخت اطلاع‌دهند

۱ـ برای میوه و ترهباریکه در این لیست‌نرخ تعیین نشده حداکثر سود فروشندگان‌دکانها وبازارهای روز معادل ۳۰٪ مظنه فروش درمیدان‌میباشد که از روی فاکتور خرید و محاسبه میشود .

۲ـ تا مادامیکه نرخ جدید برای میوه و ترهبار داده نشده آخرین نرخ ملاک عمل خواهد بود .

۳ـ کلیه فروشندگان میوه و ترهبار در داخل شهر و میادین تا فاصله ۵۰ متری اطراف میدان لازم است‌نرخ‌عمده فروشی تعیین شده درکمپسیون نرخ را رعایت کنند .

شهردار پایتخت

قابل توجه قبول‌شدگان امتحانات و مسابقات ادواری سال ۱۳۵۰ سازمان امور اداری و استخدامی کشور

آگهی استخدام

ثبت کل اسناد و املاک طبق مفاد قانون استخدام کشوری ۱۷۱ نفر از قبولشدگان امتحانات ادواری سال ۱۳۵۰ را بشرح زیر استخدام میکند :

ردیف	عنوان‌شغل	حداقل شرط تحصیلی	تعداد موردنیاز	شهرستان محل خدمت	گروه موقت
۱	حسابدار	دیپلم کامل متوسطه و گذراندن دوره‌تخصصی حسابداری	۲۴ نفر	برای هریک از شهرستانهای بروجن خمین ـ قزوین ـ فشم ـ شاهرود ـ بوشهر ـ سلدوزنقده ـ تویسرکان ـ بهبهان ـ اهر ـ بروجرد ـ نورآباد یاسوج ـ رشت ـ شبستر ـ کلیبر ـ مشکین‌شهر ـ رضائیه ـ خوی ـ بم زرندکرمان ـ میناب ـ سیرجان و جوین (۱ نفر)	۴
۲	متصدی‌دفاتراملاک	دیپلم کامل متوسطه و گذراندن دوره آموزش مربوط	۲۸ نفر	برای هریک از شهرستانهای زاهدان همدان ـ رشت ـ کرمان (۲نفر) و برای هریک‌ازشهرستانهای ایرانشهر زنجان ـ شاه‌آباد غرب ـ ایذه ـ ر ـ خرمشهر ـ دزفول ـ اهواز ـ بوشهر بابل ـ نور ـ آمل ـ لارستان ـ آباده بافت ـ رفسنجان ـ شیروان ـ تربت حیدریه ـ بجنورد ـ کاشمر وگناباد (۱ نفر)	۴
۳	مامور اجرا	گواهینامه سال سوم متوسطه	۴۲ نفر	برای هریک از شهرستانهای شیراز ـ رشت (۲نفر) و برای هریک از شهرستانهای سراوان ـ نائین ـ خوانسار ـ بروجن ـ میمه ـ همایونشهر سنندج ـ ماکو ـ میاندوآب ـ سلدوز نقده ـ همدان ـ قصرشیرین ـ ملایر تویسرکان ـ دشت‌میشان ـ برازجان گناوه ـ داراب ـ بوانات ـ یاسوج ـ رودسر ـ گرگان ـ خلخال ـ سراب شبستر ـ گرمی ـ میانه ـ بم ـ رضائیه فیروزآباد ـ فسا ـ لارستان ـ بافت رفسنجان ـ جوین ـ قزوین ـ میناب و ایرانشهر (۱نفر)	۲
۴	ارزیاب امورثبتی	گواهینامه سال سوم متوسطه و طی دوره کارآموزی لازم	۱۵ نفر	برای هریک از شهرستانهای سنندج شهریار ـ همدان ـ نهاوند ـ بهبهان اهواز ـ لاهیجان ـ بندرپهلوی ـ بهشهر ـ مراغه ـ کازرون ـ کرمان بیرجند ـ بجنورد و اصفهان (۱نفر)	۲
۵	بایگان	گواهینامه سال سوم متوسطه	۴۵ نفر	رشت (۳نفر) ـ کرمان (۲نفر) و برای هریک از شهرستانهای خاش ایرانشهر ـ زاهدان ـ چابهار ـ شهرضا ـ سنندج ـ ابهر ـ شهریار دماوند ـ شاهرود ـ مهاباد ـ شاهپور نهاوند ـ آبادان ـ دشت‌میشان ـ برازجان ـ گناوه ـ یاسوج ـ بوانات لنگرود ـ بندرگز ـ گرگان ـ شهسوار نوشهر ـ بابل ـ آمل ـ کلیبر ـ گرمی رضائیه ـ بوکان ـ خوی ـ فسا ـ جهرم ـ سیرجان ـ شیروان ـ خواف بجنورد ـ سبزوار ـ طبس و فردوس (۱ نفر)	۲
۶	کارمند دفتری	گواهینامه سال سوم متوسطه	۲ نفر	خوی و نیشابور	۲
۷	مامور ابلاغ	گواهینامه سال سوم متوسطه	۶ نفر	برای هریک از شهرستانهای رباط کریم ـ بن‌دماوند ـ زنجان ـ شاه‌آباد غرب ـ قصرشیرین و فردوس (۱نفر)	۲
۸	تحویلدار	گواهینامه سال سوم متوسطه	۹ نفر	برای هریک ازشهرستانهای چابهار ماکو ـ میاندوآب ـ تویسرکان ـ نورآباد ـ ایذه ـ خوی ـ بندرلنگه و خواف (۱نفر).	۲

۱ـ داوطلبان واجد شرایط میتوانند برگ‌درخواست زیر این آگهی را تکمیل کنند و باعین گواهینامه قبولی خود در امتحانات ادواری با پست سفارشی حداکثر تاتاریخ ۱۱ر۸ر۵۱ به نشانی تهران ـ خیابان فروغی ـ اداره کارگزینی ثبت کل‌اسناد و املاک قسمت‌استخدام ارسال دارند . به مدارکی که بعد از این تاریخ به‌پست تحویل داده شود ترتیب‌اثر داده نخواهد شد .

۲ـ داوطلبان باید نشانی‌کامل، نوع مدرک تحصیلی و شماره ردیف گواهینامه قبولی خود در امتحانات ادواری را با خط خوانا پشت پاکت محتوی مدارک بنویسند .

ثبت کل اسناد و املاک در پایان مهلت ثبت‌نام، گواهینامه‌های داوطلبان واجد شرایط را به تعداد کافی و به ترتیب تقدم قبولی در امتحانات نگهداری کرده از دارندگان آنها برای اقدامات بعدی وسیله نامه دعوت بعمل می‌آورد و گواهینامه‌های داوطلبان زائد بر احتیاج را برای صاحبان آنها عودت میدهد.

م الف ۱۱۲۸۷ معاون پارلمانی وزارت دادگستری و سرپرست ثبت کل . هنرمندی

برگ درخواست شغل‌ازثبت‌کل‌اسناد واملاک

نام‌خانوادگی — نام — نام پدر
شماره شناسنامه — محل صدور — تاریخ تولد
مدرک و رشته تحصیلی — وضع خدمت وظیفه
داوطلب شغل (فقط یکشغل)
شهرموردتقاضا (فقط یکشهر) — نشانی‌کامل: شهر
خیابان — کوجه — شماره منزل — تلفن
۱ـ۲ — آـ۵۳۴۲۲ — امضاء داوطلب

مجالس مذهبی
تهران‌درماه‌مبارك رمضان

آقای محمد مفتح ـ ۲ تا ۱ ـ مسجد جواد ـ میدان ۲۵ شهریور
آقای جلال‌الدین فانی ـ ۲ تا ۱ ـ مسجد یوسف‌آباد ـ یوسف‌آباد
آقای جلال‌الدین‌فانی ـ ۸تا۷ ـ مسجد خرقانیها ـ خیابان بهار
آقای جلال‌الدین‌فانی ـ ۹تا۸ ـ مسجد کمیل ـ خیابان نادرشاه
آقای علی دوانی ـ ۲تا۱ ـ مسجد نوریان ـ باغ صبا
آقای علی دوانی ـ ۵ر۵تا۴ ـ مسجد حضرت‌ابراهیم ـ شهرری
آقای علی دوانی ـ ۵ر۸تا۷ ـ مسجد الرسول ـ نازی‌آباد
آقای شیخونی ـ ۲تا۱ ـ مسجد باستیون ـ خیابان سپه
آقای شیخونی ـ ۱۰تا۹ ـ مسجد خاتم ـ خیابان خواجه‌نظام‌الملک
آقای شیخونی ـ ۵ر۴تا۳ ـ حسینیه ورامین ـ ورامین
آقای شیخونی ـ ۵ر۸تا۷ ـ مسجد مسلم‌بن‌عقیل ـ فرح‌آباد‌ژاله
آقای دکترمناقبی ـ ۲تا۱ ـ مسجد توتونچی ـ خیابان غفاری
آقای دکترمناقبی ـ ۳½تا۲½ ـ مسجد اکباتان ـ خیابان اکباتان
آقای دکترمناقبی ـ ۸تا۷ ـ مسجد سادات ـ انتهای یوسف‌آباد
آقای دکترمناقبی ـ ۵ر۹تا۸ ـ مسجد سیدالشهداء ـ خیابان آرامگاه
آقای سیدعبدالرضا حجازی ـ ۲تا۱ ـ مسجد شیخ عبدالحسین ـ بازار کفاشها
آقای‌سیدعبدالرضا حجازی ـ ۵ر۸تا۷ ـ مسجد جامع شهرآرا ـ شهر آرا
آقای سیدعبدالرضا حجازی ـ ۵ر۹تا۸ ـ مسجد امام زمان ـ خیابان آیزنهاور
آقای سیدعبدالرضا حجازی ـ ۱۰¾ تا۹¾ ـ مسجد رسول اکرم ـ خیابان نواب
آقای سید جواد هشترودی ـ ۲تا۱ ـ مسجد باب‌الحوائج ـ سه راه سلسبیل
آقای سیدجواد هشترودی ـ ۱۰تا۹ ـ مسجد صاحب‌الزمان ـ شهرری
آقای محمدتقی مجتهدزاده ـ ۱۰تا۹ بعدازظهر ـ مسجد آذربایجانیها ـ بازار کفاش‌ها
آقای محمد رضا ترابی ـ ۹تا۸ ـ مسجد الحسین ـ تهران‌نو
آقای صادق قمی ـ ۵ر۹ تا۸ ـ مسجد امام قائم ـ نارمک
آقای سیدمهدی قریشی ـ ۲تا۱ ـ مسجد حاج‌ابوالفتح ـ خیابان مولوی
آقای واعظی ـ ۵ر۹ تا۸ ـ مسجد امام حسن مجتبی ـ نازی‌آباد میدان پارس
آقای مومنی ـ ۳تا۲ ـ مسجد المهدی ـ میدان شاهپور
آقای فرج‌اله واعظی ـ ۲تا۱ ـ مسجد چهارده‌معصوم ـ جی‌علیا شانزده‌متری امیری
آقای انصاری اراکی ـ ۹تا۸ ـ مسجد سبحان ـ چهارده‌متری حسینی
آقای حاج‌سیدمنصور میراحمدی ـ ۸تا۷ ـ حسینیه اصفهانیها ـ ری آب منگل
آقای حسین انصاری ـ ۱۰تا۹ ـ حسینیه اصفهانیها ـ ری آب‌منگل
آقای سید مرتضی شبستری ـ ۱۱تا۱۰ ـ حسینیه اصفهانیها ـ ری آب منگل
آقای حاج سید جعفر حائری ـ ۲تا۱ ـ مسجد آشتیانیها ـ خیابان شهباز ، ناصری
آقای خزعلی ـ ۱۱تا۱۰ ـ مسجد آشتیانیها ـ خیابان شهباز ، ناصری
آقای محمدهادی هاشمی ـ ۲تا۱ ـ حسینیه‌مرحوم‌سیدهاشم ـ شاه‌آباد
آقای سید محمد تقی واحدی ـ ۲تا۱ ـ مسجد جامع نارمک ـ نارمک
آقای انصاری‌نجف‌آبادی ـ ۴تا۲ ـ مسجدجامع‌نارمک ـ نارمک
آقای جلالی خمینی ـ ۲تا۱ ـ مسجد احمدیه ـ نارمک
آقای مقصودی ـ ۹تا۸ ـ مسجد احمدیه ـ نارمک
آقای سیدمهدی قریشی ـ ۲تا۱بعدازظهر ـ مسجد قائم ـ نارمک ۴۶ متری
آقای صادقی قمی ـ ۹تا۸بعدازظهر ـ مسجد قائم ـ نارمک

تبریکات

انتصاب آقای علی محمد مومنی از قهرمانان با سابقه و شاخص ایران را بسمت نماینده فدراسیون کشتی گرگان تبریک می گوئیم وچشم داشت آن داریم با انتصاب آقای مومنی‌تحولات شگرفی در ورزش کشتی گرگان پدید آید .

ورزشکاران و کشتی گیران گرگان

جناب آقای داود فلاح مقدم
انتخاب مجدد به عضویت انجمن شهر طهران را صمیمانه تبریک عرض می نمایم .
سروان غضنفری

جناب آقای زرین قلم مدیر عامل شرکت اعتباری کارگران کارخانجات مقدم
انتخاب شایسته جنابعالی را بعضویت انجمن شهرستان کرج تبریک عرض نموده ، موفقیت شما را در راه خدمت به شاهنشاه آریامهر و میهن عزیز خواستاریم .
هیئت مدیره شرکت اعتباری ـ جعفر حمیدی ـ قنبرحمدبن فغانعلی ـ کشت پور ـ احمد واعظی ـ رضا اصل فلاح

جناب آقای داود فلاح نماینده محترم انجمن شهر تهران
انتخاب مجدد شما را به نمایندگی انجمن شهر تهران تبریک و تهنیت عرض می نمائیم.
جنوب غرب تهران ـ خیابان شهداد ـ احمد بشیری ـ حسین پازوکی ـ یدالله خوش‌کیش ـ امان‌الله بهرامی .

جناب آقای دکتر منوچهر کلالی دبیر کل محترم حزب ایران نوین
انتخاب مجدد آقای داود فلاح مقدم به نمایندگی انجمن شهر تهران موجب نهایت خوشحالی است توفیق جنابعالی در حسن انتخاب چنین افراد خیر و خدمتگذار مردم آرزوی قلبی ما است ضمن عرض تبریک از خدای بزرگ خواهانیم که شما را در راه خدمت به شاهنشاه آریامهر و میهن عزیز موفق و موید بدارد .
هیئت مدیره انجمن محلی کوی اتابک و مهناز

جناب آقای مهدی حریری طاوع
انتخاب جنابعالی را بنمایندگی انجمن شهر تبریک عرض نموده و موفقیت شما را از خداوند خواستاریم .
لباسچی ـ یاشارا ـ لبیب ـ طبریائی (فروشگاه های ممتاز)

جناب آقای ابوالقاسم حسینی محرز
انتخاب جنابعالی را بنمایندگی انجمن شهر پایتخت صمیمانه تبریک وموفقیت‌های بیشتری رابرای شما در راه خدمت بشاهنشاه آریامهر وملت ایران آرزوداریم
هیئت مدیره شرکت سهامی آبمعدنی ایران
آـ۵۳۶۴۸

جناب آقای ابوالقاسم حسینی محرز
انتخاب جنابعالی را بنمایندگی انجمن شهر پایتخت صمیمانه تبریک وموفقیت‌های بیشتری را برای شما در راه خدمت بشاهنشاه آریامهر وملت ایران آرزوداریم.
هیئت مدیره شرکت سهامی صنعتی تولیدی شمال

جناب آقای محمد رضا زرین‌قلم مدیر عامل شرکت اعتباری‌کارگران کارخانجات مقدم
انتخاب شایسته جنابعالی را بعضویت انجمن شهرستان کرج تبریک عرض مینمائیم.
بازرسان شرکت اعتباری ـ علی قدس ـ حبیب شریفی‌خواه ـ علیجان اسدی ـ رضا شجاعی
آـ۵۳۰۰۰

جناب سرگرد حسین حاجنبی
ارتقاء درجه جنابعالی را تبریک عرض مینمایم .
رضا یوسفی
آـ۱۶۵۳۵

جناب آقای دکتر کلالی دبیر کل محترم حزب ایران نوین
انتخاب مجدد تیمسار نادرخانی و آقای داود فلاح مقدم را به نمایندگی انجمن شهر تهران صمیمانه تبریک عرض مینماید.
رئیس انجمن محلی جنوب شرق مهناز ـ داود شهریاری
آـ۱۶۵۴۵

جناب آقای دکتر کلالی دبیر کل محترم حزب ایران نوین
انتخاب آقای داود فلاح وتیمسار سرتیپ رشید نادرخانی را از طرف حزب پاسدار انقلاب به نمایندگی انجمن شهر پایتخت حضور جنابعالی صمیمانه تبریک عرض نموده توفیق بیشتر شما را در راه خدمت بشاهنشاه آریامهر ومیهن عزیز از خدای بزرگ آرزو میکنم.
ازطرف هیئت مدیره ـ انجمن محلی فرحیه‌نو ـ محمدعلی‌ـفیضی
آـ۱۶۵۴۵

تفسیر اقتصادی

فتحعلی تاجبخش

بلژیک ومذاکرات تهران

بدنبال مسافرت هیئت های اقتصادی ، از کشور های‌مختلف و با روشهای حکومتی و سیستمهای اقتصادی متفاوت به ایران، اکنون تهران پذیرا گر هیئتی از کشوری دیگر یعنی بلژیك است که با قصد شرکت در اجلاسیه کمیسیون مشترك‌همکاری های اقتصادی و بازرگانی بین دو کشور راهی این سرزمین‌شده است . نگرشی برموقعیت خاص ایران ،چه ازنظراجتماعی‌وچه ازدیدگاه اقتصادی ، تکرار این نوع مسافرتها را بخوبی توجیه میکند که حال ، اینان هستند مشتاق یافتن محلی برای‌سرمایه گذاری ، بدون تردید و با حداقل ریسك .

انگیزه ها و عوامل کشش سرمایه بداخل یك کشور روشن است ، اینها ، در کل ، ازثبات ملی و امنیت حاکم بر آن کشور بنیان میگیرد و سپس از مختصات اقتصادی آن‌جامعه از رشد سالیانه درآمد سرانه گرفته تا ایجاد تغییرات دربخش های مختلف اقتصاد و جابجا کردن سهم هر یك از این‌بخش ها در محاسبه تولید ملی در پایان سال .

ایران ، عوامل ذکر شده در بالا را در حدی اغنا کننده دارا میباشد واین است که گفتیم میتوان ورود هیئت‌های مختلف را براحتی توجیه کرد .

بهر تقدیر کشور بلژیك همانند سایر کشور های اروپای‌غربی، در زمینه تولید با مشکلاتی روبروست که پیشرفتهای تکنولوژی هر چند در سطوح بالا ، قادر به رفع این مشکلات نمیتوانند باشند ، افزایش قدرت اتحادیه های کارگری و در نتیجه‌اعتصاب های وقت و بی وقت کارگران در بخشهای مختلف جامعه‌و یا کمبود مواد اولیه از جمله تنگناهائی هستند که این کشور ها در زمینه تولیدات صنعتی خود با آن روبرو میباشند .

و حالا ، کشوری مانند ایران ، محل بسیار خوبی است برای سرمایه گذاری ، عوامل جذب سرمایه چشمگیر هستندو امکانات بازاریابی محصولات تولید شده ، با توجه به موقعیت جغرافیائی ایران دردسترس .

در این میان سرمایه گذاری مشترك نمیتواند تنها مطلب مورد بحث باشد چرا که چگونگی تغییرات در حجم بازرگانی در سالهای آتی موضوعی اساسی است که با توجه به سیاست از پیش اندیشیده شده وزارت اقتصاد ایران ، در تعیین دهه صادرات ، مطمئنا به بحث گذاشته خواهد شد . تراز بازرگانی خارجی ایران و بلژیك در طول سالهای گذشته ، دائما بضرر ایران کسری داشته است .

در سال ۱۳۴۵ ارزش صادرات بلژیك به ایران بیش از یك میلیارد ریال وواردات این کشور از ایران معادل صدو هشتاد و دو میلیون ریال بوده است که در کل و به تقریب موازنه بازرگانی یك میلیارد ریال از سوی ایران کسری داشته است .

در طول شش سال یعنی در سال گذشته در مجموع‌برحجم مبادلات بازرگانی بین دو کشور افزوده شده ولی بهمین نسبت در رقم کسری در تراز مذکور نیز افزایش دیده میشود .

در این سال ، واردات ایران از بلژیك بیش از سه‌میلیارد ریال و صادرات ایران به بلژیك معادل سیصد و پنجاه و سه میلیون ریال بوده است ، هر چند بر میزان صادرات ایران افزوده شده است ولی تفاوت دورقم حدود سه میلیارد ریال‌می‌باشد .

ترکیب کلی صادرات بلژیك را کالا های ساخته شده و صنعتی تشکیل میدهد در حالیکه در میان کالا های صادراتی ایران باین کشور از کالا های صنعتی اسمی دیده نمیشود . ایران در حال حاضر به بسیاری از کشور ها که نام صنعتی‌و پیشرفته را نیز یدك میکشند ، کالا های ساخته شده صادر مینماید از کفش و یخچال و کولر و وسائط نقلیه تا ابزار های کوچك دستی و پوشاك و منسوجات و غیره . در میان کالا های صنعتی قابل صدور ایران میتوان کالا هائی را یافت که بازار بلژیك بسهولت و سرعت جذب نماید ، منتها دولت‌بلژیك میبایست راه را هموار نماید چه در سفارش به بازرگانان خود چه در جلب موافقت سران بازار مشترك اروپا .

برنامه‌های عمرانی وسیعی در سیستان و بلوچستان اجرا میشود

چهار فرودگاه دراین‌استان‌احداث خواهد شد

سد «باهوکلات» هزاران هکتار از اراضی بلوچستان را زیر کشت خواهد برد

مقدمات تشکیل سازمان عمران سیستان و بلوچستان فراهم شد و احتمالا در یکی دوهفته آینده تاسیس سازمان مذکور رسماًاز طرف دولت اعلام خواهد شد .

باتشکیل سازمان عمران‌سیستان و بلوچستان کلیه امکانات طبیعی این منطقه مورد بررسی‌قرار می‌گیرد و با استفاده ازاعتبارات عمرانی کشور تحرك و اقدامات وسیعی بمنظور بالابردن قدرت اقتصادی ، کشاورزی و صنعتی این منطقه آغاز میشود .

بدنبال سخنان انتخاباتی نخست‌وزیر در زاهدان مبنی بر تاسیس سازمان عمران سیستان و بلوچستان ، امروز گفته شد: دولت بمنظور بهره‌گیری بیشتراز اعتبارات عمرانی و اجرای طرح‌های عمرانی براساس نیازمندیها و احتیاجات شهرستانها ، نظیر سازمان‌های عمران استانهای‌دیگر کشور در صدد تشکیل سازمان عمران سیستان وبلوچستان است که مرکز این سازمان درزاهدان خواهد بود وتمامی امکانات مالی و طرحهای صنعتی ، کشاورزی برنامه‌های عمرانی در سازمان مذکور متمرکز میگردد و سازمان عمران سیستان و بلوچستان با توجه به احتیاجات طرحهای عمرانی را بمورد اجرا درخواهد آورد .

★ **ایجاد شغل**

یکی ازهدفهای سازمان عمران سیستان وبلوچستان ایجادمشاغل تازه و گسترش ارتباطات وتوسعه اقتصادی بیشتر این منطقه می‌باشد .

بهمین منظور سازمان عمران سیستان و بلوچستان اقدام به احداث جاده اسفالته بین‌چابهار وزاهدان خواهدکرد ودرشهرهای زابل، ایرانشهر، خاش وچابهار فرودگاه ساخته میشود وبموازات عملیات عمرانی در رشته‌های صنعتی و کشاورزی نیز سرمایه‌گذاری وسیعی بعمل می‌آید .

★ **سد باهوکلات**

براساس طرحهائی که درمورد توسعه و تقویت کشاورزی این منطقه در دست بررسی است سدی‌بنام «باهوکلات» دربلوچستان ساخته میشود و با احداث این سد هزاران هکتار از اراضی بلوچستان بزیر کشت میرود و با استفاده از آبهای‌سد «باهوکلات» واحدهای کشت و صنعت تاسیس خواهد شد و بفعالیت کشاورزی این استان رونق خواهد بخشید.

★ **اعتبارات محدود نیست**

باآنکه حجم سرمایه‌گذاری سازمان‌عمران سیستان وبلوچستان تاکنون بطور دقیق معلوم نشده معهذا منابع مطلع معتقدند: دولت به برنامه‌ریزان تاکید نموده برای اجرای‌طرحهای صنعتی‌وکشاورزی وعمرانی دراین استان محدودیت اعتبارات را درنظر نگیرند بلکه امکانات توسعه‌و پیشرفت‌اقتصادی سیستان و بلوچستان در برنامه‌های عمرانی آتی کشور را باید در نظر داشته باشند .

سیصدهزار تن گندم ازخارج خریداری میشود

★ جمع خرید گندم درسال جاری به ششصد هزار تن رسید

سیصد هزار تن گندم ، از آمریکا خریداری می شود و برای ذخیره تحویل سیلوها خواهد شد .

باصدور این اجازه بوسیله دولت ، جمع خرید گندم از خارج از کشور درسال جاری به ۶۰۰ هزار تن می رسد . خرید های قبلی یك نوبت در ۱۰۰ هزار تن و نوبت دوم در ۲۰۰ هزار تن صورت گرفت .

سازمان غله کشور هرساله عده‌ای از ماموران خود را در فصل خرید به مناطق مختلف کشور اعزام می دارد تاچنانکه تولید کنندگان مایل بفروش محصول خود باشند ، با نرخ مقرر گندم آنان خریداری‌شود.

باتوجه به کیفیت هر تن ششصد تومان ، قیمت خرید گندم برای نوع درجه یك۶۰۰ تومان هر تن و برای نوع‌درجه دو ۵۵۰ تومان می باشد .

خبرنگار ما گزارش می‌دهد که مامورین سازمان غله کشور امسال بعلت گرمی بازار گندم موفق نشدند مقدار قابل‌توجهی گندم ، بجز چهار هزار تن گندم اضافی شرکت آب‌و برق آذربایجان ،گندم بیشتری خریداری کنند .

★ **سیلو ها**

با اجرای سیاست دولت در مورد ذخیره گندم برای مواقع ضروری ، اقداماتی در جهت ساختمان سیلو در نقاط‌مختلف کشور انجام شده است که تا پایان سال جاری تعداد سیلو های کشور به ۲۵ واحد با ظرفیت ۳۶۸ هزار تن خواهد رسید .

ظرفیت سیلوهای کشورقبل‌از تصمیم اخیر دولت نسبت به احداث سیلو های جدید ۷ دستگاه بظرفیت ۱۷۶ هزار تن بود که در طی چند سال اخیر تعداد ۱۱ سیلو بظرفیت ۷۹ هزار تن ساخته شد و ظرفیت سیلو های قبلی نیز ۵۷ هزار تن افزایش یافت .

ضمنا در سه ماهه اخیر نیز کار ساختمان‌چهار سیلوی‌دیگر روباتمام است و پیش بینی می شود که تاپایان سال جاری ساختمان سه سیلوی دیگر نیز باتمام برسد و تحویل سازمان غله کشور شود .

آغاز مذاکرات اقتصادی ایران و بلژیك

مذاکرات اقتصادی ایران و بلژیك از بعدازظهر دیروز در وزارت اقتصاد آغاز شد .

در این مذاکرات یك هیات ۱۴ نفری از بلژیك شرکت‌دارند و امکانات توسعه روابط اقتصادی کشور خود را با ایران مورد بررسی قرار میدهند .

عکس که‌از اولین‌جلسه مذاکرات برداشته شده هیات اقتصادی بلژیك را در طرف چپ میز و هیات اقتصادی ایران را به‌ریاست معاون‌وزارت اقتصاد در طرف راست نشان میدهد .

حجم سرمایه گذاری در برنامه سوم ترکیه

رادیو آنکارا امروز اعلام کرد ، نخست وزیر ترکیه هنگام تقدیم سومین برنامه پنجساله به مجلس ملی‌این کشور طی مطالبی اظهار داشت : برای اجرای سومین برنامه پنج ساله جمعا ۲۸۱ میلیارد لیره ترك «۱۸٫۷ میلیارد دلار» سرمایه‌گذاری خواهد شد باین ترتیب در سال ۱۹۷۷ مسیحی میزان محصولات کشاورزی وتولیدات صنعتی ترکیه افزایش قابل ملاحظه‌ای خواهد یافت .

نخست‌وزیر ترکیه در مطالب خود خاطرنشان ساخت با توجه به پیشرفت هائی که ظرف دهسال اخیر نصیب این کشور شده ترکیه قادر است به ایجاد صنایع ریشه دار تحقق بخشد .

نخست‌وزیر ترکیه گفت : ظرف پنج سال آینده در ترکیه مبلغ‌سی وسه میلیارد لیره ترك در بخش کشاورزی و دربخش صنایع ۱۲۸ میلیارد لیره‌ترك‌سرمایه‌گذاری خواهد شد .

اخبار اقتصادی شهرستان

پرتقال نوبرانه

بندربوشهر : پرتقال نوبرانه به بازار بندر بوشهر آمد و هرکیلو ۳۵ ریال بفروش می‌رسد این پرتقال‌ها فارس و ترش مزه بوده و از اطراف شیراز و داراب‌به بندر بوشهر آمده‌است .

طرح افزایش گندم

کاشمر ـ به‌منظور اصلاح بذر مقدار ۲۵۵۰۰۰ کیلو گرم بذر گندم اصلاح شده از طرف اداره کشاورزی کاشمر در اختیار کشاورزان گذارده شد . ضمنا ۴۲۰۰۰ کیلوگرم کودشیمیائی و در ازاءهرهکتار زمین زیر کشت ، مبلغ ۲۰۰۰ ریال وام به کشاورزان ناحیه کاشمر داده شد .

طرح افزایش کشت گندم

اهواز ـ در اجرای طرحهای مربوط به افزایش تولید محصولات کشاورزی در سال جاری سیزده هزار هکتار از مناطق تابعه استان خوزستان زیرکشت گندم اصلاح شده مکزیکی خواهد رفت .

سال قبل ده‌هزار هکتار از زمین‌های کشاورزان زیرکشت گندم اصلاح شده مکزیکی قرار گرفت و برای سال جاری تاکنون بیست‌و پنج فقره قرار دادبرای کشت شش هزار هکتار اراضی مبادله شده است .

مهندسین پاکستانی در فردوس

فردوس : دوتن از مهندسین و کارشناسان وزارت کشاورزی پاکستان بمنظور بررسی و کارآموزی در زمینه کشت زعفران وارد فردوس شدند .

مهندسین مذکور از دیروز باتفاق مهندس جدی رئیس کشاورزی شهرستان فردوس در مزارع کشت زعفران حضور یافتند تا طرز کشت زعفران را ازنزدیك فرا گیرند .

این مزارع در بخش «بشرویه» از توابع فردوس قرار دارد .

تاسیس کارخانه‌های جدید درخراسان

مشهد : ـ دهها واحد صنعتی جدید در استان خراسان تاسیس می‌شود و هزاران نفر کارگر در آنها مشغول بکار خواهند شد .

این اقدام باسرمایه‌گذاری وسیع آستانقدس رضوی در مشهد و سایر شهرستان های استان خراسان صورت عمل بخود خواهد گرفت‌و بدین‌ترتیب خراسان یکی از بزرگترین مراکز اقتصادی و صنعتی کشور خواهد شد .

طرح ایجاد واحد های صنعتی مذکور در برنامه عمرانی پنجم کشور گنجانیده شده و براساس آن از محل درآمد این مراکز همه ساله ، واحد های جدید صنعتی در منطقه خراسان گشایش می‌یابد .

درحال حاضر در اجرای این منظور سه کارخانه قند در خراسان و یك کارخانه نساجی و نخریسی در مشهد خریداری شده و مقدمات احداث یك واحدتولیدی نان ماشینی نیز فراهم گردیده است .

این واحد ها زیرنظر سازمانی بنام صنایع‌و معادن آستانقدس اداره خواهد شد .

نرخ خریدو فروش ارز دربانك ملی ایران

نوع ارز	نرخ خرید به ریال	نرخ فروش به ریال
یک دلار	۷۶٫۲۵	۷۶٫۵۰
یک لیره انگلیس	۱۸۳٫۰۰	۱۸۴٫۲۰
یکصد فرانک بلژیک	۱۷۳٫۰۰	۱۷۴٫۳۰
یک فرانک سوئیس	۲۰٫۱۰	۲۰٫۲۵
یک‌فرانک فرانسه (بازرگانی)	۱۵٫۲۰	۱۵٫۳۵
یک‌فرانک‌فرانسه (غیربازرگانی)	۱۵٫۴۰	۱۵٫۶۰
یکصد لیر ایتالیا	۱۳٫۰۵	۱۳٫۲۰
یک فاورن هلند	۲۳٫۵۰	۲۳٫۷۰
یک مارک آلمان غربی	۲۳٫۸۰	۲۴٫۰۰
یک‌مارک‌آلمان‌غربی (اسکناس)	۲۳٫۷۰	۲۳٫۹۰
یک کورن سوئد	۱۶٫۰۵	۱۶٫۲۰
یک کورن نروژ	۱۱٫۶۰	۱۱٫۷۰
یک کورن دانمارک	۱۱٫۰۰	۱۱٫۱۵
یک شلینگ اطریش	۳٫۳۰	۳٫۳۵
یکصد ین ژاپن	۲۵٫۳۵	۲۵٫۶۰
یک دینار کویت	۲۳۲٫۰۰	۲۳۸٫۰۰
یک ریال سعودی	۱۸٫۴۵	۱۸٫۶۵
یکصد روپیه هندوستان	۹۸۵٫۰۰	۹۹۷٫۰۰

کارخانجات صنعتی و ساختمانهای بزرگ
با خازن (کاپاستیور) ساخت سوئد

در هزینه برق صرفه جوئی کنید
در کیلو ولت آمپرهای مختلف
شرکت سهامی الکتریکال
لاله‌زار پائین شماره ۱۲۶ تلفنهای ۵ ـ ۳۱۱۰۶۳

فروش سهام کارخانه‌ها صنعت ایران را درسطح جهانی قرار میدهد

گسترش مالکیت واحدهای صنعتی مردم را به امر پس‌انداز تشویق میکند

صنعت فامیلی مستحکم و قابل دوام نیست

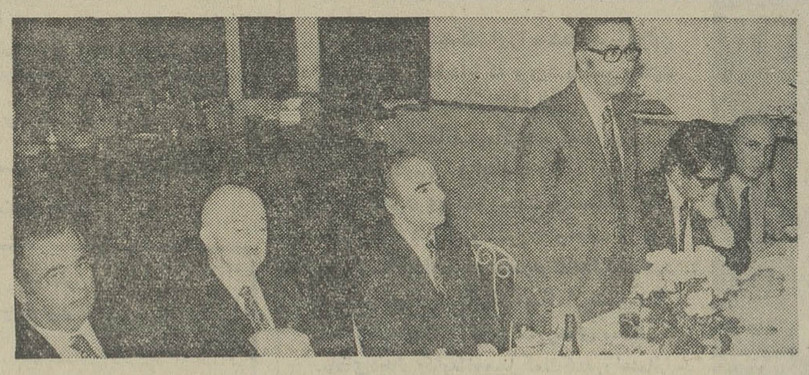

رئیس هیات مدیره سندیکای کارخانجات سازنده وسائل خانگی صنعتی ایران در اجتماع بزرگ اعضاء سندیکا نتایج مفید طرح گسترش مالکیت واحد های صنعتی را تشریح کرد .

عکس از چپ براست آقایان برخوردار ، خلیلی ، بهنام معاون وزارت کار ، ارجمند ، مهران معاون وزارت اقتصاد و کاشانی را نشان میدهد .

در جلسه‌ای که بدعوت سندیکای کارخانجات سازنده وسایل خانگی صنعتی ایران با حضورمعاونان وزارت اقتصادو وزارت کار وپنجاه‌نفر از اعضاء سندیکاتشکیل گردید مسئله گسترش‌مالکیت سهام‌واحدهای صنعتی مورد بحث‌قرار گرفت.

مهندس سیاوش ارجمند رئیس هیئت‌مدیره سندیکا در این جلسه گفت « اجرای طرح بزرگ‌و انقلابی گسترش‌مالکیت واحد های صنعتی که درحقیقت فروش سهام کارخانه ها به کارگران و کارکنان این واحد ها و مردم‌است ، آینده‌تابناکی را برای صنایع ایران واقتصاد کشور ما پی‌ریزی خواهدکرد»

وی که در اولین اجتماع همگانی اعضای سندیکای کارفرمایان سازنده وسائل خانگی سخن می‌گفت ، به‌این نکته اشاره کرد که شرکتی که سهامدار بیشتر داردهمانند ساختمانی است که ستونهای بیشتری آنرا استوارنگاهدارد

تاریخچه صنعت

اجتماع اعضای این سندیکا در آخر هفته گذشته درحالی تشکیل شد که بیش‌از چند روزی به اعلام دومین دسته از شرکت هائی که سهام خود را برای فروش در اختیار کارکنان‌خود خواهندگذاشت نمانده بود .

رئیس هیات مدیره‌سندیکا در دنباله اظهارات خود دراین اجتماع بزرگ که با شرکت آقایان‌بهنام و مهران‌معاونان وزارت کار و امور اجتماعی و وزارت اقتصاد تشکیل شده بود، در تشریح اثرات انقلابی طرح گسترش مالکیت واحد های صنعتی توضیح‌داد «نگاهی کوتاه به‌تاریخچه صنعت‌جهان نشان میدهدکه چگونه‌افرادی عاشق صنعت، کار کوچکی را آغاز کرده‌اند و پس‌از مدتی کوشش و تلاش و پیشرفت و توسعه دریافته‌اند که یك‌تنه یارای پیمودن راه بسیاردشوار توسعه صنعت رادر خودندارند ولذا دست بدامان نزدیکان و اقوام زده‌اند و شرکتی رابنیان نهاده‌اند که ما به آن شرکت فامیلی نام گذاشته‌ایم».

تجربه قرن بیستم

در قرن بیستم ، به تدریج توسعه شگرف صنایع ، این حقیقت را منعکس ساخت که شرکت‌های فامیلی دائمی و پایدار نیست‌وفقط ممکن‌است‌در مدت محدودی توسعه وتوفیق یابد ولی استحکام صنعت‌یك کشور که تقسیم عادلانه‌تر ثروت را نیز در بر خواهد داشت لزوم گسترش مالکیت واحد های صنعتی را ثابت کرده است .

اکنون رهبر عالیقدر ما که هدایت‌عالمانه صنعت‌کشور را بعهده دارند مقررفرموده‌اند که برای تضمین یك صنعت امروزی و دنیاپسند که واحد های تولیدی آن‌در سطح‌جهانی قرار گیرد و بتواند قرنها بر روی پای خود بایستد ، سهام واحد های صنعتی‌به کارگران و کارمندان کارخانه‌ها و به مردم واگذار میشود .

مهندس ارجمند با اعتقاد کامل باین نکته اشاره کرد که یکی از عوامل پیشرفت سریع اقتصادی ایران و رشد خیره کننده ما ، وجود ثبات اقتصادی و سیاسی خاص در کشور بوده است که به کلیه سرمایه‌گذاران و صاحبان صنایع فرصت داده است به سرعت راه ترقی و توسعه را به‌پیماینداما توزیع‌و گسترش سهام بین طبقات مردم زمینه‌و پایه این ترقی‌و توسعه‌مستحکم تر از گذشته خواهد شد .

رئیس هیات مدیره سندیکای کارخانجات سازنده وسائل خانگی صنعتی ایران اظهارات خود را که بار ها با تائید کامل اعضاء مواجه شد ، به علت تشکیل سندیکای کارخانجات سازنده وسائل خانگی صنعتی ایران کشاند و یاد آور شد که در حال حاضر ۳۴ کارخانه عضویت این سندیکا را بعهده دارند. در این کارخانه ها که در همه‌کشور فعالیت دارند بیش از ۳۲۰ میلیون تومان سرمایه گزاری شده و ۲۳ هزار نفر به کار اشتغال دارند .

★ **اهمیت صنایع خانگی**

وی افزود : اهمیت صنایع خانگی در سطح مملکت بدون شک کمتر از صنایع اتومبیل سازی نیست زیرااگر توجه‌کنیم که مجموع وسائل‌خانگی‌صنعتی مانند یخچال ـ تلویزیون ـ رادیو ـ ماشین لباسشوئی ـ اجاگرمکن و بخاری واجاق های گازی ، نفتی و برقی ـ ضبط ـ صوت ـ گرام ـ ماشین لباس خشک کنی ـ ماشین ظرفشوئی ـ فریزر ـ آبسردکن ـ یخ سازی خانگی ـ آب میوه گیری ـ جاروی برقی ـ اتو و غیره در یک خانه ، از نظر ارزش‌بیش از اتومبیلی است که در اختیار خانواده قرار دارد ، آنوقت به اهمیت این صنعت در رفاه خانواده ها پی خواهیم برد .

★ **آموزش کارگران**

در این موقع آقای بهنام معاون وزارت کار در این‌باره به گفتگو پرداخت و یاد آور شد که به منظور آشنا ساختن کارگران با منافع اجرای این مقررات که مکمل قانون سهیم شدن‌کارگران در سود ویژه واحد های تولیدی است برنامه های آموزشی وسیعی به مرحله اجرا گذاشته خواهد شد .

وی از کلیه صاحبان صنایع درخواست کرد که برای اجرای بهتر این طرح روابط خود را با کارگران از طریق هیئت مدیره سندیکا ها یا نماینده کارگران برقرار نمایند .

★ **حداقل سود**

بعد آقای مهران معاون وزارت اقتصاد به تفصیل‌درباره مزایای این طرح‌وچگونگی‌انتخاب واحد های صنعتی واعلام‌فروش سهام این کارخانه ها در مرحله‌اول صحبت کرد و گفت :

«نظر وزارت اقتصاد این‌است که بایدبرای‌این دسته ازسرمایه گذاران واحد های صنعتی حداقل ، سودی معادل ۱۲ درصد عاید شود .

یکی از مزایای مهم اجرای‌این راهنمائی شاهانه، تشویق افراد کم درآمد به پس انداز کردن و بهره گیری از سرمایه های کوچك است . آقای مهران ضمن توضیحات خود گفت : «براساس محاسبات وزارت اقتصاد حداکثر امکانی که در اختیار کارکنان واحد های صنعتی برای خرید سهام، قرار دارد ، در حدود ۳ ماه حقوق است . »

در مورد مسئله خاص ترک خدمت کارکنان کارخانه ها ، نیز آئین نامه مخصوصی در دست تهیه وزارتخانه های کار و امور اجتماعی و اقتصاداست که بزودی نتیجه‌آن‌اعلام خواهد شد و تکلیف این دسته از سهام داران کارخانه هاروشن خواهد شد .

سپس عده زیادی از مدیران واحد های صنعتی سئوالاتی‌در موردنحوه ارزیابی سهام‌حداکثر سهام واگذاری بهر کارگر ـ تفاوت کارکرد کارمند ـ شرکت هائی که سهامداران خارجی دارند ـ افزایش سرمایه شرکت ها و غیره مطرح گردید که از طرف آقایان معاونان وزارت اقتصاد و کار مشروحا پاسخ داده شد .

تانك‌وبرجهای آبرسانی چلین

CHELIN

برای‌ذخیره انواع‌مایعات
آب،نفت،گازوئیل
دراندازه‌های‌مختلف

شرکت‌صنعتی چلین
دفتر: اول‌خیابان آیزنهاور شماره ۳۲ تلفن ۹۲۲۶۲۸
کارخانه: کیلومتر ۱۱ جاده‌مخصوص کرج تلفن ۹۵۷۹۵۲

دخترفریب خورده

فیلمبردار سینمارا مجروح کرد!

میلان- دختر ۱۸ ساله و بسیار زیبائی بنام «سیلوااینگراسیا» که‌چهار ماه پیش،یکی‌ازفیلمبرداران سینمای ایتالیا راباضربه‌چاقو دچار نقص عضو کرده بود، پس از چهار ماه فرار و اختفا در میلان دستگیر شد .

سیلوا پس از مجروح کردن فیلمبردار مزبور که «فرناندو» نام دارد، به میلان فرار کرده، در خانه پیرمردی بنام «جورجیو» مخفی شده بود .

وی پس از دستگیری گفت :

ـ من از آنجا که دختر زیبائی بودم و همیشه موردتحسین اطرافیانم قرار داشتم به تشویق عده‌ای از دوستانم تصمیم گرفتم ستاره سینما شوم . این بود که به یکی از کمپانیهای فیلمبرداری مراجعه کردم ودر آنجا با «فرناندو» که از فیلمبرداران سینماست آشنا شدم. فرناندو قول داد که بزودی مرا در ردیف مشهورترین ستارگان سینما قرار دهد. او بااین وعده‌ها مرا فریب داد و به خانه خود برد. من ۶ماه تمام در خانه او زندگی کردم. در این مدت بصورت معشوقه او درآمده بودم واودائما با من عشقبازی و هماغوشی می‌کرد. در تمام این مدت او دائما بمن‌وعده امروز و فردا می‌داد اما پس از ۶ماه وقتی شدیدا اعتراض کردم که چرا مرا سرگردان کرده است، با لحن زننده‌ای گفت :

«تو اصلا استعداد هنرپیشگی نداری و من در این‌مدت فقط می خواستم با توسرگرم باشم» این حرف چنان مرا خشمگین کرد که‌دیگر نفهمیدم چه می‌کنم وبا چاقوئی‌که‌از آشپزخانه‌برداشتم اورا مجروح کردم و پابه‌فرار گذاشتم .

سیلوا افزود :

ـ چون می‌ترسیدم اگر به‌خانه پدرم یا یکی از اقوام بروم مرا پیدا کنند، به‌خانه پیرمردی بنام جورجیو رفتم این مرد مرا با مهربانی پذیرفت وچون ماجرا را برایش گفتم از من مثل دختر خودش پذیرائی کرد .

فرناندو، فیلمبرداری که بدست سیلوا مجروح شده ، براثر جراحت شدید چاقو دچار فلج دائمی دست چپ شده است‌واکنون سیلوا به اتهام ایجاد نقص عضو تحت محاکمه قرار گرفته است.

البته از طرفی فرناندو هم براثر شکایت سیلوا دستگیر شده و به‌اتهام فریب دادن یک دختر تحت محاکمه قرار گرفته است.

ثروتمندترین گدای تبریز دستگیر شد !

تبریز- غلام دهشناسی، مرد ۳۲ ساله اردبیلی که‌ازثروتمند ـ ترین گداها است، در تبریز دستگیر شد و در بازرسی‌بدنی از جیب‌های او مبلغ ۱۵۸۰۰۰ ریال پول نقد بدست آمد !

این گدا که همسر و فرزندانش در اردبیل زندگی میکنند، دائما به شهرهای مختلف‌سفر میکند ودر بازگشت به‌اردبیل، مقادیر قابل‌توجهی پول نقد با خود می بردو روی اندوخته های‌قبلی‌اش می‌گذارد.

وی که هنگام گدائی درخیابان شهناز تبریز، توسط یکی از افسران کلانتری ۵ دستگیرشده است می‌گوید :

ـ بهرحال اینهم کسب من است . در هر کسبی یکنفر پیدا می‌شود که از دیگر همکارانش زرنگتر باشدو پول‌بیشتری‌بدست بیاورد . منهم در گدائی آدم زرنگی هستم واینست‌که تاکنون بیش از گدا های دیگر پول بدست آورده‌ام و سعی کرده‌ام عائله‌ام در رفاه و آسایش کامل بسر برند .

غلام که در اردبیل زندگی مرفهی داردو تاکنون نگذاشته همشهریان وحتی همسایگانش‌از شغل او سردربیاورند می‌گوید :

ـمن علاوه برآنکه پول خوبی بدست می‌آورم درخرج کردن‌هم نهایت قناعت را بکار می‌برم ، و حتی برای اینکه در شهر های غریب، پول بابت اجاره محل خواب ندهم،شبها درکنارخیابان میخوابم. اینست که چهارپیراهن و دوکت را رویهم بتن کرده‌ام، تاشبها توی خیابان سرمانخورم.

این گدا از طرف کلانتری ۵ تبریز به دادسرای این شهر تحویل شد .

نان و پنیر وماست مرا به ۱۲۰ سالگی رساند!

شهر ری ـ مسن ترین زن شهر ری ، که پیر زن ۱۲۰ ساله‌ای بنام عذرا موسی خانی است ، مدعی شد راز طول عمرش در اینست که دربیشتر روزهای عمر خود بجای هرخوراکی دیگر فقط نان و پنیر و ماست خورده است !

این پیرزن که دارای ۲ دختر و یک پسر است ، تاکنون دوبار شوهر کرده ، اما هردو شوهرش مرده‌اند و او اکنون تنها زندگی میکند .

وی میگفت :

ـ گرچه خوردن دائمی لبنیات به‌آدمی سلامت و طول عمر میدهد ، اما علت دیگر طول عمر من اینست که همیشه احکام خداوند را مو بمو اجرا کرده‌ام .

این پیرزن افزود :

ـ من در تمام عمردستورات خدا و رسول خدا رابا‌ایمان واعتقادکامل به‌مرحله عمل‌در آورده‌ام . نمازو روزه‌ام‌هرگز ترک نشده است و از هر چه که‌اسلام‌منع کرده‌همیشه حذر کرده‌ام. نه تنها از خوردن انچه اسلام حرام کرده خودداری کرده‌ام ،بلکه هرگز به غذاهای تند و تیز و خوراکی‌های دیر هضم لب نزده‌ام . هیچوقت غذا های رنگارنگ نخورده‌ام و هرگز پرخوری نکرده‌ام .

وی که تاکنون ۵ پادشاه را دیده است ، با اطمینان می‌گوید که تا ۸۰ سال دیگر هم زنده خواهد ماند تا عنوان مسن ترین زن‌دنیا را بخود اختصاص دهد .

عذرا گلابه‌ای که دارد اینست که فرزندانش به او هیچ کمکی نمیکنند ومخارج زندگی‌اش از طریق کمکهای همسایگان تامین میگردد .

حاشیه پرداز

هادی خرسندی

چرا آقای «والدهایم» تخمه‌می‌شکند!

مشکلات دنیا ، شوخی شوخی ، دارد حل می‌شود. اکنون ما در لحظاتی از تاریخ زندگی می‌کنیم که دنیا ی‌ما ، راه حل مشکلات خود را بخوبی پیدا کرده.

راویان اخبار بازاری و ناقلان آثار اقتصادی،چنین حکایت کرده‌اند که «امسال، بواسطه وضع خاص، میزان محصولات خشکبار دربازار های دنیا و معاملات و نرخ های فروش اقلام صادراتی خشکبار ، وضع کاملاخاص و استثنائی ، بخود گرفته . بطوریکه گرمی بازار و سیر ترقی نرخ‌ها ، خود صادر کنندگان‌را به‌تعجب واداشته است » .

دبیر سرویس اقتصادی روزنامه هم به من گفت که امسال نرخ خشکبار ، حدود ۲۰درصد، در سطح‌بین‌المللی بالا رفته است . پس معلوم میشود مصرف آجیل دردنیا بالارفته. اما چرا ؟ ـ علتش معلوم است . اینهمه سمینار، اینهمه کنفرانس ، اینهمه سفیر حسن نیت ، اینهمه سفیر سوء نیت ! ، بعلاوه تمام قطعنامه های سازمان ملل متحد ، نتوانست هیچ مشکلی را حل کند ، وحالا، بزرگان دنیا ، تنها راه حل مشکلات دنیا را ، استفاده‌از آجیل مشکل‌گشا می‌دانند .

اینست که نرخ خشکبار ، در دنیا ، یکمرتبه بالا رفته . حالا ، شرکت کنندگان در کنفرانس پاریس و شورای امنیت سازمان ملل و در راس همه ، جناب آقای والدهایم ، دور یک میز می‌نشینند و طی مراسم باشکوهی ، در مقابل دوربین های سرویس های خبری ، پشت سرهم آجیل مشکل‌گشا می‌خورند و تخمه مشکل‌گشا می‌شکنند و پوستش را هم از پنجره تف می‌کنند توی سر عابران‌محترم واحتمال دارد که برای دلگرم شدن هرچه بیشتر اهالی محترم کره زمین ، همین روزها هم صدای‌تق‌تق تخمه‌شکستن و تف کردنشان را با تصاویر بدیع ، از طریق‌ماهواره‌های مخابراتی ، بگوش و چشم عموم‌گوشداران و چشمداران روی زمین برسانند !

شاید هم ، حدسیات من ، همه غلط باشد ، و مفسران اقتصادی ، دلیل دیگری برای افزایش نرخ خشکبار داشته باشند ، اما این‌مسئله را نمی‌شود حاشا کرد که مشکلات دنیای ما ، فقط و فقط با «آجیل مشکل‌گشا» حل خواهد شد .

مردی همسرش را به‌دره انداخت!

شمیران- مردی‌که‌همسر خود را به امامزاده داود برده بودتا درآنجا قسم بخورند که دیگر اختلافات خودرا کنار خواهند گذاشت وباهم، زندگی خوبی را ادامه خواهند داد،در بین راه، همسر خودرابه یک دره‌انداخت ومتواری شد!

این مرد که عیسی نام‌دارد ، از چندی پیش با همسر خود فاطمه اختلافاتی‌پیدا کرده بود وبدنبال این اختلافات، همیشه‌با او کتک کاری میکرد.

سرانجام عیسی‌به فاطمه‌پیشنهاد کرد که باهم به امامزاده داود بروندو در آنجا سوگند بخورند که‌دیگر باهم بدرفتاری نخواهند کرد.

عیسی و فاطمه به امامزاده داود رفتندوقسم خوردند و پس از سه روز پیاده براه‌افتادند تا خودرا به فرحزاد برسانند و از آنجا بخانه‌شان بروند . بین راه عیسی بفاطمه گفت:

ـ عزیزم، بیاکنار دره و ببین اینجاچه منظره قشنگی دارد.

فاطمه که این‌دعوت رابحساب مهربانی عیسی‌گذاشته بود، کنار دره آمد، اما عیسی ناگهان اورا از پشت سر هل داد و به دره انداخت!

عیسی، پس از این کار به «یونجه‌زار»آمد وبه اهالی‌آنجا گفت که زنش به‌دره افتاده است واحتیاج به کمک دارد.

عده ای از اهالی یونجه‌زاربه کمک فاطمه‌آمدندواورا که‌بشدت مجروح‌شده‌وبیهوش‌در دره‌افتاده بود، از دره بیرون آوردند.

فاطمه پس‌از نجات از خطر، به‌پاسگاه اوین‌رفت و علیه‌شوهر خود شکایت کرد. او گفت:

ـ شوهرم تاکنون چندبار مرا تهدید به قتل کرده است واینبار هم مرا عمدا به ته دره انداخت تاشاید بمیرم‌واو به مقصود خود برسد.

عیسی از وقتی که متوجه شد همسرش علیه او شکایت کرده، متواری شد و هنوز اثری‌ازوی

شوهر کبوتر کشت ، زن تقاضای طلاق کرد !

کاشمر- زنی بنام «گل‌بی‌بی» بخاطر آنکه شوهرش «سیدآقا » دوکبوتر از نوع کبوتر های «موسی کوتقی»را کشته‌و خورده‌بود ، تقاضای طلاق کرد !

«سیدآقا » ، بعدازظهر در اتاق‌درازکشیده بودواز فرط گرسنگی بخود می پیچید ، زیراشب قبل همسرش خواب مانده بودودر نتیجه‌زن‌وشوهر بدون‌سحری خوردن روزه گرفته بودند.

گل‌بی‌بی همسرسیدآقا به‌مجلس روضه‌خوانی‌رفته‌بود و سیدآقا که می‌دید دیگر طاقت‌گرسنگی ندارد تصمیم گرفته بود آنروز روزه‌خود رابخورد.

در همین موقع ناگهان متوجه‌شد که دوکبوتر ، از نوع کبوتر های «موسی‌کوتقی » درایوان‌خانه‌نشسته‌اند. سیدآقا با آنکه میدانست کاشمری ها کشتن‌وخوردن کبوتر های «موسی‌کوتقی »رابدشگون میدانند، ناگهان هوس‌خوردن گوشت کبوتر به‌سرش زد و بلافاصله هردو کبوتر را گرفت‌وکشت وپرهاشان را کندو هر دوراسرخ کردومشغول خوردن آنهاشد !

دراینموقع ناگهان گل‌بی‌بی‌به‌خانه آمدو همینکه متوجه موضوع شد ، شروع به شیون کرد وگفت:

ـاولاچطور خجالت نمی‌کشی وباوجود سلامت کامل روزه‌خواری می کنی ؟ ثانیا کشتن وخوردن کبوترموسی‌ـ کوتقی گناه بزرگی است‌وشگون‌ندارد.

سیدآقا به همسرش قول داد که‌پس از پایان‌ماه‌رمضان به‌تلافی این‌روزه‌خواری ، یکروز دیگرراروزه‌خواهد گرفت. گل‌بی‌بی تاحدی‌آرام شد ،اماچند دقیقه‌بعد گربه‌ای‌آمدو گوشتی‌را که‌گل‌بی‌بی برای‌شام‌آماده کرده‌بود ،برداشت‌و برد. گل‌بی‌بی این‌حادثه را به‌فال بدگرفت و بازبنای‌دعواو مرافعه‌را گذاشت.

هنوزاین‌دعواادامه داشت که دخترسه‌ساله‌آنها،ماه‌گل ، به آشپزخانه رفت‌ومقداری نفت را بجای آب خوردو مسموم‌شد . این‌بار دیگر گل‌بی‌بی تحمل‌نکرد وگفت:

ـمن گفته بودم کشتن‌کبوتر کوتقی شگون‌ندارد و حالا هم مطمئن هستم که آسیب بزرگی در انتظارما است وباحتمال‌قوی یکی از ما خواهد مرد .وحالا تنهاراه ازبین بردن این‌بدشگونی اینست که ما از هم جداشویم.

این بود که گل‌بی‌بی دخترخود را به‌پزشک رساند واورا از خطر نجات‌داد ، ولی‌از همانجا به‌خانه‌پدرش‌رفت وگفت که‌دیگربخانه‌شوهرش برنخواهدگشت .

حالا گل‌بی‌بی تقاضای طلاق کرده‌است‌وجالب‌اینست که‌پدرو مادراوهم عقیده دارندتنهاراه فرار از این بدشگونی همین‌است که‌دخترشان ازشوهر خود طلاق‌بگیرد !

دزد ، موتورسیکلت خودرا جاگذاشت!

گنبدکاوس- یک سارق حرفه‌ای که‌درروستای« دیزجان» ازتوابع گنبدکاوس به خانه شخصی بنام حاج موسی دستبرد زده بود ، نه تنها موفق نشد چیزی را ببرد، بلکه‌مجبورشد موتوسیکلت خودرا جا بگذارد و فرار کند.

این شخص که به نام « سید کریم» معروف است، چون می دانست که آن‌شب اهالی روستا درمنزل کدخدابه افطاری دعوت دارند،از فرصت استفاده کرد و به‌خانه حاج موسی رفت.

سید کریم میدانست که حاج موسی همیشه‌در خانه خودمقدار قابل‌توجهی پول‌نقددارد و بقصد ربودن پولها به آنجا رفته بود، غافل از اینکه صبح همان روز حاج موسی تمام پول های نقد خودرا به‌بانک سپرده بود.

سارق حرفه‌ای وقتی از یافتن پولها ناامید شد، مقداری از جواهرات‌ودوتخته فرش‌ابریشمی را که رویهمرفته ۳۰۰ هزارریال ارزش داشتند،جمع آوری کرد، اما هنوزاموال مسروقه را روی باربند موتوسیکلت‌خودنبسته بود که چند نفر از اهالی سررسیدند وسیدکریم‌ناگزیره‌وتوسیکلت خود رارها کرد وپا به فرار گذاشت. روزبعدچند تن‌از اهالی‌روستای مجاور به دیزجان آمدند وگفتند که چند روز پیش یک سارق موتوسیکلت آنها را به سرقت برده است!

وقتی این عده مشخصات موتوسیکلت خودرا دادند، معلوم شدهمان‌موتوسیکلتی که درخانه حاج موسی‌جاگذاشته شده‌متعلق به‌آنان است.

این عده موتوسیکلت خود را تحویل گرفتند و چند روز بعدکه سیدکریم مجددا برای سرقت به روستای آنها رفته بود، موفق شدندوی‌را دستگیر کرده تحویل مراجع قانونی دهند!

آقای شاه‌حیدری‌پور اعلام داشته که دارای درجه مهندسی نبوده و خبریکه در تاریخ ۱۱ مهرماه در این‌باره‌درج شده‌بود تصحیح میگردد .
آ-۵۳۸۰۴

سینما تخت‌جمشید
نمایش دهنده بهترین فیلمهای سال
امشب برنامه
فرارکن جنك میشه
رنگی-با شرکت میشل‌پیکولی
مارلن ژوبر

آگهی استخدام رسمی

ثبت کل اسناد واملاک طبق مفاد قانون‌استخدام کشوری ۱۰ نفر راکه دارای گواهینامه سال سوم متوسطه و گواهینامه ماشین‌نویسی فارسی باشند از طریق امتحان ومسابقه در گروه موقت شغلی دوبعنوان ماشین‌نویس برای خدمت در شهرستانهای زاهدان، زابل ، سنندج ، بهبهان ، الیگودرز ، لنگرود ، بابل، اردبیل ، مراغه و گناباد استخدام می‌کند.

داوطلبان واجد شرائط می‌توانند برگ درخواست ذیل این آگهی را تکمیل کنند و با دو قطعه عکس ۴×۳ حداکثر تاتاریخ ۱۱ر۸ر۵۱ باپست سفارشی به نشانی تهران خیابان فروغی اداره کارگزینی ثبت کل اسناد واملاک قسمت استخدام ارسال دارند به‌مدارکی که بعد از این تاریخ به‌پست تحویل داده شود ترتیب اثر داده نخواهد شد.

از داوطلبان واجد شرایط کتبا برای شرکت‌در امتحان ومسابقه دعوت بعمل خواهد آمد.
م‌الف ۱۱۲۸۶

معاون‌پارلمانی‌وزارت‌دادگستری وسرپرست ثبت کل . هنرمندی

برك درخواست شغل از ثبت کل اسنادو املاك

نام خانوادگی — نام — نام پدر
شماره شناسنامه — محل صدور — تاریخ تولد
مدرک تحصیلی — وضع خدمت وظیفه — شغل مورد تقاضا
شهر مورد تقاضا (فقط یک شهر) — نشانی کامل :
شهر — خیابان — کوچه — شماره منزل
شماره تلفن

آگهی استخدام

آزمایشگاه فنی و مکانیک خاک‌وزارت راه طبق مفاد قانون استخدام کشوری ۲ نفر کارشناس مکانیک خاک را باحداقل شرایط تحصیلی داشتن مدرک P.H.D. در رشته مکانیک خاک که‌از یکی از کشورهای انگلیسی زبان اخذ شده باشد از طریق مصاحبه با حقوق مکفی بصورت پیمانی استخدام مینماید . داوطلبان میتوانند فرم ذیل را تکمیل نموده همراه با۲برگ رونوشت شناسنامه وفتوکپی برگ انجام خدمت وظیفه یا معافیت دائم ۶ قطعه‌عکس ۴×۳ فتوکپی آخرین مدرک‌تحصیلی باپست سفارشی به نشانی تهران صندوق پستی ۸۱۴ ارسال دارند.

کارمندان دولت در صورتی‌میتوانند ثبت نام نمایند که موافقت سازمان متبوع خود را همراه باسایر مدارک ارسال دارند.
م‌الف ۱۱۳۵۸

سرپرست آزمایشگاه فنی‌ومکانیک خاک

برك درخواست

نام خانوادگی — نام — نام پدر — شماره شناسنامه
تاریخ تولد — محل صدور — مدرک تحصیلی
وضع خدمت وظیفه — نشانی کامل
امضاء داوطلب

محمد طهمزی میرخانی فرزند یحیی۱۴ ساله درتاریخ۱ر۷ر۵۱ مفقود گشته خواهشمند است هر کس از وی اطلاع دارد هر چه زودتر بنشانی خیابان نهم آبان تیر ۳ پلاک ۱۶ خبردهد.

از عکس بالا محمد محمودی فرزند کربلائی حیدر ۲۲ ساله مدتی است خبری نیست هر کس اطلاعی از نامبرده دارد به‌آدرس: جنب‌پاسگاه‌ژاندارمری نعمت آباد خیابان طباطبائی کوچه حیدری منزل ابوالفضل حیدری‌اطلاع داده وخانواده‌ای را از نگرانی خارج سازد .

آگهی غایب‌مفقودالاثر

بانو منور دختر حسین‌شهرت توکلی مهر آباد اهل و ساکن قریه مهر آباد محال دیزجزواز توابع بخش عجب شیر بمستند عقدنامه‌شماره ۲۹۷۹ـ۱۹ر۷ر۴۱ و بشرح دادخواست کلاسه ۶۱۶ـ۴۸ حمایت خانواده به دادگاه شهرستان مراغه‌مراجعه ومدعی‌شده است‌شوهرمشارالیها موسوم به اسداله طلائی فرزند مسیب به شناسنامه شماره ۱۱۸ صادره از عجب شیر به موجب عقدنامه مذکوربا نامبرده‌ازدواج نموده و به فاصله دو ماه از محل اقامت خود متواری شده و هفت سال است مفقودالاثر ازحیات وممات‌مشارالیه اطلاعی نیست بااستماع گواهی گواهان مراتب طبق ماده ۱۰۲۳ قانون مدنی آگهی و اعلام میگردد که هر کس از حیات و ممات غایب مذکور اطلاعی دارد میتواند از تاریخ نشر اولین آگهی تا انقضاء مدت یکسال تمام به دادگاه شهرستان مراغه اطلاع دهد والا بعداز انقضاء موعد قانونی طبق مقررات قانون‌رفتار و تصمیم شایسته اتخاذ خواهد شد .

دادرس دادگاه شهرستان مراغه
ملک آرائی .
آ ـ ۳۶۲۱۶

اگر قصد مسافرت دارید تنها پرواز نکنید.

باکسی پروازکنیدکه اورا میشناسید . دراین صورت بهرنقطه دنیا که بروید باکسی هستید که میداند شما چه میخواهید .

۴۵ سال پیش ماتصمیم گرفتیم که درتمام دنیا راه پیدا کنیم ، و اینك با وجود ۲۰۷ دفتر پان‌آمریکن‌در۸۴ کشورجهان،وخدمات‌کارکنان مجلی‌که به شهرها وکشورها وآداب ورسوم خود کاملا آشناهستند،شمادرهرنقطه‌دنیاکه باشید احساس تنهائی‌نمی‌کنید. آنهاآماده‌اند ومنتظر هستندکه بشما درمورد تورهای مختلف ، جاهای‌دیدنی‌وکرایه‌اتومبیل کمك کنند. راهنمائی کنندکه‌کجا میتوان غذا خورد ، کجا دیدنی است، چی باید بخرید وچقدرخرج کنید (بدین ترتیب هیچوقت‌تنهانیستید).

بعد موقعیکه میخواهید آنجا را ترك کنید ، آنها باتهیه بلیط ، رزرو هتل ، تسهیلات پرواز ، ترتیب حمل‌ونقل‌چمدان های شما و خلاصه‌هرچیزکه احتیاج داشته باشید، کارشما را راحت‌ترمیکنند.

وقتی‌بامجربترین‌خط‌هواپیمائی‌دنیا پرواز میکنید فقط یك‌بلیط نمیخرید. ما بشما قول بهترین را میدهیم و بوعده خود نیز عمل میکنیم.

Pan Am

هر کشوری
یك خط هواپیمائی دارد،
و دنیا یك پان‌آمریکن.

تهران ـ خیابان شاهرضا نبش ویلا
تلفن ۸۳۲۰۵۱ الی ۸۳۲۰۵۵

ماشینهای کامپیوتر میزان ویزیت پزشکان را تعیین میکند

★ ۸۰ درصد از بهای دارو و ۴۰ ریال حق‌العلاج بیمه شدگان پرداخت میشود

مقررات بیمه جدید فرهنگیان و کارکنان آموزش و پرورش درباره متجاوز از ۱۵۰ هزار نفرازکادر فرهنگی و آموزشی سراسر کشور بمورد اجراء گذارده شد و دفتر جدید بیمه درمانی پنجاه هزار نفر از کارکنان آموزش‌و پرورش‌تهران بین آنان توزیع شد.

دکتر آرام مدیرعامل سازمان بیمه کارمندان دولت ضمن اعلام این مطلب یادآور شد ویزیت وحق‌العلاج پزشکانی‌که باسازمان بیمه کارمندان دولت همکاری دارند بوسیله ماشین های کامپیوتر تعیین و هرماه بحساب بانکی آنان ریخته خواهدشد. همچنین پول‌نسخه بیمه‌شدگان نیز پس از اینکه وسیله کامپیوترتعیین شدبرای صاحبان داروخانه ها ارسال میشود.

وی دراین مورد توضیح‌داد بادفترچه های‌جدیدبیمه درمانی فرهنگیان ۷۵ برگ نسخه به رنگهای آبی ـ زرد ـ سفید همراه میباشد که نسخ سفیدو آبی آن متعلق به پزشکان و داروخانه و نسخه زرد آن اختصاص به بیماران خواهد داشت.

ورقه های سفید از داروخانه جمع آوری شده و درماشین کامپیوتر قرار داده میشود.

کامپیوتر بامحاسبه ، هر ماه میزان حق‌العلاج هر یک از پزشکان و پول دارو را تعیین و اعلام خواهد کرد.

★ آمادگی پزشکان

دکتر آرام همچنین درتوضیح چگونگی استفاده از مزایای درمانی‌افزود تاکنون۹۱ درصد از پزشکان تهران‌و شهرستان ها آمادگی‌خودرا برای معالجه و درمان بیمه‌شدگان اعلام داشته‌اندو۹ درصد بقیه‌پزشکان نیز ازقرار‌اطلاع مشغول‌مطالعه جزئیات تعرفه های پزشکی سازمان بیمه هستند تا نظر خود را اعلام دارند.

باین ترتیب درحال حاضر فرهنگیان‌و کارکنان آموزش و پرورش میتوانند برای امور درمانی‌به‌پزشکان طرف‌قرارداد مراجعه کنند و باپرداخت ۴۰ ریال‌بعنوان حق‌السهم کارمندان مورد معاینه‌ودرمان قرارگیرند.

اگر افرادبیمه شده بجهات خاصی به پزشکانی مراجعه کنند که بابیمه قراردادندارند درصورتی که نسخه پزشک و صورتحساب داروخانه را به مراکز بیمه‌تحویل دهندبراساس تعرفه پزشکی۴۰ ریال‌ازویزیت پزشکو ۸۰ درصد بهای دارو به آنها پرداخت میشود.

مدیرعامل‌سازمان‌بیمه‌کارمندان متذکر شد مقررات جدید بیمه تادوهفته‌دیگردرمناطق‌خوزستان واصفهان نیز اجرا خواهد شد و جمعا۱۷۰ هزارفرهنگی از مزایای جدید بیمه درمانی درسراسرکشوراستفاده‌خواهند کرد.

خط راه‌آهن جدید برای ذوب‌آهن آریامهر

تاپیش از بهره برداری از کوره دوم کارخانه ذوب آهن آریامهر یک خط آهن دیگر به این نقطه کشیده میشود.

سخنگوی راه آهن دولتی ایران امروز اظهار داشت در حال حاضر روزانه ۷ هزار تن مواد خام از قبیل سنگ آهن و ذغال سنگ از معادن کرمان به کارخانه ذوب آهن اصفهان حمل میشودبابکار افتادن کوره دوم مقدار مواد خام مورد نیاز کارخانه به دو تا سه برابر افزایش‌خواهدیافت‌و چون‌خط فعلی‌راه‌آهن کرمان به کارخانه ذوب آهن تکافوی حمل مواد خام‌را نمی‌کند ، در برنامه‌پنجم عمرانی‌کشور قرار شد باهزینه کارخانه‌ذوب آهن آریامهر یک خط‌دیگر از معادن سنگ آهن چغارت ، معدن سنگ درزرند و ومعدن ذغال در کرمان‌مستقیما به محل کارخانه کشیده شود. با احداث خط دوم راه آهن میزان‌حمل‌مواد خام از ۷ هزار تن به ۲۰ هزار تن در روز افزایش خواهد یافت.

شرکتهای تعاونی روستائی کوچک ادغام میشوند

★ سرمایه اتحادیه های روستائی از یك میلیارد و ۲۵۰ میلیون ریال گذشت

★ ۷۹۷۱شرکت تعاونی روستائی در۱۲۴اتحادیه تعاونی متمرکزشده‌است

شرکتهای تعاونی روستائی کوچک در یکدیگر ادغام میشود و بصورت اتحادیه های تعاونی با فعالیتهای وسیع در جهت تامین منافع روستائیان خدمت خواهد کرد.

وزارت تعاون و امورروستاها که‌بموجب‌قانون‌ناظر برتشکیلات روستائی کشور می‌باشد اعلام داشت که‌برای تقویت بنیه مالی و ایجاد هماهنگی و وحدت در فعالیتهای شرکتهای تعاونی روستائی تاکنون ۱۲۴ اتحادیه تعاونی روستائی درنقاط مختلف کشور تشکیل شده است‌که‌برای توسعه معاملات بازرگانی‌روستا نشینان فعالیت می‌کند.

شرکتهای تعاونی روستائی‌فعلی با عضویت زارعین که به‌موجب قوانین ومقررات اصلاحات‌ارضی صاحب زمین‌شده‌اند خریدمواد و وسائل مورد احتیاج شخصی و یا حرفه‌ای اعضای شرکت‌را بعهده دارد و حتی تهیه وسائل تامین علوفه دامها وجمع‌آوری و نگاهداری و تبدیل طبقه‌بندی وبسته‌بندی‌محصولات کشاورزان را فراهم می‌کند وبطور کلی‌رفع احتیاج مشترک روستائیان یک دهکده را فراهم مینماید.

براساس گزارش رسیده از وزارت تعاون وامور روستاها تا پایان نیمه مهر ماه جاری۷۹۷۱ شرکت تعاونی در ۱۲۴ اتحادیه متمرکزشده‌است‌که جمع‌سرمایه اتحادیه‌های متشکله از یک میلیاردو۳۳۷ میلیون‌ریال‌متجاوز شده است.

اسفالت خیابانها تا زمستان ادامه میابد

اسفالت خیابانهای اصلی و فرعی پایتخت تا قبل از فرا رسیدن فصل زمستان و سرما همچنان ادامه پیدا می‌کند.

هم اکنون تعداد ۲۰ خیابان اصلی و فرعی در دست اسفالت است که با پایان یافتن عملیات اسفالت خیابانهای مذکورتعداد دیگری از خیابانها مورد عمل قرار میگیرد.

امروز یک مقام شهرداری تهران اعلام کرد:

ضابطه تجدید آسفالت‌خیابان های تهران بر مبنای سنگینی ترافیک مناطق مختلف قرار دارد. باین ترتیب که اولویت برای آسفالت یک خیابان‌میزان عبور و مرور وسایل نقلیه از آن خیابان میباشد. واین برنامه تا زمانیکه وضع هوا اجازه‌دهد قبل از فصل‌بارندگی و سرما ، ادامه می‌یابد.

پلیس جلوی استفاده خصوصی از اتومبیلهای دولتی را میگیرد

پلیس راهنمائی از حرکت اتومبیل های دولتی که مورد استفاده‌خصوصی قرار میگیرد، بشدت جلوگیری میکند.

این اقدام پلیس راهنمائی به دستور دولت صورت گرفته وبه مرحله اجراء درآمده است.

یک مقام پلیس راهنمائی امروزبه‌خبرنگار اطلاعات‌گفت: اتومبیل هائی که متعلق به وزارتخانه ها و یا موسسات دولتی هستند ، باید فقط در ساعات‌اداری‌مورد استفاده‌قرار بگیرند و اگر پلیس در ساعات غیر اداری مشاهده کند که از یک اتومبیل دولتی استفاده خصوصی میشود آنرا متوقف خواهد کرد و جریان را به نخست وزیری گزارش میکندتا شخص‌متخلف تحت تعقیب‌قرار بگیرد.

این‌صاحب‌مقام افزود :اغلب مشاهده میشود که در ساعات غیر اداری از اتومبیل های مزبوربرای‌انجام‌کارهای‌خصوصی استفاده‌می‌کنند و همچنین دیده شده است باوجود قید جمله «استفاده اختصاصی ممنوع» است از اتومبیل های وانت دولتی برای «اسباب کشی» و حمل‌مصالح ساختمانی‌استفاده میشود لذا تصمیم گرفته شد با این عمل بشدت مبارزه شود و ماموران‌اداره‌راهنمائی بمحض مشاهده‌چنین وضعی از حرکت اتومبیل های مزبور جلوگیری خواهند کرد.

اطلاعیه باشگاه ورزشی پرسپولیس بیلان فروش بلیط مسابقه پرسپولیس و اسلوبودا

درمورد فروش بلیط مسابقه اسلوبودا وپرسپولیس

چون بعضی از مجلات بی‌اطلاع بدون توجه به ارقام موهومی که منتشر می‌سازند باعث مشوب کردن اذهان عمومی می گردند باشگاه پرسپولیس لازم‌دانست که بیلان بلیط فروشی‌را به‌اطلاع عموم برساند:

بلیط‌های فروش رفته طبق‌صورت مجلس سازمان تربیت‌بدنی وباشگاه پرسپولیس یکصد و هشتاد وچهارهزار تومان است.

مخارج تیم طبق تلکس و موافقت‌نامه این‌دوتیم یازده هزاردلار است که توسط بانك مرکزی‌حواله سرپرست تیم‌اسلوبودا گردیده است:

بعنوان پاداش‌به فوتبالیست‌ها ومربی نیز سی هزار تومان پرداخت شد. بقیه مخارج بدینقرار است:

ده‌درصد سازمان‌تربیت‌بدنی ـ هیجده‌هزار و چهارصد تومان هزینه هتل انترناسیونال ـمخارج متفرقه از قبیل‌اتوبوس‌ـ کادوـ گل ـ پرچم و میهمانی چهارهزار وچهارصد تومان ـ مخارج انتظامات ، حق داوری ، کنترل و بلیط‌فروش‌و تبلیغات هنوز برآورد نشده‌است که درحدود ۵ هزارتومان پیش‌بینی می‌شودـ کل مخارج ۱۵۱٫۶۴۳ تومان ودرآمد تقریبی باشگاه ۳۲٫۳۵۷ تومان می باشد.

باشگاه ورزشی پرسپولیس ـ برومند

آ ـ ۵۴۳۱۶

جشنهای میلاد

بمناسبت میلاد مسعود امام حسن مجتبی (ع) فرزند رشید امیرمومنان علی علیه السلام

شب نیمه ماه مبارک رمضان (امشب) با خاطره تولد امام مجتبی (ع) رنگ ملکوتی خاصی دارد و بهمین مناسبت از همه علاقمندان اهل بیت پیامبر (علیهم‌السلام) دعوت می‌شود که در مراسم پرشکوهی که بهمین مناسبت برقرار است شرکت‌فرموده و ضمن عرض شادباش به پیشگاه حضرت ولی عصر ارواحنا فداه از برنامه پرارزش درس تفسیر و پاسخ‌بسئوالات‌استاد عالیقدر جناب آقای ناصر مکارم‌شیرازی که با بیان مکتب عالی تربیتی امام مجتبی (ع) تکمیل‌می‌شود ببهره‌مند گردند. ساعت شروع ۸ و نیم بعد از ظهر

حسینیه بزرگ بنی فاطمه

سرچشمه اول امیرکبیر تلفن ۳۱۰۴۶۶

آ ـ ۱۶۶۲۷

اجاره قریه «چشمه‌نادی»

بانک رهنی ایران‌ششدانک قریه چشمه‌نادی ملکی خودرا که۶۵ کیلومتری شهر ورامین و در قسمت جنوب غربی ایوان‌کی واقع‌بوده‌ودارای ۵۵ الی ۶۰ هکتار اراضی دایر میباشد برای مدت حداکثر سه سال باجاره واگذار مینماید. داوطلبان میتوانند همه روزه بمحل مراجعه و نیز برای کسب اطلاعات بیشتر و دریافت برگ شرایط مزایده در ساعات اداری بدایره اموال غیر منقول‌واقع در طبقه‌دوم ساختمان مرکزی‌بانک‌مراجعه فرموده و پیشنهاد خویش را بانضمام سپرده شرکت در مزایده که نباید از پنج در صد مبلغ مال‌الاجاره پیشنهادی خویش کمتر باشد و برگ شرایط مزایده امضاء شده در پاکت لاک و مهر شده تا ساعت ۹ صبح روز ۱۱٫۸٫۵۱ بدفتر اداره مرکزی بانک تسلیم دارند.

پاکات واصله در ساعت ۱۰ صبح همانروز در اطاق شماره ۲۰۸ ساختمان مرکزی بانک باز و قرائت خواهد شد.

بانک در قبول یا ردیک یا کلیه پیشنهادات مختار است هزینه آگهی و هزینه ثبت سند اجاره و مالیات بعهده برنده مزایده خواهد بود. ـ م الف ۱۱۵۶۲

بانک رهنی ایران

آ ـ ۵۳۷۸۸

به‌همین آسانی

بقیه‌ازصفحه‌آخر

و بمدرسه برگشت. من روی پلکان های مدرسه نشسته‌بودم که دیدم عبدالرضا با دو بلیط اعانه ملی از راه رسید وبدون مقدمه آنها را نصف کرد و بمن داد، مامثل همیشه شریک‌شدیم. صبح روز پنجشنبه وقتی مثل همیشه بدبیرستان آمدم، هنوز زنگ نخورده بود که‌عبدالرضا با قیافه خوشحال وارد کلاس شد و با هیجان گفت : بیژن میدونی چطور شده؟ گفتم نه. او با ذوق‌زدگی و هیجان گفت: ما برنده یک میلیون‌ریال‌شده‌ایم. با شنیدن این خبر از شدت خوشحالی لحظه‌ای‌بهت‌زده‌شدم و سپس با هیجان به دوستم گفتم: «بهمین آسانی؟» گفت : بله، بهمین آسانی». ومن‌ساعتی بعد برای اطمینان بیشتر به بلیط فروش مراجعه کردم و فهمیدم که واقعا با شرکت‌دوستم برنده یک میلیون ریال جایزه نقدی بلیطهای اعانه‌ملی‌شده‌ایم». دو دوست جوان و خوش‌شانس، هرکدام سهم خود را از جایزه ممتاز بلیط های اعانه ملی پس‌انداز می‌کنند تا صرفه‌تامین آینده و هزینه تحصیلات عالیه آنها شود.

تبریکات

جناب آقای مهدی حریری طلوع

انتخاب جنابعالی رابه نمایندگی انجمن شهر تهران صمیمانه تبریک گفته و موفقیت شمارا درراه‌خدمت‌به شاهنشاه و میهن عزیز و ملت ایران خواستارم.

رحمت الله ولی

آ ـ ۱۶۵۸۹

دوستان ارجمند آقایان ابوالقاسم آرام و حسین قربانی نسب و آقا زاده مسرور

انتخاب‌شما را به نمایندگی انجمن شهر تهران تبریک‌گفته و امیدوارم در راه خدمت به شاهنشاه آریامهر و طبقه کارگر موفق باشید.

جهانگیر کوهستانی

آ ـ ۵۳۷۵۲

جناب آقای اردشیر کیانی طارمی

انتخاب‌جنابعالی را بسمت عضویت انجمن شهر ری‌تبریک میگویم.

جهانگیر کوهستانی

سرکار خانم دکتر حشمت‌الملوک بیگدلی

موفقیتی که با نیم میلیون رای بعنوان نفر اول منتخب عضویت شورای آموزش و پرورش منطقه‌ای تهران احراز فرمودید نمایانگر سپاس از۳۱سال خدمات صادقانه ملی و میهنی و فرهنگی با فضیلت شما است.

مااین موفقیت چشمگیر رابه‌مقام دبیرکل محبوب و قائم‌مقام ارجمند و دیگر رهبران حزب پاسدار انقلاب صمیمانه تبریک و تهنیت میگوئیم.

سهروردی ـ جوشنی ـ محبتی ـ مریم صدیق ـ حمزه‌ای همدانی ـ رضوانی

آ ـ ۵۳۷۶۸

سرکار خانم دکتر حشمت‌الملوک بیگدلی

موفقیت افتخارآمیز شما را بعضویت شورای آموزش و پرورش منطقه‌ای تهران تبریک میگوئیم

زرین‌تاج پیرزاده (بردباری)

سرکار خانم دکتر حشمت‌الملوک بیگدلی

بمناسبت موفقیت‌چشمگیری که‌درانتخابات شورای آموزش وپرورش منطقه‌ای تهران احراز فرمودید بدینوسیله تبریکات صمیمانه ما را بپذیرید

نوراله دانش دهکردی ـ جلیل مقدم ـ مهندس مهروز ـ همانواب ـ نصراله مظهرعباسی ـ مصطفی خاتمی فیروزآبادی‌ـ رحمت‌اله رئیسی ـ رازی طبیب

سرکار خانم دکتر بیگدلی

مفتخریم موفقیت شما را در شورای منطقه‌ای آموزش و پرورش تهران صمیمانه تبریک عرض نمائیم.

از طرف اعضای حوزه ۳ کمیته غرب تهران. اعتمادی‌نژاد

آ ـ ۵۳۷۷۴

سرکار علیه خانم دکتر حشمت‌الملوک بیگدلی

موفقیت چشمگیر شما در انتخابات آموزش و پرورش منطقه‌ای تهران که با نیم میلیون رای مقام اول را احرازفرمودید برای عموم‌اعضاءحوزه۴ کمیته غرب حزب‌ایران‌نوین افتخارآمیز است.

ما این موفقیت بزرگ را به دبیر کل محبوب و سایر ارگان های حزب پاسدار انقلاب صمیمانه تبریک و تهنیت میگوئیم.

از طرف حوزه ۴ کمیته غرب ـ محمد لسانی عبدی

آ ـ ۵۳۷۷۶

سرکار علیه خانم دکتر حشمت‌الملوک بیگدلی

موفقیت جنابعالی را به عضویت شورای منطقه تهران با اکثریت چشمگیری که احراز فرمودید صمیمانه تبریک وتهنیت عرض مینماید.

علینقی ربانی‌ـ صفر درگاهی ـ سرور ثقلینی ـ عبدالحسین موسوی مازندرانی ـ محمد فلاحی ـ محرمعلی فقیهی‌ـ محمود بینش‌ـ بهروز بیات‌ـ سیداشرف‌الدین طباطبائی ـ علیمحمدعطارـ حامد عباسی

آ ـ ۵۳۷۷۸

سرکار خانم دکتر حشمت‌الملوک بیگدلی

انتخاب شایسته جنابعالی را بنمایندگی شورای آموزش و پرورش منطقه‌ای صمیمانه تبریک گفته و موفقیت بیشتری برای شما آرزو داریم.

بتول توفیقی ـ مهندس حسن‌پور محمودـ رجبعلی مشایخ‌ـ عذرا توفیقی ـ مسعود فخاری ـ محمدرضا یاسری ـ غلامرضا محبعلی ـ مهندس جوادی ـ حسین زاهدی ـ خسرو رجبیان‌ـ آذر مقدم

آ ـ ۵۳۷۸۰

سرکار خانم دکتر حشمت‌الملوک بیگدلی

موفقیتی که با نیم میلیون رای بعنوان نفر اول منتخب عضویت شورای آموزش و پرورش منطقه‌ای تهران احراز فرمودید نمایانگر سپاس از ۳۱ سال خدمات صادقانه ملی و میهنی و فرهنگی شماست ضمن تبریک توفیق بیشتری را در اجرای منویات مقدس شاهنشاه آریامهر برای شما آرزو میکنیم.

بهروز احمدزادهـ ابوالقاسم جمشیدنژاد ـ تقی شاملوـ ویدا معنوی ـ فاطمه نجمی ـ منصوره خدامرادی ـ منیره سلطانی‌ـ محمدباقر شمس‌الهی ـ حسن ارغده ـ فیروزه متقیان‌ـ فریده روحانی ـ مهری آرین ـ پاشا صمیمی ـ مولود فرخی ـ هوشنگ فیروزمنش ـ هوشنگ صالحی ـ محمود محمودپورـ بهمن‌متین ـ توفیق شهبازی‌ـ محمود دست‌پیش‌ـ محمد قاسمزاده ـ محمدرضا جوادی.

آ ـ ۵۳۷۸۲

سرکار خانم دکتر حشمت‌الملوک بیگدلی

موفقیت شما را به عضویت شورای آموزش و پرورش منطقه‌ای تهران صمیمانه تبریک میگوئیم.

اسداله مرتضوی ـ محمدعلی فاطمی ـ علی برهمت ـ غلامحسین فلاحی‌ـ مریم صدیق‌ـ زهرا بادسار‌ـ سیروس‌یزدانفر

آ ـ ۵۳۷۸۴

سرکار خانم دکتر حشمت‌الملوک بیگدلی

انتخاب شایسته سرکار را در انتخابات ملی بعنوان عضو شورای آموزش و پرورش تبریک گفته و موفقیت شما را در راه خدمت بشاهنشاه آریامهر و مردم خواستارم.

حسین زاهدی

آ ـ ۵۴۷۸۶

بوسیله گروه باستانشناسان ایران و ژاپن یکی از قلاع فرقه اسماعیلیه در«قاین» کشف شد

قاین‌ـ یکی از قلعه های فرقه اسماعیله توسط یک گروه تحقیقی و باستانشناسی ایران و ژاپن در دامنه کوههای «قاین» کشف شد. این قلعه دارای ده آب انبار و چندین راهروی‌زیر زمینی میباشد.

پروفسور «هوندا» سرپرست هیات تحقیقی و باستانشناسی مذکور که ده روز است در منطقه «قاین» بسر می‌برد در گفتگوئی با خبرنگار اطلاعات گفت: تحقیقات هیات نشان میدهد قلعه‌ای که در دامنه‌کوه های «قاین» احداث شده متعلق به افراد فرقه اسماعیلیه میباشد.

در این‌قلعه ده آب انبار وجود دارد که‌آب آن بوسیله بارندگی های زمستانی تامین میشده همچنین نقب هائی در اطاق های آن دیده میشود که برای جان پناه افراد بهنگام حمله دشمن ساخته شده است.

توضیح‌سازمان عمران‌جیرفت

سازمان عمران جیرفت در مورد خبر بازدید روز چهار شنبه آقای نخست وزیر از غرفه‌میوه اعلام داشت که غرفه مذکور متعلق به سازمان عمرانی‌جیرفت است و نامیوه‌که توسط آقای کیومرث والی سرپرست مراکز کشاورزی میناب باطلاع آقای نخست‌وزیر رسیده «گارم‌زنگی» یا بادام هندی میباشد که اشتباها لیموی سرخ چاپ شده است.

آگهی مجمع عمومی عادی بطور فوق‌العاده

چون‌در جلسه مورخ ۲۹٫۷٫۵۱ اکثریت لازم برای تشکیل جلسه حاصل نشد بنابدرخواست صاحبان‌بیش از یك‌پنجم سرمایه شرکت مجددا برای تشکیل مجمع عمومی عادی بطور فوق‌العاده ازدارندگان سهام شرکت سهامی خاص پارس لوکس دعوت‌میشود که برای‌روز‌پنجشنبه یازدهم آبانماه ساعت ۱۰ صبح در دفتر شرکت حضور بهمرسانند.

دستور جلسه عبارتست از:

۱ ـ تجدید انتخاب مدیران و بازرسان شرکت:

۲ ـ استماع گزارش هیئت مدیره در مورد امور مالی و جاری شرکت.

۳ ـ اتخاذتصمیم نسبت به مسائلی‌که‌از طرف هیئت مدیره در مجمع مطرح میگردد.

شرکت سهامی خاص پارس‌لوکس

آگهی مناقصه شماره ۲۶

مورخه ۲۶٫۷٫۵۱

آمادگاه۵۷۲اصفهان خرید یک قلم گوشت گوسفند مورد مصرف پادگان کازرون را از طریق مناقصه خریداری مینماید پیشنهاد دهندگان میتوانند با مراجعه به سررشته داری کازرون و آمادگاه ۵۷۲ اصفهان و دریافت برگ شرایط و مشخصات معامله پیشنهاد خود را طبق مفاد مندرج در شرایط معامله تنظیم و تا ساعت ۸ صبح روز ۱۵٫۸٫۵۱ در کازرون به‌سررشته داری پادگان تحویل نمایند.

سازمان مناقصه گذار: آمادگاه ۵۷۲ اصفهان

۵۳۸۲۸

آگهی مناقصه شماره ۲۷

مورخه ۲۶٫۷٫۵۱

آمادگاه ۵۷۲ اصفهان خرید سه قلم لبنیات (پنیر تبریزی‌درجه یک ـ ماست درجه یک ـ کره پاستوریزه) مورد مصرف پادگان کازرون‌راازطریق مناقصه‌خریداری‌مینماید. پیشنهاد دهندگان میتوانند با مراجعه به سررشته داری کازرون و آمادگاه ۵۷۲ اصفهان و دریافت برگ شرایط و مشخصات معامله پیشنهاد خود را طبق مفاد مندرج در شرایط معامله تنظیم و تاساعت ۹ صبح روز ۱۵٫۸٫۵۱ در کازرون به سررشته‌داری پادگان تحویل نمایند.

سازمان مناقصه گذار: آمادگاه ۵۷۲ اصفهان

آ ـ ۵۳۸۲۶

آگهی مناقصه شماره ۲۸

مورخه ۲۶٫۷٫۵۱

آمادگاه ۵۷۲ اصفهان خرید ۲ قلم مرغ منجمد و تخم مرغ روز مورد مصرف پادگان کازرون را از طریق مناقصه خریداری مینماید. پیشنهاد دهندگان میتوانند با مراجعه به سررشته‌داری کازرون و آمادگاه ۵۷۲ اصفهان و دریافت برگ شرایط و مشخصات معامله پیشنهاد خود را طبق مفاد مندرج در شرایط معامله تنظیم و تا ساعت ۱۰ صبح روز ۱۵٫۸٫۵۱ در کازرون به سررشته‌داری پادگان تحویل نمایند.

سازمان مناقصه گذار: آمادگاه ۵۷۲ اصفهان

آ ـ ۵۳۸۳۰

آگهی مناقصه شماره ۲۹

مورخه ۲۶٫۷٫۵۱

آمادگاه ۵۷۲ اصفهان خرید چهار قلم سبزیجات (سبزی تازه‌ـ پیاز خشک ـ سیب زمینی درشت ـ هویج فرنگی) مورد مصرف پادگان کازرون را از طریق مناقصه خریداری مینماید پیشنهاد دهندگان میتوانند با مراجعه به سررشته‌داری کازرون و آمادگاه ۵۷۲ اصفهان و دریافت برگ شرایط و مشخصات معامله پیشنهاد خود را طبق مفاد مندرج در شرایط معامله تنظیم و تا ساعت ۱۱ صبح روز ۱۵٫۸٫۵۱ در کازرون به سررشته‌داری پادگان تحویل نمایند.

سازمان مناقصه گذار: آمادگاه ۵۷۲ اصفهان

آ ـ ۵۳۸۳۲

گروه «بالاتر از خطر» در ایران دستگیر شد

دهها رپرتاژ استثنائی ـ وقایع جالب روز ـ ماجرای تقاضای طلاق گوگوش ـ دهها مطلب و داستان واقعی ـ گزارشهای علمی همراه‌یك

پوستر رنگی گوگوش ـ عارف

دوشنبه در مجله جوانان

خبرهای تلفنی شهرستانها

راننده تاکسی کشته‌شد

شمیران‌ـ راننده تاکسی شماره۳۷۲۸۹ بنام‌عبدالحسین در تصادف کشته شد و دو مسافر آن باسامی امیر و منوچهر مجروح گردیدند.

حادثه ساعت ۸ صبح امروز در ایستگاه «آبنما» (جاده قدیم شمیران) اتفاق افتاد و تاکسی که به طرف قلهک میرفت با مینی بوس شماره ۷۴۹۱۴ تهران الف تصادف‌کرد.

کنسرو اعطائی شهبانو برای دانش آموزان مشهد

مشهدـ به امر علیاحضرت شهبانوی ایران، در سال تحصیلی جاری حدود بیست وپنج هزار کیلو کنسرو برای تغذیه دانش آموزان مشهد درنظر گرفته شده است. ـ کنسرو های مذکور ازروزاول آبانماه«فردا» زیرنظرکمیسیون تغذیه آموزش و پرورش خراسان بمدت یکصدروزبین بیش‌ازدو هزار و پانصددانش آموز توزیع میگردد.

ایجاد بلوار ۲۵ متری

بیرجندـ یک خیابان جدید بعرض ۲۵ متر در بیرجند ایجاد میگردد.

این خیابان که بصورت بلوار ساخته‌میشود «خیابان «فرح» را به خیابان «رضا شاه کبیر» متصل میکند.

به صاحبان خانه هایی‌که درمسیر این خیابان تخریب میشود ، مبلغ یک میلیون و ۶۷۹ هزار و ۳۹۰ ریال غرامت داده میشود.

یك مهندس کشته شد

اهوازـ دیروز اتومبیل شماره ۹۸۹۸۲ تهران ـد که بسرنشینی مهندس محمد ایزد خواه از اهواز عازم‌خرمشهر بود با کامیون شماره۲۹۸۲۴ برانندگی‌حسین شاکلی‌تصادف کرد. در این تصادف مهندس ایزدخواه ۲۷ ساله کشته شد. مهندس مذکور تازه از آلمان بازگشته و در شرکت نفت اهواز استخدام شده بود.

بیمه‌دویست‌هزار دانش آموز

تبریز: قرارداد بیمه‌محصلین، بین‌اداره‌کل آموزش‌وپرورش آذربایجان شرقی و شعبه شرکت بیمه ایران در تبریز به‌امضاء رسید. به موجب‌این قرارداد حدود ۲۰۰ هزار دانش آموز دبستانی و دبیرستانی آموزشگاه های استان در مقابل خطرات و حوادث بیمه شدند.

کشف کارخانه‌تهیه زرد چوبه تقلبی در اصفهان

اصفهان ـ صبح امروز یک کارخانه تهیه زردچوبه تقلبی درکثیف‌ترین نقطه‌بازار مسجد جامع اصفهان کشف شد. در محل کارخانه بیش از ۱۲۰ گونی مواد اولیه که برای تهیه زردچوبه تقلبی به کار می‌رفت کشف شد. این مواد عبارت از نان خشک شده ـ روناس ـ پوست خربزه و هندوانه و تخم خربزه و چند ماده مشکوک‌دیگر می‌باشدکه از کلیه آنها نمونه برداری شد.

دستگاه معیار سنج در کارخانه های قند

مشهدـ بمنظور تعیین میزان قند در چغندر قند، چهار دستگاه معیارسنج درکارخانه های قند تربت حیدریه ، نیشابور ، فریمان و شیرین مشهد نصب شد ودو دستگاه آن‌بطور آزمایشی کار خودرا آغاز کرد.

یک مقام مطلع به خبرنگار اطلاعات گفت: نظیر این دستگاهها در آینده‌نزدیک در سایرکارخانه های‌قندخراسان نصب میگردد. بدین ترتیب از این پس با توجه به میزان قند، چغندرهای تحویلی به کارخانجات قند، بهای آن به کشتکاران مربوطه پرداخت خواهد شد.

کامیون دوچرخه سواررا کشت

بیرجندـ کامیون شماره ۱۴۷۶۹ برانندگی حسین کاظمی در ۲۰ کیلو متری بیرجند دوچرخه سواری‌بنام جعفر سالاری را زیر گرفت و کشت. کامیون اززاهدان عازم بیرجند بود.

در اطراف اشنویه برف بارید

رضائیه ـ بدنبال انقلاب ناگهانی هوا در آذربایجان ، اولین برف درکوههای‌اطراف اشنویه، بزمین نشست.

سرمای شدید از چند روز پیش مناطق اشنویه ، نقده ، جلدیان و پیرانشهر را فرا گرفته و مردم این شهر برای مقابله با سرما بخاری روشن میکنند.

یخبندان در مشهد

مشهد ـ دیشب میزان‌سرما در مشهد به ۲ درجه‌زیرصفر رسید و قشر نازکی از یخ سطح آبهای حوض ، استخر وبرکه‌هارا پوشاند.

سرمای زودرس قسمتی از محصولات صیفی وسردرختی هارا از بین‌برد. درسایرشهر های خراسان نیز سرمای شدیدی مستولی شده و به محصولات کشاورزی لطمه زده‌است.

لوله‌کشی ۳۹ شهر و بخش در خراسان

مشهدـ مقدمات اجرای‌طرح توسعه لوله کشی‌آب آشامیدنی وهمچنین لوله کشی سی وته شهر وبخش‌خراسان ازطرف اداره کل‌آبادانی و مسکن استان فراهم گردید و اغلب این طرحها به مرحله اجراء درآمد.

در حال حاضر طرح شبکه لوله‌کشی آب آشامیدنی شهر ها وبخشهای طیبات ، سبزوار ، تربت‌جام ، طرقبه ، فاروج ،باجیگران ،نوخندان، دهنه شور ، سنو گناباد ، بشرویه، فام ،سنگان،اسلامیه گلمگان ، جیم‌آباد ، جاجرم، طبس ، کلات‌نادری ، قوچان، شیروان ، تربت حیدریه ، گناباد ، زشك ، گشتان ، کوشکی و بجنورد دردست انجام است.

یك مقام مطلع اداره کل آبادانی و مسکن خراسان‌به خبرنگاراطلاعات گفت :هزینه اجرای طرحهای‌مذکور بالغ بردویست‌و نود ودو میلیون‌و پنجاه وسه هزار ویکصدریال می‌باشد که از محل اعتبارات سازمان برنامه تامین گردیده است.

فریبا

بخاطر مادرت ، که از غم دوری تو ، در بستر بیماری افتاده است ، خانواده را از حال خود آگاه کن!

آگهی فروش خودرو

کانون کارآموزی مرکز واقع در حسین آباد راه آهن کرج در نظر دارد چهار دستگاه خودروهای خود را بشرح زیر:

۱ـ کمپرسی شماره ۴۵۹۶۵ مدل ۵۸

۲ـ جمسوانت شماره ۴۵۹۶۶ مدل ۵۸

۳ـ فولکس واکن شماره ۴۵۸۲۷ مدل ۵۹

۴ـ جیپ وانت شماره ۲۷۸۹۴ مدل ۶۱

از طریق مزایده بفروش برسانند طالبین میتوانند از تاریخ صدور آگهی ظرف ده روز خودروها را در محوطه کانون بازدید نموده پیشنهادات خود را تا آخر وقت اداری روز هشتم آبان ماه ۵۱ در پاکتهای لاک و مهر شده ضمن سپرده بانگی بمبلغ چهل هزار ریال بدفتر کانون تسلیم نمایند پیشنهادات رسیده در تاریخ ۹٫۸٫۵۱ در هیئت نظارت با حضور پیشنهاد دهندگان باز و قرائت خواهد شد و کانون مجاز برد و یا قبول هر یک از پیشنهاددهندگان خواهد بود ضمنا به پیشنهادات فاقد سپرده ترتیب اثر داده نخواهد شد و کلیه عوارض و مالیات متعلقه بعهده خریدار خواهد بود.

مدیر عامل کانون کارآموزی مرکز سرتیپ پریور

آ ـ ۵۲۷۲۰

آگهی استخدام

شرکت برق منطقه‌ای اصفهان جهت تکمیل کادر خود به‌افراد زیر نیاز دارد.

۱ـ لیسانسیه آمار با دو سال سابقه کار ۱ نفر

۲ـ لیسانسیه حسابداری با دوسال سابقه کار ۲ نفر

۳ـ نقشه بردار دیپلمه بادوسال سابقه کار ۲ نفر

متقاضیان میتوانند جهت اطلاع بیشتر از شرائط استخدام و ثبت نام با در دست داشتن. ۱ـ مدرک تحصیلی و تخصصی ۲ـ فتوکپی کارت پایان خدمت یا معافیت دائم (غیر پزشکی) ۳ـ۶ قطعه عکس ۴×۶ تا تاریخ ۱۰٫۸٫۵۱ به کارگزینی شرکت برق منطقه‌ای واقع در خیابان چهار باغ بالا مراجعه نمایند تاریخ انجام مصاحبه در روز مراجعه به اطلاع داوطلبان خواهد رسید.

آ ـ ۵۲۳۸۴

در تهران اتفاق افتاد

جسد خون آلود

قصاب محله در اطاق منزلش بدست آمد

زن قصاب :

شوهرم اول شب بمنزل آمدو بمن

گفت شب ، بخانه پدرم بـروم و

منهم رفتم

یک مرد قصاب دیشب همسرش را بخانه پدرش فرستاد و صبح امروز جنازه‌اش را خون‌آلوددر وسط اتاقش یافتند .

صبح امروز قمر کدخدائی به کلانتری ۱۴ اطلاع داد جسد خون‌آلود شوهرش بنام سیدعلی محمدبلال حسینی در داخل اطاق منزلشان افتاده‌است ونمی داند او را کشته‌اند یا مرده است .

قمر گفت شوهرم قصاب‌است و دیشب بخانه آمد و بمن گفت که امشب بخانه پدرم بروم ومن نیز حرف او را گوش دادم و بخانه پدرم رفتم . صبح امروز ساعت ٦کبخانه خودمان واقع در خیابان شوش رفتمودر اطاق را باز کردم متوجه شدم شوهرم سیدعلی درحالی که تمام بدنش غرق در خون است در وسط اطاق افتاده است .

مامورین بلافاصله به محل رفتند و تحقیقات خود راشروع کردند و جریان به دادسرا و پزشکی قانونی اطلاع‌داده شد. هم‌اکنون تحقیقات وسیعی آغاز شده تا معلوم شود که در این ماجرا جنایتی اتفاق افتاده یا خیر .

★ **اظهارات همسر قصاب**

صبح امروز قمر همسر بلال حسینی بمامورین کلانتـری ۱٤ گفت : شوهرم شصت‌سال داشت و مرد دائم‌الخمر بود. پدر و مادرم مرا بزور بـه عقد او درآوردند شوهرم قبلا زن دیگری داشت . قمر گفت‌ممکن است، دیشب شوهرم باز مست کرده و نتوانسته تعادل خودرا حفظ کند و بزمین خـورده و مرده است . قمرمجددا اظهار داشت دیشب شوهرم مرابخانه پدرم فرستاد و امروز صبح وقتی بمنزل آمدم با جسد غرق بخون او روبرو شدم .

خانواده‌های عاشق ومعشوق، باچوب وچماق بجان‌هم افتادند!

رشت ـ افراد خانواده هـای یك پسرودخترجوان که عاشق یکدیگر هستند، به خاطر این عشق با چوب‌و چماق به جان‌هم افتادند !

این‌دوعاشق جوان که مهدی وسوسن نام دارند ، سالهاست که‌ساکن کوی «رشتیان »رشت هستندو از مدتی پیش سخت عاشق یکدیگر شده‌اند .

مهدی‌وسوسن معمولا روز ها نقطه خلوتی را می‌یافتندو در آنجا به‌رازونیاز می پرداختند . تاآنکه‌روزی که زیرسایه‌درختی کنارهم نشسته بودند ، برادر بزرگترمهدی‌سررسیدوبرادرش رادر حال رازونیاز باسوسن‌دید.

برادر بزرگتر مهدی ، وقتی به‌خانه‌رفت ، جریان را برای مادرش تعریف کرد و مـادر مهدی چنان خشمگین شد که بمحض ورود مهدی به خانه از اوخواست که هر چه زودتر از سوسن دست‌بردارد .

مهدی که‌سخت عاشق‌سوسن بود ، نصیحت مادرش‌رانپذیرفت وبازهم به‌سراغ سوسن رفت‌و مادر اوبالاخره تصمیم گرفت جریان رابا پدرو مادر سوسن درمیان بگذارد و از آنهابخواهد که‌دختر خود را از این عشق منع کنند .اما پدرو مادرسوسن جواب دادند که‌چون این دو جوان عاشق یکدیگر هستند ، آنها در موضوع دخالت‌نخواهند کرد!

مادر مهدی با شنیدن ایـن حرف تصمیم‌دیگری گرفت و بدنبال این تصمیم شروع بـه بدگوئی از سوسن ، پیش‌این‌و آن کرد . قصدش این بود که‌باشایعه پراکنی ، باعـث رسوائی سوسن شود تا شاید پسرش از اودست بردارد .

اماهمین شایعه پردازی‌ها باعث ناراحتی وعصبانیت پدرو مادرسوسن شدبطوری که‌آن هابه مادر مهدی شدیداعتراض کردند.

کار این اعتراض چنان بالا گرفت که ناگهان افراد دو خانواده باچوب وچماق به جان یکدیگر افتادند و همدیگر را به‌شدت مجروح کردند .سر ـ انجام با دخالت ماموران نزاع خاتمه‌یافت و طرفین به‌کلانتری وسپس بدادسرا اعزام شدند.

هنوز هیچکدام‌ازدوطرف‌حاضر نشده‌اند رضایت بدهند ، اما جالب‌اینکه در زمانی که افراد دوخانواده یکدیگر را کتك‌می زدند ، ونیز هنگامی که‌آنها در کـلانتری بسر مـی ـ بردند ، مهدی و سوسن دور از چشم همه در گوشه خلوتـی نشسته بودندو باهم رازونیازمی کردند ونقشه‌زندگی آینده‌شان رامی کشیدند !

۲۲۸ماه زندان برای۳۸ روستائی

عکس ۳۸ روستائی را در دادگاه‌نشان میدهد

نوکری که خانم خانه را کشته بود به۱۲سال زندان‌محکوم‌شد

حسین گرگانی

روز گذشته محاکمه محمد حسین گرگانی نوکری که خانم خانه‌اش را کشته است در شعبه اول دادگاه عالی جنائی استان مرکز پایان یافت و طبق رای‌صادره‌محمدحسین‌به۱۲سال حبس با اعمال شاقه محکـوم شد .

طبق کیفرخواست دادسرای تهران محمد حسین متهم است که برسر اختلافی که با بانـو معصومه پیدا میکند در یکی از روزهای بهمن ماه سال ٤۹ وی رادرخانه اش خفه کرده‌است.

در حوادث شیراز

۵نفر کشته و ۳نفر مجروح شدند

حوادث درگوشه وکنار ایران

شیراز ـ درحوادث‌و اتفاقات گوناگونی که دیروز در شیراز روی داد پنج نفر کشته شدند و سه نفر مجروح گردیدند.

★اتومبیل‌سواری‌که‌بسرنشینی چهار تن باسامی سلیمان‌لک قشقائی ،محمدحسن صفرزاده، شهریار امینی و ابوالقاسم قشقائیان از شیراز عازم دشت «ارژن»بوددرحوالی «چنارادار» واژگون‌شدوبه‌آهن‌پاره‌ای تبدیل گردید .

در این حادثه «سلیمان لک ـ قشقائی» کشته شد و بقیـه سرنشینان‌اتومبیل‌بشدت مجروح گردیدند ، مجروحین حادثـه فعلادربیمارستان سعدی شیراز بستری میباشند و حال آنها وخیم است . هنوز معلوم نشده که‌کدامیک‌ازسرنشینان اتومبیل «راننده» آن بوده است.

★کامیون شماره ۱٦۳٦۹ به رانندگی‌آزادترکزاده هنگامیکه از جاده «کوار» شیراز عبور میکرد مرد سی و پنج ساله‌ای بنام «حسین عوض‌پور» را زیر گرفت و موجب مرگ وی شد.

★جسد مردی بنام‌علیمحمد صالحی سی‌وپنج ساله در کنار جاده شیراز ـ چنارادار پیدا شد . تحقیقات ماموران ژاندارمری‌برای‌کشف علت‌مرگ این شخص ادامه دارد .

گفته میشود کامیون یـا اتومبیل با «علیمحمد» تصادف کرده و موجب مرگ وی شده است.

*شخصی‌بنام«علی‌حسین‌استوار» چهل ساله هنگامیکه در خانه خـود واقع در «خرامه» از توابع شیرازسرگرم بنائی بود، دیواربر روی وی خراب شد و موجب مرگ او گردید.

★حسین فرخ‌نیا بیست ساله ساکن شیرازبا خوردن مقداری قرص خواب‌آور بزندگی خـود خاتمه‌داد . علت خودکشی این جوان معلوم نشده است.

★ **عابر کشته شد**

روزگذشته مینی بوس‌شماره ۷٦۳۳٦ به رانندگـی حسـن احمدی در جاده تهران‌ـ ساوه باعابر ٤۲ ساله‌ای بنام حسین تصادف کردودر نتیـجه شـدت تصادف حسین کشته شد .

۳حادثه و ۳قربانی

در ۳ حادثه مختلف در قم ، سه نفر جان سپردند ویک نفر آسیب دید .

اولین قربانی حادثه دختر بچه ۳ ساله‌ای بنام منیره کامرانی‌بود که بعلت‌خفگی‌در حوض‌درگذشت.

دومین حادثه بعلت‌برخورداتومبیلی باموتوسیکلت درراه قم ـ اصفهان روی داد . در این حادثه حسین اربابی راننده موتوسیکلت کشته شدو صدرالله آقایی که بـر ترک موتور نشسته بود ،مجروح‌گردید.

همچنین جوان ۲۰ ساله‌ای بنام علی مطلبی که گفته میشود معتاد به‌مواد مخدر بـود ،در میدان آستانه قم بزمین افتاد و جـان سپرد .

بازی پوکر، خون بپاکرد

روز گذشته محاکمه ۳۸ نفر متهم به منازعه دستجمعی در در شعبه ٥ دادگاه عالی جنائی تهران پایان یافت و طبق رای محکمه‌جنائی‌هرکدام از متهمان به ٦ ماه حبس تادیبی محکوم شدند .

این عده متهم‌اند که در سال ۳۸ با همکاری ۱۲ نفر دیگردر یکی ازروستا های دارابفارس نزاع کرده‌اند .

جوان ۲٦ ساله‌ای باتهام قتل‌جوان دیگری محاکمه میشود

محمد شادلوی

متهم بقتل

روزگذشته متهم ۲٦ ساله‌ای بنام محمد شادلوی باتهام قتل جوان ۲٥ ساله‌ای بنام عباس شاطری در شعبه ۳ دادگاه‌عالی جنائی تهران محاکمه شد .

طبق ادعانامـه دادسـرای دماوند محمد متهم است که در مرداد ماه سال گذشته باکارد عباس شاطری را کشته است.

★ **جریان واقعه**

شب قبل‌از این حادثه محمد و عباس‌دربازی پوکر بایکدیگر اختلاف پیدا میکنند و کارشان به مشاجره میکشد ،این نزاع با مداخله دوستان طرفین‌خاتمه پیدا میکند .

صبح‌روزحادثه محمد که از شب قبل کینه عباس را بدل داشت، با کارد به منزل مقتول میرود و او را به قتل میرساند.

پس از وقوع این واقعـه ماموران انتظامی محمد را به اتهام قتل بازداشت میکنند و بازپرس‌نیزبرای متهم قرارصادر کرده و پرونده برای صدور کیفرخواست نـزد دادسـتان میرود .

ادعانامه‌تنظیمی قتل‌راباسبق تصمیم دانسته و مجازات اعدام را برای متهم تعیین می‌کند . پس از صدور کیفرخواسـت پرونده محمد شادلوی بـرای تعیین تکلیف قانونی به شعبه ۳ دادگاه‌عالی‌جنائی‌تهران‌فرستاده میشود .

دیروز متهم در مقابل اعضاء هیئت دادرسان محکمه جنائـی قرار گرفت و اتهام وارده را منکر شد .

ساعت۱۲ و ۳۰ دقیقه‌دادگاه بعنوان تنفس تعطیل گردید . جلسه بعدی امروز تشکیل شد.

سزای جیب بری

لاله‌گوش دوستش‌را بادندان‌کند

جوانی در حال مستی گوش دوستش را که قصد جیب‌بری داشت با دندان کند .

روز گذشته جوانی بنام کارنیک ۲۲ ساله درحالی کـه مقداری از لاله گوشش را دردست داشت و مست بود به‌کلانتری نارمک آمد و شکایت کرد : دوستش بنام وازگن ۲۲ ساله با دندان گوشش را کنده است . مامورین بسراغ وازگن رفتند و او را نیز به کلانتری آوردند .

وازگن در کلانتری گفت کارنیک یکی از بهترین دوستان من است دیروز که با هم بیک مشروب‌فروشی‌واقع در خیابان پدرثانی رفتیم پس‌از خوردن مشروب کارنیک متوجه شد که یکی از مشتری ها از فرط مستی قادر نیست روی پایش بند شود . کارنیک وقتی چنین دید بطرف آن مرد مست رفت تا جیبش را بزند . اما من از کار او جلوگیری کردم ولی کارنیک‌مقاومت کرد و دست بردار نبود . دوباره بطرف آن مرد رفت هنگامی که میخواست دست در جیب او بکند من به کارنیک حمله کردم و از فرط عصبانیت با دندان گوشش را کندم.کارنیک به پزشکی قانونی فرستاده شد و برای او ده روز درمان تعیین گردید صبح امروز وازگن همراه با پرونده به دادسرای ناحیه ٥فرستاده شد .

دوچرخه‌سوار در تصادف اتومبیل کشته‌شد

اتومبیل شماره ٤۱٥۱۳ بندرعباس هنگام عبورازخیابان اول رفسنجان با دوچرخـه سواری بنام حسن جلیلی ۳٥ ساله تصادف کرد . در ایـن تصادف حسن جلیلی کشتـه شد و جوان دیگری بنام محمد ۲۰ ساله مجروح گردید که در بیمارستان بستری است. عکس جسد حسن را پس‌از تصادف در وسط خیابان نشان‌میدهد.

شمیران ، در حوادث ۲٤ ساعت گذشته یك کشته‌و ٦ مجروح داشت

در حـوادث دیـروز و دیشب شمیران کارگری بنام عباس یزدی کشته شد و شش نفـر بسختـی مجروح شدند.

عباس یزدی ۳۰ ساله که در رستم‌آباد شمیران در منزل خود شاخه های درختی را اره میکرد از درخت بزیر افتاد و جان داد. دوکارگر باسامی محمد رضا و ابوحسن گودرزی نیز که مشغول جوشاندن قیر برای تهیه آسفالت بودند داخل دیگ قیر افتاده و از ناحیه دست‌و پا دچارسوختگی شدید شدند. حادثه سوم که نیمه شب گذشته‌رویداد تصادف‌اتومبیل سواری شماره(٥۱۳٦۸ تهران‌ـد) با درختهای کنار خیابان است که طی آن راننده و سه سر نشین اتومبیل باسامی‌علی‌توکل ۱۷ساله‌ـ خسرو ذاکری ۲۱ ساله ـ حسین ۲۰ ساله و مسعود ۱۸ سالـه مجروح شدند. اتومبیل مذکور از دربند عازم تجریش بود .

دردسر بارانهای پیاپی

ماکو: از چند روز پیش‌ریزش باران شدید توام‌بارعد وبرق و تگرگ به طور متناوب در ماکو ادامه دارد .

براثر تداوم بارندگی ، اکثـر کار های ساختمانی بصورت نیمه‌تمام‌باقی‌مانده وبساختمان های در دست بنا و مرمت‌نیز خسارات فراوانی وارد شده است. هم‌اکنون ازسقف اکثر منازل ماکو آب چکه می کند براثـر بارندگی هـای روز گذشته آب رودخانه زنگبـار حدود سه متر بالاآمده‌است.

زنی سه‌قلو زائید

قزوین: فاطمه شهبازی۲۷ ساله‌ازساکنین روستای«شال» تاکستان قزوین، بدون‌اینکه‌از قابله یا پزشکی کمک بگیرد ، سه‌قلودختررزائید حال‌سه‌قلوها رضایت بخش است و شیر فاطمه بقدری زیاد است کـه علاوه برتغـذیه فـرزندانش به کودکان همسایه‌ها نیزشیر می‌دهد، همسر فاطمه ،مردی ۳٥ ساله است که اصغر نام دارد ود ارای سه فرزند دیگر هم می‌باشد .

تلویزیون آمریکائی
جنرال الکتریک
آئینهٔ افسانه‌ها

اینجا: نقطه پایان است و نقطه آغاز...

تنظیم از : ابراهیم آباد

دخترها ! به حرفهای بزرگترها گوش کنید

حالا گه آتش عشق و محبت‌شان فروکش‌کرده است داماد «دبه» در آورده و می گوید این دختر به درد من نمی‌ـ خورد !

دختری گه از منزل فرار کند و در محضر بگوید پدرو مادر ندارد قابل اطمینان‌نیست !من هر چقدر به دامادم می گویم : دخترم بخاطراو اینکار را کرده است‌وی توجهی به گفته های‌من نمی کند و پایش راتوی یک کفش‌کردهو اصرار دارد که‌دخترم را طلاق بدهد .این زن که‌اشک میریخت‌اضافه کردوقتی هم اعتراض میکنم ، دامادم مرا کتک میزندو حالا نمی دانم چکار بکنم و امروز به دادگاه آمده‌امتابا مقامات‌مسئول درددل کنم‌تا آنها راهی جلوی پای من و دخترم باز کنند . این زن در پایان درددل خـود گفت :

ـ پسرم ! از قول‌من به دختر های جـوان بنویس که قول حرف های‌فریبنده‌و چهره‌های بظاهرمهربان جوانان‌را نخورندوبه خاطر هوی و هوس زودگذر خود را برای‌یک عمر بدبخت و پشیمان نکنند .اگر دختر من به حرفهایم گوش میکردالان اینقدر گرفتار و بدبخت نمی‌ـ شد .

با زن نسبتا مسنی‌در کریدور دادگاه حمایت خانواده برخورد کردم که آثار غم و غصه در صورتش دیده می‌شد و از طرفی در چند نقطه صورتش‌کبودی‌نیز بچشم میخورد از اوپرسیدم:

ـ چرا بدادگاه‌آمده است ؟ زن ، نگاهی به سراپای من انداخت و پس از مکث طولانی چنین گفت :

ـ چندی قبل دخترم از خانه فرار کرد .او با مردی‌دوست شده‌بود و آنقدر غرق در دنیای محبت و عشق این مرد شده بود که سر از پـا نمی‌شناخت و چشمش جائی را نمی دید و گوشش حرفی‌جز حرف معشوق نمی شنید . هرچقدر او را نصیحت کردم . موثر واقع نشد و بالاخره برای اینکه بتواند با مرد ایده‌آل خود که «روح‌الله» نام دارد ازدواج کند ، در محضر عنوان کرد که پدر و مادر نداردوبدین ترتیبا روح‌اللهازدواج کرد .

وقتی‌آنها زن‌وشوهر شدند و مدتی گذشت،

کنفرانس

آقای‌دکتر جیمزواتسون
متخصص دیابت‌کودکان در ساعت
۱۱صبح‌روز دوشنبه اول آبان
ماه در سالن سخنرانی بیمارستان
جرجانی واقع در ابتدای خیابان تهران‌نو درباره دیابت کودکان
سخنرانی خواهند نمود.
ورود برای پزشکان و دانشجویان پزشکی آزاد است.
دانشکده پزشکی دانشگاه ملی ایران

کلکسیونر چشم‌هارا خیره میکند

خانمهائی که در هرمحفل و مجلسی با لباسهایشان چشم ها را خیره میکند کلکسیونر را خوب میشناسند . شماهم اگرمیخواهید بعنوان یك‌خانم شیك پوش مورد توجه همه قرار بگیرید به کلکسیونـر مراجعه کنید .

لباسهای کلکسیونر در تن شما و بچه‌های شما نشانه شخصیت و شخص خانوادگی شماست همه نوع پوشاك ـ پالتو ـ بارانی از بهترین‌نوع جنس و آخرین‌مدروز انحصارا در کلکسیونراست کلکسیونر چهار راه شاه جنب سینما آسیا تلفن ٦٦٦٨٥۱

گروه‌فرهنگی هدف
کلاس جدید کنکورادبی زبان‌ومدارس عالی رااز اول آبان‌دایر خواهد کرد
نام نویسی ازساعت ٥ بعد از ظهر درمحل کلاس‌خیابان شاه بین چهارراه شـاه و چهارراه شیخ هـادی تلفن ٤۷۸٥۲

دومین شماره
مجله خوراك
بهداشتی اجتماعی
راهنمای تغذیه و بهداشت
حاوی مقالات زیر روز دوشنبه اول آبانماه منتشر میگردد
۱ـ چگونه وزن خودرا کم کنیم .
۲ـ تولید ونگاهداری گوشت مرغ
۳ـ تغذیه ورزشکاران
٤ـترکیب شیمیائی بدن
٥ـتب مالت
٦ـرژیم غذائی در بیماران قلبی
۱ـ۳

خلاصه آگهی مزایده

. با نظارت‌اداره اوقاف تهران ششدانگ یکدستگاه آپارتمان، جزء پلاک های شماره ۲۸۱۲ و ۲۹۰۱ واقع در بخش سه تهران خیابان پهلوی اول کوچه سیمرغ موقوفه مرحوم سردار فیروزکوهی بارعایت آگهی مزایده تفصیلی شماره (۲٦ـ ف) ٥۰۱ ـ ۳۱ و شرایط زیر برای مدت سه سال باجاره واگذار میشود .
۱ـ حداقل اجاره بها ماهیانه ۱۱۰۰۰ یازده هزار ریال
۲ـ حداقل سرقفلی ۱۰۰۰۰ ده هزار ریال
۳ـ هریک از پیشنهاد دهندگان باید مبلغ (۱۳۲۰۰) ریال معادل صدی ده اجاره بهاء سالیانه بعنوان سپرده بحساب‌شماره ۲۰۹۷ اوقاف تهران دربانک مرکزی تسلیم دارند .
٤ـ پیشنهاد دهنده باید پیشنهاد خود را در پاکت سربسته ولاک و مهر شده طبق شرایط آگهی تفصیلی بالا تا ساعت ۱۲ صبح روز چهارشنبه ۱۷ آبان ٥۱ بدفتر اوقاف تهران تسلیم دارد و پیشنهاد های رسیده ساعت ده صبح روز پنجشنبه ۱۸ آبان ماه جاری در اداره اوقاف تهران باز و قرائت خواهد شد
٥ـ آگهی مزایده کتبی بـوده و مزایده حضـوری بعمل خواهد آمد.
٦ـ داوطلبان میتوانند به منظور کسب اطلاعات بیشتر به آگهی مزایده تفصیلی فوق‌الذکر و یابدایره اجارات این اداره مراجعه نمائید.
میر مسعود میر مرعشی
معاون اوقاف استان مرکزی و رئیس اداره اوقاف تهران
علی‌اکبر تشید متولی ووکیل سایرمتولیان
آ ـ ۱٦٥۷٥

آگهی شناسائی و ثبت اتحادیه صنفی

باستناد ماده ۱۹ قانون نظام صنفی و ماده ۲۸ آئین‌نـامه انتخابات اتحادیه‌های صنفی‌وباتوجه بمدارک تسلیمی اتحادیه‌ای بنام اتحادیه صنف فروشندگان چلوکباب و چلوخورش تهران در وزارت کار وامور اجتماعی اداره کل سازمانهای کارگری و کارفرمائی به ثبت رسیده است .
مراتب برای اطلاع عموم آگهی می‌شود. اعضاء هیئت‌مدیره اتحادیه مذکور عبارتند از آقایان :
علی‌یزدان‌منش‌ـ محرمعلی حاجی محمدی‌ـ علی‌اصغرفرخ‌پور‌ـ سمنانی‌ـ رحمان رحیم‌پور مطلق‌ـ حسن جباری‌زادگان‌ـ مرتضی بیات‌ـ کریم قنادی برادران‌ـ محمد جلال حسین‌تهرانی ـ محمد حاجی علی‌اله‌ـ حبیب‌اله عطاء دلگشا‌ـ محمد مهدی آقافرج‌اله‌ـ محمد مهدی عبدالحسینی‌ـ هادی خسروانی‌ـ رضا طریقت‌منفرد و ابراهیم مروارید .
ضمنا آقایان‌ـ علی یزدان‌منش‌ـ علی اصغر فرخ‌پور سمنانی‌ـ حسن جباری‌زادگان‌ـ رحمان رحیم‌پور مطلق و محرمعلی حاجی محمدی .
از طرف هیات مدیره به ترتیب بسمت رئیس‌ـ نواب رئیس . دبیر و خزانه‌دار اتحادیه انتخاب گردیده‌اند و مطابق اساسنامه اسناد مالی باامضای رئیس و درغیاب رئیس یکی از نواب‌رئیس و خزانه‌دار بامهر اتحادیه معتبر خواهد بود. رب.
مدیر کل سازمانهای کارگری وکارفرمائی فرزامیان
آ‌ـ٥۳۷٥٤

دنیای ورزش
تازه ترین رویدادها
وجالب ترین
رپرتاژ های
ورزشی
منتشر شد

گروه‌فرهنگی خوارزمی
جهت سری‌جدید کنکور طبیعی‌و ریاضی‌که از اول آبان ماه ٥۱ بصورت ماهیانه شروع میشود.. ثبت نام مینماید .
از دانش آموزان در طول ترم دو نوبت‌امتحان بـه سیستم کنکور سراسری دانشگاهها و مدارس عالی کشور بعمل‌میایدو نتیجه امتحانات‌که وسیله ماشین های I.B.M. تصحیح میگردد کتبا اعلام میشود .
داوطلبان برای ثبت نام با در دست داشتن دوقطعه عکس ٤ × ٦ بدبیرستان شماره یك خوارزمی خیابـان دانشگاه نبش‌خیابان‌سزاوار تلفن٤۳۱۸۰ مراجعه فرمایند .

مجالس ترحیم

دبیرستان حکیم نظامی تهران
با نهایت تاثر درگذشت نابهنگام همکار عزیز خودشادروان **رحیم آزادمجد** را به‌اطلاع دوستان و همکاران می رساند مجلس ترحیم آن فقید سعید روز دوشنبه اول آبان ماه‌ازساعت ۳تا۵ بعداز ظهر در خانقاه صفی علیشاه برگزار میشود .
رئیس دبیرستان ـ غفاری
آ ـ ۵۳۵۵۲

بانهایت تاثر و تاسف فوت نابهنگام **شادروان رحیم‌آزادمجد** را به‌اطلاع دوستان و همکاران می‌رسانیم مجلس ترحیم آن فقید سعید روز دوشنبه اول آبان ماه ازساعت ۳تا۵ بعد از ظهر در خانقاه صفی علیشاه برگزار میگردد .
مدیران و کارکنان شرکت سهامی ایران مافلر
آ ـ ۵۳۵۵۲

با نهایت تاثر وتاسف فوت نابهنگام شادروان **رحیم‌آزادمجد** را به‌اطلاع دوستان‌و همکاران می‌رسانیم مجلس ترحیم آن فقید سعید روز دوشنبه اول آبان ماه از ساعت ۳تا۵ بعدازظهر در خانقاه صفی علیشاه برگزار میگردد .
مدیران و کارکنان شرکت اتومبیل پارت با مسئولیت محدود
آ ـ ۵۳۵۵۲

خانواده‌های : آزاد مجد. یزدانی. لشگری‌پور. نیک بخت.عنایت‌پور.سهام لشگری. سلیمی. نورصالحی. دست‌غیب. بهشتی. کلاهی. خلیلیان. صفا و سایر وابستگان بانهایت تاثر فوت نابهنگام شادروان **رحیم آزادمجد** کارمند وزارت‌آموزش و پرورش را به‌اطلاع اقوام ودوستان می‌رسانند. مجلس‌ترحیم زنانه ومردانه آن‌فقید سعید از ساعت ۳تا۵ بعدازظهر روز دوشنبه اول آبان‌ماه درخانقاه صفی‌علیشاه منعقد میباشد.
آ ـ ۵۳۵۵۲
بعموم بازماندگان آنمرحوم مصیبت‌وارده راتسلیت میدهیم

بانهایت تاسف‌وتاثر درگذشت شادروان **محمدعلی‌شادمان پژوه** برادر مرحوم ناخدایکم عبدالله ثقفی را درلندن‌باطلاع دوستان و آشنایان میرساند .
مجلس ترحیم ان‌روانشاد از ساعت ٤ الی ٦ بعدازظهر روزدوشنبه‌اول‌آبانماه درمسجد مجد برگزار میگردد .
دانشجوی نیروی دریائی حسین شادمان پژوه . حسن شادمان‌پژوه . رضاشادمان‌پژوه . حمزه‌چائیچی . حاجی‌خان چائیچی . علیرضا چائیچی . حاج‌القاسم کنفی . محمود شیوعی . احمدشیوعی . عباس حیدری . سروان جبارر رسول‌پور . مهندس فیروزه رسول‌پور . یوسف کنعانی . اکبر کنعانی . خانواده‌های : رضائی . خرسندی . نصیری . تقوا . بهمنیار . خرسند . پذیرا .
آ ـ ۱٦۵۰۵ ۲ـ۲

با نهایت تاسف درگذشت مرحوم حجت‌الاسلام **آقای آقا شیخ اسمعیل هوشمند (ادیب)** پدر عزیزمان‌را باطلاع دوستان و آشنایان می‌رسانیم .
مجلس ترحیم آنمرحوم در مسجد زعیم واقع درخیابان منیریه از ساعت ۳تا۵ بعدازظهر روز دوشنبه ۱ر۸ر۵۱ (فردا برگزار خواهد شد .
احمد هوشمند. مسعود هوشمند. محمد علی هوشمند. ابوالقاسم هوشمند. علی اکبر هوشمند. محمدرضا هوشمند. عباسعلی هوشمند. عبدالحمید هوشمند و خانواده‌های: سید رضی. رویائی. مومنی. اللهیاریان و دانشفر .
آ ـ ۱٦۵۳۹
بعموم بازماندگان آنمرحوم مصیبت‌وارده را تسلیت‌میدهیم

مجلس ختم شادروان **ولی‌محمد انصاری** ابوی سرگرد علی‌انصاری روز دوشنبه ۱ر۸ر۵۱ازساعت۳الی ۵ بعدازظهر درمسجد جامع کرج و مجلس ختم زنانه همان روز وساعت درمنزل شخصی آن مرحوم واقع درخیابان فرح ـ کوی‌گندم بخش برگزار میشود .
آ ـ ۵۳۸۵٦

فوت شادروان **سید ابوالمجد فاطمی‌نژاد** را در اراک باطلاع خویشاوندان و دوستان می‌رساند مجلس یادبود آن مرحوم روزهای شنبه ۲۹ مهر در اراک و دوشنبه اول‌آبانماه در بروجرد و دوم آبان ماه در الیگودرز ونیز شب‌هفت‌آنمرحوم هیجدهم ماه رمضان در اراک مقبره حضرت آیت‌اله سلطان برگزار می‌شود .
فاطمی و بستگان
آ ـ ۵۳۸۷۰
مصیبت‌وارده را بعموم بازماندگان آنمرحوم تسلیت‌میدهیم

بانهایت تاسف‌و تاثردرگذشت‌بانوزرین حقانی مادرعزیزمان راباطلاع دوستان و آشنایان میرسانیم .
مجلس تذکر آن شادروان روزهای یکشنبه سی‌ام‌مهرماه‌و دوشنبه اول آبان ماه از ساعت ٤ بعد از ظهر در منـــزل آقای حبیب‌اله حقانی واقع در خیابان پهلوی خیابان علوی پلاک ۱۷ منعقد میگردد .
خانواده های : حقانی . طبیبی . سوسنی . فرهمند . مطلق . جاهد . فرید . اطلسی . مسرت . لقائی. صغیری. اراسته‌منش. شاکر . اتحادیه زرگرپور . توفیق . عزیزی. مبین .
آ ـ ۱٦٤۷۹ ۲ـ۲

بااندوه فراوان درگذشت نابهنگام شادروان **علی‌اکبر شعیبی** بزرگ‌خاندان شعیبی را باستحضار فامیل و دوستان میرساند . مجلس ترحیم مردانه روز دوشنبه اول آبانماه ۵۱ از ساعت۳تا ۵ بعدازظهر درمسجد طالقانی واقع درخیابان شاه‌آباد ـ خیابان ظهیرالاسلام و مجلس ترحیم زنانه در همانروز و ساعت درمنزل دختر آن مرحوم واقع درخیابان تهران‌نو ایستگاه فرودگاه خیابان حجت ۲۰ متری فرحناز پلاک ۱۱ منعقد می‌باشد .
خانواده های : شعیبی . نیری . کامیاب . ریاضی
آ ـ ۱٦٦۰۷
بعموم بازماندگان آنمرحوم مصیبت وارده را تسلیت میدهیم .

در مسجد جامع اهواز
با نهایت تاسف و تاثر درگذشت شادروان **علی شیرازی** (بزرگ خاندان شیرازی و رکنی) را در تهران باطلاع‌بستگان وآشنایان محترم می‌رسانیم. مجلس ترحیم فقید سعیدازساعت ۱۹تا۲۱ روز سه‌شنبه دوم آبانماه در مسجد جامع اهـواز برگزار می‌گردد .
خانواده های : شیرازی. رکنی . ایزدفر (وحدت) . شامبزرگ شمسی. بهشتی. نیکپی. دهقان. رضائی . وحید مقتدا. زندیفر. جلالی. میرعسگری. عقیلی. آخوند. پارسا . صدوق . محمدی .
آ ـ ۱٦۵۷۷
مصیبت وارده رابعموم بازماندگان آنمرحوم تسلیت‌میدهیم

یادبود

بمناسبت سالگرد درگذشت جوان ناکام زهره (ایران) **خواجه‌نوری** خویشان و بستگان‌او از ساعت ۲ونیم تا ٤ ونیم بعدازظهرروز دوشنبه‌اول‌آبانماه مراسمی‌برسرمزار آنمرحومه برگزار میگردد .
خانواده خواجه‌نوری
آ ـ ۱٦٦۰۵

بدینوسیله هفتمین روز درگذشت مادر عزیزمان راباطلاع سروران عزیز و دوستان گرامی میرساند برای شادی روح آن مرحومه از ساعت ۳ الی ۵ بعد از ظهر روز دوشنبه اول آبانماه جاری مراسم هفته در اصفهان تکیه آمیرزا محمدباقر (تخت‌فولاد) برگزار خواهد شد .
سرهنگ ناصر قلی شیرانی ـ عیسی قلی شیرانی ـ سرگرد منصور شیرانی

بمناسبت هفتمین روز درگذشت‌بانوبیگم **شیرانی‌والـده** مکرمه جناب سرهنگ ناصر قلی شیرانی و آقای عیسی قلـی شیرانی و سرکار سرگرد شیرانی مراسمی برمزار آن‌مرحومه در اصفهان در تکیه آمیرزا محمد باقر (تخت فولاد) روز دوشنبه اول آبانماه جاری از ساعت ۳ الی ۵ بعد از ظهـر برگزار میگردد .
سرتیپ حسین شیرانی ـ دکتر حسن انواری ـ مهندس حسین انواری ـ احمد انواری ـ دکتر عبدالکریم انواری ـ دکتر هوشنگ دفاعی ـ هرمز دفاعی ـ عباس نصیریان ـ دکتر بهرام باغبان بصیر ـ بهرام اعرابی ـ سرهنگ فرهنگ انصاری ـ سرهنگ اسماعیل لاهیجی ـ سرگرد ابراهیـم لاهیجی ـ سرهنگ شریفی حقیقت ـ اصغر مداحان ـ علـی نیرومند ـ جمشید حراجی .

با کمال تاسف درگذشت مادر عزیزم **بانو رقیه اشتری (زند مقدم)** راباطلاع می‌رساند .
امیر زند مقدم
خانواده‌های : اشتری. زندمقدم . پلاسید . اعرابی . امیرچوپانی. کشمیری. ملک سعیدی. کوروس. دهقان پور . صفوی. تهرانی وموسوی .
با تاثر فراوان درگذشت **بانو رقیه اشتری** مادر آقای امیر زند مقدم را باطلاع می‌رسانند. مخارج ترحیم آن‌مرحومه صرف امور خیریه خواهد شد. ضمنا مجلس تذکر وشب هفت روز چهارشنبه سوم آبان از ساعت ۳تا۵ بعدازظهر برمزار آن مرحومه واقع در حضرت عبدالعظیم حیاطه امامزاده‌حمزه برگزار خواهد بود .
آ ـ ۱٦۵٦۷
بعموم بازماندگان آنمرحومه مصیبت‌وارده را تسلیت‌میدهیم

بدینوسیله باطلاع سروران فامیل و دوستان وآشنایان می‌رساند بمناسبت چهلمین روز درگذشت برادر عزیزم مرحوم **مهندس یعقوب طسوجی** مراسم یادبودی از ساعت ۳ الی ۵ بعدازظهر روز سه‌شنبه ۲ر۸ر۵۱ در شبستان شماره ۲ بهشت زهرا منعقد میگردد .
مجید طسوجی
آ ـ ۱٦۵٦۳ ۱ـ۲

چون سالگرد فوت همسر مرحوم **محمدصادق صالحی** مصادف بانوزدهم رمضان است لذا به‌پیروی از منویات مولای متقیان سرور شیعیان عالم مخارج برگزاری مجلس یادبود صرف امور خیریه میگردد .
اخترالملوک صالحی
آ ـ ۵۳۷٦٦

روز سه‌شنبه ۲ آبان مراسم یادبود و سالگرد همسرعزیزم **سرتیپ منصور وقار** از ساعت ۳ تا۵ بعدازظهر روز مذکور در آرامگاه آن شادروان در بهشت زهرا سالن شماره ۱ برگزار خواهد شد .
رفعت وقار
آ ـ ۱٦۳۸۱

سپاسگزاری

از عموم سروران گرام ، بستگان ودوستان و آشنایانی که‌با حضورخوددرمجالس ترحیم‌فقیدمسعیده **بانوکبری‌صرافی** ویاکتبا و تلگرافا و یاآگهی درجراید تسلی خاطر بستگان آن شادروان را فراهم نمودند صمیمانه سپاسگزاری مینمائیم .
خانواده صرافی
آ ـ ۱٦۵۹۳

سپاسگزاری
بدینوسیله از سروران‌گرام‌اقوام و آشنایان و همکاران محترم که قبول زحمت فرموده و درمراسم تشییع جنازه و مجالس ختم‌وشب‌هفت **دکتر پرویز کشفیان** شرکت فرموده‌اند و یاازطریق تلگراف ، مطبوعات ابراز همدردی نموده‌انـد صمیمانه سپاسگزاری نموده و چنانچه بعلت تالمات روحی برای عرض‌تشکر حضوری تاخیری روی دهد پوزش‌می‌طلبد.
خانواده کشفیان
آ ـ ۱٦٦۳۱

بدینوسیله از کلیه سرورانی که در مراسم تشییع ومجالس ختم مرحوم **مصطفی رادپور** شرکت و یا بوسیله تلگراف وتلفن ابراز همدردی نموده‌اند تشکر و سپاسگزاری مینمائیم .
خانواده‌های : اکبر صیفی‌کار. رادپور. مسعودی .
آ ـ ۵٤۳۰۲

از سروران عظام‌ودوستان و اقوام عزیزکه‌از درگذشت **بانو عذرا مرئی** همسر و مادرمان از طریق تلگراف و جراید ابراز محبت و همدردی فرموده‌اند صمیمانه سپاسگزاری مینمائیم .
حاجی‌آقا مرئی . محمدرضا دادور
آ ـ ۵۳۸٦۲

تسلیت

آقایان علی و فرامرز داعی
از درگذشت نابهنگام همشیره گرامیتان خاطری آزرده دارم مرا نیز در غم خود شریک بدانید.
پرویز اخوان
آ ـ ۵٤۲۹٤

مصیبت وارده رابه خانواده های اسمعیل عسگری وعلی‌اکبر حیدری تسلیت‌گفته‌و بقای‌افراد آن خانواده های محترم را از خداوند مسئلت دارم .
مدیر عامل شرکت تعاونی گوشت گاو تهران و حومه
قدرت‌الله باقری
آ ـ ۵۳۷۹۲

خاندان محترم فرمان‌آراء
بااینکه همه ما در این مصیبت درخور تسلیت میباشیم با قلبی مملو از تاثر و تاسف مصیبت وارده را بخاندان محترم فرمان آراء بالاخص سرکار علیه بتول فرمان‌آراء و آقایان مهندس منوچهر و فریدون و فرهاد فرمان‌آراء تسلیت عرض‌میکنیم.
کارکنان کارخانه قند نیشابور
آ ـ ۵۳۸۵۰

جناب سرهنگ شیرانی ریاست محترم اداره راهنمائی و رانندگی
بانهایت تاسف درگذشت مادر گرامیتان را از طرف خودو عموم کارکنان سازمان مهرگان حضور جنابعالی و سرکار سرگرد منصور شیرانی تسلیت عرض مینماید.
اهواز ـ کریم طالب‌زاده
آ ـ ۵۳۸٤٦

بااندوه فراوان درگذشت ناگهانی شادروان فتح‌الله رزاقی را به‌بازماندگان آن مرحوم تسلیت میگوئیم.
کارکنان مرکز تعلیمات حرفه‌ای مشهد
آ ـ ۵۳۸٤۲

سرکار سرهنگ شیرانی
ریاست محترم اداره راهنمائی و رانندگی
کارکنان سازمان ایرانی مجامع بین‌المللی ضمن اظهارهمدردی، مصیبت وارده را به آن جناب تسلیت میگویند .
سازمان ایرانی مجامع بین‌المللی
آ ـ ۱٦۰٦۰۱

همکار محترم جناب آقای دکتر علی اکبر هنجنی
کادر آموزشی و اداری دانشکده پزشکی دانشگاه تهران مصیبت واردهرااز صمیم قلب‌تسلیت میگوید و بقای عمر بازماندگان را از خداوند متعال مسئلت دارند .
رئیس دانشکده پزشکی . دکتر پیرنیا
آ ـ ۵٤۲۰۸

همکار محترم جناب آقای دکتر علی‌اکبر هنجنی
کادر آموزشی واداری مرکز پزشکی پهلوی مصیبت وارده را بجنابعالی و خانواده محترمتان تسلیت عرض نموده سعادت و سلامت شما را از درگاه ایزد یکتا خواستارند .
رئیس مرکز پزشکی پهلوی دکترمیر
آ ـ ۵٤۲۱۰

همکار محترم جناب آقای دکتر پرویزطالقانی
خبرتاسف انگیز درگذشت پدر بزرگوارتان موجب‌تاثر و اندوه فراوان گردید . بدینوسیله مراتب تسلیت وهمدردی خود و سایر همکاران و پرستاران و عموم کارمندان را حضور محترم تقدیم و از خداوند بزرگ سلامت و سعادت جنابعالی و فامیل جلیل را خواستار است .
مدیرعامل بیمارستان و زایشگاه تهران
دکتر حسین پارسا
آ ـ ۱٦۵۷۳

جناب‌سرهنگ شیرانی‌ریاست محترم‌اداره راهنمائی‌ورانندگی
از سوی خود و افسران و مامورین دایره راهنمائی و رانندگی شهربانی یزد مصیبت وارده را بحضور آن جناب و سرکارسرگرد منصور شیرانی تسلیت عرض مینماید .
یزد ـ سرگرد حسنعلی مرتضوی
آ ـ ۵۳۸۲۰

جناب‌سرهنگ شیرانی ریاست محترم
اداره راهنمائی و رانندگی
بااندوه فراوان درگذشت اسفناک والده گرامیتان را از سوی خود و پرسنل شهربانی فرماندآریکل یزد تسلیت عرض سلامتی و بقاء عمر جنابعالی و سایر بازماندگان را از خداوند مسئلت دارد .
یزد ـ سرهنگ ابوالحسن ایکانی
آ ـ ۵۳۸۲٤

جناب‌آقای مهندس جلالی‌ریاست‌محترم کارخانه سیمان آبیک قزوین
رحلت‌فقیدسعیدحجة‌الاسلام والمسلمین آقای حاج سید جعفر افجه‌ای را بجنابعالی و خاندان ارجمند تسلیت گفته و ازدرگاه خداوند متعال اجرجزیل و صبر جمیل برایتان مسئلت دارد .
دفتر مذهبی کارخانه‌های سیمان و فارسیت
دورود ـ سیدمحمود صحفی
آ ـ ۵۳۸۱٤

ژرژ عزیز بارفتن خوداز این جهان ما را داغدار و سوگوار نمودی . درگذشت توراب‌ه عموم دوستان وفامیل محترم‌یاکوب بخصوص مادر داغدیده‌ات از صمیم قلب تسلیت میگوئیم .
وارتان فلارزاودسیانها و کارمندان شرکت پیچزاهدان
آ ـ ۵۳۸۰۸

سرکار سرهنگ شیرانی
درگذشت مادر گرامیتانرا صمیمانه به‌آنجناب و سرکار سرگرد شیرانی تسلیت عرض مینمایم.
سرگرد سرهنگ‌پور
آ ـ ۵۳۸٦

دوست عزیز آقای غلامحسین روحی
مصیبت وارده رابشما و خانواده محترمتان تسلیت‌میگویم.
عباس اژدری
آ ـ ۵۳۸۵۸

سرکار سرگرد منصور شیرانی
مصیبت وارده را بشما و خانواده محترم شیرانی تسلیت می‌گوید .
سرهنگ جواد معین‌زاده
آ ـ ۱٦۲۲۹

آقای محمد کاظم زرافشار
درگذشت پدر بزرگوارتان را بشما و خانواده محترم زرافشار تسلیت می‌گوید .
سرهنگ جواد معین‌زاده
آ ـ ۱٦٦۲۹

استاد ارجمند جناب آقای دکتر حسن ستاری
با نهایت تاسف و تاثر مصیبت وارده را از صمیم قلب تسلیت عرض می نمائیم . بقای عمر و سلامتی آن جناب و فامیل محترم را از صمیم قلب آرزومندیم .
شورای دانشجویان موسسه علوم بانکی ایران
آ ـ ۵۳۷۲۸

جناب آقای مهندس احمد طالقانی
مهندسین ، کارمندان و کارکنان شرکت ساختمانی‌مترو مصیبت وارده را بشما و خانواده محترم تسلیت میگویند .
شرکت ساختمانی مترو

جنابان مهندس خلیل ، مهندس احمدو دکترپرویز طالقانی
با نهایت تاسف درگذشت پدر بزرگوارتان را تسلیت میگویم .
مهندس منوچهر پیرمرادی

درگذشت شادروان علی‌اصغر طالقانی را به خانم های ساره طالقانی ، طوبی اعظمی و کوچک حقیقی و آقایان مهندس خلیل طالقانی ،دکتر پرویز طالقانی ،مهندس احمد طالقانی و هدایت‌الله بهشید تسلیت عرض نموده و خود را در غم ایشان شریک میدانیم .
توران هلن ، پروین و دکتر منوچهر بهشید ، روشنک امینیان ، سرهنگ ربیع ربیعی ، علیرضا تبریزی
آ ـ ۱٦۵۸۷

فوت جانگداز دوست نازنینم قدسی امیراحمدی را به فامیل محترم هنجنی ، امیراحمدی و لطیفی بخصوص به جناب دکتر علی‌اکبر هنجنی ، شهلا و مهندس جهان هنجنی و شهره لطیفی تسلیت عرض میمنایم .
نورآبکار (سیمونیان)
آ ـ ۱٦۵۷۹

آقای فریدون سعادت
فوت پدر گرامیتان را تسلیت میگوئیم .
مرادی ـ بهارلو ـ شکری ـ غلامزاده ـ ششپری ـ شاهین ـ عشرتی ـ تبریزی ـ ناصری
آ ـ ۵۳۷۵۸

آقای فریدون سعادت
باکمال تاثر و تاسف مصیبت وارده را تسلیت گفته بقای عمر و سلامتی خانواده محترم را از درگاه ایزد متعال خواستارم .
ابراهیم کلانتران
آ ـ ۵۳۷٦۰

آقای فریدون سعادت
مصیبت وارده را تسلیت میگویم .
محمود شکری
آ ـ ۵۳۷٦۲

جناب آقای غلامحسین روحی
مصیبت وارده راتسلیت گفته بقای عمر شما و خانواده های وابسته را از خداوند مسئلت دارد .
شرکت سهامی کارخانه‌های صنعتی آزمایش
آ ـ ۵٤۲٦۰

جناب آقای غلامحسین روحی
بااندوه فراوان مصیبت وارده را بشما و خانواده‌های وابسته تسلیت میگوئیم .
شرکت هادکو (سهامی خاص)
آ ـ ۵٤۲٦۲

جناب آقای مهندس مقدم و بانو
در غم شما شریکیم .
آبادان ـ مهین و رمضان بخت مینو
آ ـ ۵۳۸٦٤

جناب آقای دکتر علی‌اکبر هنجنی
درگذشت نابهنگام همسر گرامیتان موجب تاثر بی‌پایان گردید همدردی صمیمانه و تسلیت ما را بپذیرید .
علی رباطی و بانو

همکار ارجمند سرکار خانم صمیمی
بانهایت تاسف مصیبت وارده را تسلیت میگوئیم .
شرکت سهامی باریت ایران

جناب آقای غلامحسین روحی
مصیبت وارده را بشما تسلیت میگوئیم .
آزردگان . ابوقداره . کبیری . روحپرور
آ ـ ۵٤۲۵۸

درگذشت مرحوم آقای علی اصغر طالقانی را درفرانسه ببازماندگان آن مرحوم مخصوصا جناب آقای مهندس خلیل طالقانی تسلیت عرض مینمائیم .
حسنعلی همایون . طاهر افصحی . میرمحمد دزفولیان اتابکی . فرخ پی.

جناب آقایان : خلیل ، احمد و دکتر پرویز طالقانی
بدینوسیله مصیبت وارده را تسلیت عرض میکند
رامین گوهریان

جنابان سرهنگ ناصر قلی وسرگرد منصور شیرانی
بانهایت تاسف‌وتاثر درگذشت والده مکرمه دوستان‌ارجمندم را صمیمانه تسلیت عرض نموده بقاء عمر و سلامتی آقایان و سایر بازماندگان را از خداوند متعال مسئلت دارم .
عباس سرافراز

جنابان آقایان مهندس جمشید و داریوش ستاری
فوت شادروان عموی گرامیتان آقای غلامعلی خـان ستاری را بشما و فرزندان آنمرحوم آقایان هوشنگ و منوچهر و اسپندیار ستاری تسلیت عرض مینماید و ضمن‌ابراز تاسف و تاثر بقای عمر و سلامتی خاندان ستاری را از درگاه ایزد یکتا خواستاریم .
از شهرری ـ حاج محمد کشاورز جود ـ علی‌کشاورزجود مهندس عباس تفرشی

جناب سرهنگ ناصر شیبانی و سرگرد منصور شیبانی
با اندوه فراوان مصیبت وارده را تسلیت عرض‌مینمایم.
نازی هاشیمی‌نیان
آ ـ ۵۳۸۵۲

سرکار سرهنگ شیرانی
فوت مادر گرامی آن جناب را تسلیت عرض میکنم
آرایشگا مینو ـ ناجی
آ ـ ۵۳۸۵٤

باکمال تاثردرگذشت ناگهانی‌دوشیزه سعیـده داعـی را بعموم بازماندگان آنمرحومه تسلیت عرض نموده بقـای عمر و سعادت کلیه افراد آن خاندان محترم را آرزومندم .
شرکت سهامی مشکین
آ ـ ۵٤۲۱۲

جناب آقای مستوفی
درگذشت ابوی گرامیتان را تسلیت عرض نموده و بقـاء عمر و سعادت بازماندگان آن مرحوم را آرزومندیم .
شرکت سهامی مشکین
آ ـ ۵٤۲۱٤

آقای اسفندیار ستاری
قهرمانان و اعضای فدراسیون دوومیدانی کشورمصیبت وارده را بشما و خانواده محترم تسلیت میگویند .
رئیس فدراسیون دوومیدانی کشور احمد ایزدپناه
آ ـ ۵٤۲۲۸

خانم ژینا ذوالفقاری
با اندوه فراوان مصیبت وارده را تسلیت و خودراعمیقا در اندوه سرکار سهیم میدانیم .
آبادان ـ سرهنگ غفاری‌پور وبانو
آ ـ ۵۳۸٦٦

آقای حاج احمد ادریسی
ضمن عرض تسلیت خود رادر غم پسر عمه عزیز شریک میدانیم .
شیراز ـ شرکت‌مسافربری میهن‌تور ـ اصغر ویری جرجیس

همکار عزیز آقای کاظم‌روحی
بااندوه فراوان مصیبت وارده را تسلیت گفته بقای عمر تو و خانواده های عزادار را از خداوند خواهانیم .
کارکنان شرکت‌هادکو ـ سهامی خاص

دوست عزیز آقایان کاظم و غلامحسین روحی
مصیبت وارده را تسلیت گفته و خود را درغم شما شریک میدانم .
احمد مرزبان

دوست عزیز آقای کاظم روحی
مصیبت وارده را بشما تسلیت میگوئیم .
آزردگان . ابوقداره . کبیری . روحپرور
آ ـ ۵٤۲۵۸

سرکار خانم اقدس صمیمی
بدینوسیله فوت‌ناگهانی پدر بزرگوارتان سرکار سرهنگ علی اکبر صمیمی‌رابشما و خانواده محترمتان صمیمانه تسلیت عرض نموده ، بقای عمرو سلامت و سعادت برا ی‌بازماندگان آن مرحوم را از خداوند متعال خواهانیم .
کارکنان شرکت سهامی باریت ایران

بااندوه فراوان فوت ناگهانی همسر آقای دکتر علی اکبر هنجنی را به ایشان و آقای دکتر علی اصغر هنجنی تسلیت‌عرض نموده بقاء عمر بازماندگان را از خداوند مسئلت داریم .
بیمارستان آریا

دوست عزیز آقای غلامحسین روحی
خود را درغم توشریک دانسته بقای عمر و سعادت خانواده های‌وابسته راازخداوندمتعال‌مسئلت‌دارم.
قاسم دقیق‌فکر
آ ـ ۵٤۲٦٤

جناب سرگرد منصور شیرانی
با نهایت تاسف درگذشت مادر گرامیتان را حضور جنابعالی و جناب سرهنگ شیرانی و خانواده محترم شیرانی تسلیت عرض می نماید .
بانک تهران ـ عبدالحسن کوچک

جناب آقای مهندس محمدی مدیر شرکت بنادر
با نهایت تاثر و تاسف مصیبت وارده را به آن سرور ارجمند و گرامی تسلیت عرض نموده و سلامتی وبقای‌خانواده محترم را ازخداوند بزرگ مسئلت می‌نمایم .
آبادان ـ مدیر وکارکنان حمل ونقل دریائی ایران‌برادر
آ ـ ۵۳۸٦۸

آقایان علی و فرامرز داعی
در اندوه فقدان همشیره گرامیتان مرا شریک بدانید.
ویلی‌بدل
آ ـ ۵٤۲۹۲

جناب سرهنگ ناصر قلی شیرانی
و جناب سرگرد منصور شیرانی
بانهایت تاسف مصیبت وارده را تسلیت عرض می‌نماید.
محمد البرز
آ ـ ۱٦٦۳۳

پاتت لائوهم پیشنهاد صلح کرد

هنگ کنگ ـ خبرگزاری‌چین از قول‌آژانس‌مطبوعاتی‌پاتت‌لائو گزارش داد که جبهه میهنی طرفداران کمونیست «لائو» پیشنهاد کرده است‌که مسئله لائوس از راه تخلیه‌این کشور از نیرو های امریکائی ، اعلام آتش بس ، اصلاح‌قانون اساسی و انجام انتخابات‌عمومی بمنظور تشکیل یك دولت ائتلافی و مجلس ملی از راه مسالمت آمیز حل شود.
جبهه میهنی لائوس که این پیشنهاد را روز ۱۷ اکتبرعنوان کرده معتقد است که در درجه اول یك دولت موقت ائتلافی از طرفداران پاتت لائو ، بیطرفها از نیرو های امریکائی و و نمایندگان وین‌تیان تشکیل شود .وهمزمان باتخلیه لائوس مستشاران خارجی‌مبادله‌اسیران جنگی آغاز شود.

تیراندازی درهواپیمای ربوده‌شده ترکیه

استانبول ـ امروز یک‌هواپیمای مسافری ترکیه که ۷۱ مسافر و ۸ سرنشین داشت در پروازبین آنکارا و استانبول بـوسیله چند تن ربـوده شـده و در صوفیه پایتخت بلغارستان فرود آورده شده یکسخنگوی پلیس‌استانبول گفت طبق‌گزارش خلبان در جریان ربوده شـدن هواپیما در آن تیراندازی‌روی داده و یک مسافر مجروح شده است . کمی پس از آنکه‌هواپیما از استانبول‌بطرف‌آنکارا بپرواز درآمد خلبان به مرکز کنترل فـرودگاه اطلاع داد کـه یکـی از ربایندگان بـا طپانچه او را تهدید میکند که هواپیما را به بلغارستـان ببرد . هواپیمای ربوده شده از نوع بوئینگ ۷۰۷ است .

انفجار در قطار حامل صدها کارگر دست چپی

رم ـ ساعت یک ونیم سحرگاه امروز بمبی در قطار راه‌آهن رم ونابل که‌عازم منطقه «جیوکالابر» بود منفجر شد و بلافاصله ماموران نجات و دسته های ژاندارمری درمحل حادثه حاضر شدند.
نخستین گزارشهای رسیده حاکی است که انفجارسقف یکی ازواگن هارا درهم شکسته و پنج نفری که در این‌حادثه زخمی شده بودند در بیمارستان «لاتینا» بستری شده‌اند .
انفجار در ٤۵ کیلو متری شهر رم صورت گرفته و بمب در این نقطه‌میان ریل‌های قطار کار گذاشته شده بود .
قطار حامل نهصد تن از اعضای سندیکا هاو کارگران کارخانه های ذوب آهن بود که برای شرکت در تظاهرات عظیم گروه های دست چپی که قرار است بعداز ظهر امروز بمناسبت پایان کنفرانس سندیکا ها در این منطقه انجام شود به‌«رجیوکالابر» میرفتند .
بااینکه انفجار قسمتی از راه‌آهن را خراب کرده‌است قطار رم ـ نابل پس از این حادثه توانست خود را به‌ایستگاه «فوسانووا» برساند .
در تظاهرات بعداز ظهر امروز هزاران نفر از مبارزان دست چپی شرکت کردند .
هنوز عاملین این سوء قصد شناخته نشده‌اند .

کودتاچیان میخواستند همه رهبران مصر رادستگیر کنند

بیروت ـ روزنامه «دیلی‌استار» چاپ بیروت از قول مسافرانی که دیشب وارد بیروت شده‌اند نوشته است‌که‌توطئه کودتا علیه پرزیدنت سادات روز پنجشنبه ۱۲اکتبرپس ازتیراندازی‌کوتاهی در نزدیکی مسجـدالحسین سرکوب‌شده‌است توطئه‌کنندگان ساعت شروع به عملیات برای سرنگون کردن رژیم سادات را پنج بعدازظهرنخستین پنجشنبه ماه رمضان هنگامی که اعضای کابینه طبق سنت مصریهابرای شرکت در مراسم دعای ماه رمضان درمسجدالحسین‌اجتماع میکنند تعیین کرده بودند تا همه آنها را دستگیر کنند.
بنا برگزارش «دیلی استار» توطئه‌کنندگان در نظر داشتند اقامتگاه سادات را در ساحل نیل ، مقر فدراسیون جماهیر عربی را در هلیوپولیس و مسجد الحسین را شغال کنند.
نخستین‌دسته توطئه‌کنندگان پس از آنکه در نزدیکی کاخ ریاست‌جمهوری‌بانگهبانان مسلح برخورد میکنند دوچار وحشت شده وسلاح‌هارا بزمین‌انداخته و نقشه دو گروه دیگر را که مامور اشغال مقر فدراسیون‌و مسجدالحسین بودفاش میکنند و بلافاصله افراد پلیس نظامی گروه های توطئه کنندگان را واداربه تسلیم میکنند . معذلک سومین گروه‌توطئه‌چیان حاضر نبود به آسانی تسلیم شود و درنتیجه زد و خوردی بین‌آنها وپلیس های نظامی در اطراف مسجد درگیر میشود.
طبق اظهار مسافرانی که از مصر وارد بیروت شده‌اند سه ستون توطئه‌گران شامل عناصر زره‌پوش بود . هنوز از هویت توطئه‌چیان‌اطلاعی بدست‌نیامده ولی‌بنظر نمی‌رسد که شخصیت های سیاسی درجه اول دراین توطئه شرکت داشته باشند.

کی‌سینجر به سایگون بازگشت

سایگون ـ دکتر هنری کیسینگر نماینده ویژه پرزیدنت نیکسون ، امروز پس‌از یک سفر کوتاه به پنومپن و مذاکره چهار ساعته با لون‌نول رئیس جمهوری کامبوج، مجددا بسایگون بازگشت . بازگشت کی‌سینگر به سایگون نشان میدهد که مذاکرات او با «وان تیو» هنوز بپایان نرسیده است.

۲۸ میلیـون دلار

در سال جاری ۵ درصد به تعداد جهانگردانی که‌از ایران بازدید کرده‌اند اضافه شده و درآمد ارزی ایران در پنج‌ماهه اخیر حدود ۲۸ میلیون دلار آمریکائی بوده است .
بموجب آماری که امروز سازمان جلب‌سیاحان انتشارداد در ۵ ماهه اول سال جاری تعداد ۱٦۸۲۹٦ توریست ازمرز های مختلف وارد ایران‌شده‌اند.

درآمد توریستی

همچنین از ابتدای سال ۱۳۵۱ تا پایان مردادماه تعداد ۳٤ گروه از کارشناسان جهانگردی به ایران سفر کرده‌اند .
آمار مذکور نشان میدهدطی مرداد ماه سال جاری تعـداد ٤۰۰۰۸ جهانگرد از ملیت های مختلف بایران سفر کرده‌اند .
از نظر ملیت جهانگردان‌کشور پاکستان با ٤۲۳۳ نفر درمرتبه اول و پس‌ازآن به‌ترتیب کشور های آمریکا ـ عربستان سعودی و افغانستان قرار داشته‌انـد .
مهمترین مناطق از نظر بازار جهانگردی ایران در مردادماه گذشته اروپای غربی می باشدو مناطق بعدی عبارتند از: کشور های عربی و شیخ‌نشینهای‌خلیج فارس ـ افغانستان و پاکستان و آمریکای شمالی ...

ایران در ۵ ماه

سال چهل و هفتم ـ شماره ۱۳۹۳۲

اطلاعات

یکشنبه ـ سی‌ام مهرماه ۱۳۵۱
چهاردهم رمضان‌المبارک ۱۳۹۲ ـ بیست و دوم اکتبر ۱۹۷۲

ساعات شرعی توپ افطار و توپ سحر

استخراج دکتر ریاضی کرمانی

توپ افطار . . . . . ساعت ۵ر۴۰ دقیقه
توپ سحر (فردا) . . . .ساعت۴و۴۶ دقیقه
طلوع آفتاب(فردا) ساعت۶و۱۵دقیقه
ظهر شرعی(فردا) ساعت۱۱و۵۰دقیقه

شاهنشاه فرمودند :

سفر شوروی ازهر جهت خوب بود

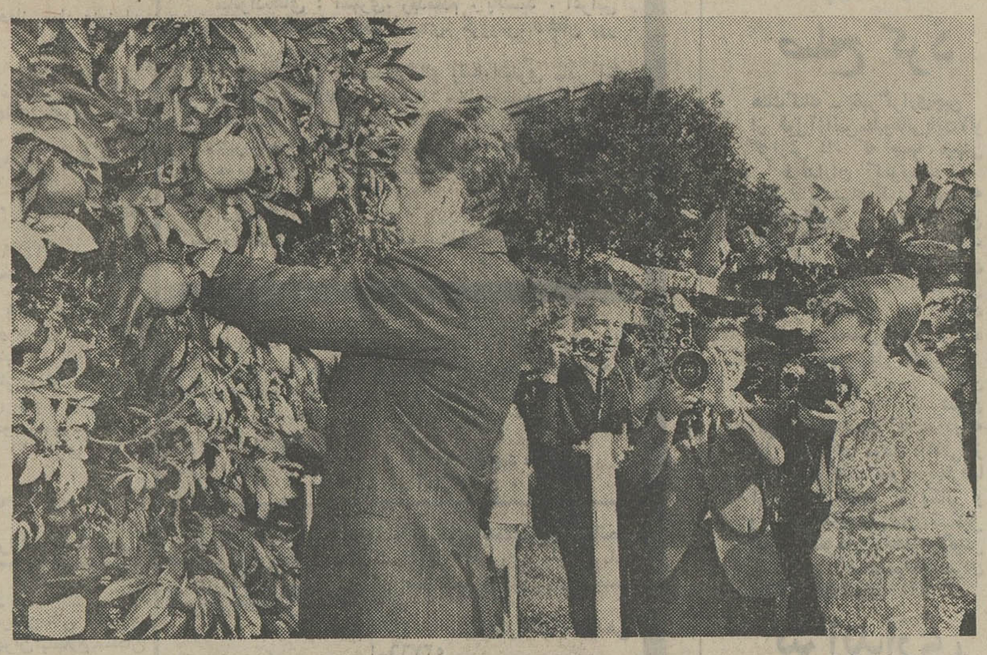

شاهنشاه آریامهر در شهر سوچی به درخت دوستی پیوند زدند . به‌این درخت شخصیت های مشهور جهان پیوند زده‌اند . در عکس علیاحضرت شهبانو نیز دیده میشوند .

سفر رسمی دوازده روزه شاهنشاه آریامهر و علیاحضرت شهبانو به‌اتحاد جماهیرشوروی دیروز پایان‌گرفت واعلیحضرتین بعداز ظهر دیروز به تهران مراجعت کردند .

شاهنشاه دیروز هنگام ورود به تهران سفر شوروی‌را«سفری خوب از هرجهت» نامیدند .

در پایان سفر اعلیحضرتین اعلامیه‌ای پیرامون مذاکرات و توافق‌های بعمل آمده منتشر شد .

★ **در داخل هواپیما**

در فرودگاه مهراباد مقدم اعلیحضرتین رااعضای خاندان جلیل سلطنت و شخصیت های مملکتی استقبال کردند.هواپیمای اعلیحضرتین در ساعت یکونیم بعد از ظهر در محوطه مقابل کوشک سلطنتی مستقر شد . والاحضرتها،شاهپور غلامرضا، شاهپورعبدالرضا، شاهپوراحمد رضا باتفاق همسرانشان و والاحضرت شاهدخت فاطمه برای استقبال از موکب‌همایونی بداخل هواپیما رفتند و پس از چند لحظه اعلیحضرتین‌ازپلکان هواپیما پائین آمدند .

علیاحضرت شهبانو لباسی از پارچه ابریشمی صنایع دستی پوشیده بودند .

★ **خوش آمد شهردار**

شهردار پایتخت در پای‌پلکان هواپیما مراجعت شاهنشاه و شهبانو را به تهران بنمایندگی از طرف مردم شهر خوش‌آمد عرض کرد .

سرکار علیه خانم فریده دیبا، آقای هویدا نخست وزیر ، روسای مجلسین، وزیر دربار شاهنشاهی و بانو ، رئیس سازمان بازرسی شاهنشاهی و بانو، وزیر دارائی و بانو درپای پلکان هواپیما مقدم‌اعلیحضرتین را استقبال کردند .

سپس شاهنشاه به جایگاه مخصوص تشریف‌فرما شدند . سلام شاهنشاهی نواخته شد و گارد احترام مراسم احترامات نظامی بجای آورد. ۲۱تیرتوپ شلیک شد در اینموقع هنوز یک اسکادران جت‌نیروی‌هوائی شاهنشاهی که هواپیمای اعلیحضرتین را از مرزاستقبال کرده بودند برفراز آسمان فرودگاه پرواز می‌کردند .

★ **در مقابل‌صف‌مستقبلین**

سپس اعلیحضرتین مقابل‌صف مستقبلین تشریف‌فرما شدند و رئیس ستاد بزرگ ارتشتاران و اعضای هیئت دولت،فرماندهان نیرو های سه‌گانه ، فرمانده ژاندارمری کل کشور و رئیس شهربانی را مورد تفقد قرار دادند. وقتی بمقابل کاردار سفارت شوروی رسیدند از این سفر اظهار رضایت فرمودند .

سپس شاهنشاه و شهبانواز نمایشگاه عکس و بریده‌مطبوعات داخلی و خارجی که به وسیله وزارت اطلاعات تهیه شده بود دیدن کردند. در این بازدید آقای حمید رهنما وزیر اطلاعات حضور داشت و درمورد عکسها و مطالب توضیحاتی به عرض رساند .

★ **عکس های جالب**

غرفه‌ای که توسط وزارت اطلاعات از عکس‌ها و مطالب منتشره‌راجع‌بسفر اعلیحضرتین ترتیب داده شده بودفوق‌العاده جالب توجه بود زیرا عکس‌ها که باندازه طبیعی بزرگ (اگراندیسمان) شده بود بسیار زیبا وکاملاطبیعی بنظرمیرسید.

از سوی دیگر برای نخستین بار عکس های رنگی‌که چندین برابر بزرگ شده‌بود در ایران بصورت زیبا وبا جلوه‌ای از رنگ های طبیعی‌چاپ شده‌بود.

برخی از تفسیرها ، مقالات و مطالب روزنامه های مهم جهان‌پیرامون سفراعلیحضرتین نیز بزرگتر از اصل چاپ‌شده و در معرض‌ملاحظه قرارگرفته بود .

در چند دقیقه فرصتی که پیش آمد هویدا نخست وزیر گزارشهائی بعرض رساند و شاهنشاه با نخست وزیر گفتگو فرمودند .

اعلیحضرتین سپس به کاخ سلطنتی عزیمت کردند.

در پنجمین جشن فرهنگ و هنر

٤ گروه رقص و موسیقی و نمایش در ۸۳ شهر ایران برنامه اجرا میکنند

٤ گروه رقص و موسیقی‌ملی ایران و سه گروه نمایش های عامیانه ، در جریان پنجمین جشن فرهنگ وهنر، از تهران برای اجرای‌برنامه به ۸۳شهر ایران عزیمت خواهند کرد.

در گروه اول که ارکستر موسیقی ملی‌است، خوانندگان وزارت فرهنگ و هنر افخم ، بیتا و تورج‌شرکت دارند که‌در ۱۰ شهربه‌مدت ۱٤روزبرنامه‌هائی ترتیب خواهند داد.

گروه دوم ارکستر ملی شاد است‌که‌عماد رام آنرا سرپرستی میکند وافسانه، نادیاوعماد رام خوانندگانش خواهندبود . این گروه به مدت ۹روز در ۸شهر برنامه اجرا میکند.

گروه سوم را هنرمندان محلی تشکیل می دهندکه‌ازهنرمندان آذربایجانی و آشوری هستند و ۱۰ برنامه در ۷ شهر اجرا خواهند کرد.

گروه چهارم را هنرمندان گیلانی‌و کردی تشکیل میدهند. این گروه به مدت ده روز در۹ شهر برنامه اجرا خواهد کرد.

باین ترتیب ، چهار گروه موسیقی ملی‌وهنرمندان محلی، در روز های برگزاری پنجمین جشن فرهنگ و هنر بدون استراحت‌کامل‌مدام‌برای اجرای برنامه از این شهر به آن‌شهر خواهد رفت .

سه گروه‌نمایش های عامیانه نیز که شامل نقالی وشاهنامه خوانی و تئاتر روحوضی است و اجرا کنندگانش گروه نقالان مشهور کشور خواهند بود ، مجموعابه مدت ده روز در ٤۹ شهر ، شهرکو روستای ایران نمایشگر این سنت و هنر پربار ایران خواهند بود.

بیژن ابراهیم‌زاده‌وعبدالرضا سلطان مرادی دانش‌آموزان دبیرستان مروی تهران :

به‌همین آسانی

برنده ۱۰۰هزار تومان شدیم

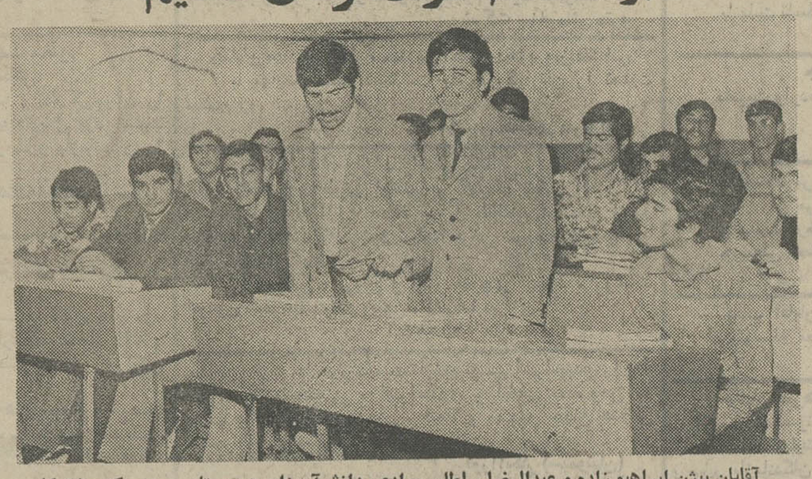

آقایان بیژن ابراهیم زاده و عبدالرضا سلطان مرادی دانش‌آموزان دبیرستان مروی که مشترکا برنده جایزه ۱۰۰ هزار تومانی بلیطهای اعانه‌ملی شدند ، در سر کلاس ، درمیان همکلاسیهای خود دیده میشوند .

هفته گذشته، جایزه‌ممتاز ۱۰۰ هزار تومانی بلیطهای اعانه ملی نصیب دو دانش آموز دبیرستان مروی تهران گردید. این‌دوجوان خوش شانس که با شرکت هم بلیط خریده بودند، آقای‌بیژن ابراهیمزاده و آقای عبدالرضا سلطان مرادی هستند . آقای ابراهیمزاده در بنگاه اعانه‌ملی اظهار داشت : «ما هردومحصل سال ششم ریاضی دبیرستان مروی هستیم، سالها پشت یک میز باهم درس خوانده‌ایم.گاهی اوقات عبدالرضا و گاهی‌من‌برای یکدیگر بلیط اعانه ملی‌میخریدیم و باهم شریک می‌شدیم . هفته قبل عبدالرضا رفته بود پارک شهردرس بخواند وقتی‌یک‌فصل از فیزیک را خواند برای رفع خستگی،بایک‌بلیط فروش اعانه ملی شروع به صحبت کرد ودر آخر کار ۲ بلیط از او خرید

بقیه در صفحه ۱۷

تودوروف پس از شرفیابی از تهران عزیمت کرد

نخست‌وزیر بلغارستان سیاست مستقل ملی ایران را ستود

«استانکوتودوروف » نخست ـ وزیربلغارستان پیش از ظهر از ظهر امروز در آخرین روز سفر رسمی به تهران به‌حضور شاهنشاه‌شرفیاب‌شدوپیام‌دوستانه ومودت‌آمیز «تودورژیکف»رئیس جمهوری بلغارستان را تقدیم همایونی نمود.

میهمان بلغاری پس از این شرفیابی در یك جلسه‌مصاحبه مطبوعاتی‌ازنتایج‌سفر و گفتگو های خود به ایران و دورنمای مناسبات‌و همکاریهای دو کشور سخن گفت.

تودوروف در ضیافت شامی که دیشب به افتخارامیرعباس‌هویدا نخست‌وزیر در تهران برپا کرد به تجلیل از سیاست مستقل ملی‌ایران پرداخت‌وگفت دولت وملت بلغارستان برای این سیاست و اصل مهم آن مبنی بر همزیستی مسالمت‌آمیز و همکاری باکلیه کشورهای‌جهان صرف‌نظر از نظام های سیاسی واجتماعی متفاوت آنها ،احترام بسیار قائل است.

تودوروف درسخنان خود از یك ضرب‌المثل‌قدیمی که می گوید « بزرگی یك‌انسان ، دست‌خود اوست » کمك گرفت وبدان‌افزود « عظمت‌یك کشور در دست مردم آنست » . اودر تجلیل از نقش رهبری های شاهنشاه‌و رئیس جمهوری بلغارستان سخن گفت واظهار داشت وظیفه‌انسانی و میهن پرستی هر دولت‌ورهبر هر کشور است که‌بمنظور کاهش تشنجات جهانی‌وحل مسالمت‌آمیز اختلافات وتعقیب سیاست‌احترام باستقلال ملی‌وحق‌حاکمیت‌ورعایت‌برابری در منافع مشترك و عدم‌مداخله درامور دیگران کلیه مساعی خود را مصروف دارد .

★ **مذاکرات سودمند**

تودوروف در مقدمه سخنان‌خود که‌به‌زبان بلغاری ایراد کرد وسپس بوسیله‌مترجم‌به‌انگلیسی برای‌متجاوز از سیصد نفراز میهمانان ضیافت‌ترجمه میشداز مذاکراتی که با هویدا در تهران داشت‌باعناوین «سودمند» و «مثبت» یادکرد و دورنمای همکاریهاو مناسبات‌دو کشور را درخشان دید.

تودوروف درسخنان خود از مقامات ، موسسات و محافل بازرگانی دو کشور دعوت کرد که‌ازشرایط موجودبرای گسترش همکاری ها به‌نحواحسن‌استفاده جویند.

تودوروف در قسمت دیگری‌از سخنان خود به‌پیوندهای‌فرهنگی ایران‌و بلغارستان اشاره کرد وگفت :درزبان بلغاری صد ها واژه فارسی رایج وجود دارد ودو کشور را پیوند های‌عمیق معنوی به یکدیگر پیوسته‌است.

★ **سخنان هویدا**

درپاسخ‌به‌سخنان تودوروف هویدا گفت‌تلاش‌و کوشش‌ایران در راه سازندگی در عین حال ارمغان هائی از صلح و تفاهم‌و دوستی بین ملت ها را بهمراه دارد .

نخست‌وزیر در تشریح‌اصول سیاست خارجی ایران گفت با این‌اساس شکی‌نیست که‌افق های روشنتری درزمینه‌مناسبات ایران‌با همه ملل جهان تجلی خواهد کرد .

هویدااثبات همانندتودوروف از نتایج مذاکرات تهران سخن گفت‌وتاکید کرد تصمیماتی که برای‌توسعه مناسبات‌و همکاری های دو کشور اتخاذ گردیده بایستی بدون درنك بمرحله اجرادرآید.

در ضیافت‌دیشب نخست‌وزیر بلغارستان ، رئیس‌مجلس‌شورا، رئیس‌ستادبزرك ارتشتاران ، وزیران کابینه از جمله عباس خلعتبری وزیر خارجه که‌دیروز از سفرمسکو به تهران‌بازگشت حضورداشتند.

شرفیابی نخست‌وزیر بلغارستان بحضورهمایونی درساعت‌ده بامداد انجام شد ودرساعت یازده نیز همسر نخست‌وزیر بلغارستان بحضور شهبانو رسید .

درشرفیابی تودوروف بحضور همایونی آقای هویدانخست‌وزیر نیز حضور داشت .

«سرویس سیاسی‌اطلاعات »

در صفحات دیگر میخوانید

در بلفاست بچه هابمب میسازند
صفحه ۵
● سرمقاله و گزارشها و مقالات سیاسی صفحه ٦
● تازه های هنری . من نقاشیهایم را خوب دیده‌ام صفحه ۷
● چرا بمردم نمیگوئید ؟ چهل سال قبل در همین روز، پاورقی توفان‌در ایران‌صفحه ۸
● دنیای بیفروغ زنان بیوه گزارشهائی از محافل زنان صفحه ۹
● خاطرات جالب الیزابت تایلور ـ ترنا ، یکبازی از افطار تا سحر صفحه ۱۲
● اطلاعات و مردم ـ نامه بروزنامه ـ گفتگوی تلفنی صفحه ۱۳
مجالس مذهبی تهران‌در ماه مبارك رمضان
● امام حسن مجتبی «ع» صفحه ۱٤
● برنامه‌های عمرانی وسیع در سیستان و بلوچستان . اخبار و گزارشهای اقتصادی صفحه ۱۵

در تلویزیون
بلموند
بهتر می بینید
تلفنهای اداره فروش ٦٦٨٢٥٩ ـ ٤٨٣٠٧

آتیه فرزندان خود را با پس‌انداز بیشتر تامین کنید
از بانک عمران
تا ۵ برابر پس‌انداز خود میتوانید به‌آسانی
۳،۰۰۰،۰۰۰ ریال
وام ۱۵ ساله با بهره ۹ درصد دریافت دارید

حراج
فروشگاه نیلی
ازروز۲۹مهرماه‌شروع‌شد
انواع و اقسام لباس زنانه ـ بچگانه ـ پسرانه ـ وبلوز های مردانه
در حراج فروشگاه نیلی
خیابان‌فردوسی‌مقابل‌بانك‌ملی

مرکز پژوهش‌های اجتماعی وفرهنگی
کانون پرورش فکری کودکان ونوجوانان
تعدادی متخصص جامعه‌شناسی (درزمینه های فرهنگی ، وسایل ارتباط جمعی ، هنر و ادبیات ، آموزش و روانشناسی) رابا شرایط:
۱ـ آشنایی کامل با حداقل یك زبان‌خارجی .
۲ـ انجام یا مشارکت در حداقل یك طرح‌تحقیقی غیرتحصیلی در زمینه های مربوطه، و همچنین یك‌نفر آمارشناس را (باتجربه‌حداقل۳سال سابقه‌ی کار در موسسات تحقیقی) به صورت قراردادی استخدام می کند .
از واحدان شرایط درخواست میشودمشخصات کامل خود را همراه با ذکرسوابق تحصیلی و کار کتبا تا تاریخ اول آبان ماه۱۳۵۱ به کانون پرورش فکری کودکان و نوجوانان واقع در خیابان تخت‌طاووس ، خیابان‌جم شماره ۳۳ ارسال دارند .

نمونه خوان
چهارنفر مرد یا زن که در کارخواندن و تصحیح نمونه های چاپی سابقه و ورزیدگی داشته باشند باحقوق‌خوب برای تمام وقت‌اداری «ازساعت۷ ونیم صبح تا ساعت پنج بعداز ظهر » استخدام می شود .
ازداوطلبان امتحان‌بعمل‌خواهد آمد .
داوطلبان استخدام می توانند تقاضانامه‌ای شامل شرح حال وسابقه کار خود با ذکرنشانی خانه به آدرس موسسه‌انتشارات فرانکلین .
خیابان شاهرضا کوچه البرز شماره ۲ ارسال دارند .
۲ـ۲ آ ـ ۵۳۷۰۸

احداث مراکز تفریحات
برای دانشجویان و جهانگردان در اصفهان
در اصفهان تاسیسات تازه توریستی ومراکز تفریحات‌برای دانشجویان ساخته می شود ودر آن‌انواع تسهیلات در اختیار جهانگردان ودانشجویان قرار خواهد گرفت .
این تاسیسات‌در یك‌قطعه‌زمین ۵هزار متری که از طرف آقای مهندس محمد علی‌ملك‌پور به سازمان جلب سیاحان‌اهداءشده بناخواهد شد واز هم اکنون سازمان جلب سیاحان مطالعات لازم رابرای پیاده کردن این تاسیسات آغاز کرده‌است .

از روز ۱۰ آبانماه
بیتی
فقط در سینما
کاپری

دنیای ورزش
بامطالب
جالب
منتشر شد

رستوران تاچارا
مجلل‌ترین‌رستوران تهران با اقسام بهترین غذا های فرنگی و دریائی و منوی روزانه برای ناهار روزولت شمالی ـ خیابان‌زهره شماره ٤ تلفن ۸۳۱٦۷۵

الاخاء
بهتر و زیباتر و با صفحات بیشتر
باخواندن‌الاخاء جهانی دانش کسب میکنید
واز آخرین رویداد های جهان آگاه میشوید
دانش پژوهان و هواخواهان ادبیات عرب
روز های شنبه : الاخاء را فراموش‌نمی‌کنند

اطلاعیه سازمان بیمه کارمندان دولت
قابل توجه پزشکان محترم
بدینوسیله باطلاع آقایان پزشکانی که در پاسخ پرسشنامه های ارسالی همکاری‌خودرا با سازمان اعلام فرموده‌اند می‌رساند، کلیه بیمه شدگانی که دارای دفترچه جدید تامین درمان «حاوی‌نسخ» می باشند می توانند مستقیما بدون در دست‌داشتن معرفی‌نامه بامیل و انتخاب خودبرای درمان نزد جنابعالی مراجعه نمایند و براساس نرخهای سازمان که قبلا اعلام گردیده است ۲۰ در صدحق‌العلاج را شخصا پرداخت نمایند (در مواردی که احتیاج به عیادت در منزل‌باشدپنجاه در صد حق‌القدم بعهده‌بیمه شده‌است)در آخر هر ماه نسخ‌زرددرنك را طی‌لیستی ضمن اعلام شماره حساب در یکی از شعبات بانك‌ملی ایران بسازمان اعلام فرمائید تا هشتاد درصد بقیه عهده سازمان بحساب مزبور ریخته شود . در صورتی که بیمار احتیاج به بستری شدن در بیمارستان داشته باشد پس از توافق‌بابیمار و انتخاب بیمارستان مورد نظربیمار را جهت دریافت معرفی‌نامه به منطقه یکم تهران واقع در خیابان ایرانشهر شمالی کوی هما راهنمائی فرمائید در موارد اورژانس بیمار می تواند فوری در بیمارستان بستری وبعدا مراتب را بسازمان اعلام‌دارند.
خواهشمند است جهت کسب هرگونه اطلاع به تلفن شماره ۸۲۹۵٤۸ مراجعه فرمایند .
۱ـ۲ آ۱ـ۵۳۰۲٤

قابل توجه بانکها و موسسات بزرك تجاری
سرقفلی یك فروشگاه ونمایشگاه بزرك به مساحت ۳۰۰ مترمربع وحدود ۲۰۰ مترمربع زیرزمین جمعا ۵۰۰ مترمربع واقع در بهترین نقطه خیابان کریم‌خان‌زندواگذار می گردد .
خواستاران با تلفن شماره ٦۲۷٤۷۹ تماس‌بگیرند.
آ ـ ۵۳۲۳٤

آگهی انتخاب دستیار مقیم
دانشکده پزشکی دانشگاه تهران برای رشته آنستزیولوژی (هوش‌بری) چندتن دستیار مقیم طبق مقررات‌دانشکده پزشکی از طریق امتحان ومصاحبه انتخاب می نماید .
داوطلبان می توانند بادردست داشتن مدارك زیرین جهت نام‌نویسی به اداره تخصصی دانشکده پزشکی مراجعه نمایند .
فتوکپی دیپلم دکتری پزشکی یکبرك
رونوشت یافتوکپی شناسنامه دو برك
برك انجام خدمت یامعافیت دو برك
عکس ٤×٦ پنج قطعه
رسید مبلغ یکهزار ریال به حساب ۹۳۳٦ دانشکده پزشکی دربانك رهنی شعبه مرکز
مدت نام‌نویسی‌تابیستم آبانماه و امتحان ورودی در ساعت ۹ بامداد روز یکشنبه بیست‌ویکم آبانماه سال‌جاری در دانشکده پزشکی انجام می‌شود . مواد امتحانی شامل زبان خارجه و پزشکی درحدود اطلاعات پزشکان دیپلمه خواهد بود .
م الف ۱۱۳۵۱
رئیس دانشکده پزشکی . دکتر پیرنیا
۱ـ۲ آ ـ ۵۳٦۸٦

بازدید نخست‌وزیر بلغارستان

بقیه از صفحه اول

ایشان هنگام‌بازدید از تاسیسات‌مختلف پروژه موتور سازی از گسترش سریع تاسیسات‌کارخانجات صنعتی‌ایران‌ناسیونال بویژه پروژه موتور سازی‌آن‌اظهارخرسندی نمودند .

در شهر کارگری ایران ناسیونال از یك آپارتمان ۳ اطاقه‌که آماده بهره‌برداری گردیده بود دیدن شد و تاسیسات آن مورد توجه ایشان و همراهان قرار گرفت .

در خاتمه بازدید آقای استانکوتودورف نخست‌وزیر بلغارستان اظهار داشتند .

از اینکه می‌بینم در زمینه صنعت اتومبیل سازی موفقیت های چشمگیری نصیب‌شما شده‌بسیار خوشحالم‌تاسیسات اتومبیل سازی ایران ناسیونال و بخصوص‌پروژه موتور سازی آن نمونه‌ای است از این موفقیت و پیشرفت سریع ایران . با توجه به کیفیت و دقتی که در ساخت اتومبیلهای این کارخانه مشاهده نمودم دلیلی نمی‌بینم که‌نتوانیم از تولیدات شما در کشور خود استفاده کنم . ایشان افزودند :

ما هم در بلغارستان در زمینه تهیه‌و تولید انواع اتومبیل بموفقیتهائی در همین سطوح رسیده‌ایم ولی باید توجه داشت که شما کالاهائی تولید می‌کنید که ما بدان نیازمندیم و بالعکس بهمین علت در جریان سفر خود به ایران‌مذاکرات وسیعی‌درزمینه توسعه فعالیتهای صادراتی بویژه کالاهای صنعتی بین دو کشور با جناب نخست‌وزیر انجام داده ایم و پس از پایان مذاکرات کمیته های اقتصادی دو کشور و قطعیت آن فعالیتهای صادراتی آغاز خواهد شد .

ایشان سپس در مورد اهمیت صادرات اتوبوس و مینی‌بوس های دولوکس بیابانی بمنظور استفاده در صنعت توریسم صحبت کردند. در خاتمه ضمن اهدای هدایائی به مسئولان کارخانه برای آنان آرزوی‌موفقیت هرچه بیشتر نمودند و این مراسم ساعت ۱۲ ظهر دیروز خاتمه پذیرفت .