سال سی‌وچهارم- شماره ۱۰۰۷۶ | سه‌شنبه نهم آذرماه ۱۳۳۸ | تکشماره دوریال‌ونیم

اطلاعات

۲۰ صفحه

در کاخ مرمر

درشرفیابی دیروز نمایندگان مجلسین شاهنشاه فرمودند

چرا نباید خانه رعیت مال خودش باشد؟

هر وضع غیر عادلانه باید تغییر کند وهمه‌در رفاه بسر برند

کسانی‌که برسرکارهستند مادام‌که جلب رضایت مردم را میکنند باید بمانند والا ناچارجای خودرا بدسته دیگر میدهند

★ هنوز خیلی مدرسه باید ساخت وکارهای فرهنگی زیاد در پیش داریم

● من معتقدم‌که درده سال آینده می‌توان درآمد سرانه هرفرد ایرانی رابسالی‌هزار دلار رسانید.

★ مردم ایران زشت وزیبارا خوب تشخیص میدهند ونمیتوان آنهارا گول زد

● قوانین خوب ومترقی وجود دارد واجرای صحیح قوانین مورد کمال لزوم است.

★ باشخاصیکه می‌خواهند درزمین کار کنند هم زمین وهم کار داده میشود وآنهاکه نمیتوانندبه‌آبادکردن‌زمین خود برسند ازگرفتاریهای ناشی ازآن‌خلاص میشوند.

● باعواید حاصله ازمالیات بردرآمد بشرط خوب اجرا شدن فقرارا مجانا معالجه میکنیم ومدرسه باندازه کافی وغالبا بصورت مجانی دردسترس عموم میگذاریم و عدالت اجتماعی را عمومیت میدهیم.

برحسب‌دعوت وزارت‌دربارشاهنشاهی درساعت یازده بامداددیروز آقایان سناتورها و نمایندگان مجلس شورایملی بهیئت اجتماع درکاخ مرمر به پیشگاه‌شاهنشاه باریافتند.

شاهنشاه پس از ابراز تفقد نسبت بایشان فرمودند خیلی وقت بود این‌جلسات‌ملاقات باآقایان‌نمایندگان سناوشوری تشکیل نشده بود و علت آن تعطیلات تابستانی وبعضی اعیاد بود .ولی بحمدالله در این مدت وضع مملکت و مردم وشئون مختلفه کشور ما از هر جهت خوب بوده است و هر روزی که میگذرد ما با امید و اطمینان بیشتری به‌آینده مینگریم و آتیه روشن تر و درخشانتری را در برابر خویش می‌بینیم .

این امر چندین علت دارد که علت اساسی آن روحیه‌مردم مملکت‌است. زیرا این مردم در هر موقعی نشان داده‌اند که حقیقتا منافع مملکت را خوب تشخیص میدهند ونه آنها را می‌توان گول زد و نه با حرف وتهدید باصطلاح از میدان بدرکرد .

بقیه در صفحه یازده

جریان روز

تجدید رابطه | **موضوع روز**

سرمقاله وتفسیرجهان را درصفحه دوم مطالعه فرمائید

طبق پیش‌بینی اداره هواشناسی

امشب آب در تهران یخ می‌بندد

باورود جبهه‌ای ازایتالیا هوای ایران بشدت بارانی وبرفی خواهدشد- طوفان درشهرهای شمال بیداد میکند - عبور کشتی‌ها در لنگرگاه بندرپهلوی قطع وچند پل بزرك میان‌راهها ویران شده‌است- طوفان دودکش سی‌متری را برسر زن عابری‌کوبید وموجب مرك وی شد

دراغلب شهرستانهای ایران برفهای سنگین‌وبارانهای‌شدیدی باریده‌است

ازدیشب اولین برف درتهران‌شروع به‌باریدن کرد وصبح امروز که اهالی‌تهران از خواب بیدارشدند برف در حیاطها وروی درختها نشسته بود. براثرریزش برف‌امروز عده‌ای از کارمندان ادارات دولتی وموسسات ملی دیرتراز حد معمول بمحل کار خود رسیدند وبهمین

بقیه در صفحه هفدهم

درجاده شمیران پاروها بکارافتاد تابرف دست ازسرآسفالت بردارد

درجلسه مشترك هیئت دولت وشورایعالی‌اقتصاد درحضور شاهنشاه

بحث‌در کلیات‌لایحه اصلاحات ارضی پایان یافت

لایحه اصلاحات ارضی دراولین جلسه دولت مطرح وپس ازتصویب حداکثر تاهفته آینده بپارلمان تقدیم میشود

عصر دیروز لایحه اصلاحات‌ارضی در حضور شاهنشاه مطرح و بررسی شد .

بقرار اطلاع بحث درکلیات لایحه مزبور پایان یافت و قرار شد که‌در اولین جلسه هیئت دولت مطرح گردد و بتصویب نهائی برسد .

ازساعت چهار وربع بعدازظهر دیروز جلسه مشترك شورای عالی اقتصاد وهیئت دولت در حضور شاهنشاه‌تشکیل گردیدوضمن‌رسیدگی بامور اقتصادی ومسائل جاری‌کشور لایحه اصلاحات ارضی (تحدید مالکیت)مطرح و مورد بررسی‌قرار گرفت .

امروز گفته شد که احتمال دارد لایحه مزبور درجلسه روز چهارشنبه (فردا) هیئت دولت مطرح وبتصویب نهائی برسد و روز پنج شنبه از طرف دولت تقدیم مجلس شورای ملی گردد درهرحال لایحه‌اصلاحات ارضی که مراحل نهائی خودراطی میکند ،بطور قطع حداکثر درهفته آینده از تصویب دولت خواهد گذشت و برای تصویب تقدیم پارلمان خواهدشد .

بنابرگزارشهای خبرگزاریهای خارجی

شاهنشاه ۲۸ یا ۲۹ بهمن رهسپار پاکستان‌میشوند

شاهنشاه ورئیس جمهوری ترکیه دوهفته میهمان مارشال ایوب‌خان خواهندبود

بنا برگزارش های‌رسیده‌از کراچی شاهنشاه طی سفررسمی خود به پاکستان دو هفته در آن کشور اقامت خواهند داشت :

کراچی -آسوشیتد پرس -۳۰ نوامبر -شاهنشاه ایران‌و جلال‌بایار رئیس جمهور ترکیه درسومین‌هفته ماه فوریه آینده برای یك دیدار رسمی عازم پاکستان خواهند شد.

بقراری که مقامات مطلع اظهار میدارند با آنکه تاریخ‌قطعی این مسافرت هنوز تعیین نشده با این همه انتظار میرود روسای دو کشور روز ۱۸ یا ۱۹ فوریه وارد پاکستان شوند .

به نظر میرسد که مدت اقامت شاهنشاه و جلال بایار درپاکستان دو هفته باشد .

نقشه شهر بیمه دردست تهیه است

تابهارآینده شرکت بیمه خانه‌های نمونه را برای عرضه بمتقاضیان خواهد ساخت- درحدود هشتهزار وپانصد نفر تقاضای خانه دراین شهررا کرده‌اند

شرکت بیمه ایران دستور تهیه نقشه شهری‌را که‌خانه های‌شرکت بیمه باید در آن ساخته شودصادر کرد وهم‌اکنون مهندسین مشغول تهیه این نقشه می باشند . اقدام شرکت بیمه بعداز موافقت‌دولت با اجرای طرح شرکت صورت گرفت .

آماری که‌در شرکت بیمه‌موجود است نشان میدهد که قریب‌هشت هزارو پانصد نفر بشرکت بیمه ایران مراجعه و ثبت نام کرده‌اند تا بیمه عمر شده و شرکت بیمه برای آنها خانه بسازد ،در حدود شش هزار نفر از متقاضیان مزبور در تهران و بقیه در شهرستانها تقاضای خانه کرده‌اند .

بقیه در صفحه نوزدهم

امروز وزیرکشور وشهردار جدید درشهرداری حضور یافتند

شهردار رؤسای برزنها را مکلف ساخت تاروز شنبه کلیه پیاده روهارا اصلاح نمایند

ساعت ده صبح امروز آقای اتابکی وزیر کشور باتفاق آقایان ذوالفقاری شهردار تهران و مهام شهردار سابق در دفتر شهرداری تهران حضور یافتند و بلافاصله کلیه مدیران کل و روسای ادارات شهرداری برای معرفی بشهردار جدید در دفتر شهردار حاضر شدند .

وزیر کشور اظهار داشت بنابراراده اعلیحضرت همایونی آقای ذوالفقاری بسمت شهردار تهران و آقای مهام به سمت استاندار آذربایجان منصوب شدند . آقای مهام دراین مدت خدماتی انجام داده اند که مورد رضایت شاهنشاه و توجه مردم بوده است . ممکن است بعضی از افراد توقعات زیادتری داشته باشند ولی امکانات شهرداری را هم باید درنظر داشت و اکنون خوشحالم که آقای ذوالفقاری که مدت ۲۰ سال خدمات مهمی را انجام داده‌اند بابرنامه های صحیحی که بااوضاع و احوال وفق دهد شهرداری تهران را بعهده گرفته اند .

پس‌از اظهارات وزیر کشور آقای مهام مدیران کل و روسای شهرداری رابه آقای ذوالفقاری معرفی کرد .

و گفت بااظهار تشکر از آقایان که دراین مدت باکمال صمیمیت همکاری

بقیه در صفحه هفدهم

هنگامیکه شهردار سابق پست خودرا به شهردار جدید میسپرد وزیرکشور هم حضورداشت

ناصر امتیازات مهمی از انگلستان گرفت

خبرگزاری فرانسه مینویسد:

تجدیدرابطه انگلستان وجمهوری عربی‌نشانه ترس ناصرازکمونیستها است

★ جمهوری متحده عربی‌درشیخ نشین‌های‌تحت‌الحمایه انگلیس درخلیج فارس کنسولگری دائرمیکند.

★ انگلستان اتحاد مصر وسوریه را برای نخستین بار برسمیت میشناسد.

★ انگلستان درازای راه یافتن به‌بازار جمهوری متحده عربی وجوه توقیف شده آن‌کشوررا آزاد میکند.

★ سیل کمکهای خارجی واعتبارات ازمنابع مختلف بسوی جمهوری متحده عربی سرازیر شده‌است.

درصفحه ۳و۵

برای استخدام معلم وتاسیس مدارس

وزارت فرهنك تقاضای ۲۵۰ میلیون ریال اضافه‌اعتبار کرده است

● بودجه‌کل سال آینده تاآخرماه تسلیم هیئت دولت میشود.

● رقم کسر بودجه سال آینده تاکنون مشخص نشده‌است.

امروز از وزارت دارائی کسب اطلاع شد بودجه سال آینده‌کلیه وزارتخانه‌ها مورد رسیدگی اداره کل بودجه قرار گرفته است‌فقط وزارت جنك تاکنون بودجه سال ۱۳۳۹خودرا باداره کل بودجه‌تسلیم نکرده است.

یك مقام وزارت دارائی اظهار داشت احتمال میرود تاآخرهفته جاری تنظیم بودجه وزارت جنك نیز باتمام برسد وبودجه سال‌آینده این وزارتخانه نیز مورد رسیدگی قرار گیرد.

وی گفت اداره کل‌بودجه دراین هفته به‌بودجه سال۱۳۳۹ شرکتهای دولتی رسیدگی خواهد کرد وتا چند روز دیگر بودجه کلیه‌وزارت خانه‌ها تسلیم وزیر دارائی‌خواهد شد.

بقیه در صفحه نوزدهم

اعزام دانشجو بخارجه

در جلسه کنفرانس نیروی انسانی آقای دکتر دهقان بنمایندگی ازطرف آقای مهندس اردشیر زاهدی سرپرست سازمان‌شاهنشاهی‌دانشجویان‌گزارش جالبی پیرامون وضع دانشجویان ایرانی در خارج قرائت کرد که در صفحه ۱۵ امروز چاپشده است .

دیروزهزارنفر ازخانمهای‌تهران فیلم‌بینوایان‌را

درسینما مولن‌روژ تماشا کردند

بطوریکه خوانندگان گرامی اطلاع دارند بانوان هیئت مدیره مولن‌روژ ازیك‌عده خانم های‌تهران برای‌تماشای‌قسمت‌اول فیلم‌تکنی‌راما تکنی کالر رنگی‌بینوایان درساعت ده صبح دیروز به سینما مولن روژ دعوت‌کرده بود. از ساعت ۹ونیم صبح بتدریج مدعوین به‌مولن‌روژ آمدند بطوریکه قبل‌از ساعت ده کلیه سالن انتظار و قسمت های انتظار بالکن مملو ازجمعیت‌شده بود .

پس از صرف چای مدعوین به سالن نمایش راهنمائی شدند ودر ساعت ۱۰½ نمایش قسمت‌اول‌فیلم بینوایان آغاز ودر ساعت ۱۲½ خاتمه یافت . ازقیافه کلیه مدعوین پیدا بود که فیلم رابسیارپسندیده بودند و آثار رضایت کاملاهویدا بود .

هنگام خروج‌جمعیت نظرچند نفرازخانمهارادر موردفیلم بینوایان جویا شدیم .

یك خانم گفت فقط میتوانم

بقیه درصفحه چهارم

آقای اسدالله علم جواب میدهد

من باتحدید املاك موافقم

آقای اسدالله علم رهبرحزب مردم بدنبال بحث مانظر خودرا طی مقاله مبسوطی درمورد تحدید مالکیت‌نوشته‌اند. اولین قسمت مقاله ایشان درصفحه ۱۳ بچاپ رسیده‌است.

عرض ۹۰ سانت - رنگ ثابت

چیت - کودری

جهان چیت

آگهی استخدام

شرکت ملی‌نفت ایران بیك نفر پزشك که دوره انترنی خود رادررشته بیهوشی گذرانیده ولااقل‌دوسال‌در این قسمت کارکرده‌واطلاع کامل بزبان انگلیسی داشته باشد نیازمند است .

داوطلبان میتوانند همه روزه‌از ساعت ۸صبح تا ۱۲ به اداره استخدام شرکت‌واقع درخیابان پهلوی نزدیك بلوار نهرکرج مراجعه فرمایند .

۱-۲ آ-۳۲۰۱۲

آب درزمینهای شرق پادگان قصر جلو اسفالت ۱۴ متری وحدیه آب

بکلیه خریداران مژده میدهیم که حفر چاه عمیق بنتیجه مطلوب رسیده آب کافی برای ساختمان کلیه اراضی تامین شده است ونیز قسمتی دیگر از اراضی بقطعات کوچك تقسیم نقد و اقساط میفروشیم

خیابان شاه جنب سینما نیاگارا پاساژ درخشان بازرگانی بهار تلفن ۴۱۲۰۳

دریچه عالم جوانی بروی پیران بازشده

پس ازاعلام کشف داروی ضد پیری

این پزشك ایرانی اعلام‌کردکه نتایج‌گرانبهائی گرفته

کاشف مداوای مرض پیری باین پزشك نوشت: تجربیات شما سودمنداست ومرا درمطالعات خود یاری‌کرد

درصفحه ۱۴

بیائید بروی دنیا وزیبائیهای‌آن خنده کنید ...

بیائید عفریت یاس وحرمان را مقهوروشرمنده کنید...

بیائید جان خودرا ازشادی وامیدآکنده کنید ...

حتی یکی ازهزاران‌جوائز بزرك بلیطهای سی ریالی اعانه‌ملی میتواند جیب شمارا پرپول وتمام‌این آرزوهارا سهل‌الوصول سازد.

آ-۳۲۰۴۴ «بنگاه بخت‌آزمائی ملی»

جریان روز

موضوع روز

بیانات دیروز اعلیحضرت همایونی خطاب به نمایندگان دو مجلس مثل همیشه حاوی نکات جالب توجه و آموزنده‌ای بود که باید آنرا راهنمای خود ساخته ، افکار ونیات بلندایشان را برای سعادت ملت و ترقی مملکت پیروی نمائیم .

تذکرات و راهنمائی های شاهنشاه برای هیئت قانونگزاری ونمایندگان مطبوعات و افراد ملت پیوسته متضمن برنامه‌های سودمندی جهت کشور می باشد که اگر عموم افراد، نصایح و اندرز های حکیمانه شاه ترقی خواه وعدالت پرور خویش را برنامه‌سعی وعمل ووجهه همت و نظر قراردهند، آن سرعتی که اعلیحضرت همایونی برای انجام کارها ضرور میدانندتا ما را بکاروان سعادت و ترقی نزدیك سازند ، بدست خواهد آمد .

آن قسمت از بیانات شاهنشاه که موضوع روز میباشد و ما اکنون در آن باره صحبت میکنیم مربوط به تنظیم و تدوین قانونی برای اصلاح امور ارضی ایران یا بعبارت دیگر تحدید مالکیت است که از چند سال پیش صحبتش بمیان آمده ولی همین گفتگوها ایجاد بی‌تکلیفی وتا حدی سردی و بی علاقگی برای‌مالکین وکشاورزان نموده‌است .

بطوریکه از بیانات اعلیحضرت ،که در همین شماره بنظر خوانندگان محترم میرسدمستفاد میشود، لایحه قانونی تحدید مالکیت بزودی ازطرف دولت بمجلسین تقدیم خواهدشدتامورد تصویب قرار گیرد .

باین ترتیب بیك بی‌تکلیفی زیان بخش و گفتگوهائی که بدون شك سدی جلوی پیشرفت امور کشاورزی قرار گرفته بود خاتمه داده میشود ، مالك وزارع وضع خود را در برابر این قانون معین می‌کنند، به‌هیاهوو جنجال مضری که شاید روی اغراض ومشوب کردن اذهان شیوع می‌یافت پایان میدهد و تکلیف روشن میشود.

اگر چه از مفاد لایحه اطلاعی در دست نمیباشد لکن از آنچه که شاهنشاه بطو رکلی بیان فرمودند و اخباری که جسته گریخته شنیده میشود ، لایحه تنظیمی برمبنا و اساس یك قانون ترقیخواهانه‌ریخته شده که وضع کشاورزی مارا به پیشرفت و توسعه سوق میدهد، پاره‌ای نواقص و معایب وحتی مفاسدکنونی را از میان برمیدارد ، روابطی‌عادلانه ومنصفانه میان کشاورزان بوجود می آورد که هم‌سطح زندگی مالك وزارع ترقی میکند و هم سطح تولیدات کشوری که میتواند مخزن خواربار یکصد میلیون جمعیت باشد ،بتدریج بالامی‌آید وحتی خزانه دولت راپرپول میسازد .

همینطور نیست که حق کسی‌پایمال شود، املاك مصادره گردد، حقوق مالك زیر پا گذاشته شود یا املاك معمور و آباد براثر بی سرپرستی وعدم مداخله مالك خراب‌و ویران شود. خیر ، در این لایحه تمام‌توجه معطوف بر آن شده‌است که در اثر پیدایش یك عدالت اجتماعی یك رویه مترقی که در سایر کشور های متمدن وجود دارد املاك مزروعی ایران روبه آبادی و پیشرفت گذارد حقوق مالك کاملا مراعات شود و کشاورزان در کمال رفاه و آسایش ودلگرمی بکار زراعت خویش‌بپردازند.

مسئله تحدید مالکیت یعنی تقسیم اراضی زائد بر احتیاج و توانائی یك فرد آنقدر نیست که پیرامون آن سخن‌ها گفته میشود ، در مملکت ما عده افرادی که‌مالك عمده بشمارمی روند و توانائی اداره کردن دهات متعدد ووسیع و ویرانه خودرا ندارند ونمیتوانند بوضع زمین و کشاورزان خودسرو صورت دهند بقدری محدود وانگشت شمارند که هرگز بحساب نمی‌آیند ولی همین چند نفر مالك عمده و عدم علاقه ، و توجه آنهابه آبادی و اصلاح دهات و بهدر رفتن قوای فعاله مملکت که همان زارعین باشند باعث آن شده که در خارج کشور گفته شود ایران از لحاظ قوانین مترقی کشاورزی مرحله‌قرون وسطائی را میگذراند . ما باید با این فکر سخیف و غیروارد مبارزه کنیم و باسرو صورت دادن باین کار بزرك اجتماعی یعنی‌اصلاح امرکشاورزی خودو تحدید مالکیت های بزرگی‌که قادر باداره کار خود نمی‌باشند،نشان بدهیم که کشور ما از بهترین‌قوانین مترقی امروز برخوردار است . در واقع این لکه‌ای که بنا حق بدامان مازده شده پاك نمائیم زیرا باستثنای معدودی مالك که بوظایف خودرفتار نکرده و نمیکنند ، اکثریت قریب باتفاق مالکین این کشور را مردمانی دلسوز تشکیل میدهندکه در کار کشاورزی خود کمال علاقه را داشته‌و دارند و وضع املاك آنها از هرجهت بخصوص از لحاظ روابط میان‌مالك وکشاورز بسیار خوب و رضایت بخش میباشد . در حقیقت وضع کشاورزی امرو زایران راباستثنای چندنفری که مشمول تحدید مالکیت واقع میشوند، خرده مالك تشکیل میدهد و گفتگو های موجود اتهامی بیش‌نیست .

ما امیدواریم باتصویب و اجرای صحیح این قانون میان مالك و کشاورز روابط گرم وصمیمانه‌ای برمبنای بسط عدالت اجتماعی و بالا رفتن‌سطح زندگی آنها بوجود آیدکه از منافع سرشارش‌هم خود و هم کشور بهره‌مند گردند .

بالاخره قانون جدیدی که بعنوان تحدید مالکیت تنظیم شده و بزودی در معرض افکار عامه گذارده میشود یکی از قدمهای بزرگی است که‌بمنظور تکمیل قوانین مترقی ایران برداشته میشود و نقص امروزی مارامی‌پوشاند.

یقین ما اینست که در اجرای این قانون لازمه حزم‌و احتیاط و رعایت کلیه جوانب کار خواهد شد که‌طبق آمال و آرزوی عمومی عدالت‌اجتماعی تکمیل شده و در عین حال باعث ترقی کشور و سعادت و رفاه ملت گردد .

تجدید رابطه

کمترین خاصیت‌پایداری وقدرت آنست که شخص به هدفهای‌خود حتی در برابر نیرومندتر ازخود می رسد . داستان روابط مصر انقلابی وانگلستان برای کسانی که این اصل را نمی پذیرنددرس عبرت بزرگی است . وبرای آنان که دائمادم از دوستی میزنند و آنرا نقاب ضعف خود ساخته اند درس بزرگتری .

ازنوامبر ۱۹۵۶ که روابط مصر وانگلستان قطع شد ،همواره انگلیسها بوده‌اند که در موقعیت دفاعی قرار داشته‌اند و آنها بوده‌اند که میل به تجدید روابط داشته‌اند . پایداری مصریها در پرت سعید پایان داستان نبود . استواری که از آن پس از جانب عبدالناصر و حکومت او به ظهور رسید اثر مهمتری کرد.اولحظه‌ای از دشمنی انگلستان هراسان و متزلزل نشد . کمتر حکومت دیگری در خاورمیانه است‌که دشمنی وعدم رابطه با انگلیسها را چنین کم بگیرد . ولی‌او کم گرفت واکنون از ثمرات آن برخوردار میشود .

رئیس جمهور مصر ـ و بعدا جمهوری متحده عربی ـ که از داخله کشور خود مطمئن بود در مسئله رابطه با انگلستان‌توانست جنبه های قوت و ضعف خود و حریف را با خونسردی تمام بررسی کند .او دریافت که انگلیسها به خاورمیانه‌محتاجتراند تاخاورمیانه ، وهرکشوری در آن، به انگلیسها. عدم حضور یك مامور سیاسی انگلیسی در قاهره هیچ‌زیانی به منافع ملی مصر نمی زد ، ولی بازار بزرك‌پر برکتی را ازانگلیس ها می گرفت و به آلمانها وروس ها می سپرد .

او براین‌عامل مهم اقتصادی‌تکیه کرد . بازرگانان انگلیسی هر سال بازار مصر را بیشتر از کف دادند ، ولی مصر درمانده نشد . حتی توقیف سپرده های ارزی‌مصر دربانکهای‌انگلیسی کمکی‌به‌سقوط حکومت مصر نکرد .

در عین حال او به حملات خود به انگلیس ها در سراسر دنیای عرب ادامه داد . رادیو های‌تحت اداره انگلیس ها در قبرس ونقاط دیگر متقابلا اورابباد حمله‌گرفتند ولی با گذشت زمان ثابت شدکه اثر گفتار های آنها در مقایسه‌با موج تبلیغاتی قاهره هیچ است . تمام مخالفت ومقاومت انگلستان نتوانست از الحاق سوریه بمصر واز سقوط نوری السعید و دژی‌که در برابر عبدالناصر ساخته بود جلوگیری کند واگر چه توسعه نفوذ رئیس جمهوری متحده‌عربی سرانجام متوقف گردید ، آشکار بود که در مبارزه قاهره و لندن برنده کیست .

اکنون انگلیسها خود برای شکستن بن بستی که بوجود آوردند پیشقدم شده‌اند . آنها هستند که به عبدالناصر امتیاز میدهند تا از شدت حملات ضد انگلیسی خود بکاهدو ازآن‌مهمتر، کالاهای انگلیسی را به سرزمین خودراه دهد. آنها جمهوری‌متحده عربی «اتحاد مصر وسوریه» رابه رسمیت می شناسند وبه آن‌کشور حق میدهند در شیخ نشین های تحت‌الحمایه خلیج فارس کنسول گری‌های خودرا بگشاید .

انگلیس ها از نیات عبدالناصر در خلیج فارس آگاهند وآنقدر زود باور نیستند که اورا دوست خود بدانند . با وجود این دربرابر حربه اقتصادی او تسلیم‌میشوند وپای اورا به منطقه‌ای میگشایند که از نظر آنها بیش‌از هر جا آسیب پذیر است .

ولی در عین حال‌به دولت دیگری که دوست و هم پیمان آنها است و بجای حمله‌و سختگیری در ابراز

نقیه در صفحه نوزدهم

لذت لباس خوب پوشیدن در راحت بدست آوردن است وگرنه یکماه دویدن و خون‌دل‌خوردن که لذت ندارد

جنرال مد

کوچهٔ برلن

در گذشت شادروان **حسن افشاری** پدر ارجمندم را بدینوسیله باطلاع کلیه دوستان و آشنایان میرساندمجلس ترحیم آنمرحوم روز پنج شنبه ۱۱ر۹ر۳۸ ساعت ۲ تا ۵ بعد از ظهر در مسجد حاج نایب واقع در اول نظامیه مقابل بار فروشی لاله منعقد میباشد . **سرهنك مصطفی افشاری ـ مرتضی ا فشاری ـ شعبانعلی افشاری ـ سروان مرتضی افشاری ـ محمود افشاری ـ حاج محمد اسمعیل احرار ـ اسداله خان سهراب زاده ـ سرتیپ اسمعیل خان سهراب زاده ـ محمد قلی خان سهراب زاده ـ مصطفی خان فرجام ـ مرتضی قلی خان فرجام ـ نکوئیان ـ حسن مسیحا ـ گنجور ـ احمد عرب ـ حاجی علی ـ اصغرمجزا ـ مصطفی زرینه .**

مجلس ترحیم زنانه آنمرحوم همانروز در منزل واقع در کوچه خشایار کاشی ۱۱ منعقد میباشد .

آ ـ ۲۴۸۹۷ **بانو رقیه افشاری ـ بانو شکوه‌افشاری**

بعموم بازماندگان آنمرحوم مصیبت وارده‌را تسلیت‌میدهیم

از علماء وروحانیون معظم و خویشاوندان و دوستان‌و همشهری‌ها و همقطاران عزیز که در مصیبت وارده باینجانبان شرکت ویاکتبا و تلگرافا ابراز لطفو همدردی‌فرموده وموجبات‌تسلی را فراهم فرموده‌اند بدینوسیله سپاسگذاری می نماید چنانچه به علت تالمات روحی و گرفتاری اداری در عرض تشکر حضوری تاخیر حاصل گردد پوزش خواسته و بقای عمر سروران گرامی را از خداوند متعال مسئلت‌دارد .

آ ـ ۲۴۸۳۷ **سرهنك ۲ عبدالحسین اربابی ـ زمان اربابی**

از ذوات معظم و دوستان عزیزیکه در مصیبت وارده باینجانبان چه حضورا و چه تلگرافا اظهار همدردی‌فرموده‌اند سپاسگذاری نموده چنانچه بعلت تالمات روحی در عرض تشکر حضوری تاخیری رخ دهد بدینوسیله پوزش طلبیده امید عفو داریم . عبدالعظیم‌رهنما ـ عبداله‌رهنما

خانواده‌های منوچهریان . فرزام .کاتوزیان . محتشمی .اربابی . حسینی نژاد خلیلی عراقی . رستمی ازاقوام ودوستان ارجمند که در مراسم تشییع‌و مجالس ختم وهفته شادروان عالیه منوچهریان قدم‌رنجه یاکتبا وتلگرافا ابراز لطف وهمدردی فرموده‌اند صمیمانه سپاسگذارو سلامتی وسعادت همگی رامسئلت دارند ـ رضاقلی فرزام

تشکر و اعتذار

از ذوات محترم ودوستان بخصوص جناب آقای هیئت فرماندار و فرمانده معظم لشکر ۲ آذربایجان و روسای ادارات و طبقات اعیان و اشراف که در مجلس ترحیم مرحوم مهندس لیقوانی رئیس جنگلبانی آذربایجان شرکت فرموده بودند کمال تشکر و امتنان حاصل ، اگر در شرفیابی حضوری قصوری حاصل شود بواسطه کسالت روحی معذور خواهند داشت . **خانواده لیقوانی**

سپاسگزاری

بدینوسیله ازسروران‌و دوستان گرامی‌و روسا و کارمندان‌شرکت سهامی بیمه ایران که درمراسم ختم و هفته برادر جوانم و همچنین عزیزانی که بوسیله تلگراف ونامه ابراز همدردی نموده‌اند از صمیم قلب تشکر سلامتی و سعادت همگی را از درگاه خداوند متعال‌خواستارم

آ ـ ۲۴۸۲۷ **احمد هراتی**

ازکلیه دوستان و خویشاوندان محترم وسروران ارجمندی‌که درمراسم تشییع ومجالس ختم‌وهفته شادروان **سرهنك سوار علی‌اکبر قلیچ‌خانی** شرکت فرموده ویابوسیله تلگراف و جرایدتفقد واظهار همدردی فرموده‌اند سپاسگذاری نموده وچنانچه بواسطه تالمات‌روحی درشرفیابی وعرض تشکر تاخیری حاصل شود امیدعفو دارند .

خانواده امیرصادقی ـ عاصمی ـ بهزادی ـ آیر ملو ـ کیانی

از کلیه دوستان و اقوام که‌در مجلس ختم مرحوم علی محمدگائینی شرکت نموده یا بوسیله تلگراف و روزنامه ابراز همدردی فرموده‌اند سپاسگزاریم چنانچه به علت تالمات روحی موفق بعرض تشکر حضوری نگردید از عموم آقایان محترم طلب پوزش می نمائیم

آ ـ ۲۴۸۲۹ **خاندان : زندوکیلی ـ گائینی ـ میره‌ای**

اظهار امتنان از اولیاء واساتید ودانشجویان دانشکده علوم

بعلت حادثه جانخراش وتالم‌انگیز فوت زودرس ونابهنگام جوان ناکام جمشید نیك‌گو دانشجوی فیزیك از اولیاء محترم واساتید معظمی که‌بذل مساعدت فرمودند وهمچنین از عموم دانشجویان فنی دانشکده علوم که‌باصفای قلب ویگانگی ودوستی بی‌شائبه وبی‌نظیر در تشییع جنازه ومراسم یادبود آنمرحوم شرکت نموده‌اند وبدین‌ترتیب مرهمی برقلب داغدیده خاندانش نهاده‌اند عمیقانه تشکر مینمائیم.

اکبر نیك‌گو ـ اصغرنیك‌گو ـ احمد کامکار ـ علی هاشمی ـ حسن نقاشیان ـ ابراهیم بی‌نیاز ـ سعید طهوری

با کمال تاسف فوت شادروان **حسنعلی صلاحی** را که از کارمندان‌صدیق‌وزارت‌دارائی‌بوده‌اعلام و باستحضار میرساند که مجلس ترحیم آنمرحوم روز چهار شنبه دهم آذر ماه جاری از ساعت سه (۳) تا پنج بعد از ظهر در مسجد مجد منعقد خواهد بود **وزارت دارائی**

خانواده های **صلاحی ـ امیری ـ مقبل ـ نصیری ـ بهرامی ـ شریفها ـ جلالی ـ شهروز ـ معتمد افشار ـ ایزدمهر ـ گلریز احسان**

با نهایت تاثر فوت شادروان **حسنعلی صلاحی** را به استحضار کلیه‌فامیل‌ودوستان‌وآشنایان‌میرساندمجلس ترحیم آنمرحوم روز چهار شنبه دهم آذر ماه جاری از ساعت سه‌تا پنج بعد از ظهر در مسجد مجد منعقد خواهد بود .

محمود صلاحی ـ احمد صلاحی (صلاح‌الملك) ـ ابوالحسن صلاحی ـ حبیب‌اله صلاحی ـ امیر محمد صلاحی ـ عزیز محمد صلاحی ـ علی اصغر صلاحی ـ منوچهر صلاحی ـ مهندس هوشنك امیری ـ فرهنك امیری ـ دکتر احمدمقبل ـ سرتیپ پولاد نصیری ـ علی اکبر بهرامی ـ هوشنك‌شریفها ـ مصطفی معتمد افشار ـ مهندس هوشنك جلالی ـ سرهنك مهدی گلریز ـ سرتیپ‌حسن‌شهروز ـ خلیل احسان ـ حسنعلی ایزد مهر

آ ـ ۲۴۸۸۵

بخانواده محترم صلاحی و عموم بازماندگان آنمرحوم مصیبت وارده را تسلیت میدهیم .

انالله وانا الیه راجعون

فوت مرحوم مغفور خلد آشیان **حاج میرزا محمود علامه تنکابنی** رحمت‌اله علیه که اخیرا در قم سکونت فرموده بودند و خود از مردان نیك و خیر و نوه مرحوم مجتهد تنکابنی (که صاحب تالیفات و آثار علمی بودند) باطلاع دوستان و آشنایان میرساند مجلس ترحیم از طرف‌خاندان محترم ایشان در مسجد فخرالدوله‌واقع در دروازه شمیران بعد از ظهر چهار شنبه منعقد است

الاحقر حاجی میرزا خلیل کمرهٔ

بدینوسیله در گذشت شادروان **حاج میرزا محمودعلامه تنکابنی** را باطلاع خویشان و دوستان و آشنایان میرسانیم مجلس ترحیم مردانه روز چهار شنبه دهم آذر ماه جاری (فردا)از ساعت سه الی پنج بعد از ظهر در مسجد فخرالدوله واقع در دروازه شمیران و مجلس زنانه در روز و ساعت مذکور در منزل آقای صمصام‌الدین علامه واقع در خیابان : زرین نعل بر گزار خواهد شد .

الاحقر مهدی مجتهد سلیمانی ـ دکتر محمد حسن علامه ـ ابوالفضل علامه ـ علیرضا علامه ـ حسام‌الدین‌علامه ـ صمصام‌الدین علامه ـ سرگرد دکتر اسماعیل علامه ـ دکتر موسی علامه ـ محمد علی سلیمانی ـ علی سلیمانی ـ علی اکبر علمی ـ محمد تقی علمی ـ دکتر محمد خلعتبری ـ علی خلعتبری ـ حسین خلعتبری ـ علی لشگری ـ سرهنك محمد تقی وافق ـ علیمحمد مترجمی ـ صدرالشریعه علامه ـ صدرالدین علامه ـ هادی معین ـ محمد حسین علامه ـ حسین علامه ـ عمادالدین علامه ـ علی علامه

بخانواده محترم آنمرحوم و عموم بازماندگان مصیبت وارده را تسلیت میدهیم .

خانواده های تیموریان ـ زندی ـ شهوندی ـ نیك نژاد ـ قره خانلو ـ با نهایت تاسف و تاثر فوت جانگداز مرحومه **بانو نصرت خسروی** را باطلاع اقوام و آشنایان میرساند مجلس ترحیم زنانه صبح چهار شنبه ۱۰ آذرماه در منزل آقای تیموریان واقع‌در خیابان مخصوص روبروی کلانتری کوچه فریدون پلاك ۳۸ و ختم مردانه عصر همانروز از ساعت ۲و نیم الی چهار و نیم در مسجد حاجی حسن در خیابان ارامنه منعقد خواهد بود .

اسمعیل تیموریان ـ حسین تیموریان ـ اسمعیل شهوندی ـ محمد صادق زندی ـ کاظم نیك نژاد ـ یداله قره خانلو ـ کمال تیموریان ـ جمال تیموریان ـ هوشنك تیموریان

آ ـ ۲۴۸۵۱

بعموم بازماندگان آنمرحومه‌مصیبت‌وارده‌را تسلیت‌میدهیم

ضایعه اسفناك فوت مرحوم علی امینی کنگرودی را ببازماندگان آنمرحوم تسلیت‌عرض مینمایم **حسین‌پوراحمد**

راههای پیشرفت اقتصادی

مثال جدیدترین تحقیقات اقتصادی عصر حاضر

تصنیف بوکانان والیس استادان دانشگاه کالیفرنیا

ترجمه: حسین فرهودی

معلم جغرافیای اقتصادی در دانشگاه

باهمکاری مؤسسه انتشارات فرانکلین منتشر گردید

دکتر محمد علی خلعتبری

امراض مجاری ادرار ومقاربتی

شاه‌آباد اول باغ سپهسالار

پذیرائی عصرها تلفن ۳۲۱۹۱

دکتر کاظم نجم آبادی

در تمام شبانه روز آماده پذیرائی بیماران است . شاهرضا

غربی ـ چهارراه بیمارستان پهلوی تلفن ۴۷۳۲۳

انجمن ایران وامریکا

امتحان تعیین قوه داوطلبان جدید کلاسهای زبان انگلیسی روز جمعه دوازدهم آذرماه از ساعت هشت صبح تا ظهر در محل انجمن (ساختمان تعلیماتی) بعمل خواهد آمد .

مجلس سوگواری

بمناسبت ایام سوگواری حضرت صدیقه کبری‌فاطمة‌الزهرا علیها سلام مجلس تعزیه داری از روز چهار شنبه اول جمادی‌الثانی ۱۳۷۹ مدت ده روز از اذان تا ساعت ۸ صبح در خیابان صفاری کوچه حمام خسروی منزل حجت‌الاسلام آقای حاج شیخ محمد رضا محقق منعقد میباشد .

هیئت محققیه

بکم‌فتح ا . . . وبکم یختم

بمناسبت ایام فاطمیه و برای توسل بچهارده نور مقدس صلوات ا. ..علیهم اجمعین از شب اول ج ۲ مطابق۹ر۹ر۳۸ لغایت ۱۴ شب مجلس روضه در منزل حقیر واقع در خیابان بریانك کوچه احمدی کاشی ۲ منعقد است از برادران‌گرامی دعوت میشود در این مجلس که‌موجب احیاء امر اهل بیت رسالت است شرکت فرمایند

الاحقر سیدمحمد لطیف سجادی‌آل‌علی

روضه سنواتی بمناسبت شهادت علیا حضرت صدیقه کبری فاطمه زهری سلام‌اله علیها از شب چهار شنبه ۱۰ آذر ماه تا ده شب در منزل والد ماجد جناب آقای حاج میرزا علی اکبر تشید منعقد است و از عموم دوستان مخصوصا ساوجیان مقیم مرکز استدعای شرکت دارد .

آ ـ ۲۴۸۲۳ **مهندس عباس تشید**

شبها مجلس‌عزای‌فاطمه‌زهرا(ع)در بنده منزل منعقدو دانشمند محترم آقای حکمی واعظ شهیر که تازه از سفر کثیرالاثر خود مراجعت فرموده‌اند افاضه میفرمایند .نشانی خیابان ایرانشهر کوچه پنجم جدیدالاحداث بالای مسجد کاشی ۶۹ .**سید محمد کاظم افشار**

دعوت از همه علاقه مندان

بمناسبت تصادف این ایام با رحلت **حضرت صدیقه کبری فاطمه زهراء علیها سلام** چندیست مجلس‌ذکر فضائل و مصائب آن حضرت‌در مسجد سجاد واقع در خیابان‌شاه نزدیك چهار راه گیتی دایر میباشد و از امشب تا ده شب پس‌ازپایان نماز جماعت (شش بعدازظهر) دانشمند شهیر **آقای حاجی وحیدی سخن میرانند**

آ ـ ۲۴۷۴۷ **متولی‌مسجدسجاد ـ کاظم گیتی**

طبق معمول سنواتی مرحوم خلدمقام والد معظممان حجت‌الاسلام آقای میر سید مصطفی لواسانی قدس سره تا دهم جمادی‌الثانی شبها در حسینیه آنمرحوم مجلس سوگواری خاتون محشرصدیقه‌اطهرسلام‌اله علیها منعقداست

آ ـ ۲۴۸۵۹ **(برادران لواسانی)**

از یکصد هزار تومان به‌بالااگر پول‌بخواهید

مستقیم با ورقه مالکیت رجوع فرمائید لاله زار ۳۹۷۸۴به

۱ـ۴ آ ـ ۳۱۶۵۲ **بنگاه کوشان**

خودآموز

انگلیسی بدون زحمت

ENGLISH WITHOUT TROUBLE

تالیف: یوسف جمشیدی پور

این کتاب طریقه صحیح سخنوری، مطالعه ونگارش بزبان انگلیسی را باروش ساده وشیوا درکمترین مدت بشما میآموزد .

آنرا بدقت مطالعه نمائید چنانچه نتیجه‌ئی عایدتان نشد میتوانید پولی را که در برابر خرید آن پرداخته‌اید از ناشر دریافت دارید .

بها: فقط ۷۰ ریال ـ مرکز فروش تمام کتابفروشیهای معتبر تهران و شهرستانها

ناشر

کتابفروشی فروغی

خیابان فردوسی

مقابل خیابان ثبت‌اسناد

تلفن ۳۰۴۲۸۰

«تبلیغات وگا»

آگهیهای تسلیت

آقای محمدمجدم مدیر محترم باشگاه دارائی اهواز

جامعه ورزشکاران و روسای هیئت های ورزشی و مدیران باشگاههای اهواز فوت مرحومه مغفوره والده جنابعالی‌را بسرکار و خانواده‌محترم تسلیت گفته بقاء عمر با سعادت بازماندگان را از درگاه ایزد متعال‌خواستارند

رئیس هیئت دو ومیدانی شهرستان اهواز ـ مهندس نادری ـ رئیس هیئت بکس اهواز ـ ایرج جهانشاهی ـ رئیس‌فدراسیون‌وزنه‌برداری ـ دکترموسوی ـ رئیس‌هیئت‌فوتبال سروان بیگلربیگی ـ رئیس هیئت کشتی ـ عباسعلی‌معتمدی ـ رئیس هیئت ورزشی ژیمناستیك ـ دکتر هیبت‌اله فتحی ـ رئیس باشگاه کارون (نفت)و رئیس فدراسیون دوچرخه سواری علی کیانی ـ رئیس باشگاه تاج اهواز دکتر حکیم شوشتری ـ از طرف هیئت مدیره باشگاه دارائی اهواز محمود ضرابیان ـ افسر ورزشی لشگر ۹ خوزستان ستوان یکم محمد رضا شاهینی .

آ ـ ۳۲۰۴۰

با نهایت تاثر و تاسف مصیبت وارده را به آقای‌رضا فرجی و سایر افراد خانواده ایشان تسلیت عرض مینمایم

آ ـ ۲۴۸۹۹ **حسن پوراحمد**

کارمندان دبستان طوسی با نهایت تالم و تاثر مصیبت وارده بخاندان محترم‌علامه بویژه بجناب آقای صمصام‌الدین علامه ریاست محترم فرهنك ناحیه چهار تسلیت عرض می نمایند . **از طرف کارمندان دبستان طوسی ـ فرزانه**

بقیه آگهیهای ترحیم وتسلیت درصفحات ۱۷ و۱۹و۲۰

حمله صلح متقابل آیزنهاور در آسیا

دیدار آیزنهاور نگرانی ایران را ازنفوذ شوروی درافغانستان وعراق‌خواهدکاست

نیویورک ـ آسوشیتدپرس ـ آیزنهاور باشروع‌سفر چهل‌هزار کیلومتری خوددرواقع به‌حمله‌صلح خروشچف با یك حمله صلح متقابل پاسخ‌میدهد.

وی درسفر خود به‌شمال افریقاو آسیا به‌آن کشور هااطمینان‌خواهد داد که غرب نسبت به‌آنها حسن نیت دارد ودر مبارزه خود علیه کمونیستها مایل نیست برای‌آنها اشکالاتی بوجود آرد. آیزنهاور درسفر خود به دنیای عرب ازجمال عبدالناصر که مظهر دشمنی‌اعراب وغرب است دیدن نمیکند ولی‌حبیب بورقیبه رئیس جمهوری تونس و دشمن ناصرومروج «ناسیونالیسم مغرب غربی» راملاقات میکند.

موفقیت درشبه‌قاره

درآسیا وی هم‌از پاکستان وهم از هندوستان دیدن میکند تاهیچ یك از دوکشورکه‌رقیب یکدیگرند ویکی بیطرف ودیگری متفق‌امریکا است نرنجند.

ممکن است آیزنهاور درشبه قاره هند موفقیتهای قابل توجهی‌بدست آرد. نهرو پس‌از ۱۲سال که قهرمان صلح وبیطرفی بوده اکنون موردحملات سخت سیاسیون‌هند واقع شده‌است. آنها سیاست‌خارجی اورا تقبیح میکنند زیرا در اثر این سیاست امروز هندوستان دربرابر چین تقریبا بلادفاع بنظر میرسد.

سفر آیزنهاور به دهلی حیثیت نهرورا میافزاید ومقام اورابعنوان یك رهبر جهانی تحکیم میکند و موقعیت هندرادربرابر چین تقویت میکند. ضمنا به هند اطمینان‌میدهد که‌درروابط هند وپاکستان‌امریکا بیطرف است‌ونسبت به‌هردو کشور حسن نظر دارد.

نگرانی ایران

سفر آیزنهاور به کابل دست‌محمد ظاهر شاه را که امروز توسط کمك های اقتصادی روسها باز شده است میگشاید و راهی برای جلوگیری روزافزون نفوذ روسها که با سفر ۱۹۵۵ خروشچف به کابل وارد این کشور شده باز می کند. این سفر با توجه به کمکهای قبلی امریکا به افغانستان (معادل صد میلیون دلار) سبب می شود که افغانستان کاملابه روسها متکی نماند.

از طرف دیگر تغییر مسیر حوادث در افغانستان نگرانی ایران را از اینکه بوسیله کمونیستها محاصره شود برطرف می سازد اما شاید این سفر پاکستان را نگران سازد .چه پاکستان با افغانستان اختلاف مرزی دارد.

ایزنهاور ترکیه را که ستون قدرت دفاعی غرب در خاورمیانه و محور اصلی سنتو بشمار میرود و دچار وضع مناسب اقتصادی و تحت فشار روسها خواهد دید.

در ایران او شاهنشاه محمد رضاشاه پهلوی را دچار حملات‌تبلیغاتی‌سنگین روسها خواهد یافت که باناراحتیهای ناشی از نفوذ کمونیستها در عراق دست به گریبان است. این کشور به کمك بیشتر مالی امریکا احتیاج دارد.

رهبران امریکا سفر ایزنهاور را تاییدکردند

واشنگتن ـ آسوشیتد پرس ـ ۳۰ نوامبر ـ رهبران دو حزب‌در کنگره امریکا روز دوشنبه‌باتفاق آراء سفر ایزنهاور را بکشورهای جهان آزاد مورد تائید قراردادند

سناتور «فولبرایت» رئیس‌کمیته روابط خارجی اظهار داشت که رهبران حزب دمکرات که با آیزنهاور صبحانه صرف کردند همگی سفر آینده رئیس جمهوررا بمنظور اعمال دیپلماسی شخصی تصویب نمودند.

فولبرایت به آیزنهاور خاطر نشان کرده است که این سفر فرصتی مناسب‌برای رفع اشکالات واختلافات هند وپاکستان می‌باشد

سام ریبورن رئیس مجلس نمایندگان پس‌از صرف صبحانه‌با ایزنهاور اظهار نمود که ایزنهاور در سفر آینده خود وظیفه سنگین ومهمی را بعهده گرفته است.

ریبورن گفت‌که هرکسی‌احساس میکند این اقدام رئیس جمهوری اشتباه نیست.

لیندون جونسون رهبر اعضای حزب دمکرات در سنا گفت که حسن تفاهم و دعای خیر و امید و آرزوی ما برای موفقیت او در این سفر بدرقه راهش می‌باشد.

صلح سیاسی انگلیس وجمهوری متحده

انگلستان جمهوری متحده عربی را میشناسد وعبدالناصر درخلیج فارس کنسولگری دائر میکند

لندن ـ ۳۰ نوامبر ـ آسوشیتدپرس ـ انگلستان و جمهوری متحده عرب سرانجام به یك صلح سیاسی دست یافتند و هریك امیدوارند از آن بهره مند شوند.

ساعت ۱۵ر۳۰ سه شنبه (امروز) نخست‌وزیر انگلیس مك‌میلان‌ورئیس جمهوری متحده عرب جمال عبدالناصر توافق خود را در مورد بر قراری‌روابط سیاسی دو کشور که پس از بحران کانال سوئز قطع‌شده اعلام میدارند.

شناسائی اتحاد

مفهوم این توافق‌برای طرفین چنین است:

۱ـ انگلستان تشکیل جمهوری‌متحده عرب را که از اتحاد مصر و سوریه بوجود آمده است برای نخستین بار برسمیت می شناسد.

۲ـ انگلستان و جمهوری متحده عرب سفارت خانه های خود رادرقاهره و لندن خواهند گشود ولی‌نمایندگان دوکشور درجه سفارت نخواهندداشت. حال ناصر می تواند هرکه را مایل باشد به لندن بفرستد و البته باید انگلستان پذیرش این مامور را اعلام کند.

۳ـ انگلیسها خواهند توانست ناصر را وادارند که از تبلیغات‌ضدانگلیسی خود در افریقای مرکزی و شرقی بکاهد.

۴ـ ناصر می تواند کنسولگری های خود را در شیخ نشین ها و بندرهای تحت سلطه انگلیس در خلیج‌فارس بگشاید.

تسویه حساب های مالی

۵ـ در تسویه حساب های مالی دو کشور تسریع‌خواهد شد و انگلیسها منافع‌بازرگانی زیادی در جمهوری متحده عرب بدست خواهند آورد و جمهوری متحده عرب مقدار زیادی ارز خارجی که فعلا توقیف شده‌است بدست می آورد.

۶ـ برقراری این روابط کار آشتی انگلیس و عربستان سعودی را که از هنگام بحران سوئز روابطشان‌قطع شده و برسرواحه‌بوریمی اختلاف‌دارند سهل خواهد کرد. عربستان‌سعودی مایل نبود قبل از جمهوری متحد عرب روابط خود را باانگلیس تجدید کند. انگلیسها هم میگفتند تاروابط سیاسی برقرار نشود حاضرنیستند بکوچکترین مذاکره‌ای با عربستان سعودی دست بزنند.

نفت بوریمی

زمامداران عربستان سعودی فکر میکنند در بوریمی نفت زیادی‌است وآنها را میلیونر خواهد ساخت.

استقرار رابطه با جمهوری‌متحد عرب در پارلمان انگلیس خاطرات دردناك حادثه سوئز را زنده می‌سازدوقتی مسئله‌توسط‌مك‌میلان به پارلمان گزارش شود مسلما به این موضوع اشاره خواهد شد. مك‌میلان خود هنگام بحران سوئز یکی از وزیران کابینه ایدن بود.

سر آنتونی ایدن نخست وزیر آن زمان انگلیس با مشورت خود مك میلان سیاست توام با ناکامی سوئز را اتخاذ کرد.

یکی از هدفهای آن روز ایدن سقوط عبدالناصر در مصر بود اما امروز هم پس از چند سال ناصر برسر کار است و نفوذش به مراتب زیادتر شده است.

قرارداد تاریخی قطب جنوب

واشنگتن ـ ۳۰ نوامبر ـ رویتر ـ ۱۲ کشور امروز کار خود را درمورد قرار داد تاریخی که قطب جنوب را بعنوان اولین قطعه زمین تحت نظارت بین‌المللی قرار میدهد و خلع سلاح را در آنجا رسمی میسازد پایان دادند.

این پیمان در یك جلسه علنی امروز عصر از طرف نمایندگان حاضر مورد موافقت قرار گرفت.

طبق یکی از مواد قرار داد انجام هر گونه آزمایش اتمی و اقدام به هر نوع انفجار اتمی در قطب جنوب ممنوع شده است. قراراست‌قرار داد رسما فردا امضاء شود.

یادبود شورش خونین بغداد

بغداد ـ ۳۰ نوامبر ـ خبرگزاری فرانسه ـ در نوامبر ۱۹۵۲ شورش عظیم و خونینی در بغداد روی داد. ریشه این شورش در تظاهرات دانش جویان دانشکده دارو سازی علیه رئیس‌دانشکده‌بود که‌احزاب‌میخواستند از وی در تغییر دادن قانون انتخابات استفاده کنند. «پس‌از سه روز تاریك» که بغداد در آن فرو رفته بود یکصد نفر کشته شدند قوای انتظامی بفرماندهی رئیس ستاد ارتش آنزمان‌ژنرال‌نورالدین‌محمودموفق شد بازور نظم را برقرار سازد. و تقریبا اکثر عناصر چپ رابازداشت کند. جراید چپ عراق در روزهای اخیر بوسیله مقالات‌زیادی که‌درج کرده‌اند از این روزها یاد کرده‌اند.

چیزی که باعث تعجب‌است اینستکه جراید عراق هریك بنحوی از این روزیادکرده‌اند ـ روزنامه الاهالی ارگان حزب ملی دمکرات که رهبر آن کامل چادرچی است (در ۱۹۵۲ بازداشت گردید) مینویسد«همبستگی ملت عراق مانع گردید تا خائنین بتوانند یك کشتار عمومی راه‌بیاندازند روسای قهرمان ارتش هم خود را صرف برقراری نظم کردند و بدین ترتیب همبستگی ارتش و ملت نشان داده شد.

درحالیکه یکی از عنوانهای تبلیغاتی احزاب مخالف قبل از انقلاب ۱۹۵۸ (کمونیست) این بود «خون شهدا با تیرهای مسلسل در نوامبر ۱۹۵۲ ریخته شد»

درزهره بخارآب وگردوغبار دیده شد

واشنگتن ـ ۳۰نوامبر ـ یونایتدپرس ـ امروز دانشمندان گزارش دادند که در جوزهره آثار بخار آب زیادی‌را کشف کرده‌اند. بنابر این احتمال وجود زندگی در این سیاره بسیار زیاد است.

این کشف توسط تلسکوپی انجام گرفت که چند روز قبل توسط‌بالنی به ارتفاع بیست و پنج کیلومتری برده شد. وزن محفظه تلسکوپ‌بالون رویهم دوتن بود.

راننده بالون نیروی دریائی بنام «مالکولم‌راس» ودکتر«چارلزتور»شهاب شناس وجوشناس معروف با این‌بالون پرواز کردند و در این ارتفاع که جو زمین فاقد جریانهای هوائی و بسیار رقیق است و در آن نشانی‌از گردو غبار نیست ستاره زهره رارصد کردند و از آن عکسهای متعددی برداشتند.

گردو غبار

با این عکسبرداری میتوان بطور قطع اعلام کرد که در جوزهره‌بخار آب فراوانی‌وجوددارد تاکنون‌دانشمندان فکر میکردند در جوزهره مقدارکثیری گاز کربن وجود دارد. بدین سبب وبعلل دیگر آنها شك داشتند دراین سیاره وسایر سیارات فلك خورشید موجودات زنده وجود داشته باشند.

دانشمندان فقط احتمال میدادند در مریخ انواع بسیار بدوی گیاهان‌وجود داشته باشد.

در جوزهره مقدار ناچیزی گردو غبار علاوه بربخارآب دیده شده‌است.

رادیوتلسکوپهای زمین تغییرات‌درجه حرارت جو این کره را میان ۳۲ و ۵۴۰ درجه فارنهایت ثبت کرده‌اند. اما این ارقام هم قطعی نیست.

آیزنهاور در کاخ‌سفید متحرك سفر میکند

واشنگتن ـ ۳۰ نوامبر ـ خبرگزاری فرانسه ـ مهمترین مسئله‌ای که درتهیه مقدمات سفر ایزنهاور مورد توجه‌است برقراری تماس دائم بااو میباشد. پرزیدنت ایزنهاورازلحظه ترك واشنگتن تامراجعت مجدد به‌پایتخت امریکا باواشنگتن درتماس خواهد بود.

در حقیقت «کاخ سفید» واشنگتن نزدیك سه هفته یازده کشور اروپا وآسیا و افریقا را طی میکند. پرزیدنت ایزنهاور در همه حال مستقیما آماده است تا در صورت پیش آمدن حوادث احتمالی از اختیارات خود استفاده کند ـ چه زمانی که در هواپیمای جت برفراز اتلانتیك در پرواز است وچه‌موقعی که در کابل و یادر کنفرانس سران غرب در پاریس مشغول مذاکره است.

فرشته های محافظ

دومین قسمت برنامه تدارك سفر ایزنهاور حفظ جان رئیس جمهوری است.

کسانیکه قانونا مسئول جان‌رئیس جمهوری میباشند اعضای «سرویس مخفی» آمریکا هستند. وقتیکه پرزیدنت ایزنهاور در خارج ازامریکا است سرویس مخفی امریکا باپلیس های محلی در تماس خواهد بود. وهرگونه اطلاعی را مبادله خواهند کرد.

قبل از آنکه ایزنهاور به هر نقطه ای سفر کند «فرشته های محافظ»از آن نقاط دیدن کرده و تمام جوانب کار را در نظر خواهند گرفت.

یکی دیگراز مسائلی که‌موردتوجه‌کامل قرار گرفته وضع مزاجی و سلامتی پرزیدنت ایزنهاور میباشد معمولا کم اتفاق میافتد که یك رئیس‌دولت بدون پزشك مخصوص خودمسافرت کند.

پزشکان همراه

بیماری وخیمی که ایزنهاور دچار آن گردید و از نظر بنیه جسمانی لطمه فراوانی به وی زد لزوم یك مراقبت پزشکی دقیق را در هر لحظه از حال وی ایجاب میکند برای مدت سه هفته ژنرال دکتر سنیدر در هرلحظه مراقب وضع مزاجی ایزنهاور خواهد بود.

همچنین یك پزشك نظامی در داخل هواپیمای مخبرین جراید مسئولیت سلامتی روزنامه نگاران را بعهده دارد.

ضمنا برای آنکه هنگام پرواز از پیش‌آمدخطرات‌احتمالی‌جلوگیری‌شود یك هواپیمای جت خالی و بدون مسافر بدنبال هواپیمای ایزنهاور حرکت خواهد کرد.

۵۷ روزنامه نگار و ۲۰ عکاس در هواپیمای‌دیگرهواپیمای رئیس‌جموری امریکا را تعقیب میکنند.

سرهنك مهداوی متهم ندارد!

بغداد ـ ۳۰نوامبر ـ خبرگزاری فرانسه ـ سرهنك فاضل‌العباس مهداوی که‌اکنون بواسطه دردست نبودن متهم کارش معلق است هیئتی ازکارگران وکارمندان راه آهن کرکوك رابحضورپذیرفت.

باید خاطرنشان شود که‌پس‌از حوادث خونین چهاردهم ژوئیه گذشته در کرکوك جراید علنا کارگران وکار مندان راه آهن کرکوك راموزد اتهام قراردادندکه نسبت به‌اقلیت ترکمن ناحیه‌کرکوك فشار زیادی وارد آورده و آنها را آزار کرده‌اند.

کارگران راه‌آهن ضمن تسلیم در خواستهای خود به مهداوی تذکاریه ای در مورد کرکوك بمهداوی دادند. رئیس‌دادگاه‌خلق بآنها قول‌داد که‌درخواستهای‌آنها رادر جراید درج کند تابدین‌ترتیب مردم وعبدالکریم قاسم در جریان قرار گیرند.

داروی پیری قاهره را برهم زد

مردان وزنان سالخورده مصری‌که میخواهند جوان شوند برای ملاقات باکاشف این‌دارو تظاهراتی برپا کردند

قاهره ـ ۳۰نوامبر ـ آسوشیتدپرس امروز جماعتی از پیرمردان و پیر زنان مصری که خبر روزنامه‌الاخبار درباره کشف داروی جوانی را خوانده بودند بطرف اداره روزنامه مذکور حرکت کرده و شعار میدادند «باید زنی که این معجزه راکرده به‌بینیم» اکثر این عده کسانی بودند که از شدت پیری بزحمت راه میرفتند و میخواستند جوان شوند.

روزنامه الاخبارکه از پرتیراژترین روزنامه‌های قاهره‌است نوشته بود بانو دکتر اصلان کاشف این‌دارو را که‌ازاهالی رومانی است به‌خرج خود به‌قاهره دعوت کرده‌وخوانندگان این روزنامه میتوانند بطور آزاد باکاشف داروی پیری‌ملاقات کنند.

براثر اجتماع این عده بالاخره مقامات رسمی ناگزیر به‌دخالت شده و به‌پیرمردان و پیرزنانی که آرزوی جوانی داشتند حالی‌کردند که خانم اصلان هنوز وارد قاهره نشده‌است.

رصدخانه برای تعقیب موشکها

نیویورك ـ یونایتد پرس ۳۰ نوامبر ـ ساختمان نخستین رصد خانه‌ای که قادراست مسیرموشکها وفضا پیماها راتعقیب کند امروز افشاء شد.

این‌رصدخانه که‌بوسیله ژنرال الکتریك ساخته شده‌است دارای تلسکوپ حساسی است که‌قطر صفحه گیرنده آن هشت‌متر ونیم است وهم‌میتواندباعدسی خودموشك ها را تعقیب‌کند هم با گیرنده و فرستنده اش. ضمنا یك دوربین مخصوص تلویزیونی عکسبرداری‌در تاریکی به‌آن متصل کرده‌اند که میتواند عکس‌اشیاء راازفاصله ای معادل نصف راه‌ماه تازمین بردارد.

این دوربین روزها درروشنائی آفتاب یادرمیان مه‌نیز قادراست‌از ستارگان عکسبرداری کند.

وام جدید بانك صنایع به‌پاکستان

پاریس ـ ۳۰ نوامبر ـ رویتر ـ امروز اعلام شد که بانك جهانی ۱۲ر۵ میلیون دلار به پاکستان وام میدهد تا راه آهن های خود را تکمیل‌کند.

قرضه اخیر بمدت پانزده سال با ربح صدی شش باید پس داده شود. با این قرضه مجموعا ۱۵۱ر۴ میلیون دلار از طرف بانك به پاکستان قرض داده شده است.

سایر وام ها برای توسعه کارخانه های تولید انرژی و کاغذ سازی و تهیه ماشینهای کشاورزی و لوله کشی گاز در اختیار پاکستان‌گذاشته شده است.

سیمان تهران

مرغوبترین وباصرفه‌ترین سیمان‌هاست

خیابان شاهرضا ـ کوچه فتوحی
تلفن: ۶۷۸۳۵ ـ ۶۹۵۹۶ ـ ۶۹۳۹۰

ژرموئیل یاروغن مایع جوانهٔ گندم (ساخت فرانسه)
دارای مقادیر زیادی ویتامین E

germuil

ژرموئیل روغن مایع مخصوصی است که دکتر گیلورد هاوزر بزرگترین متخصص رژیم غذائی جهان برای طبخ غذا وتهیه سالاد فصل توصیه میکند.
روغن ژرموئیل سالم ـ خالص ـ طبیعی
محل فروش تهران‌خیابان اسلامبول
مغازه‌های ایران ـ گیلان ـ خاویار بزرك وداروخانه ناجی.

کانگامی مشکی ساخت کارخانه مشهور نیکسون انگلستان
ازصد درصد پشم خالص
برای کت دامن زنانه و انواع لباسهای مشکی و زنجی مردانه
علامت سه بزه و حاشیه نقره‌ای مخصوص کانگامی انگلیسی نیکسون میباشد

ALL WOOL MADE IN ENGLAND BY NIXON

MANUFACTURED BY BRADFORD ENGLAND

نماینده نجفاری صندوق پست ۹۱۷ ـ تهران
عمده فروشی: تجارتخانه حاج سید محمود حریری عباس تقی‌زاده ـ سرای میرزا تهران تلفن ۲۲۷۷۹
مراکز فروش: کلیه فاستونی فروشیهای معتبر تهران وشهرستانها

از فردا صبح — سینما نیاگارا — شوفر — سینما سهیلا — از فردا صبح

والتر کیاری — ناتو

دوبله بفارسی (در ایتالیا)

یك‌فیلم کمدی ـ انتقادی باب‌طبع کلیه طبقات

والتر کیاری کمدین مشهوریکه همه‌شیفته شیرینکاریهای اوهستند

انتونلالو آلدی — ستاره محجوبیکه بعلت‌قیافه وبازی جذاب شهرت دارد

میریام برو — عشوه‌گر طنازیکه همه را....

روناتو سالواتوری — جوان اول فیلمهای بزرك در رل همیشگی

شروع سئانسها در هر دو سینما
۱۰ر۳۰ صبح ـ ۲ر۳۰ ـ ۴ر۳۰ ـ ۶ر۳۰ ـ ۸ر۳۰
بعدازظهر جمعه‌ها از ۹ صبح

مسئله الجزایر درغیاب فرانسه طرح شد

نماینده تونس گفت: پیروزی ملیون دشوار بنظر میرسد واز روابط فرانسه و «مغرب کبیر» سخن گفت

سازمان ملل متحد ـ نیویورك ـ ۳۰ نوامبر ـ رویتر ـ مهمترین کمیته سازمان ملل متحد (کمیته سیاسی) امروز بحث خودرا پیرامون اوضاع الجزایر آغاز کرد.

نمایندگان فرانسه به عنوان (دخالت) سازمان در امور داخلی خود از شرکت درجلسه خودداری وجلسه راتحریم کردند ونمایندگان الجزایر درصف تماشاگران حضورداشتند.

درشرایط متفاوت

این پنجمین سالی است که ازطرح موضوع الجزایر درسازمان ملل متحد میگذرد. اما خروج نماینده فرانسه در ۱۹۵۵ سبب شد که موضوع به مرحله رای نرسد سال گذشته مجمع عمومی تصویب کرد که حق استقلال الجزایر رابرسمیت بشناسند. منجی سلیم نماینده تونس که اولین سخنگوی جلسه امروز بود اظهار داشت که اکنون کمیته در شرایطی موضوع الجزایر را بررسی میکند که با سال گذشته کاملا متفاوت است.

اکنون دورنمای برقراری صلح در الجزایر بنظر میرسد و میتوان امیدوار بود که طبق اصول سازمان ملل متحد راه حل دمکراتیکی برای الجزایر پیدا شود.

گرچه طرفین قضیه اعتدالهائی نشان داده‌اند ولی هنوز زدوخورد ادامه دارد مسئله مهم آن است که علل حقیقی پیدایش هیولای جنك در مدت پنجسال میان دومردم الجزایر وفرانسه یافته شود.

جنك پنجساله سبب خونریزیهای دردناك گشته وطبق فهرستی که خود فرانسه منتشر ساخته طی چند ماهه اخیر جنك الجزایر بطور متوسط هفته‌ای هشتصدتن کشته شده‌اند.

بیش از دویست و پنجاه هزار تن که نیمی ازآنها کودکند به مراکش و تونس پناهنده شده‌اند بیش از یك میلیون الجزایری از خانه و کسب وکارخود دور مانده اند و امروز بحالت خانه بدوشی بسر میبرند.

اما جنگ قضیه را حل نکرده است و گمان نمیرود راه حل رضایت بخشی در اثر ادامه آن بدست آید حتی اگر به جنگ برای تامین آرامش متوسل شوند.

مسلم است که نمیتوان اراده ملتی را باقوه مسلح در هم شکست مطمئنا ملتی که بیست سال قبل برای آزادی خود جنگیده است نمیتواند الجزایری ها را بخاطر فیامشان مورد ملامت قرار دهد.

پیش بینی پیروزی «ارتش نجات بخش الجزایر» دشوار بنظر میرسد وبنظر نمیرسد این ارتش بتواند در برابر یك ارتش تربیت یافته ونیرومند فرانسه غلبه کند. اما وجود این زدو خورد رسیدن به راه حل عاقلانه‌ای را که منطبق بامنافع دو طرف باشد دشوار ساخته است. باید از طریق مذاکرات مسالمت جویانه قضیه حل شود تابتوان محیط مساعد و دوستانه‌ای برای روابط فرانسه و «مغرب کبیر» بوجود آورد.

حکومت تونس و شخص رئیس جمهوری آن کشور حبیب بورقیبه بارها بادولت فرانسه تماس گرفته‌اند تا از طریق مذاکره مسئله الجزایر را حل کنند. هدف این کوششها برقراری صلح در خاك الجزایر است.

کوشش های نافرجامی که در سازمان ملل متحد از طرف تونس بعمل آمده هرگز این کشور رانسبت به آرزوی صلح در الجزایر نومید نمیسازد. ما مایلیم فرانسه بخود آید و دست از حمایت بردارد.

فرانسه نباید فراموش کند که طی سه سال گذشته ملیون الجزایر قابلیت انعطاف زیادی نشان داده‌اند.

اما در فرانسه نیز جریان تاریخ به بسیاری از پافشاریها پایان داده فرانسه امروز حق خود مختاری را برای الجزایری هاشناخته است

مساحت الجزایر ۸۵۲ هزار و ۶۰۰ میل مربع است جمعیت آن طبق آماری که درسال ۱۹۵۶ تهیه شده بالغ بر ۹ میلیون و۳۳۰ هزار و پانصدنفراست که از اینعده یك‌میلیون و ۲۵۰ هزار نفرشان اروپائی است.

الجزایر در زمانهای بسیار قدیم توسط بربر ها اشغال شده‌بود و در قرن ششم قبل از میلاد بتصرف کارتاژ ها در آمد. پس از جنك «پونیك» هارومی ها این سرزمین را تحت تسلط خود درآوردند.

سرزمین الجزایر بعد ها توسط «واندال‌ها» خراب شد پس از آن از طرف رومیهای شرقی واعراب وسرانجام توسط ترکها اشغال گردید.

الجزایراز قرن چهاردهم به آشیانه راهزنان دریائی تبدیل شد تا اینکه درسال ۱۸۳۰ نیروهای فرانسه به بهانه انتقام‌جوئی از فرمانروای الجزایر که به کنسول فرانسه بی احترامی کرده‌بود اشغال این سرزمین‌را آغاز کردند. در زمان جنك دوم جهانی آمریکائی ها در الجزایر پیاده شدند (۱۹۴۲) از سال ۱۹۵۴ انقلاب الجزایر آغاز شد.

از آن پس نبرد بین نیروهای فرانسوی و ملیون همچنان ادامه دارد و در سال گذشته دولت الجزایرآزاد بریاست فرحات عباس رسما در قاهره تشکیل شد.

خلاصه اخبار

زوریخ ـ کنگره حزب دهقانان لهستان پس‌از چهار روز بکارخود خاتمه داد. اکثریت اعضای کمیته مرکزی‌سابق مجددا انتخاب‌شدند «استفان ایکنار» رئیس حزب دهقانان لهستان در نطق افتتاحیه خود خاطر نشان‌ساخت که‌مباحثات درکنگره حزب نشان داد که هیچگونه اختلاف نظری بین اعضای حزب وجود ندارد.

***

رادیو بغداد ـ روزنامه مجاهدارگان جبهه آزادی بخش‌الجزایر درشمار امروز خود نوشته است که دولت موقتی الجزایر به جنگجویان‌فرمان آتش‌بس نخواهد داد مگر آنکه‌از حسن نیت فرانسه کاملا مطمئن‌شود

***

واشنگتن ـ یك دانشمند شوروی گفت: بشر حمالا قبل‌از اینکه بتواند روی کره‌ماه فرود آید خواهد توانست دورآن بگردد.

دانشمند مزبور پیشنهاد میکند که قمر مصنوعی حامل‌انسان بدورزمین بچرخد ویك ایستگاه فضائی بین زمین وماه پرتاب گردد.

***

رادیو بغداد ـ روزنامه اخبار چاپ قاهره از قول کاردار سفارت‌عربستان سعودی نوشته است که روابط دیپلماتیك کشور عربستان سعودی باانگلستان قبل‌از پایان دسامبر جاری مجددا برقرار خواهدشد.

***

رادیو قاهره ـ کنگره ترانزیت عربی دردمشق تشکیل جلسه داد و مسئله ترانزیت بین سوریه ولبنان واردن وکشور عربستان سعودی‌را مورد بحث قرار داد ونمایندگان چهار دولت در اصول کلی یك موافقتنامه توافق کردند وبزودی متن موافقتنامه مزبور بین چهار کشور امضاء میشود.

***

بغداد ـ رادیو بغداد دیشب دربخش اخبار خود گفت: فرانسه تصمیم دارد نهضت مردم شمال افریقارا بهرقیمتی که شده درهم بشکند و به‌حکومت استعماری خود ادامه بدهد.

رویتر از پاریس خبر میدهد که زبان فرانسه درمدارس اسرائیل توسعه زیادی یافته است ودر تمام موسسات دولتی ومدارس زبان فرانسوی برسایر زبان‌های خارجی ترجیح‌داده میشود.

***

عمان ـ شورای وزیران اردن تصمیم گرفت که اهالی کویت بدون روادید وارد خاك اردن شوند بشرط آنکه مقامات کویتی نیز اجازه دهند اهالی اردن بدون روادید به کویت بروند.

راه‌آهن جدید سوریه

رادیو قاهره ـ بیرزیدنت جمال عبدالناصر دیروز سفیر کبیر شوروی را در قاهره به حضور پذیرفت ومدتی با مشارالیه‌درباره راه آهن لاذقیه ـ قاشیه واقع در ایالت سوریه مذاکره نمود.

رادیو قاهره‌خبر داد که‌مذاکرات درباره صورت نهائی قرار دادانجام گرفت ولی از نتیجه نهائی‌اطلاعی در دست نیست.

کارشناسان نفتی شوروی درخلیج فارس

بغداد ـ ۳۰ نوامبر ـ خبرگزاری فرانسه ـ منابع رسمی دربغداد اعلام نمودندکه تولید نفت عراق درسال ۱۹۶۰ به ۴۳ میلیون تن ودرسال ۱۹۶۱ به ۵۷ میلیون‌تن خواهد رسید.

در سال جاری تولید نفت عراق به ۴۰ میلیون تن میرسد. میدان های نفر خیز تحت کنترل گروه‌بین‌المللی «عراق پترولیوم کمپانی» قرار دارند. از طرف دیگر گروهی از کارشناسان زمین شناسی شوروی که مطالعات خودرا در ناحیه خانقین نزدیك‌ایران باتمام رسانیده‌اند معتقدند که‌افزایش تولید نفت این میدان کوچك که توسط دولت از آن بهره برداری میشود امکان پذیر است.

سرهنك «کوشرون» در حال تعیین حدود آب های مرزی عراق است زیرا دولت عراق درنظر دارد از منابع زیردریائی بهره برداری کند.

باید خاطرنشان گردد که دولت‌عراق آب‌های ساحلی خودرا تا ۱۲ میل دریائی تعیین کرده‌است. مطالعات زیر دریائی در چهار چوب‌موافقتنامه همکاری فنی عراق ـ شوروی صورت خواهد گرفت. (یعنی کارشناسان شوروی در آبهای خلیج به حفر چاه خواهند پرداخت.)

منابع زیر دریائی

همچنین یك کارشناس نوروژی‌بنام

طوفان شن درمصر

قاهره ـ یونایتد پرس ـ ۳۰ نوامبر ـ کشتی بار کشی «مکه مقدس» با ۱۵ سر نشین آن که در دریای سرخ با طوفان و باران شدیدی مواجه شده بود مفقود گردیده است.

این کشتی متعلق به عربستان سعودی است. طوفان و باران‌مذکور در مصر ۳۲ میل از خطوط تلفن را با خود برده و توده های شن را در مسیر ریل های راه آهن قرار داده است و با این ترتیب ارتباط تلفن‌و راه آهن در مصر قطع شده است.

قوای شوروی درمجارستان خواهند ماند

درکنگره حزب کمونیست برنامه ۵ ساله جدید مجارستان اعلام شد

بوداپست ـ ۳۰ نوامبر ـ یونایتدپرس ـ امروز کنگره حزب کمونیست مجارستان باحضور خروشچف نخست وزیرشوروی گشایش یافت.

نخست وزیر مجارستان افتتاح کنگره را اعلام کرد و سپس خروشچف‌وعده‌ای از شخصیت های بین‌المللی کمونیسم وگروهی از مجارستانیها به سمت ریاست کنگره انتخاب شدند.

این اولین بارست که کنگره‌حزب کمونیست پس از قیام مجارستان در سال ۱۹۵۶ تشکیل میشود. پس از انجام مراسم اولیه یانوش کادار دبیر کل حزب کمونیست این کشور شروع بدادن گزارش کمیته مرکزی به کنگره شد.

شوروییها خواهند ماند

وی اظهار داشت: تا زمانی که اوضاع بین‌المللی ایجاب کند نیروهای شوروی در مجارستان‌توقف خواهند کرد.

خروشچف با علاقمندی به اظهارات کادار گوش میکرد. محافل غربی حدس میزدند که وی اعلام‌نمایندنیرو های ارتش سرخ که بین ۵۰ تا ۸۰ هزار نفر هستند خاك مجارستان را تخلیه خواهند کرد و بهمین علت خروشچف به بوداپست آمده‌است. قرار است خروشچف فردا در جلسه کنگره نطق کند.

دبیر کل حزب کمونیست مجارستان اظهار داشت: علت توقف ارتش‌سرخ در این کشور آنست که دنیا نتوانسته مسائل بین‌المللی را حل کند تاگر قرار بر تخلیه اروپا باشد باید هردو طرف این قاره را تخلیه کنند. منظور کادار بطور وضوح اشاره به حضور نیروهای آمریکا در خاك اروپا بود.

کادار آمریکا را متهم کرد که‌مبالغ زیادی برای تبلیغات علیه حکومت کنونی مجارستان مصرف میکند. دبیر کل حزب کمونیست مجارستان پس از اشاره باین مسئله که کشوروی در صف اول مبارزین علیه امپریالیسم واستعمار نبرد میکند به تشریح‌مسائل اقتصادی و برنامه پنج ساله جدید پرداخت.

کادار گفت‌که دولت مجارستان ـ شوروی و تمام اعضای پیمان ورشو مایلند که مذاکرات برای تخلیه نیروهائی که در کشورهای خارجی اقامت دارند آغاز شود. وی اضافه کرد حتی در صورت خروج قوای شوروی این امر کمکی به عناصر ارتجاعی که هنوز در این کشور حضور دارند نخواهد کرد و دولت مجارستان قادر است نظم داخلی‌را برقرار سازد.

ملك حسین قصد ازدواج ندارد

پادشاه اردن راك اندرول خوب میرقصد ولی درمامبو بی‌نظیر است

لندن ـ آسوشیتد پرس ـ ۳۰ نوامبر ـ ملك حسین پادشاه اردن در حالی که تبسمی بر لب داشت شایعات مربوط باینکه سفر وی به اروپا برای پیدا کردن همسری می باشد تکذیب کرد ولی‌اعتراف نمود که روز ۲۰ دسامبر کاری کاملا خصوصی ومهم دارد.

وی به گروه خبرنگاران اظهار داشت چرا شما مایل هستید که من ازدواج کنم و یکی‌از روزنامه نویسها باو پاسخ داد برای اینکه شما خیلی برای اینکار شایسته هستید.

پادشاه ۲۴ ساله که همسر خود راطلاق داده‌پس‌از این پاسخ‌خندید واظهارات روزنامه نگار دیگری‌را درباره‌امکان ازدواج با دوشیزه محمود تکذیب کرد. دوشیزه نظمیه محموداز خاندان هاشمی است واکنون در ژنو اقامت دارد. درباره‌روابط‌ملك حسین با«بارابارا وانشتین» ستاره ۱۹ ساله آلمانی از وی سئوال شد. ملك حسین گفت من اورا دیده‌ام ودرپاریس نیز با او ناهار خوردم اما این موضوع ربطی‌بمسئله ازدواج‌ندارد ملك حسین و «بارابارا» تصادفا در جلوی هتل مونیخ هنگامیکه اتومبیل های خودرا پارك میکردند بایکدیگر ملاقات کردند. پس‌از این ملاقات از طرف منشی ملك حسین در فردای آنروز بارابارا تلفنی دعوت شد که در یك‌مجلس میهمانی در شهر فرانکفورت واقع در ۳۶۰ کیلومتری مونیخ شرکت کند. بارابارا باوجود بعد مسافت این دعوت را قبول کرد. پس‌از این میهمانی «بارابارا» بدوستانش گفته بود «ملك حسین راك‌اندرول خوب رقصید اما در مامبو بی‌نظیر است».

ملك حسین دیشب از طریق بلژیك وارد انگلستان شده و قرار است دو هفته در این کشور اقامت کند وی دواتومبیل‌بعنوان یادگار گردش چهار هفته‌ای خود در اروپاخریده است.

ایزنهاور در برلن عقب نشینی نمیکند

احتمال دارد شوروی برای حصول توافق درنظریات خود مبنی بر برسمیت‌شناختن وانعقاد قرارداد صلح بطورجداگانه باآلمان شرقی وغربی تجدیدنظر کند

واشنگتن ـ آسوشیتد پرس ـ ۳۰ نوامبر ـ ظاهرا آیزنهاور رئیس‌جمهور آمریکا بدون آنکه نظریات جدیدی در باده بر طرف کردن بن بست‌برلن باروسها داشته باشد در کنفرانس سران غرب شرکت خواهد کرد.

مطالعات اخیر وزارت خارجه آمریکا نشان داده‌است که هیچ امتیازجدیدی بروسها نمیتوان داد مگر آنکه وضع برلن و آینده آلمان غربی بخطر بیافتد.

از این لحاظ آیزنهاور عقیده دارد که متحدین آمریکا نباید ازپیشنهاد هائی که شش ماه قبل در این مورد بروسها دادند قدمی فراتر بگذارد.

بنظر آیزنهاور و مشاورین وی پیشنهاد آمریکا ـ انگلستان وفرانسه که در ۲۸ ژوئیه گذشته در ژنو بعمل آمده راه حل منطقی قضیه‌برلن میباشد. این پیشنهاد در کنفرانس وزرای خارجه شرق وغرب از طرف گرومیکو وزیر خارجه شوروی رد شده است. نقشه چهار ماده‌ای‌غرب در عین‌حال که حقوق متفقین را در برلن محفوظ میدارد حدودی برای پادگان ۱۱ هزار نفری آنها دراین شهر قائل میشود. طبق این نقشه وجود سلاحها و موشکهای اتمی در برلن ممنوع میگردد، از هردوطرف تقاضا میشود که دست از فعالیت‌های غیر دوستانه بکشند و از طرف‌سازمان ملل متحد نماینده‌ای را مامورکنترل برنامه‌های رادیوئی طرفین‌مینمایند.

علیرغم عدم تمایل آیزنهاور به عقب نشینی بیشتر در این موردطاهرا و و کریستیان هرتر عقیده دارند که شوروی با پیدا کردن راه حل مناسبی برای مسئله برلن درکنفرانس شرق و غرب موافق میباشد. مقامات مطلع اظهار نظر میکنند که درکنفرانس وزرای خارجه چهار دولت بزرك در ژنو باوجود عدم توافقی که پیش‌آمد در مورد اختلافات جزئی پیروزیهائی بدست آمده بود سر سختی آیزنهاور د رنظریات کنونی اوبستگی به روش مك میلان در کنفرانس سران غرب دارد. ظاهرا مك میلان مایل است که‌روش قابل انعطاف در این مورد اتخاذ گردد.

دوگل و ادنائر درست در جهت‌مخالف نظریات مك میلان قرار گرفته‌اندو حتی رویه آنها از آیزنهاور خشن تراست. آیزنهاور میخواهد که مسئله آینده برلن راهمراه بامسائل دیگر نظیر وحدت آلمان و خلع‌سلاح وکنفرانس سران شرق و غرب مطرح سازد. گفته میشود که آیزنهاور کماکان عقیده دارد که اجرای وحدت آلمان‌از طریق انتخابات آزاد تنها امیدواری قابل ملاحظه برای حل مسئله برلن میباشد. وی تحت هیچ شرایطی‌با پیشنهاد روسها مبنی بر انعقادقرارداد صلح جداگانه باآلمان شرقی وغربی نیست.

علیرغم این نظریه انتظار میرود که خروشچف در پیشنهاد خود مبنی بر شناسائی دیپلماتیك و انعقاد قرارداد صلح بطور جداگانه با آلمان شرقی وغربی تجدید نظر کند.

دیروز هزار نفر از خانمهای تهران فیلم بینوایان را

درسینما مولن‌روژ تماشاکردند

بقیه از صفحه اول

بگویم که‌خیلی عالی‌بود. فکر میکردم خوب است ولی براستی‌بیش ازحد انتظار من خوب بود. یك شاهکار واقعی بود.

خانم دیگری گفت. فیلم‌خیلی‌خوب بود ولی دوبله فارسی آنرا صد چندان جالب‌تر کرده است. من همه دوبله‌های مولن‌روژ رامپیسندم ولی‌این یکی همانطور که‌خودتان ادعا کرده‌اند شاهکارشان است.

خانم سومی اظهار داشت. من یکی‌ازعلاقمندان‌آثار ویکتورهوگو هستم شاید تاکنون چندین بار کتاب بینوایان را خوانده‌ام. تمام پرسناژهای آنرا خوب می‌شناسم‌و کلیه ورسیون های قبلی که از داستان بینوایان فیلمبرداری شده بود با منتهای علاقه دیده‌ام ولی این‌یکی ازهیچ لحاظ باآنها قابل مقایسه نیست. این‌شاهکار زنده‌ای است که انسان‌را باخود بعالم‌رویا ها میبرد.

خانم دیگری گفت حقیقت اینست که من‌بانهایت تاسف ازعالم‌ادبیات دورم و حتی اسم ویکتور هوگو را نمیدانستم ولی‌امروز بادیدن این فیلم مثل‌کسی که درخواب عمیقی بوده ازخواب بیدار شدم بعظمت داستان بینوایان پی‌بردم خودم را درماجرا های‌فیلم شریك حس‌کردم و براستی ازمن تحت‌تاثیر فیلم قرار گرفته بودم تاوقتیکه فیلم‌تمام شد متوجه نشدم که‌من درسینما مولن‌روژ نشسته وفیلم تماشامیکنم.

ازیك خانم دیگر پرسیدیم‌اینکه فیلم دردوقسمت نمایش‌داده میشود شمارا ناراحت نکرد ایشان جواب داد البته خیلی‌دلم میخواست قسمت دوم راهم امروز ببینم ولی فکر کنید اگرتمام چهارساعت رانمایش میدادند تاساعت ۲½بعد ازظهرطول میکشید. حقیقت اینست که‌قسمت اول درجائی تمام‌شد که‌من‌احساس ناراحتی اصلا نمیکنم وباصطلاح سرنخ قسمت‌دوم راهم دردست‌دارم که‌از شروع آشنائی ماریوس با کوزت است وآن خود داستان جداگانه ایست که‌انشاءاله وقتی نمایش دادند میایم تماشامیکنم.

از آخرین خانم سئوال کردیم آیا اصولا بنظرشما‌این دعوت‌لازم بود واثری داشت. ایشان جواب دادند باید بگویم مولن‌روژ مبتکر خوبی‌است واز روزیکه مولن‌روژباز شد هرروزیك کارتازه‌ای کرده‌اینهم یکی ازآن کارهاست و مسلما‌اثر بسیار خوبی‌داردومن موفقیت‌زیادی برای فیلم بینوایان‌و برای مولن‌روژ واصولا برای‌هرکسی که ابتکاری بکند پیش‌بینی میکنم.

۴۰۶

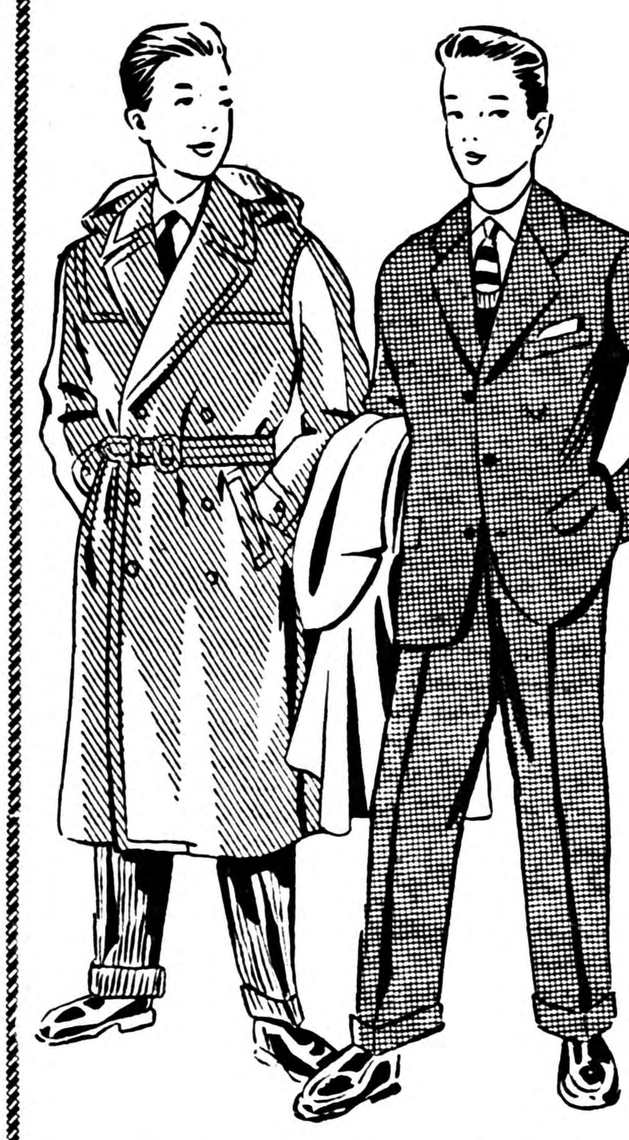

مدلها مختلف
رنگها دلپذیر
پارچه ها
مرغوب
انواع
بارانی
مردانه
زنانه
پسرانه
دخترانه
پیرایش
لاله‌زار
ساعات کار از ۸ صبح الی ۸ شب

آ ـ ۳۱۹۳۰

حصیرهای کنفی هندی

جهت پوشش کف راه روها وپله‌های بیمارستانها وهتل‌ها وحمام‌ها وساختمانهاکه بهترین وسیله تمیز کردن کف کفش ازگل‌ولای درزمستان‌است‌واردشد. محسنات‌حصیرهای‌هندی خوب پاك‌کردن‌کفش ودوام فوق‌العاده آنست تاتمام نشده بشرکت تضامنی تیموریان (چرخچی) سبزه میدان تلفن ۲۶۷۸۹ مراجعه فرمائید

۱ ـ ٤ آ ـ ۳۱۵۹۰

اتومبیل سواری ولکا

که‌انتظار آنرا داشتید وارد شد

ولـــکا

شیك . محکم کم مصرف

ازنمایندگان فروش خریداری فرمائید

آ ـ ۳۲۰۰۲ آگهی نوین

آگهی راجع بشرکت منحله پخش‌حریر

شرکت سهامی پنبه ونوغان که قائم‌مقام وصاحب دوهزارودویست وپنجاه سهم از پنجهزار سهم متعلق بشرکت سهامی ابریشم ونوغان‌در شرکت منحله پخش حریر ایران میباشد باطلاع عموم صاحبان سهام شرکت سهامی منحله پخش حریر ایران میرساند چون مدیران‌تصفیه شرکت مزبور استعفا داده‌اند لذابرای انتخاب مدیر تصفیه جدیدوتشکیل مجمع عمومی درروز یکشنبه ۱۴ر۹ر۳۸ چهاردهم آذرماه ۳۸ سال‌جاری ساعت ده‌صبح درمحل شرکت پنبه ونوغان واقع درخیابان پهلوی جنب کافه شهرداری سابق حضور بهمرسانند.

مهندس وادی ـ مدیر عامل شرکت سهامی‌پنبه‌ونوغان

شرکت اتوخراسان

سرویس های منظم شرکت اتو خراسان در تمام ساعات روز بقم اراك و کاشان و نطنز دائر است ـ خیابان ری تلفن ۲۱۸۴۳ آ ـ ۳۲۰۲۲

سالن زیبائی پایو

باطلاع عموم بانوان محترم خصوصا علاقمندان سابق خود میرساندکه تحت‌نظر آرایشگر جدید **ومادموازل گوهر** مانیکوریست مورد علاقه بانوان مجددا مشغول بکارگردیده.

وقت قبلی را خواهشمند است با تلفن ۴۳۴۳۹ تعیین فرمائید.

خیابان فرصت کوچه آراسته جنب حمام آذرنوش.. آ ـ ۳۲۱۳۰

«لیست مرتجع»

بغداد ـ ۳۰نوامبر ـ خبرگزاری فرانسه ـروزنامه اتحادالشعبارگان کمیته مرکزی حزب کمونیست عراق ازبین سه لیست نامزدهای انتخابی دانشجویان لیست جبهه متحد ـ ـ «دانشجویان» رالیست مرتجع وضد دموکراتیك نامیده است .روزنامه مزبور مینویسد بعضی از رهبران‌جبهه متحده دانشجویان اخیرا بعنوان توطئه علیه نخست‌وزیر بازداشت شده‌اند . این‌اولین باراست که‌نام‌بعضی ازکسانی که‌درسوء قصدنسبت‌بجان‌قاسم شرکت داشته‌اند توسط یك‌روزنامه عراقی‌ذکر میگردد .

ازجالبترین حوادث جهان

اخیرا یکی ازاطبای‌انگلیسی بایکی ازبیماران خود روابط عشقی برقرار نمود و این مسئله فاش گردید ودرروزنامه ها منتشر شد.

ضمن مدارکی که پلیس علیه او ارائه داده است ، مذاکرات تلفنی طبیب با زن مزبور میباشد. اکنون این مسئله درانگلستان طرح‌شده است که آیا مذاکرات تلفنی باید مخفی باشد یانه.

استانلی ماین که دبیر سازمان کارمندان حرفه ای است ومیخواهد ازقدرت‌پلیس مخفی بکاهد شدیدا به این جریان اعتراض نمود.

وی گفت اظهار درست این نکته‌برای‌هرکسی‌بسیاروحشتناك است که بداند مذا کرات تلفنی او بادیگران مخفی نیست.

وی درخواست نمود که توصیه های‌مخفی‌بودن مذاکرات تلفنی از طرف کمیته مامور رسیدگی باین کار رعایت گردد .

بهرحال اکنون برسر مخفی بود نمذا کرات تلفنی در انگلستان هیاهوئی برپا شده است ونظریات موافق ومخالف فراوان وجود دارد .

***

جوزف هنتر یکی ازصاحبان صنایع ومیلیونر های امریکا بقصد خودکشی گلوله ای به شقیقه خود شلیك کرد.

بااینکه گلوله شقیقه او را سوراخ کرد مواز طرف دیگر خارج شده است هنوز درحال حیات میباشد ولی امیدی به زنده ماندنش نیست .

***

ژان‌پرو رئیس هیئت‌باستان شناسان فرانسوی طی‌گزارشی که بفرانسه ارسال نموده از کشف یك قریه در فلسطین پرده برداشته است بطوریکه ذکر شده این قریه مربوط به ۸ قرن قبل ازمیلاد مسیح میباشد .

دراین قریه که قدیمترین آبادی خاورمیانه میباشدقطعات باستانی متعدد واسکلت های زیادی کشف شده است .

بنظر میرسد که این قریه توسط انسان های اولیه که هنوز به استعمال مو اد ساختمانی واستفاده‌ازحیوانات اهلی عادت نداشتند ساخته شده است واز راه شکار حیوانات وماهی ها زندگی میکردند .

این هیئت با همکا ری مکتشفین اسرائیلی‌وامریکائی مشغول تحقیقات میباشند .

***

یك سرجوخه زیبای‌اسرائیلی که درمسابقات ملکه زیبائی جهان مقام سوم رابدست‌آورد بادانشجوئی که فقط‌یك هفته است باو آشنا شده ازدواج خواهد کرد .

سرجوخه اسرائیلی «زیوا» شومارت» نام دارد ونامزد او جوان ۲۶ ساله ای است‌که دانشجوی رشته روان‌پزشکی وهنرپیشه آماتور تاتراست.

آشنائی این دونفر در یك مجلس میهمانی‌صورت گرفت وچند روز بعد دراولین ملاقات بایکدیگر نامزد شدند .

«زیوا» که بعنوان ملکه‌زیبائی اسرائیل بلندن آمده بودتا درمسابقات ملکه زیبائی‌جهان شرکت نماید قرار است فردا به کشور خود باز گردد و به خدمت درارتش ادامه دهد .

وی گفت روابط من باقفنك حسنه است. من خیلی خوب میدانم چگونه باید اسلحه حمل کرد. امااگر تفنك‌بخواهد بین من ومعشوقم قرار گیرد باید آنرا بدور بیافکنم.

برای عروسی این دو نفر هنوز تاریخی تعیین نشده است .

★ بقیه خبرهای خارجی ★

افسران فرانسوی خواهان ادامه‌جنك‌هستند

مسلمانان این ناحیه مایلند که سازمان ملل‌متحد طی قطعنامه‌ای بطرفین توصیه مذاکره کند و جنك پایان یابد

تفسیری از الجزایر بمناسبت آغاز مباحثات سازمان‌ملل

الجزیره ـ۳۰نوامبر ـ آسوشیتدپرس ـ بسیاری از فرانسویان ساکن‌الجزایر وبعضی ازافسران فرانسوی که دراین سرزمین مشغول جنك هستند، باکینه نسبت به بحث ، سازمان ملل متحد درباره الجزایر مینگرند.

ازطرف دیگر مسلمانان اظهارامیدواری میکنند که تصمیم سازمان ملل‌متحد موجب شروع مذاکره میان فرانسه و ملیون شود تاجنك پنجساله الجزایر پایان یابد وصلح وآرامش در آن مستقر گردد .

چندین هفته قبل از آغاز مذاکرات سازمان ملل، مطبوعات فرانسوی الجزایر در باره ارزش تصمیمات سازمان ملل تردید کردند و اعلام نمودند که این سازمان بین المللی‌حق مداخله درامور داخلی‌فرانسه راندارد. زیرا فرانسه آنرا یك امر داخلی میداند .

رهبران دست راستی سازمان های سیاسی اروپائی وبعضی از افسران ارتش ، ضمن مذاکرات خصوصی خود شدیدا به سازمان ملل متحد که اخیرا به فرانسه توصیه کرده است تااز آزمایش اتمی درصحرا خودداری نماید، حمله میکنند.

بعضی از افسران ستاد ارتش فرانسه درالجزایر اظهار میداشتند چگونه می‌توان برای تصمیمات یك سازمان بین المللی که آمریکا و گواتمالا درآن رأی مساوی دارندارزش قائل شد .

گروه آسیائی وافریقائی

اغلب اروپائیان الجزایر ازسازمان ملل متحد بعنوان اینکه طعمه سهل وساده بلوك آسیائی وآفریقائی شده انتقاد میکنند ومیگویند گروه مزبور دشمن فرانسه است. بعضی‌ازافسران ودست راستی های الجزایر عقیده دارند که شناسائی حق یعنی‌سرنوشت الجزایر بوسیله خود الجزایریها از طرف دوگل، نیز برای آرام کردن افکار عمومی جهان بوده است.

یکی از نمایندگان مجلس فرانسه گفت ما این حب را بعلت وجود سازمان ملل متحد بلعیدیم. لکن اگر سازمان ملل متحد بافدامی علیه فرانسه دست بزند، مایکبار برای همیشه خواهیم دانست‌که درنظر گرفتن افکار عمومی جهانی بی فایده است .

بعضی ازمسلمانان مایلندکه سازمان ملل متحد قطعنامه ای تصویب‌کند که طی‌آن پیشنهاد دوگل رابرسمیت بشناسد لکن بهر دو طرف‌توصیه کند که هرچه زودتر به مذاکره بپردازند.

دوگل پیشنهاد کرده است‌که طی چهار سال آینده مراجعه به آراء عمومی با آزادی انجام گیرد مشروط براینکه دراین سرزمین صلح‌برقرار شود.

مسلمانان میگویند که مراجعه به آراء عمومی هرچه زودتر باید انجام شود تا بدوران طولانی شك وتردید، عدم اطمینان وفشار پایان داده شود.

درخلال این احوال، درست پس‌از چندروز قبل از آغاز مباحثات‌سازمان ملل متحد، فعالیت ملیون الجزایر تشدید یافته است.

خواهان جنك

طبق گزارشهای نظامی فرانسه در سراسر مناطق جنك هرروز عده ای ازنیروهای ملیون کشته ویا اسیر میشوند. تلفات فرانسه درروزمیان ۵ تاده نفر ذکر میگردد .

علیرغم ضربات شدیدی‌که فرانسوی هابه ملیون وارد می‌آورند، آنهادر روزبه سی نقطه حمله میکنند. نیرو های ملیون که درکنار مرز های تونس ومراکش فعالیت دارند میکوشند تا سیستم دفاعی فرانسه رابرهم زنند.

منابع نظامی فرانسه اظهار میدارند که ادامه جنك در الجزایر، ملیون را طی دوسال آینده وادار به تسلیم خواهد نمود واکثر افسران فرانسوی بامذاکره با ملیون مخالفند ومیگویند اگر مذاکره‌ای انجام میگیرد باید بمنظور تسلیم آنان باشد .

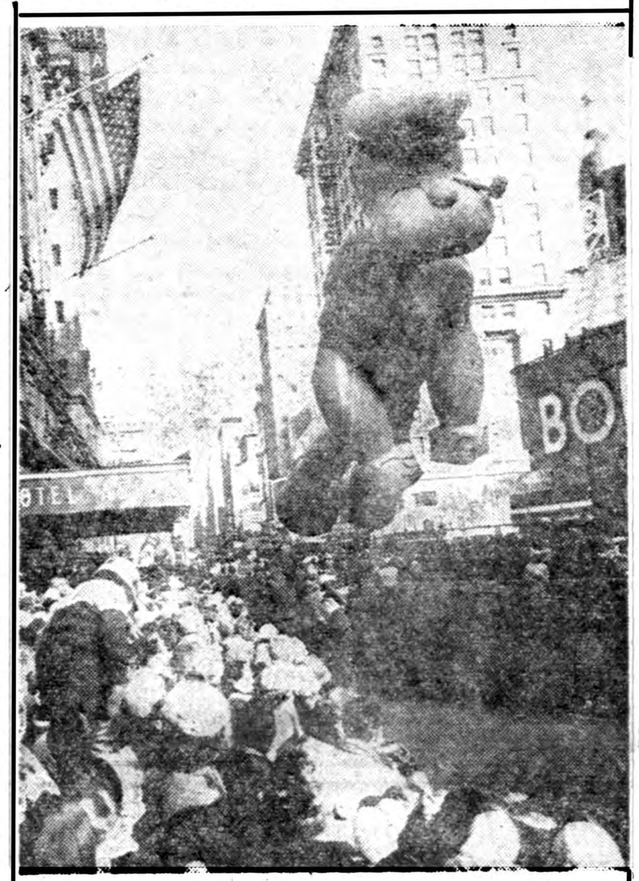

در نیویورك روز شکر گزاری (۲۶ نوامبر) با مراسم مفصلی‌همراه بود از جمله بیش از هر۱ میلیون تن به تماشای این بادکنك آمده بودند که در پیشا پیش کارناوالی از خیابانها میگذشت . آسوشیتد پرس

مکه مقدسه شیعه ترمیم میشود

بغداد ـ۳۰نوامبر ـخبرگزاری‌فرانسه دولت عراق تصمیم‌گرفت جهت‌ترمیم ساختمانهای امکنه مقدس شیعه‌در نجف کربلا وکوفه اعتباری بازکند. این‌اعتبار ۳۵ هزار دینار عراقی خواهد بود .

تاکنون مخارج حفظ امکنه مقدس نجف کربلا و کوفه وهمچنین ترمیم ساختمان آنهاازراه زیارت زایرین بدست‌می‌آمد ولی اوضاع داخلی‌عراق موجب گردیده که‌از زائرین امکنه مزبور کاسته شود ودرآمد حاصل از این‌راه تقلیل محسوسی پیداکند .

فرانسه زبان خارجی اسرائیل

پاریس ـ آسوشیتدپرس ـ ۳۰ نوامبر ـ فرانسه و اسرائیل امروز یك قرارداد فرهنگی امضا کردند که طبق آن‌زبان فرانسه در مدارس‌اسرائیل زبان خارجی اول محسوب خواهد شد.

این‌امر بدان معنی است که در تمام مدارس متوسطه زبان فرانسه تدریس خواهد شد و کتابهای فرانسه تا آنجائیکه امکان دارد مورد استفاده قرار خواهد گرفت.

طبق این قرارداد بین‌دو کشور مبادلات علمی‌بیشتری صورت خواهد گرفت.

قاسم آمریکائی بدیدار قاسم عراقی‌میرود

بغداد ـ ۳۰ نوامبر ـخبرگزاری فرانسه ـ آقای «جرج قاسم «عضو کنگره امریکا که‌نماینده کالیفرنی می‌باشداینك مشغول دیدن عراق است وی به‌مخبرین جراید اظهارداشت که‌امیدواراست باهم نام‌خود ژنرال قاسم ملاقات کند .

جرج عبداله قاسم درسال ۱۹۱۹ درآکلاهما بدنیا آمد سوی اینك یکی‌از شرکت‌های بزرك امریکائی رااداره میکند .

پست بازرسی خلع‌سلاح

ژنو ـ یونایتدپرس ـ ۳۰نوامبر ـ با موافقتی که امروز بین سه‌کشور امریکا ،شوروی و انگلستان در مورد تشکیل یك کمیسیون‌مقدماتی جهت تشریح خصوصیات سیستم کنترل خلع سلاح‌جهانی بعمل‌آمد گام مهم دیگری در راه عملی شدن مسئله خلع سلاح برداشته شد .

باتصویب این موضوع که‌اساس آن توسط امریکا پیشنهاد شده بود تاکنون کمیسیون خلع سلاح ژنو طی عمر ۱۳ ماهه خود ۱۹ مسئله را مورد تصویب قرارداده است .

قرار است سه نماینده از سه کشور بزرك کار تشکیل کمیسیون مقدماتی تدارکات را عهده‌دارشوند.

این کمیسیون نحوه ایجاد ۱۸۰ پست بازرسی درسراسر جهان را مورد بررسی قرار خواهد داد وبرای ایجادوسایل‌ارتباطی‌وتهیه‌متخصصینی که تعداد آنها شاید هزاران نفر بوده و باید در این پست ها مستقر شوند مطالعه خواهند کرد .

حسن روابط آلمان و فرانسه اساس صلح‌درقاره اروپااست

پاریس ـ آسوشیتد پرس ـ۳۰ نوامبر ـ دکتر کنراد ادنائر صدر اعظم آلمان غربی امروز گفت‌حسن روابط آلمان و فرانسه اساس‌صلح در قاره اروپا است.

این اظهارات را ادنائر در غروب روزی که فردای آن عازم پاریس میباشد طی مصاحبه‌ای با مخبر روزنامه «لوموند» بعمل آورد.

آدنائر گفت مبالغه نیست اگر بگوئیم که آلمان و فرانسه امروز بهتر از هر موقع دیگری یکدیگر را به‌فهمند و بنظر من هدف این درك متقابل باید وحدت نظریات سیاسی دو کشور تا حد امکان باشد. من امیدوارم تحولات و پیشرفت های اقتصادی و مالی صدها و موانعی را که بین دو کشورموجود دارد بحداقل تقلیل دهد. نزدیکی آلمان و فرانسه باعث خواهد شدکه دو کشور بتوانند به هدف اصلی‌تمام سیاست ها که‌بالا بردن سطح‌زندگی بشر و برقراری صلح و آزادی‌است کمك کنند.

ناصر ازترس کمونیسم‌به‌غرب‌نزدیك‌میشود

جمهوری متحده عربی توانسته است بادوری ازهردوبلوك‌کمکهای زیادی از آمریکا و شوروی بگیرد

لندن ـ ۳۰ نوامبر ـخبرگزاری فرانسه ـ کارشناسان معتقدنداعلام تجدید روابط‌دیپلماسی بین‌انگلستان و جمهوری متحد عربی این فکر را بوجود می‌آورد که جمال عبدالناصر بیش از آنچه تصور میرفت از نفوذ کمونیستها در خاور میانه بوحشت افتاده و پی برده است که نفوذ ناصریسم در حال پائین آمدن‌است.

کارشناسان همچنین بر این عقیده‌اند که رئیس جمهوری متحد عربی در نظر دارد با بر قراری روابط دیپلماسی بین بریتانیا و جمهوری‌متحدعربی‌توازنی‌درمناسبات بین شرق و غرب بر قرار سازد .

خشونت در روابط

بنظر کارشناسان این تحول در روش جمال عبدالناصر از یك‌طرف بر اثر خشونتی که اخیرا در روابط جمهوری متحده عربی و مسکو و پکن ظاهر گردید و از طرف‌دیگر بسبب خطر کمونیسم در عراق که ضربه محکمی به نفوذ ناسیونالیسم «ناصریسم» وارد ساخت .

بهرحال برقراری روابط‌دیپلماسی بین دو کشور هر دلیلی که‌داشته باشد این امر قابل توجه است که همزمان با اعلام بر قراری روابط دیپلماسی در حدود کاردار بین دو کشور رابطه جمهوری متحد عربی با امریکا بهبود یافته و قرار است امریکا کمك‌قابل‌توجهی به‌جمهوری متحد عربی بکند .

بد بینی به انگلستان

ناظرین امور سیاسی براین عقیده‌اند که جمال عبدالناصر وبا کنار نگهداشتن کشور خود از دو اردوی مخالف شرق و غرب‌موفق نیست .

شده است از یك طرف کمك فنی قابل ملاحظه‌ای در مورد سد اسوان از شوروی اخذ کند و از طرف دیگر مناسبات خودرا با غرب بهبود بخشد . باوجود آنکه جمهوری متحده عربی مناسبات دیپلماسی خود را با بریتانیا بر قرار میکند نباید فراموش کرد که بد بینی نسبت به امپریالیسم انگلستان هنوز نمرده است و رهبران یمن و عربستان سعودی و همچنین رهبران جمهوری متحد عربی به این حس بد بینی خود باقی هستند .

کارشناسان معتقدند که وزارت امور خارجه بریتانیا امیدواراست که در طول سالهای آینده این‌حس بدبینی را از بین ببرد ولی رهبران کارشناسان به این عقیده‌اند که رسیدن باین هدف کار سهلی نیست .

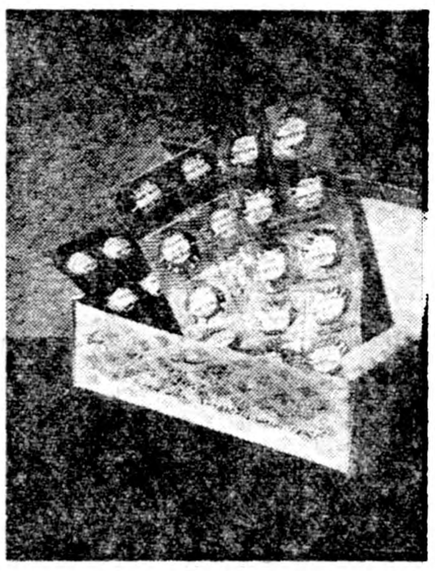

قرص پاسال

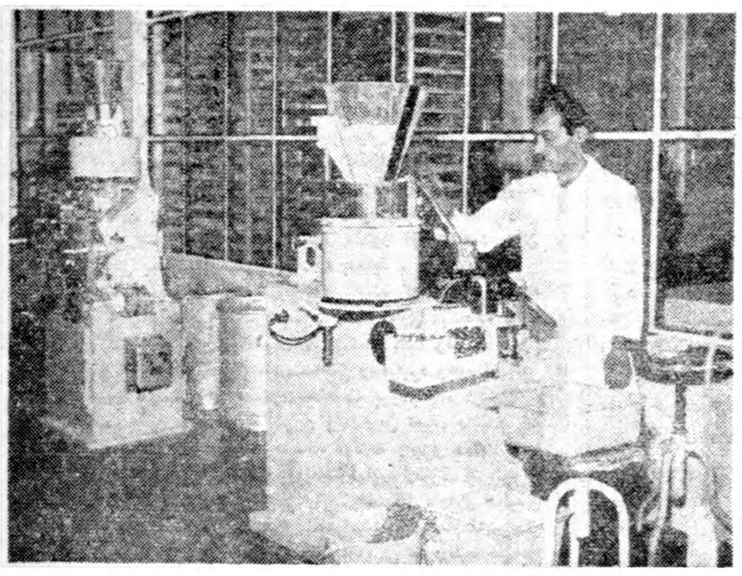

بخش بسته‌بندی وسلوفانه‌کردن قرصها ودراژه‌ها

لابراتوار داروسازی دکتر عبیدی وشرکاء با مارك A.F.A

مدرن ترین ومجهزترین لابراتوار داروسازی درخاورمیانه وخاورنزدیك است

به محصولات با مارك A.F.A اطمینان داشته باشید

آ ـ ۳۱۸۱٤

از فردا صبح سینما رویال

اطلاعات اقتصادی

مسئله حمل و نقل

کمیسیون حمل ونقل کنفرانس عالی بازرگانی بخوبی بثبوت رسانید که یکی ازموانع عمده توسعه اقتصادی کشور عدم تکافوی شبکه راههای بین دهات وشهرهاونامناسب بودن شاهراههای کشور است. عدم وجود راه بین بسیاری ازدهات وشهر ها موجب آن شده است که کالاهای کشاورزی مورد مصرف درداخل کشور و یا جهت صادرات بموقع ببازار هانرسد ویابکلی فاسدگردد واین امر مخصوصا دربرخی ازنقاط کشور مانند کرمان وسیستان وبلوچستان شدت دارد. مثلا درجیرفت که بهند کوچك معروف است انواع مرکبات وموز ونیشکر وخرما بعمل می‌آید وبعلت زمین حاصلخیز وآب و هوای خاصی که دارد محصولات آن بسیار عالی است ولی جیرفت اصولا راه ندارد ونمیتوان محصولات آنرا ببازار آورد. درنتیجه بسیاری از تولیدات کشاورزی ازبین میرود وزارع چون می‌بیند که محصولش بفروش نمیرسد ازکار های زراعتی دلسرد میشود.

دراینصورت یکی ازوسائل توسعه وتشویق تولیدات کشاورزی وصنعتی وجود راهها است وبهمین دلیل کمیسیون حمل و نقل کنفرانس پیشنهاد نموده است که شبکه راه آهن درمناطق اقتصادی کشور توسعه یابد تامحصولات معدنی وکشاورزی وبازرگانی باحداکثر سرعت وسهولت به مراکز مصرف وبنادر صادراتی برسد علاوه براین توصیه کرده است که راههای شوسه تکمیل یابد وراه های فرعی بین دهات وشهرها احداث گردد.

کمیسیون مزبور برای تهیه وجوهی جهت این امرنیز طریقه ای پیشنهاد نموده وآن اینست که عوارض جدیدی برگازوئیل وبنزین ومازوت برای تکمیل وتوسعه راهها وضع شود. دراین مورد عده ای ازاعضای کنفرانس باوضع عوارض مزبور مخالفت شدید نمودند. مخالفت آنها ازآنجهت نبودکه عقیده بتوسعه وبهبود راههانداشتند بلکه بدین دلیل بودکه میگفتند دولت عوارض مزبوررا مانندعوارض دیگر خواهد گرفت ودربودجه کل کشور منظور خواهد کرد بدون آنکه توجه وافی بساختن وترمیم جاده ها بنماید.

این عده میخواستند اطمینان حاصل کنند که دولت هرگونه عوارضی راکه بنام خاصی میگیرد صرف همان کاری میکندکه باسم آن عوارض گرفته شده ودر مصرف آن نیزکمال دقت وصرفه جوئی رابعمل می‌آورد واگر عوارضی بعنوان ساختن راه میگیرد وجوه دریافتی نباید بصندوق دولت برای مصارف مختلف برود. عده دیگری از مخالفین وضع مالیات جدیدی بربنزین وگازاویل عقیده داشتند که اصولا دولت باید درآمد ارزی حاصله ازنفت راجزو درآمد خود محسوب نکند وهیچ قسمتی ازآنرا دربودجه نیاورد وصرف هزینه‌های جاری خود ننماید بلکه وجوه مزبور راکلا بمصرف کارهای تولیدی وعمرانی واز آنجمله ساختن راه‌آهن وشاهراهها وجاده هابنمایدمنطق این عده آن بودکه دولت اگر چنین سیاستی راپیش گیرد طبعااحتیاجی بوضع مالیات گازاویل وبنزین نخواهد داشت. علاوه براین مالیات مزبور موجب گرانی هزینه حمل ونقل ومخارج کشاورزی وصنعتی خواهد گردید وبالنتیجه قیمت تولیدات رابالا خواهد برد ودر مرحله نهائی مصرف کننده است که باید این عوارض راپپردازد.

نتیجه‌ای که ازمباحثات فوق درکنفرانس عالی بازرگانی میتوان گرفت اینست که دولت باید عملا بمالیات دهندگان ثابت کند که آنچه مالیات گرفته میشود صرف کارهای تولیدی وعمرانی گشته و دربهبود وضع زندگی مردم ووضع اجتماعی آنها تاثیرات محسوسی دارد.

دکترمصطفی علم

اعلام نتیجه انتخابات اتحادیه صنف مسافربری کشور

درتاریخ ۱۹ر۸ر۳۸ انتخابات صنفی باحضور نماینده محترم شورای عالی اصناف ونماینده محترم شهرداری در محل شورای عالی اصناف بعمل آمد و نتیجه بشرح زیر اعلام میگردد.

۱ـ آقای یعقوب خزری رئیس ۲ـ آقایان حسین پهلوانپور وحاج آقا رضا لاشئی نواب رئیس ۳ـ آقایان قاسم رمضانی وحبیب‌اله‌ابوالسباع منشی ٤ـ آقایان رضا زندی نجفقلی شفیع زاده محمد علی باقرزاده حسن دادبین ـ غلامحسین مافی ـ اسداله شریف ـ عباس خزانی‌بسمت هیئت مدیره انتخاب شده‌اند.

آ ـ ۲٤۷۵۹ — اتحادیه صنف مسافربری کشور

قابل توجه دارندگان

موتورهای دیزل معروف کروسلی

مقداری ازکلیه لوازم یدکی دیزلهای افقی رسید تاتمام نشده خواستاران به: نماینده انحصاری درایران «شرکت سهامی صنعتی سرشت» خیابان شاهرضا طبقه فوقانی سینما پلازا تلفن ٦٦٤٤۹ مراجعه فرمائید.

آ ـ ۳۰٤۰۸ — ۱ـ۱۵

آگهی تجدید مزایده فروش مقدار چهل تن کنجاله کنجد اکستراکسیون

شرکت سهامی مواد غذائی وشیمیائی ایران مقدار ٤۰ تن کنجاله کنجد اکستراکسیون محصول سال جاری کارخانه روغن کشی ورامین را از طریق مزایده کتبی بفروش میرساند. داوطلبان میتوانند همه‌روزه درموقع سرویس اداری برای دریافت شرایط‌مزایده وکسب اطلاع بشرکت واقع‌در خیابان آمل ـ کوچه دقت مراجعه و پیشنهادات خودرا تاآخروقت اداری روز سه‌شنبه ۳۰آذر ماه ۳۸باداره دفتر شرکت تسلیم دارند وکمیسیون مناقصه نیزدر ساعت‌ده‌صبح روز چهارشنبه اول دیماه ۳۸تشکیل خواهد شد.

مدیر عامل شرکت‌سهامی مواد غذائی وشیمیائی ایران
مهندس اسمعیل سمیعی

آ ـ ۳۱۹۹٦ — ۱ـ۲

آگهی تشکیل مجمع‌عمومی‌عادی وفوق‌العاده

شرکت سهامی تولید مصالح ساختمانی اسفند کرج و توابع‌از کلیه سهامداران دعوت مینماید که‌در ساعت ٤بعداز ظهر روزسه‌شنبه بیست‌و سوم آذرماه ۱۳۳۸در محل‌شرکت حضور بهمرسانند تادرموارد زیر تصمیم مقتضی اتخاذ شود.

۱ـتعیین بازرس وتعیین حقوق سالیانه بازرس
۲ـتعیین حقوق اعضای هیئت مدیره
۳ـ تعیین خط‌مشی شرکت

شرکت سهامی تولید مصالح ساختمانی کرج و توابع

آ ـ ۲٤۷۷۳

آگهی بهره‌برداری از اختراع

صاحب اختراع شماره‌های ۲۲۸۸ موضوع
'ANTIBIOTIC PRODUCTION"
و ۲۲۷۵ موضوع 'ANTIBACTERIAL COMPOSITION"
که‌در ایران به ثبت‌رسیده است بهره‌برداری از اختراع مزبور را باشخاص ذیعلاقه پیشنهاد مینماید.
خواهشمنداست برای کسب اطلاعات بیشتری مستقیما به‌آدرس‌زیر:
Bristol Laboratories Inc. of P.O. Box 657, Cyracuse 1, New York, U.S.A.
مراجعه فرمایند.

محسن‌منشور

خانواده کارمندان دولت از اول سال آینده بیمه میشوند

یك‌میلیون نفر کارمندان دولت وخانواده آنها از این طرح استفاده خواهند کرد

حق بیمه‌ای‌که شرکت بیمه برای بیمه‌کارمندان دولت و خانواده آنها درمقابل امراض و حوادث از کارمندان دریافت خواهد داشت معادل دو درصد حقوق آنها خواهد بود

بطوریکه مقامات‌شرکت بیمه‌ایران میگویند طرح بیمه کارمندان دولت و خانواده آنها تا پایان سال از تصویب نهائی مجلس شورایملی و تصویب مجلس سنا خواهد گذشت و شرکت بیمه از ابتدای سال‌آینده کلیه کارمندان دولت و اعضای خانواده‌بلافصل آنهارا که درحدود یك میلیون نفر می‌شوند در مقابل حوادث و امراض بیمه خواهد کرد.

این طرح ابتداء در تهران وبعد در مراکز استان و سپس در سایر شهرستانها اجرا خواهد شد رعایت این ترتیب از این نظر است که شرکت بیمه بتواند در این نقاط بتدریج پزشك و دارو و درمانگاه و سازمان لازم برای انجام امور بیمه فراهم آورد.

بموجب طرح تسلیمی بمجلس حق بیمه ای که شرکت بیمه‌دریافت خواهد داشت معادل شش درصد حقوق کارکنان دولت است که دو در صد آن از حقوق کارمند کسر شده و چهار در صد بقیه را دولت خواهد پرداخت.

شرکت بیمه مدت دو سال این طرح را بطور آزمایش اجرا خواهد کرد اگر ضمن عمل دیده‌شد که حق بیمه کفاف مخارج شرکت‌بیمه را نمیدهد و بیمه از اینکار ضرر میکند برای اصلاح رقم حق بیمه اقدام خواهد شد.

بقول مقامات شرکت بیمه فعلا هفتاد و پنج در صد از کار های مربوط به این اقدام انجام گرفته و شرکت خود را برای اجرای‌چنین طرحی که احتیاج به سازمان مجهز و مفصلی دارد آماده می‌کند.

صادرات پنبه تقلیل پیدامیکند

گواهی صدور کالا بژاپن بهای خوبی پیدا کرده است

دلار حاصل از صادرات بژاپن دربازار به ۸۷ تا ۸۸ ریال معامله میشود

معاملات پنبه محکم ولی زمینه آن بخصوص جنس مرغوب وباب صادرات دربازار کم است.

گفته میشود تاکنون درحدود ۲۰تا ۲۵ هزار تن پنبه برای مصرف‌داخلی وصادراتی خریداری شده است

مقداری ازمحصول امسال بعلت بارندگی شمال ازبین رفته واز طرفی مصرف داخلی‌نیز افزایش یافته است عده‌ای اززارعین معمولا مقداری ازپنبه های خودرا درانبار ها نگهداری‌کرده ونزدیك عید عرضه میکنند تامخارج ایام عیدرا تامین نمایند.

این عوامل است‌که موجب کمی زمینه جنس دربازار شده است‌فعلا این فکر دربازار تقویت میشود که اصولا صادرات پنبه درسال جاری‌کم خواهد شد زیرا باافزایش مصرف جهت کارخانجات داخلی وازبین رفتن قسمتی ازمحصول ناچار بایدصادرات تقلیل یابد.

درمورد قیمت فعلا قیمت بازارایران برای کشور های اروپائی متعادل‌ولی برای ژاپن کیلوئی چند ریال ضرر دارد بازرگانان این ضرررا بافروش گواهی صدور درایران تامین میکنند درحال حاضر بهای ارز حاصل از صادرات بژاپن دربازار برای هردلار قریب ۸۷تا۸۸ ریال است‌که بنام گواهی صدور صادر کنندگان بوارد کنندگان میفروشند وهر دلاردرحدود ۱۳ تا۱٤ ریال استفاده دارد قیمت‌پنبه باب ژاپن درتهران ٤۰ تا۵ر٤۰ ریال است وقیمت پنبه نظیر پنبه ایران درژاپن ۲۵تا۲٦ سنت میباشددرحالیکه پنبه ایرانی باقیمت ۵ر۲٤ سنت عرضه میشود وضرر این فروش از منفعت فروش گواهی صدور آن در ایران تامین ومقداری هم سودبیشتر عاید صادر کنندگان میگردد.

طرح تشکیل بانك مرکزی

از تصویب دولت گذشته وبرای تقدیم بمجلس‌آماده میشود

امروز آقای مجیدیان قائم مقام مدیر کل بانك ملی. بخبرنگار مااظهار داشت که لایحه‌تشکیل بانك مرکزی بتصویب دولت رسیده وهم اکنون مشغول چاپ آن‌هستند تابصورت لایحه بمجلس داده شود پیش‌بینی میشودکه‌لایحه تاهفته‌آینده ازطرف دولت بمجلس تقدیم گردد.

خبر نگار مامی افزاید که در کمیسیون پول وارز کنفرانس عالی بازرگانی لزوم تسریع در تشکیل بانك مرکزی برای نظارت درامور بانکها واجرای سیاست پولی و اعتباری کشور تصریح گردید.

از آنجائیکه تفکیك بانك ملی‌و تشکیل بانك مرکزی بتدریج باید صورت گیرد. لذا گفته میشودکه در مجلس نیز سعی خواهد شد لایحه‌هرچه زودتر بتصویب برسد.

ضمنا گفته میشود که مقاماتی که‌عهده داراداره امور بانك‌مرکزی میشوند باید بکار خود کاملاوارد باشند زیرا امور بانك مرکزی با بانکهای دیگر متفاوت است در حالیکه اکنون در بانکملی و بانك های دیگر متخصصینی که بتوانند عهده دار امور بانك مرکزی شوند کمتر یافت میشود.

تغییر واحدپول ایران کار صحیحی است

تغییرواحد پول موجب‌اختلال درمعاملات مردم نخواهد شد

ارزش پول ایران با تبدیل واحد پول هیچگونه تغییری نخواهدکرد

درحال حاضر اعشار پول ایران بااینکه جمع‌آوری نشده‌عملارایج‌نیست و تومان یك واحد حقیقی است

امروز آقای کاشانی مدیر کل بانك ملی در پاسخ خبرنگار اقتصادی ما در مورد تغییر واحد پول گفت. تغییر واحد از ریال به «تومان» کار صحیحی است زیرا که عملا نیز ما صحبت ازتومان میکنیم نه ریال. بدیهی است اینکارموجب‌تنزل ارزش‌پول،نخواهد شد زیرا نه میزان اسکناس‌افزایش می‌یابد ونه پشتوانه کم میشود ونه مردم از این تغییر دچار ناراحتی واختلال در معاملات خواهندشد،

کشورهای دیگر وقتی خواسته‌اند واحد پول خود راتغییر دهند از نظر عادت کردن مردم به واحدجدید پول ونام آن بااشکالاتی روبرو شده‌اند مثلا فرانسه هر صدفرانك را ده فرانك نامیده یعنی نام وواحد کوچکتر را روی واحد بزرگتر گذاشته است واین تازمانی که‌مردم بخوبی بواحد جدید آشنابشوند تولید ناراحتی میکند ولی ماکلمه «تومان» را داریم وبعد مردم هم بآن آشنا هستند ولذا ازاین تغییر ظاهری نیز بی‌نیاز هستیم.

مسئله دیگری که درخور توجه میباشد این است که عملا اعشار پول ما یعنی دینار در کار معاملات مورد استفاده نیست وتازه پنج دینار روی هم یك شاهی میشود که آنهم با آنکه جمع آوری نشده رایج نیست

تومان یك واحد حقیقی است که مورد عمل است واعشار آن‌نیز ریال است.

باتبدیل تومان بعنوان واحد پول یك مسئله دیگر نیز دراین میان خود بخود حل میشود. گروهی از مردم یك ریالی را یك قران وپنج شاهی ودوریال رادو قران وده‌شاهی تلقی میکنند حال آنکه یك ریال همان قران است ودو ریال همان‌دو قران است‌نه‌بیشتر. حل‌این‌موضوع خود تسهیل زیادی در معاملات روزانه مردم است.

مدیر کل بانك ملی در پایان اظهارات خود افزود بدیهی‌است انجام اینکار احتیاج بقانون دارد وبایستی لایحه‌ای برای آن تهیه وبمجلسین داده شود

تولید و صادرات نفت خام

گزارش شرکت های عامل نفت حاکی است که میزان تولید نفت خام از۱۱ دی ماه ۳۷ تا۹ آبان ۳۸ (اول‌ژانویه تاآخر اکتبر) ۰۰۰ر۹۱۲ر۳٦ تن بوده است.

میزان تولید نفت خام در ماه‌اکتبر یعنی ۸مهرتا۸ آبان برابر ۰۰۰ر۸۷۷ر۳ تن‌بوده ومحصول روزانه به ۰۰۰ر۹٤۳ بشکه بالغ میشده است.

طی‌این‌ماه ۹۸ فروند کشتی نفتکش درحدود ۰۰۰ر۳٤۰ر۲ تن نفت خام بارگیری و صادر کرده اند.

دنباله اخبار اقتصادی در صفحه یازدهم

آگهی‌رسمی ثبت‌مؤسسه کوپرزاندلیبراند

طبق‌ماده ۸ـ آئین‌نامه ثبت موسسات غیر تجارتی و بموجب اظهار نامه مورخه ۳۰ر۸ر۳۸ منضم باساسنامه واختیارنامه و ترجمه مصدق آنها خلاصه ثبت موسسه غیر تجارتی زیر برای اطلاع عموم اعلام میگردد.

نام موسسه‌ـ کوپرزاندلیبراند.
تابعیت ـ انگلیسی
مرکز اصلی ـ انگلستان لندن ئی سی ٤۰ جرج استریت شماره ۱٤
موضوع رسیدگی بمحاسبات واظهار نظر نسبت بترازنامه وحساب های سودوزیان
مرکز موسسه درایران ـ تهران خیابان پهلوی خیابان‌زردشت کاشی شماره ۹.
اسامی موسسین ـ آقایان سیدنی‌جان‌پیترز ـ هنری‌الکساندرینسون ویویان‌روبرت‌واگهان کوپر ـ بریان‌ویلیام گوپوز ـ جان‌پرفکت ـ ویلیام ادموند کارنلی ـ جیمز فرانسیس‌شیرر ـ روبرت فیلیپ ـ رولاندفارون سمینر ـ بریان‌آلفردمینارد ـ داوید کانستیل‌هابسون ـ گردیل کورتنای بارتلمیو گیدلی کیچن ـ سیدنی جان‌دیوید کورسان ـ تامس‌انتونی‌تاتسلی
تاریخ‌تشکیل‌از۹تیرماه۱۳۳۸ مطابق‌اول‌ژوئیه برای مدت سه سال
نماینده رسمی درکشور شاهنشاهی‌ایران ـ آقای جان‌مکزول مك‌کورمك تبعه‌دولت کانادا ـ صلاحیت‌دریافت کلیه ابلاغات‌مربوطه بموسسه مذکور را دارد.
شماره و تاریخ ثبت‌درایران ٤٤٤ـ۱ر۹ر۳۸

رئیس‌اداره ثبت‌شرکتها وعلائم تجارتی‌واختراعات ـ مهدی‌نراقی

BOECC IRAN

شرکت مهندسی وساختمانی بریتانیائی ماوراء بحار

(بی.او.ای. سی.سی) بامسئولیت محدود

اعلام میداردکه دراثرتوسعه وافزایش‌کارازاین تاریخ(٦ آذر ماه۳۸) به نشانی جدید
خیابان شاهرضا جنب سینما رویال
خیابان رامسرکاشی ۱٤
صندوق پستی شماره ۱٤۹۰ تلفن٦٦۱۳۸
انتقال یافت

شرکت مهندسی وساختمانی ماوراء بحارکه دارای‌نمایندگی های مختلف ازکارخانجات معروف انگلستان سازنده ماشین آلات ساختمانی وراهسازی است باطلاع میرساندکه تعداد کثیری ازماشین‌آلات مذکور درایران موجود و سریعاتحویل خریداران محترم میگردد.

تعمیرگاه مجهز این‌شرکت‌که تحت نظر متخصصین باتجربه انگلیسی اداره میگردد همیشه آماده انجام کلیه تعمیرات ضروری ماشین‌آلات ساختمانی میباشد.

آ ـ ۳۱٦۹۰ — ۱ـ۳

پیشنهاد بموقع عمل‌گذاشتن اختراع شماره ۱۸۷٤ راجع

به: طریقه برای تولید مشتقات الی‌امینودیوال

صاحب اختراع نامبرده میل دارد باصاحبان صنایع درایران برای عملی‌کردن اختراع مذکور وارد مذاکره شود.

برای اطلاع بیشتر به‌آقای دکتر آقایان خیابان سوم اسفندمراجعه فرمائید.

آ ـ ۲٤۷۱۵

بُهلر

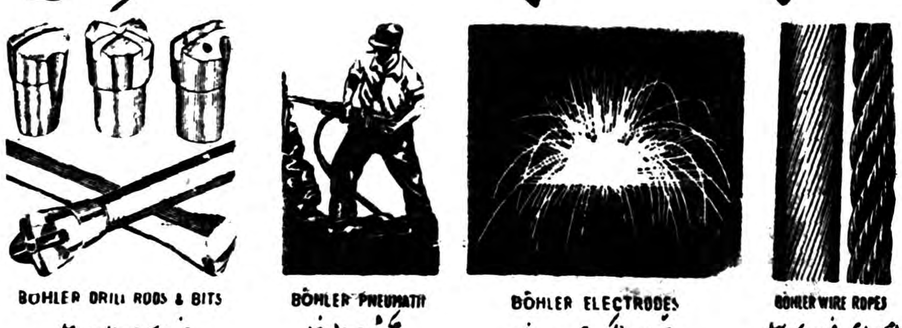
BÖHLER DRILL RODS & BITS
BÖHLER PNEUMATIC
BÖHLER ELECTRODES
BÖHLER WIRE ROPES

شرکت سهامی خشکه و فولاد تهران

خیابان خیام ـ شمال پارك شهر
تلفن ۳۰٤۵۷۱ـ۳۰٤۵۷۲ـ۳۰٤۵۷۳

آ ـ ۳۱٦٤۰

CONCORDIA LINE

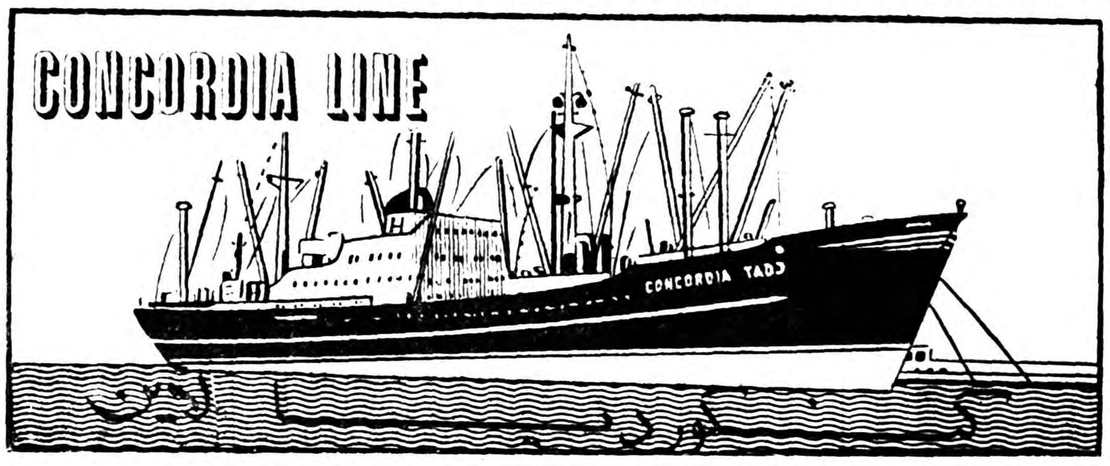

کشتی کنکوردیا تارك m/s CONCORDIA TAREK

درحدود ۱۱ آذرماه بخرمشهر وارد ودر ضمن تخلیه کالای صادراتی برای بنادر ذیل قبول مینماید.

جنوا ـ مارسی ـ نیویورك ـ بستن ـ فیلادلفیا ـ بالتیمور و نورفولك

این‌کشتی که سومین سفر خودرا طی میکند درحدود ۲۰ آذر ازخرمشهر حرکت ودر عرض ۱۹ روز به جنوا و۳۳ روز به نیویورك خواهد رسید.

کشتی کنکوردیا تاج m/s CONCORDIA TADJ

اواخر آذرماه به خرمشهر وارد ودر ضمن تخلیه برای بنادر فوق‌الذکر بارگیری خواهد نمود.

برای‌کسب اطلاعات بیشتر وتامین‌جا بنمایندگی کل درایران

شرکت سهامی لوانت اکسپرس ترانسپورت (ایران)

خیابان سعدی کاشی ٤٤۷

تلفنهای ۳۷۲۷۰ـ ۳٤٦٦۹ ـ ۳۳۹۹٤ـ ۳٦۱۵۷ـ۳۹۰۵۸

ویا بشعبات این شرکت درخرمشهر وتبریز مراجعه فرمائید.

آ ـ ۳۱۹۹۲ — ۱ـ۲

انتقاد

دکتر حسن صدرحاج‌سید جوادی

عریض و بی‌نام !

امروز کارت دعوتی بدستم رسید که خیلی جالب توجه بود .

رئیس انجمن دوستداران خاورمیانه دعوت کرده بود در مجلسی که بافتخار یکی از مشاورین دولت آمریکا در امور اجتماعی ترتیب داده شده‌حضور یابم .

در پشت کارت نقشه آدرس انجمن دوستداران رسم شده است . توضیحی که در مورد این آدرس روی نقشه بزبان انگلیسی داده شده جالب‌توجه می‌باشد .

UNPAVED UNNAMED WIDE AVENUE AT END OF IRANSHAHR NORTH

یعنی :«خیابان عریض آسفالت‌نشده بدون‌نام واقع در آخر خیابان ایرانشهر شمالی »

نمیدانم این کارت بدست اولیاء محترم شهرداری تهران ووزارت‌کشور وسایر مسئولین امر هم رسیده است یاخیر ؟ واگر رسیده‌است آیاباآدرس آن توجیی فرموده‌اند ؟ و اگر توجه فرموده‌اند آیا در آنها احساس و عکس‌العملی ایجاد شده است ؟ واگر احساس و عکس العملی ایجادشده آیا دهروزدیگر و یکماه دیگر و یکسال دیگر باز هم انجمن‌دوستداران خاورمیانه آدرس خودرا «خیابان‌عریض اسفالت نشده بدون نام واقع درآخر خیابان ایرانشهر شمالی» تعیین‌خواهد کردو یا این خیابان عریض اسفالت میشود و نامگزاری می گردد. وبالاخره آیا تاسف آورنیست که یك انجمن خارجی در تهران پایتخت کشورما آدرس خودرا خیابان‌اسفالت نشده بدون نام تعیین کند ؟

چند روز قبل مسئول روابط عمومی روزنامه از من خواست تا آدرس منزل و شماره تلفن خودرا باو بدهم در زیر تقاضای او نوشتم : من نه آدرس دارم و نه شماره تلفن .اگر چه وی حرف مرا قبول نکرد ونتوانست باور کند که افرادی هستند که در وسط تهران مجهول المکان می‌باشند ولی این موضوع حقیقتی‌است‌کوچه‌ها وخیابان‌ها اغلب بی‌نام هستند و اگر هم نامی داشته باشند تابلو وپلاکی که این نام را مشخص سازد وجود ندارد .

یکسال قبل در همین ستون تحت عنوان «مجهول‌المکان» من مقاله‌ای نوشته و تذکر دادم که اغلب خیابانها وکوچه‌ها اسم و پلاك ندارند و خانه‌ها شماره گزاری نشده‌اند .

بدینجهت مردم دد زحمت هستندو مدتها از وقت آنها برای پیدا کردن آدرس و نشانی خانه‌ها تلف میشودو حتی خود مامورین دولت مانندفراش پست و تلگراف و مامور دادگستری و شهربانی و متصدی برق و تلفن و غیره نیز در مضیقه می‌باشند .

خوشبختانه وزارت کشور شروع بشماره گزاری خانه‌ها کردو درراه برطرف کردن این مشکل‌قدم بزرگی برداشت اما متاسفانه امروز می‌بینیم یك انجمن خارجی نشانی خودراخیابان آسفالت نشده بدون نام معرفی می کند .

ممکن است شهرداری برای اسمالت این خیابان عریض‌که در شمال شهر واقع است و دارای عمارات بزرك و مجللی نیز می‌باشد و محل رفت و آمد مردم است بودجه‌نداشته‌باشد ، ولی آیا برای نصب دو پلاك هم در اول و آخر خیابان بودجه ندارد که انجمن دوستداران خاورمیانه مجبور نباشد آدرس خود را خیابان عریض اسفالت نشده بدون نام معرفی کند ؟

مسئله مشخص‌نبودن خیابانها و کوچه ها و بعضی از خانه‌ها نه تنها برای خارجی‌های مقیم تهران مشکل‌بزرگی است بلکه برای مردم شهرستانها‌که بتهران می‌آیندوحتی برای خودتهرانی ها درشهر عجیبی بشمار میرود .

نام گزاری خیابانها و کوچه‌ها نه از نظر بودجه ونه از لحاظ دیگر اشکالی ندارد .

الحمدالله آنقدر شخصیت‌ادبی وتاریخی وسیاسی داریم که برای نامگزاری خیابانها و کوچه‌ها معطل نمانیم‌و از اسم آنها استفاده کنیم اگر هم نداشته باشیم مثل چیزهای دیگرمی توانیم از خارجیها بگیریم .

فقط ممکن‌است باز اشکال پیش آید بدینترتیب که برای‌نامگزاری کمیسیونی‌تشکیل گردد این‌کمیسیون ماهی یکبار تشکیل شود و هربار بحث و مذاکره و [illegible] شود ودر مورد تعیین‌نام و برخورد عقاید وآراء پیش آید !

کفتگوی مردم

بازهم گران‌فروشی

آقای رضاوثوقی شکایت دارند که نسخه طفل مریضم را بداروخانه‌ای بردم‌صدوبیست‌وچهاردریال ازمن‌گرفته مجدد بدستور دکتر همان نسخه را از داروخانه دیگر گرفتم شصت و شش ریال از من گرفت چرا یك شهر دو نرخ و چند نرخ است ؟

اطلاعات ممکن است با ارائه نسخه نام و نشانی داروخانه ها بوزارت بهداری مراجعه کنید .

تلفون با انصاف

آقای عزت‌الله نادری ساکن خیابان آمل کوچه پروین کاشی شماره۹۵ میگوید تلفون عمومی شماره ۳۰۹۱۵ مجاور منزل من‌بقدری باانصاف‌است که‌سکه دوریالی راپس‌ازمکالمه بیرون میفرستد ولی در مقابل بسیاری از تلفون های عمومی دوریالی رامی‌بلعند وجواب نمیدهند .شایسته است که بهردو قسمت توجه فرمایند .

خروس بی‌محل

آقای فتحعلی صبا شکایت دارد که غالبا اتومبیل‌های حامل عروس دد نیمه‌های شب مثل خروس بی محل اسباب زحمت میشوند ازاداره راهنمائی بخواهید این‌نوع بوق هارا موقوف سازند .

واعظ زاده را میخواهیم

نامه‌ای بامضای عده‌زیادی ازاهالی اهر رسیده طی آن تقاضا شده که اداره کل ثبت مقرر دارد آقای میرزا قاسم واعظ زاده سردفتر سابق‌اهر که‌فعلا دربخش هوراند‌مشغول‌است‌مجددا باهر برگردد .

اصفهان بی صدا

جمعی‌ازاهالی‌اصفهان‌بمامینویسندکه‌چون شهرتهران باصداست شهرداری‌تهران برای تامین خاکه وزغال انجا اقداماتی نموداستدعا آنکه بشهربی صدای اصفهان هم توجه کنند و فکرخاکه زغال آنجاهم باشند .

بیش‌از صد ناودان

آقای نادر نادری یادآور میشودکه درداخل کوچه پروین ورحم دل (خیابان آمل)بیش‌از یکصد ناودان دیده میشود که‌موقع باریدن موجب زحمت هابرین میگردد ازبرزن مربوط تقاضای رسیدگی وتوجه داریم .

تالار فرهنك و غیره

آقای هادی اربابی چنین تذکر میدهد .

۱ـچقدر بعورد خواهدبود که تالار فرهنك رابرای نمایش عظمت‌پایتخت‌در امتداد جاده وبرخیابان بسازند .

۲ـوهمچنین ازهمان نظرشایسته‌است که به‌نظافت‌میدان شوش‌ـجاده‌شهرری ودکانهای دوطرف آن‌خیابان توجه بیشتری بنمایند .

۳ـقرار بود اتاقهای اتوبوس‌رادرتهران بسازند چرااز‌خارج وارد میکنند .

محل باجه‌ها کجاست

آقای موسی هاشمی میگوید از چندی قبل خبر دادند که‌برای رفع نیازمندی های‌مردم در نقاط مختلف تهران باجه‌های پستی تازه‌تاسیس شده تقاضا داریم نام ونشانی‌این‌باجه های تازه‌را برای اطلاع عموم منتشر کنند .

طبقه‌بندی نشده

بانو اعظم رازانی که‌بنابگفته خود یکشبانه روزدربیمارستان زنان بوده اظهار میدارد که‌اتاقهای آنجا طبقه بندی نشده مث لابیمارهای مبتلا به سرطان وياخونریزی داخلی بازنانی که‌تازه وضع حمل کرده‌اند دریکجا قراردارند شایسته‌است باین موضوع توجه شود .

رشته‌شیمی معطل مانده

عده‌ای‌ازدانش آموزان دبیرستانهای آمل شکایت دارندکه تاکنون‌دبیر لیسانسیه شیمی سرکار خودحاضر نشده و آن دبیر منحصر بفرد هم که آمده‌بودمحل‌خدمت‌خودرا‌ترك‌کرده تقاضاداریم زودتر دبیر شیمی بفرستند

گله آقای حربه‌بند

آقای عباس حربه بند گروهبان یکم‌ستاد لشگرشیراز گله‌مندست که یکسال پیش هزار ریال توسط بانك سپه این‌شهر سهم صندوق تعاون جوانان خریده‌ام حال که‌برای‌دریافت وام مراجعه می‌کنیم وام نمیدهند علت چیست ؟

بخاطر نام سعدی

آقای حسین قائمی مقیم خرمشهر میگوید دراینجا خیابانی بنام سعدی نامگذاری شده که‌باکمال تاسف‌از کثیف ترین خیابانهای شهرمی‌باشد تقاضا آنکه بخاطر نام بلند سعدی هم شده توجیی بوضع این‌خیابان بفرمایند .

از اینجا و آنجا

اثر فراق

آیافراق تاثیری‌درزندگی زناشوئی دارد ؟وآیا از محبت بین زن و شوهر میکاهد و یا اضافه میکند ؟

روانشناسان اظهار میدارند که‌فراق هرنوع که باشد اگرازروی‌سوءتفاهم صورت نگرفته باشد ،باعث تحکیم وتقویت روابط و دوستی و محبت زن وشوهر میگردد زیرا زن و شوهر موقعی بارزش همسر خود پی میبرند که از او جدا شوند .

خانم «کاترین‌گاگو» که یك زن انگلیسی است در نامه‌ای که در یك مجله بانوان انگلیسی نوشته خاطر نشان ساخته است که اعتقاد باینکه فروش حلقه ازدواج نحس است و موجب بدبختی میشود صحیح نیست زیرا او شخصا هنگامیکه شوهرش بیکار بود حلقه قیمتی‌ازدواج خودرا فروخت وقسمتی ازپول‌آن را بابت کرایه منزل پرداخت و بقیه‌را به شوهرش داد تانان و آب‌خریداری کند .

شیوه راه رفتن

«مارلین‌مونرو» ستاره معروف سینما اظهار داشت‌که‌شوهرش «آرتورمیلر» شیوه صحیح راه رفتن را، باو نشان داده است ،ولی دوستداران مارلین‌مونرو از این موضوع ناراحت هستند واعلام کرده‌اند که آرتورمیلر آنها را از مشاهده زیباترین شیوه راه رفتن یك زن روی کره زمین‌محروم کرده است .

اعتراض زنان

زنان ونزوئلا مرتبا جلساتی تشکیل میدهند و مطالعاتی پیرامون قانع ساختن سران کشور هاجهت متوقف کردن آزمایشهای اتمی‌انجام‌میدهند. کمیته زنان ونزوئلا اعتراضی درباره تصمیم فرانسه دائر بانجام انفجار اتمی خود بدوگل داد .

هنوز چند هفته‌ای نگذشته بود که شوهرش باردیگر کار مهمتری پیدا کرد ووی سعادتمندترین زنان روی زمین شد .

کمیته آز مدارك

تجارتی- تحصیلی - رانندگی - گمرکی- شناسنامه- معافی وغیره با دودقیقه انتظارفتوپرسپولیس- لاله‌زارنو چهارراه کنت ۳۷۴

جنك ضد بشریت

هشت تن از دانشمندان منجمله دانشمندان ایالات متحده آمریکا و شوروی در لندن اعلام کردند که‌در مطالعات‌وتجسسات علمی خودمیکروب تازه‌ای کشف نمودند که آنرا «جنك ضدبشریت»نامیدند .

چنانچه‌دشمنان‌درجنگهای‌میکروبی این میکروب را بکار برند افراد دچار اختلال حواس غیر قابل درمانی می گردند .

۲۰۰ سال تولد شیر

روز دهم ماه نوامبر ملت آلمان ، یادبود دویستمین سال تولد شیلر شاعر بزرك را جشن گرفت .

آثار شعری شیلر هنوز بزرگترین مورخین ادبی را بخود مشغول داشته ودر آثار ادبی معاصر تاثیر بسزائی دارد .

مهمترین آثار شیلر نامه‌هائی است که بین‌اوو دوستانش مخصوصا گوته رد وبدل شده است .

جدول

کلمات متقاطع شماره ۱۳۸۳

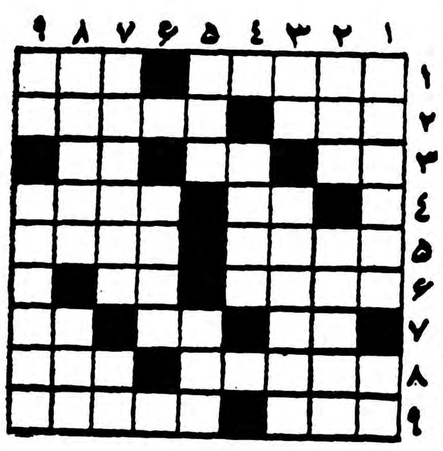

افقی : ۱ـبرای‌رفتگان نیکوکار بیشتر می طلبند ـشاید سپید دندان جك لندن معروف ترین آن باشد ۲ـعددسی - سم مهلکی که ذره‌اش برای از پا درانداختن فیلی کافی است ۳ـ گاه با خوش می آید گاه باشش ـازشهر ها ـحیوانی است؛ـ ازدوستان‌قدیم‌زنجیر ـبوسه است امابه این صورت کسی از صورت کسی بر نمیدارد۵ـازشخصیت های رادیوئی ـیونس را بکام کشید تا خورشید در سیاهی‌شود ۶ـزیر-آدم بی‌پا۷ـضمیری‌است-گردن-جام دار (نه جامه‌دار) معروف ۸ـ تفاوت ـ دوتای آن دوازده تا میشود ۹ـ با برهمن صحبت ها کرده است ـدر تالار تشریح میشکافند .

عمودی : ۱ـ طایفه‌ای ایرانی الاصل که‌در دربار هرون‌الرشید صاحب مقامی بودند ـآب کشیده ۲ـشان و مقام ـکمربندی که از هر کجا بگذرد آتش می بارد ۳ـ مادر بزرك می ـاگر بماند ممکن است استخوانی شود ۴ـگوشت ریزریز ۵ـ تا بتدریج میرود چه غم است ـ از اسباب ورزشهای با اسباب ۶ـ در عشقش دل ودین می بازند ۷ـتصنیف ساز بعداز می ومعشوق بسراغ آن آمده ودر بیابان سرگردانش کرده ـپارچه‌بی‌مصرف ۸ـ از نویسندگان قدیمی فرانسه ـبا بریدن آن نیز عده‌ای‌نان میخورند ۹ـمو ریخته ـاز رودخانه های ایران .

حل جدول شماره ۱۳۸۲

افقی : ۱ـ قلع ـچکمه ۲ـدکل ـامر ۳ـموریانه۴ـطب ـسقنقور ۵ـارد ـبیم ۶ـویرانه ـدن ۷ـواتیکان ۸ـنذر ـقبر ۹ـنگاه ـلزج

عمودی : ۱ـ قد ـطاووس ۲ـلك ـبریا ۳ـعلم ـدرتنك ۴ـ وس- ایذا ۵ـجارق-نکره ۶ـکمین ـها۷ـمراقب ـنقل ۸ـنوید ـبز ۹ـ اهرمن ـزج .

صاحبان ساختمان

توجه فرمائید اگر موزائیکهای منزل شما در موقع نقاشی کثیف شده ویادر موقع فرش کردن بالا وپائین پیدا کرده هیچ نگران نباشید زیرا متخصص منحصر بفرد ما با ماشینهای مخصوص وقیمت نازل موزائیکها را صاف وشفاف مینماید بنابراین بتلفنهای‌شماره ۶۹۷۹۳ یا ۳۴۹۸۴ مراجعه فرمائید

آ_۲۴۷۸۱ ۱_۲

تشکر وامتنان از جراح عالیقدر

بدینوسیله از جناب آقای دکتر باقر نصیریور که عمل جراحی (کفگیری دیابت) اینجانب حسن جلیل مژدهی را باموفقیت انجام داده‌اند همواره توفیق آن عنصر شریف را از خداوند خواهانم ـ مژدهی آ_۲۴۷۳۵

بیمارستانها

شیاف وپماد انوزول Anusol

موجود است

ورمیفوژ اسمیت

(دوای ضد کرم)

ساخت انگلستان موجود است

پیروگار

فنوباربی‌تون ـ فنازون ـ امیدو پیریزو .....

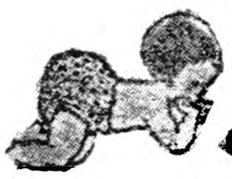

گی‌گز Guigoz

شیرخشك

بلدوکولین

BOLDOCHOLINE

بمقدار کافی موجود است

الگزیر بروموالریان

(اوانس) بروموان

وشربت سینه اوانس پکتوان بمقدار کافی موجود است

سه‌سولفامید (تری سولفوزیل)

بمقدار کافی موجود است

آ_۳۲۰۰۴

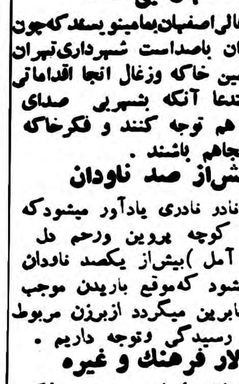

همیشه یك لوله دردسترس داشته باشید

شرکت اطلس ـ تهران

تجزیه اروپا به‌دو گروه مخالف

(۲)

آمریکا کهسال گذشته یك‌چهارم صادرات خودرا به‌اروپای غربی فرستاده است (۲٫۴ میلیارد دلار به‌بازار مشترك و۱٫۴ میلیون دلار به‌بازار آزاد) نمیتواند اجازه دهد چنین امری واقع شود. از طرفی هرتصادم اقتصادی میان دوگروه دراروپا سبب تجزیه اتحادناتو میشود.

در پس مباحثه میان «شش» و «هفت» اختلاف نظر بر سر قاره اروپا نهفته است. در یکسو مردان‌طرفدار بازرگانی آزاد» قرار دارند که افرادی از قبیل هارولد مك میلان انگلیسی و تاکه ارلاند سوئدی هستند. این افراد مایلند حاکمیت ملی شان دست نخورده باقی بماند ولی تعرفه ها مطلقا برداشته شود.

در سوی دیگر «طرفداران وحدت» وبه اصطلاح «اروپائیان خوب» امثال ژان مونه فرانسوی و کنرادآدنائر آلمانی قرار دارند. این افراد در مورد آینده اروپا فقط یك دورنما در نظر دارند وآنهم یك اروپای واحد است که ملل آن در یك یو. اس. ای (کشور های متحده اروپا) حل شده باشند. طرفداران وحدت بسوی وحدت اروپا گام برمیدارند. هنگامی که انگلستان و کشور های اسکاندیناوی با تسلیم حاکمیت ملی مخالفت می کنند مونه و آدنائر «شش کشور داخلی» را قدم به قدم نزدیکتر می سازند باتاسیس موسساتی نظیر «سازمان آهن وزغال شومان» وبرنامه متحد اتمی «اوراتم» اما بزرگترین قدم آنها ایجاد «بازار مشترك تحت» مقررات قرار داد ۱۹۵۷ رم بشمار میرود. امروز یك کارگر فرانسوی نه فقط می تواند صابون هلندی را ارزانتر بخرد بلکه می تواندآزادانه در پی یافتن شغلی بهتر به بلژیك برود. در حالی که سرمایه های امریکائی بهر نسبت که سطح زندگی در کشور های بازارمشترك بالا میرود باین منطقه بیشتر سرازیر می شود.

حرکت داخلی

طی نیمه اول سال ۱۹۵۹ ضریب سرمایه گزاری امریکا در کشور های ششگانه سیصد درصد (۱٫۸ هزار میلیون دلار) افزوده شده است جلب سرمایه های امریکائی به بازار مشترك معلول عوامل زیر است:

۱ـ بازار مشترك بازاری‌است به وسعت بازار امریکا.

۲ـ دستمزد ها (بهای کار) در آن قلیل است (مزد متوسط در بازار مشترك نسبت به امریکا میان ۵۰ تا ۷۵ سنت در ساعت است).

۳ـ سودی که از سرمایه های امریکائی که در این بازار بکار می افتد عاید می شود بطور متوسط یازده در صد است.

ضمنا موسسات تولیدی امریکا می ترسند بیرون دژ بازار مشترك بمانند و مشمول تعرفه های‌سنگین خارجی آن شوند ـ بنا براین ترجیح می دهند در خود این‌بازار به تولید به پردازند و همانجا به فروشند. این مسئله که تا کجا سرمایه گزاری امریکا در بازار مشترك ادامه می یابد قابل بحث است، اما بطور کلی از طریق کشور هائی مانند فرانسه وایتالیا که تعرفه های سنگین دارند تعرفه های خودرا در مقابل سایر کشور ها تقلیل میدهند و ازطرف دیگر کشور هائی که تعرفه قلیل دارند مانند هلند و بلژیك تعرفه های خودرا بالا می برند.

روزنامه اکونو میست لندن مفهوم این جریان را برای امریکا در دو طرف چنین مورد بحث قرار داده است:

شرکت های امریکائی و آلمان غربی در حال حاضر ماشین های برقی را با پرداخت ۳۱ در صد عوارض در فرانسه می فروشند اما در ۱۹۷۰ یازودتر طبق تعرفه های‌بازار مشترك موسسات امریکائی فقط با ۱۶ در صد عوارض اجناس خودرا وارد بازار خواهند کرد. حال آنکه رقبای آلمانی‌آنها بدون پرداخت هیچ تعرفه ای در فرانسه اجناس خودرا خواهند فروخت.

یك موسسه امریکائی امروز اجناس خودرا در آلمان که کشوری است با تعرفه قلیل با ۶ در صد عوارض می فروشد. اما در ۱۹۷۰ همین شرکت امریکائی باید ۱۷ در صد عوارض برای اجناسی که در آلمان می فروشد به پردازد حال آن که در آن سال رقبای عوارض درآلمان بفروش خواهند رسانید.

انگلیسها که امروز بیش‌از ۱۴درصد صادرات خودرا به شش کشور عضو بازار (آلمان، فرانسه، ایتالیا، بلژیك، هلند و لوکزا مبورك) میفروشند حتی‌بیش از امریکائیها زیان خواهند دید.

این امر و این گمان که سرمایه های امریکائی بعد از این بازار مشترك را بجای انگلیس برای‌فعالیت خود مناسب خواهنددید بزرگترین عواملی بودند که مك میلان را واداشتند تا برای یافتن پلی میان انگلستان و اروپای غربی بکوشد.

بنابراین در ۱۹۵۸ مك میلان پیشنهاد کرد در قبال بازارمشترك یك منطقه تجارت آزاد و سیعتر و کم ثروت‌تر (بازار هفت کشور) بوجود آرند که فاقد هدف وغرض سیاسی باشد.

دراین راه وی از حمایت کشور های اسکاندنیاوی و سوئیس برخوردار بود.

مسئول کیست؟

بهرحال «اروپائیان خوب» با این نقشه انگلیس به مبارزه برخاستند. آنها مایل نبودند هیچ چیز مخالفی در برابر طرح سازمان فوق ملی کشور های متحده اروپای آنها ابراز وجود کند. از آن روز هر دو سعی کردند طرف مقابل را مسئول شکاف عظیمی که دراروپا ایجاد شده معرفی کنند.

در هفته های اخیر با توجه به خطراتی که از نفاق ناشی میشود فریاد هائی برای مصالحه وآشتی برخاست.

مثلا آلمانها فکر میکنند تشکیل بازار «هفت‌کشور خارجی» در بازار غنی اسکاندیناوی به انگلستان تقدم عظیمی میبخشد. بلژیکیهااز دور نمای بالا رفتن سطح زندگی‌در اثر تعرفه های بازار مشترك درقبال دول خارجی ناراضی هستند. هندیها میترسند روابط نزدیك خودرا با انگلستان از دست دهند.

از همه‌مهمترنظریات ژنرال‌دوگل است که اخیرا اظهار داشت تا جائیکه به فرانسه مربوط میشود هدف بازار مشترك«وحدت سیاسی» نیست و نمیتواند باشد.

توافق

در میان «هفت کشور خارجی»تمایل به حصول توافق ازاین‌هم نیرومندتر است.

اطریشهای بیطرف میترسندبازار طبیعی خود را در آلمان از دست دهند. دانمارکیها فقط باین شرط عضویت منطقه بازرگانی آزاد را پذیرفته اند که پلی میان «شش»و «هفت» بوجود آید. از همه‌مهمتر آنکه در لندن روزنامه ناسیونالیست دیلی مایل انگلیسی مینویسد:

«ما به آینده دوری که در آن‌اروپای متحد ما را تنها بگذاردنمیاندیشیم» ومك میلان خود متوجه امکان و درماندن انگلیس از اروپا شده این روزها مرتبا تکرار میکند که انگلستان قسمتی از اروپا را تشکیل میدهد.

در پس پرده‌آدنائر که هفته‌گذشته به لندن رفته بود تا مك میلان را به‌بیند با نخست‌وزیر انگلیس‌از این هم بیشتر رفته اند. چون‌ایندو از تمایل دوگل برای رهبری اروپا بدون توجه به متفقین خود در ناتو و دعوت او از خروشچف‌برانگیخته شده اند و از اینکه گفته بود من نسبت به مرز اودرنایسه میان‌آلمان و لهستان ادعائی ندارم «پیر مرد» آلمان غضبناك است، اعلام کردند زمان آن رسیده است که آلمان و انگلیس بایکدیگر همکاری نزدیکتری داشته باشند.

«در خفا و بطور خصوصی‌آدنائر ومك میلان تصمیم گرفتند برای ایجاد پلی میان بازار مشترك» و «بازار آزاد» قدم بردارند. مخبر ارشد نیوزویك از اروپا تلگرافزد که: «بعنوان نخستین قدم ادنائر پیشنهاد کرد و مك میلان پذیرفت که کنفرانسی از نمایندگان‌شش کشور و هفت کشور با شرکت ناظرین امریکائی و کانادائی، محتملا درسه ماه آینده تشکیل‌شود این کنفرانس نخستین قدم بسوی ایجاد منطقه تجارت آزاد اوقیانوس اطلس» است که امریکا را نیز در برمیگیرد.

شرط آمریکا

اول نظر امریکا چیست؟ از ابتدا امریکا از هر دو گروه شش وهفت پشتیبانی میکرد. اما چون‌امریکا برای تعادل پرداختها و رفع کسر آن (که در ۱۹۵۹ معادل چهار میلیارد دلار است) میکوشدبزحمت میتواند در قبال تغییراتی که‌صادرات او به اروپا خواهد داشت بدون‌نظر باقی بماند.

سرمایه گزاری صاحبان اقتصاد او در اروپا که امسال چهارمیلیارد دلار بوده سالانه پانصد میلیون دلار افزوده میشود نیازمند حمایت دولت امریکاست. تاسیسات نظامی که با چهل میلیارد دلار کمك نظامی بعد از جنك ایجاد شده برای امنیت خود این کشور اهمیت حیاتی‌دارد.

بنابراین امریکا به هر دوگروه اروپائی فشار می‌آورد تا (۱) ـ اختلافات خود را بر طرف سازندو (۲) با او در ایجاد یك منطقه‌تجارت آزادی که تمام اعضاء اتحادیه آتلانتیك را در برگیرد همکاری کنند.

پایان

مقالات وگزارشهای خارجی

Newsweek

اتحادی که بباران بسته است!

ناظران سیاسی عقیده دارند اگرامسال درسوریه باران‌کافی ببارد این‌کشور بمصر وفادار خواهد ماند!!

The New York Times.

دمشق ـ سوریه پس از آنکه‌ماهها مانند کشور بدون فرمانروائی اداره میشد اکنون دوباره صاحب یك دستگاه اجرائیه مرکزی شده است.

این امر نتیجه حضور مارشال عبدالحکیم عامر در اقلیم شمالی جمهوری متحده عربی با اختیارات وسیعی است که از جانب ناصر اعمال خواهد کرد.

مارشال عامر روز ۱۲ اکتبروارد سوریه شد وماموریت رسمی او اجرای پروژه های عمرانی وتشکیل یك جبهه اتحاد ملی بود.

این جبهه در حقیقت حزب عبدالناصر در سیستم یك‌حزبی اداره کشور میباشد.

لااقل برای یك سال قبل ازورود عامر کاخ ریاست جمهوری دمشق بدون مستاجر مانده بود.

حورانی درقاهره

اکرم حورانی که در تاریخ اول فوریه ۱۹۵۸ یعنی مقارن باتشکیل جمهوری متحده عربی بعنوان معاون رئیس جمهور برای امور اقلیم‌شمالی (سوریه) تعیین شده بود به‌قاهره احضار گردیده ودر اینجا وی در حقیقت یکی از معاونین عبدالناصر بشمار میرود که عملا زیر دست مارشال عامر کار میکند.

ناظرین سیاسی عقیده دارند که حورانی با سر هنك عبدالحمید سراج وزیر کشور اقلیم سوریه و رئیس اداره پلیس مخفی‌برخلاف گذشته که در مورد الحاق به جمهوری متحده همکاری داشته‌اند اختلافاتی پیدا کرده ودر این‌اواخر مبارزه‌ای بین آنها بوجود آمده بوده است.

ظاهرا باحرکت حورانی به قاهره سرهنك سراج بصورت نیرومندترین مرد سوریه درآمد اماهنوز نتوانسته بود آنقدر قدرت را در دست‌های خود متمرکز کند که فرمانروای واقعی کشور بشمار رود.

براثر این وضع غالب تصمیمات در قاهره اتخاذ میشد و وزراء مجبور بودند برای هر مورد کوچکی مرتبا بین قاهره ودمشق درحال رفت وآمد باشند.

این امر درست مثل آن بود که اعضای دفتر روکفلر فرماندار نیویورك برای اتخاذهرگونه‌تصمیمی مجبور باشند مرتبا بواشنگتن مسافرت کنند.

دراین میان درسوریه برای‌دومین سال خشکسالی ومحدودیت شدید واردات اشکالاتی ایجاد کرده بود و صاحبان اراضی نیز باازدست‌رفتن زمینهای خود در ضمن اجرای‌لایحه اصلاحات ارضی سخت ناراضی‌شده بودند.

دعوت قاسم

از طرفی عراق نیز تولید اشکالاتی کرده بود که بعنوان مثال‌تجدید دعوت برای اجرای نقشه «هلال خضیب» از طرف عبدالکریم قاسم را میتوان نام برد. درحقیقت‌نخست‌وزیر عراق بااظهارات خود در این مورد علنا آرزوی خودرا برای‌اتحاد باسوریه ابراز میداشت.

تمام این عوامل ایجاد یك‌دستگاه اجرائیه مرکزی وخود مختار رادر سوریه ایجاب میکرد.

البته امکان داشت که‌اکرم‌حورانی به‌سرپرستی چنین دستگاهی انتخاب شود ولی باتوجه موقعیت مارشال عامر بعنوان فرمانده نیروهای جمهوری متحده عربی وهمکاری نزدیك وی باعبدالناصر روشن میشود که اویگانه شخصیتی بود که میتوانست بسوریه آمده‌ومافوق سرهنك سراج قرار گیرد.

فرمانروای جدید مردی فعال و پر انرژی است. وی توانسته‌است باایجاد یك کمیته اجرائی درکابینه ویك کمیته ۷نفری قانون گذاری دست باصلاحات مهمی زده واز جمله عوارض گمرکی ومالیات برصادرات را بمیزان قابل توجهی تقلیل داده و بین وزراءهم‌آهنگی بیشتری بوجود آورد.

بازدید ازمرز

درهمین حال عامر چند بازدید ازمرزهای سوریه بااسرائیل بعمل آورده، نطق‌هائی بمنظور تشجیع سربازان ایراد نموده وباسرکشی به‌مراکز مختلف کشور کوشش زیادی برای تقویت‌ایده وحدت اعراب کرده‌است. از نظر پروژه های عمرانی وی مرتبا گزارشهائی از پیشرفت‌های ماهانه خود تهیه میکند.

عامر مذاکراتی را بامقامات‌رسمی موسسه امریکائی وام عمرانی‌شروع کرده تاباجلب کمك آنها نقشه تاسیس راه‌آهن جلب ـ لاذقیه، بانك صنعتی و انبار غله را اجرا کند. یکی‌دیگرازاقدامات او انتصاب سرهنك علی شفیق که‌از دستیاران مصری وی میباشد بسمت ریاست دفتر شکایات است. ازهنگام تاسیس این دفتر تاکنون ۷هزار شکایت به‌آن واصل شده واین امر نشان میدهد که قبل از ورود عامر به سوریه مردم ازاوضاع‌راضی‌نبوده‌اند. بامطالعه اوضاعی که تشریح شد میتوان گفت بنظر میرسددرآینده نزدیك سوریه بمصر وفادارخواهد ماند بشرط آنکه باران کافی برای بدست آمدن محصول خوب‌درسال آینده ببارد!

(نیویورك تایمز)

کابل ـ خبرنگاراطلاعات

شالوده یك پیشنهاد سودمند برای‌حفظ وتوسعه زبان فارسی

خبرنگاران اطلاعات در خارجه گزارش میدهند

بطوریکه خبرنگارما از کابل گزارش میدهد اخیرا آقای دکتر علی اکبر شهابی رایزن فرهنگی ایران درافغانستان شالوده یك پیشنهاد سودمند واساسی رابرحفظ و توسعه زمان‌مادی و یکسان کردن اصطلاحات علمی وادبی در کشور های فارسی زبان را تهیه‌نموده که‌از هر حیث جالب توجه میباشد. این طرح در نتیجه مطالعات و مشاهدات بسیار ومشاوره بااهل فن وبصیرت تهیه شده و محرك‌اصلی آن‌برطبق گزارش خبرنگارما مشاهده‌آشفتگی و نابسامانی زبان شیرین و پرمایه فارسی درکشورهای فارسی زبان می‌باشد.

اینك شمارا باطرح آقای دکتر علی اکبر شهابی آشنا میکنیم:

شالوده یك پیشنهاد سودمند برای حفظ و توسعه‌زبان فارسی

زبان فارسی و فرهنك ایران‌یکی بزرگترین علل حفظ ملیت و بقاء بسیاری از آداب وسنن ملی درکشور های فارسی زبان بوده‌است. آغاز جنبش استقلال وآزادی‌خواهی ایرانیان بعد از اسلام همزمان بانهضتی است که نویسندگان و شعرای فارسی زبان‌شروع‌بسرودن شعر ونوشتن کتب بزبان فارسی کردند. بعداز پیدایش استقلال نیز بزرگترین مایهٔ وحدت واستقلال‌و موجب پیوستگی میان‌مردمان‌کشور پهناور ایران درمقابل حوادث گوناگون همین زبان فارسی و فرهنك ایرانی بود.

توسعه زبان

براثر قابلیت ومایه‌ای که درزبان شیرین فارسی و فرهنك اصیل ایرانی وجود داشت این زبان کم کم در کشور وسیع‌هندوستان که‌مردم آن از حیث نژاد و زبان دراصل باایرانیان یکی بوده‌اند اززمان محمود غزنوی به‌آن کشور راه‌یافت و بتدریج چنان نفوذ ورواجی در میان مردم علاقمند ومستعد آنجا پیداکرد که در قرون ۹و۱۰ و۱۱ هجری بسیاری‌ازشعراونویسندگان و فضلای ایران ساحت ایران را برای خود تنك میدیدند وبسرزمین پهناور هندوستان سفر میکردند ودرآنجا آثار گرانبهای خودرا که به‌زبان فارسی بود منتشر میساختند.

پس‌از مقدمه

باذکر این مقدمه مختصر وباتوجه بوضع کنونی زبان فارسی درکشور های فارسی زبان قطعا اگر حال بهمین ترتیب ادامه پیدا کند و از طرف عقلا وزمامداران کشور های ایران و افغانستان و هندوپاکستان جنبشی ادبی و فرهنگی برای احیاء و ابقاء مایهٔ وحدت یعنی زبان‌فارسی بعمل نیاید طولی نخواهد کشید که این برادران چندهزارساله که‌همه گونه موجبات‌وحدت واشتراك‌بیان آنان وجود دارد نسبت بیکدیگر بیگانه خواهند شد وزیان بزرگی بهریك ازآنان وارد خواهد آمد.

ازاین جهت اینجانب که یکی از خدمتگذاران زبان وادب‌فارسی‌بوده و هستم ووضع آشفته فعلی زبان فارسی و آینده نامطلوب آن رادر صورت ادامه این بی‌توجهی می‌بینم برای اینکه زبان شرین فارسی‌مقام ازدست رفته خودرا بازیابد ومانند گذشته موجد وحدت و دوستی و برادری میان کشور های‌فارسی‌زبان و فارسی‌دان گردد پیشنهادمیکنم بمنظورحفظ‌واحیاءوترویج‌زبان‌فارسی و یکسان کردن اصطلاحات علمی و ادبی ومکالمات عمومی درمیان کشورهای فارسی زبان و فارسی دان هرچه زودتر اقدام بتاسیس انجمن مشترکی بشود که اعضاء وارکان اصلی آن کشورهای ایران وافغانستان و پاکستان‌وهندوستان باشند.

پس از تشکیل انجمن و نوشتن اساسنامه و آئین نامه ممکن است بانظراعضای انجمن بعدا ازکشور های فارسی زبان واز کشور های علاقمند بزبان فارسی نیز دعوت بعمل آید.

البته این مجمع فقط جنبه ادبی و فرهنگی خواهد داشت نه‌جنبه سیاسی ولی‌در عین‌حال‌مسلم است که وجود چنین مجمعی یکی از وسایل مهم تحکیم روابط و علایق معنوی بین کشورهای نامبرده خواهد بود. چنان که نظیر این مجمع میان کشورهای عربی زبان وجود دارد و تاکنون به‌خدمات بزرگی برای پیشرفت زبان عربی و ایجاد وحدت میان ملل عرب نایل شده‌است.

نحوه دعوت

برای تاسیس این انجمن نخست باید از طرف کشور شاهنشاهی ایران که مرکز ممالك‌فارسی‌زبان است بوسیله‌وزارت‌فرهنك ودانشگاه و مستشاری فرهنك دربار ازرجال علمی وادبی کشورهای دیگردعوتی بعمل آید و پس‌ازحضور دعوت شدگان نسبت بچگونگی تشکیل انجمن ومرکز ثابت یاسیار آن‌و کیفیت تشکیل جلسات و برنامه و دستور کار واعضای پیوسته ووابسته شود و بحث گردد وهرچه زودتر شروع بکار نماید.

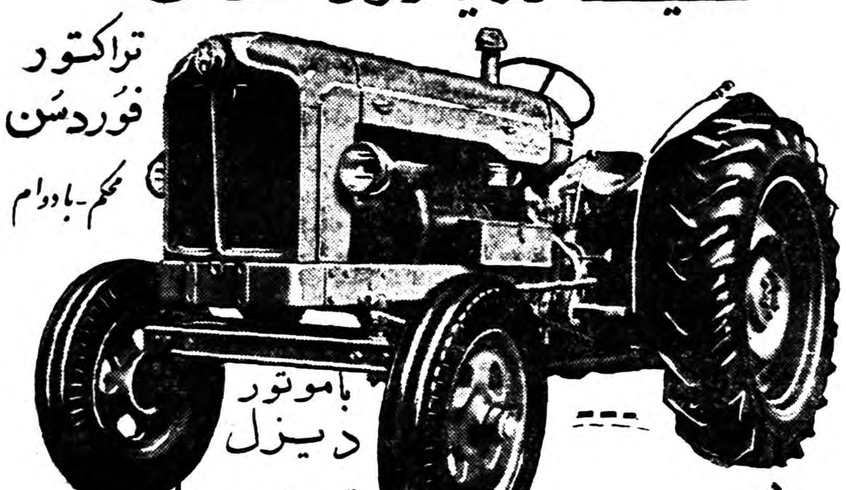

یارویاوردهقان

تراکتور فوردسن محکم ـ بادوام

باموتور دیزل بقدرت ۵۲ اسب

تراکتور دیزل فوردسن بازحمت کم محصول زیاد بدست میدهد. تراکتور دیزل فوردسن از زمین برکت بیرون میآورد. تراکتور دیزل فوردسن با ۷۰۰۰ نوع لوازم کشاورزی وساختمانی مختلف تجهیز میشود

فوردسن دکستا

محصول FORD MOTOR COMPANY LTD. Dagenham ENGLAND

Fordson

فوردسن با امتیازات فراوان وقیمت مناسب وشرایط سهل

نماینده انحصاری درایران: شرکت سهامی تهران موتور خیابان اکباتان ۳۳۶۵۸

آ ـ ۳۱۹۲۶

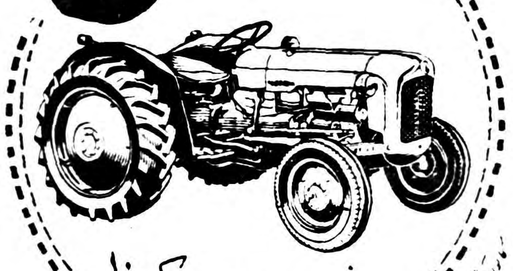

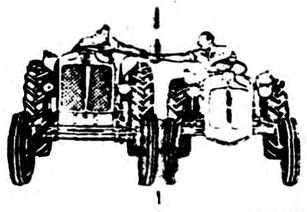

اتومبیل زودیاك «فورد انگلیسی»

شیربیابان ـ سریع ـ جادار ـ محکم ـ قوی ـ لوکس بامناسبترین بها وشرایط. در سراسر جهان زودیاك مورد علاقه عموم است. قبل از تهیهٔ اتومبیل مورد احتیاج خود از اتومبیلهای زیبای زودیاك دیدن فرمائید

لوازم یدکی وسرویس در تمام نقاط ایران

ZODIAC

نماینده انحصاری: شرکت سهامی تهران موتور تهران خیابان اکباتان تلفن ۳۳۶۵۸

English FORD Line

کانون آگهی زیبا

YAECON

رادیو ترانزیستوری ییکون دوست وفادار شما

کاتالوك درخواست نمائید

YTR-602 B

YTR - 602 A

SOUND SYSTEM YSB-602 SPEAKER BOX

YAMADA ELECTRIC IND, CO., LTD.

SHIBA-SHIMBASHI, MINATO-KU TOKYO JAPAN

آ ـ ۳۱۹۰۸

عبور از پنج قاره

فرهنگ نوده

کودک را ریشخند نکنید

وعده دروغ اعتماد بچه‌ها را از والدین ومربیان خود سلب میکند وآنهارا تشویق بناراستی میکند

وقتی که بچه چیزهائی میخواهد که دسترسی به‌آن برای‌والدین ومربیان موقتا یابطور همیشه امکان پذیرنیست، اورا ریشخندمیکنند تاساکت شود، نگرید ودیگران راناراحت نسازد. ریشخند کردن درحقیقت وعده دادن ودروغ گفتن به‌کودک است وپشت سر آن عمل وجود ندارد.

ما برای آنکه خودرا راحت کنیم باین وسیله آسان دست‌میزنیم وامید اغلب والدین به فراموشی کودک است. ولی همیشه آسانترین وسیله بخصوص درتعلیم وتربیت کودکان درست نیست وکودکان هم قولها ووعده هائی راکه به آنها داده شده است، دربیشترمواقع فراموش نمیکنند. شماقولی داده‌ایدکه فلان چیز رابرای اوخواهید خرید واورا به مهمانی خواهید برد، ولی وقتی زمان اجرای وعده رسید ونتوانستید آنرا اجراکنید، اعتماد کودک رااز دست میدهید. بدیهی است‌که ازدست دادن اعتماد کودک براثربکبار بدقولی نیست. ولی پس ازچند مرتبه‌که باو چیزهائی گفتید که خودرا راحت کنید واز دست بهانه گیری وگریه اوبرهانید، دیگر حرف شمارا باور نخواهد کرد وتمام سخنانی راکه میزنید باشك وتردید تلقی خواهد نمود.

مابا دادن وعده های دروغین، دوضرر بزرك بکودك میزنیم. اول باو یاد میدهیم که میتوان دروغ گفت. زیرا خودما برای او نمونه هستیم. منشاء دروغگوئی وبعد هاناراستی وتقلب بسیاری‌ازکودکان وعده های پوچ وغیر عمد والدین است. درحالی که باید وقتی‌کودك چیزی رامیخواهد که دسترسی به‌آن بهرعلتی ممکن نیست، صریحا باو گفت واورا قانع کرد. اگر قانع نشد ازگریه اونباید باکی داشت. گریه هیچ بچه‌ای رانمیکشد. چندین بارکه بااین روش مواجه شد یاد میگیردکه برای درخواستهای خود حدو حدودی قائل شود و منطقی تر باشد.

اما عیب بزرك دیگری که ریشخند کردن بچه هادارد، اینستکه بحرف مربیان خود بی‌اعتقاد میشوند ودرهیچ موردی برای نصایح و پیشنهاد هاوراهنمائی های آنها ارزشی نمیگذارند. این احساس هم کاملا منطقی است. خودما برای دروغگویان وکسانی که از آنها ناراستی می‌بینیم، ارزشی قائل نیستیم، آنوقت چگونه میتوان متوقع بودکه کودك پیوسته دروغ بشنود ودرعین حال به راهنما ومربی خود اطمینان واعتقاد داشته باشد ودستورات اورا اجراکند. مربیان ووالدینی‌که کودکان خودرابریشخند میکنند تمام تاثیر تربیتی ونفوذ خودرا برآنها ازدست میدهند واززاین نقطه نظرتبدیل بهیچ وپوچ میشوند.

وقتی بکودك قول ووعده‌ای داده شد، حتما باید آنرا اجرا کرد واز آنهانیز خواست‌که بقولهاوسخنان خودپای بندباشند. هنگامی که کودکی مرتکب یك‌کار نادرست میشود، میتوان ازاو قول گرفت که دیگر آنرا تکرار نکند وهروقت خواست نقض قول‌کندباویادآوری نموده وبدیترتیب ازاولین سنین‌زندگی‌شخصیت اورامجهزبیك‌صفت‌و خصیصه خوب کرد.

اگر نمیتوانید ازانجام وعده های خود برآئید، هرگز به‌کودك وعده ندهید. شما اغلب وعده میدهید وسپس آنرا اجرا نمیکنید و متوجه هم نیستیدکه چه زیانی بکودك میزنید.

پدر نخست‌وزیر و فرزند پادشاه این کشور هستند

سیهانوك

پرنس سیهانوك ولیعهد، ونخست وزیر کامبوج معروف به «استقلال وایجاد کننده کامبوج» میباشد.

کامبوج از سال ۱۸۸٤ تا سال ۱۹۵۳ تحت الحمایه فرانسه بود ودر سال ۱۹۵۵ استقلال کامل خودرا گرفت.

سیهانوك در سال ۱۹٤۱ به سلطنت کامبوج منصوب شد و از همان اوان سلطنت برای کسب استقلال ملت خود را رهبری کرد. هنگامیکه کشورش مستقل شد تصمیم گرفت که از سلطنت بنفع پسرش کناره گیری کند تابتواند بهتر دربین طبقات ملت فعالیت نماید چند ماه پس از کناره گیری از سلطنت حزبی بنام «سوسیالیزم ملی» یا «سانکوم» تشکیل داد.

در سپتامبر سال ۱۹۵۵ انتخاب عمومی کامبوج انجام گرفت وحزب سوسیالیزم ملی در انتخابات‌شرکت وبا بدست آوردن ۸۲ در صداز آراء پیروز گردید. هنگامیکه حزب درانتخابات پیروزشد پادشاه کامبوج رهبر حزب راکه در حقیقت پدر وی وپادشاه سابق بود مامورتشکیل کابینه کرد.

کامبوج دارای پنج میلیون نفر جمعیت است و مردم آن بازبان «کامبوجی» که یکی از شعب زبان هندی است تکلم میکنند. جمعیت پایتخت کامبوج نیم میلیون نفر است ویك اقلیت خارجی منجمله فرانسویان دراین پایتخت زندگی میکنند. مذهب کامبوج بودائی است.

هنرپیشه وصاحب کارگاه

لینووانتورا

معمولا هنرپیشگان از اجرتی که برای بازی در فیلمها دریافت میکنند زندگی خود را میگذرانند و کار دیگری انجام نمیدهند. اگر قرار باشد که جایزه اسکار بهترپیشه‌ایکه کار دیگری نیز خارج از سینما انجام معرفی شده است.

همه چیز از همه

میدهد داده شود محققا این جایزه بایدبه‌لینووانتورا اعطا شود زیرااین هنرپیشه صاحب یك کارگاه بزرك تهیه لباس با ۱۵ نفر کار گر میباشد و خودش مدل های مختلف لباس بچه را تهیه و دستور دوخت آنرا صادر میکند. این کار گاه‌بنام «میلن» نامیده میشود. هنرپیشه آنرا از نام‌دختر خود گرفته است.

این هنرپیشه تاکنون در بیش از بیست فیلم بازی کرده و معمولا نقش شخص جسور باو واگذارمی شود. یکی از فیلمهای او بنام «والس گوریل» در این روزنامه‌فعلا

لوئی آرمسترانك

هیچکس بجزتو!

اطلاعات هنری

لوئی در سال ۱۹۰۰ در نیو اورلئان تولد یافت او از چهره های‌درخشان و برجسته موسیقی جاز است لوئی نواختن ترومپت را از نینك جونسون فرا گرفت جونسون قواعد ابتدائی ترومپت را باو آموخت و بعد ها لوئی برای فرا گرفتن اصول موسیقی‌نزد اساتید دیگر رفت و بالاخره در کنسرت گروه هنری کینك اویور شرکت نمود و برای‌خود جای نمایانی باز کرد.

در آن هنگام لوئی آرمسترانك‌بیست و سه ساله بود و شخصیت بر جسته و بارز او نمی توانست در چهارچوب آهنگهای دستجمعی محدود بماند او این کادر تنك را شکست و یك هیئت پنجنفری و کمی بعد هیئت هفت نفری تشکیل داد و در سال ۱۹۲۸ از مایه های موسیقی بومی الهام گرفت و آهنگهای جدید برای ترومپت و کلارنیت تصنیف کرد. چندی بعد آشنائی با پیانیست مشهوری چون «ایرل هانیس» بتکامل سبك و نوازندگی او کمك موثر کرد و او را بتصنیف آهنك‌جادوئی«هیچکس بجز تو! بر انگیخت.

این آهنك را نخست پیانو بطور مشخص و کاملی اجرا می کند و آنگاه ترومپت بجوابگوئی بر می خیزد سالهای بین ۱۹۲۸و۱۹۳٤ دوران تجلی نبوغ و قدرت آرمسترانك است.

آهنگهای دلکش و پر شوری چون «بهارنغمه‌آفرین» «رقص بی‌بندوبار» حاوی معانی رقیق استیل موسیقی جدید جاز اوست که از مایه های ملی آواز های بومی و رقص های دستجمعی سواحل نیو اورلئان ملهم شده است. لوئی آرمسترانك فقط ترومپت نمی نوازد بلکه همچنین آواز خوان توانا، کمدین باشهامت و بهر حال شخصیت مبرزی بشمار میرود.

پزشکی فضائی

زنان بهتر ازمردان دربرابر مشکلات پرواز درفضا مقاومت میکنند

مسافرت انسان درفضا چه خطراتی دارد؟

اخیرا کنگره جهانی پزشکی فضائی در رم با شرکت ۳۵ کشور تشکیل گردید در این کنگره پروفسور انده کوتنف رئیس‌هیئت نمایندگی شوروی طی نطقی‌اظهار داشت «روسها مردانی را برای پرواز در فضا آماده کرده‌اند. ما میدانیم که ۹آزمایش روی‌حیوانات دارای نتیجه کلی و قابل ارزش زیاد روی انسان هستند .مااطلاع داریم که مشکلات پرواز در فضا روی دستگاه های بدن هنوز رفع نشده‌اند».

پروفسور در گزارشی که‌ازنتایج بدست آمده از مسافرت حیوانات خصوصا سك فضا پیمای لایکا داد تعیین کرد که مسافرت فضا بطور مخصوصی در سه مورد با آنچه‌که در زمین وجود دارد متفاوت است.

در بدو حرکت دستگاه شتاب از صفر به شش میرسد و هنگامیکه موتور موشك متوقف میشود و یا دستگاه وارد فضای لایتناهی می گردد حیوان از قوه جاذبه خارج میگردد ودراین حالست که حیوان فاقد وزن میشود. هنگامیکه‌بزمین بر میگردد بهر اندازه که به قوه جاذبه زمین نزدیکتر میشود اثرات بدنی اولین پرواز ظاهر میگردد.

وعمده‌این اثرات بالا رفتن فشار خون است. در ارتفاع ۲۰۰ کیلو متری بموجب قانون شتاب حیوان به تشنجات شدید و لرزش مداوم مبتلا میگردد.

دانشمند ایتالیائی ارستید اسکاتد طی نطقی دراین کنگره اظهار داشت:

تصور میشود زنان بهترازمردان بتوانند درمقابل عوارض ناشیه از مسافرت فضائی‌مقاومت کنند ولی البته این مسئله فعلا فرضی بیش نیست زیرا نه‌ایالات متحده‌امریکا و نه‌اتحاد شوروی تاکنون زن را برای مسافرت وپرواز به فضاتعیین نکرده‌اند.

پروفسور اندره کورتنف اظهار داشت: بطور قطع نمیتوان گفت که پرواز انسان درفضا چه موقع عملی خواهدشد زیرانمیتوان‌انسانی

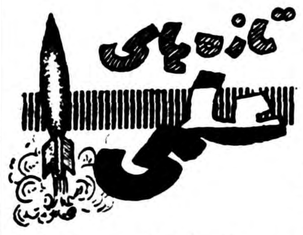

تفریحی

را برای آزمایش بسوی مرك فرستاد. تاموقعیکه مسئله باز گرداندن انسان بهزمین کاملاحل نشود دانشمندان‌شوروی‌هیچ‌انسانی را به‌فضا نخواهند فرستاد. ازطرفی نمیتوان عظمت دستگاهی که‌باید انسان را بفضا ببرد تعیین کرد زیرا سه‌موشك شوروی که به‌فضا پرتاب شدند هرکدام بسته به دستگاههای علمی اوزان مختلفی داشتند. لونیك سوم برای مطالعات موشکی پرتاب نشده بلکه برای عکس‌برداری و تعیین وضع‌ماه ،، پرتاب شده تامقدمه مفیدی برای آزمایش های بعدی گردد.

جراحی‌قلب یامهمترین اقدام جسورانه علم طب

در پایان ماه اکتبر سال جاری جراحان ورزیده فرانسوی روی‌قلب دو بیمار که در بیمارستانهای‌بروسه ولانولونك پاریس بستری بود یك عمل جراحی شجاعانه انجام دادند قلب هر دوی این بیماران دچار آریتمی و ناراحتیهای عضوی‌ناحیه قلب بود. جراحان ماهر -(دکتر لانفان وویس) با استفاده از وسائلی مدرن که علم اتمی در اختیارآنان نهاده بود توانستند با موفقیت عمل جراحی را انجام بدهند **عمل ۸دقیقه طول کشید و بایپوند زدن یك‌رك اضافی طپش غیر طبیعی قلب بیماران را از میان بردند.**

قابل تذکر است که هنگام عمل، جراحان جسور و دانای فرانسوی ناچار بودند که گردش‌خون‌بیماراز را با رك و پی مصنوعی و بوسیله دستگاهی که قلب مصنوعی‌نامیده میشد تنظیم نمایند زیرا قلب در جریان طپش عادی خود قابل‌جراحی نیست و باید حرکات آن تخفیف یابد و یا آنکه کلا قطع گردد. بیماران دو هفته تمام تحت مراقبت ودرمان مخصوص پزشکان حاذق قرار گرفتند و اینك سلامتی خود را باز یافته اند مسیو لانفان که ورزیدگی بسیاری از خود نشان‌داده بود از طرف جامعه پزشکان پاریس وهمچنین وزارت بهداری باخذنشان عالی طبی فرانسه نائل آمد. ودر مصاحبه مطبوعاتی اظهار داشت که از این پس هرگونه ناراحتی و اختلال قلبی را میتوان بکمك‌جراحی از میان برد ولی بیمارانی که به بیمارستان مراجعه میکنند نباید خیلی زودتر بستری گردند زیرا معاینات قبلی باید کاملا دقیق‌باشد وثابت کند که راهی غیر از عمل جراحی باقی نمانده است و الا هر لحظه امکان دارد که نتیجه‌معکوس عاید شود زیرا حرکات بغرنج‌قلب با یك اشتباه کوچك ممکن است برای همیشه قطع‌گردد ومنجربمرك صاحب آن شود. حالا کوشش عمده وامیدوارانه مابرآن استوار است که زمینه های سهلتری برای معالجه از طریق جراحی سریع‌قلب بدست آوریم و مثلا اگر بتوانیم مدت عمل را بیك ساعت برسانیم نتیجه مطلوب تری بدست‌خواهیم

کرسی آزاد

بقلم: مهندس‌منوچهر حکیمی

جوانان ما از ازدواج گریزان‌نیستند

جوانان ما ازازدواج گریزان نیستند بلکه محیط غلط آنها را از زندگی شیرین زناشوئی منحرف میکند.

با دختران تحصیل کرده امروزی وقتی صحبت اززندگی زناشوئی وخانه‌داری و بچه داری بمیان بیاورید در جواب شما با کمال‌افتخار پاسخ میدهند که این چیزها برای دوره ما دیگر مطرح نیست و خودرا در عوض استاد رقصهای چاچاچا و مامبوی لاستیکی معرفی میکنند. آیا این گونه دختران باید مادران فرزندان آینده کشور ما باشند! همین امر باعث شده بعداز چند روز ازدواج ماه عسل خودرا مبدل بجدائی و طلاق میکنند و زندگی آینده شیرین خودرا پایمال و ازبین میبرند.

وقتی یك مرد خودرا برای ازدواج با دختری حاضر میکند در وهله‌اول سوالاتی ازوالدین بعمل می‌آید وآن اینستکه آیا این جوان ازخانواده مهمی است‌و آیا آنقدر پول کافی داردکه دخترشان بمدهای روز لباس پوشیدو ماشین آخرین سیستم‌داشته باشد؟آنوقت جوانی که تازه دوران اول جوانی و زندگی را طی میکند چطور میتواند با این شرایط و مهریه سنگین خودرا راضی بخواسته آنها کند! همین‌امر باعث شده که امروزه مردان کشور ماخودرا از این محیط خارج میکنند و بکشورهای اجنبی که درآنجا محیط آرامتر و صحیحتری حکمفرما است روی می‌آورند و دختر ایده آل خود را انتخاب کرده ازدواج میکنند، آنوقت آن‌دختر دیگر توقع مهریه و ماشین آخرین سیستم و غیره را ندارد بلکه فکر و هد فاو ازدواج و خوشبخت شدن با آن جوان و علاقه زندگی‌با او بوده‌است.

چه بسا دیده شده پسرانی که دختری رابرای ازدواج خود کاندید کرده بودند دست در دست یك زن خارجی مراجعت‌کرده‌اند، تازه در عوض اینکه درس عبرت برای دختران کشور ما باشد دیده میشود که آن جوان خسته روح از محیط را مورد تمسخرقرار میدهند. چون که وضعیت مالی آن اجازه آنرا نمیداده و نمیتوانسته با دختری از کشور خود با آن شرایط دشوار و مهریه سنگین وتوقعهای زیاد ازدواج کند. در حال حاضر مملکت ما احتیاج‌بمربیانی داردکه بتوانند با گفته‌های خود جوانان عزیز کشورمان را براه راست هدایت و آنها را از زندگی حقیقی زناشوئی برخوردار کنند، لازمتر از جبر و هندسه همانا بهتر است که در مدارس کشور ما چگونگی زندگی زناشوئی و تدبیر منزل تدریس شودچون‌بشر زودتر از هر تئوری باین مسئله پرخورد خواهد کرد که رل بزرك زندگی وخانواده و نسل سالم و باتجربه‌ای پابازی خواهد نمود همانطوریکه این برنامه دربیشتر از کشورهای خارجی در دبیرستان هاو دانشکده‌ها بوسیله استادان جزو یکی از برنامه‌های درسی تدریس میشود.

مقاله آینده بقلم کاظم عزیزی خواهد بود

«گرام تعجب‌آور»

درعکس فوق یکنوع «گرام »جدید راملاحظه میکنید که‌فقط ۹۵۰ گرم وزن‌داشته‌در کف دست‌جای میگیرد وبدون صفحه گردان بوده باباطری کارمیکند. هرنوع صفحه رابهراندازه می‌نوازد.

گرام مذکور خودبخود سرعت لازم برای‌هرنوع صفحه رانیز انتخاب‌میکند ودارای الت دوطبقه افزایش امواج الکتریکی همراه بایك «بازده»بافعالیت دوطرفه‌می‌باشد. صفحات طویل‌المده دوازده اینچی توسط «پیکاب» برروی این کوچکترین گرام جهان موسوم به «گرام تعجب‌آور»قرار میگیرد.

خانم سفیدپوش

اثر ویلکی کالینز نویسنده معروف انگلیسی

-۱۱-

علاقه واقعی و صمیمانه‌ای که من نسبت به موزیك او که با ذوق و احساس عمیقی میزد نشان میدادم و کوششی که او میکرد تابا موسیقی زحمت مرا در تعلیم نقاشی جبران کند آهسته میان ماتارهای نامرئی محکمی می‌تنید و بدون اینکه بدانیم مارا بطرف بن بست خطرناکی میبرد. بایستی موقعیت خودرا در آنجا بیاد می آوردو یارا از حد خود دراز تر نمیکردم ولی این کوشش را وقتی کردم که دیر شده بود. من‌باقتضای شغل خود از سالها پیش با زنان مختلفی با سن و زیبائی مختلف در تماس بودم. بخود آموخته بودم که قلبم را همانطور که سایرین چترشان را در راهرو میگذارند دم در ورودی بگذارم و بعد داخل شوم. از مدتها پیش میدانستم که اگر در مجلس دختران جوان و زیبای متعین پذیرفته میشوم بخاطر این‌است که‌مرا بچشم یك حیوان اهلی و بی آزارنگاه میکنند. این تجربه همیشه در راه زندگیم که گاهی دشواد بود راهنمائیم میکرد. واکنون راه خودرا گم کرده بودم. بجائی رسیده بود که دیگر برنفس خود حاکم نبودم. شاید این سرگردانی برای هر مردی وقتی زنی وارد زندگیش‌میشود و تمام حواسش را بخود مشغول میدارد پیش بیاید. اکنون میدانم که همان موقع بایستی از خود میپرسیدم که چرا وقتی او به هر اطاقی از خانه وارد‌میشد آن اطاق برایم گرمتر و دلچسب‌تر از کانون خانوادگی خودم میشد و وقتی از آنجا بیرون میرفت غم‌انگیز تراز صحرای بی‌آب‌و علف بنظرم میرسید. چرا متوجه کوچکترین جزئیات لباس و آرایش او میشدم در صورتیکه قبل‌از آن درهیچ زنی این جزئیات توجهم را جلب نمیکرد. چرا بادیدن او یا با فشردن دستش هرصبح و هرشب حالی بمن دست میداد که تا آنموقع از تماس با هیچ زنی احساس نکرده بودم؟ بایستی قلب خودرا بروی خودمیگشودم، این احساسی را که کم‌کم قوت میگرفت تشخیص میدادم و بموقع عنان اختیارش را در دست میگرفتم.

چراهرگزاین شجاعت رادرخود احساس نکردم؟ جواب این سئوال دراین چند کلمه نهفته است دراین کلماتی که به آن اعتراف کردم: او را دوست داشتم!

روز ها و هفته ها گذشته بود. سومین ماه اقامتم در «کمبرلند» بپایان میرسید.

زندگی یکنواخت و شیرین ما دراین گوشهٔ انزوا مرا گوئی درکشتی زیبائی که برامواج آرامی حرکت میکرد همراه میبرد.

خاطرات گذشته، اندیشهٔ آینده دراین سفر دلفریب فراموش شده بود. در مقابل اعلام خطر احتیاط باچشم و گوش بسته پیش میرفتم و به تخته سنك خطرناکی که بایدکشتی رادرهم می‌شکست نزدیك میشدم!

عاقبت خود او با صداقت و صفای ذاتی مرا از این ضعف آگاه ساخت.

یکشب مثل معمول از یکدیگر جداشدیم. هیچ کلمهٔ اعترافی از لبهای من خارج نشده بود، باوجود این روز بعد وقتی یکدیگر را دیدیم رفتار «لورافرلی» بامن تغییر کرده بود. نمیخواهم آنطور که راز قلب خودرا برملا میکنم اسرار دل اورا فاش کنم.. فقط کافی‌است بگویم که مطمئنم در همان موقعی که از احساسات پنهان من آگاه شده بود احساسات خودرا نسبت بمن نیز بخوبی دریافته بود.

دانستم چراازتنها ماندن بامن پرهیز میکرد و چرا ناگهان غیاراندوه و ملال برچهره‌اش نشسته بود.

لبهای قشنگش دیگر، جزبه ندرت، تبسم نمیکرد و چشمهای زیبا و روشنش گاهی با دودلی معصوم یك کودك مرا مینگریست. دستی که بطرف من دراز میکرد سرد بودو صورتش بطرزی غیر عادی برحالت و آرام بود و گاهی اثر ترس و پشیمانی در آن خوانده میشد.

دراین تغییر ناگهانی بعضی چیزها مارا بیکدیگر نزدیك و بعضی چیزها از هم دور میکرد!

در رفتار مادموازل «هلکومب» دقیق شدم تا ذهنم روشن شود، زیرا محیطی که ما سه نفر در آن‌زندگی میکردیم آنقدر صمیمانه بود که ممکن نبود تغییر و تحولی دریکی از ما بوجود آید بدون اینکه دیگران از آن برکنار بمانند.

تغییری‌که‌درحال «لورافرلی» پیش آمده بود در خواهر ناتنی او نیز چون نقشی در آینه منعکس شده‌بود. باآنکه کلامی از دهن او خارج نشده بود که دال بر تغییر احساساتش نسبت بمن باشد، نگاه نافذش همیشه مراقب من بود. گاهی در حالت چهرهٔ او عوارض یك خشم فرو خورده یا ترسی پنهان را تشخیص میدادم.

یك هفته باین ترتیب سپری شد. موقعیت من که براثر احساس ضعف‌وخیم تر شده بود کم‌کم غیرقابل تحمل میشد. احساس میکردم که پاره کردن رشته دراین وضع غیرعادی برعهده منست ولی نمیدانستم چگونه باید اقدام کنم.

مادموازل «هلکومب» کمکم کرد. واقعیت تلخ و غیرمنتظره از دهان او خارج شد .... سپس لطف و سخاوت طبعش بمن یاری داد تا سختی ضربت را تحمل کنم.

۱۰

پنجشنبه بود. وقتی برای خوردن صبحانه پائین آمدم، مادموازل «ماریان هلکومب»، برای اولین بار از روز ورود من به «لیمریج هوس»، سرجای همیشگی خود نبود. مادموازل «فرلی» روی چمن قدم میزد واز دور بمن سلام گفت‌ولی بطرفم نیامد. هیچ کلام دوپهلوئی ازدهن مرو او خارج نشده بود و با وجود این هر دو از روبرو شدن با یکدیگر بدون حضور شخص ثالثی معذب بودیم. هریك در گوشه‌ای منتظر ماندیم که مادام «ویزی» یا «ماریان» از راه برسند اگر پانزده روز پیش بود، باچه حرارتی بطرف یکدیگر میدویدیم، با چه هیجانی دستش را میفشردم وباچه لذتی‌به گفتگو مشغول میشدیم!

«ماریان هلکومب» عاقبت با قیافه گرفته و متفکری رسید واز تاخیر خود عذر خواست. گفت:

ـ آقای «فرلی» برای گفتگو در باره امور داخلی خانه مرامعطل کرد.

«لورا فرلی» ازباغ بسالن غذاخوری آمد. مثل معمول به یکدیگر سلام گفتیم ولی دستش در دست من از هرروز سردتر بود. نگاهم نکردولی چهره‌اش رنگپریده‌تر از همیشه بنظرم رسید. حتی مادام «ویزی» وقتی از راه رسید متوجه شد و گفت:

ـ فکر میکنم علت این رنگپریدگی تغییر هواست. زمستان نزدیك میشود، عزیزم!

افسوس که در دلهای من و او زمستان فرا رسیده بود!

صبحانه که در گذشته بابحث پرسرو صدائی دربادهٔ برنامه روز آغاز میشد در محیط سرد و ملال‌انگیزی گذشت. «لورا» از این وضع معذب بود و گاهگاه خواهرش را نگاه میکرد که شاید سکوت سنگین را درهم بشکند.

«ماریان» بعداز چند لحظه تردید با حال آشفته‌ای که‌از او بعید مینمودگفت:

ـ لورا، من امروز صبح عموی شما را دیدم. معتقد است که اطاق ارغوانی رابایدآماده کرد و آنچه بشما گفتم تایید میکرد: او دوشنبه وارد میشود نه سه شنبه.

«مادموازل فرلی» نگاه ثابت خودرا به میز دوخته بودو انگشتهایش با حرکاتی عصبی خرده‌های نان راکه روی سفره پراکنده بود جمع میکرد. چهره‌اش بطرز غریبی رنگپریده بودو لبهایش میلرزید.

مادموازل «هلکومب» نیز مثل من متوجه تغییر حال او شد و ناگهان از جایرخاست تا مارا دعوت به پلند شدن کند.

نیازمندیها و آگهی‌های کوچک

استخدام میشود

روزنامه اطلاعات به چند نفرماشین نویس فارسی برای مدت ۸ ساعت کار احتیاج دارد داوطلبان به راهنمای شماره ۳ مراجعه کنند .
۱ـ۲

بچند دوشیزه یابانو
که‌بفن خیاطی‌تریکووزیك‌زاك‌آشنائی داشته باشند نیازمندیم .
داوطلبان به لاله‌زار کوچه مهران (تریکوروشن) مراجعه نمایند .
۱ـ۳ آ ـ ۲۴۸۰۵

چند نفر جوان دیپلمه
که واجد شرایط زیر باشند با حقوق مکفی استخدام میشوند :
۱ـ دیپلمه طبیعی .
۲ـ خدمت نظام وظیفه را انجام‌داده باشندویامعافیت دائم داشته باشند.
۳ ـ بزبان انگلیسی آشنائی داشته باشند .
۴ـ حاضر بمسافرت در شهرستانها باشند .
واجدین شرایط با تعیین آدرس کامل بصندوق‌پستی‌شماره ۶۶۳تهران مکاتبه نمایند .
۱ـ۶ آ ـ ۳۱۶۹۲

آگهی استخدام
دوشیزگان یابانوانیکه آشنائی کامل به فن ماشین نویسی‌وتندنویسی آلمانی داشته باشند از ساعت ۸ تا ۱۳ واز ۱۵تا۱۸ با در دست‌داشتن گواهینامه‌های مربوطه‌بشرکت‌سهامی زیمنس ایران ـ خیابان سعدی ـ ساختمان ایران ماشین مراجعه فرمایند .
۱ـ۲ آ ـ ۳۱۷۳۶

استخدام ماشین نویس
بیکنفر ماشین نویس لاتین که‌به زبان انگلیسی آشنائی کامل داشته وبامورتجارتی وارد باشد نیازمند است واجدین شرایط باصندوق پستی شماره ۱۵۸۸ مکاتبه نمایند.
۱ـ۳ آ ـ ۳۱۶۷۸

تهران پالاس بدونفرسرپیشخدمت و۶ نفر پیشخدمت که سابقه در رستوران درجه اول داشته و بزبان انگلیسی آشنا باشد نیازمند است داو طلبان می توانند همه روزه از ساعت ۸ صبح الی ۴ بعداز ظهربدفتر هتل واقع درخیابان شاهرضا روبروی دبیرستان انوشیروان دادگر مراجعه نمایند.
۱ـ۳ آ ـ ۲۴۷۴۵

بیك نفر دوشیزه یابانو که معرف وضامن داشته باشد برای خانه داری صبح هایاتمام شبانه روز نیازمندیم طالبین بتلفن ۴۸۹۱۳مراجعه‌فرمایند.
آ ـ ۲۴۷۸۳

چند نفر زن یا مرد
برای تبلیغات سیار وپخش آگهی امور متفرقه استخدام میشوند خیابان بهارستان جنب دروازه شمیران پلاك ۳۰۹ سازمان‌صنایع‌نوین تلفن۳۹۴۹۳
آ ـ ۲۴۷۸۹

آگهی انتخاب دستیار
دانشکده پزشکی‌ودارو سازی‌تبریز چهار تن دستیار بشرح زیر بمسابقه انتخاب مینماید :
۱ـ دستیار برای بیمارستان ریوی یك تن .
۲ـ دستیار برای بخش پوست یك تن .
۳ـ دستیاربرای‌آزمایشگاه‌سم‌شناسی یك تن
۴ـ دستیار برای آزمایشگاه‌مرکزی یك تن .
داوطلبان واجد شرایط می‌توانندبا در دست داشتن مدارك لازم ازتاریخ بیست‌و نهم آبانماه ۱۳۳۸تابیست‌روز در تبریز بدبیرخانه دانشکده پزشکی ودر تهران به‌اداره تعلیمات عالیه مراجعه و ثبت‌نام نمایند ضمنا باطلاع میرساند که استخدام قبول شدگان از مسابقه دستیاری موکول بصدور اجازه استخدام جدید و تامین‌اعتبار خواهد بود .
رئیس دانشکده پزشکی وداروسازی تبریز . دکتر امیرکبیریان
۲ـ۳ آ ـ ۳۱۰۶۴

آگهی انتخاب دانشیار
دانشکده حقوق دو تن دانشیار برای درس‌های‌تاریخ عقاید سیاسی وتاریخ دیپلماسی ایران وپنج تن دانشیار برای موسسه علوم اداری باین‌شرح.
۱ـ حسابداری و حسابرسی یك نفر .
۲ـ اداره امور بازرگانی یك‌نفر .
۳ـ اصول علوم اداری یکنفر .
۴ـ سازمان ومدیریت یکنفر .
۵ـ اداره امورمالی یکنفر .
از طریق مسابقهٔ انتخاب واستخدام مینماید .
داوطلبان واجد شرایط می‌توانند از تاریخ نشر این آگهی تا مدت سی روز برای ثبت نام با مدارك‌لازم (دانشنامه دکتری ـ آثار وتالیفات ـ رونوشت شناسنامه‌ـعکس) بدانشکده حقوق مراجعه نمایند .
آ ـ ۳۱۹۵۸

مستغلات

چند میلیون پول
شرطی موجوداست
بدفتر معاملات پول شاهرضا مقابل کافه شهرداری تلفن ۴۲۵۱۲ رجوع فرمائید .
آ ـ ۲۳۷۷۷ ۱ـ۱۰

برای اجاره منازلتان بخارجیان به خانه‌سیاح‌تلفن ۴۱۷۴۷مراجعه‌فرمائید
۱ـ۲۶ آ ـ ۲۴۶۶۳

نارمك ـ تهران‌نو ـ تهران پارس‌ـنیروی‌هوائی، سفیدخاك
برای خرید وفروش نقد واقساط زمین و خانه وهرگونه معاوضه به بازرگانی امینی اول سی متری نارمك‌تلفن ۹۱۰۰۹۰ مراجعه‌فرمائید
۱ـ۱۲ آ ـ ۲۹۶۹۲

قابل توجه
مطالبات خود را از سند شرطی و ذمه‌ای وچك وسفته اعم از اینکه‌موعد آن گذشته ویا باقی باشد بازمین های مرغوب اطراف تهران معاوضه نمائید اول امیر کبیر پاساژ افروخته شرکت ونو تلفن ۳۰۳۶۷۷
۱ـ۲ ۲۴۵۴۵

اجاره داده میشود

اجاره
خانه دوطبقه دارای شش اطاق‌برق ولوله کشی خیابان بهارستان کوی قائن ماهانه ۴۵۰۰ ریال اجاره داده میشود. تلفن ۳۴۴۸۹ .
آ ـ ۳۱۹۹۴

واگذار میشود

مغازه [illegible] خیابان شاه چهارراه باستان باتلفن و برق واگذارمیشود عصرها تلفن ۶۵۸۰۲
آ ـ ۲۴۳۴۷ ۱ـ۵

آموزشگاههای علمی

مکالمات زبان انگلیسی
در هتل مجللی در انگلستان باصحبت کردن زبان انگلیسی را یاد بگیریددبیران کلاسهای مختلف ما ورزیده ترین فارغ التحصیلان دانشگاه اکسفورد میباشند . دانش آموزان مبتدی و یا آشنا بزبان انگلیسی که بیش از ۱۵ سال داشته باشند قبول میشوند. هتل عالی با ۱۰۰ اطاق روبروی دریاآسانسور وسایر تسهیلات‌آدرس
THE REGENCY, RAMSGATE, KENT, ENGLAND
آ ـ ۳۱۹۲۴

آموزشگاههای فنی

کلاس عکاسی
دوره جدید کلاس عکاسی زیر نظر آقای دکتر شفائیه (هادی) از روز پانزدهم آذر درکاخ دانش‌تشکیل‌میشود قبلا نامنویسی کنید .
کاخ دانش
نادری‌ـنرسیده‌بچهارراه اسلامبول
آ ـ ۳۱۹۴۰

کلاس خیاطی
با امتیاز رسمی وزارت فرهنگ
دوره جدید کلاس خیاطی با متد گرلاوین پاریس زیر نظر استاد فارغ التحصیل ازپاریس وبرلین روز پانزدهم آذرماه تشکیل میشود.
قبلا نام نویسی کنید
کاخ دانش
نادری. نرسیده بچهارراه اسلامبول
آ ـ ۳۱۹۳۸

کلاس حسابداری
دوره جدید کلاسهای حسابداری ودفتر داری دوبل زیر نظر آقای اعتمادیه متخصص عالی حسابداری روز پانزدهم آذر تشکیل میشود قبلا نام نویسی کنید .
کاخ دانش
نادری‌ـ نرسیده بچهارراه اسلامبول

موسسه کاریابی ملی ایران
برای انجام پروژه‌و طرحهای نوین خود به شریك فعال وباذوق نیازمند است .
نشانی ـ خیابان اکباتان شماره ۱۰۴

موسسه کاریابی ملی ایران
برای مدیریت شعبات اصفهان ـ تبریز ـ شیراز به سه نفر کارمند با شرایط زیر نیازمند است .
۱ـ سن بین ۲۰الی ۵۰ سال .
۲ـ دارابودن دیپلم ادبی .
۳ـ داشتن اطلاعات اداری واجتماعی
۴ـ سپردن تضمین معادل ۶۰هزار ریال .
نشانی‌ـ خیابان اکباتان شماره ۱۰۴
آ ـ ۳۱۹۷۴

بفروش میرسد

خانه فروشی
نزدیك میدان فردوسی
۳۵۰ متر دوطبقه چهار اطاق دو زیر زمین دو اطاق‌مجزا برای خدمه‌باسایر لوازم، رجوع فرمایند لاله‌زار شماره ۲۲ نزدیك توپخانه ۳۹۷۸۴ به :
بنگاه کوشان
۱ـ۶ آ ـ ۳۱۰۷۴

خانه شخصی سازفروشی
۲۵۰ متر سه طبقه دارای ۱۲ اطاق وسایر وسایل محکم ومدرن بابرق وآب درچهل متری نواب شمال جاده کرج بعلت مسافرت فوری بقیمت مناسب بفروش میرسد طالبین بتلفن ۶۵۱۱۰ مراجعه فرمایند .
۱ـ۵ آ ـ ۲۴۷۳۷

[illegible]

مردی [illegible] بنام حبس معین شیروانی مدتی است خبری ازوی نیست هرکس ازاو اطلاعی‌دارد تلفن ۳۰۲۵۵۰ اطلاع دهدکه [illegible] خواهد بود .
آ ـ ۲۴۷۱۳

بدین وسیله اطلاع میدهد
یك برك سفته بمبلغ سی هزار ریال امضاالکتریکی توسل بسر رسید ۱۸ر۹ر۳۸ بحواله کرد این جانب سلیمان یادگار حوالی بازار مفقود گردیده سفته فوق بدست هرکس باشد از درجه اعتبار ساقط است .
آ ـ ۲۴۸۱۳

آگهی حصر وراثت
پرونده ۱۷۱ ـ ۳۸ مدنی آقای عمران اعرج فرزند محمد رضابه شناسنامه ۶۶۶دادخواستی بخواسته حصر وراثت باین دادگاه تقدیم وچنین توضیح داده که مرحوم محمدرضا اعرج بشناسنامه ۵۹۲در قریه دادبان اقامتگاه دائمی خود فوت نموده وراث حین الفوتش عبارتنداز متقاضی حصر وراثت‌و علی اعرابی بشناسنامه ۷۷۴ وهادی اعرج‌به شناسنامه ۲۵و رجب‌اعرج بشناسنامه یك موالید فرزندان و بانو ماه بانواعرج دختر همت به شناسنامه۵۹۳ عیال‌دائم اینك‌باانجام تشریفات مقدماتی مراتب در سه نوبت متوالی در روزنامه رسمی کشور شاهنشاهی و روزنامه اطلاعات ماهی یکمرتبه آگهی مینماید تاهر کس اعتراضی دارد یا وصیت نامه ازمتوفی نزد او باشد از تاریخ نخستین آگهی ظرفسه ماه به دادگاه تقدیم والا گواهی صادر وهروصیت نامه جزسری ورسمی که بعد ازاین موعد ابراز شود. ازدرجه اعتبار ساقط و بلااثر خواهد بود دادرس دادگاه شهرستان کرج محمد خاور
۳ـ۳ ۱۶۳۰۶

آگهی مجمع عمومی فوق‌العاده
از کلیه شرکاء شرکت سهامی موشك ایران دعوت می‌شود که در روز ۲۸ آذرماه ۱۳۳۸ ساعت ۵بعد از ظهر برای شرکت در مجمع‌عمومی فوق‌العاده شرکت در محل شرکت حضور بهمرسانند .
دستور جلسه :
۱ـ تعیین عضو هیئت مدیره بجای عضو مستعفی و تعیین مدیر فنی .
۲ـ تغییر موضوع شرکت .
۳ـ تعیین محل جدید شرکت .
مدیران شرکت‌سهامی موشك‌ایران
آ ـ ۲۴۸۰۳

آگهی های کوچک

فیلم آدوکس
بهترین فیلم دنیا
باحساسیتهای مختلف
شرکت نیالا تلفن ۶۹۰۳۷
خیابان شاه ـ چهارراه رازی ۱۳ـ۱۱۱
۱ـ۱۲ آ ـ ۳۰۹۴۶

رابطه باآلمان
هرنوع رابطه بادوایر دولتی و ملی ویا نمایندگی کارخانجات آلمان را می‌توانید در اسرع وقت عملی نمائید علاقمندان باسئوالهای خود به شماره ۱۰۵۲ دفتر راهنمای روزنامه اطلاعات مراجعه نمایند .
۱ـ۲ آ ـ ۲۴۶۱۷

آگهی رسمی
در فردوس دادگاه بخش تشکیل دادگاه مزبور ازتاریخ۲ر۸ر۳۸ رسما افتتاح وازتاریخ مزبورقبول‌دادخواست مینماید .
وزارت دادگستری
۱ـ۳ آ ـ ۳۱۹۶۲

آگهی رسمی
درتربت جام دادگاه بخش تشکیل‌و ازتاریخ۲۳ر ۸ر۳۸ رسما افتتاح‌شده ودفتر دادگاه ازتاریخ مذکور قبول دادخواست مینماید .
وزارت دادگستری
۱ـ۳ آ ـ ۳۱۹۶۴

شریك کیمیاگری لازم است
برای کاریکه پس ازپنج ماه روزی دوهزار تومان درآمد دارد دویست هزار تومان لازم است منزل و غذای شاهانه شریك وخانواده شان مجانی سرمایه باوثیقه معتبرمحفوظ لیسانسیه وباز نشستگان‌مقدمند باراهنمای ۱۰۵۸ اطلاعات مکاتبه فرمائید .
آ ـ ۲۴۷۳۱

اخطار به شبگرد
باظهارات بی اساس و مغرضانه کسیکه شهامت معرفی خودراندارد ودر کاریکه فقط مربوط بخود من است وبس مداخله بیمورد میکند هرگز ترتیب اثر داده نخواهد شد چنانچه باین روش ادامه‌دهید برای شناسائی و تعقیب قانونی شما از مقامات انتظامی استمداد خواهد شد . روزگرد
آ ـ ۲۴۷۵۳

زرین کار
مدرن ترین تابلو ساز در ایران
زیباترین تابلو های تبلیغاتی وچاپ سیلك اسکرین را با نصف بهای معمول در اسرع وقت تقدیم میدارد .دروازه دولت مقابل خیابان سعدی تلفن ۶۹۴۹۵
آ ـ ۳۱۸۹۶

احتیاجات زندگی

یك شماره تلفن ۳
خریداری میشودبه‌شماره ۳۰۲۲۷۷ مراجعه فرمایند .

آگهی خرید ۲۵تن روغن‌پالم و ۲۵تن روغن پالمیت
شرکت سهامی مواد غذائی و شیمیائی ایران مقدار بیستو پنج تن روغن پالم‌وبیست وپنج تن روغن پالمیت مورد احتیاج خودرا از طریق مناقصه سی انداف خرمشهر خریداری می نماید داوطلبان شرکت در مناقصه می توانند همه روزه در ساعات اداری برای دریافت برك شرایط و مشخصات مناقصه بدفتر شرکت واقع درخیابان آمل ـ کوچه دقت مراجعه نمایند پیشنهادات تا آخر وقت اداری روز چهاردهم دیماه سال جاری پذیرفته شده ودر ساعت ۱۰ صبح روز بعدباز وخوانده خواهد شد .
مدیر عامل شرکت سهامی مواد غذائی و شیمیائی ایران
مهندس اسمعیل سمیعی
۱ـ۳ آ ـ ۳۱۶۷۴

آگهی مناقصه خرید
قوطی‌تاشده‌شرکت‌سهامی موادغذائی‌و شیمیائی‌ایران‌تعداد ـ ۱۵۰ر۰۰۰ر۳قوطی‌تا شده با درزیر و دو مورد نیاز کارخانجات تابعه خودراطبق مشخصات وابعاد مندرج در برك شرائط وطرح قرارداد مربوطه از خارجه واز طریق مناقصه خریداری می نماید . داوطلبین شرکت در مناقصه می توانند همه روزه برای دریافت برك شرائط وطرح قرارداد با پرداخت مبلغ دویست ریال بدفتر این شرکت واقع در خیابان آمل ـ کوچه دقت مراجعه نمایند . پیشنهادات تا آخر وقت اداری روز یکشنبه سوم بهمن ۱۳۳۸ قبول ودر ساعت ده‌صبح روز بعد باز و قرائت خواهد گردید.
مدیر عامل شرکت سهامی مواد غذائی و شیمیائی ایران
مهندس اسمعیل سمیعی
۱ـ۳ آ ـ ۳۱۶۷۲

فروش اتومبیل

اتومبیل سواری استاندارد انگلیسی مدل ۵۴ چهار درب چهار سیلندر با لاستیکهای نو بسیار تمیز ومرتب ۳۷۰۰۰ ریال بفروش میرسد تلفن ۴۸۱۱۰ .
۱ـ۲ آ ـ ۲۴۸۰۹

تلفنهای اطلاعات

تلفنخانه	۳۰۰۰۱۱ ـ ۳۰۰۰۰۶
شعبه آگهیها	۳۰۲۶۳۳ ـ ۳۰۵۱۰۸
سازمان شهرستانها	۳۰۵۰۱۷
سرویس حوادث	۳۰۳۵۶۹
کانون طوطی	۳۰۴۵۹۲
اطلاعات هفتگی	۳۰۴۸۷۸
اطلاعات بانوان	۳۰۳۳۱۳

بخاریهای نفتی هاوکینس ساخت انگلستان
باحداقل حجم حداکثر حرارت را میدهد
زیبا ـ باصرفه ـ پرحرارت ـ ارزان
فروشگاه فیلیپس رادیو وتلویزیون
خیابان لاله‌زار وسعدی بالا
HAWKINS - HEATER LONDON

راهنمای پزشکی اطلاعات

دکترهای متخصص درمجاری ادرار وتناسلی

دکتر محمدرضا مسدد
رزیدنت سابق بیمارستانهای‌امریکا درمان قطعی بیماریهای مقاربتی‌دروازه دولت روبروی فیات‌تلفن ۳۰۲۵۴۸

دکتر معانی
امراض مقاربتی ـمجاری‌ادرار امراض زنانه‌وسستی خیابان فردوسی مقابل بانك‌ملی ایران .

دکترهای متخصص در بیماریهای جهاز هاضمه

دکتر رفیعی
از دانشگاه پاریس ـ معده‌ـ کبد روده ـ پذیرائی ۴تا ۸بعدازظهر خیابان جامی اول کوچه پاریس

دکترعباس نیك‌نژاد
متخصص ازدانشگاه پاریس
دربیماریهای معده ـروده ـ کبد ـ لوزالمعده ودرمان بواسیر بدون عمل فیستول ـفیسور بامتد موثر .
دروازه شمیران خ ـ گرامی

دکتر ا ـ پولوسا
متخصص بیماریهای مقاربتی مجاری ادرار تناسلی خیابان فردوسی‌شمالی کوچه صادق تلفن ۴۶۵۸۹ پذیرائی صبح و عصر .

پلی‌کلنیك
دکترصدیقی‌ـ دکتر مجاهدی
رزیدنت سابق بیمارستانهای ـ یکا بیماریهای داخلی اطفال‌ـ مقاربتی ترك تریاك وسایر مواد مخدره ترك الکل
مجهز به دستگاههای رادیوسکپی‌و ائروسل تزاپی (بخور پنی‌سیلین غیره) دیاترمی
پذیرائی بعدازظهر هاوایام تعطیل وشبها تاصبح
خیابان شاه روبروی مسجد سجاد شماره تلفن ۴۹۵۲۶

آخرین متد درمان
سوزاك حاد و مزمن
وضعف قوای تناسلی دکتر جناب زاده دارای گواهینامه از دانشکده طب فرانسه خیابان منوچهری مقابل کوچه دبیرستان ژاندارك تلفن۳۴۰۵۳

آزمایشگاه دکتر زمردی
افتتاح وآزمایشهای پزشکی را با روش سپکتر وفوتومتری وگروپ خون روی کارتهای مخصوص انجام میدهد .
نشانی ـخیابان شاهرضا ـبین چهار راه کالج وویلا ـجنب کوچه سرشاد کاشی ۲۵۴ تلفن ۴۳۹۰۴

دکتر مهدی کامکار که مدتی در اروپا بود مراجعت نموده
۱ـ۳ آ ـ ۲۴۷۹۷

دکتر رحمانی
از دانشگاه لندن خیابان پهلوی بالاتر از چهارراه امیر اکرم تلفن ۴۵۱۱۴ پذیرائی صبح وعصر .

کشیك امشب پزشکان

آقایان دکتر عبدالحسن نراقی خیابان ایرج بین خیابان شمیران و بهار ـ دکتر محمود علم آموز : میدان ۲۴ اسفند کوی بهرام‌تلفن ۶۸۲۲۸۵ ـ دکترسید جلال یزدانی: خیابان شهناز : بین رسومات و گلانتری تلفن ۳۰۲۲۱۸

تقویم اطلاعات

سه‌شنبه نهم آذر ۱۳۳۸
سه شنبه بیست و نهم جمادی‌ـ الاول ۱۳۷۹
سه شنبه اول دسامبر ۱۹۵۹
اذان صبح : ساعت ۵ر۱۷ دقیقه
طلوع آفتاب : ساعت ۶و۵۲ دقیقه
غروب آفتاب : ساعت ۱۶ و۴۴ دقیقه

جویای کار

مهندس مکانیك باتجربه
وتحصیل کرده در انگلستان که‌به زبانهای انگلیسی‌وآلمانی‌تسلط کامل دارد در تهران حاضر بکار است بشماره ۱۰۵۰راهنمای روزنامه‌اطلاعات مراجعه فرمایند .
۱ـ۲ آ ـ ۲۴۵۸۹

دیپلمه از دانشگاه های آلمان و کاملا آشنا بزبان آلمانی بعنوان مترجم یا ترجمه مراسلات درموسسات ملی جویای کار است تلفن: ۲۱۵۸۵
آ ـ ۲۴۷۴۹

صاحب امتیاز و مدیر مسئول عباس مسعودی
جای اداره خیابان خیام چاپخانه اطلاعات

امشب بکدام سینما میروید

سینماهای درجه یك

سینما آسیا
ورق سرنوشت (واید اسکرین ـ رنگی ـ دوبله بفارسی) با شرکت : جینا لولو بریجیدا ـ ژان کلودپاسکال شروع : ۵ر۱۰ صبح ـ ۵ر۲ ـ ۵ر۴ ـ ۵ر۶ ـ ۵ر۸ بعداز ظهر ـ تلفن۴۲۹۰۹

سینما ایران
ساده لوح (دوبله بفارسی)باشرکت: راج کاپور .شروع ۵ر۱۰ صبح ـ۲ـ ۴و ربع‌ـ۶ ـ۸ وسه ربع بعداز ظهر تلفن ۳۶۳۵۴

سینما ایفل
صحرای زنده (رنگی ـدوبله‌بفارسی) شروع ۱۰صبح ـ۲ـ۴ـ۶ـ۸ بعداز ظهر تلفن ۴۰۱۱۶

سینما آریا
شیر های جوان (سینما سکوپ ـ دو بله به فارسی) باشرکت : مارلون براندو ، مونتگمری کلیفت . شروع: ۵ر۱۰ صبح ۵ر۱ ـ ۴ ـ ۵ر۶ ـ ۸ وسه ربع بعداز ظهر ـ تلفن :۳۷۹۵۶

سینما اسکار
گربه وحشی (سینما سکوپ ـ رنگی ـ دوبله بفارسی) با شرکت: بریژیت باردو ـ کوردیور گنز شروع ۵ر۱۰ صبح ۵ر۲ ـ ۵ر۴ ـ ۵ر۶ـ ۵ر۸ بعد از ظهر تلفن: ۴۵۷۶۷

سینما برلیان
طوفان (تکنی راما ـرنگی ـ دوبله بفارسی)با شرکت :سیلوانامنگانو‌ـ وان هفلین شروع: ۱۰ صبح ـ۲ـ ۴و ربع ـ۵ر۶ ـ۸ و سه ربع‌بعدازظهر تلفن : ۳۳۵۳۵

سینما پلازا
غروب عشاق (رنگی ـ دوبله به فارسی) باشرکت : راك هودسن ، سید چاریس ، شروع : ۵ر۱۰ صبح ۵ر۲ ـ ۵ر۴ ـ ۵ر۶ ـ ۵ر۸ بعداز ظهر‌ـ تلفن ۴۴۲۵۵

سینما پارك
آشنا باشرکت شهلا‌ـ قنبری‌شروع ۵ر۱۰ صبح ـ۵ر۲ـ۵ر۴ـ۵ر۶ـ۵ر۸ بعداز ظهر تلفن ۳۹۶۳۷

سینما تهران
آقا جنی شده باشرکت: تفکری شهین ـ شروع: ۵ر۱۰ صبح ـ ۵ر۲ ـ ۵ر۴ ـ ۵ر۶ ـ ۵ر۸ بعداز ظهر تلفن ۳۸۱۶۵

سینمای تخت‌جمشید
شاهد برای تعقیب (دوبله بفارسی) با شرکت تیرون پاور ـچارلزلافتون شروع۳ـ۵ـ۷ـ۹ بعداز ظهر تلفن ۴۳۵۵۰

سینما چارلی
جنگجویان بنگال (رنگی ـدوبله بفارسی) باشتراك رادهودسن ـآرلن دال شروع ۵ر۱۰صبح‌ـ۵ر۲ـ۵ر۴ـ ۵ر۶ ـ۵ر۸ بعداز ظهر تلفن ۶۸۴۶۱

سینما حافظ
دزدان هالو (دوبله به فارسی) با شرکت: مینودروئه . شروع :۵ر۱۰ صبح ـ ۵ر۲ ـ ۵ر۴ ـ ۵ر۶ ـ ۵ر۸ بعداز ظهر . تلفن ۳۷۶۷۵

سینما دیانا
آقا جنی شده باشرکت تفکری‌ـ شهین .شروع: ۵ر۱۰ صبح ـ۵ر۲ ـ۵ر۴ ـ ۵ر۶ ـ۵ر۸ بعد ازظهر تلفن ۴۲۰۱۰

سینما رویال
جنگجویان بنگال (رنگی ـدوبله‌به فارسی) باشرکت راك هودسن .آرلن دال شروع ۵ر۱۰ صبح ـ۵ر۲ـ۵ر۴ ـ۵ر۶ـ۵ر۸ بعداز ظهر تلفن ۲۸۲۰۶

سینما رکس
غارتگران طلا (رنگی ـسینماسکوپ) باشرکت : آلن‌لاد ـ ارنست‌بورگنین شروع : ۵ر۱۰ صبح ـ۵ر۲ـ۵ر۴ـ۵ر۶ ـ۵ر۸ بعد از ظهر ـتلفن ۲۸۲۰۶۰

سینما رادیوسیتی
ورق سرنوشت «واید اسکرین ـ دوبله بفارسی» باشرکت جینالولو بریجیدا ـژان کلود پاسکال شروع ۵ر۱۰ صبح ۳ـ۵ـ۷ـ۹ بعداز ظهر تلفن ۴۳۳۲۰

سینما سعدی
ورق سرنوشت «وایدا سکرین ـ رنگی ـدوبله بفارسی» با شرکت جینالولو بریجیدا‌ـ ژان‌کلودپاسکال شروع ۵ر۱۰ صبح‌ـ۵ر۱۲ ـ۵ر۲ـ ۵ر۴ـ۵ر۶ـ۵ر۸ بعداز ظهر تلفن ۳۶۴۶۸

سینما سهیلا
جنگجویان بنگال (رنگی ـ دوبله بفارسی) با شرکت راك هودسن ـ آرلن دال ـ شروع ۱۰ صبح ـ۲ـ۴ـ ۶ـ۸ بعداز ظهر تلفن ۳۶۴۲۴

سینما کریستال
طوفان (تکنی راما ـرنگی ـ دوبله بفارسی)با شرکت :سیلوانامنگانو‌ـ وان هفلین شروع : ۵ر۱۰ صبح‌ـ۵ر۲ ـ ۴ و سه ربع ـ۷ـ۹و ربع بعد از ظهر تلفن : ۳۷۶۷۵

سینما کارون
آشنا با شرکت شهلا قنبری ـ شروع ۵ر۱۰ صبح ـ۵ر۲ـ۵ر۴ـ۵ر۶ ـ۵ر۸ بعداز ظهر تلفن ۴۰۰۶۵

سینما متروپل
غروب عشاق (رنگی‌ـ دوبله بفارسی) با شرکت : راك هودسن ـ سیدچاریس شروع : ۵ر۱۰ صبح ـ ۵ر۲ ـ ۵ر۴ ـ ۵ر۶ ـ ۵ر۸ بعد از ظهر ـ تلفن : ۳۹۴۱۰

سینما مولن‌روژ
طوفان (تکنی راما ـ رنگی ـدوبله بفارسی) باشرکت : وان هفلین ـ سیلوانامنگانو ـ شروع : ۲ـ۴وربع ـ ۵ر۶ ـ۹ بعداز ظهر ـتلفن: ۳۸۷۶۵

سینما نیاگارا
کارملا عروسکه (دوبله بفارسی)با شرکت ماریزا آلاسیو ـنینو مانفردی شروع ۵ر۱۰صبح‌ـ۵ر۲ ـ۵ر۴ ـ ۵ر۶ـ۵ر۸ بعداز ظهر (جمعه ها از ۹ صبح)تلفن ۶۵۳۰۷

سینما همای
ساده لوح (دوبله بفارسی) با شرکت راج کاپور شروع ۵ر۱۰ صبح ـ۲ـ۴وربع ـ۶ـ۸ وسه ربع بعداز ظهر ـتلفن ۴۲۱۶۹

سینماهای درجه دو

سینما المپیا
هولش بده «دوبله بفارسی» با شرکت آشوك کمار شروع ۲ـ۴ـ۶ـ ۸ بعداز ظهر تلفن ۶۵۷۹۸

سینماپردیس
ناله فراری ـ باشرکت :ویتوریو ـ گاسمن ـ باری سیلوانا . شروع : ۵ر۱۰ صبح ـ۵ر۲ـ۵ر۴ـ ۵ر۶ـ۵ر۸ بعد از ظهر .

سینماتاج
بسوی طنجه (رنگی) با شرکت جك پالانس ـ جون‌فونتین ، شروع : ۵ر۱۰ صبح ـ ۵ر۲ ـ ۵ر۴ ـ ۵ر۶ـ ۸وسه ربع بعداز ظهر. تلفن: ۳۳۰۶۳

سینما سیلوانا
حمله آتیلا (رنگی‌ـ دوبله بفارسی) باشرکت: جف چندلر شروع:۵ر۲ـ ۵ر۴ـ ۵ر۶ـ۵ر۸ بعداز ظهر‌ـ تلفن ۳۳۷۷۷

سینما فری
آشنا با شرکت شهلا ـقنبری شروع ۵ر۴ـ۵ر۶ـ۵ر۸ بعداز ظهر تلفن ۲۷۸۹۳

سینمافردوسی
آشنا باشرکت شهلا ـقنبری ـ شروع ۱۰ـ۱۲ـ۵ر۲ـ۵ر۴ـ۵ر۶ ـ ۵ر۸ بعداز ظهر تلفن ۳۵۷۸۴

سینما مشعل
وعده باشرکت: صبیحه‌ـ سانتوش‌ـ شروع ۲ـ۴ـ۶ـ۸ بعداز ظهر تلفن ۳۳۸۲۶

سینمامراد
افسانه شمال باشرکت : دیهیم ـ ویدا قهرمانی ـ شروع ۲ـ۴ـ۶ـ۸بعد از ظهر ـ تلفن : ۳۷۳۸۹

تاترها

تاتر پارس آناهیتا
اتللو باشرکت :آزرم ـمهین ـ اسکوئی ـبالاسانیان ـ مصطفی اسکوئی شروع ۸ بعداز ظهر تلفن ۳۸۸۱۱ ـ۳۳۴۳۳

تاتر تهران (سالن اول)
عاشق بازنشسته باشرکت :وحدت. مورین . شروع ۶ ـ۵ر۸ بعد از ظهر

تئاترتهران (سالن‌دوم)
افسانه (سومین شب از هزار و یکشب) با شرکت :فرید ـسیما. شروع ۵ر۶ ـ ۵ر۸ بعداز ظهر

جامعه باربد
بادبزن خانم ویندرمیر . باشرکت مهرزاد ـ شهلا ـ جعفری . شروع: ۳۰ر۸ بعداز ظهر (جمعه‌ها دوسانس) تلفن : ۳۲۲۶۵

جریان شرفیابی نمایندگان دو مجلس

بقیه ازصفحه اول

ملتی‌که چند هزار سال تاریخ در پشت سر دارد ملتی است که سردو گرم روزگار را چشیده و خوب وبد را تشخیص داده است وراست‌رااز دروغ میشناسد وحالاهم‌این‌ملت دریافته است که چه آینده روشنی درانتظار اوست وبرای رسیدن بدین آتیه چه‌راهی‌را باید انتخاب کند .

پیشرفت های اقتصادی

دراین یکی‌دوسال اخیر درقسمت اقتصادی قدمهای بزرگی برداشته‌شده است واین صحیح هم است زیرا ما طبعا می‌باید بامر زراعت و کشاورزی دراین مملکت توجه خاص کنیم وسطح تولید خودمان رابالا ببریم که‌بتوانیم باسیستم های فلاحتی ممالك مترقی دیگر رقابت‌کنیم وهرقدر بیشتراراضی زراعتی مابوسیله‌ماشین عمل بشود افراد زائد دهات بایدبتوانند درشهرهاو کارخانه‌های‌ایران کارپیدا کنند یکسال پیش‌بمن گزارش‌رسیده‌بود که مادر آینده باید برای‌سالی پنجاه هزارنفر کار ایجاد کنیم اگر بخواهم مقیاسی بدست بدهم باید بگویم که‌مثلا کارخانه چیت سازی ری که درحدود چهل هزار دوك دارد دارای تقریبا ۱۷۰۰نفر کارگر است بدین حساب برای پنجاه هزارنفرباید سی برابر چنین کارخانه‌ای مشغول شد بنابراین‌چنانکه‌بآسانی تشخیص میتوان داد ایران بایدصنعتی بشود امابرای اینکه حقیقتا این مملکت بصورت صنعتی درآید باید گذشته ازساختن وبکار انداختن کارخانه و ماشین راندمان وتولید کار جنبه اقتصادی‌داشته‌باشد. یعنی باید قبل‌ازهر چیز کارگر متخصص تربیت کنیم اصولا دنیای ماکه روزبروز بیشتررو به پیشرفت تکنیك میرود . مارا ملزم میکندکه نسل فعلی ونسل آینده راباتربیت تکنیکی‌باربیاوریم.

امروز این وضع درهمه شئون‌زندگی بشر محسوس شده وحتی وضع ادارات کار وافراد پشت میز نشین رانیز تغییر داده است .

مثلا امروزه ماشین حساب بتنهائی کار چندین نفررا‌انجام میدهد. بطور کلی می‌بینیم که درتمام مظاهرزندگی ملت روز بروز جنبه تکنیك نمودارتر میشود واین وضع طبعا سرعت‌بیشتری رادرکار ها ایجاب میکند .

کاری که بطور عادی باید مثلا در یکساعت انجام گیرد اگر در دو دقیقه انجام گیرد وبااین صرفه جوئی وقت را ضرب درتعداد افراد ملتی بکنیم وآنرا به مقیاس پول نیز بسنجیم فکر کنید که درآخر سال چقدر نفع یاضرر ازاین بابت حاصل میشود .

چند ماه پیش من درمصاحبه ای با شخصی خارجی ادعای بزرگی کردم یعنی گفتم که درده سال آینده سعی خواهیم کرددرآمد سرانه هرفرد ایرانی راکه درسال گذشته ۱۲۰ دلار بوده به سالی ۱۰۰۰ دلار برسانیم البته تفاوت خیلی زیاد است. ولی‌حساب من اینست که اگر درست کار کنیم بدین نتیجه خواهیم رسید. حساب هائی که دراین مورد پیش خود کردم دراین زمینه بود که مادرحال حاضر ۶ میلیون هکتار زمین درایران زراعت میکنیم درصورتیکه دراین مملکت ۵۰ میلیون هکتاراراضی‌قابل کشت‌وزرع وجود دارد یعنی تقریبا ۱۰ برابر آن مقدار زمینی را که‌اکنون‌زراعت میشود میتوان‌مورداستفاده کشاورزی قرار داد .

از طرف دیگر اکنون زارعین ما خیلی راضی هستند اگر از هرتخم که میکارند ده تخم بردارند در صورتیکه در جاهای دیگر اصلا اگر از هر تخم ۳۵ تا ۴۰ تخم برندارند دست بکشت نمیزنند .

یا مثلا امسال خیلی ها خوشحال هستند که در یك هکتار زمین چایکاری ۷۰۰ کیلو چای بدست آورده اند در صورتیکه در سیلان یك هکتار زمین چای کاری سه‌تن یعنی بیش از چهار برابر محصول ما محصول میدهد . همینطوردرمورد پنبه ماراضی هستیم که از هرهکتار تنها یك تن بدست آوریم در صورتیکه امروز حد متوسط جا های دیگر دوتن و نیم است . این نظریاتی کلی در مورد کشاورزی بود . اما در رشته صنعت یادم هست که سابقا در مقابل هر ماشینی ۲ نفر زن و بچه میایستادند . البته حالا وضع خیلی بهتر شده مثلادر کارخانه چیت بافی کورس‌درشهرری دیدم که‌یکی دو کارگر ۱۲ ماشین را اداره میکردند . ولی میدانید که در حال حاضر حد متوسط درین مورد برای یك کارگر اروپائی و امریکائی یك کارگر برای ۲۵ ماشین است و در ژاپن کارگر هائی هستند که حتی ۷۵ ماشین راتحت نظر دارند .

هم دامنه کارگر متخصص‌وسیستم‌و هم ماشینها روز بروز خود کارتر میشود ووقتی که تفاوت اینقدر زیاد باشد طبیعی است که‌بااینکه کارگر آمریکائی ده برابر بیشتر حقوق میگیرد معهذا کار او صرف‌میکند.

پس اگر ما هم کارخانه های خودمان را مدرن کنیم کارگر متخصص در همین کارخانه هاتربیت نمائیم بعوض آنکه الان ۳۵ ریال که البته اشاره‌ام در این مورد بحداقل مزد است حقوق کارگر داده شود به آسانی می‌توان روزی ۳۰۰ ریال به‌آنها داد و بازهم استفاده بیشتری نسبت بحال از کار خانه برد تنهادر این‌صورت همین کارگر هم مزدخیلی بیشتری خواهد گرفت و هم چندین برابر بیشتر تولید خواهد کرد .ودر نتیجه درآمد سرانه‌ای که ما آخر سال حساب میکنیم چندین برابر بالاخواهد رفت .

موضوعی که خیلی می‌توانیم روی آن حساب کنیم صنعت مشتقات‌نفت است که شاید از خود نفت مهمتر باشد .

صنعتی که امروزه در دنیاازمشتقات نفت بوجود آمده در آتیه وسیع‌ترین میدان صنعتی است که ممکن است وجود داشته باشد . وروز بروز این رشته مهمتر میشود .

خوشبختانه ماموادِ اولیه این‌صنعت عظیم را بفراوانی داریم و چیزیکه در این مورد برای ما بسیار خوب است اینستکه شایداین‌تنهاصنعتی‌استکه ما درآن‌نسبت بدیگران زیاد عقب نیستیم زیرا این صنعت جدیدی است که ده‌پانزده سال بیشترازعمر پیدایش آن نمیگذرد . بنابراین مادراین زمینه فقط‌همان‌ده پانزده‌سال‌راعقب‌هستیم‌در صورتیکه درخیلی صنایع دیگر شاید تاچند صدسال عقب باشیم .این ثروت های ما نیز اگر درست مورد بهره‌برداری قرار گیرد چون درواقع ملی‌است تقسیمش بسرمایه اضافه میشود . ازهمه این‌حسابها باضافه حساب نتایج‌فعالیت‌های‌مختلف دیگری که‌انجام میگیرد من نتیجه گرفتم که اگر درست کار کنیم و نقشه صحیح داشته‌باشیم وهمه درکار شرکت ورزیم ووقتمان رابیهوده تلف نکنیم یعنی برای کار یکساعته واقعا همان یکساعت راصرف کنیم وکاری را که‌باید یکنفر انجام دهدازهمان یکنفر بخواهیم هیچ علت ندارد که مادرظرف ده‌سال چنین موفقیت فوق‌العاده‌ای را بدست نیاوریم ودرآمد سرانه افراد این کشورراتا رقمی که‌گفتیم‌بالانبریم ولی چنانکه تذکر دادم این مستلزم آنست که‌مردم بکار صحیح وسریع عادت کنند‌درکشورهائی که‌سطح‌زندگی خیلی بالاتر است تقریبا عموم افراد ملت دراین تلاش شرکت میکنند . مثلا درامریکا مردوزن هردو کار میکنند وحتی محصل که‌قاعد تانمیباید درآمدی داشته باشد کارمیکند و پول‌درمی‌آورد ودرآمدسرانه‌ای دارد این‌است که‌وقتی افرادمملکتی‌بیشتر وبهتر کار کنند بهمان نسبت درآمد سرانه آنها نیز زیاد ترمیشود .باید ماهمه متوجه باشیم که‌کار کردن برای هیچ کس ننك نیست و نوع کار هم فرقی نمیکند که‌کسی پشت‌میز کار کند یاپای‌ماشین‌درمذهب‌اسلام‌مخصوصا بشرافت کارتوجه کامل‌شده‌است. باتوجه بتمام این تحولات من فکرمیکنم وامیدوار هستم که‌این حدس بزرگی که زده شده انشاءاله با کمك همه بصورت عمل در خواهد آمد واین مسلما توام با همان عدالت‌های مختلف اجتماعی خواهد بود که‌همیشه بدان اشاره کرده‌ام یعنی بایدمالیات های عادلانه از ثروت هائی که‌بدست می‌آیدگرفته شده ودر راه صحیح خرج شود باید فرهنك و بهداشت و مسکن برای همه تامین شوداین کارهائی است که دست دولت‌است وبا حسن انجام آنها و تولیدات زیادی که بوسیله مردم عملی خواهد شد ما میباید بهمان سطح زندگی که گفتم برسیم اما راجع‌بعدالت اجتماعی که گفتم ما بایکی دو قدم مهم دیگر تمام پایه های اساسی عدالت اجتماعی را ریخته‌ایم ما با عواید حاصله از مالیات‌بر درآمد بیمارستان میسازیم و اگر فقیری اصولا پول نداشت او را مجانا معالجه میکنیم مدرسه باندازه کافی و غالبا بصورت مجانی برای همه درست میکنیم. در خیلی ازمدارس مادر نقاطی که مردم وضع‌زندگیشان پائین‌تر است یك‌وعده غذا و شیر نیز برایگان بشاگردان میدهیم. مثلا درخیلی ازنقاط بلوچستان و کردستان یك وعده غذا ودر بعضی جاهای دیگر لباس میدهند .

البته نمیگویم که همه اینهاکه گفتم کاملا عملی شده است وقتیکه میگویم ماقانون‌بسیارمترقیانه‌ای درباره مالیات داریم مفهومش این نیست که از طرز اجرای آن راضی هستیم.میگویم ماقانونش راداریم ولی نمیگویم مالیات خوب وصول میشود یامثلا درمدارس نقشه وهدف مااینست که گفتم ولی ادعا نمیکنم امروزه همه اطفال‌ایران بمدرسه میروند .

هنوز خیلی مدرسه ها باید ساخت وخیلی کارهای فرهنگی باید کرد . مخصوصا باید خیلی معلم‌تربیت کرد. اگر بنا بشود مدرسه بسازیم ولی کسی نباشد که درآن درس دهد فایده‌اش چیست .

یا مثلا اگر بیمارستان بنا شود ولی پزشك نداشته باشد چه‌نتیجه دارد. زیرا چنین جائی بجای‌بیمارستان قتلگاه خواهد بود .

ماقوانین کار مترقیانه ای داریم‌که باید خوب اجرا شود .

املاك خود من واملاك خالصه‌تقسیم میشود وامروز آخرین نظرمادرباره لایحه محدودیت اراضی اتخاذ خواهد شد وبلافاصله نیز این لایحه به مجلسین داده میشودکه تکلیف قانونی آن روشن شود.

وقتی‌که این لایحه را بخوانید خواهید دید که چه قانون عادلانه و خوبی است طبق این لایحه باشخاصیکه میخواهند در زمین کار بکنند فرصت داده میشود که هم زمین‌و هم کار داشته باشندواگر درست عمل شود همان زمینی که بایشان میرسد در آمد مکفی‌وقابل توجهی برایشان خواهد داشت.

از طرف دیگر آنها که نمیتوانند به‌آباد کردن زمین خود برسند از گرفتاریهای ناشی از آن‌خلاص میشوند.درمملکت‌ایران‌بعکس آنچه خیلیها تصور میکنند اکثریت ما خرده مالکین استو تعداد عمده مالکین درواقع انگشت شماراست.

ولی چرا باید بخاطر چنین موضوعی چه در داخله و چه در خارجه‌چنین وانمود شود که در ایران املاك زراعتی خاص چند نفر معدوداست و این چند نفر نیز از زمین خود استفاده نمیبرند و آنقدر وسعت املاکشان زیاد است که حتی‌اسامی آنها راهم نمیدانند و همیشه چند نفر مباشر از خدا بیخبر رامیفرستند که عوائد را وصول کند.

از طرف دیگر واقعا بچه دلیل‌باید در بعضی نقاط کشور ما خانه‌ای که رعیت درآن مینشیند مال خودش نباشد.

زمین رعیت یا درخت آن چراباید مال مالك باشد ؟ این وضع غیر عادلانه باید ازبین‌برود تکلیف این کار باید روشن شود. همچنین از لحاظ تامین عدالت و تساوی همه در مقابل قانون باید اقدام گردد .

اجرای قوانین

شاهنشاه فرمودند در امرنظام‌وظیفه وسایر موارد باید هیچگونه‌تبعیضی بعمل نیاید .

چنانکه می‌بینید در تمام شئون اجتماعی کشور ما مترقی ترین قدمهائی که ممکن است در یك مملکت دموکراتیك برداشته شود بصورت قانون برداشته شده است. بطوریکه از لحاظ حقوقی و قانونی هیچ جای دیگری را نمیتوانید پیدا کنید که در آن قوانین دموکراتیك ومقررات بهتری از مملکت ماوجود داشته باشد .

در این صورت تنها چیزی که باقی میماند اجرای صحیح قوانین است .

این کاری است که در وظیفه و مسئولیت دولت و در نظارت مجلسین مملکت است .

البته در جزئیات امور دائماموارد‌ی پیش آمد میکند که میباید احزاب و دستجات سیاسی روش کارخود را معلوم کنند و بدین ترتیب آنهائی که برسر کار هستندتا موقعیکه جلب رضایت مردم‌رامی‌کنند در سر کار خود بمانندوالا جای خود را بدسته دیگر بدهند. گمان میکنم باآنچه گفتم ثابت شد که اگر این یکی دو کار هم که تذکر دادم انجام گیرد از لحاظ مقررات قانون هیچ جا ازما جلوتر نخواهد بود و بعکس ماازخیلی ها پیشرفته تر خواهیم بود این نظر سرعت باید در تمام‌شئون کشور مراعات گردد

منجمله توجه بدانو کار مجلسین مملکت بسیار لازم است . چه نفعی براین مترتب خواهدبود که‌قانونی که بایدمسیرطبیعی‌خودرا طی‌بکندپنج یاده روزبیشتر ازحدی که‌لازم است معطل بماند .

این تاخیر نه‌فقط هیچوقت‌مفیدنیست بلکه گاهی اوقات ضررهای فاحشی نیزدارد .

برای زندگی امروز ماکه اساس آن سرعت است تعلل قابل درك وفهم نیست .هرکسی درجامعه ومملکت وظیفه‌ای دارد .

یکی بیل میزند و یکی باماشین کار میکند یکی هم قانونگزاراست.

اما این وجه مشترك درهمه‌هست که‌برای مملکت کارمیکنند وهرچند عنوانها وطرز کارها باهم فرق دارد ولی‌اساس کار این‌است که‌همه بخاطر مصالح مملکت انجام وظیفه کنند

این مطلبی است که‌سابقا بدان اشاره کردم وبازناچارم متذکر شوم که‌طرز فکر مادراین کاربایدبکلی عوض شود .

وقتی کمیسیونهای مجلس مثلاباید ساعت نه صبح تشکیل شوند کسی که‌ساعت نه ویکدقیقه بیاید یکدقیقه درانجام وظیفه ومسئولیت خود قصور کرده‌است .

کارگری‌راکه چنددقیقه‌دیربکارخانه بیاید تنبیه میکنند چه فرقی‌بین‌این کاروآن کارهست؟هرکسی‌درمقابل‌مملکت وظیفه‌ای دارد .میل دارم آقایان باین موضوع مخصوصا توجه کنند و فکر نکنندکه این‌تذکریك‌تذکرسرسری است .خیر خیلی هم‌جدی است .

زیرا چنانکه گفتم اگر ما همه‌در شئون مختلف مملکت بدقت وسرعت اهمیت نگذاریم محال است بجائی برسیم .

این نظریاتی کلی بود . جزئیات راشاید هر روز میشنوید ومی‌بینید امیدوار هستم که در آینده این پیشرفت ها سریعتر شود و اشکالات ما روز بروز کمتر گردد و هر فردی در مملکت مسئولیت فردی واجتماعی خودرا بیشتر حس کند زیرا در راه تامین عظمت یك مملکت یکایك افراد آن در تعیین سرنوشت خود موثرند هر قدر هم کاری‌که انجام میدهند کوچك‌باشد .

آقای صدرالاشراف رئیس مجلس سنا در پاسخ فرمایشات ملوکانه عرایض مفصلی کردند و علاقه نمایندگان سنا را بخدمتگذاری اظهار داشتند .

شاهنشاه در پاسخ آقای صدر در تعقیب بیانات سابق خویش‌فرمودند ما قوانین خوب داریم و خواهیم‌داشت بشرط آنکه این قوانین درست اجرا شوند در بعضی موارد مثل‌شهربانی وژاندارمری می‌بینید که وضع افراد حالا تا چند سال پیش چقدر تفاوت کرده است .

البته میشود گفت که چون این سازمانها دارای‌دیسیپلین نظامی‌هستند وشایدتنبیهاتشان‌شدیدتراست‌اصلاحات در آنها سریع‌تر و بهتر صورت گرفته است ولی این خود نشان میدهد که میشود کار کرد اگر اشخاص صحیح پیدا بشوند و تشکیلات هم صحیح باشد کار ها بخوبی پیشرفت خواهد کرد .یکی از کار های اساسی ما همین است که دراین مملکت اشخاص صحیح را پیداکنیم و آنها را تقویت‌نمائیم که سرکارشان باشند پیدا کردن این قبیل اشخاص حوصله وقت و دقت میخواهد ولی وقتی که پیدا شدند باید در کار خود باشندیکی از وسائل پیشرفت کارهاهمان ثبات است زیرا باید بهر دستگاهی‌وقت داد که خودش را نشان بدهد بهمین جهت است که در ممالك مترقی دولت ها چهار سال وپنج‌سال‌سر کارمیمانند.

خوشبختانه امروز د رایران هم این ثبات دیده میشود شاهنشاه سپس فرمودند اگر یادتان باشد در سابق دولتها هر دو ماه یا ۲۵ روزوگاه چند ساعت یکبار عوض میشدند.

یکی از نتایج این وضع همانطور که دیدید واقعه آذربایجان بودیادم هست همین آقای صدر نخست وزیر بود و چهل روز تمام مجلس تشکیل نشد که بدولت رای اعتماد دهد خود همین کار مقدمه جدائی آذربایجان از مملکت ایران بود شاید اشخاصی که وارد در این کار بودند نمیدانستند که عملشان این نتیجه را دارد و فکر میکردند کار صحیحی می کنند والی من حالا میگویم که نتیجه همین کارها واقعه آذربایجان وهمچنین‌وضع سال های ۱۳۲۹ تا۱۳۳۲ بود.

آقای عماد تربتی نایب رئیس مجلس شورایملی اظهار داشتند فرمایشات ملوکانه بهترین راهنمای ماست.

یکی ازنظریات‌اساسی شاهنشاه این است که بوسایل مختلف از قبیل تشکیل احزاب و مصاحبه های مطبوعاتی وکنفرانس‌بازرگانی وتشکیل جلسات نمایندگان درحضور ملوکانه وغیره باروحیه دموکرات منشی‌خویش کارهای مردم را با مردم در میان گذارند .

بطوریکه اکنون عموم طبقات از اظهارات ملوکانه الهام میگیرند .

سپس گفتند: آقایان نمایندگان مجلس مرا مامور کرده‌اند که قبل از هرچیز نامزدی فرخنده شاهنشاه را بایك دوشیزه اصیل ایرانی که‌این افتخار بزرك نصیب ایشان شده‌است صمیمانه وخالصانه بحضور مبارك تبریك عرض کنم .

خداوند بزرگی که ۲۵۰۰ سال‌است سلطنت کهنسال ایران راپای برجا ومستقل نگاهداشته وتخت وتاجی را که مادر آستانه برگزاری جشن دو هزار وپانصدمین سال آن هستیم برای ملت ایران حفظ فرموده است خداوندی که درموقعی بحرانی مرحوم شاهنشاه فقیدرا مامور نجات ایران فرمود ودر موقع بحرانی دیگری‌ذات اقدس‌شاهنشاه‌رابنگهبانی‌تاج‌وتخت‌ایران وتامین سعادت این کشوربرگماشت. اکنون نیز اراده فرموده است که سلطنت پرافتخار ایران بوسیله خاندانی صددرصدایرانی‌استواربماند.

ملت ایران از قدیم این سنت دیرینه را برای خود محفوظ داشته است که شریك غم وشادی‌شاهنشاه خود باشد . انشااله بکوری چشم دشمنان چشم ملت ایران همیشه بروی شاهنشاه و بسعادت وشوکت روز افزون شاهنشاه روشن خواهد بود و همه دوام سلطنت اعلیحضرت وبقای خاندان جلیل پهلوی را از خداوند متعال مسئلت داریم .

سپس آقای عماد تربتی گزارش مشروحی در باره کمیسیونهای مجلس و لوایحی که در سالهای ۱۳۳۷ و۱۳۳۸ بتصویب رسیده ویا در دست رسیدگی است بعرض شاهنشاه رسانیده و گزارش کتبی آنرا نیز تقدیم کردند .

شاهنشاه فرمودند : بهر صورت نظر من اینست که وظیفه‌مردم‌وظیفه دولت وسایرین همه روشن استو منجمله‌وظیفه مجلس اینست که‌در مدت سال هرلایحه را که دولت تقدیم کرد بسرعت رسیدگی کند که یا اصلاح و تصویب و یاردشود. ازسال ۱۳۳۲ تاحالا چند لایحه در مجلس باقی مانده است. این وظیفه آقایان نمایندگان است‌که هرچه زودتر تکلیف این لوایح رامعلوم کنند .

سپس شاهنشاه درباره وضع‌بارندگی درفارس واصفهان ازآقایان نمایندگان این استانهاسئوال فرمودندوتوضیحات لازم بعرض ملوکانه رسید. درپایان جلسه شاهنشاه فرمودند انشاء اله خداوند متعال برکات کامله خویش‌را همچنان شامل حال ما فرماید وروز بروز کشور ماباتائیدات الهی‌بسوی ترقی ورفاه وسعادت پیش برود.

جلسه شرفیابی آقایان سناتورها ونمایندگان مجلس شورای ملی به پیشگاه شاهنشاه درساعت دوازده و نیم پایان یافت .

ترکیه ۸۰ درصد احتیاجات خودرا در داخله تهیه میکند

گزارش جامعی از وضع‌اقتصادی ترکیه وتصمیمات آن دولت درمورد تجارت خارجی تسلیم وزیر بازرگانی شده است

گزارشی از وضع اقتصادی‌ترکیه وتصمیمات آندولت در موردتجارت خارجی که تسلیم وزیربازرگانی شده است نشان میدهد .

واردات ترکیه درسال ۱۹۵۶برابر ۵۱۶ میلیون لیره ترك بوده ولی‌در سال ۱۹۵۷ براثر اعمال یك‌سیاست تحدیدی و اتخاذپولی سخت‌واردات به ۳۶۸ میلیون لیره رسید .

ترکیه موفق شده است ترتیبی دهد که ۸۰ در صد احتیاجات کشور را در داخله تولید نماید .

بیشتر کارخانجاتی که سابقا بترکیه کالا صادر میکردندحالادر آنکشور کارخانه ای برای‌ساختن کالای خود ایجاد کرده اند معهذا طبق ادعای آقای زورلو وزیر امور خارجه ترکیه آنکشور بطرف‌آزادی نسبی واردات میرود قرار است بزودی سازمان اقتصادی بین‌المللی اروپا ۷۰۰ میلیون لیره ترك دراختیار ترکیه بگذارد تا صرف امور تولیدی شود و علاوه براین ترکیه سعی میکند وارد بازار مشترك اروپاشود.

دنباله خبرهای اقتصادی

انستیتو اعتبارات کشاورزی افتتاح شد

انستیو اعتبارات کشاورزی وسیله بانك کشاورزی در کرج افتتاح‌شد. در انستیوی مزبور صد نفر از لیسانسیه ها و دیپلمه هائی که‌بوسیله بانك کشاورزی پس از انجام یك مسابقه ورودی استخدام شده بودند مشغول تحصیل میباشند و چهارماه زیر نظر استادان دانشکده کشاورزی کرج باصول‌تشکیل‌واداره‌شرکتهای تعاونی آشنا میشوند خوابگاهی‌نیز در جاده چالوس برای آنها ساخته شده است و علاوه بر محل زندگی و خوراك وپوشاك بانك بهرکدام از دیپلمه ها ماهیانه ۶۰۰ ریال و به لیسانسیه ۹۰۰ ریال کمك هزینه میدهد .

پس از پایان دوره اینعده بدهات اعزام میشوند تا وظایفی را که‌بانك بعهده آنها میگذارد انجام‌دهند .

پرداخت اعتبار بشرکتهای تعاونی‌روستائی

دستور پرداخت پنج اعتبار به‌پنج شرکت تعاونی روستائی صادر شد

این اعتبارات برای شرکت های تعاونی روستائی تصویب و دستور پرداخت آن بشعب مختلفه بانك کشاورزی صادر شده است .

۸۰ هزارر یال برای شرکت‌تعاونی روستائی ضریح بوسیله شعبه‌مشهد ۵۰۰هزار ریال برای شرکت‌تعاونی روستائی ناروج بوسیله شعبه‌قوچان ۳۰۰هزار ریال برای شرکت تعاونی روستائی نوش آباد بوسیله شعبه کاشان دویست هزار ریال برای شرکت تعاونی روستائی پیشخان و ازگم بوسیله شعبه رشت .

۲۵۰ هزار ریال برای شرکت تعاونی حومه گناوه بوسیله شعبه شیراز

اقدامات ژاپن درایران و عراق

دولت ژاپن برای موافق‌کردن ایران وعراق بارفع موانع وارداتی کالا های ژاپنی کوشش شدیدی را آغاز کرده است .

خوانندگان اطلاع دارند که چندی پیش وزارت بازرگانی واردات کالاهای ژاپن راباستثناء شش کالای‌ضروری منوط بصادرات کرد. چون ژاپن‌نظیر همان اقداماتی راکه برای صادرات‌به ایران کرده بود باعراق نیز معمول داشته‌بودلذادرعراق نیزمضایقی‌برای واردات ژاپون بوجود آمده‌است .

البته اقدامات دولت ایران درمورد ژاپن تااندازه زیادی موثرواقع شده تاآنجاکه ژاپن ازتاریخ شروع‌اجرای مقررات جدید توسط ایران مقادیر زیادی ازایران پنبه خریداری کرده و حتی شنیده میشود که گواهینامه صادرات بژاپن درحدود ده درصدترقی کرده است .

درعراق نیز ژاپن اقداماتی را آغاز کرده است ولی درآنجا بجای خرید کالا وسعی درتوازن نسبی مبادلات مقامات ژاپنی دست باقدامات‌تشریفاتی زده وسعی میکنند که بانزدیك شدن بسران عراق بازار آن کشوررا بروی کالاهای خود باز کنند .

پیشگاه مبارك اعلیحضرت‌همایون شاهنشاه خلداله ملکه

بموجب آیه شریفه که اراده لایزال خالق متعال آسمان دنیا را به کواکب زینت بخش فرمود بسی شکر گذاری است در حال حاضر از عنایت حق تعالی وبرکت وجود شخص شاهنشاه بزرگوار دانش دوست سرزمین ایران هم تزئین بخشیده یکی از اعجاز خارق‌العاده که مشهود است پیوستگی قلوب عموم طبقات ماملت که‌بشاهنشاه‌عظیم‌الشان خود پیوند داریم بشکرانه این لطف الهی دعاگوازصمیم قلب در پنج‌فرائض دینی بدرگاه حضرت‌رب‌الجلیل استدعا دارد بوجودهمایون رعیت نواز لطف وعنایت بیشتری فرموده تاتامین سعادت ورفاه عموم مسلمین در اجرای نقشه‌های اصلاحی توفیق بیشتری حاصل گردد .

ازدولت جناب آقای دکتراقبال‌نخست وزیر محترم که‌به‌رهبری‌شاهنشاه انجام وظیفه مینمایند وزحمات شبانه روز جناب آقای شهردار تهران که در تسهیل امور جوادیه وسکنه دویست هزار نفری مبذول شده‌از آن پیشگاه مبارك سپاسگذاریم وصلی اله علی سیدنامحمدوآله

آ_۲۴۷۰۷ شیخ‌الاسلام ربانی

SIEMENS

چراغهای سقفی زیمنس

روشنائی کارها را آسانتر میکند

در مؤسسات بازرگانی ـ کارخانجات و ادارات همیشه کوشش میشود که‌شرایط کار را تسهیل نمایند مخصوصاً براین عقیده اند که روشنائی‌کار را آسانتر میکند .

چراغهای‌سقفی کائوچوئی ILQ۴۷ مارك زیمنس برای‌مؤسسات فروشگاهها و نمایشگاهها بسیار مناسب و مخصوصاً وقتی در ارتفاع کمتر نصب گردد فضای اطاق را بزرگتر جلوه میدهد .

چراغهای کائوچوئی سقفی‌فلورسنت مارك زیمنس‌را میتوان‌بطور ردیف بیکدیگر وصل نموده یا باکمك حبابهائی بصورت ردیفهای چراغ متحدالشکل درسالنهای کنفرانس ـ ویترینها یا فروشگاهها ممتاز نمود وبدین‌طریق اثرروشنائی چراغها چندین‌برابر خواهدشد. چراغهای گوشه ILQ ۴۷۰ دارای‌خواص فوق بوده و مزایای بیشتر آنهااینست که درمقابل گرد وخاك مصون میباشدوازاین‌نظربهیچگونه مواظبتی احتیاج ندارد .

زیمنس ایران

خیابان سعدی ـ تهران ـ تلفن ۵۰۳۱۶۱ الی ۶۸

آ_۳۱۹۱۴

تقویم بغلی سال ۱۳۳۹

شرکت مشغول چاپ تقویم‌برای سال ۱۳۳۹ میباشد در تقویم‌سال مزبورعکس ۲۴تن از بزرگان دیگر ایران و کشور های جهان غیر از عکسهای سال‌های قبل اضافه شده است.

کمپانیها و شرکتها

توجه‌داشته باشند که‌بهترین راه تبلیغ تقویم است که یکسال تمام‌در جیب هرصاحب تقویمی مورد استفاده خواهد بود برای معرفی اجناس خود از تقویم‌های بغلی‌این شرکت که بالاترین تیراژ تقویم در ایرانست استفاده فرمائید. ازتقویم‌های رومیزی مسیحی وایرانی شرکت که‌از هر جهت نفیس‌میباشد استفاده فرمائید .شرکت‌سهامی تحریرایران

آ_۲۴۴۸۵ ۱_۲

Bolex paillard

دوربین پایارد بانورسنج اتوماتیک تنظیم نوررا درفیلم برداری آسان نموده است .

شرکت نیالا خیابان شاه ـ چهارراه رازی تلفن ۶۹۰۳۷

آ_۳۰۹۵۰ ۲_۲

برای استحضار دوستان

اینجانب سرهنگ ستاد علی نراقی باتقاضای شخصی از پیشگاه‌همایونی بافتخار بازنشستگی نائل تا از راه دیگری به میهن عزیز خدمت نمایم.

آ_۲۴۷۷۹

تشکیل جلسه دفاع از رسالات دکتری دانشکده حقوق

اولین جلسه دفاع از رسالات دکتری دانشکده حقوق وعلوم سیاسی واقتصادی روز چهار شنبه ۱۰ آذرماه جاری ساعت ۴بعداز ظهر درتالار دانشکده حقوق تشکیل میشود چون طبق اساسنامه دوره دکتری جلسات دفاع علنی است ورود بآن جلسات برای عموم دانشجویان وعلاقمندان آزاد میباشد .

آ_۳۱۹۶۰

یك قریه نو ایجاد شد

زمین این قریه را مالکین واگذار کردند و کشاورزان خانه ساختند

مامور عمران این قریه بهزینهٔ خود دبستانی ایجاد نمود

خبرنگار ما از کنگاور گزارش می دهد تا چندی قبل قریه «کوچه» از توابع کنگاور در مسیر سیل‌قرار داشت وبراثر ریزش باران وجریان سیل به تدریج دستخوش انهدام گردیده بود علاوه بر آن وقوع‌زلزله موجب ویرانی بیشتر خانه های این قریه شده بود می رفت که بکلی‌قریه مزبور ویران‌شودوساکنین آن‌بیخانمان شوند ولی مالکین قریه خوشنان جلسه ای تشکیل دادند وزمینی به مساحت چهل و یکهزار و هشتصد متر مربع برا ی‌ایجاد قریه ای نوین اختصاص دادند در این زمین ، کشاورزان قریه «کوچه» طبق نقشه بنگاه عمران اقدام بایجاد ساختمان نمودند هم اکنون چندین دستگاه خانه دو اطاقی وسه اطاقی ساخته شده و علاوه بر آن دو حلقه چاه آب عمیق حفر گردیده است ضمنا مامور عمران این قریه نیز به هزینه شخصی خود ساختمان یك دبستان درقریه مزبوررا ایجاد نموده‌است فعلا با کمك مالکین و همت کشاورزان بجای قریه مخروبه «کوچه» قریه‌ای نوین ایجاد شده است فقط تاکنون

مالکینی که زمین برای ایجاد قریه جدید واگذار کرده‌اند اسناد مالکیت این زمین های واگذاری را رسما تنظیم نکرده وبکشاورزی نداده‌اند انجام این کار مورد تقاضای اهالی قریه کوچه می باشد .

آرامگاه نادر تکمیل میشود

قبلا اطلاع داده شد که اعضای انجمن آثار ملی و باستانی برای بازدید از آثار و ابنیه تاریخی شهرستان مشهد به آن شهرستان وارد شدند و پس از تشرف به آستانه حضرت علی ابن موسی الرضا و بازدیداز آثار و ابنیه تاریخی شهرستان مشهد روز گذشته بتهران بازگشتند .اینك خبرنگار ما از مشهد گزارش میدهد اعضای هیئت مزبور هنگامیکه دراین شهرستان توقف داشتند از آرامگاه نادر نیز بازدید کردند دو در همان محوطه آرامگاه نادر باحضور استاندار خراسان ، نیابت‌تولیت عظمی و فرمانده لشکر واعضای انجمن آثار باستانی خراسان در باره تکمیل ساختمان آرامگاه نادر تصمیماتی گرفتند . قرار شد در اجرای این تصمیمات ساختمان آرامگاه نادر تعمیر و تکمیل شود .

کلاس کارآموزی

چند روز قبل کلاس کارآموزی آموزگاران کلاسهای اول تاچهارم ابتدائی دبستانهای شهرستانهای مازندران زیر نظر اداره تربیت بدنی استان تشکیل گردید در این کلاس در حدود هفتاد و هشت نفرآموزگار شرکت دارند که پنجاه و دو نفر از این عده زن و بقیه مرد میباشند این کلاس بمدت چهارماه ادامه خواهد داشت .

با انحلال شعبه بنگاه داروئی

مردم از لحاظ گرانی دارو درمضیقه‌اند

سال گذشته بمنظور جلوگیری از افزایش نرخ دارو بنا بتقاضای اهالی شهرستان ساوه شعبه بنگاه داروئی در این شهرستان تاسیس گردید با تاسیس این بنگاه داروئی اهالی ساوه که تا آنهنگام از لحاظ‌گرانی دارو در مضیقه بودند تاحدی آسایش یافتند ولی متاسفانه چندی پیش شعبه بنگاه داروئی که در این شهرستان تاسیس شده بود براثر اقدامات عده ای استفاده جو منحل گردید وباصفهان انتقال‌یافت حالا مردم ساوه مانده اند و همان داروخانه های پیشین که یك مثقال دارو رابپای جا نهم بمردم ارزانی نمیدارند آیا باز هم برای تاسیس مجدد شعبه بنگاه داروئی در ساوه‌باید مانند گذشته تقاضاها کرد و التماسها نمود ؟

مرك بیمار

بنابگزارش خبرنگار ما ازبندر لنگه چند روز قبل رئیس بهداری بندر لنگه برای معالجه همسربیمار آقای ابراهیم بلوکی یکی از اهالی اینمنطقه بمنزل وی رفت و پس از تجویز یك آمپول برای تزریق آن اقدام نمود . ولی تزریق آمپول به زن بیمار همان بود و جان‌سپردنش همان . فعلا در این‌باره گفتگواستکه آیا تزریق این آمپول مرك زن بیمار راتسریع کرده است ؟

شهر کوچکی که بهمت مردم آباد شده است

مردم اشتهارد دامن همت بکمر زدند واینمنطقه را آبادکردند

اولین کلنك ساختمان گرمابه دوش ومحل شهرداری نیز بزمین زده‌شد

درعکس بالا فرماندار کرج محصول کارخانه آرد اشتهارد را می‌بیند ودیگر شرکت‌کنندگان درمراسم‌زدن‌اولین کلنك دیده‌میشوند

دردوازده فرسنگی شهرستان کرج آنجا که‌اشتهاردنام دارد چندین هزار نفر مردمی‌زندگی میکنند که‌چندی است برای آبادانی محل سکونت خود بفعالیت برخاسته‌اند و بتدریج ازاین فعالیتها نتیجه گرفته ومیگیرند .این فعالیت‌ها براهنمائی آقای عبدالحسین خسروتاج که‌از طرف وزارت کشور بسمت‌بخشدار وشهرداراشتهاردمنصوب شده‌است باراهنمائیها و کمك های معنوی آقای‌مهندس عبدالعلی دهستانی نماینده مجلس شورایملی‌انجام‌میگیرد آنها که‌چندی پیش‌اشتهاردرا دیده‌اند اگرهم قدم باین بخش بگذارند آشکاراخواهند دید که تحولی درروضع اینمنطقه ایجاد گردیده واین تحول بکمك مردم وبافعالیت آنان انجام شده‌است براثر این فعالیت‌هااستکه عوایدی که‌تاکنون برای‌عمران این منطقه وصول نمیشد جمع آوری گردید ودرصندوق شهرداری وعمران متمرکز شد آنگاه‌نقشه عمران وآبادانی اشتهارد تنظیم گردید وبموردداجرا گذاشته شد ابتدا آب آشامیدنی اهالی اشتهارد باحفر یك حلقه چاه عمیق درقسمت شمالی این‌منطقه‌تامین گردید واقدام به‌لوله‌کشی شد . سپس برای‌تامین برق‌وایجاد کارخانه آرد وخیابان کشی شهر اقدام گردید هم اکنون باانجام این عملیات عمرانی‌که بافعالیت مردم انجام گرفته بخش اشتهارد بصورت یك‌شهر کوچك‌زیبا ومدرن درآمده‌است چندروز قبل نیز برای‌شروع ساختمان مجهزی جهت شهرداری وهمچنین ساختمان گرمابه مجهز بدوش که‌ازمحل عوائدمختلف باکمك مردم ایجاد خواهدشد مراسمی انجام گرفت دراین‌مراسم آقای‌مهندس عبدالعلی دهستانی نماینده مجلس شورایملی ، آقای شیخ‌بهافرماندار کرج وعده‌ای ازروسای دوایر دولتی واهالی این‌شهرستان‌حضورداشتند بازدن اولین کلنك ساختمان شهرداری وگرمابه دوش بیمارستان ده‌تختخوابی گزارش بالااز اخبر نگارما از کرج اطلاع داده‌است .

اقدامی نشده

طبق گزارش خبرنگار ما اززاویه زرند ایجاد راه فرعی زاویه برای اتصال این‌منطقه به جاده تهران - ساوه مورد تصویب کمیسیون راه مجلس شورایملی قرار گرفته ونقشه برداری این راه کوتاه نیز انجام شده است بااین که انجام عملیات ساختمانی این جاده در برنامه راهسازی سال ۱۳۳۷ منظور گردیده معهذا تا کنون برای ایجاد این جاده اقدام نشده استواهالی دراین موردتقاضای بذل توجه دارند .

دندان کشی

هنوز هم در زاویه زرند ساوه آنها که بدرد دندان مبتلا هستند و می خواهند دندان بکشند باید پیه یك درد کشنده را به تن خود بمالند ! هنوز هم دراینجا دلاك های محلی باوضع مهیب وترس آور خود انبر دستی راکه اصطلاحا به آن«کلبتین» می گویند بدست می گیرند ، یك پا پس ویك پا پیش میگذارند وبجان آن بیچاره‌ای که به دندان درد مبتلا شده می افتند و با هزار زحمت دندان وی را می کشند مردم زاویه زرند ساوه حاضرند درد دندان را با همه مشقتی که دارد تحمل کنند و در زیر «کلبتین» دلاك های محلی ننشینند . آیا وقت آن‌نشده است که بااین وضع یکنفر دندان پزشك جهت بهداری زرند ساوه اعزام شود .

خلاصه اخبار خوزستان

بندر شاهپور: عده‌ای‌از کارمندان گمرك بندرشاهپور بکوی‌جدیدی که‌برای‌آنان ایجاد شده‌بود انتقال یافتند ساختمان کوی کارمندان دیگر ادارات نیز بزودی پایان میپابد .

نفت سفید : برای‌اولین باردرنفت کلاس اول متوسطه برای‌دختران دائر شده است .

بهبهان : باشگاه وقرائتخانه شهرداری‌بهبهان طی‌مراسمی بوسیله آقای فروغی فرماندار این‌شهرستان افتتاح شد .

سوسنگرد: آقای صدیقی رئیس فرهنك دشت میشان گفت :بزودی سه دبستان جدید درقراعدشت میشان تاسیس میگردد .

خرم آباد راه خرم‌آباد بکرمانشاه‌بسیارناهموار گردیده وبهمین‌جهت عبور وسایل نقلیه دراین جاده مشکل شده‌است .

تهیه واکسن

خبرنگار ما از شمیران گزارش میدهد تاکنون دربهداری تجریش بجزمایه کوبی آبله بر ضدبیماری های دیگر مایه کوبی انجام نمیشد واغلب اهالی مجبور بودند برای مایه کوبی خود برضد بیماریهای دیگر به‌بیمارستانهای تهران مراجعه‌نمایند ولی با اقدامات آقای دکتر بسیطی رئیس جدید بهداری واکسن های مختلفی از قبیل واکسن دیفتری ، کزاز ،سیاه سرفه ، حصبه ومانند آنها جهت بهداری تجریش تامین گردید و هم اکنون بهداری این منطقه آماده برای هرنوع‌مایه کوبی میباشد .

تامین اعتبار

طبق گزارش خبرنگار ماز شیروان چند روز قبل به منظور تامین اعتبار جهت خرید وسائل ورزشی دبیرستان رازی شیروان از طرف دانش آموزان دبیرستان مزبور نمایشنامه جالبی بمعرض اجرا گذارده شد بااجرای این نمایشنامه که عده زیادی به تماشای آن آمده بود اعتبار لازم جهت خرید وسائل ورزشی دبیرستان تامین گردید .

دوشیزگان ناسوتی و حجازی مشغول تحصیل میباشند

این دونفر دوشیزه که دست خودرا از دست داده‌اند از وضع خود راضی هستند

قرار است پس‌از تکمیل تحصیلات درفرهنك استخدام‌شوند

دوشیزگان ناسوتی و حجازی هنگام مذاکره بارئیس دبیرستان ایراندخت دزفول

خبرنگار ما از دزفول گزارش میدهد چند روز قبل برای اطلاع از وضع دوشیزگان حجازی وصفورا ناسوتی‌بدبیرستان دخترانهٔ‌ایراندخت دزفول رفتم .لابد خوانندگان‌عزیز بخاطر دارند که روز چهارم آبانماه سال گذشته‌هنگامیکه ایندونفر دوشیزه همراه با عده‌ای دیگر از دوشیزگان با اتوبوس جهت انجام مراسم رژه بطرف پادگان دزفول میرفتند طی تصادفی دست آنها قطع شد و از طرف موسسه بنیاد پهلوی برای گذاشتن دست‌مصنوعی به آلمان‌اعزام گردیدند دوشیزگان حجازی و صفورا ناسوتی پس از گذاشتن دست مصنوعی بازگشتند و هم‌اکنون در دبیرستان ایراندخت دزفول مشغول تحصیل میباشند . هنگامیکه از وضع آنان سئوال کردم دوشیزگان مزبور ضمن‌اظهار قدردانی از موسسه بنیاد پهلوی اظهار داشتند که هم اکنون‌بادست مصنوعی که در آلمان برای ما گذاشته شده است میتوانیم قاشق و چنگال بدست گرفته غذا بخوریم و کار های زیادی انجام دهیم رویهمرفته دوشیزه‌حجازی و دوشیزه صفورا ناسوتی از وضع فعلی خود راضی بودند و مخصوصا یادآور شدند که قرار است پس ازخاتمه‌تحصیلات باسمت‌آموزگاری باستخدام فرهنك درآیند .

نتیجه تخلف از مقررات شهرداری

کرمان - در حدود سی نفر از پیشه وران کرمان باتهام گرانفروشی وعدم رعایت اصول بهداشتی از طرف دادگاه شهرداری این شهرستان تحت تعقیب قرار گرفتند . تا جریمه شوند .

تشکیل شرکت تعاونی

گزارش خبرنگار ما از کرمان حاکی است . چند روز قبل باحضور کلیه روسای دوایر دولتی کرمان در دفتر آقای اقبال استاندارکمیسیونی تشکیل شد . دراین کمیسیون برای تشکیل شرکت تعاونی کارمندان دوایر دولتی کرمان مذاکراتی به عمل آمد استاندار پیشنهاد کرد که خوب است کلیه کارمندان دوایر دولتی در این شرکت تعاونی سهیم شوند تا بتوان نتیجه مثبتی در زمینه بهبود وضع آنان بدست آورد .

توزیع قندوشکر

بنابگزارش خبرنگار ماازتبریزچند روز قبل سهمیه قندو شکر آبانماه سال جاری اهالی استان سوم بین عاملین فروش قند وشکر توزیع‌گردید هم اکنون اهالی می توانند هر نفر یك کیلو ونیم قند ویك کیلو و نیم شکر از عاملین فروش قندو شکر دریافت دارند.

لازم است یاد آور شدکه نرخ‌شکر دولتی ۲۱ ریال وقند کیلوئی ۲۲ریال میباشد .

انتصابات در شهرستانها

شیروان :آقای دکتر مهدی فرهنك رئیس بهداری
گرمسار :آقای ستوان سهامی فرماندهٔژاندارمری
زرند ساوه : آقای عبدالعلی طیبی نماینده فرهنك
سبزوار : آقای مسعود شاکری فرماندار

بی‌مبالاتی راننده

از سبزوار خبرنگار ما گزارش میدهد چند روز قبل بمقامات‌انتظامی سبزوار اطلاع داده شد کامیونی که راننده آن مادر و همسر وفرزند خود را بمشهد میبرده در نزدیکی سبزوار بر اثر بی مبالاتی راننده، در کامیون باز شده و کودك‌چهار ساله وی بنام مریم بخارج پرتاب گردیده و در زیر چرخهای سنگین کامیون جانسپرده است هنگامیکه مامورین بمحل مزبور رسیدندراننده بربالای جنازه فرزند چهارساله‌خود ایستاده‌بود و گریه میکرد این جریان ازطرف‌ژاندارمری‌ودادگستری سبزوار تحت تعقیب قرارگرفت .

سرما و بارندگی

چندروز قبل باانقلاب ناگهانی هوای کرمان بارندگی دراین شهرستان شروع‌گردید و بموازات‌تشدید بارندگی درکرمان هوای این‌منطقه نیزروبسردی گذاشت هم‌اکنون سرمای شدیدی در کرمان حکمفرماست وبارندگی های متناوب دراین شهرستان ادامه دارد .

برف و سرما

از چندروز قبل هوای‌کنگاورروبسرما گذاشت ودیزش برفدراینمنطقه‌شروع گردید باتشدید ریزش برفدرکنگاور برشدت سرمای هوا افزوده شد وهم اکنون‌برف‌سنگینی دراین‌منطقه‌بزمین نشسته وسرما نیز بشدت ادامه دارد. ارتفاع برفدراین بخش به‌نیم متر میرسد .

قربانی شکار دراج

ناگهان گلوله‌ای شلیك شد و شکارچی بقتل رسید

حاج شریف خلفی

خبرنگار ما از خرمشهر گزارش میدهد چند روز قبل حاج شریف خلفی یکی از اهالی خرمشهر هوس شکار بسرش زد و باتفاق چندنفر از دوستانش بوسیله یك قایق موتوری برای شکار دراج درروی امواج کارون بحرکت درآمد. هنگامیکه قایق حامل حاج شریف و همراهانش بمقابل «سلمانه »از توابع خرمشهر رسید صدای دراج از نخلستانهای اطراف شنیده شد و حاج شریف ویکی از همراهانش بنام حاج خضیر تفنگهای دولول خودرا بدست گرفته بدنبال شکار رفتند هنگامیکه دست خالی بازگشتند تا مجددابقایق سوار شوند حاج شریف لولهٔ تفنك را بدست گرفته قنداقهٔ تفنك رابا شدت بداخل قایق انداخت شاید همین‌عمل موجب شد که گلوله‌ای شلیك شود و حاج شریف را از پای درافندازد جنازهٔ وی‌با انجام تشریفات قانونی مدفون گردید وفعلا برای کشف علت شلیك گلوله فعالیت میشود.

تودیع بافرماندار سابق

خبرنگار ما از سبزوار اطلاع می دهد . چند روز قبل بمناسبت انتقال وعزیمت آقای خورشیدی فرماندار سابق سبزوار مراسم تودیعی درسالن دبیرستان اسرار تشکیل گردید . دراین مراسم تیمسار سر لشکر ازهاری فرمانده لشکر سبزوار در باره خدمات آقای خورشیدی بیاناتی ایراد نمود وآنگاه با آقای خورشیدی تودیع شد .

راهنمائی کشاورزان

بنابگزارش خبرنگار ما از ساری در نتیجه اقدامات ماموزین اداره کل ترویج کشاورزی‌استان مازندران طی یکماه اخیر مزارع وخانه های ۸۰۷ نفر از کشاورزان موردبازدید قرار گرفته و برای بهبود وضع‌آنان راهنمائیهای لازم انجام گرفته است .

هدایائی از طرف سپاه بوی داده شد

درمراسم تودیع بافرمانده سپاه پنج جنوب

قبلا اطلاع‌داده شد تیمسار مجیدی فرمانده سپاه پنج جنوب بفرماندهی سپاه یکم مرکز منصوب گردید واز شیراز بتهران منتقل شد بمناسبت انتقال تیمسار مجیدی درباشگاه افسران شیراز مراسم تودیعی‌برگزارگردید وهدایائی ازطرف سپاه بوی داده شددرعکس بالا تیمسار مجیدی درمراسم تودیع‌هنگام دریافت هدایادیده میشود .

در باره تحدید مالکیت نظر شما چیست

من موافق تحدید مالکیت هستم

بقلم : اسدالله علم

پس از طرح مسئله تحدید مالکیت در روز نامه اطلاعات آقای اسداله علم دبیر کل حزب مردم نیز دعوت ما را پذیرفته و عقاید خود را در این باره برای درج در روزنامه ارسال داشتند .

از آنجائیکه موضوع تحدید مالکیت در مرامنامه حزب مردم پیش بینی شده و خود آقای علم املاك خود را در مازندران بزارعین واگذار کردند و همچنین سابقه‌ای که مشارالیه در تقسیم املاك سلطنتی دارند نظریات ایشان حائز اهمیت و قابل توجهی باشد .

***

نیازی نیست اعلام کنم که من موافق تحدید مالکیت هستم وحزب مردم از برنامه دولت در این راه با تمام قوا تقویت و پشتیبانی خواهد کرد .شاه بیت غزل برنامه حزب مردم تحدید اراضی بزرك زراعتی ومالك ساختن کشاورزان است . بعلاوه شخص خودم نخستین کسی هستم که مجری این نیت اصلاح طلبانه شاهنشاه در ده سال قبل بوده‌ام همان موقعیکه اساس این فکر منقدین فراوان داشت و فقط پیش بینی و دور اندیشی و شجاعت شاهنشاه ما بود که توانست به آن تحقق بخشد. با اجازه خوانندگان عزیز من دلائل موافقتم را با این فکر اعلام میکنم و سپس بذکر کلیاتی در باره اجرای این برنامه و طریقه اقدام درست می پردازم .

آنچه مسلم است ¾ جمعیت کشور ما را کشاورزان تشکیل میدهند که همه آگاهیم و گواهی میدهیم که بهر حال زندگی مرفهی ندارند . ممکن است در بعضی نقاط کشور در آمد زارعین ما با وضع فعلی نسبتا کافی باشد ولی در عین حال وضع زندگی آن کشاورزان هم رضایت بخش نیست شاید علت آن جهل و یا نداشتن راهنما و هادی و یادوری و بی اطلاعی از مظاهر تهران و غیره باشد و بنابراین من ناچارم برنامه تحدید مالکیت را بطور قاطع در قالب رفورم کشاورزی و تحدید و بهبود حیات ده و ده نشین بررسی کنم رفورم را در چهار چوب تحدید مالکیت بصورت خشك محدود نسازم البته تحدید مالکیت و مالك ساختن زارع هم در کلمه کلی تر رفورم کشاورزی جای دارد .

با توضیحاتیکه در آینده خواهم داد علت انتخاب این عنوان در این بحث روشن تر خواهد شد . اما آنچه ایجاب میکند. برنامه رفورم کشاورزی و بهبود حال ده و ده نشین را در قالبی صحیح و باعزم راسخی دنبال کنیم تنها فکر هم‌آهنگی با دنیای تمدن و قهر جریان زمان نیست ..

برانداختن فقر و جهل از بین اکثریت مردم یك کشور نخستین برنامه ترقیخواهانه مردم یك سرزمین باید باشد فقر ممکن است سرمنشاء هر گونه فساد و تباهی بشود خاصه که باجهل توام باشد اینکه برانداختن فقر و جهل را با هم ذکر میکنم نظر مخصوصی دارم زیرا سعی در برانداختن فقر بدون در نظر گرفتن جهل که ممکن است گریبانگیر مردم باشد همان اندازه زیان آور و خطرناك است که مردمی آگاه و با دانش در فقر و مسکنت بمانند و به بیان دیگر اینکه همان اندازه که فقر مردمی آگاه خطرناك است جهل مردمی غنی نیز مایه فساد و زیان کشور خواهد بود .

شما نمیتوانید مردمی را آگاه سازید که لازمه زندگی آنها استفاده از کلیه مظاهر تمدن امروزی است و در عین حال آنها را عملا در نتیجه فقر از برخورداری از این مظاهر محروم نگاهدارید و چون در دنیای امروز آگاهی مردم به آسانی میسور است بهمان اندازه باید در تعدیل ثروت و متمع ساختن عموم مردم سرعت عمل بخرج داد . ازین گذشته ما همه کشوری آزاد و مستقل میخواهیم و میخواهیم که آزادی فردی ما در داخل چهار دیواری کشور نیز محفوظ باشد بنظر من حفظ این دو موهبت بزرك جزبه ترتیبی که اکثریت نزدیك باتفاق مردم کشور ما مرفه و علاقمند به آب و خاك کشور باشند میسور نیست و این برنامه‌ایست که شاهنشاه ما از روز نخست سلطنت وجهه همت خویش قرار داده‌اند من برای شاهد مثال قسمت کوتاهی از کتاب معروف به انقلاب روسیه تالیف (آلن مورهد) را که در این مسئله بخصوص بسیار آموزنده است در این جا نقل میکنم:

«آلن مورهد» موجبات انقلاب روسیه را در تاریخی خیلی قبل از انقلاب مورد بررسی قرار داده است او در کمال مو شکافی و از روی اسناد و مدارکی که حتی بعد از جنك دوم جهانی در وزارت خارجه آلمان بدست متفقین افتاد ریشه انقلاب ۱۹۱۷ – ۱۹۱۸ روسیه را جستجو میکند از جمله نسبت بوقایع بین ۱۹۰۰ تا ۱۹۱۷ بدقت زیاد تحقیق و بررسی کرده و روشن میسازد که چگونه در اثر بدبختی طبقه کار گر وفشاریکه بر زارعین وارد می آمد و استبداد تزار روس و طبقه حاکم و فشار دستگاه حکومتی آن زمان نطفه انقلاب بوجود آمده است و چگونه جنك روس و ژاپن شکست دولت روس در ۱۹۰۵ نزدیك بود انقلاب را به نتیجه برساند که در اثر خاتمه جنك روس و ژاپن و ناپختگی انقلابیون این اقدام در آن تاریخ بی نتیجه ماند .

بهر صورت نویسنده مزبور دوره کوتاهی را بین ۱۹۰۶ تا ۱۹۱۵ دوره خوشبختی دولت تزاری و تزار روس میداند و آن دوره‌ایست که (استولوپین) رئیس الوزراء روسیه بوده است این رئیس الوزرا مشخصات برجسته ای داشته است که از آن جمله احترام به دوما (مجلس شورای ملی زمان تزار) بوده و نویسنده معتقد است اگر احترام دوما محفوظ مانده بود «استولوپین » هم بدست توطئه‌گران کشته نمیشد شاید با شکست در جنك هم روسیه بانقلاب کشیده نمی شد از جمله کار های مهم وبرجسته استولوپین برنامه رفورم کشاورزی و مالك ساختن زارعین است که انجام این برنامه بکلی انقلابیون را ازنتیجه کار آنها لااقل در بین دهاقین مایوس ساخته است تا جائیکه «لنین» در یاد داشت روزانه خود هنگامیکه در داخل و خارج روسیه سر گرم پایه گزاری انقلاب بود در این باره چنین مینویسد :

«برنامه کشاورزی استولوپین فکر استفاده ازاشتراکی شدن مزارع را بکلی از سر زارعین خارج ساخته است اگر این برنامه ادامه پیداکند ما اساسا باید موضوع اشتراکی شدن و رفورم کشاورزی (البته رفورم کشاورزی بزعم لنین و کمونیستها اشتراکی شدن مزارع است) را از برنامه خود حذف کنیم . »

لنین میگوید : با انجام برنامه استولوپین نفوذ ما در بین دهاقین غیر ممکن است . تروتسکی نیز از برنامه استولوپین با احترام زیادیاد میکند و عجیب اینجاست که وقتی در روسیه انقلاب شد در اثر انجام برنامه استولوپین بر طبق آماریکه در ۱۹۱۶ بدست آمده است شش میلیون و دویست هزار خانواده زارع یعنی در حدود ¾ کل زارعین روسی صاحب آب و زمین شده بودند واگر انقلاب از طریق شکست در جنك و بوسیله ارتش پی ریزی نمیشد ممکن نبود مرام اشتراکی در بین زارعین نفوذ و رسوخ پیدا کند بعبارت دیگر نیرو های مسلح شکست خورده مرام اشتراکی را بزارعین تحمیل کرد گمان دارم ذکر این مقدمه برای تائید تحدید مالکیت و رفورم اراضی کافی باشد و اما روش کار و طریق عمل باید بکلی خالی از غرض خاص و دماگوژی وعوامفریبی ویا خدای نکرده عناد باطبقه خاصی یا محدود شدن در نظرات معین باشد .

آنچه ما خواستاریم آسایش قاطبه ملت ایران و دلبستگی عمیق و عملی آنها باین آب و خاك واحساس آزادی و امنیت و بی نیازی کامل در خانه خود میباشد و بدیهی است که نتیجه همه این عوامل باید ازدیاد محصول و ثروت کشور باشد رسیدن باین هدف عالی چنانکه بعد ماخواهیم گفت فقط از یك طریق محدود و معین میسر نیست من قسمتی ازآنچه را در این زمینه و زمینه رفورم اراضی درست یکسال قبل ضمن سخنرانی های خود گفته‌ام نقل میکنم و ازآنچه نقل میشود بعنوان مقدمه وطریقه اجراء و عمل اینفکر استفاده خواهم کرد :

در مورد مفهوم «اصلاح وضع مالکیت اراضی مزروعی » لازم میدانم بدوا توضیحاتی بدهم. بگمان اینجانب اصلاح وضع مالکیت اراضی مزروعی شامل تغییرات شگرف و پیشرفتهای وسیعی است که در کلیه شئون، سنن، آداب و رسوم کشاورزان بوجود می آید و موجب میشود عواملی که بسبب آنها فرآورده های کشاورزی محدود گردیده . فقر و بدبختی گریبانگیر کشاورزان شده و بالاخره در راه پیشرفت و تحول امور کشاورزی موانعی ایجاد نموده از میان بروند.

بعدا در باره طرز و اجرای برنامه های تقسیم اراضی که باید از راه تحویل وبدون توسل بانقلاب ومنطق با اصول دمکراسی ورعایت مقررات قانونی اجرا گردد صحبت میکنم می دانم که اصلاحات ارضی و تقسیم اراضی ممکن است با اقدامات شدید وانقلابی توام باشد چنانکه غالبا هم همینطور بوده‌است ولی نتیجه‌ایکه از این راه عاید میگردد مفید وپسندیده نیست و من امیدوارم که با اجرای یك برنامه عادلانه و عاقلانه ازتوسل بهر گونه اقدامی که نظم و ترتیب و آرامش ما را برهم بریزد جلوگیری شود چنانکه بعدها ذکر خواهد شد که شاهنشاه روشن بین و ترقیخواه ما بایك روش تحسین آمیز و مترقی چه قدم بزرگی در راه اصلاح زندگی کشاورزان ورفع مشکلات اراضی در کشور برداشته اند .

شاید تذکار این نکته ضروری نباشد که صریحا اقرار نمایم اینجانب با مصادره املاك و سلب مالکیت بهیچوجه موافق نیستم بلکه معتقدم میتوان مشکلات زمین داری را در ایران بدون توسل بهر گونه اقدام شدید حل کرد و باطرح برنامه نوینی مالکین بزرك را بفروش املاك خود راغب وعنداللزوم وادار ساخت .

با اصلاحاتی که مالکین روشنفکر در روابط خودبازارعین بنفع خویش وبسود کشور و کشاورزانی که زمین دریدآنهاست بعمل می‌آورند کاملا موافقم و آنرا یك اقدام بسیار مفیدو موثر میدانم من از ۱۷سال پیش تاکنون در ضمن همه مشاغلی که داشته‌ام دائما بامشکلات کشاورزی ایران و مسائل مربوط بکشاورزان در تماس بوده‌ام . چه در موقعی که بامر شاهنشاه فرماندار کل بلوچستان بودم وچه هنگامیکه بعنوان وزیر کشاورزی وزیر کار سوزیر کشور – افتخار خدمت داشتم ویامدتی که سرپرست املاك و مستغلات پهلوی بوده و در بدو امر مسئول اجرای برنامه تقسیم املاك بین کشاورزان بودم وبالاخره اکنون که در سمت دبیر کلی حزب هستم پیوسته کوشیده‌ام تا اطلاعات لازم را درباره اوضاع کشاورزی ایران واصلاحات ارضی وروستائی که مورد نیاز است کسب کنم و از اینها گذشته چون خودم مالك هستم وپدرانم صاحب املاك وسیع بوده‌اند مرتبا درتماس با اوضاع کشاورزی و ملك داری در ایران بوده‌ام و درسفرهائی که بروستاها ونقاط مختلف کشور کرده‌ام هر روز بیش از پیش متوجه شده‌ام که بدون اصلاح عمیق واساسی در امور کشاورزی اصلاح اقتصاد کشور در زمینه اصلاح امور فرهنگی و بهداشتی و معنوی ما ممکن نیست . اگر ما ترتیبی بدهیم که هر یکنفر روستا فقط درسال یك جفت کفش بتواند زیادتر بخرد در هر سال بیست میلیون جفت کفش اضافه باید بسازیم و همین ساختن وپرداختن بیست میلیون کفش چه صنعت بزرك و نیروی عظیمی را در کشورما بکار می‌اندازد . این مثال کوچك را برای این عرض کردم که عظمت اصلاح وضع کشاورزی وروستاها راخاطرنشان نموده باشم .

البته این مثل در همه شئون صدق میکند چنانکه مثلا اگر هر روستادر روز ده گرم قند زیادتر بخورد در سال هفتاد هزار تن میشود ، این مقدار مصرف چه اثر عظیم روی درآمد ودارائی ماخواهد گذاشت وقس علیهذا .

بقیه در شماره بعد

از چهار گوشه

در انجمن شاهرخ

انجمن محلی شاهرخ در جلسه گذشته عملیات انجام‌شده و اقدامات خودرا در اختیار ساکنین محل گذاشت رئیس انجمن در باره اسفالت و تامین آب وروشنائی و تسطیح خیابانها و کوچه ها سخن گفت وی افزود که دراین محل برحسب اقدام انجمن صندوق پست نصب گردیده است .

از طرف انجمن اقداماتی برای آغاز ساختمان در مانگاه وجدول سازی و اسفالت پیاده روها بعمل آمده است .

آقای زندی کرمانی در باره لوله‌کشی خیابان شاهرخ گفت شرق خیابان قصرالدشت دارای آب لوله کشی است و غرب آن بعلت خارج بودن از نقشه از آب لوله کشی محروم است وی تاکید کرد که انجمن کلیه مساعی خودرا برای از بین بردن این تبعیض بکار خواهد انداخت .

دبیرستان ندارند

در این جلسه گفته شد که در خیابان شاهرخ دبیرستان وجود ندارد و دانش آموزان چندین ساعت وقت خودرا صرف ایاب و ذهاب مینمایند و قرار شد شرحی بوزارت فرهنك در این مورد نوشته شود.

صدها طرح زیبای پارچه‌های پیراهنی– زیرپوش وروسری بدلخواه هرنوع ذوق وسلیقه

CENTROTEX

Praha Czechoslovakia

طرحهای دلپذیر روی پارچه‌های پنبه‌ای– ابریشم مصنوعی واجناس مختلف دیگر.

نمایندگان فروش :

والودیا هونانیان — تهران – سرای امید — تلفن ۲۳۶۸۴

حاج حسین ایپکچی — تهران سرای امید — تلفن ۲۲۳۹۶

کلیپر جت ۷۰۷ فاره پیما
با شعاع پرواز زیاد
اول در اختیار
پان آمریکن

پرواز بدون توقف
از هر دو طرف
بر فراز اقیانوس اطلس

حداکثر شعاع پرواز	۹۶۵۰ کیلو متر	طول هواپیما	۴۶/۹۰ متر
حداکثر سرعت حقیقی	۱۰۱۲ کیلومتر در ساعت	طول دو بال	۴۰/۴۶ متر
سرعت مفید	۹۳۶ کیلومتر در ساعت	بلندی	۲۱/۸۰ متر
ارتفاع پروازهای عادی	۷۵۰۰ تا ۹۳۰۰۰ متر	حداکثر وزن	۱۴۱۱۱۰ کیلوگرم
۴ موتور – JT ۴ A برات وویتنی		ظرفیت مسافر	تا ۱۶۱ نفر

PAN AMERICAN
مجرب‌ترین شرکت هواپیمائی جهان

خیابان حافظ
چهار راه کالج
تلفن ۶۵۹۹۱

آ–۳۱۹۱۰

ماشین جوشکاری
اونان
Onan ELECTRIC PLANTS
PORTABLE شرکت تهرانشهر

آ–۳۱۹۹۸

DORMAN
مراکز نیرو
دیزل ژنراتور باتابلو کامل آماده بهره برداری ساخت کارخانجات معروف انگلیسی درمان
سری «L» از ۱۳ تا ۱۰۰ کیلوات
جریان متناوب سه فاز ۵۰ سیکل
محکم باصرفه. بابهره برداری سهل واطمینان بخش سرویس آسان
لوازم یدکی همیشه موجود. خرج بهره برداری کم

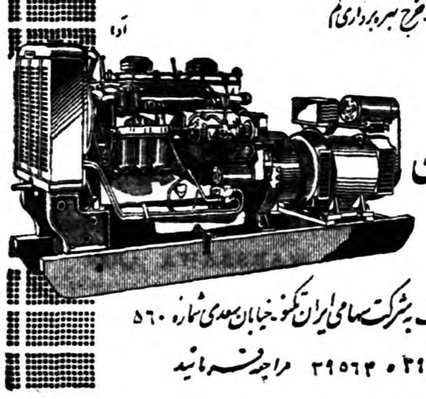

موجود در تهران
برای هرگونه مذاکره وتوضیحات به شرکت سهامی ایران تکنو خیابان سعدی شماره ۵۶۰
تلفن ۳۹۵۶۳ و ۳۹۵۶۴ مراجعه فرمائید

آ–۳۲۰۰۰

نمایشگاه بهترین وزیباترین فرشهای معروف
کارخانجات فرشبافی ارجمند کرمانی
شمارا برای تماشا و دادن سفارش هرنوع واندازه از عالیترین فرشهای بی نظیر خود دعوت مینماید
نشانی : شرکت پالار : خیابان لاله زار – مقابل مغازه روسی

آ–۳۶۹۱۸

دریچه عالم جوانی بروی پیران باز شده؟

● آیا داروی ضد پیری خواهد توانست دوران شیرین‌جوانی را برای پیران تجدید کند؟
● یك پزشك ایرانی نیز ادعاکرد که درزمینه مبارزه باپیری نتایج موفقیت‌آمیزی گرفته
● داروی ضد پیری درورویاندن موهای ریخته شده سر نیز تاثیرعجیبی‌دارد.

هفته گذشته خبرگزاری رویتر ازلندن خبری مخابره کرد که‌در دنیا بااهمیت فراوان تلقی گردید. این خبر که‌روز ۱۹نوامبر مخابره شد و درروزنامه اطلاعات نیزچاپ شد از اینقرار بود :

«بانو پروفسور آنا اصلان‌پزشك ۶۱ساله ازاهالی رومانی درحضور دویست پزشك گفت :پیری‌مانند سایر امراض معالجه پذیر است. وی اظهار داشت که‌بیمار از پیری را باتزریق داروئی بنام « 3 واستفاده ازداروی «نوو و کائین» معالجه کرده است .

خبرنگار ما که برای کسب اطلاعاتی درمورد داروی ضدپیری بپزشکان واستادان مطلع وباتجربه مراجعه نمود تصادفا با پزشکی آشناشد که‌ادعا میکند خود در مورد مداوای پیری و عوارض ناشی ازآن تحقیق کرده ونتایجی‌بدست آورده است .

این پزشك ایرانی بطوریکه اظهار میدارد بابانو پروفسور آنا اصلان رئیس مؤسسه «ژریاتری» بخارست که درمورد معالجه پیری تجربیات و کشفیات قابل توجهی دارد در تماس بوده‌است ونتایج تجربیات خویش را باطلاع او میرسانده

دکتر کاراکاشیان در مورد معالجهٔ بیمارانیکه به‌ضعف‌پیری‌دچار هستند گفت :«از چندسال قبل که بسمت سرپرست‌بیمارستان وبمداری امین‌الدوله کهریزك مشغول کار بودم برای معالجهٔ بیماران خودکه به‌بیماری روماتیسم وسیاتیك مبتلا بودند داروئی تهیه کرده‌بودم که جزءآن مقداری «نووکائین» وجود داشت .

بااین طریق معالجه‌مدتی‌بعد متوجه شدم که‌اغلب بیماران من‌که پیرو فرتوت بودند بقول معروف سرحال می‌آمدند ، قوه‌و قدرت جوانی راتااندازه‌ای بدست‌می‌آوردند و چین‌وچروکهای صورت نیز کمتر میشد .

من با مطالعه دقیق روی این‌بیماران به اثر معجزه آسای نووکائین‌پی بردم و دانستم‌این‌دارو که تاکنون برای بیحس کردن موضعی در بیماران بکار میرفت برای جوان کردن اشخاص تاثیر فراوان دارد

مکاتبه با پروفسور اصلان

در این میان اطلاع پیدا کردم که خانم پروفسور آنا اصلان نیزدر رومانی مشغول مطالعاتی روی این دارو می باشد ونتایج زیادی از آن بدست آورده است .

داروی مزبور علاوه بر جلوگیری از ریزش مو میتواند موهای ریخته شده را مجددا رویش دهد. باین ترتیب من هم نتیجه مطالعات خودرا به بانو اصلان گزارش دادم و حتی چندین عکس و چگونگی معالجه و فرمول داروی معالجه بیماران مبتلا به رماتیسم و سیاتیك را اطلاع‌دادم.

پاسخ آنا اصلان

در اینموقع دکتر کاراکاشیان‌نامه‌ای ارائه داد. این نامه که بزبان‌فرانسه نوشته شده بامضای بانو آنا اصلان وخطاب بدکتر کاراکاشیان بود .

در این نامه آنا اصلان ا زاینکه دکتر کاراکاشیان تجربیات خودرا د راختیار وی گذاشته تشکر کرده‌و نوشته است :تجربیات شماو نتایجی که از آن گرفته‌اید سودمند است‌و مرادر مطالعاتی که‌انجام میدهم یاری میکند .

دکتر کاراکاشیان‌گفت من تاکنون با استفاده از داروها ، در کهریزك پیرمردی راکه به ضعف و ناتوانی فراوان دچار بود معالجه کردم بطوری که این پیرمرد اکنون قادر است‌در روز بیش از یك کیلومتر پیاده راه برود . یکی دیگر از اشخاصی که تحت درمان من قرار گرفت پیرمردی است بنام میرعلی .

دکتر کاراکاشیان افزود آنچه مسلم است پیری‌در آینده‌نزدیکی درمان خواهد شد .

وبطوری که اخیرا اطلاع یافته‌ام دانشگاه امریکا اقدام به تاسیس

بقیه درصفحه شانزدهم

دکتر کاراکاشیان

قبل‌از استعمال دارو

بعداز استعمال دارو

کلاه لندنی (لین کلن)

که در دنیا بی‌نظیر و دارای شهرت جهانی است وارد شد

برای خرید کلاه درهمه فصل کلی وجزئی به تجارتخانه رضاتقی‌زاده تیمچه‌حاجب‌الدوله مراجعه فرمائید تلفن ۲۱۲۸۹

HENSCHEL

موتور ژنراتور دیزل هنشل

۲۰ کیلوات ـ ۱۰۰۰ دور ـ ۳۰ اسب ـ ۳ فاز

رسید .

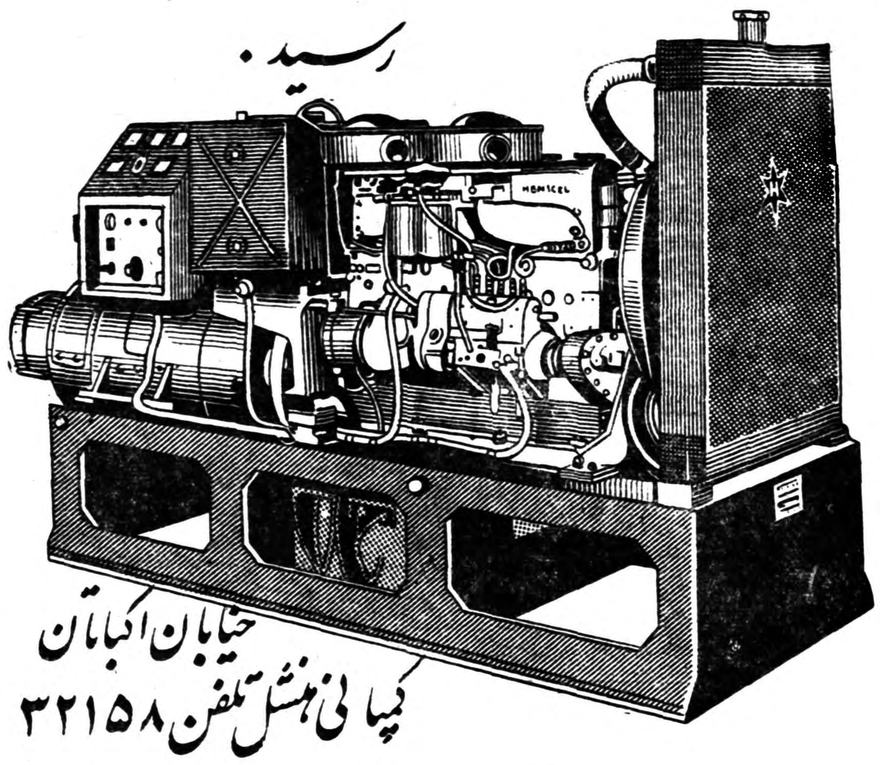

خیابان اکباتان

کمپانی هنشل تلفن ۳۲۱۵۸

آ ـ ۳۱۹۷۲

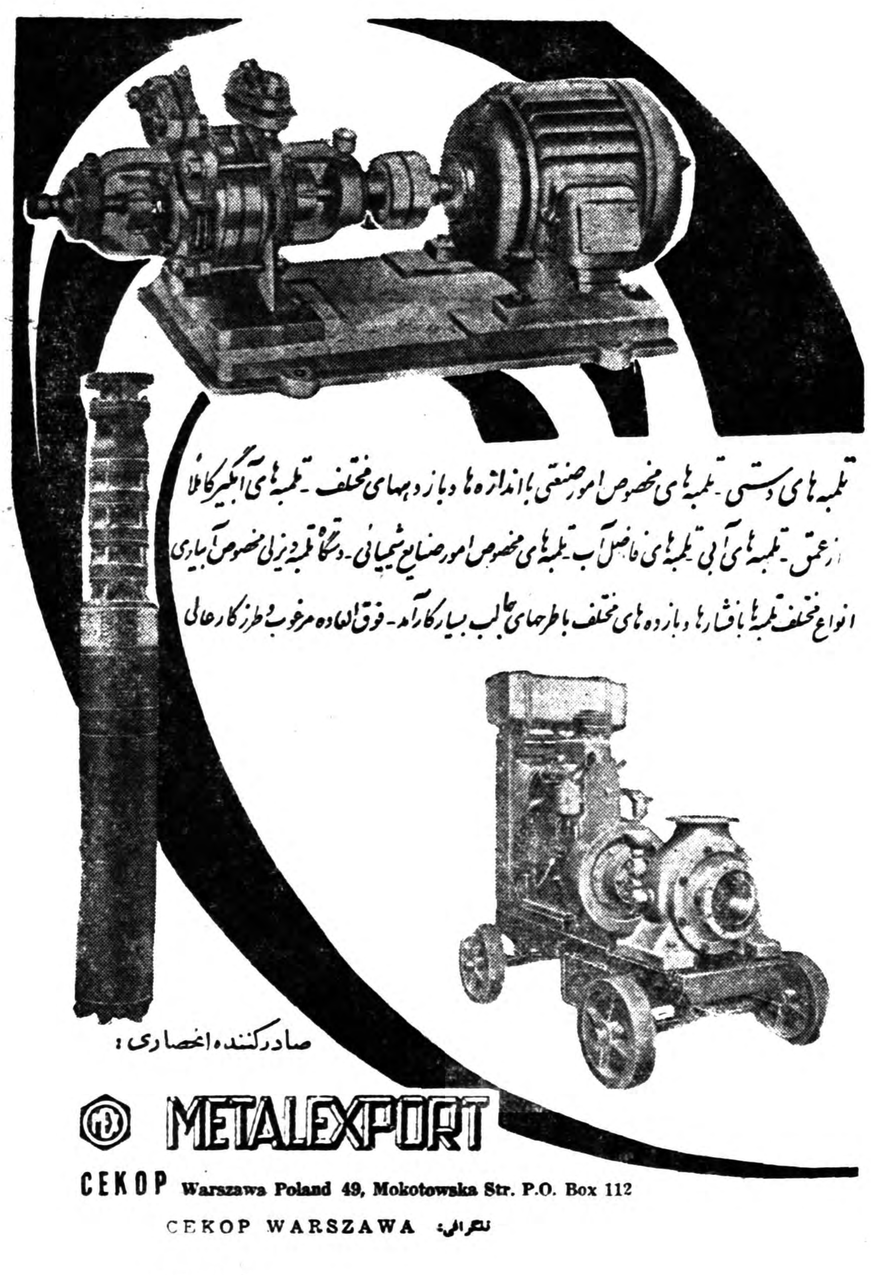

تلمبه های دستی ـ تلمبه های مخصوص امور صنعتی با اندازه ها و بازدهیهای مختلف ـ تلمبه های آبگیر کاملا از عمق ـ تلمبه های آبی ـ تلمبه های فاضل آب ـ تلمبه های مخصوص امور صنایع شیمیائی ـ دستگاه تلمبه زیرابی مخصوص آبیاری انواع مختلف تلمبه با فشارها و بازده های مختلف با طرحهای جالب بسیار کارآمد ـ فوق العاده مرغوب و طرز کار عالی

صادرکننده انحصاری :

METALEXPORT

CEKOP Warszawa Poland 49, Mokotowska Str. P.O. Box 112

CEKOP WARSZAWA تلگرافی:

آ ـ ۳۱۹۳۲

آقایان مقاطعه کاران

ماشین‌های زیر تازه رسیده و موجود تهران است .
بتونیر ـ ۷۰ ـ ۱۵۰ ـ ۲۰۰ ـ ۳۰۰ ـ ۸۰۰ ـ لیتر ساخت انگلیس
ویبراتور ـ برقی ـ نفتی ـ ماله‌ای ـ شمشه‌ای ـ تامپاکتور ـ تخماق وزغی‌وغیره
کنکاسور ـ ۸تن ـ ۱۵تن ـ سی‌تن ـ صدتن ساعت بادیزل وسرند یا بدون آن
کارخانه اسفالت ـ بظرفیت ۵تن ساعت و ۲۰تن ساعت
تلمبه ـ دوانج ـ سه‌انج ـ چهارانج مخصوص تانکرو پی‌کنی
مولدبرق ـ دو ـ سه ـ پنج ـ هفت ـ ده ـ پانزده ـ بیست‌وپنج ـ سی‌وسه‌ـچهل پنجاه ـ تاسیصدکیلووات
ماشین جوش ـ دویست‌وبیست وپنج وسیصد وپنجاه وچهارصد آمپر
بیل‌مکانیکی ـ بیل یك‌یاردی بادیزل وتیغه بول‌دوزر ساخت انگلیس
دامپر ـ یك‌یاردی روی چهارچرخ آخرین سیستم ساخت انگلیس
باستفسار آقایان مقاطعه‌کاران شهرستانها فورا پاسخ‌داده و کاتالك ارسال میشود

شرکت سهامی تهران اروپ ـ میدان فردوسی

آ ـ ۲۶۲۵۸ ۱ـ۵

پرفکشن

پرفکشن بخاری منحصربفرد ساخت و رنگ شده خارجه

مجهز بدستگاه پیلوت

یا شمع خودکار و شعله نمایان

قیمت مشابه بخاری های وطنی

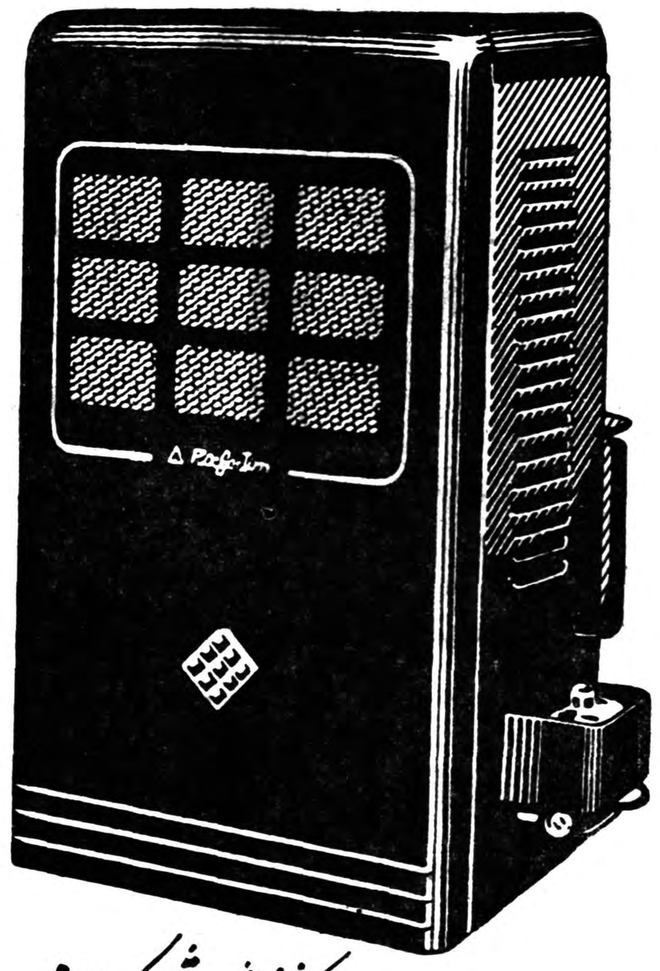

مرکز فروش : شرکت محور ـ لاله زار ـ مغازه جلال ـ خیابان نادری

وکلیه مغازه های معتبر ... کشور

Perfection

فرهنگی - ورزشی

جشن درباشگاه ورزشی تهران

بزودی والاحضرت شاهپور غلامرضاپهلوی رسما این باشگاه را افتتاح خواهند نمود

مهندس تیزهوش

شب جمعهٔ گذشته مجلس جشنی د رباشگاه ورزشی تهران بر پا گردیده بود، تیمسار سرلشگر محمد دفتری رئیس سازمان تندرستی جوانان و تربیت بدنی ایران وجمعی از شخصیت های ورزشی و کشوری در این مجلس حضور داشتند. این مجلس بمناسبت تاسیسات جدید سازمان باشگاه تهران برپا شده بود.

سابقهٔ باشگاه تهران

باشگاه ورزشی تهران که همان باشگاه آهن سابق میباشد درسال ۱۳۱۶ تاسیس یافت و از سال ۱۳۲۶ بنام باشگاه تهران‌وبمدیریت آقای مهندس تیزهوش درآمد وطی این مدت باشگاه تهران قهرمانان ارزنده‌ای بکشور تحویل داده‌است.

از چهار سال قبل آقای مهندس تیزهوش‌به پیروی‌ازمنویات‌اعلیحضرت همایونی اقدام به ساختمان مدرن و مجهزی در همان محل باشگاه نمود و با ساختمان سه اشکوب در باشگاه بالغ بر سیصد هزار تومان مخارج باشگاه گردید و مسلما از این ببعد این باشگاه‌بطرز بسیار خوب و آبرومندی میتواند بفعالیت های ورزشی خود ادامه دهد.

جشن روز پنج‌شنبه

قبلا قرار بود که افتتاح باشگاه بوسیله والاحضرت شاهپورغلامرضا پهلوی در این روز انجام گردد،ولی بعدا قرار شد که در این روزمجلس جشنی‌برپا گرددو بعدا در جشن دیگری والاحضرت برای افتتاح رسمی بمحل باشگاه تشریف‌بیاورند جشن روز پنج شنبه باشگاه تهران بسیار مجلل و از هر نظر جالب برپا گردیده بود ۸۰ نفر اعضای سازمان بانوان باشگاه ،دسته‌های فوتبال ، بسکتبال ، والیبال ،پینك پنك، ژیمناستیك ، پرورش اندام ، وزنه‌برداری ،کشتی در طرف سمت راست مدخل ورودی با پلاکهای مخصوص صف آرائی نموده بودند ودر داخل‌باشگاه غرفه های‌زیبائی از لوازم کوهنوردی اسکی ، کشتی، ژیمناستیك و سایر رشته های ورزشی تزئین شده بود.

آغاز جشن

ابتدا بعدازنواختن سرودشاهنشاهی آقای مهندس تیزهوش‌خیر مقدم گفت و اظهار داشت تحت توجهات شاهنشاه محبوب سازمان ورزشی باشگاه تهران بطرز مدرن وجالبی شروع بکار خواهد نمود واطمینان داریم بعد از افتتاح این باشگاه بوسیله والاحضرت شاهپور غلامرضا پهلوی باشگاه تهران جزو یکی از بهترین باشگاههای تهران درخواهد آمد. آقای تیزهوش رسما از مدعوین عذرخواهی نمود و اظهار داشت که باشگاه نتوانسته است بطور شایسته‌ای پذیرائی کند بعد از سخنان آقای مهندس تیزهوش آقای هاشمی مدیر دبیرستان‌مسعود مطالبی اظهار نمود.

سخنان تیمسار دفتری

در این هنگام تیمسار سرلشگر دفتری رئیس سازمان تندرستی جوانان و تربیت بدنی ایران طی بیانات خود هدف نهائی منویات ملوکانه را در امر ورزش تشریح نمود و اظهار داشت بنای جدید باشگاهی واقعا خدمت بزرگی‌بعالم ورزش کشور میباشد .بطوریکه از باشگاه تهران اطلاع حاصل‌شده است در آینده نزدیکی باشگاه تهران با برگزاری جشن بسیارباشکوهی‌در محل‌باشگاه ودر حضور والاحضرت شاهپور غلامرضا پهلوی رسما افتتاح‌خواهد شد.

تقدیر

بنابه گزارش فدراسیون کوه نوردی کشور چون آقای لسانی شهردار شمیرانات در جریان برگزاری نمایشات کوه نوردی نهایت همکاری ومساعدت را با فدراسیون کوه نوردی کشور معمول داشته بودند بدین مناسبت از طرف سازمان تندرستی جوانان وتربیت بدنی ایران مورد تقدیر قرار گرفت .

انجمنهای خانه و مدرسه

در دبستان فاطمیه

اولین جلسه انجمن همکاری خانه ومدرسه دبستان فاطمیه با شرکت اولیاء دانش آموزان تشکیل شد ابتدا خانم سلطانی مدیره دبستان هدف انجمن را تشریح نمودند ، سپس بیلان سال گذشته قرائت وبااخذ آراء اعضای جدید انجمن بدین ترتیب انتخاب شدند :

۱ـ آقای حاجی اسمعیل ناظم زاده
۲ـ آقای غلامرضا هاشمی
۳ـ آقای حاج عبدالباقی
٤ـ آقای خدائی
٥ـ آقای حاج‌قاسم فیاض بخش
٦ـ آقای دینی
۷ـ آقای غلامرضا جوانبخت
۸ـ آقای یوسف کریمی
۹ـ آقای محمود قنبری
۱۰ـ آقای نحف زاده
۱۱ـ آقای حاجی جنانی
۱۲ـ آقای حاتمی

آقای نوروزی نیز بسمت عضو علی‌البدل تعیین شدند .

در دبیرستان کسائی

در تاریخ چهاردهم آبان ماه ۳۸ انتخابات درجه دوم انجمن همکاری خانه ومدرسه دبیرستان دخترانه کسائی در دفتر دبیرستان انجام شد ودر نتیجه .

۱ـ سرهنك محسن‌دادفر رئیس‌انجمن
۲ـ آقای علی نابغی نایب رئیس دار
۳ـ آقای‌هادی جوادیان گیلانی‌خزانه‌دار
٤ـ آقای عبدالرحیم توکلی دبیر انجمن .

وآقایان ابراهیم بقائی ـ علی اکبر فاطمیان ـ حسین شفیع زاده ـ جمال‌الدین حائری ـ شاهرخ فکری‌بختیاریها وبانو سرکشیك به سمت عضو و آقای دکتر علی حکیم هاشمی دکتر وآقایان حاجی سید حسن لاریجانی وحاج میر طاهری به عنوان معتمد انتخاب شدند وبلافاصله انجمن‌تشکیل وبه وظایف خود مشغول گردیدند .

درکنفرانس نیروی انسانی از دانشجویان ایرانی درخارجه سخن بمیان آمد

اعزام دانشجو بخارجه اجتناب ناپذیر است

روز شنبه گذشته در کنفرانس نیروی انسانی ، آقای دکتر ایرج دهقان‌نطقی ایرادکرد نظر باهمیت موضوع خلاصه ای ازآنرا در زیر درج میکنیم مسئله مهم‌اجتماعی اعزام محصل بخارجه وبرگرداندن وبکار گماردن دانشجویان پس از اتمام تحصیلاتشان بطور دقیق از ۱۵۰ سال پیش مورد توجه دولت وملت بوده است . مخصوصا در زمان سلطنت اعلیحضرت فقیدکه برای رفع احتیاجات ضروری کشور از لحاظ نیروی انسانی‌این اقدام صورت اساسی تری بخود گرفت ، و هم اکنون ،وجوددانشگاه تهران و سایر پیشرفت های علمی وصنعتی که نصیب کشور شده است مرهون آن اقدامات است خوشبختانه اعلیحضرت همایون محمد رضا شاه پهلوی هم به‌سیره اعلیحضرت فقید با همیت این موضوع کاملا واقفند و توجهات مخصوصی نسبت به بهبود وضع دانشجویان وتهیه کار مناسب‌برای آنهاپس از مراجعت بایران ابراز میفرمایند و نظر بهمین علاقه‌سرشار جناب آقای‌مهندس اردشیر زاهدی راکه خود در امریکا تحصیل کرده وبمشکلات کار آشنائی دارند به سرپرستی امور دانشجویان مامور فرموده اند . درباره تحصیلات عالیه اصولا دو عقیده کلی وجود دارد گروهی معتقدند با توسعه دانشگاههای فعلی و ایجاد دانشگاههای جدید باید از اعزام محصل بخارج جلوگیری کرد .

عقیده دسته دوم اینکه ، درهر حال، ولو اینکه بخواهیم و بتوانیم درآینده نزدیکی دانشگاههای فعلی راتکمیل کنیم باز ازاعزام محصل بخارج ناگزیریم استدلال دسته‌اخیر اینست که اولا تاسیس دانشگاههای جدید وتکمیل کادر تعلیماتی‌دانشگاه های‌فعلی باکمبود استادان واجد صلاحیت‌ومتخصصان فن‌کار آسانی نیست‌واگر ماموفق‌شویم درظرف‌ده پانزده سال آینده نقائص دانشکده هائی را که باشتابزدگی در پنج شهرستان بزرگ‌ایران تاسیس‌کرده‌ایم رفع کنیم‌خود خدمت بسیارشایسته وبزرگی است . ثانیا در صورت تکمیل و رفع نقائص دانشکده‌های موجود باز هم قادر نخواهیم بود احتیاجات عالیه کشور را ازلحاظ نیروی انسانی بطور کامل رفع نمائیم و بالاخره ماکه معتقدیم‌از دموکراسی برخورداریم و بعقائد ونظریات شخصی افراد احترام میگذاریم نمی توانیم اشخاص را ازتحصیل در خارج از کشورمحروم کنیم وآنهارا اجبارا واداریم در داخله کشور تحصیل کنند .

بنا براین باقبول نظریه دسته دوم ماهم معتقدیم که مسئله اعزام محصل بخارجه امری اجتناب ناپذیر است و باید ترتیب صحیحی اتخاذ گردد که اولا بااستعدادترین وبهترین افراد نسل جوان امکان تحصیل در خارجه داشته باشند وثانیا در هنگام تحصیل ازآنان مواظبت و مراقبت بعمل آوریم وبالاخره وقتی پس از اتمام تحصیلاتشان بایران بر میگردند کار مورد تخصص آنان را دراختیار شان بگذاریم‌و زندگی‌مادی آنهاراهم تامین کنیم. برای این منظورسازمان شاهنشاهی‌دانشجویان مشغول مطالعه طرحهائی است که بتواند به سه مسئله مهم موجود یعنی اعزام‌شایسته ترین محصل بخارج ومراقبت وتوجه ازآنان درهنگام‌تحصیل وبالاخره‌کاریابی برای تامین زندگی مادی‌فارغ‌التحصیلان سروصورتی بدهد .

درمرحله دوم بادرنظرگرفتن‌احتیاجات کشور وپیش بینی پیشرفتهای علمی وصنعتی درسالهای‌آینده وهمچنین‌با درنظر گرفتن ذوق واستعداد فردی دانشجویان رشته های تحصیلی دانشجو یان تعیین میگردد وسعی خواهد شد اولاشایسته‌ترین‌دانشجویان انتخاب شوند وثانیا آن رشته ازعلوم وفنون بیشتر مورد توجه قرار گیرد که مارا ازوجود متخصصین بیگانه تدریجا بی‌نیاز کند. دانشجویانی که بخواهند بخرج خود درخارج تحصیل کنند راهنمائی خواهندشد و اطلاعات لازم دراختیار شان گذارده خواهد شد.

درحال حاضر وزارت فرهنك برای هزینه تحصیلی وحق‌التعلیم‌دانشجویان وحقوق ومزایای کارکنان سرپرستی ها وهزینه اداری سالیانه درحدود۳۰ میلیون تومان بودجه دارد. کمکهائی که فعلا دراروپا وآمریکا به دانشجویان پرداخته میشود باین ترتیب است:

درامریکاـ بدانشجویانیکه از طریق مسابقه اعزام‌میشوند وهمچنین‌شاگردان اول دانشکده ها ماهیانه۱٦۰ دلار مخارج زندگی و سالی ۱۰۰۰ دلار حق التعلیم ودر اروپا باین قبیل دانشجویان‌البته درکشورهای‌انگلستان وفرانسه وسویس ٤۰ لیره درسایر کشور ها۳٥ لیره درماه بعلاوه سالی ۱۰۰ لیره حق التعلیم داده میشود. درمقابل ازآنها تعهد گرفته میشود بتعداد سالهائی که درخارجه‌تحصیل کرده اند برای دولت ایران کارکنند.

بکسانی‌که قبل ازتیرماه ۳٦ دراروپا وامریکا بخرج خود مشغول تحصیل بوده‌اند ماهی صد دلار در امریکا و ماهی ۲۰ لیره دراروپا داده میشود. واینان درمقابل متعهد میشوند که پس ازاتمام تحصیل بایران برگردند. سازمان درنظر دارد ترتیبی بدهد تا بانك‌هرمحل مستقیما مقرری‌ماهیانه هر محصل را برای اوبفرستد .

درسال تحصیلی گذشته، مجموعا درحدود دوازده هزارنفر به ترتیب عده محصلین هرکشور درکشورهای: آلمان، آمریکا، انگلستان، اطریش ، فرانسه، سویس، ترکیه، لبنان ، ایتالیا، بلژیك وهلند محصل‌داشته‌ایم که بترتیب اهمیت‌رشته، دررشته‌های پزشکی، مهندسی، کشاورزی، علوم اجتماعی، ادبیات وفلسفه وزبان وهنر های زیبا مشغول‌تحصیل بوده اند. درحدود دو هزار نفر ازاین عده در مرحله دبستان ودبیرستان بوده اند.

همچنین برای اینکه بتدریج ازتعداد دانشجویانی که برای تحصیلات بعد ازدیپلم بخارجه میروند کاسته شود پیش بینی شده است که پس ازرفع نقائص موجوده‌انشگاههای کشور ، اعزام دانشجوی دولتی منحصر به کسانی باشد که رشته های تحصیلی شان درایران موجود نیست.

مرحله دوم یعنی مسئله نظارت و سرپرستی دانشجویان درحین اقامت وتحصیل درخارج راباتعیین واعزام سرپرستهای بصیر بکشورهای‌مختلف میتوان حل کرد. تامشکلات محصلین رادرمحل بدون اتلاف وقت رفع‌کنند.

اما مرحله سوم یعنی مسئله کاریابی برای فارغ التحصیلانی است که‌پس از اتمام تحصیلات بکشور مراجعت میکنند.

این عده رامی‌توان بسه‌گروه‌تقسیم کرد .

اول‌ـ آندسته‌که خودسرمایه دارند ومایلند بابکار بردن معلومات و تجربیات وهمچنین سرمایه شخصی خود بکارهای آزاد بپردازند. دراین مورد سازمان شاهنشاهی دانشجویان بادر نظرگرفتن احتیاجات کشورآنها را راهنمائی خواهد کردکه بتوانندازبکار انداختن سرمایه ومعلومات خود حداکثراستفاده راینفع کشور و خود ببرند .

دوم‌ـ کسانی هستند که میخواهند کار آزاد بکنند ومعلومات و تجربیات خودرا بکار برند ولی سرمایه‌ندارند دراینصورت سازمان باکمك دستگاه های وام دهنده از قبیل بانك عمران که اخیرا بموجب فرمان‌اعلیحضرت همایون شاهنشاه برای این منظور تاسیس شده است پس ازمطالعه‌پروژه های آنها، تسهیلاتی فراهم میسازد که فارغ‌التحصیلان بتوانند مبلغ‌مورد احتیاج خودرا باحداقل ربح وام بگیرند .

سوم کسانی هستندکه مایلند در موسسات دولتی یاملی مشغول کار شوند. درمورد این قبیل اشخاص سازمان دانشجویان در سال آخر تحصیل با دانشجو یان و همچنین موسسات دولتی وملی تماس گرفته کار ومورد تخصص هر نفررا پیش از اتمام تحصیل برای او درنظر میگیرد .

ضمنا بطور کلی باید خاطر نشان کنم که سازمان شاهنشاهی‌دانشجویان بین فارغ التحصیلان دانشگاه های خارجه ودانشگاه های ایران هیچگونه تفاوتی قائل نخواهد شد و هرنوع تسهیلاتی که برای فارغ التحصیلان خارجه فر اهم میکند شامل حال فارغ‌التحصیلان دانشگاه های‌ایران هم خواهد بود .

جلسه‌معارفه دردانشگاه‌تهران

به مناسبت ورود آقای حسن عالی‌یوجل وزیرسابق فرهنك ترکیه از طرف انجمن دوستی وروابط فرهنگی ایران و ترکیه در روز چهارشنبه دهم آذر ساعت هفده جلسه معارفه و پذیرائی در دانشگاه تهران ترتیب داده شده است .

دراین جلسه آقای فروزان‌فررئیس دانشکده معقول و منقول سخن خواهد گفت .

تیمی که به هندوستان رفت

تیم ملی فوتبال ایران دو روز زودتر از موعد بسوی هندوستان پرواز کرد .

تیم ملی ما در هندوستان برای شرکت در مسابقات دوره‌حذفی بازیهای آسیائی باتیم های اسرائیل ،هندوستان وپاکستان دو بار بازی خواهد کرد ودر نتیجه اگر درمیان این تیمها رتبه اول ویادوم را احراز کند بپای فینال مسابقات بازیهای آسیائی ۱۹٦۲ باندونك خواهد رسید .

مادر آغاز مسابقات کاپ مطلای شاپور غلامرضا پهلوی‌نوشتیم تیمهای طراز اول تهران تمرین ندارند و مشکل است که در مدت کوتاه به «فرم» برسند ودر ضمن پیشنهاد کرده بودیم چون مسابقات هندوستان درپیش است بهتر است فدراسیون برای جبران این نقض یك سری مسابقات دیگر ترتیب داده و تمرینات هر دو تیم را نیز زیرنظر خود قرار دهد .

متاسفانه فدراسیون بعللی نتوانست پیشنهاد ما را عملی کند و در ضمن بازیهای برزیل نیز مدتی فدراسیون ما را گرفتار کرد . بهرصورت تیم ملی فوتبال ایران بهندوستان رفت .در حالیکه درتهران حتی یکبار بطور دسته جمعی بازی نکرد . در صورتیکه برای پی‌بردن نواقص تیم انجام چند بازی ضروری بود. بااین وضع بعید بنظر میرسد افراد تیم ما بتوانند شش مسابقه یکروز در میان را باقدرت طبیعی بپایان برسانند مهمتر اینکه تیم ملی فوتبال ایران را به هندوستان بدون مربی فرستادیم .همه میدانند که یك تیم دبیرستان اگر از تهران به قزوین برود محال است بدون مربی حرکت کند .

«ناتمام»

هدیه‌ای که همیشه بخاطر میماند

پارکر ٦۱ باخاصیت لوله های مؤین

Parker 61

مدتها پس‌ازآنکه زمان عرضه پارکر٦۱ سپری شد شماو هدیه‌شما درخاطر گیرنده علاقمند وراضی‌آن باقی خواهید ماند . پارکر٦۱ با طرح‌عالی وکاررضایت‌بخش قلمی‌است که سالهادر کمال روانی وخوبی کار کرده وهرموقع ازآن استفاده شودشمع محبت‌شما را دردل گیرنده میافزود ولحظه مطلوب دریافت هدیه را بخاطر میآورد

پارکر٦۱ عملاصدضربه بوده‌وبهیچوجه چکه‌نمیکند وهیچ گونه‌قسمت متحرکی که بشکند یا کهنه شودندارد بطور خودکارپر میشود و میتوان به نوشتن آن اعتماد نمود برای هدیه آینده بهترین‌هدایا پارکر٦۱ راانتخاب کنید.

ازپارکر٦۱ دیدن کنید. هشت‌مدل برای انتخاب شما موجوداست. هرقلم بایك‌مدادخودنویس‌همرنك همراه‌است

سایر مدلهای پارکر .....

برای‌خود وهدیه بدوستان پارکر٦۱ راانتخاب کنید.

پارکر٦۱ قلم‌مرسوم ـ یك‌هدیه واقعا بی‌نظیر

پارکر٥۱ـ که ازنظر شکل و کارمعروفیت جهانی دارد.

پارکر سوپر۲۱ـ باقیمت مناسب

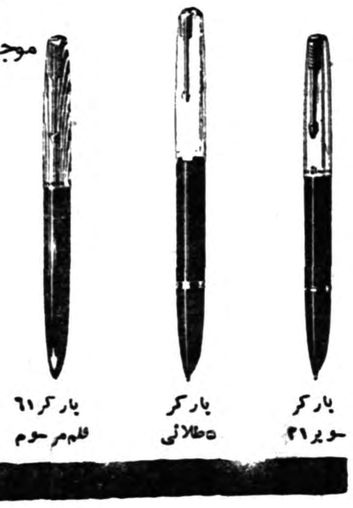
پارکر ٦۱ قلم‌مرسوم
پارکر ٥طلائی
پارکر سوپر۲۱

محصولات شرکت قلم‌پارکر

سازمان ورزش شوروی وفدراسیون کشتی ایران

روز گذشته اطلاع حاصل شد که سازمان ورزشی شوروی طی نامه ای که بفدراسیون کشتی کشور نوشته از برگزاری‌شایسته‌مسابقات جهانی تهران اظهار تشکر نموده است .

در این نامه تشکیلات ، وضع برنامه قهرمانان ، استادیوم و سایر امور مربوطه بمسابقات جهانی تهران مورد تقدیر سازمان ورزشی‌شوروی قرار گرفته است .

تغییر در وضع مسابقات کشتی

امروز از فدراسیون کشتی کشور اطلاع حاصل شد که دروضع وترتیب انجام مسابقات کشتی آزاد تغییراتی صورت داده خواهد شد .

این تغییرات باین ترتیب خواهد بود که مسابقات کشتی تشویقی وزن بوزن انجام میشود .

دبیر فدراسیون کشتی کشور متذکر شد که برای انجام مسابقه در هروزن روزهای پنجشنبه ـجمعه وشنبه در نظر گرفته‌شده است ، بنابر این در هرهفته در یك وزن مسابقه انجام خواهد شد .

معرفی منسوجات نخی هند

سالهای متمادی است که هند به تولید پارچه های نخی پرداخته و درحقیقت باید هند را زادگاه پارچه های نخی نامید مرغوبیت جنس، نرمی و لطافت طرح زیبا و بالاخره رنگ زنده و متناسب پارچه های نخی هند مورد استقبال مصرف کنندگان در سرتاسر جهان قرار گرفته است .

نمایشگاه منسوجات هند

که ۲۷ آبان در نمایشگاه کالای هند واقع در خیابان پهلوی برگزار میشود .

محصولات نساجی هند را که دارای رنگ زنده و متناسب طرح عالی مرسوم وجدید وجنس مرغوب میباشد به شما عرضه مینماید .

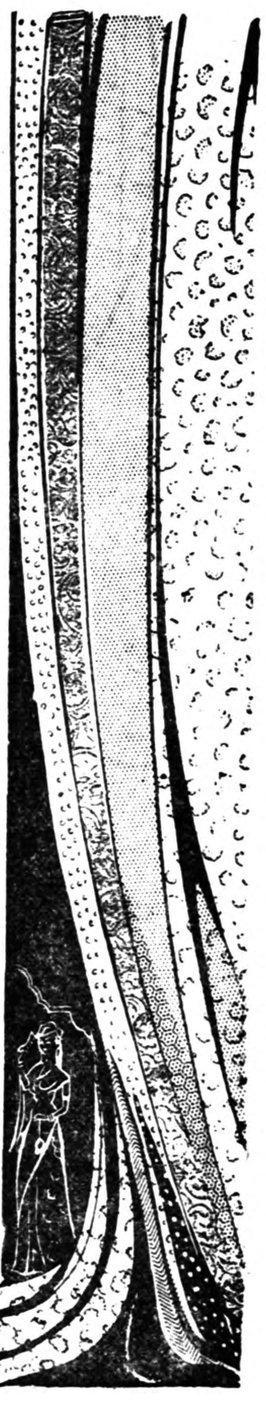

TEXPROCIL

برای کسب هرگونه اطلاعات درباره منسوجات نخی هند باشورای توسعه آن مکاتبه فرمائید

THE COTTON TEXTILES EXPORT PROMOTION COUNCIL

Cecil Court, 26, Lansdowne Road, Apollo Bunder, BOMBAY 1

آ ـ ۳۱۹۰٦

دریچه عالم جوانی بروی پیران باز شده؟

بقیه از صفحه ۱۴

داروی «H-۴۰» و «نووکائین» اثر مفیدی برروی موی سر دارند. عکس بالا شخصی را می‌بینید که درسال ۱۹۵۵ این دارو را استعمال کرده درسال ۱۹۵۶ نیمی ازموی سرش روئیده ودر سال ۱۹۵۷ موهای سرش کاملا بحالت عادی بازگشته است. این عکسها در مجله پزشکی «ئی‌ترابی وخه» آلمان بچاپ رسیده است.

شعبه‌ای بنام «ژریاتری» یا جوان کردن پیر مردان کرده است. کاراکاشیان درمورد خاصیت داروی نووکائین اظهار داشت این دارو برای جوان کردن سلولهای فرسوده مفید است.

انستیتوی جوانی

دکتر کاراکاشیان اصلا اهل ترکیه می باشد و با اینکه بیش از شصت سال از عمرش میگذرد قوی و سالم می باشد دکتر در پاسخ اینکه آیا خودشما از داروی ضد پیری استفاده میکنید؟ گفت «باید بشما اطلاع بدهم که اصولا من به بیماری بزرگی قلب مبتلا هستم و اطباء و پزشکان در اوایل جوانی به پدر ومادرم گفته بودند فرزند شما بیش از چند سال دیگر زنده نخواهد بود ولی من با این حرفها ازمیدان بیرون نرفتم و با کوشش و دقت ومعالجاتی که خودم کردم موفق شدم اکنون در خدمت شما باشم» دکتر کاراکاشیان درپایان اظهارات خودش درمورد بانو پروفسور اصلان گفت «این بانوی دانشمند اکنون انستیتوی بزرگی در رومانی و مجارستان ایجاد کرده است ونتیجه آزمایشهای خودرا روی بیماران مطالعه میکند.

مسئله پیری وتحقیقات آناصلان

ازآغاز قرن کنونی در دنیا مسئله مربوط به پیری و کهولت مورد مطالعه قرار گرفته وتغییرات حاصله درسیلولهای عصبی در سنین مختلف بررسی ومطالعه شده است.

پس از سالها آزمایش وتجربه دانشمندان وپزشکان باین نتیجه رسیدند که پدیده‌های کهولت و پیری غیر قابل برگشت نبوده و قابل علاج است.

بنظر دانشمندان پیری وکهولت یك حالت «دیستروفیك» میباشد که قسمتی از آن میتوان مبارزه کرد بطوریکه آنا اصلان درکنفرانس اخیر خود تذکر داده داروهای «H-۳» و«نووکائین» چیزی نیست که اخیرا کشف شده باشد بلکه این داروها برای معالجه امراض دیگر بکار میرفته وتاثیر آن طی آزمایش‌های فراوان ظاهر شده است.

آنا اصلان گفت:

«بین سالهای ۱۹۴۹ و۱۹۵۱ نتایج حاصله از تزریق نووکائین رابرای معالجه روماتیسم مورد مطالعه قرار دادیم بعد متوجه شدیم در مریض هائی که از نظر روماتیسم مورد مدارا قرار گرفته اند حالت سختی فوق العاده چه در جوانان وچه در پیران از بین رفته وراه رفتن آنها بهتر شده ویك نوع حالت خوش بینی وهمچنین بهبود محسوسی نیز در حافظه آنها پیدا شده است.

بدینجهت تاثیر عمومی این دارو برروی حیوانات مخصوصا موشهای سفید آزمایش کردیم درپوست این حیوانات پس از تزریق درخشش و جلای خاصی پیدا شد ووزن آنها نیز افزایش یافت.

این آزمایش ها برابر آن داشت که عده زیادی از پیرمردان تحت تاثیر این دارو قرار دهیم نتایج حاصله بسیار درخشان بودبدین جهت از سال ۱۹۵۲ تاثیری را که نووکائین از نظر خاصیت ضدپیری وکهولت دارد منتشر نمودیم ودر سال ۱۹۵۴ تاثیر عجیب «اتروفیك» وجوان کننده آنرا انتشار دادیم.

آنا اصلان در گزارشهای خود گفت: براثر استعمال این داروزنان پیر «عادت ماهانه» را مجددا شروع میکنند.

آگهی نرخ ماهی

بمنظور رفاه عموم شرکت سهامی شیلات ایران نرخ ماهی سفید وکفال منجمدو تازه رابرای فروش در معابر تهران بشرح زیر اعلام میدارد:

ماهی سفید		ماهی کفال	
ممتاز دانه‌ای	۵۰ ریال	درشت دانه‌ای	۱۵ ریال
درشت دانه‌ای	۴۰ ریال	متوسط دانه‌ای	۱۰ ریال
متوسط دانه‌ای	۳۰ ریال	ریز دانه‌ای	۵ ریال
ریز دانه‌ای	۲۰ ریال		

ضمنا باطلاع میرساندکه کلیه ماهی مورد نیاز اهالی محترم درتمام مدت فصل صید تامین گردیده که روزانه حمل و بوسیله کامیون در نقاط زیر:

۱ـ دروازه غار ۲ـ میدان تجریش ۳ـ سلسبیل ٤ـ جلوی شهرداری ۵ـ جلو ی مسجدشاه ٦ـ جلوی وزارت کشور و سبزه‌میدان ۷ـ میدان وزیه (شهناز) ۸ـ سوبر مارکت ۹ـ شاه‌آباد مخبرالدوله ۱۰ـ اسلامبول ۱۱ـ میدان خراسان ۱۲ـ میدان گمرك ۱۳ـ چهارراه عباسی در دسترس مصرف کنندگان گذارده خواهد شد.

۱ـ۲ آ ـ ۳۱۷۳٤ شرکت سهامی شیلات ایران

اپتالیدون ساندوز را فقط درکاغذهای زرورقی که دارای علامت مخصوص ساندوز است خریداری فرمائید

درظرف یکماه گذشته دهها هزار نفر از

شیك پوشان

دختر وپسر، زن ومرد، کوچك و بزرك در

مسابقه بزرك زیبائی اندام

شرکت کرده‌اند

کارخانه میلیون

سازنده پیراهن‌های معروف اتوماتیك وپارامونت وتهیه‌کننده انواع البسه، بیژامه، شورت بلوز، ربدشامبر، کت‌اسپرت، شلوار، پالتو، وبارانی، شمارا بشرکت دراین مسابقه بزرك دعوت‌میکند برای دریافت جوائز بزرك این مسابقه که بصاحبان زیباترین اندامها تعلق میگیرد و دریافت یك بلیط سینماکه بهر شرکت کننده تقدیم میشود بمراکز زیر مراجعه و پرسشنامه مخصوص مارا پرکنید.

تهران ـ کارخانه لباس دوزی میلیون تهران‌نو تلفن ۹۱۸۳۱

مغازه سوسن، لاله‌زارنو ـ مغازه پیراهن، لاله‌زارنو ـ مغازه قدس، کوچه برلن ـ فروشگاه نیل، چهارراه لاله‌زار ـ پلازا، چهارراه پهلوی ـ مغازه مانون، لاله‌زار ـ مغازه لافایت، لاله‌زار ـ مغازه مرجان، خیابان فردوسی ـ عمده‌فروشی نصیرزاده بازارسرای منصوری، چهارراه کنت مغازه ستاره وکلیه فروشگاههای بزرك تهران وشرکتهای تعاونی

شهرستانها

آبادان، فروشگاه ستاره آبی ـ اصفهان، نیوی نژاد وبنگاه نیرو ـ اهواز، مرتضی نوری وحسن محمدیان ومحمد ثروت وشالبافی ـ بابل، مغازه عصرجدید وگل چوبیان ـ بندرگز، حسین صلبی ـ تبریز، بهمن کبیری ـ رضائیه، دادپور ـ رشت، فروشگاه رویال ـ شیراز، گیلدا خیابان زند ـ کرمانشاه، مغازه پروانه ـ گنبدکاوس، مقامی ـ مراغه، طاهر ممقانی ـ همدان، بهرام نژاد ـ کاشان، گلی‌زاده میدان فیض ـ رودسر، شاپور امیرپور ـ شاهرود، فروشگاه شهریانی ـ خرمشهر، موسوی‌زاده

آ ـ ۳۱۹٤۲

فروشندگان ورق بازی

مصرف کنندگان عمده ـ باشگاهها

ورق های بازی رویه پلاستیک باتصاویر بسیار زیبا رسیدازیك دوجین (۱۲ دسته) به بالا فروخته میشود ازهرکجا برای هردوجین ۱۲۵۰ ریال فرستاده شود ورق جورشده باتصاویر مختلف همان آدرس فرستاده خواهد شد.

دفتر تجارتی م. دکتر شریف ـ خیابان پهلوی ـ کوچه ملك شماره ۲۷ ـ تلفن ـ ٤۰٤۵۹

مصاحبه خبرنگارما بااستانداران جدید

مهام: زیباکردن شهرهای آذربایجان درسرلوحه برنامه‌من قراردارد

دهقان: برای خداحافظی به تبریز رفت.

میهن: ازاختیارات استانداران استفاده میکنم.

مهام

دهقان

میهن

همانطوریکه دیروز اطلاع دادیم ساعت چهار بعد از ظهر دیروز قبل از تشکیل جلسه هیئت دولت آقای اتابکی وزیر کشور در کاخ مرمر حضوریافت و آقایان ناصر ذوالفقاری را بسمت شهر دار تهران و آقای موسی مهام را بسمت استاندار آذربایجان شرقی معرفی کردوضمنا آقای دهقان را بسمت استاندار گیلان و آقای میهن را نیز بسمت استاندار آذربایجان غربی به‌پیشگاه ملوکانه معرفی نمود .

در این معرفی شاهنشاه اوامر موکدی در مورد تسریع در اجرای برنامه‌های عمرانی استانهای آذربایجان شرقی و غربی و گیلان باستانداران جدید صادر فرمودند .

مطالعه میکنم

امروز آقای مهام د رباره برنامه کار خود بخبرنگار ما اظهار داشت من در حدود هشت سال قبل باعنوان معاون استانداری و فرماندار تبریز در آذربایجان انجام وظیفه میکرده‌ام البته وضع آنوقت با حال خیلی فرق دارد من تامطالعه کافی درباره وضع فعلی آذربایجان نکنم نمیتوانم برنامه خودرا اعلام کنم ولی آنچه مسلم است عمران و آبادی و رفاه و آسایش مردم آذربایجان و مرمت ابنیه تاریخی و زیبائی شهرها در سرلوحه برنامه من قرار دارد.

استاندار جدید آذربایجان اضافه کرد من از فردا مطالعه خود را درباره آذربایجان شروع‌خواهم کرد .

استاندار گیلان

آقای علی دهقان استاندار جدید گیلان امروز صبح بصوب‌تبریزعزیمت نمود وی قبل از عزیمت بخبرنگار ما گفت من برای تودیع با همکاران سابقم به آذربایجان میروم و روز جمعه بتهران خواهم آمد و پس از مطالعه امور گیلان برنامه کار خودرا اعلام خواهم کرد .

آقای دهقان از صاحبمنصبان عالی رتبه وزارت فرهنگ می باشد که سالها ریاست فرهنگ استان آذربایجان را عهده دار بوده است .

نامبرده مدتی ریاست اداره تعلیمات متوسطه را در مرکز عهده دار بوده آخرین سمت وی مدیریت کل‌فرهنگ آذربایجان شرقی‌بوده است .

اختیارات استانداران

آقای میهن امروز بخبرنگار ماگفت من پس از مطالعه امور عمرانی استان آذربایجان غربی در هفته آینده‌بصوب ماموریت خود خواهم رفت وی اضافه کرد که در شرفیابی دیروز عصر شاهنشاه به آقای نخست‌وزیر که در شرفیابی حضور داشتند تاکید فرمودند که در تصویب‌قانون‌اختیارات استانداران تسریع گردد تا آنان با اختیارات بیشتری وظایف خود را انجام دهند .

آقای شاپور میهن استاندار آذربایجان غربی که قبلا سمت استانداری گیلان را بعهده داشته نیز خدمت خود را از وزارت دادگستری شروع کرده وسپس بوزارت کشور منتقل گردیده است وی در خرداد سال‌جاری‌بسمت‌استاندار گیلان منصوب شد .

درجلسه امروز مجلس شورایملی

لایحه استخدام مهندسین وکمك مهندسین مطرح شد

بعنوان پیش ازدستور دراطراف نمایشگاه صنعتی فرانسه ، مطبوعات یکی از کشورهای دوست ومسافرت رئیس جمهوری امریکا بایران صحبت شد

جلسه علنی مجلس شورایملی‌ساعت ده بامداد امروز بریاست آقای دکتر عمید «نایب رئیس» تشکیل شد .

نوستان ما ...

پس‌از انجام امور مقدماتی نطقهای قبل از دستور آغاز شد و آقای پروفسور جمشیداعلم‌اظهارداشت: اقدام دولت و مردم اهل علم فرانسه در تاسیس نمایشگاه علم و صنعت‌فرانسه درایران برای مملکت ما بسیار نافع و قابل استفاده بود من از این عمل مفید دولت فرانسه از طرف خودم و همکارانم سپاسگزاری میکنم .

ملت ایران ابدا جنگجو نیست و جز دوستی و صفا و صلح نمیخواهد ، اما در عین حال ملتی آزاده است که بهیچوجه مرعوب‌نمیشود و قبول‌بندگی نمیکند (صحیح است)

مناسبت به‌دشمنان خود هم هیچوقت از حدود نزاکت خارج نمیشویم و همیشه بادب با آنهارفتارمیکنیم‌اما دوستان مانباید ما را رنجیده خاطر کنند ، آنها باید قدر دوستی مارا بدانند واگر احیانا گاهی در مجلات و روزنامه هایشان صحبتهای ناروائی میشود جلوگیری کنند .

ما که از دشمنان‌خود فحش‌میتنویم اگر قرار باشد از دوستان هم گاهی ناسزا بشنویم مجبوریم فکر کنیم که این مجلات و روزنامه ها که فحش میدهند تحت‌تاثیر همان‌اشخاصی قرار گرفته‌اند که بما فحش میدهند .

ناطق سپس گفت: بنده مسافرت قریب‌الوقوع رئیس جمهوری‌امریکا رابایران تبریك میگویم وامیدوارم که ملاقات ایشان بارهبر خردمند ماشاهنشاه ایران منمر به‌ثمرات بزرگی باشد(انشاءالله)

لایحه استخدام مهندسین

در اینموقع مجلس وارد دستور شد و لایحه‌مربوط به نحوه‌استخدام مهندسین و کمك مهندسین‌وتکنسین ها مطرح گردید و بنا به پیشنهاد عده‌ای از آقایان نمایندگان بفوریت این لایحه رای گرفتند تصویب شد .

آقای دولت آبادی پیرامون لایحه تذکراتی داده و گفت : آن کسی که زندگیش تامین نباشد گذشته از این که از جاده شرافت و وجدان‌خارج میشود دیگر مایل به کار کردن‌آن طور که باید نیست . مطلب دیگر اینکه لیسانسیه‌های‌دیگر هم‌مستحق کمك هستند

آقای عمیدی نوری گفت در لایحه ای که تنظیم می شود نباید ماده یا تبصره ای اضافه شود که‌تبعیضی بین دو دسته قائل شود . این سیستم تجزیه و تحلیل در امور افزایش حقوق‌کارمندان غلط است فارغ‌التحصیلان دانشکده علوم‌توانستند تبصره ای در این لایحه بنفع خود اضافه کنند اما آن لیسانسیه ایکه از دانشکده حقوق فارغ‌التحصیل شده و رفته در ادارات دیگر و کار حقوقی هم می کند اما رتبه قضائی ندارد مشمول این تبصره نیست پس این تبعیضی است مابین‌لیسانس حقوق‌و لیسانس دانشکده علوم چرا باید اینطور باشد باید فکری کرد باید تفاوتی باشد ...

آقای دکتر رضائی ضمن بیاناتی گفت : این لایحه که امروزموضوع بحث‌است شاخصی از فعالیتهائی است که در چند ساله اخیر در کشور ما شروع‌شده‌است، احتیاجی که ما امروز به مهندس داریم‌نشان می دهد که ما آنقدر در عمران و آبادی پیشرفت کرده ایم که دولت مجبور شده است چنین لایحه ای تقدیم مجلس کند . اگر امروز مهندسین خارجی هم در کشورما کار می کنند زوی اصل احتیاج است و ما امیدواریم که روزی برسد که یك مهندس خارجی هم در دستگاههای ما نباشند و همه کار ها بدست مهندسین ایرانی سپرده شود . (احسنت)

آقای دکترضائی‌سپس‌ضمن‌تکذیب از تبعیض در دستگاههای مختلف عقیده داشت که‌تنظیم این لایحه روی اصل عرضه وتقاضا صورت گرفته است وباید هم‌بین مهندسین ولیسانسیه‌های متخصص بالیسانسیه های غیر متخصص تفاوتی باشد (دکتر شفیع امین- تبعیض بدامست نباید باشد).

مهندسین رادر دستگاههای‌خصوصی باماهی سه‌هزاروچهار هزار تومان هم استخدام میکنند دراین صورت چطور ممکن است یك مهندس در پست‌وتلگراف ویا وزارت راه‌باهزار تومان پایندشود. باین ترتیب ما ناچاریم که‌برای مهندسین در دستگاههای دولت امتیازاتی قائل شویم (صحیح است)

اما درعین حال مابه مهندسی پول میدهیم که کار فنی خودش‌را انجام بدهد نه‌اینکه مثلا برود در وزارت دارائی ویشت میزبنشیند. اگر اینطور باشد خیلی ازلیسانسیه ها هستند که لیاقت بیشتری درآن شغل دارند(صحیح است‌ـاحسنت) (یکی‌از نمایندگان- دولت باید هرکس رادرجای خودش بکار گمارد) ناطق سپس در جزئیات لایحه تذکراتی‌دادواز دولت‌خواست که‌توضیح داده شود راجع به‌عموم لیسانسیه‌های کارمند دولت چه نظری هست وچه راهی‌برای رفع ناراحتی لیسانسیه‌ها اتخاذ شده‌است آقای دکتر شاهکار پیشنهاد کفایت مذاکرات در کلیات کرد که‌پس‌از بیانات آقایان فضائلی وشمس‌قنات آبادی به‌آن رای گرفتند و و تصویب گردید و سپس مواد لایحه قرائت شد .

در ماده یك چندتن از آقایان نمایندگان تذکراتی دادند و سپس به پیشنهاد آقای مهندس جفرودی کفایت مذاکرات در ماده یك تصویب گردید و پیشنهادات قرائت شد .

آقای دکتر رضائی پیشنهاد کرد که لایحه فقط شامل مهندسینی باشد که در کادر فنی کار میکنند .

آقای مهندس‌جفرودی عقیده داشت که این پیشنهاد عملی نیست زیرا دستگاههائی هست که لازم است حتی بایگان و رئیس دفتر آنها هم مهندس باشد .

آقای بهبهانی ضمن‌تذکراتی گفت: دولت مهندسین متخصص رادر کار های تخصصی آنها بکار نمیگمارد و آنها را میفرستد که کار اداری بکنید .

پس از توضیحات آقای انواری در اطراف پیشنهاد و تذکر این نکته که در جلسه دیروز شورای‌معاونین‌موضوع حقوق لیسانسیه ها مطرح بوده و تصمیماتی اتخاذ شده است که پس از تصویب هیئت دولت آماده تقدیم به مجلس خواهد بود .

آقای عمیدی نوری عقیده داشت که این پیشنهاد بصلاح دولت نیز هست و مهندسین دستگاه های مختلف‌صمغی نخواهند کرد که در تهران بمانند و برای انجام کار های فنی دولت مفید خواهند بود .

پس‌از توضیحات آقایان انواری ، مهندس اشراقی وزیر پست و تلگراف ودکتر دادفر مخبر کمیسیون اقای دکترضائی موافقت‌کرد که پیشنهادش باافزودن‌جمله«به‌تشخیص‌دولت»اصلاح شود .

پس از تذکرات چندتن‌دیگر از آقایان نمایندگان باین پیشنهادرای گرفتند و تصویب گردید .

ختم جلسه

نزدیك ساعت یك جلسه ختم‌گردید وآقای نایب رئیس اعلام کرد که‌بقیه پیشنهادات لایحه استخدام مهندسین در جلسه آینده (روز پنجشنبه)مطرح خواهد شد .

امروز برنامه توقف آیزنهاور درتهران وواشنگتن‌منتشرشد

درناهار کاخ مرمر نخست‌وزیر، وزیردربار، وزیرامورخارجه، وبرت‌مرفی، سفیرکبیر آمریکا سرگرد آیزنهاور وجیمز هاگرتی شرکت خواهند داشت

درساعت یك‌بعداز ظهر امروز برنامه مذکور عینا در واشنگتن تهران طی یك کنفرانس مطبوعاتی دراختیار مطبوعات گذارده شد .

برنامه مذکور عینا درواشنگتن نیزاز طرف سخنگوی وزارت‌خارجه آمریکا انتشار یافته است .

انتشار برنامه درواشنگتن

واشنگتن ۱دسامبر -خبرگزاری فرانسه- پرزیدنت آیزنهاور دوشنبه چهاردهم دسامبر درساعت ۸و۴۵ بوقت محلی وارد تهران میشود.

ایزنهاور درساعت ۱۲و۳۰ در ناهاری که شاهنشاه بافتخارروی در کاخ‌مرمر خواهند داد شرکت میکنند . چندین نفراز همراهان رئیس جمهوری دراین ناهارشرکت میکنند ازجمله ربرت مرفی و سفیر کبیرآمریکا درایران وپسر پرزیدنت آیزنهاور و همچنین‌جیمز هاگرتی منشی‌مطبوعاتی کاخ‌سفید.

آیزنهاور بعداز ظهر تهران‌را ترك میکند .

دیگر خبر گزاریها واز جمله خبرگزاری فرانسه نیزبرنامه‌اقامت آیزنهاور رادرتهران بهمین شرح ازتهران مخابره کرده‌اند .

اظهارات سخنگوی وزارت‌خارجه

امروز سخنگوی‌وزارت امورخارجه درباره مسافرت کوتاه رئیس‌جمهوری آمریکا به‌تهران به‌خبرنگاران‌اظهار داشت:

اعلیحضرت همایون شاهنشاه‌روز ۲۲آذرماه ساعت ۸و۴۵بامداد از حضرت پرزیدنت آیزنهاور که وارد تهران میشوند در فرودگاه مهرآباد استقبال خواهند فرمود.

درفرودگاه احترامات رسمی کامل معمول میگردد ومنجمله ۲۱تیرتوپ شلیك خواهد شد وگارد احترام مراسم احترامات رابعمل خواهد آورد. آنگاه جناب آقای نخست وزیر- جناب آقای وزیر دربار و هیئت‌دولت‌وروسای مجلسین وهیئت نمایندگان سیاسی به حضوررئیس جمهوری امریکا معرفی خواهند شد. پس‌از آن اعلیحضرت‌همایون شاهنشاه وحضرت رئیس جمهور به‌کاخ مرمر تشریف‌فرما خواهند شد. قبل‌از ناهار اعلیحضرت‌همایون شاهنشاه مذاکراتی بطور خصوصی پیرامون مسائل مورد علاقه‌مشترك بارئیس جمهوری امریکا به عمل خواهند آورد.

حضرت رئیس‌جمهوری آمریکاو عده‌ای از مقامات آمریکائی ناهار رادر کاخ‌مرمردرحضور اعلیحضرت همایون شاهنشاه صرف خواهند نمود.

رئیس جمهوری امریکا درساعت ۱و۴۵ دقیقه بعدازظهراز کاخ‌مرمر بقصد فرودگاه حرکت خواهند فرمود. درفرودگاه مراسم توديع مختصری بعمل خواهد آمدوسپس هواپیمای حضرت رئیس جمهوردر ساعت ۲و۳۰ دقیقه بعدازظهرتهران رابقصد آتن ترك خواهد کرد.

امروزوزیر کشور

بقیه ازصفحه اول

کرده‌اند امیدوارم این همکاری ادامه یابد .

اظهارات شهردار

آقای ذوالفقاری پس‌از تشکر از خدمات آقای مهام اظهار داشت . من سرباز اعلیحضرت همایونی هستم و شاهنشاه اراده فرمودند که من سرپرستی شهرداری را بعهده بگیرم وامیدوارم با همکاری آقایان بتوانیم خدماتی انجام دهیم . واین را بدانید که ما خدمت‌گزاران مردم‌تهران‌هستیم وبایستی رضایت آنها را فراهم کنیم من در مقابل آقای وزیر کشور قول میدهم دراین مدت‌که من درشهرداری خواهم بود غیر از درستی و صحت عمل و کار چیز دیگری وجود نداشته باشد و رضایت مردم تهران از هر جهت فراهم گردد .

اولین دستور

پس‌از پایان تشریفات‌معارفه شهردار جدیدبلافاصله شروع بکارکرد و اولین دستور خودرا به رئیس اداره امور شم رداد اولین دستور آقای ذوالفقاری این بود که پیاده رو ها مال مردم است وبایستی بکلیه روسای برزنها ابلاغ کنید که تا روز شنبه تمام پیاده روهای خیابانهای تهران که دارای چاله و گودال است اصلاح گردد و مصالح ساختمانی که در پیاده روها زیخته شده وراه مردم را بند آورده برداشته شود .

جمع آوری اعلانها

شهردار جدید به کلیه روسای برزنها دستور داد اعلانهائی را که بدیوار ها نصب شده و موجب زیبائی شهر میشود جمع آوری نمایند وروسای برزنها مسئول هستند که در منطقه آنها اعلان و کاغذبه دیوار ها چسبانده نشود .

خبر محرمانه نیست

آقای ذوالفقاری در پاسخ‌خبرنگار ما در باره برنامه کار خود اظهار داشت . من امروز شروع بکار کرده‌ام وبایستی مطالعه کنم ولی‌در شهرداری تهران بهیچوجه خبر محرمانه‌ای نخواهد بود . و تمام کار های شهرداری باطلاع مردم خواهد رسید و هرگونه اطلاعی را خودم و رئیس دفتر کل شهرداری آقای گودرزی در اختیار مردم خواهیم گذاشت .

طبق دستور شهردار جدید ظهر امروز کلیه روسای برزنها ومناطق شهرداری در دفتر شهردار حاضر شدند .

ساعت نیم بعد از ظهر امروز کلیه روسای برزنها در دفتر کارشهردار حضور یافتند .آقای ذوالفقاری پس‌از آشنائی باآنها ضمن اظهارات مفصلی در باره احتیاجات شهر و مردم تهران دستوراتی بروسای برزنها داد.

شهردار تهران گفت :قبل از هرچیز شما بایدبخواسته های مردم‌توجه کنیدبایدنان‌وگوشت وآب‌ومایحتاج اولیه مردم را تامین کرد .

من تمام شهر را شخصا بازرسی خواهم کرد، بکوچه‌ها وپس کوچه‌ها میروم وتا روز شنبه باید در تمام‌شهر اثری از زباله و کثافات و حتی یك برگ دیده نشود .

جویهای‌آب باید تمیز باشند.پیاده روها باید از این صورت خارج‌شوند و محلهائی که مشغول ساختمان می باشند باید جلوی خیابان را بادیوار های مخصوص چوبی محصور سازند واز آشغال پیاده رو خودداری کنند.

شهردار تهران افزود باداره فنی شهرداری دستور داده ام که‌ازصدور پروانه جدید جهت ساختمان خودداری شود تا ما نقشه شهر را دقیقا مورد مطالعه قرار دهیم .

شما باید دراجرای منویات‌شاهنشاه شبانه‌روز کار کنید از توصیه‌بازی بشدت بپرهیزید وکسی‌را پیش‌من واسطه نکنید.

اگر خدای ناکرده بشنوم که کوچکترین کار خلاف وبی‌عدم‌توجه نسبت بموز شهر انجام داده‌اید علاوه براینکه عذرتان را خواهم خواست درصورت لزوم شمارا تسلیم دادگستری میکنم .باید قیمت‌تمام اجناس از فردا روی جنس‌زده‌بشود من دارای اختیاراتی هستم که شدت ازآن ها استفاده خواهم کرد مشکلات خودتان را مستقیما یا بوسیله تلفن بمن بگوئید من‌از کاغذ پرانی خوشم نمی‌آید.

امشب آب در تهران یخ می‌بندد

بقیه از صفحه اول

جهت دفاتر حضور وغیاب دربعضی از ادارات دیرتر برچیده شد.

فرق شمال وجنوب

ریزش برف درشمال وجنوب‌شهر متفاوت بود، در خیابانهای شمال شهر برف روی زمین نشست ولی درخیابانهای جنوبی فقط خیس‌بودن زمین نشانه‌ای از ریزش برف بود ودر اراضی اطراف تهران ازقبیل جاده تهران‌نو، وحیدیه، اطراف‌جاده شمیران برف که‌بارتفاع چندمیلیمتر روی زمین نشسته بودتاساعت ده صبح دیده میشد .

صبح امروز پس‌از بارندگی دیشب هوای تهران آفتاب شد وگاهگاه خورشید زیرلکه‌های ابر پنهان‌میشد

آنها که‌از سرما گرم میشوند!

باشروع فصل سرما وریزش برف وباران همانطور که دامنه فعالیت عده‌ای از کسبه محدود میگردد. عده‌ای دیگر بازارشان گرم‌میشود مثلا متصدیان شعب نفت از این دسته‌اند که هرچه هواسردتر شود برزونق کارشان افزوده میشودتنها ذکر این رقم کافیست که درسه روز اخیر که هوا سردشده‌درحدود ۵۰۰ کامیون ده‌هزارو‌ششصد لیتری که‌بالغ بر ۵ میلیون لیتر میشوداین شعبات نفت خریداری کرده‌اندتا مردم‌را گرم کنند ودراین میانه خود نیز ازسود آن گرم شوند!

کرسی هاوبخاری‌ها

بارپزش برف دیشب آن عده‌از سکنه تهران نیز که‌تاکنون در مقابل سرما مقاومت میکردندواز گذاشتن کرسی‌یابخاری‌ابا داشتند دست از مقاومت کشیدند البته امسال نیز بعلت گرانی ذغال کمتر از کرسی استفاده میشود وبهمین جهت بازار شرکت‌های سازنده بخاری نیز گرم است .

صبح امروز هوای شهرتهران و حومه آن‌مه‌آلود بود واداره هوا شناسی پیش‌بینی کرده است در امشب هوای تهران سردترشده و آب‌درسطح زمین یخ‌خواهد بست

سرمای شدید

اداره هواشناسی میگوید :جبهه های سردو کم‌فشاریکه اخیرا در اغلب نقاط کشور متمرکز شده‌و در روزگذشته سبب بارندگی در کلیه نقاط شده‌اند ازجای خود حرکت کرده‌بسوی‌شرق‌وافغانستان در حرکتند . این‌جبهه هااکنون از آذربایجان و مغرب ایران عبور کرده‌واز اواسط امشب از شهر تهران نیز خواهند گذشت .عبور این جبهه ها سبب صاف‌شدن هو وایجاد سرمای شدید خواهد شد.

جبهه‌ای از ایتالیا

اداره هواشناسی اضافه میکند: این آرامش هوا وسردی چندروز بیشتر دوام‌نداشته وجبهه فوق‌العاده فعالیکه اکنون در کشور ایتالیا قرار دارد به‌ایران خواهد آمد و هوا را بکلی منقلب‌کرده وبارانی خواهد نمود . جبهه مزبور سبب ریزش برف و باران شدیدی در ایران خواهد شد .

علت وجود مه

برف و بارندگی دیروز ودیشب تهران ۳میلیمتر وارتفاع برف در شمیران بطور متوسط ۱۴میلیمتر بوده‌است . علت مه صبح امروز تهران و حومه بالارفتن نسبت رطوبت هوا تامیزان ۹۷در صد بوده است ومیتوان گفت که‌صبح امروز دراغلب نواحی ایران مه‌وجود داشته است .

طوفان ادامه دارد

گزارش خبرنگاران ما ازشهرستان های شمالی حاکی است که طی دو روز گذشته در سرتاسر شمال‌طوفان شدیدی ادامه داشته و این طوفان با ریزش باران و در بعضی قسمتها با ریزش برف همراه بوده است خبرنگار ما از بندر پهلوی گزارش می دهد در دوروز گذشته طوفان بسیار شدیدی در بندر پهلوی و رشت و دیگر مناطق اطراف ادامه داشت واین طوفان شدید ، گاهگاه بارپزش باران همراه بود . شدت طوفان بحدی بود که چندین‌شیروانی سقف خانه و ادارات راازجای کند و خسارات بسیار زیادی وارد آورد. بموازات این طوفان شدید هوا، دریا نیز طوفانی شد و عبور و مرور کشتی ها در لنگرگاه بندر پهلوی قطع گردید . در بندر پهلوی طوفان همچنان ادامه داشت و در حومه این شهرستان همراه با طوفان‌بارندگی شدیدی شروع گردید با شروع‌این بارندگی بموازات قطع عبور ومرور کشتی ها در لنگرگاه بندر پهلوی و کنده شدن شیروانی های ساختمان ها سیل در رودخانه های اطراف جاری گردید و بمرداب بندرپهلوی سرازیر شد هم اکنون جریان سیل بمرداب عازیان بندرپهلوی ادامه دارد وگرچه طوفان در این شهرستان فرونشسته است ولی خسارات زیادی واردآمده است .

پلها تر معرض خطر

خبرنگار ما اضافه کرد که علاوه بر خسارات وارده در شهر بر اثر طغیان رودخانه های جاده آستارا پلهای این جاده در خطر انهدام قرار گرفته و فعلا عبور و مرورب سختی انجام می گیرد . خسارات ناشی از این طوفان شدید در منطقه طوالش نیز فراوان است و با این طوفان و بارندگی سرمای هوا در سرتاسر گیلان تشدید یافته است .

عبور با قایق

خبرنگار ما از محمود آباد گزارش می دهد براثر بارندگی های اخیر و جریان سیل دو پل بزرگ که درمسیر جادهٔ مخصوص قرار گرفته بود منهدم گردید و شاهراه تهران - مازندران قطع شد هم اکنون در روز های عادی مردم‌بوسیله‌قایق‌ازروی‌رودخانه محمود آباد عبور می کنند ولی طی دو روز اخیر بر اثر بارندگی های مداوم و شدید این رودخانه طغیان کرده‌وعبور و مرور از رودخانه محمود آباد بکلی قطع‌شد . فعلا سیل مهیبی در رودخانه های محمودآباد و سولده جریان دارد و بعید نیست خساراتی وارد آورده باشد و از صبح امروز ریزش‌باران و وزش باد های شدید که تا عصر دیروز ادامه داشت پایان یافته است ولی هوای این منطقه ابری و مستعد بارندگی است .

قربانی طوفان

خبرنگار ما ازآستانه‌اشرفیه گزارش می دهد از صبح روز گذشته هوای آستانه بشدت منقلب گردیده‌باانعلات هوا بارندگی شدیدی نیز در این منطقه شروع گردید ریزش باران توام با وزش بادهای شدید تا هنگام عصر ادامه داشت و بر اثر این‌بارندگی سیلاب در خیابانهای شهر جاری گردید و هوا بشدت سردشدهم‌اکنون سرمای هوا در این منطقه ادامه دارد و هوا نیز مستعد بارندگی می باشد .

گزارش خبرنگارما ازلنگرودحاکی است که روز گذشته طوفان شدید در لنگرود و دیگر شهرستان های گیلان غوغا می کرد شدت طوفان بحدی بود که حتی عبور و مرورراهالی در خیابانها بسختی صورت‌میگرفت این طوفان از هنگام صبح شروع شد و کم‌کم شدت یافت تا بجائیکه‌اهالی از شدت طوفان بوحشت افتادند . به موازات تشدید این طوفان بارندگی نیز در این شهرستان شروع گردید ودر میان‌باران‌وطوفان‌اهالی بهیچوجه نمی توانستند در خیابانها قدم از قدم بردارند وزش باد و ریزش قطرات باران هر لحظه شدید تر می شد و افرادی که میخواستند برای انجام کار های خود از خانه خارج شوند سعی می کردند حتی‌الامکان زودتر کار خود را در خارج انجام داده و خود را به پناهگاهی برسانند براثر شدت طوفان روز گذشته خسارات زیادی به اهالی لنگرود وارد آمدو حتی یکنفر قربانی طوفان گردید شدت وزش باد بحدی بود که دو دودکش بخاری خانه آقای اصغر زاده یکی از اهالی لنگرود را که ارتفاع آن در حدود سی متر بود طوفان از جای کند و بر سرزن عابری بنام صدیقهٔ انداخت . زن مزبور براثر ضربه ناشی از سقوط دودکش‌سی متری آنا جان سپرد. خبرنگار ما اضافه کرد که‌بموازات شدت‌طوفان بارندگی نیز دراین‌شهرستان ادامه داشت وبراثربارندگی شدید سیلاب درخیابانها وسیل در رودخانه‌های اطراف لنگرود جاری گردید.

درشهرستان مرکزی

خبرنگار ماز شهرضا گزارش میدهد روز گذشته بمدت ۸ساعت برف سنگینی درشهرضا به زمین نشست وبارپزش این برف سنگین هوای این منطقه بشدت سردشد. علاوه برسرمای شدید هوا براثر ریزش برف در شهرضا ومناطق اطراف آن راههای‌این منطقه‌مسدود گردید بطوریکه هم‌اکنون‌راه‌سمیرم وشش ناحیه اطراف بکلی مسدود گردیده است درشهر کرد،بروجن ومنطقه فریدن داران نیز طبق گزارش خبرنگاران مابرف‌سنگینی باریده وراههای اطراف این‌مناطق براثر ریزش برف مسدودشده‌است

درجنوب

بموازات بارندگی درریزش برف وطوفان درشهرستانهای شمالی و مرکزی درشهرستان‌های جنوبی نیز این بارندگی‌هاادامه داشت و ریزش برف وباران راهها رامسدود کرد وموجب طغیان رودخانه‌هاشد

خبرنگار ماز کرمان تلگرافی گزارش میدهدبارپزش برف‌سنگینی درکرمان راههای اطراف این‌منطقه بکلی مسدود گردید.

اولین بارندگی

طبق گزارش خبرنگار ماز بندر عباس بارپزش اولین باران دربندر عباس زمستان این منطقه شروع‌شد ولی این اولین بارندگی در بندر عباس موجب ایجاد خساراتی گردید براثر این بارندگی قسمت زیادی از راههای اطراف را سیل برد و عبور و مرور وسائل نقلیه قطع شد

در اهواز و آبادان

از اهواز و آبادان خبرنگاران ما گزارش میدهند براثر ریزش باران شدید دراین دو شهرستان سیلاب خیابانها را فرا گرفت هوا ابری‌شد بارندگی از صبح دیروز تا هنگام شب ادامه داشت و براثر این‌بارندگی هوای این شهرستان بحد محسوسی سرد شد .

برف سنگین

خبرنگار ما تلفنی از اصفهان اطلاع داد از ساعت شش و نیم بعداز ظهر دیروز ابتدا باران در اصفهان شروع بریزش کرد و سپس ریزش برف آغاز شد ریزش برف تا صبح‌امروز ادامه داشت و بیش از ۲۵ سانتیمتر برف به‌زمین نشست .

امروز هیچگونه اتومبیلی وارد اصفهان نشد و هیچ وسیله نقلیه‌ای هم نتوانست از شهر خارج شود کلیه ارتباطات تلفنی شهری قطع گردیده ولی امروز صبح هوای اصفهان آفتابی شد .

در شمیران خبرنگار ما گزارش میدهد از ساعت ۶ بعداز ظهردیروز

ریزش برف در شمیران و کوه‌های اطراف شروع شد و تا صبح امروز در سرتاسر نقاط شمیرانات ادامه داشت با ریزش این برف یکشبه‌در شمیران در حدود ده سانتیمتربرف بزمین نشست صبح امروز بیشتر اتومبیلها در شمیران با زنجیر حرکت میکردند و حرکت اتومبیل های بدون زنجیر بسختی انجام میگرفت .

در آخر وقت از اداره هواشناسی کسب اطلاع شد که در تهران‌در ۲۴ ساعت آینده بارندگی نمیشود وهوا قسمتی ابری و سردتر از روز قبل پیش بینی میشود .

در اطراف تهران

از شمیران خبرنگار ما گزارش میدهد از ساعت ۶ بعداز ظهردیروز ریزش برف در شمیران و کوه‌های اطراف شروع شد و تا صبح امروز در سرتاسر نقاط شمیرانات ادامه داشت با ریزش این برف یکشبه‌در شمیران در حدود ده سانتیمتربرف بزمین نشست صبح امروز بیشتر اتومبیلها در شمیران با زنجیر حرکت میکردند و حرکت اتومبیل های بدون زنجیر بسختی انجام میگرفت .

در آخر وقت از اداره هواشناسی کسب اطلاع شد که در تهران‌در ۲۴ ساعت آینده بارندگی نمیشود وهوا قسمتی ابری و سردتر از روز قبل پیش بینی میشود .

با کمال تاثر و تالم فوت نابهنگام جوان ناکام **منوچهر کیگانی** را باطلاع خویشان‌و آشنایان میرساند مجلس‌ترحیم آنمرحوم روز پنجشنبه یازدهم آذرماه در مسجد مجد از ساعت ۳ تا ۵ بعد از ظهر خواهد بود .

غلامعلی کیگانی ـ داریوش کیگانی ـ عبداله دباغ ـ مهندس علی دباغ ـجواد ملك پور ـ صادق ملك پور ـ عین‌اله صبوریان ـ محمود شریف زاده ـغلامعلی پرویزی‌ـ رسول پرویزی

آ ـ ۳۲۱۳۸ ۱ ـ ۲

بعموم‌بازماندگان‌آنمرحوم مصیبت وارده‌را تسلیت‌میدهیم

آگهی‌های تسلیت

کار کنان دبستان دولتی طوبی با کمال تاسف و تاثر مصیبت وارده را بخاندان محترم علامه بویژه جناب آقای صمصام‌الدین علامه ریاست فرهنك ناحیه ٤ و بانوتسلیت عرض مینمایند . آ ـ ۲۴۸۹۳

مصیبت وارده را بخانواده محترم خروزان بخصوص به جناب آقای سرهنك خروزان تسلیت عرض نموده‌سلامتی و بقای آن خانواده محترم را از درگاه حضرت احدیت مسئلت دارد . **منوچهر صلاحی**

جناب‌آقای‌کورس‌مخبری وکیل پایه‌یك داد گستری

با قلبی مملو از اندوه فوت جانگداز برادر عزیزت را تسلیت عرض نموده سلامتی و بقای آنوجود محترم را مسئلت دارد . **منوچهر صلاحی**

مصیبت وارده را بهمکار گرامی و دوست عزیزمان آقای دکتر منوچهر صدقی تسلیت عرض مینمائیم .

نافعی ـ هوشمند ـ حاجی باقری ـ پور نسائی

پزشکان و کارمندان بیمارستان نجات مصیبت وارده را به همکار محترم آقای دکتر منوچهر صدقی تسلیت‌گفته بقای عمر ایشان و خانواده محترمشان را از خداوندمتعال خواستارند . **دکتر نعیمی**

کارمندان دبستان و دبیرستان امین‌الدوله با نهایت تاسف و تاثر مصیبت وارده را بخاندان محترم‌علامه‌بخصوص جناب آقای صمصام‌الدین علامه‌ریاست محترم اداره فرهنك ناحیه ٤ تسلیت عرض نموده بقاء و سعادت‌ایشان و آن خاندان جلیل را از خداوند متعال مسئلت مینمایند .

از طرف کارمندان‌دبستان‌ودبیرستان امین‌الدوله‌ـ حسن‌مسیح پور

آ ـ ۲۴۸۷۵

تسلیت بخانواده عشقی

شورای انجمن همکاری با برزن۱۷ از ضایعه در گذشت همکار و عضو محترم شورا سرهنك ضیاءالدین عشقی بی نهایت متالم و متاسف میباشد بدین وسیله بخانواده داغدیده آن مرحوم تسلیت گفته و بقای عمر و سلامتی باز ماندگان ایشانرا از خداوند متعال مسئلت مینماید

آ ـ ۲۴۸۴۵ **شورای انجمن همکاری بابرزن۱۷**

افسران و درجه داران گردان یکم هنك ۱آموزش

مصیبت وارده را بسرکار سرهنك ستاد شاه بختی فرماندهی محترم هنك ۱ تسلیت عرض و سلامتی خود و فامیل محترمشان را از درگاه خداوند مسئلت می‌نمایند

ازطرف‌افسران‌ودرجه‌داران‌گردان‌یکم ـ سرگرد کیهان

جناب آقای صمصام‌الدین علامه ریاست اداره فرهنك ناحیه٤ تهران

با نهایت تاسف و تاثر در گذشت فقید سعید حاجی محمود علامه را بجنابعالی و بازماندگان آن مرحوم تسلیت عرض نموده و از خداوند متعال خواستاریم که‌صبرعطافرماید

رضویه زند ـ روحی مدنی ـ فاطمه افشار ـ سکینه فتوحی ـ اشرف آبتکیان ـ فاطمه سرفراز ـ محمد غائی ـ حبیب‌اله اسلامی ـ ملك محمد یاقوت فام ـ مرتضی‌اوردنی‌ـ بیوك دهقانی ـ مهدی درخشان پور ـ حسین صمصامی ـ عباس برادین ـ مصطفی شبستری ـ سید رضا تهرانی ـ پرویز رضائی ـ سید ضیاء صدری ـ ابوالقاسم کیا ـ امیر حیدری ـ حسن حکمت شعار ـ یداله محسنی ـ رحیم فلکی ـ خلیل‌اله آقا جانی ـ جواد رضا زاده ـ اسداله عابدینی ـ اسداله محمدیان ـ سید احمد نساج‌ـ نظام‌یارندی

جناب آقای علامه ریاست محترم فرهنك ناحیه٤

از در گذشت پدر بزرگوارتان بسیار متاثرم و ضمن ابراز همدردی خدمت جنابعالی و فامیل محترم تسلیت عرض میکنم **میر رضائی**

تعلیم طرق دفاع دربرابرحملات اتمی وشیمیائی به‌نیروی زمینی ایران

دیشب ازطرف وابسته نظامی انگلیس،در تهران ضیافتی بافتخار هیئت نظامی بریتانیا که بتهران آمده بریا بود .

همانطورکه قبلااطلاع داده‌بودیم‌روز شنبه گذشته‌یك‌هیئت نظامی‌دفاع‌در برابرحملات اتمی وشیمیائی‌انگلیس بریاست سرهنك فیلد رئیس این مدرسه بعضویت شش افسر ودو درجه دار بتهران وارد شدودر روز های آخر کنفرانسهائی درباشگاه افسران ترتیب دادند .

در میهمانی دیشب عده‌ای از افسران ارشد ایرانی ووابسته‌های نظامی خارجی مقیم تهران شرکت داشتند . مجلس ضیافت مزبور تا ساعت نه‌شب ادامه داشت .

در گراجی

گزارش خبرنگارما حاکی‌است که هیئت‌مذکور که طبق‌برنامه‌های نظامی پیمان سنتو جهت تبادل نظر بین کارشناسان کشورهای عضو پیمان پیرامون امور دفاعی به‌ترکیه و ایران‌وپاکستان مسافرت مینماید درطی این سفر طرق دفاع دربرابر حملات اتمی‌وشیمیائی رابه‌نیروهای زمینی سه کشور آسیائی عضو می‌آموزند . این هیئت روزپنجشنبه یازدهم آذر تهران رابقصد کراچی ترك خواهد گفت وپس‌از یك‌هفته اقامت در پاکستان به‌انگلستان‌باز میگردد .

ملاقاتهای هیئت

سرهنك فیلد ومعاون او درطی اقامت خود در ایران با تیمسار سرلشکر کوششی رئیس اداره‌سوم ستاد بزرگ‌ارتشتاران وافسران‌ارشد نیروی هوائی ایران ملاقات نمودند ودر دانشگاه های نظامی وجنگ‌در باره طرق دفاع زمینی در برابر حملات هوائی اتمی و شیمیائی کنفرانسهائی دادند .

شب یکشنبه تیمسار سرلشکر کوششی ضیافتی بافتخار هیئت نظامی انگلیس درباشگاه افسران بریا نمود وفرداشب نیز ضیافتی بافتخار این‌هیئت درباشگاه افسران برگزار خواهد شد .

کارگران خباز بیمه میشوند

امروز خبرنگارما کسب اطلاع کرد که پرونده بیمه کارگران صنف خباز در وزارت کاروسازمان بیمه های اجتماعی تحت رسیدگی است .

یك‌مقام مطلع سازمان درباره‌بیمه کارگران خباز گفت درسال۱۳۳۶ سازمان بیمه های اجتماعی کارگران آگهی بیمه کارگران صنف‌خباز را منتشر کرد و چون‌این موضوع بامخالفت کار فرمایان برخورد نمود لذا درسال ۱۳۳۷ کمیسیونی‌باشرکت نمایندگان وزارت کار وسازمان بیمه‌های اجتماعی وزارت‌کمرکات و کارفرمایان و کارگران در وزارت کار تشکیل شد و صورت مجلسی تنظیم گردید که ازاول سال ۳۸ کارگران خباز مشمول مرحله‌اول بیمه تدریجی بشوند . دراول سال ۳۸ سازمان موضوع‌را تعقیب کرد و باز موفق بجلب‌نظر کارفرمایان نشد اکنون ماموزین وزارت کارو سازمان بیمه های اجتماعی کارگران بااقدامات خود موجبات بیمه کارگران راازهرلحاظ فراهم ساخته‌اند و بزودی کلیه کارگران خباز از مزایای بیمه بهره‌مند خواهند شد .

تشویق

آقای سید حسین‌مرتضوی رئیس دادگاههای بخش و کلیه قضات و کارمندان دادگاههای بخش بسبب جدیت و فعالیت درکارها مورد تشویق وزیردادگستری قرار گرفتند .

یخچالهای طبیعی آب گرفتند

از شب گذشته بعلت تغییرات سریع درجه حرارت آن عده از یخچالهای طبیعی که پروانه لازم از شهرداری دریافت داشته‌اند آبگیری کردند.

ازیك هفته پیش تعمیر حوضچه های یخچالهای طبیعی شروع و مخازن وسردخانه های عظیم این یخچالها برای یخ گیری آماده گردید .

ورئیس صنف یخچال داران طبیعی بخبرنگار ما گفت مصرف یخ طبیعی بهیچوجه کاهش نیافته است ودر فصل تابستان نصف مصرف روزانه شهر تهران از یخ طبیعی تامین میگردد .

محل جدیدکوره‌ها تعیین نشده

امروز آقای گورنگ رئیس صنف فخار بخبرنگار ما گفت که طبق اخطاریه وزارت کشور و شهرداری قرار است محل کوره ها تغییر یابد وتاسیسات جدیدی در محلی که امکان آلودگی هوای تهران نمیرود احداث گردد.

صنف فخار خود را برای اینکار آماده کرده است ولی تنها اشکالی که اکنون در برابر کوره‌داران وجود دارد همان عدم تعیین و واگذاری زمین مناسب است . رئیس صنف فخار افزود که تاکنون محلی برای احداث کوره‌های جدید از طرف وزارتین کشور و بهداری تعیین نشده است .

رئیس جدید میسیون کارشناسان یونسکو درایران

آقای ویکتور کلارك که یکی از شخصیتهای بزرك فرهنگی انگلستان می‌باشد بسمت ریاست میسیون کارشناسان یونسکو در ایران منصوب گردید .

آقای کلارك فارغ‌التحصیل دانشگاه کمبریج انگلستان دررشته تاریخ وعلوم سیاسی وحقوق‌بین‌المللی وتعلیم وتربیت می‌باشد نامبرده تاکنون علاوه براینکه دردانشگاه های هال‌ولیدز سمت‌استادی داشته است مدت پنجسال رئیس فرهنگ ناحیه بزرك کشاورزی نرتابرلید و مدت پنجسال رئیس‌فرهنگ شهرصنعتی بزرك ناکاستربوده است‌و در سال ۱۹۴۵ دریست ریاست فرهنگ‌ایست رایدنبك درایالت یورکشایر انجام وظیفه نموده است .

سمینار یونسکو باشرکت نماینده ایران درمدرس گشایش‌یافت

مدرس ـ آسوشیتدپرس ـ سمینار سه هفته ای یونسکو (موسسه فرهنگی سازمان ملل متحد) برای چاپ و توزیع کتاب بین کشورهای ایران، پاکستان، برمه ، سیلان و هند امروز در دانشگاه مدرس گشایش یافت .

هیئت های نمایندگی کشورهای ذینفع و نمایندگان امریکا ، انگلستان و اندونزی در این سمینار شرکت دارند .

در شهرستانها

تصادف با کارگر

شمیران ـ خبرنگار اطلاعات گزارش میدهد: بعد از ظهر دیروز اتومبیل شخصی شماره ۶۱ برانندگی یکنفر افسر شهربانی ، در ایستگاه سید خندان شمیران باکارگری بنام‌یوسف گودرزی تصادف کرد بر اثر این تصادف پای کارگر مزبور شکست ، بلافاصله افسر راننده اتومبیل، کارگر مصدوم را با اتومبیل‌بیکی ازبیمارستان های تهران منتقل کرد و سپس خود بیمارستان راترك گفت تاکنون‌هویت افسر مزبور معلوم نشده‌است .

دوحادثه دریك محل

گمیزك ـ طبق گزارش خبرنگار اطلاعات ، دیشب اتومبیل سواری‌شماره ۲۴۸۷۰ برانندگی کریم خلیلی که از قم عازم تهران بود در کیلومتر ۱۸بایك تانکر نفتکش تصادف کرد و در نتیجه ۳نفر از سرنشینان آن باسامی سید مصطفی حسینی‌وبانوان اشرف و افسر شهابی مجروح شدند. مجروحین به بیمارستان فیروز آبادی منتقل گردیدند وهم‌اکنون قضیه‌تحت رسیدگی قرا رودارد .

ضمنا اتومبیل دیگری نیز بشماره ۱۱۰۹۰ و برانندگی علی‌اکبرشمس که از قم بطرف تهران حرکت میکرد، در همان محل براثر سرعت زیاداز جاده منحر فشد و واژگون گردید. این حادثه تلفاتی نداشت .

حمله گراز وحشی

خوی ـ گزارش‌خبرنگار اطلاعات‌از خوی حاکی استکه در جنگل بخش «ایواغلی» از توابع خوی دونفر از جوانان اینمنطقه بنام باقر وحسین‌مورد حمله گرازوحشی قرار گرفته و هردو نفر بسختی مجروح شدند مامورین ژاندارمری باشنیدن فریاد های‌استمداد آنان سر رسیدندو گراز را باشلیك گلوله از پای درآوردندو مجروحین را برای معالجه به بیداری‌خوی‌منتقل گردندولی معالجات درباره باقرموثر واقع نشدو جان سپرد .

ورود

آقای محمد مهران نیابت تولیت عظمی آستان قدس رضوی باکسب اجازه از پیشگاه شاهنشاه باتفاق اعضای انجمن آثار ملی که به خراسان رفته بودند وارد تهران شد .

***

خانم انصار سپهر از اروپا مراجعت نمود .

***

آقای پرویز پسائی پس‌از خاتمه تحصیل از آلمان به تهران وارد شد .

خروج

آقای مالکم کوینت‌پس‌از یکسال خدمت دراداره کمکهای امریکائی در ایران باتفاق همسر خود ایران را ترك گفت .

آقای کوینت در مدت‌خدمت‌خود در رایران بیشتر در قسمت برنامه خود یاری که عبارت از تامین وسایل وابزار آلات حرفه‌ای برای سازمانها و موسسات مربوطه می باشد تا اینکه مردم بتوانندبوسیله آنها زندگی بهتری برای خودشان فراهم‌نمایند مشغول انجام وظیفه بوده است .

***

آقای دکتر کولن معاون نماینده دائمی سازمان ملل در ایران و افغانستان به اتفاق خانم خود پس‌از پایان دو سال ماموریت در ایران به نیویورك بازگشت .

***

خانم مارك میلارد‌دبیردفتر سازمان ملل در تهران به نیویورك‌بازگشت

***

آقای مهندس خسرو پورافشار بنا بدعوت‌دولت‌امریکا عازم‌نیویورك شد .

تبریکات

مراسم ازدواج دوشیزه فتحی انیسی که یکی از علاقمندان بمجله اطلاعات بانوان است بادوست خود آقای غلامحسین فتحی‌تبریك میگویم.

اهواز ـ شاگرزاده خبرنگار مهرایران

جناب آقای ناصر ذوالفقاری

انتصاب آن جناب را به‌ریاست شهرداری تهران که یکی ازفرزندان خلف وارجمند خاندان بزرك ووطن پرست ایران هستید تبریك عرض نموده و موفقیت آن جناب را درراه بهبود ورفاه زندگی اهالی محترم پایتخت ازخداوند متعال خواهانم .

حسن تشکری

دوستان و همکاران ارجمند آقای دکترعلیخانی ـ آقای دکترطوسی موفقیت شمارا در گذراندن امتحان ریاست درمانگاهی‌دانشکده پزشکی صمیمانه تبریك میگویم

دکترجمال هدایتی

انتصاب آقای ناصر سلطانمرادی دوست عزیز و همکارمحترممان را بمعاونت برزن ۶تبریك میگوئیم ـ

نیك‌بین ـ بیانی ـ خلعت بری ـ زندی ـ کیوان ـ محبوبی ـ علی‌آبادی ـ خندان‌پور ـ قدیمی

جناب آقای‌سرهنك فهیمی‌ریاست محترم اداره آگاهی

تصدی آنجناب بریاست اداره آگاهی موجب مباهات وافتخارفراوان گردید خداوند متعال‌جنابعالی‌رادرخدمت شاهنشاه معظم‌ومیهن‌عزیزمؤید ومنصور فرماید.

حاجی مجید اخوان ـ حاجی حمید اخوان ـ جعفر اخوان ـ کاظم‌اخوان

جناب آقای علی دهقان

انتصاب جنابعالی رابسمت استانداری استان گیلان صمیمانه‌تبریك عرض نموده وموفقیت سرکار رادرراه خدمت باجتماع ازخداوندمتعال خواهانیم لطفعلی غفاری ـ حاج‌جعفر غفاری ـ قاسم غفاری ـ حاج یوسف غفاری ـ کاظم غفاری ـ اسمعیل غفاری

آ ـ ۲۴۸۸۳

موفقیت آقای دکترفضل‌اله صفارا در احرازدرجه دکترای زبان‌و ادبیات فارسی صمیمانه تبریك عرض می‌کنیم .

زین‌العابدین سلامت ـ علی‌اصغر خبرمزاده ـ نعمت‌الهی

مردی پسریکی ازمالکین را دزدید

وپنجاه هزار تومان از پدراو پول میخواست ولی امروز در دادگاه محکوم شد

امروز شعبه اول دادگاه عالی‌جنائی به‌پرونده مردی بنام محمد امین بختیاری فرزند کریم که به اتهام سرقت مقرون به‌آزار تحت تعقیب بودرسیدگی کرد .

بچه‌ای رانزدید

پرونده‌ای که‌در دادگاه مطرح‌شد حاکیست که دراواخر سال ۱۳۳۷ محمد امین که ساکن شاهرودبود فرزند خردسال یکی‌از ملاکین‌بنام قربانیان رارببوده‌وطی‌نامه‌ای‌ازوالدین طفل درخواست کرده که پنجاه‌هزار تومان برای وی بفرستند تافرزند آنهارا پس دهد.

پول فرستادند ولی...

پدر طفل ناچار مبلغی پول برای محمد امین فرستاد ووعده کردکه پس‌از تحویل فرزندش بقیه را نیز خواهد پرداخت .محمد امین طفل رابه‌خانه برگرداند ودرنتیجه شکایت پدر طفل‌ربوده شده‌دستگیر وزندانی شد.

بیك قسمت‌از اتهام متهم درداگاه نظامی رسیدگی شد وامروزدادگاه برای رسیدگی باتهام محمد امین تشکیل شد وجرم متهم‌براطبق‌ماده ۲۳۴ اخذپول بعنف تشخیص دادو اورابسه سال زندان محکوم کرد.

در۲۴ ساعت‌گذشته

۱۶ نفردراثرحوادث مختلف مجروح شدند

در ۲۴ ساعت گذشته شش نفر باسامی اژدر نظری فرزند بزرگ اسمعیل معاونی فرزند قربانعلی ماه‌سلطان امامی فرزند رجبعلی ـ طوبی ثریافرزند رضا ـ غلامرضا راستانی فرزند رمضان ـ ذبیح اله بدرپور فرزند احمد در اثر حوادث رانندگی و سه نفر بنام شمسی مهدوی فرزند احمد ، جعفر عوانی فرزند حسن علی و پروانه جانی فرزند سخاوت در اثرسقوط از بلندی و هفت نفر باسامی سید ضیاء قدسی زاده فرزند خلیل ـ نورسته ناصری فرزند محمد رضاوعفت‌عصار فرزند غلامعلی ـ امام‌وردی امامی‌فرزند شیرعلی ـ محمد عبدالهی فرزند علی بهلول امامی فرزند عبداله ـ هوشنگ اکبری فرزند نایب در اثر سوختگی مجروح شده‌اند .

حوادث وقایع

من نبودم

امروز آقای حسن قاسمی اهل اصفهان دانشجوی دانشکده‌هنرهای زیبا درباره خبر «مجازات یك‌متلك» توضیح دادکه محکوم وی نبوده است .

شخصی که باتهام متلك گفتن محکوم شده حسن قاسمی فرزند عبداله نام دارد .

اختلاف برسرمیراث پدرموجب‌کشف جعلی‌بودن سندشد

امروز شعبه سوم دادگاه عالی جنائی برای رسیدگی به پرونده مردی بنام‌میر هاشم‌فرزند علی‌اکبر که متهم بوددرسال ۱۳۲۹رونوشت گواهینامه شش ساله ابتدائی را جعل کرده تشکیل شد .

دعوابر سر میراث

بطوریکه پرونده حاکیست میر هاشم برای استخدام در یکی از موسسات دولتی رونوشت گواهی نامه تحصیلی پسر دائی خودرا جعل کرد وبوسیله آن استخدام شدولی چندی بعد پدر وی درگذشت و بر سر تقسیم میراث بین میر هاشم‌و برادرش اختلافی درگرفت و برادر وی‌جریان جعل‌رونوشت‌گواهی‌نامه را بماموربن اطلاع داد .

متهم درشعب اول ودوم دادگاه جنائی تبرئه شده و پرونده وی‌برای بار سوم بشعبه سوم دادگاه‌جنائی ارجاع شده بود .امروز دادگاه‌پس از رسیدگی لازم میرهاشم را بدو ماه زندان محکوم کرد .

درحاشیه زندگی مردم

آنهاکه‌گذارشان بتهران میافتد

...آنها که هیچوقت فکر نمیکردند روزی بتوانند تهران را به‌بینند در نتیجه یك تصادف گذارشان بتهران می‌افتد . ولی از این فرصت برای دیدن مراکز و مناظر دیدنی پایتخت نمیتوانند استفاده کنند و جزخیابان هائی که از مسافرخانه تا دادگستری ویا زندان کشیده شده جای دیگری راتمی‌بینند .

تصادف هم تصادف دلچسبی‌نیست. دریك قریه دور افتاده بین دو دسته از اهالی برسر آب یا اختلافات ارثی نزاعی در میگیرد و طرفین بی آنکه بعاقبت کار بیاندیشند بیلها وچماقها را بالا برده و بر سریکدیگر می کوبند. چند نفر بزمین میافتند وعده‌ای نیز روانه زندان میشوند و از آنجا بتهران منتقل میگردند تا در دادگاه محاکمه شوند .

زنی که عکس ویرا در بالا می‌بینید در نتیجه یکی‌از همین تصادفات‌ناگوار بتهران کشیده شده کودك خودرابدوش بسته‌و بقچه محتوی سیورسات‌ی که از ده برای شوهر زندانی خود آورده بدست گرفته و بدادگستری آمده است .

او در لحظات بیم و امید بسر میبرد زیرا چند ساعت دیگر دادگاه صادر میشود و در آن موقع است که معلوم میشود آیا باید تنها بده بازگردد یا آنکه همسرش نیز ویرا همراهی خواهد کرد .

حوادث روز

مسمومیت باالکل

عصر دیروزبموجب اعلام‌بیمارستان شفا و کلانتری ۱۶ جنازه مردی بنام حسینعلی قندی فرزند محمد برای معاینه باداره پزشکی‌قانونی منتقل شد .

این مرد براثر مصرف الکل مسموم شده و توسط بستگانش به بیمارستان منتقل گردیده بود.

سبك سایه جان‌داد

دیروز مردی بنام حسن سبك‌سایه هنگام عبور از خیابان شاهپور ناگهان برزمین افتاد و جانسپرد . جنازه وی برای تعیین علت مرگ باداره پزشکی قانونی منتقل شد.

همچنین زنی بنام فاطمه عقدائی فرزند حسین ساکن چهار صد دستگاه بعلت نامعلومی در منزل خود درگذشت .

خداداد هم مرد

دیروز کارگر ۲۲ساله‌ای بنام خداداد حلیمی فرزند علی از طبقه سوم عمارتی دربخش ۱۲ تهران‌به زمین افتادوپس‌از انتقال‌به‌بیمارستان سینا دیشب درنتیجه شدت‌جراحات وارده درگذشت.

سقوط از پشت شتر!

عصر دیروز دانش‌آموز ۱۵ساله‌ای بنام عزیزاله خوش چشم که در امامزاده حسن سوار شتری شده بود ازپشت شتربزمین افتادومجروح شد سازبان از مجروح به‌کلانتری شکایت کرده‌است.

دوشخصیت خارجی درباشگاه بانك ملی

ساعت پنج و نیم بعد از ظهر روز دوشنبه آقای‌رابرت توتل رئیس‌اعتبارات کل کشاورزی آمریکا و خانم نیمت دووالوا رئیس ایرای پادشاهی انگلستان باتفاق عده‌ای از خارجیان مقیم تهران برای تماشای ورزشهای باستانی در باشگاه بانك ملی ایران حضور یافتند ابتدا سازمانهای‌ورزشی بانك مورد بازدید قرار گرفت سپس مهمانان‌بهدایت آقای کاظمینی به سالن ورزشهای ملی رفتند قبل از شروع عملیات ورزشی‌آقای کاظمینی رئیس باشگاه بانك‌ملی ایران ضمن تشکر از مهمانان وسخنرانی‌گفت: در تاریخ چند صد ساله اخیرکشور ایران کمتر کسی را میتوان یافت که مانند شاهنشاه فقید رضا شاه کبیر در امرورزش و نیرومندی جوانان‌ایرانی سعی و کوشش مبذول داشته باشد واز زمانیکه بدستور آن راد مردکبیر امروزورزش تحت حمایت و عنایات‌ولیعهد جوان و قهرمان آن روز و شاهنشاه فداکار و مهربان امروز ایران قرار گرفت تربیت بدنی ایران با دلسوزی معظم له راه‌صدساله را طی کرد.

پس از خاتمه سخنان آقای کاظمینی عملیات ورزش ملی بمیانداری آقای مهدیه انجام شد و مورد توجه قرار گرفت . در خاتمه آقای کاظمینی تمثال شاهنشاه راکه در قاب خاتم زیبائی قرار داشت به آقای رابرت توتل و یك جلد کتاب تاریخ‌ورزشهای ملی را به خانم دووالوا اهدانمود . عکس ، آقای کاظمینی راهنگام اهداء تمثال شاهنشاه به آقای‌رابر توتل نشان میدهد .

کمی ملاحظه کنید!

ـ سرویس حوادث ؟

ـ بفرمائید

ـ آقا . من محمد مهدویان کارمند شهرداری . خواستم جریانی را باطلاعتان برسانم و درخواست کنم که تذکری برانندگان و کمك رانندگان اتوبوسها بدهید .

آقای محمد مهدویان که تلفنی با سرویس حوادث تماس گرفته بود سپس گفت :

خانم من در میدان شاه میخواست سوار یکی از اتوبوسهای خط ۴۱ شود همینکه پایش را روی رکاب گذاشت اتوبوس براه افتاد ودر نتیجه خانم چند متر روی زمین کشیده شد و بشدت آسیب دید حالا مشغول مداوای همسرمتر منزل‌میباشم ولی خواستم شما از این آقایان راننده ها و کمك رانندگان و راننده ها بخواهید کمی ملاحظه کنند و بفکرجان‌مردم باشند .

خلاصه چند خبر

دومحکوم دریك دادگاه

امروز مردی‌بنام‌علی حیدری‌فرزند محمد بنکدار باتهام دایر کردن محل استعمال افیون در شعبه‌سوم دادگاه عالی‌جنائی‌محاکمه وبشش ماه زندان و پرداخت ده هزارریال جریمه نقدی محکوم شد همچنین مرد دیگری بنام باقر امینیان فرزند عباسعلی باتهام‌استعمال مواد افیونی در شعبه مزبور به سه‌ماه حبس محکوم شد .

دزد کفش ترمز

دیروز شعبه ۳۱دادگاه جنحه تهران مردی بنام اکبر دوستی را که باتهام سرقت کفش ترمزیلهای راه‌آهن دولتی از طرف دادسرای ناحیه ٤ تحت تعقیب قرار داشت به۵۰ روز حبس تادیبی محکوم‌کرد.

محکومیت قمارباز

این دادگاه امروز جوانی بنام یدالله شیرازی را که‌دردکه‌ای‌واقع درخیابان شیر وخورشید قماربازی میکرد به ۱۵روز حبس تادیبی محکوم کرد .

زنی چون غذایش سوخت دستهای خودرا سوزاند

امروز زنی بنام رباب فرزند اسدالله که غذایش سوخته بود از فرط ناراحتی دستهای خودرا سوزاند . و توسط شوهرش به بیمارستان ... منتقل شد .

احمد شوهر رباب درباره این حادثه گفت : کلفت ما سه روز پیش‌بشهرستان برگشته و زنم دیروز مجبور شده که خودش غذا بپزد وچون آشپزی بلد نبود ودرنتیجه غذایش سوخت ، عصبانی شده دستهای خودرا داخل دیك کرده و سوزاند و حالاهم میخواهد از من طلاق بگیرد که چرا درظرف این سه روز نتوانسته‌ام‌کلفت دیگری برایش پیدا کنم !

خلاف‌کوچکی که جرم‌دیگری‌بدنبال داشت

آخر وقت دیروز بموجب قرار صادره از طرف آقای عالی بازپرس ناحیه یك دادسرا راننده و شاگرد راننده‌ای باسامی رحمت محمودی وعلی زیادی روانه زندان شدند این‌راننده و شاگردش در جاده شمیران ضمن رانندگی مرتکب خلاف شده بودند و بوسیله افسر راهنمائی برای تعقیب قانونی همراه پاسبانی براهنمائی‌الزام گردیدند ولی موقعی که پاسبان مامور جلب در اتومبیل بین شاگرد و راننده نشسته بود دونفرمتفقا بپاسبان گلاویز میشوند تافرارکنندولی برسیدن اتومبیل پلیس بجای آنکه راننده باداره راهنمائی جلب شود باتفاق شاگردش روانه ناحیه یك دادسرا شده وپس ازتحقیق باصدور قرار هر دو نفر از طرف‌بازپرس زندانی شدند .

دیوان عالی کشور حکم‌اعدام قاتل‌پاسبان را ابرام‌کرد

امروز کسب اطلاع شد که حکم اعدام قاتل پاسبانی در دیوانعالی کشور ابرام شد .

قاتل که علی اصغر حسین‌زاده نام‌دارد درا‌وائل‌سال ۳۸ درمازندران پاسبانی بنام مسلم رابقتل رسانده وباتهام قتل و حمل اسلحه قاچاق در دادگاه جنائی مازندران باعداء محکوم ودر نتیجه تقاضای فرجام پرونده‌به دیوانعالی کشور ارجاع شده بود .

با ابرام حکم ، پرونده به‌دادسرای استان مازندران فرستاده شد تا حکم دادگاه‌درباره‌قاتل اجرا گردد

موتوری که بآغاجاری حمل میشد اراك را روشن‌کرد !

قبل‌از آنکه صاحب‌موتور بجستجوی سارق برود بعلت تاخیراقساط بزندان‌افتاد

خبرنگار ما کسب اطلاع کرد که به موجب دستور صادره از طرف آقای پور زند بازپرس شعبه ۲۶ یك موتور برق که در یکی از نقاط اراك نصب شده بود توقیف شد.

اراك بجای آغاجاری

بموجب محتویات پرونده ای که در این باره تشکیل است موتور برق مذکور داستان شنیدنی دارد . شاکی این پرونده بنام محمد مهدی چندی قبل بمنظور نصب وسپره برداری دست به خرید یك موتور برق می زند تا ضمن حمل و نصب در آغاجاری در آنجا مشغول کار شود پس‌از انجام تشریفات اولیه و سپردن اسناد لازم شخصی را بنام ایوب مامور تحویل گرفتن موتور وحمل آن به‌آغاجاری می کند .

ایوب پس‌از تحویل موتور برق‌بجای آنکه به طرف آغاجاری برود موتور را به اراك برده وبه نصف قیمت می فروشد و خریدار دوم نیز بهای آن را پرداخته وموتور را در یکی از نقاط تابعه اراك نصب وشروع به کار می کند .

تعویق اقساط و زندان

محمد مهدی پس‌از چند روز اطلاع یافت که موتور برق به آغاجاری نرسیده وایوب نیز ناپدید شده .

ولی قبل از آنکه از سر نوشت موتور خریداری خود خبر شود به علت تعویق اقساط موتور تحت‌تعقیب فروشنده اصلی قرار گرفت ومدت کوتاهی باز داشت شدو بالاخره پس از آزاد شدن مجددا به تعقیب ایوب پرداخته ودر نتیجه اطلاع پیدا می کند که موتور برق وبجای آغاجاری به اراك برده وبه نصف قیمت فروخته است .

۳۰۳۵۶۹

تلفن مستقیم سرویس حوادث اطلاعات

دنباله خبرهای اقتصادی

توزین کامیونها درخرمشهر شروع شد

امروز رئیس سندیکای صاحبان کامیونهای سنگین اطلاع‌داد بنا به‌تلگرافی که از شعبه سندیکا در خرمشهر رسیده وزارت را ، از امروز توزین کامیونها را درخرمشهر شروع کرداست. این تصمیم‌موجب نارضایتی و نگرانی صاحبان کامیونها واقع شده‌است .

مسئله توزین از چندماه قبل در تهران فقط بمنظور آمار گیری انجام گرفت در این توزین مانعی برای اضافه‌بار ایجاب نشد ولی از قرار معلوم درخرمشهر از اضافه بارجلوگیری بعمل خواهد آمد و فقط به‌کامیونهائی اجازه حمل کالاداده خواهد شد که باندازه ظرفیت رسمی کامیون بارزده باشند .

برای تامین‌ماهی مورد احتیاج تهران اقداماتی میشود

برای تامین ماهی مورد احتیاج تهران‌اقداماتی میشود

آقای هنجنی مدیر عامل شرکت شیلات فردا برای رسیدگی بوضع صید ماهی در صید گاههای دریای خزر و ترتیب حمل وفروش ماهی تهران فردا بشمال عزیمت میکند .

شرکت شیلات سعی دارد امسال بمقدار بیشتر و بوضع بهتری ماهی مورد نیاز مردم تهران را تامین کند. لذا برای اینکه امسال‌به اندازه کافی ماهی صید شود تدابیری اتخاذخواهدشد .

نقشه‌شهر بیمه در دست تهیه‌است

بقیه از صفحه اول

۲۰۰ میلیون سپرده

شرکت از متقاضیان مزبوربسته به نوع خانه‌ای که درخـــواست نموده‌اند از ده هزار تا چهل هزار ریال سپرده دریافت داشته است که‌در حساب مخصوص بنام‌آنها نگهداری میشود . جمع سپرده متقاضیان فوق در حدود دویست میلیون ریال است .

شرکت بیمه ایران د رموقعی‌که سپرده را دریافت میداشته بـــه متقاضیان اعلام کرده است کـه اگر آنها خانه‌های‌بیمه‌را نخواهند یا باشرایط پیشنهادی شـــرکت موافقت نداشته باشند شرکت‌بیمه سپرده آنهارا با چهار درصدسود درمدتی که سپرده نزد شـــرکت بوده مسترد خواهد داشت .

خانه های نمونه

مقامات شرکت بیمه میگویند که تابهار آینده‌شرکت چهارخانه نمونه از چهار گروه خانه‌هـــای پیشنهادی شرکت‌را خواهدساخت تا اولا معلوم شود هزینه دقیق هر یك از خانه ها چقدر است ودوما متقاضیان قبل از امضای قرارداد باشرکت بیمه نمونه خانه‌ای راکه خواهند گرفت دیده باشند .

شرکت بیمه در نظر دارد بعداز آنکه نقشه شهر تهیه وپیاده‌گردید وخانه ها ی‌نمونه ساخته شد در تابستان سال آینده از متقاضیان خانه بخواهد که‌برای مذاکره با شرکت وامضای قرار داد بشرکت بیمه مراجعه نمایند .

برای استخدام معلم وتاسیس مدارس

بقیه ازصفحه اول

تصمیم قطعی

مقام مزبور درباره ارسال بودجه کل سال آینده به‌هیئت دولت‌اظهار داشت. وزارت دارائی درنظردارد تاآخر آذرماه بودجه کل سال ۱۳۳۹راتسلیم هیئت دولت بنماید ودر هیئت وزیران رسیدگی‌وتصمیم قطعی درباره ارقام درآمدو هزینه وزارتخانه هادرسال آینده به‌عمل خواهد آمد.

اضافه اعتبار

درباره درخواست اضافه اعتبار وزارتخانه‌ها کسب‌اطلاع‌شد اغلب از وزارتخانه‌ها نسبت به اعتبارسال جاری تقاضای‌افزایش اعتبارنموده‌اند ورقم بزرك درخواست اضافه اعتبار مربوط بوزارت فرهنگ‌است.که برای سال آینده تقاضای ۲۵۰ میلیون ریال اضافه اعتبار شده‌است اعتبار مزبور برای استخدام معلم وتاسیس دبستان ودبیرستان در نقاط مختلف کشور میباشد.

درآمدها

خبرنگار ماگزارش میدهدتاکنون ارقام قطعی درآمد دولت در سال آینده تعیین نشده است .وزارت دارائی برای تعیین میزان درآمد مالیاتی‌سال آینده مشغول‌مطالعاتی است که رقم قطعی وقابل وصول مالیاتی رادر سال آینده تعیین‌کند.

یك مقام مالی اظها رداشت‌درآمد مالیاتی دولت درسال آینده بطور قطع افزایش خواهد یافت وبرای اینکه رقمی که‌پیش‌بینی میشود وصول شود باتوجه به‌آمار وصولی مالیات سال جاری‌وامکانات افزایش درآمد سال آینده رقم قطعی‌تعیین میگردد.

کسر بودجه

مقامات وزارت دارائی در باره‌رقم کسر بودجه سال آینده اظهار بی‌اطلاعی مینمایند یك مقام‌مسئول اظهار داشت. چون تصمیم پرداخت افزایش اعتبار وزارتخانه‌ها باهیئت دولت میباشد وتاکنون اضافه‌اعتبار های درخواستی. معلوم نیست رقم هزینه سال آینده وکسر بودجه نیز مشخص نمیباشد ولی کوشش میشود بودجه سال آینده که‌تقدیم مجلس شورای ملی میگردد بودجه متعادلی باشد.

بقیه خبرهای فرهنگی و ورزشی

مسابقه برای تعیین بهترین دانش‌آموز نقاشی

از طرف اداره کل فرهنك استا نمرکز بموجب بخشنامه ای‌بکلیه دبیرستانهای تهران وحومه اطلاع داده شد که چون در نظر است‌اداره امور تربیتی فرهنك استان مرکز مسابقه ای جهت انتخاب بهترین دانش آموز نقاش دبیرستانها ترتیب دهد در کمیسیونیکه باین منظور تشکیل شد مقرر گردید از هر دبیرستان در رشته های آب رنك ـ رنك روغن ـ سیاه قلم ـ و مینیاتور یکنفر از دوره اول و یکنفر از دوره دوم در هررشته انتخاب شود و هر دبیرستان نفرات منتخب خود را باید تا ۱۵ آذر معرفی نماید .

برای دانش آموزان ممتاز جوائزی در نظر گرفته شده و بدبیرستانی که امتیاز بیشتری کسب کند برای یکسال گلدان نقره ای اهداء میگردد .

مسابقات وزنه‌برداری باشگاه پولاد

مسابقات وزنه برداری داخلی باشگاه‌پولاد روز پنجشنبه گذشته در حضور عده کثیری مدعوین و اعضاء باشگاه انجام گردید و در نتیجه نتایج زیر بدست آمد .

در مکس وزن اسماعیل جلالی و صادق مرسلین
در خروس وزن فریدون نیکبخت واسماعیل رکنی
در پروزن ملکان درسبك وزن رحمان عظیمی

در میان وزن محمد اسدالهی ،در نیم سنگین وزن رهسپا و اکبری و د رمیان سنگین وزن نیز ستوان دوم‌احمدشاهین بمقام‌اول نائل شدند.

بعد از پایان مسابقات آقای نبوی زاده مربی فدراسیون گزارش مسابقات را خواند و در ضمن تذکر داد که باشگاه پولاد که سی و هشت‌سال سابقه دارد و اولین بار است که در رشته وزنه برداری مسابقه داخلی گذاشته است. بعد آقای سرهنك رحیمی دبیرفدراسیون وزنه برداری از زحمات مسئولین باشگاه پولاد سخن گفت و جوائز قهرمانان‌را اعطا کرد .

خبرهای فرهنك استان مرکز

سومین برنامه تلویزیونی فرهنك تهران روز شنبه گذشته بمدت نیم ساعت اجرا گردیددر ابتدا آقای پرتوی رئیس اداره امور شهرستانها پیرامون استعداد های نهفته سخن گفتند سپس تابلو موزیکال (صبح دهکده) توسط دانش آموزان دبیرستان شمس اجرا گردید .

•••

چون تلقیح همگانی آبله شروع شده است اداره کل فرهنك استان‌تهران طی‌بخشنامه‌ای به آموزشگاههای تابعه دستور داد در صورت مراجعه مامورین بهداشت‌باآنان همکاری نموده و تسهیلات لازم را فراهم آورند .

•••

نظر باینکه پیشرفت زبان فارسی مورد توجه مخصوص وزارت فرهنك و اداره کل فرهنك تهران است به آموزشگاه های تابعه دستور داده شد علاوه بر دبیران ادبیات که عهده دار تدریس زبان‌فارسی هستند دبیرا نعلوم و مواد دیگر نیز باید ضمن تدریس درس‌مربوطه بصحبت وگفتار و نوشته دانش آموزان از لحاظ دستور زبان فارسی توجه نمایند .

•••

بموجب آئین‌نامه جدید حداقل نمره قبولی زبان فارسی برای کلاس‌های چهارم و پنجم طبیعی و ریاضی در سال جاری نمره ۱۲است که از معدل نمرات دیکته و انشاء و قرائت فارسی بدست می آید برای کلاسهای چهارم و پنجم ادبی و خانه داری نمره قبولی داشتن نمره ۱۲ در هریك از مواد زبان فارسی است .

•••

طی اطلاعیه مخصوص به اولیای دانش آموزان تذکر داده شده که مراقب غیبت‌فرزندان خود باشند . هم چنین روسای آموزشگاه‌ها موظف شده اند که بر اثر آئین نامه دانش آموزانی را که زیاد غیبت می نمایند ازآموزشگاه اخراج نمایند .

افتتاح درمانگاه مبارزه باسل

اصفهان ـ ساعت ۹ صبح امروز آقای دکتر راجی وزیر بهداری باتفاق اقایان دکتر مرشد و دکتر دانشور مدیران کل وزارت‌بهداری بمنظور افتتاح درمانگاه مبارزه با سل واردااصفهان شدندطی‌مراسمی که بمنظور افتتاح درمانگاه مزبور در مرکز بهداشت‌اصفهان برگزار گردید ابتدا آقای دکتر قیامـــی رئیس بهداری اصفهان ضمـــن گزارش وضع درمانگاه به آقـــای وزیر بهداری خوش آمد گفـــت سپس آقای دکتر دانشور طـــی بیاناتی اظهار داشت این چهارمین درمانگاه مبارزه باسل می باشد که در اصفهان گشایش می یابد و ۹ درمانگاه دیگر نیز در نقاط‌مختلف کشور در دست ساختمان است .

آنگاه آقای دکتر راجی طـــی اظهاراتی درمانگاه مبارزه با سل را افتتاح کردواز تاسیسات‌بهداشتی و شعبه بنگاه داروئی بازدید نمود آقای وزیر بهداری‌و همراهان‌ناهار را در باشگاه افسران صرف کردند وساعت دوونیم بعداز ظهر بصوب تهران عزیمت‌نمودند .

تجدید رابطه

بقیه ازصفحه دوم

دوستی ازهر فرصتی استفاده می کند ، حتی اجازه گشودن شعبه بانك نمی‌دهند . حربه اقتصادی در اختیار همه هست . اما فقط آنها که آنرا بکار می برند کامیاب‌می شوند .

نهرو که مسالمت‌جوترین سیاست مدار معاصر است ـ وحتی او نیز در مورد حیاتی کشمیر دست به اسلحه برد .اخیرا به تلخی گفت «هیچکس احترام ضعیف را نگه نمیدارد» براین گفته بزرك باید افزود «حتی اگر ضعیف نزدیك ترین دوستان باشد . »

در دنیای ما آنها که منطق‌قدرت را می شناسند ، نیازی به تکرار نیات دوستانه خود نمی‌بینـــند . هیچکس قدر دوستی را نمیداند مگر آنکه از زیان دشمنی بترسد آن کس که همه محبت است ناگزیر باید همه مخارج دوستی را نیز بگردن بگیرد. ولی‌دیگران- آنهاکه موفق میشوند ـ دوستی‌را همیشه یك معامله دو طرفه می دانند .

نقشه‌برداری از املاك

سازمان برنامه برای نقشه برداری از املاك پهلوی در سرتاسر کشور اعتباری به مبلغ ۹۷۰۰۰۰۰۰ ریال تخصیص داده‌است تا پایان سه‌ماهه اول سال جاری مبلغ ۵۷۰۰۰۰۰ریال جهت عملیات انجام شده از محل این اعتبار پرداخت شده و عملیات نقشه برداری در۶۰قریه کشورپایان یافته است .

بارانی و پالتو بارانی
مردانه‌وپسرانه
آخرین مدل سال
با پارچه‌های آمپرمآبل انحصاری ما
مردانه از ۱۳۰۰ تا ۳۸۰۰ ریال
پسرانه از ۴۰۰ تا ۱۹۵۰ ریال
پوشش اول لاله‌زار — خوش‌پوش لاله‌زار اول رفاهی
ساعات‌کار یکسره از۹ صبح تا۸ونیم بعدازظهر

آگهیهای تسلیت

دانش آموزان شبانه روزی البرز فوت ناگهانی جناب آقای مهندس لیقوانی را باستاد بزرگوار خود جناب آقای موسوی ماکوئی تسلیت عرض نموده بقاء و دوام آن‌خانواده را از خداوند متعال خواستارند .

آ_۲۴۷۹۵ **دانش آموزان شبانه روزی دبیرستان البرز**

آقای حمید نیك گو

با نهایت تاسف و تاثر مصیبت وارده را به جنابعالی و خانواده محترمتان تسلیت میگوئیم .

پرویز مختاری ـ حاتم مارگاریان ـ خسرو روحانی ـ مهدی بهارلو ـ کامران جهان بیگلری آ_۲۴۸۰۷

جناب آقای دکتر محمدصدقی

در گذشت مرحوم احمد صدقی پدر ارجمندتان را به جنابعالی و عموم خانواده محترم صدقی صمیمانه تسلیت عرض مینماید .

سرهنك حبیب‌اله معصومی ـ سرهنك عزیزاله معصومی ـ سرتیپ نصرالله معصومی ـ سرهنك غلامحسین معصومی ـ سرهنك ابوالحسن معصومی ـ مهدی ژرفی

بخاندان جلیل شریفی پرند ، مخصوصا بدوست عزیزم آقای دکتر صادق پرند مصیبت جانکاهی را که روی داده است تسلیت عرض میکنم . **محمد ـ دبیرسیاقی**

سرکار سرگرد صدقی

مصیبت وارده را بجنابعالی و کلیه فامیل محترم‌تسلیت عرض مینماید . **عطاله ورعی**

فوت جناب آقای مسیح سمیعی را بفامیل محترم‌سمیعی و شیوائی مخصوصا خانم زهرا سمیعی و آقایان کامبیز و کورس سمیعی تسلیت عرض میکنم .

آ_۳۲۰۲۶ **از نا منوچهر غنی**

با کمال تاثر مصیبت وارده را بخانواده محترم موغاری بویژه بسرکار سرهنك بهرام موغاری‌تسلیت عرض مینماید

آ_۳۲۰۲۴ **سرگرد فرح‌بخش**

دوست عزیزم آقای مهندس احمد سالاری

با کمال تاسف و تاثر در گذشت مادر ارجمندتان را بجنابعالی و کلیه فامیل محترم تسلیت عرض مینمائیم .

مهدی اسلامبولچی ـ مهندس ناصر موقر (یوتا)ـ دکتر هادی اسلامبولچی آ_۳۱۰۳۷

خانواده ضرابیان مصیبت وارده را به فامیل محترم مجدم تسلیت عرض نموده بقاء عمر بازماندگان را ازدرگاه ایزد متعال خواستار است . **اهواز ـ حاج محمد ضرابیان**

دبیران و کارمندان ودانش آموزان دبیرستان آزرم

با کمال تاسف و تاثر مصیبت وارده را بجناب آقای علامه ریاست محترم بخش ٤ فرهنك‌و سرکار خانم مهرانگیز علامه دبیر محبوب این آموزشگاه تسلیت عرض نموده دوام و بقاء فامیل محترم علامه را از خداوند متعال خواستارند **رئیس دبیرستان آزرم ـ صدیقه مجد نوابی**

جناب آقای علامه ریاست محترم فرهنك ناحیه ٤

در مصیبت وارده فوت جانگداز ابوی گرامتان باشما شریك و سهیم هستیم خواهشمند است مراتب تسلیت و همدردی عمیقانه کارمندان این دبستان را بپذیرید .

از طرف کارمندان دبستان بیژن ـ مصداقی

جناب آقای‌صمصام‌الدین‌علامه‌ریاست‌محترم‌فرهنك ناحیه٤

کارکنان دبستان دکتر صورتگر ضمن اظهار همدردی از مصیبت مولمه در گذشت شادروان دانشمند معظم پدر محترم آنجناب سلامتی و عزت جنابعالی و خاندان ارجمند را از درگاه قادر متعال مسئلت دارند **علی دائی**

با کمال تاسف در گذشت جنت مکان جناب آقای حاج معین‌الواعظین را به جنابان دکتر مهدی کیانفر ـ حاج‌حسن قندچی و بانو صمیمانه تسلیت عرض طول عمر بازماندگان فقید سعید را از خداوند متعال مسئلت داریم

آ_۲۴۸۹۵ **سرهنك دکتر نوفر وبانو**

فوت شادروان حسن زارعی را بخانواده محترم زارعی بدینوسیله تسلیت عرض نموده سلامت و موفقیت آن خاندان محترم را از درگاه خداوند متعال خواستارم .

آ_۲۴۹۱۱ **دکتر فقیهی شیرازی**

با کمال تاثر مصیبت وارده را بهمکاران گرامی دوشیزگان پروانه و پریوش علامه تسلیت میگوئیم .

ازطرف کارکنان دبستان طوبی ـ فرنگیس میر اصلانی

مصیبت وارده را بخانواده محترم بهامین تسلیت می گویم . **احمد اسپهانی**

ورزشکاران سازمانهای ورزشی باشگاههای دارائی و تهران جوان اهواز مصیبت وارده را به آقای مجدم مدیر محترم باشگاه دارائی اهوازتسلیت عرض‌نموده‌بقای عمر بازماندگان ایشان را از درگاه ایزدی خواهانند

ازطرف‌سازمانهای‌ورزشی باشگاه‌دارائی‌و تهران‌جوان‌اهواز

آ_۳۲۰۳۴ **محمود ضرابیان**

مصیبت وارده را بخانواده محترم کیانفر بخصوص بجناب آقای دکتر کیانفر ریاست دفتر کل وزارت دارائی تسلیت میگوئیم **افراسیابی ـ افشار**

سرکارسرهنك‌ستاد بخردی‌معاونت‌محترم‌مرکز توپخانه‌ارتش

مصیبت وارده را بجنابعالی و خانواده محترم از طرف کلیه کادر پزشکی بهداری مرکز توپخانه تسلیت عرض مینماید **رئیس بهداری‌مرکز توپخانه سرگرد مختاری**

سرکار سرهنك ستاد شاه بختی فرماندهی‌محبوب

بدین وسیله مصیبت وارده را تسلیت عرض نموده سلامت و سعادت آن خانواده محترم را از خداوند خواستاریم

سروان ناصح ـ سروان آل علی ـ ستوان یکم تبریزی ـ ستوان یکم اشکوری ـ ستوان یکم جوراب باف

مصیبت وارده را بخانواده محترم زارعی بخصوص به آقای پرویز زارعی تسلیت میگویم . **محمدعلی‌لاهیجی**

از فردا صبح — سینما سعدی — سینما آسیا — از فردا صبح

هفته دوم نمایش شگفت‌انگیزترین وشورانگیـزترین ماجرای عشقی پرحادثه اقتباس از داستان معروف‌بازی بزرك

LE GRAND JEU

رنگی ـ وایداسکرین
دوبله‌بفارسی درایتالیا

ورق سرنوشت

محصول مشترك
ایتالیا فرانسه

باشرکت: جینالولوبریجیدا ـ ژان‌کلود پاسکال ـ ریموند پلگرین ـ پتروان‌ایك

سه‌شنبه بیست‌ونهم‌جمادی‌الاول۱۳۷۹ـ اول‌دسامبر ۱۹۵۹

اطلاعات

سال سی‌وچهارم ـ شماره ۱۰۰۷۶

امروز هدیه فرانسه بحضورشاهنشاه تقدیم شد

امروز سخنگوی سفارت فرانسه در تهران به خبر نگار ماگفت که هدیه فرانسه بمناسبت تشکیل پانزده کانون فنی و علمی فرانسه در ایران امروز به حضور شاهنشاه تقدیم گردید .

این هدیه عبارتست از یك عقاب کریستال بوزن هشتاد کیلوگرم که ۷۰ سانتیمتر بلندی آن ونزدیك ۷۰ سانتیمتر طول بالهای‌پرنده‌است

جلسه شورای عالی ورزشی ایران درحضور شاهنشاه

ساعت ۵ر۲ بعدازظهر فردا (چهارشنبه) اعضاء شورایعالی ورزشی ایران درکاخ مرمر به‌حضور شاهنشاه معرفی ودرحضور شاهنشاه‌اولین جلسه شورایعالی ورزشی ایران منعقد خواهد شد.

درشورایعالی ورزشی‌ایران‌برحسب‌تصویب اعلیحضرت همایون شاهنشاه علاوه بروالاحضرت شاهپور غلامرضا پهلوی ریاست عالیه‌کمیته ملی المپیك ایران آقایان دکتراقبال نخست‌وزیر ـ علاء وزیر دربار شاهنشاهی ـ صدرالاشراف رئیس مجلس سنا ـ دکتر عمید نایب‌رئیس مجلس شورای ملی ـ واعضاء کابینه ـ تیمسار سرلشکر دفتری رئیس سازمان تندرستی جوانان وتربیت بدنی ایران ـ تیمسار سرلشکر نصیری فرمانده گارد سلطنتی ـ ورئیس دانشگاه تهران وروسای فدراسیونهای ورزشی عضویت دارند.

پس‌از اتمام جلسه ـ عده‌ای از شخصیتهای ورزشی واشخاصیکه خدمات موثری برای پیشرفت ورزش کشورمبذول داشته‌اند به‌حضور مبارك شاهانه شرفیاب ومفتخر بدریافت مدال ونشان ورزشی از دست مبارك شاهنشاه خواهند گردید.

انعکاس سخنان دیروز شاهنشاه

اقدام مهم برای‌جلوگیری ازنفوذ کمونیزم

سخنان شاهنشاه درشرفیابی‌دیروز نمایندگان پارلمان درزمینه بالا بردن سطح زندگی کشاورزان مورد توجه مطبوعات و خبرگزاریهای خارجی قرار گرفته است .

خبرنگار یونایتدپرس از تهران در گزارش خود میگوید :شاهنشاه به‌نمایندگان پارلمان تاکید فرمودند یك قدم اساسی که برای بالابردن سطح زندگی دهقانان باید برداشته‌شود تقسیم املاك بزرگست .این املاك ، باید باقساط پانزده ساله دراختیار کشاورزان گذارده شود ، البته املاکی که اینك‌بصورت مکانیزه اداره میگردد موقتا تقسیم نخواهد گردید .

یونایتدپرس درتفسیرخودمتذکرمیشود که تصمیم جدید شاهنشاه برای تقسیم املاك بزرك اقدام مهمی است که از نفوذ کمونیزم درایران جلوگیری خواهد کرد .

درجات وفرم لباس افسران ارتش تغییر خواهدکرد

بقرار اطلاع برای تغییر نوع درجا ت‌و فرم لباس افسران ارتش شاهنشاهی از چندی پیش مطالعاتی در جریان است و کمیسیون مخصوصی نیز برای رسیدگی به‌این موضوع مشغول مطالعه است .

پمناسبت‌فوت‌مرحوم‌جنت‌مکان **آقای‌میرزااحمد صدقی(ارباب)** باطلاع عموم مسلمین میرساند روز چهار شنبه دهم آذر ماه ۱۳۳۸ از ساعت ۹ الی ۱۲ صبح در مسجد امامزاده یحیی واقع در خیابان ری دو راه مهندس برای طلب مغفرت آنمرحوم حضور بهمرسانند . **الاحقر زین‌العابدین سرخة**

با کمال تاسف در گذشت شادروان**آقای احمد صدقی** را باطلاع فامیل و آشنایان میرساند مجلس‌ختم مردانه روز چهار شنبه دهم آذر ماه ۱۳۳۸ از ساعت ۹ الی ۱۲ صبح در مسجد امامزاده یحیی و ختم زنانه در همان‌روز از ساعت۳ الی ٦ بعد از ظهر در منزل سرگرد صدقی واقع در خیابان ایران کوچه تقوی شماره ٤٤ و روز ٥ شنبه یازدهم آذر ماه از ساعت ۹ صبح الی پنج بعد از ظهر در منزل شخصی آنمرحوم واقع در خیابان در بند کوچه عامری کوچه نیاك شماره ۳۰۰ بر قرار خواهد بود .

سرگرد محمود صدقی ـ دکتر محمد صدقی ـ دکتر منوچهر صدقی ـ لطفعلی صدقی ـ محمد ناصری ـ سرهنك مجید جابری ـ احمد نیاك ـ یحیی ملیکیان ـ رحمت‌اله‌قوامی ـ دکتر شاپور قوامی ـ ستوان ۲ فریدون قوامی ـ همایون صدقی ـ حسن‌عامری ـ محمد عامری ـ عبداله عامری ـ علی شیرزاد ـ محمد شیرزاد ـ احمد شیرزاد ـ زین‌العابدین خوشنویسان ـ دکتر سپانلو ـ دین‌احمدی ـ فرح بخش

بعموم‌بازماندگان‌آنمرحوم مصیبت وارده‌را تسلیت‌میدهیم

با کمال تاسف فوت ناگهانی مرحوم **آقای علی رئیسی** را باطلاع میرساند مجلس ختم مردانه از ساعت ۲ الی ٤ و نیم بعد از ظهر روز چهار شنبه ۱۰ر۹ر۳۸ در مسجدمهدوی واقع در گمرك خیابان شیر و خورشید و مجلس ختم زنانه همانروز در خیابان شیرو خورشید خیابان استخر کوچه دانائی منزل آنمرحوم منعقد خواهد بود .

حسن رئیسی کارمند شهربانی ـ حمیدی ـ نجات ـ آقا خانی ـ رئیس دانا ـ جنتی ـ علیمحمدی

بعموم بازماندگان آنمرحوم تسلیت میدهیم .

بمناسبت چهلمین روز در گذشت همسر عزیزم‌شادروان **بانو حشمت کوچکپور** مجلس تذکر و یاد بودی از ساعت ۳ تا ٥ بعد از ظهر روز چهار شنبه دهم آذر (فردا) در آرامگاه آنمرحومه واقع درامامزاده عبداله‌منعقداست از خویشاوندان و دوستان دعوت میشود که‌با شرکت خود در این مراسم روح آنمرحومه را شاد فرمایند وسیله رفت و آمد درخیابان ناصر خسرو روبروی وزارت دارائی آماده است .

آ ـ ۲٤۷۹۳ **پرویز خلیلی‌فر**

بدینوسیله باطلاع خویشان و آشنایان میرساند به مناسبت‌درگذشت‌شادروان‌بانو**فخرالسادات سالاری(شهابی)** مجلس ترحیم مردانه از ساعت ۱۰ تا ۱۲ صبح روز چهار شنبه دهم آذر در مسجد حاجی حسن واقع در خیابان شاهپور ـ خیابان ارامنه منعقد و مجلس ختم زنانه همانروز از ساعت ۳ الی ٥ بعد از ظهر در منزل شخصی آنمرحوم واقع در میدان شاهپور ـ خیابان مهدیخان جنب سقا خانه عزیز محمد ـ کوچه سعادت منعقد خواهد بود .

محمد سالاری ـ مهندس احمد سالاری ـ محمودسالاری ـ مهندس جلال شهابی ـ دکتر محمد علی شهابی ـ سیدمحمد تقی تقوی ـ رجبعلی نقیبی ـ احمد پاشائی ـ محمد علی طاهری ـ علی دیبادین ـ حسین بختیاری ـ عباس اصفهانی ـ محسن اصفهانی ـ کریم نیا ـ عباس نیا ـ رحیم نیا ـ حبیب نیا ـ محمد پور سالاری آ ـ ۲٤۷٦۷ ۱ ـ ۲

پیش بینی هوا

هوای تهران سردترمیشود

پیش بینی هوای ایران تا ظهر فردا طبق‌گزارش اداره پیش بینی کل هواشناسی بدینقرار است :

هوای شهر تهران قسمتی ابری همراه با رگبار برف درارتفاعات و سرد تراز روز قبل‌پیش‌بینی میشود.

هوای سواحل دریای مازندران ابری توام با بارندگی ، کلیه نواحی شرقی ابری همراه با ریزش برف و باران ، نواحی غربی ـ شما لغربی و مرکزی قسمتی ابری همراه با رگبارهای‌برف در ارتفاعات پیش بینی میشود . ضمنا درجه حرارت هوادر شهرستانهای غربی و مرکزی پائین خواهدآمد .

گزارشی ازتهران درباره ملکه آینده

ملکه آینده ایران دیروز برای نخستین بار در کاخ سلطنتی بکارهای خانه پرداخت .

خبرنگار یونایتدپرس از تهران سپس میگوید : نخستین کار دوشیزه فرح این بود که تمثال نامزد تاجدار خودرا روی پیانو پیش‌نهاد. این‌صحنه‌درکاخ علیاحضرت ملکه پهلوی که اکنون ملکه آینده ایران در آن اقامت دارند روی داد .

بمداز ظهر دیروز یك روزنامه نگار انگلیسی ـ یك‌روزنامه‌نگار فرانسوی ویك بانوی روزنامه نویس سوئدی بحضور ملکه آینده ایران رسیدندو چون تقاضای گرفتن عکس داشتند اجازه عکسبرداری بانهاداده شد .

این آخرین عکسی است که عصر دیروز از ملکه آینده ایران گرفته‌شده:

این آخرین عکسی است که عصر دیروز ازملکه آینده ایران درخانه ایشان‌گرفته‌شده.دوشیزه‌فرح دیبادرکنارآقای‌مهندس قطبی دائی خوددیده‌میشود

مه غلیظ وسرما درآبادان

طبق گزارش تلفنی آخر وقت امروز خبرنگار ما از آبادان طی بارندگی شدیدی در آبادان هوای این شهرستان مه آلود شد و هم اکنون غلظت مه بحدی است که وسائل‌نقلیه از بیم تصادف چراغهای خود را روشن کرده و حرکت می کنند .

گردنه رازان مسدود شد

آخر وقت امروز خبرنگار ما تلفنی از بروجرد اطلاع داد بر اثر ریزش برف سنگین گردنهٔ رازان واقع در نزدیکی بروجرد مسدود شد ریزش برف‌تا صبح امروز در بروجرد ادامه داشت و در حدود ۳۵سانتیمتر برف بزمین نشست اتومبیل‌هائیکه میخواستند از بروجرد بتهران حرکت کنند موفق‌نشدند فعلاهوای بروجرد آفتابی است و برای باز کردن گردنه رازان فعالیت میشود.

بانك بین‌المللی ایران وژاپن

بدینوسیله باطلاع میرساند :

از روز دوشنبه ۱۵ آذرماه ۱۳۳۸ باجه دریافت از ساعت ٤ الی شش ونیم بعداز ظهر دایر بوده و ضمنا چکهای انتقالی عهده بانکها را قبول می نماید . ۱ـ۳ آ ـ ۳۱۹٤٦

مجله انگلیسی ملل‌خاورمیانه

تحت نظر واداره دکتر عدنان مزارعی بزودی منتشر می شود . ۱ـ۳ آ ـ ۲٤۳٥۹

افتتاح رستوران دانسینك خلیفه

پنجشنبه ۱۱ آذرماه

خیابان شاهرضا ـ جنب پمپ‌بنزین ـ خیابان وصال شیرازی

شماره ٦ تلفن ٤۹٥٤٤

آخرین خبرتا ٤ بعد ازظهر

جمهوری متحده صد میلیون دلار وام از آمریکا میگیرد

وام آمریکا صرف انجام طرحهای صنعتی وتوسعه کانال سوئز خواهد شد

قاهره ـ یکم دسامبر ـ رویتر ـ روزنامه الجمهوریه گزارش میدهد که جمهوری متحده عربی وصندوق عمران امریکا درباره یك وام ۵۰ میلیون دلاری موافقت کرده‌اند . این وام باید صرف اجرای چند طرح صنعتی شود هفته گذشته‌مدیر این‌صندوق‌بمصر رفته‌بودومذاکراتی کرد .الجمهوریه می نویسد که‌بین جمهوری متحده و بانك عمرانی امریکانیز برای‌دریافت ٥٦میلیون دلار برای توسعه‌کانال سوئزتوافق شده است. ضمنا امروز جمهوری متحده عربی و صندوق اختصاصی سازمان ملل برای پرداخت ۳۰۰ هزار دلار بمصر قرار دادی امضا کردند . سازمان ملل متحد این مبلغ رابرای ایجاد طرحهای نمونه در مورد آبیاری دره‌نیل به‌جمهوری متحده میدهد . خود دولت برای اجرای این طرحها یك میلیون دلار اختصاص میدهد .

آدنائر وارد پاریس شد

پاریس ـ خبرگزاری فرانسه ـ دکتر آدنائر صدراعظم آلمان غربی‌ساعت دوازده و چهل و پنجدقیقه امروز بوقت تهران برای مذاکره با ژنرال دوگل وارد پاریس‌شد . فن‌برنتانو وزیر امور خارجه آلمان نیز همراه او بود . این چهارمین‌باراست که‌پس‌از روی‌کار آمدن دوگل آدنائر با او ملاقات می کند. آدنائر اظهارداشت که ما می خواهیم قبل از مذاکره با شرق اتحاد خود را برقرار سازیم . آدنائردو روز در پاریس خواهد بود .

سخنرانی خروشچف درمجارستان

بوداپست ـ خبرگزاری فرانسه ـ ۱ دسامبر ـ نیکیتاخروشچف نخست وزیر شوروی در دومین جلسه کنگره حزب کمونیست مجارستان که‌ظهرامروز در بوداپست تشکیل شد نطقی ایراد کرد .

خروشچف در آغاز سخنا ن‌خود از طرف حزب کمونیست و کلیه کارگران حزبی‌وغیر حزبی به حزب کمونیست مجارستان درود فرستاد و از دعوتی که برای شرکت در این کنگره از وی بعمل آمده است سپاسگزاری کرد .

هنوز از جزئیات نطق خروشچف اطلاعی بدست نیامده است .

کشتی ۱۷ هزارتنی به‌گل نشست

جبل‌الطارق ـ اول دسامبر ـ رویتر ـ طوفان و امواج‌شدید دریا ، کشتی ۱۷هزار تنی «کاسل» بریتانیا را به گل نشاند . این کشتی ۳۰۰ مسافر دارد و تا حال کوشش برای نجات آنها بجائی نرسیده است . کاسل از طریق جبل‌الطارق عازم لندن بود و اکنون برای نجات آن فعالیت می‌شود .

استعفای وزیردفاع ازامریکا

نیویورك ـ ۱ دسامبر ـ آسوشیتدپرس ـ نیویورك تایمز در شماره امروز خود می نویسد که امروز نیل‌مك‌الروی وزیر دفاع آمریکا استعفاخواهد داد.

ابتدا جریان از کاخ سفید اعلام خواهد شد و سپس مك‌الروی یك‌کنفرانس مطبوعاتی خواهد داد . انتظار میرود که توماس گیت معاون مك‌الروی جانشین او شود . مك‌الروی پس از استعفا به کارهای بازرگانی خود خواهد پرداخت .

انگلستان بمصرهواپیما میفروشد

لندن ـ خبرگزاری فرانسه ـ دیشب یك هیئت از کارمندان عالی رتبه شرکت هواپیمائی مصربرای خرید سه فروند هواپیمای جت مسافر بری از انگلستان وارد لندن شدند .

بهای این هواپیما ها بالغ بر چهار میلیون لیره انگلیسی خواهد بود که از محل فروش پنبه مصری بانگلستان پرداخت می شود .

تجدیدحفریات نفتی ژاپن در خلیج فارس

توکیو ـ اول دسامبر ـ رویتر ـ شرکت نفت عربستان‌ـژاپن اعلام کرد که حفریات آزمایشی خود را در سواحل‌خلیج‌فارس از روز یکشنبه آغاز کرده است . این حفریات از ٤ماه پیش که یکی از سکوهای حفر نفت براثر فوران گاز طبیعی آتش گرفت ، متوقف شده بود .

انتصابات

آقای عزت‌الله سردارپور گودرزی دادیار دادسرای استان باحفظ سمت بریاست اداره دفتر کل شهرداری تهران منصوب گردید.

آقای سید حسین‌شبیری بریاست اداره دارائی شهرستان مراغه‌منصوب گردید .

امروز انتصابات جدید ارتش اعلام شد

همانطور که قبلا اطلاع داده بودیم بدنبا لانتصابات جدید فرماندهان سپاه مرکز ، سپاه پنج و فرمانده دانشکده افسری امروز خبرنگار ما کسب اطلاع کرد که بفرمان ملوکانه انتصابات زیر در ارتش‌شاهنشاهی صورت گرفته است :

تیمسار سر لشکر حسن‌امینی معاون اداره بازرسی عالی ارتش

تیمسار سرتیپ مرتضی اخوی رئیس اداره ارتباطات وبازرسی‌اطلاعات اداره دوم

تیمسار سرتیپ علی پرویز معاون فنی اداره تسلیحات ارتش

تیمسار سرتیپ حسینقلی راستی معاون دوم دژبان

تیمسار سرتیپ دکتر حسین ریاحی معاون اداری اداره بهداری ارتش

تیمسار سرتیپ دکتر نورالدین فخرائی معاون فنی و سر جراح اداره بهداری ارتش

تیمسار سرتیپ دکتر رکنی قاجار رئیس بیمارستان شماره ۳

تیمسار سرتیپ دکتر حاجبی رئیس آسایشگاه مسلولین

همردیف‌تیمسارسرتیپ دکتورمرضیه‌ارفعی‌رئیس‌مرکزخون‌بهداری‌ارتش

سرکار سرهنك ستاد اسکندر کریمی معاون اول اداره حمل‌و نقل

سرکار سرهنك ستاد سلیمی معاون دوم اداره حمل ونقل

سرکار سرهنك شهریاری رئیس دایره ششم تشریفات

سرکار سرهنك ستاد مصطفی خاوری رئیس بازرسی اداره نظام‌وظیفه

درباره تیراندازی دانشجوی ایرانی

هنوزگزارش رسمی بمقامات مربوط نرسیده‌است

د ردنبال خبر هائی که بوسیله خبرگزاری‌های‌خارجی در باره‌تیراندازی یکی از دانش‌آموزان ایرانی‌درآمریکا منتشر شد خبرنگار ما در صدد برآمد که د رباره موضوع تحقیق بیشتری بنماید وروشن سازد که آیامقامات مربوط از این قضیه گزارش کافی دریافت نموده‌اند یا خیر بهمین‌منظور صبح امروز با آقای مهندس اردشیر زاهدی سرپرست سازمان‌شاهنشاهی دانشجویان تماس گرفت و نظرایشان را نسبت باین حادثه و عمل فرهاد آجودانی سئوال کرد ـ آقای‌مهندس اردشیر زاهدی در پاسخ گفت : من بلافاصله پس از آنکه خبر این‌واقعه را درروزنامه اطلاعات خواندم جریان را از وزارت خارجه و وزارت فرهنك سئوال کردم ولی‌هیچیك از این دوو‌زارتخانه تلگراف و گزارش‌رسمی د راینمورد نداشتند و تا دیروزآخر وقت‌هم در این باره گزارش رسمی از طرف مقامات رسمی مادر واشنگتن نرسید.

امروز از آقای وزیر خارجه‌تقاضا شدکه جریان را تلگرافی از سفارت ایران در واشنگتن و علت عدم‌وصول گزارش را سئوال کنند ضمناخودمن قصد دارم هم اکنون تلفنی با آقای اردلان سفیر ایران در واشنگتن‌تلفنی تماس بگیرم و کیفیت را سئوال‌کنم بدیهی است‌در صورت صحت خبر خبرگزاری برای‌تنبیه دانشجوی خاطی تصمیم لازم با همکاری وزارت فرهنك ووزارت‌خارجه اتخاذ و باستحضار عموم بخصوص‌دانشجویان‌خواهدرسید.

پاسخ اطلاعات‌کودکان

به‌برنامه کودك

بزرگترین مسابقه‌بسکتبال خردسالان

شرائط شرکت دراین مسابقه : بزرك

قهرمان‌جزیره «داستان قهرمانی»

پنجاه هزار دانش‌آموز...

جریان انتخاب شاگرد ممتاز سال

یاغی‌نیل «داستان‌تاریخی»

تارزان، بوکی شمشیرزن ومادموازل فرفره

پهلوان‌کچل ـ گوژپشت «داستان‌فکاهی»

چهارشنبه‌ها اطلاعات‌کودکان را فراموش نکنید

طراوت کودکی

***

حرارت جوانی

***

متانت پیری

همه در وجود

اطلاعات **جوانان**

خلاصه شده

۵ شنبه

۵ ریال

فردا «واهمه» را بخوانید