تیرباران چهار ژنرال دیگر به اتهام کشتار مردم بیگناه

یك صفحه عکس ومطلب ویژه جریان اعدام

مصاحبه بااعدام شدگان قبل از تیرباران

در صفحه ۵

آغاز کار مدارس باپیام امام خمینی

امروز در مدارس جای شهدا خالی بود

★ برنامه جبران عقب‌ماندگی و نحوه کتاب های درسی در صفحه ۲

رادیو ئی بنام صدای کردستان آزاد برنامه پخش میکند

حوادث کردستان

معاون نخست وزیر:

● طالبانی در کردستان موجب ناراحتی شده است

گزارشهای رسیده:

● کردها شعار میدهند: دموکراسی برای ایران ـ خودمختاری برای کردها روی نقشه ایران

درصفحات ۲ـ ۳ و ۷

بازرگان: چوب لای چرخ دولت نگذارید

★ اگر نفت صادر نشود پول نداریم و انقلاب از بین میرود

★ ایجاد مزاحمت برای افراد و ارتشیان توهین به مقام رهبری انقلاب

در صفحه ۳ است

اطلاعات

سه‌شنبه اول اسفندماه ۱۳۵۷ ـ شماره ۱۵۷۸۹ تکشماره ۱۵ ریال

گفته شد ۱۷ تن از محافظان و کارکنان هواپیما نیز با این هواپیما بازگشتند

هواپیمای شاه بدون شاه بازگشت

★ وزارت خارجه از راههای قانونی شاه را پس میگیرد

★ ایران برای مصادره اموال شاه در امریکا اقامه دعوی میکند در صفحه ۲

کمیته ربودن شاه تشکیل شد

یاسر عرفات: با انقلابیون ایران پیش بسوی فلسطین

در صفحه ۷

سفیر فلسطین در تهران تعیین و سفارت شروع به کار کرد

سرلشگر پرویز امینی افشار فرمانده تیپ لشگر گارد . او نیز مثل بقیه امرای گارد، جز شاه کسی را نمی‌شناخت و شرافت و وجدان و آزادگی برایش در لبخند شاه خلاصه میشد . آنها دهها تن از جوانان تهران را بدون دلیل به خاك و خون کشیدند

سرتیپ حسین همدانیان، رئیس ساواك کرمانشاه مردی که ادعا میکرد به ناخن کسی صدمه نرسانده ، ولی صدها جوانی که به اسم چریك و مجاهد در زندانهای کرمانشاه شکنجه شدند بجز این شهادت میدادند .

سرتیپ ملك . معاون معتمدی ، وکسیکه رهبری عملیات جنایتکارانه قزوین را بعهده داشت .

سرتیپ معتمدی ، مردی که قزوین را به خاك و خون کشید . بدستور او قرار بود این شهر قدیمی باخاك یکسان شود .

۷ فرمانده لشگر وژاندارمری در رضائیه دستگیر شدند

در صفحه ۷

٤ مقام بلندپایه صنعت نفت دستگیر شدند

دوزندان مخوف در بندرعباس کشف شد

در صفحه ۳

پاسخ دکتر براهنی به قطب‌زاده

سانسور را درجنین خفه کنید

در صفحه ٤

۵۳ امیر دیگر ارتش باز نشسته شدند

در صفحه ۲

شهادت دوست عزیزمان هادی ارج را به بازماندگان و کلیه اعضاء وخانواده ارج از صمیم قلب تسلیت میگوئیم.

محمودی ـ نریمان ـ فرامرز

اطلاعیه مدرسه عالی کشاورزی همدان

ضمن عرض تبریک مجدد به کلیه دانشجویان این مدرسه عالی باطلاع میرساند که کلاسهای درس از روز شنبه ۵۷/۱۲/۲ دائر خواهد بود.

مدرسه عالی کشاورزی همدان

اطلاعیه دانشگاه صنعتی تهران در رابطه با بازگشایی کلاسها

در صفحه ۷

امروز در مدارس جای شهدا خالی بود

گشایش مدارس و موسسات آموزشی که از بامداد امروز با پیام حضرت آیت‌الله‌العظمی امام خمینی تجدید فعالیت آموزشی میلیون ها دانش‌آموز را در سراسر کشور به همراه داشته ترافیک تهران و اغلب شهر های بزرگ‌کشور را بسیار فشرده کرد .

جلوی درب ورودی اغلب مدارس تهران و شهرستان‌ها با توزیع شیرینی از دانش‌آموزان استقبال شد و والدین بسیاری از دانش آموزان با بردن دسته های گل به‌مدارس بازگشائی کانون های‌آموزشی را به مسئولان مدارس‌تبریک می‌گفتند .

مدارس امروز چهره‌ای بسیار متفاوت با روز های‌بازگشائی سال های قبل داشت‌چهره ها بسیار شاد بود ، گوئی‌دانش آموزان و حتی مسئولان و معلمان و دبیران زندگی‌و تولد تازه‌ای یافته‌اند .

فضای امروز تهران بسیار آرام و دوستانه بود و بهنگام عبور دانش آموزان از عرض خیابان اتومبیل ها متوقف می شدند تا راه را برای حرکت نونهالان کشور باز گذارند.

در برخی از دبیرستان ها روی نیمکت در جای دانش‌آموزانی که‌درراه کسب‌آزادی بدست مزدوران شاه سابق شهید شده‌بودند دسته گل‌قرار داده بودند و همکلاس های دانش آموزان‌شهید به محض ورود به کلاس و دیدن جای خالی دوست خود به سختی میگریستند .

امروز در مدارس باوجودی که گهگاه بحث‌های داغ‌سیاسی درمیگرفت ولی دانش‌آموزان که از ارزش وقت آگاه بودند خود را در مسیر درس قرار می دادندو در پی بحث‌سیاسی کوتاه ،، مسائل درسی مطرح میشد و ادامه می‌یافت .

امروز همچنین به دلایل امنیتی و برای جلوگیری از بروز هرگونه حادثه برای دانش‌آموزان‌از ورودوالدین آنها و افراد متفرقه به داخل مدارس جلوگیری میشد .

امروز صبح در مدرسه‌دخترانه نوربخش(رضاشاه سابق)تمام کلاس های درس تشکیل شد، معلمان و دانش آموزان این مدرسه در گفتگوبی باخبرنگار روزنامه اطلاعات گفتند : با تلاش و حذف درس های‌زائد و افزودن‌تعطیلات عیدوتابستان بایام‌درسی‌میتوان جبران‌۵ ماه تعطیلات مدارس را کرد .

برخی ازاین عده‌معتقدبودند که اسم مدرسه بنام یکی از دانش آموزان‌شهید این‌مدرسه گذاشته شود .

کمیته موقت

در دبیرستان البرز یک کمیته موقت برای بازگشائی مدرسه تشکیل شده است . امروز صبح این کمیته بهر یک از دانش آموزان یک شاخه گل میخک سرخ می‌داد.

براساس گزارش خبرنگار اطلاعات یک گروه از دانش آموزان دبیرستان البرز قطعنامه‌ای تهیه و تاکید کرده‌اند که تابه‌خواسته‌های آنان‌توجه نشودبه‌سرکلاس های درس خود نخواهند رفت .

از کمیته موقت انقلاب اسلامی نیز یک نفر نماینده در دبیرستان البرز حضور داشت و نماینده کمیته از خبرنگار اطلاعات تقاضا کرد تا در مطبوعات منعکس‌شود که محیط مدرسه بایدسالم باقی بماند و برای همین هیچکدام از دانش آموزان که احتمال دارد برخی از آنان جزو پاسداران‌انقلاب باشند نباید اسلحه با خود بداخل مدرسه بیاورند .

کمیته‌ای که در دبیرستان البرز ایجاد شده معتقد است که باید از کادر اداری و آموزشی این دبیرستان شورائی برای اداره وکنترل مدرسه تشکیل شود .

در حال حاضر در مدرسه البرز عده‌ای ازدانش‌آموزان گروهی بانام پیشگام تشکیل داده‌اند .

در دبیرستان البرز گفته شد که قرار است دانش آموزان ساعت ۱۰ صبح به سرکلاسها بروند

آموزش نظامی میخواهیم

در دبیرستان بزرگ تهران ابتداء آیاتی از قرآن مجید و سپس پیام امام خمینی قرائت شد.آنگاه‌فروتن‌رئیس‌دبیرستان طی سخنانی ضمن خوش آمد به‌دانش‌آموزان به رزمندگان پاك باخته‌ای که جان عزیز خویش را چون هدیه‌ای ناچیز فرا راه آزادی نثار کرده‌اند درود فرستاد . سپس یك دبیر و چند دانش آموز پیرامون‌انقلاب اسلامی و پی‌آمدهای آن سخن گفتند و به همرزمانشان هشدار دادند که ما هنوز قدم اول پیروزی را برداشته‌ایم .

چند تن از دانش آموزان مورد سئوال خبرنگار ما نحوه فعالیت خود رادر به‌ثمررسانیدن انقلاب اسلامی برشمردند که در زیر آمده است :

محمد نمازی‌دانش‌آموزدبیرستان بزرك تهران گفت: من فعالیتم را در روستاهای جنوب و غرب تهران (منطقه شهریار)ادامه دادم.وی‌گفت: برخی ازهمرزمان فکر میکنند که ما به پیروزی نهائی رسیده‌ایم در صورتیکه چنین نیستوما باید باهشیاری تمام جلوی نفوذ عده‌ای از پسمانده‌های رژیم طاغوتی که برای برخی از کشورها هنوز سنك برسینه میزنند بگیریم، تا انقلاب اسلامی به‌پیروزی نهائی برسد .

چند تن دیگر از دانش آموزان دبیرستان بزرك تهران نیز به‌اتفاق پیشنهاد کردند : همانطور که در زمان پیغمبر بزرك اسلام حضرت‌محمد (ص) در مساجد مردم‌راتعلیمات‌نظامی می‌دادند بهتر است حال نیزدر مساجد و نیز در واحدهای آموزشی از این امر غافل‌نمانیم تا برای دفاع از مملکت وملت همیشه آماده باشیم.

هنرجویان هنرستان صنعتی تهران نیز پس از مراسم باشکوهی به سرکلاسهایشان رفتند .

تغییر نام

امروز روز تغییر نام رسمی بسیاری از مدارس و دبیرستان های تهران و شهرستانها بود. بسیاری از نام‌های تشریفاتی آموزشگاهها و مدارس امروز خط خورد و در تداوم یک حرکت انقلابی نام بسیاری از مجاهدین، فدائیان و مبارزان ملی، همچون مصدق‌ها، رضائی ها، جزنی‌ها، دهقانی‌ها، آلاد پوش‌ها و دکتر فاطمی برسر در مدارس نصب شد.

دانش آموزان «دبیرستان شاهدخت» سابق در خیابان شاه‌آباد امروز با نصب یک تابلوی‌بزرگ‌دستنویس‌دبیرستان خود را بنام «دکتر شریعتی» تغییر دادند.

خانم فرنگیس امامی مدیر این دبیرستان در گفتگوئی با خبرنگار اطلاعات پیرامون چگونگی آغاز فعالیت مدارس وادامه برنامه آموزشی گفت:

در گردهمائی معلمان کهچند روز پیش تشکیل شد تصمیم گرفته شد فعلا درس‌های‌تکراری سال‌های گذشته کنار گذاشته شود تاز سوی مقامات‌مسئول دستور لازم صادر شود.

دانش‌آموزان‌دموکرات

دانش‌آموزان‌دبیرستان‌دارالفنون نیز طی مراسمی که صبح‌امروز در این آموزشگاه برگزار شد فعالیت آموزشی خود را ازسر گرفتند. در این مراسم دانش آموزان و معلمان این دبیرستان به‌گردن «داداش نظری نمینی» پدر مجید نظری نمینی یکی از دانش آموزان این دبیرستان‌که در روز اول محرم شهید شد حلقه گلی انداختند و آنگاه‌یکی از روحانیون ویکی از معلمان این دبیرستان مطالبی پیرامون لزوم یکپارچگی و وحدت‌جامعه انقلابی صحبت کردند. در این مراسم دانش آموزان‌دموکرات باصدور بیانیه‌ای هرگونه انحصار طلبی ازجانب هردسته وهرگروه را محکوم کرده‌اعلام داشته‌اند که باهرنوع خفقان و سانسور باتمام قدرت بمبارزه برخواهندخاست. انجمن‌موقت این دبیرستان نیز با صدور بیانیه‌ای برای پاسداری از دستاوردهای انقلابی که‌بهمت خون شهیدان بیشمار بدست آمده و برای به‌تحقق رساندن هدف‌های اصیل فرهنگ اسلامی موجودیت خود را اعلام‌کرده است.

از طرف کمیته انقلاب اسلامی به‌مدارسی که از سوی اولیاء آنها تقاضای اعزام پاسدارشده یک مامور مسلح و یک مامور غیر مسلح برای حفظ نظم و پاسداری از محیط مدرسه‌اعزام شده است.

در شهرستانها

از صبح امروز و دراجرای پیام رهبر انقلاب امام خمینی زنك بسیاری از مدارس در سراسر کشور به صدادرآمد وبچه های انقلاب از کلاس درس خیابانهابه کلاس‌درس مدرسه رفتند . در اولین‌روز شروع کار مدارس پس از پیروزی انقلاب شهر هاچهره پرجوش و خروشی به خود گرفت و ترافیك سنگین‌تراز همیشه شد .

گلباران شد

اراك – خبرنگار اطلاعات

ساعت۸صبح امروزهمزمان با گشایش مدارس‌شهراراك، مدرسه علمیه «آقاضیاء» که امام خمینی سالهای سال در آن تحصیل‌می کردند،توسط روحانیون و فرهنگیان ودانش آموزان و طبقات مردم این شهر گلباران شد .

پاسدارانی که از سوی کمیته انقلاب اسلامی به مدارس‌مهم تهران‌اعزام شده‌اندپاسداری از مراکز آموزشی و حفظ جان دانش آموزان‌را به‌عهده دارندتاهرگونه‌یورش‌احتمالی به‌آموزشگاهها‌رادرهم‌شکنند، درعکس‌یکی‌ازسربازان انقلاب را که پاسداری ازدبیرستان دارالفنون را بعهده دارد می بینید .

برنامه جبران عقب ماندگی درسی دانش‌آموزان

بعد از ظهر دیروز دکترباهنر رئیس کمیته بررسی مشکلات مدارس در استادیوم ورزشی تختی (امجدیه سابق) در اجتماع گروهی از معلمان پایتخت به بررسی وضع موجود مدارس پرداخت.

دکتر باهنر گفت :

حال که بعد از ۵ ماه به حالت عادی بازگشته‌ایم نباید متاسف باشیم‌که چرافرزندان ما فیزیک‌وشیمی وریاضیات و ادبیات نخوانده‌اند زیرا دانش آموزان ما در این ۵ ماه چیزهائی آموخته‌اند که پدران آنها در مدت۴۰ سال یاد نگرفته‌اند .

برای جبران عقب افتادگی درسی دانش‌آموزان ماهمگی باشدت وحدت کار خواهیم کرد و تعطیلات را یا بکلی حذف و یابه حداقل میرسانیم و تا آخر خرداد و یا تا ۱۵ تیر ماه مدارس را دایر نگاه می داریم و اگر توانستیم ساعات روزانه درسی‌را زیاد می کنیم، همچنین قسمت‌های زائد وغیر ملی کتابهارا حذف می‌کنیم و در سال آینده‌سعی می‌کنیم که‌اکثرکتابها رابطور کلی عوض کنیم. دراین‌مورد اکنون‌گروهی‌مشغول فعالیت هستند که نتیجه کار آن‌ها بتدریج از طریق رسانه های گروهی اعلام خواهد شد .

قسمتهائی از کتابهارا فشرده می کنیم تافرصت تدریس‌آنها را تا آخر سال داشته‌باشیم من در اینجا با اطمینان بشما می گویم که سال تحصیلی را از دست نخواهید داد به شرط آنکه از اول اسفند دیگر زمزمه‌اعتصاب واخلال و توطئه‌درکار نباشد.امسال امتحانات‌ثلث نخواهیم‌داشت وطبق آئین‌نامه‌ای که‌دردست تدوین و تصویب می باشد فقط‌یک نوبت امتحان‌برگزار خواهد شد .

درمورد پاکسازی درمدیریت در سطح وزارتخانه‌ومدارس نیز بتدریج عمل خواهد شد و اکنون با در نظر گرفتن فوریت‌های‌تحصیلی‌نمیتوانیم دست بیکتسویه سریع‌وهمه جانبه بزنیم هنوز دولت‌برای انتخاب وزیر صالح و لایقی برای‌وزارت‌آموزش‌وپرورش در تلاش می‌باشد که‌امیدوارم طی‌چند روز آینده‌وزیرلایقی در راس وزارتخانه‌قرارگیرد

درموردامنیت دانش‌آموزان من بشما اطمینان می‌دهم که هیچگونه اتفاق سوئی پیش نخواهد آمد و این شایعات که گروهی از عمال رژیم فاسد گذشته قصد گروگان گرفتن دانش آموزان‌رادارند بهیچ‌وجه صحت ندارد.

پیام امام خمینی به دانش‌آموزان وفرهنگیان

کتابهای درسی باید تغییر اساسی داده‌شود

خبرگزاری پارس پانا حضرت آیت‌الله العظمی خمینی در پیامی که بمناسبت گشایش مدارس فرستادند از کلیه دانش‌آموزان و دانشجویان و معلمان و دبیران و استادان‌خواستار شدند که از امروز به سر کلاسها رفته و کار خودرا ازسر گیرند.

متن پیام

بسم‌الله‌الرحمن‌الرحیم

اکنون که مدارس‌کشور پس از یک مبارزه بزرگ اسلامی دوباره گشوده می شود از دانش‌آموزان و دانشجویان و معلمان و دبیران و استادان عزیز و فقهم الله تعالی تشکر می کنم و از همه کارمندان و کارکنان آموزش و پرورش سپاسگزارم .

یادآوری این نکته ضروریست که این انقلاب تا رسیدن به نتیجه نهائی‌که قطع ید آمریکا – شوروی– انگلستان و سایر دول استعمارگر است ادامه‌دارد.

فرزندان عزیزم : دیگراین شمائید که باید هرچه بیشتر کوشش کنید تا نهال‌آزادی و استقلال کشور را آبیاری نمائید.

فردای‌شما فردای‌دشواری است که اگر مجهز به علم و تقوا و شعور انقلابی اسلامی شدید پیروزیتان حتمی است و اگر خدای ناکرده در این مرحله‌کوتاهی کنید مسئولیت آن بعهده خود شما است.

هرگز اجازه ندهید که عده‌ای معدود چون گذشته تلخ روزهای استبداد برشما حکومت‌کنند، اصل‌دمکراسی اسلامی را فراموش نکنید

امروز ملت ایران بدون گرایش به چپ و راست قیام نموده و موفقیتهائی را بدست آورده است که تمام خائنین‌داخلی وخارجی را به لرزه انداخته است و آنان در کمین‌هستند تاهرآن چون گذشته شما را نابود گردانند و بهمین جهت باید سعی کنید تا با اتحاد خویش جامعه‌ای اسلامی بوجودآورید، جامعه‌اسلامی که در آن همه آزادانه‌عقاید خود را ابرازدارند. اکنون خوشوقتم که شرایط بسود ملت ستمدیده ما دگرگون شده است و همان‌مسئولیت و تعهدی که در ماههای گذشته ایجاب میکرد تا دست‌به‌اعتصابات وتظاهرات بزنید امروز ایجاب می‌کند تا کار تحصیلی خود را با کمال جدیت و در محیطی آرام ازسر گیرید . دیروز عوامل بیگانه درپی شکستن اعتصابات بودند و امروز که‌می‌بینند جریان کشور در جهت حکومت عدل اسلامی در حرکت‌است با شعارهائی ظاهرا انقلابی رودرروی نهضت اصیل اسلامی‌انقلابی قرار گرفته‌اند. من از همه شما میخواهم که از امروز اول اسفند ۱۳۵۷ به‌کلاسها رفته و برای فردای خود سربازانی انقلابی واسلامی باشید . خدا یار و یاورشما باد .

لازم است تذکرات‌زیر را هم بدهم:

۱– رمز پیروزی ماوحدت کلمه بوده است اکنون با کمال خضوع میخواهم تا از اختلافات دست برداشته و برای فردای خود فکری اساسی کنید و از هرگونه اختلاف بپرهیزید که چون موریانه خوب وبد را نابود میکند.

۲– کتابهای درسی راچه دبستانی و چه‌دبیرستانی و چه دانشگاهی تغییر اساسی داده و آنچه از عکس و مطالبی که به نفع استعمار و استبداد است تسویه کنید و دروس انقلابی اسلامی‌ای که بچه‌های ما را بیدار و جوانان ما را مستقل و آزاده بارآورد جایگزین آن گردانید .

۳– باید در سراسرایران با پاکسازی آموزش و پرورش از آثار فرهنگ استعماری محیطی بوجود آورید که اطفال ما را شیربچگانی که همیشه پشت جبهه مقاومت علیه امریکا و صهیونیسم و سایر دول چپاولگر شرق و غرب نشسته‌اند تقویت کنید و مطمئن باشید که خمینی تا قطع ریشه‌های استعماری چپ و راست همسنگر شما است و رسالت اسلامی هر فرد مسلمان تا مرگ ادامه دارد. من چشم امیدم به‌شما است.

والسلام علیکم ورحمةالله

روح‌الله الموسوی الخمینی

تاریخ بیست ویکم‌ربیع‌الاول ۹۹ – ۳۰ بهمن ۵۷

قطب‌زاده سرپرست موقت تلویزیون

ما بلندگوی هیچ دولتی نخواهیم بود

صبح دیروز صادق قطب زاده سرپرست انتصابی رادیو تلویزیون در محوطه‌ی این سازمان برای بیش از۵ هزار نفر ازکارکنان رادیوتلویزیون درباره خط مشی جدید این سازمان صحبت کرد .

قطب زاده در قسمتی از سخنان خود گفت :

قبل از هر چیز لازم است‌که در کنار شماو با شمایک‌مسئله را یک بار و انشاءالله برای همیشه روشن کنیم . آن اینکه در ۲۵سال‌گذشته رژیم‌طاغوتی سلطنت پهلوی بر تمامی ارگان های اخلاقی ، فرهنگی،نظامی سیاسی و اقتصادی این‌مملکت سلطه وسیطره قاطع وکوبنده و خراب کننده داشته است. پایه های اساسی این رژیم بر سه اصل استوار بوده است: ارتش ،ساواک و این‌سازمان. صحبت از این سازمان ارگانی که رژیم را تابحال توجیه می کرده نه به آن اعتبار که‌گویم فرد فرد خانم ها و آقایان شرکت مستقیم و آگاهانه در این مسئله داشته‌اند بلکه این مطلب‌در عین حال که برای خود ما ضروری است برای آگاهی ملت ایران نیزضروری است و من در اینجا هم باشما و هم با مجموعه‌ی ملت ایران صحبت‌میکنم .بنابراین‌همانگونه که تصفیه اساسی در ارگان های اساسی دیگر دولتی از قبیل ارتش‌و ساواک لازم‌بود در این سازمان نیز لزوم تصفیه‌ی افرادناباب قطعی‌است نکته اساسی که باید دانسته شود و در آن هیچگونه تردیدی نیست آنست که این انقلاب اسلامی‌بوده‌و اسلامی هست و بفضل‌الهی با کمک مردم محروم‌این مملکت‌اسلامی خواهد ماند .

متاسفانه بگویم که تز بیطرفی بمعنای آنکه مابی‌طرف هستیم ویا اینکه تمام ارگان ها را ما باید در اختیار خود داشته باشیم گرچه ظاهری فریبنده دارد ولی با فرم تشکیلاتی،با نوع استخدام ، یا سیاستی‌که در این سازمان اعمال شده‌تز درستی‌نیست.این سازمان‌و افراد آن نیستند که باید نسبت به عقاید و افکار و انقلاب مردم ایران عمل کنند . این سازمان متعلق به ملت مسلمان ایران است و بیان کننده این انقلاب ما نسبت به دستاوردهای این انقلاب ، نسبت به مکتب فکری اسلام بی‌تفاوت نیستیم و نخواهیم بود ما نسبت‌باعمال دولت ها، نسبت به سازمان عقاید و افکار مختلف بیطرف خواهیم ماند و خواهیم گفت که چگونه هنرمندان‌و کسانی که در این زمینه‌کار می‌کنند و تولید می‌کنندباید بتوانند که هنر و قدرت و استعداد خود را در خدمت انقلاب اسلامی مردم این مملکت بگذارند و آن چیزی است که این مملکت ، این مردم گشنه وپابرهنه برایش قیام کرده‌اند و از شما انتظار خواهند داشت.

دعوت به میز گرد

باید نشان دهید که به‌این انتظار منطقی مردم پاسخ مثبت خواهید داد. درمورد آینده تلویزیون باید عرض کنم که ازاین دوران‌کوتاهی که امیدوارم از یکهفته یاده روز بیشتر نشود و ما فقط در جهت آرامش مملکت و براه انداختن چرخهای اقتصادی و اجتماعی مملکت به تلاش مشغول خواهیم بود و با سعی در برنامه‌ریزی‌هایی که در همین زمان خواهیم کرد بزودی زود با ایجاد میزهای گرد از اشخاص مختلف با طرزتفکر های مختلف و بیان‌های مختلف چه در زمینه فکری چه در زمینه سیاسی و چه در زمینه اقتصادی خواهیم پرداخت. تا همه بتوانند آنچه را می‌خواهند به‌مردم خود آزادانه بیان و عرضه کنند . این کاری است که من از اولین روز ، درجمع اعضاء کمیته هماهنگی بیان کردم. دیروز نیز بیان‌کردمو امروز نیز بیان می‌کنم. آن کسانی که با سمپاشی سعی می‌کنند که بگویند در رادیو وتلویزیون سانسوربرقرار شده باید بدانند که سوابق من حداقل نشان میدهد که تسلیم اینگونه تهدیدهای احمقانه و مغرضانه نشدمو نمیشوم و هرگز نخواهم شد .

بلندگو نمیشود

رادیو تلویزیون باید در جهت فکری مردم پابرهنه باشد و در مقابل دولت‌یک سازمان انتقادی و سازنده درست بکند و بیان‌کننده نظرات و افکار و عقاید سایرین باشد.

ما اخبار دولتی راپخش خواهیم کرد ولی بلندگوی هیچ دولتی نخواهیم بود. این سازمان با تمام وجود و آرمان‌هایش بطور دربست دراختیار رهبری این‌انقلاب اسلامی و نماینده آن (از لحاظ استراتژیک) خواهد بود

اعتصاب سه ماهه افراد سازمان که با پرداخت کلیه مزایا و حقوق صورت‌گرفته است دلیل بر انقلابی‌بودن کاکنان این سازمان نیست .

تمام کسانی که اعتصاب کرده‌اند انقلابی نیستند و همین‌طورتمام آنها که‌اعتصاب را شکسته‌اند ضد انقلابی نمی باشند در میان کسانی که اعتصاب کرده‌اند افراد ضد انقلاب و خودفروخته هم وجود دارد و در میان‌اعتصاب شکنان نیز افراد سالم ولی ضعیف وجود دارد .دومیلیارد تومان بودجه سالیانه این سازمان بوده است و هر ماه ۹۶ میلیون تومان حقوق پرداخت شده است . این سازمان متعلق به افراد این سازمان نیست بلکه متعلق به افراد مسلمان ملت است.

صادق قطب‌زاده بعد از صحبت‌درباره‌ی‌حقوق کارکنان این سازمان و اعلام افزایش کمتر از ۲۵۰۰ تومان در انتهای سخنانش گفت :

کسانی که برای حمله به این دستگاه توطئه کرده‌اند بدانند که این ملت آن‌زمان که این دستگاه توجیه‌کننده امپریالیست ها بود توانست مبارزه کند و اکنون نیزاگر این دستگاه بخواهد نوارهای خمینی در هرکوچه و بازار خواهد گشت و ما از این‌نمی ترسیم.چه به‌آنهایی که‌تهدید کرده‌اند که پیاده روی کنند وچه آنهای دیگر ، بگوئید بکنند تا ببینیم چند نفر هستند و ما نیز به اتفاق‌شما به میان خلق واقعی که‌انقلاب کرده است برویم و آنهارابه این سازمان بیاوریم وبگوئیم که ملت ، مردم و خلق کجا هستند . با مقاله نوشتن در روزنامه هایی که تا دیروز بلندگوهای رژیم‌فاسدبوده‌اند وفاسدترین نوعش ، نخواهند توانست‌ذره‌یی دراراده‌ی‌رهبر انقلاب‌و آن‌اعتماد و اطمینانی که به من داشته‌دست‌تزلزلی بوجود آورند .

امروز هواپیمای شاه بدون شاه بازگشت

هواپیمائی بوئینگ (۷۰۷) خصوصی شاهین‌که‌شاه‌سابق ایران را به مراکش برده‌بود وسیله گروه خدمات ویژه هواپیما (خلبان، کمک‌خلبان و چند خدمه) مراکش باایران بازگردانده شد .

ساعت ده و ۱۵ دقیقه امروز پاسداران انقلاب متوجه‌شدند که هواپیمای شاهین در باند فرودگاه بزمین نشست . سربازان بلافاصله هواپیمارا محاصره کردند و بخیال‌اینکه شاه سابق را به ایران بازگردانده‌اند اقدامات‌شدیدی در اطراف هواپیما آغاز شد ولی بعد از لحظاتی معلوم شدکه گروه خدمه‌ومسئولان پرواز، هواپیمارا ازمراکش ربوده‌وبه‌ایران بازگرداندند خلبان هواپیما یک سرهنگ است .

هواپیما تحویل نمایندگان کمیته موقت انقلاب اسلامی شد و کارکنان هواپیما همبستگی خود را با نهضت اسلامی ایران اعلام کردند شاه سابق ۳ هواپیما بنامهای میترا– شهباز– و شاهین داشت که دو هواپیمای‌میترا و شهباز در تهران بود و شاهین شاه سابق رابمراکش برده بود .

بگفته یکی از خدمه،هواپیما بدون اجازه از مراکش‌خارج شده اما هنوز چگونگی این امر روشن نیست. گفته می شود عده‌ای از محافظین‌شاه نیز با این هواپیما به ایران بازگشته‌اند هواپیما اینک در پایگاه شکاری مهرآبادمستقر شده است .

خلبان و خدمه

خبرنگار اطلاعات در مهرآباد گزارش داد :خلبان هواپیما سرهنگ معزی نام دارد و استوار هوائی مصدق ، سروان اسکندریان و چندتن از خدمه نیز همراه او با هواپیما به ایران آمده‌اند .

خلبان هواپیماو همراهان او ، به محض پیاده شدن‌از هواپیما ، روی زمین زانو زدند و خاک را بوسیدند. بقرار اطلاع چندتن از افراد گارد شاهنشاهی نیز که با شاه به مراکش رفته بودند با این هواپیما به ایران گریخته‌اند . بقرار اطلاع خلبان هواپیما و همراهان او امروز به محل اقامتگاه امام خمینی برده شدند .

کتاب جالبی بنام
طرح حکومت اسلامی
نوشته : ایت‌الله مکارم شیرازی
مرکز پخش قم – مطبوعاتی هدف تلفن۴۰۷۷
آ–۱۹۹۷۴۶

اطلاعیه دانشکده دماوند

از کلیه دانشجویان و علاقمندان به انقلاب اسلامی دعوت میشود که در روز چهارشنبه‌دوم اسفندماه ۱۳۵۷ در ساعت ۹ر۳۰ دقیقه درمحل دانشکده دماوند برای سخنرانی در زمینه‌رسالت روشنفکر در قبال جنبش وهمچنین تصمیم‌گیری در مورد بازگشائی کلاسهای درسی حتما حضور بهم‌برسانند .

دانشکده دماوند

برای آزادی ۲ امریکائی ترتیب حمله به‌زندان قصر رادادیم

دالاس – خبرگزاری فرانسه– مدیر یک موسسه الکترونیکی آمریکا تاکید کرد که برای تحریک‌جمعیت جهت حمله به زندان قصر (که دو نفر از کارمندان این موسسه در آنجا زندانی بودند) به عده‌ای کمکمائی کرده است.

روس پروت مدیر «الکترونیک داتا سیستمز» در یک مصاحبه مطبوعاتی که با حضور دو تن از کارمندان‌آزادشده، درد‌الاس ترتیب داده بود تاکید کرد که توانسته است به این وسیله روز ۱۱ فوریه‌یعنی روز سقوط دولت بختیارو قدرت گرفتن آیت‌الله‌خمینی آنها را آزاد کند.

«گیلرد» و «پال‌شیاپرون» کارمندان این موسسه در نیمه نوامبر بدستور وزارت دادگستری ایران درچهار– چوب تحقیقات پیرامون یک قرارداد چهل‌و یک میلیون دلاری موسسه الکترونیکی دالاس باایران زندانی‌بودند.

به گفته‌پروت، دادگستری ایران برای آزادی این دو مهندس که از ۲۸ دسامبر در زندان قصر بازداشت شده بودند درخواست ۱۲ میلیون و هفتصد و پنجاه هزار دلار «وثیقه» کرده بود.

پروت بدنبال سخنان خود اضافه کرد : ماترجیح می‌دادیم این وثیقه را بپردازیم ، ولی تلاش ما در این راه بعلت مختل شدن سیستم بانکی ایران به‌نتیجه نرسید .

پس از بررسی ماجرا به این نتیجه رسیده بودیم‌که دولت آمریکا نمی‌تواندبرای آزادی این دو نفر کاری انجام دهد و از این‌رو با عده‌ای برای حمله به زندان قصر تماس گرفتیم .

وزارت امور خارجه امریکا در پاسخ‌پرسشهای روزنامه– نگاران همینقدر تاکید کرد که «لیگرد» و شیاپرون درایران زندانی بودند و بتازگی‌آزاد شده‌اند .

پروت که پس از بازگشت از ترکیه در کنفرانس مطبوعاتی شرکت کرده‌بود گفت درترکیه منتظر پایان عملیات بود و توضیح داد که اجرای این عملیات را به یک واحد کماندوئی پانزده نفری‌واگذار کرده بود که سیزده تن از کارمندان موسسه«الکترونیک داتا سیستمز» بودندو رهبری آن را یک سرهنگ ۶۰ ساله که‌درجنگ ویتنام عده‌ای از سربازان آمریکایی را از یک اردوگاه نزدیک هانوی آزاد کرده بود بعهده داشت.

هشدار کارتر به برژنف درباره حوادث ایران

جورجیا – یونایتدپرس – رئیس جمهوری آمریکا ظهر امروز به وقت تهران فاش ساخت که در یك مکالمه تلفنی به برژنف رهبرشوروی هشدار داده است که در حوادث و اوضاع‌ایران‌مداخله نکند .

کارتر گفت برژنف و دیگران بایدباین مساله‌توجه کنند که مداخله مستقیم یا غیر مستقیم در ناآرامی های ایران وضع وخیمی به‌وجود می آورد و در روابط‌آمریکا بااین کشور هاتاثیرنامطلوب می گذارد .

کارتر گفت که علاوه‌بر برژنف شخصا با معاون نخست‌وزیرچین‌ودیگررهبران جهان درباره اوضاع ایران مذاکره و تبادل‌نظر کرده است . کارتر خاطرنشان ساخت آمریکا به‌یك‌پارچگی واستقلال ایران علاقمنداست وبه آن احترام می گذاردو از دیگران نیز توقع و انتظار دارد که چنین کنند .

حقوق اسفندماه تاهفته دیگر پرداخت میشود

وزیر دارائی اعلام کردحقوق اسفند ماه پیش از ۱۵ اسفند قابل پرداخت خواهد بود . بهمین منظور به خزانه‌داری کل دستور داده شده است ترتیب پرداخت اعتبارات‌هریک از وزارتخانه ها داده شودتا وزارتخانه ها و سازمان های دولتی بموقع حقوق اسفند ماه کارمندان را پرداخت‌کنند.

همزمان با اتخاذ این تصمیم موضوع عپرداخت پاداش «عیدی» سالانه کارمندان نیز مورد بررسی است . ازسوی دیگر امروز مدیر کل خزانه اظهار داشت : پرداخت‌پاداش کارمندان از حیث تامین اعتبار مشکلی ندارد ولی مقررات و ضوابطی از لحاظ شروع این پرداخت ها وجود دارد که پس از تصویب هیئت دولت، اجرای آن‌شروع خواهدشد. وزیر دارایی و اموراقتصادی همچنین‌دستور پرداخت‌حقوق بهمن ماه کارمندان دولت را دیروز صادر کردو پرداخت حقوق ها از امروز در برخی از وزارتخانه ها و سازمان ها شروع شد .

قابل توجه دانشجویان

مدرسه عالی ادبیات وزبانهای خارجی

از روز سه‌شنبه ۱ر۱۲ر۵۷ مدرسه گشایش یافته و کلاسها شروع بکار کرده است. از دانشجویان عزیز خواهشمند است که هرچه زودتربرای شرکت درکلاسها حضور یابند .

۸ هزار تریلر غلامرضا پهلوی کشف شد

خبرگزاری پارس– پاسداران کمیته انقلاب اسلامی شهرک فردیس کرج، تعداد ۸۰۰۰ دستگاه تریلر واقع‌درخیابان اندیشه‌همین شهرک‌درشرکتی بنام فابابتون که متعلق به غلامرضا پهلوی یکی از سردمداران رژیم منفورربوده است کشف کرده‌اندو همچنین تعداد ۱۴دستگاه ماشین‌جیپ، استیشن و مینی‌بوس و مقدار قابل ملاحظه‌ای‌داروو تعدادی کپسول‌گازکه‌نیازیک‌بیمارستان را تامین مینماید در یکی از خانه های این شهرک کشف شده است .

نخست وزیر نزیه را به کارکنان نفت معرفی کرد

صبح امروز آقای مهدی بازرگان نخست وزیر باتفاق آقای حسن نزیه رئیس هیئت مدیره و مدیر عامل شرکت‌ملی نفت به شرکت ملی نفت آمدند و آقای نزیه را به کارمندان و روسای ادارات معرفی کردند سپس نزیه برای کارمندان شرکت صحبت کرد و گفت من امیدوارم که با کمک شمابتوانیم به پیشرفت انقلاب‌کمک موثری کنیم و این صنعت‌راکه بزرگترین و مهمترین عامل تقویت کننده انقلاب است را بدرستی در خدمت انقلاب بگذاریم . آقای نزیه صبح امروز باعده‌ای از نمایندگان کارکنان مذاکره کرد وبدین ترتیب کار خود را آغاز نمود.

توضیح استاندار سابق زنجان

استاندار سابق طی نامه‌ای اعلام کرد : در نامه‌ای‌به‌شماره ۵۷ر۹ر۲۱ – ۲۶۸۲۱ر۱ر۲۳ به وزارت کشور متن استعفای‌خود را بشرح زیر اعلام نمودم :از آنجاکه گرفتاریهای استانداری زنجان در شرایط کنونی و ضعف شهربانی‌که پیوسته‌موجب درگیریهای ناروامیان مردم و دستگاه دولت میگردد و عدم پشتیبانی وزارت‌کشور،بطوریکه با انتظارات مردم سازگارباشد میسر نیست ، استعفای خود را تقدیم و راهی تهران گردیدم.

استاندار سابق زنجان‌سرلشکر بازنشسته فرجادی

۴۵ امیرارتش بازنشسته‌شدند

۴۵ نفر از امرای ارتش از تاریخ ۱ر۱۲ر۵۷ به‌استناد ماده واحده‌قانون بازنشستگی افسران و همردیف افسران مصوب۱۶ مهرماه ۱۳۴۳ در۲ گروه بازنشسته شدند .

اسامی گروه اول بشرح زیر است :

دریاسالار موقت ابوالفتح اردلان،سپهبدعبدالعلی‌نجیمی– نائینی ، سپهبد هوشنك‌حاتم، سپهبد خلیل بخشی آذر ، سپهبد عبدالله آذر برزین، سرلشگر حمید جهانبانی ، سرلشگر علی اکبر ده‌پناه ، سرلشگرمحمد حسین‌شهپر– مطلق،سرلشگر دکترعلیرضا ثابت‌آزاد ، سرلشگر دکتر محمد گوران ، سرلشگر مرتضی‌فکور ،سرلشگردکتر صادق حریری ، سرلشگر دکتر حسام‌الدین حرومی ، سرلشگر هرمز مقصودی ، سرلشگر حسینعلی علمیه ، سرلشگر علی بیات،سرلشگر حمیدداوران،سرلشگرمنوچهر فوزی ، سرلشگر میرحسین میرموجی ، سرلشگر کاظم نجفی‌نژاد ، سرلشگر دکتر حبیب الله ثمری کرمانی ، سرلشگر محمود ماهرویان ، سرلشگر حسین عظیمی ، سرلشگر خلیل شجاعی و سرلشگر حیدووفا .

سرتیپ‌ها: فضل‌اله افشار ، محمد ساوجی، عبداله عصر جدید، هوشنگ فیلسوفی گیلانی،پرویز امینیان،منصور امیر اردلان، حسین‌فرجی‌فر، سولخانیان رزیک، جمشید مادنیا، رضا کاظمی شمعول پلیسیان،جواداطاعتا،ردشیر شکیب، محمدحسین ریاضی، هادی قائمی، عطاالله نامدار عراقی، مصطفی کریمی افشار، ایرج مسترشد،عزت‌اله‌آزموده سرتیپ هوائی محمد جلالی

سرلشگرقرنی:

گارد ملی بطور جنبی خدمت خواهد کرد

دستور پرداخت حقوق ارتشیانی که پس از اطلاعیه ستاد کل ارتش ملی به سرکار حاضر شدند صادر گردیدولی از فوق‌العاده های کلان و بی‌حساب خبری نخواهدبود.

سرلشگر قرنی ضمن اعلام این مطلب گفت : تجمع ضد انقلابی‌ها‌هیچ‌گونه خطری‌برای مملکت نخواهد داشت ولی تضعیف ارتش‌به تمامیت مملکت لطمه خواهد زد .

رئیس ستاد کل ارتش ملی ایران گفت برنامه تصفیه در صفوف مختلف ادامه خواهد داشت وصرفه جویی لازم نیز صورت خواهد گرفت و از ریخت و پاش های گذشته جلوگیری میشود .

تیمسار قرنی گفت :بازنشستگی امرای ارتش بخاطر تطهیرو یا تنبیه آنان نیست ، بلکه‌پس از بازنشستگی چنانچه تخلفی داشته باشند تعقیب میشوندو برای آنکه خلافی نکرده‌اند ، بازنشستگی به منزله تنبیه نخواهد بود و فقط باز شدن جابرای‌جوانتر هاخواهدبود. قرنی درمورد داشتن مستشار آمریکائی و اصولا خارجی گفت :ارتش ملی تابع‌سیاست دولت است . وی همچنین افزود این کلمه ملی به جای شاهنشاهی آمده است و غیر از تصفیه و تجدید سازمان تاجائی که لازم باشد ،تصفیه دیگری نخواهد کردو ارتش برای نگاهداری مرز ها تقویت خواهد شد و اصولا کشوری به پهناوری ایران نباید ارتشی کوچک تر از کشورهای همجوار داشته باشد .رئیس ستاد کل ارتش، در مورد برنامه‌های ضد رژیمی خود در پاسخ‌سئوالات‌خبرنگاران گفت: من تا روزیکه درارتش بودم مانع‌تشکیل سازمان‌امنیت شدم و اصولا با سلطنت و موروثی بودن هر سیستم‌مخالف بودم و سلطنت را منتخب می‌دانستم و بهمین دلیل دونوبت به‌زندانهای سه‌سال محکوم‌شدم ودرجه‌ام را نیز گرفتند .

وی اضافه کرد در ارتش‌نیز فساد وجود داشت و نمیشود گفت که این فساددررده‌خاصی است البته در درجات بالابیشتر بوده است ولی سایرین نیزبی‌تقصیر نبوده‌اند . همانطور که در طبقات مختلف هم خوب‌است هم بد.

وی درمورد تشکیل گارد ملی و جمع آوری اسلحه ها در موقع ضروری توضیحاتی‌داد و گفت ارتش هیچ زمان برای مقابله با مردم نبوده و برای حفظ مرزها هست . ژاندارمری و شهربانی باید بصورت‌مردمی حافظ امنیت شهر ها وروستاها باشند و گارد ملی بطور جنبی آنان را تقویت خواهند کرد.

تیمسار قرنی‌در خاتمه گفت: فعلا ترفیعاتی در ارتش صورت نخواهد گرفت و هیئتی مشغول بررسی اوضاع ارتش می‌باشند.

دستگیری عوامل رژیم سابق در شهرستانها ادامه دارد

۴ مقام عالی صنعت نفت دستگیر شدند

دیروز هم درادامه بازداشت گروهی از مقامهای انتظامی و دولتی وابسته به رژیم پوسیده سابق، عده‌ای از افسران،درجه داران وعوامل ساواک در شهرستانها دستگیر شدند.

در حومه بندر عباس دو زندان مخوف کشف شد.

خبرنگاران‌اطلاعات درشهرستانها از ادامه بازداشت عوامل رژیم گذشته در حوزه نمایندگی خود گزارشی تهیه کرده‌اند، که در زیر از نظر خوانندگان گرامی می‌گذرد:

تشکیل کمیته

● فیروزکوه ـ کمیته‌انقلاب در فیروزکوه تشکیل شد. اعضای کمیته عبارتند از: حجت‌الاسلام حاج‌سید جوادی امام جماعت، حجت‌الاسلام سید حسینعلی دریابری، عزت‌الله ملکوتی‌وکیل دادگستری،عبداله منتخب رئیس دبیرستان ۱۷ شهریور، حاج سید قربان حسینی، سیدابوالقاسم رسولی نژاد، حاج علی‌اکبر شهرآشوب و میرحسین حسینی بازرگان و معتمد باباطبی مدیر عامل شرکت تعاونی، عزت‌اللهیزدانی معتمد و میرثنائی رئیس بانک صادرات.

رژه نظامیان

● ساری ـ پانصد نفر از سپاهیان‌دانش،عدالت، افسران، درجه‌داران و سربازان وظیفه همراه گروهی از افسران و درجه‌داران کادر پادگان ساری بعنوان همبستگی با رهبرانقلاب در خیابانهای شهر رژه رفتندو توسط مردم گلباران شدند.

بازداشت شدند

● ارومیه (رضائیه)ـ اصغر مقدم قائم مقام شرکت آب مشروب رضائیه وابراهیم نجل حسینی رئیس حسابداری‌شرکت توسط ماموران انتظامی و ماموران کمیته انقلاب دستگیر وبازداشت شدند.

توضیح

● آقای رحیم کریمزاده در جریان حمله چماق بدستها به طوالش هیچگونه دخالتی نداشت.

آقای کریمزاده ضمن مراجعه بدفترنمایندگی روزنامه‌اطلاعات، گفت که او در طوالش‌بازرگان سرشناسی است و عوامل‌رژیم پوسیده گذشته، بخاطر بدنام کردن او، چنین اتهامی را به او نسبت داده‌اند.

● اردبیل ـ کمیته انقلاب اسلامی اردبیل ۹نفر ازماموارین شهربانی این شهر را دستگیر و بازداشت کرد.

این کمیته همچنین‌اعلام کرده است که سرگرد رحیمزاده که بیماری قلبی دارد هنگامی که برای معالجه عازم تهران بود دستگیر شده است.

● گرمسار توسط‌پاسداران کمیته انقلابی گرمسار ،مقدم فرماندار این شهرستان دستگیر و به تهران اعزام شد.

● زرگان ـ محمدعلی‌ایزدی شهردار زرگان فارس‌استعفاء دادوسپس بعنوان شهردار «خرامه» انتخاب شد.

● ازنا ـ فرهنگیان ازنا در جلسه‌ای خواستار برکناری رئیس و معاون آموزش و پرورش این شهر شدند. از سوی دیگربدنبال استعفای‌شهردار و نمایندگان انجمن شهر ازنا، تکلیف ۱۲۶ هزار تومان‌طلب کارگران‌شهرداری و ۱۵۰ هزار تومان بدهی اجاره ماشین‌آلات‌این‌سازمان معلوم نیست.

بندر بوشهر ـ سرهنگ اتحادیه فرمانده هنگ ژاندارمری و تیمسارشیلاتی فرمانده‌نیروی دریایی بندر بوشهر توسط نیروهای انقلابی در منازلشان دستگیر شدند و به شیراز انتقال یافتند.

در ضمن ناخداحکیمی به سمت فرماندهی پایگاه دریایی و سرهنگ امیر جلالی بعنوان فرمانده‌پایگاه هوایی و سرگرد پارس مهر به فرماندهی هنگ‌ژاندارمری بوشهر منصوب شدند.

دستگیر شد

● اراک ـ سروان «مرتضی سرگردی» افسر شهربانی و رئیس نیروی ضربت‌همدان، که از همدان به اراک‌گریخته بود، از طرف‌پاسداران انقلابی اراک بازداشت شد.

ضمنا چند نفر از اعضای کمیته انقلابی ناحیه راه‌آهن اراک ضمن مراجعه به ستاد عملیاتی امام خمینی‌در اراک اظهار داشتند که از طرف مدیر کل و پلیس راه آهن. با هرگونه فعالیت اعضاء کمیته مخالفت‌شده‌و رفتاری ضد انقلابی اعمال میشود.

همچنین ضمن تشکیل کمیته و ایجاد ستاد اسلامی در شاه زند اراک، نام شاهزند به آزاد شهر تغییر یافت.

آزاد شد

● سنندج ـ سرهنگ‌جمشیدی که وسیله گروهی از چریک های فدایی خلق در سنندج دستگیر شده بود، آزاد شد.

سرهنگ جمشیدی،بعنوان کاندیدای ستادعملیاتی‌معرفی شده بود و فعلا سمتی در شهربانی ندارد

دستگیری ۲۲ نفر

★ قهرمانشهر (کرمانشاه)ـ سرهنگ فریدون‌فر، سرگرد احسان، سرگرد وکیلی و سروان کاظمی (افسران شهربانی) و گروهبان‌بدره‌ای درجه‌دار شهربانی‌قهرمانشهر، از سوی پاسداران کمیته شماره یك انقلاب اسلامی‌این شهر دستگیر و تحویل کمیته شدند.

همچنین شش تن ازعوامل ساواك و شهربانی، ازسوی پاسداران کمیته شماره ۲ قهرمانشهر دستگیر شدند.

● بعداز ظهر دیروز نیز سرهنگ‌ناصری رئیس‌شهربانی قصر شیرین و ده تن از افسران و درجه‌داران‌شهربانی وعوامل ساواك منحله این شهر، پس از دستگیری از سوی پاسداران کمیته‌اسلامی قصر شیرین، به‌قهرمانشهر انتقال یافتند.

افسران انقلابی

★بندرانزلی ـ یازده تن از افسران نیروی دریائی‌بنام های ـ ناخدا سوم محمود صحرائی ـ ناوسروان نادر پیررضائی ـ ناوسروان‌ناصر پیر رضائی ـ سرگرد اسدالله درخشان‌فر ـ ناخدا سوم سیف‌الله غنودی ـ ناوسروان خسرو میکائیلی ـ ستوانیکم رشید سازمند ـ ستوان دوم علی محمد صمدی ـ ناخدا سوم کریم رستگار ـ سروان جهانگیر محمدی وناوبان سوم داود تهرانی که درمظان اتهام بوده و به تهران اعزام شده بودند به موجب امریه مورخه ۲۸ر۱۱ر۵۷ کمیته شورای انقلاب باغ ملی‌تهران با ملاحظه پرونده های‌اتهامی نامبردگان در محضرآیت‌الله لاهوتی نماینده امام خمینی پس از تجدیدسوگندوفاداری از اتهام مبرا و به دریافت درجه افسری انقلاب اسلامی مفتخر شدند.

★ اصفهان ـ دیروزکمیته انقلاب اسلامی اصفهان طی اطلاعیه‌ای از کلیه اهالی روستاهای استان خواست‌که با ارشاد و راهنمائی های روحانیون محل و همکاری صمیمانه معلمان و کادر آموزشی در هر روستا،کمیته هائی به منظور ارتباطبا کمیته اصفهان تشکیل دهند.

کشف ۲ زندان مخوف

● بندرعباس ـ مبارزین انقلابی دو زندان سیاسی مربوط به ساواک را دردو نقطه بندرعباس کشف‌کردند یکی از زندانها در منطقه کوهستانی «گنو» قراردارد که بسیار مخوف است و بعلت مین گذاری اطراف‌آن، هنوز اقدامی برای گشودن آن نشده است. زندان دیگر در چهل کیلومتری‌بندرعباس و در نقطه‌ای دور و خلوت قرار دارد که گویا زندانیان مهم سیاسی را از نقاط مختلف کشور به آنجاانتقال می‌دادند.

مردم بندرعباس می‌گویند شهریار شفیق پسر اشرف پهلوی و سکرترش ازاسرار مهم این زندانها بخوبی اطلاع داشته‌اند.

رسیدگی به پرونده فرماندار نظامی

کازرون ـ سرگردرضوانی برای رسیدگی به پرونده سرلشگر غفاری که اخیرا دستگیر شده است با ماموریتی از سوی کمیته انقلاب اسلامی تهران،وارد کازرون شد. با ورود نماینده مذکور، گروههایی از پرسنل ۲۲ توپخانه کازرون و مردم این شهر با برپائی تظاهراتی‌خواستار اعدام سرلشگرغفاری‌فرماندار نظامی سابق کازرون و به گفته اهالی مسئول کشتار های اخیر این شهر، شدند. از سوی کمیته انقلابی پادگان کازرون سرگردعزمی رئیس ضداطلاعات پادگان سرگرد ایزدی و سرگرد رحیم‌لو بازداشت شدند.

گفته میشود حکم دستگیری گروهی از عوامل ضدخلقی نیز صادر شده است که طی روزهای‌آینده نسبت به دستگیری آنان اقدام خواهد شد. دیروز همچنین احمد شهامت‌دار، رئیس پیشین آموزش و پرورش کازرون که‌ازسوی عمال‌رژیم‌سابق‌برکنارشده‌بود به کازرون بازگشت وسمت قبلی خود را بازیافت.

بروجرد ـ بدنبال‌انتصاب سرگرد «مجید چیدزری» به فرماندهی موقت مرکز مهندسی بروجرد، جمعی‌از نظامیان این پادگان‌خواستار تعویض وی با سرهنگ خوشنویسان شدند.

سرهنگ کریمی، محمد رضا حافظی، سید مجتبی طباطبائی و نایب‌زاده که بخاطر اعمال ضد مردمی در بروجرد دستگیر شده‌بودند، به خرم‌آباد اعزام شدند.

دستگیری ٤ مقام شرکت نفت

● اهواز ـ ظهر دیروز توسط چندتن از جوانان مبارز عضو کمیته انقلاب اسلامی امام‌خمینی دراهواز سرتیپ هوشمند رئیس شهربانی های خوزستان دستگیر شد و هم‌اکنون در بازداشتگاه بسر میبرد

همچنین چهار نفر ازمقام های بلندپایه صنعت نفت توسط جوانان مبارز عضو کمیته امام خمینی در اهواز دستگیر شدند. این عده مهندس سیروس نقشینه بالاترین مقام صنعت نفت جنوب و معاون سابق استانداری خوزستان در امور عمرانی. «منوچهر مهندس» مدیرعملیات‌مناطق شرکت سهامی خاص‌خدمات دکتر علی اصغر تهرانیان رئیس بیمارستان شرکت‌ملی نفت‌منطقه‌اهواز وخزعلی‌پور یکی از روسای شرکت ملی نفت هستند.

شلیك به پاسداران

شیراز (خبرنگار اطلاعات)

ساعت یک بامداد شنبه گذشته، عده‌ای ضد انقلابی از درون اتومبیلهای پیکان و بلیزر، بسوی پاسدارانی که شبانه در مقابل مسجد «سلامی» شیراز مشغول پاسداری بودند، با مسلسل شلیک کردند و گریختند. حاج محمد جوان‌نیا ۵۵ساله استوار بازنشسته ارتش که برای کمک به پاسداران شتافته بود، براثر اصابت گلوله شهید شد و یکی از پاسداران مجروح گردید.

همچنین پرویز سیاح، کشیش کلیسای مسیحیان شیراز، در دفتر کارش که جنب کلیسا قرار دارد، بقتل رسید. ماجرای قتل کشیش سیاح، وسیله‌پسرش کامران به کمیته هماهنگی اسلامی شیراز اطلاع داده شد و از سوی حجت‌الاسلام شیخ مجدالدین محلاتی، نماینده‌ای‌همراه هیات‌اعزامی کمیته و ماموران انتظامی شیرازبرای بررسی چگونگی این جنایت، به دفتر کار کشیش مقتول رفت.

بازرگان: چوب لای چرخ دولت نگذارید

مهندس مهدی بازرگان‌نخست‌وزیر دولت موقت انقلاب‌اسلامی ایران پیامی به‌ملت ایران فرستاد. نخست‌وزیر در سومین پیام خود ضمن معرفی شش‌نفر از وزیران کابینه خود آقایان دکتر یدالله سحابی وزیر مشاور در طرح های انقلاب ـ علی اردلان وزیر دارائی‌و امور اقتصادی ـ دکتر اسدالله‌مبشری وزیر دادگستری‌ـ مهندس‌عباس تاج وزیر نیرو ـ دکتر علی محمد ایزدی وزیر کشاورزی‌ـ دکتر رضا صدروزیر بازرگانی، از همکاری و استقبال عملی‌مردم در شکستن اعتصاب ها و باز کردن بازار ها و مغازه ها و بازگشتن و تجدید فعالیت‌های کارکنان و کارمندان سازمانها و موسسه‌های دولتی تشکر کرد و گفت که این انتظار دولت بود.

نخست‌وزیر در این پیام‌گفت که در این روز تهران و شهرستانها چهره تازه و یك نوع جشنی داشتند، جشنی به شکرانه پیروزی در انقلاب وبه کار انداختن کارهای زندگی‌و فعالیت. نخست‌وزیر دولت‌موقت اسلامی در قسمتی از پیام خود به‌ملت ایران در باره محل تامین درآمدها گفت: پول از کجا فراهم میشود؟ از مالیات ـ مالیات از کجا فراهم میشود؟ از درآمد مشاغل آزاد ودرآمد مردم باید کاری‌باشد ،درآمدی باشد، فروش باشد تا این مالیات پرداخت شود.قسمت‌اعظم این درآمدها از نفت تامین‌می‌شود. اگر نفت ما صادر نشود و فروخته‌نشودیعنی اگردستگاه شرکت نفت با همه تشکیلات‌و وسایل خودو موسسه‌های‌وابسته دیگر مثل گمرك، راه‌آهن وموسسه های دیگر به راه نیفتد ما پول نداریم و انقلاب همان‌جا از بین میرود .بنابر این هم‌من از تجدیدفعالیت‌ها خوشحالم و هم درعین‌استقلال بازهم دست‌تمنا به سوی‌هم میهنان و مخصوصا همکاران دراز میکنم.

نخست‌وزیر افزود: این صحبت بنده توجه عمده‌اش‌به همکاران است یعنی‌کارکنان دولت در کلیه تاسیسات و تشکیلات چه عالیرتبه، چه وسط، چه پائین، چه‌کارگر، چه کارمند و چه غیر ازآنها یعنی باز هم دست تمنابرای همکاری. همکاری که دولت از شما کارمندان و کارکنان ومردم دیگر می خواهد چیست؟ اینکه بگذارید ما کار بکنیم‌و به‌ما امکان‌بدهید فکر بکنیم، زحمت بکشیم، اشکال و ایراد نکنید، موانع برسر راه ما نتراشید، نق نزنید، چوب لای چرخ دولت نگذارید، فرصت بدهید و بگذارید دولت ولولنگ‌لنگان، ولوبا قدم های تك‌تك و باعیب وکسری کار بکنیم. وقتی افرادی میروند کسانیکه مشغول کار هستند یا ازطرف ما منصوب شدند یا قبلا به آنان گفته‌ایم فعلا،سرکارتان، سرشغلتان باشید و کار های جاری را انجام بدهیدتاکم کم تا اطلاع ثانوی ابقاء بشوندیا تعویض بشوند میروند اینها را میگیرند‌مانع ورودمعاونین میشوند، در اداره رابه‌روی روسا می‌بندند، در حالیکه دولت بخشنامه صادر کرده بود که معاونین تا زمان‌تعیین وزیر بامور جاری خواهند پرداخت، یا میروند از سر پست و از سرکار افراد را میگیرند مزاحم میشوند .زن وبچه‌شان را تهدید میکنند، امکان عمل به اینها نمی‌دهند در این صورت چطور ممکن است دولت کار کند. آیادر این شرایط هیچ دولتی در دنیا می تواند عمل کند.

وقتی رهبر جنبش آیت‌الله العظمی خمینی دستور میدهند متعرض کسی نشوید، ارتش وارتشیان برادر ما هستند، برادر شما هستند، آنها از ملت‌اند، ملت از شماهستند اینها را بپذیرید آنوقت کسانیکه مرتکب این اعمال میشوند یا عالما عامدا دشمن انقلاب و دشمن ملت ودولت هستند یا بی‌توجه هستند و نمیدانند که با این کارها اهانت به رهبر عالیقدر جنبش میکنند و آبروی ملت را می برند.

آقای مهندس بازرگان در بخش دیگری از این پیام ضمن اشاره‌به روحیه‌میهمان‌نوازی ایرانی، که در جهان شهرت دارد، از هرنوع‌ایجاد مزاحمت برای بیگانگان بسختی انتقاد کرد وگفت‌هیچ دولتی باهرج‌ومرج وخودسری نمیتواند انجام وظیفه کند.

بازرگان در توجیه معیاری کهبرای کار دولت باید دردست باشددر قسمتی‌از مصاحبه‌خود گفت فعلا قانون اساسی بجز مواردی که مربوط به شاه و سلطنت است مورد عمل می باشد.

اعتراض قضات زنجان به سخنان قطبزاده:

گفته‌های قطب‌زاده اهانت و ارعاب بود

زنجان ـ سادات باریکانی دادستان و جمعی از قضات دادگستری زنجان، با مخابره تلگرافی به حضور امام خمینی که رونوشت‌آن رابه‌آقای بازرگان وروزنامه اطلاعات فرستاده‌اند به سخنان آقای قطب زاده‌مدیر عامل رادیو تلویزیون ملی ایران در مورد مطبوعات‌که بعداز ظهر دیروز از رادیو صدای انقلاب پخش شد، شدیدا اعتراض کرده‌اند.

دراین تلگرام آمده است که قضات زنجان‌نسبت‌به اهانت و تهدیدو ارعاب آقای‌قطب زاده نسبت به کارکنان‌مبارز رادیو، تلویزیون و مطبوعات که با اعتصاب دلاورانه خود،در مقابل حکومت های خونخوار و مستبدقبلی ایستادگی کردند، تاسف عمیق خود را اعلامو ضمن اعتراض به بیانات ایشان، بمنظور برقراری کامل دموکراسی، تقاضای تجدید نظردر کادر مدیریت رادیو تلویزیون را دارند

انهدام «مشروبات الکلی

کرمان خبرنگار اطلاعات)

دیروز بوسیله کمیته انقلاب اسلامی «بم» و با همکاری پاسداران این‌شهر، چندانبار بزرگ حاوی مشروبات‌الکلی کشف شد. بعلت مجاورت انبارها با جایگاه پمپ بنزین، برای جلوگیری از خطر آتش سوزی، مردم بطریهای‌متعدد مشروبات الکلی را بخیابانها آوردند و شکستند.

تصرف کاخ

«کلاله» گنبد کاووس ـ با همکاری کمیته کلاله و کمیته امام در گنبد کاووس به سرپرستی آقای حاجشیخ ابراهیمی،کاخ‌غلامرضاپهلوی در «کلاله» تصرف شدویک قبضه تفنگ ام.یک ودوقبضه کلت کشف شد.

همچنین یازده تراکتور،یک رادار، دو کمباین، یکهزار و هشتصد وپنجاه راس گوسفند، یکهزار و هفتصد و پنجاه هکتار زمین‌زراعی. یک دستگاه پنبه پاک‌کنی، دو بولدزر، ۷ تخته قالی‌نفیس، دو کامیون باری، مقداری وجه نقد، دو وانت مزدا، یک جیپ، ۳۲ هکتار باغ میوه، ٤٥٠ هکتار زمین زیر کشت‌گندم،ثبت وتحویل‌کمیته به سرپرستی حاج محمد بیضائی شد.

داریوش فروهر وارد مهاباد شد

کردها خودمختاری می‌خواهند

مهاباد ـ (خبرنگار اطلاعات)

ساعت ۱۵ دیروز داریوش فروهر وزیر کار و امور اجتماعی بهاتفاق آقایان دکتر اردلان، دکتر کامیاب، دکتر مکری وابراهیم یونسی وارد مهاباد شدند و مورد استقبال هزاران تن از مردم این شهر قرار گرفتند.

فروهر درمهاباد طی‌سخنانی گفت: من از صدای شما را که میگویید تجزیه طلب نیستید می‌شنوم‌و به‌شما درودمیفرستم، انقلاب ما یک انقلاب انسانی و اسلامی است و مابايد دوش بدوش‌هم وبه‌یاری سربازان ارتش ملی، ایرانی آباد و آزاد بسازیم.

جمع کثیری از مردم مهاباد در مراسم استقبال از فروهر فریاد میزدند:

زنده باد خمینی، زنده‌باد آزادی، ما تجزیه طلب نیستیم، اما آزادیخواه هستیم و در چارچوب کشور ایران خودمختاری‌می‌خواهیم. دموکراسی برای ایران، خودمختاری برای کردها.

پس از سخنرانی داریوش فروهر، دکتر مکری در مورد حکومت خفقان سلسله‌منحوس پهلوی صحبت کرد.

اعضای هیئت اعزامی به‌مهاباد پس از ملاقات باحضرت‌آیت‌الله شیخ‌عزالدین حسینی امام جمعه ورئیس شورای انقلاب مهاباد، برای استراحت به منزل آقای حاج رحیم‌خرازی‌یکی ازمعتمدین شهر رفتند.

در اینجا مذاکراتی بین‌هیات اعزامی، امام جمعه مهاباد و جمعی از روحانیون شهر، اعضای شورای انقلاب و تیمسار پزشکپور فرمانده تیپ مهاباد جهت تبادل نظر و انعکاس خواست مردم کرد، برای خودمختاری درچارچوب نقشه ایران بعمل آمد.

گفته می‌شود هیئت مذکور حامل نامه بسیار مهمی ازسوی مهندس‌بازرگان‌نخست‌وزیردولت انقلابی برای امام جمعه مهاباد می‌باشد اما هنوز متن نامه مشخص نشده است.

هیات اعزامی قبلا ازپیرانشهر ونقده دیدار کرده بودند.

مهدی تقوایی ،عضو سازمان چریکی‌مجاهدین خلق

همه گروههای مبارز باهرمرام ومسلك باید آزاد باشند

با مهدی تقوایی، عضو سازمان چریکی مجاهدین‌خلق، در حالی به گفتگو نشستیم که او به علت کارهایی که‌درمحل استقرار ۳۰ تن از مجاهدان برای حفاظت از آرشیو و تاسیسات‌رادیو درمیدان‌ارگ دارد، فرصت زیادی برای گفت‌وگو نداشت، اما بازدید ازنظامی که‌او بهمراه یاران خود، برای حفاظت از تاسیسات میدان ارك داده، فرصتی بود تابه چند سئوال پاسخ‌دهد:

مهدی تقوایی گفت: باتوجه به اختناق ۲۵ ساله اخیر و استفاده از رادیو و تلویزیون برای تخدیر افکار و گمراه کردن جامعه، مردم قصد داشتند تاسیسات رادیو در میدان ارك رابه آتش بکشند اما، سازمان از این کار جلوگیری کردو همانگونه که می‌بینید، ما حفاظت تاسیسات بویژه‌آرشیو رابه‌عهده‌گرفته‌ایم ارتشی هاکه به اهمیت‌افشاگری این آرشیو واقف بودند قصد داشتند، پیش از ترك ساختمان آنرا از بین ببرند و آثارش هنوز باقی است، اما موفق نشدند. این حفاظت را ما تاموقعی که مسئولان واقعی رادیو و تلویزیون بیایند و تاسیسات را از ماتحویل بگیرند، ادامه خواهیم داد.

آیا سازمان مجاهدین خلق ایران با اعلام موجودیت‌جنبش ملی‌مجاهدین، ازاین پس، به صورت یك حزب‌یاگروه‌سیاسی بطور علنی فعالیت خواهد داشت؟

ـ فعالیت های ما تابع‌شرایط زمان‌استو اگرشرایط ایجاب کند، امکان دارد یك گروه‌از ما در فعلیت های علنی‌سیاسی شرکت کند.

تجربیات نظامی سازمان

مهدی تقوای «عضوسازمان چریکی مجاهدین خلق»

مجاهدین خلق، آیا حاصل شرکت افراد آن در سازمان الفتح‌فلسطین است؟

ـ طبیعی است که هرسازمان مسلحی، نیاز به تجربیات نظامی دارد و سازمان ما ازاین جهت‌غنی‌است که‌مسلما‌تجربیات افرادی که با گروه الفتح همکاری داشته و در جنك سپتامبر ۱۹۷۰ شرکت کرده بودند، برای سازمان مابسیار مغتنم بود.

چرا سازمان شماو بطور کلی گروههای مذهبی‌درمقابل کلمه رنجبراز کلمه«مستضعف» استفاده میکنند؟

ـ هر فرهنگی واژه ها و ادبیات خاص خودرا دارد. در قرآن درمقابل کلمات‌مستضعف یا مستضعفین دو ویژگی درنظر گرفته شده، یکی محروم‌ترین نیرو ها و دیگری بالنده ترین نیروها. در ادبیات قرآن، حرکت تاریخ این دو ویژگی بر طبقات معینی‌ازجامعه صدق پیدا میکند‌که درشرایط حاضر، دهقانان و کارگران این صفات را دارا هستند. البته باور این مفاهیم نیازمند آنست که در حرکت تاریخ، به بنیاد های عینی و مادی‌معتقد باشیم.

باتوجه به این که قوانین اسلام، صریحا مالکیت خصوصی را رد نمی کنند،آیا فکر نمی‌کنید پذیرفتن‌مالکیت خصوصی، جامعه‌ی طبقاتی به وجود آورد؟

ـ در ادبیات اسلام‌آمده‌است که عدل، یعنی مناسبات‌عادلانه یعنی به هرکس، به اندازه کارش و مفهوم قسطدرقرآن برابر است با هرکس‌به‌اندازه احتیاجش و توانایی‌اش و در قرآن آمده است که همه چیز ازآن خداست. بنابراین مادر اسلام، به یك وحدت درهستی در تاریخ ودرانسان اعتقادداریم و طبقات بیان‌یك دوگانگی‌است که مغایر باوحدت است.

بنظر شما، در حال حاضر چه عاملی می‌تواند ملت ما را به شکست بکشاند؟

ـ تفرقه، مهمترین عاملی است که می‌تواند در صفوف متحدملت‌پراکندگی ایجادکند. بهمین‌دلیل‌مبرمترین دستوری که باید در دستور کار خلق قرار گیرد، اینست که از ورود عوامل تشتت در صفوف خود، جلوگیری کنند.

باید برای همه گروه های مبارز، با هر مرام و مسلکی آزادی عمل قائل شد. باید هوشیار بودو دانست که هنوز امپریالیسم، عقب نشینی‌نکرده است. عقب نشینی فعلی او تاکتیکی استو هر لحظه‌ممکن است از پشت، خنجربزند.

پسرعمه «شاه سابق» با اسلحه فراری شده است

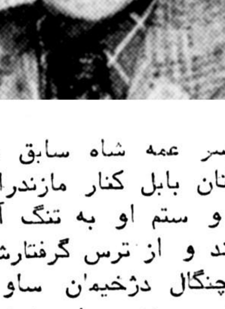

پسر عمه شاه سابق که ساکنان بابل کنار مازندران‌از ظلم و ستم او به تنگ آمده بودند و از ترس گرفتارشدن به چنگال دژخیمان ساواک ناچار بودند دم فروبندند از چند روز پیش متواری شده است.

«محمود شاهرخی» خواهرزاده «رضاخان» و پسر عمه شاه سابق که از عوامل‌دژخیم ساواک در دراز کلاه بابلکنار مازندران بود، سالیان متمادی در این منطقه به زورگوئی و اعمال ظلم بر مردم مشغول بوده است و اکنون نیز با تعدادی اسلحه متواری شده و خطر یورش مسلحانه او و ایادیش ساکنان این نقطه را تهدید میکند.

عده‌ای از ساکنان درازکلاه بابلکنار با مراجعه به‌روزنامه اطلاعات گفتند در طول‌سالیان گذشته «محمود شاهرخی» تجاوزات بیشداری به جان و مال و ناموس مردم روا داشت و هنگامی که براثریک زلزله قسمتی از اینروستا از بین رفت او بمنظورترمیم خرابی‌ها مبالغ قابل‌توجهی پول از محل «بنیاد پهلوی» دریافت کرد اما این پول‌هرگز در راه‌عمران و آبادی روستا مصرف نشد بلکه از محل آن ساختمان مجللی برای‌سکونت خود او ساخته شد.

این ساختمان چهارشنبه هفته گذشته بدست مردم افتاد و بنام بیمارستان دکتر علی شریعتی نامگذاری شد.

مراجعه کنندگان‌به روزنامه اطلاعات افزودند، از آنجا که عده زیادی از ساکنان‌محل که بر علیه این فرد ظالم قیام کردند دانشجو، کارمند و محصل بودهو اکنون بسرکار های خود بازگشته‌اند، فعلا ساختمان توسط چند نفر از انقلابیون مسلح نگهداری می شود ولی از آنجا که‌محمود شاهرخی و ایادی او مسلح هستند بیم یورش مسلحانه‌او همچنان وجودداردبدینجهت از کلیه مبارزین و مجاهدین تقاضا میشودنسبت بدستگیری او هر چه زودتر اقدام کنند.

نفت وگاز، فقط برای مصرف داخلی تولید میشود

اهواز ـ یک مقام آگاه در صنعت نفت اهواز طی تماسی با خبرنگارما در این شهراعلام کرد که‌تولید نفت برای‌مصارف داخلی ـ حدود ۷۰۰ هزار بشکه در روز رسیده است و این مقدار پاسخگوی‌نیازهای مردم خواهد بود. این مقام گفت که در اهواز کارکنان صنعت نفت کار های خود را از سر گرفته‌اند و تا صدور دستور از سوی امام خمینی‌از صدور نفت به خارج ازکشور خودداری خواهند کرد. یک مقام نفتی در پالایشگاه‌بیدبلند نیز بهخبرنگار ما گفت‌کارگران این پالایشگاه اعتصاب خودرا شکسته‌اند وگاز مصرفی‌داخلی را به میزان کافی تولید می کنند.

در حال حاضر تولید گاز روزانه ۳ میلیون متر مکعب است. تاقبل‌از اعتصابات‌تولید گاز در سطح کشور ۸میلیون متر مکعب در روز بود. مقام مذکور ادامه داد تا قبل از اعتصابات، روزانه ۲۵ تا ۳۰ میلیون دتر مکعب گاز به شوروی صادر میشد که در حال حاضر صدور گاز باین کشور قطع شده استو تا دستور امام خمینی گاز برای صدور به شوروی تولید نخواهد شد.

با نظارت کمیته انقلاب

برنج آمریکائی انبارها به بازار عرضه میشود

طی هفته جاری صد ها تن برنج‌امریکائی که در انبار های شرکت گسترش و زارت‌بازرگانی موجود است در سطح کشور توزیع میشود.

در حال‌حاضربرنج امریکائی دربازار کمیاب است که به دو سه برابر قیمت اصلی توسط دلالان و واسطه‌ها عرضه‌میشود.

همچنین فروشگاه های زنجیره‌ای کورش چندی پیش یک کشتی برنج امریکائی وارد کرد اماچون موقعیت راآشفته دید برنج های وارداتی خودرا در بازار سیاه به چند عمده فروش عرضه کرد.

بدنبال کمبود بازار سیاه برنج امریکائی در سطح شهر صبح امروز یک مقام مطلع در شرکت گسترش‌وزارت‌بازرگانی در گفتگوئی با خبرنگار مااظهار داشت طی جلساتی که این شرکت با کمیته انقلاب داشته است قرار است طی هفته آینده برنج امریکائی موجود درانبار های این شرکت بانظارت کمیته انقلاب امام خمینی در سطح کشور توزیع شود.

وی در پاسخ این سئوال کهاگر برنج امریکائی دیگروارد نشود دچار کمبود خواهیم‌شد یاخیر گفت بنابه بررسی های که قبلا شده بود پیش‌بینی شد که ٤٥ هزار تن برنج کمبود داریم وازاین مقدار ۳۰۰ هزار تن آن توسط بخش خصوصی و ۱۵۰ هزار تن توسط شرکت گسترش وارد شد.

روستائیان رزن ٤ مجاهد را کشتند

رزن ـ ٤ تن‌از ماموارین کمیته انقلاب اسلامی رزن در زد و خورد های خونین قریه «شایان» به شهادت رسیدند.

گفته می شود دیروز به ماموارین کمیته انقلاب اسلامی رزن همدان اطلاع داده شد گروهی از ماموارین مسلح ساواکدر قریه «شایان»پنهان شده‌اند. ماموارین مذکور با کسب این اطلاع تایید نشده، به روستای مذکور که دچار ناآرامیهایی بود شتافتندو برای باز گرداندن آرامش به این روستااقدام به تیراندازی‌هوائی کردند. گفته میشود با پایان یافتن‌فشنگ های این گروه‌مردم روستا به گمان‌اینکه آنان ماموارین‌ساواک هستند باسلاح های سرد بسویشان حمله‌ور شدند و ٤ تن از آنان را با داس و بیل کشتند و بقیه را مجروح‌کردند. در پی این‌واقعه ماموارین‌پایگاه شاهرخی‌و چریک های مجاهد همدان با یک‌فروند فانتوم بر فراز روستای شایان به مانور پرداختند واهالی را متفرق کردند.

کشته شدگان این واقعه: حمید محمدی (۱۸سالمحصل) محسن موسوی (کارمند بخشداری). الهوردی شوندی (سرایدارادارمراه) و گروهبان یکم ابوالقاسم یعقوبی (پرسنل پایگاه شاهرخی) بودند. از روستائیان قریه شایان نیزیکنفر کشته و چند نفر مجروح‌شدند.

گردان پاسدار اوین حتی یك گلوله شلیك نکرد

گردان پاسدار اردوگاه اوین در مورد خبری که روز گذشته در صفحه ۸ روزنامه اطلاعات‌درج گردید با ارسال نامه‌ای به اطلاعات متذکر شده است:

« قبل از حمله انقلابیون به اردوگاه اوین، گردان پاسدار۲به سرپرستی‌سروان رستمیان و ستوان اسدی راد و ستوان علی کریمی به منظورجلوگیری‌ازخونریزی به اتفاق ۳۰۰ سرباز بدون شلیک حتی یک گلوله‌پادگان را ترک گفته و از فرمان سرهنگ گلشائیان فرمانده اردوگاه اوین سرباز زده، شب را در تپه های فرحزاد گذراندند و سپس در امامزاده صالح فرحزاد متحصن شدند. در پی این اقدام و همزمان با صدور فرمان امام خمینی کلیه‌افراد این واحد نظامی با آغوش بازتوسط مردم پذیرفته و پذیرائی شدند و کلیه‌اسلحه ها و تجهیزات با همکاری کمیته انتظامات امام خمینی در فرحزاد با ارشاد حجت الاسلام آقای دکتر عباسعلی سرفرازی به کمیته انتظامات امام تحویل گردیده است.

پشتیبانی شیخ الاسلام کردستان ،از دولت بازرگان

شیخ‌الاسلام کردستان طی تلگرافی به مهدی بازرگان نخست وزیر، پشتیبانی خودرا از زعیم عالیقدر امام خمینی و انقلاب اسلامی ایران اعلام داشت.

شیخ‌الاسلام کردستان ضمن تهنیت و تبریک به بازرگان یادآور شد. کلیه هموطنان شافعی که عملا در نهضت‌مقدس سهیم بوده‌اندو باسایرهموطنان ازنثارجان‌خودریغ نورزیده‌اند پاسداران انقلاب اسلامی ایران خواهند بود.

جناب آقای مهندس علی اکبر معین‌فر

انتصاب بجا و شایسته آنجناب را به سمت وزیر مشاور و سرپرست سازمان برنامه تبریک عرض نموده موفقیت آن شخصیت مجاهد را در وصول به اهداف اسلامی ملت ایران از درگاه باریتعالی مسئلت‌مینماید.

هیئت مدیره وکارکنان شرکت سهامی جنرال تکنیک

جناب آقای مهندس مصطفی کتیرائی

انتصاب بجا و شایسته آنجناب را بسمت وزیر مسکن و شهرسازی تبریک عرض نموده موفقیت آن شخصیت مجاهد رادروصول به اهداف اسلامی‌ملت‌ایران ازدرگاه باریتعالی مسئلت می‌نماید.

هیئت مدیره وکارکنان شرکت‌سهامی جنرال تکنیک

اطلاعیه دبیرستان صنعتی مسجد سلیمان

دبیرستان صنعتی مسجد سلیمان از روز ۲۳ دیماه ۵۷ نغمه انقلاب را آغاز نمود علیهذا در اجرای فرمان رهبرعالیقدر نهضت مقدس اسلام بازگشایی میشود.

سرهنگ زرهی ستادـ محمد انصاری

متن تلگرام جامعه پزشکی شیراز بحضرت والری ژیسکاردستن ریاست جمهوری فرانسه

بپاس مهمان‌نوازی وگرامیداشت رهبر عالیقدر جهان تشیع حضرت امام خمینی مراتب تشکر جامعه پزشکی شیراز را بدولت و ملت فرانسه تقدیم میدارد.

جامعه پزشکی شیراز

به اطلاع‌عموم هموطنان‌عزیز میرساند از سال ۱۳۳۱ آقای جواد روحانی وزیری‌ازپرسنل نیروی هوائی که به رهبری دکتر مصدق بارژیم طاغوتی و استبداد مبارزه میکرده‌مفقودالاثرشده خواهشمند است در صورت اطلاع از نامبرده برای رفع نگرانی‌خانواده‌اش‌به‌آدرس ساوه آموزش و پرورش احمد روحانی وزیری اطلاع دهید.

ساوه احمد روحانی وزیری

محمد حاج صادقی ورنو سفادران (سن ۱۷ ساله) از تاریخ ۱٤ر۸ر۵۷ از منزل‌خارج شده تاکنون مراجعه نکرده از قرار اطلاع ماده ٥ فرماندار نظامی اورا گرفته ولی از تاریخ مزبور اثری از اونیست از کسانی که از او اطلاع دارند به شماره تلفن ۲۳۷۳٤۸ اطلاع بدهند.

محمد علی میرزائی سرباز وظیفه پادگان قصر حدوددده روز است خبری از وی‌نیست هرکس اطلاعی از نامبرده‌دارد به آدرس کیلو متر ۲۰ جاده ساوه قاسم آباد شاهی درب کرکره سازی میرزائی با تلفن ٥۲۲۷٦٥ خبر دهد.
آـ۱۱۰٤۳

کیف کوچکی محتوی حدوده هزار تومان پول و گواهینامه رانندگی و تعدادی عکس در اتومبیل پیکان مقابل خیابان بهار کرج جامانده است از یابنده تقاضا میشود به تلفن ۶۷۰۸ اطلاع دهدو مژدگانی خودرا دریافت کند.

پیکان وانتبار لیموئی‌رنگ شماره ٥٥٤۱۳ تهران ـ ل مفقود گردیده با تلفن ۷٦٥۸۸٦ تماس بگیرید.

دعوت مجمع همگانی فوق‌العاده شرکت ماشین فلاحتی تهران با مسئولیت محدود

بدبه درخواست مدیر عامل شرکت ماشین فلاحتی تهران بامسئولیت محدود مجمع همگانی‌فوق‌العاده شرکت در تاریخ پنجشنبه ۱۰ر۱۲ر۱۳۵۷ ساعت ده صبح در محل شرکت منعقد میشود از سهامداران محترم دعوت میشود در مجمع حضور بهمرسانند.

دستور جلسه:

۱ ـ استماع گزارش مدیر عامل در مورد وضع گردش کار شرکت.

۲ـ رسیدگی به وضع مالی شرکت.

۳ـ درصورت اقتضا انحلال شرکتو تعیین هیئت تسویه

شرکت ماشین فلاحتی تهران با مسئولیت محدود
آـ۱۰۹۰۳

آقای سردبیر محترم روزنامه اطلاعات

استدعا دارد مراتب زیر در پاسخ رفع تشابه نام‌خانوادگی اینجانب درروزنامه اطلاعات شماره ۱۵۷۸٥ مورخ‌چهارشنبه ۲٥ بهمن ماه ۱۳۵۷ که در صفحه ٥ آن تحت عنوان **(افسران شرافتمند را بکار گیرید)** نوشته سرکار سرهنگ امیر حسین رئیس‌زاده.

۱ـ صحیح این بود که مشخصات کامل اشخاص (نام ـ نام خانوادگی ـ پسوند نام خانوادگی ـ محل و سازمانی که در آنجا خدمت نموده نوشته شود.

۲ـ به سبب تشابه نام خانوادگی ممکن است ناراحتی برای اشخاصی که مبری از آن برنامه‌ها بوده‌اند فراهم گردد.

۳ـ اینجانب سرتیپ عبدالعلی‌حیدری زیباجوئی کمخدمتم در واحد های تعمیراتی مرکز تعمیراتی‌تهران (دپو) بودهو به سبب حسن خدمت بمردم فقط ۱۰ ماه سرتیپ بودم و بجرم خرید ٥۰ برگ اوراق قرضه ملی دولت مرحوم دکتر مصدق و یک تلگراف وفاداری در سال ٥٥ بازنشسته گردیدم اخیرا هم بعلت شرکت خانواده من و حشمت‌اله حیدری زیباجوئی در تظاهرات مردمی ضد استبداد مورد تهدید عوامل رژیم منفور قرار گرفته و انبار بذربهاره(گندم نخود ـ تخم کدو) واقع در زیباجوب متعلق باینجانب بغارت برده که گزارش هم شده است.

باتقدیم احترام ـ سرتیپ عبدالعلی حیدری زیباجوئی
آـ۱۹۹٦۹٥

قابل توجه دانشجویان موسسه علوم بانکی ایران

خواهشمند است جهت برگزاری انتخابات بمنظور تعیین نمایندگان دانشجویان روزانه و شبانه در ساعت ۱٦ روز چهارشنبه دوم اسفند ماه ٥۷ درمحل موسسه حضور بهمرسانید

نمایندگان موقت دانشجویان

آگهی تشکیل مجمع عمومی عادی بطور فوق‌العاده

شرکت قندمرودشت باستناد ماده ۱۳ اساسنامه مجمع عمومی عادی شرکت رابطور فوق‌العاده برای روز سه‌شنبه۱٥ اسفند ماه‌ساعت ۱۰صبح دعوت مینماید زعموم صاحبان‌سهام تقاضا دارد درساعت مقرر درمحل شرکت‌واقع در خیابان‌شاه چهار راه شیخ‌هادی ساختمان شماره ۲۹ حضور بهمرسانند.

دستور جلسه:

تکمیل اعضای هیئت مدیره وعلی‌البدل.

شرکت سهامی قند مرودشت
آـ۱۱۱٤۱

آگهی

مجمع عمومی عادی شرکت سهامی عامقند فسا بطور فوق‌العاده در تاریخ شنبه نوزدهم اسفند ماه ۱۳۵۷ ساعت ۱۰ صبح درمحل شرکت واقع در خیابان صبا جنوبی ،نبش کوچه ماه، شماره ٥۲ تشکیل میشود.

دستورجلسه عبارتست از:

۱ـ انتخاب یک نفر عضو هیئت مدیره

۲ـ تصمیم درباره سود عملکرد ۱۳٥٦

از عموم صاحبان سهام دعوت میشود درروز وساعت مقرر درمحل شرکت حضور بهمرسانیده و در تصمیمات مجمع شرکت فرمایند.

شرکت سهامی قند فسا
آـ۱۱۱۷۳

انقلابیون ایران سانسور را در جنین خفه کنید!

چرا نمیگذارید ایدئولوژی های دیگر، در کنار ایدئولوژی اسلام بایستند ،تا قد کوتاه‌آنان در برابر قامت برازنده ایدئولوژی اسلامی تجلی نهائی خود راپیدا کرده، رنك باخته تراز پیش، میدان را ترک کنند ؟

اگر بعنوان نویسنده متعهدی که درگذشته در برابر سانسور ، از هرنوع و صبغه و رنگ و جنمش، قدعلم کرده ، این یادداشت مختصر را ننویسم ، هم به آرمانها و اندیشه های آزادیخواهانه خود خیانت کرده‌ام وهم به انقلاب‌امروز ایران . بهمین دلیل ازآغاز این وجیزه ناچیز می‌گویم‌که من با سانسوربهرصورتش، و بنام هر ایدئولوژی و مرامی ، از اسلام توحیدی گرفته تا کمونیسم الحادی، یکسره مخالف هستم ، ودر هر جای این مملکت اگر ببینم که کسی بهر بهانه‌ای، خواه برای مدتی گذرا و خواه برای مدتی بی‌پایان ، می‌خواهد بر وسائل جمعی از نوع روزنامه ، رادیو ، تلویزیون ، چاپ و انتشار کتاب ، نظارتی مسلکی ، مشربی، دستوری،فرمایشی، پلیسی ، خصوصی و احساساتی ، و یا جمعی و خشک داشته باشد ، با تمام‌قدرت،بدون‌رودربایستی بدون واهمه و ترس ، و درست از روبرو ، در برابرش خواهم ایستاد وبا او مبارزه خواهم کرد .

و از همین‌رو از کلیه نویسندگان کشور دعوت‌می کنم که در این لحظه‌حساس از تاریخ انقلاب که ممکن است سایه شوم سانسوری از نوعی دیگر بر سر ما گسترده شود ، بصدای وجدان آگاه و هوشمندانه خود بدقت گوش دهند ، بار تعهد خود را بعنوان نویسندگان موظف برزمین ننهند ، وبا قلم های آزادیخواه خود ملت ما را از پذیرفتن هر نوع نظارت بر اندیشه و ارائه آن و ارائه کنندگان آن برحذر دارند .

و اما بهانه این‌حرفها وجود شخص‌شخیصی‌است بنام صادق قطبزاده که از طرف مهندس بازرگان در راس سازمان رادیو و تلویزیون گذاشته شده آقای قطبزاده مدعی است و شاید هم بحق ـ که یکربع قرن با رژیم شاه مبارزه کرده ، و تخصصش در «مبارزه با رژیم» است . در عین‌حال همین متخصص مبارزه با رژیم معتقد استکه جز ایدئولوژی اسلامی ، هیچ ایدئولوژی دیگری‌حق ارائه شدن از طریق‌سازمان رادیو و تلویزیون ملی را ندارد. باعتقادهمین‌متخصص حتی اخبار مربوط به سازمان مجاهدین‌خلق ایران هم که دارای ایدئولوژی اسلامی است نباید ازطریق رادیو و تلویزیون ارائه گردد و اخبار این وسائل جمعی منحصر خواهد بود به «پیامهای امام خمینی ، مشکلات دولت و اخبار ستاد فرماندهی.»

ما می‌گوئیم اگرکسی در ایران از مبارزات بیست و پنجساله این متخصص‌مبارزه با رژیم در طول این ربع قرن بی‌خبر مانده ، باین دلیل است که بر رادیو و تلویزیون ملی در طول‌این زمان سانسور و خفقان حکومت می‌کرد و آقای جعفریان و امثال او ، که اکنون در کمیته انقلاب از هر چند دقیقه یکبار غلط کردم می‌گویند ، تمام وقت تلویزیون را تخصیص داده بودند به پیام‌های‌شاه‌خائن، موجه جلوه دادن اقدامات دولت و اخبار ستاد فرماندهی شاه. تصورنشود که ما قصد مقایسه کردن محتوبات برنامه کنونی انقلاب با برنامه شاه خائن را داریم دفاع از حقانیت انقلاب در ایران و رهبر بزرگ آن حضرت آیت‌اله خمینی ، وظیفه‌ای است که ما همه پذیرفته‌ایم ونیازی‌هم نیست که یک نفر از هر چند دقیقه‌بما بگوید که باید بهتر و بیشتر هم بپذیرید . بلکه قضیه ازین قرار است که بین تلقی حضرت آیت‌اله خمینی از آزادی بیان و آزادی ارائه‌ی اندیشه ها و طرز تلقی آقای قطبزاده تفاوتی فاحش می‌بینیم . امام خمینی بارها گفته‌اند که تمام گروه هادر ارائه‌عقایدخود آزادهستند، و این طرز تلقی صحیح از اسلام ، بویژه اسلام‌دوران حضرت محمدو حضرت‌علی، با طرز تلقی آقای قطبزاده که بر طبق آن درهای‌رسانه های جمعی به روی گروه های دیگرکه طرز تلقی های دیگری از اسلام و انقلاب دارند بسته شده ، همانقدر فاصله دارد که اسلام‌واقعی با اسلام قلابی ، تشیع علوی با تشیع صفوی ، و اسلام انقلابی با سلطنت ارتجاعی . یعنی آقای قطبزاده اصولا از درک وسعت نظر ، گستردگی جهان‌بینی ، و روح‌بردباری و شکیبائی موجوددراسلام واقعی بکلی عاجز است ، و در جائی که اسلام‌آزادی اندیشیدن را اساس و ملاک انسانیت و شخصیت افراد افراد قرار می‌دهد ، آقای قطبزاده متوسل‌به‌زورگوئی و خودکامگی می‌شود . و من بصراحت تمام گوشزد می‌کنم که چنین برخورد ناقص و زورگویانه بااسلام ومسلمین توهین به خط مشی تجویز شده بوسیله اسلام واقعی ،ورهبربزرگ آن اسلام واقعی‌یعنی‌حضرت آیت‌اله خمینی است .

و این نیست مگر به دو دلیل که من بصراحت تمام به آن اشاره می‌کنم :

نخست اینکه‌آقای‌قطبزاده هم در گفتاری که چند روز پیش در تلویزیون داشت‌و هم در مصاحبه‌ای کهاخیرا با یکی از روزنامه‌ها کرد ، نشان داد که اصولا در مسائل مربوط به فرهنگو معارف اسلامی ، و حتی زبان و کلام مربوط به آن و حتی در فن گفتار و نوشتن و ارائه مطلب،آدمی است تقریبا کم سواد . یکی دو آیه‌ای که درآغاز گفتار تلویزیونیش خواند ، با لحنی ادا شد که فقط‌برای رفع تکلیف و ادعای نسبت به ایدئولوژی اسلامی‌بود. آیا بیان گرم و نیرومند و پر فرهنگ شریعتی شهید باین زودی به این قبیل‌رفع تکلیف‌های ملال‌آور تقلیل و تخفیف داده شده ؟ آیا فروتنی و خاکساری‌شریعتی عزیز که قلب شنونده و بیننده را یکسره تسخیر می کرد باین زودی بدل به تفرعن‌های موهن آقای قطبزاده شده است ؟ وآیا آقای قطبزاده دقیقا همان مسلمان غربزده نیست که‌علی شریعتی مسلمانان واقعی را از آنان برحذر می‌داشت ؟

ثانیا این بی‌اعتبار جلوه دادن عقاید دیگران ، این سانسورچی سرخودشدن‌ها آیا نشانه عدم اعتماد آقای قطبزاده نسبت بخود و یا نسبت به ایدئولوژی‌اسلامی که خود مدعی‌جانبداری از آن است نیست ؟ آیا ایدئولوژی اسلامی قدرت دفاع از خود دربرابر ایدئولژیهای دیگر راندارد؟ اگر چنین است ، چرا ایدئولوژی اسلامی را بما تحمیل می‌کنید ؟ و اگر چنین نیست ، چرانمیگذارید ایدئولوژیهای دیگر درکنار آن بایستند تا قدکوتاه آنان دربرابر قامت برازنده ایدئولوژی اسلامی تجلی نهائی خودرا پیداکرده، رنگ باخته‌تر از پیش‌میدان را ترک کنند؟آیا عدم اعتمادآقای قطب زاده به ایدئولژی‌اسلامی ناشی از بی ایمانی ایشان به این ایدئولوژی نیست ؟ وآیا امکان آن نیست که ایشان به این ایدئولوژی کوچکترین اعتقادی نداشته باشد ، و یا کم اعتقاد داشته باشد ، ولی بخواهد از آن برای کسب و حفظ قدرت سوء استفاده بکند ؟ دو مثال خواهم داد تاقضیه روشن‌تر از این هم بشود ، وقتی که در سال گذشته مقاله‌ای توهین‌آمیزعلیه حضرت آیت‌الله خمینی در روزنامه چاپ شد ، بهیچ دیار بشری اجازه داده نشد که در همان روزنامه پاسخی به توهین ها بدهد ، و یا پیامی از رادیو و تلویزیون در جواب آن توطئه ها خوانده شود. آیا فکر نمیکنید که در آینده اگر به کسی یاگروهی که معتقد به ایدئولوژی اسلامی نیست توهین شد ،و او نتوانست پیام خود را از رسانه‌های‌جمعی بگوش‌خلق‌اله برساند ، در واقع بوسعت نظر و روح اسلام خیانت‌شده است ؟

دستگاه سلطنت از قول علی شریعتی مقاله چاپ کرد، ولی هرگز نشد تکذیب آن مقاله را از زبان خودشریعتی چاپکند ، بدلیل اینکه سلطنت معتقد بود که فقط یک ایدئولوژی وجودداردو آنهم ایدئولوژی سلطنت است ،و هرکس خلاف آن بگوید و بنویسد ، اصلا حق حیات و وجود خارجی ندارد آیا دستگاه سلطنت‌تمام‌ایدئولوژی های مخالف خود را بعنوان ایدئولوژی اقلیت های‌اجنبی نمیکوبید ؟ و حالا که مردم ایران انقلاب کرده‌اند ، و سلطنت بساطش برچیده‌شده، آیا بهتر آن نیست که ازتقلید از ساخت ها و بافت های‌آن بکلی اجتناب شود و آزادی کامل ، متساوی و واقعی‌بین تمام گروه ها ، اعم ازاکثریت و اقلیت ، برقرار شود ؟مگر حصول این آزادی و دموکراسی یکی از هدف های اصلی انقلاب نبوده است ؟ آیا آقای قطبزاده‌از ایدئولوژی های دیگر و حتی طرز تلقی های دیگر از اسلام همان وحشت را ندارد که سلطنت از اسلام واقعی و از سایر ایدئولوژی ها داشت ؟

در زمان سلطنت محمد رضا شاه حتی یک بار به آیت‌اله طالقانی اجازه داده نشد که عقاید خود را مشروحا از رادیو و یاتلویزیون توضیح دهد و اگردیگران یکی‌دوبار از این قبیل اجازه ها داده‌شد، فورا اسمشان جزولیست‌سیاه شاه به حساب آمد ، آیاقرار است آقای قطب زاده به دکتر علی اصغر حاج سید جوادی اجازه ظهوردر برده‌تلویزیون درآینده ندهد .

تنها باین دلیل که یاتفسیری که آقای قطبزاده از اسلام میکند با تفسیر دکتر سید جوادی قابل انطباق نیست؟ هیچکدام از مقالات شجاعانه دکتر حاج سید جوادی در طول سه سال‌گذشته از رادیو یاتلویزیون شنیده نشده‌است؟ آیا قرار است بعد از این هم شنیده نشود ؟ اگر منظورشما از انقلاب این است ، پس ارتجاع چه معنائی دارد ؟

اگر در مثال اول از دید منفی به مساله نگریسته شده، مثال دوم جنبه مثبت دارد . اکثریت فرانسویان مسیحی هستند ، در زمانی که امام خمینی در فرانسه اقامت داشتند ، و در اوایل کار، موقعی که بیم آن میرفت که دولت فرانسه مانع تبلغ‌آزاد ایشان بشود ، گروه ها و جمعیت های عظیمی از داخل و خارج ایران با فرستادن تلگراف ها و نامه های متعدد، از رئیس جمهوری فرانسه خواستند که مانع سخن گفتن آزاد امام نشود . هیجان‌های حاکم بر جامعه ما جاذبه‌عظیم شخصیت امام وتحرک انقلاب ایران و پشتبانی آن‌گروه‌ها و جمعیت ها از امام سبب شد که ایشان دسترسی کامل به تمام رسانه های ملی‌فرانسه و بین‌المللی‌جهان داشته‌باشند عراق عقب‌مانده‌غیردموکراتیك چنین فرصتی را از امام دریغ کرد.

فرانسه با دموکراسی‌نسبی خود این فرصت را دراختیار امام گذاشت ، وگرچه امام و مسلمانان در فرانسه مسیحی در اقلیت بودند ، آراء و عقاید اسلامی و حکومتی ایشان در سطح جهانی‌ارائه گردید .

لابد اگر آقای قطب زاده مسیحی بود و در راس‌رادیو و تلویزیون فرانسه قرار می‌گرفت ، بعلت داشتن‌ایدئولژی مسیحی از سخن گفتن‌حضرت آیت‌اله خمینی مسلمان جلوگیری میکردو در واقع آن دموکراسی نسبی را هم که فرانسه در طول مبارزات چندین قرنی خود بدست آورده ، زیر پا میگذاشت ، اگر امروز ایشان از ارائه آراء عقایدمختلف درتلویزیون که جزو بیت‌المال مردم‌است جلوگیری بکند،فردا هم وزیر فرهنگ و هنر آقای بازرگان از چاپ کتاب هائی با آراء و عقایدی جز آراء و عقاید ایدئولوژی اسلامی مورد ادعای دولت جلوگیری بکند و روز بعد وزارت اطلاعات به روزنامه ها امر و نهی

دکتر رضا براهنی

بکند ، ملت ایران پس ازدادن آنهمه خون در راه برانداختن سلطنت و استعمار واستبداد با سانسوری از نوع دیگر روبرو خواهد شد ، و حقیقت این است که‌ریشه های ملی انقلاب ، انقلابی‌که بخون کارگر ، دانشجو ، سرباز ، همافر ، چریک‌فدائی خلق و مجاهدین،زنان وحتی کودکان شیرخواره بارور شده ، خواهد خشکید و دولت موقت انقلاب که در سایه مجاهدات‌یکی‌از بزرگترین مردان تاریخ اسلام وکوشش های اکثریت های محروم و ستمکش ایران تشکیل شده ، بدولت موقت سانسور و خفقان تبدیل خواهد شد ، و مردم مسلمان که در سایه زعامت امام‌خمینی به ایدئولوژی اسلامی دل سپرده‌اند و بانقلاب دلبستگی عظیم پیدا کرده‌اند ، از انقلابی متکی به ایدئولوژی اسلامی سر خواهند خورد ، چرا که خواهند دید که دولت موقت انقلاب چوب لای چرخ‌انقلاب شده است و حاضر نیست آزادی های حاصله از انقلاب را در اختیار تمام قشر ها و گروه‌ها بگذارد .

ما میگوئیم که انقلاب باید ادامه پیدا کند و به پیدایش کلیه تاسیسات دموکراتیک همت کند . ما میگوئیم که ملت ایران از هرگونه سانسوری نفرت دارد ، و بهمانگونه که حاضر نشد به سانسور بیست و پنجساله محمد رضا شاهی گردن بنهد، حاضر نخواهد شد که به انحصار طلبی از نوعی دیگر در رسانه ها و وسائل جمعی گردن بنهد .

ضد انقلاب تنها به این نمیگویند که یك مامورساواك با یک پیکان سفید شب هااز خیابان عبور کندو مردم‌بیگناه رابه‌مسلسل ببندد . ضدانقلاب به ابقاء ساخت ها و بافت های ارتجاع و دمیدن انحصاری یک ایدئولوژی دیگر در جمیع این ساخت هاو بافت‌هاهم میگویند. ضد انقلاب به‌این میگویند که صدای نویسندگانی که بهترین دوران زندگی خودرا به‌مبارزه علیه خفقان سلطنت سپری کردند، در دوران انقلاب هم بگوش مردم نرسد .

ضد انقلاب به‌این میگویندکه صدای کارگر نفت ایران از تلویزیون بگوش نرسد . ضد انقلاب به این میگویند که بی‌هنر برهنرمند ، نسخه هنری بپیچد. ضد انقلاب به این میگویند که هنرمندان وکرگردانان و تولید کنندگان تلویزیون کهبا اعتصاب خود اجازه ندادند صدای دژخیمان بگوش مردم نرسد ، ازانتخاب رئیس خود محروم شوند . انقلاب فقط برای آن بوجود نیامد که شاه را ازایران‌بیرون کند، که سران ارتش‌سابق را دستگیر کند و تحویل کمیته انقلاب بدهد . انقلاب برای این بوجود آمد که ارتش دژخیم باتمام بافت ها وساخت هایش نابود شود و به‌جایش ارتشی ساخته شود مرکب از محرومان وستمکشیدگانی که اسلحه بدست گرفتند و ارتش شاهنشاهی خائن را بزانو درآوردند. انقلاب در یک با دوروز پایان نمی‌یابد . انقلاب چیزی است که اصلا پایان ندارد ، یعنی‌یک بارکه شروع شد، اگرادامه نیابد ، انقلابی خواهد بود که بدان خیانت شده است.

بیائید رسانه های ملی را بروی مردم ایران بازکنید . بگذارید کارگران ایدال ها و آرمان های خود را از رادیو و تلویزیون بگوش مردم برسانند . مردم ایران انقلاب نکرده‌اند تاشما به آنان‌بگوئید، حق ندارید از چیزی جز آنکه مامی‌گوئیم‌سخن بگوئید.صدای مردم ایران دراین برهه از زمان می‌تواند زیباترین،نیرومند ترین و متفکرترین صداها باشد. مارا از صدای مردم‌خود محروم نکنید.بگذارید نمایندگان احزاب مختلف در تلویزیون‌در باره اوضاع ایران به بحث بنشینند . یک دوران تک حزبی دیگر دراین مملکت بوجود نیاورید. بگذارید جوانان انقلابی ما ، از هر مسلک و مشرب و مکتب ، عقاید خود را آزادانه بگویند. شما برای ملت انتخاب نکنید. بگذاریدملت عقاید گروههای مختلف ،آدم های مختلف و تمایلات مختلف رابشنود وخود آنچه را که می‌پسندد انتخاب کند .اجازه بدهید درکنار رهبران دوران انتقال ، سایر رهبران احزاب وگروهها در رسانه های ملی بنشینند ، و بگذارید مردم‌خود هوشیار را از بیهوش ،صحیح را از سقیم، خادم را ازخائن تشخیص دهند . بگذارید مردم مادموکراسی را درهمه جا ، ازکارخانه گرفته تا دانشگاه و تاحتی دادگاه های‌خلقی برای‌العین ببینند و تمرین کنند . مابه‌این دیدار از دموکراسی‌و تمرین وورزش بادموکراسی ، شب و روز نیازمند هستیم . شاه رفته است ،برای ماشاهان کوچک در ادارات ، دانشگاه ها، رسانه های‌ملی،کارخانجات. استان‌ها و شهرها و روستا هانتراشیدماخودآن جرات شهامت، قدرت و فراست را داریم که برای خود رئیس و رهبر انتخاب کنیم.

آیا فکر نمی‌کنید که این‌ملت که هوشیاری آن را داشت که امام خمینی را بعنوان رهبر انتخاب کند، آن درجه شعور و فراست دارد که رئیس یک تلویزیون و رئیس یک اداره . رئیس یک ژاندارمری ورئیس یک پلیس و رئیس یک دانشگاه راهم انتخاب کند ؟ آیاآیت‌الله خمینی رهبری خودرا به مردم تحمیل کرده‌اند که آقای قطبزاده هم رهبری خود را برتلویزیون تحمیل می‌کند ؟

قصد ما تخطئه کردن هیچ فردی نیست . آقای قطب‌زاده درمقام مترجم حضرت آیت‌الله خمینی خدمات شایانی کرده‌و این خدمات از نظرما اهمیت دارد . لکن ماباسازمان های مختلف سروکار داریم . اگر شما ریاست ها را خودانتخاب کنید، و بوروکراسی های سابق را دست نخورده نگه دارید، بازهم عده‌ای کاسه لیس درآینده پیداخواهند شدوبرای گرفتن شغل از دست شما در برابرتان بسجده خواهندافتاد، بازهم خوشخدمتی ها رواج خواهد یافت، بدلیل اینکه یک نفر ، هرقدر هم که حسن نیت داشته باشد ، هرگز قادر به رسیدن به‌تمام کارها نیست ، ودر نتیجه اوکارها را به کسانی خواهد سپرد که فقط مجیز اورا بگویند و بر زیر دستان خود فخر بفروشند و زباندرازی بکنند ، بی‌آنکه گلی برسر ملت ایران زده باشند . بگذارید ملت در تمام ادارات روسای خود را تحت کنترل نگه دارند تا اگر آنان‌نتوانستند کارهای محوله را انجام دهند، آنان را به‌رای‌عام مرخص‌کنند و اشخاص دیگر را از میان خود به‌رای‌عام برگزینند .

این را هم بدانید که وقتی که سروکله سانسور ، این چهره پلید خفقان ، یک بار پیدایش شد، بدنبالش ارعاب‌هم خواهد آمد، بگیر و ببند هم خواهد آمد، دادگاههای نظامی پشت پرده برای جوانان مملکت هم خواهد آمد ، شکنجه هم خواهد آمد، بهتان وافترا و تهمت هم خواهد آمد، و مگر اینها نیستند تمام آن چیزهائی که عناصر اصلی ارتجاع را تشکیل می‌دهند ؟

بدانید که وقتی سانسور آمد ، اعدام های روشنفکران هم خواهد آمد ، و آنگاه از میان خرابه های انقلاب ، ناپلئون ، رضاخان، یامحمدرضای دیوانه‌ای سربرخواهد کشید که :این منم طاوس‌علیین شده .

انقلابیون ایران ، سانسور را در جنین خفه کنید !

منوچهر اشتهاردی

دادگاه‌خلق، نه اتاقهای در بسته!

انقلاب راستین و بی‌پیرایه ملت ما بهثمر رسیده است‌اما در شکوفائی این‌آرمان‌مقدس و ملی ، نهاد هائی جلوه‌گر شده که متاسفانه با هیچیک از موازین این عصیان اهورایی و حق طلبانه نمی خواند .

از سیما و صدای انقلاب، تنها چهره و آوای قشری از اقشار متجلی است کهبا توجیه حقانیت‌مطلق‌خویش، دیگر حقوق مسلم را به هیچ می‌انگارد .

از دادگاه انقلاب، حکمی صادر می‌گردد که گرچه خواست تمام مردم حرمان کشیده و از بند رسته را در بردارد ، معهذا از لحاظ روالمحاکمه وشیوه‌اجرای حکم ، مورد تائید جامعه انقلابی روز نیست ، چراکه در این رهگذر عملا آنچه انجام گرفته در اتاق های‌در بسته و به دور از چشم‌ملت بوده که گوئی از شیوه‌رژیم پوسیده خودکامگی پیروی شده است .

در دیوان انقلاب انتصاباتی صورت میگیرد که نه تنها ناشی از توافق نمایندگان تمامی رده های‌جامعه‌نیست، سهل است درماهیت منفور بسیاری از انتصاب‌شوندگان که برده حلقه بگوش رژیم بوده‌اند کوچکترین تردیدی نمی‌رود .

حال آنکه همه میدانند در شکوفائی انقلاب‌ما،گروه ها و سازمان هایی دست‌در تلاش و پیکار داشتند که بی‌تردید هرگاه همگامی و همبستگی یکی از آن ها نبود ، جنبش ملت‌مابا‌تمامی توفندگی خویش به اینچنین حاصل درخشانی نمی‌رسید.

انکار حق مسلم سازمان فدائیان خلق که بزرگترین شعار شهید را در طول‌ستیز پنهان و آشکار با رژیم داشته‌اند اگرناشی‌ازناآگاهی زعمای انقلاب نسبت به سوابق جدال آنان نباشد ، بدون شک حاکی از بی‌انصافی است ، همچنین ثمره اعتصاب سرنوشت‌ساز نفتگران شریف کشور که گذشته‌از استبداد ، استعمار را نیز به زانو درآورد ، انکارناشدنی است .

بدیهی‌است آنچه آمد صرفا قصد ارائه نمونه‌بود، ورنه هستند بسیاری ازمردم بی‌نام و نشان و سازمان که درگرماگرم جهش انقلاب شهید دادند و دودمان باختند .

بنابر این بی‌اعتنایی‌به نظر این افراد و نادیده انگاشتن عقاید آنان در اخذ هر تصمیم انقلابی ، درشان وارج جنبش یکپارچه ملت ایران که از هم اکنون به سبب برخورداری از ویژگی هایی بارز در مقام الگویی برای تمام مستضعفین عالم درآمده است نخواهد بود.

دادگاه انقلاب به رغم رای انقلابی خود،در مقام دادگاه خلق جلوه‌گر نشده است،زیرا هنوز هیچیک از مبارزان آزاده وطن جز معدودی از مردم‌دران قشر واحد از ماهیت و کم و کیف آن‌با خبر نیستوهیچکس نمی‌داند که اعضای آن چه کسانی هستندو،ازچه‌خصوصیاتی برخوردارند ، افزون بر این که معلوم نیست این گزینش بر چه اساس و ضوابطی انجام گرفته است ؟

روال انتصابات نشان می دهد که‌در دیوان انقلاب ، قانون و ضابطه‌یی حکمفرما نیست و اگر باشد ضابطه‌یی است که محتوایش منطبق با حرکت زمان نخواهدبود، زیرا به دژخیمی که عمری در خدمت استبداد بوده وبراثر استمرار ارتکاب ظلم و ستم از تمامی خصایص بشری بریده و به‌دور مانده نیست .به صرف ابراز ندامتو توبه نمی‌توان اعتماد کرد و سرنوشت ملتی را که از برهه انقلاب گذشته و رنجور است بدو سپرد . انجام این مهم‌به‌رای و نظرنمایندگان تمام اقشار جامعه نیازمنداست که بدبختانه دراین رهگذر به آن توجهی نشده‌است .

بهر تقدیر من باتمامی‌اعتقادی که به پیشوای انقلاب دارم و حسن ظن هیات رهبری را می ستایم ، معذلك به عنوان‌یك شهروند ایرانی خودرا موظف دیدم نکاتی رایادآور شوم و از دولت موقت انقلابی بخواهم که در هر مساله‌یی به ویژه محاکمات متهمان به نظر اکثریت تکیه کند و در آغاز نوسازی این کشور انقلاب‌زده ضمن خودداری ازیکه تازی ، از هر تصمیم شتاب آمیزی بدور مانده تا شاید دستاورد مقدس انقلاب ملت ، فرد فرد جامعه را شامل گردد.

بهایی که دربار پهلوی برای ارزش انسانها تعیین کرده بود

قیمت یک انسان ۵ هزار تومان!

رادمهر ، کارمند شرکت ملی نفت ایران، که در جنایت فجیع آتش زدن سینما رکس آبادان، ده تن از جوانان و نوجوانان خانواده خود را از دست داده، نامه‌ای به‌مهندس بازرگان، نخست وزیر دولت موقت انقلاب‌نوشته که‌رونوشت آن به دست ما رسیده است. متن‌نامه بشرح زیر است:

جناب آقای مهندس مهدی بازرگان نخست وزیر دولت انقلاب ایران

تاریخ: ۲۸ر۱۱ر۱۳۵۷

ماخانواده رادمهر که ده تن ازجوانان ونوجوانان‌عزیزمان را در روزهای نخست انقلاب اسلامی ایران در نوطئه انسان سوزی سینما رکس آبادان از دست‌داده‌ایم، ضمن تقدیم اصل چک بمبلغ ۵۰۰ر۰۰۰ ریال‌که خونبهای ۱۰ تن از شهدای‌ما از طرف رژیم مزدور پهلوی و مدرک جرم اصلی این کشتار است ، وباتوجه به پرونده ارسالی بدست آمده از ساواک آبادان‌بوسیله جامعه‌روحانیت ، از نخست وزیر محبوب میخواهیم هرچه زودتر عاملین جنایت غیر انسانی ۱۰۰٦ نفر انسان بی‌گناه را دستگیر ودر دادگاه‌فوق‌العاده انقلاب‌اسلامی محاکمه و بعنوان مفسدین ـ فی‌الارض بجزای اعمال نابخشودنی کیفر دهند.

۱ـ سرتیپ رزمی رئیس معاونین شهربانی و رئیس کلانتری یک آبادان که مجریان طرح کشتار میباشند.

۲ـ رئیس ساواک و دیگر عاملین مزدور آن سازمان از جمله سرگرد عفوری که در طراحی ودستور اجرای‌جنایت شرکت مستقیم داشته‌اند.

۳ـ مسئولین شرکت ملی نفت ایران در آبادان، از جمله رئیس وقت پالایشگاه ، رئیس ودیگر مسئولین اطفاء حریق پالایشگاه آبادان . بدلیل اینکه قبلا در جریان امر بوده وعملا در نجات ۱۰۰٦ نفر انسان بی‌گناه کوتاهی کرده وبعبارت دیگر در این کشتار وحشتناک شرکت داشته‌اند.

٤ـ دادستان آبادان (ضرابی) که همواره سعی بر سرپوش گذاشتن براین فاجعه نموده است.

٥ـ شهردار و فرماندار آبادان.

لازم بیادآوری است که سرتیپ رزمی از سفاکترین موجودات روی زمین بوده و عامل کشتار دیماه ۱۳۵٦ قم مقدس نیز میباشد و در شهر های دیگر ایران نیز دستش به خون خلق مسلمان ما آلوده است.

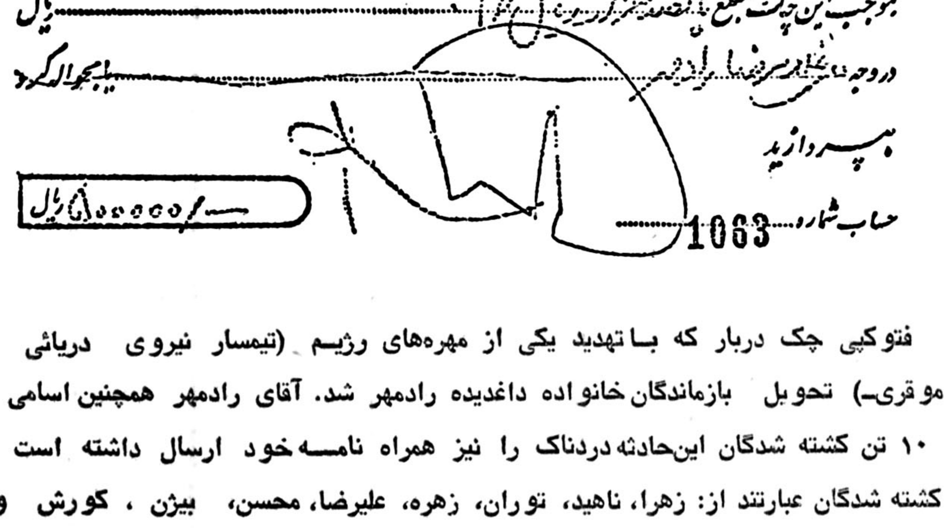

فتوکپی چک دربار که باتهدید یکی از مهره‌های رژیم (تیمسار نیروی دریائی موقری) تحویل بازماندگان خانواده داغدیده رادمهر شد. آقای رادمهر همچنین اسامی ۱۰ تن کشته شدگان این‌حادثه دردناک را نیز همراه نامه‌خود ارسال داشته است

کشته شدگان عبارتند از: زهرا، ناهید، توران، زهره، علیرضا، محسن، بیژن ، کورش و عبدالحمید رادمهر.

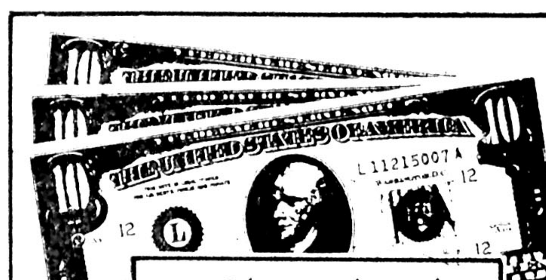

از: فردجی کوک

«مجله نیشن» NATION

ولخرجی های شاه برای تبلیغ بنفع خوددر خارج

ـ ٦ ـ

از آنجائیکه این افشاء ناگهانی ،اورا مجبور به ترک ایران کرده بود.خیبرخان فعالیت های جاسوسی وسیع‌و مخفی خود را افزایش داد.قبل از ترک ایران، تعداد زیادی از بختیاری‌های‌باهوش و وفادار در کاخ شاه و کادرکارمندی رخنه کرده بودند.خیبرخان ضمن شهادتش در دیوان‌عالی (نیویورک) جریان را اینطور تعریف میکند:

«...ما مهندس، دکتر ، باغبان، مستخدم و انباردار در پستهای مختلف گذاشتیم.

همه افراد تحصیل کرده در محلهای مختلف و متعددی مشغول کار بودند تعداد زیادی از افرادی‌را که درانگلستان تحصیل کرده بودند بعنوان منشی انتخاب کردیم».

خیبرخان معاملاتی را دیده بود که به نظرش عجیب‌می رسید. در مقام یکی از مسئولان سازمان شاهنشاهی ورزش، به دفتر های حساب سازمان دست یافته و مشاهده میکندکه هفت میلیون دلار از صندوق مالی ورزش به بنیاد پهلوی انتقال پیدا کرده است . بخودش میگوید :« این بنیاد پهلوی چیست؟» ،« هفت میلیون دلار را برای چه گرفته است؟». لذابه‌ماموران وفادار خود در کاخ دستور داده بود تاجریان را روشن کنند.

در نتیجه، خیبرخان و عملیات مخفیانه‌اش ، واریزو برداشت پول رادر حساب مخفی بنیاد پهلوی در بانکسوییس دقیقا زیر نظر گرفت. این جاسوسی که سالیان دراز طول کشید، بالاخره منجر بگرفتن فتوکپی‌درکاخ شاه در صبحگاه ششم فوریه ۱۹٦۲ گردید.

۳ـ خیبرخان‌در لندن بسر میبرد .وقتیکه فتوکپی‌چکها راکه‌بنام افراد برجسته‌ای صادر شده بود دریافت کرد ، پس ازبازرسی مدارک بایک وکیل دعاوی انگلیسی مشورت‌کرد. وکیل خیبرخان گفت. در حقیقت :« این کاملا کافی‌نیست، این‌مدرک نیست. آنچه این فتوکپی هانشان میدهند این است که چکها کشیده شده‌اند ولی نشان نمیدهند که آنها قبول و نقد شده‌اند. برای اینکه ارزش پیداکنند باید چنین مدرکی داشته باشی».

لذا خیبرخان بسازمان جاسوسی‌اش پیغام دادتامراقبت دائم و نزدیکی از گردش چکها و بایگانی های دفاترسلطنتی در تهران بعمل آورند.

باگذشت هفته‌ها و نزدیک شدن بازدید تشریفاتی شاه از آمریکا، چکهای بیشتری به اسم آمریکائی های سرشناس، بشماره حساب بانکی بنیاد پهلوی در سوییس صادر شد. در این چکها یک اختلاف وجود داشت :آنهابرای مبلغ‌کمتری صادر شده بودند، فقط شش رقمی‌نه هفت رقمی.

دومین دسته چکها در دوم آوریل صادر شده بودند.

اسامی و ارقام زیر در لیست بچشم میخورد:

ادوین . تورن، نایب رئیس عالی رتبه مسئول امور فرستنشنال .

سی‌تی‌بنکنیویورک در خاورمیانه ، آفریقا و اروپا مبلغ ۵۰۰ر۰۰۰ دلار.

چارلز . ام .کاریدی ، منشی سفارت آمریکا در ایران مبلغ ۱۰۰۰۰۰ دلار .

هوارد . دبیلیو. پیچ، معاون استاندارد ایل‌نیوجرسی، رئیس آرامکو و کمپانی ترانس ـ اربین پایپ‌لاین(لوله‌های سراسری عربستان) و رئیس بنیاد خاور نزدیك که زمانی مفتخر به نشان همایون درجه‌دو از جانب شاه شد ، مبلغ ۳۰۰۰۰ دلار .

آدولف . ای . جویلر ، رئیس هیئت مدیره کمپانی ترسون ـ استارت ، مبلغ ۳۰۰۰۰ دلار .

لیل.جی.هیدین ، رئیس اجرائی بنیاد خاور نزدیك ، مبلغ ۵۰۰۰۰۰ دلار .

جی.وارد . کی‌نر ، رئیس هیئت مدیره کمپانی بی. اف. گودریچ، عضو سابق هیئت دستمزد ونیرعضو گروههای مطالعات خارجی ، مبلغ ۵۰۰۰۰۰ دلار .

هارولد.ای.گری(٦) ، معاون مدیر عامل بخش ماوراء بحار شرکت هواپیمائی پان آمریکن،مبلغ۵۰۰۰۰۰ دلار .

جیمز . ال . تولیون (۷)،مدیر عامل بانك‌آمریکا اینترنشنال ، مبلغ ۵۰۰۰۰۰ دلار .

جرج. پارك‌هرست ، نائب رئیس استاندارد ایل‌کالیفرنیا و مدیر کمپانی آمریکن . اربین‌ایل و کمپانی ترانس‌اربین پایپ لاین ، مبلغ ۵۰۰۰۰۰ دلار .

کلولند . ای . دوج، نائب رئیس فلپس . اوج کدرپوریش و رئیس هیئت مدیره بنیاد خاور نزدیك که مفتخر به مدال همایونی در ۱۹۵۵ توسط شاه ، مبلغ ۵۰۰۰۰۰ دلار .

چك دیویس بتاریخ ۲۲ مه بود و بقیه چکها تاریخ دوم آوریل داشتند ، یعنی درست ۹ روز قبل از ورودشاه به‌آمریکا . این بازدید نیمه آوریل ، بنظر می‌رسید که در واقع یك نوع آبروریزی در تقسیم جریان وجودبنیاد پهلوی نمایان ساخته است. قبل از این تاریخ، چکهای فتوکپی شده توسط ماموران مخفی خیبرخان در تهران ، برای تعداد زیادی از آمریکائیها صادر شده بود ، اما بعدازاین‌تاریخ ،چکها تقریبا منحصرا برای‌ایرانیها کشیده شده بود .

شاه به امریکا پرواز میکند

یك توضیح احتمالی ممکن‌است‌این‌باشدکه بازدید شاه باوجود سروصدا و تبلیغات زیاد ، ناامید کننده بود. شاه و شهبانو فرح در ساعت‌چهار وچهل دقیقه ۱۱آوریل ۱۹٦۲ ، باجت پان‌آمریکن به‌فرودگاه آیدلو یلد . رسیده ومستقیما به محل اقامت خود درروالدورف تاورز رفتند .صبح روزبعد به واشنگتن پرواز کردند ودر آنجا پرزیدنت‌کندی وبانو در تشریفات فرودگاه به‌آنها خوش‌آمد گفتند . از شاه بعنوان فردی «خوشگل» و «درخور شاهی حتی در لباس تیره کار» توصیف شد. شاه با وقار در باره«ایده های جدید» پرزیدنت کندی و «شخصیت دینامیك» او صحبت کرد . پرزیدنت (کندی)در جواب ، «قرنهامبارزه طولانی..» مردم ایران را «.برای حفظ قلمرو ملی و خود» ستود و به اهمیت ایران برای دنیای غرب تاکید کرد بعداز ظهر ، شاه تاج‌گلی در آرامگاه سرباز گمنام گذاشت و آن شب او و شهبانو مهمانان عالیقدرپرزیدنت کندی وبانو در میهمانی شام رسمی کاخ سفید بودند..

در ورای زرق وبرق این مطبوعیت های اجتماعی ، مقاصد جدی نهفته بود . عاملین مطبوعاتی که از طرف‌شاه پولهای هنگفتی دریافت کرده بودند ، برای ایجاد کردن زمینه ، طبلها را بصدا در آوردند ،که ما بایستی کار بیشتر برای ایران انجام دهیم . در نوامبر قبل ، شاه در تهران باهریسن . ای.سالیزبری نیویورك‌تایمز ،مصاحبه‌ای کرده وموفقیتش را صراحتا در دو مطلب خلاصه کرده‌بود. درباره این مطلب چنان در نوشته‌های روزنامه‌نگاران آمریکائی سروصدائی راه افتاد که گوئی همه آنها شخص بتازگی بحضور شاه بار یافته بودند .

قولها از شاه چنین بود :

«فکر میکنم واضح است که اگر کشوری مانند ایران که در بیست سال آینده چهل میلیون نفر جمعیت خواهد داشت بتواند به سطح زندگی همسان سطح زندگی اروپا نائل شود ، دژ عظیم آزادی برای جهان خواهد شد.

ادامه دارد

گزارش لحظه به لحظه جریان تیرباران دیشب

سرتیپ نعمت‌الله معتمدی، فرمانده تیپ زرهی قزوین و فرماندار نظامی آن شهرستان. امیری که فرمان داد تا تانک ها و نفربرهای نظامی، از روی تن گروهی، زن و مرد و کودک که درروزهای سرد زمستان درصف نفت و نان ایستاده بودند، بگذرد. او درطول روزهای قبل از پیروزی انقلاب، هرصدایی را درقزوین، درگلو خفه کرد و روزی نبود که گلوله هایش سینه جوانان و نوجوانان قزوین را ندرد.

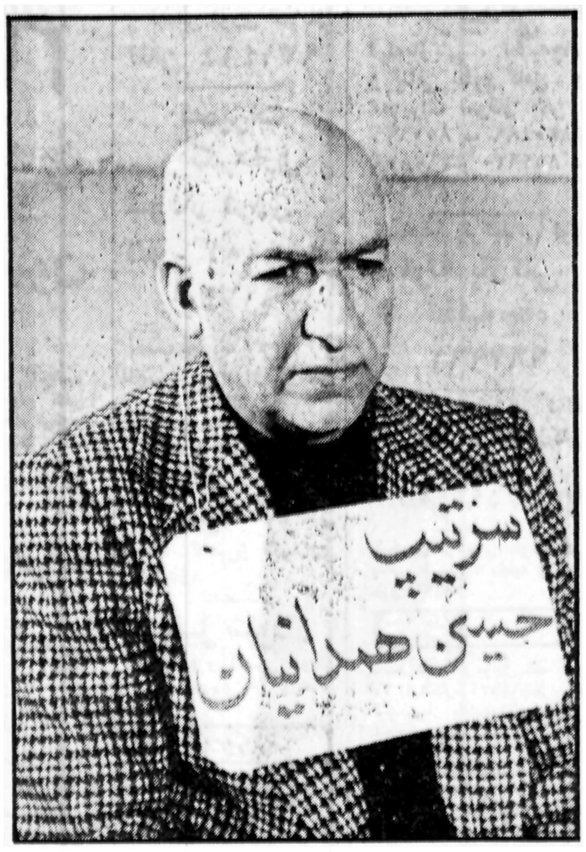

سرتیپ حسین همدانیان، رئیس ساواک کرمانشاهان مردجلادی که دستور داده بود: به صغیر و کبیر رحم نکنید. بدستور او بسیاری از جوانان روشنفکر و مبارز استان کرمانشاهان به شکنجه گاههای ساواک افتادند وزیر شکنجه به شهادت رسیدند. او همچنین عواملِ خود را بسیج کرده بود، تامغازه ها و خانه های مبارزان را به آتش بکشند.

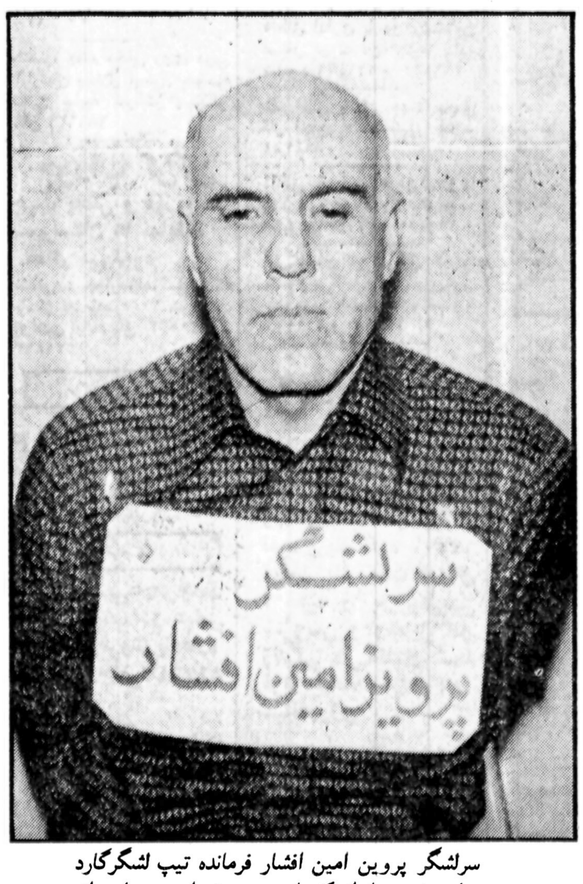

سرلشگر پروین امین افشار فرمانده تیپ لشگرگارد مردی با پرونده سیاه از کشتار مردم درتهران و بسیاری از شهرستانها. او دستور کشتارهای اول محرم‌الحرام و ۱۷ شهریور و کشتارهای دیگر را صادر کرده بود. او به سربازان خود دستور داده بود که هر صدایی را درخیابانها به گلوله ببندند. این امیر ارتش بارها درسخنرانی های خود سربازان مجاهد را تهدید کرد که اگر دست از پاخطا کنند و مردم را بگلوله نبندند، بدست خود، آنهارا قطعه قطعه خواهد کرد

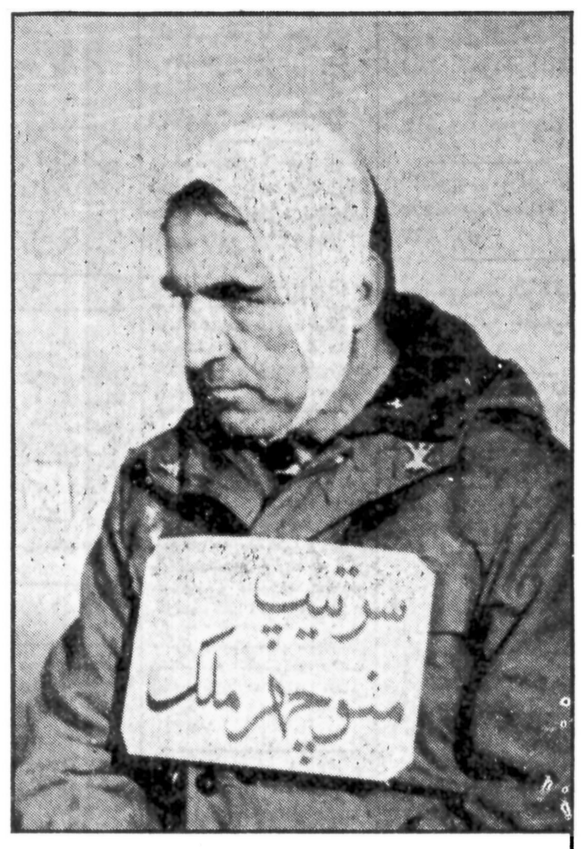

سرتیپ منوچهر ملک. معاون و همدست سرتیپ معتمدی درقزوین. او درحالیکه بریک جیپ ارتشی نشسته بود، و به مردم مبارز قزوین دشنام می داد، دستور داد، همه را به گلوله ببندند. روزهایی که او مردم را ناجوانمردانه می کشت، سرشار از شعف بود و حالا درمقابل اراده انقلاب به گذشته ننگین خود می اندیشد

ساعت ۲و۵۰دقیقه بامداد امروز سرلشگر امین افشار رئیس کارد شاهنشاهی، سرلشگر معتمدی فرمانده تیپ زرهی قزوین و فرماندار نظامی این شهر سرتیپ ملک معاون وی و سرتیپ همدانیان رئیس ساواک کرمانشاهان بجرم کشتار مردم بیگناه تیرباران شدند.

دقایقی از نیمه شب گذشته بود که در ستاد انقلاب، برخلاف همیشه حرکت و جنب و جوش عجیبی بچشم می خورد:

همه شب در این ساعات فعالیت ها، رفته رفته جای خود را به آرامش میداد هر چند کارها هرگز متوقف نمی شود اما دیشب، اینطور نبود، همه می پرسیدند، چه شده؟ ولی بزودی نگاههای استفهام آمیز و پرس و جوها و پچ پچ ها، آرام گرفت، و همه آگاه شدند که امشب نیز چون جمعه شب گذشته، چند تن به اتهام کشتار مردم به جلوی جوخه اعدام فرستاده خواهند شد، اما هیچکس دقیقا نمی دانست، آنها چه کسانی هستند. براثر شایعاتی که در یک دو روزه اخیر، برسرزبانها افتاده بود، گفتند سالارجاف و چند امیرارتشی، جزو اعدام شدگان هستند، از سوی دیگر دیروز حکم اعدام پنج تن از دستگیر شدگان قطعی شده بود. و اطلاعات تنها نشریه‌ای بود که این خبر را منتشر کرد. با اینهمه دقایقی بعد معلوم شد تجدید نظر کلی در احکام شده است. درها از داخل بسته بود و هیچکس از واقعیت امر، خبری نداشت. ساعت حدود یک و ۳۰ دقیقه بامداد بود که برای خبرنگار ما مسلم شد، اعدام شدگان، از میان امرای ارتش هستند که در رژیم شاه، بطریقی دستشان بخون مردم بیگناه آلوده است. بررسی ها بیشتر شد و تحقیق نشان داد که قضات کمیته انقلاب ۲۴ساعت گذشته را روی چهار پرونده لاینقطع کار کرده‌اند: سؤال این بود؟ چهار پرونده، از آن چه کسانی بوده است؟ در فرصتی کوتاه خبرنگار ما با دکتر یزدی تماس گرفت: آقای دکتر چه کسانی امشب اعدام می شوند؟ پاسخ کوتاه بود: چهار امیر ارتش و دیگر فرصتی نشد که سؤال بعدی و حتی جمله بعدی ردوبدل شود.

ساعت ۲و۳۰دقیقه بامداد خبر رسید که حکم اعدام برای محکومان قرائت خواهد شد. خبرنگاران خارجی، مرتباً این در و آن در می زدند تا برای مراکز خبری خود، عکس و خبر تهیه کنند. اما آنها نیز مثل خبرنگاران داخلی، خبرهای زیادی بدست نیاوردند، از ستاد خبر کمیته انقلاب اطلاع رسید که حکم اعدام بوسیله یکی از اعضای دادگاه کمیته انقلاب قرائت شده و قضات، چهار امیر ارتش را به عنوان مفسدین فی‌الارض (برپا کنندگان فساد روی زمین) و به جرم قتل و کشتار مردم بیگناه برای حفظ رژیم دیکتاتوری شاه و حکومت غیرقانونی، به مرگ محکوم کرده‌اند.

بعد از آنکه حکم دادگاه انقلابی برای محکومان قرائت شد، چهار مرد مسلح، دست های محکومان را از پشت و چشم های آنان را نیز بوسیله پنبه و پارچه سپید، بستند و درحالی که هریک از آنان دست یک محکوم را گرفته بود، محکومان از محل دادگاه به محل تیرباران برده شدند. فاصله دادگاه تا محل تیرباران ۲۵متر بود.، ولی حرکت محکومان، چنان باتأنی صورت می گرفت که این فاصله، در حدود ۱۰دقیقه طول کشید.

محکومان در طول راه با کسی سخن نگفتند، تنها امین افشار بود، که بدون آنکه کسی را ببیند، به آرامی گفت: دوستان خداحافظ!

محل اعدام، در مجاورت محل دادگاه روی پشت بام ساختمان ستاد انقلاب بود. محکومان به کنار دیوار کشیده شدند و در یک صف ایستادند. در برابر آنها نیز جوخه اعدام صف کشید و برای هر محکوم دو مرد مسلح در نظر گرفته شد. به جوخه آتش دستور داده شده بود که هریک از آنها بیش از دو تیر شلیک نکنند. سپس فرمان آتش صادر شد و در حالیکه ساعت ۲و۵۰ دقیقه بامداد را نشان می داد، جوخه آتش، بسوی مفسدین فی‌الارض و افرادی که دستشان تا مرفق به خون مردم بی گناه مملکت ما آلوده بود، تیرباران شدند و عدالت درباره آنان اجراء شد.

پس از اجرای حکم اعدام، جسدها از روی تراس به داخل آمبولانس هایی که در کمیته مستقر بود، قرار گرفت و بطرف اداره پزشکی قانونی برده شد.

دیشب چند دقیقه قبل از انکه حکم اعدام محکومان دادگاه درباره آنها اجرا شود خبرنگار ما با هریک از آنها، بطور جداگانه گفت و گوی کوتاهی داشت.

سرتیپ معتمدی خبرنگار ما را دید گفت: این چند ماهه اخیر، من هر آن منتظر بودم شاه به نفع آیت اله خمینی کنار رفته و به ما دستور دهد، دست از مقاومت برداریم، هر وقت با سران ارتش در این مورد گفت و گو می شد، می گفتند، فردا یا پس فردا، کار را فیصله می دهیم.

من همیشه از فرستادن تانک ها و سلاحهای سنگین، به میان مردم جلوگیری کرده‌ام. من قلباً و روحاً، طرفدار امام خمینی بودم و دلم می خواست، برای آیشان بجنگم. پنج الی ۶ ماه بیشتر نیست که با نام آیت الله خمینی، آشنا شده‌ام. قبلا اصلا نمی دانستم. این مرد، چه شخصیتی است. ای کاش زودتر با امام خمینی آشنا شده بودم. من دستور قتل هیچکس را نداده‌ام.

س ـ درباره شاه چه نظری دارید؟

ج ـ من معتقد هستم، در هفته های آخر، وقتی شاه دید، مردم، طالب او نیستند، نمی بایست می رفت و مردم را رو در روی هم قرار میداد. به نظر من از روزی که قیام ملی و انقلاب ایران تحقق بیشتری پیدا کرد، باید شاه و اطرافیانش، آن را تشخیص می دادند و شخصیت آیت الله خمینی را می فهمیدند. ما اطلاعات زیادی درباره امام خمینی نداشتیم، ولی انتظار داشتیم، فرماندهان ما، سرتعظیم در مقابلشان فرود بیاورند. ارتش ما ارتش خیابانی نبود، ما آماده شده بودیم، با روس و انگلیس و امریکا، بجنگیم، نه با مردم خودمان. من و امثال من حتی، زمینی برای مردن نداریم و حتی یک اتومبیل ساده هم در اختیار زن و بچه‌مان نیست، چرا باید محکوم شویم؟

شاه بیشتر مقصر است که در چنین حالتی، ما را ترک کرد. می توانست فرمان بدهد که ما هم کنار برویم و در سیاست دخالت نکنیم و روبروی ملت قرار نگیریم به شرفم قسم می خورم که من دستور تیراندازی به سوی هیچکس را نداده‌ام.

س ـ روزی که شاه از ایران می رفت، پیام او برای شما و دیگر امرای ارتش چه بود؟

ـ او گفت یکپارچگی خود را برای بقای مملکت حفظ کنید.

سرتیپ ملک:

ـ بدون هیچ تردیدی کسان بسیاری به این کشور خیانت کرده‌اند و حتی در جزوه های ستاد بزرگ هم به جنایت و خیانت بسیاری از افراد اشاره شده و شاه هم اشاره کرده است که خودش قابل انتقاد است و اگر جنایات، چه از سوی شاه و چه از سوی اطرافیان و مسئولین نبود، هیچگاه من در این دادگاه عدل اسلامی خونم ریخته نمی شد و من که در تمام عمرم جزو افراد معدود ارتش بودم گناهکار قلمداد نمی شدم، همان افرادی باید مجازات شوند که به نام وزیر و نخست وزیر در سالهای گذشته به مردم خیانت کرده‌اند و این بلاها را بسر مردم آورده‌اند.

کشتار در قزوین

سرلشکر معتمدی فرمانده پادگان و فرماندار نظامی قزوین و سرتیپ ملک معاون وی هر دو متهم به کشتار بی رحمانه مردم قزوین و از بین بردن مال و جان مردم این شهر بودند؟ حوادث این شهر را می توان حوادث چند روز دیماه دانست:

هفته دوم دی ماه گذشته که صدای ملت از کشتار وحشیانه مردم شهرها وسیله عمال رژیم سابق، به اوج رسیده بود، شهر قزوین شاید یکی از فجیعترین کشتارهای اخیر بود و در قزوین ماموران فرمانداری نظامی مردم را می کشتند و خانه ها را آتش میزدند.

روز چهارشنبه ششم دی‌ماه، در اوج تظاهرات مردم قزوین، چند مغازه آتش زده شد و ۳نفر شهید شدند که یکی از آنان حسین محمودیان خبرنگار عکاس روزنامه اطلاعات در قزوین بود و دو شهید دیگر، پسر عموهای او بودند.

روز پنجشنبه هفتم دی ماه ماموران فرمانداری نظامی به سوی گروه زیادی از مردم که در مراسم تشییع جنازه خبرنگار عکاس اطلاعات و دو پسر عموی او شرکت کرده بودند، آتش گشودند که به گفته ماموران فرمانداری نظامی قزوین ۷نفر کشته شدند. اما شاهدان عینی، عده شهدا را بیش از بیست نفر اعلام داشتند.

از وقایع دیگر همین روز، ورود ناگهانی یک خودرو نظامی به اجتماع گروهی از مردم بود که برای خرید نفت در شعبه فروش نفت خیابان پادگان صف کشیده بودند.

در این حادثه ۱۶نفر کشته شدند که اغلب آنها کودکان بودند و سه نفر نیز در بیمارستان درگذشتند... صبح روز جمعه هشتم دی در حالیکه گروه کثیری از مردم قزوین برای شرکت در مراسم تشییع جنازه و خاکسپاری قربانیان تظاهرات روز پیش، به سوی گورستان در حرکت بودند، ماموران فرمانداری نظامی به سوی آنان آتش گشودند.!

در جریان این تیراندازی گروه زیادی از مردم بیگناه و بی دفاع شهید شدند که جنازه یکصدودو نفر را مردم دفن کردند. ضمن اینکه شایع شد تعدادی جنازه شهدا را ماموران به منطقه «آبگیرک» بردند و بخاک سپردند...

شاهدان عینی عده شهدای جمعه خونین ـ ۸دی ـ قزوین را بیش از یکصدوپنجاه نفر اعلام کردند.

امین افشار:

من در وضعی نیستم که بتوانم حرف بزنم، ولی می خواهم بگویم اطرافیان «شاه» خیانت کرده‌اند نه خودشان، اطرافیان ایشان به دور شاه یک دایره خیبثه کشیده بودند.

ـ اطرافیان شاه غیر از شما چه کسانی بودند؟

در میان اطرافیان شاه ارتش و ارتشی نبود، وزیران و نخست وزیران اطرافیان شاه بودند و ارتش دخالتی نداشته

ـ وقتی شاه ایران را ترک میکرد شما چه احساسی داشتید؟ راست است که گریه کردید؟

امین افشار، غلط می کند کسی که می گوید وقتی «شاه» رفت من گریه کردم، این یک دروغ محض است و از طرفی اصلا صحبت رفتن یکنفر به عنوان شاه مطرح نیست من در این مورد احساساتی نداشتم، احساسات من مهمتر بود و در این موقع لازم می دانم به شما یک توصیه بکنم، قدر ارتش را بدانید، برای آین ارتش خیلی زحمت کشیده شده است، ۱۰سال لازم است تا شما بتوانید مهندسین و تکنسین های زمینی و هوایی و دریایی ارتش را دوباره تربیت کنید از کادرهای موجود غافل نشوید، اگر اینکار را نکنید ۶ماه بیشتر دوام نخواهید آورد و بعد از ۶ماه کمونیست ها جای شما را خواهند گرفت و شما را مثل الان ما به همین ترتیب اعدام خواهند کرد.

۵۲۸۷

کشتار لشکر کارد

سرلشکر امین افشار فرمانده لشکر یک پیاده گارد بود گارد یکی از واحدهای وفادار به شاه و در همه‌ی تظاهرات در صف اول مبارزه با تظاهر کنندگان و مخالفین قرار داشت. این گارد در کشتار جمعه سیاه از زمان فرماندار نظامی اویسی، و در طول چند ماه اخیر هر روز در خیابان دست به کشتار زد. صدها نفر از تهرانی ها در طول مبارزات خود با رژیم سابق توسط همین نظامیان که فرمانده آن امین افشار بود بقتل رسیدند. دادگاه امین افشار را عامل این کشتار شناخت.

روزهای ۲۱و۲۲ بهمن آخرین روزهای کشتار این لشکر بود در این دو روز گفته میشود بین ۷۰۰تا۱۰۰۰نفر از همافران و مردم مبارز و چریکهای جناح های مختلف کشته شدند. لشکرگارد عامل اصلی و سرلشکر امین مجرم درجه اول آن تشخیص داده شد.

سرتیپ همدانیان:

ـ با توجه به وظایفی که به عهده هر سازمانی محول شده، من خودم را به عنوان یک عامل مداخله کننده، یا عامل ایجاد کشتارها نمی شناسم و نمی دانم، زیرا شخصاً هیچوقت، مأموریت برای مهار اغتشاشات نداشته‌ام و این وظیفه به سازمانهای مسئول، محول بوده، من به قرآن مجید سوگند یاد می کنم که در طول مدت خدمتم، به خصوص در زمان اشتغال در ساواک کوچکترین آسیبی به هم میهنان عزیز نرسانده و سوگند یاد می کنم و می خواهم تحقیق بشود آیا من به ناخن یکنفر هم آسیب رسانده‌ام؟ من خود را بی گناه میدانم، در مورد اتهاماتی که به من نسبت داده شده، تحقیقی به عمل نیامده و یا لااقل مواجهه‌ای صورت نگرفته است، تاجرم من در این زمینه مشخص و تثبیت شود، بیش از اینها عرض ندارم، امیدوارم کشور ما همیشه پایدار باشد و صمیمیت کامل بین تمام مردم مملکت و رهبران مملکت و به خصوص آیت الله خمینی برقرار باشد، تا همیشه کشوری مستقل و سرفراز داشته باشیم.

سؤال: به نظر شما «شاه» به مملکت خیانت کرده است؟

ـ شاید هر فردی، شاه یا هر فرد دیگری به سبب غرائز طبیعی که در افراد وجود دارد و هیچ فردی نمی خواهد و میل به جنایت ندارد، همه می خواهند به نوعی به افراد مملکت خودشان خدمت کنند، شاه هم همین نقش را داشته، اگر افراد نابابی مسیر شاه را تغییر داده و مسائلی در مملکت اتفاق افتاده یا افرادی بدون رعایت جنبه های اخلاقی و انسانی افرادی را به شکنجه کشیده‌اند، باید مسببین اصلی را دستگیر کنید نه مرا که برای معالجه به تهران آمده‌ام، بازهم عرض می کنم، من بیگناه هستم

جنایات ساواک قهرمانشهر

سرتیپ همدانیان رئیس ساواک کرمانشاه بود و در این شهر کشتار وحشیانه‌ای براه افتاد که سرتیپ همدانیان مجرم درجه یک آن تشخیص داده شد.

ـ هنگامیکه مردم قهرمانشهر (کرمانشاه) همگام با ساکنان دیگر شهرهای کشور، فریاد آزادی کشیدند، شورایی از عوامل رژیم سابق بنام «شورای تأمین امنیت شهر» تشکیل گردید.

درصدر این شورا ، سرتیپ همدانیان رئیس ساواک قهرمانشهر شرکت داشت که بسیاری از مردان و زنان آزاده را بخاک و خون کشانید.

سرتیپ همدانیان ۸ماه قبل ساواک خرم آباد را رها کرد و به قهرمانشهر آمد و پس از آن «شورای» کشتار مردم تشکیل گردید.

اولین کشتار در دهه دوم مهرماه هنگامی که هزاران نفر در مراسم شب سوم کشته شدگان این شهر شرکت کرده بودند، روی داد و تانکها مردم را به گلوله بستند و چند صد کشته و مجروح بجای گذاشتند. اما این آخرین نبود کشتار مردم این شهر همچنان ادامه یافت و اوج این کشتار در روز یکشنبه دهم دیماه صورت گرفت که بیش از ۲۰۰شهید و هزاران مجروح بهمراه داشت.

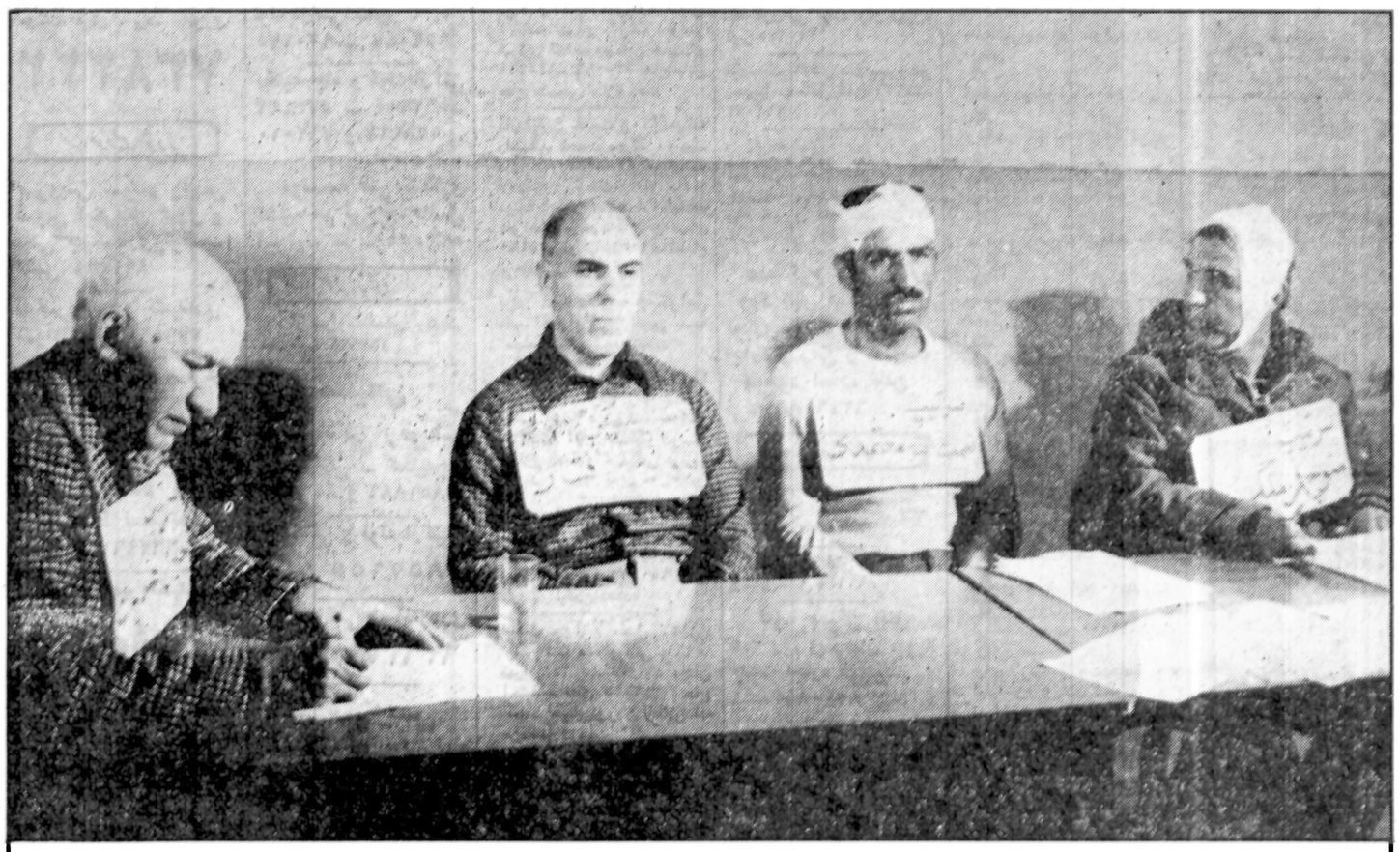

۴ امیرارتش، مردانی که دستشان تا مرفق به خون این ملت آلوده است، درانتظار سرنوشت محتوم خود و اجرای حکم عدالت نشسته‌اند. سرتیپ همدانیان، آخرین پیامهای خود را برای خانواده‌اش می نویسد، این تنها پیامی است که بوی مرگ و کشتار از آن بر نمی خیزد. پیش از این او دستور می داد و عمالش می کشتند و آتش می زدند.

محاسبات ساختمانهای فلزی
ترجمه و تالیف : مهندس حسین سوداگر
پخش: کتابخانه‌دانشجو و کتابخانه‌پازند رو بروی دانشگاه‌تهران

فروش دست اول

فروش لوازم منزل دست دوم خیابان روزولت زیر کریمخان‌زند نبش کوچه رضوی پلاک ۲۴۴
۲۴۱۰۸ ۸- ۸۳۱۵۶۱

کلیه لوازم منزل بفروش میرسد ۸۴۹۴۷۰

دوربین ویلد باسه‌پایه و میز دست دوم برای فروش ۷۶۴۳۶۱

کلیه‌لوازم منزل بفروش میرسد تلفن ۶۳۲۴۵۳

فروش مبلمان ووسائل اتاق خواب و یخچال فریزر دست اول با نازلترین قیمت ۲۰٪ تخفیف ۶-۸۲۴۱۰۵
خیابان روزولت‌بالاتر از سینما دیاموند نبش کوچه‌کورس پلاک۲۷۴

یک سونای دست دوم‌خریداریم تلفن ۶۵۹۴۷۵

میزتحریر ماشین تحریرمقداری درهای پیش ساخته چوبی به فروش می رسد ۸۳۰۴۶۵ ۸۳۵۵۴۸

فوق‌العاده
مقدار زیادی لباس ازفرانسه‌و انگلیس رسید
مهلت سه روز ۲۹۱۸۹۵

اثاثیه منزل کلیه لوازم برقی‌و مبلمان‌و غیره فروشی۹۲۸۲۵۲

اتومبیل فروشی

لندورر۷نفره مدل ۷۶-۵۴ هزار تومان تلفن ۷۹۲۳۷۱

پژو استیشن - جی- ال مدل ۷۵ سفید ۷۰هزار تومان تلفن ۷۵۴۸۰۹

فیات ۱۳۲ مدل ۷۳ شیشه‌رنگی کولرفابریک رادیو پخش موتور تازه تعمیر به قیمت مناسب ۹۳۶۰۷۲

بی‌ام‌و ۲۰۰۲ توربو مدل ۷۴ سه‌درنگ بمقداری وازاضافه بسیار تمیز ۶۹ هزار تومان ۷۵۱۹۱۸

تویوتا کرونا ۷۶ قهوه‌ای متالیک تمیز فروشی تلفن ۹۶۰۰۰۰۰ بعدازظهرها

پیکان دولوکس ۵۵رنگ قناری بارادیو پخش قیمت ۳۶هزار تومان ۵۵۷۴۳۳

بی ام و ۲۰۰۲ رنگ نارنجی‌مدل ۷۲ بااتومبیل سوبارو ۷۶ دربهترین شرایط نقدواقساط به فروش‌میرسد
۸۲۰۴۹۹- ۷۶۶۸۸۶

الدزمبیل۸سیلندر تمام‌اتوماتیک مدل ۶۹ فروشی یا با ماشین۴ سیلندرکوچک تعویض میشود ۸۴۹۸۶۷

فیات
فیات ۱۳۱- اس مدل ۷۶نو و بسیار تمیز فروشی ۲۶۷۰۹۵

پیکان‌جوانان مدل ۵۶فوق‌العاده تمیز فروشی ۲۲۵۶۰۰

چندین دستگاه اتومبیل سواری واستیشن امریکائی و اروپائی ۹۵۹۶۰۵- ۹۵۱۰۰۱

بلیزر۷۵بسیارتمیز فول‌اتوماتیک عصر ها تلفن ۶۲۰۶۶۰

امتیاز اتومبیل دانشجوئی فروشی ۶۶۱۳۹۳

فورد تانوس‌مدل آخر ۷۷ رنگ شرابی‌متالیک با رادیو وپخش وگرم‌کن بسیار تمیز تلفن ۲۶۴۶۷۶

پیکان دولوکس مدل ۴۹ بسیار تمیز ۸۴۸۸۹۵

مینی‌ماینر مدل ۵۴ قرمز بسیار تمیز تلفن ۲۷۱۰۷۹

اکازیون
یکدستگاه اتومبیل بلیزر(جمس) مدل ۱۹۷۷ دنده‌ای ۴۰ هزار کیلومترکارکرد باکولر ، رادیو وتمام تجهیزات نقدا بفروش میرسدتلفن ۳۷۲۴۰۹ از ۹صبح تا ۱ بعدازظهر

خرید اتومبیل

تاکسی تلفنی
سازمان نیازمندیهای مرغ
۲۲۹۱۵۷ - ۲۲۹۱۵۵
۲۲۹۲۸۱ - ۲۲۳۶۳۵

تاکسیران
سرویس شبانه روزی کرایه انواع اتومبیلهای سواری با راننده و بدون راننده
۶۶۷۰۰۷

تاکسی سرویس
کالکسه زرین
۲۴ ساعته با راننده و بدون راننده ۹۵۱۶۶۴

جرثقیل کرایه

جرثقیل خسرو-شفقت تلفن ۲۶۴۳۹۹ - ۲۶۵۹۱۷

تزئینات ودکوراسیون

کاغذ دیواری سود... کمپوش و نقاشی ساختمان ۳۷۴۳۳۱

تزئینات بیتا
کاغذ دیواری، موکت،کمپوش پرسپانا، کرکره ، نقاشی ، ۵۲۶۶۳۳

تزئینات گل سرخ
کاغذ دیواری، موکت،کمپوش پرسپانا ، کرکره ، نقاشی ۶۶۲۵۲۴

نقاشی و تزئینات در اسرع وقت ۳۷۰۲۴۵

تزئینات مدرن
طرح و اجرای دکوراسیون ۹۲۳۸۵۱

کاغذ دیواری ، موکت، پرده کرکره کاشی ایتالیائی، کابینت و سایر کالای تزئینی ۸۴۸۲۰۷

حتی جمعه
کاغذ دیواری موکت
۶۸۴۹۵۴ - ۸۲۶۰۶۶

تزئینات منزل و محل
کارشما دراسرع وقت
۳۱۴۸۳۹

طراحی و دکوراسیون تلفن ۲۳۴۹۷۵

نقاشی و تزئینات و تعمیرات ساختمانی و تاسیساتی ۶۶۶۶۶۷

تعمیر پرده کرکره ۷۳۸۲۲۲

دفتر تجارتی کریمی
تزئینات ساختمان نقد و اقساط ۷۳۵۳۶۰

فقط بایک تلفن
نصب موکت کاغذ دیواری و نقاشی ساختمان ۸۵۹۱۱۲

تزئینات اتحاد
نقاشی ، کاغذ دیواری، موکت پرده کرکره ، کمپوش پرسپانا دراسرع وقت ۶۶۸۹۵۰

تعمیر تلویزیون

پارس‌الکترویت
تعمیرگاه مجاز شماره یک
پارس
تلویزیون رنگی تلفن۸۲۴۴۳۳

تعمیرگاه مجاز شماره۱
گروندیک
تبدیل پال به سکام ایران ۳۷۸۷۴۷

تعمیرگاه مجاز
تلویزیون رنگی
گروندیک-پارس -
بلموند وسیاه و سفید
۳۷۸۵۱۷

تعمیرفوری‌شاوب‌لورنس گروندیک و آنتن
۹۲۰۹۳۳

نصب آنتن رنگی
۳۷۸۷۴۷

تعمیر تلویزیون فوری‌در منزل رنگی سیاه‌و سفید نصب آنتن ۷۳۰۷۹۷

کشیک پارس گروندیک شاوب‌لورنس ۷۳۹۰۲۰

تعمیرگاه تلویزیون ثابتی
مجاز تلویزیون های رنگی پارس گروندیک فیلیپس آریا سونی بلر بلموند ناسیونال تلونکن ۸۴۳۵۹۳

برای ساختمان شما

داربست فلزی
نصب فوری ۵۳۴۳۹۹

داربست پلیت ۷۳۶۰۱۹ نصب فوری داربست فلزی

داربست فلزی فردوس
نصب فوری ۷۳۴۲۱۸

ایزولاسیون
بامنزل شما چکه نخواهدکرد مگر انراایزوله و تضمین‌نمائید تلفن ۷۵۰۳۰۰- ۷۶۰۷۰۰

شیشه
انواع شیشه های ایمنی و ساختمانی تلفن :
۶۶۵۵۳۴ و ۶۶۱۵۰۰

تعمیرات ساختمان‌تزئینات‌داخلی ۹۳۶۳۹۹

اجرای‌عملیات ساختمانی کلی‌وجزئی شرکت تلکوا تلفن ۶۴۳۲۲۵

پیچ‌ورولپلاک سنگهای نمای ساختمان۲۷۶۸۶۱

ایزوگام
شاهرضا صبای جنوبی ۱۳ پشم شیشه ایران ۶۴۸۵۲۱- ۶۶۷۵۳۷ - ۶۴۴۳۱۷ و ۶۴۴۴۲۴

سیمان،قیرگونی،ضدیخ فروشنده و خریداریم ۷۵۰۳۰۰- ۷۶۰۷۰۰

ایزوگام
۹۲۸۱۵۸ شرکت هورزر

شرکت‌مهندسی‌فوت‌والو انجام کلیه امور تاسیساتی و نگهداری تلفن ۲۷۶۰۹۱

ایزولاسیون
پشت‌بام
کارشناسان باتجربه شرکت مهندسی آکروند بدون کندن عایق‌قبلی اماده انجام هرگونه ایزولاسیون میباشند مدت ضمانت‌حداکثر ۱۵ سال جهت پیش گیری از چکه سقف مبلا بامهندسی آکروند مشورت نمائید
۶۴۹۲۷۶

نقاشی ساختمان ازمتری ۱۵ ریال تلفن ۷۹۷۱۶۶

مقاطعه کاری
نقشه‌کشی نوسازی با کلیه مصالح ۷۵۳۳۹۰

شستشوی مبل وفرش

خشکشوئی
شرکت ایران ناس
شستشوی موکت متری
(۴ تومان)
فرش مبل تشک اتومبیل و نصب موکت ۲۲۷۰۴۱

کلین سرویس
نورمن
شستشوی‌شیشه،مبلمان موکت ، فرش ، تابلو و تشک اتومبیل و نظافت کلی ساختمان ۹۲۴۸۵۹

شستشوی موکت و مبل ۷۵۹۰۱۵

کلین سرویس پاکزا
خشکشوئی فرش‌مبل موکت وکلیه کمپوش ها با آخرین تکنیک تمیز تر وارزانتر تلفن ۸۵۳۹۹۵

قالیشوئی ابر
قالی شما با اصول علمی شستشو و گردگیری میشود
تلفن ۵۵۲۳۱۵
۵۵۰۸۴۳

خشکشوئی پرده مبل موکت‌واتومبیل۷۵۹۰۱۵

سرویس‌شهریور
بزرگترین خشکشوئی مبلمان، موکت، فرش ، پرده ، فوری
۷۳۸۲۲۲

تعمیروسرویس شوفاژ

سرویس شوفاژ ولباس شوئی آبگرمکن گازی و نفتی جوشکاری‌ولوله‌کشی ۸۹۴۳۶۴

سرویس و نگهداری شوفاژ تلفن ۲۷۶۸۶۱

تعمیر و نگهداری و سرویس شوفاژ ۹۳۷۰۱۰

تهویه - شوفاژ
بدون کنده کاری
نقدواقساط نصب‌تعمیر نگهداری ۶۶۲۹۶۱

نصب و تعمیر،نگهداری
شوفاژ
بدون تعطیلی ۸۵۱۲۶۹

نصب و تعمیر ونگهداری شوفاژ بدون تعطیلی ۳۴۶۱۷۷

شرکت
ان- ک- پور
نصب سرویس و نگهداری شوفاژ تهویه لوله‌کشی آب و دیگرکارهای تاسیساتی باکادر مجهز دراسرع وقت
۸۵۲۷۶۲

شوفاتل
سرویس شوفاژبا نازلترین قیمت ۸۴۹۴۲۷

اکتیو
تعمیر شوفاژ فوری ۸۹۹۹۵۸

تعمیرات ونصب شوفاژ
تعمیرات و نصب شوفاژ - ژنراتور- ماشین لباسشوئی - وسائل پزشکی -اف اف و تعمیرات سیم کشی ساختمان تلفن ۲۷۲۹۲۶ و ۳۷۴۵۱۹

امداد سرویس
تعمیر فوری شوفاژ
تلفن ۹۳۱۴۱۴

تعمیرات
و نگهداری
شوفاژ فوری
تلفن ۸۹۴۱۵۱
۸۹۱۷۴۸

نصب و نگهداری تاسیساتی حرارتی تلفن ۶۴۳۲۲۵

سرویس نگهداری شوفاژ شمیرانات ۲۶۲۶۹۸

رایسو- شوفاژ
نصب تعمیرو نگهداری ۸۴۸۶۴۹

تعمیر شوفاژ
تعمیرفوری و اساسی شوفاژ مهندس مبصر ۸۲۴۹۷۵ و ۸۳۸۹۱۸

تعمیر بخاری وآبگرمکن

سرویس بخاری و آبگرمکن ۳۷۰۸۵۳

سرویس آبگرمکن وافاف تلفن ۷۵۲۲۵۰

سازمان شهاب
نصب و سرویس انواع لباسشوئی و ظرفشوئی ۵۶۰۸۶۳

تعمیرانواع لباسشوئی و یخچال باتضمین۶۴۲۲۹۰

لوله‌کشی گاز

لوله‌کشی گاز با تائید شرکت ملی گاز تلفن ۲۴۵۱۲۷

تخلیه چاه

امداد سرویس
مرکز
تخلیه چاه
در ایران
هر نوع چاه با هر غلظت و بهر مقدار بطورشبانه روزی با موتور اختصاصی و برق سه‌فاز شخصی.
۹۳۱۴۱۴
۹۲۲۰۵۸
۹۲۱۶۹۷

تخلیه چاه و لوله‌بازکنی
۷۶۶۷۳۳

تشخیص ترکیدگی لوله با کامپیوتر و ترمیم و لوله‌بازکنی ۲۲۷۱۴۴

تخلیه چاه و تشخیص ترکیدگی لوله و ترمیم لوله‌بازکنی تلفن
۹۲۰۱۷۵ - ۶۵۹۰۴۷

تخلیه چاه و لوله‌بازکنی
۵۳۴۴۲۲ - ۵۶۲۹۰۴-
۷۶۲۰۱۰ و ۵۳۸۳۲۷

موسسه فنی تشکری
تخلیه هر نوع‌چاه فاضل آب لوله بازکنی ۵۲۳۵۵۵

لوله بازکنی

لوله‌بازکنی‌وتشخیص ترکیدگی شمیرانات ۲۶۲۶۹۸

تشخیص
ترکیدگی و ترمیم
لوله‌بازکنی - تخلیه‌چاه
۸۴۶۲۵۲ و ۸۵۱۸۸۶

ترکیدگی و لوله‌بازکنی
تلفن ۸۵۷۱۵۵

لوله بازکنی شبانه‌روزی
فوری ۶۳۶۳۷۹

امدادسرویس
تشخیص ترکیدگی لوله با دستگاه الکترونیک لوله‌بازکنی و لوله‌کشی وبنائی با مصالح تلفن :
۹۳۱۴۱۴ -
۹۲۱۶۹۷

نشت یابی اسلامی
محل ترکیدگی با دستگاه و ترمیم
۹۶۰۳۰۳

لوله‌بازکنی و تشخیص ترکیدگی ۳۷۰۸۵۳

موسسه قلهک
تشخیص ترکیدگی لوله با دستگاه کامپیوتر و لوله بازکنی
۷۶۰۸۲۹

نشتیابی رفاه
تشخیص ترکیدگی لوله با دستگاه الکترونیکی ولوله‌بازکنی و لوله‌کشی
۸۲۲۲۸۶

تشخیص
ترکیدگی
لوله‌بازکنی ، تخلیه‌چاه و بنائی بطور کامل و تعمیرات شوفاژ تلفن :
۸۵۱۶۲۹ - ۸۲۰۴۹۹-
۳۶۷۸۱۶- ۸۵۱۶۳۰ -
۸۲۸۹۱۴

تشخیص ترکیدگی لوله
لوله بازکنی
تخلیه چاه
۶۶۲۹۶۱

تشخیص ترکیدگی لوله و ترمیم آن و لوله‌بازکنی فوری
تلفن ۷۹۵۷۵۹

تشخیص ترکیدگی، لوله‌بازکنی بنائی، نقاشی ، تخلیه و حفر چاه ۶۶۶۶۶۷

گمشده

سند مالکیت اتومبیل کلف مدل ۷۷ به شماره ۶۴۶۷۱ تهران۲۲ گمشده از یابنده تقاضا می شود با شماره ۹۳۴۸۲۱ تماس بگیرند

یک دسته چک جاری شماره ۱۱۳۲ پنج برگ بانک صادرات شعبه‌شاهپور سفید بدون‌امضاء مفقود شده از درجه اعتبار ساقط است
خلیل محمودیان
آ-۱۸۶۸

پیکان شماره ۸۷۹۳۵ تهران۲۴ به رنگ مغز پسته در تاریخ ۲۹ر۱۱ر۵۷گمشده یابنده باتلفن ۵۵۳۲۰۰ تماس بگیرد.

چک‌شماره ۰۲۲۲۱۸۶۰ مورخ ۲۲ر۶ر۵۸ عهده بانک صدرات شعبه ظفر به مبلغ ۲۲۴۰۰۰ ریال‌مفقود گردیده و از درجه اعتبار ساقط است

پیکان قرمز مدل ۵۷ به شماره ۷۵۱۵۱ تهران ۲۴ مفقود شده ازیابنده تقاضا میشود با تلفن ۳۱۰۸۱۶ تماس بگیرند

پیکان شماره ۱۱۷۴۶-اردبیل ۱۱ فیروزه‌ای‌رنگ مفقودگردیده است از یابنده خواهشمندیم با تلفن ۶۵۱۹۴۲ آقای سعیدی تماس بگیرند.

شاهین‌مدل ۵۰ تهران د شماره شهربانی ۴۴۹۱۸ رنگ قرمز در ۱۷بهمن مفقود گردیده لطفا به شماره تلفن ۷۲۲۱۱۵ اطلاع دهید.
آ-۱۷۶۸

پیکان کار بارنگ سبز حنائی شماره۱۹۵۲۴ تهران ۲۴مفقود گردیده در صورت اطلاع خواهشمند است با تلفن های ۷-۲۲۸۰۸۵ تماس گرفته و مژدگانی دریافت دارید.

چند کارنامه تحصیلی متوسطه و فتوکپی و عکس مربوط به جمشید حاجی سید نظام در حدوددوماه قبل مفقودگردیده از یابنده تقاضا دارم با تلفن ۷۲۳۰۸۶ تماس گرفته ضمن دریافت پاداش اوراق مذکور را تحویل فرمائید

بی.ام.و
بی.ام.و ۵۱۸ مدل ۷۶ شماره ۵۷۳۷۵ تهران م رنگ قرمز شرابی گمشده به تلفن های ۶۳۵۴۶۹- ۶۳۵۰۹۳ حاج‌عباس حاج حسینی اطلاع دهند

کارت‌پایان خدمت و گواهینامه رانندگی عصمت مولائی وچک های ۱۸۷۰۸۴- ۱۸۷۰۸۷بانک فرهنگیان گم شده چک ها از درجه اعتبار ساقط از یابنده خواهش میشود با تلفن های ۹۵۴۶۹۰ و ۳-۶۸۱۰۵۱اطلاع و مژدگانی بگیرد

برای دریافت کیف و گواهی نامه آقای فروهر ادیبی به مجلس سنا مراجعه نمائید

آریامدل ۵۰ به شماره ۳۱۷۲۱ تهران د بسرقت رفته است‌از یابنده تقاضا میشود به تلفن ۸۴۴۸۲۸ آقای خدایار دوست اطلاع دهند و مژدگانی دریافت دارند

ژیان مدل ۵۲ بشماره ۸۲۷۸۵ تهران س رنگ پرتقالی مفقود گردیده از یابنده تقاضا میشود به تلفنهای ۱۶-۹۵۰۰۱۵ آقای کردتبار اطلاع دهند

پیکان جوانان مدل ۵۷ زرد رنگ شماره شهربانی ۸۵۹۶۱ تهران ۲۴ سلطنت آباد میدان اختیاریه تلفن ۲۴۱۸۳۵ حاج محمد حسین‌نوریان اطلاع‌داده مژدگانی دریافت دارند
۱-۷

یکصدد کیف مشکی محتوی گواهینامه پایه یکم و یک گواهینامه دوچرخه‌پایی ویک کارت شهربانی متعلق به یک اتوبوس و یک بیمه نامه و مقداری مدارک دیگر به نام آقای حسن فاتحی می باشد مفقود گردیده در صورت پیدا کردن‌آن‌به آدرس تهران‌خیابان آرامگاه کوی سیزده آبان‌شمال میدان اصلی پلاک ۵ اطلاع دهند
آ-۱۱۰۷۳

پیکان به شماره ۵۲۴۷۲ تهران ج رنگ آبی متالیک به شماره تلفن ۹۳۴۸۲۷ گزارش دهید. متشکرم

پیکان‌آلبالوئی‌به شماره۴۱۶۸۴ تهران‌د متعلق به اینجانب در تاریخ ۲۴ر۱۱ر۱۳۵۷ به سرقت رفته تقاضا دارد در صورت مشاهده‌به‌تلفن ۲۳۱۵۳۷ اطلاع فرمایند
احمد زندیان

آگهی های گوناگون

فیبر شرکتی
جزئی و کلی خریداریم
تلفن ۷۶۴۸۴۳ -
۷۵۰۶۳۴

بانصب چشم مخفی روی درب آپارتمان یامنزل ایمنی خودرا تامین نمایید شرکت ایستکو تلفن ۶۸۶۶۳۱

جوراب کن‌کن
جهت پخش و توزیع در شهرستان ها نماینده فعال می‌پذیرد
نشانی : چهار راه گلوبندک، پاساژ بلا شماره ۲۰ شرکت تولیدی بالمورال ۵۲۰۷۳۳ - ۵۳۱۸۹۳

ترجمه ومکاتبات

ترجمه رسمی فخر
ترجمه‌و اخذ پذیرش از آمریکا امیرآباد شمالی بالاتر از پمپ بنزین پلاک ۳۴۳تلف ۶۵۱۴۴۹

خانه فروشی

منزلی ویلایی‌د.رای‌چهار اطاق خواب در عباس آباد برای‌فروش‌یااجاره مهندس رجائی۸۴۷۶۴۳
۷۵۱۴۹۷

خانه‌ای جنوبی دوطبقه به مساحت ۳۸۵ متر فروشی ۸۴۹۴۷۰

خانه‌ای ویلائی سه‌خوابه در قلهک دولت ۷۵۸۸۱۵

آریاشهر منزلی دو طبقه هر طبقه۶ اتاق و سرویس و دو برق‌و‌دو آب و دو تلفن شمالی ۹۵۹۶۰۵- ۹۴۰۴۳۰

آپارتمان فروشی

اپارتمان فروشی باوام بانکی
۶۴۴۲۴۱

اسکندری اول ایزنهاور۲اطاق خوابه‌شوفاژوشن ۴۱۰ر۰۰۰ تومان تلفن ۹۲۱۷۴۰

آپارتمان۲اطاق خوابه باانباری و شوفاژ روشن میدان ۲۴ اسفند قیمت ۴۱۰ر۰۰۰ تومان ۹۲۱۷۴۰

یک دستگاه آپارتمان سه اطاق خوابه در مجموعه آپارتمانهای بهجت آباد بادکوراسیون عالی فروشی ۸۹۲۶۹۴ - ۶۵۴۹۵۸

اپارتمان فروشی مساحت ۲۰۰ متر باوام بانکی در حوالی یوسف‌آباد تلفن ۳۷۸۹۹۵

آپارتمان فروشی
بین‌پهلوی وجردن‌بامتراژ های مختلف‌و اوامبانکی ۲۲۱۱۷۶ و ۲۲۳۹۱۵

آیزنهاور آپارتمان ۳ اطاق‌خوابه با تلفن ۱۶۰ متر ۶۳۰ هزار تومان
۶۲۳۰۰۵

کاخ - مشتاق
آپارتمان طبقه دوم با ۷۷متر زیربنا فروشی تلفن۶۴۲۶۲۲

یکدستگاه آپارتمان سه خوابه مبله فروشی تخت طاوس‌ذوه نور ۲۱۷۶۲۵

ظفرـنفت ۲اطاق خوابه‌فروشی باتجهیزات کامل تلفن۲۲۱۳۶۹- ۲۲۲۰۶۳

اوکازیون
آپارتمان‌شخصی ساز طبقه‌دوم چهار اطاق خوابه مبله و غیر مبله خیابان مدبر خیابان ۲۷ منزل شمالی پلاک۱۰۹

همه نوع آپارتمان و ویلا های مسکونی و تجاری جهت فروش و اجاره و رهن و معاوضه موجود است تلفن
۱۹-۶۲۴۶۱۸

اجاره آپارتمان

اپارتمان و ویلا شمارا درتمام نقاط تهران اجاره می دهیم ۸۴۲۶۷۴- ۸۵۵۹۵۸

آپارتمان یک اتاق خوابه با وسایل کامل ۸۹۲۹۴۵

تهیه مسکن النا
همه رقم آپارتمان ، ویلا جهت اجاره موجود
۸۵۰۰۸۴

سریعترین مرکز خرید فروش - اجاره
۳۷۰۲۴۵

۲خوابه پذیرائی تلفن مستقل پارکینگ آسانسور و شوفاژ بااستخر و فضای سبز بدون واسطه ۷۵۹۲۳۹

عباس آباد طبقه اول سه اتاق خوابه مبله با شوفاژ و تلفن ۸۴۱۰۷۸

اطاق مبله مدرن
مرکز شهر ۳۷۳۶۰۶

اکازیون
۲تا۱۰ اطاق خوابه در خیابان های‌پهلوی وزراء ونک گاندی بخارست از ۴۵۰۰ تومان‌برای‌سکونت‌و دفترکار موجود است مراجعه وزراء ساختمان ۱۳۸ دریچه تلفن ۶۲۳۵۱۱ و ۶۲۲۹۵۴

آپارتمان ۱و۲اطاق‌خوابه شما را فورا اجاره می دهیم ۸۳۸۱۷۳

خانه‌شمارا اجاره‌میدهیم
تلفن ۹۷۰۸۸۰

دفتر کار تجارتی
۵اطاق اداری با دو رشته‌تلفن مستقل در جردن اجاره داده میشود ۲۲۲۴۷۹ و ۲۲۲۴۸۰

یک اطاق باتلفن جهت محل کار اجاره داده می شود ۸۹۴۳۶۴

۴اطاق خواب‌درجردن بهلوی باتلفن‌سرویس کامل اجاره‌داده میشود ۲۲۲۴۷۹ و ۲۲۲۴۸۰

آپارتمانهای ۲و۳ اطاق خوابه باسرویس‌کامل‌و تلفن دربهترین نقطه‌جردن اجاره داده میشود ۲۲۲۴۷۹ و ۲۲۲۴۸۰

خوابگاه مهناز
(۱)
واقع در بهترین‌نقطه شاه عباس برای‌دانشجو و کارمند اتاقهای دو نفره و یك نفره با۱۳۵۰ تومان یك تخت ازاتاق ۲ تخته را با بهترین سرویس و وسایل‌کامل زندگی در اختیار شما قرار میدهد ۸۳۰۸۴۵
شبانه‌روزی

همه نوع خانه‌وآپارتمان برای اجاره موجود است
۶۴۴۸۷۶

طبقه اول خانه شمالی مستقل دو اطاق خوابه تلفن مشترک شوفاژ و سرویس کامل واقع در شهرآرا اجاره ۹۷۶۹۹۵

آپارتمان جهت کار و سکونت موجود است ایران سارک ۸۳۹۱۳۸

مستاجرین عزیز همه نوع آپارتمان ۲۵۰۰ تومان به بالا موجود است ۶۳۷۵۸۶

تک اطاقی
جهت دفتر کار با تلفن سانترال اجاره داده میشود خیابان فرانسه خیابان رازی شمالی نبش چهارراه بیدی شماره ۵۹

نیاوران چهار اطاق خوابه شوفاژ کولراجاره ۷۵۸۷۳۰

سلطنت آباد - اختیاریه - مسکونی - سه خوابه ۲۲۰ متر باتمام تجهیزات - گاراژ - تلفن مستقل ۲۴۸۴۱۸
۲-۱

۲و۳ اطاق خواب با سرویس کامل در امیر آباد شمالی با ودیعه برای دفتر یا سکونت تلفن ۶۳۰۱۲۶

اجاره مطب
چند محل برای مطب پزشکان متخصص جهت اجــاره در ساختمان پزشکان واقع در خیابان کاخ شمالی آماده می باشد ۸۹۳۹۹۵- ۸۹۴۰۰۳
۴الی ۶ بعدازظهر

اجاره
آپارتمان دو اطاق خواب و پذیرائی نوساز واقع در بخارست تلفن ۸۴۲۳۱۰

سازمان مسکن ارمغان
سلطنت آباد دو خوابه ۳۵۰۰ تومان
● قیطریه دوخوابه ۴۰۰۰ تومان
● ونکدو خوابه ۴۵۰۰ تومان
● عباس آباد سه خوابه ۵۰۰۰ تومان
● یوسف آباد سه خوابه ۵۰۰۰ تومان
● جاده قدیم سه خوابه ۵۰۰۰ تومان
● ظفر ۴ خوابه ۵۵۰۰ تومان
● ونک سه‌خوابه ۵۵۰۰ تومان
● الهیه‌چهار خوابه ۷۰۰۰تومان
● پارک شاهنشاهی (سابق) ۴ خوابه ۷۰۰۰ تومان
● پیراسته ۴ خوابه ۸۰۰۰تومان
● پهلوی ۵ خوابه ۸۵۰۰تومان
● فرشته دربست ۱۱۰۰۰ تومان
● برای بازدید و صد ها نوع آپارتمان‌و ویلای دیگر درشمال تهران با شماره های ۲۲۳۹۱۵ و ۲۲۱۱۷۶تماس‌حاصل فرمائید
آ-۱۷۴۱

نیازمندآپارتمان اجاره

شاهین مسکن
تلفن ۲۲۰۶۶۲ و ۲۲۲۹۰۶ ۲۲۸۴۱۳
قیمت مطرح نیست از تخت جمشید به بالا آپارتمان یك،۲و۳و۴ اتاق خوابه خیلی فوری نیازمندیم

تهیه مسکن النا
آپارتمان ، ویلا جهت اجاره فورا نیازمندیم
۸۵۰۰۸۴

آپارتمان ۱و ۲ اطاق خوابه جهت اجاره
۸۳۸۱۷۳

خانه‌اجاره
موردنیاز
است
۹۷۰۸۸۰

آپارتمان حدود ۳ هزار تومان فوری نیازمندیم آژانس‌ویکتور ۲۲۹۱۵۸

به تعدادی آپارتمان جهت‌اجاره احتیاج فوری داریم ۸۵۰۹۷۲

باغ فروشی

باغ نجرینس
بسیار زیبا وبهترین‌هوا
۷۴۰۰ متر کوچه کشف‌پلاک ۹۱و دو تیه تا خیابان‌کوروش باساختمان های قدیمی تلفن شوفاژ چه برای آبیاری باغ وآب لوله تهران وپارکینگ وسیع بفروش می رسد تلفن ۷۱۱۵۳ و ۲۷۳۵۰۲

زمین فروشی

طووسیه - هزار متر فروشی ۲۳۰۵۴۴

۳۲۰ مترزمین واقع در قیطریه مقابل پل رومی باسندمالکیت‌با یک اپارتمان معاوضه میشود تلفن ۲۷۱۰۶۹

زمین اکازیون
متری ۱۰ تومان
درحومه شاهدشت کرج از ۲۰۰۰ متربالا باسند ملکیت‌با آب جاری
۹۳۹۵۵۹ و ۳۱۲۷۳۹

استخدام وکار

بیک نفر رابشهر مرد وارد به تمام‌فنون آرایش زنانه و دو نفر دوشیزه بابانو سرپیچ و مانیکوریست و یکنفر پادو نیازمندیم تلفن ۸۵۴۹۹۸
آ-۱۵۴۵

بانوان - دوشیزگان- آقایان ازشمائی که اطلاعات کارهای تاسیساتی‌ساختمان داریددعوت به همکاری در امور بازاریابی میشود ۸۵۲۷۶۲
آ-۱۵۵۰

یك نفر مستخدمه زن برای خانواده چهارنفری شبانه روزی مورد نیاز است تلفن ۸۵۴۹۳۳

مستخدم زن شبانه روزی نیازمندیم
۷۸۲۳۱۵

تعدادی کارگر نصاب کاغذ و موکت نیازمندیم تلفن ۶۸۴۹۵۴ -
۸۲۶۰۶۶

بچند نفر لوله‌کش‌آب سردوگرم‌و جوشکارلوله شوفاژ نیازمندیم تلفن ۸۴۸۵۴۷ - ۸۴۸۷۹۳

تعدادی ویزیتور با شرایط مناسب موردنیاز است ۷۳۸۳۵۸

بیک خدمتکر زن از ۸ صبح تا ۵ بعد ازظهر باحقوق مکفی نیازمندیم ۶۳۰۴۴۱ - ۶۳۳۹۱۵
[illegible]

پناهگاه کودکان استثنائی بچند کارگر زن بطور شبانه روزی احتیاج دارد تلفن ۶۲۷۴۱۸

جهت نگهداری یك کودك ۱۵ ماهه و کمکدر کار منزل به یک‌بانوی با تجربه شبانه روزی نیازمندیم تلفن ۲۲۱۹۴۱

بدو نفر منشی‌دیپلمه خوش برخوردنیازمندیم ۲۲۲۹۰۶- ۲۲۰۶۶۲

بدو نفر دوشیزه یابانو جهت کار در مطب و موسسه زیبائی مورد نیاز است ۶۴۷۶۴۶

توجه
چند نفر راهنمای خوش برخورد برای تهیه مسکن که وسیله نقلیه داشته باشند با حقوق مکفی مورد نیاز است بالاتر از میدان ونک ، اول فروشگاه اکبیر خیابان گوشیار پلاک ۱۴ طبقه چهارم تهران گوشیار

تعدادی ویزیتور املاک با پورسانت عالی مورد احتیاج است آژانس ونک ور۲۱۹۱۵۸

شریک

بیک شریک باسرمایه یکصد هزارتومان نیازمندیم ۸۹۴۳۶۴

شرکت تاسیساتی
یك شریك با سرمایه ۸۰ هزار تومان به همکاری دعوت میکند
۹۳۰۴۳۵ - ۶۴۶۲۳۴

مرغداری آبعلی بیك شریك، باسرمایه یك میلیون تومان، نیازمند است تلفن ۹۵۱۲۶۸،

دو نفر خانم مسلط به برش و طراحی لباس با ۵۰۰۰۰ تومان سرمایه‌بشراکت دعوت میشوند حشمت‌الدوله سه راه دقیقی پلاک ۱۵۱ مراجعه ۴الی ۷بعد از ظهر

جویای کار

راننده پایه ۲ با۸ سال سابقه جویای‌کاراست تلفن ۶۴۴۵۱۰

جوانی ۲۳ ساله متاهل دارای گواهینامه رانندگی و کارت پایان خدمت وارد به امور حسابرسی‌و تنظیم لیست‌جویای کاراست تلفن ۶۶۴۲۲۹زراتی

سکرتر باهشت سال سابقه کار آشنائی به انگلیسی و فرانسه لطفا با تلفن ۸۴۹۷۶۰ تماس بگیرید
آ-۱۷۲۲

آموزشگاه ها

ندای [illegible]
عقب افتادگی دروس مدارس را (ریاضیات - فیزیک - شیمی -زبان انگلیسی) گروهی مشکل از زبده‌ترین دبیران پایتخت جبران مینمایند ۸۴۳۸۶۲

آموزشگاه خیاطی
کاکتوس
دوره های خیاطی
گل‌چینی
شمع سازی مدرن و گل‌خشک
شاگرد میپذیرد
[illegible] ۲۳۳۰۱۰

اخذ پذیرش

اخذ پذیرش در اسرع وقت [illegible]
۶۴۷۹۱۴

تدریس خصوصی

تهیه دروس ابتدائی دبیرستانی نظری
تلفن ۶۵۵۷۰۵

ریاضیات شیمی زبان دبیر با سابقه فوق لیسانس «تضمینی»تلفن ۷۸۴۸۶۲

تدریس انگلیسی دوره راهنمائی تلفن۶۵۵۸۷۶

مکالمه انگلیسی
در دوماه
۸۳۴۱۵۹

انگلیسی‌فرانسه
کنتراتی ۸۲۰۹۷۳

مکالمه انگلیسی
عربی ۷۵۲۱۹۱

ریاضیات فیزیك شیمی زبان توسط استادان ورزیده پایتخت
تلفن ۸۲۰۹۷۳

انگلیسی برای کودکان با تضمین استاد ۸۴۲۸۶۲

انگلیسی‌فرانسه
کنتراتی تضمینی
۶۵۲۶۵۹

تدریس خصوصی ابتدائی راهنمائی نظری ۸۹۰۲۴۵

تدریس خصوصی ابتدائی راهنمائی نظری ۸۹۰۳۹۰

تدریس خصوصی ابتدائی راهنمائی نظری ۲۷۶۲۱۶

مکالمه روسی
۸۳۴۱۵۹

لیسانسیه مدیریت بازرگانی با تجربه شنا بزبان های انگلیسی و آلمانی.روزها تلفن ۲۰۳۸۱۷ و شبها ۸۵۹۶۷۲- سلطانی

کلیه دروس راهنمائی ، نظری ، هنرستان با تضمین‌دبیر ۸۴۲۸۶۲- ۸۴۵۴۱۵

قابل توجه داوطلبان
ششم [illegible] ۶۵۶۶۲۷
آ-۱۸۶۵

تدریس‌خصوصی دوره راهنمائی و ابتدائی ۷۵۸۲۵۳

تدریس انگلیسی و کامپیوتر دروس ابتدائی دبیرستانی نظری فارغ‌التحصیل امریکا۶۶۳۳۹۳

تدریس‌خصوصی انگلیسی تلفن ۷۲۴۲۷۴

تدریس خصوصی انگلیسی و ریاضیات دوره های نظری ۲۳۵۲۹۳

هنرنقاشی را بطور خصوصی بهتر یاد بگیرید ۵۲۶۶۱۰ جوانشیر

تدریس خصوصی انگلیسی بصورت اشعار ۹۵۴۵۸۳

پانسیون

پانسیون مینا
فقط دانشجوی دختر میپذیرد ۸۴۷۹۸۱

پانسیون شبانه‌روزی کودك لیلا ۸۹۳۳۴۶ - ۸۹۴۸۵۶

شرکت ساختمانی و تاسیساتی سانایر
آمادگی خودرا جهت کلیه تعمیرات و ترمیم و نو سازی کارهای مربوطه ساختمانی‌و تاسیساتی و تزئیناتی ساختمان های دولتی و خصوصی که در جریانات اخیر آسیب دیده‌اند اعلام و دراسرع وقت‌انجام میدهد ۶۶۲۹۶۱

یکدستگاه ساختمان ۴ طبقه بطور تفکیک ویا یکجا بفروش میرسد.
عباس‌آباد مقابل پمپ بنزین
تلفن ۸۵۹۱۴۱

دبیرستانی دانشگاهی
اخذ پذیرش تحصیلی
از آمریکا، انگلستان، فرانسه، هند و سوئیس
انتهای وزراء، خیابان گاندی، خیابان پنجم پلاک ۲
تلفن ۶۸۱۲۳۱ و ۶۸۱۲۳۲

آگهی دعوت مجمع عمومی فوق‌العاده صنایع بسته‌بندی ایران (شرکت سهامی عام)

بدین‌وسیله به اطلاع صاحبان سهام صنایع بسته بندی ایران (شرکت سهامی عام) میرساند که جلسه مجمع‌عمومی‌فوق‌العاده‌شرکت درساعت۱۷روز شنبه۱۲ر۱۲ر۱۳۵۷ درمحل‌سالن اجتماعات گروه‌صنعتی بهشهر واقع درخیابان سپهبدزاهدی شماره ۵۶ تشکیل می‌گردد از سهامداران محترم و یا نمایندگان قانونی آنها تقاضا میشود بادردست داشتن شناسنامه و مدرک سمت نمایندگی قانونی لااقل یکساعت‌قبل از تشکیل جلسه صنایع‌بسته‌بندی ایران برای دریافت ورقه ورود به جلسه حضور بهم‌رسانند.

دستور جلسه به شرح زیر میباشد :
۱- افزایش سرمایه
۲- اصلاح ماده ۶ و ۱۷اساسنامه

هیئت مدیره

سفارت فلسطین در محل سابق سفارت اسرائیل گشایش یافت

یاسرعرفات: باانقلابیون ایران بطرف فلسطین پیش میرویم

دیروز سفارت فلسطین در ایران در محل سابق سفارت اسرائیل گشایش یافت در این مراسم یاسر عرفات رهبرجبهه‌آزادیبخش فلسطین‌بهمراه حجت‌الاسلام سید احمد خمینی و آقای دکتر یزدی معاون در امور انقلاب درحالیکه گروهی از چریکهای فلسطین و عده‌ای از مجاهدین و فدائیان از آنها محافظت می‌کردند در مراسم حضور داشتند.

رهبر جبهه آزادیبخش فلسطین و همراهان بهپشت بام سفارت رفتند و برای گروه کثیری از مردم که پشت در سفارت اجتماع کرده بودند سخنانی ایراد کردند. ابتدا آقای دکتر یزدی طی سخنانی گفت: امروز برای ما مسلمانان روزی است بسیار حساس و تاریخی، از زمانی که تجاوزگران و اشغالگران انگلیسی و صهیونیستها سرزمین مقدس ما مسلمانان را اشغال کردند و برادران فلسطینی مارا ازسرزمینشان اخراج کردند. از آن روز قلب میلیونها مسلمان جهان در دلهایشان لرزید. درسال های ۱۳۲۵ و ۱۳۲۶ پس‌از آغاز جنگ رهبران ما درخواست داوطلب برای اعزام به فلسطین نمودند. از آن روز زمانی طولانی گذشته زمانی که می‌گفتند استعمارگران خارجی امپریالیسم و صهیونیسم هرگز شکست نخواهند خورد شما مردم با فداکاری ها و نثار خونهای پاک خودتان نه تنها بزرگترین قدرت جهانی را بزانو درآوردید بلکه بزرگترین پایگاه‌های آنها را درهم شکستید. امروز شاهد ثمره این مجاهدتها هستید بطوریکه امروز برادران فلسطینی ما در کنار شما قرار گرفته‌اند.

سپس حجت‌الاسلام سید احمد خمینی گفت من به نمایندگی از طرف حضرت آیت‌الله امام خمینی پیروزی ملت ایران را بتمام ملت تبریک عرض‌میکنم. مبارزات ما تنها به آزادی ایران خاتمه پیدا نمی‌کند. ما تا آزادی تمام سرزمینهای اسلامی به مبارزات خود ادامه میدهیم. همانطوریکه در ایران پرچم اسلام را برافراشتیم به‌امید خدا و بهکمک‌خلق مسلمان فلسطین پرچم فلسطین را با پرچم ایران به‌اهتزاز درمی‌آوریم. ما با برادر مجاهد و مبارز خود ابوعمار یعنی حضرت آقای یاسرعرفات به اینجا آمده‌ایم، تااولین قدم‌پیروزی ملت ایران را بتمام ملتهای جهان اسلام نشان دهیم و به آنها بفهمانیم که دراسرع وقت سفارت اسرائیل را به دفتر فلسطین تبدیل کرده‌ایم. پیروزی ملت فلسطین‌و ایران را در اهداف بزرگ دوملت از خداوند بزرگ‌خواستاریم

سپس آقای یاسرعرفات طی سخنانی چنین گفت:

من در این لحظات بسیار حساس تاریخی که خود را بین شما انقلابیون که انقلاب عظیم اسلامی ایران را بهثمر رسانده‌اید افتخار میکنم وما آمده‌ایم تا دفتر سازمان‌آزادی بخش فلسطین را به جای سفارت اسرائیل تاسیس کنیم. این موضوع بدستور حضرت آیت‌الله خمینی، است چنانچه برادر عزیزم آقای دکتر یزدی گفتند امروز در ایران وفردا در فلسطین همه باهم سرزمین فلسطین را آزادخواهیم کرد. من در این لحظات حساس‌بنام انقلابیون و مبارزین‌فلسطین با شما و در کنار شما تعهدمی کنم که تحت رهبری امام بزرگ خمینی همه باهم سرزمین فلسطین را آزاد کنیم. ما راهی را که برای‌خودانتخاب کرده‌ایم یکی است. ما همدر یک راه هستیم و در راه‌یک مبارزه و یک انقلاب، ملت ما یکی است ما همه در کنار هم تاپیروزی کامل به مبارزه‌ادامه خواهیم داد. با همکاری با ملت ایران در کنار هم بوده‌ایم و علیرغم‌توطئه های‌امپریالیستی و صهیونیستی‌به مبارزه خود ادامه داده‌ایم ما همواره در یک سنگر و برای یک هدف‌و یک شعار زیسته‌ایم. شعار ما اینست که ما همه مسلمانیم ما همه انقلابیون اسلامی هستیم و ما همه برای برقراری یک امت واحد اسلامی مبارزه می کنیم ما همه تحت یک پرچم، پرچم امت اسلامی واحد به مبارزه خود ادامه می دهیم‌و به مبارزه با صهیونیسم ادامه داده و بطرف فلسطین بطرف فلسطین بطرف فلسطین با انقلابیون‌مسلمان ایران‌خواهیم رفت.

دکتر سنجابی و عرفات‌درمراسم وزارت خارجه آنهـا به نشان پیروزی دست بالا کرده‌اند

پس از سخنان عرفات، به پیشنهاد دکتر یزدی جمعیت کثیری که درآنجا حاضربودند تکبیر گفتند ـ ساعت ۱۱٫۴۵ دقیقه مراسم پایان گرفت و یاسر عرفات و همراهان از میدان فلسطین‌به سوی‌وزارت خارجه رهسپار شدند.

در وزارت خارجه

در مدخل وزارت خارجه دکتر سنجابی وزیر امور خارجه ،و سفرات کشورهای عربی و اسلامی در ایران و کارکنان وزارت‌خارجه‌ازعرفات و همراهان استقبال کردند.

در این دیدار دکتر کریم سنجابی وزیر امور خارجه در جمع سفرای کشور های اسلامی طی سخنانی به یاسر عرفات تبریک‌گفت و اضافه کرد برادر، شما مردم فلسطین، شمانمایندگان مردم فلسطین رنج برده خون داده‌اید شهید داده‌اید ما هم در تمام این مدت با شمارنج برده‌ایم. ملت ایران‌موقعیکه کشور های امپریالیست دنیا آن فاجعه عظیم، موضوع تقسیم فلسطین را بوجود آوردند در کشور خودمان احساس درد و رنج کردیم. ما احساس کردیم که‌عضوی ازپیکرمارا جریحه‌دار کردند، ولی مردم ایران با کمال تاسف در آنزمان نتوانستند احساسات خود را کاملابروز دهند و آنچه وظیفه برادری است به منصه ظهور برسانند. شما شاهد بودید که ملت ایران یکی‌از اولین ملت‌هائی بود که انقلاب خود را تحت رهبری زعیم بزرگ شرق‌دکتر مصدق برای‌ملی کردن‌صنعت نفت آغاز کرد در واقع ملی کردن صنعت‌نفت برای‌مافوق مرحله‌ای از مبارزه این ملت بود.

دکتر سنجابی در ادامه سخنان خود گفت: کاملا واقفیم که ملت‌ایران‌نمیتواند آزاد و مستقل باشد بدون اینکه تمام برادران آزاد و مستقل باشند. دنیای شرق ملل مسلمان این نهضت را بخوبی درک کرده‌و همانطوری که خاطره مصدق دربین‌مردم ایران زنده است مبارزه وی باقی خواهد ماندو لی آن‌قدرت های‌جاری‌که آزادی‌واستقلال ملت های مسلمان را نمی خواستند تحمل آزادی و استقلال ملت ایران را هم نمی توانستند بکنند بنابراین اولین توطئه‌برای نه‌تنهاایران بلکه همه شرق ریخته شد و با کودتای ننگین آن‌حکومت ملی را واژگون کردند. از آن پس ملت ایران‌متاسفانه نمی توانست بشماکمک‌ویاری کند ملت ایران همراهی خود ش را بملت های‌اسلامی ابراز میکرد دکتر سنجابی در قسمت دیگری از سخنان خود گفت:

ما شما را خوب میشناسیم شما مردم فلسطین، سوریه و مصر قهرمانان‌شرق‌بودیدشما بودید که علیه صلیبیون جنگیدید شما بودید که‌علیه مغول جنگیدید.

امروز شما بعد از پیروزی ملت علیه استبداد وسیاست استعماری بعنوان مهمان‌عرب مسلمان به اینجا آمده‌اید بشما میگویم ملت و دولت ایران با شما همصدااست‌درد شما را درد خود میداندمسئله شما را مسئله خود میداند و بدانید و بدنیا اعلام میکنیم که تامسئله فلسطین‌حل‌نشود مسئله جهان حل نمیشود.

شرافت فلسطین

پس از سخنان دکتر سنجابی یاسرعرفات مطالبی بیان کرد.

عرفات گفت: برادر انقلابیم من در مقابل خود تصویر یک انقلابی رامیبینم که در ۲۸ مرداد ۳۲ کشته شد و آنچه در آن روز اتفاق افتاد نه تنها توطئه‌ای علیه ملت ایران بلکه علیه کلیه مال شرق بود و با کشتن دکتر فاطمی انقلاب‌را در این منطقه کشتند و اگر او کشته نمیشد حق در فلسطین‌کشته‌نمیشد وکرامت و شرافت در فلسطین پایمال نمیشد. بنابراین امپریالیست ها، صهیونیستها و استعمارگران درک استراتژیک پیروزی شمارا نه تنها در این منطقه بلکه تاثیر آنرا در سیاست بین‌المللی هم میکنند.

انقلاب فلسطین برای این است که یهودیان در کنار مسلمانان زندگی کنند. ولی آنها میخواهند صهیونیسم بردنیا حکومت کند. زیربنای اساسی انقلاب فلسطین براساس انسانیت وبرادری ریخته شده.

بنابه‌گزارش آسوشیتدپرس از تل‌آویو امروز هنگامیکه خبرنگار آسوشیتدپرس به نمایندگی سیاسی ایران در تل‌آویو تماس تلفنی گرفت یک خدمه اسرائیلی گفت اعضاء سفارت بزودی بتهران بازمیگردند.

بدنبال‌مذاکرات یاسرعرفات با آیت‌الله خمینی اینک رسانه‌های‌گروهی دراسرائیل توجه زیادی به مسائل‌ایران ابراز میدارند. موشه‌دایان وزیر خارجه اسرائیل گفت مسافرت یاسرعرفات به یک کشور اسلامی یک موضوع کاملا عادی است اما اگر ایرانیان درعملیات‌تروریستی با سازمان آزادیبخش فلسطین همکاریهای فعال آغاز کنند مطلب متفاوتی خواهد بود و اسرائیل این گونه همکاری را خیلی‌جدی تلقی خواهد کرد. دایان‌گفت حوادث ایران باعث میشود که مصر در مذاکرات صلح انعطاف نشان ندهد.

موشه‌دایان هنگام عزیمت به واشنگتن در فرودگاه تل‌آویو بخبرنگاران‌گفت از اینکه کشور اسلامی ایران با اسرائیل قطع رابطه کرده متاسف هستیم.

بازدید از دانشگاه

پیش ازظهردیروز عده‌ای از همراهان یاسرعرفات با یک مینی‌بوس واردانشگاه تهران شدند و ضمن گردش در محوطه دانشگاه جلوی مسجددانشگاه توقف‌نمودند. و شعارهائی در پشتیبانی‌از انقلاب اسلامی ایران و فلسطین می‌خواندند. این مینی‌بوس ساعت ۱۱٫۴۵ مسجد دانشگاه تهران را ترک کرد.

سخنان زن فلسطینی

عصر دیروز زن فلسطینی که همراه یاسرعرفات بتهران آمده است در مقر امام‌تحت عنوان مادر فلسطینی برای زنان و مردانی که در آنجا اجتماع کرده بودند صحبت کرد و به ابراز احساسات آنان پاسخ داد. این زن که مادر سه فرزند شهید فلسطینی است ضمن تشکر از ملت‌ایران مردم راتشویق به دادن شعار «لااله‌الاالله» و «خمینی حبیب‌الله» میکرد.

توزیع سیگار در سطح وسیع

بدنبال آمادگی شرکت‌دخانیات ایران برای توزیع سیگار در سطح کشور حسینعلی‌حجازی قائم مقام این شرکت اعلام کرد برای سقوط فوری‌قیمت سیگار در بازار آزاد ترتیبی داده شده است تا از این پس سیگارهای تولیدی‌و وارداتی از طریق شرکت های تعاونی اسلامی و بقیمت های اعلام شده قبلی بدست مصرف کنندگان برسد. وی همچنین گفت در صورتی که شرکت دخانیات بتواند توتون‌و سایر مواد اولیه سیگاررا تامین‌کند کارگران کارخانجات سیگار-سازی آماده‌اند تا با کار و فعالیت بیشتر سیگار مصرفی مورد نیاز مردم را در داخل کشور تهیه کنند و نیازی به خرید و ورود سیگار ازخارج نباشد.

تصحیح

در خبری که در شماره‌دیروز تحت عنوان از این دستگیر شدگان خبری نیست چاپ شد شماره تلفن گمشدگان و مدت ناپدید شدنشان اشتباها چاپ شده بود که بدینوسیله تصحیح‌میشود مدت مفقودشدن ده ماه قبل و شماره تلفن های ۷۳۵۹۸۸ و ۹۲۸۱۸۷ است.

طالبانی در کردستان باعث ناراحتی شده است

امیر انتظام معاون نخست وزیر درامور اداری‌وروابط عمومی بعد از ظهر دیروزدر گفتگوئی با خبرنگار روزنامه اطلاعات وخبرگزاری پارس اقدامات دولت و همچنین سیاست کلی دولت را در زمینه آزادی فعالیت های سیاسی احزاب، چگونگی صدور گذرنامه، خروج ارز وسرنوشت‌گروهی‌ازکارکنان دولت‌و ناامنیهای اخیرتشریح و توجیه کرد.

معاون نخست‌وزیر درآغاز از تبریکات مردم برای نخست وزیر و دولت سپاسگزاری کرد و از مردم خواست تاآز ادامه آن خودداری کنندو ی گفت «ما مسائل مهمتری در پیش داریم که به‌کمک مردم نیازمندیم».

امیر انتظام‌آنگاه به‌شایعه‌ای در زمینه‌پس گرفتن زمینهای اصلاحات ارضی از زارعین اشاره کرد و آنرا عاری از حقیقت دانست وگفت «نه‌تنها این شایعه را تکذیب میکنیم و زمینها را از کسی بازپس نخواهیم گرفت بلکه ممکن است این قانون‌درآینده بنفع زارعین‌اصلاح وبطورصحیح تری اجرا بشود.»

معاون نخست وزیر سپس، به مسئله دیگری که این‌روز ها باعث ناراحتی و اذیت و آزارمردم شده است‌اشاره کردوگفت: «از طرف‌آیت‌الله خمینی و از طرف دولت‌بارها دستور داده شده است که‌از هرگونه تجاوز به حق‌افراد وحمله به‌منازل مردم‌و توقیف آنها اعم از افراد ایرانی یا خارجی شدیدا خودداری شود. چون اینکار وظیفه دولت است و از سوی دیگر باعث اختلال در کار مملکت وهمچنین‌باعث ناراحتی‌مردم میشود که برخلاف هدفهای انقلاب ماست.»

امیرانتظام معاون نخست وزیر درامور اداری روابط عمومی

از آقای امیر انتظام درباره شایعات اخیر در مورد اعلام استقلال کردستان و ناامنی های مناطق سئوال شد.وی پاسخ داد: دیشب بما خبر رسید که طالبانی‌ها باعث ناراحتی شده‌اند و امروزیک گروه برای رسیدگی به این مسئله به‌کردستان رفت که نتیجه در عزیمت این گروه اعلام خواهدشد. وی‌افزود: ولی کلا این مسائل از حد شایعه‌تجاوزنمی کندهمچنانکه ما پیش از اینکه انقلاب به مرحله کنونی برسد شایعاتی درهمین‌زمینه‌دربارهٔ‌بلوچستان شنیده‌بودیم. بهرحال مااعلام استقلال‌کردستان‌رابهیچ‌وجه تاییدنمی‌کنیم وسیاست‌دولت اینست که بهیچ‌وجه اجازه نهد هیچ قسمت و هیچ منطقه‌ای از خاک ایران از آن جدا شودو باکمال‌قدرت از چنین اتفاقی جلوگیری می‌کنیم.

معاون نخست‌وزیر سپس با اشاره به سیاست کلی دولت درباره کاهش هزینه و جلوگیری ازهرگونه اصراف به تقلیل کادر نخست‌وزیری اشاره کرد و گفت بزودی طی مطالعاتی که انجام‌گرفته تعداد کارمندانی را کهبه‌آنها احتیاج داریم اعلام خواهیم کرد و بقیه را نیز بدون‌آنکه برای آنها ناراحتی ایجاد شود از وجود آنها درسایر سازمانهااستفاده خواهدشد وی‌همچنین‌درباره سرنوشت کارکنان حزب رستاخیز و ماموران پلیس امنیتی گفت: کلیه افراد اعم از کارکنان حزب یا پلیس امنیتی جز آنهائی که عمدا در برابر جنبش ملت قرار گرفته و جنگیده‌اند هیچگونه اقدامی علیه کسی بعمل نخواهد آمد و عضویت کسی درسازمان باعث این نخواهد بود که زندگی او مختل شود.

آقای امیر انتظام در مورد صدور گذرنامه توضیح داد که کمیته‌ای در شهربانی کل کشورویاوزارت کشورمشغول بکار شده که در ظرف یکی دوروز آینده این مشکل نیز برطرف خواهد شد.

معاون نخست‌وزیر همچنین در پاسخ سئوالی در زمینه محدودیت ارسال ارزوبویژه ارزتحصیلی‌برای‌دانشجویان مقیم خارج اظهار داشت: برای ارسال ارز بخارج هم‌اکنون‌محدودیتهائی‌وجود دارد و دلیل آنهم این بوده است که گزارشهائی دریافت داشتیم که‌بطرق مختلف‌برای «فرح» پول فرستاده شده که مبالغ ارسالی در حواله‌های چهل هزار دلاری بوده و چون ممکن‌بود که‌ازاینطریق برای افراد دیگر نیز پول فرستاده شود بهمین دلیل بانک مرکزی در حال حاضر به‌ارقام هزار دلار اکتفاکرده تا تصمیمات مقتضی اتخاذو اجرا گردد.

معاون نخست وزیر درپایان این گفتگو به آزادی فعالیت های سیاسی احزاب اشاره کردوگفت: این انقلاب برای آن انجام گرفت که ملت ما از آن خفقان و دوران سیاه نجات یابد و آزادی گفتار و آزادی نوشتن‌و آزادی عقیده داشته باشد. بنابراین این دولت نمی‌تواند هیچ گونه محدودیتهائی برای‌بیان‌عقیده و قلم قائل گردد.وی افزود هرکسی با هر ایدئولوژی‌حق دارد دراین مملکت آنچه را که‌فکرمی‌کند بصلاح‌ملت‌است بیان کند بنویسد و ابراز دارد. اما اگر گروههائی باشند که بخواهند تحت هر عنوان و هر ایدئولوژی بر علیه حاکمیت ملت و آرامش مملکت اقدام نمایند دولت با کمال قدرت آنها را متوقف خواهد ساخت.

مجالس ترحیم

باکمال تاثرفوت جان‌سوز حاج احمد امامیان (خردمند) یکی از خدمتگذاران صدیق دربار سرور شهیدان حسین ابن‌علی (ع) را باطلاع دوستان و آشنایان میرساند. مجلس ختم آن فقیدسعید روز چهارشنبه ۲ اسفند ماه ۵۷ از ساعت ۹الی۱۱ صبح درمسجد میرزا موسی (بزازها) و ختم زنانه ساعت ۱۵الی۱۷ در منزل آن مرحوم منعقد میباشد که دوستان برای شادی روح آن‌مرحوم شرکت خواهند فرمود.

هیئت عزاداران صنف بزاز تهران خانواده‌های امامیان ـ شاهنگیان‌ـ نجفی‌ـ اساس‌نیک‌شارع‌الاسلام‌ـ قدرت‌پورـ شیرازی‌ـ سیادتیان‌ـ موسی‌ـ سلامت حقیقی‌ـ مکنون‌ـ جورابچیان ـ پورمهدیان‌ـ خانواده‌های وابسته.
آ‌ـ۱۱۱۹۱

اطلاعات‌ـ مصیبت وارده را بخانواده‌های عزادار تسلیت میدهد.

دکتر مهدی نوحدانی‌ـ منصور نوحدانی‌ـ دکتر حسین نوحدانی‌ـ دکتر محمد علی‌نوحدانی‌ـ دکتر احمد نوحدانی ـ فاطمه نوحدانی‌ـ زهرا نوحدانی.

بانهایت تاثر و تاسف درگذشت پدر عزیزمان آقای حاج محمد نوحدانی بزرگ خاندان نوحدانی رابه اطلاع دوستان و آشنایان می‌رسانیم. مجلس ترحیم زنانه و مردانه آن مرحوم از ساعت۳ الی۵ بعدازظهر چهارشنبه دوم اسفند در مسجد فخرالدوله واقع در دروازه شمیران خیابان فخرآباد و همچنین از ساعت ۲الی۴ بعدازظهر پنجشنبه سوم اسفند در مسجد صفی شهر رشت‌منعقد می‌باشد.

نوحدانی‌ـ پور رضاـ ویشکائی صدیق‌ـ پسران یوسف ـ فرخی‌ـ عابدین‌ـ مقدم‌ـ محاوجی‌ـ شهرم‌ـ سیفائی‌ـ نازکنکار ـ گلشنی‌ـ فروحی‌ـ معبودی‌ـ حق شنو.
آ‌ـ۱۱۱۹۳

اطلاعات‌ـ مصیبت وارده را بخانواده‌های عزادار بویژه بازماندگان آنمرحوم تسلیت میدهد.

هو ۱۲۱

فقیره صالحه بانو معصومه درودیان (هزارخوانی) مادر گرامی دکتر حسنعلی ودکتر مجید درودیان ،افسر هزارخوانی وفرنگیس سوخرای لبیک حق را اجابت گفت. مجلس ترحیم مردانه و زنانه آن عزیز از ساعت ۱۵الی ۱۷ روز چهار شنبه ۵۷٫۱۲٫۲ درمنزل شخصی واقع در خیابان سی متری ،خیابان نشاط، بین چهارراه جمشیدآباد و چهارراه پیروز شماره ۷۶ منعقد میشود. حضور خویشان و دوستان دراین مجلس موجب شادی روح آن مرحومه و تسلی خاطر بازماندگان خواهد بود.

خانواده های: درودیان ـ هزارخوانی ـ سوخرای ـ ناصر زارع‌ـ دبیروزیری ـ تمدن ـ سرلک ـ بهاروند ـکسروی‌ـ مالکی تهرانی ـ شرفی ـ مدیر ـ عیوضخانی ـابراهیمی ـ غلامی ـ نوری و خانواده های وابسته.
آ‌ـ۱۱۰۸۱

اطلاعات ـ بخانواده های عزادار تسلیت میدهد.

هوالباقی

باکمال تاسف شهادت جانگداز شادروان سید باقر آقاعلائی طالقانی را باطلاع می‌رساند، بهمین مناسبت مجلس ترحیمی از ساعت ۳الی۵ بعدازظهر روز جمعه ۴ اسفند ماه ۵۷ درمسجد سیدالشهداء (طالقانی ها) در خیابان نواب ـ خیابان سالار برگزار می‌شود شرکت دوستان موجب شادی روح آن مرحوم وتسلای خاطر بازماندگان خواهد بود.

خانواده های آقاعلائی ـ همسر و فرزندانش ـخشنودیان‌ـ اکبریان ـ سلیمیان ـ رضاخانی ـ اللهوردی ـ صائمیان ـ صادقیان ـ زرگانی ـ بیات ـ جوادپور ـ علیخانی.
آ‌ـ۱۱۰۳۵

اطلاعات ـ مصیبت وارده رابخانواده های عزادار تسلیت میدهد.

هوالباقی

بمناسبت درگذشت ناگهانی آقای سید نصراله قاضوی در فرخی نائین مجلس یادبودی در روز جمعه ساعت۳ الی ۵ بعدازظهر در مسجد امام حسن مجتبی خیابان شبیر منعقد است.

خانواده‌های قاضوی، موسوی، داودی، فیضی، علوی، نبوی، آل‌داود، ترابی.
آ‌ـ۱۷۹۶۵

اطلاعات‌ـ بخانواده‌های عزادار تسلیت می‌دهد.

جای شهدا خالی است

همکار شهید ما نادعلی فریدنی کارمند هواپیمائی ملی ایران در راه رسیدن بحق و آزادی جان خود را از دست داد و به بهشت موعود راه یافت مجلس ترحیم این آزاده روز چهارشنبه دوم اسفند ماه پنجاه وهفت در مسجدمهدی واقع در خیابان تاج برگزار میشود.

کارکنان هواپیمائی ملی ایران
آ‌ـ۱۹۷۷۳

اطلاعات‌ـ شهادت شادروان نادعلی فریدنی رابه‌خاندان فقید سعید وهمکاران گرامیش تسلیت می‌دهد.

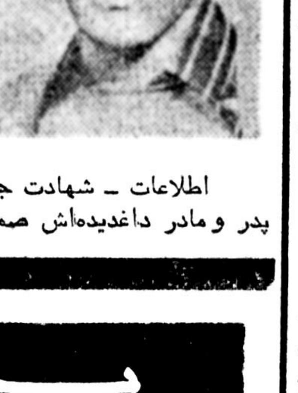

از هر گلستان گلی
... وشهید متن تاریخ است
گلی داشتم بنام‌داود صرافی ۱۹ساله که درراه آزادی ملت و صدا و سیمای ایران پرپر شد مجلس ترحیم در خانه‌آن مرحوم واقع در خیابان کرمان خیابان گلستان خیابان اردوان پلاک ۸۸ ادامه دارد.

پدر داغدیده غلامحسین‌صرافی و وابستگان
آ‌ـ۱۱۱۶۹

اطلاعات ـ شهادت جوان ناکام را به‌عموم بستگان‌بخصوص پدر ومادر داغدیده‌اش صمیمانه تسلیت میدهد.

یادبود

بسم‌الله‌القاصم‌الجبارین

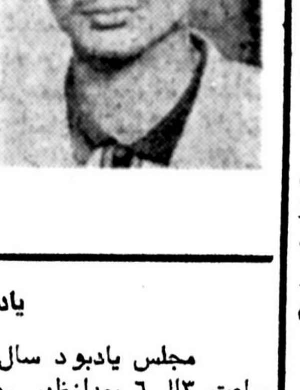

خونی پیوسته با خون‌هابیل بار دیگر بر زمین ریخت. شهادت‌زنده‌یاد برادرمجاهد، محمدعلی حاجی اکبری قمی را باطلاع میرساند. مجلس گرامیداشت شب هفت آن‌شهید ناکام در تاریخ ۵۷٫۱۲٫۳ در مسجدنو ـ خیابان خراسان از ساعت ۴الی ۶ برقرارمی‌باشد.

ازطرف وارثان خون هابیل
آ‌ـ۱۱۱۵۵

یادبود

مجلس یادبود سال فوت مرحوم دکتر پرویز رضاعی از ساعت ۳الی۶ بعدازظهر روز شنبه ۱۳۵۷٫۱۲٫۵ در سالن آمفی تئاتر آسایشگاه رضاعی واقع در نیاوران منعقد میگردد ازدوستان وهمکاران و فامیل آن مرحوم دعوت میشود که درروزنامبرده در آسایشگاه حضور یافته تسلی خاطر نزدیکان را فراهم نمایند.

دکتر حسین رضاعی
آ‌ـ۶۸۳۰ ۲ـ۱

تسلیت

انجمن زرتشتیان تهران و هیئت نظارت برسرمایه انجمن

درگذشت شادروان فریدون‌فرهادی عضوسابق‌انجمن زرتشتیان تهران وعضو هیئت نظارت برسرمایه انجمن رابه خانواده آن روانشاد وسایر بستگان تسلیت می‌گویند.
آ‌ـ۱۱۱۹۹

جناب آقای دکتر جواد اربابزاده

مصیبت وارده را بهجنابعالی و خانواده محترمتان تسلیت عرض می‌نمائیم.

علی، فخری و حسین خانعلی‌زاده
آ‌ـ۱۱۱۹۵

آقای عبدالحسین گل‌افشاری

شهادت برادر زاده عزیزتان را تسلیت میگوئیم.

کارکنان اداره کل‌امورمالی وزارت آموزش و پرورش
آ‌ـ۱۱۱۶۵

جناب آقای دکتر جواد اربابزاده

بدینوسیله مصیبت وارده را بحضور شریف واعضای خاندان محترم تسلیت عرض نموده خودرا در غم از دست‌دادن برادر خود (مرحوم حمید اربابزاده) سهیم و شریک میدانیم.

کارکنان سازمان تدارکات درمانی
آ‌ـ۱۱۶۷

جناب آقای دکتر اربابزاده
معاون محترم فنی جمعیت شیر و خورشید سرخ ایران

درگذشت برادر ارجمندتان را بهجنابعالی و خانواده محترمتان تسلیت گفته و صبر و شکیبائی برای شما آرزو داریم.

کادر آموزشی واداری مدرسه عالی‌پرستاری مجتمع‌آموزش پزشکی و پرستاری جمعیت شیر و خورشید سرخ.
آ‌ـ۱۱۱۷۵

دوست و همکار گرامی جناب آقای دکتر حسنعلی‌درودیان

باکمال تاسف درگذشت مادر آن همکار ارجمندرا بحضور جنابعالی وخانواده محترم صمیمانه تسلیت عرض می‌نماید.

اعضای هیات علمی دانشکده حقوق و علوم سیاسی دانشگاه تهران
آ‌ـ۱۱۱۹۷

جناب آقای دکتر اربابزاده

با نهایت تاسف و تاثر درگذشت برادر گرامی آنجناب را تسلیت عرض نموده از خداوند بزرگ برای‌شماو خاندان محترم صبر وشکیبائی آرزو می‌کنیم.

از طرف پزشکان وکارمندان بیمارستان فیروزآبادی
دکتر سید مرتضی نبوی
آ‌ـ۶۸۳۴

باکمال تاسف وتاثر فوت آقای حاج محمد نوحدانی پدر همکار گرامیمان آقای دکتر حسین نوحدانی را به کلیه بازماندگان آن مرحوم تسلیت می‌گوییم.

کارکنان دانشگاه صنعتی تهران
آ‌ـ۱۹۷۶۸

سرکار خانم دکتر ثریا کامیاب تهرانی

هیئت علمی وفنی وکارمندان گروبیوشیمی و آزمایشگاه شیمی پاتولوژی مصیبت وارده را بهآن همکار ارجمند و خانواده محترم تسلیت گفته در این اندوه بزرگ خود را شریک میدانند.
آ‌ـ۱۱۲۰۱

همکار محترم آقای محمد حسن مهرانی

مصیبت وارده را صمیمانه تسلیت گفته، بقاء عمر بازماندگان آن‌مرحوم را از درگاه حضرت احدیت مسئلت مینماید.

هیئت مدیره و کارکنان شرکت کف (سهامی عام)
آ‌ـ۱۱۲۲۱

از دانشجویان مدرسه عالی بیمه تهران تقاضا می شود جهت بررسی مسائل دانشجوئی وهمگامی باانقلاب ملت ایران روز ۵شنبه ۵۷٫۱۲٫۳ ساعت ۲ بعد از ظهر حضور بهمرسانند.
آ‌ـ۱۱۲۰۳

توضیح و تصحیح

در اعلام پشتیبانی وهمبستگی کانون باشگاه‌های ورزشی ایران که روز قبل چاپ شده بود، نام محمود نبی‌زاده نوری مدیر باشگاه دخانیات و وزیری‌مدیرباشگاه شیر پاستوریزه تهران از قلم افتاده بود که بدینوسیله تصحیح می‌گردد.

اطلاعیه دانشگاه صنعتی تهران

شورای دانشگاه صنعتی تهران درجلسه مورخ ۵۷٫۱۱٫۳۰ باتوجه به‌اشتغالات دانشجویان به‌امور‌مربوط به انقلاب تصمیمات زیر را جهت ادامه فعالیتهای‌آموزشی این دانشگاه اتخاذ نمود:

۱ـ ضابطه حداقل واحدهای درسی در این ترم استثنائا نادیده گرفته میشود و دانشجو میتواند تنها باگرفتن یک درس به‌تحصیل ادامه دهد.

۲ـ دانشجویان می‌توانند شخصا ویا ازطریق‌مکاتبه بااداره آموزش ترم جاری را حذف کنند بدون آنکه این ترم حذف شده جزو دومرتبه ترک تحصیل مجاز بحساب آید.

۳ـ برای ترمیم ثبت‌نام فاصله زمانی ۲تا۶ اسفند در نظر گرفته شده است. کلیه دانشجویانی که قادربتحصیل در ترم‌جاری هستند (حتی درصورتیکه تغییر در برنامه خودرا لازم ندانند) موظف هستند فرم ترمیم را دریافت‌و پس از انجام تشریفات معمول یک نسخه امضا شده از آن را به‌اداره آموزش برگردانند.

۴ـ برای شروع کلاس تاریخ شنبه۱۲ اسفندپیشنهاد می شود.

۵ـ دانشجویانی که مایل به‌ادامه تحصیل دراین‌ترم هستند باید درفاصله زمانی ۲تا۶ اسفند ورقه‌نظرخواهی مربوط به تاریخ شروع ترم را پرکرده همراه بافرم‌ترمیم به‌اداره آموزش برگردانند. درصورتی که نتیجه این نظرخواهی مغایر باتاریخ پیشنهادی شورای دانشگاه (۱۲ اسفند) باشد این شورا تاریخ شروع کلاس را مجددا اعلام خواهد کرد.

گمشده

پیکان کار مدل ۴۷ سفید رنگ شماره ۳۱۵۷۳ ط ب‌مفقود گردیده خواهشمند است‌به‌تلفن ۲۲۳۳۱۲ اطلاع داده مژدگانی دریافت دارند.
۱ـ۱۹۷۶۱

پیکان دولوکس مدل ۵۴رنگ سفید بشماره ۹۳۳۴۸ تهران ع گمشد مخواهشمنداست بتلفن ۵۶۶۶۵۰ اطلاع‌داده مژده‌گانی دریافت دارند.

پیکان و انتبار‌ـ لیموئی‌رنگ شماره ۵۵۴۱۳ تهران ـ ل مفقود گردیده. با تلفن ۷۶۵۸۸۶ تماس بگیرید.

این دوشیزه گمشده است
ژیلا مهدی‌زاده، ۱۸ ساله، ساکن تهران‌ـ خیابان‌خاور‌ـ کوچه رضا پهلوی پلاک ۱۸ یکماه است که ناپدید شده‌ـ از کسانی که هرگونه‌اطلاعی از موقعیت وسلامت‌او دارند تقاضا می شود مراتب را فوری به آدرس فوق اطلاع دهند.
آ‌ـ۱۹۷۶۹

آگهی‌های تلفنی
نیازمندیهای اطلاعات
۸۵ـ ۳۱۱۰۷۱

۷ فرمانده لشکر و ژاندارمری رضائیه دستگیر شدند

ارومیه‌ـ نیروهای انقلابی در آذربایجان باختری ۷ نفر ازفرماندهان‌لشکرو ژاندارمری ارومیه‌رادستگیر وبازداشت کردند.

دستگیر شدگان عبارتند از: سرلشگر کاظم خزاعی‌فرمانده لشکر ٦٤ ارومیه، سرهنگ کمانگر معاون او، سرهنگ ابراهیم هوشنگی فرمانده لشکر زرهی ٦٤، سرهنگ غروی معاون ضد اطلاعات لشکر ٦٤، سرهنگ پاسایی فرمانده پادگان قوشچی، تیمسار سرلشگر سوداگر فرمانده‌هنگ‌ژاندارمری‌استان، سرهنگ کریمیان آذرمعاون فرمانده پادگان قوشچی.

سرپرست آستان قدس رضوی

مشهد ـ خبرنگار اطلاعات

از سوی امام خمینی، سرپرستی و نظارت کامل آستانقدس رضوی به عهده حجت‌الاسلام‌شیخ‌عباس‌طبسی محول شد.

وی بعد از ظهر دیروزضمن سخنرانی در تالار تشریفات آستانقدس، دستور داد که آرم «تاج» از اوراق وتابلو های آستانقدس حذف شود و به‌جای آن آرم دیگری‌تهیه شود.

حجت‌الاسلام طبسی همچنین ضمن ایراد مطالبی پیرامون حفظ اموال آستانقدس‌گفت: آستانقدس نیازی به مشاور و معاون ندارد وتمام‌کسانی که تحت‌این‌عنوان حقوقهای گزاف می‌گرفتند ازکار برکنار می شوند.

از سوی کمیته امام درمشهد ساعات منع عبور و مروردر شهر اعلام شد.

از اهالی خواسته شده‌است برای فراهم آوردن امکانات بیشتربرای پاسداری و کنترل شهر از ساعت ۱۲تا۵بامداد از رفت و آمد در شهر خودداری کنند.

● شیراز‌ـ طی دو روز گذشته بیش از ده نفر از مقامات‌مملکتی‌و افرادمشکوک توسط مامورین کمیته انقلاب‌شیراز دستگیرشده‌اند درمیان‌دستگیرشدگان سرگرد صفایی رئیس ساواکماه‌شهر ویک درجه‌دار که‌نامش‌فاش نشده است دیده میشوند.

● ایلام‌ـ دیروز شهربانی و ژاندارمری ایلام درمیان استقبال مردم و با حضور جمعی از روحانیون افتتاح شد.

مجاهدی از بازار تهران

جواد شریعتی، جوان مجاهدی است که به فرمان الهی رهبر انقلاب اسلامی ایران، خون خود را درراه انقلاب و پیروزی ملت‌ایثار کرده است. او مجاهدی دیگر از بازار بزرگ تهران بود.

عکس شهدای ناشناس درمرکز پزشکی قانونی

یکی از زنان مجروح حوادث اخیر دیشب در بیمارستان‌بهرامی درگذشت. وی که منیژه هادیان نام داشت ۳۲ ساله‌بود وامروز جسدش به پزشکی قانونی انتقال یافت.

خبرنگار ما از مرکز پزشکی قانونی اطلاع داد که از طرف این مرکز عکس شهدای حوادث اخیر که هنوز شناسائی نشده‌اند در مرکز پزشکی قانونی ارائه می‌شود تاتوسط بستگانشان مورد شناسائی قرار گیرند ولی گروهی با ازمیان‌بردن این عکسها در شناسائی شهدا وقفه ایجاد می‌کنند.

کاخ فاطمه پهلوی متصرف شد

امروز کاخ فاطمه پهلوی در دارآباد (شاه‌آبادسابق)، کلوب ورزش آمریکائیها بنام «باغچال»، جنب کاخ نیاوران کلوب ورزش نیاوران،منزل سپهبد امیر و فرهنگسرای نیاوران به تصرف افراد و سربازان کمیته انقلاب درآمد.

همچنین پناهگاه شیرپلا در ارتفاعات البرز تصرف شد.

معاون وزارت نیرو

از سوی وزیر نیرومحمد علی سراجی بسمت معاون امور مالی و اداری این وزارتخانه منصوب شد.

اطلاعات

بنیانگذار: عباس مسعودی
صاحب امتیاز و مدیر: فرهاد مسعودی
سال پنجاه و سوم
محل اداره: خیابان خیام ـ ساختمان اطلاعات
تلکس ۲۱۲۳۳۶ـ تلگرافی: اطلاعات ـ تهران
تلفن ۳۲۸۱

تقویم اطلاعات

ساعات شرعی
استخراج دکتر ریاضی کرمانی

سه‌شنبه ـ اول اسفند ماه ۱۳۵۷
بیست و دوم ربیع‌الاول ۱۳۹۹ـ بیستم فوریه ۱۹۷۹

اذان مغرب . . . . . ساعت ۶ و ۶ دقیقه
اذان صبح (فردا) . . ساعت ۵ و ۱۳ دقیقه
طلوع آفتاب (فردا) . . ساعت ۶ و ٤٤ دقیقه
ظهر شرعی (فردا) . . ساعت ۱۲ و ۲۰ دقیقه
اذان مغرب (فردا) . .. ساعت ۶ و ۷ دقیقه

هفته‌نامه لبنانی نوشت :

یاسر عرفات بین دولت اسلامی ایران و شوروی نقش واسطه داشت

بیروت ـ خبرگزاری فرانسه ـ هفته‌نامه لبنانی «الکفاح العربی» نوشت یاسرعرفات رئیس کمیته اجرائی سازمان آزادی بخش فلسطین بین انقلاب ایران و اتحاد شوروی نقش واسطه ایفا کرده است .

به‌گزارش الکفاح العربی شوروی در آغاز ماجرا ازبوجود آمدن یك جمهوری اسلامی ـ بیمناك بود اما با اطمینان هائی که یاسرعرفات در این باره به الکساندر سولداتف سفیرشوروی در لبنان داد این ترس‌وهراس خیلی زود از بین رفت بنوشته الکفاح العربی عرفات علاقه و دلبستگی ایران را به تقویت روابط بازرگانی و اقتصادی‌اش با شوروی و پشتیبانی از آرمان عرب در صحنه بین‌المللی به سولداتف اطلاع داده است .

تبریك حزب استقلال مراکش به آیت‌الله‌خمینی

رباط ـ رویتر ـ حزب استقلال مراکش دیروز به عنوان‌نخستین شریك‌حکومتی دولت مراکش ضمن پیامی برای آیت‌الله روح‌الله‌خمینی رهبرمذهبی‌ملت ایران‌پیروزی انقلاب کشور را بوی تبریك وتهنیت گفت .

در پیام حزب استقلال آمده است که مردم مراکش معتقدند که رژیم تازه ایران نقش مهمی در اتحادمسلمانان ومبارزه اعراب با اسرائیل ایفا خواهد کرد .

ایران برای مصادره اموال بنیاد پهلوی درامریکااقامه دعوی‌میکند

نیویورك ـ خبرگزاری فرانسه ـ امضای حکم مصادره دارائی خانواده سلطنتی سابق از سوی دولت ایران‌سرنوشت یك‌آسمان خراش بیست میلیون وهفتصد هزار دلاری را در خیابان‌پنجم نیویورك دچار وضع نامعلومی کرده است .

بگفته محافل ایرانی‌باآنکه ساختمان متعلق به بنیادپهلوی است که شاه شخصا کنترل آنرا در دست دارد دولت‌ایران برای مصادره آن تمام دارائی بنیاد در آمریکا که در سال ۱۹۷۶ به بیست‌وهشت میلیون دلار تخمین‌زده شده اقامه‌دعوی خواهد کرد .

این امر سبب شده است کمپانی‌هائی که میخواستند در این ساختمان دفاتری برای موسسات خود کرایه کنند در تصمیم خویش‌تجدید نظرکنند.

به‌گزارش دفترویلیام راجرز وزیر امور خارجه‌اسبق آمریکا که عضو هیات مدیره بنیاد پهلوی است در حال حاضرتنها نیمی از اطاقهای این آسمان خراش کرایه داده شده و مستاجران کنونی نیز نسبت به آینده دفاتری که در این ساختمان کرایه کرده‌اندنگران هستند .

ملك‌حسن‌شاه‌رااز هرگونه‌اظهارنظر سیاسی منع کرد

شاه هنوز سرگردان است

رباط خبرگزاری فرانسه ـ اطرافیان شاه در رباط گفتند که وی اواخر فوریه جاری مغرب را ترك خواهد گفت و ممکن است به سویس برود.

همین منابع افزودند : شاه به مسایل و مشکلاتی که‌اقامت طولانی او در مراکش برای این دولت بوجود مـی‌آورد آگاه است.

از سوی دیگر شاه‌میخواهد درجایی باشدکه بتواند آزادانه در باره اوضاع ایران اظهار نظر کند در حالیکه ملك حسن دوم از وی خواسته است تا وقتی که در مغرب اقامت دارد از هرگونه فعالیت وموضع‌ـ گیری سیاسی خودداری کند. ازاین‌رو محمدرضا پهلوی می خواهددر آینده‌ای نزدیک‌مغرب را ترك کند و ظاهرا اکنون مذاکرات‌محرمانه‌ای در این‌باره بادولت سویس بوسیله‌اردشیر زاهدی سفیر پیشین ایران در واشنگتن جریان دارد. گفته میشود مقامهای سویس به دلایل امنیتی درخو استکرده‌اند که از شمار همراهان شاه‌بطور محسوس کاسته شود بطوری که عده آنها از سی نفر تجاوز نکند. در حالیکه شاه میخواهد پنجاه‌نفررا با خود به سویس ببرد.

به گفته همین منابع شاه در این روزها بسیار افسرده است وبیش‌ازپیش نسبت به اوضاع ایران بدبین شده و بیم آن دارد کـه کشورش زیر فشار اقلیت‌های مستقر در مرز ها متلاشی شود و یا حزب توده (کمونیستها) قدرت را به دست بگیرد که به اعتقاد او دراین صورت کشوربه‌جهان کمونیست ملحق خواهد شد.

۳ ناو ایرانی در سیسیل پهلو گرفتند

آگوستا (سیسیل)خبرگزاری فرانسه ـ سه کشتی نیروی دریائی ایران دیروز درپایگاه دریائی ایتالیا به نام‌آگوستا واقع در جنوب سیسیل پهلو گرفتند .

افسر مسئول اداره این پایگاه‌گزارش‌داد که‌فرمانده این کشتی ها با سفیر ایران در رم تماس تلفنی گرفت .

این سه کشتی که‌هر کدام ۳۰ سرنشین دارند چند هفته بود که از آب های سیسیل بیرون رفته بودند .

هجوم محصلان ایرانی به دبیرستانهای کالیفرنیا

سان فرانسیسکو خبرگزاری فرانسه چند دبیرستان ایالت کالیفرنیا اقدام به نام نویسی تعدادزیدی از دانش آموزانی کرده‌اند که از ایران وارد این ایات شده‌اند.نیمی از ۱۲۰۰ دانش آموز ایرانی کـه در دبیرستانهای این ایالت ثبت نام کرده‌اند طی هفته های اخیربه کالیفرنیا رسیده‌اند.

مقامات کالیفرنیا اظهار مـی دارند که هجوم این جو انانکه اکثرا ثروتمند هستند باعث تحریک دانشجویان امریکایی شده‌است‌که حاضر نیستندببینند بعضی از همکلاسیهایشان با اتومبیل های آخرین سیستم به مدرسه می روند برای مقابله با این‌انبوه شاگرد بیشتر مدارس اقدام‌به استخدام دبیر و معلمانی که فارسی میدانند یعنی همان ایرانیان فارغ‌التحصیل دانشگاه های آمریکا کرده‌اند.

تهنیت برای تولد مجدد «آرش»

نخستین شماره از دوره‌سوم آرش امروز منتشر شد. دوره نخست (بسرپرستی سیروس طاهباز) و دوم (بسرپرستی اسلام کاظمیه) آرش جایگاه عرضه اندیشه نام‌آورانی چون جلال آل‌احمد بود و از آنجا که افکار و اندیشه‌های این ابر مردان مبارز با منافع دستگاه استبداد مغایرت داشت، عمر آن دو دوره بسیار کوتاه بود و بیش از ۱۳ شماره آرش منتشر شد.

اینک، درطلوع روز آزادی، آرش با اعلام وابستگی به «جنبش» حیات تازه‌ای را آغاز کرده است.

در سرلوحه اولین شماره دوره جدید آرش که امروز منتشر شد، آمده است :

«آرش پایگاه برخوردعقایدی است که در زمینه فرزانگی و صداقت‌وروشنفکری راهگشای مسائل انقلاب بزرگ مردم ایران است. بنابراین در این پایگاه نشر عقاید وافکار اجتماعی به ضرورت اصل برخورد و تضاد، هر نویسنده‌ای مسئول نوشته خویش است.

در شماره نخست دوره‌تازه آرش مقالاتی از علی اصغرحاج سید جوادی، شمس‌آل‌احمد ، علی‌اکبر بدیعی، دکتر محمدتقی محمدی، ع‌ـ عمران، قاسم‌لارین وجواد گلشنی چاپ شده‌است.

تولد دوباره آرش را به جامعه روشنفکران تهنیت می‌گوئیم.

نمایندگان انتخابی دانشجویان در شورای دانشگاهها

فعالیت دانشگاهیان برای شکل دادن به طرحهایی که در مورد نحوه مدیریت دانشگاهها ارائه شده است ادامه دارد . طرحی کـه بسیاری از دانشگاهها اکنون در تعقیب به مرحله عمـل درآوردن آن هستند ایجاد شورایی مرکب‌ازدانشجویان استادان و کارمندان هـر موسسه آموزش عالی‌برای مدیریت آن موسسه است.

در عین حال دو دانشگاه متحدین (دختران) ودانشگاه تربیت‌معلم فعالیتهای‌آموزشی خود را آغاز نموده‌اند

دانشگاه صنعتی تهران

شورای دانشگاه صنعتی تهران روز دوازدهم اسفند را تاریخ پیشنهادی خـود برای تشکیل کلاسهای‌درس اعلام کرد. این تاریخ ممکن است بنا به‌نظر دانشجویان تغییر پیدا کند.

دانشگاه صنعتی تهران‌را می‌توان تنها دانشگاه ایران دانست که تمام مسئولان آن انتخابی هستند و به همین دلیل مشکلاتی هماننـــد دانشگاههای دیگر در راه تصفیه مسئولان انتصابـی نداشته است.

شورای دانشگاه صنعتی به دلیل وضع خاصی کـه برای دانشجویـــان در پاسداری از انقلاب وجود دارد تسهیلات بسیاری برای آنان در آغاز ترم فراهـم نموده است.

مجمع عمومی دانشگاه صنعتی نیز تصمیم گرفت تا به تغییر اساسنامه دانشگاه بپردازد . گفته مـی‌شود اساسنامه جدید به نحـوی تنظیم خواهد شد کـه دانشجویان و کارمندان نیز در مدیریت دانشگاه سهیم شوند

دانشکده مهدی‌رضائی

دانشجویان دانشکـده مهدی رضایی (مدرسه عالی بازرگانی سابق) اعلام کردند که روز چهارشنبه ساعت ۲ بعدازظهر انتخاب نمایندگان دانشجویان این دانشکـده انجام خواهد شد و ازکلیه دانشجویان این دانشکـده برای انجام انتخابات دعوت به عمل آوردند .

● دانشجویان دانشکده دامپزشکی دانشگاه تهران‌و دانشجویـــــان انستیتو تکنولوژی آمار وحسابداری نیز از همکلاسان خود در روز چهارشنبه ساعت ٤ بعدازظهر برای مذاکره در مسائل دانشگاهی دعـوت کردند

دانشکده‌نفت‌آبادان

● آبادان ـ دانشکده‌نفت آبادان بیانیه‌ای بشرح زیر منتشر کرد :

«بنام خـــدا. شورای استادان دانشکــده نفت آبادان، ازکلیه دانشجویان این دانشکده دعوت میماید که‌درروز یکشنبه ۶ر۱۲ر۵۷ دردانشکده حضور بهـم رسانند . تا درمورد شروع فعالیتهای آموزشی دانشکده اقدام شود.»

کشیدن سیگار خارجی تحریم‌شد

کشیدن سیگارهای خارجی‌از طرف کمیته انقلاب کارکنان دخانیات ایران تحریم شد.

کمیته مذکور طی اطلاعیه‌ای یادآور شده است.

کارکنان دخانیات با توجه به‌ظرفیت‌و امکانات تولیدی‌خود مبادرت به تحریم سیگارت‌های خارجی نمودند، بخصوص‌آنکه واقفیم تاچه‌حد این امر ازنظر منافع و مصالح ملی وصنفی ماحائزاهمیت است.خدمتگزاران این صنعت از کشاورزان توتونکار گرفته تا کارکنان زحمتکش دخانیات با تلاش پی‌گیر و مستمر خود متعهدبه اجرا وامتثال امر رهبر انقلاب در بحرکت درآوردن هرچه سریعتر چرخ تولید و رفـع کمبودهای بازار از حیث‌مواد دخانیاتی شده‌اند، لذا ورود سیگار خارجی مطلقا الزامی ندارد.

● ایجاد بازار سیاه سیگار نتیجه تبانی عوامل سودجوی رژیم سابق بوده وبس درتمام مدت‌اعتصاب‌از انبارهای‌مرکزی بهیچوجه سیگار خارج نشده است، مگر از انبارهای توزیع کنندگان محتکربخش خصوصی که دستیار عوامل مذکـــور بوده‌اند و مقداری هم کالای قاچاق وارد شده است .

بنابراین کسانی‌که دردوران مبارزات ملت ایران بجای‌کمک وهمدردی باانعقاد قراردادهائی از قبیل «رینولدز» امریکا بفکر تامین منافع پلید خود بوده‌اند ومحلی از اعراب در جامعـه کارکنان دخانیات ندارند، حق اظهار نظر بوسیله وسائـل ارتباط جمعی از طرف ایـن موسسه را هم ندارند. اینک ضمن مخدوش بودن اظهارات مذکور خاطرنشان می‌نماید تا اطلاع بعدی فقط اطلاعیه‌های این کمیته در زمینه مسائـل مربوطه صائب خواهد بود.

حمایت سناتور فرانسوی از بختیار

پاریس ـ خبرگزاری فرانسه ـ «ماکس‌لوژن» رئیس جنبش دمکرات ـ سوسیالیست فرانسه و شهردار ـ سناتور آپویل‌از فرانسواپونه وزیر امور خارجه فرانسه درخواست کرد که دولت فرانسه نزد دولت ایران به اقدامهائی‌به نفع شاپوربختیارو عده‌دیگری از دوستداران فرانسه کـه بتازگی بازداشت شده‌اند دست بزنند .

سفیر فلسطین در ایران معرفی شد

یاسرعرفات دیروزشخصا هانی الحسن سفیر فلسطین در ایران را به دکتر کریم سنجانی وزیر امور خارجه ایران معرفی کرد . این معرفی که در جمع سفرای کشورهای اسلامی‌وکارکنان فاطمی انجام گرفت بـا وزارت خارجه در سالن‌دکتر استقبال پرشور و کف زدن های ممتد حضار مواجه‌شد.

اشغال سفارت ایران درپراگ

پراگ‌ـخبرگزاری‌فرانسه‌ـ دوازده دانشجوی ایرانی روز دوشنبه سفارت ایران را در پراگ‌که‌دریک‌آپارتمان قرار دارد اشغال کردند .

دانشجویان ایرانی در اعلامیه‌ای که بین روزنامه‌ـ نگاران پخش شده است درخواست کرده‌اند کـه میرفخرائی سفیرکنونی‌ایران در چکسلواکی به تهـران فراخوانده شود ونماینده‌ای از جانب دولت بازرگان برای رسیدگی به اسناد مالی سفارت ولیست ماموران ساواک که در پراگ بسر ـ میبرند فرستاده شود .

در حال حاضر دبیر اول سفارت ، خسرو اسدی ، با همکاری دانشجویان‌امور سفارت را اداره می‌کنند.

دیدار نخست وزیر جمهوری یمن از ایران

بغداد ـ خبرگزاری فرانسه ـ خبرگزاری عراق از صنعا گزارش داده است که‌عبدالعزیزعبدالغنی‌نخست‌ـ وزیر یمن (شمالی) قـرار است امروز سفری رسمی به ایران کند وچند روز در این کشور بماند .

همراهان عبدالغنی دراین سفر که شامل چند وزیر هستند . در باره روابط دوجانبه یمن شمالی و ایران با رهبران ایران مذاکره خواهند کرد .

هر کشوری که به شاه پناه دهد تحت‌فشار دیپلماتیك قرارمیگیرد

وزارت امور خارجه در بیانیه‌ای که دیروز منتشر شد اعلام‌کرد هر کشوری‌به شاه پناه دهد ، از راههای دیپلماتیک تحت فشار قـرار خواهد گرفت . تا او رابه ایران مسترد دارد پیش از این سلطان حسن پادشاه مراکش درمقابل سخنان‌امام خمینی درباره استرداد شاه اظهار داشته بود کـه وی حاضر به انجام چنین کاری نیست . در بیانیـه وزارت خارجه آمده است مـا بـه کوششهـای خـود جهت استرداد شاه ادامه خواهیم داد . و برای شاه سابـق شرایطی پیش خواهیم‌آورد که مجبـور شـود یا بـه ژوهانسبورگ و یا تل‌آویو رود .

از سوی دیگر منابـع بسیار موثق گفتند گروهـی از چریکهای ایرانی، بهمراه تنی چند از افسران رنجر ، کمیته‌ای تشکیل داده‌اندکه‌در آن بعضـی از طـراحـان عملیات کوماندوئی فلسطینی شرکت دارند . این گـروه تصمیم دارند بـا عملیات ویژه‌ای شاه را ربوده‌و به ایران باز گردانند.

وضع حقوق کارکنان شاغل وبازنشسته مجلسین‌چه میشود؟

بعلت بسته بودن مجلسین شورای ملی و سنا و منـع ورود کارکنان به ایـن موسسات پرداخت حقوق مستمری بگیران کارکنان شاغل ،موظفین وبازنشستگان دچار اشکال شده است .

در پی فرمان امام خمینی مبنی‌بر آغاز کار و شکستن اعتصاب ، کارکنان مجلسین نیز به‌سرکار خود رفتندولی ازورود آنان‌به محوطه‌مجلس جلوگیری و گفته شد آغاز کار بعدا وسیله رسانـه‌های گروهی اعلام خواهد شد .

حقوق مستمری بگیران و موظفین‌و بازنشستگان‌مجلسین وموسسات تابعه آن از ۲۵ هر ماه وسیله اداره کل‌امور مالی مجلسین پرداخت می‌شد وچون تاکنون این پرداخت بعلت بسته بودن مجلسین انجام‌نشده مشکلاتی‌برای‌این گروه ایجاد شده است .

دیروز پس از آنکـه دستور پرداخت حقوق‌ازسوی «علی اردلان» وزیـر امور اقتصادی و دارائی داده شد. این گروه خواستار حقـوق خود شدند . در میان ایـن گروه افراد مسن و زنان‌پیرو سالخورده نیز دیده میشود .

بازار رادیو ـ تلویزیون داغ شد

با انتشار اعلامیه حضرت آیت‌اله العظمی خمینی مبنی‌بر استفاده از رادیو تلویزیون ، هم چند روز اخیر گروه‌کثیری از کسانی که تاکنون فاقداین وسایل بودند تعدادی رادیو کوچك و بزرك و همچنین تلویزیون برای مغازه و خانه های خود خریداری کردند.

بهمین دلیل کمبود زمینه رادیو و تلویزیون در روز های اخیر فوق‌العاده محسوس شدمو قیمت ها نیز حدود ۲۰ تا ۳۰ درصد ترقی کرده‌است .

یکی از بازرگانان گفت قیمت ضبط‌صوت وآپارات‌بعلت کمبود زمینه بیش‌از سایر وسایل صوتی افزایش یافته است ، شایع است چند تن از فروشندگان این وسـایل مقدار زیادی از این وسایل را احتکار کرده تا با قیمتهای زیادتری ببازار عرضه کنند .

۹۶۰ جسد به‌پزشکی قانونی‌رسید

اداره پزشکی‌قانونی‌امروز اعلام کرد که در پی‌حوادث اخیر که منجر به کشتـه شدن تعداد زیادی شد. تاکنون جمعا ۹۶۰ جسد در پزشکی قانونی مـورد بازدید قرار گرفته است. از این تعداد ۷۶۰جسد در پزشکی قانونی و بقیه در بهشت‌زهرا بازدید شد.

پزشکی قانونی همچنین اعلام داشت که احتمالاتعداد زیادی از اجساد نیز توسط بستگانشان به شهرستانهـا حمل شده‌اند که پزشکـی قانونی از چگونگی آنهـا بی‌اطلاع است.

معاون وزارت نیرو

سخنگوی وزارت نیرو اظهار داشت محمد علی سراجی از سوی وزیر نیرو بسمت معاون اداری و مالی این وزارت منصوب و مشغول بکار شده است .

وی دارای فوق لیسانس دررشته الکترومکانیکو آخرین سمت نامبرده‌عضو اصلی‌هیئت مدیره و معاون امور اداری شرکت توانیر بوده است.

فرمانده پلیس راه

کمیته انقلابی پلیس راه سرگرد رضا صدری را بـه فرماندهی پلیس راه کشور منصوب کرد .

تاسیس حزب جمهوریخواه

حزب جدیدی با عنوان حزب جمهوریخواه اعلام موجودیت کرد . این حزب که‌موسس‌آن‌دکترعبدالحسین بقائی کرمانی‌است‌درنخستین اعلامیه خود با اشاره بـه ضرورت تشکیل جنبش‌حزبی آورده است :

حزب‌جمهوریخواه درعین اینکه به ثروت اندوزی باطل و مخفی کردن سرمایه ، معتقد نیست به‌آزادی تجارت و افزایش سرمایه فردی که جزئی ازآزادی و نیزمنطبق براصول دینی است پای‌بند است .

در همین اعلامیه آمده است : بادرنظر داشتن وضع فوق‌العاده حساس کنونی ، موجودیت حزب جمهوری‌ـ خواه با مردم «آزادی و امنیت برای همه» اعلام‌می‌ـ شود .

نیروهای نظامی مستقر در عمان خوزستار

بازگشت بوطن شدند

پرسنل نیروی هوائی ملی ایران و هوانیروز و نیروی زمینی مستقر در در کشور عمان طی‌نامه‌ای از نخست‌وزیر خواسته‌اند که دستور بازگشت آن هابه وطن صادر شود . در این نامه به ابراز وفاداری این نیروها به انقلاب اشاره شده است .

اتومبیل های گمشده

از دفتر کمیته انقلاب‌اطلاع داده شد که طرف چند روز گذشته کسانی به این دفتر مراجعه کرده‌واعلام داشته‌اند که اتومبیلهایشان مفقود شده است .

مشخصات اتومبیلهای‌گمشده بشرح زیر است و ازیابندگان تقاضادارد در صورت مشاهـده آنها ، به‌کمیته انقلاب خبـر بدهند .

پیکان شماره ۷۷۲٤۷تهران‌ج رنك یشمی ـ پیکان ۷۵۸۲۹ـ تهران ط مغز پسته‌ای ـ پیکان ۵۲ نخودی ۳۷۱۹۶ تهران‌س‌ـ پیکان ۱۷۷۱۵ تهران‌ج ـموتور هوندا ۱۲۵ شماره ۱۲٤۶ آنی‌ـ پیکان ٤۹ شماره ۷۵۳۸۱تهران ج‌ـ پیکان ۵٤ شماره ۵٤۹۲۱ تهران‌ع‌ـ پیکان‌استیشن۶۵۷۸۵ تهران م‌ـ رنو دو در ۵٤۸۵۲ تهران م‌ـ پیکان کار ۵۷شماره ۱۲۸٤۷ سنندج ۱۱ ـ پیکان وانت ۵۶ شماره ۵۹۵۹۱ تهران ۱۵ ـ مزدا وانت ۱۶۰۰ شماره ۸۵٤۳۳ تهران ۱۵ـ پیکان٤۷ شماره ۶۷٤۲٤ تهران س ـ پیکان۵۱ شماره ۶۹۷۵۸تهران‌د وسبز رنك ـ پیکان ٤۹ شماره ۸۶٤۱٤ تهران ج شیری رنك ـ پیکان۵۲ قرمز شماره٤۹٤۹۵ تهران س ـ پیکان ۵۰ دودی شماره ۱۱۹۱۳ تهران د‌ـموتور هوندا مینی‌نو آبی ۸۰ کار ـ پیکان ۵۱ سفید شیری ۶٤۶۲۱ تهران م‌ـ ژیان مهاری آبی ۳۱۵٤۹ تهران م‌ـ پیکان ۵۶ نخودی شماره ۲۷۶۷۳ تهران ۲۲ـ هیلمن ۷۵ شیری ۸۶۸۶۵ تهران ع‌ـ پیکان ٤۹ نارنجی ۷۱۱۵۲ تهران ج ـپیکان ۵۳ کار آبی ۷۲۶۲۸ تهران ط ـ موتور ۲۵۰ یاماها نارنجی‌سری قدیم ـ پیکان یشمی ۵۱۸۲۶ تهران س ـ پیکان آبی تهران م ۲۵۲۶۲ ـ پیکان سبز۳۹۳۷۹ تهران‌م‌ـ هیلمن سفید ۸۳۷۳۲ تهران‌ع ـ پیکان لیموئی۱۱۹۱۲ تهران ب‌ـ پیکان دودی۲۸٤۳۷ تهران س‌ـپیکان قرمز ۶۲۲۷۵ تهران ص ـ ژیان ۵۵ شماره ۵۲۸۲٤ تهران ل ـ پیکان ٤۹ شماره ۱۷۵۹۳تهران م ـ پیکان ٤۸ شماره ۷۲۶۳۸ تهران بو پیکان کار ۳۲۷۲۹ تهران ص. پیکان شماره ۷۵٤۳۵ تهران‌ج دودی .

کنسولگری آمریکا در تبریز آتش گرفت

تبریز ـ خبرنگاراطلاعات بعد از ظهر دیروز درمحل کنسولگری آمریکا واقع در خیابان «محبوبه متحدین» تبریز آتش سوزی مختصری رخ‌داد اماپیامهای در خواست کمک که از ساعت ٤ تا ۵ بعد از ظهر از رادیو تبریز پخش شدمردم‌رادراضطراب و نگرانی شدیدی فروبرد .

عسجدی رئیس‌اداره‌موتوری شهرداری تبریز در اینمورد به خبرنگار ما گفت:

ـ آتش سوزی در کنسولگری آمریکا ، بعلت سرایت آتش از لوله بخاری رخ داد که بلافاصله مهـار شد و تنها در یک اتاق آن حدود ۶ هزارتومان‌خسارت ببار آمد .

بیادبود شهید میر محمدعلی ملکوتین‌ـ از پیشگامان‌جنبش نوین انقلابی ایران ـمراسمی در تاریخ ۲ر۱۲ر۵۷ چهارشنبه ساعت ۲ونیم تا٤ونیم بعدازظهر در سالن شماره ٤ بهشت‌زهرا برگزار میشود.

برای بزرگداشت‌نام‌جاویدانش از همه هم‌رزمان و هم‌بندان آن شهیدر ‌ه انقلاب دموکراتیك نوین ایران ، همه آزادمردان و آزاد زنان ، دعوت‌میشود در این مراسم شرکت نمایند.

از طرف خانواده‌اش وخانواده های وابسته

آ‌ـ۱۰۹۹۲

پیام به سازمان‌چریکهای‌فدائی‌خلق

«صفر قهرمانی» که بیش از سی سال ازعمرش را در سیاهچالهای رژیم بسربرد و چندی پیش از زندان رژیم‌آزاد شد، درپیامی به سازمان چریکهای فدایی خلق ایـران ضمن اشاره به‌پایمردی فرزندان خلق ایران در برابر دیکتاتوری‌شاه گفته است: «سازمان چریکهای فدایی خلق ایران‌ـ این فرزندان راستین خلق‌ـ به تمام مبارزان نشان داد که تنها راه درهم کوبیدن ضد خلق، مبارزه مسلحانه است وچه خوب دریافتند که گلوله راتنها باگلوله میتوان جواب داد‌ـ من شاهدشکنجه های مزدوران رژیم به این فرزندان دلیر خلق بوده‌ام و دیده‌ام که چگونه‌مقاومتهای مردانه‌شان‌اراده‌جلادان رادرهم‌میشکست. آنان بااراده پولادین خود قدم‌بقدم سنگرهای دشمنان خلق‌را نابود کردند تا راهگشای مبارزات ملت قهرمان خود باشند.»

آنگاه صفر قهرمانی به نقش ارزنده سازمان چریکهای فدایی خلق در جهت مبارزات ملت ایران اشاره نموده وبـا توجه به نقش پرارزش آیت‌اللهالعظمی خمینی و آیت‌الله طالقانی به‌تمام رزمندگان خلق بخصوص به کارگران و دهقانان درود فرستاده است.

پیام افسران گارد شهربانی تهران :

در ارتش ملی جائی برای امرای سرسپرده وجود ندارد

گروهی از افسران گارد شهربانی تهران پیامی به ستاد انقلاب ملت ایران فرستاده‌اند

ما افسران مبارز و معتقد، به انقلاب راستین ملت‌ایران، بزعامت پیشوای عالیقدر امام خمینی، که با طرح قبلی ضمن تسلیم کردن واحدهای گارد شهربانی ودر نهایت‌با نفوذ در واحدهای لشگرگارد مستقر درپادگان عشرت‌آباد ووادار به تسلیم کردن آنان، که تمامی رزمندگان مردمی شاهد ماجرا بوده‌اند ضمن آمادگی جانبازی در راه بثمر رساندن هرچه باشکوهتر انقلاب، که الزاما بایجاد ارتشی نوین مازیربنائی خلقی ونیروهای انتظامی در خدمت مردم نیازمند است اعلام میداریم، که در این ارتش ملی جائی برای امراء سرسپرده به غارتگران جهانخوار وافسرانی که دستشان به خون ملت آلوده است نمیباشد واز آن ستاد مصرانه میخواهیم درجهت ساختن نیروهای انتظامی، در خدمت ملت از برگماری امراء وافسران وابسته بامپریالیسم خونخوار جهانی وارتجاع داخلی خودداری وفقط از افسرانی با ایمان‌و مومن‌به‌انقلاب در جهت بازسازی این واحدها استفاده گردد.

سرگرد پایس حسین حسینیان‌ـ سرگردپلیس علی‌اکبرکیاـ سروان پلیس محمد فقیهی

رونوشت به سازمان مجاهدین خلق ایران، رزمندگان راستین خلق.

رونوشت بسازمان چریکهای فدائی خلق ایران ، رزمندگان راستین خلق.

رونوشت به روزنامه‌های آیندگان ، اطلاعات، کیهان.

تقدیم به‌سردبیراطلاعات

اعلامیه پرسنل نظامی سربازخانه افسریه :

درسطح ارتش باید شوراهای انقلاب تشکیل شود

در اعلامیه‌ای که از طرف افسران ، درجه‌داران و سربازان سربازخانه، افسریه انتشار یافته است ، بمنظور تشکیل ارتش ملی ، اجرای موارد زیر را خواستارشده‌اند:

۱ـ انتخاب امرا برای احراز درجه بالاتر فقط برمبنای روابط وسپردگی انجام گرفته نه ضوابط . برفرض اینکه دربین امرا کسانی هم وجود داشته باشند که برمبنای روابط انتخاب نشده باشند ، کسانی بوده‌اند که دستورات رده‌های بالاتر فرماندهی را بدون چون و چرا و بدون بررسی اطاعت کورکورانه انجام داده‌اند ونمی‌توانند در مسیر انقلاب واقع شوند و بلادرنك نسبت به‌بازنشستگی ، اخراج ویا محاکمه آنان می‌بایستی اقدام گردد .

۲ـ سرهنگهائی که قبلا در محل های امیری‌گمارده شده‌اندباز از پرسنلی بوده‌اند که شرایط مندرجه دربند یك را دارا می‌باشند و نسبت‌به‌برکناری آنان نیزمیبایستی سریعا اقدام گردد .

۳ـ در سطح هرسربازخانه کمیته‌ای انقلابی ایجاد و نسبت به شناسائی عناصر منافق و کسانی که دارای افکار ضد انقلابی بوده‌اند اقدام ، آنان را به‌کمیته معرفی و در مورد تعیین تکلیف آنان اقدام لازم انجام پذیرد .

٤ـ کمیته متشکل فعلا با کسب نظر از سربازان ودرجه‌داران هریکان ، فرماندهان را بطور موقت انتخاب تادرمورد جمع‌آوری پرسنل و متشکل نمودن واحد های مربوطه اقدام نمایند .

در این‌بیانیه خواسته شده است که در سطح‌ارتش شورا های انقلاب تشکیل گردد ، در قوانین دادرسی‌ارتش هرگونه تجدیدنظری میبایستی توسط کانون وکلا ،قضات خوشنام ارتش و فرماندهان انقلابی‌معمول گردد، پرسنل نظامی حق مشارکت در انتخابات کشور را داشته‌باشند. کلیه واحدهای ضد اطلاعات در یکانهای ارتش منحل‌شود وبرنامه های آموزش سیاسی هر هفته یکبار برای پرسنل اجرا گردد تا پرسنل نظامی خود رابا آخرین تحولات هماهنك کنند .

گروه منشعب از چریکهای فدائی خلق :

روسای مدارس را باید معلمان برگزینند

این بیانیه از جانب گروه منشعب‌ازسازمان‌چریکهای فدائی خلق (وابسته به حزب توده ایران) انتشار یافتـه است

توده های میلیونی ایران خواهان آنند که در همه زمینه‌ها حاکم برسرنوشت خویش باشند . بکوشیم تا در هرمکان و هرموقعیت با تامین شرکت موثر مردم در اداره امور ، حاکمیت خلق را تامین نموده و این پیروزی را بازگشت ناپذیر کنیم . بکوشیم تا شکل دموکراتیك‌اداره امور در تمام واحد های تولیدی ،فرهنگی ، حقوقی ، نظامی واداری برقرار گردد با تمام قوا ازخواست‌نیروهای‌ملی ودموکراتیك کردن همه شئون حیات اجتماعی کشورمان حمایت کنیم .

باتمام قوا از این خواست معلمان حمایت کنیم :

ـ انتخاب روسای مدارس توسط معلمان .

ـ انتخاب روسای ادارات آموزش و پرورش توسط روسای مدارس .

ـ انتخاب مدیران کل وسیله‌ی روسای انتخابی

تلگرام رهبر تقریب مذاهب اسلامی

این تلگرام از جـانب آیت‌الله‌قمی«رهبرتقریب‌مذاهب اسلامی» برای امام خمینی فرستاده شده است. حضرت آیت‌الله العظمی خمینـی دامت‌برکاته .

بـ تحیات قلبیه بیانـات صریحه آن زعیم عالیقدردر مورد برادری مسلمانـــان (تشیع و تسنن) و توجه‌به مبارزه علیه اختلاف و نهی از تفرقه‌افکنی بین فـرق اسلامی و تاکید براینکـه شیعه با برادران اهل سنت یکی هستند حقا متناسب با مسئولیت یک مرجع بزرگ اسلامی درسطح جهان‌اسلام بوده و تائید همیشگی عالی را ازدعوت اصلاحی تقریب بین مذاهب اسلامی درخاطر می‌آورد .

لذا اینجانب که عمری را در راه این دعوت بسربرده و مسئولیت آنرا در سطح جهانی آن بعهده داشته و دارد، بنام خود وهمچنین بزرگان علمای فریقین که در جهان اسلام با اینجـانب همکاری میکنند بیانات عالی را درخور کمال تقدیر تلقی کرده و اثر مطلوب آنـرا برای‌تجدید عظمت مسلمانان ستوده و مزید توفیق عالی را در مسیر بطرف اهداف عالیه اسلامی مسئلت دارد.

محمد تقی القمی
۲۸ر۱۱ر۱۳۵۷

آگهی دعوت مجمع عمومی عادی بطورفوق‌العاده سیمان شمال (شرکت سهامی عام)

ازکلیه صاحبان سهام سیمان شمال (شرکت سهامی عام) دعوت میشود تا در جلسه مجمع عمومی عادی که ساعت ۳بعدازظهر روز دوشنبه چهاردهم اسفندماه ۱۳۵۷ بطور فوق‌العاده درمحل شرکت واقع در خیابان کوشک انتهای ارباب جمشید تشکیل خواهد شد حضور بهمرسانند .

دستور جلسه ، انتخاب اعضاء هیئت مدیره

هیئت‌مدیره سیمان شمال (شرکت سهامی عام)

آیت‌الله طباطبائی قمی:

انتقامجوئی‌فردی شرعاًحرام‌است

آیت‌الله حسن طباطبایی قمی در آخرین اعلامیه خود ازمردم خواست تا از انتقام‌گیری‌پرهیز کنند و تنبیه ومجازات عناصر ناپاك را به مقامات مسئول و دادگاههای شرعی اسلامی صلاحیت‌دار بسپارند .

در این اعلامیه ضمن اشاره به‌دستگیری کسانی که‌جرمشان اثبات نشده بود، آمده است: انتقامجویی‌های فردی شرعاحرام استو به‌انقلاب اسلامی خدمتی نمی‌کند خصوصا اگر خـدای نخواسته غرضهای شخصی در آن راه یابد ممکن است بـد خواهان طرفداران وضع سابق‌و آنانکه سعی می‌کنند انقلاب از مسیر اسلامی خود خارج شودو رنك غیر اسلامی بگیرد ازآن سوء استفاده می‌کنند. »

در پایان این اعلامیه از نظامیانی که هنگام انجام‌وظیفه پادگانها و محل کار خود را غالبا ترك می‌کنند خواسته‌شده که مرتبا سرکار خود حاضر باشند و به‌وظایف شرعی و قانونی خود عمل نمایند .

پیام مجاهدین خلق به‌دانش‌آموزان

« بنام خدا و به نام خـلق قهرمان ایران »

« خواهران و برادران‌دانش آموز»

پیوستن شمادانش آموزان مبارز و دلیر به رودخروشان جنبش خلق‌قهرمانمان درجریان نبرد با دیکتاتوری خون آشام بعد تازه‌ای به آن بخشید.

مدرسه ها تعطیل بود ولـی درس زندگی و مبارزه در کوچه و خیابان ودر سنگر های آزادی که باخط سرخ بر سنگفرش خیابان ها نوشتهمی شد ادامه داشت .خلق مـا هیچگاه‌صحنه‌های شورانگیزی که شما درمبارزه پرشکوه‌خود آفریدیدفراموش نخواهدکرد.

شما به بهترین وجهی سهم خود را نسبت به انقلاب ادا کردید و به ندای رزمندگان‌در شکنجه‌گاه ها و میدان های تیر پاسخ دادید .

و اکنون از میان شماچه بسیار عزیزانی که به آنها پیوستند . یادشان گرامـی‌و راهشان جاودانه باد .

ما ایمان داریم که شمابدلیل روحیه پرشور و صداقت انقلابی‌تان همانگونه که در جریان مبارزه ضد دیکتاتوری با نثار خون خویش و تقدیم شهدای بیشمارعزم راسخ‌خود را درپاسخ به فریادامام خمینی که انعکاس فریاد مظلومیت خلق ما بود نشان دادید توانائی و شایستگی آن را دارید که در حفظ دستاورد های جنبش و استمرار ضد امپریالیستی‌آن در مقطع‌کنونی نیز با همان عزم آهنین‌گذشته و با ایمان و هوشیاری‌بیشتر تلاش کنیدو به مبارزمقهرمانانه خویش ادامه دهید .

ما آرزومندیم که شمامدارسی را که‌ارتجاع‌آن را ازمحتوای خود خالی کرده بودبتوانید مبدل به مدارس واقعی‌یعنی کانونی برای ارتقاء آگاهی‌و رشد تشکل‌خویش مبدل‌سازید و مدارس را که‌بحق‌بایدسنگر دوم آزادی نامید اکنون بـه سنگری برای پاسداری‌وادامه انقلاب تبدیل کنید . انقلابی که تا محو امپریالیسم و برقراری حاکمیت‌خلق‌و نابودی‌هرگونه استقرارجامعه توحیدی‌بی‌طبقه (قسط) ادامه خواهد داشت.

بیانیه پاسداران آزادی :

آقای قطب زاده شما حامی پابرهنه‌ها نیستید !

دربیانیه شماره ۱ پاسداران آزادی ، پیرامون موقعیت فعلی انقلاب ایران آمده است :

خلق ستمدیده ایران در پناه روشنگری های رزمندگان آگاه و جانفشانی مسلحانه عزیزان مجاهد و فدائی و سایر مبارزان راستین بپاخاسته است تا ریشه خودسری ، خود کامگی و تفرعن‌وتبجتر را بخشکاند و به استقرار یـک نظام صد درصد دموکراتیک و خلقی بپردازد .

در همین بیانیه آمده است :

« در نهایت حیرت و حتی خجلت و باوجود آنکه‌هنوز خون شهیدان راه آزادی بر درو دیوار شهر و روستا به چشم می خورد و عوامل مزدور گذشته و زمینه هـای ارتجاعی بکلی‌محو شده است ، بایکنوع‌سانسور مهوع وغیر قابل انتظار حتی از جانب مصلحین اجتماع روبرو میشویم ».

و اضافه شده است :

به اظهارات سرپرست موقت رادیوتلویزیون ملی‌ایران (کمااصرار داریم این‌رسانه‌همگانی‌راملی بنامیم)اشاره‌میکنیم تامعلوم‌شودکه‌ایشان خارج از حدود اختیارات سرپرستی موقت خود از موضعی که بیشتر شایسته یک رئیس‌دولت است سخن میگویند و به رغم‌آنچه وانمود میکنند جانب «پابرهنه ها» را نداشته و از آزادی بیان و حرکت هـای خلقی پاسداری نمی کنند ، چرا که خلق‌ستمدیده‌ایران بپا نخواسته است که گروه معدودی از باصطلاح پابرهنه هارا در ویلاهای انگشت شمار سازمان های دولتی جای دهدو با حمایت ظاهری از آنها ، حامیان بحق توده ها را زیر عنوان (روشنفکر بازی) تخطئه کندبلکه خلق ستمدیده‌ایران بپاخاسته است تا با ویران کردن‌بنیاد های استعمارواستثمار وخود کامگی ، زمینه های پابرهنگی را امحاء کند . مـا پاسداران آزادی خواهان شرکت کلیه‌گروه‌های مبارزایرانی اعم از کارگر ، دهقان ،پیشه‌ور ، دانش آموز ، معلم،مذهبی وغیر مذهبی در شورای انقلاب هستیم و در رویاروئی‌با هرگونه تعصب و تحکم و سانسور های مصلحت آمیز بـه مبارزه و افشاگری خواهیم پرداختو انتظار داریم گروه های مبارز و مترقی قلما وقدما از این اندیشه حمایت‌کنند،

در کانون وکلا گفته شد

آزادیهای‌اجتماعی‌بایدتضمین‌شود

اعضای‌جمعیت حقوقدانان ایران دیروز ضمـن یک گردهم‌آئی در مورد مسائل سیاسی و اجتماعی ایـران به بحث و گفتگو پرداختند.

در این جلسه‌که‌به منظور تعیـین خط مشی جمعیت نسبت به رویدادهای آینده کشور تشکیل شده بـود ، عده‌ای به بحث و گفتگـو درباره جمهوری آینده و چگونگی تدوین‌قانون‌اساسی پرداختند . دکتر محمد تقی دامغانی یکی از اعضـای شورای‌اجرائی جمعیت‌گفت: در گذشته شعار ما مبارزه با دیکتاتوری وتامین‌آزادی های اجتماعی بوده است . امروز هم یک شعار واحد داریم و آن دفاع از آزادی های اجتماعی، آزادی قلم ، آزادی بـیان و آزادی اجتماعات به نحوی که در اعلامیه جهانی حقوق بشر منعکس گردیده ، خواهد بود .

وی افـزود : جمعیت حقوقدانان ایران فعالتر از گذشته در این راه گـام برخواهد داشت وجمهوری آینده ایران اعم از آنکه جمهوری اسلامی و یـا جمهوری دمکراتیک و یـا جمهوری مطلق نام بگیرد مهم نیست، آنچه مهم است محتوای آنست. این محتوا باید دفاع از استقلال ملی باشد و از بین‌بردن همـه آثار بندگی‌ها و ریشه‌کن ساختن نفوذ امپریالیسم و تامین عدالت اجتماعی در داخل کشور. از اینروباید کلیه آزادی‌های اجتماعـی ملت ایران بموجب قانون تضمین و بدان عمل گردد.

حسن نزیه، یکی دیگر از سخنرانان گفت : باید کلیه قراردادهائی که در دوران حکومت اختناق بملت ایران تحمیل شده است لغوگردد.

حضور محترم جناب آقای مهندس بازرگان نخست‌وزیر دولت اسلامی ایران

اکنون که برهبری زعیم عالیقدر ، حضرت آیت‌الله العظمی امام خمینی روابط سیاسی ایران و کشور های اسلامی جهان در آستانه بهبود و توسعه است ،علاقمندان وارادتمندان حضرت امام موسی‌صدر ، رهبر ایرانی‌شیعیان لبنان مشتاقانه در انتظار اطلاع از صحت و سلامت معظم‌له بوده و استدعا دارند از عموم رهبران اسلامی کشور های جهان اسلام برای استفسار از محل اقامت و تندرستی وجود مبارکشان استمداد شود .

باتوجه به سوابق درخشان خدمات امام موسی‌صدر به‌جهان اسلام ، ایشان همیشه موجب افتخار شیعیان‌ایران بوده‌اند و شخصا نیز بیك رهبر ایرانی قسمتی از جهان تشیع‌بودن مباهی هستند ، کمک وهدایت حضرت معمرقذافی رئیس شورای انقلابی جمهوری مسلمان لیبی در این راه بسیار موثر و نافذ خواهد بود .

از طرف ارادتمندان و دوستداران امام موسی صدر
دکتر حسین رامتین ـ سیروس رامتین