بررسی نهائی لایحه زمین ومسکن

امروز در مجلس شورای ملی هنگام بحث لایحه مالک ومستأجر مطرح شد

میزان کرایه خانه وشرایط تخلیه

۲۸ صفحه

اطلاعات

سه‌شنبه ۲۳ آذرماه ۲۵۳۵ـشماره ۱۵۱۸۷ تکشماره ۱۰ ریال

بر صفحه ٤

شعر استاد همائی بیاد آیت‌اله ارباب

آیت‌اله ارباب — استاد همائی

بر صفحه ۳

- مسئله تخلیه نباید وسیله تهدید مستأجر باشد
- برای خانه‌سازی در خارج از محدوده باید ضوابط صحیح تعیین شود

درصفحه ٤

کارلوس تروریست که یکبار به مقر اوپك در وین حمله کرد.

جهت حفظ جان وزیران اوپك در کنفرانس نفتی قطر

۴ هزار پلیس برای مقابله با کارلوس بسیج شدند

★ خطر حمله کارلوس به مقر اوپك نگرانی شدیدی بوجود آورده

در صفحه ۲

کنترل شدید ساعت کار اصناف وقیمتها

ساعت کار اصناف در ایام شب عید اضافه میشود

ساعت کار جدید اصناف، در ایام شب عید، روزی‌چند ساعت بیشتر خواهد شد تا جوابگوی احتیاجات مردم به خرید های بیشتر روز های‌عید باشد.

رسول رحیمی، رئیس اتاق اصناف پایتخت، امروز به خبرنگار ماگفت: ساعات‌جدید کار اصناف، بهیچوجه تغییر نخواهد کردولی‌در روز های شب عید، چون میزان خرید مردم بیشتر میشود ودر نتیجه ممکن است ساعات جدید اعلام شده، برای این افزایش خرید، تکافو نکند، استثنائا در چند روز آخر سال، ساعات کار این‌صنف، اضافه خواهد شد

رئیس اتاق اصناف افزود: افزایش ساعات‌کار این اصناف در ایام شب عید هم بطور یکسان نخواهد بود وبه‌میزان احتیاجات مردم به هر صنف بستگی خواهد داشت. بدین معنی‌که صنف پارچه فروش که شب‌عیدبشدت مورداحتیاج مردم است، اگر روزی‌دوساعت افزایش کار داشته‌باشد، صنف آرایشگر که کمتر مورد نیاز است، احتمالا روزی یک ساعت افزایش کار خواهد داشت.

رسول‌رحیمی، درمورد تغییر ناپذیری‌ساعت کاراصناف گفت: این طرح، پس ازشش ماه بررسی‌و مطالعه، توسط هیئتی از کارشناسان تهیه‌شده و در فن کلیه جزئیات بدقت بررسی شده است. از این رو، برای ایجاد و حفظ نظمی دایمی در کار خرید و فروش، دیگر ممکن نیست‌دراین طرح‌تغییری اساسی ایجاد شود.

وی افزود: آمار نشان می‌دهد که در همین چند روز گذشته، با تعطیل واحدهای صنفی در ساعت ۷ بعد از ظهر، از لحاظ مصرف آب، برق و تلفن، صرفه جویی قابل ملاحظه‌یی به عمل آمده است زیرا اگر برای هر واحدصنفی دست کم فقط دوشعله برق در نظر بگیریم، از ساعت۷ به بعد ناگهان ۶۰۰ هزار شعله برق خاموش میشود وباعث تقویت نیروی برق در خانه‌ها و محلات میشود. همچنین در این چندروز، ترافیک‌صبح های تهران‌به‌نحو قابل‌توجهی بهبود یافته است.

رسول رحیمی گفت: چون محدودیت ساعات کار، ممکن بود باعث سوء استفاده هاو گرانفروشی هایی در گوشه و کنار شهر شود، اتاق‌اصناف یک‌گروه‌ضربتی‌را ماموركنترل دقیق قیمت ها و جلوگیری از گرانفروشی کرده‌است.

وی افزود: همچنین‌کمیته مخصوص‌نظارت‌بر حسن‌اجرای ساعات کار صبح‌و بعد ازظهر در اتاق اصناف برای‌راهنمایی و پاسخگویی‌به سئوالات‌مردم و اصناف آماده‌است تا در این مورد برای هیچکس مشکلی باقی نماند.

پسر ۲ ساله از بام طبقه هشتم به‌زمین افتاد

درصفحه ۲۲

امروز در صفحات ویژه ۲۸ هزار روز تاریخ ایران وجهان

نامه تاریخی منتشر نشده از تقی‌زاده

قطعنامه پیشوایان روحانی ایران درباره تخلیه ایران از ارتش های بیگانه

چگونه‌متفقین‌درزمان‌جنك‌مطبوعات ومراسلات ایران را سانسور میکردند

خیابانهای مرکزی تهران یکطرفه میشود

★ خیابان های حافظ. سعدی. فردوسی. پهلوی جزو طرح یکطرفه هستند

★ خیابان های عباس‌آباد، تخت‌طاوس وفرح برای همیشه یکطرفه باقی میمانند

طرح آزمایشی‌یکطرفه شدن خیابان های تخت طاوس، عباس آباد و قسمت هائی از جاده‌قدیم شمیران‌وفرح‌جنوبی برای همیشه ادامه خواهد داشت.

کارشناسان راهنمائی‌ورانندگی پس از بررسی در چگونگی وضع عبور و مرور‌درخیابان های نامبرده تشخیص دادندکه اجرای طرح یک طرفه شدن این خیابان‌هابه بهبود ترافیک ناحیه وسیعی از شمال تهران کمک کرده است.

یکمقام آگاه‌در امورشهری یاد آور شد: اجرای طرح‌یک طرفه شدن خیابان های مرکزی پایتخت نیز از اول تیر ماه آینده عملی خواهد شد.

این مقام توضیح داد که اجرای یکطرفه شدن خیابان های تهران‌موقعی‌موفق خواهد بود که در تقاطع های مسیر این معابر تونل ها یا پل های هوائی ایجاد شود تاوسائط نقلیه‌بتوانندبا سرعت‌طول‌خیابان ها را طی کنند.

احتمالا اجرای طرح یک‌طرفه شدن خیابان‌های مرکزی‌تهران همزمان با تعطیل مدارس‌بطور آزمایشی به اجرا درخواهد آمد ودرصورت حصول‌نتیجه مطلوب ادامه خواهد یافت.

یک کارشناس امور شهری درباره اثر پل های هوائی‌روی ترافیک تهران گفت: موقعی احداث پل‌های هوائی‌به بهبود ترافیک پایتخت کمک میکند که روی همه تقاطع های موجود در تهران پل هوائی زده‌شود ولی اینکه شهرداری روی تقاطع یک خیابان‌پل بزندواتومبیل های پشت‌تقاطع های بعدی معطل بمانند، این نوع احداث پل نه تنها اثری‌در بهبود عبور و مرور نخواهد داشت بلکه در کندی ترافیک نیز اثر بسیاری‌خواهد داشت.

بقیه درصفحه ٤

نرخ خشکشوئیها آزاد اعلام‌شد

★ اتحادیه صنف حق تعیین نرخ ندارد

در صفحه ۳

قرارداد همکاری با حزب کمونیست کوبا

درصفحه ٤

پیشروی نیروهای عراق درخاك کویت

در صفحه ۲

تعمیرات ساختمان های موسسات آموزشی نیاز به پروانه شهرداری ندارد

در جلسه امروز مجلس شورای ملی معاون پارلمانی وزارت آموزش و پرورش لایحه تعمیرات اساسی‌ساختمان های موسسات آموزشی را به این شرح تقدیم کرد:

ماده واحده ـ وزارت آموزش و پرورش میتواند مستغلاتی را که برای استفاده موسسات آموزشی تا تاریخ تقدیم این لایحه به مجلس در اختیار دارد در صورتی که نیاز به تعمیرات اساسی داشته باشد از محل بودجه مصوب با تصویب کمیسیونی مرکب از مسئول‌اداره آموزش‌وپرورش نماینده دفتر فنی استانداری‌یا شهرداری، نماینده اداره‌مسکن و شهرسازی محل به‌تعمیرات مورد نیازتاحد رفع خطراقدام نماید. برای تعمیرات مذکور پس‌ازتصویب کمیسیون فوق، نیازبه‌اخذ پروانه ازشهرداری محل نخواهد بود.

تبصره ـ دولت همه ساله اعتبار مورد نیاز را دربودجه وزارت آموزش و پرورش تامین مینماید.

قطعنامه سمینار شهرداران کشور صادر شد

شهرداریها تاکنون نقش منفی داشته‌اند

در صفحه ۳

واقعه‌ای در تئاتر ایران

نمایشنامه ایرانی برای کمتر از ۱۸ سالگان ممنوع شد

یک صحنه از نمایشنامه «نیویورک، نیویورک» که تماشای آن برای‌کمتر از ۱۸ سال‌ها ممنوع شده است

در صفحه ٤

تشکر

بدینوسیله از کلیه دوستان و خویشاوندان که‌در مراسم تدفین ویا شرکت‌درمراسم یادبود درگذشت‌مرحومه مغفوره خانم فاطمه‌مظفری خاقانی (مسرورالسلطنه)شرکت فرموده ویا وسیله نامه ویا تلگراف اظهار همدردی فرموده‌اند صمیمانه تشکر نموده وهرگاه بعلت تالمات روحی تشکر از یکایک مقدور نگردید، معذرت خواسته واز درگاه خداوند متعال برای سروران عزیز سعادت، سلامت وتوفیق بیش‌از پیش آرزو مینمائیم.

عابدین سپهبدی. تقی امامی. اصغر امامی. منوچهر سپهبدی. پرویز سپهبدی. خدیجه سپهبدی.

بخشنامه مهم اتحادیه صنف تعمیرگاهها ـ اتوسرویسها و پارکینگ‌های تهران و حومه شرح در صفحه حوادث

مجله جوانان منتشر شد

تغییر محل شرکت ایران‌پلی‌پکس رجوع بصفحه ۱۴ نیازمندیها

جناب آقای ابوالفضل امامی

در نهایت تاسف وبا قلبی پراز اندوه مصیبت وارده را تسلیت عرض نموده بقاء عمر بازماندگان را ازخداوند بزرگ مسئلت داریم.

کارکنان شرکت تولیدی آجر سوفالین

بانهایت تاسف درگذشت اصلان افشارپاوری را به‌خانواده های محترم پاوری‌و انتظامی بخصوص به‌همسر وفرزندان آن مرحوم تسلیت عرض‌مینمایم.

منوچهر حسامی‌افشار

بانك بین‌المللی ایران وژاپن

اطلاعیه

بدینوسیله باطلاع‌مشتریان محترم بانك بین‌المللی‌ایران وژاپن میرساند، بموجب‌موافقتنامه‌شماره‌نبر۱۸۸۲ مورخ ۱۵ر۹ر۲۵۳۵ بانك مرکزی ایران، نام شعبه تخت‌جمشید این بانك درساختمان ادارات مرکزی بانك واقع در خیابان تخت‌جمشید شماره ۵۷ بشعبه مرکزی تغییر یافته است.

بانك بین‌المللی ایران‌وژاپن

اطلاعیه

اتحادیه صنف خشك‌شوئی و لباسشوئی تهران

بدینوسیله از کلیه اعضای اتحادیه صنف خشکشویی‌و لباسشویی تهران دعوت میشود برای گفتوگو درباره نرخ خشکشوئی ها ولباسشوئی‌ها، در ساعت ۲ر۳۰ بعد ازظهر روز چهارشنبه ۲۴ر۹ر۲۵۳۵ در تالار اجتماعات اتاق‌اصناف پایتخت واقع در خیابان روزولت چهار راه ثریا حضورپهم رسانند. از اعضای محترم اتحادیه انتظار دارم که در راس ساعت مقرر در این جلسه شرکت فرمایند.

محمدقلی بیگی ـ رئیس اتحادیه صنف خشکشوئی ها و لباسشوئی های تهران

دانشگاه بوعلی

دعوت‌ازشرکت کنندگان دوره‌های بهداشت محیط و پرستاری جهت انجام مصاحبه

در صفحه ۱۰

بمناسبت درگذشت ناگهانی مرحوم عباس ماهوش‌محمدی که در اثر تصادف در راه آباده بوقوع پیوست، مجالس‌ختمی در روزهای دوشنبه وسه‌شنبه ۲۲و۲۳ آذر ماه از ساعت۸ صبح الی۷ بعدازظهر در مسجد جامع باولگان همایونشهر برگزار گردید، ضمنا روز چهارشنبه ۲۴ آذر ماه از ساعت۲ الی۷ بعدازظهر مجلس ختم در مسجد کوفه بندر عباس‌برگزار میشود.

فامیل ماهوش ـ حاج حیدری ـ مختاری ـ حاج هاشمی ـ پشندیان ـ ستارپور ـ رنجبر ـ کاویان ـ داورپناه ـ باقرپور ـ صادق‌پور ـ کوچکی.

۲۹۰۷

قطر نگران حمله کارلوس «تروریست معروف به مقر اوپك در دوحه است

۴ هزار پلیس مأمور حفظ جان وزیران اوپک شدند

دوحه- خبرگزاریها- برای حفظ جان‌وزیران اوپک در کنفرانس وزیران کشورهای عضو «اوپک» که فردا در دوحه تشکیل میشود مقامات قطر باقدامات احتیاطی شدیدی دست زده‌اند. مسئولان امنیتی قطر بیشتر نگران کارلوس تروریست بین‌المللی معروف هستند و عکس‌های وی در اداره پلیس و فرودگاه دوحه بچشم میخورد.

کارلوس سال گذشته رهبری کماندوهائی را که به‌مقر اوپک در وین حمله کردند بعهده داشت.

در جریان این حمله کارلوس توانست چندتن ازوزیران نفت کشورهای عضو اوپک را گروگان گیرد. مقامات قطر برای جلوگیری از تکرار این حادثه بیش از چهار هزار تن از نیروهای پلیس و سربازان ارتش را بسیج کرده ومرزهای این کشور را برای مسافران خارجی بسته‌اند وتنها بهکسانی که قرار است در کنفرانس شرکت کنند اجازه ورود باین کشور داده میشود.

افسران انگلیسی

بگفته منابع آگاه شش افسر پلیس انگلیس برای کمک به‌ماموران امنیتی قطر در برقراری نظم و مراقبت از جان شرکت کنندگان در کنفرانس اوپک وارد دوحه شده‌اند.

گفته میشود که عده‌ای از ماموران پلیس و نیروهای عربستان سعودی نیز برای حفظ جان وزیران شرکت کننده در کنفرانس اوپک به قطر رفته‌اند.

ساختمانی که کنفرانس در آن تشکیل میشود از دو روز پیش توسط ماموران پلیس و کارآگاهان محاصره شده است. یک مقام امنیتی قطر گفته است: کنفرانس اوپک «اعصاب خردکن‌ترین» کنفرانسی است که در این کشور تشکیل‌میشود اما با اقداماتی که بعمل آمده جای نگرانی باقی نمانده‌است.

از سوی دیگر نشریه «میدل‌ایست اکونومیک سروی» چاپ بیروت امروز نوشت عربستان سعودی تهدید کرده‌است که اگر کشورهای عضو اوپک نخواهند بمیل خود قیمت‌ها را کم کنند از پشتیبانی نظام قیمت‌گزاری این سازمان دست خواهد کشید.

هفته‌نامه بیروتی اضافه کرده است: شیخ یمانی وزیر نفت عربستان سعودی بیک روزنامه قطری‌اظهار داشته که اعضای اوپک باید از «رودست زدن» بیکدیگر خودداری نمایند.

شیخ یمانی همچنین درخواست کرده است که درنظام اقتصادی جهانی اصلاحاتی بعمل آید.

وزیر نفت عربستان سعودی خاطرنشان کرد که نظام اقتصادی بین‌المللی باید بزیان کشورهای صنعتی اصلاح‌شود.

افزایش ده درصد

از سوی دیگر وزیر نفت کویت گفت دولت متبوعوی از کشورهای عضو اوپک درخواست خواهد کرد تا کمک بکشورهای درحال رشد را افزایش دهند تا آنها بتوانند با افزایش بهای نفت مقابله کنند.

مسئله افزایش قیمت فردا در کنفرانس وزیران اوپک مورد بررسی قرار میگیرد. وگفته میشود که بهای نفت باحتمال زیاد ده درصد افزایش خواهد یافت. کشورهای عضو اوپک هر یک در این باره پیشنهادی مطرح خواهند کرد.

برخی از کشورها پیشنهاد ۲۵ درصد افزایش کرده‌اند اما بعقیده محافل آگاه افزایش بهای نفت از ۱۰تا۱۵ درصد تجاوز نخواهد کرد.

یک اقتصاددان سوری در مجله لوپوان‌چاپ پاریس نوشته است که بهای نفت احتمالا ده درصد افزایش خواهد یافت بعقیده این اقتصاددان افزایش بهای نفت با در نظرگرفتن کمبودهائی که ممکن است در دهه ۸۰ بوجود آید قابل‌توجه است زیرا کشورها تا زمانی که قیمت نفت در سطح کنونی است حاضر نخواهند شد هزینه‌های گزاف دیگر موادانرژی‌را قبول کنند.

قوش ۱۰ هزار دلاری «مانه سعید عطیبه» ، وزیر نفت امارات متحده عربی شب قبل از گشایش اجلاس اوپک در دوحه یکی از ۶۰ قوش شکاری‌خود رادرمعرض‌داوری هیئت وابسته به عهدنامه بین‌المللی حفظ و نگهداری قوش‌ها قرار داده است . هر یک از ۶۰ قوش وزیر نفت امارت متحده عربی ۱۰ هزار دلار ارزش دارد . عکس‌رادیویی آسوشیتدپرس

دوحه، دژمستحکم‌وزیران‌اوپک

دوحه - آسوشیتدپرس- باگشایش اجلاس مهم اوپکدر پایتخت قطر درحقیقت اصطلاح «نبرداقتصادی» بین‌غرب صنعتی وکشورهای تولید کننده نفت ،که از مدتی پیش‌ناظران‌امور مالی‌ونفتی‌آن‌رابه کارمیبرند موردتوجه قرارگرفته است . رهبران«اروپای غربی» از چندی پیش اخطارکردندکه‌اگر کنفرانس وزیران اوپک در قطر بیش ازیک‌افزایش معتدل بهای نفت‌خودرا افزایش دهداثرات اقتصادی‌هرگونه‌افزایش شدید براقتصاد اروپای غربی وبازار مشترک خطرناک خواهد بود.کشورهای‌تولید کننده نفت عضو سازمان اوپک نیزبنوبه خود در پاسخ‌هشدارهای جهان صنعتی اعلام کرده‌اند کمبا افزایش‌تورم‌و قیمت فرآورده های ساخت‌غربیه‌کشورهای صاحب نفت ،اوپک را ازافزایش‌قیمت‌نفت خود ناگزیر ساخته است.

با اینحال دوحه پایتخت قطر که یکی ازمهمترین کنفرانسهای تاریخ اوپک فردا درآن گشایش می‌یابد به‌برکت‌بهره‌وری از منابع‌سرشار نفت اینک بصورت یکی ازشهرهای‌زیبای کرانه خلیج فارس جلوه‌گر شده است. ودولت قطربا آگاهی‌از اهمیت کنفرانسی که از فرداتشکیل میشود‌ازهفته‌ها وماهها‌پیش‌به شدیدترین‌اقدامات احتیاطی برای حفظ جان وزیران وشخصیتها وکارشناسان اوپک مبادرت ورزیده واینکدوحه پایتخت قطر بصورت دژ مستحکم برای حفظ‌جان شخصیتهای‌اوپک درقبال هر حادثه‌سوء احتمالی درآمده است.

کویت یك ستون زرهی به مناطق مرزی فرستاد

نیروهای عراق پیشروی تازه‌ای را درخاك كویت آغاز كردند

کویت- یونایتدپرس - کویت دیروز اعلام کردکه نیروهای‌عراقی پیشرویهای جدیدی در داخل‌خاك کویت انجام داده‌اند و مقامات کویتی رسما خروج این نیرو ها را درخواست کرده‌اندتابتوان‌روابط برادرانه وحسن همجواری را میان دو کشور حفظ کرد.

اعلامیه کویت در این باره که از طرف شیخ جابرالعلی کفیل نخست‌وزیری‌و وزیر اطلاعات‌کویت صادر شده جواب اظهاراتی‌است که «بوسیله» طارق عزیز وزیر اطلاعات عراق عنوان گردیده ودر آن ادعا شده است که جزایروربه وبوبیان به‌عراق تعلق دارد .

دو جزیره‌ای که عراق مدعی مالکیت آنهاست‌درمدخل‌شط‌العرب قرار گرفته‌اند .

شیخ‌العلی اظهار داشت که در امتداد مرز کویت نقل‌وانتقالات جدید و بدون وقفه‌ای در فواصل مختلف از خط مرزی بوسیله نیرو های عراق جریان دارد .

کفیل نخست‌وزیری‌کویت‌اضافه کردکه علاوه‌براین نیروهای‌مسلح عراقی در جنوب منطقه ام‌القصر عراق نیز در ناحیه‌ای‌از خاك‌کویت حضور دارند .

وزیر اطلاعات کویت‌سپس‌اظهار داشت که دولت متبوع وی از سخنان وزیر اطلاعات عراق که مغایر باقرارداد های بین‌المللی منعقده میان دوکشور میباشدعمیقا متاسف است.

شیخ علی علاوه‌کرد که کویت یکبار دیگر تاکید میکند که جزایر بوبیان ووربه همانطور که موافقتنامه عراق وکویت، منعقده‌در ۱۹۳۲ صراحت دارد و درپروتکل امضاء شده در چهارم اکتبر ۱۹۶۳ نیز مورد تاکید قرارگرفته‌اجزایی از خاك کویت است.

نیروی ضربتی

سه ماه‌پیش وقتی‌که کویت‌تصمیم گرفت تا در باره تعدادی ازمواد پیش‌نویس یك‌قرارداد جدیدمرزی باعراق مجددا وارد مذاکره شود عراقی ها بدون آنکه سروصدایی برپا کنند یك نیروی دریایی ضربتی را بطرف جزیره بوبیان فرستادند تا آن‌را اشغال کند.این کار سبب‌شدکه‌زدوخورد مختصری نیز بین نیروهای دوکشور در‌گیر شود.

بطوریکه در گزارشهای رسیده گفته شده نیروی مرزی عراق نواری به‌عرض ۷٫۵ میل از خاك کویت را در امتداد مرز اشغال کرده و تنها درچند متری مرز کویت دزداخل خاك عملیات‌حفاری نفت نیزاز طرف عراقی‌ها آغازشده است. کویتی‌ها متقابلا یك ستون زرهی به مرز فرستاده‌اند تا ازچاه های نفت کویت‌درآن منطقه‌حفاظت کنند

در ادامه شورش علیه اسرائیل

جوانان عرب چندین اتومبیل را به آتش کشیدند

اورشلیم- خبرگزاری فرانسه- اوضاع سرزمین‌های اشغالی در ساحل غربی رود اردن همچنان بشدت آشفته وبحرانی است در شهرنابلوس‌تظاهرات ضداسرائیلی در تمام مدت دیروز ادامه داشت.

جوانان عرب در خیابانهابراه افتاده با آتش زدن لاستیک اتومبیل‌ها و واژگون کردن‌وسایل نقلیه با ماموران انتظامی بزد و خورد پرداختند.

دامنه این حوادث بعد ازظهرتا نزدیکی‌های اورشلیم کشیده شد.

صدها نفر از دانش آموزان عرب اردوگاه «کالانیدا» در راه رامله و اورشلیم اتومبیل‌ها راآتش زده و با ماموران پلیس بزد و خورد پرداختند.

ماموران امنیتی اسرائیل‌دهها نفر را در ساحل غربی رودارد‌ن بازداشت کرده‌اند اما موج‌شورش وعصیان همچنان بالا می‌گیرد. در اورشلیم شرقی نیز نیروهای انتظامی اسرائیل بحال آماده‌باش درآمده‌اند زیرا بیم آن میرودکه دامنه شورش باین منطقه کشیده شود.

یک سخن گوی نظامی گفت این شورش‌ها، بسیار نگران کننده است و علت عمده آن مخالفت با وضع مالیات‌های جدید در کرانه غربی رود اردن است.

همین سخن‌گو گفت که دانش‌آموزان دختر، نیز ، در رمله وجریشو به تظاهر کنندگان پیوسته‌اند، و به سوی‌خودرو های‌اسرائیلی سنگ‌پرتاب کرده‌اند. پلیس اسرائیل، تاکنون، برای پراکنده کردن تظاهر کنندگان‌فقط از گاز اشک‌آور استفاده کرده است.

جلسه شورای فلسطین

در دمشق- اعضای شورای مرکزی فلسطین در تمام مدت دیروز بمذاکرات در باره مسائلی که در دستور جلسه قرار دارد ادامه دادند. پس از یککنفرانس عالی سوریه فلسطین با حضور حافظ اسد وياسر عرفات رئیس کمیته اجرائیه‌سازمان آزادی‌بخش فلسطین تشکیل شد هنوز از جزئیات مذاکرات رهبران سوریه و فلسطین وتصمیماتی‌که درجریان گفتگوهای دو روزه شورای مرکزی فلسطین گرفته اطلاعی بدست نیامده است.

یک مقام سوری اظهار داشت در دیدار دیشب یاسرعرفات نتایج کارهای شورای مرکزی رابرئیس جمهوری سوریه گزارش داده است.

محافل سیاسی دمشق اظهار داشتند گفتگوهای دیشب حافظ اسد باياسر عرفات نقطه عطفی در مناسبات سوریه و فلسطین‌به وجود آورده است. پس ازآشتی زهیرمحسن رهبر سازمان‌صاعقه با رئیس کمیته اجرائیه سازمان آزادی بخش فلسطین روابط فلسطینی‌ها با دمشق وارد مسیر تازه‌ای شده است.

چین بار دیگر به رهبران شوروی حمله کرد

رهبران کرملین بر قله کوه آتش فشان نشسته‌اند

توکیو - آسوشیتدپرس - خبرگزاری رسمی چین (شین‌هوآ) دیروزدر تفسیری اعلام کرد که‌رهبران شوروی سرگرم مستحکم‌ترکردن‌چیرگی خود براروپای شرقی هستند تااز آن بعنوان نقطه‌عزیمتی برای حرکت‌بسوی اروپای‌غربی استفاده کنند.

«شین‌هوآ» سپس گفته‌است که بااینحال رهبران کرملین برقله کوه آتش فشانی نشسته‌اند که‌آماده‌غلیان است آتش فشانی است که از کینه‌ونفرت‌انباشته شده است . خبرگزاری‌رسمی‌چین اضافه کرده است که‌بیش از ۱۸۰ میلیون‌نفرمردمی که در اروپای شرقی زندگی میکنند تحمل نخواهندکردکه‌تزارهای جدید روسیه اشغال و انقیادو فرمانروایی تحمیلی وسلطه خود رابراروپای خاوری‌ادامه دهند.

اخبار کوتاه جهان

توطئه علیه نمیری

● خارطوم- آسوشیتدپرس - دیروز پرزیدنت‌جعفر نمیری رئیس جمهوری سودان‌برخی از همسایگان این کشوررا متهم کرد که مزدورانی را برای برانداختن رژیم او آموزش میدهند .وی نامی‌از کشورها نبرد اما لیبی را متهم کرد که‌هزاران‌شورشی لیبایی راکه‌در توطئه ناموفق ژوئیه گذشته‌برای سرنگون کردن‌رژیم‌او شرکت‌داشتند آموزش داده است .

گزارش منسفیلد

● واشنگتن- یونایتدپرس - دیروز سناتور دموکرات ، مایك‌منسفیلد ضمن گزارش نهائی خود را جمع به‌آسیا اصرار ورزیده است که آمریکا باید نیروهای‌نظامی وسلاح های اتمی خود راز کره جنوبی به آمریکا باز گرداند ، وبرای شناسائی رسمی ویتنام، کامبوج‌چین اقدام فوری کند.

منسفیلد در این‌گزارش نوشته است: «آسیای‌جنوب شرقی یك دوران تحول را میگذراند. موقعیت آمریکا در آسیای شرقی و منطقه اقیانوسی آرام بسیار خوب است . نیروهای ماو سلاح های اتمی ما باید از کره جنوبی بازگردانده شوند ما باید ویتنام و کامبوج رابه رسمیت بشناسیم و روابط خود را با جمهوری مردم چین عادی کنیم .»

مذاکرات تیتو - حسین

● بلگراد ، آسوشیتدپرس - پرزیدنت تیتو،رئیس‌جمهوری یوگوسلاوی ، دیروز دو ساعت با صدام حسین ، معاون شورای فرماندهی انقلاب عراق و معاون دبیر کل حزب بعث این کشور گفتگو کرد .

منابع مطلع گفتند که تیتو و حسین،درباره‌بسیاری از مسایل مربوط بروابط بین‌المللی تبادل‌نظر کردند، خبرگزاری‌یوگوسلاوی گفت که دو رهبر در مذاکرات خود توجه زیادی به وضع خاورمیانه مبذول داشتند . وبدین توافق رسیدند که در مرحله فعلی بحران‌لبنان قطع هرگونه مناقشه‌ئی در این کشور باید هدف‌اصلی تمام محافل ذینفع قرار گیرد، و سازمان آزادی بخش فلسطین باید بعنوان تنها نماینده مردم فلسطین تقویت شود .

زمین‌لرزه در ایتالیا

● ریوادل گاردا - ایتالیا- آسوشیتد پرس- دیروز زلزله شدیدی شهرک ریوا واقع در شمال شرقی دریاچه « گاردا» در ایتالیا را تکان دادو به خانه‌های قدیمی ، مدارس ،ساختمان های عمومی و کلیساها صدمه زد اما هیچکس کشته یا زخمی نشد .

بیش از۵۰خانواراز خانه هایشان بیرون ریختند و شهردار دستور داد که مدارس تعطیل‌شوند.شدت زلزله بالغ بر ۴٫۵ ریشتر بود .

سفر کاسیگین به ورشو

● ورشو - یونایتدپرس - آلکسی‌کاسیگین ، نخست وزیر شوروی ،دیروز،در جریان دیدارازیک‌کارخانه فولادریزی‌ساخت‌شوروی در ورشو به همتای لهستانی خود پیوتر یا روژویتس درباره مسائل اقتصادی لهستان‌گفت‌وگو کرد .

سفر دوروزه‌کاسیگین‌به لهستان ، دومین سفروی از تابستان‌گذشته تاکنون است . وی در تابستان گذشته گرفتار یک حمله قلبی ملایم شد .

هیئت روسی دراسرائیل

★ مسکو - یونایتدپرس - یک هیئت حزبی مرکب از چهار عضو عادی کمیته مرکزی حزب کمونیست شوروی به سرپرستی الکساندرآکسیونوف،دبیر دوم حزب کمونیست جمهوری بیلوروسی برای شرکت در کنگره حزب کمونیست اسرائیل،دیروز وارد تل‌آویو شد .

سوسیالیست‌ها در انتخابات شوراهای محلی پرتغال پیروز شدند

لیسبون - رویتر- حزب سوسیالیست پرتغال که با یک دولت اقلیتی قدرت دولتی رادر دست دارد دیروز حزب برنده انتخابات شوراهای محلی و شهرداری های پرتغال شناخته شد .

این انتخابات که برای برگزیدن تشکیلات اداره کننده شهر هاو ایالات و سایر واحد های تقسیمات کشوری برپا شدعملا آزمایشی برای سنجیدن میزان برخورداری حزب و دولت سوسیالیستی ماریوسوارش از اعتماد مردم پرتغال بوده است.

دیروز در حالیکه تقریبا تمام نتایج شمارش آراء در پایان انتخابات دولت‌های‌محلی پرتغال روشن شده بود ، معلوم گردید که ۳۳٫۰۹ درصد از کل‌آراء مردم به سوسیالیست ها تعلق گرفته است . این رقم بطور آشکار نشان دهنده برتری محبوبیت ملی‌سوسیالیست هابر نزدیک ترین رقیب سیاسی آنان یعنی حزب میانه‌رو سوسیال- دمکرات پرتغال است که بیش‌از ۲۴٫۵۲ درصد از آراء شمرده شده را بدست نیاورده است .

با اینکه‌ماریو سوارش‌نخست وزیرسوسیالیست‌پرتغال امیدوار بود که در انتخابات اخیر بیش از ۳۵ درصد آرایی که در انتخابات پالمانی آوریل گذشته نصیب حزبوی‌شده بودبدست آورد اما اکنون عملا این امید به ناکامی مبدل شده است .

با اینکه شخص وی دیروز نتایج انتخابات شوراهای‌محلی را ستود وگفت این نتایج‌نشان می دهد که دولت اقلیتی وی باید بر سر کار باقی بماند.

« جبهه انتخاباتی خلق» به رهبری کمونیست های پرتغال طبق آخرین نتایج اعلام شده ۱۷٫۶۶ درصد از مجموع آراء داده‌شده را بدست آورده و در پشت سر آن حزب محافظه کار دمکرات با ۱۶٫۶۳ درصد از آراء قرار گرفته است .

آمار های منتشر شده نشان می دهد که سوسیالیست ها کنترل۸۷ و احد از مجموع ۳۰۴ شورای شهرداری در سراسر پرتغال را به خود اختصاص داده‌اند .

هویت ربایندگان مشاور پادشاه اسپانیا فاش شد

کوماندوهای آدولف هیتلر تهدید کردند رهبر حزب سوسیالیست اسپانیا را خواهند کشت

مادرید - آسوشیتدپرس - منابع پلیس مادریددیروز ظهار داشتند که‌هویت‌ربایندگان‌صاحب صنعت وسرمایه‌دار۶۳ ساله‌ای را که در ضمن رئیس شورای رایزنان خوان‌کارلوس پادشاه اسپانیاست کشف کرده‌اند و معلوم شده است که این افراد از اعضای گروه دست‌چپی افراطی به‌اسم«سازمان مقاومت ضد فاشیستی‌اول اکتبر » هستند .

همان منابع ضمنا گزارش داده‌اند که آنتونیوماریا مردی که وی‌را ربوده‌اند نامه‌ای‌برای خانواده‌اش فرستاده و از آنها خواسته است که خونسردی خودرا از دست ندهند چون تنها هرچه‌که‌خواست‌پروردگار باشدپیش خواهدآمد. ازاریول روز یکشنبه نامه‌ای برای خانواده‌اش فرستاده شده و بستگان وی تایید کرده‌اند که آن‌نامه به خط خود اریول بوده است .

ربایندگان اوریول‌خواستار آزادی ۱۵ نفراز تروریستهایی هستند که با محکومیتهای‌دراز مدت درزندان های اسپانیا بسر میبرندو اعلام کرده‌اند که‌آزادی این ۱۵ نفر قیمت آزادی اریول ونجات وی است .

اوریول روزشنبه‌گذشته در دفتر کارخود درمادریدبوسیله مردان مسلح‌ربوده شده است.

کوماندو های هیتلر

درمادرید گروه افراطی دست راستی اسپانیا معروف‌به‌کماندو های «آدولف هیتلر »ضمن پیام های تلفنی بروزنامه «پوئبلو » چاپ مادرید تهدید کردند اگر «آنتونیوماریا» رئیس شورای دولتی اسپانیا بدست‌ربایندگانش کشته شود آنها نیز « فیلیپ گونزالز » دبیر اول حزب سوسیالیست کارگری‌اسپانیا را بقتل خواهندرسانید.سخنگوی کماندو های «آدولف‌هیتلر»دیشب چهاربار‌با‌مدیرروزنامه «پوئبلو» تماس گرفت واین تهدید را تکرار کرد .

از سوی دیگر«گروه‌مقاومت ضد فاشیستی اول اکتبر»که «آنتونیو »را ربوده‌اند یک پیام دیگر بمقامهای پلیس فرستاده که متن آن فاش‌نشده است . دوپیام قبلی‌که توسط این گروه به پلیس‌فرستاده‌شده بدست رئیس شورای دولتی اسپانیا نوشته شده است .

پارکر
سازنده مطلوبترین قلمهای جهان

خودنویس وخودکار پارکر ۷۵ درانواع نقره‌ای وطلائی ازشاهکارهای هنری هستندکه‌زیبائی وارزش‌خود را از آثار سنتی ،هنرهای ظریف جهان گرفته اند .
پارکر ۷۵ بصورت قلمهای جفتی وتکی هدایائی هستند بادرخشش چشم‌گیر و غیرقابل اشتباه

پارکر قلم استثنائی برای شخصیتهای استثنائی

پارکر ۷۵
PARKER

نماینده انحصاری در ایران
شرکت ادکا
شماره ۱۵۵ خیابان سپهبد زاهدی ساختمان پارکر
تلفن ۸۳۰۵۲۸ - ۸۲۶۳۰۴

صاحبان صنایع وبازرگانان کشور

الاخاء

تنها مجله عربی زبان ایران
از گروه نشریات مؤسسه اطلاعات
با داشتن نمایندگی در ۱۱ کشور عربی
روزهای شنبه منتشر میشود

منتشر شد :
تفسیری بر
غثیان سارتر
تالیف : ژنوپواید
ترجمه : دکتر محمدتقی غیاثی
مؤسسه انتشارات امیرکبیر

مجله جوانان روزهای دوشنبه منتشر میشود

پس از کشتن همسر دست به خودکشی زده‌بود

حال شوهر شاهزاده مصری رو به بهبود است

لس‌آنجلس - آسوشیتدپرس - شوهر سابق (متارکه‌کرده) یکی از شاهزاده های پیشین مصری پس از آنکه همسر مطلقه خود را بضرب گلوله بقتل رسانده و سپس در صدد خودکشی برآمده بود دیروز در لس‌آنجلس حال رضایت بخشی داشت .

وی که ریاض عالم نام دارد و ۵۶ ساله است روز یکشنبه از مرکز پزشکی دانشگاه کالیفرنیا به زندان انتقال یافته است پزشکان گزارش داده‌اند که هنگام ارتکاب خودکشی گلوله به سرغالی اصابت کرده و او را مجروح ساخته است . طبق‌گزارش پلیس‌لس‌آنجلس زوجه سابق غالی که فتحیه غالی نام داشت و ۴۵ سال از عمرش میگذشت بلافاصله پس از اصابت گلوله‌ها درگذشت .

جسد شاهزاده خانم سابق مصری روز جمعه گذشته بوسیله پسرش که « رفیق» نام دارد در آپارتمان او در غرب لس‌آنجلس کشف شد . وی در آپارتمان با مادر ۸۱ ساله‌اش «نازلی‌فواد» زندگی میکرد . غالی و فتحیه ۷ سال‌پیش ازیکدیگر جدا شده بودند . غالی متهم بود که باعث سقوط و ورشکستگی مالی همسرش شده است و بطوری که در گزارش ها گفته شده آشفتگی وضع مالی خانواده‌اش او را منقلب کرده بود .

دو نفر در شوروی محکوم به‌اعدام‌شدند

مسکو - یونایتد پرس- بنابرگزارش مطبوعات شوروی، یک دادگاه پژوهشی دربخش روستوف ،چهارتن رابه اتهام خیانت‌به‌وطن و همکاری بانیروهای هیتلری محکوم کرد. ازاین چهارتن ،دوتن محکوم به‌تیرباران شده‌اندکه عبارتنداز :بنتویف وفارنییف ،که هردو تبعه‌شوروی‌هستند.

روزنامه‌سوویت‌راشیا، در این‌باره‌نوشت‌که‌فقط طی دوروز درفوریه ۱۹۴۳ اس‌اس های هیتلری باهمکاری این‌چهارتن ۱۱۵۴ زندانی رادرروستوف، تیرباران کردند.

پستچی ها سوار بر شتر انجام وظیفه می کنند

دهلی نو - رویتر - رئیس پست ایالت راجستان ، واقع در جنوب غربی دهلی نو دیروز گفت که از این پس ماموران توزیع نامه ها و بسته های پستی‌دربخش های صحرائی‌راجستان سوار بر شتر وظایف خود را انجام می دهند . این تصمیم به منظور غلبه بر دشواری های کار در بخش های بیابانی که فاقد راه شوسه هستند گرفته شده است در این بخش ها شن های روان ، براثر شدت باد پیوسته جابجا میشوند ومانع از ساختن راه شوسه میشوند .

ازچهار گوشه جهان

کارتر وزیر خزانه‌داری خود را برگزید

اتلانتا ، جورجیا - خبرگزاری‌ها ، بنابر اعلام منابع آگاه جیمی‌کارتر رئیس جمهوری منتخب آمریکا دیروز مایکل‌لومنتال آلمانی تبار را که خانواده‌اش در سال ۱۹۳۶ از جنگ نازی های آلمان گریختند و به امریکا پناهنده شدند به عنوان وزیر خزانه داری برگزیده است . انتخاب هارولد براون رئیس انستیتو تکنولوژی کالیفرنیا ووزیر پیشین نیروی هوائی به عنوان‌وزیر دفاع جدید تقریبا قطعی به نظر میرسد .

جودی‌پاول منشی مطبوعاتی کارتر دیروز به خبرنگاران گفت که رئیس جمهوری منتخب امریکا فردا (امروز) در یک کنفرانس مطبوعاتی شرکت خواهد کرد تا عده‌یی ازاعضای‌کابینه خود را معرفی کند .

جیمی کارتر همچنین چارلز شوتز مدیر پیشین دفتربودجه فدرال را به عنوان رئیس مشاوران اقتصادی کاخ سفیدبرگزیده است . وی مولف رساله‌یی‌درباره نتایج افزایش بهای نفت‌است

فیلم زندگی برژنف در مسکو گشایش یافت

مسکو - آسوشیتدپرس - نمایش فیلم جدیدی که در آن لئونید برژنف دبیر کل حزب کمونیست شوروی مورد تجلیل‌قرار گرفته است در مسکو گشایش یافته و وی دیروز شخصا دو مدال دولتی آلمان شرقی را همزمان با رونق گرفتن تدارکاتی‌که برای برگزاری جشن هفتاد سالگی‌اش جریان دارد دریافت‌کرده است .

برژنف روز یکشنبه آینده به ۷۰ سالگی خواهد رسید .

فیلمی که به معرض نمایش گذاشته‌اند « داستان یک‌کمونیست» نام دارد و در آن به شیوه‌ای آکنده از مدح و تحسین‌داستان زندگی رهبر حزب کمونیست شوروی از زمانی که مهندس جوانی در اوکرائین بوده تا سال های جنگ دوم جهانی که به عنوان کمیسر سیاسی ارتش شوروی کار میکرد و بالاخره تا امروز که‌برژنف رهبر بلامعارض شوروی است شرح داده شده است .

به پیروی از روش آشنایی که در روسیه بسیار متداول است و اجازه نمی دهد تا خاطرات ناخوشایند ووقایع ناباب تاریخی در داستان هایی از این قبیل یادآوری شوند،فیلم‌زندگی برژنف نیز هر اشاره‌ای را به استالین یا نیکیتا خروشچف که یاران سیاسی گذشته برژنف بوده‌اند بکلی مسکوت گذاشته است.

۱۰ تن ماری‌جوانا کشف شد

مونت‌پوکونو - خبرگزاری فرانسه - پلیس ایالت«پنسیلوانیا» اعلام داشت ماموران مبارزه با قاچاق مواد مخدر ده تن« ماری جوانا» بارزش ۱۵ میلیون دلارکشف‌کرده ویازده‌نفرازقاچاقچیان را در «مونت‌پوکونو» دستگیر ساخته‌اند .

« ماری جوانای» قاچاق با یک هواپیمای « د.ث.۶، که مستقیما از کلمبی آمده بود حمل شده بود .

قطعنامه سمینار شهرداران کشور ، صادر شد :

شهرداریها تاکنون نقش منفی داشته‌اند

سمینار شهرداران کشور پیش از ظهر دیروز با پیام علیاحضرت شهبانو و صدور قطعنامه‌ای بکار خود خاتمه داد .

امیر قاسم معینی وزیر کشور در آخرین جلسه سمینار شهرداران ضمن اشاره بسیاست عدم تمرکز و سپردن هرچه بیشتر کارها بدست مردم گفت : شاید یکی از اساسی‌ترین مسائلی که تمام شهرداران به آن دچارند موضوع کمبود اعتبارات مالی باشد ، ولی از آنجا که امکانات مالی موجود محدود است و اعتبارات با ضوابط معین و قانونی در اختیار شهرداری ها قرار میگیرد ، لازم است که شهرداران تصمیماتی در زمینه مشارکت و تجهیز منابع مالی و اجرای برنامه‌های انقلاب اداری و صرفه‌جوئی بگیرند .

در پایان این سمینار قطعنامه آن نیز اعلام گردید . در قطعنامه توصیه شده است که فعالیتهای اجرائی در محدوده شهرها برای هماهنگی بیشتر و جلوگیری از دوباره‌کاریها با نظارت شهرداری صورت گیرد و دستگاه هائی که قسمتی از نیازمندیهای شهری را انجام میدهند مکلف باشند اعتبارات و برنامه های اجرائی خود را با برنامه های شهرداری در زمینه شبکه‌بندی شهری هماهنگ سازند و در آینده پس از تجهیز و تقویت بیشتر شهرداری‌ها این امور هرچه بیشتر با مباشرت شهرداری‌ها صورت گیرد .

سایر مواردی که در قطعنامه به آنها اشاره و تاکید شده است عبارتست از :

● حفظ بافت اصیل ایرانی شهرها هماهنگ با برنامه های توسعه اقتصادی و اجتماعی انجام شود و مسائل فرهنگی و اجتماعی شهرها در برنامه‌های عمرانی مورد نظر قرارگیرد.

● مسائل رفاهی و اجرای کامل طرح طبقه‌بندی مشاغل کارکنان شهرداریها همطراز کارکنان دولت هرچه زودتر همراه با تجهیز بیشتر منابع مالی محلی صورت گیرد و مسئله شهردارانی‌که بصورت انتخابی سابقه خدمت طولانی دارند و نیز کارمندان دولت که بسمت شهردار انتخاب میشوند و هنگام بازگشت به سازمانهای خود از نظر ترفیع دچار مشکلاتی می‌شوند حل شود . همچنین آن عده از کارکنان شهرداریها که به سمت شهردار برگزیده می‌شوند اما بعلت محدود بودن پست‌های سازمانی موقع مراجعت بشهرداریهای مربوط پست سازمانی ندارند ، با بررسیهای همه‌جانبه مورد توجه قرار گیرد .

● بمنظور بالا بردن فرهنگ شهری و توسعه بینش شهر ـ نشینان و آشنائی و آگاهی مردم بوظایف شهرنشینی ، شهرداریها امکان استفاده کافی از وسائل ارتباط جمعی مخصوصا تلویزیون داشته باشند و وظایف شهری جزء برنامه‌های آموزشی قرار گیرد همچنین ضوابط لازم برای اولویت آب مشروب شهرها با همکاری وزارت نیرو و کشور و سازمان برنامه تدوین گردد.

● نقشه‌های جامع و هادی شهرها حتی‌المقدور پس از نظرخواهی از مردم و تائید انجمن شهر با توجه به تحولات اقتصادی و اجتماعی شهری قدرت اجرائی پیدا کند .

● برای جلب نیروی انسانی کارآمد جهت خدمت در شهرداریها تدابیر لازم اتخاذ شود. از جمله برای بهبود وضع پرسنلی شهرداری ها وگشودن مدار بسته مشاغل درشهرداری ها امکان انتقال کارکنان دولت به شهرداری‌ها و بالعکس مورد بررسی و توجه قرار گیرد .

در گرد هم‌آیی شهرداران کشور ، عالیمرد درباره نقش مدیریت در شهرداری ها گفت: باید اذعان کرد که شهرداری ها ، تابحال در حالت مثبت توسعه نبوده‌اند ، بلکه نقش منفی داشته‌اند. چرا که تاکنون در راس کار شهرداری هاکاری اساسی صورت نگرفته است و رهبری های اساسی در شهرداری ها بمرحله اجرا درنیامده‌است. برای نیل به هدف های بزرگ باید یک بهبود و سالمسازی در مدیریت شهرداری‌ها بوجود آید ، تا شهرداری ها بتوانند خدمات لازم را ارائه دهند .

هدف از برنامه عدم‌تمرکز

نمازی معاون وزارت کشور در باره عدم تمرکز گفت : منظور از عدم تمرکز این است که بطورکلی گروههای کوچک نسبت به کارهای محلی خود با اختیار کامل تصمیم بگیرند که سابقه آن دربرنامه های عمرانی وجود داشته است . دربرنامه سال سی شده در نوع سرمایه گذاری منطقه ، خود شهرداری ها تصمیم گیری بکنند .

بچه های سرراهی

هاشمی شهردار خرمشهر گفت : مسئله اساسی اینست که شهرداری ها بچه های سر ـ راهی وزارت کشور بوده‌اند و وزارت کشور تا توانسته از حق شهرداری ها ، بذل و بخشش کرده است .

امروزه تمام شهرداری ها مریض و ورشکسته هستند . شهرداری تهران را استثناء میکنیم تافته جدا بافته است .

وقتی عنوان کردیم که کارمندان شهرداری ها که تعدادشان در حدود ۱۲ هزار نفر است ضمیمه وزارت کشور بشوند پاسخ دادند که شهرداری ها، سازمان های ملی هستند . من اینجا سئوالی دارم اگر ما سازمان ملی هستیم ، چرا از ادارات و تاسیسات دولتی عوارض نو سازی دریافت نمی‌کنیم ؟

وی سپس خطاب به وزیر کشور گفت : من پیشنهادی دارم اگر برآورده شود ، مطمئن باشید مابکمک دولت احتیاج نخواهیم داشت و آن اینکه ، عوارضی که ازمصرف‌کنندگان برق بنام عوارض شهرداری وصول میشود به خودشهرداری داده شود که مسلم است این پول در حال حاضر به وزارت نیرو و سازمان های برق داده میشود .

عوارض شهرداری را نصف کنید .

وارسته شهردار تبریز گفت : عوارض تبریز در ۶ سال پیش ۳ میلیون ریال بود و حالا ۱۵ میلیون ریال شده‌است. حال آنکه واردات تبریز از ۶ سال پیش صدبرابر بیشترشده است پس‌چرا عوارض اینقدرکم است ؟ ما کمک بودجه مرکزی را نمی‌خواهیم فقط عوارض‌ها را بما بدهید ، حتی میتوانم بگویم این عوارض را با ما نصف بکنید ، تا به مشکلات خود فایق آئیم .

۲۰۰ شهر و روستای ایران زیر پوشش حمایت خانواده بی‌سرپرست قرار میگیرد

برنامه حمایت از خانواده های بی‌سرپرست که به امر والاحضرت شاهدخت اشرف پهلوی نیابت ریاست عالیه سازمان شاهنشاهی خدمات اجتماعی در طی چهار سال گذشته در یکصد شهرستان تعداد هفت هزار خانواده بی‌سرپرست را زیر پوشش حمایت خود قرار داده است تاکنون بکمک عوامل اجرائی موظف تعلیم دیده (مددکاران اجتماعی) و تجهیز عواطف نوعدوستانه داوطلبان خدمات اجتماعی تعداد هفتصد و سی و یک خانواده بی‌سرپرست را بازتوان نموده است.

۷۰ درصد شیرخوار تا نوجوان

تجربه برنامه مزبور نشان داده است که تعداد اطفال شیرخوار تا نوجوان زیرسن هیجده سال هفتاد درصد کل گروه مورد حمایت را دراین خانواده‌ها تشکیل می‌دهند و نسلی که در خطر ارتکاب انواع بزه و آلودگیهای اجتماعی چون حمل مواد مخدر ، فحشاء و نظایر آن قرار دارد به مدد این برنامه بمرحله بازتوانی هدایت میشوند تا در حداقل زمان ممکن به صف تولیدکنندگان بپیوندند وباغرور وشخصیت مطلوب روی‌پای خود بایستند و بدون نیاز به دیگران به زندگی سالم و طبیعی خود ادامه دهند. دیروز چهارمین دوره آموزش تربیت‌مددکاران اجتماعی این برنامه در سالن آمفی‌تئاتر سازمان شاهنشاهی خدمات اجتماعی آغاز گردید طی پنج ماه آینده کارآموزان دروس تئوری و عملی خود را می گذرانند و پس از فراگیری سیاست‌های اجرائی برنامه عازم شهر و دیر خود خواهند گردید.

واحد های حمایت

تعداد ۱۱ واحد حمایت در نقاط فقیر نشین تهران مانند محلات نازی‌آباد ـ نارمک ـ عودلاجان ـ میدان شوش ـ نظام‌آباد ـ جی ـ سلیمانیه ـ دروازه‌غار ـ کن ـ ایرانمهر ـ لوسانات جهت کار عملی کارآموزان مستقر شده است.

این برنامه در ابتدای سال آینده به کمک نیکوکاران و عوامل اجرائی تربیت‌شده خود تعداد بیست هزار خانواده را مورد حمایت قرارخواهند داد.

برای پزشکان و کارمندان وزارت بهداری خانه ساخته میشود

هیئتی در وزارت بهداری و بهزیستی باتفاق مسئولان شرکت خانه‌سازی این وزارت‌خانه یک سلسله مطالعات جدی وفوری را در جهت خانه‌سازی برای کارمندان وزارت بهداری آغاز کرد.

دکتر شیخ‌الاسلام زاده وزیر بهداری و بهزیستی به مناسبت پایان سمینار توجیهی عدم تمرکز وسازمانهای منطقه‌ای در گفتگوئی گفت : ظرف چندروز آینده سرپرستان مناطق بهداری و بهزیستی معرفی خواهندشد. این گروه وظیفه دارند سازمان های منطقه‌ای را تشکیل دهند.

وزیر بهداری گفت : وزارت بهداری و بهزیستی اولین وزارتخانه‌ای است که کارها را به استان‌ها میدهد و این کار کوچکی نیست . یک ماه دیگر تشکیلات سازمانهای منطقه‌ای نیز پیاده خواهد شد.

وزیر بهداری همچنین یادآور شد با معرفی سرپرستهای سازمان های منطقه‌ای کلیه هیئت‌مدیره هائی که در استانها وجود دارد منحل خواهد شد.

دکتر شیخ‌الاسلام‌زاده متذکر شد: در کادر درمانی و اداری هرکس نخواهد ۸ ساعت کار کند نمی‌تواند کارمندان دولت باشد. عده‌ای از پزشکان فیروزگر که نمی‌خواستند ۸ ساعت کار کنند از کار استعفا دادند و این راه اصولی است. هرکس نخواهد ۸ ساعت کار کند ، فقط میتواند بعنوان خرید خدمت انجام وظیفه کند، نه کارمند وزارت بهداری .

وزیر بهداری خاطرنشان ساخت: بجای پزشکانی که استعفا داده‌اند دکترهای جوانی که سالها در آمریکا و انگلستان بحرفه پزشکی مشغول بوده‌اند بکار گرفته شده‌اند . دکتر شیخ‌الاسلام‌زاده همچنین گفت: برای کارمندان وزارت بهداری خانه‌سازی خواهد شد . و در این زمینه شرکت خانه‌سازی هم‌اکنون سرگرم مطالعه است.

نقش زنان در توسعه اقتصادی آسیا تعیین میشود

مرکز آموزش و تحقیقات برای تعیین نقش زنان در عمران و توسعه اقتصادی آسیا و اقیانوسیه در تهران ایجاد میشود .

در این مرکز آخرین اطلاعات مربوط به نقش زنان در عمران و اقتصاد کشور های آسیا و اقیانوسیه جمع‌آوری و مورد تبادل نظر کشور های منطقه قرار خواهد گرفت.

مارامیس دبیر اجرائی اسکاپ که دومین اجلاس آن هم اکنون در تهران تشکیل شده است در گفتگوئی مطبوعاتی ضمن اعلام اینکه بزودی یک مرکز برای آموزش و تحقیقات در زمینه نقش زنان درتوسعه آسیا و اقیانوسیه در تهران تشکیل میشود گفت : مرکز آسیائی اسکاپ در توکیو از کارشناسان آمار منطقه به منظور تبادل نظر در مورد کلیه مسائل اقتصادی و اجتماعی دعوت بعمل خواهد آورد و همچنین به کشور های منطقه برای آموزش آخرین پدیده‌های اقتصادی کارشناس اعزام میکند . .

دبیر اجرائی کمیته اسکاپ اضافه کرد : مهمترین مسئله‌ای که در برنامه کار کمیته قرار دارد استفاده از تجربه های ایران در زمینه توسعه اقتصادی است و اسکاپ در نظر دارد برای بررسی و بهره وری از این مسئله از کارشناسان آسیا و اقیانوسیه و بخصوص ایرانی استفاده کند ، زیرا استفاده از کارشناسان اروپائی بعلت عدم آگاهی آنان از مشکلات منطقه امری بیهوده است

آیت‌الله طبرستانی درگذشت

بابل ـ خبرنگار اطلاعات

آیت‌الله حاج شیخ محمدعلی طبرستانی که یکی از روحانیون درجه اول و معروف مازندران بود دیروز در سن ۹۰ سالگی دار فانی را وداع گفت .

جنازه آن مرحوم به قم انتقال داده خواهد شد تا در جوار مرقد مطهر حضرت معصومه(ع) بخاک سپرده شود .

شاخص بهای کالا ها و خدمات مصرفی در مناطق شهری ایران در آبان ۲۵۳۵

(۲۵۳۳ مساوی است با ۱۰۰)

شاخص بهای کالاها وخدمات مصرفی در مناطق شهری ایران در آبان ۲۵۳۵ پس از تعدیل فصلی به عدد ۱۳۲٫۳ رسیدو نسبت به ماه قبل ۱٫۵ درصد افزایش یافت .

در آبان‌ماه علاوه برافزایش هزینه‌های مربوط به مسکن بهای بسیاری ازمواد خوراکی مانند نان ـ برنج ـ حبوب ـ فرآورده‌های شیری وبرخی از اقلام میوه و سبزی نیز با ترقی همراه بود . ترقی بهای اکثر اقلام پوشاک و اثاثه منزل و بالا رفتن اجرت برخی از خدمات نیزدربالار رفتن شاخص موثر واقع گردید.

شنبه‌ها دنیای ورزش

مطب دکتر مرتضی نعیمی
جراح و متخصص بیماریهای زنان و زایمان از امریکا
خیابان تخت طاووس نزدیک چهارراه روزولت جنب سازمان رادیو تلویزیون ملی ایران ـ ساختمان پزشکان افتتاح شد
ملاقات بعد از ظهرها ـ تلفن ۸۳۱۳۸۴

خیلی ارزان
زیباترین کاشی ایتالیائی در طرحهای مختلف
فروشگاه رز ـ مکارم ـ خیابان قدیم شمیران ـ کمی بالاتر از میرداماد تلفن ۲۲۹۴۳۶

بالاتر از هاویلوکس رنگی نیست
هاویلوکس
معتبرترین نام در صنعت رنگسازی
اولین رنگ استاندارد شده ایران

اطلاعات نیازمندیهای عمومی

نرخ ارز

یک دلار امریکا ۷۰٫۷۵ ریال یک لیره انگلیس ۱۱۸٫۶۵ ریال . یک مارک آلمان غربی ۲۹٫۶۵ ریال یک فرانک سوئیس ۲۸٫۹۵ ریال . یک فرانک فرانسه ۱۴٫۲۵ ریال .

یکصد فرانک بلژیک ۱۹۴٫۱۰ ریال . یکصد لیر ایتالیا ۸٫۲۵ ریال . یک فلورن هلند ۲۸٫۴۵ ریال . یک کورن سوئد ۱۷ ریال. یک کورن نروژ ۱۳٫۶۰ ریال . یک کورن دانمارک ۱۲٫۱۰ ریال . یک شلینگ اتریش ۴٫۱۸ ریال . یکصدین ژاپن ۲۴ ریال .

مسکوکات

ربع پهلوی ۷۰۰ ریال. نیم پهلوی ۱۳۵۰ ریال یک پهلوی ۲۶۰۰ ریال. دو ونیم پهلوی ۶۵۰۰ ریال، پنج‌پهلوی ۱۳۰۰۰ ریال

تلفنهای ضروری

تصادفات راهنمائی و رانندگی ۳۳۳۳۳ ـ ۳۴۳۴۳۴
ستاد مبارزه با گرانفروشی ۴۷ تا ۸۹۲۱۴۰ بیمه ایران (۲۴ ساعته) ۳۰۴۰۲۶ ـ ۶۴۳۰۱۴
کمیته ملی حمایت از مصرف کننده ـ ۸۵۴۷۴۷ ـ ۸۵۴۸۴۸ ـ ۹۵۶۷۶۷
اطلاعات فرودگاه ۶۴۳۰۱۴ هواپیمائی ملی ۹۱۱۳۱۵ ـ ۹۱۱۳۱۴ ـ ۹۱۱۳۱۳ ـ هواپیمائی ملی پرواز های خروجی ۶۴۳۰۱۳ ۶۴۳۰۱۴ آتش نشانی تهران ۶۴۴۴۴۴ ـ آتش نشانی شمیران ۲۷۷۷۷۲ و ۲۷۷۷۷۱ مرکز اورژانس ۶۶۹۹۹۱ و ۶۶۹۹۳۱
مرکز اطلاعات مسمومیت ـ ۹۲۶۶۰۰ ـ ۹۲۷۷۰۰ ـ ۶۶۹۹۳۱
مرکز مبارزه با خودکشی ـ مرکز اطلاعات و درمانگاه های آسیب دیدگان حوادث ۶۶۰۵۵۱

برای رفع کمبود نیروی انسانی درامور درمانی :

دوره‌های کمک پزشکی تشکیل میشود

برای رفع کمبود نیروی انسانی در امور درمانی و بهداشتی دوره های کمک پزشکی ورده های گوناگون پیراپزشکی تشکیل میشود.

درسمیناری که بمنظور بررسی «برنامه مطالعاتی» خدمات بهداشتی و درمانی «منطقه‌سنتو» در پاکستان تشکیل شد پیرامون وضع بهداشت و درمان روستا ـ نشینان منطقه بحث و تبادل نظر شد.

در این سمینار طرح شبکه بهداشتی و درمانی وزارت بهداری و بهزیستی ایران برای دیگر هیئت های بهداشتی و درمانی «منطقه سنتو» تشریح گردید و اعضای سمینار سیستم و نحوه شبکه بهداری و بهزیستی ایران را تائید کردند.

در سمینار مزبور مقرر گردید که براساس روش فوق‌الذکر درسایر کشور های عضو «منطقه سنتو» نیز چنین شبکه بهداشتی و درمانی‌ای بصورت نمونه ایجاد شود .

در این سمینار جنبه های اقتصادی تامین خدمات بهداشتی و درمانی روستائیان بشکلی که بتوان به آسانی و باحداقل هزینه لازم خدمات بهداشتی و درمانی را در کوتاهترین زمان در اختیار روستانشینان قرار داد مورد تاکید قرار گرفت .

همچنین در این سمینار لزوم تربیت کادر کمکی پزشکی و رده های گوناگون نیروی انسانی مورد نیاز به بحث و تبادل نظر گذارده شد و توجه به این مهم را از جمله اولویت های بهداشتی و درمانی منطقه شمردند .

شعری از استاد همائی بیاد آیت‌الله حاج آقارحیم ارباب اصفهانی

جان علم از تن جهان رفته

آیت حق رحیم ارباب است / آنکه امروز از جهان رفته
یا خداوند علم و دانش ودین / از زمین سوی آسمان رفته
زین سپنجی‌سرای غم‌فرجام / شادزی ملک جاودان رفته
در طواف حریم جانانه / تن رها کرده و بجان رفته
طایری بود زآشیانه قدس / لاجرم سوی آسمان رفته
کشتی علم و حصن ایمان را / نوخ‌خفته‌است و پاسبان رفته
در اقاضات عقلی و نقلی / بحر مواج بیکران رفته
در بیان دقیقه های علوم / منطق وحی ترجمان رفته
آنکه در خلق و خوی انسانی / با ملك بود توامان رفته
آن بزرك‌اوستاد ماکه‌نداشت / خود قرینی‌دراین زمان، رفته
نه یکی گوهر گرانمقدار / که مهین گنج شایگان رفته
من برآنم که افتخار بشر / نه همین فخر اصفهان رفته
نه‌همین مقتدای ما که‌بصدق / پیشوای جهانیان رفته
جان او چون وداع جسم نمود / گفتی از جسم علم جان‌رفته
اوبرفت‌از جهان‌وگفت «سنا» / «جان‌علم ازتن جهان رفته»

درتعزیت و تاریخ رحلت فردوس مکان حضرت استادنا ـ الاعظم، علامة العلما، آیت‌اله العظمی حاج آقا رحیم ارباب اصفهانی که در شب عید غدیر ذی‌الحجه سال ۱۳۹۶ هجری قمری برحمت حق پیوست اثر طبع این فقیر، کمترین شاگرد دیرین بازمانده‌اش جلال‌الدین همائی (سنا)

نرخ خشکشوئیها آزاد اعلام شد

دربیست و هفتمین جلسه شورای عالی قیمتها ، موضوع نرخ خدمات خشک شوئی و تر ـ شوئی پوشاک ولوازم پارچه‌ئی مطرح گردید و در این مورد تصمیمات تازه‌ئی اتخاذ شد.

تصمیمات جدید باین شرح است :

نرخ خدمات خشکشوئی و ترشوئی آزاد اعلام شد.

اتحادیه صنف مربوطه حق تعیین نرخ ندارد .

هر صنف خشکشوئی موظف است نرخهای مورد تقاضای خود را در لیستی بطور خوانا تهیه کرده ، در تابلوئی مقابل دید مشتریان نصب کند.

مرکز بررسی قیمتها ، ضمن ابلاغ این تصمیمات باتاق اصناف پایتخت ، خواستار شد که درجهت سیاست واگذاری نرخ بعرضه و تقاضا ، تسهیلات کافی برای سرمایه‌گذاری و تاسیس خشکشوئی و ترشوئی فراهم آورند

خبرنگار ماکسب اطلاع کرده است که اخذ این تصمیم بدنبال ابراز ناراحتی از طرف اعضای این صنف است . صاحبان خشک شوئی‌ها از مدتی قبل ، ابراز ناراحتی میکردند که نرخ خدمات آنها با افزایش دستمزد کارگران آنها ـ مطابقت ندارد و این عدم تطبیق باعث میشود که آنها قادر بادامه کار خود درشکل موجود نباشند.

شرکت سهامی ایرانی تولید اتومبیل (سایپا) عام

بحث امروز مجلس درباره

خانه‌سازی در داخل و خارج محدوده

بررسی نهائی لایحه زمین و مسکن

بحث در کلیات لایحه مربوط به روابط موجر و مستاجر که از جلسه گذشته مجلس شورایملی آغاز گردید درجلسه علنی امروز این مجلس که ساعت ۹ بامداد بریاست‌مهندس ریاضی تشکیل گردید دنبال‌شد.

رابطه خصمانه

نوربخش نماینده دماونددر بحث پیرامون کلیات لایحه مربوط به روابط موجر و مستاجر گفت در وضع حاضر نه تنها روابط مالک ومستاجر یک رابطه دوستانه نیست بلکه بصورت خصمانه درآمده‌است و بنظر من حل این مشکل منوط است به دو عامل‌اساسی تامین مسکن‌و تدوین یک‌قانون جامع و کامل که حقوق‌مالکین و مستاجرین را حفظ کند.

نوربخش گفت باید دانست که وضع قوانین نه تنهامشکل کمبود مسکن را حل نمیکند تحولات عظیمی درکشورصورت گرفته وجذب جمعیت در قطب های صنعتی و شهرها موجب گردید که عده‌کثیری‌ازروستاها به شهرها روی آورند بدیهی است اینعده برای زندگی در شهر احتیاج به مسکن دارند و همین موضوع باعث مشکلاتی میشود وقتی احتیاجات‌ضروری مردم از حد نیاز طبیعی گذشت و بمرحله اجبار و اضطرار رسید آنوقت قوانین به تنهائی دردی دوا نمیکند و حتی معیار های اضافی که لازمه حسن روابط در یک جامعه پیشرفته است فراموش میشود و حس تفاهم و اعتماد که لازمه گردش چرخهای‌ارتباطی مردم است از بین میرود. بهترین دلیل این است که بدنبال طرح دعوی مالک و مستاجر گاهی پرونده های جزائی ناشی از این اختلافات داریم.

تردید نیست که مسکن بقدر کافی نیست واگرباشددردسترس مردم نیازمند نیست پس تهیه مسکن بقدر احتیاج یکی از اصول مسلم حل این مشکل است.

قسمت‌عمده‌گرفتاریهای‌موجود در روابط مالک و مستاجر این است که در حال حاضر قانون مورد عمل جوابگوی نیاز جامعه نیست‌نواقص‌موجود در قانون موجب شد که‌هریک از مالک یا مستاجر درموضع قدرت قرار گرفته بدیگری‌تعدی نماید.

یکی از علمای بزرگ‌حقوقی معاصر میگوید: اگر دیدیدمردم نسبت به قانون مرتکب تقلب و تزویر شدند بدانید آن‌قانون ناقص یا نارسا است و نیاز جامعه‌را تامین نمیکند. بنابراین باید حداکثر دقت را در تنظیم این قانون بعمل آورد تا نکات مبهمی نداشته باشد و به افراد فرصت طلب اجازه داده نشود با برداشتهای غیرصحیح طرف مقابل را دچار زحمت کنند.

میزان کرایه و تخلیه

نوربخش افزود لایحه‌ایکه فعلا کلیات آن مطرح است‌در کمیسیون دادگستری مجلس که اینجانب عضویت دارم‌طی چند جلسه مورد بحث قرار گرفت و پیشنهادات متعددی هم از طرف مردم و صاحبنظران رسید که مورد توجه قرارگرفت اما اینکه کمیسیون دادگستری چه کرد باید بگویم تا آنجاکه میتوانست لایحه رابررسی‌کرد و آماده است هرپیشنهادی در اصلاح مواد و تبصره های‌آن بدهند مورد دقت قرار دهدو قانون جامعی از مجلس بگذرد که جوابگوی نیاز جامعه باشد.

ناطق افزود: آنچه بنظر من در این لایحه باید مورد توجه قرار گیرد دو اصل اساسی: میزان مال‌الاجاره و متعهد تخلیه است **میزان مال‌الاجاره باید ازضوابط بسیار صحیح و دقیق‌برخوردارباشد در این قانون فقطبنظرکارشناس استناد شده و این کافی نیست نظر کارشناس باید با اصول صحیح منطبق باشد.**

یعنی بهای زمین، تاریخ اتمام ساختمان، مدت ساختمان، کیفیت ساختمان، تجهیزات ساختمانی و منطقه ساختمان مورد نظر قرار گیرد.

مسئله تخلیه نیز نباید یک وسیله تهدید و ارعاب برای مستاجر باشد مستاجر باید اطمینان داشته باشد که موجر نمیتواند با کمک به وسائل غیرصحیح اورا من غیرحق از خانه‌اش بیرون کند.

محدوده افزایش و بهای زمین

در اینجا باز میگردیم بمسئله تهیه مسکن که ارتباط مستقیم با زمین دارد. مسئله محدوده خود از مسائل قابل توجه است.

از وقتی که محدوده برقرار شد، بهای زمین داخل‌محدوده سرسام‌آور بالا رفته و بدیهی است در زمین گرانقیمت کسی ساختمان ارزانقیمت نمی‌سازد. ولی خرید و اجاره ساختمان گرانقیمت برای طبقات نیازمند و حقوق بگیر ممکن نیست.

اجازه خانه سازی

مدتها است مردم نیازمند زمین خارج‌ازمحدوده خریده‌اند بامید اینکه روزی بتوانند‌دارای مسکن شوند دولت باید با ضوابط بسیار صحیح اجازه دهد خانه سازی کنند.

دولت هداکثر میتواند برای کارمندان و کارگران خانه ارزانقیمت تهیه کند. امر تهیه مسکن را دولت نمیتواند در سراسر کشور عهده‌دارشود و اینکار باید با ضوابط صحیح به مردم و بخش خصوصی واگذار و دولت در اجرای آن نظارت دقیق بعمل آوردکه سازندگان با سود عادلانه‌واحد های مسکونی را در اختیار مردم قرار دهند.

مشکل آفرین

علی اصغر مظهری نماینده کرمان‌در ادامه بحث پیرامون کلیات لایحه مربوط به روابط موجر ومستاجر گفت: اگر مشکل‌مسکن نبود مشکل‌مالک ومستاجر نیز بوجود نمی آمد واحتیاج‌به‌تصویب اینهمه قانون ومقررات نبود.

مشکل مسکن‌درسراسرکشور مطرح است ومربوط به تهران نیست و مانباید نام مسائل را ازدریچه‌چشم بایتخت‌مطرح کنیم وپایتخت نشین‌نورچشمی باشد.همه‌جامشکل مسکن‌دارند بعقیده من این لایحه نه‌تنها مشکل گشانیست، بلکه‌برای موجرو هم‌برای‌مستاجرو هم برای دستگاه قضائی مشکل آفرین است.

ناطق خواستار یک‌ضابطه صحیح‌برای‌مال‌الاجاره گردیدو گفت: اگر ضابطه باشد برای همیشه به این‌مسئله‌و مشکل موجر و مستاجر پایان داده می‌شود.

وضع حجاج

نعمت‌اله قاضی نماینده‌گرگان ضمن اشاره بوضع حجاج ایرانی سال گذشته و امسال گفت متاسفانه در دو سال اخیر بویژه در سال جاری‌وضع حج، بصورتی درآمده که اگر آقای نخست وزیر شخصا برای رفع مشکلات آن اقدام نمیکردند سازمان اوقاف قادر نبود داوطلبان حج‌ابه‌عربستان بفرستد و این نشان میدهد که باید در انتخاب اشخاص برای اداره امور بیش از این دقت شود

لایحه زمین و مسکن، ازامروز در وزارت مسکن و شهرسازی مورد بررسی نهائی قرار گرفت. هدف این بررسی اصلاح موادی است که دیروز وزیران کابینه در هیئت دولت روی آن نظراتی دادند وقرار شد این نظرات در مفاد و مواد لایحه گنجانیده‌شود.

بهمین جهت تقدیم لایحه به‌مجلس شورایملی تا اصلاح این مواد به‌تعویق افتاد وقراراست درهفته آینده لایحه اصلاح شده به‌مجلس تقدیم شود.

گزارش خبرنگار ما حاکی است: این مواد اصلاحی‌مربوط به نحوه‌واگذاری‌زمین به‌صاحبان سهام است که برای آنها حق‌تقدم قائل شده‌اند.

وسعت اراضی

امروز گفته شد: اراضی که بوسیله‌شرکت‌سهامی توسعه‌غرب تهران تملک خواهد شد، در حقیقت بیش از یک سوم وسعت کل اراضی ساخته شده وساخته نشده محدوده پنجساله تهران را تشکیل میدهد (محدوده تهران ۲۱۵ میلیون متر مربع‌است) و باین ترتیب عظمت طرح مشخص میشود در این اراضی کمیکسوم آن برای خیابان بندی و تامین مراکز عمومی اختصاص خواهد یافت، بتدریج ایجاد شهرکسازی و یا ساختمان واحدهای مسکونی تک واحدی خواهد شد.

هدف اینست که در این منطقه از شهر، اکثرا واحدهای‌مسکونی مناسب با زیربنائی در حدود۱۰۰ متر مربع ساخته شود و این واحدها باقیمت‌هائی ارزان عرضه گردد تا طبقات متوسط و حتی زیر متوسط بتوانند با تسهیلاتی که فراهم میشود صاحب خانه شوند.

ضمنا ممکن است با تسهیلاتی که از سوی دولت فراهم خواهد شد، شرکتهائی که توانائی و امکانات داشته باشند، صرفابرای احداث واحد مسکونی واجاره دادن آن به مردم بوجود آید. در اینصورت این کار برای اولین بار در ایران انجام خواهد گرفت.

زمین با قیمت ثابت

در این منطقه، اراضی که برای احداث‌مجتمع‌های ساختمانی ویا شهرکها به شرکتها واگذار خواهد شد، پس از احداث ساختمان، نباید با قیمتی گرانتراز قیمتی که شرکت سهامی توسعه غرب تهران به آنها فروخته‌است، بفروش برود و سود عادلانه‌این شرکتها فقط باید از طریق‌فعالیتی که روی زمین انجام داده‌اندتامین شود.

باغات مستثنی نیستند

باتوجه‌بمفاد لایحه درمحدوده این اراضی باغات نیز جزء مستثنیات نخواهد بود وبعبارت دیگر باغات نیز کلا شامل مفاد قانون خواهد شد و با باغات نیز مانند زمین رفتار میشود. در حقیقت پس از آنکه اراضی تملک شد و بصورت یک پارچه درآمد ونقشه‌های شهرک سازی آن‌تهیه گردید و قطعاتی تا ۵۰۰ متر مربع به صاحبان اراضی واگذار گردید، با اجرای یک سیاست اصولی از بورس بازی‌اینگونه اراضی جلوگیری خواهد شد. باین معنی که زمین طبق‌قراردادی در اختیار صاحبان سابق اراضی قرار میگیرد ولی سند مالکیت هنگامی بنام آنان صادر خواهد شد که پس از مدت معینی که مهلت داده میشود، طرحهای ساختمانی در آنها پیاده شود. منظور اینست که هنگام واگذاری زمین مدت معینی به مالک جدید وقت داده میشود تا در آن ساختمان بسازد و هرگاه در این مدت طرح اجرا نشود، زمین از صاحب آن پس گرفته خواهدشد، ولی هرگاه طرح ساختمانی اجرا گردد، شرکت سند مالکیت زمین را بنام مالک صادر خواهدکرد.

باین ترتیب برای نخستین بار در ایران زمین از صورت یک کالای تجارتی خارج میشود و بصورت یک کالای مصرفی و غیر انتفاعی درخواهد آمد.

دو کشتی اقیانوس پیما که‌ایران خریداری کرد

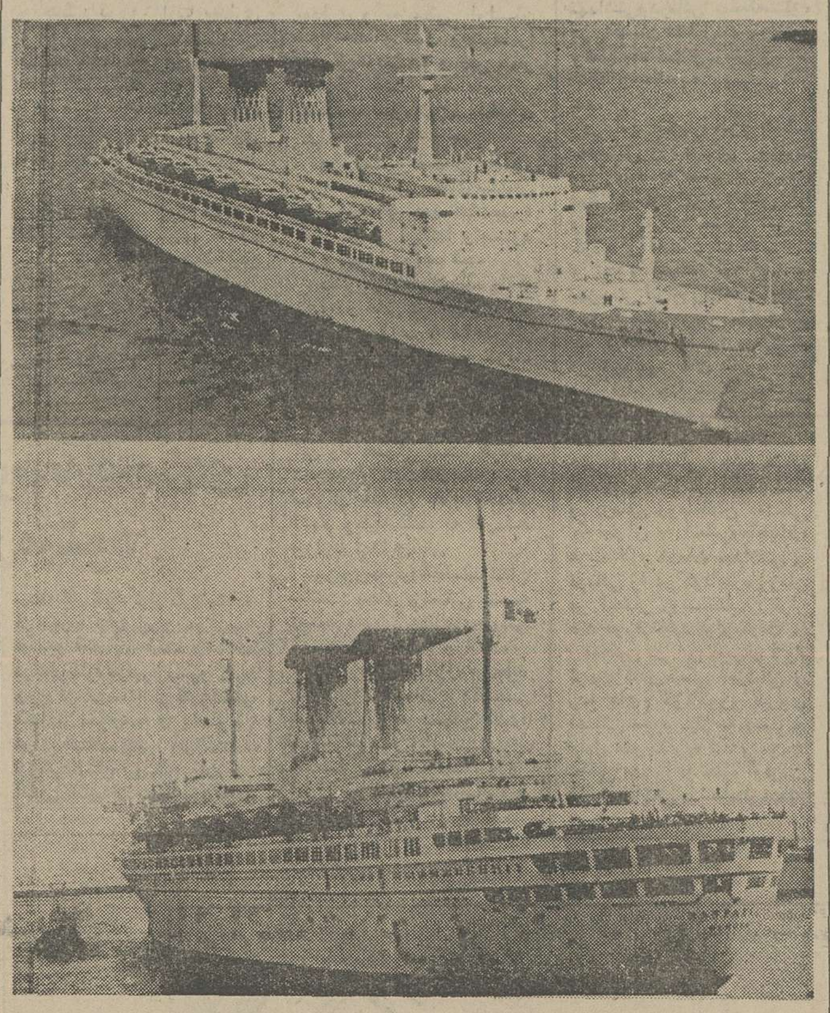

ایران، دو کشتی اقیانوس پیما بنامهای میکلانژ ورافائل رابه‌مبلغی برابر ۴۲ میلیون دلار (درحدود۲۹۴ میلیون تومان) از ایتالیا خرید تاز آنها به‌عنوان میهمان سراهای‌شناور در صنعت توریسم در مناطق‌کرانه‌یی جنوب استفاده کند. هرکدام ازاین دو کشتی ۴۶۰۰۰ تنی ظرفیت پذیرائی از ۱۵۰۰۰ میهمان را داردو دارای تجهیزات ووسائل تفریحی مختلف از جمله شش استخرشناست این کشتی‌ها ده سال در خطوط کشتیرانی متعلق به‌ایتالیا کارکرده‌اند در تصویر کشتی میکلانژ (بالایی)و رافائل را هنگام عبور از اقیانوس اطلس دیده می‌شوند.

عکس رادیوبی آسوشیتدپرس

همکاری چهار پزشک ایرانی در تهیه واکسن جدید هاری

در فرانسه نوع جدیدی واکسن هاری تهیه شده که در درمان مبتلایان به هاری اثرات جنبی باقی نمیگذارد.

دکتر محمود بهمنیار، احمد فیاض، شکراله نورصالحی و منوچهر مهدوی از انستیتو پاستور ایران، دکتر هیلاری کوپروفسکی را در تهیه‌واکسن جدید هاری یاری داده‌اند.

خبرگزاری آسوشیتدپرس در گزارشی از شیکاگو نوشت تولید این واکسن پیشرفت‌مهمی در درمان بیماری هاری بشمار میرود. براساس گزارش دکتر هیلاری کوپروفسکی‌تعداد تزریق های واکسن جدید به نصف تعداد دفعات تزریق واکسن‌قبلی کاهش یافته است.

اثر این واکسن که در انستیتو «مریو» شهر لیون فرانسه تهیه شده بین ژوئن سال ۱۹۷۵ و ژانویه سال ۱۹۷۷ برروی ۴۵ نفر ازافراد روستاها درشمال شرقی ایران که مورد حمله شش سگ و دو گرگ هار قرار گرفته بودند آزمایش شده است.

جنازه آیت‌اله میرزا عبداله سعید تهرانی به نجف اشرف حمل شد

جنازه مرحوم حضرت آیت‌الله حاج میرزا عبدالله‌سعید تهرانی با کسب‌اجازه ازپیشگاه شاهنشاه آریامهر پس از پنج سال که بعنوان امانت درمقبره خانوادگی‌درحضرت عبدالعظیم قرار گرفته بود روز گذشته باحضور جمع کثیری از علما و روحانیون تشییع و به مهرآباد منتقل گردید تا بوسیله فرزندان ایشان آقای بزرگسعید به نجف اشرف‌حمل گردد و در مقبره خانوادگی ایشان در صحن مطهر مولای متقیان بخاک سپرده شود.

جنازه مرحوم‌آیت‌الله‌تهرانی امروز ساعت پنج بعد از ظهر با هواپیما به‌بغداد‌حمل خواهد شد.

انجمن های معلمان احیاء میشود

وزیر آموزش و پرورش در ملاقات با هیئت مدیره دبیران علوم اجتماعی کشور اعلام کرد که همه انجمن های‌دبیران را احیاء خواهد کرد و در همه امور آموزشی وپرورشی نظر آنهارا خواهد خواست.

دکتر گنجی در این ملاقات که بیش از یکساعت طول کشید گفت آموزش و پرورش یعنی «معلم، مدرسه و شاگرد» بنابراین برای انجمن های معلمان اهمیت خاصی قائل هستم و انجمن هائی را که تشکیل نشده است تشکیل می‌دهم.

خط آهن تهران ـ مشهد بازشد

خط‌آهن تهران ـ مشهد که بعلت خارج شدن دوواگن، حامل مخزن گاز از مسیر خط آهن، از بعداز ظهر دیروز بسته بودازساعت ٤بامدادامروز باز شد.

راه‌آهن دولتی ایران امروز اعلام کرد: بعداز ظهر دیروز براثرخارج شدن‌دو واگن‌حامل مخزن گاز از یک قطار باری بین ایستگاههای‌دامغان‌و سمنان، قسمتی ازخط‌آهن‌تهران‌ـمشهد آسیب دید.

در نتیجه این آسیب دیدگی ۳ قطار مسافربری که ازمشهد بسمت تهران ودو قطار مسافربری که‌از تهران به سمت مشهد حرکت کرده بودند در ایستگاه های تشکیلاتی بین راه متوقف شدند.

مدیر عامل شیر و خورشید سرخ «بندردیر» کشته شد

بندرکنگان ـ خبرنگار اطلاعات: احمد حقیقت مدیر عامل شیرو ـ خورشید سرخ بندر دیرکه بایك تانکر نفتکش عازم بندرکنگان بود بعلت واژگون شدن تانکر کشته شد.

تانکر که از بوشهر عزم کنگان بود بعلت سرعت زیادازجاده‌منحرف وواژگون گردید

دراین حادثه احمدحقیقت زیرچرخ های تانکر بطرز فجیعی کشته شده دوسرنشین دیگر تانکر به سختی مجروح شدند

گرانی نرخ پارکینگ شامل پارکینگ‌های شهرداری نمیشود

با اعلام نرخ های جدید برای پارکینگ های تهران، و نصب تابلو های «توقف بیش‌از یک ساعت ممنوع‌است»، پارک اتومبیل در خیابان های فرعی و پارکینگ های تهران ساعتی می شود.

بدنبال اعلام سه نرخ (۱۰، ۲۰و ۳۰ ریال) برای مناطق کم‌تراکم ـ پرتراکم و تراکم متوسط در شمال، مرکز و جنوب شهر، امروز مقامات شهرداری اعلام کردند: گرانی نرخ پارکینگ شامل ۳۰پارکینگ شهرداری نمی شود.

از سوی دیگر نرخ جدید پارکینگ که‌به تصویب‌شورای عالی قیمت ها رسیده هنوز به شهرداری ابلاغ نشده است و احتمالا ظرف چند روز آینده برای اجرابه شهرداری‌فرستاده خواهد شد.

امروز یک مقام آگاه در اداره ترافیک درباره افزایش نرخ پارکینگ ها گفت: انتظار میرود با ازدیاد نرخ پارک اتومبیل در تهران، از یکسو دارندگان اتومبیل از آوردن وسایل نقلیه‌خود به خیابان‌ها تا حدودی خودداری کنند و از سوی دیگر، گران شدن نرخ هااشتیاق‌بخش خصوصی را به ساختن پارکینگ، که‌این اواخر به دلیل عدم صرفه اقتصادی ـ با عدم استقبال روبرو شده بود، افزایش دهد.

همین مقام در مورد نحوه اجرای نرخ های جدید گفت: افزایش نرخ پارکینگ ها، براساس طرحی که از چند ماه پیش در شهرداری مورد بررسی بود، صورت گرفته است. قبلا قرار بود در پارکینگ های خصوصی‌تهران پارکومتر نصب شود، اما اینکار به علت گران‌بودن‌قیمت پارکومتر مقرون‌به صرفه‌نبود. با اینحال شهرداری با خرید تعدادی پارکومترجدید، قصد دارد کنار خیابان ها اقدام به نصب پارکومتر کند. معهذا در پارکینگ هایی‌که ازپارکومتر استفاده نمی شودبهنگام ورود اتومبیل قبضی‌متناسب با نرخ منطقه‌ای که پارکینگ در آن قرار دارد با قید ساعت ورود اتومبیل به صاحب آن‌داده می شود که پس‌از مراجعه وی با مقایسه ساعت ورود و خروج و با توجه به نرخ پارکینگ مبلغ مورد نظر از صاحب اتومبیل‌دریافت‌میشود.

به‌این ترتیب، با افزایش تعداد اتومبیل در تهران و افزایش نرخ پارکینگ‌ها، ازاین پس صاحبان وسایل نقلیه‌دیگر نمی توانند سا عتها اتومبیل خود را باخیال راحت در یک گوشه پارک کنند و دنبال کار خود بروند واین عمل‌همچنین باعث خواهد شد پارکینگ ها از انحصار یک عده بخصوص خارج شود.

هم‌اکنون در اکثر خیابانهای فرعی تهران تابلوهایی نصب شده که به‌دارندگان اتومبیل که‌قصد پارک وسیله نقلیه‌خود را درآن خیابانها دارندهشدار میدهد، توقف‌بیش‌از یکساعت ممنوع است و چنانچه‌ماموران راهنمایی و رانندگی متوجه شوند بیش از یکساعت‌اتومبیلی در یک محل توقف کرده است دارنده اتومبیل را جریمه می کنند.

براساس این طرح ماموران گشت راهنمایی و رانندگی بطور مرتب در این خیابانها درحرکت خواهندبود تاساعت توقف هر اتومبیل‌را یادداشت کنند.

خیابانهای‌مرکزی تهران یکطرفه میشود

بقیه از صفحه اول

این کارشناس نمونه این‌نوع پل های‌بیفایده را پل انتهای سعدی نام برد که عملااحداث آن به ترافیک شمالی ـ جنوبی خیابان‌سعدی لطمه‌بسیاری زده است زیرا سیل اتومبیل بایداز حاشیه باریک کنار پل‌خود را به خیابان اکباتان هدایت‌کندکه باعث تراکم در خیابان سعدی جنوبی میشود. در موردبی‌اثر بودن پل های عابر پیاده نیز این کارشناس گفت: این پل‌ها به علت ارتفاع زیاد اغلب‌مورد استفاده عابرین قرار نمی‌گیرد زیرا کودکان و افراد مسن با دشواری قادر به پیمودن پله های بسیار این پل هاهستند. دیگر اینکه شهرداری بدون مطالعه محل احداث این پل‌ها را انتخاب کرده و در اماکنی ابتدای سی متری و آول امیر آباد در میدان ۲۴ اسفندهیچ اقدامی برای‌عابرپیاده این‌معابر نشده است و عابرین پیاده با حرکت نامنظم خود ازلابلای اتومبیل ها اغلب ترافیک این قسمت از تهران را فلج است.

لایحه جدید زمین و مسکن

دیروز مشروح لایحه جدید زمین و مسکن را که بتصویب هیئت وزیران رسیده بود در روزنامه اطلاعات چاپ شد، ولی برای آن دسته از خوانندگان عزیز که دیروز لایحه را نخواندند خلاصه آن‌در زیرچاپ میشود

۱ـ باتاسیس «شرکت سهامی غرب تهران» حدود ۸۰ میلیون متر مربع زمین در غرب تهران تملک خواهد شد.

۲ـ قیمت خرید اراضی، قیمت منطقه‌ای است که ازسوی وزارت امور اقتصادی ودارائی تعیین شده و یا خواهدشد.

۳ـ محدوده این اراضی از شمال به کوههای البرز، جنوب جاده مخصوص کرج ـ غرب مسیل رودخانه کن و شرق هنوز دقیقا مشخص نشده است.

٤ـ به صاحبان اراضی این منطقه پس از نقشه‌برداری وتقسیم بندی مجدد تا پانصد متر زمین با قیمت تمام شده فروخته میشود.

۵ـ صاحبان اراضی فعلی به‌میزان ارزش زمین خود سهامدار شرکت خواهند شد.

۶ـ باغات از شمول قانون مستثنی نیست، ولی تاده‌برابر زیربنای ساختمان احداث شده زمین ویا باغ در مالکیت‌مالک باقی خواهد ماند.

۷ـ هرگاه صاحب زمین نخواهد سهامدار شرکت‌شود ارزش زمین وی پس از پنجسال، دهساله هر سال یک قسط بابهره‌واوراق قرضه ۷ ساله پرداخت خواهد شد.

فرمان رضامندی شاهنشاه‌ازنیروهای مسلح شاهنشاهی

فرمان زیر از طرفشاهنشاه آریامهر شرفصدور یافت .... مراسم سان و رژه یکانهای نمونه‌نیروهای مسلح‌شاهنشاهی بمناسبت روزبیست ویکم آذر ماه ۲۵۳۵ با نظم و ترتیب‌کامل که شایسته این روز تاریخی است در پیشگاه ما برگزار گردید.

مقرر میداریم مراتب تقدیر ورضامندی ما رابعموم‌افسران، همافران ـ درجه‌داران و افراد نیروهای‌مسلح شاهنشاهی‌ابلاغ نمایند.

تجلیل از خدمات فضل‌الله نبیل

بفرمان علیاحضرت شهبانو از خدمات ۶۱ ساله آقای فضل‌الله نبیل پیشکار علیاحضرت شهبانو تجلیل شد.

در مراسمی که عصر دیروزبا حضور آقایان هویدا نخست‌وزیر، مهندس شریف امامی رئیس سنا، علم‌وزیر دربار شاهنشاهی، آقای بهادری وزیر اطلاعات‌وجهانگردی، معاونان وزارت دربار، رئیس‌کل تشریفات شاهنشاهی، رئیس دفتر مخصوص شاهنشاهی،ژنرال‌اجودان شاهنشاه آریامهر و جمعی دیگر از مقامات مملکتی در کاخ‌وزارت دربار درسعدآباد برگزار شد، آقای هوشنگ‌نهاوندی‌رئیس‌دفتر مخصوص علیاحضرت شهبانو متن فرمان علیاحضرت شهبانو راکه بمنظور تجلیل از خدمات آقای فضل‌الله نبیل شرفصدور یافته است باین شرح خواند:

جناب فضل‌الله نبیل

بمناسبت آئین ملی بزرگداشت پنجاه سال شاهنشاهی پهلوی به موجب‌این‌دستخط مراتب‌رضامندی وخشنودی خاطر خودرا ازخدمات صادقانه‌ای که در طول ۶۱ سال خدمات اداری و سیاسی خودانجام داده‌اید مخصوصا کوشش های راستین آن جناب در هنگام‌تصدی ریاست دفتر مخصوص و پیشکاری خودمان و والاحضرت همایون ولایتعهد ابراز میداریم واز خداوند قادر متعال سعادت وسلامت شما و همه خدمتگزاران صدیق شاهنشاه آریامهر را مسئلت داریم.

آذرماه ۲۵۳۵ شاهنشاهی

فرح پهلوی

سپس آقای نهاوندی از خدمات نبیل چه در وزارت خارجه که‌پست های سفارت‌ومعاونت آن وزارتخانه را داشتند وچه در طول‌سالهاخدمت در مقام رئیس دفتر مخصوص علیاحضرت تجلیل بعمل آورد و آقای نبیل نیز در جواب گفت اگر خدماتش مورد قبول است بیشتر بخاطر راهنمائی های شهبانو و سرکارعلیه بانو فریده دیبا بود.

پس‌از ادغام دفتر کل سپاه دانش و خدمات اجتماعی زنان

سرپرست جدید خدمات اجتماعی‌زنان انتخاب شد

بدنبال ادغام دفتر کل‌سپاه دانش و دفتر کل خدمات اجتماعی‌زنان، قدرت‌اله‌صدرائی مدیر کل سپاه دانش با حفظ سمت به سرپرستی دفترخدمات اجتماعی زنان برگزیده شد.

سرپرست جدید دفتر خدمات اجتماعی زنان مامور شده است ترتیب ادغام دو دفتر کل را هرچه زودتر بدهد کار دفتر خدمات اجتماعی‌زنان احضار و اعزام مشمولان به خدمت بود سایر وظایف این دو دفتر تقریبا یکسان بود.

گفته میشود ممکن است‌کار احضار و اعزام دختران مشمول در تهران بعدا از صورت‌تمرکز خارج شود وبه‌ادارات نواحی سپرده شود.

بقرار اطلاع همچنین قرار است ادارات آموزش وپرورش تهران نیز به‌صورت ادارات مستقل با شورا های جداگانه همانند یک شهرستان درآیند و طبق تصمیم کلی در شهر تهران از ۱۷ ناحیه به ۱۲ منطقه مستقل تبدیل‌شوند. البته هرمنطقه میتواند تحت نظر خود یک یا چند ناحیه داشته باشد.

اخبار کوتاه

پیام تبریك

از جانب اعلیحضرت همایون شاهنشاه آریامهر بمناسبت سالگرد جشن ملی مالت پیام تبریکی به حضرت رئیس جمهوری آن کشور مخابره شد.

ملاقات فرهاد مسعودی‌با وزیر اطلاعات‌وجهانگردی بحرین

بحرین ـ خبرنگار اطلاعات

فرهاد مسعودی مدیر موسسه اطلاعات که سرگرم دیدار از کشور های عربی حوزه جنوبی خلیج فارس است‌صبح‌امروز وارد بحرین شد و در فرودگاه مورد استقبال منوچهر سپهبدی سفیر شاهنشاه آریامهر در بحرین و چندتن دیگر قرار گرفت.

فرهاد مسعودی صبح امروز به‌اتفاق‌سفیر ایران دربحرین، باوزیر اطلاعات وجهانگردی بحرین دیدار و گفتگو کرد.

همچنین قرار است فرهاد مسعودی دیداری با وزیر خارجه و سایر مقامات‌بلند پایه بحرین داشته باشد.

وی فردا برای یکبازدید کوتاه مدت عازم ابوظبی خواهد شد.

بعد از ظهر دیروز از طرف آقای رضا قاسمی سفیر شاهنشاه آریامهر در کویت ضیافتی بافتخار آقای فرهاد مسعودی مدیر موسسه اطلاعات ترتیب داده شد.

حذف پست‌های مشاور در وزارت بازرگانی

حذف پست های زائد و تجدید نظر در سازمان‌وزارت بازرگانی بابرداشتن ۸ پست مشاور وبازنشسته کردن گروهی از کارمندان که به سن بازنشستگی رسیده‌اند شروع شد.

همچنین هیئتی مامور بررسی چگونگی هماهنگی و نظارت‌و یا ادغام سازمانهای وابسته باین وزارتخانه شد.

وزارت بازرگانی به کلیه ادارات وابسته درشهرستانها ابلاغ کرد در یکجا متمرکز شوند و زیر نظر مدیر کل بازرگانی منطقه وظایف خود را دنبال کنند.

سمینار آموزش سیاسی

سومین سمینار آموزش سیاسی شنبه آینده در کرج گشایش خواهد یافت.

در این‌سمینارشش روزه سیصد تن از مسئولان امور تربیتی کشور شرکت‌خواهند داشت.

سخنرانی

بانو نیرسعیدی ساعت هفت بعد از ظهر روز پنجشنبه (پس‌فردا) در تالار رودکی درباره روز مادر سخنرانی خواهد کرد.

انتصاب

آقایان محمد قوامی‌شیرازی و خلیل شریف سمت مشاور فنی راه‌آهن ایران منصوب شدند.

شرفیابی سفیر جدید مغرب

شاهنشاه آریامهر پیش از ظهر امروز آقای الغالی‌ین هیمه سفیر جدید مغرب در دربارشاهنشاهی را بحضور پذیرفتند سفیر مغرب در این شرفیابی نامه های خود را بپیشگاه شاهنشاه آریامهر تقدیم کرد.

در این شرفیابی وزیر دربار شاهنشاهی، رئیس کل تشریفات شاهنشاهی، رئیس دفتر مخصوص شاهنشاهی معاون سیاسی وزارت امور خارجه، رئیس کل‌تشریفات وزارت امور خارجه و آجودانهای لشگری و کشوری شاهنشاه آریامهر افتخار حضور داشتند.

شرفیابی

شاهنشاه آریامهر پیش از ظهر امروز آقای منصور خالد مشاور رئیس جمهوری در امور خارجی‌سودان‌را بحضور پذیرفتند.

آقای خالد در این شرفیابی پیام ویژه حضرت رئیس‌جمهور سودان را به‌پیشگاه ملوکانه تقدیم کرد.

مراسم فارغ‌التحصیلی افسران وظیفه‌ژاندارمری

دیروز آئین فارغ‌التحصیلی دانشجویان‌وظیفه‌لیسانسیه مرکز آموزش افسری ژاندارمری در حضور تیمسار ارتشبد عباس‌قره باغی فرماندهی ژاندارمری‌کشور شاهنشاهی عده‌ای از امراء ژاندارمری انجام شد و فارغ‌التحصیلهای مزبور بدرجه‌افسری مفتخر وجوائز افسران رتبه‌یکم وسیله‌تیمسار فرماندهژاندارمری اعطاء گردید.

معاون بازرگانی بلغارستان بتهران آمد

معاون وزارت‌بازرگانی‌بلغارستان در راس هیاتی بتهران آمد معاون وزارت‌بازرگانی‌بلغارستان در مدت اقامت خود در تهران ضمن فراهم‌ساختن مقدمات‌سفر نخست‌وزیر بلغارستان به ایران پیرامون گسترش‌بیشتر مناسبات بازرگانی دو کشور و همچنین افزایش حجم مبادلات ایران و بلغارستان برای سال ۱۹۷۷ با مقامات بازرگانی‌واقتصادی‌ایران دیدار وگفتگو خواهد کرد.

هدیه ٤هزار دست لباس

سرکار علیه بانو فریده دیبا دیروز در جلسه بزرگداشت‌روز مادر وتجلیل از مقام والای‌مادر نمونه ۵۰سال شاهنشاهی‌پهلوی در بنگاه حمایت‌مادران ونوزادان برگزار شد شرکت کردند.

در این جلسه که مدیرعامل بنگاه حمایت مادران ونوزادان و نمایندگان وزارت آموزش‌و پرورش و اطلاعات و جهانگردی‌و چندین سازمان دولتی شرکت داشتند، اعلام گردید بمناسبت روز مادر در تمام استانها و شهرستانهای ایران‌مراسم‌جشن وسرور برپا میشود و از طرف دانش آموزان مدارس درحدود ٤ هزار بسته لباس و هدایای دیگر در روز ۲۵آذر به‌مادران داده خواهد شد.

لایحه آن امروز تقدیم‌مجلس شد

مقررات ترخیص کالاواز گمرک فرودگاه تغییر کرد

امروز این ماده واحده تقدیم مجلس شورایملی شد

ماده واحده ـ تبصره های زیر به قانون امور گمرکی مصوب خرداد ۲۵۳۰ اضافه میشود:

الف ـ دوتبصره ذیل‌بعنوان تبصره ۵و۶ به‌ماده۲۲ قانون امورگمرکی اضافه می‌شود:

یك ـ حداکثر توقف هرکالا در انبارها و اماکن گمرکی فرودگاه های کشور ۳۰ روز و قابل تمدید نمیباشد و هزینه انبارداری در فرودگاه هاازتاریخ روز سوم‌تخلیه کالا دریافت میشود

۲ـ چنانچه پس از انقضای مدت ۷ روز از تاریخ ابلاغ اخطارمتروکه شدن کالا نسبت به ترخیص و خروج آن از گمرك اقدام شود کالای مزبور از طریق‌حراج‌بفروش خواهد رسید ودرمورد وجوه‌حاصله از فروش طبق مقررات قانونی عمل میشود.

تبصره ۶ـ به گمرك ایران اجازه داده‌میشود کلیه مواد شیمیائی مذکور در قسمتهای ششم و هفتم جدول تعرفه گمرکی‌ومواد آتش‌زا راکه پس از انقضای مدت‌ده‌روزپس از اولین اخطار بعد از ورودکالا به صاحبان‌آن ترخیص نشود طبق آئینامه‌ای‌که ازطرف وزارت امور اقتصادی و دارائی تهیه و بتصویب هیئت وزیران خواهد رسید اقدام بفروش یاتحویل به یکی‌ازسازمان های دولتی نموده‌ودرصورتیکه‌امکان مصارف مذکور نباشد معدوم خواهد شد

ب ـ تبصره ذیل بماده ۲۳قانون امور گمرکی اضافه میشود.

تبصره ـ در فرودگاههای کشور حداکثر توقف کالا پس از صدور ترخیص یاقبض فروش، ۳۰ روز است ولی ازآن کالا، متروکه تلقی وبارعایت بند ۲ از تبصره۵ ذیل ماده ۲۲ قانون‌امور گمرکی‌بفروش خواهدرسید ودرمورد وجوه حاصله از فروش طبق مقررات قانونی‌عمل خواهدشد.

نمایشنامه‌ایرانی که‌برای کمتر از۱۸سالگان‌ممنوع است

درتاریخ تئاتر ایران برای اولین بار، نمایشنامه‌ای برای کمتر از هیجده‌سالگان ممنوع اعلام شد.

نمایشنامه «نیویورک‌نیویورک» نوشته‌عباس‌زاهدی بکارگردانی محمدعلی کشاورزکه هم‌اکنون درتئاتر کوچک‌تهران درصحنه است برای تماشاگران هجده سال‌به‌پائین‌ممنوع شناخته‌شد. نمایشنامه «نیویورک‌نیویورک» گویای زندگی‌خانواده‌ای است که در آمید رفتن به‌نیویورک زندگی می‌کنند پدرومادر بااین امید پیروشکسته شده‌اند و اکنون نوبت به دختروپسر خانواده رسیده است.

عباس زاهدی نویسنده نمایشنامه نیویورک‌نیویورک چند روزپیش در مصاحبه‌ای با روزنامه اطلاعات گفته‌بود «نمایشنامه من سکسی نیست».

دراین نمایشنامه محمدعلی کشاورز، فرزانه تائیدی، پری امیرحمزه، حمیدطاعتی ومحمد هاشمی بازی دارند.

حمید سمندریان موزیک را برگزیده وخسرو خویشدی طراحی صحنه رابعهده دارد.

دردسر ابهای پزشکی قانونی

این منظره دائمی پزشکی قانونی است. مست‌و مجروح یا مردی که کفاشای صفر سن میکند و دختری که تقاضای کبر سن دارد، همه‌درهم می‌لولند.

راننده آمبولانس پزشکی قانونی رابعنوان قاتل تحویل پلیس دادند

دو محکوم به اعدام ، در یك قدمی مرك نمی‌خواستند کفش‌هایشان‌تر شود !

دو نفر مست آخر شب ، بجان هم می‌افتند ، صاحب خانه و مستاجر ، کارشان به دعوا و کتک کاری می‌کشد ، پسرک سر کوچه به دختر همسایه متلک میگوید و قوم و خویش دو طرف به نزاع کشیده میشوند ، دیوانگی‌وبد مستی راننده‌ای بدون مسئولیت عابر بی‌گناهی را به کام مرگ می‌کشاند .دختری به «عنف» و یا به رضا ، فریب میخورد، شلیک گلوله قاتلی یک صفحه از تاریخ اجتماعی‌را ورق میزند ، جوانی که‌در شور ماجرا های زندگی‌است «کبر» سن میخواهد و آنکه در مرز بازنشستگی با چنگ و دندان به طناب جوانی، آویزان است «صغر» سن میخواهد ، دیوانه عاقل - نمائی جواز ورود به بیمارستان لازم دارد . یکی سکته میکند ، دیگری در آب غرق میشود ، و آن‌دیگری در آتش میسوزد ، بیماری ازسهل‌انگاری پزشک‌شکایت دارد ،وجیهه‌ای ،از کرم‌های تقلبی که حسن جمالش را آسیب رسانده آه و فریاد بر می‌آورد ، یکی به تیرغیب کشته میشود و دیگری به غضب الهی گرفتار می آید و . . .

در تمام این ماجرا ها،یک راه بچشم میخورد با یکنام آشنا :

- پزشکی قانونی : اداره‌ای که کارش وقفه ناپذیر است، چون حرکت زمان ، هرگز سکوت و سکون نمیشناسد، پزشکی قانونی آئینه اخلاق عمومی و رشد اجتماعی‌مردم ماست.

اینجا ، اداره پزشکی قانونی ، مرکز صدورانواع گواهی ها است ، از چپو راست گواهی صادر می - شود: گواهی فوت ،گواهی بستری شدن ، گواهی‌ضرب، گواهی سلامت عقل ،گواهی دیوانگی ، گواهی سن قانونی و ...

برای شما از یک روز پر تلاش پزشکی قانونی‌وماجرا های تلخ و شیرینش‌گزارشی تهیه دیده‌ایم که میخوانید :

پزشکی قانونی ، در دنیا ، به تعاریف زیادی شناخته شده است ولی‌هنوز جامعه شناسان و روان شناسان‌و حقوقدانان و پزشکان بر سر یک تعریف جامع در این زمینه نزدیکی رای ندارند ، شاید، این‌تعریف بهمه‌ی نظرها نزدیکتر باشد : « پزشکی قانونی عبارت است از بکار بردن دانش پزشکی در امور مربوط‌به‌حقوق و وظایف مردم در جامعه ،با این حساب، پزشکی قانونی عمیقا با همه‌ی رشته های جامعه پیوند دارد. پزشکی قانونی ، آئینه اخلاق عمومی‌ورشد اجتماعی یکملت است ، از روابط مردم نسبت بهم و نسبت به جامعه نمودار گویائی ترسیم میکند .

وقتی پزشکی قانونی به‌جرح و ضرب نزاعی میرسد که‌عامل اصلی آن ، تاخیر طولانی در - آوردن «گاز» بمنزل‌شاکی‌است، گوشه‌ای از نارسائی اجتماعی ما را نشان میدهد ، افزایش مواد غذایی فاسد ، ترکیبات مضر داروئی ، و قربانیان بی

رانندهٔ آمبولانس پزشکی قانونی رابعنوان قاتل تحویل پلیس دادند

دو محکوم به اعدام ، در یك قدمی مرك نمی‌خواستند کفش‌هایشان‌تر شود !

بود نسبتا جوان راننده یک شرکت خصوصی که «گاز» به در خانه ها میبرد . از دست راستش می‌نالید ،و مدعی بود که دو پسر جوان او را«هل» داده‌اند و او در جوی آب افتاده و دستش شکسته است.

پزشک قانونی سرگرم معاینه دست صدمه دیده راننده بود. بیرون اطاق ، دو پسر که‌پیدا بود برادر هستند کنار هم نشسته بودند و آنطرفتر ،زنی که سخت نگران بنظر میرسید و براحتی میشد تشخیص داد که مادر آن دو جوان‌است.

مادر نگران ، بخیال اینکه اینجا بازپرس است و اظهاراتش در رفع مشکل پسرانش کمکی میکند گفت:

آقا بخدا سه هفته تمام شبو روز تلفن زدیم بشرکت « گاز»که برایمان «گاز» بیاورند، بی انصاف ها یا امروز و فرداکردند یاجواب سربالا دادند، بالاخره هم وقتی‌بعد از پیست روز «گاز» آوردند، بچه هاگفتند آخر این چه جور گاز آوردنه. این‌آقا یك لنترالی‌بارشان کردو بینشان مرافعه شدو این‌آقا افتاد توی جوی آب ! خداشاهده هیچی‌اش هم‌نشده.

جان خودم نباشد بجان این عباس نالوطی که‌دیشب کفرم را درآورد وباعث دوا شد ،اگر من مست باشم ...

(معلوم شد عباس ،شریک این مرد است‌که‌در یک معامله‌سرش کلاه گذاشته ودوشریک ،پس از رفتن به کافه و خوردن مشروب ضمن تسویه حساب پیدا کردند) .

پزشک قانونی - عباس کو ؟ اصلا این عباس کیه ؟

مرد مست - (یک قدم به میز پزشک نزدیکتر شد و درحالی که مشت گره کرده‌اش را روی سرمی‌چرخاند)من‌اصلا نمیدانم اینجا کجاست ، ولی به این قرآن قسم «مشتش را روی دیسکونر پزشکی که روی میز است میکوبد» که من مست نیستم .

تکلیف ، این آقای مست ، روشن شد و گواهی مستی او صادر شد . و مست و مامور ، دنبال پرونده راهی دادسرا شدند . نفر بعدی‌مردی

آن را به یاد نیاورد ...پزشکی قانونی‌درحیات اجتماعی ایران سند های زنده‌ای به یادگار دارد . در ترور های سیاسی، از مرگ هژیر و رزم‌آرا گرفته تا ترورمنصور ،پزشکی‌قانونی آخرین نقطه وداع با دنیای خاکی بود...

دنباله مطالب را از زبان گزارشگر و در اطاق انتظار پزشکی قانونی بشنوید :

ساعت : ۸ صبح‌محل ،اداره پزشکی قانونی ضلع غربی کاخ دادگستری.

حاضران : پزشک قانونی ، مرد میان سالی با سر ووضع نامرتب ، باسروروئی ژولیده و چشمانی که بزحمت ازمستی شب‌پیش از هم باز میشود . پاسبانی بایک دفتر در دست و من ...

پزشک قانونی : چرا عرق خوری و بد مستی کرد ؟ مرد مست « در حالی که از روی صندلی بلند میشدو تلوخوران بسوی میز پزشک میرفت» : به

مرده قلب ندارد !

دراین وقت یکی از کارکنان سالن تشریح آمد پیش دکتر وبا ناراحتی گفت :آقا چند دقیقه پیش یك جسدآوردند که قلب ندارد . دکتر حسین قربانی، پزشك‌قانونی، که سرگرم نوشتن گواهی بود، بی آنکه قلم از روی کاغذبردارد، گفت چی ؟حتما اشتباه‌می‌کنی.

طرف بالحن قاطعی گفت :نه‌خیر آقای دکتر اشتباه نمی‌کنم « در اینجا ذکر این نکته ضروری است که جسد هائی که باید تشریح شوند، مستلزم های پزشک قانونی، آنها را برای تشریح آماده میکند و هر این جریان بود که دستیار دکتر ،متوجه نبودن‌قلب مرده‌شد.»

«دکتر قربانی برای اطمینان خودش به سالن رفت‌وپس‌از معاینه دقیق متوجه شد که قلب مرده‌در طرف راست قرار دارد، عجیب این که علت مرگ سکته قلبی بود.بقول معروف وقتی‌اجل فرا میرسد،سکته قلبی جان آدمی را میگیرد، چه قلب طرف‌چپ بدن باشدو چه طرف راست وچه بالاوچه پائین بایدغزل

است، طبق معمول یکی از رانندگان پزشکان قانونی مامور شد تابمحل برودو جسد را به پزشکی قانونی بیاورد . راننده بمحل حادثه رفتو بعد از این که جسدکودکرا داخل‌آمبولانس گذاشت بطرف پزشکی قانونی حرکت‌کرد ، اما هنوز یکی دو خیابان از محل حادثه دورنشده بودکه چرخ عقب آمبولانس‌داخل جوی آب افتاد و بهمین لحاظ‌در عقب آمبولانس باز شد وجسد طفل بیگناه هم توی جوی‌افتاد، راننده آمبولانس‌پیاده شد،جسد

آمار دیروز

دیروز ، طی ۱۲ ساعت ، ۲۱۴ نفر از مصدومین و مجروحین حوادث مختلف شهری در اداره پزشکی قانونی مورد معاینه قرار گرفتند . این آمار ،عده مراجعان پزشکی قانونی رااز ساعت۸ صبح تا۸ بعدازظهر دیروز نشان میدهد.

در همین مدت ۱۵ جسد کالبد شکافی شد و جواز دفن صادر گردید .

در عین حال هفته‌ای سیصد دختر کم سن و سال برای گرفتن اجازه ازدواج به پزشکی قانونی مراجعه می کنند.

را مجددا داخل آمبولانس‌بردو خواست آمبولانس‌را از جوی‌آب بیرون آورد ، اما بمحض این که آماده حرکت شد کسبه‌و اهل محل جلویش را گرفتندو او راازپشت فرمان‌پائین کشیدند، که «نامرد ، بچه مردم‌راکشتی و حالا میخواهی جنازه‌اش را سربه‌نیست کنی »، هرچه‌راننده آمبولانس توضیح میداد‌بگوش کسی فرو نمیرفت یکی‌ازاهالی بکلانتری تلفن کرد ، گفت راننده‌ای بچه‌ای را کشته وحالا جسد هم داخل اتومبیلش هست، میخواهد ازمحل‌فرارکند، بالاخره ماموران سررسیدند و راننده

راننده آمبولانس متهم به قتل شد !

ماجراها و حوادث حاشیه‌اداره پزشکی قانونی نیز هر نوع خود جالب و شنیدنی است ، چندی پیش از یکی از کلانتری های تهران به پزشکی قانونی اطلاع دادند که کودکی در اثر تصادف اتومبیل کشته شده

آمبولانس را به کلانتری بردند و ماموران کلانتری که چند لحظه قبل جسد را تحویل‌راننده داده بودند یا دیدن او مجدداپی بماجرا بردند او را راهی‌پزشکی قانونی کردند.

پدران‌دخترفروش!

دکتر سپهر معاون اول پزشکی قانونی است. او عمری رادرپزشکی قانونی گذرانده و خاطرات بسیاری دارد . او هر روز از دهها مراجعه کننده خودبه‌روجو میکند. بیشتر مراجعین دکتر سپهر را پدرانی‌که مایلند دختران خودرا زودتر بخانه شوهر بفرستند تشکیل میدهند . همان روز پدری همراه دخترنسبتا خوشسالی داخل اطاق‌دکتر سپهر شدند . پدر دختر رو به‌دکتر کرد و گفت : آقای دکتر دخترم می‌خواهد شوهرکند وشوهرآینده‌اش راهم خیلی‌دوست‌دارد. درست‌است که‌بسن قانونی نرسیده اما از نظر جسمانی دختر کاملی است. من‌هم با ازدواج آنها موافقم ، خواهش میکنم شما هم گواهی بکنید که این ازدواج سر بگیرد. مرد،قیافه حق بجانبی داشت ،ولی دکتر سپهر که‌ازاین ماجراهازیا دیده بودپدر رابرای چند دقیقه از اطاق بیرون فرستاد و بمدرو کرد بدختر و گفت آیا خودت میخواهی ازدواج کنی؟ دختر که اول جوابی‌نداد، دکتر مجددا سئوال کرد ، «دختر گفت آخراز پدرم میترسم . دکتر گفت هیچ نترس حالا که پدرت اینجانیست، هرچه دلت میخواهد بگو، من می توانم بتو کمك کنم.دختر باقراحتی گفت:

آقای دکتر راستش خودم نمی‌خواهم ازدواج کنم . این پدرم هست که‌میخواهدمرا شوهر بدهد، آنهم مردی‌که هم‌سن‌و سال‌خودش است ومن‌اصلا‌دوستش ندارم،دکتر خداحافظی راخواند.

گفت، بسیار خوب دخترم‌تو‌بیدرت هیچ‌حرف نزن و من میدانم‌باپدرت‌ا وبعد درحالیکه پدر دخترراباطاق فراخوانده‌بود و قلم قرمزی روی تقاضای دختر میکشید گفت : اجازه ازدواج فعلا مقدور نیست ، پدر که سخت ازاین امر ناراحت شده بود دست‌دخترش را گرفت واز اطاق خارج شد، درحالیکه‌دختر بالبخند حاکی از سپاس از دکتر خداحافظی کرد.

دکتر حسین قربانی میگوید : مدتی است برای معاینه اعدامیها میروم ،اصولا پزشك‌با ابزاری‌چون گوشی و فشار خون سنج‌افراد را معاینه میکند تا بیماری او را تشخیص دهد. درمورد اعدامی ها کار بعکس است. یعنی با این وسائل اعدامی ها را معاینه‌میکند که بدانند «سلامت» هستند.

شبی برای معاینه دو اعدامی رفته بودم . یکی جعفرآکلی بود که‌چهار نفر راکشته بودو دیگری محمدی نامی‌که اومهمدونفر راکشته بود» آندو را باتفاق از زندان بپای چوبه دار می‌آوردند. این‌دوزندانی با صمتبند بهم بسته شده بودند بین راه هر گودالی را مقداری‌آب ریخته شده بود. وقتی دو محکوم باین محل رسیدند برای این که پایشان خیس نشود هرکدام‌دیگری را هل داد تا خودتوی آب نیفتد! در حالیکه هردو میدانستند بسوی چوبه‌دار میروند و بیش‌از چندلحظه دیگر زنده نخواهند بود حاضر نبودند حتی پایشان خیس شود و صحنه جالب این‌که وقتی طناب‌دار رابگردن جعفر انداختند او رو به رئیس زندان کردوگفت : خداحافظ آقای رئیس او رئیس هم گفت : «بسلامت» وبلافاصله حکم اجراء شد.

گپ پاکتی ۸۴۲۸۶۲

اطلاعیه‌سازمان‌سنجش آموزش کشوردربارهٔ مسابقه‌ورودی‌دانشکده‌تکنولوژی‌دانشگاه آذرابادگان

سازمان سنجش آموزش کشور برای تحصیل در رشته‌های دانشکده تکنولوژی دانشگاه‌آذرآبادگان درسال تحصیلی ۳۶ـ ۲۵۳۵ ازمیان دارندگان فوق دیپلم از انستیتو تکنولوژی‌ها ومدارس عالی فنی دوساله که برنامه آنها به‌تصویب وزارت علوم وآموزش عالی رسیده باشد تعدادی دانشجو به شرح جدول زیرانتخاب‌میکند

ردیف	رشته های تحصیلی	انواع فوق دیپلم مورد پذیرش
۱	ساختمان	راه و ساختمان راهسازی ، ساختمان ،صنایع فولادی ، معماری .
۲	کارهای آبی	راه و ساختمان ، مکانیک خاک و آبیاری ،آبشناسی ، آب .
۳	مکانیک	مکانیک ،اتومکانیک‌ماشین های‌کشاورزی‌تهویه و تبرید ، تاسیسات حرارتی ، فلزکاری، صنایع فلزی ، مدل‌سازی‌صنعتی مکانیک ،ماشین‌آلات ، ماشین سازی ، نقشه‌کشی و طراحی تاسیسات سیلو ها .
٤	تولیدات صنعت	فوق دیپلم های‌مورد پذیرش رشته‌مکانیک (مندرج دربند۳) .
٥	الکتروتکنیک	الکترونیک ، برق ، الکتروتکنیک ، ارتباطات و مخابرات .

شرایط اختصاصی :

۱ـ هر داوطلب باتوجه به نوع گواهینامه دانشبهری خود (فوق دیپلم) مورد پذیرش فقط یکی‌از پنج رشته تحصیلی را میتواند انتخاب و در برگ درخواست قید کند .

۲ـ داوطلبان مکلفند قبلا از کلیه مقررات و موازین آموزشی و اداری این دانشکده اطلاع حاصل کرده و بعد از پذیرفته شدن و ثبت‌نام در دانشکده تکنولوژی و ادامه تحصیل مفاد آنرا رعایت کنند.

۳ـ داوطلبان باید دارای برگ معافیت دائم یا پایان خدمت‌وظیفه عمومی باشند . داوطلبان زن‌یاارائه موافقت سازمان خدمات اجتماعی زنان نیز میتوانند ثبت‌نام کنند.

٤ـ سن داوطلبان نباید از ۳۵سال بیشتر باشد (متولدان سال ۲۵۰۰ شاهنشاهی یابعد ازآن).

٥ـ ثبت‌نام پذیرفته شدگان منوط به ارائه گواهی دو سال تمام سابقه‌کار پس از اخذ مدرک فوق دیپلم در رشته مربوط خواهدبود. گواهی کار در رشته های فنی از طرف ارتش شاهنشاهی برای مدت خدمت وظیفه حداکثر تا ۱۸ ماه قابل قبول است (کسانی که تادیماه ۲۵۳۳ شاهنشاهی به‌اخذ گواهی دانشبهری (فوق دیپلم) نائل شده باشند میتوانند داوطلب شوند).

٦ـ ٦۰ درصد از پذیرفته شدگان از افراد محلی انتخاب‌خواهند شد . کسانی محلی شناخته میشوند که دو شرط از سه شرط محل تولد ، محل دریافت گواهینامه کامل متوسطه (دیپلم) محل دریافت‌گواهینامه دانشبهری (فوق دیپلم) آنان در استان های آذربایجان شرقی ، آذربایجان غربی ، زنجان ، کردستان باشد .

۷ـ مستخدمان وزارتخانه ها و موسسات دولتی درصورتیکه پذیرفته شوند در موقع ثبت‌نام برای ادامه تحصیل باید موافقت‌کتبی بدون قید و شرط اداره متبوع خود را برای تحصیل در دانشگاه ارائه دهند .

۸ـ در موقع ثبت‌نام برای ادامه تحصیل بکلیه مدارک لازم‌دقیقا رسیدگی و از ثبت نام کسانی که فاقد حتی یکی از مدارک باشند جدا خودداری خواهد شد.

۹ـ دانشگاه برای تامین مسکن دانشجویان هیچگونه تعهدی‌نمیکند .

۱۰ـ از دانشجویانی که تعهد خدمت نسپارند شهریه و هزینه تحصیلی دریافت خواهد شد .

۱۱ـ زبان خارجی زمان تحصیل انگلیسی ، فرانسه ، آلمان، است .

۱۲ـبه‌دانش آموختگان دانشنامه مهندسی عملی درسطح لیسانس داده خواهد شد . هر دانشجو میتواند حداقل ۸ واحد و حداکثر ۱٤ واحد در هر نیمسال تحصیلی انتخاب و تحصیل کند .

۱۳ـ دروس نظری دانشکده تکنولوژی از ساعت ۱۷ شروع میشود .

حداقل مدت تحصیل برای پذیرفته شدگان این‌دوره «مهندسی» چهارسال است .

مواد امتحان

مواد امتحان به دو دسته عمومی و اختصاصی به شرح زیرتقسیم میشود :

الف ـ مواد امتحان عمومی در سطح دیپلم (کلیه داوطلبان باید در امتحانات این مواد شرکت جویند) هوش و استعداد فنی ـ زبان فارسی و شناخت فرهنگ ملی‌ومسائل ایران ـزبان خارجی (انگلیسی- فرانسه- آلمانی) ریاضیات .

ب- مواد امتحان اختصاصی (در سطح فوق دیپلم) با ضریب ٤برای رشته های مختلف بشرح زیر است :

برای رشته ساختمان : راهسازی ـ مقاومت مصالح ـ مکانیک خاک ـ هیدرولیک .

برای رشته کارهای آبی : راهسازی ـ مقاومت مصالح ـمکانیک خاک ـ هیدرولیک .

برای رشته‌مکانیک: ترمودینامیک ، مقاومت مصالح ، اجزای ماشین ، تکنولوژی مواد .

برای رشته تولیدات صنعتی : تکنولوژی مواد ، مقاومت مصالح، اجزای ماشین ، ترمودینامیک .

برای رشته الکتروتکنیک : الکتریسته صنعتی ، مکانیک صنعتی، الکترونیک عمومی .

ثبت‌نام

داوطلبان برای ثبت‌نام باید برگ درخواست ذیل این اطلاعیه‌را تکمیل کرده با مدرک خواسته شده درآن حداکثر تاتاریخ یک دی‌ماه ۱ر۱۰ر۲۵۳۵ باپست سفارشی به‌نشانی تهران : خیابان آبان جنوبی ـ سازمان سنجش آموزش کشور ارسال دارند (مدارک ثبت‌نام منحصرا از طریق پست سفارشی دریافت میشود) بمدارک ناقص و مدارکی که پس از تاریخ مذکور بپست تحویل شود ترتیب اثر داده نخواهدشد.

توزیع کارت

کارت‌های ورودی داوطلبان روز پنجشنبه شانزدهم دیماه در دانشگاه تهران توزیع میشود وقت و محل اجرای امتحان در روز توزیع کارت به‌اطلاع داوطلبان خواهد رسید.

سازمان‌سنجش آموزش کشور

برگ درخواست شرکت درمسابقه ورودی دانشکده تکنولوژی دانشگاه آذرآبادگان سال‌تحصیلی۳۶ـ۲۵۳۵

اینجانب بامشخصات زیرتقاضای ثبت‌نام وشرکت در امتحانات دوره‌لیسانس‌دانشکده تکنولوژی‌دانشگاه آذرابادگان را دارم .

نام خانوادگی ... نام ... شناسنامه شماره ... صادره از ...

متولد سال ... در شهرستان ... و دارای گواهینامه های کامل متوسطه در رشته ... و فوق دیپلم

از دبیرستان ... واقع‌درشهر ...

در رشته ... از ... دانشکده: موسسه / مدرسه ... در شهر ...

و۲سال سابقه کاردررشته پس‌از دریافت فوق دیپلم :

مایل هستم درامتحان ورودی رشته‌ای که ذیلا باعلامت × مشخص کرده‌ام شرکت کنم .

(فقط یك‌رشته)

تولیدات‌صنعت	ساختمان	کارهای‌آبی	الکتروتکنیك

مکانیك	زبان خارجی که‌امتحان خواهم‌داد:	انگلیسی

فرانسه	آلمانی	است . (فقط یك‌زبان)

بااین برگ مدارك زیر را ارسال میدارم :

۱ـ فتوکپی گواهینامه فوق دیپلم و دیپلم کامل متوسطه .

۲ـ فتوکپی کامل و خوانای شناسنامه .

۳ـ شش قطعه عکس ٤×٦ که‌مشخصات کامل خود راپشت یکایك آنها نوشته‌ام .

٤ـ قبض رسید بانك ملی‌ایران به‌مبلغ ۵۰۰ ریال که به حساب شماره ۷٤۸ خزانه نزد بانك‌مرکزی‌ایران پرداخته‌ام .

نشانی:شهر ... خیابان ... کوچه ... پلاك ... تلفن ... تاریخ ...

قبل از ارسال این برگ باردیگر آنرا بررسی‌کرده‌ام واز صحت‌آن‌وهم‌چنین کامل‌بودن‌مدارك ضمیمه‌اطمینان دارم ودرصورت ناقص بودن به‌هیچ‌وجه انتظار دریافت اطلاعیه‌ای ازطرف سازمان سنجش آموزش کشور یا دانشگاه آذرابادگان ندارم ومطلع هستم که‌وجه‌ثبت نام ومدارك ارسالی به‌هیچ‌عنوان مسترد نمی‌شود.

مالف ۲۲۵۳۱ امضای داوطلب

تذکر :روی پاکت نوشته شودمربوط به‌رشته...

دانشکده تکنولوژی دانشگاه آذرآبادگان

بنیانگذار : عباس مسعودی
صاحب امتیاز و مدیر : فرهاد مسعودی
سردبیر : منصور تاراجی
سال پنجاه‌ویکم
محل اداره : خیابان خیام ساختمان اطلاعات
تلکس ۲۱۲۳۳۶ - تلگرافی : اطلاعات تهران
تلفن ۳۲۸۱

تصمیم دولت درباره مسأله مسکن

مطالعات دولت درباره شکل بهره‌گیری از اراضی آزاد خارج شهر «زمین‌های خارج از محدوده» سرانجام به تدوین لایحه‌ی انجامید که در «اطلاعات» دیروز متن آن را ملاحظه فرمودید.

بموجب این لایحه ، هشتاد میلیون متر اراضی خارج از محدوده غرب تهران ـ اعم از اینکه متعلق به دولت یا افراد باشد ـ برای ایجاد مجتمع‌های مسکونی در اختیار «شرکت سهامی توسعه غرب تهران» قرار میگیرد و شرکت با این سرمایه و نیز صد میلیون تومان اعتبار که از دولت دریافت میدارد شروع به شهرسازی خواهد کرد.

این طلیعه یک برنامه وسیع است که بتدریج در نواحی دیگر تهران به همین ترتیب در سایر شهرها به مرحله اجراء گذارده خواهد شد.

حال ببینیم هدف این برنامه چیست و چه امتیازی برای آن میتوان قائل بود.

برای رفع مضیقه مسکن و پایان دادن به دشواریهای ناشی ازین تنگنا ، الان چند سال است که دولت طرحها و نظریات مختلف را مطالعه میکند . از مجموعه این مطالعات یک نتیجه کلی بدست آمده است که دربرابر مشکل مسکن فقط یک راه‌حل منطقی وجود دارد و آن اجرای برنامه‌های بزرگ خانه‌سازی است . باید آنقدر خانه ساخته شود که مثل سابق ، فروشندگان دربدر بدنبال خریدار باشند و مالکان ناز مستاجر را بکشند .

هر راه‌حلی غیر ازین فقط به‌اندازه یک داروی تسکین‌بخش، برای ساکت نگهداشتن دردی که ریشه‌های عمیق دارد موثر خواهد بود و بمحض آنکه اثر این مسکن یا مخدر برطرف شود ، درد با شدت بیشتری بازخواهد گشت .

این قبول که در محدوده کنونی شهر تهران و حتی در بهترین نقاط شهر هنوز زمینهای ساخته نشده زیاد است و خانه‌هایی هست که باید آنها را به دم کلنگ سپرد تا فضای کافی برای سکونت فراهم شود. این قبول که سی ، چهل هزار خانه‌و آپارتمان خالی در شهر تهران وجود دارد و مالکان از سرطمع یا از ترس سروکار پیدا کردن با مستاجران بد حساب ومزاحم حاضر نمیشوند آنها را بفروشند یا اجاره بدهند . اما همه اینها درمقابل احتیاجات یک شهر چهار میلیون‌ونیمی که خوشبختانه از رفاه و تنعم روزافزون برخوردار است و مردم آن پیوسته زندگانی بهتری را میجویند و میخواهند ، ناچیز است . تهران، فرصت آن را نداشته است که خود را با تحول بزرگ اقتصادی و اجتماعی این چند ساله تطبیق بدهد . تهران ، هنوز به‌خانه‌ها و مغازه‌های بسیاری نیاز دارد و تا وقتی عرضه زمین و مسکن متناسب با میزان تقاضا نشود بورس‌بازی ، معاملات بی‌رویه ، افزایش سرسام‌آور بهای زمین و مال‌الاجاره ، درگیریهای مالک و مستاجر و امثال آن ، بعنوان عوارض غیرقابل اجتناب این مشکل اساسی بجای خود باقی خواهد بود .

زمانی این شایعه برسر زبانها افتاده بود که ممکن است دولت خانه‌ها را مصادره کند یا نسبت به شیوه مالکیت عرصه و اعیان تصمیمات حادی بگیرد . اگر واقعا چنین اقداماتی در رفع بحران مسکن اثر میگذاشت چه بسا واقعا مورد مطالعه جدی قرار میگرفت ولی بفرض آنکه با یک اقدام غیر عادی بتوان همه ساکنان تهران را درحال حاضر صاحب یک چهاردیواری کرد، باید دید آیا مشکل مسکن خاتمه پیدا میکند ؟ آیا دیگر به جمعیت تهران اضافه نخواهد شد ؟ آیا همه مردم حاضرند تا آخر عمر ـ و حتی نسل بعد از نسل ـ در همین‌جا که امروز نشسته‌اند زندگی کنند ؟ خیر ، یک دستگاه بصیر و واقع‌بین که مسائل را با توجه به همه جوانب آن و مصالح آنی و آتی جامعه بررسی میکند ، باید برای مشکلات در فکر راه‌حل های اساسی باشد راه‌حل اساسی مشکل‌مسکن، تامین مسکن به‌اندازه تقاضا و احتیاج است ، اما در کجا و چگونه ؟

مقالات واندیشه‌ها

مسئله ترافیک مثل شعر سعدی هم سهل است و هم ممتنع

نوشته : حسن صدر

بیاد خوانندگان گرامی می آورم که در مقاله یازدهم آبان نوشتم مشکلات اجتماعی ملتی که میخواهد وارد مرحله رشد شود بردوگونه است : یکدسته برنامه دراز مدت و کارو کوشش یکی دو نسل میخواهد مثل تربیت طبیعت و معلم و قاضی ارزنده ، دسته دیگری با سرمایه گزاری و پشت کار و علاقه و صدق و خلوص طی حداکثر دهسال قابل حل است و در نقاط مختلف دنیا آزموده‌اند .یکی‌ازمسائل سهل‌الوصول، مسئله مسکن است که طی دو مقاله‌آنچه بنظرم میرسید نوشتم . مشکل دیگری که از آن یکی آسانتر و قابل حل بنظر میرسد ، مشکل رفت و آمد درپایتخت است.

در درجه اول پیاده یا سواره در شهری رفت و آمد میکنیم که گه‌گاه مثل میدان های جنگ که برای استتار پیشروی پیاده نظام ، پرده‌ای از دود پیشاپیش سربازان خودی ، میدان دید دشمن را تیره و کدر میکند ، دنده یک بعض اتوبوس های شرکت و احد نظیر اتوبوس شماره ٦٦٦٧٦ خط ۲۱۵ راه آهن و بعضی کامیون های زباله کش و کامیون و وانت های متفرقه خیابان های سربالا را با پرده ضخیم دودسیاه و بدبو میپوشانند و این دود متعفن بحلق بزرگ و کوچک و فقیر و غنی میرود.

آنچه مایه حیرت است اینکه ، در مملکتی که هنوز ـ و بدون حرف‌پیش‌ـ بنزین فراوانترین و ارزان ترین کالاها است ، دولتی که در صدد رسیدن و رساندن مملکت به تمدن بزرگ و درکار همدوشی با اروپای‌غربی است ،چگونه نمیخواهد یا نمیتواند کار کردن موتور های دیزلی را در شهرها ممنوع کند ؟

در فرانسه و ایتالیا و آلمان و سویس بنزین از لیتری ۲۰ تا ۳۰ ریال و اینجا ٦ ریال است ، آقایان وزراء که صد ها باراروپا را زیرپا گذاشته‌اند یک موتور گازوئیلی ، ولونو و بیدود ،در شهرهای‌اروپا و امریکا ندیده‌اند ، نمیدانم در اپنکر چه مشکل و محظوری می‌بینند که جز موتور بنزین سوز درمملکت کار نکند ، و اگر مقدور نیست لااقل خیابان های شهری و سکنه شهرها را از آثار زهرآگین‌دود موتورهای دیزلی فرسوده معاف کنند.

مسئله گازوئیل و بنزین بکنار ، چگونه اجازه میدهند در تهران که بصورت مرکز آمد و رفت های مهم تجاری و سیاسی خاورمیانه درآمده، موتور های فرسوده دودزای‌خفقان آور رفت و آمد کند؟

فراموش نمیکنم بیست سال قبل مسئله جلوگیری از آمدو رفت این ماشین ها بصورت دوئل و نبرد تن به تن میان وزیر بهداری‌وقت ، رانندگان اتوبوس های‌دودخیز در آمده بود و عاقبت وزیر سمج و پشت کاردار‌بناچار میدان‌مبارزه را ترک و خیابان های پایتخت را به نیروی قدرتمند موتور‌های گازوئیلی‌فرسوده ودودزا تسلیم کرد.

تعجب من از اینست که حلق و گلو و ریه من و شما بکنار، وزرا و رجال وزن و بچه‌شان توی این شهر و این خیابانها چگونه رفت و آمد میکنند ؟!

چهار سال قبل اتحادیه جهانی وکلای عدلیه که مرکزش در بروکسل است ،و هردو سال یکبار در یکی از پایتخت های جهان کنگره‌ای‌تشکیل میدهد ، جلسه خود را در پاریس تشکیل دادو یکی از مسائلی که دردستورداشت‌حفاظت محیط‌زیست بود.

رئیس کانون وکلای پاریس‌و سیله دولت‌فرانسه ،نماینده مختارسندیکای اتومبیل سازان را دعوت کرد تا با تکنیسین های کنفرانس در این‌مسئله فنی توافق کنند که در ساخت‌موتور ترتیبی‌داده شود‌که‌تبخیرسرب‌موجود در بنزین ، محیط زیست را آلوده نکند عاقبت گفتگو به مشاجره‌کشید زیرا نماینده سندیکا معتقد بود اینکار برای موتورهای چهار سیلندرحدود هزار فرانک خرج برمیدارد . ولی بالاخره‌سلامت‌مردم‌بر مسائل‌اقتصادی رجحان داده شد.

★★★

مسئله دوم ترافیک تعداد زاینده و فزاینده اتومبیل سواری و سطح تقریبا ثابت خیابان های شهر است . البته گاهی خیابان‌و بزرگ راه‌جدید اضافه میشود، پل هوائی هم درچند نقطه پر رفت و آمد وارد و نصب کرده‌اند ولی کفاف کی دهد این یاده ها به مستی ما ، با تمام این کوششها داستان ترافیک‌و عدم‌تناسب سطح خیابان ها با تعداد روز افزون اتومبیل عزائی است که مردمشوی همبرآن‌گریه میکند،فلان سناتور در سنامیگوید معادل ۱۱۸۰ سال‌روزانه عمر مردم پایتخت پشت چراغ قرمز تلف میشود ، یکی از اولیاء مملکت میگوید تهران را باید پارکینگ متحرک نامید سومی گفته تا دوسال دیگر مطلقا حرکت اتومبیل درخیابانهای تهران امکان‌پذیر نیست .

یکی از عوارض دردناک فقدان وسائط نقلیه عمومی والزام هرکس بداشتن یک چهار چرخه نبودن جای پارک اتومبیل است .وکیل عدلیه ساعت ده صبح آمد شمیران دیدن من. پرسیدم چطور عدلیه نرفته‌اید ، گفت تاساعت ۹ جائی کارداشتم ومیدانستم دیرتر از ۷و۷ صبح اگر بروم باید تاظهر اطراف کاخ برای جستن جای پارک پیکان بگردم ، وعاقبت ناکام بروم خانه ، اینست که بناچار از عدلیه‌وکارصرف‌نظر کردم . ناگفته نگذارم خانه این وکیل‌در نارمک است واین پیکان لازمه کار او است ، ایکاش مسئولینی که در تهیه وسائط نقلیه عمومی تعلل میکنند یکبار از درهای جنوبی و شمالی کاخ وارد عدلیه میشدند و بریدبازی آنها که از لابلای ماشینهای پارک شده در صحن کاخ باید راه پیدا کنند متاسف میشدند.

مسئله ترافیک ، قطع نظر از موتورهای دودزا که صدها مثل‌من ازسی سال قبل گفتند و نوشتند و خاموش شدند ، صورت سهل و ممتنع بخود گرفته ، درست مثل بعضی اشعار سعدی‌که‌ازبس روان است هرکس خود را قادر میداند ولی پای ساختن شعر که رسید به مشکل کاریی میبرد، فی‌المثل «میان ماه من تاماه گردون - تفاوت از زمین تا آسمان است » حقاهم سهل است و هم ممتنع .

ترافیک تهران‌هم سهل است زیرا میتوانستند از پنج سال بیش که درآمد نفت بالارفت زیرزمین مترو بسازند، البته روی کاغذ بارها ساخته‌اند و خراب شده ، هم‌اکنونهم میتوانند عقب‌ماندگی را با عشق و علاقه وصداقت‌وصمیمیت جبران کنند . میتوانند وسط بزرگ راه واتوبان و جردن و امثال آن‌جای چمن‌کاری و گل‌کاری که خاص ملتهای متمکن و متفنن است ترن برقی راه‌بیاندازند وهزارها اتومبیل سواری را که سطح خیابانها را پوشانده وبیش‌از یکی دو مسافر حمل نمیکند، به گاراژها بفرستند .

سهل است زیرا همانطور که آقای شهردار دوهفته قبل گفتند ما ۱۵۰۰ دستگاه اتوبوس کم داریم ، اگر اتوبوس کافی داشتیم ومطمئن میشدیم که ازفلان ایستگاه تامحل کارمان اتوبوس با نظم ودیسیپلین فرنگی سرساعت معین باده دقیقه کم زیاد پریانیمه پرحرکت خواهد کرد و خواه ناخواه طی فلان‌مدت‌به‌محل کار میرسیم مگر مرض داریم در شهر توقف ممنوع و چراغ قرمز خود را اسیر اتومبیل‌و راننده وجستن‌جای‌پارک‌کنیم.

ناگفته نماند سالی پانصدتومان مالیات از پیکان سوارانی که برای نوددرصدشان وسیله کار ودر حکم دوچرخه است منصفانه نیست .

این مالیات حقا باید از کسانی گرفته شود که نخواستند اتوبوسرانی منظم و کافی دائر کنند .

بهرحال حل مشکل ترافیک واقعا سهل است زیرا شهرهای پرتحرک و بزرگ اروپائی باشش تاده میلیون‌جمعیت بامترو واتوبوس مشکلی بنام ترافیک نمیشناسند ، این درماندگی خاص ما است که با ۱۵۰۰ دستگاه اتوبوس‌مشکل باین بزرگی حل شود ولی مقامی وپولی برای خرید آن سراغ نداشته باشیم !

اینها همه نشان میدهد مسئله‌ترافیک سهل است اما درعین حال ممتنع است، زیرا آنچه من گفتم دیگران بهتر از من میدانند ولی گویا حل ترافیک باپیشرفت صنعت اتومبیل سازی سازگار نیست .

امیدوارم روزی برسد که بتوانیم نصف آنچه میسازیم صادر کنیم ، آنوقت قسمت عمده معابر در اختیار اتوبوسهای برقی و بنزینی قرار میگیرد ومشکل جانفرسای ترافیک حل میشود . بامید آنروز .

۳۰ هزار پیراهن عثمان

در وزارت پست و تلگراف و تلفن جلسه فوق‌العاده‌ای تشکیل می‌شود . مقام‌عالیرتبه، درصدر مجلس نشسته است . معاونان ، دوطرفش ، رئیس روابط عمومی،روبرویش، بقیه‌هم خلاصه ، اینطرف‌وآنطرف نشسته‌اند. (حالا یک صندلی اینورتر یا آنورتر ، زیاد فرقی در داستان ماندارد.)

مقام عالیرتبه ، رومی‌کند به رئیس اداره پست و می گوید : بفرمائید.

رئیس پست به عرض می‌رساند :

ـ قربان . ۳۰هزار بسته پستی کادوئی، از خارج رسیده . خیلی‌هم دیر رسیده . بعضی از آنها ، ۸ ماه توی راه بوده .

مقام عالیرتبه ـ بنویسید آقا ! روبه رئیس روابط عمومی) بدهید مطبوعات بنویسند آقا ، مردم باید بدانند . بایدبدانند که اهمال از پستخانه های خارج است . قشنگ قضیه را توی مطبوعات علم کنید ! بنویسید این سیصد هزار بسته ...

رئیس پست ـ قربان جسارت است. سی‌هزار بسته بود ...

مقام عالیرتبه ـ حالا فرقی نمی‌کند . چه سی هزار . چه سیصد هزار ! بنویسید اینها ۸ ماه از خارج تا ایران توی راه‌بوده و برای همین ، دیربدست مردم می‌رسد . اصلا بنویسید‌همیشه‌همینطور بوده . خلاصه یکجوری از این قضیه ، بهره‌برداری‌تبلیغاتی بکنید .

معاون ـ توی این بسته‌ها ، چه چیزهائی هست ؟

رئیس پست ـ اغلب هدایای روزمادر و کریسمس است .

مقام عالیرتبه ، نه . نه ! بنویسید یک چیز های مهمتری توی این بسته های پستی بوده . موضوع را هرچه مهمتر جلوه بدهید ، بهتر است . این دیگرکار روابط عمومی است .

رئیس روابط عمومی ـ قربان . اگر اجازه می فرمائید . ما اعلام کنیم که این ۳۰ هزار بسته ، توی تمامش ، پیرهن عثمان بوده .

مقام عالیرتبه ـ بله . بله . آفرین . پیرهن عثمانی کادوی جالبی است. بنویسید ۳۰ هزار بسته . پیرهن عثمان از خارج رسیده جلسه تمام است . آقایان ، بفرمایند سرکارشان .

هادی خرسندی

روی تلکس اطلاعات

چهل سال قبل درهمین روز

سقوط پایتخت چین و ورود نیروی ژاپن به نانکین

از : پروفسور منوچهر وارسته

نانکینک ـ نیروی ژاپن باجنبه سپاه مظفر و منصور بشهروارد گردیده و رژه ارتش زمینی و دریائی آنها بسی موثر بود .رژه نیروی دریائی تحت فرماندهی دریاسالار «هازه کاوا» فرماندهکل نیروی دریائی ژاپن در چین با شرکت‌چندین‌هزار ملوان نقتکدار ونمایندگان کلیه ناوگان ژاپن ماموریساحل‌نانکین‌صورت‌گرفت.

در همان هنگام افراد نیروی زمینی تحت فرماندهی ژنرال «ماتسوئی» از سمت خاور وارد شهر شدند . در مسافتی هم که قریب یک کیلو مترو نیم بودو از مقبره «سون‌یاتسن» تا دروازه خاوری امتداد داشت از لحاظ قدردانی خدماتی که نیروی‌هوائی قبل از سقوط شهر نموده‌اند یک عده هواپیما در سراسر معبر نیروی مذکور قرار داده شده بود.

پس از آنکه پرچم ژاپن با تشریفات مجلل بر فراز عمارت سابق‌دانشگاه‌جنگ چین برافراشته شد ژنرال ماتسوئی‌آنجارابطور موقت‌مرکز ستاد ارتش خودقرار داد .

حکومت جدید

تی‌ین تسن‌ـ ژنرال « تروجی» فرماندهکل نیروی ژاپن درجبهه شمال چین اعلامیه‌ای خطاب به افراد چینی ساکن اراضی تحت تصرف نیروی ژاپن انتشار داده وطی آن باطلاع آنها رسانیده است که اولیای امور ژاپن‌انتظار دارندکلیه افراد ملت نسبت‌بدولت جدید چین که در پکن تشکیل یافته است کمال مساعدت مبذول دارند و ضمنا قید شده است کسانی‌که بوسیله تبلیغات و جعل اخبار بخواهند دولت جدیدچین واقدامات اصلاحی آن را دچار مخاطره سازند مورد مجازات شدید قرار خواهند گرفت .

بموجب اطلاعاتی که از«سئول» واصل شده « جان هان‌چنگ» ژنرال قنسول چین در کره خود را نخستین نماینده دولت جدید چین در خارجه معرفی کرده و حاضر به اجرای تمام تصمیمات دولت پکن گردیده است.

غرق کشتی امریکا

واشنگتن ـ «کردل‌هول» وزیر امور خارجه امریکا اظهارداشته استکه گزارشهای رسمی واصله این‌خبررا تایید مینماید که کشتی توپدار امریکائی «پانی» در آبهای چین پس از بمباران مورد شلیک مسلسل های سنگین قرار گرفته وغرق شده است. بموجب همین اخبار موقعی که بازماندگان‌کشتی مذکور اهتمام می ورزیدند خود را به‌کرجی های نجات برسانند خلبانان ژاپن درارتفاع کمی‌پرواز نموده وکرجی هارا به مسلسل بسته‌اند. در طی کلیه حملات خلبانان ژاپن پرچم امریکا را بر فرازکشتی «پانی»بخوبی تشخیص میداده‌اند . در توکیو نماینده وزارت‌امور خارجه ژاپن اخبار دائر به شلیک مسلسل های سنگین‌را به کشتی «پانی» تکذیب کرد و گفت بلافاصله بعد از وقوع‌حادثه‌دولت ژاپن یادداشت پوزشی‌برای امریکا ارسال‌داشته است‌و بنابراین تدوین یادداشت جدیدی‌درپاسخ یادداشت اعتراض امریکا فعلا مورد ندارد.

نطق سفیر چین

پاریس ـ «دکتر وانیکن‌کو» سفیرکبیر دولت‌چین در دانشکده علوم سیاسی در محفلی مرکب‌از دانشمندان که « برانژه» رئیس کمیسیون‌خارجه هم حضور داشت نطقی ایراد کرد و اظهار داشت: دولتهای خارجه که بر جنگ‌چین بانظر لاقیدی مینگرند بالاخره نتایج وخیم آن عایدشان خواهد شد. دولت ژاپن اعلان جنگ رسمی نداده واین مسئله صلح وامنیت‌سایر ملل را بیشتر تهدید مینماید زیرا دولت مزبور‌سیاست کشورگشائی‌خودرا ادامه‌خواهد داد‌وبه تسخیر نقاط دیگرخواهد پرداخت.

«نقل از اطلاعات ۲۳ آذر ۱۳۱۶ـ ۱۹ دسامبر ۱۹۳۷»

گزارش روزانه حسین مهری از پاریس

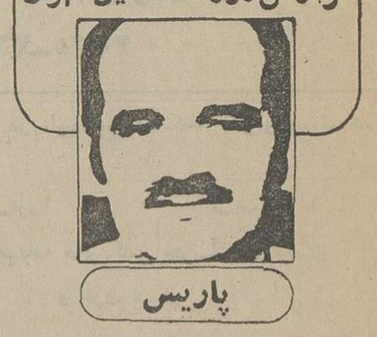

فرانسه میراثها و فرانسه هنرها

پیروزی انتخاباتی حزب استقلال طلب « کیک» ، ایالت فرانسوی نشین کانادا که همواره از آغاز تاسیس این کشور فرمان بر انگلیس های کانادایی بوده‌است، وبا همه تلاش های خونین‌اش ، به استقلال یاخود مختاری‌مطلوب خویش نرسیده‌است ،درفرانسه، بازتابی یافت در حدیث پیروزی خودی ،یک چنین دل‌ها.

از «ژان شاپوی »، مورخ فرانسوی پرسیدم : مگر این پیروزی چه ارزشی برای‌فرانسه دارد که این چنین فرانسویان‌را شاد کرده است ؟

او پاسخ‌داد: موضوع آزادی همه ، در صحنه جهانی، صدای خفه یک خروس را دارد.

مطرح است ، نه جهانجویی خویشاوندی ، در سرزمینی‌دور، به موفقیتی در قلمرو آزادی‌نایل شده است ، خویشاوندی که همیشه زور شنیده است ... و مسلم است که پیروزی «نیروی فرانسوی » در « کبک »، بیش از همه ، به کانادا مربوط‌است، اما میتواند ازاین حیث‌که برای نخستین بار، پس از دراز زمانی، پدیده‌یی فرانسوی ، باحرکتی آزادی‌خواهانه به صحنه این سیاره جهیده است، فرانسویان را هم علاقمند سازد. ما هرگز از پیروزی سربازان فرانسوی‌در مستعمرات ، از فتوحات‌استعماری فرانسه‌یا از امپریالیسم‌اقتصادی فرانسه شاد نشده‌ایم . همیشه ما در صحنه جهانی ، در واقع یک تلالو فرهنگی بوده‌ایم ،یک بیان آزادی . آواز خوان های ما با لهجه‌یی غریب که ازدور دست‌زمان ومکان میاید،داستان پسی از مردان و زنان‌فرانسوی راحکایت میکنند که بیشتربه فرهنگ ، دلبستگی داشته‌اند تا به رزم ، به انسان تابه ملیت کور، زنان و مردانی که گیتار یاقلم ر اجانشین جنگ کرده‌اند.

این فرانسه ، گرچه جنگ نمی داند ، بیشتر به قلب های ما نزدیک است تا فرانسه‌یی که «میراژ» صادر میکند و با این همه ، در صحنه جهانی، صدای خفه یک خروس را دارد.

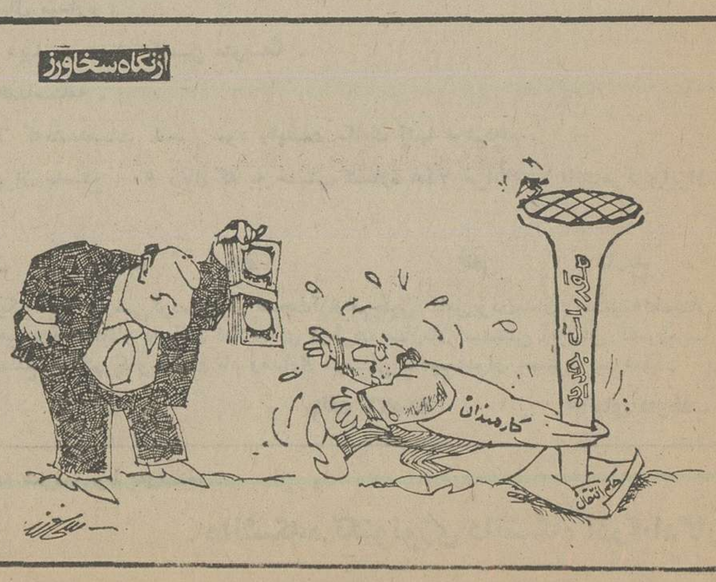

ترن معجزه آسای رفتگر محله ما!

دو سه سال قبل صبح یکروز پس از راز و نیاز با پروردگار خود ، پنجره‌اتاق را گشودم تا به سلسله‌البرز نظری بیندازم که ناگهان گلوله‌ای توری جلوی پنجره را سوراخ‌کرد و صفیرکشان از یک میلی‌متری گوش من رد شده به دیوار روبرو اصابت کرد ویک بدانگشت در دیوار فرو رفت . و در همان موقع کبوتری به توری جلوی پنجره خورد و در حالی که خون ازگردن و دهانش میریخت جلوی پنجره سقوط‌کرد . درحالی که با تاثر زیاد به آن پرنده زیبای بی گناه مینگریستم ، شنیدم که کسی زنگ منزل‌ما را میزد ، با عجله به زیر آمدم و نوجوان بلند قامتی را دیدم که با حالت تحکم بمن گفت : «آقا ! کبوتری را با تیر زدیم آن بالاست، بروید آن رابرای‌من‌بیاورید» تفصیل آنچه من با آن‌جوان کردم موضوع مقاله‌ای بود که دو سه سال قبل در روزنامه‌اطلاعات تحت‌عنوان مشکارچی محله ما » درج شد .

حالا می‌خواهم برای خوانندگان اطلاعات چند کلمه‌ای هم راجع به رفتگر محله خود نقل کنم : از ساعت ۲٤ به‌بعد چون همسایگان ما بنایی‌میکنند بار کامیون های عظیم کمپرسی آجر و مصالح دیگر ، یک مرتبه در کوچه ما خالی میشود و کوچه رامیلرزاند بعد خاک و آجر و بوی زننده ماشین های دیزل فضا را پر میکند . البته در این اوضاع و احوال نمیتوان خوابید و وقتی که از رانندگان کامیونها سئوال میکنیم ، مگر اهل این‌محله حق حیات و استفاده از یک ساعت استراحت ندارند در جواب میگویند : «درهنگام روز عبور این کامیون ها ممنوع است و ما ناچاریم در این موقع شب بیاوریم، از ساعت ۲٫۵ بعد از نیمه شب رفتگر محله ما که‌واقعا در کار خود نابغه است و بایستی در کارخانه های ترن سازی از وجودش استفاده شود چندین‌صندوق قراضه را که زیر هر یک از آنها دو چرخ کوچک آهنی پر سر و صدا قرار داده و این صندوق ها را با طناب بیکدیگر وصل و بصورت ترنی‌در آورده‌است این وسیله در موقع حرکت آن چنان سر و صدا و هنگامه‌ای در محله براه می‌اندازد که تمام اهل محله بیدار میشوند مخصوصا وقتی جلوی منزل‌هایی می‌رسد که زباله خود را در یک حلبی بنزینی ریخته‌اند. رفتگر محله ما پس از آنکه محتوای آن حلب ها را در ترن مخصوص خود خالی میکند چندین ضربه محکم‌به ته حلبی ها میزند که مبادا چیزی در آن مانده باشدو این ضربه ها در ساعت سه بعد از نصف‌شب چنان‌طنینی می‌اندازد که همه راناراحت و بیدار میکند .

گاه از خانه بیرون‌میروم و به ترن معجزه آمیز این مرد نظر کرده و از او می‌پرسم ، چرا در این موقع شب مردم راناراحت میکنید؟ جواب میدهد بما دستور داده‌اند که دراین‌موقع زباله را ببریم . دیدن ترن کثیفی که این مرد با چند صندوق شکسته درست‌کرده‌منظره‌ای است که هم مضحک است‌و هم رقت‌انگیز ، گاه . ازدیدن این مناظر و جریانات از خود میپرسم ، در کدام نقطه این کشور میتوان یکساعت بی سر و صدا و مزاحمت اشخاص استراحت کرد ؟ بمحض اینکه ترن رفتگر که بیش از پنج تانگ شرمن سر وصدا دارد رد میشود ،گله سگان‌وحشی ولگرد‌به‌کوچه ما وارد میشوند و بر سر سگ ماده‌ای که در میان‌آنها است بقدری سر و صدا راه می‌اندازند که دوباره مردم از خواب بیدار میشوند و حال آنکه خوب بخاطر دارم از دوران کودکی بکرات شنیده‌ام که تصمیم گرفته‌اند سگهای ولگرد رامعدوم کنند و به بنگاه حمایت حیوانات تحویل دهند ، من نمیدانم مگر یک بنگاه حمایت حیوانات چقدر جا دارد که گنجایش لااقل ۱میلیون‌سگ ولگردی که در تهران مزاحم مردم زحمتکش‌هستند در خود جای دهد ؟

در ساعت ٤ بعد از نیمه شب چون سلاح دیگری ندارم چند عدد نقشه خود را از روی دیوار برداشته آنها را لوله کرده به تعاقب سگها میپردازم چند مرتبه بمن حمله کردند ونمیدانم چه نیرویی مرا حفظ کرده است بهر حال تا برای استراحت سرخسته خودرا به روی بالش می گذارم فریاد عربده گوش‌خراش گربه هایی که‌خیال ازدواج دارند بلندمیشود .پیش‌خود فکر میکنم فرق گربه‌باانسان درآن‌است که‌آدمیان باسرور و خوشبختی ازدواج‌میکنند بعد جنگ و ستیز بین آنها شروع میشود‌حال آنکه‌در سنت وعرف گربه هابرعکس این است ،ابتدا جنگ‌وستیز وفریاد های گوشخراش است وبعد ازدواج . من یقین دارم که‌اکثر خوانندگان عزیز اطلاعات از این ساعت استراحت ندارند در جواب میگویند : «درهنگام روز عبور این کامیون ها ممنوع است و ما ناچاریم در این موقع شب بیاوریم، از ساعت ۲٫۵ بعد از نیمه شب رفتگر محله ما که‌واقعا در کار خود نابغه است و بایستی در کارخانه های ترن سازی از وجودش استفاده شود چندین‌صندوق قراضه را که زیر هر یک از آنها دو چرخ کوچک آهنی پر سر و صدا قرار داده و این صندوق ها را با طناب بیکدیگر وصل و بصورت ترنی‌در آورده‌است این وسیله در موقع حرکت آن چنان سر و صدا و هنگامه‌ای در محله براه می‌اندازد که تمام اهل محله بیدار میشوند مخصوصا وقتی جلوی منزل‌هایی می‌رسد که زباله خود را در یک حلبی بنزینی ریخته‌اند. رفتگر محله ما پس از آنکه محتوای آن حلب ها را در ترن مخصوص خود خالی میکند چندین ضربه محکم‌به ته حلبی ها میزند که مبادا چیزی در آن مانده باشدو این ضربه ها در ساعت سه بعد از نصف‌شب چنان‌طنینی می‌اندازد که همه راناراحت و بیدار میکند .

گاه از خانه بیرون‌میروم و به ترن معجزه آمیز این مرد نظر کرده و از او می‌پرسم ، چرا در این موقع شب مردم راناراحت میکنید؟ جواب میدهد بما دستور داده‌اند که دراین‌موقع زباله را ببریم . دیدن ترن کثیفی که این مرد با چند صندوق شکسته درست‌کرده‌منظره‌ای است که هم مضحک است‌و هم رقت‌انگیز ، گاه . ازدیدن این مناظر و جریانات از خود میپرسم ، در کدام نقطه این کشور میتوان یکساعت بی سر و صدا و مزاحمت اشخاص استراحت کرد ؟ بمحض اینکه ترن رفتگر که بیش از پنج تانگ شرمن سر وصدا دارد رد میشود ،گله سگان‌وحشی ولگرد‌به‌کوچه ما وارد میشوند و بر سر سگ ماده‌ای که در میان‌آنها است بقدری سر و صدا راه می‌اندازند که دوباره مردم از خواب بیدار میشوند و حال آنکه خوب بخاطر دارم از دوران کودکی بکرات شنیده‌ام که تصمیم گرفته‌اند سگهای ولگرد رامعدوم کنند و به بنگاه حمایت حیوانات تحویل دهند ، من نمیدانم مگر یک بنگاه حمایت حیوانات چقدر جا دارد که گنجایش لااقل ۱میلیون‌سگ ولگردی که در تهران مزاحم مردم زحمتکش‌هستند در خود جای دهد ؟

در ساعت ٤ بعد از نیمه شب چون سلاح دیگری ندارم چند عدد نقشه خود را از روی دیوار برداشته آنها را لوله کرده به تعاقب سگها میپردازم چند مرتبه بمن حمله کردند ونمیدانم چه نیرویی مرا حفظ کرده است بهر حال تا برای استراحت سرخسته خودرا به روی بالش می گذارم فریاد عربده گوش‌خراش گربه هایی که‌خیال ازدواج دارند بلندمیشود .پیش‌خود فکر میکنم فرق گربه‌باانسان درآن‌است که‌آدمیان باسرور و خوشبختی ازدواج‌میکنند بعد جنگ و ستیز بین آنها شروع میشود‌حال آنکه‌در سنت وعرف گربه هابرعکس این است ،ابتدا جنگ‌وستیز وفریاد های گوشخراش است وبعد ازدواج . من یقین دارم که‌اکثر خوانندگان عزیز اطلاعات از این

تفسیر روزنامه پراودا درباره فیلم ایرانی در غربت

★ سهراب شهید ثالث

روزنامه پراودا چاپ مسکو مطالبی در باره فیلم «در غربت» ساخته سهراب شهید ثالث نوشته است که در آن به تفصیل از این فیلمساز ایرانی بحث شده و کار او بسیار ارزنده قلمداد گردیده است.

پرودا همچنین نوشته است این فیلم زندگی سخت و محرومیت مهاجران را بازگو می‌کند، که در کشورهای دیگر به امرار معاش می‌پردازند، بخصوص نحوه معیشت وکار دشوار مهاجران ترک کمتر آلمان زندگی می‌کنند.

پراودا اضافه میکند این فیلم توجه عده کثیری از تماشاگران را جلب کردمو در عرض مدت کمی در بسیاری از کشور های اروپا نشان داده شده است.

این فیلم را پرویز صیاد تهیه کردمو خود نقش اول آنرا بازی میکند. گویا قرار است ، غربت بزودی به اکران عمومی گذاشته شود و بهمین مناسبت سهراب شهید ثالث نیز به تهران‌خواهد آمد.

برای شرکت در یک فیلم :

برت لنکستر و داستین هافمن با یران می آیند

داستین هافمن و برت‌لنکستر به ایران می آیند، تا در فیلمی بنام گنج های آرارات که جرج‌پان کوزماتوس ، یونانی کارگردانی میکند، بازی کنند در کنار این دو چند هنرپیشه ایرانی نیز به ایفای نقش می پردازند که امیدوار یم بلایی که بر سر هنرپیشگان‌ایرانی‌در فیلم صحرای تاتارها آمد، دوباره تکرارنشود. تهیه کننده این فیلم سازمان شرکت گسترش صنایع سینمائی وکارلو پونتی شوهر سوفیالورن است.

کوچ سینمائی

این یك عکس یادگاری‌است که‌از هنرپیشگان سینمای‌ایران در خانه هنرمندان برداشته‌شده که البته چنین اجتماعاتی خیلی کم ممکن است پیش بیاید ، یعنی هروقت‌مساله‌ای درسندیکا مطرح بشود که‌به‌وجود همه‌این هنرپیشگان نیاز باشد . امادر این عکس دونفر را ملاحظه‌می کنید که‌ترك‌یارو دیار کرده‌اند. سپهرنیا که در ردیف اول نشسته درحال حاضر درآمریکا بسر می‌برد و آنجا بوتیکی باز کرده بوتیك دار شده است. ایلوش هم که آن بالادست به‌ستون ایستاده در حوالی رم یك تعمیرگاه اتوموبیل وپمپ بنزین بزرگی‌راخریداری کرده وبکار مشغول‌است .ایرج‌رستمی هم که درایـن عکس حضور ندارد در لوس‌آنجلس دفترپخش فیلم دارد . بااین ترتیب‌بایـد منتظر کوچ هنرپیشگان دیگر سینمای ایران به‌آمریکا باشیم

دنیای ورزش روزهای شنبه‌منتشر میشود

اولین تور لوکس با هواپیمای کنکورد به امریکا

۴ روز اقامت در هتل کنکورد لافایت در پاریس با یك شب پذیرائی در لیدو
*
۱۲ روز اقامت در هتل‌های لوکس هیلتون در واشنگتن، لاس وگاس، لوس‌آنجلس، هالیوود
*
شب ژانویه در دیسنی‌لند ـ سانفرانسیسکو

بمدیریت و سرپرستی: گیتی شریفی

حرکت ۵ شنبه ۲ دیماه * بین ساعت ۴ تا ۷ بمن تلفن کنید

قیمت ۲۸۵۰۰ تومان

تورموند تلفن ۶۶۷۸۴۷

تورگاما

تورنستر ۱۴ روز در پاریس و لندن
۴۷۰۰ تومان حرکت جمعه‌ها

توریاسمن ۱۴ روز در لندن
۴۲۸۵ تومان حرکت پنجشنبه‌ها

تورسنبل ۱۶ روز در لندن، پاریس و رم
۵۹۰۰ تومان، حرکت جمعه‌ها

- شامل بلیط مسافرت درجهٔ توریست رفت و برگشت.
- دیدار از نقاط جالب و دیدنی.
- اقامت در هتلهای درجهٔ یك با صرف صبحانه.
- انتقال از فرودگاه به هتل و بالعکس.
- پرواز با جت‌های سریع هواپیمائی ملی ایران «هما» و سایر خطوط یاتا.

برای رزرو و تهیهٔ بلیط و گرفتن برنامه‌ها، به آژانس مسافرتی خود و یا به دفتر هواپیمائی ملی ایران «هما» مراجعه فرمائید.

شعبهٔ فردوسی ـ نبش میدان فردوسی ـ تلفن: ۸۲۰۶۵۳۲-۹۱۱۵۸۰

هواپیمائی ملی ایران . هما .

ترکیه در انتظار «آذر اوغلی»

«آذر اوغلی» خواننده ایرانی آواز های ترکی ، برای بهار آینده چند کنسرت در آنکارا و استانبول اجرا خواهد کرد.

هوشنگ اوج (آذر اوغلی)ـ ازمعدود خوانندگان ایرانی آهنگ های ترکی است که بخاطـر صدای گیرائی که دارد،تاکنون چندین‌بار در شهر های ترکیه کنسرت داده و برنامه های وی از رادیو و تلویزیون سراسری ترکیه پخش شده است.

زمستان سال گذشته ، آذر اوغلی، با اجرای یک کنسرت در تلویزیون ترکیه توجه‌آهنگ سازان‌وخوانندگان ترکرا جلب کرد، بطوری که صاحبنظران ترک صدای بم اورا به صدای «حاجی باباحسین اف» خواننده مشهور ترک تشبیه کردند.

«آذر اوغلی»مدتی نیز درکار سینما فعالیت داشته است ودر فیلم« قهرمانان با استوارت‌ویتمن» همبازی‌بوده است . وی‌همچنین در فیلمهای « خانه کنار دریا » و«عروس دریا» نقش‌هائی بعهده داشته است.

متارکه پیش از ازدواج

ـ شایعاتی که باتوجه به روابط فیمابین «شهره» ، خواننده ومحمود قربانی شوهر سابق کوکوش در اطراف ازدواج قریب‌الوقوع اینمو پرسی زبان هابود، اینروزها جای خودرا به‌شایعه دیگری دراطراف روابط «شهره» با یك خواننده دیگر داده است. شایعه سازان که اینروزها در کلیه محافل ومجالس شهره را بااین خواننده معروف دیده‌اند میگویند : «شهره» که تا چندی قبل احتمال ازدواجش با محمود قربانی چندان دوراز انتظار نبود ، ترك مراوده‌اش با محمود قربانی به‌گونه «متارکه قبل از ازدواج» است.

ردپای زمان

خوب به عکس کوچولو ها نگاه کنید، آنکـه دست راست ایستاده حالا یکی از ستارگان سرشناس سینمای ایران است و درکنارخواهر بزرگترش درشمال عکسی به یادگار گرفته‌اند، این عکس را پدر برداشته تا بعد ها جای پای زمان رادر چهـره فرزندانش بنگرد و البته هیچ‌نمی دانسته که روزی روزگاری این عکس در مطبوعات چاپ خواهد شد ودخترش ورد زبان خاص وعام‌می‌شود.شورانگیز طباطبائی است که معرف حضورتان‌هستند.

حالا این کوچولو ها بزرگ شده‌اند و دو هفته بیش خواهر کوچکترشوهر کرد. عروس‌خانم همانطور که در عکس می بینید عوض کارد کیکبری ساطور آشپزخانه برداشته، خوب اینهم لابد یک ذوق هنری است.

بهرحال عروس خانم خواهر کوچکخانم طباطبائی است داماد هم ساطوربدست‌کیک را به یاری عروسش شقه کرده ودر سمت چپ عکس هم خانم شورانگیزرا می بینید و خواهر دیگرشان که عکس کودکیشان را ملاحظه فرمودید .. مبارک است.

اطلاعیه سینما ادئون

در مورد فیلم بزبان انگلیسی

سینما ادئون (سعدی‌شمالی ـ تلفن ۳۱۸۱۱۸) تصمیم گرفته‌است‌ازاین پس هر شب دوسئانس ساعت ۹ فیلمهای خود را بزبان انگلیسی نمایش دهد تا علاقمندان فیلم بزبان اصلی بتوانند از این برنامه ها استفاده کنند.

از امشب ـ هر شب سئانس ۹ بعد از ظهر .

قطار سریع السیر افریقا

با شرکت جولیا وجما ـ اورسولا اندرس
جك بالانس

اطلاعات هفتگی

کریستچن ساینس مونیتو

روزهای دشوار در انتظار سوسیالیست های پرتغال

«ماریو سوارش» نخست وزیر سوسیالیست پرتغال: آنروزها که هزاران مشتاق برای سخنرانی های او «هورا» می‌کشیدند، سوارش رهبر حزب سوسیالیست بودو مسئولیت طراز اول فراداره امور کشوری نداشت. اما امروز، همان هواداران سابق هم ازوی کارو رفاه اجتماعی می‌خواهند واین وضع سوسیالست های پیروز را دشوار و آینده‌شان را مبهم ساخته است.

نقشه‌ای که کمونیست های پرتغال تعارف دیده بودند تادرآستانه انتخابات محلی حساس کشورشان به نوعی زورآزمایی وقدرت‌نمایی دربرابر هولت اقلیتی سوسیالیست لیسبن دست بزنند منجربه شعله‌ور شدن حریقی گردید که اکنون آتش آن به سوی خودشان زبانه کشیده است.

درناحیه «آلن تجو» که در جنوب پرتغال قرار دارد هولت ماریوسوارش دربرابر فتنه‌ای که دست‌چپی‌ها برپا کرده‌اند باقطع موقتی اعطای مرتوع وابهو مساعده به ۲۰۰ مزرعه‌اشتراکی که به‌تقلید ازمسکو شوروی بوجود آمده است واکنش نشان داده وعلاوه براین دستور داده است که مزارع اشتراکی «آلن تجو» بابت میلیونها دلار قرضی که تاکنون بهولت بدهکار شده‌اند حساب پس دهند. در همین‌حال مقامات دادرسی ارتش پرتغال نتایج تحقیقاتی رامنتشر کرده که درآن مخصوصا کمونیست های پرتغالی متهم شده‌اند که دربدرفتاری باگروه‌های معینی اززندانیان سیاسی و برشکنجه کردن آنها دخالت داشته‌اند.

آراء بیشتر

این قسمت مضاعف راکمونیست‌های پرتغال در روزهایی دریافت کردند که جنبو جوشی در سطح سراسر کشور برپا کرده بودند تادرانتخابات انجمن های محلی و شوراهای ایالتی و شهرداریها هرقدر ممکن است آراء بیشتری به نفع کاندیدا های خودبدست آورند.

حزب کمونیست و یاران آن درگروه های دست‌چپی دیگر هنگامی که انقلاب پرتغال هنوز نخستین روزهای خودرا میگذراند کنترل بسیاری از دستگاه های دولتی محلی راقبضه کردند و باوجود تغییراتی که از آن زمان تاکنون روی داده و سبب شده است تا پرتغال فاصله‌ای طولانی ازاحوال روزهای نخستین شرایط تحول یافته خود بگیرد هنوز هم مواضع قدرت رادرها نکرده‌اند.

خطر اساسی انتخابات محلی که این هفته درپرتغال برپا شدتا آنجا که به کمونیست ها و چپ گرایان مربوط میشود امکان تجدید نظری است که به‌حکم قانون در توزیع قدرتهای سیاسی احزاب مختلف درایالات وشهرهای پرتغال بوجود خواهد آورد. از آنجا که درانتخابات پارلمانی گذشته کمتر از ۱۵ درصد ازکل آراء شمرده‌شده به حزب کمونیست تعلق گرفته است. نمیتوان انتظار داشت که پس از انتخاب شدن نمایندگان شورا های ایالتی و محلی و شهرداریها لطمه‌ای بزرگ برمواضع قدرت کمونیست‌ها در تشکیلات حکومت محلی واردنگردد.

استثناء بزرگ

با اینحال کمربند کشاورزی «آلن تجو» در جنوب پرتغال میتواند نسبت به‌حکمی که در سطور بالا ذکر شده است استثنایی بزرگ باشد. کمونیست ها که رهبری کنندگان فعالیت‌های غیرقانونی کشاورزان بی زمین در سال گذشته بودند و ضبط و مصادره عدوانی بسیاری از مزارع بدست دهقانان فقیر به تحریک کمونیست ها صورت گرفت ۴۳ درصد از آراء داده شده در انتخابات قانونگذاری آن منطقه رابه تنهایی بدست آورده‌اند. همین ناحیه ضمنا بدعت گزار تاسیس مزارع بزرگ اشتراکی متعلق به کارگران روستاها یی است که بنوبه‌خود محصول فعالیت های حزب کمونیست است.

تصفیه‌ای که بطور اجتناب ناپذیر درحزب سوسیالیست پرتغال وبرای مصاف کردن آن از جناح چپ افراطی درپیش است میتواند مواضع کمونیست ها رابیش ازپیش مستحکم‌تر کند و چنانکه دانسته است «آنتونیو لوئیز کاردوسو» وزیر کشاورزی برکنارشده دولت سوارش نیزاز رهبران جناح چپ حزب سوسیالیست است.

«آنتونیو پارتو» کجای «کاردوسو» راگرفته است در خود هیچ محیتی برای مزارع اشتراکی مخلوق چپ گرایان احساس نمیکند.

نخستین اقدامات وی شامل اعاده مالکیت سه مزرعه از املاک مشمول مصادره قهری کشاورزان بی‌زمین به مالکان قبلی آنها بوده‌است. اراده‌ای که «پارتو» در این قسمت از اقدامات خود طی نخستین روزهای بعد ازمنصوب شدن به وزارت «کشاورزی» بخرج داد چنان آمرانه بود که به‌محض روبرو شدن باواکنش اعتراض آمیز روستائیان تیره روزی که خودرا صاحبان سه مزرعه اشتراکی پس گرفته شده میدانستند بیدرنگ ازنفرات مسلح کارد ملی جمهوری تقاضای مداخله کردند.

کمونیست ها به‌این تعرض باتوسل به تلاشهایی برای دامن زدن به آتش جنگ وستیز پاسخ دادند و کوشیدند که «پارتو» رامجبور به استعفا کنند. درگذشته مانور هایی ازاین قبیل غالبا موفقیت‌آمیز بوده‌اند ولی این بار حزب کمونیست باوضع متفاوتی سروکار داشت.

هولت ماریو سوارش نخست وزیر سوسیالیست پرتغال درهفته گذشته بجای آنکه طبق آرزوی کمونیست ها هر برابر آنان وکشاورزان خشمگین مزارع اشتراکی جنوب کرنش کند دست به اقداماتی زد که آنان رابکلی دچار سرگیجه کرد. بدستور دولت نه‌تنها جلوی اعطای اعتبارات کشاورزی به‌مزارع اشتراکی گرفته شد بلکه وزارت کشاورزی ازروستائیانی که درآن مزارع به‌کار و زندگی اشتغال دارند مطالبه صورت حساب کرده این مسئله که پول هولت راچه کسانی در مزارع اشتراکی خرج کرده‌اند وآن‌را چگونه به‌مصرف رسانده‌اند دردسری جدی برای چپ گرایان ایجاد کرده است. از هنگامی که این مزارع برهبری کمونیست ها درتصرف روستائیان بی‌زمین و کارگران کشاورزی قرار گرفته‌اند برای تمام مزارع مورد مشمول قرضهای سنگینی بوجود آمده ودر همان حال محصولاتشان بجای افزایش یافتن برخلاف وعده های حزب کمونیست کاهش یافته است.

مزرعه اشتراکی موسوم به «اتللو ساواریا دوکار-والهو» که در جریان اقدامات اخیر وزیر جدید کشاورزی ازچنگ روستائیان تصرف کننده آن خارج شده نمونه‌ای تمام‌عیار است. مزرعه مذکور که دراصل به‌مالکی انگلیسی تعلق داشته یکی از هشت پارچه املاکی بود که یکسال قبل درجریان جنبوجوش غیرقانونی کشاورزان بی‌زمین به تصرف آنان درآمدو مساحت کل مزارع هشتگانه به ۴۵۰۰ جریب میرسید.

۸۵ کارگری که در مزرعه اشتراکی «اتللو» مستقر شده بودند محصولی راکه درزمان مصادره ملک به ثمر رسیده بودبا استفاده ازتراکتور های دیزلی وسوخت و کودهای شیمیائی که برایگان دریافت کردند برداشت نموده و باوجود این ظرف یک سال گذشته ۱۰۰ هزار دلار به دولت بدهکار شدند.

«پارتو» وزیر کشاورزی جدیدو آشتی‌ناپذیر دولت اقلیتی سوسیالیست ها خطاب به چپ گرایان افراطی گفته است که آنها مسئول بازپرداخت قروض هنگفتی هستند که مزارع اشتراکی شده طی یک سال گذشته از خزانه دولت دریافت کرده‌اند.

درحال حاضر نتایج انتخابات محلی، که برخلاف پندار سوسیالیست هاست، موجب بوجود آمدن تغییرات بزرگی در صحنه سیاسی پرتغال خواهد شد، تاآنجا که دولت سوسیالیستی ماریا سوارش اینک در گیرودار یک ترمیم قرار گرفته است. انتخابات محلی پرتغال درعین حال محک آزمونی بود که به حکومت جوان سوارش زده شد. اما پس از انتخابات محلی کدامیک ازجناح های سیاسی پرتغال دست بازتر و موقع محکمتری خواهند یافت، مسئله‌ای مربوط به دست کم تاچندماه آینده است.

اما تاحدی بدیهی و قابل پیش‌بینی است که حزب سوسیالیست پرتغال باید درانتظار روزهای سخت‌تری درماه های آینده باشد.

هدفهای من در کاخ سفید

نوشته: جیمی کارتر رئیس جمهوری منتخب آمریکا

ترجمه: پروفسور منوچهر پدرسه

از خدمت در نیروی دریائی دلسرد شدم

خاطرات دورانیکه من در آکادمی دریائی بودم در نظر من همواره درخشان و برجسته مانده‌اند بنظر خودم میرسد کمین در آن دوران از تمام کارهائیکه میکردم لذت میبردم حتی ازکار هائیکه بنظر بسیاری جالب و مفرح نبودند بهر حال دوران آکادمی برای من ایام هیجانات و آموزش و کسب تجربه بوده است.

وضع نامطلوب

ماموریت هائیکه بفارغ‌التحصیلان آکادمی دریائی آناپلیس میدادند براساس حق تقدم هائی بود که قرعه کشی معین میکرد. اسم من تقریبا آخرازهمه درآمد بطوریکه تقریبا آخزین محل گزینش نصیب من شده بود. خوشبختانه ماموریت من برخلاف آنچه تصور میکردند یکی از جلبترین ماموریت ها بود. توضیح آنکه مدت دو سال در رادارتجربی و بخش توپ سازی برای کشتی هائی که در نور فولک مشغول عملیات بودند کار میکردم. من افسری بودم که وظیفه آموزش و تهیه فهرست های جداگانه برای کسانیکه درحدود اطلاعات دبیرستانی و کسانیکه در کالج تحصیل کرده بودند برعهده داشتم. ضمنا افسر الکترونیک وعکاس هم بودم.

نیروی دریائی پس از جنگ بوضع نامطلوبی درآمد: بوضعی درآمد که همه دلسرد میشدند زیرا نفرات و کارکنان کشتی‌ها از حدود معمول خیلی کمتر بودند. ملت هم پس از یک جنگ طولانی، خسته و کوفته، در حال استراحت بود و بودجه‌ای که برای عملیات دریائی اختصاص می‌دادند ناچیز و بهیچوجه برای رفع نیازمندی‌های این سازمان کافی نبود. باین دلیل و بعضی دلایل دیگر رغبت و علاقه من به نیروی دریائی کم شد و هیجان و علاقه سابق درمن کاستی گرفت. اصولا از خدمت نظام تااندازه‌ای رمیده و دلسرد شده بودم و اگر تمام فارغ‌التحصیلان آکادمی آناپلیس، منجمله من، مامور نشده بودیم که در اختیار رئیس جمهور قرار گیریم حتما من استعفا داده بودم. استخدام نفرات جدید در نیروی دریائی بسیار کم شده بود و بیشتر کشتی هائیکه به ماموریت میرفتند تعداد کارمندان و کارگرانشان از حد عادی خیلی کمتر بود.

ازتعداد عملیات دریائی هم کاسته شده و به این جهت روحیه افسران ضعیف شده بود. من مامور کارکردن درکشتی یو.اس.اس شدم. کشتی نامبرده سابقا یک کشتی جنگی بود که تبدیل به کشتی الکترونیک و یک کشتی توپ سازی تجربی شده بود. اشکال و مدل‌های جدید نیروی دریائی کاملا بابرادار و کنترل آتش و همه قسم وسایل ارتباطی و دستگاه‌های توپ سازی با تجهیزات جدید مجهز بودند عرضه‌فعالیت و عملیاتیکه مادر نورفلک انجام میدادیم و بمناسبت نظرجدیدی که راجع بدریا بوجود آمده بود کم و بیش تغییر کرده بود. علاوه برافسرمامور خطوط ارتباطی، تعمیر تجهیزات الکترونیکی، رهبری تجزیه و تحلیل عکاسی های راجع بدقت اصابت توپ‌های دریائی که‌همه به دوربین های ۳۵ میلیمتری مجهز بودند واز جهت آمار ارزیابی عملیات رادار ها و قطب نما های ژیروسکوپیک. (قطب نماهائیکه بجای سوزن مغناطیسی که شمال را نشان میدهد دارای یک ژیروسکوپی هستند کمبا موتور کار میکنند) و تمام تجهیزات وابزار لازم به دریا نوردی ورادیو دراختیار داشتیم.

دو ثلث خدمه

اصولا کار جالبی را برعهده داشتیم ولی انجام وظایف راجع به‌آن وحشتناک بود. بیشتر برای آنکه تمام وقت را مادردریا بودیم و حال آنکه دوثلث ازخدمه و کارکنان کشتی که‌مورد نیاز مابود در اختیار نداشتیم.

وقتی ما دربندر بودیم خدمه و کارکنان کشتی من مسئول حمل و نقل جیزها استقرار اشیائی در مواضع مخصوص و تغییر دادن تمام جیزهائی بودند که بایستی در ضمن هفته آینده مورد آزمایش قرار گیرد. و پس از عطف و توجه بتمام مشکلات و در نظر گرفتن محاسن و معایب سفینه متخصصان گفتند که کشتی بعلت کهنه بودن و درست کار نکردن بسیاری ازقسمت های آن کشتی سالمی نیست و حتی اجازه ندادند که در کنار پایگاه و محوطه کشتی سازی نرفولک توقف کند. در نتیجه مجبور شدیم در نقطه‌ای دور از بندر لنگر اندازیم. رویهمرفته من مدت زیادی با این عروس جدیدم نبودم واز موقعی هم که دور از ساحل لنگر انداختیم تقریبا آنرا ندیدم.

بعد از تقریبا یکسال کشتی یو.اس.اس.سی جانشین کشتی کهنه، شکسته و از کار افتاده وایمینک شد. و توقفگاه او درمحلی بود که کشتی های نیروی دریائی کمبرای تجربه آموزی بدریا میرفتند. همینکه دو سالی که برای وظیفه کشتیرانی برسطح آب منقضی شد، من شروع به بررسی امکانات و فعالیت های آتیه خود در نیروی دریائی کردم.

مسئله فلسطین، مهمترین مانع صلح اعراب و اسرائیل است

خاورمیانه در جستجوی «فرمول جادوئی»

خبرگزاری فرانسه

خاورمیانه در جستجوی یک فرمول جادوئی، است تا از یکسو تشکیل کنفرانس ژنو را در سال ۱۹۷۷ امکان‌پذیر سازد و از سوی دیگر نتایج مثبتی ازآن بدست بیاورد. این فرمول باید خواستها و نظریات اعراب و اسرائیل راکه هردو خواهان گرد هم آئی ژنو هستند تامین کند. اما قطعنامه های اخیر مجمع عمومی سازمان ملل متحد بار دیگر نشان داد که هنوز اختلاف نظر شدیدی در باره چگونگی تشکیل کنفرانس وجود دارد.

۱ـ اسرائیل با پشتیبانی امریکا باشرکت نمایندگان سازمان آزادیبخش فلسطین در مذاکرات کنفرانس مخالف است.

۲ـ کشور های عربی باستثنای عراق و لیبی (کشور های جبهه امتناع) که در دادن رای شرکت نکردند با پشتیبانی کشور های غیر متعهد واردوگاه سوسیالیستی روی حضور سازمان آزادیبخش فلسطین در کنفرانس پافشاری میکنند.

۳ـ ۹ کشور عضو جامعه اقتصادی اروپا هنوز در شک و تردید هستند: بلژیک، فرانسه، ایرلند، ایتالیا و لوکزامبورگ از دادن رای به قطعنامه مربوط به محکوم کردن اسرائیل و حضور فلسطینی‌ها در کنفرانس ژنو خودداری کردند در حالی که چهار عضو دیگر بازار مشترک به پیروی از امریکا و اسرائیل رای مخالف دادند. در این قطعنامه ضمنا از کشور های عضو سازمان ملل متحد درخواست میشد از دادن هرگونه کمک به اسرائیل خودداری کنند.

۴ـ اعراب، غیر متعهدین کشور های غربی و شرقی اروپا با تشکیل کنفرانس ژنو در ماه مارس ۱۹۷۷ موافقت کردند در حالی که اسرائیل و امریکا به این قطعنامه رای مخالف دادند.

اما کشور های بزرگ نیز مانند کشور های درگیر حل کلی اختلافات خاورمیانه را از راه گفتگو های دیپلماتیک اجتناب‌ناپذیر میدانند، بنابراین باید فرمولی پیدا کرد تا مانعی که اسرائیل در راه تشکیل کنفرانس بوجود آورده از میان برود.

ظاهرا تاکنون دو فرمول برای این کار در نظر گرفته شده است.

۱ـ وارد کردن نمایندگان سازمان آزادی بخش فلسطین در یک هیئت عربی منحصر به فرد از نمایندگان مصر و اردن و سوریه، سخنان نماینده اسرائیل در سازمان ملل متحد دایر براینکه اسرائیل اعتبارنامه های نمایندگانی را که در کنفرانس ژنو شرکت میکنند کنترل نخواهد کرد، ظاهرا زمینه را برای بکار بردن این فرمول آماده کرده است، اما اسرائیل هنوز با شرکت یک هیئت نمایندگی واحد عربی در کنفرانس صلح خاورمیانه موافقت نکرده است، سخنگوی اسرائیل در این باره گفته است: ما حاضریم با اعراب در جلسه افتتاحیه کنفرانس پشت یک میز قرار گیریم اما مسائل مورد اختلاف باید بطور دوجانبه مورد بررسی قرار گیرد، مثلا در مسئله جولان باید تنها نمایندگان اسرائیل و سوریه شرکت کنند.

گفتگو های ژنو

۲ـ فرمول دیگر عبارت از این است که نخست اعراب بدون حضور فلسطینی‌ها در یک جلسه غیر رسمی درباره کارهای کنفرانس و دستور مذاکرات که شامل مسئله تشکیل کشور مستقل فلسطین نیز خواهد بود مذاکره کنند. پس از آن از نمایندگان سازمان آزادیبخش فلسطین دعوت کنند که در گفتگو های ژنو شرکت نمایند.

اما ظاهرا این فرمول برای برخی ازکشور های عربی و بویژه سوریه که معتقدند اسرائیل میخواهد با وقت گذرانی میان کشور های غربی جدائی افکند خوش آیند نیست.

یک دیپلمات سوری گفته است. ما بخاطر جنگ لبنان و مبارزات انتخاباتی امریکا وقت گرانبهائی را از دست داده‌ایم و نمیتوانیم بیش ازاین وقت را بهدر بدهیم زیرا با ادامه این وضع آنچه راکه در جنگ اکتبر ۱۹۷۳ بدست آورده‌ایم از دست خواهیم داد.

پاره‌ای از دیپلماتهای عربی اظهار عقیده میکنند که بهم آن میرود اوضاع داخلی و اقتصادی برخی از کشورهای عربی مانند مصر وسوریه نتواند در برابر طولانی شدن حل اختلافات دوام بیاورد. امریکائی ها نیز اکنون باراه حل هنری کیسینجر مخالفند فلسطینی ها دراین‌میان برسر یک دوراهی قرار گرفته‌اند و باید یکی‌از آنها را برگزینند:

آیا در شرایط کنونی که سازمان آزادیبخش فلسطین درپی جنگ نوزده ماهه لبنان قدرت اولیه خودرا از دست داده باید به ژنو برود و یابار دیگر استراتژی جنگ طولانی و تا آخرین نفس را پیش گرفته و بتواند از این راه ظرف ۲۰ یا ۵۰ سال آینده بهدف دسترسی پیدا کند.

دورنمای ژنو

شورای مرکزی فلسطین که در دمشق تشکیل شده باتوجه بدورنمای تشکیل کنفرانس ژنو در این باره تصمیم لازم خواهد گرفت. فلسطینی‌ها بیم‌آن دارند که‌اگر در کنفرانس ژنو شرکت نکنند اعراب بزیان فلسطین اختلافات خود را بااسرائیل حل کنند.

اعراب امیدوارند جیمی کارتر رئیس جمهوری جدید امریکا بتواند اسرائیل را برای پایان دادن به بحران خاورمیانه و حل مسئله فلسطین زیر فشار قرار دهد درعین حال بیم آن دارند صهیونیست ها مانع آن شوند که دولت جیمی‌کارتر باسرائیل برای قبولاندن یک راه‌حل کلی فشار وارد کند. اسرائیلی ها نیز بنوبه خود برسریک دوراهی خطرناک قرار گرفته‌اند:

اسرائیلی ها در حالیکه کشورشان براثر بحران اقتصادی و اجتماعی بشدت تکان خورده و بانزدیک شدن انتخابات عمومی از لحاظ سیاسی عملا دچار تفرقه و دودستگی شده‌اند اعتماد خود را بمحل اختلافات اعراب و اسرائیل از راههای صلح جویانه از دست داده‌اند. اگنون که بانتخابات عمومی‌بیش از چند ماهی باقی‌نمانده است یکی از رهبران اسرائیل میتواند در این باره که مذاکره با فلسطینی ها بنفع مصالح مالی کشور است تصمیم بگیرد؟

گرفتن تصمیم بیشتر از این نظر که مسئله تشکیل یک دولت فلسطین در ساحل غربی اردن ونوار غزه درمیان است مشکل است.

اسرائیلی ها بیم آن دارند که کشور آینده فلسطین در ساحل غربی اردن پایگاه جدیدی برای حمله به اسرائیل و تحقق بخشیدن به هدف نهائی فلسطینی ها یعنی تشکیل یک کشور دموکراتیک غیر مذهبی که آرزوی دیرین یاسر عرفات است بوجود بیاورد.

مصاحبه فریبرز عطاپور، فرستاده اطلاعات، با آدام مالیک وزیر خارجه اندونزی

اندونزی روابط خود با چین را عادی خواهد کرد

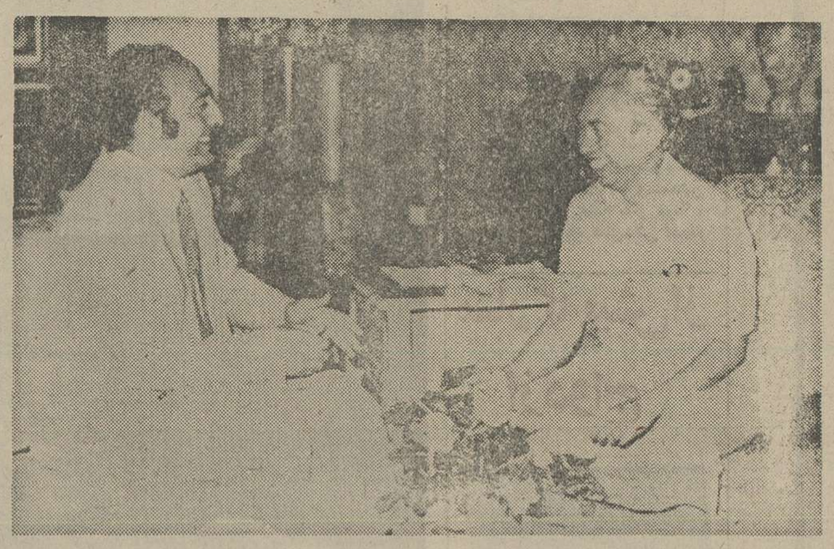

فریبرز عطاپور در حال گفتگو با آدام مالیک: ویتنام می‌کوشد در منگنه رقابت های چین وشوروی گرفتار نشود.

آدام مالیک مشهورترین وزیر امورخارجه درجنوب شرقی آسیاست. او، در سال‌های ۷۲ـ۱۹۷۱ که ریاست مجامع عمومی سازمان ملل را برعهده داشت، شهرتی جهانی یافت. آنچه درزیر خواهید خواند مصاحبه‌ئی است که فریبرز عطاپور ـ نماینده اعزامی اطلاعات در کاخ وزارت امور خارجه اندونزی، در جاکارتا باوی به عمل آورده است.

★★★

س ـ جناب وزیر، من درسفرم به کشور شما، متوجه شدم که برخی از مردم کشور شما این خوشبینی را پیدا کرده‌اند که در آسیای جنوب شرقی، دیگر تزلزل های سیاسی وسقوط های پی‌درپی دولت‌ها، تکرار نخواهد شد. همچنین دریافتم که عده‌ئی هم، نسبت بدینموضوع زیاد خوشبین نیستند. نظر شما چیست؟

ج ـ اگر نگاهی بگذشته بیاندازیم، از خود می‌پرسیم چگونه ممکن است کشوری مثل ویتنام که تازه از جنگ چندین ساله‌ئی رهائی یافته دوباره جنگ تازه‌ئی را آغاز کند. این امر از لحاظ منطقی، غیرممکن است.

س ـ ولی، به‌طور مثال، آن‌ها ممکن است که دربرمه و تایلند شورشی برپاکنند.

ج ـ حتی برای شورش هم که باشد، آن‌ها نیازمند تدارک هائی هستند ...

س ـ ولی فرض کنید که یک کشور معظم‌بدان کمک کنند ...

ج ـ مقصودتان شوروی است؟ آیا شما مطمئن هستید که شوروی ازآن‌ها حمایت می‌کند؟ من که مطمئن نیستم.

س ـ آیا جناب وزیر عقیده ندارد که رقابتی‌فزاینده بین شوروی و چین در آسیای جنوب شرقی وجود دارد؟

ج ـ بله، آن‌ها رقیب هم هستند، اما حمایت از شورش دشواری های خاصی برای آنها پدید می‌آورد، و بدین علت است که حتی ویتنام سعی میکند که در منگنه رقابت های شوروی و چین گرفتار نشود.

س ـ آیا شما، بطور کلی نسبت باوضاع آسیای‌جنوب شرقی خوش‌بین هستید؟

ج ـ بله، زیرا وقتی بقدرت چین نگاه میکنیم، می‌بینیم که این کشور هنوز یک ابر قدرت نیست، ولی با اتحاد شوروی رقابتی‌سخت دارد. به همین دلیل است که اعضای سازمان همکاری کشور های آسیای جنوب شرقی ـ حتی اندونزی ـ خواهان آنند که روابط خود را باچین بصورت عادی درآورند، اما در مورد اندونزی، ماشش ماه دیگر، انتخابات عمومی ـ مان را برگزار میکنیم، و پس‌از آن است که مادر مورد عادی‌کردن روابط مان باچین اقدام خواهیم کرد.

س ـ چرا در میان اعضای سازمان همکاری کشور های آسیای جنوب شرقی، اندونزی است که آهسته بسوی دوستی‌با چین حرکت میکند؟

ج ـ درآسیای جنوب شرقی بیش‌ازبیست میلیون چینی زندگی میکنند، چگونه میتوان وفاداری آنها را تضمین کرد. اینکار مستلزم یک صد سال وقت است. بدین علت است که باید سعی کنیم آن ها را آموزش بدهیم ومتقاعد کنیم که نسبت بما وفادار بمانند.

س ـ آیا جناب وزیر فکرمی کنند که سیاست امریکا دردوران ریاست جمهوری جیمی‌کارتر تغییری خواهد کرد؟

ج ـ اگر نظرات سیاسی جمهوری‌خواهان ودموکرات ها را بررسی کنیم میبینیم که سیاست خارجی آنان، در اساس مشابه است، فقط اندک اختلافهائی در نحوه اجرای این سیاست‌ها وجود دارد.

س ـ اما، اگنون یک عامل‌مهم وجدید دراین سیاست خودنمائی می‌کند، و آن نزدیکی امریکا به چین است.

ج ـ اساس این نزدیکی مربوط به وجود شوروی است.

س ـ بله، اما مگر شما فکر میکنید که این امر، امریکا را برای دادن امتیاز هایی‌دراقیانوس آرام آماده‌تر میکند؟

ج ـ نسبت به چینی‌ها؟ اما خطر هردو قطب کمونیسم، به یک‌اندازه است. نظام کمونیست درهرحال، خطرناک است. و این خطری است که‌ماز آن پرهیز میکنیم.

س ـ اتحاد شوروی‌هم‌حضور نیروی دریائی‌اش را گسترده‌تر کرده است ...

ج ـ درهمه جای دنیا.

س ـ بله درهمه‌جهان و در منطقه جنوبی اقیانوس آرام.

ج ـ آن‌ها درفیجی، دراندونزی وبیاری دیگر از مناطق جهان‌سعی میکنند قدرت دریائی خود را استوار گردانند. درست بهمین دلیل است که‌ماخواستار آن‌هستیم که اقیانوس هند، منطقه صلح شود ـ منطقه‌ئی فارغ ازسلاح‌های اتمی، ومنطقه‌ئی که ابر قدرت‌ها، درآن از رقابت های نظامی بپرهیزند.

س ـ ولی، دراین منطقه، هند، نیز یک قدرت اتمی است.

ج ـ ماحتی از هندخواسته‌ایم که قدرت اتمی خود را محدود کند. درست است که هند عضو باشگاه اتمی است، اما این‌کشور هنوز یک ابر قدرت نیست. هند، تازه شروع کرده است ماهم میتوانستیم شروع کنیم همان طور که ایران‌هم میتوانست. خطر از موقعی شروع می شود که کشوری به یک ابر قدرت مبدل می‌شود.

س ـ اخیرا در روابط شما بااسترالیا تغییرات حادی‌داده‌شده است. آیا آقای وزیر توضیحی در این زمینه دارند؟

ج ـ نخست این که این تغییر، حاد نیست. در استرالیا، حکومت از حزب کارگر به حزب‌محافظه‌کار انتقال یافت، ومساله جزیره تیمور، یکی از موضوع های سیاسی‌مهم در انتخابات منجر باین انتقال بود.

س ـ اما، حتی حالاهم، در سازمان ملل، استرالیا علیه شما رای می‌دهد ...

ج ـ علتش این است که حکومت استرالیا عاقلانه نمی اندیشد. استرالیا خواه باحکومت کارگری یا محافظه کار، از این که در جزیره تیمور ایجاد مشکل کند، چه سودی میبرد؟ سرانجام روزی میرسد که آنها از کرده امروز خود پشیمان بشوند.

س ـ نظر اندونزی در مورد مذاکرات معروف‌به «شمال ـ جنوب» درپاریس چیست؟

ج ـ اگر شما ناکامی پاریس را بررسی کنید، اگر شما ناکامی نایروبی و حتی ناکامی کنفرانس سران کشورهای غیر متعهد را بررسی کنید، علت این ناکامی‌ها بر شما معلوم می‌شود. در اینجا مساله برسر بلوک‌ها یا پیمان‌های جمعی نیست. مساله بر سرامور اقتصادی است. مساله این است که ماچه گونه میتوانیم باهم به حسن تفاهم برسیم یا حتی وقتی که این همه ازهم دوریم باهم بمذاکره بپردازیم؟ حصول به چنین حسن‌تفاهمی، فقط در صورتی امکان پذیراست که ما دوبه دو ونیز همه باهم به‌یک‌دیگرنزدیک شویم ... البته نه باتوقع تحصیل حداکثر سود ازطرف دیگر دراین چا، باید چیزی داد و چیزی گرفت.

س ـ آیا در مورد اوپک‌هم، چنین است؟

ج ـ تولید کنندگان نفت، چه کوچک وچه بزرگ، بایک دنیای متحد مواجه هستند. ماهرگز نخواسته‌ایم از نفت بعنوان یک سلاح سیاسی یا سلاح باج‌گرفتن، استفاده کنیم. ما میخواهیم که شاهد دنیای آزاد وبهره‌مند از صلح باشیم. بدین علت است که مانیازمند حصول به حسن تفاهم هستیم، اما نخست باید شاهد آن باشیم که بهای واقعی نفت در ارتباط بابهای کالاهای صنعتی مورد نیازما، تناسبی‌عادلانه‌داشته باشد تا بتوانیم تورم وارداتی از جهان صنعتی بکشورهای‌رو به رشد را متوقف کنیم. ماکشور های تولید کننده نفت، ازکوچک تا بزرگ، از طریق، اوپک، ونیز هرکدام در ارتباط باهریک از کشورهای فقیر، کمک های زیادی بدین کشورها کرده‌ایم. کشورهای صنعتی دیگر چه انتظار هائی میتوانند از اوپک داشته باشند؟

س ـ آقای وزیر، خواهش میکنم در مورد روابط بین اندونزی وایران، توضیح هائی بدهید.

ج ـ اندونزی وایران هردو اعضای اوپک هستند. ایران، عضو سازمان‌همکاری‌عمران‌منطقه‌ئی است، واندونزی عضو سازمان همکاری کشور های آسیای جنوب شرقی است.

اکنون، موضوع اساسی آن است که این دو سازمان منطقه‌ئی به‌هم نزدیک شوند. این کارآسان نیست، زیرا که نمیتوان هند راکه بین این دوگروه حایل است، از نظر دورداشت و شما میدانید که از این لحاظ سفر شاهنشاه‌ایران باندونزی و سفر حضرت‌رئیس جمهوری اندونزی بایران اهمیت بسیار زیادی داشت، و نتایج بسیار مطلوبی از لحاظ‌هردو کشور ببار آورد. که درآینده نیز دو کشور از مزایای این سفرها برخوردار خواهند شد.

عطاپور: آقای مالیک از اینکه قسمتی از وقت خود را به مصاحبه اختصاص دادید تشکر می‌کنم

گزارش، عکس، خبر

صد هزار نفر مردم جوادیه فقط ۳ تلفن عمومی دارند

«گردش درشهر» عنوان ستون تازه‌ای است که اختصاص دارد به انعکاس حرفها و خواستهای مردم محلات مختلف پایتخت. خبرنگاران شهری ماهر روز زیبکی دو محله میروند و با مردم آنها، چه کسبه و چه ساکنین ـ صحبت میکنند، مجموع این پرس‌وجوها بصورت خبر ـ گزارشی فشرده منعکس میشود. این خبر ـ گزارشها تمام جنبه های زندگی مردم را از نیازمندیهای فوری و فوتی آن ها گرفته تا وسائل و امکانات تفریحشان ـ دربر میگیرد، همچنانکه‌در اولین مطلب که مربوط به منطقه سلسبیل و جوادیه است‌و میخوانید.

گردش درشهر

سلسبیل و یک درمانگاه

در یک همه‌پرسی از مردم سلسبیل، گله بیشتر آنها از خاموشی های برق بود و اینکه سه شب در هفته برق نیست، حتی روز عید غدیر. آنهاهمچنین از اینکه مسئولین تنها درمانگاه منطقه برای یک دستگاه اکسیژن چهل تومان مطالبه‌میکند ـ آنهم‌نقدا. بیش‌از آنکه بمریض برسند ـ گله دارند.

تنها سینمای موجود در این منطقه سینما خرم است که فیلمهای تکراری نمایش می دهدوتنها تفریحگاهش نیز باغ گلستان که دارای یک چرخ وفلک زوار در رفته است.

اما تا بخواهید قهوه‌خانه دارد وجوانها اگر از لحاظ وسائل تفریحی در مضیقه‌اند بحمداله از این بابت کمبود ندارند ـ در مورد کتابخانه هم همگی اهالی متفق‌القول بودند که جایش خالی است.

البته این پارک یک سینمای تابستانی دارد که طبعا زمستانها تعطیل است، همچنانکه تنها استخر گل آلودش تعطیل است! . در ضمن تاقبل از آنکه مسئولان برای این استخر نرخ‌گزاری کنند ۱۵ ریال ورودیه داشت‌و حال به یمن اقدام مسئولان امر ورودیه برای تابستان آینده ۲۵ ریال شده است. سلسبیل سه داروخانه دارد، اسفالت آن‌از هم پاشیده شده،

هستندتعداد زیادی ازمحصلین که در صف اتوبوس بانتظار مانده‌اند، جوادیه کتابخانه ندارد و دبیرستان و نیز مدارس دوره راهنمائی‌تکافوی شاگردان بیشتری ندارد.

وجود کسبه گرانفروش از دیگرمشکلات‌شهری جوادیه است و اگر بوی نامطبوع کشتارگاه و محیط مناسب برای‌زیست حشرات راهم‌به‌آن اضافه کنیم، باید بگوئیم جوادیه محله‌ایست که بایدبه آن رسید و خیلی هم فوری، چرا که از امکانات یک محله صد هزار نفری این یکی فقط جمعیتش را دارد.

جوادیه‌وداروخانه شبانه روزی

جوادیه بابیش از صدهزار نفر جمعیت، با کوچه های باریک و ترافیک سنگینش، خود شهری است در دل‌شهر تهران، شهری که مردم از از سینمای واقعی (این تنها تفریح سالم و در دسترس) نصیبی نبرده‌اند، گرچه جوادیه سه سینما داردو این تعداد ظاهرا برای یک محله زیاد است اما، این سینماها چه از نظر نمایش فیلم وچه از لحاظ ساختمان فاقد آن چیزهائی است که یک سینما باید داشته باشد، یکی فیلم سکسی و حادثه‌ای و بد آموزروی‌اکران دارد، دیگری یک فیلم گروهی (فیلمی که یک گروه سینما با هم‌نشان میدهند) و سینمای سوم، سینمائی دو فیلمه است که‌با خریدیک بلیط میشود دوفیلم از فیلمهای ساخته شده پس‌از دوران سینمای صامت را تماشا کرد، جوادیه اسفالت مرتبی ندارد، چهار داروخانه که سه‌تای آنها طرف قرارداد سازمان تامین خدمات درمانی نیستند و فقط تنها داروخانه امید طرف قرارداد است. و حتی تنها داروخانه شبانه روزی جوادیه هم نسخه‌بیمار بیمه شده راقبول نمی‌کند. مجاور بودن جوادیه با قلعه مرغی نیز از معضلات

مردم انجاست چرا که در حاشیه بیابانهای آن، در کانالهای کنده شده، قماربازی رایج است. مزاحمت‌ولگردان سرکوچه نیز مزید برمشکلات دیگر است. جوادیه فقطسه تلفن عمومی دارد که کم‌است و تازه گاهی هم هرسه خراب است. این منطقه پرجمعیت یک درمانگاه دارد که آنهم خصوصی است. خطوط اتوبوسرانی همنامنظم است. و موقعی‌که از رادیو اهنگ ورزش مدارس‌پخش میشود،

بفرمائید این هم صف برای «قهوه»

مردم تهران برخلاف فرنگی ها‌آنقدر کم‌قهوه می نوشند که وجود مغازه های‌ویژه فروش این نوشیدنی، از تعداد انگشتان یک دست‌هم تجاوزنمی کند، امابا این وجود وشاید بواسطه تب شایع انواع کمبود ها، قهوه هم به لیست انواع کمبود ها اضافه‌شده‌است. اما راستش رابخواهید دلیل صفبستن نظیر دلایلی که‌مردم راواداركرد برای‌پیازو‌سیب زمینی ولوبیا و سیمان وامثالهم صف ببندند نیست.

قهوه نه‌تنها کمیاب نیست، بلکه تاجائیکه بخواهید در سوپرمارکت ها وحتی‌مغازه های معمولی فراوان هم هست،منتهی‌ازنوع‌خارجیش واز آنجا که‌این‌نوع قهوه باب ذائقه ایرانی‌ها وبویژه هموطنان ارمنی ،نیست، این گروه ازقهوه‌خورها ایستادن در صف قهوه فروشی ایرانی راکه قهوه راخودمی‌سایند و بعمل می‌آورند، ترجیح میدهند، خاصه که این قهوه‌فروشی ها دستور‌العمل مفصلی‌برای تهیه یک قهوه خوب هممی دهند.

ولی بهرحال ،برکلکسیون انواع صف ها (اتوبوس، سینما، نانوایی، سیمان فروشی‌و ...)یکی دیگر هم اضافه شد. منتهی‌به دلیلی سوای‌دلایل بسته‌شدن صف های‌دیگر.

خبرنگاران ما استراق سمع کرده اند

درمغازه لبنیاتی

لبنیات فروش خطاب به مشتری عصبانی:

خانم‌من مقصرم و نه‌کارخانه. مقصر کارگران آزمایشگاه‌های طبی هستندکه‌بجای آنکه‌شیشه هائی نظیر این بطری راکه‌شما راعصبانی کرده، ومردم بیمار برای بردن نمونه ادرار (و غیره...) خودازآنها استفاده میکنند، پس ازخاتمه آزمایش بشکنند ونابود کنند، به‌مغازه داربی خبرازهمه جامی‌فروشند وماهم بدون آنکه بفهمیم آنها رابه‌کارخانه می‌فرستیم. به جان بچه هایم روزنامه هابار ها نوشته‌اند و تذکر داده‌اند که‌جلوی این کارگرفته شود. ولی کوگوش شنوا ؟. نتیجه آنکه روزی نیست که‌وجود کثافت دریکی‌دوتا از این‌بطری هادادمشتری هارادرنیاورد.

در حاشیه خیابان و روی خط عابر

پیرمرد به جوانی که‌منتظر سبزشدن چراغ راهنما است:

نگاه‌کن‌پسرجان! اخرشرکت واحد تاکی میخواهد اینهمه دودبه حلق مردم فروکند؟

جوان: من چه میدانم‌آقا جان!

پیرمرد: ازماکه گذشت ولی خدابه‌شما جوان هارحم کند. با اینهمه دودودمی ،که هر روز هم بیشترمیشود، اگر نصف ماعمرکنذ دشانس‌آوردید.

جوان (درحالیکه‌آماده‌عبور ازعرض خیابان می‌شود):غصه نخوربابا جان! روغن نباتی که ما رانکشت ،شاید دودهم نکشد... ازطرفی خداراچه دیدی ...شاید متروبه عمر ما وصال داد.

دریك اتومبیل شخصی مسافر ـ کش

راننده:من‌که کارم‌رانندگی‌توی اینشهر است‌ـ‌آنهم شب‌وروز ـ وتمام سوراخ سمبه هایش رابلدم ـ‌چونکه زائیده وبزرگ شده این‌شهرم ـ‌ازاینهمه یکطرفه و هیچ طرفه کردن خیابانها گیج‌شدم، وای به‌مردم عادی وتازه واردین به این شهر درندشت.

مسافر ـ غصه نخور آقا! یک روزی همه‌خیابانهارا یک طرفه میکنند وخیال‌همه راحت میشود.

راننده: چه فایده ؟وقتی یک یاچند خیابان‌رایک طرفه میکنند، مردم ناگزیر مدتی بیشتربایددر خیابان‌بمانند و درنتیجه بار ترافیک به‌مدت بیشتری سنگین میماند.

مسافر شوخ طبع دیگر: شما دیگر چرا جوش‌میزنی داداش. برای هرکه‌نان نشود برای شماکه‌آب میشود. چه دلیلی بهتر ازاین‌که یک خیابان فرعی‌رابه مسیرتان اضافه کنند و به‌دستتان بهانه بدهند تادوسه تومن بیشتر از مسافر بگیرید.

راننده: .... فقط چ‌ءم غره میرود و تولب میشود!

شرکت ملی ذوب آهن ایران

آگهی استخدام

شرکت ملی ذوب آهن بمنظور تکمیل کادر خود در شرکت سهامی ذوب‌آهن آریامهر (اصفهان) تخصص های زیر را با حقوق و مزایای مکفی و برخورداری‌از امکانات ویژه استخدام مینماید:

۱ـ فوق لیسانس و یا لیسانس در رشته مهندسی معدن با پنجسال سابقه کار
۲ـ فوق لیسانس و یا لیسانس در رشته مهندسی معدن.
۳ـ فوق لیسانس و یا لیسانس‌در رشته‌مهندسی‌برق.
٤ـ فوق لیسانس و یا لیسانس در رشته مهندسی مکانیک
۵ـ فوق‌لیسانس یا لیسانس در رشته‌مهندسی‌معماری
٦ـ فوق لیسانس یا لیسانس در رشته مهندسی الکترونیک
۷ـ فوق لیسانس و یا لیسانس در رشته مهندسی‌راه و ساختمان.
۸ـ فوق دیپلم و دیپلم در رشته برق.
۹ـ فوق دیپلم و دیپلم در رشته مکانیک.
۱۰ـ فوق دیپلم و دیپلم در رشته راه و ساختمان
۱۱ـ فوق دیپلم در رشته برنامه نویسی.
۱۲ـ راننده پایه یکم.
۱۳ـ مونتوراسکلت فلزی
۱٤ـ مونتورمکانیک.
۱۵ـ تعمیرکار مکانیک
۱٦ـ جوشکار برق و کاربیت
۱۷ـ تراشکار
۱۸ـ برقکار
۱۹ـ بنای نسوزچین
۲۰ـ راننده لیفتراک با گواهینامه ویژه.
۲۱ـ کارگر باسواد با مدارک ششم بتدائی ویا سیکل
۲۲ـ آهنگر
۲۳ـ نقاش ساختمان
۲٤ـ شیشه‌بر
۲۵ـ تکنیسین نقشه برداری (فوق دیپلم)
۲٦ـ بنای عمومی
۲۷ـ آرماتوربند
۲۸ـ نجار قالب‌بند
۲۹ـ تعمیرکار رادیو وتلویزیون.

داوطلبان می توانند برای آگاهی بیشتر و ثبت‌نام همه روزه باستثنای روز های پنجشنبه و جمعه و ایام تعطیل به اداره کاریابی و استخدام شرکت ملی‌ذوب‌آهن ایران واقع در خیابان کاخ شمالی شماره ۱۳۰ و بااداره کاریابی و استخدام‌شرکت سهامی‌ذوب‌آهن آریامهر واقع در ٤۵ کیلومتری جاده اصفهان ـ شهرکرد مراجعه‌نمایند.

م‌الف ۱۸۳۵

صاحبان صنایع وبازرگانان کشور

الاخاء

تنها مجله عربی زبان ایران
از گروه نشریات موسسه اطلاعات
باداشتن نمایندگی در ۲۱ کشور عربی.
روزهای شنبه منتشر میشود

آگهی

چون در نظر است ۲۱ دستگاه اتومبیل مستعمل دولتی اداره کل راه و ترابری و یکدستگاه اتومبیل استیشن تصادفی اداره کل امور اقتصادی و دارائی رضائیه را از طریق مزایده بفروش برساند خواهشمند است طالبین جهت هرگونه کسب اطلاع بیشتر بدایره کارپردازی امور اقتصادی و دارائی‌رضائیه و تلفن‌شماره ۲۳۹٤ تماس و یا به پانلهای شهرستان که آگهی مربوطه در آنها الصاق گردیده مراجعه فرمایند

خان احمدی

ذیحساب‌ورئیس‌اموراقتصادی ودارائی رضائیه

دنیای ورزش روزهای شنبه‌منتشر میشود

باپروازشبانه «هما» به اصفهان وشیراز از فرصت روزبیشتر استفاده خواهید کرد

حرکت از تهران ۲۰/۳۰ شب ویك بامداد
بازگشت به تهران ۱۲/۳۵ شب و ۵ بامداد

هواپیمائی ملی ایران «هما»

تلفن رزرواسیون: ۹۷۹۰۱۱

لباسشوئی کامپیوتری سانیو دارای کاملترین برنامه شستشو وکمترین زمان شستشو که در هیچ لباسشوئی دیگر نخواهید دید.

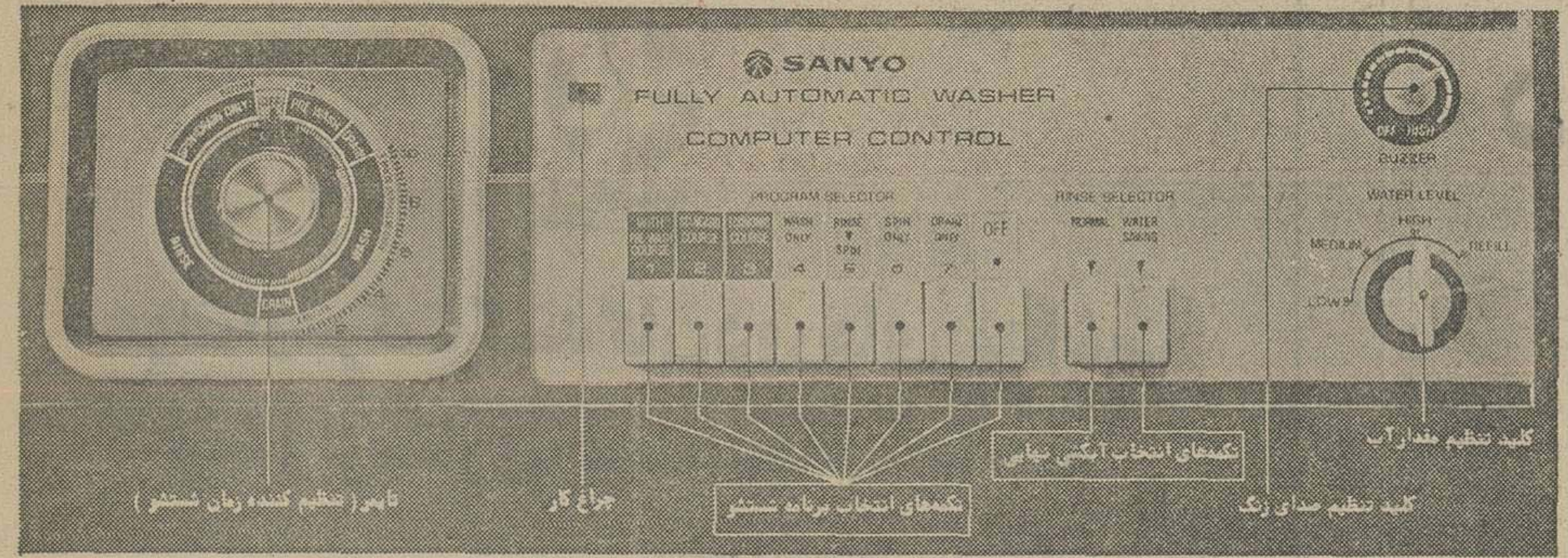

شستشوی کامل، شامل خیساندن (1)
خشک‌کنی با دوران ◄ تخلیه ◄ آبکشی ◄ ورود آب ◄ خشک‌کنی با دوران ◄ تخلیه ◄ آبکشی ◄ ورودآب ◄ تخلیه ◄ شستشو ◄ پودر ◄ ورود آب ◄ تخلیه ◄ خیساندن ◄ ورود آب

شستشوی معمولی (2)
خشک‌کنی با دوران ◄ تخلیه ◄ آبکشی ◄ ورودآب ◄ خشک‌کنی بادوران ◄ تخلیه ◄ آبکشی ◄ ورودآب ◄ تخلیه ◄ شستشو ◄ پودر ◄ ورودآب

شستشوی صرفه جویی (3)
خشک‌کنی با دوران ◄ تخلیه ◄ آبکشی ◄ ورودآب ◄ خشک‌کنی بادوران ◄ تخلیه ◄ آبکشی ◄ ورودآب ◄ تخلیه ◄ شستشو ◄ پودر ◄ ورودآب

فقط شستشو (4)
شستشو ◄ پودر ◄ ورودآب

آبکشی، خشك کنی بادوران (5)
خشک‌کنی با دوران ◄ تخلیه ◄ آبکشی ◄ ورودآب ◄ خشک‌کنی بادوران ◄ تخلیه ◄ آبکشی ◄ ورودآب

فقط خشك کنی بادوران (6)

فقط تخلیه (7)

نماینده انحصاری در ایران: شرکت بازرگانی مسعود.
سانیو
تهران: خیابان فردوسی کوچه بلژیك تلفن: ۴-۳۱۳۲۹۱

گرافیک ۱۲۵

برگزیده‌ای ازمیان نامه‌ها

از: عبدالحسین مقدس جعفری دبیر زیرستانها

طرح و بودجه آموزشی به تنهائی کافی نیست

در روزنامه‌ها خواندم که در کوهپایه ها وزیر جادرهای مدرسه عشایری معلمان دانشسرای عشایری از شاگردانشان بهترین میسازند. یعنی خوبتر یادمیدهند، بهترمی‌آموزانند واحتمالامهندسها ودکترهای خوب تربیت میکنند، در حالیکه سطح آموزش و پرورش در شهرستانها، مراکز استانها وحتی پایتخت هرگز به آن اندازه شکوهمندنیست .وقتی این موضوع را خواندم، خیلی خوشحال شدم واحساس‌کمبود کردم وحتی دور از چشم دیگران کمی هم حسودیم شد. مدرک ششم ابتدائی داشتم و با همان مدرک بعنوان آموزگار روستاها به‌استخدام وزارت فرهنگ آن روز درآمدم. خواستم در شهر خودبمانم میسرنشد، بناچار ، پتوئی وروانداری برداشتم وبه مرکز بخشی که روستای محل خدمتم در آنجا واقع شده بود رفتم. از آنجا مطابق حکمی که‌در اختیارم قرار دادند، به‌روستائی نزدیک رفتم، که دارای چهار کلاس بود. مدیر و معلم و مستخدم ودفتردار منحصر بفرد مدرسه خودم بودم. کلاس‌ها در آغاز خلوت بود و با خواهش‌و تمنا واستدعا از کدخدای ده ، اندک‌اندک تعدادی دانش آموز برداشتم آموزان گذشته افزودم:

هر وقت بکلاس میرفتم وقیافه های معصوم ونیم سوخته فرزندان روستا را مشاهده‌میکردم، برخویشتن می‌بالیدم و ازصبحگاه تا شامگاه وقت‌خودرا به‌آموزش وپرورش آنان‌صرف‌میکردم، بدون اینکه اندکی در خویش احساس کسالت یا خستگی کنم.

در آنجا خانه خوب نبود،طرح جالب نبود، کارآموزی نبود ، رئیس و مدیر مسئول غیر از خود من نبود، دارائی و بودجه نبود، وعده ووعید و تشویق و تفریح نبود، کارشناس وبازرس وراهنمای تعلیماتی و سرگرمیهای خاصی‌از تفریحات‌سالم نبود و سینما و رادیو، ترافیک مزاحم نبود، دروغ و تزویر و نیرنگ نبود، کافه و تریا ورقص دستجمعی نبود.

ولی در برابر موارد سرگرم کننده بالا: فضای آزاد، هوای سالم وآب گوارا بود، دشت سرسبز وفضای باز بود درختهای سرو سریفلک کشیده‌بود، بودجه فراوانی هم نبود اما ایمانی‌دست نخورده واعتقادی راسخ وجود داشت.

امروز تحصیلکرده‌هائی چون حقیر که دوره عالی را پشت‌سر دارند بسیارند ، بر خود میبالند که بودجه دارند، کارشناس‌داخلی وخارجی دارند، کلاسهای کار ـ آموزی تشکیل میدهند، تلویزیون را بخدمت گرفته‌اند و طرح و برنامه جالب دارند، اما باوجود همه اینها ماحصل کار این است که می‌بینیم. بنظر من در وضع فعلی نخست باید جهت انقلاب آموزشی رادر پندارها واندیشه های آموزگاران ارزیابی کرد و برای حصول باین مقصود به کیفیت پرورش معلم بیشتر از آموزش او تکیه کرد وایمان و عقیده راسخ داوطلبان بشغل رابگونه‌ای هرچه بهتر در سر آغاز کار وفعالیت آموزشی آنها منظور کرد . برای انجام‌چنین کاری موارد زیر را باید در نظر گرفت.

۱ـ علاقه داوطلبان مشاغل آموزگاری ودبیری‌راباید ارزیابی کرد.

۲ـ تعمیم عدالت میان همه قشرهای آموزشی به نوعی که تضادها واختلافات حاصل از بین برود.

۳ـ تامین زندگی قشرهای آموزشی بنوعی که نیازی به اشتغالات خارج از محیط‌مدرسه ودانشگاه نداشته باشند.

۴ـ حذف کلاسهای کارآموزی که برحسب کیفیت مورد توجه قرار گیرد.

۵ـ واداشتن معلمین بتدریس در کلاسهای‌متعددتا تکرارمکررات موجب تنبلی وخستگی آنان را فراهم نکند.

۶ـ انجام دادن کارهای اداری آموزگاران بدون واسطه و وسیله.

۷ـ سعی در ایجاد احترام اجتماعی برای آموزگاران تا با وجود اعتماد بنفس مشکلات حاصل در مسیر آنها از بین‌برود.

۸ـ بنا کردن اساس ارتقاء آنان روی پایه تجربه وتخصص بهتر تا مسئله ترقی وارتقاء معلمان در محدوده‌مدرک کاغذی زندانی نشود.

حرفهایی از آنسوی سیم!

مشکلات خود را با «اطلاعات» در میان بگذارید:

تلفن: ۳۲۸۴۲۷ هرروز باستثنای (پنجشنبه‌ها) از ساعت شش تا هشت ونیم بعدازظهر

★ **سیاوش احیائی:**
در خیابان پنجم شهرآراء سکونت دارم. چند روز است که رفتگران این خیابان زباله‌ها را جمع آوری نمیکنند ودرنتیجه این خیابان از انبوه زباله پر شده است.

★ **حسین حجازی:**
کتابهای سال دوم تجربی دبیرستان دکتر محمود شیمی هنوزبدانش‌آموزان داده نشده است. این دو درس جزو دروس اختصاصی محسوب میشود. تکلیف دانش‌آموزان چیست؟

★ **پوراندخت ملکی:**
بعضی از خانمها که به آرایشگاه میروند، انعام های کلان میدهند وباعث رواج گرانی می‌شوند. در واقع این عمل بعضی از خانمها باعث می‌شود که مسئولان آرایشگاهها بدیگران که پول معمولی میدهند توجهی نکنند.

★ **خانم امیری:**
در خیابان فرح‌آباد، خیابان صدوق یکمغازه نانوائی تافتونی وجود دارد که نان مرغوب نمی‌پزد. نان این مغازه سوخته وغیرقابل‌خوردن است و صاحب نانوائی هرعدد نان را ۵ ریال میفروشد. وقتی اعتراض میکنیم، میگوید: «همین است که هست هیچکس نمیتواند ازکارماجلوگیری کند.»

نیمه‌شب در بیمارستان

سید محمد ویژه

چند شب قبل در یکی از صفحات روزنامه مطلبی بقلم یکی از خوانندگان بیمارستان سینا دایر برنابسامانی وضع آن خواندم که بی‌تردید اگر این نوشته دو ماه قبل چاپ میشد، من جزو نخستین کسانی بودم که براین مدعا صحه میگذاشتم. چرا که تا دو ماه‌قبل، من هم مانند نویسنده آن نامه و بسیاری از همشهریان ناآشنا با وضع داخلی این مرکز درمانی، هرگاه از برابر آن میگذشتم و ازدحام بیش از حد و وضع ظاهری مردمی را که به آنجا مراجعه کرده‌اند می‌دیدیم، بخود میگفتم: خدا نکند گذر بنده خدائی باین بیمارستان بیفتد و محتاج گردانندگان این سازمان بشود.»

اما پس از آنکه به سببی دستخوش سانحه‌ئی شدم و براثر بی‌احتیاطی پای خود را روی بریده تیز لیوانی نهادم و کف پایم بریدگی بزرگ برداشت، ضرورت ایجاب کرد که خواه و ناخواه من هم مراجع بیمارستان سینا شوم و این محل را درست بشناسم.

بهرحال، حدود ساعت یک بعد از نیمه شب با کمک یکی از بستگان، به بیمارستان سینا انتقال یافتم و بمجرد رسیدن به بخش اورژانس، پرستار کشیک بی درنگ ترتیب انتقال مرا به بخش رادیولژی و اتاق جراحی داد و بفاصله چهار یا پنج دقیقه باتفاق جراح، متخصص بی‌حسی و یکی دو دستیار به بالینم آمد.

من که با سابقه ذهنی از مسئولان این واحد درمانی انتظار همه نوع بی‌توجهی و بدرفتاری داشتم از این برخورد آنچنان متعجب شدم که یک لحظه فکر کردم شاید همراهم مرا به بیمارستان دیگری آورده‌است. اما واقعیت این بود که من برروی تخت عمل بیمارستان سینا بودم و کسانی که احاطه‌ام کرده بودند پزشکان و پرستاران همان مرکز درمانی بودند. در مدت‌بسیار کوتاهی عکس حاضر شد و خوشبختانه موردی در عکس دیده نشد که کاردرما ن فوری را به تعویق‌افکند. کار درمان با بخیه زدن محل زخم و عصبها بپایان‌رسید و متعاقب آن پزشک و همکارانش تمام دستور های لازم را صادر کردند و با نسخه‌ئی که جهت ترمیم‌محل بریدگی داده بودند مرا از بیمارستان به منزل فرستادند.

خوانندگان مینویسند

آب لوله کشی

آب لوله‌کشی شهر نهاوند کفاف همه اهالی این شهر را نمیدهد و به کسانی که اخیرا دست به احداث ساختمان زده‌اند و یا در اماکن تازه سکونت گزیده‌اند، آب لوله‌کشی نمیرسد. تقاضادارم‌شهرداری نهاوند، ضمن توسعه طرح لوله کشی بهمه‌اهالی امتیاز آب لوله‌کشی بدهد.

نهاوند ـ محمدرسول داوری

برنامه های تکراری

رادیو و تلویزیون رسالتی بزرگ برعهده دارد، اما در جریان این رسالت، نباید برنامه های تکراری ارائه دهد. برای مثال بسیاری از فیلم های تلویزیونی تکراری است و چند برنامه از جمله، تیتر اول وجنگشب محتوای یکسان و خسته کننده‌ای‌دارد.

علیرضا غفاری

وضع درمان

قبل از اینکه سازمان خدمات درمانی بوجود آید و عده‌ای از کارکنان‌دولت بخواهند از آن بهره‌مند شوند، وضع کارمندان از نظر درمان خوب بود. بعضی از ادارات خودشان راسا با داروخانه‌ها و پزشکان‌قراردادمی‌بستند و خودشان هم جوابگوی کارمند و داروخانه و پزشک بودند، اما حالا وضع نامرتب شده و نه تنها داروخانه‌ها بلکه پزشکان و بیماران هیچکدا موضع را مطلوب نمیدانند.

بندرعباس ـ فریدون شاندرمنی

صرفه جوئی در برق

با وجودی که بوسیله مطبوعات و رادیو تلویزیون برای صرفه جویی در برق مطالب زیادی‌گفته‌میشود، مسئولان اداره برق خودشان توجهی به این‌امر ندارند. روزها در بسیاری از خیابانها، چراغهای برق روشن است، درحالی که شب این چراغها خاموش میشود. این موضوع را برای رسیدگی‌مسئولان مربوطه یادآوری می‌کنم.

میترا وطنی

اسفالت کوچه

کوچه ما ـ ۱۲متری اول ـ ایستگاه ارباب خیابان تهرانو ـ در مجاورت خیابان اصلی است. ساکنان کوچه سالهاست که برای آسفالت آن تلاش می‌کنند اما از طرف مسئولان امر توجهی نمیشود. هروقت رامبندان میشود از تریلی بزرگ گرفته تادوچرخه کوچک از این کوچه عبور می‌کنند و در تابستان گرد و خاک بهوا بلند می‌شود و چشم چشم را نمی‌بیند. در زمستان نیز بخصوص در زمان‌بارندگی تا مچ پا بگل فرو میرود. در اینمورد پرونده‌ای وجود دارد و نمیدانم چه وقت و زمان به جریان افتد و ساکنین این محیط کثیف را پشت سر گذارند. من و اهالی محل از مسئولان امر می‌خواهیم که به این امر رسیدگی کنند.

احمد مشیری

poggenpohl

پوگن پل

وجود پوگن پل

در زندگی شما بیان کنندهٔ اعتقاد شما

بیك محصول بین المللی است

- اعتقاد به مواد مصرفی آن
- اعتقاد به مدرن بودن آن
- اعتقاد به طراحی جدید آن
- اعتقاد به راحت بودن و آسوده‌تر زندگی کردن در آن

پوگن پل

همیشه براحت بودن و زیبائی زندگی میاندیشد.

ایران کابین
شرکت بامسئولیت محدود

PADIDEH 315

۴۲۳۸۳/م-الف

دانشگاه بوعلی سینا

دعوت ازشرکت کنندگان دورهای بهداشت محیط و پرستاری جهت انجام مصاحبه

از افراد نامبرده زیر که از بین داوطلبان تحصیل در رشته‌های بهداشت محیط و پرستاری مجتمع علوم تندرستی دانشگاه بوعلی سینا انتخاب شده‌اند دعوت می‌شود که برای شرکت در مصاحبه در روز و ساعات تعیین شده، با در دست داشتن اصل شناسنامه عکس‌دار به مجتمع علوم تندرستی دانشگاه بوعلی سینا (ساختمان شماره ۳) واقع در همدان ـ خیابان جهان‌نما مراجعه نمایند.

دوشنبه ۲۵۳۵/۹/۲۹
ساعت ۸ صبح

خوانساری سیدمحمد
ابوالحسن‌دستجردی تاجی
نطقی شهروز
منوچهریان حسین
میسم علی‌اکبر
ستاری حسین
حسنوند علیرضا
وطن‌خواه بهمن
توت‌زاری مهدی
سراجق محمد
ملکی محمدحسن
تیموری نصرت‌الله
مهرین حسن
خدابنده‌لو خدیجه
مرادی‌پسند محمود
خلیلی‌تهرانی محمدرضا
زاهدی‌راد ابراهیم
سیف نعمت‌الله
شکری محمد

دوشنبه ۲۵۳۵/۹/۲۹
ساعت ۱ بعدازظهر

هوشمندی‌شجاع الله‌مراد
دخیلی محسن
فرجی مینو
امینی محمد
یختیاریان غلامحسین
رشیدی پروین
عبدالرسولی شهین
صداقت‌خواه محمدعلی
حسینی‌جواهر سیدرضا
رسولی جواد
موسوی سیدعلی
قرامرزی‌فتاح غلامرضا

سرداری محمدصالح
باب‌الحوائجی محمود
کلانتری هادی
حسینی سیدمحمد
زنگنه‌کمری حسین
رجبی محمدباقر
مولوی محمد

سه‌شنبه ۲۵۳۵/۹/۳۰
ساعت ۸ صبح

صفدری‌دوست حسین
ولائی حسن
رضوی مهناز
کتابیان رسول
نازنین‌گل تقی
سعیدی صمد
جمالی شهرام
قیاسی نعمت‌الله
یوسفی‌زاده محمدصادق
روحانی‌شکوه وحسین
غیابی ایرج
رضائی ابوالقاسم
کتابیان شهناز
حاجی‌میرزا محمدحسین
دریائی عبدالرحمن
حیدری فریده
علمیان جواد
اسماعیلی‌همدانی محمدتقی
اخوان محب‌علی

سه‌شنبه ۲۵۳۵/۹/۳۰
ساعت ۱ بعدازظهر

یوسفی مهری
سامیان محمدعلی
کریم‌پور مسلم
اسدی سیدجلال
شکوری‌منفرد علی‌اکبر
شریف‌فر علی
رشتی محمود
غیاثی محمدرضا
شهبازی صدرالدین
خاوری اصغر
گروسی رضا
زارعیان محمدحسن
کرمی شکرالله
رشیدی یحیی
جوادزادگان سیما

سه‌شنبه ۲۵۳۵/۹/۳۰
ساعت ۸ صبح

هاشم‌پور اشرف
منطقی‌تقدمی منیژه
ضرابی طاهره
کاظمی فاطمه
مهران‌پور فوزیه
آهنگری مهناز
باستانی‌نجف‌آبادی رزیقه
جوادمرتاب ویدا
نیک‌ضمیر سرور
عادله‌اردبیلی روح‌انگیز
اصفهانی رفعت
زادهدادائی احیاء
طالب‌زاده‌شوشتریان ملوك
معماری‌نژاد ملك
روحانی‌اردشیری کلثوم
آقارضائی افسانه
زرتوش‌قزوینیان لیلا
پورفتاحی کیاندخت
غفاری ایران
عرب‌طایفه‌پشتکوه پری
آشنا خدیجه
جوادی‌نژاد فرخنده

سه‌شنبه ۲۵۳۵/۹/۳۰
ساعت ۱ بعدازظهر

جلالی بدری‌السادات
امیربانو لیلی
صادقیان فاطمه
شهروزی فاطمه
عظیمی‌قانع عشرت
ارتقائی زهرا
مسرور اکرم

چهارشنبه ۲۵۳۵/۱۰/۱
ساعت ۸ صبح

آخوندی‌نژاد غلامرضا
کازرونی فریدون
جهانگیربلورچیان کفایت
مهدی‌قلی‌زاده‌میری علی‌اصغر
علی‌پورامیر انوشیروان
عابدینی احمد
پورشیخ‌آهندانی غلام‌علی
فلاح‌تفتی سیدعلی‌اکبر
موسوی‌علی‌زاده سیدکریم

خدابختی مرتضی
نجفی محمدعلی
خانلری‌سرخ‌کلایی رمضان
قدیری‌نوفرست علیرضا
صادقی منصور
ترك‌زبان زهرا
حدیثی محمدرضا
عرب رسول
امیردهی حسین‌علی
وفائی‌فرد خسرو
حامی‌ال‌صمد عبدالمجید
صادقی‌نیا مریم
خندان حسین
جباری‌آهندانی محمد
درخشان خسرو
شریفی‌مقدم حسین

چهارشنبه ۲۵۳۵/۱۰/۱
ساعت ۱ بعدازظهر

حقیقی‌بردینه سیدعزیزالله
حاصلی مشاالله
شیخی‌محمدی محمدعلی
ایران‌دوست نعلی
امامی‌مقدم عباس
جهانبازی‌گوجانی رسول
فلاح سهراب
موسوی‌پور صدیقه
جلیلی‌جعفرآباد غلامرضا
نورالهی‌توران صالح
خالقپور جعفر
عباسی علی
مهدی‌دهج بهرام
جهانتاب ضیرالله
اصفهانی‌رشیدی محمدحسین
ربیعی‌ناصحی محمدعلی
همت‌زادمزارع حمید
تقی‌زاده‌جهرمه منیر
دارابی غلامعلی
علیزاده زرین‌تاج
اجتهادی احمد
ورهرامی پرویز
رستمی فاطمه
اعظم‌طاهری عباس
خلعتبری‌زمانپور داریوش
صیاد لوریسا

ولیعهد تایلند ازآثار تاریخی اصفهان دیدن کرد

اصفهان: والاحضرت ولیعهد تایلند که به دعوت والاحضرت همایون ولایتعهد به کشور ماآمده‌اند با هواپیمای اختصاصی وارد اصفهان شدند و مورد استقبال آقای زاد استاندار اصفهان ومسئولان سازمانهای اداری وانتظامی استان قرار گرفتند.

والاحضرت ولیعهد تایلند و همراهان از مرکز آموزش هوانیروز وتاسیسات ذوب آهن آریامهر دیدن کردند و همچنین بمبازدید از آثار تاریخی وجاذبه‌های جهانگردی اصفهان پرداختند.

هنگام ورود ولیعهد تایلند به فرودگاه اصفهان دخترخردسالی دسته گلی به‌ایشان تقدیم کرد.

خبرهای اصفهان

تنظیم خانواده

● بمناسبت برگزاری هفته تنظیم خانواده مراسمی در سالن کاخ جوانان اصفهان برپا شد. در این مراسم ضمن تشریح اهمیت تنظیم خانواده و مرور فعالیتهای انجام شده در این زمینه، دو نفر از مادران نمونه جوایزی دریافت کردند.

در سازمان سپاهیان انقلاب

● شکل روابط ایران با کشورهای عربی و امارات خلیج‌فارس در سیزدهمین جلسه گروه آموزش عمومی و سیاسی و اجتماعی سازمان سپاهیان انقلاب حزب رستاخیز ملت ایران در استان اصفهان توسط مسئول این سازمان به تفصیل برای اعضاء تشریح شد.

اعزام کارآموزان به روستا

● ۲۰ نفر از کارآموزان روستائی که دوره آموزشی خود را در رشته‌های جوشکاری، فلزکاری و مکانیک اتومبیل وتراکتور در مرکز تکامل صنعتی اصفهان به پایان رسانده‌اند برای اشتغال بکار به روستاهای محل سکونت خود اعزام شدند.

جریمه شدند

● ۵ نفر کاسب گرانفروش به نامهای: مصطفی کریمی ـ عبداله ستار اسحاقی ـ لطفعلی یحیی خندابی ـ عباس حسین دولت و عبدالعلی علیرضا به جرم گرانفروشی جمعا به پرداخت ۱۵۰۳ ریال جریمه نقدی محکوم شدند.

دیدار دانشجویان از اصفهان

● به همت مرکز برنامه ریزی بازدید مردم از پیشرفتهای ۵۰ سال اخیر، ۱۲۰ نفر ازدانشجویان‌دانشگاههای آذرآبادگان ،فردوسی وپلی‌تکنیک از پیشرفتهای اخیر اصفهان و واحدهای صنعتی و تولیدی این شهرستان دیدن کردند.

گسترش فضای سبز

● در ماه گذشته ۱۵۰۰ متر مربع زمین در نقاط مختلف شهر اصفهان به فضای سبز تبدیل شد. همچنین چند جوی آب برای‌آبیاری درختان در مناطقی که فضای سبز آن گسترش یافته است لایروبی‌شد.

جلسه فوق‌العاده

● انجمن شهرستان اصفهان برای بررسی و تنظیم بودجه برنامه پیشنهادی اداره برنامه وبودجه جلسه فوق‌العاده تشکیل شد.

در این جلسه همچنین در مورد نارسائی‌های برق در خومه اصفهان بحث و مذاکره صورت گرفت ونماینده اداره برق منطقه‌ای که در جلسه شرکت کرده بود به پرسشهای اعضای انجمن پاسخ‌داد.

جشن گرفته شد

● چهلمین سال تاسیس هنرستان صنعتی اصفهان طی مراسمی با حضور معاون اداره کل وزارت اطلاعات و جهانگردی جشن‌گرفته شد.

دراین مجلس جشن معاون اداره اطلاعات و جهانگردی‌اصفهان در مورد تاریخ ۷۰ ساله صنعت نفت ایران مطالبی ایراد کرد.

بازدید از کانون کارآموزی

● استاندار اصفهان «کانون کارآموزی بانوان» را مورد بازدید قرارداد. استاندار ضمن بازدید از قسمتهای مختلف وکارگاه های این کانون برای بهبودی بخشیدن به کیفیت آموزش حرفه‌ای وبهداشت در کانون به مسئولان مربوطه دستوراتی داد.

آموزش مربیان پیشاهنگی

● ۱۹۰ نفر از مربیان پیشاهنگی آموزشگاههای ناحیه یک آموزش وپرورش اصفهان برای دیدن آموزشهای جدید پیشاهنگی به اردوگاه «شاه کوه» رفتند و طی یک اردوی یکروزه در زمینه آموزش پیشاهنگان، فرشتگان و شیر بچگان تعلیمات لازم را فرا گرفتند.

شب شعر جوانان

● یک شب شعر با شرکت شاعران جوان عضو کاخ جوانان اصفهان در این کاخ برگزار شد.

در این شب شعر شاعران جوان نمونه‌هائی از شعرهای خود را خواندند ودر محیطی صمیمانه مورد تحسین قرار گرفتند.

در بازدید استاندار فارس :

به‌شهرداری ارسنجان ۳۰۰هزار تومان کمک‌شد

استاندارفارس ونمایندگان مردم‌شیراز درمجلس شورای ملی وتنی چند از مقامات اداری استان در مراسم گشایش کتابخانه عمومی (زرگان)

★ استاندار فارس برای اجرای برنامه های عمرانی و رفاهی مشارکت و خودیاری مردم ضروری‌است

● مردم مرودشت ، زرگان ، ارسنجان و سعادت آباد خواستها و نیاز های خود را با استاندار فارس در میان گذاردند .

★ استاندار فارس‌ازمسئولان مربوطه خواست که در کار احداث‌جاده‌کمربندی‌مرودشت و اسفالت جاده شیراز ـ مرودشت سرعت بیشتری بخرج دهند .

● مردم مرودشت، زرگان ، ارسنجان و سعادت‌آباد فارس خواستها و نیازهای عمومی‌خود را در زمینه اسفالت و مرمت جاده‌ها،احداث‌راههای روستائی، ایجاد تاسیسات ورزشی و احداث مدرسه در تامین مسکن بااستاندار فارس در میان گذاشتند .

دکتر نصر اصفهانی استاندار فارس همراه با تنی چند از نمایندگان مردم شیراز در مجلس شورای ملی و جمعی از مقامات محلی استان برای بازدید از چگونگی پیشرفتهای عمرانی ، رفاهی و آموزشی مرودشت ، زرگان، ارسنجان و سعادت‌آباد به این مناطق سفر کرد.

نخستین محلی که در زرگان مورد بازدید استاندار قرارگرفت سالن کتابخانه جدیدالتاسیس این‌منطقه‌بود.استاندار وهمراهان در مراسم گشایش این کتابخانه شرکت کردند. در جلسه‌ای که در سالن همین کتابخانه تشکیل شد نمایندگان مردم زرگان‌خواست ها و نیازهای اهالی را درمورد تشکیل‌شورای آموزش‌وپرورش، ایجاد تاسیسات ورزشی و تفریحات سالم، اسفالت جاده‌های روستائی و بازسازی جاده‌کربال و ضرورت ایجاد خط واحد اتوبوسرانی در مسیر شیراز ـ زرگان‌وتامین‌مسکن برای‌کارمندان دولت ساکن زرگان بااستاندار فارس در میان گذاشتند.

استاندار در پاسخ ضمن‌اشاره بلزوم خودیاری و مشارکت‌مردم برای اجرای برنامه‌های عمرانی گفت : اهالی زرگان باید با شهرداری یا یک هیات امنا که خودشان تشکیل می‌دهند همکاری ومشارکت نمایند تا با اعتباراتی که بمحل تعلق می‌گیرد خواستها ونیازهایشان برآورده شود.

سپس حمام بهداشتی ۱۸دوشه زرگان مورد بازدید استاندار و همراهان قرار گرفت.

استاندار و همراهان آنگاه به مرودشت رفتند و در جلسه‌ای که در سالن انجمن شهرمرودشت تشکیل شد شرکت کردند. در این جلسه نمایندگان انجمن شهرستان مرودشت خواستهای اهالی رادر مورد ایجاد جاده کمربندی ، تقویت بودجه شهرداری،احداث ساختمانهای جدید برای مدارس واتصال لوله‌گاز به مرودشت ، مطرح ساختند. همچنین نماینده فرهنگیان مرودشت مشکلاتی را که در زمینه احداث واحدهای مسکونی برای فرهنگیان مرودشت وجود دارد با استاندار درمیان گذاشت. استاندار فارس سپس ضمن بازدید از تاسیسات شهری مرودشت برای درختکاری در حاشیه جاده مرودشت ـ تخت جمشید، تسریع در شروع‌عملیات ساختمانی جاده کمربندی و اسفالت جاده شیراز ـ مرودشت به مسئولین امر دستوراتی داد.

سپس استاندار و همراهان‌به ارسنجان رفتند. در این شهر ابتدا درمانگاهی که بوسیله یکی از نیکوکاران محل ساخته شده است مورد بازدید قرار گرفت . سپس از مدرسه علمیه ارسنجان بازدید به عمل آمد.

استاندار و همراهان آنگاه در جلسه‌ای که در مرکز اسناد و آمار ۵۰ سال شاهنشاهی‌دودمان پهلوی تشکیل شد شرکت کردندو بانمایندگان مردم ارسنجان گفتگو کردند. در این جلسه یکی از نمایندگان مردم ارسنجان کمبود بودجه شهرداری را مطرح‌ساخت و افزود: شهرداری این شهر ۷۰۰ هزار تومان بدهکار است.

سپس نیازهای اهالی ارسنجان در مورد تلفن، راه روستائی و تامین برق وتوسعه شبکه آن مطرح شد.

استاندار در این جلسه گفت: ارسنجان نمونه بسیار خوبی از مشارکت مردم وخودیاری آنان در اجرای برنامه‌های عمرانی است. در مورد بودجه‌شهرداری مبلغ ۳۰۰ هزار تومان از محل کمکهای بلاعوض به شهرداری ارسنجان داده خواهد شد تا صرف اسفالت خیابان اصلی ارسنجان شود.

تامین برق

استاندار فارس سپس درمورد تامین برق روستاهای ارسنجان از مدیر عامل برق منطقه‌ای فارس توضیح خواست و مدیر عامل برق منطقه‌ای اظهار داشت : ما دو برنامه کوتاه مدت ودراز مدت در دست اجرا داریم . در برنامه کوتاه مدت تامین و تقویت برق شهری ارسنجان و سعادت‌آباد صورت خواهد گرفتو دربرنامه دراز مدت که ۳ سال به طول می‌انجامد یک پست ۶۶هزاروانی در سعادت‌آباد ایجاد می‌شود که به‌برق‌شبکه‌کشوری وصل‌میشود. بااجرای این طرح برق موردنیاز ارسنجان، سعادت آباد وروستا های این دو منطقه تامین‌خواهد شد .

استاندار و همراهان سپس‌از کتابخانه عمومی ارسنجان دیدن کردند و در این محل استاندار برای احداث ساختمان جدید کتابخانه ارسنجان دستوراتی صادر کرد.

بازدید از یک کارگاه قالی‌بافی ومدرسه‌راهنمائی‌تحصیلی‌دخترانه از دیگر برنامه‌های سفر استاندار فارس به‌ارسنجان بود. استاندار ضمن بازدید از کارگاه قالیبافی دستور دادبانک‌تعاون کشاورزی برای کمک به قالی‌بافان ارسنجان در زمینه بهبود وضع کارگاه قالیبافی اعتبارات و وامهای لازم را در اختیار مسئولین کارگاه بگذارد.

استاندار همچنین دستور داد که در زمینه تغذیه رایگان دانش‌آموزان از این پس به جای‌میوه بدانش آموزان مواد غذائی پروتئین دار داده شود.

ضمنا استاندار فارس ضمن دیدار از سعادت‌آباد و بررسی نیازهای مردم این منطقه در مورد تجهیز چاه آب وتامین آب آشامیدنی بهداشتی اهالی این منطقه دستوراتی صادر کرد.

شیراز ـ خبرنگار اطلاعات

حوادث

شیراز : زن ۳۰ ساله‌ای « پیکرستایش» در پل فسای‌شیراز پس از ریختن مقداری بنزین به روی خود اقدام به‌خودسوزی کرد . این زن پس از انتقال به بیمارستان «سعدی» شیراز به‌علت شدت جراحات وارده جان سپرد .

سرکارگر مجروح شد

اصفهان : «محمد حسین » سرکار یک کارگاه واقع در اصفهان که از چند نقطه بدن مجروح شده و آسیب دیده بود پس از انتقال به بیمارستان ادعا کرد که چند نفر کارگر افغانی اخراج شده از کارگاه به انگیزه انتقامجوئی او را باشلیک چند گلوله مجروح کرده‌اند . براساس شکایت این سرکارگرپرونده‌ای توسط ماموران ژاندارمری تشکیل شد و به دادسرای اصفهان احاله گردید . همایون فال بازپرس شعبه اول‌دادسرای اصفهان مامور تحقیق در اطراف این واقعه شد .

به دام افتادند

اصفهان : ۵ نفر معتاد و دائر کننده شیره‌کشخانه بنام های « حاج حسن شعبانی» ، « علی روستائی» ، « علی جمالی»، شعبان شاه نعمت‌الهی و حاج حسن دهقانیان توسط ماموران مبارزه با مواد مخدر شهربانی اصفهان دستگیر شدندو با صدور قرار لازم از سوی دادسرای اصفهان به زندان افتادند .

دستگیری هروئین فروشان

شیراز : دو نفر توزیع کننده هروئین بنام های «اصغر رفیعی » و «غلامعلی اتحاد» که در کوچه عصار های «کل‌مشیر» شیراز مبادرت به توزیع و فروش هروئین میکردند توسط ماموران مبارزه با مواد مخدر شیراز دستگیر شدند . این دو هروئین فروش پس از صدور قرار لازم از سوی دادسرای‌شیراز روانه زندان گردیدند .

کشته شد

اصفهان : جوان ۲۸ ساله‌ای که رانندگی یک اتومبیل‌پیکان را به عهده داشت در جاده اصفهان براثر برخورد اتومبیلش‌با اتوبوسی به رانندگی « علی مراد» کشته شد .

جسد این جوان که طیرضا طباطبائی نام داشت پس از انجام تشریفات قانونی به خاک سرده شد و راننده اتوبوس توسط ماموران دستگیر و تحت تعقیب قانونی قرار گرفت .

کشته و مجروح شدند

مهریز یزد : در یک حادثه رانندگی که براثر برخورد کامیون شماره ۴۷۱۴۸ تهران ـ ج با یک اتومبیل فیات بدون شماره در جاده « مهریز» روی داد راننده فیات که هنوزهویت او مشخص نشده دردم کشته شد . در این حادثه راننده‌وکمک راننده کامیون مجروح و به بیمارستان منتقل شدند .

اغفالگر زندانی شد

اصفهان : مرد متاهلی بنام « اصغر مرتضوی» که زن‌شوهر داری را به روستای «کبوترآباد» اصفهان برده و او را اغفال کرده بود توسط ماموران انتظامی دستگیر وبا پرونده متشکله به دادسرای اصفهان اعزام شد و پس از صدور قرار لازم‌بزندانی گردید .

در تعقیب سارقین

بندر شاهپور : توسط چند سارق ناشناس تعداد ۴۸۰حلقه لاستیک اتومبیل از درون یک کشتی تجارتی متعلق به شرکت کشتیرانی ملی آریا به سرقت برده شد .

جریان این سرقت‌از سوی ماموران انتظامی تعقیب میشود و ماموران در جست‌وجوی سارقین ناشناس هستند .

بینی طلبکار را شکست

اصفهان : مرد جوانی به نام « منوچهر افرنگ» که مبلغ ۲۰۰ تومان به شوهر خواهرش بدهکار بود هنگامی که طلبکار از او مطالبه پول کرد با مشت بینی او را شکست .

شوهرخواهر این مرد که با بینی شکسته روانه‌بیمارستان شده بود شکایتی در این زمینه به دادسرای اصفهان تسلیم کرد و«منوچهر افرنگ» توسط ماموران انتظامی دستگیرو باپرونده متشکله به دادسرا اعزام شد .

زندانی شد

اصفهان: مردی بنام «عبدالکریم عمانی» به اتهام مخفی ساختن مقداری تریاک درخانه‌اش با صدور قراربازداشت موقت از سوی دادسرای‌اصفهان زندانی شد ، ماموران مبارزه با مواد مخدر شهربانی اصفهان در بازرسی از منزل این مردمقداری تریاک و شیره کشف کردند .

دیدار مدیران کل از اصفهان

● ۱۷ نفر از مدیران کل و مسئولان روابط عمومی وزارتخانه ها وسازمانهای دولتی ضمن دیدار از اصفهان و آشنائی باپیشرفت های صنعتی این استان از مناطق مختلف شهر اصفهان و آثار تاریخی این شهر دیدن کردند.

آگهی تغییرات رسمی مدیر عامل وحق امضاء شرکت سهامی خاص کاربن ایران

بموجب صورتجلسه مورخه ۲۰۳۵ر۸ر۱۵ هیئت مدیره که ضمن نامه مورخه ۲۰۳۵ر۸ر۲۲ شرکت فوق باین اداره واصل شده این تغییرات بشرح ذیل بعمل آمده است

۱ـ آقای چارلزجی لورنیك بجای آقای آلن السمیگین بسمت‌مدیر عامل شرکت تعیین و انتخاب گردیده است .

۲ـ الف ـ حق امضاء کلیه اوراق مالی واسنادی که مبلغ هریك از آنها از یکمیلیون ریال تجاوز نماید با مدیرعامل ویکی‌ازآقایان (علیرضا دره ـ محمد مستوفی ـ پرویز مشیر فاطمی)متفقا معتبر خواهد بود .

ب ـ چنانچه مبلغ هریك از آنها یکمیلیون ریال یا کمتر از یکمیلیون ریال باشد بامدیر عامل یا توماس دبلیواسکینر باهریك از آقایان (رازمیك آقابگیان ـ عبدالرضامهدی‌زاده ـ جمشید طهماسبی) متفقا معتبر خواهد بود .

پ ـ درغیاب مدیر عامل هر شخصی که ازطرف مدیر عامل تعیین شده باشد بامسئولیت مدیرعامل بجای مدیرعامل امضاء نماید .

ت ـ هیئت‌مدیره تصویب نمودند که چك‌های حقوق کارمندان تا مبلغ چهار میلیون ریال باامضاء مدیرعامل یاتوماس دبلیواسکینر باتفاق یکی ازآقایان (رازمیك آقابگیان ـ عبدالرضا مهدی‌زاده ـ جمشید طهماسبی) متفقا بشرطی که در هرماه فقط یك چك امضاء شودمعتبر خواهدبود کلیه تغییرات فوق ذیل ثبت‌اولیه شماره صفحه ۲۳۸ دفتر هشتم در دفتر ثبت شرکتهای داخلی ثبت اهواز به ثبت رسیده است

عبدالله دیهیم ـ معاون اداره کل ثبت منطقه خوزستان وسرپرست ثبت شهرستان اهواز

نماینده فرهنگ و هنردشت میشان شهردار هویزه‌شد

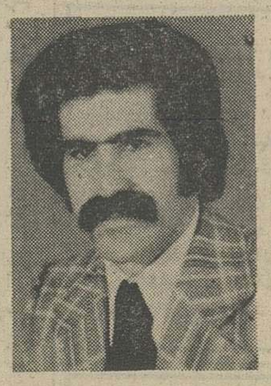

انجمن شهر هویزه ،آقای محمد علی مولازاده نماینده اداره‌فرهنگ‌وهنردشت‌میشان و لیسانسیه جغرافیارابسمت شهردار هویزه انتخاب کرد، وی بخاطر اینکه بومی‌میباشد برای پیشرفت هرچه بیشتر شهر خود ، این سمت را ـ پذیرفته است .

آش ۲۵۸۴

زمین‌های اهواز را خریداریم

برای عمران آبادی و ساختمان ، زمین‌های خوزستان مخصوصا کیان‌آباد و کیان پارس هرچه فوری به آدرس کیان‌پارس فنکه اول ـ بنگاه مشاور املاك منصور امین صارمی مراجعه بفرمائید . تلفن ۳۰۴۴۸

موسسه زیبائی نادری ـ اهواز

مخصوص از بین بردن موهای اضافی بطور دائم ـ ماسك بی‌لیتک صورت، نصب ناخن های مصنوعی‌دراز مدت سوراخ کردن گوش .

اهواز ـ خیابان نادری ـ جنب داروخانه شبانه روزی تلفن ۲۳۳۵۳

آش ۱۹۹۲

هتل اصفهان این‌افرادرا به‌همکاری دعوت میکند

شف گارسون باتجربه کافی	۲نفر
گارسون باتجربه‌کافی	۲نفر
حسابدار باسابقه کار	۲نفر
تلفنچی با سابقه کار	۲نفر
رسپشن باسابقه‌کار	۲نفر
متصدی تاسیسات	۱نفر
نقاش ساختمان	۱نفر
متصدی برق والکترونیک	۱نفر
خانه‌دار	۳نفر
نظافتچی	۳نفر

واجدین شرایط به‌کارگزینی هتل اصفهان واقع درخیابان پهلوی بلوار ژان شاردن مراجعه نمایند. تلفن ۳۵۴۹۱

نیازمندیهای اطلاعات

برای دادن آگهی تلفنی باشماره‌های ذیل تماس حاصل فرمائید
تلفنهای: ۳۱۱۲۲۹-۳۱۱۲۳۰

آپارتمان فروشی

پهلوی توانیر
آپارتمان دو اطاق خوابه مهندسی‌ساز بالانباری‌پارکینگ و استخر ۶۴۰ هزار تومان ۸۴۴۰۲۳ و ۸۴۵۷۰۱
آ_۴۰۲

آپارتمان ۳ اطاق خوابه مهندسی‌ساز با فن کوئل و پارکینگ درمیدان‌ونک پشت فانفار فروشی ۸۴۴۰۲۳ و ۸۴۵۷۰۱
آ_۵۰۶

توجه توجه
آپارتمان های ۲تا ۵ اطاق خوابه دربخارست، گاندی‌و ابن‌سینا از ۴۵۰ هزار تایک میلیون تومان ۸۳۴۵۷۰ و ۸۳۲۷۴۱
آ_۲۴۸

آپارتمان فروشی تهران‌ـ پارس
باوام بانکی ۱۵۰هزارتومان پیش‌قسط باقساط ۱۰ ساله از یک الی ۵ اطاق تلفن ۷۸۲۰۳۰ و ۷۸۰۰۶۱
آ_۲۴۷

خیابان‌گاندی‌آپارتمان۳ اطاق خوابه مهندسی‌ساز بالانباری و پارکینگ فروشی تلفن ۸۴۴۰۲۳ و ۸۴۵۷۰۱
آ_۶۲۴

چند دستگاه آپارتمان
در نارمک و تهران پارس به فروش میرسد ۷۹۰۳۵۲ و ۷۹۵۵۶۵
آ_۱۰۸۹

آپارتمان قسطی تهران پارس‌فقط با ۱۵۰ هزار تومان پیش‌قسط تلفن ۷۸۱۹۱۸

سید خندان طبقه سوم از ۳ واحد مسکونی‌نو ساز دارای ۴اطاق باشوفاژ فروشی‌تلفن ۸۵۶۷۸۷
آ_۶۸۰ ۱ـ۴

۶دستگاه آپارتمان دارای یک اطاق ۱۱۰ متر ارزان تخت طاوس خیابان ملک ۹۳۹۷۰۴
۱ـ۳ آ_۲۷۰۴۷

تهیه مسکن
موریس
آپارتمان های فروشی از ۴۵۰ هزار تومان ببالا شمال شهر
تجربه فراوان ما تضمین کننده منافع شما است
تلفن ۶۲۳۷۴۶ ـ ۶۲۷۳۹۴ ـ ۶۲۴۷۳۱
۱ـ۱۲ آ_۷۲۸

تعدادی آپارتمان ۲ و۳ و۴ اطاق خوابه با شوفاژ و سرویس در عباس آباد و سلطنت‌آباد- پهلوی موجود تلفن ۳۲ـ۸۵۳۰۳
۱ـ۲ آ_۴۰۱

آپارتمان قسطی
تهران پارس فقط با ۱۸۵ هزار تومان پیش قسط تلفن ۷۸۱۹۱۸

آپارتمان فروشی
آپارتمان دو اطاق خوابه و هال بزرگ و سرویس کامل از یک ساختمان ۳ طبقه واقع در خیابان شهر آرا خیابان خرم، ولیعهد جنوبی کوچه مهیار پلاک ۳ تلفن ۹۳۵۸۰۴
آ_۵۸۸

آپارتمان با سالن‌ناهارخوری شوفاژ ۲ اطاق خواب با موکت حیاط مستقل‌زیرزمین بزرگ تلفن مستقل بفروش میرسد از ۴ تا ۷ بعدازظهر ۸۲۰۳۵۴
آ_۷۵۱

آپارتمان مهندسی سه اتاق خواب با سرویس کامل در عباس‌آباد.
۸۵۳۵۳۰ ـ ۸۴۱۴۲۸
رجبی
آ_۷۲۸

یکدستگاه آپارتمان یک اطاق خوابه با شوفاژ کولر ،تلفن ، پارکینگ واقع در سلطنت آباد فروشی ساعت ۱۰ تا ۱۲ با تلفن ۶۶۰۴۹۰ تماس بگیرید .

عباس آباد، داودیه جردن آپارتمانهای ۲ و ۳ و ۴اطاقی ۳۵۰هزار تومان ببالا۸۴۹۱۸۴
آ_۸۳۲ ۱ـ۲

آپارتمان قسطی تهران پارس فقط با ۱۵۰ هزار تومان پیش‌قسط تلفن ۷۸۱۹۱۸

۲۰ دستگاه سوئیت خریداریم تلفن۶۸۷۶۸۴

آپارتمان‌فروشی
در تهران پارس ۱ تا۳ اطاق خوابه وویلای اکازیون
تلفن ۷۸۱۸۸۴
آ_۱۱۶۸ ۱ـ۶

آپارتمانهای‌فروشی باشوفاژ روشن نبش فلکه‌دوم نیروی هوائی ۲۳۰ هزار تومان ببالا ۳۴۵۸۵۵
آ_۵۴۳

آپارتمان سه اطاق خوابه دارای تلفن‌و سیستم فن کوئل واقع در خیابان پیروز بالاتر از میدان ونک بفروش میرسد تلفن ۲۲۳۸۰۲
۱ـ۳ آ_۶۹۷۹

یکدستگاه آپارتمان در طبقه دوم یک ساختمان دو طبقه‌و نیمه واقع در خیابان کوروش کبیر بالاتر از دو راهی قلهک خیابان تورج پلاک ۱۴ طبقه دوم دارای هال و سه اطاق‌و سرویس کامل شوفاژ وکولر به قیمت ششصد و پنجاه‌هزار تومان فوری بفروش می رسد تلفن ۶۸۲۸۳۸
آ_۳۷۰

عباس آباد
یکدستگاه آپارتمان فروشی ۸۵۳۸۰۷
آ_۳۶۰

۱۶ دستگاه آپارتمان در خیابان گاندی هر یک ۳اطاق خوابه ، هال ، سالن‌پذیرائی، انبار و پارکینگ تلفن فن‌کوئل آسانسور مهندسی ساز آماده فروش تلفن های ۶۲۲۰۶۵ و ۶۲۰۱۰۷
آ_۳۶۱

شاه ـ کاخ
آپارتمان ۲ اطاق خواب ۱۱۸ متر بنا بدون واسطه فروشی تلفن ۶۴۷۰۷۸
آ_۳۰۳

دراختیاریه آپارتمان یک اطاق و سالن ۲۹۵۰ تومان اجاره ۲۳۶۲۶۲
۱ـ۴ آ_۳۷۶

خیابان فرح
دو دستگاه آپارتمان فروشی ۸۵۳۸۰۷
آ_۳۷۴ ۱ـ۶

در بهترین نقطه تخت جمشید
آپارتمان فروشی ۷۵۰ هزار تومان ۲۳۶۲۶۲ و ۲۳۰۴۲۵
آ_۲۵۹۱۳

آپارتمان‌چهاراطاقه درشهیاد فروشی ۹۵۷۹۳۳
آ_۷۷۲

۲دستگاه‌آپارتمان کامل‌منطقه تجارتی‌درفرح شمالی‌فروشی ۳۶۰۷۳۹
آ_۸۹۲

اکازیون
آپارتمان ۲ اطاق خوابی همکف حیاط در بهترین نقطه آپادانا ۵۰۰ هزار تومان‌لانه‌تلفن ۸۳۷۸۴۱ـ ۸۳۹۰۲۶

۱۲دستگاه آپارتمان
۵ اطاقه با آب و برق ، شوفاژ انتهای اتوبان اول ۴۵ متری گلشهر روبروی پمپ بنزین تلفن کرج ۰۲۲۲۱ ـ ۰۲۹۱

آپارتمان لوکس برای آنهائی‌که طالب بهترین هستند
دو دستگاه آپارتمان سوپر لوکس در یک ساختمان ۴ طبقه شخصی ساز با ۶۴۰متر زمین و هر طبقه ۳۷۰ متر زیر بناشامل فن‌کوئیل تلفن مستقل ۵ اطاق خواب ۲ حمام کامل سالن های بسیار بزرگ کمبا مدرن‌ترین لوازم کشور های اروپائی و آمریکائی و ژاپن ساخته شده بفروش می رسد مراجعه از ساعت ۹ صبح الی ۶ بعد ازظهر خیابان وزراء کوچه نهم پلاک ۳۲ دفتر ساختمان تلفن ۶۲۸۷۲۵ فرجیان .
آ_۳۸۰

خانه‌فروشی

ساختمانی ده ساله به مساحت پانصد مترمربع در عباس‌آباد برای سکونت یاایجادمستغلات بفروش‌میرسد ۶۲۴۰۱۳

بفروش میرسد
خانه‌ای واقع در خیابان آیزنهاور جنب دانشگاه آریامهر کوی پروین پلاک ۳۹ شمالی دوطبقه دارای۶ اطاق و دوهال و سرویس کامل تلفن مستقل- کولر و پارکینگ بدون واسطه بفروش‌میرسد تلفن۹۷۲۰۴۸
آ_۵۳۳

خانه‌فروشی شخصی‌ساز
شمالی بمساحت ۱۳۵ متر مربع دو طبقه دارای سه اطاق خواب، کولر ، تلفن واقع در خیابان نادر شاه نرسیده به تخت طاووس خیابان هفدهم بدون واسطه بمبلغ یکمیلیون و ۲۰۰ هزار تومان بفروش میرسد.باتلفن ۸۲۹۱۷۰ مکالمه فرمائید.
آ_۲۷۹۵۳

اکازیون در میدان شهیاد
منزلی به مساحت ۳۰۷ متر دارای ۳اطاق خواب‌پذیرائی و هال با حیاط مشجر و سرویس کامل باآب و برق و تلفن گاراژ زیرزمین اطاق مستخدم با ۱۶۰ هزارتومان وام ۱۵ ساله بعلت مسافرت بفروش میرسد قیمت ۹۸۰ هزار تومان ۹۰۶۴۲۵
آ_۷۲۴

سید خندان طبقه سوم از ۳ واحدمسکونی‌نوساز دارای ۴ اطاق‌باسوفاژ فروشی‌تلفن ۸۵۶۷۸۷
آ_۶۸۰

عباس‌آباد
مستغلی شمالی دوطبقه بمساحت ۳۱۳ متر
۸۵۳۳۳۰ ـ ۸۴۱۴۲۸
۸۴۹۶۰۴ ـ ۸۴۰۳۹۱
رجبی

منزلی در بهترین نقطه نواب با۱۰۰ مترمساحت ۲ طبقه نوساز فوری فروشی ۹۶۳۶۸۳

خانه‌فروشی در قلهک
۱۳۰ متر دو طبقه ۵ اتاق آب، برق، تلفن ، حمام، بدون‌واسطه مقطوع ۵۲۰ هزار تومان تلفن ۲۶۳۸۷۸
آ_۸۹۲ ۱ـ۲

مستغلات دو نبش مناسب مطب دکتر وداروخانه و سکونت بمساحت ۱۹۱ متر مربع ۲۵۰ متر زیر بنا دردو طبقه ومغازه دو نبش با سرویس کامل‌آب وبرق دو شماره تلفن در فرح‌آباد ژاله تلفن ۲۴۳۸۳۵

یکباب خانه قدیمی ساز خیابان دانشگاه جنوبی ۱۱۲ متر مربع ۵۰۰هزار تومان بیواسطه فروشی با تلفن ۶۶۹۶۵۰ تماس بگیرید

ساختمان ۳۴۰ متر
۲ نبش ۲طبقه مجزا بر خیابان بهداری راه‌آهن تلفن کولر با ۲ برق ۲ مغازه یکی خالی قیمت ۸۵۰ هزار تومان مقطوع تلفن۵۴۶۳۱۹و۶۳۱۹۷۱

زمین ساختمانی خانه کلنگی شمال شهر فروشی ۸۳۸۸۳۳

خیابان آریامهر میدان آریامهر خیابان طاق بستان خانه‌ای دو طبقه با درب شمالی و جنوبی دوبر ۲۰۰ متر زیربنا و حیاط و زیرزمین‌و کولر و تلفن بمبلغ یک‌میلیون و دویست و پنجاه هزار تومان بدون واسطه فروشی از ساعت ۱۴ تا ۱۸ تلفن ۶۵۶۸۷۵

اکازیون
خانه‌ای با ۹۰ متر زمین در کوکاکولا با ۵ اطاق آب و برق‌و تلفن ۴۵۰ هزار تومان ۳۴۹۱۵۶
۱ـ۲ آ_۳۷۸

خانه ویلائی با ۲۵۰ مترزمین دارای ۵ اطاق و هال و زیر زمین باکلیه سرویس و آب و برق‌و تلفن و کولر و پرده کرکره ولوستر فروشی ۷۹۱۷۰۱
۱ـ۲ آ_۸۹۰

تخت طاوس ساختمان اداری مساحت ۴۰۰ متر ۱۲۰۰ متر زیربنا در ۴ طبقه ۶ دستگاه‌با فن‌کوئل و پارکینگ فروشی ۴۲ـ۸۵۳۰۳۱
۱ـ۲ آ_۴۰۲

محل کار تجارتی
یکدستگاه ساختمان تجارتی جهت محل کار با حداقل ۴۰ اطاق باسایر تجهیزات باقیمت حدود ۸ میلیون تومان خریداریم تلفن ۸۴۰۴۶۲
۱ـ۳ آ_۳۷۹

یکدستگاه ساختمان دو طبقه‌و نیم با سرویس مجزا و سرویس کامل در خیابان بهار شمالی کوچه معاونی پلاک ۳ به فروش می‌رسد

خانه دوطبقه ونیم با ۵اطاق آب و برق و تلفن، کولر، حمام گرم خیابان آذربایجان نزدیک وزارتکار ۶۰۰هزار تومان بدون واسطه‌فروشی تلفن ۹۰۴۴۳۵
آ_۷۷۱

خانه و زمین فروشی ۳۴۴۳۶۵

اکازیون
خانه دو طبقه جنوبی‌مستقل دارای ۸ اطاق و دو هال وسرویس کامل‌بمساحت ۲۴۰ مترمربع به مبلغ ۹۵۰ هزار تومان در بهترین نقطه نارمک بالاتر از اتوبان سید خندان خیابان‌فرجام شرقی شماره۵ر۱ ضمنا شماره تلفن صبح ها از ۸الی یک۶۳۱۰۶۴
۱ـ۲ آ_۱۲۰۳

خانه فروشی
خانه‌ای شمالی مسکونی‌قدیمی سازوپایه‌بلند با دربه‌ماشین‌رو بمساحت تقریبی سیصد متر دو طبقه هر طبقه رویهم سه اطاق- راهرو- آشپزخانه با سه زیرزمین بزرگ و خشک- آب برق ، کولر وتلفن‌واقع درخیابان غزالی (ضلع‌شمالی باغ‌سفارت‌روس) اول‌ابیورد، تلفن ۳۱۱۲۲۸ بین ساعات ۳ تا۵ بعدازظهر .
آ_۷۲۴

خانه ۲ طبقه و نیم باسرویس کامل با تلفن و کولر درنظام آباد شمالی فروشی قیمت۵۰۰ هزار تومان تلفن ۷۳۹۸۳۵
۱ـ۳ آ_۶۰۴

اکازیون
خانه‌ای فروشی ۱۰۸ متر آب، برق، تلفن واقع در عباس‌آباد انتهای پالیزی شمالی پنج اطاق و انباری بدون واسطه ۷۵۰ هزار تومان از ساعت ۱۵ الی۲۰ تلفن ۲۳۸۲۵۰
آ_۵۵۶

منزلی واقع در تهران پارس خیابن ۱۸۴ غربی پلاک ۸۱ دارای ۵اطاق خواب وسالن ناهار خوری شوفاژ روشن کولرپرده کرکره پارکینگ‌بزرگ وحیاط به خانواده‌ای‌کم‌جمعیت ایرانی و یا خارجی اجاره داده میشود.
۱ـ۳ آ_۸۲۴

خانه یک طبقه و نیم درنارمک سمنگان ۱۶۱ متر باتلفن ۶۳۰ هزار تومان ۹۲۴۸۷۶ و ۷۳۲۷۰۲
۱ـ۲ آ_۴۰۷

خانه ۶ اتاقه پنج زیر زمین با آب و برق به مساحت ۲۵۰ متر مربع قیمت ۵۷۰۰۰۰ تومان خیابان سیروس مسجد حوض کوچه کشفی درب دو پلاک۹۰ تلفن۳۰۱۰۶۵

خانه فروشی
یک خانه ویلائی در حدود سیصد متر از ساختمان های بانک رهنی درنیروی هوائی بمبلغ یک میلیون و سیصد هزار تومان بفروش می‌رسد تلفن صبح ۳۰۵۳۱۹ ـ عصر ۳۴۲۶۷۸
آ_۲۹۳۷۹

بعلت انتقال خانه به‌مساحت ۱۸۴ متر ۳ اطاق ۲ هال شمالی آب و برق و تلفن ۵۰۰ هزارتومان ۷۳۱۵۶۷
آ_۷۵۵

در بهترین نقطه شمال میدان شهیاد خانه شخصی‌ساز شمالی مساحت ۴۶۲ متر نو ساز ۳ طبقه با زیرزمین که دو طبقه آن‌هر طبقه۴ اطاق خوابه سالن ناهار خوری مستقل باشوفاژ موکت کولر کرکره قیمت‌دومیلیون‌تومان تلفن ۹۶۰۱۱۱
آ_۷۷۳

خانه فروشی
در بهترین نقطه گیشا ۳۰۰ متر زمین ۴۵۰ متر زیر بنا هر طبقه ۳ اطاق خوابه مستغلاتی تماس ۹ صبح تا۷ بعداز ظهر تلفن ۸۲۴۷۴۸
آ_۷۶۸

خانه فروشی ۲ طبقه و نیم بمساحت ۱۱۵ متر واقع در باغ صبا آخر خیابان ملک خیابان گنجه‌ای کوی گل شماره ۷بعلت مسافرت‌فوری بفروش میرسد مراجعین از ساعت ۸ صبح تا۶ بعدازظهر به‌آدرس فوق مراجعه‌نمایند.
آ_۷۵۶

منزلی ۲ طبقه دارای ۶ اطاق تلفن حمام مساحت ۱۲۰متر قیمت۶۰۰هزارتومان‌فروشی ۳۴۴۳۸۲
آ_۸۹۳

خانه‌ای کلنگی
واقع در خیابان‌جمشیدآباد جنوبی‌خیابان‌ساسان‌چهارراه بهزاد بمساحت۱۳۲ متردوبر با۱۰۰ هزار تومان بدهی بانکی بدون واسطه ۷۰۰ هزار تومان تلفن۹۶۲۱۰۲
آ_۷۵۹

کاملترین خانه های‌پیش ساخته مطابق با سلیقه ایرانی جهت هر گونه اطلاعات با تلفن۲۷۶۰۲۲ تماس حاصل نمائید

مستغلات ویلا و آپارتمان‌های لوکس مهندسی ساز در تمام نقاط شمالی تهران از تخت طاوس ببالا جردن پهلوی میرداماد و شمیرانات موجود است تلفن های ۶۲۲۰۶۵و ۶۲۰۱۰۷
آ_۳۷۳

خانه شمالی واقع در خیابان تاج دو طبقه و نیم ۵ اطاق‌با هال و سرویس ایرانی و فرنگی‌کولر پرده کرکره موکت تلفن بفروش میرسد تلفن ۹۷۹۲۷۳
آ_۳۷۱

میدان و نک خانه مستغلاتی دو طبقه ۵ اطاقه ۳۱۲ متر زمین ۵۰۰مترزیربناشوفاژ و کولر و تلفن بفروش میرسد تلفن ۸۲۷۱۵۰

ویلافروشی

اکازیون منزل‌ویلائی
یکدستگاه منزل ویلائی سه طبقه دارای ۱۱۳اطاق خواب سالن پذیرائی بسیار بزرک با کچ بری و آینه کاری شوفاژ - کولر- تلفن و سرویس کامل در زمینی بمساحت ۱۰۰۰مترو زیربنا۱۶۰۰ مترو استخر کوچك بین پهلوی و جردن کمی بالا تر از باغوحش تلوار حافظ شیرازی بفروش میرسد تلفن ۳۱۱۲۲۵ـ ۳۱۱۲۲۴ قیمت۵ملیون و ۸۰۰ هزار تومان

ویلا و مستغلات
از۳میلیون تومان ببالاموجود است ۸۵۲۷۳۶ و۸۴۷۹۸۲
۱ـ۱

زمین‌فروشی

زمین بنوار و افسریه نقد و اقساط تلفن ۳۴۵۶۵۳
۱ـ۲۶

زمین فروشنده‌ایم ۹۲۲۷۳۹

۳۰۰۰ متر زمین در عالیترین نقطه رودهن ۳۵۳۴۸۸ و ۳۵۰۲۷۱
۱ـ۱۲ آ_۱۰۱۹

زمین ۲ نبش ۴۲۰ مترو‌وزراء با نقشه و جواز ۸ طبقه ۹ دستگاه ۲۲۷۱۴۰
آ_۷۹۳

۱۷ هکتار زمین در جاده ساوه جنب پاسگاه پلیس راه رباط کریم بدون واسطه بفروش می رسد تلفن ۹۲۸۸۲۲ تماس ازساعت ۷تا۹شب

واقع در محمودآباد
زمینی ساحلی بمساحت ۷۳۰۰ متر تلفن ۹۶۷۷۶۱ از ساعت ۱۵ الی ۱۸
آ_۸۸۶

تعدادی قطعات ۱۰۰۰ متری در سعادت آباد کرج بفروش میرسد تلفن ۹۷۹۴۰۴
۱ـ۳ آ_۶۰۲

زمینی بمساحت۸۰۰ متر بابعاد ۴۰متر در ۲۰ متر دوبر واقع در خیابان رئیسی بالای‌خیابان ظفربدون واسطه بفروش می رسد از ساعت پنج بعد ازظهر ببعبد با تلفن ۷۹۱۵۶۸ تماس بگیرید.
آ_۱۰۷۷۱

یک قطعه زمین ۴۰ × ۱۶شمالی تراکم۲۰۰درصدو اقعدر خیابان فرزان بالاتر از میدان ونک بفروش میرسد تلفن ۲۲۳۸۰۲
۱ـ۳ آ_۶۹۸۰

کرج
زمین بقطعات کوچک تفکیک شده با آب لوله‌کشی دائم و برق خیابان‌بندی شده با سند مالکیت بین کرج و ملارد مناسب جهت ویلا سازی و سکونت با شرایط سهل بفروش میرسد.
۳۱۱۸۳۶
آ_۵۲۴

فرح شمالی
زمینی‌بمساحت ۴۱۲متر مربع واقع در خیابان فرح شمالی خیابان صفیری دو نبش بدون واسطه به فروش‌میرسد. تلفن ۳۰۳۷۰۱

قابل‌توجه
خریداران زمین خصوصا اهالی محترم نور و مازندران
زمین بقطعات ۱۰۰۰ متری در شهرک چمستان نور با سند مالکیت و آب لوله‌کشی وبرق قابل احداث هر نوع ساختمان وباغ بفروش میرسد با تلفن ۳۰۳۰۱۹ حسینی نوری تماس بگیرید.
۱ـ۶ آ_۵۴۳

قابل‌توجه
زمین فروشی ۳۰ کیلو متری تهران برجاده تهران ـ قم به تلفن ۵۲۶۰۱۴ مراجعه‌فرمائید

سرقفلی

در سید خندان
تعدادی مغازه و اگذاری ۲۳۶۲۶۲

یکباب مغازه طلا فروشی با جواز تلفن آب وبرق کولر میز وویترین صندوق‌نسوز تلفن ۳۶۴۸۸۳

فروش محل کارخانه
حدود ۲۱۰۰ مترمربع زمین شامل ۱۹۰۰ مترسالن‌کارخانه انبار و غیره واقع در شرق تهران داخل محدوده بردو خیابان اصلی قابل استفاده بصورت موجود برای انبار ویا استفاده‌ازمصالح‌موجود برای خانه یا آپارتمان‌سازی با تراکم متوسط تلفن ۸۴۰۴۰۱ ساعت۸ـ۱۸ ببعد
آ_۲۸۸

یکباب مغازه در خیابان بهارستان پائین‌تر از مسجد سپهسالار باجواز برق و تلفن ، صبحها از ۹ الی ۱۱ و عصرها ۳ الی ۶ به تلفن۳۶۰۸۶۳

سرقفلی مغازه‌ای با دکوراسیون درجه یك واقع در تقاطع تخت ـ جمشید و جاده قدیم شمیران بعلت مسافرت فوری فروشی ۹ صبح تا ۷ بعدازظهر ۷۶۳۹۱۶

خیاطی فروشی
خیابان شاهرضا اول لالزار نو بالای بانک صادرات سالن خیاطی آماده باکارگاه ویک انباری برای فروش جهت‌کار خیاطی سری دوزی با تریکو و اگذار میشود ۸۴۲۸۵۵
۱ـ۲ آ_۳۰۲

محلی برای مطب‌متخصصین داخلی- اطفال - گوش و حلق و بینی- چشم- جراحی اعصاب و اگذار میشود.
۸۲۳۸۳۱
آ_۹۵۱

فروش باسرقفلی
یکباب مغازه بمساحت ۱۰۸متر با زیرزمینی بمساحت۱۲۸متر واقع‌درفلکه‌هفت‌حوض‌نارمک یکجا بفروش میرسد ازساعت ۸تا۱۲ صبح ۵۲۱۶۲۵ بعداز ظهرها از ساعت ۴تا۸ تلفن ۷۹۶۸۵۳
آ_۷۱۱

کارخانه فروشی
بعد از سه‌راه تهران پارس کارخانه‌ای بمساحت ۲۷۰متر و ۲۳۰ متر سالن ودفتر با سرویس طبقه دوم سه اطاق با برق سه‌فاز ۵۰آمپر، تلفن، آب‌انبار با پروانه اقتصادو پروانه جوشکاری ومقداری وسایل بفروش میرسد تلفن ۷۸۰۲۹۴
آ_۵۱۰

پمپ بنزین ارزان ۵۲۱۳۳۵

زیر زمین فروشی ۹۳۵۴۴۷

منتقل شدن بیازار مغازه‌قماش فروشی۵۵ متر بفروش میرسد شهر آرا مقابل پارک برای‌کار های بزرگ
۱ـ۳ آ_۷۰۰۰

اجاره‌داده‌میشود

آپارتمان نوساز با مبلمان کامل دارای ۳ اطاق خواب واقع در خیابان گاندی جردن آماده اجاره می‌باشد تلفن ۸۳۸۷۸۴
آ_۵۷۱

فقط بایک تلفن
آپارتمان ومنزل
شمارا فورا اجاره میدهیم ۸۵۵۴۴۷ ـ ۸۴۴۹۶۶
آ_۵۱۷

یکدستگاه آپارتمان اجاره با ۴ اطاق خالی برای مجرد بدون‌تلفن و حمام حدو دمیدان خراسان ۳۵۴۸۳۶
آ_۳۷۷
۱ـ۵ آ_۳۷۷

مغازه فروشی به مساحت ۶۰ متر دو نبش چهار دهنه با جواز لبنیات با آب و برق وتلفن وزیر زمین خیابان وصال شیرازی نبش بزرگمهر تلفن ۹۷۹۶۱۸
۱ـ۳ آ_۷۰۰۸

برخیابان عباس آباد
آپارتمان دو اطاق خوابه با سرویس‌و شوفاژ روشن‌اجاره جهت شرکتهای خصوصی و تجاری تلفن ۸۴۹۲۷۱ و ۷۵۳۹۳۴
۱ـ۳ آ_۲۸۰۸۰

یکدستگاه آپارتمان دو اطاق خوابه‌باسرویس‌کامل‌و موکت، تلفن ، کولر اجاره داده می شود یوسف آباد- مدبر تلفن ۶۳۴۶۳۱ و ۶۳۴۶۲۹
آ_۸۷۱

تلهکیک اطاق در آپارتمان‌بیک خانم دانشجو یا کارمند ایرانی یاخارجی مبله یاغیر مبله اجاره داده میشو د تلفن۲۶۸۰۵۱
۱ـ۳ آ_۴۰۳

دفتر کار
از۲ تا ۱۰۰ اتاق منطقه‌تجاری محل سکونت
از ۴ هزار تومان به بالا در دست داریم
۸۴۶۶۲۳ ـ ۸۵۵۴۴۷ ـ ۸۴۴۹۶۶ عباس آباد چهارراه فرح جنب باجه تلفن آژانس ۸۵۰
(۱ـ۶) آ_۳۳۶

مستقل اجاره
بر خیابان‌عباس‌آبادمقابل سوپر شیلان ساختمانی نوساز دارای پنجاه اطاق در پنج طبقه ـ هر طبقه دارای دو دستگاه با آسانسور ـ شوفاژ ـ کولر ـ تلفن و سرویس کامل با پارکینك وسیع یکجا اجاره داده میشود تلفن های۳۱۶۴۴۴ و ۸۵۵۹۵۸

اجاره برای دفتر کارو وشرکت
محلی‌بمساحت۱۱۰۰ متردارای ۱۲ اطاق در دو طبقه فضای کافی برای پارکینگ ۳ بربا آب و برق و تلفن و شوفاژ اجاره داده می شود قلهک خیابان نوبهار تلفن ۹۲۳۱۱۹ از ساعت ۴ ببعد
۱ـ۵ آ_۱۲۱۴

موردنیازاجاره

ویلا و آپارتمان درشمال شهر برای کارمندان عالیرتبه شرکت خارجی فوری‌نیازمندیم۲۲۲۶۳۰ و ۲۲۷۵۱۱

تعدادی ویلا و آپارتمان برای خارجیان شرکت احتیاج است تلفن ۲۹۲۹۸۲

تهیه مسکن
موریس
دفتر کار از ۴ تا ۱۶۰ اطاقه جهت شرکتهای خصوصی و هتل، بیمارستان
تجربه فراوان‌ما تضمین کننده منافع شما است
تلفن ۶۲۳۷۴۶ و ۶۲۷۳۹۴ـ ۶۲۴۷۳۱
۱ـ۱۲ آ_۷۲۹

۱۵۰ آمریکائی
به تعدادی آپارتمان وویلا در شمال شهر مخصوصا اطراف پهلوی و جردن و داودیه احتیاج فوری دارند.
تلفن ۶۸۷۸۱۲
آ_۵۱۲

نیاز اجاره
برای‌محل کار
۷ دستگاه آپارتمان ۲ تا ۲۰ اطاق جهت محل کار از۳۵۰۰ تومان ببالا نوری مورد نیاز است ۸۴۹۴۶۹ و ۸۵۸۵۹۸
آ_۳۷۲

مالکین محترم ویلا وآپارتمان
تلفن ۶۵۵۶۱۵ و ۶۵۰۴۹۶در کوتاه‌ترین‌مدت‌ویلا وآپارتمان شما را برای سکونت و محل کار به‌ایرانی‌و خارجی نوری اجاره میدهد.
آ_۳۷۰

جهت سکونت روسای چندشرکت خارجی به تعدادی‌ویلاوطبقه‌همکف با استخر برای اجاره فوری‌نیازمندیم۸۴۸۴۲۴ و ۸۵۳۸۵۳

موردنیازبرای‌خرید

زمین‌جوادیه‌حکیمیه خاک سفیدخریداریم۷۸۰۴۶۵

زمین‌خریداریم ۹۲۲۷۳۹

خریدار آپارتمان
آپارتمان ۷۰ الی ۱۰۰ متری از شاهرضا ببالا خریداری‌می شود تلفن ۶۵۹۸۴۰
آ_۴۱۱

زمینهای فرامرزیه و کرج و ملارد خریداریم
۳۱۲۷۳۹
آ_۳۶۲

اهوازاهواز
زمین‌های اهواز را عادلانه خریداریم تلفن ۳۱۱۷۰۶
آ_۱۲۱

نارمک
زمین و خانه کلنگی خریداریم‌تلفن ۷۳۲۵۵۸

خریدار همه نوع ملک و مستغلات تلفن ۹۷۹۴۰۴
آ_۱۱۹۳

اراضی صنعتی جاده‌های کرج خریدار و فروشنده‌ایم، ۹۵۹۷۵۵
آ_۹۲۲

خانه‌های کلنگی وزمینهای ساختمانی
شمال شهر راخریداریم دفتر جمشید ۹۲۸۰۸۲

زمین صنعتی کارخانه و انبار خریدار و فروشنده‌ایم ۹۳۹۱۶۴

تهران پارس موسسه کیان زمین های تهران‌ـ پارس خریداریم تلفن ۷۸۰۲۹۴

نیاز خرید
ویلا یا آپارتمان
۱- آپارتمان طبقه اول با حیاط۳تا۴ اطاق‌خوابه‌قیمت تایک میلیون تومان
۲- ویلا بمساحت حداکثر ۵۰۰ متر با۳تا۴ اطاق‌خواب باسالن وپذیرائی‌بزرگ‌بقیمت حداکثر ۲ میلیون تومان‌در منطقه ذکر شده زیر فوری نیازمندیم
صاحبقرانیه - دروس - قیطریه- کامرانیه- دزاشیب- الهیه- محمودیه - و سایر نقاط شمال شهر از جردن به بالا .
تلفن ۳۱۱۲۲۹ از ۸ر۵ صبح الی ۴ بعدازظهر

زمینهای تهران پارس خریداریم ۷۹۳۰۲۰
۱ـ۱

زمین‌خریداریم۹۲۲۷۳۹

در منطقه صنعتی تهران‌پارس زمین یا ساختمان کارخانه خریداریم تلفن‌صبحها ۳۱۷۸۰۲
آ_۷۹۵

زمینهای‌تهران‌پارس‌خریداریم ۷۹۳۰۲۰

اهواز
قابل توجه صاحبان محترم اراضی اهواز ، آبادان ، خرمشهر.چنانچه‌مایل‌بفروش زمین و منافع بیشترخود در این معامله هستید باما تماس حاصل فرمائید ۶۶۸۳۷۴
آ_۲۶۶۷۳

بنگاههای‌معاملات‌املاک

برای خرید و فروش
هرنوع ویلا، آپارتمان مستغلات وتلفن یارهن اجاره باماتماس بگیرید تلفن ۸۴۰۴۶۲
۱ـ۳ آ_۵۱۲

بورس اراضی‌گوهردشت مهرشهر فردیس وملارد ۹۲۲۷۳۹

بورس املاك شمیران
دفتر براتی ۲۷۲۵۷۵

خریدار و فروشنده اراضی صنعتی و انبار و کارخانه تلفن۹۷۹۱۹۵

بورس اراضی مهر شهر کوی ولیعهدوگوهردشت ۶۴۸۲۵۵

دفتر پارس
مرکز معاملات‌املاک‌شهر و شمیرانات ۸۴۱۵۵۸

اراضی مهرشهر ۸۲۴۰۷۳

خرید و فروش اراضی صنعتی‌جاده کرج ۹۵۰۱۶۳

دفتر آتشی
فروشنده سالن‌های صنعتی‌و انبار شرق تهران پارس حکیمیه خیابان سازمان آب تلفن ۷۸۰۳۷۱

معاملات‌پول

پول
فوری‌درمقابل‌اتومبیل،تلفن، چک کارمندی،ساختمان ویا مازاد ساختمان تقدیم میکنیم.
۶۴۱۷۷۳
شاهرضا نرسیده به‌چهارراه پهلوی اول خیابان رازی ساختمان‌نیکخواه‌طبقه‌چهارم پلاک ۲۵
آ_۴۲۳

پول
ماشین چك کارمندی ۳۱۰۱۶۹

پول شرطی موجود ۶۸۴۵۲۵

خانه پول فرح شمالی ۸۴۸۳۸۸

برای تهیه وام شرطی از ۵ میلیون ریال به بالا با ما تماس بگیرید تلفن ۶۶۴۶۱۸ و ۶۶۶۳۶۳

پول فوری با سود بانکی مقابل خانه ،مستغلات ۹۲۸۴۶۵

وام بهر طریق
تلفن۹۳۱۷۳۱ـ۹۳۱۷۲۱

پول راکد شما را در امر ساختمان‌سازی به‌نام شما باسود تضمین شده بطور شراکت به کار می‌اندازیم تلفن۶۴۱۲۵۵
آ_۵۷۸

پول راکد شما را با انتقال مبیع هزاری ۵۰ تومان سود میدهیم ۷۵۶۴۲۴ و ۷۵۷۵۳۵

وام در مقابل ملك
فوری بابهره‌ارزان ۸۳۳۷۷۵
۱ـ۱

مورد نیاز
پول شرطی مقابل خانه مستغلات فوری‌نیازمندیم ۹۲۰۸۲۹

بپول راکد شما
هزاری ۵۰ تومان سود میدهیم ۷۶۳۸۴۰

پول شرطی در مقابل خانه ارزنده مورد نیاز است ۷۵۷۵۳۵ و ۷۵۶۴۲۴

پول در مقابل مبیع ارزنده نیازمندیم تلفن ۸۳۹۷۴۰

پول در مقابل ملک موردنیاز است ۸۲۵۲۶۳ و ۸۲۹۵۲۷
آ_۲۵۸۸۵

معاملات‌تلفن

خرید و فروش تلفن ۸۴۶۵۶۵

تلفن ۶۳ و ۶۸ خریداریم ۶۶۳۱۴۱
۱ـ۲۶ آ_۱۲۰۳

خرید و فروش تلفن ۸۵۳۰۳۱

فروش تلفن ۶۶۵۷۵۷

خریدار تلفن ۶۶۷۱۷۲

خرید و فروش تلفن ۶۶۲۶۶۲

خرید فروش تلفن ۲۲۲۸۸۸

خرید و فروش تلفن ۱۵ـ۸۲۸۹۱۴

قبوض

خرید اوراق قرضه‌دولتی و قبوض مرحله سوم و قبوض شهرداری ۶۴۵۹۵۷
۱ـ۱

انبارفروشی

زمینی بمساحت ۸۵۰۰ متر مربع ۲نبش با ۴۵۰۰ متر مربع انبار سرپوشیده درجه یك ساخته شده‌توسط شرکت سوله باطاقهای دفتری و۲ سرویس اطاق نگهبان و برق۲۰۰ آمپر سه‌فاز وچاه‌آب عمیق واقع‌در ابتدای جاده کرج آماده بهره‌برداری و فروش میباشد . طالبین میتوانند با تلفنهای۶۶۵۵۱۵ و۶۶۵۴۲۹ تماس حاصل نمایند .
۱ـ۶

واگذار میشود

یك مغازه و فروشگاه بزرك واقع در خیابان فردوسی جنوبی شماره ۳۳۳ واگذار میشود، طالبین با شماره تلفن ۳۱۶۱۸۵ و ۳۰۴۵۴۱ مذاکره نمایند .

زمین وساختمان برای فروش

مساحت تقریبی : ۷ر۲۰۰ متر مربع
موقعیت : نزدیك سه‌راه آذری با شش سند تفکیکی، وضعیت کنونی : مورد استفاده به عنوان انبار .
جهت کسب اطلاعات بیشتر بین ساعات ۸صبح تا ۴ بعدازظهر با تلفن شماره ۶۲۳۸۴۱ تماس حاصل فرمائید .

نیازمندیهای اطلاعات

برای دادن آگهی تلفنی باشماره‌های ذیل تماس حاصل فرمائید

تلفنهای: ۳۰۳۷۰۲-۳۱۱۲۱۹-۳۱۱۲۲۵-۳۱۱۲۲۴

استخدام

دبیر باسابقه
فیزیك شیمی ریاضی
زبان و سکرتر
آشنا بزبان انگلیسی
استخدام میشود ۸۳۳۳۱۹

آگهی استخدام
۱ـ تکنیسین شوفاژ و تهویه
۲ـ استاد کار شوفاژ و تهویه
۳ـ کارگر شوفاژ و تهویه
۴ـ کارگر لوله‌کشی و جدن کار
تلفن ۹۷۲۰۵۹
۱ـ۲ آ ـ ۴۳۴

موسسه‌ای به چند پرستار لیسانس جهت بخش ICU و CCU احتیاج دارد. صبحها از ساعت ۹ تا ۱۱ با تلفن ۶۴۴۷۴۲ تماس بگیرید.

سکرتر تمام وقت جهت مطب ۸۹۶۶۳۶

بتعدادی راننده نیازمندیم تلفن ۹۷۰۵۱۹

شرکت مه‌ریز با مسئولیت محدود
بیک نفر دوشیزه یا خانم ماشین نویس ورزیده فارسی نیازمند است متقاضیان لطفا قبل از ظهر بتلفن ۷ـ۲۲۵۰۴۳ مراجعه نمایند.
آ ـ ۸۴۵

تعدادی موتور سوار مورد نیاز است ۸۳۳۸۶۷
آ ـ ۳۰۴

راننده پایه ۲ شخصی متاهل برای ۸ ساعت کار در یک شرکت خصوصی استخدام میشود. تلفن ۹۰۹۱۰۶ و ۹۰۷۱۳۴
آ ـ ۳۱۴

استخدام بازاریاب

سازمان فروش شرکت سیانا تعدادی بازاریاب با تحصیلات حدود دیپلم باحقوق ثابت و شرایط مناسب استخدام می گردد. تلفن: ۸۴۰۸۳۹ و ۸۵۲۴۸۱
آ ـ ۲۹۳۴۹

بیک پرستار جهت نگاهداری کودک نیازمندیم خواهشمند است باتلفن ۸۲۲۵۵۲ تماس حاصل فرمائید.
۱ـ۲ آ ـ ۳۷۵

سکرتر

یکنفر دوشیزه یابانو مسلط بتایپ فارسی جهت سکرتری مورد نیاز است تلفن ۲۳۱۰۷۴
آ ـ ۴۰۹

تحصیلدار

یک نفر آقا که دارای موتورسیکلت باشد جهت تحصیلداری نیازمندیم (تحصیلات مطرح نیست) تلفن ۲۳۱۰۷۴
آ ـ ۴۰۸

بیک بانوی ایرانی وافغانی پاهندی جهت کار در منزل شبانه روزی نیازمندیم تلفن ۲۲۲۶۷۷
آ ـ ۵۸۹

استخدام پیشخدمت

بتعدادی پیشخدمت بطور تمام‌وقت با حقوق مکفی جهت کار در شرکت نیازمندیم جهت تعیین وقت مصاحبه با تلفنهای ۶۴۰۷۲۳ و ۶۴۹۷۰۹ تماس بگیرید

ماشین نویس فارسی ـ لاتین
شرکت مهندسین مشاور بینی‌اند پارتنرز جهت تکمیل کادر اداری خود یکماشین نویس‌فارسی ـ لاتین‌باشرایط ذیل استخدام مینماید.
۱ـ تابعیت ایران
۲ـ تسلط بزبان انگلیسی
ازمتقاضیان خواهشمنداست به آدرس خیابان آبان‌شمالی خیابان رهبر شماره پلاک ۱ (جنب اداره گذرنامه) شماره تلفن ۸۹۴۲۴۲ مراجعه‌فرمائید
آ ـ ۲۷۸۳۳

پرستار بچه مورداحتیاج است تلفن ۶۳۱۰۰۴

خدمتکار

خانم خدمتکار تمام‌وقت برای خانواده در تهران تلفن: ۸۹۷۳۴۳ ـ ۹ تا ۱۲ و ۵ تا ۷ بعداز ظهر

کارگر

با سواد خواندن و نوشتن وداشتن برگ پایان خدمت‌یا معافی دائم.
حداقل دریافتی ماهیانه ۹۰۰۰ ریال
شرکت‌رنگسازی هاویلوکس کیلومتر ۹ جاده مخصوص کرج
آ ـ ۲۹۱۴۰

بیکنفر کارمند مسلط بزبان انگلیسی و تایپ لاتین درسطح تجارتی تمام وقت و دائمی نیازمندیم تلفن ۵۲۴۷۱۰
۱ـ۳ آ ـ ۸۷۳

به یك پرستار بچه‌که‌در امور بچه‌داری تجربه داشته باشد بطور شبانه روزی با حقوق مکفی نیازمندیم داوطلبان از ساعت ۴ تا ۹ شب با تلفن ۸۲۰۳۸۶ تماس بگیرند

کمك کدبانو
بیک نفر کمک کدبانوکه‌در امور بچه‌داری نیز تجربه داشته‌باشد بطورشبانه‌روزی با حقوق مکفی نیازمندیم داوطلبان از ساعت ۹ تا ۱۲ واز ساعت ۴ تا ۸ شب با تلفن ۲۲۵۳۶۰ تماس‌بگیرند.
آ ـ ۷۹۹

صندوق نسوز کاوه
عده‌ای را که ساکن شرق و جنوب شرق تهران باشند باشرایط مناسب استخدام می‌نماید.
کارگر بتونه‌کار
کارگر نقاش
کارگر تراشکار
کارگر ساده
واجدین شرایط می توانند همه روزه در وقت اداری به آدرس میدان فردوسی ابتدای خیابان‌سپهبد زاهدی شماره ۱۹ ساختمان کاوه مراجعه نمایند.
آ ـ ۵۳۲

استخدام

شرکت سهامی ایرانی تولید اتومبیل
سایپا
افراد مشروحه زیر را جهت پروژه‌رنو باحقوق و مزایای مکفی استخدام مینماید

۱ـ یکنفر آشنا به زبان فرانسه وارد به نقشه خوانی فنی و کار های اداری
۲ـ دیپلمه‌رشته فلزکاری یا میکانیك با سابقه کار (افرادی که آشنا بزبان فرانسه یا انگلیسی باشند ارجحیت دارند)
۳ـ میکانیك ماشین‌آلات صنعتی
۴ـ کارگر آهنگر
۵ـ کارگر پیستوله‌کار
۶ـ کارگر لوله‌کش
۷ـ برقکار اتومبیل
۸ـ صافکار
۹ـ کمك راننده تریلی
۱۰ـ کارگر ساده

شرایط استخدام
دارا بودن برگ خاتمه خدمت یا معافیت دائم
تحصیلات برای کارگران حداقل خواندن ونوشتن
واجدین شرایط می توانند همه‌روزه‌ازساعت ۷ صبح الی ۱۵ به کارگزینی کارخانه سیترون‌واقع در جاده مخصوص کرج کیلو متر ۲۲ مراجعه نمایند

مهندسین مشاور ایجد

یکنفر منشی تمام وقت برای کار های دفتری که ماشین نویسی فارسی و لاتین را از عهده برآید با حقوق مکفی استخدام مینماید. طالبین ازساعت ۹ الی ۱ بعداز ظهر به خیابان آریامهر شماره ۱۱۵ مراجعه نمایند.

استخدام

به‌یك نفر خدمتکاربرای امور خانه‌داری فورا نیازمندیم تلفن ۲۷۶۸۲۸

تحصیلدار

با ضامن معتبر و گواهی موتور نیازمندیم تلفن ۸۹۲۲۴۳

بتعدادی کارگر نظافتچی‌مرد و یکنفر راننده پایه ۲ مورد نیاز است تلفن ۸۳۲۲۳۲ و ۸۳۷۹۰۲
آ ـ ۷۱۳

فوری
یک پرستار خوب باتجربه شبانه روزی برای نگهداری یک دختر ۲ ساله با حقوق مکفی مورد نیاز است تلفن ۷۵۳۵۶۹ از ساعت ۵ الی ۵ر۷ بعداز ظهر
آ ـ ۷۵۸

مستخدم نیازمندیم ۸۲۳۸۳۰
آ ـ ۹۵۳

سکرتر

دوشیزه یا بانوی دیپلمه‌برای امور سکرتری و بایگانی کلینیک شخصی استخدام می‌شود.
روز سه‌شنبه ۲۳ آذر بین ساعت ۳ و ۴ بعد از ظهر شخصا به نشانی زیرمراجعه فرمایند:
چهارراه امیراکرم ـ خیابان قاآنی (نیر) ـ اول کوچه نیتون مطب دکتر اردوبادی
آ ـ ۷۶۰

بدو نفر دوشیزه یا بانو که بامور ماشین نویسی و بایگانی وارد باشند با معلومات دیپلم احتیاج است. اشخاصی که زبان انگلیسی بدانندحق تقدم خواهند داشت. لطفا با تلفن ۵۲۹۰۶۴ تماس بگیرید.
آ ـ ۱۵۵۳۵

بیك نفر بلیطفروش مرد یا زن با حقوق مکفی ودو نفر نظافتچی و یك نفر تلفنچی نیازمندیم سینما آستارا تجریس

استخدام بامزایای عالی

۱ـ صندوقدار بامعلومات دیپلم و یا سوم متوسطه
۲ـ آشپز یك نفر
۳ـ کمك آشپز ۲ نفر
۴ـ کارگرساده‌درستوران ۲ نفر

داوطلبین می‌توانند روز ۴شنبه از ساعت ۱۲ الی ۲ بعد از ظهر به خیابان بهجت‌آبادشمالی (حافظ) نرسیده به کریمخان زند جنب سوپر مارکت اکبر زاده رستوران برگربار مراجعه نمایند.

استخدام حسابدار

حسابدار تمام وقت‌مورد نیاز یك شرکت تولیدی میباشد تلفن ۸۹۰۲۰۰و ۸۹۳۷۵۸

استخدام

بیك کارمند مرد باسواد که از عهده توزیع نامه‌و کارهای اداری برآید با حقوق مکفی نیازمندیم شرکت گویا ـ خیابان فرصت کوچه نمازی شماره ۳۲ـ۸۲۳۰۳۱

استخدام حسابدار

حسابدار تمام وقت‌مورد نیاز یك شرکت تولیدی میباشد تلفن ۸۹۰۲۰۰و ۸۹۳۷۵۸

کارگاه چوب‌وفلز

نجار ـ فرنگی ساز ـ آهنگر ـ ماشین‌کاراستاد و شاگرد برای تهران و شهرستان استخدام می شود
وسیله ایاب و ذهاب و تغذیه ارزان موجود است
تلفن های ۶۵۳۷۹۲ و ۶۵۳۱۸۴

جویای کار

جوانی دیپلمه با معافی وارد به‌ماشین نویسی‌فارسی و لاتین و تایپ آی بی ام وگواهینامه رانندگی‌جویای کار است تلفن ۳۰۳۷۰۲
آ ـ ۲

جویای کارم

جوانی با ۱۵سال تجربه‌کافی درمورد همه نوع مکانیکی اتومبیل های سواری و گواهینامه رانندگی با ورقه پایان خدمت تمام وقت در تهران و شهرستان های جنوب جویای کار تلفن ۳۲۸۳۹۱ ساعت ۸ر۵ صبح الی ۴ بعداز ظهر.
آ ـ ۵۲۰

راننده پایه یک برای جرثقیل هیدرولیک‌باسابقه‌معتمد راهنمای ۶۰۸ تلفن ۳۱۱۰۸۰ روزنامه اطلاعات.
آ ـ ۱۵۷۱۷ ۱ ـ ۳

شخصی باسابقه طولانی در سرپرستی‌ماشین آلات صنعتی وتولیدی و نیز انواع ماشین های تراشکاری، جهت قبول شغل مناسبی در استان کرمانشاهان آماده کار است. تلفن ۳۱۱۰۸۰ راهنمای ۶۰۹ روزنامه اطلاعات.
۱ـ۲ آ ـ ۱۵۷۷۷

جویای کار
یکنفر هندی وارد به امور واردات، صادرات، تایپ‌لاتین و آشنا بزبان فارسی تلفن ۷۶۹۰۳۹ ـ ۴ تا ۷ بعداز ظهر
آ ـ ۳۶۸

آرشیتکت باسابقه کار آماده نظارت و کار در تهران و شهرستانها تلفن ۶۳۵۹۶۷ ساعت ۶ تا ۹ صبح
آ ـ ۱۵۷۴۱

سرپرستفنی با ۳۰ سال‌سابقه کار برای امور نقلیه و فنی راهنمای ۶۰۷ تلفن ۳۱۱۰۸۰ روزنامه اطلاعات.
آ ـ ۱۵۷۶۵ ۱ ـ ۳

آموزشگاهها

فقط ۳۵۰ ریال
اصول ماشین نویسی فارسی بالاتین رادمر آموزشگاه ریانی بیاموزید شاه آباد ۳۱۷۱۳۵

دیپلم در رشته‌تلویزیون یك‌ساله تمام وقت دوساله نیمه وقت
British Television Training Centre
23 Grosvenor Strete, London, W.I. England
Tel: 629-5069.

کلاس موسیقی

پیانو ارگ گیتار جازسنتور فلوت‌و آواز سه‌ماهه‌انفرادی ۳۹۲۹۷۳
آ ـ ۵۲۸

تدریس خصوصی

مکالمه انگلیسی
در کوتاهترین مدت
۶۵۵۷۰۵
انگلیسی
فرانسه کنتراتی
تلفن ۶۵۲۴۵۷

مجرب ترین دبیران
دبیرستانهای تهران آماده تدریس کلیه دروس پنجم و ششم دبیرستان و دورهنظری و راهنمائی درمنزل شما.
تلفن ۸۵۰۱۱۱
۸۵۸۱۱۱
انگلیسی خصوصی، مکالمه
۹۷۱۸۷۶

مطمئن مدارس راهنمائی و دبیرستانها و هنرستان های تهران آماده تدریس کلیه دروس، راهنمائی، نظری، دبیرستان، هنرستان فرهنزل شما
۹۷۶۵۵۴
۱ـ۱۲ آ ـ ۳۸۸

انگلیسی خصوصی در محل شما مکالمه ۳۲ ساعته بعداز ظهر ۲۲۱۰۸۷
آ ـ ۷۰۲

ریاضی نظری ۶۶۰۷۷۹ راهنمائی

انگلیسی
فرانسه آلمانی
کنتراتی ۸۳۳۳۱۹

دروس ابتدائی تضمینی ۸۳۳۷۰۵
۱ـ۲ آ ـ ۳۸۷

تدریس خصوصی انگلیسی ۷۹۰۶۱۷ و ۷۹۳۸۱۴

ریاضیات
فیزیك
توسط دبیران مجرب با تضمین قبولی ۸۳۳۳۱۹

تدریس بوسیله دانشجویان پلی‌تکنیک تلفن ۳۲۳۶۷۰ ـ ۳۹۱۱۷۰

ریاضی حسابداری دانشجوی دانشگاه، ۹۳۰۲۰۶

حتی اگر
انگلیسی نمیدانید ۱۰۰ ساعت تضمین میکنیم هرحد مکالمه روزمره (خواندن، نوشتن، گرامر مکالمه) بیاموزید.
تلفن ۹۷۶۵۵۴

مکالمه انگلیسی
۳۰ ساعته ۸۴۳۰۴۸

حتی اگر انگلیسی نمیدانید تضمین میکنیم ۱۰۰ ساعت مکالمه روزمره را بشما بیاموزیم
نوار و کتاب رایگان
۸۵۰۱۱۱ و ۸۵۸۱۱۱

خصوصی
انگلیسی ـ فرانسه ـ آلمانی
تلفن ۹۲۰۴۲۸
آ ـ ۵۲۳

دروس راهنمائی تضمینی ۸۳۳۳۱۹

ریاضیات راهنمائی نظری ۹۵۰۸۲۳
۱ـ۳ آ ـ ۵۹۱

آگهی استخدام

رئیس حسابداری

یك شرکت بزرك برای تکمیل کادرخود شخصی که‌قادر به‌ریاست‌قسمت‌حسابداری باشد بهمکاری دعوت مینماید.
اشخاصی که‌قبلاسابقه‌درخشانی‌درشرکت معتبر داشته باشند حق‌تقدم دارند لطفا با راهنمای ۶۰۶ روزنامه‌اطلاعات مکاتبه فرمائید.

اگر جشنی دارید؟..
و پذیرائی کامل میخواهید
با تلفن ۲۲۲۲۲۷ تماس بگیرید

آگهی استخدام

کاردجاویدان شاهنشاهی تعدادی دانش آموز با شرایط وامتیاز زیرین استخدام مینماید:

شرایط:
۱ـ تابعیت دولت شاهنشاهی ایران و متدین‌بیکی‌ازادیان(اسلام‌ـمسیحی‌ـکلیمی‌ـزرتشتی)
۲ـ داشتن حداقل سن ۱۷ تا ۲۴ سال‌تمام وکسانیکه خدمت سربازی را انجام داده‌باشند ۲۶ سال تمام
۳ـ داشتن حداقل ۱۶۰ سانتیمتر قد برای داوطلبین که دارای گواهینامه سوم متوسطه یاپایان دوره راهنمائی و ۱۷۵ سانتیمتر برای داوطلبین که دارای گواهینامه ششم ابتدائی یاپایان تحصیلات مرحله اول تعلیمات‌عمومی.
۴ـ نداشتن عیال و اولاد و کسان تحت‌تکفل.
۵ـ داشتن صحت مزاج و تناسب اندام برابرگواهی بهداری ارتش شاهنشاهی.

امتیازات:
داوطلبان‌پس از موفقیت در آزمایشات‌جسمانی جهت طی دوره یکساله به آموزشگاه‌گروهبانی اعزام ودر حین طی دوره آموزشگاه علاوه برهزینه خوراک و پوشاک و محل زیست ماهیانه مبلغ ۶۸۰۰ ریال بعنوان کمک هزینه تحصیلی دریافت‌وپس از طی دوره آموزشگاه به ترتیب دانش آموزانیکه دارای گواهینامه‌سوم متوسطه یاپایان دوره راهنمائی باشند بدرجه (گروهباندومی) کسانیکه دارای ششم ابتدائی‌ویاپایان تحصیلات مرحله اول‌تعلیمات عمومی باشند بدرجه (گروهبانسومی) مفتخر واز حقوق ومزایای به ترتیب ۲۲۰۰۰ ریال و ۱۹۹۰۰ ریال استفاده نموده و در صورت‌طی دوره های (تکاور چتربازی ـ و تخصص ویژه) از حقوق و مزایای به ترتیب ۲۴۰۰۰ ریال و ۲۱۹۰۰ ریال بهرمند خواهند شد. ضمنا دانش‌آموزان علاوه بر حقوق ومزایای فوق از امتیازات دیگری مانند ۲ ماه حقوق بعنوان پاداش درسال ـ دفترچه خواربار با تخفیف قابل ملاحظه ـ دفترچه بهداشت‌رایگان به تعداد افراد عائله تحت تکفل دفترچه پس‌اندازبانک سپه که ماهیانه برابر مبلغ پس‌انداز شده از سهمیه وزارت جنگ بحساب صاحب دفترچه منظور ودرهنگام بازنشستگی اندوخته قابل ملاحظه‌ای به صاحبان دفترچه تعلق‌می‌گیرد.
۳ـ واجدین شرایط همه روزه غیر از ایام تعطیل بادر دست داشتن مدارک تحصیلی و شناسنامه عکسدار و ۶ قطعه عکس ۴×۶ به آجودانی گارد جاویدان شاهنشاهی واقع‌در تهران بادگان لویزان شعبه استخدام مراجعه نمایند.
گارد جاویدان شاهنشاهی
مالف ۲۲۴۹۷

گروه صنعتی
بهار
(زاگرس)
استخدام میکند.
تعدادی کمك‌حسابدار با سابقه کار
تعدادی برق‌کار با سابقه کار و کارگر ساده مورد نیاز است.
آدرس ـ جاده مخصوص کرج کیلومتر ۲۲ تلفن ۹۷۰۰۲۲ یا دفتر مرکزی خیابان نادری پاساژگیو تلفن ۳۱۱۳۴۱ مراجعه نمائید

راننده

دو نفر راننده پایه دوم‌شخصی متاهل برای توزیع لوازم آرایش در تهران استخدام میشوند. حداکثر سن ۲۵ سال دارای معافی و سیکل اول متوسطه. جاده قدیم شمیران بالاتراز سمراه ضرابخانه انتهای کوی‌لاجوردی کارخانه‌بلنداکس.

نماینده فروش برای استان لرستان

شرکت تولیدی مواد غذائی علاقمند است فروش محصولات خود را بشخص یا شرکت معتبری دراستان‌لرستان نمایندگی فروش‌بدهد. اشخاص یا شرکتهای مقیم که قادر به گرفتن نمایندگی و فروش محصولات غذائی در آنجا میباشند لازم است به آدرس تهران خیابان بزرگمهر نبش صبا شماره ۱۴ طبقه اول‌مراجعه نمایند.

شرکت بین‌المللی
مهندسی ایران

به افراد واجد شرایط زیر برای کار درتهرانو کارگاهها بشرح زیر نیاز دارد:
۱ـ مهندس‌راه وساختمان‌باسابقه کار درکارگاه (بندرعباس ـ اصفهان)
۲ـ نقشه بردار (بندرعباس ـ اصفهان).
۳ـ حسابدار باسابقه‌کار درهزینه یابی و آشنائی کامل به زبان انگلیسی (تهران)
۴ـ انبار دار با دوسال سابقه کار وآشنا به زبان انگلیسی (تهران)
۵ـ تلفنچی باسابقه‌کار (تهران)
۶ـ نامه‌رسان‌باسابقه‌کار (تهران)
متقاضیان میتوانند همه روزه غیر از روز های پنجشنبه و جمعه از ساعت ۹ صبح الی ۴ بعدازظهر به کارگزینی شرکت واقع‌درخیابان کریمخان زند ـ بین خردمند وشاه‌عباس شماره ۸ر۵ طبقه پنجم مراجعه نمایند.
افراد واجد شرایط در شهرستانها می‌توانندبا ارسال مشخصات و سابقه کار به آدرس فوق مکاتبه نمایند.

شرکت ملی نفت ایران بتعدادی کارمند دیپلمه و کارگر ساده مرد جهت خدمت‌درشهرهای‌شیراز. لار. آباده. بوشهر و گناوه‌باشرایطزیر نیازمند است.

الف ـ شرایط کارمندان
۱ـ دارا بودن‌مدرک دیپلم کامل‌متوسطه در رشته‌های طبیعی وریاضی.
۲ـ دارا بودن برگ خاتمه خدمت یا معافیت دائم از خدمت نظام وظیفه عمومی.
۳ـ حداکثر سن ۲۵ سال تمام (متولدین‌سال ۲۵۱۰ به بالا).

ب ـ شرایط کارگران
۱ـ دارا بودن حداقل مدرک ششم ابتدائی یا پنجم جدید.
۲ـ دارا بودن‌برگ‌خاتمه خدمت‌یامعافیت‌دائم ازخدمت نظام وظیفه عمومی.
۳ـ حداکثر سن ۳۰ سال (متولدین‌سال ۲۵۰۵ به‌بالا).

شرایط عمومی
۱ـ ملیت ایران
۲ـ شاغل نبودن در هیچیک از ادارات دولتی یا وابسته بدولت.
۳ـ تائید صحت مزاج توسط بهداری شرکت ملی نفت ایران.
داوطلبان میتوانند با در دست داشتن مدارک زیر درتاریخ ۲۷ آذرماه ۳۵ در شیراز درتاریخ اول دیماه ۳۵ دربوشهر به نشانی شرکت ملی نفت ایران فروش وبخش محلی مراجعه نمایند تا از آنان مصاحبه بعمل آید.
۱ـ اصل و فتوکپی مدرک تحصیلی.
۲ـ اصل و فتوکپی مدرک نظام‌وظیفه.
۳ ـ اصل و فتوکپی شناسنامه‌عکسدار.
۴ـ ۱۵ قطعه عکس ۴×۶
ضمنا متقاضیان باید متولد و ساکن هر یک از شهرهای نامبرده فوق باشند درغیر اینصورت باآنان مصاحبه بعمل‌نخواهدآمد مالف ۲۱۸۸۶

خانه‌شمارا بخارجیان اجاره‌میدهیم

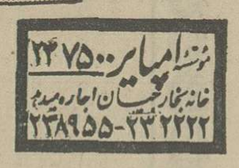

تهیه مسکن کندو
سریع ویلا وآپارتمان‌به خارجیان اجاره میدهد ـ ۲۲۷۶۳۸ ـ ۲۲۷۶۳۹

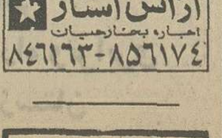

تهیه مسکن برج
ویلا آپارتمان شما را در اسرع وقت به خارجیان اجاره میدهد ۶۲۶۷۱۰و ۶۲۳۳۷۷

آژانس بین‌المللی
اجاره هر نوع مستغلات به خارجیان مبله و غیر مبله‌در شهر و شمیرانات ۸۳۰۸۴۱-۸۳۰۸۴۲
آ ـ ۲۷۱

آگهی تاسیس شرکت ریورترانس بامسئولیت محدود

شرکت ریور ترانس بامسئولیت محدود درتاریخ ۲۸ر۸ر۲۵۳۵ تحت شماره ٤٥٧ دراین اداره به‌ثبت‌رسیده است خلاصه سر دسته ان بشرح زیر جهت اطلاع عموم آگهی میشود .

۱ـ موضوع شرکت اخذ نمایندگی های کشتیرانی وحمل‌ونقل دریائی و حق‌العمل کاری وپیمانکاری و تهیه وسائل وماشین الات ودوبه یدك کس وامور بازرگانی مجاز کشور .

۲ـ مرکز اصلی شرکت‌ـخرمشهر خیابان فردوسی شماره ۱٥٤

۳ـسرمایه‌شرکت‌ـ مبلغ یکمیلیون ریال که کلا پرداخت شده‌است .

٤ ـ مدیران ودارندگان حق‌امضاء‌ـ خانم فرشته جهانبانی رئیس هیئت مدیره وآقایان عبدالله ملاعلی‌زاده ـ نصاری ، مدیرعامل وعلی علوی نایب رئیس،وعبدالصمدملاعلی‌زاده‌نصاری، بسمت خزانه دار شرکت برای مدت نامحدود وانتخاب شدند وکلیه چکها وسفته‌ها وبروات وقراردادها وهرگونه نوشته وسند دیگری که تعهدی برای شرکت ایجاد کند واوراق گمرکی با امضاء مدیر عامل ورئیس هیئت مدیره یا یکی از اعضاء هیات مدیره متفقا نافذ ومعتبر است وهریك از اشخاصی که ازطرف شرکت حق امضاء ندارند می‌توانند حق امضاءخودرا بشخص‌دیگری واگذار نمایند .

مدیر ثبت‌شرکتهای ثبت‌خرمشهر ـ اسدالهی

کودکستان ـ دبستان ـ مدرسه‌راهنمائی دبیرستان ـ هنرستان ـ دانشسرا ـ مربی کودک

نواحی اداره کل آموزش‌وپرورش خوزستان

درتعقیب آگهی۷۲۲ـ مورخ۲۷ر۸ر۳۵ چون جلسه مجمع عمومی عادی شرکت تعاونی مسکن معلمان اهواز در وقت‌مقرر بعلت عدم حضور اکثریت‌تشکیل نگردید . بنابراین بموجب ماده ۳۲ اساسنامه جلسه مجمع عمومی عادی نوبت دوم باهمان دستور جلسه قبلی مندرج درآگهی ۷۲۲ مورخ ۲۷ر۸ر۳۵ ساعت۸صبح‌روزجمعه‌مورخ۲٦ر۹ر۳۵ درخانه معلم (سالن کورش) تشکیل میگردد .

بدینوسیله ازعموم اعضا دعوت میشود درجلسه مذکور حضور بهمرسانند .

دستورجلسه

۱ـ تصویب‌ترازنامه دوره عملکرد این هیات .

۲ـ تصویب طرح احداث ۱۵۰۵ واحد مسکونی(تصویب‌شده دروزارت مسکن وشهرسازی) در ٦۰ هکتار زمین واگذاری سازمان زمین .

۳ـ تصویب کلیه‌عملیات‌ساختمانی پروژه دوم .

٤ـ تصویب کادر پرسنلی وتجهیزات وبودجه مربوط به آن .

٥ـ تصویب ادامه کار هیات‌مدیره منتخب این مجمع تا پایان پروژه دوم و تحویل قطعی خانه‌ها .

٦ـ تصویب آیین‌نامه اجرائی و وظایف مدیر عامل .

۷ـ ارجاع مسائل مربوط به پروژه اول به نمایندگان منتخب کوی‌آریاشهر با حفظ منافع شرکت .

۸ـ انتخاب اعضای اصلی هیات‌مدیره واعضای علی‌البدل وبازرسان

رئیس‌هیات‌مدیره‌شرکت‌تعاونی‌مسکن معلمان‌اهواز‌ـعلی‌اصغرمهین‌راد

آگهی مناقصه

ادارہ کل راه وترابری‌استان‌خوزستان احداث یکدستگاه ساختمان در محل پل شاوور (طبق‌نقشه ومشخصات‌موجود) وهمچنین تعمیر چند دستگاه ساختمان حفاظی‌واقع‌درراههای حوزه‌استحفاظی در خوزستان وتعمیرساختمانهای‌اداره (۱٤ دستگاه) را تا مبلغ حداکثر ۱۵۰۰۰۰۰ ریال وباشرائط زیر به مناقصه میگذارد .

۱ـ مدت اجرای کار ازتاریخ انعقاد قرارداد ۳ ماه میباشد .

۲ـ سپردن مبلغ ۱۵۰۰۰۰ ریال بصورت ضمانت بانکی ویا بصورت فیش سپرده در حساب بانکی شماره ۹۰۰٤۰ ـ این اداره کل دربانك ملی.

۳ـ مدت قبول پیشنهاد حداکثر تا تاریخ ۲۰ر۱۰ر۳۵ میباشد .

٤ـ علاقمندان به‌شرکت‌درمناقصه می‌توانند با پرداخت مبلغ ۲۰۰ ریال‌به حساب جاری شماره ۹۰۰٤۰ این اداره دربانك ملی شعبه اهواز وارائه فیش بانکی آن به اداره امور اداری شرائط کامل شرکت در مناقصه واسناد و مشخصات ونقشه و همچنین قیمت‌های مشروحه‌درفهرست‌بهاءرا که‌براساس قیمت‌های پایه میباشد دریافت دارند .

ایرج مهاجر
سرپرست اداره‌کل راه وترابری
استان خوزستان

ایزولاسیون
ایزو-پی‌یو
ایزولاسیون با مواد پلی‌یورتیان باسیستم اسپری وتزریق
باقدرت‌ایزوله۹ر۱ برابرپشم
شیشه۸ر۲ برابرسنگ‌شیشه
ایزولاسیون: گرما ـ سرما ـ صدا ـ نم
قابل‌انجام:درروز بیش‌ازیکهزارمترمربع
قابل‌استفاده‌در:سقف‌سالنها وساختمانها ـ زیرسقف ـ سردخانه ـ تانکهای‌موادلوله‌های‌موادرسانی وهرنوع‌ایزوله‌دیگردرهرنوع آب‌وهوا
بدون هیچگونه عملیات ساختمانی‌یاغیرساختمانی‌قبلی
قابل‌عمل‌روی‌هرنوع‌ساختمان
اعم‌از:شیروانی ـ گلی ـ بتنی ـ موزائیک‌و...
آماده‌انجام‌کاردرهرنقطه‌کشور
جهت‌هرنوع‌اطلاعات بیشتر با تلفن تهران : ٦۲۹٦۱۳ـ ٦۲۵۷٦۷ یاصندوق‌پستی ـ تهران ۲۵۲۷ر٤۱ تماس حاصل فرمائید .

اطلاعات بانوان
سه‌شنبه‌ها منتشر میشود

نمایندگی فروش اتومبیلهای داتسون و وسایل یدکی دررضائیه افتتاح شد
شما که طالب باصرفه ترین و مدرن ترین وراحتترین اتومبیل هستید،اتومبیل‌های‌داتسون با ۲۰ سال سابقه درخشان در دنیا با مدل های مختلف و در رنگهای جالب خواست‌شمارا تامین میکند .
رضائیه ـ بلوار داریوش ـ توتونچی افشار ـ تلفن های ۲۹۹۱ـ ۲۱۷۱

اطلاعات
نشریه‌ایرانیان‌مقیم‌خارج‌ازکشور
هفته‌ای‌سه‌بار‌درسراسردنیا دردسترس‌علاقمندان قرارمیگیرد

نیازمندیهای اطلاعات

برای دادن آگهی تلفنی باشماره‌های ذیل تماس حاصل فرمائید

تلفنهای: ۳۰۳۷۰۲-۳۱۱۲۱۹-۳۱۱۲۲۵-۳۱۱۲۲۴

آگهی مزایده

شرکت سهامی خاص ریسندگی وبافندگی فخر ایران

۶۲ قلم قطعات یدکی ماشین‌آلات ریسندگی و بافندگی و تکمیل‌کنی و بویلر و همچنین ۷۴قلم انواع مختلف بلبرینگ و تسمه پروانه و نیز ۱۰ قلم الیاف مختلف را ازطریق مزایده بفروش می رساند داوطلبان میتوانند برای کسب اطلاع بیشتر و شرکت در مزایده حداکثر تا تاریخ ۹و۱۰ر۲۵۳۵ به اداره خرید این شرکت واقع‌در خیابان حافظ ساختمان بانک‌کار طبقه ۸ مراجعه نمایند.

استخدام حسابدار

۱ـ اپراتور کامپیوتر آشنا به امور حسابداری کدگذاری با سابقه کارسه نفر.

۲ـ حسابدار با تجربه در امور تنظیم اسناد و ثبت‌کارت بامدارک حداقل دیپلم سه نفر.

داوطلبان جهت مصاحبه حضوری صبح ها از ساعت ۹تا ۱۲ و بعدازظهرها از ساعت ۲ الی ۵ با تلفن های شماره ۳۱۶۸۱۰و ۳۰۸۷۲ تماس بگیرند.

آگهی استخدام

سیمان تهران (شرکت سهامی عام) جهت‌کار در اداره‌مرکزی خود یك‌نفرماشین نویس‌فارسی و لاتین مجرب با حداقل مدرك تحصیلی دیپلم متوسطه را با حقوق مکفی استخدام می نماید واجدین شرایط میتوانند همه روزه باستثنای روز های پنجشنبه و جمعه از ساعت۹صبح الی ۲ بعداز ظهر بکارگزینی شرکت واقع درخیابان کوشك ـ ارباب جمشید شمالی شرکت سیمان تهران مراجعه نمایند.

آگهی استخدام

شرکت پرس ترانسپورت بار (حمل و نقل بین‌المللی)

یکنفر منشی آشنا بامور حسابداری و مسلط به زبان آلمانی را استخدام مینماید

خیابان تخت‌طاوس شماره ۱۶۵

تلفن ۶۹ ـ ۸۵۹۰۵۰

قابل توجه ادارات دولتی و شرکتهای‌خصوصی

فروش ساختمان استثنائی

ساختمان تمام‌بتون‌آرمه شامل ۱۴۰ اطاق، یك پاساژ با ۱۵ مغازه ،یکعدد سالن اجتماعات بمساحت ۹۰۰ متر، یك‌سالن‌غذاخوری بمساحت ۳۰۰ متر، ۱۵ خط تلفن، تلفن‌داخلی ۱۰۰شماره، تهویه مطبوع وپارکینگ با گنجایش ۶۰ اتومبیل در خیابان شاهرضا یکجا بفروش میرسد برای اطلاع بیشتر بتلفنهای ۳۰۵۵۵۸ و ۳۱۹۱۷۹ مراجعه شود.

قابل توجه بانکها و شرکتهای بزرگ

یك قطعه زمین بمساحت ۷۹۰ر۵۴ متر مربع محصور واقع درنبش بلوار الیزابت و خیابان قادسی (منطقه مسکونی) بطور نقد بفروش می رسد.

ازکسانی‌که مایل بخرید هستند خواهشمند است پیشنهاد خود را باذکر قیمت حداکثر تا پایان آذرماه جاری به راهنمای ۶۰۵ روزنامه اطلاعات ارسال دارند

YOUR MAN IN LONDON

A VERY COMPETENT, experienced and highly-reliable business consultant, based in London, with excellent references and contacts in Iran, Western Europe, and the USA, will efficiently handle your business or personal affairs in complete confidence. Satisfaction guaranteed. Please write to: 34 Pier House, Cheyne Walk, London, S.W.3.

استخدام راننده پایه یك

به تعداد ۱۰نفر راننده پایه یك با سابقه‌کار جهت کار در داخل‌کشور باتریلی ماك باحقوق و مزایای مکفی موردنیاز است

کریم‌خان‌زند بین ویلا و آبان شماره ۱۳۲ طبقه چهارم شرکت تاکا

استخدام معلم زبان انگلیسی

۱ـ نیروی‌هوائی شاهنشاهی جهت‌تدریس‌زبان انگلیسی بتعدادی معلم زبان احتیاج دارد.

۲ـ ساعات تدریس روزانه حداقل ۶ ساعت ۵ روز در هفته در دو شیفت صبح از ساعت ۷ر۳۰ الی ۱۲ر۳۰ و بعد از ظهر از ساعت ۱۴ الی ۱۹ر۵۰ خواهدبود.

۳ـ حق‌التدریس معلمین از ساعتی ۴۰۰ ریال شروع‌و هر سال ساعتی۲۰ریال اضافه و حداکثر تا ۵۲۰ ریال‌افزایش خواهد یافت.

۴ـ از متقاضیان محترم خواهشمند است از تاریخ‌نشر این‌آگهی بجز روزهای تعطیل بفرماندهی آموزش های‌هوائی واقع در خیابان تهران‌نو ایستگاه فرودگاه مراجعه کنند و یا باتلفن ۳۴۶۰۵۸ تماس حاصل نمائید.

م‌الف ۲۱۷۷۹

نیروی هوائی شاهنشاهی

آگهی استخدام

شرکت پرس ترانسپورت بار (حمل و نقل بین‌المللی)

یکنفر منشی آشنا بامور حسابداری و مسلط به زبان آلمانی را استخدام مینماید

خیابان تخت‌طاوس شماره ۱۶۵

تلفن ۶۹ ـ ۸۵۹۰۵۰

کارگر برای داخل شهر

کارگر برای انبار و همچنین کمک راننده جهت توزیع جنس ـ قوی بنیه باسواد فارسی و تضمین معتبر استخدام میشوند.

متقاضیان همه روزقبل از ظهر ها به خیابان شاهرضا مابین کالج و پهلوی روبروی هتل تهران پالاس پلاك ۶۹ شرکت سعید طبیبی مراجعه فرمایند.

استخدام

بیکنفر انباردار ایرانی با تجربه که آشنائی کامل بزبان انگلیسی یا فرانسه داشته باشد نیازمند است

شرایط :

۱ـ سن ۲۵ تا ۴۰ سال

۲ـ آگاهی به لوازم یدکی ماشین‌آلات سنگین

۳ـ حاضر به کار در کارگاه ساختمانی در شهرستانها

تلفن ۱۵ ـ ۸۹۸۶۱۱ داخلی ۴۴

اکازیون واقعی

برخیابان پنجم نیروی هوائی مستقلاتی دو طبقه و نیم دارای ۵ اطاق بزرگ و هال با سرویس و تلفن ودوباب مغازه بدون واسطه بقیمت ۵۰۰ هزار تومان مقطوع بعلت مسافرت فوری‌بفروش میرسدتلفن ۳۴۸۴۸۲و ۷۸۲۴۲۲

ویلائی مدرن در خزرشهر

۲۲۰ متر زیر بنا در زمینی بمساحت ۱۱۸۷ متر مربع چمن‌کاری بایك دستگاه آپارتمان ۲یا۳ اطاق خوابه شمال شهر طبقه چهارم‌بالامعاوضه میشود. تلفن ۸۲۷۱۸۸ مکالمه فرمائید.

توجه توجه

قبل‌از سفارش چهار چوب‌های برو قبل‌برای‌ساختمان ازنمایشگاه چهار چوب های فلزی ودر های

آیشسفلدر آلمان

باقفل ولولا و رنگ دیپن کنید

خیابان پهلوی ـ خیابان ظفر پلاك ۳۵۰ بعد ازظهر ها ۳تا۷ تلفن ۲۲۴۶۴۴ ـ ۲۲۴۶۴۳

تلفن دفتر ۵۲۰۶۵۱، ۵۲۶۳۳۷

آدرس پستی ـ تهران ـ صندوق پستی تجریش ۳۷۶ر۳۳

نوسازی وعمران تهران

برای خدمت درشهرك اکباتان استخدام میکند

تعدادی کارگر ماهر برق‌کار با این‌مشخصات استخدام می‌شود

۱ـ داشتن حداقل ۵ سال سابقه‌کار

۲ـ داشتن برگ خاتمه خدمت یا معافی دائم

۳ـ در دست داشتن رضایتنامه از کارفرمای قبلی

۴ـ حداقل معلومات سواد خواندن و نوشتن

واجدین شرایط می‌توانند با در دست‌داشتن مدارك فوق در تمام ایام هفته باستثناء روزهای تعطیل به کارگزینی شهرك اکباتان واقع‌درجاده مخصوص‌کرج روبروی ارتاکسی کارگزینی شهرك اکباتان مراجعه نمایند

حسابدار صنعتی و کارمند حسابداری

یك شرکت تولیدی‌وصنعتی بافراد زیر احتیاج دارد :

۱ـ یکنفر حسابدارصنعتی باتسلط کامل به‌روشهای متداول‌حسابداری صنعتی واصول نگهداری و کنترل حسابهای کالا درانبار و جریان تولید با حداقل ۶ سال‌سابقه کار

۲ـ دونفر کارمند حسابداری قادر به تهیه صورت مغایرت بانکها و تجزیه و تفکیك حسابهای کالابین راه با حداقل ۴ سال سابقه کار

افراد مورد نظر باحقوق مکفی استخدام وار کلیه مزایای قانونی بهره‌مند خواهند بود. واجدین شرایط می‌توانند همه روزه باستثنای ایام تعطیل‌ساعت ۱۰ الی ۱۲ صبح با تلفنهای ۵۴۹۰۶۱ تا ۶۵ شماره فرعی ۱۵ تماس بگیرند.

قابل توجه

شرکتها و کارخانجات مؤسسات وادارات

سری جدید مینی‌بوسهای ۲۱نفره مرسدس بنز با کولر و بدون کولر جهت فروش عرضه میگردد

تحویل فوری

نقدواقساط

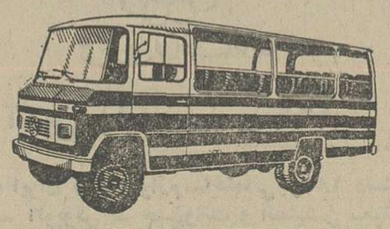

اخوان کلپایگانی

نشانی : انتهای خیابان شاهپور بعداز چهارراه مختاری پارکینگ اتو توکل تلفن‌های :

۵۲۱۷۸۹-۵۲۰۴۷۱

شرکت بین‌المللی امریکائی

افراد زیر را بطور دائم با مزایای مکفی استخدام مینماید :

۱ـ کارمند مرد با تحصیلات دبیرستانی رشته بازرگانی و ریاضی (دیپلم کامل حق‌تقدم دارد) سن ۲۴ـ۳۲ سال.

۲ـ کارمند مرد

با حداقل تحصیلات ششم ابتدائی (تحصیلات دبیرستانی ترجیح‌داده‌میشود) سن۲۲ـ۲۸سال.

۳ـ راننده پایه دو شخصی

بامعلومات حداقل ششم‌ابتدائی سن۲۲ـ۲۸سال

دارا بودن برگ پایان خدمت یامعافی دائم‌شرط اساسی است.

مشخصات خود را باذکر کلیه سوابق کاری و تجربه ـ علل ترك کارها ـ آدرس و شماره تلفن ـ آخرین حقوق دریافتی ـ حقوق مورد تقاضا ـ را باخط خود نوشته همراه با یك‌قطعه عکس به آدرس تهران ـ خیابان سپهبدزاهدی ـ چهارراه ناصر ـ ساختمان‌شهداد ـ طبقه‌ششم ارسال نمائید.

آگهی استخدام

سازمان صنایع نظامی در تخصصهای مشروحه زیر افراد حائز شرایط را با حقوق مکفی استخدام می‌نماید :

تخصص	تحصیلات
۱ـ مهندس راه و ساختمان	لیسانس و یا فوق لیسانس
۲ـ مهندس برق	لیسانس و یا فوق لیسانس
۳ـ مهندس شیمی	فوق لیسانس
۴ـ مهندس مکانیك	لیسانس و یا فوق لیسانس
۵ـ مهندس الکترونیك	لیسانس و یا فوق لیسانس
۷ـ مترجم زبان آلمانی	لیسانس و یا فوق لیسانس
۸ـ مترجم زبان انگلیسی	لیسانس و یا فوق لیسانس
۹ـ حسابدار	لیسانس و یا فوق لیسانس
۱۰ـ حسابرس	لیسانس و یا فوق لیسانس
۱۱ـ تکنیسین شیمی	فوق دیپلم
۱۲ـ تکنیسین مکانیك	فوق دیپلم
۱۳ـ تکنیسین برق	فوق دیپلم
۱۴ـ تکنیسین راه و ساختمان	فوق دیپلم
۱۵ـ ماشین‌نویس فارسی و لاتین	دیپلم طبیعی ، ریاضی و ادبی (مدرك تحصیلی هم داشته باشند)
۱۶ـ ماشین‌نویسی فارسی	دیپلم طبیعی ، ریاضی وادبی (مدرك تحصیلی هم داشته باشند)
۱۷ـ بایگان ـ دفتردار	دیپلم طبیعی ، ریاضی وادبی (مدرك تحصیلی هم داشته باشند)

داوطلبین حائز شرایط میتوانند همه روزه باستثنای ایام تعطیل از ساعت ۸ الی ۱۲ با در دست‌داشتن عین مدارك تحصیلی و سربازی‌و تخصصی برای‌کسب اطلاعات‌بیشتر بدفتر سازمان صنایع نظامی واقع در سلطنت‌آباد مراجعه نمایند.

م‌الف ۲۱۱۳۰

سازمان صنایع نظامی

Large American Organization Requires

REGISTERED NURSES

for

ISFAHAN

Requirements:

- *O Fluent English/Farsi*
- *O Iranian Citizenship.*
- *O Military Exemption*

Contact Mr. Belgio
Isfahan, Tel: 37990-37189

SALES SUPERVISOR

WE ARE SELLING ROLLERS, CRANES, RIGS, EXCAVATORS, TRENCHERS, BATCHING PLANTS AND LIFT TRUCKS. WE HAVE VACANCY FOR IRANIAN OR EXPATRIATE EXPERIENCED SALES SUPERVISOR WITH FLUENT ENGLISH LANGUAGE.

TEL: 820848 - 821336.

بانك بازرگانی ایران استخدام میکند

بانك بازرگانی‌ایران عده‌ای‌دیپلمه مرد برای امور کارمندی و تعدادی دیپلمه مرد جهت انجام امور تحویلداری و کارمندی و تعدادی ماشین‌نویس فارسی و ماشین‌نویس لاتین دیپلمه با شرایط‌زیر استخدام میکند.

۱ـ دیپلمه‌های‌کامل ریاضی و طبیعی و بازرگانی بشرط موفقیت‌در امتحان ورودی و مصاحبه.

۲ـ نداشتن سوء پیشینه.

۳ـ حد اکثر سن ۲۵ سال.

۴ـ خدمت نظام‌وظیفه را انجام داده و یا معافیت دائم (غیرازمعافیت پزشکی) داشته باشد.

۵ـ واجدین شرایط میتوانند صبح‌ها باداره کارگزینی بانك واقع در ساختمان شعبه بازار چهارراه گلوبندك مراجعه نمایند.

سازمان بنادر و کشتیرانی استخدام میکند

سازمان بنادر و کشتیرانی جهت تکمیل کادر مهندسی راه‌و ساختمان جهت خدمت در مرکز چندنفر مهندس راه و ساختمان‌را از طریق مصاحبه و معاینات پزشکی با حقوق ومزایای مکفی استخدام میکند.

کلیه متقاضیان باید واجد شرایط‌زیر باشند :

۱ـ دارا بودن مدرك لیسانس یا فوق لیسانس در رشته مهندسی راه و ساختمان.

۲ـ تابعیت دولت شاهنشاهی ایران

۳ـ حداکثر سن ۴۰ سال.

۴ـ دارا بودن گواهی خاتمه خدمت زیر پرچم یا معافیت دائم.

۵ـ متدین بیکی از ادیان رسمی کشور.

از داوطلبان واجد شرایط درخواست‌میشود فرم‌زیر را تکمیل و همراه با دوقطعه عکس، فتوکپی شناسنامه فتوکپی برگ خدمت یا معافیت دائم و فتوکپی مدرك تحصیلی به آدرس تهران خیابان شاهرضا بین کالج و ویلا نبش سرشار سازمان بنادر و کشتیرانی اداره کارگزینی ارسال نمایند.

از متقاضیان واجد شرایط متعاقبا دعوت بعمل خواهد آمد. متقاضیان جهت کسب اطلاعات بیشتر می توانند با اداره کل ساختمان های بندری این سازمان (تلفن شماره ۸۳۴۰۹۸) تماس بگیرند.

ماجوانانی‌راکه‌استعداد خوانندگی دارندبهمکاری دعوت‌میکنیم، لازمه آغاز این همکاری قبولی‌درآزمایش صداست، جوانانی که‌سنشان کمتر از۲۴سال‌است رضایت کتبی ولی خود را باید ارائه نمایند تلفن ـ ۸۲۹۸۱۹ و ۸۳۷۶۵۴

نام نام خانوادگی تاریخ تولد

شماره‌شناسنامه ومحل صدور

شغل فعلی

نشانی کامل شماره تلفن

قابل توجه ـ قابل توجه ـ قابل توجه ـ سازمان سی چل سی برگزار کننده بزرگترین جشنهای ملی و میهنی وعروسیها، با ارزنده‌ترین هنرمندان کشور و گروههای تاپ‌موزیك تلفن ۶۲۶۵۰۷

زیرآسمان کبود

تنظیم: محمدصالحی آرام

کلنگ اوّل، میان هوا وزمین گیرکرده است!

اولین کلنگ بیمارستان صد تختخوابی گلپایگان ۵ سال پیش بزمین زده شد، اما مثل اینکه کلنگ اول، موقع فرود، میان هواگیر کرده! چون ساختمان بیمارستان هم بحالت نیمه تمام میان زمین و هوا ماندگار شده است ...

البته در اینکه مسئولان امر بفکر بهداشت و رفاه اهالی‌هستند، شکی نیست، زیرا شروع‌ساختمان بیمارستان صد تختخوابی‌گلپایگان خود شاهد این مدعاست، اما طولانی شدن وبامروز وفردا کشیدن اتمام بیمارستان ازاجر بانیان خیر کاسته است، چون بسیاری از بیماران اجبارا برای معالجه بشهرستانهای دیگر میروند ...

● مسئله افزایش ۳۶۰ شماره تلفن گلپایگان ۵ سال ازموضوع بیمارستان جلوتر است! ازدهسال پیش صدها متقاضی تلفن بتدریج وجیمه مربوط را سپرده‌اند ،لکن تاحال در زمینه گسترش تلفن این شهر کاری صورت نگرفته است ...

● بااینکه اهالی اظهار عقیده کرده‌اند، طمع را نباید کهچندان کتی هرچه باداباد، ما تقاضای سومشان را نیز خلاصه میکنیم. ۶۰ کیلومتر فاصله گلپایگان‌تا دوراهی محلات واقعا پدر ماشین وگریه مسافران را در میاورد ، در مورد تسطیح و اسفالت این ۶۰ کیلومتر جاده اگر گفتنشود، ۶۰ بار کتبی و شفاهی ، تقاضا کرده‌ایم، اغراق نیست.

رئیس ما فقط عقربه ساعت میشناسد

لحظه بلحظه ساعتم را نگاه میکردم، قلبم نیز مانند ساعت ، تیک تاک میکرد برای اینکه برای رسیدن به اداره یکربع بیشتروقت نداشتم، از طرفی التیماتوم و خط ونشان کشیدن رئیس جدید ادارمدرمورد تاخیرات صبحگاهی کارمندان، شدیدا توی دلم را خالی کرده بود، چون رئیس ما بجای هر نوع ارزشیابی ، قضاوتش در مورد راندمان کار، براساس عقربه ساعت است !

باری به محض اینکه یکتاکسی خالی جلوی پایم ترمز کرد، دست وپاچه شدم وگفتم مشکلان، ٤ تومان، در صورتیکه کرایه این مسیر یکتومانست!

فکر میکنید، راننده خوشحال شد؟ خیر، از نظر او مسیر ، مسیر نان وآبداری نبود، بهاین جهت از داخل «داشبورت»شیشه دوائی را بیرون آورد و گفت، با اجازه شما مریضم ! ...

خلاصه، بخاطر این بیماری مصلحتی، از آنروز ببعد وضع من در اداره وخیم شد که شد.

آقای فخیمی بعنوان یک خواننده اطلاعات در تبریز،نوشته است: این مشگرد، اخیرا درمیان عدمیی از رانندگان محترم‌تاکسی در تبریز، رایج شده و بسیاری از همشهریان من شاهدند.

یعنی توهم بیا، که تماشای ماکنی!

او، به قول قدیمی‌ها :

«به سفر قندهار نمیرود» که‌از جماعت، آنهم بزبان‌لاتین،تقاضای التماس دعا کرده است !...

مگر فرض را براین بگذاریم ، که ترافیک تهران این بیت‌معروف فروغی بسطامی را «وصف‌الحال» خیلی از رانندگان شهری کرده است:

کار جنون ما به تماشا کشیده است،
یعنی توهم بیا که تماشای‌ماکنی...

عکس از : جهانگیر رزمی

بمناسبت جشن جاوید و تجلیل از شهدا ی آذربایجان

بیادبود افسر شهید ـ ستوانیکم کاظم رحیم‌پورمراسمی در بازار قیصریه برگزارو ضمن تجلیل‌از خدمات شهیدنامبرده بفرمان شاهنشاه آریامهر لوحه یادبودی در محل وقوع حادثه نصب گردید که بی‌نهایت مورد توجه قاطبه مردم اردبیل قرار گرفت لذا برحسب وظیفه از خدمات ریاست محترم و کادر محترم شهربانی اردبیل تشکر و سپاسگزاری می‌نماید .

اردبیل جعفر رحیمپور ـ برادر داغدار افسر شهید.

شهرها و شهروندان

حتی به قیمت بی برقی !

موتورهای‌برق هریس(آذربایجان) به بیستمین سال زندگی خود پا گذاشته‌اند و چنانچه عدمتی‌همت کنند وبا روشن و خاموش‌کردن ۲۰ شمع، جشن تولدی برای‌این دو مولد عزیز بگیرند، صاحبان بخش خصوصی اداره کننده برق (هریس) خوشحال خواهند شد! اما اهالی هریس بقدری‌از اذیت وآزار مداوم این موتورهای فرسوده خسته شده‌اند که هیچ موضوعی باندازه بازنشسته کردن مولدهای برق در حال احتضار هریس خوشحالشان نمی‌کند، حتی بقیمت‌بی برق‌بودن، برای همیشه!

در کار منبع آب فرج پیداشد !

قره ضیاءالدین فقط یکمنبع آب داشت که متاسفانه زلزله‌اخیر آذربایجان زورش تنها باین منبع سالخورده رسید و آنرا ترک دار کرد. !

از روزیکه این فرج اجباری در کار منبع پدید آمده (!) قره ـ ضیاءالدینی‌ها، آب آشامیدنی خود را از چاههای شهر تامین میکنند اما این دلیل نمیشودکه منبع برای همیشه فراموش‌شود..

زمزمه درشهر !..

هنگامیکه مدیر کل مخابرات استان خوزستان‌در جشن‌سالروز مخابرات صحبت میکرد گفت :در آینده نزدیکی اهالی شادگان نیز مثل ماهالی‌های دیگر! ازخطوط مکروویو در داخل و خارج از شهرستان، بهرمور خواهندشد...

تازگی‌ها در شهر زمزمه‌افتاده، که نصب تلفن شهری در شادگان که سالها برای شادگانی‌ها«آرزو» بوده، بازهم بتاخیر افتادهاست.

حالا اگر اهالی دسته جمعی تصنیف «یا عزیزم بیا، عمرهسر آومده را بخوانند، حق ندارند؟

شرکت سهامی فروشگاه مرکز صنایع‌دستی

مجموعه کاملی از فرآورده های‌سنتی‌واصیل دست ساخت ایران را در فروشگاههای‌وابسته عرضه میدارد .

فروشگاههای شرکت همچنین آمادگی کامل خود راجهت‌بسته‌بندی وارسال هدایای‌خریداری شده‌شمااز فروشگاههای تهران‌باقصی‌نقاط‌جهان اعلام میدارد .

فروشگاهها :

● تهران خیابان تخت جمشید شماره ۲۸۱ خیابان ویلا شماره ۲۲۶ هتل هیلتون .
● اصفهان : میدان نقش جهان روبروی هتل شاه‌عباس .
● شیراز : بازار وکیل ، سرای مشیر
● زاهدان : خیابان سنائی
● کرمان : خیابان صمصام
● سنندج : خیابان شاهپور
● سمنان : میدان تیرانداز
● مشهد : خیابان دروازه طلائی

م‌الف ۲۱۶۵۱
آ ـ ۲۹۲۷۲

آگهی تجدید مزایده بهره برداری از معدن سنك گچ سراب تلخ خرم‌آباد

اداره کل صنایع ومعادن خوزستان ولرستان بهره‌برداری از معدن فوق‌الذکر را برای مدت دوازده سال از طریق مزایده واگذار مینماید . داوطلبین میتوانند بدفتر اداره کل صنایع و معادن واقع در اهواز مراجعه و برگ شرائط و مشخصات معدن را دریافت نموده و باپرداخت مبلغ سیصد هزار ریال بحساب شماره ۹۰۱۳۹ بانک ملی ایران شعبه اهواز بابت سپرده شرکت در مزایده پیشنهادات خود را بضمیمه برگ‌رسیدسپرده مزبور در پاکت لاک و مهر شده تاساعت ۱۰ صبح روز چهارشنبه ۸ر۱۰ر۳۵ مستقیما بدفتر اداره کل صنایع و معادن خوزستان و لرستان تسلیم و رسید دریافت دارند . پیشنهادات رسیده‌درهمان روز باز و برنده مزایده تعیین خواهد شد . حضور پیشنهاد دهندگان در جلسه آزاداست .

اداره کل صنایع‌و معادن خوزستان ولرستان‌در رد وقبول‌یک یا کلیه پیشنهادات مختار است.

مدیر کل صنایع و معادن خوزستان ولرستان‌ـ بنکدار

اداره‌مهندسی نیروی‌زمینی‌شاهنشاهی جهت خدمت در تهران افراد زیر را با حقوق مکفی استخدام مینماید .

ردیف شرح مشاغل	ردیف شرح مشاغل
۱ـ مهندس راه وساختمان	۲۲ـ متصدی فنیشر آسفالت گروه اسفالت وبتن
۲ـ مهندس معمار	۲۳ـ متصدی بتن پیش فشرده گروه آسفالت وبتن
۳ـ مهندس مکانیک (خاک، تاسیسات)	۲٤ـ تکنیسین بتن گروه آسفالت وبتن
٤ـ مهندس زمین شناس	۲۵ـ تکنیسین ساختمانی گروه ساختمان
۵ـ مهندس نقشه‌بردار	۲٦ـ تکنیسین تاسیسات حرارت مرکزی
٦ـ لیسانس حقوق باچهار سال سابقه کار	۲۷ـ ناظر ساختمان گروه طرح وعملیات
۷ـ لیسانس حسابداری باچهار سال‌سابقه کار	۲۸ـ راننده آبپاش گروه زیرسازی
۸ـ نقشه کش با دوسال سابقه کار	۲۹ راننده خودرو ¾تن بنز ٤ × ٤ گروه زیرسازی
۹ـ کارتیست ومتخصص قطعات مهندسی	۳۰ـ تکنیسین آسفالت گروه آسفالت وبتن
۱۰ـ تکنیسین پزشکی (بهیاری)	۳۱ـ متصدی کارخانه آسفالت گروه اسفالت وبتن
۱۱ـ تکنیسین مکانیک خاک	۳۲ـ متصدی فنیشر بتن‌گروه آسفالت و بتن
۱۲ـ تکنیسین زمین شناسی	۳۳ـ متصدی دمپر کارگاهی گروه ساختمان
۱۳ـ متصدی سنگ خردکن	۳٤ـ راننده لودر گروه تهیه مصالح
۱٤ـ راننده بولدزر گروه زیرسازی	۳۵ـ راننده خودرو سنگین (تریلی) گروه ساختمان
۱۵ـ راننده غلطک گروه زیرسازی	۳٦ـ راننده تانکر آب گروه آسفالت وبتن
۱٦ـ راننده اسکریپر گروه زیرسازی	۳۷ـ متصدی کارگاه بتن‌سازی
۱۷ـ راننده گریدر گروه زیرسازی	۳۸ـ متصدی دستگاه بلوک زنی
۱۸ـ راننده تخلیه کن ۵ تن زیرسازی	۳۹ـ متصدی بتن پیش ساخته شده
۱۹ـ راننده خودروی مکانیکی چرخدار گروه زیرسازی	٤۰ـ متصدی جرثقیل
۲۰ـ راننده غلطک آسفالت گروه اسفالت وبتن	٤۱ـ تعمیرکار وسایل شیمیائی
۲۱ـ متصدی دمپر گروه آسفالت وبتن	٤۲ـ متخصص مولد برق بخش نگهداری

داوطلبین میتوانند همه روزه باستثنای روز های پنجشنبه و تعطیل از ۸ صبح الی ۱۵ با در دست‌داشتن مدارك مربوطه باداره مهندسی ـ دایره امور اداری‌واقع در چهارراه آریامهر مراجعه نمایند .

اداره مهندسی نیروی زمینی شاهنشاهی

م‌الف ۲۹۲٤۲
آ ـ ۲۹۲٤۲

شرکت ملی نفت ایران

آگهی مزایده شماره ۱۶۹

شرکت ملی نفت ایران تعدادی‌لوازم ساختمانی و۱۸۵ دستگاه خودرو های سواری ـ کامیون ـ اتوبوس ـ جیپ‌وانت و استیشن ـ موتورسیکلت وژیان ولندرور مستعمل و اسقاط راکه‌درانبار مازاد اهواز موجود می باشد در هفت گروه مجزا و از طریق مزایده عمومی بفروش میرساند .

۱ـ علاقمندان بشرکت در مزایده میتوانند در قبال پرداخت مبلغ یکهزار ریال که درتهران به‌صندوق حسابداری شرکت واقع در طبقه همکف ساختمان تخت جمشید و در آبادان به حسابداری عملیات غیر صنعتی واقع در عمارت کشتیرانی تادیه خواهد شد بادردست داشتن رسید وجه مزبور برای دریافت برك مشخصات و شرایط شرکت درمزایده روز های یکشنبه ۲۸ر۹ر۲۵۳۵ دوشنبه ۲۹ر۹ر۲۵۳۵ و سه شنبه ۳۰ر۹ر۲۵۳۵ از ساعت ۸ صبح تا ½۱۱ صبح در تهران به اداره اجناس مازاد خیابان سپهبد زاهدی و در خرمشهر به اداره اجناس مازاد جنوب مراجعه نمایند .

۲ـ پیشنهاد دهندگان میتوانند قبل از تسلیم پیشنهاد ها از ساعت ۸ تا ۱۲ ظهر روز های شنبه ٤ر۱۰ر۲۵۳۵ الی چهارشنبه ۸ر۱۰ر۲۵۳۵ در انبار مازاد اهواز حضور یافته‌وباتفاق نماینده اداره اجناس مازاد جنوب مورد مزایده را رویت نمایند .

۳ـ سپرده شرکت در مزایده طبق مبلغ ذکر شده در مقابل هر گروه می باشد که بایستی بیکی از دو صورت زیر تسلیم گردد:

الف ـ بصورت‌وجه‌نقد که به‌صندوق حسابداری شرکت ملی‌نفت‌ایران‌تسلیم گردیده و رسید آن ضمیمه پیشنهاد گردد .

ب ـ بصورت تضمین نامه‌بانکی‌موردقبول شرکت که ٦۰ روزاز تاریخ‌آخرین مهلت قبول پیشنهاد ها معتبر بوده وضمیمه پیشنهاد گردد و بایستی برای هر گروه ضمانتنامه جداگانه تنظیم گردد .

٤ـ پیشنهاد ها فقط تا ساعت ۱۲روز یکشنبه ۱۹ر۱۰ر۲۵۳۵ پذیرفته‌می شود و در ساعت ۱۰ صبح‌روزسه‌شنبه ۲۱ر۱۰ر۲۵۳۵ در کمیسیون معاملات واقع در اداره مرکزی دوم خیابان سپهبد زاهدی باز و قرائت خواهندشد.

۵ـ شرکت در رد یا قبول یك یا کلیه پیشنهاد های واصله بدون آنکه محتاج بذکر دلیل باشد مختار خواهدبودو حضور پیشنهاد دهندگان شخصا در راس ساعت مقرر در جلسه قرائت آزاد است . م‌الف۲۱۹۷۳

جناب آقای دکترخطیبی مدیر عامل محترم جمعیت‌شیروخورشیدسرخ

سال هابود مردم ورزشدوست مازندران آرزوداشتند، نماینده‌ای در فوتبال جام تخت جمشید داشته باشند ، تااینکه باحمایت بیدریغ آن‌جناب و تلاش و کوشش بی‌گیر جناب آقای نخعی قائمقام وزیر آموزش و پرورش در سازمان جوانان شیر و خورشید سرخ ، خانه جوانان شیرو خورشید سرخ ساری که با امکانات وسیع تاسیساتی و تجهیزاتی یکی از مراکز بزرگ پرورشی جوانان است و در حال حاضر نیز بیش از ۲۵۰۰ نفر عضو جوان در آن ضمن فراگیری خدمات شیر و خورشید سرخ در رشته های‌مختلف ورزشی ،،هنری ، اجتماعی و حرفه و فن مشغول فعالیت می‌باشند، توانست به‌این آرزوی دیرینه جامه عمل بپوشاند، اکنون که نخستین دوره جام تخت‌جمشید به پایان رسیده ودر آستانه آغازدومین دوره جام تخت جمشید هستیم ما جوانان شاه‌دوست و وطن پرست و حق‌شناس ووظیفه‌خود میدانیم از حمایت های آنجناب و کوشش های جناب آقای نخعی اظهار سپاس وامتنان نموده ، توفیق بیشتر آن جنابان را درراه خدمتگزاری به شاهنشاه آریامهر و میهن عزیز آرزونمائیم.

امیدواریم ماجوانان کهاز موهبت های بیشمار پدر تاجدارمان برخورداریم با تلاش و کوشش بیشتر بتوانیم، عناصر مفیدی برای خدمتگزاری‌درراه منویات شاهنشاه‌آریامهر واعتلای میهن عزیزمان باشیم.

ازسوی ۱۱۰ نفر امضاء کمیته فوتبال خانه جوانان شیر و خورشید سرخ ساری.

رحمان نیا ـ مدوئی ـ فولادی ـ مختاری ـ رحمتی طبری ـ میرحسینی ـ مرادی ـ دست نشان ـ مهمانچی ـ روشن ضمیر ـ محمودی ـ علیزاده ـ فولادی ـ نشاگران ـ میرچی .

مولر کمپانی مقیم ایلونیا در آمریکا

صاحب اختراع «دریچه تویی‌گردان» ثبت شده در ایران بشماره ۸٤٤۷ اجازه بهره‌برداری از آنرا باشخاص ذینفع عرضه مینماید. برای کسب اطلاع بیشتر بدفتر حقوقی ر. آقابابیان و همکاران خیابان شاه کوچه نوبهار شماره ۱۸ مراجعه شود .

آگهی

دراجرای تبصره ۱ذیل ماده ۱٦قانون نوسازی عملیات نقشه برداری خیابان ٤۵ متری از میدان شهناز بطول حدود ۷۵۰ متر بسمت پائین میدان زمین ورزش باطلاع عموم میرساند .

شهردار چالوس ـ عباس آمنین

اصفهان بعدازتهران میزبان نمایشگاه جهانی عکس

اصفهان میزبان بعدی نمایشگاه جهانی عکس است. دراین نمایشگاه که برای اولین بار درایران وبه اهتمام هواپیمائی ملی ایران «هما» برگزارمیگردد ٤۳٤عکس از ۱۷۰عکاس از ۸٦کشور جهان درمعرض تماشاقرارمیگیرد. هواپیمائی ملی ایران «هما» ازعلاقمندان دعوت میکندتاازنمایشگاه بزرگ واستثنائی دیدن‌فرمایند. ۲٤تا۲۸ آذرماه ۲۵۳۵ شاهنشاهی

کاخ جوانان اصفهان ـ خیابان کمال اسماعیل ـ از۹ صبح تا۱ و٤تا۸ بعدازظهر

هواپیمائی ملی ایران . هما .

اطلاعات بانوان سه‌شنبه‌ها منتشر میشود

صاحبان صنایع وبازرگانان کشور

الاخاء

تنهامجله عربی‌زبان ایران ازگروه نشریات موسسه اطلاعات باداشتن نمایندگی در ۱۲کشورعربی، روزهای شنبه منتشرمیشود

اطلاعیه

اتحادیه فروشندگان و سازندگان جواهر . طلا. ساعت . نقره و صرافها

چون در زمان بندی صنوف پایتخت از طرف اتاق‌محترم اصناف ضمن تعطیل تمام وقت روز جمعه ساعات کاروزانه صنوف وابسته به اتحادیه از ۹صبح‌الی ۷بعد از ظهر تعیین و تصویب گردیده لذا ضمن حقشناسی و قدردانی از اولیاء محترم اتاق اصناف پایتخت در تحقق‌بخشیدن بخواست دیرینه اتحادیه مراتب جهت اطلاع اعضای محترم وابسته به اتحادیه اعلام و مراقبت در اجرای دقیق زمان کار راتاکید نموده و متذکر میشود متخلفین شدیدا تعقیب و مجازات خواهند گردید.

باتقدیم احترامات ـ رئیس اتحادیه صمد رضوان

در تالار رودکی بر صحنه می‌آید

آرزوی آزادی برای یک ملت

گروه اپرای تهران‌در۲۳ آذرماه اثری از «جوزپه وردی» آهنگساز مشهور ایتالیائی را برای اولین بار به صحنه میبرد.

«وردی» آثار بسیاری تصنیف کرده که اکثر آنها جزء مشهورترین اپراهای تاریخ موسیقی هستند و اپرای تهران‌نیز اکثر آنها را به صحنه برده است و «اپرای نابوکو» را برای اولین بار به صحنه میبرد.

«نابوکو» نسبت به دیگر آثاروردی اثری ناشناخته تر است. این اپرا در ٤ پرده نوشته شده‌است در اولین‌اجرای این اپرا «جوزپینا استرپونی» بانوی مشهور اپرا، نقش اول را بازی کرد که دو سال بعد همسر وردی شد.

این اپرا در اجراهای بعد تغییرات بسیاری کرد. اولین اجرای آن‌درلندن سال ۱۸٤٦ بانام «نینو» و دومین‌بسال ۱۸۵۰ بانام «آناتو» همراه بود.

«نابوکو» اولین اپرای موفق‌وردی بود که نام او را در میان اپرانویس ها به ثبت رسانید،بخشی از این موفقیت به خاطر کیفیت موسیقی این اپراست و قسمت عمده آن بخاطرتم و جانبداری وردی از احساس آزادی و استقلالی است که در موضوع این اپرا وجود داردو تا آن زمان، هیچکس به آن نپرداخته بود که این موضوع در موقعیت ووضعیت ایتالیای آن دوره مسئله‌ئی حاد بود.

در تمرین اپرای نابوکو

داستان این اپرا در قرن هشتم پیش از میلاد و در اورشلیم و بابل میگذرد، داستان اپرا بازگو کننده‌ی حمله‌ی بخت‌النصر پادشاه بابل به اورشلیم و به اسارت کشیدن‌یهودیان و ماجرا هائیکه بدنبال دارد است.

یکی از آواز های این قطعه که توسط گروه کرخوانده میشود درزمان خود به چنان شهرتی رسید که تامدت ها ورد زبان هر ایتالیائی بود و در تشییع جنازه‌وردی،این ترانه خوانده میشود.

در حقیقت قطعاتی که در این‌اپرا برای کر نوشته شده و اجرا میشود از وردی آهنگساز شخصیتی ویژه ساخت تا امیدی برای ملتی باشد که در جستجوی آزادی بودند.

این اثر رادر تالار رودکی «آلن فرانسیس» رهبر دائمی ارکستر اپرای تهران رهبری میکند.

«آنتونی بش» کارگردان اپراست و طراحی دکور به عهده جان فریزر و طراحی لباس به عهده هلن انشاء میباشد. رهبر کرمایکل گودوین‌است.

گروهی از خوانندگان بین‌المللی مثل آن ادواردز، «دلم برین جونز»، توگومیرو فرانگ بهمراه خوانندگان اپرای تهران، سونیاکاراپت، دانیل‌ـ گوژوین، سرکیس غوکاسیان، رشید وطندوست، شاکه ماکاریان شرکت دارند.

خاطره پروانه ویاد مادر

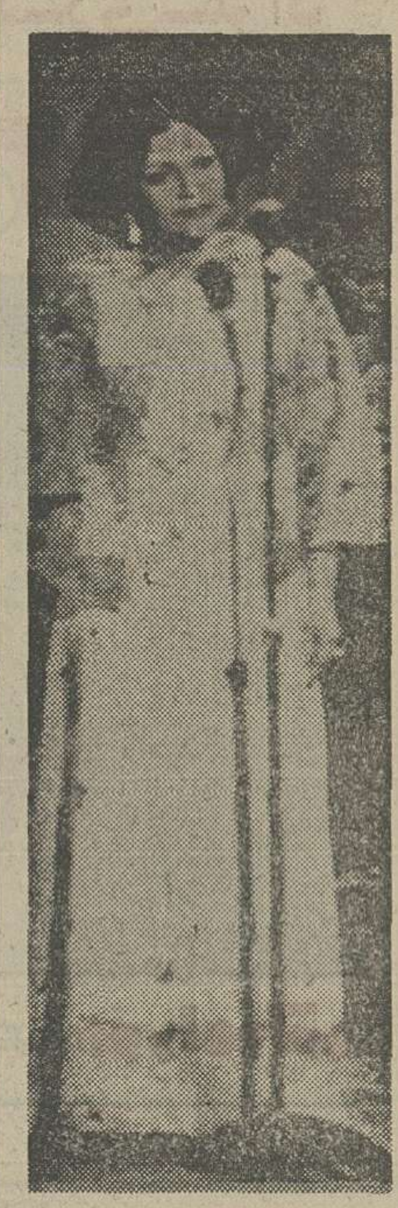

پنجشنبه ۲۵ آذر بمناسبت روز مادر ارکستر بانوان به سرپرستی‌افلیاپرتو برنامه‌ویژه موسیقی ایرانی‌در تالاررودکی اجرا میکند.

تکنوازان برنامه ارفع اطرایسی و اوفلیاپرتو هستند. خواننده خاطره پروانه است برنامه شامل‌یک رشته‌تکنوازی سنتور، ویلن، پیانوو قطعات و ترانه هایی‌از موسیقی‌اصیل ایرانی است. این ارکستر از بانوان هنرمند تشکیل شده و تنها ارکستر بانوان ایرانی است که همه ساله روز های مخصوص چون آزادی زنان و چند روز دیگر برنامه اجرا میکنند.

امروز در تهران

هنرهای تجسمی

گالری سیحون

نمایشگاهی از کارهای‌نقاشی جمیله حاتمی بازدید ۹ تا ۱۲ صبح‌و۵ تا۸ بعدازظهر.
نشانی: خیابان وزراء، خیابان چهارم.

نگارخانه تخت جمشید

پنجمین نمایشگاه فصل‌پائیز با آثارفریده‌مرشد، هفت‌روزبه، احمد کامکار. بازدید ۹ تا۱۲ و٤تا ۸ بعدازظهر. نشانی: خیابان تخت‌جمشید نبش بنفر پهلوی. نمایشگاه تا‌دی ادامه دارد.

تالار ایران

آثار نقاشی آلن‌دیوید.
بازدید ۵تا ۸ بعدازظهر.
نشانی: خیابان شاهرضا ـ خیابان دانشگاه شماره ۲۰

نگارخانه اختصاصی

درنگارخانه اختصاصی خانم منصوره حسینی آثار این نقاش به‌تماشا درآمده است.
بازدید ـ۱۰ صبح تا ۲بعداز ظهر
به نشانی نگارخانه زند مراجعه فرمائید.

گالری لیتو

نمایشگاه طراحی از آثار۱٤ نقاش جوان آمریکایی
بازدید ـ ۱۱ صبح تا ۱ و۵ تا۷بعدازظهر
نشانی خیابان آبان جنوبی

نگارخانه‌هنرجدید

نمایشگاهی از آثار نقاشان و مجسمه‌سازان معاصر بمناسبت بیستمین سالگرد نگارخانه هنر جدید بازدید ۵ تا ۸ بعدازظهر.
نشانی: خیابان تخت‌جمشید شرق کوچه طباطبائی مقدم.

نگارخانه سامان

نمایشگاه کارهای گرافیکی سیلک‌اسکرین هنرمندان‌ایرانی و هنرمندان اروپائی وآمریکائی تا ۱۸ دی ادامه دارد
بازدید ـ۱۰ تا ۱۲ و ٤تا۷بعد ازظهر.

خانه آفتاب

کاریکاتورهای مسعودمیرابی تا ۲۲ آذر
بازدید ـ ۹ صبح تا ۱ بعداز ظهرو ٤تا۸ بعدازظهر
نشانی خیابان روزولت، مقابل دانشسرای عالی.

موزهٔ نگارستان

نمایشگاه گرافیک‌های‌منتخب از مجموعه خصوصی علیاحضرت شهبانو
بازدید ـ۱۰ صبح تا ۳ بعداز ظهر
نشانی: خیابان سپه ـ تقاطع کاخ وسپه

سازمان نمایشگاهها

هنر با تصویر وصفا باهتمام کانون پرورش فکری کودکان و نوجوانان تا فروردین ۲۵۳٦ ادامه دارد
بازدید ـ صبح وعصر
محل نمایش سالن شماره۱٦ سازمان نمایشگاهها

نگارخانه‌سولیوان

گزیده‌ای از آثار ده نقاش نوگرای ایران وجهان
بازدید ۵ تا۸ بعدازظهر
نشانی: خیابان فخر رازی ـ مقابل دانشگاه تهران شماره ـ ۱۳٦

تهران گالری

آثاری از نقاشان قرن ۱۷ و ۱۸
تا ۳۳ آذر ادامه دارد
بازدید ـ ۱۰ تا ۲ و۱۷ تا ۲۰
نشانی عباس‌آباد ـ چهار راه قصر شماره ۳۳٦

کانون هنرهای تجسمی

پرادوولاند و طراحان دیگر نیویورک تایمز
بازدید همه روزه صبح‌ها از ۸صبح تا ۲ بعدازظهر.
عصرها دوشنبه ۵تا۸بعدازظهر
پنجشنبه وجمعه تعطیل
نشانی: خیابان ۲۱ آذر تالار مولوی ساختمان امور دانشجوئی شماره ۱٦ امور فرهنگی طبقه ۲

انجمن ایران و امریکا

نقاشی های آشور بانیپابابالا
بازدید ـ ۱۷تا۲۰
یکشنبه ها ـ۱۰ تا ۱٤ و۱۷ تا ۲۰
نشانی: عباس آباد ـ خیابان وزراء

هنرهای نمایشی
تئاتر کوچک تهران
نویسنده عباس زاهدی
کارگردان محمدعلی کشاورز
شروع۸ بعدازظهر

هنرهای نمایشی

تالار۲۵شهریور

فصل بادها
نوشته کورس سلحشور
کارگردان محمدعلی جعفری

تازه‌چه‌خبر

هفته جشنواره فیلم‌های هشت

هفته جشنواره فیلم های هشت میلیمتری در کاخ جوانان آبان برگزار شد. در این جشنواره فیلم های «نیاز» و «در حاشیه زندگی»، ساخته نادر حی‌شاد، «تحفه بابا»، ساخته حسینعلی بیگدلو، «انتها»، ساخته ابوالفضل کریمی اصل، «مرویا»، ساخته جواد تنقدی، «هدیه»، ساخته ابوالقاسم کاظمی، «در آرامش یک تصویر»، ساخته حسین علایی، «راه بند»، ساخته اکبر سنگی شرکت داشتند پس از اتمام جشنواره جوایزی به این ترتیب به فیلم ها داده شد «درحاشیه زندگی»، ساخته نادرحی شاد بهترین فیلم به مفهوم مطلق حسین علایی بهترین کارگردان برای فیلم «در آرامش یک تصویر»، مهمترین بازیگر فتح‌اله نمازی برای فیلم «در حاشیه زندگی»، هوشنگ فداکار بهترین فیلم‌ـ برداری برای فیلم «تحفه بابا»،و بهترین سناریست از فیلم «رویا»، انتخاب‌شدند.

کنسرت نجمی

ساعت ٦ بعد از ظهر روزسه‌شنبه در انجمن ایران و فرانسه، دو آهنگ از نقاش و شاعر معاصر مصطفی نجمی اجرا میشود.
این دو آهنگ اسرار جنگل فتنه‌پرداز نام دارند.
خانم معارفی با این برنامه به‌عنوان خواننده همکاری دارد.

هنرمندان ژاپنی

چهارشنبه ۲٤ آذر ماه کنسرت‌هنرمندان ایران و ژاپن با همکاری انجمن فیلارمونیک تهران در محل دانشکده هنر های زیبا برگزار میشود.
در این‌برنامه‌هارو می‌اوونو «سوپراتو»، کایکو ناکائو «پیانو»،کامبیز روشن‌روان «فلوت»، مینو ازند.
همچنین در دوشنبه۲۹ آذررسیتال پیانو توسط ژورژدب هنرمند بلژیکی در همین محل برگزار خواهد شد.

اجرای تیاله

در نمایشنامه «تیاله»، نوشته‌مصطفی رحیمی به کارگردانی محمد کلاهدوزان به طراحی جمال‌ظفرطاهری‌که.هم‌اکنون در تالار دانشکده‌هنرهای دراماتیک‌اجرا میشود، سهراب سلیمی، فریدشهریاری، جمشید جهانزاده، سعید شهریاری، جعفر ساعدی، هومن آذر کلاه، سهیلا سهیلی، سعید کش فلاح، علی شریفیان، جلیل حاج آقائی بازی میکنند.

«گوشه نشینان آلتونا»

خسرو فرخزادی کارگردان نمایشنامه توده هیزم دست‌اندر کاربه‌صحنه‌آوردن نمایشنامه «گوشه نشینان آلتونا» اثر ژان‌پل‌سارتر است.
در اجرای نمایشنامه، مظفر مقدم، علی اوحدی و هما روستا همکاری میکنند.

مدیران، کارکنان و کارگران شرکت سهامی صنایع لوازم خانگی «آردل» باتشکیل یک جشن شکوهمند
آئین ملی بزرگداشت پنجاه‌سال شاهنشاهی
افتخار آفرین پهلوی راگرامی داشتند

... با تشکیل یک جشن‌مفصل و شورانگیز و ترتیب مراسمی پر رونق‌و شکوهمند، مدیران، کارکنان و کارگران شرکت سهامی صنایع لوازم خانگی «آردل»، و کارگران و همه کارکنان شرکت صنایع «آردو» آئین ملی بزرگداشت نیم قرن شاهنشاهی افتخار آفرین. و غرور انگیز سلسله پهلوی را گرامی داشتند.

این مراسم پرشکوه و جشن فرخنده بعد ازظهر روزپنجشنبه در تالار کوروش واقع در خیابان آریامهر ترتیب یافت و در آن علاوه بر کارگران، کارمندان و اعضای هیات‌مدیره شرکت سهامی صنایع لوازم خانگی «آردل» وشرکت صنایع «آردو»، و بانوانشان، جمعی‌از صاحبان صنایع‌و شخصیت‌های بازرگانی و اقتصادی‌وگروهی دیگر از مهمانان و مدعوین‌نیز حضور داشتند.

سالن وسیع محل برگزاری جشن بطرز شکوهمندی آذین‌ـ بندی و چراغانی شده و در هر گوشه و کنار شعار های ملی و میهنی برپارچه‌های رنگارنگ منقوش گردیده و نصب شده بود، برفراز جایگاه مخصوص سخنرانی در سالن جشن‌تمثال های بزرگی از شاهنشاه آریامهر، علیاحضرت شهبانوو والاحضرت همایون ولیعهد نور دیده ملت ایران نصب شده بود ...

برنامه جشن از ساعت سه بعد از ظهر با سلام‌شاهنشاهی آغاز گردید و در محیطی گرم و صمیمانه و پرشور در موج احساسات ملی و میهنی شرکت کنندگان و حاضران در جشن تا پاسی از شب گذشته ادامه یافت ابتدا آقای ابدال بختیار رئیس هیات‌مدیره گروه‌صنعتی «آردل»، پشت‌تریبون قرارگرفت و ضمن خیرمقدم وخوش‌آمد گوئی به مدعوین ومهمانان‌و شرکت کنندگان جشن طی سخنان مبسوط و مهیجی اظهار داشت:

با تائیدات خداوند متعال و بنام نامی شاهنشا «آریامهر».

برای من موجب بسی‌افتخار و سرافرازی است که از طرف خود، هیئت مدیره، کارمندان وکارگران‌شرکت‌سهامی صنایع لوازم‌خانگی «آردل» تشریف‌ـ فرمائی مهمانان گرامی را باین مجلس جشن و سرور که بمناسبت بزرگداشت پنجاهمین سال شاهنشاهی خاندان‌پهلوی تشکیل یافته است خیر مقدم عرض نمایم و امیدوارم ازاین جشن خاطره خوشی بیاد ها بماند.

قبل از هر چیز وظیفه خود میدانم‌پنجاهمین سال‌شاهنشاهی دودمان پهلوی رابه ملت‌غیور و شاه دوست‌ایران بویژه‌طبقه شریف کارگر که در این عصر رستاخیز هرچه دارند از برکت وجود شهریارعظیم‌الشان ایران دارند تبریک بگویم‌و ازخداوند متعال مسئلت‌نمایم‌که‌همیشه‌سایه پر مهر و عطوفت شاهنشاه آریامهر را بر کشور و ملت ایران گسترده دارد تا ماملت ایران بابودن شهریاری‌والاتبار بتوانیم همچنان به زندگی پر افتخار خود ادامه دهیم، فکر میکنم برای هر ایرانی و غیر ایرانی با مراجعه به صفحات زرین تاریخ و مشاهدات‌عینی جا ی‌هیچگونه شک و تردید باقی نخواهد ماندکه ملت‌ایران تحت‌رهبری خردمندانه‌شاهنشاه آریامهر واقعاپنجاه سال‌زندگی پر از افتخار و سربلندی‌داشته و به قول معروف رمصد ساله را یک شبه پیموده است.

اصول هفده‌گانه انقلاب شاه و مردم موجب‌تحولات اداری در سازمان های‌دولتی، تغییروضع اقتصادی، رشد صنعت و کشاورزی و بهبود وضع دهقانان وکارگران‌وبطور کلی باعث تغییرات چشمگیری در زمینه های مختلف شده است.

با بررسی کوتاهی در وضع استانها، شهر ها و دهات کشور در دوران پیش از شاهنشاهی پهلوی و مقایسه‌آن با نیم قرن اخیر مشاهده می‌ـ شود که قبل از شاهنشاهی دودمان پرافتخار پهلوی‌چگونه هر روز و هرلحظه دستخوش جنگها و موردتجاوز بیگانگان قرار میگرفته‌ایم و حال چگونه این تجاوزات، افسانه‌ای‌برای ماوآرزوئی محال برای‌دیگران شده‌است‌ماملت ایران‌خوشحال و سربلندیم که توانسته‌ایم در مدتی کم و کوتاه محصولات صنعتی خودمان را به کشور های دیگر صادر نمائیم،مقایسه اوضاع فرهنگی و تحصیلی حال با گذشته وموارد امنیتی که خود بحثی طولانی دارد و هزاران هزار تحولات دیگر که از مراحل شاخص و پر اهمیت دوران رهبری شاهنشاه آریامهر براین‌مرز و بوم‌است.

همه این پیشرفت‌ها وتحولات ناشی از اجرای اصول ۱۷ گانه انقلاب اصیل و سازنده شاه و ملت است که از افکار شخصیتی تراوش کرده که مورد قبول جهانیان است.

واین از بخت بیدار ملت ایران میباشد که رهبری اندیشمند و شاهنشاهی خلاق و مبتکر و شهریاری عالیقدر و توانا داردلازم به یادآوری نیست که کشور ما قبل از بدست گرفتن زمام اموربه وسیله اعلیحضرت رضاشاه کبیر، چگونه مانند کشتی بدون کشتیبان در میان امواج سهمگین زمان دستخوش نابسامانیها و نافرجامیها بود تاجائی که دیگر امیدی به بقایش نبود. ولی از جائی که خداوند متعال همیشه لطف بی‌دریغ خود را نصیب ملت ایران نموده است سکان این‌کشتی سرگردان را بدست سرداری شجاع، توانا، مسلمان، فداکار وقاطع سپرد و این کشتی در اندک زمانی چنان درمسیری‌روشن و بدون دغدغه هدایت شد که‌دیگر نه از طوفان خبری بود و نه از امواج سهمگین زمانه اثری.

درود ما به روان پاک وروح پرفتوح سردار میهن پرست و بزرگ ایران اعلیحضرت رضاشاه کبیر و درود فراوان ما برفرزند برومندش که دارای عزمی راسخ واراده‌ای آهنین میباشد و خوب میداند که امروز این کشتی را چگونه در مسیری امن بسوی درجات عالی تر و مترقی‌تر هدایت نماید وباشد که ناخدائی این کشتی صدها سال دیگر نیز به دست دودمان پهلوی هدایت و رهنمون گردد.

درخاتمه امیدواریم به لطف و عنایت الهی تحت رهبری‌ها و توجهات شاهنشاه آریامهر رهبر عالیقدر کشور، ملت ایران به پاس اینهمه فداکاری در هر مقام‌و موقعیتی‌که‌هستند وظائف محوله را به نحو احسن و با کمال صداقت ودرستکاری انجام دهند تا خداوندبزرگ روزبروز نعمات خود را هرچه بیشتر به ملت نجیب ایران ارزانی دارد. بیائید قلبا دعا کنیم که خداوند شاهنشاه آریامهر و شهبانوی محبوب و گرامی ووالاحضرت ولیعهدنورچشم عزیز ملت ایران و خاندان جلیل پهلوی را از جمیع بلیات درپناه خود مصون و محفوظ بدارد.

زنده باد شاهنشاه آریامهرجاوید باد سلطنت دودمان پهلوی‌پاینده‌باد ایران عزیز.

نطق نماینده کارگران

سپس آقای نورعلی کاظمی نماینده کارکنان شرکت صنایع «آردل» رشته سخن را بدست گرفت واظهار داشت:

مفتخرم بنمایندگی از طرف کارکنان شرکت صنایع آردل پنجاهمین سال شاهنشاهی‌پرافتخار دودمان پهلوی را به عموم مردم ایران بخصوص مدعوین، کارکنان‌وهمکاران عزیزخود تبریک عرض نمایم.

همه ما بخوبی میدانیم که در این ۵۰ سال چه تغییرات‌وتحولات شگرفی در جامعه ایرانی پدید آمده که یکی از هزاران‌موفقیتهای چشمگیر و قابل ملاحظه‌ای است‌که نصیب طبقه شریف کارگرشده‌است امتیازاتی که کارگر ایرانی در حال حاضر ازآن بهرمند گردیده باندازه‌ای است که هیچگاه نمیتوانست فکر دست‌یافتن به آنها را حتی در مغز خود بهروراند.

کارگری که از صبح تا شب در قبال مزدی ناچیز کار میکردو از هیچیک از مزایای قانونی برخوردار نبود اینک از برکات پنجاه سال شاهنشاهی پهلوی و رهبری خردمندانه پدر تاجدارخود به چنان موهبتی دست یافته که زندگی او از نیستی به هستی گرائیده است بپاس ۵۰ سال برخورداری از آسایش اجتماعی، استقلال ملی و آزادی از درگاه ایزد لایزال مسئلت داریم، بما این توفیق را اعطاء فرماید تا بتوانیم دینی که به شاهنشاه عظیم‌الشان ومیهن عزیز خودداریم به بهترین وجهی ادا نموده وبا پشتکار وجدیت در وظائف خود در هرحال ومقامی که باشیم باعث سربلندی و افتخار وطن عزیزمان ایران باشیم.

در خاتمه از خداوند متعال خواستاریم وجودمبارک‌اعلیحضرت همایون شاهنشاه آریامهرونورچشم ملت ایران والاحضرت همایون ولایتعهد و شهبانوی گرامی مارا از جمیع بلایا محفوظ داشته و سایه پربرکتشان را همیشه برسرما گسترده بدارد.

«زنده وجاوید باد شاهنشاهی پرعظمت دودمان پهلوی پاینده‌باد ایران بزرگ ما»

آقای محمدباقر رشنو نماینده کارگران شرکت آردو هنگام‌ایراد نطق.

آقای نورعلی کاظمی نماینده کارکنان شرکت صنایع آردل در حال سخنرانی.

اظهارات نماینده کارگران شرکت «آردو»

آنگاه آقای محمدباقر رشنو نماینده کارگران شرکت صنایع «آردو» پشت میکروفون قرار گرفت و چنین گفت: بنام ایزدیکتا و بنام نامی شاهنشاه آریامهر.

اینجانب به نمایندگی از طرف کارگران شرکت صنایع «آردو» (سهامی خاص) برگزاری جشن بزرگ ملی پنجاه سال شاهنشاهی پرافتخار پهلوی را بمدعوین‌گرامی وهمکاران خود تبریک و تهنیت عرض مینماید خانم ها، آقایان، مهمانان گرامی سال ۲۵۳۵ شاهنشاهی سال استثنائی است. سال گرامیداشت شاهنشاهی دودمان پهلوی است.

نگاهی به پنجاه سال پیش بیفکنیم. عدم امنیت. حکومت ملوک‌الطوایفی اختلافات سیاسی ـ جهل و بیسوادی اوضاع کشور را متلاطم و درهم کرده بود. جذرومد های سیاسی کشتی طوفان زده مملکت راهر لحظه‌بسوی گردابی مخوف سوق میداد.

شجاعت ووطن پرستی اعلیحضرت رضاشاه کبیر آرامش و سکون را به مملکت باز گردانید و ایرانی نووآبادرا پایه‌گذاری نمود.

در شهریور ۱۳۲۰ آثار شوم جنگ جهانی دوم نیز برایران تاخت آوردو میرفت تا ایران نوخاسته را از پای بیفکند امانبوغ و رهبری خردمندانه کسی که‌رحمت‌الهی پس از رضا شاه کبیر سکان کشتی ایران رابدست توانای وی سپرده بودنه تنها به نجات این کشتی‌از طوفان سهمگین جنگ توفیق یافت بلکه طی دوره قبل از انقلاب وبعد از انقلاب چنان‌توانائی بایران‌بخشید که در راه مجدو عظمت باگام های استوار و پراز امیدی بسوی تمدن بزرگ گام برداشت.

لذا بجاست که‌دراین کانون‌گرم وصمیمی همه باهم یکصدا بگوئیم: شاهنشاها ملت ایران خاصه ما کارگران از صمیم قلب سپاس‌می گوئیم زحماتی راکه‌برای ماکشیده و مراحم روزافزونی راکه نسبت بما مبذول فرموده‌اید سپاسگزاریم و جان برکف مطیع فرمانت هسیتم.

پنجاه سال شاهنشاهی پرافتخار دودمان پهلوی پنجاه ورق زرین از تاریخ ایران است که همیشه با درخشندگی خاص بر تارك اعصارو قرون خواهد درخشید.

دگرگونی مملکت از ششم‌بهمن سال ۲۵۲۱ شاهنشاهی رنك‌دیگری بخود گرفت و اصول انقلاب شاه و ملت‌که نقطه‌عطفی‌در تاریخ‌کهنسال این مرزو بوم است به کمك‌مسائل اجتماعی، فرهنگی، اقتصادی و سیاسی ایران شتافت. از آن پس چهره ایران وایرانی عوض شد و راه ترقی و تکامل با سرعت بی‌ـ نظیری پیموده شدتا جائی که‌امروز ایران عزیز در موضعی از قدرت ایستاده که مایه فخر و مباهات هر ایرانی وطن پرست و حسادت بی‌ـ وطنان و آنهائی شده است که نمی توانند اینهمه پیشرفت را یکجا در مملکت مابینند. سهیم کردن کارگران در سود کارخانجات و فروش سهام واحد های تولیدی به کارگران ضامن منافع‌ما کارگران است و از نظر درآمد می توان‌آنرا پشتوانه‌ای‌برای‌ماکارگران‌وخانواده هایمان بحساب‌اورد. این دواصل حریك با اثرات خود ضامن منافع مابوده و به نوبه خودنیز نفع‌کار‌ـ فرما و ازدیاد تولید ملی را دربر داشته و درراه جلبو حمایت‌عواطف طبقه کارگر برای بالا بردن کمیت و کیفیت تولید نیز بوده‌است.

ما کارگران و کلیه افرادمملکت باید در انجام وظایف محوله کوشا و دقیق‌بوده از کم‌کاری وضایعات کاسته و به پرکاری و تلاش‌خود بیفزائیم تاضمن‌برخورداری ازنتایج کار صحیح در زندگی شخصی‌راه رسیدن به‌تمدن بزرك را نزدیکتر نمائیم.

ماکارگران شرکت صنایع«آردو» به‌پاس حق شناسی و سپاسگزاری از رهبر اندیشمند خود شاهنشاه آریامهر سر تعظیم فرود میاوریم و پنجاهمین سال شاهنشاهی‌پهلوی رابه عموم ملت ایران تبریك می‌ـ گوئیم.

تلگراف به‌پیشگاه همایونی

پس‌از سخنرانی نماینده‌کارگران، متن تلگراف شادباشی که‌ازطرف هیات مدیره، کارکنان وکارگران به مناسبت‌پنجاهمین‌سال‌شاهنشاهی خاندان پهلوی برای مخابره به پیشگاه همایونی تهیه شده بودبه وسیله آقای بختیار رئیس هیات مدیره شرکت‌سهامی‌صنایع‌خانگی «آردل» قرائت شد. آنگاه یکی ازکارگران این شرکت صنعتی و تولیدی ضمن سخنان کوتاهی از توجه و اقدامات کارفرمایان گروه صنعتی «آردل»که درزمینه رفاه و بهبود وضع کارگران این گروه مبذول میشود، قدردانی و تشکر نمود و یادآور شد: ماکارگران گروه صنعتی «آردل» بخاطر این که‌از سوی کارفرمایان خودرضایت کامل داشته و بواسطه توجه کامل ونظر مساعد و موافقی که کار‌ـ فرمایان نسبت‌بمادارند مانیزمتقابلا وظایف محوله رابنحو احسن وبا تمام وجود انجام‌میدهیم.امیدواریم روز بروز در سایه این حسن‌تفاهم و وحدت نظر موجود توفیق بیشتری در راهی‌که میرویم عاید گردد.

اجرای برنامه های هنری

دراین جشن پرسرور چندتن از هنرمندان برجسته سازمان رادیو تلویزیون و همچنین عده‌ای از کارگران هنرنمایی کردند. و نیز بمیمنت و مبارکی جشن نیم قرن شاهنشاهی دودمان پهلوی جوایزی بین کارگران توزیع گردید.

برنامه جشن که از ساعت ۳ بعدازظهر آغاز شده بود پس از پذیرائی ازمدعوین‌در ساعت ٦ونیم بعداز ظهر در میان غریو شادی و ابرازاحساسات کارگران وشرکت کنندگان درجشن نسبت‌به‌شاهنشاه آریامهر و خاندان جلیل پهلوی پایان یافت.

آقای ابدال بختیار رئیس هیئت مدیره شرکت‌های صنایع آردو و آردل سخنان مبسوط ایراد کرد.

سینما حافظ : دیوار

ازصبح ۵ شنبه فقط در

سینمارادیوسیتی

هارولد ساکاتا
درفیلم رنگی
ضربه مرگ
THE WRESTLER
باشرکت: ادوارد آسنر ـ بیلی رابینسون

دستهایتان را می‌فشاریم ...

واستقبال پر شورتان را ارج می نهیم
آغاز سومین هفته نمایش فیلم (خاطره ساز)

علفهای هرز

که آن رااستقبال نمودید ، ستودید، وبا صفوف طویلتان سینمای پوسیده و کلیشه‌ای را مطرود ساختید .

سپاس براین همه محبت و جوانگرائی‌شما.. چرا که... «علفهای هرز» سینمای نفس ساز قشر جوان است‌با چهره‌هائی که شرافتمندانه از همین قشر چهره نموده‌اند .

فرزان دلجو :

تفاوتی باور کردنی در سینمای نسل

آیلین‌ویگن :

باز ساز حرکتی تازه در سینمای روز
شهرام شبپره : پرهیاهوی خوب در دومین فیلمش
محراب شاهرخی:در نخستین نقش سینمائی خود که‌بازیش صادقانه است

و... آرمان

که خونش بازیگر است

علفهای هرز

سروده‌ای تازه از :
محمد دلجو ـ امیر مجاهد
(بنیانگزاران سینمای جوان ایران)
باآواز «داریوش » و موسیقی «واروژان» که‌تهیه کننده‌اش «آرمان» است.

آغاز سومین هفته نمایش موفقیت آمیز پرفروش‌ترین فیلم فصل در گروه ممتاز سینمائی پایتخت

آسیا ـ مولن‌روژ ـ
رکس ـ شهوند ـ لیدو ـ
نپتون ـ ژاله ـ توسکا ـ المپیا ـ
پاسارگاد ـ چرخ‌فلک ـ ناتالی

بفیلمهای اضطراب‌آور سینما یك شاهکار بزرك دیگر اضافه شد

ازفردا صبح درگروه سینماهای

پلازا ـ سهیلا ـ ری ـ مراد

زنی برای کشتن آمد
رنگی
باشرکت: مورامونتی

ازامشب فقط در

سینماشهر قشنگ

قصه عشق خیال انگیز یك سیاه و سفید درقاره‌سیاه... خواسته های درونی دونژاد متمایز از یکدیگر که نگاههای مشتاق آن هاطالب جسم یکدیگر است .

کالوین لوک خارت
درفیلم
تمنای جسم
CONTACT
محصول ۱۹۷۴
رنگی
باشرکت:
جورج هیلتون
آنتیا استریندبرگ
انریکوماریاسالرنو

بچه ها ، دختر ها ، پسرها، خانمها،آقایون‌مواظب‌خودتون باشین . این دفعه دیگه‌مامان جونم هفت تیر کشه !
یك فیلم ناب کمدی ، پر ـ انتریك و حادثه‌ای از سینمای امریکا

ازصبح پنجشنبه

فقط در سینما

سیلورسیتی

(قلهك)
برای اولین بار نمایش فقط در این سینما

مامان جونم هفت تیرک
زنگی ، باشرکت و
کلوریس لیچمن
استوارت ویتمن
آن ساترن
CRAZY MAMA

محصول ۱۹۷۶ امریکا
سئانسها ۱۱ صبح ـ۱ـ ۳ ـ ۵ ـ۷٫۱۵ ـ۹٫۳۰ بعدازظهر
تلفن ۲۶۱۲۰۵ سینما سیلورسیتی قلهك همه روزه بلیط رزرو میکند سینما سیلورسیتی (قلهك) باپارکینك مجهز واختصاصی

ازفردا در سینما

گلدیس

جرج سی اسکات
سوزانا یورك
درفیلم رنگی
جین ایر

اطلاعات بانوان

سه‌شنبه‌هامنتشر میشود

بشیوه آثار عظیم و پر خرج گذشته هالیوود چون‌بن‌هور وده فرمان اینك شاهکار خیره کننده دیگری بشما تقدیم میشود که نظیرآنرا هرگز نخواهند ساخت .

آغازهفته‌سوم در

سینماکاپری

سرگذشت حضرت موسی، پیامبر خدا ،و مبارزات‌اوبا فرعون و معجزاتش را به صورتی بدیع فقط در این فیلم خواهید دید.

برت لنکستر
درفیلم رنگی
موسی
باشرکت: انتونی کوایل
برن پاپاس ، اینگرید تولین

در مغز پیچیده و تاریك این‌دختر جذاب‌وسکسی چه طوفانی برپا بودکه‌اورا وادار کرد تانامادریش‌را...

ازصبح پنجشنبه فقط در

سینمادیاموند

آلوده گناه
رنگی . باشرکت: گلوریا گیدا
داگمار لاساندر ، فردرابشام

سئانسها ۱۱٫۱۵ صبح ـ ۱٫۴۵ ـ ۳٫۳۰ ـ ۵٫۳۰ ـ ۷٫۳۰ ـ ۹٫۴۵ بعداز ظهر
برای رزرو بلیط بگیشه سینما مراجعه فرمائید.

ازفردا صبح دربهترین گروه سینمائی پایتخت

ـ پاسیفیک ـ نیاگارا ـ اروپامیامی ـ سیلوانا
الوند ـ کیهان ـ مارلیک ـ ارانوس ـ شهرام
شرق وآستارا

(تجریش)

سینما فیلم تقدیم میکند
چنگیزوثوقی
نوری کسرائی
وگرشا
سه نفر روی خط
سناریست وکارگردان: عبدالله غیابی
منجمد
گیتی فروهر
رضا یاقوتی
صالحی
بندی
موسیقی: حمید مجتهدی
سخنران: حسام فیلم

همزمان با تهران در شهرستان های *مشهد «فردوسی ـ هما» *اصفهان «چهار باغ» * رشت « سپیدرود» * تبریز «آریا» * شیراز «کاپری ـ پرسپولیس» * خرم‌آباد «آزیتا »

وقتی‌یك بچه ناپلی فقیر وبیدست وپا بخواهد بامریکا برود و پولدار شودمعلوم است که‌چه درد سرهائی برای خودش تولید میکند و چه‌ماجراهائی ببارمیاورد!

ازفردا صبح فقط درسینما

شهر قصه

نمایش دهنده آثار سینمائی بهتر و برتر

آدریانو چلنتانو
کلودیا موری
لینوتوفولو
درفیلم رنگی
بیگانه‌ای از ناپل
The KID from NAPLES

سئانسها ۱۱ صبح ـ۲ـ۴ـ۶ـ۸ـ۱۰ بعداز ظهر گیشه سینما شهر قصه همه روزه بلیط رزرو میکند.

سینما کسری : ایزابل

برنامه‌سینماها

تماشای فیلمهائی که باعلامت (×) مشخص شده برای اشخاص کمتر از ۱۸ سال ممنوع است

★ آتش جنوب ـ ناصرملک‌مطیعی ـ پوری‌بنائی
اسپیفیک (۷۵۳۳۱۱) ۱۱٫۳۰ـ۳٫۳۰ـ۵٫۳۰ـ۷٫۳۰ـ۹٫۳۰
تیورسال (۹۲۶۹۵۳) ۱۱ـ۱ـ۳ـ۵ـ۷٫۱۵ـ۹٫۳۰
تهران (۳۱۶۳۴۵) ۱۰٫۳۰ـ۲٫۳۰ـ۴٫۳۰ـ۶٫۳۰ـ۸٫۳۰
ساینا (۳۵۲۴۴۲) ۱۰ـ۱۲ـ۲ـ۴ـ۶ـ۸ـ۱۰
تیسفون (۹۵۸۸۸۲)۹ـ۱۱ـ۱ـ۳ـ۵ـ۷ـ۹
رنگین‌کمان (۷۵۶۷۶۰) ۹ـ۱۱ـ۱ـ۳ـ۵ـ۷ـ۹
پرسپولیس (۵۳۸۰۸۳) ۱۰ـ۱۲ـ۲ـ۴ـ۶ـ۸
دریا (۳۴۱۷۴۶) ۹ـ۱۱ـ۱ـ۳ـ۵ـ۷ـ۹
کارون (۹۵۵۱۶۵) ۱۰٫۳۰ـ۲٫۳۰ـ۴٫۳۰ـ۶٫۳۰ـ۸٫۳۰
موناکو (۷۳۵۵۷۶) ۱۰ـ۱۲ـ۲ـ۴ـ۶ـ۸
آستارا (۲۷۴۰۲۲) ۱۰٫۳۰ـ۲٫۳۰ـ۴٫۳۰ـ۶٫۳۰ـ۸٫۳۰

★ ایزابل ـ رنگی ـ ژان‌روشفور
کسری (۸۲۶۹۳۹) ۱۰ـ۱۲ـ۲ـ۴ـ۶ـ۸ـ۹٫۴۵
★ (×) اعترافات شیشه‌پاککن ـ رنگی لینداهیدن
ب.ب (۸۲۹۶۴۱) ۱۰ـ۱۲ـ۲ـ۴ـ۶ـ۸ـ۱۰

★ اصلاح ناپذیر ـ رنگی ـ کاپوسین
دیاموند (۸۲۸۴۰۰) ۱۱٫۱۵ـ۱٫۴۵ـ۳٫۳۰ـ۵٫۳۰ـ۷٫۳۰ـ۹٫۴۵

★ الماس داغ ـ جدال طلائی
البرز (۳۰۴۲۵۸) ۸٫۳۰ـ۱۱٫۳۰ـ۲٫۳۰ـ۵٫۳۰ـ۸٫۳۰
× آب نبات جوبی ـ رنگی ـ نرمن‌ناکس
گلدن‌سیتی (۶۶۳۲۶۹) ۱۱٫۳۰ـ۳٫۳۰ـ۵٫۳۰ـ۷٫۳۰ـ۹٫۳۰
★ بدنبال نخود سیاه ـ رنگی ـپیرریشار
شهرفرنگ (۶۲۷۶۲۸) ۱۱٫۱۵ـ۱٫۳۰ـ۳٫۱۵ـ۵٫۳۰ـ۷٫۴۵ـ۹

★ بانوی زیبای من ـ رنگی ـ ادری‌هپبورن
پارامونت (۶۴۸۳۲۱) ۱۱ـ۳ـ۶٫۱۵ـ۹٫۳۰
★ باروت ـ رنگی ـ سینماسکوپ
ستاره (۵۳۹۷۲۱) ۹ـ۱۱ـ۱ـ۳ـ۵ـ۷ـ۹
★ تمنای جسم ـ رنگی ـ کالوین‌لوک‌خارت
شهرقشنگ (۶۴۷۷۷۷) ۱۱ـ۱ـ۳ـ۵ـ۷ـ۹٫۱۵
★ تنها رقیب کلی ـ راه سیاه
پردیس (۳۰۴۲۵۹) ۹ـ۱۱ـ۱ـ۳ـ۵ـ۷ـ۹
★ (×) توت فرنگی های تشنه ـ رنگی ـ لس‌ترمین
پولیدور (۸۹۲۷۳۱) ۱۱٫۳۰ـ۱٫۳۰ـ۳٫۳۰ـ۵٫۳۰ـ۷٫۴۵ـ۹٫۴۵
(×) جنون و جنایت ـ رنگی‌ـروسانا اسکیافینو
پلازا (۶۴۴۲۵۵) ۱۱٫۱۵ـ۳٫۱۵ـ۵٫۱۵ـ۷٫۱۵ ـ ۹٫۱۵
سهیلا (۳۱۶۴۲۴) ۱۰٫۳۰ـ۲٫۳۰ـ۴٫۳۰ـ۶٫۳۰ـ۸٫۳۰
مراد (۷۵۳۳۸۲) ۹ـ۱۱ـ۱ـ۳ـ۵ـ۷ـ۹

★ چهار تفنگدار ـ الیوروید ـ راکل‌ولش
گلدیس (۶۲۸۷۱۳) ۳٫۳۰ـ۵٫۳۰ـ۷٫۳۰
★ حق‌دوست داشتن ـ رنگی ـ عمرشریف
آتلانتیک (۸۹۷۱۷۱) ۱۱٫۱۵ـ۱٫۳۰ـ۳٫۳۰ـ۵٫۳۰ـ۷٫۴۵ـ۹٫۴۵
× حادثه سانفرانسیسکو ـ رنگی ـ راجرمور ـ استیسی‌گیج
شهرتماشا (۹۲۸۶۸۶) ۱۱٫۳۰ـ۱٫۳۰ـ۳٫۳۰ـ۵٫۳۰ـ۷٫۳۰ـ۹٫۳۰
ریولی (۷۵۷۷۷۷) ۱۱ـ۳٫۳۰ـ۵٫۳۰ـ۷٫۳۰ـ۹٫۳۰

★ حقه‌های من ـ رنگی ـ لاندوبوزانکا
ماژستیک (۶۶۸۴۶۱) ۹ـ۱۱ـ۱ـ۳ـ۵ـ۷ـ۹

★ حماسه‌جوهامر ـ رنگی ـ سینماسکوپ
برلیان (۳۹۳۵۳۵) ۹ـ۱۱ـ۱ـ۳ـ۵ـ۷ـ۹
★ (×) دختران‌بار ـرنگی ـ کاتی‌سیلور
متروپل (۳۱۹۴۱۰) ۹ـ۱۱ـ۱ـ۳ـ۵ـ۷ـ۹
★ دو مرد فراری ـ رنگی ـ سونیل‌دات
همای (۳۱۱۶۶۹) ۱۰٫۳۰ـ۲٫۳۰ـ۴٫۳۰ـ۶٫۳۰ـ۸٫۳۰
★ دیوار ـ رنگی ـ شیشی‌کاپور
حافظ (۳۹۱۰۷۴) ۱۰٫۳۰ـ۲٫۳۰ـ۴٫۳۰ـ۶٫۳۰ـ۸٫۳۰

★ دنیای دیوانه دیوانه دیوانه ـ اسپنسر تریسی
بولوار (۶۵۵۲۹۲) ۱۱ـ۱٫۳۰ـ۴ـ۶٫۳۰ـ۹٫۱۵
★ ستیز عقاب‌ها ـ تنگسیر
آسمان‌آبی (۳۴۱۶۶۸) ۱۰ـ۱۲ـ۲ـ۴ـ۶ـ۸

★ سایه به‌سایه ـ مشتهای شکست‌ناپذیر
فلور (۵۲۸۰۹۶) ۹ـ۱۱ـ۱ـ۳ـ۵ـ۷ـ۹
★ شبهای عریان ـ رنگی ـ لوس‌مراندا
تاج (۳۱۳۸۶۴) ۱۰ـ۱۲ـ۲ـ۴ـ۶ـ۸ـ۱۰
★ شهامت در پناه قانون ـ رنگی ـ لئوناردمان
رویال (۸۲۹۷۸۵) ۱۰ـ۱۲ـ۲ـ۴ـ۶ـ۸ـ۱۰
★ طپش ـ رنگی ـ ری‌میلاند
رادیوسیتی (۶۴۳۳۲۰) ۱۱٫۱۵ـ۳٫۳۰ـ۵٫۳۰ـ۷٫۳۰ـ۹٫۳۰
★ علفهای هرز ـ فرزان دلجو ـ آیلین‌ویگن ـ آرمان
آسیا (۶۴۲۹۰۹) ۱۱ـ۱ـ۳ـ۵ـ۷ـ۹٫۱۵
رکس (۳۱۸۲۴۲) ۱۰٫۳۰ـ۲٫۳۰ـ۴٫۳۰ـ۶٫۳۰ـ۸٫۳۰
شهوند (۳۵۴۰۴۰) ۹ـ۱۱ـ۱٫۴۵ـ۴ـ۶٫۱۵ـ۸٫۳۰
نپتون (۷۶۰۱۳۶) ۹ـ۱۱ـ۱ـ۳ـ۵ـ۷ـ۹
لیدو (۵۴۱۲۸۲) ۱۰ـ۱۲ـ۲ـ۴ـ۶ـ۸ـ۱۰
ژاله (۳۰۴۱۲۰) ۱۰٫۳۰ـ۲٫۳۰ـ۴٫۳۰ـ۶٫۳۰ـ۸٫۳۰
توسکا (۵۳۹۵۴۴) ۱۰٫۳۰ـ۲٫۳۰ـ۴٫۳۰ـ۶٫۳۰ـ۸٫۳۰
المپیا (۹۲۶۷۹۷) ۹ـ۱۱ـ۱ـ۳ـ۵ـ۷ـ۹
پاسارگاد (۳۴۲۷۸۲) ۹ـ۱۱ـ۱ـ۳ـ۵ـ۷ـ۹
چرخ‌فلک (۹۵۰۵۵۸) ۱۰ـ۱۲ـ۲ـ۴ـ۶ـ۸
مولن‌روژ (۷۵۲۹۲۹) ۱۱ـ۱ـ۳ـ۵ـ۷ـ۹

★ عمه‌رو راکی کشت ـ رنگی ـ سینماسکوپ
تخت‌جمشید (۶۵۲۵۵۰) ۱۱ـ۲ـ۴ـ۶ـ۸ ساعت ۱۰ بزبان‌انگلیسی
★ عشق فردائی ندارد ـ رنگی ـ سینماسکوپ
پارک (۳۱۹۶۳۷) ۹ـ۱۱ـ۱ـ۳ـ۵ـ۷ـ۹
★ غروب یک عشق ـ رنگی ـ سینماسکوپ
آریا (۳۱۹۸۸۴) ۹ـ۱۱ـ۱ـ۳ـ۵ـ۷ـ۹
★ فراراز ترس ـ رنگی ـ دیوید همینگز
شهرقصه (۶۲۷۲۹۰) ۱۱ـ۲٫۳۰ـ۵ـ۷٫۳۰ـ۱۰

★ قطار سریع‌السیر افریقا ـ رنگی ـ جولیانوجما
ادئون (۳۱۸۱۱۸) ۹ـ۱۱ـ۱ـ۳ـ۵ـ۷ـ۹
سانترال (۹۲۸۶۸۶) ۱۱ـ۱ـ۳ـ۵ـ۷ـ۹٫۱۵

★ کارمن‌عشوه‌گر ـ رنگی ـ اوتالوکا
امپایر (۸۹۳۹۴۲) ۱۱٫۱۵ـ۱٫۳۰ـ۳٫۳۰ـ۵٫۳۰ـ۷٫۴۵ـ۹٫۴۵
★ لله بچه‌ها ـ نورمن ویزدوم
دروازه طلائی (۳۵۲۱۶۰) ۹ـ ۱۱ـ ۱ـ ۳ـ ۵ـ ۷ـ ۹
★ معبد خورشید ـ رنگی ـ کارتون
سینه‌موند (۶۴۸۳۲۲) ۱۱ـ۳ـ۵ـ۷ـ۹
★ مرد سحرآمیز ـ ریسک بزرگ
نادر (۳۱۴۷۹۵) ۹ـ ۱۱ـ ۱ـ ۳ـ ۵ـ ۷ـ ۹
★ موسی ـ رنگی برت‌لنگستر
کاپری (۹۲۸۴۰۱) ۱۱ـ۳ـ۶ـ۹
★ (×) وقتی کلفت خوشگل باشه ـ رنگی ـ ادویژفنگ
سیلورسیتی (۲۶۱۲۰۵) ۱۱ـ۱ـ۳ـ۵ـ۷٫۱۵ـ۹٫۳۰
★ لورنس عربستان ـ رنگی ـ پیتراوتول ـ عمرشریف
کریستال (۳۱۷۶۷۵) ۹ـ۱۲ـ۳ـ۶ـ۹
★ هیولا ـ بیک ایمانوردی ـ آرام ـ وفائی
اروپا (۳۰۳۱۷۰) ۱۰٫۳۰ـ۲٫۳۰ـ۴٫۳۰ـ۶٫۳۰ـ۸٫۳۰
میامی (۷۵۴۳۲۹) ۱۱ـ۱ـ۳ـ۵ـ۷ـ۹
الوند (۳۵۶۵۳۸) ۱۰ـ۱۲ـ۲ـ۴ـ۶ـ۸ـ۱۰
کیهان (۵۴۶۳۶۰) ۹ـ۱۱ـ۱ـ۳ـ۵ـ۷ـ۹
نیاگارا (۶۶۵۳۰۷) ۱۱ـ۱ـ۳ـ۵ـ۷ـ۹
شهرام (۸۴۴۵۴۹) ۱۱ـ۲٫۳۰ـ۴٫۳۰ـ۶٫۳۰ـ۸٫۳۰
سیلوانا (۳۶۳۷۷۷) ۱۱ـ۳ـ۵ـ۷ـ۹
ارانوس (۵۲۷۹۷۱) ۱۰٫۳۰ـ۲٫۳۰ـ۴٫۳۰ـ۶٫۳۰ـ۸٫۳۰
شرق (۵۳۴۰۲۴) ۱۰٫۳۰ـ۲٫۳۰ـ۴٫۳۰ـ۶٫۳۰ـ۸٫۳۰
مارلیک (۹۶۳۶۱۶) ۱۱ـ۱ـ۳ـ۵ـ۷ـ۹
سانس انگلیسی
گلدیس ساعت ۹٫۳۰ (چهار تفنگدار)

فستیوال فیلمهای ۷۰ میلیمتری در
سینماکریستال
امشب
لورنس عربستان
نمایش بطریقه ۷۰ میلیمتری ـ باصدای استریوفونیك شش باندی
پیتر اوتول

تولید چغندر قند ۷۰۰ هزار تن افزایش یافت

امسال‌تولید‌چغندر‌قندنسبت‌بسال گذشته ۷۰۰ هزار تن افزایش یافت . مقامات وزارت کشاورزی تاییدکردند که میزان تحویل‌چغندر قند به کارخانجات کشور تا اول آذرماه جاری دو میلیون و ۹۲۰ هزار و ۹۹۱ تن بوده است که با توجه به میزان تحویل چغندر قند درمدت مشابه سال قبل افزایش قابل توجهی نشان میدهد .

خبرنگار ماگزارش میدهد که طبق آمار رسمی وزارت کشاورزی تا اوائل آذرماه سال ۳۴ میزان تحویل چغندر قند دو میلیون و ۲۱۵ هزار و ۵۰۰ تن بوده است که رقم افزایش تولید ۷۰۵ هزارو ۴۹۱ تن میباشد .

وزارت کشاورزی‌اعلام‌کرد۷۰۰ هزار تن برداشت اضافی چغندر قند تا این تاریخ را به ۳۲کارخانه قند در سراسر کشور تحویل داده است و کارخانجات قند کرج و شیروان باتحویل ۴۷۹ هزار تن و ۳۵۰ هزار تن به ترتیب مقامهای اول ودوم را بین کارخانجات قند از لحاظ دریافت چغندر کسب کرده‌اند .

در گزارش خبرنگار ما اضافه شده است که در کارخانجات‌قند کشور از پنج نوع عیار سنجهای کنترل قند تحویلی استفاده میشود که بالاترین رقم عیار قند ۱۸٫۲۰ درصد مربوط به کارخانه بردسیر کرمان بوده است .

قیمت خرید هرکیلو شکر از کارخانجات داخلی درسال جاری ۳ ریال افزایش یافته واز ۳۲ریال به ۳۵ ریال بالغ گردیده است و خرید چغندر قند هرتن ۱۰۰ریال افزوده شد و از ۲۷۰۰ ریال به ۲۸۰۰ ریال رسیده که درسالهای آینده این رقم بمیزان ۳ هزار ریال افزایش خواهد یافت .

اقتصاد جهان

افزایش سرمایه‌گذاری خارجی

نیویورک ـ آسوشیتدپرس اقتصادی ـ کنفرانسی که در نیویورک برای تجزیه تحلیل مسایل‌مربوط به سرمایه‌گذاری‌خارجی درامریکا تشکیل شده است اعلام کرد برپایه تحقیق‌ها وبررسی های آماری به عمل آمده میزان سرمایه‌گذاری خارجی درایالات متحده روبه افزایش گذارده وروند این افزایش درماههای آینده همچنان ادامه خواهد یافت . درکنفرانس گفته شد در حالیکه در طول ۵ سال گذشته کنترل تعداد قابل توجهی از کمپانیهای‌امریکایی‌راسرمایه‌گذاران خارجی دردست گرفته‌اند فقط در ۲۴ کمپانی از ۱۰۰ کمپانی بزرگ صنعتی خارجی امریکائیها سرمایه‌گذاریهای عمده دارند واین امر نشان میدهد که سرمایه ـ گذاریهای خارجی در امریکا بطور بالقوه روبه افزایش است .

کنفرانس از جمله علل افزایش سرمایه گذاری خارجی در امریکا علت های پائین بودن هزینه‌ها فراوانی مواد خام واولیه و اعتماد خارجیان به ثبات سیاسی واقتصادی را نام برده است .

انبار کردن نفت تاحداکثر ظرفیت

«روتردام» ـ آسوشیتدپرس ـ نفتکش های عظیم اقیانوس پیما اینک در بزرگترین بندر اروپا روتر دام تاحداکثرظرفیت‌جاگیری خود نفت پرکرده‌اند تا درصورت اعلام‌قابل پیش‌بینی افزایش بهای نفت توسط کشور های عضو سازمان اوپک صاحبان تانکرها بتوانند نفت ازپیش انبار شده خود را به قیمتهای جدید به خریداران عرضه کنند .

خبر نگار هفته نامه معروف آلمان «منتلزبات» ، از روتردام گزارش داد که کمپانیهای بزرگ بسرعت مشغول انبارکردن نفت در بهای فعلی هستند تابه محض آنکه قیمت جدید اعلام شد آنها بتوانند نفت را دربهای افزایش یافته در معرض فروش قرار دهند .

اگرچه برخی از بازرگانان وکارشناسان فرآورده‌ها وامور نفتی در روتردام، این مسئله را تائید و تصدیق میکنند ، کمپانیهای نفتی‌حاضر به تائید آن نیستند اما آنها معترف هستند که‌درماههای اخیر برمیزان خرید های نفتی خود بشدت افزوده‌اند.

لازم بیادآوری است که زمزمه افزایش بهای نفت از چند ماه گذشته بگوش رسید تا آنکه اینک گفته میشود اوپک دراجلاس آینده خود درقطر بهای نفت صادراتی خود را افزایش خواهد داد .

آورده های نفتی مرغوب

سنگاپور ـ یونایتدپرس ـ درسنگاپور اعلام شد که صنایع نفتی این کشور در آینده‌ای نزدیک به ساختن فرآورده های نفتی و پتروشیمی بسیار مرغوب مبادرت خواهد کرد .

« هون‌سوی‌سن» ، وزیر دارایی این کشور این مطلب را درآئین گشایش یک واحد گازگرملاز و پالایشگاه جدید شل، اعلام داشت وی دراین نطق خاطرنشان ساخت که دوران نفت ارزان بسر آمده و اینک صنایعی که بانفت سروکاردارند باید خود را برای قیمت های جدید نفت آماده کنند . کمپانی شل ۵۴ میلیون دلار درپروژه تسهیلات پالایشگاهی و بندری سنگاپور سرمایه‌گذاری کرده و کمپانیهای دیگر نیز اعلام کرده‌اند که برمیزان سرمایه‌گذاری خود درصنایع عمل آوری فرآورده‌های‌نفتی خواهند افزود .

ساختمان سد ساوه

★ برای ذخیره‌بیشتر آب، طرح سد ساوه تغییر کرد

عملیات‌ساختمانی شبکه‌آبیاری و سد ساوه سال آینده آغاز خواهدشد.

درحال‌حاضر مطالعات‌مقدماتی این سد به اتمام رسیده و مطالعات نهائی آن نیز رو به اتمام است.

سد ساوه برروی رودخانه «وفرقان» درجنوب غربی‌ساوه بنا خواهد شد. قبلا قراربود عملیات ساختمانی این سد در سال جاری آغاز شود.

یک مقام‌آگاه اعلام کرد:علت به‌تعویق‌افتادن‌عملیات‌ساختمانی سد ساوه‌بجهت تغییراتی‌است که در ساختمان این سدداده شده است.

این مقام اضافه کرد : این تغییرات‌بخاطر افزودن‌بظرفیت تعیین شده انجام گرفته است.

در طرح قبلی این سدکه‌قرار بود عملیات ساختمانی آن‌طی سال جاری آغاز شود و تا سال ۲۵۴۰ خاتمه پذیرد،نوع ۲۶۲ و ارتفاع از کف ۸۸متر درنظر گرفته‌شده بود.همچنین در این طرح ظرفیت سرریزو تخلیه آن در ثانیه ۲۷۵ متر مکعب و گنجایش مخزن آن ۲۹۰میلیون متر مکعب (مفید ۲۷۰ میلیون‌متر مکعب) و مقدار آب قابل تنظیم آن در سال۳۲۸میلیون‌مترمکعب پیش بینی شده بود که با پایان عملیات ساختمانی سد مزبور آب مورد نیاز ده هزار هکتار از اراضی زیر کشت ساوه و شهر صنعتی کورش تامین‌می گردید. قدرت نصب شده‌تولید برق‌سدنیر۹۵۰۰کیلووات‌ساعت که تولید سالانه آن به ۳۲ میلیون کیلو وات ساعت‌بالغ میگردید درنظرگرفته‌شده بود. هزینه‌ای که برای عملیات ساختمانی طرح قبلی سد در نظر گرفته شده بود بالغ بر ٤ هزار میلیون ریال برآورد شده بود که با تغییرات‌جدید این رقم افزایش خواهدیافت و ظرفیت آب سد نیز بیشتر خواهد شد.

اعلامیه پذیره نویسی شرکت سرمایه گذاری گروه صنعتی رنا (سهامی عام)

بمنظور سرمایه گذاری و مشارکت در شرکت ها و واحدهای تولیدی و خرید و فروش سهام اینگونه شرکت ها اقدام به تشکیل و تاسیس شرکتی بنام شرکت سرمایه گذاری گروه صنعتی رنا (سهامی عام) باسرمایه‌ای بمبلغ نهصد و بیست میلیون ریال بعمل آمده است کهنهصد میلیون ریال از سرمایه توسط موسسین تعهد گردیده و بیست‌میلیون ریال آن که مشتمل بردو هزار سهم ده هزار ریالی میباشد بعموم عرضه میگردد . بنابراین اعلامیه پذیره‌نویسی سهام شرکت بشرح زیر برای اطلاع عموم آگهی میگردد .

۱ـ نام شرکت ـ شرکت سرمایه گذاری گروه صنعتی رنا (سهامی عام) .

۲ـ موضوع شرکت ـ عبارتست از سرمایه گذاری و مشارکت در شرکت ها و واحد های تولیدی و خرید و فروش سهام اینگونه شرکتها وانجام کلیه عملیاتیکه بطور مستقیم یاغیر مستقیم با فعالیت های مذکور ارتباط داشته‌باشد و یا اجرای آنها را تسهیل نماید.

۳ـ مرکز اصلی شرکت ـ تهران ـکیلومتر ۲۰ جاده قدیم کرج .

٤ـ مدت شرکت ـ نامحدود .

۵ـ هویت موسسین ـ شرکت آ. ب. ولو میتسوبیشو آقایان دکتر رضا رستگار اصفهانی ـمهندس مرتضی‌رستگار جواهری ـ پرویز نصیرپور و اسکندر یمینی (کلا بازرگان) وعده‌ای دیگر ساکنین تهران ـ خیابان سعدی ـ ساختمان سمیران ـ شماره۷۳۲ .

۶ـ سرمایه شرکت ـ نهصدو بیست میلیون ریال که مبلغ نهصد میلیون ریال آن توسط موسسین تعهد گردیده و بیست میلیون ریال آن برای پذیره نویسی عرضه میگردد . توضیح اینکه‌مبلغ‌نهصد میلیون ریال تعهدی موسسین عبارت از سهام شرکت های زامیادـکارخانجات تولیدی زروراد‌یاتور ایران که کلا بقیمت اسمی تقویم گردیده است و سرمایه شرکت به نود ودو هزار سهم بانام ده هزار ریالی تقسیم شده است .

۷ـ برای موسسین مزایای خاصی در نظر گرفته نشده است .

۸ـ برای انجام مقدمات تاسیس شرکت هزینه‌ای صورت نگرفته است .

۹ـ حداقل تعداد سهام برای پذیره نویسی هر یک نفر ۵سهم و حداکثر یکصد سهم می‌باشد .

۱۰ـ مبلغ نقدی سهام ازقرار هر سهم ده هزار ریال باید نقدا بحساب شماره ۱۰۸٤۲ بانک صنایع ایران شعبه مرکزی پرداخت گردد و مهلت مقرر برای پذیره نویسی پنج روز از تاریخ انتشار اعلامیه پذیره نویسی می‌باشد . بدیهی است درهر زمان که کلیه سهام عرضه شده‌پذیره نویسی گردد تشریفات پذیره نویسی قطع خواهد شد .

۱۱ـ اظهارنامه تاسیس و اساسنامه شرکت که بامضای موسسین رسیده بپیوست اعلامیه طبق مقررات قانونی تسلیم اداره ثبت شرکت ها و مالکیت صنعتی شده و علاقمندان میتوانند جهت ملاحظه باداره ثبت شرکت ها مراجعه نمایند.

۱۲ـ روزنامه اطلاعات برای انتشار آگهی های شرکت تاتشکیل مجمع عمومی موسسین تعیین گردیده است

۱۳ـ اجازه صدور اعلامیه پذیره نویسی در تاریخ ۲۰٫۹٫۲۵۳۵ طی شماره ۱٦۰۵۸٫٦ ازطرف اداره ثبت شرکت هاصادر گردیده است .

باتوجه بمراتب فوق متقاضیان میتوانند ظرف مهلتی که دراین اعلامیه تعیین شده به بانک صنایع ایران ـ شعبه‌مرکزی مراجعه نموده و ورقه تعهد سهام را در دو نسخه باقید تاریخ امضاء نموده و بهای سهام پذیره نویسی شده راکلا نقدا پرداخت نمایند . بدیهی است پس‌از رسیدگی بصحت پذیره نویسی تا صدور اوراق سهام گواهی‌نامه موقت‌سهام صادر ودر اختیار پذیره نویسان قرار خواهد گرفت.

از : دکتر طهمورث فروزین

معمای مسکن

دکتر طهمورث فروزین وکیل مجلس شورای ملی ، یکی از صاحبنظران در امور مسکن و مشکلات مربوط به‌آن است . وی سال‌ها است که درمجلس شورای ملی‌با سمت مخبر کمیسیون برنامه با آمار و ارقام و برنامه‌های عمرانی و بویژه مسئله مسکن سروکار دارد .

فروزین از ماهها قبل باتفاق گروهی از همفکران خود در مجلس شورای ملی به‌بررسی همه جانبه مسئله مسکن پرداخت که چکیده تمام این مطالعات و بررسی ها طی چند مقاله دراین صفحه منعکس میشود .

مسئله مسکن امروز مهمترین ، حادترین و با اهمیت ترین مسائل روز کشور ما را تشکیل میدهد و با افزایش جمعیت و افزایش قیمت زمین و افزایش بهای مصالح ساختمانی و گران شدن دستمزد کارگران این رشته ، این مسئله هر روز جدی‌تر ، پیچیده‌تر و سخت‌تر میشود واگر این افزایش دائمی قیمت ها که در تمام جهات و زوایا صورت میگیرد باوضع ضوابط و مقررات وقوانین کنترل نشود ، آینده بهتر از امروز نخواهد بود.

برای حل معمای مسکن و گشودن این گره کور باید به ۹ عامل که مهمترین عوامل مولد این مشکل‌را تشکیل میدهد توجهی خاص مبذول داشت وباحل کردن هرنوع مشکل امر کمبود مسکن رابه سامانی رسانید والا بازکردن هریک ازاین ۹ گره بتنهائی نمیتواند راه‌گشای این جاده پرپیچ و خم ناهموار باشد .

این عوامل عبارتنداز : مشکل مهاجرت ، مشکل زمین، مشکل مصالح ساختمانی ،مشکل اعتبارات ، مشکل نیروی انسانی ، مشکل تکنیک و روش های ساختمانی ، مشکل پیچ و خم های اداری ، مشکل نبودن شرکت های اجاره دهنده ، مشکل عدم وجود قوانین متناسب بازمان که امروز ماراجع بامر مهاجرت روستائیان و ساکنین شهرهای کوچک به شهرهای بزرگ اشاره میکنیم.

نگارنده عقیده دارد که وقتی مهاجرت از سطح روستا ها بشهر ها از حد معین و نسبت مشخص گذشت و دربعضی از شهرهای بزرگ مانند تهران‌تا ۳٫٦ درصد افزایش یافت بهتراست بجای‌کلمه مهاجرت لغت هجوم رابکار بریم. جهتنها جمعیت تهران ازاین راه هرساله بین ۱۲۰ تا۱۵۰ هزار نفر افزایش می‌یابد که همراه بارشد طبیعی جمعیت تهران افزایش جمعیت این شهر به ۵ تا ٦٫۵ درصد درسال بالغ میشود که برای مهاجرت جماعتی تا میزان ۳٫٦ درصد صلاح است کلمه (هجوم) بکار رودونه مهاجرت .

این هجوم جمعیت کم و بیش درسایر شهرهای بزرگ نیز وجود دارد و تازمانیکه این هجوم‌تبدیل به یک مهاجرت قابل قبول نشود حل مسئله مسکن درداخل شهرها یک گرفتاری بزرگ بشمار میرود.

البته بخاطر جلوگیری ازهجوم بی‌رویه روستائیان بشهرهای بزرگ نباید ساکنین فعلی این شهرها را در در تنگنا و فشار غیر قابل تحمل قرار داد.

علل مهاجرت روستائیان به شهر بسیار زیاد است ، کمی سطح درآمد روستائیان از ـ محصولاتی که بافعالیت و کوشش‌بدست می‌آورندیک عامل بسیار مهم‌بشمار میرود. اصولا سوددهی فعالیتهای بازرگانی و صنعتی ۲ تا ۳ برابر بازدهی فعالیت های‌کشاورزی است و بازدهی سرمایه گذاری کشاورزی ۵۰ درصد در پنجسال یعنی سالی ده درصد یا کمی بیشتر است که با بازدهی فعالیتهای صنعتی قابل مقایسه نیست.

از سوی دیگر فراوان بودن کار در سطح‌شهرها آنهم با دستمزد خوب و عالی ، نیاز شدید شهرهابه کارگر حتی درپائین ترین سطح و امکانات و تسهیلات ویژه‌ای که در شهرها بمیزان قابل توجهی بشهر نشین‌ها عرضه میشود باعث تشدید این هجوم‌بی‌رویه روستائیان بشهرها میشود .

اصولا باید با کمک های وسیع و فراوان و کم قیدو شرط به کشاورزی کشور روح تازه‌ای بخشید، چه وقتی درآمد ناخالص ملی ما۶۰ میلیارد دلار است که۱۰ میلیارددلارآن‌از سوی فعالیتهای‌کشاورزی تامین میشود یعنی نیمی‌از مردم‌وطن ماکه روستائیان را تشکیل میدهند از یکششم درآمد ناخالص ملی و نیمی دیگر که شهر نشین هستند از پنج‌ششم درآمد ملی استفاده میکنند و بهمین جهت نمیتوان از هجوم نیمه اول بسوی نیمه دوم تازمانیکه این درآمد برابر نشود جلوگیری کرد. البته‌کاستن از جمعیت‌روستائی و رساندن آن به یک‌چهارم جمعیت کل کشور اجتناب ناپذیر است ولی باید این جمعیت اضافی روستائی را در مراکز بخشها یا شهرک هائی بین روستا و شهرهای بزرگ با ایجاد کارگاههای (صنعتی ـ کشاورزی) جای داد نه سرگردان و روانه شهرها کرد.

وقتی یک کشاورز میتواند با سه پسرش از یک روستا بتهران آمده و درهر روز هرکدام پنجاه تاشصت‌تومان سود ببرند وباحتی باعملگی ساده‌جمعا دویست تا دویست و چهل تومان روزانه بدست آورند آیا میتوان برای‌آنها درآمدی بین ٦ هزارتا هفت‌هزار تومن‌درماه در سطح‌ده ایجاد کردکه آنهاده راترک نکنند ؟ تازه اگر باایجاد کار کشاورزی‌اصیل وپردرآمد در سطح روستاها و تاسیس کارگاه ها ، مزارع نمونه، دامداری های وسیع ، مرغداری و خیلی کارهای دیگر به تعدادی از روستا های ماکه امروز فقط بصورت ماوای مردان بالاتر از شصت سال و جوانان پائین‌تر از پانزده سال درآمده است چهره تازه‌ای داد بازهم نمیتوان بدون انجام خیلی ازکارها و برنامه های دیگر ازاین هجوم جلوگیری کرد .

نباید فراموش کنیم که در سال‌های اخیرهزاران هزار طرح عمرانی چون مدرسه، لوله کشی، حمام ، جاده ،پل ،درمانگاه ،خانه بهداشت ، کشتارگاه ،خانه فرهنگ روستائی در روستا های پراکنده ما انجام‌شده است که بنحو شایسته‌ای درخور تقدیر و تمجید است ولی چون این طرح‌ها تمام روستاهای کشوررا نپوشانیده است ،لذا حتی درروستائی که درآمد کشاورزان قابل توجه بوده ولی هنوز نوبت کار های عمرانی به آنها نرسیده . و روستائی برای فرستادن فرزندش به مدرسه راهنمائی بهچنین‌مدرسه‌ای درسطح ده دسترسی ندارد و یادر هنگام بیماری درمانگاه یا پزشکی در نزدیکی‌اش نیست یابرای نظافت و شستن خود حمام پاکیزه‌و بهداشتی در دسترس ندارد یااز آب تمیز بهداشتی ولوله کشی استفاده نمیکند و برای انجام خیلی ازکار های ضروری‌اداری چون گرفتن وام کشاورزی ، ثبت املاک خویش ، تهیه خیلی از لوازم باغداری ،استفاده از کمک های دامپروری ودامداری ، مراجعه به بانکهائی نظیربانک تعاون کشاورزی، بانک توسعه کشاورزی ، تهیه پوشاک و بسیاری از مواد غذائی مجبور است بشهر بیاید بازهجوم روستائیان بشهر ها ادامه می‌یابد

مقصودم آنست که همزمان با ایجاد کار فعال‌و پردرآمد در سطح روستا ها و رساندن درآمد روستائی به سطح درآمد شهری که بارها شاهنشاه آریامهر به‌آن اشاره فرموده‌اندو تعمیم بیمه‌کشاورزان (که خوشبختانه دولت انجام آنرا بتازگی آغاز کرده است) ، بیمه ازکار افتادن کشاورزان، ،بیمه نقص عضو ، بیمه بازنشستگی و دادن سایر خدمات رفاهی به‌آنان درتمام سطوح و زوایا و بیمه محصولات آنان و خریدن محصولات آنها به نرخ عادلانه که آنانرا به‌ادامه فعالیت های کشاورزی تشویق کند و تامین ۲۵ درصد سود خالص پس‌از کسر تمام هزینه های انجام شده برای آنان باید بنوسازی وسیع روستاها پرداخت و کاری کرد که در بسیاری از روستا های ایران که تعداد آنها بدون درنظر گرفتن مزارع ۵۹۱۸۹ عدداست نوسازی وسیع انجام گیرد وحتی‌الامقدور از نیاز های اداری روستا ها بشهر های بزرگ کاسته شود و حداکثر این نیاز های اداری در سطح بخش ها مرتفع گردد تا اصولا روستائیان کاری بشهرها نداشته باشند.

دربسیاری از روستاها هنرستان های کشاورزی، کارگاه های صنایع روستائی ، مدارس فنی کوتاه مدت برای تعمیر سمپاشی ، تراکتور ، تیلر ،کمباین‌و غیره بوجود آورد و حتی برای روستائیان درسطح ده و بخش کارهای غیر کشاورزی ولی سودبخش نیز بوجود آورد و بتدریج مراکز بخش‌ها را تبدیل بهشهرهای بزرگ (صنعتی ـ کشاورزی) آینده کرد

پیوستن دانشجویان به جنبش ملی نیکوکاری و بنیادگذاری خانه سالمندان رضائیه

گوشه‌ای از هیجدهمین جلسه‌ی‌کمیته جنبش ملی نیکوکاری استان آذربایجان غربی (رضائیه) که روز یکشنبه چهاردهم‌آذرماه‌جاری درمحل استانداری تشکیل شد.

هیجدهمین جلسه‌ی کمیته جنبش ملی نیکوکاری استان آذربایجان غربی (رضائیه) روز یکشنبه چهاردهم آذرماه جاری در محل‌استانداری و باحضور دهستانی استاندار آذربایجان غربی، ابوالقاسم پرتو اعظم مشاورعالی سازمان شاهنشاهی خدمات اجتماعی و سرپرست دفترمرکزی‌جنبش‌ملی‌نیکوکاری، هیات اعزامی‌ازتهران واعضای کمیته جنبش ملی نیکوکاری رضائیه تشکیل یافت .

در این جلسه ، نخست به بررسی چگونگی کوششهای گوناگون کمیته جنبش ملی نیکوکاری رضائیه از آغاز تاکنون پرداخته شد و مورد تائید و پذیرش قرار گرفت .

در این جلسه آقای دکتر راثی، رئیس‌دانشکده‌ی‌کشاورزی رضائیه گفت :

دانشجویان دانشکده‌کشاورزی رضائیه با آگاهی کامل ازهدف های انسانی و والای جنبش ملی نیکوکاری آماده‌اند که به عنوان داوطلبان افتخاری به جنبش ملی نیکوکاری بپیوندند و با این پیوند و انجام‌خدمات نیکوکارانه وام خودرا بمیهن و هم میهنان نیازمند بپردازند .

آقای دکتر راثی، افزود :

دانشجویان دانشکده‌ی کشاورزی رضائیه خدمات داوطلبانه‌ی خود را از راه شرکت در برنامه‌های پاکسازی محیط ، آموزش بیسوادان در کلاس‌های مبارزه بابیسوادی کمیته ملی پیکار با بیسوادی ، آموزش در دبستان‌ها و دبیرستانهای رضائیه‌انجام‌دهند.

کمیته‌ی جنبش ملی نیکوکاری رضائیه با سپاس فراوان از مهر بی‌پایان دانشجویان دانشکده‌ی کشاورزی رضائیه ضمن پذیرش این پیوستگی آمادگی خود را برای همکاری نزدیک با دانشجویان اعلام داشت .

خانه‌ی سالمندان

در همین جلسه اعلام شد ، چون گروهی از سالمندان‌این استان به ویژه شهررضائیه نیاز به خانه‌ی سالمندان دارند از اینرو یکی از نیکوکاران نیک‌اندیش دوهزار متر مربع زمین درکناربخش فضای سبزرضائیه به کمیته جنبش ملی نیکوکاری اهداء کرده تا به فرخندگی پنجاهمین سال شاهنشاهی خجسته دودمان پهلوی و با یاری نیکوکاران رضائیه و نظارت کمیته جنبش ملی نیکوکاری ، خانه‌ی سالمندان برای گروهی که از امکانات لازم برخوردار نیستند با گنجایش دویست تن ساخته شود.

گزارش از یونیون بانک سوئیس

مقایسهٔ هزینه‌های ایاب‌وذهاب (حمل نقل) در ۴۱ شهر مهم جهان (به‌دلار)

شهر	اتوبوس،ترادوای یامترو	تاکسی
آمستردام	ـ۳۷	۲٫۵۲
آتن	ـ۲۲	۱٫۰۷
بوگوتا	ـ۰۳	ـ۴۸
بروکسل	ـ۳۳	۳٫۹۵
بوئنوس‌آیرس	ـ۰۷	ـ۸۳
کاراکاس	ـ۱۲	۱٫۸۸
شیکاگو	ـ۴۵	۲
کپنهاگ	ـ۳۳	۳٫۲۲
دوبلین	ـ۲۹	۱٫۳۶
دوسلدرف	ـ۵۲	۳٫۱۲
ژنو	ـ۳۶	۳٫۲۲
هلسینکی	ـ۴۳	۳٫۰۴
هنگ‌کنگ	ـ۱۴	ـ۸۲
استانبول	ـ۴۴	۲٫۲۱
ژوهانسبورگ	ـ۲۳	ـ۶۳
لیسبن	ـ۱۱	۳٫۲۶
لندن	ـ۶۴	۲٫۳۰
لس‌آنجلس	ـ۲۵	۲٫۹۶
لوگزامبورگ	ـ۱۸	۱٫۰۹
مادرید	ـ۰۹	۲٫۵۴
منامه	ـ	ـ۴۹
مانیل	ـ۰۷	ـ۸۱
مکزیکوسیتی	ـ۱۰	۱٫۰۰
میلان	ـ۱۲	۱٫۵۵
مونترآل	ـ۵۱	۲٫۴۵
نیویورک	ـ۵۰	۲٫۳۵
اسلو	ـ۵۵	۳٫۱۸
پاناما	ـ۱۰	ـ۷۵
پاریس	ـ۱۹	۱٫۹۷
ریودوژانیرو	ـ۱۲	ـ۹۵
سانفرانسیسکو	ـ۲۵	۴٫۲۰
سائوپولو	ـ۱۱	ـ۹۵
سنگاپور	ـ۱۶	ـ۶۵
استکلهم	ـ۴۵	۴٫۰۸
سیدنی	ـ۷۴	۱٫۹۸
تهران	ـ۰۴	ـ۵۰
تل‌آویو	ـ۱۵	۱٫۶۱
توکیو	ـ۲۷	۲٫۱۳
تورونتو	ـ۵۱	۲٫۴۵
وین	ـ۴۳	۲٫۴۲
زوریخ	ـ۳۲	۴٫۰۲

زانوسی...
برای خوب شستن ساخته شده
خوب شستن یعنی اینکه،
● ماشین لباسشوئی شما، بدون لرزیدن، بدون سر و صدای
● زیاد و بدون مخارج اضافی، لباس‌های شما را تمیز
● تمیز بشوید.

تاپ لودینگ (دریچه بالا)

فرانت لودینگ (دریچه جلو)
زانوسی اولین ماشین لباسشوئی درایران وپرفروش‌ترین دراروپا
ZANUSSI
ساخت ایتالیا
نماینده انحصاری ونمایشگاه : شرکت رویال الکتریک ، خیابان سپهبدزاهدی،شماره۲۹۰،تلـ ۸۳۲۲۹۲

ابتکار روزنامه اطلاعات

جدول دوروزه برنامه‌های تلویزیون برای استفاده خوانندگان شهرستانی

روزنامه اطلاعات در آذر ماه ۱۳۵۰ نخستین نشریه‌ای بود که به معرفی برنامه‌های تلویزیونی از طریق ارائـه جدول و شرح‌برنامه‌های آن اقدام کرد و اکنون بعنوان روزنامه‌ای پیشگام برای‌اولین بار به درج جدول دو روزه برنامه‌های تلویزیونی اهتمام می‌ورزد.

این اقدام بدنبال نامه‌های مکرر خوانندگان شهرستانی ما بود که اظهار کرده‌بودند بعلت دیر رسیدن روزنامه به شهرستان، جدول یکـروزه تلویزیون، برای آنها قابل استفاده نیست.

برنامه‌اول (شبکه)

سه‌شنبه

* ۱۷ اخبار
۶۷/۱۰ کودکان: عصر حجر دیده خیال- یکی بود یکی نبود

* بهداشت
* ۱۸/۵۰ اخبار ورزشی
* ۱۹ موسیقی کلاسیک
* ۱۹/۳۰ دانش
* ۲۰ اخبار و تقویم تاریخ
۲۰/۴۵ مرد اول
* ۲۱/۴۰ ادب امروز
* ۲۲/۱۰ داستان پلیس

چهارشنبه

* ۱۲ اخبار
* ۱۲/۰۵ بیمارستان عمومی
* ۱۲/۳۰ دانش
* ۱۳/۱۰ لسر
* ۱۴ اخبار
* ۱۷ اخبار
۱۷/۱۰ کودکان: کارتون ـ چارلی چاپلین ـ رقص × ۵ ـ یکی بود یکی نبود
* ۱۸/۲۰ پالمنگ ـ یک از هزارها
* ۱۸/۵۰ اخبار ورزشی
* ۱۹ مسابقه ۹=۳×۳
* ۱۹/۳۰ خانواده
* ۲۰ اخبار و تقویم تاریخ
* ۲۰/۴۰ پزشک محله
* ۲۱/۴۰ برنامه ویژه
* ۲۲/۱۰ موسیقی ایرانی ـ ساز و آواز
* ۲۲/۴۰ راه رستاخیز

تلویزیون

برنامه های تلویزیونی زیر از طرف سازمان رادیوتلویزیون ملی ایران اعلام شده است
مسئولیت هرگونه تغییر در ساعات وچگونگی برنامه‌ها با آن سازمان است

بین‌المللی

سه‌شنبه

۱۴/۳۰ فیلم
۱۶/۰۵ خلاصه اخبار
۱۵/۰۵ جج کسیدی
۱۶/۳۰ شودبیوتی داوگ
۱۷/۵۵ سه کله پوک
۱۸/۰۵ آن دختر
۱۸/۳۰ سراشیزفرانسوی
۱۹ اخبار
۱۹/۲۵ برنامه‌ای از رادیو تلویزیون ملی ایران
۲۰/۲۰ افراد خانواده
۲۰/۶۵ سفر به اعماق دریاها
۲۱/۱۰ شوکارول برنت
۲۲ اخبار
۲۲/۲۵ هاوائی ضفرپنج
۲۳/۲۳ تسخیر نابذیرها

چهارشنبه

۱۴/۳۰ فیلم
۱۶ خلاصه اخبار
۱۶/۰۵ ماجراهای گالیور
۱۶/۳۰ خیابان سه سامی
۱۷/۳۰ سه کله پوک
۱۷/۴۵ وایات ارپ
۱۸/۱۰ خانه کوچک
۱۹ اخبار
۱۹/۲۵ شودیک وان دایک
۱۹/۵۰ برنامه‌ای از رادیو تلویزیون ملی ایران
۲۰/۴۰ ماد
۲۱/۱۰ شکارچی
۲۲ اخبار
۲۲/۲۵ فیلم سینمائی (جشن تولد)

برنامه‌دوم

سه‌شنبه

* ۱۹ موسیقی و اسلاید
* ۱۹/۳۰ والتون‌ها (کارناوال) کارگردان: ایفجلین با شرکت: میچل لنبرد ـ رالف ویت
* ۲۰/۲۰ برنامه‌ای از گروه تحقیق (گفتگو با مسئولان)
* ۲۰/۴۰ اخبار
* ۲۱ فیلم مستند: (اصفهان)
* ۲۱/۳۰ برنامه‌ای از واحد نمایش تاتر «بهار در خاک» از: ابوالقاسم معارفی
* درپایان خبر

چهارشنبه

* ۱۹ موسیقی و اسلاید
* ۱۹/۳۰ برنامه کودک (بوگی و دوستان)

* ۲۰ فیلم مستند: تراش الماس
* ۱۰/۱۰ برنامه‌ای از گروه تحقیق (گفتگو با مسئولان)
* ۲۰/۴۰ اخبار
* ۲۱ دائی جان ناپلئون ـ قسمت دوم
* ۲۲ جشن هنر ـ باله موریس بژار (پرنده آتشین)
* درپایان خبر و مجله خبری

محمد ابراهیمیان

دنیای خوب‌ما، خوبتر شده‌است

پرویز قریب‌افشار با ارائه این قسمت از دنیای خوب ما، با آگاهی کامل و ضرورتی که برنامه ایجاب میکرد، توانست به هدفی‌که‌داشت نزدیک‌بشود. توجه قریب‌افشار البته بسوی زادگاهش آذربایجان به چشم می‌خورد، زیرا که خود آذری است و برنامه‌اش در شبی‌اجرا می‌شد که تاریخ معاصر ایران مساله مهمی است.

پس منطق برنامه این بودکه سهم بیشتر را در این برنامه آذری‌ها داشته باشند. رقص گروهی ابتدای برنامه که بانور و میزانسن مناسب ارائه میشد هماهنگی لازم را میان افراد رقصنده که اصولا لازمه رقص های گروهی است، بخوبی می‌شد دید. باضافه کار خوب کارگردان فنی که با ارائه دو تصویر از یک صحنه (یکی لانگشات و یکی درشت‌تر) فضای‌زیبای رقص‌را محسوس‌تر میکرد و آگاهی کارگردان فنی نسبت به ضوابط موجودبرای دوربین تلویزیون اینکه‌بهنگام خروج رقصندگان با یک «زوم بک»، وسیله دوربین وسط، حرکت زیبای رقصندگان رانقطه پایان گذاشت.

کورش یغمائی «ریحان، ریحان» رابانتظیم خوب‌آهنگ، بگونه‌ای دلنشین ارائه کرد و اینجا باز حرکات دوربین‌ها و ذکاوت «سویچر» که‌ریتم اهنگ را با ضرب کاتهای دوربین محفوظ میکرد، این دقیقا آگاهی «سویچر» را به ملودی های اهنگ نشان میداد، که با زیبائی و تسلط خاصی، درست تصاویرش را باضرب های آهنگ و نقش نوازندگان، هماهنگ میکرد.

«فید» این اهنگ، با تصویر درشتی از صفحه «عود» که البته آهنگی را می‌نواخت که تفاوت محسوسی با آهنگ ابتدایش نداشت، تداوم‌منطقی تصویر و برنامه را حفظ کرد. عودنواز از هرکه بود خوب نواخت وصدای عهدیه نیز کماکان از خصلت‌های خاص خودش برخورداربود. و فیلم کوتاهی که بعداز اجرای‌عهدیه نشان داده‌شد، با افکت‌صدای خروس که آغاز صلح را می گوید وبعددربلان‌دیگردو شیدن گاوها و فضای روستائی، از آگاهی سازنده‌فیلم سخن‌داشت. و بدنبـالش چشم‌آذر پدر، چشم‌آذر پسر و حسن سیروس که عاشقانه تار عاشقان را می نواختندفانی زیبای چشم آذر پدر و پیانوی پسر را همراهی میکرد، به دل نشستنی بود.

بتی را البته ارکستر، قوی نشان داد، چرا که گـروه نوازندگان دنیای خوب مـا اساسا پرتحرک و جستجوگر هستند و همین کافیست کـه در دنیای خوب‌ما، حرکت‌لازمه را ایجاد کنند.

حضور استاد محمد حسین شهریار نیز ارجی بود که به مقام این غزلسرای شیفته‌معاصر نهاده شد وبجا بود. امـا آقایی که غزلی از شهریار را دکلمه کرد فقط به «تنالیسته» صدای خودش توجه داشت به اینکه چگونه‌شعررا «بم»بخواند والا درهر بیت حداقل دو غلط را داشت، بخصوص اشتباه فاحش او در آخرین کلمه مصرع اول‌بیت‌آخرنابخشودنی است. اوکلمه«برند» رابگونه‌ای قرائت کرد که شنونده مفهوم «بر»، بمعنای میوه را می‌گرفت نه «برند»، بمعنای «بردن» را، و باقی اشتباهاتش در ارائه مفاهیم شعر و بی‌توجهی بـه معنای کلمات و آکسون‌هـای لازم که اگر یکباردیگر نوار را برای خودشان نشان بدهند به اشتباهاتشان پی خواهند برد، شعررابابد درست خواند، ایشان مثلا دانشجوی تئاتر هم هستند. حضور مودبانه و خالصانه آقای قریب افشاربرای اجرای دنیای خوب ما، هیچ نیازی به وجود چنین‌شخصیت نوظهوری که آقای قریب‌افشار در موردش داد سخن داد، ندارد. ایشان خوب است‌هنوز به تعلیم و فراگیری فن بیان وتقطیع شعر در دانشکده بپردازد.

بهرحال آقـای قریب‌افشار خسته نباشید. در ارائه برنامه حداقل صمیمیت وبرخورد شما با تماشاگر قابل تامل است.

پرویز قریب‌افشار

چهارشنبه در تلویـزیون

ساعت ۲۱٫۳۰ برنامه دوم «دائی‌جان ناپلئون»

هفته قبل دیدید که درمهمانی سرهنگه دائی‌جان ناپلئون از مبارزات خود در جنگهـای جنوب سخن گفت و بین‌آقاجان و دائی‌جان‌ناپلئون بخاطـر صدائی مشکوک نفاق و دشمنی بوجود آمد. بزرگان خانواده برای رفع این اختلاف اجتماع کردند تا بقول شمسعلی میرزا معلوم‌شود که‌آن‌صدای‌مشکوک از ناحیه چه‌کسی صادر شده است، آنها به نتیجه‌نرسیدندو اختلافات خانوادگی همچنان باقی ماند تا اینکه ...

تلویزیون رنگی
دنیای رنگی فیلیپس واقعی تراست
PHILIPS

سرویس کارکتابخانه مجلس شورای ملی
قبل از ظهر ها از ساعت ۹ الی۱۲ بعدازظهر ها از ساعت ۱۵ الی۱۷ بعداز ظهر پنجشنبه ۲ ۲ تعطیل است.

صاحبان صنایع و بازرگانان کشور
الاخاء
تنها مجله عربی زبان ایران
از گروه نشریات موسسه اطلاعات
یادداشتن نمایندگی در ۲۱ کشور عربی.
روزهای شنبه منتشر میشود

تمدید ثبت نام کلاس برنامه‌نویسی کامپیوتر

بمنظور دادن امکانات بیشتر به علاقمندان رشته کامپیوتر مرکز آموزش کامپیوتر آتومیشن (نیک) دارنده امتیاز رسمی آموزشی مهلت ثبت نام کلاسهای برنامه نویسی خود را تا تاریخ ۳۵٫۹٫۲۴ تمدید نمود. پهلوی چهار راه امیراکرم ساختمان کوروش طبقه دوم تلفن ۶۴۹۲۵۸

ضدیخ بتون
MEKA FREEZE
CONCRETE ANTI_FREEZE
قابل استفاده ومقاوم درهرگونه شرایط جوی ومنطقه‌ای
شرکت مکالوم ایران خیابان شاه ساختمان آلومینیوم تلفن ۶۶۰۲۰۱

اطلاعات
نشریه‌ایرانیان مقیم خارج از کشور
حاوی آخرین اخبار ورویداد های ایران وگزارشها ومقالات‌اجتماعی هفته‌ای‌سه‌بار در سراسر دنیا دردسترس مشترکین گذارده میشود
تلفن ۳۲۸۴۰۸

مادر روزت مبارک

پس هستی من زهستی اوست
تا هستم و هست دارمش دوست

برای سهولت کار حساب وکتاب منزل برایت یک ماشین حساب کوچک کـانن خریده‌ام تا خوشحال شوی.
مادر می‌پرستمت زیرا هرچه دارم از تو دارم.
امتیازات منحصر بفرد پالمترونیک 8 رقمی کانن:
- محاسبه بسیار راحت تا ۸ رقم.
- چهار عمل اصلی جذر و اعشار.
- کاملترین سیستم درصدگیری. ± %
- سیستم کنستانت اتوماتیک.
- دکمه مخصوص جذر مستقیم ـ با کار بسیار ساده.
- لامپ آبی درشت جهت نمایش ارقام.

Canon
Palmtronic 8
CALCULATION IN YOUR PALM

فروش در کلیه فروشگاه های فتومتروپل، شماره ۱، لاله زار جنوبی شماره ۲، وبلای جنوبی ، شماره ۳، نادرشاه خانه کانن
کانون دوربین، تخت جمشید چهارراه بهجت آباد و
کلیه نمایندگیهای کانن در تهران و شهرستانها.

برنامه‌استثنائی
باکارا

هایده ستار

پونه مازیار

ستاره‌رقص عربی سوزی یاشار

آن‌کاراول زیباترین برنامه سکسی جهان

نمایش سنتی تئاتر روحوضی

گروه «لوتس»

کمدین های
بالت دختران کره‌ای
بالت‌دختران انگلیسی‌در برنامه جدید

باکارا
تلفنهای رزرو۸۹۵۱۷۷ـ ۸۹۸۲۰۸

قطار سریع‌السیر افریقا دارد باسرعت میاید...قطاری‌براز هیجان‌ـپرازسکس ـپرازخنده ـپراز زدوخورد و از همه بالاتر ... ؟

ازامشب در
سینماسانترال

یکه‌بزنی های جولیانوجما + سکس وزیبائی اورسولااندرس + قدرت بازیگری جک پالانس + شیرین کاریهای میمون بانمک بی‌با = قطار سریع‌السیر آفریقا

جدول ویژه شماره ۱۰۷۶

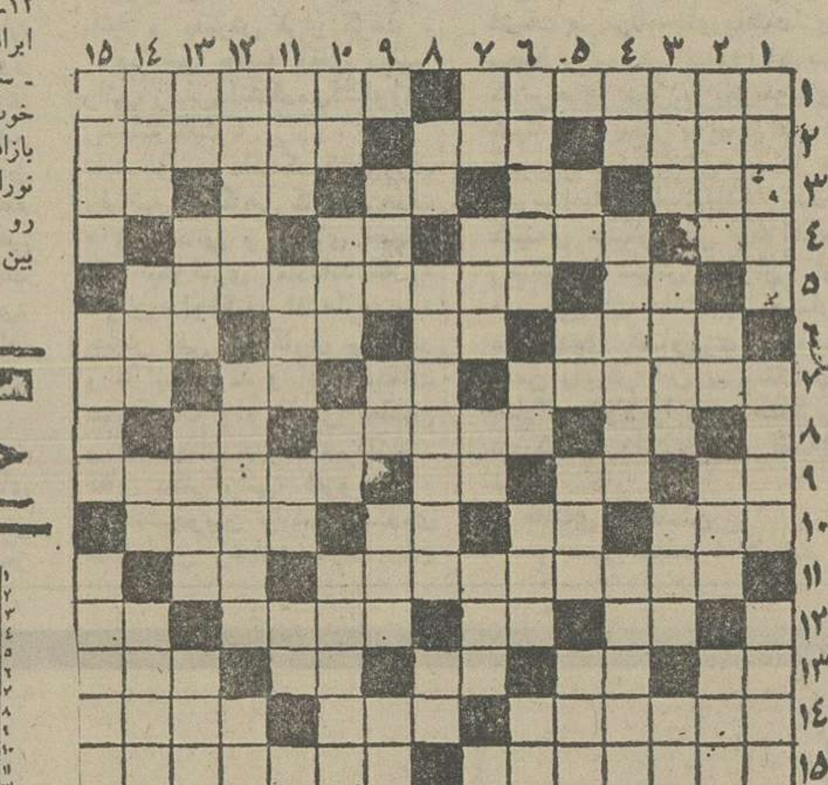

افقی: ۱ـ از فیزیک دانان معروف ایتالیائی که کاشف الکتریسیته حیوانی است ـ از پادشاهان سلسله هخامنشی ۲ـ رطوبت کشیده ـ شهری در مازندران ـ مدام در فکر و خیال است ۳ـ اصطلاحی در موسیقی ـ بکار رنگرزان اید ـ بی مو ـ نوعی چاشنی غذاست ـ حرف شرط ۴ـ از دریاست و به دریا میرود ـ گاهی کمانی میشود ـ اندازه ـ اب پاک ۵ـ گل بتونه ـ از کشورهای کوچک اروپائی ۶ـ پوشاننده ـ شراب ـ پژمرده و افسرده ـ روغنی در نقاشی ۷ـ مور بی ازار است ـ ناچیز ـ پیشاوندیست ـ خون ۸ـ اخرین حرف ـ در کنار تنگ نهند ـ دندان ۹ـ تیر پیکان دار ـ نوعی نشستن قاب در قمار ـ انبار کشتی ـ اتومبیل بار کش ۱۰ـ مزه ایست ـ ضربه با سردر فوتبال ـ حرف شرط ـ یکی از اصول دین مسلمانان ۱۱ـ فیلسوف و عالم اقتصاد اسکاتلندی در قرن هجدهم ـ دریا ۱۲ـ عید ملیِ ویتنامی ها ـ بلی به زبان ایتالیائی ـ نشان مردی است ـ حرف همیراهی عرب ۱۳ـ سوره‌ای در قران مجید ـ عددیست ـ خالص از هر چیز ـ وقت و لحظه ـ کاشف مایه کوبی ۱۴ـ در تپه هایش آثار باستانی ایران را یافتند ـ چربی گوشت ـ فصیح و بلیغ ۱۵ـ در ان اب است و اب ـ شاعر و داستانسرای المانی در قرن نوزدهم.

عمودی: ۱ـ ماهی در ان زندگی نتواند ـ نوعی پارچه کم بها ـ روی و رخساره ۲ـ از موجودات تک یاخته‌ای ـ پسوند مانند ـ تیز است ـ قسمتی از دست ۳ـ نوعی شیرینی است ـ در زمان ساسانیان دعوی پیامبری داشت ـ سختی زندگی ـ واحدی در وزن ۴ـ پر حرف میزند ـ برافروختن ـ از خون خواران بنام تاریخ ۵ـ پسندیده ـ حرف صریح ـ بوی بد ـ دشمنی ۶ـ هنوز خوب نرسیده ـ وارفته ـ ماه نورا بان تشبیه کرده‌اند ـ پهلوان ۷ـ ضمیر انگلیسی ـ قرض ـ مظهر سردی ـ گاهی بلا ناگهانی میشود ۸ـ قبل از تردید بیاید ـ هرگز از او به زشتی یاد نمی کنند ـ پساوندیست ۹ـ گوشتی جیست؟ ـ نخ تابیده شده ـ علامت جمع ۱۰ـ تلخ ـ حرفی است ـ دهان برنده ـ باهم سازش کردن ۱۱ـ گاهی با کنار اید ـ از نویسندگان معروف فرانسوی ـ اصل هر چیز ـ واحد پول ژاپن ۱۲ـ مشروب امریکائیان ـ فرزند ابراهیم نبی ـ سنگریزه ۱۳ـ مکان ـ سختی ـ غلاف شمشیر ـ بسیار خوب ۱۴ـ سال در لفظ ترکی ـ بازاد آید ـ دوستی ـ درخشان و نورانی ۱۵ـ شتر قوی هیکل و تند رو ـ پناه و ایمنی ـ جائی است بین دوزخ و بهشت.

حل جدول عادی

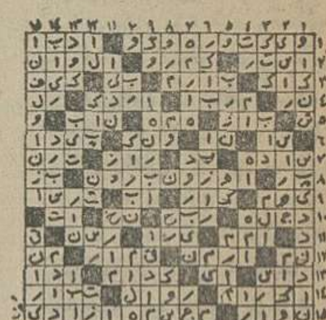

حل جدول ویژه

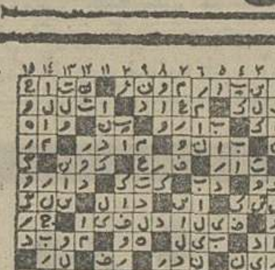

جدول عادی شماره ۹۵۱۴

افقی: ۱ـ حکیم نامی ایران که در ریاضیات سر امد بود و دم را غنیمت میدانست ـ از لوازم زینتی خانمهاست ۲ـ پیشوا ـ طویلترین چاه ـ گیوه اش مرغوب تر است ۳ـ چین و چروک بر پوست ـ کلید موسیقی ـ حرف شگفت زده ـ راز ـ امر به گفتن میکند ۴ـ حرف ندا ـ راغب ـ بالا در لفظ انگلیسی ـ نفس بلند ۵ـ روز گذشته ـ خداوند قادر مطلق در دین زرتشت ۶ـ فرق میان سر ـ حرف تعجب ـ خانم هرگز راستش را نمی گوید ـ مکر و حیله ۷ـ در صورت بجوئید ـ پایان نامه است ـ بلی به زبان روسی ـ طایفه ایرانی ۸ـ خداوند یکتا ـ با پرگارتوان زد ـ زیر دست موبد درس میخواند ۹ـ واحد پول ژاپنی ـ رها شده ـ کودک از بهر روزی می زند ـ به بزرگان باید نهاد ۱۰ـ شخص دلیر هرگز ندارد! ـ اگر ـ از انواع بازی قمار ـ پشت سر هم ۱۱ـ بندری در امریکا ـ مایه حیات ۱۲ـ خودمان ـ ضمیر مفرد ـ خدا آباد ترش کند ـ ضمیر متصل ۱۳ـ از غزال خوشتر است ـ سه کیلو ـ طاق دهان ـ از مارهای درشت جثه ۱۴ـ خویشی و نسبت داشتن ـ آنسو ـ طبقه بندی نمرات در امتحان ۱۵ـ قاصد سلیمان بود ـ از پادشاهان سلسله هخامنشی.

عمودی: ۱ـ لخت و برهنه ـ صدمه و چشم زخم ـ درمدرسه خدمت میکند ۲ـ نامی است برای خانمها ـ بگذارید تا خشک شود ـ پسوند آلوده ـ از نواحی مکه ۳ـ سود پول ـ در مسابقات حضورش ضروریست ـ دهان ـ درجه بلندی و کوتاهی صدا ۴ـ درازگوش ـ خطیب معروف دوره انقلاب فرانسه ـ از حواس پنجگانه ۵ـ مثل و مانند ـ آب پاک ـ آنچه از مایع ته نشین شود ـ خالص ۶ـ بندگان مقرب درگاه خدا ـ ضربه با سر در فوتبال ـ رفع پارگی کردن ـ کافی است ۷ـ شراب ـ بازیچه ـ مادر عرب ـ نخ تابیده شده ۸ـ میدهند و پروا مینکنند ـ کشوری مستقل در کشور ایتالیا ـ پرش معروف است ۹ـ سگ مریض ـ مارکی بر سیگاری ـ سازمانی در امریکا ـ حرف صریح ۱۰ـ عددیست ـ نگهبانی ـ علامت جمع است ـ بافشاری کردن در کار ۱۱ـ پرستار ـ پسوندیست ـ ازاد مرد ـ حرف ندا ۱۲ـ دو نفر که سرّی را از یکدیگر پنهان نمی کنند ـ کشیدگی ـ خوشش شامه نواز است ۱۳ـ مفعول صریح ـ ضایع شده ـ آشنا نیست ـ زمانی با سبیل کلفت میگرفتند ۱۴ـ قاعده و روش ـ طایفه و عشیره ـ حرف دلتنگی ـ زرد آلوی مرغوب ۱۵ـ آنچه با آن خود را بیارایند ـ از اقیانوسهای جهان ـ پایداری و همیشگی است ـ و دوام دادن

تفسیر روز

چرا همه‌شانه‌خالی میکنند

باچک وچانه‌ی بسیار ، سرانجام تایلندیها حاضرشدند، یکبار دیگر میزبان بازیهای آسیایی باشند، بشرط آنکه‌کشور های عضو ، هزینه‌ی بازیها را تقبل کنند و حداقل ۲ر۵میلیون دلار بابت این کار به آنها بپردازند.

کاری بااین نداریم که چه کشوری میزبان این بازیها باشد. بهتر است و نمیخواهیم صددرصد به فلسفه‌ی میزبانی بازیها اشاره‌ی داشته باشیم وحتی قصدمان این نیست که‌چرا بعضی کشورها، همچون ژاپن که ۱۰ سال پیش میزبان‌این بازیها بود، حاضر نیست باردیگر میزبان این بازیها باشد و حتی در مقابل خواهش فدراسیون آسیایی، بطور جدی شانه از زیر بار این مسئولیت خالی کرد. اما آنچه مسلم‌است، این دست بدست گشتن‌ها دارد کار دست بازیهای آسیایی میدهد وبعید نیست که روزی شاهد مرگ این بازیها ویاچند باره شدن آن بشویم.

درگذشته یکبار دیگر هم بدلیل مشکلات داخلی، کره‌ایها از میزبانی سرباز زدند و چیزی را که خود با اصرار خواسته بودند، دوباره پس دادند و در آنسال هم بانکوک مجددا پس از چهار سال، عهده‌دار برگزاری بازیها شد.

اگر شانه خالی کردن کره‌ایها، دلایل سیاسی و درگیری هایی این چنین بود، بیقین پاکستانیها که خود را ازانجام هشتمین دوره بازیها کنار کشیده‌اند، دلیلی جز ضعف مالی وعدم استطاعت کافی برای ایجاد تاسیسات و امکانات دیگر نداشته‌اند و این یکی از دردهای مبتلا به بازیهای المپیک نیز بوده است.

مسائل سیاسی، هزینه‌های هنگفت برای حفاظت تاسیسات وتیمها ونگرانی کشور میزبان از حوادث احتمالی‌انگیزه‌هایی هستند که حتی کشورهای بزرگ دنیا را از برگزاری‌بازیهای المپیک بی‌علاقه کرده است و سال بسال هراس گمیته بین ـ المللی المپیک را از زنده نگاهداشتن این بازیها بیشتر کرده است.

بی‌گمان، اولین کاری که برای حفظ این سنت ورزشی ـ که بی‌تاثیر در تفاهم ملتها نخواهد بود ـ میشود انجام‌داد اینست که از مخارج زائد این بازیها کاسته شود وهرچه بیشتر در جهت ماهیت ورزشی آن بکوشیم و تا آنجا که میشود تشریفات، زرق‌وبرق‌ها و جلوه‌های فریبنده و کاذب آنرا از بین ببریم.

سکونت تیمها در هتلهای گرانقیمت، تهیه‌ی هدایای‌پربها، ایجاد میهمانیهای پرخرج ، توجه به تاسیس بناها و استادیوم های سمبلیک وبی‌همتا و حیف ومیل در تشکیلات اداری که همیشه باوجود کارمندان وکارکنان زائد، هزینه‌های سنگین بردوش بازیها نهاده، از جمله مواردی است که میشود از بازیها کاست وبدور از کیفیت ظاهری به ماهیت باطنی آن بیشتر جان داد. شاید این تنها راه، یابرجایی بازیهایی مثل بازیهای المپیک وبازیهای آسیایی باشد!

۴۰هزاردلارجایزه برای‌اورانتس

یکپیروزی برابر « وویتک فیباک » تنیسور لهستانی ، ۴۰۰۰۰دلار (۲۸۰۰۰۰۰ ریال‌ـ هردلار ۷۰ ریال) نصیب «مانوئل اورانتس » چهره معروف تنیس اسپانیا کرد .

اورانتس و فیباک که در فینال تورنمنت « کامرشل یونیون » در هوستون آمریکا باهم مصاف میکردند ، جدالشان هیجان و التهابی فوق‌العاده داشت که پس از « ۵ » ست اورانتس فاتح شد .

نتایج ست ها

اول : ۵ـ۷ فیباک
دوم : ۲ـ۶ اورانتس
سوم : ۶ ـ ۰ فیباک
چهارم : ۶ـ۷ اورانتس
پنجم : ۱ـ۶ اورانتس .

مانوئل اورانتس

بسکتبال درگیر سیاست

موضوع اختلاف نظر های سیاسی کشورها، این روزها راهی هم به بسکتبال پیدا کرده است که شوروی‌و چکسلواکی، تیمهای برگزیده باشگاهی‌شان در صحنه مسابقات قهرمانی باشگاههای اروپا ، حاضر به سفر به اسرائیل و انجام مسابقه در این کشور نشدند .

طبق قرعه‌کشی که چندی پیش از طرف فدراسیون بین‌المللی بسکتبال (فیبا) در شهر مونیخ«آلمان غربی»صورت گرفت ، تیمهای «اسپارتاک بروییووکا» چکسلواکی و «زسکامسکو» شوروی میبایستی در جریان دیدار های مرحله رفت برای مسابقه با «مکابی» اسرائیل به «تل‌آویو» بروندکه ایندو باشگاه پیشاپیش اعلام کردند که حاضر نیستند تیمهایشان به «تل‌آویو»بروند، که فدراسیون بین‌المللی‌بسکتبال هم «یکشکست» بحساب هر کدام از ایندو تیم گذاردوبرای دو پیروزی «بدون انجام‌بازی» هم ۴ امتیاز به «مکابی» داد .

ضمنا قرارست بازی‌برگشت اسپارتاک ، مکابی وزسکا ، مکابی ، در یک کشور بیطرف که «بلژیک»انتخاب شده است، برگزار گردد .

والیبال جام پاسارگاد ـ روز نهم

دخانیات فاتح شد، ولی نه باسیمای یک قهرمان

«تاج»خیال«راه‌آهن» رازودراحت کرد

پیکارهای روز نهم جام، دیشب بادو مصاف دیگر در پایتخت‌به آخر برده شد، دخانیات‌تهران و تاج دو فاتح میدان های دیشب بودندکه دخانیات ۱ـ۳ عمران قزوین را برد و تاج ۰ـ۳ راه‌آهن را به زانو درآورد .

دخانیات جدال‌برابر عمران قزوین را برد، ولی نه‌باسیمای یک تیم‌فاتح، آنچنان که از نام بزرگش انتظار میرود ، این روز ها دخانیات یک روح ناهماهنگ دارد که دلیل آن نداشتن همبستگی‌تیمی است‌و همین «قهرمان» را به دلهره می‌اندازد .

اما تاج روزی خوب‌راگذراند و برابر حریفی نه چندان‌آماده و سرحال به پیروزی رسید .

با برگزاری این جدالها ، ضمن اینکه پرسپولیس با ۱۸ امتیاز در اوج نشسته است ، تاج با ۱۶ امتیاز و یک بازی عقب‌افتاده در جای دوم پیش میاید که هفته آینده «تاج»مصاف بادخانیات را دارد .

دخانیات تهران در مکان‌سوم با ماشین‌سازی تبریز همسایه است ،هردو با ۱۵ امتیاز و بدنبال اینها ذوب‌آهن اصفهان گام برمیدارد .

تاج ـ راه‌آهن : تاجی ها دیدار با راه‌آهن را سریع با پیروزی ۰ـ۳ به آخر بردند ، ضمن اینکه تیم مشهدی با ناهماهنگی‌اش به پیروزی سریع حریف کمک کرد . این شمشیری راه‌آهنی سابق است که با پیراهن تاج رودرروی همبازی سال پیش خود جوانشیر توپ را اسپک می کند .

دخانیات تهران ۳ـ عمران قزوین ۱

دوشنبه ۲۲ آذر ماه ۲۵۳۵ شاهنشاهی ـ سالن محمد رضا شاه پهلوی «تهران»، (والیبال جام دوم پاسارگاد ـ دوررفت)، دخانیات تهران ۳ (گیمها: دوم ۶ـ۱۵، سوم ۱۴ـ۱۶، چهارم ۷ـ۱۵)ـ عمران قزوین ۱ (گیم اول ۱۰ـ۱۵)، سرداور:محمود کشفی، داور: رضا عناصری، تماشاگر حدود ۱۲۰۰ تن.

ارزش بازی ★★★

دخانیات: محمود چاپچی (کاپیتن ـ۳)، جاوید نجفی(۱)، نادر پاکرو (۳)، قاسم توکلی (۲)، مرتضی ماموریان (۳) ، ودود گوگانی (۳) ـ اصغر رزاقی (۳) ، اسماعیل حبیبی (۲). مربی: حسن کبیری.

عمران قزوین : ابوالحسن درافشانی (کاپیتن ـ ۳) ، علی موذن (۴) ، مصطفی فرهادی (۳)، رضا مددی (۳)، رضاعلی چانی (۲)، ابراهیم زواره(۲)، رضا دانشور (۱). مربی:رحمت مصلائی .

● یک گیم شکست در همان شروع کار، دخانیات را برای بقیه راه بازی بخود آوردکه حاصل این بازیافتن خود ، پیروزی ۱ـ۳ برای فاتح جام اول بود .

اما بااینحال آنچه برابر عمران قزوین نشان‌داد، چیزی دور از انتظار از «دخانیات»و در حد تیمی معمولی بود ، یکی از اشکالات دخانیات ، آنطور که‌از بیرون میدان‌بنظر میرسد، اینکه این تیمی‌است با شش بازیکن بهم نچسبیده و خودرای که اگر بهم نزدیک شوند،ازهمین حالا ضمن‌داشتن سه باخت در حسابشان، بازهم قادرند تیمی مقتدر و مدعی باشند .

در گیم نخست سیمای بی تفاوت دخانیات سبب شد ، قزوینی‌ها سریع پیش روند و دخانیات وقتی برای بازداشتن حریف دست به تلاش برداشت که دیر بود وعمران قزوین‌گیم را ۱۰ـ۱۵ برده بود .

این باخت: دخانیات راآندکی هماهنگتر و پرتلاش تر کرد که حاصل آن سه‌گیم پیروزی پیاپی وفتح بازی بود .

تاج ۳ـ راه‌آهن صفر

دوشنبه ۲۲ آذر ماه ۲۵۳۵ شاهنشاهی ـ سالن محمد رضا شاه پهلوی «تهران»، (والیبال جام دوم پاسارگاد ـ دوررفت)، تاج ۳ (گیمها: ۳ـ۱۵، ۶ـ۱۵، ۱۱ـ۱۵)ـ راه‌آهن‌مشهد صفر، سرداور: کاوه سرحدی، داور: عباس جلایر، تماشاگر بیش از ۱۵۰۰ تن .

ارزش بازی ★★★

تاج: مصطفی ذوقی (کاپیتن ـ ۴)، احمد پورکاشیان (۳) ، عزیز پرتوی (۳) ، مهی صابر پور (۳)، حسن شمشیری(۲)، جواد محتشمیان (۲) ـ علی تارزونی (۲)، رسول آوازی (۲). مربی: فاروق‌فخرالدینی.

راه‌آهن: محمد جوانشیر (کاپیتن ـ ۳)، حمیدشائیکی(۳)، مسعود قاضی آذر (۲)، مهدی ناطقی (۳)، جواد ابراهیم‌زاده فخار (۳)، محسن جوان (۲)، باقر سلیمان‌نژاد (۱). مربی : منوچهر آخشین .

«تاج» یک پیروزی ۰ـ۳ تازه دیگر بحساب خود گذارد و این چیزی بود که این بار با شکست مشهدیها در پایتخت‌به انجام آن نائل آمد .

«راه‌آهن» فقط درگیم سوم اندکی «تاج» را به‌نگرانی‌کشانید که تامرز ۱۱ پیش آمد ، ولی در دوگیم اول ودوم، تاجی‌ها بی‌هراسی از میهمان خود ، دست برپیروزی گذاردند .

۳ـ۱۵ و ۶ـ۱۵ حساب‌باخت های‌تیم مشهدی درگیمهای‌اول ودوم بود که بهر تقدیر در مجموع پیروزی هشتم درروز نهم نصیب تاج شد .

تاجیها ضمن اینکه تاکنون نمایشی قابل بحث در صحنه داشته‌اند وتنها یکگیم باخت، همه ناکامی آنهادر۸دیدارشان است، ولی کار بزرگ آنها از این پس در پیش است که طول دو هفته دخانیات و پرسپولیس را مقابل دارد .

«تاج» برابرراه‌آهن سرحال و کوبنده بود واز همان آغاز با کار خوبش نشان داد، این حریف قادر نیست برایش خطر ساز باشد، در روی تور «دفاع و حمله» ودر میانه میدان «توپگیری» تاجیها درحدی‌بود که‌جای حرفی برای حریف‌باقی نمی‌گذارد ، ضمن اینکه از ناهماهنگی راه آهنی‌ها که در روزی بد در پایتخت میرفتند ، نبایستی بی‌تفاوت گذشت .

دخانیات تهران ـ عمران قزوین : یک گیم شکست ، دخانیات را بخود آورد تا با پیروزی ۱ـ۳ میدان جدال با عمران قزوین را ترک گوید . این لحظه‌ای است از دیدار ایندو که جایچی(چپ) کاپیتن دخانیات که نقشی حساس در پیروزی تیمش داشت ، مقابل دو دفاع قزوینی فرهادی (راست) و موذن توپ را به زمین‌حریف می فرستد .

مربی ایتالیائی تیم ملی دوچرخه سواری برکنار شد

کلودیوکوستا ، مربی دوچرخه سواری ایران از کاربرکنار شد . پیش‌بینی می‌شود با تلاش مقامات فدراسیون دوچرخه سواری ژوزف گراسی‌مربی دیگر ایتالیائی که در زمان بازی های آسیائی رهبری تیم‌ایران را بر عهده داشت باردیگر بخدمت گرفته شود .

کلودیوکوستا ، در آغاز سال جاری و در آستانه‌بازی های المپیک‌برای‌آماده نمودن تیم ملی جهت این بازی ها به ایران آمد . لیکن بدلیل عدم رضایت‌ازکاراو ۴ماه‌قبل از پایان قراردادش ، به کاروی‌خاتمه داده شد .

کورنلیااندر : بدون من هم آلمان شرقی مقتدر است

«کورنلیااندر» ستاره جاودانه تاریخ شنای آلمان شرقی که‌مدتی پیش اعلام کرد برای همیشه‌شنا را ترک میگوید، در گفتگوئی با خبرنگاران در یک کنفرانس مطبوعاتی ابراز داشت: شنای دختران آلمان شرقی، در غیاب او نیز همچنان در صحنه‌رقابت های بین‌المللی چون همیشه‌موفق و قدرتمند خواهد بود.

«اندر» که در دیدارهای شنای المپیک ۱۹۷۴ مونترآل با صید چهار مدال طلا و یک مدال‌نقره، فروغی خیره کننده بنمایش‌گذارد ضمن این پیش‌بینی، همچنین در پاسخ این سئوال که رقیب بزرگ «آلمان شرقی» در صحنه آینده رقابتهای شنای دختران کدام کشور خواهدبود، جوابی‌صریح نداد و فقط گفت: شاید شما بخواهید من بگویم «آمریکا» رقیب دختران«آلمان شرقی»است.

اما نکته جالب اینکه «رودولف شرامه» مربی تیم ملی شنای دختران آلمان‌شرقی که او هم‌در این کنفرانس شرکت داشت،معتقد بود «شوروی» در المپیک۱۹۷۸ مسکو در شنا بالاترین رقم امتیاز را خواهد داشت.

«کورنلیااندر» که نامزد«رولاند ماتیس» شناگر معروف هموطنش میباشد، در مورد پنج مدالی که درالمپیک مونترآل تصاحب کرد : ابراز داشت که از آنها درخانه‌اش بادقت کامل ودرجائی مخصوص نگاهداری می‌کند.

قزوین در سکوی قهرمانی

تبریز ـ سالن سرپوشیده رضا پهلوی :

۱۶۰ کشتی‌گیر نوجوان‌از ۱۰ استان کشور برکرد یک جام تشویقی به مبارزه‌پرداختند و درپی سه روز ، قهرمانان جام ، شناخته شدند .

پیکار نوجوانان ۸ تا ۱۶ ساله ، بویژه در وزن های پائین توام با هیجان و امید بود و حضور ملی پوشان نوجوانی مانند محمود دحیدری، علیرضا امیرالیاسی و جمشید شکریانی دارندگان مدال نقره جهان ، برحساسیت و هیجان مبارزات سه روزه می افزود.

مبارزات ۱۶۰ کشتی‌گیر نوجوان در ۱۴ وزن بود، و تهران با کسب ۴۰ امتیاز ، فاتح جام شد ، منتها امتیاز پایتخت نشینان به حساب‌نیامد و قزوین سکوی قهرمانی را اشغال کرد .

رده‌بندی نهایی

۲۳ کیلو : ۱ـ حمیدرضا نجفی‌خواه(همدان)۲ـعلی‌محمد فتاح‌خوان (ایلام) ۳ـ سیامک فردی (گیلان) .

۲۶ کیلو : ۱ـ محمود حیدری (قزوین) ۲ـ عباس افسری یگانه(زنجان)۳ـسیروس فردی (گیلان) .

۲۹ کیلو : ۱ـ چنگیزباکپور (تهران) ۲ـ محمد فیض‌الله‌زاده (قزوین) ۳ـ تیمور آزادپور (کرمانشاه) .

۳۲ کیلو : ۱ـ حسین‌جلالی (تبریز) ۲ـ محمدعلی حفاری (قزوین) ۳ـ حسن بنیادی (گیلان) .

۳۵ کیلو : ۱ـ احمدعلی مرادی (کرمانشاه) ۲ـ محمد حیدری (گیلان) ۳ـ مرتضی زماخ (همدان) .

۳۸ کیلو : ۱ـ حسن نیلی (قزوین) ۲ـ مجید فریبرزنیا (تهران) ۳ـ یحیی کامیانی (تبریز) .

۴۲ کیلو : ۱ـ امیرابراهیم تهرانی (تهران) ۲ـ محمدعلی صامت (قزوین) ۳ـ بختیار شعبانی (کرمانشاه) .

۴۶ کیلو : ۱ـ محمدمشهد آقائی (قزوین) ۲ـ ناصر جواهری (کردستان)۳ـمحمود شهسواری (همدان) .

۵۰ کیلو : ۱ـ علیرضا امیرالیاسی (کرمانشاه) ۲ـ جمشید شکریانی (تهران) ۳ـ احمد ایزدفر (گیلان) .

۵۵ کیلو :۱ـ محمودفرهنگی (تهران) ۲ـ زکریا طاهری (زنجان) ۳ـ نادر خیرآبادی (لرستان) .

۶۰ کیلو : ۱ـ ولی اکبری (تبریز) ۲ـغلامرضا جان‌فشان (کرمانشاه) ۳ـپرویز حاج‌بابائی (تهران) .

۱ـ قزوین ۵۱ امتیاز ۲ـ تبریز ۳۶ امتیاز ۳ـگیلان ۳۶ امتیاز .

تبریز ـ حبیب چرندابی

بسکتبال دختران باشگاه های تهران

«ایرانا ـ افسر و آرارات»: برگزیدگان پایتخت برای جام شهبانو

دیشب در جریان آخرین روز مسابقه‌های بسکتبال قهرمانی دختران تهران، تیمهای ایرانا ـ افسر و آرارات با پیروزی بردیگر حریفان به عنوانهای اول ـ دوم وسوم دست یافتند و برای‌مرحله نهائی مسابقه‌های قهرمانی‌باشگاه های‌دختران‌ایران‌جام علیاحضرت شهبانو» برگزیده شدند.

تیم دختران ایرانا که درفاصله یک روز باقیمانده به پایان‌مسابقه ها در دیداری سخت وپرهیجان دختران افسر را شکست داد و عنوان قهرمانی را برای خود اختصاص داد، در آخرین روز بدون دردسر از سد دختران شهباز گذشت و راه خود را بدون شکست در این مسابقه‌ها طی نمود وبا ۵ پیروزی وبدون باخت به مقام قهرمانی بسکتبال دختران پایتخت دست یافت.

دختران ایرانا نمیه نخست را با اختلاف ۲۹ امتیاز وبا حساب ۱۲ـ۴۱ بسود خود پایان‌دادند. اما حریف که در نیمه دوم بتلاش افتاد و امتیازات زیادی کسب کرد نتوانست برای آنها خطرسازباشد چرا که بهر ترتیب یاران ایرانا بازهم در نیمه دوم ۳۹ـ۴۶ پیروز شدند و در مجموع دو نیمه با حساب۵۱ـ۸۷بازی راپیروزمندانه ترک کردند و داوری این‌مسابقه بعهده کیان ارثی و کشاورزبود.

پیروزی افسر

در دومین دیدار دیروزتیمهای افسر وتاج باهم روبرو شدندکه دختران افسر پس از ۴۰ دقیقه تلاش بانتیجه ۲۹ـ۳۵ به‌پیروزی رسیدند.

در این دیدار که از حساسیت ویژه‌ای برخوردار بود و دوتیم بابهای هم پیش می‌آمدند، علیرغم اینکه امتیازات زیادی رد وبدل نکردند اما یک بازی خوب و دلپذیر را ارائه دادند وتماشاگران را در هیجان یک دیدار خوب فرو بردند.

نیمه اول این دیدار بااختلاف یک شوت وبا حساب ۱۷ـ۱۹ بسود افسر خاتمه یافت.

تیم پیشتاز در نیمه دوم به برتری خودادامه‌دادند وسرانجام بازی را نیز ۲۹ـ۳۵ بردند ومقام دوم مسابقه‌ها را برای خود تثبیت کردند.

در سومین و آخرین دیدار دیروز که در ضمن آخرین‌دیدار مسابقه‌های قهرمانی باشگاههای دختران تهران نیز بود دو تیم آرارات و شهریار به مصاف هم رفتند که در این میان پیروزی از آن آرارات گردید. ضمن اینکه آراراتیها با این پیروزی به مقام سوم‌مسابقه‌هادست‌یافتند وبهمراه ایرانا وافسر برای جام شهبانو برگزیده شدند.

دختران جوان شهریار که در این مسابقه‌ها رنگ پیروزی را بخود ندیدند در مقابل آرارات نیز حرفی برای گفتن نداشتند و پس از اینکه نیمه اول را۱۱ـ۲۶ به حریف خسته وناتوان خودکه در این مسابقه‌ها چهره همیشگی خود را ارائه نکرد و در مقابل تیمهای ایرانا وافسر مغلوب‌شد، واگذار کردند، سرانجام بازی را باحساب ۲۸ـ۴۶ از دست دادند.

بدین ترتیب وباپایان مسابقه های قهرمانی باشگاههای دختران تهران، سه تیم ایرانا ـ افسر و آرارات با دست یافتن به مقامهای اول ـ دوم و سوم مسابقه‌ها، بعنوان ۳تیم برگزیده تهران برای مرحله نهائی «جام علیاحضرت شهبانو» شناخته شدند.

ایرانا ـ افسر و آرارات درکنار سه تیم سپاهان‌اصفهان ـ مازندران وچهار محال بختیاری که برگزیدگان بسکتبال شهرستانها هستند. مسابقه‌های مرحله نهائی قهرمانی باشگاههای دختران ایران «جام علیاحضرت شهبانو» را برای خود تثبیت کرده‌اند.

● در ضمن امروز در دنباله مسابقه‌های پسران تهران ۲دیدار در سالن محمد رضا شاه پهلوی برگزار می‌گردد.ابتدا تیمهای‌ایرانا وتا چهر ساعت ۵ بعدازظهردیدار می‌کنند. و سپس تیمهای پرسپولیس و دارائی در ساعت ۶٫۳۰ بعدازظهر باهم روبرو می‌شوند.

تسلیت

جناب آقای مهندس توفیقی رئیس کارخانه شرکت ریما
فوت برادر عزیزتان را به شما و خانواده محترمتان‌تسلیت عرض نموده از خداوندبزرگ صبروشکیبائی برای شماآرزو داریم.
از طرف کلیه کارگران شرکت ریما ـ محمدکریمی

جناب آقای مرتضی مدرسی تهرانی
باکمال تاثر وتاسف فوت برادر بزرگوار آنجناب را صمیمانه تسلیت عرض نموده وازپروردگار قادرمتعال برای عموم‌بازماندگان بخصوص جنابعالی صبر وسلامتی وشکیبائی آرزومند است.
شرکت سهامی عام سیمان فارس وخوزستان

جناب آقای مرتضی مدرسی تهرانی
باندوه فراوان مصیبت وارده را به آنجناب تسلیت عرض نموده و بقای عمر عموم بازماندگان بخصوص آنجناب را ازدرگاه خداوند قادر مسئلت داریم.
ابراهیم اسکوئی ـ مهندس جعفر پیروزنیا ـ مهندس‌ابوالقاسم بنی‌عامری ـ دکتر خلیل سعادت ـ ایرج صفار.

مصیبت وارده را بدودمان محترم احمد خانلو بخصوص جناب آقای حاج ارباب جلیل احمد خانلو تسلیت عرض‌مینمائیم.
حاج اسداله محمدی، سلیمی واخوان‌والحاج مصطفی میرهادی.

جناب آقای محمد هاشم مدیر عامل شرکت
تولیدی و صنعتی نکتوود
درگذشت برادر گرامیتان را به جنابعالی و خانوادهمحترم تسلیت عرض می‌نمایم.
محمد هادی صادق

خاندان محترم فریدی
ما را درغم فوت نابهنگام فقید سعید محمد شریف فریدی بازرگان خوشنام ونیکوکار بندر عباس که قلوب کلیه آشنایان‌آن مرحوم را جریحه‌دار نموده شریک بدانید.
علی محمد وامراله یاوری
آ ـ ۲۹۴۶۰

هیئت مدیره و مهندسین وکارمندان شرکت ساختمانی‌اروندراه
مصیبت وارده را به دوست وهمکار گرامی آقای مهندس ایرج صابری تسلیت عرض می‌نمایند.

همکار محترم آقای محمد رضا
باکمال تاثر فوت نابهنگام مرحوم علی رضا پدربزرگوارتان را بشما وخاندان محترمتان تسلیت عرض نموده و سلامت باقی خانواده را ازخداوند متعال آرزو داریم .
گروه صنایع کاغذ پارس (سهامی عام)

سرکار خانم حلیمه میرزا بزرگ
درگذشت پدربزرگوارتان را صمیمانه تسلیت میگوئیم.
خانواده معیری

آقای مهندس رحیم فلاح
درغم بزرگ خانواده شما بمناسبت درگذشت مادر ارجمندتان شریکیم لطفا مراتب تاسف و تسلیت‌مرا بپذیرید.
محمد مشحون

جناب آقای مهندس سعید محمدی
بدینوسیله مصیبت واردهرا تسلیت عرض نموده وبقای عمر آنجناب را ازدرگاه ایزدمتعال خواستاریم .
بندرعباس ـ کارکنان آزمایشگاه فنی و مکانیک خاک

پسر عموهای گرامی آقایان جنگیز، دکتر داریوش، دکتر علی و افلاطون رضاخانی
با اندوه فراوان درگذشت نابهنگام عزیز از دست‌رفته مرحوم کامبیز رضاخانی را تسلیت میگوئیم.
شریک سوک شما قدرت‌الله رضائی وبانو

جناب آقای صعودی دبیر محترم
مصیبت وارده را صمیمانه تسلیت میگوئیم.
ششم طبیعی ۱ نوبت اول دارالفنون

سرکار علیه خانم سرلشگر ضرغام
باکمال تاسف وتالم مصیبت درگذشت همسر ارجمندتان‌جناب سرلشگر علی‌اکبر ضرغام را بشما وفامیل محترمتان تسلیت عرض مینمایم.
گلبایگان ـ فاطمه معظمی

جناب آقای نعمت فیروزآبادی
درگذشت پدر گرامیتان را صمیمانه تسلیت عرض‌نموده بقاء عمر جنابعالی و خانواده محترمتان را از ایزد منان مسئلت داریم .
رحیمی ـ انصاری ـ حیدر ـ رمزی ـ واحدی
آ ـ ۲۹۳۷۶

سرکار خانم طیبه مدرسی تهرانی
با اندوه فراوان مصیبت وارده را به سرکار وفامیل محترم تسلیت عرض می نمائیم .
میرفخرائی ، دادگری ، حسین طباطبائی ، نخعی ، سلطانی ، نشاط .
آ ـ ۱۵۷۱۱

استاد گرامی آقای صعودی
مصیبت وارده را به جنابعالی و خانواده گرامی‌تسلیت عرض می نمائیم .
دانش‌آموزان کلاس ششم ط۲ نوبت اول دارالفنون

دوست ارجمند جناب آقای مهندس رحیم فلاح
مصیبت وارده را صمیمانه تسلیت گفته سعادت وسلامتی جنابعالی وخانواده محترمرا از درگاه خداوندمتعال مسئلت می‌نماید .
مهندس پارسی و بانو

سرکار خانم طیبه مدرسی تهرانی
با نهایت تاسف و تاثر مصیبت وارده را به سرکار و فامیل محترم تسلیت عرض می نمائیم .
کارکنان دبستان مهرگان

جناب آقای نصرت‌اله فرمانی
مصیبت وارده را بشما و خانواده محترمتان تسلیت عرض نموده وبقاء عمر جنابعالی را از خداوند متعال خواستاریم .
از طرف همکاران اداری شما
آ ـ ۲۹۳۷۵

سرکار خانم زهرا اسد
بانهایت تاثر مصیبت وارده را تسلیت گفته صبر و شکیبائی برای بازماندگان آن خانواده آرزو می‌نمائیم.
کارمندان شرکت توسعه سیستم‌ها
آ ـ ۲۹۴۶۵

همکار گرامی جناب آقای مهندس محمدی
اینجانب وکلیه همکاران مصیبت وارده را تسلیت عرض نموده بقای عمر آنجناب‌و تمام بازماندگان‌را خواستاریم.
رشت ـ تقوی‌پور
آ ـ ۶۹۶۷

جناب آقایان حاجی قاسم، محمد و حسین همدانی
مصیبت وارده را تسلیت می گوئیم.
گروه حقوق مدافع

آقایان حاجی ابراهیم، محمد و حسین همدانی ـ خانواده محترم همدانی
مصیبت وارده را تسلیت گفته در غم عزیز از دست رفته مارا شریک خود بدانید.
نقرمکار و بانو
آ ـ ۲۹۴۷۰

جناب آقای حاجی قاسم همدانی
مصیبت وارده را تسلیت می گویم.
عباس نقرمکار

همکار ارجمند جناب آقای میرزا آغاسی معاون اداره کل آموزش و پرورش تهران
درگذشت مادر گرامی شمارا از سوی خود و عموم‌همکاران اداره کل آموزش و پرورش و معلمان تهران صمیمانه تسلیت می‌گوئیم.
اداره کل آموزش و پرورش تهران ـ صفاریور

سرقت ۱۱ میلیون تومان چک و سفته از بانک شهریار

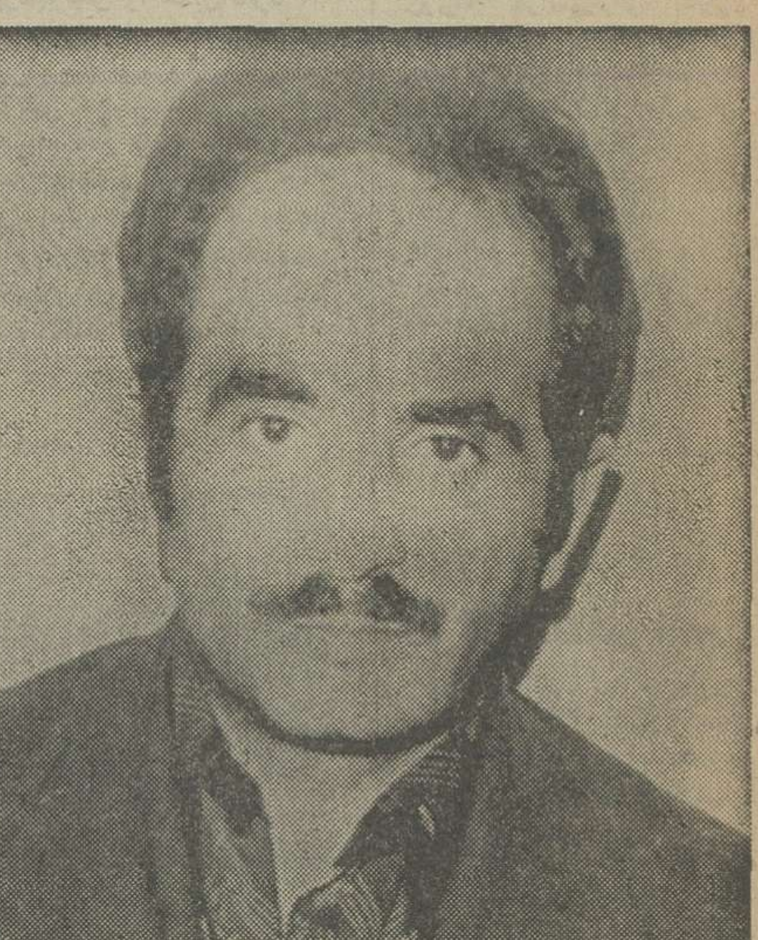
عزت‌اله رضائیان بازرس‌بانک که ۱۱ میلیون تومان چک و سفته دزدید .

بازرس بانک شهریار ۱۱ میلیون تومان چک و سفته یکی از دوستان خود را که نزد بانک به امانت گذاشته بود ، از پرونده بدهکاری او دزدید وبه صاحبش پس داد .

چند روزپیش مسئولین بانک شهریار متوجه شدندسفته های تضمین شخصی بنام «جمشید بیات» که درآن بانک‌نگاهداری می‌شده ، از شهرستان گرگان به حساب گذاشته شده تاپولش وصول شود.

بانک باپی‌بردن به‌این‌موضوع بی‌درنگ ماموران انتظامی را در جریان گذاشت ودرتحقیقاتی که ماموران به عمل آوردند ، معلوم شد که ۵ برگ سفته و ۳ فقره چک جمعا به مبلغ ۱۱ میلیون تومان از پرونده‌های موجود بانک دزدیده شده است .

مامورین ، جمشید بیات ، راهنگامی که چک‌ها را بجای بانک بنام خود نوشته بود و قصد داشت آنها را به حساب خود بگذارد ، دستگیر کردند .

حسین بیات دربازجویی اعتراف کرد که چک و سفته‌ها را از دوستش که بازرس‌بانک شهریار در تهران است و «عزت‌الله رضائیان» نام دارد گرفته است .

عزت‌الله رضائیان نیز روزگذشته توسط ماموران دستگیر شد و تحت بازجویی قرار گرفت . تحقیقات از بازرس بانک روشن کرد که او چک و سفته های «جمشید بیات» را بدلیل دوستی که باوی داشته با تبانی قبلی از پرونده بدهکاری بانک سرقت کرده و به او پس داده تا بتواند پولش را وصول کند.

پرونده این سرقت به شعبه چهارم بازپرسی دادسرای تهران رفت و دکتر « حق ـ اندیش » هردو متهم را باقرار قانونی بازداشت کرد .

۴ چاقوکشی در تهران

اگرچه مدتی است که چاقوکشان بنام این «حربه» راغلاف کرده‌اند و دیگر از آن ماجراهای عجیب چاقوکشی در گوشه و کنار شهر خبری نیست . از آن ماجراها که در هر برخوردی سینه ، بازو ، دست یا صورتی به‌ضرب نیش چاقوی ضامن‌دار شکافته می‌شد و درست مثل ششلول‌بندها هرکس سریع‌تر بود، موفق‌تر، ولی دیروز و پریروز انگار روز چاقوکشی درتهران بود.

پریروز در چهار نقطه تهران چاقوکشی شد وعده‌یی‌مجروح شدند و به بیمارستان رفتند . دیروز نیز در دادگاه جنایی (شعبه دوم) یک جوان که‌چاقو کشیده بود به سه سال زندان محکوم شد .

انگیزه اولین‌چاقوکشی‌دیروز تهران مزاحمت ناشی از کبوتر بازی بود و «جعفر» کبوترباز محل مورد اعتراض دو تن از همسایگان خود بنام احمد و محمد قرار گرفت .

جعفر که از دخالت آنان ناراحت شده بود با شتاب از روی بام به خانه رفت و پس از بازگشت با چاقویی که در دست داشت بجان اعتراض کنندگان افتاد.جریان‌به‌ماموران اطلاع داده شد و آنها پس از انتقال مجروحین‌به بیمارستان، جعفر را همراه پرونده تنظیمی به دادسرای ناحیه ۳ تهران فرستادند .

جواد اسلامی قاضی تحقیق دادسرا متهم را به اتهام‌چاقو کشی و ایراد جرح به زندان فرستاد .

دومین چاقوکشی

در دومین چاقوکشی مهدی بنام مرتضی ، همسر سابق‌خود «ملوک» را در خیابان‌گلوبندک تعقیب کرد و در مکانی‌خلوت با چاقو ضرباتی به او وارد ساخت. در این هنگام مامور گشت کلانتری ۱۲ که از دور شاهد ماجرا بود، خود را به آنها رساند و مرتضی‌را دستگیر کرد و به کلانتری برد .

ملوک که توسط ماموران کلانتری ۱۲ به‌بیمارستان‌هدایت شده بود علیه مرتضی شکایتی تسلیم کرد و ماموران مرتضی را به دادسرای‌ناحیه۳فرستادند قاضی تحقیق به‌اتهام‌چاقوکشی مرتضی را زندانی کرد .

راننده چاقوکش

حادثه سوم را خطای‌رانندگی بوجود آوردو عامل آن‌راننده یک اتومبیل بنز بود که هنگام عبور از جهت مخالف در یک کوچه عبور ممنوع با اتومبیل پیکانی به رانندگی جوادروبرو گردید . هنگامی که راننده‌پیکان هدایت‌کننده‌بنز راموردا‌عتراض قرار داد ، راننده از اتومبیل پیاده شد وبا چاقو به جان جواد ، افتاد و او را با چند ضربه مجروح کرد و از محل حادثه گریخت .

مجروح در همان حال که از درد بخود می‌پیچید ، شماره اتومبیل خلافکار را برداشت‌و دراختیار ماموران پاسگاه کلانتری ۱۹ تهران گذاشت . ماموران پس از انتقال‌مجروح به بیمارستان ، پرونده را به دادسرای ناحیه ۳ تهران فرستادند و جواد اسلامی ، قاضی تحقیق دادسرا پس از مطالعه پرونده دستوردستگیری ضارب را صادر کرد .

چاقوکشی در رستوران

در حادثه چهارم جوانی بنام ایرج که در رستورانی واقع در خیابان آراسته ، سرگرم صرف مشروب‌الکلی بود، عازم دستشویی کافه شد که ناگهان جوانی از پشت‌سربه‌وی رسید و او را مورد پرخاش قرار داد که چرا در داخل سالن‌بمن نگاه می‌کردی ؟

پاسخ و انکار ایرج سودی نبخشید و جوان با چاقوبجان او افتاد و چند ضربه به سر و روی‌وی وارد ساخت. ضارب پس از این حادثه گریخت و ماموران کلانتری ۱۵ با رسیدن به محل ایرج را که مجروح شده بودبه‌بیمارستان‌فرستادند.

محاکمه چاقوکش

داریوش ملکی که از سه‌سال قبل عاشق دختر عمه‌اش بود ولی بعلت مخالفت والدین او نمی‌توانست به وصالش‌برسد ، شبانه از دیوار خانه عمه بالا رفت و دختر عمه را با چاقو مجروح کرد.«داریوش» پس‌از چاقوکشی خود را به کلانتری محل معرفی کرد و صبح‌دیروز در شعبه دوم دادگاه جنایی به ۳ سال زندان محکوم شد .

سقوط مرگ!

پسر ۲ ساله از بام طبقه هشتم به‌زمین افتاد

یک پسربچه ۲ ساله درمقابل چشمان بهت‌زده مادر از پشت بام طبقه هشتم یک ساختمان به زمین سقوط کرد و کشته شد .

حادثه هنگامی رخ داد که جمشید شمیرانی ۲ ساله همراه مادر خود به بام یک ساختمان واقع در خیابان تخت جمشید رفته بود وقتی مادرش مشغول پهن‌کردن رخت شد ، او بطبه بام نزدیک شد ودریک‌لحظه‌قبل از آنکه از دست مادرش کاری ساخته باشد سقوط کرد و برسنگفرش پیاده‌رو له شد .

جنازه کودک به مرکزپزشکی قانونی منتقل شد و جریان توسط ماموران کلانتری ۷تحت رسیدگی قرار گرفت .

بازرس قلابی بیمه کارگران زندانی شد
این مرد باقیافه «غلط انداز» اخاذی میکرد

مرد شیک‌پوش و آراسته‌ای که‌باقیافه‌ای جدی خود را بازرس بیمه کارگران‌معرفی میکرد ، هنگام اخاذی از متصدی یک‌کارگاه دستگیر شد.

دیروز به ماموران کلانتری ۱۳ تهران اطلاع رسید که مردی به کارگاه«جعفرمقدم» مراجعه کرده و بامعرفی خود بعنوان‌بازرس بیمه کارگران باین علت که چندکارگرکارگاه هنوز بیمه نشده‌اند ، بایستی تحت تعقیب قرار گیرند ولی چون کارت شناسایی ارائه نداده ، به او مشکوک‌اند .

ماموران به محل کارگاه رفتند و مرد آراسته را که مدعی بود بازرس بیمه کارگران است برای تحقیق به کلانتری بردند .

او خود را «مهدی عزیزی» معرفی‌کرد ومعلوم شد که بازرس بیمه کارگران نیست وبرای اخاذی از صاحبان کارگاه خود را بازرس معرفی کرده است .

ادامه تحقیق ماموران نشان داد که «مهدی عزیزی» قبلا نیز به چند کارگاه مراجعه کرده و پس از ایراد گرفتن از نحوه بیمه کارگران ، از صاحبان کارگاهها اخاذی کرده است .

«مهدی عزیزی» صبح امروز برای تحقیق بیشتر به شعبه پنجم آگاهی رفت .

«مهدی عزیزی» بازرس قلابی که‌زندانی شد

متهم بقتل پسر ۷ ساله شریک جرم پیدا کرد

جواد احمدی (به‌اتهام قتل دستگیر شده) .

دربی خبر دستگیری «منصور خانمحمدی» ، جوانی که متهم‌است پسر ۷ ساله‌ای را پس از شکنجه دریکی از باغهای کلاک کرج بقتل رسانده اطلاع رسید که ماموران کلانتری ۱۵ جوان ۲۵ ساله‌دیگری را بنام جواد احمدی به اتهام مشارکت در قتل‌دستگیر کرده‌اند .

یکی‌ازهمسایگان میرحسین موسوی پسر ۷ ساله تهرانی بنام «گلزار» ، در تحقیقات به ماموران گفت : روزی که میر حسین مفقود شد «جواد» نیز همراه او سوار بر موتور در مسیر کوچه ایستاده بوده‌است ماموران نیزبراساس‌این گفته « گلزار» جواد را بازداشت کردند، اما وی در تحقیقات منکر اتهام وارده شد و گفت که درروز حادثه من در سینما کار میکردم رسیدگی باین پرونده به دکتر «حق‌اندیش» ، بازپرس دادسرای تهران ارجاع شد و بازپرس پس‌از رسیدگی به ماجرا به ماموران دستور داد تا در مورد ادعای این جوان تحقیق‌کافی‌بعمل آورند.

۲ بار محاکمه، ۲ بار اعدام

دادگاه‌جنایی رای‌قبلی خود را تاییدکرد

مرتضی متهم به قتل محسن‌ترکی (اعدام)

محمدعلی متهم به قتل محسن‌ترکی (اعدام)

قضات دادگستری، حقوقدانان ودست‌اندرکاران مسایل قضایی اکنون ، آرای صادره از سوی شعبه سوم دادگاه عالی جنایی‌مرکز را که یکبار از سوی دیوان عالی کشور نقض شد و باردیگر مجددا باهمان محکومیت از طرف قضات دادگاه تائید شد به‌بحث‌کشیده‌اند.

آرای صادره در مورد دو جوان است که بامشارکت یکدیگر مردی را کشته‌اند ودر دومحاکمه هردو به اعدام محکوم شده‌اند . دو جوان مرتضی زراعی ۲۲ ساله ومحمد علی جهانیار ۱۹ ساله هستند که براساس پرونده‌اتهامی متهم بودند « محسن ترکی » را به بهانه فروش اموال مسروقه به بیابانهای علی‌آباد برده‌اند و با چاقو هایی که از قبل آماده کرده بودند ، در بیابان به جانش افتادند واو را کشتند .

مرتضی و محمدعلی اواخر اردیبهشت ماه سال گذشته‌درشعبه سوم دادگاه جنایی به ریاست «امیرکلالی » محاکمه و با اکثریت آراء به اعدام محکوم شدند .

پرونده پس از فرجام خواهی محکومان به شعبه ۸ دیوان عالی کشور رفت و قضات دیوان عالی کشور باین استناد که : دادگاه جنایی ضمن احراز اینکه مقتول‌با ضربات متعددبه قتل رسیده وهر ضربه بوسیله یکی از دو محکوم وارد شده و درباب اینکه کدام یک از ضربات قابلیت ایجاد فوت را داشته و هریک از ضربات یا مجموع آنها باعث مرگ متوفی شده و درزمانیکه گردن‌متوفی‌بریده شده ، او درقید حیات بوده‌یاخیر؟ تحقیق‌کافی ننموده است .

بهمین دلیل دادنامه فرجام ـ خواسته به علت نقض درتحقیقات به استناد ماده ٤٥٦ قانون آئین دادرسی کیفری نقض ورسیدگی بهمان دادگاه صادر کننده رای (شعبه سوم) فرستاده شد تا پس‌از تحقیق از پزشک‌قانونی‌ضمن رفع نقایص فوق رای مجدد صادر کنند .

محمدعلی و مرتضی‌مجدداروز شنبه گذشته بپای میز محاکمه فرا خوانده شدند واین بار نیز قضات شعبه سوم دادگاه جنایی‌بااستدلال مشروحه زیر هردوی آنان را به اعدام محکوم کردند :

اولا : هردو متهم از ابتدا برای ازبین بردن مقتول بایکدیگر تبانی داشته‌اند واورا به خارج ازشهر برده‌اند .

ثانیا : انگیزه‌ای مشروع‌برای ارتکاب قتل وجود نداشته‌است .

ثالثا: آن دومقتول راغافلیر کرده و آنقدر زده‌اند که کشته شده است .

رابعا : هیچ کدام به تنهایی قادر به قتل او نبوده‌اند و علت تبانی آنها نیز همین بوده است .

خامسا : باصورت جلسه تنظیمی پزشکی قانونی آن دو۳۲ ضربه به مقتول واردکرده‌اند که باتوجه به ماده ۲۷ قانون که میگوید : هرکس باعلم واطلاع با شخص یا اشخاصی دیگر در انجام عملیات اجرایی تشکیل‌دهنده جرمی مشارکت وهمکاری کند ، شریک در جرم شناخته میشود و مجازات او مجازات فاعل مستقل آن جرم است ، به استناد همین ماده هردو نفر به اعدام محکوم شده اند .

قاتل برادرش را در گورستان کشت!

شیراز ـ خبرنگار اطلاعات

مردی که قاتل‌برادرش‌راهنگام فاتحه‌خوانی برسرقبربرادرش، کشته بود ، به دوازده سال زندان درجه یک جنایی محکوم شد .

محاکمه این مرد که خاجی امیریان نام دارد ، در شعبه‌یک دادگاه جنایی فارس صورت گرفت .

حاجی امیریان یک سال پیش در یکی از روستاهای گناوه ، منصور امینیان را که بر سر گور برادر حاجی امیریان سرگرم فاتحه‌خوانی بود ، با شلیک گلوله کشت .

در محل شایع شده بود که منصور برادر حاجی را کشته است و حاجی بدینوسیله از قاتل برادرش انتقام گرفت.

فوت‌شدگان

● محرم (۷۰ ساله)سرطان کبد ● مردناشناس (۳۰ساله) خونریزی داخلی ● حسین عیوض مهربانی ۵ ساله ضربه مغزی ● حمیده پروین‌چی (۷۰ساله) بیماری قلبی ● علی جان بزرگی‌گازگرفتگی ● جعفر عرب‌زاده بیماری ● حمیدرضا کرمانی (۵ ساله) سوختگی ● حسین تقی‌لو (۵ ساله) سقوط درچاه ● محمد رضا خالو اسماعیلی (۱٦ ساله) سوختگی ● نبی‌اله جعفری جوزانی (۵۱ ساله) سوختگی ● عباس مصفیاری (۵۰ساله) خونریزی داخلی ● لطف‌اله جبار (٤٤ ساله) ضربه مغزی .

حریق در عکاسی

استودیو عکاسی چشمک در سی‌متری نارمک ، دچار حریق شد .

حریق که ظاهرا از اتصال سیم های برق داخل استودیو بوقوع پیوست،خسارت سنگینی ببار آورد .

دراین حریق مقدار زیادی وسایل عکاسی و فیلمهای سفارشی سوخت .

دوجوان آبادانی، بازرگان عرب را از فرودگاه ربودند

آبادان ـ خبرنگار اطلاعات :

دو جوان یک تاجر معروف عربستان سعودی را ازفرودگاه آبادان ربودندوپس از بسرقت بردن یک میلیون تومان پول نقد و اشیای قیمتی تاجر اورا دربیابان رها کردند .

نیمه شب دیشب هنگامیکه «عبداللطیف جاسم» ، تاجرمعروف «ذهران» یکی از شهرهای عربستان سعودی در فرودگاه آبادان از هواپیما پیاده شد دو جوان به اسامی شعبان‌زیتونی و خسرو نظری راه را بر او بستند و خودرا‌رانندگان‌تاکسی فرودگاه معرفی کردند .

این دو جوان وقتی تاجر عربی را به اتومبیل ژیان‌خود نشاندند به طرف «نخلستان‌فرح آباد» که در حومه آبادان‌واقع است روانه شدند و پس از آنکه چمدانهای پر از اشیای قیمتی ، یک میلیون تومان پول نقد و لباسهای تاجر را بزور از وی گرفتند «عبداللطیف» را برهنه در بیابانهای «فرح آباد» رها کردند .

بدنبال شکایت تاجر عربی به مقامات انتظامی آبادان رئیس آگاهی شهربانی آبادان و ماموران این اداره دست بکار شدند و پس از ۳٤ ساعت دو سارق جوان و سابقه‌دار را که یکی عازم شیراز بود و دیگری قصدداشت با موتورلنج به کویت برود دستگیر کردند .

صحنه‌سازی راننده‌یکپا برای گریز از مجازات

راننده یکپاوبدون‌گواهینامه پس از کشتن عابر برای گریز از چنگ قانون ، اتومبیلش را در محل حادثه رها کرد و با مراجعه به پاسگاه ژاندارمری اطلاع داد اتومبیلش را دزدیده‌اند .

ساعت ۵ و ۱۵ دقیقه بعد از ظهر روز گذشته راننده‌اتومبیل پیکان ٥٤٦٩٤ تهران ـ د در خیابان سپهبد رزم‌آرا عابری بنام «حاج امیرعلی عابدینی» را زیر گرفت و مجروح کرد .

راننده که پای راست ندارد، ظاهرا بقصد کمک به عابر از اتومبیل پیاده شد و درحالی که وانمود میکرد ، درصدد یافتن وسیله‌یی برای انتقال مجروح به بیمارستان است از محل حادثه دور شد وگریخت.

به‌دنبال‌این واقعه‌حدود‌ساعت ۷ و ۱۵ دقیقه مردی به‌نام «مصطفی کربلایی» به‌پاسگاه ژاندارمری هاشم‌آباد مراجعه کرد ومدعی‌شداتومبیلش‌ساعت ٤بعد از ظهر به‌سرقت رفته‌است و این پاسگاه ماجرای سرقت را گزارش کرد . ساعتی ازاین ماجرا گذشته بود که گروهان ژاندارمری شهری‌با آگاه شدن از جریان تصادم‌و تطبیق‌شماره اتومبیل حادثه آفرین‌بااتومبیلی که ادعای سرقت آن شده‌بود ، به «مصطفی کربلایی» پیداشدن اتومبیلش را اطلاع داد .

مصطفی پس از دریافت این خبر،جهت‌تحویل‌گرفتن‌اتومبیل خود ، به کلانتری شهری‌رفت که ماموران با در دست داشتن اطلاعات کسب‌شده‌ازژاندارمری و مدارک لازم و اظهارات شهود وی را راننده متواری پیکان شناختند و او را مورد بازجویی قرار دادند .

پس از تحقیقات‌ماموران‌معلوم شد «مصطفی کربلایی» که پای راست خود را از دست داده و بهمین علت جهت‌آسان کردن رانندگی برای اتومبیل خود «گاز دستی» ساخته‌بود ،حدود ساعت ٤ و ۱۵ دقیقه بعد از ظهر عابری را زیر گرفته و با صحنه‌سازی رهسپارپاسگاه‌های مذکور شده و لحظه سرقت اتومبیل خود را ساعت ٤اعلام کرده است .

مصطفی با پرونده تنظیمی به دادسرای تهران اعزام گردید و با قرار بازپرس روانه زندان شد.

ولخرجی بیش‌ازحد، دزد را «لو» داد!

دزد سابقه‌داری که مدتی‌پیش از زندان آزاد شده بود ، آنقدر ولخرجی کرد تا ماموران به او مشکوک شدند و باتعقیب او، حین سرقت به دامش افکندند !

ماموران کلانتری ششم آگاهی تهران درجریان بازرسی از اماکن مظنون . متوجه شدند « محمد جعفری » که از دزدان بدسابقه است علیرغم بیکاری مداوم . به ولخرجی و باده گساری‌می‌پردازد. ولخرجی «محمد» ماموران را ناگزیر کرد رفتارش را زیرنظر بگیرند و سرانجام اورا هنگامیکه دست بسرقت طلا زده بود ،بدام افکندند . دربازرسی بدنی از «محمد» دفترچه حساب پس‌اندازی باموجودی ۲۰۰ هزار ریال ، ده هزار تومان پول نقد و یک‌دسته «شاه‌کلید» مخصوص بازکردن در مغازه و منازل کشف شد.

«محمد» پس‌ازدستگیری‌اعتراف کرد که دفترچه پس‌انداز دیگری با ۵۰۰ هزار ریال موجودی در خانه مخفی کرده است . او همچنین گفت : باظاهری آراسته درساعتیکه کسبه‌برای صرفناهار ویا انجام کاری مغازه خود را تعطیل میکردند ، وارد مغازه‌میشده و پول واموالشان رامیدزدیده‌است. او تاکنون ۸٫۵ کیلو طلا آلات از قبیل‌انگشتر ، النگو ، دستبند و مقداری جواهرنفیس‌بارزش بیش‌از ۷ میلیون‌و۷٤۰ هزار ریال ، و ۳۲ تخته قالی و قالیچه نفیس دزدیده ومقداری از جواهرات را دربازار تهران بجواهرفروشی بنام «حاجی سید نصر» بقیمت نازلی فروخته است .

ادامه تحقیق از « محمد » به دستگیری همدستان وی بنامهای عبدالرحمن محمودی اقدام و سید رسول سید جلالی انجامید که‌آنها نیز از افراد پیشینه دارند .

جناب آقای دکتر منشوری
پزشك لایق ومحترم بیمارستان رضا پهلوی

بدینوسیله لازم میدانم از زحمات شما وکلیه‌کارکنان آن بیمارستان که درامر بهبودی فرزند عزیزم نهایت تلاش رانموده‌اید قدردانی وسپاسگزاری نموده واز خداوند بزرگ موفقیت بیشتر برای شما آرزو دارم .
هادی متقی‌نژاد

جناب آقای عباس فکور

انتخاب شایسته جنابعالی را بسمت شهردار شهرستان خمین صمیمانه تبریک میگوییم .
سینمای جوان خمین وابسته به‌وزارت فرهنگ و هنر
حسن کریمی

تهیه‌ونصب ایرانیت وآردواز
تلفن ۳۰۳۱۳۲

آقای مدیر عامل
*آقای رئیس
*خانم خانه‌دار

از لوازم اداری و خانگی چی کسری دارید ؟ دراین ترافیک سنگین زحمت بازار یا خیابان رفتن و اعصاب خرد کردن و دنبال کالای دلخواه گشتن را بخودتون ندید تلفن رابردارید وشماره ۳۱۱۰٦۸ یا ۳۱۲۳۱۵ را بگیرید سرویس مجهز
بازرگانی خاشعی
هم‌مشاور‌شماست‌و هم مایحتاج شمارا درمحل موردنیازتحویل میدهد . منوچهری کوچه مهر

قابل توجه فروشگاه‌ها وسوپرمارکتها
لطفاً برای تهیه نوار ماشینهای اتیکت زنی متو به شرکت کانولا نماینده انحصاری ماشینهای اتیکت زنی متو مراجعه فرمائید
تهران: خیابان نادرشاه نبش کامکار پلاك ۱-٦۱
تلفن: ۸ تا ۸۳۲۳۷۷ و ۸۳۸۴۲۳
متو meto
۲۷۴۲ ریال
325/673/2
3256
۱۹۷۴۲ ریال
223.4556
195.7629
4286

اطلاعات
دختران و پسران
مجله‌ای برای نوجوانان
مجله‌ای برای دانش آموزان
مجله‌ای برای دختران و پسران ایران
پنجشنبه هر هفته
مجله اطلاعات دختران و پسران را از روزنامه فروشها ابتیاع فرمائید

صاحبان صنایع و بازرگانان کشور
الاخاء
تنها مجله عربی زبان ایران
از گروه نشریات موسسه اطلاعات
با داشتن نمایندگی در اکثر کشورهای عربی
روزهای شنبه منتشر میشود

اتحادیه صنف اتوسرویس و تعمیرگاه و توقفگاه تهران وحومه

از کلیه آقایان مدیران محترم اتوسرویس وتعمیرگاه‌ها دعوت مینماید.
درساعت ۵ بعداز ظهر روز چهارشنبه مورخ ۲٤ر۹ر۳۵
در مجمع‌عمومی فوق‌العاده اتحادیه که باحضور ریاست‌محترم اتاق اصناف‌پایتخت درمحل سالن اجتماعات اتاق واقع درخیابان روزولت چهارراه‌ثریابمنظور گزارش راجع‌به اقدامات اتحادیه‌در امر اجرت خدمات‌تشکیل میگردد شرکت فرمایند.
بدیهی است‌حضور آقایان درمجمع مزبور برای آگاهی از نرخ‌خدمات ضروری ولازم‌است.
رئیس اتحادیه صنف: محمد علی مینوئی

مجالس ترحیم

باندوه فراوان درگذشت ناگهانی دوست عزیزم شادروان علی رضا را باطلاع میرساند. مجلس ترحیم مردانه و زنانه آن مرحوم ازساعت ٤ الی٦ بعدازظهر روز چهارشنبه ۲٤ آذر ماه در خانقاه صفی علیشاه منعقد خواهد بود.

محمد علی مسعودی

باندوه فراوان درگذشت ناگهانی شادروان **علی رضا** همکار و دوست ارجمندمان را ضمن عرض تسلیت به‌آقای بیژن رضا و خانواده محترمشان باطلاع دوستان‌و همکاران می‌رساند مجلس ختم مردانه وزنانه آن شادروان در روز چهارشنبه ۲٤ آذرماه ازساعت ٤ الی٦ بعدازظهر در خانقاه صفی علیشاه منعقد خواهد بود.

حاج نعمت بزرگمهر

باکمال تاسف وتاثر درگذشت ناگهانی شادروان **علی رضا** را باطلاع کلیه دوستان و همکاران میرساند. مجلس ختم زنانه ومردانه آن مرحوم روز چهارشنبه ۲٤ آذر ماه از ساعت ٤ تا٦ بعداز ظهر در خانقاه صفی علیشاه منعقد خواهد بود.

اسدالله اژدری

کارکنان اداره کل امور مالی وزارت امور خارجه

فوت ناگهانی شادروان **علی رضا** پدر همکار گرامی خود خانم‌فریده رضا راضمن عرض تسلیت به‌کلیه بازماندگان آن‌مرحوم باطلاع دوستان و آشنایان میرساند. مجلس ترحیم زنانه و مردانه روز چهارشنبه ۲٤ آذرماه ازساعت ٤ الی ٦ بعدازظهر در خانقاه صفی علیشاه منعقد خواهد بود.

با کمال تاسف درگذشت شادروان **علی رضا** پدرهمکار عزیزمان خانم شهناز ملایری(رضا) راباطلاع‌میرساند.مجلس ختم زنانه ومردانه آن مرحوم روز چهارشنبه ۲٤ آذر ماه از ساعت ٤تا٦ بعداز ظهر در خانقاه صفی علیشاه منعقد خواهد بود.

شرکت بریجستون ایران

باکمال تاسف درگذشت شادروان **علی رضا** پدر همسر همکار عزیزمان آقای **محمود حشمتی** را باطلاع میرساند. مجلس ختم‌آن‌مرحوم ازساعت ٤تا٦ بعدازظهر روزچهارشنبه ۲٤ آذرماه درخانقاه صفی علیشاه منعقد خواهد بود.

شرکت صنایع کامپیوتر سازی ایران

باکمال تاسف وتاثر درگذشت ناگهانی شادروان **علی رضا** پدر ارجمند دوست ویار عزیزمان بیژن، رضا و پدرهمسران گرامی دوستان کامران راد، محمود حشمتی، محمودملایری را ضمن عرض تسلیت باطلاع می‌رساند. مجلس ختم مردانه وزنانه آن شادروان روز چهارشنبه ۲٤ر۹ر۳۵ از ساعت٤ الی٦ بعداز ظهر در صفی علیشاه (خانقاه) منعقد خواهدبود.

رضا گودرزی. سرکیس کاراپتیان. اسماعیل دستغیب. اکبر عمرانی. مهدی نواب بوشهری. اسماعیل کدخدازاده. یدالله طاهباز.ملک‌افضلی. فریدون‌نصیری. سنجردولتشاهی. فضل‌الله حشمتی. حیدر تفرشی.فرخ‌توانگر. فریدون‌قیصری.

ضمن عرض تسلیت به خانواده‌های رضا وراد بدینوسیله فوت جناب **آقای علی رضا** پدر همسر همکار ارجمند خود آقای کامران راد را باطلاع می‌رساند. مجلس ترحیم مردانه وزنانه آن مرحوم ازساعت٤ الی٦ بعداز ظهر روزچهارشنبه ۲٤ آذرماه جاری در خانقاه صفی علیشاه منعقد میباشد.

محمد **باقر برادر. پرویز مشیر فاطمی. مجید حاتم. علیمحمد هومن. حاجی محمد فیاض.شاهرخ شاداب. محسن شاهمیری. مهدی منصوری. سعید کرکی. هوشنگ لیقوانی.** نظام‌الدین ناظم زاده. منوچهر زندیفر. تورج‌خیری.

ضمن عرض تسلیت به خانواده‌های رضا وراد بدینوسیله فوت جناب‌آقای علی رضا پدر همسر همکار ارجمند خود آقای کامران راد را باطلاع می‌رساند. مجلس ترحیم مردانه وزنانه آن مرحوم ازساعت٤ الی٦ بعداز ظهر روزچهارشنبه ۲٤ آذرماه جاری در خانقاه صفی علیشاه منعقد میباشد.

اکبر اردهالی. ولادیمیر اوشانازاده. علی قدس‌نیا. مصطفی میربهاء . احمد مکانیک. حمید رضا دانش. فرامرز رمضانی. کورس رخشافر. ایرج سلطانی. امیر فیروزی. احمد ناظمی. حمید عمرانی.

ضمن عرض تسلیت به خانواده‌های رضا و ملایری بدینوسیله فوت جناب آقای **علی رضا** پدر همسر همکار ارجمند خود آقای محمود ملایری‌رابااطلاع میرساند.مجلس ترحیم مردانه وزنانه آن مرحوم از ساعت ٤ الی٦ بعدازظهر روز چهارشنبه ۲٤ آذرماه جاری در خانقاه صفی علیشاه منعقد می‌باشد.

مجید حاتم. اکبر اردهالی. ولادیمیراوشانازاده. علی قدس‌نیا. مصطفی میربهاء. احمد مکانیک. حمید رضا دانش. فرامرز رمضانی.کورس رخشافر.ایرج‌سلطانی. امیرفیروزی. احمد ناظمی. حمید عمرانی.

بانهایت تاسف وتاثر درگذشت ناگهانی شادروان **علی رضا**، همسر وپدر عزیزمان‌رابااطلاع می‌رسانیم. مجلس‌ترحیم زنانه ومردانه آن شادروان ازساعت ٤ الی٦ بعد از ظهرروز چهارشنبه ۲٤ آذرماه‌درخانقاه صفی علیشاه‌منعقدخواهدبود.

ملیحه رضا (اصلانخانی) . بیژن. منیژه. فریده. ناهید. نوشین و شهناز رضا.

با کمال تاسف وتاثر درگذشت ناگهانی شادروان **علی رضا** پدر ارجمند همسران خود را باطلاع میرسانیم. مجلس ترحیم زنانه ومردانه آن مرحوم از ساعت ٤ الی٦ بعدازظهر روز چهارشنبه ۲٤ آذرماه در خانقاه صفی علیشاه برگزار خواهد شد.

آزیتا رضا (افشار طوس). محمود حشمتی . محمود ملایری. کامران راد.

باندوه فراوان درگذشت ناگهانی شادروان **علی رضا** را باطلاع دوستان میرساند. مجلس ختم مردانه وزنانه آن مرحوم روز چهارشنبه ۲٤ آذرماه ازساعت ٤ الی٦ بعد از ظهر در خانقاه صفی علیشاه منعقد خواهد بود.

خانواده‌های: رضا. اصلانخانی. افشار طوس. حشمتی. راد.ملایری. رشیدچی. گودرزی. خسرو شاهی. رشیدزاده. رشیدیان. پورمهدی. دشت آراء . جاویدبی. بهراد رضائی. مهراد حسینی. نخجوانی. برادر. مجیدی. رضائی. نگهبان. شهرزاد. اشرفی. اقبال. مهدوی عرب شیبانی . عبدالحسین امیر سلیمانی. خلیلی. فیلسوف. نجفزاده. فروزان.صمدی. منطقی.

با کمال تاسف درگذشت جانگداز برادرزاده عزیزم **فرشاد فرید هاشمی** دانشجوی سال چهارم رشته‌روانشناسی مدرسه عالی پارس را باطلاع فامیل و دوستان و آشنایان می رساند.

مجلس ترحیم آن مرحوم زنانه و مردانه از ساعت ٤ تا ٦ بعداز ظهر روز چهارشنبه ۲٤ آذر ماه در مسجد مجد منعقد خواهد شد.

نصرالله آزادی‌بخش

آ_۱۵۸۰۵

با نهایت تاثر و تاسف درگذشت جانگداز **فرشاد فرید هاشمی** دانشجوی سال چهارم روان شناسی مدرسه عالی پارس را به اطلاع خویشان و آشنایان و دوستان میرساند.

مجلس ترحیم زنانه و مردانه از ساعت ٤ تا ٦ بعداز ظهر چهارشنبه ۲٤ آذر ماه در مسجد مجد منعقد خواهد شد.

مرتضی فریدهاشمی و بانو ، دکتر فرهاد فرید و بانو ، مهندس فوآد فرید و دوشیزگان سهیلا ، سونیا ، صوفیا ، روفیا فرید ، و خانواده های محسنیان و بانو ، دکتر جلالی ، میرهاشمی ، فرید تهرانی ، سبکبار ،بهاءالدین جلالی و منوچهر جلالی ، مهندس بیژن جلالی ، دکتر یزدی ، تنگستانی ، عراقی ، شالچیان ، دکتر ستوده ، محمد رفیعی ، ارشدی ، تحصیلی ، جنابی ، لاهیچی ، دکتر شهلاپور .

آ_۱۵۸۰۷

اطلاعات ـ مصیبت وارده را به کلیه بازماندگان آن مرحوم و خانواده های وابسته تسلیت میدهد

با کمال تاسف وتاثر درگذشت مادر بزرگوار خود **بانو قمرالملوک خانباباخان سردار ماکوئی** صبیه مرحوم محمد حسن‌خان صارم نظام بزرگ خانواده را باطلاع کلیه بستگان و آشنایان میرساند.

مجلس ترحیم زنانه ومردانه روز چهارشنبه ۲٤ آذرماه از ساعت ٦تا٨ بعد از ظهر در خانقاه صفی علیشاه برگزار می‌گردد.

مهربانوی آیرملو ـ فرخ رحمدل

آ_۲۹٤۱۳

باندوه فراوان درگذشت مادر گرام آقای فرخ رحمدل سرپرست کمیته فنی فدراسیون کوهنوردی کشور و دبیر کلوب را صمیمانه تسلیت می‌گوئیم.

مجلس ترحیم زنانه ومردانه روز چهارشنبه ۲٤ آذرماه ازساعت ٦تا٨ بعدازظهردرخانقاه صفی علیشاه برگزارمیگردد.

هیئت امناء کلوب کوهنوردی واسکی دماوند

آ_۲۹٥۱٤

بانهایت تاسف وتالم درگذشت مادر آقای فرخ‌رحمدل دبیر کلوب را صمیمانه تسلیت گفته همگی خودرا در این مصیبت شریک میدانیم.

مجلس ترحیم زنانه ومردانه روز چهارشنبه ۲٤ آذر ماه از ساعت ٦تا٨ بعد از ظهر در خانقاه صفی علیشاه برگزار می‌گردد.

هیئت مدیره کلوب کوهنوردی واسکی دماوند

با نهایت تاسف واندوه درگذشت مادر آقای فرخ‌رحمدل را صمیمانه تسلیت می‌گوئیم.

مجلس ترحیم زنانه ومردانه روز چهارشنبه ۲٤ آذر ماه از ساعت ٦تا٨ بعد از ظهر در خانقاه صفی علیشاه برگزار میشود.

مدیر عامل وکارکنان شرکت تعاونی مصرف‌سازمان‌شاهنشاهی

با اندوه فراوان درگذشت مادر آقای فرخ رحمدل را باطلاع همکلاسان و دوستان میرساند.

مجلس ترحیم روز چهارشنبه ۲٤ آذر از ساعت ٦ تا ٨ بعد از ظهر در خانقاه صفی علیشاه منعقد میباشد.

یاران دبستانی

با تاثر بسیار درگذشت عزیز از دست رفته خود **بانو قمرالملوک خانباباخان سردار ماکوئی** صبیه مرحوم محمد حسن خان صارم نظام را باستحضار کلیه اقوام و آشنایان میرسانیم.

مجلس ترحیم زنانه ومردانه روز چهارشنبه ۲٤ آذر از ساعت ٦تا٨ بعداز ظهر در خانقاه صفی علیشاه برگزار خواهد شد.

خانواده‌های : خانباباخان سردار ماکوئی. قائم‌مقامی. رحمدل. رکنی. انشاء . آیرملو. آیرم . نظیری . فلاحی. زادافشار. نشاطور. حاج عبدالوهابی. اکبر فلاحی. برنجی. اکبر خانزاده. صدقیانی. غفوری.

اطلاعات ـ درگذشت بانوی متدینه وپرهیزکار مرحومه قمرالملوک خانباباخان را بکلیه بازماندگان و خانواده‌های وابسته بویژه به‌آقای فرخ رحمدل فرزند آنمرحومه تسلیت می‌دهد.

بدین وسیله درگذشت برادر بزرگوار و عزیزم **علی آل‌بویه** را در سیاهکل دیلمان باطلاع دوستان و آشنایان می رسانم . مراسم سوگواری در مسجد جامع سیاهکل برگزار خواهد شد.

ابو الفضل آل‌بویه

هو الباقی

با نهایت تاسف و تالم فراوان درگذشت شادروان **آقای شیخ‌علی آل‌بویه** بزرگ خاندان آل‌بویه را به اطلاع کلیه اقوام و آشنایان میرساند.

مجلس ختم مردانه و زنانه از ساعت ۹ الی ٥ر۱۱ صبح روز جمعه ۲٦ر۹ر۳٥ در مسجد جامع سیاهکل‌منعقد خواهد بود.

خانواده های : آل‌بویه ، درخشان ، ملکزاده ، بیژن‌ثابت ، زمانی ، قناد نشری ، دهپور ، حاجی‌زاده ، یزدانی ، حاج جلال مژده‌ای و سایر بستگان و آشنایان.

اطلاعات ـ مصیبت وارده را به کلیه بازماندگان آن مرحوم تسلیت میدهد

کارکنان وزارت بازرگانی

درگذشت شادروان **بانو درخشنده خاتمی** والده مکرمه همکار ارجمند خود آقای محمد خاتمی مدیر کل امور مالی وزارت بازرگانی را ضمن عرض تسلیت به‌کلیه بازماندگان آن مرحوم باطلاع میرسانند.

مجلس ختم زنانه ومردانه آن مرحومه روز چهارشنبه ۲٤ آذرماه از ساعت ۱۲ الی ۱٤ در مسجد الجواد منعقد خواهد بود.

انا لله و انا الیه راجعون

خانواده های : خاتمی ، امین ، خمارلو ، نخجوانی، اردلان ، میرفخرائی ، ایروانی ، مصدق ، دکتر ملکی ، شهیدی ، اعتضادمظفر ، انشاء ، لشگری، قائدی ،حسن‌بیک، باغشاهی ، تهرانیان ، حقیری ، عزیز سلطانی .

با نهایت تاسف درگذشت مرحومه مغفوره **بانو درخشنده خاتمی** مادر آقای محمد خاتمی را به استحضار خویشان و دوستان میرسانند.

مجلس ترحیم مردانه و زنانه ساعت ۱۲ تا ۱٤ روز چهارشنبه ۲٤ آذر ماه در مسجد الجواد منعقد است .

آ_۱۵۸۲۷

اطلاعات ـ به خانواده های عزادار مصیبت وارده را تسلیت میدهد .

با نهایت تاسف درگذشت مرحومه مغفوره **بانو فاطمه نایبی** همشیره همکار عزیزمان آقای قاسم نایبی را به اطلاع دوستان میرساند .

مجلس ترحیم‌ازساعت ۲ونیم الی ٤ونیم روز چهارشنبه ۲٤ر۹ر۳٥ در مسجد فخرالدوله (دروازه شمیران) منعقد می باشد .

شرکت تولیدی و صنعتی ایران کاوه

بدین وسیله درگذشت ناگهانی مرحومه **مغفوره بانو فاطمه نایبی** همشیره دوست عزیزمان قاسم نایبی را به‌اطلاع کلیه دوستان و همکاران میرساند .

مجلس ترحیم در روز چهارشنبه ۲٤ر۹ر۳٥ از ساعت ۲ونیم الی ٤ونیم در مسجد فخرالدوله برای شادی روح آن مرحومه و ذکر فاتحه منعقد میباشد .

کارمندان شرکت تولیدی و صنعتی ایران کاوه
کارمندان شرکت کاو کار سهامی

آ_۲۹٥۹۸

با کمال تالم وتاسف درگذشت ناگهانی مرحومه‌مغفوره **فاطمه نایبی** همسر ، دختر ، خواهرمان را به اطلاع‌دوستان و خانواده های وابسته میرساند .

مجلس ترحیم مردانه و زنانه آن مرحومه از ساعت ۲ونیم الی ٤ونیم روز چهارشنبه ۲٤ر۹ر۳٥ در مسجد فخرالدوله (دروازه شمیران) منعقد میباشد .

محمود طوافی ، حاج عبدالله نایبی، قاسم نایبی، علی‌نایبی ، خانواده های طوافی ، نایبی ، نادری ، رحمانی، حقیقتی ، عادلی، قندچی ،هاشمی ، سعیدی آریا ، رضوانی، شمس فلاح ، اصغری ، پورداد ، عیاضی ، داوری‌منش ، منتظریان ، پندآزما ، افتخاری مقدم ، قطب ، جواهری ، مهدی .

آ_۲۹٥۹۹

اطلاعات ـ به خانواده های عزادار بویژه بازماندگان آن مرحومه مصیبت وارده را تسلیت میدهد .

با نهایت تاسف و تاثر فوت شادروان آقای **اسحق بنفشه‌ئیان** را باطلاع دوستان و آشنایان میرساند .

مجلس ترحیم آن شادروان روز جمعه ۲٦ر۹ر۳٥ از ساعت ۱۰ تا ۱۲ در کنیسای حئیم خیابان قوام‌السلطنه‌کوچه سیمی پلاک ۱۲ برگزار می گردد .

هوشنگ ، یوسف ،مهین و فرزانه بنفشه‌ئیان ، خلیل و یعقوب بنفشه‌ئیان ، خانواده میزاخور ، هارونیان ، هارونی ، رحیمی ، فرزان ، خلیلی .

آ_۱۵۸۱۰

بانهایت تاسف رحلت حضرت استاد و علامه بزرگوار آیت.... العظمی **حاج اقا رحیم ارباب اصفهانی** قدس‌سره را باطلاع عموم علاقمندان بعالم روحانیت میرساند .

مجلس ترحیم آن بزرگوار در مسجد حاج سیدعزیزالله واقع دربازار ازساعت نه صبح الی ۱۱ روز چهارشنبه‌بیست وسوم ذی‌حجة الحرام مطابق با بیست وچهارم آذرماه‌منعقد است. شرکت عموم مومنین وبالاخص روحانیون عظام و دانشمندان گرامی موجب تعظیم شعائر اسلامی است

جلال‌الدین همائی. سید کمال‌الدین نوربخش. حسام‌الدین دولت‌آبادی. نصیرالدین‌خواجوی. دکترباقرآل‌ابراهیم. جعفر آل‌ابراهیم. سیدجمال‌میردامادی.دکترحسین‌نجفی. دکترمحمد علی کتابی . دکتر عبدالله ریاحی. رضا شیخ بهائی. دکتر سید جمال‌الدین نوربخش. دکترمنوچهر دولت‌آبادی . دکتر سید رحمت‌الله میرحقانی. دکتر محمد جواد آزاده.

آ_۱۵۸۳۷

اصفهانیهای مقیم مرکز

وفات روحانی عالی‌قدر حضرت آیت.... آقای حاج آقا رحیم ارباب طاب‌ثراه‌که‌ازمفاخر علمای اسلام‌و بالخصوص از روحانیون اصفهان بودند موجب نهایت تاثر و اندوه‌شد. مجلس ختم وترحیم روز ٤شنبه (فردا) از ساعت نه صبح تا یازده در مسجد حاج سید عزیزاله واقع در بازار منعقد است. ازعموم مومنین وبالخصوص علمای اعلام و بالاخص همشهریهای محترم تقاضا می‌شود که برای تجلیل و تعظیم شعائر مذهبی و قرائت قرآن وفاتحه برای شادی روح‌آن مرحوم دراین مجلس شرکت فرمایند .

حسن چهارسوقی. محمد باقر صرافزاده. حاج محمد علی انوری. حاج مهدی کتابی. حسین زاهدی . محمدآقا زاهدی. محمد علی مفید. رضا کتابی. محمد تقی انوری . محمد رضا فرزانه. جواد مصطفوی. حاج احمد پورغدیری. حسین حسنی‌پور. باقر حسنی‌پور. عبدالرزاق خوانساری . حاج رحیم سمسارزاده. حاج سید عباس صادقی . حاج سید کریم صادقی. رضا امامی. حاجحسین میثمی .

آ_۱۵۸۳۷

اطلاعات‌ـ درگذشت حضرت آیةاله حاج آقا رحیم‌ارباب روحانی عالیقدر اصفهان موجب نهایت تاسف است . مصیبت وارده را بخاندان فقید سعید وجامعه روحانیت وهمشهریان وآشنایان فقید سعید تسلیت میدهد .

با نهایت تاسف و تاثر درگذشت **بانو عصمت کلهر** را به اطلاع بستگان و دوستان و آشنایان میرساند .

مجلس ترحیم زنانه و مردانه از ساعت ۲ الی ٤ بعداز ظهر روز چهارشنبه ۲٤ر۹ر۳٥ در خانقاه صفی‌علیشاه منعقد میباشد .

خانواده های : کلهر ، زهره‌وند ، فرهومند ،سرکشیک، اسکوئی‌نژاد ، نائی ، لطفی ، کثیری ، ملکی ، تفقدی ، مدادزاده ، خوبرو ، پروانه ، امیراحمدی ، سپنچی ، بهادر ، هاشمی ، مخبری ، مطلبی ، مولائی ، سدهی ، طباطبائی .

آ_۲۹٦۰۱

اطلاعات ـ مصیبت وارده را به خانواده های عزادار بخصوص به آقای سعید سرکشیک تسلیت میگوید .

بمناسبت فوت ناگهانی شادروان آقای **حاج مهندس حسین افتاده** بزرگ خاندان مجلس یادبودی‌درروزچهارشنبه ۲٤ر۹ر۳٥ از ساعت ۲ الی ٤ بعد از ظهر در مسجد حضرتی واقع در خیابان مولوی ـ بازار حضرتی و مجلس زنانه در همانروز در منزل آن مرحوم واقع در خیابان فرح شمالی ـ میدان پالیزی ـ کوچه خروس (نظاملی) پلاک ۳۷ برگزار میشود .

خانواده های : افتاده ـ شهامی پور ـ سمنانی ـ سمنانیان ـ حاج عظیمی ـ رقابی ـ حسنعلی ـ مهرنام ـ فرشچی ـ لباف ـ فرهمند ـ گلاب ـ دادجو ـ کاظمی ـ علیزاده فتاحیان ـ اخویان ـ افضلی ـ رنگچی ـ میری ـ لاری ـ سهرابی ـ ملکوتی ـ دیلمقانیان ـ آل‌محمد ـ تیموریان ـ محجوب ـ قدیریان ـ شرفی ـ صالحی ـ نعمتی ـ احقریان ـ فرح‌اندوز ـ جعفری ـ شکروی ـ آهنگر ـ فولادی و خانواده های وابسته .

آ ـ ۱۵۸٤۱

اطلاعات ـ بخانواده های عزادار مصیبت وارده را تسلیت میدهد .

با تالم و تاسف فراوان درگذشت **بانو بتول اوزار** را به اطلاع خویشاوندان و دوستان میرساند .

مجلس ترحیم زنانه و مردانه آن مرحومه از ساعت ۱ تا ۳ بعداز ظهر روز پنجشنبه ۲٥ آذر ماه در مسجد ولی‌عصر واقع در خیابان حشمت‌الدوله منعقد میباشد .

خاندان : اوزار ، بهارمست ، صدوقی‌نژاد ، لباف ، عنفوانی ، حیدرپور ، تامی ، شریفی ، جلیلوند ، عمومی ، خسروی‌نژاد ، فداکار ، قدسی ، باغیا ، یلدا ، اردلان ، قندهاری ، حبیبی ، وزیری ، دری و فامیل های وابسته .

آ_۱۵۸۱۷

بانهایت تاثر و تاسف درگذشت پدر عزیزم **حاج علی‌اکبر ستوده تهرانی** بزرگ خاندان ستوده تهرانی را باستحضار خویشان و دوستان میرساند . مجلس ترحیم آن مرحوم روز پنجشنبه ۲٥ آذر ماه در ساعت ۱۲ تا ۱٤ در خانقاه صفی علیشاه برگزار می‌شود .

دکتر حسن ستوده تهرانی

۲_۱ آ ـ ۱۵۸٤۲

بانهایت تاثر و تاسف درگذشت پدر عزیزمان وبزرگ خاندان ستوده تهرانی را باستحضار اقوام و دوستان میرساند . مجلس ترحیم آن مرحوم از ساعت ۱۲ تا ۱٤ روز ٥شنبه ۲٥ آذر درخانقاه صفی علیشاه برگزارمیشود.

شمسی بنان ـ شکراله ستوده تهرانی ـ دکتر باقر ستوده تهرانی ـ حسین ستوده تهرانی ـ مهندس فتح‌الله ستوده‌تهرانی‌ـ مهندس‌شاپور ستوده‌تهرانی‌ـ لیلی هوشمند‌ـ دکتر فریدون ستوده تهرانی ـ ژاله ستوده تهرانی .

خانواده های : ستوده تهرانی ـ بنان ـ هوشمند ـ مشیری ـ شقاقی ـ ساتری ـ سیاح ـ سپانلو ـ آهنین ـ شهابی و خانواده های وابسته .

۲_۱ آ ـ ۱۵۸٤۳

بانهایت تاسف و تاثر درگذشت شادروان **خانم سیده خانمی بهمنی** را باستحضار دوستان و آشنایان میرساند . مجلس ترحیم مردانه و زنانه در روز چهارشنبه ۲٤ آذر ماه از ساعت ۱ الی ۳ بعد از ظهر در مسجد سجاد واقع در خیابان شاه نبش فخررازی منعقد میگردد .

خانواده های : بهمنی ـ درخشان ـ صدیق ـ مقیم خاوری ـ بدرزاده ـ مرسلی ـ دهقان زاده ـ جامعی ـ وهابزاده ـ فروغی ـ روستائی ـ ملک فرنود ـ قناعتی ـ پیربازاری ـ رقابی ـ حریری ـ کاتوزیان ـ رضازاده ـ نیاکوئی ـ پاکزاد .

آ ـ ۲۹٥۸۷

اطلاعات ـ بخانواده های عزادار تسلیت میدهد .

بانهایت تاسف درگذشت مرحومه مغفوره **بانو کوکب‌عسگری** رادر شیراز باطلاع بستگان و دوستان و آشنایان میرساند . مجلس ترحیم زنانه و مردانه روز پنجشنبه ۲٥ آذر ماه ازساعت ۱٤تا۱٦ در مسجدالجواد واقع در خیابان روزولت ـ میدان ۲٥ شهریور برگزار میگردد .

خانواده‌های: عسگری‌ـ مشیری‌ـ پرهیزکارـ ژاوه ـ بنائی ـصالحی ـ شرفی ـ ابوالصدق ـ قدیریان ـ یوسفیان ـ دارا ـفرد ـ سلیمانی ـ نیک ـ میلانی ـ ارزیده ـکسرائی .

آ_۱٥۷۸۷

اطلاعات ـ بخانواده های عزادار تسلیت میدهد .

بانهایت تاسف و تاثر درگذشت شادروان **غفاروزیری احتشام دیوان** را به اطلاع عموم می‌رساند . مجلس ترحیم آن مرحوم از ساعت ۳ تا ٥ بعد از ظهر روز دوشنبه ۲۲ آذر ماه ۳٥ در مسجد جامع همدان برگزار گردید .

طبق وصیت آن مرحوم مراسم دیگری نخواهد بود و مخارج آن به مصرف امور خیریه میرسد .

خانواده های : وزیری ـ وزیری تبار ـ شیبانی ـ علامه فیض کاشانی ـ شالچی ـ خواجه نوری ـ صالحی پور ـ عسگری ـ بهزادی ـ غفاری ـ غفاری پور ـ اویسی‌ـ بنی‌آدم ـ صالحی ـ کیانی ـ ضرابی ـ پارسا ـ آقایان ـ سیفی ـ خادم ـ رکن ـ نادری ـ قطانی ـ فرزین ـ یوسفی‌ـ اردهانی ـ رسولی ـ رضائی نراقی ـ بقاء ـ دکتر وزیری .

آ ـ ۷۰۲٦

بانهایت تاسف فوت مرحوم **عباس نصری** پدر همسرو عموی همکار ارجمند جناب آقای عباس معاون نصری را به اطلاع می‌رساند .

مجلس ترحیم آن مرحوم روز چهارشنبه ۲٤ر۹ر۳٥ از ساعت ۱۲ الی ۱٤ در خانقاه صفی علیشاه منعقد است .

حسن حسنی. مهندس شریفی. نجفعلی مهاجر. جلال‌الدین اردبیلی. مصطفی نیلی. نورمحمد نورائی. مهندس قنصول. ذبیح‌اله عباسی. تورج سلطانی. مهندس مهزاد. یداله‌صوفی. نصراله دیهیمی. عبدالعلی مسعودنیا. ناصردبیری. نجات‌الهی. علیرضا ارشدی. احمد علی امیری . اعتماد . ایراوانیان . جمالی. الهیاری .

با اندوه فراوان درگذشت پدر و عمو وپدر بزرگمان **آقای عباس نصری** را باستحضار کلیه فامیل و دوستان می‌رساند .

مجلس ترحیم زنانه ومردانه آن مرحوم از ساعت ۱۲ الی ۱٤ روز چهارشنبه ۲٤ آذر در خانقاه صفی علیشاه برگزار می‌شود .

مهراندخت نصری. عباس معاون نصری. اسفندیارمعاون نصری. رضا معاون نصری. داود معاون نصری . مهدی معاون نصری .

باکمال تاسف وتاثر درگذشت شادروان **آقای عباس نصری** فرزند مرحوم معاون‌التجار کرمانی' کارمند عالیرتبه وزارت دارائی وبزرگ خاندان نصری را باستحضارمیرساند مجلس ترحیم زنانه ومردانه فقید سعید روز چهارشنبه ۲٤ آذر از ساعت ۱۲ الی ۱٤ در خانقاه صفی علیشاه برگزار خواهد شد .

خانواده‌های نصری. معاون نصری. ثقفی. ابونقاب طباطبائی. ادهمی. احمدی. نکوئی. شریفی. نهاوندوست . ابراهیمزاده. بیگری. دانشور. جبلی. کاردوش. سامانی . وزیری. فرهاد. ضالحی. جوادی. کلانتری. درانی. رضوی. صاحب‌اختیاری وخانواده‌های وابسته .

آ_۱۵۷۸۳

اطلاعات‌ـ مصیبت وارده را بخاندان محترم نصری و معاون نصری وسایر خانواده‌های وابسته بویژه بازماندگان آنمرحوم تسلیت می‌دهد .

بانهایت تاثر درگذشت **بانو احترام‌السادات جزایری (طاهری)** صبیه مرحوم آیةالله آقای سید حسن جزایری و همشیره مکرمه جناب آقای دکتر سید شمس‌الدین جزایری و متعلقه حاج میرزا مهدی طاهری را باطلاع عموم بستگان و آشنایان میرساند.

مجلس ترحیم فقیده سعیده روز چهارشنبه ۲٤ آذر ماه از ساعت ۲الی٤ بعدازظهر در مسجد ارک برقرار میباشد.

حاج سید علی اصغر جزایری‌ـ حاج سید ضیاءالدین استرآبادی‌ـ حاج سید محمد علی جزایری‌ـ حاج سید نورالدین میلانی‌ـ حاج سید محمد علی میلانی‌ـ حاج سید مرتضی‌جزایری‌ـ حاج قوام‌الدین شریعتمداری.

بانهایت تاثر درگذشت **بانو احترام السادات‌جزایری** متعلقه آقای حاج میرزا مهدی طاهری را باطلاع عموم میرساند. مجلس ترحیم روز چهارشنبه ۲٤ آذر ماه از ساعت ۲تا٤ بعدازظهر در مسجد ارک برقرار میباشد.

سناتور سید حسین دها

باکمال تاثر درگذشت **بانو حاجیه احترام‌السادات جزایری** همسر دوست عزیز و همکار گرامی جناب آقای حاج میرزا مهدی طاهری را باطلاع عموم دوستان وبالاخص ضنف محترم عطار و سقط فروش تهران میرساند. مجلس ترحیم فقیده سعیده روز چهارشنبه ۲٤ آذر ماه از ساعت ۲تا٤ بعدازظهر در مسجد ارک برقرار میباشد.

حاج میرزا عباسعلی اسلامی

باکمال تاسف درگذشت همسر و مادر گرامیمان **بانوحاجیه احترام‌السادات جزایری** را باطلاع عموم بستگان و آشنایان میرساند مجلس ترحیم مردانه روز چهارشنبه ۲٤ آذر ماه ازساعت ۲الی٤ بعدازظهر در مسجد ارک برگزار میباشد و ختم زنانه در همانروز و ساعت در منزل آنمرحومه واقع در خیابان سپه ـ کوچه مسجد مجدـ کوچه انصاری برقرار میباشد.

حاج میرزا مهدی طاهری‌ـ احمد طاهری‌ـ حاج محمودطاهری‌ـ مهندس ابوالقاسم طاهری‌ـ دکتر محمد طاهری‌ـ مهندس مصطفی طاهری ـ حاج‌سید حسین‌آل موسوی ـ دکترغیاث‌الدین جزایری‌ـ احمدمیزانی ـ مهندس‌اسداله طاهری ـ محمدشهیری‌پور ـ مهندس سالاری‌ـ فریبرز هراتی.

وخانواده‌های :طاهری‌ـجزایری‌ـ نجفی‌جزایری‌ـ آل‌موسوی‌ـ میزانی‌ـ دکتر ناصر طاهری‌ـ کیمیاگر‌ـ شهاب طاهری‌ـ حاج‌اصغر عظیم‌زاده‌ـ مهندس حمید رضایت‌ـ یوسفی‌ـ حاج علی‌قاسم‌زاده ـ تقی قاسمیان‌ـ معالی‌ـ دکتر منصوری‌ـ دکتر سدیفی ـ حاج‌محمد کریمی‌نیا‌ـ حاج اسمعیل کریمی‌نیا‌ـ محمود صداقت‌ـ شهیری‌پورـ سالاری‌ـ هراتی‌ـ خاتمی‌ـ دکترشبگیر‌ـ دکتر فهید ـ رشتی ـ رفیع‌نژاد‌ـ دکتر رضوی‌ـ مقدادی‌ـ ابوتراب‌ـ مرعشی.

باندوه فراوان درگذشت ناگهانی همسر و پدرعزیزمان شادروان **حسین مظلوم زرگری (کی‌فر)** را باطلاع اقوام و دوستان و آشنایان محترم می‌رساند.

زهرا مظلوم (دخی شمیرانی) ، معصومه مظلوم زرگری

دوستان و یاران شادروان **حسین مظلوم زرگری (کی‌فر)** درگذشت ناگهانی مرد راه حق وخادم خاندان عصمت و طهارت را باندوه فراوان باستحضار کلیه دوستان و آشنایان‌میرسانند.

مجلس ترحیم مردانه وزنانه آن فقید سعید از ساعت۲الی٤ بعدازظهر چهارشنبه ۲٤ آذر در مسجدالجواد برگزار می‌گردد.

محمود قوام صدری، اسدالله موثقی، سیادت، مزینی، حسنعلی گرگانی، حسن شوکت، عبدالله بقائی، سیاوش کلهر، دکتر سادات نصیری، ناصر امیرجلالی، اصغر قدس، سروری، مولوی، اخلاقی.

باندوه فراوان درگذشت ناگهانی شادروان **حسین‌مظلوم (کی‌فر)** همسر همشیره عزیز خود را به‌استحضار دوستان و آشنایان واقوام می‌رساند.

مجلس ترحیم مردانه وزنانه آن فقید سعید روز چهارشنبه ۲٤ آذر ماه از ساعت ۲ الی٤ بعدازظهر در مسجدالجوادبرگزار می‌گردد.

حسن شمیرانی، مجید شمیرانی

کارکنان شرکت سهامی کارتن ایران درگذشت همکار ارجمند خود **استاد حسین مظلوم (متخلص‌به‌کیفر)** را باطلاع کلیه آشنایان می‌رساند مجلس ترحیم آن مرحوم از ساعت ۱٤ الی ۱٦ روز چهارشنبه در مسجد الجواد برقرار است.

هیئت مدیره و کارکنان شرکت
کارتن ایران (سهامی عام)

آ_۲۹٥۹٤

دوست وهمکارم شادروان **استاد حسین مظلوم** دعوت حق را لبیک گفت، مجلس ترحیم از ساعت ۱٤ الی ۱٦ روز چهارشنبه در مسجد الجواد برقرار است .

مهندس محمود لکپور

آ_۲۹٥۹٥

باتاثر وتاسف فراوان درگذشت شادروان **حسین مظلوم زرگری (کی‌فر)** را که از ارادتمندان خاص حضرت مولی‌الموالی حضرت علی بن‌ابیطالب وخدمتگزاران صدیق خاندان عصمت و طهارت بودند باستحضار می‌رساند.

مجلس ترحیم مردانه وزنانه آن روانشاد روز چهارشنبه ۲٤ آذر ۳٥ از ساعت دو الی چهار بعدازظهر در مسجدالجواد برگزار می‌گردد.

خانواده‌های: مظلوم زرگری، شمیرانی، اباسهل نقرمچی،نقرمچی، مظفریان، کشاورز، مدبرزاده، صالحخو، بصیرت‌پور، جعفری روحانی، بهبهانی، قرائی، زرگرزاده، قلهکی، تهرانی، تولائی، مصدقی، حداد، جعفریان، خردمند، الماسی، پوررضا، رضائی، مهیاری، لواسانی، اشرف سمنانی.

آ_۱۵۷۳۳ ۲_۲

بانهایت تاسف وتاثر درگذشت شادروان مرحوم **صادق‌واله** بزرگ خاندان واله همدانی را باطلاع می‌رساند. مجلس ترحیم زنانه ومردانه روز چهارشنبه ۲٤ر۹ر۳٥ از ساعت ٤الی٦ بعداز ظهر در مسجدالجواد منعقد می‌باشد.

خانواده: واله‌ـ شهاب‌ـ سهرابی‌ـ مهجورـ رجائی ـ رضایی نراقی‌ـ زجاجی‌ـ البرزی‌ـ شریفی‌ـ غمامی‌ـ مقصود ـ حریری‌ـ منیرالدین‌ـ صبوری‌ـ لطفی‌زاده‌ـ همایونفرـ خاکبور ـ صدیقی‌ـ ممدوح‌ـ کرامتیان‌ـ طراوتی‌ـ ایرانی‌ـ اصفهانی‌ـ احمدی‌ـ توفیق‌ـ صنیعی‌ـ مشحون‌ـ بذلی‌ـ خیاط‌ـ فتاحی‌ـ بهزادـ فائضی و دیگر خانواده‌های وابسته.

آ_٦۹۹۹ ۲_۲

یادبود

مراسم چهلمین‌روز درگذشت شادروان سید محمدپوستی پدر خانم اینجانب را باطلاع بستگان و دوستان میرساند. مراسم فوق ساعت ۳ بعداز ظهر چهارشنبه ۲٤ آذر ماه در سالن شماره (۱) بهشت زهرا برگزار میگردد .

غلامرضا نیکپی

بمناسبت چهلمین روز درگذشت همسر و پدر عزیزمان شادروان **سید محمد پوستی** مراسم یادبودی ازساعت ۳تا٥ بعد از ظهر روز چهارشنبه ۲٤ آذر ماه در شبستان شماره (۱)بهشت زهرا برگزار میشود .

کبری، عبدالرسول ،پریچهر ، فردوس ، صدیقه وفرزانه پوستی .

چهارشنبه ۲٤ آذر ماه ۲٥۳٥ مصادف با چهلمین‌روز درگذشت عزیز از دست رفته ما **ژاله بهزادی (زروان)** می باشد ، مزارش را باگل می‌آرائیم و به پیروی از معتقدات دینی و انسان دوستی عزیزمان هزینه مراسم چهلم به‌مصرف امور خیریه خواهد رسید .

خاندان بهزادی و زروان

تسلیت

جناب آقای دکتر غیاث‌الدین جزایری

مصیبت وارده را به جنابعالی و بازماندگان محترم تسلیت عرض مینمایم .

منوچهر شفیعی

جناب آقای جان محمد چرامی

بانهایت تاثر وتاسف درگذشت جناب آقای اسکندرچرامی ریاست انجمن شهرستان کهگیلویه را به‌آن‌جناب و فامیل محترم تسلیت می‌گوئیم .

ابوالحسن عاملی ـ صدراله رئیسی اردکانی
نمایندگان کهگیلویه وبویراحمد در مجلس شورای‌ملی

جناب آقای دکتر انوری و بانو

مصیبت واردمرا به خانوادممحترم صمیمانه تسلیت‌میدهیم.

محمد علی حفظی‌فرد وبانو

همکار ارجمند آقای دکتر محمد باقر مومنی

مصیبت وارده را به جنابعالی و خانواده محترمتان‌صمیمانه تسلیت میگوئیم.

همکاران مرکز مدارک علمی

آقای مرتضی رجائی

باندوه فراوان مصیبت وارده را تسلیت عرض مینمائیم

طوسیان ـ تاج بخش ـمیرهادی ـ ولی‌زاده

دوست ارجمند جناب آقای رضا نقرمچی

بانهایت تاسف مصیبت وارده را تسلیت گفته وامیدواریم‌ما را درغم خود شریک بدانید.

هوشنگپوروبانو

جناب آقای نعمت‌الله صیادی

بانهایت تاثر وتاسف فوت پدر گرامیتان را به شما و خانواده‌تان تسلیت می‌گوییم .

اکبر شکاری

جناب آقای مهندس عمادالدین عمادی

درگذشت والده معظمه آنجناب را از صمیم قلب‌تسلیت عرض نموده و بقاء عمر آنجناب و خاندان محترم را از درگاه ایزد متعال خواستاریم .

هیئت مدیره شرکت ساختمانی طوفان ـ مهندس محمد عطاردیان ـ مهندس محمدجواد فریدمنش ـ مهندس محمد صدری اصفهانی ـ مهندس محمدکریم فریدمنش .

جناب آقای مهدی متقی

بانهایت تاسف درگذشت پدر گرامی جنابعالی را تسلیت گفته سلامتی خانواده‌محترم‌متقی‌را ازخداوند بزرگ‌خواهانم.

روزنامه رستاخیز ـ توکلی

جناب آقای جواد بنی یعقوب

مصیبت وارده را تسلیت عرض مینماید .

بهادر مختاریان

جناب آقای مهندس عمادالدین عمادی

کارمندان و کارکنان دفتر مرکزی و مشهد درگذشت والده محترمه آنجناب را تسلیت عرض مینماید .

شرکت ساختمانی طوفان

سرکار خانم شوکت شید

مصیبت وارده را تسلیت عرض نموده خود را در غمتان شریک می‌دانیم.

سمندرنوبر. صابر

جناب آقای دکتر رودبارکی

باتاسف وتاثر بسیار ضایعه اسفناک را به آن جناب وسایر اخوان وخانواده محترم تسلیت عرض می‌نماید.

چالوس‌ـ ایرج صفار وبانو

سرلشکری نیکوکار، سربازی فداکار در راه خدمت به‌کشور عزیز، فردی شایسته ونمونه وبرای همکاران وزیردستان‌خود، سرمشق صداقت ووظیفه شناسی ومردکار وعمل بود. این خصوصیات از دید دوستانش نمونه کوچکی از خصائل‌شادروان تیمسار سرلشکر علی‌اکبر ضرغام است بازماندگان و دوستارانش در فقدان آنچنان مردی سوگوارند من هم به مناسبت درگذشت استاد وفرمانده ورئیس عالیقدرم سرلشکر علی‌اکبر ضرغام سوگوارم خداوند روانش را در جوار نیکوکاران قرین رحمت وشاد فرماید.

سنندج‌ـ سرهنگ بازنشسته عبدالغفور کمالی

سپاسگزاری

از سروران گرامی و خویشان و دوستان و آشنایان که در مراسم ترحیم و شب هفت عزیز از دست رفته‌جوان ناکام کاوس رضائی شرکت و یابا انعقاد مجلس‌ترحیم ووسیله تلگراف اظهار همدردی نموده‌اند صمیمانه سپاسگزاری نموده چنانچه بسبب تالمات روحی عرض تشکر حضوری میسر نگردد تقاضای پوزش می‌طلبد .

مرند ـ ازطرف خانواده های رضائی ونوائیل رضائی

از ذوات محترم و علماء اعلام و حجج اسلام و نمایندگان محترم مجلسین و بازرگانان و اعضاء محترم اتحادیه های صادر کنندگان وفروشندگان فرش ایران و هیئات‌دینی حسینی ودوستان ارجمند و خویشاوندان و همکاران عزیز شهرستان هاکه در مراسم تشییع و تدفین و مجالس ترحیم‌شادروان‌مرحوم **حاج حسن آقا شاکری** (بزرگ خاندان شاکری)شرکت و یابوسیله نامه‌وتلگرافو تلفن موجبات تسلی خاطر بازماندگان آنمرحوم‌را فراهم فرموده‌اند صمیمانه سپاسگزار ، ضمنا چنانچه بعلت تالمات روحی درعرض تشکر حضوری یاکتبی تاخیری روی دهد امید عفو داشته ، سلامت و طول عمر و موفقیت همه را از درگاه حضرت احدیت مسئلت داریم .

خاندان شاکری و وابستگان

تشکر واعتذار

از سروران گرام و بستگان و همکاران و دوستان ارجمند که در مراسم تشییع ، تدفین و مجالس ترحیم‌مرحوم حاج سلطان حمزه مرندی شرکت فرموده و یا بوسیله‌تلگراف و درج آگهی در جراید و نامه موجبات تسکین و تسلی خاطر ما را فراهم نموده‌اند صمیمانه سپاسگزاریم و چنانچه بعلت تالمات روحی‌درعرض تشکر حضوری‌قصوری رخ دهد قلبا پوزش طلبیده ، سلامتی و توفیق همگی را از خدای عزوجل درخواست و مسئلت مینمائیم .

خانواده های : حمزه مرندی و حمزه‌ای

بقیه آگهی های تسلیت در صفحه ۲۱

اخبار داخلی

تقویم اطلاعات

سه شنبه - بیست و سوم آذر ۲۵۳۵
بیست‌ودوم ذیحجه ۱۳۹۶- چهاردهم دسامبر ۱۹۷۶

استخراج دکتر ریاضی کرمانی

ساعات شرعی	
اذان مغرب	. . . . ساعت ۵ و۱۰ دقیقه
اذان صبح (فردا)	. . . ساعت ۵ و۲۹ دقیقه
طلوع آفتاب (فردا)	. . . ساعت ۷ و ٤ دقیقه
ظهر شرعی (فردا)	. . . ساعت ۱۱و۵۹ دقیقه
اذان مغرب (فردا)	. . . ساعت ۵ و ۱۰ دقیقه

مبادلات بازرگانی ایران ولهستان افزایش یافت

باهمکاری لهستان یک واحد نساجی بظرفیت ۵۰ هزار دوک در کرمانشاه ایجاد خواهد شد .

در پایان هفتمین اجلاس مشترک وزیران ایران و لهستان یک پروتکل درزمینه همکاریهای اقتصادی ، بازرگانی و صنعتی‌در وزارت بازرگانی بامضاء رسید .

این پروتکل را از سوی ایران توسط منوچهر تسلیمی وزیر بازرگانی واز سوی لهستان‌توسط یرژی‌اولشوسکی وزیر بازرگانی خارجی و کشتیرانی این کشور امضاء کردند .

حجم مبادلات بازرگانی ایران ولهستان درسال آینده‌به۱۵۶میلیون دلار خواهد رسید که ۶۰ درصد بیشتر از میزان جاری است ۶۰ درصد اقلام صادراتی ایران به لهستان را کالاهای صنعتی نظیر وسائط نقلیه - ماشین‌آلات گوناگون - منسوجات - شمش آلومینیوم- لوازم صنعتی خانگی - مواد پتروشیمی و جوراب تشکیل خواهد داد واقلام وارداتی ایران از لهستان‌راموادغذائی- شیمیائی- سیمان -ماشین‌آلات و کارخانجات گوناگون خواهد بود.

درزمینه نساجی بزودی با همکاری دو کشور یک واحد نساجی به ظرفیت‌نهائی. ۵۰ هزار دوک درکرمانشاه آغاز به تولید خواهد نمود .

درزمینه ایجاد کارخانه قند در مفاد‌قراردادی بین سازمانهای مربوط دو کشور بامضاء رسید. علاوه برطرحهای صنعتی بالا ، درزمینه همکاری مشترک برای ایجاد سردخانه‌هائی در ایران بظرفیت ۱۰۰،۰۰۰ ، تن انبارهای عمومي پيش ساخته - صنایع‌فلزات غیر آهنی و همچنین طرحهای زیربنائی بویژه درزمینه حمل ونقل جاده‌ای ، دریائی و راه‌آهن - صنایع شیمیائی ، نظیرکارخانجات رنگسازی ، کود شیمیائی ، دارو- سازی ، صنایع قند و تهیه‌الکل صنعتی از ملاس کارشناسان دو کشور بررسی خواهند کرد .

دو کشور همکاریهای خود را دربخش کشاورزی بویژه در زمینه صنایع روستائی‌وماهیگیری‌گسترش خواهند داد. بهمین منظورکمیته‌ای امکان سرمایه‌گذاری مشترک در زمینه های ماهیگیری پرورش ماهی در آبهای شیرین تهیه آرد و خوراک ماهی را بررسی خواهند نمود .

باتوجه به تمایل ایران به ایجاد کارخانجات تهیه آرد سیب‌زمینی و چیپس‌بزودی طرف لهستانی گزارشات توجیهی اقتصادی و فنی دراین موردتسلیم دولت ایران خواهد نمود .

اوامر شهبانو درباره :

ایجادرشته‌زبان‌های باستانی‌ایران

علیاحضرت شهبانو بعد از ظهر دیروز اعضای هیئت‌مدیره موسسه آسیائی دانشگاه‌پهلوی را در کاخ نیاوران به حضور پذیرفتند . در این شرفیابی‌آقای فرهنگ‌مهر رئیس‌دانشگاه‌پهلوی ۵۰ جلد کتاب از نسخ پهلوی و مجموعه بارگاه رضا را در چهار جلد به پیشگاه شهبانو تقدیم کرد. علیاحضرت شهبانو اوامری در زمینه ایجاد رشته زبانهای آسیائی و زبانهای باستانی ایران در موسسه آسیائی صادر فرمودند و گفتند به عقیده من ایران به جائی رسیده است که باید متخصصین در مورد شناسائی تمدن‌های مختلف از جمله کشورهای همجوار داشته‌باشد. علیاحضرت شهبانو خطاب به اعضای هیئت مدیره موسسه آسیائی فرمودند فعالیت شما بسیار ارزنده است و این کتاب ها برای مملکت و کسانیکه می خواهند در این زمینه مطالعاتی داشته باشند بسیار مفید است و امیدوارم در آینده بیشتر و بهتر بتوانید درمعرفی فرهنگ و تمدن مملکت ما گام بردارید. در آغاز شرفیابی امروز.استاد ماهیار نوابی مدیر عامل موسسه آسیائی طي گزارشی بعرض رسانید بفرمان شاهنشاه آریامهر ۱۱ سال پیش موسسه آسیائی که وسیله شادروان پروفسور پوپ‌درامریکا تاسیس شده بود به شیراز منتقل‌شد و تحت ریاست عالیه شهبانو قرار گرفت و تا دو سال قبل تنها به امر پژوهش درباره فرهنگ وتمدن‌ایران درموسسه دایر شد که‌تاکنون نه نفر فارغ‌التحصیل داشته و درحال حاضر تعداد دانشجویان آن ۱٤ نفر است .

این موسسه بمناسبت ۵۰سال شاهنشاهی پهلوی ۵۰ مجلد نسخ خطی پهلوی ازکتابخانه کاسای هند به ایران آورده و در هزار نسخه به چاپ رسانده است ازدیگرفعالیت‌های موسسه چاپ مجموعه‌ای بنام بارگاه رضا دربارەمعماری آستان‌قدس رضوی است .

حمله رادیو مسکوبه هلمز سفیر آمریکا در تهران

رادیو مسکو دیشب در مقابل مصاحبه هلمزسفیرامریکا درتهران بسرعت عکس العمل نشان دادو اعلام‌کرد «اظهارات ریچاردهلمزراکه ازسمت‌سفارت درایران استعفا میدهد، بجز تلاش‌برای‌جلوگیری ازگسترش مناسبات حسن همجواری شوروی وایران نمیتوان‌بنحو دیگر تعبیرکرد.»

نکته جالب برای محافل دیپلماتیک اینست که هیچ وقت رادیو مسکوبااین‌سرعت جواب هیچ مطلبی رانمیداد این مصاحبه که‌دیروزدرتهران منتشر شد درحقیقت گفتگوی سفیر امریکابامطبوعات تهران بعنوان خداحافظی بود.

سفیر آمریکادر ایران‌بزودی تهران راترکمیکند وبازنشسته میشود ،رادیو مسکو دو موضوع ازمصاحبه‌رادر همین اظهار نظر منعکس ساخت در یک مورد گفت «وی‌فهمانده که امریکا در ایران‌منافعی‌دارد. ایران بقول وی‌تنگه هرمزرا- که حدود شصت درصد نفت دنیای سرمایه داری‌را از این راه‌حمل میشود- تحت‌کنترل دارد.»

مورد دیگر اینکه‌امریکا از این لحاظ هم برای‌ایران اهمیت قائل استکه این‌کشور ۲ هزارکیلومتربا اتحادجماهیر شوروی هممرزاست، درحقیقت تفسیر رادیو مسکو وحمله به هلمز برای‌این دوموضوع‌بوده است.

اطلاعات دیپلماتیک

قراردادنظامی بین‌لیبی‌وشوروی

بازگشت قذافی از سفر چهار روزه از مسکو این شایعه قوت گرفت که بین لیبی و شوروی یک قرارداد نظامی شبیه عراق بسته شده یا خواهد شد ،هدف این قرارداد توسعه تعلیمات نظامی‌ارتش‌لیبی توسط‌نظامیان شوروی و فروش اسلحه شوروی بمیزان چند میلیارد دلار و احتمالا تاسیس نوعی پایگاه نظامی‌و دریائی شوروی در سواحل مدیترانه‌کشور لیبی میباشد .رادیولندن دیشب‌ضمن انتشار این تعابیر و تفاسیر اضافه کرد ،مقدمات سفرقذافی را سرگرد جاود نخست وزیر آن کشور فراهم کرده بود . در حال حاضر شوروی دربین کشور های عربی به لیبی و الجزایر و عراق و یمن جنوبی و سوریه اسلحه و کارشناس نظامی میدهد به مصروسودان قبلا اسلحه میداد و به کویت احتمالا مقداری اسلحه خواهد فروخت . بهمین جهت محافل غرب بانگرانی فعالیت شوروی را در لیبی تعقیب میکنند .

ملاقات محمد یگانه با رئیس جمهوری الجزایر

خبرگزاری فرانسه از الجزایر گزارش داد. پرزیدنت هواری بومدین رئیس‌جمهوری‌الجزایر آقای دکتر محمد یگانه وزیر مشاور را بحضورپذیرفت .

دراین دیدار آقای دکتریگانه پیامی ازجانب شاهنشاه‌آریامهر تسلیم‌رئیس جمهوری الجزایر کرد.

سفیر ایران درالجزایر در این دیدار حضور داشت. گزارش خبرنگار ما حاکی است که آقای محمدیگانه در سفر به‌الجزایر پیرامون مسائل اوپک ازجمله صندوق کمک ومسائل مربوط به کنفرانس شمال وجنوبو حتی قیمت نفت که فردادرقطر درکنفرانس وزرای اوپک مطرح میشود با مسئولان این کشور مذاکره میکند هدف‌اینست‌که سیاستهای مشترک وسازنده‌ای از طرف اوپکدرکنفرانس‌شمال‌وجنوب درپیش گرفته شود ودراوپک نیز قیمت‌معقولی‌بتصویب‌برسد.

میز گرد پزشکی

درکادر برنامه‌های آموزشی بعدازدوره دانشگاهی (POST GRADUATE) دانشکده پزشکی.

موضوع: سندرم شوك

سخنرانان: دکتر عباس مجیدی، پروفسور تورا رئیس انستیتوی‌فیزیولژی دانشگاه مونیخ، دکتر مهین‌اصانلو، دکتر ضربعلیان ، دکتر سیمین عفیفی، دکتر بردبار.

ساعت :۹ بامداد چهارشنبه ۲٤آذرماه ۲۵۳۵.

محل برگزاری :مرکز پزشکی آموزشی ودرمانی سعادت آباد «اوین» .

ورود برای پزشکان ودانشجویان پزشکی‌آزاد است.

دانشگاه ملی ایران

جناب آقای امیرحسین معظمی

باکمال تاسف درگذشت عموی گرامیتان راکه از مردان خوشنام ونیکوکار بوده بحضور جنابعالی وخاندان محترم‌معظمی تسلیت میگوئیم.

مدیران وکارکنان کارخانجات رنگین «سهامی‌عام »

جناب آقای امیر حسین معظمی- خاندان محترم معظمی

باکمال تاسف مصیبت وارده‌را به‌جنابعالی وخاندان‌محترم معظمی تسلیت گفته برای‌جنابعالی سعادت آرزو میکنیم.

مدیران‌وکارکنان کارخانجات پلاستیران«سهامی‌عام»

افتتاح مطب

دکتر سعید دیلمقانی

متخصص وجراح گوش‌وحلق و بینی وحنجره

بلوار الیزابت دوم-جنب سینما پولیدور -ساختمان شماره ۱۰ تلفن ۸۹۷۵۰۶ پذیرائی با تعیین وقت قبلی .

نمایندگان اتحادیه وسندیکای کارگری کارخانه کرایسلر انگلستان :

مادرایران احساس کردیم که‌کارگران تاچه‌حدخوشبختند

روابط مدیران ایران‌ناسیونال‌با سندیکای کارگری صمیمانه است ونظافت‌ونظم‌و دیسیپلین و وجود تسهیلات رفاهی اعجاب ما را برانگیخته است

از راست به چپ : آقایان صائبی : حاج جواد مولوی ،مک کلاسکی ، گلدستین ، هیفیلد -گورمن و دماوندی .

برای نخستین بار نمایندگان کارگران یک‌کشور صنعتی که در بخش های مختلف یکی از بزرگ- ترین کارخانه های تولید اتومبیل سالهای طولانی بکار اشتغال دارند پیشرفت سندیکا های کارگری را در ایران میستایند و نحوه تولید اتومبیل درکشور مارا مورد تحسین قرار میدهند.

بدعوت سندیکای کارگران کارخانجات ایران ناسیونال‌آقایان «هایفیلد-مك‌کلاسکی-گلدستین- گورمان و آمدلگامیتد و پرلاکی» نمایندگان اتحادیه و سندیکای کارگران کارخانجات کرایسلر انگلستان هفته گذشته به ایران آمدند و از فعالیت سندیکای کارگران ایران ناسیونال‌وتولیدات این واحد صنعتی دیدن کردند.

دعوت این گروه در پی سفر آقای مجتبی‌صائبی‌نماینده کارگران و عضو هیات مدیره سندیکای کارگران ایران ناسیونال از کارخانجات کرایسلرصورت‌گرفت.

هدف ما

در گفتگوئی که نمایندگان مطبوعات با میهمانان سندیکای کارگران ایران ناسیونال هنگام ترك ایران داشتند ابتدا آقای صائبی توضیح داد : رابطه بسیار نزدیك کارخانجات ایران‌ناسیونال و کرایسلر انگلستان‌سبب شد که من و یکی دو تن از همکارانم‌برای آشنائی بانحوه فعالیت سندیکاهای کارگری انگلیس وبویژه کارخانه کرایسلر به انگلستان سفرکنیم. دراین مسافرت در حقیقت هدف ما این بود که روابط نزدیك مدیران دو واحد صنعتی رابه کارگران دو شرکت نیزتسری دهیم . ما می- خواستیم از تجارب سندیکا های کارگری انگلیس و نحوه فعالیت آنها استفاده کنیم چرا که این کشور سابقه بسیار طولانی درایجاد سندیکا های کارگری دارد . ما در سفرخودبااتحادیه های‌کارگری مختلف ازجمله مسئولین‌سندیکای کرایسلر مذاکرات و گفتگو های بسیار داشتیم ، مقررات کار رادر این کارخانه مطالعه کردیم و با برنامه های رفاهی‌آنها آشناشدیم.

درپی این سفر بود که‌سندیکای کارخانجات ایران ناسیونال نیزاز روسای اتحادیه‌وسندیکای‌کارگری کرایسلر انگلستان دعوت کرد که به ایران بیایند و آنها نیز متقابلا باتحولات کشور ما، باسندیکاهای وطن‌ما و فعالیت‌های ایران‌ناسیونال و درنهایت آنچه در وطن مامیگذرد و جهانیان رابااعجاب واداشته است آشنائی حاصل کنند.

جنبه حیاتی دارد

پس‌از این مقدمه گفتگوی نمایندگان مطبوعات با نمایندگان کارگران انگلیس آغاز شدواولین سئوال این بودکه شما درسفر به ایران درباره سندیکای کارگری‌و وضع کارگران ایران چه‌دیدید؟

آقای « مك کلوسکی » گفت: اجازه بدهید اول این توضیح را بدهم که قسمت‌اعظم تولیدکارخانه کرایسلر انگلیس مستقیما برای کارخانجات ایران ناسیونال ارسال میشود و طبیعتا آینده کارخانه‌ما و فعالیت کارگران ما بستگی‌تام‌به آینده کارخانه ایران ناسیونال دارد . ما دراین سفر به نیکی دریافتیم که آینده صنعت اتومبیل درایران درخشان است وطبیعتا با تکیه براین آینده است که ما می توانیم درك کنیم سفارش هائی‌که از طرف شما بما داده میشود تاچه حدجنبه حیاتی دارد.

وی سپس‌اضافه میکند: ماآنچه در ایران دیدیم و در کارخانجات ایران ناسیونال مشاهده کردیم ، باآنچه که قبل از سفر به‌ایران در ذهنمان تصویر کرده بودیم تفاوت بسیار داشت.

کارگران خوشبخت

ما در کشور شمابخوبی احساس کردیم که کارگران شما تاچه‌حد خوشبخت هستند و به آینده خود تاچه‌حد امیدوارند . طبیعتا این خوشبختی وامید ،عامل اساسی در پیشرفت هرچه‌بیشتر کارگران شما و ثبات‌روابط‌کارگران ماوکارگران شما خواهدبود.

درایران ناسیونال نظافت ،نظم و دیسپلین،وجودتسهیلات گوناگون رفاهی ، از جمله تهیه خانه برای کارگران اعجاب مارا برانگیخته است . «مك کلوسکی » سپس با سادگی یك‌کارگر اضافه میکند: قضاوت صحیح مردم اروپا درمورد پیشرفت های ایران بسیار کار مشکلی است، زیرا باید اروپائی به‌ایران بیایدو باتوسعه و پیشرفت های سریع شما از نزدیك آشنا شودو انوقت قضاوت کندکه‌ایران به چه پایه‌ای از رشدو توسعه‌دست یافته‌است .

ایران کشوریست با آینده بسیار درخشان و ما این پیام را برای همکاران خود به انگلستان خواهیم برد.

استاندارد عالی

بعد آقای گولدستین به اظهارات همکار خود میافزاید :ما از روابط حسنه بین شرکت های ایران ناسیونال‌وکرایسلرانگلستان آگاهی داشتیم ، ولی از حاصل کار خود که‌در ایران به صورت اتومبیل پیکان و انواع محصولات دیگر این کارخانه بیرون میاید اطلاع نداشتیم ومن اکنون بجرات میگویم که کارگران ایران‌باعشق وعلاقه دارند روی کالا های ماکار میکنندو آنرابا استاندارد عالی به بازار عرضه مینمایند

نکته‌ای که بایدمن به آن‌تاکید کنیو انگشت روی آن بگذارم ، ارتباط عمیق و خاصی است که‌من درایران‌ناسیونال‌بین سطح‌مدیریت و سندیکای کارگری و یکایك کارگران دیدم.

سریعتر از ما

خبرنگاری در مورد برنامه های انقلابی شاهنشاه ایران در مورد کارگران سئوال میکند، آیا در انگلستان کارگران در سود کارخانجات سهیم‌اند؟آیاکارگران انگلیس میتوانند سهام‌کارخانجاتی راکه در آن بکار اشتغال دارند مانند ایران تامیزان ٤۹ درصد بخرند؟

آقای گورمن مالگامیتد پاسخ میدهد: توسعه و تحول ایران‌کاملا با تحول انگلستان متفاوت بوده است. شما بسیار سریعتر از ما حرکت میکنید . دولت انگلستان مطالعاتی رابرای‌دخالت هرچه‌بیشتر کارگران در اداره شرکت های صنعتی ادامه می دهد و من در اینجا باید بگویم که ما از این سفر با دست پر بازخواهیم گشت و نظریاتی را نیز با خود به به انگلستان خواهیم برد .

با اینکه انگلستان یک کشور صنعتی،با قدیمترین تاریخ‌است، معهذا ما بعنوان نمایندگان کارگران انگلیس‌احترام خاصی برای سندیکای کارگران ایران ناسیونال قائلیم و از نظراداره سندیکاهای‌کارگری خیلی‌چیزها میتوانیم از شما بیاموزیم .

احتیاج انگلستان

یکی از خبرنگاران میگوید : شمادراظهارات‌خود به‌وابستگی شدید دو واحد صنعتی ایران و انگلیس اشاره کردید و قبول میکنید که هر اشکالی در یکی از کارخانه‌هاپیش بیاید در کارخانه دیگر اثر میگذارد .

باین ترتیب بدون‌اینکه بخواهم به اعتصابات مکرر درانگلستان اشاره کنم، میخواهم بدانم که ایران روی تولیدات شما تا چه حد میتواند حساب کند ؟

گولدستین میگوید: اگربگویم که احتیاج ما بشما بیشتر ازنیاز کارخانه ایران ناسیونال به کرایسلرانگلستان است سخنی نادرست نگفته‌ام .

شما اگر مواجه با اشکالاتی بشوید میتوانید راه خود را عوض کنید و در میان کشور های صنعتی و صد ها اتومبیل دیگر جهان یکی رابرگزینید.

مطمئن باشید که شعار ما در بازگشت به‌انگلستان ادامه‌تولید وتامین هرچه بیشتر احتیاجات شما خواهد بود و ماسعی خواهیم کرد این اعتقاد را در همکاران خود القاء کنیم .

کارآئی کارگران

بعد در باره کیفیت تولیدات ایران ناسیونال سئوالی مطرح میشود و نمایندگان اتحادیه ها وسندیکاهای‌کارگران انگلستان جملگی اظهار عقیده میکنند که مازهمه قسمت های‌کارخانجات ایران ناسیونال دیدن کردیم و کارآئی کارگران شما چشمگیر است‌واستاندارد محصول شما در سطحی عالی است .

این عده در پایان از میهمان نوازی کارگران ایران‌ناسیونال و از اینکه مدیریت این واحد بزرگ صنعتی در تمام مدت امکانات و تسهیلات‌لازم رابرای آنها فراهم کرد، است تشکر کردند .

میهمانان ایران ناسیونال دو روز نیز به اصفهان و شیراز رفتند و با تمدن باستانی و درخشان وطن ما آشنا شدندو صبح امروز ایران را بقصد انگلستان ترک گفتند .

پس‌انداز ووام مسکن اکباتان

برای تهیه مسکن انتظار بصرفه نیست

پس‌اندازووام‌مسکن

اکباتان

درحداقل‌مدت‌ممکن‌بشما وام‌مسکن پرداخت‌مینماید

اکباتان‌به‌سپرده‌های‌شما ۱٪ بیش ازسایربانکهابهره‌پرداخت‌می‌نماید.

کریمخان‌نبش‌مدیری‌تلفن ۹-۸۳۵۸۰۱

شرکت ملی نفت ایران

شرکت‌ملی‌نفت‌ایران
امورپخش

اطلاعیه

قابل توجه مصرف کنندگان نفت گاز دستگاههای حرارتی

ذیلا اسامی و شماره تلفن عاملین رسمی توزیع نفت‌گاز حرارتی که براساس قرارداد منعقده درمقابل شرکت و مصرف کنندگان مسئول میباشند برای اطلاع عموم درج میگردد چون افراد غیر مسئولی اخیرا مبادرت‌بتوزیع نفت‌گاز نموده و موجبات نارضایتی مصرف - کنندگان محترم را فراهم نموده‌اندلذا از عموم مصرف کنندگان تقاضا دارد احتیاجات خودرا فقط ازطریق عاملین رسمی این شرکت نامین نمایند مزید تشکر است .

ردیف	نام ونام خانوادگی	شماره تلفن
۱ -	آقای مراد علی کاویانی نژاد	۸۹۹۱٤۱-٤
۲ -	آقای محمد دهقان‌نژاد	۸۲۰۲٤۲-۳
		۵۹۱۵٤۹
		۵۹۰۰۳٤
۳ -	آقای حسن دیبائی	۳٦۰۲٦۱
		۳٦۱۱۵٤
		۳٦۳۷۳۹
٤ -	آقای محمد اویسی	٦۲۷۷٤٦
		٦۲۱۱٦٤
۵ -	آقای دلاور انصاری	٦۲۱۳۵۰
		٦۲۲۳۵۹
		٦۲٦۹۵۲
٦ -	آقای حسین اعتمادی	٦٤۲۰۵٤
		٦٤۵۷٤٦
۷ -	آقای محمد جلیلی	۷٦۳۵۷۵
		۷۵٦۲۸۸
۸ -	شرکت سوخت حرارتی ایران	۵٤۸۱۰۱و۵
۹ -	خانم رفعت منصوری	۲۷۸۵۱۳
۱۰-	آقای منوچهر حسین زاده	۲۳۰۰۰۷
		۲۳۱۷۱۲
		۵٤۷۱٤۱
		۵٤۷۷٤۳
۱۱-	آقای احمد خلیل‌پور	۹۳۲۷۸۲
		۹۲۱۲۸۱
۱۲-	آقای محمود عربزاده	۹۷۳۷٦٦
۱۳-	شرکت خدمات بین‌المللی	۸٤۸۸۷٦
		۸٤۸۲۹۸ ۸۵۲۳۳٦
۱٤-	آقای محمد علی یزدی	۹۷۷۲۵۸
۱۵-	خانم خزعلپور	۸۹۲۳۸۲-۸۹۰۸۲

م‌الف ۲۱۸۸۹

جوایز بزرگ بلیطهای مخصوص روزمادر

- ب. ام. و ۳۲۰مدل ۱۹۷٦
- دور دنیا با پان‌امریکن و ۵۰۰۰ دلار
- یك سری جواهر بمبلغ ۵۰ هزار تومان
- خرید آزاد بمبلغ ۵۰ هزار تومان
- اثاث ومبلمان بمبلغ ۵۰ هزار تومان
- فرش تبریز با طرح شیخ‌صفی
- تلویزیون رنگی با رادیوگرام وضبط صوت

باضافه :

یك‌میلیون ودویست هزارتومان

خالص و بدون کسرمالیات

باسری ۵ تائی کلیه‌این‌جوایز رایکجا برنده شوید

میهمانان ناخوانده حاضر نبودند ایران را تخلیه کنند!

استقلال ایران در خطر!

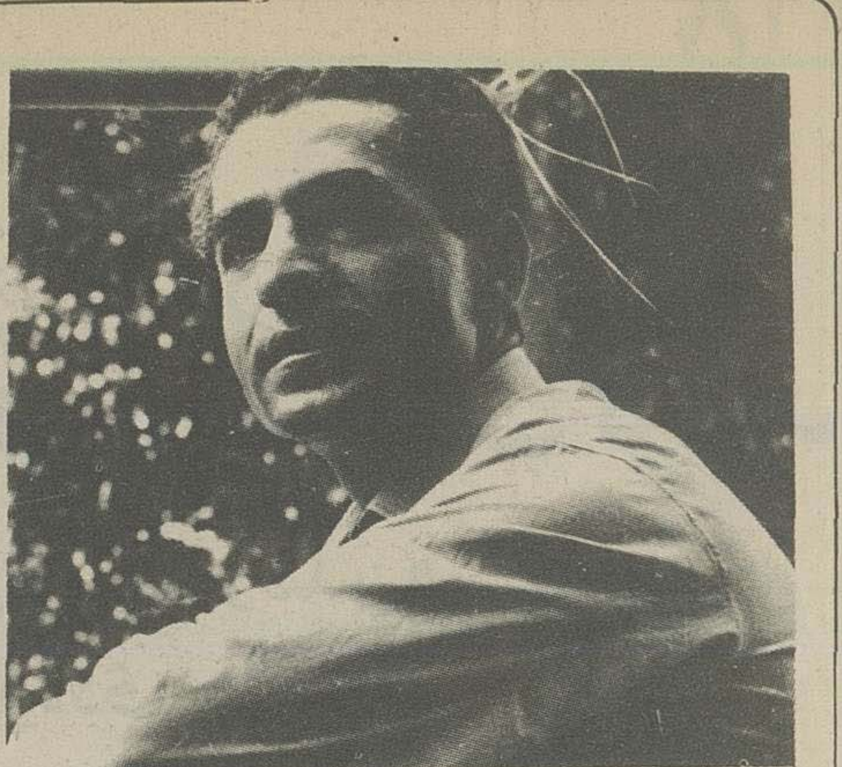

شاهنشاه به خبرنگار رویتر فرمودند:

تنها وجود ایرانی نیرومند و مستقل ضامن دوستی ایران و متفقین خواهد بود

«لئوپولد هرمن» خبرنگار خبرگزاری رویتر در تهران مصاحبه‌ای با اعلیحضرت همایون شاهنشاهی بعمل آورده

***

اعلیحضرت محمد رضاشاه پهلوی هنگام مصاحبه‌ای که بااینجانب در دفتر مخصوص کاخ خود نمودند، لباس فرماندهی کل نیروی شاهنشاهی ایران را برتن داشتند و با آنکه براحتی میتوانند بزبان انگلیسی صحیح صحبت کنند، معذالک تقریبا تمام مصاحبه بزبان فرانسه یعنی زبانی که عادتا مکنونات خود را بخوبی بیان میکنند انجام شد.

اعلیحضرت شاه ضمن اشاره بسیاست خارجی ایران فرمودند:

«اساس سیاست خارجی ما تشیید روابد دوستانه با همسایگان، اتحاد جماهیر شوروی، بریتانیای کبیر هم‌چنین فرانسه و چین و مخصوصا امریکا برپایه مقررات منشور ملل متفق میباشد و در اینجا باید بی آنکه باحساسات ملی خود افراط کنم، بگویم که توسعه و نگاهداری این روابط فقط باوجود ایران نیرومند و مستقلی که استقلالش در کنفرانس تهران بوسیله اعلامیه مشهوری که بامضای مرحوم روزولت و مارشال استالین و مستر چرچیل رسیده تضمین شده امکان‌پذیر خواهد بود»

سپس اعلیحضرت همایونی مسائل داخلی را مورد توجه قرار داده فرمودند:

«منظور و مقصد اصلی من پیوسته این بوده که دولت ثابتی اقدامات لازمه را بکار برد تاحد اقل زندگانی هریک از افراد این کشور را طبق احتیاجات تمدن جدید تامین کند هر کس باید دارای منزل خوب، غذا، لباس و آذوقه کافی بوده و از مراقبت‌های مخصوص طبی بهره‌مند گردد و برای جوانان کشور تعلیمات اجباری و مجانی امکان‌پذیر شود.

از طرف دیگر ما احتیاج بقوانین مالیاتی جدیدی داریم که بیشتر متوجه طبقات ثروتمند و صاحبان صنایع باشد ما باید در توزیع زمین‌های خود میان روستائیان طبق قوانین اسلام تجدیدنظر نمائیم.»

اعلیحضرت شاه ایران در برابر این پرسش که «بریتانیای کبیر، چگونه میتواند بایران کمک کند؟» فرمودند:

«ایران احتیاج فوری بتوسعه تجارتی خود بابریتانیای کبیر دارد و اکنون کارشناسان بریتانیائی در نقشه‌های مربوط بآبیاری و تهیه آب مشروب و تولید انرژی برقی بما کمک‌های شایانی مینمایند.

اما از لحاظ سیاسی اگر بریتانیای کبیر باظهارات مستر بوین و مستر ایدن راجع بایران وفادار باشد تمام افراد کشور من راضی خواهند بود، مخصوصا اگر نمایندگان سیاسی ان کشور برای انجام این سیاست صفات و خصائلی نظیر آقای سرریدرولارد سفیرکبیر کنونی بریتانیای کبیر در ایران داشته باشند»

اعلیحضرت همایونی در برابر آخرین پرسش من اشاره بامضاءکنندگان پیمان سه‌گانه بریتانیای کبیر و اتحاد جماهیر شوروی و ایران کرده و فرمودند.

«تاریخ بخوبی نشان میدهد که اختلافات تقریبا یک قرن پیش، بریتانیای کبیر و روسیه همیشه بضرر کشور ما بوده و بدون شک اگر ایران بتواند استقلال کامل داشته و باهمسایگان معظم خود طبق پیمان‌های موجوده روابط حسنه و دوستی داشته باشد بصرفه و صلاح دو دولت بزرگ خواهد بود.

من از صمیم قلب آرزو دارم که دیگر مسئله‌ای راجع بایران میان دولت بریتانیای کبیر و اتحاد جماهیر شوروی که منجر بظهور مجدد اختلافات تاریخی میان انها شود وجود نداشته باشد، بلکه برعکس ایران در نظر هردوی انها صاحب اختیار کامل سرنوشت خود و تنها حافظ منافع ملی خویش بوده و با امتیاز موقعیت جغرافیائی خود، وسیله دوستی دو کشور بزرگ باشد.

۷ خرداد ـ از تهران خبر می رسد که با اینکه فعلا در ایران پس از استعفای کابینه ایران، کابینه جدیدی وجود ندارد ولی روزنامه ها و افکار عمومی ایران پیوسته در انتظار جواب متفقین درباره تقاضای دولت ایران در خصوص تخلیه ایران از نیرو های انگلیسی ـ شوروی و امریکایی می باشند.

ایرانی ها در حقیقت انتظار دارند که متفقین نیرو های خود را قبل از شروع انتخابات جدید یعنی در زمستان آتیه از ایران خارج کنند.

بعلاوه دولت ایران انتظار دارد که کلیه موسسات نظامی متفقین که در ایران ایجاد شده است در مقابل ۳۲ میلیون دلار بایران تحویل داده شده. این مبلغ به پای اجرت حمل و نقل مهماتی است که در زمان جنگ بوسیله متفقین با راه‌آهن ایران به اتحاد جماهیر شوروی فرستاده شده است

جراید ایران بطور مفصل راجع به خبر اینکه وظیفه فرماندهی امریکایی در منطقه خلیج فارس درباره رساندن مهمات جنگی بشوروی پایان یافته، مقالات و تفسیراتی انتشار داده‌اند.

به موجب خبردیگری که خبرگزاری یونایتدپرس امریکایی از طهران انتشار داده محافل مطلع در طهران، علت برکنار شدن کابینه ایرانرا وجود نیرو های خارجی در ایران می دانند . لذا عموم امیدوارند که این نیرو ها هرچه زودتر ایران را تخلیه کنند.

خبر دیگری که در ملاقات سه پیشوای متفق که قریبا منعقد خواهد شد، قضیه خارج شدن نیرو های متفقین از ایران مطرح و مورد مذاکره قرار خواهد گرفت و یک تصمیم قطعی راجع به آن قبل از انتخابات ایران، یعنی قبل از زمستان اتخاذ خواهند نمود.

رادیو خاور نزدیک ـ «ریشاردلاو» دیروز در مجلس عوام انگلستان اظهار داشت که بنا بدرخواست دولت ایران درباره تخلیه ایران از نیرو های متفقین، اکنون دولت انگلستان با دولتین شوروی و امریکا در این خصوص وارد مذاکره شده است. ولی عهدنامه سه گانه که بین ایران و شوروی و انگلستان منعقد شده تصریح می نماید که نیروهای متفقین تا ۶ ماه پس از خاتمه جنگ با ژاپن می توانند از خاک ایران خارج شوند. در ایران جراید خاطرنشان می نمایند که سران ۳ دولت در طی انجمن اینده خود نه فقط موضوع تخلیه ایران از نیرو های خودشان ، بلکه موضوع فداکاریهای ایران نسبت به متفقین در دوره جنگ و مسئله پاداش خدمات وی را مورد بررسی قرار خواهند داد.

ماجرای تخلیه ایران از نیروهای متفقین، پس از پایان جنگ، بزرگترین مشکل حیاتی ایران بود که خوشبختانه پس از یکسال پیکار در جبهه های گوناگون، با پیروزی درخشان و تاریخی ایران بپایان رسید. طبق پیمان سه جانبه متفقین تعهد کرده بودند: حداکثر شش ماه پس از پایان جنگ خاک ایران را از کلیه نیروهای خود تخلیه کنند. روزولت، استالین و چرچیل در اعلامیه کنفرانس تهران، از کوشش ها و همکاریهای صمیمانه ایران تقدیر کرده و متعهد شده بودند کوچکترین مداخله‌ای در امور ایران نکنند. منشور ملل متفق صریحا حق هر ملتی منجمله ایران را تعیین سرنوشت خویش شناخته بود. به استناد این حقوق مسلم و به اتکای نیروی جاودان ملی و میهن پرستی خلل ناپذیر ایرانیان دولت ایران، همواره مصمم بود، بلافاصله پس از پایان جنگ در تأمین استقلال و آزادی خود به پیکار برخیزد.

پس از شکست آلمان، دولت ایران بلادرنگ در ۲۹ اردیبهشت ۲۵۰۴ شاهنشاهی (۱۳۲۴ خورشیدی) یادداشتی به متفقین داد و با تذکر حقوق مسلم ملت ایران، خواستار شد مقدمات تخلیه ایران را فراهم سازند و پس از شکست ژاپن در شهریورماه همان سال، (به تاریخ ۶/۲۹) ابلاغیه‌ای تسلیم انان کرد و تخلیه هرچه سریعتر ایران را خواستار شد و متذکر گردید که طبق همان پیمان ۳ جانبه، در دوم مارس ۱۹۴۵ (۱۱ اسفند) حتی یک سرباز بیگانه نباید در ایران بماند.

امریکا و انگلیس بلافاصله موافقت خود را با تقاضای حقه ملت ایران اعلام کردند. اما دولت شوروی به بهانه های گوناگون طفره رفت. برعکس تحریک و آشوب در استانهای شمالی گسترش یافت و سرانجام منجر به غائله فرقه دموکرات آذربایجان شد. افکار عمومی ایران و جهان از این حقکشی و ستمگری آشکار طغیان و ابراز انزجار کردند.

استالین در کنفرانس پوتسدام (اوت ۱۹۴۶) تحت فشار چرچیل و ترومن، ناگزیر به تخلیه تهران تن درداد، اما از تخلیه ایران خودداری کرد.

در کنفرانس وزرای خارجه دول بزرگ در لندن (سپتامبر ۱۹۴۵) تقاضای ایران، باز هم با «وتو»ی شوروی مواجه شد.

غائله آذربایجان روی داد. شوروی قوای اعزامی ایران را در شریف‌آباد، متوقف کرد و به تجزیه طلبان مجال تاخت و تاز داد. در کنفرانس وزیران خارجه دول بزرگ در مسکو، شکایت ایران و اهمیت تقاضای ایران برای صلح جهانی مطرح شد. مولوتف گوشش به حرف حق بدهکار نبود. طرح تشکیل یک کمیسیون نظارت دول بزرگ نظیر آنچه برای اداره برلن و وین تشکیل شد، پیشنهادی شد که در حکم تجزیه ایران به مناطق نفوذ است. دولت حکیمی این پیشنهاد را رد کرد و چاره‌ای ندید جز اینکه به سازمان ملل متفق متوسل شود و شکایت ایران را به گوش جهانیان برساند. تقی زاده در جلسه شورای امنیت (ژانویه ۱۹۴۵) از حق ملت ایران دفاع کرد اما چه سود؟!

قدرت شوروی برحق و منطق پیروز شد و شورای امنیت، پیشنهاد نماینده هلند را با اصلاحاتی که به نفع شوروی در آن بعمل آمد، تصویب کرد و بطرفین توصیه کرد با هم مذاکره کنند و به طریقی کنار بیایند. اما استالین حاضر نبود حکیمی را بپذیرد و با او مذاکره کند.

حکیمی برای حفظ منافع ایران، فداکاری کرد و استعفا داد. کابینه قوام‌السلطنه تشکیل شد و پیکار برای حفظ استقلال و آزادی ایران در جهت دیگری آغاز شد.

اینک اطلاعات، جزئیات این رویدادهای تاریخی را همراه مدارک جالب تقدیم می کند:

انگلیسها و امریکائیها راه‌آهن ایران را تحویل دادند اما شورویها همچنان از آن بهره برداری میکنند

***

۱۹ تیر ـ روزنامه «پراودا» دیروز مقاله مفصل و مهمی راجع به ایران انتشار داده و می نویسد مرتجعین ایران می خواهند پس از خارج شدن نیرو های متفقین حکومت دیکتاتوری در این کشور ایجاد نمایند خبرنگار رویتر در این باره می گوید: روزنامه «پراودا» با اینکه این مقاله را انتشار داده ولی تاریخ خروج نیرو های شوروی را از ایران تعیین نکرده است. در محافل لندن گفته می شود که دولت شوروی هیچگونه قدمی در این باره برنداشته است. خبرنگار مزبور اضافه می کند: انتظار نمی رود نیرو های شوروی قبل از تصفیه مسئله بغازهای ترکیه و تسویه مسایل معوقه میان ترکیه و شوروی . از ایران خارج شوند.

۶ شهریور ـ خبرگزاری انگلیس اطلاع می دهد شعبه سانسور انگلیس و اتحاد جماهیر شوروی و ایران دیروز به عملیات خود پایان داده است. ولی مامورین سانسور شوروی در انتظار وصول دستور ازمسکو هنوز عمل سانسور خود را تعقیب می نمایند. به همه حال قبول کرده‌اند اخبار جرایدی که از ایران خارج می شوند، با جرایدی که وارد ایران می گردند و همچنین دیگر مطبوعات و مراسلاتی که از امپراتوری انگلیس و امریکا وارد ایران می شوند یا از ایران به آن کشور ها ارسال می شود به هیچ وجه مورد سانسور واقع نشوند.

متفقین در تمام مدت جنگ مطبوعات و مراسلات ایران را سانسور میکردند

۱۲ خرداد ـ فرمانده نیرو های امریکایی مقیم ایران از دیروز کار های خود را در ایران درباره حمل و نقل مهمات جنگی از امریکا به اتحاد جماهیر شوروی از راه ایران خاتمه داده است مقدار ۴ میلیون و نیم تن مهمات جنگی از امریکا از راه ایران به اتحاد جماهیر شوروی فرستاده شده است. این مقدار شامل مقدار مهماتی که از انگلستان به اتحاد جماهیر شوروی فرستاده شده است ، نیست. مقامات نظامی انگلیس و امریکا اداره امور راه اهن ایران را به دولت ایران تحویل داده‌اند.

در حقیقت راه اهن مزبور نقش مهمی را در رساندن مهمات جنگی برای اتحاد جماهیر شوروی بازی کرده است.

در تهران اعلام شده که دول متفق پنج روز قبل از موعد مقرر این راه اهن را به دولت ایران تحویل دادند.

نامه رمز تقی زاده به حکیم الملک

عین نامه تاریخی تقی زاده سفیرکبیرایران به حکیمی نخست وزیر درباره کمیسیون نظارت ایران به سازمان ملل متحد که به طریق رمزفرستاده شده است.
این نامه که برای نخستین بار منتشر میشود یک سند بسیار مهم سیاسی ونشانه وطن پرستی عمیق تقی زاده است، ذیلا بنظرخوانندگان گرامی میرسد.

وزارت امور خارجه
اداره رمز

از لندن بتاریخ ۲۳/۱۰/۱۳۲۴ نمره ۲۱۱۸

۱۷۷۱ جناب آقای رئیس الوزراء ... عرض کرده ام [illegible]
[illegible]

بقیه در صفحه بعد

پیشوایان روحانی ایران از متفقین میخواهند:

باتخلیه فوری ایران و آزاد گذاردن حکومت مرکزی دراجرای اصلاحات و تأمین امنیت علاقه خود را به صلح و استقلال ملل ضعیف نشان دهند

آیت اله حاج سید محمد بهبهانی

۲۶ آذر ۱۳۲۴

امروز قطعنامه زیر از طرف جامعه علما و روحانیون بامضای ایت الله آقای حاج میرسید محمد بهبانی و ایت الله آقای حاج امام جمعه تهران به سفارتخانه های شوروی ـ امریکا ـ انگلستان ارسال گردید که باستحضار سران سه دولت متفق برسد:

بنمایندگی از طرف ملت ایران جامعه روحانیت وقایع نابهنگام اذربایجان و زمزمه های شومی که در این ناحیه از کشور آغاز گردید، با نظر تعجب مینگرند.

از این جهت که ملت ایران از تاریخی که قوای سه کشور بایران وارد شدند جز حسن نیست و حسن سلوک نسبت بمتفقین محترم خود نظری تعقیب نکردند و تکالیف خود را از لحاظ همکاری با متفقین با حسن وجه انجام دادند اکنون که جنگ پایان یافته و انتظار ملت ایران این است که پاداش فداکاری ها و زخمات خویش را بگیرد با کمال تاسف با وقایع و جریانات نا مساعدی مواجه گردید. و تمامیت کشور ما که پیشوایان بزرگ سه دولت ـ امریکا و شوروی و انگلستان منفردا و مجتمعا آنرا تصدیق و تضمین نمودند مورد تهدید و خطر قرار گرفته و هر روز نفوس بیگناه کشور تلف می شوند.

جامعه روحانیت بنام ملت ایران در اینموقع حساس پیشوایان کشور های سه گانه را مخاطب قرار داده تقاضا داریم تظلمات و عرایض حقه ملت ایران را مورد توجه مخصوص قرار داده و ملت ایران را از این نگرانی و تشویش خاطر بیرون اورده عملا با بیرون بردن فوری نیروی خودشان از ایران و ازاد گذاردن حکومت مرکزی در اجرای اصلاحات و تامین امنیت عمومی ثابت کنند که با استقرار صلح و حفظ استقلال ملل ضعیف موافق و به امضا های خویش احترام میگذارند و انتظار ملت ایران است همان نحوی که سه دولت متفق ما بر طبق پیمان سه گانه و اعلامیه تهران متعهد شدند عمل نمانند و مداخله در امور ایران مستقل ننمایند.

علاوه بر این ملت ایران منتظر بودند که علاوه بر احترام استقلال این کشور جبران خسارات وارده بر این اب و خاک را بنمایند که ظاهر شود چگونه نسبت بمتفقین و دوستان خود رفتار نمودند و ملت ایران از وضع حاضر نگران و تقاضا دارند که این ملت ستمدیده را از این وضع نجات دهند و با خارج کردن فوری قوای خارجی از این کشور جواب عملی موافق باین تلگراف بدهند که موجب مسرت عموم ملت ایران خواهد شد.

میرسید محمد بهبهانی ـ محمد امام جمعه تهران

در کنفرانس پوتسدام، سران کشورهای بزرگ فقط با تخلیه تهران موافقت کردند

در کنفرانسهای وزیران خارجه دول بزرگ در لندن و مسکو تقاضای تخلیه ایران با مخالفت شوروی مواجه شد

بوین

در مسکو پیشنهاد شد ایران تحت نظارت کمیسیونی از کمیسرهای دول بزرگ قرار گیرد ولی ایران زیر بار نرفت

۲۵ تیر - یکی از مهمترین مسایلی که نمایندگان دولت انگلستان در کنفرانس پوتسدام مطرح خواهند کرد، قضیه وجود نیرو های خارجی در خاک ایران که این امر با حس میهن پرستی ایرانیها توافق ندارد و از اصلاحات داخلی ایران جلوگیری می نماید.

در حقیقت دولت انگلستان آماده است که با تقاضای دولت ایران درباره اخراج نیرو های خود از ایران قبل از پایان جنگ ژاپن موافقت کند. ولی بشرط اینکه دولت شوروی هم در همین موقع نیرو های خود را ایران خارج نماید. ولی رویه دولت شوروی در این باره هنوز معلوم نیست.

***

۱۸ مرداد - خبرگزاری انگلیس گزارش می دهد که نماینده وزارت امور خارجه انگلیس اعلامیه وزارت امور خارجه ایران در خصوص تخلیه تهران از نیرو های انگلیس وشوروی راتائید نموده و اظهار داشته است که این موافقت نظر اصولا در انجمن پوتسدام صورت گرفته است ولی برخی جزئیات عملی آن و تاریخ شروع تخلیه باید معلوم ومعین گردد. نظر باینکه قضیه به وزارت امور خارجه ایران اطلاع داده شد، می توان گفت که دیگر طولی نخواهد کشید که نیرو های انگلیسی و شوروی پایتخت ایران را تخلیه نمایند. دستجات اصلی نیروی انگلیسی عبارتند از یک گردان پیاده نظام و بیمارستان عمومی هندی ها و آسایشگاهی که پیرامون تهران می باشد، این خبر در تمام محافل ایرانیان با خرسندی تلقی شد، زیرا محافل مزبور خاطرنشان می سازند که متفقین تهران را جلو تر از آنچه در پیمان سه جانبه پیش بینی شده بود، تخلیه کردند زیرا در این پیمان پیش بینی شده که نیرو های انگلیسی و شوروی تا ۶ ماه پس از پایان جنگ با آلمان و متحدین وی یعنی ژاپن و پایان نبرد خاور دور ایران را تخلیه کنند.

۳۰ مرداد - مستر «ارنست بوین» وزیر امور خارجه انگلستان در نخستین نطق مهم سیاسی خود که بعد از ظهر دیروز در مجلس عوام انگلستان ایراد کرد. راجع به ایران چنین گفت:

در پوتسدام، تصمیمات لازم در خصوص تخلیه تهران از نیرو های متفقین اتخاذ شد. دولت انگلستان مایل است که نیرو های متفقین از سر تا سر کشور ایران خارج شوند و هرگونه تردیدی در تخلیه ایران از نیرو های مزبور مورد تعجب فراوان و شگفتی من قرار خواهد گرفت. وزیر خارجه انگلیس ضمنا اظهار داشت که چون دولت ایران به دولت های انگلیس و شوروی اجازه داده است که از خاک آن برای شکست دشمن استفاده نمایند، اکنون که این منظور حاصل شده است، هر دو کشور باید ایران را تخلیه نمایند.

* مستر ایدن وزیر خارجه سابق انگلستان در نطق مفصلی که پس از سخنرانی «بوین» در مجلس عوام ایراد کرد، راجع به ایران اظهار داشته است: این کشور در کمال وفاداری، پیمانهایی را که با انگلستان و شوروی برای قادر ساختن این دو کشور از استفاده از خاک آن در مدت جنگ بسته بود، انجام داده است. اگر این موضوع در انجمن وزرای خارجه مورد مذاکره قرار گیرد. خوبست زیرا جنگ ژاپن بپایان رسیده و دیگر بهانه‌ای برای ماندن مادر این کشور وجود ندارد. بدون شک ما میل داریم هر چه زودتر ازاین کشور خارج شویم. فقط ما یک علاقه در ایران داریم و آن اینست که این کشور را خوشبخت، متحد و نیرومند ببینیم. چیزی که ما اصلا در این کشور نمی خواهیم بازگشت وجود مناطق نفوذ و مسایلی که ما را برای یک نسل در این کشور منفور ساخته است، می باشد. من امیدوارم که سیاست تخلیه ایران بوسیله متفقین عملی خواهد شد.

رادیو لندن (ساعت ۲۱ و ۵ دقیقه دیشب) نطق پریشب مستر برنس وزیر امور خارجه امریکا راجع به نتائج کنفرانس وزرای امور خارجه در مسکو و اشاره بعدم حل قضیه ایران اهمیت زیادی در لندن پیدا کرده است.

مفسر سیاسی روزنامه تایمز در مقاله دیروز خود در این باب می نویسد:

شاید گرد آمدن نمایندگان دول بزرگ از یکطرف و نمایندگان سایر دول از طرف دیگر در لندن برای عقد اولین جلسه سازمان ملل متفق در روز ۱۰ ژانویه که ضمن آن نمایندگان ایران و ترکیه هم شرکت خواهند نمود فرصتی بدست بدهد که مذاکرات مهم و خصوصی بعمل آید و بعضی مشکلات حل گردد سکوت اعلامیه کنفرانس مسکو راجع بقضیه ایران ایجاد نگرانی نموده است.

اوضاع ایران هم روز بروز وخیم تر میشود و علت اینکه کنفرانس مسکو در باره قضیه ایران بنتیجه منتهی نشده اینستکه مستر بوین وزیر امور خارجه انگلستان در این حل قضیه چنانکه باید و شاید همت نکرده است و در حقیقت این قضیه را با زمامداران شوروی فقط در جلسات غیر رسمی مطرح کرده است.

امروز اغلب افکار متوجه اظهارات اخیر مستر بوین در مسکو می باشد که گفته است مذاکرات در باره حل قضیه ایران از راه مذاکرات دیپلوماتی بعمل خواهد آمد:

در محافل مطلع اظهار میشود که اگر چنانچه حل این قضیه بوسیله یک میسیون سه جانبه حل نشود آیا در جلسه سازمان ملل متفق مطرح خواهد شد یا خیر؟

ایدن

مسئله ایران درانجمن پنج دولت

لندن - خبرگزاری فرانسه خبرمیدهد اظهار اطلاع میشود که انجمن وزیران امورخارجه که ساعت ۱۷ و ۱۵ دقیقه درلانگاسترهاس تشکیل یافت امروز بررسی مسئله ایران را آغاز کرد. انجمن نخست شروع به رسیدگی بمسائلی نمود که درحقیقت بمرحله بن بستی رسیده بود زیرا مذاکراتیکه روز قبل صورت گرفته بود درمحیط پرجوش و خروشی روی داده و تنها راجع بمسئله صلاح مرزهای ترانسیلوانی بین نمایندگان سازش حاصل شده بود و بنابراین لازم بود که راجع بمسائل مورد بحث پیشین مجددا مطالعاتی بعمل آید و چون هیئت نمایندگی شوروی پیشنهاد متقابله‌ئی نموده بود پس از یکرشته مذاکرات دوجانبی که تمام بامداد و قسمتی از بعدازظهر را اشغال کرد مقرر گردید که مسائل مورد بحث کنارگذاشته شود و نکات برطبق برنامه مطرح گردد و بنابراین نوبت بمسئله ایران و اساسنامه رودهای بین المللی رسیده. مسئله ایران درمقابل شوروی با بررسی یادداشت دولت ایران درباره تخلیه جنوب و شمال کشور از قوای انگلیسی و شوروی مطرح کردند.

۱۳۲۴/۱۰/۱۶

راجع بچگونگی پیشنهادی که ازطرف سفرای کبار انگلیس وامریکا درباره تشکیل کمیسیون سه جانبی انگلیس وامریکا وشوروی برای بررسی مسئله آذربایجان وایران شده بود اطلاعات ماهمانست که خبرنگاران واژانس های خارجی انتشار داده‌اند وسکوت دولت ووزارت خارجه دراین باره هم موجب حدسها وشایعات مختلف شده وهنوز نمی دانیم اگر رسما پیشنهادی شده متن این پیشنهادات ونامه ها چه بوده.

دیروز درساعت ۵ بعدازظهر کمیسیون امور خارجه مجلس شورای ملی باحضور آقای نجم وزیر خارجه تشکیل گردید چون عموم آقایان نمایندگان اعضای کمیسیون حاضر نبودند باین جهت کمیسیون مزبور رسمیت نیافت وبین آقایان نمایندگان مذاکرات خصوصی دراطراف این خبرها وکمیسیون سه جانبی انگلیس وامریکا وشوروی برای مطالعه اوضاع ایران بعمل امد.

بعضی ازآقایان نمایندگان اظهار داشتند قبل از اینکه ازجزئیات نظر دول مزبور وجریان کنفرانس مسکو بطور تفصیل آگاه نشوند نمیتوانند دراین باره تصمیمی اتخاذ کنند.

واظهار نمودند که لازم است دولت کلیه اطلاعات خود وهمچنین جریان مشروح مذاکرات کنفرانس مسکو راجع بایران را دراختیار کمیسیون بگذارد تادرصورتیکه پیشنهاد مزبور یعنی تشکیل کمیسیون سه جانبی منافاتی باحق حاکمیت واستقلال کشور نداشته باشد نظر خودرا راجع باین موضوع اعلام دارند.

بعضی ازاقایان نمایندگان هم اظهار نموده بودند که درهرحال باید نماینده ایران هم دراین کمیسیون شرکت داشته باشد.

مذاکرات مزبور تاساعت ۶ ونیم بعداز ظهر ادامه داشت وقرار شد درجلسات اینده کمیسیون امور خارجه باحضور تمام اعضاء این موضوع مجددا مورد بررسی قرار گیرد.

۱۸ دی ۱۳۲۲

راجع بکمیسیون سه نفری یا پنج نفری ایران و متفقین مطالبی در بعضی روزنامه ها انتشار یافته که مطابق با واقع نیست.

حقیقت امر اینست که چند روز است برای روشن شدن این موضوع مذاکراتی در بین است و بدیهی است دولت بر خلاف مصلحت کشور و مخالف قانون اساسی و قوانین مشروطیت ایران اقدامی نخواهد کرد و هیچگاه بدون اطلاع مجلس شورای ملی تصمیمی اتخاذ نخواهد نمود و هر وقت مذاکراتی که فعلا فقط برای روشن شدن مطلب در میان است بجائی برسد موضوع مفصلا باستحضار هم میهنان گرامی خواهد رسید.

وزارت امور خارجه

نامه رمز تقی زاده بقیه از صفحه قبل

همان قدر که سستی و غفلت از دقائق و خوش باوری خوب نیست و موجب فریب خوردن تواند شد همانطور هم افراط در سوء ظن و تصور اینکه هر امر باطنی دارد که بر ما مجهول است و شبهه بی حدود نیز بکار اصلاح امور مشکل صدمه میزند باید در موضوع کمیسیون وغیره که پیشنهاد شده با حضرات بحث و صحبت کرد و البته با مهیا شدن به برخی گذشت های قابل تحمل در صورت امکان راه حل پیدا کرد و آن راه را در مقابل دولت فعلی و از دست دادن آذربایجان وغیره گذاشت و سنجیده بردن موضوع به مجمع ملل و بی جلب همدردی و افکار عامه ملل دیگر مفید تواند شد لیکن نتیجه قطعی و اقدام عملی جبری نمیتوان مطمئن بود و در اینصورت فقط شکایت و فریادی بیش نخواهد بود گذشته از اینکه فعلا که موضوع کمیسیون در تهران تحت مذاکره است تا یأس حاصل شده و نتیجه از رد و قبول نداده طرح در مجمع مورد ندارد و باز موجب مخالفت انگلیس و امریکا تواند شد ما تصمیم داریم در مجمع عمومی نطقی در موضوع گرفتاری فعلی خودمان کرده نظر ملل عالم را باین ملجأ جلب کنیم و بگوئیم چون امید حل قضیه بطریق دیگر بکلی زایل نشده بود ما محض اینکه مجمع را از روز اول بکار خود مشغول کنیم فعلا از گذاشتن مسئله در دستور پیش از وقت خودداری نمودیم ولی حقوق خود را حفظ میکنیم در اینکه اگر اقدامات ما و دیگران بحل قضیه به نتیجه نرسید از مجمع تقاضا کنیم که آنرا در دستور بیاورد و بعد منتظر نتیجه مشاورات تهران و اقدامات انگلیس و امریکا در اصلاح کار بشویم و تصور میکنیم باید بحل رسیدن به موافقتی هر اندازه سعی و مجاهدت که ممکن باشد با هر مقدار گذشتی که ممکن است با اصول اساسی و حقوق حیاتی مملکت نداشته باشد بعمل بیاید و اگر توافق غیر ممکن باشد و تحمیلات طوری بود که دنیا هم حقانیت ما را در رد آنها تصدیق نماید و نسبت استقلال خارج از اعتدال به ما ندهند باید آنوقت هر چه باداباد موضوع را در مجمع طرح

از لندن بتاریخ ۱۳۲۴/۱۰/۱۹ نمره ۲۰۹۲

فوری

تعقیب ۴۵۹ هرچه روز میگذرد و مطلب قدری روشن تر میشود و اظهارات جسته جسته جراید و بعضی رجال حقیقت خیالات حضرات را تا حدی نشان میدهد دیده میشود که پیشنهاد کمیسیون و اصلاح به شکلی که منظم شده و در صورتیکه معانی که از مواد آن استنباط میشود همان باشد که در نظر اول پیدا است اگر بدون اصلاح و تعدیل عمل شود از استقلال ایران چیز زیادی باقی نمیماند و ما خود دستی به چنان ترتیبی نمیتوانیم رضا بدهیم افغانستان استقلال کامل دارد و بلغارستان که دشمن بوده علاوه بر خاک خود مدعی قسمتی از خاک یونان است و ما که تمام منابع مملکت باختیار متفقین گذاشتیم و انتظار یادداشتی داشتیم حالا باید در مقابل تقاضای تجزیه مملکت و زوال استقلال واقع شویم جراید این جا از گذاشتن میزبانی محدود از رزق بحل ایران صحبت میکنند و یکی از ارکان وزارت امور خارجه در ضمن صحبت بمن میگفت که در هر حال پست مرکزی حق پیشین حاکم بحل ولایات که خواهد داشت نه مدت بحل کمیسیون پیشنهادی معلوم است و نه حدودی بحل مداخلات و توصیه آنها تقویت باید پست شجاعت لازم را از دست نداده و استوار و مشین و محکم باشد وزیر بار مواد خیلی مضری نرود که با اسناد قوی مانند عهدنامه و اعلامیه تهران و عضویت ملل متحد و منشور آتلانتیک که در دست داریم مردن بی سر و صدا قبلی اختیاری سلب استقلال جایز نیست و اقلا باید در مقابل افکار عامه دنیا فریادی بکنیم مهمترین تمام مطالب در حکومت امروز منوط به امپاهو پست وطن پست و از میدان در نرفتن او است با همه آنچه عرض شد البته اگر در مذاکره و مشاوره رفع معایب پیشنهادهای حضرات ممکن باشد و با مشاوره با پست و قبلی اختیاری ما به رضا و رغبت راهی بحل موافقت پیدا شود از سعی در نشان دادن روح موافقت علیا باید خودداری کرد ۱۷ دی ۱۳۲۴

تقی زاده سندیس

متن ابلاغیه ایران به متفقین و درخواست تخلیه سریع کشور

پس از شکست ژاپن، طبق پیمان ۳ جانبه، حداکثر تا ۶ ماه دیگر حتی یکنفر از نیروهای متفقین نباید در خاک و آبهای ایران باقی بماند

استالین ـ ترومن

۱۳۲۴/۶/۲۹

ابلاغیه وزارت امور خارجه

مراتب ذیل بشرح زیر دیروز بسفارت کبرای شوروی نوشته شده است:

«جناب آقای میخائیل الکسویچ ماکسیموف سفیرکبیر دولت اتحاد جماهیر شوروی سوسیالیستی

«خبر تسلیم بلاشرط ژاپن و امضای ترک مخاصمه باآن دولت در تاریخ دوم سپتامبر ۱۹۴۵ باعث خوشوقتی بی نهایت دولت شاهنشاهی و عموم ملت ایران گردید و بدوستدار پار دیگر موقع میدهد که برای تسلیم آخرین دشمن ما و دشمن متفقین خودمان تهنیت دولت و ملت ایران را بجنابعالی اظهار دارم و بارتش نیرومند شوروی و متفقین دیگر ما که موفق بشکست قطعی ژاپن شده اند صمیمانه شادباش گویم.

در اینموقع یادآور میشوم که مراسله که در تاریخ تسلیم آلمان و ختم جنگ در اروپا با انگشور در ۱۳۲۴/۲/۲۹ شماره (۱۱۱۹) نوشته شده و بموجب آن اعلام گردیده بود که بودن قشون متفقین مادیگر در ایران ضرورتی ندارد و مقتضی است خاک ایران را تخلیه نمایند تاکشور باوضاع عادی برگردد تاکنون بلا جواب مانده است.

دولت و ملت ایران نظر بکمال دوستی و صمیمیتی که موجود است انتظار داشت که پیشنهاد دولت ایران تاکنون باحسن قبول انجام شده باشد.

اینک خاطرنشان مینماید. مطابق پیمان سه گانه مدت شش ماهی که در طی آن بعد از متارکه جنگ قشون متفقین باید ایران را تخلیه کرده باشند از روز یکشنبه دوم سپتامبر ۱۹۴۵ که روز امضای متارکه باژاپن است شروع میگردد.

علیهذا وزارت امور خارجه بنام دولت شاهنشاهی و ملت ایران که باتمام وسایلی که دردست داشت صادقانه و صمیمانه بپیشرفت عملیات جنگی متفقین کمک نموده انتظار دارد که مطابق فصل پنجم پیمان سه گانه در تاریخ دوم مارس ۱۹۴۶ خاک ایران بکلی تخلیه شده و دیگر حتی یکنفر از قوای هوائی یا زمینی یا دریائی متفقین در خاک و آب‌های ایران باقی نمانده باشد.

این تاریخ تاریخ تخلیه حقی ایران است که بایستی بموجب مقررات پیمان سه گانه عملی شود و هراقدامی هم که مطابق یادداشت شماره (۱۱۱۹) در تخلیه قبل از این موقع بشود امتنان بیشتری را برای ملت ایران دربر خواهد داشت.

موقع را مغتنم شمرده احترامات فائقه را تجدید مینماید.

وزیر امور خارجه: انوشیروان سپهبدی

ونیز مراسله‌ای بدین شرح، بسفارت کبرای انگلستان نوشته شده است:

«جناب آقای سرریدربولارد سفیرکبیر دولت اعلیحضرت پادشاه انگلستان»

«خبر تسلیم بلا شرط ژاپن و امضای ترک مخاصمه باآن دولت در تاریخ دوم سپتامبر ۱۹۴۵ باعث خوشوقتی بی نهایت دولت شاهنشاهی و عموم ملت ایران گردید و بدوستدار پار دیگر موقع میدهد که برای تسلیم آخرین دشمن ما و دشمن متفقین خودمان تهنیت دولت و ملت ایران را بجنابعالی اظهار دارم و بارتش نیرومند شوروی و متفقین دیگر ما که موفق بشکست قطعی ژاپن شده اند صمیمانه شادباش گویم.

در اینموقع یادآور میشوم که مراسله که در تاریخ تسلیم آلمان و ختم جنگ در اروپا با انگشور در ۱۳۲۴/۲/۲۹ شماره (۱۱۱۹) نوشته شده و بموجب آن اعلام گردیده بود که بودن قشون متفقین مادیگر در ایران ضرورتی ندارد و مقتضی است خاک ایران را تخلیه نمایند تاکشور باوضاع عادی برگردد تاکنون بلا جواب مانده است.

دولت و ملت ایران نظر بکمال دوستی و صمیمیتی که موجود است انتظار داشت که پیشنهاد دولت ایران تاکنون باحسن قبول انجام شده باشد.

اینک خاطرنشان مینماید. مطابق پیمان سه گانه مدت شش ماهی که در طی آن بعد از متارکه جنگ قشون متفقین باید ایران را تخلیه کرده باشند از روز یکشنبه دوم سپتامبر ۱۹۴۵ که روز امضای متارکه باژاپن است شروع میگردد.

علیهذا وزارت امور خارجه بنام دولت شاهنشاهی و ملت ایران که باتمام وسایلی که دردست داشت صادقانه و صمیمانه بپیشرفت عملیات جنگی متفقین کمک نموده انتظار دارد که مطابق فصل پنجم پیمان سه گانه در تاریخ دوم مارس ۱۹۴۶ خاک ایران بکلی تخلیه شده و دیگر حتی یکنفر از قوای هوائی یا زمینی یا دریائی متفقین در خاک و آب‌های ایران باقی نمانده باشد.

این تاریخ تاریخ تخلیه حتمی ایران است که بایستی بموجب مقررات پیمان سه گانه عملی شود و هراقدامی هم که مطابق یادداشت شماره (۱۱۱۹) در تخلیه قبل از ایمنوقع بشود امتنان بیشتری را برای ملت ایران دربر خواهد داشت.

موقع را مغتنم شمرده احترامات فائقه را تجدید مینماید.

وزیر امور خارجه ـ انوشیروان سپهبدی

***

راجع بتخلیه ایران مراسله جداگانه‌ای نیز بسفارت کبرای امریکا فرستاده شده است.

۲۲ اذر ۱۳۲۴

امروز صبح، درساعت ده دولت ایران یادداشتی بدین شرح به سفارت کبرای شوروی، انگلستان و کشورهای متحدامریکا فرستاده است:

«چون حضور ارتش بیگانه دراین کشور، اسباب اختلال کلیه امورمملکت و باعث جلوگیری از اقدامات دولت برای اصلاح و ترمیم خرابی های وارده از جنگ باین کشور شده و ازادی عمل دولت را برای اجرای برنامه و نقشه‌ای که بمنظور آسایش ملت تهیه نموده سلب کرده است و طرح مسئله درکنفرانس وزیران خارجه که قریبا درمسکو تشکیل می شود بسیار ضروری و فوری است و مطابق فصل ششم عهدنامه سه جانبه مورخ ۲۹ ژانویه ۱۹۴۲ هنرنوع مذاکره و تصمیم راجع بهرامری که مستقیما یا غیرمستقیم به ایران مرتبط باشد باید بامشاوره و رضایت دولت ایران انجام گیرد. نظر دولت شاهنشاهی این است که باتوجه به مفهوم اعلامیه سه دولت راجع به ایران مورخ اول دسامبر ۱۹۴۳ واجب است دراین کنفرانس مذاکره و تصمیم گرفته شود که نیروی سه دولت متحد و دوست به فوریت تمام خاک ایران را تخلیه نمایند. زیرا وجود قوای بیگانه دراین کشور تمامیت ایران را متزلزل نموده و باعث اتفاقات تاسف‌آور ومصائب بی شمار شده وافکار عامه ملت ایران را بسخت پریشان کرده و نظم کشور و آسایش مردم رابکلی سلب نموده، چنانکه وقایع اسف‌آور آذربایجان روشن‌ترین نمونه آثار شوم توقف ارتش خارجی دراین کشور است. به علاوه هیچ نیروی نظامی و غیرنظامی وجود ندارد که حتی یکروز دیگر هم نیروی سه دولت متحد و دوست درایران توقف نمایند.

بدیهی است تا انجام این درخواست حقه دولت ایران درکنفرانس وزیران خارجه درمسکو و تخلیه فوری و کامل تمام ایران از نیروی خارجی برای اینکه اقدامات ضروری دولت دربرقراری انتظام و آرامش برکشور، بیش ازاین به تاخیر نیفتد و دایره اغتشاش بیش ازاین توسعه نیابد مقامات نظامی خارجی که فعلا درایران هستند، نباید مانع آزادی عمل ونقل وانتقال قوای تامینیه کشور گردند.

۱۸ اسفند ۱۳۲۴

واشنگتن ۱۶ اسفند ماه ـ متن یادداشتی که دولت امریکا توسط کاردار سفارت خود در مسکو بنایدستور آقای «برنس» وزیر خارجه آن کشور در تاریخ ۱۵ اسفند ماه ۱۳۲۴ بدولت اتحاد جماهیر شوروی تسلیم نموده اینست:

«مفتخرا خاطر آن جناب را مستحضر میدارد که از جانب دولت متبوع خود مامورم که پیغام زیر را بدولت جماهیر شوروی تقدیم دارم.

بدولت امریکا اطلاع رسیده است که دولت جماهیر شوروی مصمم شده که سربازان روسی را بعد از تاریخ دوم مارس ۱۹۴۶ در ایران همچنان نگاه بدارد و این تصمیم بدون رضای دولت ایران اتخاذ شده و سربازان شوروی با وجود اعتراض حکومت ایران، در اراضی آن کشور باقی مانده‌اند.

باید در نظر داشت که در جواب یادداشت دولت امریکا بدولت جماهیر شوروی در بیست و چهارم نوامبر ۱۹۴۵ دایر بر اینکه کلیه سربازان خارجی باید فوری از ایران خارج شوند، حکومت شوروی در تاریخ ۲۹ نوامبر اظهار داشت که دوره اقامت سربازان روسی در ایران مشمول پیمانی که در ۲۹ ژانویه ۱۹۴۲ میان انگلیس و شوروی و ایران بسته شده می گردد. حکومت امریکا از این اظهار اینطور استنباط کرد که اراده حکومت اتحاد جماهیر شوروی اینست که تا روز دوم ماه مارس ۱۹۴۶ یعنی ششماه پس از امضای قرارداد تسلیم ژاپن، در دوم سپتامبر ۱۹۴۵ کلیه سربازان شوروی خاک ایران را تخلیه خواهند کرد. و این مطلب از ماده پنجم پیمان سه جانبه که بدان اشاره شد استنباط گردید که میگوید:

«پس از آن که کلیه مخاصمه مابین دول متحده با دولت آلمان و شرکای آن بموجب یک یا چند قرارداد متارکه جنگ متوقف شد دول متحده در مدتی که زیاده از شش ماه نباشد قوای خود را از خاک ایران بیرون خواهند برد و اگر پیمان صلح مابین آنها بسته شد، ولو اینکه قبل از شش ماه بعد از متارکه باشد، بلافاصله قوای خود را بیرون خواهند برد.»

تا انجا که دولت امریکا اطلاع دارد در مجلس ملاقات اخیر شورای امنیت در لندن که موافقت شد اتحاد جماهیر شوروی و دولت ایران با مذاکرات مستقیم راه حلی برای رفع اشکالات بین خود پیدا کنند، در اینخصوص صحبتی بمیان نیامد.

تصمیم دولت شوروی بر ابقای سربازان شوروی در ایران، پس از انقضای مدتی که در پیمان سه جانبه ذکر شده وضعی را ایجاد کرده که دولت امریکا چونکه یکی از اعضای ملل متفق است و در صدور اعلامیه اول دسامبر ۱۹۴۳ درباره ایران شرکت داشته است، نمی تواند به آن بیعلاقه باشد.

اعلامیه مزبور بجهانیان اظهار داشت که حکومت امریکا و حکومت سوسیالیستی اتحاد جماهیر شوروی و انگلستان متفقند با حکومت ایران به اینکه استقلال و حاکمیت و تمامیت ارضی ایران را محترم شمارند.

بعقیده حکومت امریکا ابقای سربازان هر یک از دول امضا کننده اعلامیه مزبور در اراضی ایران بدون رضایت و تمایل حکومت ایران، بر خلاف اطمینان هائی است که در آن اعلامیه ذکر شده است.

بعلاوه در ضمن مذاکرات مختلفی که در مجالس ملاقات شورای امنیت در لندن بعمل آمد، مورد قبول عموم شد که ابقای سربازان هر یک از اعضای ملل متفق در اراضی کشوری که آن هم از اعضای ملل متفق باشد، بدون رضای حکومت آن کشور مخالف با اصول عقاید ملل متفق است و تخلیه آن اراضی از سربازان نباید با امور دیگر ارتباط یابد.

حکومت امریکا با روح صمیمانه و ارتباطات دوستانه‌ای که بین دولت امریکا و شوروی برای برانداختن دشمن مشترک موجود بود و از آنجا که امریکا یکی از اعضای ملل متفق است، امیدواری کامل دارد که حکومت اتحاد جماهیر شوروی وظیفه خود را انجام خواهد داد و کلیه نیروهای شوروی را فوری از اراضی ایران بیرون خواهد برد تا مزید بر اطمینان های بین المللی که برای پیشرفت حصول صلح و دوستی بین تمام ملل جهان لازم است گردد.

دولت امریکا اعتماد دارد باینکه حکومت اتحاد جماهیر شوروی بمسئولیت های سنگینی که بنا بر مفاد منشور ملل متفق بر عهده دول بزرگ است توجه کرده و وظائف خود را رعایت کند و حقوق حاکمیت کشور های دیگر را محترم بشمارد.

حکومت امریکا تقاضا دارد که حکومت اتحاد جماهیر شوروی تصمیماتی فوری در این مورد اتخاذ کند که با مفاد این یادداشت وفق داشته باشد.

خرید اموال امریکائیها در ایران

۴۰۰ واگن نفتکش، چند صد کامیون و تاسیسات امیرآباد جزو این اموال بود

اطلاعات برای خرید اموال امریکائی ها پیشنهاد میکند

۱۳۲۴/۷/۵

موضوع عرایض امروز من پیمان سه گانه و طرز اجرای آن واشیایی است که تاکنون این دولت بدون تصویب مجلس می خواهد خریداری کند.

بند ۲ از فصل چهارم پیمان می گوید.. هرچه زودتر ممکن شود بعد از اعتبار یافتن این پیمان یک یا چند قرارداد راجع به تعهدات مالی که دول متحده بسبب مقررات این فصل و فقره «ب ـ ج ـ د» از بند دوم فصل سوم برعهده خواهند داشت دراموری از قبیل خریدهای محلی و اجاره ابنیه و تاسیسات صنعتی و بکار گرفتن کارگران و مخارج حمل و نقل و امثال آن فیمابین منعقد خواهد شد قراردادمخصوصی منعقد خواهد شد ما بین دول متحده و دولت شاهنشاهی ایران که معین خواهد کرد بعد از جنگ ابنیه و اصلاحات دیگری که دول متحده درخاک ایران انجام داده باشند به چه شرایط به دولت شاهنشاهی ایران واگذار می شود. درقرارداد های مزبور مصونیت هایی هم که قوای دول متحده درایران از آن برخوردار خواهند بود مقررخواهد کرد... و فقره «ب و ج و د» از فصل سوم نیز از این قرار است:

«ب» ـ برای عبور لشگریان یا مهمات از یک دولت متحد به دولت متحد دیگر یا برای مقاصد مشابه دیگر بدول متحده حق غیرمحدود بدهند که آنها جمیع وسایل ارتباطی را درخاک ایران بکار ببرند و نگاهداری کنند و حفظ نمایند و درصورتی که ضرورت نظامی ایجاب نماید بهرنحوی که مقتضی بدانند دردست بگیرند. راههای آهن و راهها و رودخانه ها و میدانهای هواپیمایی و بنادر و لوله های نفت و تاسیسات تلفنی و تلگرافی و بی سیم مشمول این فقره می باشد.

«ج» ـ هرنوع مساعدت و تسهیلات ممکنه بنمایند که برای منظور نگاهداری و بهبود وسایل ارتباطیه مذکور درفقره «ب» مصالح و کارگر فراهم شود.

«د» ـ به اتفاق دول متحده هرگونه عملیات سانسوری که نسبت بوسایل ارتباطیه مذکور درفقره «ب» لازم بدانند برقرار کنند و نگاه بدارند»

برطبق آنچه قرائت شد طرفین متعهد شدند قراردادهایی منعقد کنند از آنجمله قراردادمالی و قراردادی برای اینکه بعد از جنگ ابنیه و اصلاحات دیگری که دول متحده درخاک ایران انجام داده باشند به چه شرایط به دولت ایران واگذار شود و همچنین قراردادهایی برای وسایل ارتباطی که فقط از بین تمام قراردادها همان لایحه قراردادمالی که صرفا درمنافع متفقین بود تنظیم و از مجلس گذشت و راجع بسایر قراردادها چون متفقین نخواستند وزرای ما هم تا امروز که جنگ تمام شده، ساکت نشستند.

من از متفقین خودمان تشکر می کنم که از ما بیش از تعهداتی که گرفتند چیز مطالبه نکردند و الا بعضی از وزرا با شرایطی که روی کار آمده اند از قبول هرگونه تعهد خودداری نمی کردند.

قراردادمالی را قبل از اینکه به مجلس پیشنهاد شود یکی از متخصصین اقتصادی مملکت یعنی آقای دکتر مشرف نفیسی درکابینه فروغی بموقع عمل گذاشت یعنی نرخ رسمی لیره که دران قسمت کمتر از ۸ تومان بودبه ۱۳ تومان رسانید و بعد یکی از متخصصین دیگر آقای بدروزیر دارایی کابینه سهیلی و کابینه فعلی درتاریخ سوم خرداد ۱۳۲۱ لایحه آن را تقدیم مجلس کرد. آقای محترم درنظر نگرفت که اگر تادیه ریال متفقین محدود نشود ووضعیات ما اینطور می شود که شده است.

همه میدانند که دو چیز درارزش پول کاغذ موثر است. پشتوانه و حجم آن قبل از ورود متفقین به ایران با وضعیتی که دولت درامور اقتصادی داشت ۱۸۰ میلیون تومان اسکناس در جریان پولی را اداره میکرد ولی پس از ورود آنها حجم اسکناس به ۷۰۰ میلیون تومان بالغ گشت چون قشون متفقین تولید کننده نبود که درمقابل کاروجهی بدست آورده و خرج کند و فقط مصرف کننده و با اسکناس بانک ملی خود را اداره می نمود، وضعیات اقتصادی را متلاشی کرد و قیمت زندگانی را ۱۰ برابر ترقی داد و جون پول ما فوق‌العاده تنزل نمود و اجرای قرار داد مالی برای متفقین صرف نمی کرد، بجای اینکه بما ۲ لیره و ۴ شلینگ بدهند و ۲۸۰ ریال بگیرند ۲ لیره و ۴ شلینگ درخارج طلامی خریدند و آن را درضرابخانه ما سکه می کردند و دربازار آزاد ۵۶۰ ریال یعنی دومقابل میفروختند. این هم خوشبختی ما بود که طلابخاورمیانه میرفت و متفقین احتیاج نداشتند که از ما اسکناس بخواهند والا قراردادمالی را ادامه میدادند و ما را به تمام معنا دچار انفلاسیون می نمودند.

بنابرآنچه عرض شد بین دولت ایران و متفقین محترم اکنون غیراز قرارداد مالی که آن هم فقط بین ما و دولت انگلیس منعقد شده و متفقین دیگر از آن استفاده نموده‌اند قراردادی نیست ومذاکرات بین ما و متفقین که ناشی از این پیمان می شود ناچار باید به حکمیت، خاتمه یابد.

راجع به استفاده‌ای که از راه آهن نموده‌اند به حساب من که هیچ اغراق ندارد، متفقین محترم بما ۷۰۰ میلیون تومان مقروضند. صرف نظر از اینکه راه آهن ما قبل از ورود آنها چقدر بار حمل میکرد و پس از ورودشان به چه مقدار بالغ گردید. آنها هرزحمتی که متحمل شدند و از آن هراستفاده‌ای که کرده‌اند نفع و ضرر آن مربوط به خودشان است.

از سال ۱۳۰۷ به بعد که لیره ۶۰۰ ریال قیمت داشت ما ۴۰۰ میلیون تومان خرج راه آهن کرده‌ایم و بعد از جنگ که قیمت لیره دربازار آزاد چند برابر شده سرمایه ما به حداقل ۲ میلیارد است و از هرکس که سئوال کنند درممالک دیگر از بابت سود و استهلاک این سرمایه چه مبلغ باید حساب کرد به حداقل آن را صدی ۱۰ معین می کند که صدی ۶ از بابت سود و صدی ۴ از بابت استهلاک حساب می شود. که درهرسال ۲۰۰ میلیون و برای سه سال و نیم که متفقین از آن استفاده کرده‌اند ۷۷۰ میلیون تومان خواهد شد. اگربین قوی وضعیف فرق نگذارند و از روی انصاف قضاوت کنند به حق خود نایل خواهیم شد.

هیچکس نمی تواند قبول کند سه ملت بزرگ متفق برای استفاده که از راه ایران کرده‌اندیعنی آن راه آهنی که بزرگترین خدمت را درراه پیروزی آنها نموده است ۲۶ میلیون تومان تادیه نمایند و بهتر آن است که متفقین محترم ماوجهی را هم که تاکنون پرداخته‌اندبس بگیرند و از راه آهن و سیم های تلگرافی ایران مجانا و بلاعوض استفاده نمایند. و اما راجع به ابنیه‌ای که درخاک ما تاسیس و اصلاحاتی که نموده‌اند هیچ چیز غیراز آداب انسانیت حاکم قضیه نیست. اگر کسی بخانه دیگری رفت و مجانا و بلاعوض دران سکنا و برای آسایش خود بنایی دران خانه نمود و یادربنای موجود اصلاحاتی کرد ادب انسانیت چنین حکم می کند که موقع حرکت از صاحب خانه تشکر کند و مخارجی که نموده از او مطالبه ننماید.

رعایت این قبیل امور مربوط به درجه گذشت و سخاوت هرملت است و ما انتظارنداریم که متفقین محترم دراین مدت سه سال و نیم که از همه چیز مملکت استفاده نموده و وضعیت اقتصادی ما را مختل کرده‌اند بما چیزی گذشت نمایند تاریخ نشان می دهد که ملت ایران همیشه میهمان نواز بوده و مزید افتخارماست که از متفقین خود و درراه پیروزی آنها از هیچ چیزی مضایقه ننمائیم.

متاسفانه اشخاصی که فعلا با متفقین محترم مذاکره می کنند و از منافع ایران دفاع می نمایند صلاحیت آنرا ندارند که خدمات اینمملکت را درراه پیروزی متفقین به آنها تذکر دهند و من یقین دارم که اگر درخواست های مشروع و قانونی ما را به آنها توضیح دهند با روح عدالتی که درآنهاسراغ داریم از بذل هرگونه مساعدت مضایقه نمی کنند.

درهرمملکت وقتی که پای منافع عالیه مملکت بمیان می آید مخالف و موافق با هم متفق می شوند. چه خوب بود پس از آنکه اینجانب درکمیسیون مختلط خارجه که هردو برخلاف مقررات تشکیل شده بود به رویه آقای وزیر دارایی شدیدا اعتراض نمودم و بعضی از نمایندگان اقلیت حاضر درجلسه هم با من از جلسه خارج شدند. نمایندگان اکثریت با ما موافقت و آقای وزیر دارایی را از اقدام به چنین معاملات نهی می نمودند.

عقیده من اینست که بدون تعیین اعتبار و تصویب مجلس شورای ملی دولت نمی تواند ۲۱ میلیون دلار که به نرخ امروز ۱۰۰ میلیون تومان است از بابت لوازم راه آهن و کامیون و ماشین آلات معامله کند و هرمعامله که دولت بدون تصویب مجلس نمود ارزش قانونی ندارد. دولت باید صورت کلیه اشیاء را به مجلس بیاورد و مجلس آنچه را که ضروری بداند اجازه معامله دهد. چنانچه بدون نظارت مجلس نظارت ملی و بدست اشخاصی که صلاحیت آنها مورد تردید است معاملاتی بشود، گذشته از اینکه این عمل برخلاف مقررات قانون اساسی است، ممکن است برای ملت قروض هنگفتی تهیه کند که جبران ناپذیر باشد

***

۱۳۲۴/۷/۱۶

نظر باینکه عموما میل دارند از جزئیات مسئله خرید اموال امریکائیها آگاه شوند ما لازم دانستیم بطور خلاصه این موضوع را با نظریات مختلفی که راجع به آن هست برای خوانندگان خود روشن نموده و درخاتمه نظر خود را نیز بیان نمائیم.

اصولا اموال امریکائیان اعم از منقول و غیرمنقول مطابق صورتی که خودشان داده‌اند شامل سه قسمت است:

یکقسمت از لوازم و ادوات راه آهن از قبیل لکوموتیو و واگون که از آن جمله ۴۰۰ واگن نفت کش و چیزهای دیگر میباشد که بهای این اشیاء را درحدود ده میلیون دولار معین گرده‌اند.

قسمت دوم عبارت است از اموال غیرمنقول و تاسیساتی که امریکائیان درایران برپا نموده‌اند که عبارت از بیمارستانها واردوگاههای امیرآباد و غیره که با کلیه لوازم و ادوات موجوده درآن از قبیل لوله کشی و دستگاه تصفیه آب و غیره که میزان بهای آن را درحدود ۴ میلیون دولار تعیین کرده‌اند والبته این قیمت درحدود صدی پانزده قیمت تمام شده برای خود آنها است.

قسمت سوم عبارت است از کامیون ها و ماشین آلات مختلف که بهای آنرا ۱۱ میلیون دلار معین نموده‌اند بنابراین مجموعا اموال منقول و غیرمنقول درحدود ۲۵ میلیون دلار می شود و این قیمتی است که امریکائیها تعیین کرده‌اند و البته درموقع خرید تخفیف هم میدهند.

***

مذاکرات راجع بخریداین اموال از دوماه پیش آغاز گردیده دربدو مذاکرات دولت طی سه نامه‌ای که بسفارت امریکا فرستاده تقاضا مینماید که اموال غیرمنقول را مجانا و بلا عوض بدولت ایران واگذار نمایند و با اینکه دولت دراین باره پافشاری مینماید این پیشنهاد از طرف مقامات امریکائی رد میشود و استدلال آنها هم این بوده که مادرسایر ممالک تاسیسات مشابه تاسیسات ایران داریم و اگر دراینجا بخواهیم آنها را مجانا واگذار کنیم درسایر نقاط هم همین عمل را باید بکنیم بنابراین پیشنهاد فروش کلیه اموال منقول و غیرمنقول خود را کرده‌اند.

اما نظرما

راجع باشیاء و ادوات راه آهن از لحاظ اینکه احتیاج کاملی بآنها میباشد و ممکن است بانخریدن این اشیاء وقفه‌ای درامور راه آهن رخ دهد و همچنین چهارصدواگن نفت کش هم با وضع فعلی حمامها و نانوائیها و سایر موسسات که اغلب بانفت کارمیکنند سبب تسهیل زندگی مردم وارزانی قیمت میگردد ما عقیده داریم که باید کلیه این اشیاء را دولت خریداری نماید مخصوصا چون امید میرود سایر خطوط راه آهن هم ساخته شود که طبیعی است لزوقت احتیاج ما پایین واگونها ولوکوموتیوها وادوات راه آهن بیشتر هم خواهد شد اما درقسمت اموال غیرمنقول باید این نکته را توضیح دهیم که اصولا امریکائیان موافقت نموده‌اند که آن اموال را بانزده درصد قیمتی که برای خودشان تمام شده است بدولت ایران بفروشند. ولی ما با حسن نیتی که درمامورین دولت امریکانسبت بایران سراغ داریم توقع داریم که باز هم دراین قسمت بدولت ایران تخفیف بدهند در هر صورت، خرید آنها را نیز لازم میدانیم.

درموضوع ماشین آلات و کامیون ها نظر باینکه خود دولت هم دراین موقع کامیونهای دولتی رامیفروشد و کامیونهم از خارج وارد میشود ماتصور میکنیم هیچ احتیاجی نیست که دولت این کامیونها را بخرد وعقیده ما اینست موافقت شود که امریکائیان خودشان کامیونها را بمردم بفروشند تاهر قدر مردم احتیاج دارند بخرند و البته اگر هم زیادی ماند آنرا امریکائیان بسایر کشورها حمل خواهند نمود و باین ترتیب یک رقم مهم معامله هم کسر میشود و این خرید برای دولت خیلی گزاف تمام نخواهد شد.

این بود نظرما که تصور میکنیم از هر حیث با آنچه اکنون میسر و ممکن است بصلاح و صرفه ماباشد و بنابراین انتظار داریم این پیشنهاد ما مورد توجه دولت و آقایان نمایندگان محترم مجلس قرار گیرد و هرچه زودتراین معامله انجام شود و باین بلاتکلیفی خاتمه دهند.

دولت ایران به‌سازمان‌ملل متفق شکایت کرد و تخلیه فوری ایران را خواستار شد

ویشینسکی میکوشید باسفسطه صدای ملت ایران را خفه کند

افکار عمومی جهان خودداری شوروی‌را از تخلیه ایران ومداخله در این کشور را محکوم می‌کند

۸ بهمن ۱۳۲۴

رادیولندن خبرنگار دیپلوماسی روزنامه «سندی تایمس» چاپ لندن که معمولا اطلاعات او موثق است راجع بمطرح نمودن قضیه ایران درشورای امنیت ملل متفق اظهار میداردکه ممکن است دراساس موضوع تقاضای دولت ایران از شورای مزبور تجدیدنظر بعمل آید. و این تجدیدنظر درنتیجه انتخاب آقای قوام‌السلطنه بنخست وزیری ایران حاصل شده است، زیرا قوام السلطنه همین که بنخست وزیری انتخاب شد، دراولین اظهارات خود تصریح نمود باینکه تقاضای ایران را از شورای امنیت ملل متفق پس نخواهد گرفت ولی درنظر دارد که با دولت شوروی مذاکرات مستقیم بعمل آورد و مخفی نماند که قوام السلطنه ازجمله رجال ایرانست که دولت شوروی میل دارد با او وارد مذاکره بشود. لذا میتوان گفت که تا پایان مذاکرات مستقیم دولت ایران با دولت شوروی تقاضای دولت ایران در شورای امنیت ملل متفق مطرح نخواهد شد و بتعویق خواهد افتاد.

درهرصورت شورای امنیت ملل متفق درجلسه خود که بعدازظهر دوشنبه (امروز) تشکیل میشود یادداشت جدید هیئت نمایندگی دولت ایران را درباره آذربایجان مورد مطالعه قرارخواهد داد. این یادداشت درجواب یادداشت روزجمعه گذشته ویشینسکی رئیس هیئت نمایندگی شوروی میباشد که دران متذکر شده بود که باید قضیه ایران بین دولتین ایران و شوروی از راه مذاکرات مستقیم حل و تسویه شود.

درنتیجه تغییر کابینه ایران قضیه ایران دشوارتر شده است

رادیولندن (امروز قبل ازظهر) - هنوز معلوم نیست که رویه شورای امنیت ملل متفق درجلسه امروز بعدازظهر چه خواهد بود و خبر نگار دیپلوماسی خبرگزاری اسوسیتدپرس اطلاع میدهد که هنوز رویه قطعی شورای امنیت ملل متفق راجع بقضیه ایران معلوم نیست و فعلا این شورا باید یکی از سه راه حل زیر را انتخاب کند:

۱ـ ادامه مذاکره درباره رسیدگی بقضیه اختلاف بین ایران و شوروی.

۲ـ تاخیر این مذاکره تا پایان مذاکرات مستقیم بین دولتین ایران و شوروی که آقای قوام السلطنه انرا اعلام داشته است.

۳ـ دریافت نامه‌ای دائر بر پس گرفتن قضیه ایران ازاین شورا درهرصورت قضیه ایران بواسطه تغییر کابینه ایران و انتخاب آقای قوام السلطنه بنخست وزیری ایران بجای آقای حکیمی خیلی دشوارتر و پیچیده‌تر شده است ولی هنوز هیچگونه تصمیمی درباره تغییر رویه شورای امنیت ملل متفق راجع بقضیه ایران اتخاذ نشده است درصورتی که قوام السلطنه گفته‌اند با اینکه مذاکرات مستقیم با دولت شوروی شروع خواهد شد ولی قضیه درشورای امنیت همچنان خواهد ماند.

دولت ایران تخلیه فوری خاک ایران را خواستار است.

متن شکایت ایران به شورای امنیت و جواب نماینده شوروی

۳۰ بهمن ۱۳۲۴

نامه آقای تقی زاده رئیس هیات نمایندگی ایران به آقای «جب» دبیرکل سازمان ملل متفق

هیأت نمایندگی ایران در نخستین مجمع عمومی ملل متفق مورخه ۱۹ ژانویه ۱۹۴۶

جناب آقای «گلادین جب» دبیرکل موقتی سازمان ملل متفق. در نتیجه دخالت دولت اتحاد جماهیر شوروی بوسیله مامورین و قوای مسلحش در امور داخلی ایران وضعیتی ایجاد شده که ممکن است باعث یک اختلاف بین‌المللی شود.

دولت ایران برطبق ماده ۳۳ منشور ملل متفق، چندین بار سعی نمود با دولت اتحاد جماهیرشوروی مذاکره نماید ولی نتیجه‌ای نداشت.

در نتیجه هیأت نمایندگی ایران در مجمع عمومی ملل متفق، مفتخر است که بنام دولت ایران برطبق بندیک ماده ۳۵ منشور ملل تقاضا نماید که توجه شورای امنیت را به این موضوع جلب فرمایند تا شورای مزبور موضوع را بررسی و راه تصفیه خاصی را توصیه نماید.

هیأت نمایندگی ایران حاضر است که درشورای امنیت حضور بهم رسانیده و جریان کامل وقایعی را که به وضعیت کنونی منتهی گردیده دردسترس گذاشته و متن پیمانی را که دراین مورد میان طرفین حکمفرماست تقدیم کند.

باتقدیم احترامات
امضاء ـ سیدحسن تقی زاده
رئیس هیأت نمایندگی ایران

نامه رئیس هیأت نمایندگی اتحاد جماهیر شوروی به ریاست شورای امنیت

هیأت نمایندگی اتحادجماهیر شوروی ۲۴ ژانویه ۱۹۴۶
آقای رئیس

هیأت نمایندگی اتحاد جماهیر شوروی به نمایندگی از طرف دولت شوروی لازم میداند که در خصوص دادخواست هیأت نمایندگی ایران به شورای امنیت، مطالب زیر رااعلام بدارد:

۱ـ اظهارات هیأت نمایندگی ایران دایر به دخالت اتحادجماهیر شوروی بوسیله مامورین و قوای مسلحش در امور داخلی ایران برخلاف حقیقت بوده واساسی ندارد.

دراین مورد هیأت نمایندگی ایران، یادداشتی را که دولت ایران در نوامبر سال ۱۹۴۵ به دولت داده تکرار میکند. سفارت شوروی درایران این یادداشت راصریحا دریادداشت مورخه ۲۶ نوامبر خودرد نمود و مخصوصا شایان توجه است که دولت ایران در پاسخ مورخه یکم دسامبر ۱۹۴۵ خودنه تنها موفق به تضعیف نکات اشعار شده دریادداشت ۲۶ نوامبر شوروی نگردید، بلکه «همانطوریکه پاسخ سفارت شوروی تایید میکند که دخالت مامورین شوروی درامور داخلی نواحی شمال ایران مطابق با حقیقت نیست» رضایت خودرا اظهار میدارد. بعلاوه درهمین یادداشت وزارت امور خارجه ایران ازاین که مامورین شوروی به قراریکه گفته شد، کاملا پیمان سه گانه و اعلامیه سه دولت بزرگ متفق ایران منتشر در تهران را احترام میگذارند. ابراز خرسندی می نماید. قضایای مذکور در فوق نادرستی و بی اساسی اظهارات هیأت نمایندگی ایران رادر خصوص دخالت اتحاد جماهیر شوروی در امور داخلی ایران را بطور قطع و یقین ثابت میکند.

۲ـ اظهارات هیأت نمایندگی ایران در خصوص اینکه دولت ایران درفکر آغاز مذاکره راجع به مسئله با دولت شوروی بوده و هرگز توفیق نیافت. همچنان مخالف با حقیقت است. نکات مزبور این اظهارات هیات نمایندگی ایران را رد میکند زیرا دولت ایران نه فقط در فکر مذاکره بود بلکه هم چنانکه از یادداشت اول دسامبر مذکور در بالا نتیجه گرفته میشود با دولت شوروی مذاکره کرده است.

۳ـ هیات نمایندگی شوروی لازم میداند خاطر نشان کند که دولت ایران میخواهد از حضور قوای بیگانه در ایران نتیجه بگیرد که به حاکمیت ایران تخطی شده و ادعا کند که حضور قوای بیگانه در ایران موجب حوادثی است که در آذربایجان ایران رخ داده است.

در حقیقت حضور سربازان شوروی در خاک ایران کا ملا قانونی است و نتیجه حقی است که دولت شوروی در اثر پیمان ایران و انگلیس و شوروی مورخه سال ۱۹۴۲ یافته است.

حوادث آذربایجان ایران همچنانکه گزارشهای غیر قابل انکاری که رسیده نشان میدهد، ارتباطی با حضور قوای شوروی در این ناحیه ندارد. این حوادث منحصرا جنبه ایرانی داشته و داخلی است. بطوریکه میدانند حوادثی که در شمال ایران جریان دارد نشانه آرمانهای سکنه این نواحی بطرف یک حکومت خود مختاری ملی تحت لوای دولت ایران بوده و اجرای آرزوهای سکنه محلی در یک کشور دموکراتیک چیز فوق العاده‌ای نیست.

از طرف دیگر هیات نمایندگی، ناچار است توجه شورا را باین موضوع جلب کند که تبلیغات ضد شوروی در ایران رو به توسعه است و بعید است که دولت ایران بتواند از توسعه این تبلیغات بکاهد.

این تبلیغات بهیجوجه با تبلیغاتی که در زمان رضا شاه علیه اتحاد جماهیر شوروی میشد، فرقی ندارد. فعالیت ضد دموکراسی و عملیات عناصر ارتجاعی ایران در مخالفت با اتحاد جماهیر شوروی که بوسیله محافل متنفذ و زمامداران ایران و همچنین بوسیله شهربانی پشتیبانی میشود برای آذربایجان و باکو مخاطرات عملیات خصمانه منظم و غافلگیری و غیره را دربردارد و این وضعیتی است که قابل تحمل نمیباشد.

درهر حال دولت شوروی معتقد است که این قبیل مسایل که مربوط به روابط دو کشور بوده و در اینمورد مربوط به اتحاد جماهیر شوروی و ایران میباشد ممکن است و بایستی با مذاکرات دو جانبه میان دولت شوروی و دولت ایران حل شود. دولت شوروی از این طریق حل اختلافات میان همسایه‌ها امتناعی نداشته و ندارد.

۵ـ با توجه به مطالب مذکوره و نظر باینکه شرایط پیش بینی شده در مواد ۳۴ و ۳۵ منشور ملل متفق در این مورد بخصوص اجرا شده است، هیات نمایندگی شوروی عقیده دارد که داد خواست تقدیمی هیات نمایندگی ایران بشورای امنیت بی اساس بوده و با بررسی آن در شورای مذکور جدا مخالفت دارد.

امضاء ـ ا. ویشینسکی رئیس هیات نمایندگی اتحاد جماهیر شوروی

۲۲ دیماه ۱۳۲۴ ـ صبح جمعه ۲۱ دیماه ۱۳۲۴ برای درج در روزنامه محترم اطلاعات ارسال می شود...

جناب آقای حکیمی
نخست وزیر

روزنامه اطلاعات درشماره ۱۸/۵۹۵۳ دیماه ۲۴ خبر ذیل را منتشر کرده است.

متن تصمیم شورای امنیت

شورای امنیت.

پس از استماع اظهارات نمایندگان اتحاد جماهیر شوروی سوسیالیستی و ایران در جلسات بیست و هشت و سی ژانویه خود، پس از اطلاع از اسناد ابرازی هیئت های نمایندگی شوروی و ایران و همچنین سائر اسنادی که هنگام مذاکرات به آنها اشاره گردید، چون ملاحظه نمود که طرفین آمادگی خود را برای پیدا کردن راه حلی از طریق مذاکرات اظهار میدارند و این مذاکرات در آتیه نزدیکی شروع خواهد شد.

از طرفین خواستار گردید که شورا را در جریان نتایج حاصله مذاکرات نگاهدارند. باوجود این شورا این حق را برای خود محفوظ نگاه داشت که در هر موقع راجع پیشرفت مذاکرات اطلاعاتی بخواهد.

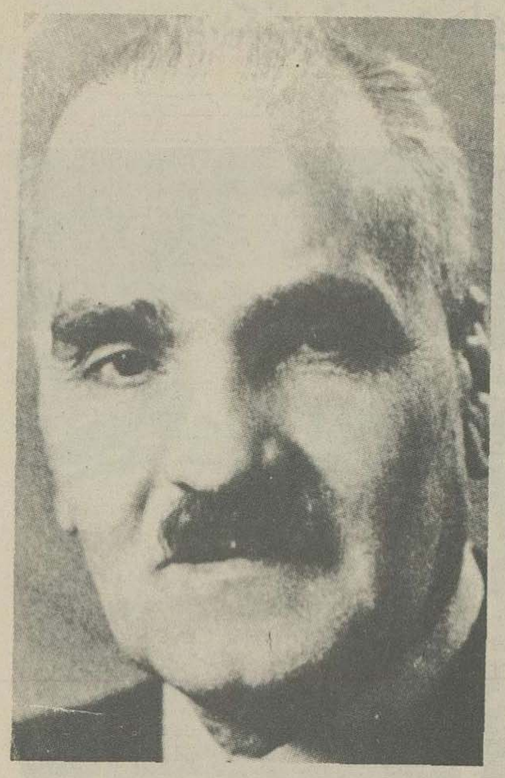

تقی زاده

تقی زاده از حق ملت ایران مردانه دفاع میکند

۲۶ دی ۱۳۲۴

دیشب لندن، نطقی را که آقای تقی زاده سفیرکبیر ایران درلندن و رئیس هیئت نمایندگی ایران درمجمع ملل متفق بزبان انگلیسی درمجمع عمومی ملل متفق ایراد کرد، درموقع سخنرانی بزبان فارسی ترجمه نموده پخش نمود. ما این ترجمه را درزیر منتشر مینمائیم.

کشور ایران از بدوایجاد سازمان ملل متفق از اعضائی بوده که باوفاداری کامل برای منظور اصلی آن که پیروزی باشد کمال مساعدت کرده و کلیه منابع خودرا دردسترس ملل متفق گذارده و با آنها دراین راه تشریک مساعی نمود. ایران آنچه دراستطاعت داشت درراه منظور مشترک که عبارت از پیشروی کارملل متفق بود کوشیده ایران چنان خدمات بزرگی برای متفقین انجام داد که عنوان پل پیروزی بران اطلاق شد.

ایران دراین خدمات هیچ پاداشی را انتظار نداشت جز آنکه ملل بزرگ بمواعید و تعهدات خود که درپیمان سه جانبی و منشور تهران بدان اشاره کرده و پیشوایان سه دولت بزرگ یعنی مارشال استالین و میستر چرچیل و مرحوم مستر روزولت آنرا امضاء و خدمات شایان توجه ایران را بپیشرفت مقاصد جنگی ملل متفق عینا و صریحا مورد تصدیق قرار داده‌اند عمل کنند.

مادرکنفرانس سان فرانسیسکو برای بنای این سازمان تشریک مساعی کردیم و افتخار آنرا داریم که با سیزده کشور دیگر برای پیشرفت کارکمیسیون مقدماتی ملل متفق وارد کارشده و بعضویت این کمیسیون انتخاب شدیم.

دراین کمیسیون مقدماتی شالوده این مجمع را باجدیت وسعی فراوان ریختیم و خالصانه و مخلصانه کار کردیم که نتیجه آن اکنون درمقابل آقایان نمایندگان گذارده شده است.

ما باین امیدبودیم که این سازمان برای استقرار صلح و رفع پریشانی ملل کارکند بنابراین تصور میکنیم که ما بعنوان یک عضو صلحجو و ذیحق که امیدواریم های خودرا محول به جرگه ملل متفق نموده ایم میتوانیم درابنموقع که مجمع شروع بکار نموده است مطالب خود را عرضه بداریم. چشم ایران درانتظار صدور نتیجه قضاوت شما است و بامطالبی که عرضه داشتم اجازه میخواهم که چند کلمه درباب ایران که اکنون دروضع اسف انگیزی میباشد صحبت کنم.

ایران با شورای امنیت که فروع آن درشرف تکمیل است ارتباط نزدیک دارد مادرضمن الحاق بمنشور صلح که وسائل استقرار صلح را در جهان فراهم می نماید و نیزبرای کلیه ملل فرصت میدهد که درکشور خود بنحوی که خالی از بیم و هراس و دخالت دول بیگانه باشد زندگی کرده و از حقوق حقه خویش با پشتیبانی مجمع ملل برخوردار باشند امیدوار بودیم که با این وضع زندگی کنیم ولی فعلا اظهار می نمایم که کشورما بادلائل فراوانی که دردست دارد امید باین زندگی را ندارد که متکی بقوائی شود که حافظ حقوق کشورهای کوچک بزرگ متفق ایران منتشر در تهران را احترام میگذارند. ابراز خرسندی می نماید. قضایای مذکور در فوق نادرستی و بی اساسی اظهارات هیأت نمایندگی ایران رادر خصوص دخالت اتحاد جماهیر شوروی در امور داخلی ایران را بطور قطع و یقین ثابت میکند.

۲ـ اظهارات هیأت نمایندگی ایران در خصوص اینکه دولت ایران درفکر آغاز مذاکره راجع به مسئله با دولت شوروی بوده و هرگز توفیق نیافت. همچنان مخالف با حقیقت است. نکات مزبور این اظهارات هیات نمایندگی ایران را رد میکند زیرا دولت ایران نه فقط در فکر مذاکره بود بلکه هم چنانکه از یادداشت اول دسامبر مذکور در بالا نتیجه گرفته میشود با دولت شوروی مذاکره کرده است.

۳ـ هیات نمایندگی شوروی لازم میداند خاطر نشان کند که دولت ایران میخواهد از حضور قوای بیگانه در ایران نتیجه بگیرد که به حاکمیت ایران تخطی شده و ادعا کند که حضور قوای بیگانه در ایران موجب حوادثی است که در آذربایجان ایران رخ داده است.

در حقیقت حضور سربازان شوروی در خاک ایران کا ملا قانونی است و نتیجه حقی است که دولت شوروی در اثر پیمان ایران و انگلیس و شوروی مورخه سال ۱۹۴۲ یافته است.

حوادث آذربایجان ایران همچنانکه گزارشهای غیر قابل انکاری که رسیده نشان میدهد، ارتباطی با حضور قوای شوروی در این ناحیه ندارد. این حوادث منحصرا جنبه ایرانی داشته و داخلی است. بطوریکه میدانند حوادثی که در شمال ایران جریان دارد نشانه آرمانهای سکنه این نواحی بطرف یک حکومت خود مختاری ملی تحت لوای دولت ایران بوده و اجرای آرزوهای سکنه محلی در یک کشور دموکراتیک چیز فوق العاده‌ای نیست.

از طرف دیگر هیات نمایندگی، ناچار است توجه شورا را باین موضوع جلب کند که تبلیغات ضد شوروی در ایران رو به توسعه است و بعید است که دولت ایران بتواند از توسعه این تبلیغات بکاهد.

این تبلیغات بهیجوجه با تبلیغاتی که در زمان رضا شاه علیه اتحاد جماهیر شوروی میشد، فرقی ندارد. فعالیت ضد دموکراسی و عملیات عناصر ارتجاعی ایران در مخالفت با اتحاد جماهیر شوروی که بوسیله محافل متنفذ و زمامداران ایران و همچنین بوسیله شهربانی پشتیبانی میشود برای آذربایجان و باکو مخاطرات عملیات خصمانه منظم و غافلگیری و غیره را دربردارد و این وضعیتی است که قابل تحمل نمیباشد.

درهر حال دولت شوروی معتقد است که این قبیل مسایل که مربوط به روابط دو کشور بوده و در اینمورد مربوط به اتحاد جماهیر شوروی و ایران میباشد ممکن است و بایستی با مذاکرات دو جانبه میان دولت شوروی و دولت ایران حل شود. دولت شوروی از این طریق حل اختلافات میان همسایه‌ها امتناعی نداشته و ندارد.

۵ـ با توجه به مطالب مذکوره و نظر باینکه شرایط پیش بینی شده در مواد ۳۴ و ۳۵ منشور ملل متفق در این مورد بخصوص اجرا شده است، هیات نمایندگی شوروی عقیده دارد که داد خواست تقدیمی هیات نمایندگی ایران بشورای امنیت بی اساس بوده و با بررسی آن در شورای مذکور جدا مخالفت دارد.

امضاء ـ ا. ویشینسکی رئیس هیات نمایندگی اتحاد جماهیر شوروی

۲۲ دیماه ۱۳۲۴ ـ صبح جمعه ۲۱ دیماه ۱۳۲۴ برای درج در روزنامه محترم اطلاعات ارسال می شود...

جناب آقای حکیمی
نخست وزیر

روزنامه اطلاعات درشماره ۱۸/۵۹۵۳ دیماه ۲۴ خبر ذیل را منتشر کرده است.

۱۳۲۴/۹/۴

لندن ـ بقرار اظهار خبرگزاری انگلیس در جلسه روز پنج شنبه مجلس شورای ملی انگلستان، مستر ایدن وزیر امور خارجه سابق انگلیس نطقی ایراد کرد. نامبرده نخست از ضرورت روابط حسنه انگلستان و روسیه و امریکا سخن گفته سپس توجه خود را بوقایع اخیر ایران معطوف داشت.

ایدن گفت ما با اندک نگرانی در جراید اخباری ملاحظه میکنیم مشعر بر اینکه شوروش و بی نظمی در بخش شمال باختری ایران پیش آمده و دولت ایران بر اعزام قوا بدان سامان برای رفع غائله و تامین آرامش مبادرت نموده است.

بالاخره ما اطلاع یافتیم که مقامات شوروی از حرکت این قوا جلوگیری کرده و آنها را مجبور بازگشت نموده‌اند.

من ناگزیرم باطلاع آقایان برسانم که بنظر این جانب چنین اقدامی با روح پیمان سه جانبه انگلیس و شوروی و ایران مورخ سال ۱۹۴۲ و با علامیه انجمن تهران مورخ سال ۱۹۴۳ سازگار نیست، زیرا مفاد اعلامیه انجمن تهران چنین میگوید که دولت های شوروی و امریکا و انگلستان متفقا مایلند که عنان استقرار نظم کشور ایران بدست دولت ایران سپرده شود.

ایدن گفت: بنظر اینجانب این ارزوی ما این است که مانند سایر ملل متفق درحالی پناه بمجمع ملل متفق آوریم که فراغت از مشکلات داخلی و کارهای بزرگ داشته باشیم و سهم خودرا دراجرای منظور آن انجام دهیم.

ولی اوضاع جاری ایران طوری است که خودداری از شرح آن، برای مادشوار است.

نمایندگان محترم اطلاع دارند که ایران اکنون دورانی رامیگذراند که بسی پرتشویش میباشد.

ولی ایران اکنون مشمول ماده ۱۴ اساسنامه مجمع شده و ممکن بود آنرا بعنوان اینکه بروابط دوستانه ملل متفق خلل وارد نکند مطرح نکنم ولی چون امیدوار بودیم که درموارد دیگر حل خواهد شد و این امر صورت نگرفت، لذا مایوس شدم که از طرق دیگر بتوان آنرا حل نمود و قضیه ایران انطوری بود که مشمول دستور قبل از ۵ ژانویه قرار می گرفت درآنوقت با این اسم و رسم که کلیه وسایل برای حل مشکلات رضایت بخش است درانتظار بودیم که قضیه بوسائل دیگر حل شود و می خواستیم که این مسئله به مجمع که کارهای مهمی. دربیش دارد محول نکرده و آنرا از رسیدگی باین امر معاف داریم.

ولی اکنون محقق شد که موضوع ایران باید باین سازمان که برای رسیدگی بهمین مقاصد تشکیل شده و اساسنامه آن نیز برای این منظور تنظیم شده است محول گردد. اینجانب وظیفه خودمیدانم که موضوع ایران را باین مجمع که وظیفه آن رسیدگی بان است مطرح کنم و باید بگویم که کشورما درنهایت زحمت است بنابراین خواهش میکنم که موضوع ایران مورد نظر قرار بگیرد و اگر این مسئله بزودی حل نشود بدون تردید باید دفعه اولین بار نیست که مقامات شوروی از حرکت نیرو و ژاندارمری دولت ایران بنواحی تحت اشغال خود جلوگیری نموده و بانها اجازه حرکت بدان سامان نداده‌اند. بالنتیجه هر آینه اختلافاتی بظهور رسیده باشد چندان شگفت انگیز نمی باشد. دولتهای متفق برای آن بخاک ایران قدم نهادند که مسئله ارسال خواربار و مهمات بخاک اتحاد جماهیر شوروی تامین گردد و هرگز مایل نیستند دوباره در ایران بسیاست منفور گذشته که بنام مناطق نفوذ سیاسی نامیده میشود بازگشت نمایند.

در این هنگام ایدن چنین گفت که دولت اتحاد جماهیر شوروی برای رفع سوء ظن و بدگمانی میتواند دو تصمیم زیر را اتخاذ کنند دولت اتحاد جماهیر شوروی می تواند اظهار کند که با حرکت آزادانه قوای ایران در نواحی مورد بحث مخالفتی ندارد و اضافه کند که حاضر است میدان عمل را برای فعالیت این نیروها در مناطق مزبور باز کند و بدانها کمک و مساعدت نماید.

من می توانم بگویم که دولت اتحاد جماهیر شوروی تامین گردد و هرگز مایل نیستند دوباره در ایران بسیاست منفور گذشته که بنام مناطق نفوذ سیاسی نامیده میشود بازگشت نمایند.

در این هنگام ایدن چنین گفت که دولت اتحاد جماهیر شوروی برای رفع سوء ظن و بدگمانی میتواند دو تصمیم

تخلیه ایران در مجلس انگلستان

«مامیدانیم که دول بزرگ از نیروی عظیم خود سوء استفاده نکرده و آنرا برعلیه ملل کوچک بکار نخواهند برد ملل کوچک همیواره میتوانند صدای خودرا درمحیط آزادانه بسمع جهان برسانند.»

همچنین یکی از اعضاء میرزدیگر سازمان ملل متفق یعنی مستربرنزوزیر امور خارجه ایالات متحده امریکا درروز ۲۴ نوامبر اظهار داشت که:

«مللی مانند ایران درکنفرانس سانفرانسیسکو تشویق شده‌اند که بحسن نیست سازمان ملل متفق اطمینان و اعتماد داشته باشند.»

این گفتار درمورد ایران اکنون صدق میدهد و بی موردنبود که درمقابل کلیه خدمات صادقانه که ایران درراه پیشرفت مقاصد ملل متفق انجام داد ما تقاضاهائی داشته باشیم ولی ماهیچگونه پاداشی از این خدمات نمیخواهیم جزاینکه حقوق حقه خودرا چنانکه درماده اول و دوم و بندسوم و چهارم تصریح شده است اکیدا و باحسن نیت بدست آورده و مشمول مواد مذاکره واقع شویم.

عباس مسعودی درسازمان ملل متفق

مسعودی

۱۵ دی ۱۳۲۴

دراینموقع که نخستین جلسه سازمان ملل متفق درلندن تشکیل میگردد و از اقطار گیتی خبرنگاران و نمایندگان مطبوعات کلیه ملل متفق نیز جمع می شوند اینجانب نیز به تشویق و تائید اولیای امور و از لحاظ وظیفه مطبوعاتی عازم لندن گردیدم بنابراین لازم دانستم بدینوسیله از عموم دوستان و خوانندگان عزیز خداحافظی کنم و امیدوارم بتوانم خدمات خود را دراینموقع مهم و حساس هرجا باشم انجام داده و بوظائف ملی خویش اقدام نمایم.

من خوانندگان محترم را از اوضاع و گزارشات بیوسته مطلع خواهم ساخت. همچنین دنباله گفتگوی خود را چه مربوط بمسائل داخلی و چه در پیرامون حوادث خارجی ادامه خواهم داد.

اکنون با یکدنیا امید و آرزوی خدمت بمیهن، عزیمت نمودم و از خداوند توفیق می طلبم که دراین سفر نیز مرا موفق فرماید تا بقدر توانائی خود خدمتی را که برعهده دارم انجام دهم. و نیز امیدوارم چگونگی جریان اجتماع نخستین جلسه ملل جهان را که همه امید و امال ملل صلحجو گیتی در اطراف آن دور میزند به تفصیل گزارش داده و تقدیم هم میهنان عزیز و خوانندگان گرامی اطلاعات نمایم.

از اینکه بواسطه تعجیل در حرکت که قبل از دهم ژانویه میبایستی درلندن باشم و کمی فرصت نتوانستم برای عرض تودیع حضور یکایک دوستان محترم شرفیاب شوم بدینوسیله درمقام عرض پوزش برآمده دست همه را از دور میفشارم و توفیق و سعادت و رستگاری را برای عموم هم میهنان عزیز از خداوند متعال مسئلت مینمایم.

۲۹ دی ۱۳۲۴

هیئت نمایندگی ایران درانجمن ملل متفق مسئله اختلاف بین ایران و شوروی را بشورای امنیت سازمان ملل متفق احاله نمود

سنترال هال، چرچ هوز، و ستمینسترمحل انعقاد انجمن ملل متفق درلندن

لندن روز ۱۹ ژانویه: شنبه ۲۹ دی

هیئت نمایندگی ایران پس از سه روز مطالعه و مذاکرات مفصل تصمیم خودرا دایر باحاله مسئله آذربایجان بشورای امنیت ملل متفق، بالاخره اعلام داشته است و امروز آقای تقی زاده رئیس هیئت نمایندگی ایران یادداشتی که نتیجه این تصمیم است، بوسیله منشی کل سازمان ملل متفق به شورای امنیت فرستاده بدین شرح:

«از آنجهت که دولت شوروی بوسیله مامورین و نیروهای مسلح خود در امور وشئون داخلی کشور ایران مداخله نموده و اکنون درایران وضعی بوجود آورده که ممکن است موجب اخلال وضع عمومی بین‌المللی شود، بموجب ماده ۳۴ از اساسنامه سازمان ملل متفق دولت ایران بارها مجاهدت نمود که با دولت شوروی از راه مستقیم وارد مذاکره شود ولی این مجاهدات نتیجه‌ای نبخشید و لذا هیئت نمایندگی ایران درسازمان ملل متفق از جانب دولت خود احترامات فائقه را تقدیم و تقاضا مینماید بموجب ماده ۳۵ اساسنامه، این شکایت مورد دقت شورای امنیت قرارگیرد تا این شورا بتواند برای حل و فصل این قضیه راه مناسبی توصیه کند.

«دولت ایران نیز حاضر است شورای امنیت را بنحو اکمل از عملیات و اقداماتی که باعث این مداخلات وعامل این وضع شده مطلع سازد و همچنین بپیوست رونوشت معاهداتی را که امضاء کنندگان را مقید برعایت آن میکند، باین شوراتقدیم میدارد»

ع.مسعودی