زلزله وحشتناک ترکیه هزاران نفر را کشت

۳۶ صفحه

اطلاعات

پنجشنبه چهارم آذرماه ۲۵۳۵ شماره ۱۵۱۷۲ تکشماره ۱۰ ریال

بموجب قراردادی که بامضاء رسید

مسیر جاده هراز تغییر میکند

★ در مسیر جدید تونل های تازه‌ای برای جلوگیری از سقوط بهمن و ریزش کوه ایجاد میشود

در صفحه ٤

از ۲۰ آذر ۹ صبح تا ۷ بعداز ظهر میشود

ساعت کار ۲۰ اتحادیه صنفی

در صفحه ٤

بین ۵ تا ۲۱ نفر

تلفات زلزله در سیه‌چشمه آذربایجان

بسیاری از شهرهای زلزله زده باخاک یکسان شد

زلزله دیروز شدیدترین زلزله قرن بود

یک زن شهردار شمیران شد

در صفحه ٤

در آذربایجان از صبح امروز تاقبل از ظهر ۵۵ بار زلزله آمد

★ راه‌آهن ایران و ترکیه باز است

ارسال کمک برای زلزله زدگان آغاز شد

خسارت و تلفات در سیه چشمه بیشتر از همه‌جا است

زلزله ترکیه درحد یک فاجعه بیسابقه بوده که در بسیاری از مناطق تا ۹۰ درصد ساختمانها را ویران کرده و تلفات بسیار سنگینی وارد کرده است.

در صفحات ۲ و ٤

بازی پرسپولیس - بانک ملی توسط داور انگلیسی قضاوت میشود

صفحه ۲۵

به‌امر شاهنشاه آریامهر

کمکهای ایران باچهار هواپیما به ترکیه حمل میشود

اوامر اعلیحضرت همایون شاهنشاه آریامهر دایر بر ارسال کمک های امدادی لازم برای هلال احمر ترکیه جهت آسیب دیدگان زلزله اخیر، به شیر و خورشید سرخ ایران شرفصدور یافت.

برحسب اوامر مبارک ملوکانه چهارفروند هواپیمای سی-۱۳۰ در اختیار جمعیت قرار گرفت و امروز دوفروند از این هواپیما ها شامل چادر - پتو و لوازم امدادی به ترکیه خواهد رفت و دو فروند دیگر فردا شامل دارو - شیر خشک - کنسرو های غذائی و لوازم ووسائل حرکت خواهد کرد و شیرو خورشید سرخ طی تلگرامی به هلال‌احمر ترکیه آمادگی خود را برای ارسال لوازم دیگری که خواسته باشند نیز اطلاع داده است.

۵۲ ایرانی در جده گم شدند

در صفحه ٤

امروز در صفحات ویژه ۲۸ هزار روز تاریخ ایران و جهان

رضاشاه کبیر درگذشت

استعفای دولت وشایعه نخست‌وزیری تقی‌زاده

دادگستری احتیاج به اصلاحات عمیق دارد

لطفا قبل صفحه سوم را مطالعه فرمائید

نوزاد در بیمارستان کورش کبیر اهواز گم شد!

در صفحه ۳

اطلاعیه وزارت علوم وآموزش عالی

در مورد ثبت نام داوطلبان دهمین دوره امتحانات رشته های مختلف پزشکی

در صفحه ۲۰

نساجی مازندران به شرکت خصوصی تبدیل شد

درصفحه ۲۷

درخت سیب

بقیه در صفحه ۱۹

باکمال تاسف وتاثر باطلاع میرساندکه مجلس‌فاتحه شادروان احمد شفیق پدر والاگهر شهریار و والاگهر آزاده از ساعت ½۱۵ تا ½۱۷ روز شنبه ششم آذرماه در مسجد عالی سپهسالار برگزار خواهد شد.
وزیر دربار شاهنشاهی - اسداله علم

بانهایت تاثر واندوه فراوان درگذشت شادروان احمدشفیق رئیس هیئت مدیره ومدیر عامل بانک اعتبارات ایران رابه‌اطلاع عموم میرساند مجلس ترحیم آن شادروان روز شنبه ششم آذر ماه ۲۵۳۵ از ساعت ½۱۵ الی ½۱۷ در مسجد عالی سپهسالار برگزار میگردد.
هیئت مدیره بانک اعتبارات ایران

بانهایت تاثر واندوه فراوان درگذشت شادروان احمدشفیق رئیس هیئت مدیره ومدیر عامل بانک اعتبارات ایران رابه‌اطلاع عموم میرساند مجلس ترحیم آن شادروان روز شنبه ششم آذر ماه ۲۵۳۵ از ساعت ½۱۵ الی ½۱۷ در مسجد عالی سپهسالار برگزار میگردد.
ریاست بانک اعتبارات ایران

بانهایت تاثرو اندوه‌فراوان درگذشت شادروان احمدشفیق رئیس هیئت مدیره ومدیر عامل بانک اعتبارات ایران رابه‌اطلاع عموم میرساند مجلس ترحیم آن شادروان روز شنبه ششم آذر ماه ۲۵۳۵ از ساعت ½۱۵ الی ½۱۷ در مسجد عالی سپهسالار برگزار میگردد.
کارکنان ادارات مرکزی بانک اعتبارات ایران

بانهایت تاثرو اندوه‌فراوان درگذشت شادروان احمدشفیق رئیس هیئت مدیره ومدیر عامل بانک اعتبارات ایران رابه‌اطلاع عموم میرساند مجلس ترحیم آن شادروان روز شنبه ششم آذر ماه ۲۵۳۵ از ساعت ½۱۵ الی ½۱۷ در مسجد عالی سپهسالار برگزار میگردد.
کارکنان واحدهای تهران بانک اعتبارات ایران

بانهایت تاثرو اندوه‌فراوان درگذشت شادروان احمدشفیق رئیس هیئت مدیره ومدیر عامل بانک اعتبارات ایران رابه‌اطلاع عموم میرساند مجلس ترحیم آن شادروان روز شنبه ششم آذر ماه ۲۵۳۵ از ساعت ½۱۵ الی ½۱۷ در مسجد عالی سپهسالار برگزار میگردد.
کارکنان شعبه شهرستان بانک اعتبارات ایران

والاگهر شهریار شفیق
باکمال تاسف وتاثر درگذشت پدر گرامیتان را تسلیت عرض مینماید.
هوشنگ سیف مدیر عامل مهندسین مشاور سودتگ‌ایران

والاگهر شهریار شفیق
بااندوه فراوان و باکمال تاثر و تاسف درگذشت پدر بزرگوارتان را از صمیم قلب تسلیت عرض مینماید.
سپهبد پرویز خسروانی

بانک اعتبارات ایران
بانهایت تاسف درگذشت رئیس هیئت مدیره و مدیرعامل آن بانک شادروان احمد شفیق را تسلیت عرض‌مینماید.
مهندسین مشاور سودتگ ایران

والاگهر شهریارشفیق
باکمال تاثر درگذشت پدر بزرگوارتان را از صمیم قلب تسلیت عرض نموده از خداوند متعال شادی روح‌ان مرحوم و سلامتی و سعادت بازماندگان آن فقید سعید را خواستارم.
سیروس عرشی

آ-۱٤۸۳۹

درگذشت تاثرانگیز جناب آقای احمد شفیق رئیس‌هیئت مدیره بیمه ملی را به عموم بازماندگان آن مرحوم صمیمانه تسلیت عرض می‌نمائیم.
مدیران و کارکنان بیمه ملی (شرکت سهامی خاص)

آ-۱٤۸٤۳

بانهایت تاسف و تاثر درگذشت شادروان آقای حسن عظیمی‌پدر و برادر عزیزمان را باطلاع بستگان و دوستان میرساند، مجلس ترحیم آن مرحوم از ساعت ۱۵ تا ۱۷ روز شنبه ششم آذرماه در مسجد مجد برقرار خواهد بود.
خانواده های: عظیمی. امیراحمدی. مقبل. مولوی. بابائی. رازوند. رزم‌آور. فرمند.

باکمال تاسف و تاثر باطلاع میرساند که مجلس فاتحه شادروان‌احمد شفیق پدر والاگهر شهریار ووالاگهر آزاده از ساعت ۱۵٫۵ الی ۱۷٫۵ روز شنبه ٦ آذرماه در مسجد عالی سپهسالار برگزار خواهد شد.
مدیر عامل هواپیمائی ارتاکسی- کامبیز دادستان

آ-۲۷۷٤۸

جناب آقای مهندس سعید هدایت
ریاست هیئت مدیره و مدیر عامل شرکت سهامی نورد ولوله اهواز
کارگران- مهندسین وکارکنان شرکت سهامی هامنورد ولوله اهواز بانهایت تاسف وتاثر مصیبت وارده رابه‌جنابعالی وخانواده محترم تسلیت عرض نموده بقای عمر و سلامت آن جناب و خاندان محترم را از خداوند متعال مسئلت‌دارند.

جناب آقای کامبیز بنی‌کریم
باتاثر فراوان فوت پدر بزرگوارتان را به جنابعالی تسلیت گفته و سلامتی آن خاندان محترم را از خداوندبزرگ مسئلت داریم.
شرکت مرکوزی

۳ کارمند یکی ازشرکتهای خصوصی درتهران درخرید یک‌سری ۵ تائی بلیطهای مخصوص آبان شرکت کردند ومشترکا جوایز بزرگ آبان را یکجا برنده شدند

بزرگترین شانس بخت آزمائی نصیب سه همکار شد

★ یک میلیون و دویست‌هزار تومان پول نقد، طی‌چک‌بانکی به سه برنده پرداخت شد.

★ همکاران خوش‌شانس، اتومبیل ب.ام.و، بلیطسفر به دوردنیا باضافه پنجهزار دلار برای خرید، یک سری جواهر، پنجاه هزار تومان اثاث و مبلمان خانه، پنجاه هزار تومان خرید آزاد، فرش تبریز و تلویزیون‌رنگی راطی‌مراسمی تحویل گرفتند.

★ کلیه جوایز، بطور خالص و بدون‌کسر مالیات میباشد.

برندگان جوایز بزرگ بلیطهای مخصوص آبان هفته‌گذشته با مراجعه به بنگاه بخت‌آزمائی ملی، جوائز خودرا خالص و بدون کسر مالیات تحویل‌گرفتند.

برندگان این‌جوایز بیسابقه، یک خانم و دو آقای کارمند یک شرکت خصوصی درتهران هستند که اسامی آنان بشرح زیر است:

- خانم استرخوبیر
- آقای انور اورند مهندس برق
- آقای سعید نبی‌ئی مهندس شیمی

خانم استر خوبیر

این سه همکار خوش‌شانس، به پیشنهاد خانم استرخوبیر در خرید یک سری ۵ تائی از بلیطهای مخصوص آبان با یکدیگر شریک شدند و همین سری ۵ تائی، بحکم قرعه، برنده کلیه جوایز بزرگ و استثنائی آبان ماه شد.

تحویل جوایز

عصر دیروز، سه برنده جوایز آبان، در مراسم بنگاه بخت‌آزمائی ملی حضوریافتند و ضمن شرکت در مصاحبه رادیوئی، یک میلیون و دویست هزار تومان جوایز نقدی خود را طی چک بانکی دریافت داشتند. در همین مراسم که با حضور هیئت نظار و نمایندگان رسمی‌انجام گرفت، پنجهزار دلار پول‌برای خرید در سفر دور دنیا بطور نقدی تحویل برندگان شد. همچنین جوایز دیگر شامل پنجاه هزار تومان جواهر، پنجاه هزار تومان اثاث‌خانه، پنجاه هزار تومان خریدآزاد، فرش و تلویزیون رنگی در اختیار برندگان قرار گرفت.

آقای سعید نبی‌ئی

آقای انور اورند

در پان امریکن و ب.ام.و

سه همکار برنده جوایز آبان، سپس در مراسم‌جداگانه که بترتیب در نمایندگی پان امریکن و ب. ام. و انجام گرفت، در آئین تحویل بلیط سفر به دور دنیا و اتومبیل ب. ام. و آخرین مدل، شرکت کردند.

کلیه جوایز، بدون کسر مالیات، عینا در اختیاربرندگان قرار گرفت. رپرتاژ مشروح و مصور از تحویل جوایز متعاقبابنظرخوانندگان روزنامه خواهد رسید.

بچه‌ها یکصدا می‌گویند: آربی تویلند
زیرا «آربی تویلند» تقدیم کننده شور و نشاط و هیجان به فرزندان دلبند شما است
فروشگاه بزرگ «آربی تویلند» عرضه کننده انواع اسباب بازیهای کودکان
در خیابان بخارست - مقابل شوپر جردن - بزودی افتتاح میشود. تلفن ۶۲۳۱۱۶

اطلاعیه
کارخانجات چینی‌سازی ایرپرسلان
JR Porzellan ایرپرسلان
انتخاب نماینده فروش
رجوع شود به صفحه ۷

اطلاعیه بانک ملی ایران
درباره فروش مدال طلای هشت ضلعی کوچک بزرگداشت پنجاهمین سال شاهنشاهی پرافتخارپهلوی بصفحه ۲٦ رجوع فرمائید.

درفاجعهٔ زمین لرزه ترکیه هزاران نفر کشته شدند

استانبول - آسوشیتد پرس - یونایتد پرس - رویتر- خبرگزاری فرانسه - در بزرگترین و شدیدترین زلزله قرن که مناطق وسیعی از ترکیه، شوروی و ایران‌را بلرزه درآورد هزاران نفر در ترکیه کشته شدند و شهرها وروستاهای بسیاری باخاک یکسان شد.

چندین خبرگزاری ترکیه در گزارش هائی که از شرق ترکیه فرستاده‌اند عده کشته شدگان را در ناحیه وان ۱۰۰۰ نفر یا بیشتر ذکر کرده‌اند.

«برهان بیلماز» معاون فرمانداری وان دیشب‌اعلام کرد که در حدود ۹۵ درصد از بنا های «مرادیه» با خاک یکسان شده است.

در این منطقه برق نیز وجود ندارد. سرمای‌هوا ۱۱ درجه زیر صفر است و برف نیز میبارد.

معاون فرمانداری وان علاوه کرد که ارسال چادر و نان برای زلزله زدگان بطور اضطراری آغاز شده است.

اظهارات دمیرل

در آنکارا سلیمان دمیرل نخست وزیر ترکیه‌اظهار داشت که دولت وی خبر های تاسف‌آوری حاکی از خرابی های زلزله از نواحی شرق کشور دریافت‌کرده است. دمیرل که از جلسه کابینه ترکیه بیرون آمده بود به خبرنگاران گفت که اندازه‌گیری تلفات و ویرانی هائی که زلزله ببار آورده فعلا غیرممکن است. ما گزارش های غم‌انگیزی از نواحی آسیب دیده دریافت کرده‌ایم ولی هنوز در وضعی قرار نداریم که بتوانیم دقت و صحت تمام این گزارش ها را تائید کنیم.

رصدخانه «آندیل» در استانبول شدت زلزله وان و نواحی اطراف آن را ۷٫۶ درجه در سطح بین‌المللی و ۹ درجه ریشتر گزارش داده و گفته است که از۱۹۳۹ تاکنون زلزله‌ای بدین اندازه نیرومند در ترکیه حادث نشده است. در زلزله ۱۹۳۹ در حدود ۳۰٫۰۰۰ نفردر شهر ارسنجان واقع در شرق ترکیه کشته شدند.

گزارش رصدخانه کاندیکی حاکی است که تکان زمین در زلزله دیروز در سراسر شرق ترکیه در غرب‌ایران و ارمنستان شوروی احساس شده و کانون زلزله در شهرستان مرادیه واقع در نزدیکی مرز ایران و ترکیه قرار داشته است.

مرادیه شهری ۶۵۰۰ نفری است که در ۱۰میلی شمال شرقی دریاچه وان قرار گرفته است. با روستا های اطراف کل جمعیت شهرستان مرادیه در حدود ۵۱ هزار نفر برآورده شده است. زلزله دیروز ابتدا در ساعت ۱۴٫۲۵ بوقت محلی حادث شده و سپس تا چندین ساعت با فواصل زمانی نیم‌ساعته متناوبا ادامه یافت. منابع محلی وان گزارش داده‌اند که کابل های ارتباط تلفنی مرادیه با دنیای خارج براثر ویرانی ساختمان پست شهر که با خاک یکسان گردیده قطع شده است.

هزاران نفر

گزارش دیگری که از قول منابع رسمی از دیار بکر فرستاده شده حاکی است که زلزله نیرومند روز چهارشنبه در شرق ترکیه شهر های مرادیه و «دلی‌چای» را با خاک یکسان کرده است.

در گزارش های تائید نشده تلفات این زلزله را هزاران نفر ذکر کرده‌اند. دو شهر مرادیه ودلی‌چای در منتهی الیه شمالی دریاچه وان و نزدیک مرزایران قرار گرفته‌اند. منابع رسمی ترکیه میگویند که زلزله ۱۰ شهرستان شرق این کشور را تکان داده است.

رادیو آنکارا در بخش اخبار عصر دیروز خود گفت که در بخش مرادیه ۵۰۰ نفر و در «ارتیس» ۲۵ نفر دیگر به قتل رسیده‌اند و ۹۵ درصد از تمام بنا های نواحی مذکور ویران شده است.

ارتش سوم ترکیه که در شرق کشور مستقر شده ماموریت یافته است که به یاری زلزله زدگان بشتابد. خبرگزاری های ترکیه در گزارش های خود گفته‌اند که دست‌کم شش روستا در شرق کشور با خاک یکسان شده‌اند و نشانی از ساختمان و آبادانی در آنهابرجای نمانده است. زلزله دیروز کلیه ارتباطات مخابراتی را با مرکز ناحیه وان و نواحی اطراف آن قطع کرده است.

کمربند زلزله

برهان بیلماز معاون فرمانداری وان دیروز به خبرنگاران گفت بیم آن میرود که تلفات زلزله درمرادیه و روستا های اطراف آن از آنچه که تصور می شود بمراتب سنگین تر باشد.

ایالت وان برروی‌کمربند نواحی زلزله‌خیزآناتولی قرار گرفته و تا ساحل دریای اژه و از سمت جنوب تا مدیترانه و از طرف شمال تا سواحل دریای سیاه امتداد دارد.

ازوزراء دولت ترکیه دیشب گفت که تعداد کشته شدگان درنواحی‌آسیب‌دیده از زلزله هزاران نفراست. وی کمفرید ملن‌وزیر دفاع ترکیه است تاکید کرد که اطلاعات‌بدست‌آمده بوسیله منابع وزارتخانه وی آمار ۳۰۰۰ نفری تلفات زلزله را درشرق کشور تائیدمیکند. لکن خبرهای بعدی رسیده تاسف‌آور است و شماره تلفات راهزاران نفرذکر می‌کند

خبرزلزله دیروز هنگامی به هیئت وزیران ترکیه درآنکارا رسید که‌درکجلسه‌عادی کابینه شرکت کرده بودند.

آمبولانس‌ها

منابع نظامی آنکارا گفته‌اند که ازطرف ارتش‌ترکیه تاکنون تعداد زیادی آمبولانس وکامیونهای حامل‌کمک های امدادی برای‌نواحی زلزله‌زده فرستاده شده است وگروههای امدادگران نیز همراه آمبولانسها وکامیون های حامل آذوقه وارد مناطق آسیب دیده شده‌اند. هلال‌احمر ترکیه بنوبه خود اعلام کرد که مشغول‌اقدام است تاهرچه‌زودتریزشک ودارو به‌نواحی زلزله زده فرستاده شود.

بطوریکه منابع رسمی آنکارا نیزمیگویند مرکزثقل زلزله روزچهارشنبه دردشت نسبتا هموارى قرارگرفته که‌اکثر بناهای آن ومخصوصاکلبه‌های روستائیان را ساختمانهای خشت وگلی تشکیل میدهند وخرابیهای زلزله نیز بطور عمده درهمین نواحی‌حادث شده‌است. وتقریبا۹۰ درصد از تمام منازل روستائیان‌این‌نواحی بکلی باخاک یکسان شده‌اند.

بیسابقه

در واشنگتن یک سخنگوی مرکز مطالعات‌ژئوفیزیک امریکا دیشب گفت که تصورمیرودزلزله دیروزمخصوصا درکوههای جنوب قفقازباچنان‌شدتی‌حادث شده‌باشد که شاید ازآغاز قرن حاضر وحتی‌جلوتر ازآن تاکنون زلزله‌ای باین نیرومندی درسراسر جهان روی نداده باشد.

انستیتوی زلزله‌نگاری اوپسالادر سوئد کانون‌زلزله راناحیه‌ای تقریبا در۸۰کیلومتری‌ایروان پایتخت‌ارمنستان شوروی که در۱۶ کیلومتری‌مرز ترکیه‌قرار دارد ذکر کرده‌است. منابع امریکائی نیز اظهار نظر میکنند که به سبب آسیب پذیری فاحش کلبه های‌خشت وگلی نواحی زلزله زده ترکیه بیم آن میرود که هزاران نفرجان‌خود را از دست داده باشند.

دررصدخانه رودلفوکنسول در ایتالیا دانشمندان متخصص ژئوفیزیک گفته‌اندکه شدت‌وقدرت ویرانگری زلزله دیروز ترکیه حتی از۱۲ درجه سطح قرار دادی مرکالی نیز تجاوز کرده‌است. مرکالی‌یکی دیگر ازمقیاس های اندازه‌گیری‌قدرت زمین‌لرزه‌هاست‌وعدد۱۲ آخرین رقمی است که در سطح آن وجود دارد. دانشمندان ایتالیائی نتیجه گیری کرده‌اند که در برابر زلزله‌ای تا بدین اندازه مخرب هیچ‌ساختمانی‌دردنیا وجودندارد‌که بتواند مقاومت کند.

۱۹۷۶ - سال زمین لرزه های غیرعادی

لندن- رویتر- فاجعه زلزله دیروزدر شرق‌ترکیه دلیل تازه‌ای برای تقویت این فرضیه است که۱۹۷۶ سال زمین لرزه‌های بزرگ‌و غیرعادی و تلفات‌خارق‌العاده این بلای طبیعی خواهدبود.

از آغاز ۱۹۷۶ تاکنون زلزله هایی در بخشهای مختلف کره‌زمین روی داده که تعدادشان بیشتر از تمام زمین لرزه‌های چندین سال پی‌درپی گذشته‌است وعلاوه براین موارد وقوع زلزله‌های بزرگ در سال جاری تاکنون دارای چنان تواتری بوده که کثرت‌آن از سطح متوسط فراتر رفته‌است ازنظر تلفات‌انسانی زلزله‌ها نیز سال جاری دارای وضعی کاملا استثنائی و در مقایسه باسالهای قبل سالی بیرحم و مرگبار بوده است.

درده ماه اول‌سال جاری تعداد مردمی‌که درنقاط مختلف روی زمین قربانی زلزله شده‌و جان سپرده‌اند بیش‌از تعداد قربانیان زلزله در هریك از سالهای‌بین ۱۹۷۰ تا۱۹۷۵ است. ظاهرا بزرگترین رقم تلفات زلزله در یك‌سال متعلق به ۱۹۷۳ است. در آن سال در حدود ۱۴۳ هزار نفر در ژاپن جان خودرا در نواحی زلزله‌زده ازدست دادند.

تعداددقیق‌افرادی که‌در۱۹۷۶ براثر زلزله به‌قتل رسیده‌اند ممکن است هرگز دانسته نشود. بطوریکه از اطلاعات تائیدنشده برمیاید احتمالا تنها در کشور چین در تابستان گذشته تایکصد هزارنفر به قتل رسیده‌اند وعلاوه براین دربهار گذشته در شوروی نیز زمین لرزه بزرگ دیگری روی‌داده که‌بدون شك تلفاتی سنگین داشته است. همچنین درسال جاری زلزله مرگبار دیگری درکشور گواتمالا روی داده که تلفات آن بالغ بر ۲۳ هزارنفر بوده است. بدنبال زلزله گواتمالا که در فوریه گذشته روی داده بود، زمین لرزه بزرگ دیگری درماه اوت امسال‌در فیلیپین حادث شدکه ۸۰۰۰ نفر راکشت و یاناپدید کرد.

زمین لرزه‌های شوروی واندونزی

گلن (کلورادو) اسوشیتدپرس - دانشمندان مرکز ژئو فیزیک گلدن در ایالت کلورادوی‌آمریکا گزارش دادند که زلزله‌ای بزرگ به قدرت ۷٫۴ درجه در سطح ریشتر روز چهارشنبه ناحیه‌ای از شوروی را که بین دریای خزر و دریای سیاه قرار دارد به لرزه درآورده است.

کارل استاور دانشمندی که یکی از سخنگویان مرکز ملی اطلاعات زلزله در گلدن است اظهار داشت که زلزله‌دیروزشوروی بقدرکافی نیرومند بوده است تا د ر صورتیکه در ناحیه پرجمعیت روی داده باشد بتواند تلفات‌سنگینی ببار آورد. این زلزله در ساعت ۱۵٫۰۲ روز چهارشنبه(بوقت تهران) در گرجستان شوروی روی داده است.

دیروز قبل‌اززلزله‌های‌شوروی‌وترکیه ،زمین لرزه دیگری که شدت کمتری داشت جزایر ملوک را در شرق اندونزی تکان داد ولی گزارشهائی که حاکی از تلفات و ویرانگرایهای این زلزله باشد بدست نیامد.

سخنگوی مرکز ملی اطلاعات زلزله درگلدن یادآوری کرد که ۷٫۴درجه‌درسطح ریشتر بعنوان قدرت یک زلزله رقمی بسیار وحشتناک است چون تنها زلزله‌ای بشدت ۵ درجه ریشتر کفایت میکند تا در ناحیه‌ای مسکونی وپرجمعیت‌تلفات وخرابی های قابل ملاحظه‌ای ایجاد کند.

در استراسبورگ فرانسه انستیتوی جهانی فیزیک وژئوفیزیک گزارش دادکه‌شدت زلزله‌دیروز در سلسله جبال قفقاز ۶٫۹ درجه در سطح ریشتر بوده‌وبازمین لرزه‌ای که در نواحی مرزی ترکیه و شوروی حادث شده نیز شدت مشابهی داشته است.

الجمهوریه نوشت :

اسرائیل آماده یک حمله عمومی به لبنان شده است

بیروت - خبرگزاری فرانسه - در حالیکه کلاه سبز های عربی مواضع خود را در سراسرلبنان استوار میسازند اوضاع‌درمناطق جنوبی همچنان رو بوخامت میرود. پس از یک آرامش نسبی چهل و هشت ساعته دیروز توپخانه سنگین اسرائیل باردیگر بشدت بخش شهرک «بنت‌جبل»را که در دست نیرو های ترقیخواه و فلسطینی هااست درهم کوبید. بنوشته روزنامه النهار در جریان این گلوله باران عده‌ای کشته و زخمی شده‌اند. روزنامه السفیر ارگان چپگرایان لبنان دیروز نوشت نیروهای اسرائیل در نبرد های دیروز کوشیدند واردمنطقه «کفارشوبا» بشوند.

یک مقام آگاه در بیروت‌اظهار داشت کلاه سبز های عربی‌عجالتا در صدد پیشروی بسوی بخش زهرانی در نزدیکی صیدا نیستند تنها از روز یکشنبه در این‌منطقه دسته‌ای از کلاه سبز ها بمراقبت از پالایشگاه شهر گماردشده‌اند.

روزنامه های بیروت درشماره های امروز خود گزارش داده‌اند که ناوچه های موشک انداز اسرائیل روز چهارشنبه به شهر ساحلی نزدیک شدند اما آتشبار های ساحلی بشدت ناوگان دشمن را زیر آتش گرفته و آنها را مجبور بفرار کرده‌اند.

باوجود وخامت اوضاع در درمناطق جنوبی کشور مسئولان سیاسی لبنان نسبت به‌آینده زیاد نگران نیستند.

ستوان احمد خطیب فرمانده ارتش عربی لبنان در یک مصاحبه مطبوعاتی تاکیدکرد که نیرو های منتخب فرماندهی‌وی‌باید بتنهائی از جنوب کشور و ساکنان آن دفاع کند در حالیکه دولت لبنان ظاهرا تصمیم گرفته است.دسته‌ای از زاندارمهای سابق را باین‌مناطق اعزام دارد. اسرائیل بار هاتاکید کرده است که حضور نیرو های غیر لبنانی را در مناطق جنوبی آن کشور تحمل نخواهد کرد.

روزنامه های قاهره امروز گزارش های مربوط به نقل و انتقال نیرو های نظامی‌اسرائیل درمرز های جنوبی لبنان را با تیترهای درشت در صفحات اول خود منعکس کرده‌اند.

حمله عمومی

الاهرام می‌نویسد اسرائیل‌واحد های زرهپوش و تانک های خود را درمرزهای جنوبی لبنان‌متمرکز ساخته و به‌نیروهای عربی‌اخطار کرده است که‌از نزدیک شدن‌باین مناطق خودداری کنند روزنامه الجمهوریه نوشته است که واحد های زرهپوش اسرائیل خود را برای یک حمله عمومی به لبنان آماده کرده‌اند.

در واشنگتن محافل وابسته بدولت امریکا نسبت باظهارات منابع اسرائیلی در باره وخامت اوضاع در مرز های لبنان اظهار شک و تردید میکنند.

درتل‌آویو موشه‌دایان وزیر دفاع سابق اسرائیل ضمن نطق شدیداللحنی گفت اگر سوریه به اخطار های اسرائیل در باره جلوگیری از تمرکز کلامسبز ها درمناطق جنوبی لبنان اعتنا نکند نیرو های اسرائیل باید بیدرنگ دست به عملیات نظامی بزنند و در صورت لزوم جنگنده های اسرائیل نیز در این عملیات‌شرکت کنند.

نماینده اسرائیل : قطعنامه به‌معنای نابودی اسرائیل است

سازمان ملل «کشور فلسطین» رابرسمیت شناخت

★ ایران و۸۹ کشور به قطعنامه رای موافق دادند

سازمان ملل متحد -خبرگزاری فرانسه -مجمع عمومی سازمان ملل متحد با اکثریت ۹۰ رای موافق در برابر ۱۶ رای مخالف و سی رای ممتنع قطعنامه‌ای را تصویب کرد که در آن ازاسرائیل خواسته میشود تا اول ژوئن ۱۹۷۷ کلیه سرزمین های اشغالی عربی را تخلیه‌کرده و به‌آوارگان عرب اجازه دهد به کانون‌زندگی خود بازگشته و یک کشور فلسطینی تشکیل دهند. نمایندگان امریکا واسرائیل باین قطعنامه رای مخالف دادند.

ضمنا مجمع عمومی ازشورای امنیت خواست که باقدامات لازم برای بکار بستن مفاد این قطعنامه و حل سریع مسئله فلسطین و برقراری یک صلح عادلانه‌و پایدار درخاورمیانه دست بزند.

در این قطعنامه که توسط کمیته ویژه مجمع‌عمومی سازمان ملل متحد تنظیم شده پیش‌بینی شده است که اداره امور مناطق تخلیه شده از طرف اسرائیل‌موقتا به سازمان‌ملل متحد سپرده‌خواهد شد وکلاه‌آبی های سازمان در این مناطق مستقر خواهند شدتا بعدا این سرزمین ها را بسازمان آزادی بخش فلسطین واگذار کنند.

حیم هرزوق نماینده اسرائیل بیدرنگ این قطعنامه را رد کرد و گفت مانمی‌خواهیم بیک «خود کشی ملی» دست بزنیم. هرزوق اقدام مجمع عمومی را وحشتناک خواند و گفت قطعنامه به معنای نابودی اسرائیل است.

نخستین مرحله قطعنامه شامل آوارگانی‌میشود که پس از جنگ ۱۹۶۷ سرزمین های خودرا ترک کرده‌اند. مرحله بعدی آوارگانی رادربر می‌گیرد که قبل‌از این‌تاریخ ازفلسطین رفته‌اند.

درقطعنامه همچنین تصریح شده است که پس از تاسیس کشور فلسطین بایدتدابیر لازم برای‌اعاده کامل حقوق ملت فلسطین بعمل آید گرچه قطعنامه سازمان ملل متحد ضمانت اجرائی ندارد اما به‌عقیده ناظران سیاسی‌این‌قطعنامه درصحنه دیپلماتیک پیروزی‌بزرگی برای سازمان آزادی‌بخش‌فلسطین است.

مبارزه با گروگان گیری

نمایندگان ایران ، آلمان فدرال و چهارده کشور دیگر طرح قطعنامه‌ای را برای مبارزه با گروگان گیری به مجمع عمومی سازمان ملل متحد تسلیم کردنددر این قطعنامه درخواست‌شده است که کمیته‌ای از نمایندگان ۳۵ کشور مامور تنظیم یک معاهده بین‌المللی علیه هواپیما ربایی و جزوه ممتنعین بودند.

و گروگان گیری بشوند.

نمایندگان اتریش ، ایتالیا و دوازده‌کشور دیگرنیزاین قطعنامه را امضاء کرده‌اند.

ملکه الیزابت دوم در آئین گشایش اجلاس تازه پارلمانی انگلیس نطقی ایراد میکند دوک ادینبورگ همسر ملکه انگلیس در کنارش نشسته است. عکس رادیویی آسوشیتدپرس

اخبار کوتاه جهان

سفیر تازه امریکا در شوروی

● واشنگتن-آسوشیتدپرس- پرزیدنت فورد دیروز مالکوم‌تون سفیر امریکا در اسرائیل را که براثر داشتن‌نظرات ضدشوروی شهرت دارد بعنوان سفیر تازه امریکا در مسکو تعیین کرد.

تون ،۶۰ ساله ،جانشین والتر ، جی ، استوسل خواهد شد که به سفارت امریکا در آلمان غربی منصوب شده است.

تون، که عنوان‌کارشناس امریکائی امور اروپای شرقی را هم دارد ، پیش از این دوبار به مسکو رفته است.

وی در سال ۱۹۷۵ به سفارت امریکا دراسرائیل منصوب شد و قبل از آن با عنوان سفیر در چلسلواکی و یوگسلاوی خدمت کرده است.

کاسیگین دربوخارست

● مسکو - یونایتدپرس - الکسی کاسیگن نخست وزیر شوروی دیروز با هواپیما از مسکو به بوخارست پرواز کرد. این نخستین سفر وی‌پس از حمله قلبی او به خارج از شوروی در تابستان گذشته است خبرگزاری تاس گفت که سفر کاسیگین ۷۲ ساله‌به بوخارست بمنظور شرکت وی درکنفرانس مشورتی بلوک نظامی اروپای شرقی به نام پیمان‌ورشو صورت گرفته است.

مالیك به‌مسکوبازگشت

● مسکو- آسوشیتدپرس- بنابریک اطلاع غیررسمی، یاکوب مالیک ، سفیر شوروی در سازمان ملل که از سال ۱۹۶۸ تاکنون در این سمت خدمت‌کرده، به مسکو بازگشته تا در سمت معاون وزارت‌امور خارجه مشغول به کار شود.

جانشین وی ، هنوزاعلام نشده است و یک سخنگوی وزارت امور خارجه شوری گفت‌کموی اطلاعی از انتصاب سفیر جدید برای اعزام به سازمان ملل ندارد.

مالیک طی ۴۰ ساله‌سابقه خدمتش ، دوبار به معاونت وزارت امور خارجه شوروی منصوب شده است.

قلب در سمت راست

● تل‌آویو - یونایتدپرس- یک روسپی جوان به علت آن که‌قلبش در سمت‌چپ سینه‌اش نبود از مرگ نجات یافت.

پزشکان گفتند که این‌زن ۲۳ ساله‌دریک نزاع‌شدید با یک باجگیر ۸ بار از ناحیه گردن و سمت چپ سینه‌اش مورد اصابت چاقو قرار گرفت. اما آزمایش های بعدی و عکس برداری از سینه او نشان داد که قلب زن در سمت راست قرار دارد.

طوفان شن در کانال سوئز

● پرت سعید - رویتر - طوفان شن نیرومندی که دیروز در ناحیه کانال سوئز برپا شد و بشدت موجب کاهش قابلیت رویت در کانال گردید سبب شد که این شاهراه آبی بسته شود و کار خود را موقتا تعطیل‌کند.

در شمال کانال سوئزدر حدود ۷۰ کشتی که باید بطرف جنوب میرفتند مجبور شدند براثر حدوث طوفان در بندر پرت سعید لنگر بیاندازند قرار بود شب گذشته کشتی های دیگری از دریای مدیترانه واردپرت سعید شوند.

سخنگوی سازمان کانال سوئز اعلام کرد که کشتی های عازم جنوب کانال امروز از این راه آبی عبور خواهند کرد.

انفجار در استانبول

● استانبول- یونایتدپرس- دیشب انفجار چندین بمب به سه بانک دو شعبه‌سازمان های‌سیاسی راست‌گرا ویک شرکت فروشنده اتومبیل در استانبول ، آسیب های شدید وارد آورد ولی تلفاتی نداشت.

سازمانی که خود را «اتحادیه‌ئی مسلح تبلیغاتی مارکسیست - لنینیست» نامیده ضمن تلفن هائی به مطبوعات استانبول خود را مسئول این انفجار ها معرفی کرده است.

نفیس‌ترین هدیه برای تمام روزهای سال

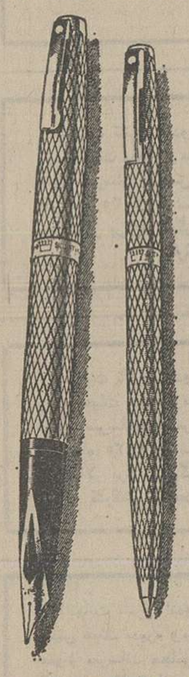

قلم‌های سلطنتی شیفر با۱۴ نوع سرقلم و انواع بدنه‌طلا و نقره وطرحهای گوناگون هدیه‌ایست که‌ازآن در ۳۶۵ روز سال استفاده میشود. شیفر با ۶۰ سال تجربه عالیترین خودنویس جهان شیفر «امپریال سلطنتی» را بشما عرضه میکند.

شیفر هدیه‌ای جاودانی

شیفر
SHEAFFER®
SHEAFFER, WORLD-WIDE, A textron COMPANY

نمایشگاه بین‌المللی تجهیزات بیمارستانی
ایران‌مد
۳ تا ۹ آذر ۲۵۳۵ شاهنشاهی
ساعت بازدید : همه روزه از ۱۰ صبح تا ۶ بعداز ظهر
شرکت سهامی الکترومدیکال

جدید ترین و پیشرفته ترین تجهیزات پزشکی خود رادر سالن شماره۶ آلمان به‌معرض نمایش میگذارد.

شرکت الکترو مدیکال معرف تجهیزات پزشکی کارخانجات نامبرده در زیر می‌باشد.

- تجهیزات رادیو لوژی ، پزشکی هسته‌ای ، دندانپزشکی ، مونیتورینك و ترابی از کارخانجات زیمنس آلمان غربی .
- تجهیزات رادیو لوژی ، پزشکی هسته‌ای ، مونیتورینك وترابی از کارخانجات فیلیپس هلند .
- تخت‌های اطاق‌عمل ازکارخانجات ماکت آلمان غربی
- چراغهای سیالتیك اطاق‌عمل ازکارخانجات‌هاناآلمانغربی
- دستگاه های استریلیزاسیون از کارخانجات ام-ام-ام آلمان‌غربی
- تجهیزات رختشویخانه از کارخانجات یونسکن آلمان غربی .
- تجهیزات افتالمولوکی از کارخانجات هولرودل آلمان غربی .

خواهشمنداست جهت بازدید تجهیزات فوق در سالن شماره ۶ غرفه شرکت الکترو مدیکال حضور بهمرسانند.

۲-۴

رئیس سازمان «سیا» کناره گیری میکند

واشنگتن - رویتر - جرج بوش ، رئیس اداره اطلاعات مرکزی امریکا (سیا) دیروز اعلام کرد که روز ۲۰ ژانویه آینده هنگامی که پرزیدنت فورد کاخ سفید را ترک می کند از سمت خود استعفا خواهد داد.

جرج بوش‌هیچ دلیلی برای استعفای خود ذکر نکرد پرزیدنت فورد ، روز سی‌ام ژانویه گذشته جرج بوش رئیس پیشین کمیته ملی حزب جمهوری خواه را به جای ویلیام کولبی که ریاست «سیا» را برعهده داشت‌منصوب کرد ، در آن موقع جرج‌بوش سرپرست دفتر روابط امریکا در پکن بود.

جرج بوش روز جمعه‌گذشته دیدار شش ساعته‌ئی با جیمی کارتر در منزل وی واقع در پلینز ، جورجیا داشت ، در این دیدارجرج‌بوش در زمینه امور اطلاعاتی و امنیتی امریکا و کار های در دست اجرای «سیا» با رئیس‌جمهوری منتخب امریکا گفت وگو کرد.

در اعلامیه‌ئی که از جانب «سیا» انتشار یافته ، گفته‌شده است : جرج بوش ، از ۲۰ ژانویه ۱۹۷۷ دیگر در سمت ریاست سیا باقی نخواهدماند. وی دردوران انتقال حکومت از فورد ، به کارتر ، همکاری کاملی با رئیس جمهوری منتخب داشته و دارد. جرج بوش‌تصمیم‌خود را به‌پرزیدنت فورد و جیمی کارتر اطلاع داده است.

سفر برژنف به‌رومانی پایان یافت

اختلاف های مسکو- بخارست حل نشد

بوخارست - رویتر - لئونیدبرژنف ، رهبر شوروی دیروز دربوخارست‌گفت که برای مواجهه‌باکوشش های غرب برای برهم‌زدن اعتماد متقابل‌بین کشورهای‌کمونیست باید اتحاد ما حفظ شود.

برژنف‌که‌درپایان سفررسمی سه روزه‌اش به رومانی ، در اجتماعی از شخصیت های رومانی سخن می‌گفت اضافه کرد که شوروی برای‌توسعه مناسبات خود با رومانی اهمیت‌فوق‌العاده‌ئی قائل‌است.

پیش از حضور برژنف در این اجتماع ،وی باتفاق‌چائوشسکو اعلامیه مشترکی را امضاء کرده‌بودحاکی‌ازتوسعه همکاری بین‌شوروی -رومانی اماناظران‌دیپلماتیک‌دربوخارست گفتند که گمان نمی رود اختلافهای بین این دوکشور حل شده‌باشد.

امریکائیها «ابزرور» راخریدند

لندن - آسوشیتدپرس - یک شرکت نفتی‌بزرگ امریکایی بنام «اتلانتیک ریچفیلد» اعلام کرد که کنترل کامل روزنامه «ابزرور» چاپ لندن را که گرفتار مشکلات مالی است در دست گرفته است.

ابزرور ازسال ۱۷۹۱ کار خود را بعنوان‌یک هفته‌نامه معتبر انگلیس آغاز کرد و در حال حاضر تیراژ ان ۶۶۸هزار نسخه است. در ۱۲ ماه‌گذشته از تیراژ این نشریه ۶۰ هزار کاسته شده است.

شرکت آمریکایی اعلام‌کردکه ۹۰ درصد کل سهام ابزرور را خریداری کرده اما در سیاست روزنامه تغییری‌حاصل نخواهد شد. هیئت امناء روزنامه ۱۰ درصد کل سهام را حفظ خواهند کرد.

هیئت‌امناءامروز اعلام‌کردند فروش ۹۰ درصد سهام بهترین راه‌حفظ‌منافع روزنامه‌کارکنان و خوانندگان نشریه بوده است.

یکمقام شرکت آمریکایی در لندن گفت‌آبزروریکی از بزرگ ترین نشریات جهان است که باید استقلال و نفوذ نشریه حفظ شود

منتشر شد :
فرهنگ جدید
فارسی-فرانسه
تالیف:
دکتر مرتضی معلم
جلد اول و دوم
مؤسسه انتشارات امیرکبیر

بین نیرو های موزامبیك ورودزیا جنگ شدیدی روی داد

سالیسبوری - خبرگزاری - منابع نظامی اظهار داشتند که بین نیرو های موزامبیک و واحدهای‌نظامی رودزیابار‌دیگر جنگ شدیدی در مناطق مرزی در گرفته و عده‌ای در این نبرد ها کشته یا زخمی شده‌اند.

یک سخنگوی نظامی رودزیا اظهار داشت که نیرو های این کشور در یک حمله انتقامی‌به واحد های «فرملیمو» تلفات سنگینی به دشمن‌وارد‌کرده‌اند.

رادیوموزامبیک‌گزارش داد که صد ها سرباز رودزیائی با پشتیبانی واحد های زره پوش و نیروی هوائی در این حمله شرکت داشتند.

تشکر و امتنان

نظر باستقبال شایان توجهی که در هفته کتاب از غرفه موسسه انتشارات امیرکبیر و سازمان های وابسته بامیرکبیر به عمل آمد گروه انتشاراتی امیرکبیرهمه‌امکانات خودرادر یک هفته گذشته در اختیار دوستداران کتاب قرار داد.

اکنون که هفته کتاب به پایان رسیده موسسه انتشارات امیرکبیر نیز کارخودرا در غرفه کتاب خاتمه داده است.

ضمن اظهار تشکر و سپاس فراوان از علاقمندان‌کتاب سعی خواهد نمود که در سالهای آینده نیز مانند گذشته باعرضه‌انتشارات مفیدو آموزند. رضایت خاطر دوستداران کتاب را هرچه بیشتر فراهم آورد.

گروه انتشاراتی امیرکبیر

مؤسسه انتشارات امیرکبیر

تغییرات وسیع در دانشگاه آذرآبادگان

تبریز ـ خبرنگار اطلاعات
انتصابات زیر در دانشگاه «آذرابادگان» تبریز صورت گرفت.

دکتر بیوک‌باورچیان استاد تمام وقت دانشکده داروسازی و دکتر غلامرضا هوشیارآذر استاد تمام وقت دانشکده‌علوم ودکتر فریدون بخت‌آوراستاد تمام‌وقت دانشکده داروسازی با حفظ عضویت در گروه اصلی خود بعنوان اعضای وابسته به گروه آموزش فارماکوگنوزی «آب‌شناشی» تعیین شدند.

دکتر هاشم هاشمی استاد تمام وقت دانشکده پزشکی با حفظ سمت به گروه‌آموزشی تشریح، بافت شناسی، آسیب شناسی و پزشکی قانونی پیوست، دکتر اصغر آزرم، بهمن صدری و دکتر حسین قاسمی اسکوئی برای انجام خدمات اداره‌خدمات بهداشتی و درمانی دانشجویان دانشگاه منصوب شدند.

کسانی که با حفظ سمت آموزشی خود به عضویت شورای تالیف و ترجمه‌دانشگاه درآمدند عبارتند از: یعقوب فرزان دانشیار تمام وقت و رئیس دانشکده فنی.

دکتر سلطانعلی محبوب دانشیار تمام وقت و مدیرگروه بیوشیمی و تغذیه، دکتر سیروس صدرقائم‌مقامی‌دانشیار تمام وقت و معاون آموزشی و پژوهشی دانشکده پزشکی.

همچنین حسن باروقی‌دانشیار تمام وقت و مدیر گروه گیاه پزشکی دانشکده کشاورزی، بهمن سرکاراتی دانشیار تمام وقت دانشکده ادبیات و علوم انسانی حسن مینائی دانشیار تمام‌وقت دانشکده علوم‌تربیتی، سید مهدی گلابی دانشیارتمام وقت دانشکده علوم، دکتر فرامرز سمندری دانشیار تمام وقت دانشکده پزشکی، رشید جداری عیوضی دانشیار تمام وقت دانشکده ادبیات وعلوم انسانی، سید محمد بلورچیان تبریزی دانشیار تمام وقت دانشکده علوم و دکتر حسن طبی دانشیار تمام وقت‌دانشکده داروسازان با حفظ عضویت در گروه اصلی خود بعنوان اعضای وابسته‌به گروه‌آموزش فارماکوگنوزی آب شناسی دانشکده مزبور تعیین شدند.

سیروس اشیدری دانشیار تمام وقت دانشکده کشاورزی و مدیر امور مالی و اداری ایستگاه دامپروری‌و دامپزشکی مراغه با حفظ سمت آموزشی و اداری به مدت دو سال به مدیریت‌گروه‌آموزش دامپروری و صنایع کشاورزی دانشکده کشاورزی انتخاب شد.

حمید سرهنگیان دانشیار تمام وقت و مدیر گروه زبان انگلیسی دانشکده ادبیات و علوم انسانی به نمایندگی دانشکده مذکور در شورای دانشگاه تعیین‌شد.

دکتر رحمت‌اله اسمعیلی استادیار تمام وقت دانشکده داروسازی‌باحفظ وظایف آموزش به ریاست امور آموزش دانشکده‌مزبور منصوب شد.

جهانگیر سلیمی نمین استادیار تمام وقت دانشکده تکنولوژی با حفظ سمت آموزشی بمدیریت امور آموزش‌وپژوهش‌دانشکده تکنولوژی انتخاب شد.

فیروز جمالی‌زنجیرآباد مربی تمام وقت دانشکده ادبیات و علوم انسانی با حفظ سمت آموزشی به مدیریت امور آموزشی وپژوهشی‌و دانشجوئی دانشکده‌مذکور تعیین شد.

همچنین محمد حسین سالم میلانی‌با حفظ سمت ثابت سازمانی به‌معاونت‌اداره روابط عمومی دانشگاه تعیین شد.

سلطانعلی محبوب دانشیار تمام وقت گروه بیوشیمی و تغذیه دانشکده داروسازی که درسال۲۵۳۴ با استفاده از بورس دانشگاه شهر دیویس‌در کالیفرنیای امریکا عزیمت کرده بود پس‌از یکسال‌مراجعه‌نمود.

دکتر غلامعلی تاری‌وردیان محقق ومتخصص رشته پزشک انسانی وبیماریهای کودکان با سمت دانشیار به دانشگاه آذرآبادگان پیوست ودر مرکز پزشکی کودکان (فرمانفرمائیان) مشغول کار شد.

اتومبیل بدره سقوط کرد و آتش گرفت

آغاجاری ـ خبرنگار اطلاعات: باقیمانده جنازه جوان ۱۷ ساله‌ای که در حادثه‌رانندگی جاده آغاجاری بطرزدلخراشی کشته شده بود از عمق دره محل حادثه خارج گردید و به خاک سپرده شد.

حادثه در برخورد وانت ٤٦٥٧٦ ـ اهواز به رانندگی علی لیراوی با وانت ٤٩٣١٨ تهران ـ ط به رانندگی عوض‌بیگی رخ‌داد.

وانت ٤٩٣١٨ پس‌از تصادف به عمق یکدره سقوط کرد و آتش گرفت.

از ۵ سرنشین این وانت جوان ۱۷ ساله‌ای به نام‌فیروز کاویانی که موفق به نجات خود نشده بود درمیان شعله های آتش بطرز دلخراشی جان سپرد.

در عکس اتومبیلی که بدره سقوط کرده و جوانی که در این حادثه کشته شده دیده میشود.

تلگرام علیاحضرت شهبانو به فریدون توللی

شیراز ـ خبرنگار اطلاعات: علیاحضرت شهبانو طی تلگرامی از حال فریدون توللی جویا شدند ووی را مورد تفقد ومرحمت خاص قراردادند و برای بهبودی‌اواظهار امیدواری فرمودند.

بانو مهین توللی همسر فریدون توللی شاعر گرانمایه ایرانی در گفت‌وگویی باخبرنگار اطلاعات در شیراز اظهار داشت: تلگرام و بذل مرحمت شهبانوی نیکوکار ایران باعث امیدواری فریدون گردیده و موجب‌شده دروضع حال او بهبودی نسبی حاصل شودو امروز فریدون توانست دست‌های خود راحرکت دهد.

پزشکان معالج فریدون‌توللی که به بهبودی وی‌امیدوار شده‌اند اعتقاد دارند درصورتیکه عارضه مجددی پیش نیاید، امیدبه‌بهبودی او قطعی‌تر خواهد بود.

بانو مهین توللی درگفتگویی کوتاه باخبرنگاراطلاعات در شیراز اظهار نمود، از هنگامیکه خبر بیماری فریدون در «اطلاعات» چاپ شده، دوستان و آشنایان او حتی ازشهرهای دور ونزدیک مارا غرق در احسان ومحبت کرده‌اند و تلفن های محبت‌آمیز آنان به منزله نیروی‌تازه‌ای‌استکه به جسم فریدون وارد می‌شود.

گمرک آستارا توسعه مییابد

هفتصد میلیون ریال اعتبار توسعه گمرک آستارا تصویب شد و به گمرک ایران ابلاغ گردید. بااجرای این طرح در مرحله اول حدود ده هزار متر مربع انبار و دوازده هزار مترمربع «هانگار» وبارانداز‌های بتونی و تاسیسات آبرسانی و آتش‌نشانی و خانه‌های سازمانی کارکنان گمرک درآستارا در مدت۱۸ماه‌آینده آماده خواهد شد.

آستارامهمترین و فعالترین‌مرز ورود کالاباکامیون‌ازطریق شوروی میباشد.

بعداز ظهر دیروز بوسیله نخست وزیر

سه نمایشگاه تخصصی افتتاح شد

آقای هویدا نخست وزیردر یکی از غرفه ها طرز کاردستگاه اندازه‌گیری‌فشارخون رامشاهده میکند. شخصی که‌فشارخونش اندازه‌گیری میشود آقای دکتر شیخ‌الاسلام زاده وزیربهداری وبهزیستی میباشد.

★ در این نمایشگاه‌هالوازم و ابزار های صنعتی، وسایل بهداشتی ولوازم خانگی‌وطبی بنمایش گذاشته شده‌است.

سه نمایشگاه بین‌المللی تخصصی بعد از ظهر دیروز بوسیله‌آقای‌هویدا نخست‌وزیر گشایش یافت. در این‌نمایشگاه ها لوازم وابزار ماشین های صنعتی، وسایل بهداشتی و لوازم خانگی‌و همچنین‌وسائل طبی در سطحی بالغ بر۲۵ هزار متر مربع و در ٦ سالن در محل نمایشگاه های بین ـ المللی ایران به معرض نمایش گذاشته شده است. در مراسم گشایش‌وزرای بازرگانی‌ـنیرو ـ بهداری و بهزیستی و صنایع و معادن و گروهی ازمقامات دولتی و بخش خصوصی شرکت داشتند.

در آغاز هاشم معادی‌مدیر عامل سازمان‌نمایشگاه های‌بین المللی ازچگونگی برگزاری‌این سه نمایشگاه گزارشی داد و گفت:

برگزاری این نمایشگاه های اختصاصی، به منظور ارائه آخرین تکنیک ها و پیشرفتها ونوآوریهادرزمینه های‌وسائل طبی، بهداشتی، خانگی، و ماشین های صنعتی است که با مشارکت همه جانبه ووسیع کشور های پیشرفته وتولید کننده جهان در عرصه وسیعی از نمایشگاه برپا گردیده‌است.

در نمایشگاه لوازم و وسایل طبی، انواع‌وسایل و لوازم پدیده‌های نوین تکنیکی در زمینه پزشکی و لوازمی که در بیمارستان ها،کلینیک‌ها، درمانگاه ها و آزمایشگاه ها مورد استفاده قرارمیگیرد به معرض نمایش گذاشته شده است. همچنین در نمایشگاه لوازم و ابزار و ماشین های صنعتی آخرین پیشرفت های مربوط به صنایع ماشینی و کاربرد ماشین های جدید در رشته های مختلف صنعت به نمایش گذارده شده است.

در این نمایشگاه هاپیشرفت ها وتکنولوژی ایران‌و یازده کشور صاحب صنعت جهان‌که در زمینه ساختمانی، ماشین های صنعتی و طبی تجربه‌و کارآئی بسیار دارند بمعرض نمایش قرار گرفته است.

انگلستان با ٦٣ موسسه تولیدی برای نخستین بار در نمایشگاه‌های بین‌المللی‌تخصصی ایران شرکت کرده است.

بیش از شصت کارخانه و موسسه آلمانی، جمعا درسی و هشت غرفه‌محصولات خود را به نمایشگذارده‌اندو شرکت زیمنس و فیلیپس ایران‌نیز در این غرفه وسائل طبی و الکترومدیکال را به نمایش گذاشته‌است.

نمایشگاه بین‌المللی‌تخصصی آمریکا،توسط وزارت‌بازرگانی این کشورو با همکاری‌سفارت آمریکا در تهران‌تشکیل گردیده است.

علاوه برشرکت‌موثرکشور های صنعتی جهان در این نمایشگاه ها،بیش‌از ٤٠ واحد تولیدی، بازرگانی و خدماتی ایرانی نیزبه نحو فعالانه‌ای‌در این سه نمایشگاه شرکت‌دارند و فرآورده ها و کالا های تولیدی خود را در زمینه‌های گوناگون به‌نمایش گذارده‌اند.

در پایان گزارش مدیرعامل نمایشگاه های‌بین‌المللی آقای هویدا نخست‌وزیر و شرکت کنندگان از قسمت های‌مختلف این نمایشگاه بازدید کردند.

چند تن‌ازمدعوین نمایشگاه هنگام مشاهده یکی از آثار مینیاتور فرشچیان

خوانندگان ومجموعه ۲۸هزارروز

آقایان: لورنگ زاهدی، طیرضا توزیده کرمانشاهی، مظفر حسین‌زاده، حسین مرادی، محمد شاه ملکی، عبداله نیازی، عبدالحسین رضائی، محمود صفی‌خانی، منصور اشراق و خانم‌پوراندخت مقدم نامه هایتان رسید ازابراز لطف شما متشکریم نامه‌ها به مسئولین مربوطه درهیئت تحریریه ۲۸ هزار روز سپرده شد، از پیشنهادات و راهنمائی های شما استفاده خواهیم کرد.

درصفحات امروز (از ٦٦١ تا٦٦٤) مطالب برگزیده‌اطلاعات درسال بحرانی جنگ جهانی دوم ادامه یافته و در شماره های آینده نیز مطالب مربوط به پایان جنگ جهانی دوم و تسلیم آلمان به نقل از اطلاعات همان سالها از نظر خوانندگان عزیز خواهد گذشت.

● همه‌روزبجاستثنای‌پنجشنبه و جمعه از ساعت ٤ تا۷٫۵ بعدازظهر تلفن‌های ۳۲۸٦۲۸ و ۳۲۸٦۲۷ به پرسش های شما درمورد محتوا،مطالب وعکسهای مندرج در صفحات ۲۸ هزارروز پاسخ می‌دهد.

● تلفن های ۳۲۸۲۸۲ و ۳۲۸٤۰۵ نیز همه‌روزه باستثناء پنجشنبه و جمعه از ساعت ۸صبح تا۸ شب برای نحوه تهیه شماره های گسری‌وارسال روزنامه به نشانی هائی که مایلید شمارا راهنمائی میکند و صفحات کسری شما را برای تکمیل این گنجینه نفیس در اختیارتان قرارمی‌دهد.

نوزاددر بیمارستان کوروش کبیر گم‌شد!

اهواز ـ خبرنگار اطلاعات: نوزادی در بیمارستان‌کورش کبیر اهواز، ناپدید شد وزائو بهیچ‌وجه حاضر به ترک بیمارستان نیست و پدر نوزاد گمشده نیز شکایتی ازمسئولین بیمارستان تسلیم کلانتری مرکز اهواز کرده است.

زائو که صویر شالوغفاری نام دارد در سومین زایمان خود دختری بدنیا آورد و پرستاران بیمارستان کورش‌کبیر نوزاد را به اتاق مخصوص نوزادان انتقال دادند، ولی بعدازظهر دیروز که زائو قصد داشت بیمارستان ترک کند، فرزندش راپیدانکرد و مسئولین بیمارستان اظهار داشتند زنی که خود را صنوبر ومادر نوزاد معرفی میکرد، به اتاق‌نوزادان آمده ونوزاد اورا تحویل گرفت ورفته است!

درحال حاضر مادرنوزاد در بیمارستان بسر میبرد و گفته است تازمانیکه فرزندش پیدا نشود بیمارستان‌را ترک‌نخواهد کرد.

پدر کودک نیز از مسئولین بیمارستان کورش کبیر شکایتی تسلیم مقامات انتظامی کرده است.

هم‌اکنون مسئولین بیمارستان ومقامات انتظامی درجستجوی زنی هستند که گفته میشود نوزاد از بیمارستان بیرون برده است.

عملیات ادامه خیابان امین آغاز شد

ساختمان ده‌میلیونی شمس آذرخراب‌میشود

تبریز ـ خبرنگار اطلاعات: کار تخریب خیابان«فردوسی» تبریز تا «شهناز شمالی» برای ادامه خیابان امین از صبح دیروز آغاز شد. در مرحله اول ۵ مغازه، شعبه‌بانک‌تهران و ساختمان ده میلیون تومانی شمس‌آذر که‌قسمتی از آن‌قبلا خراب شده بود تخریب‌خواهد شد.

عرض این خیابان ۳۵ متر است و از هر طرف ۱۵ متر بیشتر تخریب‌می‌گرددوبطوری که اعلام شده، شهرداری‌تبریز به ساختن‌مغازه‌های سنتی‌اقدام و دراختیار متقاضیان قرار خواهد داد. طول خیابان جدید ۲۵۰ مترخواهد بود.

از دیروز استفاده از خیابان کمربندی تبریزبه‌طول ۵کیلومتر آغاز شد. این خیابان در ادامه راه خود، پادگان نظامی‌تبریز را به دو قسمت میکند و دو قسمت سربازخانه بوسیله یک تونل و یک پل بهم مرتبط خواهد شد.

اختیاراتی که‌وزیر دادگستری به‌رؤسای دادگستریها داد

وزیر دادگستری در پایان کار سمینار دوروزه روسای دادگستری‌استان‌ها ودادستان ها ۳۲ مورد از اختیارات اداری و قضایی خود را به روسای دادگستری هاتفویض کرد هدف از واگذاری این اختیارات سرعت بخشیدن به انجام امور دادگستری اعلام شده است.

اختیارات‌واگذار شده‌وزیر به روسای دادگستری استان ها در زمینه امور قضایی باین شرح است.

● اجرای تبصره ماده بیست قانون‌تشریع‌راجع به‌رسیدگی جنحه ازطرف بازپرس‌منحصر دادسرای شهرستان

● اعطای اجازه رسیدگی به امور جنحه به دادگاه های بخش مستقل حوزه تابعه

● اجازه رسیدگی امورفوری طبق ماده ۷۷۳ آئین دادرسی مدنی تعیین‌نماینده دادگستری برای کمیسیون‌های توسعه

● تعیین نماینده دادگستری در کمیسیون رفع اختلافات مودی و شهرداری (موضوع ماده ۷۷ قانون شهرداری‌ها)

● تعیین نماینده دادگستری در کمیسیون ماده صدقانون شهرداری.

● صدور احکام ماموریت موقت طبق ماده ۲۲ قانون اصول تشکیلات دادگستری.

● صدور احکام رسیدگی به جرائم و تخلفات مذکور در قانون نظام صنفی طبق بند ماده ٦۳ مکرر و الحاقی به قانون نظام صنفی.

● قطع‌موقت‌مزایای کارمندان اداری‌وفوق‌العاده مخصوص قضات و برقراری مجدد آن طبق ضوابط قانون داوری در حوزه‌استان.

● افتتاح شوراهای داوری در حوزه استان

● لغو احکام قضائی‌که به استناد بند ب ماده ٦۳مکرر والحاقی به قانون نظام‌صنفی به جرایم وتخلفات مذکور در این قانون‌رسیدگی می‌نمایند.

● صدور اجازه پرداخت فوق‌العاده روزانه ماموریت رئیس کل‌دادگستری درداخل حوزه استان.

اختیار نقل و انتقال‌کارمندان اداری ومامورین ابلاغ‌واجرا ورانندگان و خدمتگزاران و تلفنچی و سایر مستخدمین رسته خدمات‌در داخل‌استان، صدورحکم‌استخدامی آزمایش وقطعی، تمدید مدت خدمت آزمایش، صدوراحکام‌برکناری در دوران‌آزمایشی، امتحان ارتقاء گروه، افتتاح شورا های داوری در حوزه‌استان، تعیین مشاوران و اعضای دبیرخانه شوراهای داوری‌و پرداخت پاداش و برکناری آنان‌زبه روسای دادگستری استان ها سپرده شده است.

همچنین بموجب این‌ابلاغ در غیاب‌رئیس‌کل دادگستری، اداره اموراداری دادگستری استان بادادستان استان‌است و در صورت غیبت دادستان استان تعیین جانشین برای اداره امور اداری به‌تشخیص رئیس کل دادگستری استان خواهد بود.

اختیارات تفویض شده در زمینه امور مالی به روسای دادگستری‌استان عبارتست‌از: صدور احکام خمس اضافه حقوق فوق‌العاده بایگانی، دستور پرداخت پول لباس مستخدمین‌وروپوش بایگانها، صدوراحکام‌پرداخت‌حق‌الزحمه پزشکان که وظایف پزشکی قانونی‌راانجام میدهند،صدور احکام مرخصی‌استحقاقی و استعلاجی بیشتر از یک ماه، اجازه پرداخت حقوق چهار ماه مرخصی بعد از فوت به مقدار استحقاق در بارمکلیه کارکنان قضایی و اداری که عائله آنان در حوزه استان سکونت دارند،صدور احکام مابه‌التفاوت اضافه حقوق و مزایای پاسبان ها و صدور احکام جمع داری و اموال.

صاحبان اراضی بایر تاپایان امسال مهلت دارند

زمینهای بایر که به علت داخل شدن درطرح های‌عمرانی از ایجاد مستحدثات ممنوع شده‌اندازپرداخت مالیات‌اراضی بایر معافند و صاحبان زمین های بایر محدوده تهران‌موظفند تاپایان اسفند ماه جاری‌اظهار‌نامه‌های مربوط به‌مالیات اراضی بایر خود را به‌حوزه های ممیزی مالیات اراضی بایرتسلیم کنند.

طبق مقررات مالیات، یک باچند قطعه زمین که ارزش آن ۲میلیون ریال باشد و متعلق به یک نفر باشد تا یک میلیون‌ریال معاف از پرداخت مالیات بوده و مازاد بریک میلیون تا ۲ میلیون ریال بنرخ‌یک‌درصد مالیات تعلق می‌گیرد.

همچنین تاپنج میلیون ریال نرخ دو درصد و تا ۱۰میلیون ریال نسبت به مازاد ۵ میلیون ریال به نرخ ۳ درصدوصاحبان یک یاچند قطعه زمین که ارزش آن بیش از ۱۰ میلیون ریال باشد نسبت به مازاد ۱۰میلیون ریال به نرخ ٤ درصد موظف بپرداخت مالیات هستند ۱

مازاد بر ۲ میلیون ریال به

حدود زلزله خیزی مناطق در اختیار مهندسان قرار میگیرد

مشخصات مربوط به لرزش زمین درنواحی مختلف تهیه و در اختیار مهندسان قرار خواهدگرفت تا ساختمانهائی که درشهر ها و همچنین روستاها احداث میگردد، در برابر زلزله مقاوم باشد.

علاوه براین حدود زلزله‌خیزی مناطق از طریق زمین شناسی تعیین خواهد شد.

این تصمیمات درپایان‌سمینار پیشرفتهای اخیر در کاهش‌خطرات زلزله که در سازمان برنامه بودجه با شرکت کارشناسان‌کشور های عضو «سنتو» تشکیل گردید، اتخاذ شده واز سوی سازمان برنامه وبودجه انتشار یافته است.

سمینار بررسی پیشرفت های اخیر درکاهش خطرات زلزله سه روزبطول انجامید و در پایان‌این سمینار نتایج مطالعات کارشناسن اعلام شد.

سمینار مذکور توصیه کرده است آموزش کارآموزی افرادی که بتوانند از وسایل پیش‌بینی وقوع زلزله استفاده کنند باید گسترش یابد و مطالعاتی که دراین‌زمینه انجام میشود مورد تشویق قرار گیرد.

بهمین منظور باید بدانشگاهها ومؤسسات تحقیقاتی کشور های عضو سنتو دربرنامه های‌تحقیقاتی زلزله از طریق در اختیارگذاردن متخصصین از سایر کشورهاکمک شود.

جزئیات برنامه‌های آموزشی کارمندان

باید دوره مدیریت عالی رادر مرکز آموزش مدیریت دولتی طی کنند.

سایر رشته ها

ساعات تدریس‌و نوع‌دوره های اموزشی‌سایر رشته‌های شغلی عبارتست از: آموزش دوره مقدماتی متصدی امور ثبت احوال‌شامل۱۳٤ ساعت درس نظری‌و ۱۰ ساعت‌درس عملی، دوره تکمیلی مدیریت و ثبت‌احوال‌شامل ۱۹٤ساعت درس نظری، دوره پیشرفته مدیریت ثبت احوال شامل ۸٦ ساعت درس نظری،دوره مقدماتی متصدی اشتغال و کاریابی شامل٦۸ ساعت‌درس نظری و۱٤ساعت درس‌عملی، دورەتکمیلی کارشناس‌اشتغال و کاریابی شامل ۲۳٤ ساعت درس نظری‌و ۱٤ ساعت‌درس عملی ،دوره پیشرفته‌کارشناس اشتغال کاریابی شامل ۹۲ ساعت درس نظری، دوره مقدماتی متصدی کار و امور اجتماعی شامل ۱۱۷ ساعت درس نظری‌و ۳۷ ساعت‌درس عملی، دوره تکمیلی مدیرکار و امور اجتماعی شامل ۳۸۰ ساعت درس‌نظری‌و ٤٦ساعت درس عملی، دوره پیشرفته مدیر کاروامور اجتماعی‌شامل ۱۱۷ ساعت درس نظری و ٤ ساعت درس عملی.

بقیه از صفحه آخر

جمعی و کاربرد آنها، اصول آمار مقدماتی و جمع آوری اطلاعات و گزارش نویسی‌و روشهای تحقیق به کارمندان آموزش داده میشود.

برای آموزش کارشناسان روابط عمومی نیز دوره‌های تکمیلی وپیشرفته‌در نظرگرفته شده است.

در دوره تکمیلی مجموعا ۳۷۰ ساعت دروس نظری و عملی تدریس‌میشود که ۲٤۰ ساعت آن اختصاص‌به‌دروس نظری دارد و۱۳۰ ساعت ویژه دوره عملی است.

در این دوره تکنیکهای روابط عمومی، آشنائی با اصول روزنامه‌نگاری،اصول فن مصاحبه‌و چگونگی‌تشکیل نمایشگاه‌آموزش دادمیشود.

در دوره پیشرفته نیز که شامل ۲۰۰ساعت‌دروس‌نظری و ۵۰ ساعت دروس عملی است مسائلی در زمینه های مدیریت در روابط عمومی، شناخت افکار عمومی، جامعه شناسی و روانشناسی در روابط عمومی، انتشارات روابط عمومی، نقش روابط عمومی در جامعه و مسائل اداری روابط عمومی‌تدریس میشود. شاغلین این رشته شغلی علاوه بر موارد فوق

تیتو به‌مردم یوگسلاوی هشدارداد

★ یوگسلاوی سیاست عدم تعهد را باید دنبال کند و با شرق وغرب‌همکاری اقتصادی متوازن را ادامه دهد

بلگراد ـ خبرگزاری‌فرانسه ـ برای‌نخستین‌بار مساله‌دوران پس از تیتو در سندی رسمی که قرار است هفته آینده در پارلمان‌یوگسلاوی موردبحث قرار گیرد، مطرح شده‌است. این سند عبارت است از یک پیام پرزیدنت‌تیتو خطاب به ملت.

در این‌سند ۱۲۰ صفحه‌ای سیاست داخلی و خارجی و چشم‌اندازهای‌آینده‌یوگسلاوی تشریح شده و منجمله گفته شده است‌که‌مردم یوگسلاوی مصممندکه‌دستاورد های‌خود را حفظ‌کنندو شدیداشایعاتی را که تحت عنوان «دوران پس از تیتو» منتشر میگرددو همچنین کوششهائی را که دشمنان‌یوگسلاوی برای‌ایجاد چنین مشکلاتی‌بعمل می‌آورند مردود میدانند.

در گزارش گفته شده که یوگسلاوی‌موردانواع‌حملات قرار گرفته و باید برای‌مقابله با چنین حملاتی آماده باشد. «یوگسلاوی فقط با از بین بردن نقاط‌ضعف‌داخلی خود میتواندرمقابل حملات‌دشمن مقاومت کند.»

سند مذکور اضافه میکند: «از آنجا که امکان بروز یک جنگ ازواقعیات عصر حاضر محسوب میشود، یوگسلاوی باید همچنان‌به مسلح ساختن خودبرای‌جلوگیری ازهرگونه تجاوز احتمالی‌به‌این کشور، ادامه دهد.»

سند مذکور فعالیت های دستگاههای اطلاعاتی بعضی از کشور های عضو بلوک‌ها راکه میکوشند جای پائی در یوگسلاوی برای خود پیدا کنند، محکوم می‌کند ویادآور میشود که در سالهای اخیر دهها نفر از عمال سازمانهای اطلاعاتی خارجی، بوسیله سازمان امنیت یوگسلاوی شناخته شده‌اند.

رئیس جمهوری در این گزارش خاطرنشان میسازدکه یوگسلاوی همواره کوشیده است روابط خود با تمام کشور ها را براساس اصول عدم‌تعهدگسترش دهد.همچنین در این گزارش گفته شده که روابط‌شوروی‌و یوگسلاوی بطور مداوم، براساس‌احترام متقابل، محترم شناختن حق حاکمیت و استقلال وتساوی حقوق، گسترش پیدا کرده است، و همین‌اصول مبنای روابط بین یوگسلاوی و امریکا نیز میباشد.

در مورد روابط بلگرادو پکن، گفته شده است که‌این روابط مداوم و تدریجی گسترش می‌یابند.در سندتاکید شده است‌که‌منافع یوگسلاوی ایجاب می‌کند که این کشور یک سیاست‌همکاری اقتصادی متوازن با شرق و غرب را تعقیب کند. درگزارش اضافه شده که درزمان حاضرشرایط برای این همکاری اقتصادی ازشرایط سال۱۹۷۵ مساعدتر است زیرا وضع اقتصادی کشورهای‌جامعه‌اقتصادی‌اروپا رو به بهبودگذاشته و بعلاوه این کشورها تفاهم بیشتری نسبت به منافع یوگسلاوی نشان میدهند.

در سند به خصوص به منافع مشترکی که فرانسه و یوگسلاوی‌در توسعه‌همکاری اقتصادی دارند اشارموخاطر نشان شده است که مسافرت آینده پرزیدنت ژیسکاردستن رئیس جمهوری فرانسه به یوگسلاوی‌به گسترش‌همکاری اقتصادی‌دوکشور کمک‌خواهد کرد.

در زمینه امور داخلی، رئیس جمهوری یوگسلاوی مردم را از دوگرایش عمده برحذر میدارد که یکی دیوان سالاری (بوروکراسی)دولتی که طرفداران آن بیشتر کومینفورمیستها (عناصر خواهان نزدیکی یوگسلاوی‌با شوروی) تشکیل میدهند و دیگری‌گرایش بسوی‌آنارشیسم بظاهر آزادی خواه و تکنو کراتیک که مدافع‌ایدئولوژی بورژوائی و برقراری رابطه با سرمایه داری است.

مشرکت تجارتی ومهندسی
سافایر
نماینده انحصاری مصنوعات سانیاد
دفتر: شماره ۸۰ خیابان غزالی ۶۴۲۷۲۶
نمونه‌گاه: تخت جمشید نبش بلوار ۷۵۰۰۲۲
از شهرستانها نماینده، خال سپیدیرو
کویل حرارتی

نمایندگی انحصاری غلطکهای ویبره خودرو
فرگسون
ساخت آمریکا
باموتورجی ـ ۱۲
آماده تحویل
Ferguson SP-75-B
SELF PROPELLED
VIBRATING ROLLER
تلفن: ۹۳۳۵۶۷ ـ ۹۵۷٤٤۲

مجله دنیای‌ورزش همه هفته روزهای‌شنبه منتشر میشود

اطلاعات ونیازمندیهای عمومی

نرخ ارز

یک دلار امریکا ۷۵ر۷۰ ریال. یک لیره انگلیس ٤۵ر۱۱۷ ریال. یک مارک آلمان غربی ٦۰ر۲۹ ریال. یک فرانک سوئیس ۲۰ر۲۹ ریال. یک فرانک فرانسه ۲۵ر۱٤ ریال. یکصد فرانک بلژیک ۹۰ر۱۹۳ ریال.یکصد لیرایتالیا ۲۵ر۸ ریال. یک فلورن هلند ۲۰ر۲۸ ریال. یک کرون سوئد ۱۷ ریال. یک‌شلینگ‌اتریش۱۷ر٤ریال. یکصد یزاپن ۰۵ر۲٤ریال. یکریال سعودی ۳۰ر۲۰ ریال.

مسکوکات

ربع پهلوی ۷۰۰ ریال. نیم پهلوی۱۳۵۰ ریال یک پهلوی ۲٦۰۰ ریال. دو ونیم پهلوی ٦۵۰۰ ریال، پنج‌پهلوی۱۳۰۰۰ ریال.

تلفنهای ضروری

تصادفات راهنمائی و رانندگی ۳۳۳۳۳۳ـ ۳٤۳٤۳٤ ستاد مبارزه با گرانفروشی ٤۷ تا ۸۹۲۱٤۰ بیمه ایران (۲٤ ساعته) ۳۰٤۰۲٦ ـ ٦٤۳۰۱٤

کمیته ملی حمایت از مصرف کننده ـ ۸۵٤۷٤۷ ـ ۸۵٤۸٤۸ ۹۵٦۷٦۷

اطلاعات فرودگاه ٦٤۳۰۱٤ هواپیمائی ملی ۹۱۱۳۱۵ ـ ۹۱۱۳۱٤ ـ ۹۱۱۳۱۳ ـ هواپیمائی ملی پرواز های خروجی ٦٤۳۰۱۳ ٦٤۳۰۱٤ آتش نشانی تهران ٦٤٤٤٤٤ـ آتش نشانی شمیران ۲۷۷۷۷۲ و ۲۷۷۷۷۱ مرکز اورژانس ٦٦۹۹۹۱ و ٦٦۹۹۲۱

مرکز اطلاعات مسمومیت ـ ۹۲٦٦۰۰ ـ ۹۲۷۷۰۰ ـ ٦٦۹۹۲۱

مرکز مبارزه با خودکشی ـ مرکز اطلاعات و درمانگاه های آسیب دیدگان حوادث ٦٦۰۵۵۱

۵۲ ایرانی در جده گم شدند

جده- مهدی کاشیان -خبرنگار اعزمی اطلاعات به عربستان سعودی : دیروز ۵۲ زائرایرانی که برای خرید سوغات به خیابان های جده رفته بودند ، گم شدند.

در حال حاضر مسالهیی که برای زائران، مدیران گروهها و مسئولان اوقاف، مشکلاتی ایجاد کرده و بی نظمی های موجود در جده را افزایش داده، گم شدن زائران ایرانی است که بدون آشنایی با گوشه و کنار جده ، در خیابانها و بازار این شهر پراکنده میشوند تاسوغاتی تهیه کنند.

دراین میان ،فعالیت‌پیشاهنگانی که به جده اعزام شده‌اند قابل توجه است زیرا در حال حاضر مهمترین کار آنها، جست وجوی زائران گمشده در خیابان های شهر و راهنمایی آنها به کاروان های خودشان است.

رفع فوری مشکلات

محسن شریعتمداری ، رئیس هیات نمایندگی حج ایران، عصر روز سه شنبه وارد جده شد . وی که زائران ایرانی را ، از بی نظمی های موجود در جده ، بشدت ناراحت میدید قول داد که در ظرف ۲٤ ساعت ، کنترل کامل عملیات حج را به دست خواهد گرفت و با به تهران برگرداندن کارمندان بیکارمیی که بجده رفته‌اند ، اقدامات سریعی را آغاز خواهد کرد تا آشفتگی هاو بی نظمی ها بر طرف‌شود.

شریعتمداری ، نخست محمد علی سفری، رابه عنوان قائم مقام خود برگزید و نیز جلال عدیلی واحمد پرنیان به عنوان بازرس اوقاف در عربستان سعودی و اکبر سید خرازی به عنوان ناظر برنحوه کارگروههای حج در مدینه ، کار خودرا از دیروز آغاز کردند.

باآن که حال عمومی زائران، نسبت به سالهای پیش خوب است ، عدهیی از ایرانیان در بیمارستان ایرانی جده بستری شده‌اند که بیشتر آنها افراد کهنسال هستند. چند نفری از این عده ، بهمین مناسبت بتهران بازگشت داده شدند که از جمله خدیجه بلورچیان از گروه ٤۱۲ شیراز که به خونریزی معده دچار شده و نیز سید حسن قدس عمادی مازندرانی از گروه ۱۲۰ تهران است که ۸٤ سال دارد .

ملاقات با ملك خالد

محسن شریعتمداری ، دیروز بامِلک خالد ، پادشاه عربستان سعودی ملاقات کرد تا در زمینه ایجاد تسهیلات لازم برای‌زائران ایرانی گفت‌وگو کند.

همچنین وی با مدیران گروه ها جلسه‌یی تشکیل داد برای رفع مشکلات ، راه حل های فوری پیداکند . بااینهمه هنوز مشکلات زیادی موجود است و از آن جمله اینکه بعضی مدیران گروهها برخلاف مقررات بجای ۲۰۰ زائر، تا ۲۲۰ زائر باخود به عربستان برده‌اند ودر مقابل چهار مدیر گروه که باهم‌شریکند رویهم فقط ٦۰ زائر دارند و دو مدیر گروه هم فقط ۳٤ زائر همراه خود دارند که این نیز به نابسامانی ها و بی نظمی ها دامن زده است.

از سوی دیگر، باتمام تلاش‌هایی که صورت گرفته ، هنوز ارتباط تلفنی‌دلخواه بین عربستان‌سعودی وتهران برقرار نشده است و زائران برای تماس با خانواده های خود دچار مشکلاتی‌هستند.

صدور گذرنامه مسافرتهای نوروزی

صدورگذرنامه برای مسافران نوروز از هم‌اکنون در اداره صدور گذرنامه آغاز شد .

یک مقام مطلع ضمن اعلام این‌خبریادآورشد که مسئولین گذرنامه از مردم درخواست دارند که از هم‌اکنون برای دریافت گذرنامه جهت مسافرت بخارج از کشور در ایام عید نوروز مراجعه کنند .

وی افزود : هجوم مسافران خارج از کشور برای دریافت گذرنامه در یک مدت زمان محدود که‌همان‌شب‌عیدمحسوب میشودباعث‌ایجاد تراکم پرونده در اداره گذرنامه میشود لذا بهتر است از هم‌اکنون بتدریج کسانی‌که‌قصدخروج از کشور را در ایام تعطیلات عیددارند و فاقد گذرنامه هستند به‌این اداره مراجعه کنند .

براساس آمارتقریبی روزانه بطورمتوسط یکهزار نفر برای خروج ازکشورگذرنامه دریافت می‌کنند که این رقم در تابستان و تعطیلات عیدبه‌روزی ۱۵۰۰ نفر میرسد .

اکنون براساس مقررات جدید گروهی‌که‌دارای گذرنامه هستند فقط‌برای‌دریافت اجازه کلی‌یکباربه‌اداره گذرنامه‌مراجعه می‌کنند و دفعات بعد فقط با پرداخت مبلغ مربوطه با مراجعه به شعب بانک اجازه خروج دریافت می‌دارند .

این اقدام اداره گذرنامه باعث جلوگیری از مراجعات تکراری دارندگان گذرنامه به اداره مربوطه شده است و تا حد قابل توجهی از تراکم جمعیت مقابل در اداره گذرنامه کاسته است .

اداره گذرنامه اکنون برای کسانی که فاقد گذرنامه هستند و برای‌اولین‌بارتقاضای صدور گذرنامه می‌کنند ظرف حداکثر مدت ٤ روز گذرنامه‌صادرمی‌کند و برای دارندگان گذرنامه که قصد خروج مجددازکشور را دارند حداکثر ظرف ٤۸ ساعت گذرنامه صادر می‌شود.

مسیر جاده هراز تغییر میکند

مسیر جاده هراز در گردنه‌های برفگیر و کوهستانی این جاده برای جلوگیری از ریزش‌احتمالی کوه‌و سقوط بهمن تغییر میکند.

قرارداد مطالعاتی ترمیم کلی جاده هراز و تهیه طرح تغییر مسیر این جاده دیروز بین‌وزارت راه و ترابری و مهندسین مشاور امضاء شد . سخنگوی وزارت راه‌و ترابری ضمن اعلام این‌خبر گفت : براساس این قرارداد مهندس مشاورمتعهداست باتوجه به موقعیت جغرافیائی جاده‌هراز، ظرف مدت یکسال طرح تازه‌ای رابرای تغییر مسیر مناسب این راه در بخشی از قطعات وهمچنین از میان برداشتن معایب کلی و اصولی جاده هراز تهیه کند.

در طرح مهندسین مشاور که برای آغاز عملیات اجرائی در اختیار وزارت راه‌و ترابری قرار خواهد گرفت ، طرح برش کوه‌ها برای احداث‌تونلهای جدیدوتعیین مسیر های مناسب برای ساختن این تونلها در جاده هراز مورد نظر خواهدبود.

وزارت راه و ترابری همچنین در طول سال‌جاری برای‌پیشگیری از خطر های احتمالی ریزش کوه و سقوط بهمن درجاده هراز با تحکیم دیوار های اطراف جاده و احداث بهمن‌گیر پیش بینی های لازم را در مناطق برفگیر و کوهستانی این جاده بعمل‌آورده است .

ساعت‌کار ۲۰ اتحادیه صنفی تعیین شد

ساعت‌جدیدکاربرای ۲۰اتحادیه صنفی‌تعیین‌شد . ساعات‌تعیین شده ، برای واحد های صنفی عضو این اتحادیه ها ، از ۹ صبح تا ۷ بعد از ظهر میباشد و اتاق اصناف به کلیه اصناف عضو این اتحادیه ها اخطار کرد ، چنانچه پیش‌از ساعت مقرر تا پس از آن در مورد بستن یا باز کردن مغازه های خویش اقدام کنند ، به جرم تخلف از نظام صنفی تحت‌تعقیب قانونی قرار خواهند گرفت :

بگفته مقام های اتاق اصناف ، تعیین ساعت کار برای صنوف، براساس طرحی از مدتها قبل در دست بررسی‌است‌و همچنان ادامه دارد . بزودی نیز ساعت کار برای ٦۰ اتحادیه صنفی دیگر اعلام خواهد شد . در حال حاضر هیات رئیسه ۲۰ اتحادیه صنفی ، که ساعت کارشان اعلام شده است به اتاق اصناف فراخوانده‌شده‌اند تا ضمن ابلاغ ساعات جدید کار به آنان ، طرح مذکور نیز برایشان تشریح شود .

۲۰ اتحادیه‌ای که ساعت کار برای آنها بین ۹ صبح تا۷ بعدازظهر تعیین شده است عبارتند از : فروشندگان پارچه ـ پتو ـ کشباف ـ جوراب و حوله ـ خرازی و علاقبندی ، فروشندگان انواع پوشاک ، پیراهن دوزان ـکلاه‌فروشان، بوتیک‌ها ، بنکدار پارچه ، آرایشگران، عکاسان،فروشندگان آهن آلات ، فروشندگان لوازم ساختمانی ، نمایشگاه های اتومبیل‌ـظروف کرایه وظروف بلورو چینی ، فروشندگان کفشهای ماشینی و دستی و لاستیکی ، فروشندگان طلا و جواهر ، فروشندگان رنگ ـ چوب ، الوار و تخته‌سه‌لایی‌ـ ابزار فروشان و چند صنف دیگر که‌کارشان‌باکار این‌صنوف مشابهت دارد . درطرح جدید ساعت کار برای ۱۲۷ اتحادیه صنفی ،کسبه از لحاظ نوع کار و نحوه عرضه خدمت یا کالا به ٤ گروه تقسیم شده‌اند.

بطوری که فروشندگان کالا هایی که به احتیاجات روزمره عموم مردم بستگی دارد ، از ساعات اولیه صبح مغازه های خود را باز کنند و پس از ان هافروشندگان‌لوازم غیرضروری فاسد نشدنی‌ولوازم‌غیرضروری و لوکس که‌شروع کارشان به زندگی عادی مردم لطمه‌ای وارد نمیکند ، کارشان را آغاز خواهند کرد.باین ترتیب‌انتظار میرود ، با به‌اجرا درآمدن تدریجی‌ساعات کار تازه برای کلیه اتحادیه‌های صنفی ، در وضع فعلی ترافیک تهران نیز تغییراتی‌بوجودآید ، و خیابان ها تا ساعت ۹ صبح متدرجاازاتومبیل پرو خالی شده درنتیجه بار ترافیک بخصوص در مناطق تجاری و مرکزی تهران سبکتر شود

۱٤٤ نفر کشته ومجروح درجاده های کشور

٦۵ راننده متخلف به علت سرپیچی از مقررات رانندگی روی وسائط‌نقلیه‌عمومی درجاده های کشور برای مدت ۲۰ تا ۹۰ روز از رانندگی محروم شدند.

پلیس راه ژاندارمری ضمن اعلام این خبر یادآور شد که بی‌احتیاطی این تعداد راننده اتوبوس های مسافر بری باعث بروز ۵۲ فقره تصادف درجاده های کشور شده است.

این رانندگان همچنین‌وابسته به ۳۱شرکت مسافربری‌هستند که اسامی آنها ونیزرانندگان متخلف روز شنبه باطلاع مردم خواهد رسید.

در تصادفاتی که این ٦۵ راننده متخلف بوجودآورده‌اند ۲۳ نفر کشته و ۱۲۱ نفر مجروح شده‌اند .

این آمار مربوط به حوادث رانندگی جاده ها در آبانماه سال جاری می‌باشد.

تشییع جنازه شادروان احمد شفیق

ساعت ۹ بامداد امروز جنازه شادروان احمد شفیق‌پدروالاگهر شهریار، والاگهر آزاده طی‌تجلیل شایسته‌ای‌از مسجدعالی سپهسالار تشییع و درمقبره ظهیرالدوله به خاک سپرده شد .

جنازه شادروان احمد شفیق در حالیکه تاج گل های مرحمتی شاهنشاه آریامهر ، علیاحضرت شهبانو ، علیاحضرت‌ملکه پهلوی‌ـ والاحضرت شاهدخت شمس پهلوی ، والاحضرت شاهدخت اشرف پهلوی و بیش از ۵۰ تاج گل خاندان سلطنت و شخصیت های مملکتی پیشاپیش آن دیده میشد بروی دوش افراد نیروی دریائی شاهنشاهی ایران حرکت داده شد.

بدنبال جنازه فرزندان‌شادروان وسایر بازماندگان همچنین آقایان دکتر منوچهر اقبال پدر والاگهر مریم (همسر والاگهر شهریار) و مهرداد پهلبد و در صف تشییع کنندگان روسای مجلسین سنا و شورای ملی‌ـدکترجمشیدآموزگار وزیرارشد کابینه ودبیر کل حزب رستاخیز ملت ایران‌ـوزیرمشاور ومعاون پارلمانی نخست وزیرـ معاون کل وزارت دربار و جمعی از سناتور ها نمایندگان مجلس شخصیت های مختلف مملکتی حرکت‌میکردند.

جنازه تاسرراه مسجد سپهسالار بروی دوش حمل و در آنجا داخل آمبولانس قرار گرفت تابه مقبره ظهیرالدوله حمل گردد . دراین موقع والاگهر شهریار و آقای دکتر اقبال‌از شخصیت هائی که‌در تشییع جنازه شرکت داشتند تشکر کرده و سوار اتومبیل شدند تا جنازه را تا آرامگاه ظهیرالدوله تشییع نمایند.

یک زن شهردار شمیران شد

عصر دیروز در مراسم افتتاح پارک ٦ هزار متری زرگنده واقع در منطقه شمیران خانم دولت اعتمادزاده بعنوان شهردار ناحیه ده تهران وسیله غلامرضا نیکپی شهردار تهران به شرکت کنندگان در مراسم افتتاح پارک معرفی شد .

خانم دولت اعتماد زاده که بسمت شهردار شمیران (ناحیه ده) برگزیده شده مهندس رشته هنرهای تزئینی است که مدت ۲ سال اخیر را بسمت ریاست اداره زیبا سازی شهرداری پایتخت انجام وظیفه می‌کرد .

وی که اولین زن شهردار یک منطقه تهران است ۸ سال نیزباسمت رئیس گروه تزئینی کاخ جوانان مشغول کار بوده است دیروز هنگام افتتاح پارک زرگنده شهردار تهران گفت چون ترمینال اتوبوسهای مسافربری واقع در کنار پارک فرح‌آباد تهران در شرف ایجاد است رادمهر شهردار سابق منطقه ده بسمت ریاست این ترمینال‌برگزیده می‌شود .

همچنین دیروز اعلام شد که‌باشروع کارترمینال‌اتوبوس های‌مسافربری‌تمام این اتوبوس هااز محل‌این‌ترمینال‌که درجنوب تهران‌قراردارد‌عازم شهرستانها خواهند شدوکارآژهای‌مسافربری از داخل شهر و خیابان های مرکزی جمع‌آوری میشود .

قرار است این ترمینال تا آخر امسال یا اوایل سال‌آینده مورد بهره‌برداری قرار گیرد .

اخبار کوتاه

تلگرام تسلیت‌شاهنشاه به‌رئیس جمهوری‌ترکیه

بمناسبت تلفات و خرابیهای زلزله در ترکیه از جانب شاهنشاه آریامهرپیامی دایر برهمدردی وتسلیت‌بحضرت رئیس‌جمهوری ترکیه‌مخابره شد .

متن پیام به‌این شرح است .

حضرت فخری کورتوک رئیس‌جمهوری ترکیه‌آنکارا

از خبر تلفات جانی‌وخرابی های وسیعی که براثروقوع زلزله در شرق ترکیه رخ داده است، عمیقا متاثر و متاسف شدم دراین موقعیت ناگوار مایلم‌مراتب همدردی عمیق و تسلیتهای صمیمانه خویش را به آن حضرت و به ملت برادر ترکیه و به خانواده‌های قربانیان این فاجعه ابراز دارم .

ملت ایران در این مصیبت خود را با برادران ترک همدرد و شریک می‌داند.

محمد رضا پهلوی

تلگراف تبریك

از جانب شاهنشاه آریامهر به مناسبت سالگرد جشن ملی زئیر پیام تبریکی به حضرت ژنرال موبوتوسسکو رئیس جمهوری آن کشور به کین‌شازا مخابره شد.

مهدی سمیعی مجددا رئیس بانك شد

بنابه پیشنهاد آقای منصور روحانی وزیر کشاورزی‌ومنابع طبیعی و تصویب هیات‌وزیران آقای مهدی سمیعی مجدداًبرای سه سال آینده بعنوان رئیس کل بانك توسعه کشاورزی ایران منصوب شد

مهدی سمیعی از سه سال قبل که بانك توسعه کشاورزی تاسیس‌شدباین‌سمت‌برگزیده شده بود.

نماینده روسای دبیرستانها در شورا:

آقای حشمت‌اله فروتن رئیس دبیرستان بزرگ‌تهران بسمت نماینده روسای دبیرستانهای تهران و شمیرانات و شهر ری در شورای آموزش و پرورش منطقه‌ای تهران برگزیده‌شد.

شهردار ناحیه ٤

از طرف شهردار پایتخت ، «سید مهدی‌ابطحی» به‌سمت شهردار منطقه٤انتخاب‌شد. ابطحی‌مدت‌ها شهردارساری بود

انتصابات

سید محمد سید قمصری ، رئیس اداره عمران شهری وزارت کشور ، به سمت معاون مدیرکل عمران این وزارتخانه منصوب شد.

بازدید های علیاحضرت شهبانو در مصر

علیاحضرت شهبانو که برای یک دیدار خصوصی چند روزه به مصر سفر کرده‌اند هنگام ورود در فرودگاه قاهره‌مورداستقبال بانوجهان سادات همسر رئیس جمهوری مصر و والاحضرت شاهدخت‌شهناز پهلوی که بطور خصوصی ازمصر دیدن میکنند قرار گرفتند.

والاحضرت شاهدخت فاطمه پهلوی نیز همراه شهبانو هستند.

علیاحضرت شهبانو دیشب دریرنامه نور وصدا که در محوطه اهرام مصر واقع‌در ۱۲کیلومتری قاهره انجام شدشرکت‌کردند .علیاحضرت شهبانو امروز از مسجد های‌حسین‌الازهر، زینب و محمدعلی وموزه اسلامی بازدیدمیفرمایند..علیاحضرت شهبانو سپس‌به‌مناطق‌جنوبی مصرسفر خواهند کرد واز مناطق تاریخی مصر باستان دیدن میفرمایند.

نخست وزیر سمینار ویژه آموزشی راگشود

آقای امیر عباس هویدا نخست وزیر امروز سمینار ویژه آموزشی را که‌درباشگاه نخست وزیری با حضور گروهی ازوزیران وچندتن ازمسئولان حزبی وجمعی از کارشناسان مسائل آموزشی تشکیل شده بود افتتاح کرد. دراین‌سمینار مسائل آموزشی کشور باتوجه به مفادقطعنامه کنفرانس‌رامسر کنگره حزب و کنگره دانش آموزان موردبررسی قرارگرفت وتصمیماتی دراین زمینه‌اتخاذ خواهدشد.

وزیردارائی‌چکوسلواکی به تهران آمد

وزیر دارائی چکسلواکی دیشب در راس هیاتی از مقامات بلندپایه اقتصادی و بازرگانی این کشور برای شرکت دراجلاس‌مشترك‌وزیران بازرگانی ایران و دارائی چکسلواکی وارد تهران شدو از طرف منوچهر قلیچی وزیر بازرگانی و چندتن از مقامات این وزارتخانه مورد استقبال قرار گرفت.

وزیر دارائی برزیل به تهران می آید

بدعوت هوشنك انصاری وزیر امور اقتصادی و دارائی فردا وزیر دارائی برزیل برای انجام مذاکراتی پیرامون همکاری های اقتصادی ایران و برزیل بتهران‌میاید

۲۰ هزار پست درسازمانهای دولتی حذف میشود

بررسی وسیع درسطح وزارتخانه هاو موسسات دولتی برای حذف پستهای زائد سازمانی شروع‌شد.

پیش بینی میشود که‌در سطح ادارات دولتی در سراسر کشور بیش‌از ۲۰ هزار پست زائد حذف شود.

در حال حاضر بدنبال نخست وزیری و سازمان برنامه وبودجه که پست‌های زائد سازمانی خود رابه سازمان‌اموراداری‌واستخدامی کشور اعلام کرده‌اند ، وزارت کشور و سازمان ثبت احوال نیز تعداد پست‌های زائد سازمانی‌خود را مشخص کرده‌وبه سازمان‌امور اداری ارسال داشته‌اند.

وزارت کشور

بیشترین تغییر مربوط به وزارت کشور است و در پی بررسی‌های انجام شده ۱۷۰ پست سازمانی این‌وزارت خانه و ۱۵۷۱ پست سازمانی استانداریها وفرمانداری های کل حذف شده است.

انتقال عده دیگری از کارکنان وزارت کشور بشهرستان ها ، که برای تقویت کادر استانداریها و فرمانداریهای کل منتقل میشوند و همچنین بازنشسته شدن ۱٦ تن از بازرسان و کارمندان این وزارتخانه از گامهای دیگری است که وزارت کشور در جهت تحقق سیاست اخیردولت برداشته شود.

ثبت احوال

در سازمان ثبت احوال کشور نیز ۸۷۷ پست سازمانی زائد از مجموع پستهای آن حذف شده است ، وباحذف پست های‌مذکور مقدمات انحلال و یا ادغام ۳۳ اداره این سازمان در یکدیگر نیزفراهم شده‌است.

وزارت امور اقتصادی

در وزارت اموراقتصادی‌ودارائی هوشنك انصاری وزیر اقتصاد و دارائی طی بخشنامه‌ای خطاب به تمام مدیران کل وروسای‌ادارات وسازمان های تابعه‌این وزارتخانه صادر شده دستور داده هرچه زودتر لیست کارمندان زائدخود راونیز کارکنانی را که حجم کارشان در هفته کمتر از ٤۰ ساعت است تهیه‌و ارائه کنند .

علاوه براین‌مطالعات گسترده‌ای در جریان است تا باتوجه به‌حجم کار و وظائف ، برخی‌از ادارات تابعه این وزارتخانه دریکدیگر ادغام شوند . قرار است ظرف چند روز آینده باتوجه به نتایج بررسیها تصمیمات لازم اتخاذ است.

وزارت نیرو

در وزارت نیرونیز بررسی‌هایی انجام گرفته است تا تعدادی از پست‌های زائد حذف شودوبعضی از سازمان های نیرو درهم ادغم شوند .

نتیجه کلی این بررسی‌ها در اولین روزهای هفته آینده اعلام خواهدشد.

وزارت صنایع ومعادن

در وزارت صنایع و معادن و وزارت بازرگانی و وزارت‌مسکن و شهر سازی هم‌مطالعات وسیعی برای ادغام اداراتی که کارمشابه دارند وهمچنین حذف پستهای‌زائد آغاز شده است که ظرف روزهای آینده نتایج این بررسی هااعلام خواهد شد.

مدیرعامل بنز خاور زندانی شد

مدیر عامل شرکت بنز خاور بجرم گرانفروشی محکوم به ٦ ماه حبس جنحه ۲۰۰ هزارریال جزای نقدی و۱۰ میلیون ریال وثیقه شد.

اتاق اصناف اعلام کرد گروه های ضربت کمیته مبارزه با گران فروشی این اتاق‌ظرف هفته قبل بروننده ۳ هزار گرانفروش رابه دادگاه های نظام صنفی فرستادند وجمعا مغازه ۵۰ تن از آنان تعطیل شد.

متخلفان و اخلالگران مذکور که‌از بین تولید کنندگان توزیع کنندگان و وارد کنندگان و فروشندگان کالا های عمده و مورد نیاز مردم بودند ،مبادرت به صدور فاکتور ناقص ، عدم عرضه کالا،کم‌فروشی پنهان‌کردن کالا وتمهید در کسب و پیشه کردند و در نتیجه به پرداخت جرائم سنگین محکوم شدند.

صبح امروز ۵۵ بار در آذربایجان زلزله آمد

بعد از ظهر دیروز، زمین لرزه‌شدیدی‌استان‌های‌آذربایجان را دربرگرفت و باعث ایجاد خسارات قابل توجهی دراین مناطق، بویژه حدودادربایجان غربی شد .

گزارش خبرنگاران اطلاعات از مناطق زلزله حاکی است‌که زلزله آذربایجان در دو نوبت ساعت ۳ و۵۳ و ٤ وده‌دقیقه بعدازظهر دیروز روی داد که شدت آن در تبریز نیزمحسوس بود. لیکن آنچه که تا این ساعت مسلم بنظر می‌آید،فشار زمین‌لرزه بیش از همه‌بربخش «سیه‌چشمه» واقع درآذربایجان غربی بوده که در این قسمت ضمن ببارآوردن خرابی‌بسیار تلفات جانی چشمگیری نیز داشته است .

زمین لرزه در نقاط: کلیسا کندی، «دلیک داش» ، «گل»، «مجدین» ، «ایاز کندی» ، «تازه‌کند»، «بنی‌کندی»، «مسجد لو»، «تک آلتی» و «زاویه‌علیا» که جزو توابع سیه چشمه به حساب می‌آید، بقدری شدید بوده است که در روستا های «تک آلتی» و « زاویه علیا » موجب نشست دو کوه شده است .

در کلیسا کندی که زلزله ساعت ٤ وده دقیقه روی داد، دیوار مسجد جامع فروریخت و در قراء «عرب دیزج» و «بدولی» چندین‌خانه ویران‌شد.

تشکیل ستاد خبری

بنابه‌گزارش خبرنگار اطلاعات از تبریز، ساعتی پس ازوقوع زلزله درنقاط مختلف‌آذربایجان در اداره سرپرستی روزنامه ستاد خبری تشکیل شد و با اعزام سریع گزارشگران و خبرنگاران عکاس اطلاعات به مناطق زلزله زده، خبر های جامع‌تری به اداره سرپرستی گزارش گردید.از مجموع‌خبر های مذکور چنین برمی‌آید که زمین لرزه‌دیروز آذربایجان‌که تاصبح همچنان ادامه داشته است و موجبات سرگردانی مردم را فراهم کرده ، تلفات جانی چشمگیری ببار آورده است .

سقوط تخته سنك از کوه جداقیه

بنابرگزارش های رسیده ، زمین‌لرزه‌دیروز برشهرستانهای خوی، ماکو، جلفا و رضائیه نیز اثر گذارده ، بطوری که درخوی ساعت ۱٦ و ٤۵دقیقه دوبار زمین لرزید و شیشه‌های در و پنجره خانه‌ها ومدارس شکست .

زمین لرزه ماکو، که‌محدود ساعت ۳و ۵۰ دقیقه به‌وقوع پیوسته‌است‌ضمن لرزاندن‌شدید شهر، دو تخته سنگ بزرگ‌را ازکوه معروف «جداقیه»بروی چند خانه انداخته وبا ویران کردن این‌خانه‌ها خسارات‌مالی زیادی ببار آورده است .

در جلفا، «باش‌کند» ، «گمش تپه» و«بنی کندی»زلزله باعث وحشت ساکنان و فرار آنان به بیابانها شد. ضمنا در روستای باش‌کندودو روستای دیگر، چند خانه و یک مدرسه ویران گردید .

۲۰ نفرکشته شدند

طبق‌اظهارات «حسینلو »معاون فرمانداری ماکو، زمین لرزه‌در مناطق مرزی این شهر، بخش ها وروستاهای منطقه ازدیشب تاصبح بطور متناوب ادامه داشت و بموجب گزارش‌های اولیه، در روستای «مجنون » از توابع سیه چشمه، یک‌پسر بچه بقتل رسیده و در قراء کلیسا کندی «بدوله» ، « عرب دیزج» و «چال کندی» تعداد زیادی از خانه‌های مردم‌خراب شده و خساراتی ببار آمده است .

حکیمی مسئول کاریر بخش سیه چشمه به‌خبرنگار اعزامی اطلاعات گفت: طبق‌گزارش‌هایی که از مناطق مختلف زلزله‌زده دریافت کرده،چنین برمی‌آیدکه

زمین لرزه های متناوب از بعد از ظهر دیروز تا صبح امروز ، ۸ بار دیگر بیش از ۲۵ روستای نوار مرزی ایران و ترکیه را تکان داده و خسارات و خرابی های بی‌شماری ببار آورده است . طبق اظهار چند روستایی ، در این روستاها متجاوز از ۲۰ کشته برجای مانده‌است.

همانطور که اشاره شد شدت زمین‌لرزه در سیه‌چشمه بیش از سایر مناطق بوده و میزان خسارات در این‌منطقه زیاده از حد بنظر می‌آید . بطوری که گزارش خبرنگار اعزامی اطلاعات نشان‌می‌دهد، پریشانی این روستائیان‌بیشتر بدین علت است که از بیم وقوع متناوب زلزله موفق نمیشوند به روستاها بروند و عزیزان خود را که بی‌شک نیمجانی دارند از زیر آوار بیرون بکشند . بهرحال ، میزان تلفات این منطقه را دقیقا نمی‌توان برآورد کرد.

با خاك یکسان شده

ستوان‌دوم رحیمی، معاون گروهان ژاندارمری سیه‌چشمه که برای انجام ماموریتی به نوار مرزی رفته بود و هنگام بازگشت با حدوث زلزله مصادف شده به خبرنگار اطلاعات اظهار داشته است که در نوار مرزی ایران و ترکیه بسیاری از خانه‌ها با خاک یکسان شده و گروه قابل توجهی از روستائیان جان خود را از دست‌داده‌اند که هنوز فرصت نشده اجساد را از زیر آوار خارج کنند .

براساس گزارش خبرنگار اطلاعات از رضائیه ، کسانی که در این شهر وقوع زلزله را احساس کردند ، وحشت زده از خانه‌ها و مغازه به خیابانهاریختند، اماخوشبختانه دستخوش خسارتی نشدند.

کمك های فوری

محبوبی بخشدار ، جعفری مدیر عامل شیر و خورشید سرخ و فرمانده گروهان ژاندارمری سیه‌چشمه‌با مقداری پتو ، دارو ، پوشاك به نقاط زلزله زده عزیمت کردند تا مقدمتا کمک هایی بمردم بی‌خانمان بکنند.

برف و سرما در نقاط زلزله زده

گزارشگران اعزامی‌اطلاعات در تماس تلفنی خود متذکر شده‌اند که‌درمنطقه زلزله زده بخش سیه‌چشمه بارندگی و ریزش برف از دیشب آغاز شده و همچنان ادامه‌دارد. بطوری که هم‌اکنون سرمای جانسوزی سرتاسر این منطقه را گرفته است .

اعلام نظر پایگاه زلزله شناسی

یک مقام آگاه در پایگاه زلزله شناسی تبریز گفت از ساعت ۳ و ۵۲ دقیقه و۳ثانیه که نخستین زمین لرزه حادث شد تابحال ۵۵ بار زمین‌مناطق زلزله زده لرزیده است.

مرکز این زلزله که شدت آن در آذربایجان ٦٫۸ ریشتر ثبت شده در منطقه ترکیه بوده است .

تلفات زلزله درسیه چشمه آذربایجان

این تلگرام امروز از طرف جمعیت شیر و خورشید سرخ ایران به هلال احمد ترکیه‌مخابره شد :

جمعیت شیر و خورشید سرخ ایران با نهایت تاسف از خبر وقوع زلزله در شرق ترکیه که موجب خسارات و تلفات سنگین شد اطلاع‌حاصل نمود.بدینوسیله مراتب تسلیت های عمیق شیر و خورشید سرخ ایران را به‌آن هلال‌احمر تقدیم و در احساس همدردی‌نسبت باین‌پیش‌آمدناگوار خود را با هلال احمر کشور دوست و برادر ترکیه سهیم و شریک میداند .

کمک های شیر وخورشیدسرخ به آسیب دیدگان حادثه دراسرع وقت ارسال میشود .

سخنگوی جمعیت شیر و خورشید سرخ اعلام داشت ، متعاقب زلزله شدیدی که‌متاسفانه در شرق ترکیه روی داد درشهر های ماکو ـ خوی‌ـ سیه چشمه‌ـ کلیسا کندی نیز زمین لرزه هائی نسبتا شدید بوقوع پیوست که درطول شب گذشته تابامداد با شدت های کمتری ادامه داشت و موجبات وحشت و نگرانی‌اهالی را فراهم ساخت.

باوصول نخستین خبر ها عوامل وگروه‌های امدادی از جمعیت های رضائیه ـ ماکو ـ خوی ـ سیه چشمه ، به روستا ها عزیمت و به معیت استاندار آذربایجان غربی ، فرمانده ژاندارمری ، مدیر عامل شیر و خورشید استان به شناسائی روستاها پرداختندو مطابق‌آخرین گزارش تلفنی استاندار از ساعت ۱۱ امروز از سیه چشمه تااین تاریخ تعداد تلفات ۵ نفر بوده‌و گزارش بیشتری‌نرسیده ،هم‌اکنون گروه های امدادی در شهرستان های آسیب دیده مشغول‌شناسائی هستند.

سازمان امداد مرکزی جمعیت مرکزی کل نیز در حال آماده‌باش می‌باشند.

کمکهای شیرو خورشید سرخ برای آسیب زدگان زلزله ترکیه آماده حمل است و ظرف ۲٤ ساعت آینده ارسال میشود .

زلزله به خط آهن ایران و ترکیه صدمه نزد

مهندس خرمی مدیر کل‌ناحیه راه‌آهن‌آذربایجان درپی‌وقوع زلزله در شرق ترکیه وبخشی از آذربایجان ایران امروزاعلام کردکه‌خوشبختانه‌زلزله‌هیچگونه آسیبی به خط‌آهن ایران ـ اروپا چه در خاک ترکیه و چه در خاک‌ایران و اردنساخته است و قطارهای مسافری و بین‌المللی ایران ـ اروپا طبق برنامه فردا شب‌از منطقه‌مرزی ایران و ترکیه عبور خواهند کرد .

قتل درخیابان جمشید

سحرگاه امروز طی یک نزاع جمعی که در خیابان جمشیدروی داد جوانی باضربات چاقو به قتل رسید و برادر وی بشدت مجروح شد .

به گفته شهود عینی حادثه هنگامی رخ‌داد که حسن قنبری۲۰ ساله معروف به حسن خمبه‌چی پارچه باف که باتفاق دوستش احمدحق‌پناه فرزند محرم‌باتومبیل ازخیابان جمشید میگذشتند ، چند بار بوق اتومبیل خود را بصدا درآوردند . در این‌هنگام ابراهیم کلاهچی فرزند رضا که سرگرم بستن در چلوکبابی «چاپارچی» بود اعتراض کرد و ناگهان حسن واحمد اتومبیل را متوقف کردند و پس‌از پیاده شدن بجان ابراهیم افتادند. دراین میان‌برادرمضروب بنام صفرکلاهچی بکمک برادرش آمد کیکباره حسن «خمبه‌چی» دست به چاقو برد و بلادرنگ دوبرادر را از پای درآورد.

مجروحین به بیمارستان باهر منتقل شدند، لیکن ابراهیم‌پیش‌از رسیدن به پزشک جان سپرد . ماموران کلانتری ۱٦ حسن را که متواری شده‌بود در خانه‌اش دستگیر کردند .

وام بانك جهانی به شیلات جنوب

بانك جهانی ، مبلغ ۱۲میلیون و ۵۰۰ هزار دلار وام موردتقاضای ایران را که بمنظور توسعه‌امور ماهیگیری در آبهای جنوب کشور بمصرف خواهد رسید تصویب کرد .

برنامه های افزایش صید در آبهای خلیج‌فارس‌ودریای عمان با همکاری های دولت کره‌جنوبی و شیلات جنوب انجام خواهد گرفت وبانك توسعه کشاورزی نظارت بر مصرف منابع وام‌خواهد داشت .

مالیات ماهی نیم میلیون تومان درآمد چقدر است؟

مالیات

حقوق یکماه یک وزیر ۸۷۵۰ تومان در آمد یک شب هنرمند حداقل ۱۲ هزار تومان

هنرمندان پردرآمد آه و ناله بیشتر میکنند

یک خواننده کاباره ورادیو تلویزیون یا یک هنرپیشه سینما چقدر درامد دارد؟

انگشتانتان را نشمارید، برای سر درآوردن از میزان درامد اینان، از انگشتان دست یا چرتکه وماشین‌حساب ساده، کاری ساخته نیست، باید پای کامپیوتر را به میان کشید!

دراینکه درامد یک خواننده یا هنرپیشه بسیار زیاد است، حتی بسیار زیادتراز مجموع حقوق و مزایا و حق سفره یک وزیر کابینه، حرفی‌نیست. امروزه بطور قطع و یقین درآمد ماهانه‌یک خواننده‌خیلی قدیمی و از شهرت افتاده، از صد هزار تومان در ماه کمتر نیست، درحالیکه حقوق‌ماهانه یک وزیر طبق بند «ب» تبصره ماد ۳۲قانون استخدام‌کشوری رقمی است‌در حد۸۷۵۰ تومان! البته یک وزیر از مزایا و فوق‌العاده های قانونی دیگری هم بهره‌منداست‌که شایدمجموع حقوق قانونی اورا تا ۲۰هزار تومان هم برساند، اما رقم بیست هزار تومان هم یک پنجم درامد یک خواننده دست‌سوم و چهارم‌است. حالا همین‌قیاس را درباره درامد یک خواننده یا هنرپیشه با یک پزشک متخصص به عمل می‌آوریم!

یک پزشک متخصص بسیار معروف که مثلا ویزیتش صد تو مان‌است، اگر هر روز ده بیمار یا حداکثر بیست بیمار را ویزیت کند درامدی حداکثر در روز دو هزار تومان دارد، یعنی‌ماهی حدود۶۰هزارتومان که حدود نصف درامد یک خواننده ازشهرت افتاده است.

همه این حساب‌ها را ما بر مبنای حداقل درآمد یک خواننده یا هنرپیشه بسیار قدیمی و از رونق افتاده و حداکثر یک وزیر یا پزشک به عمل می‌آوریم، درحالیکه‌حاصل این قیاس در مورد درآمد یک خواننده معروف و در اوج شهرت با حقوق وزیر وپزشک رقم‌های بسیار سرسام‌آوری است. هم‌اکنون خواننده‌های بسیار معروفی چون هایده و مهستی و گوگوش، بابت هر شب اجراء برنامه در کاباره در حدود ده هزار تومان‌وگاه بیشتر دستمزد میگیرند.

این دستمزد، البته بابت یک یا دو ساعت کار شبانه انهاست. بنابراین دربقیه‌ساعات شب یا روز آنها فرصت دارند تا حداقل در یک عروسی یا بزم ومیهمانی خصوصی‌شرکت کنند که دستمزد این برنامه‌ها هم حداقل ده‌هزارتومان است.

همین خواننده‌ها سهم هنگفتی هم بابت امتیاز ضبط صدای خود از استودیوهای ضبط کاست دریافت می‌کنند که درامد روزانه آنها را حداقل به حدود ۲۵ هزار تومان می رساند و با فرض اینکه هر خواننده بطور متوسط در ماه ۲۰ روز کار کند، درآمدماهانه آنها به پانصد هزارتومان سر میزند. می‌بینید که یک خواننده طراز اول ۲۵ برابر یک وزیر و حدود ده برابر یک پزشک متخصص و بسیار معروف پایتخت درآمد دارد، وبهمین لحاظ مالیاتی از انها وصول میشود، چند ده برابر مالیات یک وزیر یا پزشک و مهندس و استاد دانشگاه است.

صندوق اعانه

درحال‌حاضر، بجزخوانندگانی چون مرضیه‌ویکی دوخواننده معروف اما کم‌کاری که فعالیت پولساز ندارند، کلیه‌خوانندگان فعالیت پولسازی بسیار وسیعی دارند که درامد ماهانه آنهااز صد تاپانصدهزار تومان‌است. درامد هنرپیشه‌های سینما در قیاس با خواننده‌های معروف روز، اندکی کمتر است اما بهرحال همچنان بسیار بیشتر از درآمد وزیر و وکیل ودکتر مهندس است. با این حال، وقتی صحبت‌از پرداخت‌مالیات بمیان می‌اید همه آنها دربرابر ممیزین و حوزه‌های مالیاتی جبهه می‌گیرند و سعی میکنند از دینار به دینار منافع خود دفاع کنند و ازحداکثر تخفیف ممکن بهره‌مند گردند. در حال حاضر وزارت امور اقتصادی و دارائی از ۶۰درصد درآمد

مرجان

کل هنرمندان مالیات می‌گیرد. یعنی چهل درصد از درامد هنرمندان بعنوان مخارج و هزینه‌ها، از مالیات معاف است و از ۶۰ درصد بقیه بین ۱۵ تا ۵۰ درصد (بطور تصاعدی) مالیات گرفته می‌شود.

هر ساله، وقتی که موعد پرکردن اظهارنامه مالیاتی و پرداخت مالیات میرسد،

گیتی

هنرمندانی که در زندگی عادی در برج عاج زندگی میکنند و بر نوکر و کلفت و حتی‌بر تماشاگران ودوستداران برنامه های خود فخر میفروشند، تلاش برای اخذ تخفیف هرچه بیشتر را آغاز میکنند. یکی از ممیزین مالیاتی وزارت امور اقتصادی و دارائی که سال‌قبل مامور تشخیص‌درآمد ومالیات

عارف

چند خواننده بسیار معروف بوده حکایت میکند که این خوانندگان، برای اثباتداری و پرخرجی خود، وبرای‌برحم اوردن دل ممیز مالیاتی جهت گرفتن مالیات کمتر، حتی از فشاندن اشک بر گونه‌ها هم خودداری نمی‌کنند!

همین ممیز مالیاتی می‌گفت: بعضی از هنرمندان، حرف هائی منطقی دارند و مثلا در بسیاری از برنامه‌های هنری بطور رایگان شرکت میکنند و بنابراین سعی میشود که در مالیات انها تخفیف‌هائی منظور گردد، اما هنرمندان هرچقدر پردرآمدترند، آه و نالشان برای برخورداری از تخفیف های‌هنگفت مالیاتی بیشتراست، تا انجا که اگر قراریاشد حرف ها و استدلال‌های آنها ملاک تشخیص "مالیات قرار گیرد، وزارت‌امور اقتصادی ودارائی باید صندوقی بوجود آوردو برای کمک به این هنرمندان‌از مردم اعانه جمع کند!

نحوه تعیین‌درآمد هنرمندان و صدور تشخیص‌مالیاتی برای آنها معمولا با توجه به‌حداقل رقم درآمد بابت هر برنامه و حداکثر مخارج وهزینه‌هاانجام میگیرد، اما بعضی از خواننده ها و هنرپیشه‌ها برای فرار از پرداخت مالیات، چنان صورتحسابهائی از مخارج

سرسام‌آور به ممیزین مالیاتی ارائه میدهند که انگار درامد خالص آنها ازدرآمد یککارمند دون‌پایه سازمان ثبت اسناد هم کمتر است! درواقع، هنرمندان ما اگرچه در اصل بعد از سرمایه‌داران بزرگ و کارخانه داران و مقاطعه‌کاران معروفه پردرآمدترین قشر جامعه‌اند، اما وقتی پای پرداخت مالیات به میان می‌آید بسیار فقیرجلوه میکنند.

پارتی بازی

وقتی برگ تشخیص مالیاتی بدست هنرمندان میرسد، تقریبا همه آنها روی ترش میکنند و تلاش برای فرار از مالیات (بهر میزان که باشد) آغاز میشود.

این تلاشها، به صور و انحاء مختلف صورت میگیرد، از پارتی‌تراشی و پارتی‌بازی‌تا چرب‌زبانی و آه وناله وحرف زدن و استدلال کردن! گفتیم که بعضی از این حرفها و استدلال‌ها منطقی‌است وممیزین مالیاتی هم در این‌موارد حق را بجانب هنرمندان میدهند و برای آنها تخفیف‌هایی منظور میکنند اما در همه موارد، این حرفها صحیح ومنطقی‌نیست.

برای پی‌بردن به‌میزان‌صحت و سقم حرفهائی که هنرمندان درباره میزان مالیات‌خود دارند باچندنفر از آنها صحبت‌کردیم و تفاوت درباره این حرفها راهم بعهده خودتان میگذاریم.

عارف: (خواننده) میگوید:

مالیاتی که هر سال از ما هنرمندان میگیرند به هیچ وجه عادلانه نیست. مگر ماهنرمندان حقوق بازنشستگی داریم یا از بیمه درمانی استفاده می‌کنیم، یا زیر چتر حمایت سازمان و دستگاهی دولتی هستیم که اینهمه از ما مالیات می‌گیرند؟

ما بااین درآمدهایی که‌داریم باید مخارج روزمره خود را بپردازیم، مخارجی که بسیار سنگین است چون هرروز باید

مرضیه

بیکرنگ دربیائیم. تازه‌مادیری را هم باید برای آینده خود پس‌انداز کنیم اما وقتی صورت حسابهای مالیاتی بدست ما میرسد، برق از کله ما می‌پرد، زیرا همه درامد خود را پس از کسر مالیات باید دودستی به وزارت دارائی و اقتصادی بدهیم! عارف اضافه میکند:

فرض کنید من مثلا شبی ۶ هزار تومان دارم که در ماه میشود ۱۸۰ هزار تومان. این درست‌ه اما در جامعه‌هنرمندان این ۱۸۰ هزار تومان، پول کمی است، تازه بعضی از خوانندگان در سال‌پیش‌از سه ماه کار نمی‌کنند. درامدصفحه هم که‌دیگر نداریم، استودیوها که حق ما را بالا می‌کشند، اما ازهمه اینها بیتر، مالیات‌های سنگین است که پرداخت آن بعضی از هنرمندان «از جمله خود مرا» بروز سیاه خواهد نشاند!

من به تنهائی باید ۴۰ هزار تومان برای یکسال مالیات بدهم. درست‌است که هرایرانی باید مالیات خودرا بپردازد اما این رقم‌های سنگین، واقعا کمر ما را می‌شکند.

مهستی:

مرا از جواب دادن درباره مالیات معاف کنید. لطف‌کنید و رابطه مرا با ممیزین‌مالیاتی، خرابتر از اینکه هست نکنید.

شماعی‌زاده (آهنگ ساز و خواننده):

برگه مالیاتی امسال برای من نیامده است ولی من فکر میکنم آنهایی که این مالیات‌ها را برای ما تعیین میکنند بدون درنظر گرفتن هیچ ضابطه مشخصی رقم‌های مالیاتی را برای ما صادر می‌کنند. من در سال ۵۱ هنوز آوازخوان نبودم ونقط آهنگ می‌فروختم. دراین سال من ۸ آهنگ‌به‌خانم گوگوش فروختم که برای هر کدام از این آهنگها بین ۱۵۰۰ تا ۲۰۰۰ تومان پول گرفتم و جمعا بابت این ۸ آهنگ که تمام کار من در سال ۵۱ بود ۱۸ هزار تومان از گوگوش گرفتم. آنوقت ممیزین مالیاتی برای هرکدام از این آهنگها ده هزار تومان از من مالیات گرفتند ـ خدا میداند امسال چه مبلغ مالیات برایم خواهند برید؟

مرجان (هنرپیشه):

من مشتری خوش حساب وزارت دارایی هستم، ولی‌ای کاش میدانستم این اقایان روی چه حسابی برای ما مالیات تعیین می‌کنند؟ ۷ سال پیش‌که اولین سال کار من در سینما بود در دو فیلم بازی کردم، در فیلم اول ۵ هزار تومان گرفتم و برای فیلم دوم خود ۸ هزار تومان، این یک حساب کاملا روشن است، چون قراردادهایش را، هم من دارم هم تهیه کننده فیلم. آنوقت وزارت دارائی در مقابل این ۱۳هزار تومانی که من دستمزد گرفته‌ام برای من یک ورقه مالیاتی ۱۸ هزار تومانی فرستاده‌اند تازه من بیشتر از ۸۰ درصد از پولی که در آن سال گرفتم به دلیل اینکه آغاز کارم بود خرج لباس و آرایش خودم در فیلم‌ها کردم.

مهستی

گلوریا روحانی (خواننده):

برای سال ۴۸ تا ۵۰ماموران مالیاتی یکبرگه ۱۳۵۰۰تومانی برایم فرستاده بودند خیلی ناراحت شدم. رفتم وزارت دارایی واعتراض کردم کمچرا چنین مالیاتی برای من درنظر گرفته‌اید.

در جوابم گفتند: ما نشستیم حساب کردیم و

نادیا

حدس زدیم که تو شبی چقدر درامد داری و بعد حساب کردیم ومالیاتش شد ۱۳۵۰۰ تومان.

نشستم برایشان حساب‌کردم و انوقت‌مالیات ۱۳۵۰۰تومانی من شد ۱۵۰۰ تومان! پرداختم و بیرون آمدم. برگه مالیاتی دیگری بدستم نرسیده که بدانم ایندفعه چه خوابی برای من

شماعی‌زاده

دیده‌اند؟

گیتی (خواننده):

من فکر میکنم اگر خانمهاو آقایان هنرمند، سال بسال خودشان‌دخل‌وخرج خودشان را بوزارت دارائی ببرند و مالیاتشان را بپردازند دیگر ماموران‌تعیین‌کنند، درحالیکه‌در خودشان برای خودشان‌حساب سرانگشتی بکنند و برای سال ۵۱ـ۵۰ من ۲۰۰ هزار تومان مالیات تعیین کنند، درحالیکه‌در سال ۵۰ من‌اصلا خوانندم‌روز نبودم و یکی دو قرارداد چند هزار تومانی بیشتر امضاء نکردم. برای امسال هنوزبرگه مالیاتی برای من نیامده‌است ولی من تابحال هرچه گفته‌اند پرداخته‌ام. مالیات را بایدخانم هایده بپردازد کشبی ۱۲هزار تومان درامد دارد، آنهم فقط از کاباره!

نادیا (رقاصه):

شبی ۳۰۰ تومان دستمزد گرفتن که دیگر مالیات دادن ندارد! تابحال مالیات‌نپرداخته‌ام و نباید هم بپردازم چون استحقاقش را ندارم. همه می دانند که من در یک کاباره بیشتر برنامه اجرا نمی‌کنم و بابتش هم شبی ۳۰۰ تومان می‌گیرم که ماهی ۹ هزار تومان میشود. از ۹هزار تومان‌مالیات گرفتن واقعا بی‌انصافی است!

رابطه مالک ومستأجر: قصه نامکرر عشق!

اختلافات مالک ومستأجر هم شمال وجنوب شهری شد!

صاحبخانه‌ها پشت در دادگاه بخش صف بسته‌اند تا نوبتشان‌برسد و تقاضای‌تخلیه مستغل بدهند.

لایحه مالک و مستاجر در مجلس شورای‌ملی است. لایحه، مربوط به‌دو سه‌سال پیش‌است‌وظاهرا کمیسیون‌مربوط بعلت عدم انطباق آن با شرایط روز در انتظار تصمیم دولت‌است. بدین شکل که یا لایحه تازه و جامعی تقدیم مجلس شود یا لایحه موجود با افزودن مواد ضروری‌به مرحله طرح و تصویب برسد.

بهرحال چه لایحه تازه‌ای حاکم بر روابط مالک و مستاجر شود و چه در قالب لایحه فعلی ضوابط دوطرف تعیین گردد، یک نکته مسلم است و آن اینکه مشکل کمبود مسکن و افزایش روزافزون اجاره بها برای حقوق‌بگیران اجارنشین دردسری است. مشکل مسکن، که از عوارض افزایش تراکم جمعیت شهری‌است گریبانگیر اغلب شهرهای بزرگ دنیاست ولی در تهران، بخاطر رشد بی‌رویه‌جمعیت و کمبود واحدهای مسکونی، بخصوص درسال‌های اخیر، این مشکل پیچیده‌تر و دشوارتر جلوه میکند. و ماجراهائی بنام مرابطه مالک و مستاجر‌برابدنبال‌می‌آورد. حقیقت امراینست که مساله رابطه مالک و مستاجر چون «قصه عشق» کهنه شدنی نیست و از هرزبان که شنیده‌شودنامکرر است‌ه این نکته هم گفتنی است که تاپیش از طرح لایحه مالک و مستاجر درمجلس شورای‌ملی، رابطه دوطرف در قالب قراردادهائی نانوشته که فقط از رضایت طرفین مایه میگرفت جا داشت ولی‌اکنون که مالک و مستاجر هردو چون صاحبان تفنگ خالی از یکدیگر واهمه دارند، این رابطه بیش از هروقت دیگر آسیب‌پذیر و غیرمنطقی شده است، دیگر مالک‌حاضر نیست با شرایط عادی، ملک دراختیار مستاجر قرار دهد و مستاجرنیز جز برای محکمه حاضر به تخلیه منزل نیست ولو اینکه انصافا و اخلاقا حق بجانب مالک باشد، با توجه باین واقعیت است که‌دست اندرکاران و قانون‌دانان لزوم ایجادرابطه آزاد بین مالک و مستاجر را توصیه‌میکنند و معتقدند که ایجاد این رابطه اعتماد و احترام متقابل دوطرف را بدنبال خواهد داشت که این خود عامل موثری در حل دشواریهای احتمالی آنان خواهد بود. آنچه در آئینه‌ی روابط مالک و مستاجر دیدنی است اینست که:

مستاجرها، بخصوص طبقه حقوق‌بگیر به‌آسانی زیربار افزایش کرایه مسکن‌نمیروندو صاحب‌خانه‌ها نیز بهیچ‌شکل باجاره بهای سال های پیش رضایت نمی‌دهند.

نتیجه آنکه هرروز در دادگاه‌های بخش و دادسرای تهران دهها موجر و مستاجر علیه یکدیگر اقامه‌دعوی میکنند، صاحب‌خانه‌ها اغلب به بهانه «نیاز شخصی» درخواست‌تخلیه دارند و اجارنشین‌ها از قطع آب و برق و تلفن بوسیله مالک بدادسرا عارض میشوند.

همراه گزارشگران ما صحنه‌هائی از این ماجراها را می‌بینیم.

قطع آب و برق و تلفن

مستاجرها بدادسرا شکایت می‌برند و موجرها به دادگاه‌های بخش. روزانه بطور متوسط بیست مستاجر علیه صاحب‌خانه شکایت میکنند. نوع شکایتها برحسب موقع و محل تفاوت میکند و بقول یکی از قضات شکایتهای مستاجرها شکل منطقه‌ای پیدا کرده است بدین معنی که مستاجرهای شمال شهر اغلب از قطع تلفن شکایت دارند مستاجرهای پائین‌شهر از قطع آبو برق در بعضی نقاط جنوب شهر هم اجارنشین‌ها از تعویض قفل منزل و در نتیجه پشت‌درماندن ...

درمورد قطع آبو برق و تلفن بلافاصله دادسرا به مامورین انتظامی دستورمیدهد که از مستاجر رفع مزاحمت بشود که البته اغلب کار بهمین سادگی‌ها تمام نمیشود و جهبسا، پس از اینکه بحکم قانون آب و برق و تلفن وصل شده دعوی مالک و مستاجر بشکل غیرمنطقی و دور از ادب و نزاکت‌اجتماعی شروع میشود که‌گاه‌متاسفانه حوادث‌ناگواری را بدنبال می‌آورد.

آقای محمد اعرابی یکی از شاکیان در دادسرا میگفت: سه سال پیش سه اتاق در نازی‌آباد کرایه کردم ماهی ششصد تومان، آنوقت ششصد تومان نصف حقوقم بود، حالا صاحب‌خانه میگوید، نظیر این اطاق‌هارا پائین همین کوچه بماهی ۱۸۰۰ تومان اجاره کرده‌اند و تازه مستاجر بیست هزار تومان‌هم بدون قبض رسید به صاحب‌خانه داده است‌ه در این سه سال قریب سیصد تومان به حقوق من اضافه شده است یعنی تمام درآمد من در ماه ۱۵۰۰ تومان‌است‌دراینصورت‌ازکجا بیاورم ماهی ۱۸۰۰ تومان کرایه‌خانه بدهم. این مستاجر از مالک منزلش شکایت داشت که‌در غیابش قفل در منزلرا عوض کرده و درنتیجه وقتی او بمنزل آمد کلیدش به قفل جدید نخورد ...

شکستن آنتن تلویزیون

خانم زهرا دجفی یکی دیگر ازشاکیان میگفت: چند سال پیش در شرق تهران دوتا اطاق اجاره کردیم ماهی چهارصد تومان دراین مدت هرسال‌مبلغی به کرایه‌خانه اضافه کردیم درحال حاضر ماهی هشتصد تومان میدهیم‌ولی صاحب‌خانه در طبقه بالا می‌نشیند دو پایشرا در یک کفش کرده که یا ۱۵۰۰ تومان کرایه بدهید یا منزل را تخلیه کنید و چون‌نتوانستیم بتوافق برسیم هر روز اذیت آزارشان به ما زیادتر می‌شود، چند روز پیش، پسرش رفت آنتن تلویزیون ما را شکست و وقتی‌خواستیم آنتن را عوض کنیم به شاگرد الکتریکی اجازه ندادند به طبقه بالا برود منهم آمدم از آنها شکایت کنم.

اینهم عاقبت دوستی!

حالا از دادسرا به دادگاه بخش ـ واقع در جنوب پارکشهر می‌رویم و از چندمورد مردبل صاحبخانه‌ها آگاه می‌شویم آقای دکتر مصطفی رفیعی متخصص و جراح قلب‌میگوید:

سال گذشته لازم شد سفری چند ماهه به امریکا بکنم. پیش از سفر، یکروز یکی از دوستان صمیمی بمن پیشنهاد کرد که تنها منزل مسکونی خود را در مدتی که در ایران نیستم بیکی از آشنایانش اجاره بدهم، منهم قبول کردم. پس از تقریبا یکسال وقتی بایران برگشتم دیگر در خانه خودم جائی برای من نبود! چون مستاجر موقتی من بهیچوجه حاضر به تخلیه خانه نیست، این‌راهم بگویم که من از اول خیال اجاره دادن منزلم رانداشتم ولی وقتی دوستم اصرار کرد چون دیدم طرف آشناست حاضر شدم بماهی فقط۱۲۰۰ تومان (یعنی معادل قسط وامی‌که برای‌خریدن همین خانه از بانک گرفته بودم) اجاره بدهم باین‌امید که پس از بازگشت، مستاجر خانه مرا تخلیه کند درحالیکه حالا کمیکسال ازآن جریان میگذرد تنها خانه مسکونی من‌باماهی ۱۲۰۰ تومان دراختیار یک آدم با انصاف و با وجدان است و من ماهی چند هزار تومان کرایه‌خانه می‌دهم.

برای‌عروسی‌پسرم میخواهم

آقای رضا احمدی صاحبخانه میگوید: من دو اتاق منزل خودرا تقریبا ۴ سال‌پیش بیک خانواده اجاره دادم، البته مستاجران من خیلی خوب هستند و من از آنها گله‌ای ندارم ولی چیزی که هست حالا وقت‌آن‌رسیده که پسر بزرگم را زن بدهم و میخواهم پسر و عروسم نزد خود من زندگی کنند بهمین دلیل از مستاجر خود خواهش کردم منزلم راتخلیه کنند ولی آنها زیربار نمی‌روند و بمن‌میگویند تو با همین شرایط جائی برای ما پیدا کن تا ما از اینجا برویم، هرچه میگویم من که بنگاهی نیستم و چنین کاری از عهده من‌ساخته نیست واقعا نمیدانم چه‌باید بکنم، بخرج‌شان نمی‌رود و حالا عروسی پسرم مانده باینکه کی این مستاجر خانه را تخلیه میکند.

تبدیل به کارگاه کشبافی

آقای عباس کهلی یکی دیگراز صاحب‌خانه‌هائی که علیه مستاجرش بدادگاه بخش شکایت‌کرده است میگوید:

سال پیش سه اتاق از منزلم را بسه جوان شهرستانی اجاره دادم، و حالا که این روزها به آنها نیاز دارم بهیچوجه موفق نمیشوم مستاجران خود را راضی به تخلیه اتاق‌ها بکنم، یکی از مستاجران من‌اتاقی را که برای زندگی کردن خود از من اجاره‌کرده است بکارگاه کشبافی تبدیل کرده دو نفردیگر نیز هرشب عده‌ای از دوستان خود راپرای خوابیدن بمنزل ما می‌آورند و گذشته ازاینکه هرشب دو مستاجر ماپنج‌شش‌نفر میهمان‌دارند اغلب شب‌هاتا نیمه‌های شب بزن‌وبکوب راه می‌اندازند و بکلی از ما سلب آسایش‌کرده‌اند.

اطلاعات

بنیانگذار عباس مسعودی
صاحب امتیاز و مدیر : فرهاد مسعودی
سردبیر : منصور تاراجی
سال پنجاه‌ویکم
محل اداره : خیابان خیام . ساختمان اطلاعات
تلکس. ۲۱۲۳۳۶ - تلگرافی : اطلاعات -تهران
تلفن ۳۲۸۱

سرمقاله

نمایشگاه آثار کودکان وجوانان

مقدمات ایجاد نمایشگاهی از کارهای خلاقه نوباوگان و جوانان - از پنج تابیست و پنج ساله - در محل نمایشگاه های بین‌المللی تهران فراهم شده است.

برای تشکیل این نمایشگاه قرار است ابتدا کمیته‌هایی در مراکز استان‌ها آثار خلاقه کودکان و نوجوانان‌را ازکارهای دستی و هنری و فنی گرفته تا اختراعات ، جمع‌آوری کنند و در هر استان نمایشگاهی ازین مجموعه‌ترتیب‌دهند . بعد،برگزیده این آثار را درتهران به‌معرض نمایش بگذارند و درپایان به یکصد تن از شرکت‌کنندگان که‌آثار آنها مورد توجه‌هیات‌داوری قرار گیرد، جوایزی داده خواهد شد . از جمله عده‌یی بورس خارج از کشور دریافت خواهند داشت .

این اواخر بین سازمان نمایشگاهها و یکی از نویسندگان «اطلاعات» بحثی برسر جنبه‌های فرهنگی و آموزشی‌نمایشگاهها پیش آمده بود و در جواب‌انتقاد همکارما، سازمان‌نمایشگاههای کشور استدلال کرد که‌نمایشگاههای صنعتی و بازرگانی برای مقاصد تجارتی تشکیل میشود و هدفهای دیگر مورد نظر نیست. خوشبختانه این نمایشگاهی که قرار است از آثار و ابداعات نوجوانان وجوانان تشکیل شود، صرفا جنبه فرهنگی دارد و بسیار فکر خوبی هم هست . برای اینکه‌ازیکطرف فرصت‌آشنایی با استعدادهای تازه را به‌دست میدهد وازطرف دیگر بهانه‌یی است برای اینکه کودکان و جوانان با ذوق تشویق شوند و ارزش استعداد خود را بشناسند .

سنین کودکی و نوجوانی ، مرحله بروزاستعدادهاست. افراد بشر معمولا در این سنین استعدادهای نهفته خود رابروز میدهند و اگر در پرورش استعداد آنها اقدامی بشود، این استعداد می‌شکفد و به‌کمال میرسد . والا مانند جرقه‌یی در فضای بسته،کورسویی میزند و خاموش میشود.

در زاپن که به استعدادهای فنی فوق‌العاده اهمیت میدهند، برای تشویق و یا کشف اینگونه استعدادها روش‌های مختلفی به‌کار میرود . از جمله ، برخی موسسات بزرگ صنعتی در نمایشگاهها یا فروشگاههای خود ، بخشی‌رابه مطالعه‌وپژوهش تخصیص میدهند و تعدادی از مصنوعات خود را که عمدا در آن نقصی ایجاد کرده‌اند یا اصولا ناقص و نیمه‌کاره است در دسترس علاقه‌مندان قرار میدهند تا عیب آن را بیابند یا آن را تکمیل‌کنند . این‌کار صورت مسابقه دارد. کسی که‌عیب دستگاه را تشخیص دهد و برطرف سازد یا آنکه‌قطعات منفصل‌دستگاهی را بهم متصل کند جوایز مهمتری وجود دارد برای کسانی که بتوانند پیشنهادی ، طرحی ، فکری برای تکمیل‌یک مصنوع‌ارائه دهند و مثلا بگویند بافلان ابتکارمیتوان‌فلان دستگاه الکترونیک را کاملتر ساخت.

این مسابقات البته برای تشویق افراد به‌فکر کردن‌وتحریک ذوق فنی و صنعتی آنهاست ولی درعین‌حال فرصتی هم هست‌که اگر کسی قریحه و ابتکار فوق‌العادهی از خودنشان داد، فوری او را بقایند و اگر جوان است در تربیتش بکوشند ، اگرمجرب و کارآزموده است از تجربه و تبحر او استفاده کنند .

حالا که کشور ما در مرحله صنعتی شدن گام برمیدارد ، لازم است که در فکر کشف و تشویق و پرورش استعدادهای نهفته، مخصوصا بین نوجوانان و جوانان باشیم و نمایشگاه مورد بحث اقدام بجا و مفیدی است در همین زمینه .

احمد احرار

بیاسوته دلان گرد هم آئیم!

یک تعمیرکار انگلیسی بنام «مستر الیوت» در گریه کردن استعداد فوق‌العاده داشت . بطوری که این استعداد را مایه کسب‌قرارداد‌بود و علاوه برشغل تعمیرکاری، بعنوان گریه‌کن حرفه‌یی هم کاسبی می‌کرد. هروقت مصیبتی بر یک خانواده وارد میشد یا موجبی‌برای عزاداری پیش می‌امد «مستر الیوت» رادعوت می‌کردند تا گریه وزاری راه بیندازد و مجلس عزا را گرم کند . روزی‌که صراف معروف شهر مرد ، مستر الیوت را خبر دادند تا در مجلس عزای او گریه کند. مستر الیوت گفت : من مدتهاست در لاتار «بخت آزمائی» شرکت میکنم و همیشه‌بازنده بوده‌ام. دیروز برای اولین مرتبه بلیت من برنده شد و چنان به‌هیجان امده‌ام که امروز هرچه زور میزنم اشکی از چشمم سرازیر نمیشود . با همسایه‌ام «جرج» که او هم کمو بیش در اشکریختن مهارت دارد صحبت میکنم و ازو درخواست خواهم کرد ایندفعه را بجای من ، او بیاید و گریه کند !

گریه‌کن ولایت ما تابحال «کمیته ملی حمایت از مصرف‌کننده» بود که بجای‌همه اهالی‌ازدست گرانفروشان و محتکران یقه می‌درید و اشک می ریخت. اگر نرخ کالایی بالا میرفت یا جنسی احتکار میشد ، اگر تولید کنندهی با کاستن از وزن وحجم کالای خود نرخگذاری اتاق اصناف و سختگیری ستاد مبارزه با گران فروشی را تلافی میکرد ، اگر کسبه مشتریهای معمولی را تحویل نمی گرفتند یا برای خوش‌خدمتی به مشتریان اختصاصی کلک جدیدی میزدند ، قبل از همه صدای ناله و نفرین کمیته ملی بلندمیشد که‌خیلی بهتر از توده ستم رسیده دردها را بیان میکرد ، موارد تخلف و تجاوز را یکایک برمی‌شمرد و به مقامات مسئول توجه میداد.

البته ناله های گرم کمیته ملی بر دل سرد مسئولان مربوط چندان موثر نمی‌افتاد و خود کمیته نیز عذرش خواسته بود که چون اختیار قانونی ندارد جز همدردی با مصرف‌کننده کار دیگری از دستش ساخته نیست .

در اینحال، مردم که می‌دیدند کمیته‌یی چنان محتشم بخاطر منافع مشتی کوروکچل انطور یقه میدراند ، انطور اشک می‌ریزد ، آنطور از دستگاهها خفت می‌بیند و کسبه گرانفروش حتی از کتک‌زدن بازرسانش کوتاهی نمی‌کند، فبخود را فراموش می‌کردند و خجالت می کشیدند باوجود همچو غمخواری، دم از غم بزنند.

مرحوم دکتر نامدار شهردار اسبق‌تهران که‌سالها ریاست‌دانشکده داروسازی را بعهده داشت ، علاوه برمقام علمی، درهنرتئاتر وسخنوری مردی چیره‌دست و توانا بود . نقل میکرد که وقتی در فرنگ بودم ، یکی از دوستان نزدیکم پسرش را به‌آنجا فرستاد تا تحت سرپرستی من در اروپا تحصیل کند. درجریان اقامت این پسر، آشنایی مابه‌دوستی انجامید و اغلب با هم بسر میبردیم . روزی تلگرافی از تهران رسید که مرگ ناگهانی دوست قدیمی من ، یعنی پدر ان پسر را خبر میداد و طبعا میبایستی این خبر ناگوار را من به او بدهم . با اشنایی که به روحیه پسر و درجه علاقه او نسبت به پدرش داشتم میدانستم اگر به طرق‌عادی‌او را ازمرگ‌پدرش‌باخبرکنم روزگار خودش و مرا سیاه خواهد کرد. دوروز این خبررا مخفی‌داشتم و فکر کردم تابالاخره راه‌حلی بنظرم رسید. اول به‌بازاررفتم و مقداری پارچه سیاه خریدم و در و دیوار آپارتمانم را سیاه‌پوش کردم. بعد ، خودم نیز سراپا سیاه پوشیدم و به انتظار نشستم . وقتی پسرک را دیدم که از آنطرف خیابان دارد به طرف آپارتمان می‌آید گریبان دریده وموی آشفته ، صدای شیون رابه اسمان رساندم . پسرک سراسیمه وارد شد و چون اتاق را بدان‌حال و مرا در ازوضع دیدقدری مبهوت ماند و طبق معمول شروع کرد به دلداری دادن و پرسوجو کردن که بداند چه اتفاقی افتاده‌است. ولی من بعوض آنکه جواب او را بدهم صدای شیون و فریاد خود رابالاتر بردم و بالاخره پس‌از ربع ساعت‌که او حسابی کلافه شده بود با کلمات شکسته و بسته گفتم از تهران خبر رسیده‌که پدرم درگذشته و مرابه‌رنج یتیمی گرفتار کرده است . پسر ، طبعا ازین خبر متاثر شد و درصدد تسلیت دادن من برآمد . ولی انچه او سعی میکرد تا بلکه مرا تسلی بدهد و ارامتر کند، من به نعره‌زدن وشیون‌کردن و گریبان دریدن و ضجه‌زدن‌وبرسرکوفتن ادامه‌میدادم انقدر کردم که طاقت او تمام شد . برخاست ، ایستاد، دستها را به‌کمر زد وبالحنی خشم‌آلود گفت: «پدرت مرد که مرد... به جهنم که مرد ... خدا ترا هم مرگ بدهد که زندگی‌مرا تباه کردی.. توجوری قشقرق راه انداخته‌ای که پنداری مرگ پدرهفتاد ساله‌ات یک فاجعه جهانی است ... مرد حسابی ! همه می‌میرند . همه میمیریم . این مسخره‌بازیها کدام است؟!». من گذاشتم خوب حرفهای خودش را زد وبعدبه لحن‌گله‌امیزی پرسیدم: «اینها را حقیقت میگوئی؟» گفت: «البته‌که حقیقت میگویم» گفتم: «اگر پدر خودت مرده بود ازین کارها نمی‌کردی؟» گفت : «البته که نمی‌کردم. مگر من‌بچه‌ام یادیوانه‌ام؟» گفتم: «پس حالا که اینطور است بدان پدر تو مرده است نه پدر من» و تلگراف را بدستش دادم !

بهر تقدیر ، ما خیال میکردیم فقط کمیته ملی حمایت از مصرف‌کننده است که چون دلش میخواهد باری از دوش مردم بردارد و قدرتش را ندارد،ازطریق نوحه‌خواندن‌وگریه کردن با خلایق همدردی‌میکند. هفته گذشته معلوم شد انجمن شهرستان تهران‌هم استعدادش در نوحه‌سرایی از کمیته ملی کمتر نیست و او نیز در حالی که از مشاهده ضعفها و نارسایی‌ها دلی غمدار و چشمی اشکبار دارد ، خودش محتاج‌تسلی و همدردی است .

در جلسه‌اخیر انجمن‌شهرستان تهران، آقایان اعضای انجمن که اکثرشان تازه‌کار و کم‌تجربه‌اند ، ضمن بیان مشکلاتی از قبیل کمبود باشگاهها وزمین‌های ورزش،نقائص بهداشتی ، جمع شدن زباله ، عبور گنداب از مناطق مسکونی ، بوی ناخوشایند کارخانه‌های تصفیه‌روغن سوخته ، عدم توجه به آسفالت و جدول‌بندی و غیره ، شدیداگله‌کرده و گفته‌اند : «موکلان ما درخواست های خود را کتبی و شفاهی به ما می‌دهند و ما در انجمن‌مطرح میکنیم اما مقام‌های مسئول به تذکرات ما ترتیب اثر نمیدهند» !

راستی که چه اشک‌ریزان باشکوهی !

تاوقتی کمیته‌ملی اشک میریخت و ناله می‌کرد، ما میگفتیم کمیته‌چون اختیار و اقتداری ندارد، چون تصمیمات و اقداماتش متکی‌برضمانت اجرایی نیست حق دارد بنالد . ولی اه سردوناله حزین انجمن‌شهرستان را بچه تعبیر کنیم ؟ نکند بعد از انکه کمیته ملی حمایت مصرف‌کننده بخش جنبیده و قرارشده است‌از بودجه عمومی سهمی بستاند و در پناه حمایت دولت قرار گیرد ، این روزها گریه‌اش نمی‌آید و بناست یکچند انجمن شهرستان بجای‌کمیته ملی برمشکلات و کمبودها اشک بریزد ؟

اما اخر انجمن شهرستان که از زیر بوته سبز نشده ، ماشاءالله، دارای اصل و نسب‌است. سابقه‌اش به‌اوایل مشروطه میرسد. پشتش به قانون اساسی است . برای خودش قانون ومقررات ونظامنامه و آئیننامه و بالاتر از همه اینها ، اختیار تصمیم‌گیری دارد. انجمن شهرستان چرا از بی‌قدرتی وبی‌اعتنایی مقامات مسئول می‌نالد ؟

خودمانیم ... اصلا این «مقامات مسئول» کیستند و چه‌کاره‌اند که اینقدر بدعنق‌وازخودراضی‌تشریف دارند و هیچکس راتحویل نمیگیرند؟ ای‌برقورزک پای‌این‌مقامات مسئول...

نامه‌ها و دهنده حبیب یغمائی از لندن

میترسم خود فردوسی راهم بدزدند

در روزنامه اطلاعات شماره ۱۵۱۶۴ (۲۵ آبان) خبری‌درج شده بود راجع به شاهنامه فردوسی که مینیاتورهای آن‌به حراج گذاشته شده‌است. اتفاقا همین روزحراج این شماره روزنامه به دستم رسید ، وچون نابینا شده‌ام با اشتیاقی که بود، نتوانستم آن نسخه را ببینم و به تماشای‌حراج بروم. وقتی تحقیق کردم معلوم شد۷ صفحه آن را در همان روزاول به بهای بیش‌از ۱٫۵ میلیون دلار(تقریبا ده میلیون وششصد هزار تومان) خریداری‌کرده‌اند. با آگاهی براین فاجعه از تاسفی که آقایان نویسندگان و استادان اظهار داشته‌اند بیشتر متاسف شدم . زیرا: «سرچشمه شاید گرفتن به بیل- چوبرشد نشاید گذشتن به پیل » این‌گونه نسخه‌ها هنوز در ایران فراوان است، اما کیست که قدرشناس باشد . من فرهنگی داشتم به خط یغما شاعر معروف در حدود ۴۰۰ صفحه ، وقتی خواستم به لندن برای معالجه بیایم بناگزیر آن را برای‌فروش عرضه کردم . همین آقایان محترم ۱۲۰۰۰ تومان قیمت گذاشتند ، در صورتیکه هر صفحه آن را هرکاتبی بنویسد ۲۰۰۰ تومان کمتر نمیگیرد ، و به آن خوبی هم نمینویسد ، و من‌هم اکنون این تعهد را میکنم و به مسابقه می‌گذارم . من بناگزیر چون عازم لندن بودم کتاب را به درحدود۲۰۰۰پوند فروختم واگر به لندن می‌آوردم و قطعه قطعه میکردم از نظر مادی به صرفه‌ام بود.

یکی از این همین آقایان که از سرعتیقه فروشی به آلاف واولوف رسید . میگفت : من در تمام ممالک اروپاوآمریکا خانه دارم ، یک بشقاب کوچک را درایران‌می‌خرم به ۵ تومان ودراروپا به ۵۰٫۰۰۰ تومان می فروشم . از شاهنامه‌ای که ۵ قرن پیش نوشته شده و تصاویر آن‌رااکنون قطعه‌قطعه می‌فروشند خوب است‌صرف‌نظر فرمائید ، اگر می‌خواهیدآرامش خود را حفظ کنید ازهم‌اکنون ازخروج‌این‌نفایس وذخائر جلوگیری کنید.

درلندن عده‌ای هستند که بهمین کارها اشتغال دارند . چرا از آنان جلوگیری نمی کنند ؟

من نمیگویم تصاویر شاهنامه از شاه اسماعیل صفوی برای ایران ارزش ندارد ولی شما به متن شاهنامه توجه کنید واگر نیاکان شما شاعر را ازگرسنگی کشتند ، فعلا روح اورانیازارید مگر همین چند وقت پیش‌نبود که یکی از استادان دانشگاه به فردوسی هتاکی کرد و هیچکدام حرفی‌نزدید ؟

مگر هم‌اکنون کسانی نیستند که از اشعار شاهنامه انتقاد های بی‌جا می کنند . کتاب شاهنامه هیچ ، بیم دارم که خود فردوسی را هم بدزدند ، وشما نفستان درنیاید.

شنیدم که علیاحضرت شهبانو دستور فرموده‌اند متن همین شاهنامه عکسبرداری‌شود و این خود بسیار مهم است . بگذارید تصاویر آن را متمولین وبزرگان دنیازیب سالن های خود کنند، و بنظر من این افتخار برتر از آن است که نسخه‌ای را در گنجینه‌ای باگردوخاک بیالائید و کسی‌آنرا نبیند . چنانکه هم‌اکنون بسیاری‌ازاین‌کتاب‌های نفیس در کتابخانه ها گرد و خاک می‌خورند .

من درایران کسی‌رانمیشناسم که در حقیقت علاقه‌ای معنوی به ادب وفرهنگ ایران داشته باشد همه می‌دانند من - که حبیب یغمائی هستم سالها با تحمل هزار دشواری مجله یغما را منتشر کردم - وهموارمعتقد بوده‌ام که کمترین ادب دوست کشور ایران هستم واز همه حقیرترم وقتی در گوشه بیمارستان‌افتاده‌بودم ، فقط و فقط نخست‌وزیر از من احوال‌پرسی کرد. و بقولی گلی به گوشه جمال دوستان !

واکنون نیز سخنم این است: اگر از اهل ادب‌توجه‌فرمائید وهنرمندان را بنوازید ، کتاب‌ها و نقاشی‌ها و تصاویری خواهیم داشت که بعد ازقرن‌ها موجب افتخار مملکت خواهد بود .

می‌شناسم بعضی‌ها را که هم‌اکنون کتاب های ارجمند را به قیمت ارزان می‌خرند و به اروپا ثیان می فروشند ، بقول سعدی « امین باید از داور اندیشناک » ولی بانهایت تاسف باید گفت که چنین افرادی کمند .

یکی از ذخائر بسیار ارجمند ایران کتابخانه سلطنتی ایران است که تصور میکنم‌هرلوحه‌ای از تصاویرش در همین حدود- یعنی یک میلیون‌ها ریال، ارزش داشته باشد و از این نفایس بسیار است . از روی حق شناسی وادب ، با اعتماد و با اعتقاد تمام باید گفت که خانم آقابای درنگاهبانی کتابخانه سلطنتی چندان اهتمام دارد که بیش‌از آن مقدور و متصور نیست .

خلاصه در شرایط کنونی ذخائری راکه دارید حفظ کنید نه اینکه پیرامون بعضی آثار که از ایران خارج شده همه سروصدا راه بیندازید ، که اگر غفلت کنید همانها هم که دراختیارتان هست به یغما می‌رود .

لندن ۱۸ نوامبر ۷۶-
حبیب یغما

اندیشه‌های گسسته

دکتر انورخامه‌ای

گلهای زهرآلود

بدیدن دوستی رفته بودم که بتازگی میزاورا دراداره بزرگتر کرده‌اند،بعبارت‌دیگر ارتقاء مقام یافته است. . در اطاقکار اوچند تاج گل وگلدان در کنار دیوار ، یاروی‌میز نهاده شده بود. اینها را علاقه‌مندان او برسم شادباش وتبریک برایش آورده بودند .

گفتم : «فلانی این گلها را برای چه نگاه داشته‌ای بده زودتر ببرند . »

باتعجب پرسید : «چرا ؟ اینها که عیبی ندارد . بعکس خیلی زیبا و قشنگ است» .

گفتم . « درست است که زیباست اما زهرآلود است ، تراسلموم خواهد کرد » .

خندید و گفت : «دست‌ازشوخی بردار، لطیفه گوئی هم حدی‌دارد ! »

جواب دادم : « شوخی نیست ، بعکس خیلی هم جدی است . بلی این گلهازهرآلود است وترا مسموم میکند. میدانی چرا؟ برای اینکه آنها که این گلها را آورده‌اند دوست حقیقی تو نیستند بلکه دوست‌شماهستند . دوست واقعی برای تبریک نیازی به گل‌آوردن‌ندارد.

شادباش دوست حقیقی درقلب اوست . برعکس آنهائیکه گل میاورند علاقه‌ای بشخص توندارند ، بلکه علاقه به صندلی و مقام‌تو دارند . آنها میخواهند در مقابل این گلها از مقام وموقعیت تو استفاده کنند .

مثلا این تاج گل را فلان کارمندی‌آورده است که میکوشد بدون استحقاق رتبه بالاتری بدست آورد . آن تاج گل دیگر را کارمندی هدیه کرده است که وقت اداری را صرف کارهای خصوصی میکند ، و انتظار دارد که توغیبتهای ممتد اورا ندیده بگیری . آن تاج گل سوم را کارمند دیگری تقدیم کرده است که آرزو دارد برخلاف حق پست کارمند صالحی را از چنگ او بیرون آورد . بالاخره‌آن‌تاج گلی که از همه بزرگتر وزیباتر است هدیه فلان ارباب رجوعی است که میخواهد مقاطعه را بدست آورد یادر مزایده‌ای یا مناقصه‌ای برنده شود. وهمچنین ان گلها و گلدانهای دیگر . درمقابل هریک از این گلها توقع نامشروعی وجود دارد . اگر این توقعات را برآوری حیثیت و آبروی خود را بربادخواهی داد ، واگر دست رد برسینه آنها نهی آتش خشم و کینه آنها را برخواهی افروخت و همگی بکین‌توزی برخواهند خاست .

درهردوحالت دیرنیازود از این مقام‌برکنار خواهی شد و آنکه بجای تو براین صندلی خواهد نشست همین گلها را در انتظار قدوم خویش خواهد یافت . آنروز اثر زهراین‌گلها را احساس خواهی کرد ، اما افسوس که دیگر خیلی دیراست .

هنگامیکه سخنان من بپایان رسید حس کردم که غبار کدورت چهره دوستم را فراگرفته ولبخند شادی و سرور دیگر لبان اورا بدرود گفته است .

نمیدانم نتیجه بی‌بردن به حقیقت گفتار من بود ودراثر خشم و عصبانیت از اینکه دوستداران و علاقه‌مندان اورا اینسان متهم ساخته‌ام یاچیزدیگر ، نمیدانم !

عباس میرزا: معصومی همچون سیاوش

نوشته : علی اقبالی
استاد دانشگاه

درشماره۱۵۱۶۰ آن‌روزنامه محترم خانم دکتر هما ناطق ، مورخ دانشگاهی، شرحی در باره عباس میرزا نایب‌السلطنه نوشته بود.

گرچه آقایان مظفری و ناصر نجمی پاسخ های متینی درباره این سردار بزرگ دوران‌قاجار مرقوم داشته بودند، اما تذکر چند نکته درباره، تاریخ و شخص میرزا ودوران اوبجای است.

اول: اینکه علم تاریخ ازتمام علوم مشکلتر است . زیرا تاریخ نویس و محقق در این علم اسناد درست و کامل‌لازم دارد که بابی‌نظری نوشته شده واحساسات در آن وارد نشده باشد، متاسفانه مکرر ملاحظه شده که برخی از تاریخ‌نویسان کشور ما حوصله تحقیق زیاد ندارند واز میزان تعادل و بی‌طرفی خارج میشوند،حدس ونظریات شخصی را برواقعیت ترجیح می‌دهند و نوشته‌پاره‌ای هم خالی از چاپلوسی وتملق نبوده است و خوانندگان را بیاد بیت مرحوم ظهیرفاریابی می‌اندازند:

نه کرسی فلک نهد اندیشه زیرپای
تابوسه بر رکاب قزل‌ارسلان‌دهد

بنابراین قضاوتها کمتر بر روی اصول استوار می‌باشند مشکل بزرگ محققین واقعی‌ما از اینجا شروع میشود، روی این اصل هرچه را بیگانگان در باره دین وآئین و پیشوایان‌و شاهان ورجال سیاسی وعلمی ما بنویسند، برای ما سندمعتبر شناخته میشود.

ولی اگر همان را یک‌ایرانی بابی‌نظری بنویسد، هموطنان‌با بی‌اعتنائی میدان میگرند، مگر اینکه یک دانشمند و محقق بیگانه آن را تائید کنند .بنظر می‌آید که نویسنده «از ماست که برماست» در ابراز عقیده و نظریه خیلی عجله فرموده‌اندو حوصله تحقیق نداشته‌اند.

دوم: چون سخن درباره مرحوم عباس‌میرزا نایب - السلطنه است‌برای اینکه از موضوع دور نشویم اضافه میشود تا آنجا که تاریخ پر ماجرا وپرتحرک ایران نشان می‌دهد، از دوره اسلامی تازمان قاجاریه، از شاه‌اسمعیل صفوی ونادر شاه افشار که بگذریم، هیچ سرداری سرعت وتحرک وتصمیم‌گیری عباس میرزا را نداشته است.شرایط که درآن روزها در جهان وجود داشته‌بسیار شبیه‌وضع فعلی دنیا بوده است.

۳ ابر قدرت: امپراطوری روسیه و امپراطوری‌انگلستان‌و امپراطوری فرانسه در جهان یکه تازی می‌کردند و بانیرو های بزرگ زمینی و دریایی خود در بسیاری از کشورها مداخله می‌کردند.

در اطراف ایران روسیه تزاری‌از شمال وصیت پطرکبیر راپیروی می‌کرد، وانگلستان‌هم برای حفظ منافع و مصالح خود در هندوستان ازهرگونه نفوذ باطراف خودداری نمیکرد. هر دو امپراطوری باتفاق‌آسیا را تقسیم کرده بودند و در تضعیف سایر کشورهای می‌کوشیدند وجلو ناپلئون امپراطور بزرگ فرانسه را که نظری به آسیا داشت از هر طرف گرفتند امپراطوری‌عثمانی هم اگر چه ضعیف بود ولکن هر وقت ازین طرف و آنطرف خلاص میشداز چوب‌لای چرخ ایران گذاردن دریغ نمیکرد.

دربار بی‌سیاست و بی‌خبراز جهان آن عصر، فتحعلی شاه پول دوست با اولادان متعدد خود که هریک ولایت استانی را تیول خود کرده‌بودند ملت ومملکت خسته از جنگ های دوران نادرشاه و زندیه وآغامحمدخان قاجار را به صورت ملوک‌الطوایفی در آورده بودند.

سوم اینکه: رجال و افراد مطلع ودوراندیش و وارد به جغرافیای سیاسی و نظامی وارزش صنایع‌و توسعه‌اقتصاد و کشاورزی و علوم نوینی‌که در جهان آن روز بسرعت در حال گسترش بود وجود نداشتند تا حریف فرستاده‌های خارجی و سفراءبیگانگان‌شوند وسیاست‌ها و نظریات نهانی دولت‌های آنها را بسرعت تشخیص دهند. عباس میرزا نایب‌السلطنه در این شرایط نامطلوب ونامتجانس باید فرماندهی وبا انواع مشکلات مقابله ومبارزه کند، که‌مهمترین آنها اوضاع اجتماعی وسیاسی داخلی بود درآن‌زمان هرچند صباحی یکی از شاهزادگان حاکم در یک استان و ولایت ، یا از روی عقیده وبرنامه ویا از روی تحریک عناصرداخلی وخارجی علم طغیان بر می - افراشت . در تمام ولایات و استان های ایران دوره‌ران سلطنت‌فتحعلی‌شاه ازین‌ناخی گری‌ها و سرکشی ها مکرر و بعناوین مختلف رخ داده‌و در همه آنها این عباس میرزا بوده‌است که منجاسر یاغی رابجای خود نشانیده است.

و دراکثر این موارد نیرو و حسن رفتار نایب‌السلطنه عامل اصلی خاموش کردن غائله بوده است اگر این سردار مرد خونخوار و بی- دادگری بود می‌بایستی اکثر این شاهزادگان جسور وحسود و خود خواه راکه هرکدام‌یک سرزمین را میدان سوءاستفاده خود قرار داده بودند، نابود می‌کرد ، بعکس همیشه به رافت و تدبیر رفتار می‌نمود. بدیهی است حرکت بانیرو و سپاه پراه های نامناسب و خالی از سکه و آب ازین ولایت به‌آن ولایت یا از یک مرز به مرز دیگر از نظرجسمی وفنی کار آسانی‌نبود، و از نظر مالی هم ارزان تمام نمی شده است . عباس میرزا نخستین ارتش غیر چریکی را بوسیله فرانسویان در ایران ایجاد کرده بود. باز این جنبش ها و حرکات خسته - کننده را از سوئی بسوی‌دیگر کشور خود انجام داده و دمی آسودگی نداشته است‌وفرصتی برای اقدامات دیگر نمی‌مانده است .

بنابراین میتوان گفت که در جنگ‌های ایران وروس که بیش‌از ۱۵-۱۸سال طول کشیده است ، عباس میرزا دلگرمی‌و پشتیبانی داخلی نداشته است تابا تکاء آن وسائل لازم‌جنگی تهیه و به‌دشمن پیکرا‌صولی کند. آنچه که این سردار نامی را دلگرم وامیدوار به‌نبرد وپیروزی داشته همانا ایمان و علاقه سربازان بدون وسیله او به آب‌و خاک اجدادی‌وآئین ملی بوده که در نهاد و در خون هرایرانی است . این فداکاری عباس میرزا و سربازانش در مقابل نیروی عظیم روسیه تزاری مایه‌اعجاب وتحسین مورخین بیگانه‌وحتی دشمن بودمو در کتابهای بسیاری از آن سخن بمیان آمده است . اما خست فتحعلی شاه در رسانیدن پول و کمک از طرفی،وحسادت وناجوانمردی سران قوم و آنهائی که پشت پرده با دشمن سازش کرده بودند، از سوی دیگر ، اساس شکست ارتش ایران را فراهم کردند. دوراندیشی و فهم و دانش و تسلط عباس میرزا به مسائل آن روز را در هنگام بحث در انعقاد عهد نامه ترکمانچای میتوان به خوبی مشاهده نمود. تنها کسی که توانست کمک فکری به عباس میرزا بدهد همان قائم مقام فراهانی بوده است . سایرین فکر خودبوده‌اند .

عباس میرزا نایب‌السلطنه بیماری مزمنی داشته که‌حدس میزنند سل بوده است و معلوم نیست که طبیب انگلیسی‌وی چطور شد که‌در معالجه‌اساسی بیمار خود تلاش لازم و علاقه زیاد بخرج نداده است شاید در آنهم مانند بسیاری از مسائل آن عصر معمائی وجود داشته است .

عباس میرزا باوجود داشتن درایت و جهان بینی زیاد بهدر تاجدار خود فوق‌العاده احترام داشته وبا این که سخت‌مریض بوده ، بفرمان پدر در یکی از سفر های جنگی مهم ناحیه خاوری خراسان در سنی که‌به روایتی ۳۹ و بروایت دیگر۴۹ سال داشته‌باتب‌شدید دیده‌از جهان فرو بسته و ایران یکی از مردان و سرداران دور - اندیش و باتدبیر خود را از دست داد و میدان برای‌خود- کامگان داخلی و دسایس خارجی ها باز شد

باوجود همه گرفتاریها و لئامت فتحعلی شاه قاجار باز عباس میرزا در اعزام دانشجو بخارج و ایجاد چاپخانه وطبع کتب مفید و اصلاح نظام‌خود- داری نکرد.

پاره‌ای که‌حوصله‌ابتکارات تحقیقی نوین کم دارند ، و یابرای اشتهار هم شده ،هر چند صباحی گریبان یکی از مردان گذشته‌تاریخی«سرداران، دانشمندان ، هنرمندان » را گرفته‌و بنوشته های خالی از اعتبار خودآلوده و بدنام می کنند . مثل این که در عصر ما همه فرشته و معصومند و خالی از اشتباه و خطا می - باشند.

هرگاه خانم دکتر هما ناطق با استفاده از مقام فضلی دانشگاهی خودمینوشتند امری عادی بود ایشان‌اگر سرپازی کرده‌و میدان جنگ و اسلحه دیده بودند بخوبی تشخیص‌می دادند که فراهم آوردن یک سرباز برای جنگ و یا دفاع چقدر سخت و ارزش دارد .از ایشان بعید است که مانند پامنقلی های ایام جنگ که با گرز گران خود هیتلر و استالین را زیرو رو می - کردند ،در باره عباس میرزا این چنین ناروا بنویسند.

چهل سال قبل درهمین روز

فون‌شیراخ رئیس جوانان هیتلری وارد تهران شد

هنگام پیاده شدن از هواپیما - وزیر مختار آلمان مستقبلین را به رئیس جوانان هیتلری معرفی‌مینماید

از نیمساعت بعد از ظهر عده زیادی از پسران و دختران‌جوان آلمانی مقیم ایران و همچنین‌اتباع آن دولت برای استقبال از رئیس جمعیت جوانان آلمان درفرودگاه هواپیمائی دوشان‌تپه حضوریافته بودند. آقای وزیرمختاروکارکنان سفارت آلمان نیزحضورداشتند . سه ساعت بعد از ظهر بود که هواپیمای ۳ موتوره‌آلمان ازدور نمایان شد و پس از یکدور که برفراز فرودگاه گردش نمود در وسط میدان پائین آمد. آقای کفیل اداره سوم سیاسی وزارت امور خارجه‌و نماینده اداره‌تربیت بدنی بنام جوانان ایران خیرمقدم گفته و بعد از مراسم معرفی توسط آقای وزیر مختار آلمان، آقای بالدور فون‌شیراخ ازمقابل صف دختران و پسران آلمانی که دستهای خودرا به علامت‌سلام بلند نموده بودند عبور کردند و با اتومبیل بطرف شهر و محل پذیرائی عازم شدند . اسامی همراهان آقای بالدور فون‌شیراخ رئیس جوانان هیتلری بقرار ذیل است : مولر آجودان کل، یون مستشار وزارتی ، اکسمان ، کاوفمان ، لارتربایجر . کارکنان هواپیما عبارتند از : هاومان فرمانده ، بارون فون نوردک فرمانده، منده، نویناد.عکاس: هوفمان وکلینک .

میزان اسکناس و مسکوک بشرح ذیل اعلام گردیده است :

۱- میزان‌کل‌اسکناسی‌که‌تحویل بانک ملی ایران شده است‌از اول وآخرتیرمعادل ۱٫۰۳۶٫۴۳۳٫۴۵۰ ریال بوده است اما از آنجائی که همیشه یک قسمت از اسکناسهائی که تحویل‌بانک‌میشود درصندوق های مرکز وشعب بانک موجود میباشد میزان کل‌اسکناس‌درجریان در آخر تیر ۸۲۳٫۲۰۷٫۹۳۵ ریال بوده است .

۲- در اول تیر ذخیره راکد اسکناس ۶۴۰٫۶۱۶٫۹۳۲٫۷۵ ریال و درآخرتیر ۶۴۹٫۹۵۸٫۹۳۱٫۱۰ ریال میباشد. ذخیره راکداسکناس شامل یک قسمت از موجودی نقدی بانک میباشد که در طهران و بعضی از ولایات‌در خزانه‌های مخصوص قرار گرفته و یک کلید آن در طهران نزد هیئت نظارت‌و در ولایات بدستور آن هیئت‌نزد روسای مالیه محل است و باین ترتیب از بقیه موجودی نقدی بانک در طهران و ولایات جدا نگاهداشته میشود .

۳- در تیرماه ذخیره مسکوک نیکل معادل ۳٫۷۶۴٫۱۴۳٫۳۵ ریال و ذخیره مسکوک مس معادل ۱۷٫۹۷۹٫۰۰۰ ریال و ذخیره مسکوک برنزمعادل ۱۰٫۰۰۸٫۰۰۰ ریال بوده است .

به هزار ویک دلیل

اگر برای تفریح شبها را به کافه رستوران جمشید تشریف بیاورید بهصرفه شماست زیرا آواز دلنواز خانم روح‌انگیز خواننده شهیر ارکستر روح‌پرور ایرانی . اغذیه سالم ، مشروبات گوارا ، حسن پذیرائی وقت شما را بشادی میگذراند . خیابان منوچهری .

در وزارت صناعت

آقای دکتر شیخ از طرف وزیر صناعت بریاست اداره تعلیمات و آموزشگاههای آن وزارتخانه منصوب شده‌اند .

میزان‌اسکناس‌وطلاونقره

در پنجاه و نهمین گزارش هیئت نظارت ذخیره اسکناس ومسکوک نیکل‌که‌تقدیم ریاست‌وزراء شد

«نقل از اطلاعات ۴ آذر ۱۳۱۶»

پدرومادر، ازدیدگاه بچه‌های ماشین زده‌عصر ما

...مامان، یک کمی بیشتر از پدر

زندگی ماشینی بپایه های خانواده سنتی رادگرگون کرده است . همه‌ی عادت ها ، رسم ها ، قید و بند ها و حتی خلق و خوی های دنیای گذشته در برابر یورش تمدن ماشینی رنگ باخته است .

خانواده ، که زمانی کانون محبت‌و صفا وتجسمی از زندگانی اجتماعی بود ، بیش از همیشه آسیب پذیر شده و به راه زندگی فردی افتاده است .

نوجوانی که هنوز پشت شارپش سبز نشده، دم‌از زندگی مستقل و دور از خانواده میزند و کم نیستند نوجوانانی که با گروهی هم سال خود ، به زندگی اجتماعی تازه‌ای پای نهاده‌اند .

دیگر در خانواده ها بو و صفای زندگی پدران‌ما به مشام نمی رسد ، دیگر از سفره صبحانه، و آن‌سماوری که قل‌قل میجوشید ،مادری که پای سماور می نشست وبه‌بچه‌هاچای میداد خبری نیست . یک شیشه شیر و یک تکه نان توی اتومبیل ، صبحانه اغلب خانواده هارا تشکیل می دهد .

ناهارساندویچی شد و گاز زدن‌ساندویچ ـ در پشت میز کار یا حیاط مدرسه ، دیگر سفره، نمی‌خواهد !

و غذای شب ، شام ، هرکه زودتر از راه رسیدآب‌و نانی به حلق می‌ریزد و به دنیای خودش ـدرس‌و مشق‌ـ یا کتاب و روزنامه ویا چیز های دیگر پناه میبرد.

راستی آن جمع لذت‌بخشی خانواده دور سفره غذا و بعد گپ زدن و شمرخواندن و فال گرفتن بکلی از بسیاری خانواده ها رخت برکشیده است .

توقع بچه‌ها که زمانی بس محدود بود و به اراده پدرو مادر ووضع مالی خانواده ها بستگی‌داشت‌به‌شکل غول‌آسائی قد کشیده است که سنگینی آن پیش از هرچیزبر بودجه خانواده احساس میشود .

سنگینی بار زندگی ، تلاش معاش را دو چندان کرده‌است پدر ها ، اغلب دو وقته کارمی کنند و مادر ها نیز در کشیدن بار سنگین‌زندگی شانه‌داده‌اند.

سنگینی کارروزانه، از مرد خانواده ، عنصری خسته ، بی‌حوصله وزود رنج ساخته است که دربرابر کوچک ترین ناملایمی از کوره درمی‌رود. شب هنگام عنصری باسم مرد، خسته و کوفته پا به خانه می گذارد چنان به سکوت و آرامش نیاز دارد که بزحمت جواب سلام بچه ها را می ـ دهد .

مادر ، که او نیز نیمی از وقتش رابه کار بیرون ونیمی دیگر را به کار های منزل و بچه‌ها اختصاص داده است دست کمی از پدر ندارد:خسته حساس‌و پرتوقع.و چنین است که‌کوچکترین برخوردوبی‌اهمیت ترین سوء تفاهم ها به انبار باروت عصبانیت هاو سرکشی ها شعله می زند . این‌تصویر، اگر چهره‌ی واقعی همه‌ی خانواده ها را نشان ندهد ، بیشک ، گویای بسیاری از آنهاست . و در چنین‌احوالی یک مسئله پیش روی ماست‌پدر یا مادر کدامیک بیشتر طرف توجه بچه ها هستند !؟ از پیش میتوان‌قیاس کرد که‌مادر ها ، سهم بیشتری میبرند ،اگر چه به قولی خیلی از این بچه ها: بابا را دوست داریم ولی مامان را کمی بیشتر ... یادآن دخترک دبستانی بخیر که می گفت :

هر وقت به بابا میگویم حالت چطوره پدر ؟ دستی به‌سرو گوش من می کشد و میگوید: خوبم دخترم ولی خیلی خیلی خسته هستم ، باید قول بدهی شلوغ نکنی و ساکت باشی‌تا من استراحت کنم ، آنوقت ما میمانیم و مادر ... هر سئوالی داریم باید باادو در میان‌بگذاریم، هر مشکلی برای ما پیش میاید با مادر مطرح کنیم و تازه‌اگر کاری هم داشته باشیم که انجامش فقط از عهده پدربرآید باید مادر راواسطه قراربدهیم برای همین چیز ها است که‌من مادرم را بیشتر از پدردوست دارم . البته فقط کمی ...

بابا بعله ولی‌مامان یه‌کمی بیشتر !

۲۵ نفر از ۳۰ نفر دانش آموز یک دبستان مختلط (لوح زرین)د ر غرب تهران ، در جواب این سئوال گزارشگر روزنامه اطلاعات که از آنها پرسیده : پدر را بیشتردوست دارید یا مادر را گفتند : مادر الداضرابی : ۱۳ ساله ، کلاس دوم راهنمایی میگفت :

ـ من مامانم را بیشتر از بابام دوست دارم .البته بابا را هم خیلی دوست‌دارم ولی مامانم را کمی بیشتر ..برای اینکه من هروقت‌دلم میخواهد باباباو مامانم حرف بزنم، بابا حوصله شنیدن حرف های حوصله شنیدن حرف های مرا ندارد و مامانم را صدا می زند تا او بیاید و ببیند من‌چه میگویم ...

«زهرا بارنجی» ۱۱ ساله کلاس پنجم دبستان اول میگوید : من بابا و مامانم‌ایک اندازه دوست دارم و بعدکمی فکر میکند و میگوید :راستش را بخواهید مامانم‌را یک ذره بیشتر از بابا دوست‌دارم‌برای اینکه مامانم خیلی کم بمن می گوید اینکارر ا بکن و آن کار را نکن ولی بابام خیلی شرط و شروط برای من گذاشته است .

فریبا صفائیان :۱۲ساله‌کلاس اول راهنمائی پس‌از کمی‌مکث کردن چی جواب می دهد : من مامانم‌راازبابا بیشتردوست دارم ولی آقا شما بنویسیدمن بابا و مامانم رابه یک اندازه دوست دارم ! ... ووقتی می گویم چرا نمی‌خواهی حقیقت‌را بنویسم میگوید : آخه بابام خیلی برای من ناز میکند برای همین هم من هر کاری با او داشته باشم اول به مامانم می گویم بعد مامانم‌به بابام میگوید و او کار من‌راانجام می دهد.

امیر صادقی ۱۳ساله کلاس دوم راهنمایی رکو پوست کنده میگوید :

دوستان من بعضی هاپدرشان را بیشتر از مادرشان دوست دارند ، ولی من یکی مامانم‌را بیشتر از بابام دوست دارم ، برای اینکه بابام خیال می کند من دیگه‌برای‌خود آنقدر بزرگ شده‌ام که او باید برای من قیافه بگیرد و « پز» بدهد، از طرفی باباوقتی خسته باشدکسی جرات ندارد‌بسربه سرش‌بگذارد و چون معمولا همیشه خسته است ، همه کار های من بامامانم است ، به همین دلیل من مامانم را بیشتر از بابام دوست دارم .

والدین چه می گویند ؟

آقای علی صلاحی ، کارمند ۴۲ ساله که مصاحب چهارفرزند میباشد میگوید : به آنها حق می‌دهم ،چون من‌از کارروزانه خود که خلاص میشم آنقدر خسته هستم که‌وقتی پایم‌بخانه میرسدبه‌هیچ‌چیز جزاستراحت فکر نمی کنم و این همسرمن است که باید جورمرا درتوجه داشتن‌به‌بچه ها بکشد، به‌همین دلیل بچه ها ناخودآگامکشش بیشتری‌به طرف مادرشان‌دارند و من باید قبول کنم که حق با آنهاست .

خانم گیتی فتحعلی ۴۵ ساله و مادر ۶ فرزند میگوید :

بچه های من‌تا وقتی‌کوچک بودند یعنی تاسن ۱۲ ـ۱۳ سالگی همگی مرا بیشتر از پدرشان دوست دارند

پدرشان دوست داشتند چون آنها از روی احساسات‌بیشائبه کودکانه خود وقتی می‌دیدند من نسبت به پدرشان بیشتر به آنها رسیدگی میکنم‌رتب می‌ـ گفتند ، مامان را بیشتر از بابا دوست داریم‌اماهمینکه بزرگتر شدند و متوجه شدند پدرشان در زندگی خانوادگی چه مسئولیت های خطیر و قابل توجهی دارد و او نیز در حقیقت به اندازه من فکرچه هاست‌ولی‌تظاهرنمی‌کند نظرشان برگشت ، می‌گفتند بابا ومامان مان را به یک اندازه دوست داریم .

آقای مهندس م‌ـ معتمدی ۴۴ ساله تحصیلکرده اروپا ، شغل آزاد میگوید : بچه‌هایم مادرشان راخیلی بیشتر از من دوست دارند دلیلش هم غیر از احساس و عواطف ذاتی بچه ها به مادر ، اینست که هروقت با هم بر سر مسئله‌ای حرفمان میشود ، بچه ها را علیه من تحریک میکند بدین معنی که علیه من پیش آنها حرف میزند و این کارناخود آگاه ذهن بچه ها را نسبت به من خراب میکند . هر بار بازنم حرفم میشود تغییر روش بچه ها را نسبت به خودم کاملا احساس میکنم .

★ جواب عموم بچه ها به پرسش خبرنگار ما این بود : مامان را یک کمی بیشتر ازپدر دوست داریم .

دانستنیهای زندگی

★ برای اینکه یخچال بونگیرد یک تکه زغال در آن قرار دهید.

● اگر آدامس جویده شده‌به لباس شما چسبید کافی‌است یک تکه یخ رویش قراردهید خود بخود کنده میشود.

● در آشپزی معمولا هنگام سرخ کردن، روغن به اطراف وبه دست و صورت پاشیده میشود اگر اندکی نمک درون روغن بریزیداز پاشیده شدن آن جلوگیری کرده‌اید.

★ شیشه‌های خالی عطر و ادکلن را دور نریزید بلکه لابلای لباسها و ملحفه‌ـ هایتان قرار بدهید تا بوی خوشی بگیرند.

● برای اینکه بوی‌ناخوشایند پیاز یا سیر زودترازدهانتان برود کمی چای خشک رادر مدتی‌دردهان خودنگهدارید.

★ برای جلوگیری از سوختن ته غذایی که در فر طبخ میکنید روی سینی مقداری نمک بپاشید.

● اگر هنگام پیاز رنده کردن آب از چشمتان سرازیر میشود زیر دست خود یک کاسه آب بگذارید. یا اینکه پیاز ورنده را داخل کیسه نایلن قرار داده سپس رنده کنید.

آگهی مناقصه شماره۵۳۴

شرکت سهامی سازمان آب و برق خوزستان ـ تهیه ـ ساخت ـ نصب و رنگ‌آمیزی دو دستگاه اسکلت فلزی انبار و تعمیرگاه اداره‌محمل‌ونقل اهواز را به‌مناقصه میگذارد . داوطلبان مایل به‌شرکت در مناقصه میتوانند با مراجعه به‌اداره تدارکات سازمان در اهواز یا دفتر این سازمان در تهران بلوار الیزابت ـ خیابان میکده ـ شماره ۱۲ و دریافت برگ مشخصات و شرایط معامله پیشنهاد خود را برطبق مفاد مندرج در برگ مزبور تنظیم و حداکثر تا ساعت ۱۰ صبح روز ۳۵٫۹٫۲۲ به دبیرخانه مرکزی سازمان در اهواز تسلیم نمایند . پیشنهادات در ساعت ۱۱ همان روز در دفتر اداره تدارکات مرکزی سازمان در اهواز باز و قرائت خواهد شد . حضور پیشنهاددهندگان در جلسه آزاد است و سازمان در رد کلیه و یا قبول هریک ازپیشنهادات‌مختار میباشد. شرکت درمناقصه و دادن پیشنهاد بمنزله پذیرفتن کلیه شرایط ومقررات مناقصه است. سایر شرایط مناقصه ومشخصات کالا دراسناد مناقصه مندرج است .

موزیبائی

درزمستان چگونه آرایش کنیم

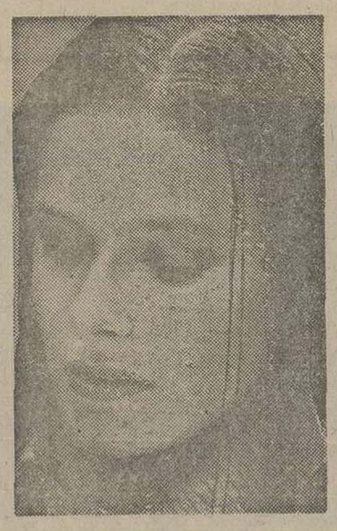

بهتر است لوازمی بکار ببرید که براثر باران پاک نشود. در غیر اینصورت باید پس از آرایش، صورت خود را پودر بزنید.

گرچه هنوز زمستان نیامده و ازباران خبری نیست، اما فرا گرفتن فوت و فن آرایش برای روزهای بارانی زمستان‌برای خانمها بخصوص خانمهای کارمند ضرورت دارد. در روزهای زمستان وبارانی باید توجه بیشتری به آرایش خود داشته‌باشید. یکی از متخصصین که ملنکنها وهنرپیشه‌ها را برای هوای آزاد آرایش میکند، عقیده دارد که نور وسایه تاثیر زیادی در رنگ پوست چهره دارد.

آرایش در روزهای بارانی مشکل است. زیرا تنها نباید توجه داشته باشیدکه‌چطور بنظر خواهید رسید بلکه باید متوجه عوامل رطوبت هوا باشید.

برای شروع، بهتر است که در چنین روزهایی از مقدار بیشتری کرم پودر برای آرایش چهره استفاده کنید. همچنین رنگ پررنگتری انتخاب کنید، اگر رنگ پریده هستید صورتی پررنگ ویاقرمز اگرپوست سبزه‌ای دارید، صورتی کمرنگ وزیتونی بکار ببرید، همچنین سایه چشم را باید روشنتر و درخشانتر از همیشه انتخاب کنید.

روژگونه وروژ لب را پررنگتر وبیشتر از همیشه بکار ببرید و همچنین سعی‌کنید که صورت شما درخشانتر از همیشه باشد.

اگر شما از دسته‌ای هستید که درمقابل سرما پژمرده میشوید در فصل زمستان از مصرف ویتامین غافل نشوید، زیرا که از خشکی پوست جلوگیری میکند و آلرانرم می‌کند وحتی رنگ چهره را گلگون‌تر جلوه می‌دهد این ویتامین بخصوص در گریپ فروت، هویج، کدوی تنبل، جگر به‌وفور یافت میشود. بعضی افراد در زمستان دست وپاهایشان به‌اصطلاح سرما زده میشود یعنی متورم وقرمز میشود و به‌خارش می‌افتد علاج خانگی این عارضه بایماد شلغم میسر است. به این ترتیب‌که شلغم را پخته، بکوبید و سپس در محل تورم قرار دهید اگر این کار را یک هفته‌تا دمروز بطور مداوم انجام دهید. نتیجه مثبت آنرا خواهید دید.

در روزهای زمستان بهتر است ازمحلولی که پوست را جمع میکند استفاده کنید . همچنین باید توجه داشته باشید که در روزهای بارانی اشتباهات کوچک شما در آرایش بزرگ جلوه میکند. بنابراین قبل از خروج از منزل، صورت خود را درآئینه تماشا کنید «در نورکافی» و در خانه‌بهتر است که چتری بارنگ ملایم انتخاب کنید تا نور انعکاس بهتری روی چهره شما داشته باشد.

ستاره بخت شما

★ فروردین: از وابستگی نهراسید، آشنائی دیگران در موفقیت‌های شما تاثیر زیاد خواهد داشت.

● اردیبهشت : برنامه‌های خود را مرتب کنید تا برای آغاز طرح‌های جدید فرصت وانرژی کافی در اختیار داشته باشید.

★ خرداد: اجازه ندهید مشکلات احتمالی در تصمیم واراده شما خللی وارد کند وبه کارتان لطمه بزند.

● تیر: این روزها زمینه برای انجام فعالیت‌های اجتماعی‌شما مساعد است کوتاهی نکنید.

★ مرداد: عشق و محبت به‌دیگران وظیفه شماست، سعی کنید دیگران را دوست داشته باشید.

● شهریور: سوء تفاهم‌های کوچک رفع خواهد شد ولی بیشتر مواظب رفتار وحرکات خود باشید.

● مهر: قابلیت‌های خود را دست کم نگیرید، اما زیاد هم مغرور نباشید به افکار دیگران توجه کنید.

● آبان: در کار وبرنامه‌های جدید خود به‌امید خداوند موفق میشود ، نگران نباشید.

★ آذر: ایده‌ها وطرح‌های شما مورد قبول واقع میشود، همیشه به فکر طرح‌های نو باشید.

● دی: بی‌توجهی به سلامت شما باعث نگرانی اطرافیانتان میشود، بیشتر به‌ورزش وتفریحات سالم بپردازید.

★ بهمن: از ناراحتی‌هایی که پیش می‌آید، کوه غم نسازید، مقصر خودتان هستید.

● اسفند: در محیط کار به جنب و جوش بیشتری نیاز دارید، اما بهتر است رفتارتان مثل همیشه باشد.

درمحافل زنانه
از: مردمک

لالائی خارجی !

معلوم نیست، این تقلیدهای بی‌جا ومشمئز کننده تاکی در میان بعضی از خانمها رواج خواهد داشت؟ راوی خبر میدهد: یکی از مدیران کل وزارتخانه‌ها اخیرا از همسرش شکایتی تسلیم یکی ازدادگاهها کرده است، این آقای مدیرکل در شکایت خود نوشته است. «من یک بچه خردسال دارم که شبها از دست مادرش دچار بی‌خوابی میشود و تاصبح نمی‌گذارد برای یک لحظه اهل خانه پلک روی هم بگذارد.

من میدانم بچه‌ام سالم وسر حال است ولی این مادرش است که بچه را جان بسر میکند، عادت همسر من این‌است که شبها برای بچه‌مان با پیانو لالائی میخواند تا او بخواب برود، البته ایکاش لالائی خواندن همسرم مثل لالائی همه مادرها بود، اوبه جای لالائی خواندن بزبان شیرین فارسی، مانند خواننده های اپرا و بزبان انگلیسی لالائی میخواند و معتقد است گوش بچه باید از همین حالا باکلمات خارجی آشنا شود ! از شما چه پنهان صدای همسرم آنچنان دلخراش است که نه تنها بچه‌ام بخواب نمیرود،بلکه همسایه‌ها نیز از صدای او و ساز ناهنجارش بستوه‌آمده‌اند. چون تاکنون نصایح من بگوش همسرم فرو نرفته، اکنون‌قصد دارم از او جدا شوم»

ظاهرا این خانم پس ازاینکه از شکایت شوهرش مطلع‌شده بفهر او را ترک کرده و در یک صحفل زنانه یادآور شده است که چون شوهرش قادر نیست او را ترک کند، بنابر این مقدمات جدائی خود رااز او فراهم کرده است!

راوی من‌باب فضولی‌میگوید: «تاجگر آقای مدیر کل‌بسوزد»

آغاز
دومین پرواز PIA پی‌آی‌اے
از ۱۰ آبان ۲۵۳۵
به کوئتا

زاهدان ـ کوئتا ـ کراچی
حت‌های بوئینگ .Bs ۷۲۰شرکت هواپیمائی PIA
هفته‌ای دو بار از زاهدان به کراچی
از طریق کوئتا پرواز میکند
پروازهای PIA دو شنبه و جمعه هر هفته
ساعت یازده و پانزده دقیقه صبح می‌باشد

کرایه	درجه ۱	درجه ۲
زاهدان ـ کراچی	۷۷۰۰ ریال	۵۷۹۰ ریال
زاهدان ـ کوئتا	۶۶۱۰ ریال	۴۵۹۰ ریال

PIA پی‌آی‌اے
Pakistan International

برای اطلاعات بیشتر با دفتر فروش بلیط هواپیمائی ملی ایران ـ هما ـ یا شرکت هواپیمائی بین‌المللی پاکستان PIA و یا با آژانس مسافرتی خود تماس بگیرید .

ایرپرسلان

IR Porzellan
ایرپرسلان

بزرگترین ومجهزترین کارخانجات چینی سازی جهان درنوع خود درایران تهیه محصولات خود رادرهرانستان بطور انحصاری واگذارمینماید.

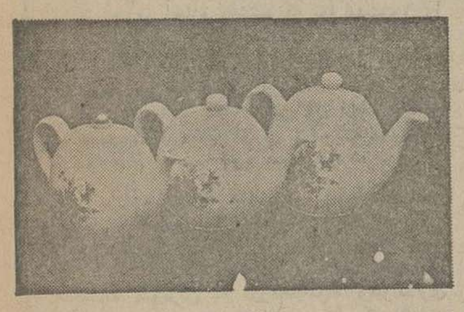

متقاضیان درصورتیکه دارای اعتبارکافی، مرکزفروش وتسهیلات پخش باشند میتوانند مستقیماً با اداره بازاریابی کارخانجات ایرپرسلان تماس بگیرند.

لطفاً تقاضاهای خودراحداکثرتاتاریخ ۲۵۳۵/۹/۱۰ به دفترمرکزی کارخانجات چینی سازی ایرپرسلان تهران: خیابان کریمخان زند شماره ۱۳۲ ارسال ویاباتلفنهای ۸۹۴۷۸۴-۸۹۴۵۹۳-۸۹۸۱۳۲ ۸۹۸۱۳۱ تماس حاصل فرمائید.

کرنیک ۱۲۶

گاردین

آنگولا: جنگ در اعماق جنگل‌ها

یکسال پس‌از به‌قدرت‌رسیدن حکومت مارکسیستی آنگولا هنوز هم باجنگی جریکی دست وپنجه‌نرم میکند که ممکن است تا سالیان دراز بطول انجامد و ضمن این درگیری نظامی دارای اقتصادی‌است که‌مالامال از نارسائی و پریشانی است.

آتش جنگهای پراکنده در امتداد مرز جنوبی کشور با افریقای‌جنوب‌باختری (نامیبیا) بشدت شعله‌ور است و گهگاه در شمال و در زاویه ساحلی ایالت ثروتمندان و نفت‌خیز «کابیندا» نیززبانه‌میکشد. عرضه خواربار در بسیاری از بخش های کشور دستخوش کمبود نومیدکننده‌ای است.

کارخانه‌ها فقط باجزیی از ظرفیت‌های خود کار میکنند و سیستم حمل‌ونقل در نتیجه تحمل ضربات ویران‌کننده‌جنگ داخلی و خروج و هجرت بیش از ۲۰۰ هزارنفراز کوچ‌نشینان پرتغالی تقریبا از حیز وجود و فایده افتاده است. یکی از وزیران دولت‌طو آندا، اعتراف میکند که:

ما با مسائل بسیار بسیار کثیرالعده سروکار داریم.

بااینحال‌وضع آنگولابیکباره تیره ونومیدکننده نیست.

سربازکوبائی

دولت «اگوستینونتو» رئیس جمهورآنگولا اکنون‌باسلطه‌ای بی‌خلل برقسمت اعظم اراضی کشور دارای جیرگی است و این اندازه سلطه‌ای است که مورد وقوف و قبول دیپلماتها و ناظران دیگر خارجی نیز قراردارد. گرچه بیشترین‌بخش کنترل وامنیتی که دولت مارکسیست لوآندا از آن بهره دارد ارمغان دفالت و حمایتی باشد که بوسیله ۸۰۰۰ تا ۱۴ هزار نفر از سپاهیان کوبائی عرضه شده است.

یکبار دیگر نوران نفت از جاههای حوزه امتیاز شرکت امریکائی «گلف» در کابیندا ازسر گرفته شده است. دوباره سازی اقتصاد کشور درجریان است و دولت به شیوه‌ای محتاط دروازه‌های کشور را بروی بازرگانان و سرمایه گذاران باختری باز میکند.

به خبرنگاران غربی اکنون اجازه داده میشود تا وارد آنگولا شوند ومنابع اقتصادی غربیان باجانبه افق‌های‌تجارتی نویدبخش سرزمینی‌که میتواند روزی به ثروتمندترین کشور افریقائی بدل‌شود بطرفلوآندا سرازیر شده است. بنظرمیرسد که دولت «مپلا» مخصوصا مشتاق برقرار کردن رابطه با ایالات متحده امریکاست.

مژوروفیلیپ مارتینز، وزیر اطلاعات خاطرنشان میکند که «ایجاد روابط عادی با امریکا مسئله‌ای‌برای ماایجاد نمی‌کند.

مسائل را خود امریکائیان بوجود آورده‌اندوماامیدواریم که جیمی‌کارتر رئیس جمهور آینده امریکا رهبری باشد که باب رابطه و کشور را فتح کند.»

میان آنگولا و کشورهای اسکاندیناوی و هلند و بلژیک و ایتالیا مناسبات عادی برقرار شده است ولی فرانسه، المان غربی و انگلستان تاکنون مانند امریکا از ایجاد چنین روابطی خودداری کرده‌اند.

سلطه

مسئله اصلی‌در روابط‌آنگولا وامریکا حضورنیروهای‌کوبائی است. ارتش کوبا به نهضت مارکسیستی خلق برای ازادی آنگولا (مپلا) در شرد آن علیه دو گروه‌رقیبانش - فنلا و «اونیتا» که از جانب سپاهیان افریقای جنوبی و (قدرت‌های متعدد باختری) پشتیبانی‌میشدند کمک کرده و در سال‌گذشته «مپلا» را در سودای سلطه یافتن بر آنگولا به پیروزی رسانده است.

«مارتینز» میگوید که نیروهای کوبائی مطلقا بدعوت ما در اینجا حضور دارند. اگر تجاوزی از طرف ارتش‌افریقای جنوبی صورت نمیگرفت ابدا ضرورت‌نداشت که‌قوای‌کوبائی به آنگولا بیایند.

ما ناچاربودیم‌دست استمداد خودرابطرف هرکسی‌که حاضر بود کمکی‌به ما بدهد درازکنیم. نیروهای کوبایی هنوز هم بر ضد رقیبان دوگانه مپلا نبرد میکنند و در اینحال به آنگولا یاری میدهند تا ارتش خودش را از صورت یک نیروی جریکی به سپاهی رسمی وتمام عیار درابعاد یک‌ارتش ۲۰هزار نفری مبدل کند.

اینکه کوبائی‌ها تا چه وقت باقی خواهند ماند پرسشی‌است که ظاهرا هیچکس در آنگولا برای جواب دادن به‌آن‌آمادگی ندارد.

دیپلماتهای خارجی ومقامات آنگولائی هردو میگویند که سطح نبرد جریکی بسیارنازلتر از چیزی است که گروههای یاغی (فنلا، و «اونیتا») ادعا میکنند بااینحال همان منابع قبول دارند که جنگ کنونی ممکن است تا سالیان متمادی بطول انجامد چون شرایط جغرافیائی در بسیاری ازبخش های کشور چنان است که به دسته‌های جریکی اجازه میدهد تا بصورت گروههای کوچکو درمواضع متعدد ضرباتی وارد کنند و سپس در اعماق‌بیشه‌ها و جنگل‌های انبوه‌ناپیدا شوند

وزیر اطلاعات آنگولا گفته است که جنگ علیه «فنلا» و «اونیتا» ممکن است جریانی طولانی باشد ولی ماهیت این جریان اساسا نظامی نیست بلکه سیاسی است.

ازسایر منابع آنگولایی‌کسب اطلاع شده است که دولت برای جریکهای سابق دشمن‌دو «اردوگاه آموزش‌دوباره» یکی در نزدیکی طوآندا، و دیگری درجنوب‌کشور ایجادکرده‌است. اسیرانی که در این اردوگاهها نگهداری می‌شوند برای کشت وبرداشت محصولات‌کشاورزی مورد استفاده قرارمیگیرند ودر کلاسهای آموزش سیاسی و مسلکی شرکت داده میشوند.

هنگامی که‌نیروهای کوبایی وارد آنگولا شدند دولت جرالدفورد در استتار برای گروههای «فنلا» و «اونیتا» کمک نظامی میفرستاد ولی این کار جز تا هنگامیکه بدستور کنگره امریکا متوقف گردید، ادامه پیدا نکرد. نگرانی‌هایی ابراز میشد که آنگولای تحت استیلای رژیم مارکسیستی مپلا در «لوبیتو»مهمترین بندرکشور یک پایگاه دریایی دراختیار شوروی خواهد گذاشت که‌به روسها اجازه خواهد داد تا خطوط کشتیرانی کشورهای باختری را دراطراف قاره‌افریقا تهدید کنند.

تمام حسابها وشواهدنشان میدهند که چنین واقعه‌ای‌اتفاق نیفتاده است. یک دیپلمات باختری میگفت: شوروی‌ها هنگامیکه یکی از قراردادهای نظامی‌شان را با آنگولائیان امضا میکردند کندوکاوهایی نیز بخرج‌دادند تاشایدتعدادی پایگاه در آنگولا تحصیل کنند ولی کاری ازپیش نبردند.

دیپلمات غربی علاوه کرده است که‌مسلما تا هنگامیکه«نتو» درقدرت باشد روسها پایگاهی در آنگولا بدست نخواهند آورد.

سربازان سازمانهای مخالف دولت در جنگل‌های انبوه‌همچنان بجنگ ادامه میدهند. جنگ ممکن است سالهای دراز ادامه پیداکند.

لهستان: تردیدهای نوظهور بی اساس بود

ادوارد ژیرک رهبر حزب کمونیست‌لهستان در حالیکه کشورش دستخوش آشفتگی های اقتصادی و وجبه ملی خولتش آماج شریه خوام پابنده نارضایی مردم است اخیرا هنگامی که به مسکو سفر کرده بود به‌همان آنکه درسطح درونی مردان مورد اعتماد کرملین جایی شایسته دارد بگرمی مورد استقبال قرار گرفت. این پذیرائی فنایان احتمالا فرصت و وسیله‌ای مغتنم بود تابه ورشو و به جهانیان نشان داده شود که تردیدهای نوظهور دراندازه قرب دولت لهستان وشخص‌ژیرک نزد رهبران شوروی سواحی وبی‌اساس است.

مسابقه

منابع لهستان و شوروی نمیگویند که لیست اصلی سفر ژیرک به‌مسکو چه ماهیتی داشته‌است معهذا تفاوتی که‌به اختصاردرسطور بالا منعکس شده ظاهرا نتیجه‌گیری خردمندانه‌ای، مخصوصا در صورتی که گرمی پذیرائی از ژیرک وطنین وطمانینه انعکاس آن رابا استقبالی که چندی‌قبل از گوستاوموزاک رهبرحزب‌کمونیست چک‌اسلواکی در دیدار کوتاه تروی از مسکو صورت گرفت مقایسه کنند.

وضع‌ژیرک بویژه در زمان حاضر بدلیل حساس بودن خارق‌العاده احوال جاری لهستان دارای اهمیت طراز اول است. وشرایطی که‌اکنون در ورشو وجود دارد مسلما فرارترین و تحول پذیر ترین وضعی است که‌درزمان‌کنونی در سراسر اروپای خاوری میتوان سراغ گرفت.

از هنگام عصیان‌های کارگران در ماه ژوئن گذشته که رهبران لهستان را مجبور به فسخ افزایش های اعلام شده در قیمت مواد غذایی کرده ژیرک همکارانش تاکنون بسیاری از راه های رهایی ازتشنج راجستجو کرده‌اندو همچنین درپی کشف وسایلی بوده‌اندتافوری‌ترین مسائل‌اقتصادی راکه افزایش قیمت ها انعکاس آن مسائل بوده است حل‌کنند.

این‌که از ژوئن گذشته تاکنون تکراری‌در آشوبهاو تظاهرات خشونت‌آمیز کارگری و یا نمایش نارضایی گروه های‌دیگر اجتماعی‌درلهستان بچشم نخورده قبل از هرچیز علتش احتیاط قابل رویتی است که‌ازطرف دولت لهستان بخرج داده شده‌است.

- مقامات دولتی در ورشو دراین مدت قیمت مواد غذائی رابحال خود گذاشته‌اند و در برابر طرفداران معترضین زندانی شده نیز اغماض‌نسبی نشان داده‌اند.

ایضا ازژوئن گذشته تاکنون ژیرک دوبار بالئونید برژنف دبیرکل حزب کمونیست نخست در کنفرانس سران احزاب کمونیست اروپائی در برلن و سپس ماه اوت سال‌جاری هنگام شرکت دراجتماع رهبران احزاب کمونیست درساحل خوش هوای کریمه‌ملاقات کرده‌است. تردیدی نیست که‌این دیدار ها هربار فرصتی بوده‌است تا رهبر حزب کمونیست شوروی دوام حمایتش را اززیرک ضمن مذاکرات خصوصی نزدوی تاکید کند.

کاری که‌اکنون برژنف انجام داده تاکید ممکن وعده های قبلی و خصوصی پشتیبانی از ادوارد ژیرک است.

فرزندمومن

برژنف در ضیافتی که در نهم نوامبر در کاخ کرملین به‌افتخار ژیرک برپاشده بود گفت: «به روابط بسیار نزدیکمان باحزب کمونیست لهستان برهبری فرزند مومن خلق‌لهستان، چهره برجسته جنبش کمونیسم بین‌المللی و دولت بزرگ اتحاد شوروی، ادوارد ژیرک عظیما ارج مینهیم.

هرگز در گذشته چنین گستردگی و کفایتی در روابط اقتصادی کشور های ما وجودنداشته است ماپیرک میکنیم که‌رشد لهستان بعنوان جامعه‌ای سوسیالیستی تابع تابه پیچیده است وازمسائلی که شما باید برای حلشان تصمیم بگیرید آگاهی داریم».

شکی‌نیست که رهبر حزب کمونیست شوروی باید به شیوه معهود درهمان سخنرانی پیروزی نهایی حزب کمونیست لهستان رابرتمام مشوارهیا نیز تاکید کرده باشد.

درپحران سالهای ۱۹۷۰ و ۱۹۷۱ لهستان وقتی هیاهوی کارگران و اعتراضشان به گرانی قیمت‌ها و مصائب دیگرمنجر به‌سقوط ولادیسلاو گومولکا و اشغال مسند وی بوسیله «ژیرک» گردید شوروی‌ها با۱۰۰ میلیون دلار وبا چنانکه شایع است در همان حدودطلا به‌یاری رهبر کنونی حزب کمونیست لهستان شتافتند. این کمک‌اجازه داد تا دولت ورشو دست‌به‌اجرای برنامه‌ای برای بالابردن سطح زندگی مردم لهستان زند. هدیه‌ای از آن قماش این‌بار آشکارا ازطرف رهبران‌شوروی از لهستان دریغ‌شده‌است.

روشن نیست که روسها این‌بار دقیقا برای چه نوع پاپیردی بجای اعطای کمک پلاعوض که در ۱۹۷۱ نصیب رژیم ژیرک گردید آمادگی دارند.

بااینحال‌ازماحصل‌بیانیه‌های رسمی وسخنان رهبران دوکشور میتوان‌دریافت که‌لهستان اکنون بیش‌ازپیش به‌درون قلمرو شوروی کشانده خواهد شد. وشاید متناسب بااین حرکت ازعرصه‌تماس های بسط یابنده‌اش باکشور های باختری که موجب آسیب‌پذیری لهستان دربرابر فشار های تورمی شده‌است فاصله خواهدگرفت.

مسکو همچنین ممکن است آمده‌باشد تا قسمتی از محصول‌غله‌شایان امسال خودرابه‌لهستانی هائیکه برای سومین‌سال پی‌درپی‌برداشت رضایتبخش از محصولات کشاورزی نداشته‌اند اعطا کند و احیانا دریافت مطالباتش رابابت تعهدات مربوط به فروش سایر اقلام مواد خام وازجمله نفت شوروی به لهستان بتاخیر اندازد ویاشاید بخشی ازاین مطالبات رابکلی فراموش کند.

به‌ازای این کمک ها مسکو از لهستان‌انتظار خواهد داشت که محصولات‌تمام شده‌و ماشین‌آلات بیشتر برای روسها بفرستد واین بدان معنی‌است که محصولات‌صادراتی صنایع لهستان بیش‌ازپیش در مقادیر کمیاب‌تری برای فروش به بازار های ممالک باختری عرضه خواهدشد.

نباید فراموش کرد که مبدلات بازرگانی لهستان و شوروی طبق قراردادهائی که از قبل تعیین شده حتی بدون تدابیر و تعهدات تازه نیزباید ظرف ۵سال آینده درحدود ۵۰ درصد افزایش‌یابد. مسکو نه تنها از فزونی ناآرامی در لهستان که بزرگترین متحد و همپیمان شوروی سودی نخواهد برد بلکه بالقوه ازاین رهگذر زیانی بزرگ خواهد دید زیرا عوارض برپاشدن آشوب در لهستان مسلما آتشی نخواهد بود که به سایر کشورهای اروپای شرقی سرایت نکند.

حدوث فاجعه‌ای نظیر وقایع ۱۹۶۸چکسلواکی والزامی‌که برای دخالت مسلحانه شوروی درلهستان بوجود خواهدآمد عواقبی ژرف‌تر از آن خواهد داشت که رهبران شوروی راقبلا برآن ندارد تا دراین باره بسیار مجدانه تامل کنند.

برای زمان حاضر ادوارد ژیرک را در مسکو بروشنی چشم امید اصلی کرملین برای دوام آرامش در لهستان نگاه میکنندوظاهرا فرمانروایان شوروی مصمم‌اند که وضع لهستان را به همین شیوه حفظ کنند.

واشنگتن پست

هدفهای من در کاخ سفید

نوشته: جیمی کارتر رئیس جمهوری منتخب امریکا

ترجمه: پروفسور منوچهر وارسته

چندین سال کارمن برداشتن کبوترهای شکارشده‌ازروی زمین بود

دست کم دو دفعه نخاله های‌زمین‌و دو مرتبه زمین را صاف میکردند شیار های زمین را بدقت ترسیم میکردند در شیارها کودمیریختند و دانه می افشاندند. هفت‌یاهشت دفعه‌زراعت میکردند گردو های زمینی را با گاوآهن از زمین بیرون میاورند. هرکدام‌از شاخه های بادام کوهی را با دست تکان میدادند.

که بادام های آن بریزد سپس آنها را درانبار بشکل یک تل مخروطی شکل میریختیم برای مدت هفت تا هشت هفته آنها را دودی می کردیم فاسد نشوند و همه را به محل‌کوبیده شدن آن میبردیم. پس از کوبیدن، بادام زمینی را از برگ و شاخه حامل از آن‌جدا میکردیم و تمام محصول را به بازار میبردیم.

بعد از تمام این زحمات که پشت انسان را خم میکرد به هفت، هشت دولار بفروش میرفت. بطور متوسط دهقان و یک روستائی متوسط الحال قریب ۱۵ جریب از این محصولات بدوی را به عمل میاورد.

آهو در جورجیا امروزه فراوان‌است ولی در دوران کودکی و نوجوانی من تا آنجا که بخاطر دارم فقط دوتا از آنهارا دیده بودم ولی بوقلمون وحشی فراوان بود.

کوله‌پشتی

هفته‌ای یک روز به شکار کبوتر های وحشی میرفتیم. در آنروزها طبق‌مقررات، قانون ما اجازه داشتیم که تما مدت‌روز را بشکار کبوترهاهی مشغول باشیم. طرزی که عرفا برای شکار این پرنده معمول بودبدین طریق بود که در یکی از خانه هایا در دکانی در مرکز شهر چند ساعتی قبل ازطلوع‌آفتاب جمع‌میشدند. بعضی از آن مردم چیزی‌نوشیده بودند. بعضی قهوه سیاه خورده بودند.

سپس موقعی که هنوز هوا تاریک بود در مزرعه شروع بکار میکردیم هرکس وسائلی در کوله‌پشتی خود برای گرم کردن خود داشت. همینکه روشنائی روز در افق‌پدیدار میشد کبوتران به مزرعه‌میامدند وتیراندازی مردم شروع میشد. چندین سال کار من‌این بود که کبوترانی که‌پدرم زده بود بردارم و باو بدهم ولی خودم اجازه‌تیراندازی نداشتم در حدود ساعت ۹ یا ده صبح پدرم مرا به مدرسه میبرد ومن‌باتبسمی‌که حاکی از نهایت مسرت من بود در حالیکه تمام لباسم پوشیده از پرکبوتران وحشی بود وارد کلاس‌میشدم.

روستای ما در منطقه آرچری‌دراستان جورجیا سه میل دورتر از شهر (پلینز) واقع شده بود.

(آرچری جزو شهر و ده مخصوصی نبود و همچنین فاقد هرگونه سازمانی بود بنابراین سکنه‌ای نداشت فقط یک ایستگاه‌راه آهن در این منطقه موجود بودروستا و فروشگاه ما قریب نیم مایل «۸۰۰» درمشرق آرچری در کنار جاده کثیف و پر از گرد و خاکی بود که به شهر پلینز منتهی میشد.

پلینز همانطورکه سابقا اشاره شدشهری بود که نفوس آن کم و زیادمیشد ولی‌بطور متوسط ۵۵۰ نفر در آن‌بودند که درآرچری فقط دو خانواده بطور دائم سکونت داشتند این دو خانواده هر دو سفید پوست بودند یکی از آنها خانواده من و دیگری خانواده سرپرست کارگران راه آهن منطقه «سی‌برد» بود.

مستمند

یکی دو خانواده دیگر هم در آن‌منطقه بودند که دائما آنجا سکنی نداشتند فقط چند ماهی از سال را در آنجا میگذراندند. علاوه بر سکنه مذکور در فوق ۲۰ خانواده سیاه پوست هم در آنجا زندگی میکردند.

در آن ایام آرچری در حقیقت مرکز فعالیت یک رهبر سیاه پوست بود که اسقف کلیسای‌متدیست برای پنجشش استان‌محسوب میشد. اسم آن اسقف ویلیام جانسون بود که بدون شک و تردید با نفوذترین شخصیت آن منطقه بود. این شخص مدرسه کوچکی بنا کرده بود و شرکت بیمه‌ای هم تاسیس کرده بود که سرمایه آن از جانب مردم خیر خواه و خود شرکت هم همینطور کمک و مساعدت باشخاص فقیر و مستمند بود. هر سال اسقف فوق‌الذکر تمام کسانی که در آن محل منزل داشتند برای تشریفات مذهبی خاصی در کلیسای ای.ام.ئی و هیئتی از خوانندگان مخصوص سرود های مذهبی از کالج موریس براون به آتلانتا در این برنامه مذهبی شرکت کنند.

یکی از پسر های جانسون گویا در شمال در شهر بوستون تحصیل‌کرده بود، نام او الن بود و با بچه های خانواده ما مادرم دوستی نزدیک داشت.

او، یگانه مرد سیاهی بود که عادتامقابل در جلوئی ما میامد و هرموقعی که ما می‌شنیدیم که الون برای دیداری به آن منطقه آمده یک نوع حالت تشنج و عصبانیتی محیط منزل ما را فرا میگرفت و ما همگی‌دریک‌نوع حالت‌ترس و نگرانی بودیم‌تا موقعی که‌صدای کوفتن به در منزل خودرامی شنیدیم. مواقعی که الون به خانه مامیامدپدرم چنین وانمود می‌کرد. که اصلا او را ندیده است و از خانه بیرون میرفت ولی مادرم‌دراتاق‌پذیرائی نزدیک در او را پذیرفته و راجع به‌پیشرفت های او در مدارج تحصیلی وتجربیاتش و رویدادهای‌نیو انگلنداز او سئوالاتی‌میکرد.

ادامه داد

بمناسبت سفر پادشاه مغرب به پاریس

خبرگزاریهای خارجی

محور پاریس - رباط ومادرید

سلطان‌حسن پادشاه مغرب هنگام ورود درسالن فرودگاه اورلی‌پاریس سخنانی‌ایرادمیکند ژیسکاردستن رئیس جمهوری فرانسه در کنار او ایستاده است. درسمت راست عکس‌از چپ براست پرسنس لاله عایشه خواهرسلطان حسن، همسر ژیسکاردستن، سیدی محمد ولیعهد و برادرش مولای رشید دیده می‌شوند. عکس رادیوئی آسوشیتدپرس

روز۱۸ مارس گذشته خبرگزاری‌ها به نقل ازیک‌منبع آگاه پاریس نوشتند که دیدار سلطان حسن دوم پادشاه‌مغرب از فرانسه بتاخیر افتاده است سلطان حسن قرار بود اوایل ماه آوریل از فرانسه دیدن کند.

چندین روز قبل از آن‌دولت پرزیدنت بومدین رئیس‌جمهوری عربی دموکراتیک صحرا (پولیزاریو) را برسمیت‌شناخته و بدنبال آن مراکش و موریتانی روابط دیپلماتیک‌شان را با الجزایر قطع کرده بودند.

بی‌شک دیدار پادشاه مغرب از فرانسه درچنین شرایطی به پشتیبانی پاریس از نظریات مغرب تعبیر میشد کاخ الیزه برای جلوگیری از تقویت‌اینگونه شایعات تصمیم گرفت تاریخ سفر سلطان حسن دوم را بتعویق بیاندازد. چند هفته پیش ازآن ژیسکاردستن ضمن مصاحبه‌ای با «نوول‌ابسرواتور» تاکید کرده بود که فرانسه‌دراختلافات بین دو کشور دوست روش بیطرفی پیش گرفته است‌مقامهای الجزایری اظهارات رئیس جمهوری فرانسه را باشک و تردید تلقی کردند.

وعقیده داشتند که کردار فرانسویان خلاف گفتارشان را ثابت میکند. الجزایریهاپاریس را به پشتیبانی‌نظامی‌ودیپلماتیک ودادن کمک های مهم به دولت پادشاهی مغرب متهم میکردند. اکنون ماهها ازآن زمان گذشته وخشم وعصبانیت دوطرف‌اندکی کاهش یافته است.

اغراق‌آمیز

اما مسئله حضور نیروهای مغرب در صحرا همچنان بحال خود باقی مانده است سلطان حسن دوم میگوید گزارشهای مربوط به ادامه عملیات جریکی درصحرا «کمی اغراق‌آمیز است اما این مسئله حقیقت‌دارد نیروهای مسلح مغرب تنها بخشهای اصلی ازیک صحرای وسیع را که درگوشه‌و کنار آن عملیات جریکی ادامه‌دارداشغال کرده‌اند.

شک نیست که رباط ازجنبه دیپلماتیک امتیازات و موفقیت های چشمگیری بدست‌آورده‌اما مراکشی کردن کار «ایالات جدید» هنوز عملی نشده است واختلافات همچنان بحال خود باقی است.

ده کشور افریقائی تاکنون جمهوری عربی‌دموکراتیک‌صحرا را برسمیت شناخته‌اندوسازمان ملل متحد رسیدگی به مسئله صحرای غربی را باجلاس آینده مجمع عمومی موکول کرده است. تاسازمان وحدت کشور های افریقائی فرصت بررسی مجدد اختلافات‌مغرب والجزایر را داشته باشد.

سلطان حسن دوم که اکنون برای یک دیدار رسمی وارد فرانسه شده گوایکه موضوع رابی اهمیت تلقی میکند اما بدشواریهائیکه در این راه‌وجود دارد کاملا آگاه است.

فرانسه اکنون بیش‌ازهروقت دیگر میکوشد خود را از این اختلافات دورنگهدارد اما کمک هایش به مراکش وموریتانی را ادامه میدهد. اکنون در حدود چهارصد افسر مراکشی دردانشکده های نظامی فرانسه دوره‌های تعلیماتی میگذرانند و بتازگی یک مرکز آموزشی برای تربیت درجه‌داران موریتانی‌در شهر «آمار» باز شده است اما فرانسه بارها آمادگی خود را بدادن چنین کمک هائی به الجزایر نیز اعلام داشته است بتازگی «رنه‌لونوار» یکی از اعضای کابینه فرانسه دوبار در پاریس یک وزیرجمهوری صحرا را پذیرفته است.

این مذاکرات که به آزادی دوتن از فرانسویان زندانی انجامیده مراکشی‌ها را سخت ناراحت کرده‌است. دوتبعه فرانسوی بنام های «دیفیه او سگرو» که درکنار مراکشی‌ها در نبرد های صحرا شرکت داشتند چندی بدست نیروهای «پولیزاریو» اسیر شده بودند. با اینحال رباط توضیحات فرانسه راکه صرفا برای این ابتکار جنبه نوعدوستانه قایل است پذیرفته است. مراکش اکنون بیش از هروقت دیگر به حفظ روابط صمیمانه با فرانسه علاقمند است الحال روابط فرانسه درحال حاضر چه ازجنبه اقتصادی وچه از نظر فرهنگی کاملا صادف‌است.

فرانسه اولین مشتری‌کالاهای مراکشی است و قسمت اعظم واردات مراکش را نیز فرانسه تامین میکند.

درزمینه همکاری فرهنگی اکنون بیش از هفت هزار نفر آموزگار و مربی فرانسوی در مغرب کار میکنند. در حالیه سیصد هزار تبعه مراکشی نیز در فرانسه بسرمیبرند و پنجاهو سه هزار فرانسوی‌نیز در مغرب اقامت دارند.

درگفتگو های سلطان حسن دوم بامقامهای فرانسوی تقویت هرچه بیشتر پیوند های موجود بین دو کشور مورد بررسی قرار خواهد گرفت اما بعید نیست ژیسکاردستن درجریان دیدار پادشاه مغرب حاضرشود بیشتر به محور «پاریس - مادرید - رباط» گرایش‌پیدا کند

پرویز کیمیاوی درباره ارتباط، زمان، پیوند، قصه و نقد در سینما حرف زده است

کیمیاوی: سینمای ناطق را قبول ندارم

کیمیاوی: باید تماشاگران «درست دیدن» را بیاموزند

محمد ابراهیمیان

من به سینمای دروغین که عین واقعیت نیست، معتقدم

کیمیاوی

پرویز کیمیاوی با دو فیلم کوتاه «یا ضامن آهو» و «پ مثل پلیکان» و دو فیلم بلند «مغولها» و «باغ سنگی» نام خود را در شمار سازندگان سینمای اندیشمند معاصر میهن مان ثبت کرده است. در گفتگوئی با او، کوشیده‌ایم تا آثار کیمیاوی در یک بررسی نقادانه، تحلیل شود و جهت و سیر فکری او در خلق آثارش نمایانده شود.

«یا ضامن آهو» یک فیلم کوتاه مستند با تکیه بر زمینه های مذهبی در روند اعتقادات سنتی مردم و سود جستن از عوامل مستند در گستردن مفاهیم سینمائی، تاکید بر عوامل واقعگرای انسانی و تامل درخواستها و نیازهای مردمی که برای خود پناهی می یابند و بیان رابطه‌شان با همه هستی.

پ مثل پلیکان

«پ ـ مثل پلیکان» کوتاه با زمینه‌ای مستند از تنهائی انسان حرف میزند، از تنهائی و بیکسی مردی که روزگار دراز عمر خویش را در خرابه های طبس سرگشته و حیران مانده است و در برابر پرسشهائی، از سوی خود و دیگران به ناگهان از واقعیت نامطلوبی به یک فراواقعیت که میتواند یحتمل بهشت موعودی باشد دست می یازد و سعادت را در باغی جستجو میکند که قوی زیبائی در یک حوض شنا می کند، حوضی که شاید برای مرد تنهای خرابه ها، یک کوثر باشد.

مغولها

مغولها: بلند، و در بسیطی نامعلوم گام بر میدارد ـ عدم تفاهم شناخت ذهن بوسیله ذهن، بیگانگی تاریخ، سینما، سنت، هجوم نیروی ویرانگر مغول که در این «مدیوم» بجایش تکنولوژی آمده، واقعیت و حقیقت، مذهب و درکل، انسان و فرهنگ و ارتباط، فیلمی است که میتواند تا سالهای دیگر در جهت مفاهیم سینمائی و تکنیک، تنها در صدر بماند.

باغ سنگی

باغ سنگی ـ مخالفت من با این فیلم، بمعنای مخالفت با کیمیاوی نیست، حرف اینجاست که ما از کیمیاوی ها متوقع هستیم و اگر خللی در کارشان پیدا آید، نگران کننده است. شاید اگر کیمیاوی یکبار دیگر فیلمش را پشت «مویلا» ببیند صحنه هائی را که زائد بنظر میرسد از فیلم بردارد، با این حال باغ سنگی یک فیلم جستجو گر است، مثل کنکاش های دیگر کیمیاوی.

● در چهار فیلمی که من از کیمیاوی دیده‌ام و مشتاقانه در هر زاویه و تصویرش جستجوئی کرده‌ام به یک خط مشخص فکری در کارهایش رسیده‌ام که زیر عنوان «ارتباط» می گنجد، ارتباط انسان با انسان، با جامعه، با سنت، تکنولوژی، مذهب و درکل با فرهنگ. کیمیاوی این برداشت را چگونه توجیه میکند، و چگونه است که این خط تعقیب میشود.

پرویز کیمیاوی: زمانی که من در پاریس زندگی میکردم در یک نمایشگاه نقاشی دیدم که ده نفر ردیف ایستاده‌اند و هر یک دیگری را رنگ میزند، هر کس از دید دیگری مطرح میشد، مسئله «ذهنیت» پیش آمد.. باین فکر افتادم که اگردرسینما بخواهیم ازدیدیک انسان که بربالای یک بالکن ایستاده وخیابان را ومردم را نظاره میکند فیلمبرداری کنیم، می باید دوربین را بجای آن شخص دربالکن بکاریم ومردم را نشان بدهیم که چه میکنند، این ازدیدبازیگری است که روی بالکن ایستاده است، اما آدمهائی که درحال عبورند هم حس دارند ودرآن لحظات افکاری در مخیله‌شان میگذرد، پس باید دوربین را ازبالکن پائین بیاوریم و آدمهای خیابان رانشان بدهیم که دران لحظه خاص به چه می اندیشند واگراین سیررادنبال کنیم به بی نهایت میرسیم، اما این بی نهایت، کجاست؟ شاید من بآن میاندیشم. وقتی از ارتباط حرف میزنیم لاجرم از «زمان» نیز سخن بمیان میآید که چگونه میشود دران واحدهمه چیزرا گفت. میتوانم برای رسائی حرفهایم دراینمورد مثالی بزنم: یک دونده صدمتر را درنظر بگیریم. این دونده بخاطر طی مسافت صدمترازمبدایی شروع میکند وبانتهائی میرسد. اگر همزمان با آغاز حرکت دونده یک مورچه نیز برپای او بطرف بالا حرکت کند، مدت زمانی که این هردو (دونده ومورچه) بانتهای خط میرسند ده ثانیه است. درصورتیکه اگر حرکت مورچه را ازپاتاسردونده محاسبه کنیم شاید یکروز یا نصف روز بطول انجامد، حالا این تفاوت زمانی را چگونه میشود بیانکرد واین ارتباط را؟

مسئله‌ای که من درفیلم هایم بخصوص درمغولها بآن اندیشیده‌ام همین بوده است که چطور میشود دریکساعت ونیم فیلم تمام روابط را بابعدهای گوناگونشان بتماشاگر القاء کرد؟ ـ بهمین دلیل مونتاژ درمغولها موازی نیست وسکانس ها هیچ ربطی بهم ندارند. کارگردان تلویزیون دران واحد به رساله زنش فکر میکند، به مغولهامی اندیشد به برنامه تلویزیونی اش توجه میکند، ماموریتش را که باید به زاهدان برود پیش نظر میاورد والبته دراین لحظه که او به زاهدانیها فکر میکند، آنها هم بیکار ننشسته‌اند، زندگی خودرا دارند. حالا یک اختیار ذهنی کامل میخواهد تا افکار بی نهایت آدمها را دربی نهایت زمانها متمرکز کند. شاید پیچیده بودن فیلم بدلیل همین اختلاف زمان باشد. مازمان را موقعی حس می کنیم که مثلا یک برگ تکان بخورد، می فهمیم که یک لحظه گذشت، اما اگربکوه نگاه کنیم چون ثابت است، گذشت زمان راحس نمی کنیم. اگر یک انسان در کویری باشد به هیچ وجه نمیتواند حس کند که درچه زمانی است مگر جابجاشدن خورشید وتغییر مکانی طبیعت به اوکمک کند، اماهمین آدم باجابجاکردن ذهنش میتواند نوعی زمان بدست بیاورد یعنی فکر کند که دران لحظه بخصوص درتهران است ومسافت جنوب شهر تاشمال شهر راطی میکند، این زمان میتواند ازطریق حس خلق بشود. درپ ـ مثل پلیکان هم همینطور است. پیرمردی ۴۰ سال است که درخرابه‌ای زندگی میکند، این مساله را من قبلا نمی دانسته‌ام وبمن گفته‌اند، من هم بازمان مشخص خودم ازتهران بطرف طبس حرکت میکنم، دوروز درراه هستم. دراین مدت من به پیرمرد فکر کرده‌ام ولی ۴۰ سال از درگیریهای فکری پیرمرد گذشته است. یعنی ۲ روزدرمقابل ۴۰ سال. این هارا باید باهم مخلوط کنیم تایک زمان سینمائی، زمانی که غیر قابل لمس است به تماشاگر نشان بدهیم ودیگر نیازی نیست که من زندگی پیرمرد را درتمام طول این چهل سال فیلمبرداری کنم تاتماشاگربداند که اوواقعا چهل سال است که درخرابه زندگی میکند. دونوع رابطه یا دونوع زمان درسینما هست. اول سینمای راستین، سینمائی است که زندگی راهمانطور که هست نشان میدهد. به این معنی که اگر شخصیت یک فیلم بخواهد ازمنزل به اداره‌اش برود احتمال دارد چهار ساعت بین راه باشد، فیلمسازباید تمام این مسیر را به تماشاگر نشان بدهد؟

ـ این سئوالی است که من بارها ازخودم کرده‌ام ـ یا اینکه این مدت زمان را بادوپلان مونتاژ القاء کند که درفیلم حتی ۲۰ ثانیه هم طول نمیکشد، درصورتی که مسیرواقعی ۴ ساعت است. این کار یکنوع شعبده بازی یا تردستی باحقیقت زمان است. درواقع نوعی حقیقت دروغین به تماشاگرمیدهیم که در ورای این حقیقت دروغین، آن حقیقت راستین را دریابد وبپذیرد.

درمورد مثلا پ، مثل پلیکان، میتوانم بگویم که مسیر خرابه ها تاباغ گلشن طبس ممکن است زمان زیادی را برای آسیدعلی میرزا دربرداشته باشد، اما یک سلمانی دوره گردمیاید، سروصورت اورا اصلاح میکند وبایکی دوپلان دردرشکه، می بینیم که بباغ گلشن رسیده است، بدست آوردن این زمان که زمان حقیقی راستین است ازطریق شناخت روابط آدمها امکان پذیر میشود. برروبهم با چنین مونتاژی میتوان زمان را تسخیر کرد، درپاضامن آهو هم باین طریق عمل کرده‌ام نقاره چی ها بهنگام غروب به نقاره هایشان میدمند ومردی که گوشه حرم بخواب رفته است، بیدار میشود.

✱ این روابط را که گفتید واین نوع توجیه را می پذیرم، ارتباط درپاضامن آهو، پلیکان و مغولها بیشتر بادمها وزمان مربوط میشود، اما درباغ سنگی این ارتباط یک مقدار فنی تر میشود، وسیله دیگری ارتباط رابیان میکند که تکنولژیست و شما بخصوص بران عامل تاکید میکنید، اشاره کنم به سیم تلفن که بوسیله درویش خان دردوسکانس، پاره میشوند

بظاهر ارتباط بوسیله سیم برای درویش خان معنائی ندارد، اما شما از همین عامل بگونه دیگری سود جسته‌اید فکر نمی کنید، در باغ سنگی به ارتباط دیگری بدور از مسئله زمان، پی برده باشید؟

پرویز کیمیاوی: چرا، امکان دارد، این مسئله بر میگردد بهمان مثالی که درمورد نقاشی گفتم که مسئله ذهنیت پیش میاید، این قطع ارتباط ممکن است برای درویش خان مفهومی نداشته باشد، سیم برای او معنای دیگری دارد و در طی پانزده سال که او باغ را می سازد پیاپی سیمها را قطع کرده است، اما اینجا ارتباط دیگری هست، مکالمه افسری که بکرمان تلفن می کند تا پسر درویش را بسر بازی نبرند، اما درویش خان این ارتباط را قطع می کند، در واقع شما میتوانید بکمک بی ارتباطی یا بوسیله یک ارتباط بچند ارتباط دیگر برسید و این بنظر من در سینما خیلی مهم است. درست مثل نقالی خودمان. نقال وقتی داستان رستم و سهراب را تعریف می کند، حاضرین را که در زمان حال هستند بدو هزار سال قبل بر می گرداند ولی در لحظاتی قصه را باصطلاح سینمائی «کات» میکند، دوباره بزمان حال بر می گردد و بقهوه چی می گوید، «یه دونه چای بمن بده» ذهن تماشاگر بین گذشته و حال متوقف میماند، آنها منتظر دستور، یا اراده فکری نقال هستند تا دوباره آنها را بداستان رستم و سهراب برگرداند در این میان البته رستم و سهراب نیز مطیع نقال هستند، یعنی در همان حالتی که نقال آنها را رها کرده، مانده‌اند مثلا اگر سهراب خنجر را بالا برده و میخواهد به سینه رستم فرود آورد و نقال می گوید: «یه دونه چای بمن بده» در همان حالت مانده‌اند و زمانی که دوباره به قصه بر میگردد، سهراب خنجر را پائین میاورد و در واقع این جا هم با تصویر «بازی» می شود و هم با زمان و این ارتباط است که برای همه یکنواخت نیست.

✱ جدا از این مسائل، شما بعنوان یک فیلمساز بامردم در ارتباطات دیگری نیز هستید، ارتباط کیمیاوی با سینما، با مردم، با فرهنگ، مذهب و مسائل دیگر از چه پایگاهی است.

پرویز کیمیاوی: موضوع را با این سئوال وسیع تر کردید. من در وهله اول فکر نمی کنم داستانی را بصورت فیلم در بیاورم که مورد قبول تمام طبقات قرار بگیرد. این یکنوع عوامفریبی است، انسان خودش را فریب میدهد. چگونه میشود یک داستان خیالی برای تماشاگر ساخت، چگونه می شود فیلمی ساخت ودران خواستهای طبقه کارگر بورژواو روشنفکر را مطرح کرد. یک فیلمساز اگر صادق باشد باید اول خودش رابشناسد وبا خودش ارتباط برقرارکند، این ارتباط با خویشتن، ارتباط با دیگران نیز خواهد شد، اما زمانی که من دو هزار کیلومتر سفر می کنم و کسی را که هست بمردم می شناسانم این یک ارتباط است.

✱ در واقع نوعی کشف فرهنگی از این جامعه؟

کیمیاوی: بله، آسید علی میرزا یادرویش خان هر دو جز فرهنگ ما هستند، اما تنها من بعنوان کارگردان نیستم که می باید این مسائل را بشناسانم، در مردم باید حس کنجکاوی وجود داشته باشد، باید بمردم درست دیدن را آموخت.

✱ این وظیفه را کی باید بعهده داشته باشد؟

کیمیاوی: شما، روزنامه نگاران و منتقدین فیلم، آموزش درست دیدن کار فیلمساز نیست، وظیفه منتقد است که رابط بین فیلمساز و مردم است. منتقدین هستند که افکار فیلمساز را می گیرند و بمردم میدهند.

✱ این قابل بحث است، من نیز معتقدم که باید به تماشاگر فیلم فهماند که چگونه یک فیلم را ببیند، اما تماشاگران چند گروه هستند، گروه قلیلی سینما را می شناسند، بهمین دلیل انتخاب می کنند و وقتی که امضای یک فیلمساز خوب وا پای پلاکات سینما دیدند، بسالن سینما میروند، اما گروه کثیری که اکثریت تماشاگر سینمای ما را تشکیل میدهد تحت تاثیر عوامل فریبنده سینمائی قرار می گیرد. این گروه فیلمی را می پسندد که گرم باشد، حرارت داشته باشد، ریتمش تند باشد و حادثه پشت حادثه آفریده شود. این نوع فیلم دیدن سبب شده که متاسفانه تماشاگر ما اسان پسند باشد، نمونه‌اش در مورد فیلم خود شما «مغولها» که تماشاگران تصور کردند باید بر پرده سینما داستان چنگیز خان را ببینند. و چون ندیدند عکس العملشان را دیدیم.

کیمیاوی: بله اینطور است که می گوئی، اما گناه این مسئله متوجه شماست، در اروپا رسم بر این است که یک فیلم خوب که قرار است به نمایش گذاشته بشود، از دو هفته قبل از نمایش جدا از تبلیغات، بر سر فیلم بحث میکنند و مردم را با سبک کار و فکر کارگردان، آشنا می سازند، اما شما اطلاعاتی در این مورد به تماشاگران نمی دهید که بتوانند حق انتخاب داشته باشند، یک سینما هست که آنهم تجارتی است و همه شبیه هم هستند و سینمائی هم نبوده که به موازات این سینمای تجارتی پیش، رفته باشد، چند سالی است که سینمای متفاوتی ایجاد شده است. حالا وظیفه شماست که به تماشاگران بگوئید: دیگر بالغ شده‌اید و با آنها مثل آدمهای بالغ رفتار کنید.

✱ منتقدین فیلم در ایران هر بار که لازم شده فیلم خوبی را که بر پرده بوده است به بحث کشانده‌اند، حرف شما را قبول دارم که منتقدین باید این وظیفه را جدی تر تلقی کنند، اما تنها منتقدین کافی هستند؟

پرویز کیمیاوی: من معتقدم که شما باید کمبود سینما ـ تک ها، سینه کلوبها و مجلات تخصصی سینما را جبران کنید. اما باین مسئله هم معتقد هستم که باید از مدارس شروع کرد، و تماشاگر خوب را باید از سنین کودکی تربیت کرد، چون یک فیلمساز همینکه فیلمش را ساخت بفکر فیلم دیگریست، بهر حال در هر فیلم حرفهای خودش را میزند و البته نیازی بتوضیح درباره فیلم ها نیز ندارد، نگاهی به سینمای صامت بیاندازید بدون اینکه دیالوگی داشته باشد، حرفهایش را میزند، اما سینمای ناطق علنا بادیالوگ همه‌چیز را بیان می کند که باعتقاد من سینمای صامت بمراتب بهتر از سینمای ناطق است. چون یا چند زاویه و چند سکانس می توان حرفهارا گفت، طوری که تماشاگر هم متوجه بشود، ولی حالا که سینماناطق شده است شاید سینماگران می خواهند از گفتار هم برای فرستادن پیام استفاده کنند و این وحشتناک است چون تصویری نیست، نوعی «فیلم ـ رادیو» درست می کنند.

✱ بی تردید این کار، حاصل نوعی فقر اندیشه سینمائی است که فیلمسازان بیشتر به دیالوگ پناهنده می شوند در حالیکه ابزار فراوان دیگری را سینما در اختیارشان گذاشته است.

کیمیاوی: بله، گفتار در فیلم بیشتر نوعی افکت صدائی است ولی در ایران متاسفانه، سینمای صامت، نداشته‌ایم، بلافاصله بعد از یکی دو فیلم صامت، فیلمهای داستانی با صدا شروع شد و مهمتر اینکه فیلم کوتاه نداشتیم، در ایران اصولا زندگی فیلم کوتاه بیش از ده سال نیست، بهمین دلیل در فیلمهای بلند و سینمای تجاری فقط یکی دودقیقه فیلم ممکن است قشنگ باشد ولی در کل نه، بخاطر این است که ما از فیلم کوتاه شروع نکرده‌ایم، اما در خارج اغلب کارگردانها از فیلم کوتاه آغاز کرده‌اند، می توانم در مورد فرانسه مثال بزنم کارگردانانی مثل تروفو، گودارو للوش اول فیلم کوتاه ساخته‌اند و بعد بطرف ساختن فیلم بلند رفته‌اند.

✱ این جا متاسفانه قضیه بر عکس است، بعضی از فیلمسازان بعد از ساختن چند فیلم بلند تازه به اندیشه ساختن فیلم کوتاه می افتند شاید به این دلیل که خود اینها هم ضمن اینکه دانش سینمایی ندارند، از آغاز دانش دیدن هم نداشته‌اند.

کیمیاوی: فکر می کنم با ایجاد سینه کلوبها در تهران و بخصوص در شهرستانها می شود این نقصان را جبران کرد که تماشاگران ما با مکاتب مختلف سینمائی آشنا بشوند و بدانند مکتب سوررئالیسم چیست، مکتب انگلستان کدام است و موج نو فرانسه یعنی چه. از سوی دیگر تعداد مجلات تخصصی سینما باید از اینکه هست فراتر برود، کنفرانسها و بحث های مداوم درباره سینما برگزار بشود. به فیلمسازان و بخصوص سناریستها کمک کنند. ما متاسفانه سناریست کم داریم. ببخشید اصلا نداریم. دیالوگ نویس که نقش خیلی مهمی دارد در ایران اصلا معنایی ندارد کسی که بتواند یک گفتگو را بین دو شخصیت بنویسد و زبان آنها را بشناسد، با ضرب‌المثل ها آشنا باشد، حتی بداند که دوره قاجار یا مثلا ساسانیان چگونه صحبت می کرده‌اند یعنی «اپوک» را بشناسد.

وقتی مجموع این عوامل از سوی سازمانهای مسئول تقویت بشوند سینمای ما خوب خواهد شد.

وقتیکه دامنه بحث درباره سینما گسترده بشود، بی تردید در مورد موزیک، نقاشی و زندگی صحبت خواهد شد. متاسفانه کسانی هستند که می خواهند نشان بدهند در همه رشته استادند ولی دیده‌ایم که هیچ کدام از زمینه های کاریشان قابل بحث نبوده است. ما متخصص نداریم ولی تا دلتان بخواهد نابغه همه کاره داریم که در واقع هیچ کاره‌اند. این نوعی غرور است، آدمهای ما باید این غرور را کنار بگذارند.

ادامه دارد.

خبر و اثر

فرشچیان در امریکا

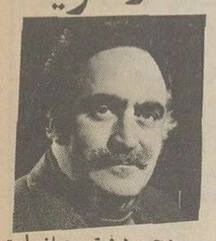

محمود فرشچیان، استاد میناتوریست ایرانی ـ که ترجیح میدهد بجای کلمه مینیاتور بگویند نقاشی ایرانی و حق هم دارد. ـ اینروز ها در آمریکا به سر می برد.

فرشچیان، که جزو دو سه استاد بزرگ نقاشی ایرانی است، امسال بدعوت مقامات هنری آمریکا، به آن سامان سفر کرد و در این سفر، شش نمایشگاه از آثار او در ایالات متحده آمریکا برگزار شد، بدینگونه که برگزیده آثار او در شهر های مهم آمریکا به تماشا در آمد و این آثار دوستداران غربی هنر را با جلوه تازه‌ای از نقاشی ایران آشنا خواهد کرد.

ژازه و عبور از پرلاشز

ژازه طباطبائی، شاعر، نمایشنامه نویس، بازیگر، نقاش، مجسمه ساز ایرانی که البته دستی هم در داستان نویسی دارد و زمانی طرفدار تغییر رسم الخط بوده و حالا فرهنگ چند زبانی می نویسد، درواقع یک هزار پیشه متحرک است. این هزار پیشه، نه تنها تحرک معنوی و شغلی دارد و هر روز یک چشمه هنر رو میکند بلکه تحرک جسمانی هم دارد هر روز، سر از یک جای دنیا در می اورد.

ژازه که ساکن اسپانیا است و در اروپا و آمریکا و آفریقا گشت و گذار می کند، اینروز ها دوباره به ایران آمده است و چند تائی نمایشگاه از خود و دیگران ترتیب داده است.

سروده کوتاهی دارد در باره پرلاشز که حاصل تامل او بر مزار صادق هدایت است، میخوانیم:

و ما از پله های مذاب بالا رفتیم
سوختیم و تبخیر شدیم
و ذرات ما آزاد شد.
و از روزنه نور
چشمانمان به رویائی افتاد
که نورانی بود و شکوه و حقیقت داشت.
و در آنجا آبشار طلائی
از شاخه های درخت اشک پائین می ریخت
و در آن لحظه بود که:
لبخند را شناختیم
و صدای قهقهه ما
پله های سرد مذاب را منجمد میکرد.
پرلاشز ۱۹۶۹
با رسم الخط خودش (ژازه تباتبائی)

سریالهای کامبیز

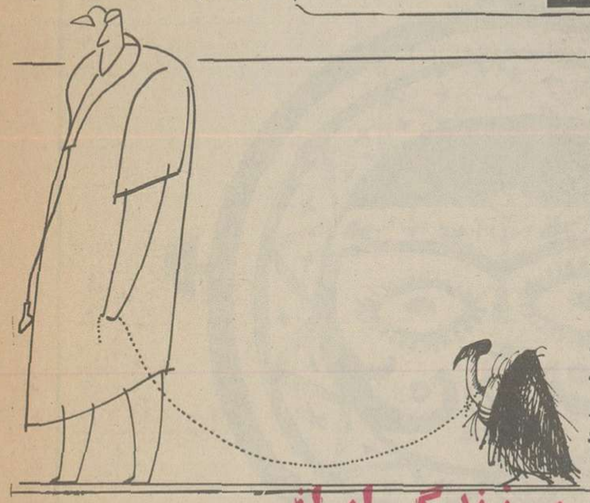

سریالهای کامبیز درمبحث تماشائی است. این طراح طنز اندیش که پر کار ترین کاریکاتوریست ایران هم هست و در حدود سی هزار تائی طرح اینور و آنور چاپ کرده است، اگر به یک سوژه بند کند دیگر دست بردار نیست، ظاهرا سردبیر پس از مدتها، آتش بس میدهد و گرنه این کامبیز که می شناسیم، میتواند سالها با یک سوژه سرگرم باشد و هر روز، حرف تازه‌ای در باره آن ـ با خطوط سریع و روشنگرش ـ بزند.

مدتها او به پزشگان، عکاسان، اتفاقات غیر منتظره، وقایع عادی و مینیاتور، پرداخت و طرحی که در اینجا می بینید، نمونه سوژه هائی است که او هفته ها بدان پرداخته و یک مساله را از ابعاد گوناگونش نمایانده است.

امین الله حسین و زندگی ایرانی

استاد امین الله حسین، موسیقیدان معروف ایرانی، اینروزها سخت سرگرم تصنیف اثر جدیدی است که طبعا چون شهرزاد و پرسپولیس، اثری عالمگیر خواهد بود.

امین الله حسین، سخت شیفته هنر و زندگی ایرانی است و معتقد است که زندگی ایرانی از هنرش جدا نیست و بوسیله آن غنی میشود. در سفرش به ایران، روزی که به منزل یکی از دوستان آمده بود، از دیدن آپارتمان فرنگی مآب او جا خورد و گفت: من اینهمه راه از پاریس تا تهران آمده‌ام که زیر سقف ضربی و پشت ارسی رنگین بنشینم و شربت بهار نارنج بنوشم، آخر اینهم خانه ایرانی شد نه باغچه‌ای، نه پرنده‌ای، نه صدای تار و تنبوری؟ انگار شما هم مثل من هر روز بجای اینکه با صدای پرندگان بیدار شوید، با غرش ماشین ها از خواب می پرید. امین الله حسین که هنوز لهجه محلی خودش را سرسختانه حفظ کرده در خانه خودش، یک زندگی نمادین ایرانی تدارک کرده است و از دیوانهای شعرا، آلات موسیقی و تزیینات ایرانی گرفته تا زندگی کردن به شیوه ایرانی.

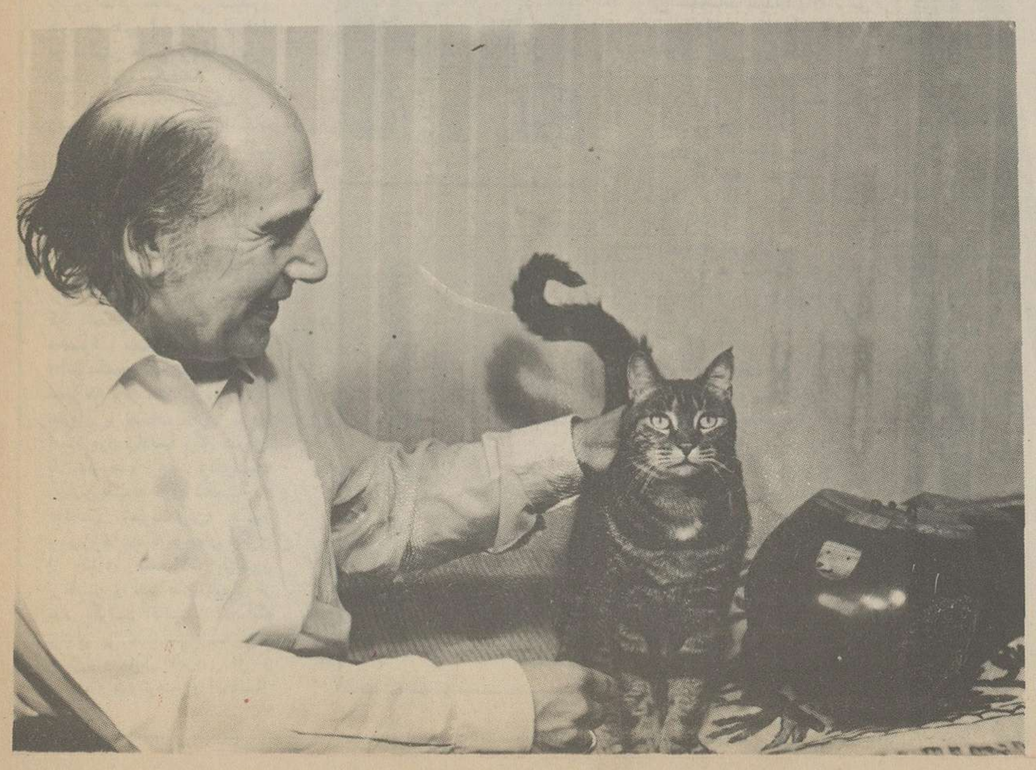

«اودن» به معرفی فرخ تمیمی

اودن: شاعری ژرف بین

اودن شاعر انگلیسی در ۲۱ فوریه ۱۹۰۷ در یوک انگلستان بدنیا آمد. در مدرسه «گرشام» واقع در «هولت» تحصیل کرد و سپس وارد کالج «کرایس چرچ» دانشگاه اکسفورد شد. پس از ترک دانشگاه مدت کوتاهی ناظم مدرسه شد.

در اوایل دهه ۱۹۳۰ اهمیتی کسب کرد و رهبری گروهی از شاعران جوان را همچون: استفن سپندر، لوئیس مک نیس و سسیل دی لوییس بر عهده گرفت.

اودن، در آن روزگاران زیر نفوذ اندیشه فروید و مارکس بود. شعرهای اولیه‌اش در سال ۱۹۳۰ و مجموعه اشعارش با نام سخنرانان که در سال ۱۹۳۲ منتشر شد، ترجمان مبارزه اجتماعی در رقابت های مایوس اما غریب جوانان است.

شعرهای آخری اودن بطور روز افزونی لحنی صریح یافت. بانوول نویس مشهوری بنام: «کریستوفر ایشروود» همکاری کرد و چندین نمایشنامه نظم و نثر نوشت: سگ زیر پوست در ۱۹۳۵، صعود اف ۶ در ۱۹۳۶ و در مرز ۱۹۳۸

در ۱۹۳۷ بعنوان رانندهٔ آمبولانس وارد اسپانیا شد و به نفع «وفاداران» در جنگ داخلی اسپانیا شرکت کرد. در بازگشت به انگلستان مدال طلای شاه جورج را بخاطر شعرش دریافت کرد. در سال ۱۹۳۹ بامریکا رفت و واپسایش بنام «بال بانیان» باموزیک «بنجامین بریتن» در دانشگاه کلمبیا اجرا شد، در ۱۹۴۶ تابعیت امریکا را پذیرفت.

اودن بخاطر تصویرهای ذهنی گستاخانه، نیروی ظریف روشنفکری، بذله گویی و ذوق هنرهای زیبا مورد توجه فراوان است. شعرهای اخیرش بطرز کلی و اساسی برای مشکلات ماوراء طبیعی و مذهبی اهمیت قایل است.

سایر آثار شعری او عبارتند از: دراین جزیره «۱۹۳۷»، وقت دیگر «۱۹۴۰» مرد مضاعف «۱۹۴۱» عجالتا «۱۹۴۴»، برگزیده اشعار «۱۹۴۵»، هیچ ها «۱۹۵۲»، وسپر آشیل «۱۹۵۵».

در سال ۱۹۴۷ جایزه‌ی ادبی پولیتزر را بخاطر قطعه‌ی بلند «عصر اضطراب» به اودن دادند. در این قطعه چهار شخصیت بازجوئی می کنند و وضع انسانی را در نیویورک بهنگام جنگ نشان میدهند اودن اشعار اپرائی خود را با عنوان ترقی آدم هرزه در سال ۱۹۴۸ برای آهنگساز نامی ایگوراستراوینسکی سروده است. در سال ۱۹۵۷ جایزه‌ی فلترنیلی و در ۱۹۶۷ مدال ملی امریکا برای ادبیات را به اودن اعطا کردند.

ملک الشعرای انگلیس

«اودن» شاعری ژرف بین است و برخوردار از اندیشه‌ی وسیع، و زوایای تنگ شعرهای نخستین او از بین رفته‌اند او از نظر فنی کافی و سرشار از نیروی خلاق بزرگی هاست.

یکی از منقدان به نام «پرتولدویرتل» درباره‌ی نوشته های هزل آمیز اودن می نویسد: «اودارای ذوق بذله گوئی فراوان است که گاهی پاپیای جوک های خنده دار پیش میرود، حتی گاهی نوعی جوک عملی از آب در می آید و به خاطرمان می آورد که معلم مدرسه هنوز ردی از بچه مدرسه ها را در خود دارد.»

«آلن تیت» اودن را به آن پایه از اهمیت که مجله شعر نو معتقد است نمی داند و اودن و اسپندر را جوان گرای و از سوی دیگر اودن و مک نیس را دارای اندیشه‌ی خشن و شاعران واقعی می شناسد.

«ادجل ریک ورد» در مقاله‌ی کوتاهی با عنوان: «اودن و سیاست» شعر اودن را چنین وصف میکند: «بیان احساس یک نا امنی که مبتلا به بخشی از طبقات متوسط است زیرا که تمرکز بی وقفه سرمایه در دست عده‌ی معدودیست که موقع ممتاز آنان را خراب میکند.» و شعرهای اولیه او را درگیری واقعیت بعد از جنگ در فضای دنیای رویائی پسرکی در حال رشد، میداند.

مطبوعات لندن به اودن «ملک الشعرای انگلیس» لقب دادند اما او که تابعیت امریکائی خود را حفظ کرده است از پذیرفتن لقبی که او را متعلق به سرزمین انگلیس قلمداد می کرد سرباز زد. اودن سه سال پیش درگذشت شعری از او میخوانید.

شعری از اودن

رویا

عزیز گرچه شب رفته مست
رویا هنوز می پاید امروز،
که ما را به اتاقی آورد،
با حفره های بسیار بزرگ
همچون
ایستگاه نهائی راه آهن،
و در آن تیرگی شلوغ
بسترها بودند، و ما
در گوشه‌ای دور، دراز کشیدیم.

نجوای ما هیچ ساعتی را بیدار نکرد
ما بوسیدیم و من شاد بودم،
از هر چه می کردی،
بی توجه به آنان
که، با نگاههای دشمنانه، نشسته بودند
جفت، جفت بر هر بستر،
بازوانشان حلقه برگردن یکدیگر
بی حال و غمگین مبهم
اما ای کدامین کرم تقصیر
یا کدامین شک کینه جو
قربانی هستم من؟
که تو بعد بیشرمانه،
کردی آنچه را هرگز آرزو نداشتم،
اقرار کردی عشق دیگر را،
و من فروتنانه حس کردم
مرا نمی خواهی و بیرون رفتم.

فلاحی و خیام

اخیرا کتابی، حاوی شعرهای خیام، به دو زبان انگلیسی و فارسی چاپ شده است.

نخستین بار نیست که کتابی به دو یا چند زبان، به معرفی و نشر شعر های خیام تعلق می یابد، اما این بار یک نقاش ایرانی ـ ساکن آمریکا ـ باعث و بانی نشر این کتاب شده است کتاب «خیام» با مینیاتورهای این نقاش، حسین فلاحی تزیین شده است.

فلاحی زاده تهران است و ساکن امریکا، در رشته های فلسفه و هنر های زیبا و زبان انگلیسی فوق لیسانس دارد در بیست و یکسالی که در آمریکا بوده، بیست و پنج نمایشگاه تکنفری و گروهی داشته است و آخرین نمایشگاه او در ایران، در گالری هنر جدید بود.

اثارش به مجموعه ها و موزه های خصوصی راه یافته و هنرپیشه های سینما هم اقبالی به کار های او دارند، الیزابت تایلور، کاری گرانت، لورنس هاروی از خریداران آثار او بوده‌اند.

نقاشیهای او ترکیبی از مینیاتور های ایرانی و طرح‌های گرافیک مدرن است گاهی شباهتی به آثار ماتیس می برد

رنگهای شاد و ساده آثار او، خطوط نرم و راحت تابلو هایش، مثل شعر خیام در آغاز ساده و بدیهی بنظر میرسد و با اندکی تعمق، جلوه های معمائی و نامکن می یابد اثری از فلاحی را در اینجا آورده‌ایم.

چادر سپید

ای چادر سپید بلند، ای سهند
ای آتش توکولی چادرنشین
در پای چادری که تو هستی
زیباست رقص دختر کولی
با دامنی از آتش

***

ای کوه
ای قلب پرشکوه
ای از تو خون آب،
روان در رگ زمین

ای قلب پرطپش
از خون تست،
اگر می زند چنین
نبض زمین
از داغ تست، اینهمه لاله
از بغض تست، اینهمه قطره
از آه تست، اینهمه ابر
از سوز تست، اینهمه گرمی

***

سردار سرخ آتش
در خیمهٔ سپید بلند تو خفته است
کولاک ـ اسب وحشی او ـ
در پای چادر، اینک
سم می زند به خاک

عمران صلاحی

غزلی تازه از سیمین بهبهانی

زشب خفتگان یادکن، شبی آرمیدی اگر
سلامی هم ازمارسان به صبحی رسیدی اگر
به حجت دراین داوری زدوزخ نشان میدهم
بدعوی زخوشباوری، بهشت آفریدی اگر
کجا میکند چاره‌ای، شبی برورق پاره‌ای
زخورشید انگاره‌ای، چوطفلان کشیدی اگر
بپرواز رای آمدت، افق زیرپای آمدت
دو انگشت دراین قفس، بسوئی پریدی اگر
بنوش و بشو دست وروکریمانه پرکن سبو
سخن انگه از آب گوسرابی ندیدی اکر
بدین خالی آسمان میفروز خورشید سان
به پندار ووهم و گمان چراغی خریدی اگر
زمرکوب دجال ها بگوش من آید صدا
زگردونه میترا صلائی شنیدی اگر
بدان خود ابریشمین گمان بردی ای نازنین
که خود حجم دنیاست این، لعابی تنیدی اگر
مرا تارتار عصب گدازدبدردی عجب
توزان کوکناری نسب غباری کشیدی اگر
منم چنگ ناسازتو، نه یکدم همآواز تو
سراپای نومیدیم، سراسرامیدی اگر

شعری از نادر نادرپور
«در نومیدی...

«... بسی امید است!»

شبانگهان که شفق، موج آتشینش را
به صخره های زمین کوبد از کرانهٔ روز،
بجای آنکه دل از آفتاب بر گیرم
گمان برم که طلوعش میسر است هنوز

اگر رها کند این باور شگفت مرا،
اگر تهی شوم از این امید نافرجام،
چنان بسوی افق می گریزم از دل شهر
که آفتاب بسوزاندم در آتش خویش
مرا خیالی ازینگونه در سر است هنوز

ازین خیال، چه سود!
من آن اسیر سیه روزگار امیدم
من آن مریض شفا ناپذیر ایمانم
و گرنه، آه، چرا در شبی چنین تاریک
مرا به رجعت خورشید، باوراست هنوز....!

وشعر عافیتی بود...

علیرضا نوری زاده

بلورخستگییم را
بهانه‌های توپرکرد
غبارمعجزتی شد
بهانه های تو با من
شب بلند زمستان
کنارگرمی نامت
طلوع نامده با آفتاب چشم تو آمد
و رنگ ساکن ابریشم
به جاده های سفرخورد
چه خوب میشد با تو
به کوچه های بخارارفت
چه خوب میشد
درصبحگاه نیشابور
به خوابگاه خداسرزد
. . . . . .

نشان قافله رنگی
عبور یادتو حرفی، چه میشد از پی خوابی
سرود آمدنت برسکوت پنجره می ریخت
تمام صبح نم از پشت شیشه میل درون داشت
کسی به کوچه نگاه می کرد
کسی که با تو سفر کرد و بی تو دردل غربت
امید نامده را چون خیال:
آمده پنداشت.

کسی به کوچه نگه می کرد
کسی به عشق.....

نیرسینا و ملک الشعرای بهار

نیرسینا شاعر و ترانه‌سرای معروف خاطره‌ای از تغییریک ترانه تعریف میکند که شنیدنی است:

درروزهائی که نوآموز دبستان بودم نام ملک‌الشعرا بهار را بعنوان برترین شاعر معاصر می شنیدم و هنوز هم طنین این ابیات از غزل او درگوش دلم برجاست که دوستان زمزمه میکردند

بهار مژده نودادفکر باده کنید
زعمر خویش دراین فصل استفاده کنید
مناسب است بشکرانه‌ی مقام رفیع
گرالتفات بیاران اوفتاده کنید
بیادرفت سرشمع و همچنان میگفت
که فکر مردم هستی بیادداده کنید

این سخنورنامی از همان ایام درپیش نظرم مردی بزرگ جلوه کرد اشعار و نوشته های او مخصوصا مقالاتش را درمجله «دانشکده» او با شوق زیاد میخواندم ترانه های دیرین وی که همزمان با نغمات عارف سروده است چون «بادصبا برگل گذرکن» یا «گررقیب آید بردلبرمن» «بهارنورسیده» «ای شکسته دل عاشقی زسربدرکن» هنوز برسرزبانها بود که موجهای دیگری از صدای صفحات پلیفون برخاست و نغمه های تازه‌ای از بهار بگوشم افکند. از انجمله ترانه‌ی بی نظیر «مرغ سحر ناله سرکن» و سپس «عروس گل از بادصبا» موردتوجه و استقبال عجیب مردم قرارگرفت و شهرت آنها نماینده کمپانی کلمبیا را برانگیخت تا مجموع ترانه ها و سرودهای ملک را از کهنه و نو درصفحات گرامافون ضبط کند درهمان اوقات روزی درمحل ضبط این صفحات بدیدار «بهار» توفیق یافتم ترانه‌ای براهنگ ماهوراز شادروان یحیی زرینجه نوازنده چیره دست تارسروده بود که هم اکنون از رادیو ایران شنیده میشود و آغازش این است

زفروردین شد شکفته چمن
گل نوشدزیب دشت و دمن

درخلال ترانه‌اش این قطعه جلب نظر میکرد:

جهان درسرشوروشردارد
دو صد نغمه زیرسردارد
خوش آنکس کویاری ببردارد
بتی تازه با شراب کهن

آقای احمد عبادی همین استاد محبوب سه تارکه همچون نوای ساز خود اخلاق و سیرتی دلنواز دارد با ابراز احترام از ملک درخواست کرد که این قطعه را با تغییری اصلاح کند بهاردلتنگ و متغیرشد ولی بهرحال دربرابر خواهشی که با مهر و شرم آمیخته بود تسلیم گشت و جمله را باین صورت تبدیل کرد:

بهار از گل سایبان دارد
دریغا کز پی خزان دارد
خوش آن کس کویاری جوان دارد
بتی تازه با شراب کهن

پنجشنبه چهارم آذرماه ۲۵۳۵ ـ شماره ۱۵۱۷۲

بخشی از متن یک نمایشنامه (منتشر نشده)

درجشنواره جهانی فیلم تهران خواهیم دید

پروازی بر فراز آشیانهٔ فاخته

یک پروازشرق
یک پرواز غرب
پروازی برفراز آشیانه فاخته

این یک اوازقدیمی است، اوازقدیمی‌ای که مادر بزرگها برای بچه ها میخوانده‌اند و حالا مک مورفی در نمایشنامه‌ای با عنوان «پروازی برفراز آشیانه فاخته» در یک تیمارستان روانی میخواند.

این نمایشنامه رادیل وانزرمن براساس داستانی از «کین کیسی» درسه پرده نوشته است. واین فیلم را که جایزه اسکار امسال راربود همین روزها در جشنواره فیلم تهران میبینید. جک نیکولسون در فیلم پروازی براشیانه فاخته نقش مک مورفی را بازی میکند، مردی که گذشته پرخروشی داشته و بی قراروناارام در جنگل جامعه برای زنده ماندن بجان کوشیده است، سرخوردگی دراو عصیان میافریند، عصیان علیه نظامی که در آن زیست میکند و عصیان علیه ادمهائی که حاصل همان جامعه صنعتی هستند و تحمل یکدیگررا ندارند، مک مورفی سرکش بالاخره سراز یک تیمارستان در میاورد. تیمارستانی که بیمارانش هریک بنوعی سرنوشت مک مورفی راداشته‌اند.

وازاین میان «چیف» که یک سرخ پوست غول پیکر ولی درهم شکسته است رابطه عاطفی نمایش را با تماشاگران، صحنه و بازیگران برقرار میکند، نمایش با اووحرفهای غمگنانه‌اش شروع میشود او چنین مینماید که کرولال است و این حربه‌ایست که چیف را دریک لاک دفاعی فروبرده است دفاع دربرابر ادمهائی که پزشکان و پرستاران تیمارستان هستند مک مورفی پی میبرد که چیف نه فقط کرولال نیست بلکه انسانی است گرفتار سرنوشت محتوم خویش و درگیرودار تبعیض نژادی و زوال ارزشهای قدیمی قربانی شده است، مک مورفی اورا ودیگران را بمقاومت علیه تیمارستانیها وامیدارد.

بیماران در تیمارستان مورد آزار و شکنجه پرستاران ودکترها قرار میگیرند، توجیه انها این است که سرپرستار میگوید:

«سرپرستار: لطفا توجه کنید، مااینجا هیچ مقرراتی را بشما تحمیل نمیکنیم، کوشش مادر جهت سلامت شماست، اکثر شما چون نتوانسته‌اید خودرا بادنیای خارج تطبیق بدهید و قوانین اجتماع را زیر پاگذاشته‌اید باینجا آمده‌اید علتش شاید بی حیائی و عدم توجه پدرها و مادرهای شما باشد که در زمان کودکی در مقابل اشتباهات شما عکس العمل های لازم را نشان نداده‌اند و شما را تنبیه نکرده‌اند، در حالیکه شما مایل بودید که راه درست را از نادرست تشخیص دهید و بهمین دلیل است که باینجا آمده‌اید تاراه صحیح زندگی کردن رایادبگیرید، پس می بینید که این مقررات دقیقا برای معالجه شما وضع شده...» به این ترتیب و با توجیهات رایج و منسوخ بیماران را می آزارند تا باعتقاد خود در بهبود سلامت آنان کوشیده باشند.

اما نگاه کنید به مونولوگ ابتدای نمایش که «چیف» برزبان میراند:

«باباددوباره از سرشروع کردن، یک چیزی داره اتفاق میافته که ما نمیتوانیم ببینیم (سکوت و بعد صدای خشن ولی آرام موزیک الکترونیکی) میشنوی بابا؟ ماشین سیاه رودوباره بکارانداختن، ۱۸ طبقه زیرزمین، اونها مریض هارو میزارن یکطرف ماشین و ازطرف دیگه اون چیزی که خودشون میخوان بیرون میارن.

هرشب بابا..... هرشب بایک حرکت دنیاروکن فیکون میکنن و همه روخرد و خمیر... بعد هیکلهای له شده روبقلاب آویزان میکنند تا وقتی که هیچ رمقی از شون باقی نمونه و فقط یک پیچ و مهره زنگ زده شن. منم برای اینکه دستشون بمن نرسه خودم روتوی لاک خودم قایم کردم...

می شنوی بابا؟..... همه‌اش راسته بابا..... باورنمیکنی که اینها حقیقت داشته باشه ولی اینقدر چیزهاست که حقیقت داره حتی اگر اتفاقی هم نیفتاده باشه خیلی چیزهاست که حقیقت داره.....

مک مورفی با قوانین تیمارستان سازگارنیست شوخ طبعانه ستیزه جوئی خورادنبال میکند، سرپرستار تشخیص میدهد که می باید روی مغز اویک عمل جراحی انجام دهند و این رفتار برای رفقایش بخصوص چیف، ناگواراست و بالاخره دریک صحنه پرجذبه «چیف» مک مورفی را فاجعه ازرنج «بی مغز» بودن تحمیلی میرهاند نمایشنامه را منیژه محامدی که از دانشگاه بروکلین امریکا فوق لیسانس کارگردانی تئاتر گرفته ترجمه کرده و دردست تمرین دارد که دربهمن ماه دریکی از تئاترهای تهران اجراء کند بخشی از متن این نمایشنامه را برای شما برگزیده‌ایم:

چیف وارد میشود بطرف پنجره میرود و به اسمان نگاه میکند. چشمهایش را میبندد دستهایش را به دوطرف بازمیکند همه چیز را در فضای بیرون میبیند ـ مک مرفی وارد میشود).

مک مرفی: (یواش) چیف... چیف حالت خوبه؟ دیدم از جات باشدی گفتم نکنه میخوای بری سراغ آدامس ها... (یک نصفه آدامس در میاورد و به چیف میدهد ـ بامعذرت خواهی) همه چیزهام روازم گرفتن فقط همین یک تکه مونده.

چیف: (آدامس را میگیرد) ممنون.

مک مرفی: قابلی نداره (ازکنارچیف میرود کنار و دوباره بر میگردد) از توی گلوگفتی قبول نیست دوباره بگو.

چیف: (گلویش را صاف میکند) ممنون ـ (مک مرفی میخندد و سعی میکند خنده‌اش بلند نباشد به پاهایش میزند و می خندد ـ بعد متوجه چیف میشود که ناراحت شده)

مک مرفی: چیف به تو نمی خندم یادیک چیز افتادم... وقتی بچه بودم «ولیلیام ولی» قحطی شد... کارمنم لوبیا چینی بود. تازه کلی هم شانس اوردم که کار گیرم اومده بود. خلاصه مدتی ساکت موندم اصلا حرف نمیزدم، فقط گوش میدادم تا بکلی همه یادشون رفت که من هم اونجام... روز اخر که حقوقو گرفتم دهنم روهم باز کردم هرکی پشت هرکی دیگه حرف زده بود گذاشتم کف دست طرف، شوهرهائی که از زنهاشون بدگفته بودن... زنهائی که پشت شوهرشون حرف زده بودن. خلاصه همه روریختم به هم و دررفتم حالا که تو خودت روبه کری و لالی زدی یادانروزهاافتادم و خنده‌ام گرفت... وقتی موقع‌اش برسه چه زبونی وامیکنی، حساب همه رو میرسی.

چیف: نه من میترسم.

مک مرفی: چرا؟

چیف: من به اندازه کافی بزرگ نیستم.

مک مرفی: کی، تو؟

چیف: بزرگ بودم ولی حالا دیگه نه.

مک مرفی: صبر کن ببینم چیف (می نشیند لب پنجره) میدونی اولین روزی که اومدم اینجا چی چشمم روگرفت هیکل تو، مثل کوه روی صندلی نشسته بودی... من توقبیله سرخ پوستها زیاد بودم و خیلی سرخ پوست دیدم ولی هیچکدام مثل توقوی هیکل نبودن.

چیف: بابام از منم هیکلش گنده تر بود. خیلی هم قوی.

مک مرفی: خب؟

چیف: اون رئیس قبیله بود اسمش تی ـ اه ـ میلت بود یعنی درخت کاج که دربلندی کوهه ـ مادرم هم دوبرابر اون بود

مک مرفی: پس اون دیگه چنار به تمام معنی بوده

چیف: نه اوقدش بلند نبود... سرخ پوست هم نبود... شهری بود. اسمش بردمندن بود.

مک مرفی: هان... فهمیدم چی میگی... وقتی یک زن سفید شهری با یک سرخ پوست عروسی میکنه خیلی کارمهمی کرده... بابات هم اسم اونوگذاشته روی خودش اهان...

چیف: مادرم به بابام گفته بود که هیچوقت حاضر نیست با مردی که اسمش معنی درخت کاجی که مثل کوهه ازدواج کنه ـ ولی تنها اون نبود که بابام رو ضعیف و کوچک کرد همه سعی کردن که... اوه خدای من.

مک مرفی: همه کین؟

چیف: دولت سفیدها... اونها میخواستن قبیله ماروکوچ بدن، میخواستن اب و ملک مون رو بگیرن وقتی بابام رفت شهر که باهاشون صحبت کنه کتکش زدن، اون مدتها با سفیدها جنگید ولی مادرم باعث شد که دیگه نتونه به جنگیدنش ادامه بده. اینقدر بهش زخم زبون زد و اذیتش کرد و جلوی مردم کوچک‌اش کرد که بالاخره ورقه ها رو امضاء کرد و داد دست شون.

مک مرفی: چه ورقه‌ای؟

چیف: سند زمین و اب.

مک مرفی: هان ـ حالا یادم اومد... ولی گویا قبیله تون بولی بابت زمین و اب از دولت گرفت،

چیف: اونها به بابام گفتن: «بیا این کیسه پول رو بگیر» ولی بابام گفت: «جقدر پول میتونه جای زندگی رو به انسان بده ـ حق یک سرخ پوست رو جقدر میشه خرید؟ اما هیچکس حرفش را نفهمید ـ همه قبیله دور جادر مارو گرفته بودند و میخواستن بدونن که باید چکار بکنن ـ کجازندگی کنن اما بابام دیگه نمیتوانست جوابی بده و کاری کنه چون خیلی کوچک و ضعیف شده بود.

مک مرفی: خودش چی شد؟

چیف: افتاد به مشروب خوری تا مرد ـ توی یک کوچه پیدایش کردن تو چشم هاش پرگل بود ـ سفید ها اونوازبین بردن ـ همه مون رو از بین بردن (خونش به جوش آمده)

مک مرفی: واسابیینم.

چیف: اره... همه رو ا بین بردن... همه رو... یک دفعه نه... کم کم روت کار میکنن طوری که اصلا متوجه نشی بعد می بینی تو چنگشونی.

مک مرفی: رفیق یواش... آروم بگیر

چیف: اگر بخوای بجنگی میگیرنت می برن یک جائی زندونیت میکنن تا بپوسی

مک مرفی: (پاهایش را به زمین میکوبد) اروم بگیردیگه (به دروروودی نگاه میکند ـ فکر میکند کسی میاید)

چیف: چرند میگم هان؟

مک مرفی: خب... اره.

چیف: حرفهام معنی نمیده.

مک مرفی: نگفتم حرفهات معنی نمیده... نظورم...

چیف: هیس ـ (سرش را بلند میکند و بعد بطرف پنجره میرود و گوش میدهد) می شنوی (مک مورفی هم به طرف پنجره میاید و گوش میدهد ـ صدای باد میاید).

مک مرفی: صدای غازهای کانادائیه، دارن بطرف جنوب پرواز میکنن... کوچ شون یعنی مستون داره نزدیک میشه ـ چیف ببین دارن بطرف ماه پرواز میکنند

چیف: «میخواند»

مک مرفی: هان؟

چیف: یک اواز قدیمیه، مال بچه ها، مادر بزرگم بهم یاد داده.

مک مرفی: اهان... اره یادم اومد، با انگشت ضرب میگیرد

یک پرواز شرق
یک پرواز غرب
پروازی برفراز آشیانه فاخته

چیف: مک؟

مک مرفی: هان.

چیف: میخواهی جابز(مک مرفی منظورش را نمی فهمد) منظورم اینکه میخواهی خودت رو کنار بکشی.

مک مرفی: فرقش چیه؟

چیف: خودت روکنار میکشی؟

مک مرفی: (چشم اش به جعبه می افتد) یادته که نتونستم اون جعبه روتکان بدم... شرط میبندم که تو میتونی.

چیف: (به عقب بر میگردد) من خیلی ..... ضعیفم

مک مرفی: اونوقت که قوی بودی میتونستی؟

چیف: فکر نمیکنم از بشکه روغنی که توی سرباز خونه بلند میکردم سنگین تر باشه.

مک مرفی: نمیخواهی امتحان کنی؟

چیف: ولی دیگه قوی نیستم

مک مرفی: تاوقتی امتحان نکردی که نمیدونی ـ خب... هروقت که حالشو داشتی امتحان کن ضرری نداره (به طرف خوابگاه میرود)

چیف: مک (مک مرفی میایستد) بمن قدرت بده ـ میخوام مثل گذشته بشم.

مک مرفی: چیف بنظرم همین جند لحظه کلی رشد کردی و قوی شدی. (از صحنه به خوابگاه میرود ـ چیف لحظه‌ای مات است ـ باد می وزد و به بیرون نگاه میکند.)

نقدفیلم

نگاهی به آخرین ساختهٔ هنری ورنوی

در بامداد باشادی جسد دشمنم را دیدم...

پاریس :
محمدعلی هاشمی

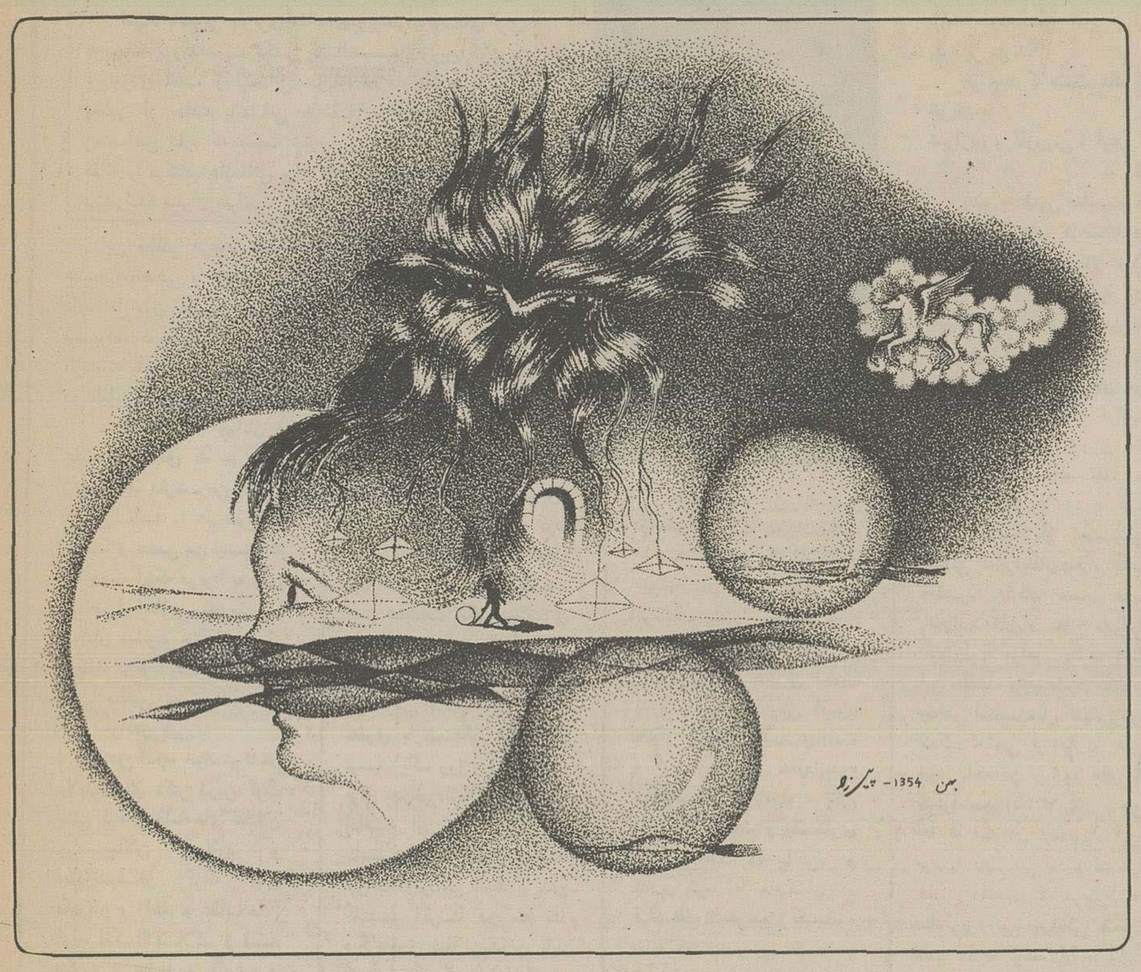

«در بامداد با شادی جسد دشمنم را دیدم»
«دراز کشیده زیر درختان»
ویلیام بلیک

آخرین ساخته «هنری ورنوی» فیلمساز فرانسوی با نام «جسد دشمن من» باچنین واژه های شاعرانه وپرمعنی از «ویلیام بلیک» پایان میگیرد وباچنین واژه هایی است که قصه بلند «فلیسین مارسو»، رمان نویس ونمایشنامه نویس فرانسوی آغاز میشود. تنها به اعتبار بنگاه نشر گالیمار نیست که رمان «فلیسین مارسو» را میتوان ارج نهاد. نویسنده خود درادبیات امروز فرانسه مقامی درخور ارج دارد.

اما ورنوی، سینماگر پرتجربه نسل بعدازجنگ، نه درفرانسه که درسینمای جهانی، نامی آشناست، باگرایشی همیشگی به سینمایی مردم پسند وباملاک هایی تجارتی.

درسال هایی نه چندان دور ازماونیز درسرزمین ما ، ساعت ۲۵ (۱۹۶۶) توپ های سن سباستین (۱۹۶۸) دسته‌ی سیسیلی ها (۱۹۶۹) ورشکست (۱۹۷۱) گواه صادق این مدعاست.

اما این باروورنوی هرچند به بسیاری ازان ویژگیهای کاسبکارانه وفادار مانده، ازلحاظ مضمون فیلمی غیرمتعارف ساخته است فیلمی که بی گمان مارا وامی دارد تادرروند کارسینمایی اوتاملی پژوهشگرانه کنیم.

دریک شهر فرانسه، مردی (ژان پل بلموندو) متهم به دوقتل میشود که مرتکب ان نشده است. دلیل چنین اتهامی تبانی بورژوازی وسیع ونیرومند متمرکز دران شهر است که نمی تواند دربرابر نفوذ خود، ظهور قدرتی هرچند کوچکتر ازخود را تاب اورد. این مرد وپدر اوکه با اندیشه‌ای رومانتیک سودای شرکت درانتخابات شهرداری شهر را دارد، حاضر به سرفرود اوردن دربرابر چنین شبکه نیرومندی نیستند. سرانجام مرد محکوم به هفت سال حبس میشود. پس از بازگشت (که درشکل تصویری فیلم، آغاز ماجراست) مرد به جستجوی شناسایی قاتلین واقعی میرود ودراین جستجوست که فیلم نیز، کندوکاوی تصویری را که هرچند کمی کلیشه‌ای است درروابط قدرت مسلط دریک شهر فرانسوی آغاز میکند، قدرتی که برتشکل ویگانگی بورژوازی مستقر درشهر استوار است.

درره بندی فیلم های هفته «جسد دشمن من» درشمار فیلم های پلیسی به میان آمده است. شکل ظاهری فیلم نیز چنین عنوانی را ایجاب میکند. اما درفیلم رگه های ازیک کاراجتماعی ـ سیاسی را نیز میتوان دنبال کرد.

لحن متذکر وگزنده‌ی فیلم که یک روی کاسبکارانه هم دارد، درتحلیل تبانی نامشروع و غیرقانونی صاحبان قدرت در ضربه زدن وازپای دراوردن قدرتی کوچکتر که دنیای آرام و آسوده‌ی آنان را به اغتشاش میکشاند، پشتوانه اصلی شکل اجتماعی ـ سیاسی فیلم است. با این همه این پشتوانه مانع از آن نیست که آخرین فیلم ورنوی را یک فیلم کاملا تجارتی به حساب نیاوریم. ازسوی دیگر، تامل درباره‌ی تازه ترین کار ورنوی مارا به تامل درباره‌ی موقعیت اجتماعی این روزهای فرانسه میکشاند. هرچند فرانسه به پشتوانه اقتصادی نیرومندتری ازهمسایگان شمال وجنوبی خود، انگلستان وایتالیا متکی است وازاین رو نیز باهمه بحران های موجود ازثبات اجتماعی بیشتری برخوردار است، با این همه درنیمه‌ی دوم عمر حکومت کنونی، نشانه هایی ازدگرگونیهای زودرس پیداست. افتراق درنیروهای راست گرا نیز چنین نشانه هایی راتائید میکند. بازتاب چنین فضایی درسینما حتی درسطحی نازل ودرشکلی رقیق شده، تماشاگر فرانسوی را درموقعیت تجاری ورشکسته‌ی سینمای کنونی فرانسه، به سالن های نمایش می اورد. چرا دراین جانیز سخن ازاشتراک وافتراق قدرت هاست. با این همه دربرابر آخرین ساخته‌ی ورنوی، تماشاگرسینمای اوجندان چیزی را ازدست نداده است. کارگردان، فیلمی به شیوه‌ی گوستاگاوراس نساخته است. دربرابر اوهمان بلموندوی فیلم های کاسبکارانه‌ی دیگر اوستکه همانجور راه میرود وهمانجور حرف میزند. دراینجا اونیز یک قهرمان است، حادثه می سازد وسرانجام رابطه‌ای ازهمان دست که درفیلم های دیگر ورنوی میتوان جست با تماشاگر برقرار میکند.

بادرنگی دیگر روی فیلم ورنوی میتوان تشابهی رقیق میان ان وپاره‌ای ازفیلم های واقعیت گرای امریکایی درسالهای سی یافت. واقعیت گرای درسینمایی ازین دست، واقعیت گرایی صریح و جانداری نبود که یکسره به همه قواعد ومشخصه های سینمای مرسوم ان سالهای امریکا پشت پانزند. با این همه، نقد جامعه، بررسی روابط اجتماعی وبویژه نابسامانی های موجود درجامعه‌ی امریکایی کم وبیش مضمون اصلی فیلم هایی ازاینگونه بود. امروز نیز ورنوی باوفاداری به بسیاری ازاصول وپایه های سینمای خود که پیش ازهمه سینمایی پولساز ومردم پسند است به نقد جامعه پرداخته است.

عشاق

«پینه» طراح معروف فرانسوی که طرحهای هجائیش، ظرافتهای روح شاعرانه‌اش را آشکار میسازد، در کتابی بنام «عشاق» صحنه هائی ازبرخورد عشاق ـ غالبا فرانسوی وغالبا رمانتیک ـ را تصویر کرده است.

قهرمانان پینه سخت دل نازک‌اند، گاهی عاشق دراشگ خود «غرق» میشود، زمانی عشاق گربه‌ای را که ماهیهای کاغذی دیواری را خورده‌اند، شماتت میکنند، وقتی عاشقی که خودزیرباران خیس شده به پرندگان باران زده چتر می دهد....

چندائر ازاین طراح را می بینید:

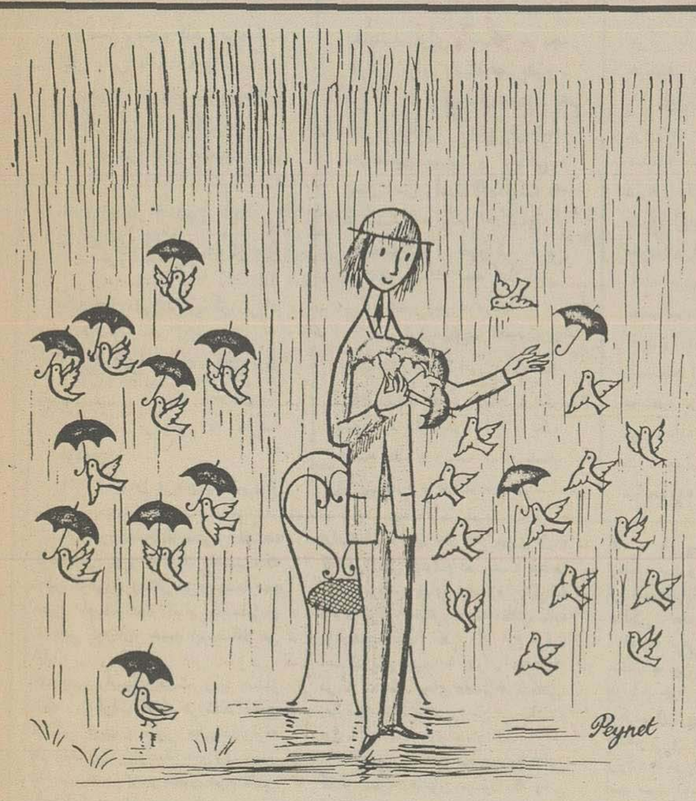

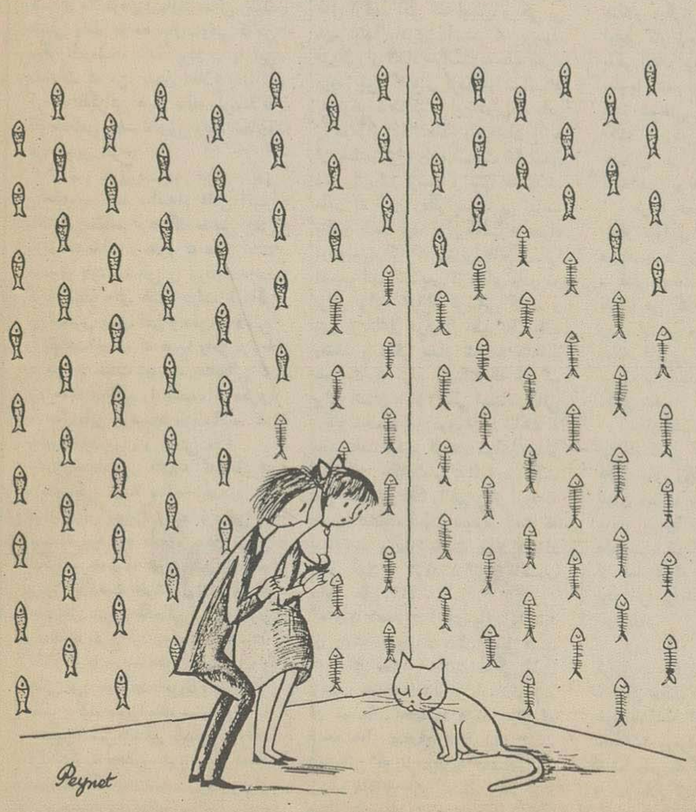

اطلاعات ـ پنجشنبه چهارم آذرماه ۲۵۳۵ ـ شماره ۱۵۱۷۲

باستانی پاریزی و «صفای لری»

استاد باستانی پاریزی مقاله‌ای زیرعنوان «صفای لری» به بهانه بزرگداشت دکتر عبدالحسین زرین کوب که بروجردی است و لرستانی، درباره «لرها» نگاشته است بخشی از مقاله باستانی به نقل خاطره‌ای از پدرش اختصاص دارد که سخت شیرین و خواندنی است، اصل مقاله را درکتاب «ارمغانی برای زرین کوب» که همین روزها منتشرشده میتوان خواند

این مطلب هرچند خیلی جنبه شخصی و خصوصی دارد اما چون مطلبی است که میتواند درزندگی هرکسی اثرداشته باشد آنرا مینویسیم به دو دلیل:

ـ نخست آنکه جوانان به علت علاقه‌ای که به دکتر زرین کوب دارند ـ من مطمئنم که این نامه را هم خواهند خواند، و حدس من اینست که از جهت اینکه مربوط به یکی از اصول اخلاقی بیمه متروک جوانان میشود، حق آنست که درینجا درج شود ـ که به قول بیهقی مطلبی نیست که «به یکبار خواندن بنیرزد»!

ـ دوم انکه، خواستم تا هم ولایتی های دکتر زرین کوب یعنی لرهای دامنه‌های هلیلان و چالان چولان، و چادرنشینان کرانه های مامولان و زاغه، و عقاب های اوج فلک‌الافلاک و قله «کور» و سلسله «گری» و «هشتادپهلو» و اشترینان، خصوصا که درآن روزهای خوش بهار و تابستان از کنارارغوان های آتش گرفته کنار صیمره «گلم سوز» و «کشکان» و «باغ بلبل» و «تیزاو»، سال «تو» می کنند، از این هم خون ها و هم ریشه های دودمان خود که درکوهستانهای کرمان، و درحاشیه «باغ خشک» پاریز و «قله تاف» یا به قول مولانا «افتادگان خاک بیز» نیزیادی بکنند:

یادآرید ای مهان زین مرغزار
یک صبوحی درمیان مرغزار
این روا باشد که من دربند سخت
گه شما برسبزه گاهی بردرخت
این چنین باشد وفای دوستان
من درین بند و شما دربوستان
یادآور از محبت های ما
حق مجلس ها و صحبت های ما
یاد یاران یار را ممون بود
خاصه کان لیلی و این مجنون بود
یک قدح می نوش کن بریاد من
گرهمی خواهی که بدهی داد من....
حال برگردیم به حرف خودمان؛
داستان ازینجا شروع میشود که پدرمن، مرحوم حاج آخوند پاریزی، سالها مدیردبستان پاریز بود و حوالی ۲۵ سال قبل بازنشسته شد، اما حقوق او نمیرسید و هرچه مکاتبه کردیم ـ من آنروزها هنوز محصل بودم ـ بازبه جائی نرسید که دولت پول نداشت و سرمایه صندوق بازنشستگی را مصرف کرده بودند و پرداخت اسناد عقب می افتاد. پیرمرددرزحمت بود. البته عایدات ملکی مختصری داشت و چون درخانه‌اش باز بود، هرچه می توانست قرض کرد ولی ماهی ۲۱۰ تومان حقوق بازنشستگی نرسید که نرسید. یک روز من که از بی پولی پدرخبرداشتم ووحشتم از ادامه آن بود ـ زیرادیگر کاسبهای ده هم با احتیاط جواب او را می دادند به پدرم گفتم: اگرتا دو سه ماه دیگرحقوق شما نرسد، چه باید کرد؟ او گفت: فرزند غصه نخور، من هرگز محتاج نخواهم ماند، زیرا دعای پدر، درکنار من است! و چون متوجه شد که من اندکی سرسری این حرف آخر او را تلقی کردم، با بیانی موثر که حاکی از اطمینان او به عاقبت کار خودش بود ـ دنباله سخن را ادامه داد.

او گفت: من درنوجوانی پیش پدرم ملاحسین قرآن آموختم و روضه خوانی یاد گرفتم، خانواده ما سخت فقیر بودند و تنها عایدی آنها از روضه خوانی بود. درهمان روزها، حاج سهراب خان لری، کدخدای لرها ـ از هندیز قاصدی فرستاد پیش پدرم که احتیاج به معلمی داشتند برای اینکه به بچه هایش قرآن یادبدهد. پدرم ـ مرا که هنوز نوجوان بودم ـ به این کارنامزد کرد و فرستاد. ملاحسین پیربود و تریاکی و بیمار. من راه افتادم. یک ماه درهندیز بودم. اطاق و رختخواب و خوراک به من میدادند وبه بچه ها قران می‌آموختم. آخر ماه شد.

سهراب خان مراخواست، وگفت: می توانی برای سه چهار روز پیش پدرت بروی ودوباره بازگردی. آنگاه یک «کله قند» ویک سکه پنج قرانی نقره دردست من نهاد.

پدرم گفت: این نخستین درآمدی بود که به استقلال بدست اوردم. راه افتادم و خوشحال و خندان، دو فرسنگ راه را بریدم، و چون به پاریز رسید، همان دم کاروانسرا، از عابرین احوال پدرم را پرسیدم. یکی گفت: ناتوان و بیمار و بستری است و گویا تریاک هم ندارد! پدرم میگفت: من بلافاصله دم یکی از دکانها رفتم و مقداری تریاک، مقداری چائی و قدری خرما (با تمام همان پنج قران نقره)، خریدم و به جانب خانه رفتم و بی خبر و ناگهانی ـ پس از یک ماه ـ به اطاق پدر وارد شدم. پدر چشم باز کرد و تا خواست جواب سلام را بدهد، از زیر عبا، سری قند و بسته چای و خرما را کنار پدرم گذاشتم و سپس دست او را بوسیده‌و در کنارش نشستم.

اطاق سرد، دوباره گرم شد. منقل آتش، بساط چای، ناهار ظهر، همه چیز فراهم آمد، و همان لحظه پدرم به من رو کرد و گفت:

ـ برو، فرزند، ان شاء الله که هرگز محتاج نخواهی شد! پدرم میگفت، طنین این دعا ـ که سخت از دل بر خاسته بود، هنوز و همیشه در گوش من هست، و من اطمینان دارم که کار من البته به مو میرسد، ولی هرگز پاره نمی شود. یعنی هیچوقت محتاج نخواهم شد.[۲]

این خاطره شاید لطیف ترین و عمیق ترین خاطره را همیشه در ذهن من از کلمه «لر» و «لری» زنده میکند، زیرا پدرم، این دعا را از زبان پدر خود، در اثر این «کمال الجود» یافته بود، که عایدات ماهیانه نخستین کار مستمری یاب خود را از یک کد خدای لر بدست آورده بود و خالصا مخلصا در اختیار پدر پیر خود قرار داده بود، خاطره‌ای که هر جوان که پدری پیر سالخورده دارد، میتواند در باز یافت خوشبختی خود از آن بهره بر دارند.[۳]

هر چند که هست عالم از خوبان پر
شیرازی و کازرونی و کوهی و لر

بنده به همین مناسبت که در واقع لر های کوهستان در سرنوشت پدرم و من اثر خیلی عمیق و ابتدائی داشته اند، همیشه و همه جا از آنان یاد خیر می کردم، که شبح این خاطره همیشه در ذهن من زنده بود. و تعجب خواهید کرد، اگر بگویم، روزی که برای طواف خانه خدا و بوسیدن حجر الاسود به کعبه روی نهادم، باز نخستین کسانی که برایشان دعا و طلب مغفرت کردم، همین حاج سهراب خان و حاج مهراب خان لری مرحوم بودند، اما این طلب مغفرت در کنار حجر اسماعیل، تنها برای کمک حاجی لر ها به پدرم نبود، بلکه در آن روز های با شکوه حج (۱۳۲۵ ش.) هر جا که قدم می نهادم یاد این مرد به ذهنم می آمد و آن نیز علتی داشت که مربوط به سادگی و بی پیرایگی همین «لر های» کوهستان میشد. «معروف است که وقتی برای اول بار، جوشیدن سماور را، حاج مهراب خان، در خانه حاکم سیر جان دیده بود، گفته بود: حقا که «سیک مت» (معجز) می کنند، او (آب) و آتش را با هم می غلونند!)

این را هم عرض کنم که حاجی مهراب خان، با اینکه حجرالاسود را بوسیده، و در حجر اسماعیل لحظه‌ای غنوده بود، با همه اینها هیچوقت از زیارت «سنگ ردو»ی کوهستان پارپز غافل نمی ماند، زیرا عقیده داشت که این سنگ جای پای «حضرت خضر» است، و چون خضر، منبع برکت ایلات و عشایر است، و به اعتقاد احشام داران، پستان گوسفند، «چشمه خضر» است همیشه او به زیارت «سنگ ردو» هم می آمد.[۴]

بر زمینی که نشان کف پای تو بود
سالها سجده صاحب نظران خواهد بود

مقصودم اینست که در عالم ایلیاتی، حجر الاسود جای خود دارد، و «سنگ ردو» هم جای خود، مردان خدا ز خاکدان دگرند.

تو خانقاه و خرابات در میانه مبین
خدا گواست که هر جا که هست با اویم.....

۱ـ این قله بلندترین نقطه کوهستانی پاریز است. عجیب آنکه چنین کوهی درلرستان نیز وجود دارد به همین نام «تاف» (آثار باستانی و تاریخی لرستان، حمید ایزدپناه، ص ۸).

۲ـ پدرم راست میگفت، زیرا بعداز آنکه زن گرفت کم‌کم ثروتمند شد و املاکی خرید و متولی یکی دوموقوفه هم شد، سه باربه حج رفت و مدیرمدرسه هم بود و حقوق هم داشت باعصا کوران اگرره دیده اند

درپناه خلق روشندیده اند

درحاشیه، این نکته را هم عرض کنم که بالاخره پول بازنشستگی رسید. منتهی بعداز دو سه سال ـ وقتی که من دیگر کارمند شده بودم ـ با این مقدمات که من، بدون اطلاع پدر، از کرمان، تلگرافی خیلی ساده ولی تند به نام شخص نخست وزیر وقت مخابره کردم بدین شرح:

«... پدرپیرمردم ایران، پدر پیرهفتاد و چند ساله‌ام علی اکبر باستانی معلم فرهنگ مدتی پیش بازنشسته شده، و هنوز که هنوز است حقوق بازنشستگی را نپرداخته‌اند، گویا منتظر رای هیئت دولت‌اند. اگر این حقوق برای کفن و دفن، یا ذخیره روزقیامت است که هیچ! واگر مربوط به دوران حیات اوست، جنابعالی که مژه هفتاد سالگی را چشیده‌اید فکری به حال این پیرمرد بفرمائید، که: مصیبت بود پیری و نیستی...»

البته طولی نکشید که حقوق بازنشستگی دوسه ساله (حدود سه چهار هزار تومان) رسید و وقتی به دست پیرمرد دادم و پیش نویس تلگراف خود را هم برایش خواندم. پیرمرد که سخت خوشحال شده بود (و اوهم مثل پدرش یکسالی دیگر ماند و پول ها را خرج کرد و سپس درگذشت، ۱۳۳۳ ش) چشمانش برقی زد و دعائی کرد. او گفت: بروفرزند، که از قلمت برکت ببینی! بنده هم به این دعا مستظهرم، ولی اندکی تاسف دارم که چرا عبارت دعائی پدرم درین لحظه بصورت دیگر بیان نشد ـ زیرا چون از دل برخاسته بود، واقعا مستجاب شد، این برکت البته درجهت مادی قلم نیست بلکه ظاهرا از این جهت است که فی‌المثل میتوانم ده بیست صفحه از مجموعه پربهای «یاد زرین کوب» را، درحول و حوش دو سه مطلب ساده بی اهمیت سیاه کنم. اگر این برکت نیست، پس چیست؟ پدر! راستی اگر در آن ساعت، بجای «قلمت»، میگفتی: حقوقت! آنوقت، امروز من می توانستم پول هایم را با یارو جمع کنم.

۳ـ این داستان، مرا همیشه به این گفتار سلن رهنمون میشود، که وقتی کرزوس از او پرسید خوشبخت ترین مردم عالم کیست؟ سلن به جای اینکه نام خود او را ببرد، گفت: دو برادر ـ اهل آرگیو ـ یکی کله اپیس، و یکی بی تن. اینها مادری داشتند که پیربود، دریکی از اعیاد خواست به معبد «هرا» برود. چون گاوهای گردونه را نتوانستند به موقع حاضرکنند، این دوبرادر، مادر را درعرابه‌ای نشانده وخودشان را به ان بستند عرابه را به مسافت ۴۵ استاد (تقریبا یک فرسخ و نیم) کشیدند. مادر که ازین رفتار پسرها بی نهایت متاثر شده بود، از ربة‌النوع «هرا» درخواست کرد که بهترین طالع انسانرا نصیب آنها کند پس از دعای مادر، دو برادر برای خدایان قربانی کردند و پس از ناهار درهمان معبد به خواب رفتند، و دیگر بیدار نشدند! خداوند خواست به مردم بفهماند که «مرگ برای انسان به از زندگی است». اهالی آرگیو مجسمه این دوجوان را ساخته به معبد دلف تقدیم کردند. سولون بعداز آنکه این حکایت را به کرزوس گفت این جمله معروف را هم بزبان اورد که «آدمی تانمرده است، نمیتوان گفت که سعادتمند و خوشبخت بوده یا نه؟» (نقل قول از هرودت، ایران باستان پیرنیا، ص. ۲۷).

۴ـ ردو، مصغرد (جای پا) ـ و شاید از جهت تحبیب ـ همان فسیل است که شکل جای پا باشد. سنگی است نزدیک دهنه «ده گدا» در پاریز، مردم به آن سنگ اعتقاد دارند. حالی که صحبت از صفای لری پیش آمد، داستانی که مربوط به صفای پدر بزرگ مادری من است، و از نوع صفای لری است، درینجا یاد میکنم: پدر بزرگ ـ کربلائی زین العابدین ـ که سه بار پیاده به کربلا رفته بود و نزدیک صد و بیست سال عمر کرد و من داستان ازدواج او را در صد و چند سالگی ـ حدود سی سال پیش نوشته‌ام ـ (مجله ترقی دو هفتگی)، اعتقادی سخت به این ردو داشت و هر روز که به باغ خود میرفت، از آن زیارتی میکرد. این پیرمرد را مردم «بابو» می گفتند، و این لقبی است برای تمام پدر بزرگ ها در پاریز. من معلمی داشتم به اسم سید احمد هدایت زاده، مردی روشنفکر و آزاده دل، که با او در ایام دبستان، دوبار، داستان بینوایان هوگورا از سر تا ته خواندیم. هدایت زاده و همکار دیگرش میرزا علی پولادی در اوایل کار (حدود ۱۳۰۸) یک روز بفکر افتاده بودند که اگر این سنگ را جابجا کنند، آیا آسمان به زمین خواهد آمد؟ شوخئی با پیرمرد خواسته بودند بکنند. این دو تن هر دو حیات دارند و چندین بار داستان را به خود من گفته‌اند. بابو هم به من گفته بود).

طرف عصر، سنگ را از داخل چهار دیواری «ردو» بر می دارند و میبرند وسط رودخانه، گودالی می کنند ـ کنار درخت گردو ـ و آن را زیر خاک می کنند، و سنگهای دیگری روی آن می ریزند تا بکلی ناشناخته بماند. آن روز وقتی بابو به زیارت آمد سنگ را ندید. سخت آزرده خاطر و نگران شد.

همان شب، پیرمرد در خواب دیده بود که کسی به او میگفت: سنگ در فلان جای رودخانه، زیر سنگ ها پنهان است، برو و آن را بجای خود بیاور. پیرمرد صبح زود برخاست، و یک سربه سراغ سنگ رفت و درست از همانجا که در خواب نشانی یافته بود، آنرا برداشت و اورد و به جای خود نهاد.

روز بعد، دو معلم مدرسه ـ به گردش ـ خود را تا پای ردو رساندند، با کمال تعجب دیدند که سنگ به جای خود بازگشته است. اتفاقا در همان لحظات، پیرمرد از باغ خود باز می گشت، وقتی به کنار ردو رسید، دو معلم به او سلام کردند، و بعد در حالی که خود را به بی اطلاعی می زدند، گفتند: شنیده بودیم که سنگ از جای خود حرکت کرده. ولی حالا می بینیم که بجای خود باز آمده است. پیرمرد رو به آن دو کرده و با کمال سادگی گفته بود:

ـ بله، چند تا «نطفه حروم»، سنگه برده بیدن، زیر خاک، قام (پنهان) کرده بیدن توخو (خواب) جاش به من نشون دادن، افتوکه چریغ زد، رفتم. آوردمش. دو معلم روشنفکر آزادی خواه ـ که همان روزها «میل خلیلی» پاکار را شکسته و تبدیل به میل بارفیکس کرده بودند، رودرروی هم نگریسته، به پیرمرد گفتند:

ـ راستی که عجب نطفه حرومهایی پیدا می شوند!

(این قصه را که گفته‌ام تماما حقیقت دارد، هم سنگ وجود دارد و هنوز مورد احترام است هم دو معلم هنوز حیات دارند، فقط پیرمرد در میان ما نیست، پیرمرد همیشه بااعتقاد تام می گفت: من مطمئن بودم ردو پیدا خواهد شد، او اگر نتواند خودش را نگاه دارد، دهنه ده گدا را چطور نگاه خواهد داشت؟ افسوس که هیچ یک از موازین اعتقادی جدید، حرف من و خواب پیرمرد و نظر خضر را تکمین نمیکنند و توضیح نمیدهند که چگونه: دل چو صافی شد حقیقت را شناسا می شود

از صفا آئینه منظور نظرها میشود.

«خضری شدن شیر» حالتی است که ایلاتی ها آنرا مربوط به خضر میدانند (پیغمبر دزدان چاپ پنجم، ص ۱۵۵) روایت است که سبکتکین نیز که گوسفندان زیاد داشت خضر را به خواب دیده بود.

اصولا حاجی مهراب خان، و همه لرها، مردمان متدینی بودند. هر چند، خود حاجی به پدرم روایت میکرد که: یک روز خبر دادند لری دارد میمیرد، بالای سراو رفتم. در حال مرگ بود. گفتم: وصیتی داری؟ اگر نماز و روزه قرض داری بگو تا بعد از تو برایت بخرند. لر ساده دل گفت: نه حاجی، نماز و روزه‌ای بدهکار نیستم، اگر توانستند پنجاه شصت سالی «طهارت» برایم بخرند! راست میگوید ویل دورانت که گوید: مردم عامه، همیشه، رفتارشان ازعقائدشان عاقلانه تر است!

نقدکتاب

قصه کوتاهی که به قصه‌درمان شدن، ورم کرده است

علی‌اکبر عبداللهی

سگ و زمستان بلند
شهر نوش پارسی پور
ناشر: امیر کبیر

پاره‌یی از رمانها و یا حتی قصه های کوتاه را که می خوانی، پس از پایان کار دستگیرت میشود که فقط به خاطر افزودن بر حجم کتاب موضوع را کش داده‌اند داستان بلند «سگ و زمستان بلند» هم چنین تصوری را برای خواننده پیش می آورد.

حسین «شخصیت» اول داستان در فضای دیگری ـ متفاوت با فضای فکری اطرافیانش ـ زندگی می کند، با آنان بیگانه است و آنها هم با او، برایش دلسوزی می کنند، اما او را نمی پذیرند. پدر در حدی او را می پذیرد که یک دشمن قدرتمند حریف از پا افتاده‌اش را، راوی داستان ـ خواهر حسین ـ در فضایی بین فضای فکری حسین و سایر اعضای خانواده گاه به این سو کشیده می شود و گاه به سوی نیروی برتر که خانواده باشد. حسین را دوست دارد اما قهر سایر اعضای خانواده را هم تحمل می کند.

حسین از خانواده بریده، اما از لحاظ گذران وابسته به آنها، در تنها ترین گوشه حیاط قدیمی زندگی می کند. سایر اعضای خانواده سنگینی وجود او را بصورت یک تحمیل عاطفی می پذیرند. اما حسین رسوب کرده در درون، فقط بخود می اندیشد و نقشی که در پهنه یی انتهای زندگی می تواند بعهده داشته باشد، به علت ضعف جسمی و وقایعی که بر او گذشته، ندارد.

تمامی ماجرای «سگ و زمستان بلند» بر همین مدار می گردد. مداری که می شد در صفحات کمتر آن را باز گو کرد کش دادن داستان در اینجا به مفهوم بی ارزشی آن تعبیر نشود، چون غم پر گویی نویسنده ارزشهایی را هم میتوان در آن سراغ گرفت که کش دادن داستان آن ارزشها را کم رنگ کرده است.

نویسنده شاید در نوشتن قصه کوتاه نویسنده‌یی با قدرت باشد، اما آن مهارتی را که بتواند یک ماجرای مفصل را بهم ربط بدهد و زنجیر وار وقایع را بهم پیوند بزند، ندارد. علاوه بر پر گویی پریشانگویی هم یکی از ضعفهای کار نویسنده است.

.....حسین همچنان ساکت روی پله ها نشسته بود. اگر در رفت و آمد بودی و قرار بود مواظب جائی باشی نمی توانی سرما را حس کنی ولی وقتی روی پله های مرطوب یک خانه قدیمی نشسته باشی و کوچکترین حرکتی از تو سر نزند سرما بسیار عذاب آور خواهد شد و حسین تا نزدیک سحر و تا وقتی که کار خانم بدرالسادات تمام بشود آنجا نشسته بود.....»

پارسی پور در زمان کمبود رمان فارسی به فکر نوشتن رمان افتاده است، بی اینکه قدرت خود را سبک و سنگین کرده باشد.

در «سگ و زمستان بلند» که اصلا اسم خوبی برای این رمان نیست، ماجرا های زیادی بدون ضرورت وارد داستان شده‌اند، مثلا سلسله ماجرا های خانم بدرالسادات می توانست به راحتی از داستان حذف شود بی اینکه به داستان لطمه‌یی وارد شود. یکی دیگر از تفاوتهای قصه کوتاه و رمان باز سازی دقیق آدمهای داستان است به این ترتیب که رمان نویس شخصیت های عمده داستانش را باید آنچنان تصویر کند که خواننده بتواند آنها را در ذهن خود مجسم کند، در حالیکه در این رمان راوی داستان هرگز بخوبی شناخته نمی شود و او که بزرگترین نقش را در حمایت از قهرمان اول رمان دارد، شاید گمنام و یا شاید بی چهره باقی می ماند: راوی سگ و زمستان بلند همیشه می بیند و می شنود و در خیلی از موارد خودش دست بکار میشود و برای جمع و جور کردن زندگی قهرمان اول کتاب دست به کار هایی می زند که بدون شناختن او پذیرفتن این کار امکان پذیر نیست.

راوی را گاهی دخترکی خردسال تصور میکنیم و گاهی موجودی عاقل و فداکار با رشد کافی، اما با هیچ یک از تصوراتمان نمی توانیم تصویر دقیقی از او در ذهن داشته باشیم. نویسنده را در باز سازی ماجرا ها میتوان به پر گوئی متهم کرد و دیگر اینکه از نظر زمان اغتشاش داستان را تهدید می کند، گاه آدمهای ماجرا از سالیان دور با خود نشان می آورند، اما وقایعی را می سازند که مربوط به زمان حاضر است و این اغتشاش به یکدستی داستان لطمه می زند.

نویسنده تمام همت خود را صرف باز سازی زندگی نابهنجار قهرمان اول کرده است و دینی را که به سایر آدمها داشته ادا نکرده است. او در شکل دادن به زندگی قهرمان اول تا جایی پیش رفته که ماجرا های نامعقولی را به او که بزرگترین اتهامش والاتر اندیشیدن از سایر اعضای خانواده است، نسبت می دهد. برای اثبات این ادعا میتوان موضوع دخالت حسین در مراسم عروسی عشق از دست رفته‌اش را به شهادت گرفت. افت و خیز ما چرا ها قاعدتا باید با یک تئر ضرب دار هماهنگ شود.

هر حالیکه نثر کتاب از اول تا اخر اندکی کودکانه و اندکی صادقانه باقی میماند. به هنگام باز گویی یک واقعه خشن نثر موضوع را همراهی نمی کند. با این همه سگ و زمستان قابل تامل است چون در زمانی که رمان نوشتن هم شهامت و هم فرصت و اطلاع می خواهد، دست به نوشتن چنین داستانی زدن کار آسانی نیست. یکی از اختصاصات داستان امروز ایران بکار گرفتن جملات کوتاه و کلمات آمیخته به عاطفه و احساس است که در مورد اول نویسنده سعی خودش را بکار برده اما با حروف ربط که می شد بسادگی از آنها گذشت بیهوده جملات را طولانی و نفسگیر کرده است:

«..... فریبرز گفت که شب قبل حسین برای چند ساعت از خانه بیرون رفته است و حالا با حالت تب و لرز در رختخواب افتاده و حالش از دفعه قبل خیلی بدتر است.

خانم جانم سراسیمه به خانه خانم بدرالسادات رفت و من مامور شدم به دکتر شکرائی خبر بدهم تا بعد از تعطیل مطب سری به حسین بزند

حال حسین واقعا بد بود، مرد جوان همیشه بر رفتارش مسلط بود ولی آن شب در اثر تب شدیدی که داشت بکرات حضور ذهنش را از دست می داد و دچار هذیان گوئی می شد و گاه چشمهای تب دارش به یک گوشه خیره می ماند و مدتهای مدید در سکوت به همان یک نقطه نگاه می کرد و در مقابل همه رفتار بی تفاوتی نشان می داد.

شعر فارسی ـ به‌عنوان پاسدار زبان

اسمعیل وطن پرست

آقای دکتر سادات ناصری، می دانم که به زبان فارسی چون یک میراث بزرگ معنوی می نگری، با همین شناخت است که می خواهم نظرت را درباره زبان فارسی و دخل تصرفهایی که با عنوان های آرایش و پیرایش وواژه سازی و غیره دراین زبان شده است آگاه شوم.

دکتر سادات ناصری: همانطورکه اشاره کردید زبان فارسی بزرگترین میراث معنوی ماست. چون از طریق همین زبان بوده که ایران متمدن به جهان شناسانده شده است و امروزه آثاربا ارزشی که نویسندگان و شعرای ایران درقرنهای گذشته به جهان عرضه کرده‌اند مایه افتخار ماست.

برای روشن شدن کیفیت کار بردزبان فارسی، ابتدا بهتر است از شعر آغاز کنیم به این ترتیب که با نام ارکان اربعه نظم فارسی یعنی حکیم ابوالقاسم فردوسی، سعدی، مولوی و حافظ به کسانی برسیم که می توان با اندکی گذشت آنها را درصف این بزرگان قرارداد.

به این ترتیب که حکیم ناصرخسرو قبادیانی، نظامی گنجوی، انوری ابیوردی، خاقانی شروانی، سنائی و حتی شیخ فریدالدین عطار می توانند از جهاتی همپایه ارکان اربعه شعر فارسی بشمار آیند.

دردوره های بعد به نام شاعران بزرگی چون صائب تبریزی، کلیم کاشانی، عوفی، نظیری نیشابوری و طالب املی بر می خوریم که کارشان از ارج و قرب خاصی برخوردار است، حتی درزمانی که سلطه قاجار رکود ادبیات فارسی را الزامی می کند به نام فتحعلی خان صبا بر می خوریم که درتوصیف هایش کم نظیر می نماید. من چون تعصبی درارجح شمردن کاردوره‌یی به دوره دیگرندارم، این موضوع را هم به راحتی عنوان میکنم که نباید کارهای ارزشمند ملک‌الشعرای بهار یا پروین اعتصامی، نیمایوشیج، فروغ فرخزاد و اخوان ثالث را نادیده گرفت.

اینان بوده‌اند که زبان فارسی را با اثار خود غنابخشیده‌اند، دراینجا از ذکر نام شاعران عزیز دیگری که کارهای با ارزشی کرده‌اند می گذریم، چون عنوان نام همه آنها مطلب را به درازا می کشاند. اما درپاسخ شما راجع به دخل و تصرف درزبان فارسی و واژه سازی باید بگویم اینان که دست به واژه سازی می زنند چه کسانی هستند و آیا کارشان را زبان ما خواهد پذیرفت. یا نه؟ به نظر من واژه سازی برای زبان کاری طبیعی است، با توجه به وسعت زبان فارسی و قدرت ترکیب پذیری وحالت آن، بخصوص از این لحاظ که فارسی یک زبان ترکیبی و پیوندی، فوق‌العاده است و از این نظر کمتر زبانی می تواند به پایش برسد، واژه سازی کاربردی نیست حتی اگر از طرف نوخاستگان باشد، منتهی بایستی مرجع انتخاب اصلح هم وجودداشته باشد.

به این ترتیب که واژه های ابداعی باید با طبیعت زبان همساز و همخوان باشند، وگرنه درزبان پذیرفته نخواهد شد. این را هم بگویم که عده‌یی برای فضل فروشی به ارائه واژه های من دراوردی دست زده‌اند که کارشتاب زده اینان را نباید با تلاشهای اصیلی که درراه توسعه زبان فارسی صورت میگیرد اشتباه کرد.

با این همه اسلوب کاروروش بزرگان ادب ایران بایستی سرمشق کسانی قرارگیرد که با عشق به زبان فارسی درگسترش آن تلاش میکنند. همانطور که بزرگان ما ترکیب سازی می کردند و ترکیب های ساخته شده وسیله انان امروزه مورد استفاده ما است ، ما هم باید از قدرت ترکیب زبان فارسی درترمیم نارسائی های آن بکوشیم. مثلا دردیوان واعظ قزوینی که کارتصحیح ان را من به پایان برده‌ام ترکیبات زیبای فراوانی وجوددارد که من فهرستی از ان تهیه کرده‌ام. از ترکیبات بسیاری چون: آب صفا، آب طراوت، آب صبر و قرار، آب شمشیر، آب شرم، آب عرق، آب عدل، آب عطا و.... استفاده کرده است که تعدادی از آنها را خودش ساخته و تعدادی را هم از کار شاعران قبل از خود پذیرفته است.

زبان ما بسیاری از ترکیبات را پذیرفته است و بسیاری از ترکیبات ناسازگار هم مثل حباب برسطح آب با وزش کوچکترین باد زده آن‌ها را تبدیل به میل بارفیکس کرده بودند، رودرروی هم نگریسته، به پیرمرد گفتند:

ـ راستی که عجب نطفه حرومهایی پیدا می شوند!

(این قصه را که گفته‌ام تماما حقیقت دارد، هم سنگ وجود دارد و هنوز مورد احترام است هم دو معلم هنوز حیات دارند، فقط پیرمرد در میان ما نیست، پیرمرد همیشه بااعتقاد تام می گفت: من مطمئن بودم ردو پیدا خواهد شد، او اگر نتواند خودش را نگاه دارد، دهنه ده گدا را چطور نگاه خواهد داشت؟ افسوس که هیچ یک از موازین اعتقادی جدید، حرف من و خواب پیرمرد و نظر خضر را تکمین نمیکنند و توضیح نمیدهند که چگونه: دل چو صافی شد حقیقت را شناسا می شود

از صفا آئینه منظور نظرها میشود.

«خضری شدن شیر» حالتی است که ایلاتی ها آنرا مربوط به خضر میدانند (پیغمبر دزدان چاپ پنجم، ص ۱۵۵) روایت است که سبکتکین نیز که گوسفندان زیاد داشت خضر را به خواب دیده بود.

اصولا حاجی مهراب خان، و همه لرها، مردمان متدینی بودند. هر چند، خود حاجی به پدرم روایت میکرد که: یک روز خبر دادند لری دارد میمیرد، بالای سراو رفتم. در حال مرگ بود. گفتم: وصیتی داری؟ اگر نماز و روزه قرض داری بگو تا بعد از تو برایت بخرند. لر ساده دل گفت: نه حاجی، نماز و روزه‌ای بدهکار نیستم، اگر توانستند پنجاه شصت سالی «طهارت» برایم بخرند! راست میگوید ویل دورانت که گوید: مردم عامه، همیشه، رفتارشان ازعقائدشان عاقلانه تر است!

دکتر سادات ناصری از واژه‌ها و زبان فارسی میگوید

بی شک اشنائی با گویشهای مختلف مردم فارسی زبان، موجب کشف لغات و گسترش زبان خواهد شد. اما اگربخواهیم گسترش و پویایی زبان فارسی تسریع شود، امکان اینکه مردم فارسی زبان دوردستها از درک آن عاجز شوند وجوددارد.

بعنوان مثال مردم فارسی زبان افغانستان هم دروازه سازی و ترکیب سازی کارهائی کرده‌اند که تلاش آنها به نفع زبان فارسی است، چون امکان دارد که واژه های ابداعی آنها هم کاربرد مناسبی پیدا کند. دراینجا من بی پرده میگویم هرتلاشی که ازراه تعقل وصمیمیت وبیگانگی درمورد غنای زبان فارسی صورت گیرد، قابل قبول است.

به نظر شما کاراین عده به سود زبان است ویا به زیان آن؟

دکتر سادات ناصری: بسیاری ازواژه های ایرانی ریشه یونانی وتازی دارد، اما این واژه ها امروز رنگ فارسی بخود گرفته‌اند که بیرون راندن آنها از زبان باعث نابسامانی می شود. چه عیبی دارد واژه هایی که حتی از طریق تغییرتلفظ رنگ فارسی بخود گرفته درزبان ما برای خودش فرهنگی دست و پا کرده است مورد استفاده قرارگیرد؟ مگرواژه های فارسی به زبانهای دیگرراه نیافته است؟ چطور دیگران درصدد بیرون کردن واژه هایی که ریشه فارسی دارند نیستند؟ مابجای کارهای تعصب امیزی ازاین قبیل کارهای مهمتر داریم که باید به آنها بپردازیم.

* بااشاره‌یی که به نام نیما وفروغ فرخزاد کردید، می توانم تصور کنم که شما ازجمله اساتیدی نیستید که باشعر نوبطور کلی مخالف باشند. می خواهم نظرتان را درمورد شعر نو بطور اعم واگر کسانی مورد نظرتان هستند، بطوراخص بپرسم.

دکتر سادات ناصری: من شعر امروز را به اندازه مسائل امروز قبول دارم. من بسیاری ازشاعران نوپرداز را می شناسم که خوشبختانه شعرایی هستند با معلومات وسیع، با این همه بازهم معتقدم که شعرامروز ما به ان پایه نرسیده است که بتوان آن را به شعر کلاسیک ترجیح داد وان را برتر شمرد.

پذیرفتن شاعرانی چون نیما، فرخزاد، اخوان ثالث وغیره دلیل نمی شود که ماازشعر کلاسیک دل بکنیم. شعر امروز می تواند پاسخگوی نیاز امروز باشد. اگر ما مسائل امروزمان را باشعر نو می گوییم به این مفهوم نیست که به شعر کلاسیک پشت پازده‌ایم وان را نفی کرده‌ایم. اگر توجه کرده باشید درمیان نوپردازان کارکسانی قبول عامه یافته که درشعر کلاسیک دارای مطالعاتی هستند.

شعر کلاسیک وادب گذشته ایران ریشه‌یی است که شعر امروز ازان نیرو می گیرد.

کسانی که شعر نورا لجوجانه وبی منطق رد میکنند وبا ان عناد می ورزند مسلما ازشعر کلاسیک هم لذت نبرده‌اند. شعر زبان مردم است واگر جز این بود شاهنامه نمی توانست تا بدین حد ماندگار بشود. کاری که جدا ازمردم باشد وبرای طبقه‌یی خاص ویا خوشامد فردی شکل گرفته باشد نمی تواند ماندگار شود. اگر شعر نو حقانیتی داشته باشد مسلما ماندگار خواهد شد وعناد وخوش آمد کسی دران تاثیری ندارد.

که درنثر نویسی آنچنان ترکیباتی ارائه دادند که غنای زبان را باعث شدند؟ بعنوان مثال کثرت واژه های عرفانی درزبان فارسی خود موید این نظم است که زبان ما کارامدی زیاد دارد، منتهی باید قدرت کشف این کارامدی را داشت و نه اینکه به جای سودرساندن به ان اسیب وارد اورد.

به نظر من ابداع واژه های تازه هیچ عیبی ندارد، حتی ابداع واژه های نامانوس، چون زبان پس از مدتی تکلیف واژه های نامانوس را هم روشن خواهد کرد.

* **درزبان فارسی واژه های سلیس و خوش آهنگی وجوددارد که از وجود آنها غافل مانده‌ایم. و امروزه می بینیم که درسرزمین های فارسی زبان دیگر از آنها استفاده میکنند، به نظر شما پی گیری درشناخت این واژه ها می تواند درپیشرفت زبان ما موثر افتد؟**

سادات ناصری ـ ما از طریق ارتباط فرهنگی با کشورهای فارسی زبان می توانیم زبان فارسی را غنی‌تر کنیم. زیرا غنای زبان بمناسبت مشارکت مردمی بوده که بفارسی سخن می گفته‌اند.

زیرآسمان کبود

تنظیم :
محمد صالحی آرام

اقدامات هفته

حمام رفتن روز جمعه شوخی بردار نیست

اقداماتی که تا این تاریخ در جهت بهبود وضع اهالی محترم ، همچنین عمران وآبادی « زاهدان فسا» انجام گرفته اغلب حالت «بیعانه» یا «قولنامه» داشته است!

قضیه آب :

درزاهدان فسا هرروز تیمهای متعددی بترتیب نوبت، سطل بدست درمسابقه‌های دوستانه و تفریحی «آب یابی» شرکت میکنند درپایان مسابقه هم بعضی باسطل پر و برخی باسطل خالی به خط آغاز مسابقه برمیگردند ...

این مسابقه از زمانی شروع شده که فرمانداری چاهی به‌عنوان «بیعانه» برای اهالی محترم کند ، اما چاه نه‌پس نداد وبصورت موزه درآمد ...

قضیه جاده :

اداره راه و ترابری از چندی پیش که مشغول جاده سازی شده ناخود آگاه چند قنات عریض و طویل در مسیر جاده کنده ورفته، که البته نه این قناتها قنات آب شده و نه جاده جاده شده است

قضیه برق:

برق «زاهدان فسا» برق بدرد خوری است، امابرای شب زنده داران وعشاق !برای اینکه روزها اصلا سروکله‌اش پیدا نمی ـ شود سرشب هم همین‌طور، اما نیمه‌های شب خوش‌خوشك خودی نشان میدهد وروشنایی بخش مجلس علاقمندان به‌شب‌زنده‌داری میگردد ،وافراد زحمتکشی راکه اول شب بخواب میروند، سودی از این سودانیست .

قضیه حمام :

بی‌برق وآبی ونداشتن جاده چیزی نیست (!) اما حمام رفتن بخصوص در روزهای جمعه دیگر مسئله‌یی نیست که شوخی‌بردار باشد .

در اینمورد هم اداره بهداشت قسمت اول اقدام راکه تعطیل کردن حمامهای غیر بهداشتی باشد بعنوان‌بیعانه انجام داده، تا بجایش حمامهای بهداشتی‌بسازد. لکن‌نتیجه‌یی‌که‌عایداهالی شده بی‌حمام ماندن محض است ،حال آنکه از قدیم گفته‌اند :

«کاچی به‌از هیچی »!

رنگ هفته

«کدو» هم جامعه‌شناس شد!

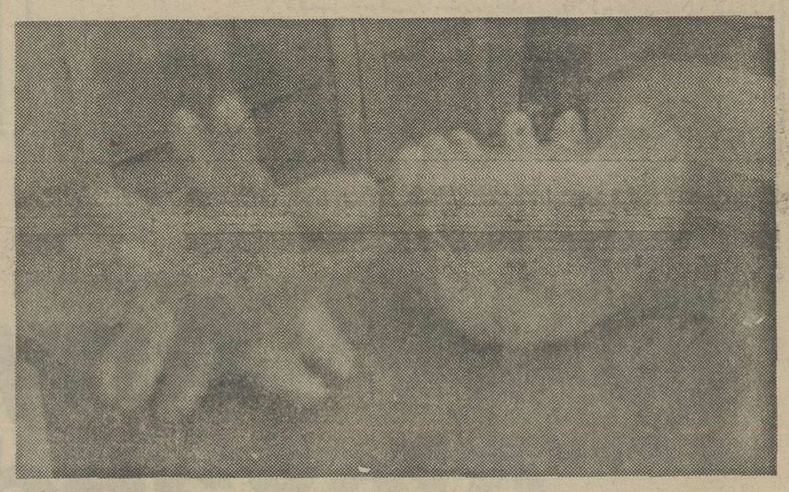

کدو، بالاخره از تحمل لقب «تنبل»و «بی‌بار» به‌ستوه آمد و باعلم به‌ظاهربینی» بیشتر آدمیان بایك تغییر قیافه تحولی دروضع خودش بوجود آورد واز «بی‌دست وپا» بودن نجات یافت.

کدوهای متحول که به‌کدوی پنجه‌دار شهرت یافته‌اند در قریه ضیاءالدین بعمل آمده و هردانه آن تایکصد ریال بفروش می ـ رسد .

همین کدوها ، که عجالتا به عنوان «دکور» منزل علاقمندان زیادی‌پیدا کرده است،سال گذشته که بشکل آباء واجدادی خود بودند، کسی نگاهشان هم نمی ـ کرد و فقط از تخم آن‌استفاده میکردند !

عکس دو نمونه از کدوهای تازه بدوران رسیده وفزرنك »را نشان‌میدهد .

بگومگوی هفته

گفتم، گفت ...

گفتم:
پست کارمندان زائد ادارات حذف میشود.
گفت:
ای‌کاش حذف پست‌از «مافوق» ها شروع شود، نه از «ما»ـ«ها» ..
گفتم:
خراب شدن یك مدرسه هزار دانش آموز را بلاتکلیف کرده است .
گفت :
مدرسه هم خراب نمیشد ،بی کتابی بلاتکلیفشان میکرد !
گفتم :
یك‌ورق‌شاهنامه۳ میلیون‌تومان بفروش رفته است .
گفت:
اگر حق‌التحریرحکیم‌ابوالقاسم را نمی‌خوردند، لابد ورقی ۳۰ میلیون تومان میشد !
گفتم:
عوارض امسال شهرداری به ۲۰۰ میلیون تومان میرسد .
گفت :
کاش تنخواه داشتیم ، یك شهرداری باز میکردیم ، شغل پردرآمدیست !
گفتم:
تبدیل ساختمان های مسکونی به‌محل تجاری آزاد شد .
گفت :
اینهم همه بخاطر کمك‌به‌کمبود مسکن است ، من و تو عقلمان نمیرسد !
گفتم:
باپائین رفتن آب سد ها باز هم تولید برق کاهش می‌یابد .
گفت :
ما اصلا برق نخواهیم چه‌کسی رابابد ببینیم ؟
گفتم :
ساختمان‌مترو بادشواری‌روبرو شده
گفت :
تازه چه‌خبر ؟!

شاهکار هفته

اهالی از لحاظ «شعر» هم دچار «کمبود» شدند!

یکی از اهالی محترم‌ایذه که‌گویا شنیده، هرکس با اهل‌منزل، دعوایش بشود، وقهر کند، شاعر میشود، قطعه‌شعوا وسلیس(!) زیررا دردم‌نارسائیهائی که بنظرش رسیده سروده وبا اینهمه «کمبود» مورد اشاره متاسفانه از لحاظ، شعر و ادبیات هم، کمبودی به کمبودهای ایذه افزوده است!

الومرکز این‌چه حست‌ایذه
عوض تاکسی‌وتاکسی‌بار، درد خر، دیزه!
نه‌آبش میکند علاج دردم،
نه‌برقش میکنند، روشن اطاقم.
من ازچند چیزش بنالام !
هتل،جاده ، تلفن یاکه حمام.
نه ازبیمارستان خبرداریم دراین‌شهر
نه‌از اسفالت خوبی،پیوستمو یکسر
خدایا چرا ایذه درامستان بی‌نصیبه
کمور جدول همیشه نه‌نشینه؟!
زیر آسمان کبود :
خداکندشانس اهالی محترم یاری‌کند، که مسئولان‌امور جواب ندهند :« پس میخواستید داخل‌حمام‌سونه، یا درهتل چهار ستاره‌پرتو نورنئونهای رنگارنگ بنشینید ، و چنین شعرهای بدی بگوئید ؟!

جعبه باز هفته

انگور ، جعبه‌یی ۷۰۰ تومان !

«علی مقدار» اهل هفتگرد مقدار ۳ جعبه انگور را در روز روشن به‌مبلغ ۲۰۶۸تومان فروخت ، تقریبا جعبه‌ئی۷۰۰ تومان !

خریدار که تصادفا اسمش رضا رضایتبخش است ،ابدا وضع روح واعصابش رضایت‌بخش نیست !

او که در شهرستان رشت این کلاه بسرش رفته طی شکایتی که‌بکلانتری یك رشت تسلیم کرده نوشته است : انگور ها ظاهرا ۴۳ جعبه بود ، اما هنگامیکه بازشان کردم متوجه شدم فقط یك‌لایه‌انگور روی جعبه است‌و بقیه باگل خشك ، پرشده، نتیجه اینکه از ۴۳ جعبه جمعا سه جعبه‌انگور برایم باقی ماند !

نقطه آغاز

یك خویشاوندی همیشگی

همینکه ماشین لباسشوئی هات‌پوینت بخانه شما وارد میشود خویشاوندی آغاز میگردد زیرا از آن لحظه ببعد ، گروه شرکت مهندسی وبازرگانی پارس باتمام عواطف یك خویشاوند بفکر راحتی وآسایش شما هستند چون : خویشاوندی باهات‌پوینت ارزش فراوانی دارد.

لباسشوئی هات‌پوینت :

بدون لرزش وصدا باظرفیت ۹ کیلو .
باآب گرم منزل کارمیکند.
لباسها را کاملا آبکشی میکند.
لباسها را چروك نمیکند وبه الیاف آن صدمه نمیزند.
بادوسرعت مختلف برای شستشو وفیلتر اتوماتیك.
قابل تنظیم به‌چهارسطح مختلف آب شستشوست.
باجای مخصوص مواد پاك کننده ، سفیدکننده ، نرم‌کننده لباس.
باسه درجه حرارت برای شستشو وآبکشی.
بابدنه وسطح داخلی لعابی و .....
هات‌پوینت برای صرفه‌جوئی درمصرف برق، آب ووقت

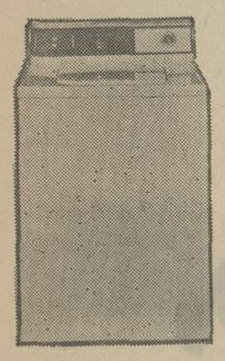

خویشاوندی باهات‌پوینت ارزش فراوانی دارد

Hotpoint
A QUALITY PRODUCT OF GENERAL ELECTRIC COMPANY

شرکت مهندسی وبازرگانی پارس
نماینده انحصاری محصولات خانگی هات‌پوینت در ایران :
تهران : خیابان تخت جمشید ساختمان بانك ایرانیان

هات‌پوینت باسرویس مجهز در سراسر کشور . تلفنهای: ۹۶۳۴۸۱ـ ۹۵۲۷۴۹ـ ۶۶۸۶۹۱ـ ۹۵۷۲۵۳ـ ۹۵۳۹۴۹

P.O.30

اطلاعات ومردم

برگزیده‌ای ازمیان نامه‌ها

از: هدایت‌اله نیکپور مشاور راهنمائی

۴ پیشنهاد برای ایجاد تحول در مدارس

مهم این نیست که مدارس‌را وزارت آموزش و پرورش اداره کند و یابخش خصوصی بلکه‌مهم این است که مدرسه خوب‌اداره شود. از مدیریت خوب‌برخوردار باشدو دانش‌آموز بتواندودرمدرسه باعلاقه تحصیل کندو از کلیه امکانات بطور یکنواخت و برابر بهره برگیرد و معلم نیز با آرامش خطر وبا در اختیارداشتن وسایل وکار افزار های آموزشی مدرن بتدریس و تفهیم مطالب به دانش آموزان بپردازد.

من می شناسم مدیران‌بخشی از مدارس خصوصی وبنام تهران راکه وقت وسعی خودرا صرف اداره مدرسه و آموزش وپرورش پیشرفته کردند و وقتی وزارت آموزش و پرورش مدارس‌آنهارا در اختیار گرفت خدمت وانجام وظیفه را در مدرسه خود ترک گفته وبکنار رفتند، زیرا آنان معتقد بودند که با قرار دادن‌بیش‌از ۴۵ نفر دانش آموز در کلاس‌ونبودن وسایل و لوازم ضروری و ابزار های جدید آموزشی و نداشتن میادین ورزشی ودر اختیارنداشتن افراد متخصص بهیچوجه نمی‌توان کار آموزش و پرورش را بنحو صحیح و کامل انجام داد.

امابودند افرادی که در همان موقع هم مدرسه راخوب اداره‌نمی کردند وبه مسائل آموزشی‌توجهی نداشتند. بنظر من نبایداز نو بنشینیم ویك برنامه ایده‌آلی‌روی کاغذ پیاده کنیم. که در اجرای آن ناموفق بمانیم بلکه بایدآنچه تاکنون انجام شده است مورد ارزشیابی دقیق قرار گیرد.

در واقع‌میخواهم بگویم‌ضوابط ما باید در محدوده کار های کاملا فنی و ضروری که باید انجام گیرد دور بزند و دراین زمینه پیشنهاد هایی به شرح‌زیر دارم:

۱ـ هیاتی خارج از کادر اداری موجود نواحی آموزش و پرورش تهران و از بین معلمان‌ومشاوران راهنمائی و کارشناسان دفتر آموزش متوسطه و راهنمائی تحصیلی و آموزش ابتدائی ماموریت یابند که مدارس‌موجود را از نظر عوامل فیزیکی یعنی ساختمان کلاس درس، کارگاه‌و آزمایشگاه، میدان ورزشی، کتابخانه، تالار اجتماعات، سالن غذاخوری، اطاق معلمان، اطاق مطالعه، اطاق مشاور و وسایل آموزشی لازم بررسی کنند و برای هریك از عوامل یادشده حداکثر ۱۰ امتیاز در نظربگیرند ومدیریت آن دسته از مدارس که قبل از اجرای رایگان شدن‌بنحو مطلوبی اداره میشدند بعهده‌همان افرادی سپرده شود که قبلا آن مدارس را اداره می‌کرده‌اند و مدارسی که‌هنوزنتوانسته‌اندخودرا با اصول آموزش وپرورش‌نوین ونظام جدید آموزشی کشورتطبیق دهند و عدم موسسین آنها جز سود شخصی و بهره برداری‌مادی چیز دیگری نیست بطور قطعی تمام دراختیار دولت قرار گیرد و حتی مدیریت آنها نیز بعهده مدیران دولتی که سابقه‌آموزشی درخشانی دارندو دارای مدرك تحصیلی لیسانس در رشته علوم تربیتی هستند قرار داده شود.

۲ـ مدارسی که وسیله بخش خصوصی و مدارس دولتی با هم مقایسه شود. پرونده در خرداد ماه هرسال وپس‌از انجام امتحان آخر سال در مدت قبولی هرکلاس در دروس مربوطه بطور تفکیك مشخص و مورد بررسی و تجزیه و تحلیل قرار گیرد.

هدایت‌الله نیکپور

۳ـ کارشناسی که بدون سابقه قبلی تقاضای همکاری با وزارت آموزش وپرورش‌و تاسیس‌مدارس جدید را دارند باید دارای‌شرایط زیر باشند.

الف ـ از چهره های آشنا و علاقمند وزارت آموزش و پرورش باشند.

ب ـ وزارت آموزش و پرورش رابطور کتبی از عده‌ای خودآگاه کنند.

ج ـ حداقل مدرك تحصیلی‌آنان لیسانس باشد.

د ـ محل و نقشه ساختمان خود رابه تصویب شورای منطقه‌ای آموزش و پرورش برسانند.

ه ـ متعهد شوند که بر طبق ضوابط ومعیار های جدیدوتصویب شده مدرسه خودرا بنامایند و بکار خود ادامه بدهند.

قیمت قبلی صرف نمیکند

حبیب‌اله کنزی

باهزاران خون دل وزحمت زیاد وبافروش اثاثیه منزل تصمیم گرفتم خانه‌ای بخرم وگریبانم را از چنگ‌اجاره‌نشینی برهانم. روزهای متمادی به‌بنگاههای معاملات ملکی سرزدم تایکی از آنها آپارتمانی رانشان دادکه باموجودی ناچیزمن جور درمیامد بالاخره درمورد قیمت آن بافروشنده‌به‌توافق رسیدیم. بفروشنده گفتم اگراشکالی دربین نیست قولنامه را بنویسم فروشنده گفت امروز نه، باشد فردا.

فردا اول وقت رفتم بنگاه‌ومدتی نشستم کافروشنده آمد پرسیدم موافق هستید خانه‌را قولنامه کنیم؟ گفت حرفی‌نیست فقط یك اشکال کوچك هست. گفتم اشکالش چیست؟ گفت حقیقت این است که‌قیمت‌خانه از دیشب‌تابحال ترقی کردمو قیمتی‌که قبلاصحبت کردیم برای من صرف نمیکند شما اگر خانه‌را میخواهید باید ده هزار تومان بیشتر بپردازید. دیدم چاره‌ای ندارم گفتم باشد قولنامه را بنویسید، بنگاهی از فروشنده پرسید قولنامه را چقدر بنویسم جواب داد۲۰هزار تومان پول‌نقد. گفتم: من پول نقد همراه ندارم‌چك می‌نویسم اما فروشنده قبول نکرد. گفتم‌باشد شما قولنامه رابنویسید من همین حالا برمیگردم. باعجله رفتم بانك و بیست‌هزار تومان گرفتم‌وبرگشتم بنگاه، اما دیدم فروشنده نیست بنگاه دار گفت فروشنده می‌گویداز صبح‌تاحالا قیمت زمین‌و خانه بالارفته است قیمت قبلی صرف نمی‌کند!

پاسخ سازمانهای مسئول

در پاسخ مطلبی که درمورخ ۱۷ر۵ر۳۵ آن‌روزنامه زیر عنوان «کلایه مردم رامهرمز» درج شده بود مراتب باطلاع استانداری خوزستان رسید،پاسخ رسیده‌حاکیست که:

۱ـ آب آشامیدنی شهر باتوجه به اعتبارات که در سال گذشته و سال جاری هزینه گردیده از نظر کمیت‌فعلا کفاف اهالی را میدهد و از نظر بهداشتی بودن و داشتن املاح فراوان مکاتباتی با مسئولین اجرائی به عمل آمده که مطمئنا پس از تخصیص اعتبار اقدام لازم معمول‌خواهد شد.

۲ـ شهر رامهرمز فاقد هتل آبرومند است وشایسته است از طریق وزارت اطلاعات و جهانگردی نسبت به احداث هتل توریستی متناسب با جمعیت منطقه اقدام‌لازم بعمل‌آید.

۳ـ یگانه سینمای شهر بعلت عدم استقبال مردم‌تعطیل گردیده است.

دفتر اطلاعات و روابط عمومی وزارت کشور

بازگشت به مطلب مندرج در مورخ ۵ر۸ر۳۵صفحه ۲۵ آن روزنامه تحت عنوان «استخدام در تهران» به آگاهی میرساند:

در موردارجاع شغل به متقاضیان استخدام در وزارتخانه‌هاو موسسات دولتی مشمول قانون استخدام کشوری این سازمان وظیفه‌ای بعهده ندارد. داوطلبان استخدام دولتی میتوانند باتوجه به آگهی های استخدام که‌در جراید کشور درج میگرددراساقدام نمایند.

سازمان امور اداری و استخدامی

بازگشت بشرحی‌که‌درشماره مورخ۱۲ر۸ر۲۵۳۵آن‌روزنامه با عنوان «از تهران پارس تاتخت جمشید با قبض‌تلفن» از قول رئیس انجمن محلی مرکز وحیدیه درج گردیده‌بود به آگاهی میرساند:

شرکت مخابرات ایران بمنظور اجرای سیستم‌عدم تمرکز و تامین رفاه هرچه بیشتر مردم پایتخت از دو سال قبل اقدام بمنطقه بندی کردن امور مخابراتی نقاط مختلف تهران نموده و پایتخت رابه۷ منطقه تلفنی تقسیم نموده است و کلیه امور مخابراتی هرمنطقه را در آن ناحیه متمرکز کرده است.

علت استقرار ناحیه ۷ مخابراتی تهران در خیابان تخت‌جمشید نیز پیدا نشدن محل مناسب برای استقرار ناحیه مزبور در محدوده نواحی تهران پارس، نارمک و تهران نو بوده‌است وباکوششی که بعمل آمده‌بزودی محل اداره مزبور از تخت جمشید بقسمت شرق پایتخت انتقال خواهد یافت و مشترکان ومردم پایتخت میتوانند برای انجام امور مخابراتی به‌اطراف محل سکونت خود مراجعه نمایند و نظرشان تامین میگردد.

روابط عمومی شرکت مخابرات ایران

عطف بشرح مندرج در شماره ۱۵۱۳۳ آن روزنامه بامضاء آقای رضا ثریا، زیر عنوان (حقوق ناچیز) به استحضار میرساند:

حقوق کارمندان انتظامی شرکت واحد براساس آئین‌نامه استخدامی شهرداری پایتخت و باتوجه به‌جدول حقوق آن، تعیین و پرداخت میگردد، در مورد وام مسکن کارمندان شرکت واحد نیز لازم بتوضیح است‌که چون این‌وام‌ازمحل اعتبارات سازمان صندوق‌بازنشستگی پرداخت میشود کلیه پرسشنامه ها به سازمان‌مذکور ارسال گردیده و طبیعی است که سازمان موصوف این پرسشنامه‌ها را دقیقا بررسی خواهد نمود و با توجه به اعتبار موجود و برحسب اولویت به کسانی که استحقاق داشته باشند، پرداخت خواهد کرد.

دفتر روابط عمومی شرکت واحد

خوانندگان مینویسند

تعمیر وسایل هوور

وسایل خانگی «هوور» از نظر تعمیر ولوازم یدکی خوب نیست و اگر ماشین لباسشوئی یاکولر آبی آن خراب شود، باید چندبار به شرکت تلفن بزنی تمزمباز هم آنرا تعمیر نمی کنند.

فاطمه‌سیدی

ترمیم حقوق بازنشستگی

چندی پیش‌راجع به‌یکنواخت کردن حقوق بازنشستگان مطلبی در روزنامه‌درج شده بود.

امیدواریم هرچه زودتر باین مساله رسیدگی شود و بعضی از بازنشستگان کشوری که در حال حاضر مستمری‌ناچیزی دریافت میدارند حقوقشان ترمیم شود.

علی‌محمد شیبانی

امتحان نامعلوم

سال گذشته وزارت آموزش‌و پرورش اعلام کردکه آموزش ضمن خدمت برای آموزگاران درنظر گرفته استوبرای ارتقاء گروه آموزگاران آزمایش بعمل خواهد آمد، اما از آموزش ضمن خدمت هیچ‌خبری نشد وامتحان مربوط به‌ارتقاء گروه هم‌بدون اطلاع بسیاری از آموزگاران انجام‌شد. در نتیجه حق عده‌ئی‌ازآموزگاران باین‌ترتیب از بین‌رفت.

قاسم‌چینی‌فروش

ناهماهنگی در آموزش

آقای غلامحسین ابراهیم زاده مقاله مفصلی درمورد وضع نابسامان دبیرستان‌های شاهی نوشته بود، در حالیکه‌دبیرستان های تهران‌هم‌دست کم‌از مدارس‌شهرستان ها ندارند در بعضی از دبیرستانهای ناحیه ۱۳ لیسانسیه روزنامه‌نگاری زبان‌انگلیسی درس میدهد و لیسانس ریاضی ادبیات فارسی را تدریس میکند و لیسانسیه‌تاریخ بخاطر اینکه سابقه خدمت بیشتری دارد مدیر مدرسه است.

رضاـم

۲سال انتظار

برای گرفتن وام از شرکت تعاونی پخش سپید دشت ازتوابع استان‌لرستان که ۷۰۰ نفر عضودارد۲ سال تمام است‌که دوندگی میکنم‌اماهنوز جواب درستی به‌من نداده‌اند و فقط‌به‌من میگویند که ازتهران دستور آمده است به هیچکس وام‌ندهیم.

حاضرلیزائی

عبور شخصی ممنوع

برای سبك شدن بار ترافیك باید قانونی وضع شود که استفاده از اتومبیل های شخصی فقط در جاده های بیرون از شهر مجاز باشد وداخل‌شهراتومبیل‌شخصی اجازه عبور نداشته‌باشد. لازمه این عمل‌آن است‌که برتعداد اتوبوسهای‌شرکت واحد وتاکسی ها افزوده شود. دکتر بقراط

حرف‌هایی از آنسوی سیم!

مشکلات خودرا با «اطلاعات» درمیان بگذارید:

تلفن: ۳۲۸۴۲۷ هرروز باستثنای(پنجشنبه‌ها) از ساعت شش تا هشت ونیم بعداز ظهر

سیاوش اسلامی‌زر:

مسئول دادن کمك های غیر نقدی به بازنشستگان خدمات درمانی، سازمان تامین‌اجتماعی است یاسازمان خدمات‌درمانی؟

● پروین رفیع‌زاده:

۲ماه از سال تحصیلی می گذرد اما هنوز دانش آموزان سال اول دبستان پیوند هنر وابسته به‌گروه‌فرهنگی‌خوارزمی معلم ندارند، بانزدیك شدن امتحانات ثلث اول تکلیف دانش‌آموزان چیست؟

● گیتی نوائی:

در خیابان سمنگان تعدادی سك‌ولگرد پرسه می‌زنند و آسایش را از اهالی سلب کرده‌اند تقاضا میشود برای معدوم کردن این سگ‌هرچه زودتر اقدام کنند.

● ژیلا افخمی:

از خیابان صبا متری وثوق در نیروی‌هوائی‌تریلر وکامیون های بزرك عبور می‌کند، سرو صدای زیاد این ماشین های سنگین باعث ناراحتی اهالی شده است.

● احمدقلی فرخی:

در خیابان پهلوی از چهار راه شاهرضا تا میدان ولیعهد شبها خاموشی است. قبلا خاموشی این خیابان ماهی یك شب بود، اما مدتی است که مرتبا برق این خیابان خاموش میشود.

★ فروغ وهاب زاده:

در ۱۹ ژوئیه یک نامه به آدرس مطب همسرم از انگلستان‌بتهران فرستادم، در ۲۳ ژوئیه مهرپست ایران روی پاکت خورده است اما نامه بعد از سه ماه در ۲۰ نوامبر بدست خودم که از انگلستان بایران آمده بودم رسید!

● احمد آذری:

یازده روز است که‌به شرکت ارماگاز تلفن می زنم. اما هنوز کپسول گاز نیورده‌اند شماره اشتراك من ۸۰۴۳است.

● حسین فیضی:

در چهار راه‌عباسی باوجودی که حدود ۱۰ مدرسه اعم از راهنمائی، دبستان ودبیرستان قراردارد، یك‌پلیس راهنمائی سر چهار راه نمی ایستد و همیشه دراین محل راه بندان است و دانش آموزان مشکل میتوانند از عرض خیابان‌عبور کنند.

● زیبا:

کلاس دوم نظری دبیرستان عاصمی ۸۶ نفردانش آموزدارد، باین ترتیب دانش آموزان چگونه میتوانند درس‌بخوانند؟

Anyone heading for Alexandria, Antioch, Athens, Baghdad, Cairo, Damascus, Ray, Luxora, Memphis, Kerman, Smyrna, Sparta, Troy, would do well to fly by Swissair to New York, Boston, Chicago, Montreal or Toronto.

America is celebrating its Bicentennial this year and this is why we want to remind you and ourselves of one of the many things which joins the East to the West. The namesakes of numerous Oriental cities in the U.S.A. still show how America's history is a part of the Near and Middle East's history.

Swissair is also a part of that which joins the Old World and the New World: each week Swissair has 22 flights departing from Zurich and Geneva to North America. There are daily non-stop flights to New York in Jumbo Jets. Non-stop flights depart by DC-10 for Boston (with connections to many domestic destinations) and Chicago, and four times a week for Montreal and Toronto. And from there it's really not so far to Alexandria (Minnesota), Antioch (California), Athens (Michigan), Bagdad (Florida), Damascus (Ohio), Ray (Illinois), Cairo (Georgia), Luxora (Arkansas), Memphis (Tennessee), Kerman (California), Smyrna (Delaware), Sparta (Wisconsin), or Troy (Alabama).

And it really doesn't matter from which city in the Middle East you fly via Switzerland to North America – it won't cost you one Rial, one Piaster, one Dinar, one Dracnma, one Halalas more.

SWISSAIR

SWISSAIR, 126 Villa Avenue, Tehran. Tel: 835081

SW-162

چند خبر ازچند شهر

انتخاب شدند

سمیرم: در نخستین جلسه انجمن شهرستان «سمیرم» منوچهر افشاری - چنگیز پناه‌پور- حسین علی منصور زاده- نادر سلطانی و سید علی داودی به سمت اعضای هیات رئیسه این انجمن انتخاب شدند.

تشکیل نمایشگاه

میمه: به مناسبت بر گزاری نهمین جشن هنر، یکنمایشگاه کتاب درکتابخانه عمومی میمه تشکیل شد.

انتخاب شهردار

فریدونشهر: از سوی انجمن شهر «فریدونشهر»، «نوروز لاچینانی» به سمت شهردار انتخاب شد.

آیین بزرگداشت

جزیره خارک: به مناسبت بزرگداشت‌پنجاه‌سال شاهنشاهی خاندان‌پهلوی‌مراسمی ازسوی جمعیت بهزیستی و آموزشی فرح پهلوی در جزیره خارک برگزار شد.

بازدید

شهر کرد: خانم برادر مشاور عالی سازمان زنان چهارمحال و بختیاری،ازشعب این سازمان در شهرهای مختلف استان بازدید کرد.

استعفای شهردار

جهرم: «ابراهیمی» شهردار جدید جهرم که از سوی‌انجمن شهر این شهر برگزیده شده بود از سمت خود استعفا کرد.

مراسم جشن

جهرم: به مناسبت سالروز تاسیس بانک صادرات،مراسمی از سوی شعبه این بانک در جهرم وبا حضور مقامات مختلف این شهر برگزار شد.

جلسه انجمنهای ملی

جزیره خارک: انجمن شهر جزیره خارک طی تشکیل جلسه‌ای محمد محمد نژاد، هاشم صمدابیان - موسی سیاوشی و خانم خادمی رابه عنوان اعضای هیات رئیسه این انجمن برگزید.

همچنین از سوی اعضای انجمن مذکور اسماعیل تارخ شهردار پیشین این شهر مجددا به‌این سمت برگزیده شد.

همچنین اعضای انجمن شهرستان جزیره خارک طی تشکیل جلسه‌ای‌سوگند یاد کردند.

شهردار مستفعی

کنگان: جمشید شکوهی ،که به‌سمت شهردار کنگان‌انتخاب شده بود از سمت خوداستعفا داد.

تدریس

کنگان: چند تن از روساو کارکنان اداره گمرک کنگان در مدارس راهنمایی این شهر سرگرم تدریس شدند.

عبدالمجید مجیدی وزیر مشاور وسر پرست سازمان برنامه وبودجه :

چهار محال و بختیاری به یک قطب کشاورزی ودامپروری تبدیل میشود

● آقای عبدالمجید مجیدی وزیر مشاوروسرپرست‌سازمان برنامه و بودجه کشور در گفتگو با خبرنگار اطلاعات در شهر کرد پیرامون اجرای سیاست عدم تمرکز در سطح استان های‌کشور مطالب‌تازه‌ای را عنوان کرد.

وزیر مشاور در پاسخ به این پرسش که با توجه به‌سیاست اصل عدم تمرکز تا چه حد دستگاه های مختلف در سطح استان تقویت خواهند شد، گفت: در شرایط فعلی بادیدی که دولت دارد و سیاستی که اتخاذ کرده‌است بطورنامحدود قدرت اجرائی در استان ها افزایش پیدا خواهد کرد به گونه‌ای که تا پایان برنامه‌ششم تا حدود ٤۰درصد فعالیت های عمرانی و سرمایه گذاریها به صورت استانی انجام خواهد گرفت. اکنون ما مشغول تهیه برنامه ششم هستیم، در این برنامه برای‌استانی‌کردن‌طرحها همه شرایط لازم در نظرگرفته شده. هر استان با توجه به امکاناتی که دارد و با توجه به نیاز های عمومی و درنظر گرفتن اولویت‌ها باید اعتبارات مورد نیاز خود را مشخص کند، اجرای طرحها وسرمایه گذاری در برنامه ششم چه در بخش دولتی و چه در بخش خصوصی باید معلوم شود تا بتوانیم تولیدات استان را به اعلاء برسانیم وسطح درآمد مردم و در نتیجه سطح زندگی و بهره‌گیری از خدمات رفاهی را بالا ببریم.

زمان وفرصت فشرده

وزیر مشاور و سرپرست سازمان برنامه و بودجه‌کشور افزود: ما ۳٦ کمیته بخش در تهران و ۲۳ کمیته برنامه ریزی در استانها داریم، ازنظر زمانی فرصت‌بسیار فشرده‌است و بهمین لحاظ نخستین پیش نویس برنامه ها باید تا پایان سال جاری تهیه شود و دراین پیش نویس‌ها بایدبه‌برنامه‌های استانی توجه مخصوص بکنیم. از نظر زمانی روز یکشنبه ۳۰ آبان ماه سال جاری مرحله‌اول کارمان‌به‌پایان رسید، کمیسیون های‌مشترک‌برنامه ریزی‌بخشها کارهای عمومی خود را انجام داده‌اند ودر ماه های آذر و دی در هر بخشی از فعالیت های اقتصادی برنامه های آن بخش را باید تنظیم‌کنیم. برنامه های استانی نیز باید هرچه زودتر در اختیار ما قرار گیرد تا هنگام تنظیم برنامه بدانیم‌سهم استان های مختلف تا چه‌میزان است و اولویتها در چه زمینه هائی باید رعایت شود، بدین ترتیب است که قادر به‌پاسخ‌گوئی انتظارات و نیاز های استانها خواهیم بود.

وزیر مشاور سپس گفت: در تنظیم بودجه سال آینده که هم‌اکنون مرحله نهائی آن را میگذرانیم به نیاز هائی که در مدت زمان کوتاه میتوان آنهارا برآورده ساخت توجه لازم‌شده است و امیدواریم در بودجه تنظیمی سال ۲۵۳٦ شاهنشاهی باین نیاز های کوتاه مدت‌پاسخ دهیم.

در این میان سهم استان چهارمحال و بختیاری - بدین علت که در گذشته آنچنان که باید و شاید به مجموع سرمایه گذاریهاو فعالیت های اقتصادی آن توجه نشده - باید بیشتر باشد.

کشاورزی‌و صنعت

آقای عبدالمجید مجیدی در پاسخ به این پرسش که دولت در برنامه ششم تا چه حد به فعالیت های غیر کشاورزی از جمله صنایع دستی و صنعت قالیبافی خواهد کرد؟ گفت: بطور کلی در برنامه ششم‌حفظ تعادل و ارتباط در تمام زمینه ها حفظ شده و ما میخواهیم بین کشاورزی‌وصنعت حداکثر جوشش و ارتباط را برقرار کنیم و تا آنجا که ممکن‌است سعی میشود بخش صنعت به بخش کشاورزی کمک کند و تحرکی که در بخش صنعت وجوددارد‌موجب تحرک‌بیشتر بخش کشاورزی شود. بدین ترتیب بین زندگی روستائی و شهری ارتباط بیشتری برقرار میشود. نتیجه این طرز دید اینست که شهر های جدیدی که بوجود خواهند آمد شهر های نیمه روستایی و نیمه صنعتی خواهند بود، طبعادر چنین شرایطی که برای‌توسعه هرچه بیشتر بوجود می‌آید نقش فعالیتهای‌غیر کشاورزی‌در محیط روستائی برجسته تر میشود و بطور کلی با نزدیک شدن صنعت به روستاها درآمد روستائیان افزایش چشمگیری خواهد یافت، علاوه بر این گسترش خدمات نیز در آمد اضافی برای کشاورزان تامین خواهد کرد.

در میان دو شاهراه

وزیر مشاور و سرپرست سازمان برنامه و بودجه‌کشور سپس گفت: دولت نخستین شاهراه را بین‌قم و بندرشاهپور احداث‌خواهد کرد،این‌شاهراه ٦ باندی خواهد بود و کشش و سرعت بیشتری در راه های ایران بوجود خواهد آورد. ضمنا بسهولت میتوان شهر کرد را به این شاهراه متصل کردو بدین ترتیب شهر کرد میتواند بیش از پیش درجریان توسعه اقتصادی کشور قرار گیرد. بدنبال شاهراه قم - بندر شاهپور شاهراه اصفهان - شیراز احداث میشود که این شاهراه نیز از نزدیکی استان چهارمحال و بختیاری رد می‌شود و میتوان شهر کرد را به این شاهراه نیز وصل کرد ودر نتیجه استان چهارمحال‌و بختیاری از دو سو با دو منطقه بزرگ و صنعتی مملکت ارتباط‌پیداخواهد کرد.

خاك حاصلخیز

آقای عبدالمجید مجیدی آنگاه لزوم توسعه کشاورزی ودام‌داری‌درچهار محال وبختیاری را یادآورشد وگفت: بزرگ‌ترین ثروتی که چهارمحال و بختیاری دارد آب فراوان و خاک حاصل‌خیز است، بایداز این موهبت نهایت بهره‌برداری به عمل آید. باید سعی کنیم این استان به عنوان مرکز تامین مواد غذائی دو منطقه صنعتی اصفهان و خوزستان بصورت یک بازار قابل‌دسترس درآید، همچنین باید در برنامه ششم استان چهارمحال و بختیاری به مرکز تولید مواد پروتئینی اعم از گوشت سفید و قرمز تبدیل شود. مناطق مختلف این استان ظرفیت های قابل توجهی برای ایجاد دام - پروریهای بزرگ وکارخانجات تولید وبسته بندی انواع فرآورده های خوراکی‌گوشتی داردوبنظر میرسدکه‌چهارمحال و بختیاری در برنامه ششم یکی از قطب های اصلی کشاورزی کشور شود، زیرا با در نظر گرفتن این امکانات کشاورزی ودامپروری ازرشته هائی است که در این استان باید توسعه پیداکند.

در پایان این گفتگو وزیر مشاور و سرپرست سازمان برنامه‌وبودجه کشور درپاسخ به‌این پرسش که برای رفع مشکل کمبودمصالح ساختمانی چه چاره‌ای اندیشیده شده است؟ گفت:

کمبود مصالح ساختمانی در پی رشد و گسترش سریع فعالیتهای ساختمانی بوجود آمده است، درشش ماهه دوم سال جاری تقاضای ۷ میلیون تن سیمان شده است و عرضه این کالا بسیار کمتر از تقاضا است. البته این نکته را باید در نظر گرفت که با توجه به کمبود مصالح ساختمانی در اجرای برنامه های ساختمانی باید اولویت ها رعایت شود، بهمین لحاظ باید در جائی کلنگ به زمین زده شود که بخواهیم‌درزمینه رشدآموزش، بهداشت، کشاورزی و آبرسانی که مالا تولید را بالا میبرداقدام کنیم. تردیدی نیست که درسال های آینده مشکل کمبودمصالح ساختمانی از جمله سیمان با ایجاد کارخانه‌های تولیدمصالح ساختمانی حل خواهد شد.

بزرگداشت پوریای ولی

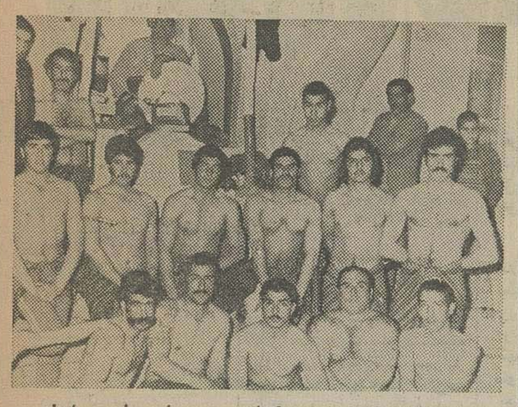

شهرضا - بمناسبت بزرگداشت «پوریای ولی» پهلوان و عارف و شاعر نامی ایران مراسم ویژه‌ای در باشگاه ورزشی شهرضا برپا شد. در این‌مراسم‌که‌باشرکت گروهی ازورزشکاران و عده‌زیادی‌ازطبقات مختلف مردم شهرضا برگزار شدورزشکاران باستانی کار عملیات ورزشی انجام دادند ودر مورد سجایای اخلاقی و ارزشهای والای انسانی «پوریای ولی» مطالبی ایراد شد.

تاج هفتگل ۳ - پرسپولیس اهواز ۱

سرانجام گرمای تابستان کمانع ازانجام مسابقات فوتبال‌در هفتگل بود پایان یافت و تیم فوتبال تاج هفتگل ازتیم فوتبال پرسپولیس‌حصیرآباد اهواز دعوتی بعمل آوردتامسابقه دوستانه‌ای انجام شود و این‌دیدار باحضور عده زیادی تماشاچی بداوری آقای حبیب‌الله رئیسی و کمک داوری آقایان یدالله دهقان و علی‌محمد شعری در زمین فوتبال ورزشگاه هفتگل انجام شد که تیم فوتبال تاج هفتگل مرکب از: حیدری - ویسی - نجفی - موسویان - اسکندری - نوروزی - بینایی - اورکی- نریموسانی -کاووسی - کلاهکج - قنبری و شمولی بمربیگری آقای شیخ و سرپرستی آقای یوسفی سه بریک تیم فوتبال پرسپولیس حصیرآباد اهواز را مغلوب کرد که در عکس نفرات تیم فوتبال تاج هفتگل دیده میشوند. و همچنین تیم فوتبال پرسپولیس هفتگل که‌به مسجدسلیمان رفته‌بود تیم فوتبال کارون آنشهر را سه بر دو شکست داد.

هفتفگل - خبرنگار اطلاعات

هفته کتاب

شهرضا: به مناسبت برگزاری هفته کتاب، در شهرضا یک نمایشگاه کتاب در کتابخانه فرهنگ این شهر تشکیل شد.

انتصابها

شهرضا: بهرام عطائیانفر دادرس دادگاه، شهرستان شهرضا به سمت بازپرس دادسرا و خلیل حسینی‌دادیار دادسرابه سمت دادرس دادگاه منصوب شدند.

عضو هیات مشورتی

یزد: از سوی انجمن شهرستان یزد، منشی زاده عضو هیات مشورتی اطلاعات، به ریاست انجمن استان یزد برگزیده شد. همچنین عباسقلی صفری، از سوی انجمن شهراین منطقه به سمت شهردار بافق برگزیده شد.

نمایشگاه‌سیر تکامل مطبوعات در «شهر کرد»

بااستقبال پرشور مردم روبرو شد

«نادر صبوری» خبرنگار و عکاس موسسه اطلاعات درشهر کرد درباره نمایشگاه سیر تکامل مطبوعات‌ایران برای دختران دانشسرای مقدماتی این شهرستان توضیحاتی می‌دهد.

دکتر سیاسی: روزنامه اطلاعات بخاطر تلاش‌های ارزنده به دریافت جایزه مرکوری نایل گردید

شهر کرد: نمایشگاه سیر تکامل مطبوعات ایران طی مراسم ویژه‌ای با حضور آقای«دکتر برادر» استاندار چهارمحال و بختیاری در محل جمعیت خیریه فرح پهلوی شهر کرد گشایش یافت.

در این مراسم ابتدا آقای سیاوش بشیری سرپرست موسسه اطلاعات در جنوب مرکزی درباره تاریخچه پیدایش و سیر تکامل مطبوعات در ایران و نقش روزنامه نگاران در بیداری مردم مطالب مشروحی عنوان کرد و سپس آقای دکتر محمد سیاسی ادیب و شاعر بلند، آوازه اصفهان، ضمن اشاره به رویداد غرور انگیزاهداء جایزه‌مرکوری طلائی به روزنامه اطلاعات خاطر نشان ساخت. روش اطلاعات الگوی خوبی برای مطبوعات زنده دنیا بشمار میرود آنگاه آقای سید کریم مهدی‌پور رئیس اداره پست استان چهارمحال‌وبختیاری با اشاره به نقش ارزنده مطبوعات در ساخت جامعه نوین ایران از شادروان سناتور عباس مسعودی بخاطر خدمات بزرگی که در حق‌فرهنگ وهدایت‌جامعه ایرانی انجام داده تجلیل کرد.

این نمایشگاه‌که با همکاری وفعالیت «نادر صبوری»خبرنگار و عکاس‌موسسه اطلاعات در شهر کرد برپا شده است در همان روز نخست با استقبال گرم مردم شهر کرد روبرو گردید و تاکنون عده کثیری از این نمایشگاه بازدید کرده‌اند.

درجلسه انجمن شهر شیراز :

روسای کم کار نواحی شهرداری شیراز از کار بر کنار خواهند شد

پارکینگهائی که درشیراز به‌ثریا، انبار ومغازه تبدیل شده است بزودی تخلیه می‌شوند

٦۲ نفرازکارکنان سازمان‌اتوبوسرانی شیراز که بدون انجام کار حقوق می‌گرفتند ازکار برکنار شدند

ایجاد شهرك جدید «عدل پهلوی» در نزدیکی شیراز، به حل مشکل کمبود مسکن دراین شهر کمك می‌کند

● لزوم تخلیه پارکینگهائی که در شیراز به ثریا، انبار ومغازه تبدیل شده‌اند، نارضائی مردم‌از شیوه کار روسای ناحیه های شهرداری، ضرورت‌از کاربرکنار کردن کارکنانی که در شهرداری تنها به دریافت حقوق می‌اندیشند واز کار طفره می‌روند، تجدید نظر درشیوه کار واداره سازمان اتوبوسرانی شیراز، تاثیر مثبت ایجاد یک شهرک ۱۳ هزارنفری در حل مشکل کمبود مسکن در شیراز و ضرورت همکاری مردم در زمینه جهاد سواد آموزی و تدریس رایگان در مدارس شیراز در جلسه انجمن شهر شیرازمورد بحث و بررسی قرار گرفت.

این جلسه به ریاست آقای طباطبائی و با حضور شهرداری شیراز تشکیل شد..

● در آغاز جلسه آقای‌بوستانی عضو و آقای طباطبائی رئیس انجمن شهر شیراز در مورد اثر نیکوی مقاله‌ای که چندی پیش تحت «عنوان ۱۵ دسته گل...» خطاب به اعضای انجمن های‌شهر و شهرستان شیراز در صفحات گزارش هائی از جنوب به چاپ رسیده بود مطالبی ایراد کردند.

سپس آقای سام زاده عضو دیگر انجمن لزوم اعزام گدایان و ولگردان خیابان های شیراز رابه کانون های کارآموزی یادآورشد و افزود: ساختمان های پارکینگ دار در شیراز فراوان است اما متاسفانه بیشتر این پارکینگها تبدیل به انبار، ترنا و مغازه شده است و باتوجه به کمبود پارکینگ وشلوغی ترافیک شیراز خوب است مقامات مسئول صاحبان این ساختمان ها رامکلف به تخلیه پارکینگها کنند.

آقای موحدی شهردار شیراز در پاسخ‌گفت: هم‌اکنون ماموران شهرداری مشغول آمارگیری از ساختمان هائی هستند که در پروانه ساختمان آنها لزوم‌احداث پارکینگ قید شده است. دراین زمینه اگر صاحبان ساختمان ها از ساختن پارکینگ خودداری کرده یااینکه پارکینگ ساخته شده را به‌انبار و مغازه تبدیل کرده باشند آنان را وادار به ساختن پارکینگ وتخلیه پارکینگهای‌اشغال شده خواهیم کرد.

سپس خانم معرفت عضو دیگر انجمن گفت: اداره کل بهداری استان که در خیابان خیام قرار دارد دارای پارکینگ است اما از این پارکینگ استفاده نمی‌کند و در نتیجه اتومبیل های کارکنان این اداره همیشه در دو سوی خیابان پارک شده و مشکلی بر مشکلات ترافیک افزوده‌اند.خوب است مقامات مسئول در اداره‌کل بهداری فارس ترتیبی اتخاذ کنند که‌این پارکینگ مورد استفاده‌قرار گیرد.

کم کاری در شهرداری

آنگاه لایحه انتصاب‌آقایان‌دکتر کریمی به عنوان رئیس دایره‌فنی، احمد نیر رئیس ممیزی ونوسازی و جلال دیرین معاون اجرائی و خالدی رئیس مالی شهرداری به تصویب رسید.

سپس آقای دشتی عضو دیگر انجمن خطاب به شهردار گفت: آقای شهردار مردم از دست روسای ناحیه های شهرداری دل پرخونی دارند زیرا بعضی ازاین روسا کارخود را آنچنان که‌بایت وشاید انجام نمی‌دهند.

شهردار در پاسخ گفت: من به‌کلیه روسای نواحی شهرداری شیراز یک مهلت و فرصت کوتاه مدت دادم تا درروش های‌خود تجدید نظر کنند و شیوه کار خود را براساس دقت، بی‌نظری و پرکاری تغییر دهند. چنانچه دراین مدت بازهم سهل‌انگاری و کم‌کاری راادامه دهندبدون تردید وچشم پوشی همگی آنها از کار برکنار خواهند شد، بدون‌اینکه پست دیگری به‌آنان‌واگذار شود. کم‌کاری در شهرداری به‌هیچوجه قابل‌تحمل نیست واین مورد چه در سطح کارگر وچه درسطح کارمند باشدت عمل واخراج از مواجه خواهد شد. در اجرای این برنامه تاکنون٦۲ نفر از کارکنان در حقیقت بیکاره‌ای که از سازمان اتوبوسرانی شیراز بدون کمترین‌کارو زحمتی حقوق می‌گرفتند از کاربرکنار شدند.در اینجا باید به ذکر یک واقعیت بپردازم و آن واقعیت اتوبوسرانی شیراز باری است مضاعف بردوش شهرداری و هر ماه شهرداری مجبور است‌حدود ۲۵۰ هزار تومان‌ضرر این‌سازمان راپرداخت کند. هنوز هیئت‌مدیره جدید این سازمان انتخاب نشده و تاکنون بیشتر کارهائی که در این سازمان‌انجام‌گرفته غیرقانونی بوده است.

شهرك جدید

سپس لایحه ایجاد شهرک «عدل پهلوی» مطرح شد و به تصویب رسید. طرح این شهرک بوسیله سازمان شرکت های تعاونی‌مسکن کارمندان دولت شیراز تهیه شده است و تاکنون طرح مذکور ۲۷ بار عوض شده و بالاخره طرح بیست و هشتم به امضاءکمیسیون ماده ۵ شورای عالی شهرسازی و معماری ایران رسیده است. این شهرک در زمینی به‌مساحت یک میلیون و ٤۷۵ مترمربع از اراضی «شاهزاده بیگم» شیراز ایجاد می‌شود و در آن ۲۱۵۰ واحد مسکونی دوطبقه وویلائی برای ۲۵۰۰نفراز کارمندان دولت عضو شرکت‌های تعاونی مسکن کارمندان دولت شیراز ساخته‌می‌شود. این شهرک، حدود ۱۳ هزار نفر جمعیت رادر خود جای خواهد داد. دارای ۹۱ هزارمتر فضای سبز ویک پارک به وسعت ۵۰ هزار متر، کودکستان، دبستان، مدرسه راهنمائی، بیمارستان، درمانگاه، بانک، بازار و سایر تاسیسات خدماتی واقتصادی خواهد بود. ۳۳ در صد ازکل زمین این شهرک به خیابان کشی اختصاص داده‌شده که کوچکترین خیابان آن ۱۲ متر عرض خواهد داشت. ضمنا ۲۱۲ میلیون تومان اعتبار برای تامین آب و برق و اسفالت و خدمات شهری این شهرک اختصاص‌داده شده است. بطور کلی هزینه احداث این شهرک ۵۰۰ میلیون تومان برآورد شده که ۲۵ در صد آن بوسیله کارمندان دولت درشیراز و ۳۵ در صد بوسیله یک بانک فرانسوی و ٤۵ درصد بوسیله بانک مرکزی تامین شده است. خانه های این شهرک از ۲٦۰ تا ۹۲۰ مترمربع مساحت خواهد داشت و زیربنای هرخانه از ۱۲۰ تا۲۳٦ متر مربع میباشد. باایجاد این شهرک ۱۳ هزار نفر دارای خانه خواهند شد و مالا بیش از ۲ هزار واحد مسکونی اجاره‌ای در شیراز تخلیه میشود واین اقدام گامی موثراست در جهت حل مشکل‌کمبود مسکن در شیراز.

در پایان جلسه پس از تصویب لایحه خرید ۱٤ دستگاه ماشین زباله کشی آقای طباطبائی رئیس انجمن از تمام اهالی شیراز که می‌توانند روزانه چند ساعت از وقت خود را به تدریس رایگان بپردازند دعوت‌کرده برای‌تدریس در مدارس شیراز اقدام کنند.

نخستین کسی که به‌این دعوت پاسخ گفت و آمادگی خود را برای تدریس رایگان اعلام کرد آقای نمازی عضو انجمن شهر شیراز بود.

شیراز - خبرنگار اطلاعات

خبرهای بوشهر

جشنواره فیلم

● یازدهمین جشنواره فیلم های کودکان و نوجوانان‌در سالن سینما پایگاه نیروی هوائی بوشهر با حضور استاندار و عده‌ای از روسای ادارات دولتی گشایش یافت وبه مدت ۳ روز ادامه یافت. دراین جشنواره چندین فیلم کوتاه‌و بلند مخصوص‌کودکان به‌نمایش درمی آید.

نمایشگاه کتاب

● در ادامه جشنهای فرهنگ وهنر یک نمایشگاه کتاب در محل کتابخانه عمومی بندر- بوشهر تشکیل شد. دراین نمایشگاه که مدت یک هفته دایر بود صدها جلد کتاب علمی، ادبی، تاریخی واجتماعی به‌معرض‌نمایش‌گذارده شد.

پلی‌کپی درسی

● برای رفع کمبود پاره‌ای از کتابهای درسی استاندار بوشهر به مقامات مربوطه در اداره‌آموزش‌وپرورش دستور داد تازمانی که کتاب های درسی دبیرستانی و دوره راهنمائی بطور کامل به بوشهر نرسیده است مواد درسی مورد نیاز بصورت پلی‌کپی تهیه و به میزان‌کافی در اختیار دانش آموزان قرار گیرد.

دیدار از پایگاه

● به مناسبت روز ارتش گروههای زیادی ازمردم‌طبقات مختلف‌بوشهرازپایگاه‌هوائی ودریائی بوشهر دیدن کردندو از نزدیک با پیشرفت های نیروی دریائی و نیروی‌هوائی شاهنشاهی ایران آشنا شدند.

نمایشگاه آثار هنری

● بزودی یک نمایشگاه از نمونه کارها و آثار هنری دانش آموزان در بندر بوشهر تشکیل می شود. برای برپا کردن این نمایشگاه جلسه‌ای در دفتر مدیر کل آموزش و پرورش بوشهر تشکیل شد و دراین جلسه پس از بحث و بررسی‌مقررگردید که‌نمونه‌هائی از بهترین کارهای دستی، فنی وهنری و پژوهشی دانش آموزان، هنرجویان و دانشجویان مورد بررسی‌قرار گیرد و در نمایشگاهی که بزودی‌برپاخواهدشد به معرض نمایش گذارده شود. این نمایشگاه با همکاری سازمان بین‌المللی نمایشگاههای ایران به‌مدت‌یک‌هفته در بندربوشهر برپا خواهد شد.

برنامه‌های نهمین جشن فرهنگ‌وهنر دراستان یزدبطرز جالبی برگزارشد

آقای صدرمحمد بیکی،معاون استاندار یزد و آقای حقوقی هنگام افتتاح نمایشگاه کتابهای خطی درکتابخانه عمومی‌وزیری یزد.

در اجرای نیات عالیه‌شاهنشاه آریامهر به منظور شناساندن فرهنگ ایران و بزرگداشت خادمان فرهنگ‌و تشویق‌مردم به نگهداری‌و گسترش‌واعتلای فرهنگ و هنر و برای‌تقویت حس همبستگی ویگانگی ملی‌و آشنائی با ارزش ها ی‌فرهنگ بین‌المللی، نهمین جشن‌فرهنگ و هنر باشکوهتر از هر سال از ٤ آبان تا ۳۰ آبان ۲۵۳۵ در سراسر ایران زمین واز جمله استان یزد برگزار گردید.

با توجه به‌برنامه ریزی‌منظم و دقیق اداره‌کل فرهنگ‌وهنر استان یزد و نظارت‌کامل آقای حقوقی رئیس اداره کل‌فرهنگ و هنر استان یزدو همکاری مسئولین در حدود ۱۸۰برنامه جالب و متنوع هنری، ادبی، نمایش فیلم - سخنرانی، تئاتر ایجاد نمایشگاه ها ی‌مختلف‌از کتاب، خط، نقاشی، مجسمه، عکس، کار های دستی و اسناد و مدارک، سمعی و بصری، اجرای کنسرت و موسیقی‌و تئاتر وسیله گروه هنرمندان (یزد - شیراز،اهواز مشهد، زاهدان ،کرمانشاه، مهاباد، گنبد ،رشت) در یزد وشهر ها و بخش های تابعه و مدارس و انجام مسابقات‌از جمله مسابقات ورزشی ،انشاء نگاری و اجرای ورزش‌باستانی درورزشخانه‌های یزدوبالاخره بازدید عده کثیری از مردم از اماکن متبرکه تاریخی و آثار باستانی و برگزاری جشنواره و بزرگداشت ادبا و شعراو خادمان فرهنگ و هنرمندان و اعزام سینما سیار و گروه هنرمندان به روستا هاوغیره‌در استاد یزد انجام گردیده و نظر خوانندگان گرامی را به گزارش بعدی جلب مینمائیم.

شاگرد اول

سعیده سعیدی دانش آموز کلاس چهارم دبستان ششم بهمن سربندر با معدل ۲۰ شاگرد اول شده است.

آ- ش ۲٤۱۳

آگهی استخدام با حقوق مکفی

نمایندگی ولوو در خوزستان

افراد زیر را به همکاری دعوت می نماید.

۱- دونفر کارمند دیپلمه با پنج سال تضمین کار و آشنائی به امور لوازم یدکی با حقوق مکفی.

۲- یکنفر راننده پایه دو شخصی تمام وقت.

متقاضیان می توانند همه‌روزه بین ساعت ۹ الی ۱۲ ظهر و از ٤ بعداز ظهر الی ۸ بعدازظهر با دز دست داشتن برگ پایان خدمت یا معافی دائم مراجعه نمایند. تلفن ۳-۲٦۷۸۱ - اهواز

آ-ش ۲٤۳٦-۱۰-

موسسه زیبائی نادری -اهواز

مخصوص از بین بردن مو های اضافی‌بطور دائم - ماسك وپی‌لینك صورت، نصب ناخنهای مصنوعی درازمدت سوراخ کردن گوش.

اهواز - خیابان نادری - جنب داروخانه شبانه‌روزی - تلفن ۲۳۳۵۳.

نیازمندیهای اطلاعات

برای دادن آگهی تلفنی باشماره‌های ذیل تماس حاصل فرمائید

تلفنهای: ۳۱۱۲۳۰-۳۱۱۲۲۹

آپارتمان فروشی

توجه توجه
آپارتمانهای ۲ تاه اطاق خوابه در بخارست ، گاندی‌و ابن‌سینا از ۴۵۰ هزار تا یک میلیون تومان ۸۳۴۵۷۰ و ۸۳۲۷۴۱
آ_۲۴۸

آپارتمان فروشی تهران‌ـ پارس
پاوام بانکی ۱۵۰ هزار تومان پیش قسط باقساط ۱۵ ساله از یک الی ۵ اطاقه تلفن ۷۸۲۰۳۰ و ۷۸۰۰۶۱

خیابان گاندی آپارتمان۳اطاق خوابه مهندسی ساز باانباری وپارکینگ فروشی تلفن ۸۴۴۰۲۳ و ۸۴۵۷۰۱
۱_۱۲ آ_۶۲۴

آپارتمان‌فروشی
تعدادی آپارتمان ۴ اطاقه مهندسی ساز با کلیه لوازم لوکس نیمه تمام و تکمیل در تهران پارس که بتوانیدباپیش خرید از وام بانکی ۱۵ ساله هم استفاده فرمائید موجود است
تلفن ۷۸۱۹۱۸
۱_۷ آ_۴۰۷

آپارتمان در یوسف‌آباد
طبقه اول ۵ اطاقه ۲۵۰ متر حیاط با تلفن مهندسی سازو مناسب ۸۹۲۵۸۰
۱_۳ آ_۶۱۶

یکدستگاه آپارتمان در طبقه دوم دارای چهار اطاق وهال وسرویس کامل و کانال‌کشی کولر بمساحت ۱۲۲ متر مربع واقع در بر خیابان استخر ـ کمی پائین‌تر از جامی بقیمت ۴۷۰ هزار تومان بفروش می رسد.تلفن ۹۵۵۲۰۹
آ_۱۴۷۰۳ ۱_۳

آپارتمان های۱ و۲ و۳ اطاق خوابه در گیشا فروشی تلفن ۸۲۸۵۸۷
۱_۵

مهندسین مشاور شرکت ۵۷ پیش فروش آپارتمان های زعفرانیه با تخفیف فوق‌العاده تلفن ۶۶۶۴۱۸
۱_۳ آ_۱۲۳

یک دستگاه آپارتمان دارای ۳ اطاق و حمام آشپزخانه موکت کاغذ دیواری‌و تلفن ۳۳۰هزار تومان بفروش می‌رسد تلفن ۷۳۸۳۱۷

آپارتمان فروشی خیابان‌یوسف‌آباد محمد رضا شاه امیرآباد شمالی
۲ و۳ و۴ اطاق خوابه با تمام سرویس به فروش می‌رسد تلفن های ۶۲۰۵۷۲ و ۹۷۴۹۶۹

امیرآباد شمالی
خیابان ۱۶ پلاک ۲۸
آپارتمان دارای ۲ اطاق‌خواب سالن پذیرائی با موکت دو سرویس بهداشتی آشپزخانه مجهز لوله‌کشی گاز شوفاژ پارکینگ اختصاصی بدون واسطه بفروش میرسد تلفن ۶۶۷۰۲۸
آ_۶۶۸

۱۲دستگاه آپارتمان
۵ اطاقه با آب و برق ، شوفاژ انتهای اتوبان اول ۴۵ متری گلشهر روبروی پمپ بنزین تلفن کرج
۰۲۲۲۱ ـ ۵۲۹۱

آپارتمانهای لوکس مهندسی ساز در تمام نقاط شمالی‌تهران از تخت طاوس ببالا جردن پهلوی میرداماد موجوداست تلفنهای ۶۲۲۰۶۵ و ۶۲۰۱۰۷
آ_۱۰۱۶

چند دستگاه آپارتمان
در نارمک و تهران پارس به فروش میرسد ۷۹۰۳۵۳ و ۷۹۵۰۶۵
۱_۲۰ آ_۱۰۸۹

زعفرانیه‌شمیران
آپارتمان شخصی ساز همکف ۱۶۰ متر با ۳ اطاق خواب سالن نهار خوری و سرویس کامل شوفاژ و ۱۶۰ متر حیاط باپارکینگ سر پوشیده تلفن ۲۷۳۹۰۹
۱_۷ آ_۱۰۹۱

آپارتمان فروشی مناسب دفتر کار وزندگی‌شمال بلوارالیزابت مصرها ۹۳۱۰۷۴
آ_۱۱۳۱

فروش یااجاره
آپارتمان طبقه سوم ۲ اطاق خوابه پذیرائی ناهار خوری وسرویس کامل خیابان بهار مزین‌الدوله کوچه فردوس پلاک ۸۸ تلفن ۷۶۷۲۰۸
آ_۱۱۶۶

اکازیون
یکدستگاه آپارتمان ۲ نبش‌یک اطاق خوابه بانضمام یکطبقه پیلوتی و یک سوئیت مجزادر زیرزمین مناسب جهت سکونت یااجاره و یا دفتر کارمقطوع ۴۵۵ هزار تومان بفروش می رسد تلفن ۳۶۷۲۵۷
۱_۲ آ_۶۸۹

عباس آباد
آپارتمان‌دو اطاق خوابه مجهز فروشی تلفن ۸۰۳۸۰۷
۱_۳ آ_۱۱۰۳

قابل توجه شرکتها وبانکها
آپارتمان ۵ طبقه با زیر زمین وهمکف در منطقه تجارتی‌سهند با ۵۰اطاق ۱۶ دستگاه تلفن‌و کلیه تجهیزات یکجا یا تفکیک شده بفروش می رسد تلفن ۸۹۲۰۹۳ و ۸۹۲۰۹۷

آپارتمان فروشی
خیابان پهلوی بالاتر از پارک سامی دو اطاق خواب سالن نشیمن و نهار خوری بزرگ‌ـ تلفن مستقل‌ـ پارکینگ سر پوشیده‌ـ انبار جداگانه شوفاژ وکولر نوساز تلفن ۶۸۳۹۸۷ روز ویا ۶۲۳۳۳۲ ممنوعت
آ_۷۶۳

آپارتمان۳ اطاق خوابه‌مهندسی ساز دو طبقه در زعفرانیه فروشی ۸۴۴۰۲۳ و ۸۴۵۷۰۱
۱_۸ آ_۸۰۲

آماده فروش
آپارتمانهای مسکونی ۲ اطاق خوابه سرویس کامل، شوفاژ، کولر، آسانسور، پارکینگ و انباری اختصاصی واقع در خیابان کوه نور کوچه هشتم اطلاعات بیشتر هرروزه ساعت ۳تا۷ بعدازظهر بتلفن ۲۲۴۵۸۴ تماس حاصل فرمائید .

نارمک ۸ دستگاه آپارتمان ۳ اطاقه فروشی ۸۴۴۹۷۳
۱_۳ آ_۶۲۰

آپارتمان های مدرن‌و مهندسی ساز
روزولت خیابان اردلان پ ۲۸ دواتاق خوابه بمساحت های ۱۰۰ و ۱۷۰ متر دارای آسانسور‌ـ تلفن‌ـ پارکینگ ـ شوفاژ روشن و کولر نصب شده باقیمت مناسب.
تلفن ۸۲۶۹۳۵
۱_۲ آ_۲۷۴۱۱

تعداد ۱۰ تا ۱۲دستگاه آپارتمان ۱ اطاق خوابه (سوئیت) و ۲ اطاق خوابه از ۶۰ تا ۱۱۵متر در شمال شهر یکجا خریداریم‌تلفن۶۸۷۶۸۴ از ۵ر۸ تا ۱۰ صبح

خانه‌فروشی

خانه فروشی
خانه فروشی در بلوار مهر خرمشهر باتلفن ۶۴۸۲۴۷ تماس بگیرید.
۱_۶

اکازیون منزل ویلائی
یکدستگاه‌منزل واقع در خیابان میرداماد خیابان نفت بمساحت ۵۰۰ متر مربع باآب و برق و شوفاژ و تلفن و تمام وسایل مبله و غیر مبله بقیمت۵میلیون تومان بفروش میرسد تلفن ۲۲۱۲۹۷
۱_۶ آ_۶۴۱

خانه و زمین فروشی ۳۴۴۳۶۵

قابل توجه ادارات و شرکتهای خصوصی
ساختمانی نو ساز مهندسی واقع در بهترین نقطه تهران خیابان پهلوی روبروی کاخ مرمر دارای۷باب مغازه بزرگ ودو دفتر کار و ۱۲ آپارتمان مستقل‌اداری و تجارتی دارای ۷۰ اطاق و تاسیسات کامل‌و آتش نشانی و تلفن و برق و آسانسور و پارکینگ بسیار بزرگ بفروش و یا کلا به اجاره داده می شود تلفن ۵۳۱۸۷۳ و ۶۸۷۸۳۵
آ_۱۸۲

خانه‌ای ویلائی تهرانپارس
حوالی فلکه دوم ۴۲۰ متر زمین ۳۰۰ متر بنا ۴اطاق خواب شوفاژو سرویس‌کامل استخر و تلفن یک میلیون‌و ۹۰۰هزار تومان تلفن۷۸۳۳۰۸ (۵تا۷ بعد ازظهر)
۱_۴ آ_۱۰۱۵

خانه شمالی بمساحت ۱۶۰ متر زمین‌و ۲۱۲ متر زیر بنا واقع در نیروی هوایی دارای ۷ اتاق سرویس کامل و تلفن‌و پرده کرکره بدون واسطه۷۵۰ هزار تومان تلفن ۳۴۷۶۹۰
۱_۲ آ_۱۰۱۲

خانه‌ای دو طبقه و نیم پنج اتاق حمام، تلفن ، کولر خیابان‌گرگان۵۸۰ هزار تومان تلفن ۸۵۳۰۵۲
۱_۲ آ_۱۰۰۷

خانه فروشی
فرح آباد ژاله بعلت مسافرت‌دو نبش ۱۶۰ متر مربع بدون واسطه مقطوع ۶۵۰ هزار تومان تلفن ۳۳۷۶۴۷
۱_۳ آ_۲۶۲۹۳

منزلی بمساحت ۱۵۰ متر ۲ طبقه دارای ۶ اطاق بزرگ و زیر زمین آب و برق و تلفن وکولر در حوالی خیابان ری میدان شاه بمبلغ ۴۰۰ هزار تومان بدون واسطه فوری بفروش میرسدتلفن ۳۵۴۳۳۸
آ_۱۱۳۴

ساختمان ۵ طبقه
۶۰ اطاق با پارکینگ شمال آیزنهاور خوش شمالی آماده برای فروش یا اجاره تلفن ۹۳۷۵۴۲
۱_۲ آ_۱۰۰۱

خانه شخصی‌ساز فروشی
تغلیه‌بدون‌مشرف بپاء مقطوع ۸۰۰ هزار تومان تلفن ۷۵۸۵۸۴ مصرها
آ_۱۰۱۸

منزلی بمساحت ۱۲۰ متر مربع در ۲۷ متری خاتم تهران نوبا ۵ اطاق‌وتلفن ۵ر۲ طبقه‌جنوبی مقطوع بدون واسطه ۶۰۰ هزار تومان بفروش می رسد ۷۳۹۴۷۰
۱_۳ آ_۷۰۱

خانه ویلائی شمالی ماشین‌رو ۴اطاق و کلیه وسایل‌ضروری لازم نظام آباد شمالی نزدیک ۴۵ متری ۲۸۰۳۶۶
۱_۳ آ_۱۱۰۵

اکازیون
خانه شخصی ساز در جاده قدیم شمیران جنب میرداماددو طبقه دارای هفت اطاق دوهال سرویس کامل اطاق مستخدم گاراژ‌ـ آب برق شوفاژ کولز تلفن مستقل‌ـ سطح بنا پارکت مناسب برای سکونت یا محل کار بهلت مسافرت به قیمت مناسب بفروش می رسد تلفن ۲۲۷۵۷۸ از ساعت ۹ الی ۱۰ صبح و ۳ الی ۵ بعدازظهر.
۱_۳ آ_۱۰۹۲

کاروان
مناسب برای ساختمان تجارتی ویلائی یکطبقه بر میدان هفت حوض نارمک در یکموقعیت استثنائی عالی دو نبش در منطقه‌تجارتی ۴۰۰ متر بفروش میرسد تلفن ۷۹۶۵۵۶
۱_۴ آ_۱۱۱۲

یکباب خانه بمساحت ۵۲ متر دو اطاق‌با زیرزمین درخیابان قصرالدشت بفروش می رسد ۵۲۴۸۳۲
۱_۲ آ_۱۱۷۲

خانه ویلائی ۲۰۸ متر پنج اتاق هال و آشپزخانه بزرگ بعلت مسافرت فروشی تلفن ۵۴۷۷۴۷
آ_۱۱۵۵

خیابان قدیم شمیران نرسیده به‌خواجه‌عبداله
مستغلاتی شمالی ۳۰۰ مترزمین ۵۰۰ متر بنا هر طبقه ۳ اطاق خوابه ناهار خوری و پذیرائی وهال سرویس کامل زیر زمین اطاق مستخدم آب و برق و تلفن‌وکولرو کرکره و شوفاژ قیمت ۲ر۲۰۰۰۰۰۰ تومان‌تلفن ۲۳۸۱۲۴
۱_۳ آ_۷۷۹

خانه فروشی ارزان در قلهک
دو طبقه ۱۳۰ متر با پنج‌اتاق، آب‌برق و تلفن بدون واسطه مقطوع ۵۲۰ هزار تومان به فروش میرسد تلفن ۲۶۳۸۷۸
آ_۱۱۹۶

خانه فروشی در بهترین نقطه آریامهر تلفن ۶۵۵۴۲۷
۱_۲ آ_۱۰۹۹

خانه شمالی ۱۷۰ متر بلوار الیزابت خیابان هما ۱۵۰۰۰۰۰ تومان تلفن ۶۵۵۵۲۲
آ_۱۰۹۸

خانه‌ای دارای دو اطاق نو ساز آب وبرق دوبرشمالی واقع در جوادیه راه‌آهن ۲۰ متری ایستگاه یخچال کوچه قاسمی‌پلاک ۱۱بقیمت ۲۰۰ هزار تومان بفروش می‌رسد.
آ_۵۱۰

خانه شمالی امیر آباد بالا مساحت ۳۰۰ متر ۳ طبقه با مستاجر بقیمت مناسب بعلت مسافرت بفروش میرسد تلفن ۶۶۴۱۲۳
آ_۴۵۱

واقع در خیابان بهار
منزلی‌بمساحت ۲۰۰ متر ۲طبقه ونیم مستغلاتی با آب و برق ۲تلفن فوری بفروش می‌رسد تلفن ۷۵۶۴۹۸
۱_۲ آ_۷۳۲

نارمک
ساختمان یک طبقه سه اطاق وهال و سرویس کامل ۱۶۰ متر بدون واسطه مقطوع ۶۲۰هزار تومان تلفن۸۵۶۹۶۳
۱_۲ آ_۶۴۶۵

خانه‌ای شخصی ساز بسیار زیباواقع در بهترین نقطه‌تهران ویلای غربی بمساحت ۲۷۵متر جنوبی ۲ طبقه هر طبقه ۲ اطاق خواب زیر بنا ۳۶۰متر بقیمت یک میلیون و ۶۰۰هزار تومان تلفن ۲۲۶۰۷۱عصر ها ۹۷۱۷۶۹ اسماعیلی
۱_۲ آ_۷۲۲

خانه‌ای ۳ طبقه شمالی و جنوبی ماشین‌رو آب و برق،تلفن باتجهیزات کامل دارای ۶ اطاق در خیابان جیحون چهارراه طوس بفروش می‌رسد پلاک۲۷۴ تلفن۹۶۱۷۴۵

یك دستگاه ساختمان‌دو طبقه ونیم با وسایل مجزا و سرویس کامل در خیابان بهار شمالی کوچه معاونین پلاك ۳ بفروش میرسد .

تهران‌پارس
خانه ویلائی بمساحت ۲۲۵متر مربع با آب و برق وتلفن و کولر در بهترین نقطه تهران پارس مقطوع یکمیلیون و ۲۰۰ هزار تومان بدون واسطه تلفن ۸۳۵۲۷۱

یک طبقه از خانه دو طبقه ۳ اطاق خواب زیر زمین حیاط گاراژ۲۶۸ متر فروشی۳۹۳۶۶۰ خانم بلور صبحها
۱_۵

یوسف آباد مدیر منزلی ۲ بر شمالی و جنوبی دارای ۳طبقه مستقل قابل تفکیک هر طبقه‌دو اطاق خواب با شوفاژ روشن تلفن موکت پارکت و پرده مقطوع یک میلیون و نهصد وپنجاه هزار تومان تلفن ۶۳۶۰۴۰
۱_۳ آ_۸۲۴

اکازیون
خانه شخصی ساز بمساحت تقریبی ۳۰۰ متر بر خیابان۱۰ متری منطقه نارمک ۲ طبقه دارای ۵اطاق خواب سرویس کامل انباری بعلت مسافرت‌یک میلیون وپانصد هزار تومان بفروش میرسد تلفن ۷۹۴۹۲۵
۱_۲ آ_۸۲۷

دراختیاریه شمیران
ساختمانی باجواز ۱۶ دستگاه آپارتمان با پیلوت و زیر زمین ۱۱۰۰ متر باغچه دارای‌استخر وچاه عمیق بدون واسطه به قیمت ۴ میلیون تومان فروشی تلفن ۲۸۱۵۰۰
آ_۸۴۰

خانه‌ای شمالی ۲ طبقه و نیم تمام وسایل بمبلغ ۵۰۰ هزار تومان بفروش می رسد تلفن ۹۲۸۸۰۳
۱_۲ آ_۸۴۲

خانه فروشی در قلهک
۱۵۰ متر ۳ اطاق هال و حمام آب برق کولر و تلفن۸۰۰هزار تومان فروشی تلفن ۲۶۲۱۷۷
۱_۲ آ_۳۳۳

آریامهر ـ کاج
خانه‌ای‌دوطبقه با دو سرویس ۷۳۰ هزار تومان فوری ۶۳۰۶۰۶
آ_۱۰۲۱ ۱_۲

خانه فروشی در قلهک
۱۵۰ متر ۳ اطاق هال وحمام آب برق‌کولر و تلفن ۸۰۰هزار تومان فروشی تلفن۲۶۲۱۷۷
۱_۲ آ_۳۳۳

خانه‌ای شخصی ساز یکطبقه ۱۰۰ متر مقطوع ۴۵۰ هزار تومان سلسبیل کوچه لشکری دست راست کوچه اول پلاک ۴۲
۱_۲ آ_۳۲۲

اکازیون
خانه‌ای‌بمساحت ۱۰۰متردارای چهار اطاق، باسرویس کامل، تلفن، آب وبرق ،پرده کرکره واقع در خیابان نظام‌الملک شمالی تلفن ۸۴۲۶۳۵
۱_۲ آ_۲۷۵۷۸

قابل توجه موسسات تجاری

یکدستگاه ساختمان شامل ۴ طبقه هر طبقه بمساحت یکصد متر زمین بمساحت ۱۷۰ متر مربع با شوفاژ تلفن و دکوراسیون‌اداری کاملانوساز واقع در جنوب میدان ۲۵ شهریور ابتدای‌کوچه‌کوروس جمعا بمبلغ ۳۰۰۰۰۰۰۰ ریال بفروش میرسد تلفن ۸۲۹۶۵۷
۱_۲ آ_۸۴۵

خانه‌ای جنوبی بمساحت ۲۰۰ متر نزدیک قلهک فروشی تلفن ۲۶۲۱۵۹
۱_۵

خانه ۲ طبقه به مساحت ۱۰۰ متر هر طبقه ۲ اطاق با سرویس کامل آبگرم، دیوترم و تلفن‌درجاده قدیم شمیران‌خیابان مقدم کوچه مشکوة پلاك ۱۲ بیواسطه فروشی تلفن ۳۱۸۸۱۳

خیابان شهناز خانه کلنگی بفروش میرسد تلفن ۷۵۷۶۶۲

ساختمان فروشی
بلوار پهلوی ـ میدان پهلوی خیابان پرنو خیابان هنجن دارای ۵۶ اطاق با تهویه مطبوع و آسانسور و پیلوتی پارکینگ برای ۲۰ اتومبیل تلفن .
۵۹۰۲۸۹ ـ ۵۹۰۲۸۸

۲۷۰۰مترمربع زمین باساختمان ومستاجربر خیابان کورش‌کبیر بدون واسطه بفروش میرسد از ۵ تا۷ مصر به تلفن های ۷۵۱۳۵۱ یا ۷۵۳۵۶۹ مراجعه نمائید.
۱_۲ آ_۷۵۷

خانه‌ای سی متری وثوق سه طبقه جنوبی خیابان ۳۷ر۸ تلفن ، کولرچهار آبگرمکن مساحت ۱۵۰ متر ۱۰ اطاق قیمت یك میلیون و دویست‌هزار تومان تلفن ۳۵۲۸۲۹

ویلافروشی

قابل توجه
ویلاهای فروشی در عظیمیه‌کرج با اب وبرق و شوفاژ روشن وموکت با قیمت مناسب داخل محدوده‌کرج برای‌بازدید بدفترمرکزی‌املاك‌عظیمیه واقع درچهارراه هویدا مراجعه شودتلفن ۴۶۴۷ جمعه‌ها یکسره‌باز است

ویلای فروشی
یك دستگاه منزل‌ویلائی در فرمانیه ، شخصی‌ساز دارای ۵ اطاق‌خواب و دو حمام کامل بااطاق کتابخانه و اطاق مستخدم و رختشویخانه انباری با شوفاژ کولر، تلفن و کف تمام پارکت بمساحت ۲۰۰۰ متر و زیربنا ۸۰۰ متر فورابه فروش می رسد تلفن ۶۶۵۷۲۷

واقع در قیطریه قلهک
منزلی بمساحت ۶۰۰ متر زمین ۹۰۰ متر بنا دو طبقه مستقل هر طبقه ۵ اطاق خواب و سالن ناهار خوری سرویس کامل پارکینگ بقیمت۳ میلیون تومان بفروش میرسد دفتر جعفری تلفن ۲۶۲۸۶۲
۱_۲ آ_۱۰۱۱

یکویلادر فرمانیه و یکطبقه هم کف در دروس برای فروش یااجاره عصرها ۹۳۱۰۷۴
آ_۱۱۳۱

صاحبقرانیه

ویلای مهندسی ساز مساحت ۵۰۰متر شمالی۵ اطاق خواب ۳ حمام کامل سرویس اطاق دفتر سالن ناهار خوری قسمت مستخدم شوفاژ کولر تلفن استخر تصفیه پارکینگ‌فروشی ۲۳۲۲۲۲ و ۲۳۸۹۵۵
آ_۱۱۳۰

اکازیون منزل ویلائی
یکدستگاه منزل ویلائی سه طبقه دارای ۱۳اطاق خواب سالن پذیرائی بسیار بزرگ با گچبری و آینه کاری شوفاژ ـ کولر ـ تلفن و سرویس کامل درزمینی بمساحت ۱۰۰۰ متروزیربنا۱۶۰۰ متر واستخر کوچك بین پهلوی و جردن کمی‌بالا تر از باغ‌وحش بلوار حافظ شیرازی بفروش میرسد تلفن ۳۱۱۲۲۵ـ ۳۱۱۲۲۴ قیمت۶میلیون تومان

العبیه شمیران
ویلائی دوبر بمساحت ۷۰۸ متر زمین ۶۰۰ متر زیربنا ۵ اطاق خواب انباری دودرب پارکینگ حیاط گلکاری شده بمساحت ۴۵۰ متر ۲ تراس ۱۶ متری دو سرویس کامل حمام و مستخدم لوله‌کشی گاز تلفن مستقل مبله یابدون مبله بقیمت ۵میلیون تومان بفروش‌میرسد تلفن۶۲۳۷۴۶ و ۶۲۷۳۹۴ و ۶۲۴۷۳۱

از ۲ میلیون تومان ببالاموجود ویلا و مستغلات است ۸۵۲۷۳۶ و ۸۴۷۹۸۲

باغ فروشی

باغ فروشی در کرج
باغ میوه ۱۵ ساله بمساحت۸ هزار متر سه بر در سه کیلو متری کرج با ساختمان‌و یلائی، چاه عمیق، برق سه فاز، تلفن، استخر بزرگ ـ تفکیک شده به ۳قطعه یک جا یا تفکیک شده بفروش میرسد تلفن ۷۵۲۶۴۸ ۲الی ۶ بعد ازظهر
۱_۳ آ_۶۰۷

باغ مشجری بمساحت ۸۰۰۰ مترمربع‌دارای ساختمان‌و یلائی آب و برق با استخر، تلفن ، شوفاژ در جوادیه تهران پارس جنب باشگاه شهرداری برسه خیابان آسفالته در حال حاضر اجاره یک خانواده خارجی میباشد باتعهد تخلیه بفروش میرسد خریداران جهت کسب اطلاع بیشتر میتوانندبعد از ظهرها از ساعت ۲ الی ۵ بوسیله‌تلفنهای۱۸ـ۶۵۳۰۱۶ با آقای بنی‌اسدی تماس بگیرند.
۱_۲

اکازیون
بعلت مسافرت یک قطعه باغ میوه ویلائی در حدود ۵۰۰۰ متر با ساختمان دو طبقه‌دارای ۳ اطاق با آشپزخانه و تراس آب و برق ۲۰۲ متر زیربنابا سند مالکیت در خوش منظره ترین نقطه ۳۵ کیلو متری‌تهران ۴کیلو متر بالاتر از رستوران زردبند بر جاده و رودخانه جاجرود بفروش می رسد ۷۵۲۵۷۴
آ_۱۰۲۲

زمین فروشی

فرح شمالی
زمینی‌بمساحت ۴۱۲متر مربع واقع در خیابان فرح شمالی خیابان صغیری دو نبش بدون واسطه به فروش‌میرسد. تلفن ۳۰۳۷۰۱

در منطقه صنعتی جاده قدیم کرج حوالی جنوب فرودگاه مهرآباد قطعه زمین محصور بمساحت ۱۲ هزارمتر مربع با چاه آب‌وبرق صنعتی ۲۰۰ آمپر و ساختمان اداری با کارگاه سرپوشیده به مساحت ۲۰۰۰ متر مربع باجواز کارخانه قطعات پیش ساخته آماده فروش است . طالبین از ساعت ۳ تا ۵ بعدازظهر هر روز بتلفن ۸۳۴۷۴۸ مکالمه فرمایند.

زمین فروشی
حدود ۳۰هکتار زمین بقطعات تفکیک شده برجاده رسم‌آباد مابین رودبار و رشت برای تاسیسات صنعتی و کشاورزی بفروش میرسد تلفن تهران ۸۲۴۳۵۱ رشت ۲۲۷۶۴

زمین‌درمهرشهر
زمینی در فاز یک بمساحت ۵۰ × ۳۰بابرق و آب و فیش تلفن به قیمت ۲۷۰ تومان به فروش میرسدبعدازظهر ها تلفن ۸۴۲۵۷۹

زمین صنعتی
دو قطعه زمین ۶۰۰متری با جواز آماده فروش تلفن ۹۳۹۱۶۴

زمین بلوار وافسریه نقد و اقساط تلفن ۳۴۵۶۵۳
۱_۲۶

زمین صنعتی
یکقطعه‌محصور ۲۰هزار متری فروشی تلفن ۹۲۵۹۴۸

یکقطعه‌زمین بمساحت ۴۲۰ متر از اراضی عباس آباد پائین تلویزیون خیابان ۲۰ متری بیواسطه فروش ۹۷۰۶۸۲
۱_۲ آ_۴۷۰

زمین فروشنده‌ایم ۹۲۲۷۳۹

۵۵۰۰ متر جاده آرامگاه جنب نهم‌آبان ۵۲۶۹۶۰

زمین در قطعات ۳۳۰ متر با سند و جواز ساختمان آماده برای فروش تلفن ۶۵۸۰۵۴
۱_۵ آ_۵۲۶

مزرعه فروشی

مزرعه‌بزرگ‌مناسب‌برای فعالیتهای دامداری ـ مرغداری و کشاورزی‌در ۶۰ کیلومتری تهران جاده رودهن ـ دماوند بفروش میرسد طالبین میتوانند بین ساعت ۶ تا ۸ بعدازظهر با تلفن ۸۴۶۶۵۷ تماس بگیرند

۲۰۰۰ متر زمین در مالیترین نقطه رودهن ۳۵۳۴۸۸ و ۳۵۰۲۷۱
۱_۱۲ آ_۱۰۱۹

زمین مرغوب
۳۱ قطعه‌زمین با سند مالکیت به مساحت تقریبی ۲۰۰ هزار متر ۳۵۰ متر برجاده آسفالته ۴۵متری شاهدشت اشتهارد مناسب گاو داری و مرغداری بفروش میرسدتلفن ۲۳۶۱۳۳
۱_۳ آ_۳۰۲

دو قطعه زمین باغستان کرج فوری بفروش میرسد۲۳۴۹۱۳
آ_۱۰۱۴ ۱_۲

آیزنهاور نبش خوش
یکقطعه زمین ۲ نبش بانقشه پروانه تجارتی ۶۰۰ درصد اصلاح‌شده بمساحت ۱۴۹۰متر بفروش میرسد ۷۳۱۶۵۴ و ۷۳۶۰۲۲
آ_۱۰۱۹

سرقفلی

در سید خندان
مدادی‌مغازه‌و اگذاری ۲۳۶۲۶۲

یک مغازه با موقعیت بسیارعالی خیابان شاه تلفن ۳۵۳۴۸۸
۱_۱۰

کارگاه‌آهنگری بفروش میرسد تلفن ۷۹۰۰۴۸ مهرابی
۱_۵ آ_۳۷۸

رستوران دانسینك بر جاده پهلوی شمیران فروشی تلفن ۲۹۰۵۵۷

یکباب مغازه طلا فروشی با جواز تلفن آب و برق‌کولر میز و ویترین صندوق نسوز تلفن ۳۶۴۸۸۳
۱_۱

جاده کن کوی گلستان
۵ دهنه مغازه با آب برق‌تلفن باجواز فلز کاری فروشی ۹۷۰۹۱۰
۱_۳ آ_۶۷۶

محلی‌درحوالی میدان بولوار بمساحت ۱۸۰ متر بابهترین موقعیت بادکراسیون برق آب تلفن و پروانه کسب تولید و فروش‌پوشاک واگذار میشود از ۹ صبح الی ۹ شب به تلفن ۶۵۵۷۱۰ و از ساعت ۷½ صبح الی دو بعد از ظهر با شماره ۵۳۹۱۸۳ تماس حاصل نمائید.
آ_۵۰۰

مالکیت و سرقفلی یک باب مغازه‌واقع‌در خیابان امیراتابك چهارراه دیبا با تلفن مستقل بفروش میرسد تلفن ۸۴۱۵۵۸

یک باب مغازه در ابتدای‌بازار عباس‌آباد تلفن۵۳۳۲۹۶ ساعت ۸تا۱۲ تماس بگیرید.
۱_۴ آ_۵۲۴

۲ باب مغازه خرازی با جواز و تلفن واقع در ۲۰ متری کوکاکولا فروشی تلفن ۳۳۰۶۵۳
۱_۳ آ_۸۳۸

رستوران تکیلا در بهترین نقطه بزرك راه شاهنشاهی بعلت مسافرت بفروش می رسد تلفن : ۸۲۳۴۴۶

یکباب مغازه دو دهنه باجواز کسب فرح آباد ژاله ۲۰ متری کوکاکولا جنب بازار روزتلفن ۳۴۸۵۹۱
۱_۳ آ_۱۰۹۶

فروش‌سرقفلی تعمیرگاه آدرس فرح‌آباد ژاله چهارصد دستگاه خیابان فلاح تعمیرگاه آسیاتلفن ۳۴۳۶۴۶ ـ ۳۳۵۲۹۲
۱_۳ آ_۱۱۱۲۸

اجاره‌داده‌میشود

یک طبقه همکف یا فوقانی پائین سه اطاق خوابه بالا ۲ اطاق خوابه بصورت رهن یا اجاره واگذار می شود ۲۷۵۱۷۱
۱_۲ آ_۷۲۵

طبقه دوم یک آپارتمان باسه اطاق خواب سالن ناهارخوری سرویس کامل شوفاژ کولر تلفن مستقل موکت پرده کرکره لوستر واقع در باغ صبا خیابان ملک با تلفن ۸۴۰۹۰۶
۱_۲ آ_۷۰۰

اجاره خانه وآپارتمان
درشمال شهر تلفن ۲۳۷۶۱۳

دفتر کار

تقاطع نادرشاه و تخت طاووس با ۸اطاق دریك ساختمان شمالی با پارکینك و ۳ خط تلفن جهت اجاره فقط ۱۴۰ هزار ریال ۶۴۵۸۸۷

اجاره خانه وآپارتمان
جهت‌کارمندان‌عالیرتبه‌و سسات دولتی و شرکت های ایرانی وخارجی ۲۳۷۶۱۳
آ_۷۴۰

محل کاروسکونت
از ۴ هزار تومان ببالا اجاره ۶۸۱۲۳۱ و ۶۸۵۳۳۳ و ۸۵۰۸۳۴
آ_۶۵۶

ویلائی در گوهر دشت باآب برق شوفاژ روشن و استخر دارای۳اطاق‌خواب وسرویس کامل اجاره داده می شود ۷۸۱۷۱۹
۱_۲ آ_۸۰۳

دو دستگاه آپارتمان ۴ اطاقه مجاور هم باتلفن که قابل‌تبدیل به یکدستگاه ۸ اطاقی و هال بسیار بزرگ میباشد در فرح جنوبی‌عباس آباد جهت اجاره به شرکت های خارجی‌یاایرانی آماده است تلفن صبح ها ۲۸۷۰۷۲ عصرها ۸۴۴۸۱۳
۱_۳ آ_۸۳۹

اکازیون اجاره
خانه‌ای یکطبقه ویلائی ۳۰۰ متر دربست ۲ اطاق خوابهبا پاسیو مبله کامل کولر شوفاژ واقع در سلطنت آباد برای اجاره فوری بخارجیان تلفن ۸۴۵۰۱۵
۱_۲ آ_۷۳۰

بعلت مسافرت
امیر آباد شمالی طبقه همکف۴ اطاق و هال و گاراژ وحیاط بزرگ مبله یا بدون مبلهجهت سکونت یا محل کار ۶۳۵۲۴۴
۱_۲ آ_۶۱۸

۱۴۴۴

آپارتمان و خانه از دو اطاق خواب به بالا با شوفاژ و کولر تلفن برای سکونت ویا محل کار در خیابان های گاندی، وزراء ، تخت طاوس، ونک، سلطنت آباد، عباس آباد برای‌اجاره به ایرانی و خارجی موجود تلفن۶۲۳۵۱۱ ۶۲۵۲۰۱ و ۶۲۴۶۱۳ و ۶۲۲۹۵۴
۱_۱۲ آ_۶۵۷

آپارتمان دو اطاقه با هال و پذیرائی و شوفاژ در شمال میدان شهید بامنظره دید عالی ۳۵۰۰ تومان اجاره تلفن ۹۲۱۹۷۰
۱_۲ آ_۶۲۶

تهیه مسکن موریس

آپارتمان‌از ۱ تا ۵ اطاق‌خوابه جهت اجاره و خریدآپارتمان ویلا مسکونی در بهترین نقاط شمال شهر
تجربه فراوان‌ما تضمین کننده منافع شماست
تلفن ۶۲۳۷۴۶و ۶۲۷۳۹۴ ـ ۶۲۴۷۳۱
۱_۱۲ آ_۶۱۰

سالن اجاره
یکباب سالن به مساحت ۸۰۰ متر مسقف با برق ۳فاز ۱۵ آمپر درسه‌راه آذری اول ۲۰ متری یافت‌آباد اجاره داده می شود تلفن ۹۵۰۱۶۳

اجاره بخارجیان
زعفرانیه دو اطاق‌خواب سرویس فرنگی، تلفن ، شوفاژ ، کولر ،موکت، کرکره ۴ تا ۸ بعدازظهر ۲۷۷۶۶۳

خیابان قیطریه ویلا همکف ۳ اطاق خواب شوفاژ، استخر، هال سالن اجاره به خارجی تلفن ۲۴۰۱۰۰
آ_۱۰۵۱

دفتر کار
آپارتمانی برای دفتر کار در خیابان صبا شمالی پلاک ۱۸۶ اجاره داده میشود تلفن ۶۸۱۹۹۵ و ۶۸۱۹۴۷
۱_۲ آ_۷۶۱

طبقه اول مستقل دریک خانه یک اطاق خواب سالن‌پذیرائی وناهار خوری و حیاط در نیروی هوائی بمدت یکسال اجاره داده میشود تلفن ۳۳۱۴۵۳
آ_۱۰۳۳

اجاره‌فوری

چند دستگاه آپارتمان ۱ و ۲ و۳ و ۴ اطاق خوابه برای سکونت و محل کار از۲۵۰۰ تومان ببالا اجاره داده میشود تلفنهای ۶۵۰۴۹۶ و ۶۵۵۶۱۵
آ_۱۰۱۷

یکدستگاه آپارتمان نو ساز۳ اطاقه با هال و سرویس کامل واقع در میدان ثریا ـ کاوه شرقی‌ـ کوچه سرهنگ‌هدایت پلاک ۲۴۷ اجاره داده میشود بازدید بعد ازظهر ها از ساعت ۴بعد و جمعه از صبح

خانه‌ای دارای ۳ اتاق باتلفن واقع در سه راه آذری کوی تولید دارو بدانشجویان ویا خارجی تلفن ۹۶۵۴۳۱ بعد از ظهرها از ۵بعد
آ_۱۴۷۳۵ ۱_۳

بر میرداماد اجاره محل کار
ساختمانی با ۵۰ اطاق پارکینگ وآسانسور سرویس کامل و تلفن یکجا اجاره داده میشود ۶۲۴۷۳۱ و

نیازمندیهای اطلاعات

برای دادن آگهی تلفنی باشماره‌های ذیل تماس حاصل فرمائید

تلفنهای: ۳۰۳۷۰۲-۳۱۱۲۱۹-۳۱۱۲۲۵-۳۱۱۲۲۴

پول

در مقابل اتومبیل ساختمان چك کارمندی فرح شمالی
۸۵۹۵۰۶

وام در مقابل ملك
فوری بابهره ارزان ۸۳۳۷۷۵

وام بهر طریق
تلفن ۹۳۱۷۳۱-۹۳۱۷۲۱

پول فوری با سود بانکی مقابل خانه ، مستغلات
۹۲۸۴۶۵

مورد نیاز
پول شرطی مقابل خانه مستغلات فوری نیازمندیم
۹۲۰۸۲۹

بپول راکد شما
هزاری ۵۰ تومان
سود میدهیم ۷۶۳۸۴۰

پول شرطی در مقابل خانه ارزنده مورد نیاز است ۷۵۷۵۳۵ و ۷۵۶۴۲۴

پول راکد شما را با انتقال مبیع هزاری ۵۰ تومان سود میدهیم
۷۵۶۴۲۴ و ۷۵۷۵۳۵

پول در مقابل مبیع ارزنده نیازمندیم تلفن ۸۳۹۷۴۰

معاملات تلفن

خرید و فروش تلفن
۸۵۳۰۳۱

خرید و فروش تلفن
۸۴۶۵۶۵

فروش تلفن ۶۶۵۷۵۷

خریدار تلفن ۶۶۷۱۷۲

خرید و فروش تلفن
۶۶۲۶۶۲

خرید فروش تلفن
۲۲۲۸۸۸

قبوض

خریداوراق قرضه‌دولتی و قبوض مرحله سوم و قبوض شهرداری
۶۴۵۹۵۷

استخدام

AIR FRANCE
CHERCHE DES
EMPLOYES
PARLANT
FRANCAIS
Tel: 646394.

کارگر ساده
متاهل‌باسوادخواندن ونوشتن با مزایای عالی استخدام می شود سه راه آذری شرکت نشنال رزین

خدمتکار زن شبانه‌روزی مورد نیاز است تلفن
۸۵۴۴۲۵

سکرتر با سابقه برای کار در مطب مورد نیاز است بعدازظهر ها تلفن ۶۴۳۲۹۱

بیکنفر صندوقدار و فروشنده دوشیزه‌یابانو ویك حسابداروچرخکار چرم‌دوز نیازمندیم
۸۳۹۱۰۴

استخدام تکنیسین راه سازی برای استان‌آذربایجان شرقی
مهندسین‌مشاورتعدادی تکنیسین راه سازی جهت کادر نظارت خود در استان آذربایجان شرقی استخدام مینماید. داوطلبین به آدرس جاده قدیم شمیران روبروی بی‌سیم خیابان امیر ابراهیمی شماره ۳۳ مراجعه نمایند.
۱ـ۲ آـ۶۱۹

چند نفر کارگر تسلط به برق اتومبیل داشته باشد تمام‌وقت نیازمندیم
خیابان شمیران‌باغ‌صبا اول خیابان بهار شیراز تلفن۷۵۹۰۰۰و۷۶۸۰۰۰ و ۷۶۹۰۰۰ اتوسرویس کرملو

سازمان پزشکی
به یکنفر کارمند زن با سواد در حدود سیکل برای چهار ساعت کار صبح نیازمند است طالبین از ساعت ۴ تا۷ بعدازظهر به تلفن ۶۶۴۲۸۸ مراجعه نمایند

عده‌ای کارگرآلومینیوم‌کار و کارگر مبتدی نیازمندیم تلفن۷۸۲۱۴۳

تلفنچی
بیکنفر تلفنچی نیازمندیم
تلفنهای
۸۵۱۶۹۰
۸۵۱۴۱۹
۸۴۱۹۶۰

آرایشگاه نسرین
مانیکوریست با تجربه تمام وقت نیازمندیم تلفن۲۷۲۵۰۸
۱ـ۲ آـ۷۵۹

استخدام‌پیشخدمت
به پیشخدمت مردجهت کار در شرکت‌نیازمندیم برای‌تعیین‌وقت‌مصاحبه با تلفنهای ۶۴۹۷۰۹ و ۶۴۹۷۲۳ تماس‌بگیرید.

بیك نفر راننده دو شخصی با سابقه نیازمندیم‌تلفن۹۵۴۷۶۶

پزشك متخصص داخلی وکودکان و گوش وحلق و بینی نیازمندیم تلفن
۳۵۰۵۰۰

تعدادی مهندس و نقشه بردار و تکنیسین با حداقل ۱۰ سال سابقه در نظارت کار های راه سازی استخدام میشود طالبین به خیابان فیشرآباد خیابان نیکو شماره ۴۳ مهندسین مشاور اتکو مراجعه فرمایند .

بتعدادی کارگر دوشیزه یا بانو نیازمندیم تنفن
۷۶۳۱۵۲

۳ نفر دوزنده سری نیاز فوری میباشد لطفا با خانم راد تلفن ۶۵۵۸۲۴ بعد ازظهر ها تماس گرفته شود.

لابراتوار مارین
بیکنفر دوشیزه یا بانو منشی نیازمند است
تلفن ۷۳۰۴۳۸

به افراد زیر نیازمندیم
۱ـ راننده ۲ شخصی ۲ نفر
۲ـ کمك‌حسابدار ۴ نفر
۳ـ نگهبان ۳ نفر
۴ـ پیشخدمت ۶ نفر
۵ـ صندوقدار ۴ نفر
۶ـ فروشنده لوازم‌یدکی ۱۰ نفر تلفن ۷۳۰۰۴۹و ۷۳۰۵۱۴

پاکتان
کارگر روز کار وعصر کار نظافتچی باحقوق مکفی مزایا وبیمه
فوری‌نیازمندیم۸۲۴۵۸۱

تایپیست لاتین‌و فارسی و امور سکرتری تمام‌وقت استخدام می‌شود تلفن ۶۵۴۶۵۹ و ۶۵۳۳۶۶

نصاب
بتعدادی نصاب کاغذ دیواری‌وموکت‌نیازمندیم
تلفن ۷۶۰۷۶۳

فروشگاه داتا
برای انجام امور داخلی خود به تعدادی کارمند و راننده و کارگر ساده نیازمند است به نشانی روزولت شمالی نزدیك چهارراه تخت طاوس مقابل پمپ‌بنزین تلفن ۸۲۱۸۹۶ مراجعه شود.

بیکنفر بانو یا دوشیزه ۱۸ تا ۳۰ ساله برای فروشندگی نیازمندیم تحصیلات حداقل سیکل
تلفن ۸۳۱۴۷۳

در راهی نوباما همکاری فرمائید و ضمن تماس های اجتماعی خوددرآمد قابل‌توجهی‌کسب نمائید
تلفن ۷۶۹۸۲۸

خانواده یك پزشك بیك زن و شوهر بدون بچه برای‌کار منزل‌ورانندگی نیازمند است محل سکونت داده میشود
تلفن ۲۹۴۶۶۰

کارمند بازنشسته دارای گواهینامه رانندگی بسیار فعال برای کار تمام وقت و نیمه وقت در هر نقطه آماده کار میباشد ۹۷۰۸۱۴ـ۰ آقای انور
آـ۱۰۱۵۷

شرکت وارداتی فوراستاریه چند دوشیزه یا بانو آشنا به انگلیسی و تایپ لاتین تماموقت نیازمند است
خیابان بوذرجمهری جنب مسجد شاه ساختمان حافظ طبقه تحتانی پلاك ۱۰۶ برای کسب اطلاعات بیشتر به تلفن ۵۲۶۱۸۶ مراجعه فرمائید.
۱ـ۱

به یکنفر سکرتر تمام وقت و نیم وقت در دندانپزشکی مورد نیاز است.
آدرس انتهای جردن ـخیابان جردن‌ـ خیابان مریم پلاك۳۰ تلفن ۲ـ۲۶۵۴۸۱
آـ۱۱۲۶

استخدام
شرکت سهامی ایرانی تولید اتومبیل
سایپا
افراد مشروحه زیر را جهت پروژه‌رنو باحقوق و مزایای مکفی استخدام‌مینماید
۱ـ دیپلمه رشته فلز کاری یا میکانیك‌باسابقه کار
۲ـ میکانیك ماشین آلات صنعتی
۳ـ کارمند ارشد کارگزینی وارد به‌کلیه امور کارگری
۴ـ کارگر آهنگر
۵ـ کارگر نجار
۶ـ کارگر لوله‌کش
۷ـ کارگر بنا
۸ـ کارگر شیشه‌بر
۹ـ برقکار اتومبیل
۱۰ـ صافکار
۱۱ـ پیستوله‌کار
۱۲ـ چرخکار
۱۳ـ نگهبان
۱۴ـ شبکرد
۱۵ـ کارگر ساده
شرایط‌استخدام
دارا بودن برك خاتمه خدمت یا معافیت دائم تحصیلات برای‌کارگران حداقل‌خواندن وبوشتن واجدین شرایطمیتوانند همه‌روزه‌ازساعت۷صبح الی ۱۵ به کارگزینی کارخانه سیترون واقع در جاده مخصوص کرج کیلو متر ۲۲ مراجعه نمایند .

راننده شخصی تمام وقت‌ساکن شمیران مورد نیاز است ۴تا ۸ بعداز ظهر تلفن ۲۷۶۷۵۸
آـ۱۰۶۱

بچند نفر سرویسکار آبگرمکن بخاری نیازمندیم تلفن : ۵۹۳۲۶۵
آـ۱۰۳۵

استخدام‌مهندس
شرکت ساختمانی به یکنفر مهندس آرشیتکت برای نظارت چند ساختمان در تهران‌بطور فول‌تایم مورد نیازاست تلفن ۸۵۵۹۵۸ و ۸۴۱۷۶۸

بیك‌مستخدم‌مردیازن
سن بین ۳۰ الی ۴۰ سال‌برای نظافت‌و آبدارخانه و کارهای سرپائی برای ۸ ساعت کار و یا۴ ساعت کاراحتیاج استتلفن ۳۱۹۹۲۰ و ۳۹۳۲۱۳ مراجعه نمایند.
آـ۱۰۳۱

بچند نفر کارگر جوشکار نیازمندیم تلفن ۷۹۱۶۸۷
۱ـ۳ آـ۱۱۶۵

بچند نفر راننده وارد به‌امور بارکش شهری نیازمندیم تلفن ۷۶۷۰۰۰
آـ۱۱۶۹

شریک

در تهران شرکت تولیدی و پخش به یك همکارکه حداقل سرمایه از ۲۵۰۰۰۰ تومان به بالا داشته باشد و خودش نیز حسابداری و امور مالی را بعهده داشته باشد بطور تمام وقت‌یا از ساعت ۴ الی ۸ شب مورد نیاز است .آدرس و تلفن مشخصات‌کامل خودرابه راهنمای‌شماره ۵۹۱ روزنامه اطلاعات ارسال فرمائید

بنگاه معاملات ملکی در حال‌کار ودر موقعیت عالی بیك شریك فعال نیازمند است . تلفن ۸۳۰۷۹۲
۱ـ۲ آـ۱۰۳۵

جویای کار

مردی ۳۷ ساله امین ، درستکار ، خوش تیپ‌با ضمانت‌دارای تحصیلات سیکل اول با گواهینامه دوشخصی جهت کار رانندگی و کارهای سرپرستی ، دفتری و امور مالی در موسسه یا خانواده آبرومند در شهرستان ، روستا یا خارج‌ازکشور بطورتمام وقت آماده کار تلفن ۲۶۶۶۷۲

مهندس آرشیتکت‌با چهار سال سابقه کار آماده هر نوع پیشنهاد کارازه‌ر۱ بعد ازظهر ببعدتلفن ۹۲۴۰۸۷ و ۲۳۱۰۱۵
۱ـ۲ آـ۱۱۰۸

آموزشگاهها

فقط ۳۵۰ ریال
اصول ماشین نویسی فارسی پالاتین رادر آموزشگاه ربانی بیاموزید شاه‌آباد ۳۱۷۱۳۵

دیپلم در رشته‌تلویزیون یك‌ساله تمام وقت دوساله نیمه وقت
British Television
Training Centre
23 Grosvenor
Strete, London,
W.I. England
Tel: 629-5069.

کلاسهای‌فشرده
تافل
پری تافل
آزمایش دیماه
اعزام دانشجو
آزمایش اسفندماه
مکالمه
تضمینی ـ عادی
نرسیده به میدان شهناز سازمان آموزشی خسروی ۷۵۵۹۹۵ـ۷۵۲۹۴۵
۱ـ۲ آـ۵۲۶

تدریس خصوصی

معلمین مدارس راهنمائی و دبیرستانهاو هنرستانهای تهران آماده تدریس کلیه دروس ، راهنمائی ، نظری، دبیرستان ، هنرستان در منزل شما
۹۷۶۵۵۴

انگلیسی بانوار ۳۰۵۲۰۰
آـ۷۴۳

تدریس راهنمائی
۷۶۴۴۸۳

مکالمه انگلیسی
در کوتاهترین مدت
۶۵۵۷۰۵

انگلیسی
فرانسه کنتراتی
تلفن ۶۵۲۴۵۷

تدریس راهنمائی نظری ششم توسط دانشجوی‌برق پلی‌تکنیک تلفن ۸۲۳۸۹۱
۱ـ۲ آـ۶۳۷

فقط در ۱۷روزانگلیسی یاد بگیرید
۹۷۱۸۷۶

انگلیسی کودکان
با روش مخصوص
تلفن ۹۷۱۸۷۶

تدریس خصوصی دروس راهنمائی و دبیرستان توسط دانشجوی پلی تکنیک تلفن ۹۶۶۷۰۳
۱ـ۲ آـ۸۰۱

حسابداری رادر منزلتان فرا گرفته‌و دیپلم حسابداری‌دریافت نمائید. تلفن ۹۳۳۶۶۰
۱ـ۳ آـ۳۲۶

ترجمه وتدریس پذیرفته میشود تلفن ۸۳۳۳۱۹

راهنمائی نظری توسط گروه دبیران
با صددرصد قبولی
۸۳۳۳۱۹

تک‌درس
توسط گروه دبیران با صد درصد قبولی
۸۳۳۳۱۹

مکالمه
برای سالمندان
کنتراتی ۸۳۳۳۱۹

تدریس خصوصی ریاضیات راهنمائی نظری‌و دبیرستان‌ـ تلفن ۶۴۵۴۲۴

کلیه دروس دبیرستانی راهنمائی نظری دانشجویان آریامهر و فنی ۷۵۸۲۶۴

تدریس فرانسه توسط تحصیل کرده فرانسه تلفن ۶۳۳۳۹۴
آـ۱۰۲۶

ریاضیات راهنمائی و دبیرستان دانشجویان‌دوره دیده‌پلی‌تکنیک ۹۷۱۶۱۳
۱ـ۴ آـ۱۰۲۷

تدریس دروس دبیرستانی و راهنمائی توسط دانشجویان مهندسی مکانیک دانشگاه آریامهروتهران تلفن ۹۶۹۸۵۴ سپاسی
۱ـ۲ آـ۱۰۳۳

تدریس کلیه دروس راهنمائی نظری ششم توسط دانشجوی پلی‌تکنیک تلفن ۸۲۳۸۹۱
آـ۱۱۱۲

تدریس خصوصی توسط دانشجو ممتاز سال چهارم‌برق تلفن ۳۵۶۱۸۴
آـ۱۱۱۰

تدریس حساب استدلالی وجبر ششم‌ریاضی توسط دانشجوی سال چهارم کامپیوتر تلفن ۳۳۷۵۸۴
آـ۱۱۰۷

تدریس خصوصی ریاضیات راهنمائی نظری ۶۶۷۷۹۶

تضمینی حساب فنی ششم اتومکانیك
۸۲۸۷۸۱

برای تدریس زبان آلمانی دو کودک خردسال بیک خانم آلمانی نیاز است‌تلفن۲۸۴۷۲۰
۱ـ۱۰ آـ۲۶۴۷۰

حتی‌اگر
انگلیسی نمیدانید
۱۰۰ ساعته تضمین میکنیم
درحد مکالمه روزمره (خواندن، نوشتن،گرامر و مکالمه) بیاموزید
تلفن ۹۷۶۵۵۴

انگلیسی‌فرانسه
در محل‌شما ۸۵۰۷۳۶

خصوصی
انگلیسی ـ فرانسه‌ـ آلمانی
تلفن ۹۲۵۴۲۸

ریاضیات انگلیسی تضمینی
۳۶۳۰۵۳

پانسیون

پانسیون مدرن برای خانم های کارمند و دانشجو کاخ شمالی و تخت جمشید تلفن ۶۶۰۸۵۱ـ۶۴۸۳۹۵
آـ۶۵۹

گمشده

گواهینامه رانندگی پایه ۲ شخصی بنام خلیل مصاحبی محمدی گم شده از یابنده خواهشمند است بوسیله تلفن ۷۹۱۷۱۰ اطلاع داده مژدگانی دریافت فرمایند
آـ۱۱۸۶

پیکان سبز رنگ دولوکس مدل ۵۲ شماره ۶۴۶۶۸ ـ ط ـس از سلطنت آباد سرقت شده، کسانیکه اطلاع دارند لطفا به تلفن ۲۳۶۲۰۸ اطلاع داده مژدگانی دریافت دارند.
آـ۶۰۰۵

یک برگ چک بانک ملی‌شعبه باغشاه بشماره ۲۳۸۸۰۰ به مبلغ ۵ میلیون ریال به امضاء مسعود حقیقت بدون تاریخ مفقود شده از درجه اعتبار ساقط است. یابنده به تلفن ۶۶۷۰۳۷ اطلاع و پس از تحویل چک مژدگانی دریافت دارد .
احمد بنکدار
آـ۱۴۷۸۱

Bayer Iran
شرکت بایرفارما ایران برای معرفی داروهای خود در تهران احتیاج به‌چندنفر ویزیتورنماموقت دارد .
داوطلبان‌بایدحائزشرایطزیرباشند :
۱ـ حداقل داشتن دیپلم طبیعی یا ریاضی
۲ـ سن کمتر از ۳۰ سال
۳ـ انجام خدمت نظام‌وظیفه یا معافیت
۴ـ داشتن گواهینامه رانندگی اتومبیل شخصی
۵ـ کسانیکه سابقه ویزیت دارو داشته‌باشند حق‌تقدم خواهند داشت .
داوطلبان حائز شرایط با تلفن ۸ـ۷۸۳۳۶۶ (داخلی ۲۵۳) برای مصاحبه‌تماس حاصل‌نمایند.

کارخانه‌وزنه
شمارا به همکاری دعوت مینماید
یکنفر نقشه‌کش صنعتی دارای دیپلم فنی با حداقل ۳ سال سابقه کار موثر در کارخانجات برای‌تماموقت استخدام‌میشود تلفن۴ـ۹۵۰۰۸۱

استخدام
مشاغل مشروحه زیر مورد احتیاج است :
۱ـ قالبساز
۲ـ فرزکار
۳ـ سوراخکار و قلاویزکار
۴ـ جوشکار برق
۵ـ پرس‌کار
۶ـ در و پنجره ساز
۷ـ کمك‌انباردار باضامن معتبر
۸ـ مسئول خرید با ضامن معتبر
۹ـ نگهبان با ضامن معتبر
۱۰ـ کارگر ساده
خواهشمند است با در دست داشتن شناسنامه و برگ پایان خدمت یا معافیت دائم بخیابان ویلاـ خیابان دامغانـ شماره ۶ـ دفتر کارخانه ساراول از ساعت ۸ تا۱۰ صبح مراجعه فرمائید .

آگهی استخدام
صندوق تامین اجتماعی وابسته بوزارت بهداری و بهزیستی بمنظور تکمیل کادر خود به تعدادی دیپلمه کامل متوسطه در رشته های بازرگانی ، حسابداری ، بانکداری و رشته های مشابه که دارای شرایط زیر باشند نیاز دارد :
۱ـ داشتن حداکثر ۲۵ سال تمام .
۲ـ داشتن برك پایان خدمت وظیفه‌عمومی ویا معافیت دائم (غیر از پزشکی) .
داوطلبان می توانند بمنظور ثبت‌نام برای امتحان همه‌روزه بجز پنجشنبه‌ها و ایام تعطیل از ساعت ۸ الی ۱۶ با در دست داشتن یك‌قطعه عکس ۴×۶به مدیریت کارگزینی صندوق واقع درخیابان آیزنهاور کاخ تامین اجتماعی مراجعه نمایند .
م الف ۲۰۸۱۳
صندوق تامین اجتماعی

آگهی‌استخدام
سکرتر ـ آشنائی کامل به زبانهای فارسی و انگلیسی و مقداری فرانسه ، تند نویسی و لااقل ۵ سال تجربه .
کارمند حسابدار ـ آشنائی بزبان انگلیسی برای نگاهداری دفاتر
متصدی‌کارگزینی‌ـ آشنائی به‌زبانهای فارسی وانگلیسی و مقداری فرانسه ـ لااقل ۵ سال سابقه کار در امور مربوط به کارگزینی
جهت استخدام به سازمان ملل متحد ـ خیابان جمشید ـ خیابان بندر پهلوی‌ـ شماره ۱۲ ـ دفتر کارگزینی مراجعه فرمایند.

بانك تجارتی ایران وهلند
افراد مورد نیاز پرسنلی خود را ازطریق مصاحبه استخدام میکند
۱ـ دیپلمه ریاضی و طبیعی
۲ـ اپراتور دستگاه تلکس
۳ـ پیشخدمت
داوطلبین می‌توانند همه روزه از ساعت ۸ صبح الی ۲ بعداز ظهر به کارگزینی بانك واقع درخیابان تخت طاووس نبش خیابان مهرداد شماره ۱۹۴ مراجعه نمایند .

RESIDENT ENGINEER
For an important building in Nowshahr, we wish to appoint a site-experienced, English-speaking, Resident Engineer.
Please send curriculum vitae and a photograph to:-
SARDAR-AFKHAMI & PARTNERS,
7 Passargad Street (Vozara)
Park Avenue, Tehran.

استخدام
وزارت اطلاعات وجهانگردی به‌سه نفر مهندس‌راه وساختمان‌باسابقه کار نیازمند است داوطلبان‌بدفتر فنی وزارت نامبرده واقع در بلوار الیزابت مراجعه فرمایند .
م الف ۲۰۹۲۸

آگهی استخدام
انجمن توانبخشی به منظور تکمیل کادر موردنیاز خود در مرکز روانی بوعلی همدان به تخصص های زیر نیازمند است از واجدین شرایط دعوت‌بعمل‌میایدهمه‌روزه باستثنای روز های تعطیل‌از تاریخ۱ر۹ر۲۵۳۵ لغایت ۹ر۹ر۲۵۳۵ به همدان خیابان ژاندارمری مراجعه نمایند .

عنوان شغل	مدرك مورد نیاز	شرایط و سابقه کار
۱ـ روانپزشك	دکترای روانپزشکی	ـ
۲ـ پزشك عمومی	دکترای پزشکی	پایان خدمت
۳ـ پزشك داروسازی	دکترای داروسازی	پایان خدمت
۴ـ سرپرستار	لیسانسیه پرستاری	۵ سال سابقه کار در رشته مربوطه
۵ـ پرستار	لیسانس پرستاری	ـ
۶ـ بهیار	دیپلم بهیاری	ـ
۷ـ منشی	دیپلم متوسطه (ریاضی ، طبیعی، ادبی ،بازرگانی) منشیگری	سابقه کاردر منشیگری وپایان‌خدمت
۸ـ کارمند پذیرش	دیپلم متوسطه (ریاضی ، طبیعی ، ادبی)	سابقه کار موثر در امور بیمارستانی پایان خدمت
۹ـ کمك‌تکنیسین آزمایشگاه	دیپلم در رشته مربوطه	پایان خدمت ، سابقه کار موثر
۱۰ـ کمك داروساز	دیپلم در رشته مربوطه	پایان خدمت ، سابقه کار موثر
۱۱ـ تلفنچی	سوم متوسطه یا ششم ابتدائی	پایان خدمت
۱۲ـ راننده	ششم ابتدائی	گواهی‌نامه پایه‌یکم رانندگی و پایان خدمت
۱۳ـ خدمتگزار	ششم ابتدائی	پایان خدمت
۱۴ـ نظافتچی	ششم ابتدائی	پایان خدمت

م الف ۲۰۹۳۰

خانه‌شمارابخارجیان اجاره‌میدهیم

مؤسسه امپایر ۲۳۷۵۰۰
خانه بخارجیان اجاره میدهد
۲۳۸۹۵۵-۲۳۲۲۲۲

مؤسسه امور خارجیان
مرکز اجاره تخت طاوس جنب بهار ۵۰۴
۷۵۱۷۸۲-۷۵۲۳۵۸

لوزیری
لیمان بخارجیان
۸۳۳۹۱۲
۶۵۶۹۵۷

۸۲۴۹۵۳
سازمان نیازمندیهای خارجیان
خانه‌شمارابخارجیان اجاره‌میدهد
۸۲۷۹۰۱-۸۳۸۱۰۶

سازمان مسکن پارس
مرکز ۸۵۳۸۵۳
۸۴۸۴۲۴
اجاره ۸۵۷۵۸۵
بخارجیان

موسسه ظفر ZAFAR
خانه‌های بخارجیان اجاره میدهد
تلفنهای ۲۲۵۵۰۴
۲۲۷۷۴۶-۲۲۸۵۸۹

۲۴ ساعته
سازمان نیازمندیهای فرح
اجاره بخارجیان
با ده سال تجربه
مرکز خرید و فروش
۲۲۳۶۷۲-۲۲۳۲۵۵

ایران مسکن
با اولین تلفن و ویلا ـ آپارتمان و فروشگاه مبله و غیرمبله شما را بخارجیان اجاره داده است
۲۳۰۸۴۴-۲۳۰۲۷۳

تهیه مسکن برج
ویلا آپارتمان شما را در اسرع وقت به خارجیان اجاره میدهد ۶۲۶۷۱۰و ۶۲۳۳۷۷

تلفن ۶۶۰۰۰۰ مرکز اجاره و فروش خانه به خارجی و ایرانی

آژانس بین‌الملل
اجاره هر نوع مستغلات خارجیان مبله و غیر مبله در شهر و شمیرانات ۸۳۰۸۴۱ ـ ۸۳۰۸۴۲

خدمات بین‌المللی
مرکز اجاره بخارجی و ایرانی ۶۸۱۲۳۱ و ۶۸۵۳۳۳ و ۸۵۰۸۳۴

تهیه مسکن کندو
سریع ویلا و آپارتمان‌به خارجیان اجاره میدهد ـ ۲۲۷۶۳۸ـ۲۲۷۶۳۹

آژانس سی‌ـاند‌ـ آر
اجاره‌بخارجیان۸۴۹۶۲۵

نیازمندیهای اطلاعات

برای دادن آگهی تلفنی باشماره‌های ذیل تماس حاصل فرمائید

تلفنهای: ۳۰۳۷۰۲-۳۱۱۲۱۹-۳۱۱۲۲۵-۳۱۱۲۲۴

گروه صنعتی برك

جهت تکمیل کادر خود افراد زیر را که حداقل دارای دوسال سابقه کار باشند بهمکاری دعوت مینماید.

۱- لیسانسیه حسابداری
۲- فوق دیپلم حسابداری
۳- دیپلم وارد بامور حسابداری
٤- منشی مسلط بزبان انگلیسی

از واجد شرایط خواهشمند است بوسیله تلفن ٦٥٥٣٢٠ برای مصاحبه تعین‌وقت فرمایند.

شمااگر کارگر فنی هستید یاکارگرساده

شرکت سرویس همگانی ایران بامزایای استثنائی شمارا به همکاری دعوت می کند

شما پس‌از گذراندن دوره‌آموزشی ۲ ماهه در واحد های مرکزی شرکت واقع درتهران ـ جاده آبعلی روبروی پمپ‌بنزین‌جوادیه‌مستقیما دریکی‌از واحدهای‌شهرستانی‌شرکت‌سرویس همگانی ایران حتی در شهرستان خودتان استخدام میشوید.

لطفا تقاضا وشرح سوابق کاری خود را به‌نشانی تهران ـ صندوق پستی ۲٤٦ ارسال فرمائید

استخدام در شرکت سرویس همگانی ایران راهی به سوی ترقی، پیشرفت و آینده مطمئن‌تر

شرکت ملی نفت ایران به تعدادی کارگر فنی در رشته های‌مکانیك عمومی برقکار ، مکانیك ورانندهٔ وسائط نقلیه جهت‌خدمت در خطوط لوله ومخابر ات زنجان با شرایط زیر نیازمند است :

۱- ملیت ایرانی
۲- حداکثر سن ۳۰ سال
۳- شاغل نبودن درسازمان های دولتی و وابسته بدولت
٤- دارابودن حداقل‌مدرك تحصیلی چهار ابتدائی
٥- دارا بودن برك خاتمه خدمت وظیفه عمومی و یا معافیت دائم
٦- تائید صحت مزاج از طرف بهداری شرکت‌ملی نفت ایران

داوطلبان واجد شرایط میتوانند جهت انجام مصاحبه با در دست داشتن اصل‌و فتوکپی‌مدارك‌تحصیلی نظام‌وظیفه وشناسنامه عکس‌دار و ۱۵قطعه‌عکس ٤ × ٦(٤برك رونوشت و یافتوکپی شناسنامه) درتاریخهای ٦ و ۷ و۸و۹ر۲۵۳۵ در زنجان به نشانی تاسیسات خطوط لوله و مخابرات شرکت ملی نفت ایران مراجعه نمایند

ضمنا داوطلبان‌باید بومی‌وساکن شهر زنجان باشند (یا حومه نزدیك‌به‌آن) چون در غیر این‌صورت با آنان مصاحبه بعمل نخواهد آمد رانندگان متقاضی کار باید دارای گواهینامه پایه یکم رانندگی باشند.

آگهی استخدام

قابل توجه دارندگان تخصصهای حسابداری واعتبارات وتکنیسین حرفه‌های‌مختلف‌دارندگان مدرك ششم ابتدائی

نیروی زمینی شاهنشاهی برای تکمیل کادر کارمندان غیر نظامی پادگان خاش به تخصص های زیر نیازمند است. داوطلبان بایدحداقل گواهینامه ششم ابتدائی را دارا بوده مایل‌به خدمت در شهرستان خاش باشند . پذیرفته شدگان از حقوق و مزایای مکفی ، مزایای بدی آب و هوا ، خواربار ماهیانه ، بیمه خدمات درمانی بیمه بازنشستگی ، خانه های سازمانی یاوام مسکن ومزایای رفاهی دیگر برخوردار خواهند شد.

۱- تخصص حسابداری و اعتبارات
۲- لوله‌کش
۳- متخصص برق و سیمکش
٤- جوشکار
٥- باغبان
٦- تکنیسین ساختمان
۷- نویسنده وماشین نویس
۸- متصدی امورتفریحات‌وسائل‌سمعی‌بصری
۹- آرایشگر
۱۰- سرنانوا ونانوا
۱۱- سرآشپز و آشپز
۱۲- کارتیست
۱۳- انباردار مصالح ساختمانی
۱٤- انباردار عمومی
۱٥- صفار
۱٦- کفاش
۱۷- خیاط و تعمیرکار

داوطلبان می توانند همه روزه در ساعات اداری در تهران به مدیریت استخدام نیروی زمینی شاهنشاهی واقع در خیابان فردوسی خیابان‌فروغی پادگان‌سوم اسفند ودرشهرستان مشهد و کرمان وزاهدان به آجودانی پادگان مربوط مراجعه و ثبت نام نمایند.
مالف ۲۰٥٦٦

نیروی زمینی شاهنشاهی مدیریت استخدام

عکاسی وفروشگاه آرام

دونفر دوشیزه یا بانو یکنفر صندوقدار و یکنفر فروشنده نیازمند است تلفن ۲۳٥٥۰٦

SECRETARY REQUIRED

For interesting project in Nowshahr on the shores of the Caspian Sea, a bilingual secretary is required knowing perfect English and preferably Farsi.
For appointment, please ring Angela at 681337 between 9 a.m. and 5 p.m.

آگهی استخدام مدیرحسابدار برای همدان

شرکت سهامی کیوان یکنفر لیسانسیه‌حسابداری را با شرایط زیرجهت کار در همدان به همکاری دعوت مینماید :

۱- حداقل سه‌سال سابقه کار حسابداری با تضمین کافی
۲- حداکثر سن ۳۰ سال

داوطلبین میتوانند همه‌روزه از ساعت ۱۲ الی ۱٦ به‌شرکت سهامی کیوان‌خیابان حافظ‌بالاتراز چهارراه یوسف‌آباد پلاك ٤٤۷ طبقه سوم مراجعه فرمایند .

ماشین نویس

شرکت سهامی خوراك وابسته‌به گروه‌صنعتی مینو چند نفر خانم ماشین‌نویس فارسی راباحقوق و مزایای خوب به‌همکاری دعوت میکند .

کسانیکه بزبان انگلیسی وتایپ لاتین‌آشنائی داشته و یا دارای سوابقی در منشیگری باشند ارجحیت دارند. ساعت‌کار از ۷½ تا ٤ بعدازظهر بوده ورفت‌وآمد کارکنان‌با سرویس‌انجام‌میگیرد. از واجدین شرایط خواهشمند است بین ۸ صبح تا ۳ بعدازظهر روز شنبه ٦ر۹ر۳٥ بمحل‌سازمان فروش وتبلیغات دارونی این شرکت واقع در بلوار الیزابت خیابان ۲۱ آذر شماره ۲۱ مراجعه فرمایند .

شرکت‌سهامی الکتریک استورج باطری‌ایران استخدام‌میکند

۱۰ نفر اپراتور ماشین آلات صنعتی باحقوق ومزایای مکفی

واجدین شرایط همه روزه بجز پنجشنبه‌ها از ساعت ۷ الی ۳بعدازظهر به کارگزینی شرکت واقع در کیلومتر ۱٤ جاده مخصوص کرج کارخانه ری. او. واك مراجعه نمایند .

آگهی استخدام مهندس‌مکانیک

شرکت سهامی کیوان یکنفر مهندس مکانیك را باشرایط زیر به همکاری دعوت می‌نماید .

۱- پنج‌سال سابقه‌کار مفیددر کارخانجات‌صنعتی
۲- تسلط کامل به زبان انگلیسی
۳- حداکثر سن ۳٥ سال

داوطلبان استخدام همه‌روزه از ساعت ۱۲ الی ۱٦ به شرکت سهامی کیوان خیابان‌حافظ‌بالاتراز چهارراه یوسف‌آباد پلاك ٤٤۷ طبقه سوم مراجعه فرمایند

مهندس راه‌وساختمان

با تجربه کافی دراجرای کارهای ساختمانی

نقشه بردار باتجربه کافی

برای‌کار در سنندج استخدام میشوند . در ساعات اداری با تلفن های ٦۲۱۱۲۱ و ٦۲۱۰۲۸ تماس بگیرند

دانشگاه صنعتی آریامهر

ورزیده ترین دانشجویان را جهت تدریس خصوصی : ریاضیات،فیزیك ، شیمی، زبان ، راهنمائی و نظری معرفی مینماید .
تلفن: ۱٤-۱۲- ۹۷۲۰۱۱ داخلی ۳۳٦ وتلفن مستقیم ۹۷٥۰٥۱

ارج استخدام میکند

شرکت ارج برای تصدی مشاغل زیر با حقوق و مزایای مکفی شما را به همکاری دعوت میکند:

۱- طراح و نقشه‌کش ابزار وماشین‌آلات صنعتی‌با تحصیلات دیپلم‌فنی‌و دوسال‌سابقه‌کار.
۲- کارگر برقکار درجه یك ماشین‌آلات‌صنعتی با تحصیلات ششم ابتدائی و حداقل چهارسال سابقه کار .
۳- گارسون درجه‌یك‌باتحصیلات حدودششم ابتدائی وسابقه کار .

آدرس : کیلومتر ۱۲ جاده کرج-تلفن۹٦۲۰۳۱

استخدام‌شمیسیت

یك شرکت تولیدی‌شیمیائی فرد واجد شرایط زیررا برای‌پست‌موثری در کارخانه خود در آبادان استخدام می نماید .

۱- دارای‌لیسانس‌شیمی (سابقه کار ارجحیت دارد)
۲- آشنائی به زبان انگلیسی .

برای‌دریافت پرسشنامه‌و انجام مصاحبه بین ساعات ۸صبح تا ۱۲ و۱ تا ٥ بعدازظهر به آدرس دفتر مرکزی شرکت واقع در خیابان تخت طاوس پلاك ۲۰۹ جنب پل بزرك راه شاهنشاهی طبقه سوم مراجعه نمایند .

استخدام

شرکت پارس‌پك برای تکمیل کادر اداری و تولیدی خود در تهران و شهر صنعتی البرز (قزوین) افراد مشروحه ذیل را با حقوق مکفی و شرایط مناسب ٥ روزکار در هفته دعوت به همکاری مینماید

۱- دیپلم ریاضی (تهران)
۲- راننده پایه ۲ (تهران)
۳- کارگر چسب (قزوین)
٤- کارگرماشین رولند (قزوین)
٥- کارگرساده ۳۰ نفر (قزوین)

برای تمام ردیف‌های فوق داشتن برك معافی یا خاتمه خدمت ضروریست . از واجدین شرایط خواهشمند است همه‌روزه از ساعت ۸ الی ٥ بعدازظهر به آدرس :

خیابان آیزنهاور ـ نبش شادمهر ـ شماره ٥۳٥
طبقه دوم کارگزینی شرکت‌پارس پك مراجعه فرمایند .

علاءالدین‌ایران‌افراد مشروحه زیر را بهمکاری دعوت مینماید :

۱- حسابدار ، لیسانس با سابقه کار .
۲- فوق‌دیپلم و دیپلم مکانیك‌دارای سابقه‌کار.
۳- خانم تایپیست، آشنا به‌تایپ فارسی ولاتین.
٤- کارمند دفترانبار- دیپلم با یکسال‌سابقه‌کار.
٥- کارمندکاردکس انبار، در حدوددیپلم‌با یکسال سابقه کار .
٦- دیپلمه فنی (خانم) .
۷- دیپلم (مرد) .
۸- قالب‌ساز درجه یك .
۹- تراشکار درجه یك .
۱۰- راننده پایه دو شخصی
۱۱- کارگر سنك‌زنی قطعات قالب

از متقاضیان واجد شرایط تقاضا میشود در ساعات اداری به کارگزینی علاءالدین ایران واقع در کیلومتر۱٤ جاده‌مخصوص کرج مراجعه‌نمایند.

"LABORATORY SUPERVISOR"

An International Company has a vacancy for a well qualified Laboratory Supervisor with the following qualification:

1) Bsc. in Chemistry
2) 2-4 years of experience in a petroleum oil or similar laboratories.
3) Good knowledge of English
4) High supervision capability.

Applicants are requested to contact Tel. 592041-4 (Mr. Mozaffari-Nejad) 9 - 11 morning for interview appointments.

آگهی استخدام

دانشکده منابع طبیعی دانشگاه تهران برای تکمیل اعضاء علمی خود به افراد متخصص در رشته‌های زیر :

لیمنولوژی ـ ماهی‌شناسی ـکشت‌و پرورش ماهی- اداره‌حیات‌وحش- مسائل‌آلودگی‌محیط- مرتعداری ـ کشت نباتات علوفه‌ای ـ اصلاح مراتع ـ اقتصاد احتیاج دارد .

داوطلبین با در دست داشتن مدارك لازم (فوق‌لیسانس یا دکترا در رشته مربوطه) به دانشکده منابع طبیعی مراجعه نمایند .

دانشکده منابع طبیعی

کوروش KOUROSH

فروشگاههای زنجیره‌ای کورش جهت تکمیل کادر امور مالی خود افراد زیر را با حقوق مکفی‌استخدام مینماید :

۱- لیسانس حسابداری یا حسابرسی باحداقل سه‌سال سابقه حسابرسی
۲-لیسانس‌حسابداری یاحسابرسی با حداقل سه سال سابقه‌حسابرسی و دو سال سابقه کار در سیستم و روشها .
۳- دیپلم ریاضی یا طبیعی با حداقل‌سه‌سال سابقه‌کارحسابرسی یاه سال سابقه کار در حسابداری.
٤- دیپلم ریاضی با حداقل سه سال سابقه کار در امور حسابداری یا بودجه
٥- دیپلم ریاضی با سه‌سال سابقه کار درامور حسابداری وآمار
٦- دیپلم ریاضی بدون سابقه کار .
۷- منشی و ماشین‌نویس با داشتن تحصیلات حدود دیپلم‌و تسلط به ماشین‌نویسی فارسی .
۸- کمك بایگان (دوشیزه) با حداقل تحصیلات‌سیکل اول‌متوسطه

داوطلبان واجد شرایط می‌توانند جهت تکمیل پرسشنامه و انجام مصاحبه همه روزه‌باستثنای ایام تعطیل و روزهای پنجشنبه ازساعت ۸½ صبح‌تا۵ بعدازظهربه‌اداره‌کل کارگزینی شرکت واقع درطبقه‌سوم ساختمان بیمه آسیا نبش تخت جمشید و سپهبد زاهدی مراجعه نمایند .

آگهی استخدام سکرترو ماشین نویس لاتین

نیروی هوائی شاهنشاهی‌تعدادی سکرتر که بزبان انگلیسی و تایپ لاتین آشنائی کامل داشته باشندبا حقوق مکفی استخدام می‌نماید .

داوطلبان واجد شرایط میتوانند از تاریخ ۲۹ر۸ر۲٥۳٥ ازساعت ۸ الی ۱۱ با در دست داشتن مدارك تحصیلی ، عین شناسنامه وکارت پایان خدمتی یابرك معافیت دائم‌به ستاد فرماندهی نیروی هوائی شاهنشاهی (مدیریت کارگزینی غیر نظامیان) واقع در خیابان فرح‌آباد ژاله مراجعه نماید .

سفارت مجارستان استخدام‌میکند

۱- یکنفرراننده‌که بزبان‌انگلیسی آشنائی داشته باشد .
۲- کارگر نظافت چی
۳- منشی که بزبانهای‌انگلیسی وفارسی‌صحبت کند وتایپ فارسی‌ولاتین‌را بدانند

متقاضیان همه‌روزه بتلفن های ٦۲٦۸۹۹و٦۲۲۸۰۰ تماس بگیرند .

آگهی استخدام

نیروی زمینی شاهنشاهی در سال ۳٦-۳٥ بمنظور تامین‌کادر افسری دستجات تابعه تعدادی دیپلمه هنرستان عالی موسیقی را با شرایط ومزایای زیر میپذیرد.

۱- تابعیت کشور شاهنشاهی ایران.
۲- متدین بیکی از ادیان (اسلام- زرتشتی- مسیحی- کلیمی)
۳- داشتن‌مدرك‌قبولی ششم متوسطه‌هنرستان عالی موسیقی.
٤- سن کمتر از ۱۷ سال و بیش از ۲٤سال نباشد (هنرجویانیکه در سال های اول تا چهارم دوره عالی هنرستان موسیقی مشغول تحصیل میباشند بازاء هر سال تحصیل یک سال به حداکثر سن آنان اضافه میشود.)
٥- نداشتن همسر وفرزند و سپردن تعهد دایر براینکه تا ٤ سال بعد از استخدام ازدواج ننماید.
٦- نداشتن سوء پیشینه طبق گواهی مراجع رسمی دادگستری و شهربانی.
۷- داشتن تندرستی کامل بگواهی پزشکان ارتش شاهنشاهی.
۸- سپردن تعهد خدمت برابر مقررات قانون استخدام نیروی مسلح شاهنشاهی.

امتیازات:

۱- دوره تحصیل در دانشکده افسری سه سال ودانشجویان در تمام مدت تحصیل‌شبانه روزی بودهوروزانه جهتطی دوره لیسانس به هنرستان عالی موسیقی اعزام خواهند شد ضمنا کلیه هزینه دانشجویان ووسائل‌تحصیلی آنان وسیله دانشکده افسری تامین میگردد.
۲- دانشجویان در مدت تحصیل ماهیانه به ترتیب سال اول ۹۰۰۰ ریال و دو سال‌دوم ۱۰۰۰۰ ریال و سال سوم ۱۱۰۰۰ ریال‌کمک هزینه و ۳۰۰۰ ریال حق فنی موزیک دریافت خواهند داشت .
۳- از بین هنرجویان داوطلب یکنفر با انجام آزمایشات موسیقی‌وزبان انتخاب و برای‌مدت ۳ سال بکشور انگلستان اعزام خواهندشد.
٤- هزینه سالهای قبل از استخدام هنرجویان (سالهای اول تا چهارم دوره عالی) که درحال حاضر مشغول تحصیل در هنرستان عالی‌موسیقی میباشند پس از استخدام به آنان پرداخت میشود.

داوطلبان می توانند همه روزه به استثنای روز های تعطیل در ساعات اداری به خیابان سپه مقابل مجلس سنا و یابه خیابان‌فردوسی خیابان فروغی مدیریت استخدام نیروی‌زمینی شاهنشاهی مراجعه نمایند.

نیروی زمینی شاهنشاهی مدیریت استخدام

نیازمندیهای اطلاعات

۳۱۱۲۲۴-۳۱۱۲۲۵

نیازمندیهای اطلاعات

برای دادن آگهی تلفنی باشماره‌های ذیل تماس حاصل فرمائید

تلفنهای: ۳۰۳۷۰۲-۳۱۱۲۱۹-۳۱۱۲۲۵-۳۱۱۲۲۴

یکدستگاه‌پونتیاک‌فایربرد ۴۰۰ یکدستگاه تاکسی تلفنی بفروش میرسد تلفن ۵۳۲۲۱۱
۱ـ۳ آـ۸۳۷

فورمولا لیموئی بدون واسطه بفروش میرسد تلفن ۲۳۱۹۸۶ ۲تا۵ بعد ازظهر
آـ۸۴۱

ماشین آلفاسود ۷۴ خاکستری باپخش صوت و لاستیکیخ شکن از ساعت ۳ الی ۸ بعد از ظهر ۲۴۵۵۴۱
۱ـ۳ آـ۷۷۵

بلیزر شایان فول کولر فرمان هیدرولیک‌رینگ‌اسپورت‌لاستیک پهن‌رنگ ماشی و سفیدمقطوع ۱۲۵هزار تومان تلفن۲۹۳۹۱۷ بعدازظهر ۷تا۹
۱ـ۲ آـ۸۲۲

فورد تانوس ۷۷ ال ۱۳۰۰ شرابی رنگ فروشی تلفن ۹۶۵۹۱۰
۱ـ۳ آـ۸۴۶

تویوتا

کارینا ـ کرونا در رنگ های مختلف آماده‌تحویل
۸۴۸۸۸۷

حواله فورد جی ال تحویل‌فوری‌درمونیخ۶۵۴۹۵۲
۱ـ۳ آـ۴۸۰

کرایه اتومبیل

اتو اسیا

اتومبیل های شیکی کرایه باراننده‌در۲۴ ساعت درخدمت شماست تلفن ۷۵۴۹۸۰ و ۷۵۱۶۲۰

تاکسی‌سرویس‌البرابت باتومبیلهای تشریفاتی مدرن با راننده و بدون راننده تلفن ۹۲۱۷۶۸
۱ـ۸

پرچم تاکسی سرویس

اتومبیل های مدرن با راننده‌درتمام شبانه‌روز در خدمت شما است تلفن ۹۳۰۵۱۵

ژوزف تاکسی ۶۵۵۶۱۵
اتومبیلهای آخرین سیستم تشریفاتی و پیکان بطورشبانه روزی و قرار دادی تهران و حومه ۶۵۰۴۹۶

آسیا توریست تاکسی
۲۴ ساعته بااتومبیل های مدرن در اختیار شماست تلفن ۷۵۰۳۵۵ـ۷۵۰۹۰۱

شوش بار

مؤسسه حمل ونقل شهروشهرستان
۳۶۱۱۱۱ ـ ۴

کایت تاکسی
۹۷۰۵۱۵ ـ ۱۷۵۱۰۱

مورد نیاز
پرچم
تاکسی سرویس
بتعدادی اتومبیل ایرانی وخارجی با راننده مورد نیاز است تلفن۹۳۰۵۱۵

ماشین آلات

کمپرسور سیارو ثابت برای کندن اسفالت‌چال زدن در معدنهای سنگ‌و شرکت های جاده‌سازی کرایه تلفن های ۵۹۰۰۳۰ و ۵۹۲۱۰۶

تاکسی TASKI ؟

ساختمان اجاره‌ای

ساختمان ۶ طبقه در بهترین نقطه منطقه تجارتی واقع در خیابان فردوسی مقابل صندوق پس‌انداز بانك ملی کوچه بلژیك با آب و برق و کولر و شوفاژ و آسانسور برای اجاره تلفن ۳۵۲۰۸۳

محاسبه ، ساخت و نصب ساختمان های اسکلت فلزی

جهت : سالنهای ورزشی ، فروشگاه ها ، آپارتمان ـ کارگاهها ، سالنهای مرغداری و دامداری .

کوتاهترین مدت حداقل هزینه بالاترین ضریب اطمینان شرکت صنعتی پارس‌فریم .
تلفن ۸۳۵۳۰۲ و ۸۲۳۷۵۲

قابل توجه

کلیه شرکتها و بازرگانان و مشتریان گرامی بدینوسیله باطلاع میرساند که محل نمایندگی بیمه اینجانب شکرالله زمردی‌ازسرای جیت ساز بمحل جدید خیابان ویلا کوچه سلمان پاک ساختمان شماره ۳ انتقال یافته و شماره تلفنهای جدید ۸۳۸۲۹۴ و ۸۲۱۹۱۴ میباشد.

شرکت سهامی ویتانا

به یکنفر تکنیسین باسابقه کاردر میکروب شناسی مواد غذائی نیازمند است علاقه‌مندان میتوانند به آزمایشگاه مواد غذائی ویتانا واقع در کیلومتر ۱۱ جاده قدیم کرج و یا با تلفنهای ۳ـ ۹۵۱۰۶۱ تماس بگیرند

سازمان تعاون مصرف صنعت‌نفت افراد زیر را باحقوق ومزایای‌مکفی برای کار تمام وقت استخدام مینماید .

۱ـ کارگر ساده مرد وزن
۲ـ راننده باسابقه پایه۲ شخصی
۳ـ صندوقدار(دوشیزه) باحداقل تحصیلات ابتدائی
۴ـ کارمند (مرد) دیپلمه طبیعی یا ریاضی

نشانی ـ خیابان ایران نوین ـ نبش خیابان کاج

شرکت رنگسازی هاویلوکس فروشنده سیار

مرد باشرایط زیر استخدام مینماید
۱ـ دارا بودن سابقه فروش (ویزیتوری)
۲ـ سن حداکثر ۳۰ سال
۳ـ انجام خدمت سربازی یا دارا بودن ورقه معافی دائم.
۴ـ تحصیلات ششم متوسطه
۵ـ دارا بودن ضامن معتبر
متقاضیان واجد شرایط میتوانند بین ساعت ۲ الی ۴ بعد از ظهر(به استثنای روزهای پنجشنبه و تعطیل) به کارگزینی شرکت واقع در کیلو متر ۹ جاده مخصوص کرج ، شرکت رنگسازی هاویلوکس مراجعه نمایند.
حداقل‌دریافتی‌ماهیانه (حقوق‌ومزایا) ۲۵۰۰۰ریال

شرکت
دیزل اتوپارت

جهت تکمیل کادر فروش لوازم یدکی‌ماشین آلات سنگین راهسازی تعدادی فروشنده را که حداقل ۲سال تجربه در امر فروش‌قطعات یدکی داشته باشند استخدام مینماید .
از واجدین شرایط خواهشمند است با تلفن ۸ـ۸۵۱۰۲۱ از ۸صبح تا ۲ بعدازظهر تماس حاصل نمایند .

شرکت ایران ترانسفو

افراد مشروحه ذیل را باحقوق و مزایای فوق‌العاده و ۵روزکار در هفته بهمکاری دعوت مینماید .

۱ـ تعدادی دیپلمه آشنا به زبان آلمانی
۲ـ شوفاژکار
۳ـ تعمیرکار ماشین آلات صنعتی
۴ـ تعمیرکار هیدرولیك
۵ـ جوشکار کاربیت درجه یك
۶ـ جوشکار برق درجه یك

داوطلبین واجد شرایط میتوانند همه‌روزه به استثنای روزهای پنجشنبه و جمعه به کارگزینی این شرکت واقع درشهرری اول جاده قم سه‌راه پالایشگاه نفت مراجعه نمایند .

آگهی استخدام مهندس برق

شرکت سهامی کیوان یکنفر مهندس برق را با شرایط زیر جهت کار درهمدان به همکاری دعوت مینماید.
۱ـ پنج‌سال سابقه‌کار مفیددر کارخانجات‌صنعتی
۲ـ تسلط کامل به زبان انگلیسی
۳ـ حداکثر سن ۳۵ سال
داوطلبان میتوانند همه‌روزه از ساعت ۱۲الی ۱۶ به شرکت سهامی کیوان خیابان حافظ‌بالاتراز چهارراه یوسف‌آباد پلاك ۴۴۷ طبقه سوم مراجعه فرمایند .

استخدام ماشین نویس

دوشیزه یابانوی تایپیست فارسی و لاتین با دوسال سابقه کارباحقوق مکفی استخدام میشود لطفا با تلفن ۵ تا۸۳۵۰۴۱ داخلی ۴۱ تماس بگیرید.

آگهی استخدام شرکت بارش آب

۱ـ کمك‌حسابدار و تحصیلدار با آشنائی به امور گمرکی وسابقه کاربا حداقل دیپلم‌متوسطه
۲ـ راننده درجه۲ همگانی باسابقه‌کار و ضامن
لطفا با تلفنهای ۶۵۶۰۴۹ و ۶۵۱۶۷۴ تماس گرفته شود .

نماینده فروش استان خراسان

شرکت تولیدی مواد غذائی علاقمند است فروش محصولات خود را به شخص یاشرکت معتبری در شهر مشهد نمایندگی‌فروش بدهد . اشخاص یا شرکتهای مقیم که قادر به گرفتن نمایندگی وفروش‌محصولات غذائی درآنجا می باشند لازم‌است به‌آدرس تهران خیابان‌بزرگمهر شماره ۱۴ طبقه اول مراجعه نمایند .

آگهی استخدام

خانم یادوشیزه ماشین‌نویس باحداقل‌دوسال سابقه‌کار با بهترین حقوق فورا استخدام‌میشود تلفنهای ۶۴۴۱۴۸ و ۶۴۲۱۹۱ و ۶۶۵۰۲۵

بنا باستقبال اهالی منطقه غرب و استان کرمانشاهان پارتی سوم اتومبیل سوبارو ۴درب ۱۶۰۰ واردشد جهت رزرو به‌آدرس ذیل مراجعه فرمایند .
کرمانشاه : نمایشگاه اکباتان . بلوارطاق‌بستان.
تلفن ۷۷۷۳ـ ۵۹۹۹ آقای علی‌اشرف‌القاسی

چون از تاریخ اول آذرماه ۲۵۳۵ شاهنشاهی ساعت کار زمستانی شرکت شراره بامسئولیت محدود از ۹ صبح الی ۲ بعد ازظهر میباشد مراتب جهت استحضار مراجعین محترم اعلام و اضافه میشود که نشانی شرکت مذکور کمافی‌السابق خیابان تخت طاوس شماره ۱۶۰ طبقه اول‌می باشد .

افرادزیر برای کاردر لابراتواردارو‌سازی روژه(شرکت‌ایران لیسانس)واقع‌در خیابان‌ونک‌شماره ۸۲ استخدام مینماید

۱ـ خانم سرپرست کارگر با تحصیلات‌حدود دیپلم
۲ـ تکنیسین ساخت دارو
۳ـ کارگر زن برای بسته‌بندی دارو
لطفا به‌آدرس بالا یاتلفن ۶۸۳۳۰۴ تماس بگیرند

مدیران محترم

کارخانجات و شرکتهای ساختمانی
لطفاً از غرفه
HOBART
در هال ۵ الف در محل نمایشگاه دائمی دیدن فرمائید.

IRANO SWEDISH COMPANY, AB
TEL. 31 41 61
تلفن : ۶۱ ۴۱ ۳۱
شرکت ایران وسوئد

یکنفر فروشنده دفتری واجد شرایط رابا حقوق، کمیسیون و مزایای مکفی استخدام مینماید :
شرایط احراز پست فوق عبارتند از :
۱ـ حداقل دیپلم متوسطه
۲ـ آشنائی کامل بزبان انگلیسی .
۳ـ سابقه فروشندگی و بازاریابی .
۴ـ تجربه کارهای اداری و دفتری .
افراد واجد شرایط میتوانند همه روزه صبحها باستثنای پنجشنبه و جمعه بااداره امور کارکنان تماس حاصل نمایند .

نوسازی وعمران تهران استخدام میکند

نوسازی وعمران تهران برای‌تکمیل کادر کارکنان خودبه تعدادی‌نظافتچی‌ـ شیشه‌پاك‌کن پیشخدمت ـ اطاقدار ـ سرایدار و نگهبان با شرایط زیر نیاز دارد .
۱ـ حداقل تحصیلات ششم ابتدائی
۲ـ گواهی پایان خدمت وظیفه یابرك‌معافی
۳ـ معرفی ضامن معتبر یاگذاردن‌وثیقه‌ملکی
از متقاضیان واجد شرایط دعوت میشودروز های شنبه و چهارشنبه بین‌ساعت ۹ صبح الی ۱۲ به اداره کارگزینی شرکت واقع در خیابان تخت‌جمشید ـ خیابان ملك‌الشعرای بهارشماره ۱۵ مراجعه نمایند .

نوسازی وعمران تهران راننده استخدام میکند

نوسازی وعمران تهران برای تکمیل کادرپرسنلی‌وسرویس‌ایاب‌وذهاب کارکنان خود به چند نفرراننده با این شرایط نیاز دارد .
۱ـ داشتن گواهینامه رانندگی پایه یکم با حد اقل یکسال سابقه
۲ـ حداقل تحصیلات ششم ابتدائی
۳ـ گواهی پایان خدمت وظیفه‌یابرك معافی
از متقاضیان واجد شرایط دعوت‌می‌شود روز های‌شنبه‌تا چهارشنبه‌باستثنای تعطیلات‌رسمی بین ساعت ۹صبح الی ۱۲ به اداره کارگزینی شرکت‌واقع‌درخیابان‌تخت‌جمشید ـملك‌الشعرای بهار ـشماره ۱۵ مراجعه نمایند .

مهندس

تکنیسین
گروه صنعتی خاور
(شرکت سهامی عام)
برای سرپرستی و معاونت قسمت های‌فنی کارخانه اتومبیل سازی خود نیاز به همکاری چند نفر

مهندس برق یا مکانیك
وچند نفر تکنیسین با شرایط زیر را دارد

مهندس برق یا مکانیك
۱ـ دارای حداقل دو سال تجربه کاری‌مفید دریکی از کارخانجات صنعتی .
۲ـ تجربه و قدرت سرپرستی

تکنیسین
دارای دیپلم فنی (مکانیك ـ فلزکاری)

شرایط مشترك :
۱ـ دارا بودن برك خاتمه خدمت یا معافیت دائم .
۲ـ حداکثر سن ۳۵ سال
از داوطلبان واجد شرایط دعوت می شود که در روز پنجشنبه چهارم آذرماه ۲۵۳۵ازساعت ۸½ صبح تا ۱۲ ظهر به کارگزینی گروه صنعتی خاور واقع در بلوار الیزابت نبش کوچه سوم مراجعه نمایند .

قابل توجه

شرکتهاوکارخانجات موسسات‌وادارات
سری جدید مینی‌بوسهای ۲۱نفره مرسدس‌بنز باکولر و بدون کولر جهت فروش عرضه‌میگردد
تحویل‌فوری نقدواقساط

اخوان گلپایگانی
نشانی: انتهای خیابان شاهپور بعد از چهارراه مختاری پارکینك اتوتوکل تلفن های :
۵۲۱۷۸۹-۵۲۰۴۷۱

درخت‌سیب

مرغوب ترین نوع درخت‌های‌سیب ایسمالینك ومرتون‌مالینك باقیمت های ۸۰ تا ۲۰۰ ریال تلفنهای : ۸۴۵۰۲۶ و ۸۳۷۸۵۴

SCOTSMAN
یخسازی اسکاتسمن

▲ ۱۰۰،۲۰۰،...کیلو
در۲۴ساعت‌واردشد
فروشگاه منصور تلفن ۷۵۴۲۹۲ ۷۶۶۵۲۷

تلفن نیازمندیهای اطلاعات
۳۱۱۲۲۴ ـ ۳۱۱۲۲۷ ۳۱۱۲۲۹ـ ۳۱۱۲۲۵ ـ

منتشرشد :

کوچه‌هفت‌پیچ

کتابی تازه از باستانی پاریزی
آنهاکه تشنه دریافت لحظه‌های حساس
تاریخ هستنداز این کوچه گذرخواهند کرد
انتشارات شرق وکتابفروشیهای
مقابل دانشگاه
شاه‌آباد ـ تلفن ۳۰۱۵۷۶

آگهی

اطلاعیه‌وزارت‌علوم‌آموزش‌عالی

بدینوسیله باطلاع کلیه داوطلبان دهمین دوره امتحانات تخصصی رشته های مختلف پزشکی که در دانشکده های پزشکی دانشگاه های کشورومراکز و بیمارستان های آموزشی مورد تایید وزارت علوم و آموزش عالی ثبت نام نموده‌اند میرساند :
امتحانات کتبی کلیه رشته های تخصصی در ساعت ۹ صبح روز دوشنبه ۲۹ر۹ر ۲۵۳۵ در وزارت علوم و آموزش عالی برگزارخواهدشد کارت ورود به جلسه امتحان یکساعت قبل از شروع امتحان در محل ساختمان مرکزی خیابان ویلای‌شمالی چهارراه سپند بین داوطلبان توزیع خواهدشد .

استخدام‌در‌آموزشگاه‌گروهبانی نیروی‌هوائی‌شاهنشاهی

نیروی هوائی‌شاهنشاهی تعدادی داوطلب در آموزشگاه گروهبانی‌پلیس با شرایط و امتیازات زیر استخدام‌می نماید .

الف : شرایط

۱ـ تابعیت دولت شاهنشاهی ایران ومتدین بودن بیکی از ادیان اسلام ، مسیحی، کلیمی و زرتشتی.
۲ـ داشتن گواهینامه سوم متوسطه (دارندگان مدارک تحصیلی بالاتر حق تقدم دارند) وداشتن حداقل سن ۱۷ و حداکثر ۲۴ سال و برای کسانیکه خدمت زیر پرچم را انجام داده‌اند ۲۵ سال و داشتن صحت مزاج و متناسب اندام ونداشتن پیشینه بد .
۳ـ نداشتن افراد تحت تکفل و سپردن تعهد خدمت برای مدت محدود .

ب . حقوق ومزایا :

۱ـ هنر آموزان در مدت تحصیل شبانه روزی بوده علاوه براینکه هزینه متحمل نمیشوند ماهانه ۶۵۰۰ ریال دریافت خواهند نمود و پس از احراز موفقیت در آزمایشات پایان دوره به درجه گروهباندومی مفتخر و برابر قانون از ترفیعات بعدی بهره‌مند میگردند.
۲ـ اولین حقوق و مزایای گروهبانی در مرکز ۱۸۲۵۰ ریال و در خارج از مرکز حداکثر ۲۷۴۹۰ ریال خواهد بود .
۳ـ درجه داران از مزایای مفیدی نظیرپس‌انداز تامین آتیه که‌با کمک وزارت جنگ و بهره حاصله مبلغ آن‌در صورت ۳۰ سال خدمت‌بر حدود ۱۷۰۰۰۰ ریال بالغ میگردد ، وامسکن با شرایط مناسب، امکان استفاده از خانه های‌سازمانی ، درمان خود و خانواده ،خرید از فروشگاه های ارتش با تخفیف قابل ملاحظه بهره‌مند میگردند.
داوطلبان برای استفاده از موقعیت وثبت‌نام میتوانند باعین مدرک تحصیلی و فتوکپی‌آن، شناسنامه عکسدار و دو برگ فتوکپی آن ، ۲۲ قطعه عکس ۴ × ۳ تاتامین احتیاج همه روزه باستثناء تعطیلات رسمی از ساعت ۷الی ۱۴ درتهران بفرماندهی آموزشهای هوائی واقع در خیابان دماوند، ایستگاه فرودگاه و در شهرستان‌ها به پایگاه ها وایستگاه های نیروی هوائی مراجعه نمایند.
م‌الف ۲۰۴۰۹

نیروی هوائی شاهنشاهی

مجله دنیای ورزش همه هفته
روزهای شنبه منتشر میشود

شهرداری پایتخت

اطلاعیه

باطلاع آن عده از مالکین محترم پایتخت که‌با توجه بسررسید مقرر در قبوض ارسالی‌عوارض معوقه خود را پرداخت ننموده‌اند میرساند در صورتیکه ظرف پانزده روز از تاریخ اطلاعیه عوارض معوقه خود را پرداخت نفرمایند جهت وصول طبق مقررات مربوطه از طریق قطع برق و عملیات اجرائی اقدام خواهد نمود.
م‌الف ۱۹۷۰۹

آگهی حراج

بانك مرکزی ایران تعدادی اثاثه و لوازم مستعمل از قبیل میز و صندلی وقفسه فلزی، ماشین تحریر ، ماشین حساب ولوازم برقی‌وغیره را در محوطه ساختمان شماره ۴۱ واقع درشمال میدان بهارستان جنب کلانتری۹از طریق حراج بفروش می رساند . طالبین می توانند از تاریخ ۶ر۹ر۲۵۳۵ همه‌روزه بغیراز ایام تعطیل(ازساعت ۹ الی ۱۴) جهت مشاهده لوازم مزبور به محل فوق الذکر مراجعه نمایند .
حراج در روز ۱۳ر۹ر۲۵۳۵ از ساعت ۹ صبح شروع‌خواهد شد .
مخارج حراج و هزینه حمل اشیاء خریداری شده بخارج از محوطه محل حراج بعهده خریدار می‌باشد . وجه کلیه اشیاء خریداری شده نقدا دریافت خواهد شد . خریدار موظف است اشیاء خریداری شده را ظرف مدت ۳ روز از محوطه خارج نماید . در غیر اینصورت بانك هیچگونه مسئولیتی نسبت به حفظ اشیاء فروخته شده نخواهد داشت .

بانك مرکزی ایران

آگهی‌مزایده

شرکت سهامی شهدساز حدود چهارده‌هزار تن ملاس چغندر کارخانجات قند تابع محصول سال جاری را از طریق مزایده وطبق برك‌شرایط و مشخصات مزایده بفروش میرساند .
داوطلبان شرکت در مزایده میتوانند همه‌روزه باستثناء ایام تعطیل بدبیرخانه شرکت واقع در خیابان تخت‌جمشید شماره ۴۳۵ طبقه سوم مراجعه و یك‌نسخه از برك شرایطو مشخصات‌را دریافت و پیشنهادات خود را باقید قبولی‌شرایط و مشخصات تاآخروقت اداری روز ۱۴ر۹ر۳۵به دبیرخانه شرکت تسلیم نمایند .
پیشنهادات درساعت ۱۰صبح روز۱۵ر۹ر۳۵ در محل‌شرکت باز و قرائت خواهد شد.حضور پیشنهاددهندگان درجلسه کمیسیون آزاد خواهد بود .

شرکت سهامی خاص شهدساز

شرکت‌ملی نفت‌ایران
پخش

قابل توجه مصرف کنندگان نفت گاز دستگاه های حرارتی و نفت سفید

باطلاع کلیه دارندگان دستگاههای حرارتی (شوفاژ) و مصرف کنندگان نفت سفیدمیرساند که تلفنهای شماره ۵۱۲۰۸ ۷ـ۷۵۳۲۱۷ ـ ۷۵۶۰۸۱ ـ۷۶۴۴۲۶ ـ۷۶۵۹۱۲ در کلیه روز های هفته از ساعت ۸ صبح الی۸ بعداز ظهر آماده پاسخگوئی بمراجعات تلفنی است. ازکلیه مصرف کنندگان درخواست میشود در صورت مواجه شدن باهرگونه اشکال احتمالی مراتب‌را بوسیله تلفنهای‌ذکر شده‌بمسئولین ناحیه‌فروش تهران اطلاع فرمایند .
م‌الف ۲۰۷۹۳ ۱ـ۲

هواپیمائی ملی ایران «هما»

آگهی‌مزایده

هواپیمائی ملی ایران «هما» ۹۲ قلم‌اجناس واموال مستعمل و فرسوده شامل وسایل اداری دستگاه های فنی ـآهن‌آلات ـ آلومینیم ـ بشکه خالی ـ لاستیك ـتخته وغیره را از طریق مزایده بفروش می رساند :
۱ـ داوطلبان از تاریخ نشر این آگهی تا آخر وقت اداری روز یکشنبه ۱۴ آذرماه ۲۵۳۵ پیشنهاد های خود را در پاکت لاك ومهرشده به پیوست رسید صندوق بمبلغ ۱۰۰۰۰۰ ریال که بعنوان سپرده شرکت در مزایده باید به‌صندوق شرکت‌هواپیمائی ملی‌ایران درساختمان ادارات مرکزی پرداخته باشند به دفتر دایره اموال تدارکات «هما» واقع در آشیانه فنی طبقه سوم (بعداز ساختمان ادارات مرکزی در فرودگاه مهرآباد) تسلیم نموده و رسید دریافت دارند .
۲ـ پیشنهاد دهندگان می توانند همه‌روزه غیر از روز های تعطیل جهت بازدید اجناس‌مورد مزایده و دریافت صورت ریزآن‌به انبارداریه‌اموال تدارکات «هما» واقع در فرودگاه جنوبی مهرآباد مراجعه نمایند .
۳ـ کلیه هزینه ها از قبیل هزینه آگهی و حمل وسایل مورد مزایده از انبار دایره اموال و مالیات چنانچه تعلق بگیرد بعهده برنده مزایده خواهد بود .
۴ـ پیشنهاد های رسیده در ساعت ۹صبح روز دوشنبه ۱۵ر۹ر۲۵۳۵ در دفتر دایره‌اموال تدارکات «هما» (به‌نشانی نامبرده دربالا) باز و قرائت خواهد شد .
۵ـ به پیشنهاد های فاقد سپرده و یاکمتر از مبلغ سپرده مقرر و پیشنهاد هائی که بعد از تاریخ ۱۴ر۹ر۲۵۳۵ تسلیم گردد ترتیب اثرداده نخواهد شد.
۶ـ در صورتی که برنده مزایده حاضر به انجام معامله نشود سپرده او به نفع‌هواپیمائی‌ملی ایران ضبط و معامله با برنده دوم انجام خواهد شد و در صورتی که برنده دوم نیز از انجام معامله خودداری کند سپرده‌او به نفع«هما» ضبط خواهد گردید
۷ـ هواپیمائی ملی ایران دررد یاقبول یك ویا کلیه پیشنهاد ها مختار و حضور پیشنهاد دهندگان در جلسه مزایده بلامانع است.
تدارکات هواپیمائی ملی ایران «هما»

آگهی‌سازمان‌سنجش آموزش کشور

درباره

گزینش دانشجو برای نیمه دوم سال تحصیلی‌جاری

به اطلاع کلیه‌کسانی که داوطلب ورود به آموزش عالی‌درنیمه‌دوم سال تحصیلی جاری هستند می رساند که راهنمای داوطلبان و برگهای ضمیمهٔ آن آماده توزیع است .
۱ـ کسانی می توانند داوطلب شوند که دارای دیپلم کامل متوسطه بوده در آزمایش همگانی خردادماه سال‌جاری نیزشرکت کرده باشند .
۲ـ مهلت توزیع از یکم تا دهم آذر ماه سال جاری (۱ر۹ تا ۱۰ر۹ر۲۵۳۵) است وداوطلبان در این مهلت باید کلیه برگهای ضمیمه راهنما رادریافت‌و تکمیل کرده ارسال‌دارند .
۳ـ محل توزیع د رکلیه شعبه های‌بانك‌ملی ایران در شهرستانها و چهل شعبه از شعب این بانك در تهران است .هر داوطلب باید به یکی از شعبه ها رجوع و در مقابل پرداخت مبلغ پانصد ریال به حساب جاری شماره ۷۴۸ خزانه نزد بانك ملی ایران‌راهنما وبرگهای ضمیمه آن را دریافت کند .
۴ـ برگهای ضمیمه راهنما شامل‌کارت درخواست پذیرش ، برك گواهی معدل وپاکت مخصوص است . داوطلب باید راهنما را دقیقا مطالعه کند و ضمائم آن را تکمیل کرده‌در پاکت مخصوص بگذارد و در مهلت مقرربا پست سفارشی به سازمان سنجش آموزش کشور ارسال دارد .
۵ـ طرز تکمیل و ارسال‌مدارك‌درراهنما مندرج است و داوطلب باید طبق آن عمل‌کند. به مدارك ناقص و درخواست هایی که طبق مندرجات راهنما تنظیم‌یادر مهلت مقررارسال نشده باشد ترتیب‌اثر داده نخواهد شد .
۶ـ اسم ونشانی هریك از چهل شعبه بانك ملی ایران در تهران در ذیل این آگهی‌چاپ شده است .
به داوطلبان توصیه می شود کارت‌درخواست پذیرش و برگهای ضمیمه آن را دراولین فرصت ارسال دارند وبه‌پایان مهلت موکول‌نکنند .

سازمان سنجش آموزش کشور

فهرست اسامی و نشانی شعب بانك‌ملی ایران درتهران که پاکت‌وکارت‌درخواست‌ثبت‌نام و راهنمای داوطلبان ورود به آموزش عالی در نیمسال دوم سال تحصیلی ۳۶ـ۳۵ توزیع خواهند کرد .

۱ـ شعبه اپادانا	عباس‌آبادنبش اپادانا	۲۱ـ شعبه ژاله	نرسیده به میدان ژاله
۲ـ شعبه آیزنهاور	خیابان آیزنهاور جنب مسجد	۲۲ـ شعبه سپاه	پل چوبی
۳ـ شعبه امیرآباد	میدان ۲۴ اسفند ـ اول خیابان امیرآباد	۲۳ـ شعبه سرپولك	چهارراه سیروس اول بوذرجمهری نو
۴ـ شعبه ایران	خیابان ایران‌ـ ایستگاه دکترسنك	۲۴ـ شعبه سرچشمه	مقابل پامنار
۵ـ شعبه امیریه	اول انصاری	۲۵ـ شعبه سهیل	خیابان پهلوی مقابل فانفار
۶ـ شعبه باغ صبا	خیابان شمیران مقابل خیابان ملك	۲۶ـ شعبه شاهرضا	بین پیچ‌شمیران و خیابان بهار
۷ـشعبه بیست وپنج‌شهریور	خیابان روزولت میدان ۲۵ شهریور	۲۷ـ شعبه شاه اسماعیل صفوی	خیابان ایران نوین
۸ـ شعبه‌پاچنار	خیابان خیام اول بازارچه پاچنار	۲۸ـ شعبه قلهك	خیابان قلهك مقابل شهرداری
۹ـ شعبه تجریش	میدان تجریش جنب بیمارستان رضا پهلوی	۲۹ـ شعبه کمپانی	خیابان نادری پاساژ کمپانی
۱۰ـ شعبه تهران پارس	خیابان تیراندازـ میدان فرح پهلوی	۳۰ـشعبه کریم‌خان‌زند	خیابان کریمخان‌زند مقابل ایرانشهر
۱۱ـ شعبه جوادیه	خیابان بیست متری ایستگاه نوبهار	۳۱ـ شعبه کاخ پهلوی	خیابان سپه روبروی بیمارستان نجات
۱۲ـ شعبه جلالیه	امیرآباد شمالی جنب مهندسی ارتش	۳۲ـ شعبه میدان شهناز	میدان شهناز
۱۳ـ شعبه چهارم آبان	خیابان قدیم شمیران مقابل تخت‌جمشید	۳۳ـ شعبه محمودیه	خیابان پهلوی ایستگاه محمودیه
۱۴ـ شعبه چرچیل	خیابان فردوسی جنب شرکت فرش	۳۴ـ شعبه میدان ثریا	خیابان گرگان، میدان ثریا
۱۵ـ شعبه حافظ	چهارراه حسن‌آباد	۳۵ـ شعبه میدان فرح‌ناز	سه‌راه آذری
۱۶ـ شعبه دیبا	چهارراه پهلوی تخت جمشید	۳۶ـ شعبه میدان شاه	انتهای خیابان ری نزدیك میدان
۱۷ـ شعبه دخانیات	خیابان قزوین جنب دخانیات	۳۷ـ شعبه مولوی	خیابان مولوی ساختمان بانك کارگشائی
۱۸ـ شعبه دانشگاه	مقابل سینما دیانا	۳۸ـ شعبه مهتاب	چهارراه شاه
۱۹ـ شعبه رودکی	خیابان رودکی بین‌چهارراه هاشمی و وثوق	۳۹ـ شعبه میدان محمدرضاشاه	یوسف‌آباد میدان کلانتری
۲۰ـ شعبه راه‌آهن	انتهای خیابان امیریه	۴۰ـ شعبه یوسف‌آباد	خیابان پهلوی نزدیك بیمارستان ارتش

م الف ۲۰۴۳۹ آـ۲۶۹۳۰

جوانان عزیز

به امتیازات ویژه برای داوطلبان دانشکده خلبانی نیروی هوائی شاهنشاهی توجه فرمائید

دانشکده خلبانی نیروی هوائی شاهنشاهی

شرایط : دیپلمه ریاضی ، طبیعی ، ادبی و دیپلم هنرستان (در رشته‌های برق‌والکترونیك ـ صنایع‌فلزی‌ـ ماشین افزار و اتومکانیك) .

امتیازات ویژه :

۱ـ داوطلبین از بدو ورود بدانشکده خلبانی ماهیانه ۱۱۷۵۰ ریال وباشروع پرواز ۱۸٪۰۰ ریال حقوق‌دریافت و پس از طی یکسال دوره مقدماتی بدرجه ستوان سومی مفتخر و ازکلیه مزایای درجه افسری وحقوق ماهیانه‌بالغ بر ۲۵۲۸۰ ریال برخوردار خواهند شد .
۲ـ افسران دانشجوبمنظور تکمیل‌دورهٔخلبانی به‌کشورآمریکا اعزام ودرصورت موفقیت بلافاصله بدرجه ستوان دومی مفتخر وضمن استفاده ازمزایای فارغ‌التحصیلان دانشکده‌افسری اولین‌حقوق ماهیانه آنان ۶۱۲۲۰ ریال ودرصورت خدمت درخارج ازمرکز ۷۳۸۵۸ ریال خواهد بود .

آموزشگاه افسری کنترول اسلحه هواپیمای شکاری

۱ ـ شرایط: دیپلمه ریاضی ، طبیعی ویا دیپلم هنرستان (در رشته‌های برق والکترونیك ـ اتومکانیك‌ـ صنایع فلزی ـ ماشین افزار) .
۲ـ حقوق ومزایا : اولین حقوق ماهیانه پس ازپرواز ۱۶۹۵۰ ریال. اولین حقوق پس ازطی دورهٔ تحصیل وئیل بدرجه ستوان سومی ۳۵۰۳۰ ریال ودرصورت خدمت در خارج ازمرکز تا ۴۵۵۰۳ ریال .

آموزشگاه همافری

۱ـ شرایط : دیپلمه ریاضی ، طبیعی و یا دیپلم هنرستان (برق والکترونیك ـ صنایع فلزی ـ مکانیك ماشین‌های کشاورزی ـ ماشین‌افزار ـ اتومکانیك ـ تهویه و تبرید) .
۲ـ حقوق ومزایا : سال یکم ۱۰۵۰۰ ریال و سال‌دوم ۱۱۷۵۰ ریال . اولین حقوق پس ازطی دوره تحصیل‌ونیل به درجه همافر سومی ۳۸۰۳۰ ریال‌وپس ازسه ماه ۴۰۵۳۰ ریال درصورت خدمت درخارج ازمرکز تا ۵۱۰۰۲ ریال .

آموزشگاه‌گروهبانی فنی (دختر و پسر)

۱ـ شرایط : داشتن گواهینامه سوم متوسطه .
۲ـ ساعت مراجعه‌برای نامنویسی۱ تا ۵بعدازظهر.
۳ـ حقوق ومزایا: اولین حقوق ماهیانه ۷۷۵۰ ریال اولین حقوق‌پس ازطی‌دوره تحصیل ونیل به‌درجه‌گروهبان دومی ۱۶۸۷۵ ریال ودرصورت خدمت درخارج از مرکز تا ۳۶۱۱۵ ریال .

امتیازات عمومی :

کلیه داوطلبین علاوه برامتیازات ویژه در هرتخصص از امتیازاتی نظیر طی دوره‌های تخصصی در خارج از کشور ، دریافت دو ماه پاداش سالیانه ، پس‌انداز تامین آتیه ، خانه‌های سازمانی ، درمان رایگان برای خودوعائله تحت تکفل واستفاده از فروشگاههای ارتشی با تخفیف قابل ملاحظه بهره‌مند خواهند شد .

شرایط عمومی

۱ـ سن داوطلبان: افسری خلبانی از ۱۷تا ۲۴سال‌و برای کسانی که خدمت زیر پرچم را انجام داده‌اند ۲۶ سال ـ افسری «کنترول اسلحه هواپیمای شکاری» از ۱۷ تا ۲۴ سال برای‌کسانی که خدمت زیرپرچم‌را انجام‌داده‌اند ۲۵ سال ـ همافری از ۱۷ تا ۲۷ سال ـگروهبانی فنی از ۱۵ تا ۲۴ سال برای‌کسانی‌که خدمت زیرپرچم را انجام داده‌اند ۲۵ سال .
۲ـ نداشتن پیشینه بد .
۳ـ داشتن صحت مزاج وتناسب اندام طبق گواهی بهداری نیروی هوائی شاهنشاهی .
۴ـ قد داوطلبان : افسری خلبانی از ۱۶۱ سانتی‌متر به بالا .
۵ـ نداشتن عیال تحت تکفل .

داستان هفته

از : گی دوموپاسان

گوشه‌گیر....

ترجمه : محمدرضا کمال هدایت

پهنگامیکه با چندتن از دوستان به گردش‌در کوهستان های‌اطرافمکان، رفته بودیم ، وقت مراجعت یکی از ان ها داستان جالبی را تعریف کرد . او میگفت من مرد گوشه‌گیری میشناختم که سرگذشت غم‌انگیز و عجیبی دارد . این مرد پرفراز کوهی که طرفراستتان قرار دارد و پوشیده‌استازجنگل زندگی میکرد و از ماجرائی که‌میخواهم‌برایتان تعریف کنم دو آزده سال میگذرد . من که راجع‌به او چیزهائی شنیده بودم تصمیم گرفتم به دیدنش برومویکروز صبح درماه مارس با اسب بسوی « کان » حرکت کردم . اسب خودم را در میهمان سرای کوچکی گذاشتم و پیاده از کوه که بشکل مخروط بود و در حدود دویست متر ارتفاع داشت بالا رفتم . در بالای این کوه یک معبد مخروبه قدیمی وجود دارد که گوشه‌گیر قسمتی از ان را برای سکونت خودش مهیا کرده بود . وقتی به بالای کوه رسیدم. روی سنگی در زیر یکی از دیوار ها مردی را دیدم که نشسته است . او حدود چهل و پنجسال‌داشت. موهایش تقریبا سفید بود ولی ریشی که صورت او را می‌پوشانید کاملا سیاه بود و بدون اینکه به من توجهی کند گربه بزرگی‌را که روی زانوهایش خوابیده بودنوازش میکرد . من به آرامی معبد را دورزدم. یک قسمت از آن توسط تعدادی تخته سنگ وکاه و گیاه پوشیده بود و مسکن او بشمار میرفت .

مجددا به کنار او آمدم و مشغول تماشای منظره شهرکان‌ودریای مدیترانه که واقعازیبابودشدم‌وچنان محوتماشای آن گردیدم که لحظه‌ای مرد گوشه‌گیر وخودم را فراموش کردم ولی سرانجام با صدای‌بلند گفتم :

ـ واقعا زیبائی حیرت‌انگیزی دارد .

مرد سرخود را بلند کرد و گفت :

ـ بله زیبا است ولی اگر شما هر روز آن را به بینید برایتان یکنواخت میشود .

در ان‌روزتوقف من کوتاه‌بود و فقط چنین استنباط کردم که او مردی است‌خسته . خسته از همه چیز و بطور علاج ناپذیری هم از خودش وهم از سایرین متنفر است .

نیم ساعت بعد او را ترک کردم و به شهربرگشتم ، ولی هشت روز بعد مجددا بسراغش‌رفتم و به مدت چندهفته به این کار ادامه دادم ، تا بعد از دوماه باهم‌دوست شدیم .

یک روز عصر وقتی احساس‌کردم موقع آن فرا رسیده است به امید اینکه بلکه بتوانم بیشتر با او گرم بگیرم مقداری غذا تهیه کردم و بطرفکوهستان به راه افتادم . عصری بودبس دل‌انگیز، یکی از ان عصرهای‌زیبای‌جنوب‌فرانسه که بوی گل هائیکه برای کارخانه های متعدد عطر سازی پرورش میدادند تمام فضای کوهستان را معطر ساخته بودو رایحه‌ای چنان سکرآور و مدهوش کننده داشت که حتی پیر مردهارابوجد می‌آورد مرد گوشه‌گیرمرا باخوشحالی زیادی پذیرفت و با میلی وافر قبول کرد. با من غذا بخورد . قدری شراب به او دادم و چون مدت ها بود نخورده بود لحظه بعد سرش گرم شد و صحبت‌آغاز کرد . از او پرسیدم :

ـ چطور شده است که شما آمده‌اید و در بالای این کوه منزل کرده‌اید ؟

فورا جوابداد :

ـ برای اینکه شدیدترین ضربه روحی که ممکن است به انسانی‌وارد آید ، به من وارد شده است . تابحال حرفی راجع به آن نزده‌ام ، ولی اکنون چرا این بدبختی خودم رااز شما مخفی کنم ! شاید دلتان بحال من بسوزد ؟ حالا میخواهم بدانم که دیگری در باره آن چه فکر میکند ، و قضاوتش چیست؟ من در پاریس بزرگ شده‌ام .اقوام‌برایم پول قابل توجهی گذاشته بودند که میتوانستم کاملا مرفه باشم . طرززندگی من از جوانی تا بحال بمانند یک آدم مجرد بوده است . شما می‌توانید بفهمید من چه میگویم ، زندگی آزادو بدون قید آنهائی‌که‌خیال ازدواج قانونی ندارند . گاهی سه ماه با یکی بودم و گاهی شش ماه با دیگری ، و سپس مدتی هم غرق در خوشگذرانی‌با زن هائی که به آسانی خرید و فروش میشدند . این زندگی متوسط‌واحمقانه مطابق میلم بود و تمایلات طبیعی مرا کاملا ارضامیکرد.خانه من درپیاده‌روها کافه ها و تاترها بود ، درست مثل آنهائی که منزلی‌ندارنددرحالیکه‌آپارتمان بسیار خوبی داشتم. من هم بمانند هزاران‌موجود دیگری که چون چوب پنبه‌ای روی این‌دریای بزرگ زندگی شناور بودند دیوانه‌وار به درودیوار شهر بزرگ‌پاریس میخوردم . بدین ترتیب از بیست سالگی تا چهل سالگی من بدون اینکه اتفاق مهمی بیفتد سپری شد . راستی که این سال ها چه زود گذشت .

سالهائی که برای انسان هیچگونه خاطره‌ای باقی نمیگذارد . سال هائی که انسان بدون هدف غذا می خورد می‌خوابد ، می خندد. و لب هایش را بسوی هرچیزی که بوسیدنی‌است دراز میکند ، درحالیکه اصلا تمایلی به آن ها ندارد . انسان روزی جوان است و روزدیگر بدون اینکه توجه کند سایرین چه میکنند پیر میشود ، ولی وقتی به عقب نگاه میکند هیچ‌چیز وجود ندراد ،نه‌علاقه‌ای، نه‌دوستانی، نه‌زنی ونه بچه‌ای و من بهمین‌ترتیب بود که به‌سن چهل سالگی رسیدم. ناگهان به فکرم آمد که تولدم را جشن بگیرم و دریکی از کافه‌های بزرگ و گران قیمت خودم را به شام مهمان‌کنم، بله خودم را ، چون همیشه تنها بودم و هنگامیکه انسان تنها است ناچار خودش‌رامهمان میکند .بعد از شام‌مردد بودم چه کنم که یکباره تصمیم گرفتم سری به «محله‌لاتن» بزنم ، یعنی‌همان جائی که جوانیم سپری شده بود و لیسانس حقوق گرفته بودم ، این بود که به محله مذکور رفتم و مستقیماوارد یکی از آبجوفروشی هائی شدم که درآن دختران جوانی خدمت میکردند.

دخترکی که مراقب میزمن بود بسیار جوان و خوشگل و خندان بود . وقتی از او خواستم مشروبی با من بخورد بلافاصله قبول کرد و روبروی من آنطرف میز نشست . موهای‌بوری داشت و شادابی‌وطراوت ازصورتش می‌بارید . کلماتی که به او گفتم از نوع کلمات احمقانه‌ای بود که معمولا برای‌تعریف از این نوع زن ها گفته میشود، و چون واقعا زیبا بود فکر این افتادم که او را با خودم ببرم ـ بازهم برای اینکه‌چهل سالگی خودم‌را جشن گرفته باشم ـ کار مشکلی نبود، چون میگفت از پانزده روز پیش‌دیگر تعهدی نسبت به کسی ندارد و پس از اینکه کارش تمام‌شددراختیار من‌خواهد بود.

من همانطور که نشسته بودم ، این دختر جوان و زیبا را که ازمیزی‌به میز دیگر می‌رفت و مسلما دراین کار مبتدی بود تماشا میکردم . از خودم‌می پرسید مچطور است مدتی منحصرا با او باشم . این مطالبی را که برای‌شما میگویم از اتفاقات پیش پا افتادزندگی درپاریس است . باید مرا ببخشید ولی کسانیکه‌شاعرانه عاشق‌نمیشوندزن ها را درست مثل اینکه راسته گوسفندی را در قصابی انتخاب کنند ، بر میگزینند و فقط به فکر مرغوبیت گوشت هستند و بس . بهرحال دخترک را به‌خانه‌اش بردم ـ چون به‌پاکیزگی تخت خواب خودم وسواس دارم . اطاق کوچک کارگری درطبقه پنجم ساختمانی‌داشت که فقیرانه‌ولی پاکیزه بود و دوساعت بسیار مطلوبی را در آنجا گذراندم . آخر این دختر بی‌نهایت لطیف وجذاب بود. وقتی نوبت رفتن رسید ، پس از اینکه وعده ملاقات دیگری از او گرفتم بطرف سربخاری کنار اطاق‌رفتم تاپولی راکه‌قرار بود به‌اوبدهم روی آن بگذارم .

دخترک هنوز روی تخت خوابدراز کشیده بود و مرا نگاه میکرد . روی سربخاری یک ساعت ، زیر حبابی از شیشه‌و دوگلدان و دوقاب عکس قرار داشت. یکی از عکس ها قدیمی وزرد رنگ بود ومن‌تصادفا بطرف آن خم شدم و نگاه کردم .از شدت تعجب دهانم بازماند زیراعکس من بود . یکی از آن‌عکس‌هائی که وقتی‌دانشجو بودم و در محله لاتن تحصیل میکردم، انداخته بودم. باعجله آنرابرداشتم و از نزدیک نگاه کردم . نه اشتباه نمیکردم ولی آنقدراین اتفاق برایم‌غیر مترقبه بود که خنده‌ام‌گرفت و پرسیدم.

ـاین آقا کیست؟

جوابداد :

ـ این عکس پدرمن است ولی من هیچوقت او را ندیده‌ام ، مادرم آن رابمن داد وگفت این عکس رانگهدار، ممکن است روزی بدردت بخورد.

وسپس خنده‌ای کرد و بحرف ادامه داد:

ـ ولی من نمیدانم به چه دردی خواهد خورد ، چون خیال نمیکنم روزی بیاید و مراپیداکند.

قلبم بشدت در سینه‌ام می طپید . عکس را پشت رو، بروی سر بخاری گذاشتم و بدون‌اینکه حال خودم را بفهمم و بدانم چه میکنم دو اسکناس صدفرانکی ، یعنی تمام پولی را که داشتم روی آن گذاشتم ودرحالیکه با صدای بلند میگفتم خدا حافظ‌بامید دیدار خدا حافظ مزیزدل من ، فرار کردم . از پله‌ها که پائین میرفتم‌شنیدم فریاد میزند . سه‌شنبه یادت نرود .

وقتی از ساختمان خارج شدم باران می‌آمد . بدون مقصد معینی وارد یکی از کوچه ها شدم‌وبه‌راه‌افتادم وهمانطور که حیرت زدمو مضطرب میرفتم سعی میکردم گذشته های‌دوررا بخاطرآورم. آیا حقیقت دارد ؟ دختر من ؟ که‌ناگاه یادم آمد دختری یکماه قبل از اینکه ترکش کنم درنامه‌ای برایم نوشته بود از من حامله شده است و من آن‌نامه را یا سوزاندم یا پاره کردم و همه چیز را بدست فراموشی سپردم ، عکس دوم روی سربخاری دخترک مسلما عکس مادرش بود ، ولی من نگاه نکردم . اگرچه فایده‌ای نداشت، چون حتما او را نمی‌توانستم بشناسم زندگی درنظرم سراسر نفرت انگیز و شرم آور و سرشار از رسوائی‌هائی مجسم شد که خواسته یا ناخواسته انجام شده بود.

دخترم ، شاید من به دخترم تجاوز کرده بودم و پاریس ، این پاریس بزرگ، تاریک گل آلود و حزن انگیز پاخانه های دربسته‌اش پراز تبهکاری هائی از همین قبیل بود و از مردمانی فاسد و زناکار حمایت میکرد و من بدون اینکه خواسته باشم ، بدون اینکه بدانم ، مرتکب عملی وحشتناک تراز این موجودات رذل شده بودم . بله آقا!من به بستر دخترم تجاوزکرده بودم . از شدت ناراحتی خواستم خودم را به رودخانه بیندازم .دیوانه شده بودم . تا صبح پرسه زدمو بعدبه خانه آمدم تا فکر کنم و سرانجام کاری کردم که بنظرم عاقلانه تراز همه رسید .

از محضرداری‌که آشنایم بودخواستم بنام یکی از دوستانش این دختر را صداکندو از او بپرسد درجه شرایطی مادرش این عکس را که میگویدمتعلق به پدرش است به او داده است . محضردار تقاضای مرا قبول کرد و سرانجام معلوم شد که مادرش‌به هنگام مرگ این عکس را در حضور کشیشی که‌نام‌او را نیز به من گفتندبه دخترک داده است ، و گفته است که صاحب عکس پدرش میباشد . آنگاه من باز بنام همان دوست ناشناس نیمی از ثروت‌خودم را که در حدود صدوچهل هزارفرانک میشد توسط محضردار به دختر بخشیدم که فقط بتواند از بهره آن استفاده کند و سپس پاریس را ترک کردم . وقتی به سواحل دریا رسیدیک روز که مشغول گردش‌بودم این کوه را پیدا کردم و در آن مسکن گزیدم . حالا تاکی خواهم ماند خودم هم نمیدانم . حالا لطفا بگوئید نظر شما چیست ؟ شما کار مرا چگونه توجیه میکنید ؟

من دست خودم را بطرف او دراز کردم و گفتم :

ـ این یک تصادف وحشتناکی بود و شما همان کاری را کردید که باید می کردید ، چون خیلی ها ممکن بود اهمیت‌زیادی برای این‌کار قائل‌نشوند.

نگاهی به من کرد و گفت :

راستی که وحشتناک بود ، چیزی نمانده بود دیوانه شوم . اکنون من‌از پاریس‌وحشت دارم درست مثل‌وحشتی که مومنین از جهنم دارند ، ضربه سختی را تحمل کردم ولی حالا قدری حالم بهتر شده است .

من در حالیکه شدیدا از داستان او ناراحت و متاثر شده بودم به شهر مراجعت کردم ، یکی دوبار دیگر او را دیدم و بعد به پاریس رفتم . وقتی سال بعد برگشتم دیگر مردگوشه‌گیر بالای کوه نبود .

پرحرارت اما.. بدون شعله

بخاری گازی کالری

- بخاری گازی کالری /۴۰۰۰ کیلو کالری گرمای مطبوع و تمیز تولید میکند و چون بدون شعله میباشد ایجاد هیچگونه خطری نمیکند .
- بخاری‌گازی‌کالری مجهز به سیستم ایمنی ترموکوپل است که در صورت خاموش شدن بخاری بطور اتوماتیک جریان گاز را قطع میکند .
- بخاری گازی کالری مجهز به عایق پشم شیشه است که از نفوذ حرارت به محفظه سیلندر جلوگیری میکند .
- بخاری گازی کالری مجهز به پانل حرارتی بزرگتر است و گرما را در سطح وسیعتری پخش میکند.
- بخاری گازی کالری مجهز به چرخهای مخصوص برای تسهیل حرکت روی فرش ، موکت ، و غیره است .

۴۰۰۰ کیلو کالری گرمای ناب بابخاری گازی کالری

CALORIE GAS

شرکت صنعتی کالری
خیابان سپهبد زاهدی " فیشرآباد بالاتر از تخت جمشید" شماره ۱۱۲ تلفن : ۳ـ ۸۹۰۳۲۱

C-154

خانم‌ها

دیگر غذایتان هرگز نخواهد سوخت

چون مای‌بام باحرارت ملایم ویکنواخت غذارابدلخواه شمادره یا ۸ ساعت آماده میکند وتا ۱۲ یا ۱۴ ساعت‌هم بدون اینکه قطره‌ای آب آن کم شود غذاراگرم، تازه ومطبوع نگهمیدارد .
پوشش سرامیکی مای‌بام ازتبخیرآب وازبین رفتن مواد آلی، مواد معدنی وویتامین غذاها جلوگیری میکند ومصرف برق آن برای هر۶ ساعت فقط ۳ ریال است .
غذا هیچگاه به جدار مای‌بام نمی‌چسبد وخیلی سریع وآسان شسته میشود.
مای‌بام درطرح ورنگهای زیبابنیه شده ومیتوان آنرامستقیما بروی میز غذا آورد.

مای‌بام یک پدیدهٔ جدید درطبخ غذا

ساخت آلمان

مرکزپخش :
شرکت نرجس
maybaum
خیابان شاهرضا، اول کاخ شمالی، ساختمان مهر تلفن ۶۶۴۵۲۵

تیمسارسپهبدعلی محمد خادمی مدیرعامل هواپیمائی ملی ایران در اصفهان اعلام داشت :

نرخ پروازهای داخلی «هما» نسبت بدیگر کشورها بسیار پائین است

«هما» تنها شرکت هواپیمائی بازرگانی بین‌المللی است که از رشد قابل توجهی برخوردار بوده است

دوران باروری وسود دهی شرکت های هواپیمائی بازرگانی از سال ۱۹۷۰ بپایان رسید

«هما» یك شرکت دولتی است که در کادر بخش خصوصی فعالیت میکند

خلاصه گفته تیمسار سپهبد علی‌محمد خادمی مدیرعامل هواپیمائی ملی ایران که برای شرکت درجلسات انجمن مدیریت اصفهان به این شهر رفته بود دریك جلسه گفت و شنود با استادان ودانشجویان دانشگاه اصفهان شرکت کرد و ضمن تشریح اقدامات فعالیتها ودستاورد های هواپیمائی ملی ایران به سئوالات گوناگون دانشجویان پاسخ گفت .

تیمسار خادمی در ابتدای سخنانشان ضمن اظهار خوشوقتی از شرکت در چنین جلسه‌ای به مسائل کلی پروازی و فضائی اشاره کرد و ضمن بیان تاریخچه خلاصه‌ای از اقدامات وفعالیتهای بشردرمورد مسافرت های هوائی و تسخیر فضا به مسئله مهم و پیچیده صنعت حمل و نقل هوائی که به دومین صنعت مشکل و پیچیده جهان معروف شده است ، پرداخت و نیز ضمن تشریح اثرات مختلف این صنعت عظیم و گسترده اظهار داشت :

برای اینکه حمل و نقل هوائی واثرات جهانی آنرا بطور شایسته تجزیه و تحلیل نمائیم باید این صنعت و پیشرفتهای آنرا تابه امروز از یک دید تاریخی موردمداقه قرار دهیم تابتوانیم سیر تکامل آنرا بطور بایسته تشریح واثرات تحولی تدریجی آنرا براقتصاد جهان مطالعه نمائیم .

آنچه مسلم است توسعه صنعت حمل و نقل هوائی بطور لاینفک باتوسعه صنایع‌دیگر مرتبط میباشد و بنوبه خود از آنها الهام گرفته و برروی آنها تاثیر مهم میگذارد این صنعت بدون تردید دارای رابطه نزدیک با پیشرفتها و توسعه های علمی در زمینه‌های مختلف بوده و پیشرفت آن باتکنولوژی پیشرفته قرن بیستم از هرحیث و هرجهت همراه میباشد . شاهد زنده این مدعاپیشرفت سریع و دینامیک این صنعت‌درزمینه‌فرآورده هائی است که هم‌اکنون‌قادرند در مدتی‌کوتاه هزارها تن مواد ساخته شده خام و یا نیروی انسانی را ازیک نقطه کره‌ارض به نقطه دیگر منتقل نمایند مسلما این قدرت بدون پیشرفت و توسعه عوامل فیزیک ، شیمی ، ریاضی وحتی علوم وابسته به آن امکان پذیر نمی بود. توسعه و رشد صنعت حمل و نقل هوائی بازرگانی در جهان پس از جنگ بین‌المللی دوم آهنگی بسیار سریع پیدا کرد . بعلت همین سرعت کشور های پیشرفته‌جهان وادارشدند برای‌جلوگیری از ضررهای جبران‌ناپذیری که ممکن بود بعلت عدم وجود مقرراتی که حاکم‌بروابط مسافران باشرکتهای هوائی ازیک طرف ، بین شرکتهای حمل و نقل هوائی ودولتها از طرف دیگر و بالاخره بین کارخانجات سازنده هواپیماها و شرکتهای حمل ونقل هوائی برای آنان بوجود آید به تاسیس سازمان هائی مبادرت ورزند که بتوانند با استفاده از قدرت دستجمعی همان شرکتها وهمکاری مشترک کلیه دولتها ، مقررات و دستوراتی راکه حاکم برآن روابط باشد بوجود آورند و سپس بااعمال همین مقررات منافع دستجمعی مردم را نیز تحت حمایت وحفاظت خود قراردهند . به همین دلیل دوسازمان ایکائو که سازمانی است از اجتماع کشورهای جهان برای وضع‌مقررات استفاده از فضای هوائی و سازمان «یاتا» برای وضع مقررات وروابط شرکتها و مسافران بایکدیگر بوجود آمدند که امروزه برامر صنعت حمل و نقل هوائی بین‌المللی جهان نظارت خود را اعمال مینمایند .

یکی از عوامل رشد و توسعه صنعت حمل و نقل هوائی که رل بسیار مهمی در سرنوشت و پیشرفت شرکتهای هواپیمائی داشته است انجمن حمل و نقل بین‌المللی هوائی است .

هدف اساسی « یاتا» تامین این نظر است که حمل و نقل مسافر و بار ازطریق شرکتهای هواپیمائی تجاری درهر نقطه از جهان باحداکثر سرعت وآسایش وبارعایت کامل اصول فنی وایمنی انجام گردد .

«یاتا» وسیله‌ایست‌که شرکتهای‌هواپیمائی بین‌المللی بکمک آن توانسته‌اند خطوط پروازی منظم خود را در اقصی نقاط عالم گسترش داده و توانسته‌اند علیرغم اختلافات زمانی ، پولی، حقوقی ومقیاسات اندازه‌گیری مختلف امور ترافیک خود را درهم بیامیزند واز مجموعه آنها یک روش واحد بین‌المللی بوجود آورند که از طرف کلیه شرکتهای عضو مقررات آن محترم شمرده میشود .

بنابراین، این انجمن‌ازیکسو پارلمان‌جهانی شرکتهای هواپیمائی بین‌المللی است و از سوی دیگر نمایندگی آنها رادرسایر سازمان های جهانی بعهده دارد .

تاسال ۱۹۷۰ که اوضاع اقتصادی کشورها از ثبات بیشتری برخوردار بود ، افزایش قابل توجهی در نرخهای حمل ونقل هوائی بچشم نمیخورد ودر بعضی موارد حتی به منظور تشویق مردم به مسافرت و جلب توریست در نرخهای مسافرت بعضی مسیرها کاهش لازم درنظر گرفته میشد .

ولی از سال ۱۹۷۰ بعلت دگرگونی‌وضع اقتصادی جهان شرکتهای هواپیمائی به منظور جبران هزینه های عملیاتی خود و خرید هواپیما تعمیر و نگهداری آنها ناچار به اضافه کردن نرخها شدند .

این افزایش نرخ در بازار خاورمیانه به اروپا درسه سال گذشته به ۲۸درصد رسید که ۱۳درصد از این رقم مربوط به افزایش قیمت سوخت بوده است .

دربازار آمریکای شمالی جمع‌درصد افزایش نرخ مسافر در خلال سه سال‌گذشته ۱۸درصد بوده که ۷درصد این رقم بعلت افزایش قیمت سوخت بوده است .

در بازار خاوردور نرخ مسافر درمدت سه سال گذشته ۱۰ درصد افزایش یافته که ۳درصد مربوط به افزایش قیمت سوخت بوده است .

شرکتهای هواپیمائی که طی سالها حساس‌ترین ومنظم‌ترین سیستم حمل و نقل را بوجود آورده‌اند درسالهای اخیر علاوه برعوارض ناشی از تورم با موانع ومشکلات دیگری مواجه شده‌اند زیرا به لحاظ رعایت استانداردهای ایمنی وفراهم نمودن آسایش وراحتی مسافرین هزینه‌های‌گزافی‌رامیبایست تحمل نمایند .

تاریخچه هواپیمائی در ایران

تیمسار سپهبد خادمی مدیرعامل «هما» آنگاه به تاریخچه استفاده از هواپیما در ایران اشاره کرد و پس از تشریح چگونگی وضع شرکتهای خصوصی هواپیمائی که بعداز جنگ دوم جهانی در ایران بوجود آمده بودند گفت : برای تامین نیازهای مملکتی بفرمان شاهنشاه آریامهر « هما» درسال ۲۵۲۰ شاهنشاهی بوجود آمد .

هواپیمائی ملی ایران که یکی از پدیده های انقلاب سفید ایران است باسرمایه‌ای در حدود ۱۷۰ میلیون ریال تاسیس شدو فعالیت خود را از اوایل سال ۲۵۲۱ شاهنشاهی آغاز نمود وبا برخورداری‌از عنایت وراهنمائیهای رهبر عالیقدر ایران و کمک ومساعدت دولت شاهنشاهی و با اتکاء به فعالیتهای شبانه روزی کارکنان خود توانسته است از کل سودهای‌حاصله قسمت اعظم سرمایه تعهد شده را که میبایست از طرف دولت پرداخت میشدراسا پرداخت نماید وهم چنین اقدام به‌سرمایه‌گذاری جهت خرید پیشرفته‌ترین وسریعترین هواپیماهای موجود در بازار بنماید.

هواپیمائی ملی ایران «هما» در مدت۱۵ سال عمر خود با برقراری سرویسهای هوائی منظم تهران را به‌اکثر کشورهای اروپائی و ایالات متحده آمریکا و شرق دور و کشورهای ناحیه‌ای امارات خلیج فارس مرتبط نموده است و به منظور فراهم نمودن‌حداکثرتسهیلات جهت‌مسافران داخلی اکثر شهرهای مهم ایران را که‌از نقطه نظرهای توریستی، صنعتی،کشاورزی وبازرگانی دارای اهمیت بسزائی بوده‌اند بهم مرتبط و متصل ساخته است بطوریکه در کمتر از دو ساعت می‌توان از تهران به دورترین نقطه ایران مسافرت کرد. به منظور تشریح میزان این پیشرفت لازم‌است فعالیت بازرگانی «هما» را در ۱۴ سال گذشته مقایسه کنیم زیرا عامل بازرگانی در هر موسسه اقتصادی که مانند «هما» حائز جنبه بین‌المللی است بهترین عامل نشان دهنده پیشرفت و بهترین مبین توسعه‌بشمار میاید.

تیمسار سپهبد علیمحمد خادمی مدیرعامل هواپیمائی ملی ایران(هما)طی نطق‌مبسوطی در اصفهان موقعیت ممتاز این شرکت را تشریح کرد.

ایجاد سرویس منظم هوائی

هواپیمائی ملی ایران در سال ۲۵۲۴ شاهنشاهی قرارداد خرید دو فروند و اجاره یک فروند هواپیمای جت بوئینگ ۷۲۷ را منعقد نمود و سه ماه پس از آن تاریخ اولین پرواز جت هواپیمائی‌ملی‌ایران به سمت اروپا پرواز کرد این سرمست شروع بکار، با نداشتن امکانات فنی ، عملیاتی و بازرگانی در تاریخ حمل ونقل هوائی بین‌المللی بی‌سابقه بوده است‌اکنون پس از گذشت ۱۴ سال «هما» با ۲۳فروند از انواع پیشرفته‌ترین و مدرنترین و سریعترین هواپیماهای موجود دربازاراز انواع مختلف جتهای بوئینگ بهترین و مجهزترین سرویس ممکن را به نقاط مهم و مختلف ایران و جهان برقرار نموده است.

«هما» باایجاد سرویس منظم و شبکه سریع پروازی در سطح بین‌المللی باعرضه بهترین و مناسبترین خدمات ممکنه بااکثر شرکتهای هواپیمائی دنیا رقابت نموده و حتی در اکثر بازارها سهم عمده مسافران را بدست آورده است.

تعداد کل مسافر حمل شده در سال ۳۵۲۱ شاهنشاهی حدود ۱۶۶ هزار نفر بود که در سال ۲۵۳۴ به ۲٫۰۵۸٫۹۶۷نفر بالغ شده این تعداد ۱۱ برابر سال ۲۵۲۱ است یعنی متوسط رشد «هما» سالیانه‌در حدود ۲۳٫۵٪ بوده است همچنین مسافر کیلومتر حمل شده‌در سال ۲۵۲۱شاهنشاهی حدود ۹۴ میلیون بوده که در سال ۲۵۳۴ به ۲۴۰۲ میلیون بالغ گشته است که در حقیقت ۲۵ برابر رقم سال ۲۵۲۱ بوده و از رشد متوسط سالیانه‌ای در حدود ۳۱٪ برخوردار بوده است.

کارمندان «هما»

مدیر عامل هواپیمائی ملی ایران آنگاه خصوصیات پرسنل «هما» را تشریح کرد واظهار داشت:

بطور قطع «هما» تنها سازمانی است‌که بزرگترین گروه خانمها را در اختیاردارد که اکثرا مسئولیت شغلهای متوسط وبالا را بعهده دارند بطوریکه حتی مسئولیت کار عظیم وپیچیده اتوماسیون در «هما» بعهده یک خانم واگذار شده است.

همچنین هواپیمائی ملی ایران نه تنها بابکار گماردن عده قابل توجهی ازایرانیان سطح اشتغال را در مملکت بالا برده‌بلکه بسیاری‌ازکسانی راکه‌دارای‌شرایط‌واستعداد لازم بوده‌اند در داخل و خارج از کشور آموزش داده وبااخذ تعلیمات ضمن‌خدمت سطح معلومات فنی وتکنولوژی علمی‌آنها را در یک فن مدرن به مقدار بسیارزیادی بالا برده است.

در حقیقت ۸۴٪ کارمندان «هما» دارای تحصیلات دیپلم وبالاتر از دیپلم میباشند بطوریکه از این عده حدود ۶۷٪ دارای دیپلم و حدود ۱۷٪ دارای تحصیلات لیسانس- فوق لیسانس و تحصیلات‌بالاتر می‌باشند.

طبقه بندی کارمندان هواپیمائی «هما» در گروههای سنی ۵ ساله نشان میدهدکه بیشترین تراکم‌کارمندان ایرانی‌در گروه‌سنی ۲۹ـ۲۵ ساله قرار دارد که این خوددلیل بارزی برجوان بودن کادر کارمندان«هما» می‌باشد.

توجه به آموزش

آموزش وتوجه به آن در «هما» از دیگر مسائلی بود که تیمسار خادمی به تشریح آن پرداخت‌واظهار داشت:آموزش و کسب دانش وتخصص جدیدتر وبهتر برای ارائه کار وخدمت بهتر و بیشتر در کلیه سطوح «هما» عملا انجام می‌شود وکارکنان «هما» بطور مداوم و تا آنجا که لازم و ضروری است‌به موسسات‌داخلی وبین‌المللی معرفی می‌شوند تا دانش و تخصص خود را افزایش دهند و مهارت های جدید را فراگیرند.نکته مهم اینکه«هما» هزینه‌های مربوط به آموزش را جزء سرمایه‌های خود منظور نمی‌کند تا درمدت زمان طولانی مستهلک شود بلکه‌مستقیما جزء هزینه‌های خود عمل می‌کند.

تیمسار خادمی آنگاه به شرح تعداد و نوع هواپیمای «هما» ، تعداد صندلیهای عرضه شده و مسافر و یا تن کیلومترحمل شده وسیله «هما» و مقایسه آن به فعالیت شرکت سابق هواپیمائی پرداخت که در جدولهای چاپ شده در همین صفحه به تفصیل تشریح گردیده شده است.

تیمسار سپهبد خادمی آنگاه به مقایسه نرخ پروازهای داخلی ایران با نرخ‌پرواز های داخلی دیگر کشورها پرداخت و تفاوتهای میان نرخهای داخلی کشور ما را بادیگر کشورها تشریح کرد.

خودکفائی مالی

مدیر عامل «هما» آنگاه به مسائل مالی وخودکفائی در «هما» اشاره کرد وافزود:

هواپیمائی ملی ایران «هما» مثل سایر شرکتهای بازرگانی براساس اصل خود ـ کفائی مالی اداره میشود بدین معنی که‌کلیه هزینه‌های آن می‌بایست از محل درامدهای عملیاتی جبران گردد و بدون کمک مالی دولت و تحمیل به‌بودجه مملکت‌اقدام به سرمایه‌گذاری نیز می‌کند.

مدیر عامل «هما» در پایان سخنان خود به سئوالات یکایک دانشجویان به‌تفصیل پاسخ گفت و امکانات و محدودیت‌های «هما» همچنین برنامه‌های در دست اقدام و برنامه‌های آینده «هما» را تشریح کرد.

جدول تعداد هواپیما های هما در سالهای‌مختلف

نوع هواپیما / سال	دی- سی- ۳	دی- سی- ۶	وایکانت	اف ۲۷	بوئینگ ۷۳۷	بوئینگ ۱۰۰ـ ۷۲۷	بوئینگ ۲۰۰ـ۷۲۷	بوئینگ ۷۰۷	بوئینگ SP ۷۴۷	جمع	تعداد صندلی	درصد افزایشها کاهش نسبت بسال قبل
مصرف متوسط برحسب کیلومتر درساعت	۲۴۰	۴۴۵	۵۹۰	۴۱۰	۹۰۰	۹۰۰	۹۰۰	۹۰۰	۹۰۰			
۲۵۲۰ قبل از تاسیس	۹	۱	۳							۱۳	۴۷۶	-
۲۵۲۱ اولین سال تاسیس	۶	۳	۳							۱۲	۵۵۲	+٪۱۶
۲۵۲۲	۶	۳	۴							۱۳	۶۰۰	+٪۹
۲۵۲۳	۵	۳	۳							۱۱	۵۲۴	-٪۱۳
۲۵۲۴	۵	۶	۲			۱				۱۴	۸۲۰	+٪۵۶
۲۵۲۵	۵	۷				۲				۱۴	۹۰۸	+٪۱۱
۲۵۲۶	۴	۷				۲				۱۳	۸۸۰	-٪۳
۲۵۲۷	۴	۶				۴				۱۴	۱۰۰۸	+٪۱۵
۲۵۲۸	۳	۶				۴				۱۳	۹۸۰	-٪۳
۲۵۲۹	۳	۶				۴		۲		۱۵	۱۲۷۴	+٪۳۰
۲۵۳۰	۵				۳	۴		۲		۱۴	۱۴۲۲	+٪۱۲
۲۵۳۱	۴				۳	۴		۲		۱۳	۱۳۴۲	-٪۶
۲۵۳۲	۲				۴	۴		۳		۱۳	۱۴۳۳	+٪۷
۲۵۳۳	۲			۱	۴	۴	۲	۳	۰	۱۶	۱۷۶۱	+٪۲۳
۲۵۳۴				۲	۴	۴	۵	۵	۱	۲۱	۲۶۴۱	+٪۵۰

جدول مقایسه فعالیت هما ازسال تاسیس۲۵۲۱ تا سال ۲۵۳۴

آمار حمل ونقل	۲۵۲۱	۲۵۲۲	۲۵۲۳	۲۵۲۴	۲۵۲۵	۲۵۲۶	۲۵۲۷	۲۵۲۸	۲۵۲۹	۲۵۳۰	۲۵۳۱	۲۵۳۲	۲۵۳۳	۲۵۳۴	درصد متوسط رشد ۱۴ سال
مسافت طی شده (هزار کیلومتر)	۳٫۹۷۵	۴/۳۶۳	۴/۷۰۷	۵/۸۲۰	۷/۶۱۴	۸/۳۰۱	۱۰/۴۲۹	۱۰/۹۱۰	۱۱/۷۴۵	۱۲/۹۹۹	۱۲/۱۹۳	۱۶/۷۵۳	۲۰/۹۰۲	۳۱/۶۴۴	٪۱۷/۳
مسافر (هزار نفر)	۱۶۶	۲۱۸	۲۵۰	۳۰۹	۴۰۲	۴۷۰	۵۴۳	۶۲۲	۷۳۱	۷۸۰	۹۳۵	۱/۱۹۰	۱/۴۴۸	۲/۰۵۹	٪۲۱/۴
مسافر کیلومتر (میلیون)	۹۴	۱۲۳	۱۴۶	۲۱۲	۳۲۱	۴۰۷	۵۰۶	۵۸۱	۶۹۶	۷۴۶	۱۰۵	۱/۲۰۷	۱/۵۴۴	۲/۴۰۲	٪۲۸/۳
ظرفیت صندلی کیلومتر (میلیون)	۲۱۷	۲۴۱	۲۶۸	۴۲۴	۶۲۰	۷۰۹	۹۳۴	۹۸۱	۱/۲۵۶	۱/۴۱۹	۱/۵۵۵	۱/۹۲۸	۲/۵۳۵	۳/۸۷۴	٪۲۴/۸
ضریب ظرفیت مسافر (درصد)	٪۴۳	٪۵۲	٪۵۵	٪۵۰	٪۵۲	٪۵۷	٪۵۴	٪۵۱	٪۵۵	٪۵۳	٪۵۸	٪۶۳	٪۶۱	٪۶۲	-
متوسط مسافت پرواز مسافرین (کیلومتر)	۵۶۷	۵۶۷	۵۸۰	۶۸۶	۷۹۹	۸۵۱	۹۳۲	۹۳۴	۵۹۲	۹۵۰	۹۶۸	۱/۰۱۴	۱/۰۶۶	۱/۱۶۶	٪۵/۷
تن کیلومتر حمل شده (هزار)	۱۰/۳۰۵	۱۲/۱۱۳	۱۵/۴۱۷	۲۲/۶۱۲	۳۴/۵۹۸	۴۲/۹۴۱	۵۴/۳۴۵	۶۳/۴۴۶	۷۷/۶۹۸	۹۵/۶۲۷	۱۰۲/۹۳۱	۱۳۳/۱۶۱	۱۶۰/۶۰۶	۲۶۶/۳۰۸	٪۲۸/۴
تن کیلومتر عرضه شده (هزار)	۲۱/۹۱۲	۲۴٫۴۰۰	۲۷٫۱۹۰	۴۵/۲۷۱	۶۷/۷۳۰	۷۷/۳۵۳	۱۵/۴۵۷	۱۱/۵۶۳	۱۶۹/۷۷۲	۱۹۴/۳۸۳	۲۱۰/۷۱۵	۲۶۲/۷۸۰	۳۰۹/۳۸۱	۵۰۱/۱۶۰	٪۲۷/۳
ضریب ظرفیت وزنی (درصد)	٪۴۷	٪۵۳	٪۵۷	٪۵۰	٪۵۱	٪۵۶	٪۵۲	٪۵۷	٪۴۶	٪۴۴	٪۴۹	٪۵۱	٪۵۲	٪۵۲	-
طول شبکه پروازی (کیلومتر)	۱۵/۴۴۸	۱۶/۰۴۱	۱۵/۲۵۷	۲۰/۹۴۶	۳۱/۶۱۳	۳۱/۶۴۲	۳۴/۵۳۴	۴۱/۱۳۱	۴۷/۸۴۱	۴۷/۲۸۰	۵۶/۷۴۴	۶۶/۵۱۴	۷۹/۶۱۶	۱۰۲/۹۴۷	٪۱۵/۷
تعداد کارکنان (نفر)	۷۵۰	۸۰۸	۱/۲۰۵	۱/۴۱۸	۱/۸۰۶	۲/۲۵۵	۲/۶۲۵	۳/۱۰۱	۳/۷۳۸	۳/۹۲۵	۳/۹۹۶	۴/۳۰۹	۵/۰۲۴	۶/۲۴۸	٪۱۷/۷
ساعت پرواز سالانه	۱۳/۶۴۱	۱۵/۱۷۲	۱۶/۳۶۱	۱۵/۵۴۶	۱۲/۹۵۴	۲۵/۱۲۲	۲۷/۳۵۸	۲۸/۹۱۹	۲۷/۹۲۶	۲۹/۶۱۷	۳۸/۶۹۸	۳۴/۲۵۱	۴۱/۶۸۳	۵۷/۳۸۹	٪۱۱/۷

مقایسه نرخهای «هما» با نرخهای داخلی‌سایر کشورها

	کرایه (ریال)	مسافت (کیلومتر)	عایدی (هرکیلومتر)
ایران:			
تهران ـ مشهد	۳۰۰۰	۷۵۲	۳/۹۹
تهران ـ تبریز	۲۲۰۰	۵۲۸	۴/۱۷
تهران ـ شیراز	۳۴۰۰	۶۹۵	۴/۸۹
تهران ـ آبادان	۳۹۰۰	۶۵۸	۵/۹۳
تهران ـ کرمان	۳۲۰۰	۸۰۱	۴/۰۰
تهران ـ زاهدان	۳۴۰۰	۱۱۳۳	۳/۰۰
پاکستان:			
کراچی ـ لاهور	۴۶۱۲	۱۰۲۳	۴/۵۰
کراچی- راولپندی	۵۷۳۷	۱۱۲۸	۵/۰۹
کراچی- کوامر	۲۱۸۷	۴۸۸	۴/۴۸
هندوستان:			
دهلی- سرنیاگار	۳۰۵۲	۶۴۲	۴/۷۵
دهلی- بمبئی	۴۶۲۸	۱۱۳۹	۴/۰۶
دهلی- کلکته	۵۲۵۶	۱۳۱۳	۴/۰۰
ایتالیا:			
میلان- نابل	۶۲۴۲	۶۷۳	۹/۲۷
میلان- پالرمو	۸۹۷۳	۸۸۷	۱۰/۱۲
میلان- رنیز	۲۵۷۸	۲۶۲	۹/۸۴
میلان- رم	۴۷۶۶	۵۰۰	۹/۵۳
آلمان:			
مونیخ ـ هامبورک	۵۵۶۱	۶۲۴	۸/۹۱
مونیخ- هانور	۴۶۶۶	۵۰۲	۹/۲۹
مونیخ- فرانکفورت	۳۰۳۷	۳۱۱	۹/۷۷
مونیخ- دوسلدورف	۴۷۱۲	۴۹۹	۹/۴۴
مونیخ- اشتوتگارت	۲۲۳۴	۱۹۵	۱۱/۴۶

	کرایه (ریال)	مسافت (کیلومتر)	عایدی (هرکیلومتر)
فرانسه:			
پاریس- نیس	۶۴۲۶	۶۸۶	۹/۳۷
پاریس ـ مارسی	۵۷۶۸	۶۴۰	۹/۰۱
پاریس- تولوز	۵۳۵۵	۵۸۷	۹/۱۲
پاریس- باستیا	۶۷۱۷	۸۹۰	۶/۵۵
پاریس- بیارتیز	۶۳۲۷	۶۷۳	۹/۴۰
انگلستان:			
لندن- گلاسکو	۴۷۸۹	۵۶۲	۸/۵۲
لندن- آبادین	۶۳۶۵	۶۶۸	۹/۵۳
لندن- بلفاست	۴۹۸۸	۵۴۲	۹/۲۰
لندن- بیرمنگام	۲۵۱۷	۱۶۱	۱۵/۶۳
لندن- لیورپول	۳۶۳۴	۲۸۶	۱۲/۷۱
ایالات متحده آمریکا:			
شیکاگو- بافالو	۴۳۲۱	۷۶۱	۵/۶۸
شیکاگو- کانزاس	۳۸۹۶	۶۵۰	۵/۹۹
شیکاگو- اکلاهما	۵۴۵۴	۱۱۱۵	۴/۸۹
شیکاگو- ناشویل	۳۸۲۵	۶۶۰	۵/۷۹
شیکاگو- نیویورک	۵۶۶۶	۱۱۷۵	۴/۸۲
ژاپن:			
توکیو- سابورو	۴۴۲۲	۸۵۳	۵/۱۸
توکیو- فوکوکا	۴۷۲۸	۸۸۲	۵/۳۶
توکیو- ازاکا	۲۴۴۸	۴۰۴	۶/۰۶

طی یک گردهم آئی شکوهمند در باشگاه رفاه کارگران کرمانشاه

پنجاه سال شاهنشاهی پرخیر و برکت دودمان پهلوی از سوی کارکنان شرکت کابکان جشن گرفته شد

حسین قدیمی مدیر اداری شرکت کابکان:
با انقلاب شاه و ملت و با ازبین بردن نارسائی ها و ناهم‌آهنگی های موجود در نظام اقتصادی ، اجتماعی و سیاسی ، میهنمان نقش میان‌بر تاریخ را بازی کرد و ایران را آنچنان دگرگون نمود وبسوی تمدن سوق‌داد که موجب شگفتی جهانیان گشت

بمناسبت پنجاهمین سال‌سلطنت پرافتخار دودمان پهلوی مراسم جشن‌باشکوهی‌از طرف‌کارکنان شرکت کابکان در باشگاه رفاه کارگران کرمانشاه ترتیب‌یافت.

در این‌مراسم آقایان‌امینیان معاون استاندار و جهانسوز فرماندار کرمانشاه آقایان آر جن‌سینگ‌و آمرجیت سینگ‌آنند رئیس هیئت مدیرمو مدیرعامل شرکت کابکان مدیران کل و جمعی‌از بازرگانان‌و کارکنان و کارگران شرکت کابکان نیز حضور داشتند .

اظهارات مدیر اداری

در آغاز این جشن باشکوه آقای حسین‌قدیمی مدیر اداری کابکان اظهار داشت :

افتخار دارد به نمایندگی از طرف هیئت مدیره ،کارشناسان خارجی کارمندان وکارگران شرکت کابکان از اینکه دعوت ما را برای شرکت در جشن بزرگداشت پنجاهمین سال شاهنشاهی شکوهمند وپربرکت دودمان‌پهلوی پذیرفتیدصمیمانه تشکرنما د.

با غرور ملی فراوان،کارگران کارمندان ، مدیران و هیئت مدیره شرکت کابکان افتخار دارند که در جشن و سرور و شادی ملت ایران که امسال به مناسبت پنجاهمین سال شاهنشاهی خاندان‌جلیل‌پهلوی در تمام نقاط کشور عزیزمان برپاست شرکت میکنند :

هر ایرانی عصر رستاخیز دلیلی دارد که هر روز وشب و هر ساعت از این سال بزرگ شاهنشاهی را جشن بگیرد. ما آیان مارا برای جشن خودانتخاب کردیم.زیرا در این ماه ناجی بزرگ ایران زمین اعلیحضرت‌همایون‌محمد رضا پهلوی شاهنشاه آریامهر تولد یافتندو همچنین‌خوشوقتیم که مولودمسعود والاحضرت ولایتعهد نور چشم ملت ایران نیز در همین ماه میباشد. این احساسات ملی وغرور آفرین ما شاید حداقل سپاسی باشد به پیشگاه شهریار محبوب و عظیم‌الشان شاهنشاه آریامهر شهریار و رهبری که تمام دگرگونی ، تحول انقلاب‌رشد ملی اجتماعی و ترقیات این سرزمین‌مرهون رهنمود های معظمله میباشد .

درست پنجاهسال‌پیش موقعی که دولتهای دیگرو ملل‌مختلف با تلاش همه جانبه‌بسوی‌تمدن عصر ماشین و تکنولوژی‌گام های بلند برمیداشتند مردم‌این سرزمین درخواب عقب‌ماندگی بودند و زیر یوغ استثمار لگد مال میشدندوبه تنهاچیزی که فکر نمی کردند ارزش های انسانی ، اجتماعی و تمدن بود و میرفت بس سریع‌بسوی نابودی اما :

از آنجائی که‌همواره‌مراحم خداوندی شامل حال کشورو ملت نجیب ایران است وهیچ وقت این دورا تنها و بدون رهبر نگذاشته ابرمردی دیگر از تاریخ آریانژاد ها یعنی‌رضا شاه کبیر را به این ملت ارزانی فرمود ،ابرمردی که چرخهای فاسد شده و از کار افتاده این سرزمین رادوباره‌با نیروی خلاقیت و سازندگی‌به چرخش درآورد وبا کارآئی‌و قوه خلاقیت فرزند برومندشان شاهنشاه آریامهر دگرگونیهای بنیادی در تمام شئون مملکت صورت گرفت :

با یکی‌دو مقایسه زنده‌معنی تحول و دگرگونی را لمس خواهید کرد .

۱ـ بودجه‌کل کشورحدود ۵۰ سال پیش مبلغی حدود۴۰ میلون‌تومان‌بوده است‌وبودجه سالی بنام سال شاهنشاهی مبلغی معادل۱۴۰ میلیاردتومان میباشد .

۲ـ درآمد سرانه حدود۵۰ سال پیش مبلغی‌حدود ۲۴دلار بوده و درآمد سرانه امسال بیش از ۱۶۰۰ دلار پیش‌بینی می شود و این رشد درصدی معادل ۷۰ برابرشده است وهمانطور که ملاحظه‌میفرمائید این حقایق قابل لمس میباشد . باز خیلی راه داشتیم تا به‌آنچه که داشتیم برسیم . با انقلاب شاه و ملت ، با ازبین بردن نارسائیها و ناهماهنگی های موجود در نظام اقتصادی ، اجتماعی و سیاسی ، میهنمان نقش میان‌برتاریخ‌رابازی کرد وایران را آنچنان دگرگون نمود و بسوی تمدن سوق داد که موجب شگفتی تمام جهانیان‌گشت؛

نکته‌ای که گفتنش باعث‌غرور ملی ما ایرانیان است شخصیت جهانی وکارآئی رهبراندیشمندمان میباشد . باز بابیان اتفاق کوچک که برای یک ایرانی در خارج از کشور اتفاق افتاده‌است . این واقعیت پذیرفته میشود .

روزی قبل از انقلاب شاه وملت دریک مجلسی که عده‌ای خارجی حضور داشتند بحثی شد و این ایرانی هرچه سعی کرد ملیت خودش را به‌آنان بشناساند نشد وهرچه گفت که من ایرانی هستم آنان قانع نشده وایران رابطور کلی نشناختند . تا اینکه با لغت پرشیا و بابیان خلیج فارس ایشان را شناختند . بعد که بجزئیات رسیدندآن ایرانی فهمید که کشورمارا فقط بخاطر وجود نفت درجنوب میشناسند و بس :

اماامروز ایران را بانام شاهنشاه آریامهر میشناسند و ایران را این نوع تعریف میکنند ، کشوری که شاهنشاه آریامهر رهبری ملت آنرا بعهده دارند این جمله برای هر ایرانی وطن‌پرست غرورآفرین است و خط بطلان بتمام عقب‌افتادگیها وناشناختگیها میکشد .

امروز وضع میهن ما ازلحاظ امنیت اجتماعی ، امنیت شغلی و ثبات سیاسی واقتصادی طوری تنظیم و برنامه‌ریزی شده است که آن ممالکی که باکرامباوامیدادند از ما درخواست وام میکنند و با طیب خاطر درکشور ماسرمایه گذاری میکنند یکی از این نمونه‌ها واحد تولیدی شرکت‌کابکان‌میباشد که باهمکاری ومشارکت بزرگترین شرکت کابل دردنیا یعنی (کانادا وایل‌انترنشنال) در این استان مشغول فعالیت میباشد و امیدوار است که باتلاشهای پیگیر و ۲۴ ساعته کارشناسان وکارکنان شرکت ، هرچه زودتر بابازار های داخلی و خارجی رقابت نمایند و بتوانند سهم موثری درسازندگی ایران نوین داشته باشد .

آقای حسین قدیمی‌مدیراداری شرکت کابکان آنگاه به تشریح ثمرات انقلاب شاه و مردمپرداخت وتلگرامی که به پیشگاه شاهنشاه آریامهر نموده بود قرائت شد.

آقای امر ـ جیت سینگ آنند
مدیر عامل شرکت کابکان

آقای ارجن‌سینگ رئیس هیئت مدیره شرکت کابکان و مدیرعامل شرکت کابلیست

متن تلگراف تقدیمی به پیشگاه مبارک اعلیحضرت همایون شاهنشاه آریامهر

آریامهرا

کارگران ، کارمندان ، کارشناسان،مدیران وهیئت مدیره شرکت کابکان افتخار دارند که پنجاهمین سال سلطنت دودمان افتخار آفرین پهلوی را به پیشگاه مبارک تبریک وتهنیت عرض نمایند . ایمان راسخ داریم که قانون اساسی ، نظام شاهنشاهی ، وانقلاب شاه و ملت هرسه مکمل هم بوده و زیربنای عظمت ، والائی ،وتمدن بزرگ ایران‌زمین است .

از این‌رو فردفرد این‌واحد تولیدی‌مثل‌سایر ایرانیان آریانژاد شاهدوست و میهن‌پرست این سرزمین مقدس مراتب حق‌شناسی و جانبازی خود را بشرف عرض خاکپای مقدس شهریار عظیم‌الشان رسانده و به روان رضاشاه کبیر ، قائدعظیم‌الشان‌وسردودمان‌پهلوی‌درودمیفرستندو سرتعظیم فرود می آورند .

جان نثاران :
کارکنان شرکت کابکان

آقای حسین قدیمی مدیر اداری شرکت کابکان طی نطق جامعی ترقیات شگرف ایران را در عصر شاهنشاهی پهلوی ستود

آقای اچ‌ـ استیونس رئیس هیئت مدیره شرکت کاناداوایر

آقای ا.ان.فن مدیر کل کانادا وایر اینترناسیونال

تاریخچه کارخانه کابکان

تا مراحلی شرکت در اول بصورت‌کابلیست بوده و درسال ۱۳۵۰ باتعداد ۳۲ نفرکارگر در تهران شروع بکار نمود با توجه بتوسعه وزارت صنایع و معادن از جمله توسعه این شرکت ، قرار براین شد که عملیات شرکت‌کابلیست‌به کرمانشاه منتقل و شروع بکار نماید . در اوایل سال ۵۳ این کار عملی وبهره‌برداری آزمایشی شروع شد ولی باتوجه به نیاز های داخلی و توسعه صنعتی کشور از نظر صنایع ، شرکت تصمیم به گسترش عملیات گرفت که در این میان پس از بررسی های لازم در مورد بزرگترین واحد های تولیدی کابل در دنیا ، شرکت(کانادا وایراندکیبل انترنشنال) را که یکی از بزرگترین شرکت تولید انواع و اقسام کابل در دنیاست ودر اکثر کشور های جهان از قبیل ـ کانادا ـ مکزیک ـبرزیل ـ ونزوئلاـدومنیکن ـ کلمبیا ـ استرالیا ـ زلاندنو ـ اسپانیا ـ نیجریه ـفعالیت خود را در تولید وعرضه انواع‌و اقسام کابل مشارکت داشته برگزید . لذا با توجه بتوافقی که‌بین دوشرکت کانادائی فوق وشرکت‌کابلیست بعمل آمد بابرنامه های جدید و تولید بهتر و بیشتر ، این دو شرکت درهم ادغام شدند و شرکت سهامی خاص (کابکان) را بوجود آوردند در حال حاضر شرکت(کابکان)واقع‌در ۸کیلومتری جاده سنندج کرمانشاه ، با ۱۵۰ نفر کارگر و کارمند و کارشناسان ایرانی و خارجی مشغول تولید و بهره‌برداری می باشد وباتوجه به نیاز های داخلی سعی برآنست که در درجه اول نیاز داخلی کشور تامین و دربرنامه های بعدی باتوجه به گسترش این واحد تولیدی ، با بازار های خارجی رقابت نماید .

نطق نماینده کارگران

در این وقت خانم احترام کوماجیان نماینده کارگران شرکت کابکان بصحبت پرداخت اظهار داشت :

حضار محترم ، دوستان کارگر . بنمایندگی از طرف کلیه کارگران و کارمندان شرکت‌کابکان افتخار دارد سپاس بیکران خود را به پیشگاه مبارک شاهنشاه آریامهر شاهی ملت ایران و رهبر دوراندیش ایران زمین بمناسبت بزرگداشت پنجاهمین سال شاهنشاهی پرافتخار دودمان‌پهلوی تقدیم دارم :

خانم احترام کوماجیان سپس بتفصیل در مورد خدمات پنجاه سال شاهنشاهی دودمان پهلوی مطالبی ایراد نمود کهسخت مورد توجه حضار قرار گرفت .

سخنرانی مدیر کل کار

بعد اقای فرودکمانگر مدیرکل کارومور اجتماعی استان کرمانشاهان صحبت کرد و طی سخنانی اظهار داشت :

نیم قرن درزندگی یک ملت بسیار کوتاه است . ولی نیم قرنی که گذشت برای ملت ایران‌همراه باآن چنان دگرگونیهای ویژه‌ای وترقیات واصلاحات بزرگ درتمام شئون بود و آن‌چنان سیمای سیاسی واجتماعی واقتصادی‌کشور ما را تغییردادمواثرات آن‌بگونه‌ای برزندگی فردفرد ملت ایران تاثیر گذاشته که بهرات میتوان گفت تاریخ جهان نظیر آن را ثبت‌نکرده است :

مدیرکل کار وامور اجتماعی استان کرمانشاهان افزود :

درظل‌توجهات شاهنشاه آریامهر طبقه کارگر از امکانات رفاهی والائی برخوردار است . باشدکه دعای خیر همه ملت ایران بویژه طبقه کارگر بدرقه راه سعادت و سلامت شاهنشاه آریامهر و تداوم عصر شکوفان شاهنشاهان پهلوی گردد :

درپایان این جشن شکوهمند ، کارگران و کارکنان شرکت‌کابکان با هلهله وشادی جشن راپایان رساندند .

گوشه ای از مراسم شکوهمندی که به مناسبت پنجاه سال شاهنشاهی پهلوی از سوی کارگران‌وکارمندان شرکت‌کابکال برگزار شد .
در عکس‌آقایان امینیان‌معاون استانداری ،جهانسوز فرماندار کرمانشاه‌و جمعی‌از مدیران کل (سمت‌چپ)
رئیس هیئت مدیره و مدیرعامل شرکت کابکان و گروهی از کارکنان و کارگران این شرکت (سمت راست) دیده میشوند.

حافظ قرآن بخوان

بقیه از صفحه ۲۵

حافظ برخیزوبین بجنگل الفاظ
اینهمه حافظ شناس از چه دمیده
حافظ برخیزوبین که اشک‌شفق‌رنگ
زینهمه رندان یکی بخواب ندیده

***

حافظ برخیز وبین چگونه اسیران
مشعل وارستگی گرفته بدستند

حافظ برخیز وبین که‌سفسطه‌بازان
برسرمستان چگونه جام شکستند

***

حافظ برخیز وبین که عارف‌وعامی
بنده تزویر روزگارشریر است
حافظ برخیزوبین که هر گل سرخی
زیر پرزاغهای زشت اسیر است

***

حافظ برخیز وبین زسینه پاکی
نغمه صافی دگربگوش نیاید

حافظ برخیزوبین که از نفس صبح
سوسن باده زبان خموش نیاید.

***

حافظ برخیزوبین زشاخه سروی
نکته توحید بلبلی نشنیدیم
حافظ برخیزوبین در اینهمه اوراق
شرح گلی رازمرغ صبح ندیدیم

***

حافظ برخیزوبین که نور خدا را
مسجدیان هم به طیف کعبه نه‌بینند

حافظ برخیزوبین که خیرو سلامت
قسمت بی عصمتان دوی زمینند

***

حافظ برخیزوبین که‌عزت آدم
زین همه بی عفتی چگونه بفرسود
حافظ برخیزوبین که دون صفتی‌ها
چشمه خورشید را به ننک بیالود

***

حافظ‌برخیزو بین چه کج کلهانی
تند نشین سروران بزم غرورند
حافظ برخیزوبین بپای خزف ها
خون بجگر لعل ها چقدر صبورند

***

حافظ برخیزوبین ردای دراویش
مصلحتی جامه های اهل تدبیر
حافظ برخیز وبین که قامت یارت
سایه بس های وهوی اهل تفاسیر

***

حافظ‌گر این زمان تو بازبیائی
پاس حضور توکاراهل‌سخن نیست
حافظ دربندکن همای شرف را
بانگی خوشترزبانک‌زاغ وزغن نیست

***

حافظ برخیز وبین چه نامه سیاهیم
ابر خطاپوش اگر چه سیل بریزد
حافظ فالی بگو نرشته درآید
حافظ قران بخوان که دیو گریزد

فستیوال فیلم

عشق، پناهگاه میهمانان تابستانی

میهمانان تابستان ،سناریست وکارگردان : پیتراشتین ؟
فیلمبردار : میخائیل بالهوس
بازیگران : سابین‌آندرآس ـ ادیب‌کلور

میهمانان تابستان ، ساخته‌ی پیتراشتین از آلمان فدرال‌برغم استفاده بسیاری که دیالوگ کرده وبا اینکه داستان‌ماکسیم گورکی ، نقش اساسی رادر ساختمان این فیلم ایفا میکند ، فیلم نسبتا خوبی است‌واین‌شاید بیشتربخاطرموفق‌بودن‌کارگردان در زمینه فضا سازی‌این‌داستان گورکی است از طریق یک میزانسن خاص که باتمام گرایش هایش به میزانسن‌تئاتری بزحمت خود را ازطریق ضرب آهنگی که بتدریج اوج میگیرد، بجانب یک ساخت گیرای سینمائی میکشاند.

این میزانسن ناشی از تراولینگ های بسیاری در طی فیلم است که تماما تابع‌حرکت آدمهای داستان یا تلاطم روحی آنهاست و نیز قرارگرفتن‌آدمها نسبت بدوربین و عمق صحنه شکل دیگری از این میزانسن است که حرکت دوربین‌را در آن نقشی نیست و ازین جهت میزانسن هائی از این نوع در فیلم ، ضعیف وکامل ساختگی جلوه میکنند ، اشاره میکنم بسکانسن پایانی فیلم و نحوه‌ی قرار گرفتن آدمها در صحن‌کلبه که دوربین از نمای باز شاهد آنست .

درترسیم شخصیت‌ها جدا از دیالوگ که فیلمساز آن بهره فراوان یافته است ، نورپردازی بسیار خوب و فضاساز فیلم ، نقش عمده‌ای را بازی میکند. بازیها بجزیکی دونفربقیه باغلوتئاتری همراه است واگرچه بازیها بجز یکی دونفر بقیه با لطمه بسیاری بفیلم نمی زنداما بهترهم میتوانست باشد.
نکته بسیار جالب این فیلم، تشابهی است که بین فضای‌آن وفضای آثار چخوف خاصه نمایشنامه (مرغ‌دریائی)وجود دارد. عاشق شدن آدمهابکسانی که خود عاشق دیگری اند و دیگری که باز عاشق سومی است و بالاخره هم هیچکس نمیداند کجا خود را باز جوید ، درسیمای چه کسی .

همه در جستجوی پناهگاهی برای فرار از خود وسرگردانی خوداند و شاید با این‌امید به عشقهای مکرر تن درمیدهند که خلاء زندگی یکنواخت وکسالت بارشان را پرکنند .

فیلم دقیقا وهمانطور که گفتم باتکیه بررئالیسم قوی داستان گورکی ، نگرشی عمیق دارد به پوسیدگی زندگی بورژوازی‌که ناشی از راکد ماندن واسیر آمدن درذهنیتی بی خاصیت از جانب‌آدمهای‌این طبقه است. فیلم انفجار درونی وزیرپوستی خود را از فضای آثار چخوف به عاریت میگیرد واین شاید عامل اصلی موفقیت فیلم است وراهی برای اینکه فیلم نیهنگاه امیدواری‌هم درپایان داشته باشد.

بهزن امکانیان

شرکت ملی نفت ایران

آگهی مزایده فروش یکقطعه زمین واقع در طرشت تهران

شرکت ملی نفت ایران یك‌قطعه‌زمین بمساحت ۴۳۳۰۰ متر مربع واقع در طرشت تهران را از طریق مزایده‌مقطوعا بفروش می رساند . علاقمندان می توانند برای دریافت برك مشخصات وشرایط شرکت در مزایده روز های شنبه و چهارشنبه بین ساعت ۸ تا ۱۱ بامور حقوقی شرکت ملی نفت ایران مراجعه نمایند .

پیشنهاد دهندگان می توانندقبل از تسلیم پیشنهاد خود از قطعه زمین مزبور با راهنمائی نماینده شرکت ملی نفت‌ایران‌بازدیدنمایند پیشنهاددهندگان بایستی پنج درصد مبلغ پیشنهادی‌خود را بصورت نقد بصندوق شرکت‌پرداخت نموده یا بصورت‌ضمانتنامه‌بانکی‌صادره ازیکی از بانك های موردتائید شرکت تهیه نموده ورسید وجه یاضمانتنامه را ضمیمه پیشنهاد خود نمایند .

پیشنهادات بایستی تاساعت ۱۲روز شنبه ۱۸ر۱۰ر۲۵۳۵ بامور حقوقی شرکت‌ملی‌نفت ایران واقع در طبقه ٤ ساختمان شماره ۲ شرکت ملی‌نفت‌ایران تسلیم گردد

قرائت پیشنهادات واصله درساعت۹ صبح یکشنبه ۱۹ دیماه ۲۵۳۵ در کمیسیون معاملات واقع در طبقه ٦ساختمان شماره۲ شرکت‌ملی نفت‌ایران انجام خواهد شد . به پیشنهادات‌مشروط‌ومبهم وپیشنهاداتی که باشرایط مزایده مغایرت داشته یابعد از مدت مقرر واصل‌شود مطلقا ترتیب اثرداده نخواهد شد.

شرکت ملی نفت ایران در رد یا قبول یك یا کلیه پیشنهادات واصله بدون آنکه محتاج بذکر دلیل باشدمختار است حضور پیشنهاد دهندگان درراس ساعت مقرر در جلسه‌قرائت پیشنهادات آزاد است .

شرکت ملی نفت ایران

م الف ۲۱۱۳۵

بانک سپه

آگهی مناقصه چاپ تقویم

بانك سپه چاپ۵۰۰ر۰۰۰جلد تقویم جیبی سال ۲۵۳٦ را در اندازه های ۵ر۱۵ × ۵ر۸ و ۵ر۱۰ × ۵ر۱۷ (۵ر۱۵ × ۵ر۸ ـ ۳۰۰۰۰۰ جلد و ۵ر۱۰ × ۵ر۷ ـ ۲۰۰۰۰۰ جلد) به مناقصه واگذار مینماید :

۱ـ شرکت کنندگان در مناقصه‌می توانند برای رویت نمونه ها و اخذ مشخصات تقویم همه روزه در ساعت اداری به اداره کارپردازی بانك واقع در میدان سپه‌ساختمان اداره مرکزی طبقه پنجم اطاق ۵۰۳ مراجعه نمایند.

۲ـ شرکت کنندگان درمناقصه‌باید معادل ۵٪ مبلغ کل پیشنهادی رانقدا بعنوان سپرده شرکت درمناقصه به حساب جاری شماره ۲٦۹۱ اداره کارپردازی در بانك سپه شعبه مرکزی پرداخت و یا ضمانتنامه بانکی معادل مبلغ مزبور تهیه و رسید پرداخت‌وجه و یا ضمانت‌نامه را ضمیمه پیشنهاد خود نموده و در پاکت لاك و مهر شده تا ساعت۱۰صبح‌روز چهارشنبه‌هفدهم آذرماه جاری بدبیرخانه بانك واقع در طبقه دوم ساختمان اداره‌مرکزی تسلیم ورسید اخذ نمایند.

۳ـ پیشنهادات در ساعت ۱۱ صبح همان روز ۱۷ر۹ر۲۵۳۵ باز وقرائت خواهد شد و حضورپیشنهاد دهندگان در جلسه مناقصه آزاد بوده و بانك در رد و یا قبول یك‌یا کلیه پیشنهادات مختار است.

٤ـ به پیشنهادات فاقد سپرده ، مبهم ،مشروط وهمچنین پیشنهاداتیکه بعداز موعد مقرر برسد ترتیب اثرداده نخواهد شد.

۵ـ در صورتیکه برنده مناقصه‌بهر عنوان از امضاء قرارداد و انجام معامله خودداری نماید سپرده او بنفع بانك ضبط وبانفردوم برنده مناقصه قرارداد منعقد خواهدشد .

٦ـ پرداخت هر گونه مالیات وعوارض بعهده برنده مناقصه خواهد بود.

۷ـ عدم حضورپیشنهاد دهنده مانع اقدامات بانك وقرائت پیشنهادنخواهد بود.

۸ـمدت تحویل تقویمهای موردمناقصه حداکثر ۲ماه از تاریخ امضاء و مبادله قرارداد خواهد بود.

م‌الف ۲۱۱۲۸ ۱ـ۲

بانك سپه ـ اداره کارپردازی

آگهی ازشرکت مخابرات ایران

بمنظور گسترش‌وفراهم آوردن امکانات بیشتر برای واگذاری شماره های جدید قسمتی‌ازکابل های منطقه زیر مربوط بمرکز تلفن‌سلطنت آباد
(تعویض شماره ۲٦به۲٤)بعلت‌ضرورت فنی از تاریخ ۷ر۹ر ۲۵۳۵ برگردان میشودوناگزیر اختلالاتی در ارتباط تلفنی مشترکان‌محترم روی‌خواهدداد. شماره های جدید قبلا باطلاع مشترکان گرامی رسیده و در اختیار قسمت اطلاعات(۱۱۸) نیزگذاشته خواهد شد .

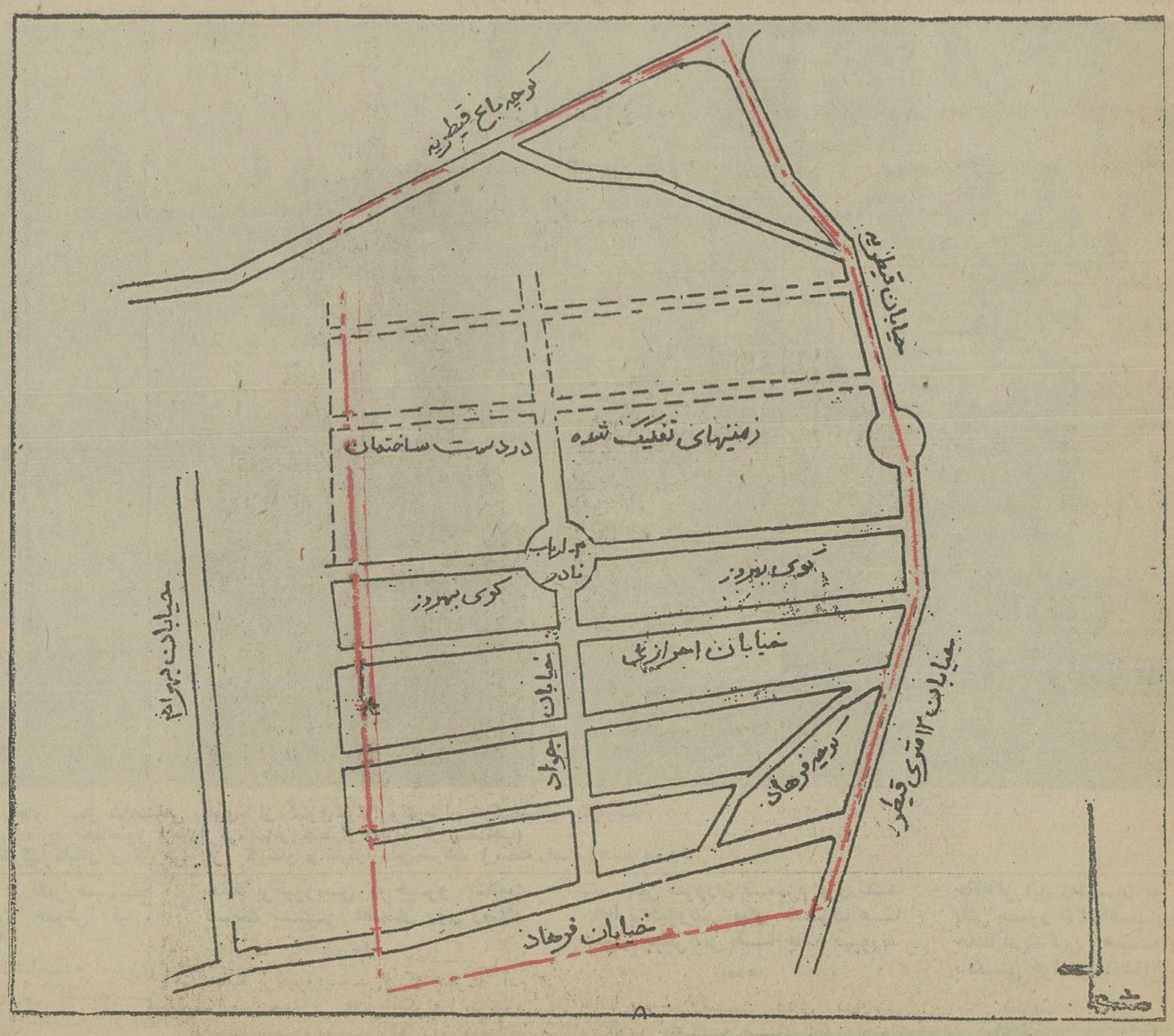

مجری طرح شبکه تهران

مبلیران
meubliran

فهرست نمایندگان مبلیران درتهران

ردیف	نام نمایشگاه	آدرس	شماره تلفن
۱	مبلیران شماره ۱	خیابان تخت جمشید چهارراه فیشرآباد ساختمان بیمه آسیا	۶ـ۸۹۰۱۲۵
۲	" " ۲	" " مقابل بیمارستان ۵۰۲ ارتش	۸۳۳۴۱۹
۳	گالری الکساندر	" " چهارراه فیشرآباد	۸۹۱۱۷۹
۴	شادرو	" پهلوی جنب تلویزیون کانال ۳ پلاک ۱۱	۳ـ۶۸۱۱۸۲
۵	لویتان	" عباس‌آباد چهارراه فرح	۸۳۲۰۶۰
۶	پیکاسو	" قدیم شمیران بالاتر از میرداماد	۲۳۰۹۵۶
۷	رسولی	" پهلوی نرسیده به میدان ونک	۶۸۶۶۲۵
۸	پرنسس	" میرداماد نرسیده به میدان پهلوی	۲۲۹۶۶۱
۹	غیاثوند	نارمک ۴۶ متری غربی جنب درمانگاه خصوصی نارمک	۷۹۶۲۸۹
۱۰	مهستی	خیابان تاج نرسیده به پمپ بنزین	۹۳۰۹۹۷
۱۱	ناز	خیابان فرح بالاتر از تخت طاووس پلاک ۲۶۲	۸۳۳۱۸۲
۱۲	ام ـ کا	بلوار الیزابت	۶۵۰۵۰۳
۱۳	عظیمی	جاده قدیم شمیران نرسیده به کلانتری سوار	۸۳۰۳۳۲
۱۴	ظهوریان	خیابان شاه چهارراه جمشید آباد	۹۲۸۴۸۶
۱۵	رضوان	" تخت جمشید شماره ۴۳۴	۸۳۲۴۲۵
۱۶	مازستیک	اول خیابان تخت جمشید	۷۵۱۹۹۵
۱۷	اسکار	خیابان فرح آباد ژاله مقابل بلوار رضا پهلوی	۳۳۳۶۳۴
۱۸	ساموئل	" روزولت شمالی بالاتر از تخت طاووس	۸۳۳۷۸۶
۱۹	ورسای	" امیرآباد شمالی روبروی پمپ بنزین	۶۳۳۹۲۶
۲۰	قصر مبل	" عباس‌آباد نرسیده به خیابان پهلوی	۶۲۹۸۰۳
۲۱	صبوری "ژاله"	" ژاله مقابل تلویزیون آموزشی	۳۱۵۴۴۵
۲۲	عطا	" هدایت جنب شورای داوری	۷۶۱۴۴۴
۲۳	جبلی	" ژاله اول فرح آباد جنب کارخانه کفش ایران	۳۴۱۲۴۷
۲۴	هنر	سه راه شاه جنب سینما شهر قشنگ	۶۶۳۲۱۵
۲۵	سرکیسیان	خیابان روزولت بالاتر از سه راه دیبا	۸۲۱۹۸۷
۲۶	فروزان	" کورش بالاتر از چهارراه قصر	۸۳۱۲۹۲
۲۷	فیگارو	" " روبروی سینما مولن روژ	۷۵۹۸۴۰
۲۸	رژال دکور	" شاه چهارراه باستان	۹۲۲۰۲۷
۲۹	فرهود	" " میدان محمد رضا شاه	
۳۰	پارسی	" کورش باغ صبا	۷۶۱۱۵۰
۳۱	دکور	" " نرسیده به چهارراه قصر	۸۴۰۱۳۶
۳۲	فروشگاه کورش پهلوی	" پهلوی	۹ـ۸۹۴۰۵۶
۳۳	" شیر و خورشید	" شیر و خورشید	۵۴۱۵۴۹
۳۴	مبلیران در محل کارخانه	کیلومتر ۱۵ جاده مخصوص کرج	۹۷۶۰۴۸

لیست نمایندگان مبلیران درشهرستانها

ردیف	نمایشگاه مبل	شهرستان	شماره تلفن	آدرس	نام مالک
	روش نو	مشهد	۲۸۶۶۰	خیابان دانشگاه	آقای عباس هرمززاده
۲	مرادی	خرمشهر	۳۲۹۱	خیابان ۴۰ متری	" کریم مرادی
۳	آسیا	تبریز	۳۵۳۲۳	خیابان پهلوی	" احمد پاکنژاد
۴	شرکت پاتکو	گرگان	۸۲۷۹	میدان کورش کبیر	" علی اکبر هاشمی
۵	عدالت	آبادان	۲۳۷۶۹	خیابان پهلوی	" محمود دیانتی
۶	دقت	اهواز	۲۴۲۲۱	خیابان رضاشاه کبیر کوچه بهار	" محمد تقی خواجه
۷	احمد زاده	اردبیل	۳۷۸۴	خیابان کورش کبیر مقابل پارک شهر	" احمد زاده
۸	کورش	اصفهان	۲۱۵۹۸	میدان ۲۴ اسفند	آقایان جبلی ویزد خواستی
۹	دنیای مبل شیک	کرمانشاه	۴۰۳۸	خیابان شاه مقابل سینما مهتاب	آقای حسن راستین
۱۰	پوپک	بندر عباس	۵۴۷۴	اول بلوار اسکله جدید	" صمد بهفروز
۱۱	مبلیران رشت	رشت	۲۵۶۷۶	خیابان گلسار نبش تاکسی رانی	" فریدون سماواتی
۱۲	آشتیانی	قزوین	۵۵۵۲	میدان ولیعهد	" محمد رضا آشتیانی
۱۳	مهران	رضائیه	۶۴۳۷	خیابان زنگنه مقابل هتل ارومیه	" عبدالحسین بوردشاهی
۱۴	جهانگیر	سنندج	۴۲۳۳	میدان اقبال ساختمان سامدی	" کریم اسعدی
۱۵	برادران خیامی	مشهد	۲۸۵۸۵	خیابان خسروی فروشگاه برادران خیامی	" حاج رضا خیلمی
۱۶	نخست	کرمان	۴۲۸۴	خیابان صمصام چهارراه کاظمی	" سیدجمالدین عالم‌زاده
۱۷	ثابت	همدان	۲۸۱۱	خیابان بوعلی مقابل سینما هما	" غلامرضا شکری
۱۸	کاشانی فرش	مسجد سلیمان	۲۴۰	بازار مرکزی	" علیرضا یزدانی
۱۹	ثابت	خوی	۳۷۰۰	چهارراه مرکز	" زینال غروبی
۲۰	بلوغی	مراغه	۲۴۱۹	خیابان پهلوی ساختمان بلوغی	" یعقوب بلوغی
۲۱	موفق	رفسنجان	۳۳۱۴	خیابان شاهپور	" اسداله احمدی
۲۲	بنفشه	شیراز	۳۱۷۵۶	خیابان قصرالدشت	" اسداله کاشف
۲۳	گالری کورش	اراک	۲۶۲۶۹	خیابان خوانساری جنب مخابرات	" مرتضی مسیبی اصفهانی

مبلیران بخر ۰۰۰۰ راحت باش

حافظ! قرآن بخوان که دیو گریزد

پاسخی به حافظ شناسان

از: معینی کرمانشاهی

در آخرین نمود قلهٔ ادبیات ایران، گوهر بیمانند و همیشه درخشانی چون حافظ میتابد که متاسفانه هرچندگاه گروهی در لباس گوهرشناسی به غبار روبی آن‌میپردازند. حال آنکه این غبار زمان نه تنها نیازی به روبیدن نداردبلکه عظمت وشکوه آن گوهر را لحظه‌به‌لحظه افزون‌میسازد. بگذارید حافظ را باهمین الفاظ. در همین حد متعالی و در حجاب این معصومیت انسانی شناخته باشیم.

بگذارید همانگونه که حرکات زمان برکت زبان‌و معانی فیاض بیان حافظ را به پیش میراند تا مبانی و اساس‌فرهنگی یک ملت را پاسداری کرده باشد، مانیز در شناخت روح، اندیشه و معتقدان حافظ بازمان حرکتی موازی و سازگار داشته باشیم:

چرا باید جلال روح وکمال اخلاقی انسانی باوج‌رسیده را که شستشوی گرد فقر را در چشمه خورشید دون‌همتی میداند چنین نازل بنداریم، چه نیازی هست برای مثلا کلمه (وظیفه) در زبان حافظ تعبیراتی چنین ابتدائی وپائین، آنهم در گسترش یافته‌ترین وسیله تبلیغ، بزبان آوریم‌و اشاراتی چنان والا وانسان ساز را از بالاترین قله اخلاقی به‌سطحی عادی بکشانیم، حال آنکه همین کلمه (وظیفه) را در زبان سعدی که مبنای بیانش طریقی دیگر دارد، نصیبی از (خزانه غیب) می‌بینیم وچنانچه در زبان پرابهام‌تر حافظ معنای آنرا درک نکرده باشیم سعدی قبل از حافظ معنای کامل آنرابیان کرده‌است:

کجای هنر لغت شناسی و معنی تراشی‌شکست برمیدارد اگر نوع این کلمات را باسلیقه‌های شخصی نیامیزیم واساس قوام گرفته فرهنگ ادب یک ملت را در پذیرفتن نوابغی چون حافظ بهم نریزیم. اصولا معرفی حافظ‌معرفتی‌فوق معرفت حافظ میخواهد که مسلما در ما نیست، والا اونابغه نمینمود. قطره هنگامی معرف دریاست که گوهر شده باشد. دلم سوخت و مثل همیشه وبرای فرار از هر رنج به حافظ پناه بردم. دوبیتی‌های سروده شده تحت عنوان «حافظ برخیز»استمدادی است از اشارات و کنایات حافظ. ازپیام آوری که فرهنگ، اخلاق، انسانیت وکلیه خمیرمایه‌های پاک نهادی را در مقابل تمام پلیدیها و رذائل آدمنماها بکرسی قضاوت می‌نشاند ودر پایان هر مقال، حکم ابدی صادرمیکند. از زبان شاعری که از روزنه نور جدالی بی‌گیر وجاودانی باظلمت میکند، وتمامی سمبل‌های قابل شهود و درک را از دنیای ظاهر وطبیعت مشهود گرفته وساحرانه به صحنه‌نمایش افکار پریشان وپرتناقض بشری میگذارد، تا مقاصد کامل‌خویش را در معانی وسیع اعتقادات بیان کرده باشد. امید است که این (اثر) وابداع ونشرآن (چون هنرهای دیگر موجب‌محرمان نشود.)

باعرض اخلاص به عموم خادمان فرهنگ وادب معینی کرمانشاهی

«حافظ برخیز»

کیست بداند که آخرین غزل نغز
برلب حافظ بوقت نزع چه بوده
آنکه بجامی فروخت حشمت جم را
در دم آخر چه گفته وچه شنوده

***

کیست بداند چه دید، دیده شاعر
چون در میخانه می زدند ملائک
کیست بداند رموز خلقت آدم
گل چو به پیمانه می‌زدند ملائک

***

کیست بداند چه کاشت مردنگون‌بخت
مزرع سبز فلک هنوز که باقیست
مجلس عالم، فسانه گشت و شگفتا
نرگس افسونگران هنوز که ساقیست

***

کیست بداند، حدیث‌لاله وگل‌چیست
بحث ثلاثه کدام و معنی غسال
کیست بداند که خورده تیر فلک را
از چه‌دگرگون‌شده‌است اینهمه‌احوال

***

کیست بداند پیاله در کف مست
مانده تهی یا که پرزهول قیامت
دربرخلعت بدوش بارگه عشق
هرکه خموش اوفتد زهی بکرامت

***

کیست بداند که در سلام وپیامی
بوی خوش آشنای عشق کدامست
کیست بداند که حرص «این‌همه» بودن
دردهوس آفرین پخته و خامست

***

کیست بداند بنفشه در قدم عشق
طره معشوق را چگونه دهد تاب
کیست بداند که سیل اشک‌به‌صدنقش
راه به بندد چگونه برگذر خواب

***

کیست بداند برون زکون و مکان‌چیست
معنی دریا کدام و گمشدگانش
کیست بداند که چیست افسر رندی
وان کله و سرفرازی دوجهانش

***

کیست بداند، وظیفه چیست، کریما
گبروترسا، وظیفه خوارتو هستند
کیست بداند چرازعشق جدایند
جمله ملائک که پرده دارتوهستند

***

کیست بداند چه گفته آنکه نیازش
عالم نو بوده است و آدم دیگر
کیست بداند عذاب وراحت روحی
کوشده اینک رها بعالم دیگر

***

فهم سخن گرچه می‌توان به تعابیر
فهم معانی، ولیک بسته بکردار
کیست بداند که کیست حافظ قرآن
زینهمه تفسیربند آیه ادبار

***

حافظ برخیز و بین چه مدعیانی
خرقه شعر ترا گرفته بدوشند
حافظ برخیزوبین که رنگ پرستان
برسربی رنگیت چگونه خروشند

***

بقیه در صفحه ۲۳

ساعت ۷ و ۵ دقیقه بامداد هر روز به لندن پرواز کنید یا یکی از پروازهای فوق العاده و بدون توقف ما را انتخاب نمائید.

برای پرواز خطی را انتخاب کنید که شما را بهتر به لندن میرساند
بریتیش ایرویز در تمام روزهای هفته، پرواز بدون توقف به لندن دارد شما میتوانید هر روز هفته با پرواز فوق العاده ساعت ۷ و ۵ دقیقه صبح به لندن پرواز نمائید.
برای کسب اطلاعات بیشتر در مورد پروازهای بریتیش ایرویز به لندن واقصی نقاط جهان، با آژانس مسافرتی خود یا بریتیش ایرویز تماس بگیرید.

تهران شاهرضا ـ شماره ۸۷۴
تلفن: ۹-۳۰۱۶۲۵
آبادان
سان شاین آوکاد
شماره ۲۷/۲۸ تلفن ۳۲۴۷۱-۳۱۱۵۴

British airways
از شما بیشتر مواظبت میکند

یک راه بهتر....
برای داشتن یک تعمیرگاه مجهز

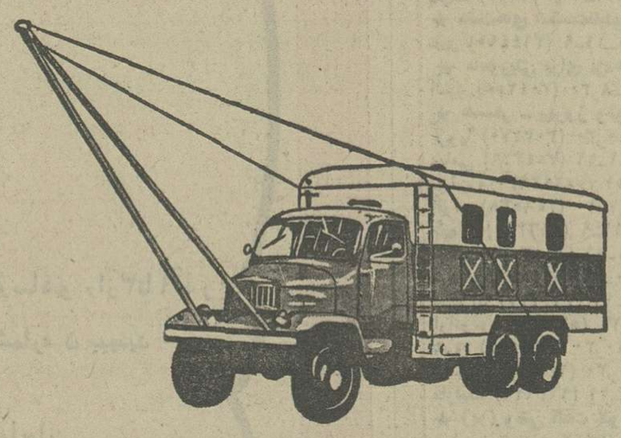

ایران و اشکودا ـ با ۴۰ سال سابقه درخشان در ایران، اکنون تعمیرگاه سیار "پراگا" را بعنوان یک راه بهتر برای کاهش زیانهای ناشی ازخرابی و ازکار افتادگی ماشین‌آلات سنگین معرفی میکند. تعمیرگاه سیار "پراگا" بتمام لوازم و دستگاههای فنی مجهز بوده و طوری طراحی شده که قادر است هر گونه بازدید فنی تعمیر و سرویس را درهر مکانی که مورد نیاز باشد بآسانی انجام دهد.
تجهیزات و مشخصات تعمیرگاه سیار "پراگا":
● مولد برق مستقل ـ "پراگا" برای استفاده کلیه دستگاهها دارای ژنراتور مستقل است و همه جا میتواند مورد بهره برداری قرار گیرد.
● تجهیزات مخصوص تعمیر و سرویس ـ تعمیر گاه سیار "پراگا" مجهز به وسائل مخصوص از قبیل دستگاه تراش فلزات، ماشینهای ثابت و متحرک سنگ زنی، دستگاههای جوشکاری، دستگاه شارژ باطری و جرثقیل ۱۰۰۰/ کیلوگرمی میباشد.
● امکانات رفاهی برای تعمیرکاران.
برای تعمیرکاران نیز امکاناتی در نظر گرفته شده که عبارتند از:
چادر ۱۶ متری (۴x۴)، تختخواب های تاشوئی، دستشوئی، قفسه کمکهای اولیه پزشکی و غیره.....
ایران واشکودا
با ۴۰ سال سابقه درخشان در خدمت صنایع ایران
آدرس ـ شرکت ایران واشکودا ـ خیابان تخت جمشید چهارراه ویلا شماره ۱۶۲ ـ تلفن ۸۹۵۳۶۰

سینماحافظ : طلای سیاه من

فیلمی از نسل جوان برای نسل جوان

ازامشب درسینما ماژستیک

خیابان شاه ـ تلفن ۶۶۸۴۶۱

قابل توجه مؤسسات دولتی
وعموم خریداران
برای خرید شورلت وجمس وانت ویا
انواع اتومبیلهای سواری ـ وانت وباری باتهیرین
تسهیلات وامکانات درتهران باتلفن های ۳۱۸۸۹۰و۳۰۱۵۴۷
ودراهواز باتلفنهای ۲۴۴۳۷و۲۲۲۱۴ تماس حاصل فرمائید.

آگهی استخدام

سازمان صنایع نظامی مهندسین وتکنیسین های مشروحه زیر رااجهت خدمت در پارچین ۴۵ کیلومتری تهران استخدام می نماید .

استخدام شوندگان از مزایای فوق‌العاده های مربوطه‌و همچنین ازتسهیلات زیست‌ومسکن (بتدریج وترتیب‌ارجحیت) استفاده خواهندنمود.

تخصص

۱ـ مهندس برق
۲ـ مهندس مکانیك
۳ـ مهندس الکترونیك
۴ـ مهندس صنایع
۵ـ تکنیسین برق
۶ـ تکنیسین تاسیسات
۷ـ تکنیسین مکانیك

مدرك تحصیلی

لیسانس و یافوق لیسانس
لیسانس و یافوق لیسانس
لیسانس و یافوق لیسانس
لیسانس و یافوق لیسانس
فوق دیپلم
فوق دیپلم
فوق دیپلم

داوطلبان حائز شرائط می توانند همه‌روزه باستثنای ایام تعطیل از ساعت ۸ الی ۱۲ با در دست داشتن عین مدارك تحصیلی وسربازی و شناسنامه به دفتر اطلاعات سازمان صنایع‌نظامی واقع درسلطنت‌آباد مراجعه نمایند .

م الف ۲۱۱۲۹

سازمان‌صنایع نظامی

اطلاعیه بانک ملی ایران

بمناسبت بزرگداشت پنجاهمین سال شاهنشاهی پرافتخارپهلوی‌مدال طلای‌عیارنهصد درهزار هشت ضلعی کوچك که یك طرف آن به تمثال نیمرخ اعلیحضرت رضا شاه کبیر و اعلیحضرت همایون شاهنشاه آریامهر مزین می باشد و طرف دیگر آن اولین عمارت بانك ملی ایران منقش شده با جعبه مخصوص بقرار هر عدد ۴۰۰۰ ریال از تاریخ شنبه ۲۵۳۵/۹/۶ برای فروش عرضه می شود. علاقمندان مایل بخرید می توانند در شهرستانها بکلیه شعب و نمایندگی های این بانك و در تهران بشعب مشروحه زیر مراجعه فرمایند .

۱ـ شعبه امیریه
۲ـ شعبه آیزنهاور
۳ـ شعبه بازار
۴ـ شعبه بیست وپنج شهریور
۵ـ شعبه تخت طاوس غربی
۶ـ شعبه تجریش
۷ـ شعبه تهران‌پارس
۸ـ شعبه حافظ
۹ـ شعبه دانشگاه
۱۰ـ شعبه ژاله
۱۱ـ شعبه سعدی
۱۲ـ شعبه فردوسی
۱۳ـشعبه مرکزی (صندوق پس‌انداز)
۱۴ـ شعبه مولوی
۱۵ـ شعبه میدان شهناز
۱۶ـ شعبه نادری

درسینما کریستال

خیابان لاله‌زار نو ـ تلفن ۳۱۷۶۷۵

فستیوال فیلمهای ۷۰ میلیمتری

باصدای معجزه‌آسای‌استریو فونیك ۶ باندی

از امروز بمدت ۱۶ روز هر فیلم فقط بمدت ۲ روز

امروز وفردا

سئانسها ۹ـ ۱۲ صبح ـ۳ـ ۶ـ۹ بعداز ظهر

شنبه و یکشنبه
لورنس عربستان

بعداز ۱۲ مرد خبیث اینك شاهکاری مهیج تر وپرحادثه تروعجیب تراز آن .. فیلمی‌از ماجراهای یك‌گروه‌خبیث که شهری را به ستوه آورده بودند .

آغاز هفته‌دوم

نمایش در سینما

رادیوسیتی

کارمندان شرکت برق منطقه‌ای تهران طی تلگرامی کهبپیشگاه شاهنشاه اریامهر مخابرمکردند آمادگی خود را در اجرای فرمان همایونی‌اعلام داشته‌اند، متن تلگرام باین شرح است:
پیشگاه بندگان اعلیحضرت همایون شاهنشاه آریامهر
دراجرای فرمان مطاع‌مبارک همایونی جان‌نثاران کارمندان شرکت برق منطقه‌ای تهران از بذل جان دریغ ندارند و باکار و فعالیت و ساعت کار بیشتر سهم خود را در پیشبردصنعت برق کشور ادا خواهند کرد.
جان‌نثاران . نمایندگان‌کارمندان شرکت برق منطقه‌ای تهران

صاحبان صنایع وبازرگانان کشور
الاخبار
تنها مجله عربی زبان ایران
از گروه انتشارات موسسه اطلاعات
باداشتن نمایندگی در اکثر کشورعربی
روزهای شنبه منتشر میشود

شرکت ملی نفت ایران

آگهی

شرکت ملی نفت ایران جهت انجام عملیات خود در شهرستان خاش به‌یك‌قطعه زمین بمساحت ۷۰۰۰ متر مربع پلاك ۹۴۶ اصلی بمالکیت خانم بی‌بی‌جمال‌زهی وآقایان‌آساکردجمعه مهرابزهی ـ محمد مهرابزهی ـ ابراهیم مهراب زهی ـ بلگاك ریگی ـ بیجارشهنوازی احتیاج دارد. که بمالکین آنها دسترسی نمی باشد مراتب بدینوسیله‌آگهی میشود تا مالکین ظرف مدت ده روز از تاریخ‌نشر این‌آگهی بادر دست داشتن اسناد مالکیت خود به امور حقوقی شرکت‌ملی نفت‌ایران بنشانی تهران خیابان سپهبد زاهدی مراجعه نمایند در غیراین صورت جهت تحصیل زمین های مزبور از طریق هیئت سه‌نفری اقدام خواهد شد .

م الف ۲۱۳۶

شرکت ملی نفت ایران

برنامه مخصوص عید قربان گروه ممتاز سینمائی پایتخت

آوازی تازه در سینمای جوان ایران

سیستمهای
تهویه مطبوع سینگر
کوچك
متوسط
بزرگ

نمونه دستگاههای تهویه سینگرراد رنمایشگاه ساهو ، از۳تا ۹آذر
درمحل نمایشگاههای دائمی ایران سالن شماره ۵ ببینید .

نماینده انحصاری سیستمهای تهویه سینگر درایران
شرکت‌صنعتی اروکا ، تهران ، خیابان نادری ، ساختمان تولید ارو
تلفن: ۶۶۳۱۹۴ ، ۷ـ۶۶۹۷۷۵

SINGER
برای شهرستانها نماینده می پذیریم.

کسری : عقده زن نداشتن

برنامه‌سینماها

تماشای فیلمهائی که باعلامت (×) مشخص شده برای اشخاص کمتر از ۱۸ سال ممنوع است

★ آبنبات چوبی ـ رنگی ـ نرمن‌ناکس
گلدن‌سیتی (۶۶۳۲۶۹) ۱۱ـ۱ـ۳ـ۵ـ۷ـ۹٫۱۵
شهرتماشا (۹۲۸۶۸۶) ۱۱٫۳۰ـ۱٫۳۰ـ ۳٫۳۰ـ۵٫۳۰ـ ۷٫۳۰ـ ۹٫۴۵

★ آقای هالو ـ نصیریان ـ انتظامی
بولوار (۶۵۵۲۹۲) ۱۱ـ۱ـ۳ـ۵ـ۷٫۱۵ـ۹٫۱۵

★ (×) اعترافات شیشه‌پاك‌کن ـ رنگی ـ لینداهیدن
ب.ب (۸۲۹۶۴۱) ۱۰ـ۱۲ـ۲ـ۴ـ۶ـ۸ـ۱۰

★ اسپارتاکوس ـ ۷۰میلیمتری ـ استریوفونیک شش‌باندی
کریستال (۳۱۷۶۷۵) ۹ـ۱۲ـ۳ـ۶ـ۹

★ ایرما خوشگله ـ رنگی ـ شرلی‌مکلین
تخت‌جمشید (۶۵۲۵۵۰) ۱۱ـ۳۰ـ۲ـ۵ـ۷٫۳۰
ساعت ۱۰ بزبان انگلیسی

★ پلیس فداکار ـ رنگی ـ مورگان‌پل
ادئون (۳۱۸۱۱۸) ۹ـ۱۱ـ۱ـ۳ـ۵ـ۷ـ۹

★ پانولو ـ رنگی ـ ژاریان
رویال (۸۲۹۷۸۵) ۱۰ـ۱۲ـ۲ـ۴ـ۶ـ۸ـ۱۰

★ باروت ـ رنگی ـ سینماسکوپ
ستاره (۵۳۹۷۲۱) ۹ـ۱۱ـ۱ـ۳ـ۵ـ۷ـ۹

★ (×) پرستار خصوصی ـ سینماسکوپ ـ رنگی
اریا (۳۱۹۸۸۴) ۹ـ۱۱ـ۱ـ۳ـ۵ـ۷ـ۹

★ تنها رقیب کلی ـ راه سیاه
پردیس (۳۰۴۲۵۹) ۹ـ۱۱ـ۱ـ۳ـ۵ـ۷ـ۹

★ امپایر ـ جشنواره جهانی فیلم تهران
★ دیاموند ـ جشنواره جهانی فیلم تهران
★ پارامونت ـ جشنواره جهانی فیلم تهران
★ پولیدور ـ جشنواره جهانی فیلم تهران
★ سینه‌موند ـ جشنواره جهانی فیلم تهران
★ آتلانتیک ـ جشنواره جهانی فیلم تهران

★ چهار سوار ـ سینماسکوپ ـ رنگی
خرم (۹۵۷۱۷۶) ۱۰ـ۱۲٫۳۰ـ۲٫۳۰ـ۴٫۳۰ـ۶٫۳۰ـ۸٫۳۰

★ (×) دیدار با شیطان ـ رنگی ـ مارکلستر
رادیوسیتی (۶۴۳۳۲۰) ۱۱٫۱۵ـ۳٫۳۰ـ۵٫۳۰ـ۷٫۳۰ـ۹٫۳۰

★ راز ـ بهمن مفید ـ شیراندامی ـ پرستو
آسیا (۶۴۲۹۰۹) ۱۱ـ۱ـ۳ـ۵ـ۷ـ۹٫۱۵
رکس (۳۱۸۲۴۲) ۱۰٫۳۰ـ۲٫۳۰ـ۴٫۳۰ـ۶٫۳۰ـ۸٫۳۰
شهوند (۳۵۴۰۴۰) ۹ـ۱۱ـ۱٫۴۵ـ۴ـ۶٫۱۵ـ۸٫۳۰
نهتون (۷۶۰۱۳۶) ۹ـ۱۱ـ۱ـ۳ـ۵ـ۷ـ۹
لیدو (۵۴۱۲۸۲) ۱۰ـ۱۲ـ۲ـ۴ـ۶ـ۸ـ۱۰
ژاله (۳۰۴۱۲۰) ۱۰٫۳۰ـ۲٫۳۰ـ۴٫۳۰ـ۶٫۳۰ـ۸٫۳۰
توسکا (۵۳۹۵۴۴) ۱۰٫۳۰ـ۲٫۳۰ـ۴٫۳۰ـ۶٫۳۰ـ۸٫۳۰
المپیا (۹۲۶۷۹۷) ۹ـ۱۱ـ۱ـ۳ـ۵ـ۷ـ۹
پاسارگاد (۳۴۳۷۸۲) ۹ـ۱۱ـ۱ـ۳ـ۵ـ۷ـ۹
چرخ‌فلك (۹۵۰۵۵۸) ۱۰ـ۱۲ـ۲ـ۴ـ۶ـ۸

★ دو مرد فراری ـ رنگی ـ سونیل‌دات
همای (۳۱۱۶۶۹) ۱۰٫۳۰ـ۲٫۳۰ـ۴٫۳۰ـ۶٫۳۰ـ۸٫۳۰

★ راه اژدها ـ رنگی ـ بروس‌لی
تاج (۳۱۳۸۶۴) ۱۰ـ۱۲ـ۲ـ۴ـ۶ـ۸ـ۱۰

★ ریسک بزرگ ـ سینماسکوپ ـ رنگی
متروپل (۳۱۹۴۱۰) ۹ـ۱۱ـ۱ـ۳ـ۵ـ۷ـ۹

★ ریسک بزرگ ـ ماسیس و غول‌سیاه
ظفر (۵۲۸۰۹۶) ۹ـ۱۱ـ۱ـ۳ـ۵ـ۷ـ۹

★ ستیز عقاب‌ها ـ تنگسیر
آسمان‌آبی (۳۴۱۶۶۸) ۱۰ـ۱۲ـ۲ـ۴ـ۶ـ۸

★ شکار در شهر ـ سینماسکوپ ـ رنگی
برلیان (۳۹۳۰۳۵) ۹ـ۱۱ـ۱ـ۳ـ۵ـ۷ـ۹

★ طلای سیاه من ـ رنگی ـ فیروزخان
حافظ (۳۹۱۰۷۴) ۱۰٫۳۰ـ۲٫۳۰ـ۴٫۳۰ـ۶٫۳۰ـ۸٫۳۰

★ طوفان سیاه ـ سینماسکوپ ـ رنگی
درو ازمطلائی (۳۵۲۱۶۰) ۹ـ۱۱ـ۱ـ۳ـ۵ـ۷ـ۹

★ عقده زن نداشتن ـ رنگی ـ لاندوبوزانکا
کسری (۸۳۶۹۳۹) ۱۰ـ۱۲ـ۲ـ۴ـ۶ـ۸ـ۹٫۴۵

★ فرار از ترس ـ رنگی ـ دیویدهمینگر
شهرقصه (۶۲۷۲۹۰) ۱۱ـ۳۰ـ۲٫۳۰ـ۵ـ۷٫۳۰ـ۱۰

★ (×) قدرت زنها ـ رنگی ـ جوآن‌هریس
پلازا (۶۶۴۲۵۵) ۱۱٫۱۵ـ۱٫۱۵ـ۳٫۱۵ـ۵٫۱۵ـ۷٫۱۵ـ۹٫۱۵
سهیلا (۳۱۶۴۲۴) ۱۰٫۳۰ـ۲٫۳۰ـ۴٫۳۰ـ۶٫۳۰ـ۸٫۳۰
ری (۵۲۲۵۷۸) ۱۰ـ۱۲ـ۲ـ۴ـ۶ـ۸
مراد (۷۵۳۳۸۲) ۹ـ۱۱ـ۱ـ۳ـ۵ـ۷ـ۹

★ (×) گناه و رهائی ـ رنگی ـ دیاناکیائر
شهرقشنگ (۶۴۷۷۷۷) ۱۱ـ۱ـ۳ـ۵ـ۷ـ۹٫۱۵

★ گروه خبیث ـ رنگی ـ هنری‌سیلوا
رادیوسیتی (۶۴۳۳۲۰) ۱۱٫۱۵ـ۳٫۳۰ـ۵٫۳۰ـ۷٫۳۰ـ۹٫۳۰

★ گلکفزن خوشگله ـ ملک‌مطیعی ـ شورانگیز
انیورسال (۹۲۶۹۵۳) ۱۱ـ۱ـ۳ـ۵ـ۷٫۱۵ـ۹٫۳۰
ایران (۳۱۶۳۵۴) ۱۰٫۳۰ـ۲٫۳۰ـ۴٫۳۰ـ۶٫۳۰ـ۸٫۳۰
ساینا (۳۵۲۴۴۲) ۱۰ـ۱۲ـ۲ـ۴ـ۶ـ۸ـ۱۰
پاسیفیک (۷۵۳۳۱۱) ۱۱٫۳۰ـ۱٫۳۰ـ۳٫۳۰ـ۵٫۳۰ـ۷٫۳۰ـ۹٫۳۰
تیسفون (۹۵۸۸۸۲) ۹ـ۱۱ـ۱ـ۳ـ۵ـ۷ـ۹
رنگین‌کمان (۷۵۶۷۶۰) ۹ـ۱۱ـ۱ـ۳ـ۵ـ۷ـ۹
پرسپولیس (۵۳۸۰۸۳) ۱۰ـ۱۲ـ۲ـ۴ـ۶ـ۸
دریا (۳۴۱۷۴۶) ۹ـ۱۱ـ۱ـ۳ـ۵ـ۷ـ۹
پکارون (۹۵۵۱۶۵) ۱۰٫۳۰ـ۲٫۳۰ـ۴٫۳۰ـ۶٫۳۰ـ۸٫۳۰
موناکو (۳۳۵۵۷۶) ۱۰ـ۱۲ـ۲ـ۴ـ۶ـ۸
آستارا (۲۷۴۰۲۲) ۱۰٫۳۰ـ۲٫۳۰ـ۴٫۳۰ـ۶٫۳۰ـ۸٫۳۰

★ لاری‌شیطونه و ماری دیوونه ـ رنگی ـ اسکوپ
ماژستیک (۶۶۸۴۶۱) ۱۱ـ۱ـ۳ـ۵ـ۷٫۱۵ـ۹٫۱۵

★ مبارزمگر ـ رنگی ـ چارلزبرونسون
گلدیس (۶۲۸۷۱۳) ۳٫۳۰ـ۵٫۳۰ـ۷٫۳۰ـ

★ مسابقه مرگ در سال ۲۰۰۰ ـ رنگی ـ دیویدکارادین
سانترال (۹۲۸۶۸۶) ۱۱ـ۱ـ۳ـ۵ـ۷ـ۹٫۱۵
ریولی (۷۵۷۷۷۷) ۱۱ـ۳٫۳۰ـ۳٫۳۰ـ۵٫۳۰ـ۷ـ۹٫۳۰

★ (×) مرواریدسیاه ـ سینماسکوپ ـ رنگی
پارك (۳۱۹۶۳۷) ۹ـ۱۱ـ۱ـ۳ـ۵ـ۷ـ۹

★ مشت‌های شکست‌ناپذیر ـ سایه‌به‌سایه
نادر (۳۱۴۴۹۵) ۹ـ۱۱ـ۱ـ۳ـ۵ـ۷ـ۹

★ ماموریتی برای اژدها ـ سرت را بدزد رفیق
البرز (۳۰۴۲۵۸) ۳۰٫۸ـ۱۲٫۳۰ـ۳٫۳۰ـ۷ـ۸٫۳۰

★ همسفر ـ بهروز وثوقی ـ گوگوش
اروپا (۳۰۳۱۷۰) ۳۰٫۱۰ـ۲٫۳۰ـ۴٫۳۰ـ۶٫۳۰ـ۸٫۳۰
میامی (۷۵۴۳۲۹) ۱۱ـ۱ـ۳ـ۵ـ۷ـ۹
مولن‌روژ (۷۵۲۹۲۹) ۱۱ـ۱ـ۳ـ۵ـ۷ـ۹
الوند (۳۵۶۵۳۸) ۱۰ـ۱۲ـ۲ـ۴ـ۶ـ۸ـ۱۰
کیهان (۵۴۶۳۶۰) ۹ـ۱۱ـ۱ـ۳ـ۵ـ۷ـ۹
نیاگارا (۶۶۵۳۰۷) ۱۱ـ۱ـ۳ـ۵ـ۷ـ۹
شهرام (۸۴۴۵۴۹) ۱۱ـ۳۰ـ۲٫۳۰ـ۴٫۳۰ـ۶٫۳۰ـ۸٫۳۰
سیلوانا (۳۶۳۷۷۷) ۱۱ـ۳ـ۵ـ۷ـ۹
آرانوس (۵۲۷۹۷۱) ۳۰٫۱۰ـ۲٫۳۰ـ۴٫۳۰ـ۶٫۳۰ـ۸٫۳۰
شرق (۵۳۴۰۲۴) ۳۰٫۱۰ـ۲٫۳۰ـ۴٫۳۰ـ۶٫۳۰ـ۸٫۳۰
آستارا (۲۷۴۰۲۲) ۳۰٫۱۰ـ۲٫۳۰ـ۴٫۳۰ـ۶٫۳۰ـ۸٫۳۰
مارلیک (۹۶۳۶۱۶) ۱۱ـ۱ـ۳ـ۵ـ۷ـ۹

★ (×) وقتی کلفت خوشگل باشه ـ رنگی ـ ادویژفنگ
سیلورسیتی (۲۶۱۲۰۵) ۱۱ـ۱ـ۳ـ۵ـ۷٫۱۵ـ۹٫۳۰

★ یاکوزا ـ رنگی ـ رابرت‌میچام
کابری (۹۲۸۴۰۱) ۱۱ـ۲٫۴۵ـ۵ـ۷٫۱۵ـ۹٫۳۰

★ سئانس انگلیسی
گلدیس ساعت ۹٫۳۰ (مبارزمگر)

فستیوال فیلمهای ۷۰ میلیمتری در سینما کریستال
امشب
اسپارتاکوس
استاپارتاکوس ـ ۷۰میلیمتری ـ باصدای مستریوفونیك شش باندی
کرك داگلاس ـ لارنس‌اولیویه

کتابی در سینما

حمید شعاعی : پس‌ازتقدیم کتاب بزرك **فرهنك سینمای ایران :** اینك کتاب اول **بنام عبدالحسین سپنتا** نام آوران سینمای ایران را بدوستداران سینما تقدیم میدارد .

مرکز پخش : کتابفروشی نیل ـ روبروی دانشگاه

اقتصادی

بازار هفته آرامی را پشت سر گذاشت

تقاضای غلات و حبوبات بیش از عرضه است

قیمت قهوه بازهم ترقی کرد

پارچه های نخی ، بیش از نرخهای رسمی بفروش میرسد

در هفته‌ایکه گذشت بازارتهران بعلت کاهش معاملات عمده روی بعضی از کالاهای وارداتی و صادراتی آرامتر از هفته‌های‌قبل بود، از جمله کالاهائی که‌بازار آن در این هفته بارکود مواجه شده بود، سبزه زیره، کتیرا، مغز بادام، فرش آهن خاصه‌ورق سیاه، فرآورده‌های کنفی،بعضی از دانه‌های روغنی، پوست و سالامبور وچای بود.

در این هفته تنها بازار سه چهار قلم از کالاها از جمله پنبه وغلات رونق داشت و معاملات عمده‌ای روی آنها انجام گرفت.

کاهش معاملات‌عمده درهفته‌ای که گذشت موجب تنزل قیمت برخی از کالاهاازجمله خشکبار زیره، دانه‌های روغنی شد.

غلات وحبوبات

بازار غلات وحبوبات همچنان گرم و مقدار تقاضا بیش ازعرضه است و بهمین خاطر قیمتها همچنان بالا باقی مانده است.

افزایش عرضه دانه های روغنی

درهفته‌ایکه گذشت‌مقدارزیادتری‌از دانه‌ی روغنی محصول امسال ببازار عرضه شد و چون مقدار صادرات از دانه های روغنی از جمله «بزرگ» کمتر شده ، بازار این‌فرآورده ساکت است.

قیمت زیره

بعلت عدم معاملات‌عمده وتوقف صادرات این محصول، در یک هفته اخیر قیمت زیره حدود کیلوئی ۲ ریال تنزل کرد وقیمت آن به کیلوئی ۵۸ ریال رسید.

کتیرا و انواع صمغها

بازار کتیرا وانواع صمغها موجب شده تامعاملات عمده‌روی این محصولات‌در هفته‌ایکه‌گذشت کمتر از هفته‌های قبل باشد . نوسان قیمت این فرآورده‌ها در یکی دو هفته اخیر چندان قابل توجه نبوده است.

بازار آهن دراین هفته وضع ناآرامی داشت در حالیکه قیمت برخی از آهن آلات از جمله میله وتیرآهنهای نمره ۱۲و۱۴ بعلت کمبود زمینه ترقی کرد بازارارقام دیگرآهن ساکت وقیمتها از جمله قیمت‌آهن ورق سیاه تنزل کرد.

دراین هفته نیز برای چندمین بار قیمت قهوه ترقی‌کردو قهوه خام کیلوئی۳۸۰تا۴۲۵ ریال‌مورد معامله قرار گرفت.

تقاضای پارچه

در هفته‌ایکه گذشت با اینکه معاملات روی پارچه‌های ضخیم و کرکی‌زیاد بود، ولی هنوزهم مقدار تقاضا روی پارچه‌های‌نخی خاصه: جلوار، جیت ، بیش از مقدار عرضه است وبهمین خاطر قیمت پارچه‌های نخی بیش ازنرخ مصوب بفروش میرسد.

بازار پنبه

در هفته‌ایکه گذشت قریب ۷ هزار تن پنبه باچند کشورخارجی مورد معامله قرار گرفت که بالاترین رقمرا شوروبهاخریداری کردند.قیمت‌پنبه مورد معامله هر کیلو ۱۸۴ سنت بود. قیمت پنبه درجه یک کیلوئی ۱۳۰ ریال و یک پست ۱۲۵ تا۱۲۸ ریال ودو پست هرکیلو ۱۲۰ ریال است. وشربوطی ۶۸۰تا۷۰۰ ریال‌است.

رونق بازار شیشه

بازار شیشه در هفته‌ایکه‌گذشت گرمتر از هفته‌های قبل بود و بهمین خاطر بمدت تحویل شیشه از طرف کارخانه‌ها افزوده شد . نوسان قیمت‌ها چندان قابل توجه نبود.

بازار ادویه

در این هفته بازار ادویه‌وضع آرامی داشت و در حالیکه قیمت فلفل وزردچوبه و یکی دو رقم دیگر تنزل کرد قیمت بعضی از ادویه مانند هل ترقی کرد.

رکود بازار سبزه

معامله عمده‌ای روی سبزه‌انجام نگرفت و آنچه در هفته‌ایکه گذشت بخارج از کشور صادر شد مربوط به فروشهای قبلی بود. قیمت سبزه ملایر هر جعبه ۱۲ر۵ کیلوئی ۶۸۰ تا ۶۹۰ریال وارقام دیگر سبزه هر جعبه۶۶۰ تا ۶۴۵ ریال است.

مارك یکه تاز میدان

نوسان نرخ ارزهای خارجی‌در بانکهای کشور وبازار آزاد در هفته‌ایکه گذشت بیش از هفته ما قبل بود. نرخ لیره انگلیس ۳ جهار بار ترقی و تنزل کرد و قیمت آن در بانک ملی ایران به ۱۱۸ر۷۰ ریال و در بازار آزاد به ۱۲۱ ریال رسید، ولی روز جهارشنبه مجددا تنزل کرد و در بانکملی ۱۱۶ر۶۵ ریال و دربازار آزاد به ۱۱۹ ریال رسید. قیمت دلار در بورسهای جهانی نوسان داشت ولی در ایران ثابت بود ونرخ فروش آن‌در بانکملی ایران ۷۰ر۷۵ ریال و در بازار آزاد ۷۱ر۳۵ ریال بود. قیمت لیرایتالیا وفرانک فرانسه در همان حدود هفته‌های قبل ثابت بود وروپیه هند مختصری ترقی کرد و هریک صد روپیه به ۸۱۰ ریال رسید . فرانک سویس نیز ترقی کرد و نرخ فروش آن‌در بانکملی ۲۹ر۲۵ ریال اعلام شد. رونق بازار و ترقی قیمت مارک آلمان غربی‌بیش از سایر ارزها بود و روز جهارشنبه گذشته نرخ مارک از طرف بانکملی ۲۹ر۶۵ ریال ودر بازار آزاد ۲۹ر۸۵ ریال اعلام‌شد.

نوسان قیمت طلا

دراین هفته نوسان قیمت طلا در بورسهای مهم جهان و بانک ملی ایران وبازار آزاد زیاد بود در بورسهای جهانی طلا هراونس ۱۳۳ تا ۱۳۵ دلار مورد معامله قرار گرفت ودر بانکملی ایران‌از کیلوئی ۳۱۳ هزار ریال به۳۱۴ر۵ هزار ریال ترقی کرد ولی آخر وقت جهارشنبه گذشته مجددا تنزل کرد و به کیلوئی ۳۱۰ر۲۵۰ ریال رسید. در بازار آزادمعاملات زیادی انجام نگرفتو قیمت طلا حدود کیلوئی ۳۱۰ تا ۳۱۱هزار ریال درنوسان بود.

تشریفات گمرکی کالاهائی که بوسیله «کانتینر» حمل میشوددرانبارمقصد انجام‌میگیرد

گمرك ایران باصدور بخشنامه‌ای نحوه حمل یکسره کالا از طریق کانتینر رابه‌گمرکات کشور ابلاغ کرد.«کانتینر به‌محوطه‌های بزرك که کالا درآن قرار داده شده گفته میشود ».

براساس این بخشنامه کلیه‌گمرکات تهران وشهرستان ها مکلفند کانتینر های محتوی کالارا هنگام ورود از مرز بدون آنکه مورد ارزیابی قرار دهندبه‌شرکت‌های حمل‌و نقل بین‌المللی مجاز تحویل دهند واین شرکت‌ها نیز اجازه خواهند داشت این‌نوع کالاها رابصورت ترانزیت داخلی‌حمل کنند.

بهمین منظور اسامی شرکت‌های حمل‌ونقل بین‌المللی که میتوانند باسپردن تضمین نامه مبادرت به‌حمل کالا بصورت کانتینر اقدام‌کنند اعلام شده‌است.

دردستورالعمل گمرك‌ایران اضافه شده است: کانتینر هائی مشمول این تسهیلات خواهند بودکه دارای ضوابط استاندارد باشند.

گمرك در مواردی‌که احتمالا کالا با اظهارنامه گمرکی مطابقت نکند تعدادی ازبسته‌های محتوی کالارا بازدیدخواهد کرد.

یك‌مقام مسئول دراینمورد به‌خبرنگار اطلاعات اظهار داشت : تسهیلاتی که‌اخیرابرای حمل‌ونقل کالا بوسیله «کانتینر » فراهم‌شده صرفنظر ازاین‌که درانجام تشریفات گمرکی ورود کالا تسریع‌خواهدکرد، درکاهش میزان کالا در بنادر و گمرکات‌نیزموثرخواهدبود،زیراگمرك‌باخذ تضمین از شرکت‌های حمل‌ونقل این‌امکان رابرای آنان بوجودمیاورد که بدون توقف، کالا از مرز به مقصد وانبار کالا منتقل گردد و تشریفات گمرکی درانبار صورت گیرد .بنابر این کالای «کانتینر » شده‌از گمرکات مرزی مستقیما به‌گمرك مقصد حمل میگردد و درحمل ونقل کالا نیز تسریع خواهد شد.

توصیه سازمان حفظ نباتات

کشاورزان باید مبارزه‌زمستانه با آفات‌راشروع کنند

سازمان حفظ نباتات ، به‌کلیه شالیکاران مناطق شمالی کشور هشدار داد، که هرچه زودترشخم زمستانه را در مزارع خود آغاز کنند.

برای انجام این منظور چندین گروه از جانب وزارت کشاورزی ماموریت یافتند که تا بازرسی شالیزار ها ،در استان های گیلان ومازندران و گرگان ، کمك های لازم را دراختیار زارعین‌قرار دهند .

هشدار به شالیکاران بمناسبت مبارزه زمستانه با انواع آفات مزارع برنج صادر شده استو هریك از صاحبان مزارع بایستی پس‌از شخم عمیق ، تمامی مزرعه را «آب‌تخت » بگیرند ، تابدین وسیله از وجود احتمالی آفات در مزارع برنج برای کشت آینده کاسته شود.

دراطلاعیه سازمان حفظ نباتات یادآوری شده است که انجام برنامه های مبارزه با آفات در فصل زمستان میتواند بسیاری از آفات رانابود و یاکاهش دهد و سمپاشی بهار آینده نیز اثرات بهتری درافزایش محصول‌ومصون بودن از آفت زدگی بوجود خواهد آورد. همچنین یادآوری شده است که عملیات‌مبارزه‌زمستانه در کاهش آفت «بلاست» و دفع‌آفاتی نظیر آن موثر خواهد بود، و چنانکه این عملیات از جانب کشاورزان دراین فصل انجام بگیرد ، خسرت وارده به‌محصول سال آینده آنان حتمی خواهد بود.

خبرنگار ما گزارش میدهد:در حدود ۲۲۰ هزار هکتار اراضی شالیزار در مناطق گیلان ـ مازندران و گرگان وجود دارد که باجلوگیری از آفت زدگی می توان میزان تولیدرا افزایش داد.

طبق محاسبات کارشناسان ، تولید برنج در سال گذشته ۷۰۰ هزار تن بوده و درسال جاری‌بین ۱۰ تا۱۵ درصد به تولید افزوده شده است که سبب این‌افزایش همکاری زارعین با مامورین حفظ نباتات برای مبارزه‌با آفات‌مختلف بوده‌است.

اقتصاد جهان

کشور های اروپای شرقی

ژنو- آسوشیتدپرس - کمیسیون اقتصادی سازمان ملل برای اروپا ضمن‌گزارشی اعلام داد که‌کشورهای اروپای شرقی برائر کسریهای‌مفرطی که در موازنه بازرگانی آنها باغرب پدید آمده، مجبور شده‌اند برای بازپرداخت بدهی های سنگین خود به بانکهای تجاری غرب، درصدد استقراض از کشورهای غربی تولید کننده نفت برآیند.

این گزارش نشان میدهدکه کل بدهی‌های کشورهای سوسیالیست اروپای شرقی به بانك های تجاری غرب تا مارس ۱۹۶۷ به ۱۲ر۸۵۹ میلیارد دلار بالغ شده‌است.

گزارش مذکور همچنین حاکی است که‌تاکنون کشور های اروپای شرقی برای جبران کسری بازرگانی خود از بانکهای غربی که کشور های تولید کننده نفت مازاد ذخایر خودرا بصورت سپرده نزد آنها تودیع میکنند، وام میگرفتندولی اکنون شروع به استقراض مستقیم از ممالك‌تولید کننده نفت‌کرده‌اند و تاکنون چند میلیارد دلار بصورت وامبو اعتبار ازاین کشور ها دریافت داشته‌اند.

کمیسیون اقتصاد سازمان ملل برای اروپا در گزارش خود گفته است که‌درمیان کشور های اروپای شرقی بیشترین بدهی به بانکهای تجاری غرب مربوط به شوروی است.

کمبود مواد غذائی در آسیا

مانیل -آسوشیتدپرس - «شیروانینوله»رئیس بانك عمران آسیا ضمن نطقی در کنفرانس‌تولید مواد غذائی درآسیا و منطقه اقیانوس آرام اخطار کرد که‌در کشورهای‌آسیائی تقاضابرای‌مواد غذائی نسبت به تولید فزونی دارد و چنانچه این‌نابرابری مرتفع نشود، وضع‌وخیمی پدید خواهد آمد.وی اضافه کردکه بحران انرژی همراه بارکوداقتصادی جهان مساله کمبود تولید موادغذائی راحادتر کرده است واین‌وضع ایجاب میکندکه‌بررسیهای دقیقی هم‌ازطرف کشورهای درحال توسعه وهم بوسیله ممالکی که‌به‌کشورهای درحال‌توسعه کمك میکنند، صورت بگیرد.

رئیس بانك‌عمران آسیاگفت وامهای این بانك از ژانویه ۱۹۶۸ کلابه ۳ر۰۱ میلیارد دلار بالغ شده که ۲۲۱ میلیون دلار و یا ۲۴ درصد آن مربوط به‌وامهای کشاورزی بوده است.

افزایش فعالیت حفاریهای نفتی

نیویورك -آسوشیتدپرس - کمپانی «هیوز» بزرگترین کارخانه تولیدکننده وسائل وادوات حفاری های نفتی اعلام کردکه شمار سکوهای‌حفاری که‌درحال حاضر درچاه‌های نفتی‌امریکا مشغول عملیات هستند بشدت فزونی گرفته و پیش‌بینی‌می شود درسال آینده ۸ درصدبه میزان فعالیت این سکوها اضافه شود.

سخنگوی صنایع هیوز گفت ارقام وآمارمربوط به فعالیت های سکوهای حفاری درصنایع امریکا و جهان جمع‌آوری شده‌و دراختیار سازمان های وارزیاب ایمنی مجاهای نفت‌قرار خواهد گرفت. کارشناسان امور مربوط به‌ایمنی چاه های نفت و سکوهای حفاری با مطالعه ارقام وآمار بدست آمده توسط کمپانیهای هیوز پاره‌ای اقدام های ایمنی و احتیاطی به‌منظور کاستن ازمیزان‌خطرات چاه ها و سکوهای‌نفت‌دست‌خواهندزد.

اطلاعیه بانك مرکزی ایران
در مورد
فروش اوراق قرضه

در روز شنبه ششم آذر ماه ۲۵۳۵ از محل موجودی بانك مرکزی ایران اوراق قرضه دوساله با بهره ۹ درصد ، سه ساله با بهره ۹ر۵ درصد، پنج ساله با بهره ۱۰ درصد وهفت‌ساله بابهره ۱۰ر۵درصد درسال باتوجه بتاریخ انتشار آنها برای فروش بعموم عرضه میگردد .

بهره‌اوراق قرضه‌دولتی ازمالیات بردرآمدمعاف‌میباشد

علاقمندان بخرید اوراق قرضه می توانند در روز شنبه مذکور ببانك ملی ایران و یاهر یك ازبانکهای اعتبارات ـ اعتبارات تعاونی توزیع ـ ایرانشهر ـ ایران و انگلیس ـ ایران وخاورمیانه ـ ایران و ژاپن ـ ایران‌وعرب ـ ایرانیان ـ بازرگانی ـ بین‌المللی ـ پارس ـ تجارت خارجی ـ تجارتی ایران‌وهلند ـ تهران ـ رفاه کارگران ـ سپه ـ شهریار ـ صادرات ـ صنایع ـ عمران ـ تعاون کشاورزی ـ و شرکت سرمایه گذاری ملی که عامل فروش‌وبازپرداخت اصل وپرداخت بهره اوراق قرضه میباشند مراجعه نمایند .

نساجی مازندران به‌شرکت خصوصی تبدیل شد

آقای حمید حبیب اکهی معاون وزارت صنایع و معادن ـ آقای علینقی فرمانفرمائیان مدیر عامل بانک اعتبارات صنعتی و رئیس هیئت مدیره نساجی مازندران ـ آقای حسین عمومی مدیر عامل شرکت ـ آقای یحیی منافی نایب رئیس هیئت‌مدیره و آقایان‌عنایت‌اله فریدو حسن زاهدی اعضای هیئت‌مدیره در جلسه مجمع عمومی فوق‌العاده نساجی مازندران .

★ در اجرای اوامر شاهنشاه آریامهر ،مبنی بر عرضه سهام واحد های تولیدی به‌مردم ،شرکت نساجی مازندران اولین واحد تولیدی است که از طریق« بورس» بیش‌از ۵۰در صدسهام‌تحصاحم ازطریق «بورس» بیش‌ز ۵۰درصد سهام خودرا به کشاورزان ،کارگران ،کارکنان‌وعموم مردم واگذار کرد.

★ مدیریت نساجی‌مازندران همچنان زیرنظر بانك اعتبارات صنعتی باقی خواهد ماند .

★ استقبال مردم از خرید سهام این واحد تولیدی بی نظیربود.

★ اعلام خصوصی‌شدن شرکت‌نساجی مازندران ارزش سهام آن‌دربورس‌افزایش‌یافت .

انواع پارچه نخی و ۱۰ میلیون‌متر انواع پارچه پشمی تولید میکند.

طرح توسعه

این شرکت تا اوایل سال آینده قادر خواهد بود با بهره‌برداری از کارخانه جدید خود که‌درزمینی به‌مساحت ۴۰ هکتار در نزدیکی‌شاهی بناشده وعملیات ساختمانی وتاسیساتی آن رو به‌اتمام است بادراختیار داشتن ۲۸۰۰۰ دوکریسندگی و ۳۱۶ دستگاه بافندگی مدرن حدود۱۰میلیون‌متر انواع‌پارچه باعرض بیشتر از۱۵۰ سانتیمتر تولید نماید . باین ترتیب این شرکت بزودی قادر خواهدبود با بکارگیری بیش از ۶۶۰۰۰ دوک ریسندگی و۱۲۶۰دستگاه بافندگی‌مدرن به‌کمک دومیلیارد ریال سرمایه‌گذاری جدیدبیش از ۶۰ میلیون متر انواع پارچه کم‌عرض و عریض تولید نماید . در عین حال مدیریت این شرکت هیچگاه از هماهنگ نمودن‌وانطباق موقعیت شرکت با شرایط روز غافل نبوده است کمااینکه در سالی که گذشت باتعویض چندین‌دستگاه ماشین بافندگی با ماشین‌آلات مدرن قادر شد ظرفیت تولید را تا ۲۵ درصد افزایش دهد . کلیه ماشین آلات بافندگی‌قدیمی بتدریج تعویض خواهند شد.

یك‌قدم اساسی دیگر

شرکت نساجی مازندران اخیرا در اجرای سیاست دولت مبنی برعرضه هرچه مستقیمتر کالا بمصرف‌کننده علاوه برفروشگاه های متعدد خود در سراسر ایران که بمنظور اجرای این سیاست بوجود آمده است اقدام به تاسیس نمایندگی عدل وطاقه فروشی نمود تا از این طریق‌نیز بتواندرعرضه مستقیم کالا بمصرف‌کننده و حذف ایادی واسطه و اطمینان از عرضه مستقیم کالا به قیمت تثبیت‌شده رسالت‌خود رابموقع اجرا گذارد.

این شرکت امیدوار است بتواند درموقعیت جدیدهمچنان درچارچوب خط مشی‌و سیاست های دولت و راهنمائیهای‌بانك اعتبارات صنعتی بیش از پیش موفق و پیشرو باشد.

مجمع عمومی فوق‌العاده نساجی مازندران ساعت ۱۰ صبح شنبه گذشته به ریاست آقای حبیب‌اکهی معاون‌وزارت صنایع و معادن و باحضور جمعی از صاحبان سهام این شرکت بمنظور اصلاح برخی‌از مواد اساسنامه در جهت‌تامین مدیریت‌دولتی درسالن‌اجتماعات وزارت صنایع و معادن تشکیل گردید.

این شرکت دراجرای قانون گسترش مالکیت واحدهای تولیدی اولین واحد صنعتی دولتی است که بیش از ۵۰ درصد از سهام خودرا ازطریق بورس اوراق‌بهادار بکارکنان کشاورزان ، کارگران و عموم مردم واگذار نموده است .

سابقه شرکت

شرکت نساجی مازندران که شنبه گذشته با تشکیل مجمع عمومی فوق‌العاده خصوصی اعلام شد یکی‌از بزرگترین کارخانجات نساجی کشوراست که با امکانات محدودی درسال ۲۵۲۱ شاهنشاهی شروع بکار نمود. این شرکت در مدتی نه چندان بلند باارشاد وراهنمائی بانک اعتبارات صنعتی که از کادر فنی ، مالی و اقتصادی وسیعی برخوردار است و نیز با بهره‌گیری از یک مدیریت صحیح که همواره در جهت سیاست‌های کلی دولت بوده است و با اتکاء به نیروی انسانی قابل توجه و کادر ورزیده و مجهز خودتوانست بصورت یک واحد تولیدی موفق درآید، بطوریکه در سال گذشته فروش پارچه‌های نخی و پشمی‌آن به‌بیش‌از ۲میلیارد ریال رسید . پیش‌بینی میشود فروش سال جاری این شرکت بالغ بر ۲ر۷۰ میلیارد ریال گردد. این‌شرکت درحال‌حاضر با دراختیارداشتن ۳۵۰۰۰دوک ریسندگی و۸۰۶دستگاه‌بافندگی نخی مدرن و نیز ۱۶۳۰ دوک ریسندگی پشمی و ۴۲ دستگاه بافندگی پشمی ۴۰ میلیون متر

عده‌ای از صاحبان سهام‌هنگام استماع مواد پیشنهادی اساسنامه که بوسیله آقای حسین عمومی‌مدیر عامل شرکت قرائت می‌گردد.

امشب و فردا در تلویزیون

تلویزیون

برنامه های تلویزیونی زیر از طرف سازمان رادیوتلویزیون ملی ایران اعلام شده است مسئولیت هرگونه تغییر در ساعات وچگونگی برنامه‌ها با آن سازمان است .

برنامه اول

پنجشنبه

۱۶ـ۰۰ مجله ورزشی
۱۷ـ۰۰ اخبار
۱۷ـ۱۰ برنامه کودکان
۱۸ـ۵۰ اخبار ورزشی
۱۹ـ۰۰ خانه کوچک
۲۰ـ۰۰ اخبار و تقویم تاریخ
۲۰ـ۴۰ جنگ
۲۱ـ۴۰ ترانه‌های ایرانی
۲۲ـ۱۰ فیلم سینمائی «هدف اسلحه»

جمعه

۱۱ـ۰۰ سفر افسانه‌ای
۱۱ـ۳۰ تارزان
۱۲ـ۳۰ مسابقات ورزشی
۱۴ـ۰۰ اخبار وهفت‌روزهفته
۱۵ـ۰۰ موسیقی محلی
۱۵ـ۴۰ مرد شش‌میلیون‌دلاری
۱۶ـ۴۰ برنامه کودکان
۱۸ـ۰۰ استودیو ۱۱
۱۸ـ۴۵ مسابقه پاسخ جیست
۱۹ـ۱۵ موسیقی ایرانی
۲۰ـ۰۰ اخبار و تقویم‌تاریخ
۲۰ـ۴۰ پنجره‌ها
۲۲ـ۱۰ دود اسلحه

برنامه نیمروز شنبه

۱۲ـ۰۰ اخبار
۱۲ـ۰۵ دختری از آویشون
۱۲ـ۳۰ واریته
۱۲ـ۵۵ لحظات اضطراب
۱۴ـ۰۰ اخبار

برنامه دوم کانال ۹

رنگی

۱۹ـ۰۰ موسیقی و اسلاید
۱۹ـ۳۰ واریته هفته
۲۰ـ۰۰ جهان پرتحرک
۲۰ـ۴۰ اخبار
۲۱ـ۰۰ برنامه‌ای‌ازگروه‌متحقق
۲۱ـ۱۵ حادثه‌جویان
۲۱ـ۴۵ تیتر اول
۲۲ـ۳۰ فیلم تلویزیونی هفته در پایان ، اخبار

جمعه

۱۹ـ۰۰ موسیقی و اسلاید
۱۹ـ۳۰ دنیای آزاد
۲۰ـ۲۵ برنامه‌ای ازگروه‌متحقق
۲۰ـ۴۰ اخبار
۲۱ـ۰۰ مونتی‌نش
۲۱ـ۳۰ زمان (بررسی رویداد های هنری)
۲۲ـ۳۰ بعدا اعلام میشود در پایان ، اخبار

استیو آستین بازیگر مرد شش میلیون دلاری

برنامه بین‌المللی کانال ۵

پنجشنبه

۱۴ـ۳۰ فیلم سینمائی
۱۶ـ۰۰ خلاصه اخبار
۱۶ـ۰۵ مایک‌داکلاس
۱۶ـ۵۵ فیلم سینمائی
۱۸ـ۳۵ ماجراهای عشقی پدر اندی
۱۹ـ۰۰ اخبار
۱۹ـ۳۰ شو دوریس‌دی
۱۹ـ۵۵ فیلم سینمائی : « بوسه مرگ »
۲۱ـ۳۰ اوقات خوب
۲۲ـ۰۰ اخبار
۲۲ـ۲۵ دکتر سایمن‌لاک
۲۲ـ۵۰ کانن
۲۳ـ۴۰ فیلم سینمائی : « یک اتفاق »

جمعه

۱۰ـ۰۰ خیابان سه‌سامی
۱۱ـ۰۰ سه کلهوک
۱۱ـ۰۰ ماجراهای تازه‌گیلیگان
۱۱ـ۴۵ قلب مقدس
۱۲ـ۰۰ بعدا اعلام میشود
۱۶ـ۰۰ فیلم سینمائی « کمان شکسته »
۱۷ـ۴۵ کابوی‌ها
۱۸ـ۱۰ مرد شش‌میلیون‌دلاری
۱۹ـ۰۰ اخبار
۱۹ـ۳۰ فیلم سینمائی
۲۱ـ۱۰ شکارچی
۲۲ـ۰۰ اخبار
۲۲ـ۲۵ مش
۲۲ـ۵۰ برانگ
۲۳ـ۴۰ قهرمان کشتی

برنامه شبکه

ساعت ۱۰ر۱۷ پنجشنبه «بچه های خورشید»

این برنامه که در مرکز مشهد برای کودکان تهیه شده است بصورت مجموعه‌ایست که در پاره این قسمت ها صحبت میکند : کتاب‌خوانی ، موسیقی و آواز گروهی ، معرفی سرامیک ، معرفی شخصیت ، حرکات موزون ، بازی محلی ، شناخت اساطیر ملی ، نقاشی بچه‌ها.

ساعت ۲۰ پنجشنبه «چنگ»

زنی پس‌از دریافت مقداری هروئین از یك مرد به‌خانه‌اش باز میگردد اما هنگام ورود به‌ساختمان مردی اتومبیلش را می‌دزدد . صاحب اصلی هروئین که‌ازجریان مطلع شده برای رد گم کردن به کلانتری اطلاع میدهد و بعد هروئین ها را دختری دراتومبیل دوست پسرش پیدا میکند ووقتی درخانه مشغول باز کردن بسته ها است مردی به‌او حمله میکند و او را می‌کشد و دوست پسر او وقتی باجنازه دختر روبرو می شود فرار میکند و ...

دراین فیلم احمدی، دلرودی ، فرزانه ، تقدسی ، فریده بیات بازی میکنند . اسحق نعمان کارگردان است.

ساعت ۱۰ر۲۲ پنجشنبه فیلم سینمایی « هدف اسلحه »

در اوایل سال ۱۸۸۰، ایالت کلرادو محل تاخت‌وتاز یاغیان و قانون شکنان شده بود آنها به حمله دست میزدند و قبل از این که مجری قانون به‌آنها دست‌رسی پیداکند در کوهستان ناپدیدکنده میشدند. یکی از وحشی ترین گروه های آن زمان راد دریکو، رهبری میکرد. او و افرادش مردم نواحی کلرادو رابه وحشت‌انداخته بودند. بانکها ، پست‌خانه و هر جایی که در آن پول نگهداری می شد مورد حمله قرار می گرفت و دریکی از همین روز ها کلانتر یکی از شهر ها به اتفاق معاونش برای حفاظت قرنی که پول زیادی راحمل میکرد به سمت شمال می روند واز طرف دیگر دریکو و گروه‌اش قصد لصاحب پولها را دارند.

دراین فیلم لودی مورفی ، جان استالی موارن‌استیونس بوکرومی دیگر شرکت‌دارند.

کارگردان فیلم‌اول بلامی‌است که علاوه بر فیلم های سینمایی برای تلویزیون نیز سریال هایی چون ویرجینیا پی،روهاید، تارزان، پزشك محله و چندین فیلم‌دیگر را ساخته‌است .

ساعت ۳۰ر۱۱ جمعه «تارزان »

تارزان جوان بومی را که در خطر مرگ است نجات میدهد و درمی‌یابد که‌اومورد تعقیب گروهی سفید پوست مسلح است که‌در جستجوی «دهکده‌ای گمنام‌هستند.

تارزان ترتیبی میدهد که‌جوان به قبیله‌اش باز گردد و خود راهنمایی سفیدپوستان را بعهده میگیرد و او معتقد است فقط با معجزه ممکن است دهکده پیدا شود و دراین حال ...

نقش تارزان را دراین قسمت «ران ایلای » بازی میکند.

ساعت ۱۴ جمعه «هفت روز هفته »

آلبرت کوچویی با استفاده از خبر های هفته گذشته و مطالب مختلف در زمینه های گوناگون مطبوعات در فرصتی کوتاه‌مهم‌ترین رویداد های ایران و جهان رابا‌طنز وانتخاب خاص خودش بازگو میکند.

ساعت ۴۰ر۱۵ جمعه «مرد شش میلیون دلاری »

«استیوآستین » کشف میکند که گروهی قاچاقچی یك واحد محاسباتی کامپیوتر رادروی یك صفحه سیلیکون که به‌اندازه یك دانه گندم است موفق‌ازکنند. او حاضر میشود تا واحدی که حاوی ۵۰۰ تراز دستور باقدرت اجرای سه هزار عمل است ودر یك دستگاه رویاب جاسازی شده است در دست مصنوعی‌اش کار گذارده شود تابتواند با قدرت بیشتری صفحات سیلیکونی را که باچشم غیر مسلح قابل رویت نیستند ردیابی کند و بدست آورد. و در همین هنگام محموله مشکوکی وارد بارانداز میشود و ماموریت استیوآستین آغاز می شود.

ساعت ۴۰ر۲۰ جمعه « پنجره ها »

در برنامه این هفته شوپنجره هاکه ۱۰۵ دقیقه طول می‌کشد، عارف ، هایده ،حمیرا، رامش ، شماعی زاده ، مرتضی ، ابی ، شهرام ، نوش آفرین ، بتی ، فتانه ملك‌زاده ، نلی و سلی‌ترانه خایی میخوانند.

در قسمت نمایشنامه های کمدی شو پنجره ها رضیانی،مهری و دادیان ، نینا احمدی ،قدکچین ، والامقام ، مرتضی احمدی ،عبدی وقاجی احمدی به همراه سایر خوانندگان این برنامه بازی می کنند در قسمتی دیگر از شو پنجره ها تقی روحانی مسابقه ۲۰ سئوالی را اجرا خواهد کرد . نویسندگان برنامه علاوه بر برادران شیروان‌بیگی هادی خرسندی ، خلیلی و عبدالهی همکاری دارند.

شو پنجره‌ها را برادران شیروان‌بیگی کارگردانی و تهیه‌میکنند.

در برنامه بعدی شو پنجره ها داریوش ، کوکوش و مهستی شرکت خواهند داشت.

ساعت ۱۰ر۲۲ جمعه «دود اسلحه »

فزون‌تاك » هربار که امکان فرار از زندان پیدا می کند، فرصت را از دست نمیدهد ولی چون کارش بی مقدمه و بدون حساب است بزودی گرفتار می شود .

او از هم سلولی خود میخواهد که وقتی آزاد شد در ازای ۲ هزار دلار مردی رابکشد . هم‌سلولی اووقتی‌آزادمیشود بسراغ مردی که مورد نفرت «زون» است میرود تاباید از مدتی که از آشنایی با او میگذرد تصمیمش عوض میشود تاجائی که حتی‌یك بار لورا از مرگ نجات میدهد ولی ...

سریال دود اسلحه تا آماده شدن مجموعه جدید ویرجینیا پی پخش خواهدشد.

برنامه دوم

ساعت ۱۵ر۲۱ پنجشنبه «حادثه جویان»

دراین برنامه عملیات مردی که با قایق و سرعتی متجاوز از یکصد کیلو متر حرکت می کند نمایش داده میشود همچنین گاو سواری و اسب سواری دختران کلرادو و بالاخره موج سواری در نفری و عملیات اکروبات بر روی موج دریا، برنامه این هفته حادثه جویان.

تصویری از فیلم سینمائی هدف اسلحه

ساعت ۳۰ر۲۲ پنجشنبه فیلم سینمایی «زمین لرزه»

در فیلم سینمایی زمین لرزه به کارگردانی دراپرت مایکل لویس » هنرپیشگانی چون‌جکی‌کوپر ، کلیوون‌لیتل، ویلیام ـ ویندوم، استلااستیونس وگروهی دیگر بازی دارند این فیلم‌رنگی و محصول سال ۱۹۷۴ است .

استیو خلبان یك شرکت مقاطعه کاری ساختمانی‌است اودر حالیکه از منطقه‌ای در حال‌عکس برداری است .متوجه میشود که این منطقه زلزله‌خیز است وهمان جایی است که‌آنجلا دختر کوچك وبی‌پناهی که روزی به او قول‌داده او رابه نزد خود ببرد زندگی میکند.

ساعت ۳۰ر۱۹ جمعه «دنیای آزاد»

دکتر کلرهنلی خانم جوانی است که برای یاری دادن‌قبایل مختلف در مبارزه علیه بیماری های بومی میانشان آمده است دراین حال نوه‌رئیس قبیله‌تصادف میکند وپیش میشکند دکتر به شهر باز میگردد و پس ازتهیه وسایل وبه کمك جادوگر نوه رئیس قبیله را معالجه میکندو بعد ...

سریال دنیای آزاد محصول ۱۹۷۵ کمپانی کلمبیا است.

ساعت ۲۱ جمعه «مونتی نش»

مونتی‌نش برای پایان دادن به شورش سیاه پوستان و سفید پوستان علیه یکدیگر به این شهر میرود.

تراج این دوگروه بر سر اسلحه‌ای است که به سرقت‌برده شده است و مونتی‌نش اعلام می کند که دراین ماجرا بی طرف باقی میماند و فقط با او در پیدا کردن اسلحه و آرام کردن‌شهر بکوشند . و در همین اثنا علاوه بر درگیریهای موجود ، سه تن مشغول طرح سرقت از یك‌بانك هستند.

تلویزیون رنگی
دنیای رنگی فیلیپس واقعی تراست
PHILIPS

اطلاعیه
لوِو LOEWE
کلیه تلویزیونهای رنگی لُوه ساخت آلمان علاوه بر دارا بودن کامپیوتر مخصوص برای تنظیم سکام وپال ، مجهز به سیستم سکام مخصوص ایران نیز می باشند.
لُوه یك نام مطمئن در صنایع الکترونیکی آلمان غربی .
نمایندگی لُوه اپتا آلمان.

واترمن
خودنویس فرانسوی
دردومدل جدیدواستثنائی
روان مینویسد
وخشك نمیشود
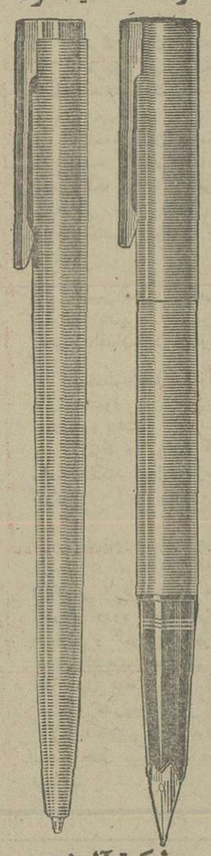
شرکت آلـزوم
تلفنهای:۸۵و۸۳۳۷۸۱
WATERMAN

شروع دوره جدید
کلاسهای علوم کامپیوتر
چون کلاسهای برنامه‌نویسی کامپیوتر روز ۶ر۹ر۳۵شروع خواهد شد داوطلبان میتوانند جهت ثبت‌نام بمرکز آموزش کامپیوترآتومیشن «کامپیوتری نیك» خیابان پهلوی چهارراه امیراکرم ساختمان کوروش طبقه دوم مراجعه نمایند. تلفن۶۴۹۲۵۸

باهمراهی :
علی فروغ : ویلن
استیون اکرت ، کلاوسن
مهدی جامعی ، فلوت
آندره زلینسکی ، ویلنسل

برنامه
یوهان‌سباستین‌باخ : سونات شماره۴ در دومینور
لویه : سونات تریو شماره ۱ در می‌ماژور
کارل فیلیپ امانوئل باخ : سونات تریوشماره۲ در سی بمل‌ماژور
کتورگ‌فیلیپ‌تلمان : سونات‌تریو در سل‌مینور
لوکلر : سونات‌در رماژور
سه‌شنبه ۹ و چهارشنبه ۱۰ آذر۲۵۳۵ ـ ساعت ۸ بعداز ظهر
باغ فردوس ـخیابان پهلوی روبروی زعفرانیه
محل فروش بلیت
ـ روابط عمومی جشن هنر واقع در تقاطع جردن و بلوار ناهید
ـ دانشکده هنرهای زیبا ـ دانشگاه تهران
ـ انجمن فیلارمونیك تهران
ـ صفحه‌فروشی بتهوون
ـ دراگ‌آستور سلطنت‌آباد
م الف ۲۰۵۵۷

شرکت ملی ذوب آهن ایران
آگهی استخدام
شرکت ملی ذوب آهن بمنظور تکمیل کادر خود در شرکت سهامی ذوب‌آهن آریامهر (اصفهان) تخصص های زیر را با حقوق و مزایای مکفی و برخورداری‌از امکانات ویژه استخدام مینماید :
۱ـ فوق لیسانس و یا لیسانس در رشته مهندسی معدن با پنجسال سابقه کار
۲ـ فوق لیسانس و یا لیسانس در رشته مهندسی معدن .
۳ـ فوق لیسانس و یا لیسانس‌در رشته‌مهندسی‌برق.
۴ـ فوق لیسانس و یا لیسانس در رشته مهندسی مکانیك .
۵ـ فوق‌لیسانس یا لیسانس در رشته‌مهندسی‌معماری
۶ـ فوق لیسانس یا لیسانس در رشته مهندسی الکترونیك .
۷ـ فوق لیسانس و یا لیسانس در رشته مهندسی‌راه و ساختمان .
۸ـ فوق دیپلم و دیپلم در رشته برق .
۹ـفوق دیپلم و دیپلم در رشته مکانیك .
۱۰ـ فوق دیپلم و دیپلم در رشته راه و ساختمان
۱۱ـ فوق دیپلم در رشته برنامه نویسی .
۱۲ـ راننده پایه یکم .
۱۳ـ مونتوراسکلت فلزی
۱۴ـ مونتورمکانیك
۱۵ـ تعمیرکار مکانیك
۱۶ـ جوشکار برق و کاربیت
۱۷ـ تراشکار
۱۸ـ برقکار
۱۹ـ بنای نسوزچین
۲۰ـ راننده لیفتراك با گواهینامه ویژه .
۲۱ـ کارگر باسواد با مدارك ششم ابتدائی ویا سیکل .
۲۲ـ آهنگر
۲۳ـ نقاش ساختمان
۲۴ـ شیشه‌بر
۲۵ـ تکنیسین نقشه برداری (فوق دیپلم)
۲۶ـ بنای عمومی
۲۷ـ آرماتور بند
۲۸ـ نجار قالب‌بند
۲۹ـ تعمیرکار رادیو وتلویزیون .
داوطلبان می توانند برای آگاهی بیشتر و ثبت‌نام همه روزه باستثنای روز های پنجشنبه و جمعه و ایام تعطیل به اداره کاریابی و استخدام شرکت ملی‌ذوب‌آهن ایران واقع در خیابان کاخ شمالی شماره ۱۳۰ و یااداره کاریابی و استخدام‌شرکت سهامی‌ذوب‌آهن آریامهرواقع در ۴۵ کیلومتری جاده اصفهان ـ شهرکرد مراجعه‌نمایند.
م‌الف ۱۸۳۵

از سوم آذر در تالار ۲۵ شهریور
نمایشنامه‌ی
«فصل بادها»
نوشته : کوروس سلحشور
کارگردان : محمدعلی جعفری
بازیگران :
جمیله شیخی ـ منوچهر فرید ـ اکبر زنجانپور ـ آزیتا لاچینی ـ غلامعلی نبی‌پور ـ سعید امیرسلیمانی و محمدعلی جعفری .
خیابان جنوبی پارك شهر (بهشت)ـ تلفن رزرو ۵۲۵۴۴۴ ـ۵۳۰۸۷۱
م الف ۲۱۱۴۳

سمینار و نمایشگاه پیشرفتهای دندانپزشکی ایران در عصر پنجاه‌سال شاهنشاهی
دودمان پهلوی
دانشکده دندانپزشکی دانشگاه‌تهران افتخار دارد تشکیل سمینار و نمایشگاه پیشرفت های دندانپزشکی ایران ، درعصر پنجاه سال شاهنشاهی دودمان پهلوی را باطلاع برساند .
بدینوسیله از عموم علاقمندان و دندانپزشکان دعوت می شود با شرکت خود در این سمینار ما را مفتخرفرمایند سمینار پیشرفت های دندانپزشکی ایران ساعت ۹ صبح روز یکشنبه ۷آذر ماه ۲۵۳۵ شاهنشاهی افتتاح می‌گردد .
ساعت ۲ تا ۴ بعداز ظهر همانروزسمینار آینده‌نگری دندانپزشکی‌درعصر رستاخیز برگزار می شود .
ازطرف کمیته برگزارکننده سمینار
دکتر کاظم سیمجور
م الف ۲۱۱۲۶

جدول ویژه شماره ۱۰۶۳

افقی:
۱ ـ اثری از شومان آهنگ ساز معروف آلمان ـ نمونه‌ای از کالا ۲ ـ اگر ـ نام مکانی است در دوزخ ـ آش ـ درخشان و نورانی. ۳ ـ رقصی ـ در اروپا ـ نقش هنرپیشه ـ با آن دست و صورت خشك می کنند ـ اگر مربوط به چاقوست که تیز است. ۴ ـ پارچه‌ایست ـ فرزند عرب ـ حاکم و مرزبان ـ جنس قوی ۵ ـ ناودان ـ اسب کشیدنی ـ با آن ریز از درشت جدا میکنند ۶ ـ گوشت ترکی ـ کاسب از دادن ان حذر میکنند ـ رها شده. ۷ ـ عزمش نیکوست ـ می گویند از فرزند عزیز تر است ـ راست و کشیده ـ بلی به زبان روسی. ۸ ـ حجت و دلیل ـ پایتختی در اروپا ـ شاعر شبی به خواب دیده بود بودشان در میخانه می زدند! ۹ ـ طلایه اعداد ـ وسط چیزی ـ پیرامون ـ امراضی که مربوط به ریه است. ۱۰ ـ ضد خوب ـ از بیماریهای ریشه کن شده ـ گل سرخ. ۱۱ ـ هدف و آرمان ـ امر به الک کردن می کند! ـ از وسایل شخم زدن بود ۱۲ ـ چیست ـ بوی بد ـ ساده و بی نقش و نگار ـ کلبه‌یی با عمویی ۱۳ ـ پدر در لفظ ترکی ـ از نقاشان معروف معاصر اروپا ـ تیر پیکان دار ـ درخت انگور ۱۴ ـ وقتی که ببردرانده دستپاچه میشود! ـ شکم پاره ـ ساده دل ـ تازه و جدید ۱۵ ـ فن ماشین سازی ـ از انواع اتومبیل بزرگ است.

عمودی:
۱ ـ حرفی در مقام آرزو ـ از آن برای انفجار استفاده می کنند ـ سوگ و عزا ۲ ـ پارچه کج بریده شده ـ فرق سر ـ انچه مرده بجا ماند ۳ ـ زادگاه ناپلئون ـ عددیست ـ مردمان صالح ـ حرف شرط ۴ ـ گرداگرد دهان ـ اثری از ویلیام شکسپیر ـ کاش زنده دنده کم تداشت ۵ ـ گاهی نان کسی را چنین می کنند ـ ناراست‌ـتوانائی ـ گهواره ۶ ـ نوعی خانه است ـ از آثار دوندگی ـ دهان ـ واحد پول آلمان ۷ ـ از علامات جمع ـ خدا نکند دردی چنین باشد ـ رونق و رخشندگی ـ پژمرده و افسرده ۸ ـ دکارت آنرا ابداع کرد و خدمت بزرگی به عالم ریاضیات نمود. ۹ ـ رایحه ـ شانه ـ دست ـ محبت بر سر کسی کشیدن ـ علامت جمع ۱۰ ـ ثروتمند هم هست ـ بلی به زبان اروپائی ـ طایفه ایرانی ـ غلاف شمشیر ۱۱ ـ حرف سکوت ـ قصد و اراده ـ اکنون چندان مصرفی ندارد ـ بشر همیشه از آن ترسیده ۱۲ ـ شهر صددروازه ـ یکی از اخوین هواپیما ساز ـ شراب فرنگی ۱۳ ـ پارچه‌ایست ـ برج فرانسه ـ حرف ندا ـ ضربه با پا بر توپ. ۱۴ ـ زمانی در جاده ها دزدی میکرد ـ مدیست معروف فرانسوی ـ همتا و نظیر. ۱۵ ـ صدای خنده بی ادب ـ آغشته به چیزی نیست ـ وای از گره‌اش!

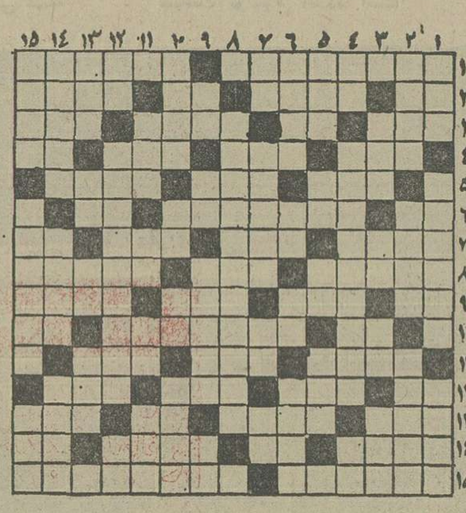

حل جدول عادی

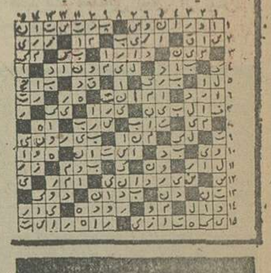

افقی:
۱ ـ از مشهور ترین چهره های ادبی در قرن نوزدهم فرانسه ـ شهری در استان خراسان. ۲ ـ مادر عرب ـ چند تا شیخ ـ عدد هندسه ـ زخم. که چنین شود مصیبت است۳۱ ـ آسمان جل معروف ـ کلید موسیقی ـ سهل است ـ آنچه مربوط به آینده است: ۴ ـ بارفت آید ـ پژمرده و افسرده ـ نیم رقص امریکائیان ـ واحد پول کشور ژاپن. ۵ ـ سست و زود شکن ـ رفع بارگی کردن ـ بهشتش آرزوست. ۶ ـ با غم آید ـ سری که در راه عزیزان ندهند جز این بر دوش نیست! ـ کودک از بهر روزی می زند. ۷ ـ بزرگترین قاره ـ علم و دانش ـ از نواحی مکه ـ کافی است. ۸ ـ اگر دوست باشد نیکوتر است ـ کمك و مساعدت ـ وسیله آتش افروزیست ۹ ـ حرف ندا ـ گله گوسفند ـ طویلترین جاهها ـ طبلش را زده‌اند. ۱۰ ـ گاهی بر اثر عصبانیت بر لب آورند ـ با پرورش حیوانات روزگار گذراندن ـ همه را شامل شود. ۱۱ ـ قسمتی از لباس ـ درویش ندارد ـ گاهی چاشنی غذا میشود. ۱۲ ـ شراب ـ حرف سکوت ـ قطره قطره به بدن بیمار میرود ـ درس خوانده ۱۳ ـ کشور امپراتوران ـ نابش را شاعر می پسندید ـ خداوند یکتا ـ غرور و خود پسندی. ۱۴ ـ زمانی با آن به آسمان پرواز میکردند ـ تر دستی در کار ـ بی عیب و نقص ـ ضمیر مفرد. ۱۵ ـ لذتی که در عفو دیده‌اند در این ندیده‌اند ـ از نقاشان بنام اروپائی که سایه روشنهای معروفی دارد.

عمودی:
۱ ـ زبان بسته ـ شهری در ایران ـ باکره میخورند. ۲ ـ سرشماری ـ بیماری واگیر دار ـ اکنون تراس شده ۳ ـ میوه مرکب ـ آخرین حرف ـ شخص ـ مردمان یک کشور ۴ ـ غذای شل ـ اثری از مارگارت میچل ـ بهانه گیر مرتب می زند. ۵ ـ نخ تابیده شده ـ بلی به زبان روسی ـ از غزال خوشتر است ـ حیله! ۶ ـ وقتی که پرنده پر میریزد ـ مهره ای در شطرنج ـ ضربه با سر دز فوتبال ـ بی عیب از چهار ستون بدن. ۷ ـ آب سفت شده ـ مشغول به کاری شدن ـ اشاره به دور ـ حیوان از سر و وفاتکان ۸ ـ از مشهور ترین نویسندگان فرانسوی در قرن نوزدهم ۹ ـ عقب ـ خانم تعجب کرده ـ گاهی به قیامت می افتد ـ از ویتامین ها ۱۰ ـ در یکجا بند نمیشود ـ اثر رطوبت ـ نلی تازی ـ هدف و آرمان ۱۱ ـ خالص ـ دهان پرنده ـ حرف صریح ـ در جنگ به کار آید! ۱۲ ـ بچه به دنیا آوردن ـ حشره‌ایکه محصولی قیمتی دارد ـ طایفه ایرانی. ۱۳ ـ از امراض خانمان بر انداز ـ عدد اول ـ خاک کوزه گری گری ـ برای پیشبرد کار می زنند! ۱۴ ـ مار هم در آن پرورش میدهند! ـ سایه شوهر از سرش برفته ـ ماهی در سال. ۱۵ ـ گروگان ـ از شهر های ایران ـ در آن آب جاریست.

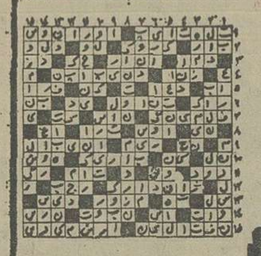

حل جدول ویژه

جدول عادی شماره ۹۵۰۲

اخبار ورزشی

دنباله مسابقه های هفته ششم والیبال جام پاسارگاد

تاج، پرسپولیس ودخانیات ۳ پیروز پایتخت نشین

دیشب «پرسپولیس» فاتح انگشت‌نمای سه میدان پیکارهای جام پاسارگاد بودکه دراصفهان کاری‌بزرگ انجام‌داد سرخپوش های پایتخت که باهراس نبردی سخت برابر فاتح دخانیات ، دراصفهان به‌زمین رفتند، برابر بیش از ۲۰۰۰ تماشاگر اصفهانی که‌به‌حمایت تیم شهرشان آمده بودند،باپیروزی خیرکننده ۰ـ۳ کار را به‌آخر بردند وذوب آهنی‌ها را حیرت‌زده باقی گذاردند.

پرسپولیس بااین پیروزی گامی جالب در اوج جدول برداشت. اگرچه هفته آینده درروز هفتم جام با حریف بزرگ دیگری مصاف دارد که اگر ازسد دخانیات هم بگذرد، راه زیادی را برای رسیدن به‌قهرمانی نیمه‌فصل پیموده است .

دیشب اگر در اصفهان، ذوب‌آهن غافلگیرانه تن به‌تسلیم برابر پرسپولیسها داد، در مشهد نبرد دخانیات راه‌آهن داغی وتب وتابی دیگر داشت، تیم پایتخت‌نشین که پس از آن شکست سخت مقابل ذوب‌آهن، به‌مشهد رفته بود، در جدال برابر این حریف برای رسیدن به‌پیروزی رنج فراوان برد و بالاخره پس‌از ۵گیم نبرد فاتح میدان را ترک گفت .

آسان‌ترین پیروزی درسه دیدار دیروز ازآن تاج بود که در خرمشهر ۰ـ۳ ازسد ملوان گذشت‌و ضمن بدست آوردن پنجمین برد خود همچنان بدون «گیم باخت» باقی ماند .

حالا در شرایطی‌که شش هفته از بازیها می‌گذرد و جام دو بازی عقب‌افتاده دارد، پرسپولیس باشش پیروزی در صدر ایستاده است ودخانیات در سایه پیشتاز گام برمیدارد.

تاج و ذوب‌آهن دو مدعی مکانهای اوج. هرکدام بایک پیروزی عقب‌افتاده بازیها را دنبال می‌کنند که برگزاری این مسابقه‌ها مکان آنها را در جدول دگرگون خواهد کرد.

ناکام‌ترین تیم جدول دخانیات اصفهان است که با ۵باخت از ۵ بازی درآخر جدول جای دارد .

این سه دیدار در کادر مسابقات هفته ششم جام برپاگردید وپیش از این روز شنبه سه‌بازی دیگر جام در تهران ـ بروجرد و اصفهان برگزار شده بود .

ملوان صفر ـ تاج ۳

خرمشهر، سالن سرپوشیده خلیج فارس ـ چهارشنبه ۳ آذرماه ۲۵۳۵ ، جام دوم پاسارگاد ـ دور رفت، تاج تهران ۳ (گیم‌ها : ۱۴ـ۱۶ ، ۶ـ۱۵، ۵ـ۱۵) ـ ملوان خرمشهر صفر ، سرداوری خوب محمود رسالت پناه ، داورمنوچهرخاتم، تماشاگر حدود ۷۰۰ نفر ، ارزش بازی ★★

ملوان خرمشهر : فریدون فرخی (کاپیتن‌ـ۲)، همایون واقف (۲) ، حسن رستمی (۳)، کاظم موشکاف (۳) ، بهزاد صباغ (۱) ، رضا انصاری (۲) ، رفتار (۲) ، غلامحسین تریکاچکی (۲)، مربی: منصورآبادی .

تاج تهران : مصطفی ذوقی (کاپیتن ـ ۴)، احمد پور کاشیان(۲)،حسن شمشیری (۴) ، علی قارونی (۲) ، رسول آوازی (۲)، مجید اسکندری (۳)، عزیز پرتوی (۴)، مهدی صابرپور (۲) . مربی: ابوالقاسم یدی .

● ملوان، فقط یک گیم‌پنجه قدرت‌را برچهره‌ی آبی‌پوشان تاج انداخت، و هنگامی که تاجی‌ها را سرد وکند یافت ، جری‌تر شد، وتا برتری۵ـ۱۰ برمیزبان تاخت و توپ‌ها را یکی پس از دیگری‌در زمین‌شان خواباند .

گوئی، این وضع‌برای‌تاج گران آمده بود، که یک تیم نوپای‌شهرستانی بدینسان‌عرض وجود میکند، واز اینرو ، تاجی‌ها تعادل و تساوی ۱۴ـ۱۴، باتمام وجود، روی تور و روی توپ ، تسلط خود را نشان دادند ، و پس از جدالی مداوم ۱۴ـ۱۶ پیروز شدند .

پس از این گیم، تاج خود را بازیافت. همان تحرک و تکنیک عالی بازیکنان تاجی نمایان شد و خرمشهردرمنگنه فسار اینان شاهد بود که در برابر ۷ امتیاز تیم‌تهرانی،نمی تواند، یک امتیاز هم توشه کند .

این کار ، روحیه ملوانها راکسل و خسته کرد، وانگار نیروی اینان‌یکباره تحلیل رفت ونتیجه آنکه تاج باتسلط کافی برمبارزه گیم دوم را ۶ ـ ۱۵ تمام کرد .

گیم سوم، ملوان فکر و اندیشه خودرابکار انداخت ، تا لااقل، این گیم را از حریف بگیرد ، ولی یاران ذوقی ، با یکه‌تاز تمام مبارزه را ۵ـ۱۵ بسود خود پایان دادند .

خرمشهر ـ احمد میر

ملوان فقط یك‌گیم رودرروی تاج ایستاد !

ذوب آهن صفر ـ پرسپولیس ۳

اصفهان، سالن ورزشی۲۵ شهریور ـ چهارشنبه۳ آذر ماه ۲۵۳۵جام‌دوم پاسارگاد ـ دور رفت ، ذوب آهن صفر ـ پرسپولیس تهران ۳ (گیم‌ها : ۸ـ۱۵، ۸ـ۱۵ و ۱۵ـ ۱۷) سرداوری خیلی خوب کاظم نفر، داور کاوه سرحدی، تماشاگربیش‌از ۲ هزار نفر .

ارزش‌بازی ★★★

ذوب‌آهن : ماشاءاله فرخ منش (۳) ، حسن حسینی (۲)ـ محمود محب (۲) ، رحیم قارصی (۲)، احمد خلیفه سلطانی (۲) ، حسن رنجبر (۲)، هاشم صفائیان پور (۱) مربی:حسن رهنما.

پرسپولیس: هوشنگ‌ملکلو (۲) ، امیر حیدری (۳) ، جلال شاه حسینی(۴)، رضا چیتگر(۴)، منوچهرآخشین (۲) ، خسرو نیاکیان (۲)، مهدی رزاقی(۲)، کمال‌الدین شاهرخ(۱)،خسرو اروجعلی (۱)مربی:غلامرضا توانائی.

● پرسپولیس در اصفهان یک بازی آسان و بدون‌دردسر را پیروزمندانه پشت سرنهاد. پیروزی سرخپوشها درگیم‌های اول و دوم بدون تهدید از جانب حریف تثبیت شد ، چرا که اصفهانی‌ها، کمتر از حد انتظار نشان دادند .

برای تماشای این بازی دو هزار تماشاگر، سالن را مملو ساختند، و علاوه از این ، بیش ازیکهزارتماشاگر وحتی عده‌یی بلیط بدست ، پشت‌در های بسته سالن ماندند و بار دیگر ثابت شد، که اصفهان به سالنی بزرگ ومجهز نیازدارد. نور داخل سالن نیز تا حدی ضعیف بود و تربیت بدنی اصفهان بایستی چاره‌یی‌اساسی بیندیشد، چراکه اصفهان‌دارد به‌صورت یک قطب قابل‌توجه والیبال درمی‌آید و نیازمند امکانات بیشتری برای والیبال می‌باشد

● راه‌آهن و دخانیات ، تماشائی‌ترین نبردرا در هفته ششم بنمایش نهادند . این یک بازی گرم مهیج‌و غوغابرانگیز بود .

مشهدیها پس از هیجان‌زدگی نخستین دقایق که منجر به از دست‌دادن ۳ امتیاز شد ، پاسخ اسپک‌های ثمربخش چایچی و پارسیان ر ابا اسپک های جوانشیر ، پاس های سلیمان نژاد و توپگیریهای‌خوب‌دادند، و۷ـ۹ و بعد با جای خالی‌های ناطقی ۷ـ۱۰ جلو افتادند . ورودنادر پاکرو، و تقویت دخانیات کفه امتیاز را ۱۰ـ۱۱ به‌زیان، مشهدیها سنگین کرد واوج هیجان در تساوی ۱۳ ـ ۱۳ شکل گرفت وراه‌آهن تحت حمایت‌هیجان‌آور ۱۵۰۰تماشاگر، قهرمان جام‌اولرا در گیم اول ۱۴ـ۱۶برد !

آغاز گیم دوم تا امتیاز۳ـ۷ بابرتری لکوموتیورانان همراه بود اما اسپکهای چایچی و پارسیان توان‌راه‌آهن را گرفت وتساوی ۱۱ـ۱۱ حاصل گشت ، نتیجه ۱۳ـ۱۴شده بود که‌چایچی با آخرین ضربه پیروزی ۱۳ـ۱۵ دخانیات را تثبیت کرد .

پرسپولیس ازدام ذوب‌آهن آسان گریخت

در گیم سوم ، در حالی که دخانیات ۰ـ۴ عقب ماندمبود ، با فروغ چایچی وگوگانی روی تور به جریش ۶ـ۹ دخانیات تبدیل گشت ولی‌ناراحتی« آنی» وخروج چایچی باعث شد که این‌بار راه‌آهن بابرتری۱۲ـ۱۴ وسپس ۱۳ـ۱۵ تیم تهرانی را شکست دهد .

دخانیات با ورود کاپیتن خود ، در گیم چهارم حریف‌را سخت آزرد . ابتدا ۴ ـ۹ جلو افتاد و بعدبا اختلاف ۷ـ ۱۵ شکست حریف را رقم زد . در گیم پنجم ،پرشهاو اسپکهای عالی پارسیان‌که‌از پاسهای‌کوتاه سرچشمه داشت ، باعث‌جریش ۲ـ۹ تیم تهرانی‌برمیزبانش شد، اما دفاع‌های شائیگی‌وجوانشیر که‌راه اسپک های ماموریان‌را بستند ، راه‌آهن‌را به‌تساوی ۱۲ـ۱۲ سوق داد ، و بهرحال باآخرین اسپک پارسیان‌پیروزی دخانیات در گیم پنجم تحصیل گردید . مشهد ـ علی‌کاویانی

راه‌آهن ۲ ـ دخانیات ۳

مشهد ،سالن والاحضرت رضا پهلوی ـ چهارشنبه ۳ آذرماه۲۵۳۵ ـ جام دوم پاسارگاد‌ـدور رفت »

راه‌آهن مشهد ۲ (گیم ها : اول ۱۴ـ ۱۶ سوم ۱۳ ـ ۱۵) ـ دخانیات تهران ۳ (گیم ها : دوم ۱۳ ـ۱۵ ، چهارم ۷ـ۱۵،پنجم ۱۴ـ۱۵)، سرداوری خوب‌رضاهدایتی، داور حسین علائی ،تماشاگر ۱۵۰۰نفربرآمد ۴۴۲۵۰ ریال، ارزش بازی ●●●●

راه‌آهن : محمد جوانشیر (کاپیتن ـ۳)ـ مهدی ناطقی (۲) ـجواد ابراهیم زاده فخار (۳) . محسن جوان (۲) ،باقر سلیمان نژاد (۳) ، حمید شائیگی (۳)

مربی:غلامحسین فرجامی.

دخانیات : محمود چایچی نادر اکرو (۳) ، (کاپیتن‌ـ۳) ،جمیس پارسیان (۴) ، جمشید قدیری (۲)، ودود گوگانی (۳) ،مرتضی ماموریان (۲) .

مربی : حسین کبیری

ذوب‌آهنیها ، دراستراحت دومامه ، انگار والیبال را رها کرده ،و فقط این اواخر کمی تمرین کرده‌اند و برعکس ، پرسپولیس و ملی پوشانش ، بلطف آمادگی‌اغلب بازیکنان در جنگبا اصفهانیها نشان داد ، که تمرین را بکلی رها نساخته‌اند .

سرخپوشها گیم اول و دوم را ۸ـ۱۵ بسودخود تمام‌کردند وطی این‌دو گیم ،حریف‌چیزی برای گفتن نداشت .نمایش‌امید بخش ذوب‌آهن در گیم سوم بود، که‌اگراز غرور پرهیز می کرد ،بی شک این گیم را فاتح میشد ، زیرا ،اینان‌درگیم آخر، حتی یکبار از حریف‌چهارامتیاز پیش افتادند واین در اواخر گیم بود : « ۹ـ۱۳ » این‌برتری حاصل اسپک‌های فرخ منش و رنجبر بود ،اما رفته رفته اصفهانی ها ، تسلیم درخشش جلال شامحسینی ، چیت‌گرو حیدری شدند . تیم تهرانی‌عقب ماندگی خودرا جبران‌نموده ، به تساوی ۱۳ ـ۱۳ دست‌یافت.

ذوب‌آهن این تساوی را با کسب یک امتیاز برهم زد و درحالیکه یک‌امتیازبرای‌پیروزیش کافی‌بود، یکباره ناتوان شد ورسپولیس‌ها که کسی فکر نمیکرد ، حریف را ۰ـ۳شکست دهند ،بابرتری ۱۵ـ۱۷ درگیم آخر ، کاررا تمام کردند .

اصفهان ـ هدایت بهبهانی

لکوموتیورانان، قهرمان‌جام را تامرز شکست‌پیش‌بردند

در گیم سوم، در حالی که دخانیات ۰ـ۴ عقب ماندمبود ، با فروغ چایچی وگوگانی روی تور به جریش ۶ـ۹ دخانیات تبدیل گشت ولی‌ناراحتی« آنی» وخروج چایچی باعث شد که این‌بار راه‌آهن بابرتری۱۲ـ۱۴ وسپس ۱۳ـ۱۵ تیم تهرانی را شکست دهد .

دخانیات با ورود کاپیتن خود ، در گیم چهارم حریف‌را سخت آزرد . ابتدا ۴ ـ۹ جلو افتاد و بعدبا اختلاف ۷ـ ۱۵ شکست حریف را رقم زد . در گیم پنجم ،پرشهاو اسپکهای عالی پارسیان‌که‌از پاسهای‌کوتاه سرچشمه داشت ، باعث‌جریش ۲ـ۹ تیم تهرانی‌برمیزبانش شد، اما دفاع‌های شائیگی‌وجوانشیر که‌راه اسپک های ماموریان‌را بستند ، راه‌آهن‌را به‌تساوی ۱۲ـ۱۲ سوق داد ، و بهرحال باآخرین اسپک پارسیان‌پیروزی دخانیات در گیم پنجم تحصیل گردید . مشهد ـ علی‌کاویانی

راه‌آهن ۲ ـ دخانیات ۳

مشهد ،سالن والاحضرت رضا پهلوی ـ چهارشنبه ۳ آذرماه۲۵۳۵ ـ جام دوم پاسارگاد‌ـدور رفت »

راه‌آهن مشهد ۲ (گیم ها : اول ۱۴ـ ۱۶ سوم ۱۳ ـ ۱۵) ـ دخانیات تهران ۳ (گیم ها : دوم ۱۳ ـ۱۵ ، چهارم ۷ـ۱۵،پنجم ۱۴ـ۱۵)، سرداوری خوب‌رضاهدایتی، داور حسین علائی ،تماشاگر ۱۵۰۰نفربرآمد ۴۴۲۵۰ ریال، ارزش بازی ●●●●

راه‌آهن : محمد جوانشیر (کاپیتن ـ۳)ـ مهدی ناطقی (۲) ـجواد ابراهیم زاده فخار (۳) . محسن جوان (۲) ،باقر سلیمان نژاد (۳) ، حمید شائیگی (۳)

مربی:غلامحسین فرجامی.

دخانیات : محمود چایچی نادر اکرو (۳) ، (کاپیتن‌ـ۳) ،جمیس پارسیان (۴) ، جمشید قدیری (۲)، ودود گوگانی (۳) ،مرتضی ماموریان (۲) .

مربی : حسین کبیری

ذوب‌آهنیها ، دراستراحت دومامه ، انگار والیبال را رها کرده ،و فقط این اواخر کمی تمرین کرده‌اند و برعکس ، پرسپولیس و ملی پوشانش ، بلطف آمادگی‌اغلب بازیکنان در جنگبا اصفهانیها نشان داد ، که تمرین را بکلی رها نساخته‌اند .

سرخپوشها گیم اول و دوم را ۸ـ۱۵ بسودخود تمام‌کردند وطی این‌دو گیم ،حریف‌چیزی برای گفتن نداشت .نمایش‌امید بخش ذوب‌آهن در گیم سوم بود، که‌اگراز غرور پرهیز می کرد ،بی شک این گیم را فاتح میشد ، زیرا ،اینان‌درگیم آخر، حتی یکبار از حریف‌چهارامتیاز پیش افتادند واین در اواخر گیم بود : « ۹ـ۱۳ » این‌برتری حاصل اسپک‌های فرخ منش و رنجبر بود ،اما رفته رفته اصفهانی ها ، تسلیم درخشش جلال شامحسینی ، چیت‌گرو حیدری شدند . تیم تهرانی‌عقب ماندگی خودرا جبران‌نموده ، به تساوی ۱۳ ـ۱۳ دست‌یافت.

ذوب‌آهن این تساوی را با کسب یک امتیاز برهم زد و درحالیکه یک‌امتیازبرای‌پیروزیش کافی‌بود، یکباره ناتوان شد ورسپولیس‌ها که کسی فکر نمیکرد ، حریف را ۰ـ۳شکست دهند ،بابرتری ۱۵ـ۱۷ درگیم آخر ، کاررا تمام کردند .

اصفهان ـ هدایت بهبهانی

اصفهان: پرسپولیس درمصاف بزرگش برابر ذوب‌آهن نمایشی استوار در همه جناحها داشت ، اینجا شاه حسینی (راست) و ملکلو با دفاعی بلند به خنثی کردن هجوم فرخ‌منش (۱۰) آس‌ذوب‌آهن برخاسته‌اند.

بازیهای رفت مرحله یك‌هشتم نهائی فوتبال‌جام اتحادیه باشگاههای اروپا

ماگدبورگ، تنهاشرقی سربلند

با انجام بازی های رفت مرحله یک هشتم نهائی مسابقه های فوتبال جام اتحادیه‌باشگاه های اروپا، چهره مدعیان‌بیشتر مشخص شد . در جمع ۸ مسابقه‌ای که دیشب در ۸شهر اروپا انجام گرفت ، دو تیم اسپانیائی بارسلون و آتلتیکو بیلبائو ، نتایجی جالب و فوق‌العاده کسب کردند.

اف . سی . بارسلون بلطف یوهان کرویفو یوهان‌نیسکنز دوآس هلندی خود در سوئد ودر دیدار باتیم اوشترز ۰ـ۳ پیروز شد. کلارس مهاجم سرشناس بارسلون در هر نیمه یک گل زد و یوهان‌نیسکنزیک دقیقه پس از شروع وقت دوم گل دیگر را زد .

آتلتیکو بیلبائو نیز ، تیم مشهور ایتالیا میلان ، آث را ۱ـ۴ درهم کوبید . میلان .آ. ث برخلاف باخت سنگین پایان کار ، آغازی خوب داشت .گل برتری را ایتالیائیها روی‌شلیک کاپلو در دقیقه۲۶بدست‌آوردند. این نتیجه تا یک دقیقه به پایان بازی دوام داشت . اما دراین لحظه باگل پنالتی دامن ، بازیکن خط میانی آتلتیکو ، این تیم در شادی کسب نتیجه ۱ـ۱ قرار گرفت .

در نیمه دوم همین بازیکن (دانی) یک گل دیگر زد و کارلوس مهاجم تیم نیز ۲ گل دیگر بدست آورد و در پایان تیم اسپانیائی ۱ـ۴ پیروز شد.

استرالیائیها در این‌مرحله‌از جام اتحادیه صاحب ۳ تیم هستند . اما امید برای‌راه یابی تیم سوم به دور بعد بسیار ضعیف ودر حقیقت هیچ است چون اسپانول تیم دیگر شهر بارسلون در خانه خود ۰ـ۱ مغلوب‌تیم‌هلندی فاینوردگردید.

بهترین نتیجه مسابقه های دیشب از آن تیم ماگدبورگ،از آلمان شرقی بود .این تیم در مسابقه باتیم مجاری ویدئوتون ۰ـ۵ پیروز شد . تیم انگلیسی کوئینز پارک رنجرز هم با گلهای دان‌گیوتسی، دیویدوب واستان‌باولز ،بردی‌خارق‌العاده مقابل اف . سی . کلن ازآلمان غربی بدست آورد .

یوونتوس تیم برجسته‌ایتالیائی نیز دیشب ۳ بار توفیق بفتح دروازه حریف پیدا کرد.حریف یوونتوس تیم‌روسی شاختر، دونتز بود . بنگا، تاردلی و بونین سیناگل های یوونتوس را بثمر رساندند .

نتایج

★ راسینگ وایت (بلژیک) ۱ـ شالکه (آلمان غربی) صفر

★ اسپانول بارسلون (اسپانیا)صفرـ فاینورد(هلند)۱

★اف . سی ، ماگدبورگ (آلمان شرقی) ۵ـ ویدئونون (مجارستان) صفر

★ کوئینز پارک رنجرز (انگلیس ۳ـ اف . سی .کلن (آلمان غربی) صفر

★آ. ا. ک . آتن (یونان) ۲ـ ستاره سرخ(یوگوسلاوی) صفر .

★ اوشترزواتکسجو (سوئد) صفر ـ اف . سی . بارسلون (اسپانیا) ۳

★آتلتیکو بیلبائو (اسپانیا) ۴ـ آ. ث . میلان (ایتالیا)۱

★یوونتوس (ایتالیا) ۳ـ شاختر دونتز(شوروی) صفر.

بازی های برگشت روز چهارشنبه ۱۷آذر انجام‌خواهد شد .

خبرهای کوتاه

داور انگلیسی برای‌بازی بانك ملی‌ـ پرسپولیس

«ماتیوس » و «شلر» دو داور اتریشی که قرار بود با دعوت فدراسیون فوتبال قضاوت دیدار های هفته بیست و هفتم جام‌تخت‌جمشید به تهران بیایند،بدلیل‌گرفتاری ها ی‌شخصی‌از آمدن عذر خواستند .

این دورا هفته‌آینده‌در تهران خواهیم دید .

میهمان این هفته فوتبال‌جام تخت‌جمشید یک‌داور انگلیسی بنام‌گولان‌گیو میباشد که فردا مسابقه پرسپولیس ـبانک‌ملی را قضاوت مینماید .

تیم ملی ژیمناسنیك عراق در تهران

تیم ملی ژیمناستیک عراق که بدعوت فدراسیون ژیمناستیک ایران به تهران آمده است‌امروز (پنجشنبه) عازم مشهد میشود .

عراقیها طی ۳ روز اقامت درمشهد روز شنبه آینده نیز یک دیدار نمایشی در ان شهر برگزار مینمایند . آنگاه برای رویاروئی با تیم ملی ایران به تهران‌باز میگردند . دیدار تیمهای ملی ژیمناستیک ایران و عراق، روز دوشنبه هفته آینده (۸ آذر)در سالن ژیمناستیک ورزشگاه‌امجدیه برگزار میشود .

ایران‌پیشتازمسابقه‌های‌وزنه‌برداری‌جهانی‌ارتشها

عطاراشرفی

مدال‌طلای‌میان‌وزن‌رابرد

در دومین روز مسابقات وزنه ـ برداری ارتش های جهان که در بغداد انجام میشود، ایران مدال طلای دسته میان وزن را نیز تصاحب کرد. اشرفی ملی پوش دسته میان وزن بارکورد ۲۹۵ کیلو درجای نخست قرار گرفت.

پیروزی اشرفی و مقام چهارم کاکولکی شرکت کننده دسته سبك وزن و عنوان چهارم مدد نصیری در نیم سنگین سبب شد در پایان دومین روز ایران با۵۴ امتیاز بالاتر از دیگران باشد.

مسابقات وزنه‌برداری ارتش‌های جهان که‌از روز سه شنبه‌دربغداد باحضور تیمهای فرانسه‌ـ آلمان یونان ـعراق وایران آغاز شده امشب باپرگزاری مسابقات میان سنگین ـ سنگین‌وزن و فوق سنگین به‌انتها میرسد.

عطار اشرفی ۱۳۰ کیلویکضرب و ۱۶۵ کیلو دوضرب وزنه بالای سر برده بودو دوبار در برداشتن ۱۷۵ کیلوناکام‌شد.

پیش‌از عطار اشرفی ـ حسن نصیری در خروس وزن ونکزاد در پرورن بمقام قهرمانی رسیده بودند.

۳تیم‌میهمان‌امروزمیایند

ساعت۴٫۵ بعداز ظهر امروز اولین گروه میهمانان مسابقه های کشتی جام آریامهر وارد تهران میشوند. شوروی ـ آلمان شرقی و مغولستان که به ترتیب با ۱۰ ـ ۷ و ۵ شرکت کننده اعلام آمادگی کرده‌اند امروز به تهران میرسند .

تب وتاب فدراسیون‌کشتی برای شناسائی ۱۰ روسی بیش از دیگران است ، زیرا روسها همیشه برای ایران تهدید کننده بوده‌اند و اگر امسال آنها ۱۰ کشتی‌گیر خود را در ۱۰ وزن بمیدان بفرستند کار دشوارترخواهد بود .

بدنبال سه تیم یاد شده ، تا روز دوشنبه ۸ تیم دیگر وارد خواهند شد که آخرین گروه میهمانان جام ژاپنی ها خواهند بود که ساعت ۳٫۳۰ دقیقه بامداد روز ۹ اذر به تهران میرسند . یعنی درست ۹ ساعت قبل از وزن کشی !

در جمع ژاپنی ها بعوض ۱۹ کشتی‌گیر ۱۶ تن به تهران میایند که این ۱۶ تن در ۸ وزن حضور دارند ژاپنی ها در ۷۴ کیلو دو کشتی‌گیر بمیدان میفرستندکه این دو تن دارندگان عنوان های دوم و سوم ژاپن‌هستند در تیم بزگزیده ژاپن چنددارنده مقام قهرمانی این کشور (منهای اعضای ملی) نیز دیده میشوند بزرگترین ژاپنی۲۴ ساله و کوچکترین آنها ۲۱ ساله می‌باشند .

یوجیروناکادا قهرمان سه ساله جهان و المپیک در ۵۲ کیلو که در مونرال مدال طلای المپیک را بگردن آویخت یکی از مربیان تیم کشتی ژاپنی است .

باید افزود که این بزرگ ژاپنی براستی حاکم ۵۲ کیلو بود که خیلی زود از صف کشتی‌گیران خودراجدا کرد .

آگهی دعوت مجمع عمومی عادی وفوق‌العاده شرکت سرمایه‌گذاری گروه صنعتی ملی سهامی عام

از عموم صاحبان سهام دعوت میشود تابرای شرکت در مجمع عادی و فوق‌العاده در ساعت۱۰ صبح روز شنبه بیست آذر ماه ۲۵۳۵شاهنشاهی مطابق ۱۱ دسامبر ۱۹۷۶ میلادی در محل‌شرکت (تهران خیابان بیست‌ویك آذر شماره۷۶)حضور بهمرسانند .

دستور جلسه :

۱ـ استماع گزارش هیئت مدیره وبازرسان وتعیین خط مشی آینده شرکت

۲ـ رسیدگی و تصویب ترازنامه و حساب سود و زیان سال مالی گذشته شرکت (از اول شهریورماه ۲۵۳۴ لغایت آخرمرداد ماه ۲۵۳۵)

۳ـ انتخاب هیئت مدیره و بازرسان شرکت

۴ـ تعیین روزنامه کثیرالانتشار برای درج وانتشار اطلاعیه ها وآگهیهای شرکت .

۵ـ تغییر واصلاح بعضی از مواد اساسنامه در صورت لزوم .

هیئت مدیره

هیئت مدیره و ریاست و عموم کارکنان بانك اعتبارات ایران با نهایت تاثر وتاسف‌درگذشت شادروان احمد شفیق

ـ رئیس هیئت مدیره ومدیر عامل بانك اعتبارات ایران
ـ رئیس هیئت مدیره شرکت سهامی بیمه ملی
ـ نایب رئیس هیئت مدیره باشگاه شاهنشاهی
ـ عضو هیئت مدیره شرکت سهامی ایرتاکسی

رادرتاریخ‌اول‌آذرماه ۲۵۳۵ شاهنشاهی‌باطلاع‌میرسانند.

شادروان شفیق بسال ۲۴۷۰ شاهنشاهی (۱۲۹۰ شمسی) در قاهره متولد شد و پس از طی تحصیلات ابتدائی ومتوسطه درآن شهر بادامه تحصیل در پاریس پرداخته و باخذ دیپلم از مدارس عالی‌ذیل موفق‌گردید:

ـ مدرسه عالی علوم سیاسی
ـ مدرسه عالی بازرگانی
ـ مدرسه عالی امور مالی

در سال ۲۵۰۳ شاهنشاهی (۱۳۲۳ شمسی) شادروان شفیق‌بعدازازدواج باوالاحضرت شاهدخت اشرف‌پهلوی واقامت در ایران ازطرف دولت مامور تشکیل سازمان هواپیمائی کشوری و سازمان بنادر و کشتیرانی ایران شد ودر سال ۲۵۰۸ شاهنشاهی (۱۳۲۸ شمسی) به معاونت وزارت‌راه منصوب گردید .

شادروان شفیق ازسال ۲۵۱۳ شاهنشاهی (۱۳۳۳ شمسی)ضمن عهده‌داربودن‌پست‌های‌بازرس‌کل‌هواپیمائی وبازرس کل سازمان بنادر وکشتیرانی تمام فعالیت خود را در بخش خصوصی بکار برد از آنجمله اولین شرکت هواپیمائی ایران را بنام هواپیمائی پارس (پارس ایر) در سال ۲۵۱۳ شاهنشاهی (۱۳۳۳ شمسی) بمنظور حمل و نقل کالا بین ایران واروپا ایجاد نمود وشرکت بیمه ملی را تشکیل داد واز بدوتاسیس این شرکت رئیس هیئت مدیره آن بوده است .

شادروان شفیق درسال ۲۵۲۷ شاهنشاهی (۱۳۳۷ شمسی) در تاسیس بانک اعتبارات ایران همت گمارده و این بانکراباتفاق عده‌ای از سرمایه‌گذاران ایران وچهار بانک طراز اول فرانسه تشکیل داد واز بدو تاسیس آن بریاست هیئت‌مدیره‌انتخاب‌شد وازسال۲۵۲۶ شاهنشاهی (۱۳۴۶ شمسی) علاوه‌بر سمت مذکور مدیریت عامل‌بانک را نیز تاآخرین لحظات زندگی برعهده داشت .

شادروان شفیق موسس شرکت ایرتاکسی و عضو هیئت مدیره آن ونیز بنیانگذار و نایب‌رئیس هیئت‌مدیره باشگاه شاهنشاهی بود .

ثمره ازدواج شادروان شفیق باوالاحضرت شاهدخت اشرف پهلوی دو فرزند بنام والاگهر شهریار ووالاگهر آزاده شفیق می‌باشد .

در سال ۲۵۲۷ شاهنشاهی (۱۳۴۷ شمسی) شادروان شفیق با بانو دولورس پیانزولا مجددا ازدواج‌نمود.

آن شادروان‌به‌دریافت نشانهای زیر مفتخرگردیده:

ـ نشان درجه یک همایون .
ـ نشان کوماندور لژیون دونور ازکشورفرانسه.

و نیز نشانهائی از کشورهای افغانستان‌ـ هلندـ دانمارک و سوئد .

شادروان احمد شفیق با دارا بودن احاطه و تجارب کامل سازمانهای تحت مسئولیت خودرا بامدیریت صحیح وشایستگی اداره نموده وبا اطلاعات عمیق‌خود درامور اقتصادی ومالی بانک اعتبارات ایران را به‌پایه یکی از بهترین سازمانهای پولی و بانکی‌کشور رسانید.

هفته بیست‌و هفتم مسابقه های فوتبال جام تخت‌جمشید

روزهای بلاخیز جام

این روزها دل هر مربی را که بشکافی تل‌انبار از اضطرابی کشنده و گنگ می‌بینی ، بهر میدان گسربزنی، هیجانیش فزونتر از پندار در آن‌موج میزند و بهر محفل که پابگذاری درگیرباحساسهای گوناگون‌میشوی.

جام تخت جمشید بروزهائی حاد و پر از بلارسیده است ، تیمهایش ظرفیت‌همیشگی را ندارند و بازیکنانش لبریز از دلواپسی و هیجان مثل یک بشکه‌ی باروت به یک جرقه احتیاج‌دارند تا منفجر شوند و در چنین روز های بلاخیزی‌کار داوران‌و کاربرگزارکنندگان جام‌سخت‌تر و پیچیده‌تر از همیشه شده‌است . روزهایی که هرلحظه از هرگوشه و از هر میدانش باید انتظار یک انفجار را کشید .

امروز که پاسیها میزبان ملوانند ، دیداری پرمعنا را برگزار میکنند ،پاس پیش‌آهنگ جام است و برای‌حفظ این مقام از هیچ کوششی فروگذار نمیکند . اما ملوانان هم پرغرور از پیروزی خرمشهر به‌پایتخت‌آمده‌اند،بازخمی که از اهواز برتن‌دارند. زخم شکست به تیم‌نیرو و پیروزی شیرین مرحله‌ی نیمه نهایی بر رستاخیزخرمشهر.

نکته‌اینجاست که پاس، خود در هفته‌ای که‌می‌آید به تبریز میرود و اگر درآنجا تراکتورسازان را بشکست وادارد ، در طول یک هفته دوبار با ملوانان روبرو میشود و بعبارتی دیگر پاس و ملوان پس از دیدار پر اضطراب امروز که برای پاسیهابسیارمغتنم است ، احتمالا باردیگر باید روبروی همدیگر صف بکشند.

پرسپولیس تنهاتعقیب‌کننده‌ی پاس که تا یکهفته پیش خوددر تخت صدرنشینان تکیه زده بود بانک ملی را ملاقات میکند .بانک دوسه هفته‌ا ی‌میشود که دست‌بکار های غیر متعارفی زده است . پیروزیهای بانک برآرارات، صنعت‌نفت وذوب‌آهن چندان خبرهای خوشی برای پرسپولیس نبوده‌اند ، بااین‌وجود یک پرسپولیس آماده، سرحال و خوش آهنگ همچون دیدار با دارایی ، قادر استکه از پس بانکی ها برآید .

تشنه‌ی یك امتیاز

بانکی‌ها در مقابل تیمهای‌بزرگ ۴ مرد میانی بخدمت میگیرند ، این چهار مرد برهبری بازیکن باتکنیک وکاپیتن پرتلاشی چون رجبیه‌فرد، قادر به حفظ توپ و میدان بوده‌اند ،باچنین شیوه‌یی، گمان‌مساوی برای بانکی‌ها، که خود تشنه‌ی یک امتیاز ازحریفی چون پرسپولیس‌اند، دور از انتظار هم نباید باشد ،بویژه که پرسپولیس ، منهای ذوالفقارنسب بمیدان می‌آید.

آرارات روز سختی درپیش دارد ، دیدار بانیرو که همین جمعه‌ی پیش ملوانان را برد، اما آراراتی‌ها نیز هفته گذشته دست خالی از اصفهان بازنگشته‌اند و پیروزیشان برسپاهان ، گویای اینست که در خارج از خانه‌ی خودنیز مظلوم نیستند و آسان تسلیم میزبان نمیشوند .

بانک و آرارات گوش براه دور و چشم بمیدانی دارند که خود در آنند ، این اضطراب کشنده که تا پایان فصل ادامه خواهد یافت ، بعید نیست آنها را پیش از سقوط ، که یکیشان‌را به قعر میکشد ، از پادرآورد.

در ته جدول هم غوغایی است ، ابومسلم ، برق و صنعت نفت چه روز دشواری را باید بگذرانند . از این میان آبادانی ها و مشهدیها که در خانه میمانند بخت بلندتری دارند، اما اینان در خانه‌ی خود هم حریفانی پرادعا دارند .

هما با سرحالی و شادمانی بیشتر به مشهد میرود، هفته‌ی پیش که هما، ماشین‌سازان رابرد، نشانی ازبزرگی دوباره داشت ، که این برای تیم خراسانی زنگ خطر است ، نفتی ها میزبان ،دارایی شده‌اند . دارایی بزرگ نیمه فصل اول ، حریف نفتی‌ها است، حتی یکمساوی از این دیدار لبخند بلب آبادانی‌ها می‌آورد ،اماآنها که تاج را بردند بیک امتیاز قناعت میکنند ؟ اینست که یکی از داغترین دیدارها را در آبادان انتظار میکشیم .

برق که با مساوی‌اش در مقابل شهباز ولیاقتی که برای پیروزی از خودنشان داد، سخت و جدی برای بقادر جام میکوشد، بمیدانی میرود ،میدانی که تیم های بزرگی چون تاج و هما از آنجا بسلامت باز نگشته‌اند.

برقی ها به نزد ماشین سازان میروند، در آنجا ،در آن هوای سردوزیر صفر ، اولین حریف برقی‌ها سرمای طاقت فرسا برا ی‌مردانی است که با گرما بیشتر خو گرفته‌اند ،بیقین برق ، ابومسلم وصنعت نفت هم تاپایان جام روز های کشنده‌یی درپیش دارند .

جنك همشهریها

در اص

تلفن‌های سرویس حوادث روزنامه اطلاعات: ۳۲۸۲۱۰-۳۲۸۲۲۳-۳۲۸۲۵۶-۳۲۸۳۲۷-۳۲۸۶۲۹و۳۱۱۲۱۲

دزدان برگ زرد گمرک دستگیر شدند

● این دزدان اتومبیل سفارت ترکیه درایران را دزدیده‌اند

● دستگیر شدگان قبلا ازچنگ ماموران گریخته بودند

دو تن از اعضای باندسرقت برگ زرد گمرکی از گمرک بازرگان دزدان اتومبیل های آخرین‌مدل«پژو» دستگیرشدند. اعضای این باند باسرقت برگ زرد گمرک اتومبیلهای‌مسروقه را به مالکیت‌خوددرمی‌آوردند و می‌فروختند.

چندی قبل به اداره آگاهی اطلاع رسید که چهار نفر به اسامی بهرام خداوندخانی، وحسن لطفی را دستگیر پیستچی‌و اصغر عیوض‌علیلو، اتومبیلهای «پژو» ۷۶ را می دزدند. ماموران شعبه ۱۲ آگاهی پس از بررسی جوانب امر ،به‌پیگیری مساله پرداختند و سرانجام‌ضمن برخورد با این دزدان،بهرام خداوندخانی و حسن‌لطفی‌راد را دستگیر کردند، ولی دو تن از دزدان موفق شدند از چنگ ماموران بگریزند.

جست‌وجو برای یافتن دو سارق فراری ادامه داشت و سرانجام روز گذشته، یکی از ماموران شعبه۱۲ آگاهی‌تهران حین عبورازخیابان‌آذربایجان، اصغر عیوض علیلورا درحال خروج از یک گرمابه دید و شناخت و بلافاصله او را دستگیر کرد.

متعاقب دستگیری «اصغر» محمد ثابتی نیز از حمام‌خارج شد وبدام‌ماموران آگاهی‌افتاد. سارقین با مشاهده این وضع، ناگزیربه‌اعتراف شدندو افزودند که اتومبیلهای «پژو» خود را کنار خیابان پارک کرده‌اند.

اصغر عیوض علیلو (راست) و محمد ثابتی دزدان برگهای زرد پژو آخرین مدل و نیز دزدان گمرک بازرگان و اتومبیل های اتومبیل سفارت ترکیه در ایران

مامور آگاهی اصغر و محمد راباپژو شماره ۸۴۸۷۴تهران‌ـل به اداره آگاهی برد و در تحقیقات بیشتر از آنان‌دریافت که این چهار تن یک‌دسته‌برگ زرد گمرکی اتومبیل را از گمرک مرز بازرگان سرقت کرده‌اند که پس‌ازدیدن‌اتومبیل های «پژو ـ ال» و نوشتن مشخصات آنها بر روی یکی‌از برگها شماره ترابیزیت را از اتومبیلی که تازه وارد ایران شده بود بازمیکردندو بانصب آن در محل پلاک اتومبیل مسروقه‌آنرا بفروش‌میرساندند. دزدان اعتراف کردند اتومبیلی را که مورد استفاده قرار داده‌اند از سفارت ترکیه در ایران بسرقت برده‌اند. اما چون سیستم آن «پژو ـال ـ جی» است و مانند «پژو ـال» از بازارگرمی برخوردارنیست، شماره ۸۴۸۷۴ ـ ل را ازو انتی باز کرده و روی آن نصب کرده‌اند.

اصغر عیوض علیلو یکی از دو سارقی که لب به اعتراف گشوده است، ضمن ادای‌پاسخ به پرسشهای ماموران اضافه کرد: پس از آنکه دو نفر از همکارانم دستگیر شدند، من با گذرنامه‌ئی که داشتم به آلمان سفر کردم و بعلت تمام شدن پولهایم بایران بازگشتم. من بمجرد ورود بتهران بدیدن دوستم «محمد ثابتی» رفتم و باتفاق یکدیگردست به سرقت «پژو» سفارت ترکیه زدیم اما ضمن استفاده از آن‌دستگیر شدیم. او همچنین اعتراف کرد که «منوچهر رفیعی» یکی از سارقان متخصص‌درسرقت «بی. ام. و» را در ترکیه‌دیده است. محمد و اصغر، پس از دستگیری و اعترافات صریح، بدو همکار دیگر خوددرزندان، پیوستند.

عشق در تاکسی!

یك راننده تاکسی متهم به سرقت یك دختر جوان شد

دختری که با راننده‌تاکسی سرگرم معاشقه بودوقتی با ماموران‌مواجه شد، راننده‌را متهم به دزدیدن خودکرد.

ماموران ژاندارمری کن درفلکه زیباشهر به تاکسی شماره ۳۸۸۶۸ که کنارخیابان متوقف بود و راننده‌اش روزنامه‌یی‌راجلو شیشه گرفته بود ظنین شدندو بطرف‌تاکسی رفتند. هنگامی که به‌کنار تاکسی رسیدند، متوجه شدندکه راننده باختری سرگرم عشقبازی است وبرای پنهان نگه داشتن خودودختر ازنظرماربران، روزنامه‌یی جلوشیشه‌گرفته است.

دختری که «فاطمه» نام دارد بمجرد روبرو شدن باماموران مدعی شدکه راننده اورا بزور به‌این مکان آورده و بهمین جهت ازوی شکایت دارد. اوگفت: من‌درخیابان تخت‌طاووس سوار تاکسی که یك مسافرمرد هم داشت شدم و مقصد خودرا شمیران اعلام کردم. پس‌از حرکت تاکسی متوجه‌شدم که راننده مسیر دیگری راپیش گرفته بهمین علت به‌او اعتراض کردم. راننده به بهانه اینکه ازطریق زیباشهر زودتر به شمیران می‌رسیم، دهن مرا بست وسرانجام پس‌ازپیاده کردن‌مسافر خود درزیباشهر، مرابه‌این‌مکان آورد.

وقتی من دلیل توقفش را درگوشه میدان پرسیدم، او ضمن این‌که شروع به عشقبازی بامن‌کرد، گفت چون‌هردو ما مجرد هستیم، این‌کار اشکالی نداره.

باطرح شکایت فاطمه، ماموران راننده راکه «کریم» نام دارد به پاسگاه بردند.

یک اتفاق ساده باندسازندگان مشروب تقلبی را بدام انداخت

صمدپورتقی (۶۹ساله) سازنده مشروب تقلبی

براثرتصادف ساده دو اتومبیل، باند فعال سازندگان مشروبات الکلی تقلبی و سرقت اتومبیل کشف شد.

روز ۱ر۹ر۳۵ ماموران ژاندارمری کن از رانندگان اتومبیل های پیکان و ژیان که در آن محدوده تصادف کرده بودند، خواستار کارت شناسائی و گواهی‌نامه رانندگی شدند.

جمشید نعمتی، راننده پیکان ضمن اعتراف به نداشتن گواهی نامه از ارائه کارت شناسایی خودداری کردو مدعی‌شد اتومبیل به پدرم تعلق داردو من با این وسیله‌ازتبریزبه تهران آمده‌ام تاعموزاده‌ام راکه بحالت قهر به‌اینجا آمده است به تبریز برگردانم.

ماموران‌پس‌از ادامه تحقیقات‌دریافتند که اتومبیل پیکان مسروقه است و قبلا نیز از سوی مالك آن اعلام سرقت شده است. ازاین رو صاحب پیکان رابه‌پاسگاه احضار کردند و جمشید راباوی مواجه دادند. راننده پیکان پس‌ازاین ماجرا ناگزیر از اعتراف شدو گفت: من ویکی از دوستانم بنام یداله این اتومبیل را در خیابان نیروی هوایی سرقت کرده‌ایم و ضبط و سایر لوازم سبك‌وزن آن رابیکی از خریداران اموال مسروقه بنام صمد پورتقی فروخته‌ایم.

ماموران پس‌از دریافت نشانی منزل صمد با اخذ نمایندگی از سوی دادستان به خانه او واقع در سه‌راه سلیمانیه‌مراجعه کردندو ضمن بازرسی ازآن علاوه برضبط صوت مورد اشاره، تعدادی باندرول مشروبات الکلی و کپسول بطری های‌ودکا و ویسکی یافتند. دراین اثناء یکی از ماموران در زیر فرش اتاق به روزنامه‌یی که تاریخ انتشارش ده سال قبل بود، دست یافت که در یکی از صفحات آن عکس صمدو سه تن دیگر به عنوان‌جاعلان باندرول مشروبات الکلی بچشم میخورد.

صمد در برابر این مدرك انکارناپذیر، اعتراف کرد که در آن تاریخ با تشکیل باندی به قاچاق مشروبات الکلی اشتغال داشته که بعداز خروج از زندان دست ازاین کار کشیده است.

در تحقیقات بعدی ازاین مرد، معلوم شدکه جمشید نعمتی و یدالله «سارقین اتومبیل» مستاجر خانه صمد هستند که لوازم اتومبیل های مسروقه را در منزل‌خود به او می‌فروخته‌اند.

بازجوئی از متهمان دستگیر شده ادامه دارد.

★ در شیراز ال یك‌قاچاقچی ودراصفهان یك‌حشیش‌فروش به‌دام ماموران افتادند.

بروجرد ـ خبرنگار اطلاعات: ۵ نوجوان که در خرابه‌های اطراف بروجرد سرگرم‌استعمال هروئین‌بودندتوسط ماموران اداره مبارزه با مواد مخدر شهربانی این شهر دستگیر شدند.

یدالله‌الماسی، قدرت‌سرخدری، محمد موسوی، آله‌محمدبیاتی و هوشنگ کرمی ۵ جوان معتادبه هروئین‌پس‌ازدستگیری با پرونده تحویل‌مقامات‌قضائی شدند.

★ ماموران همچنین ازیک قاچاقچی با سابقه بروجردی بنام احمدعلی‌دیناروند ۳۶بسته هروئین کشف کردند.

وی‌هنگام دستگیری‌هروئین‌ها را که در خانه‌اش مخفی‌کرده بود متعلق به همسر وفرزند ۵ ساله خود اعلام کرد اما در تحقیقات بعدی روشن شد که صاحب اصلی هروئین خود وی می‌باشد.

۵ هروئینی در بروجرد دستگیر شدند

احمدعلی‌دیناروند

● در ادامه مبارزه با قاچاقچیان و توزیع کنندگان مواد مخدر در بروجرد یک گرم هروئین از دو نفر بنام پرویز طاهرآبادی ورضاقنبری بدست آمد و جوانی به نام احمد خرمی‌یایک بسته‌هروئین دستگیر شد.

۴۳ بسته هروئین

شیراز ـ خبرنگار اطلاعات: ماموران مبارزه با مواد مخدر شهربانی شیراز بعنوان خریدار هروئین وارد منزل یکی از فروشندگان سابقه‌دار هروئین شدند و ۴۳ بسته هروئین از خانه او کشف کردند.

اکبر دشتبانی‌قاچاقچی‌سابقه‌دار هروئین‌ها را که ۲۱ گرم و ۳۰ سانتی‌گرم وزن داشت زیریکی از موزائیک‌های‌حیاط‌خانه‌اش پنهان کرده بودکه‌پس ازکشف آن‌ها با پرونده تنظیمی به دادسرا تسلیم گردید.

حشیش فروش

اصفهان ـ خبرنگاراطلاعات: یک قاچاقچی با سابقه و معروف که بین‌جوانان‌اصفهان حشیش و مواد مخدر توزیع میکرد دستگیر شد.

علی محمدی معروف به‌عبداله هنگامی بازداشت شدکه قصد داشت مقداری حشیش به‌یکی از ماموران گروه‌ضربت‌مبارزه بامواد مخدرشهربانی‌اصفهان بفروشد غافل از اینکه‌اسکناس های مامور شمارهبرداری‌شده است.

قاچاقچی پس از دستگیری در پارک‌فرح با تشکیل پرونده روانه دادسرا شد.

بازرس رشوه‌خوار اتاق اصناف زندانی شد

حبیبی بازرس رشوه‌خوار اتاق اصناف

بازرس اتاق اصناف پس از گرفتن رشوه پنجاه هزار ریالی‌در حال خروج ازمغازه‌ای که‌صاحبش به‌او رشوه پرداخت کرده بود دستگیر شد.

دیروز مردی بنام رجب‌زاهدی که در خیابان قزوین فروشگاه لوازم یدکی اتومبیل دارد به ماموران شعبه ۵ اداره آگاهی مراجعه کرد و علیه علیرضا حبیبی «بازرس اتاق اصناف‌تهران بطرح شکایت پرداخت.

زاهدی در زمینه شکوائیه‌خود گفت:

این بازرس اتاق اصناف‌مدتی است به بهانه های مختلف، مرا تهدید می‌کند و ضمن آن درخواست ۷هزار تومان رشوه دارد. از آنجائی که قبلا یکی از همکاران‌حبیبی بنام عارفی‌وقتی با امتناع من در باره دادن‌رشوه روبرو شد ۱۵ روز تمام مغازه‌ام‌را تعطیل کرد، من میترسم که این مرد نیز چنین رفتاری بکند. بخصوص که در مورد عارفی ناچار شدم ۶ هزار تومان هم گذشته از تعطیل شدن مغازه‌ام، رشوه بپردازم.

زاهدی افزود: چون در این فروشگاه ۳ نفر دیگر شریك هستم، ماجرارا با آنان درمیان نهادم وسرانجام همگی تصمیم گرفتیم که باطرح شکایت علیه حبیبی، برای همیشه ازاین بدرسر نجات یابیم. ضمنا پیش‌از این تصمیم به حبیبی قول پرداخت ۵ هزار تومان دادم که قرار است ساعت ۶ بعدازظهر امروز برای دریافت پول بمغازه‌ام مراجعه کند.

ماموران آگاهی بر اساس گفته های صاحب فروشگاه به طرح نقشه پرداختند و ضمن‌شماره برداری ازاسکناس‌هایی که قرار بود به بازرس اتاق داده شود، ازصاحب مغازه خواستندکه در ساعت مقرر رابه‌حبیبی بپردازد.

آنان پس از بررسی جوانب کار، راس ساعت ۶ بعد ازظهر در حوالی مغازه کمین کردند. حبیبی مامور منطقه ۲۰ اتاق اصناف برای گرفتن رشوه‌بداخل مغازه رفت و پس‌از دقایقی که‌از آنجا بیرون آمد دستگیر شد.

این مرد ضمن دفاع از خویش مدعی شدکه‌باتوطئه ناجوانمردانه صاحب مغازه روبرو شده است!

ماموران آگاهی‌باتکیه بمدارك موجود دراین زمینه پرونده‌ئی تشکیل دادندو صبح دیروز متهم را بدادسرای‌دیوان کیفرفرستادند.

بازپرس دیوان‌کیفر پس از انجام تحقیقات کافی، حبیبی را باتهام گرفتن رشوه به زندان فرستاد.

اشتباه نکنید

این جوان بازرس بانک نیست

رضا زنجانی: یک شاکی دیگر و یک اتهام تازه

چاپ عکس متهم به سرقت در بانك ها باعث شده که اتهام تازه‌ای بر اتهامات ـ گذشته‌اش اضافه شود.

چاپ عکس جوانی که‌پول مشتریان بانک‌ها را به لطایف‌الحیل می‌دزدید، در روزنامه اطلاعات باعث شد یکی‌دیگر از کسانی که‌شکار جوان شده بوداوراجشناسد و برای طرح شکایت‌به‌اداره آگاهی مراجعه کند.

شاکی که«مصطفی‌قاسمی» نام دارد، خطاب‌به ماموران آگاهی گفت: چندی قبل برای پرداخت پول‌سفته‌ئی‌به بانک رفتم. جوانی به من نزدیک شد و پس ازاینکه خود را بازرس بانک معرفی کرد، ضمن اشاره به اعلامیه سفته‌ئی که بدست داشتم، گفت: اگر اشتباه نکنم‌سفته شما واخواست شده است وقتی جواب‌مثبت شنیدگفت: شانس آورده‌اید زیرادارنده سفته (طلبکار)در بانک‌عمران است و بهتر است که نزد او برویم. شاکی اضافه‌کرد که باتفاق بازرس‌بانک‌راهی محل مورد نظر شدیم و در سالن بانک عمران اعلامیه سفته و ۲۵هزار تومان‌پول آنرا از من گرفت وسرگرم شمردن اسکناسها شد و ضمنا از من خواست‌که‌از سیگار فروش جلو دربانک یک تمبر خریداری کنم.

من برای خرید تمبر از بانک خارج شدم. اما در مراجعت کوچکترین اثری از بازرس ندیدم. پس از جست‌وجوی زیاد متوجه شدم که فریب مرد شیادی‌را خورده‌ام.

مدتها از این‌واقعه‌گذشت سرانجام دو روز قبل‌عکس هما ن جوان را درروزنامه اطلاعات دیدم و فورا او را که معلوم شد «رضا زنجانی» نام دارد، شناختم.

بنابرگفته ماموران‌آگاهی، رضا زنجانی که قبلا باتهام سرقت پول دو تن‌ازمشتریان بانک دستگیر شده بودضمن اعترافات خود، تنها ازیک مرد جوان و دو زن که فریب وی را خورده‌اند، یاد کرد. امابادیدن«مصطفی» ناچارشد که باین مورد نیز اقرار کند. بدین ترتیب بعید نیست که تا چند روز دیگر تعداد شاکیان بیشتر شود.

راننده مجارستانی در تهران کشته شد

حادثه در شهر

آبگوشت ٤ نفر را مسموم کرد و یکی را کشت

● طی یک حادثه رانندگی درجاده ورامین اتومبیلی پس از برخورد باموتوسیکلتی که یک سرنشین‌هم داشت، باعث مرگ راننده موتورشد وراننده اتومبیل‌ـ بی‌توجه به نتیجه‌این تصادم از محل حادثه گریخت. سرنشین موتورکه‌مجروح شده به‌بیمارستان منتقل گردید. حادثه از سوی ماموران ژاندارمری ورامین تحت رسیدگی است.

● لطف‌اله مجاور صوفی ۳۵ ساله که مشغول برداشتن سنگ از مقابل چرخ جلو مینی‌بوس شماره ۷۳۶۴۷ تهران ـ الف ـ خود درخیابان احتشامیه میدان اختیاریه بود، ناگهان اتومبیل بحرکت درآمد ولطف‌اله را که قصد داشت از حرکت‌آن‌جلوگیری کند به زیر چرخهای خود کشید وباعث مرگ او شد.

● یک راننده مجارستانی در زیر تریلی خود کشته شد.

«میربیتر» مجارستانی هنگامیکه در محوطه گمرک تهران سرگرم بازکردن واگن‌بار از تریلر بود، شاسی تریلر بحرکت‌درآمد وویرا درزیر چرخهای خود له کرد. جریان از سوی ماموران کلانتری ۱۷ به دادسرای تهران و پزشکی قانونی گزارش شد.

● به ماموران‌کلانتری نارمک اطلاع رسید مردی‌بنام‌رضامعماریان که به مهمانی رفته بود حوالی‌نیمه شب بعلت نامعلومی در بستر خود جان داده است. جسد برای تعیین علت مرگ به مرکز پزشکی قانونی منتقل شد.

● حسین بابائی ۶۵ ساله‌در محل کار خود واقع در خیابان سپه دستخوش سکته قلبی شد و جان سپرد.

● جسد جوانی بنام خدیجه کریمی، فرزند «مالک اشتر» که گفته میشود براثر مسمومیت جان سپرده است برای تعیین سبب مرگ ازقیدار زنجان به مرکز پزشکی قانونی تهران منتقل شد. هنوز علت مسمومیت ونوع‌سم معلوم نشده است.

● یک کارخانه پنبه واقع در میدان شوش، گاراژ باقری طعمه حریق شد. ماموران آتش‌نشانی علت وقوع آتش‌سوزی را اتصال سیم برق تشخیص دادند.

● براثر واژگون شدن‌بخاری نفتی، یک خانه در محدوده خیابان های پهلوی و تخت طاوس آتش گرفت و دستخوش خسارت شد. ماموران از سرایت آتش به خانه های مجاور جلوگیری کردند.

آبگوشت مرگ‌آور

روزگذشته صاحب یک کارگاه پلاستیک‌سازی واقع در خیابان خاوران هنگامیکه وارد کارگاه‌خود شد مشاهده کرد که چهار نفر از کارگرانش که شبها در کارگاه میخوابند بیهوش روی زمین افتاده‌اند. باکمک اهالی محل کارگران را بدرمانگاه نیری منتقل کرد. یکی از کارگران بنام «محمودآقا» ۲۶ ساله بعلت مسمومیت شدید درگذشت و سه کارگر دیگر بعداز معالجه‌اظهار داشتند که شب قبل در کارگاه برای شام آبگوشت درست کرده بودند و بعد از خوردن آبگوشت هر چهار نفر دچار سرگیجه و تهوع شدید شدند. شدت مسمومیت بحدی بود که آنها قادر به طلب کمک از دیگران وخروج از کارگاه نبودند جسد محمود جهت تعین علت‌مرگ‌باداره پزشکی قانونی منتقل شد وجریان حادثه از طریق پاسگاه ژاندارمری تحت رسیدگی قرار گرفت.

دوچرخه سوار کشته‌شد

مینی‌بوس شماره ۷۶۹۸۲ تهران الف‌براننده‌گی‌ناصرزارعی، درجاده آبعلی دوچرخه‌سواری بنام «رمضان‌پیراتی» را زیر گرفت. رمضان بعد از انتقال به‌بیمارستان ۲۵ شهریور بعلت شدت جراحات درگذشت.

مرگ در قطار

مرد ۵۲ ساله‌ای بنام شکراله ساکی که همراه باهمسرش باقطار سریع‌السیر تهران ـ مشهدمسافرت میکرد ـ درداخل قطار بزمین افتاد وجان سپرد. جسد شکراله جهت تعیین علت مرگ باداره پزشکی قانونی منتقل شده است.

دو نفر سوختند

طی ۲۴ ساعت گذشته‌فریضه پهلوانی ۳ ساله ساکن کرج و نصراله دادرس ۴۳ ساله ساکن زاهدان‌بعلت‌سوختگی بعداز انتقال به بیمارستان سوانح سوختگی تهران درگذشت.

مادر یا نامادری؟

دختر کوچولو در دادسرا نامادری راترجیح‌داد!

دختر بچه‌یی نامادری‌را برمادر خود ترجیح داد و در محضرقاضی صریحا نظر خود را اعلام کرد.

زنی بنام ایران ضمن مراجعه به کلانتری ۱۲ تهران علیه‌هووی سابق خود شکایت کردو گفت حیود ۱۲ سال‌قبل من چون‌بچه‌دار نمی‌شدم به شوهرم اجازه دادم که به‌این منظور زن دیگری بگیرد. شوهرم پس از تجدید فراش، از زن دوم که توران نام دارد صاحب دختری بنام «معصومه» شد. اما پس ازچندی بعللی از شوهرم طلاق گرفت و با مرد دیگری ازدواج کرد.

من پس ازاین ماجرا نگه‌داری دختر او رابه عهده گرفتم و با مصیبت و فداکاری تمام، سرگرم پرستاری از «معصومه» شدم‌تا این‌که هفت سال قبل شوهرم درگذشت.

از آنجایی که من شدیدا به این دختر علاقه پیدا کرده بودم از ازدواج مجدد خودداری کردم و تنها به پرورش اوپرداختم.

وقتی معصومه به هفت سالگی رسید او رابه مدرسه فرستادم و از تمام امکاناتم برای خوشبخت شدن وی کمك گرفتم ولی هفته قبل توران بدون اطلاع من‌بسراغ دختر خوانده‌ام رفت، و او را از راه مدرسه به خانه‌اش برد.

باطرح شکایت ایران ماموران کلانتری ازتوران بازجویی کردند و او را همراه پرونده تنظیمی به دادسرای ناحیه ۳ تهران فرستادند. جواد اسلامی قاضی تحقیق دادسرا پس‌از رسیدگی به‌این پرونده و نظرخواهی از معصومه که زندگی با نامادری را ترجیح داده بود، دو هووی سابق را آشتی داد و در نتیجه معصومه و ایران رهسپار خانه شدند.

بیمار روانی گم شده

فرشید ساعدی ۲۷ ساله (صاحب عکس) که اختلال حواس داردازیکی‌ازبیمارستان های روانی‌تهران‌گریخته‌است. کسانی که او را دیده‌اندلطفا به تلفن‌های۸۲۶۹۷۲و۳۱۸۹۴۵ اطلاع دهند.

تبریکات

دوست بسیار گرامی جناب آقای محمددلاوری

کارمندان آموزش و پرورش دلیجان انتخاب شایسته جنابعالی را به سمت شهردار دلیجان صمیمانه تبریک عرض نموده موفقیت آن جناب را در راه خدمت بشاهنشاه‌آریامهر وعمران شهر دلیجان آرزومندند.

رحمت منصوری ـ خلیل الله‌محمدی ـ شهباز علی‌دلاوری ـ ابوالفضل احمدی ـ ماشاءالله‌محمدی ـ محمد حسن دلاوری ـ داریوش فتاحی ـ محمد حسین دلاوری ـ فاطمه و زهرا دلاوری ـ حسن شفیعی ـ اکرم رحمانی ـ محمد منصوری ـ محمد حسین احمدی ـ علی‌محمد دلاوری ـ غلامحسین‌دلاوری ـ ابوالقاسم احمدی ـ عباس عبدلی ـ سید هادی جلالی ـ سید حسین جلالی ـ محمد رضا باقری ـ سید رضا غفاری ـ سید غلامعلی هاشمی ـ اعظم دلاوری ـ عمرالله قاسمی ـ سید علی جلالی ـ محمود محمدی ـ ابوالفضل نوکلی ـ میرزا علی‌شفیعی ـ حسن احمدی ـ حسن ابراهیمی ـ سید تقی جلالی.

جناب آقای عبدالخالق مصدق
معاونت محترم سرپرستی بانك تهران درمنطقه مازندران و گیلان

انتصاب بجا وشایسته جنابعالی را از طرف خود وکلیه کارکنان شعبه چالوس صمیمانه تبریک عرض مینمایم.

چالوس ـ بانك تهران نصرت‌الله شکوهی

مقام محترم وزارت آموزش و پرورش

انتصاب شایسته سرکار خانم مهشت بانوی صدیق و فعالی که منشاء خدمات ارزنده‌ای در آموزش و پرورش خوزستان بوده‌اند تبریک وتهنیت عرض مینماید.

اهواز ـ مصطفی نولائی ـ پرویز سهیلی

نتیجه قرعه‌کشی بلیطهای بخت‌آزمائی ملی

سری ۱۳۵۳ چهارشنبه ۳۵/۹/۳

۶	برندگان ۸	تومانی
۹۵	برندگان ۱۵	تومانی
۹۰۰	برندگان ۵۰	تومانی
۴۳۰۶	برندگان ۵۰۰	تومانی
۰۴۱۸۱	برندگان ۱۰۰۰	تومانی
۲۴۶۱۴	برندگان ۲۰۰۰	تومانی
۹۰۰۷۵	برندگان ۳۰۰۰	تومانی
۵۶۰۰۹	برندگان ۴۰۰۰	تومانی
۶۹۰۰۵	برندگان ۵۰۰۰	تومانی
۱۰۱۵۶	برندگان ۶۰۰۰	تومانی

برندگان جوایز بزرگ ۱۰,۰۰۰ تومانی

۱۳۴۹۷۴ ۰۳۴۹۷۴

برندگان جوایز ممتاز ۱۰۰,۰۰۰ تومانی

۲۳۴۹۷۴

برندگان جوایز ممتاز ۱۰۰ هزار تومانی باید تا ساعت ۱۰ صبح روز چهارشنبه ۱۰ آذر ماه ۲۵۳۵ برای تعیین برنده ۷۰۰ هزار تومان پول خانه، به‌بنگاه بخت‌آزمائی ملی مراجعه نمایند

برندگان جوایز ۳ هزار تومانی تا ۱۰ هزار تومانی نیز، برای تعیین دومین قهرمان شانس که برنده ۳۰ هزار تومانی پول نقد میشود، باید تاهمان روز و ساعت به بنگاه بخت آزمائی ملی مراجعه نمایند.

اطلاعیه اداره راهنمائی ورانندگی تهران

بدینوسیله از کلیه‌رانندگان کامیون های کمپرسی که در پایتخت‌شماره‌گذاری‌شده‌اندو مشغول‌بکارهستند تقاضا دارد بمنظور متحدالشکل بودن کامیون ها تا تاریخ ۱۵ر۹ر۲۵۳۵ نسبت‌بموارد زیر اقدام نمایند.

۱ـ با مراجعه باتحادیه کامیونداران کمپرسی و اطاق اصناف برای دریافت کارت‌شناسائی‌وآرم‌اتحادیه اقدام نمایند.

۲ـ رنك کامیون خود را بقرار زیر تغییر دهند.

اطاق کمپرسی سبز رنك‌و بدنه نارنجی رنك.

بدیهی است درصورتیکه پس از پایان مهلت مقرر در فوق دارندگان کامیون های کمپرسی نسبت بموارد بالا اقدامی ننموده باشنداز‌ادامه‌کار آنان بوسیله عوامل انتظامی راهنمائی‌جلوگیری بعمل خواهد آمد.

اداره راهنمائی و رانندگی تهران

مجالس ترحیم

با نهایت تاسف و تاثر درگذشت بانو هاجر رفیع‌نژاد مادر گرامی خود را به‌اطلاع دوستان و آشنایان‌میرساند.
مجلس ترحیم زنانه و مردانه روز جمعه ۵ آذر ماه از ساعت ۱۲ الی ۲ بعداز ظهر در خانقاه صفی علیشاه برگزار می گردد.
مهندس محمدتقی باهر ، محمدحسن باهر، منصورباهر
آ ـ ۲۷۷۵۴

با نهایت تاسف و تاثر درگذشت بانوی نیکوکار شادروان مرحومه مغفوره خانم هاجر رفیع‌نژاد مادرگرامی مهندس محمدتقی باهر ، محمدحسن باهر و منصور باهر را باطلاع دوستان و آشنایان میرساند .
مجلس ترحیم زنانه و مردانه روز جمعه ۵ آذر ماه از ساعت ۱۲ الی ۲ بعدازظهر در خانقاه صفی‌علیشاه‌منعقد میباشد .
خانواده های : باهر ، حمیدی فراهانی ،ابراهیم‌نژاد، فراهانی ، قلی‌خانی ، دوستی ، هاشمی‌زاده ، فرهنگی تیزابی ، شیبانی ، فرشید ، شادان‌لو ، زمانی فراهانی ، رفیع‌نژاد ، رفیعی .
آ ـ ۲۷۷۵۳

اطلاعات ـ مصیبت وارده را به خانواده های‌عزادار بویژه بازماندگان آن مرحومه تسلیت میدهد .

باکمال تاسف و تاثر درگذشت ناگهانی بانو مهری اسلامی همسر آقای رضائی نوری را که در آمریکابرحمت ایزدی پیوسته باطلاع اقوام و دوستان میرساند . مجلس ختم زنانه و مردانه آن مرحومه روز جمعه ۵ر۹ر۲۵۳۵ از ساعت ۹ صبح الی ۱۱ در مسجد حاج حسن واقع در خیابان شاهپور (بوعلی) منعقد خواهد بود .
خانواده های : اسلامی ـ رضائی نوری ـ گلستانه‌ـ نیکروش ـ دادجوئی ـ همایون ـ حیدری ـ شمس ـ ابراهیمی .
آ ـ ۱۴۸۱۹
اطلاعات ـ بخانواده های عزادار تسلیت میدهد .

بانهایت تاسف و تاثر درگذشت ناگهانی پدر عزیزمان‌حاج غفار اسمعیلی فاضل را در مدینه منوره مسجد قبلتین باطلاع‌کلیه دوستان و آشنایان میرساند . مجلس ترحیم مردانه آن مرحوم‌از ساعت ۲ونیم الی ٤ونیم بعداز ظهر روزشنبه ۶ر۹ر۳۵ در مسجد صاحب‌الزمان واقع در انتهای خیابان شاهپور و درهمان ساعت مجلس ترحیم زنانه در منزل آن مرحوم منعقد است .
خانواده های: اسمعیلی فاضل ، ضرابی ، روشنائی ،منافی، توکلی ، میرحبیبی ، صدر موسوی ، فاضلی ، محمدیان ،یزدان ادیب ،ناصری ، صادقی ، انتصاری و هیئت زنجیرزنان تبریز.
آ ـ ۱۴۸۳۷
اطلاعات ـ بخانواده های عزادار مصیبت وارده‌را تسلیت میدهد

کلیه کارمندان و کارکنان گروه تولیدی کفش وین با قلبی اندوهناک و تاسف فراوان درگذشت شادروان حاج میرآقا اشرفی بزرگ خاندان اشرفی را از صمیم قلب به‌کلیه بازماندگان آن مرحوم تسلیت عرض نموده ـ ضمنا بدین وسیله به اطلاع کلیه دوستان و همکاران میرساند که مجلس ترحیم آن مرحوم روز یکشنبه ۷ر۹ر۲۵۳۵ از ساعت ۳ الی ۵ بعداز ظهر در مسجد آذربایجانی ها واقع در بازار برگزار می گردد .
رئیس هیئت مدیره گروه تولیدی کفش وین ـ حاج مصطفی حسین‌زاده
آ ـ ۲۷۷۴۹ ۱ـ۲

بانهایت تاثر و تاسف درگذشت ناگهانی شادروان حاج میرآقا اشرفی بزرگ خاندان اشرفی را باطلاع‌اقوام، دوستان و آشنایان میرساند .
مجلس ترحیم مردانه از ساعت ۳ تا ۵ بعداز ظهر روز یکشنبه ۷ر۹ر۲۵۳۵ در مسجد آذربایجانیها واقع در بازار و مجلس ترحیم زنانه در همان روز از ساعت ۳ تا ٦ بعد از ظهر در منزل شخصی واقع در خیابان منیریه جنب مسجد زعیم پلاک ۱٦۷ برگزار میگردد .
سید مجید اشرفی ـ مهندس سید محمد اشرفی ـ دکتر سید محمود اشرفی ـ خانواده اشرفی ـ خسرو حسینی ـ مرندی ـ کریمی ـ خفافپور ـ ناصحی ـ رضائی‌جم ـ دلگشا ـ عفوی ـ زائرمحمدی ـ یوسفی ـ جیرانی ـ بهمن ـ موسوی ـ نوبهار ـ پیروی ـ افسر ـ دکتر عطری زاده ـ امین رئوفپور ـ نوکام ـ سالکی‌ـ اصغرزاده ـ بامدادفر ـ کریاسی یزدی ـ زعفرانچی ـ پرواس ـ شاهرودی ـ سینگری ـ امیراصلانی‌ـ ناجیان‌ـ مهندس کنعانی ـ دکتر فتاحی ـ نوع‌ایران .
آ ـ ۲۷٦٦۰ ۱ـ۲
اطلاعات ـ بخانواده های عزادار بویژه بازماندگان مصیبت وارده را تسلیت میدهد .

باکمال تاسف درگذشت شادروان حاج‌حسین گل‌محمدی را باطلاع میرساند .
مجلس ترحیم مردانه و زنانه روز جمعه پنجم آذر ماه از ساعت ۲ تا ٤ بعد از ظهر در خانقاه صفی علیشاه منعقد میباشد .
خانواده های : گل‌محمدی ـ کاظمی ـ بستانیان ـ صالحی ـ فاطریون ـ بهشتی ـ بی‌آزار ـ یکرنگیان ـ عبدمناهی ـ انصاری ـ طاهری ـ اشتری ـ جلیل‌بال ـ فرامرزیان ـ صادقی ـ هاشمی ـ محجوب ـ رازقی ـ خاکساری ـ مظهری .
آ ـ ۲۷٦۱۰
اطلاعات ـ مصیبت وارده را ببازماندگان آن مرحوم تسلیت میدهد .

بدینوسیله فوت ناگهانی شادروان شکور حسینخانلو را باطلاع خویشان‌و دوستان میرساند مجلس ترحیم زنانه ومردانه آن مرحوم روز جمعه ۵ر۹ر۳۵ از ساعت ۲ونیم الی ٤ ونیم بعد ازظهر در مسجد حضرت ابوالفضل (ع) واقع در خیابان تاج‌ـ اول خیابان کوکب منعقد خواهد بود.
بنابوصیت آن‌مرحوم هزینه های شب هفت و چهلم‌بمصارف امور خیریه خواهد رسید.
خانواده های : حسینخانلو . هاشمی . حسینخانلی. عمیدی. قدس. رحمت‌اللهی. عبداللهی. سلیمی. قطب. طباطبائی شهاب . ریاحی. دقیقی.فتحی. محمد زاده. خانقاهی . سرهنگی .سالاری. جعفرزاده چهرافی. عاملی. اسحق ماکوئی. شهیدی. قاضی‌زاده. طلوعی. سیف‌اللهی. نوری زاده. جمشیدی. اقبالی. صارمی . محدث. شکارچی . اسبقی. کاظمی. کلانتری. فرهمند. شهلائی . میرمحسنی. قاضی. شکاری. درخشنده. جعفری .اسدی.
آ ـ ۱۴۸۲۵
اطلاعات ـ بخانواده های عزادار بویژه بازماندگان آن مرحوم مصیبت وارده را تسلیت میدهد.

بانهایت تاسف و تاثر درگذشت‌شادروان حسن محبی (مشهدی طالب) را باطلاع دوستان و بستگان میرساند .
مجلس ختم مردانه و زنانه آن مرحوم جمعه پنجم آذر از ساعت ۳ الی ۵ بعد از ظهر در مسجد حاج حسن‌واقع در خیابان شاهپور اول ارامنه منعقد میگردد .
خانواده های : محبی ـ محمدی ـ درودیان
آ ـ ۱۴۷۴۹
اطلاعات ـ بعموم بازماندگان آن مرحوم تسلیت میدهد .

هوالباقی
با تاثر بسیار درگذشت عزیز ازدست رفته خود بانو راضیه صابر مطلق (پدرام) را به استحضار دوستان و آشنایان می رسانیم .
مجلس ترحیم مردانه و زنانه روز جمعه ۵ر۹ر۲۵۳۵ از ساعت ۹ الی ۱۱ صبح در مسجد فخرالدوله واقع در دروازه شمیران برقرار خواهد بود .
خانواده های : حاج سیدها ، صابر مطلق ،جعفری، تهرانی ، پدرام رازی ، پدرام راد ، نادعلی ، رجبی ، آزمایش ، وثوقی ، فتح‌اللهی ، میرزازاده ، هورفر ، نقاشی ، منصفی ، وفائی حسینی ، طلوعی ، نحوی ، بیگلی ، حقیقی ، امینی ، انصاری ،مسگر ، صابر زنجانی، نایب‌الصدری ، نیکوئی‌راد ، اهرستانی ، درستی ، غفرانی، راد ، طاهری ، شیرکوند .
اطلاعات ـ به خانواده های عزادار مصیبت وارده را تسلیت میدهد .

سناتورها و نمایندگان آذربایجان شرقی در مجلس شورای ملی
بانهایت تاثر و تاسف درگذشت بانو حاجیه ضیائی (جوانشیر) مادر جناب بانو فریده هاشمی نماینده محترم مجلس شورای ملی را باطلاع میرسانند .
مجلس ترحیم زنانه و مردانه آن فقیده سعیده روز یکشنبه ۷ آذرماه ازساعت ٤ الی ٦ بعد از ظهر در مسجد الجواد برقرار خواهد بود .
اما آقایان ـ پرویز اربابی ـ اسحقی نژاد ـ محمد اسدی ـ افتخاری ـ اهری ـ بسیج خلخالی ـ بنی‌احمد ـ دکتر پیر‌ـ جعفر جوادی ـ سعید جوادی ـ حیدر زاده ـ دکتر احمد بهادری ـ مجیرمولوی ـ صادق ـ ذوالفقاری‌ـ دادفر‌ـ رحیم زاده خوئی ـ سلیمانی ـ نوذر صادقی ـ عابدی ـ دکتر عدل ـ لیقوانی ـ مجتهدی ـ محمدخانلو ـ دکتر موسوی ـ میرزالو ـ لطیفه وحیدی ـ هرزندی .
آ ـ ۲۷٦٦۹ ۱ ـ ۲

بانوان نماینده در مجلس شورای ملی
بانهایت تاثر و تاسف درگذشت شادروان بانو حاجیه ضیائی (جوانشیر) مادر دوست و همکار گرامی جناب بانو فریده هاشمی نماینده محترم مجلس شورایملی را ضمن عرض تسلیت به اطلاع میرسانند .
مجلس ترحیم زنانه و مردانه آن مرحومه روز یکشنبه ۷ آذر ماه از ساعت ٤ الی ٦ بعد از ظهر در مسجد الجوادبرگزار خواهد شد .
اما آقایان ـ پری اباصلتی ـ نیره ابتهاج سمیعی ـ طلعت اسدی ـ مهین افشار جعفری ـ فرخ‌لقابابان‌ـ ملک‌تاج برومند ـ قدس‌منیرجهانبانی ـ ویدا داودی ـ همازاهدی‌ـ پروین‌دخت سلیلی ـ مهین‌دخت صنیع ـ ژاله ضرابی ـ قدس‌ایران عدیلی ـ درخشنده کمالی آزاد ـ عصمت‌مشائی‌ـ متعالیه نائینی طبا ـ فاطمه نجیمی نائینی ـ لطیفه وحیدی.
آ ـ ۲۷٦۷۱ ۱ـ۲

بانهایت تاسف درگذشت بانو حاجیه ضیائی (جوانشیر) مادر عزیزمان را باطلاع دوستان و آشنایان میرساند .
مجلس ترحیم زنانه و مردانه آن مرحومه روز یکشنبه ۷ آذر ماه از ساعت ٤ الی ٦ بعد از ظهر در مسجد الجواد برگزار میشود .
فریده رضائی (هاشمی) ـ فیروزه امینی افشار (هاشمی)ـ فاروق هاشمی .
خانواده های : ضیائی ـ بهادری ـ ملکی ـ زرندی‌ـ زنجانی ـ مدیری ـ شقاقی ـ رفعتی ـ ارقامی ـ توشمالی‌ـ نخعی و سایر خانواده های وابسته .
آ ـ ۲۷٦۷۳ ۱ـ۲

اطلاعات ـ مصیبت وارده را بخاندان محترم ضیائی و خانواده های وابسته بویژه به سرکار علیه خانم فریده هاشمی و سایر بازماندگان آن مرحومه تسلیت میدهد .

هیات مدیره سندیکای صنایع شیشه و بلور تهران وحومه
بانهایت تاسف فوت آقای صادق سروری را باستحضار صاحبان کارخانجات و کارگران بلور سازی میرساند و برای همین‌منظور مجلس ترحیمی روز یکشنبه هفتم آذرماه ۳۵ از ساعت ۲تا٤بعد از ظهر در مسجد مهدیه واقع در خیابان سپهبد رزم آرا منعقد و امید است‌که‌انشاءالله همکاران محترم و کارگران عزیز باشرکت خود در مجلس روح آنمرحوم راشاد نمایند.
هیات مدیره سندیکای صنایع شیشه و بلور تهران
آ ـ ۱۴۸۳۵

بانهایت تاثر و تالم بدینوسیله درگذشت شادروان امیر تیمور سلطانی مقدم دبیر آموزش و پرورش تهران راکه در اثر سانحه اتومبیل رخداده باطلاع دوستان و آشنایان میرساند مجلس یادبود آن روانشاد روز جمعه ۵ر۹ر۳۵ از ساعت ۱۱ صبح تایک بعد ازظهر در خانقاه صفی علیشاه بر پا خواهد بود شرکت دراین مجلس موجب تسلی خاطر افسرده بازماندگان خواهد بود .
فامیلهای سلطانی. شیخ‌الاسلامی. کاظمی. افشار. سلطانی نوری. خلیلی. رضائی. صنعتی . قدیمی‌پور. مجدی . بهلول. زمانی. وحیدی. سلیمی. فومنی وسایر فامیلهای وابسته.
آ ـ ۱۴۷۷۵ ۱ـ۲

باندوه فراوان مرگ شادروان محمد فهیمی نراقی را باطلاع خویشان و آشنایان می رسانیم بنابه وصیت آن شادروان هزینه مجلس ختم بامور خیریه اختصاص داده شده است.
خانواده های : نراقی. ترخیده. کیوان. شریف طیب زاده. آل‌یاسین. فقیه. اصفهانیان. راوندی
آ ـ ۲۷٦۲۰ ۱ـ۲

یادبود

روز یکشنبه ۷ر۹ر۳۵ سالروز درگذشت مادر و خواهر عزیزمان مرحومه بانوسلطنت‌السادات جعفری (سعادت) میباشد.
بدین مناسبت مجلس یادبود آنمرحومه از ساعت۵ر۲ تا۵ر٤ بعد از ظهر بر سر مزارش قم و وادی‌السلام برگزار خواهد شد. وسیله ایاب و ذهاب ساعت ۸ صبح روز مزبور در خیابان‌ری دو راه مهندس آماده میباشد.
خانواده های جعفری‌ـ سعادت
آ ـ ۲۷۵۲۸

بدینوسیله باطلاع سروران گرام میرساند بعلت تالمات روحی از مراسم چهلم شادروان دکتر حسین ازهدی لاکانی خودداری وهزینه آن‌صرف انجمنهای‌خیریه خواهد شد .
همسر و فرزندان متوفی
آ ـ ۲۷۷۱۷

مادر فداکار و شایسته ما
مطمئن باش که یادت نرود ازدل ما
مگر آنروز که در خاک شود منزل ما
بمناسبت هفتمین شب درگذشت بانو حاجیه خدیجه سلطان سعدی‌نام (وحیدپور) جهت بزرگداشت آن مرحومه مغفوره از ساعت ۵ر۲ تا ۵ر٤ بعداز ظهر روز شنبه ٦ر۹ر۳۵ مراسمی در صحن مطهر حضرت شاه عبدالعظیم برگزار میگردد حضور دوستان، آشنایان و بستگان موجب شادی روح ایشان و تسلی خاطر بازماندگان خواهد بود . ضمنا به استحضار میرساند وسیله‌نقلیه درراس ساعت ۱۳ در خیابان بهبودی ـ ده‌متری مشیری غربی آماده حرکت بمحل خواهد بود .
خانواده های : وحیدپور ـ سعدی‌نام ـ اوصیاء ـ پورتیموری ـ گنجوی ـ عبداله‌زاده ـ سجادی ـ متولی ـطالبیان‌ـ کریمی ـارجمند ـ میرنبی‌پور ـ اردبیلی .
آ ـ ۱۴۸٤۵

مطمئن باش که داغت نرود از دل ما
مگر آنروز که در خاک شود منزل ما
بمناسبت چهلمین روز درگذشت جوان ناکام مرحوم‌محسن بدخشانفر مجلس یادبودی از ساعت ۳تا٦ بعداز ظهر روزشنبه ششم آذرماه جاری در منزل بنشانی : خیابان نواب ـ چهارراه سالار ـ خیابان مقتدری ـ کوچه چهارمتری ـ محمدی ـ پلاک ٦۰ برگزار میگردد . شرکت سروران ارجمند دراین مجلس‌موجب تسلی خاطر ماو شادی روح‌آن مرحوم خواهد بود .
خانواده های : رفتنی ـ بدخشانفر و سایر بازماندگان
آ ـ ۱۴۸٤۱

یک سال از مرگ مادر بزرگوارمان مرحومه بانو فخرالحاجیه حیدری درفشیان می‌گذرد جمعه۵آذراز ساعت ۲ الی ٤ بعداز ظهر مراسم شب سال در سالن باغ بهشت قم برمزار آن مرحومه برگزار می گردد . حضوربستگان و دوستان موجب شادی و آرامش روح آن شادروان‌و تشکر و امتنان بازماندگان خواهد بود . وسیله عزیمت به قم ساعت ۸ صبح جمعه از منزل آن مرحومه واقع‌در خیابان خردمند جنوبی کوچه یگانه شماره ۵ برای رفتن به قم آماده است .
خانواده حیدری درفشیان و خانواده های وابسته
آ ـ ۲۷۷۵۱

پسرم ای‌خوبترین خوبم و ای عزیزترین عزیزم‌لهیب فقدان جانسوزت دروجود غمگینم خاموشی‌پذیرنیست. دو سال از مرگ‌جانگدازت میگذرد روزها و شبها ، هفته‌ها و ماهها همچو کوهی غم مرا فرسودند و گذشتند یاد تو و خاطره هایت فراموش شدنی‌نیست
در غمت تا عمر دارم بماتم نشسته داغدار و سوگوارم جمعه پنجم‌آذردومین سالگرد جوان ناکامم بهمن‌جهانشاهی است برای آمرزش و شادی روح پاکش هزینه سالگرد واگذار به مستمندان شد .
مادر همیشه داغدارش ـ بهیه جهانشاهی

تسلیت

جناب آقای اخباری
ما را در اندوه خود شریک بدانید .
عباس پهلوان ، علی نیکو ، قاسم پهلوان
آ ـ ۱٤۸۵۷

جناب آقای محمود شعاعی
بانهایت تاسف مصیبت وارده را بشما وخانواده محترمتان تسلیت عرض نموده سلامتی و عزت بازماندگان را از درگاه خداوند متعال مسئلت مینمائیم.
شرکت دوچرخه و موتورسیکلت سازی ایران
آ ـ ۲۷٦۵۲

جناب آقای محمود شعاعی
بدینوسیله مصیبت وارده را بشما و خانواده گرامیتان تسلیت عرض نموده وخود را در غم شما شریک میدانیم .
شرکت سیکلت پارت
۲۷٦۵۳

جناب آقای مهندس سرشار مدیر عامل شرکت بانه
بانهایت تاسف و تاثر درگذشت مادر گرامیتان را بجنابعالی و خانواده تسلیت عرض مینمائیم
حسابداری کارگاه شیرگاه ـ شرکت اتود
آ ـ ٦۵۰۲

جناب آقای مهندس سرشار مدیر عامل شرکت بانه
شرکت بانه باکمال تاسف درگذشت مادر گرامیتان را تسلیت عرض نموده بقای عمر برای بازماندگان آن مرحوم آرزومندیم.
کارگاه چالوس ساری ـشرکت بانه
آ ـ ٦۵۰٤

جناب آقای مهندس عبدالله سرشار
مصیبت وارده را به‌آن جناب تسلیت عرض نموده‌وبقای عمر جنابعالی و خانواده سرشار را آرزومندیم.
جهانگیر فرد وبانو
آ ـ ٦۵۰۳

جناب آقای عباس اخباری
بانهایت تاسف درگذشت مادر گرامیتان را تسلیت عرض نموده وخودرا درغم شما شریک می‌دانیم .
حاج حسین رنجوری یزدی ـ رحیم مهرآور
آ ـ ۲۷٦٦۳

جناب آقای مهندس محمد حسین امیرمسعودی
مدیران ، کارمندان و کارکنان شرکت هود بانهایت تاثرو تاسف مصیبت وارده را تسلیت عرض مینمایند .
آ ـ ۱٤۸۰۳

سرکار خانم دکتر آذرجهانگرد
همکاران شما در مرکز پزشکی طرفه خود را درماتم‌سرکار شریک دانسته و برای بازماندگان ارجمند آن مرحوم صبر و شکیبائی آرزو دارند .
دکتر جاویدی ـ دکتر آیرم ـدکتر احتشامزاده ـ دکتر اوحدی ـ دکتر باقرزاده ـ دکتر بهنیا ـ دکتر بنائی ـ دکتر پورشادان ـ دکتر تولیتی ـ دکتر جواهری ـ دکتر حسن‌زاده‌ـ دکتر خدائی‌ـ دکتر خواجوی ـ دکتر دادفرین ـ دکتر درآوانسیان ـدکتر دیلمقانی ـ دکتررضوی‌ـ دکتر زندیه ـدکتر سلماسی ـ دکتر سوگویان ـ دکتر سیمان ـ دکتر شاممحمدی ـ دکتر شایان ـ دکتر صفری ـ دکتر عربشاهی ـ دکتر عرشی ـ دکتر فتوحی ـ دکتر فکری ارشاد ـ دکتر کاشانی‌راد ـ دکتر مظاهری ـ دکتر موسوی ـ دکتر معیری‌ـ دکتر نجفی .
آ ـ ۱٤۸۱۳

جناب آقای ادوارد ازرامپور
با نهایت تاسف درگذشت برادر عزیزتان را به جنابعالی و خانواده‌محترم صمیمانه تسلیت عرض،سلامتی و شکیبائی سرکار و بازماندگان را از درگاه ایزد متعال خواستاریم .
کارکنان مرکز پرسی‌گاز تبریز
آ ـ ٦۵۳٦

جناب آقای مهدی وحیدپور
درغم شما خودرا شریک میداند
محمود آریانا
آ ـ ۲۷۷۱۸

هیئت مدیره و کارکنان شرکت نفت ایران پان‌امریکن‌درگذشت نابهنگام آقای پرویز سعادت رابه اعضاء خانواده و بازماندگان آن مرحوم تسلیت میگویند.
شرکت نفت ایران پان‌آمریکن
آ ـ ۱٤۸۲۷

مصیبت وارده را بخانواده‌های محترم اشرفی بخصوص جناب‌آقای مهندس خسرو جبرانی واشرفی تسلیت عرض‌میکنیم.
ترابی‌ـ مستمع
آ ـ ۲۷۷۱۵

حضور سرور گرامی والاگهر شهریار شفیق
خبر درگذشت پدر بزرگوارتان موجب نهایت تاثر و تاسف گردید استدعا دارد مراتب تسلیت اینجانب راپذیرید.
کامران خسروشاهی
آ ـ ۲۷۷۵٦

آقای عبدالله سردار
با کمال تاسف و تاثر درگذشت مادر گرامیتان را از صمیم قلب تسلیت عرض‌نموده دوام‌و بقاء سایر بازماندگان را از خداوند متعال آرزومندیم .
بهروز دواچی‌زاده ، وحید کرمانشاهی ، اسدالله جعفری ، حسین کریمیان ، عزت‌الله خسروی ، محمود حمزوی‌پور ، سیروس‌شهبازی ، علی‌اکبر رئوفی‌فر، پرویز نصرالهی .
آ ـ ۲۷۷۵۵

جناب آقای داریوش ایزدی
بدین وسیله درگذشت غم‌انگیز ابوی گرامیتان را از صمیم قلب‌تسلیت عرض‌نموده‌برای جنابعالی صبر وشکیبائی آرزو می نمائیم .
علیرضا رحمانی‌زاده،کریم ناصرخانی ، باقر محمودی، محمدعلی وکیل‌زاده ، نوروز احسانی ، ناصر محلوجیان ، رسول باقریان ، محمدهاشم پرویزی ، اسماعیل دهنادپور .
آ ـ ۲۷۷۵۵

آقای جمشید برومند
با کمال تاسف و تاثر مصیبت وارده را از صمیم قلب تسلیت عرض نموده برای جنابعالی صبر و شکیبائی آرزو مینمائیم .
رحمان مهدی‌زاده ، کریم همدانیان ، خسرو پرویزخانی، محمود مهرابیان ، علیرضا مسعودپور ، رضا حبیبی‌زاده، غلامرضا پایوری ، محمدعلی بهرامیان ، رضا محمودیان .
آ ـ ۲۷۷۵۵

تسلیت

والاگهر شهریار شفیق
درگذشت پدر گرامیتان را از طرف خودوهمکارانم صمیمانه تسلیت عرض مینمایم .
منوچهر احتشامی‌پور
آ ـ ۱۵۸۲۱

فوت آقای حاج سیدهاشم حبیب‌زاده اشرفی را به خانواده آنمرحوم بویژه فرزندانش تسلیت می‌گوئیم.
شرکت چرمسازی پارس
آ ـ ۱٤۸۰۱

جناب آقای مهندس حسن سعدی‌نام
مصیبت وارده را به‌جنابعالی و سایر بستگان تسلیت می‌گوئیم .
کارکنان پالایشگاه نفت پارس
آ ـ ۲۷۷۰٦

جناب آقای محسن بنی‌کریم
با کمال تاسف وتالم درگذشت پدر گرامتان را تسلیت عرض نموده بقاء عمر شما وسایر بازماندگان را از خدای بزرگ خواهانیم .
شرکت همکاری سنکاف‌ـ ایران سوئیس
آ ـ ۲۷۷۰۸

جناب آقای پیرایش‌پر
درگذشت پدر بزرگوارتان را بشما وخانواده گرامیتان تسلیت عرض نموده بقای عمر بازماندگان را از خداوند متعال خواستاریم .
کارکنان شرکت سهامی خاص خانه‌سازی ایران
آ ـ ۲۷٦٦۲

جناب آقای دکتر پرویز بنی‌کریم
بانهایت تاسف درگذشت پدر گرامیتان را تسلیت گفته بقای عمر شما و خاندان محترم‌را از خداوند متعال مسئلت می‌نمائیم .
دکتر نیکزاد جاوید ـ دکتر باقر شاهوردیانی
آ ـ ۱٤۸۰۹

آقای سید حسین موسوی
مصیبت وارده را به شما و خانواده‌تان تسلیت‌میگوئیم.
از طرف کارکنان راهنمائی تحصیلی
موسسات آموزشی فرح
آ ـ ٦۵٤۸

خانواده محترم قدس
بانهایت تاسف وتاثر مصیبت وارده را از صمیم قلب تسلیت عرض نموده برای جنابعالی صبر و شکیبائی آرزو می‌نمائیم .
ایرج طلائیان. محمد مهدی مهرتاجی. نادر افراسیابی. مهدی روشن‌پور. ابوالقاسم‌فراهانی. احمدرضائی. سیروس مهدیان. مصطفی کاظمیان. بهمن مفیدزاده .
آ ـ ۲۷۷۵۵

جناب آقای مهندس حسن رسولی
بانهایت تاسف مصیبت وارده را بجنابعالی و سایر وابستگان تسلیت عرض نموده دوام و بقاء عمر فامیل محترم‌را ازخدای بزرگ آرزومندیم .
نقی اسفندیاری. صفی‌اله جوادی. منصور ولیان‌پور. رضا سمیعی فرد. مجید صفوی‌پور. عبداله اسماعیلی.
آ ـ ۲۷۷۵۵

خانواده محترم تقی شمس
بدینوسیله مصیبت وارده را به آن خاندان گرامی تسلیت عرض نموده از ایزد منان برای کلیه فامیل دوام و بقاء عمر آرزو می‌نمائیم .
رمضان مصطفوی فرد. رضا روستائی. باقر مجتبی‌پور. جعفر بهزادی. رضا وکیل‌زاده. اسداله مهوشی. سیدمهدی کجوری. جواد اعتمادی. منوچهر اسلامی .
آ ـ ۲۷۷۵۵

جناب آقای مهندس سرشار
مصیبت واردمرا به‌جنابعالی تسلیت می‌گوئیم.
مهندس وثوق. مهندس بنی‌فضل. مهندس پورشیرازی.
آ ـ ۱٤۸٦۷

جناب آقای مهندس عبدالله سرشار
بانهایت تاسف درگذشت مادر گرامیتان را تسلیت عرض نموده وبقاء عمر شماو بازماندگان‌را ازخداوندیکتا خواهانیم.
مدیر وکارکنان باربری دشت گرگان
آ ـ ۱٤۸۰۷

دوست عزیزم ، جناب آقای مهندس عبداله سرشار
باکمال تاسف و تاثر درگذشت مادر گرامیتان را از صمیم قلب تسلیت عرض نموده، بقاء عمر آن دوست عزیز و خاندان محترمتان را از درگاه احدیت خواستارم .
جواد حسنین و بانو
آ ـ ۱٤۸٤۷

جناب آقای بهروز فلک فرسا
باکمال تاسف وتاثر مصیبت وارده را از صمیم قلب تسلیت عرض نموده امید است ما را در غم خود شریک وسهیم بدانید .
اسداله همایون. علیمحمد زاهدپور. محمود رضوانی. کریم باقرپور. شمس‌الدین رضوی. امراله وثوقی. بهزاد مهدوی. سیروس داوری. اصغر تنکابنی .
آ ـ ۲۷۷۵۵

خانواده‌های محترم عسکرزاده فراهانی
باکمال تاسف وتاثر مصیبت واردمرا به آن خاندان ارجمند تسلیت گفته دوام و بقاء سایر بازماندگان را از خداوند آرزو می‌نمائیم .
محمد جواد منصوری. محمود اسفندیاری. امیرعابدینی. رستم محمودیان. پرویز بقائی فرد. محمد رضا فردیان. مرتضی فرهادی. ناصر نوذری‌پور. محمدعلی حسینی .
آ ـ ۲۷۷۵۵

آقای مهرداد امیری سرپرست محترم مرکز چاپ دانشگاه جندی شاپور
کارکنان دانشگاه مصیبت وارده را بجنابعالی و خاندان محترم تسلیت می‌گویند.
اهواز ـ دانشگاه جندی شاپور
آ ـ ٦۵۳۰

سرکار خانم دکتر آذر جهانگرد
مصیبت وارده را تسلیت میگوئیم .
مهندس یاحقی و بانو
آ ـ ۱٤۸۵۱

جناب آقای مهندس هاشمی
بانهایت تاسف وتاثر فراوان مصیبت واردمرا تسلیت گفته امید است مارا درغم خود شریک وسهیم بدانید .
حسین فلاح‌پور. عبدالمجید کرامتی. باقر کیوانی‌پور. منصور امینیان فرد. رضا زاهدی. اکبر وحیدانی. عبداله مومنی‌زاده. هدایت اکبری. ناصر میلانی .
آ ـ ۲۷۷۵۵

پروانه و بهمن دولتشاهی عزیز
ما را در غم خود شریک بدانید .
بندرعباس ـ فتانه و بیژن خصوصی
آ ـ ٦۵۳۷

جناب آقای مهندس عبدالله سرشار
مدیران ، کارمندان و کارکنان شرکت هود بانهایت تاثرو تاسف مصیبت وارده را تسلیت عرض مینمایند.
آ ـ ۱٤۸۰۵

جناب آقای مهندس محمد حسین امیر مسعودی
بانهایت‌تاسف وتاثر مصیبت وارده را از صمیم قلب تسلیت عرض نموده برای کلیه بازماندگان دوام و بقاء عمر آرزو می‌نمائیم .
محمد باقر مقبلی‌پور. محمد رضا بختی‌پور . حسین مهجوری. رضا محمودیان. علی‌اکبر رستمزاده. محمود داوری. عبدالحسین گرامتی. حسین کریم‌آبادی.
آ ـ ۲۷۷۵۵

مجالس وعظ و سوگواری

هیئت انصارالحجة(عج)
جلسه صبح جمعه (فردا) در میدان بهارستان روبروی ایستگاه خط ۱۳۱ کوچه لقانطه منزل آقای حاج رحیمی .
وجلسه عصر جمعه در حضرت عبدالعظیم مسجدخاتم‌النبیین (ص) منعقد میگردد .

قال رسول الله صلی الله علیه وآله انی تارک فیکم الثقلین کتاب الله وعترتی

مکتب النبی صلی الله علیه وآله

صبح روز جمعه ۱۹ ذیقعده مطابق ۲۱ر۸ر۳۵ شروع جلسه از ساعت ٦ الی ۸ دعای توسل قرائت و تفسیر قرآن. ۸ الی۹ گفتار مذهبی توسط حجةالاسلام جناب آقای حاج شیخ رضا سراج‌ـ ۹ الی ۱۰ سخنرانی دانشمند محترم جناب آقای موحد کرمانی ـ ۱۰ الی ۱۱ توسل به ائمه اطهار علیهم‌السلام .
نشانی : خیابان شاهپور پائین‌تر از چهارراه مختاری کوچه حسین‌زاده منزل آقای حاج‌محمد جعفرزاده برای اطلاع از آدرس با تلفن ۵۳۱۷۷۳ تماس بگیرید .

مکتب قرآن وعترة
برای آشنائی بیشتر با مفاهیم عالیه اسلامی شب‌های شنبه برنامه‌ای براساس منطق و دلائل علمی برقرار می‌باشد ضمن بحث و بررسی اصول عقاید اسلامی به سئوالات دینی جوانان نیز پاسخ داده می‌شود از همه‌ی علاقمندان بخصوص از دانش آموزان و طبقه تحصیل‌کرده برای شرکت دراین جلسه دعوت می‌شود .
برنامه جلسه از ساعت ٦ونیم بعداز ظهر جمعه(شبهای شنبه) بشرح زیر اعلام می‌شود .
۱ـ ساعت ٦ ونیم ـ ۷ونیم قرائت قرآن با تجوید زیر نظر استاد محترم جناب آقای محمدی .
۲ـ از ساعت ۷ونیم‌ـ ۸ونیم دانشمند محترم جناب آقای محمد جلیلی (اسنقی) سخن می‌گویند .
نشانی‌ـ فرح‌آباد ژاله‌ـ خیابان صدوق‌ـ مسجدفخریه.

مجمع دین ودانش

برنامه مجمع دین ودانش در صبح روز جمعه (فردا)بشرح زیر می‌باشد .
۱ـ از ساعت ۷ ونیم ـ ۹ ویکچهارم درس عربی و صرف و نحو .
۲ـ ازساعت ۹ویک چهارم‌ـ ۹ونیم پذیرائی .
۳ ـ از ساعت ۹ و نیم ـ ۱۰ و نیم درس قرآن با تجوید .
٤ـ از ساعت ۱۰ ونیم‌ـ ۱۱ ونیم تفسیر قرآن و آشنائی با مفاهیم حیات‌بخش این کتاب آسمانی موضوع بحث تفسیری این هفته (اسلام در قلب اجتماع) براساس (سوره اسراء) .
۵ـ پاسخ به سئوالات مختلف مذهبی .
ضمنا جلسه تعلیم صوت در کلاس دیگری زیر نظر استادان صوت وقاریان محترم قرآن از ساعت۸ونیم صبح دایر می‌باشد .
نشانی ـ مسجد امام حسین علیه‌السلام .

هیئت بنی‌فاطمه
درس عقاید اسلامی در حسینیه بنی‌فاطمه
اقتصاد سالم همانند خون سالم در بدن یک انسان‌است و اقتصاد ناسالم همانند خون فاسد است، رباخواری خون اقتصاد یک جامعه را فاسد می‌کند وزیان‌های گوناگونی‌ببار می‌آورد واین است فلسفه تحریم رباخواری در اسلام .
بررسی موضوع بالا موضوع بحث این هفته در حسینیه بنی‌فاطمه است و حضرت آیت‌الله ناصر مکارم شیرازی (استاد حوزه علمیه قم) دراین زمینه بحث می‌کنند و به‌سئوالات مختلف پاسخ می‌گویند .
شروع‌نماز جماعت: ۷ بعدازظهر شب‌جمعه
شروع بحث: ۷ر۵ بعدازظهر شب جمعه
آدرس صبح جمعه : خیابان ری کوچه باغ حاج محمد حسن .
حسینیه بنی‌فاطمه سرچشمه اول امیرکبیر

هیئت انصار ابوالفضل علیه‌السلام
صبح جمعه فردا تهران پارس بعد از فلکه دوم خیابان ۱۸۰غربی منزل‌آقای‌حاج‌حسن

جزئیات برنامه‌های آموزشی کارمندان

جزئیات برنامه های جدید آموزش‌ضمن‌خدمت کارمندان دولت‌درمشاغل متصدی‌روابط عمومی ، کارشناس روابط عمومی ، تقریرنویس ، مدیر دفتر قضایی، مدیر اموردینی، متصدی امور اوقاف متصدی و مدیر امور ثبت احوال ، کارشناس اشتغال‌و کاریابی ، و مدیر کار وامور اجتماعی در سازمان امور اداری و استخدامی کشور تهیه شد.

در برنامه جدید آموزش ضمن خدمت‌کارمندان ، درهر یک از رشته های شغلی‌فوق آموزش یکی از عوامل‌موثر درارتقاء گروه کارمند است و در این زمینه سه دوره آموزشی مقدماتی ، تکمیلی‌و پیشرفته‌درنظر گرفته‌شده‌است. دوره آموزش‌مقدماتی خاص کارمندانی است که در گروه های استخدامی ٤ تا٧ قرار دارند ،دوره آموزشی‌تکمیلی نیز اختصاص به کارمندان شاغل درگروههای استخدامی ٧ تا١٠داده شده است‌ودوره پیشرفته نیزویژه کارمندانی است‌که‌درگروههای‌استخدامی ١٠ تا ١٢ قرار دارند.

برای هر یک از دوره های آموزشی فوق‌ساعات تدریس نظری و عملی توام درنظر گرفته شده است.

در طرح جدید برای رشته شغلی تقریر نویس فقط‌دوره آموزش‌ضمن خدمت مقدماتی درنظر گرفته شده است که شامل ٣٤٧ساعت درس‌نظری و ١٠ ساعت درس عملی در باره خانه‌های‌انصاف‌و شورای داوری ، آئین دادرسی‌مدنی و کیفری وقوانین ثبت‌وغیره است.

دفتر قضایی

در این‌طرح آموزش‌جدید برای آموزش ضمن خدمت مدیران دفترقضایی دو دوره آموزشی تکمیلی و پیشرفته‌در نظر گرفته‌شده‌است. دردوره تکمیلی مجموعا ٢١٤ ساعت تدریس در نظر گرفته شده است که٢٠٦ ساعت آن‌نظری و ٨ساعت‌عملی است.دروسی که در این دوره به کارمندان آموزش داده‌میشود درزمینه وظایف اختصاصی مربوط‌به دفاتر قضایی است.

در دوره پیشرفته آموزش ضمن خدمت مدیران دفتر قضایی طی دوره مدیریت‌عالی درمرکزآموزش مدیریت‌دولتی توصیه شده است.

امور دینی

برای‌آموزش ضمن خدمت متصدیان امور اوقاف فقط دوره آموزش‌مقدماتی با١٤٦ ساعت تدریس‌نظری در زمینه مسائل مربوط به اوقاف در نظر گرفته شده است .

برای مدیران‌امور دینی‌دو دوره آموزش ضمن خدمت تکمیلی و پیشرفته تعیین شده است که دردوره تکمیلی٢٢٤ ساعت درس‌نظری و ٦ساعت درس عملی‌و در دوره‌پیشرفته ٧٨ ساعت‌درس نظری‌تدریس میشود.

روابط عمومی

در طرح جدید آموزش ضمن خدمت کارمندان برای متصدیان روابط عمومی و امور پارلمانی وزارتخانه ها و موسسات دولتی دوره مقدماتی آموزشی‌در نظرگرفته شده است‌که‌شامل ١٢٠ساعت تدریس نظری و ١٠٠ ساعت تدریس عملی است.

در این دوره‌اصول‌روابط عمومی ، سازمان وتشکیلات و وظایف واحد های‌روابط عمومی ،شناخت وسایل‌ارتباط

بقیه در صفحه ٣

گروه‌صنعتی «پی» برای تولید آلومینا کارخانه‌ای بظرفیت ٥٠٠ هزار تن ایجاد میکند

دراین طرح عظیم تا٦٠٠ میلیون دلار سرمایه گذاری خواهد شد

آقای مهندس پیروی سمت راست و آقای ادیم شاموفسکی هنگام امضاء قرار داد در عکس دیده میشوند.

احداث این کارخانه، صنایع آلومینیوم - سازی را نه تنها از واردات مواد اولیه بی‌نیاز خواهد کرد ، بلکه مقداری هم به خارج صادر خواهد شد

یک کارخانه تولید آلومینا بظرفیت اولیه ٥٠٠ هزار تن قابل توسعه تا یک میلیون تن که‌تاحدود ٦٠٠ میلیون‌دلار در آن سرمایه گذاری خواهد شد ، احداث میشود . در این واحد عظیم صنعتی‌ازسنگ معدنی آلونیت ، آلومینا تولید خواهد شد . ازآلومینا بعنوان مواد اولیه در کارخانجات آلومینیوم سازی استفاده میشود .

آقای و ادیم شاموفسکی‌رایزن امور اقتصادی اتحاد جماهیر شوروی و آقای‌مهندس اصغر پیروی رئیس هیئت مدیره شرکت سهامی باریت ایران ، قرارداد همکاریهای فنی‌جهت انجام مطالعات لازم برای اجرای طرح تولید آلومیناز سنگ آلونیت ، بین شرکت باریت ایران و نمایندگان تسوتمتپرو اکسپورت اتحاد جماهیر شوروی را دیروز امضاء کردند .

مقدمات احداث کارخانه

براساس این قرارداد کارشناسان تسوتمتپر و اکسپورت شوروی مطالعات و همکاریهای لازم برای تهیه مقدمات احداث کارخانجات تولید ٥٠٠ هزار تن آلومین در سال از سنگ آلونیت را با کارشناسان شرکت باریت بعمل خواهند آورد .

مهندس پیروی پس از انعقاد این قرارداد گفت : براساس این طرح سنگ آلونیت برای تهیه آلومینا بکارخواهد رفت و ذخائرآلونیت مکشوفه‌توسط شرکت باریت‌برای اجرای این پروژه عظیم در حوالی‌تاکستان واقع گردیده است و میزان ذخیره مرئی این‌معادن‌براساس مطالعاتی که از چندین سال قبل توسط شرکت باریت ایران در دست عمل بوده است بالغ بر٥٠٠ میلیون تن سنگ‌آلونیت با عیار بالا برآورد گردیده و میزان ذخیره احتمالی آن‌بالغ بریک میلیارد تن تخمین زده میشود .

تولید کننده عمده

مهندس پیروی‌افزود: این طرح عظیم ضمن تولید ٥٠٠ هزار تن آلومین در سال ظرفیت تولیدمقادیرقابل‌توجهی از کود های پتاسه و اسید سولفوریک خواهد داشت‌و با اجرای طرح تولید آلومینا، ایران نه تنها به واردات‌این ماده حیاتی برای تولید آلومینیم احتیاج نداشته بلکه جزء تولید کنندگان عمده این ماده خواهد شد .

حجم سرمایه گذاری

مهندس پیروی گفت : میزان سرمایه گذاری در این طرح در حدود ٦٠٠ میلیون دلار برآورد گردیده استو ظرفیت تولید آن تا میزان‌بیش از یک میلیون تن در سال نیز قابل افزایش است.

اطلاعات دیپلماتیک

هماهنگی در سیاست نفتی اعراب؟

اجلاس اخیر اعضای کشور های عرب صادر کننده نفت بنا به‌اظهار نظر یک دیپلمات عرب که نماینده سیاسی یکی از کشور های عضو این سازمان است ، در وهله اول جهت از بین بردن اختلاف نظر کشور های عرب عضو اوپک درباره میزان افزایش بهای نفت‌می‌باشد .

این دیپلمات معتقد است در چند هفته اخیر اعضای عرب‌و غیر عرب اوپک نسبتهائی که ازده‌درصد شروع شده و به ٤٥درصد ختم میشود برای افزایش بهای نفت پیشنهاد کرده‌اند و متخصصین معتقدند اگر کنفرانس‌اوپک‌در اواسط دسامبر تحت چنین شرایطی تشکیل گردد ،بخش‌اعظم وقت آن صرف مباحثات طرفداران نسبت‌های مختلف افزایش خواهد یافت. این منبع‌افزود: اعراب صادر کننده نفت مایلند بهنگام آغاز کنفرانس‌ازسیاستی یکسان برخوردار باشند تا بتوانند دربرابر تقاضا های افزایش قیمت‌مختلف اعضای غیرعرب اوپک ، یک گروه یکپارچه که از افزایش بهای معینی حمایت میکند داشته باشند .

این دیپلمات گفت عربستان سعودی و کویت‌به‌تکران‌اصلی اجلاس سازمان اعراب صادر کننده نفت هستند و عربستان بخصوص مایل است از حمایت وسیع سایر اعراب عضو اوپک در اجلاس‌ماه آینده‌برخوردار گردد . در بین اعراب عضو اوپک در حال حاضر اختلاف نظر فراوانی درباره میزان افزایش نفت‌وجود دارد،بطور مثال ابوظبی حمایت خود را از افزایشی برابر با ده درصد اعلام کرده ، درصورتیکه از نظر کشورهائی چون عراق و الجزایر لازم است اوپک بهای نفت را افزایش بیشتری بدهد. ناظران‌معتقدنداجلاس ماه‌آینده اوپک یکی از حساس‌ترین و داغ‌ترین جلسات‌سازمان‌خواهد بود. احتمالا از کنفرانس‌پالی در اندونزی هم داغ‌تر خواهد شد.

تلاش برای کاهش بهره وام نیم‌میلیون دلاری

با تغییرات قابل توجهی که در اوضاع اقتصادی اروپا حادث گردیده که یکی ازنتایج آن‌کاهش میزان بهره‌وام در بازارهای ارزی اروپائی‌است، مقامات مطلع معتقدند ایران بزودی مذاکراتی را با چند بانک بین‌المللی‌که‌اخیراموافقت کردند یک وام نیم‌میلیارددلاری هفت‌ساله دراختیار ایران بگذارند آغاز خواهد کرد تا نرخ بهره این وام موردتجدید نظر قرار گیرد . در سال‌های اخیر کشورهای صنعتی وغیر صنعتی جهان در کوششهای اقتصادی خوداز اخذ واعطای وام بعنوان یکی از وسایل عادی دادوستدهای بین‌المللی استفاده‌میکنندو حتی‌ثروتمندترین ممالک جهان هم در بازارهای بین‌المللی مبادرت به اخذ وام میکنند

انتخابات اسپانیا

سفارت اسپانیا در تهران دیروز بخبرگزاری پارس اطلاع داد که روز ٢٤آذرماه کلیه افراد از ٢١ سال ببالای اسپانیا در سراسر این کشور دریک همه پرسی‌شرکت‌خواهند کرد.

دراین همه پرسی‌مردم‌اسپانیا نظرات خود را درباره تغییرات سیاسی اخیر این کشوراباز خواهند داشت .

مذاکرات وزیران خارجه ایران‌وقطر

وزیر امور خارجه قطرشیخ‌سحیم بن حمد آل ثانی پیش از ظهر دیروز با عباسعلی خلعتبری وزیر امور خارجه ایران ملاقات و مذاکره کرد. شیخ سحیم وزیر امورخارجه‌قطر پس از این‌ملاقات درگفت‌وگوئی باخبرنگارخبرگزاری قطرگفت درمذاکره‌باهمتای‌ایرانیش اوضاع کلی منطقه خلیج فارس ، روابط دوستانه دوکشور وراههای تحکیم و توسعه این روابط مورد بررسی قرار گرفته است. خلعتبری وزیر امورخارجه نیز طی گفت و گوئی باخبرنگار خبرگزاری قطر گفت در مذاکره باشیخ‌سحیم درباره مسائل مورد علاقه دو کشور ومطالب مربوط به کنفرانس وزیران امورخارجه این منطقه که جلسات‌آن‌ازپنج‌شنبه در مسقط آغاز میشود مذاکره و تبادل‌نظر بعمل آورده است .

خلعتبری در ادامه سخنان خود روابط دوستانه دو کشور را مورد ستایش قرارداد و گفت این روابط براساس دوستی‌وتفاهم متقابل استوار است . در جلسه مذاکرات وزیران خارجه ایران و قطر که چهل دقیقه ادامه داشت شعاع‌الدین شفا سفیر ایران در قطر ، احمد بن حمدالعطیه سفیر قطر در ایران ، سفیر قطر در کویت و چند تن از مقامات‌وزارت خارجه قطر حضور داشتند .

وزیر امورخارجه قطر درآغاز مذاکرات یک قبضه شمشیر به‌وزیر خارجه ایران اهداء کرد.

تقویم اطلاعات

پنجشنبه- چهارم آذرماه ٢٥٣٥
سوم ذیحجه ١٣٩٦- بیست و پنجم نوامبر ١٩٧٦

استخراج دکتر ریاضی کرمانی

ساعات شرعی

اذان مغرب . . . . . ساعت ٥ و ١١ دقیقه
اذان صبح (فردا) . . ساعت ٥ و ١٤ دقیقه
طلوع آفتاب (فردا) . . ساعت ٦ و ٤٨ دقیقه
ظهر شرعی (فردا) . . ساعت ١١ و ٥٢ دقیقه
اذان مغرب (فردا) . . ساعت ٥ و ١٠ دقیقه

درمحافل ومجالس

بیوه های سرشناس در فستیوال

باوجود اینکه هر فستیوال بین‌المللی فیلم امسال‌تعداد چهره های معروف و سرشناس انگشت شمار است وآن تعداد کم خیلی معروف هم‌یامطبوعات میانه چندان خوبی‌ندارند «بیوه »های معروفترین کمدین‌های هالیوود «هاری‌لانگدون» و «باستر کیتون» برای نمایش فیلم های‌شوهران فقیدشان امسال به‌تهران آمده‌اند . دریك گفتگوهردو بیوه سرشناس اعتراف کردندکه درزمان‌حیات شوهرشان باهمه معروفیتی‌که آنها داشتند چون هردو ازجاروجنجال دور بودند،این دوبیوه سرشناس کمتر توانسته‌اند در فستیوال های‌بزرك هنری شرکت کنند وحالا تلافی دوران محرومیت خودرا درآوردهو در اغلب فستیوال‌های سینمایی شرکت میکنند.

این دو بیوه سرشناس ازخوش‌اخلاق ترین چهره های فستیوال امسال هستند واز صبح زودبرای مرنوع مصاحبه‌و گفتگو درسالن هتل هیلتون درانتظار مصاحبه‌گران وملاقات کنندگان هستند !

مواظب قمار خانه‌های مدرن باشید

راوی‌باقاراحتی‌ازتفریحات‌سالم جوانان سخن میگفت‌و معلوم بود که‌دل پری‌دارد میگفت زمانهای قدیم آنهائیکه زورپازوئی داشتندتو تعدادی توچه خودروپرشان بود اقدام‌بایجاد قمار خانه میکردند ولی‌کم کم باپیشرفت کشور وعوض شدن اوضاع این قمارخانه‌ها جمع شدند، راوی میافزود درچندسال اخیر این قمارخانه ها دوباره براه افتاده‌اند منتهی اینبار با دکوراسیونی‌جدید و محلی‌لوکس بربالای آن تابلوی «کلوپ اجتماعی و تفریحات سالم»دیده میشود، ظاهرا راوی راهش‌از روی گنجکاوی به‌یکی ازاین کلوبها افتاده بودو از دیدن‌قمار های کلانی‌که روی میز بیلیارد بطورعلنی بازی میشوددچار حیرت شده بود ، میگفت علاوه بر علنی‌قمار کردن، درهر کدام ازاین کلوبها چندگردن‌کلفت کارچاق‌کن هستند که برای بازیکنان حرفه‌ای پای‌بازی جور میکنند وحق‌و حسابی میگیرند راوی اضافه میکرد بهتراست مقامات مسئول به‌آنچه دراین کلوبهای تفریحات سالم میگذرد توجه بیشتری کنند مخصوصا که برخلاف مقررات تعداد زیادی نوجوانان ١٥-١٦ ساله هم‌پایشان باینجاها بازشده و به‌قمار بپردازند.

سینی حکاکی شده برای نهاوندی

از قدیم گفته‌اند هرکه نیکی کند یابدی بخودش‌برمی گردد ، حالا معلوم میشود سینی حکاکی شده هم مثل نیکی وبدی بخود آدم برمیگردد . دادن سینی حکاکی شده را نهاوندی در دانشگاه تهران مرسوم نمودوحالا بخودش هم تعلق گرفته‌است.

چندماه قبل مراسمی درباشگاه دانشگاه‌تهران‌بمناسبت توزیع نشانها برپابود ودرآن بیکی از فعالین دانشگاه نیز سینی حکاکی شده برسم یادبود دادند که از ابتکارات نهاوندی بود پریروز کانون دانشگاه تهران بهاس قدردانی از خدمات پنج سال و پنج‌ماهه نهاوندی در سمت ریاست دانشگاه و راهنمائیهایش درپیشرفت کارکانون سینی‌حکاکی شده‌ای باو هدیه کرد.

ناهار شکر گزاری امریکائی‌ها

مراسم شکرگزاری امریکائیهای مقیم تهران امسال‌نیز مثل سالهای قبل بطرز مجللی برگزار میشود ،گروه های مختلف امریکایی های مقیم تهران مهمانی های مخصوص ناهار برپا میکنند امابااشکوه‌ترین ناهار شکرگزاری ناهار در هتل هیلتون‌باشرکت بیش‌از ٣٠٠نفراست جالب اینجاست که‌دراین ضیافت ها باوجود این‌که این مراسم مخصوص امریکائی‌هاست اغلب میهمانان ایرانی هستند وایرانی ها برای شرکت وبرگزاری مراسم شکرگذاری خیلی بیشتر از امریکائی ها سرودست می‌شکنند.

طرح‌مسائل عمومی بجای‌سعایت‌های خصوصی

در محافل فرهنگی‌تهران ازملاقات هفتگی دکتر گنجی بافرهنگیان واولیاء اطفال درتالار آئینه به‌گرمی استقبال‌شد، ولی این‌نکته نیز به‌میان آمدکه مراجعین نباید درملاقات با وزیر از مقام های آموزش وپرورش «سعایت » کنندوچه‌بهتر که مسائل عمومی رامطرح سازند تاکسکی به‌حل مشکلات شود. میگویند درملاقات سه شنبه گذشته ،یکی از مراجعان ازیك مقام شروع‌به بدگوئی کردو موقعی که‌مدیر کل‌بازرسی از آن مقام غایب‌دفاع کرد اظهار داشت اداره کل بازرسی‌را هم قبول‌ندارم. نتیجه‌این شد که بسیاری از مسایل بعلت کمی وقت ناگفته‌باقی ماند.

١٠٠٠ نفر در هر کیلومتر مربع

در هرکیلومتر مربع تهران بزرك که شامل تهران، ری و شمیرانات است حدود ٥٠٠ نفر زندگی میکنند و تراکم نسبی‌جمعیت درهرکیلومتر مربع تهران بیش‌از یکهزار نفر است ،باتوجه بنتایجی که‌تاکنون از استخراج ارقام‌سرشماری عمومی نفوس و مسکن‌کشور بدست آمده است استان گیلان نیز از نظر تراکم جمعیت نسبی درهرکیلو متر مربع، درپهن سطایر استان ها متراکم ترین استان کشوراست .

مساحت استان گیلان ١٤ هزار و ٧٠٠ کیلو متر مربع است که با درنظر گرفتن نتایج‌فعلی سرشماری‌دراین استان که‌بیش‌از یك میلیون و ٥٠٠هزار نفرعده جمعیت سرشماری شده آنست ، درهرکیلو متر مربع آن‌حدود ١٠٦ نفرزندگی میکنند.

پس‌انداز وام مسکن
اکباتان
برای تهیه مسکن انتظار طولانی بصرفه نیست
بامراجعه به‌پس انداز ووام مسکن
اکباتان
خیلی سریع وام مسکن دریافت دارید
اکباتان به‌سپرده های شما ١٪ بیش از سایر بانکها بهره پرداخت می نماید.
کریمخان نبش مدیری تلفن ٩-٨٣٥٨٠١

بنیاد نیکوکاری والاحضرت شاهدخت شمس پهلوی
جهت بیمارستان شماره ٢ کودکان (مفید) تعدادی
پرستار، بهیار، کمک بهیار
راباشرایط مساعد و حقوق مکفی استخدام، مینماید.
از داوطلبان خواهشمند است همه روزبمحل بیمارستان واقع در جاده قدیم شمیران بالاتر از حسینیه ارشاد کوی کاووسی مراجعه و یاباتلفن های ٢٦-٢٢٧٠٢٢ تماس حاصل نمایند.

نظر به استقبال بیسابقه
باردیگر
بلیطهای مخصوص روزمادر
باجوایزبزرگ بلیطهای آبان ماه ، هم اکنون
درسراسر کشور منتشرودراختیارشماست.

کاپساد
KAPSAD APARTMENT COMPLEX
اطلاعیه
برای متقاضیان خرید آپارتمانهای کاپساد
باتوجه‌به‌شایعاتی‌که در افواه وجود دارد واین تصور راپدید آورده که فروش آپارتمانهای کاپساد بدون رعایت نوبت‌وحق تقدم انجام گرفته به اطلاع میرساند
باآنکه عملیات ساختمانی کاپساد بزودی آغاز خواهد شد هنوز هیچ گونه قرارداد قطعی‌فروش به امضاء نرسیده است که امکان هرنوع تصوری ازاین قبیل را پیش بیاورد .
فروش آپارتمانهای کاپساد بدون هیچگونه توصیه ای مطلقا" بر اساس‌حق‌تقدم‌صورت خواهد گرفت واز این لحاظ کسانیکه تشریفات‌رزرو این‌آپارتمانها راانجام‌داده‌اندمیتوانندا‌طمینان داشته باشند که حق آنها کاملا" محفوظ خواهد بود .
این اشخاص میتوانند با مراجعه به دفتر پروژه کاپساد لحظه به لحظه درجریان پیشرفت امور باشند وفعالیت اداره فروش این پروژه را ازنزدیک موردبررسی قراردهند .
دفتر پروژه کاپساد - شرکت تیشمن
خیابان خردمند شمالی ساختمان کف رنگ شماره ١٣٥

نمایشگاه
آثار نقاشی سه هنرمند مکزیکی
از ١ تا ٢٠آذرماه ٢٥٣٥
نگارخانه مهرشاه
ساعات بازدید : ٩ تا ١٢ -١٦تا ٢٠ ورود برای عموم آزاد است .

PARS INDUSTRIAL CO. INC.
requires
Plant Manager for its Pharmaceutical and Cosmetics factory in Teheran.
Successful candidate will be 33-40 years old, holding an engineering or science degree and having a good command of English.
Excellent salary and fringe benefits offered. Interested persons should apply to Managing Director, Pars Industrial Co., Inc., P.O. Box 3009, Teheran, or call 668678. All applications will be treated with complete confidentiality.

اطلاعات

رضاشاه کبیر در یوهانسبورک درگذشت

دربار شاهنشاه ۳ ماه عزادار است

مراسم ختم باحضور شاهنشاه در مسجد شاه برگزار شد

برنامه شرفیابی طبقات مختلف بمنظور عرض تسلیت به پیشگاه شاهنشاه

نخست‌وزیر و وزراء هنگام عرض‌تسلیت

دردوطرف خیابان، عده زیادی ازمردم باحالت تأثر صف کشیده بودند

فوت اعلیحضرت رضا شاه

۵ مرداد ۱۳۲۳

بطوریکه رادیو لندن دیشب و امروز خبر داد اعلیحضرت رضا شاه پهلوی «پادشاه سابق» دیروز بامداد در یوهانسبورک واقع در افریقای جنوبی بر اثر بیماری کوتاهی بدرود زندگی گفته‌اند.

انگشتری ومهررضاشاه‌کبیر

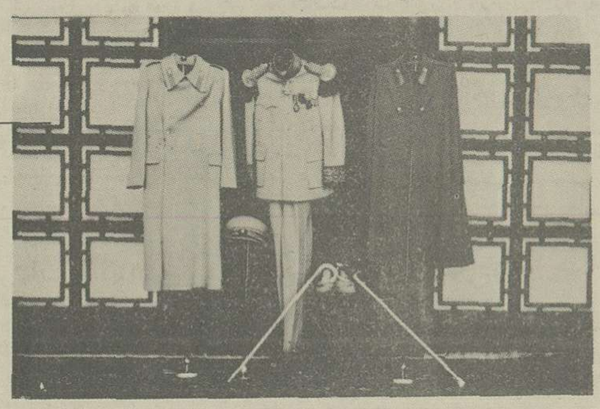

لباسها

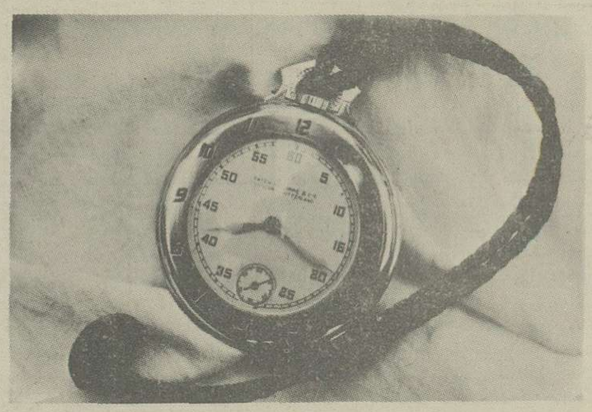

ساعت جیبی

قوطی سیگار

اعلامیه در بار شاهنشاهی
۷ مرداد ۱۳۲۳

دربار شاهنشاهی با نهایت تاسف باستحضار عموم میرساند که طبق خبر واصله از ژهانسبورک اعلیحضرت رضا شاه پهلوی قدری قبل از طلوع افتاب روز چهارشنبه ۴ مرداد بعلت مرض قلبی بدرود زندگانی گفته‌اند بدین جهت دربار شاهنشاهی از تاریخ فوت تا سه ماه عزادار خواهد بود که چهل روز آن عزای کامل میباشد.

وزیر دربار شاهنشاهی - علاء
مجلس ترحیم

مجلس ترحیم اعلیحضرت فقید رضا شاه پهلوی از طرف دربار شاهنشاهی و دولت روز دوشنبه نهم مرداد از ساعت ۹ تا ۱۱ بامداد در مسجد شاه منعقد خواهد بود.

وزیر دربار شاهنشاهی - علاء
برنامه راجع بفوت اعلیحضرت فقید رضا شاه پهلوی

۱- خبر فوت اعلیحضرت پادشاه فقید بوسیله اعلامیه‌ای از طرف وزارت دربار شاهنشاهی باطلاع عموم رسید.

۲- از طرف دربار شاهنشاهی سه ماه عزاداری اعلام شد از این مدت چهل روز ان عزای کامل خواهد بود.

۳- روز یکشنبه ۸ مرداد این طبقات برای عرض تسلیت بپیشگاه مبارک ملوکانه در کاخ سفید سعدآباد شرفیابی حاصل خواهند نمود:

الف - هیئت وزیران ساعت ۴ بعدازظهر

ب - هیئت منتخبه مجلس شورای ساعت چهارورربع بعدازظهر.

ج - اعیان و رجال ساعت چهار و نیم بعد از ظهر

د - رسای انجمن شهر - اطاق بازرگانی - بانک های دولتی - روزنامه نگاران ساعت ۴ و چهل و پنج دقیقه بعد از ظهر

ه - هیئت منتخبه از افسران ارشد ارتش ساعت ۵ بعد ازظهر

و - آقایان علما در ساعت پنج و نیم بعد از ظهر

۴- روز دوشنبه ۹ مرداد ساعت ۹ تا یازده صبح مجلس تذکری از طرف دربار و هیئت دولت در مسجد شاه منعقد خواهد گردید. برای برچیدن مجلس ختم اعلیحضرت همایون شاهنشاهی بمسجد نزول اجلال فرموده در این موقع آقایان نخست وزیر و وزیر دربار تا درب مسجد اعلیحضرت همایونی را استقبال خواهند نمود.

۵- دفتر مخصوص اعلیحضرت همایون شاهنشاهی و علیاحضرت ملکه پهلوی در ساعت ۵ بعد از ظهر روز دوشنبه ۹ مرداد در کاخ مرمر مفتوح خواهد بود تا نمایندگان سیاسی و هر کسی که مایل باشد برای عرض تسلیت دفترمزبور را امضاء نمایند.

۶- روز دوشنبه ساعت پنج بعد از ظهر آقایان وزیران در کاخ اختصاصی شهری بپیشگاه علیاحضرت ملکه پهلوی و از ساعت شش ببعد بانوان ایرانی که مایل بعرض تسلیت باشند در کاخ اختصاصی شهری شرفیابی حاصل خواهند نمود.

۷- از طرف قرین الشرف و خانواده سلطنت در شهر و حضرت عبدالعظیم و شمیران سه شب (شنبه شب یکشنبه شب دوشنبه شب) هر شب سه هزار نفر از فقراء اطعام خواهند شد.

۸- روز دوشنبه ۹ مرداد ادارات و دوائر دولتی تعطیل عمومی خواهد بود و روزهای ۸ و ۹ و ۱۰ مرداد بیرق ادارات دولتی در تمام کشور نیمه افراشته خواهد بود.

سکوت رادیو تهران

بمناسبت فوت اعلیحضرت فقید رضا شاه پهلوی از امشب تا دوشنبه شب قسمت موسیقی رادیو تهران از برنامه حذف می شود.

بنابراین برنامه پخش سوم بدون موسیقی اجرا خواهد شد. و برنامه در ساعت ۲۲ و ۳۵ پایان خواهد یافت.

***

خبر فوت اعلیحضرت رضا شاه پهلوی پادشاه سابق ایران همانطور که خوانندگان در اعلامیه دربار شاهنشاهی ملاحظه فرمودند تائید گردید. خلاصه تاریخ زندگی اعلیحضرت پادشاه فقید بشرح زیر است:

اعلیحضرت رضا شاه پهلوی در تاریخ ۱۲۵۶ در قصبه الشت سواد کوه مازندران متولد شدند و پس از فوت پدرشان که در همان سال اتفاق افتاد بتهران آمدند و در ۱۹ سالگی وارد ارتش گردیدند و بتدریج مراتب نظامی را طی کردند تا در اردیبهشت ۱۳۰۰ بمقام وزارت جنگ رسیدند.

در آذر ماه ۱۳۰۳ علاوه بر تصدی شغل پیشین یعنی وزارت جنگ بمقام ریاست وزرائی نائل شدند و در ۲۵ بهمن ماه همان سال فرماندهی کل قوای کشور بایشان داده شد و در آبانماه ۱۳۰۴ موقعی که سلطنت از خانواده قاجاریه خلع گردید بریاست حکومت موقتی ایران از طرف مجلس شورای ملی منصوب گردیدند.

در تاریخ ۳۰ آبانماه ۱۳۰۴ مجلس موسسان که برای تعیین تکلیف حکومت ایران تشکیل یافته بود سلطنت ایران را بایشان واگذار کرد و در ۴ آذر ۱۳۰۴ بسلطنت جلوس کردند و در ۴ اردیبهشت ۱۳۰۵ در تهران تاجگذاری نمودند.

اعلیحضرت رضا شاه پهلوی در تاریخ ۲۵ شهریور ۱۳۲۰ از مقام سلطنت استعفا دادند و در مهر ماه ۱۳۲۰ ایران را ترک گفته و پس از آنکه مدتی در جزیره موریس اقامت کردند بافریقای جنوبی رهسپار و تا پایان عمر در شهر ژوهانسبورک ساکن بودند. اکنون ما با کمال تاسف این مصیبت را بعموم افراد خانواده جلیل سلطنتی مخصوصا اعلیحضرت همایون شاهنشاهی فرزند ارجمند اعلیحضرت فقید و علیاحضرت ملکه و سایر اعضاء خانواده سلطنتی تسلیت عرض می کنیم.

مجلس شورایملی
انتخاب ۱۲ نماینده برای تسلیت رئیس دولت رسما در گذشت اعلیحضرت رضا شاه را اعلام کردند

۸ مرداد ۱۳۲۳

۴۵ دقیقه پیش از ظهر امروز چهل و هشتمین جلسه مجلس شورای ملی بریاست آقای سید محمد صادق طباطبائی با حضور آقای نخست وزیر و سایر آقایان وزراء تشکیل گردید صورت جلسه پیش قرائت شد چون مخالفی نبود تصویب گردید.

آقای رئیس خطاب باقای نخست وزیر اظهار نمودند چنانچه فرمایشی دارید بیان کنید.

نطق آقای نخست وزیر

آقای نخست وزیر - آقایان نمایندگان محترم البته از خبر ناگواری که از ژوهانسبورک رسیده استحضار دارند و می دانند که روز چهار شنبه گذشته بفرمان و حکم ناگزیر قضا و قدر آخرین لحظه از عمر سراسر پرحادثه مردی بزرگ که در انجام خیلی از امور بس خطیر در این کشور موفقیت حاصل نمود سپری گشت. در اینموقع اینجانب مترجم احساسات دولت واقع و باحترام مقام سلطنت و برای تعظیم شعائر مقدسه ملی و عرض تسلیت به پیشگاه شاهنشاه جوان و محبوب ایران اعلیحضرت محمد رضا شاه پهلوی از مقام ریاست در خواست مینمایم در عزا داری با دولت شرکت نمایند.

عرض تسلیت

آقای رئیس - جناب آقای نخست وزیر حادثه اسفناک درگذشت اعلیحضرت پادشاه سابق پدر اعلیحضرت همایون شاهنشاهی را اعلام داشتند. اینست که بر طبق آئین نامه شروع انتخاب ۱۲ نفر از آقایان نمایندگان برای تقدیم تعزیت و عرض تسلیت به پیشگاه همایونی برحسب قرعه می شود.

آقای دکتر راد منش - مخالفم

آقای رئیس - این موضوع سابقه دارد و بنده در این خصوص با آقای دکتر کشاورز صحبت کرده‌ام.

آقای دکتر راد منش

مذاکرات استناری صورت رسمی ندارد باید علنا گفته شود.

در این موقع وکلای فراکسیون توده از جلسه خارج شدند

انتخاب ۱۲ نفر از نمایندگان

آقای جواد مسعودی منشی مجلس بوسیله استقراع ۱۱ نفر از آقایان نمایندگان را جهت عرض تسلیت بحضور ملوکانه معین و اسامی آنها را بترتیب زیر قرائت نمودند:

آقایان: کام بخش - دکتر زنگنه - مخبر فرهند - دکتر طاهری - لطفعلی رفیعی - سرتیپ زاده - حسنعلی فرمند - منوچهر تیمور تاش - صمصام - احمد اخوان - دکتر معاون.

آقای لنگرانی بعنوان اعتراض اظهار داشتند قرار بر این نبود

آقای فاطمی با تشدد - حرف نزن اینکار سابقه دارد

ختم جلسه

آقای رئیس - بطوریکه آقایان میدانند استقراع و انتخاب نمایندگان جهت عرض تسلیت چنانچه سابقا هم اعلام شده است فقط از نقطه نظر تشریفات و اجرای آئین نامه داخلی مجلس است و الاعموما همانطور که گفته شد هر یک از آقایان که قصد شرفیابی را دارند در ساعت مقرر بکاخ سعد آباد حاضر میشوند که متفقا شرفیاب بشویم بپاس عظمت و احترام مقام سلطنت و برای ابراز همدردی باذات مقدس شاهانه جلسه را فعلا تعطیل می کنیم جلسه آینده روز پنجشنبه نوزدهم مرداد خواهد بود.

بیست دقیقه بعد از ظهر ختم جلسه اعلام و آقایان نمایندگان از پارلمان خارج شدند.

مجلس ترحیم اعلیحضرت پادشاه فقید درمسجد شاه

۱۰ مرداد ۱۳۲۳

دیروز بمناسبت فوت اعلیحضرت فقید رضاشاه پهلوی پا بعرض که روز چهارشنبه گذشته در ژوهانسبورک واقع درافریقای جنوبی اتفاق افتاده است مجلس تذکری از طرف دربار و هیئت دولت درمسجد شاه منعقد شده بود.

از ساعت هشت صبح عده زیادی از اهالی پایتخت از دروازه دولت و خیابان سعدی تا خیابان برق و از خیابان ناصریه تا درب مسجد شاه دردوطرف خیابان صف کشیده و با حال تاثر منتظرتشریف فرمائی اعلیحضرت همایون شاهنشاهی بودند عده لازم از افراد نظامی و پاسبان درخط سیرملوکانه بحفظ نظم عمومی مشغول بودند بین آنها افسرانی دیده میشدند که همه بازوبند سیاهی بعلامت عزاداری بردست چپ خود داشتند.

آقایان علماء وروحانیون - هیئت وزیران - نمایندگان مجلس شورایملی اعیان و رجال - سفیرکبیر دولت افغانستان ووزیرمختاردولت عراق - کاردارسفارت کبرای ترکیه - کاردار سفارت کبرای مصر و آقای بدرالدین نماینده سفارت چین - افسران ارتش و ژاندارمری و شهربانی - معاونین وزارتخانه ها و روسا و کارمندان اداره های دولتی و وجوه طبقات و استادان و دانش آموزان در مجلس ختم حضورداشتند جمعیت به اندازه‌ای بود که گذشته از شبستان ها که بخواندن قرآن مشغول بودند عده کثیری از شرکت کنندگان درصحن ایستاده بودند.

مقارن ساعت ده و چهل و پنج دقیقه اعلیحضرت همایون شاهنشاهی درحالی که آثاراندوه از چهره ایشان نمایان بود بمسجد ورود فرمودند.

دراینوقت آقای ساعد نخست وزیر و آقای علاء وزیردربار و سایروزیران باستقبال آمدند آقای امام جمعه تهران نیز مقدم اعلیحضرت را تاصحن مسجد استقبال کردند و از طرف عموم آقایان علماء و حضار درمسجد بپیشگاه ملوکانه تسلیت عرض کردند. پس از ورود اعلیحضرت همایونی خطبه‌ای دائربه اظهارتسلیت خوانده شد و پس از ان چندسوره از کلام‌الله مجید قرائت گردید دراینموقع یکتن از میان حضار برخاسته و اشعاری را که بمناسبت فوت اعلیحضرت فقیدسروده بود قرائت نمود.

بعد اعلیحضرت همایونی اجازه برچیدن ختم را صادر فرمودند و درساعت یازده برای بازگشت بکاخ سعد آباد از مسجد خارج شدند درتمام خط سیرموکب ملوکانه گروه انبوه مردم که دردوطرف خیابان و میدانها جمع شده بودند با قیافه های محزون و متاثری احساسات تسلیت آمیز خود را ابراز میداشتند.

درکاخ سفید سعد اباد

۱۰ مرداد ۱۳۲۳ شرفیابی و عرض تسلیت

برحسب وقتی که تعیین شده بود براثردرگذشت اعلیحضرت رضاشاه

بقیه در صفحه ۶۶۲

استعفای دولت

ساعد بار دیگر مأمور تشکیل کابینه شد

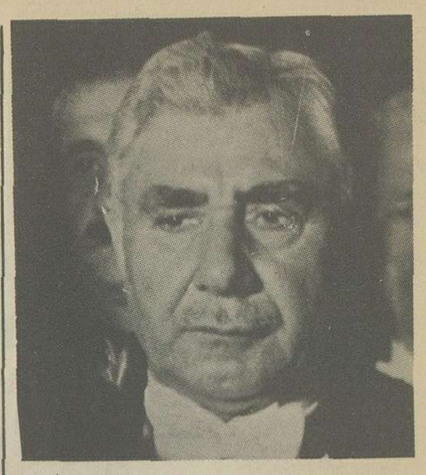
محمد ساعد

باقر کاظمی

خلیل فهیمی

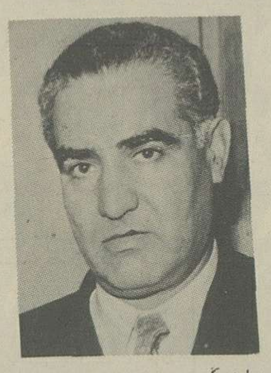
منوچهر اقبال

سرلشگر محمد حسین فیروز

محمد سروری

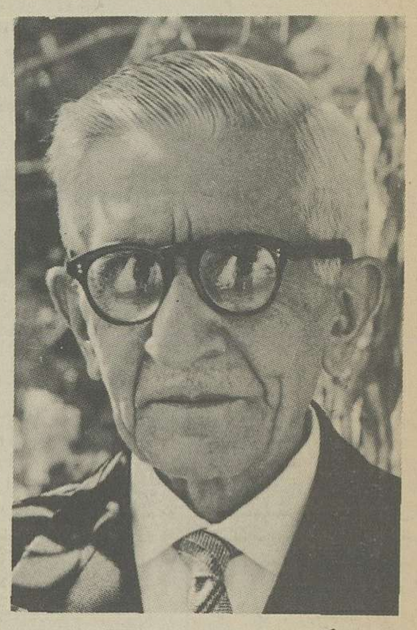
زرین کفش

دکتر محمد نخعی

یوسف مشار

اللهیار صالح

وزرای جدید و مخالفت منفردین با مجلس

ساعت ۵ و نیم بعد از ظهر دیروز آقای ساعد در جلسه نمایندگان فراکسیونها شرکت نمودند ـ عده زیادی از آقایان نمایندگان نیز در مجلس حضور داشتند و فراکسیونها هم تشکیل شده بود.

آقای ساعد باطلاع آقایان نمایندگان فراکسیونهای اتحاد ملی و آزادی و میهن که برای تغییر دولت ائتلاف کرده‌اند رسانیدند که امروز در هیئت وزیران جلسه تشکیل شد و آقایان وزیران چون از ائتلاف و نظریه اکثریت مجلس مستحضر گردیدند هر کدام استعفای خودشان را داده‌اند و آخرین استعفای یکی ازوزیران که باقی مانده بود در آخر وقت رسید و بنابراین تمام افراد کابینه استعفا داده‌اند و در اینصورت مقتضی است آقایان نظریه خودشان را نسبت به تشکیل هیئت دولت جدید اعلام دارند.

چون اکثر آقایان نمایندگان فراکسیونها روی تصمیمی که قبلا در خصوص مستعفی شدن آقای ساعد گرفته بودند اظهار نمودند که مقتضی است خود آقای ساعد هم استعفا بدهند و بعد تمایل نسبت بایشان اعلام خواهد شد ایشان هم نظریه فراکسیونها را قبول کرده و در ساعت شش و نیم بعد از ظهر دیروز استعفای خویش را تقدیم مقام سلطنت نمودند.

بلافاصله مراتب باطلاع فراکسیون های موتلفه رسید و تصمیم گرفته شد که تمایل فراکسیون ها نسبت به نخست وزیری آقای ساعد به عرض اعلیحضرت همایونی برسد.

در کاخ سعد آباد

پس از آنکه استعفای آقای ساعد تقدیم اعلیحضرت همایونی گردید، از طرف دربار آقای طباطبائی رئیس مجلس شورای ملی بکاخ سعد آباد احضار شدند.

ساعت هفت و نیم بعد از ظهر آقای طباطبائی رئیس مجلس در مجلس حضور یافته و پیغام اعلیحضرت همایونی بایشان داده شد بلافاصله بکاخ سعد آباد عزیمت نمودند در همین موقع از طرف فراکسیون ها نیز با ایشان مذاکره شد که میتوانند تمایل سه فراکسیون اتحاد ملی و آزادی و میهن را نسبت بزمامداری آقای ساعد بعرض ملوکانه برسانند.

آقای طباطبائی جریان ائتلاف و منظور اکثریت نمایندگان مجلس را نسبت بحکومت فعلی و عدم رضایتی که وجود داشت و همچنین نسبت بدولتی که بعد تشکیل خواهد شد باضافه تمایل سه فراکسیون بنخست وزیری آقای ساعد بعرض ملوکانه رسانیده‌اند و اعلیحضرت همایونی اظهار امیدواری فرموده‌اند که دولت آینده با پشتیبانی و اتکای بمجلس بتواند خدماتی انجام دهد و قدمهائی برای اصلاح امور بردارد.

پس از ختم جلسه

آقای طباطبائی در پایان جلسه علنی امروز بنمایندگان که وارد فراکسیونها نیستند و بطور انفراد انجام وظیفه می کنند اطلاع دادند که جلسه تشکیل بدهند تا با آنها مذاکره کنند. یک ربع بظهر جلسه منفردین باحضور آقای رئیس مجلس تشکیل گردید و آقای رئیس جریان شرفیابی خودشان را بحضور اعلیحضرت همایونی و تمایل ملوکانه باینکه نسبت بتشکیل کابینه جدید تسریع شود اظهار و علاوه نمودند که سه فراکسیون اتحاد ملی ـ میهن و آزادی تمایل خودشان را نسبت بنخست وزیری آقای ساعد اعلام داشته‌اند حالا آقایان منفردین چه عقیده و نظری دارند. پس از قدری مذاکره آقای رئیس جلسه منفردین را ترک نمودند و قرار شد منفردین در این خصوص با هم مشورت نمایند و بعد نظر خودشان را بمقام ریاست اعلام دارند و بمذاکرات خود ادامه دادند.

منفردین مخالفند.

نطق های مفصلی از طرف نمایندگان منفرد ایراد گردید که خلاصه آن از این قرار است:

هنگامی که دولت استعفا می دهد باید مراتب استعفای دولت از طرف مقام ریاست در جلسه خصوصی باستحضار عموم آقایان نمایندگان برسد و این عمل انجام نشده است.

و نیز مذاکره شد که وقتی سه فراکسیون نسبت باقای ساعد اظهار موافقت نموده‌اند و ایشان اکثریت دارند چه مانعی دارد که این نظر در جلسه خصوصی و بوسیله گرفتن رای انجام یابد چه ممکن است بین اعضای فراکسیونها کسانی باشند که بازمامداری آقای ساعد موافق نباشند و هنگام اخذرای مخفی معلوم می گردد همین طور اشخاصی باشند بین منفردین شاید که موافق با زمامداری آقای ساعد هستند ان ها هم نظر خودشان را هنگام رای ابراز میدارند بنابراین بهتر است جلسه خصوصی تشکیل شود و در آن جلسه مراتب استعفای دولت بباطلاع همه نمایندگان برسد و تمایل مجموع دستجات مجلس مشخص گردد.

بعضی از نمایندگان منفرد اظهار داشتند که با نخست وزیری آقای ساعد موافقت دارند مشروط بر اینکه از طرف مجلس و فراکسیون ها صورت داده نشود و اسامی وزیران را بایشان دیکته نکنند. با آقای ساعد در این صورت موافقند که خودشان با اختیار تام وزیران را انتخاب نمایند نه با نظر مجلس.

بعضی دیگر عقیده داشتند حالا که قرار است فراکسیون ها صورت اسامی وزیران آینده را بدهند و آقای ساعد را مکلف خواهند ساخت که وزیران دولت جدید را از بین آن صورت ها انتخاب نمایند چرا منفردین صورت ندهند.

صورت اسامی

نظر به مخالفتی که از طرف بعضی افراد فراکسیونها و منفردین نسبت بدادن صورت اسامی وزیران شده بود بعلاوه برای احتراز از مداخله مجلس در انتخاب وزیران و آزاد گذاردن دست آقای نخست وزیر پس از مذاکراتی که در فراکسیونها شده بود مقتضی دیدند که صورت اسامی وزیرانی که قبلا مورد موافقت سه فراکسیون قرار گرفته بود بجای ۱۰ نفر به ۲۵ نفر برسانند و در حقیقت ۱۵ نفر مجددا بآن صورت افزودند و این صورت را دیشب به آقای ساعد دادند و ایشان را در انتخاب دولت جدید از بین آن صورت و خارج از صورت آزاد گذاردند که موضوع مداخله در انتخاب وزیران از بین برود و قضیه فقط جنبه مشورتی داشته باشد.

فراکسیون اتحاد ملی

فراکسیون اتحاد ملی نیز چون اکثر اعضای آنها با دادن صورت اسامی وزیران مخالف بودند قطعنامه صادر کردند روی دو اصل ۱ـ پایداری در ائتلاف ۲ـ خودداری از دادن صورت اسامی

این فراکسیون چون معتقد به ائتلاف و تشکیل اکثریت میباشد ولی با دادن صورت اسامی وزیران مخالف بودند قطعنامه مزبور را صادر کردند و به فراکسیونهای موتلف خود نیز اعلام داشتند که این تصمیم هیچگونه خللی در وفاداری آنها نسبت باتفاق و ائتلاف وارد نخواهد ساخت و همچنان در ائتلاف و حفظ تعهدات خود باقی هستند

بطوریکه اطلاع یافته‌ایم آقای دکتر علی امینی نیز از طرف آقای ساعد دعوت شده و برای وزارت پست و تلگراف انتخاب شده بودند ولی ایشان استعفا نمودند.

دولت بمجلس معرفی نشد

بنا بود کابینه جدید پس از معرفی بحضور اعلیحضرت همایونی بمجلس شورای ملی معرفی گردد ولی تا اخر وقت خبری از حضور در مجلس نرسید و گویا معرفی بمجلس را بجلسه بعد محول داشته‌اند و آنچه حدس زده میشود علت عدم معرفی بملاحظه تصمیمی بود که از طرف مخالفین گرفته شده بود که شرح آن را در زیر باطلاع خوانندگان محترم خواهیم رسانید.

نظر اکثریت و کابینه

کابینه جدید بروفق منظور اکثریت مجلس تشکیل شده است البته صورت اسامی وزیران که فراکسیونها روی آن توافق نمودند از ۱۰ نفر به ۲۵ نفر بالا رفت و دست آقای ساعد نیز در انتخاب وزیران آزاد گذارده شد ولی باستثنای آقای زرین کفش و آقای دکتر اقبال سایر آقایانی که انتخاب شده‌اند در صورت پیشنهادی هیئت مؤتلفه بوده آقای دکتر امینی هم در صورت هیئت ائتلاف پیشنهاد شده بودند.

بنابراین نظر اکثریت مجلس در قسمت تشکیل کابینه جدید در دو قسمت کاملا اجرا شده است:

۱ـ انتخاب نکردن از وزیران کابینه سابق

۲ـ انتخاب کردن از روی صورت پیشنهادی فراکسیونهای سه گانه

در مجلس

خبر تشکیل کابینه جدید برای دسته منفرد و توده بکلی غیر منتظر بود زیرا پس از جلسه خصوصی که روز سه شنبه منعقد گردید و هیچگونه تصمیمی روی نخست وزیری آقای ساعد گرفته نشد انتظار نداشتند که امروز با تشکیل کابینه مصادف شوند بهمین جهت جلسه از منفردین تشکیل گردید که اعضای فراکسیون توده هم در آن شرکت نمودند.

بین منفردین بحث زیادی از لحاظ رعایت نشدن اصول پارلمانی بعمل امد، تمام منفردین نسبت برویه که اتخاذ شده اعتراض داشتند و معتقد بودند که تشریفات استعفای کابینه ساعد و ابراز تمایل مجلس انجام نگرفته و حتما باید اکثریت مجلس موافقت نمایند که بارای مخفی نسبت باقای ساعد تمایل گرفته شود تا معلوم گردد که ایشان چند نفر موافق و چند نفر مخالف دارند و پس از معلوم شدن تمایل حقیقی مجلس ایشان مامور تشکیل کابینه شوند نه اینکه بدون این تشریفات کابینه جدید تشکیل گردد.

ترمیم کابینه و دولت جدید زمزمه‌مخالفت با دولت جدید آغاز شد

۹ شهریور ۱۳۲۳

درکاخ وزات خارجه

دیروز ساعت ۱۱ صبح نمایندگان سه فراکسیون اتحاد ملی و میهن و آزادی آقای ساعد را ملاقات نمودند و در خصوص تشکیل کابینه جدید تا بعد از ظهر با ایشان مشغول شور و مذاکره بودند و چون مذاکرات بمرحله قطعی نرسید تجدید جلسه شد و مقرر گردید که در کاخ ییلاقی وزارت امور خارجه دوباره جلسه مزبور تشکیل شود.

ساعت هفت و نیم بعد از ظهر جلسه نمایندگان فراکسیونها با آقای ساعد در کاخ ییلاقی وزارت خارجه تشکیل گردید و بحث و مطالعه در پیرامون تشکیل هیئت دولت تا ساعت ۱۱ شب ادامه داشته است.

تشکیل کابینه جدید

در نتیجه جلسه دیشب و اصراری که نمایندگان فراکسیونها در تشکیل دولت و رفع بحران باقای ساعد نمودند امروز صبح آقای نخست وزیر کابینه جدید را بشرح زیر انتخاب نمودند و ساعت ۱۱ و نیم هیئت دولت جدید در کاخ سفید سعد آباد بشرح زیر حضور اعلیحضرت همایونی معرفی گردیدند.

۱ـ آقای ساعد
۲ـ آقای باقر کاظمی (مهذب الدوله)
۳ـ آقای خلیل فهیمی
۴ـ آقای اللهیار صالح
۵ـ آقای سرلشگر محمد حسین فیروز
۶ـ آقای زرین کفش
۷ـ آقای دکتر محمد نخعی
۸ـ آقای محمد سروری
۹ـ آقای یوسف مشار
۱۰ـ آقای محمود نریمان
۱۱ـ آقای دکتر منوچهر اقبال

نخست وزیر و وزیر امور خارجه
وزیر فرهنگ
وزیر مشاور
وزیر دادگستری
وزیر جنگ

وزیر دارائی
وزیر پیشه و هنر و بازرگانی
وزیر کشور
وزیر پست وو تلگراف
وزیر راه
کفیل وزارت بهداری
وزیر کشاورزی را بعد انتخاب خواهند کرد.

رضاشاه کبیر درگذشت ـ بقیه

بقیه ازصفحه ۶۶۱

طبقات مختلف پایتخت طبق برنامه عصرروزیکشنبه ۸ مرداد بشرحزیر بحضور ملوکانه شرفیابی حاصل نمودند:

درساعت ۴ بعد از ظهرآقایان وزیران شرفیابی حاصل نموده و آقای نخست وزیربنام دولت بحضورملوکانه تسلیت عرض نمودند.

درساعت چهار و ربع بعد از ظهرهیئت رئیسه مجلس شورای ملی باتفاق هیئت منتخبه و جمعی از آقایان نمایندگان شرفیاب و آقای طباطبائی رئیس مجلس شورای ملی بنام مجلس تسلیت عرض نموده اظهار امیدواری هارامیدواری نمودند که اعلیحضرت همایونی صبر و شکیبائیرا که شیوه بزرگان درحوادث مهم میباشد نصب‌العین قرارداده و بوظائف خطیر و کارهای مقدس خود ادامه دهند.

اعلیحضرت همایون شاهنشاهی درپاسخ از ابراز احساسات آقایان نمایندگان و مجلس قدردانی و نسبت باقایان نمایندگان ابراز تفقد فرمودند.

سپس آقایان نخست وزیران و وزیران سابق و رجال شرفیابی حاصل نموده و درساعت ۴ و ۴۵ دقیقه نمایندگان انجمن شهر ـ کارمندان اطاق بازرگانی ـ بانکها و بنگاههای دولتی ـ روزنامه نگاران درکاخ سفید سعد آباد شرفیاب شدند. آقای وثیقی رئیس بانک رهنی ایران بنام بنگاههای ملی و بازرگانی تسلیت عرض نموده و اعلیحضرت همایونی ابراز قدردانی فرمودند.

آقای فرود رئیس انجمن شهر اظهارتاسف و تاثرشهرتهران را بعرض همایونی رسانید و اظهارداشتند شهرتهران دراین مصیبت وارده شریک و همه عزادارند.

آقای هاشمی مدیرروزنامه اتحاد ملی و بیداری و نماینده مجلس نیز بامدیران مطبوعات برای عرض تسلیت بحضورشاهانه مشرف شده و برحسب اشاره آقایان بنام مطبوعات بعرض تسلیت مبادرت و شرحی بدین مضمون معروض داشتند.

«نخست از طرف جامعه مطبوعات مراتب تاثر و غمگساری را بمناسبت تاثرخاطرشاهانه بپیشگاه همایونی معروض داشته و صبوری و شکیبائی پادشاه معظم خود را دراین واقعه خواستاریم.

بنده کوچکتر از آنم که بتوانم درچنین واقعه که البته مشکلترین مرحله‌ایست درزندگانی بوجود مبارک شاه صبوری و شکیبائی را توصیه نمایم بلکه برای تسکین خاطراشاره بیک سابقه تاریخی مینمایم.

(دراین وقت سخنگو نظربصورت شاه نموده و از فرط تاثراعلیحضرت بی نهایت متاثرگردید چنانکه آثاران درگوینده و حضاربدیدارشد)

اعلیحضرتاشیوه شاهنشاهان قدیم ایران این بود و دردستورهای خود نیز بدین ترتیب تصریح کرده‌اند که شاه لاحق هیچگاه درفقدان شاه سابق یک طول مدتی برای عزاداری قرار نمی دادبلکه معتقد بودند که فورا بایددرچنین مواردمتصدی امورخطیرسلطنت بکارهای محول بخود یعنی امورمملکت داری بپردازد و علت انهم معلوم است اگر پادشاه یک مدتی را با خاطراندوهگین بعزاداری میگذرانید رشته انتظام امور از هم میگسیخت و طبعا درهمه کارها تشنج حاصل می شد ـ و گذشته از این نیاکان نجیب ما معتقد بودند که شاه قلب کشوراست و اگرقلب غمین شود غم سرایت بهمه بدن می نماید و آثار آن درهمه جوارح پیدا میشود بمضمون این که شعر گفته‌اند: مبادا دل شاه گردد غمین

که یکسرخلایق شوند اینچنین

حقیقت معتقد بودند و این از فرط علاقه آنان بود بوجود شاه پس از این مقدمه بانهایت تاثراز وجود مبارک شاهانه صبوری و شکیبائی را دراین پیش آمد ناگوار درخواست نموده و بقا و دوام ذات‌مقدس شاهنشاه خود را از درگاه خداوند متعال و ایزد بزرگ مسئلت مینمایم. اعلیحضرت همایونی درپاسخ شرحی ایراد و از ابراز احساسات مدیران روزنامه ها قدردانی و نسبت بهمه اظهارتفقد و محبت فرمودند.

درساعت پنج بعد از ظهرهیئت منتخبه از افسران ارشد ارتش درساعت ۵ و نیم بعد از ظهرآقایان علماء شرفیابی حاصل نموده و به پیشگاه همایونی مراتب تاثرات خود را عرضه داشتند.

لایحه استقلال قضات

دادگستری محتاج اصلاحات عمیق واساسی است

اول مهر ـ مادر طی مقالات گذشته خود کرارا گوشزد کرده‌ایم که تاوضع عدلیه ما اصلاح نشود و تایکدستگاه دادگستری دراین کشور بوجود نیاید که حاکم برتمام شئون اداری و اجتماعی باشد عدل و داد دراین کشور برقرار نخواهد شد و همیشه همین هرج و مرج رواج خواهد داشت.

از لحاظ اصول هیچ شبهه‌ای نیست که باید قوه قضائیه کشور ازهرحیث مستقل بوده قضات با آزادی و استقلال کامل بتوانند انجام وظیفه نمایند و عدل وداد را که بدبختانه تاحدی ازاین کشور رخت بربسته است رواج داده متعدیان و متجاسرین بحقوق فردی و اجتماعی مردم را بجای خود بنشانند بنابراین هیچکس منکر دادن استقلال بقضات نیست و از لحاظ اصل مهم تفکیک قوا اینکار نهایت ضرورت را دارد اما بنظر ما قبل ازاینکه بقضات استقلال داده شود باید حوزه دادگستری و مراجع مهم قضاوت را اصلاح نمود ما انکار نمیکنیم که درمیان قضات ما مردان پاک و دانشمند و با تقوی و شریف بسیار است که درهرحال جز اجرای حق و عدالت و قانون نظری نداشته‌اند ولی متاسفانه باید این نکته را بگوئیم که درحوزه قضائی نیز اشخاصی راه دارند که جز توصیه و سفارش حق و قانونی نمیشناسند و منشاء بیشتر شکایات و شکوه هائی که از دادگستری میشود وجود این گونه اشخاص بی صلاحیت میباشد.

فکریکه آقای وزیردادگستری برای جلوگیری از اعمال این گونه اشخاص اندیشیده‌اند فعالیت دادگاه عالی انتظامی است.

البته دادگاه عالی انتظامی بنوبه خود درصورتی که اهتمام کافی درانجام وظایف خود نماید می تواند از بسیاری مفاسد جلوگیری نماید ولی با اینهمه هرگز امیدی نیست که بتواند بطورقطع ریشه مفاسد را قطع نماید و کلیه اشخاص ناصالح را از کاربرکنار نماید زیرا با هزاران پیچ و خمی که درقوانین ما موجود است همواره راه فرار برای اشخاص بویژه برای آنهائی که کاملا بقوانین احاطه دارند موجود است و اصولا هم دربسیاری از موارد مشکل است بتوان دلیل و سند و مدرکی که ازنظر قانونی واجد ارزش باشد برعلیه متصدیان خطاکار پیدا کردو بنابراین عقیده ما اینست که آقای وزیر دادگستری قبل ازاینکه مسئله استقلال قضات را عملی نمایند با سابقه و آشنائی کاملی که در وزارت دادگستری دارند باید درفکر اصلاح دادگستری برآیند والبته دراینمورد باید قضات عالیمقام و پاکدامن و شریف نیز برای حفظ شئون جامعه قضائی کشور باوزیر دادگستری تشریک مساعی نمود و ایشان را راهنمائی نمایند.

***

حاجت بتوضیح نیست که درحال حاضر وضع دادگستری مامحتاج اصلاحات عمیق و اساسی است و بطورکلی دستگاه دادگستری ماخوب کار نمی کند بطوری که شنیده میشود اکنون درگوشه و کنار و زوایای محاکم و موسسات دادگستری بالغ بردوازده هزار پرونده جزائی راکد مانده خاک میخورد و این خود بهترین دلیل بربدی وضع سازمان دادگستری است.

ازطرف دیگر بطی جریان عجیب کارها که از هفته ها و ماهها گذشته و اغلب سالها بطول میانجامد نیز یکی از نواقص مسلم دادگستری ماست که علاوه برخسته کردن طرفین دعاوی اصولا اثر کیفر و مجازات را ازبین میبرد.

یکنفر قاتل از روزی که مرتکب قتل شود تاهنگامی که بمجازات برسد مدتها درکشاکش جریان محاکم آسوده و فارغ‌البال بسر میبرد و وقتی مجازات میشود که مردم موضوع را تقریبا فراموش کرده‌اند درصورتیکه اگر فلسفه کیفر دادن را که عبرت و انتباه مردم است نه کینه جوئی و انتقام درنظرگیریم باید مجازات اشخاص خطاکار و مجرم بقدری سریع باشد که دنباله خاطره ارتکاب جرم باقی بوده و دیگران نیز متنبه گردند و عبرت آموزند.

وقتی امور جزائی که باید حداکثر درظرف یکماه جریان دادرسی آن بپایان رسیده و مجرم بکیفر رسد اغلب بالغ بریکسال بطول می کشد می توان تصور نمود که کارهای حقوقی چقدر بطول خواهد انجامید که گاهی یک مرافعه حقوقی درعدلیه از پدر بپسر ارث میرسد.

درهرصورت ما خیلی خوشوقتیم که آقای صالح

پیش از سایر همکاران خود درصدد انجام یکی از مواد برنامه دولت برآمدند و با این عمل ثابت کردند که واقعا قصد دارند که دادگستری را اصلاح نموده و از این وضع بیرون آورند.

از اینروماهم با امیدواری کامل لازم میدانیم ایشان را متذکر سازیم که اساسا درصدد تغییر دادگستری برآیند و کاری کنند که یک عدلیه و دستگاه قضائی دراین کشور بوجود آید که حاکم برتمام شئون اداری و اجتماعی بوده عدل و دادرا که فعلا در اینکشور وجود ندارد برقرار سازد و این هرج و مرج و آشفتگی را بکلی ازمیان برد.

درسه سال اخیر بشهادت مندرجات جرائد و شکوه ها و ناله هائی که همه روز از مردم بلند بود و بشهادت جریاناتی که همه در ادارات و موسسات و چه درسایر مظاهر زندگی اجتماعی مشاهده میکنیم تجاوزات فراوانی بحقوق فردی و اجتماعی مردم شده و سوءاستفاده های بیشماری براثر ضعف قوه قضائیه کشور درقسمت های مختلف حیات اجتماعی و اقتصادی ماشده است و از آنجمله آقای فرمند از قول آقای مامقانی وزیر دادگستری سابق نقل نموده‌اند که اکنون درحدود ۶۰ ملیون تومان پرونده رشاءوارتشاء و اختلاس درتحت رسیدگی درآمده است که قطعا عشری از اعشار این سوءاستفاده هاست.

آقای صالح جامعه ازشما انتظار دارند که این مسائل را موردقت و اهتمام قرار دهید و باهمان سرعتی که درتدوین لایحه استقلال قضات بخرج دادید اینگونه دزدان را موردتعقیب قرار دهید.

البته عقیده ما اینست که با این محاکم عادی و جریان معمولی نمیتوان بحسابهای این سه ساله حتی رسیدگی کرد و نتیجه قطعی و فوری از آن بدست آورد.

روی همین اصل چندی پیش درطی یکی از مقالات خود لزوم تشکیل یک محکمه عالی فوق‌العاده را برای رسیدگی باینگونه جرم و جنایات پیشنهاد کرده بودیم که اکنون نیز بهمان عقیده باقی میباشیم و درمقابله دیگر باردیگر از آن بحث خواهیم کرد.

لوایح تقدیمی

لایحه استقلال قضاة

این لایحه را درجلسه روز پنجشنبه آقای صالح وزیردادگستری برای تصویب تقدیم مجلس نمودند:

مجلس شورایملی

چون درتاریخ ۲۶ مرداد ۱۳۱۰ قانونی باسم قانون تفسیر اصل ۸۲ متمم قانون اساسی بتصویب رسیده که باستقلال قوه قضائیه خلل وارد می آورد و از طرفی برای اینکه اخلاق و طرز رفتار قضات با استقلالی که خواهند داشت از نزدیک موردنظر و رسیدگی قرار گیرد تا درصورت عدم صلاحیت با تشخیص دادگاه صلاحیت‌دار ازشغل قضاوت برکنار شوند بنابراین دوماه زیرتنظیم و تصویب آن با قیدیک فوریت تقاضا می شود:

ماده اول ـ از تاریخ تصویب این قانون ماده یک وسه قانون تفسیر اصل ۸۲ متمم قانون اساسی مصوب ۲۶ مرداد ۱۳۱۰ ملغی می شود.

ماده دوم ـ هرگاه راجع بسوءرفتار و اخلاق یکی از مستخدمین قضائی گزارشی و یا اطلاعی بوزارت دادگستری برسدوزارت دادگستری مکلف است درمدتی که از یکماه تجاوز نکند اطلاعات و پرونده امر را با نظر خود بوسیله دادستان کل بدادگاه عالی انتظامی بفرستد که نسبت بصلاحیت او رسیدگی کرده رای بدهد و همچنین دادگاه عالی انتظامی درضمن رسیدگی بتخلف انتظامی که مستوجب مجازات بیش از درجه سوم باشد بصلاحیت اخلاقی و علمی متسخدم قضائی رسیدگی خواهد نمود و طرزرسیدگی موکول بنظر دادگاه است.

رای دادگاه عالی انتظامی اعم ازاینکه دائر بصلاحیت یا عدم صلاحیت باشد درظرف ده روز پس از ابلاغ بمحکوم علیه بادادستان کل قابل تجدید نظر خواهد بود.

نخست وزیر
محمدساعد

وزیردادگستری
اللهیار صالح

گفتگوی اختصاصی مدیر اطلاعات باسید حسن تقی زاده

۱۰ سؤال از تقی زاده

پیرامون: سیاست داخلی و خارجی ملت، احزاب و مطبوعات

وشایعه نخست وزیری او

عباس مسعودی

تقی زاده

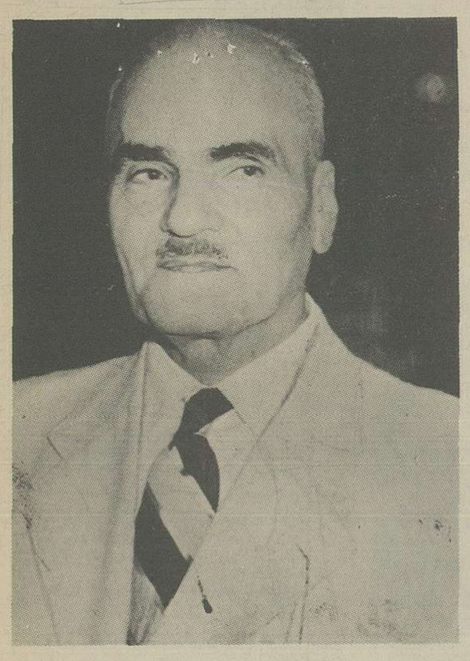

تقی زاده:
به ده سئوال مدیراطلاعات پاسخ میدهد

* چرا نمیخواهید نخست وزیرشوید
* درباره حزب وو مطبوعات چه نظری دارید
* رجال و مردم انگلیس درباره ما چه نظری دارند

۲۶ مهر ۱۳۲۳

آقای تقی زاده یکی از پیشوایان بزرگ آزادی ایران و یکی از بزرگ ترین رجال دانشمند و نامی ادب و سیاست ایران است که چون عموم ایرانیان وطن پرست بمرتبه بلند و مقام ارجمند ایشان واقفند، ما خود را از اینکه بیشتر درمقام معرفی ایشان برآئیم بی نیاز میدانیم. برای اینکه هم میهنان گرامی دراین موقع که پس از سالها دوری از وطن بایران آمده‌اند از افکارو نیات ایشان که محصول یک عمر تجربه و ممارست و تحقیق است آگاه گردند بخواهش اداره روزنامه اطلاعات مصاحبه بین ایشان و مدیراطلاعات بعمل آمده که اینک متن آنرا از نظرخوانندگان محترم میگذرانیم.

نصایح و اندرزهای گرانبهائی که این رجل بزرگ ملی درطی مصاحبه خود بابناء ملت و زمامداران قوم و هادیان افکارعمومی داده‌اند بسیارگرانبها و ذیقیمت است و ما کمال مسرت را داریم که روزنامه اطلاعات دراین سه سال همین روش را تعقیب نموده و پیوسته درتحکیم مبانی قدرت حکومت و ارشاد مردم بطریق وحدت و یگانگی کوشیده است.

آرزوی ما اینست که عموم علاقمندان بسعادت و نیکبختی ایران با کمال دقت به بیانات منطقی ایشان توجه نموده و دربکاربستن اندیشه های ایشان اهتمام شایان نمایند و عملا نیز بیش از آنچه تاکنون شده از وجود ایشان دراین موقع خطیربرای کشوراستفاده شود.

اینک متن مصاحبه

سئوال ۱ ـ نظرشما راجع بسیاست خارجی کشورچیست؟

جواب ـ این سئوال خیلی اجمالی و قدری برای اینجانب مبهم است ولی اگرمقصود اساس سیاست خارجی ایران باشد که حاجتی بتوضیح اینجانب نخواهد داشت و تا آنجا که راجع بخود ایران است روشن است. ایران بیطرفی خود را دراین منازعه عمومی ترک کرده با دو دولت بزرگ همسایه خود عهدنامه اتحادی منعقد نموده که اگردرتفسیر آن همیشه از طریق فهم عرفی و ذوق سلیم و صداقت و انصاف دور افتاده نشود اساس معامله فیمابین کاملا روشن است و بعقیده اینجانب اگر وقتی بنظر و دولت ایران تخلف و انحرافی از جانب یکی از متحدین خود از مواد عهدنامه روی داده باشد بهترین راه تفاهم و صفا انست که مستقیما بمقامات مسئول آندولت با کمال صراحت و دوستانه تذکر داده و چون تعهدات عهدنامه علاوه برعنوان منفرد بطورمشترک نیز میباشد بمتحد دیگرنیز آن نظر را اطلاع داده و سعی نماید همیشه بامداومت دراین طریق صفا و مودت نظرخود را باولیای دول متحد کتبا و درتائید آن شفاها توضیح کامل داده حقوق حقه ایران را که متحدین هم اصولا بقطعی ترین نحوی تصدیق و قبول نموده‌اند حفظ و با شنیدن توضیحات طرف مقابل از راه یافتن هرگونه سوء تفسیری درنص لفظی و معنای روحی مواد آن عهدنامه که درمدت جنگ اساس سیاست بین طرفین است جلوگیری فرمایند.

البته باید باین نکته نیز توجه شود که ملت ایران باید از دولت خود هم پشتیبانی و هم پیروی نموده اخلالی درمذاکرات از مجاری رسمی بوسیله انتشارات متفرقه و کدورت انگیز بعمل نیاورد یعنی تا از توافق فیمابین و مصونیت حقوق مشروع و قانونی ایران یاس حاصل نشود هیچگونه اظهارات غیرمسئول و غیرمنطبق براطلاعات اصلی و صحیح نباید بعمل بیاید و همانطور که اینگونه نشریات ملی و بلند کردن صدا درمواقع حق و پس از نهایت یافتن بی نتیجه مساعی رجال مسئول دولت مفید یا اقلا جایز است بهمان اندازه هم هرنوع انتقاد و حملات نابهنگام و گاهی مبنی برکم اطلاعی بغایت مضرتواند شد و حتی حرف حق یک مملکتی را سست تواند ساخت.

این جمله را فقط بجنابعالی که ناشریکی از متین ترین جراید مملکت ما هستید و خودتان کسب نظرمرا درامورو در واقع نصیحت را حسن طلب و استقبال فرمودید و بوسیله شما بعنوان یک نصح خالصانه و مشفقانه بهمه مطبوعات ملی خودمان یا استفاده از این موقع عرض کردم که ابرومندی و متانت و عظمت مقام مطبوعات قطعا کمک بزرگی بآرو و حیثیت و نفوذ کلام و اعتبارقول ووقاردولت ملی ما خواهد کرد ورنه درمعاملات بین الافراد هم اگربشخصی بحق و ناحق هم درموقع ظهور خلافی از او و هم درمواقع خدمت صادقانه دائما درهرفرصتی بد بگوئیم و طعن و حمله نمائیم دیگر اعتنائی برضایت و نارضایت ما برای او باقی نمانده و سعی دررفتار صادقانه نمیکند از اینکه مستقیما بخود مطبوعات محترم مملکت که کمال احترام را بانها دارم و تصدیق دارم که بجریان امور واقف تر از من هستند چنین اظهاری از روی غایت خلوص نیت و ارادت میکنم عذر میخواهم و امیدوارم حمل برخودپسندی و نصیحت متکبرانه نفرمایند.

پس از این جمله معترضه و برای برگشتن بموضوع سئوال اصلی باید عرض کنم که پس از الحاق مملکت ایران بملل متحده و امضای عهد واشنگتن و خصوصا پس از اعلان صریح و قطعی و غیرقابل تاویل و بغایت دوستانه روسای مسئول سه دولت بزرگ درطهران نسبت به رعایت استقلال کامل ایران دیگردراصل سیاست خارجی جای اختلاف و تباین تفسیری نمانده و فقط موافقت عمل بانصوص تعهد شرط است آنهم منوط بمراقبت دائمی دوستانه و صادقانه و گفتگوی با صراحت لهجه است و دلیلی ندارد که درکامیابی خود اندیشناک و درصدادت دوستان متحد خود درشک و شبهه باشیم.

سئوال ۲ ـ درسیاست داخلی چه نظردارید؟

جواب ـ کاش این سئوال را مقدم برسئوال اول فرموده بودید چه سیاست خارجی تا حدی عظیم تابع سیاست داخلی است و اگرسیاست داخلی متین و ثابت و مستقر نبوده ضامن حیثیت دولت نباشد هیچ اثری نه براقدامات عاقلانه درسیاست خارجی و نه برمساعی مدبرترین سیاسی ایرانی دران زمینه مترتب نخواهد شد.

اولین شرط سیاست داخلی صالح اتحاد ملی است و عدم تشتت آرا و اهواء که با وجود تشتت قوی ترین ممالک عالم پاشیده و منقرض می شود و بزرگ ترین ملل متمدن هم بفنای ملی میرود.

یکی از علائم بارزه حصول اتحاد ملی نگاهداری و تقویت حکومت مملکت (یا آنچه حالا باسم دولت مصطلح شده) می باشد که بدون حکومت ثابت و قادری حصول فلاح درامور و استقرار وضع درمملکت و نظم واطاعت درافراد محال است. بوجود آوردن و نگاهداری و اداره دائمی چنین اتحاد ملی و ایجاد یک سازش ثابت بین سیاستمداران و ارباب حل و عقد از هرقبیل کاراسانی نیست و میترسم که بعضی از مردم برپا کردن بنیان حکومت ملی (بفرنگی دمکراسی) و راه بردن و گردانیدن چرخ آن را کارسهلی تصور نموده باشنددرصورتیکه از مشکلترین امور عالم است و محتاج برشد ملی و تجربه سیاسی و علاقه‌مندی افراد بمنافع وطن خود و مخصوصا حس مسئولیت درافراد است.

حکومت استبدادی آسان ترین نوع حکومتهاست و ملت ما که با تحمل رنجها و مشقت های گران و بهل سال زحمت و درواقع با خون باکترین افراد این ملت پیمان آزادی سیاسی و میثاق ملی حکومت مشروطه را برقرارنموده و با هرنقصی هم که باشد خود را مستحق این نعمت میداند باید بهر نحو است سعی بلیغ و مجاهدت و بلکه خودکشی کند که واقعا این استحقاق را داشته و شایسته اجرای این صنعت مشکل باشد ورنه بادم زدن از حقوق خود کسی بحق خود نمیرسد و اگرشایستگی ابراز نکند دیریا زود از دستش میرود.

نهایت حزم و غایت عقل و حکمت و تدبیر همچنین (البته بدیهی است که) وطن دوستی و گذشت از منافع شخصی و بلکه فداکاری برای رسیدن باین مقصود لازم است. حفظ حیثیت مملکت و آبروی ملت و سربلندی ما بسته باین نوع اتحاد ملی است که با سلسله االعروة الوثقی لانفصام لها و الحبل المتین بهم بسته و بنیان مرصوصی بعمل بیاید. و سرافرازی قومی خود را نگاه نداریم و ملتی متحد و استوار پشت سرحکومت خود نایستیم نه تنها سیاست خارجی نخواهیم داشت بلکه ذلیل و دون و مورد توهین و تحقیر خارجیان میشویم و لذا بعقیده من مهمترین و بهترین شرط استحکام سیاست داخلی و بالتبع سیاست خارجی وجود یک ملت و دولت متحد و حکومت ثابت و مقتدرقانونی است و بدترین کل معایب و نواقص و منفورترین (بمعنی حقیقی افعل التفضیل) کل صفات ملی بی صداقتی افراد است بدولت خود وبستگی یا توسلات غیرمشروع بخارجه که ننگین ترین کل خصائل ذمیمه است.

از وقتی که وارد خاک وطن شده‌ام متواترا میشنوم که اینگونه افراد حتی دراهل سیاست مملکت وجود دارد که اتصالاتی غیر جائز با خارجیان دارند ولی اینجانب بر حسب رویه خودم که محصول تجربه سیاسی است از قبول این اسنادات حتی بطور تواتر امتناع کرده‌ام ولی اگرخدای نخواسته چنین صفتی شیوع داشته باشد که اشخاصی چشم از مرکز ملی و حکومت قومی خود برداشته و بمراکز دیگری متوجه ساخته باشند این فقره اعظم بلایای ارضی و سماوی و کثیف ترین و رذیل ترین و ننگین ترین و شرم انگیز ترین و بی شرف ترین طاعون ملی است و بعقیده من کفر محض است چه ارکان اصول سیاست ملی و درواقع شهادتین (آن دردرجه اول وطن دوستی و تعلق بحیثیت و ابروی مملکت و عزت نفس ملی است که درحکم شهادت بتوحید خداوند عزوجل است و دردرجه ثانی درستکاری است که بلاتشبیه درحکم اقرار و شهادت برسالت است و اگر کسی فاقد این اولین اصول دین سیاست باشد او را دخول از دروازه امورملت جایز نیست و حتی در حکم مرتد فطری و کافر حربی است. در ادوار انقلاب ملی حکم این نوع اشخاص و رذیل حکم مرتد و کفارحربی درصدر اسلام بود ولی امروز که دوره انقلاب نیست اینگونه مردمان فاقد غیرت و شرف مستحق تحقیر و ترذیل هستند و امیدوارم شهرتهای راجع باین نوع اسنادات بی اساس و مانند غالب شهرتهای عام بین عوام ما افسانه باشد ولی اگرواقعا چنین امری حقیقت داشته باشد العیاذبالله ملت بدبخت و بیگناه ما درانظارشایسته حیات و بقا دیده نخواهد شد.

یکی دیگراز آثاررشد ملی توجه جدی هرفردی است بکار خود وسعی بلیغ درانجام و تکمیل آن است و عدم غفلت از وظایف مستقیم کارخود بواسطه انهماک درسیاست بازی و این نکته از همه بیشتر متوجه مستخدمین دولت است.

سئوال ۳ ـ راجع باقدامات و کارهائی که دراین سه سال شده چه نظردارید و بنظرشما مهمترین قصوری که دولتها و زمامداران کشوردراین سه سال نموده‌اند چیست؟

جواب ـ بنظرمن دراین چند سال هرحکومتی سرکارامده بقدر مقدور سعی کرده تا حدی مملکت را انتظامی بدهد و نسبت بقدم اول که مقدمه هراصلاحی است یعنی استقرار قدرت مرکزی و بسط آن در ولایات بقدر وسع خود مجاهدتی نموده است و با هر عیب و نقصی که بانها اسناد داده شود اگرتقویت میشدند پیشرفتهائی دراین مقصود اصلی حاصل میشد و همه ملامت درنقص ها که داشته‌ایم متوجه آن حکومتها نبوده بلکه ارباب سیاست مملکت که مصادرقوت ملی و افکارعامه هستند نیز بمقدارمهمی درعدم پیشرفت کامل اصلاحات شریکند.

بزرگترین قصورسیاستمداران این مملکت عدم تقویت کامل و پشتیبانی متحدالقول از رجال وطن دوست بوده و مثال بارز آن عدم قدردانی و پیروی از مرحوم فروغی است که کسی را دروطن دوستی و پاکی او شک نبوده است.

سئوال ۴ ـ نظر شما راجع به مطبوعات و احزاب چیست؟

جواب ـ بنظرمن دراین دو مجرای سیاست نقصهای مهمی وجوددارد و عمده آنها آنست که این دو قوه باتحاد ملی که منشاء قوای اصلاحیه مملکت و اولین مقدمه نجات از خطرهای فعلی است کمک زیادی نمیکنند و از دو قوه دافعه و جاذبه یا مخربه و زمینیه (بضم راء) با تلاشی و تلاعمق که هردو بمقدارلازم و نسبت معتدل برای زندگی هرموجودی لازم است اولی بی تناسب و فوق العاده درموسسات سیاسی ما زیاد است و دومی کم و کفه ترازو برای انتقاد معایب و طعن براشتباه کنندگان و نسخ و ازاله نقائص بسیارسنگین است و کفه تشویق و پشتیبانی و مدد و مخصوصا تحمل و صبر که اعظم شرایط حسن جریان حکومت ملی است بغایت سبک است ولی البته امید است که بتدریج با تزاید تجربه سیاسی و رشد ملی این نقائص اصلاح شود و مطبوعات متین و احزاب قوی و ثابت و مسئول و بردبارو دانا که وجود آن لازمه حکومت ملی است مورد احترام همه واقع گردد.

سئوال ۵ ـ با توجهی که اکثریت مجلس شورای ملی بشخص شما برای زمامداری دارند چرا شما که هرموقع برای خدمت بمیهن اماده بوده‌اید دراینموقع خطیر ازخدمت بکشور سرباز میزنید؟ آیا علت عدم قبول موانع خارجی است یا موانع داخلی و این موانع کدام است؟ آیا شما فکر میکنید که با مجلس کنونی نتوانید کارکنید یا موانع دیگری برای پیشرفت کار خود فکر میکنید؟ برای قبول زمامداری شرایطی دارید؟ این شرایط چگونه است؟

بعقیده شما چه رویه‌ای مجلس باید اتخاذ کند که دولتها قادربانجام وظیفه شوند و دولتها چه باید بکنند که بتوانند برمشکلات کنونی فائق گردند؟

جواب ـ اینجانب نه چنین قصدی داشته‌ام و نه درآمدن موقتی من به ایران چنین احتمالی بوده است که مصدر کاری دراینجا بشوم چه اولیای دولت مرا برای مشاوره درامورراجع بانجام مخاصمات بین المللی دعوت فرموده‌اند و باید عنقریب مراجعت کنم و فکر اشتراک درخدمت داخلی مملکت و مداخله درسیاست برای مسافر موقتی غیرممکن است. از توجه و محبت قسمتی از اهل مملکت بسیارمتاثر و متشکرم لیکن علاوه براینکه اصولا بتغییرات پی در پی حکومت قائل نیستم و انرا از مضرترین امور میدانم اتفاقا رئیس کنونی حکومت را شخصی مجرب و دانا و خوش نیت بجا آورده‌ام اصلا هم خود توجه موقتی قسمتی از مردم و احساسات لطف و محبت امیز آن ها بتنهائی مشوق کافی نیست زیرا که قسمتی از این محبتها نسبت باشخاص عزلت گزین پس از ورود آنها بکاری از کارهای عامه بتدریج روز روز زایل میشود و هرروز غروب نمیشود مگر آنکه چند نفر از طرفداران واسطه رنجشهای شخصی یا نه پسندیدن اقدامات متصدی امر از اعتقاد خود برمیگردند و غالبا این نوع اقبال و توجه ابتدائی از روی «هرکسی از ظن خود شد یارمن» میباشد و بزودی رو بزوال می گذارد و البته حکایت معروف بایزید بسطامی را میدانید که اگرچه عبارت آن قدری دور از ادب است ولی معنای آن بسیارحکیمانه است.

اگرمشوقی برای خیرخواهان مملکت نباشد کسی به ته چاه برای بیرون آوردن مار و مکافات شتم و سب و هتک حرمت نمیرود و آن مشوق اتحاد ملت با پیشوایان خودش است که قوه اجرائیه را به آنها میسپارد و صبر و بردباری خیلی زیاد و بهرحال خودداری از طعن و بی احترامی است که اگراین تشویق هم درکارنباشد چون فایده مادی معتنی به هم برای شخص درستکار مفقود است تصدی بامور عامه موردعامه نیز خسران مبین نتیجه برای آنان نخواهد داشت داشت و فداکاری از مال و حتی جان هم اگر از شدت خیرخواهی مملکت اختیارشود فدای شرف را حتی درراه مقدس ترین امورکسی جایز نشمرده و کسی که شرافت و حرمت او مطعون شده باشد چگونه میتواند خدمت کند؟

پس بعقیده من مجلس باید هم از دولت با هر نوع ثبات و استواری نگاهداری کند و هم او را از طعن و حمله ناحق دیگران حفظ و حراست نماید تا دولت هم درمقابل بیگانگان قوتی پیدا کند.

سئوال ۶ ـ راجع بصلح ووظایفی که دولت و ملت ایران درانجمن صلح دارند چه نظری دارید و رویهمرفته آینده ایران را چگونه پیش بینی می کنید؟

جواب ـ بنظرمن مقصود اساسی و اصلی ایران درموقع ختم منازعات بین المللی تامین کامل استقلال تام و تمام سیاسی و اقتصادی خود بمعنی کامل و حقیقی کلمه و استحکام حقوق حاکمیت خود باید باشد و اگراز تامین استقلال ذکری می شود البته مفهوم مخالفی ندارد و قصد آن نیست که گفته شود که حالا خللی در استقلال مملکت هست لکن همین مفهوم استقلال درجات و مراتبی دارد والبته مامحتاج برطرف کردن هرشائبه و رخنه‌ای دران هستیم و حسن نیت همسایگان ما بما امیدتحصیل این مقصود را می دهد.

سئوال ۷ ـ دراین مدت که درانگلستان بوده‌اید نظررجال و مردم آن دیاررا نسبت بملت ایران چگونه دیده‌اید؟ آیا اولیای دولت انگلستان نسبت بزحمات ایران درجنگ کنونی سقشناس می باشند و بچه صورتی حاضرند که جبران خسارات ایران را در این جنگ بنمایند؟

جواب ـ درهمه این مدت جز خیرخواهی ایران از رجال انگلستان چیزی نشنیده‌ام و شخصا شکی ندارم که استقلال و استقرار حاکمیت ایران درنفع انگلستان است و چون چنین است هیچ انگلیسی عاقلی نباید درغیراین طریق سیرکند و چنانکه می دانید عقلا دران مملکت زیاد است

سئوال ۸ ـ از نظریات سایر ملل و دول متفق و دوست راجع بایران چه اطلاعات تازه‌ای دارید؟

جواب ـ دول کوچک اروپا بدیهی است که جز خیرما چیزی نمیخواهند چه اگر فقط پیرو منافع خود هم باشند ایران مستقل برای آنها ارجح است. دول اسلامی همسایه که بی شبهه خیر و سعادت و عظمت مملکت ما را مانند مملکت و ملت خود بجان طالبندحسن نیت ملت برادر ترک و مخصوصا دولت کنونی آن مملکت مسلم است. برادران عرب و افغانی ما هم بیگانگی در میان نمی دانند از دول بزرگ آنچه راجع بانگلستان است درفوق سخن رفت. درحسن نیت امریکا هم ککسی شکی ندارد. دولت روس درهرموقع و هر فرصت خود بخود و اختیارالزوم رعایت حقوق ایران را تصریح و اعلان نموده با فرانسه همیشه دوستی قدیم داشته‌ایم و دولت چین هم ممکن نیست جز خیرو قدرت ایران را طالب و آرزومند باشد.علیهذا اگرخودمان بخودمان یاری کنیم و متحدووطن دوست بوده متانت و شهامت اخلاقی نشان بدهیم خدا نیز با ما یارخواهد بودو ملل دیگر هم بما احترام خواهند نمود.

سئوال ۹ ـ شما تا کی درایران اقامت خواهید کرد و دراینمدت کاری که درایران مشغول اند از چه قرار است.

جواب ـ اینجانب قصددارم همین روزها بمحل ماموریت خودبرگردم و دراین جا درهیچ امری جز مشورت درباب آتیه مملکت مداخله نداشته‌ام.

سئوال ۱۰ ـ از قراریکه شنیده میشود و دربعضی از جراید خوانده شد جنابعالی بسمت ریاست میسیون مذاکرات صلح و همچنین برای نخست وزیری درنظرگرفته شده‌اید و دراین باب با بعضی از نمایندگان مجلس مذاکراتی فرموده‌اید. آیا ممکن است دراین باب اظهارنظری بفرمائید؟

جواب ـ هیچیک از این سموعات با حقیقت مطابقت ندارد و اینجانب اصلا نه درباب خود و نه درباب احدی نسبت باین مقامات حرفی نزده‌ام و اگراظهاراتی درخارج شده بی اساس بوده است.

پیشروی سریع متفقین در ایتالیا

بیش از نصف ایتالیا بتصرف نیروهای متفق در آمد

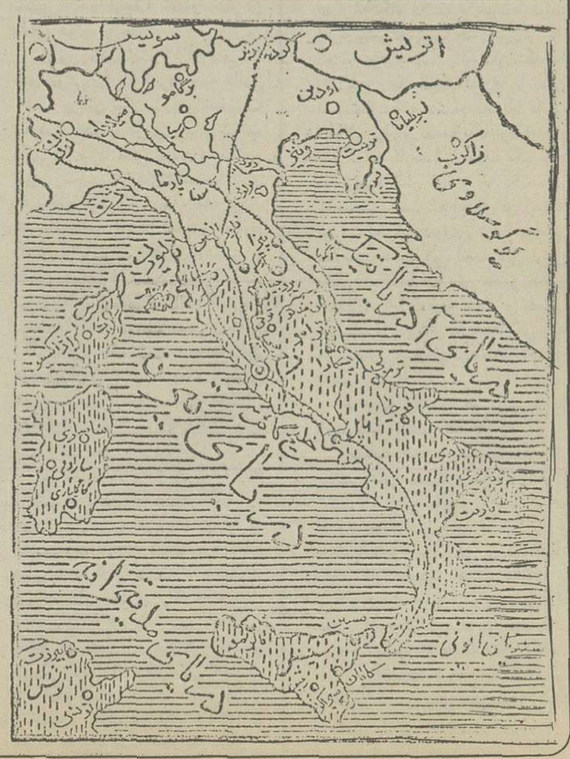

۱۳ تیر ۱۳۲۳

تصرف بیش از نصف ایتالیا

نبرد های استحکاماتی و شدید ایتالیا پس از سقوط رم وارد مرحله دیگری شده و کیفیت آن بکلی عوض گردید. رزم های ثابت و سنگری جای خود را به نبردهای متحرک دادند میدان نبرد که قریب ششماه در یک منطقه محدود و کوچکی ثابت مانده بود یک مرتبه بسرعت هر چه تمامتر تغییر کرده و اکنون بطرف شمال ایتالیا کشیده می شود.

مارشال کسلرینک فرمانده نیروهای آلمان در ایتالیا پس از اینکه خطوط دفاعیش در جنوب رم شکافته شده و مجبور به تخلیه پایتخت ایتالیا گردید دیگر مقاومت در نقاط و اراضی بدون استحکامات واقع در شمال رم را در مقابل نیروهای متفق صلاح ندید زیرا در همین موقع نیروهای متفق برنرماندی نیز حمله ور شده بودند و تمام حواس فرماندهی عالی نیرو ها متوجه نبردهای این قسمت گردیده و مطلب مسلمی بود که دیگر نیروهای کمکی نمی توانند برای ایتالیا بفرستند بنابراین مارشال کسلرینک چاره نداشت جز اینکه برای حفظ نیروهای خود آن ها را بسرعت از طول ساقه چکمه ایتالیا عقب بکشد تا این که در شمال آنکشور نقطه مناسبی را برای دفاع پیدا نماید.

این عقب نشینی سریع پس از سقوط رم در تمام طول جبهه ایتالیا شروع شد در خاور آن جبهه وکرانه های دریای آدریاتیک که استحکامات آلمانی ها تقریبا دست نخورده باقی مانده بود نیز مارشال کسلرینک فرمان عقب نشینی به نیروهای خود داد و شهر بسکارا که مدتها برای تصرف آن نبرد میان نیروهای انگلیسی و آلمانی جریان داشت تخلیه گردید.

عقب نشینی های کنونی کسلرینک در ایتالیا ازهر حیث شباهت بمانورهای سریع و عقب نشینی های عجیب رومل در شمال افریقا دارد. روش کلی جنگی آلمانی ها در طی عقب نشینی های مزبور این است که حتی المقدور تلفات کمتر بدهند و پیشرفت نیروهای متفق را نیز کندتر بنمایند.

و برای این مقصود بسرعت هر چه تمامتر شهرها و نقاط مهم را تخلیه میکنند و سعی می کنند که تماسشان با نیروهای متفق قطع گردد و علاوه بر این جاده ها و وسایل ارتباطی را بکلی خراب می کنند تا سربازان متفق نتوانند آنها را سریعا تعقیب نمایند.

اکنون در بیشتر نقاط جبهه ایتالیا و بخصوص مناطق خاوری آن در کرانه های آدریاتیک نیروهای متفق با سربازان آلمانی تماس ندارند و شهرها و دهات سر راه را که آلمانی ها قبلا تخلیه کرده‌اند بدون مانع تصرف می کنند.

بدین ترتیب در جبهه ایتالیا فعلا نبردهای مهمی روی نمی دهد و گاهی از اوقات که در طی عقب نشینی ها آلمانیها با سربازان متفق تماس پیدا میکنند زد و خورد کوتاه و مختصری میان طرفین روی می دهد که بزودی خاتمه پیدا می کند.

اینک بیش از نصف خاک ایتالیا بدست نیروهای متفق افتاده و در مدت کوتاهی کمتر از یک ماه سربازان انگلیسی و امریکائی از رم به نزدیکی شهر لیورن و از پسکارا به بندر آنکونا رسیده‌اند یعنی دو برابر مسافت میان رم و ناپل را که بیش از ششماه در آن می جنگیدند طی کرده‌اند.

نیروهای امریکائی در باختر جبهه ایتالیا پس از عبور از رودخانه چینا و تصرف شهر تاریخی و مهم سینا در طول کرانه دریای تیرنین به پیشرفت خود ادامه داده‌اند و فعلا بیش از ده میل از بندر مهم و بزرگ لیورن فاصله ندارند.

در مرکز جبهه نیروهای فرانسوی بدریاچه تیراسمین رسیده و از آن گذشته‌اند در این قسمت نیروهای مزبور فاصله زیادی از شهر مهم آرسوندارند در کرانه های دریای آدریاتیک عقب نشینی های آلمانی سریعتر است و نیروهای انگلیسی از رودخانه کونترا گذشته و اینک فاصله زیادی از بندر مهم آنکونا ندارند.

با این وصف سه شهر و بندر لیورن آنکونا و آرسونزدیک بسقوط هستند شهر معروف و بزرگ فلورانس نیز فاصله زیادی از جبهه جنگ ندارد و آلمانی ها این شهر را نیز تخلیه خواهند کرد.

مقاومت آلمانیها در کجا شروع خواهد شد.

مسئله قابل توجه در اینجا این موضوع است که عقب نشینی آلمانیها تا کجا ادامه خواهد یافت و آیا آنها دیگر خیال دفاع از ایتالیا را ندارند؟

بطوریکه از ظواهر امور بر میاید آلمانی ها با همین ترتیب در تمام طول ساقه چکمه ایتالیا عقب نشینی خواهند کرد ولی در شمال ایتالیا با استفاده از موانع طبیعی این قسمت و مخصوصا ارتفاعات و کوههای آن بمقاومت خواهند پرداخت زیرا این قسمت دیگر اهمیت حیاتی برای آلمانی ها دارد و در صورت ادامه عقب نشینی، نیروهای متفق از یک طرف بمرزهای آتریش و از طرف دیگر بمرز فرانسه میرسند.

طبق پاره‌ای از شایعات مارشال رومل در طی اقامت خود در شمال ایتالیا اقدام بساختمان خط دفاعی مستحکمی در این منطقه نموده و نیروهائی نیز جهت دفاع از شمال ایتالیا گرداورده بوده است ولی وجود این خط دفاعی هنوز ثابت نشده است.

در صورت عدم وجود این خط دفاعی هم مقاومت و پایداری آلمان در شمال ایتالیا حتمی است و مارشال کسلرینک در این قسمت اخرین نیروهای تحت اختیار خود را بکار خواهد انداخت.

ولی بالاخره با این ترتیب نیرو های متفق همانطوریکه از خاور و باختر بمرزهای آلمان نزدیک می شوند از جنوب هم بآن نزدیک گردیده و از سه طرف جبهه داخلی آن کشور راتهدید می نمایند.

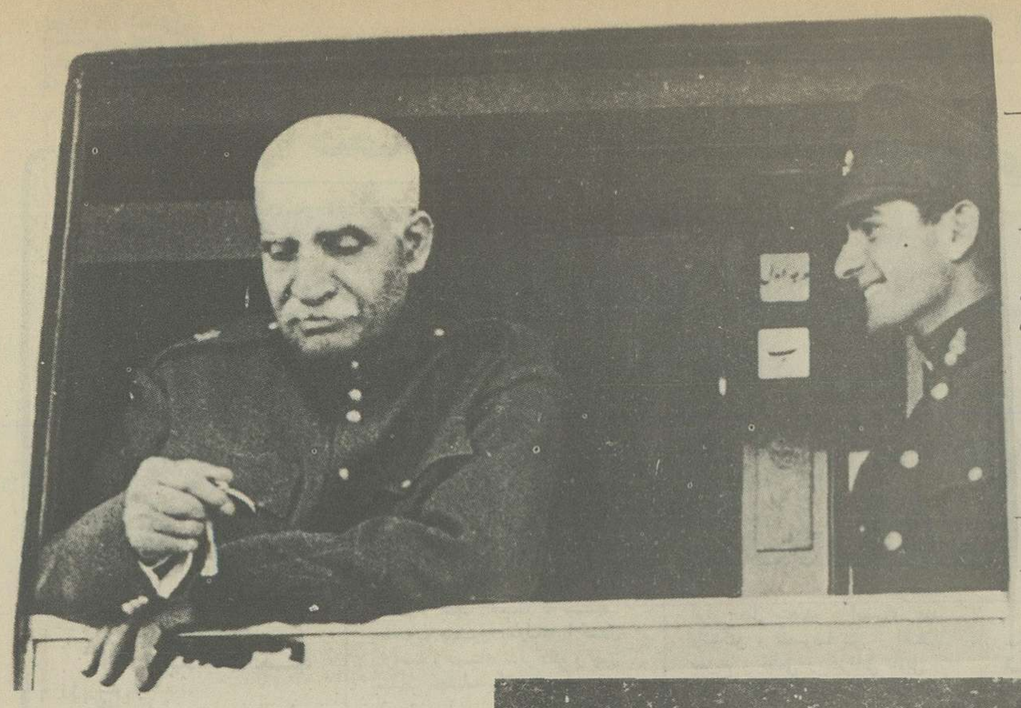

سفر اعلیحضرت و والاحضرت ولایتعهد باقطار به جنوب، اعلیحضرت با دقت ساعت حرکت قطار را کنترل می فرمایند

خدمات رضاشاه کبیر به ایران

نظر یک دانشمند مصری درباره اعلیحضرت رضاشاه کبیر

هنگامی که به‌حضور اعلیحضرت باریافتم متوجه شدم که استوارنامه را فراموش کرده‌ام و همراهم نیست

اعزام اولین دسته محصلین به خارج برای تحصیل دانش

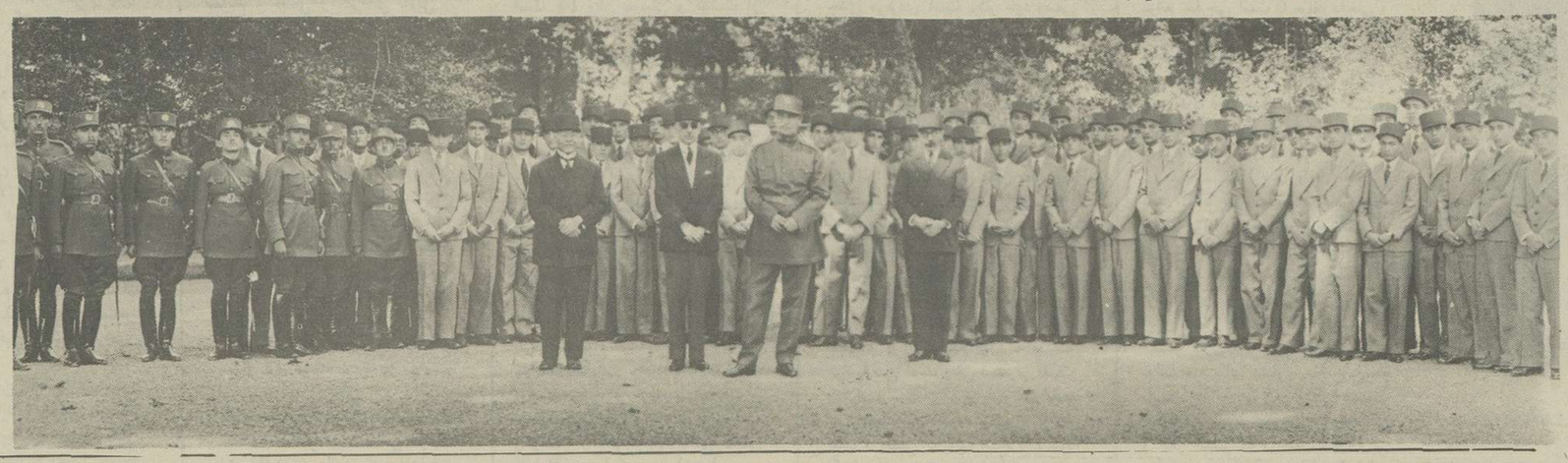

۱۶ مهر ۱۳۲۳ مقالاتی راجع بخصوصیات زندگی طرزکار اعلیحضرت فقید انتشار یافت که اخیرا باین اداره واصل گردیده است

دربین روزنامه های ترکیه ومصر که مقالاتی چاپ شده مقاله بامضای آقای عبدالرحمن عزام وزیر مختار سابق دولت مصر درایران جلب توجه کرد.

آقای عزام صرفنظر از اینکه یکی ازرجال سیاسی وبزرگ کشور مصر میباشند مردی دانشمند وادیب ودارای تالیفات بسیار هستند برادر ایشان نیز آقای عبدالوهاب عزام ازفضلای معروف مصر میباشند که در جشن هزارساله فردوسی بایران دعوت شده بودند.

برای اینکه عقیده یک مرد سیاسی ودانشمند مصری درباره رضاشاه پهلوی که دربزرگترین روزنامه مصری چاپ شده است باطلاع خوانندگان محترم برسد بانتشار ترجمه مقاله ایشان مبادرت می شود:

ترجمه از الاهرام

رضاشاه پهلوی وفات کرد ولی کشوری که بجاگذاشت همیشه پایدار وذکر او درقلوب همه ایرانیان همواره باقی خواهد ماند رضاشاه مرحوم از جمله کسانی است که آثار آنها ازبین نخواهد رفت ونامشان برای همیشه جاویدان می ماند رضاشاه موسس ایران نو وکسی است که فقط باهمت وعزم خود مملکتی را بپاداشت ودولتی تاسیس نمود که درزمان خود محترم وعزیز بود فتنه هاوپیش آمد هائی که درروابط دول بزرگ با ایران مثل فرانسه وامریکا و انگلستان و شوروی که تادرجه قطع مناسبات سیاسی هم رسید تاثیری دراستحکام آن ننمود بعضی ازاین پیش آمدها مانند پیش آمدهائی که درروابط دول بزرگ با ایران مثل فرانسه وامریکا وانگلستان و شوروی که تادرجه قطع مناسبات سیاسی هم رسید تاثیری دراستحکام آن ننمود بعضی از این پیش آمد ها مانند پیش آمدی که با فرانسه وامریکا روی داد فقط دراثر انتشار مقالاتی که نسبت بایشان با ملت ایران بی احترامی نموده بودند روی داد.

درمدت بیش از پانزده سال در ایران سلطنت نمود ودراین مدت امنیت را برقرار کردو چقدر سخت است که درمملکتی چون ایران که دارای اراضی کوهستانی واقوامی چون کرد ولر وبختیاری وخراسانی وترکمان و بلوچ وعرب امنیت را بر قرار داشت با کلیه آنها باسیاست مخصوص ایرانی ها رفتار وهمگی آنهارا بصورت یک ملت متحد دراورد واین کاری بود که ازعهده دیگران برنیامد.

قدرت وتوانائی که دراصلاحات اداری نشان داد کمتر ازعقل ومهارت وی در اصلاح ارتش وتشویق صنایع برای رفع قسمت عمده احتیاجات مملکتی نبود بعلاوه مصلح دارائی ایران هم بود زیرا ایرانی که قبل از او درحکم ورشکست بوده است بطرف کسی برای قرض دست دراز ننمود باوجودیکه درکلیه موارد پیشرفت هائی شده واحتیاجات ایران زیاد تر شده بود کلیه هزینه هاازدرآمدهاتامین می گردید.

شخصا خیلی بتعمیرات اهمیت می داد اصلاحات اوشامل کلیه شهرهاگردید درکشیدن راه وتاسیس باغهای ملی و بناء عمارات عالی جهة ادارات دولتی جدیت نمود و دراثر اهتمام وی تهران کهنه مبدل بیک شهر نوقشنگی گردید و دراین قسمت بزرگترین دشمانش نتوانستند ایرادی ازاوبگیرند خیلی با ابهت بود یک اتفاق نادری برای من درموقعیکه مامور دربار تهران بودم رخ داد باین معنی روز تقدیم استوار نامه خود درموقعی که یکی ازکارمندان تشریفات مارابسالن شاهنشاهی دعوت نمود متوجه دبیرهای سفارت شدم که استوارنامه را ازانها دریافت بدارم دیدم هریک از آنها بدیگری نگاه میکند معلوم گردید استوار نامه درسفارت جا مانده است زیرا هریک ازکارمندان تصور کرده بود که دیگری آنرا آورده است فورا یکنفر جهت آوردن ان اعزام داشتم وراه رفتن را آهسته کردم وقتی که بدربار رسیدم دربازشد و دیدم شاهنشاه ایستاده است مجبور شدم که پیش بروم موقعیت باریکی بود و صحبت هائی که دوستانم ازاخلاق شاهنشاه کرده بودند بیشتر اسباب تشویق خاطرم را فراهم آورده بود که مبادا سبب پیش آمد بدی بشود.

ازرسوم ایرانی ها این است که تشرف بحضور بامراسم خیلی عالی انجام وشاه درتمام مدت ایستاده و این امر بیشتر اسباب دشواری موقعیت مرا فراهم نموده بود مرحوم سمیعی وزیر خارجه وقت مترجم بین شاهنشاه ومن بود با اینکه درصحبت طول دادم وهر چه شاهنشاه می پرسید مفصلا جواب می دادم وشرح مفصلی ازآنچه مشاهده کرده بودم بیان میکردم ومخصوصا بیاد دارم که بقدری دروصف میدانی در همدان شرح دادم باوجود این طول صحبت سودی نبخشید لهذا مجبور گردیدم که موضوع فراموش کردن اعتبار نامه را بعرض برسانم فرمودند مانعی ندارد ماهمینطور شمارا قبول می کنیم پس از چند دقیقه که از اداء این فرمایش گذشت یکی از کارمندان کاخ وارد واستوار نامه که درسینی ازطلا طبق معمول گذاشته بودند تقدیم نمود شاهنشاه انرا قبول وبمن هم شادباش فرمودند بعدایکارمندان سفارت اجازه ورود دادند آنها را معرفی نموده ومراسم معموله انجام واجازه مرخصی دادند.

درشب آنروز باوزیر امور خارجه ملاقات ودوباره معذرت خواستم دریاسخ گفت که این پیش آمد بسود شما تمام شد زیرا شاهنشاه ازاینکه روحیه ومتانت خودرا ازدست نداده و خودتان را نباختید خوششان آمد وپس از رفتن ازشما خیلی تعریف وتمجید فرمودند.

تاثیر ابهت شاهنشاه منحصر به ایرانیها نبود بلکه کلیه اشخاصی که درایران بودند درهرمقام ومنصبی و منتسب بهردولتی بودند درحضور شاهانه مرعوب می گردیدند وآنچه در مدت اقامتم درتهران اطلاع پیدا کردم اعلیحضرت با هیچیک از نمایندگان سیاسی جز با سفیر ترکیه آقای انیس بیک که اکنون درقاهره وزیر مختار دربار یونان است بادیگران زیاد مانوس نبود باوجود این نامبرده هم مانند سایرین مرعوب هیبت شاهنشاه بود.

رضاشاه کسی است که درتاریخ جاویدان است مانند جاویدانی محمدعلی کبیر درتاریخ مصر وازهمه حیث با هم شبیه هستند وقتی بکارهای شاهنشاه بدقت بنگریم فکر تناسخ ارواح درماتولید می گردد زیرا کارهای این دونفر کاملا مطابق هم بوده با وجودی که یک قرن با هم فاصله داشتند اودرقرن گذشته برلب رود نیل کشورمصر را تاسیس کرد واین ایران نورا روی فلات ایران درقرن حاضر تاسیس نمود اصلاح طلبی پشت کاراعتماد بنفس وحسن اختیار اشخاصی که مطیع باشند از خصایص رضا شاه بود چنانکه ازصفات محمد علی کبیر بود وهردو ازنوابغی بودند که آثار آنها برای همیشه جاویدان خواهد بود خدا هردو را رحمت وفقید بزرگ ایران را در بهشت برین جای گزین فرماید.

اعدام پزشک احمدی

وصیت‌نامه‌ای که پزشک احمدی نوشت و تقاضایی که‌داشت چه‌بود؟

پزشک احمدی مدعی شد که یک امانتی دارد که باید باحضور نمایندگان سفارت آمریکا، انگلیس وشوروی بسپارد.

۲۲ مهر ۱۳۲۳

هنوز هوا تاریک بود که درراهروهای زندان تهران صدای پای چند نفرشنیده شد و دو سه لحظه بعد دریکی از اطاقها باز گردید و عده‌ای قدم دران نهاده و بچهره رنگ پریده محکومی که آخرین ساعت زندگی خود را طی میکرد، نگریستند. آقای انوشیروانی دادیاراستان یک و دو، آقای ضیائی رئیس دفتر دادسرای شهرستان تهران و آقای دکترشریف طبیب قانونی، پزشک مجاز احمدی را با دقت معاینه کردند و هنگامی که دست بروی قلبش میرفت محکوم گفت: «من پیرم. چشمهایم نمی بیند آقایان روی اصول دشمنی چنین حکمی برای من صادرکرده‌اند.»

ساعت پنج و ده دقیقه پزشک احمدی را با آتوبوس زندان راهنمائی کردند و او را بمیدان سپه محل سابق کلانتری مرکز بردند.

دراینوقت جمعیت زیادی که از ساعات اول صبح دراین میدان گرد آمده بودند، بهیاهو درامدند و عده‌ای نظامی جلوی مردم را برای حفظ نظم گرفتند و اتوبوس زندان نزدیک چوبه دارتوقف کرد.

پزشک احمدی وقتی بمحل سابق کلانتری مرکز وارد شد زیرلب چیزی گفت و سپس روی صندلی نشست و دراینحال بتضرع و زاری ازپایوران شهربانی تقاضا نمود «دست مرا باز کنید، من که فراری نیستم»

گفته شد درصورتیکه تقاضائی دارد اظهارنماید.

محکوم قلم و کاغذ خواست و وقتی دست او را گشودند، با قلبی مرتعش ولی دستی محکم چنین نوشت:

نامه پزشک احمدی

«این حکم غیر قابل قبول شما درتاریخ ۲۳/۷/۲۲ ساعت پنج و نیم صبح که قبلا اظهار میدارید اولا لازم بود قبلا نتیجه حکم دیوان عالی کشوررا بنده اعلام دارید تاکنون و تا این ساعت نشده چون مستندات حکم بدوی جعل و تزویر بوده و نسبت بمفاد حکم صادره جدا معترضم و تقاضای رسیدگی دارم. طبق شق ۳ و ۴ از ماده ۴۶۶ قانون اصول محاکمات جزائی راجع باعاده دادرسی دلائل اثبات جعل و تزویردرضمن لایحه اعتراض درظرف ۱۰ روز بدیوان کشور خواهم کرد.

ضمنا آقایانی که اسامی آنها را در این ورقه نوشتم حاضرفرمایند امانتی نزدبنده هست درحضوراقای دادستان تقدیم دارم.

۱ ـ نماینده سفیرکبیز جمهوری دولت امریکا ۲ ـ سفیر کبیر بریتانیای کبیر ۳ ـ نماینده سفیرکبیر دولت شوروی ۴ ـ آقا شیخ علی مدرس مقیم خیابان خانی آباد ۵ ـ حاجی سید محمد حسین قنات آبادی فرزند آقا سید مصطفی مرحوم ۶ ـ حاجی میرزا عبدالله واعظ و بعد از حضور آقایان یک ساعت اجازه نطق مرحمت فرمایند و اطفالم را حاضرکنند ببینم و خورده ریز اسبابی درشهربانی و کربلا دارم آنها را بخواهید باطفالم بدهید.

محل امضای احمدی

وقتی احمدی قلم برزمین گذاشت، نماینده دادستان گفت: «انجام تقاضای شما برای ملاقات این اشخاص مقدورنیست. امانت خود را با حضورافسران مسئول شهربانی به ما رد کنید»

احمدی متاثرشد و گفت: «پس استدعا دارم یکساعت اجازه نطق بمن بدهید تا بی گناهی خود را بمردم ثابت کنم» این تقاضا نیز دراثرعدم تطبیق با مقررات قانون و ضیق وقت ممکن نبود.

محکوم گفت: «درزندان شهربانی کربلا اشیائی دارم باطفالم بدهید. جنازه مرا درقم خاک کنید» و سپس اضافه کرد. «من هیچ دارائی ندارم ۲۰ سال است دریک اطاق کرایه نشین هستم. اطفال من روی حصیرپاره نشسته و با سیب زمینی زندگی می کنند. مردم بمن کمک میکنند. مرا بی تقصیرمحکوم کردند»

دراینوقت آقای شیخ حیدرعلی نیاورانی قاضی، تشریفات مذهبی را بعمل آورد و حکم درباره او اجرا شد.

اختیار عزل و نصب مدیرکل بانک ملی با کیست؟

آیا دکتر میلسپو حق عزل ابتهاج را دارد؟

ابوالحسن ابتهاج

۲۲ مهر ۱۳۲۳

موضوع اینکه اختیار عزل و نصب رئیس بانکملی با دکتر میلسپو میباشد یا نه امروز مورد بحث همه محافل و مجالس قرار گرفته است. با اینکه دولت نظر خود را دراین خصوص اعلام داشت و به آقای رئیس کل دارائی اطلاع داده‌اند که عزل و نصب مدیر کل بانکملی از اختیارات ایشان نیست معهذا ما علاقمند بودیم که این موضوع را از لحاظ حقوقی مورد مطالعه و دقت قرار دهیم و بدون اینکه دربابت اختلاف حاصله بین آقای دکتر میلسپو و آقای ابتهاج وارد شویم و رفع ابهام بنمائیم نظر یکی از دانشمندان حقوقی را که باداره رسیده است و موضوع اختلاف نظر موجوده را از لحاظ حقوقی کاملا مطالعه نموده و اظهار عقیده کرده است ذیلا درج می نمائیم و امیدواریم دولت مخصوصا شخص آقای نخست وزیر درمقام رفع گله ها و اختلافات خصوصی که بین رئیس کل دارائی و رئیس بانکملی پیدا شده است برآیند و نگذارند دستگاههای اقتصادی کشوردچار تشنج اینگونه اختلافات گردد.

عمل دکتر میلسپو رئیس کل دارائی

دکتر میلسپو باستناد ماده هشتم قانون ۲۱ آبان ۱۳۲۱ که ذیلا درج می شود:

«ماده هشتم ـ رئیس کل دارائی تحت نظارت کلی وزارت دارائی تصدی مستقیم نسبت بکلیه اداره امور دارائی خواهد داشت مشارالیه با تصویب وزیر دارائی اختیارتام برای تهیه بودجه خواهد داشت و درصورتیکه احتیاجی بتجدید سازمان باشد باتصویب وزیر دارائی دروزارت دارائی و سایر دوایر دولتی که بستگی مستقیم باوصول محاسبات و صرف وجوه عمومی دارند تجدید سازمان خواهد نمود و حق دارد پس از استشاره باوزیر دارائی و طبق قوانین استخدامی هرکارمند دارائی یا هر کارمندی را که باداره مالیه وابسته باشد و یابنگاههائی که با سرمایه دولت اداره میشوند و کارمندان دوائر دیگری را که باوصول محاسبات و صرف وجوه عمومی بستگی مستقیم دارند بخدمت منصوب کند ترفیع رتبه و تنزل دهد منتقل یا از خدمت معاف کند و نیز مکلف است با اشتراک مساعی وزیر دارائی رفتار هرکارمندی را که مورد شکایت وزیر دارائی باشد بررسی نموده و اقدام لازم نماید.

دولت ایران قبل از آنکه راجع بکلیه مسائل مالی اقدام یا تصمیم بگیرد با رئیس کل دارائی مشورت خواهد کرد رئیس کل دارائی درجلسات هیئت وزیران و کمیسیون های مجلس شورای ملی درمواردی که امور مالی مطرح است حق حضور خواهد داشت.»

تصمیم گرفته است آقای ابتهاج را از سمت مدیرکلی بانک ملی ایران برکنار نماید و این تصمیم را بوسیله نامه بامضاء خود بمشارالیه ابلاغ نموده و ضمنا دران نامه تصریح نموده است که «لیاقت و شایستگی فوق‌العاده» اورا اذعان دارد.

***

آقای ابتهاج درپاسخ نامه رئیس کل دارائی باستناد ماده ۱۶ قانون اساسنامه بانک ملی ایران مورخ ۲۲ مرداد ۱۳۱۷ که ذیلا درج میشود:

ماده ۱۶ـ مدیرکل بنابرپیشنهاد وزیر مالیه و تصویب هیئت وزراء برحسب فرمان همایونی برای مدت سه سال منصوب میگردد انتخاب قائم مقام و معاونین بمعرفی مدیرکل و بموجب پیشنهاد وزیر مالیه و بتصویب هیئت وزراء برای مدت سه سال صورت میگیرد.

عزل هیئت عامل نیز بهمین ترتیب انجام خواهد گرفت.

مدیرکل و قائم مقام و معاونین ممکن است قبل از انقضای مدت ماموریت خود تغییر یابند یا پس از پایان مدت تصدی ابقاء شوند.»

و با استدلال باینکه بانک ملی ایران شخص حقوقی مستقل و بموجب قوانین موضوعه دارای وضعیت حقوقی خاصی است و مشمول عنوان عمومی «بنگاه هائی که با سرمایه دولت اداره میشوند» مذکور درماده ۸ قانون آبان ۱۳۲۱ نمی شود تصمیم رئیس کل دارائی را مخالف قوانین کشور تلقی کرده و بنامه مشارالیه ترتیب اثر نداده است.

برای اظهار نظر حقوقی نسبت باین اختلاف ناگزیر از بیان چند مقدمه هستیم بشرح ذیل:

اولا ـ قوانین موضوعه مادام که از طرف قانون گذار نسخ شده بقوت و اعتبار خود باقی هستند.

نسخ قوانین یا صریح است یاضمنی و تلویحی ـ نسخ صریح آن است که قانون لاحقی صریحا قانون سابق را حذف نماید ـ نسخ تلویحی آن است که قانون لاحق معارض قانون سابق باشد باین معنی که اجرای قانون مقدم با اجرای قانون موخر تباین و تنافی داشته باشد باین شرط که قانون سابق و لاحق هردو از یک سنخ و درعرض یکدیگر باشند.

اما اگر حکم یکی از دوقانون متعارض از احکام عام و دیگری از احکام خاص باشد قاعدتاسخ ضمنی همیشه جاری نمی شود چه قوانین عام قوانین خاص را تلویحا از اعتبار نمی اندازد و مادام که متضمن ناسخ صریحی نباشد حکم خاص بقوت خود باقی است ـ برعکس قوانین عام ممکن است براثر قوانین خاص نسبت امور موضوع قانون خاص تلویحا نسخ شود.

ثانیا ـ دارائی دولت بصورت مختلف ممکن است نگاهداری شود وجوه عمومی نوعادرخزانه داری جمع میشود اداره و استفاده از آن مطابق قوانین مالی از جمله قانون محاسبات عمومی بعمل می آید درعین حال ممکن است دولت قسمتی از دارائی خود را باغراض مختلف بشکل اسهام درشرکت ها بگذارد.

این قسمت از دارائی دولت قانونا از حوزه اداری دارائی و شمول قوانین مربوط بآن خارج میشود و تابع رژیم شرکتها و مقررات قانون تجارت است. دولت نمی تواند از مزایای شرکت سهامی که اهم آن محدود بودن مسئولیت او بمیزان سرمایه تعهد شده است بهره مند باشد بدون اینکه از الزام برعایت مقررات قانون تجارت که بنفع معامله کنندگان با شرکتها وضع شده است خودداری نماید.

ثالثا ـ بانک ملی ایران بنگاهی است بصورت شرکت سهامی که چون دارای حق انحصاری انتشار اسکناس درتمام کشور است و هدف آن حفظ ارزش پول و تنظیم اعتبارات می باشد درتاسیس آن از لحاظ تامین حدود و حقوق و وثائق آن و جلب اعتماد عموم مقررات عمومی قانون تجارت راجع به شرکتها کافی شمرده نشده اساسنامه آن بشکل قانون خاص بتصویب مجلس شورای ملی رسیده است (قانون ۲۲ مرداد ۱۳۱۷) هر چند کلیه سرمایه سهامی بانک از طرف دولت تعهد شده است معهذا سرمایه دار منحصر بودن مجوز آن نیست که دولت خارج از مقررات قانون نامبرده هیچ گونه مداخله درامور بانک بکند چه دولت درحین تعهد سهام بمقررات آن قانون تسلیم گردیده و عامه مردم باعتماد استحکام آن مقررات داد و بند میکنند و باستظهار سازمان قانونی آن حفظ امانات و اسرار خود را بانتظار دارند مطابق اساسنامه قانونی یگانه مقامی که نسبت ببانک مطاعیت دارد هیئت دولت است وحتی وزیر دارائی که مقام مسئول امور مالی کشور است مستقلا نسبت ببانک اختیاردار و نماینده صاحب سرمایه شناخته نمی شود چه:

الف ـ مطابق ماده ۸ قانون نمایندگی سهام دولت دربانک بعهده وزیر دارائی و دونفر دیگر که از بین وزراء یاغیر انها بنابرپیشنهاد وزیر دارائی بموجب تصویب هیئت وزراء تعیین میشوند خواهد بود.

ب ـ بموجب ماده ۱۶ مدیرکل بانک بنابرپیشنهاد وزیر دارائی و تصویب هیئت وزیران برحسب فرمان همایونی منصوب میگردد.

مدیرکل بانک نیز درعین حال که بفرمان همایونی منصوب هیئت دولت است بتمام معنی مامور فرمان بردار دولت محسوب نمیشود چه او مطابق ماده ۱۴ قانون ۱۳۱۷ بانک را موافق اساسنامه بایداداره کند و ملتزم است درحدود قانون با ارکانهای بانک مانند شورای عالی و هیئت نظارت اندوخته اسکناس و هیئت نظار همکاری نماید و نمیتواند برخلاف اصول تشکیلات بانک بمدیرکل امر و نهی نماید.

مطابق ماده ۱۴ قانون اساسنامه استخدام و معلق نمودن مستخدمین و تعیین شغل و حقوق و ترفیع انها و بطورکلی تمام امور داخلی و اداری درحدود ائین نامه ها و بودجه که بتصویب شورای عالی خواهد رسید با مدیرکل است درمقابل دادگاهها مدیرکل شخصا یا توسط کسانیکه انتخاب میکند نماینده بانک خواهد بود و بطورکلی درتمام موارد نمایندگی بانک با مدیرکل است.

اینک پس ازطی این سه مقدمه لازم است برای روشن کردن جهات حقوقی این اختلاف دومسئله را طرح نمائیم:

اولا ـ مصداق عبارت «بنگاههائی که با سرمایه دولت اداره میشود» منظور درقانون ۱۳۲۱ چیست و شامل بانک میشود یا خیر؟

ثانیا ـ آیا ماده ۸ قانون ۱۳۲۱ ماده ۱۶ قانون ۱۳۱۷ نسخ میکند؟

مسئله اول ـ از زمانی که قانون انحصار تجارت درایران بموقع اجرا گذاشته شده و دولت قسمتی از تجارت خارجی کشور را بدست گرفت دولت مانند یک سرمایه‌دار و بمنظور عمل انتفاعی و بهره برداری یک سلسله بنگاههائی تاسیس کرد.

بعضی از آن مانند شرکت قماش پنبه و غیره مطابق مقررات قانون تجارت تاسیس و برخی مانند انحصار دخانیات و غیره بصورت رژی اداره میشده است و هر دو دسته دارای استقلال بودند با این توضیح که دسته اول شخصیت حقوقی داشتند و دسته دوم بدون شخصیت حقوقی دارای استقلال مالی و محاسباتی بودند.

درسال ۱۳۱۹ این موسسات که کلیه سرمایه آن متعلق بدولت بود بموجب قانون ۸ اردیبهشت برچیده شد و بیک دستگاه متحدی موسوم «بقسمت اقتصادی وزارت دارائی» منتقل گردید. این دستگاه تمام فعالیت بازرگانی دولت را درخود تمرکز داد و برای اینکه از رژیم قانون محاسبات عمومی و کنترل دیوان محاسبات که منافی با جریان اعمال بازرگانی است مصون بماند بموجب قانون دارای یک وضعیت حقوقی خاصی گردید که باصطلاح میتوان آن را ذو حیاتین نامید یعنی بدون اینکه دارای تشکیلات قانونی شرکتهای سهامی و شخصیت حقوقی کاملی بشوند اختیارات قانونی تحصیل کردند ازجمله معاف شدن از تکلیف رعایت مزایده مناقصه در معاملات بتشخیص هیئت نظار مخصوص وتنظیم ترازنامه سالیانه و تصویب آن درهیئت وزیران.

این همان «قسمت اقتصادی» است که چندی بوزارت خواربار منتقل شد و مجددا تحت نظارت وزارت دارائی قرار گرفت.

مراد از «بنگاههائیکه با سرمایه دولت اداره میشوند» مسلما سازمانهای مختلفی است که بموجب قانون اردیبهشت ۱۳۱۹ بوزارت دارائی الحاق گردیده چنانکه مخبر کمیسیون پارلمانی درقبال پیشنهاد یکی از نمایندگان دایر باضافه کردن این عبارت درماه ۸ قانون اختیارات دکتر میلسپو اظهار کرده مقصود پیشنهاد دهنده تامین است، چه این بنگاهها از پول دولت بوجود امده و وابسته بمالیه هستند.

این عبارت هرگز شامل شرکت هائی نمیشود که مطابق قانون تجارت تاسیس شده هرچند تمام سهام آن متعلق بدولت باشد.

قانون اردیبهشت ۳۱۹ آنشرکت های دولتی را که صرفا جنبه مالی داشتند دریطن خود جا داد و شخصیت حقوقی آنها را ازبین برد و شرکت هائی که صرفا مالی نبودند و بمنظور تعقیب سیاست های اقتصادی و اغراض دیگر تاسیس شده بودند خارج ماندند و استقلال خود را محفوظ داشتند مانند بانکهای رهنی و کشاورزی و غیره. وضعیت بانکملی ایران بالاتر از آنها است چه بطوریکه درمقدمه ۳ بیان کردیم تاسیس آن متکی بیک قانون خاصی است و بنابراین هیچیک ازاین بانکها عموما و بانکملی خصوصا هرگز بمصداق عنوان «بنگاههائی که با سرمایه دولت اداره می شوند» نمیتواند واقع شود.

مسئله دوم ـ ماده ۸ قانون ۳۲۱ که اختیار عزل و نصب «هر کارمند وزارت دارائی یا هرکارمندی را که باداره مالیه وابسته باشد و یا بنگاه هائی که با سرمایه دولت اداره میشوند و کارمندان دیگری راکه باوصول محاسبات و صرف وجوه عمومی بستگی مستقیم دارند» بدکتر میلسپو تفویض کرده یک حکم عامی است که با حکم خاص ماده ۱۶ قانون اساسنامه بانک مصوب ۱۳۱۷ که اختیار عزل و نصب مدیرکل بانک را بهیئت وزیران و فرمان همایونی واگذار کرده نمیتواند مقاومت بکند. هرچند که علی رغم استدلال مندرج درمسئله اول فرض کنیم که بانک ملی مشمول عنوان «بنگاه هائیکه با سرمایه دولت اداره میشوند» باشد چه قانون ۱۳۲۱ اختیار عزل و نصب کارمندان بنگاه ها را (بدون قید کلیه بنگاه ها یا بدون استثناء) بیک مقام داده و قانون ۱۳۱۷ عزل و نصب یک ارکان آنهم مدیرکل نه کارمند) را بعهده یک مقام مهم‌تری واگذار کرده و این یک حکم تخصیصی است که اجرای آن ابدا با اجرای اختیار عمومی دکتر میلسپو معارضه ندارد. ولی البته این فرض منتفی است بانک ملی مطابق قانون استقلال کامل داردو عزل و نصب هیچیک از کارکنان آن نه مدیرکل و نه کارمندان تابع قواعد استخدامی عمومی نیست.

بنابراین مقدمات میتوانیم جزئا اظهارعقیده نمائیم که:

مسئله عزل و نصب مدیر کل بانک ملی نسبت بماده ۸ قانون اختیارات دکتر میلسپو باصطلاح هم خروج موضوعی دارد و هم خروج حکمی خروج موضوعی ازحیث اینکه بانک ملی مصداق «بنگاه هائیکه با سرمایه دولت اداره میشوند» نیست تا موضوع حکم ماده مزبور بشود ـ خروج حکمی از لحاظ اینکه تکلیف عزل و نصب مدیرکل بانک ملی درقانون خاصی پیش بینی شده و ابدا مشمول اختیارات دکتر میلسپونیست.