اطلاعات

۳۲ صفحه

چهارشنبه چهارم اسفندماه ۲۵۳۵ شماره ۱۵۲۴۶ ـ تکشماره ۱۰ ریال

تقاضای سفر عتبات از فردا قبول میشود

تقاضانامه سفر عتبات در اطلاعات امروز

در صفحه ٤

محاکمه ۲۲ تروریست وارد مرحله تازه‌ای شد

رهبر تروریستها درباره قتلهای مذهبی صحبت کرد

حجة‌الاسلام شمس‌آبادی

دادستان: متهمین باسکوت ازسردسته خودحمایت میکنند

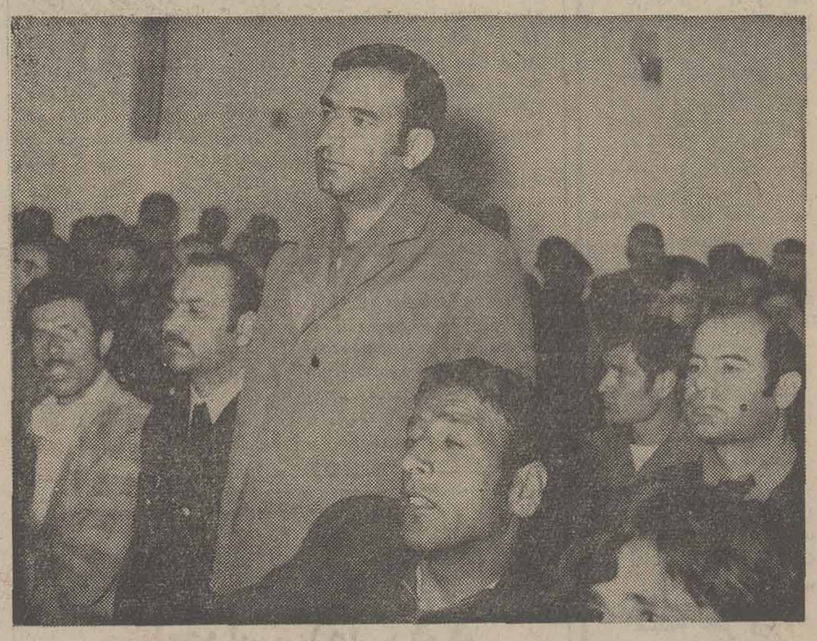

سید مهدی هاشمی رهبر گروه تروریستها در جلسه دادگاه جنائی اصفهان‌در باره اتهامات خود صحبت میکند

★ جلسات سری وعلنی تروریستها چگونه تشکیل می‌شد

★ رازیک قتل دیگر درداد گاه فاش شد

درصفحات ۲۶-۳-۲۵ و ٤

مرد شماره ۲ سازمان آزادی بخش فلسطین در قاهره اعلام کرد

فلسطینی‌ها اسرائیل رابرسمیت میشناسند

یاسر عرفات

انور سادات

رهبران فلسطین درباره آشتی با اسرائیل با وزیر خارجه فرانسه وارد مذاکره شدند

در صفحه ۲

نرخ جدید تاکسی سرویس اعلام‌شد

★ ۲٦ خط تاکسی سرویس بانرخ‌جدید مسافر حمل میکند

★ نرخ تازه تاکسی‌های نارنجی نیز بزودی‌اعلام خواهدشد.

در صفحه ٤

وزیر بهداری در کنگره علوم داروئی گفت:

خرج نسخه درایران ۴ برابرامریکاست

اصفهان ـ خبرنگار اطلاعات: اولین‌کنگره‌علوم دارویی ایران که دیروز در دانشگاه اصفهان شروع‌بکار کرده بود امروز نیزبه‌جلسات خودادامه داد. دراین کنگره که تافردا ادامه‌خواهد داشت‌دانشمندانی از کشورهای آلمان،انگلستان سودان ،پاکستان ،عراق و مصر همراه پژوهندگان و دانشمندان ایرانی‌شرکت‌دارند.

دکتر شیخ الاسلام زاده وزیر بهداری وبهزیستی در جلسه افتتاحیه کنگره ضمن انتقاداز پیشرفت کندصنعت داروسازی درکشور گفت:

ـبراساس تحقیقاتی که‌انجام شده قیمت یک نسخه درایران چند برابر قیمت یک نسخه در آمریکا است. قبلا ۵۷ درصد هزینه درمان درایران خرج دارومیشد. گرچه این رقم به ۳۲ درصد کاهش یافته‌است ولی خرج دارو درآمریکا۸درصداست.

درجلسه‌افتتاحیه کنگره‌دکتر عبدالحسین سمیعی وزیرعلوم وآموزش عالی ودکترمعتمدی رئیس دانشگاه اصفهان نیز سخنرانی کردند.

یک‌ایرانی دبیرکل دفتر مشترک شط‌العرب شد

در صفحه آخر

امتیازهای عمرانی برای روستاهای موفق درسواد آموزی

در صفحه ۱۰

اختیارات وزارتخانه‌ها و استانداریهادر مورد

فوق‌العاده کارمندان پیمانی

در صفحه آخر

نرخ حمل مسافر تغییر میکند

در نرخ حمل و نقل کالاو مسافر در جاده های کشور تجدید نظر میشود.

دیروزدرجلسه شورایعالی‌هماهنگی ترابری کشور مسائل مربوط به حمل و نقل داخلی و بین‌المللی مورد بررسی قرارگرفت ودرباره بهبود حمل و نقل و استفاده از وسایل و روش های جدید حمل‌و نقل‌تصمیماتی گرفته شد.

براساس تصمیمات گرفته شده وزارت راه‌و ترابری با تشکیل شرکتهای تازه مختلط ایرانی و خارجی درصورتی موافقت میکند که این‌شرکت ها علاوه بر تامین وسایل‌حمل و نقل مانندکامیون ،اتوبوس وسواری و غیره ، درساختن انبار ،تعمیرگاه ، پایانه، سردخانه و نیروی انسانی‌و مدیریت مورداحتیاج‌نیز سرمایه‌گذاری نمایند.

امروز همچنین گفته شد با وجود آنکه شورای عالی هم آهنگی ترابری خود تعیین‌قیمت نمی‌کند ، ولی ضرورت این تجدید نظر در نرخ ها را به عنوان یک سیاست بررسی‌کرده است و بدنبال این بررسی در حال حاضر تجدیدنظر در نرخ حمل و نقل کالا و مسافر و اصولا نرخ های ترابری زمینی از سوی وزارت بازرگانی‌تهیه شده است که در صورت تصویب در شورای عالی‌قیمت ها بزودی اعلام خواهد شد.

برنامه‌تغذیه‌رایگان تغییر کرد

★ هوای‌تهران‌بصورت‌مسموم کننده‌ای درآمده است

حبیب دادفر رئیس‌کمیسیون بودجه در پایان سومین جلسه کمیسیون به خبرنگاران گفت بااصلاحی که کمیسیون‌بودجه شورا در یکی از تبصره های لایحه بودجه سال آینده‌کشور به عمل آورده برنامه تغذیه رایگان هر استان در منطقه متمرکز میشود و مواد غذائی مورد نیاز نیز در محل تامین خواهد شد.

قبلا در تبصره لایحه بودجه پیش‌بینی شده بود مواد تغذیه رایگان در مرکزتهیه و تامین شود.

کمیسیون بودجه که عصر دیروز مجددا تشکیل شد پس ازتصویب‌بودجه کانون‌پرورش فکری کودکان و نوجوانان به بحث در باره بودجه سازمان حفاظت محیط زیست پرداخت در این جلسه هنگام‌طرح اعتبار سازمان حفاظت زیست چند تن از نمایندگان تذکراتی دادند.

مرتضی‌قلی‌کیان نماینده‌شهرضا گفت با توجه به مسئله شهر نشینی و پیشرفت صنعت و ماشینی شدن زندگی‌وظایف‌این سازمان خیلی مهم است و با این اعتبار این سازمان نمی‌تواند وظایف خود را به نحواحسن انجام دهد.

نماینده شهرضا گفت نمیدانم مسئولین این سازمان در مورد هوای تهران که بصورت مسموم کننده‌ای درآمده چه اقدامی کرده‌اند ایجاد باغها و اقدامات اولیه سازمان بسیار خوب بود ولی مناطق حفاظت شده بیش از حد توسعه پیدا کرده بطوریکه زندگی مردم را دچار ناراحتی کرده است.

وی از مسئولین سازمان خواست تا به هوای آلوده شهرهاتوجه بیشتر بشود و از آلودگی رودخانه ها و آبها جلوگیری بعمل آیدودرمقررات شکار نیز تجدید نظر بعمل‌آید.

درسنا گفته شددوره قاجار دوره‌انحطاط و آشفتگی ایران بود

یک‌سندمحرمانه درسنافرائت‌شد

مجلس سنا امروز جلسه علنی داشت. این جلسه در ساعت ۱۰ بامداد بریاست آقای مهندس جعفرشریف امامی تشکیل گردید. دراین جلسه بمناسبت تقارن‌سوم اسفند امسال با آخرین ماهسال برگزاری جشنهای بزرگداشت شاهنشاهی پهلوی سخنانی پیرامون اهمیت قیام اعلیحضرت رضاشاه کبیر ایراد گردید.

● یک سناتورباتشریح اهمیت تاریخ هر ملت که هویت آن ملت استاز دولت خواست هرچه زودترازطریق دانشمندان کشور تاریخ جامع و محققانه ایران را تهیه نمایندتاآنده‌از نسل جوان که از تاریخ خود و بخصوص جریانات تاریخی‌نیم‌قرن اخیر بی خبرند آگاه گردند.

★ سناتورسیداسدالله موسوی گفت فاصله بین آغا محمد خان قاجارتاسوم اسفند ۲٤۷۹مشحون از فلاکت و بدبختی بود.

دوران فلاکت

● سناتور سیداسدالله موسوی در مقایسه وضع فعلی با اوضاع واحوالیکه‌قبل‌از ظهور سرسلسله دودمان‌جلیل پهلوی وجودداشت بتشریح اوضاع ایران ازانقضاء سلسله‌زندیه‌باینطرف پرداخت‌وگفت: فاصله بین آغا محمد خان قاجار تاسوم اسفند ۲٤۷۹ روز قیام بزرگسر سلسله دودمان پهلوی‌ـ مشحون از فلاکت و بدبختی و مصیبت بوده است. کار بیچارگی وتباهی‌مملکت بجائی رسیده بود که بنابنوشته یکی از نویسندگان محقق: «آنچه‌قبل از ظهور رضا شاه پیش بینی میشد این بود که یازمام اختیار و سرنوشت ایران بدست جماهیر شوروی خواهد افتاد یا انگلستان آنرا به اطاعت وانقیاد خود درخواهد آورد.»

سناتور موسوی در ارائه شواهدو نمونه گفت من اکنون باکمال شرمندگی نامه محرمانه مورخه نهم اوت ۱۹۱۹ وزیر مختار دولت انگلستان به مرحوم وثوق‌الدوله نخست وزیر وقت بعنوان ضمیمه شمارششم‌قرارداد منحوس۱۹۱۹ رابرای استحضار عموم‌ـ خاصه نسل جوان کشور قرائت میکنم. متن نامه محرمانه باین شرح است:

« حضرت اشرف . نسبت به قرار دادی که امروز بین

بقیه‌درصفحه٤

جوانترین‌وزیر خارجه‌انگلیس

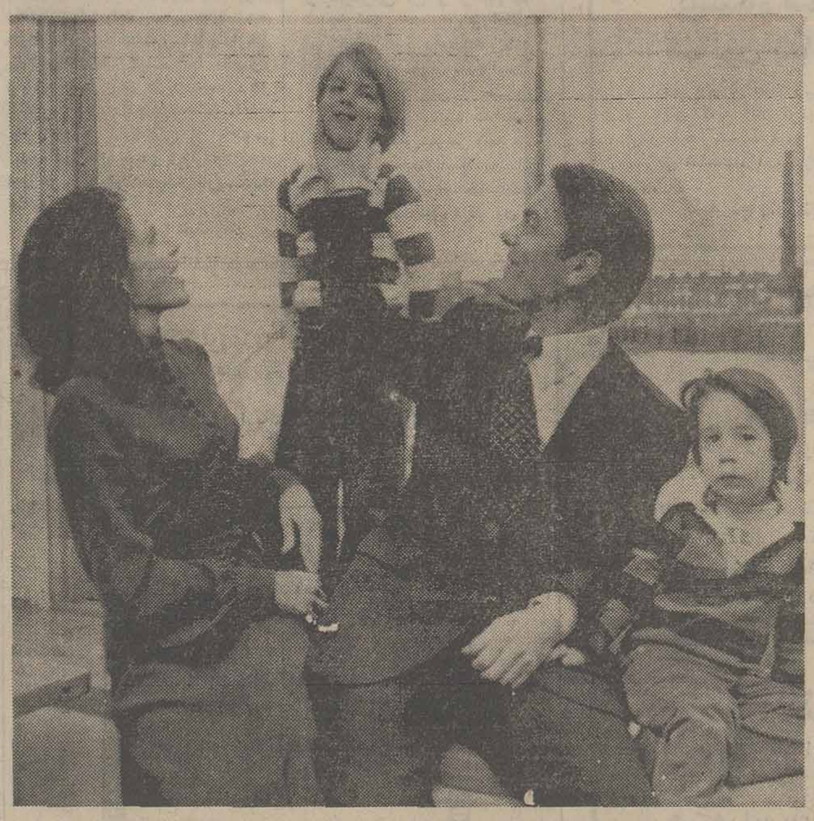

دکتر «دوید اون» وزیر خارجه جدید انگلستان همراه همسرو و فرزندان خود پس ازبرگزیده شدن به رهبری دیپلماسی‌خارجی انگلستان «دویداون» که با ۳۸ سال سن جوان ترین وزیر خارجه این‌کشور است در زمان وزارت آنتونی کراسلند سمت معاونت اورا برعهده داشت‌عکس‌رادیوئی آسوشیتدپرس

سپاس و پوزش

از کلیه سروران بزرگوار ، آیات عظام‌و روحانیون گرام ، هیئت های جلیله مذهبی،امراء و افسران‌ارجمند، سناتورهای معظم ،نمایندگان محترم مجلس شورایملی، شخصیت‌های‌گرانقدر مملکتی،استادان عالیقدردانشگاهها، بازرگانان محترم ، دوستان مهربان و سایر طبقات که بمناسبت درگذشت جانسوز پدر ارجمندمان شادروان حاج مهدی عطاپور ، بزرگوارانه تفقد فرموده ، چه با تشریف فرمائی درمراسم مختلف در تهران و کاشان و قمصر وچه بوسیله تلگراف ، نامه و روزنامه ، ابراز تسلیت و همدردی فرموده‌اند ، بسیار سپاسگزاریم.

صمیمانه اطمینان میدهیم ابراز این همه عواطف و احساسات عالی و پاک انسانی ، تحمل این مصیبت‌بزرگ را برای ما آسانتر ساخت . از اینکه بعلت تالمات روحی توفیق عرض سپاس حضوری نداشته‌ایم ، پوزش‌میطلبیم.

خاندان عطاپور

بسمه تعالی

درگذشت مرحوم‌مغفور آقای‌حاج میرزا عبداله توسلی موجب کمال تاسف گردید انالله وانا الیه راجعون آن مرحوم در زندگی پربرکت خود با اخلاص کامل در خدمت به اسلام ومسلمین و نشر آثار اهل بیت عصمت و طهارت وتاسیس موسسات خیریه مجد و کوشا بود رحمت‌اله علیه، حشره‌اله مع‌اولیائه .

حسب‌الامر مبارک حضرت آقای والد دامظله عصر پنجشنبه پنجم ربیع‌الاول از ساعت ۲تا چهار بعد ازظهر در مسجد اعظم قم مجلس ترحیم منعقد میشود .

حوزه علمیه قم ـ سید مهدی گلپایگانی

جنابان آقایان عبدالله و عطاءالله مقوم

بانهایت تاسف مصیبت‌وارده را تسلیت گفته‌و بقاء عمر شما و بازماندگان را ازخداوند متعال خواستار است.

قاسم دقیق‌فکر

نمایشگاه تصویر و اسناد از روابط ایران و آمریکا

هرروز در ساختمان شماره ۷ نمایشگاه بین‌المللی از ساعت ۱۰ تا۵ بعدازظهر برای عموم آزاد است .

اطلاعیه مدرسه عالی تلویزیون‌و سینما مربوط به پذیرش مجدد دانشجو در صفحه۵ چاپ شده‌است

بهترین چینی در

حراج چینی هیس

فروشگاههای کایزر : لاله‌زارنو ، کوی گیشا،

خیابان ایران و فروشگاه مرکزی خیابان فرصت وحراج سرویس‌های هیس درفروشگاه فومنات تخت‌جمشید و آرند خیابان بهار شمالی.

اطلاعیه

شرکت تعاونی مسکن پیوند

را

روز شنبه ۷ر۱۲ر۳۵ دراین‌روزنامه‌ملاحظه فرمائید

آگهی فروش

قابل توجه اهالی محترم خوزستان‌وشهرستانهای‌دیگر

شرح درصفحه۱۵ نیازمندیها

صاحبان صنایع وبازرگانان کشور

الاتحاد

تنها مجله عربی زبان ایران از گروه نشریات موسسه اطلاعات باداشتن نمایندگی در ۱۲ کشور عربی به بازارهای شش‌ماهه منتشر شود

بلافاصله پس از تشکیل کشور مستقل فلسطین:

سازمان آزادی بخش فلسطین اسرائیل را برسمیت می شناسد

قاهره ـ آسوشیتد پرس ـ خبرگزاری فرانسه ـ رویتر ـ سازمان آزادی‌بخش فلسطین ممکن است‌اسرائیل را برسمیت بشناسد ولی اینکار را مطلقا هنگامی انجام خواهد داد که قبل‌از آن یک کشور فلسطینی بوجود آمده باشد.

آنچه که گفته شد نظری است که روز گذشته از طرف «سعید کمال» مرد شماره ۲ سازمان آزادی بخش فلسطین‌در رهبری سیاست‌خارجی این سازمان اعلام شده است.

کمال گفت که هیچ فرد فلسطینی نمی تواندبخود جرئت دهد که قبل‌از تاسیس شدن یک کشور فلسطینی، منشور سازمان آزادی بخش فلسطین را که خودداری از شناسائی اسرائیل یکی از عناصر کنونی آن است دگرگون سازد.

سیاستمداران آمریکایی اخیرا گفته‌اند که اگر سازمان آزادی‌بخش فلسطین در آن قسمت از منشور خود که متضمن امتناع از شناسائی اسرائیل و تعهد سازمان مذکور برای نابود کردن اسرائیل است‌تجدید نظر کند امکانات تازه‌ای به نفع برقراری صلح در خاورمیانه بوجود خواهد آمد.

شناسائی فلسطین

مرد شماره۲دستگاه رهبری کننده سیاست‌خارجی سازمان آزادی بخش فلسطین روی این نکته پافشاری کرد که اگر اسرائیل واقعا خواهان ازسر گرفته شدن کار کنفرانس ژنو است باید بنوبه خود سازمان آزادی‌بخش فلسطین را برسمیت بشناسد.

دولت اسرائیل تاکنون از شناسائی سازمان آزادی‌بخش فلسطین خودداری کرده و اصرار دارد که این سازمان صرفا یک گروه تروریستی است.

«سعید کمال» در سخنان دیروز خود در قاهره اظهار داشت که نظرات سازمان آزادی‌بخش فلسطین درمورد شناسائی اسرائیل و کنفرانس ژنو و غیره با «لویی‌دوگیزنگو» وزیر خارجه فرانسه در سفرجاریش به خاورمیانه درمیان گذاشته شده است. کمال ویکی دیگر از نمایندگان عالیرتبه سازمان‌آزادی بخش‌فلسطین دیروز با وزیر خارجه فرانسه ملاقات کرده‌اند.

ناظران سیاسی با توجه به سخنان مرد شماره ۲ سازمان آزادی‌بخش فلسطین اظهار نظر کردند که با آمادگی ضمنی‌فلسطین‌برای‌برسمیت شناختن اسرائیل اینک خاورمیانه باید درانتظاریک‌تحول عظیم و بیسابقه باشد. تحول ازین نظر که سازمان الفتح ممکن است. با تغییر نظرگاه های قبلی خود حاضر به شناسایی اسرائیل شودودراین صورت اسرائیل نیز از سرسختی ها و لجاجت های قبلی خود دست خواهد کشید.

از سوی دیگر درپی فعالیت هائی‌که‌پس‌از کنفرانس های قاهره و ریاض برای وحدت اعراب آغاز شده‌یک هیئت نمایندگی فلسطین برای گفتگو با رهبران اردن وارد عمان شد. باین ترتیب پس‌از آشتی پرزیدنت سادات و ژنرال حافظ اسدو رفع کدورت‌های موجود میان مصر و اردن اینک نوبت آشتی ملک‌حسین و سازمان آزادی‌بخش فلسطین فرا رسیده است. شش سال پس‌از زدوخورد های خونین اردن‌وفلسطین این نخستین‌بار است‌که‌یک‌هیئت رسمی سازمان آزادی‌بخش فلسطین به اردن وارد شده است.

اعضای هیئت

ریاست این هیئت را «خالد فهوم» رئیس شورای ملی (پارلمان) فلسطین بعهده دارد.

حانی‌الحسن مشاور سیاسی یاسر عرفات و «ابوامازن» رهبر سازمان الفتح ژنرال رازق دبیر کل شعبه سیاسی سازمان آزادی بخش و سامی عطاری دبیرکل جنبش سازمان صاعقه اعضای این هیئت را تشکیل میدهند.

هیئت فلسطینی که از راه زمین از دمشق به‌اردن آمده در پاسگاه مرزی «رامتا» از جانب وزیر کشور اردن مورد استقبال قرار گرفت. مدت اقامت اعضای هیئت فلسطین و دستور مذاکرات اردن و فلسطین‌فاش نشده است. امافلسطینی ها از دیشب گفتگو های خود را با مقام های اردن آغاز کردند.

هیئت فلسطین قرار بود پانزده روز پیش وارد عمان شود اما بدنبال حادثه مرگ ملکه عالیا دیدار فلسطینی ها از اردن به تعویق افتاد.

خالد فهوم رئیس هیئت فلسطین ضمن‌مصاحبه‌ای که در روزنامه «الاخبار»انتشار یافته تاکید کرده‌است. هیئت فلسطینی امکانات پشتیبانی و کمک سریع بمردم ساحل غربی اردن را مورد بررسی قرار داده و زمینه را برای برقراری تماس دائم با اعراب ساکن این منطقه فراهم خواهد کرد.

خالد فهوم در پاسخ این سئوال که آیا سازمان آزادی‌بخش فلسطین حاضر است مسئله یک فدراسیون را با اردن قبل از تشکیل کنفرانس ژنو بررسی کند گفت هنوز زود است‌درباره این مسئله مذاکراتی انجام شود واضافه کرد که این موضوع باید در شورای ملی فلسطین مطرح شود.

رئیس پارلمان فلسطین تاکید کرد که همبستگی اعراب برای تحقق یافتن آرمان‌های عرب که تخلیه سرزمین‌های‌اشغالی وشناسائی حقوق مردم فلسطین است ضرورت کامل دارد.

رابطه رسمی

ملک حسین پادشاه اردن نیز ضمن نطقی خطاب به‌هیئت نمایندگی ساحل غربی اردن که بدنبال حادثه مرگ ملکه عالیا برای اظهار تسلیت بوی به عمان آمده گفت اردن مصمم‌است برای رسیدن به هدف مشترک اعراب یعنی بازگرداندن حقوق ودارائی از دست رفته فلسطینی‌ها بهراقدامی دست بزند.

در قاهره پرزیدنت انورسادات دریک مصاحبه مطبوعاتی گفت: «خیال می‌کنم فلسطینی‌ها برای برقراری روابط رسمی بااردن آماده هستند وتوضیح‌داد که اردن و فلسطین باید قبل از تشکیل‌کنفرانس ژنوبایکدیگر مناسبات نزدیک‌برقرارکنند.

سادات گفت مسئله فلسطین کانون اصلی اختلافات خاورمیانه را تشکیل میدهد نمبلندیهای جولان ویا صحرای سینا رئیس جمهوری مصر بار دیگر موافقت خود را با بین‌المللی کردن دو قسمت اسرائیلی و عربی اورشلیم اعلام داشت وتاکید کرد که تخلیه کلیه سرزمینهای اشغالی شرط اصلی برقراری صلح در خاورمیانه است.

در تونس سخنگوی سازمان آزادی‌بخش فلسطین در تفسیر دیدار هیئت نمایندگی فلسطین از عمان گفت هدف‌اصلی این مذاکرات بکار بستن تصمیمات کنفرانس عالی رباط است. حضور فلسطینی‌ها در اردن و شناسائی سازمان‌آزادی‌بخش فلسطین بعنوان نماینده منحصر بفرد مردم فلسطین از جمله تصمیمات مهم کنفرانس عالی رباط است.

کشور مستقل

سخنگوی سازمان آزادی بخش فلسطین افزود که فلسطینی‌ها تنها پس از تشکیل کشور مستقل فلسطین بر باره چگونگی روابط خودباکشورهای عربی تصمیم‌خواهندگرفت.

وانس به خاورمیانه باز می گردد

واشنگتن ـ خبرگزاری فرانسه ـ محافل نزدیک بوزارت خارجه آمریکا اظهار داشتند که سایروس وانس وزیر امور خارجه ایالات‌متحده ماه ژوئن آینده به خاورمیانه باز خواهد گشت تا شاید بتواند مقدمات تشکیل کنفرانس ژنو را در نیمه دوم سال ۱۹۷۷ فراهم کند.

وانس روز دوشنبه در پایان دیدار یک هفته‌ای از خاورمیانه به واشنگتن بازگشت و گزارشی درباره نتایج مذاکراتش با رهبران‌عرب و اسرائیل به پرزیدنت جیمی کارتر تسلیم کرد.

سایروس وانس دومین ماموریت خود را پس از مذاکراتی که در واشنگتن میان رهبران کشور های خاورمیانه و جیمی کارتر انجام میشود آغاز خواهد کرد.

نخست‌وزیر سوئد درکنگره حزب کارگر اسرائیل‌اعلام‌کرد:

سازمان «الفتح» نماینده راستین مردم فلسطین است

اورشلیم ـ خبرگزاری‌فرانسه ـ کنگره حزب کارگر اسرائیل بعد از ظهر دیروز با حضور رهبران احزاب سوسیالیست اروپا در اورشلیم گشایش‌یافت. کنگره از دو نامزد رابین یاپرز یکی را به رهبری حزب کارگر برخواهد گزید.

ویلی برانت صدراعظم سابق آلمان،کرایسکی‌صدراعظم‌اتریش، اولوف پالم نخست‌وزیر سابق و رهبر حزب سوسیال‌دمکرات سوئد از جمله شخصیت‌هائی هستند که برای شرکت در کنگره حزب کارگر اسرائیل وارد این کشور شده‌اند.

رهبران احزاب سوسیالیست اروپا چه در نطق هائی که‌در کنگره غرب کارگر ایراد کردند و چه در مذاکراتی که در حاشیه کنگره با رهبران‌اسرائیل انجام میدهند تاکید کردند که برای مسئله فلسطین وحل آن از راههای مسالمت‌آمیز اهمیت فوق‌العاده‌ای‌قائل هستند.

فرانسوا میتران رهبر حزب سوسیالیست فرانسه که برای شرکت در کنگره حزب کارگر اسرائیل وارد اورشلیم شده است بعد از ظهر دیروز از فرصت استفاده کرده وبقسمت عرب‌نشین شهر اورشلیم رفت و مستقیما با ساکنان این‌منطقه تماس گرفت.

ویلی‌برانت صدراعظم سابق آلمان ضمن نطقی خطاب به سه هزار نفر از شرکت‌کنندگان در کنگره حزب کارگر اسرائیل گفت برای دست یافتن به‌صلح جز با انجام مذاکرات مسالمت آمیز نمی تواند از راه دیگر اقدام کند.

حاکمیت

نخست وزیر هلند نیز نظر دولت خود را درباره‌اختلافات خاورمیانه تشریح کرد و گفت برای رسیدن به یک صلح‌عادلانه و پایدار در خاورمیانه باید استقلال و حاکمیت هر یک‌از کشور های منطقه برسمیت شناخته شود و یک راه حل برای مسئله فلسطین پیدا شود.

کرایسکی‌صدراعظم اتریش که کمی دیرتر از سایر رهبران سوسیالیست‌اروپا وارداورشلیم شد به‌خبرنگاران گفت‌که‌طرحی از جانب سازمان آزادی بخش فلسطین درباره تشکیل‌یک‌کشور مستقل فلسطین به رهبران اسرائیل تسلیم خواهد کرد.

«اولاف پالم» رئیس حزب سوسیال دمکرات سوئد نیز دریک مصاحبه مطبوعاتی‌گفت که از نظر وی سازمان‌آزادی‌بخش یگانه نماینده فلسطینیها است.

وی گفت وجود گروههای کوچک تروریستی در داخل سازمان آزادی بخش دلیل نمی شود از مقاومت فلسطین به عنوان یک سازمان تروریستی نام ببریم.

نتایج آراء نزدیکهای نیمه‌شب اعلام خواهد شد. درحال‌حاضر محافل سیاسی ازهرگونه‌پیش‌بینی درباره شانس موفقیت‌یکی از دو نامزد خودداری می کنند.

از حوادثی که در حاشیه‌کنگره حزب کارگر اسرائیل روی‌داد اعتصاب ناگهانی کارکنان‌رادیو تلویزیون اسرائیل بود.

اعتصاب بیست و چهارساعت طول خواهد کشید. کارکنان رادیو تلویزیون اورشلیم به منظور اعتراض به‌کمی حقوق دست از کار کشیده‌اند.

مطبوعات مصر حملات خود علیه‌شوروی رااز سر گرفتند

قاهره ـ یونایتدپرس ـ مطبوعات قاهره همچنان معرکه هیاهو و تبلیغات ضد شوروی را گرم نگهداشته‌اند.

روزنامه‌الاهرام دیروز دستگاه رهبری کرملین رامتهم کرد که‌با تحریکات خود آشوب ماه‌گذشته را بصورت تظاهرات اعتراض‌آمیز علیه گرانی قیمت ارزاق درمصر برپاکرده وهدفش ازاین‌تحریکات خوار کردن و منقادساختن مصر بوده است.

الاخبار، یکی دیگر از روزنامه های قاهره در شماره دیروز خود اخطار کرده که‌ممکن است‌روابط مصر و شوروی دچار گسیختگی شودوعلاوه کرده است که‌روسها دارای مطامع عریان امپریالیستی هستند.

مقاله های اساسی الاهرام و الاخبار درشماره‌های دیروز آنها جوابی به مقاله‌ای است‌که پریروز در روزنامه پراودا ارگان حزب کمونیست شوروی به‌چاپ رسیده ودرآن انورسادات رئیس جمهور مصر متهم شده که برای خرابتر کردن روابط مصرو شوروی به عنوان کردن دروغ واهانت‌وافترا علیه اتحاد شوروی‌متوسل گردیده است.

از سوی دیگر سفارت آمریکا در قاهره دیروز گزارش هفته‌نامه روزالیوسف را مبنی براینکه در زمان‌حکومت‌فوردموضوع‌برانداختن رژیم انورسادات مورد بحث‌قرار گرفته بود بعنوان یك «گزارش جعلی» محکوم کرد. هفته‌نامه نوشته بود که روز چهارم‌مارس ۱۹۷٦ موضوع واژگون ساختن رژیم‌سادات‌بین‌چندتن از مقامات بلند پایه آمریکائی مورد بحث قرار گرفته بود.

عده زیادی کشته شده‌اند

ایدی‌امین‌شورش نیروهای مسلح‌راسر کوب کرد

نایروبی ـ آسوشیتدپرس ـ ایدی‌امین رئیس جمهور اوگاندا طی سخنانی که دیروز از رادیوی دولتی این کشور پخش شد، فاش کرد که برشورشی که علیه فرمانروایی وی در نیرو های مسلح اوگاندا برپا شده بود غلبه کرده‌است.

رادیو اوگاندا در گزارش دیروز خود گفت‌که ایدی‌امین از سربازانی که عناصر یاغی را در ارتش این کشور تارومار کرده‌اند سپاسگزاری کرده و گفته است که شورشیان در توطئه‌ای‌جهت‌برانداختن‌حکومت وی باعناصر تبعیدی و عوامل اسرائیل و امپریالیسم همکاری داشته‌اند و این توطئه ده روز قبل کشف شده است.

ایدی‌امین برای بازماندگان سربازان و افراد دیگری که به وی وفادار بودند و در جریان سرکوبی شورش در ارتش جان خود را از دست داده‌اند پیامهای تسلیت فرستاده است.

زمان شورش

در گزارش رادیو اوگاندا جزئیات مربوط به تعداد افراد کشته شده در جریان‌شورش و سرکوبی آن و راجع به درجه شدت شورش و اینکه شورش مذکور دقیقاچه زمانی اتفاق افتاده سکوت شده است.

در این گزارش از قول ایدی‌امین گفته شده که کشف توطئه هنگامی میسر شد که در نزدیکی خانه اسقف«جانانی لرووم» مقداری اسلحه‌ساخت چین و سلاحهای دیگر بدست آمد.

اسقف مذکور چهارشنبه شب گذشته بطرزی اسرارآمیز در اوگاندا کشته شد.

در لندن جیمزکالاهان نخست وزیرانگلستان دیروز اعلام‌کرد که دولت وی از کمیسیون حقوق بشر در سازمان ملل تقاضا کرده است تا درباره چگونگی مرگ اسقف «جانانی لرووم» رئیس کلیسای‌آنگلیکان اوگاندا و دو نفر از وزیران این کشور که چهارشنبه شب گذشته بطرزی اسرارآمیزکشته شده‌اند تحقیق کند. مرگ‌این سه نفر هنگامی روی داد که تنها چند ساعت قبل ازآن‌متهم شده بودند که در توطئه‌ای برای برانداختن حکومت ایدی‌امین دست داشته‌اند.

قطعنامه سنای آمریکا

در واشنگتن کمیته روابط خارجی سنای آمریکا دیروز باتفاق آراء قطعنامه‌ای‌راتصویب کرد که در آن اعمال اخیر دولت ایدی‌امین رئیس‌جمهور اوگاندا محکوم شده و به کشور های جهان توصیه‌شده است که از فروش اسلحه به اوگاندا خودداری کنند.

اخبار کوتاه جهان

بیماری روبنشتاین

● پاریس ـ رویتر ـ آرتور روبنشتاین نوازنده پیانو که چند روزپیش‌دریك‌بیمارستان آمریکایی در پاریس بستری شده بود، براثر ابتلا به انفلوانزا به حال اغما افتاده است روبنشتاین که اصالت لهستانی دارد، در ماه‌گذشته نودمین سالروز زندگی‌اش‌را جشن گرفت. او مدتی‌است در پاریس اقامت گزیده

فورد نامزد ریاست جمهوری می‌شود.

● نیویورك ـ آسوشیتدپرس ـ جرالدفورد، رئیس جمهوری پیشین آمریکا، دیروزگفت که وی‌ممکن‌است‌درانتخابات سال ۱۹۸۰ از جانب حزب جمهوری خواه نامزد ریاست جمهوری بشود، اما درحال حاضر عقیده دارد که‌نباید‌در این باره تعهدی کند.

جرالد فورد که در یك مصاحبه رادیوئی شرکت کرده بود، گفت: «ممکن است که اوضاع چنان پیش آید که من خواستارنامزد شدن برای ریاست‌جمهوری بشوم و حتی حزب جمهوری خواه، نیز خواستار چنین کاری بشود.

محاکمه توطئه کننده علیه جان راکفلر

● کامدن ـ ایالت نیوجرسی، آسوشیتدپرس ـ دیروزاعلام شد که یك جمهوری خواه خواستار نمایندگی کنگره در نظر داشته است نلسون راکفلر، معاون پیشین ریاست جمهوری آمریکا را بقتل برساند و این جزئی‌از توطئه افراطی های راست‌گرا بوده است.

«رابرت دوفالا»، ۳۹ساله، دیروز باتهام تهدید به جان راکفلر در روز ۱۱ ژوئن ۱۹۷٦ در دادگاه جنائی کامدن محاکمه شد.

منطقه خطر وبا

● کانبرا، استرالیا،آسوشیتد پرس ـ دکتر «جوین‌هوولز» مدیر کل سازمان بهداشت استرالیا «دیروز» گفت که ممکن‌است سازمان‌بهداشت جهانی، استرالیا را از لحاظ «وبا» منطقه خطر اعلام کند. او گفت که تا اعلام خطر نهایی سازمان بهداشت جهانی، تمام مسافرانی که به استرالیا می‌آیند باید خودرا علیه‌وباواکسینه کنند.

ژیسکار باآمالریك ملاقات نمیکند

● پاریس ـ رویتر ـ پرزیدنت والری ژیسکاردستن، رئیس جمهوری فرانسه، دیروز گفت که او آندره آمالریک، ناراضی مهاجر شوروی را که در پاریس بفعالیت‌وسیعی دست زده تا توجه عمومی را بمسایل مربوط بحقوق بشر در اتحاد شوروی‌جلب کند. به حضور نخواهد پذیرفت.

آمالریک، دو روز پیش از هلند که اقامتگاه فعلی اوست بپاریس آمد واز ریاست جمهوری فرانسه خواستار ملاقات شد.

ممکن است از سخن‌پراکنی صدای آمریکا در شوروی جلوگیری شود.

شوروی «صدای امریکا» رابه‌برپاکردن جنگ روانی متهم کرد

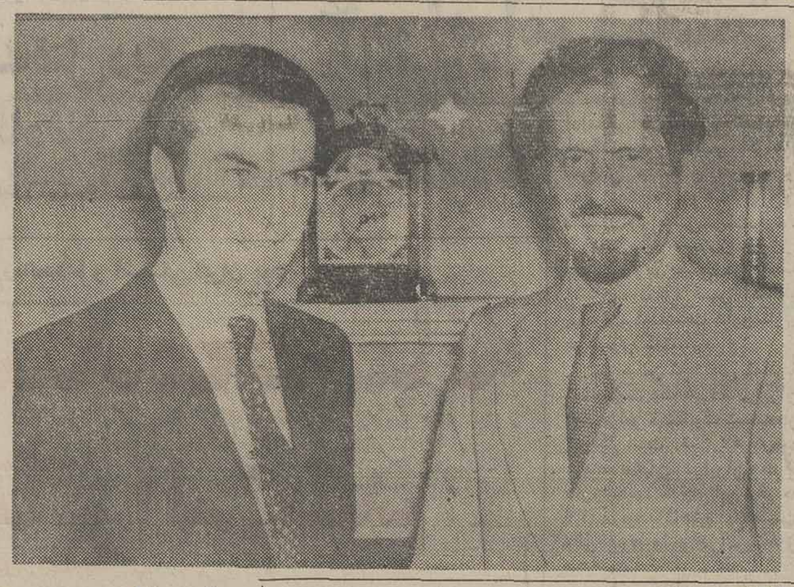

مسکو ـ آسوشیتدپرس ـ شوروی دیروز صدای آمریکا را به جعل اکاذیب و حملات اهانت آمیز و دامن زدن به آتش جنگ روانی علیه شوروی متهم کردو احتمالابا اینکار زمینه‌ای بوجود آوردتادرشوروی برای جلوگیری از شنیده شدن سخن پراکنی های رادیو صدای آمریکا اقدام شود. صدای آمریکا اولین بار تنها از سه سال پیش اجازه یافته است تابرنامه های خود را برای شنوندگانش‌در شوروی پخش کند.

تاس خبرگزاری رسمی شوروی در شدیدترین حمله‌ای که‌تاکنون در شوروی علیه صدای آمریکا صورت گرفته این فرستنده‌رادیویی، رامتهم کرده است که ضوابط مورد توافق و پذیرفته شده در معاهدات هلسینکی‌را نقض میکند. تاس‌در تفسیری خاطر نشان‌کرده است که صدای آمریکا بجای‌آنکه بسط تفاهم بین‌المللی راترویج کندمشغول جعل اکاذیب وپخش برنامه های خصمانه علیه اتحاد شوروی است و برای رسیدن‌به هدفهایش خبرهای جعلی و افترا آمیز در باره ناراضیان اتحاد شوروی و سایر کشور های سوسیالیستی‌اروپای شرقی پخش میکند.

در تفسیر تاس گفته شده که روش صدای آمریکا مفهومی‌جز دخالت د رامور داخلی شوروی وسایر ممالک سوسیالیست ندارد.

مطبوعات شوروی اولین‌بار سکوت خودرا در برابر روش جدیدی‌که صدای آمریکا ازهنگام شروع‌زمامداری جیمی‌کارتر رئیس جمهور جدید این کشور درپیش گرفته است ده روز قبل شکستند ولی از آن روز تاکنون بر شدت حملات تاس و مطبوعات رسمی شوروی علیه صدای آمریکا افزوده شده است.

شوروی نخستین‌بار درسپتامبر ۱۹۷۳ یعنی در حدود سه سال پیش از «پارازیت» اندازی در امواج سخن پراکنی های رادیو آمریکابرای شنوندگانش درروسیه خودداری کرده است.

وزیر خارجه جدید انگلستان

دکتر «دیویداون» وزیر خارجه جدید انگلستان که بجای «آنتونی کراسلند» وزیر خارجه فقیدانگلستان رهبری سیاست خارجی این کشور را برعهده گرفته دیروز بعنوان نخستین ماموریت رسمی خود«احمد خلیفه‌السویدی» مسئول امورخارجی «امارات متحد عرب» را بحضور پذیرفت وباوی در باره مناسبات دو کشورمذاکراتی انجام‌داد.دکتر «اون» که ۳۸ سال دارد پس از «آنتونی ایدن» در زمان تصدی وزارت‌خارجه، جوانترین وزیر خارجه تاریخ انگلستان است.

عکس رادیوئی آسوشیتدپرس

رئیس جدید سازمان سیا گفت:

«سیا» درعملیات پنهانکاری افراط می کند

واشنگتن ـ آسوشیتدپرس ـ مردی که از طرف جیمی‌کارتر برای تصدی ریاست سازمان ضد اطلاعات و جاسوسی آمریکا (سیا) نامزد شده‌است دیروز اظهار امیدواری کرد که آبرو وحسن شهرت‌جامعه ضد اطلاعاتی جاسوسی این کشوررا اعاده کند و اشاعه روش های مشروع و قانونی در «سیا»را به اولین‌اولویتی که مورد نیاز این دستگاه‌است تبدیل نماید.

دریادار «استانفیلدترنر» که از طرف کارتر برای ریاست آینده «سیا»در نظر گرفته‌شده زمانی همدوره رئیس جمهور کنونی آمریکا در دانشگاه‌نیروی دریائی ایالات متحده بوده و درحال‌حاضر عهده‌دارفرماندهی نیرو های پیمان ناتودر جنوب اروپاست.

دریادار «ترنر» که اظهار امیدوارد بالا از قول وی نقل شده است همچنین در کمیته امور ضداطلاعات‌سنای آمریکا اظهار داشت که‌هرچند حفظ اسرار و پنهان کاری به خاطر مصالح‌امنیت ملی‌آمریکا تا اندازه‌ای‌ضرورت داردولی «سیا» باید از افراط کاری در طبقه بندی کردن اسناد و اطلاعات مختلف پرهیز کند و مدارک و آگاهی های دست چین شده‌ای را که احیاناارزش عمومی دارندبرای اطلاع‌افکار عمومی منتشر سازد.

سنای آمریکا عجالتا سرگرم رسیدگی به انتصابات پیشنهاد شده دریادار ترنر برای پست ریاست آینده «سیا» است و منابع نزدیک به کمیته ضد اطلاعات سنای‌آمریکاپیش بینی میکنند که احتمالا هیچ مانعی در سر راه دریادار ترنر برای رسیدن به ریاست «سیا» قرار نخواهد گرفت.

از چهار گوشه جهان

اسپانیا حزب کمونیست را قانونی شناخت

مادرید ـ یونایتدپرس ـ دولت اسپانیا دیروز از قانونی شناختن موجودیت حزب کمونیست این کشور خودداری‌کرد ووکلای دعاوی حزب کمونیست اسپانیا اعلام کردند که مقامات دولت مادرید ترجیح داده‌اندکه تقاضای‌این حزب را برای قانونی شناخته شدن به دیوانعالی اسپانیا احاله کنند تا از طرف دادگاه مذکور حکمی دراین‌باره صادر شود.

از طرف وزارت کشور اسپانیا نامه‌ای برای وکلای‌حزب کمونیست فرستاده شده و در آن این توضیح به چشم‌میخورد که هیئت وزیران اسپانیا با در نظر گرفتن سوابق فعالیت هاو هدف های حزب کمونیست این کشور دلایل کافی‌دارد که نشان می‌دهد قانونی شناختن حزب مذکور ممکن است‌به معنای‌نقض قانون باشد.

رئیس دانشگاه دمشق کشته شد

دمشق ـ خبرگزاری‌ها ـ دیروز، رئیس دانشگاه دمشق براثر شلیک گلوله مرد ناشناسی، جلوی در بزرگ دانشگاه کشته شد.

مقتول، محمد فاضل ۵۸ ساله بود و دستگاه رهبری‌حزب بعث سوریه ضمن بیانیه‌ئی قتل او را «ضایعه‌ئی جبران ناپذیر» توصیف کرد.

محمد فاضل که تحصیلات خود را دررشته حقوق‌درمصر وفرانسه به پایان رسانده بوده از اوت گذشته ریاست دانشگاه را برعهده داشت. قاتل او پس‌ازشلیک گلوله هایش فرارکرد. شاهدان حادثه گفتند که قاتل مدتی در کنار در بزرگ‌دانشگاه انتظار قربانی خود را می‌کشید.

رئیس پیشین بانك مرکزی اسرائیل به ۵ سال زندان محکوم شد

تل‌آویو ـ رویتر ـ «عاشریادلین»، رئیس پیشین بانك مرکزی اسرائیل دیروز بجرم رشوه خواری وتقلب‌مالیاتی، به پنج سال‌زندان محکوم شدو محکومیت اولطمه شدیدی به‌حزب کارگر اسراییل که حکومت را دردست دارد وارد آورد.

یادلین قبول کرد که‌رشوه گرفته ،ودریك معامله زمین،تقلب مالیاتی کرده ولی گفت که‌هرچه ازاین‌راه‌ها بدست آورده‌برای کمك به‌مبارزه های انتخاباتی حزب کارگر درسال ۱۹۷۳ بصندوق این حزب‌واریز کرده است.

یادلین علاوه برپنج‌سال زندان، محکوم بپرداخت جریمه‌ئی برابر ۲۵۰ هزار دلار اسرائیل نیز شده است.

پیشگاه مبارك اعلیحضرت همایون شاهنشاه آریامهر

دبیران‌وکارکنان دبیرستان رضاشاه کبیر از بذل‌توجه و عنایتی که‌به آنان فرموده و دستور یکماه پاداش مرحمت فرموده‌اید سپاسگزاری مینمایند وازدرگاه خداوند متعال سلامتی شاهنشاه آریامهرو خاندان جلیل سلطنت را مسئلت مینمایند.

کلیه دبیران دبیرستان رضاشاه‌کبیر

عمره نوروزی
مجمع دینی وتحقیقاتی و علمی انجمن خدمات‌اسلامی
مدیران گروه
حاج‌منصور منوچهری کردستانی. حاج‌محمدابراهیم‌انشائی
روحانی گروه
حجةالاسلام‌والمسلمین حاج‌سیدمهدی لواسانی
سرپرست مذهبی گروه
محقق عالیقدر دکتر حشمت‌الله مقصودی
نشانی فرح‌شمالی طبقه دوم نمایشگاه ماشین بنز
تلفن صبح‌و بعدازظهر ۸۵۰۸۲۷ تلفن های‌شب‌بعد از ساعت ۸، ۲۳۵۲۵٤ ـ ۷٦۲۹۹۱

بریج
کتابهای بریج علی ایران‌پور طبع‌وآماده‌توزیع گردید:
۱ـ کتاب بریج استاندارد دردوجلد «دوره مقدماتی و دوره کامل».
۲ـ کتاب فنون بازی بریج
۳ـ کتاب بریج سیتم‌پریسیژن
٤ـ کتاب بریج با اعلان دوی ضعیف
۵ـ سه خلاصه جیبی
٦ـ کتاب بریج برای نابینایان «برای اهدا بسازمان‌های خیریه».
طالبین نشریها و داوطلبان کلاسهای بریج بساختمان مجید شماره ۱٤۷۲ ایستگاه محمودیه خیابان پهلوی مراجعه ویاباتلفن شماره ۲۹۵٦۱۲ مذاکره فرمایند.

حج عمره نوروزی با سابقه درخشان
با دیدار شهرهای زیارتی مکه و مدینه و شامدت بیست‌ودو روز.
نشانی: خیابان آریانا ـ بین کارون و جیحون ـ دفتر حج فاطمی تلفن ـ ۹۵۷٦۷۹ ـ ۹٦۱٦۰۲

اصول تهیه شیر
تالیف
مجید حکمتی
چاپ دوم ـ شماره ۱۲۵۱
فروشگاه شماره ۱ خیابان غربی دانشگاه (۲۰ آذر)
فروشگاه شماره ۲ خیابان شاهرضا ایستگاه لاله‌زار
فروشگاه شماره ۳ امیرآباد شمالی خیابان شانزدهم
ناشر: مؤسسهٔ انتشارات و چاپ دانشگاه تهران

کاروان حج یاسینی
این کاروان بسرپرستی: ح ـ سید علی یاسینی با مجهزترین وسائل آماده برای عقد قرارداد عمره نوروزی باحجاج محترم میباشد.
نشانی: تهران ـ انتهای خیابان غیاثی ـ خیابان انوشیروان دادگر ـ پلاك ۸۵ تلفن ۳٤۲۸۰۵
آ ـ ۱۹٤۷۵

آگهی حراج
پیرو آگهی شماره ۱۷۸رم الف ۹ر۱۰ر۳۵ سازمان اتوبوسرانی بوشهر چهار دستگاه اتوبوس مرسدس‌بنز به شماره های ۳۵۱۷۹ و ۳۵۲۲۹ و ۳۵۱٦۹ و ۳۵۱۸۱ بوشهر از طریق مزایده حضوری (حراج) بفروش میرساند طالبین میتوانندر ساعت۱٦روز ۱۸ر۱۲ر۲۵۳۵ جهت شرکت در حراج در محل تعمیرگاه شهرداری بوشهر جنب اداره برق منطقه‌ای حضور بهمرسانند.
بدیهی است، مبلغ مورد معامله از خریداران نقدا دریافت میگردد کلیه هزینه اعم از عوارض و مالیات و حق‌الدرج آگهی و مخارج دیگر بعهده خریدار (برنده) میباشد خریداران موظفند ظرف مدت ۱۵ روز اتوبوسها را از محوطه تعمیرگاه خارج نمایند، ضمنا بازدید از اتوبوسها همه روزه آزاد است.
جمشیدی ـ مدیر عامل سازمان اتوبوسرانی بوشهر
آ ـ ۸۸٤۵

پدرعزیزم‌همه‌خانوادهودوستان
در ناراحتی بسرمیبرندبه‌آغوش خانواده برگرد، اشکالات‌مرتفع خواهد شد.
انوش

یکی‌از وکلای شاکیان خصوصی در دادگاه گفت :

تروریست‌ها انارشیست افراطی هستند

دادستان کیفرخواست علیه متهمان را اصلاح کرد

بقیه از صفحه ۳۶

در دادخواست خانواده مهدیزاده (یکی‌از مقتولان‌همین پرونده)، خانم عصمت‌مهدیزاده قهدریجانی اصالتا و وکالتا از سوی فرزندان مرحوم رمضان مهدیزاده دادخواستی تقدیم دادگاه کرده که در آن آمده است :

درنتیجه اعمال مجرمانه متهمان پرونده مطروحه در دادگاه، خواندگان دربی‌پناهی و به‌شدیدترین وجهی رمضان مهدیزاده را بقتل رساندند که باتقدیم‌درخوست ضن‌تقاضای‌تعیین اشد مجازات برای متهمین ، درخواست‌محکومیت‌به‌پرداخت مبلغ یاد شده در دادخواست را داریم .

این دادخواست علیه حسین مرادی ، عباسعلی رحیمی ، امیرقلی‌حمزه‌زاده و سیدمهدی هاشمی تقدیم گردیده است .

پس از قرائت و تسلیم دادخواست‌های خانواده های مدعیان خصوصی رئیس‌دادگاه خطاب به متهمین حاضر در جلسه دادگاه گفت :

کیفرخواست دادسرا و دادخواست مدعیان خصوصی را شنیدید و ازاتهامات‌منتسبه مطلع شدید که مجددا دراین زمینه دلائلی هم ارائه می ـ شود. اگر اقرار به بزه های انتسابی دارید و تسلیم به‌مفاد دادخواست های مدعیان خصوصی هستید اعلام و یا اگر اعتراضی دارید بیان نمائید .

رد اتهامات

آنگاه هریک از متهمین از جای خود برخاسته به ترتیب عنوان کردند که از بزه های انتسابی و دادخواست‌مدعیان خصوصی مطلع شده‌اند لیکن هیچیک از بزه‌های موصوف در کیفرخواست‌را قبول‌ندارند و ضمن بی‌اعتبار دانستن دادخواست تقاضای رد آن‌را کردند ، تنها سه تن ازمتهمان پرونده به سه فقره اتهام‌خفیف اعتراف کردند .

از جمله حسین مرادی به رانندگی وسیله نقلیه موتوری بدون پروانه رانندگی اقرار کرد و عباسعلی رحیمی نیز اتهام قتل غیر عمد بر هنگام رانندگی وسیله نقلیه موتوری را پذیرفت و شعبانعلی جمالی نیز اتهام نگهداری ٤۰ سانتی گرم تریاک را قبول کرد .

سکوت رهبر

پس از آن رئیس دادگاه خطاب به آقای مرتضی فاطمی دادستان اصفهان گفت که چنانچه بیاناتی دارد عنوان نماید .

آقای فاطمی نیز اظهارداشت: پرونده‌ای که امروز مورد رسیدگی قرار گرفته‌مربوط به قسمتی از جنایاتی است که متهمان حاضر در جلسه‌دادگاه مرتکب شده‌اند و تابحال‌برملا شده است ، هرچند سردسته متهمان تاکنون مهر سکوت بر لب‌زده‌و منکررهبری‌جنایتکاران است . متهمین نیز علیه او چیزی نگفته‌و کوشش کرده‌اند که وفاداری خود را نسبت به او به اثبات برسانند . اما به گواهی ، گواهان پرونده او پیشوا و قائد این دسته بوده و جلسات سری‌و علنی تشکیل می‌داده و اوامری‌که اوصادر می‌کرده ، دقیقا اجرامیگردید ، این نفوذ جهنمی با دستاویز کتابی بنام «شهید جاوید» بوجود آمده که مفاد آن از طرف علمای شیعه مورد تائید قرار نگرفته است ، خود نویسنده کتاب مذکورباشرحی که طی نامه‌ای به عنوان‌دادگاه جنائی فرستاده از اعمالی که مریدان ظاهری او مرتکب شده‌اند اظهار تاسف کرده است .

این کتاب پس از انتشار به بایگانی سپرده شد ولی‌عده‌ای حادثه‌جو بساط وعظ و خطابه به‌راه انداختند و در آبادی قهدریجان اختلاف‌ایجاد کرده مردم بی‌سلاح‌قهدریجان نیز این فاجعه را حریف‌نشدند و دست نیازبه‌سوی‌روحانیون اصفهان دراز کردند .

دادستان اضافه کرد : البته در قهدریجان مردان فاضل و دانشمندی نظیر شیخ قنبرعلی صفرزاده نیز وجود داشته است که این مرد ضمن کار کشاورزی افتخارتوزیع‌وجوه طلاب را نیز داشته است ،او وقتی آن وضع نامطلوب را در آبادی قهدریجان دید به مراد خود متوسل‌شدو مرحوم حجت‌الاسلام شمس آبادی برای ارشاد مردم به‌قهدریجان رفت و بهمین سبب دامی برای شیخ قنبرعلی صفرزاده گسترده شد و حسین‌مرادی با عباس علی‌رحیمی او را سوار اتومبیل کردند و پس‌از کشتنش جنازه او را شبانه در چاه یک قنات افکندند .

اصلاح کیفر خواست

دادستان استان‌اصفهان‌سپس به تشریح چگونگی قتل شیخ قنبرعلی‌صفرزاده‌و حجت‌الاسلام شمس‌آبادی و اینکه کلیه جریانات مذکور به سرپرستی و رهبری سید مهدی هاشمی صورت گرفته است پرداخت‌و درمورد محمد اسماعیل قهدریجانی متهم ردیف ۳گفت: علاوه بر اتهاماتی که متهم مذکور داردو در کیفرخواست از آن یاد شده اصولا باتوجه به اصل مندرجات پرونده‌وی در نقشه قتل و شروع به‌قتل مرحوم‌حجت‌الاسلام‌شمس‌آبادی دخالت داشته که در نتیجه علاوه بر اتهاماتی که درکیفر ـ خواست برای او ذکر شده معاونت در قتل‌های دیگری‌را هم که در این پرونده مطرح است دارد و کیفرخواست دادسرای شهرستان از این جهت تصحیح میشود همچنین در مورد سید مهدی هاشمی قهدریجانی متهم ردیف ۷ گفته شد :

اعمال و رفتار سید مهدی هاشمی علاوه بر آنچه که در کیفرخواست به آن اشاره‌شده انطباق کامل با ماده ۳۰قانون مجازات عمومی دارد و در نتیجه کیفرخواست از این نظر نیز اصلاح میگردد .

دادستان اصفهان سپس‌ماده ۳۰ قانون مجازات عمومی را قرائت کرد و آنگاه در زمینه اتهام متهمین به قتل رمضان مهدیزاده نیز اظهار داشت : در کیفرخواست اشتباها به ماده ۱۷۵ مجازات عمومی استناد شده است حال آنکه عمل آنان منطبق با ماده ۱۷۰ قانون مجازات عمومی وماده ۲۷ همان قانون است .

زندان ومتهمان

دادستان استان اصفهان در مورد انکار بزه‌های انتسابی از سوی متهمین گفت : این سنت و رویه عمومی متهمین است که پس از زندانی شدن براثر تماس با سایر زندانیان رویه انکار را درپیش میگیرند درصورتیکه متهمان پرونده ضمن تحقیقات زیادی که از آنها بعمل آمده و درجلسات مکرر بازجوئی صریحا به ارتکاب جرائم انتسابی اقرار و اعتراف کرده‌اند .

نامه‌های متهمان به دادگاه

آنگاه وی بااستنادبه‌نامه‌هائی که از سوی متهمین پس از گذشت مدتی نسبتا طولانی از بازداشت آنان به دادگاه‌جنائی فرستاده شد اشاره کردمتهمان در این نامه‌ها یادآور شده‌اند که به گناه‌خود اعترافکرده‌ایم و مطلب همان است که قبلا گفته‌ایم و از هیچکس هم الهام نگرفته‌ایم .

از جمله‌محمدحسین‌جعفرزاده متهم ردیف یک ، اسدالله شفیع‌زاده متهم ردیف ۲ نیز نامه‌هائی‌نوشته‌اندو نامه‌هاشان در پرونده‌هاشان موجوداست این نامه‌ها در تاریخ۱۳ر۷ر۳۵ از زندان شهربانی به دادگاه فرستاده شد و اصالت آن مورد تائید رئیس زندان نیز قرار گرفته و جای هیچگونه شک و تردیدی نیست . به‌این ترتیب انکار متهمان موفقیت قانونی ندارد و دلائل اتهام به تفصیل در کیفرخواست ذکر گردیده است علاوه بر این متهمان در جلسات مکرر بازجوئی هم به اتهامات انتسابی اقرار و اعترافکردند و ازاین رو بنا به محتویات پرونده و مفاد کیفرخواست برای متهمان تقاضای تعیین کیفر دارم .

به این ترتیب دادستان‌استان اصفهان نیز برای ۲۱ تن از متهمان پرونده تقاضای اعدام کرد و درخواست ۱۵ سال زندان برای دیگر متهم این پرونده را مورد تایید قرار داد .

سپس آقای مرتضوی رئیس دادگاه جنائی خطاب به‌وکلای مدعیان خصوصی گفت که چنانچه مطالبی دارند بیان کنند .

راز کتاب «شهید جاوید»

هرچند که ظاهرا ماجرا و حادثه از انتشار و مطالعه کتاب شهید جاوید آغاز شده است ،اما «صالحی‌نجف‌آبادی» نویسنده کتاب بارها و حتی در نامه‌ای که به دادگاه عالی جنایی اصفهان نوشته، تروریست‌ها را گمراه دانسته و آنان را پیرو فلسفه‌ای که در کتاب ارائه شده نمیداند.

بین نویسندگانی که درباره قیام حسین‌بن‌علی علیه‌السلام اظهارنظر کرده‌اند، دو گروه را می‌بینیم که در دوسوی افراط و تفریط ایستاده‌اند و نظر هرگروه درست ضد یکدیگر و در دوقطب مخالف قرار گرفته‌اند .

یک گروه از اهل سست‌ایمان، قیام حسین(ع) رایکشورش ابتدائی نارس و یک انقلاب حساب‌نشده ونافرجام برضدحکومت یزید دانسته و در این قیام، نسبت‌خطا به امام داده‌اند !

منطق این گروه این است که حسین‌بن‌علی (ع) با نداشتن نیروی نظامی و مالی کافی، وبدون یک نقشه صحیح و بدون بندوبستهای کامل سیاسی و تاکتیک‌های دقیق دیپلماسی ، برضد حکومت یزیدبن‌معاویه شورش کرد و نظم عمومی رابرهم زد و دستگاه حکومت را ناچار نمودکه برای برقرار کردن نظم اجتماع، شورش او راسرکوب کند و امنیت اجتماعی را برقرار سازد و این دستور پیغمبر خدا حضرت محمد (ص) بود که «من ارادان‌یفرق امر هذه‌الامه وهو جمیع فاضربوه بالسیف کائنا من‌کان ».

«یعنی : هرکس بخواهد میان امت اسلامی تفرقه بیندازد، با شمشیر سرکوبش کنید.»

پس به قول این گروه سست‌ایمان ،مسئول‌حادثه‌وحشتناک کربلا، شخص حسین‌بن‌علی (ع) است!

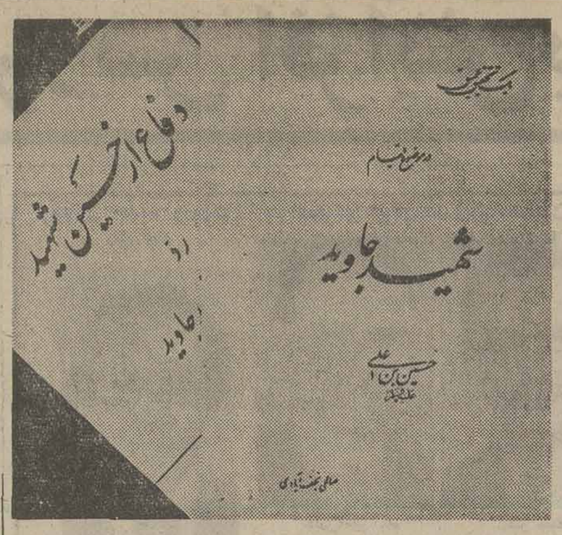

صفحات اول (روی جلد)کتاب های شهید جاوید و کتابی که بر رد شهیدجاوید نوشته شده است

اظهارات وکلای مدافع

در اینجا آقای‌کاظم آل‌رسول به عنوان نخستین وکیل‌مدافع مدعیان خصوصی (برادر حجت‌الاسلام شمس‌آبادی یکی از مقتولین پرونده) پشت تریبون قرار گرفت و گفت : آنچه در کشف‌حقیقت‌ورسیدن به واقع اثردارد اولاشناسائی منجی‌الیه است و ثانیا پی بردن به روحیات وطرززندگی و اخلاق متهمین و تشخیص انگیزه قتل .

در هجدهم فروردین ماه ۲۵۳۵ شاهنشاهی در موقعی که پیرمردی از لحاظ‌جسمانی علیل و ناتوان ولی ازلحاظ دیانت قوی بسوی مسجد برای راز و نیاز با خدای خود میرفت مورد تهاجم عده‌ای قرار گرفت و بنحوی که در پرونده منعکس است بقتل رسید . کاظم آل رسول که بغض گلویش را گرفته‌بود و اشک در چشمانش حلقه زده بود ادامه داد : آیاجرم این مرد چه بود ؟ جز اینکه به دین خدمت میکرد ؟ ازنظر مادی با آن سن و سال که چیزی نداشت اما از نظر روحی مردی قوی و سربازی مبارز بود ، آنچه مسلم است اگر فردی مومن به اصول مذهب باشد آنچه کرده‌خواهد

بقیه درصفحه ۲۵

محکم‌تر از محکم
یعنی ...
ZEISS IKON
قفل زایس ایکون

شستشوی بهداشتی لباس‌ها

شستن لباس باماشین لباسشوئی محاسن فراوان دارد که‌ازآن جمله است : صرفه‌جوئی در وقت ـ سهولت درشستشو ـ صرفه‌جوئی در آب و پودررختشوئی ـ بی نیازی به مهارت ـ حفظ پوست دست از اثرات مواد پاک‌کننده و نظایر آنها ....

درکشور ما در بارهٔ بزرگترین حسن ماشین لباسشوئی کمتر گفته شده . این حسن و یا بهتربگوئیم این بزرگترین‌حسن: شستشوی بهداشتی لباسها با ماشین است .

رعایت بهداشت در شستشو تنها با شستن لباس بوسیله ماشین خاتمه نمی‌یابد . خشک کردن لباسها بصورت سنتی یعنی آویزان کردن آنها روی بندهای ناپاک و درهوای آلودهٔ شهرها باعث میشود که لباسهای شسته باردیگرآلوده گردند .

لباس وقتی بهداشتی شسته میشود که از ماشین لباسشوئی یکسره به زیر اطو برود واین ممکن نیست مگر اینکه پس از شستشو بوسیله ماشین درهمان ماشین خشک و برای اطو آماده گردد .

پدیدهٔ آپارتمان نشینی در شهرها و مراکز صنعتی نیاز به استفاده از خشک‌کن ماشینی را غیر قابل اجتناب ساخت بطوریکه در جهان صنعتی امروز بخصوص در شهرهای بزرگ لباس‌ها را فقط با ماشین خشک میکنند .

ماشین لباسشوئی کِن‌وود مجهز به دستگاه خشک‌کن
THORN KENWOOD
۳۵-۳۷۰

نمایندگی انحصاری غلطکهای ویبره‌خودرو
فرگسون
ساخت آمریکا
باموتورجی-ام
آماده تحویل
Ferguson SP-75-B
SELF PROPELLED
VIBRATING ROLLER
تلفن : ۹۵۷٤٤۲ - ۹۳۳۵٦۷

فربیت
کارخانجات تولیدی شرکت فربیت
بنون آماده نیپ انواع سقف پیش فشرده با بلوک سیمانی
دشن و ماسه شکسته در تمام مدت شبانه روز در تهران و حومه آماده تحویل میباشد
تلفن ۸-٦٤٦٤۹٦-٦٤۲۸۹۷

تعمیر و تعویض
کننده هر نوع
آشپز خانه فلزی
۸٤۳۷۷۹

«اوریانت آخرین تور استثنائی نوروز ۲۵۳٦ شاهنشاهی را تقدیم میدارد»
توربریتانیا ـ ۱٤ روز که تابحال در ایران نظیر نداشته و دیدار از شهرهای:
لندن وبرایتون ـ بات ـ آکسفورد ـ اس نراسفورد
(جنوب‌انگلستان)و شهر های ادینبورك ـ پرت ـ انیورنس
«اسکاتلندزیبا» شامل سرویس های:
بلیط رفت وبرگشت‌هواپیما ـ اقامت درهتل‌های درجه ۱ ـ صبحانه‌ـشام ـ ایاب‌وذهاب ـ عوارض فرودگاهها ـ گردش تور شهرها ـ همراه‌راهنمایان محلی وسرپرست فارسی‌زبان
ـ قیمت‌استثنائی ۷۳۰۰ تومان برای ملاحظه برنامه تفصیلی و اطلاعات بیشتر به سازمان توریستی و مسافرتی اوریانت ویلا شمالی شماره ۳۰۱ ویاتلفن های ۸۹٤۰۳۷ ـ ۸۹٤۰۳۸ ـ ۸۹۷۲۲۷ ـ ۸۹۷۰۲۹ مراجعه فرمائید
توجه ـ حداکثر مدت‌ثبت‌نام ۷ اسفندماه ۳۵ مشروط برآنکه قبلا پر نشده باشد .

تبریکات

جناب آقای سیروس مینا
ارتقاء درجه شما را تبریك گفته موفقیت‌شما را خواهانیم .
برادران نظری

آقای مهندس ایزدپناه
انتصاب شایسته شما رابریاست انستیتو تکنولوژی تهران تبریك میگویم .
محمدرضا حیدری

دوست بسیار عزیزم جناب آقای محمد علیائی
انتصاب بجاوشایسته جنابعالی رابسمت معاون اداری‌و مالی آموزش و پرورش آذربایجان شرقی ازطرف خودوخانم صمیمانه تبریك عرض میکنم
اکبر پورمیرزائی

جناب آقای فریدون میکده
انتصاب شایسته جنابعالی رابمدیریت عامل بانك‌اعتبارات ایران تبریك میگوئیم.
شرکت صنایع‌پارس‌وآمریکا «سهامی عام»
حبیب القانیان

زندگی بامحصولات خانگی هات‌پوینت زندگی امروزیست
شرکت مهندسی وبازرگانی پارس
نماینده انحصاری محصولات خانگی هات‌پوینت درایران:
تهران: خیابان تخت جمشید ساختمان بانك ایرانیان
Hotpoint
هات‌پوینت
باسرویس مجهزدرسراسرکشور. تلفنهای: ۹٦۳۳۸۱ـ۹۵۳۷۴۹ـ٦٦۸٦۹۱ـ۹۵۷۲۵۳ـ۹۵۳۹۴۹

کاشی درجه یك ایتالیائی
مترمربع ۸۸ تومان
کاشی درجه یک ایتالیائی درپیش از ۲۴ طرح و رنگهای متنوع مترمربع ۸۸ تومان بفروش می‌رسد.
بازرگانی شکوبی
خیابان خارك شماره ۱۲ طبقه دوم تلفن ٦٤٤۳٦٤

اخبار داخلی

نرخ تاکسی سرویس افزایش یافت

نرخ جدید ۲٦ خط تاکسی سرویس تهران پس از تائید در مرکز بررسی قیمتها به شرکت تعاونی تاکسیرانی ابلاغ شد.

براساس این برنامه رانندگان تاکسی سرویس‌های تهران که بالغبر۲ هزار دستگاه میباشد موظف هستند در مسیرهای تعیین شده مسافرین خود را باتوجه به نرخ‌های جدید به مقصد برسانند.

در آینده نزدیک نرخ جدید تاکسی‌های نارنجی‌هم در صورت تصویب مرکز بررسی قیمت‌ها اعلام می‌شود.

نرخ‌های جدید مسیرهای خطوط تاکسی سرویس‌های تهران بشرح زیر است:

خط	مسیر	نرخ جدید
۱۰۷	پهلوی ـ تجریش	۲۰ ریال
۱۱۳و۱۸۸	اول بهار ـ تجریش	۲۰ ریال
۱۱٦	پل چوبی ـ مجیدیه	۱۵ ریال
۱۱۷	میدان ثریا ـ مولوی	۱۵ ریال
۱۱۲	سمنگان ـ میدان شهناز	۱۵ ریال
۱۲۱	نارمک ـ میدان شهناز	۱۵ ریال
۱۲٤	میدان شهناز ـ تهران پارس	۲۰ ریال
۱۲۵	میدان شهناز ـ تهران نو	۱۵ ریال
۱۲٦	میدان شهناز ـ فشم و میگون	٦۰ ریال
۱۲۷	میدان شهناز ـ آبعلی	٦۵ ریال
۱۲۹	میدان شهناز ـ میدان شوش	۱۵ ریال
۱۳۹	میدان سپه ـ میدان شوش	۱۵ ریال
۱۵٤	میدان تجریش ـ دانشگاه ملی	۱۰ ریال
۱٦۲	سید خندان ـ تهران پارس	۱۵ ریال
۲۰٤	میدان شوش ـ شهرری	۱۵ ریال
۲۰٦	میدان شوش ـ کشتارگاه	۱۵ ریال
۲۱۲	راه‌آهن ـ بازارنازی‌آباد	۱۵ ریال
۲۱٦	جمشیدآباد ـ راه‌آهن	۱۵ ریال
۲۱۷	جمشیدآباد ـ راه‌آهن	۱۵ ریال
۲۱۹	مولوی ـ میدان شاه	۱۵ ریال
۲۲۲	سه‌راه آذری ـ پارک شهر	۱۵ ریال
۲٤۱	خیابان کاوه ـ کرج	٤۰ ریال
۲٤۳	خیابان بیات ـ کوی کن	۲۵ ریال
۲٤٦	امیرآباد جنوبی ـ انتهای امیرآباد شمالی	۱۵ ریال
۲۹۹	امیرآباد جنوبی ـ از طریق پارک وی به‌تجریش	۲۵ ریال
۱۱۸	میدان شهناز ـ میدان فرح	۱۵ ریال

معاون جدید وزارت بازرگانی

شاهنشاه آریامهر، قبل از ظهر امروز آقای منوچهر تسلیمی وزیر بازرگانی را به حضور پذیرفتند. در این شرفیابی، وزیر بازرگانی آقای منوچهر آزموده را بعنوان معاون وزارت بازرگانی به پیشگاه شاهنشاه آریامهرمعرفی کرد.

منوچهر آزموده دارای‌درجه مهندسی مکانیک و دانشنامه اقتصاد و مدیریت ازدانشگاه های آمریکاست و مدت ۱۵سال در شرکت ملی نفت خدمت‌کرده. و آخرین سمت وی ریاست هیات مدیره و مدیرعامل شرکت سهامی معاملات خارجی بود

سفرای ایران در زئیر، گابون و کنیامعرفی‌شدند

عبدل‌امیر اعلم — دکتر منتظم — احمد توکلی

شاهنشاه آریامهر ظهر امروز آقای خلعتبری وزیرخارجه‌رادرکاخ‌نیاوران حضور پذیرفتند . در این شرفیابی‌وزیرخارجه سفرای جدیدایران درگابن ،کنیاو زئیر را به‌پیشگاه ملوکانه معرفی کرد.

آقای عبدالامیرعلم سفیر جدید ایران در زئیر ۵۹سال دارد و تحصیلات عالی‌خود رادر دانشگاه های‌نیویورک وکلمبیا به‌پایان‌رسانده‌است. آخرین سمت‌آقای علم‌کاردار دائم ایران در سئول بوده است.

آقای احمد توکلی سفیر جدید درکنیا ٥٦ سال دارد و از ۲۸ سال قبل وارد خدمت وزارت امورخارجه شده .وی دارای تالیفات وترجمه های متعددی در زمینه های تاریخی است.

آقای‌حسین منتظم‌نخستین سفیر شاهنشاه آریامهر در گابون،دارای درجه دکترای دولتی دررشته اقتصاد از دانشگاه ژنو است وی در کشورهای هلند، بلژیک ، سوئیس‌و ایتالیا انجام‌وظیفه کرده و آخرین سمت وی سرپرستی‌اداره ششم‌سیاسی (امورافریقا) است.

تقاضای سفر عتبات از فردا قبول میشود

متقاضیان سفر عتبات عالیات از فردا باید تقاضای سفر خودو همراهانشان را بوسیله صندوق پستی ۳٤۸۰ برای فرمانداری تهران ارسال دارند .

ایرج صوفی فرماندار تهران ضمن اعلام این مطلب گفت : اهالی شهرستان تهران که‌شامل مناطق شمیران ـ شهر ری‌وبخش های تابعه هستند و قصد زیارت عتبات عالیات را دارند ، باید از فردا مشخصات خودرا در فرم‌های خاصی که از طرف این فرمانداری در جرائد منتشر شده یا درفرم های مشابه آن ذکر کنندو برای فرمانداری ارسال دارند.متقاضیان باید فقط فرم‌مذکور را ارسال دارند (این فرم امروز در صفحه ۱٦ اطلاعات چاپ شده است) و مدارك مورد نیاز برای صدور گذرنامه وهمچنین فیش های‌بانکی پرداخت هزینه‌پس‌ازانتشار اسامی زائران منتخب بایستی تسلیم سازمان اوقاف گردد .

صندوق پستی ۳٤۸۰ فقط تاروز پنجشنبه ۱۲ اسفند تقاضانامه قبول خواهد کرد تقاضاهائی که بعد از این تاریخ‌برای فرمانداری برسد ازدرجه اعتبارساقط است. متقاضیانی که ساکن شهرهای دیگر هستند باید تقاضای خودرا بفرمانداری شهر خود بدهند .

تقاضانامه‌های رسیده برای فرمانداری‌درپایان مهلت یادشده در حضور هیئت پنج‌نفری‌مرکب از یکی از روحانیون ، مدیر کل بازرسی اوقاف ، نماینده انجمن استان و نمایندگان سازمانهای انتظامی‌درفرمانداری بررسی‌خواهد شد .

در فرم‌های منتشرشده ،متقاضیان باید مشخصات خودو همراه و آدرس محل سکونتشان راذکر کنند .

مجریان برنامه صبح جمعه تغییر کردند

دیروز سه‌شنبه که‌قراربود برنامه صبح جمعه‌رادیو ضبط شود و بهمین دلیل کلیه تهیه کنندگان ، نویسندگان و مجریان این برنامه در رادیو گرد آمده بودندبیکباره متوجه شدند که در رادیو ایران بخشنامه‌ای شده است مبنی براینکه برنامه‌های صبح‌جمعه رادیو را فریدون فرخزاد و پرویز غیاثیان تهیه می‌کنند . اینطور گفته شد که ازاین‌پس دو مجری فوق و نوذری‌در تهیه برنامه های صبح جمعه رادیو سهیم خواهند بود

شرکت بازرگانی دولتی تشکیل میشود

٤۰۵ هزارتن‌برنج ۳ میلیون تن سیمان و ۳۰۰ هزارتن‌روغن نباتی‌خام‌سال‌آینده واردخواهد شد. شرکت‌بازرگانی دولتی ایران جایگزین شرکت‌معاملات خارجی میشود. لایحه تشکیل این شرکت تقدیم پارلمان شد. این مطالب‌رامنوچهرآزموده مدیرعامل معاملات خارجی دیشب دریک‌مصاحبه‌مطبوعاتی اعلام کرد وافزود بتدریج واردات قسمتی از کالا های غیراساسی به‌بخش خصوصی واگذار خواهد شد.

آزموده گفت : شرکت‌بازرگانی دولتی ایران درچار چوب‌خط مشی ها و سیاست وزارت بازرگانی برای تهیه وتدارک کالا بزودی‌شروع بکارخواهد کرد.

تدارك کالا های اساسی

مدیرعامل معاملات خارجی درباره هدفهای این‌شرکت‌گفت: شرکت بازرگانی دولتی ایران بعنوان بازوی تدارکاتی دولت برای تهیه وتدارک کالا های اساسی مانند، گندم و شکر، قند وسیمان وهرنوع کالای مورد نیاز عامه واحتیاجات وزارتخانه ها و سازمانهای دولتی که ایجاب کند، اقدام خواهد کرد.

آزموده تاکید کرد: شرکت بازرگانی دولتی درزمینه‌هدف های خودسعی خواهد کرد که میزان کالا های وارداتی بخصوص کالاهای غیراساسی رانتها بمیزان لازم، جهت ـ بارارتقلیل‌دهد. خرید های داخلی وزارتخانه‌ها وسازمان دولتی که فعلا بوسیله شرکت معاملات خارجی انجام می گیرد وبعدا بوسیله شرکت بازرگانی دولتی انجام‌خواهد گرفت ، بتدریج به واحد های تدارکاتی سازمانهای متقاضی انتقال خواهد یافت .

وی‌ضمن اشاره‌بواردات‌کالا درسال جاری وسال‌آینده‌گفت تاپایان سال جاری بیش‌از ٤ میلیون تن کالا از جمله مرغ ،تخم مرغ ،برنج، گندم، شکرسفید ،شکر خام، قند روغن سویا، سیمان معمولی سیمان‌ضدسولفات‌واردکشورمی شود.

آتش‌سوزی بزرگ در کرمانشاه

★ میدان بزرك‌میوه وخواربار کرمانشاه سوخت

کرمانشاه ـ خبرنگار اطلاعات: در جریان یك آتش سوزی بزرك و بیسابقه در کرمانشاه۱٤ انبار بزرك میوه وخواربار سوخت و خسارات فراوانی ببارآمد

حریق ساعت ٦صبح امروزبعلت نامعلومی‌درمیدان‌خواربار کرمانشاه واقع « خیابان سیلو شروع‌شدو در فاصله کوتاهی بخش اعظم میدان رادربرگرفت .

در این آتش سوزی علاوه بر از بین رفتن ۱٤ انبار ۳ دکسی بار سوختو ده‌راس گوسفندتلف شدند . با شروع آتش سوزی ماموران آتش‌نشانی بلافاصله در محل حضور یافتند و با کمك‌افراد لشکر ۸۱ زرهی به اطفاء حریق پرداختند تا از سرایت آتش به مغازه هاوتاسیسات اطراف میدان جلوگیری شود .

آتش سوزی ساعت ۱۰و۳۰ دقیقه پیش‌از ظهر امروز همچنان ادامه داشت .

درپارك وی یك نفر کشته شد

شمیران ـ در برخورد دو اتومبیل در خیابان‌پهلوی ـ چهارراه پارکوی یکنفرکشته و یکنفر بشدت مجروح‌شدند.

حادثه از برخورد پیکان ۷۵۹۹۵ ـ تهران ع باکامیون ۳۷٤۲۲ برانندگی بیکی‌بوجود آمد .

راننده پیکان در دم کشته شد و امیر اینائی سرنشین پیکان که بشدت مجروح‌شده بود به بیمارستان رضا پهلوی تجریش انتقال یافت .

ازدست‌مادرزن‌خودرا دررودخانه‌غرق کرد

آبادان ـ خبرنگار اطلاعات

صبح امروز جوان ۳۵ ساله‌ای بنام مهدی ریاحی خود را از روی پل بهمنشیر بداخل رودخانه انداخت و خفه شد .

وی در حالیکه لباسهایش‌را از تن‌خارج میکرد ، با صدای بلند به عابران گفت : ای‌مردم بدانید و آگاه باشید که من‌از دست مادر زنم خودکشی میکنم ، مادر زنم زندگی رابر من تلخ کرده !

در این موقع مهدی ریاحی خود را از روی پل بداخل امواج گل‌آلود رودخانه انداخت و باین ترتیب‌خودکشی کرد .

جوانی بصورت‌دختری‌در تبریز اسیدپاشید

تبریز ـ خبرنگار اطلاعات :

صبح امروز یک دختر دانش آموز بنام لیدا وفائی در راه مدرسه مورد حمله یک جوان ناشناس قرار گرفت و با اسید بشدت مجروح شد.

لیدا دانش‌آموز کلاس اول نظری دبیرستان دخترانه‌شاهدخت تبریز است.

جوان ناشناس مقدار زیادی اسید به سرو روی وی پاشید و گریخت.

دختر مجروح بلافاصله به بیمارستان انتقال یافت. تلاش ماموران برای یافتن جوان‌اسید پاش ادامه دارد.

جدول سنجش برنامه های تلویزیونی

سرویس‌هنری روزنامه اطلاعات بکمك یك گروه پژوهشگر هرشب بعد از ساعت ۲۰ از صد خانواده‌ساکن تهران دو پرسش میکنند :

★ کدام برنامه تلویزیونی را می‌بینید ؟

★ چه نمره‌ای از صفر تا۲۰ به‌برنامه‌ای که تعقیب میکنید، میدهید

نتیجه پرسش‌های دیشب ما چنین بوده است :

بینندگان برنامه‌اول(شبکه)	مرد اول (نمره متوسط ۱۵)	٪۸۰
بینندگان برنامه‌دوم	دانش (نمره متوسط ۱٤)	٪۱۲
بینندگان بین‌المللی	شو (نمره متوسط ۱۵)	٪۸

دو متهم ردیف یك و دو به سئوالات‌رئیس دادگاه پاسخ دادند

حجت الاسلام شمس آبادی را چگونه کشتیم

امروزسومین روز محاکمه بیست ودو تروریست مذهبی در دادگاه جنایی اصفهان ، در حالی آغاز شد که بابیان مطالبی‌از سوی متهمان پرونده مبنی برانکار بزه‌های انتسابی ، هاله‌ای از بهت و حیرت تماشاگران و حاضرین در جلسه‌دادگاه را دربرگرفت و همه با تعجب به این مسایل مینگرند. اگر چه برای‌دادگاه، این یک مساله عادی است و درمحاکمات مختلف به‌کرات به‌این‌قبیل انکارها برخورده‌اند، ولی برای تماشاگر یک‌مساله باورنکردنی است .

در جلسه‌امروز سئوالات‌رئیس دادگاه‌جنائی اصفهان که‌به‌پرونده تروریستها رسیدگی میکند ازمحمد حسین‌جعفرزاده شروع شد . او متهم است که باتفاق یکی دیگر از متهمین حجت‌الاسلام شمس‌آبادی را کشته است.

جعفر زاده سخن میگوید

رئیس دادگاه خطاب به محمد حسین جعفرزاده متهم ردیف یک پرونده بزرگترین شبکه گروه تروریست مذهبی گفت:

ـ در اتهاماتی که بتو نسبت داده شده ، آمده است که آقای شمس‌آبادی را ربوده‌ای. هشت بار بسرقع آقای شمس‌آبادی رفته‌ای تا ایشان را به‌ربایی ولی موفق نشده‌ای‌وسرانجام سحرگاه روز چهارشنبه ۱۸ فروردین ماه گذشته، او را در راه منزلش به مسجد ربوده‌ای‌و بقتل‌رسانده‌ای، در دفاع از خود اگر مطالبی داری بگو.

جعفرزاده‌ـ متهم ـ گفت : در مقام رد اتهامات باید بگویم که آقای دادستان استان اصفهان ، در بیانات خود گفتندکه درزندان، از زندانیان، مطالبی یاد گرفته‌ام. ولی باید صریحا بگویم در مدتی که زندانی‌بودم،در سلول‌انفرادی بودم و در این مدت هم هیچکس را ملاقات نکردم.آنچه درباره‌جویی آقای‌بازپرس‌خواسته‌اند،خودشان هم نوشته‌اند و فکر میکنم این کار ایشان تحت تاثیرافکار عمومی بوده است. واقعیت این است که من بدنبال مطالعات مذهبی بودم‌و چه در دوره دبیرستان و چه در دانشگاه ، مرتب کتابهای مذهبی را مطالعه میکردم. تا اینکه متوجه شدم که آقای شمس‌آبادی باآقای غروی، از نظر مذهبی باهم اختلاف دارند من با آقای شمس‌آبادی تماس می‌گرفتم و بحث میکردم. در ضمن دوستم آقای اسداله شفیع‌زاده هم مانند من بمطالعه کتابهای مذهبی علاقمند بود. من حتی دوبار بخانه شمس‌آبادی رفتم (برای بحث و گفت‌وگو) این مطلب را میتوانید از همسر آقای شمس‌آبادی نیز سئوال کنید واو را قسم بدهید چون آقای شمس‌آبادی وقت نداشتند، میگفتند صبح‌ها بیایید تا صحبت کنیم وصبح‌ها ایشان‌را من خودم با اتومبیل به مسجد می‌بردم وچون همسرشان زیاد مذهبی بودند. معمولا سوار اتومبیل من نمیشدند آنروز همین واسداله شفیع‌زاده برای همین منظور بخانه شمس‌آبادی رفته بودیم. و ما در دنباله مباحثه خود باشمس‌آبادی‌آن‌روز باخود گفتیم که بهتر است ایشان راتهدید کنیم تاقانع شود و بهیچوجه قصد قتل آقای شمس‌آبادی را نداشتیم.

ـ رئیس دادگاه سئوال‌کرد: از کجا سوار شدید ؟

متهمـ از «در» منزل آقای شمس‌آبادی .

رئیسـ چه ساعتی ؟

متهمـ ساعت دقیق آن را نمی‌دانم ولی بهر حال در آن روز ما آقای‌شمس‌آبادی را سوار کردیم و بطرف مسجد حرکت کردیم. نظرمان این بود که آقای شمس‌آبادی را تهدید بکنیم که یا کاملا جواب مارا بدهند یا ما را قانع کنند. بعد با دستمالی که نمیدانم برای پاک کردن اتومبیل بود یاچیز دیگری بگردنشان بستیم . قبل از اینکه از کوچه مسجد رد شویم ،اتومبیل را که اسداله شفیع‌زاده هدایت میکرد،متوقف کرد ودستمال را دونفری به گردن او انداختیم که به‌اصطلاح اورا تهدید بکنیم ولی‌یکدفعه دیدیم که ایشان گویی از بین رفته‌اند. بعد خودمان ناراحت و دستپاچه شدیم . همینطور که آقای شمس‌آبادی‌دراتومبیل بودند ومرده بودند، به مسیر خود ادامه دادیم واز این موقع، رانندگی اتومبیل رامن بعهده گرفتم تا به همانجایی که جنازه آقای شمس‌آبادی راپیدا کردند، رسیدیم .

رئیس دادگاهـ چگونه‌جنازه را انداختید ؟

متهمـ دو نفری کمک کردیم جنازه را بیرون آوردیم و انداختیم کنار جاده و ازترس فرار کردیم .

رئیسـ بکجا رفتید ؟

متهمـ از آنجا به‌فلاورجان و بعد بطرف قهدریجان به‌راه افتادیم .

رئیسـ درآنجا چه‌کردید؟

متهمـ من از اتومبیل پیاده شدم، رفتم حمام بعدهم رفتم‌منزل خودم ودوستم اسداله هم به دنبال کار خودش رفت .

در اینجا جعفرزاده گفت : چگونگی واقعه را مفصلا در لایحه‌ای تنظیم کرده‌ام وبعنوان آخرین دفاع در آخرین مرحله قرائت میکنم تا برای‌شما مسلم شود که‌واقعیت چیست .

رئیسـ از کجا حرکت‌کردید؟ و قرار داشتید ؟

متهمـ از قهدریجان حرکت کرده بودیم .

رئیسـ آنروز صبح که‌می گوئید این جریان اتفاق افتاد، از کجا به اتفاق اسداله‌شفیع زاده بطرف منزل حجت‌الاسلام شمس‌آبادی آمده بودید ؟

متهمـ طبق معمول همه‌روزه که می‌آمدیم منزل شمس‌آبادی. آنروز هم ازخانه بیرون آمدم. اسداله شفیع‌زاده هم بااتومبیل رسید و سوار شدیم و از قهدریجان‌بطرف منزل‌شمس‌آبادی آمدیم .

رئیسـ آقای شمس آبادی مدتی در حج بودند. چطورطبق معمول رفتید ؟

متهمـ همانطور که قبلا می آمدیم. همانطور که همیشه‌برای مباحثه به‌منزل او میرفتیم.

منظور من از طبق معمول ، روز های پیش‌ازسفر آقای شمس‌آبادی به مکه بود.

رئیس: کدامیك از شما دو نفر یعنی تو واسداله شفیع‌زاده‌وقتی در خانه آقای شمس‌آبادی بودید وآن جریان که گفتید اتفاق‌افتاد، عقب اتومبیل نشسته بودید ؟

متهم: من آنروز صبح روی صندلی عقب اتومبیل نشسته‌بودم

رئیس: دستمال را از کجا آوردید ؟

در اینجا رئیس دادگاه خطاب به‌جعفرزاده گفت :

ـ سعی کنید راست بگوئید تا از ارفاق قانونی‌محکمه برخوردار شوید.

متهم: اسداله‌دستمال رابرداشت وبه من داد.

رئیس: دستمال چه رنگی‌بود؟

متهم: سفید بود.

رئیس : چطور شد دستمال را پس از اینکه جسد آقا راکنار جاده انداختید از گردن او باز نکردید ؟

متهم: چون‌نمیخواستیم که‌اولا این عمل اتفاق بیافتد و در ثانی بسیار ناراحت بودیم و واهمه داشتیم. این بود که دستمال را باز نکردیم.

رئیس دادگاه دراین لحظه دستمال صورتی رنگی را که لکه های خون روی آن دیده‌میشد به جعفرزاده نشان داد و گفت:

ـ این همان دستمال است ؟

متهم: خیر ... آن دستمال‌سفید بود.

رئیس:گفته‌میشود در آزمایشگاه به‌این رنگ درآمده است.

و سپس دستمال را کاملا در اختیار جعفرزاده گذاشت تاببیند دقیقا همان است یانه.

متهم پس از بازبینی دستمال گفت:

ـ دستمال را دیدم. رنگ آن سفید بود اما حالا کمی تغییر کرده‌است اما با دقتی که کردم فکر میکنم همان دستمال باشدکه آنروز صبح بگردن آقای شمس آبادی انداختیم و آن جریانی که تعریف کردم پیش‌آمد.

رئیس: آیا کسی هم شما رادر اینکه با آقای شمس‌آبادی بنابه ادعای خود به مباحثه بروید تشویق و ترغیب می‌کرد یانه ؟

متهم: خیر، کسی مرا تشویق نمی‌کرد.

دراین لحظه دادگاه برای ده دقیقه تنفس اعلام کرد.

یک سند محرمانه در سنا قرائت شد

بقیه از صفحه اول

دولتین ما منعقد گردید من مجاز هستم به اطلاع‌حضرت اشرف برسانم که اعلیحضرت سلطان احمد شاه وجانشینان ایشان از پشتیبانی دوستانه دولت اعلیحضرت‌پادشاه‌بریتانیا تا زمانی که مطابق سیاست ما و مشورت با ما رفتار نمایند بهره‌مند خواهند بود تاحس معاضدت و تامین مالی رادر صورت احتیاج باختیار آن حضرت بگذارد . بعلاوه‌هرگاه مورد حاجت‌واقع‌شود‌بناهندگی در اراضی‌امپراطوری بریتانیا بدهد . »

ناطق در این موقع گفت : احمد شاه در سال ۱۹۱٦ از سفارت آمریکا پناه خواست‌ولی دولت آمریکانپذیرفت . دو ماه بعد درخواست کرد که لااقل بیرق آمریکا را برفرازکاخ‌شاهی نصب نمایند و امروز آمریکا از شاه ما نظر میخواهد .

★ سناتور موسوی گفت مقایسه پناه خواستن شاه وقت از سفارت آمریکا و امتناع‌آن سفارت و ملاحظه طرز تفکر روزنامه نویس انگلیسی ونامه سفارت انگلستان راجع به پناه دادن به پادشاه وقت‌و اتفاقات حزن‌انگیز دیگرسنوات ۱۹۱٦ و ۱۹۱۹ میلادی ـ با موقعیت ممتاز جهانی ایران در دوران سلطنت پهلوی که انگلستان نیازمند کمک ایران بوده و میباشد و حضرت رئیس‌جمهور مقتدرترین ممالک جهان (ایالات متحده آمریکا) در پیام مهم خود بعنوان شاهنشاه آریامهر میگوید « با اشتیاق مایلم از تجربیات طولانی اعلیحضرت همایونی در امور بین‌المللی بهره‌مند شوم و امیدوارم از مکاتبه با من درباره مسائل مورد علاقه طرفین دریغ نخواهندفرمود»بسیارجالب و برای ملت کهنسال ایران‌موجب افتخار و غرورآفرین میباشد.

طبیعی‌است‌بیگانگان‌استعمارگر و کارتلهای نفتی‌که‌همیشه تامین سود و مقاصد نامشروع‌خود را از طریق دولتهای ضعیف‌در مشرق تامین نموده‌اند نمی توانند مملکت ودولت مقتدری مانند ایران فعلی را تحمل نمایند و بهمین سبب است که بوسایل مختلف تبلیغاتی و راه انداختن عمال مزدور ویا سازمانهائی مانند«عفو بین‌المللی» علیه ایران سمپاشی و شایعه سازی مینمایند . آنان باید بدانند که یاوه‌سرائی‌هایشان‌در اراده شاهنشاه ایران برای حفظ منافع ملت و در روحیه ملت ایران کوچکترین اثری نداشته و ملت ایران راه خود را انتخاب نموده وبخواست الهی با وحدت کامل تحت فرماندهی شاهنشاه آریامهر برنامه های خود را برای نیل به تمدن بزرگ اجرا مینماید.

۳ مرحله حساس ومتمایز

● سناتور سید اسدالله موسوی‌گفت‌دوران شاهنشاهی پهلوی به ۳ مرحله کاملا حساس و متمایز تقسیم می شود :

۱ـ مرحله نجات ایران از مرگ و انقراض ۲ـ از نو براه انداختن ایران در راه‌ادمه حیات ملی ۳ـ ایجاد جهش‌در حرکت ملی تا با پیشرفته‌ترین ملل جهان همدوش گردد .

اگروقایع‌شوم‌شهریور ۲۵۰۰ شاهنشاهی‌وحمله‌ناجوانمردانه بیگانگان نه تنها اصلاحات مملکت را متوقف بلکه موجبات محو استقلال کشور وتجزیه قسمتهائی را دربرداشت ولی بار دیگر فضل الهی شامل‌حال ملت ایران گردید و در سخت ترین موقع زمام امور مملکت برحسب اراده بسیار بموقع رضا شاه کبیر بدست توانای شاهنشاه آریامهر سپرده شد و رهبر بزرگ و خردمندما در سخت‌ترین ایام براوضاع مسلط و مشکلات را یکی پس از دیگری حل و فصل و قدرت حکومت مرکزی را مجددا در اقصی نقاط مملکت تثبیت و اصلاحات راتعقیب‌فرمودند تا جائی‌که‌امروز بحمداله کشور ایران جای خود را در صف کشور های پیشرفته و مترقی باز نموده و بمرز تمدن بزرگ نزدیک شده است .

سناتور سرلشکر دیلمی نیز درسخنان پیش‌از دستورخود از سوم اسفند روزتاریخی بزرگ سردارنامی ایران اعلیحضرت رضاشاه‌کبیر یاد کرد واین روز را (روزآغاز بزرگی وافتخار) نامگذاشت و پیشنهاد کرد بپاس عظمت روز سوم اسفند که روز آغازتحول ویگانگی ملت است به(نوروز پهلوی)نامگذاری‌شود. سناتور دیلمی آنگاه بتفصیل درتشریح اوضاع ایران قبل از سوم اسفند۲٤۷۹و هرج‌ومرج‌دوران قاجاریه سخن گفت : وسپس به‌بیان‌تاریخچه‌زاندارمری‌ایران پرداخت.

بررسی لوایح

پس از پایان نطقهای پیش از دستور بررسی لوایح آغاز گردید ابتدا لایحه تشدید مجازات موتوسیکلت‌سواران متخلف‌مطرح شد که پس از تصریب بمجلس شورایملی فرستاده شد.

آنگاه لایحه موافقتنامه فرهنگی بین دولت شاهنشاهی ایران و دولت جمهوری دموکراتیک‌آلمان مطرح شد که از تصویب سنا گذشت و بدولت ابلاغ‌گردید

در جلسه امروز چهار لایحه دیگر نیز برای شور اول مطرح وموردبررسی قرار گرفت.

اخبار کوتاه

نخست‌وزیر نمایشگاه گل، میوه، و سبزی‌را افتتاح کرد

چهاردهمین نمایشگاه گل میوه‌وسبزی عصر دیروز با حضور امیرعباس هویدا نخست وزیردرکاخ مرکزی جوانان گشایش یافت.

دراین‌نمایشگاه‌که ازطرف انجمن باغبانی ایران‌تشکیل شده است چهل نوع گل بهاره ـ سی نوع برگ های زینتی آپارتمانی پانزده‌نوع از رنگهای مختلف ارکیده وشصت‌نوع‌گلهای پرورشی گلخانه وانواع لوازم‌باغبانی ومیوه به‌نمایش گذارده‌شده است.

نمایشگاه گل،میوه و سبزی که دیروزگشایش یافت‌بمدت سه روز درکاخ مرکزی جوانان دائر است.

بهره‌برداری از واحد جدید واکسن‌سازی

دیروز با حضور آقای دکتر اقبال مدیر عامل و رئیس‌هیات مدیره شرکت ملی نفت ایران بهره‌برداری از دستگاه عظیم تولید واکسن بشژ درانستیتو پاستور آغاز شد .

دستگاه جدیدی که دیروزدر انستیتو پاستور موردبهره ـ برداری قرار گرفت، بسیارمدرن ومجهزاستو می‌تواندواکسن بشژ را که قبلا بصورت مایع به‌بازار عرضه میشد بصورت خشک تحویل دهد. این‌واکسن علیه بیماری سل بکار میرود.

پرداخت هزینه آب وبرق مدارس در ایام تعطیلات

از مسافران فرهنگی‌دربرابر استفاده از مدارس در ایام تعطیلات بابت هزینه‌آب‌و برق ۵۰ ریال دریافت خواهد شد در تصویبنامه شورای آموزش و پرورش منطقه تهران خطر نشان شده است هنگام‌استفاده از واحدهای آموزشی‌درتعطیلات خانواده‌ائی که دارای دوفرزند تا سن ۱٤ سال هستندموظف به‌پرداخت ۱۰۰ ریال می‌باشندو برای هرعضو اضافی نیز ٤۰ ریال دریافت می گردد .

ورزشکاران ناشنوا در جشن باشکوه‌سوم‌اسفند

دیشب بیش از پانصد نفراز ورزشکاران ناشنوا در جشن باشکوهی که‌از طرف‌فدراسیون ورزشهای ناشنوایان ایران برپاشده بود شرکت نمودند دراین مراسم اعضای هیئت رئیسه فدراسیون و مدیر کل دفتر امور مشترک فدراسیونها حضور داشتند.

در مراسم دیشب هنرمندان فدراسیون برنامه‌های بسیار جالبی ارائه دادند که مورد توجه حاضرین قرار گرفت.

هفته علمی «جهانشاه صالح»

بامداد روز شنبه هفتم‌اسفند ماه با حضور سرکار علیه خانم فریده دیبا وبا شرکت معاونان دانشگاه و رئیس دانشکده پزشکی رازی هفته علمی صالح بپاس خدمات ارزنده دکتر جهانشاه صالح در بیمارستان صالح دانشگاه تهران افتتاح خواهد شد.

این‌برنامه‌باهمکاری دانشکده پزشکی دانشگاه نیویورک و دانشکده‌های پزشکی ایران برگزار میشود.

عبور از روی پل معلق بابلسر ممنوع شد

قسمتی از کف پل معلق و آهنی بابلسر ، ترک برداشته رفت وآمد وسایل نقلیه‌ازروی این پل ممنوع شده است.

هم‌اکنون گروهی کارگر سرگرم مرمت پل هستند و به زودی رفت وآمد وسایل‌نقلیه از روی این پل از سر گرفته خواهد شد.

گشایش نمایشگاه پیشرفتهای صنایع

شیراز ـ عصردیروز نمایشگاه بزرگ پیشرفتهای صنایع‌مختلف استان فارس در ۵۰ سال شاهنشاهی دودمان پهلوی با حضور استاندار فارس درپارک فرحناز شیراز گشایش یافت .

پس از افتتاح این نمایشگاه استاندار فارس و همراهان از نمایشگاه پیشرفتهای نیرو های مسلح شاهنشاهی که در مرکز پیاده شیراز برپا شده‌است دیدن کردند.

این دو نمایشگاه بمدت۱۵ روز دائر خواهد بود.

آب اهواز جریان یافت

اهواز ـ خبرنگار اطلاعات :

آب آشامیدنی مردم شهر اهواز که در ٢٤ ساعت‌گذشته قطع شده بود، از نیمه شب گذشته در لوله‌های اکثر نقاط شهر جریان یافت.

اکیپی که در ساحل کارون و در محل تصفیه خانه‌های آب مستقر شده بود بالایروبی کارون‌وگذاشتن لوله‌های‌مکنده، آب را در شبکه سراسری‌جاری ساخت.

در مدتی که آب آشامیدنی شهر قطع شده بود باهمکاری سازمانهای مسئول با تانکر بمتانوائی‌ها و رستورانهای اهواز آب‌رسانده‌شد ووقفه‌ای در توزیع نان بوجود نیامد

نقل و انتقال تلفن ممنوع شد

نقل وانتقال تلفن درنقاط مختلف تهران از امروز تا ۱۵ فروردینماه سال آینده بدستور شمس‌الدین ملک ابهری مدیرعامل شرکت مخابرات ایران ممنوع شد. این اقدام شرکت مخابرات ایران بمنظور تسریع در عملیات فنی مربوط به واگذاری تلفن بمردم در روز های آخر سال جاری صورت می‌گیرد.

مراسم روز پرستار

فردا بمناسبت روزپرستار مراسم ویژه‌ئی در آرامگاه رضا شاه کبیر ، دانشگاه تهران ، دفتر نخست وزیر وسازمان‌شاهنشاهی برگزار می‌شود .

این مراسم که به همت انجمن‌پرستاران‌ایران‌برگزار شده است ابتدا با نثار تاج گل به آرامگاه رضا شاه‌کبیر آغاز می‌شودو سپس‌گروهی از پرستاران‌پیکره‌اعلیحضرت را در دانشگاه‌تهران‌گلباران میکنند و آنگاه ساعت ۳ و نیم بعد از ظهر در سازمان شاهنشاهی گردهم می‌آیندو مراسم « سپندارند» رابرگذار می‌کنند .

جلسه توجیهی «سمینار» مسائل خلیج فارس

بامداد امروز دکتر شریفی رئیس دانشگاه تهران در یک مصاحبه مطبوعاتی خط مشی سمینار مسائل خلیج فارس و اقیانوس هند را که از روز جمعه ٦ اسفنددر آبادان‌برگزار میشود ترسیم کرد و پس از معرفی شرکت کنندگان سمینار افزود:

سال گذشته در سمینارپاریس که پیرامون سیاست خارجی ایران و فرانسه برپا شدمقرر گردید سمینار آینده در ایران برگزار شود و با توجه به اهمیت روز افزون خلیج فارس واقیانوس هند مسائل این‌منطقه از دیدگاههای مختلف سیاسی واقتصادی مورد بررسی قرار گیرد.

این سمینار با شرکت ۱۲تن از استادان وبلند پایگان و پژوهشگران فرانسوی‌وگروهی از استادان و همکاران مرکز مطالعات عالی بین‌المللی دانشگاه تهران تشکیل میشود.

از هفته آینده

پرداخت پاداش آخر سال کارمندان شروع میشود

پیش بینی میشود پرداخت پاداش پایان سال کارمندان دولت از هفته‌آینده آغازشود وتا اواسط اسفند ماه جاری پایان یابد .

امسال برای‌اولین بار به معلمان کشور معادل یک ماه حقوق به عنوان پاداش آخر سال پرداخت میشود که این پاداش بطور کلی شامل‌کادر آموزشی وزارت آموزش و پرورش خواهد بود .

پرداخت پاداش به کادر آموزشی نیز مانند سایر کارمندان دولت در طی یک هفته آینده شروع خواهد شد .

همچنین حقوق‌اسفند ماه کارمندان دولت زودتر ازماه های گذشته پرداخت میگردد

وزارت کار و اموراجتماعی اعلام کرد پرداخت پاداش سال کارمندان این وزارتخانه‌از امروز آغاز شد

مدرسه پرستاری جدید

همزمان با سالروزپرستاری صبح امروز مدرسه عالی پرستاری مرکز پزشکی‌شماره ۲ منطقه غرب تهران‌بوسیله دکتر شیخ الاسلام زاده‌وزیر بهداری و بهزیستی افتتاح شد . این مدرسه سالانه گروهی از دختران دیپلمه را جهت تامین کادر درمانی کشور تربیت خواهد کرد .

گر

اطلاعات

تلفن به شبکه تلفن خود کار بین المللی پیوست

۰۰۱ کلید گفتگوی بی واسطه با آمریکا!

تهرانیها ، و بزودی حتی شهرستانیها ، می توانند باگرفتن دو صفر (پیش شماره تلفن خودکار بین المللی)، وبعدشماره یك (پیش شماره آمریکا) با هریك از ایالات آمریکا که مایل باشند تماس تلفنی بگیرند . هزینه این تماس سریع هر نیم دقیقه ۱۲ تومان است

نیم قرن پیش ، اگر یك ایرانی می‌خواست با آشنائی‌از آشنایان خود در آمریکا سخن بگوید، و فقط در چند کلمه‌از وضع‌او اطلاع یابد، یا می‌باید سفر زمینی و دریائی طولانی‌و ملالت‌آوری راآغاز کند وقاره‌ها و اقیانوس ها را زیر پاگذارد، و یا دست کم از ایران‌به‌اروپا برود و از آنجا از یکی‌ازمعدود پایتخت هائی که باوسائل و امکاناتی ابتدائی و محدود که عبارت از خط تلفنی اروپا - آمریکا بود ، به مقصود برسد، و تازه این هم در صورتی‌میسر بود که مخاطب او در یکی از معدود شهر های آمریکا که‌آن زمان با اروپاارتباط تلفنی‌داشتند ساکن باشد. اما اینك کافی است ،یك تهرانی گوشهی تلفن خانه یا محل کارش را بردارد چندشماره را در صفحه شماره‌گیر تلفن بچرخاند و سپس بی هیچ‌واسطه‌و معطلی‌با خویشاوند یاآشنای خود سخن‌بگوید.آری بهمین سادگی.

تکنولوژی و دانشی که از دیروز به‌خدمت‌ایرانیها درآمد، این امکان را میدهد که در مرحله اول تهرانیها ودرمراحل بعد مردم دیگر شهر هابتوانند هریك از ایالات آمریکا که‌می خواهند تماس تلفنی بگیرند.

زحمت برقراری این تماس باکمترین زحمت و هزینه با فقط چرخاندن صفحه شماره‌گیر تلفن و هزینه آن بابت هر نیم دقیقه مکالمه فقط ۱۲ تومان است .

کانال هائی که‌مورد بهره‌برداری قرار گرفت ۷۸ واحد است ، به عبارت دیگر در یك لحظه ، ۷۸ نفر میتوانند مستقیما از تهران با کلیه ایالت های آمریکا تلفنی صحبت کنند.

تا اول سال آینده ۲۰ کانال دیگر به کانالهای موجود اضافه میشودو مدتی پس از آن ،تعداد کانال‌های ارتباط بین‌المللی که‌در حال حاضر ۲۸۰ واحد است به ۴۱۰ میرسد و سرانجام ، طبق طرحی که در شرکت مخابرات‌در دست بررسی است‌قراراست‌تعداد کل کانال های ارتباط بین‌المللی تا ۸۰۰واحد افزایش یابد.

در عین حال، اینك فقط صاحبان حدود ۲۰۰ هزار شماره تلفن‌هائی که با شماره های ۲و۳ شروع‌می شود میتوانند مستقیما با آمریکا تماس تلفنی بگیرند . تاچند روز دیگر تلفن هائی‌که با شماره‌های ۴ شروع میشود نیز به شبکه ارتباط تلفنی بین‌المللی می‌پیوندد.

صاحبان شماره تلفن های ۵ و ۶و۷و۸و ۹ نیز که میخواهند از تهران بطور مستقیم با آمریکا تماس بگیرند ، باید مدتی صبر کنند، زیرا تلفن هائی که با شماره های ۵و۶و ... شروع می شود ، بتدریج به شبکه تلفن بین‌المللی متصل خواهندشد.

در واقع شهر تهران ، قسمت به قسمت به شبکه تلفن‌بین‌المللی وصل میشود. دراین باره مهندس مهدی ظهری،رئیس‌تلفن‌بین‌المللی شرکت مخابرات میگوید:

« اتصال‌به‌شبکه تلفن خودکار بین‌المللی محتاج نصب دستگاه هائی خاص در مراکز تلفن است. هم اکنون این دستگاه هادرکلیه مراکز تلفن تهران نصب شده اما بهره برداری از آنها ، باید براساس‌برنامه های زمان بندی شده انجام گیرد .

نخستین مرحله از برنامه‌زمان بندی شده، در شمالو قسمتی از مرکزو جنوب تهران مورد بهره‌برداری قرار گرفت و بتدریج‌نقاط دیگر پایتخت نیز به‌این سیستم خواهدپیوست . بنتابراین ، برای پیوستن کلیه‌مراکز تلفنی‌پایتخت به شبکه تلفن خودکاربین‌المللی، مقدمات کار ،یعنی نصب دستگاه های فنی پایان یافته است . پس از بهره‌برداری کامل‌از دستگاه هائی که ارتباط مستقیم‌میان‌تهران و آمریکا رابرقرار میکند، بزودی تلفن‌های تهران‌به چند کشورمهم اروپا مثل انگلستان ، آلمان و فرانسه نیز متصل خواهدشد.

مهندس ظهری اضافه کرد:

بعداز تهران ، شهرستان ها نیزبه به شبکه تلفن خودکار بین‌المللی خواهندپیوست واز هم اکنون متخصصان‌شرکت‌مخابرات در بعضی از شهرستان ها سرگرم نصب دستگاه های فنی‌در مراکز تلفن هستندو طی سال آینده ، ساکنان برخی از شهرستان هانیز خواهند توانست مستقیما از منزل یا محل کار خودباگرفتن پیش‌شماره وکد کشور مورد نظر ، با آمریکا و کشور های اروپا مکالمه کنند.

پیش شماره‌آمریکا

با بهره‌برداری ارتباط تلفنی ماهواره‌ای میان تهران‌و ایالات متحده آمریکا ، سیستم مکالمه باخارج به سبك گذشته ، کمتر مورد استفاده قرارخواهدگرفت.

تا دیروز، کسانی‌که میخواستند با آمریکاتماس تلفنی بگیرند ، مجبور بودند شماره مورد نظرخود را از طریق تلفن ۱۱۴ به قسمت تلفن بین‌المللی شرکت مخابرات بدهند و پس‌از مدتی که ممکن بود تاچند ساعت‌هم بطول‌بیانجامد تلفن مورد نظررابه شماره‌متقاضی وصل میشد.

اینك ، کلیه صاحبان تلفن‌هائی که باشماره های ۲و۳ شروع می شود میتوانند مستقیما و بدون واسطه با آمریکا مکالمه کنند.

برای آنکه بتوان مستقیما با آمریکا صحبت کرد باید جمعا سیزده شماره گرفت :

ابتدا باید دوبار شماره صفر راگرفت باگرفتن «۰۰»، تلفن شما به شبکه تلفن خودکار بین‌المللی وصل میشود پس از گرفتن دو صفر ، برای ارتباط با امریکا باید شماره «۱» را گرفت که پیش شماره کشور آمریکا است بعد ازگرفتن شماره «۰۰۱» باید «کد »ایالت مورد نظر را گرفت که‌درجدول این صفحه بطور کامل چاپ شده است و پس‌از آن نیز شماره تلفن مورد نظر راگرفت توجه داشته باشید که پس از گرفتن شماره«۰۰۱» ممکن است بوق اشغال بشنوید این بوق بخاطر آنست که ارتباط‌باخارج در آن لحظه بیش از ظرفیت کانال های ارتباط بین‌المللی شده است بـاین لحاظ ، کارشناسان تلفن بین‌المللی شرکت مخابرات توصیه‌میکنند که حتی‌الامکان کمتر با خارج صحبت کنیدزیاد صحبت‌کردن علاوه براینکه‌مخارج‌زیادی‌دارد، سبب میشود که همه مردم نتوانند باخارج از کشور تماس تلفنی بگیرند

جدول راهنما

در حال‌حاضر،با ارتباط مستقیم تلفنی میان تهران و آمریکا ، هرکس هرچند ثانیه که‌با آمریکا صحبت‌کند، بهمان نسبت باید پرداخت کند یعنی اگر کسی‌مثلا نیم دقیقه با آمریکا صحبت کند قیمت همان نیم دقیقه یعنی ۱۲ تومان از او دریافت میشود در حالیکه براساس سیستم قبلی، هرکس که کمتر از ۳ دقیقه با خارج صحبت میکرد ، نرخ سه دقیقه از او دریافت میشد

کارشناسان تلفن بین‌المللی همچنین توصیه میکنند که در گرفتن شماره های مورد نظر در ایالت های آمریکا دقت کنیدزیرا اشتباه در گرفتن شماره تلفن های خارج، هزینه زیادی دارد

در عین حال باید حتما با توجه به زمان هر ایالت ، از تهران با آن ایالت تماس گرفت جدول تفاوت ساعت میان تهران وایالت های مختلف امریکا رانیزدرهمین صفحه چاپ کرده‌ایم

اپراتورهای ۱۱۴

باوجودی که از امروزارتباط مستقیم تلفن میان تهران و آمریکا برقرار شده، اما تلفن ۱۱۴ همچنان برای برقراری ارتباط باخارج از کشور و حتی آمریکاباقی خواهد ماند

هر روز ، حدود سه هزار و چهارصد مکالمه از تهران با کشورهای مختلف جهان انجام میگیرد و این رقم هر سال‌در حال افزایش است سال قبل تعداد متوسط ارتباط با خارج ۱۸۰۰ بود همه ایـن مکالمات تا دیروز از طریق اپراتور های تلفن ۱۱۴ که‌هر کدام به چند زبان بین‌المللی آشنائی دارند و با استفاده از۲۸۰ کانـال بین‌المللی انجام می‌گرفت‌از امروز از تعدادمراجعات‌متقاضیان تماس تلفنی با خارج‌ازکشور کاسته خواهد شد، اما بهرحال همچنان گروه کثیری از مردم برای ارتباط باکشور هایی که هنوز ارتباط مستقیم با آنها میسر نیست‌به‌تلفن ۱۱۴مراجعه خواهندکرد.

مهندس ظهری رئیس تلفن بین‌المللی شرکت‌مخابرات دراین باره میگوید :

تلفن ۱۱۴ حتی برای مراجعه آندسته از کسانی که بعلت‌اشغال بودن خط ، شخصا نمی توانندبا آمریکا تماس بگیرند نیز آماده است ، منتها باید توجه داشت که در ارتباط تلفنی با خارج از کشور که‌از طریق‌تلفن ۱۱۴انجام میگیرد ، برای کمتراز سه‌دقیقه مکالمه ،همان‌نرخ سه دقیقه‌یعنی ۷۲ تومان قبض صادر میشود.

مهندس ظهری می‌افزاید : حق مکالمه باخارج در قبض های‌تلفن که برای مشترکین ارسال می - شود مشخص میگردد . همچنین بمحض برقراری ارتباط تلفنی با خارج، کرونو متراتوماتیك شروع بکار میکندوبمحض قطع‌مکالمه ، کرونومتر ،بطور اتوماتیك‌خاموش میشود و دقایق مکالمه باخارج مشخص‌میشود . تا هیچ‌مشترکی، اضافه‌بر مدتی که صحبت کرده، وجهی‌پرداخت نکند.ازاین‌سیستم، هم در مورد ارتباط مستقیم‌استفاده میشود هم بهنگام ارتباط‌باخارج از طریق تلفن ۱۱۴.

نگهداری این جدول به شماامکان بگیرید با مراجعه به اختلاف‌ساعت یانه ، وثانیا کد ایالت مورد بحث میدهد که هروقت خواستید بایکی ایران بدانید وقت محلی چه‌ساعتی بدون نیاز به مراجعه به مراکز از ایالات آمریکا تماس تلفنی است وآیا مخاطبتان در محل هست اطلاعاتی تلفن ،در اختیارتان است.

ایالت	کد	اختلاف ساعت با تهران
آندرکوف	503	-11/30
پنسیلوانیا	814	- 8/30
پنسیلوانیا	717	-.8/30
پورتوریکو	809	- 7/30
کوبیک	418	- 8/30
کوبیک	514	- 8/30
کوبیک	819	- 9/-
مدرآیسلند	401	- 8/30
ساس کاچ وان	306	- 9/30
دکاتای جنوبی	605	- 9/30
کارولینای جنوبی	803	- 8/30
تکزاس	214	- 9/30
تکزاس	915	- 9/30
تکزاس	713	- 9/30
تکزاس	806	- 9/30
تکزاس	512	- 9/30
تکزاس	817	- 9/30
تنسی	615	- 9/30
تنسی	901	- 9/30
ماساچوست	413	- 8/30
ماساچوست	617	- 8/30
دی‌سی‌سی‌پی	601	- 9/30
مکزیکو سیتی	905	- 9/30
نیوجرسی	201	- 8/30
نیوجرسی	609	- 8/30
نیویورک	212	- 8/30
نیویورک	516	- 8/30
نیویورک	607	- 8/30
نیویورک	315	- 8/30
نیویورک	716	- 8/30

ایالت	کد	اختلاف ساعت با تهران
ام لاباما	205	-9/30
آلاسکا	907	-13/30
آلبرتا	403	-10/30
آرکانساس	501	-9/30
آریزونا	602	-10/30
برمودا	809	- 7/30
کلمبیا انگلیس	604	-11/30
کانکتیکت	203	- 8/30
کالیفرنیا	209	-11/30
کالیفرنیا	213	-11/30
کالیفرنیا	408	-11/30
کالیفرنیا	415	-11/30
کالیفرنیا	916	-11/30
کالیفرنیا	805	-11/30
کالیفرنیا	714	-11/30
کالیفرنیا	707	-11/30
کلمبیا	202	- 8/30
دلاور	302	- 8/30
فلوریدا	305	- 8/30
فلوریدا	813	- 7/30
فلوریدا	904	- 8/30
جورجیا	404	-13/30
جورجیا	912	-10/30
هاوائی	808	- 8/30
آیداهو	208	- 8/30
ایندیانا	219	- 8/30
ایندیانا	317	- 9/30
ایندیانا	812	- 9/30
ایلینویز	309	- 9/30
ایلینویز	312	- 9/30
ایلینویز	618	- 9/30

ایالت	کد	اختلاف ساعت با تهران
نیویورک	914	- 8/30
نبراسکا	308	-.9/30
نبراسکا	402	- 9/30
نیومکزیکو	505	- 7/30
نیوهمپشایر	603	- 8/30
دکوتای شمالی	701	- 9/30
نوادا	702	-11/30
کارولینای شمالی	704	- 8/30
کارولینای شمالی	919	- 8/30
نبراسکا	709	- 7/-
پنسیلوانیا	902	- 7/30
اوهایو	903	- 8/30
اوهایو	216	- 8/30
اوهایو	419	- 8/30
اوهایو	513	- 8/30
یوتا	614	- 8/30
ورمانت	801	-10/30
ویرجینیا	802	- 8/30
ویرجینیا	804	- 8/30
ویرجینیا	809	- 7/30
ویرجینیا	703	- 8/30
واشنگتن	206	-11/30
واشنگتن	509	-11/30
واشنگتن (دی‌سی)	202	- 8/30
ویرجینیای غربی	304	- 8/30
وایومینگ	307	- 8/30
ویسکانسین	414	- 9/30
ویسکانسین	608	- 9/30
ویسکانسین	715	- 9/30

ایالت	کد	اختلاف ساعت با تهران
ایلینویز	815	- 9/30
ایلینویز	217	- 9/30
ایلینویز	319	- 9/30
ایووا	515	- 9/30
ایووا	712	- 9/30
کانزاس	316	- 9/30
کانزاس	913	- 9/30
کنتاکی	502	- 8/30
کنتاکی	606	- 8/30
لوئیزیانا	318	- 9/30
لوئیزیانا	504	- 9/30
موتیتوبا	204	- 9/30
مین	207	- 8/30
مینیسوتا	218	- 9/30
مینیسوتا	507	- 9/30
مینیسوتا	612	- 9/30
مریلند	301	- 8/30
میشیگان	313	- 9/30
میشیگان	517	- 8/30
میشیگان	616	- 8/30
میشیگان	906	- 8/30
میسوری	417	- 9/30
میسوری	816	- 9/30
مونتانا	406	-10/30
اوکلاهوما	405	- 9/30
اوکلاهوما	918	- 9/30
اونتاریو	416	- 8/30
اونتاریو	519	- 8/30
اونتاریو	613	- 8/30
اونتاریو	705	- 8/30
اونتاریو	807	- 8/30

تا
یک میلیون تومان
از
بانک عمران
وام ۲۰ ساله
دریافت نمائید

با افتتاح حساب جاری در مدت شش ماه تا ۷۵۰ هزار تومان و در مدت یکسال یک میلیون تومان وام ۲۰ ساله با حداقل بهره بانکی دریافت نمائید. شعب بانک عمران راهنمای شما هستند

کنفرانس علمی در مرکز پزشکی رضا پهلوی تجریش با همکاری دانشگاه ملی‌ایران آقای پرفسور اتومایرهوفر استاد انستیتو پولژی و رئیس دانشکده پزشکی دانشگاه‌وین در باره .

۱- تنفس مکانیکی در بیمارستان مغزی

۲- استفاده طب سوزنی در بیهوشی در راس ساعت ۹ صبح روز پنجشنبه - ۳۵ر۱۲ر۵ سخنرانی مینماید

مرکز پزشکی رضا پهلوی

ازاول اسفندماه در تالار ۲۵ شهریور
نمایشنامه

«مرغ دریائی»

نوشته‌ی انتوان چخوف
کارگردان حمید سمندریان
طراح خسرو خورشیدی
باشرکت :
محمد علی کشاورز- جمیله شیخی - منوچهر فرید - هما روستا - قاسم سیف- محمد مطیع-سروش‌خلیلی- جمال اجلالی - سرورجائی - معصومه تقی‌پور و ...
تلفن رزرو: ۵۲۵۴۴۴- ۵۳۰۸۷۱
بلیط برای دانشجویان نیم بها
پاکف ۲۸۱۵۶

آگهی مدرسه‌عالی تلویزیون‌وسینما

به منظور تکمیل کادرمورد نیاز، مدرسه عالی تلویزیون و سینما اقدام به‌شروع کلاس جدیدی در رشته فنی نموده‌است . داوطلبانی که‌دارای شرایطزیر می باشند ونمره کل آنان در کارنامه آزمایش همگانی نیمسال دوم از ۴۵۰۰ کمتر نمی‌باشد می توانند بادر دست داشتن اصل کارنامه مذکور درتاریخ‌شنبه هفتم اسفندماه ۲۵۳۵ ازساعت ۹الی ۱۶به‌مدرسه عالی- تلویزیون وسینما واقع در خیابان وزراء کوچه یکم ساختمان شماره ۲ طبقه چهارم رجوع کنند :

شرایط اختصاصی :

۱- داشتن دیپلم ریاضی یا فنی (الکترونیك و برق هنرستان)
۲- متولد سال ۲۵۱۰ شاهنشاهی (۱۳۳۰)یا بعد از آن .
۳- بلامانع بودن ادامه تحصیل از نظر قانون وظیفه عمومی یا قانون خدمات اجتماعی زنان
۴- نبودن دانشجوی فعلی یا اخراجی هیچیك از دانشگاه هایامدارس عالی
۵- داوطلبان باید از سلامت تن‌وروان برخوردار باشند و این سلامت باید به تائید مراجع پزشکی که از طرف این مدرسه عالی تعیین می شود برسد...
۶- عدم اشتغال در سازمان های دولتی .

از بین متقاضیان واجد شرایط تعداد مورد نیاز برحسب نمره کل انتخاب میشوند و در روز یکشنبه هشتم اسفند ماه ۲۵۳۵ از آنان ثبت‌نام بعمل خواهد آمد، ثبت‌نام از پذیرفته شدگان اصلی از ساعت ۹ تا ۱۱ و ثبت‌نام از افراد ذخیره، راس ساعت ۱۱و نیم (تا میزان مورد نیاز) مدارک لازم‌جهت ثبت‌نام‌و افراد ذخیره (درصورت‌نیاز)درتاریخ یکشنبه ۸ر۱۱ر۳۵.

۱- اصل کارنامه آزمایش همگانی نیمسال دوم سال تحصیلی جاری .
۲- ۶قطعه عکس ۴×۳ و ۱۲ قطعه عکس ۴×۶
۳- اصل دفترچه آماده بخدمت یافتوکپی معافی‌یاپایان‌نامه خدمت .
۴- فتوکپی دیپلم یا فتوکپی گواهی قبولی بادر دست داشتن اصل دیپلم یا گواهی قبولی .
۵- فیش ارزش تحصیلی.

تذکر: به دانش آموختگان رشته مذکور گواهی دانشبهری (فوق دیپلم) داده می‌شود .

دنیای ورزش روزهای شنبه منتشر میشود

اطلاعات

بنیانگذار: عباس مسعودی
صاحب امتیاز ومدیر: فرهاد مسعودی

سال پنجاه‌ویکم
محل اداره: خیابان خیام. ساختمان اطلاعات.
تلکس. ۲۱۲۳۳۶- تلگرافی: اطلاعات- تهران
تلفن ۳۲۸۱

سرمقاله

داروسازی یا بسته‌بندی

درنخستین جلسه‌کنگره علوم داروئی ایران‌که ازطرف دانشگاه اصفهان ترتیب یافته‌است ، سخنرانان دونکته قابل تامل راعنوان کرده‌اند . یکی این‌که نسبت به استفاده از داروهای سنتی درایران توجه لازم نمیشود. دیگر آنکه ماهنوز درایران صنعت داروسازی نداریم و بقول وزیر بهداری و بهزیستی بسته‌بندی دارو را باصنعت دارو اشتباه گرفته‌ایم.

این هردو موضوع، درنهایت امرریشه‌واحدی دارندو میتوان هردورا دریك پرونده باعنوان«کم توجهی نسبت به تحقیقات وکشفیات‌داروئی» جای داد.

کسانی‌که بیش‌از سه دهه را درزندگانی پشت‌سر گذارده‌اند یادشان هست‌که سابقا درگوشه‌یی از هرداروخانه یك‌لابراتوار کوچك وجود داشتو بسیاری از داروها راداروسازان درهمان کنج داروخانه ترکیب وتهیه میکردند بهمین ملاحظه نیزیك دکتر داروساز بعداز آنکه به‌کسبوکار میپرداخت وداروخانه‌یی دایر میساخت، پیوسته‌در جریان‌داروسازی عملی قرارداشت‌وباز اگر یادتان‌مانده باشدبر گذشته تعداد زیادی ازداروهارابصورت تجارتی داروخانه‌ها میساختند وعرضه میکردند.

درحال‌حاضر ،حتی موجبات آن مقدار اشتغال وتجربه‌علمی برای دارو سازان ماوجود نداردو دکتر داروساز ،پس‌از پرداختن‌به کاردارو فروشی عملا بصورت یك‌فروشنده درمی‌آید که ازتحصیل وتخصص وی فقط درحدودخواندن و تشخیص‌دادن جعبه‌های دارو استفاده‌میشود.

البته غرض‌ما این نیست‌که بگوئیم باوجود لابراتوار های مجهز و تاسیسات مدرن داروسازی چرا دارو در گوشه داروخانه تولیدو ترکیب نمیشود. فقط میخواهیم این‌نکته رایادآورشویم که ایستادن پشت پیشخوان داروخانه‌و فروختن داروهای بسته‌بندی‌شده«اسپسیالیته» ازیك شاگرد داروخانه نیز برمی‌آید وماآن بهره‌یی راکه میتوانیم ـسومیایدـ ازوجودداروسازهای تحصیلکرده و متخصص و مجربمان بگیریم ، متاسفانه نمیگیریم .

درلابراتوار های داروسازی مانیز ـگذشته از موارد استثناء ـ بطور کلی داروسازی به‌معنای دقیق‌کلمه صورت نمیگیرد. کارخانه های داروسازی ما اکثرا شعبه‌های‌کوچکی از موسسات بزرگ‌خارجی بشمار می‌آیند که داروهای اختصاصی آن موسسات‌را فی‌المثل‌بصورت پودر واردو در اینجاتبدیل به‌قرص یاکپسول میکنند.

وقتی میتوان درکشوری ازصنایع‌داروسازی سخن گفت‌که‌لابراتوار های‌آن واقعا توانائی تولید دارو داشته باشند .یعنی با تحقیقات شیمیائی ، با مطالعه روی عناصر طبیعی و ترکیب یاتجزیه آنها در آزمایشگاه‌های داروسازی ، داروی تازه‌یی کشف شود. تکمیل‌شود. آزمایش شودو سپس بشکل قرص یاکپسول یاشربت یاآمپول به بازار عرضه شود. والا همانطور که وزیر بهداری و بهزیستی میگوید مافقط میتوانیم به صنعت بسته‌بندی خودمان مباهات کنیم.

ممکن است درزمینه شیمی مدرنو داروسازی صنعتی ماقدرت رقابت با کشور های پیشرفته صنعتی راندداشته باشیم ویگوئیموقتی دانشمندان خارجی زحمت تحقیقات عمیق‌علمی رامیکشندوبا استفاده از صنایع تکامل‌یافته خود داروهای مجرب و مطمئن تهیه میکنند ،ما ازکدام نقطه شروع کنیم‌که ارزش اتلاف وقت وسرمایه راداشته‌باشد؟ این منطق اصولا بافکر و هدف‌پیشرفت صنعتی مغایراست ، ولی حتی اگر چنین منطقی راپذیریم ،لااقل میتوانیم تحقیقات و مطالعاتو کوشش‌های خودرا از مرحله داروهای سنتی آغاز کنیم ودرین زمان که بسیاری از دانشمندان امتیازات داروهای گیاهی‌رابر داروهای شیمیائی پذیرفته‌اند، ادامه تحقیقات طولانی دانشمندان و طبیبان‌ایرانی را در زمینه‌دارو های سنتی و جهت قرار دهیم تابعدها همین‌تحقیقات، شالوده صنعت واقعی داروسازی درایران واقع‌شود.

چهل سال قبل درهمین روز

سقف حمام فرو ریخت ، دو نفر کشته و یازده نفر بسختی مجروح شدند.

حمام فیروزه حمام وسیع و بزرگی است که اغلب‌چهل پنجاه نفر زن و بچه درآن مشغول استحمام میباشند ، دیروز قسمتی از بنای نمره حمام مزبور خراب میگردد ولی چون کسی در آن نبوده صدمه‌ای بکسی‌وارد نمیشود، در نتیجه واقعه دیروز از طرف کلانتری بمستاجر حمام اخطار میشود که از فرداحمام را تعطیل نموده و آنرا تعمیر نماید .

مستاجر حمام‌باوجود اخطاری که به او شده بود باز امروز مطابق معمول حمام را باز مینماید و جمعی زن و بچه هم متدرجا برای استحمام در آن جمع میشوند . مقارن دو ساعت و نیم بظهر ناگهان یکی از سه ستونی که سقف حمام را نگاهداری میکرد فروریخته ودرپی آن قسمتی از سقف‌نیز خراب میشود ، یک زن و یک بچه که کاملا زیر آوارواقع شده بودند بلافاصله فوت مینمایند و یازده نفر دیگر که در اطراف بوده و یا در حال فرار بودند مجروح میگردند . در این‌موقع‌بلافاصله مامورین کلانتری و جمعی پاسبان در محل واقعه‌حضور بهمرسانیده مجروحین را بوسیله اتومبیل های بهداری‌به بیمارستان‌اعزام میدارند و جنازه‌زن وبچه را هم از زیر آوار بیرون می‌ـ آورند مستاجر حمام حاجی رضی نام شهمیرزادی نیز از طرف کلانتری جلب و مورد تعقیب قرار گرفته است .

برای اینکه ...

آقای تربتی‌درستون اجتماعی «اطلاعات» مینویسد : وقتی‌در اتوبوس شهری می‌نشینید و آگهی شهرداری را فرو می‌ـ خوانید «بدون دریافت بلیط ازدادن‌وجه خودداری‌ورزید» در دریافت بلیط سهل انگاری مکنید ، بلیط فروش را به وظیفه‌اش آشنا سازید و در مقابل وجهی که بدو میدهید بلیطی مطالبه کنید ، برای‌اینکه عوائد فروش بلیط هابمصرف مرمت خیابان های‌شهر میرسد و برای‌اینکه بزیبائی خیابان های شهری اضافه میشود.. چون از درشکه پیاده میشوید باطراف خویش نگاه کنید و آنگاه بسوئی بشتابید برای اینکه ازخطر اتومبیل برکنار باشیدوسلامتی شمادستخوش تباهی و نیستی نشود ... میگویند تریاک و افیون سمی مهلک است ، از استعمال آن خودداری ورزید برای اینکه نیروی جسمانی و روحانی خود را بربادمیدهید ...برای چه آب دهان خودرا درجوی ها می‌افکنی؟مگر جوی خیابان را با حوض خانه مسکونی شما فرقی است ؟ پایان بی نظمی‌ولاقیدی چیست؟بینوائی!

کشت کنف

اداره‌کل فلاحت از لحاظ توسعه و ازدیاد کشف کنف در نقاط مختلف کشور به اداره فلاحتو جنگلبانی‌گیلان دستور داده بود که مقدار کلی بذر کنف خریداری نماید. اخیرا بذرمزبوراز طرف اداره جنگلبانی گیلان خریداری‌شده بین موسسات فلاحتی و حسب الامر اداره‌کل فلاحت آذربایجان شرقی و غربی و آستارا و خوزستان‌که مناسب برای کشت مزبور تشخیص داده شده بود تقسیم گردید و علاوه مقداری هم بتناسب بین سایر بنگاه های فلاحتی‌توزیع گردید تا برای تجربه کشت نمایند .

کمك به بینوایان

داراب ـ برای مساعدت به فقرا آقای‌محسن تربتی‌بخشدار داراب دعوتی ازمالکین نموده و در نتیجه مذاکرات لازمه مقداری وجه‌جمع آوری‌گردید که وسایل آسودگی بینوایان را فراهم نمایند.

«نقل از اطلاعات ٤ اسفند ۱۳۱٦»

مقالات واندیشه‌ها

سفرنامه‌نویسان سیاستهای استعماری

از: حمید حمید

تب نشر «سفرنامه» هاو «خاطرات» تنها گرمی محسوسی است که این‌روز ها میتوان در «بازار» نشر کتب در ایران یافت . کمتر کتابخانه بزرگی‌را میتوان سراغ گرفت که دستکم یک تن مشتاق در آن‌به نسخه برداری ازمتون خطی سفرنامه ها و یادداشت ها و خاطرات جهانگردان غیر ایرانی یارجال گذشته ایرانی مشغول نباشد و کمتر ناشر «صاحبنام» و «خوشنکامی» رامی‌ـ توان نشانه دادکه یک یا چند متن‌از اینگونه کتب رادر دست انتشار نداشته باشد .

از آنجاکه نقش اینگونه کتب در سازماندهی به روش های ضد مردمی بهره‌کشان بین‌المللی و سیاست های انحصارگر غربی طی قرون گذشته و بخصوص از عصر صفویان باینسو ، نقشی اساسی ایفا کرده ووجودشان پیشاهنگ و راهنمای هجوم استعمار سرمایه‌داری غربی به سرزمین مابوده است ، بعهده خود میدانم که حقایقی رادراین باره عنوان کنم و نسل‌جوان معاصر ایران را به یکی از شگرد هاو شیوه‌های سنتی استعمار و تحول صوری آن را به اشکال دیگرش در این زمان آگاه سازم .

مردمان اروپائی از آغاز قرن شانزدهم ، پس‌از برافکندن نظم‌فئودالی و بقدرت رسیدن طبقه سرمایه‌دار ـ بازرگان ، بناگهان با شرایط اقتصادی جدیدی مواجه‌شدندکه باقتضای طبیعت آن «سلطه‌گرا» ، «حریص» و «نیازمند» بود .

سرمایه نزولی یا ربحی و سرمایه بازرگانی جامعه اروپائی که بناچار «تجمع سرمایه» را سبب میشد ناچار مغرب‌زمین را به منابع وسیعی محتاج میساخت که اولا جانشین بازار نسبتا اشباع شده غربی شده و بتواند بنحو مطلوبی بازار«خرج و مصرف تولیدات صنعتی» آن دیار شودو درثانی ،مواد خام کارگاه های صنعتی وکارخانه‌های آن را فراهم آوردودیگر آنکه «نیروی انسانی» ارزانی را در اختیار اقتصاد تازه برونق آمده سرمایه‌داری بگذارد

این‌نیازها، به ترتیب تاریخی در اسپانیا ، پرتقال ، فرانسه ، وانگلستان پدیدار شد ، مخاطره کمرشکنی که از جانب ترکهای عثمانی با گشودن قسطنطنیه ، جهان غرب را تهدیدمیکرد، دستیابی به نیروی دریائی مجهز و دست یافتن ماجراجویانه به دریاها و بالاخره آرزوی طلائی انتقام مسیحیت از جهان اسلامی در کنار عواملی که شمردم سبب شد تاجهان سرمایه داری تازه بدوران رسیده ، بجانب دیر های ناگشوده میل کند.

«هاویت» ، متخصص امور مذهبی، بروشنی ماهیت‌اقتصادی و ضد انسانی تمایل هلندی ها رادر مشرق برملامیکند و می‌نویسد :

«اعمال ددمنشانه و خونخواری های شرم‌آوری که ملل باصطلاح مسیحی در همه جا بر ضدتوده های مقهورواسیر روا داشتند در هیچیک از دوره های تاریخ جهان مانند نداشته . در سده هفدهم هلند نمونه یک قدرت سرمایه‌داری بشمار می‌آید .تاریخ مستعمره طلبی این کشور در آن هنگام منظره بیمانندی از رسوائی در برابر دیدگان‌انسان میگستراند و نشان میدهد که چگونه آنان زیر لوای‌اشاعه مسیحیت‌به‌ربودن ساکنان جزیره «سلب» و غراهم آوردن بردگانی برای خود در جاوه کوشیدند آنان برای این کار ادم دزدانی تربیت کردند و دستگاهی که بوجود آوردند ، از«رباینده»و «مترجم» وفروشنده و«کشیش فراهم آمده‌بود.» .

در چنین شرایطی ، جهان حریص استعمار پس از آنکه تجارب فراوانی در چین وهندو آسیای شرقی‌اندوخته بود بجانب ایران ، سرزمین «مصومی بزرگ» میل کرد .

باورود «واسکودوگاما» پرتقالی در سال ۱٦۰٤ بسواحل هند و بدنبال آن با دست اندازی «آلبوکرک» به‌خلیج فارس، عصر جدیدی در تاریخ مناسبت ایران با جهان سرمایه داری گشوده شد و ازآن دوران ببعد است که استعمار ،یکی از نتیجه بخش ترین شیوه های بهره کشانه و اطلاعاتی خود را بکار گرفته است .

گردآوری اطلاعات بقصد شناسائی شرایط اقلیمی ، جغرافیائی ، تجاری سیاسی ، روحی ، نظامی و بررسی راهها وموانع سوق‌الجیشی وبرآورد وضعیت وموقع روحی‌مردم دربرخورد بامشکلات و بالاخره ارزیابی امکانات اقتصادی و انسانی و منابع ومعادن، خلاف آنچه امروز پنداشته میشود، نه یک شیوه سازمان های جاسوسی واطلاعاتی استعمار نو ، و نه یک پدیده جدید است .

از قرن شانزدهم ، در سطوح متفاوت ، از این شیوه ها در جهت بهره‌کشی استعمار گرانه استفاده شد و باایجاد شرکت هند شرقی و سلطه بریتانیا و نفوذ قدرت های استعماری دیگر در آسیا و بخصوص در حوزه خلیج فارس باوسیع ترین‌صورتی به‌مرحله عمل واجراء گذاشته‌شد.

شیوه هائی که جوامع سرمایه‌ـ داری از نیمه قرن هیجدهم به منظور نفوذ در ایران و بهره‌ـ گیری از منابع بیکران مادی و معنوی این کشور بکار بردند متنوع و گوناگون بود ، اما از میان تمامی آن شیوه ها«سفرنامه نویسی» اساسی ترین‌و سودمند ترین آنها بشمار می‌آمد .

هیئت های بظاهر جهانگرد یا نمایندگان سیاسی و گروه های‌مهربان مذهبی که‌برای ایجاد مناسبات بازرگانی، و سیاسی باین کشور گسیل میشدند، در حقیقت نمایندگان بنگاه‌های‌اطلاعاتی، تجاری و صرافی بودند که سرمایه‌ـ داری حریص برای نفوذ در سرزمین های وسیع مشرق پرورانده بود .در پس ظاهر دوستانه این هیئت ها ، هدفهای ضد ایرانی و بهره‌کشانه‌ی قرار داشت که تنها بانظری «نه ساده لوحانه» و «نه‌هنرپرورانه» به محتوی سفرنامه هایشان‌و طبقه بندی‌موضوعی وتاریخی آنها بخوبی میتوان از آن آگاهی یافت .

اگر نظریه «کرزن» آن سیاست پیشه وسفرنامه نویس حراف را بپذیریم ، تنها طی دوصد سال یعنی از۱۵۰۰ تا ۱۷۰۰ میلادی ۷۰ تن‌از این جهانگردان به‌ایران آمده‌اند وما از طریق منابع موثق تر میدانیم که از سال ۱٦۰۰تا ۱۸۰۰ میلادی ، بروایتی ۱۸۳ جهانگرد مشکوک و بروایتی ٤۲۰ گزارش ـ نویس ازاین نوع ،بکشور ما آمده و اطلاعات‌لازم‌الاجراء خویش‌را به‌حداقل صاحب صلاحیت غربی ارائه کرده‌اند.

دانستنی است که بی‌اهمیت ترین کسان از این خیل عظیم سفرنامه نویس را عمال و ناخدایان شرکت بازرگانی، انگلیسی هندشرقی یاجاسوسان‌شناخته شده‌ای چون «جان نیوبری » و گروه چهار نفری او تشکیل میداده‌اند روشنفکران دولتی ، صاحبان «بنگاه های کبیر» نشرو ترجمه کتاب در سراسر جهان سوم کوشیده‌اند تا این گزارش های جهانگردان و سفیران اروپائی رابمثابه تلاش مس‌باغانه‌ای در جهت «کشفیات علمی» و اشاعه فرهنگ و بعنوان دوستی صادقانه آنان به ملل اطلاعاتی است ، نقش عظیمی در فرا خواندن پرتقالیهای سرمایه دار به‌این کشور و تدارك آن‌ماجراهای مصیبت‌بار در خلیج فارس ایفا کرد. او ، پیش از آنکه فصول کامل گزارش سفرنامه‌ای خودرا تنظیم کند،پس‌از ورودپیروزمندانه به خلیج فارس و هرمز ، به پادشاه پرتقال نوشت که:

خلیج فارس‌کلید اقیانوس هند و فتح هندوستان است ، جزیره هرمز نیز کلید خلیج فارس . بنابراین بدون جزیره هرمزنگه‌ـ داشتن هندوستان غیر ممکن‌است!

طبیعی است انجام پیشنهاد«آلبوکرک» بداشتن اطلاعات اقتصادی و سیاسی نظامی بیشتری نیاز داشتو در پی ارضاء این نیاز است که‌سفرنامه‌نویسان دیگری چون «بالتازاردلپسو»و «تنریرو» بجانب ایران گسیل شدند. هنوزدیری از هجوم پرتقالیها به خلیج فارس و آمدن به دربار ایران نگذشته بود که سرزمین ما میدان برخورد « مامورین» سفرنامه نویس جهان سرمایه‌داری‌شد.

درسال ۱٦۱٤ فیلیپدوم پادشاه اسپانیا بمنظور تحصیل انحصار تجارت ابریشم ایران و نفوذمطلق سیاسی « دون‌گارجیادسیلوا ـ فیگوئروا »مامور ویژه اطلاعاتی خودرا بایران گسیل‌داشتو اوست که در سال ۱٦۱۹ گزارش یا سفرنامه بسیارمفصل‌خودرابحضور پادشاه عرضه داشت.

انگلیسی های دیر آمده ، اما تیز جنبیده ، با ایجاد شرکت «هند شرقی » امکانات بیشتر و وسیع تری برای اجرای«طرح سفرنامه ها» دراختیار گرفتند . از طریق آنها وبامشارکت وهدایت شرکت هند شرقی است که شیوه زیرکانه و سهل الوصول تری برای اطلاعات سفرنامه‌ای بکار گرفته شده‌است .

همزمان با تاسیس شعب شرکت هندشرقی دراصفهان و مناطق دیگردر جنوب ایران، آنها بجای خطر کردنی پر خرج ، از مزدوران ایرانی خودکه یقینا به اوضاع نیز آگاه‌تر بوده‌اند برای «سفرنامه یا گزارشنامه »نویس استفاده کرده‌اند.

دست نویس‌اصلی این‌سفرنامه ها که عموما نیز در آرشیو دیوان هند ، بایگانی وزارت امورخارجه بریتانیا و کتابخانه های دولتی نگاهداری‌میشوند هرچند صباح‌در نشریه‌های تخصصی ، ماهنامه ها و فصلنامه های کشورما انتشار می‌یابد و بدون هیچ بررسی علمی و انتقادی و بدون ذکر این‌حقیقت که این آثار به چه بهای گرانی تمام شده‌اند بعنوان میراث‌فرهنگ وادب ایران زمین به نسل جوان کشور عرضه میشوند.

همگام بارونق سیاسی‌و اقتصادی درایران، از عصر صفویه کار هجوم سفرنامه نویسان سفیر به ایران ،از صراحت وشدت بیشتری برخوردار شد. دراین دوران است که « برادران‌شرلی» به‌ایفای زیرکانه‌ترین نقشهای سیاسی‌و تجاری درایران کامیاب میشوند .شرلی برای پیشنهاد خدمات نظامی بدربار ایران آمده بود .در حقیقت ، او مامور بود که به پادشاه صفوی‌عقدقراراتحادی عمومی علیه امپراطوری‌عثمانی راتکلیف کندو برای انگلیسیها امتیازاتی تجاری بگیرد. کامیابی ماموریت های شرلی، رودلف و جمهوری‌ونیز و پادشاه‌اسپانیا رانسبت به منابع بیکران در ایران و اهمیت اتحاد سیاسی با آن در مقابل ترکان هوشیار کرد.

لوئی سیزدهم و ریشیلو که در همه جا مبارزه بر ضد خاندان سلاطین اتریش را دنبال میکردو دراندیشه اتحاد باشاه عباس و تارومار کردن قدرت پرتقالیان از دریاها بود، نقش سفیران سفرـ نامه نویس را دریافتند. در پی این تاریخ،لوئی‌چهاردهم که‌پیوسته به توسعه و پیشرفت‌نیروی دریائی وبازرگانی فرانسه می‌اندیشید با انگلیسیان و هلندیان برسربازار های هندوستان و خاور دور به ستیزه برخاست و در اجرای طرح عبور کالاهای فرانسوی از ایرانو دست یابی به بازار های ایرانی نقشه شرکت هند شرقی را در تاریخ ۲٦ ماه مه ۱٦٦٤ تدوین کرد و بلادرنگ سیل سفیران سفرنامه نویس اوبایران سرازیر شد و بدین ترتیب با ایجادشعب شرکت هند شرقی در فرانسه و مسکو و ایجاد انحصار های بزرگی در آلمان کار اعزام رفیبانه ماموران بایران شدتی فراوان یافت و بنگاهان ایران بمیدان برخورد سفیران بی‌اعتبارنامه بدل شد !

سفرنامه نویس هلندی ، «دانیل‌ـ پارتی» عضو شرکت هند شرقی هلند ، «دلانسن» و «لابولای‌لوگزار» شرکت هند شرقی فرانسه و بخصوص آنتوان اولیویه‌که از جانب دولت فرانسه ماموریت ویژه داشت تاگزارش جامعی ازوضع ایران تنظیم و تسلیم کند و جان میلدنهال و شرکاء از شرکت هند شرقی انگلیس و سفرنامه نویس و جاسوس شناخته شده «گوتلیب‌گمیلن» کمدربارفروش» (بابل) بجرم جاسوسی دستگیر شد ولی گریخت و به هشترخان رفت، و بالاخره «آدام ـ اولئاریوس» ازگروه‌نمایندگان ویژه‌ای بودند که‌هریک را سیاستی خاص به ایران کشانید و سفرنامه هایشان‌خدمات فراموش ناشدنی به‌جامعه‌بزرگ سرمایه داری انجام داد .

بافرارسیدن قرن نوزدهم، صحنه جهانی منازعات عموما و در کشور ما بخصوص بنحو محسوسی ازقدرت های خرده‌پای سرمایه‌دار خالی شدو دو نیروی مهاجم (روسیه تزاری و امپراطوری بریتانیا) حاکمین بلامعارض آن شدند.

تهاجم روسیه به آسیای مرکزی از اواخر قرن هیجدهم و پیروزی های غافلگیرانه اوکه مانندش را تنها در سال های جنگ جهانی دوم و درچهره «رایش سوم» باردیگر شاهد بودیم ، امپراطوری بریتانیا را بهراس افکند اینک باردیگر مسئله «اطلاعات» بنحو اساسی‌تر» (برای هردو قدرت‌استعماری) مطرح میگردید.

روسیه تزاری ، این شیوه مرضیه را نه با استفاده از سیاستمداران و ماموران سیاسی صرف ، بلکه ازطریق افسران کاردان خود از سرگرفت و این ،روشی بودکه روسها بامامو یت افسر جوان روسی «ولینسکی» تجربه کرده بودند «ولینسکی ماموریت یافت اطلاعات محرمانه سیاسی و اقتصادی‌و نظامی بدست آورد و ضمنا در باره وجود رودی که از هندوستان سرـ چشمه بگیرد ودردریای مازندران بریزد تحقیق کند.

آنچه گزارش یا سفرنامه «ولینسکی» برای روسیه، تزاری همراه داشت این حقیقت بود که به تزار ، پیشنهاد کرد ایران سخت پریشان است و گشودن آن اینک فرصت مغتنمی است !

کمترین اثر عملی این سفرنامه از لحاظ ایران، این بود که روسیه‌تزاری بکشور ما تاخت و بدون کمترین مقاومتی باکو وگیلان و مازندران و استرآباد را تصرف کرد . ادامه‌راه «ولینسکی» ، بعدها یعنی در هنگامه رقابت های سیاسی سخت و تندروسیه وانگلیس در دوران قاجار ها ،بعهده ژنرال «اسکوبلف» آن سفرنامه نویس تیز جنگ روسی گذاشته شد واوست که در کاربرد دیپلوماسی اطلاعاتی روسیه، همان کرد که رستم بازرگان با اسبان و شتران و کاروان تجارتی خود در سفر تبوران برای نجات کیخسرو کرد. افسران اطلاعاتی تحت فرمان او بالباس های ایرانی و غیر نظامی و اسبان و شتران در میان ترکمانان و مردمان خیوه فرودآمدندو او این چنین به سفرنامه کلان خودآغاز کرد .

گفتنی است که درهمان هنگام که روسیه تزاری شهر های ماوراءالنهروخیوه‌رامیگشود مامورین‌سفرنامه‌نویس‌امپراطوری بریتانیا و آمریکای بی‌نام و نشان درمیان سپاهیان روسیه مهربانانه سفرنامه مینوشتند . «ساکان» امریکائی که یک نسخه خطی از سفرنامه‌اش جزء گنجینه های‌کتب خطی مجلس شورای ملی است بروشنی از این اعمال «ضد اطلاعاتی» بریتانیا پرده برمیگیرد.

از اواسط سلطنت قاجار ها و همزمان باسلطه فارتگرانه جهان سرمایه داری در ایران و دست‌اندازی وزارت انگلیسی هند به بنادر و جزایر خلیج فارس ، شگرد اطلاعاتی استعماردیگرـ گونی آشکاری گرفت.

مزدوران ایرانی بریتانیا و جهان استعمار جانشین مامورین غیر ایرانی شدند و شیوه «درازنویسی» بصورت «سفرنامه های لقمه‌ای» درآمد و شرح وبسط های جزئی به ذکر «اصلی ترین» مسائل ،یعنی . طول راهها از هرشهر به شهر دیگر یا از هر ایستگاه به ایستگاه بعد ، نحوه زندگی اقتصادی مردم، شکل کشت وزرع ، نام‌مالک ، تعداد خانوار ، نحوه تسلط حکومت درهر منطقه و جمعیت وروحیات‌مردم خلاصه شد. دراین دوره است که‌مثلا آثاری چون «آثار عجم» اثر فرصت شیرازی بنابه مطالبه افسر مامور انگلیسی وزارت‌هندو بخواهش‌صاحب مانکجی ویاسفرنامه هائی‌چون سفرنامه های مشهور به «روزنامه خاطرات سیستان و سمنان» و جزاینهانوشته میشود و هم در این هنگام است که کسانی از مقامات عالیه حکومتی و کارمندان دولتی به مزدوری خوانده میشوند و سفرنامه‌شان ، از منابع شایان دیپلوماسی اطلاعاتی آن دوران است .

آنچه گفتم ، جز ترسیم‌چهارـ چوبی کلی از یک مسئله بسیار اساسی ، نبود . ولی از آنجا که گامی نخستین در این طریق بود بحتمل که بتواند جوانان وطنخواه میهن مارا به ادامه محققانه تر این مطالعه برانگیزد و تنها در اینصورت است که فصل سر به مهری از تاریخ مداخلات استعمارگران در میهن ما آشکار میشودو فرصت‌از «سوداگرانی» که امروز بانشرو توزیع گسترده این گزارشها یاد تلخی را زنده میکنند میستاند . باشد که این مطالعه سبب شود «تحقیقات پرسشنامه‌ای» و«بنگاه های‌مدارک و اسناد» که این روز ها بنحو وسیعی در کشور های جهان سوم مورد توجه قرار گرفته‌اند در مسیر واقعی بهره‌برداری ملی بکار گرفته شوند وچون‌جانشینی برای «شگرد سفرنامه نویسی» به خدمت استعمار درنیایند .

نامه‌روز

بخش اینهمه برنامه درباره زبان و ادب پارسی از رادیوو تلویزیون چه مفهومی دارد ؟ دروس مربوط به‌ادبیات چرا در مدارس و دانشکده هااختصاصی شده‌اند ؟

فرهنگستان مابه چه درد می خورد ؟

چرا هر ساله انجمن‌استادان زبان پارسی (ایرانی و خارجی) تشکیل میشود ؟و چرا تاکید میشود که واژه هاو اصطلاحات بیگانه به فارسی برگردانده شود ؟

شاید بتوان دهها « چرای» دیگر از این دسته پیدا کرد که منظور از همه آنها یك‌چیز است : نگهداری و بهسازی زبان پارسی ، ولی‌از نظرگروهی انگار متاسفانه هر چیز که‌به گونه‌ای با زبان وادب ایـن سرزمین بستگی دارد فرسوده وبی‌خاصیت شده است . بـه سخنان هریاصطلاح روشنفکری که گوش میدادی و در نوشته های هر نویسنده ظاهرا بـا سوادی که دقیق میشوی یـك خروار واژه‌های فرنگی یا عربی میپیابی ـ واژه‌هائی که بیشتردر زبان فارسی هستو خویش هم هست .

گناه از کیست و چه باید کرد ؟اگر شعرا ونویسندگان و بهرحال آنها که در ایـن مورد مسئولیتی دارند جرمت‌این زبان را نگه ندارند از چه‌کسی میتوان انتظار داشت ؟آیا برای اینکه یك ایرانی فارسی حرف بزند و فارسی بنویسد . بایداز خارج کارشناس وارد کنیم ؟

آیا واقعا مزوشما مسئولیتی نداریم ؟

چند روز پیش در مجمعی‌یکی از استادان دانشگاه با تعصب خاصی ضمن سخنرانی خـود پیشنهاد میکرد که بهتر است

شعر فارسی باتاریخ فرنگی

از: حسن شیدا

بجای کلمات خارجی ، ازلغت فارسی دری قدیم و حتی‌لغات فارسی باستان (قبل از اسلام) استفاده کرد ولی خود درهمین سخنرانی مرتبا لغات فرنـگی بکار میبرد . و باز مدتی پیش دفتر شعری‌رادر چاپخانه‌ای‌دیدم که شاعر با ذوق زیر هر غزل یا قطعه‌اش‌تاریخ فرنگی‌گذاشته بود. و من هرچه فکر کردم که مثلا «هفدهم بهمن ماه » چـه عیبی دارد که «ششم فوریه » ندارد عقلم به جائی نرسید ولی یاد این بیت افتادم که :

هرچه بگندد نـمکش میزنـند
وای از آن روز که گندد نمك

گیرم که این‌شاعر پارسی‌گوی اشعارش را مثلا در آمریکا یا در اروپا سروده باشد، بازهم بنظر من‌بکاربردن تاریخ‌فرنگی زیر شعر پارسی دلیلی ندارد جزخودنمائی ابلهانه . می‌بینیم که متاسفانه در نظر بعضی ،هر چند شاعر ، حتی تاریخ‌ایرانی ها هم از مد افتاده است واژه ها که جای خود دارند . بازهم بنشینید و از آن‌دوشاعر سخن سنج ایراد بگیرید که‌مشترکا نشسته‌اند و سروده‌اند که :

شنبه سورانج ، یـکشنبه سورانج، دوشنبه سورانج‌سورانج سه‌شنبه ...

خوب لابد «سورانج»برای آن دوشاعر ارجمند سمبل ونشانه چیزی است که این دو ازآن خاطره خوش یاناخوشی‌دارند.

راستی که یاد آن بزرگ‌مرد بخیر که بعداز گذشت بیش از هزار سال هنوز فریادش در فضای قرنهازبان وادب‌پارسی طنین انداز است که :

پسی‌رنج بردم در این‌سال‌سی
عجم زنده کردم بدین پارسی

نمیرم از این پس‌که من زنده‌ام
که تخم سخن را پراکنده‌ام

شعور حیوانات

عزیز نسین

اعضای انجمن حمایت حیوانات

یکی از دوستانم که‌هنرپیشه تئاتر است میگفت : با گروه خودمان برای نمایش در دهات سفر میکردیم ، من برای تهیه وسایل نمایش‌از گروه جدا شده بمرکزبخش رفته بودم ، من در آنجا سرگرم تهیه وسایل بودم‌و آخرین‌اتوبوس حرکت‌کرده بود . نمیخواستم شب در کاروانسرا بخوابم ،ازطرفی هم حتما باید به گروه‌ملحق میشدم ، یکنفر گفت : «بعد از نصف شب یک استیشن کرایه‌ای دربست ، به ده حرکت خواهدکرد،وکسانی که این استیشن را کرایـه کرده‌اند ،امشب درقهوه ـ خانه‌ای جمع هستند» . مرا به آن قهومخانه برد.

قهومخانه پر از دود سیگار و بخارنفس آدم‌بود. یک چراغ زنبوری از تاق قهومخانه آویزان‌بود.چراغ زنبوری‌گرگرکنان میسوخت و یک دایره روشن وسط قهومخانه انداخته‌بود ،نور چراغ زنبوری چشم را میزد. آنهائی که در بیرون این دایره روشن ،درتاریکی بودند ، دیده نمیشدند ، وقتی چشمم باین نور زننده عادت کرد ، فهمیدم در چه جور جائی هستم ، درست در وسط قهومخانه ، در میان این دایره روشن ،یک سکوی گرد بود ، روی این سکو ، یک قفس بزرگ‌چوبی گذاشته بودند ، این قفس چوبی تقریبادو متری‌ارتفاع داشت .

دورتا دور سکو چارپایه‌ـ های چوبی چیده بودند و دور سکو و قفس چوبی عده‌ای روی این چارپایه‌ها نشسته بودند . همه آنها سبیل داشتند.چهره همه‌شان تاریک بود، چشم همه‌شان سرخ بود .همه‌شان آتش‌به آتش سیگارروشن میکردند.

یک چارپایه‌هم بمن‌تعارف کردند ، نشستم کنجکاو بودم، دلم میخواست بدانم اینها چه کار خواهند کرد، دوتا خروس آوردند . خروس های گردن دراز و پادرازک ، پرهایشان کنده شده بود . خروسها را انداختندتوی‌قفس خروسها افتادند بجان‌هم،از هیچکس صدائی در نمی‌آمد . فقط صدای گرگر چراغ زنبوری و صدای زد و خورد خروس ها شنیده میشد . خروس ها با پنجه و منقار بال و پر همدیگر را می ـ کندند ، این جنگ خروس نیمساعتی طول کشید ، خروس سرخ هندی خروس سفید را شکست داد .

مردی که خروسش شکست خورده بود ،خیلی عصبانی شده بود . خروس سفیدش را که بی حال و غرق خون بود از قفس بیرون کشیدو لنگش را گرفت و بلند کرد و دور سرش چرخاند وبا شدت بزمین زد . بیچاره خروس خسته و زخمی‌کمی بال و پر زدو بعد افتاد و مرد .

آنهائی که با چهره های تاریک روی چارپایه هـا نشسته بودند ، سر این‌دو خروس شرط بندی کـرده بودند . کیفهاشان را در ـ آوردند و اسکناس رد و بدل کردند . اسکناس هـای پنجاه لیره‌ای ، صد لیره‌ای و پانصد لیره‌ای ، آنهائی که شرط را برده بودند ، اسکناس‌ها را در کیفهاشان جا دادند .بعد دو خروس دیگر را بجان هم‌انداختند و بعد از آن هم چند جفت دیگر را ، خروسها بقصد کشت میجنگیدند و عده‌ای برنده و عده‌ای بازنده می‌ـ شدند .

نزدیکی های صبح بود کـه پـاشدند همـه سوار استیشن دربست کرایه‌ای شدند . من هم سوار شدم. اتومبیل راه افتاد . درتمام راه صحبتشان‌درباره‌خروس وجنگ خروس بود.یکیشان از خروس جنگی که در گذشته داشت تعریف میکرد. آن یکی از جنگ خروسی که در گذشته دیده بود ، تعریف ها میکرد . تمـام صحبتشان درباره خروس وجنگ خروس‌بود.خروس هائی که در جنگ دل رودمشان بیرون ریخته‌شده بود، یا در جنگ چشمشان کور شده یا مغزشان داغون شده بود ، اما میدان خالی نکرده بودند .

آنها میگفتند و حال من بهم میخورد ، برای اینکه هیچ دخالتی در صحبت‌آنها نکرده بودم . کنجکاو شدند که من کیستم و چه‌کاره‌ام، همان مردی که خروس شکست خورده‌اش رابزمین زده و کشته بود ، از من پرسید :

شغل شما چیه ؟ گفتم :

ـ من هنرپیشه تئاترم ، اگر بی‌ادبی نباشه ، ممکنه بپرسم شغل سرکار چیه ؟ گفت :

ـ من‌رئیس انجمن‌حمایت حیوانات بخش هستم ،این آقایان هم اعضای انجمـن هستند».

آفتاب زده بود که بـده رسیدیم ، روز بعد قضیه روشن‌شد ، آقای بخشدار جنگ خروس را قدغن‌کرده بود.طرفداران ج

خانواده

اعضای انجمن زنان روزنامه نگار و نویسنده در اطلاعات

قبل از اینکه راه رفتن بیاموزیم، پریدیم!

«...عصرحاضر ، عصر تجلی و شکوفائی شایستگی‌زن‌ایرانی است. زن امروز ایران می‌کوشد تاحرفهای روی کاغذ را از سقوط به‌دوزخ بی‌تاثیری برهاند ، امروز، روز عملی شدن آرمان های زن ایرانی است ، زیرا دیگر شعار دادن نیاز زن ایرانی را ارضاء نمی‌کند .

امروز همچنین زنان نویسنده رسالت‌مهمی را بعهده دارند . «نویسنده باید خوب‌بنویسد ،اگرچه جامعه به دلیل قوه های‌فرهنگی نوشته خوب را ارجی نگذارد.»

این بخشی از سخنان «مهرانداخت همرنگ گلستانی» نویسنده وعضو انجمن زنان روزنامه نگار و نویسنده است . گروهی از اعضای انجمن بین‌المللی زنان روزنامه نگار و نویسنده ازموسسه اطلاعات دیدن کردند. گزارشگر ما با این خانمها به گفتگو نشسته است که حاصل آنرا دراین گزارش می‌خوانید .

اعضای‌انجمن زنان روزنامه‌نگار ونویسنده ایران ،از موسسه اطلاعات دیدن کردند و در میز گردی که پیرامون آزادی وتساوی حقوق زن‌ومرد خط و مشی زن امروز ایران سخن گفتند . شرکت کنندگان در این میز گرد از چپ براست عبارت بودند از : خانم نورالهدی منگنه‌ـ خانم قمرصدری‌ـ خانم بدرالملوک بامداد ،خانم عمید (نگاه)ـ خانم اعظم‌سپهر خادم ـ خانم لیلی گلزار ـ شهناز اژخ (گزارشگر صفحه خانواده) ـخانم مهرانداخت همرنگ گلستانی ،خانم‌زرین‌کفش ـ خانم حشمت درویش‌ـخانم سداآدامیان .

خانم نورالهدی منگنه، بانویی که ۵۳ سال پیش روزنامه‌میهنی» را منتشر کرده و سال ها است به خدمات فرهنگی و اجتماعی خود ادامه می‌دهددر زمینه‌نهضت آزادی و تساوی زنان بامردان می‌گوید : سالهاست عده‌ای دست زن ایرانی را گرفته و راهش برده‌اند . دیگر زمان آن رسیده است که خودمان پا بگیریم و روانه شاهراههای پیروزی‌باشیم

اگر خانمها به حدود وحقوق خویش آگاهی‌داشته باشندقوانین بمخواست آنان شکل خواهد گرفت مگر زن ایرانی از تساوی جمیخواهد ؟ تساوی این است که هرکس حقوقی را که شایسته او است داشته باشد بنظر من یک زن ابتدا باید مادر خوبی باشد یک زن وقتی مادر خوبی شد و فرزندان شایسته‌ای تحویل اجتماع داد رسالت مهمی را انجام داده است

خانم اعظم سپهر خادم رئیس انجمن که‌خودبنیانگذار این‌انجمن درایران است ،ضمن تاکید بر پیشرفت زن ایرانی می‌گوید : آزادی و برابری متزلزل کردن اساس خانواده نیست ما باید طوری عمل کنیم که اعتماد مردان به شایستگی زنان جلب شود . بعلاوه بنظرمن تنها باگذراندن قانون ـ آزادی وتساوی بدست نمی‌آید. زن ایرانی امروز بخاطر مهارت ، تخصص و شایستگی‌اش باید پست های حساس مملکتی باید بگیرد ، نه‌بدلیل اینکه بگوئیم ماهم‌زنان وزیر ، وکیل، پزشک ، کارشناس فنی و غیره داریم .

بدرالملوک بامداد که خود از پیش‌کسوتان نهضت های آزادی زن است و بتازگی یک نویسنده انگلیسی در نیویورک کتابی از او را به انگلیسی برگردانده و منتشر کرده است . با تجدید خاطرات ۸ اسفند و ۱۷دی‌گفت

زمانی بود که زنها و مرد ها حق نداشتند در کفارهم رامبروند زنها از یکطرف خیابان عبور می‌کردند و مردها از طرف دیگر، اما همان موقع‌هم روح زن‌ایرانی از خلال چادر می‌درخشید . و درهمان زمان های تیرگی نیز زن ایرانی با چادر و چاقچور شعر می‌گفت ، روزنامه و مدرسه تاسیس می‌کرد .

مهتاب اقدام، وکیل دادگستری وروزنامه نگار که یکی دیگر از اعضای انجمن است می‌گوید :

متاسفانه بعضی از زنان‌ایرانی با وجودقانون آزادی‌و تساوی حقوق بامردان‌هنوز نمی‌خواهند خود را مطرح کنند . وقتی در امریکا شعر یک زن ایرانی ترجمه و منتشر می‌شود ، ویا کتاب یک زن نویسنده ایرانی به‌چندین زبان زنده دنیا منتشر میشود ، از همه باک داریم؟ وقتی‌شایستگی هست، آگاهی هست ، کمی همت وجرات لازم داریم که خود را مطرح کنیم .

خانم عمید شاعره ـ متخلص به«نگاه»در ادامه بحث‌میافزاید: باید توجه داشت که‌زن ایرانی قبل از اینکه راه رفتن رابیاموزد پریده است ودراین پرش تند گاهی مادر بودن را فراموش کرده است . یک زن باید افتخار کند که بخاطر سعادت ، موفقیت و سلامت فرزندش‌دائم همبسابد ودیگ سائیدن ـ هیچ ارتباطی به پیشرفت های فکری‌و اجتماعی زن ندارد . بنظر من رسیدن به هیچ کمالی نباید زن راازززن‌بودن ومادر واقعی بودن دور کند . زیرا عقیده دارم یک زن تا مادر خوبی نباشد زن اجتماعی موفقی نمی‌تواند باشد .

خانم زرین‌کفش، رئیس‌کارگزینی سازمان دفاع غیر نظامی ایران‌که به سبب فعالیت های مطبوعاتی و انتشار چند کتاب‌عضو دیگرانجمن است می‌گوید : باظهور یکپدیده تازه باید فرهنگ جامعه را بالابرد ومادر مورد آزادی زن ایرانی متاسفانه هنوز این‌کاررانکرده‌ایم.

مفهوم آزادی را نمی‌فهمد ، و قمار بازی میکند ، یا شرابخواری میکند و یا ... زیراتمام اینکار ها رامردها هم کرده و می‌کنند . آیا دلیل می‌شود که‌بگوئیم‌مرد ایرانی سوءاستفاده چی است ؟

خانم لیلی گلزار نویسنده و روزنامه نگار می‌گوید :ایرانی ها کمی مرده پرست هستند . درحال حاضر درهمین تهران تعداد زنان شاعر و نویسنده خوب کم‌نیست، در حالیکه هیچکدام شناخته شده نیستند ، اما ممکن است پس از مرگشان ناگهان تحقیق در مورد زندگی و آثار آنها با کنگره ها و سمینار های گوناگون شروع شود .

شاید هم اکنون نیز در میان زنان فروغ ها یا پروین های دیگری وجود داشته باشد ، اما همگی گمنام هستند .

چرا باید پس از مرگ برای آنها تندیس بسازیم ، و چرا داشتن و احساس آنها را زمان زندگی ارج نمی‌نهیم . در پایان این بحث بانو اعظم سپهرخادم‌در زمینه تشکیل انجمن زنان روزنامه نگار می‌گوید:

انجمن زنان روزنامه نگار و نویسنده ۵ سال پیش در ایران تشکیل شد . یکسال پیش از آن، انجمن «مادر» باشرکت نمایندگان سرشناس زنان روزنامه‌نگار و نویسنده تمام کشور های جهان در مکزیک تشکیل شده بود .در سال ۲۳۲۹ پس‌از اختتام نخستین جلسه انجمن ـ بانو اعظم سپهر- خادم که بعنوان نماینده ایران در این انجمن شرکت کرده بود ماموریت یافت تا نخستین شعبه این انجمن را در ایران تشکیل دهد .

پخت و پز

حوراک ماکارونی؟

از : ملکه یوسفیان

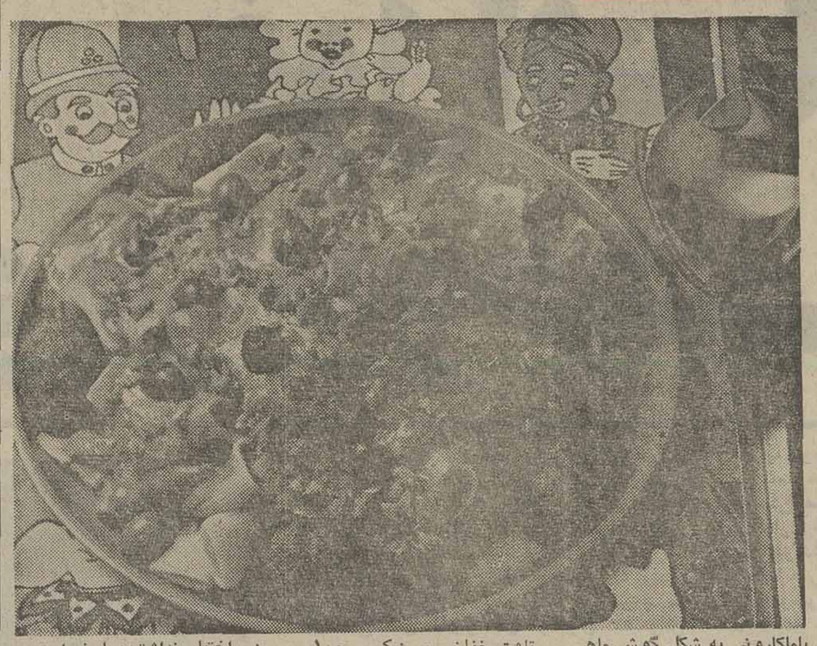

باماکارونی به شکل گوش ماهی می توانید خوراک خوشمزه‌ای تهیه کنید.

مواد لازم: ماکارونی بفرم گوش ماهی یک بسته ـ گوشت چرخ‌کرده بدون چربی نیم کیلو ـتخم مرغ چهار عدد ـ سیر تازه‌چهار شاخه ـ پیاز یک‌عدد- رب گوجه فرنگی ۲ قاشق‌غذا خوری ـ روغن ، نمک بمقدار کافی.

طرز تهیه : بعد از آنکه تمام مواد لازم آماده شد ، ابتدا یکی از شاخه های سیر راکه بشکل پیازچه هست ریز خرد کرده پیاز را روی این سیر ریز خرد کنید. این مواد را بایک قاشق غذاخوری روغن سرخ کنید، بعد از آنکه طلائی رنگ شد ، گوشتهای چرخ کرده‌را به آن اضافه کنید، گوشتها را مرتب هم بزنید تاصاف شود و بهم نچسبد ضمن سرخ شدن گوشت، نمک ، کمی ادویه‌اضافه کرده، گوشت راباحرارت ملایم سرخ کنید ، رب گوجه فرنگی رادر نصف لیوان آب نیم گرم حل کرده وداخل گوشت بریزید وبگذارید این گوشت با حرارت ملایم پخته شود. دراین فاصله ماکارونی را اینطور بپزید: در یک‌ظرف‌بزرگ آب بریزید وروی حرارت قرار دادهتا جوش بیاید. در حالیکه آب می جوشد دو قاشق غذاخوری نمک ، ۱۰۰ قطره روغن زیتون داخل آب جوشیده بریزید، بعد ماکارونی‌که داخل آبریخته و بگذارید مثل برنج بجوشد،این ماکارونی باید بمدت ۲۵ تا ۳۰ دقیقه بجوشد تاکاملا پخته شود . بعد از پخته شدن ماکارونی را مثل‌برنج صاف‌وآبکش کنید، بعد ازآبکش کردن ماکارونی کمی آب نیم گرم روی آن داده بگذارید کمی‌سرد شود- حالا ماکارونی راداخل یک ظرف ریخته تخم مرغها را جداگانه‌در ظرفی شکسته وخوب بهم می‌زنید بعد از آنکه زرده و سفیده کاملا مخلوط شدند آنهارا روی ماکارونی‌ریخته، این مواد راباهم مخلوط کنید. حالا اگر خواسته باشید این خوراک به شکل قالبی برایتان تهیه شود ، داخل یک ظرف نسوز کمی‌روغن داغ کنید بعد یک ردیف از این ماکارونی داخل ظرف نسوز ریخته، وروی آن را یک ردیف از گوشتهای پخته و سرخ شده بریزید،و بعد بازیک ردیف‌ماکارونی ویک ردیف گوشت بریزید تا موادتان تمام شود. اگر دوست داشته‌باشید می توانید روی این خوراک کمی پنیر هلندی رنده کرده ، بپاشید- سپس این ظرف رابمدت ۲۰ دقیقه داخل فر قرار دهید، واما اگر فر و ظرفنسوز در اختیار نداشتیدویا خواستید این خوراک بشکل قالبی درآید می توانید داخل ماهی تابه‌ای که دیواره نسبتا بلند داشته واز جنس نچسب باشد این عمل را انجام داده، روی هر نوع‌حرارتی بپزید. اگر ماهی تابه نداشتید، درون قابلمه که از همین جنس باشدمی‌توانید این خوراک لذیذ را تهیه کنید.

فال فردای شما

- فروردین: احساسات عزیزانتان را جریحه‌دار نسازید و محبت آنها را با روی باز بپذیرید.
- اردیبهشت: دامنه فعالیت های اینده خود را توسعه دهید نتیجه مثمرثمر خواهد بود.
- خرداد: اوقات شما گرانبهاتر از آنست که بدون فعالیت مثبت آن را هدر دهید.
- تیر: قدرت تشخیص خود را به اطرافیان ثابت کنید و اجازه ندهید کسی برای شما تصمیم بگیرد.
- مرداد: کار و فعالیت زیاد نباید مانع دوری از عزیزان بشود. بیشتر مواظب خود باشید.
- شهریور: بگذارید دوستانتان شخصا خیر و صلاح خود را تشخیص دهند. در کار آنها دخالت بیمورد نکنید.
- مهر: اخم کردن زیبنده شما نیست. حیف است که بخاطر مسایل کم ارزش اینقدر ناراحت باشید.
- آبان: این روزها در عملی کردن افکار جالبی که در سر دارید تردید بخرج ندهید و فوری اقدام کنید.
- آذر: زیاده‌روی در هر زمینه‌ای باعث ضرر است سعی کنید راه صحیح را پیدا کنید.
- دی: نقشه‌ای که در دست دارید محتاج طول زمان است. اما نگران نباشید موفق میشوید.
- بهمن: موقعیت های مناسب را تشخیص داده و بموقع مورد بهره‌برداری کامل قرار دهید.
- اسفند: تمام کوشش خود را بکار ببرید تا در زمینه های مختلف زندگی خصوصی و شغلی موفق شوید.

توضیح

اداره محترم‌روزنامه اطلاعات

عطف بشرح مندرج درشماره ۱۵۲٤۳ـ ۱ر۱۲ر۳۵تحت‌عنوان «توتون فرنگی‌مثقالی ۱۳۰ریال اشعار میدارد .

هرچند که مقاله جنبه طنزو فانتزی دارد لیکن برای روشن شدن افکار عمومی خواهشمند است دستور فرمائید مطلب مزبور را در صفحه مربوطه چاپ نمایند .

۱ـ توتون پیپ ارین مور که از کشور انگلستان وارد می‌شود هر بسته ۵۰ گرمی‌بمبلغ ۱۳۰ ریال در کلیه نمایندگی های فروش کالای دخانیات به فروش میرسد نه مثقالی ۱۳۰ ریال

۲ـ توتون پیپ ایرانی از بهترین مخلوط توتون های ایران واساس مخصوص‌تهیه و به بازار عرضه‌میشود واین امکان هست که آقای سالور بسته های کهنه و فاسد شده‌را از عاملین فروش خریداری کرده باشند ایشان میتوانند بسته‌ها را به این شرکت‌ارسال و تعویض نمایند .

اداره‌اطلاعات وروابط عمومی .

سرجوخه
اولین در ایران
بمناسبت پنجاه سال شاهنشاهی
یک خبر مهم

فروش هر نوع کالای زندگی مدرن بوسیله تلفن و پست از روی ژورنال ایرانی
باهمکاری مانکن های انگلیسی و ایرانی تهیه شده در ایران کافیست برای امتحان یکدفعه به شماره ۸۲۹٤۹٦ تلفن کنید و اعجاز کار ما را ببینید .
شهرستانیهای عزیز می‌توانیدبوسیله پست‌اجناس خود را سفارش دهند خدمات ما عبارتست از لباس کامل نوزاد از یک‌روزه تاده‌ساله ـلباس‌زنانه‌ـ مردانه اتومبیل ـ موتور ووو غیره .
آدرس دفتر : خیابان ثریا سپهبد زاهدی پلاک ۱۷۸ شماره ۱

شرکت کشتیرانی ایران اکسپرس لاینز
باکمال مسرت ورودکشتی (ازگون رین بو) را اعلام میدارد
این‌کشتی درتاریخ ۹ بهمن ماه ازژاپن حرکت‌کرده ودرتاریخ ۲۷ بهمن واردخرمشهرشده‌ودرروز ۱ اسفند پهلوگرفته و همان روزشروع به‌تخلیه‌نموده‌است

نمونه دیگری ازبرنامه‌کشتی‌های این شرکت ازخاوردوربه ایران

	(پاسیفیک رین‌بو) سفر۱۰۳	(فرش‌اوشن) سفر۱۰۱*	(اتلانتیک رین‌بو) سفر۱۰۱
حرکت‌از	یوکوهاما ۶ اسفند	—	۹ فروردین
〃	شی‌میزو ۹ اسفند	—	۱۱ فروردین
〃	کوبه ۱۱ اسفند	۱۱اسفند	۱۳ فروردین
〃	کیلونگ حرکت‌کرده	—	۱۶ فروردین
ورودبه	خرمشهر ۲۹ اسفند	۲ فروردین	۲ اردیبهشت (تخلیه‌کنار اسکله)

*(ازطریق پوسان)

خواهشمنداست برای‌کسب اطلاعات بیشتربه نمایندگی ایران اکسپرس لاینزمراجعه فرمائید
شرکت سی.من.پاک بامسئولیت محدود
تهران
خیابان ثریاشماره ۱۳۰
تلفن: ۹-۸۲۵۰۷۶-۸۳۳۹۸۱-۸۲۹۷۳۳
خرمشهر
خیابان‌فردوسی شماره ۷۰
تلفن: ۲۹۳۱-۵۰۹۸-۳۳۲۱-۳۹۹۱

شماهم معجزه گرید...
فقط وسیله معجزه راندارید!

گرفتن عکس خوب و داشتن نگاتیو عالی ، فقط قدم اول در کار عکاسی است. خیلی از عکاسان بزرگ به مراحل بعدی اعتقاد بیشتری دارند: به‌نحوه کار ابزار مختلفی که از نگاتیو گرفته شده، عکس معجزه‌آسا بدست می‌دهد.
هر عکاسی در گرفتن عکس از تجربه بخصوصی پیروی می‌کند ، ولی همه عکاسان یک هدف مشترک دارند : ارائه‌زیباترین و دقیق‌ترین عکس با کنتراستهای مناسب و دارای تعادل‌صحیح وطبیعی رنگها . اما چرا در بسیاری از موارد در حالیکه نگاتیو عکس عالی است به‌چنین نتیجه‌ای نمی‌رسید؟ معجزه نهائی‌در تاریکخانه اتفاق می‌افتد ، ولی نه هر تاریکخانه‌ای!
فقط معدودی از عکاسان خوب از دستگاه اگراندیسور امگا استفاده می‌کنند ، وآنها کسانی هستند که قادر به‌معجزه‌اند .
اگراندیسور امگا نشانه تکامل صنعت مکانیک و اپتیک درکار عکاسی است که بهترین فرصت را برای استفاده ازقدرت خلاقه شما در رسیدن به‌عالی‌ترین نتیجه فراهم می‌سازد.
IS-۸۰-۲۵
برای کسب اطلاعات وشناخت امتیازات فنی وهمچنین دیدن
OMEGA اگراندیسور امگا
به شرکت ایران سینه فتوسا پلایز
شماره ۱۳۰۳ خیابان پهلوی نرسیده بمیدان ونک مراجعه فرمائید تلفن ٦ـ ٦٨٧٥٥٥

کالاهای ژاپنی بازارهای اروپا را اشباع کرده است

«غول اقتصاد ژاپن» اروپا را به وحشت انداخته است

دکتر منصور مصلحی

فرستاده اطلاعات به اروپا

تاکئوفوکودا - نخست‌وزیر ژاپن - آیا کشور آفتاب تابان درصدد ازکارانداختن ماشین اروپاست ؟

در مقاله های پیشین در بررسی کلی روابط اروپا باشوروی و امریکا به اختلافها و تضاد های سیاسی ،نظامی، اروپای غربی بادو همسایه بزرگش اشاره کردیم (نباید تعجب کرد که امریکا را همسایه اروپای غربی مینامیم چون این هردو قدرت های حاضر در اقیانوس اطلس هستند) .

تضاد و اختلاف میان اروپای غربی و متحدانش امریکا و ژاپن جنبه اقتصادی نیز دارند که موضوع بحث این مقال در مقاله دیگری به تضاد های اقتصادی در درون اروپای غربی میپردازیم که در ترکیب اروپای متحد آینده تاثیر شگفتی دارد.

اروپای غربی اینک از نداشتن بازار های صادراتی بمقدار کافی ، گرانی های سوخت و بازتاب های سیاسی و اجتماعی این دوبلیه رنج میبرد.

یکی از نوآورده های اصلی اروپای غربی که میتوان باصدورآن بمقدار زیادی ارز دست یافت و عدم موازنه در پرداخت های خارجی را تاحدود زیادی جبران کرد اسلحه است ، آمریکا در دوران نیکسون و فورد یک رقیب سرسخت بود و میکوشید بهر ترتیب بازارهای اسلحه را در دست داشته باشد و برای کسب این امتیاز بادو رقیب مبارزه میکرد : باشوروی و بااروپای غربی ، ماسال گذشته شاهد بودیم که در یک معامله عظیم سرانجام این امریکا بود که بکشور های شمالی اروپا هواپیما های جنگنده فروخت و فرانسه را از دست یافتن به این مبارزه بزرگ محروم کرد.

مانع جدید

در این زمینه خاص اروپا چاره‌ای جزاین نداشت که قواعد رقابت‌تجارتی را بپذیردو امریکا راکه متحد بلکه رقیب خود بحساب آورد .اینک دردوران کارتر امریکا میخواهد مانع دیگری نیز در راه صادرات تسلیحاتی اروپا بوجود آورد

هلموت اشمیت - صدراعظم آلمان فدرال - کشور او کمتر از فرانسه در قبال تهاجم اقتصادی ژاپن آسیب‌پذیر است.

بدین معنا که رئیس جمهوری جدید امریکا اصرار دارد که همه کشورهای سازنده اسلحه فروش نوآوردها ی‌تسلیحاتی خود را کاهش دهند.

بدینگونه طبیعی است که فروش اسلحه به عنوان یک عامل اختلاف و تفرقه در روابط‌آینده اروپا و آمریکا تاثیر بگذارد.

این اختلاف در زمینه‌صادرات فرآورده‌های هسته‌ای ازاین هم شدیدتراست تا آنجا که کارتر آشکارا از آلمان فدرال و فرانسه خواست که از فروش نیروگاه‌های‌هسته‌ای به برزیل‌وپاکستان چشم بپوشند.

کشور های پیشرفته‌تر اروپا در برابر این فشار واکنش بسیار شدیدی نشان دادند وآلمان و فرانسه تصمیم گرفته‌اند در زمینه صادرات فرآورده ها ی‌هسته‌ای سیاست مشترکی در پیش گیرند.

و این کار بسیار دشواری است ، چون بعید نیست‌که‌یک عضو قدرتمند دیگر بازارمشترک یعنی انگلستان بیش از بن و پاریس به ایجاد هماهنگی با امریکا علاقمند باشد و بخواهد همبستگی میان کشور های دوسوی اقیانوس اطلس را بر پیوستگی کشورهای اروپای غربی ارجح ندارد.

بعقیده بن و پاریس امریکا میخواهد مانع ازاین شود که کشورها در حال رشد بهصنایع هسته‌ای دست یابند . درحالی‌که‌آلمان وفرانسه- طبیعتا بدلایل اقتصادی از دستیابی این کشورها بدانش هسته‌ای برای استفاده های صلح آمیز علاقه نشان میدهند .

بعقیده این دو کشور اگر قرار است جلو گسترش سلاح های هسته‌ای گرفته شود ، در برابر همه کشورهای جهان حق دارند چه از طریق منابع امریکائی و چه منابع‌غیر امریکائی به آن درجه از شناسائی در دانش هسته‌ای‌دست یابند که قادر باشند از این منبع عظیم انرژی در راه های صلح آمیز استفاده کنند .

یکی دیگر از موارد تضاد اقتصادی میان منافع امریکا و اروپا تجارت نفت است . جهان غیر کمونیست اینک هر سال اندکی بیشتر ازدو میلیارد تن نفت تولید میکند ، از این مجموع تولید خود آمرکا ۴۰۰ میلون تن است یعنی یک پنجم ، ولی مصرف این کشور خیلی بیشتر است تا آنجا که سالی ۳۰۰ میلیون تن‌نفت وارد‌میکند. بعبارت دیگر ۱۸ تا ۲۰ درصدنفت تولیدی جهان غیر کمونیست در سال ۱۹۷۶ بوسیله امریکائی‌ها خریداری شده است.

منافع پیچیده

بدین ترتیب امریکا بعنوان یک قدرت بزرگ نظامی و اقتصادی - یک تولید کننده یک خریدار بزرگ نفت هم تاثیر زیادی روی قیمت گذاری‌نفت دارد و همدراین زمینه صاحب منافع پیچیده‌ای است که موقعیتش‌راباموقعیت کشور های‌اروپای غربی کاملا متفاوت میسازد ، بعنوان مثال امریکا با اندکی صرفه‌جوئی در سوخت میتواند در قیمت‌گذاری نفت موثر باشد ولی در عمل امریکا زمانی هوادار افزایش قیمت نفت‌ومحدود کردن تولید و حتی تحریم آن‌بود - وضعی که درسال ۱۹۷۳ بوجود آمد به‌صادرات کشور های‌صاحب نفت که حق خود را طلب میکنند اعمال قدرت‌کند و کارتل مصرف کنندگان را بوجود آورد. در حالی که اروپا بدلیل اینکه‌خود صاحب نفت‌نیست و آن اندازه نفوذ و قدرت امریکا را هم ندارد نفع خود را دراین می‌بیند که در تجارت نفت بدون دست زدن به روش های تند و افراطی با کشور های صاحب‌نفت‌روابط معقول‌وسازنده‌ای داشته باشد و درست بهمین سبب می‌بینیم کمدر کنفرانس شمال و جنوب برای پرهیزی یک نظام جدید برای اقتصاد جهانی فرانسه و اینک آلمان بیشتر از دیگران طالب رسیدن به توافق هستند.

جانشین نفت

مسئله انرژی را باید دریک بررسی میان‌مدت نیز در روابط آمریکا واروپا موثر دانست. باتوجه به ترکیب و دستگاههای مصرف‌کننده سوخت‌برای هیچ کشوری مقدور نیست که باین زودیهاسوخت دیگری را جانشین نفت سازد . درنتیجه بعلت افزایش مصرف، گرانی تدریجی بها و نیز کاهش لاجرم منابع نفت درآینده نزدیک هر کشورصنعتی طالب سهم بیشتری از نفت خواهد شد. چه اگر جزاین باشد چرخ‌های صنایع معدنی و صادراتیش کندتر از حد لازم خواهند چرخید . درین حال امریکا دو حربه بزرگ دردست خواهد داشت که از یکطرف خود صاحب منابعی است که اینک در بهره‌برداری از آن شتاب و ولخرجی نشان نمیدهد و از سوی دیگر بعلت قدرت مالی خود آسان‌تر از کشورهای‌صنعتی اروپا میتواندخریدار نفت گران باشد.

امریکائیها اینک بگفته جیمزشلزینگر مشاور کارتر در زمینه انرژی باورندارند که کمبودسوخت یک مسئله جدیست و حتی سرمای سخت امسال هم این یقین را برایشان بوجود نیاورده است.

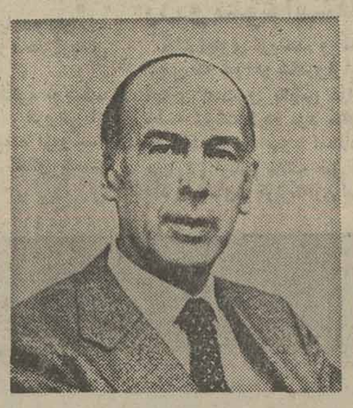

ژیسکاردستن - رئیس جمهوری فرانسه - تاکتیک او در قبال مقابله با تهاجم اقتصادی ژاپن مشابه آلمان است .

ولی آنهانیز باید بپذیرند که برای‌رفع کمبود انرژی نباید تنها برامکان‌های خود تکیه کنند ، بلکه باید با کشورهای صاحب نفت و متحدان اروپائی خود طرح مشترکی بریزند و به‌اجرایش بپردازند.

رقیب نگران کننده

در زمینه اقتصادی ژاپن نیز برای اروپای غربی یک رقیب نگران‌کننده‌است تا آنجا که‌اخیرا بازارمشترک برای برقراری‌یک «آتش‌بس‌اقتصادی» با ژاپن به‌مذاکره پرداخته است .

صنایع پولادسازی ژاپن برای صنایع پولاد سازی اروپا اینک نه یک رقیب بلکه یک دشمن است و اروپائی‌ها معتقدند که ژاپن درین زمینه با ارائه قیمت‌های غیرواقعی بنوعی تقلب تجارتی دست زده است . حقیقت هرچه باشد تردیدی‌نیست که این رقابت سبب شده است که در انگلستان آلمان و فرانسه پنج‌هزار نفر از کارگران صنایع پولاد شغل خودرا از دست بدهند و این رقابت چنان شدیدست که حتی برصنایع قدرتمند آلمان‌نیز تاثیر نهاده‌است. اینک اروپائی‌ها اززاپن‌میخواهند که آهنگ فروش کشتی‌های باری، ماهی‌گیری و نفتکش خود را کندتر کند.

این تنها منحصر به صنایع پولاد نیست . ژاپنی‌ها بازارهای اروپای غربی را با اتومبیل‌ها ووسایل الکتریکی‌ووسایل عکاسی‌خودانباشته‌اند. و بهمین سبب اینک مقام های رسمی در فرانسه آشکارا و بمکرات از مردم میخواهند کالاهای فرانسوی بخرند تا از مقدار بیکاران کاسته شود. و موج تورم اندکی فروتر نشیند.

دامنه رقابت

تنها اشاره به ارقامی در زمینه تجارت تلویزیون دامنه رقابت را نشان میدهد . ژاپن در سال ۱۹۷۶ ده میلیون و ۵۳۱هزار گیرنده‌تلویزیون رنگی ساخته است یعنی ۴۰٫۹ درصد بیشتر از سال ۱۹۷۵ .

در سال ۱۹۷۶ حدود بیست میلیون گیرنده رنگی در دنیا بفروش رفته است که نصف آن ساخت‌ژاپن بوده .

★×★

اروپائیها اینک باید بخود آیید . به نواقص تکنیکی و تشکیلاتی‌شان کاری نداریم ولی باید میهن‌پرستی را در خود افزایش دهند و با خرید محصولات‌ملی‌شان به‌یاری‌اقتصادضربت‌خوردهشان برخیزند وقتی یک فرانسوی خود کالاهای ساخت ژاپن را ترجیح میدهد چگونه میتواند به افزایش صادرات کشورش امیدوار باشد.

و نیزغرب‌باید سایست اقتصادی هماهنگتری درپیش گیرد. اجازه پرواز به امریکا برای کنکورد اروپائی بیشتر یک ژست دوستانه است تا یک اقدام موثر اقتصادی .

۳- تحلیلی جامع ازقدرت ناوگان دریائی شوروی

شوروی به تکنیک موشک‌های «وقفه ناپذیر» دست یافته است

از: نیوزویک

نقطه‌ای راکه مسائل مورد ابتلای نیروی دریائی امریکا از آن آغاز میشود براحتی میتوان مشخص کرد . «دریادار «ترنر» مینویسد : ده سال پیش در ۱۹۶۶ موازنه ظرفیت های‌کنترل دریایی‌و سیارات براقیانوس‌های جهان بروشنی براساس برتری مطلق امریکا قرار داشت آن تاریخ مقارن با هنگامی بودکه تدارکات نظامی‌بزرگ امریکابرای درگیری مستقیم در جنگ ویتنام آغاز شدو باعث ایجاد مسیرتازه برای وجوهی گردید که شایدمی توانست صرف‌برنامه های‌جدیدی برای توسعه قدرت دریایی این کشور شود و حتی به حدوث پاره‌ای کمبود ها در راندمان‌تولید قطعات یدکی و خدمات وفعالیت های وابسته -باوجود نیازمبرمی که به‌آن وجود داشت منتج گردد . در خلال بحث های‌اخیر کنگره که ضمنا فرصتی برای استماع شهادت های برخی از مردان مسئول و صاحب صلاحیت وزارت دفاع امریکا بوجودآورد- سناتور «جان کالور » متهم‌کنان شکایت کرد در حدود نیمی‌از تمام کشتی های نظامی امریکا و بین ۴۰ تا۵۰ درصد از هواپیما های ناوگان جنگی این کشور برای بکار برده شدن در جنگ- بدون در نظر گرفتن این نکته که آتش جنگ مفروض در چه زمانی شعله‌ور شود -به هیچ‌وجه ارزش وابستگی ندارند. وعلاوه براین بطور متوسط ۲۵ درصدازتمام هواپیما های نیروی دریائی امریکا در حال حاضر بر روی زمین میخکوب شده‌اند چون قطعات یدکی مورد نیاز آنهاوجود ندارد . سناتور «کالور » چنین نتیجه‌گیری کرد که سریع‌ترین شیوه برای احیاء قدرت نظامی و تقویت القاء تلقی قدرتمندی امریکا بصورتی که مورد قبول و وقوف دولت دشمن باشد این است که آمادگی جنگی امریکا را بهبود بخشیم و برای آن سطحی متعالی بوجود آوریم.»

برتری عظیم

امابه‌رغم تمام مسائل ومشکلاتی که وبال نیروی دریائی امریکا است ناوگان نظامی این کشور هنوز هم نیروی رزمی پر قدرتی است و چنانکه انتقاد کنندگان‌از وزارت دفاع امریکا نیز میگویند پیروزمندی ناوگان این کشور آن اندازه هست که برای جواب دادن به معارضه جویی ناوگان شوروی کفایت کند. «آسپین» عضو مجلس نمایندگان که‌قبلااز وی نام بردیم‌و دیگران‌مخصوصا روی برتری عظیمی انگشت می- گذارند که برای نیروی دریائی امریکا از لحاظ اتکای آن بر قدرت هوایی «هواپیما های‌متعلق به ناوگان‌امریکا» در مقایسه‌با جنبه مشابه ظرفیت های ناوگان شوروی احساس میشود اشخاص مورد اشاره گوشزد میکنند که روسها هیچ چیزشناوری دراختیار ندارند که‌بتواند باناوهای‌هواپیما بر هیولای امریکایی -و با هواپیما های مکمل ناو های هواپیمابر که قادرند قلب‌اتحاد شوروی را آماج خدمات‌هسته‌ای قرار دهند قابل مقایسه باشد . ناو های هواپیما بر جدید طبقه «کیف»که دریادار گروچکوف برای ناوگان شوروی به آب انداخته است به هیچ وجه تاب برابری باناو های هواپیما بر امریکایی راندارند.

آسیب پذیری

عده‌ای از کارشناسان امریکایی نیز ادعا می‌کنند که‌تکنیک های جنگ ضد زیر دریائی امریکابه مراتب پیچیده‌تر و پیشرفته تراز تکنیک های تجهیزات مشابهی است که شوروی در ناوگان‌زیر دریایی های خود بکار میبرد ،و زیر دریایی های اتمی شوروی بیش‌ازاندازه های قابل اغماض «پر سروصدا » هستند و بهمین دلیل میتوان آنها را در زیرآب به آسانی کشف کردو موردحمله قرار داد. این کارشناسان می گویند که کشتی‌های سطح‌پیمای ناوگان جنگی شوروی علیرغم سلاح های قابل‌توجهی که‌وسیله تجهیزشان قرارگرفته است‌بسیار آسیب پذیرتراز سفاین مشابهی هستند که‌امریکا و یا متحدین‌آن در پیمان ناتو در اختیار دارند. بعنوان مثال ادوات « کنترل آسیب» که مجهزبودن‌به آنهایکی از صفات ممتاز کشتی های‌جنگی سطح پیمای امریکایی است اجازه میدهد که‌این کشتی ها عملاتا حدود زیادی غرق‌ناشدنی باشند . ظاهرا در هیچ‌یک از کشتی های ناوگان‌شوروی وجود ندارد همچنین این نکته نیزیکی از باورهای قطعی کارشناسان‌امور موازنه قدرت های دریائی در کشور های باختری است که تجهیزات آتشبار های ضد هوایی و دفاع ضد موشکی ناوگان شوروی - در مقایسه باسیستم های مورد استفاده امریکا و کشور های دیگر مصون تر در سطح پائین تری‌از نظر درجات ارزش ودقت عمل قرار گرفته است .

سازمان های جاسوسی

علاوه بر اینها - بسیاری از صاحب نظران باختری که در اظهار نظر هایشان به مدارک‌ارائه شده از طرف سازمان های جاسوسی غرب استناد میکنند براین عقیده هستند که نیروی دریائی شوروی از نظر نیروی انسانی نیز مبتلای یك سلسله مسائل است ، برخلاف ناوگان های انگلستان وامریکا -نیروی دریائی شوروی تقریبا برای۷۰۰ درصد از ابواب جمعی انسانی‌خود محتاج بسیج کردن مشمولین خدمت نظام وظیفه اجباری است.

اغلب افرادی که به خدمت ناوگان شوروی درمی‌آیند - کار خود را در شرایطی آغاز می‌کنند که از نظر درجات برخورداری از آموزش های تکنیکی در مقایسه با همگنان امریکایی هنوز در سطح نازلی قرار دارند و مدت خدمتشان‌در دریا نیز از سه سال تجاوزنمی- کند نتیجه این است که افسران جزءو حتی بسیاری از افرادی که در نیروی دریایی شوروی عناوین و پست های ارشدیت دارند گاه ناچارند در کشتی‌های ناوگان دریادار گورچکوف وظایفی را انجام دهند که در کشور های باختری منحصرابر عهده ملوانان عادی و فاقد آموزشهای تخصصی قرار می- گیرد .یکی از وابسته های‌نظامی چندی پیش در مسکو حکایت میگرد که روزی افسر فرمانده یکی از واحدهای نیروی دریائی شوروی را در حالیکه در یک ناوچه موشک انداز سرگرم کار های بسیار عادی و پیش‌پا افتاده بوده است مشاهده کرده و آشکارا به‌این نتیجه رسیده است که افسر فرمانده ترجیح داده‌بود آن‌کار های پست وبی‌ارزش را بدست خودش انجام دهد تا مجبور نباشد که برای ملوانان زیر دست خود - باتمام‌دشواری های خسته کننده‌ای که معمولا در اینکار وجود دارد - توضیح دهد که باید چه‌کاری را به‌انجام برساند.

دریادار گریگوری بوند ازنکو معاون فرماندهی نیروی دریائی شوروی طی مقاله‌ای در یکی‌از شماره های اخیر مجله ارگان ناوگان نظامی این‌کشور اعتراف میکرد که در عرشه کشتی های جنگی شوروی هنوز هم نفرت ملوانان و افسران وحتی‌ناویان ارشدی را میتوان یافت که به آنها ابدا یادداده نشده نادستور ها و مقررات را چگونه رعایت کنند . وجود این افراد سبب میشود که گاهی تجهیزات‌کشتی ها بشکند - معیوب شود واز کار بیافتد و حتی اوضاع اضطراری در کشتی های‌ناوگان شوروی بوجود آید .

در نخستین روز های ظهور نیروی هسته‌ای در دریا ،موارد درز کردن وانتشار ماده رادیو اکتیو در عرشه زیر دریائی های شوروی به هیچ وجه اندک نبوده است شواهدی وجود دارد که نشان میدهد عده‌ای از خدمه زیر دریائی های اتمی شوروی در حالیکه سلامت جسمانی‌شان را در همان «ورد- براثر مبتلا شدن به بیماری های ناشی از اثر رادیواکتیو ازدست داده بودند از ادامه کار کردن در سفاین مذکور معاف شده‌اند. این وضع اکنون «بهبود یافته است . اما بهر حال شایعه‌ای بر سر زبانها افتاده دایر براینکه سال گذشته بر عرشه یکی از کشتی های ناوگان شوروی در «ریگا» یک حادثه‌اتمی اتفاق‌افتاده است. کارشناسان دستگاه های جاسوسی غرب به این نتیجه رسیده‌اند که مقصود از حادثه اتمی «حدوث نقص در راکتور اتمی یکی از واحد های ناوگان شوروی بوده که باعث انتشار ماده خطرناک رادیواکتیو شده‌و به مرگ چندین نفر از خدمه‌کشتی محل حادثه منجر گردیده است .

گزارشهای دیگری که اوایل این ماه (فوریه) بصورت‌تکراری در نشریه مخفی‌الانتشار ارگان ناراضیان شوروی بنام «تقویم وقایع جاری» نیز به چاپ رسیده حاکی است که ملوانان یکی از سفاین گشتی ناوگان جنگی شوروی در نوامبر ۱۹۷۵ شورش کرده و ظاهرا بهانه عصیان شورشیان اعتراض به حادثه‌اتمی کذایی بوده است . بنابر آخرین اطلاعاتی که در این باره بدست آمده است ملوانان شورشی که از ابواب جمعی ناوگان شوروی‌دربالتیک‌بوده‌اند تحت رهبری افسری که «سابلین» نام داشته است کشتی خود را تصرف کرده و سپس در صدد برآمده بودند که ازریگا» خارج شوند و خودرا به کشور سوئد برسانند .اما هنگامیکه کشتی‌یاغی بندر ریگا را ترک میگفت مورد حمله تعدادی از کشتی های‌جنگی دیگر شوروی قرار گرفت و بدون آنکه زدوخوردی درگیرد تسلیم شد . نشریه ناراضیان شوروی نوشته است که‌عده‌ای از ملوانان شورشی بلافاصله‌پس از سرکوبی عصیان - تحت‌الحفظ و بعنوان عده‌ای زندانی به‌مسکو فرستاده شدند و عده‌ای دیگر از آنها را برای خدمت به‌کشتی های دیگر ناوگان شوروی فرستادند. از آن تاریخ تاکنون هیچ اشاره‌ای به این ماجرا در مطبوعات رسمی شوروی به‌چشم نخورده است .

اهمیت حیاتی

باوجود این بادرنظرگرفتن ابعاد بزرگ ناوگان نظامی شوروی موارد شناسایی شده و تائید شده حوادث وشورش ها ویامشکلات ومسائل‌مربوط به طرز کار افراد و تجهیزات نسبتا معدود و کم اهمیت هستند. بسیاری از کارشناسان غربی که نوشته‌های دریادار گورچکوف را مطالعه کرده‌اند برآنند که مسئله کمبودنیروی انسانی صاحب صلاحیت‌برای نیروی دریائی شوروی در درجه دوم اهمیت قرار دارد.

گورچکوف معتقد است که در یک جنگ آتی وظیفه اول واصلی ناوگان‌های جنگی پرتاب کردن بمبها و موشک هایشان برسر هدفهایی است که در خشکی قرار گرفته‌اندو بنابراین درگیرشدن درجنگهای دریائی میان‌سفاین‌جنگی- یعنی کشمکش‌هایی که نیاز به خبره‌ترین ملوانان و پرسنل نظامی دریائی‌دارد - ازوظایفی است که در جنگ آینده به هیچ وجه اهمیت درجه اول‌و حیاتی برای نیروهای دریائی مدرن امریکا و شوروی و یا کشورهای‌پیشرفته دیگرنخواهد داشت .

طبق دورنمایی که فرمانده و آفریننده ناوگان‌نظامی مدرن شوروی ترسیم می‌کند جنگ احتمالی آینده فرصتی خواهد بود تا این تمام نقاط اطراف کره زمین بارانی از موشکهای رنگارنگ و هدایت شونده یا متعارفی با حرکتی ناگسستنی و وقفه‌ناپذیر برای حمله به هدفهای بی‌شمار به پرواز درآیند. گورچکوفنوشته‌است که هدف از نخستین آتش موشکی و هسته‌ای در جنگ آینده عبارت از این خواهدبود که قبل از هر چیز ظرفیت «نظامی - اقتصادی» دشمن با حمله‌ای مستقیم به‌مراکزصنعتی حیاتی او نابود گردد.

یکی دیگر از نکات مهمی‌که باید در هر ارزیابی باتحلیلی از قدرتهای دریائی بزرگ‌جهان به حساب آورده‌شود امتیازی است که ازجنبه جغرافیائی به شوروی تعلق دارد. درصورت وقوع یک جنگ طولانی‌اتحاد شوروی خواهد توانست بر ثروت طبیعی قلمرو پهناوری که در اختیار دارد - تقریبا برای تامین تمام تدارکات مورد نیاز متعارفی و یاحیاتی متکی شود. برای قدرت‌های باختری ادامه استفاده از خطوط کشتیرانی ومخصوصا شاهراههای درجه‌اول‌دریایی- و در همان حال - بذل‌مراقبت های دشوار و بی‌وقفه برای بازنگهداشتن راه‌های دریائی بین‌المللی - در جنگ آینده بمنزله وظیفه‌ای جبری‌خواهد بود - در حالیکه قدرت دریایی نوظهور و بالنده شوروی ادای چنان رسالتی را برای نیروهای باختری دشوار خواهد کرد - آنچه که گفته شد بعنوان یک عامل مهم از عوامل تعیین کننده سرنوشت قدرتهای متخاصم در جنگ آینده - چیزی‌است که بوسیله دریادار گورچکوف به حساب آورده شده است. او مینویسد اقتصاد کشورهای بغایت‌توسعه یافته دنیای سرمایه‌داری تا درجاتی بسیار مهم نیازمند و وابسته بازرگانی دریائی وبه ویژه حمل‌ونقل دریائی مواد خام موردنیاز صنایع‌محصولات غذایی و نفت است .»

برخی از کارشناسان غربی اشاره‌اخیر دریادارگورچکوف را مخصوصا نگران‌کننده تلقی کرده‌اند.

«زوموالت» که قبلا از وی نام بردیم چنین اظهارنظر می کند : «مجبوریم اعتراف کنیم که انجام دادن ماموریتهای دریائی برای روسها آسانتر- و برای ما - قدرت‌های‌باختری دشوارتر است .»

فرمانروایی

اهمیت واقعی ناوگان مهیب وقدرتمندی را که روسهابرای خود بوجود آورده‌اند باید مالا درمقطع مصالح و غایت های کلی سیاست خارجی شوروی مورد تامل قرار داد. بطوریکه اغلب ناظران خبره در مسکو اظهار عقیده می‌کنند مردان سالخورده و محافظه- کاری که در این زمان براتحاد شوروی فرمانروایی دارند ظاهرا قبل از هر چیزعلاقمند به حفظ وضع موجودهستند. اما نسل بعدی رهبران‌شوروی ممکن است روح مهاجمتری داشته باشند و درنتیجه- جلوگیری از وقوع جنگی که در زمان حاضر هیچکس خواستار آن نیست غیرممکن شود و درصورتیکه کار به‌آن مرحله بکشد - کرملین ناوگان پرتوان گورچکوفرا بعنوان ابزار جنگ دراختیار خواهد داشت ابزاری که براساس محاسبات کاملا قابل تصور- بقدرکافی نیرومند خواهد بود تا بتواند کفه شوروی را به زیان قدرت‌های‌باختری سنگینتر کند .

پایان

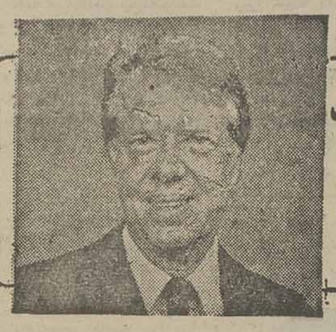

هدفهای من در کاخ سفید

نوشته: جیمی کارتر رئیس جمهوری منتخب امریکا

ترجمه: پروفسور منوچهر وثوقی

ماهیگیری تفریح مورد علاقه من است

اخیرا هیات سرپرستان ماثابت کردند که نوع‌محل تفریح وتفرجی‌که بیشتر مورد نیاز بود جویهای بازی است که آب در آن‌جاری باشدونه‌دریاچه های بزرگ.

ارقامی که برای نفوس محل برای‌سالهای آینده در گزارش هیات مهندسان ذکر شده بود بطرز شگفت‌انگیزی مضاعف شده بود دستگاه های مولدبرقی که هیات در گزارش خود ذکر کرده بود به بیشتر از ۱۲۵ درصد ظرفیت آن پیش بینی شده بود وخانه‌ها و آپارتمان های گلی که در محاورت آن بود درصورتیکه دستگاه مولدبرق آنها براه میافتاد ، در معرض انهدام قرار می- گرفتند. هیات مهندسان قبول کردند که جریان جویبار های بالنسبه کوچك فقط سالی ۴۲ روز ایجاد نیروی برق میکند منافع‌جلوگیری سیل ۲۸۵ درصد نسبت به تخمین اولیه زیادتر میشد وبالاخره معلوم شده بودکه برای جلوگیری ازهر گونه سیلی می‌بایستی هردفعه سطح‌آب راپائین آورندکه آنهم از طرفی خانه‌هاو آپارتمان های فوق‌الذکر رادرمعرض خطر قرار میداد.

منافع اقتصادی

از طرف‌دیگر نیروی مولد برق را اگرکاملا از میان نمیبرد لااقل بمقدار خیلی زیاد تقلیل‌میداد و بدیهی است بهمین نسبت عواید زمین که به تفریح اختصاص یافته بودتقلیل می‌یافت چندماه بعد هیات مهندسان منافع اقتصادی را از ۴برابر هم بیشتر کردند و مزایای تفریحی حکومت‌فدرال بطوری که در گزارش هیات مهندسان متخصص تخمین‌زده بودند ۶۵۰ درصد بیش‌از آنقدری بود که دربادی امربوسیله سرویس پارك ملی‌محاسبه شده بود، قلمداد کردند.

گزارش‌اداره حسابداریکل محاسبات و نظرات مرا تائید کردولی آنها راهلی نکرد وتا یکسال در جراید درج نشدند. بهرحال من‌باطرح ایجاد سد مخالفت کردیو از کنگره تقاضا کردم که طرحهای دیگر نظیر آنراکه ساختمان آن ممکن بنظر میرسید در اماکن دیگری برای‌این منظور درنظر گیرند.

در مسافرت های یك روزه یا دو روزه‌پایان هفته روزالین همسرمو من از مناطقی که‌درایالت ما دارای زیبائی طبیعی بود دیدن کردیم . در رودخانه های خروشان قسمت های مختلف برای حرکت در روی آب چندین تنه درخت پاتیر را بهم می‌بستند ودرروی‌آن وسیله نقلیه‌ای که‌بدین طریق ساخته میشد در رودخانه های خروشان‌عبور میکردند زیرا دراین نوع‌وسیله نقلیه خطراین نیست که آب داخل قایقی شودو یاآن وسیله سرنگون شودبلکه این تیرها یاتنه‌های درخت متصل که آنرا بانگلیسی«کرافت» میگویندداری خطر واژگون شدن نیست و مسافرت باآن همین تفریح و فارغ از نگرانی نیست بهرحال ما درروی رودخانه های خروشان بارفت‌هایاباقایق هائی که طول آن زیاد و باپدال حرکت میکنند یابراقسم دیگر حرکت میکردیم .درجوی های‌شمال جرجیا خاك یاشن ساحل آنرا می‌شستیم تاازآن ذرات طلا بدست آوریم واین‌عمل ما اغلب باتوفیق‌همراه بود.

مناظر زیبا

برنامه های زندگانی بیرون از منزل برای تفریح و رفع خستگی را در زمینی که بمااختصاص داده بودند بررسی میکردیم و درخت های سروی که در بیشه‌های زیبائی در جزیره لوئیس درمصب رود آلتاماها گردش میکردیم و از مناظر زیبای طبیعت و آنچه پیرامون خود می‌دیدیم لذت برده و مورد بررسی قرار میدادیم.

مکان مورد علاقه‌خاص ماجزیره کمبرلندبود که‌در جنوب شرقی جرجیا بفاصله کمی ازساحل قرار داشت در آنجا میتوان دهها لاك‌پشت های دریائی رادیدکه دراوایل تابستان برای تخم‌ریزی به خشکی میامدند . یکی از مناظر بدیع که‌واقعا زیبا و لذت‌بخش بود طلوع خورشید از میان اقیانوس اطلس بود. گاه قریب ۲۰مایل درروی ساحل دریابا اتومبیل حرکت میکردیم و حتی‌بیك موجود جاندار برنمیخوردیم انواع کبوکودیل ، ودارکوب‌ها را میدیدیم و دربرکه های آب‌شیرینی که در نزدیك دریا واقعند (و در هیچ نقطه‌ای از جهان نظیر آنرا از جهت نزدیك بودن به‌دریا و شیرین بودن آب دیده نمیشود)، ماهیگیری‌می کردیم .

جزایر نزدیك

در ظرف یکساعت درخانه های چوبی شناور و آنقدر صدفو حیوانات دیگر دریائی ماکول می گرفتیم‌که خوراك خانواده رابرای چندروز تامین میکرد،و هروقت هوس خوردن «باربیکیو »میکردیم خوکهای وحشی همواره درآماج ماحرکت میکردند. دربعضی‌از جزایر نزدیك به ساحل قسمت شمال جرجیا هنوز مخروبه‌خانه‌هائی‌که اروپائی ها در موقعی که اسپانیولی‌هاآن منطقه را تصرف کرده بودند یعنی تقریبا صدسال قبل از آنکه اولین گروه مهاجرین انگلیسی در شهر «جیمزتاون» پیاده شوند.

در حومه شهر آتلانتا از راه‌هائی که به رودخانه‌چاتاهوچی منتهی میشدو هوا اغلب سردو آسمان همیشه صاف بود، رانندگان قایق‌های‌با پدال ،رفت‌ها دیده میشدندکه بسرعت در روی آب حرکت میکردند و ماهیگیران را مشغول به گرفتن ماهی های قزل‌آلای قوس‌قزحی از جاده کنار آن میدیدیم. ساختمان‌های‌ادارات وساختمان های اصلاح وتکمیل‌خانه‌ها درآن ناحیه واقع‌شده بود.

برگزیده‌ای ازمیان نامه‌ها

نصرالله ضیایی

تفویض اختیارات استانی به مطالعات دقیق نیاز دارد

قراراست پیرامون تفویض اختیارات به‌استانها تصمیماتی گرفته شود که اجرای صحیح آن‌بدون تردید یکی‌از مظاهر حقیقی دمکراسی است ودر تکامل دمکراسی وحکومت‌مردم برمردم تاثیر بسزائی دارد و قانون اساسی ایران هم با تشکیل انجمن های ایالتی و ولایتی (استان و شهرستان) توجه داشته وبهمین منظور اصل عدم مرکزیت‌را پیش‌بینی کرده است .

شاید روی همین نظر اخیرا نیز عده‌ای از وزراء اعطای اختیارات به مدیران کل و مسئولین‌استانهارا در صدر برنامه خود قرار داده‌اند که‌در آینده نزدیک عملی خواهد شد، ولی بعقیده من اجرای این‌امر غیراز محاسنی که به آنهااشاره شد، در مراحل اولیه خالی‌از اشکال نیست .

بعبارت دیگر مادامی که افراد مطمئن،درستکار،بی‌غرض سمت‌هایی رادر سطح استان اشغال نکرده‌اند ، نباید باشتاب زدگی برای استفاده از اختیارات به آنها اجازه داده شود . مسلما مامورینی که با قبول مسئولیت اداری هنوز توفیق خدمت‌در خارج از مرکز رابیدا نکرده‌اند نمیتوانند اهمیت موضوع را درک کنند بنابر این لازم‌است در مورد نقل و انتقالات کارمندان که قبلابانظر وزیر مسئول یاقائم‌مقام او انجام میشد اصول و ضوابطکلی‌تری رادر نظر گرفت .

همچنین بجا خواهد بود که استانداران‌بااستفاده‌از اختیارات قانونی و مسئولیت خطیری که بعهده دارند در این قبیل‌موارد ضمن تماس مستقیم‌باوزارتخانه یاسازمان مربوطه وکسب‌اطلاعات لازم دیگراز اعمال نظرمتصدیان امر وسوءاستفاده‌از اختیارات جلوگیری و در اجرای اصل عدم مرکزیت بمفهوم‌واقعی‌خود نظارت بیشتری بعمل آورند .

هر نوع نقل‌و انتقال‌درسطح روسای شهرستانها قبل‌ازاجرا بایستی با ذکر علت بوزارتخانه یا سازمان مربوطه یا کمیته‌ای که احتمالا بهمین منظورتشکل میشود بانظراستانداران‌گزارش شودو در اینصورت خدای ناکرده امکان سوء استفاده بعضی مجریان از اختیاراتشان کمتر خواهد بود . البته بعلت مقررات وقوانین‌خاص‌درمورد سایر کارکنان که مشمول قانون استخدام کشوری نیستند این قبیل سوءاستفاده‌هاکمترخواهد شد وبه عکس‌باتفویض‌نامحدود اختیارات در دستگاههای‌اداری بعلت عدم صلاحیت بعضی از مسئولین ادارات شهرستانها که از اختیارات‌سوءاستفاده‌می کنند ، این رویه در مواردی‌با اعمال نظر بمرحله‌اجرادرخواهد آمد و ادامه آن قطعا مشکلاتی رادرآینده بدنبال خواهدداشت که بهیچوجه منطبق با اصول انقلاب اداری ایران نبوده و نخواهد بود ، بنابراین امید میرود اولیاء امور ومسئولین مربوط قبل از تفویض‌اختیارات بدقت صلاحیت افراد را درنظر گرفته و سپس‌درانجام امور به آنان اختیارداده شود .

عملیات محیرالعقول درخیابان!

عطاءاله پرویزی

دانشجویان‌دانشکده علوم سیاسی و اجتماعی در دو ساختمان جدا از هم که دو طرف خیابان فرح شمالی قرار دارد تحصیل می‌کنند ، یعنی هر روز برای گذراندن واحد های مختلف و حضور در کلاسهای جداگانه باید چند بار عرض خیابان فرح را طی کنند و از این ساختمان به‌آن ساختمان و بالعکس بروند .

مهمتر از همه اینکه در عرض خیابان فرح شمالی‌و روبروی دو ساختمان دانشکده جدول مخصوص عابر پیاده وجود ندارد و سیل اتومبیل هائی که هر ساعت از روز از این خیابان عبور می‌کنند ، جان عابرین را تهدید می‌کند . عبورازعرض‌این خیابان بحدی مشکل‌است که عابرین باید برای گذشتن از آن متوسل به عملیات محیرالعقولی شوند !

دانشجویان برای رسیدن به کلاس درس اغلب‌عجله دارند و با این حال باید چند دقیقه و حتی یک ربع از وقت خود را صرف گذشتن از جنگل ترافیک خیابان کنند . بنابر این لازم است که نسبت به خط کشی عابر پیاده در این قسمت از خیابان هرچه‌زودتر اقدام شود .

حرف‌هایی از آنسوی سیم!

مشکلات خود را با «اطلاعات» در میان بگذارید

تلفن : ۳۲۸٤۲۷ هرروز باستثنای (پنجشنبه‌ها) از ساعت شش تا هشت ونیم بعدازظهر

★ جواد عطاریان :
در بعضی از مدارس راهنمائی شمیران آموزگارانی هستندکه‌فقط هفته‌ای یک روز به‌مدرسه می‌آیند و تدریس می‌کنند درحالیکه آموزش و پرورش با کمبود معلم روبروست لازم است‌از وجود آموزگاران حداکثر استفاده بشود .

★ صدری نوابی :
در خیابان پهلوی جوی های‌آب پر از کثافت و زباله است . بهمین علت بهداشت و نظافت اهالی در معرض خطر قرارگرفته است .

★ جواد محمدی :
مدرسه « فیروز» از گروه فرهنگی فضیلت‌آزمایشگاه ندارد ، اما مسئولین مدرسه هفته‌ای دو ساعت کار عملی در آزمایشگاه گذاشته‌اند ، در نتیجه دانش آموزان این دو ساعت را بی‌برنامه وبیکار می‌مانند .

★ سرور محمدی :
بعد از تصاعدی شدن آب بها ، مبلغ‌آب مصرفی من ۷ برابرسابق شده است بنابراین من‌هم تصمیم گرفته‌ام بخاطر پرداخت پول کمتر ، از این ببعد درختهای منزل و پیاده‌رو را آب ندهم !

★ یداله محمدی :
در خیابان ۲۰ متری فلاح مامور راهنمائی وجود ندارد و در این خیابان از خط‌کشی عابر پیاده هم خبری نیست،درنتیجه باتردد زیاد اتومبیل ها در این خیابان‌فشارترافیک محسوس است .

★ محمد حسین اسدی خمامی :
۲۰ روز است که‌به‌شرکت ایران‌گاز تلفن می‌زنم تا کپسول‌بیاورند ، اماهنوز از کپسول گاز خبری نیست .

خوانندگان مینویسند

نرخ اجناس

بعضی از کسبه بدون مجوز قانونی، قیمت کالا و اجناس را بالا می‌برند . بهتر است ماموران اتاق اصناف‌درمورد تخلف این قبیل کسبه شدت عمل‌بیشتری بخرج دهند .

داود میریوسفی

تجارت یا آموزش

در بخش « کلاردشت» از توابع استان مازندران آموزگاری هست که یک مغازه لوکس فروشی دارد و بعد از ظهر ها به فروش تلویزیون و یخچال و سایر لوازم زندگی می‌پردازد . این آموزگار در کلاس درس هم که هست بفکر تجارت و خرید و فروش کالاست و نمی‌تواند بخوبی از عهده تدریس برآید .

طهمورث تقوایی

بازار سیاه

بعضی از صاحبان سینما ها تعدادی دلال استخدام کرده‌اند و با ایجادبازار سیاه در پشت گیشه سینمابلیط۴۰ریالی را تا ۲۰و ۳۰ تومان می‌فروشند .

حسین فروزان

مالیات اتومبیل

اتومبیل من پلاک تهران دارد ،اما در شهر رضائیه‌از آن استفاده می‌کنم.طبق مقررات باید سالانه ۵۰۰ تومان مالیات بدهم ، برای پرداخت مالیات به بانک رضائیه مراجعه کردم ، ولی بانک از دریافت پول خودداری کرد و مرا به اداره راهنمائی این شهر فرستاد اما در آنجاهم حاضر نشدند از من مالیات اتومبیل را بگیرند و گفتند که باید به تهران بروم و در آنجا مالیات را بحساب بریزم .

محمود صدقیانی

دکتر درمانگاه

ساعت ۸ صبح به یک درمانگاه در خیابان سیدخندان مراجعه کردم،امادکتر درمانگاه هنوز نیامده بود و ۲ ساعت تمام انتظار کشیدم تا دکتر ازراه رسید. به خانم دکتر اعتراض کردم‌که دوساعت تمام است که من با حال بدی که دارم منتظر هستم ، ایشان هم درجواب‌گفت: همین است که هست ، هرکه دوست نداره باین درمانگاه مراجعه نکند !

روح‌اله گندمکار

بارانی سفید

از طرف مقامات ذیصلاح بمردم‌توصیه شده است ، بهنگام خاموش بودن برق و تاریکی خیابان شب ها لباس روشن بتن کنند تا موقع عبور از عرض خیابان مشخص باشند ، اما متاسفانه ماموران راهنمائی کمشبها در وسط چهار راه و خیابانها می‌ایستند لباس تیره بتن دارند و بیشتر از سایرافراد در معرض‌خطرتصادف هستند ، چرا دستور نمیدهند که مامورین راهنمائی شبها از بارانی سفید استفاده کنند .

سرهنگ بازنشسته هاشم فرهی

خطر تصادف

اسفالت شاهراه تهران ـقزوین که پررفت‌وآمد ترین جاده کشور است ، تقریبا از بین رفته و در بیشتر نقاط آن دست‌اندازهای خطرناک بوجود آمده است .درصورتیکه این جاده‌مورد مرمت اساسی قرارنگیرد خطرتصادف اتومبیل هائی راکه از این جاده عبور میکنند،تهدید خواهدکرد.

علیرضا کشتپور

رابطه ما یک رابطه اقتصادی است

لذا ما به دوام این رابطه علاقمندیم ارتباط ما زمانی برقرار خواهد بود که در مقابل اطمینان شما به پس انداز روزشمار پس انداز و وام مسکن کورش بزرگ سود بیشتری به سرمایه شما به پردازیم

بالاترین بهره

در حساب پس انداز روزشمار، پس انداز و وام مسکن کورش‌بزرگ ٪۸ بهره میگیرید که ٪۱ بیشتر از همه بانکهاست .

هر وقت که بخواهید

برداشت یا افزودن به موجودی به دلخواه شماست .

افزایش پول

چون بهره این حساب روز شمار است پول شما حتی یک روز بی‌بهره نخواهد ماند .

شرایط فوق‌العاده

پس اندازهائیکه‌یکسال مالی(اسفند ماه به اسفند ماه) در حساب روزشمار باقی بمانند علاوه بر بهره معمول از سود سالانه و ذخایر پس‌انداز و وام مسکن کورش بزرگ نیز استفاده خواهند کرد . (۱)

نتیجه

نتیجه‌اینکه شما درسود سالانه پس انداز و وام‌مسکن کورش‌بزرگ‌نیز سهیم‌هستیددر این‌سرمایه‌گذاری‌هرلحظه بخواهید میتوانید مشارکت خویش را افزایش دهید.

بخاطر داشته باشیدکه پس اندازکنندگان‌در حساب‌پس انداز روزشمار درسال گذشته علاوه بر ٪۸ بهره معمولی معادل ٪۵/۴ نیز بابت سهم خود از سود سالانه پس‌انداز ووام مسکن کورش بزرگ دریافت کردند.

٪۱۳/۴ منفعتی باور نکردنی ولی واقعی

ملاحظه کردید که ما به رابطه اقتصادی خود با شما علاقمندیم ، در عین حال که از رابطه انسانی خود با شما نیز آگاهیم .

دررابطه انسانی ما ـ پس انداز شما ،بصورت وام دراختیار کسانی‌قرار میگیرد که نیاز به خانه دارند ، شما با پس‌اندازدر حساب روز شمارپس‌انداز و وام‌مسکن کورش بزرگ به برادران و خواهران ایرانی خود مساعدت میکنید تا صاحب خانه شوند.

٪۱۳/۴

بالاترین رقم منفعتی است که از یک حساب پس انداز مطمئن میتوان انتظار داشت

(۱) با آگاهی حساب باز کنید

از آنجا که ما علاقمندیم شما با آگاهی و اطلاع کامل ازشرایط پس انداز روزشمارپس انداز و وام مسکن کورش بزرگ اقدام به باز کردن حساب کنید. خواهشمندیم از شعب ما ،اطلاعات لازم را کسب نمائید .

شعبه مرکز	خیابان کریمخان زند ، بین سپهبدزاهدی و ایرانشهر
شعبه شاهرضا	شاهرضا بین فرصت و ایرانشهر پلاک ۳۹۶
شعبه ژاله	میدان ژاله اول خیابان شهباز
شعبه امیرآباد	امیرآباد شمالی شمال پمپ بنزین
شعبه نارمک	اول سی‌متری نرسیده به میدان پست و تلگراف تلفن نارمک ، بین بانک ملی و بانک رهنی
شعبه فرح	فرح جنوبی بالاتر از چهار راه تخت طاوس روبروی خیابان منصور
شعبه شاه	چهار راه باستان
شعبه شمیران	خیابان پهلوی مقابل پمپ بنزین باغ فردوس شمیران
شعبه کرج	خیابان پهلوی روبروی بیمارستان اسفند
شعبه ونک	ونک نبش خیابان دانشور و شیراز، ساختمان ایران سکنا
شعبه کندی	خیابان کندی نرسیده به میدان کندی

شرکت پس انداز و وام مسکن کورش بزرگ

اطلاعات

گزارش روز

نگاهی گذرا به پایان اولین مرحله جهاد ملی سوادآموزی درسیستان و بلوچستان

روستائیان، پیشقراول سوادآموزی شده‌اند

از : سیما دبیرآشتیانی

همه امیدوارند که تا دهسال آینده بیسوادی در ایران ریشه‌کن شود. این زمانی است که شاهنشاه‌برای ریشه‌کن کردن بیسوادی تعیین کرده‌اند و مسئولین با تدابیری منطبق بااحتیاجات نقاط‌مختلف کشور باراههایی مردمی امر سوادآموزی راآغاز کرده وپی‌گیری می‌کنند.

در نگاهی گذرا به کلاسهای برپاشده در شهرها و روستاهای سیستان و بلوچستان، انجام یافته‌هارادیدیم. کارهایی بودکه باشرکت مردم صورت گرفته وکمیته ملی پیکار با بی‌سوادی بعنوان ناظر برنامه‌ریز و به کلامی دیگر بعنوان «مرشد» فعالیتها را رهبری می‌کند.

در عمر چند ساله پیکار با بیسوادی در کشور ما اولین‌بار است که مردم هرشهر وروستا برای شرکت‌در جهادی این‌چنین عظیم بحساب آمده‌اند این مشارکت به ریش سفیدان هرشهر وروستا مسئولیت داده است که هرچندخود کم‌سوادند وبقول خودشان‌فقط آنقدرحساب می‌دانند که دخل وخرج دکان را میزان کنند و آنقدر خواندن و نوشتن میدانند که فقط امضاء کنند ازبرنامه سواد آموزی شهر خود جدا نیفتند.

حاصل این درک مسئولیت و تفاهم و همفکری در جهت سواد آموزی‌را در شهرهایی چون زهک (مرز ایران و افغانستان) زابل ، زاهدان، ایرانشهر و چابهار بچشم‌دیدیم.

درایرانشهر زنی روستائی را دیدیم که با پنج کلاس سواد آستین‌ها را بالا زده و در چادری که با همکاری ریش سفیدان برپا کرده روزی‌چند ساعت در زیر این چادر بچه هاوبزرگترها را دور همجمع می‌کند وبه آنها یاد میدهدکه چگونه بنویسند و چگونه بخوانند.

در زهک دو اطاق از خانه چهار اطاقی یک روستائی را دیدیم که کف آن حصیرانداخته ودر اختیار کمیته سوادآموزی روستا قرار داده و دودختر کدخدای زهک را دیدیم که در این دو اطاق به زنان و دختران بزرگ سال خواندن و نوشتن می‌آموزند.

در زاهدان دبستان‌نوبنیادی را در کنار جاده زابل دیدیم که هر شامگاه چگونه پایگاه سواد آموزی زنان ومردان کارگر محله میشود وبالاخره چابهار را دیدیم که مردان و زنانش چند کلاس کارگری‌در محلات مختلفراه انداخته‌اند ومردان وزنان آموزش‌یار یا مربیان کلاسهای سوادآموزی را دیدیم که چگونه برای آموزش بهتر آماده میشوند.

دکتر افخمی دبیر کل کمیته ملی پیکار بابیسوادی‌میگوید براساس طرح جدید جهادملی سواد آموزی در مدتی که شاهنشاه ریاست عالیه کمیته فرصت تعیین کرده‌اند بارشدی که هم‌اکنون بدست آورده‌ایم ۸۵ درصد بیسوادان ۷۰تا ۵۰ ساله با سواد خواهند شد. براساس این طرح ما بدنبال بیسوادان می‌رویم آنها را برای حضور درکلاسهاتشویق می‌کنیم واز هر امکانی که در اختیارمان قرار گیرداستفاده می‌کنیم.

بسیاری از کلاسهایی که هم اکنون در روستاها دایراست در خانه کدخدا تشکیل شده ما بیش و بیش از شهر ها متوجه روستاها هستیم بدلیل آنکه در روستاها درصد بی سوادی بالاتر است. ودربین زنان بیش از مردان.

برای تدریس در این کلاسها از افراد باسواد دهات و روستاها و شهرها استفاده می‌کنیم واین افراد را باشیوه خاص منطبق با طرح آماده تدریس می‌کنیم از هیچ معلمی انتظار تدریس در بیش از دو کلاس را نداریم بدنبال معلمی حرفه‌ای هم نمی رویم . در بعضی نقاط «روحانیون»برای تدریس در کلاسها آماده‌شده‌اند و بخصوص در روستاها از نیروی آنها بسیار سود جسته‌اند.

دگرگونی برنامه‌ها

طرحی که دبیر کل کمیته‌ملی پیکار جهانی با بیسوادی از آن سخن میگوید پس ازماهها مطالعه درمهر ماه به تصویب رسید و براساس آن برنامه سواد آموزی در سراسرکشور دگوگون شد ومقدمات‌اجرای طرح در مدت زمان کوتاهی فراهم گردید واکنون اولین مرحله این طرح رو به پایان است.

براساس این برنامه سواد آموزی چهار مرحله دارد آموزش پایه ، پی گیری کار آموزی و بازآموزی. نخستین مرحله این برنامه آموزش‌پایه است که مسئولین معتقدندآنرا نباید به سواد آموزی ساده یعنی صرفا فراگیری اصول ابتدائی خواندن، نوشتن و حساب کردن محدود کردبلکه باید آنرا به هدف های اجتماعی و اقتصادی مرتبط کرد این بدان معناست که جهاد ملی سواد آموزی باید علاوه بر بالا بردن درصد با سوادی دگرگونیهای مطلوب درزمینه های اقتصادی و اجتماعی و فرهنگی کشور بوجود آورد.

در اجرای اولین مرحله‌کمیته های پیکار در شهرستانها در مراکز آموزشی موفق بوده‌اند. ولی با وجود این موفقیت جلب مشارکت مردم و برپائی دبیر کل کمیته نگران ادامه برنامه است .

دکتر افخمی میگوید : بی سوادی که با سواد شد باید رها نشود باید کمیته با او دائما درارتباط باشدو مرحله‌ای که برای‌ما اهمیت بسیار دارد پیگیری است اگر در این‌مرحله موفق بشویم نوسوادان،همیشه طلبه خواهند بودوطلبه باقی خواهند ماند و هر فردی‌بالقوه هم شاگرد است وهم معلم.

عوامل بازدارنده

با تمام امیدهایی که حتی‌پس از بازدید از کلاسها و نشانه هایی از شوق و علاقه مردم به اجرای کامل این برنامه در بیننده بوجود می‌آید ولی نمیتوان‌عوامل‌بازدارنده‌پیشرفت را نادیده گرفت .

در استان سیستان و بلوچستان خصوصا و در کشور ماعموما مسئله‌پراکندگی روستاهامطرح است‌مسئله آب ودواومهاجرت های فصلی مطرح است‌مسئله کمبود مدارس و در نتیجه مدرسه نرفتن واجب‌التعلیم ها مطرح است و بالاخره رشد جمعیت مطرح است. این مسائلی است که پیشرفت‌برنامه پیکار با بیسوادی را نه تنها مشکل بلکه در بعضی موارد ناامیدکننده میسازد .

سیستان و بلوچستان را مثال می آوریم در این استان۶۵۷ هزار و٤٥٤ نفر طبق‌سرشماری اخیر زندگی میکنندتراکم‌جمعیت در شهرهای دوراز مرکز استان از جمله زابل‌و ایرانشهر بیشتر از زاهدان‌است.جمعیت شهرها و روستاها در فصول سال‌وقت‌خرمن چینی‌روستائیان بیشترند و وقتی محصول را برداشتند بشهرها و یا نقاط دیگر کشور سرازیر میشوند واین حرکت جمعیت پیشرفت‌سواد آموزی را کند میکند. اکثریت قریب باتفاق زنان روستائی بی سوادند در بعضی ازروستاها حتی یک زن باسواد هم وجود ندارد که آموزش یار بشود وچون از سوی دیگر سنتها و تعصب ها موجب میشود که دختران وزنان بکلاس مردان نروند ،سوادآموزی زنان «مسئله‌ساز» میشود .

در برنامه‌جدیدسوادآموزی گروههای خاصی اولویت دارند ،زنان وبچه های کم سن وسال درراس جدول‌اولویت‌ها قراردارند . دکترافخمی میگوید: **گروههای سن پائین، کودکانی که بدلایل مختلف به مدرسه‌راه نیافته‌اند اعم‌از دختر و پسر دردرجه اول مورد توجه ما هستندواگر در نقطه‌ای مدرسه نباشدبدون تردید مابا کمترین امکانات وبا کمک مردم‌کلاس هایمان‌را برپا میکنیم .اصولادر بدوامر متوجه افرادکمتر از۳۰ سال هستیم‌وبعدبدنبال‌بزرگترها. چون جمعیت جوان اگر با سواد شود ٦٥ تا۷۵ درصد جمعیت با سواد است.**

این‌برنامه‌ایست که‌براستی با کمک کمیته‌های سوادآموزی با دقت پیاده شده اغلب شاگردان کلاسهائی که‌دراستان سیستان وبلوچستان‌دیدیم‌جوان بودند، زنان ودختران ۱۱، ۱۵، ۱۸ ، ۲۰ و ۲۵ ساله و پسرانی‌نوجوان وجوان که اغلب‌کار میکردندو اکثرا براثر عدم دسترسی به مدرسه ، بیسواد مانده‌بودندو البته دختران بدلیل مخالفت پدر ومادر وقیدوبندهای روستا وشهر خود درخانه مانده‌بودند.

درزهک با چند دختر‌روستائی نوسواد صحبت کردیم . اغلب آنها کارگر قالی‌باف بودند با درآمدی مطلوب. روستائی در کشور ما بیکار نیست حتی در زمستان که طبیعت میخوابد روستائی بکار های دیگری جز کشاورزی میپردازد . زنان بیشتر به قالی‌بافی و گلیم بافی رومی کنند . کیفیت اغلب بافته های دست این‌کارگران روستائی پائین است واینجاست که دست اندرکاران سواد آموزی درصدد برآمده‌اند با آمیختگی سواد و حرفه ، باافزایش‌تولید و بهبود کیفی صنایع دستی روستائی زنان را بکلاسها فرا خوانند.

این تغییر وضع اقتصادی درخانواده های روستائی‌اگر محسوس و قابل لمس باشد سوادآموزی تابعی‌موفق‌واهد بودو این افقی‌است که‌مسئولین برای پیشرفت کارشان مدنظر دارند .جدانبودن سواد از آنچه یک روستائی برای توسعه زندگی خود به‌آن نیاز دارد.

دکتر افخمی میگوید: در راه اجرای این بخش از برنامه (سواد آموزی تابعی) مشکلی‌که وجود دارد عدم تخصص آموزشیاران روستائی به حرفه های روستای خوددر کیفیتی بهتر است و بهمین جهت‌در نظر داریم باراهنمائی و کمک افرادمتخصص در حرفه‌های روستائی این آموزشیاران را به پایه‌ای بالاتر از لحاظ حرفه‌های خود برسانیم بخصوص که از سال آیندسواد آموزی توام با حرفه در کلاسها ومراکز آموزشی اجرا خواهد شد.

دبیر کل کمیته ملی پیکار جهانی بابیسوادی میافزاید: تا آبان ماه گذشته طبق آماری که در دست داریم ۱۳۱٤ کلاس حرفه‌ای برای زنان و ۱۰٤٦ کلاس‌حرفه‌ای‌برای مردان تشکیل شده است ولی از دوره آینده با اجرای برنامه سواد آموزی همراه با حرفه هر کلاس سوادآموزی ، آموزش حرفه‌های روستائی نیز خواهد بود ودر این کلاسها آموزش‌های لازم در جهت کیفیت بهتر صنایع روستائی، صنایع کشاورزی و تولیدی به سوادآموزان داده خواهد شد.

آموزش حرفه‌ای وادامه این آموزش ما را در مرحله پی‌گیری نیز موفقتر خواهد کرد بدلیل آنکه نیازهای فردی و نحومرفع نیازهای اجتماعی و اقتصادی و فردی‌موجب‌ایجاد فضائی‌مطلوب‌تر برای بحث و گفتگوی روستائیان میشود و فضای بحث و گفتگوی آموزشی که ما در مرحله‌پی‌گیری بدنبال آن هستیم از این طریق بوجود میاید.

برای آنکه‌بیسوادی رارریشه‌کن کنیم باید همگامی و همکاری و درک مسئولیت از سوی همه سازمانهای مسئول عملی شود . تاکنون وزارت‌آموزش وپرورش وزارت کار وامور اجتماعی ، سازمان زنان ایران، ارتش شاهنشاهی‌و حزب رستاخیز ملت ایران برای پیشبرد این برنامه تلاش کرده‌اند ولی پس از بازدید چهار روزه سیستان و بلوچستان وزارت بهداری و بهزیستی رانیز باید باین جمع سازمانهای دولتی افزود.

فرزندان زیاد

آنچه که برای هر بیننده بهنگام بازدید از این استان جلب نظر میکند، تعداد فرزندان هرخانواده است ، تعداد فرزندان اغلب خانواده‌ها از چهار بالاست و خانواده متکی به سنتهای گذشته است آنچه بنظر میرسد عدم موفقیت برنامه بهداشت‌خانواده است.

از رنگ وروی بچه‌ها، از جثه‌های دانش‌آموزان مدارس که درمدرسه بمراتب بهتر از سایر استانها تغذیه میشوند شادابی وسلامت را میتوان دریافت و چون میزان‌مرگ ومیر اطفال کاهش‌یافته‌رشدجمعیت دراین استان رقم بیش‌از٤ر۳است.

درزابل هنوز قدیمی‌ها میگویند مردی که کمتر از بیست فرزند داشته باشد سرافکنده‌است‌واغلب مردان زابلی برای آنکه سرافکنده نباشند باچندهمسرموجبات‌سربلندی را فراهم میکنند و بارشد جمعیت تعداد مدارس برای‌تحصیل بچه‌ها کافی نیست و باوجودآنکه افزایش تعداد دانش‌آموزان طی چندسال گذشته ٤٥ درصد بوده معهذاهنوز بسیاری از کودکان واجب‌التعلیم بمدرسه راه نیافته‌اند و در جمع آنهاهم که بمدرسه میروند،دختران در اقلیت هستند و اینجاست که سازمان زنان در هر شهر وروستا باید خانواده‌ها را به باسوادکردن دخترانشان تشویق کند و بدین گونه بارآنده راسبک کند.

یکی‌ازعوامل علاقمندی‌خانواده های روستائی بداشتن فرزندبیشتر عامل اقتصادی است. کودک روستائی در خانواده روستائی خود دارای نقش اقتصادی است .

ازکودکی در کارهای مزرعه ، شریک میشود. و پس از چندسال گوشه‌ای از کار زراعت ودامداری را بعهده میگیرد و هرقدر تعداداین کارگران مجانی بیشتر باشدزحمت پدر ومادر کمتر است و همین خودخواهی موجب میشود که پدر ومادر اورا بمدرسه نفرستند تا کارهای روزمره زودتر انجام گیرد.

این وظیفه شرکتهای‌سهامی‌زراعی، خانه های فرهنگ روستائی است که روستائیان را روشن‌بین‌تر و آینده‌نگرتر سازد و حتی اگر لازم باشد برای آنکه فرزندان‌روستائیان بمدرسه و یا کلاس سوادآموزی بروند، امتیاز خاصی برای‌خانواده ها درنظر گرفته شود و یاخانواده های کم‌اولاد، باسواد از مزایای خاصی برخوردار شوند فی‌المثل پس‌از یک مهلت چند ساله برای باسوادشدن ، سود سهام خانواده های کم‌اولاد باسوادزودترپرداخت شود.

این‌روش‌تشویق به‌سوادآموزی ازنظر آنانکه مجری برنامه سواد آموزی هستند پنهان نمانده وبنابر طرحی که دردست دارند درصدد هستند که از طرق مختلفروستا هائی را که در امر سوادآموزی بوده‌اند دراجرای‌برنامه‌های‌عمرانی کمک کنند فی‌المثل روستای‌موفق زودتراز سایرین به حمام‌بهداشتی، به راه شوسه برسد .

ولی همزمان با این تدابیر باید راه حلهای در دسترس و فوری را برای جلوگیری از بچه های زیادی بیسواد عملی کرد و همانطور که دراجرای برنامه سوادآموزی مردم مشارکت داشته‌اند این مشکل را نیز با اعضای کانون های حزب رستاخیز ملت ایران در میان بگذاریم تا آنها رامحلهایی مورد قبول را بگویند طبیعی استکه کدخدای زهک بهتراز ما تهرانی ها مشکل روستای خود را می‌داند همانطور که اهالی «گرگیج» روستائی در نزدیکی زهک‌می‌ایند هرسال که هیرمند طغیان میکند عده‌ای از ما بی‌خانمان میشوند و اگر دولت بما کمک کند و اختیار بدهد خودمان‌آب‌رابرمیگردانیم چون راه برگردان رامیدانیم.

زنان و دختران زهک روستائی در ۲۰ کیلومتری زابل برروی حصیر در اطاق خانه یکی‌ازروستائیان‌خواندن و نوشتن را می‌آموزند و برای دریافت نقش اقتصادی و اجتماعی خود آماده می شوند.
والاحضرت شاهدخت‌اشرف پهلوی نیابت ریاست عالیه کمیته ملی پیکار جهانی با بیسوادی در سفری به‌سیستان و بلوچستان ، آموخته های این دختران را آزمایش‌کردند.

اثر شاگال نقاش معروف
THE WALK. DRY POINT.

ارزانترین وگرانترین
ـ ظرفشوئی دنیا همسر شماست

شاید فکر کنید ارزانترین ظرفشوئی دنیا همسر شماست ، چون ظرف شستن او هزینه چندانی ایجاد نمی‌کند ،
ولی باید قبول داشت که ظرف شستن خانم خانه نوعی هدر دادن نیروی انسانی کار آمد محسوب میشود که این نیرو میتواند صرف تربیت فرزندان ،
رسیدگی به سایرامور مهمتر خانه و بطورکلی صرف تامین رفاه خانواده‌شود.در این صورت است که باید قبول داشت
استفاده از چنین نیروئی برای ظرف شستن بسیارگران تمام میشود ،در نتیجه همسر شما می‌تواندگرانترین ظرفشوئی دنیا باشد .
اما یک‌ماشین ظرفشوئی آ .ا .گ با مکانیزم مدرن و اتوماتیک خود می‌تواند در مدت کوتاهی ظروف غذاخوری وآشپزخانه را به‌آسانی بشوید ،
خشک کند و برای استفاده‌مجدد آماده سازد بدون اینکه وقت خانم خانه را هر بار بیش از چنددقیقه بگیرد .

ظرفشوئی استیل آ.ا.گ ساخت آلمان

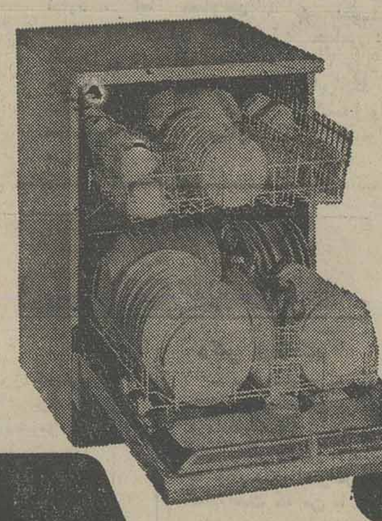

چارلدیوال شرکت سهامی خاص
نماینده انحصاری لوازم خانگی آ.ا.گ درایران

AEG

آ.ا.گ، توصیهٔ آنها که آ.ا.گ دارند.

نیازمندیهای اطلاعات

برای دادن آگهی تلفنی باشماره‌های ذیل تماس حاصل فرمائید

تلفنهای: ۳۱۲۴۱۳-۳۱۱۲۲۷

فروش دست اول

انواع لباسهای خارجی زنانه با قیمت مناسب. تلفن ۹۳۸۵۳۵

کت شلوار
تولیدی ایران و ایتالیا
jamco جامکو
درست روبروی درب بزرگ دانشگاه تهران
٦٤١٢١٧

گالری نقاشی مسعود
انواع تابلو های ایرانی و خارجی ۲۵٪ تخفیف فرح شمالی جنب کلانتری ٤ تلفن ۸۵۵۷۵٤

شیک‌پوشان محترم
لباس عید زنانه و مردانه‌آخرین طرح از اروپا موجود ۸٤۳۵۰۰
۱ـ۳ آ ـ۲۲۵۳

اکازیون
لباس شب و روز و جین و عروس‌ازپاریس و لندن رسید. ظفر شهریار ـ نعمت شماره ۱۰ تلفن ۲٦۱۳٤۹
۱ـ۳ آ ـ۱۹٤۱۳

فروش دست دوم

(ماشینهای تحریر)
فروش تعدادی ماشینهای‌تحریر فارسی مارک الیوتی ـ آدلر ـ ایتیما فقط جمعه ٦اسفند از ساعت ۹ صبح الی ۵ر۸ بعد از ظهر آدرس ـ آریاشهر بین فلکه اول و دوم جنب شهرداری پلاک ۱۷۰
آ ـ۹۸٦

مبلمان‌نو آمریکائی به فروش میرسد
ماکروویر اون ـ کولر و گرمکن کریر تلفن ۵۳۰٦٤۱ از ساعت ٦ تا۸ بعد ازظهر فقط طالبین لوازم آمریکائی تماس بگیرند

ظروف عتیقه موجود است از ۲بعد ازظهر ۷۳۰۸٤٤
۱ـ۳ آ ـ۸۷۹۹

در مدت یکهفته کلیه اثاث و لباس ، پالتو پوست کفش و کیف و چکمه نو ایتالیائی و دست دوم بفروش می رسد پالیزی فرحناز شماره ۱ تلفن ۲۳۱٤۷۰
۱ـ۲ آ ـ۷٦۵

دو بلندگوی آمریکایی (آ ـ آر ـ ۵) ۹۳۳۹۷۲

مقداری البسه خارجی بعلت مسافرت بفروش می رسد تلفن ۲۷۷۲۵٦
۱ـ۲ آ ـ۸۸۵۵

یکدستگاه‌مکوتینک‌لانوا ایتالیائی کاملا نو تلفن ۲٦۱۸۱۲
آ ـ۹۸۳

نمایندگی یونیسف‌درایران
مقداری از لوازم اداری و اثاثیه دفتری و یک دستگاه اتومبیل پژو ۵۰٤ جی‌ال‌خود را از طریق مزایده بفروش‌می رساند طالبین حداکثر تاتاریخ ۹ اسفند ماه به آدرس‌خیابان بزرگمهربین‌کاخ و صبا شماره ۱۸ مراجعه فرمایند ودر روز ۱۱ اسفند قرائت خواهدشد.
۱ـ۲ آ ـ۲۰۰۲

مقداری‌البسه خارجی نودست دوم و لوازم خانه بفروش‌می رسداز ۳ به بعد تلفن٦۳۲۳۲۱
آ ـ۳۰۲۳

بوفه استیل ایتالیائی ـ کوچ ـ کتابخانه ـ میز تحریر ـ استریو ـ آکاردئون ـ تایپ‌فارسی‌سرویس اطاق خواب ـ یخچال ساید بای‌ساید ـ اجاق آمریکائی و لباس خارجی زنانه و مردانه بفروش میرسد
درروس میدان هدایت‌کوی دهتان شماره ٦
۱ـ۲ آ ـ۲۰۳۰

خریداثاثیه

فرس ایران نوین
خریدار قالی و قالیچه و نموبص فرشهای نو یا کهنه تلفن ۱٦۵۳۱۹۰

خریدومعاوضه فرشهای کهنه ونو تلفن٦٤۵۱٦۸ و ٦٤۳٤۹۹

فرش امید
فرشهای نو و کهنه را جهت صادرات خریداریم تلفن ۳٤۵٦۵۵ و ۳۳۷۷۰۲

آنتن تلویزیون

نصب آنتن جی‌سی‌بی و رنگی فوری ۳٤۱۲۹۸

تعمیر تلویزیون

تعمیرگاه مجاز تلویزیون
شاوب لورنس
آر. تی. آی تلفن ۳٤۱۲۹۸

سرویس تلویزیون رنگی
لوه آلمان
مراکزسرویس‌تهران:
تلفنهای: ۵۳۵۵۱۵
۵۲۲۹۱۴-۵۲۸۳۹۵
٦۳٦۹۰٦-٦٤۸۳۰۷
اصفهان:تلفن: ۳۸۱۴۲
اهواز:تلفن: ۲۳۴۴۸
آبادان:تلفن: ۲۳۷۴۸
شیراز:تلفن: ۲۷۸۹۰
مشهد:تلفن: ۲۹۴۰۷

تعمیرگاه مجاز
آر.تی.آی.شاوب‌لورنس
با تائید وزارت کار
فوری ۳۴۵٦٦۱ سرویس

تعمیرگاه مجاز ۴۵
شاوب‌لورنس گروندیک
نصب‌آنتن‌رنگی ۷۶۴۸۹۹

تزئینات‌ودکوراسیون

نقدواقساط
موکت بقیمت تجارتی کاغذ دیواری خارجی و ایرانی با ۲۰٪ تخفیف تلفن ٦٦۸۹۵۰
آ ـ۱۸۵٦

پارتیشن
موکت، کاغذ دیواری ـ کف پوش آکوستیک فورا نصب وتحویل ۷۵۱٦٦۸
۱ـ۲٦ آ ـ۳۰٤۰

موکت
تاسیسات وتزئینات ساختمان با نصب فوری شرکت پراك
تلفن ۸۳۰۸۰۲

مشاور تزئینات
و طراح دکوراسیون
با تهیه هرنوع محصول
محمود خاتمی‌راد تلفن ۲۹۲۰۲۹

تزئینات شقایق
کاغذ دیواری ، موکت کفپوش نقد و اقساط
۵۳۱٤۹٤

تزئینات سلطانی
موکت نمدی آلمانی‌متری ۲۰ تومان کاغذ دیواری متری ۷ تومان به بالا ایرانی موکت فرش کناره کرکره متری ۵۳ تومان هر متر ۲۸ تومان پرده تلفن ۵۵۱۱۷۷
آ ـ٦۲۲

نقاشی ساختمان
خیلی فوری
موکت نمدی
بانصب متری ۲٤ تومان
۷۹۰۷۱۵ و ۸۵۷۵٤۹
آ ـ۵۰۹

خدمات تزئینی قزلباش
نصب فوری کاغذ دیواری موکت ، کفپوش ، اکوستیک ۳۱۸۰۷۳

تزئین فوری
پرده کرکره کاغذدیواری موکت کفپوش سقف ـ پوش پرسیانا نقد اقساط ۵۳۷۷۰۸

انواع‌کاغذ دیواری پردمکرکره موکت رادر اسرع وقت نقدو اقساط طولانی‌ازشرکت کالیران بخواهیدتلفن ۳۱۰۷۷۲سفارش تلفنی پذیرفته میشود
۱ـ۱

تزئینات شب‌نور
انواع موکت های خارجی و ایرانی کاغذ دیواری و پرده کرکره به نازلترین قیمت تهیه و نصب می گردد خیابان دماوند روبروی استخر آریا پلاک ۱۱۷۳ شرکت شب نور
تلفنهای ۷۹۵۱۵۹ و ۷۹۸۱٦٦ و ۷۹۳۹۰۳
آ ـ۷۳٤

سبزقبا
تقدیم‌میکند
نصب موکت ـ پارکت ـپرده کرکره‌ـکاغذ دیواری وپوستر دیواری از مناظر زیبای دنیا تلفن
۷٦۵۵۵٤
۱ـ۷ آ ـ٦۱۵

کاغذ دیواری
قابل شستشو از متری ۳ تومان ببالا از نقاشی هم ارزانتر
تلفن ۳۰۵۲۵۵

تزئینات فریبرز
پرده عمودی انواع کاغذ دیواری موکت قیمت تجارتی ۳٤۵۸٤۸
آ ـ٦٦۵

حراج
تزئینات‌افشار
کاغذدیواری ۳۰٪ تخفیف موکت نمدی‌متر۱۸تومان‌ببالا نقاشی در اسرع وقت
۸٤٤۸۰٤
آ ـ۸۰۲

برای ساختمان شما

پاکتان
انجام کلیه امور نظافتی نقاشی و ساختمان
۸۲٤۵۸۱

شرکت ساختمانی ۲٦۲
انجام‌دهنده کلیه امور طراحی وساختمانی‌وکارهای اجرائی، خاکبرداری و خاکریزی میدان ونک خیابان ملاصدرا شماره ۸٦ تلفن ٦۸۲۳٤٤
آ ـ۹۵۱ ۱ـ۲۳

نصب داربست فلزی
۳٤۹۷۰۹

کول کاندیشن
نگهداری ساختمان بطور کلی
٦٦۳۷٦۲
۱ـ۱۵ ا ـ۷۵۱

پیمانکار آسفالت و نقاشی
تلفن ۸۹۵۷۳۲ و ٦۳۳۱۹٤

طرح و نقشه ساختمانی
۸۳۲٤٤۰
۱ـ۲۲۰

امداد سرویس
تعمیرات‌هر نوع‌ساختمان با مصالح‌تلفن۹۲۱٦۹۷

داربست پلیت
نصب فوری داربست فلزی تلفن۷۳۱٦۰٦ و ۷۳۰٤۷۹

فیر و گونی و اسفالت
باتضمین۷۳۸٤۵۵ـ۷۳۰۱۰۸

اسکلت فلزی
تلفن ۸٤۵۸۰۷

رابیتز
فروش و نصب متقاضای کالیف
۷٦۱۲۸۰
۷٦۱۲۸۱

نظافت کلیه ساختمان خودرا وبما بسپارید ۳۹۳۳۹۵
۱ـ۲۰ آ ـ۷۲۲

طرح ، محاسبه متره ، اجرای ساختمان تلفن ۸٤۷۵۹٦

ورق آزبست و سیمان۸۳۹۷۸۷

فوری‌و ارزان
نصب‌داربست فلزی و تزئینات ساختمانی و نما سازی تلفن ۷۵۲٤۹۹ ـ ۷٦۳۸۷٦
آ ـ۷۳۲

لوله‌کشی ساختمان در اسرع‌وقت‌تلفن۵٤۸٤۲۱

اوزلاب نوظهور
پشت‌بامها را بیمه میکند گروه فنی ساختمانی تلفن
۸٤۸۹۷۹
۱ـ۲ آ ـ۹۲٤

شرکت‌ساختمانی ۹۹۹
درو پنجره ساز بهمکاری‌دعوت می نماید تلفن ٦٦۱۹۵۲ و ٦٤۰۱۰۵
آ ـ۹۸۱

نقاشی‌ساختمان
نظافت محل نقاشی مجانا
تلفن ۸۵۲٤۰٤
۱ـ۱۰ آ ـ۱۹۰۳

رفع چکه‌بام
با خمیر بی‌ـتی‌ـ سی
۸۳۷۵۱٦

خاکبرداری و آسفالت
۷۵۰۲۰۷

قابل توجه شرکت های ساختمانی و صاحبکاران محترم
قبول کلیه سفارشات چوبی درب ودکور تلفن دفتر ۷۸۰٤٦۵ کارخانه ۷۸۲٤۸۸

ایران‌دکور
نوسازی تعمیر نقاشی‌ساختمان و آسفالت فوری ۸۵۷۵٤۹

آجرسفال
مصالح ساختمانی تحویل فوری شرکت کوپریک ۲۳٦٤۵۰

اسفالت و عایق
شمیران ـ قلهک ـ تلفن
۲٦۱۳۲۷

خاکبرداری
وانجام دهنده کلیه کار های ساختمانی۸۵۰۷۳٦

مهندسین‌مشاور
طرح محاسبات معماری داخلی واجرای‌ساختمان های مسکونی و صنعتی
تلفن ٦۸۵۱۳٤

مقاطعه‌کاری ساختمان تعمیرات نقاشی‌وآسفالت محمد معمار تلفن
۷۹٦۳۵۲

طرح و نقشه و محاسبات و ساختمان
مهندسان مشاور خارجی در ایران آماده پذیرفتن طرح های ساختمانی ـ شهرك ـ آسمان خراش و آپارتمان‌میباشد با آقای گیلبرت تلفن ـ ۸۳۱۸۵۵ تماس حاصل نمائید .

درب‌های پیش ساخته خارجی و ایرانی و آشپزخانه خارجی
۷۵۰۲۰۷

انواع سفال ۸۵۸۷۲۲
۱ـ۲٦ آ ـ۲۲٤۹

آجر فشاری ۸۵۸۷۲۲
۱ـ۲٦ آ ـ۲۲۵۰

شستشوی مبل وفرش

فورهاش‌سرویس
خشکشوئی‌موکت مبلمان‌پارکت کفپوش برده و ظافت داخلی و خارجی ساختمان ۷۵٦۵۵۸

دیاموندسرویس
خشکشوئی مبلمان موکت پرده کفپوش، پارکت و نظافت‌کلیه‌ساختمان‌تلفن
۷٦۹۷۲۵

پیام کلین
خشکشوئی مبلمان فرش داخل اتومبیل
خشکشوئی موکت متری ۳۰ ریال تلفن۸۵۳۰۳۱

پاکتان
شستشوی فرش موکت در محل تلفن ۸۲٤۵۸۱
آ ـ۲۱۹۵

Duraclean International

دوراکلین سرویس آمریکا
خشکشوئی مبلمان
موکت ، فرش و تشك اتومبیل در محل مطابق با آخرین تکنیك متداول در آمریکا
گرانتر مطمئن تر
۸٤۵٦۸۳
تلفن ۸٤۸۳۹۵
۸٤۸۳۹٦
نمایندگی شیراز : ۳۰٦۰۰
نمایندگی مشهد : ٤۵۲۲۰
نمایندگی بابل : ۲۲۸۱
نمایندگی همدان : ۸۸۸۱

لیدرهوم
سرویس آمریکا مبلمان فرش موکت داخل اتومبیل نظافت وپارکت ساختمان بهتر و ارزان تر تلفن
۸۵۳۷۸۰ ـ ۸۵٦۵۳۰

کلین سرویس مژدهی
خشکشوئی مبلمان موکت‌فرش در محل با تکنیك برتروگرانتر
٦۳۹۱۹۷

کلین سرویس پاکزا
خشکشوئی فرش مبل، موکت وکلیه کفپوش ها با اخرین تکنیك نمیزتر و ارزانتر تلفن ۸۵۳۹۹۵

خشکشوئی آمریکائی
با ۱۰ سال سابقه کاری در ایران ، مبلمان ، موکت،فرش تشك اتومبیل و کلیه نظافت ساختمان شستشو و نصب پرده گرانتر: مطمئن‌تر
۸۵٦۲٦۹

خشکشوئی فرش . موکت ، مبل رفوگری تلفن ۵۲۹۹۱۰ پارسا

قالیشوئی‌دی(طهمورثی) خاکگیری ، شستشو ، تطهیر تلفن ۵۹٦۹۷

پارس کلین
خشکشوئی فرش ـ موکت ـ مبلمان‌کفپوش موزائیک شیشه و اتومبیل
تلفن ۷٦٤٤۳۹
۷۵٤٤۹۳

قالیشوئی بیوك
بسرپرستی داریوش
مجهز بتمام دستگاههای مدرن قالیشوئی فی متری ۹۰ ریال رنگبرداری و رفوگری‌پذیرفته میشود ضمنا مجموع قالیهای کمتراز۱۵متر ۱۵۰ مترمحسوب میشود سرویس ۲۵۰ ریال‌تلفن های ۵۵۱۳٦۰ و ۹۷۷۱۸۸

خشکشوئی موکت
۳۹۱۷٦۰

قالیشوئی شربت‌اوغلی
شستشو با اصول‌مذهبی
۵۲۱۰٤۲

تعمیرات‌وسرویس شوفاژ

نصب شوفاژ وسرویس‌فوری تلفن۷۹۳۸۹۷

شرکت رستیك
نصب و تعمیرسردخانه‌و کلیه دستگاه های سرد کننده تلفن ۵٤٤۱۷٦

شرکت‌ایرن‌ورکز
طرح و محاسبه وتهیه و نصب و نگهداری‌شوفاژ
تلفن ۸۲۳۹٦۸

کول کاندیشن
ساخت
سردخانه های
ثابت، ماشینی وپیش ساخته
٦٦۳۷٦۲

شرکت‌مهندسین آتی‌پی بامسئولیت محدود
نصب فوری شوفاژ ، تهویه برق و لوله‌کشی گاز با تائید در تهران و شهرستان ها قرارداد و نگهداری شوفاژ تا ۹۰ هزار کیلو کالری یکسال۲هزار تومان باسرویس شبانه روزی
۸۹۱۷٤۸ و ۸۹٤۱۵۱
۱ـ۱۰ آ ـ۱۰۳۳

نصب‌فوری شوفاژ وتهویه
در تهران وشهرستانها باقساط ۱۰ ماهه
شرکت رام شین
۹۳۹۷۳۱
۹۳۹۷۳۲

نصب شوفاژ و تهویه مطبوع و آب رسانی شرکت مکرول ۸۲۲۷۸۸

طرح و اجرا ونگهداری شوفاژ تهویه
شرکت ان. کی تکنیك
۸۵۳۹۹٤ ـ ۸٤۹۷۹۲

CERTIFIED HOME SERVICE CLEANING TEL 754812 756496

بعمل کاربراید به سخندانی نیست
امریکن سرتیفاید هوم سرویس تکنیك
مجهزترین سازمان
خشکشوئی مبلمان فرش ، موکت، پرده و نظافت منزل و محل کار با برخورداری از نیم قرن تجربه و تکنیك برتر امریکائی تلفنهای رزرو
۷۵٤۸۱۲ ـ ۷۵۸٤۹٦

شرکت سهامی کازیه
نصب سرویس نگهداری و تعمیر شوفاژ سانترال تلفن:
۹۲٦۲۵۲

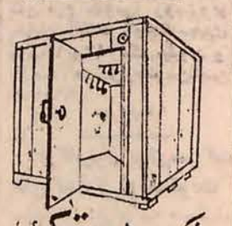

شرکت هرمتیك
سازنده سردخانه های ثابت و متحرك شوفاژ چیلر
تلفن ۸۳۲۳۱٤

فرانس شوفاژ
نصب‌و سرویس‌تعمیرات و نگهداری شوفاژ با سرویس شبانه‌روزی
۸٤۱۱۲۵ ـ ۸۵۲۵٦۸

تأسیسات
تعمیر و نگهداری ۷۹۰۱۰۹

تعمیروسرویس‌یخچال

تعمیرات انواع یخچال تلفن ۷۳۰۰٦۷ و ۷۳۹۲۸۵

تعمیرگاه‌یخچال‌فریجیدر
اثاث یدکی موجود ۸٤۸۷۵٦

تعمیروسرویس‌لوازم‌منزل

تعمیر لباسشوئی ۷٦٤۰۳۰

راهنمای سرویس
ارت
درسراسرکشور
۹٦۲۰٤۵
ازساعت ۷½ صبح تا ۷½ بعدازظهر

لوله‌کشی گاز

دلتاگاز
طرح‌محاسبه‌واجرا بااستاندارد وتائید شرکت ملی‌گاز تلفن ٦۳۸۰۵۷

طرح و اجراء لوله‌کشی گاز با تائید و شوفاژ ، برق
شرکت آتی‌پی
۸۹۱۷٤۸ و ۸۹٤۱۵۱

لوله‌کشی گاز منازل
با تأیید شرکت ملی گاز
بی‌اف‌اچ تکنیك
تلفن ۸٤۹۷۱۲

فروشگاههای اتومبیل

نمایشگاه‌آلستوم
نماینده فروش اتومبیل های داتسون مدل ۷۷ با شرایط نقد و اقساط‌تلفن های۹۷٤٤۵۳ و۹۷٦٤٤۲

بورس پیکان بوسنان
انواع اتومبیل ۹۳۲۵۲۲ و ۹۲۳٦۳۰

فیات ۱۲۵ اقساطی ۷۵۰٤۵۱

تویوتا سواری و وانت نقدو اقساط ۷۵۰۸۱٦

نمایشگاه اتومبیل مرادی
نمایندگی انواع فولکس واگن نقد و نسیه بانکی پیچ‌شمیران تلفن ۷٦٤۳٤٤

اطلاعیه شرکت پلام
فیات ۱۲۵ پی مدل۱۹۷۷ رسید شرکت پلام اولین وارد کننده اتومبیل فیات ۱۲۵ پی باطلاع خریداران‌محترم‌می‌رساند این شرکت‌تعهدی‌ازحیث لوازم یدکی و تعمیر خریدارانی که غیر از این شرکت خریداری نمایند ندارد .
خیابان کوروش کبیر نبش شهناز پنجم پلاك ۳٤۸تلفن های۷۵۵۰۸٤ـ ۷۵۳۹۵۸ ـ ۷۵۰٤۱۱

تویوتا
سواری وانت
۲۲۲۰۱۰ و۲۲۲٦۰٤

نمایشگاه اتومبیل خوشه
خریدار و فروشنده انواع اتومبیل‌های نو و دست دوم نقد و اقساط تلفن های ۷۵۹٤۱۹ـ ۷٦۸۰۳۹

فروش اتومبیل

پیکان
پیکان ۵۵ کار کرد ۵۰۰ کیلو متر رنگ متالیک آبی تو دوزی مخصوص شیشه رنگی سپر پهن به تلفن ۹۷۳۸۱۸
۱ـ۲

پیکان ۵۵ دولوکس ۱۸۰۰۰ کیلو متر بعلت مسافرت ٤۷ هزار تومان تلفن ۷۹۸۰۹۰
آ ـ٦٦٤

پیکان ۵۱ کار تمیز صندلی جوانان تلفن ۳٤۰۲۳۵
۱ـ۲ آ ـ۱۰۷۲

یکدستگاه پیکان شیری رنگ دولوکس ۵۱ بفروش میرسد. تلفن ۲٦٦۵٤۵
۱ـ۲ آ ـ۳۳۱

پیکان دولوکس مدل ۵٤ به فروش میرسد تلفن ٦۲۰۰٤۲
آ ـ۷۰۳

پیکان ٤۹ موتور تازه تعمیر بارادیو ضبط مقطوع ۲۹هزار تومان فروشی تلفن ۸۲٤۷۸۱
آ ـ۷۰۲

پیکان جوانان ۵٤ سفید فوق‌العاده‌بیمه‌کامل قفل دوجی، لاستیك سپر ، شیشه رنگی ، دنده و فرمان اسپرت کپسول گاز رادیو پخش مالیات داده قیمت ٤٤ هزار تومان تلفن ۳٤۳۵٦٤ از ۵الی۹ بعدظهر
آ ـ۹٤۲

پیکان ٤۹ با پخش استریو دیپلماتی بدون واسطه فروشی تلفن ۳۱۷۷۱۹ ، ۵تا۸ بعد از ظهر
آ ـ۹۹٤

شورولت ایران ۲۵۰۰ مدل ۵۳ دنده‌ای رنگ سبز یشمی ۵۵۰۰۰۰ ریال تلفن ۸٤۵۰٤۱ داخلی ۲۲۷
۱ـ٤ آ ـ۳٦۰۷

شورلت مالیبو مدل ۷۳ متالیک اتوماتیک استریو کولر با تجهیزات تلفن ۲۲۰۷۵۸ و ۲۲۸٤۱۹
۱ـ٤ آ ـ۷۱٤

یکدستگاه شورلت ایران رویال آخر ۵۳ اتوماتیك ارکاندیشن با تمام مشخصات کارکرد بسیار کم رنك‌سبز متالیك‌سقف چرمی به فروش می‌رسد متقاضیان ازساعت۱الی٤ با تلفن ۲۳۵۵۹۷ تماس حاصل نمایند

یکدستگاه وانت شورولت ٦۹ یک تن بااطاق عقب کابین دار در شرایط بسیار عالی مالیات پرداخت شده فروشی۸۵۰۵۱٤

شورلت کامارو ۷۷ ـ ۷٦ دانشجوئی ۸ سیلندر با رنگ متالیک نقره‌ای،فول، ازساعت ۵ بعد ازظهر ببعدتلفن۷۸۷۵۹
آ ـ۳۳۲

پژو
پژو ۵۰٤ کوپه مدل ۷۲ رنگ فیروزه‌ای با رادیو کاست٤۹ هزار تومان تلفن ۲۳۳۲۲۷
آ ـ۳۰۱۸

پژو ٤۰٤ مدل ۷٤ سفید با رادیوپخش بسیارتمیز مقطوع ۵۳ هزار تومان بدون واسطه تلفن ۲۷۸۸۱٦ از ٤تا ۹ بعدازظهر

پژو ال ۷۷ ـ ۵۰٤ رنك آلبالوئی با بدهی بانکی بیمه بدنه ۳۰ماهه ۲۷۳۲۵۲

ب ام و
ب ام و ۲۰۰۲ مدل ۷٤ رنك قهوه‌ای متالیك بسیارتمیز بعلت‌مسافرت فروشی تلفن ۸۳۹۳۰۰

بی‌ام‌و ۱۸۰۰ مدل ۷۰ رادیو پخش استریوکاملا مرتب قیمت ۳۲۰۰۰ تومان تلفن٦٤۲۰٦۳
۱ـ۲ آ ـ۲۳۰۹

ب‌ام‌و ۷۱رنگ‌نخودی ۳۵۱۲۰۳
۱ـ۳ آ ـ۲٦۰۳

ب ام و ۲۰۰۲ مدل ۷۲ بسیار تمیز لاستیك یخ شکن‌بارادیو پخش‌مقطوع ۵۵ تومان تلفن ۲۳٦۷۹۵ ساعت ۵ الی ۸ شب

بی‌ام‌و مدل ۷٤ شرابی متالیك بارادیو پخش کار کرد ۳٤به علت مسافرت به فروش میرسد تلفن ۹۳۱۵۹٦از ٤ به‌بعد
۱ـ۳ آ ـ۸۹۰

فروش ب. ام و
۲۰۰۲مدل۷۳رنگ سفیدفروشی تلفن ۹۷۵٦۹۹
آ ـ۱۰۱۸

دو دستگاه وانت تویوتا استاوت ۲۰۰۰ مدل ۷٦ به فروش میرسد تلفن ٦۵۹٦۱۷ صبح و عصر
۱ـ۲ آ ـ۸٦٦۵

هیلمن
هیلمن تمیز فروشی تا ساعت ۵ر۷ تلفن ٦٦۱۰۹۹ بعد از۵ر۷ تلفن ۷۵۸۲۳۱
آ ـ۹٤۰

لندرور ۵ـ۷ نفره صفرکیلو متر فروشی تلفن ٦۲٦۸۱۱
آ ـ۳۰٦٤

داتسون ۷٤ کوپه (آ) ۱۲۰ زردقناری‌ـرادیو پخش گرمکن عقب ٤ تا۷ سرایی۶۸۳۲۷۰
۱ـ۳ آ ـ۱۰۷۵

یک دستگاه کوتینگ لانوا ایتالیایی‌کاملانو تلفن ۲٦۱۸۱۲
آ ـ۱۰۲۸

ایل رکورد ۱۷۰۰ مدل ٦۲تمیز با یخ شکن و رادیو بیمه و مالیات داده شده مقطوع ۱٦ هزار تومان تلفن ۹٦٤۳۳۲
آ ـ۲۲۲۳

ایل رکورد ۱۹۰۰ مدل ۷۱ استپشن‌خیلی‌تمیز بدون‌واسطه بفروش میرسد تلفن ۷۹٦٦۰۸

ایل جی‌تی کورسی مدل ۷۱ فورا بفروش میرسد تلفن ٦۸۱۵٤۱
۱ـ۳ آ ـ۱۰۲۱

جاگوار مدل ۷۳
اتوماتیکبارادیو ضبطمقطوع ۷۵ هزار تومان‌تلفن۸۵٦٦۵۲
آ ـ۱۰۰۰ ۱ـ۳

جگوار دیملر مدل ۱۹۷۳ فول اتوماتیك‌رنك‌نقره‌ای شیشه رنگی قیمت‌مقطوع نقد بی‌واسطه یکصدهزار تومان ۳۱۸۹۳۸

جاگوار۷۲ ایکس‌جی ٦مقطوع ۷۰ هزار تومان تلفن۸۵۹٤۵۰ ۸۵۰۹۷۸ بین ۳تا٦ بعداز ظهر
۱ـ۲ آ ـ۱۰۷۱

جگوار مدل۷۳با رادیو ضبط اتوماتیک مقطوع ۷۵۰ هزار ریال ۸۵٦٦۵۲
۱ـ۳ آ ـ۱۰۵۱

فیات

فیات ۱۳۱ و۱۳۲ مدل ۱۹۷۷ با گارانتی و وام بانکی خیابان ملت شماره ۸۰ تلفن ۵ـ ۳۱۳۱۱٤

پونتیاك فایربرد فورمولا
مدل۷٤ باکولر ۸ سیلندرفرمان هیدرولیک با وضعیت عالی بعلت مسافرت با قیمت مناسب بفروش‌می رسد تلفن۶۳۳٦۲۷
۱ـ۲ آ ـ۹۱۷

فیات لادا ۱۹۷٦
در شرایط عالی بدون تصادف کار کرد ۱۰ هزار کیلو متر و رنگ زرد تو مشکی دو حلقه لاستیك یخ شکن اضافه پخش استریو از ساعت ۹ صبح تا ۵ بعد ازظهر باتلفن ٦۲۸٦۹۱و از ساعت ٦ بعد از ظهر ببعد باتلفن ٦۸۰٦۷۵ تماس گرفته شود.
۱ـ۲ آ ـ۸۳۰

ژیان۵٤و۵۵فروشی ۹۵۸۵۰۹
آ ـ۲۱٦۸

ژیان ۵۳ تمیز بفروش میرسد تلفن ۳۳۲٤۵۵
آ ـ۹۰۲

لانچیا ۷۷ بدون نمره شکلاتی ۹تا٤بعد از ظهر تلفن۵۲۱۱۵۳
۱ـ۲ آ ـ۷۰۵

رنو ۵ اخرائی بقیمت٤۲۵۰۰ تومان به فروش می رسد تلفن ۹۲۸٤۹۵
آ ـ۷۰۱

رنو ۵۵ سفارش مخصوص‌رنگ زرد به فروش میرسد از ٤ به بعد تلفن ۲۳۰۷۷۳
آ ـ۹٤۳

رنو OTS مرجوعی ۷۷ با قیمت نازل به فروش میرسد .تلفن ۸۲٦۹۰٤ ۹ صبح تا ۵ بعدازظهر

بنز ۲۷۱ رنگ آبی فروشی تلفن ۷٦۸۰۳٦
۱ـ۲ آ ـ۷۰۰

بنز ۲۳۰ مدل ۷٦ نو (اطاق جدید) بالوازم اضافی ۲۵۰ هزار تومان تلفن ۲۲٦۳۹۸
۱ـ٤ آ ـ۱۹٤۲۷

دوج کرنت ٦۷ سفید ۷۵۰۵٦۸

فورد تانوس مدل ۷٦ ال طلائی متالیك گمرك شده بدون نمره ۸ صبح تا ٦ بعدازظهر تلفن ٦۸۷۰۰۲

مینی‌ماینر مدل ٦۹ بسیار تمیز رینگ اسپرت قیمت ۲۱۰۰۰ هزار تومان تلفن ۸۵٤۲۸۷
۱ـ۲ ۹۱۲آ

آریا ۵۰ فوق‌العاده تمیز تلفن ۹۸۲٤٦۵
۱ـ۲ آ ـ۹٤٤

یک دستگاه اتومبیل پلیموت۷٦ سالون‌سفارشی‌مخصوص سقف چرمی اتوماتیک گمرک شده برای فروش حاضر است تلفن های صبح ٦٤٦۱۸۱ عصر ٦۵۱٦۰٦
۱ـ۳

پونتیاك گراندپریکس
مدل ۷٦ رنگ نقره‌ای متالیك تمام اتوماتیک دو دربسقف نیمه چرمی باکولر و بخاری بسیار عالی ، رادیو دو موج ٦۵۰۰ کیلو متر کار کرده از ساعت ۱۷ الی ۲۱
تلفن ۲٦٦۳٤۰
۱ـ۳ آ ـ۱۰۳۰

رامبلر کلاسیک ٦٦ بسیار تمیز ۲۱ هزار تومان تلفن۵۲۷۲۰۲
آ ـ۷۷۲

ماك مدل ٦٦
کمپرس ۲۰ دنده رینگ ۲٤ مرتب نقدی فروشی ۹۷۹۵۳۹

موستانگ ٦۷ شش سیلندر دولوکس۳۵ هزار تومان تلفن ۷٦۱۹۸۲ از ساعت ۱۵ تا۱۸
آ ـ۸۸۳

مینی‌وان گوجه‌ای ۷۰ باپخش تلفن ٦٤۷۲۲٤
آ ـ۲٤۱۸

مینی ماینر مدل ٦۹ آبی‌متالیک باوسایل اضافی تلفن ۲۷۱۰٦۰

فولکس‌استیشن ۷۷ موتور۷۰ اسب گمرک نشده فروشی ۹٦٤٤۵۵
۱ـ۲ آ ـ۹٤۵

رنجرور پارت
فروشنده کلیه لوازم یدکی و اصلی اتوموبیل
رنجرور تلفن ۷۵۲٦۳۷
۱ـ۹ آ ـ۲۳۰۸

یکدستگاه موتورسیکلت مدل ٤۰۰ ام ایکس یاماها بسیارتمیز ۳۵۰۰ تومان تلفن۲۳٦۷۹۵
۱ـ۲ آ ـ۹۲۰

بلیزر ۷۵ تلفن ۹۳۳۹۷۲

برای اتومبیل شما

تعمیرگاه مونتاژ ۱۰۱
نصب دزدگیر اتومبیل
سیدخندان اول خواجه‌عبدالله انصاری پلاک ۲ر۳ تلفن ۲۳۹۱٦۲
آ ـ۹٤۲

خرید اتومبیل

ژیان مدل بالا خریداریم ۹٦۰۷۲۲

اتومبیل گمرك نشده فوری خریداریم۲۳۹۹۷۳

کرایه اتومبیل

تاکسی سرویس ارابه بارانداز و بدون راننده ۹٦۰۳۸۰ـ۹۵۸٦۳۸

قلهك‌بار
کامیون و جرثقیل ۲٦٦۵۰۰و۲٦۳۳۱۱

آریا تاکسی
۳۳۸۷٤۱ ، ۳٤۵۸۲۹
۱ـ٦۱ آ ـ۸۷۰۲

مینی‌بوس کرایه جهت سرویس موسسات اتوجدید ۷۳۸٦۵۲

یونیورسال سرویس
با مدیریت جدید ۸۰۵۳۱۰ و ۸٤٦۲۹۸

ماشین آلات

قابل توجه کارخانه داران یکدستگاه ماشین حکاکی جرقه‌ای(اسپارک) ساخت‌آلمان بعلت تغییر شغل بقیمت ۲۷۰ هزار تومان بفروش می رسد تلفن ۹٦۳۹٤۰
۱ـ۲ آ ـ۲۰۰٤

آگهیهای متفرقه

تلفنهای دفترخوانده‌ان ٦٤۲٦۳۳ و ٦۵۱۹۲۰

کرکره چوبی
میشلر MISCHLER
سرما ، گرما و نوزاد کرکره چوبی میشلر عبور نمیکند
پارکت BW
نمایشگاه: شاهرضا کوچه فتری
۸۲۹۳۹۰-۸۲٤۳۰۷
۸۲٤۸۷۰-۸۲۹۵۹٦

فیلم غیر خام سوپر ۸ نمایشی سیاه‌وسفید یا رنگی خریداریم تلفن ٦۳۵۳٤۵
آ ـ۹۹۰

ترجمه ارزان کارنامه و اوراق رسمی و غیر رسمی در اسرع وقت مقابل سینما حافظ ربانی ۳۱۷۱۳۵
۱ـ٦ آ ـ۲۰۰۱

لوله بازکنی

لوله‌بازکنی شبانه‌روزی فوری ٦۳٦۳۷۹

لوله‌بازکنی فوری
۹۳۵۸۹۵

لوله‌بازکنی فوری سعدی ۳۵۵٤۷۳

تخلیه چاه و لوله‌بازکنی ٦٦۷۹۱۳

امداد سرویس
لوله بازکنی و لوله‌کشی تشخیص ترکیدگی‌لوله با دستگاه‌الکترونیك
۹۳۱٦۹۷ و ٦۲۸۰٤۷

لوله بازکنی یکساعته
۹۳٤۲٦۲

نیازمندیهای اطلاعات

برای دادن آگهی تلفنی باشماره‌های ذیل تماس حاصل فرمائید

تلفنهای: ۳۱۱۲۳۰-۳۱۱۲۲۹

آپارتمان فروشی

آپارتمان

۳ و ٤ و ٥ اطاقه باقیمت‌مناسب نقد و اقساط تلفن ۷۹٤٦٥٤
آ_٤٤٦

آپارتمان فروشی نهران پارس با وام بانکی ۱۵۰ هزار تومان پیش قسط باقساط ۱۵ ساله ازیك الی ٥ اطاق تلفن ۷۸۲۰۳۰ و۷۸۰۰٦۱

آپارتمان‌قسطی

تهرانپارس فقط با ۱۵۰ هزار تومان پیش قسط ۷۸۱۹۱۸

اژانس بین‌الملل
مرکز خریدو فروش هر نوع آپارتمانهای مدرن شمامسکونی وتجاری ۸۳۰۸٤۱_۸۳۰۸٤۲_۸۳۰۸٤۳

فروش آپارتمان و خانه‌های ویلائی تهران‌پارس ۷۸۲۱۲۸
۱_۱۵ آ_۱٦٦۷

بهترین منطقه شمال شهر
۳ دستگاه آپارتمان ۲ اطاق خوابه شوفاژ کولر تلفن فروشی تلفن ٦۲۷۳۹٤ - ٦۲۳۷٤٦ - ٦۲٤۷۳۱
آ_۸۳۲ ۱_۷

هر سید خندان آپارتمان ۷۸ متر باحیاط و تلفن مستقل۵۵۰ هزار تومان و بدون حیاط و تلفن ٤۵۰ هزار تومان با ۵۰٪ پدهی بانکی تلفن۲۳٦۲٦۲
آ_٤۲٤

ظفر
دو اطاق خواب مدرن با حیاط اختصاصی‌پارکینك مسقف فیش‌تلفن۹۰۰ هزار تومان بی‌واسطه ۲۲۲۲۲٤

---

٦ دستگاه آپارتمان۲اطاق خوابه بر تخت طاوس به فروش میرسد تلفن ۸٤۹۰۲۰

اکازیون

آپارتمان های مسکونی‌و تجارتی با وام بانکی از ۵۵ متر مربع‌الی ۱٤٤متر مربع واقع در خیابان صبا بین شاهرضا و بزرگمهر تلفن۶۴۹۴۲۹

آپارتمان‌سه و نیم‌طبقه‌شخصی ساز مساحت ۳٦۵ متر ۳ اطاق خواب پارکینگ شوفاژ تلفن اندیشه ٦ پلاک ۷۰ بفروش‌می رسد تلفن ۸۵۷۱۳۱
آ_۸۱۸ ۱_۳

از آپارتمان های فروشی زیر کریمخان زند بازدید فرمائید

۳ و ٤ اطاقه خوابه مهندسی ساز دارای شوفاژ آسانسور پارکینگ انباری مستقل فیش تلفن موکت آدرس: بهجت‌آباد از کریمخان زند بطرف تخت جمشید بعد از بانک ملی دست‌راست کوچه امیر رضائی ساختمان مقابل تلفن های ۹۲۲۱۲۵_۹۲۵۵۲۵
۱_۲ آ_۲۲۰۹

آپارتمان ۳۲۰ الی ٤۵۰ هزار تومان ۲ وسه‌اطاق خوابه و پذیرایی و هال وسرویس‌مجهزاساسور موکت ،کاغذ دیواری ، آبگرمکن‌گازی‌باپارکینك اختصاصی اول سبلان شمالی نبش‌کوچه‌بادامی تلفن ۸۵۷۸۹٤ بنگاه جاوید .

مقابل سوپر شیلان

۱۰دستگاه آپارتمان‌مدرن ۲ اطاق خوابه با تهویه مطبوع در عباس‌آبادبدون واسطه‌به فروش می‌رسد ۸۵۰۹۱۵ _ ۸۵۰۹۵۵

یکدستگاه آپارتمان ۲ اطاق خوابه‌مجلل واقع درمحدوده مسکونی فرحزاد بفروش می رسدلطفا برای اطلاعات بیشتر باتلفن ۸۵۲۲۵۵ تماس‌بگیرید
۱_۲ آ_۲۱۷۹

مجتمع‌ایران‌سکنا

آپارتمان های ۲و ۳ اطاق‌خوابه از بهترین نوع و چندمغازه واقع در ونك‌برای‌فروش‌آماده میباشد تلفن۶۸۶۹۲۱_ ۶۸۶۹۲٤

آپارتمان فروشی

آپارتمان دو اطاق خوابه مجهز فروشی ٦۳۸۷۳٤

چهار دستگاه آپارتمان هرکدام به مساحت ۱۲۰ متر ۲اطاق خواب سالن بزرگ ۲ اطاق تودرتو شوفاژ برق آب پرده کرکره موکت حوالی آیزنهاور خیابان طوس کوچه شریف تلفن ۵۳۰۵۱۳_ ۵۳۱۷۸۲
۱_۷ آ_۹٤٦

آپارتمانهای۱ تا٤ اطاق خوابه برای فروش موجود است ۸٤۷۹۸۲ و ۸۵۳۷۳٦

آپارتمان فروشی

آپارتمانهای ۲و ۳ و ٤ اطاق خوابه مهندسی‌ساز در وزراء، بخارست، گاندی ، جردن و پهلوی از۷۰۰ الی ۱۵۰۰۰۰۰ تومان وزراء نبش خیابان یازدهم‌ساختمان ۱۳۸ طبقه‌سوم دریچه تلفن ٦۲۵۲۰۱ و ٦۲۳۵۱۱ و ٦۲٤٦۱۳ و ٦۲۲۹۵٤

اکازیون

آپارتمان فروشی_ فوری تلفن ۳۱۰۹۲۳
۱_۲ آ_۱۹۳۹۷

فقط یکدستگاه

آپارتمان دو اطاق خوابه از مجموعه ۱۰ دستگاه آپارتمان واقع در خیابان کاج آریامهر برای‌فروش‌باقی است۸۹۹۸٤٤ و۸۹۹۹۸۳

آپارتمان فروشی

میدان ونک خیابان ملاصدرا کوچه شاه طبقه هم کف به مساحت۱۹۰متر زیر بنای‌مفید_ باحیاط و زیر زمین وشوفاژ_ تلفن مستقل_ کولر و موکت تلفن ۸۹۷۳۱٦ از ٤ تا ۸ بعد از ظهر
۱_۲ آ_۲۰٤۳

بین پهلوی و جردن
آپارتمان۲ اطاق خوابه‌لوکس باآسانسور و انباری پارکینگ فروشی ۸٤٤۰۲۳ و ۸٤۵۷۰۱
۱_۱۰ آ_۲۱۷۱

آپارتمان ۲ و ٤ اطاق‌خوابه در بخارست، گاندی، پهلوی، یوسف آباد، جردن از ٦٦۰ الی یک میلیون و چهارصد هزار تومان‌فروشی ۸۳٤۵۷۰ ۸۳۲۷٤۱
آ_٤۱۷ ۱_۲۵

شرکت سیلورشاپ

برای خرید آپارتمان عجله نکنیدآپارتمان مورد سلیقه‌شما راباپس اندازی که دارید در اختیارتان‌قرار میدهیم . جاده قدیم شمیران ٤۵ متری سید خندان جنب منبع آب خیابان پیروزه نبش بلوار مرجان‌طبقه سوم ۸٤۸٤۳۹ تهرانی
آ_۲۱۵۰

اکازیون

آپارتمان ۲ اطاق‌خوابه با شوفاژ روشن و کولرو و تلفن بالای‌بلوارالیزابت قیمت ٦۵۰ هزار تومان تلفن ٦۳۵۰۵۳

چند دستگاه آپارتمان نوساز لوکس با پارکینك در خیابان قدیم شمیران خیابان خواجه عبدالله ـ انصاری بفروش می‌رسد ۸٤۱۵۵۸

اکازیون

آپارتمانی لوکس‌مهندسی سازبا ۱۱۳ متربنای‌مفید دارای سه اطاق خواب_ هال ـ سالن پذیرائی انباری و پارکینك قیمت ۷۱۰۰۰۰ تومان اول گاندی از وزراء کوچه یکم سمت چپ آخرین ساختمان طبقه چهارم تلفن ۷٦۸٦۸۵

آپارتمان فروشی
آپارتمانی با ۱۸۰ متر مساحت ۳ اطاق خواب پارکینك کولر و شوفاژ سرویس ایرانی و فرنگی تلفن مستقل‌پهلوی‌داخل پاستور تلفن ٦٤۰۰۸۸

در بهترین نقطه یوسف‌آباد
دو دستگاه آپارتمان شخصی ساز لوکس. دو اطاق خواب باسرویس کامل . شوفاژ و تلفن . برای فروش فوری. تلفن ٦۸۰۷۰۹
آ_۸۸۹

طبقه سوم آپارتمان ۲ اطاق خوابه در قصرالدشت بین زاویه و طوس کوچه مقدم پلاک ٤ نو ساز با کلیه‌وسائل وتاسیسات بهداشتی بقیمت مناسب فروشی تلفن۸۳٤۰۵۲ الی ۵۵ آقای صالحی
آ_٦٦۸

اکازیون بیواسطه

آپارتمان فروشی لوکس دو اطاقه ۱۵٦ متر خالص پارکت، فرکوئل ، مبله، شمیران‌پهلوی بلوار بروین۱۹ قیمت۱۱۰۰۰۰۰ تومان بدون مبله ۲۹۰۲٦۵
۱_۳ آ_۳۰۱۹

اکازیون در خیابان ظفر

یکدستگاه آپارتمان ۲٫۵ طبقه هرطبقه دارای ۲ اطاق خواب وسالن باپارکینگ شوفاژ کولر تلفن موکت و کفپوش وپرده هر طبقه ۱۱۵ متر زیر بنا باداشتن ۱۲۰ متر زمین اصلاحی جلوی ساختمان‌قیمت یک میلیون و پانصد هزار تومان تلفن ۲۲۹۲۵۷
۱_۳ آ_۹۰٦

آپارتمانی طبقه اول دو اطاق خواب هال و پذیرائی وناهار خوری ۱۱۰ متر مربع باضافه پارکینگ و انباری و تلفن مستقل باشوفاژ کولر موکت کاغذ دیواری سرویس ایرانی وفرنگی غرب پارک کورش بیواسطه ۷۳۰ هزار تومان فروشی تلفن ۲۳٦۲٦۸
۱_۲ آ_۳۰۳۳

همه‌نوع آپارتمان
دربهترین منطقه جردن‌مهندسی ساز ۱۰۳ متر قیمت ۵۸۰هزار تومان تلفن ۵٦و ٦۸٦۹۵۵
۱_۲ آ_۳۰۲۲

آپارتمانهای فروشی
شمال ظفر و جنوب ٤٦ متری نارمک
یک و دو اطاق خوابه با آسانسور و شوفاژ یکجا و جداگانه دفتر ۷۹۲٤۷۷ منزل ۷۹۵٤۸۱
۱_۲ آ_۳۰۳

طبقه اول آپارتمانی در گیشا با۳ اطاق خواب و پذیرائی‌و حیاط مخصوص طبقه اول به فروش میرسد تلفن ٦۲۵۷۲۵
آ_۸۸۱

آپارتمان نوساز

ومهندسی ساز
ضلع شمالی سفارت امریکا روزولت خیابان اردلان پلاک ۲۸_۲ اطاق‌خوابه باآسانسور شوفاژ کولر موکت تلفن و پارکینگ
تلفن ۸۲۸۳۹۰
۱_٤ آ_٦٦۳

آپارتمان هم کف ، تجاری ، مسکونی یک اطاق خوابه و تلفن مستقل بر سیمتری گیشا ۳٦۰هزارتومان تلفن۶۲۲۵۳۵ بین ٤تا٦ بعدازظهر
۱_۲ آ_۹۸٤

آپارتمان‌های‌فروشی‌برای محل کار خیابان شاه ٦٤۱۷٦٤
آ_۹۷٤

یکدستگاه آپارتمان با دو اطاق خواب، تلفن شوفاژ روشن، کولر، پرده کرکره و موکت‌و ۱۰۸ متر زیربنا بفروش میرسد خیابان تاج خیابان کیا نبش خیابان ۱۱ طبقه سوم از ساعت پنج تا هشت بعد از ظهر با تلفن ۹۷٦۹٤۸ تماس گرفته شود.
آ_۹۰۱

خیابان‌عباس آباد خیابان‌مهناز دو دستگاه آپارتمان
طبقه اول وزیر زمین دارای یک سند مالکیت باحیاط مستقل باوام بانکی ۱۵ ساله شوفاژ روشن و یک شماره تلفن مشغول بکار کولر ـتمام موکت کاغذ دیواری بازدید محل‌روزهای جمعه از ساعت ۹ تا۱۲غیراز روز های‌دوشنبه وسه شنبه از ۱٦ تا۲۰ لطفا باتلفن ٦٦۱۹۸۲ تماس‌بگیرید
۱_۲ آ_۳۰۰۸

آپارتمان ۲ اطاقه با انباری و سرویس کامل در بهترین‌منطقه گیشا ۳۸۰ هزار تومان فروشی ٦۳۰٤۱۸
۱_۳ آ_۹۳٤

خانه‌فروشی

خانه فروشی

یکباب خانه شمالی ویلائی بمساحت ٤۹۰ متر۲۷۰مترزیر بنا دارای ٤ اطاق خواب‌هال پذیرائی سالن سرویس حمام خارجی و زیر زمین‌آدرس . سید خندان خیابان خشاریار شاه فروشی تلفن ۵۲٦٤۸۷ صبح۹الی۱۲ و عصره۲۳۹۷۱۵ از ۳الی ۵
۱_٦ آ_۳۰۱۰

منزلی در نیاوران نوساز با ۲۰۰ متر زمین ۳۵۰ متر زیربنا در دو طبقه مستغلاتی هرطبقه۱۲اطاق خواب با تمام تجهیزات بفروش میرسد ۸۳۱۳۲۹ از ۵ ببعد

تهران نو ۲۷ متری خاتم خانه‌ای شخصی ساز دو طبقه مستغلاتی ۱٤۰ متره اطاق دو هال بادو سرویس کامل‌تلفن، کولر_ کرکره بدون‌واسطه از ۲ بعد ازظهر ۷۳۰۸٤٤
۱_۳ آ_۸۸۰۰

در منطقه عباس آباد
ساختمان دو طبقه جنوبی به مساحت ۲۰۰ متر هر طبقه ٤ اطاق بفروش می رسد تلفن ۸٤۳۲۳۷
۱_٤ آ_۹۳۲

یکباب‌خانه بمساحت ۱۵۲۵متر مربع و ۱۵۰۰ متر ساختمان‌در دو طبقه واقع در خیابان آذربایجان غربی کوچه فرمانیه که‌فعلا در اجاره دولت میباشد بفروش میرسد . با تلفن ۷۹۰۲۷۸بازرگانی برجیس‌تماس بگیرید.
۱_۳ آ_۲۲۷۰

یك دستگاه ساختمان نوساز ٥ طبقه شامل ۳ دستگاه آپارتمان ٤ اطاقه و زیرزمین و پارکینك‌در جاده قدیم شمیران مقابل بی‌سیم نبش کوچه بسطامی یکجایا بصورت آپارتمان بفروش میرسد۸٤۱۵۵۸

خانه‌ای بر خیابان‌فرهنك سه‌نبش سه طبقه ۱۷اتاق ۱۱۸ متر آب برق تلفن ۷۰۰ هزار تومان تلفن ۷۵۲٤٤۸ تا ۹ شب تماس بگیرند

منزلی بمساحت ۱۲۸متر واقع در خیابان نواب‌بین اناری و مرتضوی‌یکطبقه باروکار سیمانی دارای‌دو اطاق و یك آشپزخانه_ قابل سکونت و یك باب مغازه بعلت مسافرت فوری بمبلغ ۲۳۰ هزار تومان بفروش میرسد . تلفن ۹۵٤۲۲۲

شاه‌عباس

خانه‌شخصی‌ساز ۵۰۰ متر زمین ۷۰۰ متر بنا بعلت مسافرت فورا بفروش میرسد تلفن ۳۱۰٦۱۸

اکازیون

خانه‌ای واقع در خیابان سرباز ۱۰۷ متر زمین ٤ اطاق دو طبقه باتلفن_ مستقل‌به‌قیمت ٦۰۰هزار تومان‌بفروش میرسد‌تلفن ۲۲۸۹۳۸

یک باب منزل جنوبی بمساحت ۲۰۰متر۳ طبقه دارای ۹ اطاق باسرویس کامل تلفن پارکینگ واقع در خیابان رودکی چهار راه بوستان سعدی بمبلغ یک میلیون و صد هزار تومان به فروش بدون واسطه تلفن ۹٦۱۷۲۰
۱_۲ آ_٦۰۱۱

فروش خانه بعلت انتقال
در اصفهان

۳۱٦ متر و ۲٤۰ متر ساختمان ۵٫۱ طبقه مستغلاتی وویلائی باتلفن و تزئینات چهار باغ بالاخیابان کورش کوچه‌رامین پلاکهای ۲و٤ و٦ بعد ازظهر ها اصفهان٤٤٤۵۸ وتهران ۸۲۷۷۱۰
۱_۳ آ_٦٦۵

خانه‌ای ویلائی با ۲۷۰ متر اعیانی ۳۰۰ متر زیر بنا بسیار تمیز واقع در خیابان پهلوی مقابل پارک شاهنشاهی باآب برق تلفن بعلت مسافرت یک میلیون‌و هشتصد هزار تومان بفروش میرسد تلفن ۲۳٦۷۹۵ ساعت ۵ الی ۸ شب.
۱_۲ آ_۹۱۹

منزلی کلنگی واقع در انتهای خیابان‌ایران‌سه راه امین‌حضور بمساحت ۷۰۰ متر مربع قابل تفکیک قیمت دو میلیون یکصد وپنجاه هزار تومان بعلت مسافرت فوری بفروش میرسد از ۵ تا۸ تلفن ۲٦۷۷۸۷
۱_۳ آ_۹۲۸

منزلی شخصی‌ساز با بهترین مصالح‌ساختمانی تمام شده تازه پایان یافته زمین ۳٦۵ متر بنا ٤۵۰ متر

دارای زیر زمین و دو طبقه کامل‌ویلائی‌بطورکامل استفاده مستغلاتی دوبر،شوفاژ روشن وکولر و تلفن لوله‌کشی گاز آدرس:
جاده شمیران اول بزرك راه دوگل‌درب دوم‌خیابان دستور نبش دستور کوچه ارکیده
بدون واسطه دو میلیون و ۳۰۰ هزار تومان‌تلفن۹٦۳۸۰۷ بعدازظهر ۲تا۸

خانه‌ای‌دراول خیابان نیاوران نوساز دارای ۳ اطاق بقیمت ۵۵۰هزارتومان بفروش میرسد تلفن ۲۷٤۸۵۱
آ_۷٤۰ ۱_۳

یک باب خانه کلنگی بمساحت تقریبی۷۰۰متروواقع در خیابان انصاری ـ بین امیریه وسی متری بدون واسطه بفروش میرسد طالبین‌ازساعت ۹ تا۱۲ وبعد از ظهر از ساعت ۳ تا٦ بمتلفن۵٤۰۵۷۵ تماس بگیرند.
آ_۱۹۳۹۵

واقع در خیابان فردوسی یکدستگاه ساختمان مستغلاتی طبقه اول دارای ۵ اطاق با سرویس‌کامل طبقه دوم‌دارای ۳ اطاق باسرویس کامل طبقه سوم۲ اطاق با سرویس کامل در منطقه تجارتی بمبلغ یک میلیون تومان فوری بفروش میرسد تلفن ۸۳٤۲۳۷
آ_۱۹۲۵

خانه فروشی

خانه‌ای بمساحت ۹۸ متردر۳ طبقه٦ اطاق باتمام وسائل در حوالی سه راه زندان خواجه نظام‌الملک بقیمت ٦۵۰ هزار تومان بفروش می رسد تلفن ۸۳۵۲۲۲ و ۸۳۹۰۲۵

خانه‌یک و نیم طبقه آیزنهاور اکبر آباد ماشین‌رو ۵۵۰ هزار تومان ٦٦۳۹۰۳ و ۷۹۱۷۹۹
۱_۳ آ_۸۱۳

توجه_توجه

ساختمان تجارتی
واقع در خیابان ویلا چهار راه ناصر ٤ و٥ اطاقه با فن‌کوئل پارکینگ و زیر زمین یکی یا جداگانه بفروش می رسد ۸۳۲۷٤۱ و ۸۳٤۵۷۰
۱_۲۱ آ_۳۰۳

اکازیون
خانه‌ای بمساحت۱٦۵متر درخیابان گرگان‌سه‌طبقه هر طبقه سه اطاق سرویس کامل آب وبرق و تلفن کولر گاراژموکت شده تخلیه ۸۵۰ هزار تومان تلفن ۸۵۲۸۵٤ از ۷ تا ۹ شب

خانه بمساحت ۱۲۰ متر دو طبقه‌با سرویس بدون واسطه بفروش میرسد از ٤ تا۹ بعد ازظهر به تلفن ۳۵۲٦٦۵
۱_۳ آ_۳۵۹۸۸

خانه‌ای بمساحت ۲۳۰ متر دو طبقه شمالی ۷ اطاق سرویس کامل در امیرآباد نزدیك پارك فرح بمبلغ یك میلیون‌و ٤۰۰ هزار تومان بفروش می‌رسد دفتر جمشید

۹۳۳۹۷٦
۹۲۸۰۸۲

مستغلات ۴طبقه مدرن پهلوی‌و جردن نقدومعاوضه ۳۱۰٦۱۸

خانه های ویلائی و مستغلاتی وزمین دروس، سلطنت آباد ، فرمانیه از ۲٫۵ میلیون ببالا ۳٦٤۲۱۳
۱_۵ آ_۹٦۱

سیدخندان

یکدستگاه منزل دو طبقه هر طبقه دارای ٤اطاق خواب بازیر زمین بمساحت ٤۰۰ متر و ٦۰۰ متر زیر بنا با سرویس کامل و تلفن قیمت ۲ میلیون و ٦۰۰ هزار تومان تلفن ۲۳٦۹۸۹ _ ۲۳٤٦۲۸ دفتر املاک مهران
آ_۹۳۰

خانه‌فروشی

خانه‌ای‌در قلهك ۲ اطاق‌خوابه بمساحت ۱۸۷٫۵ متر مربع زیر بنا ۱۲۷٫۵ متر مربع بدون واسطه‌مقطوع ۸۲۰ هزارتومان فروشی تلفن ۲٤٤۳۸۰
۱_۲ آ_۹۳۱

اکازیون
شاهین مدل ٤۸ بدون واسطه بفروش میرسد
٦٦۱۱٤۲
۱_۲ آ_۹۳۹

تراکم متوسط

خانه دو طبقه شمالی ۲۱۰ متر مربع با ۷٫۵ متربر، آب برق تلفن فرح جنوبی روبروی خیابان آلاشت کوچه مجیدی پلاک ۱+۱۲ یک میلیون و یکصد هزار تومن‌تلفن ٦٦۹۷۵۲
۱_۲ آ_۹۷۳

اوکازیون برای‌شرکت های تجارتی و سکونت
ساختمانی دارای سه دستگاه آپارتمان هر کدام دو دستگاه تلفن مستقل ـ کولر_ شوفاژ۵ اطاق دو هال بزرگ پارکینگ و ۲۵۰ متر زیر بنا درخیابان امیر اتابک او ایل بیست متری شهامی بعلت مسافرت بفروش میرسدتلفن ۸۲۰۷٤۳_۸۳۹۸۹۷
آ_۸۹۵

«آگهی فروش خانه»
یکباب خانه مسکونی واقع‌در خیابان سلطنت آباد_ مقابل پارکینگ باشگاه بانک مرکزی ایران_ جنب گل فروشی ـ کوچه دشتستان هشتم_ شماره ۱۱ بامساحت ۳۰۰ متر مربع زیر بنا_ دو طبقه مستغلاتی جنوبی ـ هر طبقه سه اطاق خواب‌هال_ پذیرایی وسیع_ دوشماره تلفن مستقیم_ شوفاژ پرده کرکره با سرویس فرنگی وایرانی آماده فروش است. طالبین محترم میتوانند صبح هابا شماره‌تلفن ۲۳۱۳۱۰تماس حاصل فرمایند.
آ_۳٦۵۳٤

ویلافروشی

تعدادی ویلای سحصی
شمیرانات منطقه ، پهلوی ، جردن ،الهیه، فرمانیه،درروس ۱۰۰۰متری الی ۵ هزارمتری‌با استخر و تاسیسات کامل و ساختمان مهندسی حداقل‌قیمت ۵ میلیون تومان تلفن ٦٦۰۰۰۰ و ٦٤۰۰۰۰
۱_۳ آ_۲۲٦۰

تهران‌پارس
ویلائی۵ اطاق خوابه باضافه اطاق مستخدم و زیر زمین فروشی ۷۸۱۰۹۷و ٦٦۱۲۷۸
آ_۲۰۲۹ ۱_۵

ویلا شخصی ساز در گلستان سلطنت آباد ۵۰۰ متر زمین و ۵۰۰ متر زیر بنا دو طبقه ۵ اطاق خواب ، شوفاژ کولر، تلفن استخر و غیره تلفن ۲٦٦۸۹۰
۱_۳ آ_۸۱۱

ویلافروشی

مدرنترین ویلا و مستغلات از ۲ میلیون تومان تا ۱۰میلیون تومان برای فروش موجود است تلفن ۸۵۳۷۳٦و ۸٤۷۹۸۲
۱_۱۰ آ_۱۰۰٦

اوشان

خریدو فروش زمین باغ ویلا ۷٦۵۳۳٦
آ_۲۱۵٦

ویلای مجلل

و مدرن با گچبری‌وآئینه کاری شامل سه طبقه ، طبقه اول بار کلیموطبقه دوم سالن های پذیرائی طبقه سوم‌اطاقهای خواب و ۵ سرویس ایرانی و فرنگی ۲ اطاق مستخدم در محیطی کاملا آرام مساحت ۵۱۰ متر مربع بنا ۸۰۰ متر با گاراژ ، کولر، شوفاژ روشن ، استخر ، حوالی میدان۲۵ شهریور تلفن ۸۲۵۳۱۱ ساعت بازدید و مراجعه ۵ بعدازظهر به بعد

زعفرانیه

ویلای شخصی‌ساز یك طبقه‌ونیم سه اطاق‌خواب در زمینی به مساحت۳۸۰ مترمربع بیواسطه‌بفروش میرسد تلفن ۲۷۱۲٤۹

ویلای فروشی

۷۲۰متر مساحت و ۷۲۰ متر مربع زیر بنا با ۱۲ اطاق و اطاق مستخدم‌وگاراژ واستخر وتصفیه دو دستگاه شوفاژو دو دستگاه تلفن‌بعلت مسافرت بفروش میرسد خیابان‌جردن خیابان تور پلاک ۷۸ تلفن ۲۲۱۲۸٦
۱_۲ آ_۹۷۵

ویلای فروشی بر محمودیه

۳۵۰ متر زمین ۳۰۰ متر بنا ۲۹۱۵۰۵
آ_۹۷۱

ویلای فروشی دربابلسر دریاکنار بیواسطه
۵۰۰ متر زمین مبله چهار اتاقه و اتاق مستخدم قیمت ٤۵۰ تومان ۲۹۰۲٦۵
۱_۲ آ_۳۰۲۰

اکازیون بسیار عالی منزلی کاملاویلائی‌وشیك در فرمانیه شمیران و در مکانی کاملا آرام و زیبا مجهز به تمام وسایل رفاهی بمساحت ۵٦۰متر زمین و ۳۵۰ متر زیربنا با استخر و زیرزمین ، نوساز شوفاژ کولر تلفن حیاط مشجر با گنجایش چندین اتومبیل کلا سنك مرغوب و تمام موکت‌شده بدون‌واسطه ۲٫۳ میلیون بفروش می‌رسد تلفن ۲۷٤۳۹۱

زمین فروشی

۳۰۰۰ متر زمین در عالی ترین نقطه رودهن ۳۵۳٤۸۸ و ۳۵۰۲۷۱
۱_۲٤ آ_۵۵۳

زمین های شمس‌آباد کاظم‌آباد فردیس مارلیك گوهردشت و سرحدآباد خریدارو‌فروشنده‌ایم تلفن ۸۳٤۳٤٤ و ۸۳۹٤۱٦

زمین‌شمالی بر خیابان کریمخان ۲۵ × ۲۰ با جواز ٦۰۰درصد تجاری و مسکونی در ۱۳طبقه آماده جهت ساختمان با آب‌و برق و تلفن بفروش می رسد صبح‌ها۹_۱۲ به تلفن ۳۱۳۲٤٤ مراجعه شود.
۱_۲ آ_۱۹۲۱۷

طاوسیه کرج
۱۰۰۰متر زمین بفروش میرسد ۹۷۹۸۹۹
۱_٤ آ_۲۱۸۰

زمینی‌در خیابان‌کریمخان زند مقابل کلیسیای کاتولیك‌ها و خیابان‌ویلا تفکیك شده در ٤ قطعه که هر قطعه تقریبا۹۵۰ مترمربع است و تراکم‌آن مسکونی و مختلطمیباشد بفروش می‌رسد تلفن ۷۹۰۲۷۸ بازرگانی برجیس تماس بگیرید

زمین صنعتی، کارخانه
جاده‌کرج خریدارو فروشنده‌ایم ۹۲۷۹٦۹
۱_۱۰ آ_٤۰۹

یک قطعه زمین بمساحت ۷۸۰ متر مربع واقع در شمیران بر جاده لشگرک زیر مدرسه عالی دماوندبا قیمت مناسب بفروش میرسدتلفن۲۷۷۵٦۹ از۹ صبح تا۷ و ۲۷۳۰۸۲ عصر
۱_۳ آ_۱۰۰۳

یک قطعه زمین واقع دربلوار الیزابت اول خیابان سهیل‌به مساحت ۱۳۲ متر باپروانه ساختمان ۳۳۰ درصد بدون واسطه بفروش میرسد . طالبین صبحها از ساعت ۹ تا ۱۲ و بعد از ظهر از ساعت ۳تا٦ به تلفن ۵٤۰۵۷۵مراجعه فرمایند.
۱_۲ آ_۱۹۳۹۵

کرج

زمین‌بقطعات ۱۲۰۰متری با سند مالکیت وآب لوله کشی وبرق با خیابانهای آسفالت شده مجاور لوی فردیس و دهکده ییلاقی خانه کرج

بنازلترین قیمت نقد و اقساط فروشی ۳۱۱۸۳٦ و ۳۱۲۷۳۹

درتاکستان زمین با سند مالکیت بدون هیچ گونه اشکال‌قانونی متری ۲۵ ریال ببالا۸۵۱۸۵۸
آ_۲۱۵۷

زمین ساحلی

بین هتل هایت و نزدیك هتل میموزا ۹۰۰۰ متر زمین به قطعات ۱۲۰۰ متری ۷۵ × ۱٦ به قیمت مناسب بفروش میرسد تلفن ۸٤۵۰۵۱ وحیدی

زمین جنوبی بر ۱۳٫۵ مساحت ٤۷۰ باجواز ساختمان نزدیک میدان تجریش ۹۲۷۲۸۷ صبح ۷۵۰۲٦۱ داخلی ۳۰۳
آ_۹۰۸

چند قطعه زمین مشجر
بقطعات ۱۰۰ متری در گیلاوند دماوند بفروش میرسد بعد از ظهر ها ۳ تا۹ تلفن۲٤۰٤۹۳
۱_۲ آ_۳۰۰۹

سرقفلی

سرقفلی ۹۵۲۱۷۰

فروشگاه کفش لاچین درسی متری وثوق چهارراه بسطام دارای آب برق کولر و دکوراسیون عالی با بهترین موقعیت بفروش می رسد تلفن ۷۹۳۵۵۰
۱_۲ آ_٦٦۲

فروش مغازه ها
در اصفهان

تخلیه‌دو دهنه دونبش ٤۲متر باسند مالکیت ٦ دانگ و دکوراسیون چهار باغ بالا خیابان کورش پلاک های ۸۱ و۸۳
بعداز ظهر ها اصفهان ٤٤٤۵۸ وتهران ۸۲۷۷۱۰
۱_۳ آ_٦٦۷

بوتیك فروشی
یك بوتیك در خیابان عباس‌آباد ـ خیابان‌میترا با دکوراسیون عالی آب و برق و تلفن یکجا به فروش میرسد۷٦۵۲٦۵

روزولت شمالی استریو با موقعیت عالی

بمساحت ۲۲٫۵ متر باملک و سرقفلی آن بادکوراسیون‌جدید وکولر گازی بعلت مسافرت به فروش‌میرسد تلفن ۸۳۹۳۰۰
۱_۱۰ آ_۱۹۵۵

ملك و سرقفلی یکباب مغازه درخیابان امیراتابك چهارراه دیبا با تلفن و تهویه مطبوع به مبلغ ۳ میلیون ریال به فروش میرسد ۸٤۱۵۵۸

اکازیون۳ دهنه مغازه
مساحت‌درحدود ۱۰۰ مترتلفن برق خیابان شاهپور جنب خیابان ارامنه یکجایا جداگانه بدون واسطه واگذار میشود تلفن ۵۲۰۰٤۸
۱_۲ آ_۷۰۱

چهارراه پهلوی صبای شمالی
مغازه دودهنه ۸۲۷۵۷۲ _ ۸۲۸۱٦٤

دو دهنه مغازه
بمساحت ٦۰ متر با تلفن و دکوراسیون‌چهارراه سیروس اول بوذرجمهری نو بیواسطه فروشی تلفن ۳۵۱۱۲۷ و ۳۱٤۳۸۰ و ۳۹۱٦۸۲
آ_۲۱۵۸

یك‌باب مغازه با جواز لوازم یدکی اتومبیل و تلفن واقع در اول فرح‌آباد ژاله مقابل بهداری برق بفروش‌میرسدتلفن ۲۳۵٦٤۷

دوباب مغازه باهم جداگانه با دو عدد تلفن دو عدد برق ۱۵ آمپر و آب واقع در خیابان شاپور بفروش می رسد تلفن ۵٦۱۷۷۷
آ_۷٤۵ ۱_۳

تعمیرگاه فروشی
یك باب تعمیرگاه و اتوسرویس مجاز با تجهیزات و وسایل‌کامل بمساحت ۱۳۰۰متر مربع با نمایشگاه منضم به آن واقع در بر خیابان‌شهباز با ملك آن بفروش‌میرسد با تلفن ۳٤۱۹۹۲ تماس بگیرند

اجاره‌داده‌میشود

اکازیون
٤ و٥ اطاق خوابه با کلیه وسایل در سلطنت اباد عباس آباد قیطریه و گاندی بقیمت بسیار مناسب اجاره داده می شود تلفن ٦۲۲۹۵٤ و ٦۲٤٦۱۳
۱_۲۵ آ_٦٤۱

طبقه دوم منزلی واقع در سیمتری نیروی هوائی دارای دو اطاق خواب سالن ناهار خوری و پذیرائی کولر پارکینگ‌وسرویس کامل اجاره داده میشود از ساعت ۲ ببعد تلفن ۳٤۱٤۰۳

تهیه مسکن سیمون
برای یافتن مسکن داخواه شما مجال نمی دهد. باگروه مجهز خود در خدمت شما هستیم ساعت‌کار یکسره۸صبح الی ۸ شب
سکونت از ۳۰۰۰ تومان الی ۱۲ هزار تومان
محل کار در منطقه تجارتی از ۵۰۰۰ تومان الی ۱۵۰۰۰۰ تومان

۸۵۸۵۹۸
۸٤۹٤٦۹
آ_۷۰٤

یکدستگاه‌آپارتمان۵اطاقه در گیشا خیابان ۱۳٤جاره داده‌میشودتلفن۶۳٤۸۰۷

یکدستگاه آپارتمان ۳۰۰ متری زیر بنا دو اطاق خواب ،هال وسالن‌سرویس کامل،آشپزخانه کولر پرده، موکت و لوستر اجاره داده میشود دروس تلفن ۲٤٦۰۵٦
آ_۱۹٤٤۱

آپارتمان طبقه دوم بادو اطاق خواب ، سالن پذیرائی وناهار خوری، هال بزرگ وسرویس کامل باشوفاژ روشن،پارکینگ واستخر واقع در بهترین‌نقطه مابین امیرآباد و یوسف آباد فورا اجاره داده میشود تلفن ٦۳۵۳٤۵
آ_۹۹۲

شرکت ویلاروز «عباس‌آباد»
مرکز خرید و فروش و اجاره آپارتمان ویلاودفتر کار ۸۵۲٤۷٦

یکباب خانه بمساحت ٤٦۵متر مربع چهار طرف ساختمان با آب ، برق ، تلفن آماده برای ورود ماشین نزدیک بازار خیابان‌سیروس برای انبارکالای تجارتی یا کارگاه به اجاره واگذار میشودباتلفن ۷۹۰۲۷۸ بازرگانی برجیس تماس‌بگیرید.
۱_۳ آ_۲۲٦۸

در سید خندان آپارتمان ۲ اطاق‌خواب هال و سالن۳۹۰۰ تومان‌اجاره برای زن وشوهر تلفن ۲۳٦۲٦۲
آ_۲۲۱۱۱ ۱_٦

نیازمندیهای اطلاعات

برای دادن آگهی تلفنی باشماره‌های ذیل تماس حاصل فرمائید

تلفنهای: ۳۰۳۷۰۲-۳۱۱۲۱۹-۳۱۱۲۲۵-۳۱۱۲۲۴

سازمان‌ما

سریع آپارتمان و خانه ویلائی و زمین شما رامی فروشد و اجاره می‌دهد
۸۳۵۲۲۲ ـ ۸۳۹۰۲۵

مهرشهر
۸۳۱٤۰۲ و ۸۲٤۰۱۰

بورس اراضی مهر شهر کوی ولیعهد گوهردشت
٦٤۸۲۵۵

اراضی مهرشهر
۸۲٤۰۷۳

معاملات پول

پول
باچک تجارتی و کارمندی
٦٦۳۳۳۱
شاهرضا اول وصال شیرازی پلاک ۱۸ بالای چاپخانه پارس . سبو

خانه پول فرح شمالی
۸٤۸۳۸۸

پول فوری با سود بانکی مقابل خانه مستغلات
۹۲۸٤٦۵

وام در مقابل وثیقه ملکی و فرش ٦٤٤۹۸۱

پول
در مقابل اتومبیل ساختمان چك کارمندی فرح شمالی
۸۵۹۵۰٦

پول
چك کارمندی
۸۳۹۷٤۰

پول شرطی موجود
٦۸٤۵۲۵

پول راکد شما را با انتقال مبیع هزاری ۵۰ تومان سود میدهم
۷۵٦٤۲٤ و ۷۵۷۵۳۵

وام بهر طریق
تلفن ۹۳۱۷۳۱ـ۹۳۱۷۲۱

وام‌فوری
در مقابل ملك
ارزنده ۸۳۳۷۷۵

مورد نیاز
پول روی ملك ارزنده نیازمندیم
تلفن ۷٦۳۸٤۰

پول شرطی درمقابل خانه ارزنده مورد نیاز است ۷۵۷۵۳۵ و ۷۵٦٤۲٤

بپول راکد شما
هزاری ۵۰ تومان سود میدهیم ۷٦۳۸٤۰

قبوض

خرید قرضه‌دولتی‌قبوض مرحله سوم وشهرداری
٦٤۵۹۵۷

معاملات تلفن

خرید و فروش تلفن
۸٤٦۵٦۵

خرید و فروش تلفن
۲۲۲۸۸۸

خرید و فروش تلفن
٦٦۳٦٦۲

خرید و فروش تلفن
٦٦۵٤۵۵

تلفن ۲۷ خریداریم ۲٤٤۸۳۳
۱ـ۳ آـ۸۲۸

خرید و فروش تلفن
۱۵ـ ۸۲۸۹۱٤

استخدام

احتیاج به همکاری چند نفر آشنابه مکالمه انگلیسی‌وماشین نویسی داریم لطفا با تلفن ۹۳۳۲۹۳ تماس حاصل‌نمائید
۳۰۲۱ـآ

سازمان آموزشی خسروی

استخدام شوید
هیچ بازاریابی بیکار نخواهد ماند
شماهم بیکار نخواهید ماند،اگر اصول بازاریابی را آموخته باشید
سازمان آموزشی خسروی
پیشگام آموزش بازاریابی : عملی ـ تئوری
ثبت نام میکند
پس از پایان دوره در صورت‌تمایل‌استخدام خواهید شد
خیابان شاهرضا
نرسیده به میدان شهناز
سازمان آموزشی‌خسروی
۷۵۵۹۹۵ـ ۷۵۲۹٤۵
آـ۱۹۱۲

بیکنفر دفتردار با سابقه کار که حداقل دارای دیپلم متوسطه باشد و بامور دفتر داری و حسابداری‌آشنا باشد برای‌تمام وقت مورد نیاز است نشانی‌ـ بوذرجمهری‌غربی پلاک ۲۲۲ـ تلفن ۵۳۳۱۵٤
آـ۷۱٤

درمانگاه خصوصی سلامت واقع در سرچشمه به بهیار وپزشکیارباتجربه‌و صندوقدار برای صبح و عصر نیازمند است تلفن ۳٦۱۲۷۸
آـ۷۱٦ ۱ـ۲

پیشخدمت
دفتر پیمانکاری و حمل و نقل به یکنفر پیشخدمت مرد از ۵ر۷صبح الی ۵ر۳ بعدازظهر نیازمند است
تلفن ٦٤۹۱۹۵

شرکت‌ارکاك بامسئولیت محدود
به دوشیزه یا بانوئی جهت منشیگری نیازمند است چهل‌و پنج متری سید خندان جنب اولین پل هوائی ساختمان ۳۱ دست راست طبقه دوم
تلفن ۸۵۷۳٦۷

منشی
بیک نفر سکرتر دوشیزه یا بانو نیازمندیم تلفن ۸۵۵۷۵۲
۱ـ۳ آـ۷٤٦

تعداد کارگر زن و مرد سری دوزخیاط ژیلت دامن وکاپشن شلوار نیازمندیم
آدرس خیابان بابائیان مقابل درب جنوبی پارک تولیدی نمونه
آـ۲۱۸۲ ۱ـ٦

مترجم
یک نفر مترجم وارد به امور ترجمه و مکاتبات و تایپ‌نامه های بازرگانی بزبان انگلیسی برای نیمه وقت نیازمندیم لطفا باذکر مشخصات و حقوق درخواستی با صندوق پستی ۵٤۷ تماس بگیرید.
۱ـ۲ آـ۱۹۲۹۷

نظافتچی
۱۰۰ نفر کارگر نظافتچی فوری نیازمندیم
۸۲٤۵۸۱

استخدام نظافتچی نیمه وقت و تمام وقت زن و مرد
۷۵٦۵۵۸
۱ـ۱۰ آـ۲۰۰۳٤

بچند نفر دوشیزه‌یا بانو فروشنده‌نیازمندیم‌پهلوی چهارراه شاه شانتن
٦٦۸٦٦٦

افراد زیر
برای کار در یک کارگاه ساختمانی در تهران مورد نیاز میباشد
۱ـ مکانیك
۲ـ مامور خرید (راننده پایه دوشخصی)
۳ـ آبدارچی
٤ـ آشپز
۵ـ راننده(پایه‌دوهمگانی با سابقه)
تلفن ۹۷۹٤۲۰
۱ـ۲ آـ۲۱۷۰

به یکنفر منشی مرد برای دفتر وکالت مورد احتیاج است با تلفن ۸٤۵۲۲۰ تماس گرفته شود.
آـ۱۹۳۵۵

بچند نفر دوشیزه‌باسابقه کار در فروشندگی لباس و لوازم آرایش نیازمندیم آدرس : خیابان‌سیمتری نیروی هوائی نبش چهارراه سنگکی بوتیك تیفانی

بتعدادی ویزیتور جهت تهیه مسکن خارجیان که دارای وسیله نقلیه‌باشند و بزبان انگلیسی تکلم کنندنیازمندیم‌فرح‌شمالی خیابان بالیزی ساختمان ژامبکو طبقه دوم شرکت هانی‌مون تلفن۸۵۵۲۰۷و ۸٤۸۷۳۸

سینما شهرقشنگ

بچندنفرسرایدار و کنترلچی نیازمند است . خیابان پهلوی پائین‌تر از چهارراه شاه

استخدام سکرتر
بیک نفر سکرتر مسلط به زبان انگلیسی و تایپ فارسی و لاتین تمام وقت یا نیمه وقت نیازمندیم با تلفن ۲۸۵٤۵۵بین ساعت ۱۰ صبح‌الی ۱۲ و ۲ الی ٤ بعد ازظهر تماس حاصل فرمائید.
آـ۸۱۷ ۱ـ۲

بدو نفر جوان با اتومبیل شخصی که بزبان انگلیسی آشنائی داشته باشند نیازمندیم تلفن ۸٤٦۱۵٤ تماس از ٤ تا ۷ بعدازظهر
۱ـ۳ آـ۱۰۱۲

بچند نفر سرویسکار نیازمندیم تلفن٦٦۷۹٤۸

بچند نفر خانم که در امور آموزش چرخهای گلدوزی مهارت داشته باشند این‌شرکت نیازمند میباشد تلفن ٦٦٤۸۲ سه‌راه شاه مقابل سینما آسیا نمایشگاه تویوتا
آـ۳۰۳۲ ۱ـ۲

پرستار بچه
از ۷صبح‌تا۲ بعد ازظهرماهیانه حداکثر۷۰۰۰ریال مورداحتیاج است طالبین باتلفن ٦۳٦۲۳۰ تماس بگیرند.
۱ـ۳ آـ۹۱٦

جوشکارمجرب مورد احتیاج میباشد تلفن ۳۰۱٤۰۹ ـ ۳۰۲۳۱۸
آـ۱۹٤٤۹

به چند نفر مهندس راه‌و ساختمان با سابقه ۸الی ۱۰ سال کار که کاملابه زبان انگلیسی تسلط داشته باشند و حتی‌ـ الامکان با انگلیسیها کار کرده باشند جهت کاردر شیراز مورداحتیاج است تحصیلات بالاتر ارجحیت دارد . متقاضیان با راهنمای شماره ٦۵۸ اطلاعات مکاتبه نمایند .

تحصیلدار
به همکاری یك نفر تحصیلدار نیازمندیم
۸۹۷٤۹۵

۳ نفر دیپلمه مرد که خدمت مقدس سربازی را انجام داده باشند جهت کارهای مالی و فروشندگی‌مورد نیاز است .
تلفن ۸۲۹۳۸۸

به کارگر سرپیچ واردبه اصلاح صورت نیازمندیم
تلفن ۹۷۳۲۳٤

به ۲ نفر راننده جرثقیل با سابقه کار نیازمندیم
۷٦۰۰۰۸

تعدادی کارگر زن جهت دست دوزی یا چرخکاری نیازمندیم ۳۱٤۰٤۷

یك شرکت بازرگانی یك نفر سکرتر را که درامور تایپ فارسی و لاتین آشنائی کامل داشته‌باشد با مزایای خوب استخدام مینماید . ساعت کار از ۸½ صبح الی ۳½ بعداز ظهر ٦۸۳٤۸۳

بیک نفر آشپز که‌زن‌وبچه نداشته‌باشد باضامن جهت آشپزی وکارهای منزل یکنفری مورد نیاز است
۳۱۰۱٦۹

راننده اتومبیل شخصی با سابقه و ساکن حدود دروس موردنیازبتلفن ۲٤۳۳۸۸مراجعه شود.
آـ۱۹٤۹۱

تکنیسین برق ـ جهت تعمیرات مورد احتیاج می باشد تلفن ۳۰۱٤۰۹ـ۳۰۲۳۱۸
آـ۱۹٤۵۱

شرکت ساختمانی بزرگ
برای مدیریت کارگاههای ساختمانی مهم در حومه تهران احتیاج به چند نفر مهندس‌راه وساختمان بسیار باتجربه ویا سابقه عملی سرپرستی کارگاه های‌ساختمانی‌مهم داردو اجدین شرایط میتوانند به تلفن ٦۵۱۷۹٤ مراجعه نمایند
۱ـ۲ آـ۹۲۷

آگهی استخدام
بدو شیزه برای کار ضبط نیازمندیم ۳۹۲۳۹٦
آـ۸۲۹ ۱ـ۲

حسابدار بازنشسته
یک شرکت بازرگانی یک نفر حسابدار بازنشسته را برای۸ ساعت کار در روز استخدام مینماید ٦۸۳٤۸۳

شرکت کلبه چوب استخدام مینماید
بچند نفر دوشیزه یابانو جهت سکرتری‌ماشین نویس‌فارسی‌ـ لاتین‌ـ یکنفر مستخدم نیازمندیم داوطلبین خواهشمند استاز ساعت ۱۰ الی ۱ بعد ازظهرو ۵ الی ۷ بعد ازظهر به آدرس انتهای فرح جنوبی پائین تر از چهارراه دیبا رزم آرای شرقی پلاک ۵ مراجعه نمایند.

چند نفر تحصیلدار با موتور مورد نیاز است
۵٦۰۹۲۷

کارخانه تولیدی فرش موکت
به یك نفر سرمایه‌گذار جهت توسعه تولیدی بیشتر مورد احتیاج‌است
تلفن ٦٦٤۷۹۲

به چند نفر کارگر که به برق اتومبیل وارد باشد نیازمندیم تلفن ۸٤۵۳۸۲
۱ـ۲ آـ۹۱۱

کارگر صفحه تراشکار نیازمندیم اول جاده ساوه ۲۰ متری‌یافت آبادشرقی‌کوی صنعتی خاکباز کارخانه ماشین سازی‌و تولیدی ریمر تلفن ۹٦۳۹٤۰
۱ـ۲ آـ۲۰۰۵

جوان باسواد‌ـ کمک کارمند‌ـ نامه رسان استخدام میشود شماو مطبوعات ـ خیابان‌سعدی پاساژ سعدی
آـ۱۹٤۳۱

کدبانوی منزل
تاماهی ۱۵ هزار ریال حقوق برای‌منزلی کمجمعیت بمبانوی باسلیقه‌ایکه از انجام کلیه‌امور خانه برآید نیازمندیم داوطلبین باشماره های ۲۳۸۰٤۹ و ۸٤۸۱۹۳ تماس‌بگیرند
آـ۹۱۰

به یک خانم دانشجو جهت تدریس‌دانش آموز درخانواده نیازمندیم . شاهرضا خیابان فرصت کوچه سوئد پلاک ۵۳ طبقه دوم
۱ـ۲ آـ۳۰٦۵

جویای کار

جوانی دیپلمه خدمت کرده در سپاه بهداشت که به تزریقاتو پانسمان کاملا اشنا می باشد حاضر است با یک دکتر عمومی همکاری نماید تلفن ۳۱۱۰۸۰ راهنمای ٦۳۷ روزنامه اطلاعات
۱ـ۱

جراح که سالها بعنوان‌معاون بیمارستان‌درآلمان غربی‌مشغول بکاربوده‌و تازه بایران مراجعت کرده تقاضای همکاری دارد راهنمای ٦۵٦ تلفن۳۱۱۰۸۰ روزنامه اطلاعات.
آـ۱۹٤۰۹ ۱ـ۲

آشپز باسابقه ماهر جویای کار تلفن ۳۱۱۰۸۰ راهنمای ٦۵۰ روزنامه اطلاعات.
آـ۱۹٤۰۳ ۱ـ۲

مهندس کشاورزی با تخصص باغبانی (گل کاری) باتجربه‌و آموزش در انگلستان آماده همکاری بابخش خصوصی راهنمای ٦۵۹ تلفن ۳۱۱۰۸۰ روزنامه اطلاعات
۱ـ۳ آـ۱۹۵۱۳

مهندس کشاورزی
متخصص در خاک شناسی مسلطبزبان انگلیسی وفرانسه آماده کاراست کرج تلفن ٤۳۹۸ـ ۰۲۲۲۱
۱ـ۲ آـ۹٦۸

یک خانم مهندس در رشته الکترونیک هندی با سه سال سابقه کار جویای یک کار مناسب لطفابا شماره ۷۵۵۰۹٤ آقای گویتا تماس بگیرید
آـ۹۸۷

نقشه‌بردار
بابیست سال سابقه کار های اجرائی‌آماده کار تلفن۳۱۱۰۸۰ راهنمای٦۵۵روزنامه اطلاعات.
۱ـ۳ آـ۱۹۳۲۹

پزشک عمومی بابروانه دائم ویک نفر دوشیزه لیسانس شیمی آماده همکاری بعد از ظهر هاتلفن ۸٤۰۷۹۰ از ۵بعد ازظهر
۱ـ۲ آـ۹۹۳

آموزشگاهها

سازمان آموزشی خسروی

برای کلاسهای
فشرده آخرین چهارم
نظام قدیم
ثبت‌نام میکند
شاهرضا نرسیده بمیدان شهناز تلفن های
۷۵۵۹۹۵ ـ ۷۵۲۹٤۵
سازمان آموزشی
خسروی

ماشین‌نویسی بیژن
باحسن شهرت میدان ژاله تلفن ۳٤۸۳۸٤

آموزشگاه ربانی
ماشین نویس فارسی و لاتین را بامتد جدید ده انگشتی در آموزشگاه‌مجهزو مدرن ربانی بیاموزید و در بهترین سازمان ها با حقوق مکفی استخدام شوید شاه آباد مقابل سینما حافظ ۳۱۷۱۳۵
۱ـ٦ آـ۷۰۵

تعلیم آواز و کلبه‌سازها
٦٤۲٦۳۳ و ٦٤۱۳۲۲

تدریس خصوصی

ترسیمی ورقومی
حساب استدلالی
باتضمین دبیر
۸۵۰۸۱۵ ـ ۸۵۰۱۱۱

کلیه دروس ششمی‌ها
باتضمین دبیر
۸۵۰۱۱۱ ـ ۸۵۸۲۱۱

انگلیسی فرانسه
درمحل شما ۸۵۰۷۳٦

انگلیسی کنتراتی
۳۰ ساعته ۸٤۳۵٤۸

نظری ریاضیات راهنمائی ٦٦۰۷۷۹

انگلیسی خصوصی‌مکالمه
۹۷۱۸۷٦

تدریس‌خصوصی انگلیسی
مکالمه ـ گرامر ۲۲۷۵۲۵
۱ـ۵ آـ۱۹۱۵۹

دبیران متخصص
تدریس خصوصی توسط ورزیده‌ترین
دبیران دبیرستان های تهران
جهت دوره های راهنمائی ، نظری‌و دبیرستان تلفن۲۳۱۵۷٤
آـ۲۲٦۸

مخصوص‌دبستان
تدریس خصوصی دروس دبستانی توسط متخصصین مربوطه در تمام نقاط شهرتلفن ۲۳۱۵۷٤

تعلیم زبان اسپانیولی فرانسه گیتار بوسیله مربی خارجی ۵ر۱ تا ۵ر٤ ـ٦۳۹۱۲۷

مکالمه انگلیسی و کلیه دروس
تقویتی‌درهر سطحی ۲۹۱٤۳۸
آـ٦۰۱

۱۵۰ریال
انگلیسی ـ فرانسه‌ـ آلمانی کنتراتی تضمینی ۷۵٦۰٤۱
۱ـ۹ آـ۹۰۸

تدریس خصوصی در منزل‌شما ریاضیات راهنمائی ـ زبان متوسطه۷۳۹۳۰۹ـ ۲ تا٦عصر
۱ـ۳ آـ۱۹۳۱۷

معلم خصوصی عربی
برای فراگیری دروس عربی سال ششم ادبی احتیاج به معلم‌خصوصی داریم تلفن ۹٦۵۲۸۲

تدریس خصوصی زبان وریاضیات تلفن۲۸۲۸٦۲

انگلیسی‌فرانسه
با دبیران ایرانی وخارجی در منزل و یا موسسه
٦۵۵۷۰۵

انگلیسی بانوار ۳۰۵۲۰۰
آـ۷۱۹

گمشده

دسته‌چک۲٤ برگی سفیدبدون امضاءاز شماره ٤٦۲٦۲۵ الی ٤٦۲٦۵۰ بانک صادرات‌شعبه ۱۱۲۲فلکه‌سوم خزانه ازحساب جاری۵۰۱ بنام اینجانب‌خیرالله احمدی مفقود گردیده ازدرجه اعتبار ساقط است.
آـ۱۹۵۱۷

یکبرگ چک بشماره ۲٤۹۸۵٤ ازجاری ۱۰۰۱ بانک اعتبارات تعاونی توزیع فرح آباد ژاله بمبلغ یازده هزار و پانصد تومان سر رسید ۱۲ر۱۲ر۳۵ بنام عزت‌اله محمدی در وجه اینجانب سید قاسم میرحسینی مفقود شده از درجه اعتبار ساقط است . یابنده به تلفن ۳۳٦٦٤۵ اطلاع دهد.
آـ۱۹۵۲۱

کامیون بنز باری ده چرخ بشماره ۲۷۲٦٦ تهران ـج فیلی رنگ بشماره موتور ۱۰ر۰۰۸۷۱۹ و شماره شاسی ۵۱۱۸۱ر۱۰بسرقت رفته کسانی که‌از ماشین فوق اطلاعی‌دارند خواهشمند است با شماره ۵۳۷۳۹٤ تماس گرفته مژدگانی دریافت دارند.
۱ـ۲ آـ۹۸۳

سند مالکیت زمین بنام اینجانب خدیجه سلطان شمسی حقیقی مفقودشده از یابنده تقاضا می شود به آدرس : شهر ری‌ـ کوچه‌نفرآباد‌ـ کوچه‌شیرازیان‌ـ منزل حاج علی اکبرگاو دار‌ـ پلاک۱ اطلاع دهد.
آـ۱۹٤۱۲

چکهای شماره ۸٤۳۲۵۱ و ۸٤۳۱۰٦ بانک ملی ایران شعبه اصفهان هر کدام بمبلغ سی هزارریال‌و صد هزار ریال مفقود شده از درجه اعتبار ساقط است.
محمد علی طاهری

یکعدد کیف قهوه‌ای رنگ حاوی تعدادی پروانه‌سبز گمرکی‌واظهارنامه‌تنظیمی مربوط به گمرك غرب تهران‌درمحوطه پارکینك جلو گمرك غرب تهران مفقود شده است ازیابنده تقاضا میشود با تلفن ۳۰۲۲۹۵ تماس گرفته و مژدگانی دریافت نماید

شرکت پیمانکار تاسیسات
استخدام مینماید
۱ـ مهندس برق با حداقل ۵ سال تجربه‌کار در دفتر فنی شرکت‌های پیمانکاری .
۲ـ مهندس مکانیك باحداقل۵سال تجربه کار در کارگاه شرکت های پیمانکاری .
۳ـ تکنیسین ساختمان با حداقل۵ سال‌تجربه‌کاردرکارگاه شرکتهای پیمانکاری .
تلفن۸۵۸۷۷٦

آگهی استخدام
صندوق‌تامین اجتماعی برای انجام کار های مربوط بواحد خدمات ماشینی خود احتیاج به تعدادی منگنه‌زن (بانچیست) برای خدمت در نوبت دوم از ساعت ٤ تا ۱۲ بعدازظهر و نوبت سوم از ساعت ۱۲ نیمه‌شب تا ۸ بامداد را دارد. داوطلبانی که ازعهده آزمون برآیند ، باحق‌الزحمه مکفی‌واستفاده‌ازسرویس‌رفت‌و آمد بصورت‌خرید خدمت(حق‌الزحمه‌ای) بکار مشغول خواهند شد. داوطلبان میتوانند همه روزه بجزپنجشنبه ها و ایام تعطیل از ساعت ۸ صبح الی ٤ بعدازظهربه منظور ثبت‌نام وکسب اطلاع بیشتر به‌مدیریت کارگزینی صندوق واقع در خیابان آیزنهاور مراجعه نمایند .
م‌الف ۲۷۹۳۰

BORNAA CONSULTING ENGINEERS REQUIRES FOR IMMEDIATE EMPLOYMENT THE FOLLOWING:-

1— PROJECT ENGINEERS, B.S. /M.S. IN CHEMICAL /MECHANICAL ENGINEERING, FLUENCY IN ENGLISH AND A MINIMUM OF 5 YEARS EXPERIENCE IN PROCESS AND EQUIPMENT DESIGN FOR OIL, GAS, PETROCHEMICAL PROCESSING FACILITIES AS WELL AS WATER TREATMENT WORKS.

2— SENIOR STRUCTURAL ENGINEERS WITH A MINIMUM OF 6 YEARS EXPERIENCE IN DESIGN OF BRIDGES, HEAVY INDUSTRIAL BUILDINGS AND FLUENCY IN ENGLISH.

3— SENIOR SANITARY ENGINEERS WITH A MINIMUM OF 6 YEARS EXPERIENCE IN DESIGN OF SEWERAGE NETWORKS SURFACE WATER COLLECTION SYSTEMS AND SEWAGE TREATMENT WORKS. FLUENCY IN ENGLISH ESSENTIAL.

4— CIVIL DETAILER/DRAFTSMAN WITH A MINIMUM OF 5 YEARS EXPERIENCE IN WATER AND SEWAGE WORKS.

5— ARCHITECTURAL DRAFTSMAN WITH A MINIMUM OF 4 YEARS EXPERIENCE.

QUALIFIED APPLICANTS PLEASE TELEPHONE 835140-44 EXT. 28 FOR APPOINTMENT.

خانه‌شمارابخارجیان اجاره‌میدهیم

مؤسسه امپایر ۲۳۷۵۰۰
خانه‌شمارابخارجیان اجاره‌میدهیم
۲۳۸۹۵۵-۲۳۲۲۲۲

سازمان‌مسکن پارس
مرکز ۸۵۳۸۵۳
۸٤۸٤۲٤
اجاره ۸۵۷۵۸۵
بخارجیان

ایران‌مسکن
باداوطلبین‌تلفن‌ویلا ـ آپارتمان‌وفتوکار بسته‌وغیربسته‌شمارابخارجیان اجاره‌داده‌است
۲۳۰۸٤٤-۲۳۰۲۷۳

اجاره فوری به‌خارجیان
ویلاو آپارتمان در شمال‌شهر، امیر آباد، گیشا و بهران‌پارس
۲۲۷۵۱۱ و ۲۲۲٦۳۰

مؤسسه‌امورخارجیان
مرکزاجاره تخت‌طاوس جنب بازار ۵۰۴
۷۵۱۷۸۲-۷۵۲۳۵۸

مؤسسه ظفر ZAFAR
بهترین‌ومرغوب‌ترین اجاره خانه‌های خارجیان اجاره‌میدهد
تلفنهای: ۲۲۵۵۰٤
۲۲۷۷٤٦-۲۲۸۵۸۹

سازمان‌مسکن کندو
کانون اجاره بخارجیان
ویلا
آپارتمان
خرید،وفروش دفترکار
۲۲۷٦۳۸-۲۲۷٦۳۹

موسسه‌ایران‌ورلد
ویلا و آپارتمان شما را به خارجیان اجاره میدهد
تلفن ٦۸۷۱۷۳

وزیری
٦۵۸۱۸۸
٦۵۳۷٤۳
اجاره بخارجیان ـ خرید ـ فروش .

سازمان‌ما
سریع ویلا و آپارتمان شما را برای محل کار و سکونت بایرانی‌و خارجی اجاره میدهد
۸۳۵۲۲۲ ـ ۸۳۹۰۲۵

آژانس منوچهر
بایک تلفن ویلا ، آپارتمان و دفتر کار شما را بخارجی اجاره میدهد
۸٤۹٦٦۳ ـ ۸۵۰٤۵۰

ویلا و آپارتمان شمارا به خارجی و ایرانی‌اجاره میدهیم
تلفن ٦۲۰۱۰۷ و ٦۲۲۰٦۵
۱ـ۱۲ آـ۲۱۵۱

مؤسسه‌فرود
بزرگترین مرکزاجاره بخارجیان
٦۸٦۱۵۸-٦۸۵۷۳۷

۸۲٤۹۵۳
سازمان نیازمندیهای خارجیان
خانه‌شمارابه‌خارجیان اجاره‌میدهد
۸۲۷۹۰۱-۸۳۸۱۰٦

آژانس استار
اجاره بخارجیان
۸٤٦۱٦۳-۸۵٦۱۷٤

آژانس پرس‌پولیس
اجاره بخارجیها
۸۹۲۵۲۰-۸۹۷۵٤۱

آژانس کیهان
ویلا آپارتمان و دفتر کار شما را در شمال شهر به خارجی‌و ایرانی اجاره‌میدهد
تلفن ۸٤۷٤۵۸

آژانس بین‌المال
اجاره هر نوع مستغلات به خارجیان۸۳۰۸٤۱ـ۸۳۰۸٤۲ـ ۸۳۰۸٤۳

نیازمندیهای اطلاعات

برای دادن آگهی تلفنی باشماره‌های ذیل تماس حاصل فرمائید

تلفنهای: ۳۰۳۷۰۲-۳۱۱۲۱۹-۳۱۱۲۲۵-۳۱۱۲۲۴

شرکت نوسازی وعمران تهران

برای کار در شهرك اکباتان تعدادی مترجم حضوری جهت همکاری با مهندسین وکارشناسان فنی امریکائی باشرایط ذیل استخدام میکند

۱ـ تسلط کامل بزبان انگلیسی
۲ـ حداقل مدرك تحصیلی دیپلم متوسطه
۳ـ دارا بودن برك خاتمه خدمت یا معافی دائم
٤ـ سابقه کار درکارگاههای انگلیسی زبان
٥ـ حداکثر سن ۳۰ سال
٦ـ سپردن تعهد خدمت بمدت حداقل یکسال

از متقاضیان واجد شرایط و علاقمند بهمکاری دعوت میشود روز های شنبه تاپنجشنبه هرهفته باستثنای تعطیلات رسمی بین ساعات ۹ صبح‌الی ۱۲ بدفتر امور کارشناسان خارجی فاز ۲ واقع در شهرك اکباتان ابتدای جاده مخصوص کرج روبروی ارتاکسی مراجعه نمایند.

مینو

تعدادی کارگر ساده زن و مرد را باشرایط بی‌سابقه استخدام‌میکند

۱ـ ساعت‌کار ۳۰ر۷ صبح‌تا ۳۰ر٤ بعد از ظهر .
۲ـ امکان اضافه کاری بمدت ۳ ساعت‌درهر روز یاشب
۳ـ حقوق و مزایای قابل توجه .
٤ـ غذای کامل شامل سوپ‌ـغذای اصلی ـ میوه
٥ـ سرویس رفت و آمد به تمام نقاط تهران ـ کرج و حومه .
٦ـ مهدکودك در شرکت جهت نگهداری اطفال .
۷ـ سهیم شدن در سود کارخانه
۸ـ استفاده ازکمك هزینه مسکن
۹ـ استفاده از وام ضروری
۱۰ـ استفاده ازوام رهن مسکن
۱۱ـ استفاده‌از وام خرید مسکن
۱۲ـ استفاده‌ازبیمه‌خدمات‌درمانی و بازنشستگی

محل مراجعه : خیابان ۲۰ متری فلاح نبش ۱٦ متری حسینی اداره استخدام مینویاـ کیلو متر ۸ جاده مخصوص کرج کارخانجات مینو

آگهی استخدام

سازمان صنایع نظامی به منظور تکمیل کادرپرسنلی خودافراد مشروحه زیر را جهت خدمت در تهران و اصفهان استخدام‌مینماید

۱ـ پزشك متخصص بهداشت صنعتی و طب کار یکنفر جهت خدمت در تهران .
۲ ـ مهندس بهداشت صنعتی پنج نفر جهت خدمت در تهران .
۳ـ پزشك عمومی یکنفر جهت خدمت در اصفهان .
٤ـ بهیار سه نفر جهت خدمت در اصفهان .

داوطلبین میتوانند همه روزه باستثنای ایام‌تعطیل جهت کسب اطلاعات بیشتر از ساعت ۸الی۱۲ بدفتراطلاعات بیمارستان ۲۵۰ تختخوابی واقع در سلطنت‌آباد مراجعه نمایند

سازمان صنایع نظامی

شرکت سهامی خاص سردخانه های بنشن

جهت تکمیل کادر دائمی سردخانه تبریز بـه افراد زیر نیازمند است

۱ـ حسابدار با مدرك دیپلم متوسطه با حداقل چهارسال سابقه کار موثر
۲ـ ٥نفر کارگر فنی با مدرك دیپلم‌متوسطه یا هنرستان با حداقل یك‌سال سابقه‌کار موثر(تجربه به امور سردخانه ارجحیت دارد)
۳ـ انباردار با مدرك دیپلم متوسطه با حداقل دوسال سابقه کار

شرایط استخدام :

۱ـ برك پایان خدمت یا معافی دائم
۲ـ داشتن‌ضامن‌معتبروعدم سوء پیشینه
۳ـ سن بین ۲٥ تا ٤٥ سال

واجدین شرایطفوق میتوانند بین ساعت ۸صبح تا ٥بعدازظهر به آدرس جاده‌تبریز تهران کیلومتر ۲۰ روبروی پلیس راه سردخانه بنشن مراجعه نمایند .

PHARMACISTS

IRANIAN / AMERICAN PHARMACEUTICAL COMPANY REQUIRES A REGISTERED PHARMACIST TO WORK IN ITS PLANT IN TEHRAN AS MANAGER OF QUALITY ASSURANCE AND RESPONSIBLE PHARMACIST. THE SUCCESSFUL CANDIDATE MUST MEET THE FOLLOWING MINIMUM REQUIREMENTS :

1. MEET ALL QUALIFICATIONS ESTABLISHED BY IRANIAN MINISTRY OF HEALTH FOR RESPONSIBLE PHARMACIST.
2. FLUENCY IN SPOKEN AND WRITTEN ENGLISH.
3. COMPLETION OF OR EXEMPTION FROM MILITARY SERVICE.
4. ABILITY TO TRAVEL TO THE U.S.A. FOR TRANING.

PREFERENCE WILL BE GIVEN TO APLLICANTS WITH PREVIOUS EXPERIENCE IN THIS POSITION.

PLEASE SEND DETAILED RESUME TO ETTELA'AT BOX NUMBR 657.

شرکت سهامی الکتریک استورج باطری ایران استخدام‌میکند

۱ـ الکتروموتورپیچ
۲ـ قالب‌ساز
۳ـ تراشکار

ازافرادیکه در کارهای‌فوق‌الذکر تجربه‌دارند تقاضا میشودبه کارگزینی شرکت واقع درکیلومتر ۱٤ جاده مخصوص‌کرج کارخانه‌ری‌ـ اوـواك مراجعه‌نمایند

شرکت تهران‌دینام

بدونفر تکنیسین موتور ژنراتور نیازمنداست
تلفن ٥ـ۸۹۲۲۷۱

GLASS WOOL

شرکت سهامی پشم شیشه ایران استخدام‌مینماید

۱ـ تعدادی‌خانم‌ماشین‌نویس‌فارسی
۲ ـ تعدادی کارمند کارگزینی (باداشتن حداقل۲سال‌سابقه‌کار)
۳ـ تعدادی کارگر ساده با حداقل حقوق برای ۸ ساعت کار (۹۰۰۰ ریال) .

آدرس: جاده قدیم کرج کیلومتر ۷ بعدازتقاطع راه‌آهن روبروی کارخانه جنرال صنعتی شرکت پشم‌شیشه ایران

کمپانی

سرمه‌وترمه

به افراد زیر نیازمند است .

۱ـ تعدادی موتورسوار .
۲ـ بیکنفر خانمی که‌آشنائی کامل به کارآرایشی‌وآرایشگری داشته باشد تمام وقت مورداحتیاج‌است.

داوطلبین میتوانند همه‌روزه از ساعت ۱۰ صبح الی ٦ بعد از ظهر با تلفن : ۸۲۹٤۹٦ آقای جلیلی تماس بگیرند .

نگهبان‌وسرایدار

یك نفر نگهبان و سرایدار که سن او بین ۳۰ تا٤۰ سال باتحصیلات حدود سیکل اول متاهل باضامن معتبر استخدام میشود تلفن ٥ـ ٦۸۰٥۸۳

مکانیک ماشین‌آلات‌صنعتی

با حداقل تحصیلات ششم ابتدائی‌و ٦ سال سابقه کار درمکانیکی ماشین‌آلات تولیدی در کارخانجات، با حقوق ومزایای مکفی و ساعات‌کار مناسب درشرکت تولیدی بسیار معتبر استخدام میگردد .

داوطلبان میتوانند صبح از ساعت ۹ الی ۱۱با تلفنهای : ٤ـ٥۹۲۰٤۱ اداره کارگزینی تماس حاصل فرمایند .

ضمنا در شرایط مساوی ساکنان شهرری و اطراف ارجحیت خواهند داشت .

استخدام‌فوری راننده‌وآشپز

خیابان آناتول فرانس شماره ۹۹شرکت‌آنتروبوز

آگهی استخدام

کارخانجات بیسکویت‌سازی‌سالوین

جهت تکمیل کادر فنی خود ۲نفر مکانیك که حداقل ۲ سال تجربه داشته باشند استخدام میکند

حائزین شرائط روزهای چهارشنبه و پنجشنبه ۱۰ کیلومتری شهرستان ساوه جهت مصاحبه و به‌شرکت سالوین واقع در شهر صنعتی کورش استخدام مراجعه نمایند .

مهندسین‌مشاور کوانتا

مهندسین مکانیك با ۳ تا ٥ سال تجربه رابرای نظارت محلی کارگاه در تهران ـ بندرعباس و شهر کردبهمکاری دعوت مینماید .

لطفا بین ساعت ۸ تا۱۲ و ۱۳ تا ۱۷ با تلفن های ۸ـ ۸٥۹۱۹٥ تماس حاصل فرمائید

آشپز

گروه صنعتی‌خاور(شرکت سهامی عام) برای اداره کردن آشپزخانه کارکنان اداره مرکزی خود از یك نفر آشپز با حقوق و مزایای مکفی دعوت بعمل می‌آورد .

شرایط

۱ـ حداکثر سن ٥۰ سال
۲ـ داشتن سواد خواندن و نوشتن
۳ـ داشتن تجربه‌کافی در طبخ غذاهای ایرانی و فرنگی
٤ـ دارا بودن برك خاتمه خدمت یا معافیت دائم

واجدین شرایط میتوانند روز پنجشنبه ٥و شنبه ۷ اسفندماه ۲٥۳٥ به‌کارگزینی گروه‌صنعتی خاور واقع‌در بلوار الیزابت‌نبش کوچه‌سوم‌مراجعه نمایند .

مینو

گروه‌صنعتی‌مینو استخدام‌میکند

کارخانجات مینو در خرمدره زنجان(۲۲٥ کیلومتری تهران) جهت کادر پرسنلی خود افراد واجد شرایطزیر را بهمکاری دعوت مینماید :

۱ـ مرد با تحصیلات سیکل تا دیپلم
۲ـ سن حداقل ۲۱ سال‌وحداکثر ۳٥ سال
۳ـ خدمت کرده یا معاف

واجدین شرایط از حقوق ومزایای زیر میتوانند استفاده نمایند :

الف ـ حقوق ماهانه

سیکل : ۱۲۰۰۰ ریال
جهارم : ۱۳۰۰۰ ریال
پنجم: ۱٥۰۰۰ ریال
دیپلم فنی: ۱۷۰۰۰ ریال

درصورت کار اضافی ، استخدام‌شوندگان میتوانندتا حدود٦۰درصد درآمدی بیش‌از حقوقهای فوق‌داشته باشند .

ب ـ مزایا

۱ـ استفاده مجانی از خوابگاه های مجردی شرکت
۲ـ استفاده از غذا های کامل فوق‌العاده ارزان
۳ـ استفاده از تسهیلات درمانی‌و بهداشتی (سازمان تامین خدمات درمانی)
٤ـ استفاده از سود ویژه شرکت

واجدین شرایط میتوانند همه‌روزه در ساعات اداری‌به کارگزینی‌شرکت مینو واقع در خرمدره(استان زنجان) مراجعه کنند و یا با صندوق پستی شماره یك خرمدره مکاتبه نمایند .

استخدام

شرکت‌حمل‌ونقل‌ایران‌تانکر

برای تکمیل کادر خودبه یکنفر کارمند باتحصیلات حدود سیکل نیازمنداست متقاضیان به آدرس‌کیلو متر ۷ جاده قدیم کرج‌بعد ازکارخانه‌شیرپاستوریزه مراجعه نمایند .

COLLEGE STUDY IN THE UNITED STATES
UNUSUAL OPPORTUNITY FOR WOMEN

Two year degree granting (A.A.) study in the following programs:

Business Management	Medical Assistant
Medical Lab Technician	Nursing
Medical Secretarial	Mental Health
Legal Secretarial	Library Technology
Executive Secretarial	Administrative Assistant
Child Study	Retailing
Art	Open Study

These programs are offered by LASELL JUNIO COLLEGE located in the Boston area of Massachusetts. LASELL is the oldest two year college in the United States and is fully accredited. Inquiries are invited. For information contact.

Dr. Mary Thompson
P. O. Box 1505
Tehran, Iran
Telephone 278-979 or 287-999

قابل توجه کارگاهها و کارخانجات تریلرسازی (کفی تریلر)

اولین پارتی محورهای تریلر با فنربندی کامل ساخت کارخانجات اینگرسول کانادارسید جهت اخذ نمایندگی وخرید به شرکت تهران اینگرسول انتهای خیابان محمدرضاشاه(یوسف آباد بالا) کوچه ۵۷ دست راست درب دوم طبقه‌دوم تلفن ٦۸۳۷٤٤ مراجعه نموده ویامکاتبه‌فرمائید

نیازمندیهای اطلاعات

برای دادن آگهی تلفنی باشماره‌های ذیل تماس حاصل فرمائید

تلفنهای: ۳۰۳۷۰۲-۳۱۱۲۱۹-۳۱۱۲۲۵-۳۱۱۲۲۴

لوله بازکنی و لوله کشی
هفت‌خوان ۸۲۷٤۰۸

لوله بازکنی فقط ارزان
فوری بکساعته ۷٦۵۲٤٤

تخلیه چاه

تخلیه و حفر

هر نوع چاه با تجهیزات کامل لوله بازکنی فوری شرکت مهندسی امید تلفن ٦۵۹۰٤۷

تخلیه چاه تا ۲۰ متر ۳۵۰ تومان ۵۳۸۷۱۵

تخلیه چاه کمالی
۵٤۵۹۰۱

تخلیه چاه
تعمیرچاه و لوله‌بازکنی‌فوری هما ۵٤٦٤۱٦

تخلیه‌چاه
★ فوری ★
٦۲۸۰٤۷
۹۲۱٦۹۷

تخلیه چاه کاوه
باپمپهای مخصوص لجن کشی
۹٦۲۲۵۳

تخلیه‌هرنوع چاه
۹۳۵۲۸٦
با ۲۰٪ تخفیف
از کلیه شرکتها

تخلیه چاه فاضلاب ـ ارزان فوری
تخلیه توالت
تلفن ۵۵۰۵۵٦
نورو پیرو

آگهی فروش

قابل توجه اهالی محترم خوزستان‌وشهرستانهای دیگر

یك‌کارخانه شیر پاستوریزه و هموژنیزه با ظرفیت روزانه‌تبدیل ۱٦ تن شیر خشك به‌شیر تازه‌ودوشیدن ۵ تن شیر از پستان گاو وماست بندی بظرفیت ۵تن و دستگاه های بسته بندی جهت اغذیه مدارس و سردخانه های سیار و ثابت دام داری مدرن با گاو های دانمارکی‌که تماما از پستان گاو تا آخرین‌مرحله بسته‌بندی اتوماتیك بوده و ۵۰هزار متر مربع ساختمان های کارخانه و دامداری با استفاده ازآب کارون که هم‌اکنون مشغول کار است .

یك‌فروشگاه‌بزرك‌دوطبقه با ٤۰۰ متر مربع زیر بنا با تهویه و فن کوئل های متعدد و سردخانه ثابت و دستگاه بستنی سازی و وسائل فروش شیر در خیابان ششم بهمن مرکز شهر اهواز .

باضافه دوونیم‌میلیون‌متر مربع مراتع ملاثانی اهواز جهت علوفه دامهابآ اجازه

و استفاده دو موتور قوی لیستر از آب کارون یکجا یا بطور جداگانه بفروش میرسد

طالبین با تلفن ۸٤۵۷۱۰ از ساعت ۹ صبح تا ۱ بعد از ظهر و ۳الی ۷½ بعداز ظهر تماس‌حاصل نمایند.

مخصوص خانواده‌های ایرانی

رستوران لوکس ایران

باغذاهای ایرانی و گوشت تازه ایرانی ، محیطی آرام‌بهداشتی‌ومدرن

شمیران

میدان تجریش اول خیابان پهلوی جنب بانك تهران
سفارشات برای جشنها پذیرفته میشود
تلفن ۲۷۹۸۳۸ و ۲۷۸٤۱٤

TECHNAA ENGINEERING
A MEMBER OF TECHNIP GROUP

REQUIRES FOR IMMEDIATE EMPLOYMENT THE FOLLOWING:

1— CHEMICAL ENGINEER WITH A MINIMUM OF TWO YEARS
PROCESS ENGINEERING EXPERIENCE IN OIL-/GAS OR PETROCHEMICAL FACILITIES.

2— MECHANICAL ENGINEER WITH A MINIMUM OF TWO YEARS
DESIGN/EXPERIENCE IN THE OIL/GAS AND ASSOCIATED
FACILITIES.

3— CONSTRUCTION ENGINEER WITH A MINIMUM OF 5 YEARS
EXPERIENCE IN THE CONSTRUCTION OF OIL/GAS /PETROCHEMICAL PLANTS.

4— COST ENGINEER WITH A MINIMUM OF 2 YEARS COST OR ENGINEERING EXPERIENCE AND INTEREST IN DEVELOPING
INTO A COST ESTIMATION AND CONTROL ENGINEER.

FLUENCY IN ENGLISH AND FAIR ACQUAINTANCE WITH FRENCH LANGUAGE ESSENTIAL. SUCCESSFUL CANDIDATES WILL BE INITIALLY GIVEN ON THE JOB TRAINING IN EUROPE FOR A MINIMUM PERIOD OF 6-12 MONTHS. QUALIFIED APPLICANTS PLEASE TELEPHONE 894845 FOR APPOINTMENT. IRANIAN NATIONALS NEED APPLY ONLY

اپراتور

گروه‌صنعتی‌خاور (شرکت‌سهامی عام) از اپراتور دیپلمه مرد برای
شیفت بعد از ظهر با شرایط زیر دعوت بهمکاری مینماید.

۱ـ حداقل یکسال تجربه مفید در اپراتور با کامپیوتر ۱۱۵ر۳۷۰ آی بی ام .
۲ـ حداکثر سن ۲۵ سال
۳ـ آشنا بزبان انگلیسی
٤ـ برك خاتمه خدمت یا معافیت دائم
۵ـ مدرك تحصیلی دیپلم

واجدین شرایط میتوانند روز پنجشنبه ۵و شنبه ۷ اسفندماه ۲۵۳۵ به‌کارگزینی گروه‌صنعتی خاور واقع‌در بلوار الیزابت‌نبش کوچه‌سوم‌مراجعه نمایند .

آگهی استخدام

شرکت سهامی کیوان تعدادی دیپلمه بازرگانی یا ریاضی (خدمت کرده) را بطور تمام وقت به همکاری دعوت مینماید .

کیوان ـ خیابان نادری چهارراه یوسف‌آباد ساختمان احسانی‌پلاك ٤٤۷ مراجعه نمایند .

شرکت‌مهندسین‌مشاور

بافراد زیر نیازمند است
۱ـ منشی و تایپیست آشنا بزبان انگلیسی
۲ـ مهندس تاسیسات با تجربه و سابقه کار
داوطلبین خواهشمند است با تلفن ۲۳۳٦۸۵ تماس بگیرند

آگهی‌مناقصه

بیمارستان نجمیه برای پوشش کف اطاق های عمل بیمارستان جدید احتیاج به لوازم زیر دارد :
۱ـ حدود ۳۰۰ متر مربع تایل هادی مخصوص اطاق عمل .
۲ـ حدود ۱٦۰ متر طول و قرنیز آن طبق‌نمونه هائی‌که دردفتر بیمارستان‌موجود است‌یامشابه‌آن
طالبین میتوانند با مراجعه بدفتر بیمارستان‌و رویت نمونه ها پیشنهادات خود را تا پانزدهم اسفندماه بدفتر بیمارستان تسلیم نمایند .
بیمارستان در رد و یا قبول پیشنهادات مختار است .

آگهی‌استخدام

بیك نفر که سابقه در امور گمرکی وترخیص کالا از گمرکات و تنظیم اظهارنامه داشته‌باشد نیازمند است
واجدین شرایط با تلفن شماره ۹۷۰۰۱٤تماس بگیرند .

جرثقیل‌وتریلی‌توکل

بزرگترین مؤسسه جرثقیل درایران از ۵ الی ۱۵۰ تن
میدان شاه ـ خیابان ری ـ پلاك ۷۱۳ تلفن ۱۷ الی ۳۵۸۵۱۱

قابل توجه

قبول سفارشات اجناس پلاستیکی صنعتی و خانگی از ۲ گرم الی ۲۵۰ گرم در اسرع وقت ساعت ۹ الی ۵ تلفن ۳۵٦۰٤۸

نهال‌ودرخت

به هرمقدار درخت از ۱ تا ٤ساله به شرح زیر بفروش میرسد ـ چنار ـ سیب ـ گلابی ـ کاج انواع سرو و رز تلفن ٦۸۷۲۷۰

یک‌شرکت‌تجارتی

باحقوق و مزایای مناسب استخدام
۱ـ کارمند کارگزینی با حداقل مینماید .
سه سال سابقه کار .
۲ـ نگهبان
۳ـ نظافتچی

داشتن برك‌معافی‌برای‌کلیه متقاضیان‌ضروریست داوطلبان به انتهای میدان محمدرضاشاه‌شرکت دیران مراجعه نمایند.تلفن ٦۲۳۲۷۱ ـ ۹۲٦۱۵۹

شرکت حمل و نقل بین‌المللی

ساتی

بتعدادی راننده پایه یکم با شرایط زیر نیازمند است
۱ـ دانستن زبان فارسی درحد خواندن و نوشتن
۲ـ سابقه رانندگی باتریلر های کمرشکن
از داوطلبین خواهشمند است بین ساعات ۸صبح تا ٤ بعدازظهر به آدرس روزولت بین ثریا و تخت جمشید شماره ۹۵ مراجعه یا با تلفن ۸۲٦۲۱۹ تماس بگیرند .

آگهی استخدام

اداره آموزش پلی‌تکنیك تهران به‌یك‌نفرماشین نویس زن که‌دارای مدرك دیپلم متوسطه باشدنیاز دارد از علاقمندان تقاضا میشود روز پنجشنبه ۵ر۱۲ر۳۵ ساعت ۹صبح برای مصاحبه به اداره آموزش پلی تکنیك واقع در خیابان حافظ‌مراجعه نمایند .

DUSTOE

موسسه تخت‌جمشید نصف‌روزه استخدام میکند

چند نفر دوشیزه یابانو در یك مکان و موقعیت استثنائی جهت امور تخصصی آرایشی
شیفت صبح ۹ الی ۵ر٤ بعدازظهر
شیفت عصر ٤ الی ۹ شب (باسرویس)
داوطلبان لطفا با در دست داشتن یك قطعه عکس و یك‌برك فتوکپی شناسنامه درساعت اداری همه روزه به دفتر دراك‌استور تخت جمشید مراجعه نمایند

آشپز

برای پخت غذای روزانه برای ۵۰ نفر استخدام میشود
با تلفنهای ۹۷٦۰۱۰ و ۹۷٦۰۱۵ و یا به جاده کرج کیلومتر ۳۱ خیابان شیرین مراجعه نمایند .

آگهی استخدام

سازمان صنایع نظامی جهت تکمیل کادر بیمارستان ۲۵۰ تختخوابی خود تعدادی ماما و پرستار لیسانسیه و بهیار با حقوق و مزایای قابل توجه استخدام می نماید .
داوطلبین میتوانند همه روزه باستثنای روز های تعطیل از ساعت ۸صبح الی ۱۲ به دفتر پرستاری بیمارستان واقع در سلطنت‌آباد جاده اقدسیه مراجعه نمایند .
۳الف ۲٦۲۲۷٤
سازمان صنایع نظامی

SCOTSMAN

یخسازی اسکاتسمن

۱۰۰-۲۰۰-۵۰۰ کیلو
در۲۴ساعت وارد شد.

فروشگاه منصور تلفن ۷۵٤۲۹۲ ۷٦۲۵۲۷

استخدام

۱ـحسابدار لیسانسیه

باآشنائی به ثبت دفاتر برای مرکز دو نفر

۲ـصندوقدار

باتضمین‌ملکی برای مسجدسلیمان یك نفر

تخت‌طاوس غربی روبروی لارستان‌پلاك ۳۳۳ امور مالی

آگهی استخدام

صندوق تامین‌اجتماعی‌وابسته بوزارت‌بهداری و بهزیستی بمنظور تکمیل کادر خود به‌تعدادی دیپلمه کامل متوسطه دررشته های بازرگانی ، حسابداری، بانکداری، منشیگری و رشته های مشابه که دارای شرایط زیر باشند نیاز دارد :
۱ـ داشتن حداکثر ۲۵ سال تمام
۲ـ داشتن برك پایان خدمت وظیفه عمومی و یا معافیت دائم .
داوطلبان میتوانند بمنظور ثبت‌نام‌برای‌امتحان همه‌روزه بجز پنجشنبه‌ها و ایام تعطیل ازساعت ۸ الی۱٦ بادر دست داشتن یك قطعه‌عکس٤ × ٦ به مدیریت کارگزینی صندوق واقع در خیابان آیزنهاور کاخ تامین‌اجتماعی‌مراجعه‌نمایند.
۳الف ۲۷۹۳۱
صندوق تامین اجتماعی

AIR FRANCE cherche des employés parlant français
Tel. 646.394.

حج‌عمره‌نوروزی

طبق برنامه سازمان محترم اوقاف ـ باهواپیما ٦۰۰۰ تومان تلفن رزرو ۹۵٤٦٦۲
مدیر گروه حاج علی بسطامی

حج‌عمره‌مفرده‌نوروزی

بمدیریت حاج‌سیدمحمد سجاسی موسوی مداح به روحانیت حضرت آیت‌اله حاج‌سید محمد جلالی تهرانی آماده ثبت‌نام میباشد
حرکت ۲۵ اسفند : ۳٤٤٦۵۲

دریاشهر

شهرکی‌ایده‌آل‌ـساحلی‌خیال‌انگیز

برای بازدید و انتخاب ویلای موردنظر خود که به‌سبك‌های مکزیکی ، امریکائی و برزیلی ساخته شده است به محل شهرك واقع در کیلومتر ٤۰ نوشهر محمودآباد مراجعه فرمائید .
تلفن‌های ٦۸٦۹۲۲ ـ ٦۸٦۹۲۱ در تهران پاسخگوی سئوالات شما است .

جهت‌خریداتومبیلهای اسقاطی

لطفادروقت اداری‌باتلفن ۸۲۱۱۸٤ قسمت خسارات بیمه بین‌المللی ایران‌وآمریکا تماس‌حاصل‌فرمائید

حج‌عمره‌مفرده‌نوروزی

بمدیریت سید حسن هاشمی اصل (شربیانی)
در معیت خطیب گرامی آقای جلیلی اسنقی
حرکت ۲۷ اسفند
تلفن ۵٤٤۹۹۹

قابل توجه

اگر خواستار شغلی بادرآمد بالا، مناسب ،آزاد و بطورتمام‌وقت یانیمه‌وقت هستید باما تماس بگیرید ۸٤٤۸۱٦

برای دعوت‌ازخوانندگان‌وهنرمندان به جشن وعروسی بادفترمشترك خوانندگان تماس بگیرید تخت جمشید بین بهار و روزولت شماره ٤٦۳ تلفن ۸۳۸۲۳٤و۸۳۳۰۹۰

نیازمندی های اطلاعات
تلفنی آگهی قبول میکند
تلفنهای ۳۱۱۲۲۵-۳۱۱۲۲۴
۳۱۱۲۳۰-۳۱۱۲۲۹

آگهی نام نویسی متقاضیان زیارت عتبات عالیات استان گیلان درسال ۲۵۳٦

در اجرای طرح ابلاغی سازمان‌اوقاف باطلاع اهالی محترم استان گیلان می رساند :

۱ـ مهلت ثبت نام از تاریخ پنجم لغایت دوازدهم اسفند ماه ۲۵۳۵ شاهنشاهی خواهد بود.

۲ـ متقاضیان بایستی فرم ثبت نام را که ذیلا درج گردیده و فقط مربوط به متقاضی و همسر قانونی او (بعنوان همراه) میباشد . بدقت تکمیل ودرظرف مهلت مذکورباپست سفارشی بصندوق پستی‌شماره ۱۲۷رشت‌بعنوان‌کمیسیون انتخاب زائران‌عتبات‌عالیات‌گیلان ارسال دارند .

۳ـ سهمیه استان گیلان در سال ۲۵۳٦ معادل ٥٤٦ نفر تعیین گردیده و چنانچه تقاضا های رسیده بیش ازتعداد سهمیه استان باشد زائرین اصلی‌معادل سهمیه وسیله قرعه‌انتخاب‌و برابر نصف سهمیه استان نیز افرادی بعنوان‌ذخیره زیر نظر کمیسیون مربوطه انتخاب و اسامی آنان در روزنامه اطلاعات‌وروزنامه بازار آگهی خواهد شد. و مدارك مورد نیاز نیز در جراید مذکور باطلاع خواهد رسید.

٤ـ چون صندوق پستی فوق‌الذکر بعد از موعد مقرر بسته‌میشودلذاادارات پست از قبول تقاضا هائیکه بعدازمهلت مقرر برسد خودداری خواهند نمود و اینگونه تقاضا ها ازدرجه اعتبار ساقط‌ودر جریان قرعه کشی قرار نخواهد گرفت .

٥ـ تقاضا هائی که بغیر از آدرس تعیین شده ارسال گردد از درجه اعتبار ساقط و باینگونه تقاضا ها به هیچوجه ترتیب اثر داده نخواهد شد.

ازطرف‌استانداری گیلان ـ احمد هومن

نمونه درخواست ثبت‌نام‌زیارت عتبات عالیات

مشخصات متقاضی

نام خانوادگی نام نام پدر تاریخ تولد

شماره شناسنامه محل صدور

مشخصات همراه (همسر)

نام خانوادگی نام نام پدر

تاریخ تولد شماره شناسنامه محل صدور

آدرس

شهر خیابان کوی کوچه

پلاك شماره تلفن امضای متقاضی

آگهی وزارت دادگستری

با توجه بماده ۱۲ لایحه قانونی مجازات متخلفین از مقررات قانون نظام صنفی که مقرر میدارد : «حوزه‌صلاحیت هر دادگاه بنا به پیشنهاد اتاق اصناف و تصویب وزارت دادگستری تعیین و آگهی خواهد شد. »حوزه صلاحیت دادگاه های‌جنحه تهران مامور رسیدگی به مقررات قانون نظام صنفی بشرح‌زیر جهت اطلاع اهالی پایتخت‌اعلام میگردد.

۱ـشعبه٥٦دادگاه‌جنحه	حوزه‌های ۳و٤و۹
۲ـشعبه٥۷دادگاه‌جنحه	حوزه های ۱۱و۱۲
۳ـشعبه٥۸دادگاه‌جنحه	حوزه ۲۳
٤ـشعبه٥۹دادگاه‌جنحه	حوزه های ۱٥ و۱٦
٥ـشعبه٦۰دادگاه‌جنحه	حوزه های ٦ و۷ و۸
٦ـشعبه٦۱دادگاه‌جنحه	حوزه های ۱۷ و۱۸ و۳۰
۷ـشعبه٦۲دادگاه‌جنحه	حوزه های ۱و ۲
۸ـشعبه٦٥دادگاه‌جنحه	حوزه های ۲۱ و رانندگی
۹ـشعبه٦٦دادگاه‌جنحه	حوزه‌های ۱۰ و۲۲ و۲٤
۱۰ـشعبه٦۷دادگاه‌جنحه	حوزه ۱۹
۱۱ـشعبه٦۸دادگاه‌جنحه	حوزه های ۲۸و۲۹
۱۲ـشعبه٦۹دادگاه‌جنحه	حوزه ۲٥
۱۳ـشعبه۷۰دادگاه‌جنحه	حوزه ٥
۱٤ـشعبه۷۱دادگاه‌جنحه	حوزه های ۱۳ و۱٤ و۲۰
۱٥ـشعبه۷۲دادگاه‌جنحه	حوزه های ۲٦ و۲۷

وزارت دادگستری
م‌الف ۲۸۱٥۰

شرکت ملی نفت ایران

آگهی مزایده شماره ٤۱۷

شرکت ملی نفت ایران در حدود ۱۲۰۰ تن ضایعات سالیانه‌کارخانه‌روغن سازی پالایشگاه تهران شامل هر ماه درحدود شصت و چهار تن آهن دم‌قیچی مربوط به ضایعات صفحات فلزی و درحدود شانزده تن قیدچوبی و صفحات فلزی مربوط به لفاف و حفاظ ورقهای‌آهن مصرفی کارخانه‌را ازطریق مزایده‌عمومی بفروش می رساند .

۱ـ علاقمندان به شرکت درمزایده می‌توانند از ساعت ۸ صبح روز های یکشنبه ۲۵۳٥/۱۲/۸ دوشنبه ۲۵۳٥/۱۲/۱۱ و سه‌شنبه ۲۵۳٥/۱۲/۱۰ بصندوق اداره کل حسابداری شرکت در تهران خیابان تخت جمشید مراجعه ومبلغ یکهزار ریال بصندوق بپردازند سپس با در دست داشتن رسید وجه فوق‌به اداره اجناس مازاد ، طبقه دوم، ساختمان مرکزی دوم شرکت اطاق ۲۰٦ مراجعه وبرك مشخصات‌و شرایط‌شرکت‌در مزایده را دریافت نمایند .

۲ـ پیشنهاد دهندگان می توانندقبل از تسلیم پیشنهاد خود در ساعت۹ صبح روز های شنبه ۲۵۳٥/۱۲/۱٤ و یکشنبه ۲۵۳٥/۱۲/۱٥ درپالایشگاه تهران حضور یافته و به اتفاق نماینده‌شرکت از ضایعات فوق بازدید نموده و سپس پیشنهاد خود را با توجه به مفاد برك مشخصات و شرایط مزایده تنظیم وتسلیم نمایند .

۳ـ سپرده شرکت در مزایده‌مبلغ پانصد هزارریال تعیین‌گردیده وبایستی بصورت‌پرداخت وجه‌نقدبصندوق‌شرکت‌ویاضمانتنامه بانکی مورد قبول‌شرکت‌که ٦۰روز از تاریخ آخرین مهلت قبول پیشنهاد ها معتبر باشدضمیمه پیشنهاد گردد .

٤ـ پیشنهادها فقط تاساعت ۱۲روز یکشنبه ۲۵۳٥/۱۲/۲۲ توسط اداره اجناس مازاد پذیرفته می شودودرساعت۱۰ صبح روز سه‌شنبه ۳٥/۱۲/۲٤ در کمیسیون معاملات واقع در ساختمان‌مرکزی دوم باز و خوانده خواهدشد .

٥ـ شرکت در رد یا قبول یك یا کلیه پیشنهاد های واصله بدون آنکه محتاج به ذکر دلیل باشد مختار است . م الف ۲۷٥۳۱

آ ـ ۳٦۱٥٤

فیلیپس پترولیوم کمپانی مقیم بارتلسویل اوکلاهمادرامریکا

صاحب اختراع « طریقه ودستگاه مخصوص تهیه تودهذغال» ثبت شده در ایران بشماره ٦٥۸۱ اجازه بهره برداری از آن را باشخاص ذینفع عرضه مینماید. برای کسب اطلاع بیشتر بدفتر حقوقی ر.آقابابیان و همکاران خیابان شاه کوچه نوبهار شماره ۱۸ مراجعه شود.
آ ـ ۳٦٦۹٤

الی لیلی‌اند کمپانی مقیم ایندیانا در امریکا

صاحب اختراع راجع به « طریقه تهیه آنتی بیوتیک جدید» ثبت شده درایران بشماره ۹۲۰۹ اجازه بهره برداری از آن را باشخاص ذینفع عرضه مینماید. برای کسب اطلاع بیشتر بدفتر حقوقی ر.آقابابیان و همکاران خیابان شاه کوچه نوبهار شماره ۱۸ مراجعه شود.
آ ـ ۳٦٦۹٦

الی لیلی‌اند کمپانی مقیم ایندیانا در امریکا

صاحب اختراع « مواد ضد قارچ و طریقه تهیه آن ها » ثبت‌شده‌درایران بشماره۷۲۹۱ اجازه بهره برداری از آنرا باشخاص ذینفع عرضه مینماید. برای کسب اطلاع بیشتر بدفتر حقوقی ر.آقابابیان‌و همکاران خیابان شاه کوچه نو بهار شماره ۱۸مراجعه شود .
آ ـ ۳٦٦۹۷

الی‌لیلی‌اندکمپانی مقیم‌ایندیاناپلیس ایندیانادر امریکا

صاحب اختراع « طریقه تهیه یک وسیله جاذب اوره و مواد آنتی‌بیوتیک» ثبت شده درایران بشماره ۷۹۳۹ اجازه بهره برداری از آنرا باشخاص ذینفع عرضه مینماید. برای کسب اطلاع بیشتر بدفتر حقوقی ر.آقابابیان و همکاران خیابان شاه کوچه نو بهار شماره ۱۸ مراجعه شود.
آ ـ ۳٦۷۰۰

الی‌لیلی‌اندکمپانی مقیم‌ایندیاناپلیس ایندیانا درامریکا

صاحب اختراع « مواد منهدم کننده نباتات و طریقه تهیه آنها و روش دفع « انهدام نباتات هرزه» ثبت شده درایران‌بشماره ٥٦٤۰ اجازه بهره برداری از آنرا باشخاص ذینفع عرضه مینماید. برای کسب اطلاع بیشتر بدفتر حقوقی ر.آقابابیان و همکاران خیابان شاه کوچه نوبهار شماره ۱۸ مراجعه شود.
آ ـ ۳٦٦۹۹

الی‌لیلی‌اندکمپانی مقیم‌ایندیاناپلیس ایندیانا درامریکا

صاحب اختراع « طریقه تهیه انالوگهای ۷ـ آلفا ـ آمینوبنزیل ۳ـ متیل سفالوسپورین» ثبت شده درایران بشماره ٦٦۱۰ اجازه بهره برداری از آنرا باشخاص ذینفع عرضه مینماید. برای کسب اطلاع بیشتر بدفتر حقوقی ر.آقابابیان و همکاران خیابان شاه کوچه نوبهار شماره ۱۸ مراجعه شود.
آ ـ ۳٦٦۹۸

الی‌لیلی‌اندکمپانی مقیم‌ایندیاناپلیس ایندیانا درامریکا

صاحب اختراع « طریقه برای حفظ نباتات از آسیب قارچ وترکیبات‌جهت‌این‌منظور» ثبت شده درایران بشماره ٦٥۹٥ اجازه بهره‌برداری ازآنراباشخاص ذینفع عرضه مینماید. برای کسب اطلاع بیشتر بدفتر حقوقی ر.آقابابیان و همکاران خیابان شاه کوچه‌نوبهارشماره ۱۸ مراجعه شود.
آ ـ ۳٦٦۹٥

الی‌لیلی‌اندکمپانی مقیم‌ایندیاناپلیس ایندیانا درامریکا

صاحب‌اختراع‌راجع‌به«طریقه‌تهیه‌یک ماده مسکن » که در ایران بشماره ۸٥۸۸بثبت‌رسیده است اجازه بهره‌برداری از اختراع مزبور را باشخاص ذینفع عرضه مینماید. برای کسب اطلاع بیشتر بدفتر ر.آقابابیان و همکاران خیابان شاه کوچه نوبهار شماره ۱۸ مراجعه شود.
آ ـ ۳٦٦۹۱

الی‌لیلی‌اندکمپانی مقیم‌ایندیاناپلیس ایندیانادر امریکا

صاحب اختراع راجع به «طریقه تهیه یک ماده ضد عفونی جدید» ثبت شده درایران بشماره ۹۲٤۳ اجازه بهره برداری از آن را باشخاص ذینفع عرضه مینماید. برای کسب اطلاع بیشتر بدفتر حقوقی ر.آقابابیان وهمکاران خیابان شاه کوچه نوبهار شماره ۱۸ مراجعه شود.
آ ـ ۳٦٦۸۹

الی‌لیلی‌اندکمپانی مقیم ایندیانا پلیس در امریکا

صاحب اختراع«طریقه تهیه نوع جدید آنتیبیوتیک» ثبت شده در ایران بشماره ۳۷۲۱ اجازه بهره‌برداری از آنرا باشخاص ذینفع عرضه مینماید. برای کسب اطلاع بیشتر بدفتر حقوقی ر.آقابابیان و همکاران خیابان شاه کوچه نوبهار شماره ۱۸ مراجعه شود.
آ ـ ۳٦٦۹۰

فایزر اینك مقیم نیویورك در امریکا

صاحب اختراع راجع به « عوامل جدید ضد باکتری و طریقه تهیه آنها»که درایران تحت شماره ٦۱٦٤ بثبت رسیده است .اجازه بهره برداری از اختراع مزبور را باشخاص ذینفع عرضه مینماید. برای کسب اطلاع بیشتر بدفتر حقوقی ر.آقابابیان و همکاران خیابان شاه کوچه نو بهار شماره ۱۸ مراجعه شود.
آ ـ ۳٦٦۹۳

الی‌لیلی‌اندکمپانی مقیم‌ایندیاناپلیس ایندیانادر امریکا

صاحب اختراع راجع‌به«طریقه تهیه اسید های فنیل‌الکانوئیک ومشتقات‌آن» که درایران بشماره ۸٦٥۷۷ بثبت رسیده است. جازه بهره برداری از اختراع مزبور را باشخاص ذینفع عرضه مینماید. برای کسب اطلاع بیشتر بدفتر حقوقی ر.آقابابیان و همکاران خیابان شاه کوچه نو بهار شماره ۱۸ مراجعه شود.
آ ـ ۳٦٦۹۲

دو کمیکال کمپانی مقیم میشیگان در امریکا

صاحب اختراع «طریقه‌هیدروالکیلاسیون ترکیبات معطر الکیل و تکنیك خاموش کردن مخصوص‌آن »ثبت‌شده درایران بشماره ۷۹٤٤ اجازه بهره برداری ازآن‌را باشخاص ذینفع عرضه مینماید.
برای کسب اطلاع بیشتربدفتر حقوقی ر. آقابابیان‌و همکاران‌خیابان شاه کوچه نوبهار شماره ۱۸ مراجعه شود.
آ ـ ۳٦٦۸۲

الی لیلی‌اندکمپانی مقیم ایندیاناپولیس درامریکا

صاحب اختراع «طریقه‌ای برای تهیه الکالوئیدهای تازه‌ثبت‌شده درایران بشماره ٤٤۳۸ اجازه بهره برداری از آنرا باشخاص ذینفع عرضه مینماید.
برای کسب اطلاع بیشتربدفتر حقوقی ر. آقابابیان‌و همکاران‌خیابان شاه کوچه نوبهار شماره ۱۸ مراجعه شود.
آ ـ ۳٦٦۸۸

ایشا جاهوبلاس .مقیم تل‌اویو در اسرائیل

صاحب اختراع «آبیاری در سطح چکه‌آب»که درایران تحت‌شماره ۸٦۲۷ بثبت رسیده است. اجازه بهر ه‌برداری از اختراع مزبور را باشخاص ذینفع عرضه مینماید.
برای کسب اطلاع بیشتربدفتر حقوقی ر. آقابابیان‌و همکاران‌خیابان شاه کوچه نوبهار شماره ۱۸ مراجعه شود.
آ ـ ۳٦٦۸٤

الی لیلی‌اندکمپانی مقیم ایندیاناپولیس درامریکا

صاحب اختراع«طریقه جمع‌آوری املاح سفالوتین» ثبت شده در ایران بشماره ۱۰۲۳۱ اجازه بهره‌برداری از آن راباشخاص ذینفع عرضه مینماید.
برای کسب اطلاع بیشتر بدفتر حقوقی‌ر. آقابابیان و همکاران‌خیابان شاه کوچه نوبهار شماره ۱۸ مراجعه شود.
آ ـ ۳٦٦۸٦

جی.ام.هوبر کورپوریشن مقیم لوکوست نیوجرسی در امریکا

صاحب اختراع راجع‌به «طریقه و دستگاه دوده کاربن »که درایران تحت شماره ۳۷۷۷ بثبت رسیده است . اجازه بهره برداری از اختراع مزبور راباشخاص ذینفع عرضه مینماید.
برای کسب اطلاع بیشتربدفتر حقوقی ر. آقابابیان‌و همکاران‌خیابان شاه کوچه نوبهار شماره ۱۸ مراجعه شود.
آ ـ ۳٦٦۸۳

الی لیلی‌اندکمپانی مقیم ایندیاناپولیس درامریکا

صاحب اختراع «ترکیبات مرکب سفالوسپورین جدید وطریقه‌تهیه سفالوسپورین آنتی‌بیوتیك از آنها ثبت شده درایران بشماره۱۰۲۹۹ اجازه بهره برداری از آن را باشخاص ذینفع عرضه مینماید.
برای کسب اطلاع بیشتربدفتر حقوقی ر. آقابابیان‌و همکاران‌خیابان شاه کوچه نوبهار شماره ۱۸ مراجعه شود.

الی لیلی‌اندکمپانی مقیم ایندیاناپولیس درامریکا

صاحب اختراع «طریقه تهیه انتیبیوتیکها» ثبت شده درایران به شماره ٦٦٥۷ اجازه بهره‌برداری از آنرا باشخاص ذینفع عرضه مینماید.
برای کسب اطلاع بیشتربدفتر حقوقی ر. آقابابیان‌و همکاران‌خیابان شاه کوچه نوبهار شماره ۱۸ مراجعه شود.

وانت تویوتا
ایسوزو
نقد و اقساط
تحویل فوری
نشانی : چهارراه شاهپور گمرك
جنب بانك صادرات
جواد گلپایگانی
تلفن ٥۳۹۲۳۲

عمره مفرده نوروزی بمدیریت حاج‌سیدهادی کشفی باروحانیت حاج‌شیخ‌علی‌اکبر تهرانی محل ثبت‌نام پشت باغشاه جنب باشگاه معلمان خیابان سوم پلاك ۱۲ تلفن ٥٤٤۳۲۰ و ۹٥٤۲۸٥

آژیرلاك LUCK
آژیرلاك‌شمارا‌ازنشت گاز
مایع و طبیعی با خبر میسازد .
نماینده انحصاری در ایران
شرکت‌ان.کی.تکنیک
تلفن پخش ۸٥۳۹۹٤ـ از تهران و شهرستان ها نماینده فعال‌میپذیریم. صندوق‌پستی۷٤۱ر٦٤

قابل توجه
بنکداران و تولیدی های پوشاك زنانه
انواع پارچه های شمارادراسرع وقت باطراحی و خدمات برش حتی در محل شما آماده دوخت تحویل می دهد تلفن ۸٤۸٦۸٦

استخدام
۱ـ تکنیسین ساختمان وارد به زبان آلمانی دو نفر
۲ـ مهندس راه وساختمان تحصیلکرده‌آلمان دو نفر
۳ـ مترجم آلمانی دو نفر :
جردن روبروی بلوار نادر پلاك ٥٦ طبقه سوم شرکت ساختمانی کاب بین ٥ تا۷ بعدازظهر مراجعه نمایند تلفن ۲۲۳۲٦۹

کارخانه نشاسته و گلوکزایران
افراد مشروحه زیر را با حقوق و مزایای‌خوب استخدام مینماید .
۱ـ اپراتور دیك بخار
با یك‌سال سابقه‌کار و تحصیلات
۲ـ راننده پایه یك یکنفر
۳ـ آبدارچی
متقاضیان میتوانند همه‌روزه ازساعت ۹الی۱۲ به آدرس کارخانه واقع درسلطنت‌آباد ـ پشت ضرابخانه ـ خیابان جاودان ـ چهارراه اعلم پلاك ٤٤ مراجعه نمایند . ۲۳۲٦۱۰ ـ ۲۳۲۲۱٤

شرکت کشتیرانی
ایران‌وهند
افراد واجد شرایطرا جهت آموزش‌افسری کشتی های تجارتی دعوت می‌نماید
افراد واجدشرایط درکشتی آموزشی‌راجندرادر بمبئی دوره مخصوص آموزشی را طی خواهند کرد.
شرایط استخدام :
۱ـ تابعیت دولت شاهنشاهی
۲ـ سن کمتر از۲۲ سال
۳ـ معافیت نظام وظیفه
٤ـ دادن ضمانتکافی و تعهد ۱۰ سال خدمت پس از پایان دوره آموزش و مجرد
٥ـ دراستخدام آموزش و پرورش نباشند
٦ـ نداشتن پیشینه بد
۷ـ داشتن سلامت کامل طبق گواهی پزشک ودید چشم معادل ٦ـ٦
۸ـ داشتن دیپلم ریاضی یاطبیعی
افراد واجد شرایط و علاقمند شغل افسری ناوبری کشتی های تجارتی می توانند تقاضای خودرا تاقبل از ۱۰ اسفند ۲٥۳٥ همراه باسایر مدارك و ۳ قطعه عکس ٤×۳ به‌آدرس زیر ارسال نمایند.
بدیهی استکه انتخاب این افراد از طریق مصاحبه‌و معاینات پزشکی خواهد بود.
آدرس ـ تهران ـ خیابان کریمخان زند بین حافظ و آبان ساختمان آریا طبقه اول تلفن ۸۹٥۸۹٦ و ۸٥٤۸۸٤

گمشده
یکبرگ‌چک‌بشماره ۰۰۰۹۲۸۹ بانک‌ملی‌شعبه سیروس‌مولوی بمبلغ هشتصد تومان سررسید ۳٦ر۱ر۲۱بسرقت رفته ازدرجه اعتبار ساقط است.
رسول شوقی ملک
آ ـ ۱۹٤۰۷

یک عدد حلقه وانگشتری در حوالی‌شرکت نفت مفقود شده از یابنده تقاضا می شودباتلفن ۹ـ٦٦۸۰۹٥داخلی ۲٥۷ تماس گرفته‌و مژدگانی‌خودرا دریافت دارند.

اتومبیل امیر
مرکز فروش اتومبیلهای
فیات۱۳۱و۱۳۲
نقد و اقساط با بهره بانکی
و انواع لوازم یدکی فیات
فروشگاه شماره ۱ـ انتهای خیابان شاه میدان محمدرضا شاه تلفن ۹۳٥۰٥۰ فروشگاه شماره ۲ـ آیزنهاور نبش زنجان جنوبی پلاك ٥۳٦ تلفن ۹۳٥۰٥۱-۳

مجهزترین گروه حج

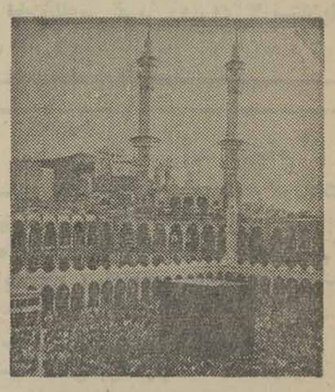

با اجازه رسمی سازمان اوقاف
به‌سرپرستی حاج‌حسین بنکدار شیرازی جهت عمره نوروزی ثبت نام مینماید .
نشانی دفتر ثبت‌نام روزها: امیریه چهارراه مختاری ظروف کرایه رضایت
نشانی منزل ثبت‌نام روزهای تعطیل و شبها: شمیران سلطنت‌آباد خیابان اختیاریه ایستگاه مسجد کوچه انتصاری درب مقابل پلاك ۹۱ر۳
تلفن دفتر روزها۰۳٤٦۰۰ و منزل شبها ۲٤۳۲۸٤ ـ ۲۸۱۹۰۹

عمره‌مفرده‌نوروزی
بسرپرستی حاج‌حسین رسول‌زاده
ثبت‌نام مینماید تلفن ۷۹۱۳۰۳ و ۷۹۲۳۱۳

ترخیص کالا ظرف ۳ روز از گمرکات تهران
شرکت ایرلدبامسئولیت محدود
تلفن ٦٦۰۳۸۰ از ساعت ۳ الی ۷ بعدازظهر

دفتر بیمه کسروی
خدمات بیمه‌ای ، مشاوره و راهنمائی تلفن ۸۹٥۱۹۲

سنگ‌ساختمان
تلفن ۹۷٥۷٤۲

درهای پیش ساخته چوبی ساخت فنلاند وارد شد
باچهارچوب و قفل ولولاآماده نصب با اندازه های استاندارد
شرکت پارسوماش ۸۳۱۸٥٥
از شهرستانها نماینده فعال و معتبر میپذیریم.

حج‌عمره‌نوروزی
وزیارت اماکن متبرکه
بمدیریت حاج ابوالقاسم جعفری تهران نارمک فلکه ۷ حوض جنوب شهرداری ناحیه ۸ طبقه بالای مبل سایه تلفن ۷۹٦۹۱۰ بوذرجمهری غربی درخونگاه فرش کاشانی تلفن ٥۳۹٤٤۹

عمره نوروزی و زیارت شام
با اجازه سازمان محترم اوقاف
بمدیریت حاج‌محمدعلی بسطامی با ۱۷ سال سابقه درخشان بمدت ۲۱ روز حرکت۲۷ر۱۲ر۳٥
تلفن ۹٦۲۹٦۲

از ۲۰ تا ٥۰ درصد تخفیف مخصوص
تعدادی یخچال ـ آبگرمکن ـ کولر آبی ـ آب‌سردکن ـ اجاق گاز ـ لباس شوئی ـ تلویزیون لامپی و ترانزیستوری ترازوهای طبی ـ ازمدل های قدیمی و یا بعلت عیوب مختصر از ۲۰ تا ٥۰ درصد تخفیف آماده فروش است .
از علاقمندان خواهشمند است جهت بازدید و خرید اجناس فوق‌الذکر به انبار و تعمیرگاه شرکت‌سهامی فیروز خیابان آیزنهاور ـ خیابان‌جیحون(لشکری) تلفن۹٥۳۰۱٥ الی ۱۹ آ ی آگاهی مراجعه فرمایند

راهنمای سفر نوروزی «۳»

درمشهد دنبال غذای محلی نگردید!

امسال شهر زیارتی و مذهبی مشهد با چهره‌ای دگرگون آغوش به روی مسافران می‌گشاید.

امسال شهر مشهد ازصلابت و شکوه‌دیگری برخورداراست. اتمام طرح‌تخریب اطراف فلکه حرم مطهر امام رضا (ع) به شهادت هر تازه واردی از وعده‌گاه شیعیان جهان مکان دیگری ساخته است.

مجموعه ارزشمند گنبدها ، مغازه ها و ستون های حرم مطهر چه از نظر روحانیت و چه از نقطه نظر ویژگیهای معماری چشم انداز وسیع و جالبی یافته و شکوه گنبدزرین مجموعه را صد چندان‌ساخته است.

اگر به مشهد میروید هم زیارت در پیش دارید و هم سیاحت .

مشهد ـ مرکز استان‌خراسان‌ـ در فاصله۹٦٤کیلو متری‌تهران و در شمال شرقی کشورواقع است.

برای رفتن به این شهر از هواپیما ، ترن ، اتوبوس و اتومبیل میتوان استفاده کرد. نرخ بلیت هواپیما ۳۰۰۰ ریال ترن ۱۲۰۵ ریال و اتوبوس ۸۵۰ ریال است .

مشهد به لحاظ اینکه یک شهر زیارتی است از هتل ها و مسافرخانه های متعددی برخوردار است ، البته تا پیش از انجام طرح نوسازی اطراف فلکه حرم مطهر تعداد مسافرخانه ها و هتل های مشهد از تعداد موجودبیشتر بود.

در حال حاضر در مشهد جمعا ٤٦ هتل و مسافرخانه عهده‌دار پذیرائی از مسافران و زوار هستند .

نشانی و شماره تعدادی از هتل های مشهد عبارتست از:

هتل‌هایت ، خیابان فرح ، ۳۲۰۰۱ .

ایران هتل ، خیابان‌خسروی نو ۲۸۰۱۰

پرک هتل ، خسروی نو ، ۲٦۸۳۲

اطلس هتل ، خیابان تهران، ٤٥۰٦۲

تهران هتل ، خیابان تهران، ٤۰۰٤۷

هتل دربندی ، خیابان‌تهران، ۲۷۵۰۷

هتل سپید ، خیابان تهران ، ۲۹۰۵۳

این هتل‌ها درجه یک هستند و نرخ اتاق های یک تختی‌و دو تختی آنها ۱۸٤۵ ریال و سه تختی ۲۱٦۰ ریال است ، بیشتر مسافرخانه های درجه ۳ مشهد در طرح نوسازی اطراف فلکه تخریب شده‌است و مسافران و زائران میتوانند از خانه‌مسکونی استفاده‌کنند.

در زوارخانه‌ها با توجه به تراضی طرفین‌پول اتاق‌دریافت میشود ضمن اینکه نرخ این اتاقها بمناسبت موقعیت زوارخانه و فاصله آن از نظر دوری یا نزدیکی به حرم و تجهیزات آن متفاوت است .

تنوع غذا

در مشهد بی جهت‌وقت‌خود را برای پیدا کردن غذای محلی صرف نکنید . غذا در این شهر آنقدر متنوع و جوراجور است‌که هرسلیقه‌ای را اقناع میکند ، از زیارت که فارغ شدید حتما به‌سیاحت هم خواهید رفت .

در این مورد مشهد نیز غنی است ، گردشگاه ها و نقاط دیدنی معروف در داخل شهر عبارتست از پارک آریامهر ، باغ ملی ، آرامگاه نادر و کتابخانه آستانقدس‌و درخارج شهر آرامگاه فردوسی در طوس ، وکیل آباد وشاندیز از تفریحگاه های مناسب‌بشمار میرود.

فاصله نقاط دیدنی وتفریحی خارج شهر با شهر بین ۳ تا ۲۰ کیلو متر است در مسیر این نقاط اتوبوس های ده ریالی رفت و آمد میکنند و سواریهای کرایه نرخشان ۵۰ ریال است .

سینماها و تئاتر نیز از جمله مراکزی است که میتواندگشت و گذار شما را باخاطرات شیرین توام کند ، در مشهد چند سینما از جمله فردوسی سعدی ، دیناموند ،کریستال ، ایران ، متروپل ،مولن‌روژ و بها فیلمهای مختلف را بابلیت های ۳۰ و ۵۰ ریالی به‌نمایش درمی‌آورند .

تئاتر گلشن واقع در خیابان خسروی مشهد نیز از برنامه های‌جالب‌وتفریحی برخوردار است.اتوبوسهای شرکت‌واحد در مشهد نیز دو ریالی است و تاکسی‌ها برای هر مسافر ۵ریال دریافت میکنند،سوغاتی های مهم وقابل توجه مشهد عبارتست از زعفران فیروزه‌و نبات متبرک . این نکته را هم بیاد داشته باشید که خرید فیروزه و زعفران‌یک‌کارمشکل و تخصصی است ، در شهری چون مشهد به هر زعفرانی نباید به چشم زعفران و بهر فیروزه‌ای نبایدبه‌چشم فیروزه نگاه کرد.

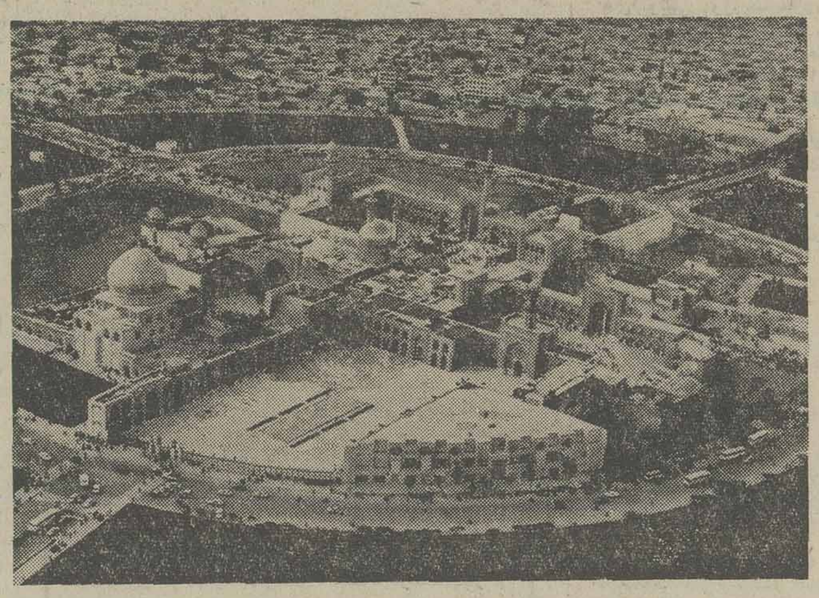

تخریب و نوسازی اطراف‌فلکه صحن مطهر رضوی چهره مشهد را دگرگون کرده است.این‌عکس هوائی مبین این واقعیت‌است .

۱٦۳٦ ب‌الف
۲۱ر۱۱ر۳۵

(آگهی انتخاب دستیار در رشته‌های تخصصی پزشکی)

دانشکده پزشکی دانشگاه آذرآبادگان براساس شرایط وضوابط تربیت دستیار در رشته‌های تخصصی پزشکی‌مصوب وزارت علوم و آموزش عالی تعدادی دستیار جهت طی‌دوره‌های تخصصی در رشته‌های بیهوشی‌ـ رادیولوژی‌ـ کودکان‌ـ چشم پزشکی‌ـ گوش وحلق وبینی‌ـ جراحی قلب وعروق‌ـ ارتوپدی داخلی ارولوژی‌ـ بیماریهای مغز واعصاب .

از طریق امتحان ومصاحبه از بین دارندگان درجه‌دکتری پزشکی باحق‌الزحمه ماهیانه ۲۵۰۰۰ ریال بطور تمام وقت می پذیرد. داوطلبان حائز شرایط میتوانند از تاریخ نشر این‌آگهی‌تاآخر وقت اداری روز شنبه ۱٦ر۱۲ر۲۵۳۵ فرم زیر را تکمیل نموده وهمراه مدارک مشروحه زیر :

۱ـ فتوکپی دانشنامه یا گواهینامه موقت پزشکی.
۲ـ معرفی‌نامه از سه‌نفر از پزشکان دانشگاهی که‌داوطلب را می‌شناسند وبه طرز کار وی آشنائی دارند .
۳ـ فتوکپی برگ انجام خدمت وظیفه عمومی ویا معافیت از آن .
٤ـ فتوکپی شناسنامه یک برگ .
۵ـ عکس ٦×٤ ، ٤ قطعه .
٦ـ فیش بانکی دایر بپرداخت یکهزار و پانصد ریال بابت حق ثبتنام بحساب شماره ۹۰۱۱۹ بانک ملی ایران شعبه تبریز.

باپست سفارشی به نشانی تبریزـ اداره دبیرخانه دانشکده پزشکی دانشگاه آذرآبادگان ارسال نمایند .

بمدارکی که ناقص بوده و یا بعد از پایان مهلت مقرر در این آگهی به پست تحویل داده شده باشد ترتیب اثر داده نخواهد شد .

حضور کلیه شرکت کنندگان در جلسه امتحان که در روز های ۲۲ و ۲۳ اسفندماه ۲۵۳۵ درمحل دانشکده پزشکی بعمل خواهد آمد الزامی میباشد .

توضیح یک : در صورتیکه داوطلب دستیاری رشته جراحی قلب وعروق دارای دیپلم تخصصی جراحی عمومی باشدتجربه او معادل سه‌سال دستیاری جراحی قلب و عروق محسوب خواهد شد .

توضیح دو : به‌دستیاران رشته بیهوشی در سال اول ۲۰٪ علاوه‌بر مبلغ مندرج درفوق پرداخت خواهد شد و درسال دوم ازوجود آنان درصورت رضایت ازطرز کار بعنوان مربی بیهوشی باحقوق ومزایای ماهیانه ٤۵۰۰۰ ریال استفاده‌میشود.

دانشکده پزشکی دانشگاه آذرآبادگان

(فرم درخواست ثبت‌نام‌درآگهی انتخاب‌دستیار دانشکده پزشکی دانشگاه آذرآبادگان)

نام خانوادگی ـ نام ـ نام پدر ـ شماره شناسنامه
محل صدور شناسنامه ـ تاریخ تولد ـ محل تولد
آخرین مدرک تحصیلی ـ تاریخ فراغت از تحصیل ـ وضع خدمت نظام وظیفه
رشته تخصصی انتخابی (فقط یک‌رشته) ـ نشانی شهر ـ خیابان
کوچه ـ کوی ـ شماره کاخی ـ شماره تلفن

نقاشی یک‌روحیه‌سازی ...

بقیه از صفحه ۲۱

زندگی است. وقتی از تلویزیون فیلمی می‌بینید ، آن بیم زندگی اطراف شما است و این برداشت عمدی نیست .

زیبایی و ظرافت چیزهای نسبی هستند ، ممکن است بنظر شما رنگهای تابلوهای من زیباو ظریف نباشند اما این رنگها برداشتی است از رنگهایی که ما را محاط کرده‌اند . از رنگ تاکسی ، از پلاستیک‌هایی که با ما و در کنار ما هستند . از این گذشته تابلو که نباید همیشه مجموعه زیبائی باشد ، گاهی میتواند یک تابلو مجموعه‌ای از زشتی‌ها باشد . ولی‌درهرصورت باید دید هرکس به چه رنگی و به چه چیزی زیبایی می‌گوید .

من در نقاشی‌هایم کاری را کرده‌ام که‌ممکن است یک نویسنده در نوشته‌هایش انجام بدهد. مسایل زائد را از بین برده‌ام ، مقدمه و پایان‌را حذف کرده‌ام و اصل مطلب را مطرح‌نموده‌ام . در واقع کارهای رمانتیک نیست ، سعی من براین بوده که حرفهایم رک و خشن باشد .

تصویر موسیقی است ، ایرانیها سرسختی نشان می‌دهند که می‌گویند ، «نمی‌فهمیم» ،تابلویی که روی دیوار نصب شده فقط روحیه سازی است ، فهمیدنی نیست .

من به این دلیل در تابلوهایم از همه‌گونه وسیله‌ای مثل رنگ روغن ، پلاستیک، ماژیک ، مداد و ... استفاده کرده‌ام ، چون معتقدم در نقاشی هرگز محدودیتی وجود ندارد . وقتی نقاشی یکی از وسایل مورد استفاده‌اش تمام‌شد، باید از هرچه دم دستش بود استفاده کند وترتیب کار را بدهد .

ناصر بزرگمهر

دلالان نقاشان‌را ...

بقیه از صفحه ۲۱

می‌گوید : یک ایرانی وقتی مرجعی به این خوبی داشته باشد، چرا بایددنبال موضوعی بگردد که با خلق و خوی‌ملتش بیگانه است . از سوی دیگر باعث شود وقتی اثری خلق شد، مردم هیچ ارتباط ذهنی و فکری نتوانندباآن‌برقرار کنند‌ـ شاید این از خوش‌اقبالی ما باشد که تکنیک‌کار نقاشان‌متاثر از مکتبهای مختلف نقاشی غرب نمی‌تواند در کار ما دخالت کند. چون تمام کار ما از خیال سرچشمه می‌گیرد، خیالی پاک و دور از پیچیدگی . می‌توانم بگویم این‌نقاشیهانشانه‌صمیمیت و وطن‌پرستی ماست .

گران‌ترین تابلو

گران‌ترین تابلویی که فروخته‌ای چه تابلویی بوده‌و چه مبلغی از فروش آن عایدت شده است؟

اسماعیل‌زاده : دو تابلو به نامهای «بارگاه کیخسرو» و «قهوه‌خانه» گرانترین تابلوهایی بوده‌اند که فروخته‌ام هرکدام را به مبلغ بیست هزار تومان. دراینجا گوئی نگرانی یکباره جنگ به جانش می‌اندازد ، چون پاسخ سئوال مرا کامل نداده ، او از من سئوال می کند : راستی چرا وقتی شش تا لو از چهار نقاش صاحب‌نام نقاشی قهوه‌خانه‌ای یعنی عباس بلوکی‌فر ، حسین همدانی ، فتح‌الله قوللر آقاسی و من در جشنواره توس به نشان ملیت ما به نمایش گذاشته می‌شود وزارت فرهنگ و هنر درفکر این نیست که با حمایت از ما نگذارد که نقاشی قهوه‌خانه‌ای به آخر خط برسد؟

اگر کسی به فکر تربیت افرادی بجای ما نباشد مسلما در آینده نزدیکی این رشته از اصیل‌ترین کارهای هنری ما از میان خواهد رفت . حداقل کاری که می‌شود کرد این‌است که از ما چهار نفر بازمانده نقاشان قهوه‌خانه‌ای برای تربیت نقاشان جوان استفاده کنند.

شما تاکنون در نمایشگاهی هم شرکت کرده‌اید ؟

اسماعیل‌زاده: بله‌سال‌گذشته درخانه آفتاب یک نمایشگاه انفرادی داشتم که نمایشگاه موفقی بود و قرار است سال آینده درهمین‌گالری‌یک‌نمایشگاه انفرادی دیگر بگذارم . البته در یک نمایشگاه جمعی هم که در انجمن ایران و آمریکا ترتیب یافته بود شرکت داشته‌ام .

خریداران تابلوهای شما بیشتر چه کسانی هستند ؟

اسماعیل‌زاده : مسلما هنرـ دوستان، اما این را هم بگویم که بیشتر کارهای ما از ایران خارج شده است ودوستداران نقاشی ایران در کشورهای دیگر آنها را زیب موزه‌ها و منازل خود کرده‌اند.

شاید اروپائی‌ها قدرکارهای مارا بهتر از خودمان می‌دانند، چون بیشترین خرید را آنها می‌کنند .

مردان ثابت قدم

چه عاملی باعث شده که‌شما در این هنر ثابت‌قدم بمانید و به اینجا برسید؟

اسماعیل‌زاده : راستش جز عشق و علاقه هیچ چیز دیگر را در این کار دخیل نمی‌دانم، چون حالا کارمان اندکی‌رونقی یافته و می‌توانیم زندگیمان را از طریق آن بگذرانیم ، اما درگذشته شخص من‌وتاجائیکه اطلاع دارم سایر همکارانم ـ زجر بسیاری کشیدیم و بازهم دنبال کارمان را رها نکردیم .

به او نگاه می‌کنم که با هیجان حرف میزند و آن شرم اولیه به نوعی حرارت بدل‌شده است . دستهایش را که حرکت می‌دهد متوجه‌می‌شوم که‌لرزش مختصری دارد.

می‌گویم: استاد موقع‌نقاشی کردن هم دستت میلرزد ؟

می‌گوید: اصلا ، نمیدانم‌چه حکمتی است که وقتی قلم‌بروی بوم می‌برم تمام ناراحتی‌هایم را فراموش می‌کنم و گویا در یک حالت بی‌خبری تابلوهایم‌را بوجود می‌آورم .

می‌گویم : دراین‌کارچه‌کسی را باارج‌تر وبااهمیت‌تر میدانی و کارش را باارزش‌تر ؟

می‌گوید : واقعیت این است که تاکنون هیچ نقاشی را به قدرت مرحوم محمدمدبر، که استادم بود، ندیده‌ام و امیدوارم‌که‌دلالان وکارچاق‌کنها بافروختن تابلوهای کم‌ارزش با امضای او به‌اعتبار کارش‌لطمه نزنند.

می‌پرسم : برای آدمی‌ناآشنا به‌کارهای شما چه دانستنیهایی مفید می‌تواند باشد؟

می‌گوید : کارهای‌ماظاهر و باطن همان چیزی است که‌دیده می‌شود و برای‌درک ودریافت آن به دانستن تمام رشته‌های علوم و ادب نیازی نیست . درعین‌حال فکر می‌کردم بیننده ایرانی هم از دیدن کار مابیشتر لذت می‌برد تا کار نقاشان‌متاثر از نقاشی غربی .

مثل اینکه حرفهایش تمام شده‌است، چون سکوت میکند، می‌پرسم دیگر چه چیزی برای گفتن داری ؟

می‌گوید : برای گفتن هیچ چیز، ولی امیدوارم این‌حرفها تاثیری در سروسامان دادن بکار ما داشته باشد ، چون‌در اینصورت است که می‌تواند نقاشی قهوه‌خانه‌ای به زندگی خود ادامه دهد و درغیر این صورت ممکن نیست .

هرسازمانی

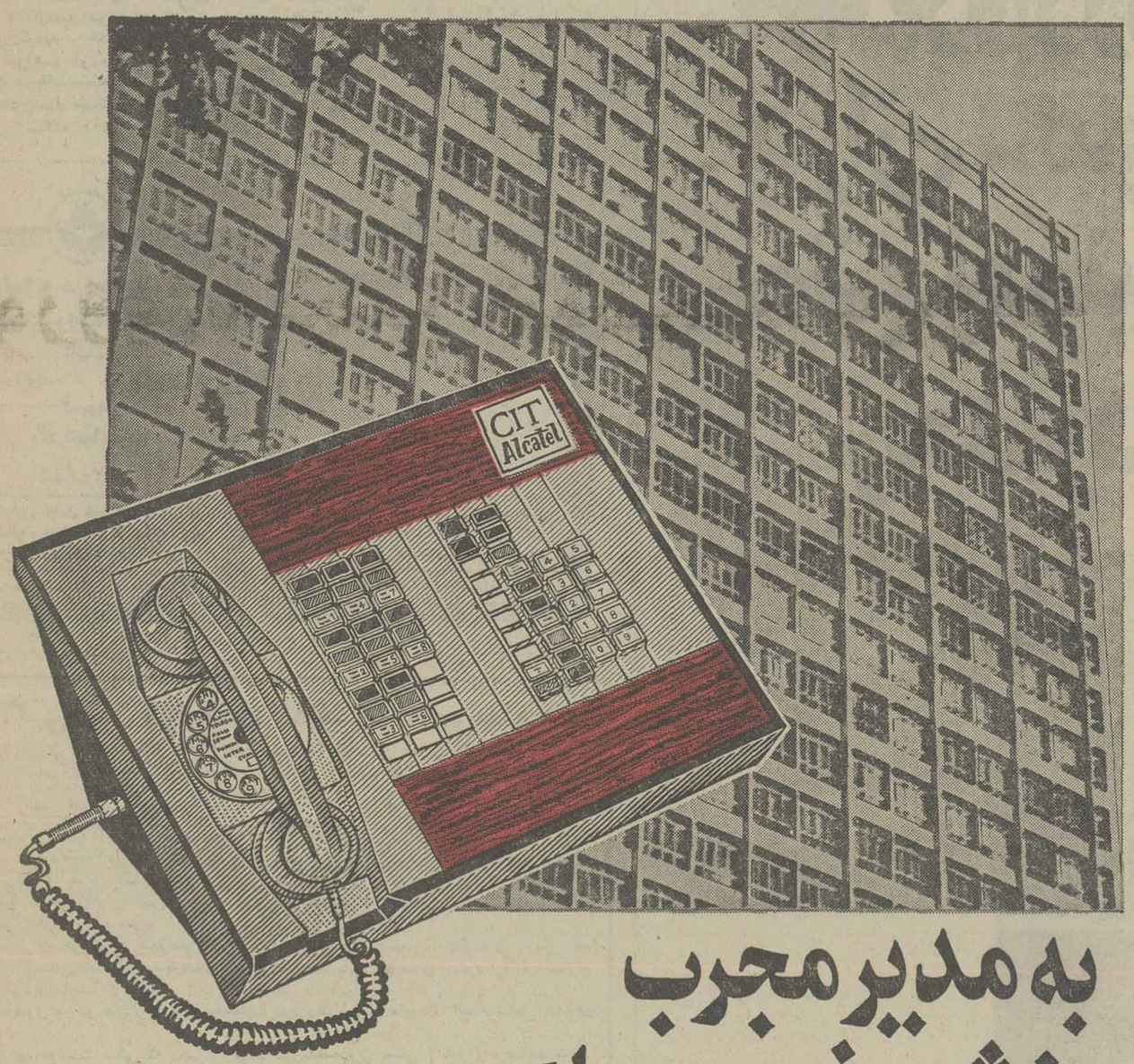

به مدیر مجرب
منشی خوب و یک
C.I.T. احتیاج دارد

سانترالهای تلفن C.I.T. باظرفیت‌های مختلف
وتکنیک برتر آماده تحویل فوری میباشد.

C.I.T. برای ارتباط سریع و راحت

FARATEL
نماینده انحصاری درایران فارانتل (شرکت سهامی خاص)
تهران خیابان شاهرضامقابل ویلا کوی کندوان ـ ساختمان فارانتل تلفن ٦٦٧۰۳۰ـ٦٦۵۰۳٦ـ٦٦۵۰۷۹
فارانتل پیشرو صنایع الکترونیک درایران

راهنمای دانشگاههای جهان (۷)

امتیازات ویژه لیسانسیه‌ها در دانشگاههای هلند

از سرویس دانشگاهی «فرهنگی» اطلاعات

امکانات آموزش عالی هلند در مقایسه باجمعیت این‌کشور و میزان داوطلبان از گسترش کافی برخوردار نیست و بهتر گفته شود دانشگاه بحد کافی وجود ندارد و دانشجویان حتی پس‌از موفقیت درامتحان ورودی و داشتن شرایط‌لازم در پاره‌ای از موارد از طریق انتخاب مجدد و قرعه کشی برای ادامه تحصیل برگزیده میشوند .

بنابراین تحصیل در هلنداگر ناممکن نباشد بسیار دشوار خواهد بود ولی دانشجویانی که‌حداقل دارای درجه‌لیسانس میباشند جهت ادامه تحصیل در بعضی از رشته های تحصیلی مانند آب شناسی ، کشاورزی ، دامپروری و مهندسی میتوانند در مرکز تحصیلات بین‌المللی NUFFIC که بزبان انگلیسی و فرانسه تدریس میشود ثبت‌نام‌نمایند.

در این مرکز رشته های تحصیلی دیگری‌نیز وجوددارد با توجه باینکه در این مرکز بزبان انگلیسی‌و فرانسه‌تدریس میشود و در بعضی مواقع امکان استفاده از بورس تحصیلی نیزوجود داردادامه تحصیل در این مراکز برای دانشجویان لیسانسیه وبالاتر مفید خواهد بود .

مرکز تحصیلات بین‌المللی نافیک درسال ۱۹۵۲ از طرف بنیاد دانشگاه های هلند بمنظور همکاریهای بین‌المللی تاسیس گردید . هدف این مرکز فراهم آوردن تسهیلاتی‌جهت فارغ‌التحصیلان کشور های جهان‌سوم میباشد در این مرکز سالانه ۱۱۰۰ بورس تحصیلی ازطرف دولت هلند به فارغ‌التحصیلان دوره های لیسانس که در رشته‌خود تجربیات لازم و کافی کسب نموده باشند اختصاص‌می‌یابد که البته از این موقعیت‌کشور های غربی نیز استفاده کرده و حداکثر ۲۵ در صد آنرا اشغال مینمایند . اکثر دوره هائی که از طرف این مرکز تاسیس گردیده‌است باهمکاری نزدیک دانشگاه‌های هلندبرنامه ریزی و اداره میشود. کسانی که مایل بادامه‌تحصیل درهلند میباشندجهت‌آگاهی و اطلاعات بیشتر از این مرکز میتوانند به نشانی زیر تماس حاصل نمایند :

رایزن فرهنگی‌هلنددر تهران‌ـ خیابان پهلوی‌اول‌تخت‌طاوس.

رشته‌های تحصیلی:

رشته‌های تحصیلی بین‌المللی درکشور هلند عبارتند از : علوم اجتماعی ـ آبشناسی ـ مهندسی بهداشت ـ توسعه بهداشت‌ـعلوم تغذیه ـمدیریت‌ـ نقشه برداری ـ خاک شناسی ـکشاورزی‌ـ اقتصادـ تعلیم و تربیت رشته‌های فنی ـ مخابرات ـ رادیو و تلویزیون و نساجی .

رشته‌هائی که دردورمتابستانی تدریس می شوند عبارتند از: حقوق ـ صنایع ـ فرهنگ و زبان هلندی .

طول مدت تحصیل

تحصیل درکشور هلند دردوره های لیسانس دراکثر رشته ها بین ٥تا٦ سال بطول می‌انجامد و ادامه تحصیل در دوره پزشکی و مشابه‌آن‌برای دانشجویان خارجی بهیچ‌عنوان امکان‌پذیر نیست .

دوره‌های بین‌المللی درهلند:

چیزی که بسیار جالب توجه است وجود دوره‌های بین‌المللی‌در کشور هلند می‌باشد که در حدود ٤٥رشته تحصیلی درسطح فوق لیسانس است واکثرا با کمک‌هزینه دولت هلند در اختیار متقاضیان گذارده می‌شود . مدت تحصیل‌این دوره‌ها که معمولا درماه سپتامبر یا ژانویه شروع می شود از یکماه‌تا چند سال است که مدارک آن از گواهی کارآموزی یکماهه تا فوق لیسانس میباشد . در این دوره‌ها بیشتر بزبان های انگلیسی‌وفرانسه و اسپانیائی تدریس میگردد . باید اشاره نمود که هدف از برگزاری این دوره‌ها از طرف دولت هلند کمک بکشورهای درحال‌رشدمیباشد وگذراندن چنین دوره‌هائی برای فارغ‌التحصیلان دوره لیسانس‌که طالب تجربه کافی باشند جهت فراگرفتن مهارت و تجربیات‌بیشتر در رشته تحصیلی مربوط بسیار مفید است .

این دوره‌ها که باهزینه دولت هلند برگزار می‌گردد شامل کلیه هزینه های دانشجوئی خواهد بود و چنانچه مدت دوره‌ای بیش از سه ماه باشد دربعضی‌موارد بلیط هواپیما نیز در اختیار متقاضیان گذارده خواهد شد .

ضمنا دانشجویان بورسیه در مقابل بیماریها بیمه خواهند بود و این بیمه‌نامه دربدوورودبکشورهلند به آنان داده خواهد شد.

شرایط‌اخذپذیرش:

۱ـ دانستن زبان هلندی DUTCH

۲ـ داشتن تحصیلات‌قابل‌قبول دانشگاه که اصولا دیپلم ایران‌برای این منظور پذیرفته نخواهد شد و چنانچه دانشجوئی مایل باشد در آنجا ادامه‌تحصیل دهد بایستی‌در یکی از دبیرستانهائی که درکشور هلند درسطح انگلستان، آلمان و فرانسه تدریس می‌کنند ثبت نام نماید و پس از اتمام دوره دراین گونه دبیرستانها که بدبیرستانهای «خصوصی بین‌المللی» معروفند در یکی‌ازدوره‌های بین‌المللی دانشگاه ثبت‌نام نمایدبهرصورت تصمیم‌نهائی در مورد قبول یارد دیپلم هرکشور جهت ورود به دانشگاههای هلند بستگی به نظر وزارت آموزش و علوم آن کشور دارد ورسیدگی و ارزشیابی مدارک تحصیلی دانشجویان خارجی ماهها بطول می‌انجامد .

۳ـ تعهد ضمانت مالی‌مبنی‌بر دریافت هزینه زندگی از والدین که به تایید سفارت هلند در ایران رسیده باشد.

٤ـ بعلت عدم وجود ویزا بین دولت ایران‌وهلنددانشجویان برای اخذ اجازه اقامت بایستی دربدود ورود بادردست داشتن پذیرش به اداره مهاجرت کشور هلندمراجعه نمایند وباروادید توریستی واردآن کشور نشوند .

٥ـ داوطلبان بایدقبل‌ازدسامبر هرسال تقاضای پذیرش خود رابه سازمان تقاضا و پذیرش دانشجو (C.B.AZP.) بنشانی صندوق پستی شماره ۸۸۸ درشهر GRONINGEN ارسال نمایندوباید توجه داشته باشند که اینگونه تقاضاها باید یکسال قبل ازشروع سال تحصیلی صورت گیرد.

هزینه تحصیلی :

هزینه زندگی درهلند سالیانه ۹۰۰۰ فلورن DPC هلندی‌است که هرفلورن برابر ۲٦ ریال می‌باشد که البته بانوسان نرخ ارزتغییر میابد. این هزینه شامل هزینه تحصیلی ، غذا و غیره می‌باشدکه درحدود ٦۰۰ فلورن‌آن‌جهت‌شهریه دانشگاه درنظر گرفته شده است .

مسکن :

گرچه دربرخی از دانشگاهها برای دانشجویان خوابگاه در نظر گرفته شده است، ولی‌دانشگاههای هلند بیشتر بکار آموزش می پردازند و به مسکن اهمیتی نمی دهند شاید به این علت که اکثر دانشگاههای هلند درمراکز شهرها مستقر بوده وداوطلبان می‌توانند‌در این‌شهرها محل اقامت‌خودرافراهم نمایند لذا این مهم که یکی‌ازعوامل جذب دانشجویان خارجی است‌در همه دانشگاهها پیش‌بینی‌نشده‌است باستثنای مرکز تحصیلات‌بین‌المللی بنابراین پیدا کردن مسکن‌درهلند کاری است دشوار و سخت .

اشتغال بکار :

اصولا در کشور هلند بدانشجویان اجازه‌کارداده‌نخواهد شد و دانشجویان نمی توانندبامید کارکردن به آنجا بروند.

لرلیکید شرکت سهامی مقیم پاریس در فرانسه

صاحب اختراع «طریقه تبرید مخلوط گازدار و دستگاه‌مخصوص آن» ثبت شده در ایران بشماره ۱۰۲٦۲ اجازه بهره‌برداری از آن را باشخاص ذینفع عرضه مینماید. برای‌کسب اطلاع بیشتر بدفترحقوقی. آقابابیان وهمکاران خیابان شاه کوچه نوبهار شماره ۱۸ مراجعه شود .

آ‌ـ۳٦٦۷۸

شرکت سهامی لرلیکید مقیم پاریس در فرانسه

صاحب اختراع «طریقه تهیه یک دستگاه تبدیل حرارت بالوله های بوبینی دوریک مغزی» ثبت شده در ایران بشماره ۹٤۱۸ اجازه بهره‌برداری ازآن را باشخاص ذینفع عرضه مینماید . برای کسب اطلاع بیشتر بدفتر حقوقی ر. آقابابیان و همکاران خیابان شاه کوچه نوبهار شماره ۱۸ مراجعه شود .

گهی مناقصه

دانشگاه فردوسی یکدستگاه ژنراتور برق ۳۰۰ کیلوواتی جهت خوابگاه دانشجویان از طریق مناقصه خریداری مینماید .

علاقمندان میتوانند ضمن مراجعه بدفتر مرکزی دانشگاه در ساختمان وزارت علوم خیابان ویلای شمالی تهران و یا دفتر اداره تدارکات واقع در ساختمان سازمان مرکزی دانشگاه در مشهد مشخصات دستگاه و شرایط مناقصه را اخذ و پیشنهاد خود را تا آخروقت اداری روز سه‌شنبه دهم اسفند ماه جاری به یکی از دفاتر مذکور در تهران یا مشهد تحویل نمایند . ضمنا پاکات رسیده ساعت ۹ صبح روز شنبه چهاردهم اسفند ماه جاری در اداره تدارکات دانشگاه در مشهدباز و قرائت خواهد شد.

دانشگاه فردوسی

شرکت سهامی لرلیکید مقیم پاریس در فرانسه

صاحب اختراع «طریقه تهیه یک دستگاه تبدیل حرارت بالوله های بوبینی دور یک مغزی» ثبت شده در ایران بشماره ۹٤٤۳ اجازه بهره‌برداری از آن را باشخاص ذینفع عرضه مینماید . برای کسب اطلاعات بیشتر بدفتر حقوقی ر. آقابابیان و همکاران خیابان شاه کوچه نوبهار شماره ۱۸ مراجعه شود .

آ‌ـ۳٦٦۷٤

الی لیلی اند کمپانی مقیم ایندیاناپلیس در امریکا

صاحب اختراع راجع به «ترکیبات فنیل سولفونیل ان‌پریم‌سیکلو‌ـ آلکیل اوره با‌ـ ان جانشین شده و طریقه هائی برای تهیه آن که در ایران بشماره ٤۰۷٥ بثبت رسیده است. اجازه بهره‌برداری از اختراع مزبور را باشخاص ذینفع عرضه مینماید . برای کسب‌اطلاع بیشتر بدفتر حقوقی ر. آقابابیان و همکاران خیابان شاه کوچه نوبهار شماره ۱۸ مراجعه شود .

آ‌ـ۳٦٦۸۱

شرکت سهامی لرلیکید مقیم پاریس درفرانسه

صاحب اختراع «طریقه تهیه یک دستگاه تبدیل حرارت بالوله های بوبینی دور یک مغزی» ثبت شده در ایران بشماره ۹٤٤۲ اجازه بهره‌برداری از آن را باشخاص ذینفع عرضه مینماید . برای کسب اطلاعات بیشتر بدفتر حقوقی ر. آقابابیان و همکاران خیابان شاه کوچه نوبهار شماره ۱۸ مراجعه شود .

آ‌ـ۳٦٦۸۰

هنکل اندکمپانی مقیم دوسلدورف درآلمان

صاحب اختراع «اصلاحات‌مربوط به بعمل آوردن چرم یااصلاحات مربوط به‌آن» ثبت‌شده در ایران بشماره ۹۱۹٦ اجازه بهره‌برداری از آن را باشخاص ذینفع عرضه مینماید. برای کسب اطلاع بیشتر بدفتر حقوقی ر. آقابابیان و همکاران خیابان شاه کوچه نوبهار شماره ۱۸ مراجعه شود .

آ‌ـ۳٦٦۷۹

لرلیکید مقیم پاریس در فرانسه

صاحب‌اختراع «طریقه و دستگاه مخصوص برای تامین جریان یکنواخت و عمودی و یک مایع دومرحله‌ای» ثبت شده درایران بشماره ۱۰۱۳٦ اجازه بهره‌برداری ازآن را باشخاص ذینفع عرضه مینماید. برای کسب اطلاع بیشتر بدفتر حقوقی ر. آقابابیان و همکاران خیابان شاه کوچه نوبهار شماره ۱۸ مراجعه شود .

آ‌ـ۳٦٦۷٥

آ‌ـ۳٦٦۷۷

هایم هیفتز مقیم حیفا در اسرائیل

صاحب اختراع «اشکال قابل بادکردن» ثبت شده در ایران بشماره ۱۰۰۸٦ اجازه بهره‌برداری از آن را باشخاص ذینفع عرضه‌مینماید . برای کسب اطلاع بیشتر بدفتر حقوقی ر. آقابابیان و همکاران خیابان شاه کوچه نوبهار شماره ۱۸ مراجعه شود .

آ‌ـ۳٦٦۷٦

تنها پرواز روزانه بدون توقف تهران ـ مونیخ نه تنها مونیخ بلکه اروپا را سریعتر در دسترس قرار میدهد

پرواز از تهران ساعت ۲۵: ۷ ورود بفرانکفورت ساعت ۵۵: ۱۰ یعنی وقت مناسبی‌که‌میتوانید روی‌آن‌حساب کنید. ضمنا بهترین وسیله برای کار یا تفریح درآلمان و شهرهای اروپا مثل هامبورگ ـ آمستردام و کپنهاگ است.

Lufthansa
German Airlines

برای کسب اطلاعات بیشتر به‌آژانس مسافرتی خودتان و یا نماینده لوفت هانزا تهران : خیابان تخت‌جمشید شماره ۳۱۱ تلفنهای ۷۸ ـ ۸۲۲۰۷۰ ـ قسمت‌رزرو ۵-۸۳۳۹۹۱ مراجعه فرمائید.
آبادان : تلفن : ۳۲۴۸۱

مورفولوژی مراحل تشخیصی انگلهای روده‌ای انسان
تالیف
م.م. بروک — هـ.م.ـملوین
ترجمه
دکتر فاطمهٔ شیبان
شماره ۱۵۵۲
فروشگاه شماره ۱ خیابان غربی دانشگاه (۲۱ آذر)
فروشگاه شماره ۲ خیابان شاهرضا ایستگاه لاله‌زار
فروشگاه شماره ۳ امیرآباد شمالی خیابان شانزدهم
ناشر : مؤسسهٔ انتشارات و چاپ دانشگاه تهران

شناخت روش علوم
یا
فلسفهٔ علمی
تالیف
فلیسین شاله
ترجمه
یحیی مهدوی
چاپ سوم ـ شماره ۱۰۲۲
فروشگاه شماره ۱ خیابان غربی دانشگاه (۲۱ آذر)
فروشگاه شماره ۲ خیابان شاهرضا ایستگاه لاله‌زار
فروشگاه شماره ۳ امیرآباد شمالی خیابان شانزدهم
ناشر : مؤسسهٔ انتشارات و چاپ دانشگاه تهران

آگهی قبول درخواست متقاضیان اعتاب مقدسه

در اجرای تصمیم متخذه باطلاع اهالی محترم شهرستان تهران که شامل مناطق شمیران ، شهر ری و بخش های تابعه هم میباشد و قصد زیارت عتبات عالیات رادارند میرساند :

۱ـ متقاضیان فرم ذیل این آگهی را تکمیل نموده و بوسیله پست سفارشی به صندوق پستی (۳٤۸۰) ارسال دارند .

۲ـ از متقاضیان درخواست میشود که فقط فرم مذکور را ارسال دارند و مدارک مورد نیاز برای صدور گذرنامه زیارتی و همچنین فیش های بانکی پرداخت هزینه پس از انتشار اسامی زائران در روزنامه های کثیرالانتشار بایستی در سازمان اوقاف باداره کل حج و زیارت تسلیم شود.

۳ـ برای هریک از شهرستانهای تابعه استان مرکزی سهمیه جداگانه‌ای تعیین شده است و متقاضیان که ساکن شهرستان تهران نمیباشند باید تقاضای خود را بفرمانداری مربوطه تسلیم نمایند.

٤ـ قبول درخواست‌از تاریخ پنجم‌لغایت دوازدهم اسفند ماه ۲٥۳٥شاهنشاهی خواهد بود.

٥ـ درخواست هائی که بعد از موعد مقرر بصندوق پستی (۳٤۸۰) فرستاده شود از درجه اعتبار ساقط و در جریان قرعه‌کشی قرار نخواهد گرفت.

٦ـ عده زائران اعتبات مقدسه باتوجه‌به سهمیه تعیین شده از طرف سازمان اوقاف با حضور نمایندگان سازمانهای ذیربط از طریق استقراع تعیین واسامی‌آنان بوسیله جراید کثیرالانتشار باطلاع عموم خواهد رسید .

۷ـ چون درخواست های واصله فاقد هرگونه ضمائمی میباشد علیهذا درخواست هائی که قرعه به‌آن اصابت نکرده باشد پس از قرعه‌کشی معدوم خواهد گردید .

م‌الف ۲۸۱٥۷ — ایرج صوفی ـ فرماندار تهران

درخواست ثبت‌نام زیارت اعتاب مقدسه

الف ـ مشخصات متقاضی :

۱ـ نام خانوادگی:
۲ـ نام :
۳ـ نام پدر :
٤ـ تاریخ تولد :
٥ـ شماره شناسنامه :
٦ـ محل صدور شناسنامه :

ب‌ـ مشخصات همراه (همسر)

۱ـ نام خانوادگی :
۲ـ نام :
۳ـ نام پدر :
٤ـ تاریخ تولد :
٥ـ شماره شناسنامه :
٦ـ محل صدور شناسنامه :

پ‌ـ نشانی:

۱ـ خیابان :
۲ـ کوچه :
۳ـ پلاک :
٤ـ شماره تلفن :

امضای متقاضی

مقارن باسوم‌اسفندسالروز آغازتحولات بنیادی ایران در دوران پرفروغ شاهنشاهی پهلوی

مدیران و کارکنان مرکز تقطیر رسومات ایران و کارخانجات نوشابه‌سازی

نیم‌قرن شاهنشاهی افتخار آفرین دودمان جلیل پهلوی را طی مراسمی شکوهمند جشن گرفتند

... مدیران ، کارمندان و کارگران و همه کارکنان مرکز تقطیر رسومات ایران و کارخانجات نوشابه‌سازی‌کشور پنجاهمین سال شاهنشاهی پرافتخار دودمان جلیل پهلوی را طی‌مراسم شکوهمندی‌جشن گرفتند .

این جشن پرشکوه و مراسم پررونق ساعت پنج بعد ازظهر روز دوشنبه دوم اسفند ماه جاری مقارن با سالروز آغاز تحولات بنیادی‌ایران‌در دوران شاهنشاهی پرفروغ پهلوی در سالن بزرگ هتل امپریال‌ترتیب یافت ودراین مراسم شکوهمند و کم‌نظیر علاوه بر اعضای هیات مدیره، مدیران وکارکنان کارخانجات نوشابه‌سازی‌و مرکز تقطیر رسومات ایران جمعی از مدیران و صاحبان صنایع ، شخصیت‌های اقتصادی و بازرگانی و گروهی از طبقات مختلف شرکت داشتند.

تلگراف به‌پیشگاه شاهنشاه آریامهر

برنامه‌جشن باسلام‌شاهنشاهی آغاز شد و در محیطی گرم‌و صمیمانه و پرشور که از احساسات ملی و میهنی‌سرشار بود تا پاسی از شب گذشته ادامه یافت .

ابتدا تلگراف هیئت‌مدیره و کارکنان مرکز تقطیر رسومات و کارخانجات نوشابه‌سازی به پیشگاه مبارک شاهنشاه‌آریامهر رهبر عالیقدر ایران ، قرائت شد که‌متن‌تلگراف بطورجداگانه درهمین صفحه چاپ شده‌است.

سخنان نماینده هیئت‌مدیره

سپس آقای باغداساریان به نمایندگی از طرف هیات مدیره وکارکنان کارخانجات نوشابه سازی و مرکز تقطیر رسومات ایران پشت‌میکروفون قرار گرفت ودرمیان‌ابراز احساسات ملی ومیهنی حاضران پس از خوش‌آمدگوئی به مهمانان و شرکت‌کنندگان در این جشن شکوهمند طی سخنانی اظهار داشت :

خانمها ، آقایان و مهمانان ارجمند

برای‌من مایه‌کمال‌خوشوقتی وافتخار است که از تشریف فرمائی شما سروران گرامی در این جشن و آئین ملی که به شکرانه پنجاه سال شاهنشاهی دودمان جلیل پهلوی برگذار میگردد از جانب هیئت مدیره وکارکنان وکارگران‌کارخانجات نوشابه‌سازی ومرکز تقطیر رسومات ایران سپاسگزاری و تشکر کنم .

ما هنگامی جشن پنجاهمین سال‌شاهنشاهی خاندان‌پرافتخار پهلوی‌را برپامیداریم که‌همزمان با روز تاریخی سوم اسفند و آغاز سازندگی و سربلندی جامعه امروز ایران است و زادروز رضاشاه‌کبیر بنیادگذار این شاهنشاهی درخشان نیز در اسفندماه قرار دارد وچون تمامی ما ایرانیان به عظمت و اهمیت خدمات و اصلاحاتی‌که با دست رضا شاه کبیر وفرزند برومندش اعلیحضرت همایون شاهنشاه آریامهر و در طی پنجاه سال اخیر صورت‌گرفته است آگاهی داریم ، با توجه به این حقیقت تاریخی که از دوهزار و پانصد سال پیش‌و از دوران شاهنشاهی کوروش هخامنشی تا این زمان نظام شاهنشاهی همواره مظهر ملیت و وحدت کشور و مایه‌آبادانی و نیکبختی بوده است وظیفه خود میدانم ، پنجاهمین سال شاهنشاهی دودمان پهلوی و بزرگداشت این دوران‌شکوفائی و رستاخیز ملی را به عموم ملت ایران و حضار محترم تبریک بگویم ، و با تکریم از نظام شاهنشاهی درودها و نیایش‌های قلبی خودمان را به پیشگاه مبارک شاهنشاه‌آریامهر تقدیم بداریم.

از نخستین روزهای سال فرخنده ۲۵۳۵ شاهنشاهی ملت حق‌شناس ایران با برپاساختن هزاران‌مجلس جشن‌و سخنرانی و انتشار کتابها و نوشته‌ها ضمن‌یادآوری اصلاحات‌اساسی وترقیات شگرفی که در دوران این شاهنشاهان بزرگ صورت گرفته دو منظور اساسی را مورد نظر قرار داد :

رشد همه جانبه ملت حقشناس ایران

اول آنکه مردم این سرزمین نشان دهند ایرانی قدر این‌همه موهبت و امنیت و آبادانی و رفاه و بهبود وضع اجتماعی و اقتصادی و شان و مقامی را که در جهان یافته است میداند و ازسوی دیگر با یادآوری وتوجه به‌آنها بنوعی درتاریخ جامعه خود مرور کند و رشد سیاسی و اجتماعی‌او از توجه به رویدادها بیشتر شود.

آقای باغداساریان ازسوی‌هیئت مدیره و کارکنان کارخانجات‌مرکز تقطیر رسومات و نوشابه‌سازی تهران نطق جامعی ایراد کرد.

تردیدنیست مقایسه‌پنجاه‌سال شاهنشاهی دوران پهلوی با سالهای پیش از آن یک نوع آگاهی سیاسی و مروری‌است که ما را بیناتر و به اهمیت مسئولیت ووظیفه‌ای کمبرعهده داریم‌آگاه‌تر میگرداند، جوانان بیست‌ساله و سی‌ساله امروزی که خود را در یک جامعه پیشرفته و با تمام وسایل تکنولوژی معاصر مجهز و همراه می‌بینند و یا چند ساعته از پایتخت به دریای شمال میروند درحالیکه رضا شاه‌کبیر ۷ روزه این مسافت را پیمود باید بداند که پنجاه سال قبل این مملکت در چه شرایطی بوده و چگونه کشوری عقب‌افتاده درزمانی کوتاه به سرزمینی‌پیشرفته ومتمدن مبدل گردیده است.

هیچ ایرانی نمی‌تواند فراموش کند که پنجاه و پنج سال پیش‌هیچ چیز نداشتیم نه تنها شناسنامه نداشتیم بلکه جان و مال وهستی ما اعتبار و تضمینی نداشت‌امنیت نبود راه نبود، و برق و بهداشت و آذوقه ومدرسه نداشتیم ، پولی درخزانه مملکت نبود، قوای‌اجنبی وعمال دست نشانده و یاغی آنها هرگوشه مملکت رابه آتش‌ناامنی و غارت کشانده بودند وهیچ‌کس‌امید به اصلاح ورهائی از چنان‌وضعی نداشت درچنین روزهای تاریک و ناگوار تاریخ ، ودرشب سوم‌اسفند ماه پنجاه و پنج سال پیش‌همزمان بااین ایام که ماجشن وسرورهائی ازآن دوران و آغاز حیات نوین سیاسی واجتماعی امروزی‌برابرگذار می‌نمائیم رادمردی میهن‌پرست و فداکار به نیروی شهامت وشجاعت وباعنایات والطاف خداوندی راه پایتخت در پیش گرفتند تا کشتی طوفان‌زده ایران را به ساحل‌نجات رسانند و اصلاحات ضروری و اساسی را آغاز گردانند،رضاشاه کبیر قبل از هرچیز باصلاح ارتش وایجاد امنیت‌وبهبود خزانه کشور پرداختندوباسرعتی چشمگیر یاغیان وگردنکشان ولایات رامنکوب و دست اجانب را از مداخله درکار های ایران‌کوتاه نمودند.این‌قهرمان بزرگ ملی ضمن گسترش قدرت دولت بسراسر کشور کاپیتولاسیون یاحکومت کنسولهای خارجی رادر ایران ملغی گردانیده ودادگستری ایران را برشالوده‌صحیحی استوار نهادند معظم‌له ضمن تاسیس بانک سپه و بانک ملی راه‌آهن سراسری ایران را بایاری مردم و بدون دیناری‌وام‌خارجی بوجود آوردند، و ضمن ساختن راهها وکارخانه‌ها و آبادانی به‌کشاورزی مملکت‌همت گماشته ودانشگاه ایران را همراه بامدارس فراوان تاسیس نمودند و همگام بافرستادن چندین کاروان یکصد نفری باروپابرای‌کسب‌دانش وصنعت خدمت‌وظیفه‌عمومی‌رابرقرار گردانیدند و نیروی دریائی شاهنشاهی را بوجود آوردند این قهرمان بزرگ ملی چادر سیاه را از تارک زنان ایران برداشتند و ایرانی رابخود ومفاخر ملی خود آشنا گردانیدند و بسیاری کارهای بزرگ واساسی انجام دادند که همگی به آن آگاهیدومن از بر شمردن نام آنها بسبب کوتاهی‌وقت خودداری می‌کنم .

لیکن درشهریور ماه شوم سال ۲۵۰۰ شاهنشاهی و بدنبال جنگ دوم جهانی قوای اجنبی از شمال وجنوب و غرب کشور هجوم آورد و آشفتگی و نابسامانی‌وحشت‌باری پدیدار گردید. شهریار میهن‌پرست ونجات دهنده بزرگ ملت پس‌از۱٦ سال تلاش و کوشش سلطنت را به فرزند برومند خود شاهنشاه آریامهر واگذار نمودند .

اعلیحضرت همایون شاهنشاه محمدرضا پهلوی درآغاز جوانی ضمن قبول سلطنت باانبوهی از مشکلات سیاسی واجتماعی و اقتصادی مواجه گردیدندوچون‌در سخت‌ترین‌شرایط ممکن اداره‌امور کشور رابدست گرفتند با مال ـ اندیشی و شکیبائی بسیار در برابر مشکلات طاقت‌فرسا مقاومت‌نمودند وبا نیروی تدبیر واراده و با عزمی راسخ و برنامه‌ای دقیق ازبیست‌و سه سال قبل تا امروز کار هائی

آقای بهرام عمواوغلی نماینده کارگران این‌مرکز سخنان‌مبسوطی بیان داشت

درراه تقویت و تجهیزجامعه‌ایرانی انجام داده‌اند که مایه شگفتی و تحسین‌مردم ایران و جهان‌گردیده است .

اصلاحات و خدمات عظیم وپردامنه

تشریح‌کامل اصلاحات وخدمات عظیم و پردامنه شاهنشاه آریامهر واقدامات سودمندپنجاه‌ساله‌دودمان شاهنشاهی موضوع هزاران کتاب و نشریه خارجی وایرانی گردیده است که بخشی از آن اکنون در موزه سلسله پهلوی کاخ مرمر و موزه ششم بهمن بچشم میخورد، و من ازهمگی شما تقاضا دارم به تماشای این موزه‌های پرشکوه که سیمای مجسم پنجاه‌سال‌شاهنشاهی دودمان مقدس پهلوی را مجسم میگرداند تشریف‌ببرید، واز نزدیک آنها رابه چشم ببینید.

همزمان با تعمیم امنیت و بهبود اوضاع اقتصادی واجتماعی، در پنجاه سال اخیر فعالیتهای سازمان تقطیر و صنایع وابسته به آن نیز از نظر بهبود کالا ومطابقت آن بااستاندارد ملی وافزایش‌حجم تولید گسترش یافت تا آنجا که به سبب سفارشات‌بسیاری ازخارج که بخاطر مرغوبیت جنس وارزانی کالاهایمان دریافت میداریم بخش مهمی از محصولات‌خودرابه کشور های همجوار وممالک آسیا وافریقا می فرستیم .

محتاج به تذکر نیست و همه شما بوضوح تمام آگاهی دارید ، که انقلاب شاه و ملت که اکنون چهاردهمین سال آنرا پشت‌سر نهاده‌ایم و منشور هفده‌گانه این تحول و سازندگی که بابتکار شاهنشاه آریامهر به مرحله اجراء درآمد تحولی عظیم وهمه‌جانبه در تمام شئون زندگی مردم ایران پدید آورد و ما ایرانیان هرآنچه‌امروز داریم درپرتو پنجاه‌سال‌شاهنشاهی شکوهمند پهلوی بدست آورده‌ایم جادارد همگی دست بدعا بدرگاه خداوند بزرگ و یکتا برداریم و از درگاه احدیتش تقاضا کنیم که این روزگار واین شاهنشاه‌واین خاندان را برای ملت ایران پایدار و برقرارنگاه دارد.

کمتر پیشوا ورهبری درجهان به چشم میخورد که مانندرهبرداناتا و توانای ایران این همه تحولات عمیق اجتماعی و صنعتی را در مدتی کوتاه نصیب‌ملت‌خودگردانیده باشد. این ناچیزترین حق شناسی است که درودها و نیایش های خود را بروان سردارنامی ایران، رضاشاه کبیر ، نثار گردانیم و سپاس و حق شناسی عمیق خود را به پیشگاه مبارک اعلیحضرت همایون شاهنشاه آریامهر تقدیم نمائیم ...

جاوید شاهنشاه آریامهر، پاینده ایران

بیانات نماینده کارگران

پس ازسخنان پرشور آقای باغداساریان که بنمایندگی ازطرف هیات مدیره و کارکنان کارخانجات نوشابه‌سازی و مرکزرسومات‌ایران ایراد شد آقای بهرام عمواوغلی بنمایندگی از طرف کارگران کارخانجات‌نوشابه‌سازی‌ومرکزتقطیر رسومات تهران پشت تریبون قرار گرفت و ضمن سخنانی اظهار داشت :

مهمانان عزیز. کارگران‌گرامی:

تشریف‌فرمائی و مشارکت شما را دراین جشن فرخنده که به‌مناسبت پنجاهمین سال سلطنت پرافتخار خاندان پهلوی از طرف کارفرمایان محترم و کارگران کارخانجات نوشابه سازی ومرکزتقطیررسومات تهران برگزار گردیده صمیمانه خوش‌آمدگفته وممنون‌وسپاسگزاریم. برای همه مردم ایران‌بخصوص کسانیکه باتاریخ سروکار داشته و از گذشته‌ها اطلاعاتی دارندمعلوم وآشکار است که‌قبل‌از جلوس رضاشاه کبیر به تخت‌سلطنت‌کشور ما گرفتار انواع واقسام گوناگون مصائب بوده ، بمناسبت عدم لیاقت فرمانروایان وقت بیگانگان وعمال آن‌ها حاکم مطلق برتمام شئون زندگی مردم ایران بوده و فقط از استقلال مانام ظاهری و بی مسمی باقیمانده بود قشون تزار در شمال ایران و عساکر انگلیسی در جنوب کلیه امور مملکتی را قبضه و ممکن نبود کوچکترین اتفاقی در کشور ما بدون رضایت ودستور آن‌ها انجام گیرد. از صنایع و آبادانی درهیچ کجای کشور اثری دیده نمیشد . امنیت بکلی رخت بربست‌ودر همین تهران که‌پایتخت مملکت بود هیچکس رایارای اینکه بعداز غروب آفتاب پای از خانه بیرون بگذارد وجود نداشت . مسافرت ازیک شهر به شهر دیگر با حفظ سلامتی جزو محالات و حتی جاده‌ای در کشور وجود نداشت که بتوان‌ازآنجا با اسب و قاطر عبور نمود. کسانیکه قصد حکمرانی به ولایات را داشتند با دادن پیشکشی‌های‌فراوان بدربار وقت پس از عزیمت‌به‌محل‌ماموریت صدها برابر آنرا بزور و ستم از مردم می گرفتند . ارتش، جهت حفظ حدود سرحدات‌نه‌تنهاوجود خارجی نداشت بلکه مشتی اجانب واوباش بنام قرمسوران مشغول‌قتل وغارت کاروانیان بودند . در هر گوشه کشور خارگردن گلفتی‌نسبت به حکومت مرکزی علم طغیان برافراشته روز روشن مردم راشب سیاه ساخته بودند . میرفت کمنام ایران برای همیشه از تاریخ‌جهان محو ونابو گردد و چون خداوند همیشه یار ویاور ایرانیان است به رضاشاه کبیر ماموریت داد که به وضع اسفناک ودردآلود خاتمه بخشند.رضاشاه‌کبیر پس ازبرگزیده شدن به مقام سلطنت باعلاقه‌ایکه باستقلال و تمامیت ارضی ایران و عمران و آبادی آن داشتند مردانه کوشیدند .نخست شمشیر عدالت به روی خوانین‌گردن‌کش وحامیان بیگانگان برکشیدند ودیری‌نگذشت که امنیت سرتاسر ایران استحکام یافت . آنگاه نوبت عمران وآبادی و سوق کشور بطرف صنعتی‌شدن آغاز گردید. ارتش شاهنشاهی بوجود آمد وسرحدات‌ایران را از تجاوز بیگانگان وعمال وجاسوسان آنها محفوظ نگاهداشت . در سرتاسر ایران جاده های شوسه وراه‌آهن کشیده شد، کارخانجات متعدد صنعتی بوجود آمد، کشور مادرمدت کوتاهی صدهاسال عقب ماندگی خود ازقافله تمدن را جبران نمود و میرفت که جای مناسب خودرا دربین کشورهای پیشرفته جهان‌بدست‌آوردکه‌متاسفانه وقایع سوم شهریور در نتیجه‌جنگ دوم جهانی و اشغال وطن عزیزمان توسط بیگانگان انجام گرفت. شاهنشاه آریامهر در چنین‌اوضاع‌واحوال‌پریشان‌گری زمام امور کشور را بدست توانای خود گرفتند و کشتی شکسته ایران را بسوی ساحل نجات رهبری نمودند. سالهای اولیه سلطنت شاهنشاه‌آریامهر به مبارزه با بیگانگان و عمال آنان سپری گردید تا اینکه شاهنشاه توانستند به اشغال کشور از قشون بیگانه خاتمه بخشیده استقلال و تمامیت ارضی ایران‌را بانبوغ‌درخشان خود محفوظ نگهدارند وآنگاه ترقیات کشور آغاز و صنایع ما پابپای کلیه امور مملکتی روزبروز توسعه‌یافت. باانقلاب مقدس شاه و مردم به رژیم منحوس ارباب و رعیتی برای همیشه‌پایان‌دادمشد. کشاورزان خود مالک زمین‌های مزروعی گردیدند و ما کارگران باسهیم شدن در سود کارگاههای کارخانجات صنعتی و تولیدی از مزایای آن بطرز شایسته‌ای برخوردار گشته‌ایم و همچنین با گسترش مالکیت صنعتی و تولیدی به اصل استثمار فرد از فرد پایان دادند.

حال کشور ما از ارتش نیرومندی برخوردار و صنعت ما در دنیا جای شامخ خود را اشغال و سطح تولید ودرآمد دردنیا ازنخستین ردیف‌موجود برخورداراست درسایه رهبری های خردمندانه شاهنشاه نام ایران در جهان‌پرآوازه ورکود وعقب‌ماندگی ازصحنه وطن‌ما رخت بربسته و جای خود را به سعی و کوشش و فعالیت مداوم داده است برای شکرگزاری به درگاه خداوند متعال و سپاسگزاری ازپنجاه سال سلطنت دودمان پرافتخار پهلوی این جشن تشکیل و در اینجا جمع شده‌ایم تا مراتب حق‌شناسی وسپاسگزاری خود را به پیشگاه مبارک شاهنشاه تقدیم داریم و امیدواریم که‌در سایه شاهنشاه و رهنمون معظمله کشور ما هر روز بیش از گذشته در راه ترقی وتعالی به پیشرفت خود ادامه وهرچه زودتر به تمدن بزرگ که‌هدف و اندیشه رهبر بزرگ ما شاهنشاه آریامهر ماست برسیم و بخصوص با تشکیل حزب رستاخیز ملت‌ایران تحت لوای سه‌گانه قانون اساسی رژیم شاهنشاهی و انقلاب شاه و مردم راه ما از هر جهت صاف و هیچگونه مانعی نخواهد توانست که در تحقق این‌آمال وآرزوی‌ما خدشه واردسازد.

بگذار استعمارگران‌و نوکران اجانب، درباره ما هرچه بخواهند بگویند. راهما روشن و هدف ما مقدس است . اتحاد و پیوند ناگسستنی شاه وملت در دوران رستاخیز بما این قدرت را داده‌است که‌روزبروز درتصمیم خود راسخ‌تر ومصمم بوده و دیری نخواهد گذشت که کشور عزیز ما ایران در ردیف مترقی‌ترین وصنعتی‌ترین کشورهای جهان قرار گرفته‌و ملت ایران از نعمات بیشتری‌که شایسته آن است برخوردار خواهند گردید.

جاویدباد شاهنشاه‌آریامهر، برقرارباد سلطنت پرافتخار دودمان پهلوی، پاینده‌باد وطن عزیز ما ایران .

کیک پنجاهمین‌سال شاهنشاهی پهلوی‌توسط آقای‌آودیس‌اصلانیان بریده شد

کاخ نیاوران

پیشگاه مبارک اعلیحضرت همایون شاهنشاه آریامهر

کارگران، کارمندان و هیئت مدیره کارخانجات نوشابه‌سازی و مرکز تقطیر باکمال افتخار و مباهات برگزاری آئین‌ملی و بزرگداشت پنجاهمین‌سال شاهنشاهی خاندان پهلوی را که همزمان باروز تاریخی سوم اسفند برپا میدارند به پیشگاه شاهنشاه آریامهر و شهبانوی محبوب و ولیعهد عزیز و گرامی ملت ایران تبریک عرض می‌نمایند .

و ایمان راسخ دارند که در دوران رستاخیز و در سایه نظام شاهنشاهی و قانون اساسی و انقلاب شاه و مردم همراه با عموم طبقات ملت ایران به ترقیات وپیشرفت های بیشتری نایل گردند .

جان‌نثاران همواره سلامت ذات اقدس همایونی و جاودانگی سلطنت دودمان پهلوی را از درگاه احدیت خواستار و بروان رضاشاه کبیر سرسلسله خاندان‌پهلوی درود میفرستیم و سرتعظیم فرود می‌آوریم .

ازطرف هیئت مدیره
جان‌نثار ـ باغداساریان

ریرتاژ از: جهانگیر جمیلی- زنجان

زنجان، درسال آتی کمبود آب نخواهد داشت

به میمنت‌پنجاهمین سال‌سلطنت پرافتخار دودمان پهلوی و بنام‌نامی شاهنشاه آریامهر اولین کلنگ حفر چهار حلقه چاه عمیق‌واحداث دو منبع آب زیرزمینی هریك به ظرفیت ۵٦۰۰ متر مکعب وسیله آقای نصرت‌اله‌شیلاتی‌فرداستاندار زنجان بزمین زده شدوبلافاصله عملیات حفاری چاه ها و احداث مخزن های آب شروع گردید قبل از شرح نتایج‌و ثمرات بسیار ارزنده‌ای که تکمیل‌آب لوله‌کشی زنجان خواهد داشت به مشخصات مختصری از آنچه در شبکه لوله کشی زنجان موجود است می ـ پردازیم:

شهر زنجان با داشتن جمعیتی در مرز یکصدو چهار هزار نفرو مساحتی در حدود ۱۲ کیلو متر مربع قبلا از سه رشته قنات‌های قدیمی برای تغذیه آب لوله‌کشی شهر استفاده مینمود که چندسال قبل بعلت آلودگی قناتها و شیوع بیماریهای واگیر که معلول آب قناتها بود سه رشته قناتها از آب لوله‌کشی خارج و در حال حاضر تنها منبع تامین‌آب شهراختصاص به شش حلقه چاه عمیق داشته‌که تکافوی احتیاجات رانمی کرد و بخش های کلی از شهر فاقدلوله کشی بوده واین امر با توجه به گسترش و توسعه همه روزه‌شهر و ازدیاد جمعیت‌بصورت یك‌مشکل اساسی برای مقامات مسئول‌شهر بوده‌است و بهمین دلیل دراجرای برنامه های رفاهی از اولویت‌خاصی برخوردار شده شبکه لوله کشی آب زنجان که در حال حاضرحدود ۱٦۵ کیلو متر لوله کشی داشته‌و منابع تامین آب آن منحصر به همان ٦ حلقه چاه عمیق می باشد فقط دارای یك‌منبع زمینی‌به‌ظرفیت ۵۰۰۰ متر مکعب است که‌درمحل مناسبی از نظر ارتفاع و سطح شهر ساخته شده‌و بهر صورت‌این منبع گنجایش و ظرفیت‌تامین آب حتی چندساعت شهر را نداردچرا که در سطح پائین‌تری از قسمت شمال شهر ساخته شده‌و نمیتواند آب قسمت های شمالی شهر را که بالاتر از منبع درسالهای‌اخیر بنا گردیده تامین کند. از این منبع وشبکه لوله‌کشی درحال‌فعلی ۱۳۰۰۰ مشترك آب استفاده می‌نمایند . آقای نصرت‌اله شیلاتی فرد استاندار زنجان‌به خبرنگاران اظهار داشت‌بااین‌که ورودا‌ینجانب به زنجان در دیماه ومصادف با برودت‌هوا همراه با۲۰الی ۲۵درجه زیر صفر و برف سنگینی که موجود بود امکان انجام هرگونه عملیات ساختمانی‌وعمرانی راسلب نمودمو لیکن چون یقین داشتم مسئله آب شهر موضوعی است که می‌بایستی بدون وقفه و فوت زمان فیصله یابدبهر نحوی که میسر بود باتعقیب‌موضوع بالاخره بدون توجه به سرماو یخبندان و موانع و مشکلات دیگر دستور شروع این کار رادادم و تا اخذ نتیجه نهائی تعقیب خواهم نمود. اعتبار اجرای این طرح‌ازاعتبارات وزارت نیرو تامین‌شده‌مو مجری‌آن سازمان آب و برق آذربایجان شرقی وسیله شرکت های‌پالشکو و ویراب بودمو شهرداری زنجان نیز دراجرای آن همکاری و مشارکت دارد.

آقای استاندار اضافه کرد : یك حلقه چاه عمیق دیگر هم در شمال شهر آماده شدمو تا آخر سال جاری از هر نظر تجهیز و به شبکه لوله‌کشی شهرهدایت خواهدشد تا ازآب آن‌که درثانیه ۳۵ لیترمی‌باشد برای کمک‌به‌تامین آب لوله‌کشی استفاده شود و با این ترتیب تا آماده شدن‌چهارحلقه چاههای عمیق جدید و ساختمان مخازن زیرزمینی درثانیه ۲۳۵ لیتر آب‌از ۷ حلقه چاههای عمیق تولید و به تامین آب لوله‌کشی شهر اختصاص خواهدیافت‌آقای‌شیلاتی فرد استاندار زنجان‌در مورد سایر نیازمندیهای شهری و برنامه های آتی خوددرجواب خبرنگاراطلاعات اظهار داشت :

دردرجه اول پیشرفت کارها و توفیق دراجرای برنامه‌ها را در اثر همکاری وخود یاری اهالی می‌دانم واز مردم شریف زنجان انتظار دارم دراجرای برنامه‌ها ، دستگاههای مجری را یاری دهند وچون قریب یکماه است‌که‌به‌زنجان وارد شده‌ام مطالعات خود را در تمام شئون انجام داده و درحال حاضر آماده اجرای‌برنامه هاهستم که باخودیاری اهالی‌ومساعدت هوا بتدریج شروع خواهدشد وترتیبی داده شده که باهماهنگی کامل فیمابین کلیه دستگاههای مجری و معاضدت و همکاری صمیمانه با استفاده از اعتبارات دولتی و شهرداریها و مشارکت مردم برنامه های همه جانبه درسطح‌استان‌پیاده شودوبه کلیه دستگاهها مخصوصا شهرداریها ابلاغ گردیده،دراجرای برنامه صرفه‌جوئی‌دولت‌هزینه های زائد و غیر ضروری خود راتقلیل داده و اعتبارات عمرانی خود را افزایش دهند تا بتوان دراجرای منویات مبارک‌رهبرعالیقدرکشورمان شاهنشاه آریامهر توفیق لازم کسب نمود و چون عقیده دارم قبل از انجام عمل مثبت‌وشروع‌کارنبایستی وعده به مردم داد، بنابراین ازذکر جزئیات برنامه‌هاخودداری‌وموکول میشود به فرصتی که کارها مانند همان طرح تامین آب شهر شروع گردد تامردم از نزدیک شاهد و ناظر شروع واجرای‌کارها باشند .

★★★

آقای ابوالحسن‌سعیدی‌شهردار زنجان درگفتگوئی مختصر با خبرنگاران اظهار داشت:درسمینار اخیری که برای شهرداران‌سراسر کشور باحضور مقامات‌محترم‌دولتی دراصفهان تشکیل شده بودمسئله آب شهر وخواسته اولیه اهالی را مطرح نمودم و مصرا از اولیای محترم دولتی خواستم که قبل از سپری‌شدن فرصت مناسب چاره‌ای برای این کمبود اولیه‌شهری‌بنمایند که خوشبختانه طرح موضوع در سمینار اصفهان و مراجعت این‌جانب مصادف بازمانی بود که جناب‌آقای نصرت‌الله‌شیلاتی‌فرد به سمت استاندار زنجان منصوب و به زنجان وارد شدند که در ملاقات های اولیه و بعدی با جناب آقای استاندار و با اطلاعاتی که ازوضع آب‌شهر کسب نموده بودند با پی‌گیری و تعقیب شبانه روزی ازطرف ایشان و اینجانب سرانجام منجر به شروع‌این طرح‌گردید و امیدوارم‌باعلاقه وپشتکاری که در جناب آقای استاندار مشاهده میشود در اسرع‌وقت این عملیات انجام‌پذیرد وبرای همیشه مردم زنجان از مسئله آب لوله‌کشی شهر و تامین آن آسوده گردند ، در اینجا می‌بایستی جدیت و علاقمندی اعضاء انجمن شهررانیز متذکر شوم که علاوه بر طرح مسئله آب شهر در کلیه جلسات‌خود و در ملاقات هائی که با آقای استاندارداشتند اولین‌خواسته و تقاضای‌خود را همان تامین آب لوله کشی دانسته‌اند ، آقای شهردار بودجه سال ۲۵۳٦ شاهنشاهی شهرداری زنجان را که برای تصویب‌به انجمن شهرپیشنهاد نموده‌بود مطرح کرد و اظهار داشت : بطوریکه‌درارقام بودجه‌ملاحظه میشود شهرداری برای سال آتی مبلغ ۱۳۱٫٤۰۹٫۰٦۱ریال برای عملیات‌عمرانی و اصلاحی شهر پیش‌بینی نموده که‌نسبت به سال های قبل افزایش قابل ملاحظه‌ای نشان میدهد و این امر در درجه اول مبتنی بر تاکید و دستور جناب آقای استاندار برای صرفه جوئی‌در هزینه های غیر ضروری و اختصاص اعتبارات بیشتر برای طرحهای عمرانی و اصلاحی شهری بوده که امیدوارم با استفاده از این امکانات بتوانیم در سال آتی خدمات پی‌گیری درجهت‌بهبود باز هم بیشتر همشهریان‌عزیز انجام دهیم .

آقای شهردار زنجان اضافه نمود ورود آقای شیلاتی فرد استاندار زنجان به این استان و پی گیری مداومشان‌درمورد مسئله آب که یک امر حیاتی بود خیروبرکت بهمراه داشت در مراسم کلنگ‌زنی مخزن های تحت‌الارضی آقای‌مهندس ناصح معاونت استانداری ـ مدیران کل ـ روسای‌ادارات ـ اعضاء انجمن های‌ملی ـ معتمدین محل‌و گروه کثیری از مردم مختلف زنجان‌حضور داشتند و بدین ترتیب زنجان درسال ۲۵۳٦ شاهنشاهی‌دیگر کمبود آب نخواهد داشت

استاندار زنجان :

★ قبل از انجام عمل مثبت و شروع‌کار به مردم وعده نمیدهیم

★ مسئله آب را تا اخذ نتیجه نهائی دنبال خواهیم کرد

★ مشارکت مردم‌درامور ، باعث پیشرفت منطقه خواهد شد

★ کلیه مناطق شهر زنجان زیر پوشش آب‌لوله کشی سالم قرار خواهد گرفت .

شهردار زنجان :

★ جناب آقای شیلاتی فرد استاندار محبوب زنجان واعضاء محترم انجمن شهر در مورد امر حیاتی آب کوشش فراوان نمودند .

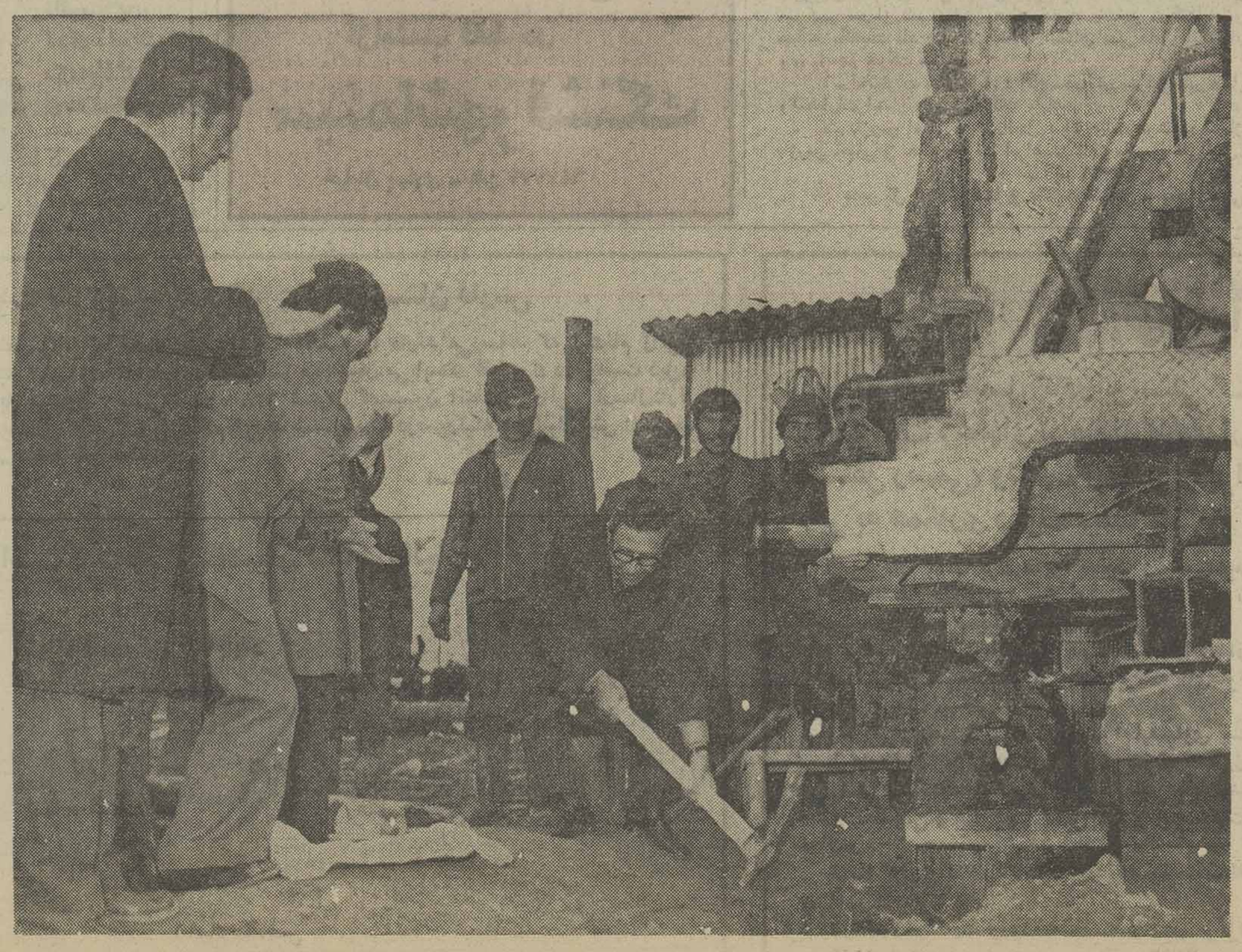

★بنام نامی شاهنشاه آریامهر ، آقای نصرت‌اله شیلاتی‌فرد اولین‌کلنگ ساختمانی مخازن آب و چاههای عمیق را بزمین زد

آغاز هفته دوم
فقط در سینما

کریستال

باشکوهترین پدیده عالم سینما
ازعظیم‌ترین صحنه آتشفشانی
وطوفان برپرده سینما

بطریقه «سینه‌راما»
CINERAMA
رنگی، بامدای استریوفونیک ٦ باندی
شرق جاوه

بشرکت: KRAKOTOA, EAST OF JAVA
ماکزیمیلین شل ـ دایانادیکر ـ پرایان کیت
سال میتو ـ روساتوبرانسی
محصول کیانی سینراما

بطریقه ۷۰ میلیمتری با صدای
استریوفونیک ٦ باندی

ازفردا درسینما
گلدیس
جان مایکل
وینسنت
در فیلم رنگی
حماسه
جوهامر

این فیلمی است که هنگام
تماشای آن حتی یك لحظه نمی
توانید روی صندلی خود آرام
بگیرید .

ازامشب
فقط درسینما
متروپل

وینسنت پرایس
جوزف کاتن
و... تری توماس

درفیلم رنگی

ده نفرین
مرگبار

سینما متروپل ـ لاله‌زارنو

این‌خانم دکتر از آن خانم‌دکتر های معمولی نیست...
بلکه یك‌آتشپاره حسابی است ...
اگر باور نمیکنید ، حتما این فیلم راببینید !

ازفردا صبح فقط در
سینما امپایر

ادی ویلیامز بمب جاذبه جنسی درفیلم

"DR. MINX"
عشق خانم دکتر

دوکودك بامزه دراین‌فیلم کمدی قشنگ به‌کوه سحرآمیز
میروند وباسرارآن دست مییابند و بعد ماجراهائی آنقدر
بانمك و خوشمزه اتفاق میافتد که‌از خنده روده‌برمیشوید

ازامروز درسینماهای
شهر تماشا ـ گلدن سیتی

شاهکار دیگری از
والت دیسنی
فرار به‌کوه سحرآمیز

رنگی، باشرکت:
ادی آلبرت
ری میلاند
و دوکودك
هنرمند وبانمك
کیم ریچاردز
آیك ایزنمان

آگهی‌های رسمی شرکتها: ● تاسیس شرکتهای جدیدالتاسیس ● تغییرات اساسنامه شرکتها ● افزایش سرمایه ● تصمیمات جدید ● انحلال

آگهی تصمیمات مجمع عمومی عادی سالیانه شرکت سهامی خاص جنرال پلاستیك ثبت شده بشماره ٥٣٣٥

طبق صورتجلسه مجمع عمومی عادی سالیانه‌مورخ ٦ر٤ر٢٥٣٥ شرکت مزبور :

۱ـ ترازنامه و حساب سود و زیان سال مالی ۲۵۳٤ بتصویب رسید .

۲ـ آقای زین‌العابدین نفیسی بسمت بازرس اصلی و آقای شهرام کشفی بسمت بازرس علی‌البدل برای مدت یکسال انتخاب شدند .

۳ـ روزنامه کثیرالانتشار اطلاعات جهت درج آگهی‌ها و اطلاعیه مربوط بشرکت تعیین گردید .

٤ـ آقایان صمد کشفی ـ ناصر کشفی و لئون نهوراي و بانو ویکتوریابنلوی و بانودیانارو بین‌اف برای مدت دو سال بسمت اعضاء هیئت مدیره انتخاب گردیدند و بموجب صورتجلسه مورخ ٦ر٤ر٢٥٣٥ هیئت مدیره آقایان صمد کشفی بسمت رئیس هیئت مدیره و ناصر کشفی بسمت نایب رئیس هیئت مدیره و مدیرعامل انتخاب گردیدند و کلیه اسناد و مدارك تعهدآورشرکت باامضاء هریك از آقایان مدیر عامل و یا رئیس هیئت مدیره با مهر شرکت معتبر خواهد بود.

م‌الف ۲۸۰۲۵

مدیر کل ثبت شرکتها و مالکیت صنعتی ـ یحیی مدنی

آگهی افزایش سرمایه در بانك کارشرکت سهامی عام ثبت شده بشماره ٦۰٦۲

طبق صورتجلسه هیئت مدیره مورخ ۱۳ر۱۱ر۲۵۳۵ شاهنشاهی بانککارمستند بصورتجلسه مجمع‌عمومی‌فوق‌العاده ۲۰ر۸ر۲۵۳٤ شاهنشاهی وگواهی شماره ح ک ـ ٤۷۲۷ ـ ۱۳ر۱۱ر۲۵۳۵ بانك مرکزی ایران سرمایه شرکت از مبلغ ۰۰۰ر۰۰۰ر۳ر۹۰ ریال به مبلغ ۰۰۰ر۰۰۰ر۱۲۰ر٤ ریال‌افزایش یافت وماده ٥ اساسنامه بشرح‌زیر اصلاح‌گردید ماده ٥ـ سرمایه و سهام ـ سرمایه بانك چهار میلیارد و یکصد و بیست میلیون ریال است که به یازده هزار سهم دهزارریالی‌ممتاز و چهارصدو ویکهزار سهم دهزار ریالی عادی تقسیم گردیده و صددرصد آن پرداخت شده است. تبصره‌های یك و دو ماده مزبور کماکان بقوت خود باقی هستند ذیل ثبت از لحاظ امضاء در تاریخ ۱٤ر۱۱ر۳۵ تکمیل گردید.

م الف ۲۸۰۲٦

مدیر کل ثبت شرکتها و مالکیت صنعتی ـ یحیی مدنی

آگهی تغییرات در شرکت تولید و توزیع لبنیات پاستوریزه‌شمیران(سهامی خاص)ثبت‌شده‌بشماره۹۳۹۳

طبق صورتجلسات مورخ ۱۵ر۱۰ر۳۵ مجامع عمومی عادی و فوق‌العاده شرکت مذکور تغییرات زیر در شرکت نامبرده بعمل‌آمده است ۱ـ ماده ۲٤ اساسنامه شرکت بشرح مندرج در صورت جلسه اصلاح و تصویب گردید ۲ـ آقایان حاج حسن شیخ‌عبدالکریم ـ محمد شریف فرزانه ـ محمد حسن‌پورمطلب ـ حاج حسن شیخ عبدالکریم حاج عبدالرحیم درفشان ـ اسداله زنجانی بسمت اعضاء اصلی هیئت مدیره و آقایان رحمت‌اله طیرانی ـ محمدعلی ترقیان بسمت اعضاء علی‌البدل هیئت مدیره از تاریخ ۹ر۱۱ر۲۵۳۵ بمدت یکسال انتخاب شدند و بشرح صورتجلسه هیئت مدیره آقای اسداله زنجانی بسمت مدیر عامل وآقای حاج حسن شیخ عبدالکریم بسمت رئیس هیئت مدیره وآقای حاج عبدالرحیم درفشان بسمت نایب رئیس هیئت مدیره و آقای محمد شریف فرزانه بسمت مسئول امور مالی و آقای محمدحسن پورمطلب بسمت منشی هیئت مدیره برگزیده شدند و مقرر گردید چکها و اسناد تعهدآور با امضاء مدیر عامل آقای اسداله زنجانی باتفاق آقای محمد شریف فرزانه عضوهیئت مدیره ومسئول امورمالی و یکنفر دیگراز اعضاء هیئت مدیره‌همراه بامهر شرکت میباشد .

م‌الف ۲۸۰۲۷

مدیر کل ثبت شرکت ها و مالکیت صنعتی ـ یحیی مدنی

آگهی تغییر محل تصفیه شرکت سهامی خاص فروشگاه سوپرمارکت آسیا ثبت شده بشماره۱٦۳٦٦

طبق صورتجلسه مورخ ۱۰ر۱۱ر ۲۵۳ مجمع عمومی فوق‌العاده شرکت سهامی خاص فروشگاه سوپرمارکت آسیا محل تصفیه شرکت نامبرده تهران خیابان کورش کبیر خیابان آمل کوچه دقت کاشی ۲٤ منزل آقای مکی تعیین گردیده است.

م الف ۲۸۰۲۲

مدیرکل ثبت شرکتها ومالکیت صنعتی ـ یحیی مدنی

آگهی تغییرات شرکت سهامی خاص لابراتوار های فارمکس ثبت شده بشماره ۹۱٤۹

باستناد صورتجلسه مورخ ۱۰ر۳ر۲۵۳۵ مجمع عمومی شرکت مذکور :

۱ـ ترازنامه سال ٥٤ شرکت بتصویب رسید .

۲ـ آقایان مهدی صیرفیان بسمت بازرس اصلی و حسین شمسی پور بسمت بازرس علی‌البدل برای مدت یکسال انتخاب گردیدند .

۳ـ روزنامه اطلاعات جهت درج آگهی های شرکت تعیین گردید .

م‌الف ۲۸۰۳٥

مدیر کل ثبت شرکتها و مالکیت صنعتی ـ یحیی مدنی

فیلم «پدرخوانده» را که دیده‌اید حالا موقعی
است که برگردان کمدی آنرا تماشا کنید
دوست پدرخوانده
ازامشب فقط در
سینماشهر قشنگ
خیابان پهلوی ـ تلفن ٦٤۷۷۷۷

آگهی شرکت اروم‌دشت (سهامی خاص) ثبت شده بشماره ۱۹٥۰٤

برابر صورتجلسه مجمع عمومی فوق‌العادهشرکت اروم‌دشت (سهامی خاص) مورخ ۱٥ر٤ر۲۵۳۵ تغییرات زیر در شرکت‌صورت گرفت .

۱ـ بقیه سرمایه تعهدی شرکت نقدا پرداخت گردید .

۲ـ سرمایه شرکت از مبلغ سی میلیون ریال بمبلغ شصت میلیون ریال افزایش یافت و ضمن حذف مواد ٦ و ۷ و ۸ اساسنامه ماده ٤ اساسنامه بشرح زیر اصلاح گردید .

ماده ٤ـ سرمایه شرکت شصت میلیون ریال‌است که به شش هزار سهم بانام ده هزار ریالی تقسیم میشود . تمام‌سهام شرکت تعهد گردیده و کلیه بهای آن نقدا پرداخت شده است. مراتب ثبت دفتر گردیدودر تاریخ ۱٤ر۱۱ر۳۵ از لحاظ امضای ذیل دفاتر تکمیل گردیده است .

م‌الف ۳۸۰۳۸

مدیر کل اداره ثبت شرکتها و مالکیت صنعتی ـ یحیی مدنی

آگهی تاسیس شرکت‌مهندسان‌مشاور زاب(سهامی‌خاص)

خلاصه اظهارنامه و اساسنامه شرکت مهندسان مشاورزاب سهامی خاص که در تاریخ ۱۹ر۱۱ر۲۵۳۵ تحت شماره ۲۷٥۲۳ دراین اداره بثبت رسیده ودرتاریخ ۱٤ر۱۱ر۲۵۳۵ از لحاظ امضاء ذیل ثبت تکمیل گردیده برای اطلاع عموم درروزنامه رسمی وروزنامه کثیرالانتشار اطلاعات آگهی میشود :

۱ـ موضوع شرکت : خدمات مهندسی مشاور در کلیه‌امور مهندسی ، ساختمان ، پل ، راه، فرودگاه ،مدیریت صنایع ساختمانی و کلیه رشته های مورد نیازو هر نوع معاینی که باموضوع شرکت رابطه دارد.

۲ـ مدت شرکت : از اول دیماه ۲۵۳۵ بمدت نامحدود .

۳ـ مرکز اصلی شرکت : تهران خیابان ملاصدرا شماره ٤۸

٤ـ سرمایه شرکت :مبلغ سه میلیون ریال منقسم به سیصد سهم ده هزار ریالی بانام میباشد که ۱۰۰درصد آن بموجب گواهی شماره ۷ـ۱۲٥ر۲ مورخ ۱۳ر۱۱ر۲۵۳۵ بانك عمران شعبه باشگاه شاهنشاهی‌به‌حساب جاری شماره ۰٥ـ۳٤٥ واریز گردیده است .

٥ـ اولین مدیران و دارندگان حق امضاء : آقای مهندس محمد حسن الماسی مدیر عامل ـ آقای دکتر محمد رضازریونی نایب رئیس هیئت مدیره ـ آقای دکتر محمد جواد بانکی رئیس هیئت مدیره میباشند امور اداری و نامه‌ها بامضاء هریك از مدیران و اوراق بهادار بامضاء دونفر از سه‌نفر اعضاء هیئت مدیره فوق است.

٦ـ اختیارات مدیر عامل : اداره امور شرکت ـ عزل و استخدام کارمندان ـ افتتاح حسابجاری دربانکها و اعتبار .

۷ـ بازرس اصلی و علی‌البدل : بانو فرناز رفعتی بازرس اصلی ـ آقای محمد تقی بانکی بازرس علی‌البدل است .

م‌الف ۲۸۰۳۰

اداره کل ثبت شرکتها ومالکیت صنعتی ـ یحیی مدنی

آگهی تغییرات در شرکت سهامی خاص تنکوثبت شده بشماره ۱۸۷٤٤

باستناد صورتجلسه مورخ ۲٥ر۱۰ر۲۵۳۵ مجمع عمومی شرکت سهامی خاص تنکو آقایان مهندس مرتضی همایون‌جم و مهندس یوسف تبریزی بسمت اعضای اصلی هیئت‌مدیره برای مدت دو سال و بانوان طاهره مجیدزاده وشهین‌خرمیان بترتیب بسمت بازرس اصلی و بازرس علی‌البدل برای مدت یکسال تعیین شدند و بشرح صورتجلسه هیئت مدیره آقای مهندس یوسف تبریزی بسمت رئیس هیئت مدیره و آقای مرتضی همایون‌جم بسمت نایب‌رئیس هیئت‌مدیره ومدیرعامل شرکت برگزیده شدند و طی ماده ۷۹ اساسنامه مقرر گردید کلیه اسناد و اوراق تعهدآور شرکت و همچنین چکها و بروات و سفته‌ها و سایر اوراق تجارتی بهادار باامضاء متفق رئیس هیئت مدیره و مدیر عامل همراه با مهر شرکت خواهد بود . ضمنا روزنامه‌اطلاعات جهت درج آگهی های شرکت تعیین شد.

مدیر کل ثبت شرکتها و مالکیت صنعتی ـ یحیی مدنی

م الف ۲۸۰۳٦ آ ـ ۳٦٦۰٤

آگهی تاسیس سهامی خاص کارخانجات طناز

خلاصه اظهارنامه و اساسنامه شرکت سهامی خاص کارخانجات طناز که در تاریخ ۱٦ر۱۱ر۳۵ تحت شماره ۲۷٥۷۷ دراین اداره به‌ثبت رسیده و در تاریخ ۱٦ر۱۱ر۲۵۳۵ از لحاظ امضاء ذیل ثبت تکمیل گردیده برای اطلاع عموم در روزنامه رسمی و روزنامه کثیرالانتشار اطلاعات آگهی میشود :

۱ـ موضوع شرکت : عبارتست از ایجاد تاسیسات و کارخانجات ساخت تشک فنری و لحاف ومتکای پروتولیدانواع محصولات مربوط به وسائل خواب و واردات ماشین‌آلات و سایر وسائل و لوازم موردنیاز و بالاخره انجام هرگونه عملیات بازرگانی مجاز و همچنین هراقدامی که مستقیما یا من‌غیرمستقیم با موضوعات فوق ارتباط داشته باشد .

۲ـ مدت شرکت : دهم بهمن ۲۵۳۵ بمدت نامحدود.

۳ـ مرکز اصلی شرکت : تهران خیابان اکباتان ـ نبش خیابان ملت ساختمان سرباز .

٤ـ سرمایه شرکت : مبلغ دوازده میلیون ریال منقسم به یکصد و بیست سهم یکصدهزار ریالی بی‌نام میباشدکه صددرصد آن‌بموجب گواهی شماره ۱۱٥۰۲ مورخ ۱۳ر۱۱ر۲۵۳۵ بانك تهران شعبه مرکز به حساب جاری شماره ۱۸ر۹۸۸۹ واریز گردیده است .

٥ـ اولین مدیران و دارندگان حق‌امضاء : آقایان امان‌اله سرباز ـ محمدتقی سرباز ـ منوچهر سرباز اعضای هیئت مدیره میباشند و آقای داریوش سرباز بسمت قائمقام مدیر عامل تعیین و معرفی شده‌اند امضاء اوراق چکها ـ بروات ـ سفته‌ها ـ و سایر اوراق مالی وتعهدآور و قراردادها با امضاء متفق آقای محمدتقی سرباز مدیر عامل یا آقای داریوش سرباز قائمقام مدیرعامل و آقای امان‌اله سرباز رئیس هیئت‌مدیره یا آقای منوچهر سرباز نایب رئیس هیئت مدیره با مهر شرکت معتبر میباشد مکاتبات عادی‌شرکت فقط با امضای مدیر عامل یاقائمقام وی با مهر شرکت میباشد .

٦ـ اختیارات مدیر عامل : آقای‌محمدتقی سرباز مدیر عامل و اختیارات ایشان طبق اساسنامه میباشد.

۷ـ بازرس اصلی و علی‌البدل : آقا ی‌امیرهوشنگ سرباز بازرس اصلی و خانم ویولت ابراهیمی ثابت بازرس علی‌البدل.

م الف ۲۸۰۲۹

مدیر کل ثبت شرکتها و مالکیت صنعتی ـ یحیی مدنی

آگهی تغییرات در شرکت رادپی (سهامی خاص) ثبت شده بشماره ۳٥۷٤

بموجب صورتجلسه مجمع عمومی عادی بطور فوق‌العاده مورخ ۱۷ر۷ر۳۵ آقای اسمعیل خسروی از عضویت هیئت مدیره خارج و آقا ی‌مهندس‌عبدالحسین خوروش بجای‌نامبرده بعضویت هیئت مدیره شرکت برای بقیه مدت تصدی هیئت مدیره انتخاب شدند .

م‌الف ۲۸۰۲۳

مدیر کل ثبت شرکتها و مالکیت صنعتی ـ یحیی مدنی

آگهی اصلاح مواد ٦ و۲۲ اساسنامه شرکت سهامی خاص طبی و بهداشتی ثبت شده بشماره ۱۰۰٤٤

طبق صورتجلسه مورخ ۲۲ر۱ر۳۵ مجمع عمومی فوق‌العاده شرکت سهامی خاص طبی و بهداشتی مادهٔ٦ اساسنامه وچهار تبصره مربوط به‌آن و نیز ماده ۲۲ اساسنامه شرکت مذکور بشرح مندرج در صورتجلسه اصلاح و جایگزین مواد ٦و ۲۲ اساسنامه گردید .

م‌الف ۲۸۰۳٤

مدیر کل ثبت شرکتها و مالکیت صنعتی ـ یحیی مدنی

آگهی تغییر درچرمینه شرکت سهامی خاص بت شده بشماره ۲۰۷۲۰

طبق صورتجلسه مجمع عمومی فوق‌العاده شرکت نامبرده مورخ ۲٤ر۸ر۳۵ بند ۱ ماده ۸ اساسنامه شرکت بشرح صورت جلسه فوق‌الذکر اصلاح گردید .

م‌الف ۳۸۰۲۱

مدیر کل ثبت شرکتها و مالکیت صنعتی ـ یحیی مدنی

آگهی تغییرات در هیئت مدیره بانك عمران شرکت سهامی عام‌ثبت شده بشماره ۳۸۳۸

طبق صورتجلسه مورخ ۱۰ر۹ر۲۵۳۵ شاهنشاهی مجمع عمومی فوق‌العاده بانک عمران آقایان مهدی سیامک منجمی و بهرام کامرانی قاجار و محمود جفرودی بجای آقایان محمد حسن مساوات ـ علیرضا زرین کفش ـ ایرج آزرمی بسمت اعضاء هیئت مدیره بانک انتخاب شدند .

م‌الف ۲۸۰۳۷

مدیر کل ثبت شرکتها و مالکیت صنعتی ـ یحیی مدنی

آگهی تغییرات شرکت سهامی خاص بازرگانی و فنی فروماتکس ثبت شده بشماره ٥۱۹۲

باستناد صورتجلسات مجمع عمومی فوق‌العاده هیئت مدیره مورخ ۲٤ر٦ر۲۵۳۵ تغییرات زیر در شرکت فوق بعمل آمده است الف ـ آقایان علی‌اکبر محلوجی ، اصغر محلوجی ، ایلیاکفوری ـ مهندس حسن محلوجی و دکتر فرهاد محلوجی بسمت اعضاء اصلی و آقایان مهندس خلیل محلوجی و دکتر عباس صالح راستین بسمت اعضاء علی‌البدل هیئت مدیره برای مدت دوسال انتخاب شدندب ـ آقایان محمدصادق صدیقی بسمت بازرس اصلی و آقای مهندس علی فاطمی بسمت بازرس‌علی‌البدل برای مدت‌یکسال تعیین گردیدند. ج‌ـ روزنامه اطلاعات جهت درج آگهی های شرکت تعیین‌شد.د آقای اصغرمحلوجی بسمت رئیس هیئت مدیره و آقای دکتر فرهاد محلوجی بسمت نایب رئیس هیئت مدیره ومدیرعامل تعیین‌گردیدند وحق امضاء کلیه اوراق واسناد بهادار و قرارداد های تعهدآور بادو نفر از پنج نفر اعضاء هیئت مدیره بامهر شرکت خواهدبود.

م‌الف ۲۸۰۳۱

مدیر کل ثبت شرکت ها و مالکیت صنعتی ـ یحیی مدنی

آگهی تغییرات شرکت سهامی خاص بازرگانی و فنی آفتاب شرق ثبت شده بشماره ۲٦۱٦

باستناد صورتجلسات مجمع عمومی فوق‌العاده هیئت مدیره مورخ ۲٤ر٦ر۲۵۳۵ تغییرات زیر در شرکت فوق بعمل آمده است الف ـ آقایان علی‌اکبر محلوجی ، اصغر محلوجی ، ایلیاکفوری ـ مهندس حسن محلوجی و دکتر فرهاد محلوجی بسمت اعضاء اصلی و آقایان مهندس خلیل محلوجی و دکتر عباس صالح راستین بسمت اعضاء علی‌البدل هیئت مدیره برای مدت دوسال انتخاب شدندب ـ آقایان محمد صادق صدیقی و مهندس علی فاطمی به ترتیب بسمت بازرسان اصلی و علی‌البدل برای مدت یکسال انتخاب شدند ج ـ روزنامه اطلاعات جهت درج آگهی های شرکت تعیین شد . ز ـ آقای علی‌اکبر محلوجی بسمت رئیس هیئت مدیره و آقای مهندس حسن محلوجی بسمت نایب رئیس هیئت مدیره و مدیرعامل انتخاب شدند و امضاء کلیه اوراق‌و اسناد بهادار وقرارداد های تعهدآور بادو نفراز پنج نفر آقایان اعضاء هیئت مدیره بامهر شرکت معتبر خواهد بود .

م‌الف ۲۸۰۲۸

مدیر کل ثبت شرکت ها و مالکیت صنعتی ـ یحیی مدنی

آگهی تبدیل نوع سهام‌شرکت سهامی عام صنایع پارس و آمریکا ثبت شده بشماره ٥٥٦٦

طبق صورتجلسه مورخ ۲۳ر۹ر۲۵۳۵ هیئت‌مدیره مستند بصورتجلسه مورخ ۱۲ر۳ر۲۵۳۵ مجمع‌عمومی فوق‌العاده‌شرکت مذکور و کلیه سیصد و شصت هزار سهم یکهزار ریالی شرکت به‌سهام بانام تبدیل گردید.

م الف ۲۸۰۳۳

مدیر کل ثبت شرکتها و مالکیت صنعتی ـ یحیی مدنی

آگهی تغییرات در شرکت ایرانترم (سهامی خاص) ثبت شده بشماره ۲۷۲۹۹

برطبق صورتجلسه هیئت مدیره مورخ ٦ر۱۰ر۳۵ شرکت ایرانترم (سهامی خاص) تصمیمات زیر اتخاذ گردید ۱ـ هیئت مدیره باتفاق آراء کلیه اختیارات مذکور در ماده ۱٥ بند ب اساسنامه شرکت را بمدیرعامل تفویض نمود ۲ـ مقرر گردید کلیه چکها منحصرا با امضاء مدیر عامل باتفاق یکی از آقایان نادرخورزاد و منوچهر دانشبدی صادر گردند.

م الف ۲۸۰۳۲

مدیرکل ثبت شرکتها ومالکیت صنعتی ـ یحیی مدنی

آگهی تغییر محل شرکت سهامی خاص سیمان همدان ثبت شده بشماره ۱۹٤۲۷

طبق صورتجلسه مورخ ۲ر٦ر۲۵۳۵ هیئت مدیره شرکت سهامی خاص سیمان همدان مرکز شرکت نامبرده به خیابان ایرانشهر شمالی ساختمان ٥٥٥ آپارتمان شماره ۱٦ انتقال یافته است .

م الف ۲۸۰۳۹

مدیرکل ثبت شرکتها ومالکیت صنعتی ـ یحیی مدنی

صاحبان ضمایع وبازرگانان کشور
الاخاء
تنها مجله عربی زبان ایران
ازگروه نشریات مؤسسه اطلاعات
باداشتن نمایندگی در ۱۲ کشور عربی
بروزهای شنبه منتشر میشود

آگهی استخدام

بمنظور تکمیل کادر پرسنلی کل مخابرات استان‌مرکزی‌واداره مخابرات شمیرانات ، عده‌ای از دارندگان مدارك تحصیلی دیپلم ، سوم متوسطه (جهت مشاغل رسمی) وششم ابتدائی‌را برای استخدام پیشخدمت بیمه‌ای‌باشرائط زیر به همکاری دعوت مینماید :

الف ـ دارا بودن برك خاتمه خدمت وظیفه عمومی‌و یا معافیت دائم.

ب ـ داشتن حداقل ۱۸ سال وحداکثر ۲٦ سال تمام (برای مشاغل بیمه‌ای حداکثر سن ۳۰ سال تمام).

ج ـ دارا بودن صحت مزاج و توانائی کار .

د ـ عدم اشتغال به‌تحصیل در دانشگاهها ومدارس عالی .

هـ ـ سپردن تعهد انجام کار مطابق برنامه های‌شرکت مخابرات بصورت شیفت متغیر شبانه روز (اعم اززن‌و مرد) برای مشاغل فنی.

و ـ افراد بومی شمیرانات در شرایط مساوی نسبت به افراد غیر بومی حق تقدم دارند.

از داوطلبان تقاضا میشود حداکثر ظرف ده روز از تاریخ انتشار آگهی بادردست داشتن یکبرك فتوکپی‌یا رونوشت شناسنامه ،یکبرك فتوکپی‌گواهی پایان‌خدمت وظیفه عمومی یا معافیت دائم ، یکبرك فتوکپی آخرین مدرك تحصیلی و سه قطعه عکس ٤ × ٦ جهت ثبت‌نام به دبیرخانه اداره مخابرات‌شهرستان شمیرانات‌مراجعه نمایند

ضمنا از بین‌متقاضیان دارنده مدرك‌سوم متوسطه‌یك نفر ماشین‌نویس که دوره مربوطه‌را گذرانیده باشد انتخاب خواهد شد .

تاریخ‌توزیع کارت ورود به جلسه و محل برگزاری امتحان استخدامی بوسیله رسانه های گروهی به‌اطلاع داوطلبان خواهد رسید. م‌الف۲۷۹٦۰

آگهی ثبت نام زائرین عتبات عالیات استان فارس

بدینوسیله باطلاع کلیه متقاضیانی که قصد زیارت اعتاب مقدسه را دارند می‌رساند که ثبت‌نام زائرین فارس ازتاریخ٥ر۱۲ر۳۵لغایت ۱۲ر۱۲ر۳۵انجام‌خواهد شد لذا متقاضیان می‌بایست فقط برك درخواست ذیل‌را تکمیل وبا پست سفارشی به صندوق پستی شماره ٦۷۸ شیراز کمیسیون انتخاب زائرین ارسال‌دارند بدیهی است نحوه اخذمدارك‌بعداز انتخاب زائرین‌اعلام خواهد شد، ضمنا درصورتیکه داوطلبان‌بیش ازسهمیه مقرر باشند ازطریق استقرار اقدام خواهدشد.

استانداری فارس

(نمونه درخواست ثبت‌نام متقاضیان عتبات عالیات)

مشخصات کامل متقاضی

نام خانوادگی نام نام پدر

تاریخ‌تولد شماره شناسنامه محل صدور

مشخصات همراه (همسر)

نام خانوادگی نام نام‌پدر

تاریخ تولد شماره شناسنامه محل صدور

آدرس

شهر خیابان کوی کوچه پلاك

تلفن امضاء متقاضی

حسن اسماعیل‌زاده:

دلالان نقاشان را رنگ می‌کنند!

حسن اسماعیل زاده درکنار یکی از تابلوهایش به نام«آمدن خسرو شیرین به بیستون ودیدن فرهادرا»

آمده است با بغلی از تابلوهایش که همه از مجالس شاهنامه مایه‌گرفته‌است، اسمش رامی‌گویدکه‌حسن اسمعیل‌زاده است و مرزهای جوانی را پشت‌سر نهاده .

از او می‌پرسم : چند سال است نقاشی می‌کنی ؟

می‌گوید : بیشتر از چهل سال است که از شاهنامه‌الهام می‌گیرم و تابلوهایی پدید می آورم . منتظر توضیح بیشتر هستم، اما او سکوت کرده است ،به چهره‌اش نگاه می‌کنم که گویی از مخاطب‌قرارگرفتن ناراحت است‌وچهره‌اش حجب و حیائی اصیل‌را القاء می‌کند، نمی‌گذارم برای یافتن کلام سرگردانی بکشد ، می‌پرسم : خوشبختانه کارتان بازار پیدا کرده است . به این مفهوم که بالاخره جماعت هنردوست اینروزها نقاشی قهوه‌خانه‌ای را پذیرفته‌اند.

می‌گوید : ناراضی نیستم، چون قانعم . البته این را هم بگویم که چند سال بیشتر نیست که‌کارما رونق پیدا کرده، درگذشته مجبور بودیم برای‌ده تومان دورتادور یک‌قهوه‌خانه را نقاشی کنیم، اما خوشبختانه امروز حامیانی‌یافته‌ایم که غیر از علیاحضرت که باعث رونق کارمان شده‌اند این حامیان از خودمان هستند و با حرف و کارمان ووضع زندگیمان آشنا هستند. مثلا بیشتر کارهای ما از طریق حاج حسن گلابگیر که صاحب موزه آب‌انبار است بفروش می‌رسد که به‌او اعتماد داریم. اما ناگفته نماند که بهرحال در جنگ دلالهای حرفه‌ای اسیریم . آنها مثلاًیک تابلو را از من ششصد یا هفتصد تومان می‌خرند و آن‌را تا هفت هزار تومان هم می فروشند.

استاد نقاشی قهوه‌خانه‌ای

یکی از استادان مسلم این کار که امضایش اعتبارخاصی دارد مرحوم محمد مدبر است که دلال‌ها از نام او استفاده می‌کنند به این ترتیب که‌امضا های بسیاری از تابلوها راپاک می‌کنند و امضای مدبر را زیر آن می‌گذارند و به‌هزار حیله تابلو را کهنه‌نما می‌کنند و بقیمت بسیار زیادی می‌فروشند.

می‌پرسم : چرا در بیشتر کارهایتان از شاهنامه الهام گرفته‌اید؟ بقیه درصفحه ۱۷

کوتاه ازاینجاوآنجا

حکایت سفر آقای‌رهوار
شب شعر
نگارخانهٔ مهر
نگارخانه کرته

شب شعر

از این پس هر پنج‌شنبه در تالار نقش یک شب شعر با همکاری "نشریه ادبی‌نگین برگزار خواهد شد که‌ساعت آغاز آن پنج بعد از ظهر است .

بقرار اطلاع در پنج‌شنبه پنجم اسفند ماه شاعران جنوب در این تالار برنامه خواهند داشت که از میان این شاعران نام « عظیم خلیلی» و «فاروق امیری» برای شعردوستان آشناست در این شب شعر غیر از دو شاعر نامبرده چند میهمان دیگر از جنوب‌شعرخواهند خواند .

در روز پنج‌شنبه ۱۲ اسفند مامکیومرث‌منشی‌زاده و چند شاعر دیگر میهمان این برنامه خواهند بود .

از آثار علی گلستانه

نگارخانه شهر

نمایشگاه آثار علی گلستانه نقاش صمیمی و با اعتقاد که کارهایش را می‌توان لازم‌ترین و نزدیکترین دریچه به خلوص نقاشی غریزی و ناب دانست در نگارخانه شهر برپاست .

گلستانه نزدیک به سی سال است که نقاشی می‌کند اما این اولین نمایشگاهی است که تن به ترتیب آن می‌دهد .

نشانی : خیابان بزرگمهر ـ شماره ۸٦

نگارخانه کرته

گالری کرته که مدت زیادی از تاسیس‌آن‌نمیگذرد و هنوز یک گالری جدید ـ التاسیس به حساب می‌آید بلافاصله پس از پایان‌گرفتن کاتوزیان نمایشگاهی ازآثار کار نمایشگاه کامران «شهوق» ترتیب داده است.

ساعات بازدید : ٤ تا ۷٫۵ بعد از ظهر

نشانی : خیابان وزراء ـ نبش پاسارگاد‌شماره ٤۳۱

حکایت سفرآقای رهوار

اسماعیل خلج با آماده کردن «حکایت سفر آقای رهوار» گویا در حل و هوای کارش تجدید نظر کرده است، چون در این نمایش که کارگردانی آن را نیز بعهده دارد چون‌گذشته بر آداب و رسوم و نشان دادن مسائل سنتی ایرانی تکیه ندارد .

در اجرای نمایش«حکایت سفر آقای رهوار» علاوه بر خلج بازیگران دیگری چون محسن احمدی ، سعید اویسی ، علی جویدان ، فریده سیاه‌منصور ، شهناز صاحبی ، حمید صالحی ، محمود صحتی ، مرتضی ضرابی ، محمود کریمپورو فریدون یوسفی بازی‌دارند.

نمایشنامه «حکایت سفر آقای رهوار » از دهم تا بیست و هفتم اسفند ماه در کارگاه نمایش بر صحنه خواهد آمد .

پای‌صحبت کامران کاتوزیان :

نقاشی یک روحیه‌سازی بی‌هدف است

کامران کاتوزیان بعد از هشت سال که از برپایی احرین نمایشگاه نقاشی‌اش می‌گذشت باردیگر نمایشگاهی در گالری جدیدالتاسیس خربه برپا کرد و دیروز در آخرین روزنمایشگاهش پیرامون سکوت هشت‌ساله تجربه‌اش ازداوری بیننده‌ان تابلوهایش در این نمایشگاه با ما سخن گفت که حاصل این گفتگو را می‌خوانید :

در آذرماه ۲۵۰۰ در تهران متولد شدم . پس از پایان دوره اول دبیرستان به امریکا رفتم‌و حاصل کارم در دانشکده هنرهای زیبای‌دانشگاه ویندهام مدالی بود که بعنوان شاگرد ممتازگرفتم اولین نمایشگاه انفرادی من در گالری صبا ترتیب یافت . راستی ما چرا داریم حرف می‌زنیم، چون نقاش باید کمتر حرف بزند و اگر واقعا حرفی دارد باید با نقش بیان شود. هیچوقت راجع به یک تاباو نباید توضیح داد. زیرا اگر نقاش میتوانست و میخواست راجع‌به‌کارهایش‌توضیح بدهد ، شعر می‌گفت یا قصه می‌نوشت .

کارهایی را که در این نمایشگاه به نمایش گذاشته‌ام نمینوان زیر عنوان ونام سبک‌خاصی شناسائی کرد . ۱۲ سال قبل بیشتر آبسره کار میکردم ، بعد به «پاپ‌آرت» گرایش پیدا کردم .

شیوه «پاپ آرت» ابتدا در امریکا بوجود آمد. برخلاف عده‌ای که معتقدند گرایش به «پاپ آرت» غربزدگی است ، من معتقدم که پاپ آرت نمایشی است از مجموعه‌تظاهراتی که‌زندگی روزمره را تشکیل می‌دهد . پاپ آرت هنریست‌که از مردم گرفته میشود و به مردم داده میشود . دقیقا برداشتی است از ظواهر و اتفاقاتی که در هر شبانه روز رخ میدهد ، گاهی این اتفاقات خیلی پیش‌پا افتاده هستند و بوسیله نقاش آگرندیسمان شده و بزرگ میشوند .

هر نقاش ، در هر زمان و مکانی بالاخره به نوعی پاپ‌آرت بوده است . یعنی همیشه‌نقاشی متاثر از وقایعی بوده که در اطرافش می‌گذشته است .

تفاوت این نمایشگاه با آخرین نمایشگاه‌من چندان زیاد نیست . در آنجا بیشتر هدف‌استفاده و بهره‌گیره از سطح بود و اینجا بیشتر با خط کار شده است . این را هم بگویم تبلیغات و آگهی‌های تجارتی که شغل من است ناخودآگاه در اثارم اثر داشته است .

بعنوان موضوع در تابلوهایم زن راانتخاب کرده‌ام ، چون فکر می‌کنم در بدن زن نرمش و ظرافت خاصی وجود دارد که با خط بخوبی میتوان آن را تصویر کرد.

در تابلوهای من دنبال منظور گشتن‌بیهوده است چون منظور هیچ چیز نیست . تا آنجایی که رنگ و خط است ، بمن مربوط میشود و برداشت‌ها به تماشاگر . منظور من جز نقاشی ، خلق تصویر و کمپوزیسیون حرکت ، خط ، تاریکی و روشنایی و ارتباط آنها با همدیگر و ایجاد یک روحیه چز دیگری نیست .

درست است که از نقاشی گاهی بصورت هدف استفاده شده ـ و زمانی نقاشی های «جوده» که مثلا هدف سیاسی یا انتقادی یا غیره داشته‌اند ـ ولی در آن زمان نقاش‌دوربین‌عکاسی بوده و پرتره میساخت عین به عین ، ولی حالا نقاشی انتحتوئل ترشده است .به این مفهوم که نقاش سوژه‌ای راپیدا نمی‌کند که‌قالب دهان تماشاگر باشد .

نقاشی‌های من روحیه دنیایی است که در آن زندگی میکنم . می‌گویند نقاش غرب زده است و روحیه ایرانی ندارد . می‌گویندچرا نقاش های ما روی کارهای ایرانی کار نمی‌کنند . فکر میکنم من یا نقاشانی که کار عین به عین ایرانی‌نمیکنند، غربزده نیستیم ، مثلا من که در تهران زندگی می‌کنم از همه آن چیزهایی استفاده میکنم که فلان امریکایی یا ژاپنی می‌کند . اتومبیل ، ساختمانهای بلند با آسانسور ، تلفن و غیره ... زندگی شهری همان است که در امریکا و یا ژاپن هم هست پس این مصنوعی خواهد بود که من ادای نقاش قهوه‌خانه‌ای را دربیاورم. من ازآنچه که با آنها زندگی می‌کنم برداشت می‌کنم و این برداشت‌ها ناخودآگاه است ـ مجموعه تجربیات بقیه درصفحه ۱۷

جدول ریاضی بایکصدهزارریال جایزه

طرح و تنظیم: بدرالدین مقدسی

حل جدولهای ریاضی راازاین شماره هم میتوانید شروع کنید . برای پاسخ تلفنی فقط با ۳۲۸۶۳۰ تماس بگیرید وتلفنهای دیگر رااشغال نفرمائید.
از میان برندگان این سری ۲۰ نفر برای شرکت درمسابقه حضوری یکصدهزارریالی انتخاب میشوند.

جدول شماره ۱ سری ۳

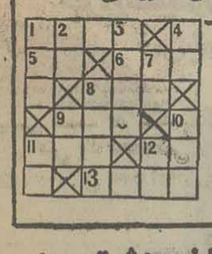

→ $1=\overline{abba}$, $8a=3+b$ $5=\overline{ab}=5b$ $6=k^4$ $8=\overline{abc}=477+a+b+c$ $9=\overline{abc}, b^2=a.c, a<c$

$11=(\overline{a0c})_{11}=(\overline{c0a})_9$ $12=\overline{ab}=7(a+b), b>2$ $13=(1\rightarrow)$

ساعت پاسخ فقط ۱۷-۱۲
تلفن پاسخ فقط ۳۲۸۶۳۰

↓ $1=k^3$ $2=\overline{aa}$ $3=\overline{abcd}, \overline{abc}=F^2, \overline{ab}=d^2$ $4=\overline{ab}=13b$ $7=F^3$ $8=\overline{abcd}, a+d=b+c=5$

$9=\overline{a0}=(\overline{a0})_2+(\overline{a0})_8$ $10=\overline{abc}, b^2=a.c$ $11=(7\downarrow)$ $12=(4\downarrow)$

باهمکاری ۲۰ گروه فرهنگی ازجمله البرز ـ آذر ـ اتفاق ـ پرنسب جاویدان ـ خوارزمی ـ جالینوس ـ زاگرس ـ سازمان آموزش مکاتبه‌ای دانشگاهها ـ کورش ـ مرجان ـ نیاکان وهشترودی

ویژه داوطلبان کنکور، پنجم و ششم متوسطه ودوره نظری

آموزش مثلثات ششم ریاضی

مهندس فریدون آرین‌فر

۱ـ دستگاه دو معادله دو مجهولی زیر را حل کنید فقط جواب‌های x و y را بدست آورید

$$\begin{cases} \sin 2x : \sin 2y = 2 \\ tg(x+y)+tg(x-y)=\frac{4\sqrt{3}}{3} \end{cases}$$

۲ـ نوع مثلثی را تعیین کنید که در آن رابطه زیر مفروض باشد

$h_a \cdot h_b = S$ (S مساحت و h_a و h_b بترتیب شعاعهای دوایر محاطی داخلی، و خارجی ضلع a میباشند)

۳ـ درمثلثی رابطه $h_a+h_b=K\frac{c^2}{2R}$ مفروض است $K>0$ اولاً رابطه زیر را نتیجه بگیرید

(1) $\sin A+\sin B=K\sin C$

ثانیاً بفرض اینکه $A=3B$ و با استفاده از رابطه (1) معادله‌ای برحسب $\cos B$ تشکیل دهید که از آن زوایا بدست آید. ثالثاً اگر معادله تشکیل شده بصورت $2K\cos^2 B-\cos B-K=0$ باشد در معادله بحث کنید وحدود K را بدست آورید تا زوایای قابل قبول باشند.

حل مسئله

معادله اول دستگاه را پس از ترکیب و تفضیل نسبت چنین تبدیل میکنیم

$$\frac{\sin 3x+\sin y}{\sin 3x-\sin y}=3$$

$$\frac{\sin(x+y)\cos(x-y)}{\cos(x+y)\sin(x-y)}=3$$

$$\boxed{tg(x+y)=3\,tg(x-y)}$$

در معادله دوم دستگاه جایگذاری میکنیم

$$3tg(x-y)+tg(x-y)=\frac{4\sqrt{3}}{3}$$

$tg(x-y)=\frac{\sqrt{3}}{3}$ $\boxed{x-y=\frac{\pi}{6}}$

$tg(x+y)=3(\frac{\sqrt{3}}{3})=\sqrt{3}$ $\boxed{x+y=\frac{\pi}{3}}$

$x=\frac{\pi}{4}$, $y=\frac{\pi}{12}$

حل مسئله دوم

$$\frac{a\sin\frac{B}{2}\sin\frac{C}{2}}{\cos\frac{A}{2}}\cdot\frac{a\cos\frac{B}{2}\cos\frac{C}{2}}{\cos\frac{A}{2}}=\frac{a^2\sin B\sin C}{2\sin A}$$

پس از ساده کردن داریم

$\sin B=2\sin\frac{B}{2}\cos\frac{B}{2}$

$\sin C=2\sin\frac{C}{2}\cos\frac{C}{2}$

$$\frac{1}{\cos\frac{A}{2}}=\frac{1}{\sin\frac{A}{2}}\Rightarrow \sin\frac{A}{2}=\cos\frac{A}{2}$$

که اگر طرفین را بر $\cos\frac{A}{2}$ تقسیم کنیم

$tg\frac{A}{2}=1$. $\boxed{A=\frac{\pi}{2}}$ مثلث قائم‌الزاویه است

حل شق

$h_a+h_b=K\frac{c^2}{2R}$

دارایم $h_a=c\sin B$, $h_b=c\sin A$

$c\sin B+c\sin A=K\frac{c(2R\sin C)}{2R}$

رابطه (1) $\sin A+\sin B=K\sin C$

$$\cancel{2}\sin\frac{A+B}{2}\cos\frac{A-B}{2}=2K\sin\frac{C}{2}\cos\frac{C}{2}$$

$$\cos\frac{A-B}{2}=K\sin\frac{C}{2}=K\cos\frac{A+B}{2}$$

حال بجای $A=2B$ قرار میدهیم

$\cos B=K\cos 2B$

یا

$K(2\cos^2 B-1)-\cos B=0$

$2K\cos^2 B-\cos B-K=0$

که معادله‌ایست برحسب $\cos B$ و از حل آن زاویه B معلوم میشود . ثالثاً

$0<A+B<\pi$

$0<3B+B<\pi \rightarrow 0<4B<\pi$

$0<B<\frac{\pi}{4} \rightarrow \boxed{\frac{\sqrt{2}}{2}<\cos B<1}$

پس معادله مثلث است حال $\frac{c}{a}$ را تشکیل میدهیم

$$\frac{c}{a}=\frac{-K}{2K}=-\frac{1}{2}$$

پس معادله فقط میتواند یک جواب مثبت قابل قبول داشته باشد و شرط وجود یک جواب

$f(1)\cdot f(\frac{\sqrt{2}}{2})<0$

$(2K-1-K)(K-\frac{\sqrt{2}}{2}-K)<0$

$(1-\frac{1}{2}K)<0$ $\boxed{K>1}$

پاسخ صحیح سئوالات ادبیات فارسی کلاسهای ششم

شماره گذشته

املای فارسی : صواب ـ التفات ـ قدر ـ براطلاق تمتع ـ مزمن ـ مهلک ـ حسبت ـ تحری ـ مثوبات ـ ثمرات ـ صحیفه.

معانی لغات : ۱ـ دشوار و سخت ۲ـ آنچه براز پذیرائی سفرا بمصرف رسانند ۳ـ بستوه آمدن ٤ـ روی گردانیدن ۵ ـ پرورش، پروردن ٦ـ کلاه‌خود ـ زهی که زیرکلاه خود برسر گذارند ۷ـ تیره‌گردانیده و مکدر ـ تیره ۸ـ ذخیره کردن ـ اندوختن ۹ـ خطاکار ۱۰ـ ناشناس ۱۱ـ گفتگو کردن ۱۲ـ جاری شدن فرمان ۱۳ـ پرهیزگاری ۱٤ـ پیمایه ۱۵ـ ریاکار ۱٦ـ اکتفا کردن .

تاریخ ادبیات :

۱ـ شیراز ـ ابوبکربن سعد زنگی
۲ـ نورالدین عبدالرحمن جامی ـ شرح احوال عارفان و اصول عرفان
۳ـ به سبب نام زادگاه خود (جام) و از باب انتساب به شیخ‌الاسلام احمد جام ـ نقشبندیه
٤ـ خواجه نصیرالدین طوسی ـ سعدالدین تفتازانی
۵ـ انوار سهیلی ـ اخلاق‌محسنی
٦ـ بهاءالدین ـ اتابکان سلغری

شرح معانی

۱ـ پرهیزکنندگان از حرام یعنی آنانکه عنان نفس را از راه حرام باز میدارند (تابع هوی‌وهوس‌نمی‌شوند) درمردانگی از رستم و سام برترند .
۲ـ وقتی پرگوئی کنی شیرینی گفتار دیگران را درک نخواهی کرد، بعبارت دیگر : پرگوئی مانع استفاده بردن از سخن شیرین دیگران است .
۳ـ قبل از معنی کردن شعر حافظ باین چند نکته توجه کنید :

(طوف) در لغت بمعنی طواف و دورچیزی گشتن ـ (عالم قدس) یعنی عالم مجردات و. مجرد امری را گویند که روحانی محض باشد چنانکه میگویند نفوس و عقول مجردند ـ (تخته بند بودن) یعنی اسیر و گرفتار و دربند بودن .

معنی شعر : حافظ میگوید : من در حالی که تخته‌بندتنم یعنی اسیر و گرفتار جسم میباشم چگونه‌میتوانم درعالم مجردات سیرکنم یعنی تا زمانی که زنده‌ام و روح من زیرفشار این جسم و قفس تن میباشد من نمیتوانم به سیر و سیاحت در عالم‌قدس بپردازم .

٤ـ عبادت و بندگی یعنی پارسائی، بدیها را دور می‌کند و خوبیها را جذب میکند (مثل زره محکم که در جنگ دفع‌شر میکند و مثل کمند که شکار وصید و آنچه را که مورد علاقه است بسوی ما میکشاند)
۵ـ خلاصه نزدیک بود که این ترس بکلی دلتنگ و ملولم
٦ـ نادرستی و بی‌پایگی گفته آنها هویدا و آشکارشد.

دستور زبان :

۱ـ اسم مصدر ۲ـ ضمیر شخصی، منفصل سوم شخص مفرد ۳ـ مسندالیه ٤ـ شاد ۵ـ گفتار ٦ـ مفعول بیواسطه یا صریح ۷ـ ماضی‌مطلق ـ متعدی ۸ـ او .

کند و با یک پشت‌پا مرا در گرداب گمراهی اندازد .

خوانندگان ودانش آموزان عزیز

برای پیشرفت در کار خود به نظریات مفید شما نیازمند هستیم خواهشمندیم جهت حل مشکلات درسی خود به آدرس روزنامه اطلاعات خیابان خیام گروه آموزشی برای ما نامه بنویسید.
ضمنا تلفن ۳۲۸۶۳۰ صبحها از ساعت ۹ الی ۱۲ آماده پاسخگوئی به سئوالات شما است.

سینما حافظ : همسر دلخواه من

از فردا صبح در بهترین گروه سینمائی پایتخت

پلازا ـ اروپا ـ پاسیفیک
میامی ـ سیلوانا ـ مارلیک
ارانوس ـ شهرام ـ شرق

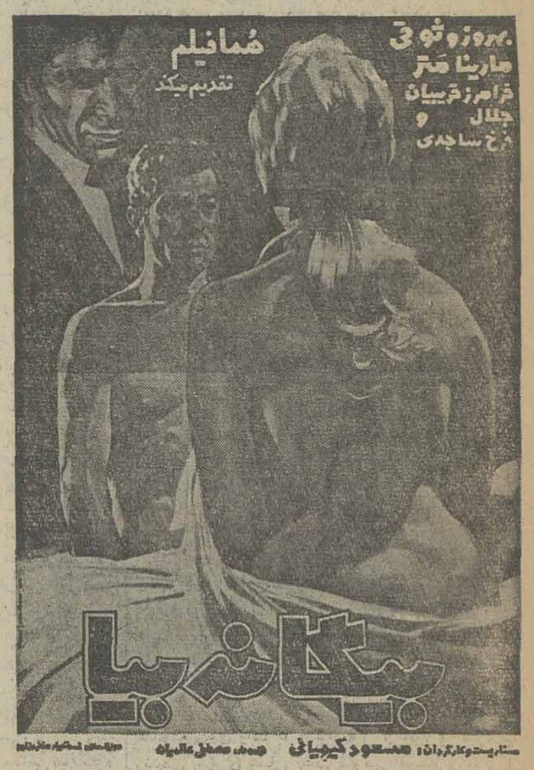

صحنه های پرحادثه این فیلم جنائی و پلیسی را تا مدتها بخاطر خواهید داشت

از فردا صبح فقط در

سینما رویال

خدا نکنه هیچ مردی گرفتار چنین بیوه پراشتیاقی بشه...

ازامروز فقط در

سینما ب.ب

کارلو جوفره • ادویژ فنک
درفیلم سوسه انگیز

بیوه پراشتیاق

«اندین» قصه زندگی یک دختر تازه به سن بلوغ رسیده
«اندین» دختری که عشق برای او مقدس بود

از فردا صبح فقط در سینما

سیلورسیتی (قلهک)

باشرکت: آنجلا فن رادلف
اینگو تورت • گوندی گراند

برای رزرو بلیط به گیشه سینما سیلورسیتی مراجعه نمائید سینما سیلورسیتی (قلهک)ـ تلفن رزرو ۳۶۱۲۰۵ باپارکینگ مجهز واختصاصی جنب سینما

در میان آثار گانگستری فراموش نشدنی سینما این فیلم هیجان انگیز وپرتحرک را در ردیف اول قرارمیدهد.

از فردا صبح فقط در

سینما رادیوسیتی

آگهی مناقصه شماره ۱۲۵
(خرید وسایل اداری)

نیروی هوائی شاهنشاهی مقداری وسایل اداری (ماشین فتوکپی، ماشین حساب ، ماشین پلی‌کپی) مورد نیاز خودرا از طریق مناقصه خریداری مینماید ، داوطلبان شرکت در مناقصه میتوانند با مراجعه به ستاد فرماندهی نیروی‌هوائی (خیابان فرح‌آباد ژاله) و دریافت برگ شرایط و مشخصات، پیشنهادات خود را طبق مفاد مندرج در برگ شرایط تنظیم نموده و تاساعت ۱۳روز شنبه ۱۴ر۱۲ر۳۵ بدفتر دبیرخانه ستاد فرماندهی نیروی هوائی تسلیم نمایند .
م‌الف ۲۸۰۹۲

نیروی هوائی شاهنشاهی

از امروز درگروه ممتاز سینمائی پایتخت

آسیا ـ مولن روژ ـ رکس ـ شهوند ـ لیدو
نپتون ـ ژاله ـ توسکا ـ المپیا ـ پاسارگاد
چرخ فلک

تهیه‌کننده: عباس شباویز * فیلمبردار: داریوش * پخش از: آریانا فیلم

از امروز در قویترین گروه سینمائی پایتخت

اونیورسال ـ ایران ـ ساینا ـ تیسفون
رنگین کمان ـ موناکو ـ پرسپولیس
کارون ـ دریا ـ وآستارا (تجریش)

فخرالدین در فیلم اسیرانتقام

ششمی‌ها و دیپلمه‌ها توجه کنند
دبیرستان دخترانه پرتو برای کلاسهای ترم نوروزی
تکدرس ششم و کنکور و دوره کامل نظری

همه‌روزه ازساعت ۵الی۹ بعد از ظهرثبت‌نام میکند ، داوطلبانیکه نمیتوانند در کلاسهای حضوری شرکت کنند جهت ثبت‌نام در کلاس های مکاتبه‌ای مبلغ ۲۱۰۰ ریال بحساب‌جاری ۱۲۴۱ بانک تهران شعبه رودکی واریز نموده و قبض بانکی را همراه بادو قطعه عکس . به‌آدرس ـچهارراه پهلوی سپه خیابان سپه خیابان باستیون دبیرستان پرتو تلفن ۶۴۷۸۴۳ ـ۶۴۴۰۳۴ ارسال‌دارند تا کتابها بوسیله پست جهت آنها ارسال شود .
ضمنا برای داوطلبان شهرستانی‌مسکن رایگان داده خواهد شد .

سینما کسری: ۱۸ سالگان باید بیاموزند

برنامه سینماها

تماشای فیلمهائی که با علامت (×) مشخص شده برای اشخاص کمتر از ۱۸ سال ممنوع است

★ اسیر انتقام ـ رنگی ـ فخرالدین
اونیورسال (۹۲۶۹۵۳) ۱۱ـ ۱ـ ۳ـ ۵ـ ۱۵ر۷ـ ۳۰ر۹
ایران (۳۱۶۳۵۴) ۳۰ر۱۰ـ ۳۰ر۲ـ ۳۰ر۴ـ ۳۰ر۶ـ ۳۰ر۸
ساینا (۳۵۲۴۴۲) ۱۰ـ ۱۲ـ ۲ـ ۴ـ ۶ـ ۸
تیسفون (۹۵۸۸۸۲) ۹ـ ۱۱ـ ۱ـ ۳ـ ۵ـ ۷ـ ۹
رنگین کمان (۷۵۶۷۶۰) ۱۰ـ ۱۲ـ ۲ـ ۴ـ ۶ـ ۸
پرسپولیس (۵۸۱۰۸۳) ۱۰ـ ۱۲ـ ۲ـ ۴ـ ۶ـ ۸
کارون (۹۵۵۱۶۵) ۳۰ر۱۰ـ ۳۰ر۲ـ ۳۰ر۴ـ ۳۰ر۶ـ ۳۰ر۸
مریا (۳۴۱۷۴۶) ۹ـ ۱۱ـ ۱ـ ۳ـ ۵ـ ۷ـ ۹
پاسیفیک (۷۵۳۳۱۱) ۳۰ر۱۱ـ۳۰ر۳ـ۳۰ر۵ـ۳۰ر۷ـ۳۰ر۹
موناکو (۷۲۵۵۷۶) ۱۰ـ۱۲ـ۲ـ۴ـ۶ـ۸
(×) اسیر وسوسه ـ رنگی ـ سینما سکوپ
تخت جمشید (۶۵۲۵۵۰) ۱۱ـ ۲ـ ۴ـ ۶ـ ۸ـ ۱۰
★ اومن نیستم ـ رنگی ـ نویل نیشول
همای (۳۱۱۶۶۹) ۳۰ر۱۰ـ ۳۰ر۲ـ ۳۰ر۴ـ ۳۰ر۶ـ ۳۰ر۸
★ اژدها وارد می‌شود ـ رنگی ـ بروسلی
ری (۵۲۲۵۷۸) ۱۰ـ ۱۲ـ ۲ـ۴ـ۶ـ۸
★ برفهای خونین ـ رنگی ـ آنتونی کوئین
سینه‌موند (۶۴۸۳۲۲) ۱۱ـ ۳ـ ۵ـ ۷ـ ۹
★ بیگانه عصیانگر ـ رنگی ـ آنتونی کوئین
سیلورسیتی (۲۶۱۲۰۵) ۱۱ـ ۱۵ر۱ـ ۱۵ر۳ـ ۳۰ر۵ـ ۳۰ر۷ـ ۳۰ر۹
★ بکش وزنده‌بمان ـ رنگی ـ سینما سکوپ
مازستیک (۶۶۸۴۶۱) ۱۱ـ ۱ـ ۳ـ ۵ـ ۷ـ ۹
★ بازگشت مرگبار ـ رنگی ـ هنری سیلوا
رویال (۸۲۹۷۸۵) ۱۰ـ ۱۲ـ ۲ـ ۴ـ ۶ـ ۸ـ ۱۰
★ بیوه پراشتیاق ـ رنگی ـ کارلوجوفره
ب.ب (۸۲۹۶۴۱) ۱۰ـ ۱۲ـ ۲ـ ۴ـ ۶ـ ۸ـ ۱۰
★ (×) باکره گناهکار ـ رنگی ـ سینمااسکوپ
آریا (۳۱۹۸۸۴) ۹ـ۱۱ـ۱ـ۳ـ۵ـ۷ـ۹
★ تارزان ودختران کاراته‌باز ـ بنده خدا
آسمان آبی (۳۴۱۶۶۸) ۹ـ ۱۱ـ ۱ـ ۳ـ ۵ـ ۷ـ ۹
★ تنها رقیب کلی ـ راه سیاه
پردیس (۳۰۴۲۵۹) ۹ـ ۱۱ـ ۱ـ ۳ـ ۵ـ ۷ـ۹
★ پرستار خوشگله ـ رنگی ـ گلوریا گایدا
رادیوسیتی (۶۴۳۳۲۰) ۱۵ر۱۱ـ ۳۰ر۳ـ ۳۰ر۵ـ ۳۰ر۷ـ ۳۰ر۹
★ دوستان من ـ رنگی ـ اوگوتونیانسی
دیاموند (۸۲۸۴۰۰) ۱۵ر۱۱ـ۳۰ر۲ـ۵ـ۳۰ر۷ ـ۴۵ر۹
★ دوست پدرخوانده ـ رنگی‌سینماسکوپ
شهرقشنگ (۶۴۷۷۷۷) ۱۱ـ۱ـ۳ـ۵ـ۷ـ۹
★ داغونت میکنم بیلی ـ رنگی ـ جیمزکابرن
نیاگارا (۶۶۵۳۰۷) ۳۰ر۱۱ـ ۳۰ر۱ـ ۳۰ر۳ـ ۳۰ر۵ـ ۳۰ر۷ـ ۳۰ر۹
ادئون (۳۱۸۱۱۸) ۹ـ ۱۱ـ ۱ـ ۳ـ ۵ـ ۷ـ ۹
★ ده نفرین مرگبار ـ رنگی ـ وینسنت پرایس
متروپل (۳۱۹۴۱۰) ۹ـ ۱۱ـ ۱ـ ۳ـ ۵ـ ۷ـ ۹
وسوسه های شیطانی یک زن ـ رنگی ـ پیلارو لاسکز
ریولی (۷۵۷۷۷۷) ۱۱ـ۳۰ر۳ ـ۳۰ر۵ ـ۳۰ر۷ ـ۳۰ر۹
(×) خوشگلا طاقت ندارند ـ رنگی ـ کارین‌ول
پولیدور (۸۹۲۷۳۱) ۳۰ر۱۱ـ ۳۰ر۱ـ ۳۰ر۳ـ ۳۰ر۵ـ ۳۰ر۷ـ ۳۰ر۹
★ خطرآفرین ـ رنگی ـ توماس میلیان
سانترال (۹۲۸۶۸۶) ۱۱ـ۱ـ۳ـ۵ـ۷ـ۹
(×) خانه جهنمی ـ ناترخون
البرز (۳۰۴۲۵۸) ۳۰ر۸ـ۱۲ـ۳۰ر۳ـ۷ـ۳۰ر۸
★ زندان زنان ـ رنگی ـ آنیتااستریندبرگ
تاج (۳۱۳۸۶۴) ۱۰ـ۱۲ـ۲ـ۴ـ۶ـ۸ـ۱۰
★ جرمی ـ رنگی ـ رابی‌پنسون
شهر قصه (۶۲۷۲۹۰) ۱۱ـ۲ـ۴ـ۶ـ۸ـ۱۰
★ سواران آلمان ـ رنگی ـ جیمزکابرن
شهر فرنگ (۶۲۷۶۲۸) ۱۵ر۱۱ـ ۱۵ر۱ـ ۱۵ر۳ـ ۱۵ر۵ـ ۳۰ر۷ـ ۴۵ر۹
★سینه چاک ـ ناصر ملک مطیعی ـ ایرج قادری
آسیا (۶۴۲۹۰۹) ۱۱ـ ۱ـ ۳ـ ۵ـ ۱۵ر۷ـ ۳۰ر۹
مولن روژ (۷۵۲۹۲۹) ۱۱ـ ۱ـ ۳ـ ۵ـ ۷ـ ۹
شهوند (۳۵۴۰۴۰) ۳۰ر۱۰ـ ۳۰ر۱۲ـ ۳۰ر۲ـ ۳۰ر۴ـ ۳۰ر۶ـ ۲۰ر۸
نپتون (۷۶۰۱۳۶) ۱۱ـ ۱ـ ۳ـ ۵ـ ۷ـ ۹
لیدو (۹۵۱۵۱۱) ۱ـ ۱۲ـ ۲ـ ۴ـ ۶ـ ۸
ژاله (۳۰۴۱۲۰) ۳۰ر۱۰ـ ۳۰ر۲ـ ۳۰ر۴ـ ۳۰ر۶ـ ۳۰ر۸
المپیا (۹۲۶۷۹۶) ۴۵ر۱۰ـ ۱ـ ۳ـ ۵ـ ۷ـ ۹
پاسارگاد (۳۴۲۷۸۲) ۹ـ۱۱ـ۱ـ۳ـ۵ـ۷ـ۹
رکس (۳۱۸۲۴۲) ۳۰ر۱۰ـ ۳۰ر۲ـ ۳۰ر۴ـ ۳۰ر۶ـ ۳۰ر۸
توسکا (۵۳۹۵۴۴) ۹ـ ۱۱ـ ۱ـ ۳ـ ۵ـ ۷ـ ۹
چرخ فلک (۹۵۰۵۵۸) ۹ـ ۱۱ـ ۱ـ ۳ـ ۵ـ ۷ـ ۹
★ شرق جاوه ـ رنگی ـ ۷۰ میلیمتری استریوفونیک
کریستال (۳۱۷۶۷۵) ۹ـ ۳۰ر۱۱ـ ۲ـ ۳۰ر۴ـ ۷ـ ۳۰ر۹
★ طالع نحس ـ رنگی ـ گریگوری پک
پارامونت (۶۴۸۳۲۱) ۱۱ر۱۱ـ ۳۰ر۳ـ ۳۰ر۵ـ ۳۰ر۷ـ ۴۵ر۹
★ فرار به کوه سحرآمیز ـ رنگی ـ والتدیسنی
شهر تماشا (۹۲۸۶۸۶) ۳۰ر۱۱ـ ۳۰ر۱ـ ۳۰ر۳ـ ۳۰ر۵ـ ۳۰ر۷ـ ۳۰ر۹
گلدن‌سیتی (۶۶۳۲۶۹) ۳۰ر۱۱ـ ۳۰ر۳ـ ۳۰ر۵ـ ۳۰ر۷ـ ۳۰ر۹
★ عقده زن نداشتن ـ رنگی ـ لاندوبوزانکا
برلیان (۳۹۳۵۳۵) ۹ـ ۱۱ـ ۱ـ ۳ـ ۵ـ ۷ـ ۹
★ گناهکاران بی‌گناه ـ رنگی ـ رومی‌اشنایدر
امپایر (۸۹۳۹۴۲) ۳۰ر۱۱ـ ۳۰ر۲ـ ۵ـ۳۰ر۷ـ ۴۵ر۹
★ کاراته و زنها ـ قاتل
نادر (۳۱۴۷۹۵) ۹ـ۱۱ـ۱ـ۳ـ۵ـ۷ـ۹
میراث ـ پوری‌بنائی ـ منوچهر احمدی
پلازا (۶۴۴۲۵۵) ۱۵ر۱۱ـ۱۵ر۳ـ۱۵ر۵ ـ۱۵ر۷ـ۱۵ر۹
اروپا (۳۰۳۱۷۹) ۳۰ر۱۰ـ۳۰ر۱۲ـ۳۰ر۲ـ۳۰ر۴ـ۳۰ر۶ـ۳۰ر۸
میامی (۷۵۴۳۲۹) ۹ـ۱۱ـ۱ـ۳ـ۵ـ۷ـ۹
سیلوانا (۳۶۳۷۷۷) ۹ـ۱۱ـ۱ـ۳ـ۵ـ۷ـ۹
مارلیک (۹۶۳۶۱۶) ۳۰ر۱۰ـ۳۰ر۲ـ۳۰ر۴ـ۳۰ر۶ـ۳۰ر۸
ارانوس (۵۲۷۹۷۱) ۹ـ۱۱ـ۱ـ۳ـ۵ـ۷ـ۹
شرق (۵۳۴۰۲۴) ۱۰ـ۱۲ـ۲ـ۴ـ۶ـ۸
آستارا (۲۷۴۰۲۲) ۳۰ر۱۰ـ۳۰ر۲ـ۳۰ر۴ـ۳۰ر۶ـ ۳۰ر۸
الوند (۳۵۶۵۳۸) ۱۰ـ۱۲ـ۲ـ۴ـ۶ـ۸ـ۱۰
کیهان (۵۴۶۳۶۰) ۹ـ۱۱ـ۱ـ۳ـ۵ـ۷ـ۹
شهرام (۸۴۴۵۴۹) ۹ـ۱۱ـ۱ـ۳ـ۵ـ۷ـ۹
★ مردی علیه قاچاقچیان ـ رنگی ـ هواردواس
سهیلا (۳۱۶۴۲۴) ۳۰ر۱۰ـ ۳۰ر۲ـ ۳۰ر۴ـ ۳۰ر۶ـ ۳۰ر۸
مراد (۷۵۳۳۸۲) ۹ـ ۱۱ـ ۱ـ ۳ـ ۵ـ ۷ـ ۹
★ همسر دلخواه من ـ دیوانند ـ کالپانا
حافظ (۳۹۱۰۷۴) ۳۰ر۱۰ـ ۳۰ر۱۲ـ ۳۰ر۲ـ ۳۰ر۴ـ ۳۰ر۶ـ۳۰ر۸
★ هدیه مادر بزرگ ـ رنگی ـ سینما سکوپ
پارک (۳۱۹۶۳۷) ۹ـ ۱۱ـ ۱ـ ۳ـ ۵ـ ۷ـ ۹
★ میخواهم زنده‌بمانم ـ رنگی ـ سوزان‌هیوارد
بولوار (۶۵۵۲۹۲) ۱۱ـ۱ـ۱۵ر۳ـ۱۵ر۵ـ۳۰ر۷ـ۳۰ر۹
(×) ۱۸ سالگان باید بیاموزند ـ رنگی ـ جرج توماله
کسری: (۸۲۶۹۳۹) ۱۰ـ ۱۲ـ ۲ـ ۴ـ ۶ـ ۸ـ ۳۵ر۹
★ نبرد برای پیروزی ـ رنگی ـ بطریقه سینه‌راما
آتلانتیک (۸۹۷۱۷۱) ۱۱ـ ۳۰ر۲ـ ۶ـ ۴۵ر۹
★ نخاله ها در المپیک ـ ماندانا ملکه‌مارها
فلور (۵۲۸۰۹۶) ۹ـ ۱۱ـ ۱ـ ۳ـ ۵ـ ۷ـ ۹
★نخاله‌ها در هنگ‌کنگ ـ رنگی ـ گروه شارلو
دروازه طلائی (۳۵۲۱۶۰) ۹ـ ۱۱ـ ۱ـ ۳ـ ۵ـ ۷ـ ۹
★ لیکی ـ رنگی ـ تونی‌کرتیس
گلدیس (۶۲۸۷۱۳) ۳۰ر۳ ـ۳۰ر۵ ـ ۳۰ر۷
سانس انگلیسی
گلدیس ۳۰ر۹ (لیکی)

سینما کریستال : شرق جاوه
رنگی ـ ۷۰ میلیمتری باصدای استریوفونیک ۶باندی

دعوت‌نامه

ازصاحبان سهام شرکت سهامی خاص تجارتی توانا دعوت میشود که در جلسه مجمع عمومی که در ساعت ۵ بعدازظهر روز ۱۵ر۱۲ر۲۵۳۵ شاهنشاهی در محل شرکت تشکیل‌می‌گردد حضور بهمرسانندد‌ستورجلسه عبارت خواهد بود از انتخاب هیئت مدیره
شرکت سهامی (خاص)تجارتی توانا
هیئت مدیره

پرداخت وام برای احداث هتلهای متوسط وارزان قیمت

سال آینده ساختمان هتل ۲ستاره درشهرهای مشهد، اردبیل، اهواز خوانسار، زنجان، قزوین، شیراز وبندرعباس شروع میشود.

دولت در سال آینده بمنظور توسعه و گسترش صنعت توریسم برای احداث هتل و تاسیسات جهانگردی ۳ر٤میلیارد ریال سرمایه‌گزاری تازه‌خواهد کرد که قسمتی از این اعتبار صرف پرداخت وام به بخش خصوصی در ایجاد هتل های درجه یک ومتوسط وارزان قیمت خواهد شد. این وام برای ساختن ۳۰۰ اتاق هتل۲ ستاره در شهر های مشهد، اردبیل، اهواز، خوانسار، زنجان، قزوین، شیراز و بندرعباس خواهد بود.

همچنین‌بمنظور اتمام‌وتجهیز ساختمان ۱٦۰ اتاق هتل یک ستاره شهر های شهسوار، تبریز، ساوه و ۱٦۰ اتاق هتل چهارستاره رشت‌وگرگان ۵۷۸ اتاق هتل ۲ ستاره در شهرهای اهواز، کرمان، قم، بابلسر، محمود آباد، خمین، اندیمشک، شیراز، اصفهان، گنبد کاوس، اراک و ۱٤۰ اتاق هتل سه ستاره در شهر های اراک، بندرعباس و بوشهر بقیه وام پیش بینی‌شده در سال آینده پرداخت می‌گردد.

علاوه بر هتل های فوق در سال آینده وام‌لازم جهت تکمیل چایخانه بین راه های خرم آباد، اندیمشک، ملاوی، خرمشهر، کرمان، بندرعباس، زاهدان، چابهار، جاده‌فیروز کوه وچایخانه سنتی‌شهرستان یزد پرداخت میشود و بهره‌برداری‌از چایخانه های‌مذکور شروع خواهد شد.

براساس طرح های پیش‌بینی شده در لایحه بودجه سال ۲۵۳٦ کل کشور در این‌سال از طریق اعطای وام‌تاسیسات ورزش‌اسکی گاجره‌وتاسیسات ورزش اسکی‌در تبریزوهمدان تکمیل میشود و به ایجاد ۵۸۰ اتاق هتل لوکس در تهران (برج دوم هتل آریا شهرایتون) کمک خواهدشد. براساس این‌طرحها بموسسات و شرکت‌های توریستی واحد شرایط نیزدر سال آینده وام پرداخت میشود و افزایش سرمایه شرکت سهامی کشت‌های ایران برای اجرای‌برنامه ایران گردی تامین شده‌است.

سرمایه گذاری مستقیم

درسال‌آینده احداث، توسعه، تکمیل و تجهیز حدود ۲۰۰ اتاق هتل ٤ ستاره در شهر های بابل ـ کرمانشاه، کرمان، ۲٤۰ اتاق هتل ۳ ستاره شهر های خرمشهر ـ سنندج، یزد ـ ساری، بندرعباس ۳۰۰اتاق هتل ۲ ستاره شهر های‌تفرش، اردستان، دوگنبدان، فردوس، سبزوار، قشم، تربت جام، کازرون، سردشت، دهلران، لار، شوش، بندر لنگه، بشرویه ۸۳۰ اتاق هتل یک ستاره شهرهای‌چاه‌بهار، جلفا، کلبر، نقده، بافت، میناب، سراوان، جاسک، داران فریدن، آستارا، بندر پهلوی، بانه، فومن، خاش، نور، نورآباد ممسنی، برازجان، زابل، سمیرم، بسطام، بیدخت، الیگودرز، بروجرد، دهدشت، مسجد سلیمان، بیجار کردستان ـ گنبد کاوس، ازدکان یزد، گرمسار، میاندوآب، مرندو مراغه ادامه خواهد یافت. تکمیل و تجهیز بسیاری ازهتل های فوق در طول سال آینده بتدریج پایان می‌یابد و برای بهره برداری آماده میشود.

مراکز تفریحی جهانگردی

بررسی هدف‌های‌لایحه‌بودجه سال ۲۵۳٦ کل کشور نشان میدهد طرحهائی نیز در سال آینده برای‌ایجاد مراکزتفریحی بمورد اجرا در می‌آید که شامل تاسیسات ییلاقی چشمه اعلاء دماوند، سد داریوش کبیر، ادران کرج، میگون، یاسوج، خرم‌آباد لرستان، سامان در چهارمحال‌بختیاری خواهد بود.

در سال آینده عملیات طرح احداث و توسعه اقامتگاه جوانان‌در یزدو اصفهان‌ادامه می‌یابد وهزینه اجرای طرح های مذکور تامین خواهد گردید.

در این سال تکمیل و تجهیز تاسیسات میان‌راهی اصفهان، شیراز، تبریز، بازرگان انجام خواهد شد و عملیات اردوگاه های جهانگردی میرجاوه، تایباد، بازرگان‌و زنجان‌ادامه خواهد یافت. همزمان باکار های اجرائی طرح های‌مربوط باحداث هتل بطور مستقیم و یا از طریق مشارکت و وام در طول سال آینده بااستفاده از اعتبارات تازه مطالعاتی در زمینه ایجاد مجتمع‌جهانگردی سدلار، درمکن، کوه‌پایه‌ها، کناره رودخانه های قشم، جاجرودوکناره دریاچه‌رضائیه ولاریم صورت میگیرد تا طرح های لازم برای بوجود آوردن تاسیسات توریستی این مناطق تهیه شود.

در این لایحه اعتباری نیز بمنظور مطالعه تدوین طرح مجتمع جهانگردی آب گرم گنو، فرح آباد، ساری و قریه سور بندرعباس پیش‌بینی گردیده است،طبق این‌مطالعات پارک ملی دشت ارژن تجهیز میشود وامکانات توریستی‌بین هشتپر و آستارا و جزیره قشم، ساحل بندرعباس‌و بندر بوشهر بررسی خواهد شد.

در اعتبارات‌بودجه سال‌آینده هزینه تبدیل کاروانسرای‌سمنان به مهمانسرا پیش‌بینی شدمو این هزینه از طریق سرمایه ـ گذاری مستقیم تامین خواهد شد. از محل این اعتبارات مهمانسرا های موجود هم در شهرستانها تکمیل‌خواهد شد.

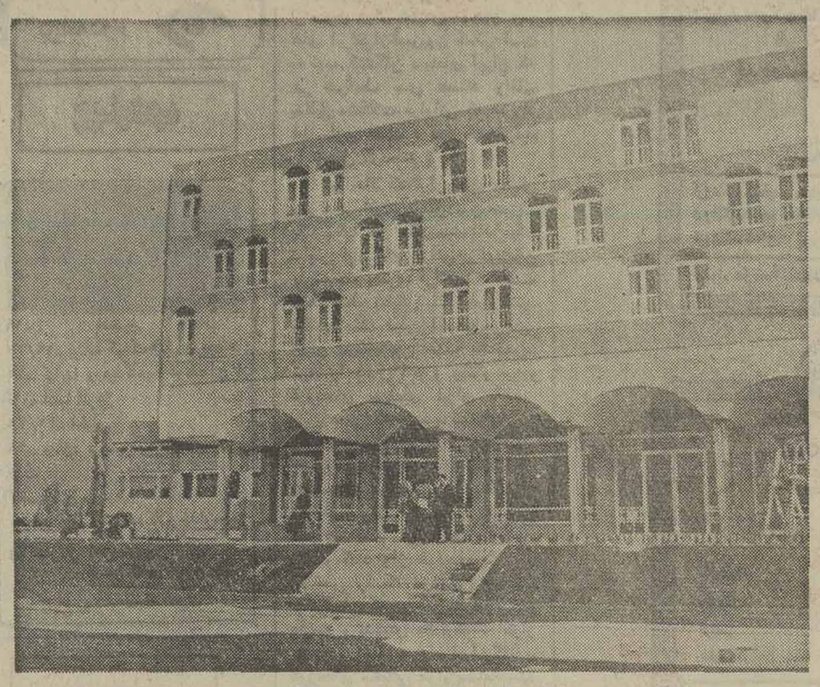

نمای هتل جدید اینترکنتیننتال تبریز

شرکت واحد ـ اتوبوسهای جدید بکار میاندازد

شرکت اتوبوسرانی تهران سال آینده از ۱۰۷ میلیون ریال کمك دولت‌استفاده‌خواهدکرد که بیش‌از نیمی ازآن برای خرید اتوبوس های جدید در اختیار این‌شرکت قرار خواهد گرفت.

در لایحه بودجه سال ۲۵۳٦ کل‌کشور ۱۷ میلیون ریال بعنوان پرداخت مطالبات شرکت‌ملی نفت ایران از شرکت اتوبوسرانی تهران ۲۸۷ میلیون ریال،بمنظور تامین مطالبات صندوق تامین اجتماعی ازشرکت مذکور و همچنین ٦٤٦ میلیون ریال برای‌خرید اتوبوس اعتبار پیش‌بینی شده است.

علاوه براین ۵۷ میلیون از مطالبات‌وزارت اموراقتصادی ودارائی از محل کمك بودجه سال آینده پرداخت میگردد.

بنابراین در سال آینده علاوه بر پرداخت مطالبات‌شرکت اتوبوسرانی تهران قسمتی از هزینه مربوط به‌خرید اتوبوس از سوی این شرکت نیز تامین خواهدشد.

ایران ۱۳٤۰٦ تراکتور تولید میکند

در سال ۲۵۳٦ کارخانه تراکتور سازی ایران ضمن ادامه اجرای طرح توسعه و تکمیل این‌کارخانه و تعلیم هرچه بیشتر افراد مورد نیاز جهت‌تکمیل‌کادر فنی‌کارخانه تولید انواع تراکتور را بمقدار قابل توجهی افزایش خواهدداد.

طبق پیش‌بینی که در بودجه سال ۲۵۳٦شده است، مجموع تولید تراکتور در سال آینده‌قریب ۱۳٤۰٦ دستگاه خواهد بود.

محصولات غذائی بیشتری برای مردم تولیدمیشود

★ ظرفیت تولیدی صنایع غذائی افزایش مییابد و از فساد محصولات غذائی جلوگیری خواهد شد.

افزایش ظرفیت تولیدی‌صنایع غذائی و جلوگیری از فساد محصولات و تنظیم عرضه کالا یکی دیگر از هدفهای توسعه صنعتی کشور در لایحه بودجه سال ۲۵۳٦ کل کشور است.

براین اساس در این لایحه ۳ میلیارد و ۱۹٦ میلیون ریال‌برای ایجاد و توسعه صنایع غذائی تامین شده و از محل این اعتبار طرح های دردست اجرا بتدریج بمرحله بهره‌برداری میرسد و نصب بسیاری‌از کارخانجات‌تولید مواد غذائی و همچنین سردخانه های مربوط به نگاهداری مواد غذائی در تهران و شهرستان ها شروع خواهد شد.

این کارخانجات عبارتند: کارخانه شیر پاستوریزه تهران‌به ظرفیت ۵۰۰تن در روز، ٤واحد از کارخانجات نان ماشینی تهران و ۲واحد کارخانه نان ماشینی شهرستان های زاهدان و زابل، سردخانه های شیراز، همدان، خرم‌آباد، چابهار، زاهدان و بوشهر میباشد.

همزمان با آغاز بهره‌برداری از کارخانجات تولید مواد غذائی فوق نصب‌چندکارخانه نان‌ماشینی در استان ها شروع میشود و طرح صنعتی کردن خرمای بمبور تکمیل خواهد شد.

براساس لایحه بودجه درسال آتی ایجاد مجتمع شیلات دربندر عباس، بندر بوشهر و لنگه‌شامل سردخانه، کارخانه های آرد ماهی، روغن ماهی، تون و ساردین، فیله سازی، یخسازی و کارخانه تهیه‌میگو ادامه‌خواهد یافت.

برای افزایش صید ماهی یک کشتی ماهیگیری نیز خریداری‌می‌شود و در بندر دیر اقدام به ایجاد مجتمع شیلات خواهدشد.

در سال آینده ماشین آلات کارخانه خشک کردن و تخمیر توتون رشت نصب میگردد

بموازات این اقدامات ایجاد صنایع تهیه خوراک دام درمناطق مختلف‌ادامه‌یابد وازکارخانجات تهیه خوراک دام بهره برداری خواهد شد.

تفسیر اقتصادی

دکترمنوچهر گیلانی

بررسی لایحه بودجه

میزان کسر بودجه

قبل از اینکه میزان کسر بودجه و اثرات آن در اقتصاد مورد بررسی قرار گیرد، میباید توضیح داد که کسربودجه یا برعکس مازاد بودجه چیست. از نظر علم مالیه کسر بودجه عبارتست از کمبود یاکسری درآمد درمقام مقایسه با مخارج‌دولت در طول یکسال مالی و تامین آن از طریق استقراض، چه ازداخل وچه از خارج. اگر مخارج یا بعبارت بهتر برآورد مخارج در طول سال مالی بیشتر از درآمدهای دولت باشد، بودجه‌دارای کسری است و بالعکس اگر درآمدها برمخارج فزونی داشته باشد، بودجه دارای مازاد است. هنگامی در علم مالیه ازتعادل بودجه صحبت میشود که مخارج دولت برابر درآمدش باشد. چون کسری درآمد دولت میباید بنحوی تامین شود تا مخارج دولت بتواند پرداخت گردد، بناچار تنها طریقی که جهت‌جبران این کسری وجود دارد، استقراض است. حال این استقراض بهرنوعی باشد ـ فروش‌اوراق قرضه به‌بانکهای‌داخلی، استقراض از بانک مرکزی (انتشار اسکناس)، وام‌گرفتن از شرکت‌های بیمه و غیره ـ فرقی در نفس‌عمل نخواهد داشت، هرچند اثرات‌تورمی آنها متفاوت باشد.

از آنجا که بودجه براساس «حسابداری دوبل» تنظیم میگردد، بناچار کسری بودجه (یعنی‌وام) میباید درستون‌درآمدها و مازاد بودجه در ستون مخارج آورده شود تا طبق اولین اصل حسابداری جمع ارقام مخارج و درآمدها تراز بوده و اختلافی درجمع دوستون وجود نداشته باشد.

در لایحه بودجه ازسال قبل نه‌تنها دوستون درآمد و مخارج تراز نشد. یعنی حاصل جمع دوستون مساوی نیست، بلکه فقط اختلاف این دوستون به حساب کسری بودجه درآمده است و وامهائی که دولت از داخل کشور یا خارج میگیرد به حساب کسر بودجه آورده نمیشود و اعتقاد برآنست چون‌وام بصورت یک منبع درآمد ذکر میشود، پس کسربودجه نیست. هرچند کسری درآمد نسبت به مخارج، یعنی تفاضل دو ستون بازهم از طریق استقراض تامین میگردد.

پس بنابراین، کسری بودجه در سال آینده هم شامل‌تفاضل مخارج و درآمد میشود و هم وامهای داخلی و خارجی رادربر میگیرد. البته ازین مبلغ باید سرمایه‌گذاری دولت در خارج از کشور، کمک به سایر کشورها و بازپرداخت اصل و بهره‌ی قروض گذشته را کم کرد تا کسر بودجه خالص بدست آید.

بعلاوه، باتوجه به میزان ۸ میلیارد تومان تنخواه‌گردان (موضوع تبصره ۱ لایحه بودجه) که از طرف بانک مرکزی دراختیارخزانه‌داریکل قرارمیگیرد، بایدمقداری‌ازین تنخواه‌گردان را ـ مبلغی که‌بطور متوسط درطول‌سال مورد استفاده‌خزانه‌داری کل قرار میگیرد ـ به‌حساب کسری بودجه منظور کرد، چون قسمت اعظم این پول را بانک مرکزی از طریق نشر اسکناس دراختیار خزانه‌داریکل قرار میدهد.

بادرنظرگرفتن مطالب فوق‌الذکر میزان کسر بودجه درسال آینده عبارت خواهد بود از:

ـ مبلغ ۳ر۱۲ میلیارد تومان اختلاف جمع دو ستون درآمدها و مخارج.

ـ مبلغ ۱۵ میلیارد تومان وام‌از داخل.

ـ مبلغ ۱۰ میلیارد تومان وام از خارج.

از جمع این سه رقم که ۳ر۳۷ میلیارد تومان میشود، باید مبلغ ۸ میلیارد تومان کمک‌دولت به کشورهای دیگر، بازپرداخت اصل و فرع قرض‌های گذشته و سرمایه‌گذاری در خارج را کم کرد. درنتیجه، کسربودجه خالص مبلغ ۳ر۲۹ میلیارد تومان خواهد بود.

این کسر بودجه که از طریق وام‌تامین میشود باید تاحدی مخارج سنگینی را که دولت قصد دارد، درسال آینده انجام‌دهد، جبران کند تا به برنامه‌های رفاهی وعمرانی لطمه‌ای وارد نشود. منتها این کسر بودجه دارای اثراتی است که در شماره فردا مورد بحث قرار میگیرد.

ماشین سازی تبریز
شرکت سهامی خاص

آگهی استخدام

ماشین‌سازی تبریز بافرادی با تخصص و مهارتهای زیردارد:
۱ـ مهندس فوق‌لیسانس و لیسانس‌مکانیك آشنا بزبان انگلیسی.
۲ـ لیسانسیه‌مدیریت علوم‌اداری‌وبازرگانی آشنا بزبان انگلیسی.
۳ـ لیسانسیه حسابداری.
٤ـ فوق دیپلم‌ودیپلم مکانیك‌ودیپلم‌ریاضی.
۵ـ مکانیسین و تعمیرکار ماشین‌آلات صنعتی.
٦ـ راننده پایه یك.
از واجدین شرایط استخدام خواهشمند است به ماشین‌سازی تبریز واقع در قراملك تبریز مراجعه و یا با آدرس تبریز صندوق پستی ۱۸۳ مکاتبه نمایند.

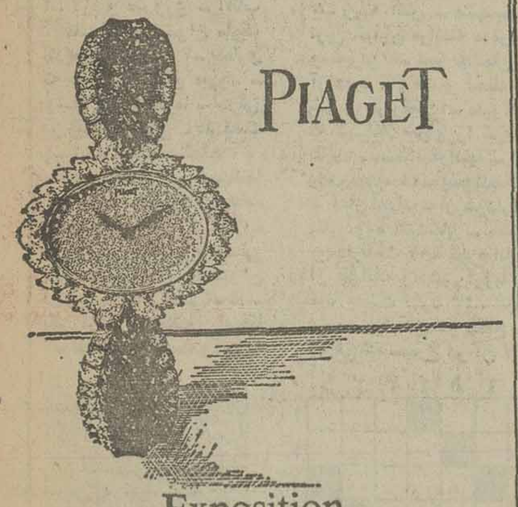

PIAGET
Exposition
au Royal Tehran Hilton,
Cyrus Suite,
le 24 février 1977, dès 16 heures.
Exposition
du 25 février au 2 mars 1977
le matin de 10 à 12 heures, l'après-midi dès 16 heures.

وزارت علوم و آموزش عالی
مجموعه سخنرانیهای پهلوی
Pahlavi Lecture Series

برنامه سخنرانی آقای پروفسور کلارنس آلن Clarence Allen استاد دانشکده ژئولوژی و ژئوفیزیك از انستیتوی تکنولوژی کالیفرنیا ـ آمریکا که برای ایراد چند سخنرانی علمی به دعوت وزارت علوم و آموزش عالی به ایران خواهند آمد به قرار زیر اعلام میگردد:
۱ـ یکشنبه هشتم اسفندماه ۲۵۳۵ ساعت ۵ بعدازظهر تحت عنوان:
«Problems of Evaluating Seismic Hazards to Nuclear Power Plants and Large Dams»
محل سخنرانی ـ ساختمان مرکزی وزارت علوم و آموزش عالی ـ خیابان ویلا ـ شماره ۱۹٤ طبقه هفتم.
۲ـ سه‌شنبه دهم اسفندماه ۲۵۳۵ ساعت ٤ بعدازظهر تحت عنوان:
«The Current Outlook for Earthquake Pre diction»
محل سخنرانی ـ آمفی تئاتر دانشکده علوم ـ دانشگاه فردوسی ـ مشهد
۳ـ شنبه چهاردهم اسفندماه ۲۵۳۵ ساعت ٤ بعدازظهر تحت عنوان:
«Gcologic Effects of Great Farthquakes»
محل سخنرانی: تالار فردوسی دانشکده ادبیات و علوم ـ دانشگاه پهلوی شیراز

آگهی

اولین جلسه مجمع عمومی سندیکای صاحبان صنایع ـ سیت سازی خودرو ها در ساعت ۱۱ صبح روز دوشنبه دوم‌اسفند ماه‌با حضور کلیه اعضاء دراتاق بازرگانی و صنایع‌و معادن ایران تشکیل گردید و انتخابات هیئت مدیره انجام گردید.

در نتیجه آقایان: حسین فولادی ـ ایرج ثابت ـ پرویز نصیرپور ـ ه.آسانو ـ منوچهر شریفیان ـ محمد فولادی ـ آلفونسو کانالس بسمت اعضای هیئت مدیره سندیکا انتخاب وضمنا آقایان‌پرویز مورخی واسلامی بسمت اعضاء علی‌البدل و آقای محمد علی باروزر بسمت بازرس سندیکا انتخاب شدند.

ونیز باطلاع میرساند که محل سندیکا دراتاق بازرگانی وصنایع و معادن ایران واقع درخیابان تخت‌جمشید شماره ۲۵٤ میباشد.

سندیکای صاحبان صنایع لاستیك خودروها

مجله دنیای ورزش
روزهای شنبه
منتشر میشود

تولید ۳۷ میلیون متر پارچه
بوسیله شرکت بافکار

برنامه شرکت سهامی «بافکار» که یکی از شرکت های‌انتفاعی وابسته بدولت‌است درسال ۲۵۳٦ افزایش مقدار تولید انواع پارچه‌های پنبه‌ای و مصنوعی بشرح زیراست:
● تولید پارچه های‌پنبه‌ای ۱۹ میلیون متر.
● تولید پارچه الیاف مصنوعی ۱٤ میلیون متر.
● تولیدپارچه باسایر الیاف ٤میلیون متر.
خرید مواد اولیه مورد نیازشرکت سهامی‌بافکاردرسال آینده، حدود ۳۷۰۰ تن پنبه و۲۲۰۰تن الیاف مصنوعی و ٦۰۰تن‌سایر الیاف خواهدبود.

ترابریهای شهری
تالیف
کریستیان ژروندو
ترجمهٔ
ابوالحسن بهنیا
شماره ۱۵٦۱
مراکزفروش
فروشگاه شماره ۱ خیابان غربی دانشگاه (۲۱ آذر)
فروشگاه شماره ۲ خیابان شاهرضا ایستگاه لاله‌زار
فروشگاه شماره ۳ امیرآباد شمالی خیابان شانزدهم مؤسسه انتشارات
ناشر: مؤسسهٔ انتشارات و چاپ دانشگاه تهران

حکمة الاشراق
تالیف
شیخ شهید شهاب الدین یحیی سهروردی
ترجمه و شرح از:
سید جعفر سجادی
شماره ۱۵٦۲
فروشگاه شماره ۱ خیابان غربی دانشگاه (۲۱ آذر)
فروشگاه شماره ۲ خیابان شاهرضا ایستگاه لاله‌زار
فروشگاه شماره ۳ امیرآباد شمالی خیابان شانزدهم
ناشر: مؤسسهٔ انتشارات و چاپ دانشگاه تهران

آگهی استخدام رسمی

اداره کل راه وترابری استان کردستان طبق مفاد قانون استخدام کشوری سه نفر را ازطریق امتحان یامسابقه بشرح زیر استخدام مینماید:

ردیف	عنوان	طبقه شغلی	محل جغرافیائی	تعداد مورد نیاز	شرایط احراز	گروه قطعی
۱	حسابدار	یک	سنندج. بیجار. مریوان	۳نفر	دیپلم کامل متوسطه وطی دوره‌حسابداری مقدماتی وموفقیت درآن	٤

داوطلبان واجد شرایط میتوانندبرگ درخواست ذیل این آگهی را تکمیل و با مدارک مشروحه زیر:
۱ـ فتوکپی مدرک تحصیلی۲ـ فتوکپی شناسنامه ۳ـ فتوکپی کارت پایان خدمت وظیفه یا فتوکپی برگ معافیت دائم ازخدمت زیر پرچم ٤ـ عکس ٤×۳باذکر مشخصات‌سجلی درظهر آنها دوقطعه ۵ـ رسیدبانکی مبنی برپرداخت مبلغ ۳۵۰ ریال‌دریکی ازشعب بانک ملی بحساب ۹۸۰ خزانه‌داریکل دربانک مرکزی ایران بعنوان حق‌ثبت‌نام.
حداکثر تا۱۰ روز پس‌ازتاریخ انتشار این آگهی با پست سفارشی‌بنشانی‌سنندج. اداره کل راه و ترابری استان کردستان ارسال دارند.
تذکر: بمدارکی که فاقد رسیدوفیش‌بانکی باشد یا بعداز مهلت‌مقرر به پست‌تحویل شده و یا بهرنحوی از انحاء ناقص باشد ترتیب‌اثر داده نمیشود. ضمنا وجه‌مذکور بهیچوجه مسترد نخواهدشد. پروانه ورود بجلسه امتحان درتاریخ ۲٦ر۱۲ر۳۵درمحل اداره کل راه‌وترابری بین داوطلبان‌توزیع و تاریخ ومحل امتحان یا مسابقه درآن قید می‌گردد.

رئیس‌اداره کل راه‌و ترابری استان کردستان ـ محمد کاراندیش

برگ درخواست شغل از اداره کل راه‌وترابری استان کردستان

نام‌خانوادگی نام نام‌پدر شماره شناسنامه ومحل صدور آن
تاریخ‌تولد: روز ماه سال مدرک تحصیلی ورشته‌آن وضع خدمت وظیفه
محل جغرافیائی موردتقاضا «فقط یک‌محل» نشانی کامل: شهر خیابان کوچه
م‌الف ۲۸۱۵۲ کوی شماره منزل امضاء داوطلب

قابل توجه
وارد کنندگان محترم

کشتی نافتیلوس M.V. "NAFTILOS"

طبق دستور سازمان محترم بنادر و کشتیرانی به بندرعباس منحرف وکلیه بار خود رادراین بندرتخلیه خواهدنمود
بدینوسیله از وارد کنندگان محترم تقاضا میشود ترتیب جوازگمرکی‌وحمل مستقیم کالای خود را از کشتی بدهند. کشتی فوق حدود ٤ اسفند ماه وارد بندرعباس خواهد شد
برای اطلاع بیشتر با نمایندگی کل درایران
شرکت سهامی خاص بابکو
تلفن ۵ـ۳۱۰۱۱۱
تماس حاصل شود.

نمایش مجدد فیلم های ایرانی از تلویزیون

بقرار اطلاع درایام نوروز شاهد نمایش چند فیلم دیگر ایرانـــی از تلویزیون خواهیم‌بود.

باتوجه به استقبالی‌که‌تماشاگران تلویزیون از فیلم های ایرانی‌بعمل آوردند . سازمان رادیو تلویزیون ملی ایران تصمیم گرفته است در تعطیلات نوروز چند فیلم فارسی دیگر را بنمایش بگذاردوگویاهیاتی مشغول بررسی فیلم‌ها هستند تااز آن میان چند فیلم را برای نمایش برگزینند احتمالاًفیلم‌های پل ، فرار ازتله‌وقلندر برای نمایش برگزیده خواهند شد که البته آنطور کـه گفته می‌شود تعداد فیلم هایی را قرار است از تلویزیون نشان‌بدهند پنج فیلم است که هنوزاسامی‌فیلم‌ها دقیقامشخص نشده است .

فیلم هایی را که چند هفته پیش از تلویزیون دیدیم هرچندآثار خوب سینما ایران نبودند ، اما حداقل اینکه بـــرای بسیاری از تماشاگران خاطراتی را زنده کرد. از سوی دیگر نمایش مهجور فیلم های ایرانی‌ازتلویزیون کمکی است به تهیه کنندگان سینمای ایران که در شرایط بدی هستند واغلب بدلایل مشکلات فراوانی که سرراه فیلمسازی هست ، فعلا ساختن‌فیلم را تعطیل کرده‌اند .

اما حالا که قرار است نمایش فیلم های ایرانی‌درتلویزیون‌بصورت یک سنت در بیاید پیشنهاد میکنم نمایش فیلم های ایرانی ازتلویزیون با سیستم بهتری ارائه شده کـــه هدف فقط نمایش یک فیلم‌ایرانـــی نباشد، بلکه نمایش‌فیلم‌های‌سینمایی ایران درتلویزیون هدف مشخص‌ـ تری را دنبال کند و بیانگر فرازو فرودهای سینمای ایران باشد، باین معنی که می‌شودسینمای‌ایران را به چند دوره یا دهه مختلف تقسیم کردوبخاطر اینکه‌تماشاگران درمسیر پیشرفت این سینما قرار بگیرند سینمای ایران را به چهار دهه بیست ، سی ، چهل وپنجاه تقسیم کنند واز هردهه چند فیلم مشخص را که دردوران خودش باشرایطی که در این سینما وجود داشته ، بنمایش بگذارند . اگراز سالهای آغاز سینمادرایران‌بگذاریم دوره‌های مختلفی دراین‌سینما پدید آمده که هریک دارای ویژگیهای خاص خود هستند و بیانگر ایـــن مطلب که تماشاگر سینمای ایران فرهنگ سینمائیش تا به‌امروز چه تغییراتی کرده‌است ونیز سینمای ما به چه مکانی دست یافته ، باین ترتیب می شود یک سیر منطقی از سینمای ایران را پیش‌چشم‌داشت.

برنامه اول (شبکه)

چهارشنبه

۱۷/۰۰ ـ کودکان
۱۸/۱۵ ـ برنامه‌ای از شهرستانها
۱۸/۳۰ـ اخبار ـ اخبار ورزشی
۱۹/۰۰ ـ مسابقه ۹ = ۳ × ۳
۱۹/۳۰ ـ خانواده
۲۰/۰۰ ـ اخبار و تقدیم تاریخ
۲۰/۴۰ ـ بیمارستان پزشکان
۲۱/۳۰ ـ برنامه ویژه
۲۱/۰۰ ـ آقای مربوطه
۲۲/۰۵ ـ برنامه ششم عمرانی
۲۲/۳۵ ـ موسیقی ایرانی ـ تکنوازی
۲۲/۵۵ ـ سخنرانی دکتر عزت‌الله همایونفر

پنج شنبه

۱۲/۰۰ ـ اخبار ـ
۱۲/۰۵ ـ تدریس قرآن
۱۲/۳۰ ـ کانن
۱۳/۳۰ ـ دختر استثنائی
۱۴/۰۰ ـ اخبار
۱۴/۳۰ ـ خیابان سه‌سامی
۱۵/۲۰ ـ فیلم آموزشی
۱۵/۴۵ ـ واریته
۱۶/۰۰ ـ مجله ورزشی
۱۷/۰۰ ـ کودکان
۱۸/۴۰ ـ اخبار ـ اخبار ورزشی
۱۹/۰۰ ـ ماجرا
۱۹/۳۰ ـ داستان همیشگی
۲۰/۰۰ ـ اخبار و تقدیم تاریخ
۲۰/۴۰ ـ سرگرمی
۲۲/۱۰ ـ آقای مربوطه
۲۲/۱۵ ـ فیلم سینمائی

تلویزیون

برنامه های تلویزیونی زیر از طرف سازمان رادیوتلویزیون ملی ایران اعلام شده است
مسئولیت هرگونه تغییر . در ساعات وچگونگی برنامه‌ها با آن سازمان است

بین المللی

چهارشنبه

۱۴/۳۰ ـ فیلم
۱۶/۰۰ ـ خلاصه اخبار
۱۶/۰۵ ـ خیابان سه سامی
۱۷/۳۰ ـ کارتون
۱۷/۴۵ ـ مارتین زیبای من
۱۸/۱۰ ـ دره بزرگ
۱۹/۰۰ ـ اخبار
۱۹/۲۵ ـ رودا
۱۹/۵۰ ـ فیلم سینمایی
۲۱/۱۰ ـ بعداً اعلام می شود
۲۱/۳۵ ـ شوباب نوازش
۲۲/۰۰ ـ اخبار ۲۲/۲۵ ـ تعقیب

پنج شنبه

۱۱/۲۰ ـ منتظرباش تا پدرت به خانه برگردد
۱۱/۴۰ ـ ورزش
۱۴/۳۰ ـ فیلم سینمایی
۱۶/۰۰ ـ خلاصه اخبار
۱۶/۰۵ ـ شومایک داگلاس
۱۶/۵۵ ـ فیلم سینمایی
۱۸/۳۵ ـ
۱۹/۰۰ ـ اخبار
۱۹/۲۵ ـ شودوریس دی
۱۹/۵۰ ـ شو
۲۰/۴۰ ـ اوقات خوش
۲۱/۱۰ ـ مردشش میلیون دلاری
۲۲/۰۰ ـ اخبار
۲۲/۲۵ ـ دکتر سیمون لاک
۲۲/۵۰ ـ کانن

برنامه دوم

چهارشنبه

۱۹ـ ا استاید
۱۹/۳۰ـ برنامه کودک (دنیای بچه ها)
۲۰ـ کتابها و دیدگاهها: برنامه‌ای از گروه ادب امروز
۲۰/۴۰ـ اخبار
۲۱ـ زمان: بررسی رویدادهای هنری هفت
۲۲ـ جشن هنر:
بررسی دو نمایشنامه: کلام خدا، معجزه در شارگال اجرا شده در دهمین جشن هنر
در پایان خبر و مجله خبری

پنج شنبه

۱۹ـ موسیقی و اسلاید
۱۹/۳۰ـ واریته رنگارنگ
۲۰/۱۰ـ جهان پر تحرک
۲۰/۴۰ـ اخبار
۲۱ـ حادثه جویان: با شرکت چاک کانرز شماره ۱۹
۲۱/۲۵ـ تیتر اول ـ برنامه‌ای از مسعود بهنود
۲۲/۲۵ـ فیلم تلویزیونی هفته (زندان)
در پایان خبر

اطلاعات بانوان
سه‌شنبه‌ها منتشر میشود

۲۰نوع غذای آماده بادسرو سالاد، ظروف و پیشخدمت برای‌پذیرائی درمنزل ـسلف‌سرویس گل تلفن۶۶۳۶۳۵

جدول ویژه شماره ۱۱۳۶

افقی :
۱ـ هم دردل زمین‌پرورش می‌یابد و هم برنوک درخت ـ ازمشهورترین نویسندگان چک که سراسر وجودش را بدبینی و یاس انباشته بـود ۲ـ لازم و ضروری ـ آفتاب عالمتاب ـ از انـواع مارک اتومبیل اشرافی ۳ـ بیماری که سراغ کودکان میرود ـ پوست درخت خرما ـ حرفی در زبان موسیقی ـ عددیست ٤ـ نبات است ـ حاجت و مقصود ـ دیگر درساختمانها نمی سازند ۵ـ دریا ـ هدف و مقصود ـ ماهی قـرمز ـ برای ترقی کشاورزی مـی بندند ٦ـ ورزش حـیوان آزاری ـ گاهی نمی‌گیرد ـ یکی از ایالات کشور امریکا ۷ـ اندازه دو دست وقتی به طرفین باز است ـ چیست؟ـ با آب کباب میشود ـ تفاوت ۸ـ زبانه آتش ـ مشهـور ترین خیابان فرانسه ـ ترش و شیرین ۹ـ سیه چشمان ـ آزادمرد ـ وقت و لحظه ـ شهری درترکیه۱۰ـ حیوانی که کـاملا سراو را نبریده باشند ـ سنگ گرانبها ـ از راه رسیده ۱۱ـ بسوندیست ـ آغاز اعداد ـ از سرداران بنام دوره اشکانیان ـ مظهر وفاداریست ۱۲ـ شیره انار ـ از طوایف وحشی اروپا ـ مینا بدست دارد ۱۳ـ عزیز عرب ـ واحدی در سطح ـ کوهی که سیمرغ در آن لانه داشت ـ پرکـار ۱٤ـ معروفتریـن موسیقی‌دان اروپائی که از نعمت شنوایی محروم بود ـ آزاد و رها ـ صدای خنده بلند ۱۵ـ یکی از معروفترین‌نشریات هفتگی در آمریکا ـ از کندبرخیزد.

عمودی :
۱ـ سخن زشت ـ ایالتی در بنگه دنیا ـ صبرش زیاد است ۲ـ ناامیدی ـ حیله در آستین دارد ـ بلی به زبان اروپائی ـ از انواع‌انجیل است ۳ـ حتما غیرت هـم ندارد ـ حرص و طمع ـ از معروفترین قضیه های‌هندسه ـ ضربه با سر در فوتبال٤ـ نیکوتوان ـ مخلوط کـردن ـ یقین و اعتقاد ۵ـ جوهر مرد به آنست ـ از بنـادر معروف‌فرانسه ـ وقت‌روشنی ٦ـ نهنم باران ـ کیسه پول ـ حاجی‌به آنجا مشرف شده ـ ضمیر متصل ۷ـ شهری در ایران‌ـحرف درد ـ ستارهی در منظومه‌شمسی ـ نیم‌صدای سگ ۸ـ فراموشی ـ رنگی برای اسبی ـ از شاعـران مشهور قرن ششم ۹ـ وسیله طبخ غذاست ـ از نامهای شتر در لفظ عرب ـ ورزشی است ـ اختیار بدنش دست خودش‌نیست ۱۰ـ ازامراض مهار شده ـ مـجلس رقص خارجی ـ کمک و مساعدت کننده ـ آخرین بازماندهنازیها ۱۱ـ همیشه کوک نیست ـ حرفهایش پایه و اسـاسی ندارد ـ گودی روی شکم۱۲ـ میوه‌ایست ـ نوعی کـلاه باشد ـ پیشامد و حادثه۱۳ـ در صورت‌بجوئید ـ بدکاران ـ پیشاوندیست ـ واحدی‌در طول خارجی ۱٤ـ آهک ـ خون ـ باخته در بازی تخته نرد ـ بازیچه ۱۵ـ ناله است و ازدل‌برآید ـ اگر بخورند مرگ سراغشان نمـی‌آید ـ خردمند !

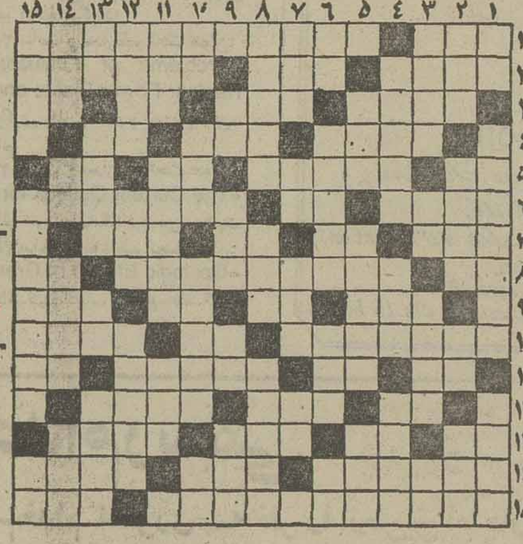

حل جدول عادی

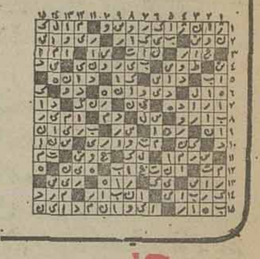

افقی :
۱ـ خلق‌اله ـ از مشهور ترین آثار اونوره دوبالزاک ۲ـ گاهی برای عمل قـرار میدهند ـ دردو رنج ـ اسب ماده ۳ـ خاک است و زمین ـ کلمه خطاب ـ عدد ماه ـ زیاد که شود وقیح میشوند ٤ـ آخرین کتاب آسمانی ـ بخـاطر ماندن ـ آش ۵ـ خداوند یکتا ـ بیرون زدن آب از جائی ـ خاک کوزه گری ـ پشت سرهـم ٦ـ سنگین و با وقار ـ گاهی میسوزد ـ بزرگترین‌دانشمند دوره سلجوقیان ۷ـ عددی است ـ پسوند مانند ـ گـام در راه دیوانگی گذاشته ـ بدست آوردن ۸ـ گل سرخ ـ اثری از داستایوسکی ـ بازبان که داشتـه بـاشند خودشان را در دل همه جـا میکنند ۹ـ منه برقـی ـ از موجودات‌خیالی ـ زمین ـ عضوی در درون ۱۰ـ از معروفترین تنگه های جهان ـ آواز دستجمعی ـ مشهور ترین شاعرمعاصر ۱۱ـضمیر جمع ـ روزی که گذشت ـ همیشه سینه به سینه نقل‌می شود ـ از آثار دوندگـی است ۱۲ـ فلزیست ـ درخت با شکوهی است ـ جانشین ۱۳ـ حرف ندا ـ از غزال خوشتراست ـ رودخانه‌ایکه چنگیز مغول در کنارش‌شاهد دلاوری ها بود ـ در عراق جاریست ۱٤ـ شهـری در ایران ـ اخوی قدیمی ترس ـ زمانی سنگی بود ۱۵ـ از معروفترین آثار خواجوی کرمانی ـ برپشت نـاخن کشند .

عمودی :
۱ـ باعث رماتیسم میشود ـ از دل صدف بیرون کشند ـ وای از سقش ۲ـ وسیله کار ـ پارچه فروش ـ حرفی در زبـان انگلیسی ـ تنگ نفس ۳ـ مال مردم به‌یغمامی برد ـ بلی به زبان آلمانی ـ نوعی نمایشنامه اسـت ـ فاصله را میرساند ٤ـ فیلم باب طبع کودکان ـ گوچک و ریز ـ خانه باشد ۵ـجای میخـواران است ـ قبل از غذا میخورند ـ از شهر های قدیمی آسیا ٦ـ خانم تعجب کرده ـ از عقـل درست و حسابی بهره نبرده ـ از زیبا ترین شهرهای فرانسه ـنفس بلند ۷ـ لرزانک میوه‌استو نوعی دسر ـ رهـا شده ـ سرسرا ـ خاک کوزمگری ۸ـ بروی سن‌آورند ـ دلبرهندی برپیشانی مـی‌نهند ـ بـه عروس خانم‌دهید ۹ـتوانائی ـ بیدق ـ کجاست ـ کبکش معروف است ۱۰ ناپیدا ـاز پولهای قدیمی است ـ خراب شده ـ امر به گفتن می‌کند ۱۱ـ واحد چهارپا ـ کلمه احترام برای خانم و آقا ـ حافظه و ذهن ۱۲ـ علم ادب میداند ـ ربـاخواران پیشـه کرده‌اند ـ فرزند فرزند زاده ۱۳ـ شکوه از جداشیها دارد ـ پارچه کـج بریده شده ـ بوداده وشورش را به‌دندان کشند۱٤ـجوبی و طنابی و جان میگیرد ـ مکـان ـ بـه چشم کشند ـ از ضروریات زندگیست ۱۵ـ تاکنـون ـ حشره چوب‌خوار ـ دهـان پرنده .

حل جدول ویژه

جدول عادی شماره ۹۵۷۳

کلیات خاکشناسی
جلد اول
(مشخصات فیزیکی و شیمیائی، تشکیل و تحولات خاکها)
از ف. دوشوفور
ترجمه منوچهر زرین کفش، حسینقلی رفاهی، علی نگارستان
شماره ۱۵۷۲
فروشگاه شماره ۱ خیابان غربی دانشگاه (۲۱ آذر)
فروشگاه شماره ۲ خیابان شاهرضا ایستگاه لاله‌زار
فروشگاه شماره ۳ امیرآباد شمالی خیابان شانزدهم
ناشر: مؤسسهٔ انتشارات و چاپ دانشگاه تهران

گیاه شناسی
جلد اول
شماره ۱۵۶۸/۱
تالیف ویلسون لوییس سمیول
ترجمه فریدون مکنزاده، فاطمهٔ مقدم
فروشگاه شماره ۱ خیابان غربی دانشگاه (۲۱ آذر)
فروشگاه شماره ۲ خیابان شاهرضا ایستگاه لاله‌زار
فروشگاه شماره ۳ امیرآباد شمالی خیابان شانزدهم
ناشر: مؤسسهٔ انتشارات و چاپ دانشگاه تهران

The British Council
شورای فرهنگی بریتانیا
کلاسهای‌زبان‌انگلیسی ترم سوم ۱٤فروردین‌ـ ۱۸ خرداد شورای فرهنگی بریتانیا در ترم‌سوم تعداد محدودی جا برای کلاسها موجودخواهـد داشت دانشجویان جدید تا سطح‌متوسطه‌پذیرفته خواهند شد .
داوطلبان علاقمند به شرکت دراین کلاسها باید در امتحان ورودی (کلاس بندی) کەدرشعبه این شورا واقع‌درخیابان روزولت‌کوی‌نیک شماره ٤۱ برگزار میشود در تاریخ پنجشنبه ۵ اسفندو پنجشنبه ۱۲اسفند ساعت ۸ الی۱۲ صبح و۱الی٤ بعدازظهر شرکت نمایند .دانشجویان کمتراز۱۷ سال پذیرفته نخواهند شد .

تلویزیون رنگی
دنیای رنگی فیلیپس واقعی تراست
PHILIPS

لوازم‌یدکی فراوان لادا در تهران و ۲۴ نمایندگی شرکت در سراسر کشور موجود است ، بطوریکه میتوانید مصرف یکسـال لوازم یدکی خودرا هم اکنون تحویل بگیرید .
بدنه و شاسی اتومبیل لادا باجدیدترین تجهیزات ایمنـی مجهز بوده و شما هنگام رانندگی بالادااحساس‌ایمنی‌وآرامش مینمائید .
مصرف بنزین لادا از تمام اتومبیلهای‌مشابه‌کمتراست . همراه هر اتومبیل لادا یک سری‌آچارکامل‌وراهنمای‌تعمیرات تحویل میشودوشماقادرخواهیدبودتعمیرات‌جزئی‌راخودتان براحتـی انجام دهید .
لادا بابهای کاملا" مناسب‌وبدون‌واسطه فقط درنمایشگاههای شرکت و ۲۴ نمایندگی لادا در شهرستان‌عرضه‌میشود .
نماینده‌انحصاری اتومبیل لادا درایران
شرکت سهامی‌خاص ایران‌وشرق خیابان اکبـاتان
نمایشگاه و تعمیرگاه مرکزی ـ خیـابان‌کوروش‌کبیر ـ ایستگاه سیدخندان تلفن ۲۳۵۲۳۶

معجزه بزرگ متد
۳ تی بست
مفیدترین گام برای آموزش انگلیسی در سطح کشـور ما به هر ایرانی در هر نقطه ایران انگلیسی را در سـطوح گرامر ـ مکالمه ـ اعزام و تافل یاد میدهیم.
آدرس مکـاتبه: تهـران کوروش کبیر جنب پمپ‌بنزین داودیه موسسه انگلیسی بست
۲۳۹۵۳۶

صاحب عکس فوق سید محمد حسینی آفـوزینی فـرزند سید عطاءالله ۱٦ ساله از تاریـخ ۲۸ر۱۱ر۳۵ از منزل خارج شده و تاکنون از وی خبری نیست خواهشمند است هر کس از نامبرده‌خبری‌دارد بەتلفن۸۵٤۷۵۵ سید حمزه حسینی اطلاع داده و خانواده‌ای را از نگرانی نجات دهد .

صاحب عکس فـوق کلثوم محمودی ۷۵ ساله فرزند حسن ساکن رشت از تاریخ۲۹ر۱۱ر۳۵ بر تهران از منزل خارج شده و تاکنون مراجعت ننموده است. خواهشمند است‌هرکس‌از نامبرده خبری دارد به تلفن ۹۲۲۵۱۹آقای یوسف محمودی اطلاع داده و خانواده‌ای را از نگرانی برهانند.
آ ـ ۱۹۵۰۵

۱۰ اسفند تورهای نوروزی بسته میشود

امروز اعلام شد که اغلب تورهای نوروزی تاپ تورز تکمیل شده وفقط تعداد معدودی جادز تورهای زیر باقی است :

نام تور	مدت تور	مسیر	تاریخ‌های حرکت
اتریش	۱۵روز	وین ،آمستردام ،لندن ،برلین	۲۴ـ۲۵ اسفند ۱ـ۲ فروردین
جزایرقناری	۱۶روز	مادرید ، تنریف ، لندن	۲۴ـ۲۵ اسفند ۲ فروردین
پارادایز	۱۶روز	بانکوک ،پاتایا ، سنگاپور ،مانیل هنگ‌کنگ	۲۳ـ۲۴ اسفند ۱ـ۲ فروردین
بارسلون	۱۸روز	رم ،بارسلون ،لندن ،	۲۳ـ۲۴ اسفند ۱ـ۲ فروردین
۳هفته۳شهر	۲۱رور	رم ، لندن ، پاریس	۱۷ـ۱۸ـ۱۹ـ۲۰ـ۲۱ـ۲۲ـ۲۳ اسفند
ریویرا	۲۱روز	، نیس ، پاریس ، لندن ، رم	۱۷ـ۱۸ـ۱۹ـ۲۱ـ۲۲ـ۲۳ اسفند
گلدن‌گیت	۲۱روز	نیویورک ،واشنگتن ،میامی ،لوس‌آنجلس ،لاس وگاس ، سانفرانسیسکو ، لندن	۲۱ـ۲۲ـ۲۳ـ اسفند
۳شهر	۲۲روز	رم ،نیویورک ، لندن	۲۶ـ۲۹ اسفند ۱ فروردین
فوجی‌یاما	۲۱روز	بانکوک ،سنگاپور ،اوزاکا /کیوتو توکیو ،سئول ،هنگ‌کنگ	۲۰ـ۲۱ـ۲۲ـ ۲۳ اسفند
تاج محل	۲۵روز	دهلی ،بانکوک ،پاتایا ،توکیو ، هاکونه ،کیوتو ،مانیل ،هنگ‌کنگ	۲۹ اسفند ۲ فروردین
آمریکای جنوبی	۲۷روز	مکزیکو ،آکاپولکو ،بوئنس‌آیریس ، مونته‌ویده‌ئو ،سائوپولو ،ایگواسو ، ریودوژانیرو	۲۸ اسفند
دوردنیا	۳۸روز	بانکوک ،هنگ‌کنگ ،توکیو ،هونولولو سانفرانسیسکو ،لاس‌وگاس ،لوس‌آنجلس واشنگتن ،نیویورک ،لندن	۲۵ـ۲۷ـ۲۹ اسفند

علاقمندان فقط تا ۱۰ اسفند فرصت دارند که بآژانس مسافرتی خود یا یکی از آژانسهای زیر مراجعه وجای مورد نظر خود را رزرو نمایند .

- آپادانا ـ جاده قدیم شمیران چهارراه حقوقی اول خیابان ایرج شماره۴ تلفن ۷۵۷۹۸۹/۷۵۶۲۰۳/۷۵۴۸۳۰
- آسمان ـ خیابان شاهرضا بین پهلوی وکالج خیابان خارک شماره ۱۳ تلفن ۶۴۶۷۴۴/۶۶۶۷۶۶/۶۴۱۴۲۵/۶۴۰۳۰۶
- اراکسپرس ـ خیابان ویلا شماره ۲۳ تلفن ۸۳۱۳۵۵/۸۳۱۳۵۶/۸۳۱۳۵۷
- اسکای ویز ـ خیابان عباس‌آباد دریای نور نبش خیابان هفتم تلفن ۶۲۸۷۹۷/۸
- ایرانین اکسپرس ـ خیابان شاهرضا اول ویلا شماره۱۴ تلفن ۸۳۴۰۴۶/۹
- ایست اکسپرس ـ بازار چهارراه کلوبندک ساختمان بهروز تلفن ۵۲۵۱۵۵/۵۳۰۱۸۰/۵۳۲۴۸۴
- توریست اکسپرس ـ خیابان ثریا بین ویلا و حافظ شماره ۲۶۲ تلفن ۸۲۷۵۵۰/۲/۸۳۳۶۳۶
- کارنا ـ خیابان ویلا شماره ۳۲ تلفن ۸۲۰۶۱۶ / ۸۳۸۵۸۷/۹
- موندیال ـ خیابان ویلا شماره۱۵ تلفن ۸۳۸۳۰۲/۸۲۵۳۶۶/۸۲۰۲۵۶/۸۲۱۹۹۰
- مهاجری وشرکاء ـ خیابان ویلا شماره ۵ تلفن ۸۳۱۰۸۱/۸۲۴۰۷۴
- والتـو ـ خیابان پهلوی نرسیده به تقاطع پارک وی شماره ۱۳/۷۴ تلفن ۲۹۰۱۷۰/۲۹۴۳۳۱
- یونایتداکسپرس ـ خیابان ویلای جنوبی شماره۲۱ تلفن ۸۳۸۱۰۷/۹/۸۲۰۸۵۵

تاپ تورز رامجربترین سازمان جهانگردی ایران تدارک دیده است

چهارمین دوره مسابقه های بین‌المللی جام والاحضرت‌ولیعهد

فردا خوزستان و ایرلند آغاز گرند

ساعت ۱٤٫٤۰ فردا بعدازظهر بادیدار تیم ملی فوتبال ایرلند وتیم جوانان خوزستان در ورزشگاه رضاپهلوی آبادان ،چهارمین دوره مسابقه های‌بین‌المللی جام والاحضرت همایون ولایتعهد آغاز می شود.

درمسابقه های امسال درکنار دوتیم خودی ،جوانان خوزستان وتیم ملی جوانان ،تیم های فوتبال جوانان ٦ کشور شوروی ،مجارستان ،رومانی،لهستان،ایرلند وتونس نیز شرکت دارند که در مرحله مقدماتی در ۲ گروه الف وب درآبادان وشیراز مبارزه دارند. ایران- شوروی-رومانی-لهستان درگروه ب‌درشیرازوخوزستان -ایرلند - تونس ومجارستان درگروه الف درآبادان.

پس‌ازمسابقه های دوره‌ای دراین دوگروه، ۲تیم اول ودوم گروههای الف وب راهی مرحله نیمه نهائی خواهند شدوبطورضربدربایکدیگر دیدار خواهندداشت که مسابقه های نیمه‌نهائی ونهائی همگی درورزشگاه تاجگذاری شیرازانجام خواهد گرفت.

مسابقاهای امسال جام‌بین‌المللی ولیعهد از دونظر، ارزشی فوق‌العاده برای تیم ملی جوانان ما دارد.اول تجربه وآمادگی بیشتری است که یاران این تیم درروبا روئی باحریفان برجسته اروپائی کسب میکنند و همین تجربه وقدرت برابری باحریفان اروپائی بهترین اسلحه برای کسب موفقیت درنوزدهمین‌دوره مسابقه های قهرمانی جوانان آسیا خواهد بود. ما از روزه‌فروردین ماه‌آینده ،درتهران ،اصفهان وشیراز میزبان مسابقه های قهرمانی جوانان آسیانیز هستیم وباید که از مقام قهرمانی ٤ ساله‌خود دراین مسابقه ها دفاع کنیم.

ولی اهمیت بیشتراین دوره ازمسابقه های قهرمانی جوانان آسیا،شانسی است‌که به دوتیم‌فینالیست داده شده است. به‌این صورت که دوتیم قهرمانی ونایب قهرمان مسابقه های جوانان آسیا به‌عنوان ۲ نماینده قاره راهی اولین دوره مسابقه های قهرمانی جوانان جهان درتونس خواهند شد. وامیدما این است جوانانمان که در٤ سال گذشته برسکوی‌قهرمانی این مسابقه هاجای داشته‌اند، امسال نیز باکسب این عنوان درجمع ۱٦تیم برگزیده جوانان جهان درمسابقه های جهانی تونس قرارگیردند.

حالا جالب توجه اینکه‌شوروی ، مجارستان و تونس کشورمیزبان مسابقه های جام جهانی جوانان ۲ تیم‌از ۱٦ تیم فینالیست آن مسابقه هاهستند که‌اکنون در جام ولیعهد حاضر میباشند . بویژه برای تیم ملی جوانان ما که در گروه ب‌باشوروی‌و رومانی همگروه است ، رویاروئی با این دو حریف، فرصت مغتنم‌وجالبی در شناسائی کردن این دو حریف احتمالی در مسابقه های جهانی تونس میباشد .

مضافا به اینکه تیم جوانان شوروی‌تیم فینالیست سال پیش جام ولیعهد میباشد و امسال با اندیشه تلافی سال قبل‌با تدارک فوق‌العاده‌تری راهی شیرازشده‌است. بهرصورت برنامه مسابقه های بین‌المللی ولیعهد که از فردا ، هم زمان در شیراز و آبادان آغاز میشوداز این قرار است .

پنجشنبه ۵ اسفند

ورزشگاه رضا پهلوی آبادان : خوزستان -ایرلند (۱٤٫٤۰) ، مجارستان - تونس (۱۰٫۱٦)

ورزشگاه تاجگذاری شیراز : شوروی - لهستان (۱۵) ، ایران - رومانی (۱۰٫۳۰)

جمعه ٦ اسفند

آبادان : ایرلند - مجارستان (۱٤٫۳۰) ،خوزستان -تونس (۱٦)

شیراز : لهستان - رومانی (۱۵) ، ایران- لهستان (۱٦٫۳۰)

یکشنبه ۸ اسفند

آبادان : تونس - ایرلند (۱٤٫۳۰) ، مجارستان- خوزستان (۱٦)

شیراز : رومانی- شوروی (۱۵) ، ایران-لهستان (۱٦٫۳۰)

سه‌شنبه ۱۰ اسفند

ورزشگاه تاجگذاری شیراز :دو بازی نیمه نهائی (۱۵-۱٦٫۳۰)

پنجشنبه ۱۲ اسفند

ورزشگاه تاجگذاری شیراز :دیدار رده بندی (۱۵)، دیدار فینال (۱٦٫۳۰)

دیدار دوستانه فرانسه وآلمان‌غربی در پاریس

امشب آلمانها با ۲ مهاجم حمله میکنند

امشب در پاریس همه‌راهها به ورزشگاه پرشکوه و ۵۰ هزار نفری « پارک دپرنس » ختم می‌شود ، امشب این ورزشگاه میعادگاه تیم های‌ملی فوتبال فرانسه و آلمان غربی برای یک مسابقه دوستانه‌است.

هلموت شون سرمربی تیم ملی آلمان که دیروز حتی به دیدار تیم های ملی ب دوکشور در اورلئان (فرانسه ۰ ـ ۲ پیروز شد) نرفت ، از تیم فاتح جام جهانی ۱۹۷٤ ، فقط ۵ مهره را در تیمی که امشب مقابل فرانسه بازی خواهد کرد ، قرار داده است . اما نکته پراهمیت‌تر ، قراردادن ٤ هافبک در تیم آلمان برای این مسابقه است . مربی بزرگ آلمانهاعلیرغم‌آگاهی‌ازدگرگونی و جوانگرائی که در تیم‌فرانسه و برای این دیدارصورت‌گرفته، ترجیح داده است بیش از ۲ مهاجم ثابت در خط حمله‌خود نداشته باشد . کارل هانیس رومینک جوان پرجوش و خروش تیم بایرمونیخ وبراند هولزنباین .

این تغییر بزرگ در شکل کار تیم ملی آلمان ، بیشتر بدلیل تردیدی است که‌هلموت شون در مورد خط دفاعی تیم دارد . بویژه که احتمال دارد قیصر فرانتس کاپیتن تیم‌ملی آلمان بخاطر آسیبی که روز شنبه در مسابقه بایرمونیخ- هرتابرلین در مسابقه های جام حذفی آلمان غربی (بایر در وقت اضافی ۲-٤ مغلوب شد) دیده است ، در آخرین دقایق از بازی بافرانسه‌معاف شود و نوگلی ، « لیبرو »ی جوان تیم هامبورگ جانشین او در تیم ملی گردد . اگر بکن‌باثر هم غایب باشد ، فقط سپه‌مایر ، برتی‌فگتز ، رینر بونهوف و براند هولزنباین بازماندگان تیم فاتح جام‌جهانی ۷٤ در تیم امروز خواهند بود .

با وجود مشکوک بودن حضور یا عدم حضور کاپیتن بکن‌باثر ، بهرصورت شون ، امروز صبح آرایش تیم ملی آلمان را به این شکل اعلام کرده است :

سپه‌مایر - برتی‌فگتز ، کوئربل ، فرانتس بکن‌باثر ، دیتزرینزبونهوف ،استی‌لیک، فلوهه ، اریش‌بیر - کارل هاینس رومینگ ، براندهولز نباین .

از سوی دیگر ، میشل هیدالگو رهبر تیم ملی‌فرانسه که امید دارد ، مردانش را به جام جهانی ۱۹۷۸ آرژانتین برساند، دریک‌حالت اضطراری مجبور به ایجاد دگرگونی‌در تیم و درحقیقت یک‌جوانگرائی سریع گردیده‌است . ازیکسو ماریوس ترزور مدافع پرتجربه و سیاه پوست تیم مارسی‌که در قلب تیم ملی نقش مهره‌آخر را بازی میکند ، هنوز مصدوم است . دومینک روشتو مهاجم انرژیک و پرتکنیک سنت‌اتین که در تیم ملی مکانی ثابت یافته‌است، همچنان بدور از میدان است وهمچنین چند مهره دیگر تیم ملی که این‌روزها بدور از روز های خوب خود بسر میبرند .

در این شرایط بوده است که هیدالگو از سنت‌اتین تیم قهرمان فرانسه که در گذشته اسکلت اصلی تیم ملی‌راداشته است ، فقط ٤ بازیکن رابرای دیدار امروز در ترکیب تیم قرار داده است .

برای شرکت‌در نوزدهمین دوره مسابقه های قهرمانی ایران

مبارزه‌شمشیر بازان جوان کشوردر تهران

از روز دوشنبه هفته آینده نوزدهمین دوره مسابقه‌های شمشیربازی قهرمانی جوانان کشور در تالار شمشیربازی امجدیه آغاز خواهد شد. مسابقه‌های امسال قهرمانی‌جوانان کشور، چون گذشته بدلیل در پیش بودن مسابقه‌های قهرمانی. جوانان جهان از حساسیتی فوق‌العاده برخوردار است. چرا که بیژن زرنگار سرمربی تیم ملی برای گزینش بهترین شمشیر بازان جوان کشور جهت برتن کردن پیراهن ملی و حضور در مسابقه‌های جهانی جوانان در اتریش، بیش از هرکس کیفیت کار و موجودیت جوانان حاضر در مسابقه‌ها را در مدنظر خواهد داشت.

ایندوره از مسابقه‌های قهرمانی جوانان فقط بصورت انفرادی خواهد بود و ٤ روز ادامه می‌یابد که در شب‌پایان سابریستهای جوان برای کسب مقام قهرمانی مبارزه خواهند داشت. بجز سابر، در ۳ روز دیگر در فلوره مردان، اپه‌مردان وفلوره زنان مسابقه‌ها انجام می‌شود.

تاکنون برای شرکت در نوزدهمین دوره مسابقه‌های قهرمانی جوانان کشور، تیم‌های خراسان، اصفهان،خوزستان، کرمانشاهان، آذربایجان شرقی و مازندران ثبت‌نام کرده‌اندو تیم تهران نیز بعنوان میزبان در مسابقه‌ها شرکت دارد.

مهدی امینی قهرمان ۳ کیلومتر بانک ملی

مهدی امینی فاتح مسابقه دو ۳۰۰۰ متر

دیروز بانک ملی ایران بمنظور بزرگداشت روزتاریخی سوم اسفند، در مسیر بزرگراه شاهنشاهی یک مسابقه دوبه مسافت ۳ کیلومتر ترتیب داد که در این مسابقه مامو ین انتظامی بانک ملی ایران شرکت داشتند و در پی رقابتی پرشور که تاپایان ادامه داشت، مهدی امینی بازمان ۹٫٤۲ دقیقه مقام اول را کسب کرد. حسن خلیقی، امیر کلاهی،حسن رضائی و پرویز اجسانی مقامهای دوم تا پنجم را کسب‌کردند. این مسابقه‌ها به‌ابتکار وسرپرستی آقای محمود محمودپور انجام گرفت.

فوتبال جام اتحادیه باشگاه های‌انگلیس

آستون‌ویلا به فینال رفت

«بریان‌لینل » مهاجم‌و گلزن محبوب تیم انگلیسی آستون ویلا ، دیشب به ۳ گلی‌که در دیدارمجددآستون ویلا - کوئینز پارک رنجرز به دروازه تیم لندنی‌کوئینز- پارک رنجرز کوبید ، تیم خود را به فینال مسابقه‌های جام اتحادیه باشگاه های‌این کشور فرستاد . آستون‌ویلا با شکست ۰-۳ این حریف نامزدنبرد با اورتون‌دردیدار فینال که روز شنبه ۲۱ اسفند انجام میگردد ، شد .

گلزن جوان آستون‌ویلا در دقایق ۲۷،۲۲و ۸۰ گل های خود را به‌ثمررسانید .

دیشب در کادر مسابقه‌های دسته اول نیز یک بازی‌انجام گرفت که ساندرلند با نتیجه ۱-٦ وستبرومویچ‌آلبیون‌را مغلوب کرد .

مسابقه بعدی جورج فورمن

جورج فورمن قهرمان‌پیشین مشت‌زنی جهان روز پنجشنبه ۲٦ اسفند در یک مسابقه ۱۲ راندی با جیمی یانگ قهرمان دیگر امریکائی روبرو خواهد شد. مسابقه ایندو مشت زن درپورتوریکو برگزار خواهد شد.

مسابقه های انتخابی تیم ملی کشتی فرنگی

۸۷ مدعی برای ۵ بلیط سفر به‌مصر

اصفهانیها بطور کلی به مسابقه های انتخابی پشت کردند و از تهرانی‌هانیز فقط مشتاقی- کلاهی و محمدزاده حضور دارند

در میدانی که هدف انتخاب۵ کشتی‌گیر فرنگی برای سفر به مصر میباشد، ۸۷ تن درصحنه رقابت حضور دارند ، رقابتی که بیگمان سهل‌تر از همیشه است‌و بوی یك مسابقه انتخابی را نمی- دهد .

زیرا اصفهان ، قهرمان کشتی ایران دراین‌رشته هیچ نماینده‌ای بمیدان نفرستاده ،در حالیکه‌می- دانیم، سوای‌مهره‌های درخوربحث وزنهای مختلف، اصفهان در سه وزن بلطف مراد علی شیرانی - هاشم قنبری‌وهوشنك منتظرالظهور در تیم ملی بصورتی جدی مطرح است.

فدراسیون کشتی که سال‌گذشته تیم کاملی روانه مصر کرد ودر شرائطی که مدال طلا برسینه شیرانی‌ومشتاقی درخشید دربرخی از وزنها نیز مدالهای نقره وبرنز حاصل شدولی امسال‌بعدازسکوت فراوانی که در این رشته حاکم بوده، فدراسیون کشتی اقدام به برگزاری این مسابقه ها کرده است .

زمان نامناسب

ابتدا باید از زمان نامناسب این مسابقه ها گفت که دومین روز آن به دیدارهای قهرمانی باشگاههای ایران برخورد میکند وآن معدود تماشاگران نیز ازگرد این ورزش پرمیکشند، درحالیکه فرنگی کار هائی چون مشتاق - کلاهی -نظافت دوست که یك پایشان نیز در گردونه مسابقات سراسری است با دلهره دراین رده حاضر شده‌اند .

دلهره از این جهت که باید روز دوم راطوری سپری کنند که نه تیم باشگاهی زیان ببیند ، نه اینکه از مسابقه های انتخابی فاصله گیرند .

بهرشکل ایراد دیگر اینکه محل وزن کشی‌سالن محمدنصیری است، در حالیکه کشتی‌گیران برای رسیدن بسروزن باید از گرمخانه ورزشگاه محمدرضاشاه بهره‌گیری کنند. در این میان براستی‌مسئولین‌بی‌توجهی کرده‌اند، زیرا به‌آسودگی می‌توانستند در همان محل و گرمخانه، کشتی گیران راوزن کنند‌که دشواری بوجود نیاید .

بااین خصوصیات ضمن کنار کشیدن اصفهان،خوزستانیها‌حاضر هستند، احمد فیلی‌پور که‌همیشه بیش‌از نیمی بارسنگین کشتی فرنگی این خطه‌را بدوش کشیده، این بارهم جمعی جوان وامید را به تهران فرستاده تا اگر بچه- هایش در لیك سهمی ندارند ،در این میدان مطرح گردند .

حضور ۳ ملی‌پوش

در اولین شب از جمع ملی‌پوشان اعزامی به مونترال خلیل رشید محمدزاده - کلاهی - مشتاقی‌حاضر بودند که محمدزاده بدون هیچ تمرین از سربازخانه به تهران آمده و در اولین روز نشان‌داد ، براستی از تمرین جدابوده ولی هوشیاری و تکنیك برترش راه پیروزی را به او نشان داد .

رقابتها درهمه‌اوزان محدودامست وبخوبی مشخص‌است که‌چه کسانی شانس انجام دیدارنهائی رادارند.

٦۲ کیلوکه‌باحضورمحمد بناء و غلامرضا قصاب شکلی تازه از رقابتهای این وزن راخواهد دید ، فینالی بهتر از گذشته‌را نویدمی- دهد . بناء که در مسابقه های باشگاهی چون ستاره‌ای فروزان درخشید، دیشب‌دربرابر ابوالقاسم قاطع نیز ارزشهای خودرا نشان داد ودر دقیقه اول باسالتوی‌کم نظیری پشت حریف را به تشك رساند .

دیدار سرنوشت‌ساز

دیدار قصاب و بناء چهره برتر ٦۲ کیلورامشخص میکند، در ۵۷ کیلو بازهم سروکله تورانیان پیدا شده ، حریف‌وهماورد اصلی قهرمان آسیا نصرت‌الله‌سرمیری قهرمان ایران است‌که با همه مشکلاتی که در شهرزادگاهش‌از نقطه نظر تمرینی دارد ، بعنوان یك حریف مطرح است . این کشتی‌گیر آذربایجانی در مسابقه های انتخابی مونترال ، یکبارپای ورقه شکست تورانیان را امضا کرده است.تورانیان‌دیشب‌شاکری را در وقت اول ضربه کرد و سرپری نیز پابپای حریف پیش رفت .

در ٦۸ کیلو علیزاده که‌بعلت آسیب دیدگی‌غایب‌است، تماشاگر مبارزات بود .

۳ چهره شاخص

۵۲ کیلوئی های شاخص سه تن هستند که علی‌خانی‌قهرمان ایران و علی صائب پریشانتر از منافی‌زاده هستند که با تحمل کاستن چند کیلو در عین تعجب به ۵۲ کیلو آمده است ۸۲ کیلو شاهد بازگشت خانعلی‌زاده میباشد این کشتی‌گیرتهرانی که علیرغم همه شایستگی بطور جدی به این ورزش نگاه نمیکند در محاصره رضا یوسف آبادی ملی پوش سابق کرمانی و خسرو نظافت دوست کاری دشوارده‌رد.

مصطفی کبابی چهره امیدوار خوزستانی این بار در ۹۰ کیلو ظاهر شده و این در شرائطی است که هاشم کلاهی‌نیز رویاروی اوست و میدانیم کبابی یك ۷٤ کیلوست که بی تمرینی او رابه ۹۰ کیلو فرستاده این دزفولی که دردیدار های راه‌آهنیها درکشتی آزاد علیرضا زیبا را هم‌بابرتری شکست داده بود ، می تواند در هر دودسته آزاد و فرنگی مد نظر قرار گیرد .

بهرام مشتاقی ملی‌پوش دیگر در ۱۰۰ کیلو کاری دشوار در پیش ندارد و غضنفر جودی که با او فاصله‌ای‌فراوان‌دارد نزدیکترین رقیب در جمع ٤ شرکت کننده ۱۰۰ کیلو میباشد این مسابقه‌ها پنجشنبه شب بپایان میرسد .

ژیمناستیك جام دنیای ورزش با همکاری انجمن ژیمناستیك آموزشگاههای تهران

«قهرمانان» دوگروه شناخته‌شدند

دیدار های‌ژیمناستیک جام دنیای ورزش که با همکاری انجمن ژیمناستیک آموزشگاه های تهران برپا گردیده است، رقابت های دو گروه خود را پشت‌سر نهاد .

دیدار ها در چهار گروه برپاست که از جمع مسابقات گروه های دبستانی‌مبتدی دسته اول و دوره‌راهنمائی به آخر رسیده است .

در رقابت های مبتدی‌دسته اول ۹۸ دختر نوجوان از بخش های ۱۰-۱۵ -۹-۱٤و سالن فرحناز و دبستان تونیا شرکت داشتند که بیشترین شرکت کننده از آن کلوپ بخش ۱٤ بود که در پایان‌در دیدار تیمی «کلوپ ۹» درصدر ایستادو عنوان نخست‌مسابقات انفرادی را گارینه محمودیان از دبستان تونیا برد .

در گروه دوره راهنمائی نیز کلوپ ناحیه ۹ مقام‌قهرمانی را مال خودکردو یکژیمناست موسسه آموزشی فرح مکان نخست انفرادی را تصاحب کرد ، جمیله علی‌قلی‌نیا چهره پیروز این دیدار ها بود که با درخشش فراوان در صدر ایستاد .

این مسابقات که هنوزدو گروه از مسابقات آن باقی است ، بی‌تردید با تکرارنظایر آن و در سایه بوجه‌و شوقی که خانواده ها و نوجوان‌ها به آنهانشان می‌دهند قادرست نقشی دلپذیر در سازندگی داشته باشد که سال هاست در صحنه های مختلف‌ورزش دربی آنهاست .

نتایج کلی دیدارها:

دبستانی مبتدی گروه اول

تیمی : ۱ـ کلوپ ناحیه ۹، ۲ـ کلوپ ناحیه ۱٤ ، ۳ـ کلوپ ناحیه ۱۵ .

انفرادی: ۱ـگانیه‌محمودیان (دبستان تونیا) ۲ـ بهار زند وکیلی (کلوپ ناحیه ۱۵) . ۳ـ مهرناز سروری (کلوپ ناحیه ۹) .

دوره راهنمائی

تیمی : ۱ـ ناحیه ۹، ۲ـ موسسات آموزشی فرح ۳ـ ناحیه ۱۵ .

انفرادی: ۱ـ جمیله‌علی‌قلی‌نیا (موسسات آموزشی فرح) ۲ـ فریبا جبارزادگان (ناحیه ۹) ۳ـ نرگس پورفتا جانشیر (موسسات آموزشی فرح) ٤ـ سیما شفیعی (ناحیه ۹) ۵ـ میترا رسولی (ناحیه ۱۵) ٦ـ فاطمه طاهری‌فرد (جمعیت بهزیستی و آموزشی فرح پهلوی) .

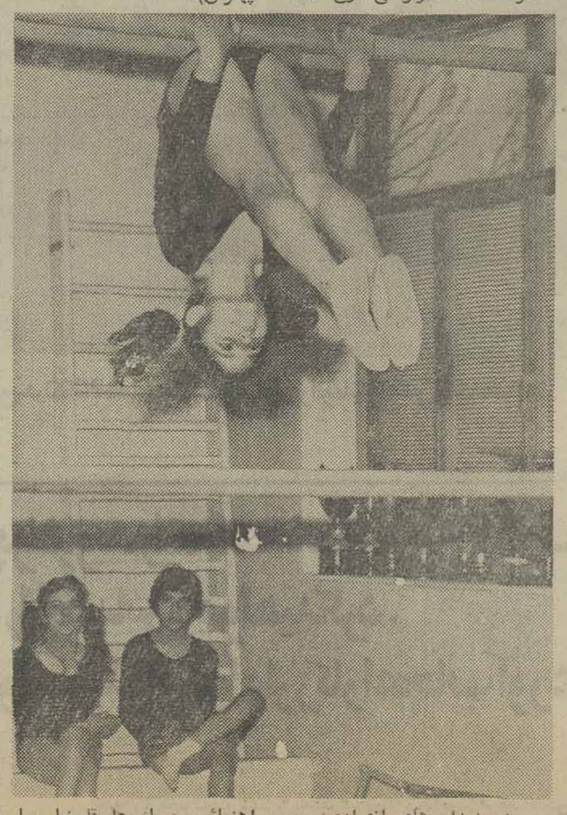

در دیدار های انفرادی‌دوره راهنمائی جمیله علی‌قلی‌نیا با نمایشی جالب در صدر ایستاد.

تروریست‌ها آنارشیست افراطی هستند

بقیه ازصفحه ۳

گفت . تعجب در اینست که این فرقه جهنمی این دارو دسته‌ای که پیدا شده‌اندو بنام هدفی‌ها معروف گردیده‌اندچه هدفی داشته و دارند ؟ در هیچ مذهبی و دیانتی آدمکشی تجویز نشده ، برخورد عقاید زیاد است حتی اعلامیه حقوق بشر آزادی عقیده و دین را تجویز کرده پس با این‌ترتیب اگر فردی از نظر مذهبی مخالف با دیگری بودبایدمورد دستبرد قرار گیرد و بالاخره کشته شود ؟ آنهم مردی که‌در تمام عمر آزارش‌به‌کسی‌نرسیده و با توجه به محتویات‌پرونده مسئولیت خیلی از جمعیت‌های خیریه و عمومی را به عهده داشته است ؟

به حکایت مندرجات همین پرونده آقای سیدمهدی‌هاشمی در چند ساله اخیر جماعتی‌را دور خود جمع کرده‌وخودش را هم طبق اظهاراتش «مبلغ» امور دینی می‌دانسته ولی اعمال و رفتارش خلاف این موضوع را تاییدمی‌کندمی‌بینید این به‌اصطلاح جماعت دونوع کار دارند یکی ظاهر امراست و دیگری باطن آن . ظاهرا حسابی درست میکنند به نام امام‌زمان ، و در باطن‌کارهائی می‌کنند که دین آنرا تجویز نکرده ، اگر هم در عالم اسلام شهید اول و شهیدثانی داریم باز آنها هم لااقل در محاکمه‌ای محکوم شده‌اند و سپس حکم اجرا شده نه‌اینکه افراد بخصوصی فقط با میل خودشان دستورقتل‌و آدمکشی بدهند .

اگر این دسته باز خود را پیرو کتاب شهید جاوید می - دانستند که بازهم‌عناوینی‌است برای گول زدن افراد چیزی بود آقای سید مهدی هاشمی چه عقیده و مذهبی دارد که نمی‌تواند عقیده مخالف عقیده خود را بپذیرد ؟

در همین پرونده‌نامه‌ای است که آقای شیخ نعمت‌اله صالحی (نویسنده کتاب شهید جاوید) به دادستان استان نوشته و التماس کرده که اسم کتاب او را از روی این عده‌بردارند تصور میکنم فقط در مکتب آنارشیسم آدمکشی تجویزشده باشد من نمی‌خواهم از کتاب شهید جاوید دفاع کنم و یااز نویسنده آن اما مطالبی‌نوشته که مورد قبول عامه علمای شیعه نیست .

وانگهی همانطور که گفتم تصور نمی‌کنم این‌کتاب‌مجوزی برای آدمکشی باشد .

نکات حساس

در این پرونده نکات حساسی است که متهمین پرونده اکثرا به جرائم ارتکابی خود اقرار کرده‌اند ، ازجمله محمدحسین جعفرزاده و اسدالله‌شفیع‌زاده صراحتا به ربودن و قتل مرحوم‌حجت‌الاسلام‌شمس‌آبادی اعتراف کرده‌اند ، حتی نحوه کشتن او را نیز گفته‌اند. آیا این مرد چه جرمی مرتکب‌شده بود که میبایستی کشته میشد.

اگر واقعا افرادی نظیر سید مهدی هاشمی یا محمد حسین جعفرزاده و اسدالله‌شفیع‌زاده خود را مسلمان میدانند چرا ابتداء به ارتکاب جرم اعتراف میکنند ، سپس گفته خود را پس میگیرند ؟

در تحقیقاتی که قبلا ازمحمد اسمعیل ابراهیمی بعمل آمده وی نکات جالبی را عنوان کرده است ، محمد اسمعیل ابراهیمی گفته بود ، اگرآن شب در خانه بودم ، ناچارا در این جنایت شرکت میکردم ، پس موضوع ترس و واهمه در کار بوده است .

وی سپس گفت ، با تائید مندرجات دادخواست تقدیمی استدعا دارم بدون ارفاق قانونی حداکثر مجازات را درباره متهمین اعمال نمایند ، تا لااقل جامعه آرامش یابد . چون مرحوم حجت‌الاسلام شمس‌آبادی برادرم بود، بیش از این نمی‌توانم براحساساتم غلبه کنم ، بقیه مطالب راآقای اصغر صادقی وکیل مدافع خانواده حجت‌الاسلام و شیخ قنبرعلی صفرزاده عنوان می- کند .

در این موقع اصغر صادقی اظهار داشت : آنچه‌مسلم‌است دادستان اصفهان در دفاع از کیفرخواست مطالبی را بطور مفصل باستحضاردادگاه‌رسانده که مرا بی‌نیاز از ذکر مسائلی دیگر میکند . در دادخواست تسلیمی از طرف ورثه مرحوم حجت‌الاسلام شمس‌آبادی باید نکاتی رایادآورشوم که‌مرحوم شمس‌آبادی مردی مومن و خدمتگزار بوده و در حقیقت یک انسان واقعی بود. باید دید کشتن آن مرحوم برمبنای عقیده‌اش بوده یا بر مبنای خصومت .

گرچه همکارم آقای آل‌رسول گفت که تروریست مذهبی وجود ندارد ولی باید بگویم بعضی از تروریست ها خود را مسلمان میدانند و از این لحاظ شاید ذکر عنوان تروریست مذهبی به شکلی که گفته شد اشکالی نداشته‌باشد.

من متاسفم که چرا باید در جامعه اینگونه عقایدوبرخورد ها وجود داشته باشد و چرا بعضی افراد به آدمکشی‌روی می‌آورند . تنها چیزی که میتواند صیانت جامعه را حفظ کند ، محکومیت متهمین است ، وانگهی وقتی فردی برای اجتماع مضراست،قانون باید او را از اجتماع طرد کند .

متهمین ازکشتن‌حجت‌الاسلام شمس‌آبادی و یا دیگران چه نتیجه‌ای گرفتند ؟ درحالیکه شمس‌آبادی مردی فداکار بود و فداکاری او به نفع اسلام بود . بهرصورت تنها چیزی که میتواند جامعه را حفظ کند ، اجرای عدالت است.

ایمان به دادگاه

وکیل مدافع خانواده حجت‌الاسلام شمس‌آبادی و شیخ قنبرعلی صفرزاده اضافه کرد: من باین دادگاه آنقدر ایمان دارم که اگر متهمین را تبرئه هم بکند ، ذره‌ای‌ازایمانم نسبت به دادگاه کاسته‌نمیشود درمورد مرحوم شیخ قنبرعلی صفرزاده باید بگویم که او یک روحانی‌با تقواوخدمتگزار صدیقی برای اسلام بود و وقتی که می‌دید عده‌ای در قهدریجان دچار انحطاط شده‌اند ، بفکر چاره افتاد و از مرحوم‌شمس‌آبادی‌خواست تا وی را در این راه یاری دهد . یک فرق دیگر هم محتمل است که استنباط حجت‌الاسلام شمس‌آبادی و شیخ قنبرعلی صفرزاده کمتراز سید مهدی هاشمی بوده‌بفرض هم این چنین بود ، آیا می - بایستی این دو کشته میشدند؟ متهمین‌پرونده‌درمراحل مختلف تحقیق ، به جرائم انتسابی اقرار و اعتراف کرده‌اندوحتی اعترافات آنها در یک‌مصاحبه رادیو تلویزیونی نیز پخش شد و حالا انکار میکنند

آنچه مسلم است هر فردی حق دارد در دادگاه آزادانه از خود دفاع‌کند شاید متهمین هم باین فکر افتاده‌اند . ظاهرا در این دادگاه بیست‌و دومتهم محاکمه میشوند ولی‌درحقیقت این عقاید اسلامی است که محاکمه میشود و این وظیفه دادگاه است که بایدتشخیص دهد آیا قتل مرحوم شمس - آبادی و شیخ قنبرعلی‌صحیح بوده است یا خیر ؟

بدون تردید تشخیص ضرر های معنوی بعهده دادگاه است. فکر نمی‌کنم ،خانواده مرحوم شمس‌آبادی از نظر مالی کمبودهائی داشته باشد ولی خانواده مرحوم شیخ‌قنبر علی صفرزاده دارای شش فرزند میباشد .

آقای اصغر صادقی به هنگام بیان این قسمت از مدافعات خود بی‌اختیار اشک میریخت و با صدای گرفته ادامه داد : سه فرزندشیخ‌قنبرعلی‌صفرزاده صغیرند و مسلما افرادصغیر احتیاج به مراقبت ونگهداری دارند . مضافا باینکه چطور میتوان به کودک خردسالی گفت پدرت کشته شده آنهم بدون علت ؟

بهرصورت اطمینان دارم هر مبلغی که دادگاه بابت ضرر و زیان معنوی در مورد ورثه شمس‌آبادی تعیین کند، صرف امور خیریه خواهد شد . کمااینکه در زمان حیاتش هم، این مرد همه ثروتش را صرف امور خیریه میکرده است .

اصغر صادقی درپایان‌سخنان خود گفت : ضمن تایید مطالب مندرج در دو فقره‌دادخواست تقاضای رسیدگی و صدورحکم بر محکومیت متهمین دارم .

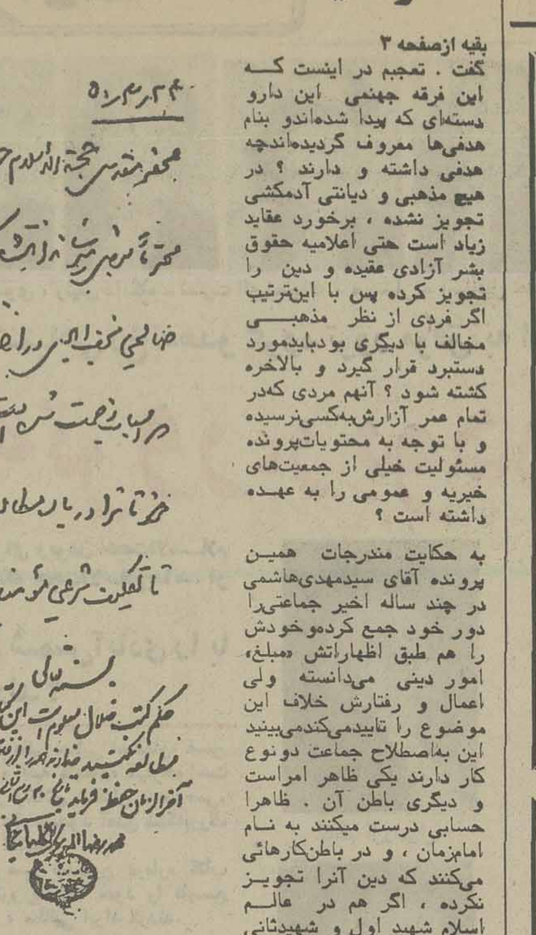

عین نامه‌ای که در مورد کتاب شهید جاوید به حضرت آیت‌اله العظمی گلپایگانی نوشته شده و ایشان نیز نظر خود را زیر آن ابراز کرده‌اند.

سپاسگزاری و تشکر

جناب آقای دکتر داودبرکهنا بدینوسیله ازعمل موفقیت‌آمیز جنابعالی درمورد پدرم کمال تشکررا دارم وامیدوارم‌که هرروز بیش ازپیش موفق وپیروز باشید . **عباس علیزاده**

اطلاعیه انجمن ادبی آذرآبادگان

از کلیه شعرا و نویسندگان‌وادب دوستان استدعا دارد در جلسات انجمن ادبی آذرآبادگان که هر هفته روزهای چهارشنبه از ساعت ٦بعد از ظهر در خیابان امیر آباد شمالی کوی کاشانک پلاک ۱۱۷ تشکیل‌میگردد شرکت فرمایند .

روزنامه ندای ناسیونالیست

روزهای چهارشنبه‌با مطالب تحلیلی منتشر میشود

اطلاعیه‌ورزش تنیس- مجموعه‌ورزشی آریامهر

بدینوسیله به آگاهی عموم علاقمندان ورزش تنیس میرسد که زمین های تنیس مجموعه ورزشی آریامهر از روز ٦ر۱۲ر۳۵ همه روزه برای استفاده‌عموم دایر و آزاد میباشد.

ساعات کار

روزهای غیرتعطیل ازساعت۱٤ الی۱۸
روز های تعطیل از ساعت ۱۷الی۱۸
کرایه زمین ساعتی یکصد ریال جهت کسب اطلاع بیشتر میتوانندباتلفن‌های ۹٤۱۰۱۵ و۹۱٦۹۷٤ تماس حاصل نمایند .

از راست به چپ : سید محمد مرتضوی ، رئیس دادگاه ـ نصرت الله‌رامنجات ، مستشار ـ اسماعیل حیات‌داودی ، مستشار ـ دکتر بهروز تقی‌خانی ، مستشار ـ شاپور ایروانی ، مستشار ـ مرتضی فاطمی ، دادستان استان اصفهان و وکلای مدافع : اصغر صادقی ـ سید محمدبدری ـ دکتر احمد قیصری ـ فریدون پرومند ـ مصطفی فرساد ـ ابوالقاسم عریضی ـ نیلفروشان ـ حسن وفایی .

برای آنکه هیچگونه اشتباهی رخ‌ندهد و گروه ترور موفق به انجام مقصود شود :

شبکه ترور، ربودن شمس آبادی را بارها تمرین کرد

★ درجریان تمرین برای ربودن حجت‌الاسلام شمس‌آبادی چندبار بی‌آنکه حجت‌الاسلام بداند، او را ربودند !

★ چرا حجت‌الاسلام شمس‌آبادی را با دستمال خفه کردند ؟

★ دیروز دادستان دادگاه عالی جنایی اصفهان، ضمن دفاع از کیفرخواست صادره علیه متهمان، کیفرخواست را اصلاح کرد و چندتن از وکلای شاکیان خصوصی، درمورد ترورها ی‌مذهبی و علل بوجود آمدن شبکه‌بزرگ تروریست‌ها ی‌مذهبی سخن گفتند.

★ وکلای شاکیان خصوصی همچنین درباره کتاب «شهید جاوید» که ظاهرا تروریست‌ها خود را تابع فلسفه مندرج در آن میدانند ، مطالبی ایراد کردند.

دومین روز محاکمه ۲۲متهم گروه تروریست مذهبی بامداد دیروز به ریاست آقای سید محمد مرتضوی دردادگاه عالی جنائی اصفهان پیگیری شد.

دراین جلسه آقایان‌نصرت‌اله راه‌نجات ، شاپور ایروانی ، اسماعیل حیات داودی و دکتر بهروز تقی‌خانی مستشاران دادگاه، مرتضی فاطمی‌دادستان استان اصفهان، متهمین پرونده و وکلای‌مدافع متهمین، مدعیان خصوصی و وراث مقتولین و وکلای مدافع آنان و گروهی تماشاگر حضور داشتند.

درآغازدنباله متن‌کیفرخواست (ازصفحه ۲۱ ببعد) توسط منشی دادگاه قرائت‌شد وسپس دادخواست مدعیان خصوصی خوانده شد .

ابتدا از سوی حجت‌الاسلام حاج سید محمد آل رسول برادر مرحوم حجت‌الاسلام شمس‌آبادی (یکی از مقتولان پرونده) و آقای کاظم‌آل‌رسول به‌عنوان وکیل خانواده‌مرحوم شمس‌آبادی دادخواستی علیه محمد حسین جعفرزاده و ۱٤ تن دیگر از متهمین این‌پرونده تقدیم دادگاه شد و براساس آن مبلغ یکصد ریال ضرر و زیان مادی‌مطالبه‌گردیده و تعیین ضرر وزیان معنوی ناشی از جرم‌متهمین به‌نظردادگاه‌واگذار شده است .

در شرح دادخواست‌تقدیمی از سوی خانواده مرحوم حجت‌الاسلام شمس‌آبادی آمده است : «خوانندگان» بشرح کیفرخواست متهم به ربودن و قتل و شرکت و معاونت در هشت‌بار شروع به ربودن و قتل هستند . استدعا داردضمن محکومیت جزائی، خواندگان را بمبلغ یکصد ریال زیان‌مادی و زیان‌های‌معنوی بانظر دادگاه محکوم نمایند.

در این دادخواست بقیه خواهان بانوطاهره آقاهدایت، بانو فاطمه مشکوه‌بانو ربابه عمومی هستند.

پس از آن کیفرخواست خانواده‌های مهدیزاده و صفرزاده قرائت گردید که آنان

کاظم آل‌رسول

عبدالعلی آل‌رسول

نیز هرخانواده مبلغ‌یک‌میلیون ریال ضرر و زیان مادی ناشی از جرم کرده‌اند و ضررهای معنوی نیز با تعیین نظردادگاه مطالبه‌شده‌است. دردادخواست خانواده شیخ قنبر صفرزاده بانوسکینه‌بیگم صفرزاده(همسر) بانو فاطمه‌صفرزاده ومحمدتقی و محمدعلی‌صفرزاده (فرزندان مقتول) به عنوان خواهان می باشند.

این دادخواست علیه ٤ نفر از متهمین به اسامی حسین مرادی، عباسعلی رحیمی، سید مهدی هاشمی‌ومحمود ایمانیان تقدیم دادگاه شده است .

بقیه درصفحه ۳

تمرین‌های پی درپی برای ربودن حجت‌الاسلام شمس‌آبادی

دست اندرکاران قتل حجت‌الاسلام شمس‌آبادی برای اینکه از آمدوشد و حرکات و رفتارشان باخبر نشوند، و پرده از روی‌اعمال جنایت‌آمیزشان برنگیرند، نقشه قتل را از هرنظر، بررسی کردند وتمام وسایل را درنظر گرفتند.

آنها ساعتی را برای ربودن حجت‌الاسلام شمس‌آبادی انتخاب کردند که‌هوا کاملا تاریک بود تا کسی‌رفت و آمد آنان را نبیند .

متهمان جنایت فجیع بیشه‌زار خیابان یزدان راه درجه‌یازاصفهان، قبلا رفت‌وآمد حجت‌الاسلام‌شمس‌آبادی را زیرنظر گرفته بودند و حتی بارها حجت‌الاسلام‌شمس‌آبادی رابعنوان «تمرین» ربوده‌بودند . یعنی او بدون ممانعت بارها سوار اتومبیل قاتلان خودشده بود وآنان اطمینان پیدا کرده بودندکه بارآخرهم ،شمس‌آبادی‌سوار اتومبیلشان خواهد شد.

جنایتکاران باآنکه سابقه خفه کردن‌داشته‌اند و در گذشته شیخ قنبرعلی صفرزاده را با طناب‌خفه کرده‌بودند، این‌بار بجای ریسمان از دستمال استفاده کردند تا اگر، بین راه کسی «آقا» را دستمال بگردن دید، ظن بد نبرد و موضوع کاملا عادی جلوه کند که همینطورهم شد.

شب حادثه، عده‌ای را به خانه ناصر طاهری شوهر خواهر اسداله شفیع‌زاده دعوت کردند حتی هفت نفر هم از روستای «فخرآباد» به شام دعوت شدند که‌اگر درآینده مساله‌ای مطرح شد ، مستمسک شوند که شب حادثه ، آنها دور هم جمع بوده و در مهمانی شرکت داشتند . آنها به فخرآبادی‌ها گفته بودند ، اگر کسی در این زمینه از شما پرسید ، بگوئید بمنظور بازدید عید به خانه ناصر طاهری رفته بودیم . (چرا که آن شب ۱۷ روز از نوروز میگذشت .)

این میهمانی، از شب چهارشنبه (شبی که سحرگاه آن حجت‌الاسلام شمس‌آبادی کشته شد) شروع‌و تا عصر روز پنجشنبه ناهار و شام هردفعه در خانه یکی ازمتهمین ادامه داشت تا رفت و آمد آنها در ٤۸ساعت کاملا طبیعی جلوه کند .

اسد شفیع‌زاده که هرگزعینک بچشم نمیزده، آن‌شب هنگام رانندگی از عینک دودی استفاده کرده بود که شناخته نشود .

سپاس ما به پیشگاه شاهنشاه آریامهر

شاهنشاه آریامهر رامی‌ستائیم و از موهبتی که نصیب ما فرموده‌اند سپاسگزاریم.

ازطرف کارکنان دبستان پیشاهنگ
شماره۲ ناحیه۱۵ تهران‌عشرت‌السادات‌پاک‌سرشت

حج عمره نوروزی و زیارت اماکن متبرکه

باجازه سازمان محترم اوقاف بمدیریت حاج حسین رمضانی نقل با ۶۰ هزار ریال‌آماده‌ثبت‌نام میباشد. آخرین روزثبت‌نام دهم‌اسفند۲۵۳۵
محل ثبت‌نام شهسوار فروشگاه خداپرست تلفن ۲۱۹۱ـ شیرود شهسوار منزل حاج حسین رمضانی.
تاریخ حرکت ۵فروردین ۳۶

چینی روز
IR Porzellan ایرپرسلان
ایرپرسلان
چینی ممتاز آلمانی
دفتر مرکزی ، خیابان کریمخان زند شماره ۱۳۲
تلفن: ۳۲ـ ۸۹۸۱۳۱

کلاس منشیگری

دوره جدید کلاس منشیگری‌کاخ دانش از۹اسفند ماه تشکیل میشود ، نامه نگاری ، حسابداری ، بایگانی ، ماشین نویسی فارسی و لاتین و قوانین اجتماعی قسمتی از دروس این‌کلاس است ، قبلا نامنویسی فرمائید .

کاخ‌دانش. خیابان‌فرانسه. کوچه مرجان

اطلاعیه متل ارکیده

مسئولین متل ارکیده واقع در یازده کیلومتری جاده چالوس به شهسوار جنب هایت خزر در مورد رزرو اطاق های خود بشرح زیر باطلاع مسافران محترم نوروزی میرساند .

۱ـ کلیه اطاقهای متل مذکور دارای ۳ و٤تخته میباشد که برای هر نفر از لحاظ تخت و صبحانه کامل ۱۲۰ تومان تعیین گردیده.

۲ـ رزرو اطاقها برای ۸روز از تاریخ شنبه۲۸ اسفند ماه سال جاری اجباریست .

۳ـ تصور میرود فضای سبز و محوطه‌وسیع و نهر زیبای متل ارکیده با توجه مجتمع تفریحات هایت خزر شهر توریستی نمك آب‌رود بتواند علاقمندان خودرا بیش‌از پیش افزایش دهد.

دفتر رزرو جاده پهلوی نرسیده به تقاطع پارك‌وی مقابل کافه رستوران‌سیرآکوآژانس هیلتون‌تلفن ۲۹۱۱۱۰ـ ۲۹٤٤۱۹ از ساعت ۹صبح الی ۱۲ و از ۳ تا۷ بعداز ظهر تماس بگیرند .

قابل‌توجه‌فروشندگان‌مصالح‌ساختمانی‌ومصرف کنندگان

ورق پلی استر رول عرض ۱ تا ۳ متر بطول دلخواه متر مربع	۴۵۰ ریال
ورق پلی استر عرض یک متر بطول دلخواه	۴۰۰ ریال
ورق رول پلاسکو هر کیلو	۱۶۵ ریال

مرکز پخش‌پامنار تلفن۳۰۳۱۳۲ـ۳۰۴۰۳۵ مؤسسه‌سایبان

پولاروید

زیباترین عکسها را فقط درچند لحظه بشما تحویل میدهد

پولاروید اکنون بشما امکان میدهد طریقه دلخواه خود را برای عکاسی انتخاب کنید :

۱ باپولاروید مدل EE

درچند ثانیه عکس زیبای شما حاضر است.

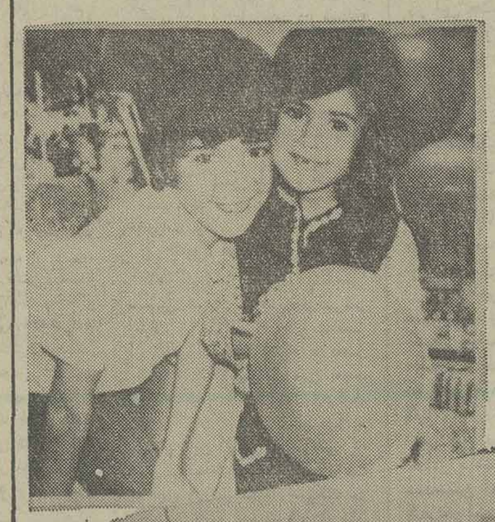

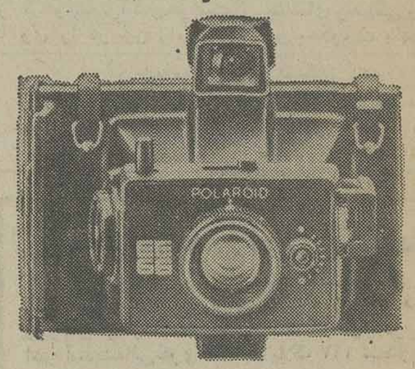

دوربینهای مشهور پولاروید EE مجهز بچشم الکتریکی همیشه عالیترین نتیجه را بشما میدهد .
پولاروید EE درشش مدل گوناگون مناسب با بودجه شما.

بادوربینهای پولاروید EE شما ازصحنه دلخواه خود عکس میگیرید ودرچند ثانیه عکس چاپ شده شما حاضر است

۲ ویاباپولاروید 2000

دوربینی ازتکنولوژی فردا که هم اکنون دردسترس شماست.

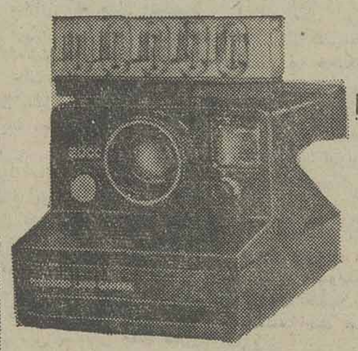

بااین پدیده شگفت انگیزشما بآسانی عکس میگیرید وعکس زیبای شما بلافاصله بطور اتوماتیك درمقابل چشمانتان ظاهرمیشود.

باپولاروید 2000 شمامیتوانید شخصاً ظهور اتوماتیك عکس رامشاهده کنید

هرکدام ازانواع دوربینهای پولاروید را که انتخاب کنید ، لذت وهیجان بی نظیر عکاسی باپولاروید را احساس خواهید کرد.
درتمام فروشگاههای پولاروید میتوانید باطرز کار اعجاب آور دوربینهای پولاروید آشنا شوید.

پولاروید و SX70 علائم تجارتی شرکت پولاروید درشهرکمبریج ، ایالت ماساچوست امریکا هستند. حق چاپ برای شرکت پولاروید محفوظ است ـ ۱۹۷۷

مجالس ترحیم

باکمال تاسف و تاثر درگذشت همشهری عزیزم شادروان رجبعلی معینی که از افراد خوشنام و نیکوکار بیرجند بود به اطلاع میرساند.
مجلس فاتحه فقید سعید روز جمعه ٦ اسفند ماه ٢٥٣٥ شاهنشاهی از ساعت ٩ تا ١١ بامداد در خانقاه صفی علیشاه برگزار خواهد شد.
اسدالله علم
آ ـ ٣٦٨٣١ ١ـ٢

باکمال تاسف درگذشت ناگهانی بانو اقدس اربابی(خطیب شهیدی) فرزند مرحوم عمادالسلطان خطیب شهیدی،همسر، مادر و خواهر خود را باطلاع میرساند.
مجلس ترحیم زنانه و مردانه آن فقیده سعیده روز پنجشنبه ٥ر١٢ر٣٥ از ساعت ١٢ الی ١٤ در مسجدالجواد منعقد خواهد بود.
سرهنگ بازنشسته عبدالحسین اربابی ـ مهندس محمدرضا ـ مهندس علیرضا ـ غلامرضا ـ عبدالرضا ـ ژاله وگیتی‌اربابی ـ سرتیپ بازنشسته دکتر خطیب‌شهیدی‌ـ مهندس عبداله ـ اشرف‌السادات خطیب شهیدی.
الاحقر حاج سید عبدالکریم انواری ـ خانواده‌های : اربابی ـ خطیب شهیدی ـ خطیبی ـ اربـاب زاده ـ میرفصیحی ـ چرمچی ـ حسامی ـ دولتشاهی ـ افشائی‌ـ رئیسی ـ شریعت ـ صادقی ـ اردبیلی‌ـ رضازاده ـ دکتر فرشچی ـ محمدی اردبیلی ـ رئیس زاده ـ شیخاوندی ـ به‌آذین ـ جمالی ـ مدیری ـ فضلعلی‌زاده ـ صمدیان ـ حریری ـ رشیدپور ـ هوشمند‌ـ افشار ـ ایزدیار‌ـ مجیب‌ـ مبشری ـ فراست ـ فرهت ـ پزشکپور‌ـ مولوی‌ـ کریمیان‌ـ اردهالی ـ مطبوع‌پسند ـ اعتصام ـ دائی‌زاده و سایر خانواده های وابسته.
آ ـ ٣٦٧٨٠
اطلاعات ـ مصیبت وارده را بعموم بازماندگان آن مرحومه و سایر خانواده های عزادار تسلیت میدهد.

هو الباقی
با قلبی آکنده از اندوه درگذشت فقیده سعیده بانو **حاجیه فاطمه علمی غروی** مادر مهربان وزن عموی بزرگوار ومادر بزرگ خودرا باطلاع میرسانیم. مجلس ترحیم زنانه ومردانه آن مرحومه روز پنجشنبه پنجم اسفند ساعت ٤تا٦ بعداز ظهر در مسجد الجواد برگزار میشود.
مهندس شمس‌الدین غروی. نجم‌الشریعه غروی (صوفی). شمس‌الشریعه غروی (نجابت). قمرالشریعه غروی (مسلم). عزت غروی (صوفی عنایتی). اسداله صوفی. مریم کفائی. مهندس داریوش صوفی. پروفسور پرویز نجابت. دکتر رضا نجابت.
آ ـ ٣٦٨٢٢

بانهایت تاسف درگذشت بانوی متقی و پرهیزکار **حاجیه فاطمه غروی** بزرگ خاندان علمی غروی و متعلقه مرحوم آیت ..... حاج شیخ اسحق رشتی طاب‌ثراه را باستحضار میرسانیم. مجلس ترحیم آن مرحومه روز پنجشنبه پنجم اسفند ساعت ٤تا٦ بعداز ظهر در مسجد الجواد برگزار می‌شود.
خانواده‌های علمی غروی. صوفی. نجابت. مسلم. صوفی عنایتی. صوفی سیاوش. رهنما. تجدد. کنائی. حائری. فخر طباطبائی. طبیب‌زاده. ارگانی. شریعت. کلانتر. رحیمی. یاسی. اعتماد سجادی.
آ ـ ٣٦٨٢٣

باتاسف درگذشت بانوی بافضیلت وپرهیزکار مرحومه‌مغفوره **معصومه اشرفی** والده مکرمه آقایان دکتر کمال اوحدی‌ـ دکتر حسین اوحدی‌ـ اکبر اوحدی وحسن اوحدی نماینده محترم همایونشهر درمجلس شورای ملی راباطلاع دوستان وهمشهری‌ها میرساند. مجلس ترحیمی برای شادی روح آن مرحومه مغفوره در روز پنجشنبه پنجم اسفند ماه از ساعت ٣الی٥ در مسجد حاج ابوالفتح خیابان ری میدان شاه منعقد میباشد.
همایون‌شهری‌های مقیم مرکز
آ ـ ٣٦٧٧٧

اینک که بادلی‌داغدار از مراسم سوگ خواهر عزیزم فروغ لشگری در شیراز بازمیگردم روز پنجشنبه پنجم اسفند از ساعت چهار تاشش بعدازظهر برای زیارت خویشان و دوستان‌اماده‌ام
منصوره حکمت (مشیری)
آ ـ ١٩٤٨٥

باکمال تاثر درگذشت مادر عزیزمان شادروان بانو **سلطان‌جلالی** را باستحضار بستگان و آشنایان میرساند.
مجلس ترحیم زنانه ومردانه آنمرحومه در تاریخ شنبه ٧ر١٢ر٣٥ از ساعت ٤تا٦ بعدازظهر در خانقاه صفی علیشاه‌برگزار میگردد.
خدیجه جلالی‌ـ کریم جلالی‌ـ علی‌محمد جلالی‌ـ رحمت‌اله جلالی‌ـ محمدنبی‌جلالی‌ـ علی‌جلالی‌ـ نظیفه‌جلالی‌ـ منوچهرجلالی.
آ ـ ١٩٥٠٢ ١ـ٢

بانهایت تاسف وتاثر درگذشت شادروان **بانو سلطان‌جلالی** متعلقه شادروان محمد جواد جلالی راباستحضار بستگان،دوستان وهمشهریان میرساند.
مجلس ترحیم زنانه ومردانه آنمرحومه در تاریخ شنبه ٧ر١٢ر٣٥ از ساعت ٤تا٦ بعدازظهر در خانقاه صفی علیشاه‌برگزار میشود.
خانواده‌های: جلالی‌ـ شاکری‌ـ رضائی‌ـ شریفی‌ـ فتح‌اللهی‌ـ بهرامی‌ـ شیخ‌الاسلامی‌ـ نوری‌ـ گرجستانی‌ـ نهرانچی‌ـ آراموئی‌ـ رحیمی‌ـ شهرتی‌ـ حسینی‌ـ فرقدان‌ـ شمسی‌ـ محمدحسن رضائی دارابی ـ پارسا‌ـ افشار‌ـ جعفری‌ـ رضوانی‌ـ کامرانی‌ـ نظری ـ مرتضوی‌ـ ناظمی‌ـ حزیزپور‌ـ مشایخی‌ـ ابطحی‌ـ جمالی‌ـ هادی.
آ ـ ١٩٥٠٣ ١ـ٢
اطلاعات‌ـ مصیبت وارده را بخانواده‌های عزادار بویژه فرزندان آنمرحومه تسلیت میگوئیم.

باکمال تاسف درگذشت بانوی پرهیزکار **قمر حسن‌خانی** مادر گرامیمان را باطلاع منسوبان و آشنایان میرساند.
مجلس ترحیم مردانه و زنانه آن مرحومه از ساعت ٣ الی ٥ بعد از ظهر پنجشنبه پنجم اسفند ماه در مسجد سجاد خیابان شاه برقرار میگردد، ضمنا شب هفت از ساعت ٣ الی ٥ بعد از ظهر روز یکشنبه ٨ اسفند ماه در بهشت زهرا سالن شماره ٤ برگزار میگردد.
شایسته ـ عباس و محمد حسن‌خانی
خانواده های : حسنخانی ـ مطلوبی ـ غفاری ـ جلالی فتحی ـ صدقی ـ شفیعی ـ قلندران ـ اشتیاق ـ قرمگزلو.
آ ـ ١٩٥٤٧
اطلاعات ـ بخانواده های عزادار مصیبت وارده را تسلیت میدهد.

بانهایت تاسف و تاثردرگذشت نابهنگام **بانو مهرانگیز خلیلی** عزیز از دست رفته صبیه آقای ابراهیم‌خلیلی ومتعلقه آقای محمدعلی نوبتی کرمانشاهی را باطلاع عموم فامیل و دوستان و آشنایان وهمچنین همشهریان گرامی‌کرمانشاهی میرساند.
مجلس ختم زنانه و مردانه فقید سعید در مسجد مجد از ساعت ٢ الی ٤ بعد از ظهر روز پنجشنبه ٥ر١٢ر٣٥ منعقد میگردد.
خانواده های : خلیلی ـ نوبتی ـ حاجی عبـاس ناظری ـ حسین ناظری ـ دکتر ناظری ـ دکتر منوچهری‌ـ سید محمد فیض ـ دکتر نیابتی ـ سالمی ـ ایمانی‌ـ الفتی‌ـ زهتابان ـ ابراهیمی ـ نادری ـ الوندی‌ـ رحیمی‌ـ کسری‌ـ فرشچی ـ آزادی ـ پژوهش ـ ارفعی ـ دانش‌فر.
آ ـ ١٩٥٤٩
اطلاعات ـ مصیبت وارده را بخانواده های عزادار بویژه بازماندگان آن مرحوم تسلیت میدهد.

به مناسبت درگذشت پدر عزیزمان **آقای رضا مجاور** تهرانی مجلس ترحیم مردانه و زنانه آن مرحوم روز جمعه ٦ر١٢ر٣٥ از ساعت ٤ الی ٦ بعداز ظهر در خانقاه صفی علیشاه برگزار می گردد.
ملک ، فخری و مهری مجاور تهرانی
خانواده های : خراسانی ، اسدی ، پورفر ، روزبه تهرانی ، مدرس نهاوندی ، خدیوزاد ، رجبیون ، رهبر ، پاکروان ، مصور رحمانی ، حریری ، حمیدی ، کریمی ، قرمگزلو ، جهنژاد ، نافعی ، رفعت.
آ ـ ١٩٥٦١
اطلاعات ـ مصیبت وارده را به بازماندگان آن مرحوم و خانواده های وابسته تسلیت میدهد

با نهایت تاثر وتاسف فوت جانگداز وناگهانی شادروان سروان نیروی‌هوائی حسن **خداوردی** را باطلاع دوستان و آشنایان میرساند مجلس ترحیم مردانه و زنانه آن مرحوم روز شنبه ٧اسفند ماه ازساعت ٤ الی ٦ بعدازظهر درمسجد الجواد برگزار خواهد شد.
خانواده‌های: خداوردی. شاپوری. سادات‌میر. آقاشاهی. غیاثی. ناصری. شیواپور. نعمتی. ملک محمدی. صادقی. بهمن‌پور. گلشن. فشندی. صبحانی. موسائی. پایکاری. میرزائی. والانیا. فامیلی. فرزانه‌فر. داوری. توسلی. صالحی. دهستانی. فرشچی. جوهرچی. ابراهیمی و خانواده‌های وابسته.
آ ـ ٣٦٧٨٩
اطلاعات ـ درگذشت شادروان حسن خداوردی موجب تاثر است مصیبت وارده را بعموم بازماندگان و وابستگان آن مرحوم تسلیت میدهد.

بانهایت تاسف فوت مرحوم مغفور آقای **حاج حسین‌کاغذی** ابوی اینجانبان حاج هاشم ، مرتضی، محمدعلی ، حسن و یوسف کاغذی را باطلاع میرساند. مجلس ختم آن مرحوم روز پنجشنبه ٥اسفند ماه از ساعت ٩تا١١ صبح در مسجد جمع چهل‌ستون منعقد است
خانواده های : کاغذی، بصیری ، زرعدوست ، مقدم‌نژاد، زرگری زرین، جواهری، ساعتچی ، سید رضازاده ، پرویزیان، جوادی، چادرشبچی ، النجقیان ، تحویلی ، حبشی ، کرباسی، صوتی، جعفرزاده ، سربلندی ، خلیل‌پور ،کاغذیان ،خیابانی ، گوگانی ، طهماسبی ، صادقی ،عزیزیان ،پورعظیما ،باقرپور ، کتابچی حقیقت ،مصری، نصوهی ،مولانا ،صابونی ، کاتبی، راستکاری .
آ ـ ١٩٥٣١
اطلاعات ـ مصیبت وارده را بعموم بازماندگان آنمرحوم‌و خانواده های وابسته تسلیت میدهد.

فریدون عبقری گل عزیزی بود که‌از میان ما رفت ساعت ١٠ روز پنجشنبه ٥ر١٢ر٣٥ در مسجد دانشگاه ملی جمع می‌شویم تا به‌روانش درود بفرستیم.
دانشجویان پزشکی دانشگاه ملی
آ ـ ٨٨٦١

بااندوه فراوان درگذشت مرحومه **امینه غفاری** بـزرگ خاندان غفاری را باطلاع بستگان و دوستان و آشنایان‌میرساند. مجلس ترحیم مردانه و زنانه آنمرحومه روز پنجشنبه پنج اسفند ماه از ساعت ١٢ الی ٢ بعداز ظهر درخانقاه صفی‌علیشاه منعقد می‌گردد.
مهندس غلامرضا غفاری ـ مسی‌غفاری (پای‌ور) ـ مهندس پرویز غفاری ـ مهندس فریدون غفاری ـ بتول غفاری ـحسین غفاری ـ مهندس حسن غفاری ـ مهندس امیرپای‌ور ـ شمسی بهشتی‌ـ دکتر صفیه‌رفعت‌جاه ـ زیور غفارزاده ـ کیومرث‌غفاری‌ـ همایون‌پای‌ور ـ مهندس علی اکبر سرمد ـ علی‌جیحوری ـ مهندس اکبر آسایش ـ محمود محمودی ـ دکتر مهدی آذر ـ علی معاونی‌ـ حاج‌محمد صرافان ـ محمودناجی ـ منصورمناجی‌ـ فتح‌اله کرامت‌ـ مهندس احمد ناجی ـ ناجیه ناجی ـ حسن مسعود انصاری ـ سوسن غفاری‌ـ اسماعیل قربود ـ بتول میلانی‌ـ عباس راینی‌ـ مهندس جعفرقلی‌زاده ـ احمد رحیمی و خانواده های وابسته.
آ ـ ١٩٤٥٥
اطلاعات ـ درگذشت‌مرحومه امینه غفاری‌را بکلیه‌بازماندگان صمیمانه تسلیت میگوید

بانهایت تاسف درگذشت **بانو فاطمه بی‌بی‌جوانبخت** مادر گرامی بانوان طاهره وطیبه و آقایان جواد ، محمد و مهدی جوانبخت را باطلاع بستگان ، دوستان و همشهریان‌گلپایگانی مقیم درمرکز میرساند. مجلس ترحیم مردانه و زنانه‌آن مرحومه ازساعت ٤تا٦ بعدازظهر پنجشنبه ٥ اسفند در مسجد مجد منعقد خواهد بود.
خانواده‌های: جوانبخت‌ـ تولائی‌ـ زاهدی‌ـ صداقتی ـ مشعوف ـ دلگشائی ـ سمنانیان‌ـ نظیری‌زاده ـ زندی ـقاضی زاهدی ـ اقبالی ـ غیاثی‌ـ نخعی سهرابی ـ مردانشاهی ـنوری‌ـ حجتی ـ منصوری ـ رئوفی.
آ ـ ١٩٥١٥
اطلاعات ـ مصیبت وارده را بعموم خانواده های عزادار تسلیت میدهد.

بازگشت همه بسوی اوست
بانهایت تاسف فوت مرحوم خلد آشیان آقای **حاج‌محمدعلی شکیبا** را باطلاع کلیه بازماندگان، دوستان وآشنایان میرساند مجلس ختم مردانه وزنانه آن مرحوم از ساعت ٢تا٤ بعدازظهر روز پنجشنبه ٥ر١٢ر٣٥ در مسجدالجواد منعقد میگردد.
عبدالصمد وعبدالرحیم شکیبا‌ـ بانو شکیبا‌ـ خانواده‌های: شکیبا‌ـ حسینی علی‌آبادی‌ـ لطفعلی‌نژاد‌ـ پورعباسی‌ـ یحیائی ـ بنی‌کمالی‌ـ میرکتولی‌ـ قصابیان‌ـ صمیمی‌ـ شمشیری‌ـ غفوری ـ عطار افشار‌ـ حسیبی‌ـ صفائی‌ـ دکتر کشاف‌ـ ترابی‌ـ توکلی ـ تربتی.
آ ـ ١٩٤٢١

بااندوه فراوان درگذشت مرحوم **محمدعلی شکیبا** معاون اداره حسابداری شرکت دخانیات ایران ،دوست وهمکارعزیزمان را به اطلاع میرساند مجلس ترحیم مردانه و زنانه آن مرحوم روز پنجشنبه ٥ر١٢ر٣٥ ساعت ٢الی٤ بعدازظهردر مسجدالجواد (٢٥ شهریور) برقرار خواهد بود.
حامدی ـ مهاجر ـ روهینا ـ غفاری ـ زندمل ـ بهار ـ قرمگوزلو ـ بادمهر ـعقیقی ـ عبدالعظیم قاسمی ـ بانوافشار ـ سید احمد کیاء ـ خوانساری ابوالقاسم طاهریان.
آ ـ ٣٦٧٧٣
اطلاعات ـ مصیبت وارده را بخانواده های عزاداربویژه بازماندگان آنمرحوم تسلیت میدهد.

باکمال تاسف درگذشت پدر عزیزمان شادروان **تیمسار سرتیپ میرعلی‌اکبر عشقی** افسر ارتش شاهنشاهی راباطلاع اقوام و دوستان میرسانیم. مجلس ترحیم آن مرحوم از ساعت دو الی چهار بعد از ظهر روز پنجشنبه پنجم اسفند ماه در خانقاه صفی علیشاه برگزار میگردد.
فرهاد ـ فرشاد ـ شیرین (سجادی)

باکمال تاسف درگذشت شادروان **تیمسار سرتیپ میرعلی‌اکبر عشقی** افسر ارتش شاهنشاهی میرساند. مجلس یادبود آن مرحوم از ساعت دو تا چهار بعد از ظهر روز پنجشنبه پنجم اسفند ماه در خانقاه صفی علیشاه برگزار میگردد.
خانواده های : عشقی ـ سجادی ـ هنری ـ گلبریان ـ معدنچی ـ دعوتی ـ خسرو علومی ـ اردلان ـ قریشی ـ معتمد ـ ترابی ـ مشیری ـ سالک ـ مشرفی ـ معتمد هاشمی ـ مشیرپور‌ـ صدر‌ـ مشیریها‌ـ پارسائی‌ـ درخشان‌ـ قیطاچی ـ دزفولی ـ پیدا ـ جوادی ـ معماران‌ـ مومنی‌ـ بزرگمنش ـ جهان‌آرا‌ـ دکترعزب‌دفتری ـ خوئی‌ـ رشیدی‌ـ آذری‌ـ خادمی‌ـ جواهریان‌ـ اشرفی‌ـ باقری‌ـ مین‌باشیان‌ـ یمین مردوخی کردستانی

انا لله و انا الیه راجعون
فوت جانسوز همسر ، پدر و پدر همسر ارجمندمان شادروان **علی‌اصغر رضوی** برای ما دردناک است بدین مناسبت مجلس ترحیم زنانه و مردانه آن مرحوم ازساعت ٣ الی ٥ بعد از ظهر روز شنبه ٧ اسفند ماه جاری در مسجد حاج حسن واقع در شاهپور خیابان‌بوعلی (ارامنه) برقرار است. حضور دوستان سبب شادی وح آن مرحوم و تسلی قلبهای داغدیده ما خواهد بود.
منظر ـ گیتی ـ رحیم ـ آذردخت ـ حمید و ناصر کلباسی

درگذشت ناگهانی مرحوم مغفور **علی‌اصغر رضوی** را به استحضار میرسانیم. بدین مناسبت مجلس ترحیم زنانه و مردانه آن مرحوم از ساعت ٣ الی ٥ بعد از ظهر روز شنبه ٧ اسفند ماه جاری در مسجد حاج حسن واقع در خیابان شاهپور خیابان بوعلی (ارامنه) برگزار میشود. حضور سروران ، دوستان وبستگان در این مراسم‌موجب شادی روح‌آن‌مرحوم وتسکین‌خاطربازماندگان خواهدبود.
خانواده های رضوی ـ عظیمی ـ عابدینی ـ کلباسی‌ـ رفعت‌نظام‌ـ فیروزی‌ـ امیری‌ـ سرشکی‌ـ اجلالی‌ـ نظمجو ـ غلامپور ـ حسینی ـ فولادی ـ فرجی ـ جریریان‌ـ یوسفی نژاد ـ خیری ـ نبوی ـ مرادی و خانواده های وابسته.
آ ـ ٣٦٨٦٣ ١ـ٢
اطلاعات ـ مصیبت وارده را ببازماندگان آن مرحوم و خانواده های عزادار تسلیت میدهد.

بانهایت تالم وتاثر درگذشت شادروان **بانو حاجیه تاجماه رازقی** مادر عزیزمان را باطلاع اقوام‌و آشنایان میرساندمجلس‌ختم زنانه ومردانه آن مرحومه روز پنجشنبه پنجم اسفند ماه از ساعت ٣٠ر٢ الی ٣٠ر٤ بعداز ازظهر در مسجد فخرالدوله‌واقع در دروازه شمیران منعقد خواهد شد.
مهدی‌ـ حسین‌ـ علی‌اصغر‌ـ مرتضی وشمسی‌ـ فاطمه ـ منیر‌ـ پروین‌دخت رازقی . خانواده‌های: رازقی‌ـ هراتی‌فرد‌ـ قاسم ـ اسماعیلی‌ـ حدادفر‌ـ نوری مقدم‌ـ خجسته‌ـ جهانگیر نفرشی ـ فیاض بخش‌ـ مظلوم‌ـ دانشجو‌ـ سیاحی‌ـ تمنائی‌ـ نیکوهمت ـ صابری‌ـ دادمهر‌ـ حمزه‌ای‌ـ شاه حسینی‌ـ یوسفی‌ـ فیوضی.
آ ـ ١٩٥٠٧
اطلاعات ـ مصیبت وارده را بخانواده های عزادارتسلیت میدهد.

آنچه نمرده است و نمیرد خداست
بانهایت تاثر و تاسف درگذشت مادر گرامی **آقای‌مهدی باختر** سرپرست نمایندگان و خبرنگاران روزنامه اطلاعات در استان کرمان را باطلاع میرساند.
بهمین مناسبت مجلس ترحیمی از ساعت ٣ الی ٥ بعد از ظهر روز پنجشنبه ٥ر١٢ر٣٥ در مسجد جامع‌کبیر کرمان منعقد است. شرکت ذوات محترم درمراسم مزبور موجب شادی روح آن مرحومه وتسلی خاطر بازماندگان خواهد بود.
اداره کل اطلاعات و جهانگردی استان کرمان
آ ـ ٨٨٨٠

بازگشت همه بسوی خداست
بمناسبت درگذشت مادرمان مجلس ترحیمی ازساعت ٣ الی ٥ بعد از ظهر روز پنجشنبه پنجم اسفند ماه جاری در مسجد جامع کبیر کرمان برگزار میشود.
شرکت جنابعالی در این مراسم موجب شادی روح آن مرحومه و تسلی خاطر بازماندگان خواهد بود.
جواد باختر ـ مهدی باختر
آ ـ ٨٨٨١
اطلاعات ـ درگذشت مادر گرامی آقای مهدی باختر همکار گرامی اطلاعات در کرمان موجب نهایت تاسف‌است و مصیبت وارده را صمیمانه بایشان و خانواده محترم باختر تسلیت میگوئیم.

خلجستانی. جدیدی. فرجان فر. اعزازی . عطار های تهرانی.نوران. مساوات .لطفی. خدائی. طاهباز. جدی . نادرزاد. عطائی. فرسائی. شفاهی. شیخ بیگلو. رسائی . نقیبی. رحیمی. جعفری .افشان‌فر. وثوقی. قاسمی.حاتمی
بانهایت تاسف درگذشت مرحومه **بانو حاجیه یوسف‌خان** راباطلاع میرسانند. مجلس ترحیم فقیده سعیده روز پنجشنبه ٥اسفندماه از ساعت ٢الی ٤ بعدازظهر در مسجد ولی عصر خیابان حشمت‌الدوله غربی برگزار میگردد.
آ ـ ١٩٥٨١

یادبود

بسمه تعالی
بمناسبت چهلمین روز درگذشت عالم عالیمقام حجةالاسلام والمسلمین **آقای حاج آقا عبداله آل‌آقا** قدس سره مجلس‌تذکری روز پنجشنبه پنجم اسفندماه جاری از ساعت ٣الی٥ بعدازظهر درمسجد کاظمیه خیابان ری‌ایستگاه دردار منعقد میباشد .امید است آقایان علماء عظام ومومنین با شرکت خود دراین مجلس، موجبات تسلی خاطر بازماندگان را فراهم آورند.
لازم به‌تذکر است که مجلس زنانه‌نیز درهمان روز وساعت در منزل آنمرحوم منعقد خواهد بود.
بهاءالدین صدوقی ـخاندان ال‌آقا
آ ـ ٣٦٧٢٠

مهدی ـ غم مرگ تو بسی صعب‌وگران‌بود
زیرا که چنین فاجعه مارا نه‌گمان بود
در مرگ تو خون ریخت زچشم آنکه ترادید
وانکس که‌شنیده است ازاین غم بفغان بود
تو رفتی واز داغ تو خلقند عزادار
چون زمزمه از حادثه مرگ جوان بود
بعداز تو پدر همدم رنج است چومادر
این بیت چه‌دانی که مرا ورد زبان‌بود
(رفت از برمن آنکه مرا مونس‌جان بود)
(دیگر بچه امید دراین دهر توان‌بود)

مهدی جان ـ چهل روز از مرگ جان‌گداز و بهت آورت گذشت چهل‌روزیکه‌هرلحظه‌اش برای ما با اشک و خون و حسرت وغم همراه بود . و این غم و حسرت تا روزیکه بتو بپیوندیم ادامه خواهد داشت : روز ٤ر١٢ر٣٥ برسر تربت پاکت گرد می‌آئیم و بیاد خنده‌های شیرین تو مـزارت را با اشک دیده شستشو میدهیم.
ساری ـ پدر ومادر داغدارتو ـ سید مصطفی علوی ـ طاهره شامبائی (علوی) مجتبی‌ـ بهار‌ـ نگار ـ محی‌الـدین ـ ندا ـ مهرداد علوی خواهران و برادران غمگین تو
آ ـ ٨٨٤٦

بپاس خدمات بیست و پنج ساله آموزشی وپـرورشی روانشاد **جلال‌الدین نوری افشار** که براثر سانحه‌اتومبیل‌بـروز حیات‌نمود روز پنجشنبه پنجم‌اسفند ماه جاری از ساعت ٣تا٥ بعداز ظهر مجلس یادبودی در سالن جردن دبیرستان البرز تشکیل میشودتشریف فرمائی‌اولیای دانش‌آموزان‌وفارغ‌التحصیلان ودوستان آنمرحوم موجب امتنان است.
دبیرستان البرز
آ ـ ١٩٤٧١

مراسم چهلمین روز درگذشت مرحوم **عبدالحسین نوائی** روز پنجشنبه ٥ اسفند ماه از ساعت ٣ الی ٦ بعد از ظهر درمحل منزل آنمرحوم برگزار خواهد شد.
نشانی: تهران پارس‌ـ خیابان ١٣٤ بهار‌ـ پلاک ١١٣
خاندان نوائی
آ ـ ١٩٥٥٩

تسلیت

جناب آقای مهندس عباس افراشته
با تاسف و تاثر بسیاردرگذشت‌مادرگرامیتان را صمیمانه تسلیت عرض میکنم و برای شما و سایر بازماندگان‌وخاندان محترم افراشته سلامت و بقای عمر مسئلت دارم.
فریده نوری (داروگر)
آ ـ ٣٦٧٦٦

با نهایت تاسف ضایعه اسفناک درگذشت فقید سعید حاج میرزا عبداله توسلی رادمرد با فضیلت و نیکوکار که عمری را با تقوی در خدمت به دین و اجتماع مصروف داشته و در حسینیه مشهدکه‌ازطرف مردم شهری‌خریداری گردیده و خود جناب آقای توسلی هم در این حسینیه سهمی داشته و کمک نمودند ضمن عرض تسلیت به‌فرزندان آن مرحوم بقا و سلامتی آن خاندان محترم را از درگاه ایزد یکتا خواستاریم.
از طرف هیئت چهارده معصوم شهرری ـ حاج سید مرتضی مرتضوی
آ ـ ٨٨٧٦

شورای داوری شهرری
با کمال تاسف و تاثر درگذشت بانو صغراموسوی مادر روحانی و گرامی آقایان حاج سید نقی موسوی و حاج سید محمد موسوی واعظ و آقای حاج سید محمود موسوی واعظ و آقای سید احمد موسوی فرزندان آن مرحومه تسلیت عرض نموده‌بقاوسلامتی‌آن‌خاندان محترم را از درگاه ایزد یکتا مسئلت دارد.
رئیس شورای داوری شهرری ـ حاج محمدکشاورزجود
آ ـ ٨٨٧٧

تسلیت

خانواده‌های : صادقی . کردبچه. کهنگی . دلکش . ضرابیان . بخشی .
با نهایت تاسف وتاثر درگذشت جانگداز شـادروان **حسن خداوردی** رابعموم خانواده‌های آنمرحوم تسلیت‌گفته صبر و شکیبائی، دوام و بقای بازماندگان را از خـداوند متعال خواستارند.

دوست گرانمایه جناب آقای مرتضی وخشوری
در اندوه بزرگ شما عمیقا شریکم.
فضل‌الله تابش
آ ـ ٣٦٨٢٦

دوستان عزیزم جنابان آقایان قاسم و مهدی بصیری
درگذشت پدر گرامیتان را تسلیت عرض میکنم
«پورنگ»
آ ـ ٣٦٧٧٦

سرکار علیه خانم سکینه وزیر الهی
مصیبت وارده را تسلیت گفته وبه یقین خودرا در سوگ جناب وزیری الهی سهیم میدانیم.
عبدالرضا شهنواز و بانو
آ ـ ٨٨٤٩

جناب آقای حمید کلانی وبانو
مصیبت وارده را به‌آنجناب و خاندان محترم کلانی تسلیت عرض نموده بقای عمر شما و خاندان محترم را از خداوند بزرگ خواهانیم.
عبدالرضا شهنواز و بانو
آ ـ ٨٨٤٨

دوست عزیز جناب آقای نقی امین موسوی
بااندوه فراوان درگذشت مادر عزیزتان را تسلیت‌عرض بقای عمر آن دوست بزرگوار و بازماندگان محترم را از خداوند خواهانم.
قم ـ حسن‌اعرابی

با نهایت تاسف فوت ناگهانی جلال‌الدین نوری افشار همکار گرامی خودرا بخانواده آنمرحوم تسلیت عرض‌میکنیم.
دکتر اردشیر روحانی. بی‌آزار. موتمن . ارشاقی . بحرانی. خدابخش. عطارنژاد . میرحبیب‌اللهی . کتانچی . میرحسینی. وحید.تهوری. شعبان‌پور. گلبابا‌پور. دکترمکری. نعیمی. حکیمیان. صنعتی. آریانیا. بهنیا. صنوبری . زمینی اصل. خیرالامور. کریم‌الدینی. شکوهی. فرنیا . هدایتی . لطیفی. معزی. مهندس نورآئین. نیکدست. رنگچی .
آ ـ ١٩٥٥٥

آقایان محمد وعلیرضا اربابی
بانهایت تاثر وتاسف فوت مادر گرامیتان راتسلیت وخودمان را در مصیبت وارده شریک میدانیم.
شرکت سهامی خاص ایران هوخست‌ـ قسمت‌رزین
آ ـ ٣٦٧٣٥

آقایان محمد وعلیرضا اربابی
بانهایت تاثر وتاسف فوت مادر گرامیتان راتسلیت وخودمان را در مصیبت وارده شریک میدانیم.
شرکت سهامی خاص ایران هوخست‌ـ قسمت رنگ
آ ـ ٣٦٧٣٦

آقای دکتر مرتضی و خانم شیرین سجادی
مصیبت وارده را تسلیت میگویم.
دکتر ناصر عندلیب
آ ـ ١٩٥٥٣

جناب آقای دکتر حفیظی دبیرکل نظام پزشکی ایران
با نهایت تاسف مصیبت وارده را تسلیت عرض‌نموده سلامتی وشکیبائی آن استاد معظم‌را آرزو می‌نماید.
سازمان نظام پزشکی شهرستان آمل
آ ـ ٨٨٥٠

باکمال تاسف فوت مرحوم جلال‌الدین نوری افشاررابه کلیه خانواده های وابسته به آنمرحوم تسلیت عرض‌مینمائیم.
تفنگچی . مکری . بهمنیار . کمالی‌نیا . هومن
آ ـ ١٩٥٢٣

بااظهار تاسف فوت مرحوم جلال‌الدین نوری‌افشارهمکار سالیان متمادی خود را به همسر و فرزندان وبرادران‌گرامی آنمرحوم تسلیت عرض مینمائیم.
بارسقیان. موسوی ماکوئی .خسروی کامرانی .گلبابائی
آ ـ ١٩٥٢٧

باتاسف کامل فوت مرحوم جلال‌الدین نوری‌افشاررا به کلیه خانواده وابسته به آنمرحوم تسلیت عرض مینمائیم.
خان‌محمدی. پژهان. سرپرست . شریعتزاده رفیع شاهواروقی
آ ـ ١٠٥٢٥

همکار گرامی جناب آقای مهندس منصور حشمتی
همکاران گروه زمین شناسی دانشکده علوم دانشگاه تهران با کمال تاثر درگذشت مادر گرامیتان‌را تسلیت‌میگویند.
آ ـ ٣٦٧٣٩

جناب آقای پدرامرازی
همکاران شما در اداره کل امتحانات درگذشت برادرعزیزتان را بحضور جنابعالی وخانواده‌های وابسته از صمیم قلب‌تسلیت عرض مینمایند.
رستمی‌ـ روبن‌زاده‌ـ فروزان‌فر‌ـ صوفی‌وند‌ـ بیداری‌ـ پور میرزائی‌ـ مقدس‌ـ صالح‌ـ موسوی یگانه‌ـ پوررحیمی‌ـ بیت‌اللهی‌ـ کرباسی‌ـ نوائی‌ـ وفائی‌ـ ناصح‌ـ مینمی‌ـ حسن‌زاده‌ـ علی‌شریفی‌ـ ذاکری‌ـ جباریور‌ـ امینی.
آ ـ ١٩٥٣٥

بانهایت تاسف وتالم درگذشت فقید سعید آقای حـاج میرزا عبداله توسلی آن مرد خیر و نیکوکار و خدمتگزار به‌دین واجتماع که‌واقا ضایعه‌ای اسفناک می‌باشد وایکاش دوستان و آشنایان وشرکای آن شادروان از او تاسی می‌جستند بعموم بازماندگان آن مرحوم مخصوصا فرزندان آن رادمرد تسلیت عرض واز خداوند بزرگ پیروی از اورا برای فرد فرد آنها آرزومندم.
شهر ری ـ حاج محمد هژبری
آ ـ ٨٨٧١

جناب آقای مهندس فریدون غفاری
همکاران شما در قسمت سیویل موسسه عبدالعزیز فرمان فرمائیان خود را در ماتم مرگ مادرتان شریک دانسته و مصیبت وارده را به آنجناب و خانواده گرامیتان تسلیت‌می گویند.

جناب آقایان خسرو و منصور معاونی
مصیبت وارده را صمیمانه تسلیت گفته و بقاء عمرشما و خانواده گرامیتان را از خداوند متعال خواستاریم.
موسسه عبدالعزیز فرمانفرمائیان و همکاران قسمت‌سیویل

جناب آقای رحمت‌اله جزنی
مصیبت وارده را به آنجناب و خانواده محترم‌تسلیت می‌گویم.
علی اصغر وهاجی

جناب آقای رحمت‌اله جزنی
مصیبت وارده را صمیمانه تسلیت میگوئیم.
ستیران ـ دفتر مشهد

آقای حاج اسداله عسگری
باکمال تاسف وتاثر مصیبت وارده را از صمیم قلب‌تسلیت عرض نموده برای جنابعالی وکلیه بازماندگان دوام و بقاء عمر ازخدای بزرگ آرزو داریم.
اصغر رفیعیان . حسین کاتوزی . رستم ایمانوردی . اسماعیل رنجبران. پرویز بهادری. خسروگلستانی. ملک‌محمد روح‌بخش. مجتبی‌رئوفی. کریم واقفی .

جناب آقای مهندس فریدون غفاری
درگذشت مادر گرامیتان را از صمیم قلب به جنابعالی تسلیت گفته برای یکایک بازماندگان‌صبرو شکیبائی‌آرزومندیم.
اصغر بهزادی. رضا پوردادی. ناصر محمدزاده. بهرام سلطانی. کریم سلیمان‌زاده. حسن‌اردبیلی. محمود فرهادخانی. اصغر بیژن‌زاده. نوراله محمودی .

دوست عزیز آقای مهدی بصیری
درگذشت پدر گرامیتان را به شما و خانواده محترم صمیمانه تسلیت می‌گویم.
ارونقی کرمانی
آ ـ ٣٦٧٢٤

جناب‌آقای مهدی بصیری
فوت مرحوم ابوی گرامی‌رابه‌شما و خانوادممحترمتان تسلیت عرض نموده و بقاء عمر بازماندگان را از خدا مسئلت دارم.
حسین حاجی‌خانی

تقویم اطلاعات

ساعات شرعی
استخراج دکتر ریاضی کرمانی

چهارشنبه ـ چهارم اسفند ماه ۲۵۳۵
چهارم ربیع‌الاول ۱۳۹۷ـ ۲۳ فوریه ۱۹۷۷
اذان مغرب . . . . . ساعت ٦ و ۹ دقیقه
اذان صبح (فردا) . . ساعت ٥ و ۱۱ دقیقه
طلوع آفتاب (فردا) . ساعت ٦ و ٤۲ دقیقه
ظهر شرعی (فردا) . . ساعت ۱۲ و ۱۹دقیقه
اذان مغرب (فردا) . . ساعت ٦و ۱۰ دقیقه

شرفیابی هیئت پارلمانی ترکیه

پیش‌ازظهر دیروز شاهنشاه آریامهر رئیس سنای‌ترکیه‌و اعضای هیات پارلمانی این کشور را در کاخ نیاوران بحضور پذیرفتند .

در این شرفیابی مهندس جعفرشریف‌امامی رئیس‌سنا افتخار حضور داشت .

سخنان رئیس ستاد بزرگ ارتشتاران بمناسبت روز سوم اسفند

سوم اسفند، رستاخیز بزرگ ایران بود

تیمسار ارتشبد ازهاری رئیس ستاد بزرگ ارتشتاران دیروز در مراسم روزسوم اسفند باحضور نمایندگان نیروهای‌مسلح‌شاهنشاهی درآرامگاه رضاشاه کبیر برپا بود، سخنانی باین شرح ایرادکرد:

تیمساران‌گرامی، افسران‌ارجمند:

بامداد سوم اسفند سال ۲٤۷۹ شاهنشاهی، رستاخیز بزرگی در ایران بوقوع پیوست که پایه‌گذار بازگشت بزرگیها ، سرافرازیها و مجد و عظمت دیرین ایران بود.

دراین روز تاریخی، سردار بزرگ میهن ما، اعلیحضرت‌رضاشاه کبیر، باتصمیمی قاطع‌و عزمی‌راسخ قدم‌افراشت وایران را کهمیرفت موجودیت و هستی خود راازدست بدهد، از ورطه نیستی و نابودی نجات داد.

درسال‌های پیش از اسفند ۲٤۷۹، کشور ما، درآتش بیدادی وناامنی میسوخت ، ضعف دولتهای وقت، هرج‌ومرج‌درکلیه امورکشور، نبودن ارتش منظم ودخالت‌بیگانگان در امور داخلی ، چنان رشته امور را ازهم گسیخته بود که یاس و نومیدی درقلوب میهن پرستان‌جای گرفته بود.

درخلال این سالها، که ملوک‌الطوایفی بربهنه وطن عزیزما حکمفرما بود و بیم ازهم‌پاشیدگی کشور میرفت ، ایران‌باحساس‌ترین بحرانهای تاریخ روبرو بود . اما بخواست خداوند توانا،بزرگ‌مردی راستین که همواره‌اوضاع‌تاسامان آن زمان، قلب پرمهر،ومیهن‌پرستش را آزده میساخت، بپا خاست وبا اراده‌ای پولادین وایمانی اسخ ، درسوم اسفندسال۲٤۷۹شاهنشاهی بارستاخیزی نجات‌بخش، ایران را ازخطر سقوط‌واضمحلال‌رهانید و شالوده ایران نوین رابی‌ریزی کرد ودرسرآغازسازندگیهای سرافرازی بخش خویش ، ارتش شاهنشاهی ایران را بنیاد نهاد تا درسایه برقراری امنیت ملی، ترمیم اوضاع و تجدید سرافرازیها وبزرگیهای گذشته ، ممکن گردد .

اعلیحضرت رضاشاه کبیر ، با کوششهای پیگیر و جانفشانیهای فراوان ، درزمانی بس اندک، تحولات بزرگی‌درزیربنای‌اقتصادی، اجتماعی، فرهنگی، نظامی وامنیت ملی بوجود آورد ودست بیگانگان را از ثروتهای ملی کوتاه گردانید.

اکنون ملت ایران بارهبریهای مستقیم اعلیحضرت‌همایون‌شاهنشاه آریامهر بزرگ ارتشتاران، و برخوردار از ثمرات بی‌نظیرانقلاب شاه وملت، یکپارچه در حزب رستاخیز ملت ایران بسوی تمدن بزرگ گام برداشته وباگرامیداشت پنجاه سال شاهنشاهی پهلوی ، سپاس بیکران خود را بپیشگاه ذات مبارک شاهانه تقدیم میدارد.

مادراینجا گردآمده‌ایم تا جانبازیها و فداکاریهای‌اعلیحضرت رضاشاه کبیر سردار بزرگ تاریخ ایران‌را، ارج نهیم و پیمان‌وفاداری خویش را، نسبت به شاهنشاهی پرشکوه پهلوی تجدیدکنیم.

ما جانثاران اعلیحضرت همایون شاهنشاه آریامهر بزرگ ارتشتاران ، در این روزتاریخی‌در اینجا گرد آمده‌ایم و گلهائی را که نشانه‌ای ازحق شناسی عمیق و سپاس بیکران همه افسران ـ همافران ـ درجه‌داران ـ سربازان وکارمندان نیروهای‌مسلح‌شاهنشاهی به پیشگاه اعلیحضرت رضاشاه‌کبیر است ، به آرامگاهش نثار میکنیم وبروان پاکش درود میفرستیم و سپس یکدقیقه سکوت مینمائیم.

از درگاه‌آفریدگارهستی‌بخش، تندرستی و پیروزبختی اعلیحضرت همایون شاهنشاه آریامهر بزرگ ارتشتاران، علیاحضرت فرح پهلوی شهبانوی ایران،والاحضرت همایون ولایتعهد ایران وخاندان شکوهمند شاهنشاهی پهلوی را خواستاریم واز درگاه کبریائیش مسئلت داریم بما سربازان جانباز نیروهای مسلح شاهنشاهی،توانائی و توفیق عنایت فرماید تا براساس سوگند سربازی خویش، جان خود را درراه فرمانهای‌فرماندهی‌تاجدار خود ومیهن گرامی فداسازیم .

درود بروان پاک و تابناک اعلیحضرت رضاشاه کبیر،بنیانگذار ایران نوین .

جاوید اعلیحضرت همایون شاهنشاه آریامهر بزرگ‌ارتشتاران پاینده ایران .

سرافراز نیروهای مسلح شاهنشاهی .

بامداد دیروز رئیس ستاد بزرگ ارتشتاران و فرماندهان نیروهای سه‌گانه و امرای ارتش بانثار تاجگل برآرامگاه اعلیحضرت رضا شاه‌کبیر نسبت به سردار بزرگ ایران ادای احترام کردند.

در عکس از چپ به‌راست تیمسار ارتشبد اویسی فرمانده نیروی‌زمینی، تیمسار ارتشبد ازهاری، رئیس ستاد بزرگ ارتشتاران، تیمسار ارتشبد قرمباغی فرمانده ژاندارمری، تیمسار دریابان حبیب‌اللهی فرمانده نیروی دریائی تیمسار سپهبد بدره‌ای‌فرمانده‌گاردشاهنشاهی‌در آرامگاه‌اعلیحضرت رضاشاه کبیر دیده میشوند.

نظام پرداخت حقوق ومزایای کارمندان یکسان میشود

در سازمان امور اداری و استخدامی کشور مطالعاتی برای رسیدگی به وضع حقوق ومزایای کارمندان دولت دروزارتخانه‌ها و موسسات دولتی مشمول‌وغیرمشمول قانون استخدام در سراسرکشور شروع شده است.

دراین مطالعات که هدف آن هم‌آهنگ کردن و متناسب‌ساختن نظام پرداخت حقوق دربخش‌دولتی است، میزان دریافتی کارمندان رسمی ، پیمانی وخرید خدمتی و غیره و پس ازپیاده شدن‌روی‌فرم های مخصوص کامپیوتری مورد بررسی کارشناسان قرار خواهد گرفت .

وبهمین ترتیب درآینده‌گرفتاری نقل وانتقال کارمندان دولت از دستگاهی به دستگاه دیگر بطور کامل حل خواهدشد.

همچنین براساس طرح دیگری که درسازمان امور اداری‌تهیه‌شده است، وزارتخانه‌ها و موسسات دولتی میتوانند در اجرای طرح جایگزین کردن تجربه بجای مدرک تحصیلی دانشگاهی ، دربیش‌از ۱۲۰ طبقه شغلی‌که‌مدرک تحصیلی دانشگاهی از شرایط احراز آنها حذف شده است، برای ارتقاء کارمندان دیپلمه خود به طبقات شغلی بالاتر ، بارعایت برنامه‌های آموزشی سازمان امور اداری ، اقدام به تشکیل دوره های‌آموزش ضمن خدمت بنمایند .

از آنجا که محتوای‌دوره های آموزش ضمن خدمت‌کارمندان‌دولت مورد توجه سازمان امور اداری و استخدامی کشور است ، کارمندان پس‌از طی دوره‌های آموزش ضمن خدمت ، چنانچه‌درآزمونهای‌تستی سازمان امور اداری موفقیت بدست آورند میتوانندبارعایت‌سایرمقررات مربوط ، به طبقات شغلی بالاتر ارتقاء یابند.

درزمینه اجرای طرح عدم تمرکز امور وأعزام نمایندگان سازمان امور اداری واستخدامی کشور به‌استانهای مختلف، درحال حاضر کارهای استخدامی‌کارمندان دولت درشهرستانها مانند ارتقاء گروه ، استخدام جدید ، رسمی‌ـ کردن کارمندان پیمانی ، نشراگهی های استخدامی، کارهای مربوط به کمیته های اجرائی مرحله‌دوم وسایر مسائل اداری واستخدامی دراستانها انجام میشود و تاپایان سال جاری کلیه مسائل استخدامی کارمندان دراستانها موردرسیدگی نمایندگان سازمان امور اداری و استخدامی کشور قرار خواهد گرفت .

درسال آینده طرح اعزام نمایندگان سازمان امور اداری به استانها ، درسطح وسیعتری‌صورت خواهد گرفت .

همچنین بررسی لایحه نهائی قانون استخدام کشوری درسازمان امور اداری واستخدامی کشور همچنان ادامه دارد.

دراین بررسی که هدف آن تجدیدنظر اساسی در متن لایحه نهائی قانون استخدام کشوری است، اصول و آنچه که احتیاج به مجوز قانونی دارد در متن‌قانون استخدام باقی خواهد ماندومسائل اجرائی قانون استخدام‌درآئین‌نامه های اجرائی گنجانیده خواهند شد.

در اجرای سیاست عدم تمرکز امور در تهران

تعیین فوق‌العاده کارمندان پیمانی

به‌وزارتخانه ها و استانداریها واگذارشد

دراجرای سیاست عدم تمرکز حق تشخیص و تعیین فوق‌العاده مخصوص کارمندان پیمانی‌دولت از سوی سازمان اموراداری و استخدامی کشور در تهران به وزارتخانه‌ها وموسسات دولتی و در شهرستانها به استانداری‌ها تفویض شد. براساس طرحی که درسازمان امور اداری‌واستخدامی کشور تهیه شده است، در اجرای سیاست عدم تمرکز امور درتهران، سازمان امور اداری واستخدامی کشور اختیارات خود را درمورد تشخیص‌وتعیین فوق‌العاده‌مخصوص مشاغل پیمانی باستثنای مشاغل تخصصی سطح بالا درتهران به وزارتخانه‌ها وموسسات دولتی و در شهرستان به استانداری‌ها تفویض کرد.

وزارتخانه‌ها و استانداری‌ها باید برای تعیین‌فوق‌العاده‌مخصوص کارمندان پیمانی که مشابه به فوق‌العاده شغل کارمندان رسمی است رعایت کلیه مقررات آئین‌نامه استخدام پیمانی رابکنند. بااجرای این طرح وزارتخانه واستانداری‌ها میتوانند راسا در مورد تعیین فوق‌العاده مخصوص ۸۵ درصد از کارمندان پیمانی خود اقدام کنند.

برای تعیین‌فوق‌العاده‌مخصوص ۱۵ درصد دیگر ازکارمندان‌پیمانی که در مشاغل تخصصی سطح بالا کار میکنند ، وزارتخانه‌ها باید تقاضای فوق‌العاده مخصوص برای اینگونه از کارمندان رامانندگذشته به شورای حقوق ودستمزد ارسال دارند تا درکمیته ویژه برقراری فوق‌العاده مخصوص ، در این‌مورد بارعایت هم‌آهنگی پرداختها تصمیم گرفته شود.

بااجرای این طرح برای‌تعادل در پرداخت فوق‌العاده مخصوص به کارمندان پیمانی دولت جدول ویژه‌ای درسازمان اموراداری و استخدامی کشور تهیه شده است ودر تهیه این جدول روند پرداخت فوق‌العاده مخصوص به کارمندان پیمانی طی ٤ سال گذشته ومیزان فوق‌العاده شغل کارمندان رسمی دولت وهمچنین فوق‌العاده شغل ومزایای تصویب شده برای‌شرکت های دولتی مورد توجه بوده است.

از آنجا که درتعیین فوق‌العاده مخصوص برای مشاغل پیمانی ، تخصص‌ها و خصوصیات فرد از لحاظ تجربه و مدرک تحصیلی‌نیز مورد توجه است ، فوق‌العاده مخصوص کارمندان پیمانی‌متغییرتر فوقالعاده شغل کارمندان رسمی دولت است .

کارمندان کلیه بانکها بایددوره مخصوصی طی کنند

★ گواهینامه‌ای که به‌کارمندان داده میشود ملاك اجازه‌کار و انتصابات آنها خواهد بود

کارکنان بانکهای کشور ، برای استانداردکردن روشهای بانکی آموزش تکنیک های پیشرفته بانکداری خواهندديد. بمنظور تامین‌نیروی ماهرمورد نیاز کادر بانکی کشور ،بانک مرکزی طرحی‌تدوین کرده‌است که بزودی در سطوح مختلف امور بانکی بوسیله بانکهای کشور و بصورت یکسان‌پیاده خواهد شد. گذراندن‌این دوره ها و داشتن گواهینامه های تخصصی ملاک اجازه کار کارمندان درآینده خواهدبود.

نظام متحول

امروزبانک‌مرکزی ایران اعلام کردبرای‌ایجادیک‌نظام متحول بانکداری در کشور که متناسب با پیشرفتهای اقتصادی ایران باشد ، طرح آموزش کارکنان بانکهای کشور را بر اساس اصل عدم تمرکز و مشارکت بیشتر بانکها در امور آموزش مربوط به کارکنان خود تهیه کرده است.

در طرح جدید سعی شده است ضمن‌رفع‌نقائص موجود مسئله نتیجه‌بخشی‌فوری‌برنامه، استاندارد کردن‌روشهای‌بانکی، آموزش تکنیکهای‌پیشرفته بانک داری به کارمندان بانکها داده خواهد شد .

اجرای این برنامه نیاز به برگزاری کلاسهای درس به مفهوم آکادمیک ندارد و هر بانک میتواندراساو یابانشریک مساعی بانک های دیگر ترتیب تشکیل کلاسهای مربوط را بدهد.

اعطای گواهینامه

امروز گفته‌شدبرای حصول اطمینان از موثر بودن این دوره ها درفواصل زمانی‌معین با کمک موسسه علوم بانکی آزمایشهائی از شرکت کنندگان در این دوره ها بعمل می‌آیدو به کسانیکه موفق به گذراندن این آزمایشهابشوند گواهینامه های تخصصی‌که مشخص‌کننده تخصص آنها در رشته مورد نظر و ملاک انتصاب آنها به سمت های‌مربوط میباشداعطاء میگردد. دریافت گواهینامه‌های تخصصی ملاک اجازه کار کارمندان خواهد بود.

توزیع ماهی تازه

سوپرمارکتها ـ تعاونیها ـ پرنده‌وماهی فروشها

شرکت آبزی بمنظور حمایت از مصرف کننده ، توزیع ماهی تازه (درکارتن‌سفید) و بصورت یخ‌زده‌ـ دودی وفیله را راسا انجام میدهد . لطفاباتلفن شماره ۸٤٤۱۳٦ تماس حاصل فرمائید

اسکناس ده تومانی جدید

سخنگوی بانك مرکزی ایران اعلام کرد: بمناسبت بزرگداشت آئین‌ملی‌پنجاهمین سال‌شاهنشاهی پرافتخار دودمان پهلوی و مقارن باسالگرد پنجاه سال بانکداری ملی ایران اسکناس ده‌تومانی مخصوصی که یك‌روی آن‌مزین به‌تمثال اعلیحضرت رضا شاه‌کبیر واعلیحضرت محمدرضا شاه‌پهلوی آریامهر شاهنشاه‌ایران‌وروی‌دیگر آرم پنجاهمین سال شاهنشاهی پهلوی میباشد بامشخصات زیراز تاریخ سوم اسفند ۲٥۳٥ بجریان گذارده شده است . عبارت بانك مرکزی و مبلغ اسمی درروی اسکناس بفارسی‌ودرپشت به‌لاتین نوشته شده و رنك آن‌ارغوانی توأم بارنگهای مختلف و با قطع ۷۱×۱٤۲ میلیمتر و شماره اسکناس ٦رقمی وشماره و سری اسکناس برنك قرمز است .

شماره تلفن های جدید
مهندسان مشاور بنیان
به ۹ـ۸۹۱۱۳٦
تغییر یافته‌است

سردخانه مهرشهر ده نفر تکنیسین برق و تاسیسات فارغ التحصیل هنرستان استخدام‌مینماید. متقاضیان می‌توانند بادر دست داشتن مدارك زیر به آدرس اتوبان تهران ـ کرج ، سردخانه مهرشهر مراجعه نمایند .

۱ـ فتوکپی مدرك تحصیلی ۲ برك
۲ـ فتوکپی‌ورقه‌پایان‌خدمت ۲ برك
۳ـ فتوکپی شناسنامه ۲ برك
٤ـ عکس ٤×٦ ۲ قطعه
٥ـ حداکثر سن ۳٥ سال

تلفن سردخانه : ۲۱۰٥ ـ ۰۲۲۲۱

اطلاعات دیپلماتیك

معاون وزارت خارجه کویت در تهران گفت :

همکاری ایران و کویت نمونه است

راشد عبدالعزیز الراشد معاون وزارت خارجه کویت که صبح دیروز وارد تهران شده بود عصر دیروز تهران را ترک کرد و ببغداد رفت معاون وزارت خارجه کویت هنگام ورود به تهران در مورد سفر خود به ایران گفت من حامل پیام ویژه‌ای از طرف امیر کویت برای شاهنشاه آریامهر و نیز پیامی از جانب وزیر خارجه کویت برای وزیر خارجه ایران هستم .

مذاکرات من در تهران‌در مدت اقامت کوتاهم درمورد مسائل دوجانبه و گسترش همکاری های اقتصادی خواهد بود مناسبات ایران و کویت همواره بسیار خوب بوده‌است و دو کشوردرصددند تصویر نمونه‌ای از مناسبات‌حسنه‌خود را در منطقه ارائه دهند .

راشدعبدالعزیزالراشد معاون وزارت خارجه کویت درپاسخ به این سئوال که آیا سفر شما به مسئله تشکیل مجدد کنفرانس وزیران امور خارجه کشور های حوزه خلیج فارس ارتباط دارد یا خیر .

معاون‌وزارت خارجه کویت پاسخ داد مسافرت من باین موضوع ارتباط ندارد ولی کویت همیشه آماده‌است که‌در چنین‌کنفرانسی شرکت‌و درمورد مسائل امنیت دسته جمعی و همکاری های اقتصادی میان کشور های این منطقه به بحث و گفتگو پردازد .

معاون وزارت‌خارجه کویت در مورد مسئله نفت و رسیدن به یک قیمت واحد گفت : البته ما بایددرانتظار باشیم‌و امیدواریم که به یکراه حل قطعی برسیم و کویت در این راه از هیچ کوششی‌فروگزارنخواهد کرد.

راشد عبدالعزیزالراشدمعاون وزارتخارجه کویت که‌ازتهران عازم بغداد شد اضافه کرد .

من در عراق با مقامهای این کشور ملاقات و مذاکره‌میکنم وی در مورد اختلافات مرزی کویت باعراق‌گفت ما امیدواریم هرچه زود تر این مسئله را بطور مسالمت‌آمیزحل کنیم‌زیرا برای رسیدن به یک همکاری دسته جمعی در منطقه ازمیان بردن اختلافهای کشور های این منطقه ضروری است

پیام شاهنشاه به امیر قطر

از جانب شاهنشاه آریامهر به مناسبت سالگردجلوس‌والاحضرت شیخ خلیفه بن‌حمدال ثانی امیر دولت قطر پیام تبریکی به دوحه مخابره شد .

شاهنشاه در این پیام سلامت‌و سعادت شخص والاحضرت ورفاه ملت برادر قطررا آرزو فرمودند.

پایگاه دریائی شوروی در عراق

«دیلی آمریکن» در مقاله‌ای زیر عنوان«تنگه هرمز گذرگاه دریائی نفت به خارج» نوشته است : قرن های متمادی کاروان های شتر از سواحل خشک و بوران ریگ این منطقه عبور کرده‌اند ، اینک کاروان هائی از نفتکش های غول پیکر از باریک راه ـ دریائی ، میانه خلیج فارس ، رهسپار دیگرنقاط جهان‌اندو در هر هشت دقیقه ، یک نفتکش حامل نیروی حیاتی نفت ، از تنگه هرمز میگذرد .

این راه‌آبی که ۲٦ مایل عرض دارد ، برای نیم کره غربی : آسیا و آفریقا حائز مهمترین موقعیت استراتژیکی است . زیرا سه چهارم از ذخائر نفتی جهان در شمال تنگه هرمزنهفته است وبرآورد شده است که ذخایر نفت جهان ٤٦۳ میلیارد بشکه‌است که ۳۳۳ میلیارد بشکه آندر این سوی تنگه هرمز درمنطقه خلیج فارس قرار گرفته است.

ضمنا نوددرصد نفت‌مصرفی ژاپن ، ۷٥ درصد نفت اروپا، ۷۰ درصد نفت استرالیاو سی درصد نفت‌امریکا از تنگه‌هرمز عبور میکند .

«دیلی‌آمریکن» می‌نویسد : ایران در تایید خرید های وسائل نظامی خود ، به این نکات اشاره می‌کند و یادآور میشود که برای دفاع ازتنگه هرمز نیرومندی کامل ایران ضروری است .

دیلی‌آمریکن سپس می‌نویسد : شوروی در عراق پایگاه‌نیروی دریائی میسازد ، روسها چهار ناوشکن سنگین ، بمب‌افکنهای ایلیوشن، میگ ۲۳ ، موشکهای متعدد و خودروهای نفربر به عراق میدهند . ناوگان‌نیروی دریائی شوروی کرارا از پایگاه نیروی دریائی عراق در «ام‌قصر» ، که روس ها ساخته‌اند ، دیدن میکنند و مطبوعات عربی نوشته‌اند روس‌ها از عراق میخواهنددر مقابل اسلحه‌به‌آن هاتسهیلات دائمی دریائی بدهد .

موافقت با انتصاب سفرای جدیدفرانسه و پاکستان

دولت شاهنشاهی موافقت خود را باانتصاب آقای «رنه‌ـ دوسن‌لژیه » به عنوان‌سفیر جدیدفرانسه‌در دربارشاهنشاهی اعلام کرد .

دولت‌ایران همچنین‌موافقت خودرا باانتصاب غیاث‌الدین احمد به عنوان سفیر جدید پاکستان درتهران‌اعلام داشت.

یک ایرانی دبیر کل دفتر مشترک شط‌العرب شد

فریدون مودت

دفتر مشترک هماهنگی ایران و عراق برای اداره امور شط العرب تشکیل شد و از طرف عباسعلی خلعتبری وزیرامور خارجه ایران ، فریدون مودت به سمت دبیر کل این دفتر منصوب شد .

برای‌اولین‌بار ایران باهمکاری عراق بطور مشترک امور شط العرب را تحت‌نظر یک دبیرکل ایرانی نگهداری میکند شط‌ـ العرب پس ازآنکه دهها سال مورد بهره‌برداری مستقیم خارجیها و بخصوص‌انگلیسیها بود بعد از استقلال عراق‌قرار شد که‌بطور مشترک نگهداری شود که تاقبل از قراردادسال جاری این‌همکاری وجودنداشت واز جانب عراق یک جانبه بهره‌برداری میشد و این امر همیشه مورد اعتراض شدید دولت ایران بود و اختلافات شدید چند سال گذشته ایران‌و عراق هم از همین موضوع سرچشمه میگرفت تا سرانجام در سال قبل پس از مذاکرات زیاد قرارداد جدیدی امضاء شد و خط مرزی و نوع همکاری بنفع ایران تغییر کرد و قرار شد که برای بهره ـ برداری و استفاده‌از شط‌العرب و همچنین نگهداری آن یک دفتر مشترک همه امور را زیر نظر بگیرد. دیروز از طرف آقای عباسعلی خلعتبری اولین دبیر کل مشترک آن آقای فریدون مودت به‌این سمت انتخاب شد و این دفتر بزودی کار خودرا آغاز میکند .

دفتر مشترک هماهنگی‌ایران و عراق اداره امور شط‌العرب، کنترل رفت وآمد کشتی ها، توقف کشتی‌ها در دهانه‌خلیج فارس وتوقف در لنگرگاه‌های ایران و عراق رابدست خواهد گرفت .

براساس تصمیمات گرفته شده دبیر کل دفتر مشترک هماهنگی ایران و عراق هر۸ سال یکبار از یکی دو کشور برگزیده خواهد شد و معاون دبیر کل‌نیزاز کشوردیگرخواهد بود وبه این‌ترتیب با انتخاب اولین دبیر کل ایرانی این دفتر معاون دبیر کل عراقی خواهد بود .

دفتر مشترک هماهنگی ایران و عراق امسال دربصره مستقر خواهد بود وسال بعددرآبادان تشکیل خواهد شد . تعداد کارکنان این دفتر ٦۰نفر است که ۳۰ نفر آنها ایرانی و ۳۰ نفر دیگر عراقی خواهند بود.

هزینه دفتر مشترک هماهنگی ایران و عراق از محل دریافت حق لایروبی شط‌العرب، حق چراغهای دریائی و عوارض عبور ومرور درشط‌العرب‌تامین میشود براساس مطالعاتی که در مورد ایجاد محل این دفتر انجام شده ، محل دائمی دفتر مشترک روی نهر «خین» که مرز مشترک ایران وعراق‌است ساخته خواهد شد به‌ترتیبی که نیمی از ساختمان در خاک ایران و نیم‌دیگر در خاک‌عراق قرار میگیرد .

اولین دبیر کل دفتر مشترک هماهنگی ایران وعراق‌ازطرف پرویز صفاری معاون وزارت راه و ترابری ومدیر عامل سازمان بنادر و کشتیرانی به وزارت امور خارجه برای‌احراز این سمت پیشنهاد شد . دفتر مشترک هماهنگی ایران‌وعراق با علامت مخففه «سی.بی.سی» خوانده میشود .

درمحافل ومجالس

نقاشی هائی از شمایل ائمه اطهار

مجموعه نقاشی هائی از شمایل ائمه اطهار بر روی آئینه ، ازروز چهارشنبه یازدهم اسفند ماه در «نگارخانه مهرشاه» برای مشتاقان‌فرصت دیدن واندیشیدن فراهم کرده است .

این مجموعه برای اولین بار آثار نقاشی بانوی هنرمندی بنام «پری‌مهنا» است که بهمددایمان و اعتقدی راستین فراهم آمده . محفل نویس برای حضور در روز گشایش این مجموعه دعوتنامه‌ای دریافت کرده مزین به شمایل حضرت علی (ع) اثر خانم مهنا ، باسرآغازی بنام‌مولای متقیان و خطی خوش وزیبا .

زن‌ده میلیون دلاری امریکا در تهران

زن «پنج میلیون دلاری» آمریکا بزودی به تهران‌میرسد «باربارا‌والترز» چهره معروف تلویزیونی آمریکا تاچندی‌قبل زن یک میلیون دلاری بودو با حقوق سالانه یکمیلیون دلار حقوقی بیش‌از رئیس جمهوری آمریکا در استخدام شبکه تلویزیونی «ان ، بی‌سی» بود ولی «سی ، بی،اس» شبکه دیگر تلویزیونی آمریکا باپرداخت اضافه حقوق چهارمیلیون دلاری «باربارا» را به همکاری خود خواند. مصاحبه های باربارا‌والترز در تلویزیون آمریکا ازجمله پربیننده ترین برنامه‌های تلویزیونی است واین محبوبیت مدیون تسلط این زن به انجام گفتگو هائی زنده، صریح و جالب است.

باربارا‌والترز از کشور ما چند برنامه تلویزیونی‌تدارک خواهد دید با شخصیت های طراز اول مصاحبه خواهد داشت .

قبر عبید زاکانی از میان رفت

گورعبیدزاکانی شاعر بزرگ ایران پس از نبش قبر روبه‌نابودی رفته و دیگر اثری از آن باقی نیست. عبید در دهکده زیبای زایشکان که در منطقه قاقازان قرار دارد زاده شد ودرآنجا نیزبخاک بازگشت داده شد.

سه سال پیش در دهکده شایع شد که مردپول دوستی به بهانه استخراج سنگ سرب مدتی در آن حوالی ایجاد تاسیسات کرده بود و درسرفرصت گور عبید راکه گفته می‌شد دیوان وی درآن نهاده شده‌است، شکافته ودیوان‌اصلی راهمراه خود برده است. این شایعه اکنون که دیگر مرد صاحب معدن به آن‌سامان مراجعت نکرده قوت‌گرفته‌ودرحالیکه گورعبید تقریبا از میان رفته است کسی بدرستی نمداند که دارنده کتاب نفیس در کجا است. عبیدزاکانی گوینده اشعار موش و گربه‌معروف خاص وعام درمیان مردم ایران است.

گفتگوی اختصاصی و پرنکته سردبیر اطلاعات بانوان باوزیر مشاور درامور زنان ودبیر کل سازمان زنان ایران

دراین گفتگوخانم افخمی درباره فعالیتهای سازمان زنان، نقش زنان در حزب، تجهیز روستاها، نیازهای زنان کارمند، مسئله اشتغال ومشارکت زنان وبیمه‌وحقوق زنان خانه‌دار نظرهای جالبی ارائه‌داده‌است

خانم مهناز افخمی: درموردشرکت زن دردارائی خانواده‌مشغول مطالعه هستیم تابطورداوطلبانه‌قراردادهائی درصورت تمایل بین زن وشوهر بسته شود که‌چگونگی مشارکت زن را دراموال شوهر وخانواده‌معین کند

این مصاحبه ورپورتاژ جالب‌را همراه با ده‌ها مقاله داستان و مطالب متنوع دیگر در این شماره مجله اطلاعات بانوان مطالعه فرمائید .

اطلاعات بانوان سه شنبه منتشر میشود

ملی شدن صنعت نفت آرزوی ملت ایران بود

مقدمات کار ملی شدن صنعت نفت درسال ۱۳۲۹ و بدنبال آن موفقیت هائی که ملت ایران تحت رهبری و هدایت مستقیم شاهنشاه آریامهر بدست آورد، از نقطه نظر یک مبارزه اصیل و منطبق با خواستهای قانونی یک ملت مقام والائی درعصر درخشان پهلوی دارد.

دراین مبارزه بزرگ از آغاز تا رسیدن به قله پیروزی، همه جا شاهنشاه پرچمدار و ملت ایران یک دل، یک جان گوش بفرمان رهبر خودبود بنابراین لازم است «نسل جوان» از ماجرای نفت و مبارزهٔ عظیم ملت ایران درقرن اخیر آگاه گردد.

آنچه ذیلا میآید ماجرای نفت است از خرداد تا اسفند سال ۱۳۲۹ ـ سالی که با ملی شدن صنعت نفت نخستین گام برداشته شد. سالهای بعد با سیاست مدبرانه شاهنشاه گام به گام این مشکل بزرگ سیاسی و اقتصادی از میان رفت تا امروز که ملت ایران به معنای واقعی کلام، صاحب صنعت نفت از اکتشاف و استخراج تا فروش دربازار جهانی است.

ناگفته نماند که بعد از شهریور ۱۳۲۰ همواره مسئله نفت مطرح بود و دردوره پانزدهم مجلس شورای ملی قرارداد معروف به قرارداد (ساعد ـ گس) بمجلس داده شد ولی بتصویب نرسید تا عمر دوره پانزدهم پایان یافت، دردوره، شانزدهم مجلس ابتدا دولت آقای علی منصور خواستار تعیین تکلیف قرارداد شد منتهی این بحث درمجلس درگرفت که لازم است نخست دولت منصور نظرخود را بدهد که با این قرارداد موافق است یا نه، بعدا مجلس اتخاذ تصمیم نماید و این کشمکش بین دولت منصور و مجلس باقی بود تا اینکه دولت منصور ساقط شد و سپهبدرزم ارا نخست وزیر شد و دفاع از قرارداد نفت دراین دولت بعهده آقای ابوالقاسم فروهر وزیر دارائی وقت قرارگرفت و نمایندگان مجلس یک کمیسیون خاص برای بررسی قرارداد تشکیل دادند و سرانجام درنخست وزیری آقای حسین علاء درروز ۲۹ اسفند مجلس باتفاق آراء رای به ملی شدن صنعت نفت داد.

اینک اهم مطالب دراین زمینه چه دردولت منصور و چه دولت سپهبدرزم ارا بنظر خوانندگان میرسد.

باموافقت مجلس
لایحه نفت به کمیسیون خاص ۱۸ نفری ازنمایندگان مجلس ارجاع شد

از ۱۴ خرداد تا ۲۹ اسفند ۱۳۲۹ دولت منصور و لایحه نفت

لایحه نفت که در دوره گذشته مجلس معوق مانده بود دردستور مجلس قرارمیگیرد

۱۴ خرداد ۱۳۲۹

دولت تصمیم دارد لایحه مربوط بنفت را که در اواخر دوره پانزدهم مجلس شورایملی در مجلس معوق ماند تقدیم مجلس شورای ملی نماید و چون لایحه مزبور در مجلس گذشته مطرح بوده و در دستور بوده است، اکنون دولت میتواند از مجلس شورایملی تقاضا کند که لایحه مزبور دردستور گذاشته شود.

تصور میرفت در لایحه مزبور که در مجلس گذشته مورد ایراد و اعتراض و مخالفت قرارگرفت تغییراتی حاصل خواهد شد و نسبت برعایت درآمد و منافع ایران از منابع نفتی خود توجهی از طرف دولت و اولیای شرکت نفت خواهد شد، لکن طبق اطلاعی که بدست آمده هیچگونه تغییری در لایحه سابق داده نشده و دولت مصمم است تقاضا کند همان لایحه دردستور مجلس گذاشته شود.

بااین ترتیب بنظر میرسد که این موضوع با مخالفت‌هائی مواجه گردد و از دولت تقاضا شود تجدید نظری که منافع بیشتری عاید کشور سازد دران بنمایند. ولی رویهمرفته نظر اکثریت نمایندگان براینست که موضوع نفت از بلاتکلیفی خارج گردیده و باین معضل و مشکل سرو صورت داده شود. منتها بادرنظر گرفتن حفظ حقوق ملی ایران و اصلاح موادی که درگذشته نیز مورد ایراد و اعتراض بود.

***

در جلسه‌ای که دیروز آقای نخست وزیر باشرکت نمایندگان فراکسیونها تشکیل داده بودند، موضوع تعیین تکلیف لایحه قرارداد نفت نیز بمیان آمده است. ولی بنتیجه قطعی منتهی نشده و نظر آقای منصور این است که اصولا درباره لوایح مهم دولت قبل از تقدیم بمجلس نظر دستجات فراکسیونی مجلس را جلب نمایند و بااین پیشنهاد آقای نخست وزیر که در کارهای جاری قبلا مشورت و مطالعه بعمل آید، موافقت حاصل شده است.

امروز نمایندگان فراکسیونها موضوع مذاکرات جلسه مشورتی دیروز را با همکاران خود در میان گذاشته‌اند. یکی درخصوص لایحه نفت که دولت تقاضا کرده است زودتر تکلیف آن معین شود و دیگری درباره سایر امور کشور و لوایح مهم که قبلا مورد طرح و مشورت قرارگیرد.

اگرچه هیچ فراکسیونی تصمیم خودرا علنی نساخته است، لکن بنظر میرسد که نسبت بتشکیل کمیسیونی از نمایندگان فراکسیونها برای تبادل‌نظر و مشورت بادولت موافقت نمایند و نمایندگانی باین سمت انتخاب و معرفی کنند.

طرح مسئله نفت درجلسه خصوصی

نخست وزیر در جلسه خصوصی مجلس گفت، دولت لایحه را بمجلس داده و این مجلس است که باید تصمیم بگیرد

۲۸ خرداد ۱۳۲۹

ساعت ۱۱ امروز جلسه خصوصی تشکیل گردید و در اطراف ارجاع لایحه نفت بکمیسیون‌های دارائی و اقتصاد و بودجه و خارجه و یاتشکیل یک کمیسیون خاص از شعب یافراکسیونهای پارلمانی مذاکراتی بعمل آمد.

آقای رئیس اظهارداشتند دونفر ازآقایان بعنوان اخطار نظامنامه‌ای دو نظر راجع بترتیب مطرح شدن لایحه نفت در مجلس بیاناتی نمودند که چون ممکن بود این بحث‌ها موجب پیش آمد و بحثی شود این بود که تنفس داده شد و خواستم حال نظر آقایان را دراین خصوص بدانم که در مجلس دیگر اشکالی پیش نیاید و هرطور آقایان نظر میدهند همانطور عمل شود.

آقای جمال امامی اظهار نمودند اولا بنده در موقعی که عضو دولت بودم این لایحه را امضاء نکردم و عقیده دارم دولت این لایحه را پس بگیرد و پس از یکماه لایحه دیگری که منافع ایران بیشتر تامین شده باشد بیاورند تا

باین قرارداد سروصورتی داده نشود. ما نه تامین سیاسی داریم و نه اقتصادی. بنابراین باید هرچه زودتر منافع ایران از نفت تامین شود و

سپس آقای جمال امامی گفتند که مامنبع عایدات دیگری نداریم و باید زودتر این موضوع حل شود.

آقای نخست وزیر چنین بیان مطلب نمودند: آقای جمال امامی منظورشان این بود که لایحه هرچه زودتر بنفع ملت ایران بگذرد ولی فرمودند که باید دولت لایحه جدیدی باوضع بهتری بیاورد. این موضوع دو طرف دارد و دولت سابق آنرا امضاء کرده است و بمجلس داده است. حال باید مجلس تصمیم بگیرد و بنده هم در مجلس گفتم که یادر کمیسیون‌ها و یا در شعب باین مطلب رسیدگی شود و نظر بدهند تا دولت هم تکلیفش را بداند. بنظرینده راه رسیدن بمصلحت اینست که این موضوع در کمیسیون انتخابی مجلس مطرح شود زیرا با پیشنهادی که آقای جمال امامی کردند اینکار بیشتر عقب خواهد افتاد و موجبات زیان‌های بیشتری را فراهم خواهد کرد.

آقای فرهودی ضمن نطقی پیشنهاد کردند که اسهل طرق اینست که دولت لایحه را امضاء کند و بمجلس تقدیم نماید تالایحه مراحل قانونی خود را به پیماید و بمجلس بیاید آن وقت از طرف مجلس اظهارنظر شود.

آقای نبوی طی نطق مفصلی با استناد بمواد ۲۲ و ۴۰ و ۴۱ اثنه: نامه مجلس شورای ملی، اظهار نمودند دولت وظیفه خودرا انجام داده و از مجلس تقاضا کرده است بنابراین جای ابهامی باقی نمی ماند و مابایدیکی از دوشق را انتخاب کنیم: یااز شعب نمایندگانی انتخاب شوند و باین کار رسیدگی نمایند که بنظر من بهتر است یاپس از درخواست دولت بکمیسیونهای مربوطه برود و پس از اظهارنظر بمجلس بیاید که رای نهائی داده شود یک طریق دیگرهم ممکن است کمیسیون نظر بدهد و اصلاحاتی را در لایحه دولت پیشنهاد کند و دولت مجددا برود داخل مذاکره شود.

آقای فولادوند اظهار نمودند دولت تنها آقای منصور نیستند و هیئت دولت مرکب از تمام آقایان وزراء می باشند و باید تمام وزراء یا اکثریت آنها لایحه را امضاء کنند و بمجلس بدهند.

در این موقع که نزدیک ظهر بود جلسه خصوصی ختم شد و زنگ جلسه علنی زده شد.

۲۸ خرداد ۱۳۲۹

در جلسه علنی امروز مجلس که بریاست آقای سردارفاخر تشکیل شد مذاکرات روی لایحه نفت دنبال شد.

بحث بین بعضی از نمایندگان و آقای منصور رئیس دولت این است که آقای منصور میگوید لایحه نفت را دولت سابق داده و در مجلس دوره ۱۵ مطرح شده ولی کارش تمام نشده و بنابراین مجلس باید تکلیف آنرا روشن کند.

بعضی از نمایندگان میگویند، این لایحه مربوط بدولت سابق بود، و حالا این دولت نظرش درباره لایحه نفت چیست.

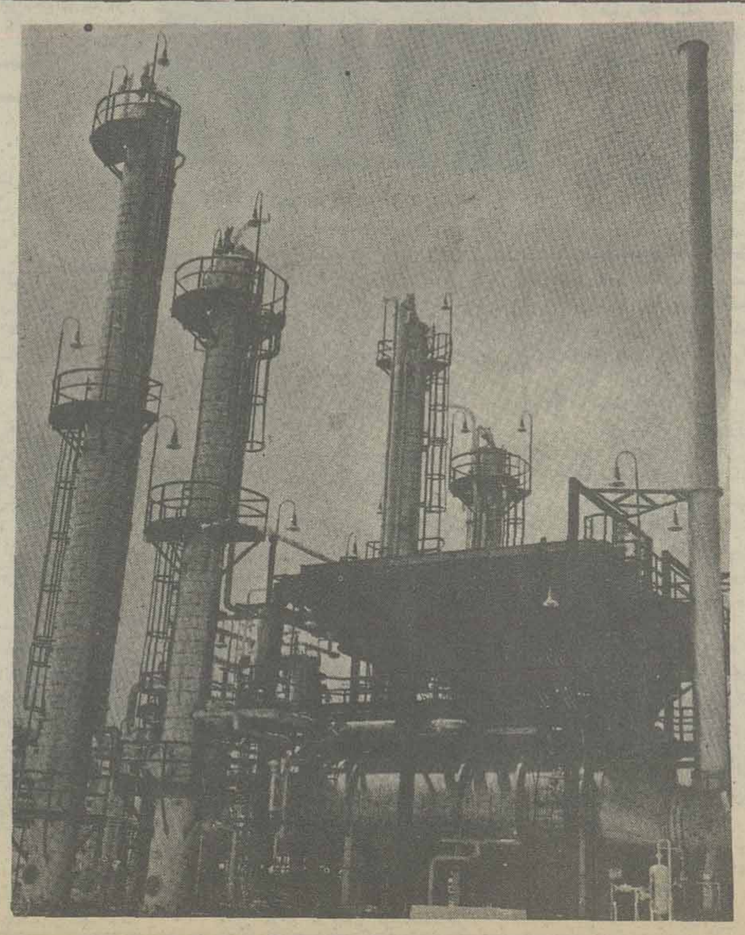

بیانات نخست وزیر

دراین جلسه آقای علی منصور نخست وزیر در مورد لایحه نفت و سخنان نمایندگان چنین گفت.

بنده میل ندارم دنبال صحبت‌هائی بروم که باعث تشنج و اختلال مملکت و مجلس شورایملی شود. اما متاسفانه می بینم غالب مذاکرات طوری است که اوضاع را متشنج و تحریک میکند.

بنده از نظرخیرخواهی مملکت و خود آقایان این حرفها را صحیح نمیدانم. ممکن است خیلی مطالب اساسی باشد ولی بانیش و سیخ زدن آنها صحیح نیست. باید نشست و بامنطق و حساب حرف‌ها را زد. زیرا علاوه برانکه با این راه بجائی نمیرسد،

علی منصور

حتی قدری مطالب را هم منحرف میکند و من معتقدم که اگر صاف و صریح صحبت‌ها گفته شود بهتر است تاباینوضع (صحیح است).

نظر دولت نسبت به نفت

دو جلسه قبل بنده راجع بنفت عرایضی کردم و هیچ نظری هم نداشتم جز انجام وظیفه و صلاح مملکت.

بنده گفتم مطلبی معوق مانده و اینطور معوق ماندن صحیح نیست زیرا بالاخره نفت منبع عایدی و دخل مملکت است و مابایدسعی کنیم که حق خودمان را بگیریم و حتی همه معتقدند که هرچه ممکن است بیشتر هم بگیریم (صحیح است) این مطلب، یعنی مسئله نفت در زمان بنده طرح نشده و در تقاضای آن هم، زرنگی نبوده، من گفتم در دورهٔ ۱۵ مجلس این مسئله طرح شد ولی بنتیجه نرسید.

مطلبی در مجلس معمولا قطعی تلقی می ـ شود که منتهی برای شود یا مثبت یامنفی (صحیح است)

پس من حقیقت را گفتم ولی در ازای این مطلب که خلاف عرض نکردم چرا باید گفته شود که این زرنگی بوده است. بنده عرض می کنم چه گفته و چه خواستم که شما آنرا زرنگی تلقی کردید.

من عرض کردم که این مسئله باید تکلیفش روشن شود

بنده می گویم کمیسیونی از عده‌ای ازآقایان تشکیل شود تابرسند باین لایحه، در اطرافش تحقیق کنند، موشکافی کنند.

دولت البته مذاکراتی هم کرده است و صلاح میداند که در کمیسیون در اطرافش بحث و مداقه شود و بعد از رسیدگی کمیسیون آنوقت رای مجلس داده شود. این تحمیل عقیده نیست آقا، این تخفیف حقی از ملت ایران نیست بلکه راه اساسی برای استیفای حق مملکت است و الا انهم بنده باکمال امتنان تقاضا می کنم که مقام ریاست این کمیسیون راهرطور صلاح بداند از نمایندگان شعب یاکمیسیونی تشکیل دهند تاتکلیف این کار زودتر معین شود.

مسئله کمیسیون

رئیس ـ کمیسیونی را که آقای نخست وزیر تقاضای تشکیلش را کردند باید برای مجلس باشد و اصل تقاضا هم منطبق باماده ۴۱ نظامنامه است که اینک قرائت میشود:

ماده ۴۱ ـ در اول هردوره تقنینیه هیئت رئیسه صورتی از طرحها و لوایحی را که دوره سابق معوق ماند در اختیار نمایندگان میگذارد و صورتی نیز برای دولت ارسال میدارد، هریک ازان طرحها یالوایح که لزوم تجدید ان بوساطت ۱۵ نفر از نمایندگان یابدرخواست دولت تقاضا شود، بترتیب مندرج در آئین‌نامه بکمیسیونهای مربوطه ارجاع و مورد شور قرار میگیرد.

رئیس ـ قرائت این ماده برای اطلاع آقایان بود.

اقای تیمورتاش ـ

رئیس دولت درخواست میکند که کمیسیونی برای رسیدگی بامر خاصی تشکیل شود و این درخواست بنظرمن صحیح است و دولت هم حق دارد این تقاضا را بکند ومعتقدم که بااینصورت رای مجلس ضرورت ندارد. دیگر عرضی ندارم.

(عده‌ای فریاد زدند ـ یکدفعه

ماجرای نفت در دولت و مجلس

کمیسیون خاص نفت، پس از ۵ ماه و ۵ روز بررسی باتفاق آراء لایحه نفت را رد کرد

دیگر ماده ۴۱ قرائت شود)

رئیس باعصبانیت ـ آقایان عیب کار اینستکه شما آئین‌نامه را گرفته‌اید و گذاشته‌اید خانه‌هایتان، خواهش می کنم لااقل برای سهولت کارخودتان هم شده اوقات بیکاری آنرا قرائت بفرمائید.

فعلا ماده ۴۰ هم قرائت میشود.

ماده ۴۰ قرائت شد.

مجلس بملاحظه اهمیت هرطرح یا لایحه قانونی می تواند بجای ارجاع به کمیسیون دائمی مربوطه بادرخواست رئیس مجلس یاپیشنهاد پنج نفر از نمایندگان رای بدهد که از هرشعبه یا کمیسیون دویاسه نفر برای عضویت کمیسیون مخصوصی جهت رسیدگی بان طرح یا لایحه انتخاب شود و هرگاه طرح یا لوایح قانونی جدید مشابهی پیشنهاد شود توسط رئیس بهمان کمیسیون ارجاع میگردد.

بلزوم انتخاب مزبور بعد از توضیح مختصر رئیس یایکی از امضاء ـ کنندگان و نطق مختصر یک مخالف، رای گرفته میشود.

قسمتی ازان که مربوط بتقاضای رئیس دولت است باین شرح می باشد:

«علاوه برکمیسیونهای مذکور مجلس می تواند درمورد احتیاج کمیسیونهای فوق‌العاده و مخصوص برای وظایف معین انتخاب نماید.»

بنابراین قسمت از ماده ۴۰ انتخاب چنین کمیسیونی برای مجلس باید باشد.

نورالدین امامی ـ دولت حق این تقاضا را ندارد و رئیس مجلس یا ۵ نفر آقایان باید آنرا تعیین کنند.

رئیس ـ درهر حال اگر بنده هم بگویم باید بارأی مجلس باشد.

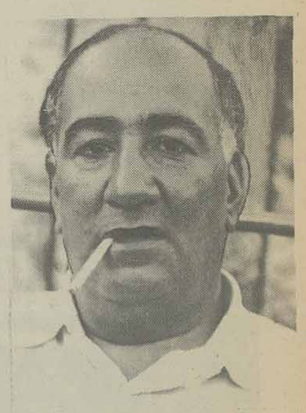

جمال امامی

اقای جمال امامی ـ در این موضوع سمبل از طرفین است این آقایان ( ) نمیخواهند که قضیه مطرح شود و این آقایان هم (خطاب بهیئت دولت) میخواهند لایحه برود در کمیسیون من می پرسم برود در کمیسیون برای چه، همه میدانند که این طرح برای ملت ایران قابل قبول نیست و منافع مارا تامین نمیکند حالا باز هم چند ماه در کمیسیون بماند در اطرافش جرو بحث شود و ملت هم باز منتظر و گرسنه در انتظار باشد؟

نتیجه این میشود که شرکت نفت بازهم پولش در جیبش میماند و همه نشسته‌ایم و سروکله هم زده‌ایم.

نمیدانم چرا این آقایان نمی آیند طرحی امضاکنند که این لایحه لغو شود و دولت برود مجددا مذاکراتی بعمل اورد بنده موافقم مجلس فورا تصمیم بگیرد که این طرح منافع مارا تامین نمی کند و اجاره بدهیم دولت برود یک ماه دیگر صحبت کند تابالنتیجه حقوق ماتامین شود.

رئیس ـ ماده ۲۲ قرائت میشود دراین وقت ماده ۲۲ قرائت شد.

رئیس ـ من می بینم آقایان متوجه این مواد که شاید قدری صورتا مغایرت دارد نیستند بنابراین بعداز تقدیم لایحه که از طرف اقای وزیر جنگ تقدیم خواهد شد تنفس میدهیم تادر اطراف قضیه بحث شود.

آقای نخست وزیر ـ اولا بنده لایحه‌ای دارم که راجع بسازمان عمومی اداری کشور است.

که ترتیب کار و تشکیلات ادارات را درکشور معین می کند و قسمتی هم مربوط بتشکیلاتی است که باید بکمک خود محل اداره شود.

اما راجع بموضوع نفت ماخیال داریم همه این مسائل را در کمیسیون حل کنیم. فرض بفرمائید الان یک لایحه جدیدی بیاید قطعا باید برود بکمیسیون. لایحه معوق هم باید برود بکمیسیون بنابراین هم اقای جمال امامی قضیه را سهل گرفتند (امامی ـ من سهل نگرفتم گفتم شمادارید سمبل میکنید) این موضوع مهمی است باید در اطرافش در کمیسیون دقت شود و تطبیق هم میکند با آئیننامه و من مجددا تقاضای خودرا تکرار میکنم.

دو اخطار

آقای صفائی ـ اخطار نظامنامه کرده و گفتند:

تمام این حرفها صحیح نبود. زیرا این حرفها مربوط بلایحه‌ای است که مسیر قانونی خودش را در مجلس نکرده باشد. در حالیکه این قانون که مورد تقاضای آقای نخست وزیر است مسیر قانونی اش را کرده و در اطرافش بحد کافی بحث شده،

بنابراین این مطلب راجع بماده ۴۱ نیست.

رئیس ـ این یک نظر است نه اخطار نظامنامه‌ای.

صفائی ـ در دوره ۱۵ کمیسیون مجلس راجع باین لایحه رای داده.

(عده‌ای ـ خیر بکمیسیون نرفته بود)

صفائی ـ اگر اینطور است، عرضی ندارم.

آقای نخست وزیر ـ درخصوص موضوع نفت که مذاکره شد راجع بتکلیف مطرح شدنش در کمیسیون بطوریکه خاطر آقایان مستحضر است نظر اینستکه زودتر و با وسیله‌ای عملی‌تر و سهلتر تحت شور و مداقه قرار گیرد و نواقصش رفع شود بنابراین بنده تقاضا کردم که لایحه مزبور بکمیسیون ارجاع شود و در کمیسیون تکلیف ان معین شود البته دولت در کمیسیون حاضر خواهد بود که دلایلی را که بوده است اظهار کند و توضیحات آقایان هم استماع خواهد شد تازودتر تکلیف این کار معین شود.

اما درباب کمیسیون بنده تصور کردم اگر کمیسیونی باشد منتخب از شعب که تمام آقایان نمایندگان در آن دخالت داشته باشند بهتر است (عده‌ای صحیح است)

ولی بعضی ازآقایان فرمودند که باید بکمیسیون‌های عادی مسئله ارجاع شود، اینهم برای دولت فرق ندارد و اکنون خواهش می کنم درهر صورت زودتر تکلیف انرا معین کنند.

رئیس ـ اگر از شعب بخواهیم کمیسیونی انتخاب کنیم، مجلس باید رای بدهد و فعلا هم عده برای رای کافی نیست.

نخست وزیر ـ اگر عده برای رای کافی نیست طریقه دوم را عمل بفرمائید تالایحه بکمیسیون مربوطه برود و دیگر هم جای تردید دراین قسمت نیست

(عده‌ای مخالف بودند که لایحه به کمیسیون‌های عادی مجلس ارجاع شود،)

(اکثریت هنوز برای رای کافی نبود

۳۰ خرداد ـ در جلسه سی‌ام خرداد مجلس شورایملی باردیگر مسئله نفت دنبال شد و پس از مذاکرات مفصل باردیگر آقای منصور نخست وزیر اظهارداشت.

درخصوص تقاضائی که دولت کرد. خیلی ساده بود و مطابق ائین‌نامه مجلس هم بود، یک لایحه‌ای دولت در دستور دوره سابق مجلس داشته، که چون ناقص بوده دراین دوره جزء دستور باید باشد و برای اینکه مداقه دران لایحه بهتر بشود گفتیم بکمیسیون خاصی برود، این تقاضا کاملا منطبق بامنطق و ائین‌نامه بود، لایحه جدیدی هم نداشتیم که بدهیم بلکه همان لایحه‌ای بود که درشور دوره مقننه پی پردیم معوق مانده بود و مطابق ائین‌نامه یادولت با ۱۵ نفر از نمایندگان حق داشتند که تقاضا کنند لایحه وارد دستور شود، بنابراین چون فرمودند مسئله مهم است بنظر من ارجاع ان بیک کمیسیون خاصی منتخب از اعضاء شعب بهتر است. در جلسه خصوصی و جلسه علنی گذشته هم من عرض کردم که من اصراری ندارم که بکمیسیون خاص یاعادی مجلس برود.

اقا، لایحه‌ای است که دولت سابق داده و معوق مانده و تکلیفش معلوم نشده و بموجب ائین نامه هم دولت میتواند تقاضای طرح ان را بکند تا مذاکره اش تکمیل شود.

ما لایحه دیگری نداشتیم، بلکه همان لایحه ناقص مانده بوده و حق داشتم که این لایحه را تقاضای طرحش را بکنیم.

مسئله دیگر این بود که فرمودند حالا پول نفت بچه مصرف برسد. انهم بسته بنظر مجلس است. مجلس در دوره گذشته گفت پول نفت تخصیص بسازمان برنامه داده شود. دولت هم داد، حالا هم میگوئید نباید داده شود، اگر مجلس تصویب کند ما حرفی نداریم این کار مملکت است و مجلس.

ـ اگر لایحه بکمیسیون برود البته دولت هم در کمیسیون حاضر میشود.

من الان نمیتوانم چیزی در باره نفت بگویم، زیرا ان مسئله‌ایست فنی و بیک کلمه و دو کلمه نمیشود قضیه را روشن کرد. وقتی بکمیسیون امد، اعضاء کمیسیون البته عالم هستند، له و علیه لایحه صحبت میشود و بالاخره حقایق مکشوف میشود.

در باب اینکه سابق عایدات نفت بمصارف مخصوصی میرسید این امر سابقه داشته.

بعلاوه ملت ایران همیشه بدولتش کمک کرده و حالا هم در اینمورد البته خواهد کرد.

در مورد نفت هم نظر دولت اینست که بالاخره تکلیف روشن شود

رئیس ـ مخالف و موافق پیشنهاد صحبت کرد و یکبار دیگر پیشنهاد قرائت میشود پیشنهاد قرائت شد.

رئیس ـ پیشنهادی در مورد اخذ رای رسیده قرائت میشود.

پیشنهاد می کنم نسبت به پیشنهاد با ورقه رای گرفته شود.

رئیس ـ بنابراین با ورقه رای گرفته می شود

تصویب پیشنهاد ارجاع لایحه نفت بکمیسیون خاص

در این هنگام اخذ رای شروع شد و پس از جمع آوری و استخراج آراء نتیجه بشرح زیر قرائت شد:

عده حاضر ۸۸ نفر
موافق ۵۱ نفر
ممتنعین ۱۱ نفر
مخالف ۲۶ نفر

رئیس ـ پیشنهاد تصویب شد و از آقایان رؤسای شعب تقاضا دارم قبل از جلسه علنی روز پنجشنبه تشکیل جلسه بدهند و از هر شعبه‌ای سه نفر انتخاب کنند.

هیئت رئیسه کمیسیون نفت

۵ تیر ۱۳۲۹

دوساعت قبل ازظهر امروز، کمیسیون خاص جهت رسیدگی بموضوع نفت در بهارستان تشکیل گردید.

در اطراف تشکیل جلسات کمیسیون خاص و اساس مذاکرات گفتگوهای زیادی بعمل امد و مقرر گردید کلیه اسناد و مدارک و گزارشات مربوط بنفت بخصوص گزارشات پرفسور سمیت و پرفسور ژیدل کارشناسان نفت و سایر اسناد مربوط بنفت از وزارت دارائی خواسته شود و از چند نفر از مطلعین برای شرکت در جلسه اینده که روز دوشنبه اتیه تشکیل خواهد گردید دعوت شود تا دوساعت قبل از ظهر در جلسه حضور بهمرسانیده و مسئله نفت مورد رسیدگی قرار گیرد.

لایحه قرارداد نفت که بنام لایحه گلشائیان ـ کس موسوم شده و مورد تقاضای دولت بود که دردستور کارهای مجلس قرار گیرددر کمیسیون مطرح خواهد شد ولی چون این لایحه با مخالفت شدیدی مواجه خواهد گردید احتمال میرود کمیسیون دولت را مجبور نماید که با شرکت نفت وارد مذاکره شود وتغییراتی که منافع ایران را تامین نماید در لایحه داده شود و اصولی اتخاذ گردد که حق السهم ایران بیشتر و شرایط دیگر قرارداد نیز بروفق مصلحت ملت ایران تنظیم گردد

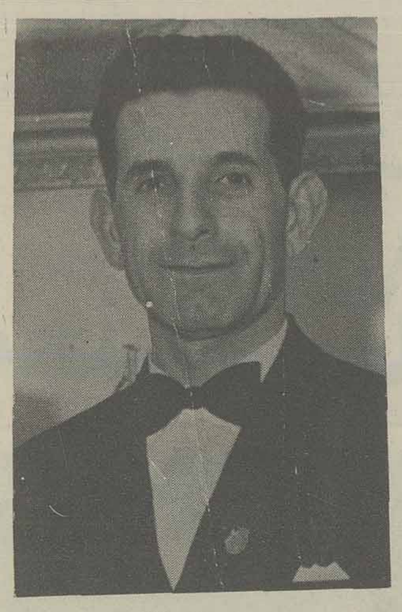

پنجم تیر ماه ۱۳۲۹ سپهبد رزم‌آرا نخست‌وزیر شد

و چون هنوز کمیسیون مزبور تشکیل نگردیده و شروع بکار نکرده است، هیچگونه اظهار نظر و پیش بینی قطعی در این باره نمیتوان کرد و باید منتظر جریان و حوادث اینده بود.

تشکیل کمیسیون نفت

دولت باید سه روز پرونده را بکمیسیون ارسال نماید

۲۷ شهریور ۱۳۲۹

طبق دعوت قبلی ساعت ده و نیم صبح امروز کمیسیون مخصوص نفت مرکب از سیزده نفر از نمایندگان مجلس تشکیل شد.

دستور جلسه مذاکره در اطراف قرارداد جدیدالحاقی نفت و سایر امور مربوط بان بود. ابتدا آقایان اعضاء نظریات اصلاحی و عقاید و آراء خود را درخصوص قرارداد مزبور ابراز داشتند و سپس مسئله پرونده‌هائی که اکنون در اختیار وزارت دارائی بوده و مورد نظر کمسیون است مطرح گردید.

چندی قبل کمیسیون نفت از دولت تقاضا کرد که پرونده‌های مزبور برای مطالعه دراختیارش گذارده شود ولی نظریه صریحی دراینخصوص اعلام نکردید.

ازاینرو امروز برای سومین بار مسئله ارسال پرونده‌ها مورد مذاکره واقع گردید و پس از تبادل نظر بالاخره قرارشد که نامه‌ای خطاب بدولت تهیه شود وطی آن کمیسیون بخواهد که در ظرف سه روز کلیه پرونده‌ها بمجلس ارسال گردد. نامه مزبور تاساعت یازده و نیم که جلسه ادامه داشت تهیه شد و گزارش کار امروز کمیسیون نیز بجلسه علنی فردا تقدیم خواهد شد.

پرونده‌های نفت در کمیسیون

۵ مهر ۱۳۲۹

طبق قرار قبلی در ساعت ده صبح امروز کمیسیون مخصوص نفت تشکیل شد.

از طرف دولت آقای دکترحسین پیرنیا درجلسه حضور داشتند.

جلسه مزبور نخستین جلسه‌ای بود که دران پرونده های ارسالی وزارت دارائی که شامل صورت جلسه‌ها و نظریات و عقاید و پیشنهادات دولت ایران و کمپانی نفت جنوب است، مطرح گردید از قرار اطلاع حاصله پرونده‌ها شامل چند قسمت است که مهمترین آنها نظریات متخصصین فن و مشاورین می باشد که در دولت مرحوم هژیر نظریات خودرا راجع بنفت جنوب تدوین و تنظیم نموده و تقدیم دولت نموده اند.

قسمتی که در این پرونده‌ها بیشتر مورد توجه نمایندگان مخصوصا نمایندگان اقلیت است، اظهارنظر و عقاید پروفسور ژیدل است که قسمت اعظم ان بزبان خارجی است و امروز کمیسیون طی نامه‌ای بوزارت دارائی نوشت که نظریات مزبور را بزبان فارسی ترجمه نموده و در اختیار کمیسیون بگذارد.

در جلسه امروز که دو ساعت یعنی تاظهر طول کشید، مواد بیست و ششگانه مورد ادعای دولت ایران مطرح گردید

البته قبل از طرح مواد مذکور مذاکراتی نیز از طرف آقایان اعضاء بعمل امد که نتیجه آن طرح مواد فوق‌الذکر بود.

در ضمن قرائت مواد مزبور نماینده دولت و آقایان اعضاء اظهار نظرهائی میکردند ولی بطور کلی قرارشد که بحث در جزئیات و قرائت بقیه پرونده‌ها بجلسه اینده موکول شود.

پرونده‌های مورد بحث پس از ختم جلسه تحویل اداره کمیسیون‌های مجلس شورایملی شد و قرارست که در سراسر مدتی که کمیسیون نفت بانها احتیاج دارد، در گاو صندوقی که تهیه شده نگاهداری شوند.

۵ آذر ۱۳۲۹

کمیسیون نفت

دیروز در آخرین ساعت تصمیم زیر را باتفاق آراء اعلام داشت:

«کمیسیون نفت که طبق تصمیم مورخ ۲۹/۳/۳۰ مجلس شورای ملی تشکیل شده است پس از مذاکرات و مطالعات باین نتیجه رسید که قرار داد الحاقی کافی برای استیفای حقوق ایران نیست لذا مخالفت خود را با ان اظهار میدارد.»

از کمیسیون مزبور همین تصمیم انتظار میرفت زیرا لایحه الحاقی نفت که در اخر دوره پانزدهم از طرف دولت تقدیم مجلس گردید در همان موقع مورد قضاوت افکار عامه قرار گرفت و عمل مجلس و مطبوعات ان روز در مخالفت با این لایحه، عکس العمل افکار عمومی بود که با وجود پافشاری دولت وقت که در حساس‌ترین موقع یعنی اخر دوره مجلس و احتیاج شدید نمایندگان بکمک دولت در امر انتخابات این لایحه تقدیم مجلس شد معهذا صف مبارز و مجهزی از عناصر صالح و میهن پرست که اکثریت را بوجود میاورد در مجلس تشکیل گردید و انقدر ایستادگی ومقاومت از خود نشان دادند که این لایحه بعمر مجلس نرسید و حتی روز های اخر مجلس برای اینکه عدهٔ نمایندگان حاضر در جلسه بحدنصاب قانونی نرسد تا بتوانند ناطق را محدود کنند ویابکفایت مذاکره رای بگیرند بسیاری از وکلا در حیاط بهارستان زیر درخت ها مخفی میشدند تا عده بحد کفایت نرسد. عمل مزبور ازاین لحاظ انجام شد که آقایان نمایندگان متوجه شده بودند که حقوق ملت ایران دراین لایحه استیفا نشده است و نباید لایحه الحاقی بتصویب برسد.

مطبوعات نیز بسهم خود درین راه کمک کردند و روزنامه اطلاعات مقاله‌ای با کمال صراحت برای عدم تصویب قرار داد الحاقی نوشت و گفت این لایحه منافع ملی ما را تامین نمیکند و هرگز ملت ایران رضایت نخواهد داد که بعنوان متمم قرار داد موادی تحمیل گردد که مخالف منظور استیفای حقوق عمومی باشد.

در طی این مدت نیز رویه اطلاعات تقویت و همکاری با اعضای کمیسیون نفت و انتشار مطالب و بیانیه‌ها و عقاید و نظریات اصلاحی انان بوده است.

اگر قدری بعقب برگردیم مساعی روزنامه اطلاعات در این مورد بهتر و بیشتر ظاهر میشود، مدیر اطلاعات یکی از سه نفری بود که تبصره ضمیمه الغای مقاوله نامه نفت شمال را تنظیم و عضو سوکمیسیون مامور تهیه قانون مزبور بود و در پیشرفت این منظور ملی مقاومت کرد تا قانون و تبصره بتصویب مجلس رسید، در انموقع که تبصره مزبور برای استیفای حقوق ملی ایران از منابع تحت الارضی و سطح الارضی ایران بخصوص شرکت نفت گذشت منظور این بود که اساس معاملات ما با شرکت نفت روی عدالت و نصفت استوار گردد، حق ما را انطور که امروز در دنیا سایر شرکتها با صاحبان معادن رفتار میکنند بدهند و لایحه الحاقی که در مجلس پانزدهم دفن گردید بهترین نشانه عدم رضایت ملت ایران بود که حقوق حقه ما ملحوظ نگردیده است.

پس از پایان دوره پانزدهم گاه بیگاه مذاکراتی از طرف دولت با اولیای شرکت نفت جریان مییافت که در لایحه مزبور تجدید نظر کنند و موادی که حقوق ملی ما را تامین نمیکند جرح و تعدیل و اصلاح گردد لیکن با کمال تاسف کمپانی نفت از افتتاح هرگونه مذاکره تا امروز خودداری کرده است و در نتیجه دولت ناچار شد همان لایحه دفن شده را بمجلس بدهد و مجلس هم بکمیسیون خاص مراجعه دهد.

***

ما همانطور که در اخر دوره پانزدهم عقاید و نظریات خود را گفته‌ایم اکنون هم که کمیسیون نفت تصمیم بمخالفت با لایحه الحاقی را اعلام داشت نظر سابق خود را تایید و با کمیسیون نفت در اخذ چنین تصمیم عاقلانه و میهن پرستانه موافقت تام داریم و معتقدیم که لایحه الحاقی حقوق ملی ما را تامین نمیکند و قصد نمایندگان مجلس پانزدهم در تصویب تبصره استیفای حقوق ایران این نبود که در لایحه الحاقی پیشنهاد شده است.

اکنون نظر ما این است که دولت و مجلس در اخذ هر گونه تصمیمی در این باره تسریع نمایند. بیش از یکسال است مذاکرات نفت ادامه دارد و این مذاکرات اوضاع را متشنج ساخته و بلا تکلیفی در خیلی از مسائل بخصوص کارهای اقتصادی بوجود اورده است.

خیلی بموقع خواهد بود که در تعقیب این تصمیم مفید کمیسیون نفت دولت اقداماتی که ضرور است تعقیب نموده و برای استیفای حقوق ما از نفت طبق نظر کمیسیون با اولیای شرکت داخل مذاکره شده و نگذارند بیش از این ثروت ملی ایران بهدر رود.

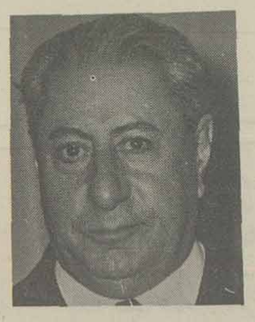

سردار فاخر حکمت

مجلس شورایملی دولت لایحه نفت را مسترد کرد وزیر دارائی استیضاح شد جلسه مجلس بر اثر تشنج و هیاهو بعنوان تنفس تعطیل شد در جلسه حضوصی مجلس تصمیم بتشکیل کمیسیون گرفته شد.

۵ دی ۱۳۴۹

جلسه علنی امروز مجلس شورایملی تشکیل یافت

پس از ایراد نطقهای قبل از طرف چند تن از نمایندگان مجلس وارد دستور شد.

نطق وزیر دارائی

دراین موقع اقای فروهر وزیر دارائی پشت تریبون رفته چنین اظهار داشت:

آقایان نمایندگان محترم

چند روز است که گزارش کمیسیون نفت راجع بقرار داد الحاقی مورخ ۲۶ تیر ماه ۱۳۲۸ که در تاریخ ۲۸ ماه مزبور در ضمن لایحه‌ای بمجلس شورایملی تقدیم شده در جلسه علنی دارالشورای کبری مورد بحث بوده و چند نفر از آقایان محترم بعناوین مختلفه از قبیل موافق و مخالف مشروط و نظائر ان مطالبی اظهار فرموده و نطقهائی در اطراف موضوع ایراد کردند بنده قبل از ان که وارد موضوع و بحث بشوم لازم میدانم که توجه آقایان نمایندگان محترم را باین نکته جلب نمایم که آقایانی که در ظرف این چند روز از پشت این تریبون اظهاراتی کردند.

و سعی کردند با بیانات بلیغ و نطقهای فصیح خود مطالبی را تذکر بدهند دارای سمت و کالت و بالطبع مصونیت بوده و بنده که الان مطالبی را میخواهم بعرض برسانم وزیر و مطابق قانون مملکت مسئول و بالطبع مثل آقایان نمایندگان محترم چنانکه باید و شاید آزادی بیان نداشته و از این نظر اگر نتوانم مثل آقایانی که قبلا در اینجا نطق‌هائی فرمودند داد سخن بدهم علت ان است که بعرض رساندم و اگر سخن را کوتاه میکنم و از ذکر عبارات پر حرارتی خودداری مینمایم فقط از این نظر بوده و الا شاید قدرت بیان بنده کمتر از آقایان نباشد.

آقایان محترم: خلاصه اظهارات دور و درازی که در اینجا راجع بقرار داد الحاقی مورخ ۲۶ تیر ماه ۱۳۲۸ شده است که باید صنعت نفت در کشور ایران ملی شود نا طقین محترم سعی کرده‌اند با ذکر امثله و شواهدی صحت این تقاضای خود را ثابت کنند و پیشنهادی هم راجع باینموضوع با امضای چند نفر از آقایان نمایندگان محترم تقدیم ریاست محترم مجلس شورای ملی کردند خیلی خوشوقت میشدم اگر بدانم این اظهارات چه مربوط بدستور مجلس شورای ملی است دستور مجلس رسیدگی بگزارش کمیسیون نفت است که در تاریخ ۱۳۲۹/۹/۱۹ تدوین و به مجلس شورای ملی تقدیم شده است خلاصه این گزارش آنست که کمیسیون مخصوص نفت که از طرف مجلس شورای ملی در اواخر خرداد ماه برای رسیدگی به لایحه دولت تشکیل شده بود پس از مذاکرات و مطالعات باین نتیجه رسیده که قرار داد الحاقی ساعد گس کافی برای استیفای حقوق ایران نیست لذا مخالفت خود را با ان اظهار میدارد.

دستور مجلس رسیدگی باین گزارش و این نتیجه بوده است و بنده هرقدر در ظرف این چند روز دقت کردم و توجه کردم که بفهمم نسبت باین گزارش از طرف آقایان محترمی که در انجا نطق فرمودند چه نظری اتخاذ شده است متاسفانه همه چیز در بیانات ایشان گفته و شنیده شد جز این مطلب چیزی که بیشتر مورد تعجب بود این بود که آقایان پیشنهادی راجع بملی شدن صنایع نفت داده بودند و مطابق مرسوم و معمول اگر اظهاراتی راجع بپیشنهاد خود داشتند میبایستی موقعیکه پیشنهاد طرح و بحث میشد اظهار میداشتند نه اینکه گزارش کمیسیون را که در دستور مجلس قرار گرفته اصولا مورد توجه قرار نداده و اظهارات خارج از موضوع راجع بان بنمایند.

با توجه باین مقدمه که کلیه اظهاراتی که از طرف ناطقین در اینجا شد اصلا مربوط بدستور نبود و خارج

لایحه نفت و دولت

دولت لایحه الحاقی نفت را از مجلس مسترد کرد و کمیسیونی مأمور شد تا با مطالعه پرونده نفت تصمیم تازه‌ای اتخاذ کند

از دستور و موضوع بود لازم میداند که ببعضی از اظهارات آقایان جوابداده و آنها را رد نماید زیرا اگر جوابی داده نشود ممکن است سکوت را موجب رضا بدانند.

بعضی از آقایان ناطقین محترم در ضمـن بیانات بس دور و درازی خواستند ثابت نمایند که نفت ایران اثبات این معنی به بیانات وزیر امور خارجه انگلستان و منشور ملل متفق که مواد خام درهر کشور متعلق بخود ان کشور میباشد استناد نمودند و حال آنکه بعقیده بنـده این استـدلالات بهیچوجـه لزوم نداشتـه و باصـلاح توضیح و اضحات است زیرا در اینکه کلیه منابع طبیعی مملکت متعلق بملت ایران است بهیچوجه تردیدی نیست اعم از اینکه این مسئله در منشور ملل متفق ذکر میشد یا نمیشد در این اصل مسلم کوچکترین تردیدی جایز نبود و چنانچه منابع نفتی جنوب متعلق بملت و مملکت ایران نبود نمیتوانست مورد قرار دادی بعنـوان یک امتیاز قرار گیرد.

کمااینکه در امتیاز نامه‌ای که در سنه ۱۹۳۳ امضا شده و از تصویب مجلس شورای ملی گذشته بهیچوجه نفت ایران بکسی واگذار نشده است بلکه در ماده اول صراحتا ذکر شده است که حق تفحص و استخراج و تصفیه و حاضر کردن و فروش نفت برای تجارت برای مدت معینی بآن شرکت واگذار شده است.

بنابراین تصدیق میفرمائید اگر ما مالک نفت خود نبودیم نمیتوانستیم چنین امتیاز نامه‌ای را امضاء نمائیم لذا این نوع بیانات و عدم توجـه باصول کاملا شگفت آور بوده و از طرف دیگر ذکر آن نه تنها لزومـی نداشته و ندارد بلکه قطعا بضرر کشور بوده و چون ممکـن است اذهان و افکار عمومی را مشوب سازد ذکر و تکرار آن مایه نهایت تاسف است.

یکی از اقایان ناطقین محترم در ضمن بیانات خودشان خواستند اینطور جلوه بدهند که کلیه امور این مملکت برطبق میل و اراده شرکت نفت انجام میگیرد حتی کار را بجائی رساندند که نبودن لوله کشی را در تهران و برنامه فرهنگی ما را نتیجه مداخلات مستقیم و تمایلات شرکت نفت تشخیص دادند صورت مذاکرات مجلس بهترین دلیل صحت این اظهارات است.

آقایان در ضمن بیانات مفصـل خودشان یا صریحا یا تلویحا کار را بجائی رساندند که برای این شرکت در داخله مملکت قدرتـی مافـوق تمـام قدرتها قائل شدند.

بنده میخواستم در اینجا از گفتن و اظهار این مراتب با کمال تاثر اظهار تاسف بکنم و با صدای رسا بگویم که این قبیل از اظهارات نه تنها برخلاف واقع است بلـکه مخـالف شئـون و حیثیات ملت کهن سال ایران بوده و ایراد چنین بیاناتی ناشی از یک حس حقارت شخصی است و اگر اجـازه بدهید چون یکی از آقایان نمایندگان مخالف دولت برای اثبـات اظهارات خود عبارات لاتینی در مجلس گفتند.

آقایان ما اگر بخواهیم با این طرز فکر امور مهمه و موثر مملکت را مورد طرح و بحث و تحقیق و تدقیق قرار دهیم نتیجه‌ای که خواهیم گرفت جز عجز مطلق و زبونی چیزی نخواهد بود بعقیده بنـده اظهار اینـگونه مطالـب خلاف واقع در این مکان مقدس یعنی در جائی که مظهر آزادی و استقلال مملکت ایران است نتیجه‌ای جز آنکه بشئون و حیثیات کشور لطمـه وارد ساخته و استقلال چندین هزار ساله ما را در معرض هرنوع اتهام و بدنامی قرار دهد نخـواهد داشـت آقـایان مخالفین دولت سعی کردند شرحـی، راجـع بتـاریخ ایرانـد و اندونزی و مبارزاتی که این ملل برای آزادی خود نمودند بیان کنند بیانات آنها بقسمی بود که میخواستند بگویند ما امروز در وضعی که بهتر از وضع چندین سال پیش این ملل بود قرار نگرفته‌ایم.

من در عین اینکه مبارزات این ملل و مبـارزات کلیه ملل جهان را برای حصول آزادی خود تحسـین و تمجید میکنم بهیچوجه من الوجوه نه بنام یکنفر وزیر بلکه بنام یکنفر ایرانی نمیتوانم اجازه بدهم که ملت شریف و کهنسال ایران را که در طول تاریخ چندین هزار ساله خود همیشه ثابت کرده است که بزرگتـرین علاقـه را باستقلال خود دارد با ملیلی که بتازگی استقلال خود را بدست آورده‌اند مورد سنجش و مقایسه قرار دهند و با این بیانات احساسات این ملت را که در تمام جریانات پیچیده و در هم دنیارو شد و استقلال سیاسی خود را به منصه ظهور رسانیده جریحه‌دار سازند.

اقایان نمایندگان محترم. بنـده تصویب نمیکنم که اگر ملتی بخواهد حقی از حقوق خود را استیفا نماید برای رسیدن باین مقصود صلاح باشد که خود را زبـون و بیچاره و دستـگاههای خود را فاسـد و خدمتگزاران خود را ننگین و لکه دار جلوه‌گر سازد.

ایا تصور نمیفرمائید این اظهارات که در لواء وطن پرستی پیچیده شده فقط باین منظور و مقصود گفته شده است که خواسته‌اند ملتی را در تاریخ خود در مقابل مصائبی واقع شده که کمتر ملتی نظائر آنرا دیده همیشه از مبارزات فاتح و سربلند بیرون آمده تحقیر کنند.

بیش از این بحث در این موضوع را جایز نمیدانم زیرا یقین دارم بنبوغ ملت ایران و آتش مقدسی که در سینه هر یک از افراد این مملکت دائمـا مشتعل است یعنی حس وطن و وقوم پرستی همیشه روشن بوده و این قبیل اظهارات نمیتـواند حس شهامـت و شجاعت ملت ایران را از بین ببرد و ملتی را که باستقلال خود ذاتا علاقمند است متزلزل و مردد سازد.

ازین مسئله افکار میگذرم و وارد بحث دیگری میشوم.

یکی از آقـایان ناطقین محتـرم خواست با استـناد بیک سلسله از مباحث قضائی بعضی از مطالـب را اینجا ثابت نماید حتی برای اثبـات اظهارات خود بحقـوق روم والـواح دوازده گانه استـناد نمـود اینهمـه معلومـات و اطلاعـات واقعـا باعـث تحسین است ولی خوب بود میفرمودند که آیا موافق هستند که هر موقع که خلاف قانونی بشـود متخلف مجـاز خواهد بود که باین اصل از حقوق روم استناد بکند یعنی بگوید نجات ملت ناقض قوانین بوده و من بتشـخیص خود حق داشتم قانون را نقض بنمایم بنده نمیخواهم بهیچوجه وارد این بحث بشوم چون این بحث خطرناکی است و ممـکن است عواقـب و خیمـی را دربرداشته باشـد زیرا این اصـل از حقوق روم که برای یکی از ناطقین محترم هم وزن کوه دماوند طلا قیمت داشت برای دولت و ملتی که میخواهد تابع قانون باشـد به پشـیزی ارزش ندارد.

یکی از موضوعاتـی که آقـایان ناطقین محترم سعی کرده‌اند آن را با استناد بیک سلسله مطالب که بقول خودشان ادله و براهین قطعیه بود و بنظر بنده فقط یک سلسله بیاناتی بیش نیست این مطلب بود که یک دولتی صرفـا از نظر اینـکه دارای حق حاکمیت است بتواند زیر امضاء خود بزند و تعهداتی که قبول کرده است از بین ببرد و با استناد بحق حاکمیت خود قراردادهائیرا که امضـاء نمـوده است ملغی الاثر تشخیص دهد آقایان محترم من یقین قاطع دارم که شما با اتخاذ چنین رویه موافق نباشید و آنرا جایز نشمارید چه رسـد باینـکه آنرا تائید کنید زیرا دولت دائما با اشخاص اعم از افراد یا شخصیت های حقوقی طرف بوده و با آنها پیمان هائی منعقد میکنـد آیا می تواند بصـرف اینـکه ایرادی نسبت بیک پیمان دارد و برای خود حق حاکمیت قائل اسـت یک جانبه قرارداد ها را باطل کند و معلوم نیست اگر چنین رویه‌ای اتخاذ شود نتیجه آن چه خواهد بود و احترام پیمان ها و قراردادها که دولت یران همیشه معتقـد برعـایت آنها بوده اسـت چه خواهد شد.

آقـایان: در جلسـه قبـل مجلس شورای ملی

ضمن بحث در اطراف نظریات خود و در ضمن اینکه دفاع از ملی شدن نفت میکردند اظهار میکردند که ما تصفیه خانه نمیخواهیم میتوانیم نفت خام را بفروش برسانیم و حتـی از این نیز تجاوز کرده و گفتند احتیاج بچاه و نفت نداریم و با همان وسایل فلاحتی قدیم زندگانی خود را ادامه خواهیم داد

من نمیدانم ایشان تا چه حد در این فکر و عقیده خود راسخ هستند ولی میخواستم بدانم که آیا اگر واقعا نتیجه عملیات و تصمیمات ما بسته شدن تصفیه خانه آبـادان و مسـدود شدن چاههای نواحی نفت خیز خوزستـان باشد آیا اینکار بنفع و صلاح ملـت ایران است؟

تصور کنیم امروز مطابق نظر و میل ایشان تصفیه خانه آبادان تعطیل شود آیا نتیجه جز اینکه در حدود سی هزار نفر کارگر بیکار شود برای ما خواهد داشت فرض کنیم استخـراج نفت از چاه ها از بین رفته و منابع نفتی مسدود شود آیا این عمل ملازمه با بیکاری هزارها نفر کارگر نخواهد داشت تصور کنیم نظر ناطق محترم عملی بشود و تمام دستگاههای نفت خوزستان و کرمانشاهان تعطیل گردد با این تصمیم نتیجه جز آنکه در حدود صد هزار نفر بیکار میشوند و در حدود اقلا دویست هزار نفر بستگان و اقوام آنها بی نان گردند چیز دیگری مترتب خواهد بود.

تصـور بفرمـائید روزی بچنین نتیجه که میل آقایان است برسیم آیا آن وقت باید مثل قرون سالفه با شتر و کجاوه مسافرت کنیم و یا آنکه مجبور بشویم تقریبا یک میلیون تن مواد نفتی را که مصرف سالیانه کشور است با دادن میلیون ها لیره از خارجه وارد کنیم.

من میخواستم از آقایانی که این مسائل را در اینجا طرح میکنند سئوال کنم که بر فرض رسیدن باین منظور که آقایان دارند ممکن است بمن بگویند که ما واردات کشور را در چنین روزی از کجا و از چه منبعی باید تامین کرده و با چه ارزی باید احتیاجات یومیه و اولیه خود را از خارج بخریم.

آقایان گفتن این مطلـب بسـیار سهل و ساده است اما مواجه شدن با خطر بیکاری و بی نانی هزاران هزار نفر و بهم خوردن و متلاشـی شدن وضـع بازرگانی و اقتصـادی کشـور مسائل و مشکلاتی استکه در صورت بروز و حدوث و مسلط شدن کاری بس مشکل و عظیم است.

در این موقع لازم میدانم توجـه حضار محترم را بیک نکته اساسـی معطوف دارم و آن این است آقایانی که طرح ملـی کردن نفـت را پیشـنهاد کرده‌اند و در آن استدلال نمـوده‌اند آین قسم جلوه داده‌اند که ملی کردن یعنی مصادره نمودن و خواسته‌اند با این عبارت اذهان را مشوب نموده و اینـطور وانمـود بکننـد که چنـانچه تصمیمی بر ملی شدن نفت گرفته شود تمام دستگاهها و مؤسسات نفتی جنوب بلاعوض در تصرف دولت درآمده و از آن بابت یکشاهی و یکدینـار نبـاید پرداخت و حال آنکه آقایان نمایندگان محترم بخوبی مسبوقند که مقصود از ملی کردن صنـایع بمعنـای فرنگی و دولتی کردن آن بمعنای ایران مصادره آن نیست بلکه باید مؤسسات را تقویم کرد و وجه آن را پرداخت و معلـوم نیست از چه محل باید این مبلغ را پرداخت.

مسئله دیگری را که لازم میداند بآن اشاره کند اینست که لفظ ملـی شدن شاید زیاد دلچسب باشـد امـا معلوم نیست نتایج آن چه خواهد بود زیرا تجربه بما نشان داده است جائی که مبادرت بملی کردن نفـت نمـوده است جز خسران و زیان ندامـت و پشیمانی چیزی ندیده و بدست نیامده و آن مملکت مکزیک است که در سال ۱۹۳۸ تاسیسات نفتـی را جبـرا از دست صاحبان امتیاز منتزع ساخته و از آن تاریخ خود باستخراج آن اقدام نمود. دولت مکزیک تصور میکرد که این ترتیب فواید اقتصادی زیادی برای ان کشور در بر خواهد داشت و حال آنکه نتایجی که بدست آمد بر عکس آن چیزی بود که امیدوار بودند.

زیرا بازارهای آن کشور از دست رفته و فروش نفت قابل صدور این کشور در بازارهای خارجی یکی از مشکل ترین مسائل دولت مکزیک را تشکیل داد و اگر یکی دو سال قبل از دولتهای آلمان و ایتالیا نفت مکزیک را نمی خریدند بکلی بازار فروش آنها از کف میرفت از طرف دیگر محاکم دول غیر حاضر نبودند عمل دولـت مکزیک را قانونی بشناسند و بالنتیجه محمـولات نفتهای مکزیک را جزو دارائی شرکتهائی که دولـت مکزیک امتیاز را از دسـت آنها گرفتـه بود میدانستند و مینمودند کما اینکه یکی از دادگاه های کشـور فرانسـه که بهیچوجه در مشاجـرات و اختـلاف مکزیک با صاحبان صنایع نفتی دخیل و علاقمنـد نبـود. در سال ۱۹۳۸ محمولات نفتی را که دولت مکزیک حمل کرده بود جزو دارائی یکی از شرکتهائی که امتیاز از دست او گرفته شده بود ساختند و رای دادند که آنرا بشرکت مزبور تسلیم نمایند ارقام ذیل نتیجه ملی کردن را در مکزیک کاملا در نظر اقایان محترم نمایندگان مجسم میسازد محصول نفت در سال ۱۹۲۱ یعنی موقعیکه ملی نشده بود در حدود ۲۸ میلیون تن بود و حال آنکه در سال ۱۹۴۹ فقط در حدود ۸ میلیون تن بوده است و متجاوز از ۷۰ درصد کاهش داشته است و حتـی کشـور مکزیک ناگزیر شده است که مقادیر گزافـی مواد نفتـی تصـفیه شده از کشورهای خارج وارد نماید.

ضمنا نکته بسیار مهم و حساس آنست که نمیتوان بدون تامل و تعمق تصمیمی اتخاذ نمود و سکنه کشور را دچار بدبختی و سرمایه و هستی ملی را دچار ورشکستگی نمود جای تردید نیست که با وضع کنونی جهان ملی کردن صنعت نفت در ایران جز ایجاد بدبختی و بیکار نمودن جمعـی مردم مستمند و فقر و فاقه خانواده و کسان آنها نتیجه دیگری در بر نخواهد داشت چنین مسئولیتی را دولت نمیتواند بر عهده گرفته و فقط از راه تظاهر و جلب نظر و خودنمائی تلقی نماید بلکه می بایستـی صریحـا در پیشـگاه نمایندگان محترم بعرض برسـانیم که چنین عملی بر خلاف مصالح مملکت است و هر کس چنین پیشـنهادی مینمـاید مسئولیت بسـیار بزرگ و شدیدی را در پیشگاه تاریخ کشـور کهن ایران بر عهده خواهد گرفـت. دولت وظیفه دارد صراحتا این جریان را از پشت تریبون باطلاع عموم افراد ملت رسانده و با کمال صمیمیت و خلوص نیت بگوید بما نیز مثل همه شما میهن پرست و قاوب ما آکنده از مهر میهن و علاقه بوطن است. وظیفه ماست که این حقایق را با صراحت و بطور قطع بسمع شما برسانیم تا اگر روزی در نتیجه تلقینات سوء و بیانات بیمـورد تصمیماتـی اتخـاذ شود، مسئولیت آن بعهده دولت نبوده و همه ملت ایران بدانند روی چه نظریات و افکاری این قبیل مسائل با وجود تذکر دولت عملی شده است.

مسئله نفت امروز بنحـوی شده استکه هر دقیقه و ساعتی از طرف اقلیت نغمه جدیدی ساز میشود:

یکروز در کمیسیون نفت دولت را متخلف از قانون ۲۹ مهرماه ۱۳۲۶ تشخیص کرده و قسمت اخیر قانون مزبور را بدین قسم تفسیر میکنند که مقصود منشی از استیفای حق الغای قرارداد ۱۹۳۳ بوده است و وقتی که گفته می شود این تفسیر قانون است و دولت چنین حقی را نداشته و ندارد و بعلاوه امتیاز از تصویب مجلس گذشته و دولت حق ندارد مصوبات مجلس را لغو کند بنابه شهادت اوراق صورت مذاکرات کمیسیون پس از چند روز تغییر لحن داده و میگویند دولت مکلف بالغاء نبوده، بلکه موظف بوده است لایحـه الغـای امتیازنامـه را بمجلس پیشنهاد کند و وقتی که بآنها جواب داده میشود که دولت چنین تکلیفی را نداشته و اگر واقعا طرفدار الغا هستند چرا خودشان طرح الغـا را پیشـنهاد نمیکنند؟

یا اگر واقعا معتقد باین مسئلـه هستید وقتی که در ادوار گذشته طرح الغـا بآنها پیشـنهاد میشـود چرا از امضای آن استنکاف مینماینـد چون جوابی ندارند میگوینـد مطالعـات ما کافی نبوده و موقعی که مواجه با یک سلسله استدلالات محکمی میشوند و میدانند که این اظهاراتشان بهیچوجه پایه و اسـاس قانونی ندارد نغمـه جدیدی آغاز کرده و طرح ملی شدن را که آنهم در حقیقت الغاء قرارداد است و یقینا هیچگونه مطالعاتی در اطراف آن نکرده‌اند صرفـا برای بازارگرمـی پیشنهاد میکنند و حتی در پشت تریبون صراحتا می گویند با الغاء مخالفیم ولی ادله آنرا بعد می گوئیم و بجای اینکه دلیل و برهان بیاورند متصدیان امر را مورد حمله و ملامت قرار داده و از هیچگونه اسنادی خودداری نمیکنند و یا اینکه با وجود متن صریح گزارش کمیسیون که خودشان امضاء کرده‌اند و بهیچوجـه تصمیمـی که گرفتـه‌اند قرارداد الحاقی را رد نکرده‌اند و صرفا چون آنرا کافی برای استیفاء حقوق ایران ندانسته‌اند مخالفت خود را با آن اظهار داشته‌اند این مسئله را در جراید وابسته بخود رد و بطلان قرارداد وانمود میکنند و تظاهر بآن مینمایند.

کاش میدانستم وزیر اسبق دارائی ایران که برحسب تصویب دولت وقت قرارداد الحاقی را امضاء کرده است مرتکب چه گناهی شده که باید او را مورد هر گونه حمله و تهمتی قرار داده و از پشت این تریبون او را خائن بخوانند مگر قرارداد الحاقی که در ۲۶ تیرماه ۱۳۲۸ امضاء شده است چه حق تازه برای شرکت نفت انگلیس و ایران قائل گشته و چه مزایای جدیدی بصاحبان امتیاز داده است.

اقای گلشائیان وزیر دارائی وقت برحسب وظیفـه‌ای که قانون مهرمـاه ۱۳۲۶ برای دولت قائل شده بوده با نمایندگان شرکت وارد مذاکره گشته و پس از مدتها بحث و شور با تصویب دولت قرارداد امضاء کرده که نسبت به امتیازنامه ۱۹۳۳ دارای مزایای مالی مهمی بوده اسـت و قطعیت آنرا هم طبق قانون اساسی منوط بتصویب قوه مقننه کرده.

این موضـوع هر قدر هم که مخالفین بخواهند آنرا کوچک جلـوه دهند بسیار مهم و بزرگ بوده و انکار آن در حقیقت انکار بدیهیات است.

مثلا طبق امتیازنامـه ۱۹۳۳ حق الامتیاز دولـت از برای هر تن ۴ شلینگ تشخیص شده بود.

و قرارداد الحاقی این ۴ شلینگ را ۶ شلینگ ترقـی داده یعنـی حق الامتیاز را پنجاه درصد بالا برده آنهم با تمام شرایط و مزایائی که برای چهار شلینگ پیش بینی شده بود یعنی همان قسم که چهار شلینگ حق الامتیاز در قرارداد ۱۹۳۳ تضمین شده بطلا بوده این ۶ شلینگ هم تضمین شده به طلا است و یا اینکه قرارداد الحاقی مالیات را که در امتیازنامـه ۱۹۳۳ نه پنس تشـخیص شده بود به یک شلینـگ ترقی داده که آنهم تضمین شده بطلا است و یا آنکه حق ایران را در ذخایر عمومی که طبق امتیازنامه ۱۹۳۳ سالها بعد قابل پرداخت بوده فورا و سالیانه قابـل پرداخـت تشـخیص کرده و پرداخت این ذخایر را هم که سابقا مالیات بر درامد دولت انگلستـان از آنها کسر می شده طبق صریح یکی از مواد قرارداد الحاقی بدون کسر مالیات بر درآمد انگلستان مقرر داشته و یا آنکه قیمت اصلی مواد نفتی را که در امتیاز نامه ۱۹۳۳ با تخفیف ده درصد پیش بینـی شده بود با تخفیف ۲۵ درصد قائـل گشتـه اسـت بنـده می خواستم بدانم آیا امضای یک چنین قراردادی که میلیونها لیره عایدات دولت را زیاد میکند و مزایای آن محرز است که مثـلا در سال ۱۹۵۰ کلیه حقوق ایران را که طبق قرارداد ۱۹۳۳ بالغ بر ۱۵ میلیون لیره میشده بسی میلیون لیره بالغ میسازد و بالطبع حق الامتیاز دولت ایران را برای هر تن نفـت استخـراج شده بیک لیره و کسری ترقی میدهد یعنی از مقایسه با حق الامتیازهائی که در نواحی نفت خیز مجـاور ایران از قبیل عراق و کویت و عربی سعودی پرداخت میشود حق الامتیاز ایران را بالاتر و بیشتر میکند.

آیا امضـاء یک چنین قراردادی خیانت بکشور بوده و امضاء کننده آن خائن و مزدور و اجنبی است آقایان شخصی که مسئولیت داشت زحمتـی کشیده و مزایائی تحصیل کرده و قدر متیقن چیز تازه‌ای بکسی نداده و حتی در مقابل مطالبه شرکت که در ضمن ماده ۱۱ قرارداد ۱۹۳۳ پیش بینی شده حاکی از اینکه بعد از سی سال باید در مالیاتها تجـدید نظر شود از بین ببرند کوچکترین تزلزلی از خود نشان نداده بلکه زیر بار این مطالبه نرفته و نتوانسته است توفیق بیشتری بدست آورد آیا چنین شخصی بنظر شما خائن است آیا دولتی که این قرارداد را تائید می کند که طبق آن چهل میلیون لیره باید اضافه پرداخت بشود و بواسطه عدم تعیین تکلیف پرداخـت نشـده مرتکب خیانتی شده است.

یقین دارم اگر دولت چند برابر مزایائی که بدست آمده بدست بیاورد باز هم بنظر شما خائن خواهد بود و من ایمان قاطع دارم که اگر احیانا اکثـریت مجلس و یا دولتـی الغـاء قرارداد ۱۹۳۳ را در نظر میگرفـت صرفا چون شما با اندولت مخـالف بودید اینموضوع را نیز دلیل بر خیانت او قرارداده و عکس مطالبـی را که امروز میگوئید می گفتید کما اینکه در دوره چهاردهم مجلس که یکی از آقایان نمایندگان مجلس طرح الغای امتیازنامه ۱۹۳۳ را بشرح زیر:

«مجلس شورای ملی امتیاز نفت جنوب را که در دوره استبداد شرکت دارسـی واگذار شده و آنرا تمدید و تجـدید نموده‌اند بموجب این قانون الغاء می نماید»

پیشنهاد نمود با اصرار و الحاح و التماس و زاری از امضای آنرا استدعا کرد باستدعای او توجه نکرده و از امضـای آن استنـکاف فرمـودند.

زیرا مخـالفین دولـت هر واقعه‌ای که در نتیجه قهر طبیعت در کشور رخ بدهد و فرضا اگر کسوفی و خسوفی واقع شود مسئولیت آنرا بعهده دولت دانسته و آنرا دستاویز قرارداده و برای بازار گرمـی نطقها و بیاناتـی میگردید جواب

آقایان فقط این بیت شاعر شهیر است:

طریقی برو کز عقوبت رهی
نه‌حرفی که انگشت بروی نهی

دیگر بیش از این نمیخواهم وقت مجلس محترم شورای ملـی را بگیرم ولی لازم میدانم این نکته را تذکر دهم که آیا در اینموقع که دنیا گرفتـار تشنجات شدیدی شده است و خطرات عظیمه صلح و صفا و سلامت نوع بشـر را تهدید میکنـد آیا در چنین موقعی بهتر نیست که نظریات و افکار شخصی را کنار گذاشته و بجای آنکه افکار عامه را تهییج و اذهان مردم را مشوب نموده و مردم را بجان یکدیگر انداخته حس وحدت و اتحاد و اتفاق را تقویت کنیم و بجای اینکه خادمین بمملکت را مورد تیر تهمت قرار دهیم با آنها تشـریک مساعـی کرده و تاحدیکه میتوانیم سعی کنیم از آلام و مصائب ملـت بکاهیم آقـایان محتـرم دولتها میآیند و میروند طول وکالـت آقـایان محـدود بدوره های قانونی مجلس شورایملی ایران است تاکنون که متجاوز از چهل سال از عمر آن میگذرد دولت های متعدد آمـده‌اند و مجلس های متعدد تشکیل شده و عمر خود را بپایان رسـانیده‌اند یعنـی مقاماتیکه شما و ما داریم موقتی است اما یک چیز همیشه باقی و برقـرار است و آن ایران عزیز و ملت کهن سال ایران است بیائیم و بجای تولید حس انزجار و بجای کاشتن تخم نفاق و دورونی همان طوریکه گفتم در این دنیای پرآشوب دست وحدت و یگانگی بیک دیگر بدهیم.

در خاتمه نظر باینکه کمیسـیون مخصوص نفت لایحه قرارداد الحاقی را جهت استیفای حقوق ایران کافی ندانسته دولت این لایحـه را مسترد میدارد تا طبق قانون ۲۹ مهر ۱۳۲۶ برای استیفای بیشتر حقـوق کشـور اقـدام و نتیجـه را بعـرض مجلس برساند.

بیا که موقع صلح است و دوستی و سلامت ـ بشرط آنکه نگویم از آنچه رفت حکایت.

همهمه و غوغا

همین که وزیر دارائی گفت: بنابر این لایحه را دولت مسترد می کند... ناگهان ولوله‌ای بپاشد.

رئیس مجلس درمیان این غوغـا قادر ببرقراری نظم و اعـاده سکوت نبود زیرا عده‌ای از جای خود بلند شده وسـیل اعتـراض را بجـانب وزیردارائی حواله میکردند.

روی میز کوبیده و جمـلات اعتراضیه خود را اظهار می کردند و وزیر دارائی نیز از پشت تریبون پائین امد.

جمال امامی نیز ایستـاده و می گفـت عیب ندارد، دولـت می تواند لایحه خود را مستردارد.

پنجدقیقه از این هیاهو گذشته و سکوت مجددا برقرار شد.

پس از سکوت

آقای جمال امامی گفت ـ

من نفهمیدم که چرا این هیاهو یجاد شد دولت لایحه‌ای را داده و کمیسیون هم آن را رد کرده و حالا خود دولت استنباط کرده مجلس هم آن را رد می کند لذا ان را مستردداشته ست.

من متعجبم از آقای وزیر دارائی که این همه حماسه گفتند درحالی که لازم نبود هیچ مانعی ندارد که دولت بیاید لایحه‌اش را پس بگیرد (عده‌ای ـ خیرمـانع دارد) امـا یک تکلیفـی مجلس شورای ملی دارد و آن اینستکه مجلس باید تکلیف این قرارداد را حالا تعیین کند. دولـت استنبـاط کرده که درمجلس شورایملـی اکثـریت ندارد بنابراین باید رای اعتماد بگیرد و ماهم وظیفـه داریم که تکلیف قرار داد را تعیین کنیم.

این دیگر وظیفه ماست اگر آقای دولت بیاید و از لایحه دفاع کند مگر شمـا تکلیفتـان را انجـام نمیدهید بنابراین بگذارید پس بگیرد و شما هم کارخودتان را بکنید.

آقای تیمورتاش گفت:

راجع بلایحه‌ای که دولت ادعا می کند من آنرا پس می گیرم خواستـم عرض کنـم که عمـل او بهیچوجـه صحیح نیست زیرا این گزارشی است که کمیسیون نفت داده و لایحه دولت فعلا مورد صحبت نیست. لایحه دولت مطرح نشده و دولت نمی تواند آنرا پس بگیرد.

آقایان من میدانم که نفت خیلی بدبو است، نفت خیلی خطرناک است همچنین من میدانم که نفـت باعـث هلاکت بسیاری شده ولی عرض می کنم که شما هروقتی که این آتش را روشن کنید این غوغا بوجود خواهد آمد پس از این نترسید که امروز محیط مناسب مذاکره نیست زیرا شمـا هر روز که نفـت را مطرح کنید همین جوشش پیش خواهد آمد.

من مخالف باملی شدن صنعـت نفت هستم و دلایلم را خواهم گفت ولی شمـا می فرمـائید ما میخـواهیم برویم صحبت کنیم ولی چه میخواهید بگوئید.

عده‌ای که تاکنـون دراینجـا صحبت کرده‌اند فقط راجع بملی کردن نفت صحبت کرده‌اند و شمـا هنـوز نمیدانید نظرمجلس چیست.

جناب آقـای رزم‌آراء من عرض میکنم که این پوست خربزه ایست که زیرپای شما گذاشته‌اند زیرا شما اگر این لایحـه را پس بگیرید دیگر نمیتوانید حکومت کنید درحالیکه من مایلم شما حکومت کنید.

رئیس ـ آقـای وزیر دارائـی درضمن صحبت خود یک اشتبـاهی کردند و آن اینستکه درگزارش نفـت نمایندگان مجلس متیواند بدون محدویت صحبت کند و این صحبت هم ممکن است به اقسام وصور مختلف باشد اما اینکه دولت لایحه را مستردکرده چون این لایحه ایست عملش غلط نمیباشد (عده‌ای خیر آقا این گزارش است) گزارش البته روی لایحه بوده است و دولت میتواند آنرا پس بگیرد.

رئیس درمیان تشنج و همهمه گفت: ده دقیقه تنفس میدهیم.

دوباره فریاد عده‌ای برخاست که تنفس معنی ندارد بگذارید صحبـت بشود. کشاورز صدر هم فریاد زد من وزیردارائی را بمناسبت استرداد لایحه استیضاح کرده‌ام. چرا استیضاحم را نمی خوانید.

بالاخره درمیان جاروجنجال رئیس کرسی خود را ترک کرد و درساعت و یکربع جلسه ختم گردید.

جلسه علنی تشکیل نشد

براثر اختلاف نظرهای شدیدی که بین نمایندگان مجلس برسر لایحه نفت و استرداد آن وجود داشـت وجمعـی معتقـد بودند عمـل دولـت بامـوازین قانونی موافـق بوده و جمعـی آن را مخالف اصول میدانستـه‌اند بالاخـره جلسه علمـی تشـکیل نگردید و بین طرفین موافقت نظر حاصـل شد که موضـوع درجلسـه خصوصـی مورد مذاکره واقع گردد که جریان آن درزیر باطلاع خوانندگان محترم میرسد.

درجلسه خصوصـی ابتـدا آقـای رئیس گفت:

چون عده برای تشـکیل جلسـه علنی کافی نبود و دردستور هم چیزی نداشتیم و بعلاوه آقایان هم مایل بودند راجع باسترداد لایحه نفـت صحبـت کننـد این بود که جلسـه خصوصـی تشکیل داده درجلسه خصوصی جمعی از نمایندگان مفصلا درمورد لایحه نفت و استرداد آن له وعلیه سخن گفتند و سپس آقای رئیس اظهار داشت: چند موضوع رامیخواستـم بعـرض آقـایان برسانم، آقایان ملاحظه می فرمایند که هر روز جلسات مجلس باتشنج برگزار میشود و بنده درمقابـل این اوضـاع وظیفه شاقی دارم.

از موقعی که گزارش کمیسـیون نفت مطرح شد یا نطقهای قبـل از دستور بود بنده تذکر دادم که آقایان مراعات وقت را بکنند ولـی نکردند یکی هم صحبت دراطراف گزارش بود که مخالف وموافق مشروط صبحت می کردند.

شبی که آقـایان متحصـن شدند عده‌ای از نمایندگان به بنـده تلفـن کردند که می خواهند اسم نویسی کنند ولی آقایان اقلیت دیگر ثبت اسامی کرده بودند وبنده هم نمیتوانستم کاری بکنم.

امانکته‌ای که بنده مکرر گفته‌ام این است که آقایان مراعات مزاکت را بکنند و حرفهای موهن وتهمت آمیز نزنند بخصوص بمجلس

اما درخصوص لایحه الحاقی باید این موضوع رامتذکر شوم که درمهر ماه ۱۳۲۶ بدولت اجازه قانونی دادند که با شرکت نفت برود و مذاکره کند.

بعداز آن دولتهائی آمدند و عوض شدند تااینکه آقـای ساعـد لایحـه الحاقـی را دادند که مجلس پانزدهم وارد مباحثه درآن شد و مباحثه درآن تمام نشده بود که مجلس تمام شد.

بعد آقای منصور طبق مواد ۴۴ و ۴۱ نظامنامه تقاضای بحث برروی آن لایحه را نمودند و تقاضـا کردند که کمیسیون خاصی تشکیل شود.

آقـای رزم اراء هم امـدند و درکمیسیون حاضر شدند و دراطراف لایحـه صحبت کردند و دولـت هم مطابق اصل ۳۶ می توانست لایحه را پس بگیرد.

بنـده مکرر وقتـی که گزارش کمیسیون بمجلس آمـده بود باقـایان گفتم طرحی تهیه کنید تاجمعا لایحه را رد کنیم ولـی بالاخره نشد و نتیجه چنین گردید.

حالا هم برای اینـکه حفـظ مصلحت شود آقایان بنشیند و برای استیفای حقوق مملکت طرحـی تهیه کنید.

آقای دکتر مصباح زاده

اظهار کرد با اینکه من طرفدار دولتم بنظر من فراکسیونها امروز باید بنشینند و اول تکلیف دولت را تعیین کنند و بعد راجع به تهیه طرح اقدام نمایند و تااینکار نشود بنظرمـن راه عملی دیگر موجود نیست.

پیشنهاد نهائی

دراین موقع آقای جمـال امامـی پیشنهاد کردند که از هر یک نفر و دونفر از منفردین و پنجنفر از کمیسیون نفت انتخـاب شوند که طرح مورد بحث را تهیه نمایند.

آقایان فقیه زاده و ارباب مهدی باموافقت با این پیشنهاد تقاضا داشتند که از هر فراکسیون دونفر انتخـاب شود. این تذکر مورد موافقـت قرار گرفت و آقای رئیس تقاضا کردند که فراکسیونها نمایندگان خود را انتخاب کنند جلسه مقارن سه ربع بعدازظهر ختم شد.

***

جریان فوق مجموعـه‌ای از خلاصـه اظهارات آقـایان نمایندگان درجلسه خصوصی بود.

گفتگوی اختصاصی با نخست وزیر

توضیح سپهبد رزم آراء درباره نفت

بیانات وزیر دارائـی دربـاره لایحه نفت در مجلس

با اطلاع هیئت دولت بود

امـا نسبت باسـترداد لایحـه دردولت بحثی نشد

۹ دی ۱۳۲۹

درخصـوص جریان اخیر مجلس شورای ملی و نطق آقای فروهر وزیر دارائی و استرداد لایحه نفت که مورد گفتگوی بسیار و اعتراض و ایرادات زیاد چه در مجلس و چه درخارج از مجلس شده است، خبـرنگار اداره امروز موفـق شد با آقـای رزم آراء نخست وزیر تماس گرفته و سئوال کند چه موجب شد که لایحه الحاقی نفت را دولت مسترد داشت و آیا صحیح است که موضوع قبلا درهیئت وزیران مورد بحـث قرار نگرفتـه و موجب اعتراض بعضی از وزیران شده است؟

آقای نخست وزیر پاسخ زیر را بخبرنگار اداره داده‌اند:

✱ قسمت اول یعنی مطالبی که راجع به وزراء دراین چند روز گفته میشود خالی از حقیقت است چه هیئت دولت از دوماه قبل نسبت بلایحه نفت و طرز عمـل خود تصـمیم مقتضـی باتفاق آراء اتخاذ نموده و ازهمان موقع روش دولت نسبت باین موضوع کاملا روشن و صریح بوده است.

و بهیچوجه کوچکترین اختلافـی بین آقایان وزراء دراین قسمت و اصل موضوع نبوده و نیست.

راجـع به بیانات آقـای فروهر درروز سه شنبه هفته گذشته، هیئـت دولت در جلسه عصر دوشنبه از این موضوع مطلع شد و حتی مورد بحث قرار گرفت که ایشان جوابی تهیه و بیاناتی ایراد نمایند.

ولی راجع باسترداد لایحه بحثی نشد، چه طبق مذاکرات آقایان اکثریت مجلس شورای ملی که از دو هفته قبل بیان می فرمودند، قرار بود اکثـری

ملی شدن صنعت نفت باتفاق آراء در مجلس به تصویب رسید

بااعلام رأی، نمایندگان احساسات پرشوری ابراز کردند

نکرده‌اند و با وضع کنونی کشور و باعلاقه خاصی که ملت ایران بتسریع در استیفای حقوق خود می نمود دولت ضروری دید که لایحه را خود مسترد دارد و این عمل طبق آئین نامه داخلی مجلس از وظایف دولت است.

درخاتمه نیز متذکر میشوم دولت با آنکه دربدو امر حاضر بدفاع از لایحه و تشریح و توضیح آن گردید ولی وقتی ملاحظه نمود کمیسیون مخصوص نفت آن لایحه را برای استیفای حقوق کافی ندانسته و ملت ایران نیز با بی صبری و علاقه تام منتظر اقدام است

این بود که در انجام امیال ملی دولت با کمال فداکاری حاضر شد که لایحه را طبق آئین نامه مجلس مسترد و

دراجرای وظیفه قانونی خود طبق قانون مهرماه ۱۳۲۶ اقدام نماید. زیرا وقتی کمیسیونی می گوید این لایحه جهت استیفای حقوق کافی نیست و وقتی افراد ملت منتظر اقدام سریع درانجام این نظر میباشند راکد گذاردن چنین لایحه‌ای بمصلحت نبود، البته هر شخص مصلحی این حقیقت را تصدیق و تائید خواهد نمود خاصه بادر نظر گرفتن وضع مشوش و غیرعادی جهان.

اکنون دولت مصمم میباشد که برای استیفای کامل حقوق ملت ایران طبق نظریات آقایان نمایندگان محترم هردو مجلس وظایفی که دولت طبق قانون برعهده دارد درمقام حفظ منافع ملی ایران برآمده و مذکرات و اقدامات خود را موافق ماموریت قانون مهر ۱۳۲۶ که از طرف قوه مقننه پیدا میکند بجریان گذارد و از نتیجه آن مجلسین را آگاه سازد.

مجلس سنا

سناتور بوشهری از نخست وزیر درباره استرداد لایحه نفت سئوال کرد

۹ دی ۱۳۲۹

- درجلسه علنی امروز سنا که بریاست آقای تقی زاده تشکیل یافت ابتداء سناتور کاظمی درباره استرداد لایحه نفت در مجلس شورای ملی صحبت کرد و بشدت با آن مخالفت نمود.

پس از خاتمه نطق آقای کاظمی نوبت باقای بوشهری رسید.

جواد بوشهری

سئوال از نخست وزیر

آقای بوشهری گفت بنده قصد ندارم موضوع نفت را که هنوز با اینکه دولت لایحه خود را از مجلس شورای ملی مسترد داشته ولی تکلیف آن هنوز درمجلس شورای ملی معین نگردیده مورد بحث درمجلس سنا قرار دهم و قضاوت در موقع استرداد آن برتشنجات فعلی کشور افزوده و معلوم هم نیست چه نتیجه ازان عاید گردد از آقای نخست وزیر تقاضا دارم باسرع اوقات جواب سئوالات ذیل را بطور صریح و روشن ما بدهند:

۱ - علت اصلی استرداد لایحه چه بوده است.

۲ - آیا تصمیم باسترداد چنین لایحه مهمی بامشورت و تصویب هیئت وزیران بوده.

۳ - اگر ایشان امیدوار بودند که بتوانند بطرز شایسته استیفای حقوق مارا کرده باشند چرا قبلا لایحه را مسترد نداشتند که چندین ماه وقت بیهوده تلف نشده باشد.

۴ - اگر همانطور که سابقا اظهار داشته بودند که برایشان مقدور نبوده شرایط بهتری تحصیل نمایند و باینجهت مدافع آن لایحه گردیدند چه باعث شده که امروز آن طرز فکر و استدلال درایشان تغییر نموده است.

۵ - آیا استرداد این لایحه لطمه بامضای شرکت نفت و تعهداتی که در قرار داد مزبور نموده است وارد نخواهد ساخت.

۶ - آیا قبل از استرداد، مذاکراتی باشرکت نفت درجریان بوده که متضمن اطمینان بموفقیت کاملی در استیفای حقوق حقه ما باشد؟

۷ - آیا درچه مدت مذاکرات مجدد ایشان خاتمه خواهد یافت زیرا نظر بنده این است که دولت وقت هرکس باشد باید درانجا صریحا تعهد کند که ازاین تاریخ الی شش هفته گزارش قاطع خود را تقدیم نماید.

۸ - آیا جناب ایشان صریحا متعهد میشوند که دلایل موجوده را جمع بعدم صحت تمدید مدت قرارداد دارسی و همچنین اقلام و مواردیکه مورد ادعای ما از شرکت نسبت بعایدات قبل از سنه ۱۹۴۸ و نیز طرز صریح و روشن انتقال تدریجی کلیه امور شرکت از مستخدمین خارجی بافراد ایرانی و طرق رسیدگی بمحاسبات را در موقع تجدید و تکمیل مذاکرات مورد توجه و اساس مذاکرات خود قرار خواهند داد؟

۹ - اگر شرکت نفت حاضر به تجدید مذاکره و یا حاضر باستیفای حقوق مادر مدت معینه نشد دولت چه خواهد کرد.

امیدوارم جواب روشن و صریح ایشان کمک برفع نگرانی ما بنماید و مخصوصا توجه ایشان را بسئوالات شماره ۲ و ۵ و ۷ و ۸ و ۹ خود جلب مینمایم.

قرارداد نفت رد شد

مجلس شورایملی

در مجلس علیه سخنان وزیر دارائی صحبت شد

طرحی با امضای چهل نفر داده شد

مبنی بر اینکه سخنان وزیر دارائی مردود است

نخست وزیر در مجلس توضیح داد

جمال امامی گفت این دولت اکثریت ندارد و باید برود

۱۰ دی ۱۳۲۹

- در سراسر جلسه علنی امروز مجلس شورایملی مسئله نفت مطرح بود و چندتن از نمایندگان علیه استرداد قرار داد صحبت کردند و آنرا بضرر مملکت دانستند.

توضیحات درباره استرداد

آقای نخست وزیر - بنده در چند جلسه ایکه اخیرا راجع بنفت صحبت‌هائی مطرح بود شرکت کردم و ناظر بودم که احساسات برجسته آقایان چقدر محرک آنان بوده که مطالب بجائی را گفته‌اند.

اما اینطور بنظر رسید که بعضی اشتباهات در بیانات آقایان وجود دارد که خواستم بانها اشاره کنم من حس کردم که برخی از نمایندگان قائلند که دولت در مقابل ملت خود را برگزیده میداند در حالیکه اینطور نیست و ما از افراد ملتیم که شما ما را میگیرید و میاورید و سرکار میگذارید برای خدمت و انجام وظیفه بخلق بنابراین ما بهیچوجه از ملت دور نیستیم.

ولی راجع بموضوع نفت بنده دیدم که آقایان اینطور بحث فرمودند که شاید دولت کوچکترین اقدامی برای استیفای حقوق ملت ایران نکرده است و در این راه قصوری مرتکب شده است در حالیکه چنین نیست و اولین اقدام دولت پس از تشکیل کابینه این بود که ببیند آیا وزراء نسبت بموضوع نفت چه رویه‌ای را باید تعقیب کنند.

متاسفانه انروزها مواجه با استیضاحهای پیاپی نفت شدیم و دولت در نتیجه نشست و این تصمیم را گرفت تا بروی آن عمل کند. دولت در چهار ماه قبل چنین تصمیم گرفت.

۱- دولت بطوریکه در مجلس سنا و شورایملی عنوان نموده چون نماینده بکمیسیون نفت معرفی و پرونده‌ها را در اختیار کمیسیون مزبور گذارده لذا با طرح و بررسی لایحه مزبور موافق و تابع نظر کمیسیون میباشد.

۲- در کمیسیون مربوط بنفت نمایندگان رسمی دولت عبارت خواهند بود از آقایان فروهر، دکتر پیرنیا و منوچهر فرمانفرمائیان.

دکتر پیرنیا

۳- نظر کلی دولت در کمیسیون مجلس این خواهد بود که کمیسیون نفت کلیه قرار داد الحاقی را بررسی کرده بطور قطع تعیین نماید در کدام موارد استیفای حقوق کشور را کمپانی نموده است که بیایند و باینطریق اگر گزارش کمپانی تسلیم مجلس شورای ملی شد عمل نمایند.

۴- پس از بررسی کمیسیون و بررسی این گزارش در مجلس شورایملی دولت منتظر است که از طرف مجلس بدولت ماموریت داده شود که نسبت باین نکات با اختیارات تام با کمپانی نفت وارد مذاکره شده و برای استیفای حقوق ایران مساعی خود را حتی القوه بکار برند.

این چهار موضوع در هیئت دولت در چهار ماه قبل مطرح شد و وزراء تصمیم گرفتند روی آن عمل کنند و تمام هم دولت این بود که از نظر استیفای حقوق آنچه را که لازم بود انجام دهد پس از مدتی گزارش کمیسیون در مجلس مطرح شد و آقایان ملاحظه فرمودند که در جلسات عدیده بحث زیاد شد و این بحثها مرتبا در دولت مورد بررسی قرار میگرفت.

پس از اینکه ملاحظه شد آشفتگی حاصل شده دولت در نظر گرفت که استیفای حقوق کند و برای اجرای این تصمیم طبق مقررات آمد و لایحه را مسترد داشت برای اینکه باید عرض کنم که دولت برای استیفای حقوق کاملا آماده است و از ملت هم جدا نیست آقایان ما هم جزء شما هستیم چطور شما قبول میکنید که ما قدمی برخلاف مصالح مملکت برمیداریم اگر کسی چنین قدمی بردارد آن قدم باید بریده شود و آن زبانی هم که برخلاف مصالح مملکت مطالبی میگوید باید بریده شود.

امروز دولت هم تابع نظر مجلس و ملت ایران است و اگر ما در مملکت میخواهیم استیفای حقوق کنیم نبایستی همدیگر را آلوده و لجن مال نمائیم بلکه باید بدانیم آنچه که ملت ایران میخواهد استیفای حقوق است و دولت هم حاضر است اینرا با کمال افتخار انجام دهد دیگر عرضی ندارم.

تشنج مجلس

پس از اظهارات آقای نخست وزیر یکدفعه جنجالی بلند شد و عده‌ای روی میز کوبیده و اجازه صحبت میخواستند از جمله جمال امامی گفت آقای رئیس بنده توضیح دارم رئیس جواب داد موضوع مطرح نیست

ریاست محترم مجلس شورایملی

تقاضا داریم طرح زیر را بعنوان تصمیم قانونی با قید دو فوریت و فی‌المجلس طرح و تصویب آنرا پیشنهاد کنید.

مجلس شورایملی بیانات سه شنبه پنجم دیماه ۱۳۲۹ آقای فروهر را مردود دانسته و بهیچوجه مورد تصدیق نمایندگان ملت نخواهد بود و انزجار خود را از عمل ایشان اعلام میکند.

بامضای در حدود چهل نفر

آقای جمال امامی

بعنوان توضیح درباره طرح گفت:

بنده راجع بدو موضوع عرض دارم یکی راجع باظهارات آقایان نمایندگان که بنده باقسمت زیادی از اظهارات ایشان موافقم ولی با یک قسمتش مخالفم و آن این بود که فرمودند اظهارات فروهر لطمه بملت ایران زد در حالیکه چنین چیزی نیست مگر فروهر چه کاره است که بتواند حرفش بما لطمه بزند این دست شماهاست (صحیح است) (کشاورز صدر - باید بیرونش کنیم.)

دولت وقتی استنباط کرد که لایحه را مجلس رد خواهد کرد و این رای عدم اعتماد بدولت است آمد و آنرا پس گرفت.

این عمل حیثیت ملت ایران را زیاد کرد ولی بحیثیت دولت لطمه زده آقایان تمام کاسه و کوزه‌ها را نباید بسر این بدبخت فروهر شکست. رئیس دولت شما مسئول است ریاست عمومی مملکت در دست اوست مگر فروهر این لایحه را بدون اطلاع او تنظیم کرده است اگر خبط و خطائی شده او هم خبر داشته است.

درهر صورت دولتی که وضعش باینجا رسید و اکثریت و اقلیت راجع باو چنین اظهاراتی کرده چرا نماید رای اعتماد بگیرد. یا اورای اعتماد دارد که خوب اگر ندارد چرا میآید و اینجا مینشیند.

شما که میگوئید ما با روش ایشان مخالفیم پس چرا نشسته‌اید تا بیاید حماسه سرائی کند.

بنده اینها را آدمهای ضعیف و بیچاره‌ای میدانم من اظهارات آقای نخست وزیر را قبول ندارم.

من بزور آقا را کشیدم و آوردم در کمیسیون و باو گفتم اگر طرح را قابل دفاع میدانی دفاع کن ولی نکرد.

من همانموقع گفتم پس لایحه خودت را پس بگیر ولی پس نگرفت آخر مرد حسابی این چه کاری است که میکنی چرا میائی حماسه سرائی میکنی و از شرکت نفت دفاع میکنی آخر چرا ما باید مملکت را بدست چنین بچه‌هائی بسپاریم.

درهر صورت ایشان تکلیف خود را انجام نداده و اینکاری را که اخیرا کرد حثیت او را از بین برد.

بعقیده من قبل از هرچیز باید تکلیف دولت را تعیین کرد زیرا گذشته از اینکه این دولت مورد اعتماد ما نیست من باور نمیکنم که همان شرکت نفت هم با این دولت بنشیند و صحبت کند.

آقای فولادوند اظهار کرد با کمال تاسف باید عرض کنم که فعلا در این مجلس صحبت کردن خطر ناک است زیرا اگر یک وکیل وطن پرست خواست حقایقی را بگوید باو حمله میکنند. آقایان نمایندگان اقلیت میدانند انموقعیکه همه خواب بودند ما با لایحه الحاقی نفت مخالفت کردیم و حالا هم میکنیم.

اما ما باید در کمال آرامش صحبت کنیم، حرفهای حکومت را بسنجیم و بعد تصمیم بگیریم مجلس سه سال است که مبتلای باین امر است.

ما نفت شمال را رد کردیم و نگذاشتیم حق ملت ایران ازبین برود.

فعلا ما با استردادی که دولت کرده مواجه شده‌ایم در چند روز اخیر تریبون مجلس نیز خطابه شده بود و وکلای اکثریت باید بگویم که انجام وظیفه نکرده‌اند.

عقیده بنده اینستکه کار دولت صحیح نبوده، آقایان اگر معتقدید عمل دولت خلاف است یک طرحی الان تهیه کنید که همین مذاکرات ادامه پیدا کند، و بعد در کمیسیون مخصوص نفت مورد مذاکره قرار گیرد و بعد هرچه صلاح میدانیم عمل میکنیم و الا این فحش‌ها و حرف زدن‌ها بدرد ما نمیخورد.

اگر اجازه بدهید من الان این طرح را خواهم داد.

بعلاوه اگر قرار است برای وزراء مجازاتی قائل شویم چرا برای فروهر تنها باشد اگر سایر وزراء مخالف بودند چرا استعفا ندادند.

آقایان اگر اینکار بد است برای همه وزراء بد بوده و باید بهمه فشار بیاورید نه فروهر تنها.

بنده تمام وزراء را در اینکار موافق میدانم برای اینکه سکوت کرده‌اند

من از فروهر دفاع نمیکنم بلکه میگویم همه وزراء در اینکار، با هم بوده‌اند.

چون مخالف و موافق نسبت بطرح صحبت کرده بودند رئیس گفت: اعلام رای میشود ولی عده برای رای کافی نیست.

چون کسی داخل جلسه نشد و اکثریت نیز برای اخذ رای کافی نگردید رئیس تنفس داد.

در موقعیکه وکلا از جا برخاستند تا خارج شوند ذوالفقاری فریاد زد من امضای خود را از زیر طرح پس میگیرم زیرا تنها فروهر مقصر نیست بلکه دولت مقصر است.

***

مقارن نیم بعد از ظهر خبر دادند جلسه دیگر تشکیل نمیشود و جلسه آینده بروز سه شنبه موکول گردید.

درمحافل تهران

نفت و مسائلی که مطرح کرد چرا وزیر دارائی سکوت می کند

قانون اساسی چه میگوید

۱۰ دی ۱۳۲۹

آقای فروهر وزیر دارائی درجلسه علنی مجلس شورای ملی، روز سه شنبه گذشته پس از اظهاراتی که درجواب مخالفین کرد و ملی شدن صنعت نفت را غیر عملی دانست لایحه نفت را که دردستور مجلس شورای ملی بود مسترد نمودند.

استرداد لایحه نفت از طرف وزیر دارائی توام با اظهاراتی که درمقدمه نطق ایشان بود افکار عمومی را درخارج و داخل مجلس بخود معطوف کرد.

صرفنظر از اینکه طرفداران ملی کردن صنعت نفت اقدام وزیر دارائی را در روزنامه های خود مورد اعتراض قرار دادند، در تظاهرات پردامنه‌ای که دراین چند روز اخیر بعد از استرداد لایحه بعمل آمد این عمل را دور از صلاح کشور و مصلحت عموم خواندند.

درمحافل رسمی و مهم نیز اقدام وزیر دارائی مورد تفسیر قرار گرفت.

دیروز درجلسه علنی مجلس سنا بعضی از سناتورها عدم رضایت خود را نسبت باقدام آقای فروهر ابراز داشتند و درجلسه امروز مجلس شورای ملی نیز در تائید این اعتراضات اظهاراتی شد.

صرفنظر از این اعتراضات که می تواند جنبه پیروی از افکار عمومی نیات شخصی طرز تفکر مخصوصی را داشته باشد، نکته‌ای که مورد تفسیر محافل سیاسی تهران قرار گرفته است بررسی عمل وزیر دارائی از نظر دولت و اقدام ایشان است. زیرا دراین چند روز اخیر درمحافل مطلع گفتگو ازاین بود که استرداد لایحه نفت از طرف وزیر دارائی مستقلا صورت گرفته و سایر وزیران، یا بعضی از اعضای هیئت دولت ازاین اقدام بی اطلاع بوده‌اند.

هنگامی که این شایعات با توجه بسکوت وزیر دارائی و مسئولیت مشترکی که وزیران در اقدامات خود دارند مورد توجه قرار گیرد، اهمیت اقدامی که بعمل آمده است و نتایج نهائی آنرا بیشتر آشکار میکند. آقای نخست وزیر، دراینمورد درمصاحبه ایکه خبرنگار اطلاعات با ایشان بعمل آورده بود گفته بودند «در جلسه عصر روز دوشنبه در هیئت دولت موضوع نفت مطرح شد و حتی مورد بحث قرار گرفت که ایشان جوابی تهیه بیاناتی ایراد نمایند ولی راجع باسترداد لایحه بحثی نشد.....»

این اظهار نخست وزیر، دیشب و امروز درمحافل سیاسی مورد توجه و تفسیر قرار گرفت زیرا با توجه به اصل مهم قانون اساسی که هیئت وزیران در برابر مجلس مسئولیت مشترک دارند و با دقت دراین موضوع که استرداد لایحه شاید بدون اطلاع نخست وزیر و عده‌ای از وزیران صورت گرفته است، میتوان انتظار داشت که در هیئت دولت و مجلس شورای ملی عکس العملی بوجود آید.

امروز درجلسه علنی مجلس شورای ملی ضمن نطقهای قبل از دستور این موضوع مورد تفسیر و تامل قرار گرفت.

عده‌ای از نمایندگان مجلس آقای وزیر دارائی را از این نظر که شخصا اقدام باسترداد لایحه نفت نموده‌اند مورد اعتراض قرار دادند و عمل ایشان را با اصول قانون اساسی و سنن پارلمان مغایر و مباین تشخیص دادند.

محافل سیاسی تهران امروز، انتظار داشتند که پس از توضیحات آقای نخست وزیر در خصوص نفت و تصریح ایشان باین که در خصوص استرداد لایحه نفت از مجلس، بحثی درهیئت وزیران بعمل نیامده است، از طرف آقای وزیر دارائی نیز اظهاراتی بشود.

قرار بود که ساعت ده صبح امروز در وزارت دارائی جلسه مصاحبه مطبوعاتی تشکیل شود و آقای وزیر دارائی دراین جلسه روزنامه نگاران و افکار عمومی را از علت اقدام خود مطلع سازند و توضیحات دیگری دراطراف نطق خود در مجلس بدهند.

این جلسه مصاحبه امروز تشکیل نگردید و با این مقدمه انتظار نمیرود که آقای وزیر دارائی قصد داشته باشند دراطراف بیانات نخست وزیر یا اقدام خودشان توضیحی بدهند.

این سکوت خواه ناخواه ایشانرا دروضع مخصوصی قرار خواهد داد.

شاید هم این پیش آمد دولت را ناگزیر بترمیم کابینه سازد. هنوز آقای نخست وزیر تصمیم قطعی خود را ابراز نکرده‌اند و بقرار اطلاع موضوع ترمیم کابینه بین عده‌ای از رهبران فراکسیون هامورد مذاکره قرار گرفته است لکن صورت قطعیت ندارد.

آیا عمل دولت روی موازین قانونی است؟

اصل سی و ششم قانون اساسی این دو روزه مورد بحث و گفتگوی نمایندگان مجلس شورای ملی قرار گرفته است.

جمعی از نمایندگان عمل دولت را دراسترداد لایحه الحاقی نفت منطبق با اصل مزبور میدانند و جمعی این نظر را تائید نمیکنند.

اصل مزبور ازاین قرار است:

اصل ۳۶ قانون اساسی «هریک از وزراء میتواند مطلبی را که بمجلس اظهار گردد درهر درجه از مباحثه باشد استرداد کند، مگر اینکه اظهارایشان بتقاضای مجلس بوده باشد دراینصورت استرداد مطلب موقوف بموافقت مجلس است.»

حالا درتفسیر این ماده قانون اساسی اختلاف نظر وجود دارد و یکعده از نمایندگان معتقدند لایحه الحاقی نفت طبق قانون مهر ماه ۱۳۲۶ مجلس ملی بمجلس پیشنهاد گردیده و بنابراین بتقاضای مجلس بوده است دراینصورت استرادا آن هم باید موقوف بموافقت خود مجلس باشد. جمعی دیگر معتقدند که عمل دولت براساس اصل سی و ششم متکی است لایحه نفت لایحه‌ای است که دولت های سابق متن آن را تنظیم و بصورت قرارداد الحاقی بمجلس پیشنهاد نموده‌اند و بنابراین موضوع و مطلبی است که دولت بمجلس اظهار و اعلام نموده و باینجهت حق دارد لایحه خود را مسترد دارد و پس از تکمیل و رفع نواقص بار دیگر بمجلس شورا عرضه نماید.

دیروز بین نمایندگان دستجات مختلف مجلس مذاکرات زیادی پیرامون اختلاف نظر فوق بعمل آمد و بالنتیجه اکثریت موافق بودند که عمل دولت باموازین قانونی تطبیق داشته ولی طرز استرداد و نطقی که در دفاع حکایت از اشتباه دولت میکند. راه حلی که برای این موضوع مورد توجه اقایان نمایندگان مجلس شورای ملی قرار گرفته اینست که کمیسیون مخصوص از نمایندگان فراکسیونها و منفردین و پنج تن از اعضای کمیسیون خاص نفت تشکیل گردیده و پس از رسیدگی دقیق باین امر نظر خود را طی گزارشی تقدیم فراکسیون ها یا مجلس شورای ملی نمایند و درصورت لزوم طرحی درباره حل معمای کنونی نفت تهیه کنند که همان طرح بمنزله لایحه در مجلس شورای ملی مطرح شده و بعنوان تصمیم مجلس بدولت ابلاغ گردد.

اکنون افکار آقایان نمایندگان پیرامون تشکیل این کمیسیون و انتخاب افرادی برای عضویت کمیسیون مزبور دور میزند و تصور میرود این دوروزه بانتخاب و تشکیل چنین کمیسیونی مبادرت شود.

چهاروزیر به عمل وزیر دارائی اعتراض کردند

درجلسه خصوصی مجلس طرحی باقید دوفوریت درثانیه گزارش کمیسیون نفت ودوقرار داد الحاقی تهیه گردید.

۱۱ دی ۱۳۲۹

اعتراض چهار تن ازوزیران

هفته پیش، چهار تن ازوزیران کابینه از پیش آمد استرداد لایحه نفت واینکه چرا وزیر دارائی قبلا باسایر همکاران خود دران باره مشورت نکرده است جنبه اعتراض بخود گرفتند وموضوع درجلسه عصر چهار شنبه هیئت وزیران بعنوان گله واعتراض مطرح گردید آقایان وزیران معترض که وزیر اقتصاد ملی، وزیر راه، وزیر بهداری، وزیر کشاورزی بودند هم نسبت باظهارات وزیر دارائی وهم نسبت بچگونگی استرداد لایحه نفت وبی اطلاعی انها ازموضوع جدا گله نمودند وحتی اشاره کرده‌اند که روز سه شنبه هنگام ورود بمجلس قبل ازتشکیل جلسه بسیاری ازنمایندگان ازانها پرسیده‌اند که ایا امروز دولت لایحه نفت را مسترد می دارد وآقایان مزبور جواب منفی داده وگفته‌اند ابدا دولت چنین تصمیمی ندارد ومطلب دروغ است بعد که وزیر دارائی لایحه نفت را مسترد داشته متاثر وعصبانی شده‌اند وازهمانجا چهار نفر آقایان مزبور تصمیم باعتراض گرفته‌اند توضیحات آقای نخست وزیر دایر باینکه تصمیم استرداد لایحه ازروی الزام ومصلحت وبمناسبت عدم اخذ تصمیم اکثریت مجلس نسبت بطرح پیشنهادی آنها بود، موجب می شود که برای جبران موضوع، آقایان اعتراض خودرا مسکوت بگذارند

ازقرار معلوم یکی ازطرق جبران این پیش امد را که ازهمکاری دور میدانسته‌اند، کناره گیری آقای فروهر وزیردارائی دانسته وانتظار داشته‌اند که چنین عملی صورت گیرد وچون امروز نسبت باین موضوع اقدامی نشده و انتظار آقایان براورده نگردیده است لذا امروز صبح سه نفر آنها ازحضور دروز ارتخانه های مربوطه خودداری کردند.

این چهار نفر آقای دکتر عبداله دفتری وزیر اقتصاد ملی. آقای مهندس شریف امامی وزیر راه. آقای دکتر صالح وزیر بهداری. آقای مهدوی وزیر کشاورزی میباشند که غیراز آقای دکتر دفتری بسایرین ازصبح امروز در عمارت هیئت وزیران حضور یافته آقای رزم آرا ملاقات کردند.

مذاکرات آقایان نامبرده با آقای نخست وزیر تاساعت ده بطول انجامید وسپس وزراء دروزارتخانه های مربوطه حضور پیدا کرده شروع بکار نمودند که این پیش آمد خود معلوم داشت وزیران معترض که حتی تصمیم باستعفانیز داشته‌اند قانع شده‌اند.

درجلسه خصوصی چه گذشت؟

درساعت ده ونیم صبح امروز جلسه خصوصی مجلس شورای ملی تشکیل شد ابتدا آقای رئیس چنین اظهار داشتند:

آقایان محترم تصدیق میفرمایند که برای پیشرفت امور مجلس واظهار عقاید بتجربه ثابت شده که تامحیط آرام وموافقی درمجلس نباشد اخذ نتیجه مشکل است اغلب نمایندگان دراین قسمت اظهاراتی به بنده نموده‌اند بنده میخواستم توجه آقایان را جلب کنم که درنظم جلسات وایجاد محیط آرام مساعدت نمایند که جریان طبیعی مجلس محفوظ ماند برای حفظ نظم محوطه وعمارت مجلس شورای ملی بنده دستوراتی دادم همه آقایان اقتضا داردسعی فرمایند کارهای عمومی باوحدت نظر انجام وبنفع مردم و مصلحت کشوربپایان پذیرد.

پس از آقای جمال امامی طی نطقی اظهار نمودند که بایستی عموم نمایندگان ازاد باشند وعقاید خودرا بگویند ومابايد ازعملیات ناروا جلوگیری کنیم.

اما راجع بموضوع نفت واظهارات آقای وزیر دارائی باید عرض کنم که این موضوع مورد تایید عموم است که ایشان بیاناتشان خوب نبود بنظر من ما باید فعلا لایحه دولت را رد کنیم وطرحی هم شده است که نظر کمیسیون را تائید میکند.

سپس آقای فقیه طرحی که تهیه کرده بودند وبامضای عده ازنمایندگان رسیده بود بشرح زیر قرائت نمودند ودرخواست کردند که آقایان عموما آنرا امضاء نمایند تاقرارداد الحاقی زودتر درمجلس ردشود.

طرح تقدیمی

نظربانیکه استیفای حقوق ملت ایران درموضوع نفت حائز کمال اهمیت ودردرجه اول مورد علاقه کامل ملت ایران وقاطبه نمایندگان وبایستی هرچه زودتر حقوق حقه کشور کاملا محفوظ واستیفاء گردد.

ماامضاء کنندگان طرح زیررا با قید دوفوریت فی المجلس بعنوان تصمیم قانونی تقدیم ودرخواست تصویب انرا ازمجلس شورایملی داریم.

تصمیم قانونی - مجلس شورای ملی گزارش کمیسیون نفت را دائر برعدم استیفای حقوق ملت ایران تایید ومخالفت خودرا باقرار داد الحاقی دولت ساعد اعلام مینماید.

این طرح بامضای عده‌ای ازآقایان منفردین وچندنفر ازاعضای فراکسیون هارسیده بود وچون عده‌ای ازوکلا اظهار کردند که باید درفراکسیونها راجع باین موضوع صحبت کنند و بعد امضاء نمایند این بود که فراکسیون ها تشکیل جلسه دادند تا دراطراف پیشنهادی مذاکره نمایند.

تصمیم جدید

چون نظر عده‌ای ازآقایان نمایندگان درخصوص نفت این که باید دراین مورد که منافع درنظر است بایستی نمایندگانی از کلیه فراکسیون ها برای تهیه طرح مشترکی درخصوص نفت تعیین شود و باتفاق نظر طرحی تهیه گردد که دیگر دراین خصوص اختلافی وجود نداشته باشد روی این نظر فراکسیون ها بلافاصله تشکیل شدونمایندگان خود را بشرح زیر انتخاب نمودند:

بلافاصله پس از انتخاب نمایندگان فراکسیونها دراطاق آقای رئیس باحضور ایشان جلسه نمایندگان فراکسیونها تشکیل شد ومذاکرات مفصلی ازطرف عموم نمایندگان فراکسیونها بعمل آمد وعقاید مختلفی راجع بتهیه طرح اظهارشد وقرار بر این گردید که نمایندگان فراکسیون ها مذاکرات ونظریاتی که دراین جلسه ابراز شد درجلسات فراکسیونهای خود مطرح نمایند.

وپس از جلب نظر کلیه افراد فراکسیون ها ومنفردین طرح مشترکی تهیه وبتصویب برسانند وبرای اینکه هرچه زودتر این تصمیم عملی شود آقای رئیس دستور دادند که باقایان نمایندگان اطلاع داده شود فردا ساعت ده برای تشکیل جلسه خصوصی درمجلس حاضر شوند.

تافراکسیونها هم تشکیل شده ومطالب این جلسه مطرح وپس از شورلازم با کلیه آقایان نمایندگان، نمایندگان فراکسیونها فردا طرح مشترک را تهیه کنند تادرجلسه علنی ۵ شنبه بلکه باین کار خاتمه داده شود.

مجلس شورای ملی

مجلس باتفاق آراء سخنان فروهر وزیردارائی

رامردود شناخت

۱۴ دی ۱۳۲۹

۱۴ دی - در جلسه علنی امروز مجلس شورای ملی که بریاست آقای سردار فاخر حکمت تشکیل شد طرح سه فوریتی مربوط بمردود شناختن بیانات آقای فروهر وزیر دارائی مطرح شد.

پیرامون این طرح مجلس نمایندگان صحبت کردند و عده‌ای عقیده داشتند که باید به «شخص» توجه نکرد بلکه چون وزیردارائی از طرف دولت صحبت کرده در طرح نام «دولت» قید گردد. وسرانجام به مردود شناخته شدن سخنان وزیر دارائی پس از تصویب فوریت های آن رای گرفتند و باتفاق آراء بتصویب رسید.

طرح مربوط بنفت مطرح شد

۴۰ تن از نمایندگان طرحی را امضاء کردند که بموجب آن کمیسیون نفت مکلف شد ظرف دوماه گزارش مبنی برتعیین وظیفه وروبه دولت تهیه و بمجلس تقدیم نماید.

۲۱ دی ۱۳۲۹

- درجلسه علنی امروز که بریاست آقای سردار فاخر حکمت تشکیل یافت طرح مربوط به نفت از سوی ۴۰ تن از نمایندگان تقدیم مجلس متن طرح بدین شرح است:

«مجلس شورای ملی با تائید گزارش کمیسیون نفت دایربراینکه لایحه ساعد - گس استیفای حقوق ایران را نمی نماید بآن کمیسیون ماموریت میدهد که با توجه به پیشنهادات آقایان نمایندگان درظرف دوماه گزارشی مبنی بر تعیین وظیفه دولت تهیه و تقدیم جلسه علنی نماید.

«بامضای چهل نفر»

طرح موضوع نفت

آقای جمال امامی اظهار کرد:

آقایان نمایندگان توجه فرمودند که لاینحل ماندن موضوع نفت هم از لحاظ سیاسی و هم اقتصادی بضرر کشور است. چون اطمینان نداشته اند که دولت وظیفه خودرا کماهوحقه انجام دهد لذا در خارج توافق کردند که فرمولی در کمیسیون نفت تهیه شود تا دولت برود و کار خودرا ادامه دهد.

حالا این طرح مطرح است و امیدوارم هرچه زودتر تصویب شود تا دولت برود و قضیه را حل کند.

(مخالفی نبود ولی اکثریت برای رای کافی نبود.)

در اینوقت عده برای رای کافی شد، اول رای گرفته شد باینکه طرح دردستور قرار گیرد و تصویب شد. سپس فوریت مطرح شد و چون مخالفی نبود تصویب و نسبت بفوریت دوم و سوم نیز اخذرای بعمل آمد تصویب شد.سپس قرائت پیشنهادات آغاز شد و سرانجام باصل طرح بااصلاحاتی که شده بود و متن آن بمضمون زیر در آمده بود رای گرفته شد و باتفاق آراء تصویب گردید:

متن طرح تصویبی

«مجلس شورای ملی در تائید و تصویب گزارش کمیسیون نفت دائربراینکه لایحه ساعد - گس کافی برای استیفای حقوق ایران نیست بمنظور اجرای قانون مهرماه ۱۳۲۶ بآن کمیسیون ماموریت میدهد با توجه به پیشنهادات آقایان نمایندگان در ظرف دوماه گزارشی مبنی بر تعیین وظیفه و رویه دولت تهیه و برای تصویب بمجلس شورای ملی تقدیم نماید.

آقایان نمایندگان میتوانند درظرف دوهفته هرگونه پیشنهادی دارند به کمیسیون تقدیم نمایند.

(عده‌ئی - مبارکست)

دریک جلسه پرشور مجلس شورای ملی

ملی شدن صنعت نفت

باتفاق آراء تصویب گردید

۲۴ اسفند ۱۳۲۹

در جلسه علنی امروز مجلس شورای ملی که بریاست آقای سردارفاخر تشکیل یافت جمعیت زیادی بعنوان تماشاچی حاضر شده بودند ولژ مطبوعات هم مملو از جمعیت بود.

درجلسه امروز گزارش کمیسیون نفت مطرح شد.

آقای جمال امامی در پیشنهاد کفایت مذاکرات اظهار داشت:

چون نوبت صحبت نداشتم این پیشنهاد را بهانه کردم تا بیایم وچند دقیقه‌ای عرایض خودرا به پیشگاه نمایندگان محترم عرضه بدارم. منظور من جلوگیری از نطق نمایندگان نبود بلکه استفاده از او کازیون بودتا حرفهایم را بزنم. بنده معمولا روده درازی نمی کنم و این دفعه هم رویه خودرا ادامه میدهم.

چون موضوع حساس و حیاتی است و حتما در تاریخ مملکت ماضبط خواهد شد، ازارباب جراید و تند نویسان مجلس تقاضا دارم مطالب مرا دقیقانت بگیرند.

بنده یکی دوبارهم در پشت این تریبون بعرض رساندم که اولین تکلیف نماینده اظهارای است و این نه موجب افتخار میشود و نه مباهات زیرا تکلیف ماانیست و ملت ایران مارا برای این فرستاده که اظهار عقیده ورای کنیم.

لازم میدانم شهادت دهم که اعضای محترم کمیسیون نفت از بدوتشکیل کمیسیون به تکالیف ملی خودشان چنانچه شایسته بود قیام کردند.

کمیسیون نفت سه تصمیم داشته که بدبختانه هرسه تصمیم بخط من بوده است. اینکه می گویم بدبختانه زیرا میترسم این بقیمت جان من تمام شود

ادم را ترور میکنند و من باعلم به ترور رای دادم. (آفرین بارک‌الله)

بنده یکبار دیگر عرض کردم که موقعی که دردولت بودم رویه دولت را امضاء نکردم و حالا که نماینده مجلسم قطعا رویه دولت اسبق را تائید نمی کردم بنده پیشنهاد دومی که کردم و موجب موافقت واقع شد پیشنهاد رجعت امر بکمیسیون بود و در اینجا تمام نمایندگان مجلس تشکر میکردند زیرا اگر قسمت اول کارمابود این دومی دیگر مال اکثریت مجلس طرفدار دولت بود که بجانب ما آمد. موضوع دوباره بکمیسیون نفت ارجاع شد و عقده رحمتش کند مرحوم رزم آرا پیشنهاد کرده بود که دنباله امررا از دست کمیسیون نفت بگیرند.

البته این امر بهر کمیسیونی ارجاع میشد بهمین نتیجه ممکن بود برسد. ولی در انظار مردم خوب نبود. بالاخره کمیسیون دوباره تشکیل شد