سال سی وسوم ـ شماره ۹۹۳۳ | چهارشنبه نوزدهم خردادماه ۱۳۳۸ | تکشماره دو ریال ونیم

اطلاعات

۲۰ صفحه

مبارزه بین آدنائر وارهارد شروع شد

تغییر تصمیم آدنائر وحملات شخصی او به ارهارد ، «معمار معجزه آلمان» باعث بروز شدیدترین بحرانهای سیاسی آلمان‌غربی‌شده‌است ارهارد که درآمریکا خودرا معاون وفادار آدنائر نامیده بود وقتی شنید که صدر اعظم آلمان باو نسبت ناشایستگی داده است‌خشم خود را علنی‌کرد ـ اکنون در برابر ارهارد دو راه‌وجود دارد . مبارزه صریح‌یاانتظار

معاون صدراعظم آلمان غربی بمحض ورود بآلمان گفت به بحران سیاسی آلمان جنبه علني خواهد داد تا «دروغ تاریخی» آدنائر را برملا کند !

ارهارد دیگر بطور غیرمشروط درسمت معاونت صدراعظم نخواهد ماند

درصفحه‌٤ مطالعه فرمائید

ارهارد
دروغ تاریخی را برملامیکنم

جریان روز

عوارض شهرداری | مسابقه درعراق

سرمقاله و تفسیر جهان را درصفحه دوم مطالعه فرمائید

بحث روز

یك درس مفید

دراخبار امشب ما میخوانید که اکثریت واقلیت مجلس روی انتخابات هیئت رئیسه توافق کردند .

این ، آخرین هیئت رئیسه‌ایست که مجلس نوزدهم بخود می‌بیند و فرق هیئت رئیسه جدید باسه هیئت دیگر که‌در عرض سه سال اخیر انتخاب شدند اینست که عمر وکالت این هیئت رئیسه از عمر مجلس نوزدهم درازتراست ، زیرا بموجب قانون تاوقتی مجلس جدید تشکیل شود ، امور داخلی مجلس راهمین هیئت رئیسه اداره میکنند و بابت اداره مجلس مثل دوره وکالت حقوق میگیرند.

بقیه درصفحه‌هفدهم

وزارت کشور کشتار گوشت را آزاد اعلام میکند

ممکن است تصمیم وزارت کشور درظرف این هفته بشهرداری ابلاغ شود ـ امروز شایع بود که شهرداری تهران کشتارکنندگان خرده‌پارا برای مذاکره در مورد اعلام کشتار آزاد دعوت کرده است

پرونده گوشت همچنان ازطرف بازپرس دنبال میشود . علاوه بر اقدامات قبلی بازپرس دیوان کیفر که پس از رسیدگی بدفاتر شرکت توزیع گوشت انجام‌گرفت ومنجربه بازداشت مدیر عامل‌شرکت گوشت ومدیر عامل‌سابق شرکت توزیع گوشت گردید ، بازپرس اینك مشغول رسیدگی باعلام‌جرمی است که علیه مدیر کل‌خواربار شهرداری صورت گرفته است .

دراین اعلام‌جرم ذکرشده که‌مدیر کل‌خواربار شهرداری عملاسرپرستی شرکت توزیع گوشت رابعهده‌داشته وبااقدامات‌خود بروسای شرکت‌کمك کرده وجریان رابنفع گردانندگان شرکت گردانده و در این میانه مصرف کنندگان که‌اهالی تهران باشند گوشت راباقیمت گرانتری خریداری کرده‌اند .

چون دراین‌اعلام‌جرم ذکرشده بود اسناد ومدارکی دراین مورد دراداره بازرسی شهرداری ونزدروسای‌دادگاه های شهرداری موجود است که بروشن شدن جریان کمك‌میکند.

صبح‌امروز آقای‌صدربازپرس‌دیوان کیفر که‌بپرونده گوشت واعلام‌جرم اخیررسیدگی میکند بهشهرداری تهران مراجعه کرد .

بقیه درصفحه هجدهم

کشتار آزاد

در جلسه هیئت دولت که پریشب در پیشگاه اعلیحضرت همایونی تشکیل گردید، برای حل‌مسئله گوشت شاهنشاه بوزیر کشور واوامری صادر فرمودند .

دراجرای دستور شاهنشاه دیروز کمیسیونی جهت رسیدگی به‌وضع گوشت دردفتر آقای‌سپهبدباتمانقلیچ تشکیل شد که تاساعت سه بعد از ظهر ادامه یافت .

در این کمیسیون آقایان سپهبد باتمانقلیچ وزیرکشور دکتر پیراسته مهندس آهی ، وفرهودی معاونین وزارت کشور حضور داشتند .

کشتار آزاد

خبرنگار ما اطلا عمیدهد که در جلسه دیروز پس از بررسی های کامل وضع گوشت در چند سال اخیر و رسیدگی به عملیات شرکت گوشت و شرکت توزیع گوشت

بقیه درصفحه‌هفدهم

امروز کشتارطهران‌به‌نصف تقلیل‌یافت ودراغلب دکانهای قصابی‌گوشت وجود نداشت

گوشت امروز تاکیلوئی هفتادریال بفروش میرفت بدنبال‌اعلام‌جرم‌دیروزبازپرس‌دیوانکیفرامروز به‌پرونده‌هائی که دراعلام جرم اشاره شده بود رسیدگی کرد بطوریکه شایع است احتمال دارد کشتار و تامین گوشت طهران زیر نظر سرلشگر ضرغام وزیرگمرکات قرارگیرد

مذاکرات سری

برای رفع اختلاف فرانسه وآمریکا

وزرای خارجه غرب درکنفرانس ژنو ناگهان مذاکرات خودرا با گرومیکو قطع کردند وبه‌حل اختلافات فرانسه وآمریکا پرداختند

بحران شدید روابط فرانسه و امریکا مقامات غرب رانگران کرده است ـممکن‌است شوروی بفکراستفاده ازموقعیت بیفتد ـژنرال نورستادگفت دوگل سرانجام باامریکا کنارخواهد آمد .

درصفحه سوم مطالعه فرمایند

امروز درکوره‌پزخانه‌ها

کارگران بتدریج بکوره‌ها رفتند

دعوت نماینده شهرداری صاحبان کوره‌هارا بخنده‌انداخت ـ مقامات وزارت‌کار میگویند کارگران باید نماینده خودرا معرفی کنند

درخیابان های کوره‌پزخانه چندماشین بابلندگوهای خود کارگران رادعوت به‌آرامش ومشغول شدن بکار میکردند

امروز خبر نگار ماازکوره های آجر پزی بازدید نمود . اغلب کارگران همچنان در حال تردید بودند .

اعضای هیئت مدیره صنف فخار در فعالیت بودند تا کارگران را باخواهش واقناع به کار وادار کنند .

آقای گورنك رئیس هیئت مدیره صنف فخار به خبر نگار ما اظهار کرد که کارخانه‌های‌بهمن ،تهران ،فروزان، صداقت،نائی، میهن، میهن‌ما ،ایران ، حقیقتخواه حقیقت،اتم، خسروی،پیمان، اتحاد نو ، زیبا ، یاس و خوشبین بکار مشغول شده‌اندوی‌همچنین گفت‌که بیست نفر از سرکارگران کوره‌ها آماده‌گی خود وکارگرانرابرای‌شروع‌به کار اعلام کرده‌اند .

حمل آجر

پس‌از حرکت دوسه کامیون حامل آجر به شهر که دیروز انجام گرفت امروز تقریبا مقدار بیشتری کامیون حامل آجر به شهر حرکت کرد و پیش بینی می شود که بتدریج با آغاز کار چندین کوره‌بر تعداد کامیون های حامل آجر افزوده شود .

میزان ضرر کوره ها

امروز کم‌و بیش در بین کارفرما ها و صاحبان کوره ها صحبت از میزان ضرر چند روز اعتصاب بمیان آمده‌بود. رئیس صنف فخار دراین باره اظهار کرد که هنوز نمی توان میزان ضرر های وارده را به تحقیق معلوم نمود ولی آنچه می توان بطور تقریب گفت این است که دراین پنجروز اعتصاب درحدود چهار میلیون تومان ضرر به کوره دارها وارد شده است .

خنده در کوره ها

امروز هنگامی که صاحبان کوره‌ها سخت در تلاش بودند که کارگران را بکار وادار کنند یکی‌از نمایندگان شهرداری به کوره‌ها آمده واعلام‌نمود که نمایندگان کوره دار ها در جلسه تعیین نرخ آجر شرکت کنند .

ولی این دعوت به قدری نابهنگام و

بقیه‌درصفحه‌هفدهم

تظاهرات عراقیها

علیه اقدامات نظامی‌شوروی

خبرنگارما از آبادان اطلاع دادطبق اظهار مسافری که‌از بصره واردآبادان شده است چندروزاست‌درقریه«سیف» بصره‌که‌پایگاه ومرکزتاسیسات‌نظامی شورویها می‌باشد زدوخوردها وآتش سوزیهای مهیبی روی میدهد .

مخالفین کمونیستها که‌نیروی مشکلی می‌باشند مرتبا علیه‌فعالیت‌ها واقدامات نظامی شورویها که‌دراین‌قریه انجام میگیرد تظاهرات میکنند و اغلب براثر این تظاهرات زدوخوردهای شدیدی روی‌میدهد . تظاهرات مردم قریه «سیف» علیه اقدامات نظامی شوروی باندازه‌ای شدیداست که‌امکان حوادث خونینی دراین قریه میرود.

ضمنا چندشب است که یك‌ژنرال روسی باتفاق چند افسر عراقی بایك فروند موتورلنچ‌زره‌پوش سریع‌السیردر شط‌العرب روبروی جزیره «صلبوخ» آبادان رفت وآمد می‌کنند وسپس از طریق نهر «سیبه» بقریه «سیف» مراجعت می‌نمایند.مسافرمزبورمیگفت ضمنا چند شب است که‌در قریه‌سیف چندین آتش سوزی مهیب رویداده وچند انبار بنزین آتش‌گرفته است . طی‌زدوخوردی که‌بین‌اهالی منطقه‌مرزی «سیبه» وکمونیستهای ایمن‌منطقه‌روی داده عده‌ای از طرفین بسختی مجروح شده ومجروحین دربیمارستان‌شهرداری بصره بستری‌گردیده‌اند .

پاسخ یادداشت شوروی

ممکن است درتهران تسلیم «ورونین» گردد

شرط تجدید نظر در روابط ایران وشوروی پیشقدم شدن دولت شوروی است

پس‌از مراجعت وزیرخارجه از سفر اروپا نوشتیم که عکس‌العمل شدید ایران در برابر جنك تبلیغاتی‌شوروی و حملات رادیو مسکو برای‌شورویها غیر منتظره بود واکنون در محافل سیاسی گفته میشود که شرط‌اول بهبود روابط دوکشور قدمی است که باید از جانب دولت شوروی برداشته شود .

سیاست دولت‌ایران اینست که‌در مقابل هیچگونه خشونت و حمله‌ای عقب نشینی ننماید .احترام متقابل و عدم استفاده از وسایلی که شائبه هرگونه ارعاب وتهدیدداشته باشد تنها وسیله‌ای‌است‌که بر ای هرگونه گفتگو و مذاکره مورد قبول دولت ایران‌است.درمصاحبه‌ایکه خبرنگارما روز یکشنبه ١٦خرداد

بقیه درصفحه هجدهم

سددیگری درکنارسدکرج ساخته میشود

ارتفاع این سد سی‌متر است وبرای تنظیم جریان آب ازآن استفاده خواهدشد

سخنگوی سازمان برنامه به خبرنگار ما گفت کارهای بتون‌ریزی پایه‌های بزرگ سد کرج که از ٥ ماه پیش آغاز شد با موفقیت‌ادامه دارد تاکنون ۲۷ در صد از گل‌کار و۱۲ در صد از بتون ریزی پایه‌های سد بپایان رسیده است ،هم اکنون در سد کرج سه دسته از کارگران ومهندسان شب وروز کار میکنند ودر هر ماه ۲۰ هزار متر مکعب بتون ریزی‌میشود لیکن بااقداماتی که شده است از ماه آینده این مقدار تا ۳۰ هزار متر مکعب‌افزایش خواهد یافت . سد بتنی کرج که ۱۸۰ متر ارتفاع آن خواهد بود یکی از بزرگترین سدهای دنیا بشمار میرود وتا دوسال دیگر پایان می‌یابد سخنگوی مذکور افزود : علاوه‌برسد اصلی کرج یك سد تنظیم کننده در یك کیلومتری آن ساخته میشود. این سدکه هم اکنون کارهای‌نخستین آن انجام شده است ۳۰ متر ارتفاع دارد و مقدار آب شبانه روزی را تعیین خواهد کرد. درپاچه‌ایکه پشت سدکرج ایجاد میشود چهار کیلومتر مربع مساحت خواهد داشت و ۲۰۵ میلیون متر مکعب آب ذخیره خواهد کرد .سخنگوی مذکور گفت مقدار ۱۱۱ هزار کیلووات برقی‌که با ساخته شدن سدکرج بدست میآید وسیله سه توربین بزرگ‌بتهران منتقل میگردد وهم اکنون درکنار کارهای ساختمانی سد کار کشیدن خط انتقال نیرو بتهران نیز آغاز شده است .

گزارش وزیرخارجه بمجلس شورایملی

امروز اطلاع حاصل شد که آقای حکمت وزیر خارجه فردابپیرامون سفر اعلیحضرت همایونی بکشور های اروپائی و مذاکرات سفرای‌ایران در بیروت واحتمالا روابط ایران با کشور های همسایه به مجلس شورایملی گزارشی خواهند داد .

ضمنا وزیرخارجه دولایحه‌قانونی‌مربوط به قرار داد فرهنگی ایران باکشور های انگلستان وهلندجهت‌تصویب تقدیم‌مجلس‌شوراخواهندکرد

براثر زدوخورد بین مامورین گارد گمرك و قاچاقچیان مسلح

یك قاچاقچی ، ودو سرباز گارد گمرك کشته شدند

ازسنندج خبرنگار ما تلگرافی گزارش داد پریشب چندتن از مامورین گارد گمرك سنندج‌هنگام گشت شبانه‌درده کیلو متری‌سنندج باعده‌ای از قاچاقچیان مسلح این منطقه مواجه شدند درزدوخوردی که بین‌مامورین گاردگمرك وقاچاقچیان مسلح رویداد دونفر ازسربازان گارد گمرك ویك‌نفر از قاچاقچیان بقتل رسیدوبقیه‌قاچاقچیان متواری گردیدند اینك بدستور فرمانده گاردگمرك سنندج برای دستگیری قاچاقچیان فعالیت میشود .

دیروز مردم تبریز باگاری بخانه‌های خود رفتند !

کارمندان ادارات دولتی از روی اجبار بردوش عده‌ای باربر سوار شده بودند

صبح امروز خبرنگارما از تبریز تلفنی گزارش داد که بعداز ظهر دیروز بدنبال رعد و برق شدید رگبار وبارندگی بیسابقه ای در تبریز شروع شد.

هنوز چند لحظه ای از شروع بارندگی نگذشته بود که در خیابانهای شهر سیلاب جاری گردید و اکثر کوچه ها را آب فرا گرفت .

بقیه‌درصفحه‌هفدهم

بورس تحصیلی آقاخان

دانشجویان ایرانی هم میتوانند از محل این بورس در هاروارد تحصیل کنند

آقاخان

کمبریج ـ آسوشیتدپرس ـ آقاخان چهارم رهبر جوان ۲۰ میلیون پیروان فرقه اسماعیلیه و شاگرد سال آخر دانشگاه هاروارد اخیرا یك برنامه دهساله بورس‌تحصیلی‌برای‌دانشجویان هندی وخاور میانه وافریقای شرقی تعیین کرده است .

رهبر ۲۲ ساله فرقه اسماعیلیه که روز پنجشنبه از دانشگاه هاروارد فارغ التحصیل میشود گفت در نظر دارد ٥٠ هزار دلار به دانشگاه هاروارد بدهدتابرنامه بورس‌تحصیلی پائین تر از لیسانس‌برای مدت ده سال معین نماید .

این برنامه که باسم بورس تحصیلی آقاخان نامیده میشودبرای دانشجویان پاکستانی و هندی و جمهوری متحد عربی‌وعراقی وعربستان سعودی ولبنان‌واردن‌وایران وافریقای شرقی منجمله کینا وتانگانیکا و اوگاندا وزنگبار قابل استفاده‌است.

آقاخان گفت تصور میرود دانشگاه هاروارد نیز از محل اعتبار بورسهای تحصیلی خود ٥٠ هزار دلار دیگر باین برنامه کمك کند .

انتظار میرود که طی ده سال بین ٤٠تا٥٠ بورس تحصیلی داده‌شود .

جان‌مونرو رئیس دانشگاه هاروارد گفت آقاخان در طی مدت تحصیل خود استعداد وانضباط و جدیت فوق العاده ازخود نشان داده وبا هدف معین تحصیل کرده است .

آقا خان دارای حسن خلق و حس اشتراك مساعی در زمین های ورزش می‌باشد .

جوائز سالیانه
چرخ خیاطی ژوکی
فردا پنجشنبه درصفحه‌ماقبل آخر مشروحا باطلاع‌خریداران محترم خواهد رسید
آ ـ ۸۹٤۸

ساعت شش ونیم بعداز ظهر امروز
برنامه هنری اطلاعات کودکان
از تلویزیون ایران پخش میشود
امروز اطلاعات‌کودکان درسراسر کشور منتشر شد
فقط ٥ ریال

ACCAPULCO
MATINEE
برنامه جمعه اکاپولکو
برای رژه ملکه‌های زیبائی و مد وسایر اتراکسیونها درساعت۸ الی ۱۰ بعداز ظهرجمعه اجراء خواهد شد وضمنا برنامه معمولی ساعت‌یازده بعدازظهر شروع‌میشود
نشانی : جاده پهلوی سه‌راه ونك یاوسیله
تلفنهای ۳٦٦٥۷ ـ ۳۲٦٥۹
آ ـ ۹۰۱٦

سردخانه
بزرك تهران
خیابان شوش غربی
شماره ٤۳۰
تلفن ۳۲٦۸٤ ـ ۲٥۰۸۹
آ ـ ۸۸۳۰

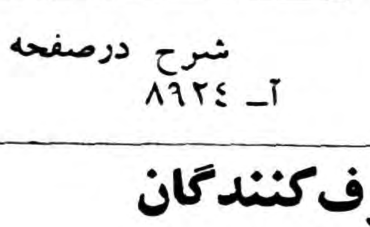

شرح درصفحه ٥
آ ـ ۸۹۲٤

تغییر نام‌خانوادگی
بدینوسیله باطلاع عموم اهالی رفسنجان مخصوصا مراجعه کنندگان شهرستانها میرساند که‌از این‌تاریخ نام‌خانوادگی اینجانب ازمحمدرحیمی بنام (محمدرهنما)تغییر یافت‌رفسنجان سرای علوی حق العمل کاری
سعادت محمدرهنما
آ ـ ۸۲۸۲ ٥ـ۱

دراین شماره :
*ژنرال قاسم ازمردان مسلح احاطه شده است صفحه٦
*جوانان‌نیرومندتهران در باشگاه اطلاعات صفحه۷
*پسران بیکاردرخیابانها میگردند ...دختران در خانه‌ها میپوسند صفحه۹
*ماکت محله جدید پامنار تهیه شد صفحه۱۰
*رپورتاژ جالبی از اعمال‌حج آنجا که شیطان بزرك را سنگباران میکنندصفحه۱۱
*عملیات لوله‌کشی ملایر صفحه۱۲
*بیگم آقاخان میگوید : چطورمسلمان شدم‌صفحه۱٥
* مذاکرات کنفرانس پوتسدام درباره تخلیه ایران صفحه ۱٥

تقاضا از مصرف‌کنندگان
شیرپاستوریزه تهران
شرح درصفحه ۱۸
آ ـ ۷۳۳۱

دعوت از آقایان اعضای حزب ملیون

ساعت ۷ بعداز ظهر روز پنجشنبه بیستم خرداد ماه ۱۳۳۸ آقای حسنعلی منصور معاون‌نخست وزیر ودبیر کل شورای عالی اقتصاد درباره (هدف‌ووظائف شورایعالی اقتصاد وپیشرفتهای‌اقتصادی‌دوساله‌اخیر کشور) در محل حزب سخن میرانند .

از عموم آقایان اعضای حزب خواهشمند است در ساعت مقرر بمحل حزب تشریف فرما شوند .

دبیر کل حزب ملیون ـدکتر کاسمی آ ـ ۸۷۷۲

قابل توجه
کسانیکه خانه شخصی ندارند
چون آب زمینهای ساختمانی شرق یادگان قصرپراسفالت بااحداث چاه تامین شده واکنون ازهر لحاظ برای زندگی‌مساعد است‌خریداران میتوانند باخرید یك قطعه زمین بقیمت مناسب نقد واقساط ساختمان مسکونی خودرا بنا نمایند .
۹ماهرضا مقابل خیابان فرصت بازرگانی شهرداد تلفن ۳۷۲۳۷
آ ـ ۸۸۳۲

ای که دستت میرسد کاری بکن
اگر این چند روز باقیمانده هم سپری شود و یك بلیط سه‌تومانی اعانه ملی نخریده باشی ، فرصت‌گرانبهائی را از دست داده‌ای که جبران نخواهد شد ... پس تا دستت میرسد کاری بکن .
«بنگاه بخت‌آزمائی ملی»
آ ـ ۸٤٥٦

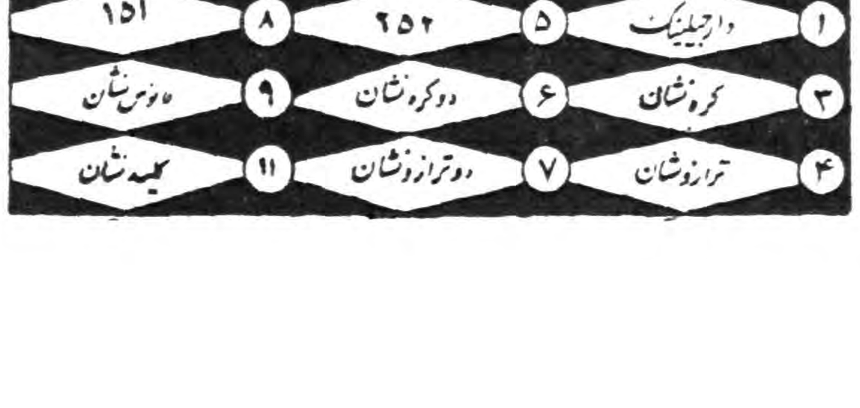

وزارت دارائی

از کلیه صاحبان محترم اراضی وبخصوص مالکین عمده انتظار دارد که‌تامهلت مقررمنقضی نشده بایرداخت مالیات سنوات ۳۷و ۳۸ براساس یك‌در صد قیمت آخرین معامله مذکور در سند مالکیت بوظیفه اجتماعی خود عمل فر ایند تا ازجرائم سنگین مالیاتی مصون بمانند .

آ ـ ۸۹٦٦

جریان روز

عوارض شهرداری

همانطور که خوانندگان گرامی اطلاع دارند چندی پیش شهرداری تهران طرحی برای عوارض جدید به وزارت کشور تقدیم کرد .

شهرداری تهران بودجه فعلی خود را برای انجام نقشه های خود کافی نمیداند و باین جهت پیشنهاد نموده است که عوارضی بر نوشابه های غیرالکلی و غیره وضع شود .

در چند شماره قبل خبری نوشتیم که وزیر کشور با وضع عوارض‌جدید از طرف شهرداری‌مخالفت کرده‌است.

وزیر کشور عقیده دارد عوارضی‌که فعلا از طرف شهرداری وصول میشود برای تامین مخارج شهرداری کفایت میکند واگر شهرداری همین‌عوارض را بدرستی وصول نموده وبجا مصرف کند احتیاجی بوضع عوارض جدید نیست .

دراین مسئله هیچ‌تردیدی نیست که نگاهداری یك شهر مخارج لازم دارد وهرقدرکه‌اهالی یك‌شهری‌بیشتربخواهند شهرشان زیبا و تمیز ودارای وسایل راحتی وسرگرمی باشد بیشتر باید پول بدهند .

شهر تهران امروز بصورت یك پایتخت و یك شهر بزرك یك میلیون ونیم نفری و یك واحد اجتماعی که روزبروز درحال‌توسعه‌است فاقدوسایل ضروری است .امروز بسیاری ازچیز هائی که بنظر ما که فاقد آن‌هستیم جنبه فانتزی دارد برای شهر های درجه اول جهان بصورت ضرورت های درجه اول درآمده است .

در شهر های بزرك تلفن و آب و برق واستفاده از وسایل ارتباطی و گردشگاهها وباغ‌ها ومراکزسرگرمی و وقت گذرانی ـجاده های تمیز اسفالته ـبهداشت از مسائل حل شده است و آنچنان هم حل شده است‌که بصورت ضروری‌ترین وسایل و ابزار زندگی روزانه درآمده است .اماهمین ضروریات حل شده برای ما هنوز بصورت معما جلوه گری میکند . هنوز مسئله گوشت برای ما مشکل روز است و شهرداری در پیدا کردن یك راه حل قطعی ونهائی عاجزآمده است .

شهرداری باتمام وسعت دستگاه ها تا آنجاازحل‌مسئله گوشت‌عاجزشدکه بالاخره کاربکمیابی‌وگرانی گوشت و دست آخر بداد گستری و وزارت کشور ونخست وزیری‌رسید وهمانطور که اطلاع دارید گزارشی از موضوع باطلاع شاهنشاه هم رسید .مقصود اینست که کارهای شهرداری‌چه‌ازنظر برق وبهداشت و آسفالت و چه‌ازنظر تعیین نرخها وتامین گوشت ودیگر وظائف آن اداره کاملا جنبه فنی‌دارد.

برای حل‌این مسائل باید دردرجه اول دستگاه‌های صلاحیت داری بوجود آید ودر درجه دوم طرح‌های دقیق و علمی وباتوجه به‌نیازمندیهای عمومی تنظیم شود ودردرجه سوم بودجه‌ای‌که دراین راهها مصرف میشود کاملا آمیخته‌باصرفه‌جوئی ودلسوزی‌باشد .

بارها خیابان‌های طهران آسفالت‌شده ومیلیونها ریال پول صرف آن‌گردیده است ولی همین‌آسفالت هاپس‌ازدوسه سال‌وپس‌از گذشتن دوسه تابستان و زمستان ترك برداشته وازبین رفته وچاله‌ها وگودالها بصورت بسیارزشتی پدید آمده‌است .

بنظرما این‌طرز کارنیست .مسئله آسفالت وزیر سازی‌خیابانها یك‌مسئله فنی‌است وشهرداری وقتی میخواهد یك خیابان راآسفالت کند باید حداکثر پیش‌بینی های فنی را در آن بعمل آورد تایك اسفالت محکم‌بوجود آید نه‌اینکه هرمقاطعه کاری پولی بگیرد وآسفالتی بریزد و پس‌ازدوسه سال همین کار تکرار شود. خلاصه نظری که‌وزیر کشور درمورد عدم لزوم وضع‌عوارض‌جدیدازطرف‌شهرداری داده شده‌است بسیار جالب توجه است ونشان میدهد که‌عوارض فعلی آنطور که‌باید وشاید باصرفه‌جوئی ودلسوزی خرج نمیشود واگر ریخت وپاش‌هاازبین برود همین عوارض‌برای اجرای نقشه‌های شهرداری کفایت میکند .

بهرحال اگر برنامه‌های شهرداری براساس صحیحی اجرا شود ومردم با چشم خود ببینند که بتدریج برنامه های پیش‌بینی شده بادقت وصحت‌انجام میشود ،مردم باطیب خاطر هرگونه عوارضی راخواهند پرداخت .

ولی‌بنظرماتاشهرداری با تشکیل انجمن شهر ونظارت نمایندگان مردم درعواید ومخارج آن تحت نظارت در نیاید این مشکلات برطرف نخواهد شد واگر برطرف شود بسیار برای‌مردم ازنظر پرداخت عوارض گران تمام خواهدشد .

این تجربه‌ای است‌که قبل‌از ما دیگران عمل‌کرده‌اند وراه حسابی و صحیح همان است که‌آنها انتخاب نموده‌اند وماهم خواه ناخواه ناگزیر ازپیروی آن هستیم والابرما آندرصد که‌تاکنون رسیده‌است .

مسابقه درعراق

با فرونشستن موج حمله کمونیست ها برای شرکت در کابینه ،عراق دارای آرامشی شده است که ممکن است در بهترین میدانهای‌مسابقات حکمفرما باشد .در واقع این‌حالت مسابقه منحصر به عراق نیست و در همه خاورمیانه وهمه دنیای عقب افتاده به انواع مختلف وجود دارد ـمسابقه بین اصلاح وانقلاب . نیروهائی که برای تصاحب میراث انقلاب ۱۴ ژوئیه عراق‌میکوشیدند ـ نخست ناسیونالیستهای عرب و بعد کمونیستها ـ هریك به دلائل‌خاص خود از میدان مبارزه مستقیم‌کناره گرفته اند .رهبر انقلاب باپشتیبانی عامل‌انقلاب ،یعنی ارتش ،قدرت‌خود را همچنان حفظ کرده‌است‌سرنگون ساختن او لااقل در آینده قابل پیش بینی براه هیچیك از دو گروه فوق امکان ندارد .وشاید کمونیستها اگر هم بتوانند فعلا تمایلی باین کار ندارند .چنین زیاده روی ممکن است به قیمت نفوذ و حتی موجودیتشان در سراسر دنیای عرب تمام شود .

حال در زیر سرپوش حمایت کننده ارتش جدال در زمینه های دیگری جریان دارد ـدرزمینه توسعه‌اقتصادی کشور ،جلب و پرورش توده غیر متجانس عراقی و نفوذ در دنیای عرب ،زیرا با وجود آنکه در حال حاضر طرز تفکر ناسیونالیستهای عراقی (معتقدین به یك عراق‌مستقل وناسیونالیسم مستقل) بر تری‌دارد، عراق همچنان جزء دنیای عرب‌است ودر آن موثر واز آن متاثر خواهد بود .حتی کمونیستها نیز از عراق بعنوان پایگاه خود در دنیای عرب استفاده میکنند وهدفی جز آن ندارند که روزی از این موضع مقدم بر تمام سر زمین های عربی مسلط شوند وناسیونالیسم عربی‌را تبدیل به جنبش کمونیستی عرب سازند ،چنانکه رهبران آنهااز لنین تا مائوتسه تونك ،در مبحث‌رفتاربا بورژوازی ملی و نهضت‌ناسیونالیستی ضد استعماری ، تشریح کرده و تعلیم داده اند .

برای بردن این مسابقه که در عراق درگرفته است ،ژنرال قاسم قدمهای مهمی را درسیاست خارجی با اصلاحات عمیق داخلی همراه کرده است .او آشکارا از روی نمونه مصر عمل میکند اگر چه حاضر نیست این امر را بپذیرد .

در او نیز همان میل‌به استقلال‌عمل، همان توجه به مسئله اساسی تغییر روابط اجتماعی و تبدیل مالکیت های بزرك به مالکیت متوسط ، همان تمایل به توسعه صنعتی و تامین آزادی اقتصادی کشورمشاهده میشود .او هم مانند عبدالناصر و آموزگار او وهمه‌مصلحین خاور ـ میانه ونزدیك ،آتاترك ،یك‌نماینده واقعی طبقه متوسط ترقیخواه ، آگاه و مصمم این منطقه‌است که خواه ناخواه‌سرنوشت کشور های این‌گوشه دنیا را در دست میگیرند وهم اکنون شروع باین کارکرده‌اند گرفتن وام از بلوك شوروی و رد کمك بلاعوض نظامی امریکا ودر عین حال خرید اسلحه از انگلستان وخروج از منطقه استرلینك همه نشانه سیاست خارجی پخته ای‌است که هدفی جز تحکیم و ضع‌داخلی کشور ندارد ومیکوشد هیچ محلی برای ایراد هیچ کس باقی‌نگذارد. ولی این‌سیاست درخارج نیز موجب تسکین‌همه‌دول‌ذینفع‌شده‌است.حتی امریکائیها خوش بینی خودراپنهان نمی‌دارند وفعالیت هائی برای بهبود روابط دوکشور آغاز شده است .

تمام امتیازاتی که‌قاسم ازانگلستان گرفته بود ـموافقت با دوبرابر کردن تولید نفت عراق و فروش اسلحه به آن کشور ـمانع از آن شدکه نخست وزیر تصمیم به خارج کردن عراق از گروه‌پولی‌استرلینك نگیرد. او با این عمل استقلال اقتصادی خودرا تامین خواهد کرد و به وابستگی مالی طولانی عراقی به‌لندن پایان خواهد داد .

همه اینها نتیجه مستقیم سیاستی است که بر اساس تساوی وروی مبنای قدرت عمل میکند .نمیخواهد مطیع باشد وبنام دوستی همه‌چیز را در طبق اخلاص نمیگذارد ،از اسم فلان دولت جهانی نمی‌ترسد وسوابق نفوذ وتاثیر وبرتری فلان دولت را در کشور خود به چیزی نمیگیرد .

براین منوال میتوان باوضاع‌عراق امیدواری داشت .منتها همه چیز بستگی به ثبات اوضاع‌دارد ـ اینکه یك حادثه غیر مترقب روی ندهد .ودر خاورمیانه همیشه‌حوادث غیر مترقب است .

گروه فرهنگی هدف

نام نویسی درمدارس هدف

دبیرستان شماره ۱ پسران
خیابان پهلوی ، تلفن ۶۶۸۲۳

دبیرستان شماره ۲ دختران
خیابان شاه ، نزدیك چهارراه‌شاه ، تلفن ۴۰۶۹۵

دبیرستان شماره ۳ پسران
خیابان ژاله ، اول کوچه فلاح ، تلفن ۳۲۵۲۲

دبیرستان شماره ۴ پسران
خیابان سوم‌اسفند ، کوچه میرشکار ، تلفن ۴۳۶۴۳

دبستان شماره ۱ پسران

دبستان شماره ۲ دختران
خیابان شاهرضا ، روبروی لاله‌زار پشت سینمارویال
تلفن ۶۵۰۰۸
نام‌نویسی تا آخر خرداد هرروز
آ ـ ۸۸۶۴ ۱ـ۲

کلاسهای انگلیسی انجمن‌فرهنگی‌پروین

برای کلیه کلاسهای انگلیسی ازابتدائی تا Proficiency زیرنظرمعلمین انگلیسی زبان برای‌دوره تابستانی نام نویسی‌میشودوبقبول شدگان درامتحانات نهائی دیپلم‌ازدانشگاه کمبریج‌انگلستان داده خواهدشد .خیابان شاه چهارراه یوسف‌آباد تلفن ۴۲۴۵۱.
آ ـ ۸۶۱۶ ۱ـ۴

عصر دانش

از کاملترین کودکستان و دبستان تهران دیدن کنید برنامه تدریس صبحها فارسی بعداز ظهرها انگلیسی تحت‌نظرمعلمین خارجی طبق‌برنامه تدریسی انگلستان .پیانو .بالت .ثبت‌نام‌هرروزصبح ازساعت ۹تا ۱۱٫۵ مدیروصاحب‌امتیاز مریم‌مظهری(بینا)
آدرس ـخیابان قوام‌السلطنه کوچه سیمی تلفن۴۴۴۷۶
آ ـ ۱۷۶۳ ۱ـ۱۰

باکمال‌تاسف‌فوت شادروان سرهنك بازنشسته‌شهربانی **غلامرضا ایرانی نژاد** را باطلاع عموم میرساند مجلس‌ترحیم آنمرحوم روز پنجشنبه ۳۸٫۳٫۲۰ ازساعت ۱۰الی ۱۲ صبح در مسجد مجد منعقد خواهد بود
آ ـ ۷۳۰۵ **شهربانی کل کشور**

خانواده های **ایرانی نژاد ـسرتیپ ایران نژاد ـسرهنك صفویان ـآدرنگی ـعربشاهی ـحق‌شناس ـطلوعی ـدواچی موحد ـناظم صدیقی ـناظم ـناظم آشتیانی ـارجمند ـدکتر شفائیه ـانگجی ـبنی‌احمد ـمؤبد ـهاشمزاده ـعزب‌دفتری دکتر فرهود ـمشیری ـنطقی ـکیسان ـدانشمیر ـنیکدل احمدیه ـکاشانی ـسرگرد الهی ـسرگرد برنجیان ـرضوانی خاکپور ـدارابی نژاد ـفیروزی ـالهیاری**

بدینوسیله فوت شادروان سرهنك باز نشسته شهربانی کل کشور **غلامرضا ایرانی نژاد** ابوی آقایان فضل‌الله ونصرالله ایرانی نژاد را باطلاع عموم همقطاران و دوستان و اقوام و آشنایان میرساند مجلس ترحیم آن مرحوم از ساعت ۱۰ الی ۱۲ صبح‌روز پنجشنبه ۳۸٫۳٫۲۰ درمسجد مجد منعقد می‌باشد مجلس ترحیم زنانه نیز عصر همانروز در منزل آنمرحوم واقع در خیابان شاهپور چهار راه مختاری کوچه حق‌شناس انعقاد خواهد یافت ومراسم هفته روز جمعه ۳۸٫۳٫۲۱ ازساعت ۵ الی ۷بعداز ظهر در سر مزار آنمرحوم دراین بابویه منعقد خواهد بود
مصیبت وارده را بعموم بازماندگان محترم آنمرحوم‌تسلیت میدهیم

بمناسبت تصادف روز پنجشنبه ۳۸٫۳٫۲۰ باشب هفتم فوت شادروان آقای **اسمعیل یاسری** از طرف خاندان آن مرحوم مجلس یادبودی و ترحیمی در آرامگاه ابدی آن مرحوم در امامزاده عبدالله از ساعت چهارونیم تاهفت برقرار می‌باشد امید است دوستان و علاقه مندان به آن فقید سعید با تشریف فرمائی خود موجبات تسلی‌مصیبت زدگان و آمرزش روح اورا فراهم فرمایند
آ ـ ۷۳۲۷ **خاندان یاسری**

مراسم شب هفت جوان ناکام **کورش حشمت‌زاد** روز پنجشنبه ۲۰ خرداد از ساعت ۵بعداز ظهر در این‌بابویه مقبره حاج آخوند برگذار میگردد از دوستان و آشنایانی که برای شادی روح آنمرحوم سرافرازمان فرمایند صمیمانه سپاسگزاریم **اشرف دولتشاهی ـحشمت زاد**
آ ـ ۷۳۲۳

تشکر و معذرت

بدینوسیله از آقایان سناتور های محترم وکلای محترم مجلس شورای ملی تیمساران معظم وکلیه دوستان وآشنایان که‌در مراسم تشییع جنازه ـ مجلس ترحیم و شب هفت مرحوم پدرم **اسماعیل شایگان** شرکت یاکتبا وتلگرافا ابراز همدردی فرموده‌اند صمیمانه تشکر و چنانچه‌دراثر تالمات روحی در شرفیابی حضوری تاخیر رخ دهد پوزش میطلبیم . آ ـ ۷۳۵۳ **حسن شایگان**

سپاسگزاری واعتذار

بدین‌وسیله ازسروران گرام حجج‌اسلام وافسران‌عالیمقام آرتش شاهنشاهی واهالی‌محترم رضائیه وهمچنین‌دوستان وآشنایان وهمکاران ارجمنداداری مخصوصا تیمسار سرلشکر هشترودی و تیمسار سرلشکر میرجهانگیری فرمانده محترم لشکر ۳آذربایجان و تیمسارسرتیپ جاویدان و تیمسار سرتیپ بهاروند که درمراسم تشییع و مجالس‌ختم و شب هفت شهید فقید سرهنك ۲سیدمحی‌الدین تاج‌بخش شرکت فرموده ویابوسیله تلگراف ونامه موجبات تسلی و تسکین خاطرداغداران این واقعه مؤلمه‌را فراهم ساخته‌اند صمیمانه سپاسگزاری می‌نماید و اگر بعلت تالمات روحی در عرض تشکر حضوری تاخیری روی‌دهد امید عفو واستدعای بخشش دارند .

برادران داغدیده: سیدجلال‌محدث‌ـسید جمال‌تاج بخش‌ـ سیف‌الدین تاج‌بخش‌ـ خانواده‌های تدین‌ـ حاجی سیداحمد طالقانی ـنورنیا‌ـ بنکداران ـمجیدی افشارـ معمارزاده ـرادـ صاحبقلم‌ـ تکش‌ـنوری‌ـ زکی‌زاده .

آ ـ ۷۲۳۹

اگر میخواهید از راه زمینی باحداقل خرج وحداکثراستفاده به‌کشورهای اروپا مسافرت کنید

کتاب اروپا در صد روز

بقلم دکتر کوهساری را بخوانید

دراین کتاب صرفنظر از راهنمائیهای لازم از لحاظ مادی‌ومعنوی به‌کلیه مجامع هنری تاسیسات اجتماعی وحتی اماکن تفریحی‌شهرهای بزرك و کوچك دریازده کشور اروپائی سرکشی خواهید نمود.
دراین کتاب راهنمائیهای لازم برای کسانیکه دراروپا اتومبیل خریداری کرده وبااین وسیله به‌ایران مراجعت میکنند بعمل‌آمده‌است
قیمت باجلد پلاستیك ۲۰۰ ریال
مراکز انتشار کتابخانه ابن‌سینا ـ میدان مخبرالدوله ـ فروشگاههای امیرکبیر ـشاه‌آباد ـناصرخسرو ونمایندگان سازمان پخش کتاب وامیرکبیر درشهرستانها
آ ـ ۸۸۳۸

خطر ترانسفور ماتورهای تقلیدی

دراین ایام که‌بار دیگر ترانسفورماتور های مارا ازحیث شکل و رنك تقلید کرده‌اند ، وقت آنست که هنگام خرید ترانسفور ماتور دقت بفرمائید تامارك TAMCO راکه خاص کمپانی فلورسنت سیلوانیاست بر روی جنس بچشم به‌بینید تا پس‌از آنکه لامپی را با ترانسفور ماتور خود روشن میکنید، دچار پشیمانی نشوید واحساس فریب خوردگی نکنید.
شرکت سهامی تام
آ ـ ۸۹۸۶ ۱ـ۳

استخر شنا اسفرجانی افتتاح گردید
همه روزه از صبح تاعصر محمودیه خیابان اوین
آ ـ ۷۱۳۱ ۱ـ۳

پدران و مادران

فرزندان خودرا دردبستان ودبیرستان مهر دخترانه که تحت‌نظر دبیران مبرز فرهنك اداره میشود ثبت نام فرمائید ضمنا تجدیدی ها میتوانند از کلاسهای تابستانی وکلاسهای فوق‌العاده انگلیسی استفاده نمایند .
آ ـ ۷۲۶۷ نشانی ـ نادری کوچه نوبهار

خانواده های **فرید ـگرانفر ـحقانی ـتوفیق ـ خضرائی رهبر ـنویدی** بانهایت تاسف درگذشت آقای **سالم فرید همدانی** را باطلاع دوستان وآشنایان میرساند مجلس تذکر آنمرحوم روز های چهارشنبه و پنجشنبه نوزدهم وبیستم خرداد ازساعت ۴ بعداز ظهر در منزل خانم گرانفر واقع در خیابان جمشید آباد کوچه پروین شماره ۱۸ منعقداست

بدینوسیله درگذشت‌فقید سعید **حسن رضوی** برادر خود را در همدان باطلاع کلیه فامیل و دوستان رسانیده ومجلس ترحیم آنمرحوم ساعت ۱۰ صبح روز پنجشنبه ۳۸٫۳٫۲۰ درمسجد عمومی شهر کرج واقع در خیابان چالوس منعقد است **رئیس دفتر فرمانداری کرج ـ رضا رضوی**
آ ـ ۹۰۳۰

مصیبت وارده را به بازماندگان آنمرحوم تسلیت میدهیم

بمناسبت فوت ناگهانی مرحوم آقای **محمد حسین قاری زاده** که یکی از سربازان حسینی بوده روز پنجشنبه ۲۰ خرداد مطابق ۴ ذیحجة الحرام مجلس ختمی درمسجد امام زاده زید از ساعت ۹الی ۱۱ صبح برپا از عموم هیئت های حسینی مقیم تهران انتظار دارد با شرکت خودشان‌روح‌آن مرحوم را شاد فرمایند از طرف هیئت عزاداران عصرجمعه
حاج آقا بزرك ابوحسین ـحاج صادق‌پور صمد ـحاج‌حسین برنجی ـعلی اکبر عظیم زاده
آ ـ ۷۲۹۵

بانهایت تاسف‌درگذشت مرحومه‌مغفوره **حاج خانم علم‌باز** والده اینجانبان حاج سید مهدی علم باز وحبیب‌الله علم‌باز را باطلاع خویشان ودوستان میرساند مجلس ختم مردانه از ساعت ۸٫۵ الی ۱۱ روز پنجشنبه ۳۸٫۳٫۲۰ درمسجد جامع ومجلس زنانه همانروز و ساعت در منزل شخصی منعقد خواهد بود **حاج سید مهدی علم باز ـحبیب‌الله علم‌باز رضا سقائی ـعباس هراتی ـحسین لاهیجی ـعلی اصغر بهی نیاء ـحسین سپهردوست ـاحمدبختیاری ـحاج‌عباس محرر ـمهدی خبازی ـقنبر شعله دیدار ـامیر وحدانی ناصر علم باز ـعلی علم باز**
آ ـ ۷۲۷۵
بعموم بازماندگان آنمرحومه تسلیت میدهیم .

دیروز چهل روز از فوت یك مرد خیرونیك‌گذشت مجلس یاد بود آنمرحوم دیروز در امامزاده عبدالله ،حضرت عبدالعظیم، برقرار بود . مرحوم **کاظم سرتیپ‌زاده** در فروردین سال ۱۲۶۶ دیده بدنیا گشود فرزند مرحوم حاجی احمد خان میر پنج‌از خانواده های اصیل‌و شریف آذربایجان بودپس‌از ۷۲سال تلاش و کوشش بعداز ظهر روز شنبه یازدهم اردی‌بهشت ۱۳۳۸ در عین سلامتی به عارضه سکته قلبی در بین فامیل و بستگان خود دارفانی را ترك گفت

مرحوم کاظم سرتیپ‌زاده بیش‌از سی سال در خدمت دولت واز صاحبمنصبان وزارت دارائی دارای پست‌های مختلف وزیاد بود از جمله در اوایل ساختمان راه آهن رئیس راه آهن مازندران ـرئیس کارپردازی و رئیس کمیسیون خرید وزارت راه ـرئیس مسلخ تهران و شغل های متعدد دیگر در وزارت دارائی بود .

آنمرحوم بزرك خانواده و فامیل در تهران دارای سجایای اخلاقی زیادی بود فقدان آنمرحوم ضایعه‌اسفناك و دوستان و بستگان خودرا برای همیشه داغدار و متاثر ساخت به پیروی از نیات پاك آنمرحوم‌برای دستگیری از فقراء چك شماره ۴۶۲۱۰۶ توسط روزنامه اطلاعات به شیروخورشید سرخ از طرف فرزندان آنمرحوم اهداء می شود که بامور خیریه برسد .
آ ـ ۷۲۲۹

چرا خانه ندارید ؟

در فاصله ۲۵۰ متری شهر مدرن تهران پارس زمین تفکیك شده باسند مالکیت موجود از قرار متری ۱۴۰ ریال نقد و اقساط قبل از تنظیم‌سندزمین خریداری‌شده‌تحویل میگردد . آدرس میدان شهناز موسسه خاك شعبه خیابان سعدی تلفن ۳۹۵۶۶ ـ۳۷۷۶۷
آ ـ ۸۹۴۶

کلینیک امراض داخلی دکتر عباس دهقانی از دانشگاه ژنو در سویس
چهارراه خیرات : شیراز

کودکستان و دبستان
(پسرانه‌ـدخترانه) فرزاد
زیرنظر بانو دکتر پروین بیرجندی
استادکرسی روانشناسی دانشگاه تهران بزودی گشایش‌خواهدیافت
آ ـ ۷۲۸۳

خوشه
روزنامه سیاسی و انتقادی هفته
باهمکاری نویسندگان جوان وروشنفکر
روزیکشنبه ۲۳خرداد
در۱۲صفحه بزرك
منتشر میشود
آ ـ ۶۲۸۵

دکتر کاظم نجم آبادی
در تمام شبانه روز آماده پذیرائی بیماران است . شاهرضا غربی ـ چهارراه بیمارستان چیتوی تلفن ۴۷۳۲۳

یك باب مغازه
وسیع دودهنه در خیابان سعدی نزدیك بانك ایران وهلند واگذار میشود به تلفن ۴۰۸۸۵ مراجعه نمایند .

دعوت‌نامه

چون‌دردستور جلسه آگهی دعوت این شرکت اشتباهی روی داده بود از اینرو آگهی دعوت‌نامه صاحبان سهام شرکت سهامی‌ساختمانی شوسه مجددا بشرح‌زیر اصلاح‌واعلام‌میشود :
چون جلسه مجمع عمومی عادی سالیانه شرکت سهامی ساختمانی شوسه ساعت‌پنج بعداز ظهرروز یکشنبه سی‌ام خردادماه جاری‌درمحل شرکت واقع‌درخیابان ویلاشماره ۱۵۴تشکیل میگردد لذا ازکلیه‌آقایان صاحبان سهام بدین‌وسیله دعوت میشود که در جلسه مزبور حضور بهمرسانند .
دستور جلسه عبارت است‌از:
۱ـاستماع‌گزارش هیئت‌مدیره وبازرس و تصویبنامه ترازنامه سال۱۳۳۷
۲ـانتخاب بازرس . **مدیرعامل ـابوالقاسم خوانساری**

آگهی مجمع عمومی سالیانه

مجمع‌عمومی سالیانه شرکت‌سهامی تکستایل انجینرینك درروز شنبه پنجم تیرماه ۱۳۳۸ ساعت شش بعداز ظهردرمحل شرکت تشکیل میشود ، ازآقایان سهامداران دعوت میشود که‌در وقت مقررحضور بهمرسانند .
دستور جلسه
۱ـ استماع گزارش هیئت مدیره وبازرس
۲ـ تصویب ترازنامه سال ۱۳۳۷و ۱۳۳۶
۳ـانتخاب هیئت‌مدیره وبازرس
۴ـشوردر کلیه امورشرکت وتصمیمات لازمه
هیئت مدیره شرکت

وزارت امور خارجه بانهایت تاسف درگذشت ناگهانی جناب آقای **غلامحسین مفتاح** صاحبمنصب عالی‌رتبه خودرا باطلاع میرساند مجلس ترحیم آنمرحوم روز شنبه ۲۲خرداد ماه۱۳۳۸ازساعت ۹تا۱۱صبح‌درمسجد مجدبرقرارخواهدبود
وزیر امورخارجه ـ علی‌اصغرحکمت

هوالحی الذی لایموت

خانواده های **مفتاح ـآراسته ـشقاقی ـدادجو ـدرگاهی نورزاد ـدرخشان ـشجری ـدکتر غلامحسین صدیقی ـ کاردار ـاسعد ـمقدم ـمهین فر ـاسفندیاری ـصهبا ـ رکنی ـسرهنك اختیار ـمنصوری ـدارا ـقره باغی**
بانهایت تاسف درگذشت ناگهانی مرحوم **غلامحسین مفتاح** را باطلاع دوستان و آشنایان میرساند مجلس ترحیم مردانه روز شنبه ۲۲ خرداد از ساعت ۹ صبح تا۱۱ در مسجد مجد ومجلس ترحیم زنانه روز یکشنبه ۲۳ خرداد در مسجد فخرالدوله واقع در دروازه شمیران برگذارمیشود
آ ـ ۹۰۱۸
درگذشت آقای غلامحسین مفتاح موجب کمال تاسف‌است بخانواده محترم مفتاح وعموم بازماندگان آنمرحوم مصیبت وارده را تسلیت میدهیم

بمناسبت تصادف روز پنجشنبه بیستم خرداد ماه باشب هفت وفات شادروان مرحوم **حاج مرادعلی خوشه چین شانجانی** مراسم یادبود ازساعت ۵الی ۷ بعداز ظهر در امامزاده عبدالله برگذار میشود .
برادران هلالی ـبرادران خوشه چین ـنصرالله‌زاده

باطلاع کلیه فامیل ودوستان میرساند مراسم شب هفته مرحوم **حاجیه خانم** مادر مهندس احمد زربافیان از ساعت چهار تاشش و نیم بعداز ظهر روز پنجشنبه ۲۰ خردادد‌ر مزار آنمرحومه در قم برگذار میشود .**خانواده زربافیان**

خانواده های **علیزاده ـکیانی ـگودرزی ـدکتر احمدیه امیر مختاری ـشریفی ـپرتوی ـجنابیان ـفرهنگی ـامیر صالحی ـدرزین ـبهرامی ـاحمدزاده ـطلوع ـمنصوری**
بدینوسیله باطلاع بستگان ودوستان و آشنایان میرساند چون روز جمعه ۲۱ خرداد ماه سال جاری مصادف باشب هفت جوان ناکام شادروان **علی علیزاده** می‌باشد مجلس تذکری ازساعت ۵الی ۷بعداز ظهر در امامزاده عبدالله‌برپا باتشریف فرمائی خود روح آنمرحوم را شاد و بازماندگان را قرین امتنان فرمائید
موسی گودرزی ـدکتر عبدالله احمدیه ـاحمد علی‌زاده ـ تیمور کیانی ـغلامرضا امیر مختاری ـاسدالله شریفی ـ محمد علی جنابیان ـمهدی پرتوی ـغلامعلی فرهنگی ـ ابوالقاسم احمدزاده ـسلطانعلی میر صالحی ـعلی درزی نعمت طلوع‌ـمحمدبهرامی ـمحمد علی‌درزی ـمرادگودرزی جمشید گودرزی ـاسمعیل گودرزی ـوهاب گودرزی ـ منصوری ـمصطفی قانع زاده
آ ـ ۷۳۷۱

بقیه آگهیهای ترحیم و تسلیت درصفحه ۱۷

قاسم برای بهبود روابط با آمریکا اقدام میکند

مقامات آمریکائی نسبت باوضاع عراق خوشبینند

قاسم هنوز از کمك کمونیستها بی‌نیاز نیست وازحمله مستقیم به آنها اجتناب می‌ورزد

واشنگتن- آسوشیتدپرس -مقامات سیاسی گزارش میدهند که‌اقدامات اخیر سرتیپ عبدالکریم قاسم‌عراق را بتدریج ازاینکه به‌یکی ازاقمار روسیه شوروی تبدیل شود دور میسازد . واین موجب دلگرمی بعضی ازمقامات امریکائی شده است .

خودداری سرتیپ قاسم ازواگذاری پست وزارت به کمونیستها نشان میدهد که ممکن است قاسم در ادعای بیطرفی خود صمیمی باشد .

حیثیت و نفوذ غرب پس‌از انقلاب ژوئیه چنان در عراق خراب شده که حتی بیطرفی کامل آن کشوررا میتواند برای خود پیروزی تلقی کند .

اظهارات سفیر عراق درامریکا مؤید خوشبینی مقامات غربی است زیرا نامبرده گفته است که‌راجع‌به قدرت کمونیستهای عراق اغراق میشود .او معتقد است که قاسم آنچنان قدرتی دارد که‌هروقت اراده کند میتواند کمونیستها را سرجای خود بنشاند .

آنچه مسلم است در حال حاضر از فعالیت کمونیستهای عراق‌بسیار کاسته شده است .بعضی فکرمیکنند شاید کرملین به‌آنها دستور داده است ساکت باشند تازمینه را برای پیروزی های بعدی خود در عراق حاضر سازد .

دلایل خوشبینی

اما اکثر ناظرین به‌اوضاع خوشبین هستند و برای این خوشبینی‌دلایلی دارند .ازجمله :

۱- مخالفت جدی قاسم باشرکت کمونیستها در کابینه عراق.

۲-دعوت او از تمام احزاب به‌تعطیل فعالیت سیاسی و شرکت کلیه‌افراد بصورت غیر حزبی دریك جبهه‌ملی برای حمایت ازدولت عراق.

۳-مسلح نساختن واحدهای چریك کمونیست .

٤-کاهش سانسور اخبار خبرگزاری های غربی .

البته هنوز قاسم از کمك کمونیستها بی‌نیازنیست بهمین سبب حملاتش به‌آنان غیر مستقیم است ودقیقااززدو خورد علنی با آنها اجتناب میورزد از طرف دیگر حکومت سرتیپ قاسم باسفارت امریکا ووزارت‌خارجه این کشور تماس گرفته امکان بهبود روابط امریکا و عراق را مطرح ساخته است .

البته باید صبر کردتابتدریج‌روابط دوکشور دوستانه ومحکم شود .

توطئه ضد عراق

بغداد -رویتر -مطالب جرایدافراطی چپ عراق دیروز همه شامل حملاتی به‌امریکائیها بود. این جرایدانتصاب ویلیام رانتری را بسفارت امریکادر پاکستان توطئه‌ای علیه عراق‌توسط پیمان بغداد تلقی کرده‌اند . این نخستین حمله مطبوعاتی میباشدکه پس‌از انتصاب وی بسفارت‌پاکستان بعمل می‌آید .

سال گذشته نیز وقتی رانتری‌سفری به خاور میانه نمود جراید دست چپ عراق‌اورا مورد حمله قراردادندو به توطئه متهم ساختند ودر سفر به بغداد کمونیستها باپرتاب تخم‌مرغ و کوجه فرنگی ازوی استقبال‌بعمل آوردند .

فعلاجراید دست چپ عراق امریکا را متهم میکنند که باکمك‌انگلیس میخواهد رژیم انقلابی عراق راازبن برکند ومیگویند عراقیها تنهانیستند ودر جهاد برضد امپریالیسم ازیاری مستقیم و غیر مستقیم اردوی‌صلح برخوردارند .

خاورمیانه دچار تشنج شده است

نیروی‌هوائی مصر با ۳٦۰ هواپیمای ساخت شوروی مجهز میگردد

لندن - یونایتدپرس -روزنامه‌های قاهره عراق واردن را متهم میکنند که بااسرائیل در مخالفت باجمهوری متحده عربی همکاری مینماید .این ادعای جدید مطبوعات مصرشدیدترین اتهامی است‌که درخاورمیانه‌متشنج از طرف کشور عربی به کشورهای دیگر زده میشود .

ضبط محموله یك کشتی‌دانمارکی که متعلق به اسرائیل بودواختلاف جدید بین جمهوری متحده عربی و عراق واردن سبب توسعه اختلاف وتشنج درخاورمیانه گردیده است.

در عمان پایتخت اردن یك‌سخنگوی سازمان ملل متحد گفت جریان بسته شدن مرز اسرائیل و سوریه به سازمان ملل اطلاع داده شده است.

نماینده سازمان باهواپیما از ژنو به عمان وارد شد تابه شکایت اردن مبنی بربسته شدن مرز از طرف مقامات سوریه رسیدگی‌نماید.

نیروی هوائی مصر

مقامات اسرائیلی میگویند که نیروی هوائی مصر تقویت شده و بزودی تعداد آن به ۳٦۰ هواپیمای جنگنده و بمب‌افکن خواهد رسید که همه ساخت شوروی میباشند.

ولی در عین حال گفته میشود که هواپیماهای مزبور اغلب بعلت خرابی در فرودگاه ها بلااستفاده میباشند. نیروی هوائی سوریه کاملا تحت کنترل شوروی‌است‌وکارشناسان شوروی مشغول ساختن پایگاهها در نزدیکی مرز ترکیه میباشند .

یك مجله هفتگی نیروی هوائی اسرائیل مینویسد مقامات غربی اخطار کرده‌اند که کارشناسان‌شوروی در یمن مشغول ساختن یك فرودگاه جت میباشند .

فرانسه

بقیه ازصفحه‌اول

پاریس -یونایتدپرس اینترنشنال- امروز مذاکرات سری میان امریکا وفرانسه در مورد بحران میان دو کشور آغاز شد .این مذاکرات‌بر محور علاقه فرانسه بداشتن سلاح های اتمی دور میزند .

خبر وقوع این مذاکرات توسط مقامات وزارت خارجه انگلیس‌منتشر شد .بگفته یك مقام وزارت خارجه انگلیس نمایندگان دو دولت راجع به ذخیره سلاح های اتمی ناتو در فرانسه مذاکره میکنند .

استفاده از موقعیت

ژنو -آسوشیتدپرس - امریکا و انگلستان دیروز مشغول جستجوی راه حل برای رفع اختلاف خود با فرانسه در مورد سهم این کشور در دفاع اروپای غربی بودند .

ضمن مذاکرات وزیران خارجه‌سه کشور وزیر خارجه فرانسه‌ناگهان این مسئله را در ژنو مطرح نمود .

بلافاصله پس از یك جلسه‌طولانی کنفرانس ژنو با گرومیکو وزرای خارجه دول بزرك غربی یکساعت پیرامون روابط فرانسه و اتحادیه آتلانتیك شمالی مذاکره‌نمودند .

هنوز جریان این مذاکرات فاش نشده است .ولی مطلعین‌عقیده دارند که کوودومورویل‌وزیرخارجه‌فرانسه بدون دستور پاریس به هیچگونه موافقت وگذشتی تن در نخواهدداد.

جلسه وزیران خارجه غرب‌بلافاصله پس از وصول خبر انتقال‌هواپیماهای بمب افکن جنگنده امریکائی از فرانسه تشکیل شد . این هواپیما ها را بعلت اخطار فرانسه به ستاد کل پیمان اتلانتیك شمالی تصمیم گرفتند بخارج فرانسه منتقل مایند.

مقامات غربی در ژنو نگرانند که مبادا شوروی بفکر استفاده‌ازموقعیت بیفتد و اختلاف بین متفقین غربی را دامن بزند .

انتقال بانگلستان

لندن -آسوشیتدپرس - تصمیم فرانسه در مورد اخراج ذخایر اتمی غرب وعدم اجازه به امریکا درایجاد مراکز موشکی در خاك خوددیروز مورد بررسی مکمیلان نخست وزیر انگلستان وروسای نظامی آن کشور قرار گرفت .

ژنرال دوگل اعلام نمود باید کلیه سلاحهای اتمی که در فرانسه‌ذخیره میشوند د راختیار دولت‌فرانسه‌باشند بدنبال این تصمیم گروه هوائی امریکا که در حدود ۲۵۰ هواپیما دارد باید به محلی در خارج‌فرانسه منتقل شود .این تصمیم را مقامات انگلیسی وامریکائی ناتو یك‌ضربت موثر به قدرت عملی نیروی هوائی ناتو شمرده اند .

مك میلان و روسای نظامی اودر باره پذیرش تعداد زیادتری‌ازهواپیما های امریکائی در خاك انگلیس مذاکره نمودند .

این ۲۵۰هواپیما که‌قسمتی ازقدرت ضربتی اتمی ناتو را تشکیل‌میدهند بایدبه هواپیما های متمرکز در آلمان غربی -ایتالیا و انگلستان ملحق شوند .

در سپتامبر گذشته ژنرال دوگل طی نامه هائی از آیزنهاور ومکمیلان خواسته بود که برای فرانسه در سیاست جهانی سهمی برابر کشور های خود قائل شوند ولی آنها تاکنون پاسخی بدرخواست دوگل نداده بودند .علت اصلی خودداری فرانسه را از نگاهداری ذخایر اتمی ناتو در خاك آن کشور باید درهمین موضوع جستجو کرد .

امیدواری نورستاد

واشنگتن -آسوشیتدپرس - در جلسه علنی امروز سنای امریکا ژنرال نورستاد جریان اختلاف با فرانسه را در باره ذخیره سلاح‌های اتمی امریکا در آن کشور باطلاع سناتور ها رسانید .

این ژنرال چهار ستاره‌ای امریکا که سر فرمانده نیروهای پیمان آتلانتیك شمالی در اروپاست در پاسخ سئوالی که توسط سناتور جمهوریخواه میلتن یانك‌بعمل آمد اطلاع داد که ژنرال دوگل تصمیم گرفته است یا در اسرار اتمی و کنترل سلاحهای اتمی امریکا شریك شود یا اجازه ندهد سلاح های اتمی‌را درخاك فرانسه‌نگاهدارند ودر آن کشور پایگاه موشك‌ایجاد کنند

ژنرال نورستاد اظهار امیدورای نمود که این اختلاف بزودی به‌پایان برسد .اما اضافه نمود که اگرهم اختلاف حل نشود بمب افکن های جنگنده وسایر سلاحهای ضربتی پیمان آتلانتیك شمالی را میتوان از مراکز دیگر به نحو موثر ومفید در موقع لزوم بکار برد .

سناتور جمهوریخواه‌هانری‌دورشاك بعدا اظهار داشت که ژنرال‌نورستاد معتقد است سرانجام دوگل‌باامریکا کنار خواهد آمد .البته ژنرال‌دوگل با مشکلاتی‌مخصوص‌بخودروبروست وشاید هدف او از تصمیم اخیربرای حصول موفقیت در زمینه دیگری باشد .

ژنرال نورستاد برای آن درسنای امریکا حاضر شده بود تاپیرامون افزایش کمك نظامی خارجی امریکا توضیحاتی بدهد. بنظر نور ستاد هدف دوگل تحکیم قدرت نظامی‌و اقتصادی فرانسه میباشد .

لندن - آسوشیتدپرس -کنگره پیمان اتلانتیك شمالی با تقاضای فرانسه که عملیات نظامی فرانسه‌در الجزایر باید جزئی از استراتژی ناتو تلقی شود مخالفت نمودوانتظار میرود این امر موجب وخامت‌بیشتر روابط فرانسه و متحدینش شود.

پیشنهاد مزبور توسط ژنرال فرانسوی پیربیلو داده شده است‌که رئیس «نهضت‌اتحاد آتلانتیك» می‌باشد .

ژنرال‌بیلویس‌ازوصول خبر تصمیم فرانسه را راجع به ذخایر اتمی غرب گفت باید هرچه زودتر از توسعه اختلاف میان فرانسه‌ومتفقین آن جلوگیری شود .

بیلو گفت : تا بفرانسه اجازه کنترل براسرار وسلاحهای اتمی موجود در خاك آن کشور داده نشودنمیتواند این سلاحها را در خاك‌خودنگاهدارد بقول بیلو ژنرال دوگل در زمینه اصلی مسئولیت خود اقدام کرده است و «هر حکومتی که وابسته‌به ملت‌خود باشد چنین وظیفه ای‌دارد.»

یکی از ازاعضاء حزب کارگر انگلیس بنام ژرژ براون که عضو پارلمان ناتو میباشد با اظهارات‌بیلو بشدت مخالفت نمود .

او گفت : اقدام فرانسه در اخراج ذخایر اتمی و واحد های هوائی ضربتی ناتو از خاك خود وعملیات نظامی این کشور در الجزایربهترین امکانات را برای هر متجاوز آینده فراهم آورده است .»

ژنرال آندرسون عضو هیئت نمایندگی امریکا در این پارلمان نیز بانظر بیلو مخالفت نمود وگفت: باید فرانسه حر ف‌خودرا پس‌بگیرد.

یك تفسیر از علل ضعف موقعیت غرب

مرك دالس، انتخابات انگلیس و سماجت آدنائر

موجب شده است که غرب نتواند وضع محکمی دربرابر شوروی داشته‌باشد

لندن- آسوشیتد پرس- موقعیت غرب در کنفرانس ژنوبه علل‌زیر ضعیف تراز آن‌شده است‌که قبلا انتظار میرفت . دراین تفسیر وضع کشورهای‌غربی یك‌بیك‌مورد بررسی قرار میگیرد .

امریکا

بیماری طویل المدت‌دالس وسپس مرك‌او مانع ازاعمال رهبری موثر امریکادر میان‌متحدین خوددرمراحل حساس روابطشان باکمونیستهاشد ودراین خلاء رهبری بین متحدین رقابت‌های متعدد بروز کرد.

رهبران انگلستان ضمن ماه‌های فوریه ومارس به‌مسکو سفرکردند وبعضی مذاکرات سیاسی انجام دادند وبه توافق‌هائی رسیدند .این امر موجب بروز سوء ظن‌عمیق در فرانسه وآلمان غربی شدکه‌هنوز باقی است .

کریسچن هرتر وزیرخارجه‌امریکا تازه‌کار تراز آن‌بنظر میرسد که‌قادر به‌ایفای نقش دالس‌ونزدیك‌ساختن سران متحدین بیکدیگر باشد .

انگلستان

مقتضیات انتخابات که‌انتظارمیرود درزمستان صورت گیرد درجریان تنظیم وتشکیل‌سیاست‌های حکومت مکمیلان درمورد بحران برلن‌وروابط باشوروی اثر زیادگذاشته است.

مکمیلان میداند که‌اگرسیاست سخت‌وآشتی‌ناپذیری در پیش‌گیرد انتظار موفقیت در انتخابات نباید داشته باشد .

اوبارها تاکید کرده است‌که‌حتی اگرمذاکرات کنونی وزرای‌خارجه بموفقیت نیانجامد باید باروسهادر کنفرانس عالی‌روبرو شد .فرانسویها آلمان غربیها وتاحدی امریکائیها احساس میکنند که‌روسها مشغول بهره برداری از نرمی انگلستان شده‌اند .

آلمان غربی

اصرار ادنائر به‌باقی ماندن‌درسمت خود موجب‌بروزیك بحران شدید داخلی شده که‌از جنك باین‌طرف نظیر نداشته است . دیپلماتهای غرب احساس‌میکنند که‌این بحران پایان ثبات اوضاع کشوری‌خواهد بود که‌اکنون بیش ازهمه هدف حملات فریبکارانه شوروی قرار گرفته است .

همچنین عقیده براینست که‌اگر این مشکل سریعا وبطور قطع‌حل نشود سوسیال دمکراتهای آلمان غربی درانتخابات ۱۹٦۱ به‌قدرت خواهند رسید وآنها هم مثل‌حزب کارگر انگلستان آماده‌اند آلمان رابیطرف سازند وباشوروی پیمان صلح منعقد کنند . درنتیجه‌روسها فقط بقیمت صبر و حوصله کافی توانائی آنرا خواهندداشت که‌لااقل به‌قسمتی از هدف های خود در اروپانائل شوند -یعنی‌جدا کردن آلمان ازناتو ودرهم ریختن سیستم دفاعی غرب. بالاخره فرانسه نیز با متحدین خودبرسر استقرارپایگاه های‌اتمی‌وارد مناقشه‌ای شده‌است که‌نتیجه ای بجزتشویق روسها به شدت عمل واختلاف انداختن بین متحدین نخواهد داشت .

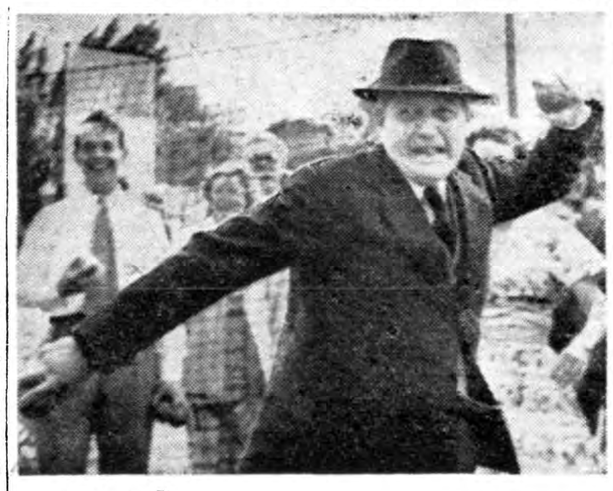

آسوشیتد پرس

چند روز پیش مك میلان نخست وزیر انگلستان در جشن کلوب کریکت حوزه انتخابی خود ،بروملی ،وقتی با عکاسان مواجه شد بشوخی توپ را بطرفشان پرتاب کرد ،ولی کسی نترسید وعکاسها کار خودرا انجام دادند .

انگلیس بدنبال فرانسه

لندن - رویتر - پنجاه نفر از نمایندگان حزب کارگر در پارلمان طی قطعنامه‌ای از دولت خواستندکه بریتانیا نیزبه تبعیت از فرانسه‌اجازه تاسیس پایگاه های سلاحهای اتمی به آمریکا ندهد .

در قطعنامه مزبور گفته شده است باتوجه به امتناع فرانسه از تاسیس پایگاههای انبار های سلاحهای‌اتمی که تحت کنترل آمریکائیها باشد دولت انگلستان نیز نباید چنین اجازه‌ای بدهد .

در عین حال کمیته دیگری درنظر دارد دست بمبارزه علیه تاسیس هفت پایگاه موشك پرتابی ثور در بریتانیا از طرف آمریکا بزند و کارگران پایگاه ها را از کار مانع شوند .

توافق کامل شوروی و آلمان شرقی

مسکو - آسوشیتدپرس -نیکیتا خروشچف نخست‌وزیرشوروی باتفاق هیئت نمایندگی آلمان شرقی وارد ریگا شد .

عزیمت ناگهانی خروشچف باتفاق اوتوگروته‌ول نخست‌وزیر واولبریخت دبیر کل حزب کمونیست آلمان شرقی نشان میدهد که شوروی‌قصد دارد آلمان شرقی‌رااز لحاظ‌بین‌المللی بزرك کند .

هیئت آلمان شرقی بعد از انجام یك رشته مذاکرات‌سری خروشچف درباره برلن در کنفرانس ژنو عازم ریگا شد .

اعلامیه‌ای که در پایان مذاکرات دیروز صادر شد میگوید آلمانهاو شورویها اتفاق نظر کامل درباره کلیه مسائل بدست‌آورده‌اند .

جمهوری متحده دستی درحوادث سودان نداشته

خرطوم آسوشیتدپرس - طلعت فرید وزیر اطلاعات سودان اظهار داشت که یك دادگاه نظامی ۲۲ افسر ارتش راکه اخیرا بازداشت گردیدند محاکمه میکند .

فرید گفت تحقیقات دقیق نشان داده است که در جریان اخیر خارجیان دستی نداشته‌اند و بخصوص جمهوری متحده عربی هیچگونه دخالتی در این موضوع نداشته‌است .

سومین پرواز بشقاب

کوزایلند - انگلستان - رویتر - دیروز برای سومین بار بشقاب پرنده عجیب بریتانیا مورد آزمایش قرار گرفت . این بشقاب که‌از طرف شرکت «ساندرس رو» وکمك شرکت ملی توسعه تحقیقات ساخته شده میتواند باسرعتی معادل ۳۰میل در ساعت واز ارتفاع یك متری زمین پرواز کند .

بهبود امام یمن

رم - خبرگزاری فرانسه - امام یمن که دوماه پیش دریکی از بیمارستان های رم بستری بود دیشب به ویلائی که در نزدیك پایتخت ایتالیا برای اقامت همسران وی اجاره شده بود منتقل گردید . پزشکان معالج امام یمن اظهار داشتند بیماری وی تقریبا بهبود یافته و کاملا نیروی خود را باز یافته است معذلك امام باید مدتی باستراحت به پردازد .

باستفاده شما است

که قبل‌ازخرید هرگونه چرخ‌خیاطی از چرخهای خیاطی و گلدوزی اتوماتیك

Bernina

برنینا

دیدن فرمائید

نمایشگاه برنینا - خیابان‌شاه - بین‌چهارراه شاه وبهرامی

آ- ۸۹٥٤ تبلیغاتی آ . آ

استادان موسیقی جهان با :

آکوردئون اکسلسیور

رادیو میمنو فردوسی تلفن ۳۰٤۳۰۳ مینوازند

۱-۲ آ- ۸۸۰٦

SCHINDLER 1874

آسانسور شیندلر

شرکت نسبی ابوالحسن دیبا و شریك

خیابان حافظ مقابل پارك هتل تلفن ٤۲۹۱۷

بااستقبالی که از فیلم‌های قهرمان شکست ناپذیر ، ناخنك بزن بعمل آمده نمایش این دوفیلم هم‌چنان ادامه دارد

در سینما نیاگارا تراس باشکوه نیاگارا بنابرین برنامه

ناخنك بزن

دوبله بفارسی در ایتالیا محصول ۱۹۵۹ با شرکت سیلوا کوشینا ستاره طناز وبرنامه

سالن نیاگارا مجهز بدستگاه ارکاندیشن(تهویه مطبوع مرکزی) عالیترین وعجیب‌ترین فیلم از زندگی کشتی‌گیران (کچ)

باشرکت (تونیایوکسن) قهرمان‌کشتی (کچ) جهان- آوازهای دلنشین این فیلم بزبان فارسی دوبله شده و خواننده مشهور (ویگن) آنها را اجراء کرده است

برنامه آینده سینمانیاگارا فیلم‌رنگی ویستاویژن - دوبله بفارسی کلافه باشرکت

جری لوئیز - دین مارتین وستاره‌طنازوعشوه‌گر زازاگابور آ- ۸۹٥۸

ارهارد

بقیه ازصفحه‌اول

دوسلدورف ـلودویك ارهارد معاون صدر اعظم آلمان بمحض مراجعت از امریکا اعلام کرد که به‌بحران سیاسی آلمان جنبه علنی خواهد داد تااین «دروغ تاریخی »رابر ملانماید و ثابت کند که‌شایستگی کافی لااقل باندازه ادنائر برای اداره وهدایت ملت آلمان دارد .

وقتی ارهارد درمسافرت امریکا بود ناگهان ادنائر اعلام کرد که‌درپست صدارت عظمی باقی خواهدماند ونامزد پست ریاست جمهور نخواهدبود .

بسیاری از کارشناسان سیاسی معتقدندکه‌این تغییر تصمیم ادنائر بمنظور جلوگیری ازکاندیدا شدن ارهارد برای احراز پست‌صدارت‌عظمی صورت گرفت.

آخرین حرف

ارهارد به محض‌پیاده‌شدن‌ازهواپیما اظهارداشت که‌او دیگر بطور غیر مشروط حاضر به‌پذیرفتن‌پست‌معاونت صدرات عظمی نخواهد بود. ارهارد افزود که‌شرایط وی به مذاکرات جلسات علنی حزب دمکرات مسیحی آلمان بستگی خواهد داشت .

ارهارد افزود که آخرین حرف رادرهفته گذشته من بزبان نیاوردم ومتذکر شد که‌باموقعیت جدیدی که پس‌از تصمیم هفته گذشته آدنائر برای ماندن درپست ریاست دولت آلمان غربی‌پیش آمده است . مقابله خواهد کرد وزیر اقتصاد به مخبرین جراید وخبرگزاریها گفت اوهرگز مدعی سمت صدارت عظمی نبوده‌است .

بن ـباحمله ارهارد به‌ادنائربزرگترین بحران سیاسی آلمان غربی وارد شدیدترین مرحله خود شده‌است . ارهارد اظهارات ادنائر رادروغ تاریخی نامیده است .

آدنائر گفته بود ارهارد شایستگی صدارت عظمی راندارد .وزیر اقتصاد ٦٢ ساله آلمان غربی دربازگشت از امریکا حالت مبارزه جویانه‌ای بخود گرفته بودو اعلام نمود که علت‌تغییر تصمیم ناگهانی ادنائرراآشکار خواهد ساخت .

صدارت عظمی ونقاشی

بنظرمیرسد که‌ارهارد خودرا برای مبارزه علنی باادنائر در برابر ۲۷۱ عضو فراکسیون پارلمانی حزب دمکرات مسیحی آماده ساخته است.

آنچه بیشتر ارهارد را عصبانی نموده اظهارات ادنائر می‌باشد .ادنائر گفته بود برای آن درپست صدارت عمومی باقی مینماید که‌مانع ارتقاء ارهارد به این سمت شود .

محافل نزدیك به‌ادنائر میگویند صدر اعظم پیر معتقد است ارهارد دارای آنچنان قدرت رهبری نیست که آلمان رادریك لحظه بحرانی تاریخ رهبری کند . ادنائر درباره شایستگی ارهارد گفته بود ارهارد همانقدر شایسته پست صدارت عظمی است که‌من شایسته نقاشی هستم .

ارهارد ازاین ادعا بسیار عصبانی است ومیگوید : من بهیچوجه این دروغ راتحمل نخواهم نمود که‌کمتراز ادنائر لیاقت صدارت آلمان رادراین ساعات بحرانی دارم .

دوراهی

فعلادربرابر ارهارد دوراه باقی است :

۱ـیااینکه درراس هواداران خود باتصمیم ادنائر مبارزه کند .

۲ـیاسمت معاونت صدارت عظمی و وزارت اقتصاد را حفظ نماید .

ارهارد عقاید خودرا درفرودگاه دوسلدورف بیان داشت‌وبلافاصله به بن عزیمت کردتاباسران‌حزب دمکرات مسیحی مشورت کند .

فردا ارهارد وادنائر در جلسات‌مجلس یادر حزب روبرو خواهند شد. دو ساعت قبل ازورود ارهارد ، یکی از اعضاء حزب دمکرات مسیحی بنام جرد بوسریوس که‌ناشر روزنامه‌ای می‌باشد از اعضاء حزب درخواست نمود ارنائر رابه‌کناره گیری مجبور سازند .ولی نتیجه مساعدی بدست نیاورد .

خلاصه اخبار

لندن ـشیخ‌رشیدبن مکتوم حاکم شیخ‌نشین دوبی دیروز بحضور علیاحضرت ملکه انگلستان بار یافت دونفر ازفرزندان شیخ‌نیز در این مسافرت همراه وی می‌باشند .

•

پراك ـ خبرگزاری چك‌اسلواکی اطلاع‌میدهد کنفرانس بین‌المللی سه روزه ازمفسرین وسر دبیران خارجی باحضور ٦٠روزنامه‌نگارازه۲۸ کشور در پراك افتتاح شد .

•

پالرم ـدیروز اولین چاه‌زیر دریائی اروپا که‌ازطرف شرکت «انی» در سیسیل حفر شده در عمق ۳۳۰۰متری به‌نفت رسید .

•

رادیو قاهره ـ درروزاول‌نامزدی برای عضویت شوراهای محلی اتحادناسیو- نالیستی در جمهوری متحده عرب عده زیادی نام نویسی کردند . عده اعضای شوراهای محلی درایالت مصر از جمهوری متحده عرب ۲ هزار و ۴۰۰ نفر خواهد بود .

تنها نتیجه کنفرانس ژنو اثبات وحدت غرب بوده

وزرای خارجه فرانسه وآمریکا میخواهند باشدت عمل‌گرومیکو را وادار به نشان دادن دست خود کنند

ژنو- آسوشیتدپرس - وزیران خارجه غرب بتدریج آماده‌شده‌اند که تاکتیکهای خود را در برابر گرومیکو سخت تر سازند .

مسئله قطع مذاکرات اکنون‌بین سه وزیر خارجه مطرح شده‌است.

بعقیده مقامات غربی مسئولیت قطع مذاکرات که ، هنوز امیدوارند از آن اجتناب شود ، بر عهده خروشچف است که در مصاحبه خود در بوداپست تهدید کرد اگر کنفرانس وزرای خارجه موفق‌نشود کنفرانس سران تشکیل خواهدیافت واگر غرب باین علت از شرکت در کنفرانس سران خودداری کند مسئول این امر خود غرب خواهد بود .

بعلاوه خروشچف گفته بودشوروی بهر حال بهیچ ترتیبی که رژیم اشغالی برلن غربی را مداومت دهد تن در نخواهد داد و ادعای غرب‌را در مورد شناسائی حقوق آن دربرلن مسخره کرده بود .

بدون نتیجه

وزرای خارجه غرب احتمال‌میدهند که کنفرانس بزودی بدون اخذ هیچ نتیجه ای در مورد برلن یا کنفرانس سران برهم خواهد خورد. چنین خطری درنظر وزرای خارجه آمریکا و فرانسه بیش ازسلوین لوید جلوه‌گر میشود .

ولی هرسه امیدوارند گرومیکو دستور های جدیدی از مسکودریافت دارد و بتواند در آخرین لحظه امتیازاتی بدهد .

مدیر کل وزارت خارجه آمریکا آندروبردینك به خبرنگاران اظهار داشت : « طرز تفکر وزرای غرب آمیخته بابدبینی است ولی هرتر هنوز نقشه ای برای بازگشت به واشنگتن ندارد . »

وحدت غرب

امروزعصر بنابدرخواست گرومیکو جلسه علنی کنفرانس تشکیل‌میشود و انتظار میرود گرومیکو در جلسه امروز مهمترین نطق خودرا ایراد کند .

دراین اثنا دیپلمات های شوروی به‌آرامی در همه جا پخش میکنند که کنفرانس ممکن است هفته آینده پایان یابد و پایان موفقیت آمیز آن بستگی به این دارد که غرب امتیازاتی بدهد.

ولی وزرای خارجه آمریکا وفرانسه ظاهرا تصمیم دارند با تهدید گرومیکو به قطع مذاکرات اورا وادار به‌نشان دادن دست خود کنند.

یك مقا م‌فرانسوی ضمن ابراز بدبینی به‌کنفرانس گفت : تنها نتیجه مذاکرات این بوده که وحدت غرب ثابت و روشن شده است .

ویلی‌برانت گفت :

رئیس‌جمهورآلمان باید دربرلن‌انتخاب‌شود

بن ـ آسوشیتدپرس ـ ویلی‌برانت شهردار برلن غربی اظهار داشت که آلمان‌غربی باید انتخابات ریاست جمهوری را همانطور که قبلا اعلام داشته بود روز اول ژوئیه ودر برلن غربی انجام دهد .

برانت که برای تعیین محل‌انتخابات به بن آمده است با «گرستنماير» رئیس مجلس نمایندگان که حق‌اتخاذ تصمیم قطعی در این مورد دارد صحبت کرد .

در کنفرانس وزرای خارجه ژنو وزرای خارجه کشور های غربی اظهار نظر نموده‌اند که تعیین برلن غربی برای‌محل‌انتخابات درحال حاضر که مذاکرات‌راجع‌ببرلن‌درجریان‌است‌ممکن است‌تعبیربه تحریك گرددولطمه به مذاکرات ژنو وارد آورد .

محافل مطلع میگویند وزارتخارجه آلمان تصمیم گرفته است که از تعیین برلن غربی برای انتخابات ریاست جمهوری خودداری نماید .

پناهندگی بعنوان اعتراض

واشنگتن-یونایتدپرس - دبیراول سفارت جمهوری نیکاراگوادرواشنگتن ازسمت خود بعنوان اعتراض علیه اعمال دولت متبوع خود استعفا کرد.

دکتر تورودبیراول‌سفارت گفت قصد دارد ازدولت امریکا تقاضای پناهندگی سیاسی کند زیرا دولت نیکارا گوا مخالفین خودرا تحت فشار و شکنجه وگرسنگی قرارداده وزندانی کرده است .وی گفت‌اطمینان دارد که ۹۰ درصد ازمردم نیکاراگوا بادولت فعلی مخالف می‌باشند .

درچند روزه اخیر نیکاراگوا که‌در امریکای مرکزی واقع است صحنه انقلابات خونینی بودکه بنفع دولت تمام شد.

ایتالیاترکیه‌را ببازارمشترك‌دعوت کرد

رئیس‌جمهور ایتالیا به‌جلال‌بایار توصیه‌کرد بایونان همکاری‌نظامی بیشتری‌داشته‌باشد

رم ـ آسو شیتد پرس ـ جووانی گرونکی رئیس جمهوری ایتالیا و گیوسپ پلا وزیر خارجه آن کشور طی ملاقات دو ساعته خود باجلال بایار رئیس جمهوری وفاتین زورلو وزیر خارجه ترکیه مذاکراتی در باره لزوم همکاری بیشتر بین ترکیه و یونان بمنظور استحکام بیشتر وضع پیمان اتلانتیك در مدیترانه انجام دادند .

رئیس جمهوری ایتالیا از رئیس‌جمهوری ترکیه در خواست نمود که برای ایجاد همکاری بیشتر در امور نظامی بایونان پیشقدم شود .

رئیس جمهوری ترکیه مشغول یك مسافرت رسمی چهار روزه در ایتالیا می باشد .

گرونکی وپلا همچنین‌پیشنهاد کردند که ترکیه نیز به بازار مشترك ٦ کشور اروپائی ملحق شود زیرا بنظر ایتالیا این امر مخصوصا برای کشور های مدیترانه مفید است .

مقامات ایتالیائی می گویند که سیاستمداران ترك اظهار علاقه وتمایل شدیدی به مطالعه پیشنهاد های‌ایتالیا نموده‌اند .

پلا وزیر خارجه ایتالیا از قرار گزارش واصله به رهبران ترکیه پیشنهاد نموده است که کشور های پرتقال و یونان وایرلند وایسلند و ترکیه که‌از لحاظ صنعتی زیاد پیشرفت نکرده‌اند بهتر است به بازار مشترك اروپا ملحق گردند .

خطر از سر ارهارد گذشت

لندن ـ عصر دیروز لودویك ارهارد وزیر اقتصاد ومعاون صدراعظم آلمان غربی دربازگشت از واشنگتن وارد لندن شد .

هواپیمای حامل ارهارد هنگام‌یکه میخواست در فرودگاه بزمین بنشیند مدتی برفراز لندن دورزد ولی‌چرخهای آن بازنشد وخلبان‌ناگزیر شد بدون چرخ پائین بیاید .

در این حادثه هیچگونه آسیبی بکسی وارد نیامد.

شوروی‌بکنفرانس ژنوخوشبین‌است

میکویان مسافرت‌کوزلف ونیکسون را به‌آمریکا وشوروی مقدمه تجدید دوستی دوکشور شمرد

مسکو ـ آسوشیتدپرس ـآناستاس میکویان معاون اول نخست وزیر شوروی گفت : شوروی نسبت به نتیجه کنفرانس وزرای خارجه ژنو خوشبین است ولی این خوشبینی رانمیتوانیم مدت زیادی‌حفظ نمائیم.

میکویان از پیش‌بینی درباره‌طول مدت کنفرانس ژنو خودداری نمود. ولی بعضی از مقامات شوروی که باتفاق میکویان در ضیافت سفارت سوئد حضور داشتند اظهار داشتند که کنفرانس ژنو یك یا دوهفته دیگر طول خواهد کشید .

میکویان کارشناس اموراقتصادی شوروی درحالیکه‌یك گیلاس‌شامپانی در دست خود نگهداشته بود گفت: وزرای خارجه در کنفرانس مثل مادر اینجا راحت نیستند ووظیفه دشواری دارند . بالاخره عقل ومنطق بر ظلمت و جهل غلبه خواهدکرد.

چه خوب بود

میکویان گفت: چقدر خوب‌میشد هرگاه همکاری زمان جنك بار دیگر بین امریکا و شوروی برقرارمیگردید.

میکویان افزود . مسافرت آینده نیکسون معاون رئیس جمهور امریکا به مسکو و مسافرت کوزلف معاون اول نخست وزیر شوروی به‌نیویورك برای افتتاح نمایشگاه شوروی در امریکا اولین قدم برای برقراری همکاری گذشته بین امریکا وشوروی محسوب میشود .

دو قریه مراکشی گلوله‌باران شد

رباط ـ مراکش ـالعلم ارگان حزب استقلال مراکش مینویسد : تانکها وتوپخانه و هواپیما های فرانسوی در طی سه روز اخیر دو قریه را در نزدیکی مرز الجزایر چند بار گلوله باران نموده‌اند .

روزنامه مزبور مینویسد : شب گذشته توپخانه فرانسویان مدت دو ساعت قریه بوسکور رابمباران نمود وصبح نیز باردیگر قریه گلوله باران شد وساکنین ناچار همه از خانه‌های خود گریختند و بالاخره سربازان فرانسوی داخل قریه شدند .

روزنامه مزبور سپس مینویسد : روز شنبه بیست و هشت اتومبیل زرهپوش و تانك فرانسویان به‌قریه یوطلال حمله کرده و تمام اموال متعلق بمردم مراکش را منهدم کردند .

روز یکشنبه هواپیماهای الجزایری بار دیگر همان قریه را بمباران نمودند .

نمایندگان‌الجزایر «اوبستروکسیون»میکنند

هنگام بحث از موضوع الجزایر جنجال عجیبی درمجلس فرانسه برپا شد

پاریس ـ رویتر ـ دیروز مجمع ملی فرانسه براثر اظهارات یکی از نمایندگان کمونیست مبنی برلزوم مذاکره باانقلابیون الجزایرهیاهوی شدیدی روی داد و نمایندگان با مشت روی میزها کوبیده وعده‌ای جلسه را ترك نمودند .

میشل دبره نخست وزیرفرانسه چندبار در جریان مشاجرات لفظی شایعه مبنی براینکه ژنرال دوگل در نظر دارد در مذاکرات آینده خود با سلطان مراکش درباره ایجاد افریقای متحد شمالی که شامل الجزایر نیز میشود صحبت کند صحیح نیست .

خودداری ازمذاکره

نمایندگان الجزایر در مجمع بین نمایندگان مداخله نمود وگفت ملی فرانسه که از سخنرانی اخیر ژنرال دوگل رئیس جمهوری فرانسه درباره آینده‌الجزایرواینکه‌گفته‌است نمیتواند درباه‌آینده‌الجزایرپیش‌بینی کند نگران و مضطرب شده‌اند تصمیم گرفتند که از شرکت در مذاکرات مربوط به الجزایر خودداری‌نمایند. گزارشهای غیر رسمی حاکی است‌که میشل دبره نخست وزیر در نظر دارد اطمینان دهد که بین‌الجزایر وفرانسه وحدتی از نظر قوه‌قضائیه وجود خواهد داشت .

اخیرا بین نمایندگان الجزایر در مورد وحدت بین فرانسه در الجزایر اختلاف نظر بروزکرده که روزبروز بروسعت دامنه آن‌افزوده میشود .

ژوکف ماهیگیر موفقی است

مسکو ـ آسوشتیدپرس ـ مارشال گئورگی ژوکف وزیر سابق دفاع شوروی از قراراطلاع مشغول نوشتن خاطرات خود وماهیگیری در رودخانه مسکو میباشد ودر این کار موفقیت عجیبی یافته است .

مارشال مالینوفسکی جانشین‌ژوکف که این اخبار را نقل کرد بالحن بسیار دوستانه‌ای از ژوکف سخن گفت .

پرواز به

تبریز

فقط

با ۱۰۰ تومان

هواپیمای چهار موتوره DC - 4

شرکت هواپیمائی ایران

دراین سفر ۱۰ساعت از وقت شمارا صرفه‌جوئی میکند وکارکنان آن درطول راه از شما مجانا پذیرائی مینمایند

حرکت ازتهران هریکشنبه ـ سه‌شنبه ـ پنجشنبه ساعت ۷٫۳۰ صبح

ورود به تبریز هریکشنبه ـ سه‌شنبه ـ پنجشنبه ساعت ۹٫۱۰صبح

شرکت هواپیمائی ایران

برای کسب اطلاعات بیشتر وگرفتن جا بموسسات مسافربری یا بشرکت هواپیمائی ایران مراجعه فرمائید

خیابان شاهرضا ـ میدان فردوسی تلفن ٤٦٥٣٢ ٤٤٣٣٣

سفرهوائی سریعتر است

انتقاد

از فرید جواهرکلام

جگر خورای

نام هند جگر خوار را شماهم محتملا شنیده‌اید : هند جگر خوار زنی از زنان عرب و آنطوریکه خاطره‌ام یاری می کند گویا مادر معاویه وزن‌ابوسفیان بود که دریکی از غزوات جگر حمزه عموی پیغمبر اسلام را با دست ازسینه در آورد وخورد . هنوز هم زنانی راکه بخواهند ،به بیرحمی معرفی کنند می گویند مثل هند جگر خوار است.

طبیعی است خوردن جگر انسان (هر قدر هم ویتامین داشته باشد!) کاری زشت است واصولا گویا امکان پذیر هم نباشد ولی پاره‌ای موارد خوردن جگر گوسفند وبره هم بسیار زشت و ناپسند می باشد می پرسید چطور؟ پس این منظره را پیش خود مجسم کنید :

ساعت چهار بعداز ظهر است دو خانم یکی پیر ودیگری جوان ازخواب بر می خیزند اول استحمام می کنند بعد مدت یکساعت به آرایش می‌پردازند بعد بهترین لباس شیك و تازه دوخت خودرا در بر می کنند ، در خلال این احوال دو آقای خانه هم لباس پوشیده خودرا آماده کرده‌اند نوکر منزل هم اتومبیل را شسته است ساعت هم در حدود شش الی شش‌و نیم می باشد آنوقت این خانمها و آقایان با آن لباس های شیك سوار همان اتومبیل شده خیابانها را پشت سر می گذارند.

میروند ومیروند ومیروند تا سرانجام از سر پل تجریش ـ سربند ـ نیاوران ـ اراج سر در می آورند آنوقت ماشین را پارك می کنند وبه جگر فروش مشتری دائمی اشاره می کنند ،جگر ها را روی آتش بریان میشود ولحظه‌ای بعد برنامه جگر خواری آغاز میشود بانوان شیك پوش باناخنهای لاك زده نان و جگر را باروژ لب آمیخته فرو می دهند ، یك سیخ ، دو سیخ سه سیخ تا آنکه اشتها باقی نماند بعد هم کمی گوجه ترش ـ چغاله ـ یا بلال (چند روز دیگر !)دسر میکنند. بعد باطراف توجه کرده انتقاد و عیب‌جوئی از لباس خانم های دیگر اتومبیل دیگران ، سرو وضع آقایان شروع میشود وپس‌از ساعتی سوار همان ماشین شده به خانه باز میگردند. روانشناسان معتقدند بسیاری ازکار های روزانه ماازعادت سر چشمه می گیرد یعنی کارهائی راکه دیگران سودمند تشخیص داده‌اند ما بطور ماشینی انجام میدهیم حالا بیائید ببینیم کوچکترین فایده مادی یا معنوی ، روحی یا جسمی این عادت جگر خواری چیست ؟ راستی بنظر شما خنده دار نیست ؟ خوب فکر کنید .

یکی از آشنایان که تازه از امریکا باز گشته می گفت روز اول بازگشت که خانمهای همشهری راسر پل تجریش بااین آرایش های عجیب وغریب واین لباسهای هفت رنك دیدم باور کنید وحشت کردم ، گفتم این حرف را جای دیگر نزن زیرا می گویند جعفر خان از فرنك آمده ! بعد هم نامه های بلند بالا می رسد که : تو غرض داری چطور به خودت اجازه چنین حرفی را میدهی برای آن که درست است که لباس ما عجیب و آرایش ما زننده است ولی این چیزی است که‌هست‌ماهمینیم! گفت‌پس‌چکنیم؟ گفتم در عوض این داستان واقعی را از من گوش کن : چند سال پیش در سویس باتفاق چند دوست ایرانی فرنگی به فرودگاه رفتیم تااز چند بانوی ایرانی که آنجا می آمدند استقبال کنیم وقتی که خانمهای ایرانی باآن صورت های نقاشی شده ، مو ـ ابرو ـ مژه ـ لب مصنوعی وناخنهای بلنك آسا و لباسهای مد از هواپیما پیاده شدند یکمرتبه دوستان سویسی پرسیدند: این خانمها آرتیست هستند؟ گفتیم نه پرسیدند : مدیست هستند؟ گفتیم خیر پرسیدند : مانکن هستند؟ گفتیم نخیر آنوقت پرسیدند پس چرا خودشان را باین ریخت در آورده‌اند؟ ماخاموش ماندیم زیرا پاسخی نداشتیم، اما پا روی حق نگذاریم خوشبختانه همه بانوان ودو شیزگان ایرانی هم تااین حد پیرو مد و آرایش نیستند ، ولی‌اگر مااین حرفرا بدوستان‌سویسی می گفتیم بنظر شما باور میکردند؟

ما و خوانندگان

موضوع سود بازرگانی

اداره محترم روزنامه اطلاعات

عطف بشکوائیه آقای حاج کاظم آئینه چیان مندرج در صفحه ۱٤ شماره ۹۹۲٤ـ۹ر۳ر۳۸ آنروزنامه در مورد افزایش مالیات گمرکی شمشهای مس(مواداولیه کارخانجات ذوب مس ونورد ایران) استحضار میدهد : موضوع مورد توجه واقع وبوسیله جناب آقای جهانگیرمعاون فنی وزارت گمرکات وانحصارات از نماینده کارخانه دعوت بعمل‌آمد وپس از مذاکرات معلوم شدمنظور کارخانه مزبور سود بازرگانی‌است که در سهمیه امسال تعیین شده است که آنهم بهیچوجه بگمرك ارتباط ندارد .خواهشمنداست‌مراتب را برای روشن شدن اذهان دراولین شماره امر بدرج فرمایند .

رئیس اداره امور اجتماعی وزارت گمرکات وانحصارات .

احمد عرب نجفی

خواسته های معلمین

معلمین خطه فارس که عهده دار تعلیم وتربیت نسل جوانندوهیچگاه وظیفه خطیر و وجدانی خودرا فدای منافع مادی نمینمایند برای‌آسایش خاطر بیشتر وانجام وظیفه بهتر خواسته های خودرا بشرح زیر معروض وامیدوارند مورد توجه مخصوص قرار گیرد .

۱ـواگذاری زمین و تهیه مسکن بمنظور تامین آسایش و رفاه حال معلمین تا قسمت اعظم حقوق‌دریافتی آنان صرف پرداخت اجاره بهای خانه نشود .

۲ـاصلاح برنامه دبیرستان ها طبق نیازمندیهای جامعه .

۳ـبالا بردن سطح معلومات‌معلمین وآشنا ساختن آنان بجدیدترین سیستم های آموزش از راه اعزام فرهنگیان بجوامع تربیتی‌وفرهنگی کشور های مترقی .

٤ـبر قراری بیمه خانواده معلمین وبهبود وضع فعلی بیمه آنان .

۵ـتشکیل شرکتهای تعاونی و مصرف کارمندان در هر حوزه که معلمین مایحتاج زندگی خود را ببهای ارزان خریداری نمایند .

٦ـتاسیس باشگاه در مراکز استانها که معلمین مانندکارمندان سایر وزارتخانه ها بتوانند ساعات فراغت خودرا در آنجابگذرانند .

۷ـتغییر اشل‌حقوق معلمین‌متناسب با هزینه زندگی آنان بماخذ ماده ۱۲ قانون تعلیمات اجباری .

۸ـصدور ترفیعات معوقه معلمین زیرا در حال حاضر بیشتر آنان۲ یا ۳ رتبه استحقاق دارند .

۹ـافزایش‌حقوق تاهل‌واولادمعلمین‌و حق‌فنی روساء ونظام‌مدارس‌وهمچنین حق لیسانس بنحویکه بابالا رفتن رتبه ها تغییری در میزان آن داده نشود .

۱۰ـتقلیل ساعات کار معلمین بنسبت سنوات خدمت آنان واصلاح آئین نامه خدمات فنی .

قبل از صدور پروانه

آقای رضائی و جمعی دیگر مینویسند چون زمینی که‌در مجاورت خیابان عارف واقع در شرق شهباز اخیرا تقسیم شده قسمتی‌از خیابان مزبور را جزء آن زمین محسوب نموده قسمت شمالی و جنوبی‌خیابان را با پی‌کنی واحداث ساختمان مسدود مینمودند بشهرداری وبرزن مراجعه و قرار شد اداره فنی شهرداری محل راملاحظه وازتجاوز به خیابان عارف جلوگیری شود اینك که صاحبان قطعات تفکیك شده قبل از صدور پروانه شروع‌به پی‌کنی نموده‌اند تقاضا میشودموضوع امتداد خیابان مورد بحث را قبل از شروع ساختمان معاینه‌واز انسداد خیابان عارف جلوگیری شود .

توجه به بهداشت عمومی

آقای اسمعیل شیخ نجفی از طرف اهالی رشیدیه مینویسدقریب دوهزار نفر ساکنین خیابان آرامگاه در کوی رشیدیه بعلت نداشتن آب آشامیدنی در مضیقه هستند اخیرا نیز فاضل آب کشتارگاه را بطور روباز از وسط محل ما عبور داده به نهرفیروزآباد متصل نموده‌اند که بواسطه بوی تعفن آن بهداشت همگی در خطر میباشد استدعاداریم نسبت بتامین آب مشروب وبهداشت سکنه این محل توجه مخصوصی مبذول گردد .

تلفن همگانی

آقای محمدرضاشیرازی مینویسد درخیابان ری چهارراه صفاری یك تلفن همگانی هست که‌درداروخانه‌ای که‌از یك‌تاسه‌بعدازظهر تعطیل‌میشود قراردارد ودر نزدیکی آن‌نیز تا خیابان خراسان واز طرفی‌تاچهارراه صدر تلفن همگانی دیگری وجود ندارد مقتضی‌است‌برای رفع‌نیازمندی عمومی در نزدیکی این‌چهارراه به نصب تلفن همگانی‌دیگری اقدام‌شود

ایده‌آل آمریکائی

یکی از موسسات تهیه آمار آمریکائی بتازگی آمار جالبی راجع باینکه زن ایده‌آل در نظر مرد آمریکائی چگونه زنی است منتشر کرده است .

بموجب این آمار معلوم میشود که زن ایده‌آل برای هشتاد و پنج در صد مردان آمریکا زنی است که موبور و قدکوتاه و لاغر اندام و چابك و مخصوصا از تمام مسائل مهم زندگی بی‌اطلاع باشد و رشد قوای عقلی او نیز ازیك بچه دوازده ساله بیشتر نباشد .

بطور کلی از هر صد نفر مرد آمریکائی فقط یك نفر میل دارد بازنی ازدواج کند که اطلاعات او در مسائل مختلف بیش از اطلاعات خودش باشد .

رستوران خودمانی !

شخصی در شهر «کوکبورن»ایالات متحده امریکا رستورانی دائر کرده است که‌در نوع خود درسراسر جهان بی‌نظیر می‌باشد .دراین رستوران هر مشتری باید شخصا به آشپزخانه‌برود وغذای دلخواه خودرا بادست خویش فراهم سازد .البته مواد ووسائل لازم از طرف مدیر رستوران در اختیار مشتریان قرار میگیرد تا غذا بپزند . دائر شدن این رستوران نوظهور با استقبال گرمی مواجه شده است .

از اینجا و آنجا

سینما ورختشوئی

مدیر سینمای یکی از شهر های انگلستان برای جلب مشتری فکر بکری کرد وازموقعی که این فکر را به‌مرحله عمل گذاشته هر روز سالن سینما پر است .

حقه ای که این مرد مبتکر بکار زده گذاشتن چند دستگاه ماشین‌رختشوئی برقی در سالن انتظار سینماست ، زنهائی که به سینما می آیند هرکدام یك بسته رخت وملافه نیز با خود می‌آورند و آنها را در یکی ازماشینها میریزند و خودشان برای تماشای فیلم داخل سینما میشوند .

وقتی فیلم تمام شد رخت های آنها نیز شسته شده و برای بردن به منزل حاضر است .

مهمانداران عروسی کردند

در سال گذشته شصت در صد از خانمهای مهماندار هواپیماهای شرکت های هواپیمائی ازدواج کردند .چون اغلب این عده پس از ازدواج از کار خود استعفا کرده‌اند، بهمین جهت شرکت های هواپیمائی‌ازلحاظ مهماندار درمضیقه‌قرار گرفته‌اند .

آتش وشراب

بعداز ماه ها جستجو و تحقیق بالاخره پلیس اطریش یکی از مامورین دستگاه آتش نشانی‌راتوقیف کرد وبزندان فرستاد .

علت زندانی شدن این مرد آن بود که معلوم شد در عرض یکسال‌بیست و شش حریق عمدی در نقاط‌مختلف شهر ایجاد کرده است وقتی دلیل این عمل را از اوپرسیدند به سادگی گفت برای اینکه هر وقت ما از اطفاء حریق باز میگشتیم بهر کدام یك شیشه مشروب میدادند .

بازیچه‌های جدید

مادام «مارگارت‌مایر » ازمردم‌دوریان ایگلستان بدون تردید مهربان ترین مادراست زیرابرای‌دلخوشی ده‌فرزندش اجازه داده است که‌بچه‌ها یازده تمساح وشش مار بزرك رابعنوان‌بازیچه به‌باغ‌منزل بیاورند .یکی ازاین‌تمساح ها شصت سانتی متر طول‌وپنجاه‌کیلو وزن‌دارد و شبها هم در تخت یکی‌از بچه‌ها میخوابد .

نذر مجرب

هفته گذشته دردوسلدورف آلمان دوچرخه جوان مودب وسربریز وبا اعتقادی را دزدیدند . جوان فوراندر کرد که‌اگر دوچرخه عزیزش پیدا شود ده‌مارك به‌صندوق نزدیکترین کلیسای محل خود اعانه بپردازد .دو روز بعد دوچرخه پیداشد وجوان نیز برای انجام نذر خویش به‌کلیسا رفت. اما چون خرش ازپل گذشته بودبجای ده‌مارك فقط پنج‌مارك به صندوق‌کلیسا داد ولی وقتی از کلیسا خارج شد دوچرخه اش رانیافت .رنود دوباره از فرصت استفاده کرده سوار دوچرخه شده ودررفته‌بودند .

از سوز عشق

چندروز قبل یکی‌از ستارگان‌خوشگل هالیوود برای یکی ازدندانهایش به دندانسازی مراجعه‌کرد .

طبیب درضمن معاینه دندانهای ستاره طناز چشمش به‌روکش پلاتین یکی از دندانهای اوافتاد که‌قدری لق شده‌بود ووقتی آنرادر آورد دید باخط بسیار ریز برآن نوشته‌اند من‌شمارا دوست دارم معلوم شد یکسال پیش که‌خانم برای‌معالجه دندانهایش نزدیك طبیب نیویورکی‌میرفته‌دندانسازمحجوب‌پرحرارت که‌جرئت اظهار عشق‌صریح‌نداشته‌این حقه‌عجیب‌وبیسابقه رابرای ابرازدرد نهان‌به‌دلدار برخبر بکار بسته است .

چرچیل پوکرباز

در زمستان‌گذشته‌هنگامیکه«وینستون چرچیل» نخست‌وزیر اسبق انگلستان در مراکش بسر میبرد ،سه شب متوالی پوکر بازی کرد .

وی تا ساعت پنج بامداد پشت میز پوکر بود درموقعیکه پزشك مخصوص او نسبت باین عملش اعتراض کرد ، اعتراض اورا نپذیرفت .

جدول کلمات متقاطع شماره ۱۲٤۱

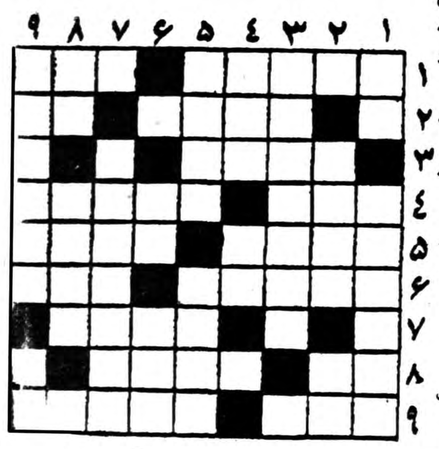

افقی:۱ـ از گلهای خوشبو ـافسوس‌که تامی‌آید پخته شود می‌سوزد ! ۲ـ ولایت‌ها ـدرعروسی آنقدر خندید که مست شد ۳ـدسته و طایفه٤ـ طرف و چیزی‌هم آن‌طرف ـ سابقا از وسایل مسافرت به‌عالم هیروت‌بود ۵ـ عزیز ترین واحد ـرؤسا ٦ـاز شهرهای‌جنوب شرقی آسیاـآقازاده یابنده زاده ۷ـزخمش خیلی دل را درد می‌آورد ۸ـمحصول‌چانه‌وراج ـدر سالهای اخیر چاقوی جراح پلاستیك بیش‌ازهمه بسراغ آن رفت ۹ـبی‌خیر و برکت نان‌را چنین میکند ـمیراث خوار خرس .

عمودی: ۱ـاگر برای‌دلخوشی خانم است برای‌آقامایه دلخوری‌است ـ معلوم است که درچاه میافتد ۲ـنقاش معروف اسپانیولی ـشاگرد بازیگوش دبستان میزند ۳ـموریس مترلینك تمدن‌اورا چندین میلیون سال پیش‌ازماداانسته‌است ٤ـاز وسایل آب‌کشی بسیارابتدائی ـ اثرچرکی و چربی ۵ـدرویش می‌کشد ـخنده‌دار٦ـسفره‌اش سابقا درشبهای ماه مبارك گسترده میشد ـزورو جبر۷ـالهه عشق‌یونان‌قدیم و کتاب معروفی از آثارپیرلوئیس ۸ـحرف‌درد ـشیدا وسربهوا ۹ـ زرنگی‌های‌مخصوصی داردـ از فلزات .

حل جدول شماره ۱۲٤۰

افقی : ۱ـ درتنك ـ زدن ۲ـ سن ـ زنبورك ۳ـ تك ـ عار ـ دی ٤ـ ارم ـ هن ۵ـ نزاع ـ جادو ٦ـ نك ـ سرم ۷ـ اب ـ الو ـ ون ۸ـ زلوبیا ـ یك ۹ـ یخه ـ منتشر .

عمودی : ۱ـ دست اندازی ۲ـ رنگرز ـ بلخ ۳ـ ما ـ وه ٤ـ نزع ـ عناب ۵ـ گناه ـ کلیم ٦ـ برنج ـ وان ۷ـ زو ـ اس ۸ـ درد ـ درویش ۹ـ نکیرو منکر .

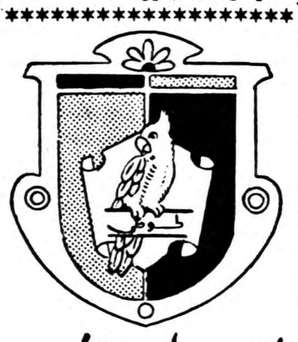

آدامس طوطی نشان

بهترین آدامس آمریکائی

نمایندگی فروش درآستارا. آقای نجفی آذر

آـ۷۲٤۳

سرقت اورانیوم در آمریکا

جاسوسان بیگانه‌مقدارزیادی اورانیوم که‌برای‌ساختن‌بمب هیدرژنی تهیه شده‌بود ازانبار مهمات‌کشور امریکا سرقت نموده‌اند.

در آخرین دقایقی که میخواستند اورانیوم را بخارج از کشور حمل کنند....

از فردا صبح در سینماهای

مولن روژ برلیان

مولن رور

یك فیلم حقیقی از ماجرائیکه سال قبل‌امریکا را تکان داد

بوسه خونین

فیلمی که دوساعت تمام شمارا روی صندلی میخکوب میکند

باشرکت:

رالف‌میکر ـ جوانو فرناندز

سناریو از نویسنده توانا میکی‌اسپیلین

آـ۸۸۸۰

(بن بن)

شرکت آبمعدنی ایران افتخار داردکه‌یکی دیگر از محصولات جدید این شرکت راکه ترکیبی از

عصاره پرتقال طبیعی وآب چشمه معدنی وتمیز آبعلی میباشد بعنوان هدیه مفید وبهداشتی برای رفع عطش وتجدید نیرو درفصل گرما تقدیم مینماید

ما امیدواریم این نوشابه جدید وگوارا ایده‌آل شماباشد

محصولات شرکت آب معدنی ایران

هم فال است وهم تماشا! یونیورسال آـ۸۹۲٤

اکوستیك تایل ارمسترانك

۷۵ درصدانعکاس‌صدارا ازبین میبرد

شرکت سهامی تزیینات ساختمان ـ خیابان رازی ـ کوچه تیمساری ـ تلفن ٤۳٤۳۸ نمایشگاه چهارراه شاه

آـ۸۷۲۸

فارغ‌التحصیلان دانشگاه «ویسکانسین»

چون دانشگاه «ویسکانسین» در نظر دارد فارغ التحصیلان ایرانی خودرا بعضویت افتخاری انجمن فارغ‌التحصیلان آن دانشگاه دعوت کند و از مزایای آن برخوردار گرداند ازهمهٔ کسانیکه درآن دانشگاه تحصیل و مطالعه کرده‌اند خواهشمندیم نام‌و آدرس خودو همچنین تاریخ حضور دردانشگاه ویسکانسین ودرجه های علمی راکه ازآن دریافت داشته‌اند به کمیسیون مبادلات فرهنگی ایران و آمریکا به آدرس صندوق پستی ۱۲۸٦ ـتهران آگاهی دهند.

آـ٦٦۷۹ ۱ـ۳

روزهای آتشین ناسیونالیسم عرب سپری شده است

مصریها سرگرم انتخاب ملکه زیبائی وافتتاح هتل‌ها وبرگذاری جشن تولد آبراهام لینکلن گردیده‌اند.

NEW YORK Herald Tribune

بهترین فصول سال در مصر اهسته روبه پایان میرود زیرا تابستان می‌آید و خورشید مستقیم تر از آسمان به زمین می‌تابد بطوریکه اسفالت خیابان ها چون موم نرم میشود.

این روزها مقارن با ایامی است که در دوره سلطنت دربار و وزارت خانه های مصر بار خود را برای سفر ییلاقی به اسکندریه می‌بستند. اما سرهنگ هائی که هفت سال قبل فاروق را اخراج کردند همه این‌رسوم را تعطیل نمودند و امروز منشی های آن سرهنگ ها و خودشان در روزهای گرم قاهره عرق میریزند. اما هنوز آنهائی که برایشان مقدور است خانواده خودرا بنقاط ساحلی اعزام میدارند که هوای خنکی دارد. باوجود این اسکندریه دیگر مانند گذشته نخواهد بود.

فصل مجامع سپری میشود ولی اگر روزها گرم شده‌است در عوض شبها هنوز هم خنك میباشد. شتر داران کم کم اطراف اهرام را تخلیه میکنند زیرا میدانند دیگر تاشش ماه دیگر امریکائیها و آلمانی‌های پولدار برای عکسبرداری از شترهای آنها درکنار اهرام جیزه وابوالهول نخواهند آمد.

ملکه زیبائی

آرامش اوضاع که به گرمی هوا ارتباط دارد مقارن با آرامش سیاسی نیز هست. طوفان حملات ناصر علیه قاسم و کمونیستها تمام شده و روزهای آتشین ناسیونالیسم عرب نیز سپری گشته است.

هرکسی روزنامه های قاهره را بخواند احساس میکند که سردبیران این روزها برای جزئی خبری در بدر میزنند تا آن را چاشنی نشریه خود کنند.

بزرگترین اجتماع اخیر قاهره در افتتاح هتل هیلتون توسط جمال ـ عبدالناصر برپاشد. بازیگر معروف لئوکاریلو نیز همراه رئیس جمهور بود. برای تکمیل جشن افتتاح ناگهان ششهزار «فلاش» عکاسی هرم بزرك خئوپس وابوالهول را روشن ساخت. صحرای پیرامون ابوالهول واهرام بیش از آنکه به‌محیط تاریخی مصر شباهت داشته باشد به پایگاه موشك کیپ کاناورال شبیه بود زیرا فلاش های مذکور دریك آن‌درخشیدند و مانند آتش موشك ناپدید شدند.

اخیرا در قاهره تحقیق ملکه‌زیبائی جمهوری متحد عربی را انتخاب کردند. ملکه زیبائی و دودوشیزه بعدی همه از اهالی ایالت سوریه بودند. شاید برای آنکه وحدت مصر و سوریه را محکمتر سازند. انتخاب این ملکه زیبائی بااعتراض شدید مصریها روبرو شد. نوشته بودند: این‌ملکه زیبائی دارای «فرهنك فرانسوی است» ودر او نشانی از غیرت سوئز و الجزایر نیست.

«فرهنك فرانسوی»

در قاهره نمایش دیگری نیز ازاین «فرهنك فرانسوی» جریان دارد. دختر ریاض الصلح از رجال بزرك ناسیونالیسم عرب و نخست وزیر اسبق لبنان که‌در سوربن تحصیل میکند این روزها در اجتماعات قاهره با شاهزاده مولای عبدالله مراکش شرکت میکند.

لمیا از طرف ابوین خود نامزد پسر ملك‌سعود بود حال آنکه اوراهرگز ندیده‌است ولی خودش‌به مولای‌عبدالله علاقمند میباشد.

سرانجام باخواستگاری‌رسمی‌شاهزاده مراکش خانواده لمیا پسر ملك سعود را جواب گفتند و لمیا نامزد عبدالله شد.

یك دیپلمات امریکائی مامورقاهره میگفت: خانواده ام رادر تعطیل تابستانی مدارس امریکا به مصر دعوت کرده بودم. پسرم درقاهره یك روز دیر بخانه آمد پرسیدم چرا؟ جواب داد «جشن‌تولد ابراهام لینکلن بود.»

نیویورك هرالد تریبون

مقالات وگزارشهای خارجی

ژنرال قاسم ازمردان مسلح احاطه شده است

درمیان نسل جوان عراقیها افکار تازه‌ای بوجود آمده‌است

Le Monde

شکست شورش موصل سرتیپ قاسم رابامسائل جدیدی روبرو ساخت.

وی‌که ناسیونالیست های سنی، سران عشایر وفئودالهارا یکی پس ازدیگری ازمیان برده بوذپیروزی خودرا دراین حادثه منحصرامدیون کمونیستها و کردهابود.

اتحاد غیرقابل احتراز قاسم‌بااین عناصر محافل بورژوازی ومذهبی رابه مخالفت باوی برانگیخت. بزودی رهبران مذهبی‌جماعت‌شیعه نیز رژیم قاسم رامورد حمله قرار دادند. روحانیون نجف اشرف و کربلاکه ازاماکن مقدسه شیعیان بشمار میروند درماه آوریل گذشته علیه «ایده ئولوژی کمونیستی» فتوی دادند وازز‌مامداران بغداد خواستند که‌از اصول قرآن پیروی نمایند.

بدعوت مجتهدین کربلا ونجف تظاهراتی علیه عناصر افراطی‌دست چپ‌که میخواستند دراین شهر ها رخنه کنند برپاشد. درماه آوریل بدنبال مسافرت یکی‌از «دیپلماتهای مسلمان روسی»به نجف اغتشاشات شدیدی دراین شهرروی داد.

بنابراین درنظر اول چنین معلوم میشودکه جماعت سنی وشیعه‌علیه ژنرال قاسم ائتلاف کرده‌اند. باین ترتیب اکنون تحول مهمی‌درعراق درحال تکوین است.

رهبران قدیمی جماعت‌سنی‌خواستار وحدت اعراب هستند شیعه هانیز اصرار دارند که رژیم مذهبی‌روی کار بیاید. ولی درمیان نسل‌جوان عراق افکار تازه‌ای ایجادشده‌است. این عده باعقیده هردو دسته مخالف بوده وازاصول یك کشور «عراق»و برقراری یك رژیم غیر مذهبی پشتیبانی میکنند.

رژیم سوسیالیستی

درعین حال ازلحاظ اجتماعی نیز تغییراتی دراین کشور صورت میگیرد. افراد عشایر مانند سابق کورکورانه ازشیخهااطاعت نمیکنند پانزده هزار نفراز عشایر شمارکه بسوریه پناهنده شده اند پس از آنکه سرتیپ قاسم به آنها «امان» داد حاضرشده‌اند بعراق بازگردند.

هیئت های مذهبی دربرابر اوضاع فعلی عقیده بکسانی ندارند بسیاری‌از رهبران مذهبی ترقیخواه معتقدند که ممکن‌است یك‌رژیم‌سوسیالیستی در کشور بوجود آورد.

تقریبا یکسال پیش هنگام مانور های نظامی باگلوله حقیقی در «معسکرشید» دوگلوله نزدیك‌چادری که ملك فیصل وولیعهد عراق در آن قرار داشتند بزمین خورد. شورای جنگی که برای تعیین‌این حادثه مامور شده بود اظهار عقیده کردکه این پیش آمد ازاشتباه در محاسبه ناشی شده است.

یك باردیگر یعنی سه ماه قبل‌از انقلاب ژوئیه یك واحد نظامی که در «رطبه» واقع درصحرای غربی مستقر شده بود بجای اینکه طبق دستور بسوی کردستان حرکت کند راه بغداد راپیش گرفت.این‌واحد بسرعت ازطرف گردانهای گارد سلطنتی محاصره شد. این بار نیز نتیجه تحقیقاتی‌که دراینباره بعمل آمد «اشتباه درمخابره دستور»قلمداد گردید.

غیراز چند مورد هیجانات‌وتشویش های زودگذر ازاین قبیل رژیم هاشمی تاسپیده دم۱۴ژوئیه ۱۹۵۸ بارتش خوداعتماد کامل داشت.

پس ازجنك جهانی دوم هریار که شورش واغتشاشی دریك نقطه‌کشور روی میداد بامداخله نیروهای‌وفادار ملك فیصل رژیم سلطنتی عراق نجات میبافت.

نوری سعید به وفاداری ژنرالهای عراقی اطمینان کامل داشت خود سرتیپ عبدالکریم قاسم درچندین غائله شرکت کرده وشورشیان‌را سرکوب نموده بود وباین جهت یکی ازافراد فداکار محسوب‌میشد وازاین روتشکیل کادرهای جوان ارتش عراق بعهده وی واگذارشده بود.

بعلاوه اطرافیان نوری سعید یا «مرد مقتدر»رژیم سلطنت عراق‌برای همه گونه فداکاری درراه وی‌حاضر بودند. آجودانهای نوری سعیدمانند ژنرال وصفی طاهر هرلحظه آماده بودند برای حفظ جان «پاشا» «رولور» خودرا ازغلاف خارج کنند.

ژنرال مسلسل

امروز سرتیپ قاسم درراس‌کشور عراق قرارداد. نهضت نظامی که‌اورا بروی کار آورد رژیم سلطنت را ساقط کرده پادشاه، ولیعهد و نوری سعید راازبین برده است.

اکنون همان سرتیپ وصفی طاهر به «ژنرال مسلسل» معروف شده آجودان قاسم است وبرای حفظ جان «زعیم» همیشه دستش‌روی‌ماشه اسلحه کمری خود قراردارد.

دربرابر وزارت دفاع عراق گارد های سابق سلطنتی که‌اکنون‌بصورت گارد جمهوری درآمده‌اند شب و روز مشغول مراقبت هستند سرتیپ قاسم عملا هرگز ازعمارت وزارت دفاع خارج نمیشود دراینجا است که روزانه ۲۰ ساعت کارمیکند.

اشخاص رانزد خود میپذیرد و یا مصاحبه مطبوعاتی بعمل‌می‌آورد.

اشخاصی‌که بملاقات «زعیم» میروند بدقت مورد بازرسی بدنی قرار میگیرند وکمتر اتفاق میافتد که مذاکرات وی بااشخاصی بدون حضور مراقب مسلح انجام گیرد.

هنگامیکه سرتیپ‌بخواهدباتومبیل «لیموزین» خود بجائی برودگذشته ازمحافظین شخصی چند جیپ‌ارتشی مملو ازافراد مسلح درجلو وپشت سر اتومبیل اوحرکت میکنند.

این تدارکات واقدامات احتیاطی نباید بهیچوجه موجب تعجب شود زیرا هیچکس بهتر ازقاسم نمیداند که بچه آسانی میتوان رژیمی را سرنگون کرد.

پاریس ـ خبرنگاراطلاعات

شاهنشاه ازشبکه خبری اطلاعات

درممالك اروپائی قدردانی نمودند

شاهنشاه به محصلین ایرانی مقیم پاریس فرمودند:
دنیا واجتماع مابطور قطع هرروز ترقی میکند وجلو میرود وسرانجام بجائی خواهد رسید که هرکس ازیك حداقل زندگی برخوردار باشد ـ هدف ما رعایت ۵ اصل اساسی است ماحق نداریم نسبت‌بکسانیکه بمیهن خود خیانت میورزند اغماض نمائیم

قسمت دوم‌گزارش خبرنگاراطلاعات درباره شرفیابی دانشجویان ایرانی مقیم پاریس بصورت زیر باطلاع خوانندگان محترم میرسد:

اجرای نقشه ها

از لحاظ اجتماعی و قوانین، نقشه ماکه انشاءاله اجراء شود مملکت ایران از مترقی ترین وپیشروترین ممالك خواهد بود اساس وعمده‌کار اجرای این نقشه هاست، برای‌اجرای آن تصمیم واراده هست، میل‌باطنی هست وامیدواری هم هست ولی این برنامه ها بدست که باید بمرحله عمل در آید؟ اکنون مشغول‌هستیم اما بسرعتی که پیش میرود ما نمی‌توانیم قانع باشیم باید سریعتر و بهتر وبطور صحیحتری اجراء گردد.. واین همان حرفی است که با شما دارم، کسانی که‌امروز تحصیل می‌کنند وبعد بوطن باز میگردند باید باین کار کمك کنند، اجرای سریع وصحیح برنامه ها بسته باراده ومهیا بودن این افراد است یعنی شما، یعنی همه کسانی که مانند شما تحصیل میکنند، همه جوانانی که فردای مملکت بدستشان سپرده شده است وگرنه فرض کنید که امروز ما چشمها رابهم گذاشتیم وگفتیم که فردا مملکت بایداصلاح شود. آیا فردا همه این کار های خراب درست میشود؟ من که‌بی غرضانه در بالای این اوضاع نگاه می‌کنم خیلی سعی میکنم که اگر بشود نقشه صحیح تری پیدا کرد.

۵اصل اساسی

..دنیا واجتماع ما بطور قطع هر روز ترقی میکند و جلو میرود وسر انجام بجائی خواهدرسید که‌هرکس از یك حد اقل زندگی برخوردار باشد، این حد اقل را ماحدتهاست که در نظرگرفته ایم و گفتیم‌هدف باید پنج اصل باشد: اول کار برای همه باشد وهرکس بتواند نان خودرا در آورد دوم بهداشت برای همه باشد ـ سوم فرهنك برای همه ـ چهارم مسکن برای همه وپنجم غنا برای همه ... این پنج‌اصل که‌حداقل زندگی را تشکیل میدهد و ماآنرا دنبال کرده ایم همان‌عدالت اجتماعی است که‌گفتم ازنظرقوانین کار هم موارد لازم برای تامین رفاه و آسایش کار پیش بینی گردیده است. بطور کلی ما جاموئی راپایه میگذاریم که‌بفراخور کار وتبحر هر فرد جای او در جامعه باز باشد. هرکس بیشتر کار کند و مفید تر باشد زندگی ومقامش در این‌جامعه که ما آنرا جامعه عدالت‌اجتماعی خواهیم گفت بهتر است. پس‌همانطور که گفتم نقشه موجود است، عوامل کار موجود است، عوامل کار شما ودیگر جوانان ایران هستید تصمیم همه ما اینست که این برنامه هارا اجرا کنیم وبا موفقیت وسر بلندی پیش رویم.

اغماض بس

من از طرف عموم‌مردم وطن‌صحبت میکنم، در میان افراد ایرانی هیچیك حاضر نیستیم افراد منحرفی که منافع دیگران را بر منافع وطن ترجیح میدهند رأی دهیم ما حق نداریم نسبت بکسانی که بمیهن خود خیانت میورزند اغماض نمائیم. ما درباره هرکس که بخود من یا شما بدی کند حق اغماض داریم‌و من خود این اغماض راکرده ام‌لیکن برای کسی که بجامعه ومملکت خود صدمه میزند مادیگر این‌حق را نداریم. نه من می‌توانم گذشت کنم ونه‌دیگری، این آقائی و بزرگواری که در روح ایرانی‌همیشه بوده است که دشمنان خودرا بانظر بلندی وبزرگواری نگاه کند البته خصلت خوبی است ولی امروز بدرد احتیاجات یك مملکت نمیخورد، دشمنان ما اگر فرصت یابند آنی مجال نخواهند داد که شما بعنوان فردزنده وآزادی بمانید. یابیدرنك شما رانابود خواهند کرد ویا به بردگی باردوگاههای‌اجباری‌خواهند فرستاد.

ثروت مهمتر

آینده ما درخشانست، ثروتی که خداوند به‌مملکت‌ماداده‌انتها پذیر است از این ثروت مهمتر ثروت معنوی واخلاقی است که افراد مملکت از آن برخوردارند، افرادی که سه هزار سال توانسته اندبمانند ودرمقابل هربدبختی‌ایستادگی کنند وهنوز پس از سه هزار سال کشور مستقلی در این دنیای پر آشوب برای خود حفظ نمایند. مهر و محبت من نزد همه‌ایرانیان‌بخصوص جوانان وطنخواهی است که درآینده می‌توانند در این کار عظیمی که در پیش داریم‌شریك باشند و بسهم خود خدمت کنند واین افراد باز شما هستید. بدین جهت موفقیت همه شما را همیشه‌خواستارم واطلاع دارم که بین شما جوانانی که اینجا هستید جوانان بسیار برجسته ئی هستندکه بزرگترین امتحانات و کنکور های این مملکت‌را گذرانده اند وبرای خودشان وایران افتخار وسربلندی کسب کرده اند. این موفقیت ها وفعالیت ها برای‌مملکت ارزش فراوان دارد، من از احوال این افراد همیشه مطلع هستم واز طرف خود وهمه ایرانیان پیروزی هایشان را به آنها تبریك میگویم.

من مطمئن هستم که بین شما بسیارند افرادی که‌با ذوق وشوق سرگرم تحصیلند ودر آتیه با درخشندگی بسیار تحصیلات عالیه خود رابه‌پایان‌رسانیده‌وباعث‌افتخارو سربلندی خود وجامعه‌ایرانی‌خواهند بود.

سلیقه های مختلف

پس از پایان سخنان شاهنشاه یکی از دانشجویان پزشکی مقیم پاریس، آقای پرویز عدل که در امتحانات اکسترناپذیرفته شده معروض‌داشت که دانشجویان ایرانی در فرانسه ممکن است در امور سیاسی‌سلیقه های مختلفی داشته باشند لیکن در هرحال وهر رقت در برابر خارجی ایرانی، ایرانی است ودر راه استقلال کشور و مقام سلطنت جانبازی می‌نماید. دانشجویان‌ایرانی مقیم فرانسه در برابر تهدیدات و تبلیغات بیگانه یك صف واحد دارند وآنهم صف ملت ایرانست.

منتظر شما هستیم

بعد شاهنشاه به آقای تفضلی سرپرست کل دانشجویان ایرانی در اروپا گفتند. با اینکه وقت‌زیادی نداریم ولی مایلیم بایکایك دانشجویان آشنا شویم.

دانشجویان بانگاههائی که‌اشتیاق واعجاب ازآن می‌بارید شاهنشاه خودرا درمیان گرفته واز اینکه شاهنشاه بوضع تحصیلی‌وجزئیات کار بیشتر دانشجویان آگاهی دارند درشگفت بودند.

شاهنشاه برای اینکه از نزدیك بیشتر بادانشجویان صحبت کنند به‌آقای تفضلی گفتند: خود دانشجویان هم می‌توانند خودرا معرفی کنند. بقیه دانشجویان هر یك خودرا معرفی کرده‌وبه‌پرسش های شاهانه پاسخ میداد....

پس‌از پایان معرفی دانشجویان، آقای تفضلی، آقای دکتر نوری سرپرست دانشجویان ایرانی در فرانسه رابحضور معرفی کرد.

شاهنشاه فرمودند: ازجریان کار شماوزحماتتان اطلاع‌دارم. سپس آقای فاضل وآقای توسلی دوتن اعضاء سرپرستی معرفی شدندو شاهنشاه ابراز رضایت کردند.

شبکه اطلاعات

دراین هنگام شاهنشاه‌از نگارنده پرسیدند: حالاشمااینجا چه‌میکنید نگارنده پاسخ داد:

ازهشت‌ماه پیش بدعوت دولت فرانسه باینجاآمده‌ام وپس‌ازگذراندن دوره کارم‌درخبرگزاری ورادیو تلویزیون فرانسه، اکنون چندروزی است درروزنامه «لوموند» هستم ضمنا دراین مدت برای ایجاد شبکه‌ئی از نمایندگی های روزنامه اطلاعات دراروپا کوشیده‌ام واین شبکه تدریجا مجهزمیگردد بطوری که‌درمسافرت اخیر اعلیحضرت‌به اروپا موسسه اطلاعات از تهران روزنامه‌نگاری نفرستاد اخبارمربوط بمسافرت انگلستان راخبرنگار اطلاعات‌از لندن فرستاد.

برای مسافرت شاهانه بدانمارك خبرنگار روزنامه از سوئد بدانمارك رفته ودوروز پیش‌از تشریف‌فرمائی شاهانه به‌آمستردام اینجانب برای گزارش جریان مسافرت همایونی به‌هلند رفتم ودرپاریس هم‌جان‌نثار تنها روزنامه‌نگار ایرانی است که افتخار حضور دارد.

شاهنشاه فرمودند این پیشرفتها موجب رضایت است.

اعلیحضرت پیش‌از اینکه سالن پذیرائی سفارت راترك گویند خطاب به‌آقای تفضلی سرپرست کار دانشجویان ایرانی دراروپاگفتند: نتیجه زحماتتان مفید بوده‌است.

ازخبرنگار اطلاعات درکالیفرنیا

نمایندگان ایران درشورای امور جهانی

دکتر عبده‌گفت:

وضع ایران باعراق قابل مقایسه نیست ـ ثروت واقعی مردم آسیا وافریقادرمنبع ذیقیمت انسانی است نه منابع طبیعی‌آنها

بطوری که خبرنگار ما از کالیفرنیا اطلاع می‌دهد هفته گذشته آقای دکتر جلال عبده نماینده دائمی‌ایران در سازمان ملل متحد و آقای دکتر مجید رهنماسرکنسول‌دولت‌شاهنشاهی در سانفرانسیسکو در دعوت شورای امور جهانی درشهر«مونتری» یکی‌از شهر های ایالت کالیفرنیا شرکت جستند.

شورای امور جهانی موسسه ملی است که بوسیله اشخاص ذیعلاقه در امور سیاسی و اقتصادی واجتماعی جهان تشکیل می گردد. هرسال این شورا کنفرانسهای متعددی در امور فوق‌الذکر تشکیل داده واز رجال و مردان سیاسی واقتصادی دعوت می نماید که درباره موضوعات مختلفه در این زمینه، سخنرانی نمایند. نظریات و عقاید ایشان نیز بوسیله دیگران که در جلسات این کنفرانسها شرکت می کنند مورد بحث و مداقه قرار می گیرد در این شوری آقای دکتر جلال عبده نطق موثر و جالبی ایراد کرد که فوق ـ العاده طرف توجه محافل سیاسی و اقتصادی و اجتماعی قرار گرفت. همچنین از نماینده دائمی ایران در سازمان ملل متحد دعوت شد که در برنامه تلویزیونی سانفرانسیسکو شرکت نماید.

خلاصه مطالبی که ایشان در برنامه تلویزیونی در جواب سئوالات مدیراز برنامه بیان داشته بقرار زیر است.

ـ وضع ایران و عراق را با هم نمی شود مقایسه کرد چون در ایران بنا بسنن قدیمی و باستانی که وجود دارد. مردم کاملا پشتیبان‌شاهنشاه بوده و در برنامه های مهم اقتصادی و عمرانی که تحت رهبری معظم‌له آغاز شده است دست بدست یکدیگر داده و فعالیت می کنند وضع کشور ثابت است و هیچ جای‌نگرانی‌نیست. ایران احتیاج بکمك و سرمایه خارجی دارد و بهمین جهت با تمام وسایل موجود ورود سرمایه های خارجی را به ایران تشویق می کنند.

درباره روابط با شوروی گفت: همواره ما خواهان روابط صلح و

بقیه درصفحه‌نوزدهم

این عکس‌که اشتباها دیروز درهمین صفحه ضمن مصاحبه شاهنشاه بچاپ‌رسید مربوط باین گزارش‌میباشد. دراین عکس ازچپ‌براست آقایان دکتر مجید رهنما سرکنسول دولت درسانفرانسسکو، دکتر جلال‌عبده نماینده دائمی ایران درسازمان ملل متحد و«آندره چوئن» نماینده انگلستان درکنفرانس امور جهانی دیده میشوند.

متن صورت جلسه مجمع عمومی شرکت سهامی توربین اصفهان

طبق آگهی منتشره‌درجرائد راه‌نجات ـ اولیاء ـ مجاهد‌محلی وجریده اطلاعات وکیهان درتهران برای دعوت‌مجمع‌عمومی عادی بطور فوق‌العاده از صاحبان سهام شرکت سهامی توربین‌اصفهان که‌وقت حضور درجلسه مجمع عمومی پنج‌بعدازظهر روز یکشنبه شانزدهم خرداد ۳۸تعیین شده است ومتن آگهی عینا دراین صورتمجلس درج میشود ونسخ‌چاپ شده‌درجرائد هم پیوست است.

متن آگهی

آگهی دعوت مجمع عمومی عادی‌بطورفوق‌العاده ـ شرکت سهامی توربین اصفهان

نظر باینکه ماده ٦۰قانون تجارت بصاحبان خمس‌سهام حق‌داده‌است که‌از هیئت‌مدیره شرکت تقاضای انعقاد مجمع‌عمومی نمایند وانجام این‌تقاضا وترتیب اثردادن بدان برای‌هیئت مدیره شرکت الزامی است واینجانبان صاحبان سهام شرکت‌سهامی توربین اصفهان که‌بیش از نصف سرمایه پرداخت‌شده شرکت‌رادارا هستیم بوسیله اظهارنامه رسمی از هیئت مدیره فعلی تقاضانمودیم که مجمع عمومی رابمنظور تجدید نظر درانتخاب هیئت مدیره وانتخاب‌مدیران وبازرسان شرکت تشکیل دهند وصریحا عدم‌اعتماد خودرا به‌بعضی از افراد هیئت مدیره‌اظهار نمودیم ومتاسفانه رئیس هیئت مدیره وبعضی ازهمکاران اوبجای اینکه وظیفه قانونی خودرا ایفاء ومبادرت بدعوت مجمع‌عمومی نمایند صریحا درجواب اظهارنامه رسمی مرقوم داشته‌اند که‌ترتیب اثربه‌تقاضای اینجانبان نخواهند داد ومجمع عمومی راتشکیل نمیدهند لذاچون بموجب ماده ۵۱ قانون تجارت مسئولیت مدیران شرکت درمقابل شرکاء همان‌مسئولیتی است که‌وکیل درمقابل موکل دارد وباارسال اظهارنامه وتقاضای مجمع عمومی‌بمنظور انتخاب هیئت‌مدیره دیگرموجبی برای ادامه کارمدیران شرکت نیست وحکم وکیل معزول رادارند نایب رئیس شرکت ویکی از اعضاء هیئت مدیره وصاحبان بیش‌از نصف سرمایه پرداخت شده شرکت بوسیله نشر این‌آگهی از سایر صاحبان سهام دعوت‌مینمایندکه‌درروز یکشنبه شانزدهم خردادماه ۱۳۳۸ ساعت پنج بعدازظهر برای‌شرکت درمجمع عمومی بطور فوق‌العاده درمحل کارخانه صنایع پشم بارعایت مقررات اساسنامه حضور بهم‌رسانند ودستور جلسه عبارت از:

۱ـ انتخاب هیئت مدیره اصلی وعلی‌البدل

۲ـ انتخاب هیئت بازرسان شرکت

نایب رئیس هیئت مدیره شرکت سهامی توربین ـ صفاامامی عضوهیئت مدیره شرکت سهامی توربین ـ جعفر سلامتیان، شرکت سهامی صنایع پشم اصفهان علی همدانیان ـ صفا امامی، شرکت سهامی ریسندگی وبافندگی شهناز اصفهان علی همدانیان

وکالتا ازطرف شرکت نسبی رحیم‌زاده وشرکاء ـ جعفر سلامتیان، وکالتا از طرف شرکت سهامی ریسندگی وبافندگی پشم اصفهان میرهادی ـ علی‌همدانیان ـ صفاامامی ـ سیدمحمود رحیم‌زاده ـ سیدعلی نوربخش

درساعت پنج بعدازظهر روز یکشنبه ۱٦ خردادماه ۳۸جلسه مزبور باحضور صاحبان ۵۹۷۵ سهم ممتاز و۱۱۴۳سهم عادی ویاوکیلشان که‌قبلا بوقت مقرربرك ورودیه دریافت نموده بودند تشکیل گردید ونیز چون برای‌رعایت موازین قانون ونظارت کامل برصحت جریان ازجنابان آقایان مدیران محترم جراید تهران استدعا شده‌بود که‌در مجمع مزبور تشریف‌فرما شوند و استدعای شرکت راقبول فرموده‌اند نیز حضور دارند.

ابتدا آقای صفاامامی‌نایب رئیس هیئت مدیره بنام نامی‌اعلیحضرت همایون شاهنشاهی جلسه‌را افتتاح‌ورسمیت جلسه رااعلام‌نمودند. پس‌از رسمیت جلسه مقررگردید از بین‌حضار یکنفر بسمت ریاست مجمع ویکنفر بسمت منشی مجمع‌انتخاب شود لذابرای انتخاب رئیس و منشی مجمع‌اخذرای بعمل‌آمد وآقای نادعلی کریمی بریاست مجمع وآقای علی‌نیکنام بمنشی‌گری مجمع‌انتخاب شدند.

آقای رئیس مجمع نطق‌افتتاحیه کوتاهی ایراد واظهار داشتند باتائیدات خداوند متعال ودر ظل‌توجهات بندگان اعلیحضرت همایون شاهنشاهی رسمیت مجمع عمومی عادی شرکت رااعلام مینمایم وسپس شروع بکار نمودند اوراق ورودیه ووکالتنامه‌ها ودفترثبت اوراق ورودیه مورد رسیدگی آقای رئیس مجمع قرار گرفت وسهام آقایان حاضرین راباحدنصاب قانونی که‌در قانون بازرگانی واساسنامه تعیین شده تطبیق نمودند وبالنتیجه معلوم گردید که صاحبان۵۹۷۵ سهم ممتاز و۱۱۴۳سهم عادی بموجب اوراق ورودیه شخصا یا وکالتاً در مجمع شرکت‌حضور بهم‌رسانیده‌اند. لذاآقای رئیس مجمع صحت‌جریان وانطباق‌باموازین قانونی رااعلام کردند واظهار داشتند چون طبق ماده ٦۰قانون تجارت صاحبان خمس سرمایه تقاضای تشکیل مجمع عمومی نموده ومیبایستی آگهی وسیله هیئت مدیره منتشر شود وآقای رئیس هیئت مدیره از انجام‌این عمل خودداری نموده وبرخلاف وظیفه خود وصریح قانون امتناع‌از اداء تکلیف قانونی کرده‌اند نایب رئیس هیئت مدیره ویکنفر ازمدیران وصاحبان عمده سهام باحترام تقاضای صاحبان‌سهام ورعایت ماده ٦۰قانون تجارت وتوجه بماده ٤۸قانون تجارت که مدیران راقابل عزل‌دانسته وعلت وسببی هم‌لازم ندارد وفقط‌تمایل صاحبان اکثریت سهام باید حاکم باشد مبادرت‌بدعوت صاحبان سهام وانعقاد مجمع‌عمومی وانتشار آگهی مربوطه نموده‌اند وچون مقدمات کار برای‌اجراء وانجام دستور جلسه کاملا فراهم است لذابرای انتخاب نه‌نفر هیئت مدیره وسه‌نفر عضوعلی‌البدل هیئت مدیره برای مدت‌چهارسال‌وسه‌نفر بازرسان شرکت برای مدت یکسال اعلام رای میشود و خواهشمنداست آقایان صاحبان سهام نه‌نفر اعضاء اصلی هیئت‌مدیره راانتخاب فرمایند. سپس از صاحبان سهام اخذرای بعمل آمد ونتیجتا آقایان حاج‌سیدعبدالرسول رحیم‌زاده ـ صفاامامی ـ جعفر سلامتیان ـ عبدالغفار برومند ـ حاج‌میرزاابوالقاسم کوپائی ـ سیدعلی نوربخش ـ علی‌اکبر تبریزی ـ حاج‌آقامحمود فیض ـ حاج‌میرزاحسن وفادار بسمت اعضاء اصلی هیئت مدیره‌به‌اکثریت قریب باتفاق انتخاب گردیدند.

آقای رئیس مجمع اظهار داشتند اینك تقاضادارد آقایان صاحبان سهام سه‌نفراعضاء علی‌البدل راانتخاب فرمایند وبلافاصله از صاحبان سهام اخذرای بعمل آمد بالنتیجه آقایان حاج‌آقامحمود رحیم‌زاده ـ آقارضاامامی ـ حاج‌میرزا ابوالقاسم بنکدار اصفهانی بسمت اعضاء علی‌البدل هیئت مدیره انتخاب شدند بعدا آقای رئیس مجمع‌اظهار داشتند از آقایان‌صاحبان سهام تقاضا دارد نسبت بانتخاب بازرسان شرکت اقدام‌فرمایند بلافاصله اخذرای بعمل آمدو درنتیجه آقایان میرزارضازاهدی ـ رضاخواجوئی ـ محمد جواد امیرفرصت ـ بسمت بازرس شرکت باتفاق آراء انتخاب شدند آقایان هیئت مدیره اصلی وعلی‌البدل وبازرسان شرکت که انتخاب شده‌اند قبولی خودرا اعلام وذیلا امضاء نمودند وجلسه درساعت ۵ر۷ بعدازظهر خاتمه یافت.

آ ـ ۸۸۷٦

مژده بعلاقمندان اسو ـ بزودی کارخانه جدید اسو باتشکیلات مجهز وماشین آلات مدرن در ساختمان جدیدی شروع بکار میکند

آ ـ ۸۸۱۸

جوانان نیرومند تهران در باشگاه اطلاعات

کلیه مبارزین ورقبای دسته‌های مختلف مسابقه بزرگ پرورش‌اندام اطلاعات جوانان درکنار یکدیگر گردآمده بودند.
رئیس فدراسیون وزنه‌برداری کشور گفت:

اقدام مؤسسه اطلاعات برای تشویق جوانان ورزشکار کشور در خور تمجیداست

در مسابقه‌ای که مجله اطلاعات جوانان بمنظور تشویق و ترغیب قهرمانان پرورش اندام تهران بنام «آقای تهران» ترتیب داده بیش از صدقهرمان ورزیده شرکت‌نموده‌اند.

این مسابقه که با همکاری فدراسیون وزنه برداری کشورانجام میگردد جنبش عجیبی در میان ورزشکاران این رشته بوجودآورده زیرا در سالهای اخیر باین دسته ورزشکاران کمتر از سایرورزشها توجه میشد ، در صورتیکه تعداد ورزشکاران پرورش اندام در کشور چندین برابر سایر رشته های ورزشی میباشد بنا بدعوت‌مجله اطلاعات جوانان ساعت شش بعد از ظهر دیروز قهرمانان شرکت کننده در مسابقه پرورش اندام‌دسته دسته در محل باشگاه اطلاعات حضور یافتند.

در میان این ورزشکاران،آقایان هامازاسب ،حاجی موسی قهرمانان پرورش اندام جهان و ایلوش‌قهرمان پرورش اندام کشور که چندین سال از صحنه مسابقات پرورش‌اندام ایران دور. بوده دیده میشدند . پس از توزیع نمرات مسابقه بین قهرمانان شرکت کننده در ساعت ۷ بعد از ظهر آقایان سرهنگ‌امجدی رئیس تازه فدراسیون وزنه برداری کشور ، سرهنگ رحیمی دبیر فدراسیون و آقایان داود نصیری- رئیسی - پور فرزیب اعضاء کمیته فنی فدراسیون وزنه برداری کشور وارد سالن باشگاه اطلاعات شدند .

ابتدا آقای مهدی نجم کارگردان مسابقات پرورش اندام اطلاعات جوانان برنامه مسابقات پرورش اندام را برای قهرمانان تشریح کرد . آنگاه آقای سرهنگ‌امجدی رئیس فدراسیون وزنه برداری کشوربشت تریبون قرار گرفت و اظهار داشت: «برای این فدراسیون جای بسی خوشوقتی است که یك موسسه مطبوعاتی برای پیشرفت ورزش پرورش اندام اقدام به انجام یك مسابقه بزرك نمود ،است.

فدراسیون وزنه برداری کشور از جناب آقای سناتور عباس مسعودی مدیر محترم موسسه اطلاعات و هیئت گردانندگان سرویس‌ورزشی اطلاعات جوانان کمال تشکر را دارد.

«ورزشکاران عزیز: درسر لوحه هر ورزشی یك هدف عالی وجود دارد که آنهم اخلاق است وبایستی هر ورزشکار هرقدر قدرتش بیشتر میشود بهمان نسبت اخلاقش نیز ترقی کند .یك ورزشکار خوش هیکل و با امتیاز هر قدر هم‌ارزش ورزشی داشته باشد، اگر فاقد محاسن اخلاقی باشد هیچ‌ارزشی نخواهد داشت . هدف ورزشکار نبایستی بردو باخت مسابقه‌باشد اصل افتخار شرکت در مسابقه می باشد که از هر عنوانی بیشتراهمیت دارد دراین مسابقه پرورش اندام داورانی که مورد اعتماد فدراسیون وزنه برداری کشور میباشند انتخاب شده‌اند و اطمینان دارم که این مسابقه در نهایت صمیمیت و بنحو شایسته‌ای صورت میگیرد. بهر جهت متذکر میشوم که رای داوران از لحاظ فدراسیون قابل احترام میباشد و بایستی مورد احترام شما ورزشکاران نیز واقع شود .من‌در خاتمه تقاضا دارم چون این اولین مسابقه ورزشی است که زیر نظر اعضاء جدید این فدراسیون انجام میشود در نهایت ادب و نزاکت اجراء شود تاما بتوانیم مرتبا باایجاد اینگونه مسابقات وسائل تشویق‌شما ورزشکاران را فراهم سازیم .»آقای سرهنگ امجدی در خاتمه سخنان خود اظهار داشت :« چون شما ورزشکاران پرورش اندام دارای بدن های نیرومند هستید و از هر حیث آمادگی برای وزنه برداری دارید ،ازشما دعوت می کنم که‌در این رشته ورزشی‌شرکت کنید وبا تمرینات مداوم و پشتکار عجیبی که در شما ورزشکاران می بینم‌اطمینان دارم بزودی می توانید رکوردهای وزنه برداری جالبی بدست‌آورید.»

پس از خاتمه سخنرانی آقای سرهنگ امجدی، آقای پور فرزیب مقررات جدید مسابقات پرورش‌اندام را برای ورزشکاران شرح داد. آنگاه داوران مسابقه را که در جلسه‌اخیر فدراسیون انتخاب شده بودندمعرفی کرد.

داوران این مسابقه عبارتند از : آقایان دکتر گوشه- مهندس‌خانلی- گرایلی -داود نصیری سید رسول رئیسی -پور فرزیب ضمنا مادام ربنسون -و خانم فروغی نیز دراین مسابقه یك رای می توانند بدهند.

برنامه مسابقه پرورش اندام

برنامه مسابقات پرورش اندام اطلاعات جوانان بشرح زیراست :

روز پنجشنبه ۲۰ خرداد (فردا) از ساعت ٦ بعد از ظهر دسته اول جونیرو دسته‌دوم بزرگسالان ، روز جمعه ۲۱ خرداد ساعت ٦ بعد ازظهر دسته‌سوم بزرگسالان و روز شنبه ۲۲ خرداد ساعت ٦ بعد از ظهر دسته چهارم و پنجم بزرگسالان مسابقات د رسالن محمد رضا شاه پهلوی انجام خواهد شد.

ساعت ۸ بعد از ظهر جلسه‌عمومی شرکت کنندگان در مسابقه‌پرورش اندام در میان ابراز احساسات ورزشکاران خاتمه یافت.

کلاس رادیو پارس
سیزدهمین سال تاسیس
نام نویسی پنجاه وششمین دوره
درس رادیو وتلویزیون
تا ٦ تیر -برای شهرستانهابا مکاتبه تدریس میشود -خیابان اسلامبول
آ-۸٦۹۸

تمدید مدت مناقصه برق شهمیرزاد

پیرو آگهی مناقصه شماره ۲۱۰۹ مورخ۱۵ر۲ر۱۳۳۸ تاریخ تسلیم پیشنهادات ازتاریخ چهارشنبه ۱۹ خرداد به چهارشنبه ۹ تیر ۱۳۳۸ تمدید میگردد .

مدیر امور اجتماعی سازمان برنامه
آ-۸٦۷۸ ۲-۱

سینماآسیا مجهز بدستگاه تهویه وهوای مطبوع‌خوش وخنك میباشد . اگر از گرمای تابستان ناراحت هستید **بسینما آسیا** تشریف آورده تا از هوای خنك ومطبوع آن بهره‌مند شوید **(ارکاندیش)** باگاز **(فریون)** درزمستان ۲۱ و درتابستان۲۳درجه

مژده از فیلم **شبهای ونیز** (ونیز وماه وتو) **بدون هیچگونه دخل و تصرفی رفع توقیف بعمل آمد**

از فردا صبح در
سینما آسیا

عالیترین فیلم کمدی انتقادی- محصول ۱۹۵۹
باشرکت:
البرتو سوردی
ماریزا آلازیو
اینگر شوینر

رنگی - واید اسکرین - دوبله بفارسی درایتالیا

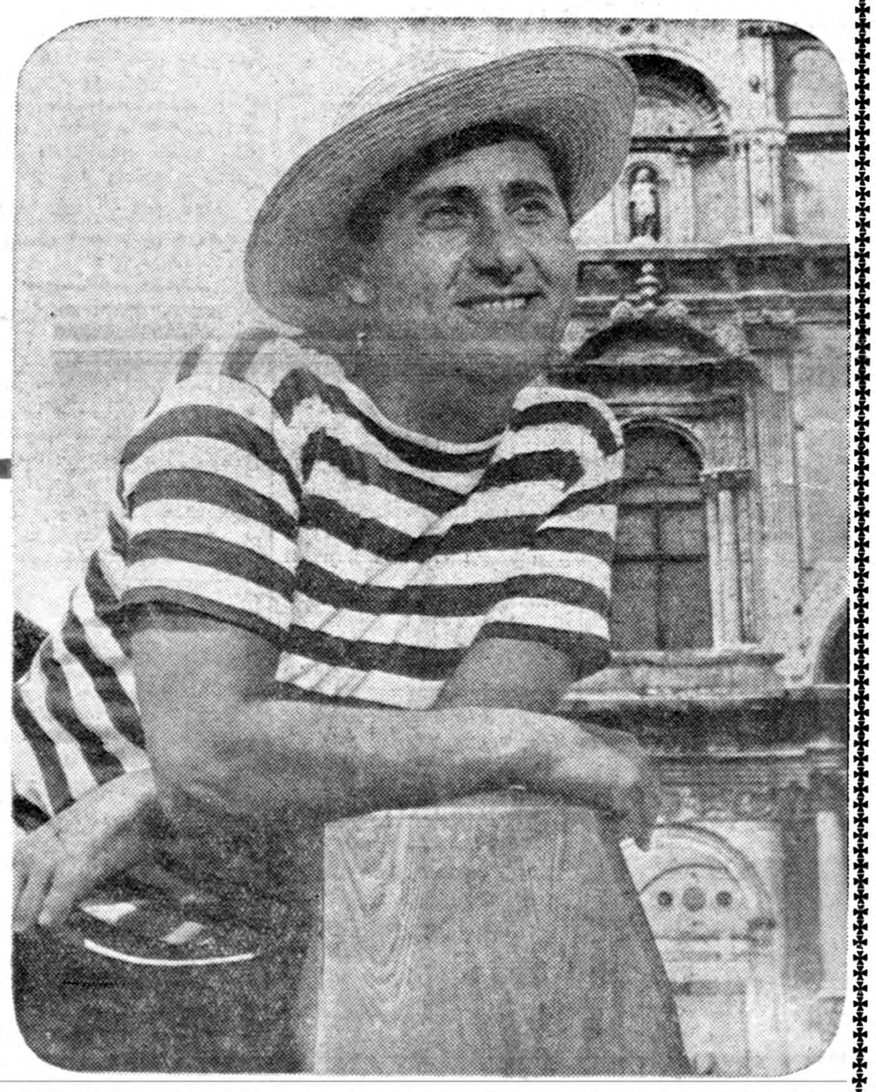

آ-۸۸۷۸

- ۱۱۸ -

«دوروز پیش باردیگر به تبی که در ماه مارس گریبانگیرم شده بود دچار شد م. حمله کاملا ناگهانی است . همان دردو ناراحتی معمولی را که تحریك مغزی شدیدی‌را در پی دارد درخود احساس می‌کنم. این وضع بیك حالت تند خوئی و عصبانیت مفرط منجر میشود و پس از آن دوران سرگیجی آغاز میشود که بزحمت میتوانم خودرا سرپا نگهدارم . پس از گذشت این مرحله تمایل شدیدی بخواب د رخود احساس می‌کنم بطوریکه روی زمین یا تختخواب افتاده و بکلی از حا ل‌میروم هرگز بخاطر ندارم که پدرم در عمر خود دوچار چنین وضعی شده باشد. فیلیپ ،پسرم توتنها کسی در عالم هستی که می‌توانم اعتماد کنم . بمن بگو ا زاین ماجرا چه میفهمی واگر ممکن باشد پیش من بیا . مخصوصا از تومی‌خواهم که باین نامه پاسخ ندهی همینقدر میخواهم که پیش من بیائی .

اندیشه عجیبی بروجودم مستولی شده وآرام و قرار برایم باقی نگذاشته است .

آیاخیال مسموم کردنم را دارند ؟

آمبرویز

این بار نامه را در کیف بغلی نگذاشتم . آنرا قطعه قطعه کردم و بابا بزیر خاك فرو نمودم و هر قطعه را دور تر از دیگری در زمین فرو کردم تا امکان جمع آوری آنها وجود نداشته باشد . کیف چرمی که در اثر ماندن در زیر خاك پوسیده شده بود را پاره کردم و بدور انداختم .کیف پاره شد بداخل ته گودال افتاد . پس از بازگشت بمنزل اولین کسی که با من برخورد نمود سی‌کمب بود که کیف حاوی نامه ها را که پیشخدمت از پستخانه آورده بود ، بداخل انتقال میداد . سی کمب منتظر ماند تا من آنرا باز کنم . بین دو عدد از نامه های من نامه‌ای از پلیموت خطاب به راشل قرارداشت .ازخط‌نازك و زنانه‌نامه پیدا بودکه توسطراینالدی نوشته شده است . اگر سی کمب حضور نداشت نامه را باز میکردم . ولی اکنون چاره‌ای جز اینکه آنرا در داخل کیف مجددا قرار دهم وکیف را به سی کمب باز گردانم تا نزد راشل ببرد نداشتم .

تقدیر مرا مورد تمسخر قرار داده بود : هنگامیکه کمی دیر تر بنزد او رفتم قبل از اینکه در باره گردشم با او صحبت کنم متوجه شدم خشونت نسبت بمن در نگاه او زائل شده و نگاه او مجددا حالت مهربان سابق را باز یافته بود . او دست خود را بطرف من دراز کرد ، بمن لبخندزد و از من پرسید آیا حالم خوب است و استراحت کرده‌ام ؟در باره نامه‌ای که دریافت داشته بود با من صحبتی نکرد . از خود میپرسیدم آیا اخباری که در نامه بوده باعث خوشحالی او شده است . سپس شام صرف کردیم. هنگام صرف شام سعی داشتم . تصور نمایم در این نامه چه نوشته شده چه خواسته شده و آیا نامه‌ای عاشقانه بوده یا خیر ؟ حتما بزبان ایتالیائی نوشته شده بود . ولی حتما در آن لغاتی وجود داشته که من بتوانم بفهمم . راشل چند جمله ایتالیائی بمن یاد داده بود . من حتما بمحض خواندن نامه مطالب آنرا کلا درك خواهم نمود و خواهم فهمید روابطراشل راینالدی چگونه است .

از من پرسید :

«چرا ساکت نشسته‌ای ؟ آیا حالت خوب است ؟

جواب دادم :

-آری ، حالم خوب است .»

از ترس اینکه مبادا افکار مرا خوانده و نقشه را که در سر می پروراندم کشف نموده باشد سرخ شدم .

بعد از شام ما باطاق نشیمنی او رفتیم . او مطابق معمول جوشانده تهیه کرد و یك فنجان روی میز کنار صندلی من نهاد و فنجان دیگر را در دست گرفت . روی میز دیگری من متوجه نامه راینالدی شدم که دستمالی که روی آن قرار داشت نیمی از این نامه را مخفی میکرد . چشمان من مانند اینکه توسط این نامه مسحور شده باشد دائما آنرا نگاه میکرد . آیا ایتالیائیها هنگامیکه بهزن مورد علاقه خود نامه مینویسند رعایت اتیکت را مینمایند ؟ یا اینکه راینالدی هنگام سوار شدن بکشتی و در حالیکه چندین هفته جدائی از راشل در مقابلش قرار داشته ، پس از صرف یك شام مطبوع و چند گیلاس عرق و دود کردن یك سیگار برك با لبخند نا مطبوعی شروع بنوشتن یك نامه عاشقانه نموده و در آن راجع به عشق موجود بین خود و راشل چیزهائی را فاش کرده است ؟

راشل گفت :

«فیلیپ ، چرا دائما نگاهت متوجه گوشه اطاق است ؟ مگر خسته شده‌ای ؟

گفتم :

-نه ، یکبار گفتم که چیزیم نیست و خسته نشده‌ام . »

برای اولین بار باو دروغ گفته و به دروغ تظاهر بعلاقه کردم . کنا صندلی او آمدم و برای اینکه دیگر سئوالی ننماید و وجود نامه راروز میز فراموش کند ، شروع باظهار علاقه زیاد کردم .

پس از نیمه شب . هنگامیکه او کاملا بخواب فرورفته بود باطاق‌نشیمن باز گشتم . دستمال کماکان روی میز بود ولی نامه برداشته شده بود بداخل بخاری دیواری نگاه کردم ، خاکستری وجود نداشت . کشو های میز تحریر را گشودم ، کاغذ ها واسناد او مرتب شده در آنجا قرارداشت ولی نامه در آنجا نبود . در جعبه رو میز و یا در کشو های کوچك کنا میز تحریر نیز نبود . فقط یك کشو قفل شده بود چاقویم ! از جیب بیرون آوردم و در سوراخ کلید فرو کردم . نتوانست کشو را باز کند . از درز آن چیز سفیدی در کشو دیدم .

باطاق خود رفتم ، دسته کلیدم را بر داشتم و سپس باطاق نشیمن باز گشتم . یکی از کلید هاتوانست‌قفل‌کشو رابگشاید . کلید در قفل چرخی زد و کشو باز شد . دست در کشو کردم و پاکتی از آن بیرون کشیدم . ولی هیجان من ناگهان فرو ریخت زیرا آن نامه راینالدی نبود بلکه پاکتی بود که دانه های کوچك نباتی پر شده بود .

دانه ها از دستم بزمین ریخت و روی کف اطاق پخش شد . دانه های سبز رنك ریزی بود . آنها را نگاه کردم و متوجه شدم که این دانه را یکبار دیگر نیزدیده‌ام . آنهامانند دانه هائی بود که تایلنی بدورانداخته بود و در ویلای سانگاتی کف زمین را پوشانیده و کلفت آنها را جارو نموده بود .

این دانه ها تخم گیاه فرزنده بود که برای انسان و حیوان سم قتالی می باشد .

فصل بیست و ششم

پاکت را مجددا در کشو نهادم . آنرا قفل کردم و دسته کلید را در جیبم گذاشتم .نگاه من مدتی به راشل که روی تخت خوابیده بودخیره شد . باطاقم باز گشتم .

بخاطر نداشتم که در عرض هفته های گذشته هیچگاه چنین آرامشی در خود احساس کرده باشم . بکنار میز آرایشم رفتم . آنجا ، پهلوی پارچ و لگن شستشو دو شیشه دوا قرار داشت که دکتر ها تجویز کرده بودند . دارو را از پنجره بیرون ریختم . آنگا شمع را بدست گرفتم و از پلکان پائین آمده به سرسرا رفتم . نوکر ها از ساعتها قبل باطاقهای خود رفته بودند . روی میز سینی ورشوئی قرار داشت که دو فنجان روی آن بود . ما جوشانده پس از شام را در این فنجان ها میخوردیم .میدانستم که چون تنبل است و فنجانها را در سرسرا میگذارد تا صبح روز دیگر آنها را نشورد . اشتباه نکرده بودم . جوشانده رسوب سیاه رنگی کرده بود . هر دو فنجان را بدقت در نور شمع نگریستم . ظاهرا رسوب هر دو بیدیگر شباهت داشت . انگشت خود را ابتدا در فنجان او و سپس در فنجان خود فرو کردم و آنرا چشیدم . آیا مزه رسوب آندو با یکدیگر فرق داشت؟ نمیشد به آسانی چنین چیزی را تشخیص داد . رسوب فنجان او کمی‌سفت‌تر ازرسوب فنجان من‌بود. بالاخره ازسرسرا بالا آمده وباطاق خود رفتم .

نیازمندیها و آگهی‌های کوچک

استخدام میشود

شرکت دیبا و شریک به
یک ماشین نویس انگلیسی وفارسی احتیاج دارد داوطلبین به شرکت‌دیبا وشریک روبروی پارک هتل رجوع نمایند .
آ-۶۹۹۳ ۱-۳

سه نفر موتوریست
که در امور برق و موتور اطلاعات کافی داشته باشد مورد احتیاج است طالبین بدفتر شرکت روشنائی‌فروزان خیابان‌سلسبیل چهار راه دامپزشکی تلفن ۴۱۱۱۷ مراجعه نمایند .
آ-۷۰۱۷ ۳ -۱

بانو یادوشیزه
برای خدمت در مطب لازمست انتهای خیابان غربی دانشگاه کاشی ۱۱۸ بعداز ظهر ها مراجعه شود ۳ تا ۷
آ-۸۴۴۴ ۱-۳

کارگر نجاری

استخدام میشود ،کارخانه نجاری مهندس کریمیان جاده کرج‌بالاتر ازپپسی کولا .
آ-۷۱۳۹ ۱-۳

مهندس‌راه و ساختمان برای کارهای نظارت استخدام میشود
خواهشمند است به شرکت مهندسی مشاورهارزا خیابان فروردین شماره ۱۶ مراجعه فرمایند . تلفن۶۵۷۴۱
آ-۷۰۶۱ ۱-۳

آگهی استخدام
بچند نفر کارگر پرداخت‌کار (پلیش کار) نیازمندیم .
از ساعت ۶ تا۷ بعداز ظهر به شرکت سهامی پخش آلومینیوم خیابان شاه‌ـ بین یغما و شیخ هادی شماره ۹۲۶ مراجعه شود .
آ-۸۶۸۸ ۳-۱

آگهی انتخاب‌دانشیار
دانشکده پزشکی مشهد ۳ تن‌دانشیار بشرح زیر .
۱- دانشیار پزشکی قانونی یك تن
۲- دانشیار بیماریهای درونی یك تن .
۳- دانشیار رشته مامائی یك تن .
بمسابقه انتخاب مینماید .
داوطلبان واجد شرایط میتوانند برای ثبت نام از تاریخ پانزدهم خرداد ماه تا مدت یکماه در مشهد بدبیر خانه دانشکده پزشکی و در تهران باداره کل تعلیمات عالیه و روابط فرهنگی مراجعه نمایند .
رئیس دانشکده پزشکی مشهد - دکتر سامیرانه
آ-۸۶۴۸ ۱-۲

استخدام مکانیسین
بیکنفر مکانیسین برق که سابقه کار عملی و اطلاعات کافی در قسمت پست های‌ترانسفورماتور و فشارضعیف داشته باشد برای تمام روز نیازمندیم داوطلبین تقاضای خود را بامدارك لازم و آدرس کامل به صندوق‌پستی شماره ۷۱۸ تهران ارسال فرمایند .

مقررات ثبت نام ومواد امتحان‌برای داوطلبان ورود بدوره دکتری‌تاریخ وجغرافیا
دانشکده ادبیات از داوطلبان ورود بدوره دکتری تاریخ و دوره دکتری جغرافیا ثبت نام میکند .
برای ورود بدوره دکتری تاریخ‌و دوره دکتری جغرافیا داوطلب باید علاوه برداشتن‌لیسانس تاریخ‌وجغرافیا در امتحانات ورودی زیر توفیق‌حاصل کند .
۱- ترجمه و تفسیر یکی از متون تاریخی وجغرافیائی بزبان عربی ویکی از زبانهای فرانسه -انگلیسی آلمانی و روسی .
۲- نوشتن یك مقاله بفارسی‌راجع بیکی از مسائل تاریخی یاجغرافیائی در حدود یکی از شهادتنامه‌های‌اجباری دوره لیسانس .
۳-گذراندن امتحان شفاهی (اطلاعات عمومی تاریخی یا جغرافیائی) درحدود لیسانس .
داوطلبان ورود بدوره دکتری تاریخ و دوره دکتری جغرافیا میتوانند از تاریخ دوشنبه پانزدهم شهریورماه الی سه شنبه بیستم مهرماه ۱۳۳۸ صبحها از ساعت ۸تا ۱۲ باداره‌دفتر دانشکده ادبیات مراجعه و برای‌شرکت در امتحانات ورودی دوره دکتری مربوط نام نویسی نمایند .
مدارك ثبت نام
الف - عین یارونوشت مصدق‌لیسانس در رشته تاریخ و جغرافیا .
ب-رونوشت شناسنامه یکبرك
ج- عکس ۴ × ۶ دو قطعه
د- برك حسابداری دائربپرداخت حق امتحان ورودی
ه -تنظیم و امضاء تقاضا نامه
۴-شاگردان اول دوره لیسانس دانشکده ادبیات تهران که‌داوطلب ورود بدوره دکتری هستند فقط باید د رامتحان زبان خارجه (ترجمه و تفسیر متن)شرکت کنند و در صورت قبولشدن در همین یك‌امتحان حق خواهند داشت در دوره دکتری‌مربوطه نام نویسی نمایند .
رئیس اداره دفتر دانشکده ادبیات - دکتر حقوقی
آ-۸۵۷۶ ۱-۳

املاک مستغلات

توجه. توجه

جهت کلیه معاملات املاك ومستغلات و معاوضه و اجاره‌ای از هر نقطه‌شهر بتلفن ۳۹۲۹۳ مراجعه فرمائید .
آ-۸۸۳۶

هرمبلغ پول‌میخواهید

مستقیما باورقه‌مالکیت‌رجوع فرمائید لاله‌زار ۳۹۷۸۴ به‌بنگاه کوشان
آ-۷۶۰۴ ۱-۲۰

واگذار میشود

بشارت
دوباب مغازه در خیابان شمیران باغ صبا برای کمپانی و شرکتهای بزرك واگذار میشود تلفن ۶۵۶۶۴-۲۶۱۴۴
آ-۷۱۹۸ ۱-۲۶

یکباب مغازه
با برق و تلفن و قفسه حدودخیابان پهلوی چهار راه امیر اکرم واگذار میشود صبحها به تلفن ۴۲۰۳۲مراجعه فرمائید
آ-۸۸۱۶ ۱-۲

اجاره داده میشود

خانه اجاره
درخیابان شمیران باغ‌صبا خیابان سلیم دست راست آخرین ساختمان ۷اطاق با۲دستگاه سرویس کامل به‌همان خانه مراجعه شود .
آ-۶۸۲۷ ۱-۲

دودستگاه آپارتمان
لوکس مشتمل بر ٤و٥ اطاق وسرویس کامل‌باجاره واگذار میشود خواستاران لطفا باتلفن های ۸۳۷۰۵و ۸۴۶۹۴ مذاکره فرمایند .
آ-۶۳۹۱ ۱-۱۰

یکدستگاه آپارتمان مدرن دارای‌پنج اطاق باکلیه وسائل طالبین بشماره ۲۶ خیابان دامغان یا تلفن ۴۷۴۴۱ مراجعه فرمایند
آ-۷۰۹۹ ۱-۲

غلطك‌های سنگین - وسبك که‌مدت کار از یکماه کمتر نباشد اجاره‌داده میشود . طالبین عصرها به تلفن ۳۳۲۲۹ صحبت فرمایند .
آ-۶۹۶۵ ۱-۲

خانه اجاره سه راه سپهسالار
سه طبقه نه اطاق رجوع فرمائید لاله‌زار ۳۹۷۸۴ به بنگاه کوشان
آ-۸۷۷۴ ۱-۳

جویای کار

دکتر دارو ساز
حاضر است در تهران‌در داروخانه‌ای استخدام شود . تلفن ۵۰۰۲۶
آ-۷۲۶۵ ۱-۲

جوانی دیپلمه که بامور حسابداری و دفتر داری آشنائی دارد بعد ازظهر ها جویای کار است . بشماره ۶۴۳ دفتر راهنمای اطلاعات مراجعه شود .

آگهی استخدام
شرکت ساختمانی کانکرت برای کارگاههای خارج از تهران احتیاج به تعدادی راننده پایه یك و دوهمگانی و دو شخصی دارد .
داوطلبان میتوانند همه‌روزه ازساعت ۷ تا۹ بعداز ظهر بدفتر شرکت واقع در خیابان ارباب جمشید کاشی ۲۵ مراجعه فرمایند .

آگهی استخدام قابله
برای خدمت در زایشگاه شیر خورشید سرخ شهرستان میانه احتیاج بیکنفر قابله دیپلمه میباشد داوطلبان میتوانند با در دست‌داشتن مدارك خود همه روزه از ۴و۳۰ تا۸و۳۰ بعد از ظهر بکار گزینی جمعیت مرکزی شیر و خورشید سرخ واقع در خیابان ارك مراجعه نمایند .
آ-۸۷۹۰ ۱-۳

بچندین نفر جوان
از ۱۵ تا ۲۵ ساله (پسر و دختر) برای کار در کارخانه نیازمندیم . (سواد جزئی لازمست) خیابان خیام پاچنار سر کوچه کلانتری ۶۱۵ مراجعه شود
آ-۷۲۴۹ ۱-۳

بانوی ماشین نویس
برای بعد از ظهر ها با حقوق مکفی استخدام میشود کسانیکه به زبان خارجه و امور بایگانی وارد باشند مقدم‌اند از ساعت ۵ الی ۸ بعد ازظهر به خیابان فردوسی‌کاشی ۱۶۸ مراجعه نمایند .

بیکعده مخبر افتخاری
نیازمندیم تلفن ۳۴۰۵۳ مراجعه کنید .
آ-۶۹۶۶ ۱-۷

بفروش میرسد

یك باب خانه دو طبقه
بمساحت۳۶۵مترمشتمل بر۱۶طاق‌ویك انبارآب‌لوله‌کشی وبرق‌واقع‌درخیابان شاه‌آبادکوچه‌حمام‌وزیربفروش میرسد طالبین به تلفن۳۹۴۶۱ مراجعه‌نمایند

کنار دریای خزر
یك قطعه زمین محصور بمساحت پنجهزار متر واقع در ۱۰ کیلو متری جاده چالوس - شهسوار مشرف‌بدریا مناسب برای احداث ویلای شخصی و یا پانسیون بفروش میرسد .
خواهشمند است صبح ها به تلفن ۴۸۲۶۴ و بعد از ظهر ها به تلفن ۴۹۶۹۴ مراجعه فرمائید .
آ-۷۲۷۳ ۱-۲

یك حوضچه پلاستیکی
برای شنای کودکان بقطر یکمتر و نیم از مارك معروف انگلیسی‌متعلق به یك خانواده هلندی بفروش میرسد. بتلفن ۸۱۴۹۴ مراجعه شود .
آ-۷۲۵۵

یکعدد یخچال
جنرال الکتریك ۱۰ فوت و یك‌کولر جنرال الکتریك بقدرت یك اسب بفروش میرسد تلفن ۸۱۳۹۱
سرهنك رالف -ل -ریگلر
آ-۷۲۵۱ ۱-۲

قطعه زمینی بمساحت
۲۵ هزار متر در خوش آب و هوا ترین نقاط رامسر بر خیابان اسفالته دارای برق و تلفن و پروژه لوله‌کشی آب مشجر بدرختهای مرکبات‌بقطعات کوچك و بزرك بفروش میرسد طالبین به رامسر تلفن شماره ۷۷ محمد حیات بخش مراجعه فرمایند .
آ-۵۷۲۶ ۴-۴

یکباب مغازه
در لاله‌زار نو شماره ۱۶۵ بفروش میرسد طالبین به آدرس فوق مراجعه فرمایند.
آ-۶۲۷۹ ۱-۲

خانه نوسازمدرن‌باوسائل کامل‌دارای ۷اطاق-برق‌وتلفن دوبر و ماشین رو واقع در خیابان شمیران مقابل سینما مولن روژ شهناز اول به‌قیمت مناسب بفروش میرسد - به تلفن ۳۶۳۳۲ مراجعه فرمایند .
آ-۶۶۱۳ ۱-۵

یکباب خانه شخصی
نوساز بابهترین ساختمان سیصدو هشت متر -ششصدو پنجاه متر بنـای چهار طبقه مستقلاتی چهارده اطاق برق آب و تلفن‌نزدیك مجسمه با ارزانترین قیمت بفروش میرسد آژانس رایت شاهرضاوبروی سینما رویال تلفن ۳۱۸۵۳-۳۲۹۷۱
آ-۶۹۶۹ ۱-۳

خانه فروشی

نزدیك میدان فوزیه کوی اسلامی بمساحت ۱۴۳ متر زیر بنا۱۵۰ متر دارای۵اطاق‌ویك‌زیرزمین‌وسایر وسائل با آب و برق مقطوع ۶۲۰۰۰ تومان طالبین از ساعت ۱ الی ۴ بتلفن ۳۰۴۲۱۸ مراجعه فرمایند .
آ-۷۲۲۵

زمین فروشی در تجریش متری یکصدوپنجاه تومان

هشتصد متر در زعفرانیه جنب کاخ سعد آباد رجوع فرمائید .
لاله زار ۳۹۷۸۴ به‌بنگاه کوشان
آ-۸۷۷۶ ۱-۳

آموزشگاههای فنی

استخدام

کارمندان و معلمین ومحصلین
در کلاسهای بی نظیر نقشه کشی

آموزش فرهنگ

نام نویسی کرده تا بعد ازکارآموزی واخذ دیپلم مهندس یاری بتوانیددر ساعات فراغت فورا استخدام شوید برای اهالی محترم شهرستانها مانند کشور های مترقی با مکاتبه تدریس میشود تلفن ۶۹۴۹۵ چهار راه دروازه دولت مقابل خیابان سعدی .
آ-۸۸۲۸

COME AND SEE
The beautiful garden
at the
Darband Hotel
Tadjrish-Shemiran Tel. 34828

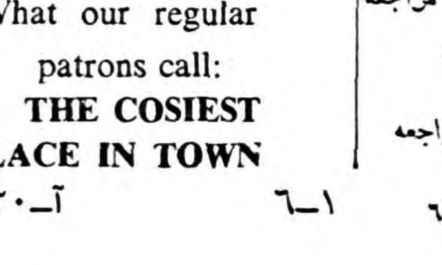

What our regular
patrons call:
THE COSIEST
PLACE IN TOWN
آ-۷۸۳۰ ۱-۶

فروش اتومبیل

فروشگاه اتومبیل
بورس اتومبیل های فولکس واگن خیابان پهلوی جنب کوچه حسابی تلفن ۴۴۳۶۶
آ-۶۶۶۴ ۱-۳۰

فروش یك دستگاه ماشین

ولگادون روسی مدل ۵۹ و یك‌جعبه تمام اثاثیه یدکی موتورو غیره مبلغ ۱۹۵۰۰ ریال بفروش میرسد مراجعه کنندگان بتلفن ۳۲۱۳۰ از ساعت ۱۸ الی ۲۰به ابراهیم خضری مراجعه کنند .
آ-۷۰۸۱ ۱-۲

آگهی فروش
یکدستگاه‌اتوموبیل استاندارد و نگارد کالسگه دوفاز آبی روشن‌که ۶۰۰۰۰میل‌کارکرده و بوسیله شوفور رانده‌شده وباوضعیت عالی‌نگاهداری گردیده است بفروش میرسد همه‌روزه بین ساعات ۱۰ و۱۲باستثناء روزهای یکشنبه میتوان آنرا معاینه نمود . آخرین روزمعاینه ۲۱خردادماست - وابسته هوائی سفارت کبرای انگلیس طهران.تلفن‌از۴۵۰۱۱ تا ۴۵۰۱۴
آ-۷۹۵۴ ۱-۴

یکدستگاه دوج کمپرسی‌مدل
۵۵ شش بچ بدون عیب‌طالبین به‌تلفن ۳۱۸۹۹ مراجعه فرمایند .
آ-۶۹۸۷ ۱-۳

یکدستگاه کامیون دیزل‌ماك
هفت تن شماره موقت با موتور نو تریلی که برای کمپرس هم خوب است برای فروش موجود .
شرکت تجارتی ایران و انگلیس خیابان فردوسی تلفن ۳۴۷۲۸
آ-۷۲۲۷

ماشین اولد زمبیل ۵۱
مرتب بفروش میرسد تلفن ۳۰۵۱۶۱ فرعی ۵۲ رجوع فرمائید .
آ-۷۱۸۵ ۱-۲

جیپ استیشن‌خریداریم تلفن۳۰۴۶۹۰
آ-۷۲۳۳ ۱-۲

فروشگاههای مورد نیاز

ساعت بولا

تجارتخانه حریری پاساژ تلفن ۲۳۲۱۶

ازشهرستانها نماینده می‌پذیریم
آ-۸۸۲۴

آگهی اخطار

درموضوع دادخواست آقای علی شاملو بوکالت از آقایان نعمت‌الله‌و هاشم و بانوان منضوره و خدیجه و افضل سلامت وراث مرحوم حاجی علیمحمد سلامت و قاسم واحمد و اکبر واصغر وبانوان ملك تاج و بتول سلامت وراث مرحوم حاج میرزا حسن سلامت بطرفیت آقایان محمد صائبی ودکتر جواد قاضی و عبدالحسین مؤید زاده امیر سادات مهین تاجی و فاطمه تاجی و فاطمه خواجه نوری وراث‌مرحوم حاج مهدی سلامت و آقای محمدرضا و جواد وبانوان عذرا و کبری و طوبی و عفت سلامت بخواسته اعتراض ثالث نسبت بدادنامه‌شماره ۲۵۴-۱۰ر۸ر۳۱۷ صادره از دادگاه شهرستان قزوین بمبلغ یکصد هزار ریال که باستناد سند رسمی ادعا نموده که پانزده سهم مشاع از کل ۳۵ سهم مشاع ششدانك قریه شمرك و متعلقات و مضافات آن واقع در محال قزوین ملك موروثی متصرفی موکلین میباشد و بیست سهم مشاع متعلق بوراث مرحوم حاج مهدی سلامت است درخواست مزبور در تاریخ ۵ر۱۲ر۳۷ بدفتر واصل و بکلاسه ۳- ۱۸ر۳۷ مدنی شعبه اول ثبت گردیده بعلت معلوم نبودن محل اقامت شش نفر از خواندگان به اسامی ۱- بانو فاطمه خواجه نوری ۲- بانو مهین تاجی ۳- بانو امیرالسادات ۴- آقای محمد صائبی ۵- آقای عبدالحسین مؤید زاده ۶- آقای دکتر جواد قاضی باستناد ماده ۹۴ قانون آئین دادرسی مدنی مراتب سه‌نوبت متوالی در روزنامه رسمی کشور شاهنشاهی و یکی از روزنامه های کثیرالانتشار درج میشود که در موعد مقرر قانونی هرپاسخی دارند کتبا در دو نسخه تهیه و بدفتر دادگستری قزوین ارسال دارند و چنانچه بعدا آگهی لازم باشد یکنوبت منتشر و مدت آن ده روز خواهد بود .
مدیر دفتر دادگستری شهرستان قزوین . اکبرراد
آ-۷۰۹۱ ۱-۳

راهنمای پزشکی اطلاعات

دکترهای متخصص دربیماریهای قلب
دکتر تیمور کلالی
متخصص بیماری‌های قلب‌ازدانشگاه پاریس خیابان شاه‌آباد عمارت ۱۰ طبقه پذیرائی بعدازظهرها تلفن مطب ۳۴۱۲۲ منزل۴۰۹۵۶

دکترهای متخصص درگوش و حلق‌وبینی
دکتر آزاد
متخصص گوش وگلو وبینی خیابان منوچهری کوچه ارباب‌جمشیدپذیرائی از ٤تا۸بعدازظهر تلفن۳۹۵۸۸ و ۳۹۵۸۴ صبح‌ها با تعیین وقت‌قبلی

پزشگان متخصص‌در جراحی پلاستیك
دکتر بحری
دانشیار دانشکده پزشکی متخصص جراحی زیبائی‌و پلاستیك خیابان سعدی روبروی پمپ بنزین تلفن ۳۰۳۴۸۹

دکترهای متخصص درامراض پوست
دکتر محققی
دانشیار دانشکده پزشکی پذیرائی از ٤ تا ۸ بعد از ظهر نشانی دروازه دولت روبروی پمپ بنزین تلفن ۳۳۰۰۹

درمان‌قطعی‌سوزاك‌تازه‌وکهنه
وضعف قوای تناسلی باوسایل‌جدید دراسرع اوقات بامخارج کم دکتر عباس جناب زاده دارای گواهینامه از دانشکده طب فرانسه خیابان منوچهری مقابل کوچه دبیرستان ژاندارك ۱-۲۶ آ-۶۶۰۳

دکتر های متخصص چشم
دکتر محب‌الله آزاد
جراح و متخصص بیماری های چشم از دانشگاه‌های تهران‌سویس و فرانسه . نشانی: خیابان شاه‌چهار راه سی‌متری‌پذیرائی‌بیماران: عصرها

دکترهای متخصص درمجاری ادرار و تناسلی
دکتر شاپور صدری
خیابان سعدی بالای بیمارستان‌امیر اعلم روبروی هدایت تلفن ۳۲۳۹۲ پذیرائی ٤تا ۸ بعد از ظهر

دکتر محمد رضا مسدد
رزیدنت سابق بیمارستانهای امریکا درمان قطعی بیماری های مقاربتی پذیرائی :۸- ٤بعدازظهر اول سعدی - چهارراه دروازده‌دولت

دکتر دانشگر
امراض مقاربتی جلدی تناسلی و سستی امراض زنانه ونازائی‌خیابان سپه مقابل پستخانه تلفن ۳۰۲۴۱۶

دکتر صادقی
درمان سوزاك تازه وکهنه وسستی وناتوانی جنسی مردان پذیرائی‌عصرها خیابان ری اول صدرالاشراف

دکتر معانی
امراض مقاربتی-مجاری‌ادرارامراض زنانه و سستی خیابان فردوسی‌مقابل بانك ملی ایران

دکترا- پولوسا
متخصص بیماری‌های مقاربتی،مجاری ادرار وتناسلی پذیرائی صبح وعصر خیابان فردوسی شمالی‌مقابل خیابان کوشك‌کوچه صادق تلفن ۴۶۵۸۹

دکترهای متخصص دربیماری اعصاب
دکتر رحمانی
از دانشگاه‌لندن خیابان پهلوی بالاتر از چهار راه امیراکرم تلفن ۴۵۱۱۴ پذیرائی صبح وعصر

دکترهای متخصص درامراض زنان
دکتر مسعود امینی
معالج بیماریهای - داخلی -زنان‌و کودکان با بیست و دوسال سابقه طبابت - معالجه قطعی بیماری‌های روماتیسم - سیاتیك - چاقی مفرط درداعصاب - فلج‌وسستی اعصاب بوسیله الکتروفیزیو تراپی باوسائل مدرن آلمانی اشعه ماوراء بنفش و مادون قرمز و ماساژ هـای طبی- شاهرضا - جنب سفارت هندوستان تلفن ٤٤٧١٤

دکتر اخوان صادقی
بیماری های درونی - کودکان - پوست - مقاربتی سلسبیل چهارراه وثوق تلفن ۶۵۰۱۹

دکتر کیقباد کاوسی
متخصص بیماری های زنان زایمان مخترع تکنیك پلاستیکی برای درمان نازائی ازامریکا نشانی شاهرضامقابل ایرانشهر پذیرائی عصرها

متخصص بیماریهای جهاز هاضمه
دکتر رفیعی
از دانشگاه پاریس معده -کبد- روده - پذیرائی ۳تا ۸ بعدازظهر خیابان جامی اول کوچه پاریس .

دکترهای متخصص درامراض دهان و دندان
دکتر آرام صفریان
خیابان یوسف‌آبادروبروی‌ت.ث.ث کوچه سیمی تلفن ٤٤٥٠
دفترخانه ۱۲٤ جلال زرین خیابان سعدی روبروی ایران تور تلفن۲۳۱۶۵

دکتر عبداله امینی
دندان پزشك باسابقه ۳۵ ساله از اروپا مراجعت و کمافی‌السابق درمطب خود واقع در خیابان کاخ جنوبی چهار راه سزاوار اول کوچه محتشم از بیماران خود پذیرائی مینماید معالجه بیماران با وسایل مدرن و دستگاه های جدید کاملا تامین است .
تلفن۴۴۸۶۶

گم شده

صاحبان عکس فوق امیر غنی طبع باتفاق دوستش پرویز چند روز است که از منزل خارج شده‌ودیگر مراجعت نکرده‌اند تقاضا دارد کسانیکه از نامبردگان اطلاع دارند لطفا وسیله تلفن شماره ۲۶۶۳۳ آقای حاج مهدی اطلاع داده و مژدگانی دریافت‌دارند.
آ-۷۱۵۵

مدیر محترم داخلی جریده شریفه اطلاعات
با نهایت احترام بعرض عالی میرساند فدوی از خوانندگان های جریده شریفه و شخص کاسب ساکن بخش ۵ تهران در روز ۱۸ر۲ر۳۸ از طرف معاون سابق کلانتری مزبور برعلیه فدوی تنظیم گردید، و بمقامات‌قضائی مراجعه‌و دلایلی درپرونده وجودنداشته از طرف قضات محترم آزاد گردیده چون آبرو و زندگی بخطر افتاده بود تصمیم بنابودی خود گرفتم چون با ریاست محترم کلانتری پخش۵برخورد نمودم پس از استماع عرایضم ومعلوم شدن پرونده سازی از طرف معاون سابق ریاست محترم جناب سروان وحیدنیا از فدوی دلجوئی و بنده‌نوازی فرموده و با کمال انسانیت از تصمیم من جلو گیری فرمودند اینك ازطرف خود واقوام و دوستانم این افسر شرافتمند ملت دوست و شاه پرست را بعموم مردم ایران معرفی نموده و به تیمسار محترم ریاست شهربانی میگویم .
ازطرف حسین تشکر ساکن بخش۵
آ-۷۲۷۱

قابل توجه فارغ‌التحصیلان ارت

از کلیه فارغ‌التحصیلان رشته های مختلفه هنرستان مرکزی ارت تقاضا میشود دراولین فرصت نشانی کامل خودرا کتبا بما اطلاع دهند .
هنرستان‌صنعتی مرکزی‌ارت
آ-۶۴۶۱ ۱-۳

دفترخانه های درجه ۱

دفترخانه اسنادرسمی ۱۳۹
رضا عاصم گرگان چهارراه معینیه تلفن ۳۵۸۳٤

دفترخانه اسناد رسمی درجه یك شماره ۷۹ بتصدی‌محمدامامی واقع در چهارراه سیدعلی کوچه حریری شماره تلفن ۳۲۹٤۹

دفترخانه ٤۰
اسناد رسمی حسین قیصری‌انتهای شهباز نرسیده به میدان خراسان تلفن ۲۷٤۶۳

احتیاجات زندگی

آقای محترم
شما هرنوع سلیقه که در لباس پوشیدن داشته باشید نقط دوزندگی سلوك است که شمارا راضی و خوشحال میکند خوب است یکمرتبه امتحان کنید .
لاله‌زار کوچه‌مهران دوزندگی‌سلوك تلفن ۳۳۰۳۶

محصولات علاءالدین انگلستان
برای کلیه لوازم یدکی محصولات علاالدین وبهترین اجاقهای‌خوراکپزی قشنگترین دوچرخه‌وسه‌چرخه‌بچه‌گانه مناسبرین کولر برای مناطق گرمسیر وشرجی به فروشگاه علاءالدین‌خیابان نادری - مقابل سفارت انگلیس‌تلفن ٤۳۰۰۷ مراجعه‌فرمائید .

آرایش وزیبائی

سالن آرایش و زیبائی آلبا تلفن ٤۶۷۸۵ تحت نظر مادام هوانسیان و متخصص آرایش سرآلبا شاهرضا جنب لوان‌تور

سالن آرایش پایو
ورود آرایشگرجدیدخودراکه‌متخصص انجام مشگلترین و نازلترین مدلهای آرایش مو است باطلاع میرساند برای تعیین وقت قبلی به خیابان فرصت کوچه گرمابه آذرنوش یا تلفن ٤۳٤۳۹ مراجعه‌فرمایند .

تعمیرات ومنازل

تعمیرات رادیو - رادیوگرام - ضبط‌صوت‌و یخچال تحت نظر مهندس تحصیل کرده اروپا در منزل تلفن ۳۰۳۱۲٤

فرش نقد واقساط

شرکت فرش رضا خیابان شاه جنب مسجد سجاد تلفن ٤۰۹۸٤

شرکت‌فرازنو تهیه‌کننده نقشه های ساختمانی. منوچهری پاساژ ساعتچی تلفن ۳۰۲۶۰۱

آموزشگاهها

آموزشگاه ربانی
آموزشگاه ماشین‌نویسی ربانی‌شاه‌- آباد از هرحیث مورد اطمینان است تلفن ۳۷۱۳۵

ماشین نویسی کشور
خیام مقابل پارك شهر بااسلوب ده انگشتی

رانندگی
میدانید اسلوب صحیح رانندگی‌و میکانیکی رادر کجا می‌آموزند فقط در هنرستان فنی پرستو گمرك شاهپور تلفن ۳۳۹۱۶

تعلیم‌رانندگی‌صحیح
هنرکده فنی رانندگی و میکانیکی رابا آخرین متد علمی بشمامی‌آموزد وتاگرفتن گواهی‌نامه رسمی بشما تعلیم می‌دهد .
هنرکده فنی روبروی چابخانه مجلس تلفن ۳۸۰٤۹

هتل های درجه یك تهران

هتل پانسیون‌بولوار
دارای رستوران‌وبار غذاهای‌خارجی ایرانی تخت‌جمشید خیابان سهیل مقابل سازمان آب .
شماره ۵۱ - تلفن ٤۱۵۰۹

هتل پاستیفیك
دارای رستوران وباغ تابستانی و غذاهای ایرانی وخارجی تخت‌جمشید روبروی سفارت امریکاتلفن۶۹۰۵۳

هتل سمیرامس
نشانی خیابان تخت جمشید ابتدای خیابان روزولت تلفن٤۹٤۵۱-٤۹٤۵۲

هتل فردوسی
دارای بارو باغ تابستانی نشانی خیابان فردوسی هتل فردوسی‌تلفن ۳٤۰۶۳ - ۳۶۷۲۳

هتل کلاریج
نشانی خیابان تخت‌جمشید مقابل سفارت امریکا تلفن۶۹۰۶۷ -۶۹۱۳۲

تقویم اطلاعات

چهارشنبه نوزدهم خرداد ۱۳۳۸
« سوم ذیحجه ۱۳۷۸
« دهم ژوئن ۱۹۵۹
اذان صبح : ساعت ۳و۵۸دقیقه
طلوع آفتاب: ساعت ٤و٤۹دقیقه
غروب آفتاب : ساعت ۱۹و۱۲دقیقه

کشیک امشب پزشکان

آقایان دکتر کاظم نجم آبادی: شاهرضا غربی چهارراه بیمارستان پهلوی تلفن ٤۷۳۲۳- دکتر محمد حسن‌رازانی :دوراهی یوسف آباد دکترخلیل رسولی (جراح) :امیر آباد خیابان نصرت جنب کلانتری ۱۹ تلفن٤۵۳۲۵ -دکتر غلامحسین مهر علی: چهار راه سلسبیل تلفن ۶۶۶۶۰ - دکترکرامت اله فرهودی: خیابان شاهرضا پل چوبی تلفن ۳۸۵۱۰ - دکتر حسین حمید زاده قلهك خیابان دولت چهارراه‌رستم آباد- دکتر هوشنك بیضائی:قلهك خیابان دولت ایستگاه قنات تلفن ۸۱۹۱۰ دکترحسن فامیلی:خیابان‌شاه بیست متری‌اول دکتر هوشنك‌پزشکی سه‌راه امین حضوركوچه مهدوی‌تلفن ۵۱۸۵۳ (کشیك دائم).
آقایان دکتر فریدون‌صادقیه :خیابان امیریه ایستگاه دلبخواه - دکترهادی ادهم :خیابان شمیران باغ صباخیابان ملك .

کشیک امشب داروخانه ها

داروخانه میر انتهای شهباز
داروخانه سیما :خیابان نواب‌چهار راه شکوفه .
داروخانه ستاره :خیابان سیمتری نظامی چهارراه حشمت الدوله
داروخانه شبانه روزی حشمت:خیابان شهباز روبری درمانگاه دریفوس
داروخانه شبانه روزی امریکائی مقابل درمانگاه دریفوس .
داروخانه محمدیان .خیابان ری‌جنب کوچه آبشار
داروخانه شبانه روزی فرزادخیابان قلهك‌نزدیك داودیه مقابل‌ثبت‌قلهك
داروخانه وآزمایشگاه دکتر امینی (شبانه روزی) تلفن۹۱۹۸۸ -نارمك ایستگاه دفتر بازار مرکزی
داروخانه زیبا : خیابان ویلاچهار راه پهلوی تلفن ٤۵۲۹۰
داروخانه کاخ خیابان کاخ جنب کوچه مشتاق
داروخانه سعادت کشور :خیابان اسکندری چهار راه اسکندری

کشیک امشب بیمارستانها

بیمارستا نهای مسمومین بیمارستان های شفا یحیائیان خیابان ژاله‌تلفر ۳۷۶۳۱ لقمان‌الدوله ادهم خیابان مخصوص پشت باغشاه تلفن۲۳۲۳۳ مجروحین بیمارستان‌های رازی‌در خیابان شاهپور وامدادی شیر و وخورشید خیابان مولوی باغ‌فردوس زایمان وعوارض زنانه بیمارستان های زنان پیچ شمیران و وزیری خیابان شیخ هادی وزایشگاه‌حمایت مادران ونوزادان خیابان پاستور و درمانگاه جنوب بنگاه حمایت مادران خیابان مولوی درمورد احتیاج‌فوری بپزشك مقابل وزارت بهداری به وسیله آمبولانس به پزشك کشیك هدایت میشوبد تلفن ۳۰۰۷۱

تلفنهای مورد نیاز

تلفن شهربانی	۳۰۰۸٤ تا۳۰۰۸۱
آتش نشانی :	٤٤٤٤۳ - ٤٤٤٤٤
اداره راهنمائی	۳۰۳۶۱٤
نگهبانی پلیس تهران	۳۰۲۱۵۰
راهنمائی تصادفات	۳۰۲۸۲۵
فرودگاه مهرآباد	٤۱۱۷۳
شرکت تلفن :	۳۰۵۵۱۱
سازمان آب تهران	۵۱۰۰۰
نگهبانی برق	٤۳۱۷۸
شرکت بیمه بازر گانان	۲٤۰۰۰
بوتاگاز - سعدی ۵۲۲ -	۲۲۳۸۹
تجار تخانه خلیل ایران‌زاد	۳۷۰۶

فروشگاه ترمه چهاراه شاه۶۵۶۱۹ شعبه بازرگانی حاج سیدحسن‌احمد زاده وپسران کشتی رانی ٤۵۷۹۲ شرکت سهامی بار و کشتی رانی ۳۰٤۸۲۵

تلفنهای اطلاعات

تلفنخانه ۳۰۰۱۱ تا ۳۰۰۱۹ شعبه آگهی ها ۳۰۲۶۳۳ - ۳۰۵۱۰۸
سازمان شهرستانها ۳۰۵۰۶۷
سرویس حوادث ۳۰۳۵۶۹
کانون طوطی ۳۰٤۵۹۲
اطلا عات هفتگی ۳۰٤۸۷۸
اطلاعات بانوان ۳۰۳۳۱۳

صاحب امتیاز ومدیرمسئول: عباس مسعودی
جای اداره خیابان خیام چاپخانه اطلاعات

عبور از پنج قاره

کرسی آزاد

بحث آزادی را تحت عنوان :
چرا عده‌ای از جوانان دیپلمه و لیسانسیه ما سرگردان و بیکارند ؟
آغاز کرده‌ایم ، قصد ما از طرح این بحث کمك به مسئولین امور تعلیم و تربیت وخود جوانان است .
از این رو از همه کسانی که با نسل جوان تماس‌نزدیك دارند، از مسئولین سازمان های فرهنگی و شخصیت های اجتماعی و بخصوص از اساتید دانشگاه و دبیران وخود جوانان تقاضا داریم در این بحث شرکت کنند . باشد که ازاین رهگذر اولیای امور را در خدمت و نسل جوان‌را در بنای زندگی بهتر کمکی کرده باشیم .

پسران بیکار درخیابانها میگردند... دختران درخانه‌ها میپوسند

نوشته : دوشیزه نادره شیرگیر
از : شرفخانه

سلام گرم و تشکرات صمیمانه مرا بپذیرید !

من از طرف تمام دختران ایران از شما تشکر میکنم ،زیرا بحثی را شروع کرده اید که همه ماجوانان به آن میاندیشیم ،چون پایه و اساس زندگی راحت و آسوده ای است که همیشه در آرزوی آن هستیم ،اگر جوانان کار داشته باشند ،بدون شك در فکر خانه و زندگی خواهند بود ،واز خیابان گردی وایجاد مزاحمت برای دیگران دست برخواهند داشت .وخلاصه چرخهای اجتماع بهتر خواهد چرخید و خیال همه آسوده خواهد بود .اما آیا جوانان ما برای کار آماده و تربیت میشوند ؟

حکایتی شنیده ام که خلاصه آنرا برایتان مینویسم : مادری پسر خودرا نزد کوزه گری بشاگردی گذاشت .مدتی نگذشته بود که پسر استاد را ترك کرد وگفت: «من دیگر خودم استادم!» ،کوزه گر پیرچون این حرف را شنید لبخندی زد وگفت: «جوجه را در پائیز میشمرند!»، اما پسرك چون خواست کوزه بسازد ، از عهده برنیامد .دانست هنوز آنچه را که باید بیاموزد ،نیاموخته است .حال جوانان دیپلم ولیسانسیه ما نیز از همین قرار است .آنها دیپلم ولیسانس دارند ،اما بدردشان نمیخورد ،**چون آنچه را که باید بیاموزند نیاموخته اند .**
ولی تقصیر از خود آنها نیست .کسانیکه باید جوانان ما را برای ساختن موشك تربیت میکردند ،آنها را موش از آب درآورده اند .

تقصیر بیکاری بعضی از جوانان هم بگردن مادران و پدران آنها است .باین جوانان نگفته اند که هرکاری شرف دارد .گاهی جوان دیپلمه بیکاری در جستجوی کار برمی‌آید .شب‌ها روزنامه اطلاعات‌را بدست میگیرد ودنبال ستون استخدام میگردد .هر روز صبح سر ووضع خودرا مرتب میکند وباین تجارتخانه و آن بنگاه ملی سرمیزند .
باین ترتیب ممکنست **جوان بیچاره** کاری بدست آورد .اما تازه اول بدبختی است .خاله وعمه وعموودایی وخاله زاده وعمه زاده ،دوست و همسایه وهمساله‌خلاصه همه وهمه‌بسراغ اومیروند **وازاینکه کار باصطلاح ناقابلی‌را قبول کرده است سرزنشش میکنند** ،عمه میگوید :«ایوای ننه، حیف از جوانی مثل تو نبود که بادوی دیگران بشوی ؟تو خودت باید حالا رئیس شده باشی !» خاله میگوید :«مگر کار قحط بود ؟ حمالی که از این بهتره !» .

کسی نیست باینها بگوید :**«خانم ! بیکاری از حمالی هم بدتره!»** .
دوست و همسال میگوید :«پدر تو ،شغل ،باین بزرگی دارد ،تو چطور راضی باین کار کوچك شدی؟» اماکسی نیست‌باینها بگوید که پدر بیچاره این جوان هم از اول شغل «باین بزرگی» نداشته وسالها درد ورنج کشیده تا باینجا رسیده ،گر صبر کنی زغوره‌حلوا بپزند !»

معلومست که جوان بدبخت مادر مرده نمیتواند همه این سرزنش ها را تحمل کند وچون او را از روز اول طوری تربیت نکرده اند که در مقابل شدائد روزگار استقامت وامید داشته باشد ،ناچار باز راه کوچه وخیابان را در پیش‌میگیرد ،بگروه ولگردان و بیکاران می‌پیوندد واز فکر تشکیل خانه وخانواده صرف نظر میکند .

از طرف دیگر دخترانی که باید مادران آینده باشند ،در زوایای خانه میمانند ومیپوسند ،شب وروز به آینده خود فکر میکنند و چون فکرشان بجائی قد نمیدهد ،ضعیف ورنجور میشوند .ریش سفیدان‌خانه هم بعد از مدتی مشورت و مصلحت بخیال خود کشف میکنند که دخترشان عاشق شده ،وباآنکه خودشان این راه راپیموده اند، نمیخواهند قبول کنند که زندگی بدون عشق ممکن نیست . وهرگز در صدد پیدا کردن معشوق واقعی دخترشان برنمی‌آیند .**اما من میدانم‌که معشوق دختران کیست ؟:«خانه وخانواده!» همین وبس ! ولی تازمانیکه جوانان دیپلمه ولیسانسیه کشور ما بیکارند ،کسی بفکر تشکیل خانواده‌نمیافتد.**

راستش را بخواهید من هرچه فکر میکنم ،فکرم بجائی نمیرسد . منتظرم که پیشنهاد های مردان وزنان دنیا دیده را در همین ستون بخوانم وآنچه را که نمیدانم از آنها بیاموزم .بهرحال از شما تشکر میکنم .وقتی مقاله اول شما را دیدم ،گوئی گم کرده خودرا بازیافته بودم ،دلم میخواست آنجا بودم ودست وصورت نویسندگانی را که از درد جوانان سخن میگویند ،غرق‌بوسه کنم .

تلویزیون تلفونکن
روشن وصاف تصویر
منحصر به تلویزیون
تلفونکن
است
فروشندگان، اکثر مغازه های رادیوفروشی
نماینده شرکت دیتون شاهرضا چهارراه کالج
TELEFUNKEN
TELEVISION

اطلاعات هنری

در نمایشگاه آثار تزئینی

۱۱۱ اثر هنری از ۷ هنرمند

گدای مسکین بصورت لاله‌سیاه درآمده‌است

دراینجا ، خسروپرویز بشکار میرود ، میرزانامه مینویسد، فرشته‌ها بماه میروند ، ودریا طغیان میکند و آرام می‌شود

شب دو شنبه نمایشگاه آثار هنری گروه طراحان تزئینی در تالار هنرهای دراماتیك اداره هنر های زیبا افتتاح شد.
اینك رپرتاژی که خبر نگار ما از این نمایشگاه تهیه کرده است بنظر خوانندگان محترم میرسد:

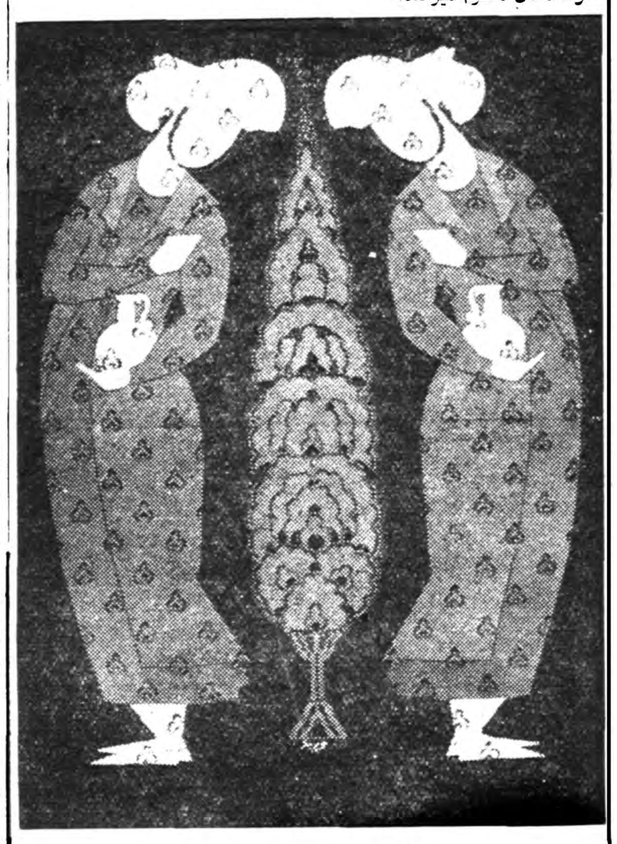

زن و سرو ...

«برای کسیکه قلم‌بدست دارد ، دشوار ترین کارها ،وصفزیبائیهائی است که‌دیده است ...» این‌جمله بجا وزیبا رااستاد سعید نفیسی دردفتریاد بود نمایشگاه‌نوشته است .وقتی‌استاد، چنین‌صادقانه اعتراف میکند،تکلیف شاگردی که‌قلم‌شکسته‌ای‌بدست‌دارد ، روشن‌است.حقیقت‌اینست‌که‌آدمی‌بسیار چیزهارا ،بیاری زبان نمیتواند گفت. اما ،وقتی جز گفتن‌چاره‌ای نباشد ، نقص کلام رابرگوینده می‌بخشند . وهمین امید بخشش است که‌مرا جرات نوشتن میدهد .

خصلت اساسی هنر عصرما

حشمت‌اله جزنی

پرکارترین هنرمند نمایشگاه حشمت الله جزنی است . او۳۴ اثر مختلف درنمایشگاه عرضه کرده‌است کارهای وی بخصوص‌ازنظرتنوع‌موضوع جالب توجه‌است .وی طرحهائی برای قالیچه وگلیم،پارچه، گلدان، بشقاب زیر سیگاری ،پارچ‌ولیوان ،چراغ پایه‌دار ، بالش وموزائیك دارد. یکی از قویترین کارهای جزنی ،طرحی‌است برای موزائیك بنام «طرب ».در این طرح مردی تار میزند ، ودختر کی‌با گیسوان دراز میرقصد .جام شراب و قدحی که‌درکنار طرح وجود دارد ، سبب اینهمه شور وذوق‌رابیان‌میکند. در گوشه‌طرح بسبك مینیاتورهای‌قدیم درختی دیده میشود . بعقیده آقای جزنی ،این طرح‌موزائیك برای‌گوشه بار،بسیار مناسب است .هم اکنون این طرح را در کارگاه هنرهای‌زیبا اجرا میکنند .

حشمت‌الله جزنی هنرمند مطلع و روشن‌بینی‌است .او میگوید :
«بنظرمن،طبیعت ،تنها میتواند نقطه شروع اثر هنری باشد . هنرمند با الهام از طبیعت وواقعیت موجود ،جهان دیگری رامیآفریند که‌زیبائیها ومنطق خاص خود دارد .
خصلت‌اساسی هنرعصرما سادگی است . اما سادگی‌تنها در مجموعه یك‌اثر هنری‌مطلوب است .». کارهای حشمت‌الله‌جزنی مثالهای زنده‌ای‌است ازروش کار ونظریه وی‌درباره هنر در بیشتر آثارش ، جزنی تنها به‌زیبائی کمپوزیسیون توجه‌دارد، **واین زیبائی رابکمك تنوع رنگها ، وهماهنگی شکل‌ها و خطوط خلق میکند .**

دریکی ازطرحهای وی ،برای‌چراغ پایه‌دار زنی دیده میشود که‌سبدی بروی سردارد ودست بکمرزده است . اما جزنی اصراری‌ندارد که‌حتماتمام پستی وبلندیها وسایه وروشن‌های چهره زن رابروی طرح بیاورد . او از راه‌دفورماسیون(تغییرشکل)واستراليز- اسیون(ساده‌کردن)عناصر طبیعت ، زیبائی خاصی راخلق میکند که‌همانا هدف هنرواقعی است.دریك کلمه‌میتوان گفت که جزنی نمیخواهد مقلدصرف طبیعت باشد .واین خصلت در تمام آثاری که‌درنمایشگاه عرضه شده‌است بخوبی‌دیده میشود .

زن وسرو

«باغی است که بته های کوچك وانبوه دارد . مرغابیها هریك ، مرك سبزی بمنقار گرفته‌اند ، ودر آسمان باغ ، در میان ابر ها پرواز می‌کنند.» این منظره ، طرحی است که آقای محمد حریرساز برای فرش کشیده است .

دراثر دیگری از حریرساز ، که طرحی است بنام «زری ، زن و آئینه»، زنی از دوران صفویه دیده می شود که آئینه‌ای بدست دارد .این طرح برای پارچه زری است . در روی آئینه زن چهره خودرا نمی بیند ، بلکه همین طرح را می بیند . یعنی

محمدحریرساز

عکس خود را می بیند که آئینه ای بدست گرفته است . در طرح دیگری برای پاراوان ، دودختر جوان صفوی دیده می‌شوند ، با دو سرو بلند . در طرفین پاراوان مرغابیهائی بسوی دو دختر پرواز می کنند .

آقای حریر ساز طرحی هم برای صفحه میز دارد : درخت کاجی است باشاخه های بلند .شاخه ها گردهم پیچیده اند و حوضی را بوجودآورده‌اند، درمیان حوض نیز ماهی هائی شنا می کنند . می بینید ؟

هنرمندان گاهی برای ساختن حوض نه‌از آجر وسنك ، بلکه از شاخه های کاج استفاده می کنند ، این ذوق لطیف حریر ساز در طرح دیگری برای فرش بنام «زن‌و سرو» نیز به چشم می خو «رد. هنرمند چهره دو زن را درکنار درخت سروی کشیده است . سرو و زنان قد و بالای یکسانی دارند ، زیرا در ادبیات فارسی شعرا قد زن را به سرو تشبیه کرده‌اند . حریرساز برای اینکه این تشبیه را ثابت کند ، حتی بروی‌لباس دوزن نیزشکل سرو کشیده است. حریر ساز دبیر دبیرستانها است واخیرا از مسافرت اروپا برگشته است . وی بیست اثردر نمایشگاه‌دارد.

نقش پارچه بروی کاسه

این طرح رادر نظر اول می توان کوزه نامید . اما شکل واقعی آن درخت سرو است . نقوش قدیمی در کنار شاخ وبرك سرو به چشم می خورد. این طرح کوزه از آقای مهندس عقیقی‌است. وی‌باآنکه آرشیتکت است، بکار های تزئینی علاقه زیادی نشان میدهد واغلب در نمایشگاه ها شرکت می کند . آقای عقیقی در نمایشگاه ۱۳ اثر دارد که تمام آنها طرحهائی است برای ظرف . او برای تزئین کاسه از نقوش پارچه های قدیمی و برای تزئین گلدان از چهره آدمی استفاده کرده است . متاسفانه آقای عقیقی را از نزدیك ندیدم تا ببرسم که هنر آب و نانی دارد یانه !

بقیه درشماره آینده

ارکستر سمفونیك ملیك آبراهامیان

آقای ملیك آبراهامیان

روز یکشنبه ۱۶خردادماه جاری ارکستر سمفونیك چهل‌نفری‌هنر جویان کلاس موسیقی استاد-آ- ملیك آبراهامیان برهبری نامبرده درتالار فرهنك قطعاتی از آثار برجسته موسیقیدانان دنیا اجرا کردند .

درقسمت اول «خلیفه بغداد»ازساخته های «بوالدیو» توسط ارکستر نواخته شد و سپس چهار کودك خردسال هنرمند ظفری و بیرشك وآساطوریان و کشاورزی قطعات «سوناتین‌ندا» و«سوناتین‌تامپسون» و «پلکادانکلا» و«گاوت هرمان » نواخته شد ومورد توجه حضارقرار گرفت این اطفال هرکدام در سنین‌هشت تایازده سال بودند و قطعات را بازبردستی خاصی اجرا میکردند که فوق‌العاده مورد توجه قرار گرفت .چنانکه میتوان‌آینده درخشانی برای این هنرمندان‌خرد سال پیش بینی کرد پس‌از اجرای این قسمت ازبرنامه قسمتی از «بالت گایانه»از ساخته های «خاچاطوریان» بوسیله هیئت ارکستر نواخته شد و بعد ازاجرای این‌قطعه پنج آهنك که عبارت بوداز:«منوئیت» «کنسرتینو» (۲) «برسوز» ،«ارواریه» توسط کودکان هنرمند :گالوستیان، نخعی ،خاچاطوریان ،آسایش و یادگار نواخته‌شد واین قسمت نیز از طرف کلیه حضار باشور ورغبت استقبال میشد در آخرین قسمت‌از قسمت اول هیئت ارکستر «باربیه وسویل» از ساخته های «روسینی» آهنك ساز ایتالیائی نواخته شد و این قسمت ازبرنامه بطرز جالبی‌اجرا گردید .

در قسمت دوم برنامه که عبارت ازاجرای قسمتی دیگر از «بالت- گایانه» از ساخته های‌خاچاطوریان بود توسط ارکستر نواخته شد و چارداش از «میشلی» توسط دوشیزه ممقان زاده نواخته شد بااستقبال روبرو شد هیئت ارکستر آهنگهای «گراندفانتیزی»از «زاك‌سی»و«اگمون» بتهون را درپایان برنامه نواخت ودربین اجرای این دوبرنامه شش قسمت آهنك ازساخته های بریو، هولس ،بریو (۲)کرایسلر ومندلسن که‌عبارت‌بوداز«ارواریه»و«رایسودی» و «سن‌دوباله» و «کنسرتوشماره۹» و«پرلود» و «کنسرتودرمی مینور » توسط هنرجویان کلاس موسیقی ابراهامیان باسامی بخش‌پورظفری، الیزیان ،ممقان زاده ،هاکوپیان ، آرزومانیان نواخته شد ودر اجرای این قطعات نیز آقای یوسفزاده باپیانو نوازندگان راهمراهی‌میکردند. وهیئت ارکستر بانواختن«اگمون بتهون»به‌برنامه خود پایان داد .

حافظه حیوانات

میمونی‌که پس‌از پنج‌سال زبان انگلیسی را فراموش نکرده بود !

چند سال قبل میمونی به نام «آنیبوس پاوین‌جون» را از باغ وحش لنینگراد منتقل کردندوپس‌از آن‌جون در یك جا نشسته وکمتر باهمنوعان خود بازی میکرد ووقتی صدایش میکردند ،جواب نمیداد واغلب‌اوقات سر را روی زانو گذاشته‌فکرمیکرد.

یکروز ،مردی که برای تماشای باغ وحش رفته بود .با جون به‌زبان انگلیسی حرف زدو وقتی میمون‌صدای آن مرد را شنید ،سر را بلند کرد وبطرف نرده قفس خود رفت ودستش را بطرف ناشناس دراز کرد و به حرفهایش گوش داد .

با آنکه پنج سال قبل از این ، جون لندن را ترك کرده‌ودر این مدت کلمه‌ای انگلیسی بگوشش نخورده بود، معهذا پس‌از شنیدن حرفهای آن مرد ،نشان داد که هنوز هم زبان انگلیسی را فراموش نکرده‌است .

این موضوع آنقدرها تعجب آور نمی‌باشد واغلب حیوانات ، پس از پنج الی دهسال جدائی از صاحب اول خود ، ویرا می‌شناسند وحتی او را میان جمعیت و در شلوغی پیدا می‌کنند .

این دلایل ثابت می کند که‌حیوانات نیز دارای حافظه بوده و می‌توان‌آنها را تربیت کرد .

انسان های اولیه ،تصور می کردند که سك بانگاه کردن در قیافه آنها ، افکارشان را حدس میزند ونیز عقیده داشتند که جانوران وحشی ،مکارتر از انسان می‌باشند و هوش و حافظه آنها قویتراز نوع‌بشر است .

وهنوز هم این عقیده در نزد بعضی از اقوام نیمه متمدن وجود دارد .

مردم قدیم یونان ،مصر وهند گاهی حیوانات را با انسان مقایسه میکردند وآنرا با نوع بشر مساوی میدانستند ولی امروزه این عقیده‌ردشده ودیگر آنرا قبول‌ندارند .

سك دنیارا برنك سیاه وسفید میبیند

در بعضی حیوانات یکی از قوای‌پنج گانه قوی شده وبقیه به تحلیل میرود .

چنانکه سك ها از تشخیص‌رنك ها عاجز می‌باشند ولی صدا ها رابخوبی تشخیص داده وحتی اصواتی را که دارای صد هزار ارتعاش در ثانیه میباشند نیز تشخیص میدهند .

در حالیکه گوش انسان صدا های بیشتر از سه هزار ارتعاش در ثانیه را نمی‌تواند تشخیص بدهد .

بطور کلی سك‌ها دنیا را به رنك سیاه وسفید می‌بینند واز تشخیص رنگهای مختلف عاجز می‌باشند .

جهت یابی زنبورها

بعضی از حشرات مانند زنبور ها، مورچه‌ها و غیره که بطور دسته جمعی زندگی می‌کنند سلسله اعصابشان بسیار درهم وپیچیده میباشد .

این حشرات به آسانی راه خود را تشخیص داده وهنگامیکه از لانه خود دور میشوند ،بدون هیچگونه اشتباه‌به لانه خویش باز میگردند و حتی‌هنگامی که سه یاچهار کیلومتر از لانه دور میشوند ،بدون کوچك ترین‌اشتباهی محل اقامت خودرا پیدا می‌کنند .

زنبور هائی که برای اولین بار از کندو خارج میشوند ،ابتداء چندبار دور لانه میگردند و در این گردش نیز دائما سرآنها بطرف دیوار کندو بوده‌وبه آن نگاه می‌کنند و پس از آن نیز چند مرتبه بین کندو ومحل معینی ،که معمولا در سی یا چهل متری کندو قرار دارد رفت وآمد می‌کنند ودر این مدت با حافظه خود، راه‌کندورا یاد میگیرند .

حافظه حیوانات

میمونهای بزرك مانند :شمپانزه ، گوریل واورانگوتان که مغز آنها ترقی زیادی کرده است و تقریبا به مغز انسان نزدیك می‌باشد .

حافظه‌ای قویتر از حیوانات دیگر دارند وحتی بعضی از آنها ،دراشیائی که برای اولین مرتبه می‌بینند دقت کرده وسعی می‌کنند که آنها را بشناسند وبعدها نیز به محض دیدن اشیاء مزبور آنها را می‌شناسند و عده‌ای از شامپانزه های تربیت‌شده، به کار های مختلفی دست میزنند و موی خودرا شانه می‌کنند وحتی‌بامداد خط هائی‌برروی کاغذ رسم‌میکنند .

البته تمام این کار ها را از روی عادت وپس از مدتی مشاهده انجام میدهند وبواسطه قوی بودن حافظه‌این حیوان ،شامپانزه را «میمون آدم‌نما» نیزاسم گذاشته‌اند .

یکی از دانشمندان روسی بنام پاولف که درباره زندگی حیوانات مطالعات فراوانی انجام داده است معتقداست‌که :
«شامپانزه دارای قوه تفکرمیباشد».

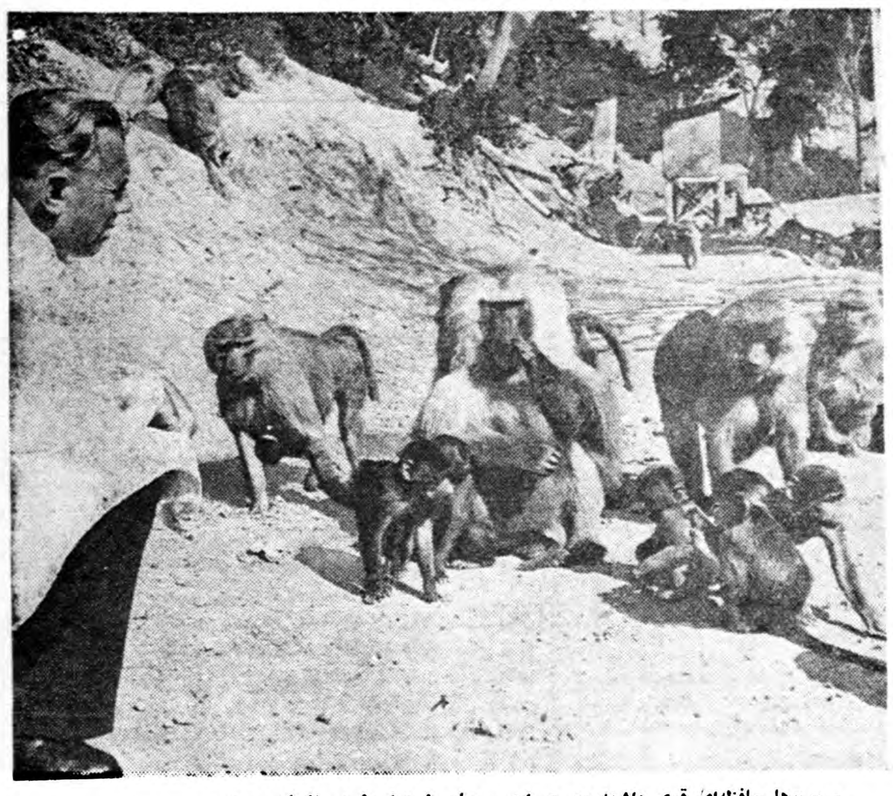

میمون‌ها حافظه‌ای قوی داشته ودستورات مربیان خودرا بخوبی انجام میدهند

تأمین تندرستی با کواکر اوتس مُغذّی

به خانواده خود همیشه **کواکر اوتس** بدهید که غذائی است زود پز - ارزان - مطبوع . بهرنحوی که پخته شود میتوان آنرا برای تهیه چندین نوع غذا از قبیل پاریج (بلغور) سرد یا گرم سوپ و غیره با نتایج شگفت انگیز بکار برد و همچنین میتوان برای پختن بیسکویت - کیك - پود ینگ به نحو رضایت بخشی از آن استفاده نمود .

کواکر اوتس پراز مواد کاربوئیدرات (مولد انرژی) و پروتئین (برای تقویت ساختمان بدن) بوده و همه با رغبت آن را مصرف مینمایند

QUAKER OATS
فروش درکلیه داروخانه ها واغذیه فروشیها
آ-۸۸٤٦

اطلاعات اقتصادی

مشگل گوشت و تسلط انحصارچیان

بموجب آماری که وزارت کشاورزی منتشر کرده است درایران در حدود ۲۷ میلیون راس گوسفند ـ۱۳ میلیون راس بز و ۲۰۰هزار گاو وجود دارد ولی میزان مصرف بزرگترین مرکز مصرف گوشت در ایران ـیعنی تهران‌ـسالانه در حدود ۲٫۵ میلیون راس گوسفند می باشد باین ترتیب می بینیم که موجودی گوسفند در ایران برخلاف آنچه که گاه شایع میشود کم نیست بلکه در واقع نحوهٔ توزیع گوشت و فعل و انفعالاتی که در مراکز تولید گوسفندو در تهران و هنگام انتقال دام بکشتارکنندگان صورت می گیرد موجب ایجاد مسئله گوشت می باشد و باین جهت با اینکه مملکت ما یکی از مراکز مهم دامداری این منطقه جهان بشمار میرود و در گذشته نیز همیشه مرکز تولید دام برای این گوشت مصرفی بعضی‌کشورهای اطراف بوده است اینك مردم تهران ناچارند که بعلت بازی های گوناگون و دخالت های دولت حمایت های مقامات شهرداری‌ازواسطه‌ها گوشت راحتی از نرخ پاریس هم گرانتر خریداری کنند .

سال گذشته در همین ماه کشتارکنندگان خرده پای تهران پیشنهاد کردند که حاضرند در صورت آزاد شدن کشتار ـوبعبارت دیگر در صورت قطع‌ایادی چند انحصارچی که کشتار گوشت تهران را در اختیار گرفته اند ـ نرخ گوشت را در کیلوئی ۳۸ ریال تثبیت کنند و اعلام‌کردند که حاضرند بعنوان ضمانت اجرای‌پیشنهاد خودمبلغ‌پنج‌میلیون‌ریال‌نیز بپردازند ولی بعللی که شاید بسیاری از آن مطلع باشند این پیشنهاد مورد موافقت قرار نگرفت و فعالیت شرکت گوشت و زائده آن یعنی شرکت توزیع گوشت (که هنوز هم با همه افتضاحات‌اخیر برای بهره برداری از سود سالانه فروش گوشت در تابستان بکار خود ادامه می دهد)وانحصار گوشت همچنان ادامه یافت‌وتسلط چند کشتارکننده بزرك برسرنوشت مهمترین ماده غذائی مردم پایتخت ادامه پیدا کرد و در نتیجه نرخ گوشت نیز بد و برابرنرخی که کشتار کنندگان خرده پا پیشنهاد کرده بودند رسید .

این خسارت عظیم را که بر اثر عدم‌قبول پیشنهادکشتارکنندگان خرده‌پا متوجه مردم تهران شده است چه کسی و چه مقامی باید جبران کند ؟ ممکن است گفته شود که کشتارکنندگان خرده پاقادر باجرای وعده های خود نبودند و دارای امکانات لازم برای تامین گوشت تهران نیستند و باین جهت قبول پیشنهاد های ایشان‌امکان پذیر نبود و نیست ولی صرفنظر از اینکه دلیلی برای قبول این نظر وجود ندارد باید سئوال کرد که در حالیکه شرکت گوشت‌و زائده آن مدت سه سال تمام روزانه در حدود یك میلیون تومان به مصرف‌کنندگان گوشت تهران خسارت وارد آورد و معذلك موفق بتامین گوشت نشده اند چه مانعی داشت که حداکثر یك هفته نیز پیشنهاد کشتارکنندگان خرده‌پا آزمایش می شد ؟

در مورد گوشت تهران نیز ـنظیر سایر کالاهای‌خواربارو‌تره‌بارـ تسلط یك گروه معین بر سیستم توزیع موجب ایجاد یك مسئله لاینحل دائمی شده است و همانطوریکه بارفروشان بزرك تهران با تسلط خود بر میدان اجازه نمیدهند که زارعین اطراف تهران وشهرستانها محصولات خود را ـ نظیر بسیاری از شهر های آمریکا واروپا مستقیما بمصرف کننده بفروشند و در نتیجه گوجه فرنگی کیلوئی سه ریال بندرعباس و دزفول در تهران بکیلوئی هفتاد ریال بدست مصرف‌کننده میرسد تسلط اشخاصی نظیر همین گروه (که خود را به متنفذین منتسب می کنند) بر سیستم توزیع گوشت موجب شده است که چوبداران جرات معامله با کشتارکنندگان خرده پا را پیدا نکنند و گوشت از کیلوئی ۲۰ ریال در پشت دروازه تهران به کیلوئی ۹۰ریال تا یکصد ریال بدست مصرف کننده برسد و در این فاصله کوتاه بهای آن به چندین برابر ترقی کند .

آیا در حالیکه مملکت‌مسائل بزرك واساسی درپیش دارد و مشکلاتی نظیر مسئله تامین عدالت اجتماعی و تقسیم املاك و وصول مالیات از ثروتمندان بزرك در پیش است آزاد گذاشتن یك دسته چند نفری و مجاز داشتن ایشان برای نارضا کردن صد ها هزار نفر مردم پایتخت، نقض غرض دولت برای ترفیه زندگی مردم و تنزل هزینه زندگی و تامین عدالت اجتماعی نیست ؟

سخن بدراز کشید . فردا هم در این باره صحبت میکنیم .

مهدی بهره‌مند

تاسیس سه کارخانه کنسرو در اصفهان ـ مشهد و آذرشهر

دوکارخانه بسته‌بندی خرما دربرازجان ویك کارخانه رقم بندی وبسته بندی کشمش وسبزه در تاکستان قزوین تاسیس میشود

دیروز نمایندگان مطبوعات ازقسمت صنایع خشکبار و کنسروسازمان برنامه باز دید بعمل آوردند .

ابتداء آقای مهندس فرشی‌رئیس قسمت مزبور اظهار داشت از نظر اهمیت اصلاح و توسعه صنایع‌غذائی کشور ودادن کمکهای فنی وراهنمائی های لازم بتولید کنندگان محصولات مزبور در سال ۱۳۳٤ واحدی بنام قسمت صنایع خشکبار و کنسرو در سازمان برنامه تاسیس گردید .

د راین قسمت در مورد کنسروسازی ـتهیه خشکبار ـخرما ـطرق مختلف نگاهداری غذاـ رقم بندی و بسته بندی آنها باد رنظر گرفتن اصول بهداشت و موازین اقتصادی براساس مقررات بین المللی کمك میشود و برای این منظور لابراتوارهای‌صنایع غذائی و شیمی غذائی د رمرکزقسمت تاسیس گردیده که کمکهای فنی موثری بصاحبان کارخانجات صنایع غذائی و تولید کنندگان محصولات مزبوربعمل می‌آورد و نیز تعلیمات صنایع غذائی بکار آموزان‌در دوره های کوتاه‌عملی در لابراتوارهای‌صنایع غذائی داده میشود .

در ضمن سه‌کارخانه کنسروسازی نمونه در اصفهان و مشهد وآذرشهر بظرفیت ۳۰۰۰ قوطی‌کنسرو درروز تاسیس گردیده که ساختمان‌ونصب ماشین آلات آنها در سال۱۳۳۷خاتمه وبهره برداری آزمایشی آنها نیز شروع شده و برای بهر ه‌برداری اقتصادی اخیرا تحویل شرکت سهامی کنسرو و مواد غذائی سازمان برنامه گردیده‌است .

فعلا قسمت صنایع خشکبار وکنسرو علاوه برانجام وظائف مشروحه در بالا مشغول تاسیس یك باب کارخانه رقم‌بندی و بسته بندی خرما در برازجان بوشهر و یك کارخانه رقم بندی و بسته بندی کشمش وسبزه در مرکزمنطقه تاکستان قزوین‌می باشد تاسیس کارخانجات مزبور بتقاضای وزارت صنایع و معادن و بانك عمران روستائی صورت می‌گیرد وهمچنین چند پروژه متفرقه دیگر بانضمام تکمیل پروژه رقم‌بندی و بسته بندی خرمای جهرم که قبلا تنظیم شده و د رمراحل تکمیل‌است د ردست اقدام این قسمت میباشد ودر صورتیکه پروژه های مورد بحث تکمیل وکارخانجات آنها تاسیس گردد توام باکارخانجات صنایع غذائی که فعلا تاسیس شده کمکهای موثری در توسعه واصلاح صنایع غذائی کشور بعمل خواهد آورد در اجرای برنامه‌های مشروحه در بالا کارشناسان خارجی بنگاه تحقیقاتی اشتانفورد آمریکا نیز همکاری و کمك‌های لازم را باین قسمت بعمل می‌آورند پس از توضیحات لازم‌مدعوین از قسمتهای مختلف صنایع‌خشکبار وکنسروسازمان برنامه بازدیدبعمل آوردند .

علاوه بر چندین شرکت تعاونی و صندوق روستائی که در سالهای اخیر د رنقاط مختلف آذربایجان تشکیل شده و به کشاورزان‌وام داه است ، اخیرا براثر اقدامات وسیعی که از طرف بانك کشاورزی ایران در زمینه تشکیل شرکتهای تعاونی روستائی بعمل می‌آید ،روستائیان آذربایجان استقبال کم نظیری ازسرمایه‌گذاری در شرکت های‌تعاونی‌بعمل می‌آورند . بطوریکه در بهمن ماه سال۱۳۳۷ تا امروز یعنی‌درمدتی کمترازچهار ماه‌تنها در۲۲ نقطه ازدهات مرزی و غیرمرزی شرستانهای اردبیل ـسرابـ آستارا ـ خلخال ومشکین شهر روستائیان باراهنمائی ماموران بانك اقدام به خرید سهام وسرمایه گذاری برای تاسیس شرکت‌تعاونی روستائی نموده‌اند که‌تعدادی از آنها تمام جریانهای قانونی را طی کرده ورسما بثبت رسیده وبفعالیت‌پرداخته‌اند و بقیه نیز باتشکیل مجامع عمومی در شرف پایان تشریفات قانونی می باشند .

در این شرکتها تعداد زیادی از کشاورزان شرکت نموده‌وبیش از یك‌میلیون و پانصد هزار ریال سرمایه گذاری نموده‌اند .

ماکت محله جدید پامنارتهیه شد

این ماکت بنظراعلیحضرت همایونی میرسد وسپس دستور اجرای آن صادرخواهد شد ـ مدیرعامل بانك رهنی میگوید: این بانك نمی‌تواند زمین‌های جاده سوم را ارزیابی کند

امروز آقای مهندس صادق مدیر عامل بانك رهنی بخبرنگار ماظهار داشت :

ماکت ساختمانهائی که باید درمحله محصور بین ناصر خسرو‌ـبوذرجمهری امیرکبیر و سیروس ساخته شود از طرف بانك رهنی تهیه شده‌است. این ماکت بزودی بنظر اعلیحضرت همایونی رسانیده خواهد شد .

آقای مهندس صادق بعد اظهار داشت که سپس دستور داده‌خواهد شد که تامین بودجه اینکار از هر راهی که لازم و صحیح باشدبشود.

خبرنگار ما سپس از آقای مهندس صادق سئوال کرد که آیا بانك رهنی جاده سوم را ارزیابی خواهد کرد؟ آقای مهندس صادق اظهار داشت‌که اولا چنین‌تقاضائی از بانك رهنی نشده و بفرض آنکه تقاضا هم بشود بانك رهنی امکان انجام اینکار را ندارد .

بانك رهنی تعدادی مهندس ووسائل در اختیار دارد که تنها برای انجام کار های عادی بانك کافی می‌باشند و در حال حاضر که فصل ساختمان است بیشتر کسانی که میخواهند خانه بسازند از بانك رهنـی وام میخواهند و بانك رهنی باید بارزش ساختمان آنها و کار های ساختمانی آن رسیدگی کند کارشناسان بانك بیش از حد عادی و در ساعات غیر اداری مرتبا مشغول کارند وبهیچوجه قدرت قبول کار سنگینی نظیرارزیابی جاده سوم را ندارند .

تنزل خیار ـ بادنجان ـ طالبی و گرمك

گوجه فرنگی بازهم ترقی‌کرد ـ نرخ انواع تره بار

امروز بازار تره‌بار نسبتا رونق داشت مظنه بعضی از اقلام تره‌بار از قبیل خیار ورامینی ـ بادمجان اهوازی ـ پرتقال لبنان ـ گرمك و طالبی تنزل داشت ولی مظنه گوجه فرنگی مجددا از امروز ترقی بها داشت . مظنه تره‌بار در بازار عمده فروشی بشرح زیر میباشد .

خیار اصفهان دانه‌ای ٤۰ تا ۸۰دینار ورامینی ۸۰ دینار تا ۱ ریال کدو متفرقه ۱ ریال ورامینی ۱٫۵۰ ریال بادمجان اصفهان ۱ تا ۱٫۵۰ ریال اهوازی ۱٫۷۵ ریال پرتقال مازندران ۷ تا۸ ریال لبنان ۱۲ تا۱٤ریال گوجه فرنگی آبادان کیلوئی ۵۵ تا ٦۵ ریال دزفولی ۲۵ تا۳۰ ریال نخود سبز مازندران ۷ ریال ورامینی ۱۲ تا۱۵ ریال لوبیای سبز ۸ ریال امریکائی ۱۰ ریال قارچ ٦۰ ریال برك مو ۷ تا ۱۰ ریال هویج تازه ۸ ریال گرمك ۱۰ تا۱۲ ریال طالبی ۱۲ تا۱۸ ریال زردآلو طرشتی ۳۵ ریال آلبالو ۱۲ تا۱٤ ریال سیب زمینی ٤ تا۷ ریال تازه اسلامبولی ۸ تا۱۰ ریال امریکائی ۸ تا۱۰ ریال گیلاس سیاه ۳۰ریال گیلاس صورتی ۳۰ تا٤۰ ریال . اتابکی ۷۵ تا۸۰ ریال عطری ٦۰ریال گوجه درختی ۱۲ تا ۱۵ ریال پیاز ۸ ریال هندوانه ۸٫۵۰ ریال غوره ۱۵ تا۲۰ ریال کلم ۱۰ ریال چغندر فرنگی ٦ ریال

رکود معاملات آجر

نرخ آجر بحد اعلای ترقی خود رسیده است

بازار مصالح ساختمانی جز انواع آجر با رونق است و معاملات انجام می گیرد امروز در بازار گفته می شد هرقدر بدستمزد کار اضافه شود صاحبان کارخانجات تصمیم‌دارند که بهای آجر را از قیمت فعلی‌ترقی ندهند مظنه سایر مصالح ساختمانی در بازار بشرح زیر است سیمان داخله پرتلند تنی ۲۰۰۰ ریال سیمان بشگه ای انگلیسی ۹۰۰۰ریال پاکتی ۸۵۰۰ ریال دانمارکی‌بشگه‌ای ۸۸۰۰ریال ژاپونی پاکتی ۷۵۰۰ریال آجر ساده متر مربعی ۵۰تا ۷۰ریال ساده الوان ۷۰تا ۹۰ ریال موزائیك ایرانی۸۰ تا ۱۰۰ ریال الوان ۱۰۰ تا ۱٤۰ ریال لوله ده قطری دانه ای ۲۰ریال ۱۵ قطری ۲۵ ریال ۲۰ قطری ٤۵ریال ۳۰ قطری ۹۰ ریال ٤۰ قطری ۱۵۰ ریال .

مناقصه‌ها ومزایده‌های‌دولتی

*راه آهن دولتی ایران عملیات تعویض خط اراك تهران تا۲٫۵٫۳۸

*اداره کل ساختمان وزارت فرهنك تکمیل ساختمان و فروشگاه‌تعاونی تا۳۰٫۳٫۱۳۳۸

*ستاد نیروی دریائی شاهنشاهی خرید ۱۵ قلم‌رنك‌روغن تا۱٤٫٤٫۱۳۳۸

یك شرکت میوه خشك کنی بسرمایه ۱۲٫۵ میلیون ریال تاسیس شد

دوشرکت تجاری نیزکه هریك یك میلیون ریال سرمایه دارند تاسیس‌گشت

شرکتهای جدیدالتاسیس عبارتند ا زشرکت نو آذین بامسئولیت محدود که بمنظور انجام کلیه امور تجارتی وصنعتی اعم از خرید و فروش و واردات و صادرات داخلی و خارجی وتصدی بهرنوع عمل مجاز تشکیل شده سرمایه این شرکت مبلغ یك آقایان مهندس عباسقلی مسیح‌تهرانی میلیون ریال و مدیریت شرکت .بعهده ومصطفی امامی میباشد شرکت‌دیگر موسوم به شرکت سهامی ایرانی مالی امیرسیف است که برای انجام هرنوع‌عملیات‌بازرگانی‌مجازوحق العمل کاری و هرگونه امور فنی و مالی و امور دیگر تشکیل شده و سرمایه شرکت مبلغ یك میلیون ریال بمدت نامحدود است و مدیریت شرکت بعهده آقایان عبدالحسین بهمنیار و فرانسوا دوترستالیره وژان مابوان میباشد . سومین شرکت‌بنام شرکت سهامی میوه خشك کنی‌تاك ایران است که بمنظور تاسیس کارخانه میوه خشك کنی مواد غذائی وایجاد باغات و مزارع کشاورزی تشکیل شده و سرمایه این شرکت مبلغ دوازده میلیون و ششصد هزار ریال بمدت‌نامحدوداست مدیریت شرکت بعهده‌آقایان مهندس‌عبدالمجید اعلم ودکترغلامحسین‌ملکی‌و مهندس سرژبرزو میباشد .

بازنشستگان از مزایای بیمه خانواده کارمندهای دولت استفاده میکنند

امروز آقای دکتر شادمان معاون مدیر عامل شرکت بیمه ایران و سر پرست بیمه کارمندان دولت و فرهنگیان بخبر نگار ما گفت که آقای دکتر مشرف نفیسی مدیر عامل شرکت بیمه موافقت نمود تا اجرای قانون بیمه خانواده کارمند دولت که فعلا در مجلس تحت بر رسی است بازنشستگانی که در اثر اجرای قانون اخیر بازنشسته شده اند از مزایای بیمه استفاده کنند .

وی افزود این موافقت با توجه بقانون بودجه سال جاری ودر اثر مکاتبات بین وزارت دارائی و شرکت بیمه صورت گرفت.

معاون مدیر عامل شرکت در مورد تاریخ اجرای قانون بیمه خانواده‌کارمندان دولت گفت شرکت خودرا برای اجرای این قانون آماده می‌کند و بعد از تصویب مجلسین و توشیح ملوکانه بمرحله اجرا در خواهد آمد.

استفاده از پس اندازهای دهقانان

دهقانان برای سپردن پولهای خود بشرکت‌های تعاونی تشویق میشوند

بانك کشاورزی بزودی باشرکت های تعاونی مشغول مذاکره خواهد شد تاشرکت هارا برای قبول‌هرگونه سپرده دهقانان و اعضاء شرکت ها آماده سازد .

بانك کشاورزی چندی است درنظر دارد روستائیان را باینکار تشویق کند و قرار است که اگر سپرده دهقانان بنحوی از انحاء از بین رفت بانك کشاورزی بصرف دریافت رسید شرکت‌های تعاونی سپرده هارا پرداخت نماید و خلاصه بانك کشاورزی غیر مستقیم این سپرده ها را ضمانت میکند .

خبرنگار مااطلاع میدهد که بانك کشاورزی امیدوار است که وجوه پس‌انداز دهقانان که‌رقم قابل توجهی است باین وسیله وارد کارهای تولیدی شود .

بانك کشاورزی درضمن برای اینکه شرکت های تعاونی روستائی امکان حفظ سپرده های روستائیان راداشته باشند بهرکدام یك صندوق آهنی نسوز داده است .

امروز آقای دکتر اهری مدیرعامل بانك کشاورزی بخبرنگار ما گفت هفته آینده بمشهد عزیمت خواهم کرد تا چهارمین سمینار شرکت های‌تعاونی روستائی را دراین شهر افتتاح نمایم.

آقای دکتر اهری همچنین اضافه کرد که سمینار مزبور از روز ۲۷ خرداد شروع‌بکار خواهد کرد ومدت ده روز طول خواهد کشید .

فعلا یك اکیپ برای تشکیل‌شرکت های تعاونی روستائی درشهرهای‌مختلف خراسان مشغول فعالیت است و پس‌از اتمام سمینار نیز چند اکیپ که هنوز تعداد آن بدرستی معلوم نیست در دهات این استان برای تشویق و راهنمائی روستائیان به تشکیل شرکت های تعاونی براه خواهند افتاد .

سهم شهرستانها ازوامهای کوچك صنعتی تعیین شد

برای آنکه شهرستانها نیزازاعتبارات کوچك صنعتی (حداکثر تا ۵۰ هزار تومان) از محل ۱۰ میلیون تومانی که مجددا باینکار اختصاص یافته است استفاده نمایند بانك ملی سهم هر شعبه را تعیین و به آنها ابلاغ کرد .

بنابراین شعب بانك ملی پس از آنکه جریانات قانونی مربوط باخذ وام های صنعتی کوچك طی شددر حدود سهمیه خود می توانند اعتبار بدهند .

آگهی نوبت دوم

نظر بماده هیجدهم اساسنامه شرکت تعاونی ناحیه راه آهن تهران از عموم سهامداران دعوت میشود بمنظور انتخاب هیئت عامله و بازرسان و تصویب بیلان سال ۱۳۳۷ در مجمع عمومی سالیانه که‌درساعت۱۰صبح روز سه شنبه اول تیر ماه ۱۳۳۸ در محل شرکت تعاونی ناحیه تهران خیابان شوش جنب قرارگاه پلیس تشکیل میشود حضوربهمرسانند جلسه با هر عده حاضر اکثریت خواهد داشت .

بازرسان‌شرکت تعاونی ناحیه‌راه‌آهن تهران محمد امینی ـخادم‌الاسلامی

آ‌ـ۷۲۳۱

آگهی پرداخت بقیه سرمایه تعهدی وانتخاب اعضاء هیئت مدیره و بازرسان و تعیین حق امضاء در شرکت سهامی ساختمانی ضامن ثبت شده بشماره ۵٦٦۳ با سرمایه شش میلیون ریال

طبق نامه مورخه ۱٦٫۳٫۳۸ شرکت سهامی ساختمانی ضامن بپیوست صورتجلسه مجمع عمومی مورخه ۳۰٫۱۲٫۳۷ و صورتجلسه مجمع فوق‌العاده مورخه ٤٫۳٫۳۸ تغییرات زیر در شرکت بعمل آمد.

۱ـ بقیه سرمایه تعهدی شرکت بمبلغ سه میلیون ریال بوسیله شرکاء نقدا پرداخت و در اختیار مدیران شرکت قرار گرفت و در نتیجه کل سرمایه شرکت تمام پرداخت میباشد .

۲ـ آقایان لوان گلعزیزی اردشاهی بسمت عضو و رئیس هیئت‌مدیره و امیر حسین امیر اصلانی بسمت عضو و هیئت مدیر مدیر عامل و مهندس بفوزابکار (معروف به‌پل) بسمت عضو هیئت مدیره و مدیرفنی برای مدت ٤ سال و آقای گیورکی بیجانی بسمت بازرس شرکت برای مدت یکسال انتخاب شدند.

۳ـ حق امضاء کلیه اوراق واسناد بهادار و اوراق تعهد آور شرکت با رئیس هیئت مدیره ومدیر عامل با مهر شرکت و اوراق عادی بامدیر عامل به تنهائی معتبر خواهد بود .

از طرف رئیس اداره ثبت شرکتها و علائم تجارتی و اختراعات ـعلی اکبر اخوان

آ‌ـ۷۲۵۳

مدیران کارخانجات سنك بری

چون جلسه فوق‌العاده مجمع عمومی اتحادیه برای ساعت ۵ بعدازظهر روز دوشنبه ۲٤٫۳٫۳۸ بمنظور اخذ تصمیم درباره نرخ سنك درمحل اتحادیه واقع درخیابان ری سریل سیمان تشکیل خواهد شد .

لذا حضور عموم مدیران کارخانجات سنگبری درجلسه مذکورلازم وضروری است .

آ‌ـ۷۲٦۳ — **اتحادیه کارخانجات سنگبری تهران**

از نزدیک دیدن کنید

ازمحصولات صنعتی‌هند دربازارهای دنیا بارغبت‌استقبال شده است امروزه حتی کشورهائی مانند آمریکا ـ انگلستان ـ کانادا و آلمان غربی که از نظر فنی توسعه یافته‌اند بسیاری از محصولات هند را جزء واردات خود قرار داده‌اند روش بازرسی دقیقی که درهر مرحله از تولید بعمل میآید و همچنین توجه مداوم و دقیقی که برحسب تقاضای خریداران برروی اندازه و استانداردهای هندی و بین‌المللی بعمل میآید تضمین میکند که فقط بهترین اجناس ببازار جهانی صادر شود.

هرنوع محصولات هند بابهترین اجناس قابل مقایسه میباشد

محصولات موجود درنمایشگاه

موتور وتلمبه‌های دیزلی موتورهای برقی
تلمبه‌های سانتریفوژ بادبزنهای برقی
چرخهای خیاطی دوچرخه و لوازم آن
لوازم کشاورزی لوله‌های چدنی ـ زانو سه‌راه
ابزار ولوازم اندازه‌گیری مهره ـ پیچ و غیره
گرامافون ـ رادیو

ازنمایشگاه محصولات صنعتی هندوستان دیدن کنید

نمایشگاه کالای هند

خیابان پهلوی چهارراه امیراکرم

آ‌ـ۸۸٤۸

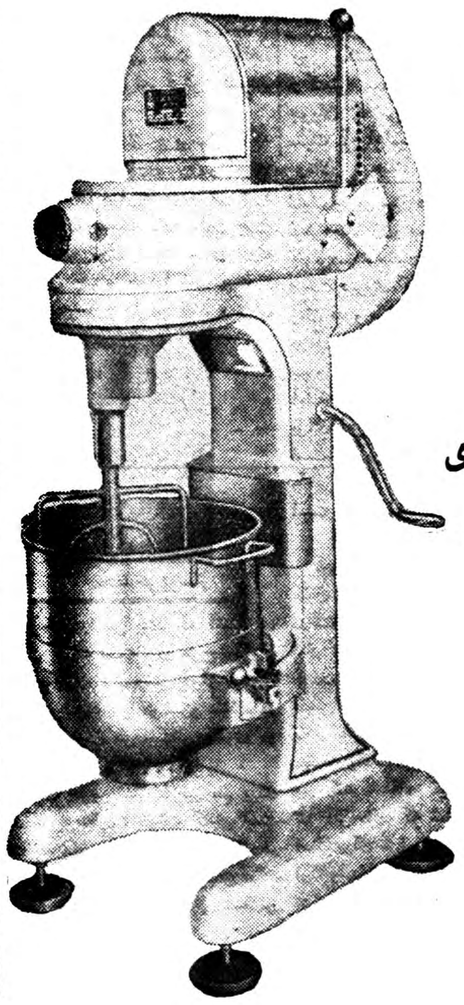

MAREN MIXING

مخلوط‌کن‌های دانمارکی از ۵ الی ۱۰۰ لیتر با گرم‌کن برقی

برای کارخانجات پلاستیك سازی لابراتوار وکارخانجات داروئی هتل ورستوران‌ـ قنادی‌ها

برای کسب اطلاع بیشتر به تلفن ۲۰۹۱۲ بازرگانی علیزاده مراجعه فرمائید

آ‌ـ۸۸٤۲

آگهی تشکیل مجمع عمومی فوق‌العاده ومجمع عمومی عادی سالیانه

مجمع عمومی فوق‌العاده شرکت سهامی آربل در تاریخ ۲۹٫۳٫۳۸ ساعت ۵ بعد از ظهر در محل شرکت واقع در خیابان شاهرضاـ خیابان رامسر شماره ۳۸ بمنظور اخذ تصمیم نسبت بازدیاد سرمایه تشکیل خواهد شد .

ساعت ۷ بعد از ظهر همان روز نیز مجمع عمومی عادی سالیانه برای

۱ـ استماع گزارش مدیر عامل راجع به اقدامات انجام شده سال ۱۳۳۷

۲ـ تصویب بیلان سال ۳۷

۳ـ تجدید انتخاب هیئت مدیره شرکت

٤ـ تعیین حقوق و مزایای هیئت مدیره

۵ـ شور و تصمیم در باره خط مشی شرکت

منعقد خواهد گردید از صاحبان محترم سهام شرکت خواهشمند است در جلسات فوق‌الاشعار حضور بهمرسانند .

آ‌ـ۷۲٤۱ — **شرکت سهامی آربل**

«آگهی دعوت از مجمع عمومی شرکت سهامی پرسیند »

مجمع عمومی عادی سالیانه شرکت مطابق ماده هیجدهم اساسنامه در روز پنجشنبه هفدهم تیر ماه ۱۳۳۸ ساعت‌پنج بعداز ظهر در دفتر مرکزی شرکت واقع در خیابان شاهرضا ساختمان ایران وغرب تشکیل واز صاحبان سهام تقاضا میشود که در ساعت معین در جلسه حضور بهمرسانند

دستور جلسه

۱ـ استماع گزارش هیئت مدیره و بازرس شرکت دائر بعملیات یکساله ۱۳۳۷

۲ـ ملاحظه و تصویب ترازنامه و صورت سود وزیان دوره عمل سال ۱۳۳۷

۳ـ انتخاب اعضاء هیئت مدیره

٤ـ انتخاب بازرس قانونی

۵ـ تعیین خط مشی آینده شرکت

آ‌ـ۷۱۷۱ — **شرکت سهامی پرسیند**

«آگهی دعوت از مجمع عمومی شرکت سهامی آمریك آسیاـ ایران»

مجمع عمومی عادی سالیانه شرکت مطابق ماده هیجدهم اساسنامه در روزپنجشنبه‌دهم‌تیرماه ۱۳۳۸ساعت‌پنج‌بعدازظهر دردفترمرکزی شرکت واقع در خیابان شاهرضا ساختمان ایران وغرب تشکیل واز صاحبان سهام تقاضا میشود که در ساعت معین در جلسه حضور بهمرسانند .

دستور جلسه

۱ـ استماع گزارش هیئت مدیره و بازرس شرکت دائر بعملیات یك ساله ۱۳۳۷

۲ـ ملاحظه و تصویب ترازنامه و صورت سودو زیان دوره عمل سال ۱۳۳۷

۳ـ انتخاب اعضاء هیئت مدیره

٤ـانتخاب بازرس قانونی

۵ـ تعیین خط مشی آینده شرکت

آ‌ـ۷۱٦۹ — **شرکت سهامی آمریك آسیا ـ ایران**

در چهارگوشه اجتماع

از : ج . زرین

جارچی ندامیدهد ومؤمنان بسوی‌خانه خدا میروند
آنجا که شیطان بزرك را سنگباران می‌کنند

تاظهرامروزبیش‌از سه‌هزارنفر از ایران بجده رفتند ـ خبر روز

درشماره‌گذشته وعده دادیم که اعمال حج را برای اطلاع علاقمندان چاپ کنیم که اینك‌بنظر خوانندگان میرسد :

مقدمه‌ـ میقات واحرام

حجاج امروزه ازهر محل‌وکشوری که‌بمکه عزیمت‌میکنند ابتدا درجده وارد میشوند ودرآنجا همینکه از گردراه رسیدندبسوی‌میقات حرکت میکنند .

میقات محلی‌است که‌حاجی درآنجا نیت‌حج بعمل‌میآورد ولباس معمولی خودرا بیرون آورده ولباس احرام میپوشد . احرام ازدو پارچه سفید تشکیل یافته که‌حاجی یکی‌رامانند لنك بکمر می‌بندد ودیگری رابر دوش می‌اندازد . میقاتها متعدداست وهردسته‌ای ازحجاج درمیقات خود همینکه احرام‌پوشید ونیت حج کرد ۲۴ چیز براو حرام میشود .حاجی ازمیقات درحالیکه در اتوبوس‌های سرباز وسر بسته نشسته (شیعه‌هادر وسائط نقلیه سرباز می‌نشینند)بسوی مکه حرکت‌میکنندودربین‌راه بصدای بلند تلبیه میگویند. تلبیه عبارت ازاین کلام است‌که باتضرع‌وزاری میخوانند «**اللهم‌لبیك لاشریك لك لبیك**» حاجی بالباس احرام و تلبیه گویان وارد مکه میشود .

برنامه اول ـعمره

همینکه حاجی ازمقدمات میقات‌و احرام فراغت پیدا کرد ووارد مکه شد برنامه اول حج که‌عبارت ازعمره باشد شروع میشود .

عمره عبارت ازطواف بدور خانه خدا ونماز درمقام ابراهیم وسعی در صفا ومروه‌وارتکاب تقصیر میباشد. هریك ازاین اعمال بدینقرار است:

حجاج همینکه وارد صحن‌بیت‌اله الحرام شدند برای طواف‌بدورخانه خدا آماده‌میشوندخانه‌کعبه بصورت یك برج بشکل‌مکعب‌مستطیل در وسط صحن‌مسجدالحرام برافراشته شده ودورتادور آنرایك پرده‌ذربفت مشکی‌رنك کشیده‌اند. زوایای‌کعبه به‌رکن یمانی وعراقی ورکن‌شامی‌و رکن اسود معروف است ودرورودی حجره کعبه درزاویه شرقی نزدیك حجر الاسود درارتفاع‌یك متراززمین بنا شده است .

حاجی در مطاف که‌باسنك سیاه مشخص‌شده قرار میگیرد وهفت‌دور خانه‌خدا را طواف میکند هرطواف ادعیه واذکاری دارد که مطوف با صدای بلند میخواند وحاجیان‌تکرار میکنند .

پس‌ازاینکه هفت دورطواف تمام شد درمقام ابراهیم که‌حجره کوچکی نزدیك کعبه است می‌آیند ودرآنجا دورکعت نمازطواف بجامی‌آورند .

منبرپیغمبر درکنار مقام ابراهیم قرارگرفته است‌وبالای‌آن گلدسته‌ای ساخته‌اند که‌از دورنمایان میباشد .

پس‌از اداء نماز درمقام ابراهیم حاجیان ازمسجدالحرام ازباب صفا بیرون میروند ودرمحلی بنام صفاو مروه مشغول سعی میشوند .

صفا ومروه درروزگاران کهن یك راه کوهستانی بوده ولی امروز بصورت دالان‌طویل مسقفی‌است که یکسرآن کوه صفا وسردیگر آن کوه مروه میباشد. امروزه آثارکوه درابتدای صفا ومروه دیده میشود ولی قسمت‌وسط این‌راه راکه سابقا کوهستان بوده صاف کرده وبصورت خیابان درآورده‌اند‌دروسط این‌دالان نرده‌کوتاهی کشیده‌اند تا حجاج در رفت‌وآمد بایکدیگر تلاقی نکنند حاجی‌دراینجا گاهی تندوزمانی آرام بایدبدودویاراه برودواوراد واذکاری که واردشده بخواند . دراین محل اشخاص پیرومریض‌دردوچرخه‌هائی که‌آماده کرده‌اند نشسته ومتصدیان آنها رادرآنجامیچرخانند اگرشخص مریض قادربنشستن دردوچرخه هم نباشد وی‌را درروی طبق‌می‌نشانندیا میخوابانند و حمالی اوراروی سر گذارده وهفت‌باردراین محل ایاب‌و ذهاب می‌دهند. پس‌ازاینکه این‌هفت بار رفت وآمد که‌بنام «سعی»موسوم گردیده تمام شد اعمال عمره انجام گرفته است وحاجی باید باچیدن موی‌سر یاگرفتن ناخن مرتکب تقصیرشود وآنوقت چیزهائی که‌باو حرام‌بوده حلال میشود وباصطلاح فقهی شخص محرم‌محل میگردد .

اعمال عمره معمولادرروز هشتم‌ذیحجه که‌به روزترویه معروف‌است بعمل می‌آید .

برنامه دوم‌ـوقوف‌درعرفات

روزهشتم ذیحجه که‌روز ترویه میباشد وحج عمره غالبا ومعمولا در آن‌روز بعمل میآید درحقیقت‌آغاز مراسم حج است وصبح آنروزملك سعود پادشاه یاولیعهد عربستان‌خانه کعبه‌را باتفاق سفرای ممالك‌اسلامی ورجال کشوری ولشکری حجاز شست‌وشو میکند وسپس باشلیك توپ مراسم حج‌آغاز میشود ودسته دسته حجاج برای ادای مراسم‌حج عمره وارد مسجد الحرام میشوند تاغروب روزهشتم اعمال عمره ادامه دارد ودرآنموقع برنامه‌دوم که‌وقوف درعرفات ومشعر ومنی باشد آغاز میگردد و قوافل‌حج متوجه عرفات میشوند

عرفات درموسیعی است شن‌زارو خالی‌از آبادی که‌تقریبا ذومیل‌مساحت آن‌است وتامکه ۲۱ کیلومتر فاصله دارد. غروب‌روزهشتم ذیحجه‌مقامات سعودی ومتصدیان اداره حج اجازه حرکت بسوی‌عرفات‌راصادر میکنند واز مکه کاروانهای کشورهای‌مختلف اسلامی که‌همه باکامیون واتوبوس ووانت وانواع وسائل نقلیه تندرو و کندرو مجهزاست‌وهمچنین بادوچرخه و چهار چرخه و گاری هائی که بوسیله اسب و الاغ و شتر و گاو حرکت می کنند بسوی صحرای عرفات کوچ‌میکنند وشب نهم‌ذیحجه که‌شب‌وروز آن‌بنام‌عرفه مشهوراست درآن‌صحرا درچادرهائی که قبلا بوسیله مطوفین برافراشته شده فرود می‌آیند . حاجی‌درشب و روزنهم ذیحجه باید دراین محل توقف کند و صرف وقوف در این صحرااجباری وواجب است واگر ترك‌کرد حج‌اوباطل است .

اوراد واذکار درشب وروز عرفه برای حاجی مستحب است و از واجبات آن بشمار نمی‌آید .

بقیه در صفحه ۱۳

غم‌مادر از ازدواج دختر

دیشب مادری که درغیاب اودخترش راشوهر داده بودندخودراباگردد.د.ت. مسموم کرد.

شرح واقعه بطوریکه خبرنگار ما تحقیق کرده‌است از اینقرار است : ربابه‌فرزند نورعلی۱۵سال‌قبل‌هنگامیکه دخترش پوران چهار سال داشت از شوهرش طلاق گرفت و باراك رفت. درآن موقع وی درحوالی راه آهن منزل داشت . ربابه هرچند سال‌یکبار بتهران می‌آمد ودخترش را ملاقات میکرد . تااینکه چند روز قبل در اراك باو اطلاع‌دادند که پوران‌رابیکنفر سلاخ شوهر داده‌اند ربابه بسرعت خودرا بتهران رساند وباین وصلت اعتراض کرد اما چون کسی بحرفش گوش نکرد او هم مقداری گرد د. د. ت را که باخود داشت خورد و مسموم شد ولی چون قبل از اینکه بیهوش شود جریان را باطرافیان خود اطلاع داده بود ببخش مسمومین منتقل شد .

زنی باخوردن الکل صنعتی مسموم شد

دیروز مردی بنام فرهنك نراقی بکلانتری یك آمده اظهار داشت که دامادش حسن دخترش بتول رابوسیله الکل صنعتی مسموم کرده استو بتول‌اکنون دربیمارستان لقمان‌الدوله ادهم بستری است .

ستوان انیسی افسر نگهبان کلانتری یك حسن رابکلانتری احضار کرد. وی دربازجوئی گفت که ازمدتی قبل همسرم بتول مبتلا باختلال حواس میباشد، تااینکه امروز شیشه الکلی راکه چندی قبل برای تمیز کردن کاشی هابمنزل برده بودم برداشته وخورده است ومن در این جریان تقصیری ندارم .

پرونده براساس اظهارات داماد وپدرزن تنظیم شدوهمراه آنهابرای رسیدگی بیشتر بدادسرا فرستاده شد .

مواظب بچه‌ها باشید

ساعت چهار بعداز ظهر دیروز زنی بکلانتری ۲۰ اطلاع داد که دختربچه دوساله‌ای بنام فاطمه سوخته فرزند محمد علی ساکن خیابان استخر در حوض منزلشان خفه شده‌است .

مادر طفل دربازجوئی گفته‌است که بچه‌ام در کنارم خواب بود وقتی که بیدار شدم اورا ندیدم از اطاق خارج شدم ودیدم فاطمه در حوض افتاده است .

اختلاف بر سر غذای گرم بود !

شوهرمدعی‌بود زنش‌برای‌اینکه‌غذانپزد دوست داشتن «کالباس» را بهانه‌کرده

حوادث گوناگون

رسیدگی باختلافات زن وشوهری‌یك قسمت ا زکارهای دادسرا را بخود اختصاص داده‌است این اختلافات اغلب از یك موضوع فوق‌العاده کوچك سرچشمه میگیرد وبعد مهم‌میشود وزن وشوهر بنای ناسازگاری را گذاشته و سپس ناچار بشکایت می شوند و آنوقت راه دادسرا را پیش میگیرندوپس ا زاینکه‌پرونده‌شکایت آنها نزد بازپرس رفت و بازپرس آنرا مطالعه کرد اغلب بهر ترتیبی است آنها را بایکدیگر آشتی میدهد وزن وشوهر منازع‌بارضایت از دادسرا خارج میشوند در صورتیکه اگر از ابتدا کمی رفتار خود را کنترل می کردند هرگز بین آنها اختلاف‌بروز نمیکرد و وقت آنها نیز در کلانتری و دادسرا تلف نمیشد .

شوخی باشکایت

اما موضوع‌جالبی که تاحال نظیرش کمتر اتفاق‌افتاده مربوط باختلاف زن وشوهری بود که دیروز از کلانتری بیست وسه بدادسرا آمدند علت‌نزاع وشکایت آنها بیشتر بشوخی‌شباهت داشت که سر یك اختلاف جزئی بیکدیگربرخاش کرده و پرخاش‌جای خود را بنزاع و کتك‌کاری داده‌بود ومینو زن جوان زیبای علی بکلانتری مراجعه نموده واز شوهرش شکایت کرده بود .

نانو کالباس !

بطوریکه پرونده حاکیست‌بانو مینو علاقه عجیبی به کالباس داشت‌واغلب شبها شام درست نمیکرد ، وهنگامیکه شوهرش بخانه می‌آمد مقداری کالباس بانان جلوی وی میگذاشت اتفاقا علی بکالباس علاقه‌ای نداشت وچند بار این موضوع را بزنش تذکر داده بود ولی مینو میگفت من‌بکالباس علاقه دارم و شبها باید شام نان و کالباس بخوریم و جالب آنکه علی مدعی شده که چون مینوزن تنبلی است بدینجهت دوست داشتن کالباس رابهانه کرده تا باینوسیله از غذا بختن خود را راحت کند. این پرونده وقتی در دادسرا موردرسیدگی قرار گرفت بازپرس بآنهاپیشنهاد سازش کردوبالاخره با مذاکراتی‌که بعمل آمد قرار شد مینو که‌بکالباس علاقه دارد هر موقع مایل‌است‌برای ناهارو شام خود کالباس خریداری‌کند ولی در عوض غذای شوهرش را نیز مرتب کرده و خوراکهای گرم‌برایش درست‌کند. مینو نیز قول داد که‌برای شوهرش غذای گرم بپزد بشرط آنکه هرشب که علی بخانه می‌آید برای او مقداری کالباس خریداری نماید. این زن و شوهر با این قول وقرارها سرانجام بایکدیگر آشتی کرده وما اینکه هنگام ورود بدادسرا صحبت از طلاق‌وزندان میکردندبا رضایت دادسرا را ترك کردند .

قربانیان اتومبیل وگاری

دونفر باسامی زیر که دراثرحوادث رانندگی مجروح شده و در دو بیمارستان های سینا وامدادی‌شیرو خورشید سرخ بستری بود نه درگذشتند .

علی علی زاده فرزند احمد ۲۴ساله درنازی آباد‌ـ ماشاء الله فرزندحیدر

ازبیمارستان مرخص‌شد ولی‌درحوض خفه‌شد

از شهرری خبرنگار ما گزارش میدهد زن ۳۵ساله‌ای بنام اختر که‌از پنجسال قبل مسلول ودر بیمارستان بستری بود پس‌از معالجه بخانه خود واقع درشهرری بازگشت اختر عصر پریروز برای شستن ظرف‌بکنار حوض رفت ولی ناگهان درآب حوض‌افتاد و غرق شد جریان بپزشکی قانونی اطلاع‌داده‌شد و پرونده از طریق کلانتری شهرری تحت تعقیب قرار گرفت .

مامورین معتقدند که اختر هنگام شستن ظرف درکنار حوض بحمله قلبی مبتلا شده ودر آب افتادمو خفه شده‌است ولی همسایگان‌میگویند اخترسابقه‌حمله قلبی‌نداشته وپایش لغزیده ودرآب افتاده‌است چون حوض منزل وی عمیق بوده اختر نتوانسته است خودرا نجات دهد و غرق شده‌است .

فانتا اکنون در دسترس شماست

هم خوش طعم وهم رفع عطش مینماید

ازهمین امروز
فانتا بنوشید تا ازطعم
پرتقالی آن لذت ببرید

فانتا
علامت ثبت شده
Fanta
TRADE MARK REG.

طوری تهیه شده که بهترین نوشیدنی
پرتقالی جهان باشد

تهیه کننده مجاز کارخانه کوکا کولا خیابان فرح آباد تهران

شورای همکاری برزنها

برزن۱۳

از شهرداری گله کردند

جلسه هفتگی شورای همکاری برزن ۱۳بریاست تیمسار قریب و باحضور آقایان زرین‌خامه و فرزین‌پور رئیس ومعاون برزن و حاج علی‌محمد تقوی نائب رئیس‌شورا ـعلی‌اکبر مظاهری‌ـ حسن‌اسلامی‌ـ ابوالقاسم سرمدـ جلال‌احمدخانلوـمنصور اردلان تشکیل شد .

ابتدا رئیس برزن گزارش اقدامات یك هفته برزن را باطلاع شورا رساند سپس اعضاءشورا پیرامون حوائج محل بگفتگو پرداختند و ازشهرداری تهران و بنگاه مستقل برق‌خواستار شدند که هرچه‌زودتر درمرمت اسفالت خیابانهای شاهرضا ـتخت‌جمشید ـسپاه که‌دراثر کابل کشی حفرشده است تسریع شود چه درحال حاضر علاوه‌براینکه تولید گردوخاك‌میکند و برای عابرین واتومبیل ها خطراتی بوجود می‌آورد تاکنون چندنفر دراثر اصابت سنگهائی که‌از زیر چرخ‌اتومبیل هاپرتاب شده مضروب ومجروح‌شده‌اند .

آنگاه پیرامون مزاحمت هائیکه گلگیر سازی‌ها و تعمیرگاههای‌واقعه دراین ناحیه خصوصا گلگیر سازی واقع‌درچهارراه معینیه بحث شدو از برزن ۱۳خواستار شدند که دستور کمیسیون تبصره (۳۰)را دراین مورد اجرا کنند درپایان ازاینکه شهرداری تهران درمورد اسفالت خیابان امیرشرفی توجهی بخواسته‌این شورا ننموده یکی ازاعضاءشورا از شهرداری گله نمود .

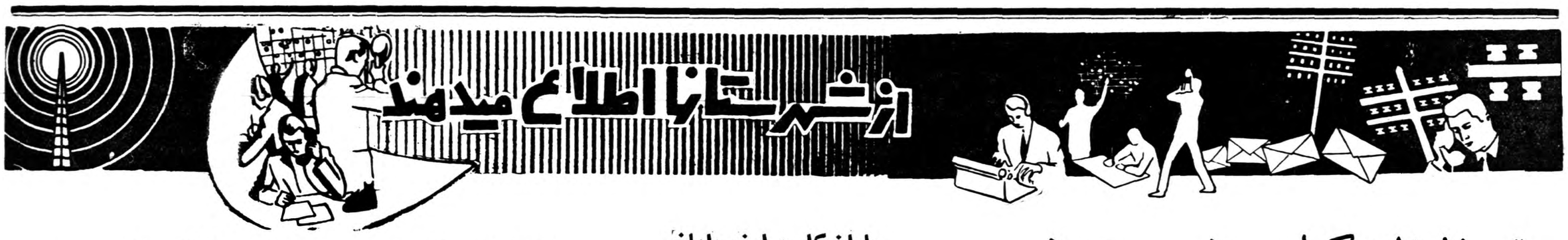

تیپ زاهدان بکمك مردم برمیخیزد

برای مبارزه باتراخم وکچلی ازطرف تیپ اقدام خواهدشد

خبرنگار ماازز اهدان مینویسد. اخیرا از طرف مقامات تیپزاهدان برای‌بهبود وضع افراد تیپ‌اقداماتی بعمل آمده واین اقدامات درآینده شامل‌حال‌اهالی‌اینشهرستان خواهد شد.

هم‌اکنون از طرف آقای دکتر ابریشمی چشم‌پزشك متخصص تیپ برای مبارزه باتراخم باوسائل مدرن فعالیتی شروع شده وچون اغلب اهالی این منطقه مبتلا بتراخم میباشند ابتدا معالجه افراد تیپ شروع گردیده وقرار است برای مبارزه باتراخم درتمام این منطقه زاهدان اقدام شود.

ضمنا برای مبارزه باکچلی نیز فعالیت وسیعی شروع گردیده و تاکنون ۷۵نفراز افراد تیپ برای معالجه کچلی تحت درمان قرار گرفته است.

درنظراست برای معالجه کچلی اهالی زاهدان نیز ازطرف تیپ‌اقدام گردد. دربادگان شماره یك‌تیپ برای تعلیم حرفه‌های مختلف‌به‌افراد تیپ کارگاههای متعددی از قبیل کارگاههای نجاری،خیاطی ،سراجی آهنگری ،حلبی‌سازی ،بنائی ، کشاورزی ومرغداری ایجادگردیده است‌که هم‌اکنون افراد تیپ دراین کارگاهها مشغول فراگرفتن حرفه‌های مختلف‌میباشند. ساختمان یك گرمابه مدرن جهت باشگاه افسران زاهدان پایان یافته‌وهمچنین ساختمان یك رختشویخانه شروع گردیده که هم‌اکنون نزدیك‌به پایان میباشد.

حالا بااین دستگاه یکی ازافراد تراخمی تیپ معالجه میشود ودر آینده افراد تراخمی زاهدان معالجه خواهندشد

پایان کار مبارزه باملخ

کشاورزان‌مشغول برداشت‌محصول‌میباشند

اخیرا دستجات متعدد ملخ مراکشی محصول ،کشاورزان فسا را تهدید میکرد و کشاورزان در اضطراب و نگرانی شدیدی بسر میبردند . خوشبختانه باوسائلی که از طرف وزارت‌کشاورزی و اداره کل دفع آفات نباتی در اختیار مامورین مبارزه باملخ فارس گذاشته‌شد ، این‌آفت خطرناك ریشه کن گردید واکنون کشاورزان با خاطری آسوده مشغول برداشت محصول خود میباشند .

اقدامات آقای مهندس‌تقوی‌رئیس‌دفع آفات‌استان هفتم، در کار مبارزه با ملخهای مراکشی در فسا موجب خشنودی کشاورزان است .

افتتاح‌فرودگاه

چندروز قبل فرودگاه جدیدشیخ نشین «دوبی» طی مراسمی بوسیله حضرت شیخ راشد حاکم «دوبی» افتتاح شد.

درمراسم افتتاح فرودگاه جمعی‌از ایرانیان وهندیان مقیم دوبی‌حضور بهم‌رسانیده بودند.

باایجاد این فرودگاه احتمال‌می رود یك خط هوائی درمسیر ایران ودوبی وبالعکس برقرار شود.

شروع عملیات لوله‌کشی

اولین کلنك ساختمان منبع آب لوله‌کشی بزمین زده‌شد

کار لوله‌کشی ملایر طی۱۸ماه پایان خواهد یافت

چندروز قبل طی مراسمی اولین کلنك ساختمانی منبع‌آب ولوله‌کشی آب ملایر بنام شاهنشاه بوسیله آقای دانش‌فرماندار این شهرستان بزمین زده‌شد.

دراین مراسم روسای ادارات دولتی وجمع کثیری از محترمین شهر حضور داشتند ابتدا آقا ی‌نقیبی شهردار ملایر گزارشی ازاقدامات‌شهرداری رادر مورد لوله‌کشی آب شهر باستحضار رسانید.وسپس آقای دانش‌فرماندار درهمین زمینه نطقی ایراد کرد واولین کلنك ساختمانی منبع آب را بنام شاهنشاه بزمین زد. ساختمان منبع‌ولوله‌کشی آب ملایر بوسیله شرکت مقاطعه‌کاری فیروزانجام میشود وقراراست این کار درمدت ۱۸ماه خاتمه یابد .ضمنا از طرف آقای امیرمؤید عضدی یکی ازنیکوکاران ملایر زمین موردنیاز شهرداری تامین شده است.

درمراسم بزمین‌زدن اولین کلنك ساختمانی منبع‌آب یك‌راس گوسفند قربانی شد وگوشت آن بین مستمندان ملایر تقسیم گردید.

چندخبرخلاصه ازشهرستانها

تقلیل نرخ‌گوشت

کلاسه ـ طی جلسه ایکه باشرکت معتمدین محلی و شهردار کلاسه تشکیل گردید نرخ گوشت گوسفند از کیلوئی پنجاه ریال به ۴۰ ریال و گوشت گاو از کیلوئی ۳۰ ریال به ۲۵ ریال تقلیل یافت .

جاده پردست انداز

نائین ـ بعلت وجود دست‌انداز های زیاد در راه نائین ـ انارك عبور و مرور وسائل نقلیه بسختی انجام میگیرد . اهالی تقاضا دارند ازطرف مقامات مربوطه جهت ترمیم این جاده اقدام گردد .

کشف یکصد قطعه کشت خشخاش

داران ـ بافعالیت‌های فرمانده و مامورین ژاندارمری فریدن داران اخیرا تعداد صد قطعه کشت خشخاش دراین منطقه کشف و نابود شده‌است .

بازدید واحدهای ژاندارمری

بروجن ـ آقای سرهنك پرویز افسر فرمانده ژاندارمری هنك ژاندارمری اصفهان از واحدهای ژاندارمری بروجن و نقاط تابعه بازدید نمود .

اضافه وصولی

اصفهان ـ اداره پیشکاری استان دهم در اردیبهشت ماه سال جاری مبلغ ۹٦٤٦٥۹ ریال نسبت بماه مشابه سال گذشته اضافه وصولی داشته است .

تاسیس کتابخانه دبیرستان

طالقان ـ بافعالیت آقای شکوهی رئیس فرهنك طالقان کتابخانه مجهزی در دبیرستان شهرك طالقان تاسیس شده‌است .

افزایش درآمد دخانیات

اراك ـ درنتیجه ابراز فعالیت آقای انواشته رئیس اداره دخانیات اراك درآمد این اداره درسال گذشته مبلغ سه میلیون و٦٦٥۰۳۷ ریال نسبت بسال قبل بیشتر بوده‌است .

دستگاه تلگراف را بمشهد بردند

گرمه جاجرم ـ دستگاه تلگراف جاجرم که بعلل فنی خراب شده بود جهت تعمیر بمشهد ارسال شد .

بازدید راه‌آهن

پل‌سفید ـ آقای محمد صادق شهابی معاون جریه وسرپرست امور واکنهای ناحیه راه آهن شمال ، از تاسیسات راه‌آهن منطقه پل‌سفید بازدید کرد .

ارسال داروهای دامی

فیروز کوه ـ آقای دکتر شفیعی رئیس دائره مبارزه با بیماریهای دامی استان دهم جهت بازدید و تحویل دارو های دامی به قسمت دامپزشکی فیروز کوه باین منطقه وارد شد .

ایجاد سالن سرپوشیده وآزمایشگاه

نائینـ کمیسیون ناظر سهم فرهنك از محل پنج درصد درآمد شهرداری نائین باحضور آقایان رئیس فرهنك ، شهردار و رئیس انجمن شهر تشکیل گردید و جهت ایجاد یك سالن سرپوشیده و دو اطاق جهت آزمایشگاه در دبیرستان طبا تصمیماتی اتخاذ گردید .

عملیات راهسازی

فریدن داران بزودی عملیات راهسازی آخوره به ازنا از توابع داران‌شروع خواهد شد .

پایان ساختمان قسمت اول آسایشگاه مسلولین

اصفهان با اقدامات اداره بهداری استان دهم بزودی ساختمان قسمت اول آسایشگاه مسلولین فروغی ابهری اصفهان پایان خواهد یافت .

از وضع نان شهر گله دارند

اردکان وضع نان دراردکان رضایتبخش نیست واز طرف‌شهرداری‌جهت بهبود وضع نان اقدامی بعمل نیامده است. اهالی تقاضا دارند در این مورد اقدام شایسته مبذول گردد .

انتقال ژاندارمری

نوشهر گروهان ژاندارمری چالوس بفرماندهی آقای ستوان یکم ایمانی‌به نوشهر منتقل گردید وچند روز قبل در این منطقه مستقر شد .

تقدیر شد

یزد آقای خیابانی رئیس فرهنك یزد بمناسبت ابراز فعالیت در امر توسعه سازمانهای پیشاهنگی از طرف سازمان ملی پیشاهنگی مورد تقدیر قرارگرفت.

تصویب بودجه بهداری

اصفهان بودجه سال جاری بهداری اصفهان که بوسیله آقای دکتر امیر حمزه مدیر عامل انجمن بهداری تهیه گردیده است در جلسه انجمن بهداری بتصویب رسید در این بودجه تامین احتیاجات بهداری منظور شده است.

مسابقه دوستانه کشتی

شیروان تیم کشتی‌دبیرستان‌رازی‌شیروان که‌بسرپرستی آقای‌ایوبی‌دبیرورزش جهت انجام مسابقه دوستانه با تیم کشتی دبیرستان جوینی بقوچان عزیمت کرده بود به شیروان بازگشت در این مسابقه آقای خداوردی جهت شرکت در مسابقات استانی تعیین شده است .

تقدیر شد

اراك آقای آقاخانی شهردار اراك بمناسبت ابراز فعالیت در بر گزاری جشن هشتمین سال تاسیس سازمان مقاومت ملی ازطرف‌تیمسارسرتیپ‌صوراسرافیل رئیس سامان نیروی مقاومت ملی ناحیه ۱٤ اراك مورد تقدیر قرار گرفت .

شرکت در جشن پیشاهنگی

اصفهان ده نفر از پیشاهنگان‌آموزشگاههای اصفهان بمدت هفت روز درجشن پیشاهنگی استان تهران شرکت خواهند نمود.

تهیه جوایز دانش آموزان رتبه اول

فسا در آخرین جلسه‌سال تحصیلی جاری انجمن همکاری خانه‌ومدرسه دبیرستان ذوالقدر فسا اعضای انجمن مبلغی جهت تهیه جوایز دانش آموزان رتبه اول کلاسها پرداخت نمودند .

ساختمان جدیدی برای شهرداری ایجاد میشود

داران با اقدامات انجمن شهر و شهرداری «آخوره» داران بزودی ساختمان مجهزی جهت شهرداری این منطقه ساخته میشود .

وقتیکه مدیرمسئول نباشد...

اردکان چون شرکت ق اردکان‌فاقد مدیر مسئول میباشد بعضی ازکارکنان کارخانه برق د. انجام وظیفه مسهل انگاری مینمایند وبا این وضع بیم خرابی کارخانه میرود . جا دارد از طرف‌هیئت‌مدیره شرکت در این مورد اقدام فوری بعمل آید .

ترمیم راههای فرعی

داران با اقدامات بخشداری و شهرداری «آخوره» داران اخیرا چند جاده فرعی آخوره بقراء تابعه ترمیم و تسطیح شده است.

خسارتهای تگرك

سنگسر براثر ریزش تگرك های شدید در «شهمیرزاد»و «دربند» از توابع سنگسر بمحصولات سر درختی و قسمتی از محصولات کشاورزی قراء مزبور خسارتهای زیادی وارد شده است.

سمپاشی نشده است

لاریجان وجود پشه مالاریا در قراء اطراف لاریجان بهداشت اهالی را در معرض خطر قرار داده و باوجود تقاضاهای اهالی تا کنون جهت سمپاشی این منطقه اقدام نشده است . تقاضا دارند از طرف مقامات مربوطه جهت سمپاشی این منطقه اقدام گردد.

توسعه ارتباطات وخطوط مازندران

وزیر پست وتلگراف وهمراهان باین‌منظوروارد بابل شد

چندروز قبل آقای مهندس اشراقی وزیرپست وتلگراف باتفاق آقایان مهندس خاکزادی رئیس کل ارتباطات وخطوط و«مسوره» کارشناس فرانسوی برای توسعه خطوط وتغییر تلفن‌های کازیر استان دوم وارد بابل شدند.

آقای وزیر پست‌وتلگراف وهمراهان ضمن توقف کوتاه ازتاسیسات پست‌وتلگراف بابل بازدید نموده وسپس این شهررا ترك گفتند.

مضیقهٔ یخ

اخیرا بعلت خراب شدن موتور کارخانه برق‌برازجان کارخانه‌های یخسازی این منطقه تعطیل شده‌ومردم‌دراین فصل‌گرما ازلحاظ کمبود یخ درمضیقه قرار گرفته‌اند .

تقاضا دارند برای تعمیر موتور برق وتامین یخ‌مصرفی برازجان اقدامات لازم انجام شود.

از خدا مرك میطلبید

سرانجام دراصطبل منزل، خودرا بدار آویخت

چند روز قبل درقریه «نصرآباد» واقع در۱۵کیلومتری قصر شیرین مردی بنام سیدمحمد که‌متجاوز از ۸۰سال‌داشت دراصطبل منزل‌خودرا بوسیله طناب بدار آویخت.

جریان بوسیله مامورین ژاندارمری باطلاع‌مقامات قانونی قصرشیرین رسید وبرای دفن‌جنازه پیرمرد اقدام شد. بقرار اطلاع پیرمرد از مدتهاپیش اززندگی خود احساس ناراحتی‌میکرده وازخداوند مرك می‌طلبیده است.

حادثه موتوسیکلت

دوروز قبل موتورسیکلتی برانندگی سیدعباس جندقی‌که‌در یکی از خیابانهای رفسنجان باسرعت‌سرسام آوری حرکت میکرد ناگهان‌واژگون شد وراننده آن‌براثرشدت جراحات وارده آناجان سپرد.

جنازه موتوسیکلت سوار بعداز انجام تشریفات قانونی مدفون گردید.

تعطیل داروخانه‌ها

ازشمیران خبرنگار ما گزارش میدهد چندی قبل داروخانه‌ارسطو تجریش که‌مرکز فروش مواد مخدره بود تعطیل شد ومدتی پس از آن دوباره شروع بکار کرد که‌مجددا بدستور رئیس بهداری شمیرانات تعطیل ولاك‌ومهر گردید چون ممکن‌بودمجددا متصدی‌داروخانه از محل‌داروخانه مزبور برای‌فروش مواد مخدره استفاده کند. باینجهت بنابدستور آقای دکتر یغمائی‌رئیس بهداری شمیرانات قفسه‌های این داروخانه‌هم خرج گردید وهم‌اکنون میتوان گفت اصولا داروخانه‌ای‌بنام داروخانه ارسطو درتجریش وجود خارجی ندارد.

پرچم افتخار را ربودند!

ازشیراز خبرنگار مامینویسد مسابقات دوره اول دبیرستانهای شیراز باشرکت تیمهای ۱٦ دبیرستان بسرپرستی آقای هوشیدر مدیرفنی تربیت‌بدنی این شهرستان انجام گردید. دراین مسابقات تیم والیبال دبیرستان نمازی مقام اول‌رااحراز کرد وافراد تیم مزبور «عکس‌بالا» برنده پرچم افتخار گردیدند.

باتهام قتل دوست خود دستگیرشد

تحقیقات مامورین پرده ازاین رازبرمیدارد

بطوریکه چندی قبل باستحضارخوانندگان عزیز رسید آقای نبی کریمی رئیس اجرای ثبت گنبد کاوس هنگامیکه باتفاق آقای کاویانی یکی از دوستان خود برای گردش شبانه بباغ ملی این شهرستان رفته بود بطور مرموزی بقتل رسید و فعالیت برای دستگیری قاتل وی از همان هنگام‌شروع شد اینك خبرنگار ما از گنبد کاوس در تعقیب گزارش قبلی مینویسد آقایان منطقی و طبیبی مامورین آ گاهی تهران که جهت تحقیقات محلی باین شهرستان وارد شده بودند پس از انجام تحقیقات لازم آقای کاویانی را باتهام قتل آقای نبی کریمی دوست خود دستگیر نمودند تحقیقات مامورین بزودی پرده از راز قتل رئیس اجرای ثبت گنبد کاوس‌بر میدارد.

خسارات سیل

چند رشته قنات ویران شده

بر اثر بارندگیهای شدیدی که اخیرا در سمنان وحومه رویداد در اکثر نقاط از قبیل شهمیرزاد و سرخه و عطاری سیلهای مهیبی‌جاری شد و خسارات زیادی ببار آمد.

در قریهٔ « سرخه» براثر جاری شدن سیل مزار ع کشاورزی راآب فراگرفت و کشاورزان خسار ت غیر قابل جبرانی دیدند. ضمنا دراین قریه‌چندین رشته قنات بکلی ویران گردید.

عملا منحل شده

خبرنگار ماازداران‌فریدن‌مینویسد مدتی است که‌انجمن شهر «داران فریدن» بعلت استعفا ویامرك‌عده‌ای از اعضای آن عملامنحل گردیده وهیچگونه اقدامی نیز جهت‌تجدید انتخابات شهر انجام نشده است.

اهالی از وزارت کشور تقاضادارند که‌به‌خاطر انجام امور آبادانی و اصلاحی این منطقه دستورانتخابات انجمن شهر صادر شود.

از ورود دامپزشك خبری نیست

انتظار دارند یکنفر دامپزشك دیگر اعزام شود

بااینکه دوماه قبل ازطرف اداره دامپزشکی اصفهان یك نفردامپزشك برای انجام وظیفه درمیمه اصفهان تعیین شده است معذالك دامپزشك مزبور تاکنون به محل ماموریت خود نیامده است.

چون میمه یکی‌از مراکز دامداری است جا دارد مسئولین امور برای مبارزه بابیماریهای‌دامی دراین منطقه مامور دیگری اعزام نمایند زیرا از مامور اولی تاکنون خبری نشده است.

کشیك شبانه

بطوریکه خبرنگار ماازشمیران گزارش میدهد طی‌چندروز اخیراز طرف گروهان ژاندارمری‌شمیرانات درمورد نگهبانی ازخانه‌های اهالی سید وخندان‌ومهدیه واطراف آن اقدامات لازم بعمل آمده وهمه‌شب عده‌ای افراد ژاندارم درمحلهای مزبور کشیك میدهند.

بلندگوی سیار

مردم را برعایت نظافت شهرتشویق‌میکند

براثر اقدامات آقای آقاخانی شهردار جدید اراك اخیرا در امور اصلاحی این شهر پیشرفتهای محسوسی حاصل شده است . بدستور آقای شهردار در نقاط دور افتاده اراك دو برزن تاسیس گردیده وبرای تنظیف خیابانها اقدامات لازم‌انجام گرفته است . علاوه بر این مامورین شهرداری بوسیله اتومبیل جیپ در خیابانها گردش کرده وبوسیله بلند گو اهالی را به حفظ نظافت شهر دعوت میکنند اهالی اراك از اقدامات مفید شهردار جدید اظهار قدردانی مینمایند.

ورزشکاران‌کوچولو باعملیات ورزشی حاضرین را بتحسین وادارکردند

ازگرگان خبرنگار ماگزارش میدهد چندروز قبل مسابقات ورزشی دبستانهای‌گرگان باشرکت ۲۳۰نفر نوآموز ورزشکار درچندین دسته مختلف ورزشی انجام شد دراین مسابقات که‌بسرپرستی آقای ملك‌مربی ورزش باحضور رئیس فرهنك‌درمحوطه دبستان شیروخورشید برگزار گردید عملیات‌قهرمانی نوآموزان دبستان منوچهری جلب‌توجه مینمود وسرانجام نیز دبستان مزبور بااحراز ۵۲امتیاز رتبه‌اول راحائز گردید.

درعکس بالایکی‌از نوآموزان ورزشکار دبستان منوچهری هنگام اجرای یکی ازعملیات آکروبات دیده میشود.

شهردار افتخاری

طبق گزارش‌خبرنگار ماازآشتیان طی جلسه اخیر انجمن شهرآشتیان آقای منوچهر حاج‌عظیمی معاون وحسابدار فرهنك این منطقه با اکثریت آراءبسمت شهردارآشتیان انتخاب گردید.

مشارالیه افتخارا این‌سمت را بذیرفت وهم‌اکنون بدون دریافت هیچگونه حقوق بافعالیت هرچه تمامتر مشغول انجام اموراصلاحی وعمرانی شهرمیباشد.

خلاصه اخبار آذربایجان

سراب ـ اخیرا درقراء «انداراب» و «رازلیق» از توابع سراب‌شرکتهای تعاون روستائی تاسیس شده‌است .

آستاراـ یکی از اهالی‌قریه «خطبه‌سرا» از توابع آستارا بنام«هرز» که قصد تجدیدفراش داشت بدست همسر خودوکسان او بقتل رسید .

تبریز ـ در دبستان‌کرولالهای تبریز باشگاه ورزشی مجهزی دائر گردیده‌است .

رضائیه ـ اتوبوسی‌برانندگی جلال قره‌باغی د رنزدیکی رضائیه‌بعلت بریدن میل فرمان واژگون شد .د راین واقعه زنی بنام سکینه جان‌سپرد وسه نفر مجروح گردیدند .

جارچی ندامیدهد

بقیه از صفحه ۱۱

خواندن دعا ونماز وراز ونیازبدرگاه خدایتعالی نیز میباشند .هنگامی که حاجی در مشعرالحرام از خواب برمیخیزد باید ۷۰ ریك از زمین مشعرالحرام برای سنك‌باران کردن شیاطین سه‌گانه واقع‌درمنی جمع کند .

عزیمت قوافل حجاج‌ازمشعرالحرام از سپیده‌دم روز دهم ذیحجه شروع میشود و تاطلوع‌آفتاب ادامه دارد شیعیان طبق فتاوی علمای خودباید اولین اشعه طلوع آفتاب را در مشعرالحرام درك کرده و سپس از آنجا بسوی منی حرکت کنند .

در صحرای منی

روز دهم ذیحجه حجاج‌بتدریج از سحرگاهان تایك دوساعت بعداز طلوع آفتاب خودرا بمنی رسانیده‌و درچادرهای خود مستقر میشوند . حجاج‌سه‌روز باید درمنی اقامت کنندو باعمال واوراد این سه روزه که بنام ایام تشریق معروف است بپردازند. روز دهم ذیحجه تاظهر حجاج دسته‌دسته حرکت کرده ودرآخر دره‌منی شیطان بزرك را که معروف به«جمره عقبه»میباشد سنگسار میکنند .

شیطان بزرك یاجمره عقبه بصورت یك ستون سنگی بارتفاع‌چهارمتر وبه‌عرض و طول دومتر ساخته شده ودوزاو دیوار کشیده‌اند ودر این سه‌روزاین شیطان ودوشیطان دیگر مرتبا از طرف حاجیان سنگسار میشوند .همه روزه جمعیت زیادی دربای این شیاطین گرد آمده و باران سنك این ستون های سنگی را هدف قرار میدهد و تل های‌بزرك ریك درپای شیاطین انبوه میشود

قربانی

ازهنگام ظهر روز دهم ذیحجه که روز عید اضحی میباشد حاجیان پس‌ازاداء مراسم رمی جمره عقبه بسوی مسلخ هجوم می‌آورند در مسلخ منی قریب چندین هزارراس گوسفند وگاو وشتر و بز حاضر وآماده شده وهرحاجی لااقل یك گوسفند خریداری کرده ودرآنجا بوسیله کشتارکنندگان عرب ذبح نموده و قربانی خودرا بادعا واورادی که دارد انجام میدهندو سپس‌تقصیر مینمایند یعنی سررا میتراشند و باتراشیدن سربرنامه دوم حج‌تمام میشود .

صحرای منی برخلاف عرفات و مشعردارای آبادی و جمعیت‌میباشد مهمانخانه ومغازه وادارات پست و تلگراف و تلفن درآنجا تاسیس شده آب لوله‌کشی وکارخانه یخ سازی حجا جراز آب سردبی‌نیاز میکند .دراین جا حاجیان‌بااینکه خانه ومهمانخانه هم کم وبیش‌موجود میباشدبازدرچادرزندگی‌میکنندوچون برنامه واجبی از لحاظ دعا وعبادت ندارند بیشتر بملاقات ودیدوبازدید بایکدیگر وقت را میگذرانند . طبق‌اخبارواحادیث‌روزه‌دراین‌سه‌روزه هم مکروه میباشد و نظر شارع‌این بود که به‌حجاج‌دراین سه‌روزه‌بد نگذرد ویکدیگر را مهمانی کنند واز اجتماع سه روزه تمام مسلمین دراین محل برای تولید وداد ومحبت وهم‌آهنگی بین افراد عموم کشور های اسلامی حداکثر استفاده بشود .

مدت اقامت حجاج درمنی تاروز دوازدهم ذیحجه میباشد وهمینکه‌روز دوازدهم ذیحجه نماز ظهررا خواندند برای مراجعت به‌مکه خودرا آماده میکنند و بتدریج کاروانهای حج از منی بمکه حرکت میکنند .

برنامه سوم ـحج تمتع

پس‌از انجام اعمال مربوط به‌وقوف درعرفات ومشعر ومنی ومراجعت بمکه برنامه سوم حج‌شروع میشود و حاجیان با همان لباس احرام از راه منی به‌مسجدالحرام رفته ومانند عمره اعمال حج تمتع راکه عبارت ازهفت‌دورطواف‌بدور کعبه ودورکعت نماز طواف درمقام ابراهیم وهفت‌بار سعی در صفا ومروه باشد انجام میدهند و چیزی که‌در حج‌تمتع اضافه‌میشودطواف‌ونماز نساء است که شیعیان انجام میدهند .

حاجی خلاص

روزسیزدهم ذیحجه درمکه مراسم حج تمام میشود ومقامات سعودی ضمن صدور اعلامیه تاریخ خروج حجاج‌رااز روی ترتیب و نوبت‌اعلام میدارند و حاجیان از آنجا خارج وبمدینه برای زیارت قبر پیغمبر صلی‌الله علیه واله‌میروند .

ضمنا حجاج‌درضمن اقامت خوددر مکه‌ومدینه بزیارت قبورائمه بقیع‌و صحابه پیغمبر وشهدای‌احدو مشاهده مساجد اولیه صدراسلام اقدام می‌نمایند و بتدریج‌عازم وطن خود میشوند .

جلال زرین

آگهی تغییر برنامه‌حرکت قطارهای‌مسافری

بعلت تغییر فصل و فرا رسیدن تابستان برای رفاه حال مسافرینی که با راه‌آهن مسافرت مینمایند در برنامه حرکت قطار های مسافری سریع‌السیر وعادی خطوط جنوب ـ مشهد و آذربایجان تغییراتی داده شده و برنامه تابستانی حرکت قطار های مسافری از روز ۱۵ خرداد ماه سال جاری درخطوط‌تهران‌ـخرمشهرـ مشهد و تبریزبشرح‌زیراجرا خواهدشد.

۱ـ خط جنوب

الف . قطار سریع‌السیر ـ حرکت از تهران ساعت ۲۰ر۱۱ و رودبقم ۵۷ر۱۴ حرکت ۱۷ر۱۵ ورود باراك ۱۵ر۱۸ حرکت ۳۰ر۱۸ ورود بدرود ۴۰ر۲۱ حرکت ـر۲۲ ورود به اندیمشك ـر۳ حرکت ۰۵ر۳ ورود باهواز ـر۶ حرکت ۱۵ر۶ ورود بخرمشهر ساعت ۲۰ر۸ روز بعد . در مراجعت حرکت از خرمشهر ـ ر۱۹ ورود باهواز۰۵ر۲۱ حرکت ۲۵ر۲۱ ورود به اندیمشك ۱۰ر۔ حرکت ۲۰ر۔ ورود به درود ۴۱ر۵ حرکت ۰۱ر۶ ورود باراك ۱۰ر۹ حرکت ۲۰ر۹ ورود بقم ۱۳ر۱۲ حرکت ۱۸ر۱۲ ورود به تهران ساعت ۰۵ر۱۶ روز بعد.

ب. قطار عادی حرکت از تهران ساعت ـر۷ ورود بقم ـر۱۱ حرکت ۱۵ر۱۱ ورود به اراك ۳۰ر۱۴ حرکت ـر۱۵ ورود به دورود ۳۵ر۱۸ حرکت ـر۱۹ ورود به اندیمشك ۵۵ر۰ حرکت ۱۵ر۱ ورود باهواز ۱۵ر۴ حرکت ۳۵ر۴ ورود بخرمشهر ساعت ۴۵ر۶ روزبعد . در مراجعت حرکت از خرمشهر ۲۵ر۲۰ ورود باهواز ۳۵ر۲۲ حرکت ۵۵ر۲۲ورود باندیمشك ـر۲ حرکت ۲۵ر۲ ورود بدورود ۲۰ر۸ حرکت ۵۰ر۸ ورود باراك ۲۵ر۱۲ حرکت ۵۵ر۱۲ ورود بقم ۱۵ر۱۶ حرکت ۳۰ر۱۶ ورود بتهران ساعت ۳۰ر۲ روزبعد.

ج.قطار مختلط کاشان حرکت از تهران ساعت ۲۵ر۹ ورود بقم ۵۵ر۱۳ حرکت۱۵ر۱۴ ورود بکاشان ۴۰ر۱۶ همان روز . در مراجعت حرکت از کاشان ساعت ۲۵ر۱۰ ورود بقم ۵۰ر۱۲ حرکت ۱۰ر۱۳ورود بتهران ساعت ۰ر۱۸ همان روز توضیح اینکه در روز های حرکت قطار مختلط تهران ـ کاشان و بالعکس هیچگونه تغییری داده نشده است.

۲ـ خط مشهد

الف . قطار سریع‌السیر حرکت از تهران ساعت ۵۰ر۱۷ ورود به گرمسارـر۲۰حرکت۵ر۲۰ورودبه‌سمنان۱۵ر۲۲حرکت۲۵ر۲۲ورودبشاهرود ۴۰ر۲ حرکت ۰۵ ر۳ ورود بسبزوار ۳۷ر۸ حرکت ۴۲ر۸ ورودبنیشابور ۵۸ر۹ حرکت ۰۳ر۱۰ ورود بمشهد ساعت ـ۱۳ روز بعد . درمراجعت حرکت از مشهد ساعت ۵۰ر۱۷ ورود به نیشابور ۴۰ر۲۰ حرکت ـر۲۱ ورود بسبزوار ۱۶ر۲۲ حرکت ۲۱ر۲۲ ورود بشاهرود ۵۵ر۳ حرکت ۱۵ر۴ ورود بسمنان ۲۵ر۸ حرکت ۳۵ر۸ورود بگرمسار ۴۰ر۱۰ حرکت ۴۵ر۱۰ ورود بتهران ساعت ـر۱۳ روزبعد.

ب. قطار عادی حرکت از تهران ۲۰ر۹ ورود بگرمسار ۴۵ر۱۱ حرکت ۵۰ر۱۱ ورود بسمنان ۰۹ر۱۴ حرکت ۲۹ر۱۴ ورود بدامغان ۳۶ر۱۷ حرکت ۴۶ر۱۷ ورود بشاهرود ۰۲ر۱۹ حرکت ۲۲ر۱۹ ورود به سبزوار ۲۹ر۱ حرکت ۳۴ر۱ ورود به‌نیشابور۵۵ر۲ حرکت۰۵ر۳ ورود به مشهد ساعت ۲۰ر۶ روز بعد در مراجعت حرکت از مشهد ۳۵ر۱۰ ورود به نیشابور ۳۶ر۱۳ حرکت ۵۶ر۱۳ ورود بسبزوار ۱۶ر۱۵ حرکت ۲۱ر۱۵ ورود بشاهرود ـر۲۱ حرکت ۲۰ر۲۱ ورود بدامغان ۳۶ر۲۲ حرکت ۴۱ر۲۲ ورود سمنان ۵۶ر۱ حرکت ۰۶ر۲ ورود بگرمسار ۲۲ر۴ حرکت ۳۷ر۴ ورود بتهران ساعت ۵۵ر۶ روزبعد.

۳ـ خط آذربایجان

الف. قطار سریع‌السیر حرکت از تهران ۳۰ر۱۲ ورود بقزوین ۲۵ر۱۵ حرکت ۴۵ر۱۵ ورود بزنجان ۰۵ر۱۹ حرکت ۲۵ر۱۹ ورود به میانه ـر۲۲حرکت۲۰ر۲۲ورودبمراغه۱۰ر۳حرکت۱۵ر۳ورودبتبریزساعت۴۰ر۶ روز بعد در مراجعت حرکت از تبریزساعت ۲۵ر۱۹ ورود بمراغه ۳۵ر۲۲ حرکت ۵۵ر۲۲ ورود بمیانه ۵۰ر۳ حرکت ۱۰ر۴ ورود بزنجان ۵۰ر۶ حرکت ۱۵ر۷ ورود بقزوین ۳۵ر۱۰ حرکت۴۵ر۱۰ ورود بتهران۴۰ر۱۳ روز بعد.

ب‌ـقطار عادی حرکت از تهران ساعت ۱۵ر۱۸ ورود بقزوین ۱۷ر۲۱ حرکت ۳۷ر۲۱ ورود بزنجان ۳۰ر۱ حرکت ـر۲ ورود بمیانه ـر۵ حرکت ۲۰ر۵ ورود بمراغه ۳۵ر۱۰ حرکت ۵۵ر۱۰ ورود به تبریزساعت ۳۰ر۱۴ روز بعد . در مراجعت حرکت‌ازتبریزساعت ۴۵ر۱۱ ورود بمراغه ۱۷ر۱۵ حرکت ۳۷ر۱۵ورود بمیانه ۵۰ر۳۰ حرکت ۱۰ر۲۱ ورود به زنجان ۰۵ر۔ حرکت ۳۵ر۔ ورود بقزوین ۲۹ر۴ حرکت ۴۴ر۴ ورود به تهران ۴۵ر۷ روز بعد . ضمنا دو شنبه ها که قطار مسافری سریع‌السیر یکسره بمقصد جلفا اعزام میشود حرکت از تبریز ساعت ۱۰ر۷ روز بعد ورود به جلفا ساعت۱۰ر۱۱حرکت‌ازجلفاساعت‌ـر۱۵ ورود به تبریزساعت ۵۵ر۱۸ همان روز خواهد بود.

راه آهن دولتی ایران

آـ۸۱۵۴ ۱ـ۳

آگهی فروش

شرکت ملی نفت ایران تعداد چهار دستگاه ماشینهای شورلت سواری مدل ۱۹۵۱ زیر را که در انبار های این شرکت در کرمانشاه موجود است از طریق مزایده بفروش میرساند.

	شماره شرکتی	شماره شهربانی
۱ـ شورلت سواری	۲ر۵۰۰۲	۳۷ك۱۱۰۶
۲ـ شورلت سواری	۱۷ر۵۰۱۷	۳۷ك۱۱۰۸
۳ـ شورلت سواری	۱۸ر۵۰۱۸	۳۷ك۱۱۰۹
۴ـ شورلت سواری	۲۷ر۵۰۲۷	۳۷ك۱۱۱۰

۱ـ پیشنهادات باید روی برگهای چاپی مخصوص که از طرف اداره کل روابط بازرگانی تهران و اموراداری درکرمانشاه در اختیار علاقمندان قرار داده میشود تکمیل ودر پاکت سر بسته با قید جمله مزایده مربوطه تا تاریخ وقت اداری روز دو شنبه هفتم‌تیر ماه ۱۳۳۸در تهران وکرمانشاه بادارات فوق‌الذکر تسلیم شود.

۲ـ پیشنهاد دهندگان میتوانند قبل از تسلیم پیشنهادات خود اطلاعات لازمه را در تهران یا کرمانشاه از ادارات مربوطه شرکت کسب نمایند و همچنین اجناس مورد پیشنهاد را بازدید کنند .

۳ـ شرکت در رد ویا قبول یك ویا کلیه پیشنهاد های واصله مختار خواهد بود .

شرکت ملی نفت ایران

آـ ۸۸۶۲

قابل استفاده شرکتهای راهسازی‌ـ ساختمانی و صاحبان وسائط کمپرسی

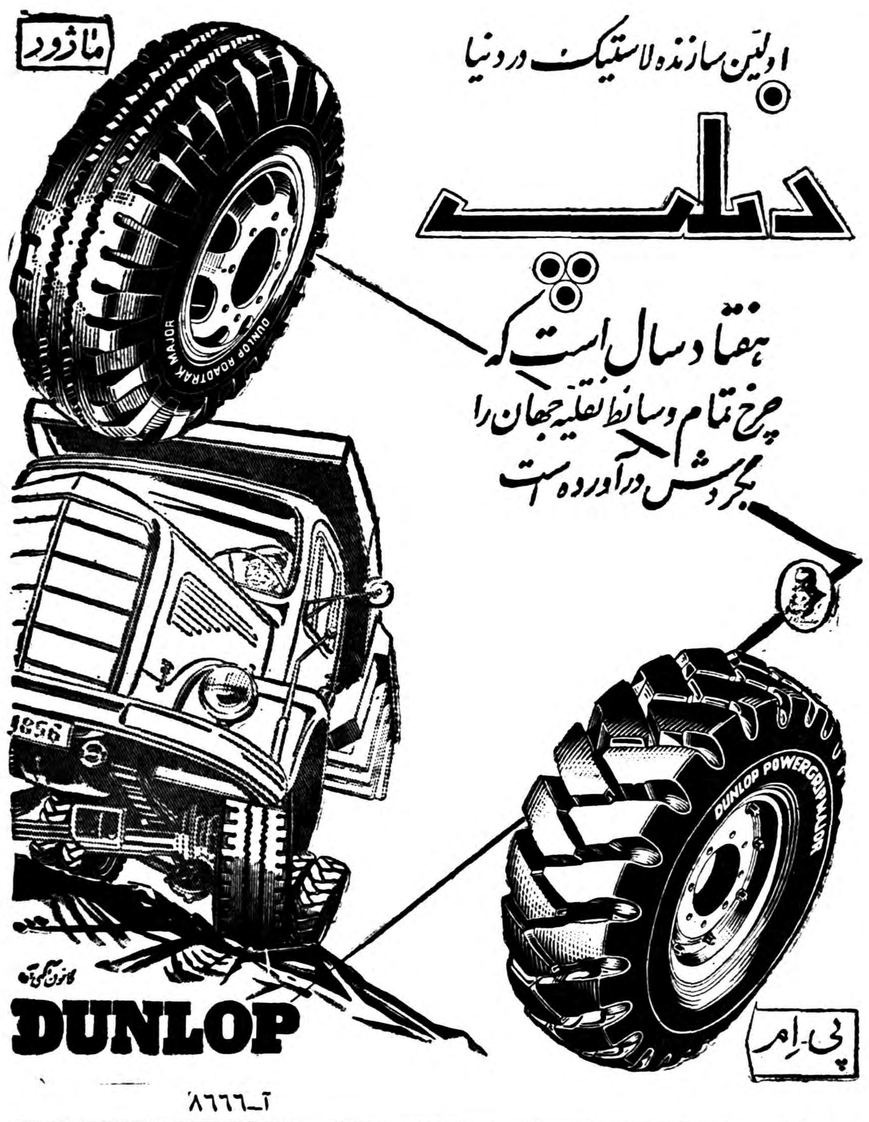

آـ۸۶۶۶

خمیر دندان کلگیت باگاردل

دندانهای شمارا تمیز و زیبا

ونفس شمارا معطر میکند

وبجلوگیری ازفساددندان کمك مینماید

خمیر دندان کلگیت دارای گاردول است وگاردول ماده مخصوصی است که بجلوگیری از فساد دندان کمك میکند .

کلگیت بوی‌بد دهان اغلب افرادرا درتمام‌روز از بین‌میبرد ـ دندانهای شمارا تمیز میکند وزیبائی آنها را آشکار میدارد .

اطفال نیز از کف کردن و طعم خوشمزه آن‌خوششان می‌آید .

گاردول روی دندان شما قشرهای نامرئی مخصوص ایجاد میکند که بجلوگیری از فساد دندان کمك مینماید.

کلگیت نفس شمارا خوشبو میکند و در عین حال دندان شمارا تمیز مینماید

خمیر دندان کلگیت پرفروش ترین خمیر دندان دنیاست

CDC-58-1-PH

SIEMENS

EMD-WAHLER

Edelmetall-Motor-Drehwähler

دستگاههای مرکزی فرعی تلفن

زمینس

از ۲ الی ۱۰۰ شماره وبیشتر مخصوص ادارات هتلها ـ موسسات تجارتی وصنعتی

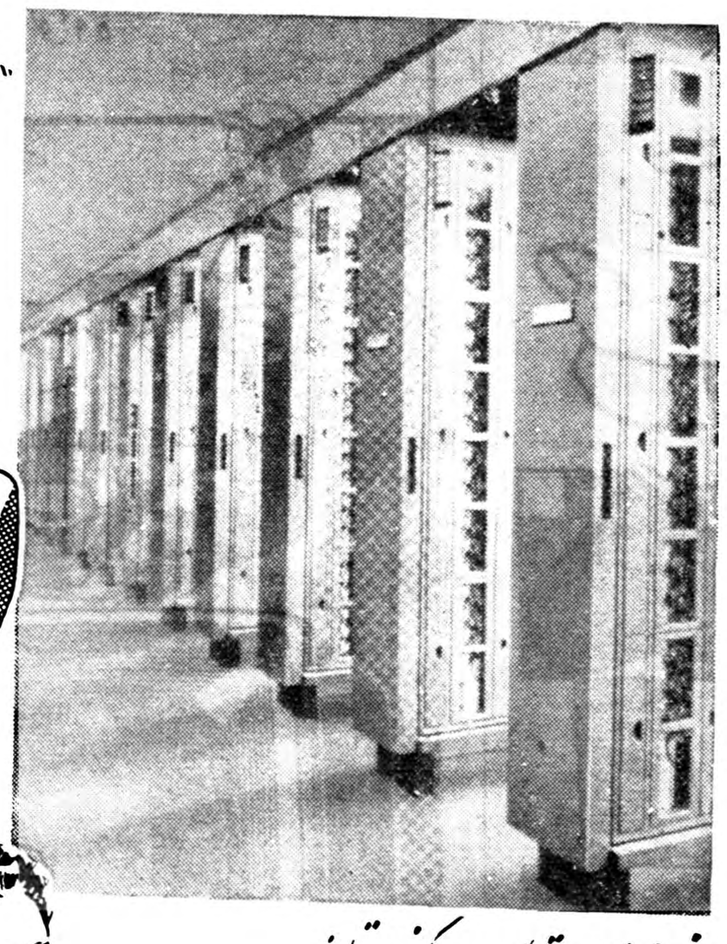

نمونه دستگاه مرکزی تلفن

زمینس

موتورسلکتور

که درشهرستان اهواز نصب میگردد

زمینس ایران : تهران خیابان سعدی تلفنهای ۶۸ الی ۳۰۵۱۶۱

آگهی مناقصه

شرکت سهامی کل معادن وذوب فلزات ایران یك دستگاه موتور جوش اکسیژن مورد احتیاج خودرا ازطریق مناقصه خریداری مینماید.

داوطلبین شرکت درمناقصه میتوانند برای دریافت برك شرائط ومشخصات وکسب اطلاعات بیشتر همه‌روزه درساعات کار اداری و حداکثر تاآخر وقت‌اداری روز شنبه ۲۹خرداد که‌آخرین روزدریافت پیشنهادات است به‌دفتر بازرگانی شرکت واقع درخیابان دانشکده مراجعه نمایند.

پیشنهادات‌رسیده‌درساعت‌ده‌صبح‌روزبعد باز وقرائت خواهد شد.

شرکت سهامی کل معادن وذوب فلزات

آ-۸۵۴۶ ۱-۱۲

قابل توجه پزشکان محترم

دیتوسال

DIETOSAL

Hamburg

دیتوسال همبورك آلمان

(نمك مخصوص بیماران پرهیزدار)

در تمام داروخانه‌های کشور موجوداست

آ-۸۸۶۰

کفش مخصوص‌عرفات

که بدستور مقامات روحانی تهیه شده ازنشانی زیر خریداری‌فرمائید خیابان خیام مقابل پاچنار کوچه گذرقلی کفاشی حاجی عرب

آ-۶۳۸۵ ۱-۲

هندی زاده مرتاض

گذشته و آینده شما را از کف‌دست استخراج و کتبا تقدیم میدارد خیابان نادری -مقابل دیوار سفارت انگلیس جنب عکاسی ایران

آ-۶۹۵۷ ۱-۵

فرشهای لاستیکی گودریچ ازحیث دوام زیبائی دردنیا بی‌رقیب است.

B.F.Goodrich

آتش سیگار شما ... آقای محترم

و پاشنه کفش شما ... خانم عزیز

ممکن است قالیهای گرانبهای شما را بسوزانند و ...

یا سوراخ نمایند. اما ... قیمتهای آسیب دیده

فرشهای زیبا و باارزش گودریچ را

متولفر در خیابان تعویض کند:

یونیورسال

نماینده انحصاری شرکت سهامی تام: لاله‌زار پاساژ نور

تلفن ۳۰۳۹۸۱

کمال مطلوب هر خانواده

تلویزیون ناسیونال

محصولات ناسیونال

دارنده مدال طلای درجه اول، از کنگره بین المللی

DEMING PRIZE COMMITTEE JUSE DEMING MEDAL

NATIONAL

نماینده انحصاری در ایران: شرکت تجارتی کوفرد -خیابان لاله‌زار- پاساژ ایران- تلفن ۳۶۵۲۲-۳۱۷۶۷

مرکز پخش: خیابان شاه- مقابل بنیا: فروشگاه محصولات ناسیونال- تلفن: ۴۳۲۰۳

بقلم بیگم آقاخان

زندگی من با آقاخان

بیگم آقاخان سرگذشت زندگی خود، با آقاخان سوم را بطرز جالب وشیوائی طی سلسله مقالاتی در مجله هفتگی «المصور» انتشار داده است که ترجمه آن بتدریج بنظر خوانندگان محترم میرسد:

-۶-

چطور مسلمان شدم

پشت میزناهارخوری که پراز انواع واقسام غذابود نشستیم .باخود بین‌غذای ماوغذای آنهامقایسه میکردم. آقاخان موضوعی را که‌فکرم رامشغول ساخته‌بود درك کرد وبهمین جهت رئیس پیشخدمتهارا احضار نمودوبوی دستورداد که‌تمام غذاهای روی‌میزرا جمع‌آوری کندوغذائی مانندغذای آنها یعنی پلو وگوشت برایمان بیاورد.

رئیس پیشخدمتها دستور شوهرم رااجرا کرد وپلو وگوشت‌آورد. بااشتها آن غذاراخوردم وآقاخان درموردطایفه اسماعیلیه چنین‌گفت:

-تعداد افراد طایفه مابالغ برده‌میلیون نفر میشود واین عده‌در کشور های پاکستان وهندوستان وبرمه وسیلان وایران وافغانستان وسوریه وجنوب آفریقا منتشر هستند ونسل من به حضرت محمدبن عبداله صلی‌علیه‌وآله میرسد.

آقاخان وبیگم درمسافرتی که بایران کردند عکس ازآرشیواطلاعات

جدبزرگمان «شاه‌خلیل‌الله» بسمت والی(حاکم) کرمان یکی از ایالتهای ایران منصوب شد. پس‌از مرك او فرزندش «آقاحسن‌علی‌شاه» باین سمت منصوب گردید. شاه‌ایران اورابسمت والی قم ومحلات منصوب نمود ودختر خودرا باوداد ودردربار ایران معروف به«آقاخان» شدواین لقب راهمچنان بارث‌بردم. دراین‌هنگام پادشاه درگذشت و جدبزرگمان حامی وطرفدار خودرا ازدست داد ومخالفینش منجمله نخست‌وزیر مخالفت علنی خودرا بااوشروع کردند. این مخالفت مبدل به‌زدوخورد شد وچون جدم نتوانست مقاومت نماید باعده‌ای از اتباعش به‌افغانستان واز آنجا بهسند رفت‌ودرآنجا مقیم گردید. درآنجابدرود زندگی گفت وسه‌پسر ازخودبجاگذاشت. پسربزرك او«آقاعلی شاه» که‌بامامت طایفه منصوب شد پدرم‌بود. من هم بعداز پدرم بامامت‌رسیدم. آیامیدانی روزی که‌مرا برهبری اسماعیلیه برگزیدند چندسال داشتم؟ هشت‌سال.

باتعجب پرسیدم:

-درآن سن‌وسال چه‌کاری میکردید؟

-هیچ چیز جزاینکه آنچه بمن یاد میدادند فراگیرم. درسن‌نه‌سالگی مرا «والاحضرت» نامیدند واین لقب باعث‌شد که‌باهمیت خودم پی‌ببرم. موقعیکه شانزده‌ساله شدم برای حل اختلافات مسلمانان وهندوها که دربمبئی رخ‌داد مداخله کردم. ولی موقعی باهمیت مقام خودپی‌بردم که بیست‌سال داشتم‌وبرای اولین مرتبه به‌لندن سفرکردم. درهنگام اقامتم درلندن بیك ضیافت درکاخ‌سلطنتی دعوت یافتم .ملکه ویکتوریا مرا کنار خودنشاند وروزبروز برمحبوبیت من درمحافل مختلف افزوده‌میشد.

یاکی آیامیدانی چندسال است که‌من پیشوای طایفه اسماعیلیه هستم؟

-چندسال ؟

-شصت‌ویکسال.

-یك‌راز مانده که‌میخواهم آنرابفهمم، موضوع وزن‌کردن شما باطلا.

-توشخصا درسال جاری وزن‌کردن مرابا‌الماس‌دردارالسلام‌مشاهده خواهی کرد. دهسال پیش‌هنگامیکه‌پنجاهمین سال پیشوائی مرا جشن گرفتند مراباطلاوزن نمودند .این طلاهدیه‌ای است که‌ازطرف آنهاولی من‌باد دیگر به‌آنها مسترد میدارم‌تادرمعالجه مریضان وتحصیل‌فرزندان خود وکمك به‌بینوایان ازآن استفاده کنند. هرکس بگوید که‌حتی یك فرانك ازاین‌ثروت به‌جیب‌من میرود دروغ میگوید. یکدفعه یکی از روزنامه‌نویسان انگلیسی طی‌رپورتاژی که‌درباره جشن طایفه‌اسماعیلیه ومراسم وزن‌کردن من نوشته‌بود، یادآورشده بود که‌مردم برای خریدآبی که‌دستم راباآن شسته بودم‌سرودست میشکستند تابا آن تبرك‌نمایند. البته این روزنامه‌نویس راطوری گوشمالی دادم که‌هیچوقت فراموش نخواهدکرد.

-آیا الماس هم که‌امسال شمارا باآن وزن میکنند به‌خودشان مسترد میدارید؟

-البته، این الماس همیشه مال‌آنها خواهد بود. من یك برنامه‌پنجساله جهت تحصیل ومعالجه وکمکهای اجتماعی برایشان طرح کرده‌ام واین برنامه احتیاج به‌بودجه هنگفتی دارد وخوشبختانه وزن من هم زیاداست.

ازخوردن غذا فارغ‌شدیم وقبل‌از اینکه میزناهارخوری‌راترك گوئیم منشی شوهرم نزدیك شد وگفت:

-والاحضرت، اتومبیل آماده‌است.

شوهرم درحالیکه روی پامیایستاد گفت:

- یاکی، بلند شو تابه مسافرت تهران برویم .

- چراشب رادر اینجا نمیگذرانیم.

درعصر موشك واقمار مصنوعی

تسطیح زمین بابیل وکلنك نتیجه ای جزاتلاف وقت ندارد بولدوزر های شرکت سپهندشت درکمترین مدت زمینهای ناهموار را صاف و مسطح میسازند .

خیابان شوش غربی مقابل پلیس راه‌آهن تلفن ۳۶۷۱۳

آ-۸۸۵۲

بررسی تاریخ روابط ایران و شوروی

مذاکرات کنفرانس پوتسدام درباره تخلیه ایران

شوروی پنجماه تصمیم کنفرانس پوتسدام درمورد تخلیه تهران را بتعویق انداخت

در مطالعاتیکه در باب قضیه تخلیه ایران از ارتش های بیگانه پس‌از خاتمه‌جنك اروپامیشود این سئوال درذهن هرشخص ما مطالعه‌ای نقش‌می‌بندد که باآنکه فصل پنجم ازپیمان سه‌گانه درزمینه تخلیه‌ایران ابهام‌ونقطه‌تاریکی‌نداشت برای‌چه بین متفقین یعنی روسیه شوروی وانگلستان (چون امریکا بطوریکه گفتیم اعلامیه تخلیه‌نیرو های خود راازایران یکماه بعداز خاتمه جنك‌باآلمان صادر کرده‌بود) اختلاف نظر پیداشد ؟باید درنظر داشت موقعیکه‌پیمان سه‌گانه‌منعقد گردید اساسا باین منظور بودکه‌از طریق ایران مهمات جنگی وکمك متفقین ازماوراءبحار بروسیه شوروی ارسال شود. دشمن شوروی، آلمان نازی‌بود درآن موقع‌واصولا درتمام مدت جنك ژاپن اصلاوارد جنك با روسیه نبود وبین‌آنها قراردادبیطرفی وعدم تعرض وجودداشت. بنابراین با خاتمه جنك با آلمان موضوع اشغال ایران ووجود نیروهای‌بیگانه باهم پیمانهای ایران برای رساندن مهمات بجبهه روسیه منتفی شده‌بود وباید خودشان‌بین‌خودقرار بگذارند که‌از چه‌تاریخ کار تخلیه راشروع کنند . انگلستان آماده برای‌اینکار بودولی خودرا اخلاقا موظف‌میدانست همانطور که‌با روسها وارد ایران شده‌اند همانطور هم‌باید باهم‌بیرون بروند وچون بعداز مراسله شماره ۱۱۱۹ مورخه۲۹اردی بهشت۱۳۲٤ وزارت امورخارجه‌ایران‌باهم مذاکره نمودند چنانکه گفتیم دولت‌شوروی موضوع‌را بمطالعه وتسامح گذراند واین مماطله وتسامح موجب‌گردید که مسئولین دولت انگلستان را اندیشناك سازدوبخصوص که‌درایران هم باخاتمه یافتن جنك‌فعالیت‌عناصر ماجراجو و آشوبگر و خلاصه ستون پنجم‌شوروی باسم حزب‌توده وسندیکای‌اتحادیه‌های کارگری‌بیشتر ودامنه‌دارتر درنواحی ومناطق‌اشغال شده ارتشهای سرخ میشد وبروز غائله خراسان نیز بیش‌از پیش‌دولت انگلستان رااز مقاصد توسعه‌طلبانه وتجاوزات ومطامع جدید شوروی نسبت‌بایران اندیشناك ساخت .بنا باین جهات وعلل وهمچنین‌حیثیات سیاسی بین‌المللی بودکه موضوع تخلیه ایران در عدادمسائل مختلف فیه‌بین‌متفقین قرار گرفت وتصمیم گرفتند که‌موضوع رادر کنفرانس پوتسدام دربرنامه ودستورمذاکرات قرار بدهند .

گفتیم حیثیات سیاسی بین‌المللی ازجمله عللی بود که‌موضوع ایران در دستور مذاکرات کنفرانس پوتسدام قرارگرفت .واین‌مطلب‌قدری نیازمندبتوضیح میباشد . این‌حیثیات عبارت از تعهداتی بودکه دول‌بزرك درمقابل مردم جهان کرده بودندو ناشی ازاصول ششگانه‌ای بود که درمنشور اتلانتیك آمده‌بود وعبارت ازمقرراتی‌بود که‌در سانفرانسیسکو برای ایجاد سازمان ملل‌متحدپی ریزی شده بودنتیجه‌مواعید صریحی بود که‌دول‌بزرك‌برای محترم‌شمردن حقوق‌ملل‌وآزادیها وحقوق حاکمیت آنها داده بودند . وبسیار غم‌انگیز ودردناك وغیرقابل تصور بود که در مقابل مردم جهان رفتاری ازجانب دولت بزرك وفاتحی چون روسیه شوروی درپیش‌گرفته شودکه‌دلالت برنقض‌این عهود ومواعید نماید . ودولت انگلستان ودولت کشورهای متحده امریکا که‌پس ازخاتمه جنك روی‌خرابه‌ها واطلال وآوارآن برپا ایستاده بودند میدیدند که‌ملل‌دنیا چه‌انتظاراتی ازآنها دارند صدای‌ملت ایران روزبروز بلند وبلندتر میشد. صدای ملت‌ایران درفضای کره‌زمین اوج گرفته وبگوش مردم جهان میرسید . برای متفقین غربی‌روسیه شوروی که‌تا دیروز سربازان‌آنها دوش بدوش هم میجنگیدندسخت دشوار ودردناك مینمود که همان بی اعتنائی و خونسردی حکومت مسکو رادرباره تخلیه‌ایران رویه خود سازند زیرا که هنوز بخار گرمی که ازخون قربانیان الهه حریت رو به آسمان میرفت فضای تنفس بشر را اشباع کرده بود وبعلاوه آنها میخواستند بمردم جهان بگویند ماپای بند باصول و تعهدات ومواعید خود هستیم و میخواهیم دنیائی را بوجود آوریم که گرك ومیش آب خورشان‌یکی باشد واین آرمان هاکه بدنیای بشریت عرضه میشد بکلی باآن رفتاری که‌دولت شوروی باملت ایران‌درست‌وبلافاصله‌پس‌ازپایان‌جنك پیشنهاد خود ساخته بود مغایرت کامل داشت ومیبایست رفع این مشکل میشد .

انجمن یاکنفرانس پوتسدام در اواخر تیرماه ۱۳۲٤در شهرپوتسدام نزدیك برلن تشکیل گردید و در تاریخ ۱۲مرداد ۱۳۲٤ پایان‌یافت. متفقین درپایان کنفرانس‌پوتسدام یك اعلامیه مشتمل برهفت هزار کلمه نشر دادند .

مادراینجا کاری به تصمیمات کنفرانس مزبور نداریم اما همین قدر متذکر میشویم که‌در کنفرانس مزبور بازهم دولت شوروی حاضر نشد که‌درباب تخلیه ایران ازارتش های‌خودتصمیم متحدی بامتفقین خود انگلستان بگیرد ودرآن اعلامیه چیزی از موضوع ایران و تخلیه آن گفته نشد و فقط جداگانه و رسما از طرف دولتین شوروی وانگلستان‌به دولت ایران اطلاع داده شد که طبق کنفرانس سران سه‌دولت‌تصمیم اتخاذ گردید که نیرو های‌شوروی و انگلستان فوری تهران را تخلیه کنند .

دولت‌ایران این تصمیم رادرتاریخ هیجدهم مرداد ۱۳۲٤ باطلاع ملت ایران رسانید وخود باید حدس بزنید که این اطلاعیه یاتصمیم نیم‌بند چه ضربت دردناکی به روحیات ناسیونالیستی ملت ایران وارد آورد زیرا که اساسا وجود بروحیات ناسیونالیستی ملت ایران وارد آورد زیرا که اساسا وجود نیروهای بیگانه در تهران مخالف باتعهداتی بود که درتاریخ هشتم شهریورماه ۱۳۲۰وهمچنین تایید رسمی آن تعهدات درهیجدهم شهریور ۱۳۲۰کرده بودند و تخلیه تهران امری نبود که گفته شودبرای تخلیه ایران تصمیم گرفته شده است و عجب‌است که‌این تصمیم فوری را که انگلستان یکماه بعد آنرا اجرا کرده دولت اتحادجماهیر شوروی پنجماه انجام داد ودست بدست کرد تاتهران رااززوجود نیرو های سرخ تخلیه نمود درحالی که چهل روز بعد ازاعلام تصمیم انجمن پوتسدام آقای ماکزیموف سفیر کبیر دولت‌شوروی درتهران روز بیست ونهم شهریورماه ساعت ۱۰ صبح بملاقات آقای سپهبدی‌وزیر امورخارجه ایران میرود ورسما به ایشان اطلاع‌داد خبر مهمی ازمسکو دریافت داشته که قشون سرخ تهران را تخلیه میکند وهمین امروز صبح قشون سرخ‌تمام شهر تهران واطراف آنرا تخلیه کردند ووزیر خارجه ایران هم عینا همان‌روزرفت بمجلس شورای‌ملی واین خبر مهم رادا د و لکن بعد معلوم شد آقای دیپلمات روسی مثل‌رادیو مسکو دروغ گفته‌است و تهران را تخلیه نکردند وازتاریخ تصمیم کنفرانس پوتسدام تاتخلیه تهران ازارتش سرخ‌پنجماه طول کشید ودراین‌مدت هم لابداز قدرت حزب توده‌وسندیکای اتحادیه‌های کارگری یعنی‌ستون پنجم خود اطمینان پیدا کردند و رفتند وکارخود ومامورین خودرا بزعماء و سران حزب وسندیکا واگذار کردند .

تصحیح

درمقاله بررسی تاریخ روز یکشنبه گذشته‌نام سروان(یوسفی) اشتباها سروان (یونس) درج گردیده که بدین‌وسیله تصحیح‌میشود .

فقط جت های بی . او . ا . سی

در سراسر دنیا پرواز میکند

بی . او . ا . سی . پیشقدم هواپیماهای جت ! اکنون میتوانید ازتهران باهواپیمای جت‌کومت ٤ شرقا بتوکیو از طریق کراچی - کلکته - رانگون - هنك‌کنك واز طرف مغرب - بیروت - رم - فرانکفورت و لندن واز آنجا به‌نیویورك ومونتریل پرواز کنید . هم‌چنین هواپیماهای جت ملخ‌دار بریتانیا درتمام خطوط مهم دیگر بشما خدمت میکند . امروزه باجتهای بی.او.ا.سی. بتمام قاره‌های کره زمین میتوانید مسافرت فرمائید.

منوط باجازه‌دولت

برای کسب اطلاعات و تهیه‌جا به‌نماینده‌کل بی او ا سی (ایرتوك) خیابان فردوسی شماره ۷۱ تلفن های ٤۵۸۱۱ - ٤۷۳۹۳ - ٤٦۹۳۳و به سایر آژانسهای مسافربری مجاز مراجعه فرمائید.

در سراسر جهان

بی . او . ا . سی

از شما خوب پذیرائی میکند

شرکت هواپیمائی بریتانیا و ماوراء بحار

سینماهای درجه ۱

سینما آسیا

غروب آفتاب (رنگی سینما سکوپ -دوبله بفارسی) باشرکت : آبه لین -ماریافیوره -شروع ۱۰٫۳۰ صبح ۳-۵ -۷و ۹بعداز ظهر - تلفن ٤۲۹۰۹

سینما ایران

عروسك چینی -باشرکت ویکتور ماتیور -شروع ۱۰ صبح -۲٫۳۰ - ٤٫۳۰-٦٫۳۰ و ۸٫۳۰ بعداز ظهر .

سینما ایران (تابستانی)

تازیانه روزگار-شروع۷٫۳۰-۹٫۳۰ بعداز ظهر .

سینما ایفل

پیروزی ایمان -باشرکت دبوراکار- رابرت میچم -شروع ۱۰٫۳۰ صبح- ۳-۵-۷و۹ بعداز ظهر تلفن ٤۰۱۱٦

سینما اسکار

پرنسس جزیره -باشرکت مارچلو ماستروپانی -شروع ۲٫۳۰ -٤٫۳۰- ٦٫۳۰ و۸٫۳۰بعدازظهر -تلفن٤۵۷۹۷

سینما برلیان

شاهد برای تعقیب - با شرکت چارلز لافتون شروع ۱۰٫۳۰ صبح- ۲٫۳۰ -٤٫۳۰ -٦٫۳۰ و۸٫۳۰بعداز ظهر -تلفن ۳۳۵۳۵

سینما پلازا

توتو در کره‌ماه (دوبله بفارسی) باشرکت : توتو - سیلواکوشینا - شروع : ۱۰٫۳۰ صبح -۳- ۵- ۷و ۹ بعداز ظهر - تلفن ٤٤۲۵۵

سینما پارك

دو عروس -برای سه برادر (فیلم فارسی)شروع ۱۰٫۳۰ صبح -۲٫۳۰ ٤٫۳۰-٦٫۳۰ و۸٫۳۰ بعداز ظهر - تلفن ۳۹٦۳۷

سینما تهران

ناخنك بزن (دوبله بفارسی) با شرکت سیلواکوشینا - شروع ۱۰ صبح -۳٫۳۰-۵٫۳۰-۷٫۳۰ بعدازظهر تلفن ۳۸۱٦۵

سینما تهران(تابستانی)

پیروزی ایمان -باشرکت دبوراکار رابرت میچم -شروع ۷٫۳۰ -۹٫۳۰ بعداز ظهر

سینما تخت جمشید

پاندورا(رنگی) باشرکت آواگاردنر- جس ماسون -شروع۳-۵هفت وربع ونه‌ونیم بعداز ظهر -تلفن ٤۳۵۵۰

سینما نیاگارا (تراس)

ناخنك بزن (دوبله بفارسی) شروع ۷٫۳۰و ۹٫۳۰ بعد از ظهر - تلفن ٦۵۳۰۷

سینما حافظ

ناخنك بزن -شروع ۱۰٫۳۰ صبح ۲٫۳۰-٤٫۳۰- ٦٫۳۰ و۸٫۳۰ بعد از ظهر -تلفن ۳٤۰۷٤

سینما دنیا

علامت ونوس -باشرکت ویتوریو - دسیکا -شروع ۱۰٫۳۰صبح -۲٫۳۰- ٤٫۳۰ -٦٫۳۰ و۸٫۳۰ بعد از ظهر - تلفن ۳۳۸۱۲

سینما دیانا(زمستانی)

فالکیر جنگجو - باشرکت جان‌درك- شروع :۱۰٫۳۰ صبح ۲٫۳۰ - ٤٫۳۰- ٦٫۳۰ و ۸٫۳۰ بعدازظهر

سینما دیانا(تراس)

کلید - شروع : ۷٫۳۰ و ۹٫۳۰ - تلفن ٤۲۰۱۰

سینما رویال

تازیانه روزگار -شروع :۲٫۳۰ - ٤٫۳۰ -٦٫۳۰ و ۸٫۳۰ بعداز ظهر- تلفن ٦۸۲۰٦

سینما رکس

کلید - شروع : ۱۰صبح - ۲٫۳۰- ٤٫۳۰ - ٦٫۳۰ و ۸٫۳۰ بعدازظهر- تلفن ۳٤۱٦۹

سینما رادیوسیتی

کلید (دوبله بفارسی) باشرکت : ویلیام هولدن - سوفیالورن - شروع : ۱۰٫۳۰ صبح - دو وربع - ٤٫۳۰ - شش و سه‌ربع و نه بعداز ظهر-

سینما سعدی

توتو درکره‌ماه - شروع : ۱۰٫۳۰- ۱۲٫۳۰ - ۲٫۳۰ -٤٫۳۰ - ٦٫۳۰ و ۸٫۳۰ بعدازظهر - تلفن ۳٦٤٦۸

سهیلا (تابستانی‌وزمستانی)

قهرمان شکست ناپذیر (دوبله بفارسی) باشرکت تونیا پوکس - شروع در زمستانی ۱۰٫۳۰ صبح - ۲٫۳۰-٤٫۳۰-٦٫۳۰ و۸٫۳۰ بعدازظهر- در تابستانی ۷٫۳۰و ۹٫۳۰ بعداز ظهر- تلفن ۳٦٤۲٤

سینماکریستال

ملاقات در هندوراس - با شرکت گلن‌فورد - شروع ۱۰٫۳۰ صبح - ٤٫۳۰- ٦٫۳۰ و۸٫۳۰ بعد از ظهر- تلفن ۳۷٦۷۵

سینماکریستال «تابستانی»

بلای خانمانسوز (سینماسکوپ) باشرکت :دان‌موری شروع ۸-۱۰ بعداز ظهر .

سینماکارون

هرکول وخدایان (رنگی - سینما، سکوپ) - شروع :۱۰٫۳۰ صبح - ۲٫۳۰-٤٫۳۰-٦٫۳۰ و۸٫۳۰ بعد از ظهر -تلفن ٤۰۰٦۵

سینما متروپل

جاسوسه امریکائی - باشرکت آن‌دوراك - شروع : ۱۰٫۳۰ صبح- ۲٫۳۰ - ٤٫۳۰ - ٦٫۳۰ و ۸٫۳۰بعداز ظهر - تلفن ۳۹٤۱۰

سینما مولن روژ

عروسك چینی -باشرکت‌ویکتورماتیور شروع ۱۰٫۳۰ صبح- ۳-۵-۷و۹ بعد از ظهر -تلفن ۳۸۷٦۵

سینمانیاگارا (زمستانی)

قهرمان شکست ناپذیر - شروع : ۱۰٫۳۰ صبح- ۲٫۳۰-٤٫۳۰- ٦٫۳۰ و ۸٫۳۰ بعدازظهر .

سینما همای

گناهکار کیست (فیلم هندی -دوبله بفارسی) باشرکت : لیلیان - شروع: ۱۰٫۳۰ صبح - ۲٫۳۰ - ٤٫۳۰ -٦٫۳۰ و ۸٫۳۰ بعدازظهر - تلفن ٤۲۱٦۹

سینماهای درجه۲

سینما پردیس

فاتح -باشرکت جون‌واین -شروع : ۱۰٫۳۰ صبح -۲٫۳۰-٤٫۳۰-٦٫۳۰ و ۸٫۳۰ بعداز ظهر

سینماتاج

هوکول وخدایان - شروع : ۱۰٫۳۰ صبح- ۱-۳-۵-۷ و۹ بعد از ظهر - تلفن ۳۳۰٦٤

سینما سیلوانا

یانکی‌پاشا (دوبله بفارسی) شروع ۲٫۳۰-٤٫۳۰-٦٫۳۰ و۸٫۳۰ بعد از ظهر -تلفن ۳۳۷۷۷

سینمافری

دو عروس برای سه برادر (فیلم فارسی) شروع: ٤٫۳۰- ٦٫۳۰ و ۸٫۳۰ بعد ازظهر- تلفن ۲۷۸۹۳

سینما فردوسی

هوکول وخدایان - شروع :۲-٤-٦ و۸بعد از ظهر -تلفن ۳۵۷۸٤

سینمامراد

دست تقدیر (فیلم فارسی) باشرکت مهین دیهیم - شروع:۲٫۳۰-٤٫۳۰- ٦٫۳۰و ۸٫۳۰بعدازظهر -تلفن۳۷۳۸۹

تئاترها

تئاتر آناهیتا (یوسف‌آباد)

اتللو باشرکت :آزرم - اسکوئی - فرشید -بهرام -بونیمار -شروع۸بعد ازظهرتلفن ۸۲۰۱۳۸

تئاترتهران (سالن اول)

کمدی دکتر شهر ما :با شرکت پرخیده - مورین - کاشانی -وحدت - بهرامی - شروع ۸بعداز ظهر تلفن ۳۷۳۵۱

تئاتر تهران (سالن دوم)

افیون : با شرکت : مهرزاد . مصفا-اسدزاده - شروع ۸بعد ازظهر

جامعه باربد

بلبل سرگشته (برنامه گروه ملی وابسته بهنرهای زیبا) .
شروع ۸٫۳۰ بعد از ظهر - تلفن ۳۲۲٦۵

آگهی حراج

بانك کشاورزی ایران تعدادی اثاثیه واموال زائد برمصرف خودرا ازقبیل ماشین تحریر- بادبزن برقی- قالی وقالیچه- لوازم برق- میز و صندلی- وغیره ازطریق حراج بفروش میرساند داوطلبین می‌توانندهمه روزه ازتاریخ۲۳٫۳٫۳۸ ازساعت سه ونیم بعدازظهربرای شرکت درحراج محوطه بانك واقع درخیابان پارك شمالی شهر حضور بهمرسانند .

بانك کشاورزی ایران

آ-۸۸۸٦ ۱-۵

Optalidon

اپطالیدن ساندوز محصول سویس

آگهی مجمع عمومی سالیانه

بدینوسیله باستحضار آقایان محترم اعضاء میرساند مجمع‌عمومی سالیانه روز یکشنبه ۲۳ خرداد ماه ساعت ۵بعدازظهر درمحل تابستانی منعقد خواهد شد.

دستور جلسه

استماع گزارش عمل کردسال ۳۷وبرگزیدن هیئت مدیره وهیئت نظارت

باشگاه ایران

باستحضارمشتریان محترم‌میرساند

مغازه‌کوه‌نور

برای تجدید ساختمان موقتا از خیابان اسلامبول به خیابان لاله‌زارنو بین‌چهارراه‌کنت وچهارراه مهنا (شماره ۱۷۸) ساختمان خاچیك منتقل شد

تلفن ۳۹۱۰۲ـ۳۴۵۰۵

«مؤسسه خروس» آـ۷۲۴۵

نماینده انحصاری شرکت سهامی تام لاله‌زار ماشاء نور

تلفن ۳۰۳۹۸۱

آـ۸۸۷

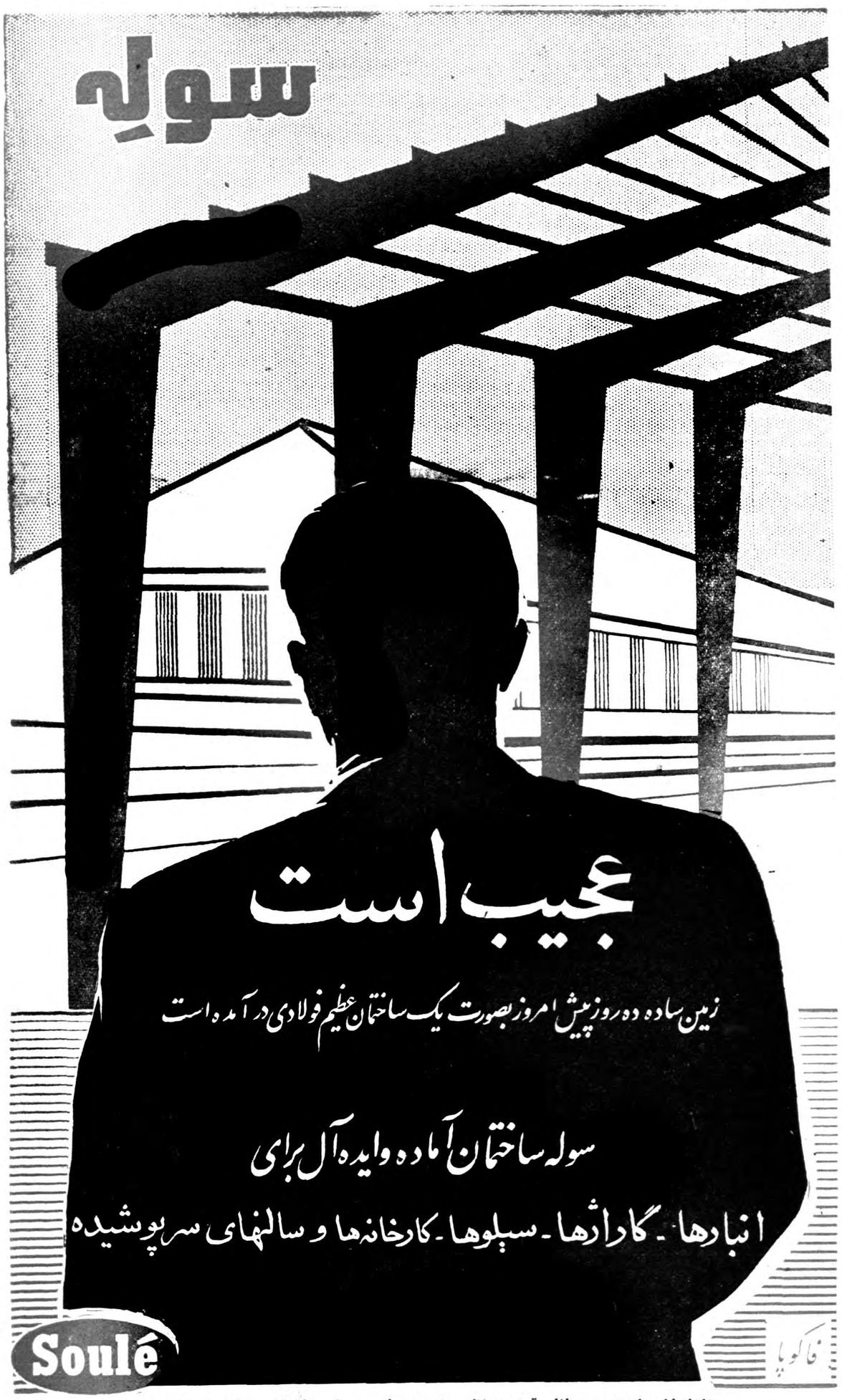

پس ازانتخاب زمین موردنظر قراردادلازم را برای نصب‌سا ختمان سوله امضا کنید.

وپس از ده روز یك ساختمان عظیم فولادی تحویل بگیرید.

این شوخی وچشم بندی نیست

قطعات آماده ساختمانهای سوله باآچاری ساده بوسیله چند کارگر معمولی ظرف مدت‌کوتاهی نصب وقابل بهره برداری میگردد.

نماینده انحصاری: **شرکت سهامی بازرگانی آرین**ـ تهران ـ سرای‌حافظ تلفن۵۰۰۹۱تا۵۰۰۹۴

دعوت ازمحصلین ایرانی

بانهایت احترام از والدینی که فرزندان عزیزشان درخارجه مشغول تحصیلنددعوت مینمائیم‌که از تسهیلات ما جهت آوردن فرزندان خود بایران در دوره تعطیلات استفاده فرمایند

هواپیماهای چهارموتوره سوپرکانستلیشن هواپیمائی بین‌المللی پاکستان مدرن‌ترین ولوکس‌ترین هواپیماهای موجود بوده وسرویس وحسن خدمت شرکت نیز شهرت جهانی دارد.

کودکان شما چه در لندن ورم و چه در پاریس وژنو یا هر نقطه دیگر اروپا باشند می توانید بلیط مسافرتشان را ازما خریده وسایر ترتیبات آن را بما واگذار فرمائید.

برای کسب اطلاع به آژانس مسافری یا شرکت سهامی ایران اکسپرس خیابان تخت‌جمشید ـ تهران‌تلفن۴۶۰۹۶مراجعه‌فرمائید

PIA شرکت هواپیمائی بین المللی پاکستان

آـ۸۸۴۰

کار گران بتدریج بکوره‌ها رفتند

بقیه از صفحه اول

غیر منتظره تلقی شد که همه کوره دارها رابه خنده وادار نمود .

صاحبان کوره ها به نماینده‌شهرداری گفتند «خودتان تحقیق کنید و نرخ‌را هم معین نمائید »

مراقبت مامورین

امروز نیز مامورین انتظامی مراقب اوضاع بودند وبرای حفظ نظم درمحوطه کوره ها بودند .

اقدامات وزارت کار

امروز آقای مهندس مجد رئیس‌اداره کار تهران بخبرنگار ما گفت که از نظر ما تصمیم همانست که‌گرفته شده وزارت کار کوشش مینماید تانظریات طرفین در حدود امکانات بهم نزدیك شود .

تصمیم اخیریکه در اداره کار تهران و با حضور نمایندگان کارگران و کارفرمایان گرفته شد از طرف‌اداره کارتهران بوسیله بلندگو و اعلان باطلاع کارگران رسیدودر حال حاضر از نظر وزارت کار تا حصول توافق جدیدی بین کارگر وکارفرماها نسبت بافزایش ویاعدم افزایش مجدددستمزد همان موافقت نامه قبلی باعتبار خود باقی است .

نماینده فرستادند

رئیس کار تهران افزود که امروز آقای مهندس رزازان به کوره ها رفت تا مجددا از نزدیك با کارگران وکارفرمایان تماس بگیرددراین‌تماس سعی خواهد شد تا ترتیبی برای‌رفع اعتصاب داده شود .

تجدید انتخاب

رئیس کار تهران افزود که اگر کارگران نمایندگان‌معرفی شده‌سابق را تائید نکنند تنها راه حل این است که مجددا نمایندگان خودرا به‌اداره کار معرفی نمایند والا وزارت کارکه نمی‌تواند باتمام کارگران‌تماس بگیرد وی همچنین گفت که همین نمایندگان کارگران بدوا نیز شکایاتی بر همین مبناوبمنظور افزایش دستمزد باداره کار تهران تسلیم نموده‌اند .

درکلانتری وژاندارمری

دیروز بیست وشش نفرازاخلال‌گران کوره پزخانه ها بوسیله مامورین کلانتری شش وپاسگاه ژاندارمری دستگیر وبازداشت شدند و اکنون تحقیقات از آنان ادامه دارد از این عده بیست نفربوسیله مامورین‌ژاندارم وشش نفر هم توسط مامورین کلانتری بازداشت‌گردیده‌اند واین‌عده‌عبارتند از امامقلی نادری ،بهلولی ، نادری ، امیدعلی نادری ،قادر ،نادری ،محمود. طاهر وفرحی فرزند اسمعیل که شهرت خودرا نمیداند .

نتیجه اقدامات

آقای مهندس رزازان معاون‌اداره کار تهران نیم ساعت بعد از ظهر در حالیکه هنوز در کوره هامشغول فعالیت بود بخبرنگار ما گفت که تا این ساعت کارگران ۲۲ کوره بکار مشغول شده اند و کوشش میشود که بقیه کارگران نیزبرسر کار خود رفته وکوره ها فعالیت‌خود را آغاز کنند .

وی همچنین‌افزودکه‌چون کارگران متفرق میباشند وتماس با آنها اشکال دارد لذا اطلاع داده شد که نمایندگان جدید خودراانتخاب کرده وبرای مذاکره به اداره کار تهران روانه سازند .

کلیه زائرین کعبه‌میتوانند بمکه بروند

برای حمل زائرین ازتهران بجده ۲سرویس هوائی در روزاضافه گردید
روزجمعه هیئت سرپرستی حجاج بجده میرود

دیروز آقای عبدالوهاب اقبال سفیر کبیر فوق‌العاده ایران در عربستان وامیرالحاج درکاخ سفید سعدآباد به‌پیشگاه ملوکانه‌شرفیاب شدوگزارش‌مربوط به‌امور زائرین را بعرض رسانید .

دراین شرفیابی شاهنشاه نسبت به تامین رفاه حجاج دستوراتی‌صادر فرمودند .

عزیمت هیئت سرپرستی

امروز آقای دکتر امید سخنگوی هیئت سرپرستی گفت سحرگاه‌روز جمعه آقای اقبال امیرالحاج باتفاق اعضای هیئت سرپرستی بصوب‌جده عزیمت خواهد نمود .امروز آخرین جلسه کمیسیون دائمی حج‌باحضور آقایان رخشانی ـاقبال ـدکتر امیر اصلانی صدیق اسفندیاری ـدکتر هنجن وحازقی اعضای کمیسیون تشکیل گردید ونسبت بموضع زائرین تصمیماتی اتخاذ نمود .

۳۹ پرواز

تاامروز ۳۹ پرواز برای انتقال زائرین از مهرآباد بجده صورت گرفته‌ونظربا‌ینکه عده‌زائرین‌زیادشده است از امروزبجای‌روزی ۱۲پرواز ۱۵پرواز انجام خواهد شد .

مراجعه کنید

آخر وقت امروز آقای عقیلی رئیس مشترك هواپیمائی ایران و پارس اظهار داشت برای اینکه کلیه زائرین‌بتوانند در سال جاری به جده انتقال داده شوند از امروز ۲ سرویس دیگر به سایرسرویس های هوائی اضافه‌گردید این دو سرویس برای زائرینی دائر گردیده که نتوانسته بودند بلیت‌تهیه کنند . آقای عقیلی اضافه کرد بنا براین کلیه زائرین می توانند برای تهیه بلیت به دفتر مشترك ونمایندگی های آن در تهران مراجعه کنند . وباین ترتیب دیگر کسی از زائرین بی بلیت باقی نخواهد ماند .

اسامی اعضای هیئت سر پرستی

بطوریکه از کمیسیون حج اطلاع رسیدی هیئت سرپرستی حجاج مرکب هستند از آقایان عبدالوهاب اقبال امیر الحاج ـ عباس دولتشاهی معاون دکتر محسن امید دبیر و سخن گوی . جهانبانی منشی مخصوص امیر الحاج ـ گلبن حسابدار کاروان ـ سید جواد احمدی کاشانی وشهرستانی اعضاء هیئت سر پرستی ـ آقایان عاصمی ـ ظلی پور ـ راشد و شریعت اعضاءسفارت ایران در بغداد و جده به هیئت ملحق خواهند شد .

هیئت پزشکی کاروان حج نیز عبارت خواهد بود از آقای دکترآذرخش سر پرست کاروان و هفت پزشك و پزشکیار

هیئت پزشکی امشب عازم جده خواهد شد .

مراسم تحویل پرده کعبه

طبق معمول همه ساله که دولت‌مصر پرده زربفت کعبه را تجدید کرده و پرده جدیدی به مکه ارسال میدارد دیروز مراسم تحویل پرده تازه کعبه مکرمه در مسجد حضرت امام حسین درقاهره برگزار شد ویکی از وزرای مشاور دولت جمهوری متحده عربی،پرده جدید رابتوفیق عبدالفتاح‌امیرالحاج‌سال جاری جمهوری‌متحده تحویل‌داد .

این پرده جدید ضمن مراسمی با حضور مقامات دولت سعودی یکروز قبل از شروع مراسم حج برروی کعبه کشیده میشود و پرده سابق در خزانه ضبط میشود .

روزنامه‌نگاران افغانی بشیراز رفتند

هیئت‌سه نفری روزنامه‌نگاران افغانی برای بازدیداز آثارتاریخی شیراز واصفهان ساعت۷ صبح‌امروز باهواپیما عازم‌شیراز شدند .

ضمنا دیشب آقای مهدی‌ارباب ضیافتی به‌شام بافتخارروزنامه‌نگاران افغانی درباغ جوادیه ترتیب‌داده‌بودکه‌درآن جمعی‌از محترمین وروزنامه نگاران شرکت داشتند .

روزنامه نگاران افغانی دوروز درشیراز توقف خواهند نمود وروز پنجشنبه باصفهان خواهند رفت ودوروز نیزدر اصفهان خواهندبود .

روزیکشنبه قرار است روزنامه‌نگاران افغانی بتهران‌بازگردند .

شرکت توکل ضمیمه شرکت واحد شد

بطوریکه کسب اطلاع‌شده ازامروز شرکت اتوبوسرانی توکل (تهران‌ـ کرج و بالعکس)جزءشرکت واحد اتوبوسرانی تهران و حومه شده‌است .

بنفع صندوق حزب مردم
نمایش باشکوه سیرکی و کنسرات

نمایش باشکوه سیرکی وپهلوانی در روزهای پنجشنبه ۲۰ و جمعه ۲۱ و چهارشنبه ۲۶ خرداد ماه جاری ازساعت ۷ ونیم بعداز ظهر توسط پهلوان معروف علی جامی بانضمام برنامه کنسرت شامل‌قطعات ترکی محلی آذربایجانی و هندی توسط بانو عالیه بیگم در استادیوم ثریا اجرا خواهد شد .

قیمت بلیط ۱۰۰و۵۰و۲۰ ریالی است .

جایگاه‌فروش‌بلیط‌باشگاه‌های‌ورزشی‌ـ کلوبهای حزب مردم وشب نمایش در محل استادیوم ثریا چهار راه یوسف آباد اول خیابان سفارت فرانسه .

۱ـ۲ آ ـ۹۰۵۶

عزیمت شهرداران کشور به‌آلمان

امروز اطلاع حاصل شد که آقایان دکتر محسن نصر ،فرهودی معاون وزارت کشور ،جهانبینی رئیس اتحادیه شهرداریها ،شجاع ملایری ،ابوذر رئیس اداره امور شهرداریها ،جلائی شهردار مشهد ،مهران شهردار اصفهان، صدر میرحسینی شهردار کرمان ،مجتهدی شهردار تبریز روز جمعه برای شرکت در یك کنگره شهرداران تهران را بسوی آلمان غربی ترك میکنند.

کشتار آزاد

بقیه از صفحه‌اول

گویا تصمیم گرفته شد که وضع کشتار از صورت فعلی خارج شده و کشتار آزاد اعلام گردد و برای انجام کشتار آزاد به شهرداری تهران دستور داده شود که اعلامیه کشتار آزاد منتشر گردد .

شهردار چه میگوید

در تماسی که ظهر امروزخبرنگار ما باآقای مهام شهردارتهران گرفت وی از تصمیم وزارت کشور و ابلاغ دستور کشتار آزاد اظهار بی اطلاعی نمود .

تامین گوشت تهران

دیروز شهرداری تهران‌طی‌نامه‌ای بوزارت کشور اطلاع دادکه طبق دستور آقای نخست‌وزیر مقرر گردیده است که قرار دادی با رسته دامدار و چوبدار کشور از نظر تامین گوشت تهران منعقد گردد و شهرداری تهران تعهدنماید که طلب حقه چوبداران را تامدت دوماه پرداخت کند وبااخذ تضمین مبلغ ۲۰ میلیون ریال ازسندیکای دامداران و چوبداران سندیکای مزبور تعهد نماید که بتعدادتراز روزانه تهران گوسفند حمل و در اختیار رسته قصاب گذاشته‌شود.

بطوریکه خبرنگارما از شهرداری تهران کسب اطلاع کرده‌است وزارت کشور باپیشنهاد مزبور موافقت‌کرده که‌پس از اخذتضمین از چوبداران اعلامیه کشتار آزاد منتشر گردد .

رسیدگی بدفاتر

یك مقام شهرداری تهران امروز گفت بدفاتر شرکت توزیع گوشت رسیدگی دقیق بعمل خواهدآمد. وشهرداری تهران اقدام بوصول مطالبات‌خود خواهد کرد . و بهر حال طلب چوبداران را شهرداری تهران از منافع کشتار تابستان‌در ظرف دو ماه پرداخت میکند وممکن است از هر گوسفند که‌کشتار شود مبلغی از این بابت دریافت گردد .

دیروزمردم تبریز

بقیه از صفحه‌اول

در نتیجه جاری شدن سیلاب در خیابانها عبور ومرور وسائط نقلیه و مردم دچار اشکال شده و مسئله ایاب و ذهاب وضع مضحکی بخود گرفته بود .

کارمندان ادارات دولتی که کارشان تعطیل شده بود،برای منزل رفتن وسیله‌ای نداشتند واز روی اجبار بردوش عده‌ای باربر سوار شده واز خیابانها عبور میکردند و گاهی اتفاق میافتاد که بار برها از حمل اشخاص چاق خسته شده و آنها را درمیان سیلاب رها می کردند .

مامورین و کارمندان شهرداری تبریز نیز وقتی که از اداره‌بیرون آمدند بامشاهده سیلاب خیابان مقابل شهرداری سخت ناراحت شدند .

ولی عده‌ای از مامورین شهرداری که عجله داشتند چند دستگاه کاری تهیه کرده وخودرابمنزل رسانیدند. براثر این بارندگی و جاری شدن سیلاب در کوچه ها به چندین ساختمان آسیب رسید .

بحث روز

بقیه از صفحه‌اول

طبق قول وقراریکه دیشب گذاشته شد،اقلیت واکثریت از طریق «ائتلاف» کرسیهای هیئت‌رئیسه رابین خودشان تقسیم خواهند کرد و بعبارة دیگر نمایندگان احزاب «منفردین» راکنار گذاشتند.

منفردین ، اگرچه اقلیت واقعی مجلس را تشکیل میدهند لکن درصورت همراهی با هر یك از دو جناح راست و چپ پارلمان میتوانستند موقعیت آن جبهه را در قبال جبهه دیگر تثبیت کنند، کما اینکه درانتخابات گذشته حزب مردم که‌از لحاظ عده در مقابل حزب ملیون دراقلیت قرار داشت با جلب آراء منفردین توانست بتعداد کرسیهای حزب ملیون در هیئت رئیسه کرسی بدست آورد.

اما امسال منفردین خودرا از صحنه کشمکش کنار کشیدند و درعین حال که حساب آنها صحیح بود در جریان وقایع قافیه راباختند.

منفردین تصور میکردند ، اقلیت و اکثریت هر طور با هم معامله کنند حقی برای آنها محفوظ میدارند و حداقل حق اقلیت ، حفظ دو کرسی موجود آنها در هیئت رئیسه است .

از طرفی بین خودشان صحبت بودکه:« سال گذشته وقتی انتخابات تمام شد آنهاکه برده بودند مدعی شدند بازور خودشان برده‌اند و آنها که باخته بودند کاسه وکوزه‌هاراسرماشکستند ».

باین‌حساب، منفردین خودشان راوارد بند وبست نکردند و همین، زمینه ائتلاف اقلیت واکثریت رافراهم ساخت اما بخلاف توقع منفردین ، درائتلاف سهمی برای آنها منظورنشد.

حزبیها ظاهرا باین دلیل منفردین را کنار گذاشتند که میگویند وقتی ما از راه ائتلاف اکثریت مطلق‌را بدست آورده‌ایم چه دلیل دارد منفردین راکه اقلیت کوچکی هستند در کرسیها سهیم کنیم ؟ امامنطق واقعی آنها سوای این استدلال ، محکوم ساختن رویه «انفرادی» است . بنظرنمایندگان حزبی حال که سیاست «دوحزبی» در مملکت مستقر گشته جا ندارد کسانیکه بمتابعت از مقررات حزبی گردن نهاده‌اند بدسته‌ایکه « منفرد » باقی مانده‌اند میدان بدهند .

بقول یکی از وکلای حزبی : « این درس مفید مخصوصا برای انتخابات دوره بیستم بدرد منفردین میخورد ! »

امروز یك‌نماینده منفرد از قول سایر منفردین گفت :

« حق‌بود نمایندگان احزاب درباره منفردین که آنها هم سهمی‌در این مجلس دارند منصفانه تر رفتار میکردند اما حال که نکرده‌اندما نه چوب داریم و نه چماق ! »

•••

باهمه این احوال ناظرین پارلمانی معتقدند تاوقتی آراء بیزبان از داخل گلدان سردرنیاورند نمیشود به‌نتیجه قطعی قول و قرار ها و سرنوشت انتخابات هیئت رئیسه مطمئن بود !

تحول بزرك دربرنامه کمك خارجی آمریکا

بجای کمکهای مستقیم یك‌برنامه ۵ساله‌وامهای عمرانی درکمیته خارجی‌تصویب‌میشود

واشنگتن ـآسوشیتدپرس ـامروز سناتور فولبرایت رئیس کمیته‌خارجی سنای امریکا اعلام داشت که امیدوار است بجای کمکهای‌خارجی پیشنهادی آیزنهاور یك برنامه ۵ ساله وامهای خارجی تصویب شود. آیزنهاور یك برنامه کمك سه میلیارد و۹۳۰ میلیون دلاری پیشنهاد کرده است .ولی فولبرایت و دوتن دیگر از سناتور های دمکرات عضو کمیته‌خارجی‌سنا، کندی و هامفری پیشنهاد کرده اند هرسال ۱٫۵ میلیارد دلار وام‌عمرانی داده‌شود.

فولبرایت گفت موضوع را در یك جلسه سری کمیته خارجی‌مطرح ساخته واکثریت حاضرین این طرح را اصولا پذیرفته اند وتوافق شده‌است که‌امروز درجلسه سری دیگر لایحه بمعرض رای گذاشته شود .

محکومیت فرانسوازساگان

پاریس ـخبرگزاری فرانسه ـ دادگاه فرانسه فرانسوازساگان رمان نویس مشهور فرانسه را به پرداخت۹۰۰هزارفرانك‌حق معالجه و بهره آن از ۱۴ فوریه ۱۹۵۸ به دکتر ژرژ ژوپل محکوم‌کرد.

دکتر مزبور از بابت معالجه‌ساگان پس از حادثه اتومبیل ،که در۱۴ آوریل ۱۹۵۷ اتفاق افتاد درخواست یك میلیون فرانك کرده است .

پیرآنجلی وویك‌دامون آشتی کردند

هالیوود ـ آسوشیتد پرس ـ ویك دامون آوازه خان و پیر انجلی ستاره زیبای سینما در لندن با یکدیگر آشتی کردند .

این دو هنر پیشه اختلاف شدیدی بایکدیگر پیدا کردند وستاره ایتالیائی توانست ازیك دادگاه سانتا مونیکا اجازه طلاق بگیرد .

پیر آنجلی چندی پیش برغم حکم دادگاه اطفال خودرا برداشته وبه‌لندن آمد. اخیرا ویك دامون نیز به لندن آمد وبالاخره با یکدیگر آشتی‌کردند. دامون قرار است تاپایان هفته جاری در انگلستان اقامت نموده وسپس عازم امریکا گردد .

آنجلی اکنون در تهیه فیلمی بنام «اس او اس اقیانوس آرام» درلندن شرکت دارد وباید چند هفته دیگر دراین شهر بماند .

ایران عضو اتحادیه ضدکمونیستی‌شد

منیول ـ خبرگزاری فرانسه ـ کنفرانس اتحادیه ضد کمونیستی‌آسیا در جلسه دیروز خود طی پیامی از همه رهبران مذهبی جهان درخواست کردکه باقدرت معنوی خود بمبارزه علیه کمونیسم قیام کنند .

در این‌جلسه‌ایران نیز بعضویت اتحادیه ضدکمونیستی که‌یك سازمان غیردولتی است پذیرفته شد .

لباس ملی جدید دهقانان مصر

قاهرهـ خبرگزاری فرانسه ـروستائیان مصری بزودی دارای لباس ملی مدرن خواهند شد .

حسین شافعی وزیر اموراجتماعی مصر دیروز نمایشگاه لباسهای‌ملی مصررا در قاهره افتتاح کرد .

حسین شافعی که خودش لباس «ساده مصری»پوشیده بود گفت دولت به‌کشاورزان پیشنهاد میکند که لباس دراز کنونی را کنار گذاشته و بالباسهای ملی جدید ملبس شوند .

روزنامه الاهرام درشماره امروز خود نوشته است که جمال عبدالناصر مایل است ملبوسی‌که به «لباس‌شرقی» معروف شده ازمصر رخت‌بربسته وجای خودرا به لباس مدرنی که برای کار و فعالیت مناسب‌تر است بدهد .

لباس جدید دهقانان مصری عبارت ازیك نوع کت‌گشاد وشلواری شبیه شلوارهای چینی وروسی‌است .

به‌ستون فقرات «جك» میزنند

آتلانتیك‌سیتی (نیوجرسی) ـ آسوشیتدپرس ـدکتر لسلی ونگر جراح معروف نیویورك در کنفرانس سالانه انجمن پزشکی امریکا نمونه‌ای از «جك فلزی» را بمعرض نمایش گذارد که اخیرا برای از بین‌بردن انحنای ستون فقرات مورد استفاده قرار میگیرد و نتایج حاصله از آزمایش‌های اولیه کاملا رضایتبخش بوده است .

دکتر ونگر میگوید : فلزی که سال این دستگاه حفظ شده ولی برای این کار بکار میرود پس از عوارضی نداشته است .

جراحی بوسیله دو پیچ مخصوص به فقره خم شده وصل میگردد و سپس با پیچ مخصوص بآهستگی بطول فلز مزبور افزوده میشود و بدینطریق طرفین فقره خمیده‌تحت فشار این فلز صاف میشود.

این دستگاه برای مدت نا محدودی در بدن شخص باقی میماند وحتی در بعضی اشخاص مدت‌چهار

گیت‌اسکل ، رهبر باشگاه غیراتمی

لندن ـ خبرگزاری فرانسه ـ چنانچه حزب کارگر انگلستان درانتخابات بروز شدمواکثریت نمایندگان مجلس‌آینده‌ازحزب کارگرباشند گیت‌اسکل نخست‌وزیر بریتانیا خواهد شد .

گفته‌میشودچنانچه گیت‌اسکل‌نخست‌وزیر بریتانیا شود بریتانیا رهبری باشگاه کشورهای غیراتمی را عهده‌دار خواهد شد .

طرفداران باشگاه غیر اتمی پیشنهاد کرده‌اند که آمریکا و شوروی سلاح اتمی خودرا حفظ کنند ولی بریتانیا با سایر کشور های صنعتی قرار دادی امضاء کند که مانع از آن گردد کشور های مزبور سلاح اتمی بسازند .

جرج‌واشنگتن بآب افتاد

گرتون ـخبرگزاری فرانسه ـنخستین زیردریائی‌اتمی موشك‌انداز امریکا «بنام‌جرج واشنگتن» که ۷۰۰ر۶تن ظرفیت دارد دیروز طی مراسمی که‌درحضوردهزار نفرانجام گرفت‌در بندرگروتن‌بآب انداخته شد . مراسم بآب‌انداختن زیردریائی مزبور طبق‌معمول باشکستن یك بطری شامپانی ازطرف بانو اندرسون همسروزیر خزانه داری‌امریکا بعمل آمد . پرزیدنت آیزنهاور درپیامی که‌باین مناسبت فرستاده ، خاطرنشان کرده که‌بآب انداختن‌این زیردریائی «انقلابی» در نیروی دریائی بوجود میآورد . هزینه ساختمان زیردریائی جرج واشنگتن یکصد میلیون دلار شده است .

دوستان گرام آقایان منوچهر و سیروس صبوری یادگار های ارزنده صبوری بزرك گرچه کلمات بهیچوجه نمیتوانند منعکس اندوه بی‌پایان ومبین همدردی عمیق من باشندمعهذا بعنوان یگانه وسیله از آنها کمك گرفته و باقلبی‌اندوهگین بمناسبت فوت پدر بزرگوارتان ابراز تسلیت می‌کنم

آ ـ۷۳۵۵ **امیر کیانوش الویه**

جناب آقای مهندس مبصر بهرامی ریاست محترم کارخانه شیر پاستوریزه تهران

درگذشت نابهنگام علی فرزند شما نه‌تنها قلب پدر و خانواده خودرا جریحه‌دار نموده بلکه غبار غم و اندوهی بردل دوستان‌و آشنایان‌باقی گذاشته است

مصیبت وارده را به آن خانواده محترم تسلیت عرض‌نموده و از خداوند متعال شکیبائی آنمقام را خواستارم

آ ـ۷۳۰۹ **چنگیز امیر قهاری**

باقلبی آکنده‌از تاثر واندوه درگذشت ناگهانی‌همشیره تیمسار سرتیپ محمود جهان بگلو را بعموم بازماندگان‌آن مرحومه بخصوص تیمسار فرماندهی معظم تسلیت عرض نموده بقاء و سلامتی آنفرماندهی محبوب و خانواده محترم را از خداوند متعال خواستار است

آ ـ۸۸۹۶ **سرهنك ستاد امیر معزی**

باکمال تاسف مصیبت وارده را بخاندان محترم خسروانی تسلیت گفته بقا وعمر برای آنخاندان جلیل از خداوند خواستاریم **آودیك آودیان ـمهندس آشوت آودیان**

آ ـ۹۰۴۲

بانهایت تاثر مصیبت وارده را بعموم خانواده مغفوریان و صمدزاده بویژه دوست عزیزمان محمد مغفوریان تسلیت عرض میکنیم **ستوان جلال تقی زاده ـکمال تقی‌زاده**

آ ـ۷۳۱۷

کارمندان وکارگران آزمایشگاه‌کارخانه شیر پاستوریزه‌تهران

مرك‌نابهنگام جوان‌ناکام علی‌مبصر بهرامی رابه‌آقای‌مهندس مهدی مبصر بهرامی پدر آنمرحوم تسلیت گفته وازخداوند متعال صبر جمیل‌برای ایشان‌و فامیل آنمرحوم خواستارند

آ ـ۷۳۴۷ **محمد رضا کوشا**

جناب آقای مهندس مبصربهرامی ریاست محترم‌کارخانه شیر پاستوریزه تهران

واقعه جانگداز تصادف فرزند عزیز شما باعث نهایت تاسف وتاثرکارمندان وکارگران قسمت‌فنی کارخانه‌گردیده مصیبت وارده‌را به آنجناب وبانوی محترم (بانونجومی) صمیمانه تسلیت عرض می‌نمائیم **مهندس حسن امیری**

کارمندان و کارکنان قسمت حسابداری وامور اداری کارخانه شیر پاستوریزه تهران

مرك نابهنگام جوان ناکام علی مبصر بهرامی را بانهایت تاسف و تاثر بجناب آقای مهندس مبصر بهرامی‌ریاست محترم کارخانه و همچنین خانم عفت نحوی ریاست کار گزینی سازمان برنامه تسلیت عرض نموده وخودرادر این مصیبت شریك وسهیم میدانند **پرویز اظهاری**

جناب آقای مهندس مبصر بهرامی ریاست محترم کارخانه شیر پاستوریزه تهران

بانهایت تاسف وتاثر فوت ناگهانی فرزند عزیز شمارا تسلیت عرض می‌نماید امیدواریم خداوند بجنابعالی صبر و شکیبائی عطا فرماید .

از طرف کارمندان و کارگران قسمت تهیه محصول

آ ـ۷۳۴۳ **دکتر نیاکان**

جناب آقای مهندس مبصر بهرامی ریاست محترم کارخانه شیر پاستوریزه تهران

بانهایت تاسف وتاثر فوت ناگهانی فرزند عزیز شمارا تسلیت عرض می‌نماید امیدوارم خداوند بجنابعالی صبر و شکیبائی عطا فرماید

ازطرف‌کارمندان‌انتظامات ونگهبانان‌کارخانه محمود اعلم

مصیبت وارده را بدوست ارجمندم آقای مهندس‌کشمیری تسلیت میگویم **گرگان ـستوان قاضی مراد**

مصیبت وارده را بدوستانم آقایان محسن و مهدی خرازی تسلیت میگویم **گرگان ـستوان قاضی مراد**

آگهیهای تسلیت

سازمان تندرستی جوانان و تربیت بدنی ایران فوت ناگهانی علیرضا خسروانی را بسرکار سرهنك پرویز خسروانی رئیس باشگاه های ورزشی تاج تسلیت‌میگوید

رئیس سازمان‌ومعاون وزارت‌فرهنك‌سرلشگر محمددفتری

کارمندان سازمان تندرستی جوانان و تربیت بدنی ایران فوت ناگهانی آقای کاظم گنجویان دبیر ورزش شهرستان تبریز را بعموم ورزشکاران آذربایجان و بخصوص بخانواده آنمرحوم تسلیت میگوید .**دبیر کل سازمان ـحاج عظیمی**

بانهایت تاثر مصیبت وارده بخانواده طباطبائی رابعموم بازماندگان بخصوص به آقایان محمد ـحسین ـحسن طباطبائی تسلیت میگوئیم

محمد عامری ـمنصور عامری ـولی‌الله عامری ـتیمور عامری ـمسعود عامری

آ ـ۷۱۷۷

باکمال تاثر وتاسف فوت ناگهانی جوان ناکام آقای علی بهرامی را به‌بازماندگان آنمرحوم بخصوص پدر داغدیده‌اش آقای مهندس مهدی مبصر بهرامی رئیس محترم خود وخانم نحوی تسلیت عرض نموده بقای عمرایشان را از خداوند متعال خواستاریم **حبیب‌الله ـحسینی کارمند کارخانه شیر پاستوریزه**

آ ـ۷۳۷۳

باکمال تاسف هیئت مدیره کانون بازنشستگان کشوری از فوت مرحوم **کاظم سرتیپ‌زاده** که از صاحبمنصبان‌پاك دامن و قدیمی دولت وعضو کانون بودند استحضار حاصل نمود نامبرده همیشه در خدمت سرمشق وظیفه شناسی و صحت عمل بوده است بدینوسیله ببازماندگان آنمرحوم مخصوصا آقای محمود سرتیپ زاده فرزند ایشان صمیمانه تسلیت گفته سلامت و موفقیتشان را از درگاه قادر متعال خواستار است **رئیس هیئت مدیره کانون ـمحمود بدر**

کانون بازنشستگان کشوری فقدان شادروان علیرضا خسروانی محلاتی را بفامیل محترم خسروانی بویژه آقای نعمت‌الله خسروانی عضو هیئت مدیره تسلیت می گوید . **رئیس هیئت مدیره ـ محمود بدر**

بدینوسیله مصیبت وارده را به آقای مهندس مبصربهرامی ریاست کارخانه شیر پاستوریزه تهران تسلیت عرض میکنیم **از طرف کارگران شیر پاستوریزه تهران ـمحمدعلی معصومی**

آ ـ۷۳۱۳

باکمال تاسف فوت مرحومه **خانم شمس‌الحاجیه فریور** را بعموم افراد خاندان مرحوم‌آیةالله حاجی آقامحسن عراقی تسلیت عرض می‌نمایم **بابل محمد اشراقی**

بمناسبت درگذشت شادروان همشیره تیمسار سرتیپ جهان بگلو فرماندهی معظم لشگر ۸ لرستان کلیه افسران‌و درجه داران و افراد لشگر مصیبت وارده را به بازماندگان آنمرحومه بخصوص تیمسار فرماندهی تسلیت عرض نموده بقاء و سلامتی فرماندهی محبوب و خاندان محترم را از خداوند متعال مسئلت دارد

آ ـ۸۸۹۸ **معاون لشگر ۸سرهنك ستاداورمزد**

بانهایت تاثر و تاسف درگذشت شادروان مرحوم محمد حسین قاری زاده را به کلیه بازماندگان آنمرحوم خصوصا آقای احمد قاری زاده تسلیت گفته سلامتی و سعادت‌آنان را از خداوند متعال خواستار است .

اتحادیه صنف عطار وسقط فروش تهران و توابع

جناب آقای یمین معاون محترم‌اداره کل‌فرهنك استان‌مرکز

مصیبت وارده را بجنابعالی و خانواده ارجمند یمین تسلیت میگویم آ ـ۷۲۹۹ **اسدالله رکنی**

جناب آقای یاسائی

درگذشت نابهنگام سرکار سرهنك میرجهانگیری رابه جنابعالی و فامیل محترمتان صمیمانه تسلیت میگوئیم

آ ـ۸۹۰۶ **زرند ساوه ـدکتر اسفندیاری و بانو**

جناب آقای هوشنك جهانگیری

شهادت سرکار سرهنك میرجهانگیری را بجنابعالی‌و فامیل محترمتان صمیمانه تسلیت میگوئیم

آ ـ۸۹۰۴ **زرند ساوه ـدکتر اسفندیاری وبانو**

روزنامه نگاران افغانی در دبیرستان نمونه دختران

ظهر دیروز روزنامه نگاران افغانی در دبیرستان نمونه دختران مهمان دوشیزگان دانش آموز آندبیرستان بودند از طرف انجمن دبیرستان تیمسار مهندس رادی ،محمود ماهوتچیان ،خانم شیبانی وآقای چیت‌ساز بمهمانان خود خیر مقدم گفتند سپس براهنمائی خانم نوربخش رئیس دبیرستان از آشپزخانه (عکس بالا) اطاق ماشین نویسی، آزمایشگاهها وکلاسها وکلاس خیاطی بازدید کردند .

پس از صرف ناهار که بوسیله دوشیزگان این دبیرستان تهیه شده بود آقای کوثری رئیس اداره فرهنگ استان ضمن خیر مقدم گفت ،کمتر ملتی در دنیا مانند دو ملت ایران وافغان با یکدیگر روابط‌نزدیك دارند ،سپس آقای عباسی از طرف روزنامه نگاران افغانی ضمن تشکر اظهار داشت امروز یك ورق دیگر بخاطرات خوشی که ازکشور شما داریم اضافه شد .طرز کار دختران وبانوان فرهنگی شما برای ما جالب توجه بود .

کمیته‌دوستداران ایران در ایتالیا

بمنظور تجلیل از یادبود دوهزار وپانصدمین سال شاهنشاهی ایران تشکیل میشود

بطوریکه از ایتالیا اطلاع میرسد کمیته‌ای بنام دوستداران‌ایران بمنظور شرکت دولت وملت ایتالیا درتجلیل از یادبود دو هزار وپانصدمین سال شاهنشاهی ایران مرکب‌از عده زیادی از شخصیت های‌بزرك‌سیاسی وفرهنگی آن کشورتحت‌ریاست‌پروفسور «توچی» دانشمند برجسته ایتالیائی که ریاست سازمان معروف روابط فرهنگی ایتالیا وجهان را بعهده دارد در حال‌تشکیل است .

این کمیته که عده‌ای از وزیران واعضای آکادمی واستادان دانشگاه وخاورشناسان ونویسندگان و شعرا ومدیران جراید وسفرای سابق‌ایتالیا در ایران در آن شرکت دارند برنامه وسیعی برای معرفی تاریخ تمدن‌ایران و۲۵قرن شاهنشاهی آن ونقش بزرك این کشور در مدنیت جهان طرح کرده‌اند .

در عرض‌دوسال‌آینده از راه‌مطبوعات وفیلمهای سینما ورادیو و تلویزیون- کنفرانس های‌علمی- نشریات‌فرهنگی- ترجمه آثار ادبی ایرانی تشکیل نمایشگاه های باستانشناسی و هنری وغیره بمرحله اجرا درخواهد آورد .

پروفسور «توچی» که‌دارای شخصیت جهانی است خود صاحب کتاب‌معروفی است بنام «تمدنهای شرق» که در آن قریب پانصد صفحه به ایران‌اختصاص داده شده اکنون نیز مقاله تحقیقی فاضلانه‌ای از وی در دست چاپ است که‌ثابت میکند تشکیلات امپراطوری رم از شاهنشاهی هخامنش اقتباس شده است .

بمناسبت ایجاد این کمیته هفته گذشته آقای جوولی‌گرونکی رئیس جمهوری ایتالیا آقای شجاع‌الدین شفا مشاور فرهنگی دربار شاهنشاهی ودبیر کمیته‌مرکزی جشنهای‌شاهنشاهی ایران را که در آینده رابط این‌کمیته بادربار شاهنشاهی خواهد بود بحضور خود پذیرفته ومراتب علاقه دولت و ملت ایتالیا را دراین باره اظهار داشتند واین یاد بود بزرك تاریخی‌را بشاهنشاه وملت ایران تبریك گفتند .

بطوریکه اطلاع میرسد نظیر این کمیته در سایر کشور ها نیز دردست تشکیل است .

اولین مسابقه رگبی

امروز فدراسیون‌فوتبال‌ورگبی کشور اطلاع دادکه مدت‌دو ماه است عده‌ای از ورزشکاران دانشکده افسری زیر نظر آقای علی بنکدار مربی ورئیس هیئت رگبی کشور تحت تعلیم ورزش رگبی می‌باشند .

فدراسیون بمنظور این دسته از ورزشکاران یکرشته مسابقه بین دو دو دسته از تیم های دانشجویان دانشکده افسری ترتیب داده است .

این مسابقه ساعت ۵ بعد از ظهر روز پنجشنبه ۲۷ خرداد در دانشکده افسری انجام خواهد شد .

به تیم برنده از طرف فدراسیون یك کاپ نقره داده خواهد شد ضمنا جوائز تیم های شرکت کننده در مسابقات دوره‌ای و کاپ دسته دوم و سوم باشگاه های تهران در همانروز اهداء خواهد شد .

درباره اختیار چاپ کتابهای پنجم وششم ابتدائی

امروز از طرف وازرت فرهنك اعلام شد که تصمیم وزارت فرهنك برای انحصار چاپ کتابهای پنجم وششم ابتدائی با تصویب هیئتوزیران اتخاذ شده وچون کتابهای مزبور از طرف وزارت فرهنك تالیف گردیده اختیار چاپ وچگونگی آن از حقوق وزارت فرهنك میباشد .

هـمراز

اولین سماورهای بزرگ نفتی را بشما عرضه میکند

سماورهای نفتی ۱۵ و ۲۰ لیتری همراز

مرکز پخش وفروش-فروشگاه همراز مقابل چاپخانه مجلس تلفن ۳۹۹۶-۳ وتجارتخانه حاجی یوسف گردون‌همت جنب‌بازار بزازها تلفن ۳۳۳۰۸

آ-۹۰۲۴

فرهنگی - ورزشی

علیا حضرت ملکه پهلوی در هیچگونه مراسم شرکت نمیفرمایند

دیروز خبری تحت عنوان (جشن سالیانه دبستان سراج) درج شده بود که خبرنگار اداره ضمن خبر برقراری جشن اطلاع داده بود که‌این جشن در حضور علیا حضرت ملکه پهلوی برقرار شده است وحال آنکه علیاحضرت ملکه پهلوی در هیچگونه مراسمی شرکت نمی فرمایند . بدین وسیله خبر مزبور تصحیح می شود .

کاپ سرلشکر دفتری

امروز اطلاع حاصل شد که از طرف تیمسار سرلشکر محمد دفتری رئیس سازمان تندرستی جوانان وتربیت‌بدنی ایران یك کاپ بزرك نقره در اختیار اداره تربیت بدنی فرهنك گذارده شد که در یکی از رشته های‌ورزشی مسابقات قهرمانی آموزشگاه های کشور بمسابقه گذارده شود .این کاپ بنام تیمسار سرلشکر محمد دفتری بمسابقه گذارده میشود .

نتیجه مبارزه فوتبالیست‌های باشگاه‌های تهران

دیروز دنباله مسابقات دوره‌ای باشگاه های تهران دردسته‌اول در زمین چمن‌دانشکده افسری انجام گردید .ونتایج زیر بدست آمد .

درمسابقه‌ایکه بین‌تیمهای‌نیروی‌هوائی و کیان بداوری آقای فیروز فر انجام شد در نتیجه مسابقه یك بر یك بنفع طرفین مساوی خاتمه یافت .

در مسابقه‌ایکه‌بین تیم های شاهین وآرارات انجام گردید تیم شاهین موفق شد ۱۱ گل وارد دروازه آرارات نماید .وتیم آرارات در مقابل موفق شدیك‌گل وارد دروازه شاهین بنماید .

مسابقات ادامه خواهد داشت .مسا بقه امروز بین تیمهای کیان و دارائی انجام میگیرد .

فردا آخرین مسابقه فوتبال باشگاه ها انجام خواهد گرفت .

جشن دبستان و دبیرستان نورجهان درتالار فرهنك

دیشب در تالار فرهنك دانش‌آموزان دبستان ودبیرستان نورجهان جشن جالبی برپا کرده بودند. دراین جشن آقا ی‌دکتر مهران وزیر فرهنك ، عده‌ای از فرهنگیان و پدران ومادران دانش‌آموزان‌حضورداشتند

دانش‌آموزان نورجهان در جشن دیشب ، نمایشنامه‌ای تحت عنوان «خیام و فلسفه زندگی» بمعرض نمایش گذاشتند .

درجشن نورجهان همچنین رقصهای کردی ، اسپانیولی وقفقازی زیبائی اجرا شد . در قسمت دیگری از برنامه تابلو موزیکالی تحت عنوان «پرتو جاوید» اجراشد که در طی آن زندگی زن ایرانی از دوران باستان تاعصر حاضر نشان داده میشد .

درپایان جشن آقای وزیر فرهنك به دانش‌آموزان هنرمند جوایزی دادند.

تیم فوتبال شهربانی بهمدان میرود

بنابه تصویب فدراسیون فوتبال کشور فردا تیم‌فوتبال شهربانی کل کشور بمنظور انجام یك‌مسابقه دوستانه باتیم کلنی فوتبال همدان‌سرپرستی سروان صادقی بسوی همدان عزیمت خواهند کرد ازطرف فدراسیون آقای سعید صدری بعنوان داور مسابقه همراه تیم خواهدرفت‌مسابقه تیم شهربانی وهمدان درروز جمعه ۲۱ خرداد انجام و تیم شهربانی روزشنبه‌بتهران‌مراجعت خواهد کرد .

دوفوتبالیست برای مدت یکسال محروم شدند

امروز طی اعلامیه‌ای از فدراسیون فوتبال کشور اطلاع داده شد که‌درمسابقات اخیر که بین تیمهای فوتبال آبادان انجام گردید آقای فرانك مساروش کوچ تیم ملی فوتبال ایران قضاوت مسابقات رابعهده داشت در یکی ازاین مسابقات یکی از بازیکنان تیم شاهین آبادان بنام عابدیان بداور توهین کرده ومقداری هم خاك بصورت مشارالیه پاشیده است فدراسیون فوتبال این شخص رابرای مدت یکسال از شرکت در مسابقات محروم وبه تیم مزبور نیز یك اخطار کتبی نموده است .

ضمنا چون آقای‌فتاح‌عظیمی‌در مسابقات باشگاههای تهران در دسته ۲تاج مسابقه داده ودرمسابقات استانی نیز در تیم تبریز بازی کرده است .لذا از طرف فدراسیون برای مدت یکسال از مسابقات محروم‌گردید.

وزارت کشور کشتار راآزاد اعلام‌میکند

بقیه از صفحه‌اول

پرونده ها رابیاورید

ساعت هشت ونیم صبح امروز بازپرس وارد اطاق رئیس بازرسی شهرداری شد .رئیس بازرسی و معاون سابق بازرسی که اعلام جرم کرده بود حضور داشتند بازپرس در این موقع دستور داد که در اطاق بسته شود ،هنوز نیم ساعت نگذشته بود که ماموری بدیوان کیفر فرستاده شد واین مامور پرونده اعلام جرم را باطاق رئیس‌بازرسی آورد وبابازپرس تحویل داده چند دقیقه بعد منشی بازپرسی نیز از دادسرای دیوان کیفر احضارشد .

بدنبال حضور منشی ،چند باریکی از اعضای شهرداری از اطاق‌خارج شده وپرونده هائی را برای‌بازپرس حاضر کرد .

خبرنگار ما گزارش میدهد از حضور منشی بازپرس و آوردن پرونده های متعدد استنباط میشود که بازپرس برای رسیدگی باعلام جرم تحقیقاتی نموده و پرونده های مورد لزوم را که در اعلام جرم به‌آن استناد شده مطالعه کرده‌وتوضیحاتی خواسته واین توضیحات درپرونده منعکس شده است .

خبرنگاران ما که در طول‌این‌مدت در انتظار خروج بازپرس از اطاق رئیس بازرسی شهرداری و کسب اطلاعی از ایشان در باره نتیجه تحقیقات بودند ناگهان متوجه‌شدند که بازپرس از اطاق بازرسی‌ناپدید شده وبرای آنکه مواجه با سئوال خبرنگاران نشود از در دیگرخارج شده است .

تحقیقات ادامه دارد

بازپرس دیوان کیفر پس از خروج از اطاق رئیس بازرسی شهرداری مستقیما بدادگستری آمد بقرار اطلاع تحقیقات درباره اعلام جرم و پرونده هنوز خاتمه نیافته است .

یك مقام قضائی در دیوان کیفر بخبرنگار ما گفت : تامین گوشت و تعیین نرخ آن ارتباطی بادستگاه قضائی ندارد ودیوان کیفر تنها در مورد سوء استفاده هائی که در گذشته در شرکت صورت گرفته اقدام قانونی بعمل می‌آورد .

پرونده در محکمه

بطوریکه خوانندگان محترم‌اطلاع دارند پس‌از اعتراض آقایان قیائی وداودیان بقرار بازداشت خودپرونده بدادگاه دیوانکیفرفرستاده‌شدپرونده امروزبشعبه اول دیوان کیفرفرسید وآقای سماوی‌رئیس‌دیوانکیفرمشغول قرائت پرونده شد آقای سماوی بخبرنگار ما اظهار داشت پرونده باید دقیقامورد مطالعه قرار گیرد و آنوقت نظر خودرا اعلام خواهم‌داشت

****

یك شهر ودونرخ

امروز یکی‌از خبرنگاران ما ضمن تحقیق درباره وضع کشتارگاه به‌مسئله جالبی‌بر خورد کرد. خبرنگارما اطلاع یافت که‌یك کنتراتچی گوشت مصرف گوشت شرکت‌تعاونی وزارت گمرکات وانحصارات راتهیه میکند وباقیمت‌ارزانی بفروشگاه عرضه میدارد و فروشگاه نیز بااستفاده ناچیزی گوشت گوسفند رادراختیار کارمندان وزارت گمرکات و انحصارات میگذارد .

این کنتراتچی آقای حاج رحیم حسینی نام‌داردو گوسفند رانقدا از چوبدارمیخردوپس‌از آنکه درشهرری کشتارمیکند روزانه هزار کیلو گوشت به شرکت تعاونی تحویل میدهد .شرکت تعاونی نیز گوشت شیشك مرغوب رااز قرار کیلوئی ٤٥ ریال که‌سه ریال ارزانتر ازنرخ رسمی وده ریال ارزانتر از قیمتی است که‌اهالی تهران خریداری میکنند بکارمندان میفروشد.

چطور ضرر میکنند ؟

باین ترتیب علاوه براینکه کنتراتچی استفاده‌ای‌میبرد و شرکت تعاونی نیز نفع‌ناچیزی برای خود برمیدارد گوشتی که‌باین وسیله تهیه شده سه ریال ارزانتر ازنرخ رسمی‌در اختیار کارمندان‌وزارت گمرکات وانحصارات قرار میگیرد واز اینرو این سئوال پیش میآید چگونه گوشتی که‌از شرکت توزیع گوشت دراختیار اهالی تهران گذاشته میشود ،سه ریال گرانتر است وشرکت توزیع گوشت نیزمدعیست درشش ماه ازسال ضرر میکند درصورتیکه کنترانچی نامبرده که‌راسا کشتار میکند علاوه براینکه منفعت قانونی خودرا میبرد گوشت ارزان تحویل شرکت تعاونی وزارت گمرکات وانحصارات میدهد ؟

برای ساختن مرغدانی‌شش نفرمجروح‌شدند

دیشب درجوادیه بین شش نفربرسر ساختن یك مرغدانی نزاع شدیدی روی داد وهر شش نفر مجروح شدند .

دیشب هنگامیکه همه درخواب بودند موسی عباس زاده درخانه خود مشغول ساختن مرغدانی شد ودراثر سروصدائی که ایجاد کرده بود سایر همسایگان ازخواب بیدارشده دستجمعی بجان اوافتادند دراین‌نزاع شبانه موسی، عزت اله محمدی وبانو فضه علی و عیسی و بانو آسیه مجروح شدند .

مجروحین ازطرف مامورین کلانتری ۲۲به بیمارستان منتقل وپرونده امر بدادسرا ارسال شد .

این اسناد پیدا شده

این اطلاعیه ازطرف شهربانی کل کشور صادر گردید اسناد زیر توسط مامورین شهربانی پیداشده‌است .

۱-چك شماره ۷۷۷۳۲ بانك ملی‌ایران شعبه مرکز بمبلغ ده‌هزار ریال عهده آقای محمد علی صوفیان .

۲-یك جلد شناسنامه بنام محمد علی صوفیان

۳-یك جلد شناسنامه بنام عبدالعلی دامنی

٤-یك‌عدد دفترچه یادداشت

لذا صاحب آنها بامراجعه باداره انتشارات ومجله شهربانی اشیاءمزبور رادریافت دارد .

حوادث گوناگون

دوسال زندان ،مجازات یك‌ضربه مشت

شعبه سوم دادگاه جنائی بریاست آقای واصف جوانی بنام علی‌اکبر دریاباری راکه بامشت چشم مردی‌راکور کرده بود بزندان محکوم کرد .

چندی قبل مردی بنام رمضان خرم آبادی که برای خرید بخیابان آمده‌بود مشاهده کرد علی‌اکبر پسربچه‌ای رابزمین انداخته وبامشت و لگد برسرش میکوبد .رمضان جلورفته علی‌اکبر راازاین عمل سرزنش کردولی علی‌اکبر سیلی محکمی بگوش اوزد وتارمضان درصدد دفاع برآمدمشت محکمی نیز بچشمش خورد .

رمضان به‌بیمارستان منتقل شدولی بالاخره ازیك‌چشم‌نابیناشدو پرونده‌علی‌اکبرکه درهمان وقت‌دستگیر شده بود دردادسرای تهران جریان یافت وبدادگاه‌جنائی فرستاده شد.دادگاه باتوجه بدلائل موجود در پرونده علی‌اکبر رابدوسال زندان مجرد محکوم کرد .

پاسخ یادداشت

بقیه از صفحه‌اول

باوزیر خارجه بعمل آورد ایشان خاطر نشان نمود که تحریکات کمونیست ها تاثیری درماندارد و باین ترتیب پیش بینی میشود که دولت ایران دربرابر حملات رادیوی مسکو هیچگونه عکس‌العملی که علامت پیشقدمی در مذاکره وگفتگو باشد نشان نخواهد داد .

همچنین دیروز از قول خبرگزاری فرانسه اطلاع‌دادیم که دولت‌شوروی اخیرا یادداشتی پیرامون بازداشت دونفر کارمند سفارت شوروی‌تسلیم سفیر ایران درمسکو نموده وسفیر ایران نیز متن یادداشت را بتهران ارسال داشته است .

بقرار اطلاع‌یادداشت دولت شوروی مورد مطالعه وزارت خارجه قرار گرفته استو دولت ایران به‌یادداشت مزبور پاسخ‌خواهد داد ودرجواب یادداشت شوروی ادعای آنان را مبنی‌براینکه بازداشت کارمندان سفارت شوروی در تهران عمل تحریك آمیزی‌بوده‌است‌رد خواهد کرد .

احتمال میرود که پاسخ یادداشت در تهران به‌کاردار سفارت شوروی تسلیم گردد وباین جهت امکان دارد که ظرف این دوسه‌روز آینده کاردار سفارت شوروی به‌وزارت خارجه دعوت شود .

مستاجر صاحبخانه‌خودرامسموم کرد

زنی که مستاجر خانه استوار ابوالفضل میرزاده در خیابان خوش بود پس‌از اینکه صاحبخانه‌بوی گفت که اطاق را تخلیه کند در کوزه آبوی مایعی ریخت وصاحبخانه مسموم شد .

عزیزه سه‌ماه پیش اطاقی در خیابان خوش اجاره کرد .این زن که تنها بودشبهادیر بمنزل‌می‌آمد تااینکه همسایه‌ها به استوار میرزاده اطلاع دادند که عزیزه درخارج‌ازمنزل‌نیز رفتارمناسبی‌ندارد . از اینرو دیشب صاحبخانه به عزیزه اطلاع داد که باید اطاق راتخلیه کند . مستاجر با شنیدن این دستور ناراحت شد مایعی در کوزه آب ریخت و استوار میرزاده که از همه‌جابی‌خبر بود لیوانی از آب کوزه خورد چنددقیقه بعد بحال اغماافتاد و جریان بوسیله یکی از همسایگان بکلانتری اطلاع داده‌شد و صاحبخانه به بیمارستان لقمان‌الدوله منتقل شد .

مامورین کلانتری کوزه راکه رنك آب‌آن زرد شده بود با عزیزه بکلانتری آوردند وبرای تعیین نوع سم کوزه رابا‌آب بپزشکی قانونی وعزیزه‌رابا‌تهام ریختن‌مایع‌مسموم کننده‌در کوزه‌بدادسرافرستادند

دومرکز فساد تعطیل شد.

دیشب رئیس‌ومامورین کلانتری یازده دومرکز فسادرا درآن بخش تعطیل ومرتکبین رابه‌دادسراتسلیم کردند .

یکی‌از این مراکزفساد خانه‌ای‌در خیابان گلشن‌بود که‌دایر کننده آن بنام صدف‌غفاری وچندزن‌دیگر نیزدستگیر شدند. مرکزدوم‌مغازه شربت‌فروشی حسن‌آژدان است که درحدود ۲۰۰گرم سوخته‌تریاك از آن کشف شد .

حاج‌رحیم حسینی

گوشت مصرفی وزارت‌گمرکات را باقیمت ارزان تحویل میدهد

تا آخروقت امروز آقای سماوی مشغول قرائت پرونده بود .

تماس با معاون

از دیروز تاکنون دادستان دیوان کیفر وبازپرس چند بار با آقای دکتر عاملی معاون‌وزارت‌دادگستری ملاقات کرده و پیرامون پرونده گوشت اطلاعاتی در اختیار معاون وزارت دادگستری گذاشتندومعاون وزارت دادگسری نیز گزارشات پرونده گوشت را تسلیم نخست‌وزیر مینماید .

وزیرگمرکات ومسئله‌گوشت

بقراریکه شایع است چون طرزکار شرکت تعاونی کارمندان وزارت گمرکات‌وانحصارات‌درمورد تهیه‌وتوزیع گوشت بقیمت عادلانه مورد توجه قرار گرفته است امکان دارد تهیه‌و توزیع گوشت تهران زیر نظر مستقیم تیمسار سرلشکرضرغام وزیرگمرکات وانحصارات قرار گیرد .

خبر نگار ما درباره صحت این‌شایعه با تیمسار ضرغام تماس گرفت .وزیر گمرکات اظهار داشت :تاکنون چنین پیشنهادی بمن نشده است .

قیائی در پزشکی قانونی

ظهر امروز از بازداشتگاه کاخ دادگستری به‌آقای صدر بازپرس دیوان کیفر اطلاع داده شد که وضع مزاجی آقای قیائی مدیرعامل شرکت گوشت که در بازداشتگاه بسر میبرد منقلب شده است با این اعلام بازپرس برئیس‌بازداشتگاه دستور داد که نامبرده‌همراه‌مامورین جهت معاینه باداره پزشکی قانونی اعزام گردد .

تقلیل به نصف

خبرنگار ما که امروز از محل کشتارگاه تهران بازدید کرده‌است گزارش داده است :از ساعت شش صبح کشتار گوسفند در جوخه‌های سالن کشتار شروع شد وتا ظهر ادامه داشت وبتدریج که گوسفند میرسید بجوخه ها انتقال می‌یافت ولی وضع کشتار عادی نشده بودو امروز در هر جوخه ۸٦ تا ۹۰ و بعضی جوخه ها ۹۵ گوسفندکشتار شده است در صورتیکه در حال عادی در هر جوخه بین ۱۸۰ تا ۲۰۰ گوسفند کشتار میشود وباین‌ترتیب میزان کشتار به نصف تقلیل یافته است .

سه نفر از اعضای هیئت مدیره شرکت توزیع گوشت صبح زود بکشتار گاه آمده وپس از خرید گوسفند وتعیین قیمت در ساعت۹ کشتارگاه را ترك کردند .

گوشت کیلوئی ۷۰ ریال

در قصابیهای شهر تهران تاظهر امروز بندرت گوشت گوسفندپیدا میشد ودر حدود هشتاد در صد از آنها خالی بودند وقصابها بیکار نشسته بودند .در پاره ای ازقصابی ها هم که گوشت پیدا میشد تا کیلو گرمی هفتاد ریال و گاهی بیشتر بفروش میرسید و ازدحام عجیبی بر پا بود .

ادامه قاچاق تریاك از ترکیه بایران

درچند روز اخیر ۱۳٤ کیلو تریاك کشف شده است

سخنگوی وزارت گمرکات وانحصارات امروز گفت :

بنابگزارش تلگرافی رسیده ازخوی بامداد دیروز ماموران گروهان‌گارد گمرك چهار رضائیه درگردنه قوشچی بعده‌ای قاچاقچی تریاك مصادف وپس ازدوساعت زدوخوردو تیراندازی موفق‌شدند مقدار ۱۳۳٫۵۰۰ کیلوگرم‌تریاك ترکیه ازآنها کشف نمایند همچنین ماموران گارد گمرك خوی ساعت‌دوبامداد امروز دردوکیلومتری پاسگاه شرفخانه بچند نفر قاچاقچی مسلح سواربرخورد کردند و پس‌ازتیر اندازی‌مقدار ۲۰ کیلوتریاك ترکیه ازآنها بدست آوردند .

قاچاقچیان مذکور که‌عموما‌مسلح وباتکاء قدرت اسلحه قصدداشتند تریاك وارد کنند دستگیر شدند وتریاکها ضبط و تحویل سازمان‌منع کشت‌خشخاش گردید .

ارزش دوفقره تریاکهای‌فوق ۲٫۸۷۰٫۰۰۰ ریال است که جریمه متعلقه‌آن‌درحدود ۷٤۰۰۰۰ریال میشود .

عزیمت‌وزیر فرهنك به‌شمال

بامداد فردا آقای دکتر مهران وزیر فرهنك با قطار رهسپار شمال میشود آقای دکتر مهران از سازمان های فرهنگی ساری و شاهی دیدن می کند وعصر فردا آموزشگاه های حرفه‌ای پسرانه و دخترانه ساری را میگشاید وروز جمعه به تهران باز می گردد .

یك چاه عمیق دیگر

ازساعت ۸ صبح امروز آقای مهام شهردار تهران در انتهای خیابان سیاوش نزدیك وحیدیه حاضر شده باحضور عده کثیری از مردم محل کلنك آغاز حفر یك حلقه چاه‌عمیق را در آن محل برزمین زد .

سخنگوی شهرداری اظهار داشت که این حلقه چاه یکی از بیست حلقه چاه عمیق برنامه اخیرشهرداری میباشد .

کمیته فرعی بازرگانی پیمان‌بغداد فردا افتتاح میشود

ساعت ده بامداد فردا کمیته فرعی بازرگانی پیمان بغداد در تالار وزارت خارجه تشکیل میشود وپیرامون تشویق صادرات کشورهای‌عضو ببازارهای اروپاوآمریکا مذاکره بعمل خواهدآمد .

قابل توجه اهالی محترم تهران

ازنظر رعایت بهداشت وبرای حفظ سلامتی‌مصرف کنندگان شیر کارخانه پاستوریزه تهران ازعموم‌خانواده‌هائیکه شیرکارخانه رامصرف مینمایند تقاضادارد دستور فرمائید کلیه شیشه‌های محتوی‌شیر وسایر محمولات راکه‌از عاملین دریافت میدارند پس‌از مصرف کاملاشسته و تمیزنموده وبعامل عودت‌دهند تصدیق‌میفرمایند رعایت نظافت‌واسترداد ظروف تمیز به‌عاملین درحفظ بهداشت وسلامتی اهالی محترم‌تاثیر بسزائی خواهد داشت وبهمین علت‌هم بکلیه عاملین‌دستور داده شده که ازتاریخ ۲۰رخرداد ۱۳۳۸از دریافت‌ظروفیکه تمیزنباشد خودداری نمایند .

انتظار دارد این‌نکته راکه‌فقط برای‌حفظ سلامتی وبهداشت در نظرگرفته شده کاملارعایت فرموده ودراین امرباشرکت توزیع شیر پاستوریزه تشریك‌مساعی وکمك‌فرمایند که‌موجب کمال‌سپاسگذاری خواهد بود .

مدیرعامل شرکت‌توزیع شیرپاستوریزه تهران-محمدتقی تبریزی

چندخبر درچندسطر

* دیشب درجوادیه براثرنزاع دو طفل زدوخوردی در گرفت که در نتیجه آن شش نفر مجروح شدند .

*عصر دیروز در کنار یك شیر آب در خیابان مولوی بین دوپیرزن ٦۰ ساله بنام زهرا عابدی و زبیده فرزند علی نزاعی روی داد و هر دو مجروح شدند.

علت نزاع رعایت نکردن نوبت در موقع برداشتن آب بوده‌است .

*دیشب مامورین بخش ۵قمار خانه‌ای را در حصیر آباد کشف کرده و۲۱نفر مشتری ودایر کننده آنرا دستگیر کردند .

* از دیروز بانو قمر سلطان‌همسر آقای اسماعیل اسماعیلی که‌بمنظور معالجه در بیمارستان امیر اعلم از خانه خارج شده تاکنون مراجعت نکرده است . شوهر این زن بکلانتری سه جریان را اطلاع‌داده است .

*دیروزشخصی‌بنام‌حسین‌عبدالهیاز فرزند ولی بکلانتری ۲۲ شکایت کرد که هشت نفر د رخیابان بیست متری جوادیه بر سر او ریخته وبیست و سه هزار ریال پولش راکه در دستمالی بوده بزور گرفته و اورا نیزکتك زده‌اند . مامورین این هشت نفر رادستگیر و پس از بازجوئی جهت رسیدگی بیشتر به آگاهی اعزام داشتند .

بطوریکه افسر نگهبان میگفت متهمین مجلس عروسی داشته و شاید پول را باین منظور ربوده باشند .

* دیشب آقای‌غلامرضا کارگران بکلانتری شش اطلاع داد که همسرش فاطمه پول واثاثیه اش را بر داشته و متواری شده است.

کت نگهبان بانك را دزدیدند !

دیروز سارقین کت نگهبان بانك رهنی را که در میدان گمرك مشغول اصلاح ریشش بود دزدیدند !

رجبعلی حمزه علی نگهبان بانك رهنی دیروز برای اصلاح ریش خود روی صندلی یك سلمانی دوره گرد نشست او قبلا کتش را درآورده بود وروی دوچرخه اش در کنار بساط سلمانی گذاشته و خود در آئینه محو تماشای فعالیت سلمانی دوره گرد شده بود.

هنگامیکه نیمی از ریشش تراشیده شده بود در آئینه مقابل خود دید که شخصی قصد بردن دوچرخه‌اش را دارد .

رجبعلی فریاد زنان از زیر تیغ سلمانی بلند شد و آن‌شخص را دستگیر کرد ولی از کتش که مقداری پول در جیبهایش بود اثری نبود .

لذا رجبعلی همانطور که بایکدست دست شخصی‌که میخواست دوچرخه‌اش رابرد در دست داشت بسلمانی گفت ریشش را بتراشد و سپس بکلانتری ۲۰ آمد و شکایت کرد .

در کلانتری این شخص خودرا حسین فرزند علی معرفی کرد وگفت قصد داشته دوچرخه را بمنظور جلوگیری از سد معبر از آن محل بردارد ولی از کت خبری ندارد .

در هر حال پرونده جهت رسیدگی بیشتر به‌آگاهی ارسال‌شد.

سینما تخت جمشید

فردا و پس فردا

اولین برنامه فستیوال

برباد رفته

هردوقسمت - باشرکت

کلارك گیبل

ویویان لی

لسلی هوارد (فقید)

الیو دوهاویلند

شروع : ۱۰صبح ٤- ۸

بعدازظهر - برنامه بعدی

شبی در رم

آ- ۸۹۹۸

کمیته ملی سال پناهندگان

بریاست والاحضرت اشرف پهلوی تشکیل شد

دردسامبر سال گذشته مجمع‌عمومی سازمان ملل متحد به‌پیشنهادچهارده دولت که دولت شاهنشاهی ایران نیز جزو پیشقدمان آنها بود ، برای کمك به‌حل مسئله‌پناهندگان دردنیا قطعنامه‌ای صادر کرد که طی آن سال ۱۹۵۹ درتمام جهان سال پناهندگان نامیده شد .

از تاریخ تصویب این قطعنامه ، تاکنون متجاوز از بیست دولت کمیته‌های ملی سال پناهندگان تشکیل داده‌اند ،وهریك ازاین کمیته‌ها ،تحت‌هدایت و توجهات روسای مملکت ودولت خود، برنامه های لازم را تهیه کرده‌اند درایران نیز به پیروی ازمنویات شاهنشاه ، کمیته ملی سال پناهندگان تحت ریاست عالیه والاحضرت شاهدخت اشرف پهلوی تشکیل گردید ، تامانند سایر کشورهای آزادجهان، مراسم سال پناهندگان درایران‌نیز برگزار شود، وبرنامه‌هائی برای جمع‌آوری اعانه و کمك‌به‌پناهندگان جهان تنظیم گردد .

***

بطوریکه خانم نیر سعیدی‌سخنگو و مسئول تبلیغات کمیته ملی سال پناهندگان در ایران خبر میدهد .اولین‌جلسه این کمیته تحت ریاست عالیهٔ والاحضرت روز دوشنبه دهم‌خرداد درکاخ‌سعدآباد باحضور عده‌ای از بانوان و آقایان تشکیل شد و مقرر گردید که‌سوکمیسیونی‌مرکب از شش نفر ازخانمها و آقایان اعضای کمیته تشکیل گرددتابرنامه های لازم را تهیه کنند و بتصویب کمیته ملی پناهندگان در ایران برسانند .

دومین جلسه کمیته درساعت ۱۲ روز ۱۸خرداد در حضور والاحضرت شاهدخت اشرف پهلوی تشکیل‌شد و برنامه های تنظیم شده به تصویب رسید .ضمنا مقرر گردید که بعدازاین هرنوع کمکی از هرجانب به‌پناهندگان شود ،چه داخلی و چه‌خارجی ،باید بااطلاع این کمیته باشد وبه‌دبیر کمیته آقای دکتر اسد هروی دروزارت خارجه مراجعه شود .

اعضای کمیته پناهندگان عبارتند از آقایان :دکتر کاسمی‌وزیر مشاور ـسناتور پروفسور عدل ـ سناتور عباس مسعودی ـآقایان بوشهری وامیراصلان‌افشارنمایندگان مجلس شورای ملی‌ـ کفائی معاون وزارت خارجه ـهویدا معاون‌شرکت ملی نفت‌ـصدری ـهروی ،بختیار عضو رابط سازمان ملل باوزارت خارجه و آقای نیامیر از طرف‌جمعیت طرفداران سازمان ملل ـسیزده‌نفر خانمهای عضو هیئت عامله‌شورای عالی زنان نیز عضو کمیته‌هستند.

برنامه سال‌پناهندگان درایران

برنامه زیر در کمیته ملی سال پناهندگان بتصویب رسیده است .

۱ـپنجم سپتامبر (شنبه ۱۳شهریور) جشن در تالار فرهنك در حضور والاحضرت .قراراست از کمیسر عالی پناهندگان سازمان‌ملل متحد یانماینده او ونیز ازنماینده سازمان آوارگان فلسطین نیز برای حضور دراین جشن دعوت شود .

۲ـدوشنبه و سه‌شنبه (۱۵ و۱۶ شهریورماه): جمع‌آوری اعانات دربایتخت و شهرستان‌ها .

۳ـپنجشنبه (۱۸شهریورماه)مجلس بال‌در کاخ گلستان .

اکنون کمیته ملی سال‌پناهندگان درایران مقدمات این جشن راآماده میکند .

جریده شریفه اطلاعات

شرحی که‌درشماره ۹۹۳۲ آن‌جریده بعنوان اعلام جرم برعلیه این‌جانب شریف صادقی مدیر کل شهرداری درج‌شده ازطرف شخصی‌این‌اعلام‌جرم داده‌شده که‌هویت او روشن می‌باشد وچون قضیه مورد رسیدگی مقامات دادگستری قرار میگیرد بزودی روشن خواهدشد که‌گزارش دهنده جزاعمال غرض وخصومت‌راهی‌نه‌پیموده‌بدینجهت فعلا ازخود دفاع نمی‌نمایم تا اینکه پس ازطرح‌ورسیدگی قضیه روشن شود

رئیس هیئت مدیره ومدیر عامل شرکت معاملات خارجی

امروز آقای وزیر بازرگانی آقای دکتر خسرو خسروانی را بعنوان مدیر عامل و رئیس هیئت مدیره بنگاه معاملات خارجی بهیئت مدیره شرکت معرفی کرد .

آقای دکتر خسروانی سر کنسول سابق ایران در هامبورك ومعاون اسبق وزارت اقتصاد ملی بوده است

تقدیر

آقای عباسقلی رستمی کارمند اداره پزشکی قانونی در اثر انجام وظایف محوله از طرف وزیر دادگستری مورد تشویق قرارگرفت.

نمایندگان ایران درشورای امور جهانی

بقیه ازصفحه ششم

دوستی با همسایه های خود هستیم و بهمین جهت مردم ایران فوق‌العاده متاثرند که دولت شوروی در اجرای مقاصد سیاسی خود مقدسات ما را مورد توهین و مسخره قرار دهد و اضافه کرد :

ثروت واقعی مردم آسیا و افریقادر منابع طبیعی آنها نیست بلکه در منبع ذیقیمت انسانی استو دول غربی باید متوجه باشند که‌این منبع ذیقیمت را از دست ندهند و کاری کنند که خواستهای حقه آنها تامین گردد و ملل مزبور بتوانند در فرصت کمی برنامه های عمرانی خود را برای بالا بردن سطح زندگی و حفظ استقلال خود بکار بیاندازند .

نمایندگان ایران چند روزی در مونتری توقف‌کردند و خبرنگاراطلاعات با آقای دکتر عبده مصاحبه ای در زمینه کار کنفرانس بعمل آورد ... آقای دکتر عبده در جواب این‌سئوال که نظر شما دربارهٔ نتایج کنفرانس «اسمیدیار» چیست اینطور اظهار نظر کرد :

این کنفرانس از طرف علاقه‌مندان بامور اجتماعی و سیاسی واقتصادی تشکیل شده است جنبه رسمی‌ندارد که نتایج مستقیمی از آن گرفته شود ولی چون اشخاص بزرك از طرف شورا از تمام نقاط دنیا ازجمله نامزد ریاست جمهوری آمریکا ،به این کنفرانس دعوت شده است و مسائل مهم اقتصادی و اجتماعی و سیاسی دنیا مورد بحث قرار می گیرد، توجه افکار عمومی به آن معطوف خواهد شد . بدیهی است که بطور غیر مستقیم در امور رسمی منجمله انتخابات آمریکا و سیاست‌خارجی و غیره تاثیر خواهد داشت .

ورود

حجةالاسلام آقای حاج سید ضیاءالدین استرآبادی از مشهد مقدس به تهران مراجعت کردند.

آقای امیر همایون‌اسفندیاری که‌چندی قبل‌برای ادامه تحصیلات دررشته اقتصاد بامریکا رفته بود دیروزبتهران‌بازگشت.

از درجه اعتبار ساقط است

سه شماره چك ۶۰۱۵۴۳ و۶۰۱۵۴۴ و ۶۰۱۵۵۰ بانك پارس شعبه‌هدایت سرقت شده واز اعتبار ساقط می باشد .

آ_۷۲۹۳

جریان تجدید انتخابات مجمع‌عمومی شرکت توربین اصفهان

بنا بدعوت آقای میراشرافی مدیر روزنامه آتش هیئتی از مدیران و نمایندگان مطبوعات مرکز برای شرکت در مجمع عمومی فوق‌العاده شرکت سهامی توربین باصفهان عزیمت نمودند طبق گزارش نماینده اطلاعات مجمع مزبور عصر روز یکشنبه ۱۶ر۳ر۳۸ در کارخانه صنایع پشم اصفهان تشکیل گردید علت تشکیل مجمع این بود که عده‌ای از سهامداران شرکت توربین نسبت بهیئت مدیره ابراز نارضایتی کرده وتقاضا داشتندکه مجمع عمومی‌تشکیل گرددوهیئت مدیره‌تقاضای‌مزبور راوارد ندانسته ونسبت به‌آن‌اقدامی‌بعمل نمی‌آورد ودرنتیجه‌سهامداران ناراضی که نایب رئیس هیئ ت‌مدیره نیز جزو آنهابود راسا باستناد موادی از قانون تجارت مجمع عمومی رادعوت کردند و متقابلا هیئت مدیره نیز نسبت باین دعوت اعتراض کرده وآنرا غیر قانونی اعلام داشت‌و در نتیجه آقای میراشرافی مدیر روزنامه آتش که یکی از سهامداران شرکت سهامی‌توربین است ازنمایندگان مطبوعات مرکز دعوت کرد که در مجمع عمومی شرکت نمایند و ناظر جریان آن باشند و نمایندگان مطبوعات این دعوت راپذیرفتند ودر جلسه مزبور شرکت کردند .

در این جلسه ازموافقین‌هیئت‌مدیره‌مشغول بکار فقط آقای امیر قلی امینی‌شرکت کردند که نسبت بطرز دعوت‌وعلت دعوت و شرکت‌نماینده شهرداری اصفهان اعتراض نمودند و رئیس جلسه نیز در جواب وی توضیحاتی داد . بعد از این اعتراض جریان عمومی جلسه بدون تشنج پایان یافت که‌گزارش آن عینا درهمین شماره صفحه ششم‌آگهی شده است نکته دیگر این بود که‌در پایان جلسه آقای امیر قلی امینی خطاب به هیئت مدیره گفت من سئوالی از آقایان دارم وآن‌اینست که شما نسبت به‌خلافکاریهای ۱۲ سال گذشته چه اقدامی خواهیدکرد ؟ آیابرق شهر دچار همان وضع خراب و مغشوش و گرانی خواهدشد و آیا با متخلفین و متجاوزین مبارزه خواهید نمود یانه .

آقای‌میراشرافی در پاسخ آقای امینی اظهار داشت من قبل از آنکه کارخانه دار باشم افتخار میکنم روزنامه نویس هستم وظیفه من دفاع از حق و حقیقت است من در این مکان در حضور همکاران عزیزم قول میدهم که‌اگر در آینده هم در شرکت سهامی توربین که شریان حیاتی صنایع و روشنائی شهر اصفهان میباشد تخلف یا سوءاستفاده ای دیده شود در کنار شما علیه متخلفین اقدام کنم .

آقای صفا امامی نایب رئیس هیئت مدیره قبلی وهمچنین هیئت‌مدیره انتخابی مجمع عمومی فوق‌العاده ازهیئت مطبوعات‌بمناسبت‌قبول‌دعوت و عزیمت باصفهان تشکر نمود و گفت :

من نایب رئیس هیئت مدیره بودم و بنا بوظیفه قانونی و وجدانی خود اقدام به‌دعوت این مجمع نمودم هدف من رفاه حال مردم شهر اصفهان و رضایت سهامداران آن میباشد و در این محضر قول‌میدهم که تاسر حد مقدور در خدمت کوتاهی نکنم و سپس جلسه خاتمه یافت.

سخنرانی های دبیر کل شورایعالی اقتصاد

چندروز پیش بدعوت شرکت ملی نفت ایران آقای حسنعلی منصور معاون نخست وزیر ودبیر کل شورایعالی اقتصاد درمورد هدف و وظائف شورا در باشگاه شرکت نفت سخنرانی نمود.

این کنفرانس‌ها که‌برای بررسی وضع اقتصادی کشور واهمیت هم‌آهنگی دستگاه های دولت‌ی‌در اجرای برنامه های اقتصادی ترتیب داده شده درمجامع و محافل مختلف ادامه خواهد داشت و بقراراطلاع آقای منصور دومین کنفرانس خودرا دراین هفته در محل حزب ملیون ایراد خواهد کرد .

در تعقیب خبر شماره گذشته موشك حامل یکنفر ایتالیائی بمعیت‌همکار خود

امروز ساعت ۱۰ر۳۰ صبح

بوقت طهران بسوی کره‌ماه پرواز کرد ونظر بموفقیتی که این پرواز بدست آورده از امروز هرروز

(سینمای سعدی) ششبار ازخیابان شاه آباد

(سینمای پلازا) وپنج‌بار از خیابان شاهرضا

این موشك بسوی کره‌ماه رها خواهد گردید .

توتو در کره ماه

محصول ۱۹۵۹ دوبله بفارسی باشرکت :

توتو

کمدین معروف

(۲ر۵۰۰ر۰۰۰)دومیلیون‌وپانصدهزارریال‌جایزه

بانك‌بازرگانی ایران‌مبتکر حساب سیار بمنظور قدردانی ازعلاقه‌ایکه مشتریان محترم بافتتاح حساب سیار ابراز داشته‌اند دو میلیون و پانصد هزار ریال جایزه برای دارندگان حساب مزبور در نظر گرفته است .

دارندگان دفترچه حسا بسیار گذشته‌از اینکه بسهولت از موجودی خود در تمام شعبه های بانك بازرگانی در تهران و شهرستانها استفاده نموده بهره قابل ملاحظه ای نیز دریافت میدارند در مهرماه هرسال از جوایز هنگفتی که بالغ‌بر ۲ر۵۰۰ر۰۰۰ ریال است برخوردار خواهند شد .

جوائز حساب سیار عبارتند از :

یك جایزه ممتاز	۵۰۰۰۰۰ریالی	هشت جایزه	۵۰۰۰۰ریالی
دو جایزه	۲۵۰۰۰۰ریالی	سی جایزه	۱۰۰۰۰ ریالی
چهار جایزه	۱۰۰۰۰۰ریالی	هشتاد جایزه	۵۰۰۰ریالی

۱ـ۳ آ_۸۷۶۸

قابل توجه آقایان پزشکان محترم و مدیران داروخانه‌ها

داروهای مگزیل زیر :

SEDITOL comp. MEXYL

PHOSOTROPE gouhes-

PHOSDYNAL Ampoule

SEDO - CORODYL

که چندی به‌اتمام رسیده بود بحد کافی وارد شد

نماینده انحصاری لابراتوارمگزیل

درایران

شرکت سهامی آگن تهران

«مؤسسه‌خروس»

آ_ ۷۲۴۷ ۱ـ۲

کولر وستینگهاوس

برای خرید انواع کولرهای

وستینگهاوس آمریکا

بشرکت سهامی ایران تکنو

خیابان سعدی تلفن ۳۹۵۶۳ ـ ۳۹۵۶۴ مراجعه فرمائید آ_ ۸۸۵۸

بزودی (بی ستاره‌ها) جالب‌وبدیع‌ترین فیلم فارسی درروی‌پرده‌سینماها غوغا بپا میکند

بی ستاره‌ها بکارگردانی خسروپرویزی محصول استودیو تهران‌شهرستان‌فیلم

آ_ ۸۸۵۴

اطلاعات

والاحضرت شمس بپاریس وارد شدند

خبرگزاری فرانسه از رم گزارش میدهد والاحضرت شاهدخت‌شمس پهلوی خواهر شاهنشاه ایران‌باتفاق همسر خود آقای پهلبد دیروز از تهران وارد فرودگاه «چیامپینو» دررم گردیدند و پس از توقف کوتاهی‌در ساعت ۱۹٫۳۰ بسوی پاریس عزیمت کردند .

از پاریس گزارش میرسد که ساعت ده دیشب والاحضرت شمس با هواپیما واردفرودگاه «اورلی»شدند

اسامی کاندیداهای فراکسیونهای پارلمانی

احزاب ملیون و مردم برای کرسیهای هیئت رئیسه

دیشب فراکسیونهای پارلمانی ملیون ومردم جلسه داشتند .بقرار اطلاع در این جلسات پیرامون انتخابات هیئت رئیسه مجلس‌شورای ملی مذاکراتی صورت گرفت .

در جلسه دیشب فراکسیون‌ملیون برای کارپردازی آقایان سرتیپ صفاری وافخمی کاندیدا شدند و کاندیدا های دیگر بنفع ایندو نفر کناره گیری کردند باین ترتیب بجای آقای خزیمه علم که‌ازمنفردین است ویکی از کارپردازان فعلی مجلس میباشد آقای سرتیپ صفاری از طرف فراکسیون ملیون کاندیدا شده است برای منشیگری نیز فراکسیون ملیون آقایان عبداله سعیدی ،دکتر دادفر وباقربوشهری را کاندیدا کرده است .

بطوریکه قبلا اطلاع داده بودیم کاندیدای نیابت ریاست از طرف فراکسیون ملیون آقای عماد تربتی است که فعلا نیز نایب رئیس‌مجلس شورایملی میباشد .

در فراکسیون مردم

فراکسیون حزب مردم نیز علاوه براینکه آقای دکتر عمید نایب‌رئیس فعلی را همچنان برای این سمت در نظر گرفته است برای کرسیهای منشی ها نیز آقایان‌مهندس‌دهستانی ومهندس سلطانی را مجددا انتخاب خواهند کرد .

کاندیدای فراکسیون مردم برای کارپردازی نیز همچنان آقای سلطانمراد بختیار است .

باین ترتیب فراکسیون حزب‌ملیون برای یك کرسی کارپردازی که درنظر بود آزاد اعلام گردد کاندیدائی در نظر گرفته است و بقراریکه آخروقت امروز کسب اطلاع‌شد برای یك کرسی آزاد منشیگری نیز از طرف فراکسیون ملیون یکی ازاعضای فراکسیون کاندیدا شده‌است .

بزودی

با

دانی دوبرسون

خواننده زیبای فرانسه

که معروفیت جهانی دارد

رستوران بلو گت محل تابستانی خودرا

در شمیران افتتاح مینماید

جاده‌شمیران ـ پل رومی تلفن ۸۱۰۶۶

آ ـ ۸۹۹۴

پیش‌بینی وضع هوا

هوای شهرتهران صاف‌گاهی همراه بالکه های ابر پیش‌بینی‌میشود .

هوای سواحل دریای مازندران قسمتی‌ابری‌ودر بعضی‌ساعات ابری همراه با بارندگی پراکنده خواهد بود که بتدریج از سمت مغرب رو ببهبودی میرود ،هوای شهرستانهای شمالغرب در بعد از ظهر امروز قسمتی ابری و احتمالا توام با رگبار در نواحی کوهستانی میباشد .

هوای ناحیه خوزستان در روز همراه باگرد وخاك است و هوای سایر نقاط صاف گاهی همراه بالکه های ابر پیش‌بینی میشود.

حداکثر درجه حرارت هوای شهر تهران در روز گذشته ۳۰ وحداقل آن ۱۵درجه سانتیگراد بالای صفر بوده‌است .

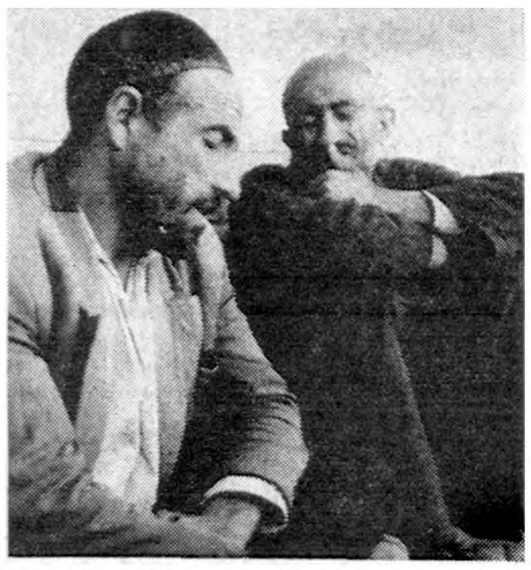

از دهات برای کار بطهران آمده‌اند ولی درزیر دیوار چمباتمه زده‌اند و متحیرند که چرا آجر به‌ساختمانها نمیرسد

ازدواج دانشجویان درخارج از کشور ممنوع است

وین ـ خبرگزاری فرانسه ـ بطوریکه کسب اطلاع شده وزارت فرهنك ایران ازدواج دانشجویان ایرانی که از کمك تحصیلی‌استفاده میکنند در خارج از کشور ممنوع کرده است .

دانشجویانی که از این دستور سرپیچی کنند کمك تحصیلی‌آنها قطع خواهد شد .

مذاکرات وزیر صنایع درباره ذوب آهن

عصر دیروز مدت اقامت پانزده روزه آقای مهندس شریف امامی وزیر صنایع و معادن در انگلستان پایان یافت و وی با هواپیما رهسپار آلمان گردید .

همانطور که قبلا هم اطلاع داده بودیم وزیر صنایع ومعادن در مدت اقامت‌خود در آلمان بامقامات دولت‌آلمان‌وکنسرسیوم دماك کروپ مذاکره خواهد کرد تا ترتیب استفاده از اعتبار اعطائی دولت آلمان برای ساختمان کارخانه ذوب آهن رابدهد .

برای اولین بار درتاریخ هنرایران

هنرمندان‌تآتر ایران درفستیوال بین‌المللی تآتر شرکت میکنند

بطوریکه خبرنگار ما اطلاع میدهد، کمیته فستیوال بین المللی تاتر در پاریس توسط اداره هنر های زیبای کشور از گروه هنر ملی برای شرکت دراین فستیوال جهانی دعوت به عمل آورده است. بدین ترتیب برای‌نخستین بار در تاریخ هنر ایران ، تاتر ملی میهن ما در فستیوال های بین المللی بمعرض نمایش گذاشته می شود .

این دعوت چندی پیش به عمل آمده بود وبعداز اینکه مادام «هلو» رئیس انجمن دوستی ایران و فرانسه در پاریس ، بایران آمد و نمایش «بلبل سرگشته» راکه اعضای گروه هنر ملی درآن بازی می کنند دید ، مسافرت گروه به پاریس قطعی گردید .

گروه هنر ملی، تا بحال نمایشنامه های « محلل » و «مرده خورها » اثر صادق هدایت و نیز نمایشنامه «افعی طلائی» نوشته «علی نصیریان» رابروی صحنه آورده است چندی پیش این گروه نمایشنامه «بلبل سرگشته» رابازی کرد که بسیار مورد توجه محافل هنری واقع گردید و مخصوصا خارجیان مقیم ایران از جنبه ملی وفلکلوریك‌آن خیلی تمجید کردندبا آنکه اعضای این گروه اکثرا از جوانان آماتور هستند ، معهذا نقش های خودرا در منتهای زیبائی ومهارت اجرا می کنند .

اعضای گروه‌تصمیم دارند نمایشنامه «بلبل سر گشته» راکه اصل آن‌نوشته آقای علی نصیریان است ، باتغییرات واصلاحات کلی برای فستیوال بین المللی تاتر آماده کنند .

همچنین ممکن است ، این گروه تازمستان آینده یك اثر ملی دیگررا بروی صحنه آورد .

آب

جهت‌آشامیدنی وساختمانی باتانکر های مجهز .

تلفن ۶۵۹۵۹

آ ـ ۷۳۵۷ ۱ـ۲

در رستوران جدید «لوزان»

منوی کامل برای شام و ناهار باتمام مخلفات ویک بطر نوشابه غیرالکلی دسرس عالی فقط ۸۰ ریال

خیابان ایرانشهر (بین شاهرضا وتخت جمشید)

تلفن های ۴۲۰۶۵ و ۴۹۳۳۱

آ ـ ۲۸۸۴۹ ۱ـ۹

خوش بحال کدام آقا ؟

سی هزار تومان جائزه‌ای که از سری ۴۴۱ بدوشیزه رو حانگیز شهمیرزادی راد کارمند وزارت پست و تلگراف اصابت کرده مسلما بمصرف تهیه جهیزیه خواهدرسید و باید گفت خوشبخت آقائی که این جهیزیه بمنزلش خواهد رفت.

« بنگاه بخت آزمائی ملی»

آ ـ ۸۹۲۶

آخرین خبر تا ۴ بعدازظهر

نیویورك تایمز

بین قاسم وکمونیستها آتش بس‌برقرار شده‌است

تاوقتی کمونیستها احساس نکنند که زمینه را درمیان‌مردم از دست میدهند به‌قاسم حمله‌ور نخواهند شد

بیروت ـ عراقیهای میانه‌روی طبقه متوسط عقیده پیدا کرده‌اند که سیر کشورشان بطرف کمونیسم آنطور که چند ماه پیش از آن میترسیدند سریع نیست .ولی ناظرین سیاسی در این باره محتاطانه قضاوت میکنند زیرا کمونیست ها در سازمان های توده‌ای هنوز قدرت کامل دارند .

ژنرال قاسم تردیدی باقی نگذاشته که نمی‌خواهد بر ضد کمونیست‌ها مبارزه‌ای راه بیندازد.ولی ضمنا شروع به‌جلب‌اعتماد غیر کمونیستها کرده‌است وتاکید میکند که‌اووارثش مافوق سیاست قرار دارند .

برای نخستین بار پس از ژانویه ـ روزنامه های غیر کمونیست‌جرئت مخالفت باخط مشی حزبی روزنامه های کمونیست کرده‌اند و بغدادیهای جسورکم‌کم بدیدن دوستان آمریکائی خود میروند .

تاکنون کمونیست ها نتوانسته‌اند در صفوف ارتش عراق رخنه‌کنند .ودر خود مطبوعات کمونیست نیز باخبار دائر بر مخالفت دهقانان با رهبری آنها بر میخوریم .

با اینهمه حزب کمونیست موقعیت محکمی در عراق دارد . ماشین تبلیغاتی وسیع ومنظم آن از سه روز نامه روزانه تشکیل میشود .علاوه برژنرال‌قاسم عده زیادی از مردم معتقدند که کمونیست ها واقعا برای بهبود وضع ملت کار میکنند نه منافع حزبی خود .باین ترتیب سیاست قاسم مبتنی بر اینست که تاآنجا که کمونیستها خطر آشکاری را برای او تشکیل نداده‌اند مانع ادامه کار شان نشود .

آتش بس کنونی بین قاسم و کمونیستها تاوقتی آنها احساس کنند دارند زمینه را بین مردم‌ازدست میدهند ادامه خواهد یافت وبیم‌آن‌میرودکه درآن‌صورت‌علناوارد مبارزه قدرت خواهند شد .

ارهارد با آدنائر روبرو میشود

بن ـ رویتر ـ قراراست ادنائر . باارهارد وزیر اقتصاد آلمان روبرو شود .

مقامات رسمی میگویند محل‌ووقت ملاقات هنوز معین نشده‌است .

ازرهبر شعبه‌باویر حزب دمکرات مسیحی «هرمان هوشرل » سئوال شد آیا پروفسور ارهارد باآدنائر کنار خواهدآمد او جواب داد «من‌در اینمورد شکی ندارم . »

دیشب هوشرل وهاینریش کرون رهبر فراکسیون حزب دمکرات‌مسیحی دربوندستاك (مجلس نمایندگان آلمان غربی)باپروفسور ارهارد درخانه او ملاقات کردند .

محافل مطلع میگویند مذاکرات درمحیط دوستانه انجام‌شده‌است.

نسخه قدیمی گلستان و بوستان سعدی در آذربایجان‌شوروی

مسکو ـ خبرگزاری فرانسه ـ دونسخه خطی ازاشعار جاودانی گلستان وبوستان سعدی‌درآذربایجان شوروی‌بدست آمده‌است این کتابها که‌متعلق به‌چهارصد سال پیش است نزد خانواده‌ای آذربایجانی بود که اخیرا به قسمت کتابهای خطی کتابخانه جمهوری آذربایجان داده شده‌است .

ازنخستین مطالعه‌ای که‌در متن این‌کتابها بعمل آمدمعلوم شد که کتابهای مزبور در سال ۱۸٦٤ازیك درویش بیابان‌گرد بمبلغ گزافی خریداری شده‌است .

این نسخه ها ظاهرا پس‌از نسخه اصلی ازقدیمی ترین نسخه‌های موجود می‌باشد زیرا متن اشعار بوستان بطور محسوس بانسخه‌های دیگر فرق دارد .

یك‌مطلب جالب توجه دیگر اینستکه کاتب آن عبدالعزیز تائید کرده‌است که‌نام مولف بوستان و گلستان آنطور که‌تاکنون مشهور بود مصلح الدین نیست بلکه اسم حقیقی بزرگترین شاعر ایران مشرف‌الدین ابن مصلح الدین سعدی بوده‌است .

عزیمت فرمانده‌کل ژاندارمری بآمریکا

امروز صبح تیمسار سپهبد صادق عزیزی فرمانده ژاندارمری از فرودگاه مهرآباد ایران رابقصدامریکا ترك کرد .

دراین سفر سرهنك‌علی رضوی وسرهنك دوم رابرت فرانسیس مستشار نظامی امریکا درژاندارمری شاهنشاهی باقیمسار عزیزی‌همراه بودند .

یك موتورلنج درآبهای کویت غرق شد وچهارنفر از سرنشینان آن درکام دریا رفتند

از آبادان خبر نگار ما گزارش داد ساعت چهار بعداز ظهر دیروز یك فروند موتور لنج سریع السیر حامل ٦۰ نفر مسافر ایرانی و ۲۵ تن زغال کراجی که از کویت عازم بنادر ایران بود براثر طوفان دریا درآبهای کویت غرق شد .

مسافرین موتور لنج که در میان‌دریای خروشان در حال غرق شدن‌بودند بوسیله چند موتور لنج که‌از آن حوالی عبور می کردند از مرك نجات‌یافتند ولی چهار نفر ازمسافرین در کام امواج ناپدید شدند . طبق اظهار یك مسافر کویتی که این واقعه را به خبرنگار ما اطلاع داده است چند نفر ازمسافرین موتور لنج که‌در این واقعه آسیب زیادی دیده بودند برای معالجه به‌بندر بوشهر و بندر کنگان و بندر شاهپور منتقل شدند ضمنا مسافرین مغروق موتور لنج مزبور از اهالی شیراز و بهبهان بوده‌اند .

با ضربه بیل بقتل رسید

بنابگزارش خبرنگارما از سراب طی نزاعی که بین عده‌ای از اهالی قریه«اوغان‌محال» از توابع سراب بر سر لاروبی نهری رویداد شخصی بنام تقی براثر ضربه بیل بقتل رسید .

از طرف مامورین ژاندارمری سراب برای دستگیری قاتلین ودفن جنازه تقی اقدام شد .

هوای آبادان طوفانی است

آخر وقت امروز خبرنگارما از آبادان گزارش داد هوای آبادان که از چند روز قبل منقلب شده بود امروز هم همچنان طوفانیست و براثر انقلاب هوا شهر درگردو غبار فرو رفته است . ضمنا دراین منطقه دریا نیز متلاطم میباشد .

بیماران عادی صبح مراجعه کنند

امروز این اطلاعیه از طرف وزارت بهداری منتشر شده است :

چون هرشب عده‌ای بیمار بدرمانگاههای وزارت بهداری مراجعه نموده بعلت تعطیل درمانگاه دچار سرگردانی شده واز طرفی نیز موجب اخلال کار کارمندان فنی بخشها میگردند لذا برای اطلاع عامه اعلام مینماید که بیمارستانها فقط‌شب هنگام بیماران فوری وسوانح و حوادث‌را خواهند پذیرفت و بیماران عادی بهتر است که صبح روز بعد مراجعه نمایند

اخراج کمونیستهای کویت ادامه دارد

خبرنگارماازآبادان گزارش‌میدهد طبق اظهار مسافری که‌روز گذشته از کویت به‌آبادان آمده است براثرفعالیت‌مامورین سازمان امنیت کویت‌اخیرا چندین دستگاه ماشین چاپ ومقدار زیادی اوراق کمونیستی ازخانه‌کمونیست های‌کویتی کشف‌شده‌است .مسافر مزبور اضافه کرد چندروز است که‌زدوخورد های خونینی بین کمونیستها وضد کمونیستهای کویتی روی میدهد واین موضوع شیخ‌کویت‌راسخت ناراحت کرده‌است بدستور شیخ‌کویت‌مامورین سازمان امنیت این منطقه‌مبارزه شدیدی راعلیه کمونیستها شروع کرده‌اند ودرحال حاضر روزانه صدها نفرازکمونیستهای کویت‌دستگیر شده ازکویت اخراج میشوند .

اعتراض سازمان بیمه‌های اجتماعی به صاحبان کوره‌ها

امروز نامه‌ای بامضای آقای دکتر سرداری مدیر عامل سازمان بیمه های اجتماعی برای رورنامه رسیدکه عینا چاپ‌میشود.

سازمان بیمه های اجتماعی کارگران در حوزه شهر ری دارای سه درمانگاه میباشد که ازهرحیث مجهز وجهت معالجه ومداوای کارگران آماده نبرده وبیماران حادثه دیده واروزانس رادربیمارستان های هدایت وشماره ۲وکانون آسایش بستری و تحت درمان قرار میدهند واینکه در اظهارات اعضاء اتحادیه صنف فخار اشاره‌به‌بیمارستان سرخه حصار گردید ،اعلام میدارد که بیمارستان سرخه حصار مخصوص کارگران مسلول میباشد این اظهارات روی عدم اطلاع بوده و از طرفی کارگران کارگاه های آجر فشاری اظهار داشته‌اند که باوجود پرداخت حق بیمه از مزایای قانونی بیمه های اجتماعی استفاده نمینمایند سازمان بیمه های اجتماعی گفته این کارگران را تایید مینماید چون بنا باظهارات اعضاء هیئت مدیره صنف فخار و طبق پرونده های موجود وبازرسی هائیکه از کارگاه های مزبور بعمل آمده تعداد کارگران کارگاه های کوره‌پزخانه بین ۳۰ الی ۵۰ هزار نفر میباشد کارفرمایان کارگاه های مورد بحث از تمام کارگران شاغل بکار حق بیمه مربوطه راکسر و هریك لیستی که از چند نفر کارگر تشکیل میگردد ومیتوان گفت که یك دهم عده حقیقی کارگران میباشد تنظیم و جهت سازمان ارسال میدارند و با این وصف ملاحظه میفرمائید که حق مسلم عده بیشماری از کارگران کوره‌پزخانه را تضییع وازمزایای بیمه های اجتماعی محروم مینمایند البته این سازمان باین موضوع واقف و جهت تعقیب کارفرمایان متخلف از طریق مراجع قانونی اقدامات لازم را معمول داشته است.

مسابقهٔ بزرك پرورش اندام اطلاعات‌جوانان

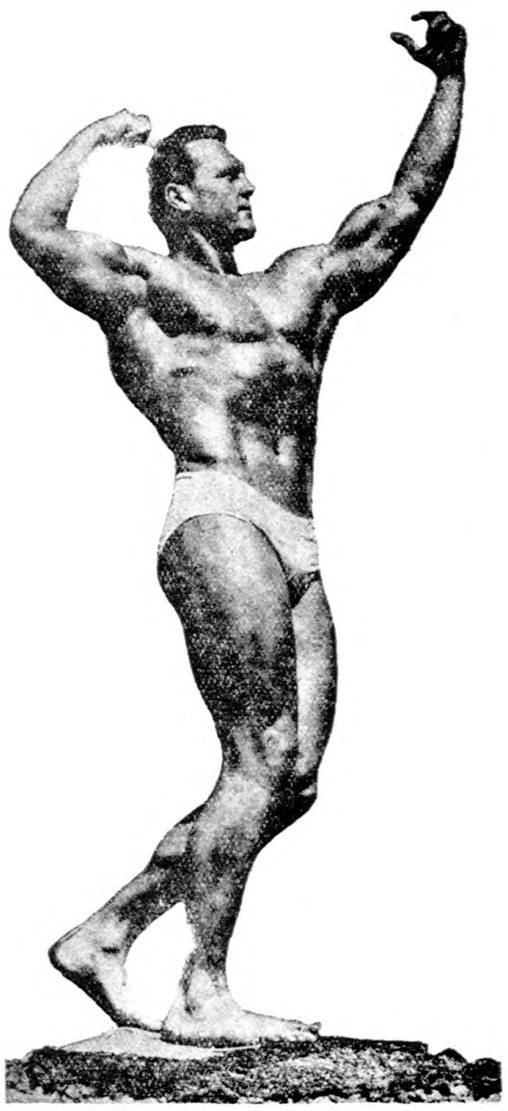

از دیدن این مسابقات مهیج غفلت‌نفرمائید

پنج‌شنبه۲۰ ـ جمعه۲۱ ـ شنبه۲۲ خرداد

ساعت ٦ بعدازظهر درسالن محمدرضاشاه پهلوی‌برگزارمیشود

ازطرف نمایندگیهای : اتوتورمیکس ـروغن‌نباتی‌گل ـ فروشگاه تریکو برلن ـفروشگاه‌فرانس‌تریکو ـ آقای محمدرضا ساعتی‌نمایندگی ساعتهای ملورا ومؤسسه شرکت بیسکویت‌سازی ویتانا وخودنویس سناتور توسط آقای علی‌جوادی هدایائی دراختیار کمیته ورزشی مجله اطلاعات جوانان‌جهت‌اهداء بقهرمانان این مسابقه گذاشته شده‌است .

سپید و سیاه

نخستین شماره دوره کامل سپیدوسیاه

روزجمعه منتشر میشود

اینك قسمتی ازمندرجات این‌شماره

۱ـمطالب تازه‌ای درباره :

رجال ما چگونه زندگی میکنند ـ جهان کودك ـفلسفه‌وهنروادبیات ـ مکتب‌زندگی ـهزار بیشه‌ـ مدیر عامل سازمان برنامه فیلمبردار شده است

۲ـ رپرتاژهائی از :

محله طبقه حاکمه ایران ـکنفرانس ژنو ـکمیابی گوشت ـهمسایه دیوار بدیوار ماروسیه ـ چگونه قوام السلطنه رابژاندارمری دعوت و توقیف کردند .

۳ـاحتمال بروز جنك‌دراسپانیا ـسرقتی که همه ازآن صحبت میکنند ـ دختری که‌از انحراف مادرش رنج میبرد ـزندگی رضا شهرزاد بقلم استاد سعید نفیسی .

٤ـداستانها :

چهار ترجمه از آثار نویسندگان خارجی ، وقتی خدای سیزدهم خدای نحوست سیزده شد .

پزشك جوانی باشرح سر گذشت تلخ‌خودازشما کمك میخواهد ودهها مطلب ورزشی سینمائی ،فکاهی وتاریخی وهنری دیگر

این جمعه وهرجمعه

سپیدوسیاه را بخوانید

آ ـ ۸۹٦۸