سال سی‌وپنجم- شماره ۱۰۲۶۰ | سه‌شنبه بیست‌وهشتم تیرماه ۱۳۳۹ | تکشماره ۳ ریال

اطلاعات

جریان روز

یادداشتهائی از بغداد | بحران جهان و انتخابات امریکا

سرمقاله وتفسیرجهان را درصفحه دوم مطالعه فرمائید

شوروی شکر کوبا را خرید

خرید شوروی درست معادل همان میزانی است که امریکا ازسهمیه کوبا کم کرده‌است

درحالیکه چینی‌ها مشغول اتمام معامله خریدشکر کوباهستند آلمان شرقی نیز اعلام داشت که ۸۶ هزرا تن از شکر کوبا را خریداری کرده‌است

پلیس کوبا به گروهی ازمسیحیان متعصب‌که علیه کاسترو شوروی تظاهرات میکردند تیراندازی کرد وعده‌ای از آنهارا مجروح نمود شرح درصفحه چهارم

در کنگو پلیس صلح را بگلوله بستند...

بین سربازان سیاه‌و نیروی سازمان‌ملل نبردخونینی‌درگرفت‌وگروهی کشته شدند

سازمان‌ملل‌التیماتوم کنگورا درباره دعوت ازارتش‌سرخ ردکرد

امروز وزیر کشور دریك کنفرانس مطبوعاتی اعلام کرد :

نظارت بر انتخابات وظیفه وزارت کشور است

ازخوابیدن روی صندوقها وهرگونه نظارت‌اگرایجا د اخلال‌کند جلوگیری خواهدشد

- اگر گروهی بخواهند برانتخابات نظارت‌کنند آنوقت قانون انتخابات قانون جنگل میشود
- وزارت کشور اجازه نمیدهد که ازحرف رئیس دولت درباره خوابیدن روی صندوقها سوء استفاده شود
- هیچکس اعم ازحزبی وغیر حزبی حق مداخله دروظیفه وزارت کشور (که نظارت‌برانتخابات است) ندارد
- لیست هیئت نظار ازطرف هیچ حزبی تهیه نمیشود
- دعوت ازاعضای انجمن های نظار بزودی‌عملی میشود
- وزارت کشور بین احزاب ناظربیطرف‌است

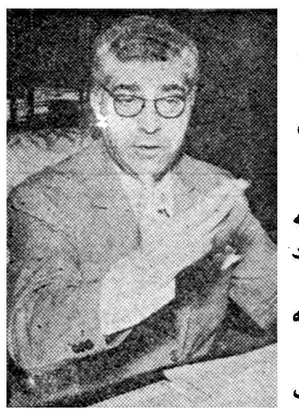

ـ آقا نظارت برانتخابات وظیفه وزارت‌کشوراست!

ـ نظارت بر نظارت که نمیشود!

ـ آنوقت قانون جنگل میشود...!

امروز آقای رحمت اتابکی وزیر کشور در یك کنفرانس مطبوعاتی صریحا اعلام کرد که نظارت بر انتخابات وظیفه وزارت کشور است و کسانیکه بنام نظارت بر انتخابات بخواهند در کار انتخابات اخلال کنند در وظیفه وزارت‌کشورمداخله کرده‌اند وهمچنین کسانیکه‌بخواهند از حرفرئیس دولت درباره‌خوابیدن روی صندوقها سوء استفاده کنند وزارت کشوراز اقدام‌آنان‌جلوگیری خواهد کرد .

متن اظهارات آقای اتابکی‌بشرح زیر ماشین شده و در اختیار خبرنگاران قرار داده شد :

از نظر وظیفه‌ایکه وزارت‌کشور در موقع انتخابات بعهده‌داردمیتوان گفت که تشکیل این قبیل جلسات که در نتیجه نزدیکی بیشتری بین وزارت کشور و مطبوعات بوجود

بقیه درصفحه هیجدهم

۵۰۰ داوطلب برای ۲۰۰ کرسی

- درسراسر کشور ۵۰۰ کاندید برای‌احراز ۲۰۰ کرسی پارلمانی فعالیت میکنند
- شانس هریك ازکاندیداها بطور متوسط ۳۳ درصداست

امروز خبرنگاران ما اطلاع دادند که تعداد کل داوطلبان و کاندیداهای نمایندگی برای دوره بیستم در حدود ۵۰۰ نفر میباشد و در مقابل این ۵۰۰ نفر فقط ۲۰۰ کرسی پارلمانی وجود دارد .

هریك از احزاب ملیون و مردم ۲۰۰ کاندیدا برای ۲۰۰ حوزه انتخاباتی کشور معرفی میکنند که مجموع کاندیدا های آنان ۴۰۰نفر میشود .

از منفردین هم در حدود ۱۰۰نفر در تهران و شهرستانها فعالیت میکنند و بنا براین مجموعا ۵۰۰ کاندیدا از احزاب ملیون و مردم و منفردین برای احراز ۲۰۰ کرسی پارلمانی فعالیت میکنند . نتیجه‌ایکه از این موضوع گرفته میشود این است که شانس انتخاب هر یك‌از کاندیدا ها در حدود ۳۳ در صد میباشد و ۲۰۰ نفر از وکلای‌آینده مجلس از میان این ۵۰۰نفر انتخاب خواهند شد . باین ترتیب اگرحزب ملیون ۲۰۰ کاندیدا برای ۲۰۰ حوزه انتخاباتی معرفی کرده انتخاب آنها محرز نیست و نبایدکاندیداها تصور کنند که کاندیدا توری‌آنان دلیل انتخاباتشان میباشد . همینطور کاندیدا های حزب مردم و منفردین نیز چنین تصوری نخواهند داشت . مجلس آینده ترکیبی از نمایندگان حزب ملیون و مردم و منفردین خواهد بود .

نکته جالب

از بررسی لیست کاندیدا های حزب ملیون نکته جالبی استنباط میشود وآن اینستکه میزان نفوذو «شرشناسی» کاندیدا ها در همه حوزه های انتخابیه‌بیك اندازه‌نیست.

بقیه درصفحه هفدهم

بین سناوشورای کنگو درباره پشتیبانی‌ازلومومبا اختلاف افتاده است- در حالیکه سنا اعلام داشته که نخست وزیر «دعوت «احمقانه» خود از نیرو - های شوروی باید توضیح دهد مجلس شورای کنگو تصمیمات وی و قطع‌رابطه بابلژیك را تصویب کرده

بلژیك اعلام کرد کنگو را تخلیه نمیکند - شوروی سفیر خود را از بلژیك احضار کرد- سیاهان با تیراندازی هواپیما های بلژیکی را سرنگون‌کردند

:وگل‌رئیس‌جمهور فرانسه از امریکا خواست‌بشدت‌در مقابل تهدید شوروی در کنگو ومداخله مسلحانه‌در اموراین کشور افریقائی ایستادگی کند درصفحه۳

پس ازانتشار لیست‌کاندیداهای حزب ملیون امروز گفته شد :

گروهی درحزب ملیون ناراضی شده‌اند

- وفکرانشعاب ازآن حزب پیداشده ولی مسئولین حزب هرگونه انشعابی را تکذیب میکنند:
- ازافراد برجسته حزب ملیون در دولت هم استفاده میشود
- دکتر الموتی گفت: هیچ کس نمیخواهد از حزب ملیون انشعاب کند
- گرجی گفت: مسلماعده‌ای ناراضی شده‌اند
- «حزب مردم کمال توجهرا بلیست کاندیداهای حزب ملیون دارد»
- آیا لیست کاندیدا های حزب ملیون در لیست کاندیداهای حزب مردم تاثیر خواهد کرد

انتشار اسامی کاندیداهای‌حزب ملیون در داخل‌و خارج آن حزب موجب بحث‌ها و تفسیرهائی گردید که هنوز هم ادامه دارد.

در حزب ملیون انتشار لیست کاندید اها بین کسانی که انتظار داشتند حتما جزوکاندیدا هاخواهند بود اثرو انعکاس خوبی نداشت و برایشان غیر مترقبه بود.ولی ظاهرا برخی از آنها ازنشان دادن هرگونه عکس‌العملی نسبت بلیست حزبی و تصمیم کمیته مرکزی خودداری کردند و گفتند تسلیم تصمیمات حزب میباشند . از جمله همانطور که‌در شمارهٔ گذشته بنظرخوانندگان

بقیه درصفحه هفدهم

انتشاراسامی کاندیداهای حزب‌مردم بتاخیر افتاد

امروز آقای فرهاد نیکو خواه سخنگوی حزب مردم اعلام داشت که انتشار صورت کاندیدا های انتخاباتی حزب مردم درنقاط‌مختلف کشور یك روز بتاخیر افتاده‌است .

قبلا اظهار شده بود که دبیر کل حزب مردم اسامی‌کاندیداهای‌حزب مردم را فردا (چهارشنبه) در یك کنفرانس مطبوعاتی اعلام‌خواهدکرد امروز اظهار شد که جلسه‌مطبوعاتی مورد بحث پیش از ظهر روزپنجشنبه در باشگاه مرکزی‌حزب‌مردم‌تشکیل خواهد گردید

سخنگوی حزب مردم راجع به نظر حزب در اطراف لیست‌انتخاباتی حزب ملیون اظهار داشت حزب‌مردم کمال توجه را به لیست حزب‌ملیون دارد ودرباره کاندیدا های حزب ملیون مطالعه می‌نماید زیرا اینها رقبای کاندیداهای‌حزب‌مردم‌خواهند بود

برای اولین بار درتاریخ قضائی کشور هیئت‌عمومی دیوانعالی کشور رای خود راشکست

دادستان کل کشور بااشاره باینکه رای قبلی حسن اثر نبخشیده برای صیانت جامعه ازمخاطرات مواد خوردنی‌فاسد تقاضای تجدیدنظر دررای هیئت عمومی را نمود

ازاین‌پس متقلبین‌درموادغذائی وآشامیدنی علاوه برجریمه بزندان‌نیزمحکوم‌میشوند

امروز خبرنگار ما کسب اطلاع کرد که برای اولین بار در تاریخ قضائی ایران هیئت عمومی‌دیوانعالی کشور درباره یکی از آراء صادره خود تجدید نظر بعمل آورده است این رای در پایان شهریور ماه‌سال گذشته درباره متقلبین در مواد غذائی صادر شده بود .

موضوع مورد اختلاف

هیئت عمومی سال گذشته برای رسیدگی باختلاف بین شعبه ۸ دیوانعالی کشور و دادگاه استان مرکز درباره‌موادخوردنی‌وآشامیدنی نسبت باجرای ماده ۱۹ تبصره‌های ذیل ماده ۱۸ قانون مربوط به امور

بقیه در صفحه نوزدهم

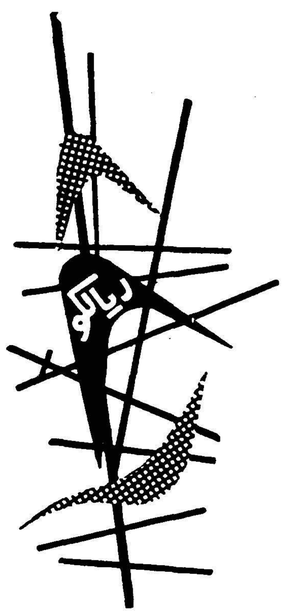

ضایعه اسفناك

امروز صبح موسسه اطلاعات یکی‌از همکاران صدیق وارجمند خودراکه در پیشرفت و توسعه این موسسه سهم بسزائی داشت از دست داد .

آقای حسن مسعودی ، مدیر داخلی روزنامه اطلاعات ، برادر ارشد آقای عباس مسعودی مدیر موسسه اطلاعات و آقای جواد مسعودی مدیر ژورنال دوتهران و تهران جرنال و پدر آقای محمدعلی مسعودی‌صاحب‌امتیازروزنامه پست تهران و آقای قاسم مسعودی مدیر آن روزنامه و آقای هوشنك مسعودی ، پس از چند ماه کسالت ممتد ، بامداد امروز دارفانی را بدرود گفت .

فقید سعید از آغاز انتشار روزنامه اطلاعات با برادر خود همکاری نزدیك و صمیمانه داشت ،در فراهم ساختن وسائل پیشرفت و توفیق این موسسه بذل مساعی میکرد و باهمت وپشتکار و علاقمندی کامل ، خدمت مطبوعاتی

بقیه درصفحه هفدهم

پلی تکنیك تهران

دانشجو میپذیرد شرح در صفحه آخر

آ-۱۵۳۹۴ ۳-۳

جمبوری پیش آهنگی ایران افتتاح شد

فریاد شادی وشعف ده هزار پیش‌آهنك باغ منظریه را میلرزاند - پیش آهنگان آمریکائی- فرانسوی- اسرائیلی - پاکستانی ونمایندگان پیش آهنگان استانها و شهرستانها ازبرابر جایگاه مخصوص رژه رفتند - دیشب تپه آذرگاه تا نیمه‌های شب درخشان‌بود

دیروز منظریه غرق در شادی وشعف بود . ده هزار پیش آهنگ خارجی و داخلی درمراسم گشایش جمبوری ایران شرکت داشتند و فریاد شادی و شعف این پیش آهنگان باغ بزرگ منظریه را بلرزه در میآورد. سومین جمبوری پیش‌آهنگی ایران بمنظور تحکیم مبانی تربیتی وتجدید روابط دوستی و برادری وتقویت‌روح همکاری‌از۲۷ تیرماه تاسوم‌مردادماه ۱۳۳۹درمنظریه باغ‌پیشاهنگان تشکیل گردید در این جمبوری بالغ بر ده هزار پیش آهنگ شرکت نموده اند کشور های خارجی که‌در این‌جمبوری شرکت نموده اند عبارتند ازامریکا- فرانسه - اسرائیل - و پاکستان

مراسم افتتاح

همانطور که در شماره های گذشته اطلاع دادیم سازمان ملی پیش آهنگی

بقیه در صفحه نوزدهم

کانادا دارای دردواندازه

شجاع ملایری گفت:

ملت ایران فجایع شورویها را ازیاد نمیبرد

اولین میتینك جمعیت دفاع ملی درملایر

صفحه ۱۰

جهان‌چیت

انواع کدری‌های جهان‌چیت

مورد پسند بانوان باسلیقه

زیبائی ، ظرافت ، هم آهنگی رنگها ، راحتی ، همه در لوازم‌فلزی دفتر ساخت کارخانه ریالکو جمع است .

میز ها ، قفسه های بایگانی ، صندلی ها ، کمد های ریالکو زیر نظر متخصصین خارجی و بهترین مهندسین ایرانی ساخته میشود .

نمایشگاه : میدان کاخ - تخت جمشید تلفن ۶۸۱۴۲

۱-۲ آ-۱۵۴۳۴

قابل توجه مؤدیان محترم مالیاتی

فوائد - تسلیم اظهارنامه مالیاتی تاآخر تیرماه ۳۹	مضار عدم تسلیم اظهار نامه مالیاتی تا آخر تیر ماه ۳۹
۱ آسایش خیال تاسال بعد	۱ ناراحتی خیال برای همیشه
۲ امکان توافق در مراحل مختلفه مالیاتی	۲ محرومیت ازتوافق‌درمراحل مختلف
۳ عدم پرداخت جریمه سنگین	۳ تعلق جرایم سنگین
۴ عدم پرداخت زیان دیرکرد سنگین	۴ تعلق زیان دیرکرد سنگین
۵ دریافت مفاصاحساب بلا درنك	۵ مواجه شدن بابازرسان متعدد
۶ واز همه مهمتر انجام وظیفه ملی	۶ عدم دریافت مفاصاحساب
	۷ گرفتاریهای فوق‌العاده. اتلاف وقت وبازماندن ازکسب وکار
	۸ وازهمه بدتر انجام وظیفه ملی

مودیان محترم مالیاتی فوائد ومضار تسلیم اظهارنامه مالیاتی را درنظر بگیرید حال انتخاب هریك ازدوراه باتشخیص شما است.

فرصت تسلیم اظهارنامه فقط تاآخر تیرماه ۱۳۳۹ میباشد.

آ-۱۵۶۹۸ ۱-۴

جریان روز

یادداشتهائی از بغداد

هواپیمای عراقی هفته‌ای یك بارمیان تهران وبغداد رفت‌وآمد میکند وهواپیمای ایرانی هفته‌ای دوبار .

چون مسافرت میان این دو پایتخت خیلی‌کم صورت میگیرد ، در حقیقت رفت وآمدی وجود ندارد هواپیماهای مزبور اغلب خالی‌است یاباً مسافرکمی پرواز میکند ،اما چهارشنبهٔ هفته پیش هواپیمای عراقی مسافرین بیشتری داشت چون علاوه برمن و آقای عبدالرحمن فرامرزی که‌از ایران بدعوت دولت عراق می‌رفتیم هیئتهائی ازکشورهای شرق بهمین منظور عازم بغداد بودند ازجمله نمایندگان هندوستان و پاکستان وسیلان همچنین سفیر بلژیك وسفیر برزیل مقیم تهران مامور شرکت درجشن‌های ۱۴ ژوئیه دراین هواپیما بودند .

پس ازیکساعت وسه ربع هواپیمای عراقی روی فرودگاهرکه از گردو غبار دائمی بغداد تیره وتار شده بود چرخزد وبرزمین نشست ، در فرودگاه جز هیئت مستقبلین این هواپیماکه مامورین عالی مقام‌دولت و چند تن‌ازاعضای سفارت ایران بودند واعضای فرودگاه کسی دیده نمیشد، آن حرکت و رفت وآمدکه درسایر فرودگاهها وجود دارد در این‌جا هیچ‌ظاهر نیست .ماآخرین فردی بودیم‌که سالن فرودگاه را ترك میکردیم ووقتی من باطراف خود نگاه کردم دیدم دیگرکسی در سالن وراهروها دیده نمیشود !

سکوت وآرامشی فضای فرودگاه بغدادراکه باید مرکز تحرك و جنبش وفعالیت باشد فراگرفته بود. ظهر فرا رسیده بود، هوا گرم و میزان حرارت از ۴۵درجه تجاوز میکرد وگفته‌شد امروز هوا خوب‌است ومیزان الهوا به۵۰ درجه‌هم میرسد !

مهمانخانه بغدادکه در آن‌منزل‌کردیم بهترین مهمانخانه ایست که سه‌سال پیش ساخته شده مجهز بتمام وسایل جدید استو دردیف مهمانخانه‌های خوب دنیا بشمار میرود، وقتی دربزرك شیشه‌ای‌مهمانخانه را پیشخدمت بروی مسافر باز میکند، گوئی انسان از جهنم وارد بهشت میشود، تمام عمارت مهمانخانه بادستگاه تهویه مجهز گردیده و هر کجا قدم میگذارید هوای دلپذیرو خنك وجود دارد .

هیئت‌های نمایندگی‌که برای‌شرکت‌درجشن دومین سال‌جمهوریت به‌بغداد آمده بودند دراین مهمانخانه ودیگر مهمانخانه‌ها جای داشتند میتوان‌گفت از بیشتر کشورهای اروپائی وآسیائی و امریکای شمالی و جنوبی نمایندگانی دربغداد گردآمده بودند ولی بیش ازهمه‌نمایندگان کشورهای پشت‌پرده جلب‌نظر میکردندکه بیشتر ازتمام این کشورها هیئت‌هائی بغداد آمده بودند وگروه بزرگی تشکیل میدادند .

برای هر هیئتی یك‌مهماندار عراقی ازمیان‌افسران ارتش عراق تعیین شده بود ومهماندار ماافسر جوانی بنام سروان‌محمد امین توفیق بودکه بسیار مهربان و شریف بود .

جشن های جمهوریت برای یك هفته ترتیب داده شده بودکه از چهارشنبه همان روزشروع‌میشدوچهارشنبه این هفته (فردا)خاتمه‌میابد

آن روز عصر هیئت‌های نمایندگی برای امضای دفتر رئیس‌شورای حاکمیت عراق میرفتند . این دفتر درقصرالرحاب اولین مقر سلطنتی ملك فیصل اول قرارداده شده‌بودکه‌اکنون مقر رئیس شورای‌حاکمیت عراق آقای نجیب ربیعی میباشد .

البته خوانندگان محترم میدانندکه پس ازانقلاب یك‌هیئت سه نفری بنام شورای حاکمیت عراق از نجیب ربیعی، نقش بندی وسرلشکر عبدالکریم قاسم‌نخست وزیرتشکیل‌شد تابعدهاانتخابات پارلمانی‌صورت گیرد وقانون جمهوریت بتصویب برسد و تکلیف رئیس جمهور معین شود اکنون نجیب ربیعی‌درواقع‌مقام ریاست جمهور راملداً میباشد ، سفرای خارجی استوارنامه‌های خودرا به‌آقای نجیب ربیعی تسلیم میدارند و تشریفات رسمی درحضور ایشان انجام میگردد ولی درسراسر عراق نامی جز نام عبدالکریم قاسم بگوش نمی‌خورد و آهنگی جز شعارهای قاسم شنیده نمیشود ونوای موسیقی جزبانام عبدالکریم نواخته نمیگردد، درو دیوار خیابان هاو معابر و محل‌های عمومی نیز ازعکس‌های بزرك و کوچك عبدالکریم قاسم پراست .

آقای نجیب ربیعی رادراین چند روزکمی ندید ،در هیچیك از ضیافت‌ها شرکت نداشت. روزهای اول ودوم جشن در مراسم رژه‌وارتش ورژه احزاب و تظاهراتی‌که ازطرف مردم صورت می‌گرفت نیز حضور نداشت و حال‌آنکه گفته میشد سال‌گذشته دراین دوروز حضور پیدا کرده بود، شاید برای اینکه تمام تشریفات نظامی تعلق‌به عبدالکریم قاسم دارد ومارش سلام فقط درموقع آمدن ورفتن قاسم نواخته‌میشود او حضور خود را در اینگونه مراسم زائد تشخیص داده باشد !

این یادداشتها دنباله دارد

بحران جهان وانتخابات امریکا

کنوانسیون حزب دموکرات ایالات متحده که اخیرا در لوس آنجلس تشکیل شده بود سناتور جان کندی را باکثریت آراء بنامزدی ریاست جمهوری انتخاب کرد . کنگره حزب جمهوریخواه نیز تا چند روز دیگر برای تعیین نامزد خود در شیکاگو تشکیل جلسه میدهد و بدون شك ریچارد نیکسون تنها کاندیدای جمهوریخواهان که مورد پشتیبانی پرزیدنت آیزنهاور و رهبران حزب جمهوریخواه است باین سمت برگزیده خواهد شد باین ترتیب اکنون مبارزه انتخاباتی امریکا وارد مرحله قطعی میشود و در نوامبر آینده رئیس جمهوری جدید ایالات متحده که جانشین پرزیدنت آیزنهاور خواهد بود از طرف ملت امریکا انتخاب‌میشود انتخابات امریکا هنگامی آغاز میشود که افق مناسبات شرق وغرب را ابر های تاریکی فرا گرفته و ساعت بساعت برشدت بحران و مشکلات جهانی افزوده میشود .

شکست کنفرانس سران ، بهم خوردن مذاکرات خلع‌سلاح وبطور کلی آغاز مجدد جنك سرد بین دو بلوك حل بسیاری از مشکلات بین المللی را امکان ناپذیر ساخته و ناراحتی هائی که در گوشه و کنارجهان پدید می‌آید مزید بر علت شده و بیش از پیش بر وخامت اوضاع میافزاید . بطوریکه میتوان گفت پس از پایان جنك دوم بین المللی هر گز چنین وضع آشفته و مبهمی درجهان ایجاد نشده بود ،اختلاف امریکا و کوبا از یکطرف کشمکش بین مسکو و واشنگتن در باره حوادث هوائی اخیر و اوضاع کنگو از طرف دیگر گرفتاریهای تازه‌ای‌برای‌دولت‌جمهوریخواهان‌بیش آورده ودر این میان شوروی باتمام قوا میکوشد از وضع آشفته کنونی برای تضعیف جبهه غرب در برابر بلوك کمونیست حد اکثراستفاده را بکند .

وضع کنگو با وجود اعزام نیرو های سازمان ملل متحد ساعت بساعت وخیم تر میشود ، اینك صحبت از ورود نیرو های شوروی به این‌کشور بمیان آمده است درین صورت بعید نیست حوادث کره در کنگو تکرار شود . بدون شك این جریانات در سرنوشت انتخابات آمریکا بی تاثیر نخواهد بود .

اینك حزب جمهوریخواه که در مدت ۸ سال زمامداری خود برهبری پرزیدنت آیزنهاور خدمات مهمی به ملت‌امریکاوکشورهای جهان آزاد انجام داد در مبارزه با حزب نیرومند دموکرات وظیفه دشواری در پیش دارد ، محبوبیت دوایت آیزنهاور در میان مردم امریکا سبب شد که در انتخابات ۱۹۵۲ و ۱۹۵۶ جمهوریخواهان به آسانی بر رقیب خودپیروز شوند و بااینکه در کنگره اکثریت‌در دست دموکراتها بود معذلك قوه اجرائیه همچنان در دست حزب جمهوریخواهان باقی ماند .

این بار نیز اگر تحولات سیاسی اخیر پیش نیامده بودپیروزی جمهوریخواهان در انتخابات مسلم بود .

هرگاه کنفرانس پاریس دست کم به توافقهای مقدماتی بین شرق و غرب منجر میشد و یا برنامه سفر آیزنهاور بمسکو عملی میگردید و بطور کلی محیطی که پس از مذاکرات آیزنهاور و خروشچف در کمپ دیوید در روابط بین دو بلوك پدید آمده بود ادامه می‌یافت اکنون اوضاع و احوال جهان و در نتیجه موفقیت جمهوریخواهان در انتخابات وضع دیگری داشت ، اما تحولاتی‌که ماجرای هواپیمای اکتشافی «یو ـ۲» در روابط بین مسکووواشنگتن بوجود آورد گذشته از اینکه جهان‌را در کنار پرتگاه مخوفی قرار داد کار مبارزه انتخاباتی رابرای جمهوریخواهان مشکل تر ساخت .

توجه فرمائید
فقط :
تاپایان روز ۲۷ مردادماه
برگهای فروش جنرال‌مد دارای شماره مخصوص
قرعه‌کشی میباشد
تاریخ قرعه‌کشی دوم شهریورماه
جنرال مد ـ کوچه برلن

تغییر محل
دفتر شرکت سهامی ساختمانی اکباتان بخیابان رودسر شماره ۲۵ (شمال تخت جمشید) انتقال یافته است ازمراجعین خواهشمند استبه نشانی نامبرده توجه فرمایند .
شماره های تلفن ۴۶۹۸۸ و۶۱۶۸۷ ۱ـ۲ آ ـ۱۳۱۶۹

بررسی مکانیك اتومبیل
نگارش سروان مصطفوی لیسانسیه حقوق و متخصص فنی راهنمائی درتهران و شهرستانها منتشر شد
۲ـ۵ آ ـ۱۳۱۴۳

دکتر حسن باسقی
جراح متخصص گوش وحلق وبینی که مدت دوسال جهت مطالعات علمی بامریکا مسافرت نموده بود بتهران مراجعت و همه روزه از ساعت ۹صبح تا ۱۲ و عصرها با تعیین وقت قبلی ازبیماران محترم پذیرائی مینماید .
آدرس ـ خیابان پهلوی چهارراه امیراکرم تلفن۴۶۰۱۵
۱ـ۳ آ ـ ۱۲۸۹۷

بانهایت‌تاسف در گذشت شادروان مادر وخواهرعزیزمان **بانو فاطمه صنعتی** را باطلاع اقوام‌و آشنایان میرساند . مجلس ختم آن مرحومه روز پنجشنبه سی ام تیر ماه جاری ساعت ۵ تا ۷ بعد از ظهر در مسجد ارك منعقد خواهد بود

دکتر عباس صنعتی ـ حسن ترابی ـ حسین ترابی ـ اصغر ترابی ـ رضا فرزانه ـ حسن پاکدل ـ دکتر ارسطوپور ـ دکتر فریدون امینی ـ دکتر کاظم موسوی ـ احمد پاکدل
آ ـ۱۳۴۵۵ ۱ـ۲

بعموم‌بازماندگان آنمرحومه مصیبت‌وارده‌راتسلیت میدهیم

با نهایت تاسف و تاثر در گذشت شادروان کربلائی **لطفعلی ابراهیمی تجدد** (لطفعلی صراف) بزرك خاندان حاج حسنی‌اردبیلی‌را باطلاع کلیه‌دوستان‌واقوام‌میرساند مجلس ختم مردانه آنمرحوم از ساعت ۵الی ۷ بعد از ظهر روز پنج شنبه ۳۰ تیر ماه در مسجد همت‌العظیم معروف بمسجد نمینی ها واقع در چهار راه رضائی اول خیابان عباسی منعقد خواهد بود .

سروان تجدد ـ سروان ابراهیم زاده ـ سرگرد اسبقی ـ سروان عدل مقدم ـ سرگرد تاج محرابی ـ احمد آزادی ـ مجتبی تاج محرابی ـ فضلعلی داوری ـ اصغر داوری ـ ناصر رهنما ـ رحمان رمضانزاده ـ رضا رهنما

بعموم‌بازماندگان آنمرحوم مصیبت وارده را تسلیت میدهیم

بیاد بود یکمین سال در گذشت مادر عزیزم

ما در آن تیشه که بر خاك تو زد دست اجل
تیشهٔ بود که شد باعث ویرانی من
رفتی‌و روز مرا تیره تراز شب کردی
بی تو در ظلمتم‌ای دیدهٔ نورانی من
بی تو اشك وغم و حسرت همه میهمان منند
قدمی رنجه کن از مهر بمهمانی‌من

دختر غمزدهٔ تو اختر

بدینوسیله با چشمی اشکبار و دل خونین باطلاع دوستان و خویشاوندان میرساند که مخارج روز چهار شنبه ۳۹ر۴۲۹ که مصادف با شب یکمین سال در گذشت‌ناگهانی مادر عزیزمان شادروان عذرا محمود خانی است بمصرف امور خیریه خواهد رسید **خانواده محمود خانی**

خانواده های **غیاثی افجه و سید جعفر شجاعت ـ پیامی ـ جوهرچی ـ تقوی لاریجانی ـ معینی ـ افجه ـ میرطاهری ـ تقوی نیا ـ تاج‌بخش ـ حسامی ـ زرین قلم ـ نوری (حاج جمال‌الدین نوری)**

با نهایت تاسف و تاثر فوت **سرهنك سید عباس‌غیاثی افجه** افسر باز نشسته شهربانی (داماد مرحوم حاج سید حسن شجاعت معروف به زراز) را باطلاع خویشان وآشنایان میرساند مجلس ختم آنمرحوم صبح‌روزچهار شنبه۲۹ر۴۳۹ از ساعت ۹ الی ۱۱ در مسجد ارك و نیز ختم زنانه همان‌روز در منزل مسکونی واقع در خیابان مختاری کوچه نجمی کاشی ۴۱ بر پا میباشد امید است با شرکت خود در مجلس مذکور روح آنمرحوم را شاد فرمایند

از طرف خانواده غیاثی افجه ـ سید ضیاء غیاثی افجه

بخانواده های محترمی که در این حادثه عزا دارند بویژه بازماندگان آنمرحوم مصیبت وارده را تسلیت میدهیم

تشکر و اعتذار
از ذوات معظم حجج اسلام و علماء اعلام و جناب آقای فرماندار و روسای معظم ادارات و اهالی محترم خوی بخصوص همکار ارجمندم‌آقای احمد بیات ماکو و سایر همکارانم که با حضور در مجلس تذکرهمسر مرحومه ام (منعقده در خوی) ابراز همدردی و اینجانب را مورد مهرو الطاف بی‌پایان خود قرار داده‌اند و نیز از عموم همشهریان محترم که‌در تشییع جنازه و مجالس ترحیم آنمرحومه (در اردبیل) شرکت و اظهار محبت فرموده‌اند تشکر مینماید . چنانچه بعلت تالمات روحی توفیق شرفیابی و عرض سپاسگذاری حضوری حاصل نگردد بدینوسیلهٔ معذرت خواسته سلامتی و عزت عموم را از خداوند متعال مسئلت مینماید .
آ ـ۱۳۴۸۹ خوی ـ صالح سرحدی

تفسیر مجمع البیان

تالیف شیخ طبرسی با تصحیح کامل و اعراب تمام اشعار و پاورقی های دانشمند نامی آقای حاج میرزا ابوالحسن شعرانی ، جلد ۱و۲ و۳ از چاپ خارج و پیش فروش میشود .

هدیه دوره ده جلدی ۱۰۰۰ ریال که با تحویل سه جلد حاضر ۴۰۰ ریال دریافت و هر ماه دو جلد منتشر میشود .

تاریخ سیاسی اسلام

تالیف دکتر ابراهیم حسن مصری ترجمه آقای **ابوالقاسم پاینده** در سه مجلد ، جلد اول از آغاز ظهور اسلام تا انقراض دولت اموی و جلد دوم و سوم سرگذشت امپراطوری اسلام از زمان خلافت عباسی تا سقوط بغداد است . هر سه جلد منتشر شد ارزش دوره ۵۰۰ ریال

دانشمندان وسخن سرایان فارس
در چهار مجلد مصور

جلد ۱ و۲و۳ تالیف نویسنده بزرك آقای محمدحسین رکن زاده ـ آدمیت منتشر شد. جلد چهارم تحت طبع است. ارزش دوره کامل ۹۰۰ ریال وبابت سه جلد حاضر ۷۵۰ ریال دریافت میشود.

ناشر: کتابفروشی اسلامیه خیابان بوذرجمهری‌تلفن۲۱۹۶۶
آ ـ۱۳۵۲۳

مجالس سوگواری

از روز یکشنبه ۲۲ محرم مجلس تذکر خامس آل عبا برای مدت ده روز در بنده منزل بر پاست و همه روزه از ساعت ۷بعداز ظهر شروع و ده خاتمه می یابد از عموم مسلمین و مریدان شهدای کربلا برای شرکت در این‌مجلس دعوت میشود . سید محمد پیامی مدیر روزنامه پیام

نشانی : خیابان شاهپور مقابل بیمارستان رازی‌کوچه قوام دفتر

جهان تربیت
مدرسه‌ای است‌که هیچوقت تعطیل ندارد

دائرةالمعارف بریتانیکا «۲۴ جلد»
باسالنامه‌های ۵۵ و۵۶ بریتانیکا وکوپن‌های اطلاعات واشتراك یکدوره موجود است. انتشارات نیل تلفن ۳۰۴۱۲۸
آ ـ۱۵۷۷۶

اداره دارائی‌شمیرانات
باطلاع کلیه مودیان‌محترم‌مالیاتی حوزه شمیرانات میرساند از جهت ترفیه کار و تسریع در امر پرداخت مالیات همه روزه تا آخر تیر ماه علاوه بر صبحها از ساعت ۵ره بعد از ظهر آماده . دریافت مالیات و رسیدگی بکار های مالیاتی مودیان‌محترم مالیاتی میباشد .
آ ـ۱۳۵۲۷ رئیس اداره دارائی شمیرانات محمد فرشچی

پرفسور حمیدنجات
عضودائم هیئت متخصص امراض ریه وقلب امریکا رئیس وجراح‌سابق بیمارستان اسانشن مرکز نیروی هوائی‌امریکا
آ ـ۱۳۳۴۳ ۳ـ۱

CHESTCLINIC
Prof. NEJAT, MD, F.A. C.C.P.
med. dir Chief surgeon U.S. afb
شاهرضا کوچه‌مقابل 304164
Phone بیمارستان زنان 3—4220

دبیرستان ملی همایون
شعبات جدید کلاسها را افتتاح و همه روز از ساعت ۸ تا ۱۲ از داوطلبان ثبت نام مینماید .
نشانی : خیابان شاهرضا روبروی دانشگاه
آ ـ۱۳۵۲۵ ۱ـ۲

نظر بفوت متعلقه خلد آشیان حجت‌الاسلام آقا سید شمس‌الدین خلخالی و مادر و عمه آقایان مهندس منصور و مهندس محمد نجاتی و مهندس عزیز ملجائی مجلس ترحیمی در خیابان پا منار مسجد آیت‌اله کاشانی روز پنجشنبه‌سی‌ام تیر از پنج بعد از ظهر تا هفت منعقد است بدینوسیله به دوستان و مومنین اعلام تا برای شادی روح آنمرحومه دراین مجلس شرکت فرمایند . **سید ابوالقاسم کاشانی**

ابوالفتوح علوی ـ مهندس منصور نجاتی ـ محمد حسین نجاتی ـ مهندس عزیز ملجائی ـ فاضل ملجائی ـ ولی‌اله ساجدی ـ بهبودی ـ بابیوردی
آ ـ۱۴۴۴۷
بعموم‌بازماندگان آنمرحومه‌مصیبت وارده‌را تسلیت‌میدهیم

با نهایت تاثر در گذشت **آقای عبدالرسول سرخو** را باطلاع خویشاوندان و دوستان میرساند مجلس ختم‌مردانه آنمرحوم روز پنجشنبه سی‌ام تیر ماه ساعت ۵ تا ۷ بعد از ظهر در مسجد حاج شیخ‌عبدالنبی واقع در خیابان سیروس منعقد خواهد بود .

ابراهیم سرخو ـ عباس سرخو ـ موسی سرخو ـ محمد سرخو ـ عیسی سرخو ـ یعقوب سرخو ـ احمد سرخو

باطلاع دوستان و سروران ارجمند میرساند که بمناسبت سال در گذشت مادر عزیزمان **مرحومه فاطمه خانم جلیلی** مجلس یاد بودی مردانه و زنانه در روز پنجشنبه ۳۰ تیرماه از ساعت ۷ تا ۹ بعد از ظهر در منزل بر قرار خواهد بود.
نشانی : خیابان شاه بیست متری اول (ابوریحان)ـ کاشی ۱۴۴ **دکتر ابوالحسن جلیلی ـ محمد حسن جلیلی**
آ ـ۱۳۵۶۱ ۱ـ۲

چون روز جمعه سی و یکم تیر ماه مصادف با یکمین سال فوت مرحوم **معظم‌السلطنه دولت** میباشد باطلاع اقوام و دوستان و آشنایان میرساند که بدین مناسبت مجلس یاد بودی از ساعت ۴ تا ۷ بعد از ظهر در امامزاده عبداله مقبره اشرف‌الملك بر گذار خواهد شد **خانواده معظم دولت**

بمناسبت فوت مرحومه همسر سرکار ستوان صفائی باستحضار دوستان و آشنایان میرساند مجلس ترحیم از ساعت ۱۶ و نیم الی ۱۸ و نیم روز چهار شنبه مسجد حاج حسن واقع در میدان شاهپور خیابان ارامنه و مجلس زنانه واقع در خیابان امیریه کوچه نجم آبادی منزل شماره ۳ بر قرار است . **خانواده صفائی**
بعموم‌بازماندگان آنمرحومه‌مصیبت وارده‌را تسلیت‌میدهیم

بدینوسیله فوت مرحومه مغفوره سیده **بانو آمنه‌میزانی** را به اطلاع دوستان و اقوام عزیز میرساند هزینه مجالس ختم زنانه و مردانه طبق‌وصیت آن مرحومه بمصرف خیریه می رسد .

سید عبدالکریم میر ـ سرتیپ دکتر عباس مسیح ـ حسن میرزایی ـ نصرت‌اله میر زایی ـ حسن امیرانی ـ محمد علی گلچینی ـ حاج حسن قارونی ـ سروان ناصر امین‌داور ـ محمد تقی گلچینی
آ ـ۱۳۴۵۳
بعموم‌بازماندگان آنمرحومه‌مصیبت وارده‌را تسلیت‌میدهیم

خانواده های **فتحی ـ خلوتی ـ آزاد منش ـ پورآفرد ـ اسکوئی ـ مظفری ـ خورسند ـ امین فرهادیان ـ نظام**

با نهایت تاسف در گذشت مرحوم **علی اصغر خلوتی** پدر آقایان مهندس مصطفی خلوتی ـ سرهنك ستاد مرتضی خلوتی ـ سرهنك مهندس ابراهیم خلوتی و دکتر ابوالحسن خلوتی را باطلاع کلیه دوستان و خویشاوندان میرساند مجلس ختم مردانه روز پنجشنبه ۳۰ تیر ماه از ساعت ۹تا۱۱ قبل از ظهر در مسجد ارك و ختم زنانه از ساعت ۱۷ تا ۱۹ همان روز در منزل شخصی واقع در خیابان ثریا کاشی ۳۳ جنب کوچه خلوتی منعقد خواهد بود .

بخانواده محترم خلوتی بویژه‌فرزندان آنمرحوم‌مصیبت وارده را تسلیت میدهیم .

جهان تربیت
مدرسه‌ای است‌که هیچوقت تعطیل ندارد

حافظ نیم تاباسرودجاودانم
خوانند یارقصند ترکان سمرقند
ابن یمینم پنجه زن درچشم اختر
مسعود سعدم روزنی را آرزومنده
آهنگ دیگر
مجموعهٔ شعراز: منوچهرآتشی
ناشر: رضا سید حسینی
ازانتشارات نیل بخواهید ـ بهاء ۵۰ ریال

آگهی های تسلیت

با نهایت تاسف مصیبت وارده را از طرف خود و کار کنان دبستان ریاضی بخانواده محترم حکمتی بخصوص سرکار علیه خانم رخساره و خانم منیر حکمتی تسلیت‌میگوید
آ ـ۱۳۵۰۱ رئیس دبستان ریاضی ـ میرطاهری

با نهایت تاسف مصیبت وارده را بخانواده محترم صنعتی بخصوص جناب آقای دکتر عباس صنعتی تسلیت عرض میکنیم .
آ ـ۱۳۴۸۷ ترزازاکاریان ـ دکتر فاطمه شیبان

جناب آقای مهندس مراد
مصیبت وارده را بحضور تان تسلیت عرض نموده بقای عمر و عزت بازماندگان آنمرحوم را از خداوند متعال خواستارم . **سنندجی**

با نهایت تاسف مصیبت وارده را بدوست عزیزمان سرکار سرهنك خواصی تسلیت عرض مینمائیم
سرهنك ۲ بهرام موغاری ـ سرهنك ۲ حسن رضوانی

خانم فرزین دخت زرین کلك
مصیبت وارده را صمیمانه تسلیت عرض میکنم
آ ـ۱۳۴۴۵ سیروس افهمی

کار مندان انستیتو پارازیتولژی و مالاریولژی وفات مرحومه والده گرامی همکار عزیز خود آقای دکتر عباس صنعتی را با کمال تاثر بایشان و خانواده گرامیشان‌تسلیت می گویند **انستیتوپارازیتولژی و مالاریولژی**

آقای منوچهر ضرابی
کار مندان اداره کل امور اداری شرکت ملی نفت‌ایران خود را در مصیبت وارده سهیم دانسته و بقای عمر سرکار و خانواده محترم را از خداوند مسئلت مینمایند .
از طرف کارمندان اداره کل امور اداری سیدخلیل‌اله‌کازرونی

خانواده رازدان ضمن عرض تسلیت بخاندان محترم اقبال ـ عباچی ـ عربشاهی ـ سعادت بازماندگان آنمرحومه ۱۰ آرزومند است **راز دان**

سرکار سرهنك حسن خواصی
مصیبت وارده را تسلیت گفته سلامتی آنجناب را خواستارم **سروان دکتر عزیزاله یوسفی**

دکتر صنعتی عزیز دوستان تو در این مصیبت وارده خود را شریك میدانند و فوت مادر شما را به شما و تمام خانواده محترم آن مرحومه تسلیت میگویند .
دکتر حسن محمدیها ـ دکتر منوچهر گوهری ـ دکتر ابوالقاسم سلطانی
آ ـ۱۳۴۷۹

جناب آقای مهندس فرهنك راد
با کمال تاسف و تاثر مصیبت وارده را بجنابعالی و خانواده محترم تسلیت میگوئیم
آ ـ۱۳۴۸۳ منیژه امیری ـ سودابه امیری

با نهایت تاسف مصیبت وارده را بدوست ارجمند آقای علی اکبر رحمتیان تسلیت میگوئیم .
انتظاری ـ بهاء بزرگی ـ خدا دوست ـ زواره‌ای ـ روح‌الامینی
آ ـ۱۳۴۸۵

دانشجویان موسسه تحقیقات و مطالعات علوم اجتماعی مصیبت وارده را بخاندان جلیل حکمتی خصوصا بخانم مهری حکمتی تسلیت میگویند
آ ـ۱۳۵۱۱ ازطرف دانشجویان‌موسسه‌نادر ـ نادر افشار

بقیه آگهیهای ترحیم وتسلیت درصفحه ۲۷

در کنگو پلیس صلح را بگلوله بستند

بروکسل آسوشیتدپرس ـ رویتر ـ یونایتدپرس ـ سربازان سیاهپوست کنگو درشهر تیس‌ویل بروی‌سربازان مراکشی سازمان ملل متحد شلیك کردند و چند تن از آنها راکشتند .

سربازان مراکشی برای کمك به اروپائیهای «تیس‌ویل» که صد ها تن از آنها توسط سیا هپوستان زخمی و چندتن از آنها کشته شده بودند ، با راه آهن به آن شهر میرفتند .

باید دانست که شهر تیس ویل مرکز اصلی قوای سیاهپوست کنگو بوده شورش سیاهپوستان از همان شهر آغاز شده است .

جنك خونین .

لواند ـ آنگولای پرتقال ـ قوای‌مراکشی ملل متحد پس از جنك خونینی وارد ماتادی بندر شورشی کنگو شدند . **یك گزارش تلفنی که‌به آنگولارسیده حاکی است که در این جنك تلفات زیادی به قوای مراکشی و قوای شورشی سیاهپوست وارد شده است.**

ولی هنوز بندر ماتادی بدست‌نیروی ملل متحد نیافتاده است .

در این عملیات قوای بلژیك‌شرکت نداشتند .زیرا آنهابا قوای‌سیاهپوست توافق کرده بودند که ماتادی راتخلیه کنند و در مقابل سیاهپوستان خروج اروپائیان را آزاد بگذارند .

علت تعجیل سربازان مراکشی در حمله به ماتادی خبر ورود کشتی حامل اسلحه لهستانی به‌این بندربوده است .

خارج میکند

بروکسل ـ سفارت بلژیك درکنگو اعلام کرد با توجه به زدو خوردهای میان سربازان سیاهپوست کنگو و قوای ملل متحد در دو شهر کنگوکه برای اولین بار طی آن اهالی کشوری بروی پلیس صلح تیراندازی‌کرده‌اند این دولت قوای خود را از کنگو خارج نمیسازد تا مطمئن شود که جان ومال اتباع او کاملا محفوظ خواهد ماند .

مقامات بلژیکی میگویند طبق قرارداد دوستی کنگو و بلژیك (که لغو آن توسط حکومت کنگو اعلام شده) بلژیك حق دارد قوای خودرا در چند پایگاه از جمله مجاور لئوپو ـ لدویل نگاهدارد .

رد کرد

بروکسل ـ پارلمان کنگو حاضر نشد با تقاضای لومومبا برای گرفتن اختیارات فوق‌العاده و ادامه حکومت بدون کمك پارلمان موافقت کند و این نظر لومومبا را رد کرد .

در بلژیك گفته میشود که جناب لومومبا » دعوت شده بودکه فورا به لئوپولد ویل بیاید و در مورد «دعوت‌احمقانه ازقوای‌شوروی» به کنگو به مجلس سنا توضیح‌دهد. مجلس سنا در این قطعنامه‌میگوید، «سئوالات جدی در سنا در انتظار شماست . »

مجلس سنا التیماتوم لومومبا را به قوای ملل متحد رد کرده‌است.

مجلس نمایندگان کنگو گرچه خود قطع رابطه با بلژیك را تصویب کرد ولی اعلام نمود که باید این قطع رابطه در جلسه مشترك دو مجلس سنا و نمایندگان کنگو تصویب شود .

ظاهرا سه شنبه جلسه مشترك تشکیل خواهد شد .

ضمنا مجلس نمایندگان از سازمان ملل متحد طی قطعنامه‌ای خواست تا واحد های خود را به کاتانگا اعزام دارد و جانشین قوای بلژیکی در آن ایالت بسازد .

لیتر نماینده سازمان ملل

سنای کنگو با نمایندگان محافظه کار خود مخالف‌سخت‌عملیات‌افراطی لومومباست . در این مجلس کنگو قطعنامه ای تهیه شده که طی آن با التیماتوم‌سه روزه لومومبا مخالفت کرده ورود قوای شوروی را به کنگو « جدا » نفی کرده‌اند .

دعوت احمقانه

لئوپولدویل ـ سنای کنگو در جلسه پرسرو صدائی قطعنامه ای تصویب کرد که طبق آن از اعالی پلیس کنگو بود و مجددا از طرف حکومت کنگو دعوت شده بود تا ارتش این کشور را اداره کند وارد استانلی‌ویل‌شد وسربازان‌سیاه‌پوست از او بااحترام استقبال کردند .

ولی میان وی و لومومبا گفتگوی تندی درگرفت . این سرهنك بعدا اظهار داشت که شروع‌حوادث‌کنگو دراثر شلیك یك موشك توسط یك خلبان بلژیکی در کنگو بوده‌است که سربازان سیاهپوست را تحریك کرده‌است .

التیماتوم «تشومبه»

الیزابت ویل‌ـموئیس تشومبه‌رئیس حکومت کاتانگا روز دوشنبه در یك کنفرانس مطبوعاتی گفت التیماتومی جهت سازمان ملل متحد فرستاده است که طبق آن باید ظرف ۲۴ساعت سازمان استقلال کاتانگا رابرسمیت شناسد و اعلام دارد که پلیس صلح را به‌کاتانگا نخواهد فرستاد .

اگر پاسخ وی نرسد در ۲۴ ساعت آینده هیئتی را به سازمان ملل متحد میفرستد .

از او سئوال شد هنوز کشوری کاتانگا را برسمیت نشناخته است .

وی گفت از یونان یك دریاسالار قرار دارد .

در ماتادی نیز اروپائیان اسیر سربازان سیاهپوستند .

در خود لئوپولدویل هر لحظه بیم قیام سیصد و پنجاه هزار سکنهٔ سیاه پوست میرود .

هم اکنون سربازان بلژیکی دارند پیرامون محلات اروپائی نشین سیم خاردار میکشند .

در نقاط مختلف شهر قوای‌مراکشی و تونسی و غنا که جزء فرماندهی ملل متحد هستند گشت میزنند .

ودر گوشه وکنار فریاد «بلژیکیها را بیرون کنید !» ازدهان سیاهپوستان شنیده میشود .

دخالت کمونیستها .

بلژیکیها حاضر نشده‌اند تاکنون رسما گناه حوادث کنگو رابگردن کمونیستها بیاندازند و دلیلی نیز مبنی بردخالت کمونیستها در حوادث کنگو بدست نیامده است .

کشتی لهستانی .

بروکسل ـ رادیو بلژیك خبرداد که

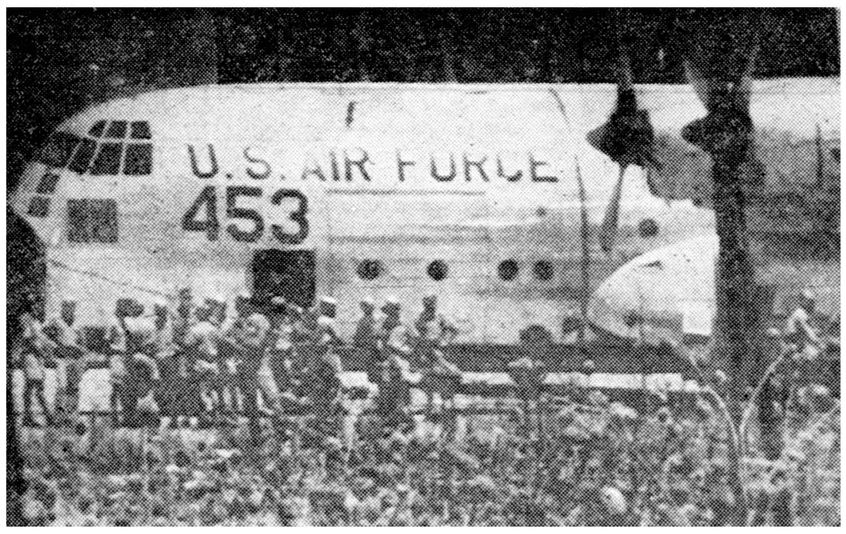

یك هواپیمای عظیم حمل و نقل امریکا افرادتونسی پلیس صلح سازمان ملل متحد را با خود به کنگو آورده است .

اجازه نمیدهد

کشتی لهستانی حامل اسلحه ومهمات مجلس نمایندگان اعلام کردقبل‌در بندر ماتادی پهلو گرفت .

از استقرار قوای ملل متحد درایالت سفارت لهستان در بروکسل خبر کاتانگا که اعلام استقلال نموده اعزام کشتی لهستانی حامل اسلحه‌را اجازه نخواهد داد نمایندگان آن به کنگو طی اعلامیه‌ای تکذیب کرد ایالت در پارلمان کنگو به الیزابت و گفت این خبر دروغ است .

ویل مرکز کاتانگا عزیمت کنند . بروکسل ـ رادیو بلژیك خبرداد

این مجلس طی قطعنامه دیگری که یك هواپیمای اکتشافی ارتش از قوای بلژیك خواست تا طی ۱۲ بلژیك در کنگوی سفلی هنگامی ساعت کنگو را تخلیه کنند . که میخواست اروپائیان را نجات‌دهد

رد التیماتوم سرنگون شده‌است .

یك هلی کوپتر بلژیکی نیز در نیویورك ـ رالف پونج نماینده‌ملل همان منطقه سرنگون شده‌است . متحد در کنگوطی یك مطالعه تلفنی در حوادث سقوط یك هواپیما و امکان دعوت از قوای شوروی را مفقود شدن یك هلی‌کوپتر بلژیکی توسط حکومت کنگو به اطلاع‌داك چهارتن از نفرات نیروی هوائی هامر شولد رسانید و گفت‌لازم‌است بلژیك مفقود شده‌اند . تصمیمات فوری اتخاذ شود .

گفته میشود هر دو واحدمذکور **وی بعدا التیماتوم سه روزه** توسط سربازان سیاهپوست با تیر **حکومت کنگو را برای خروج قوای** تفنك سرنگون شده‌اند . **بلژیك از کنگو رد کرد و گفت** خبر های رسیده حاکی است که **حکومت کنگو حق ندارد قوای** خلبانان هواپیما از طرف‌سیاهپوستان **شوروی را دعوت کند .** دستگیر و به اردوی کنگو برده فرماندهٔ قوای ملل متحد را به‌افریقا شده‌اند . اعزام دارند .

ژنرال فون هورن

فرماندهی رابدست گرفت

لئوپولدویل ـ۱۸ ژوئیه ـ ژنرال کارل فون هورن سوئدی فرماندهی قوای ملل متحد را در کنگو بدست گرفت .

ورود وی چندساعت پس ازانتشار این خبر که قوای روسیه از طرف حکومت کنگو ممکن است به این کشور دعوت شوند صورت گرفت.

فعلا دو هزار تن سربازملل‌متحد ودوهزار تن‌چتر باز بلژیکی در کنگو استقرار یافته اند و قرار است ۲۰۰۰ تن دیگر از نیروی‌ملل متحد وارد کنگو شوند .

هنوز معلوم نیست که قوای ملل متحد بتوانند در کنگو نظم رامستقر سازند . زیرا سیاهپوستان اغلب با سازمان ملل آشنائی ندارند .

موشك

لئوپولدویل ـ یك‌سرهنك‌بلژیکی بنام هنریکو که سابقا فرمانده‌قوای

به نمایندگی فوق‌العاده به کاتانگا آمده میگوید شناسائی کاتانگا مورد توجه حکومت یونان‌قرار دارد .

تشومبه گفت دو جاسوس لومومبا را دستگیر و زندانی کرده‌است .

قبلا این دو جاسوس به لولوآبورك رفته بودند ولی بلژیکیها آنها را راه نداده‌بودند .

وسیله جدید

تشومبه گفت روسای ایالات کنگو به او تلگرامهائی مخابره و او را به استقلال کاتانگا تشویق کرده‌اند.

از جمله وی تلگراف نخست‌وزیر کنگوی فعلی را قرائت کرد .

تشومبه گفت این تلگرافها نشانهٔ سقوط حکومت لومومبا و الحاق‌سایر ایالات کنگو به کاتانگا میباشد.

تشومبه گفت بزودی سیستم پولی و تمبر پستی مخصوص کاتانگا را منتشر خواهد ساخت .

بفرمان تشومبه پرچم‌جدید کاتانگا ازروزدوشنبه برافراشته شد .

حمله رادیو مسکو

لندن ـ رادیو مسکو دوشنبه شب موئیس تشومبه نخست‌وزیر کاتانگارا مورد حمله‌قرار داد و گفت وی‌میخواهد در پناه حمایت اروپائیان کنگو را تجزیه‌کند.اماوقت‌آن‌رسیده‌است‌که‌وی قرار کند .

رادیو مسکو گفت :«آقای تشومبه تو از کمونیسم چه میدانی! آیاارسال خواربار از شوروی به کنگو کمونیسم است؟»

احضارسفیر

بروکسل‌ـدولت شوروی سفیرکبیر خودرا ازبلژیك فراخواند .

احضار سفیر شوروی بدنبال‌احضار سفیر بلژیك به بروکسل وپس از تهدید اخیر مسکو صورت گرفته است .

متهم کرد

نیویورت ـ آمریکا ـ۱۸ژوئیه ـ آسوشیتدپرس ـ یونایتدپرس ـ کانخ سفید روز دوشنبه شوروی را متهم ساخت که به دروغ انتشار داده‌است که یك ناو هواپیما برویك نفتکش آمریکائی به قوای بلژیك در کنگو کمك میکنند .

جیمز هاگرتی که این مطلب را اعلام کرد گفت :«رادیو مسکو به دروغگوئی عادت دارد.»

روسها گفته بودند ناو هواپیما بر واسپ در آبهای ساحلی کنگو است ولی آمریکا رسما اعلام کرد که این ناو باساحل کنگو هزار و ششصد کیلومتر فاصله‌دارد .

دراختیار پلیس صلح

واشنگتن ـ وزارت دفاع آمریکا تصویب کردکه ۲۰ جیپ‌بوده‌هواپیمای نقلیه آمریکائی به کنگو اعزام‌شوند و در اختیار قوای سازمان ملل متحد قرار گیرند .

خلبانان هواپیماها فعلا آمریکائی خواهند بود .

هواپیماهای نیروبر

پاریس ـ چند هواپیمای عظیم‌نیروبر امریکائی برای تخلیه کنگو از اروپائیان و کمك به اعزام قوای‌ملل متحد به کنگو وارد فرانسه شد تابه افریقا برود .

فعلا این هواپیما ها به مراکش میروند تاقوای آن کشور را به کنگو حمل‌کنند .

واحدهای جدید

سازمان ملل‌متحد ـ روز دوشنبه محافل سیاسی سازمان ملل متحد گفتند بر قوای سازمان در کنگوپنج گردان جدید اضافه میشود که سه گردان‌آن اروپائی خواهندبود .

دول ایرلند ، سوئد ، یوگسلاوی، برمه و هائیتی از سازمان خواسته‌اند تا واحد هائی از قوای خود را به‌افریقا اعزام دارند .

انتقاد کرد

پاریس ـ دولت‌فرانسه‌توسط هروه آلفاند سفیر اید نکشور درامریکا روش ملایم امریکا را در قبال تهدیدات شوروی و حکومت کنگو در مورد امکان اعزام قوای‌شوروی به این کشور افریقائی مورد انتقاد قرار داد.

گفته میشود سفیر بلژیك در ملاقات با هرتر ناراحتی‌ژنرال دوگل را از اینکه امریکا در شورای‌امنیت بنفع قطعنامه تونس در موردتقبیح بلژیك در اعزام نیرو به کنگو رای داده به اطلاع‌امریکا رسانیده است.

باید دانست که انگلیس‌و فرانسه نسبت به قطعنامه تونس رای ممتنع داده بودند.

نظر فرانسه آن است که باید قوای بلژیك تا تقویت کامل قوای ملل متحد در کنگو بماند و جان‌و مال اروپائیان را حفظ کند.

گفته میشود که ممکن است‌این مسائل در شورای ناتو که بزودی تشکیل خواهد شد نیز مطرح گردد.

دوگل رئیس‌جمهوری فرانسه‌روز گذشته پس از انتشار پیام تهدید‌آمیز شوروی در مورد احتمال اعزام نیروبه کنگو اظهارداشت که‌امریکا باید شدیدا در برابر این تهدید جدید شوروی ایستادگی کند.

گزارش هامرشولد

نیویورك ـ هامر شولد به‌شورای منیت گزارش داد که بلژیکیها توافق کرده‌اند قوای خود را در کنگو محدود ساخته در نقاط‌معینی مستقر سازند و آنها را تحت اوامر ملل متحد قرار دهند .

اما هامر شولد نگفت که برای تخلیه قوای بلژیك از کنگو چه ترتیباتی داده است.

تراس وسالن نیاگارا ـ سینمارکس

درآینده‌ای خیلی نزدیك نمایش میدهند

خاطرات ایتالیا سینماسکوپ رنگی

دوبله فارسی استودیوساترال ـ بایکدنیا شرکت کنند

پنجمین شرکت‌کننده :

مرا در تمام فیلمهای خوب‌ایتالیا دیده‌اید. همیشه نقش مردان‌عاشق پیشه قدیمی را بعهده دارم. وقتی آن قسمت‌از خاطرات‌ایتالیا را بیاد میارم که دختر پاریسی .... چه بگویم.

ماریو ـ کارتنوتو

آ ـ ۱۵۷۱۴

دانشگاه جدید بغداد

این دانشگاه گنجایش ۱۲ هزار دانشجو دارد وگفته میشود که مجانا دانشجویان عرب را خواهد پذیرفت

بغداد ـ ۱۸ژوئیه ـ آسوشیتد پرس ـ رژیم انقلابی عراق‌ساختمان دانشگاه نود میلیون دلاری جدید بغداد را که‌باید دوازده هزاردانشجو بپذیرد آغاز کرد .

آغاز ساختمان این دانشگاه در کنار فرات‌از طرف‌دولت عراق‌جهش عظیم به پیش » در زمینهٔ فرهنك عنوان شده است.

وزیر فرهنك عراق در نطق خود بمناسبت شروع ساختمان دانشگاه گفت ساختمان این دانشگاه برای پیشرفت ملت عراق ضروری است و شروع آن نشانهٔ تجدید عصرطلائی فرهنگی عرب بشمار میرود .

وی گفت کشور عراق از لحاظ سیاسی مستقل است و از لحاظ اقتصاد ی‌بکمك سیاست صحیح‌نفتی تعادل دارد. ولی از آن دو مهمتر توسعه فرهنك است که‌با ساختمان این دانشگاه تسریع میشود.

گفته میشود که دانشگاه مذکور مجانا دانشجویان عرب را خواهد پذیرفت و در ساختمان آن بنای یك مسجد و یك تالار پانزده هزار نفری و یك کتابخانه و ورزشگاه مدرن و یك کوی دانشجوئی پیش بینی شده‌است.

احتمال تیرگی روابط قاهره ـ آنکارا

دولت‌ترکیه دعاوی ارضی جمهوری عربی را در مورد ناحیه «اسکندرون» بهیچوجه وارد نمیداند

آنکارا ـ ۱۸ ژوئیه ـ خبر گزاری فرانسه‌ـسخنگوی وزارت امور خارجه ترکیه طی مصاحبه‌ای که با مخبر خبرگزاری فرانسه بعمل آورد اظهار داشت که ترکیه هیچگونه ادعای‌ارضی را نسبت بخاك خود قبول ندارد .

بیانات سخنگوی وزارت امور خارجه ترکیه در پاسخ سئوالی که در مورد قطعنامه اخیر حزب وحدت ملی مصر از وی بعمل آمد ، ایراد شد .

کنگره حزب وحدت ملی مصر اخیرا طی قطعنامه‌ای تقاضا کرده است که مرکز ناحیه «اسکندرون» به اعتراب باز گردد

ایالت ترك

سخنگوی وزارت امور خارجه ترکیه افزود که چنین مسئله‌ای از نظر ما وجود ندارد . این ناحیه یك ایالت‌ترك بوده و همانطور که ما گفتیم ترکیه نه بطور مسالمت آمیز و نه از طریق نظامی یك وجب از سر زمین‌خودرا به‌کسی‌نخواهدداد.

محافل نزدیك به » وزارت امور خارجه ترکیه میگویند پس از یك دوران طولانی تشنج‌اینك که‌نزدیکی‌بین دو کشور بوجود آمده ، قطعنامه‌کنگره وحدت ملی مصر بسیار نا مناسب و نا بهنگام بوده است .

فشار سوریه

بعضی مفسرین خاطر نشان نموده‌اند که پرزیدنت ناصر شخصا تاکنون از اشاره به ادعای مالکیت مرکز ناحیه اسکندرون خود داری کرده و اینطور استنباط میشود که تصمیم ناگهانی حزب وحدت ملی جمهوری متحده عربی در مورد این مسئله احتمال‌دارد روابط دو کشور را تیره سازد .

محافل ترکیه این موضوع رامخفی نمیدارند که اصرار جمهوری متحده عربی در مورد این مسئله احتمال‌دارد روابط دو کشور را تیره سازد .

تاریخ محاکمه «پاوزر»

مسکو ـ خبر گزاری فرانسه ـ ۱۸ ژوئیه ـ محاکمه خلبان‌امریکائی «گاری فرانسیس پاورز» که روز اول ماه مه هواپیمای وی بر فراز شوروی سرنگون گردید روز ۱۷ اوت آغاز خواهد شد خبر گزاری تاس‌اطلاع میدهدکه محاکمه خلبان نامبرده در دادگاه عالی نظامی بعمل خواهد آمد و وی بموجب قوانین شوروی و باتهام خیانت علیه رژیم دولتی محاکمه خواهد شد .

امشب در **سالن نیاگارا**

«مجهز بدستگاه قوی ارکاندیشن»

الویس پریسلی

سلطان رقص راك. اندرول درآخرین فیلم خود

دوستت دارم

ویستاویژن‌رنگی

وباشرکت:

لیزابت اسکات

وندل کری

شروع سئانسها:
۱۰ر۳۰ صبح ـ ۲۳ر۰
۴ر۳۰ ـ ۶ر۳۰ ـ ۸ر۳۰
بعدازظهر

نمایش‌فیلم «جدال در او.ك.کرال» در تراس نیاگارا ادامه‌دارد

آ ـ ۱۵۷۱۶

شوروی شکر کوبارا خرید

هاوانا - کوبا - ۱۸ ژوئیه - آسوشیتدپرس - پلیس هاوانا برای در هم شکستن صفوف نمایش دهندگان ضد کمونیست کلیسا که بیاد بودقربانیان کمونیستها تظاهراتی تشکیل داده بودند آنها را به‌آتش بست . تظاهرات گروه مسیحی پس از پایان مراسم مذهبی در کلیسادر خیابانها بعمل آمد .

یکهزار نفر از مسیحیان متعصب فریاد میکردند کوبا بله - شوروی نه!

مجروح شدند

هاوانا - ۱۸ ژوئیه - آسوشیتد پرس - آخرین گزارش حاکی است که در اثر زد و خورد بین متظاهرین ضد کمونیست کلیسا و جوانان کمونیست و طرفدار کاسترو ۵نفر مجروح گردیدند که سه تن از آنها امریکائی هستند و ۱۵۰۰ نفر دستگیر شدند .

یکی از مجروحین یك زن امریکائی است و دو پسر او نیز چند جراحت برداشتند .

فروش شکر

نیویورك - ۱۸ ژوئیه - آسوشیتد پرس - مقامات موثق در نیویورك گزارش دادند که شوروی مقدار ۷۸۸ هزار و ۸۸۸ تن شکراز کوبا خریداری کرده است . این مقدار خریدشوروی معادل با مقدارسهمیه صادراتی امریکا از شکر کوبا بوده است که اکنون آمریکا از خرید آن سرباز میزند .

شوروی برای هریوند شکر خریداری شده از کوبا ۳٫۲۵ سنت پرداخته است . گزارش میرسد که هیئت نمایندگی چین کمونیست در حال مذاکره با مقامات کوبا در هاوانا برای خرید مقدار زیادی‌شکر است .

خرید شکر

بولن - ۱۸ ژوئیه - یونایتد - پرس - دولت آلمان شرقی برای تقویت جبهه مبارزه کوبا علیه‌امریکا - ۸۶ هزار تن شکر از کوبا خریداری کرد .

امر استثنائی

هاوانا - ۱۸ ژوئیه - آسوشیتدپرس - شورای مرکزی فروش شکر کوبا اعلام کرد که این کشور ۷۰۰هزار تن شکر تصفیه نشده به شوروی فروخته است . کوبا و شوروی قبلا قرار دادی امضاء کردند که بموجب آن شوروی در پنجسال متعهد است سالیانه یك میلیون تن شکر از کوبا خریداری کند .

اما خرید ۷۰۰ هزار تن شکر کوبا از طرف شوروی در این‌قرارداد ذکر نگردیده و یك امر استثنائی وفوق العاده است . شورای فروش شکر کوبا از جزئیات معامله مزبور پرده برنداشت .

پیروان پرون

نیویورك - ۱۸ژوئیه - آسوشیتد پرس - گزارش میرسد که‌جریان اتحاد دولت فیدل کاسترو باپیروان «پرون» دیکتاتور سابق آرژانتین آخرین مرحله خود را میگذراند. تایمز مینویسد .

آزادی بیان

واشنگتن - ۱۸ژوئیه - آسوشیتد پرس - انجمن روزنامه‌نگاران‌داخلی قاره امریکا که در نیمکره غربی فعالیت میکند از کمیته صلح داخلی امریکا تقاضاکرد بموضوع نبودن آزادی بیان در کوبا و جمهوری دو مینتیکن بررسی نماید .

تقاضای پناهندگی

هاوانا - ۱۸ ژوئیه - آسوشیتد پرس - ناشر مجله معروف کوبائی بنام «بوهمیا» به سفارت ونزوئلا پناهنده گردید وی که در قدیم از طرفداران سر سخت فیدل کاسترو بود گفت بیش از این نمیتواند در جبهه خیانت و بردگی خدمت کند.

جلسه شورای امنیت

سازمان‌ملل - ۱۸ژوئیه - آسوشیتد پرس - شورای امنیت سازمان ملل متحد روز دو شنبه در جلسه‌ای ۲۳ بوقت تهران تشکیل جلسه داد وبه اتهام کوبا درمورد تجاوزاقتصادی امریکا باین کشور رسیدگی کرد .

نماینده کوبا «رائول روا» وزیر خارجه آن کشور بحث را با این جمله افتتاح کرد که «کوبا حق‌دارد که بشورای امنیت رجوع کند» وی گفت این امر غیر قانونی و بسیار مضحك است که میگویند کوبا باید نخست شکایت خود را به سازمان کشور های امریکائی تسلیم نماید.

پایگاه جنایتکاران

وی رژیم باتیستا دیکتاتور سابق کوبارا تقبیح کرد و گفت در دولت جدید مردم و مقامات دولتی یکصدا هستند . انقلاب در کوبا بطرفداری از کسی صورت نگرفت و کوبا از کشور های‌تحت تسلط‌استعمار نیست وی افزود که تنها پایگاه کوبا یك پایگاه امریکائی است و امریکا نیز بصورت پایگاه جنایتکاران قراری کوبا درآمده است . هواپیما های امریکائی از پایگاه خود در کوبا سوء استفاده کرده و برفراز هر ناحیه از کوبا بدلخواه پرواز میکنند و جنایتکاران را نجات میدهند و به امریکا میآورند .

مزارع لم یزرع

وی گفت مزارع نیشکر کوبابه وسیله بمبهای ساخت امریکا لم‌یزرع گردیده است . این بمب ها را هواپیما های امریکائی میاندازند زیرا اخلالگران داخلی قادر بانجام چنین کاری نیستند . و ی‌افزود که کوبا همه نوع تجاوز و عملیات غیر قانونی امریکا را تحمل کرده است.

امریکا نقشه میکشد تا به کوبا حمله کند و این کشور را وسیله جنگ سرد قرار داده است .

شورای امنیت پس از استماع سخنان «رائول روا» تعطیل و دوباره ساعت ۵و۵ صبح سه شنبه بوقت تهران تشکیل گردید .

برچسب کمونیستی

سازمان ملل - آسوشیتد پرس - ۱۸ ژوئیه - کوبا دولت امریکا را متهم کرد که میکوشد بر چسب کمونیستی بر مبارزات فیدل‌کاسترو بزند . امریکا این موضوع را انکار کرد اما اخطار کرد که هیچ قدرت بیگانه ای اجازه ندارد در امور نیمکره غربی دخالت ورزد .

این بحث درجلسه طوفانی شورای امنیت بوجود آمد . سر انجام‌شورای امنیت بنا به پیشنهاد آرژانتین از کوبا درخواست کرد که موضوع‌تجاوز اقتصادی امریکا را در سازمان‌کشور های امریکائی مورد بحث قرار دهد.

در جلسه شورای امنیت بین نماینده کوبا و کابوت لاج‌نماینده امریکا بحث شدیدی در گرفت لاج گفت از نماینده کوبا بعید است که بطرز کودکانه و غیر مستدلی‌صحبت کند و تهدیدات خروشچف را برخ ما بکشد . وی گفت : «ما از تهدیدات آقای خروشچف هراسی نداریم و بر این تهدیدات فائق خواهیم شد»

سازمان کشور های امریکائی

واشنگتن - ۱۸ ژوئیه - آسوشیتد پرس - شورای سازمان کشور های امریکائی روز دو شنبه تشکیل شد ودر مورد پیشنهاد پر و برای انعقاد کنفرانس ، وزاری خارجه امریکای لاتین بمنظور بر رسی تهدیدات خروشچف و وضع کوبا را ی‌گرفت. قبلا هیجده کشور از ۲۱ کشور عضو سازمان مزبور انعقاد این کنفرانس را قبول کردند . دیروز «کوبا» ونزوئلا» مکزیك نیز به آن را ی‌دادند .

دستگیری خبرنگار

هاوانا - ۱۸ ژوئیه - یونایتدپرس یك خبرنگار روزنامه نیویورك تایمز بنام «تادتزولك» توسط سازمان‌اطلاعات نظامی کوبا در فرودگاه هاوانادستگیر گردید .

پناهندگی سیاسی

کینگستون - جامائیکا - ۱۸ژوئیه - یونایتدپرس - خلبان یك شرکت هواپیمائی کوبا که تمایلات مخالف کاسترو دارد دیروز با ارعاب کمك خلبان او را وادار کرد با ۵۲ نفر مسافر در کینگستون فرود آید .وی بیدرنگ تقاضای پناهندگی سیاسی کرد .

اعلامیه شوروی

سازمان ملل متحد - ۱۸ ژوئیه - خبر گزاری فرانسه - چند ساعت قبل از آنکه جلسه شورای امنیت جهت رسیدگی به مسئله کوبا تشکیل شود هیئت نمایندگی شوروی در سازمان ملل متحد اعلامیه بسیارمهمی صادر کرد که عینا توسط خبرگزاری تاس پخش شد .

دولت شوروی در این اعلامیه‌ضمن اشاره به اختلافات کوبا و امریکا خاطر نشان نموده است برای اینکه هیچکس در قلب حکومت امریکاتصور نکند که با توسل به شبح دکترین مونرو میتوان حادثه گواتمالا را در مورد کوبا اجرا کرد شوروی با اعتمادی که به نیرو های خود دارد از کوبا پشتیبانی لازم را خواهد کرد. هیچکس نباید شك کند که نه تنها شوروی بلکه تمام ملل صلحدوست جهان هر نوع پشتیبانی و همکاری لازم را باکوبا در مبارزه شجاعانه‌اش رای آزادی واستقلال خواهند کرد

در اعلامیه سپس اضافه شده که انقلاب کوبا یك انقلاب سوسیالیستی نیست و رهبران جنبش میهن‌پرستانه مردم کوبا کمونیست نیستند .

سلب مصونیت ازپسر رئیس جمهور

مانیل - یونایتدپرس - کمیته مخصوص پارلمان فیلیپین امروز لایحه سلب مصونیت از سرگیو اسمنا نماینده پارلمان آن کشور و فرزندکوچك اسمنارئیس جمهوری پیشین فیلیپین را برای مدت ۱۵ماه امضاء کرد . سرگیو اسمنا که نامزد انتخابات ریاست جمهوری آینده فیلیپین و رقیب پرزیدنت کارسیا رئیس جمهوری کنونی این کشور است کارسیا را متهم به متوسل شدن بزور و اختلاس کرده است . قرار است این لایحه روز پنجشنبه هفته آینده در جلسه علنی پارلمان فیلیپین مورد بررسی قرار گیرد .

سه‌نفر پاکستانی تریاك بلندن بردند

لندن - ۱۸ ژوئیه - رویتر - امروز سه دریانورد پاکستانی بجرم حمل تریاك در کشتی «چوپرا» به‌یکسال‌حبس در لندن‌محکوم گردیدند.

فاتح دین‌بین‌فو

بفرماندهی نیروهای ملیون الجزایر منصوب شده‌است

قاهره - ۱۸ ژوئیه - رویتر - مجله روزالیوسف مینویسد : ژنرال‌جیاب که در ۱۹۵۴ فرانسویان را در دژ معروف «دین بین‌فو»شکست داد توسط فرماندهی عالی شورشیان الجزایر به سمت فرمانده کل ۴۵ هزار سپاه داوطلب عرب‌برای‌جنك‌الجزایر منصوب گردید .

وی از هفته آینده شروع بکار خواهد کرد . سخنگوی نهضت آزادی بخش‌الجزایر ازتائید وتکذیب این گزارش امتناع ورزید .ناظران خارجی خاطرنشان ساختند که‌معاون نخست وزیر دولت موقت الجزایرژنرال نامبرده را در آغاز سال جاری ملاقات کرده است .

همکاری فرهنگی عراق وآلمان شرقی

بغداد - ۱۸ ژوئیه - رویتر - امروز عراق و آلمان شرقی یك نقشه همکاری فرهنگی و علمی را برای سالهای ۱۹۶۰ و ۱۹۶۱ در چهار چوبه قرارداد فرهنگی پیشین خود در سال گذشته امضاء کردند.

اسماعیل عارف وزیر فرهنگ عراق گفت هم‌اکنون ۱۲۴ عراقی در موسسات مختلف آلمان شرقی تحصیل میکنند .

کندی مخفیانه سری به‌هولیوود زد !

هالیود - ۱۸ ژوئیه - آسوشیتدپرس ساکنین هالیود میگویند که‌کندی در جریان کنگره حزب دموکرات که در لوس آنجلس برگزار گردید به حوالی شهر هالیود هم‌آمد اما وارد این شهر نشد .

علت‌اینست که بیشتر دموکراتها از هالیود میترسند .

گفته میشود اگر کندی یا هرعضو دیگر از حزب دموکرات وارد هالیود میشد یك حربه تبلیغاتی نیرومند به دست مخالفین میدادند زیرادرامریکا این موضوع برای سیاستمداران ننك شمرده میشود .با اینهمه « ویلیام گاراگان» هنرپیشه هالیود در شب انتخاب کندی بنامزدی ریاست‌جمهوری از سوی کنگره حزب دموکرات - کندی را در حال‌بالا رفتن‌از پلکان یکی از مجامع‌عیش‌ونوش‌هالیود که‌ستارگان زن ، درآن شرکت داشتند دیده است وی موضوع رابیکی ازخبرنگاران اظهارداشته وخبرنگار مزبور نیز آنرا فاش ساخته است .

برنامه آینده سینماهای

امپایر - سعدی

بزرگترین شاهکار سینمای فرانسه

دروازه پاریس

اثر کارگردان معروف: رنه‌کلر

در تهران بروی پرده می‌آید

ASH. N. A. Co

۱۵۷۱۸

از فردا صبح

سینما آسیا - سینما حافظ

از فردا صبح

خاطرات ایدن

ترجمه : غلامحسین صالحیار

-۱۴۵-

«این مطلب صحیح است که ما نتوانستیم اجازه دهیم حوادث مسیر عادی خودرا تعقیب کند، دشمنی‌ها توسعه‌و گسترش بیشتری پیدانمایدو محور مسکو ـقاهره نقشه‌های خودرا بطور کامل اجرا کند. در صورت وقوع تمام این جریانات برای ما ناراحتی‌های فوری کمتری‌از آنچه باید اکنون تحمل کنیم ایجاد میشد. هیچ کاری انجام ندادن ودست‌روی دست گذاردن دشوار نیست. هرقولتی میتواند دست بهیچ اقدامی نزندو شاید این امر در بعضی محافل باحسن قبول تلقی گردد. اتخاذ چنین رویه‌ای بسیار آسان است، اما نتایج مهلکی دارد، همانطور که در سالهای بین دو جنگ جهانی شاهد و ناظر چنین نتایج مهلکی‌بودیم».

«اکنون همه کس میداند که شوروی‌ها چه مقاصدی درباره خاورمیانه دارند و خودرابرای انجام چه اقداماتی آماده میکنند. روسیه از آن‌رو مقادیری چنین هنگفت اسلحه‌و مهمات در اختیار مصریها گذارده که میدانست هوسهای دیکتاتوری آنها بامقاصد آن کشور منطبق است.

دو ضرورت مبرم

«هدف روسیه تنها اقمار بیشتر ..بود ولی این بار خاورمیانه رامورد نظر داشت.»

امروز بیشتر از هرزمان دیگری درسراسر زندگی اجتماعی خود اعتقاد پیدا کردم که من و همکارانم در تحلیل‌و ارزیابی اوضاع و تصمیمی که اتخاذ کردیم، محق بودیم، و تاریخ این امررا ثابت خواهد کرد.»

درمرحله بعدی چنین گفتم :

«بنظر ما دو مطلب دارای اهمیت اساسی است.

کانال باید بااستفاده‌از تمام طرق ووسائل ممکن وبدون کوچکترین تاخیر ودرنگ پاك شود. مسائل مربوط به آینده آن‌نیز برای‌همیشه حل گردد. هرکشور ذیعلاقه‌ای باید اوضاع خاورمیانه را از دیدگاه جدیدی بنگرد، و کوشش تازه‌ای بعمل آورد تا مشکلاتی را که از دیرگاه این منطقه را احاطه کرده برطرف نماید.»

اندکی پس از مراجعت ،روزی من‌و همسرم باسروینستون چرچیل وخانم او نهارخوردیم. مذاکرات مفصلی بین ما انجام شد ودر پایان سروینستون قضاوت خودرا درباره اوضاع‌با ادای جمله زیر بعمل آورد:

اکنون مارویه دولت ایالات متحده‌آمریکا را در دومورد مساعد تراز گذشته میبافتیم. یکی از این دو مورد مربوط به پشتیبانی از وضع لیره استرلینك ودیگری درباره ارسال نفت بود باوجود این اشکالات دیگری نیز پیش آمدکه مربوط به منطقه کانال میشد و گرفتاریهائی در مورد اجرای نقشه تخلیه مابوجودمی‌آورد و دراین مورد آنها رویه سخت و محکمی در پیش گرفتند. وزیر امور خارجه ما ضمن ملاقاتی که با آقای دالس در تاریخ ۱۴ د سامبر عمل‌آورد، این مسائل‌رابلوی درمیان گذارد. ما امیدوار بودیم قبل‌ازآنکه مرتخلیه پایان پذیرد، راه‌حلی‌برای آنها بدست آید.دالس دربرابر نظریات ناچنان عکس‌العمل نشان دادکه گوئی‌درصدد آن هستیم‌که تخلیه‌نیروهای خودرا دربرابر مدت نامعلومی به‌تعویق بیافکنیم. درحالیکه واقعیت قضیه چنین نبود. اوخاطرنشان ساخت که‌نمیتواند مارا ازانجام اقداماتی‌که‌د رمورد تخلیه خاك مصربعهده گرفته‌ایم معاف دارد، وعقیده داشت که‌قبول چنین

تشکیل کابینه جدید ژاپن

عده زیادی ازاعضای دولت جدید در دولت کیشی عضویت داشته واز سیاست او طرفداری میکنند

توکیو ـ ۱۸ژوئیه ـ آسوشیتد پرس ـ ایکدانخست‌وزیر جدیدژاپن کابینهٔ جدید این کشور را تشکیل داد. وزرای اصلی کابینهٔ جدیدژاپن عبارتند از :

زنتارو کوساکا وزیر خارجه
نتسوزوکوجیما وزیر دادگستری
همیروهیدایشیدا وزیر کار

این وزراء عموما از حزب‌لیبرال دموکرات میباشند.

نخست وزیر جدید ژاپن که کارشناس اقتصادی بزرگی است وزرای خود را به نحو تازه‌ای معرفی کرد.

وی پس از تحصیل آراءاکثریت در دو مجلس دیت ژاپن وزراء رابه کاخ نخست وزیری دعوت کرد و پس ازخروج هر وزیر جدید از کاخ نخست وزیری آنها را پشت تلویزیون میفرستاد تا خود رابمردم معرفی کنند.

نخست وزیر ژاپن گفته است تا روزسه شنبه کابینه را تکمیل‌خواهد کرد.

وزیر بازرگانی بین المللی و صنایع مینو جیروایشی‌ووزیرفرهنگ ماساتو آراکی‌و وزیردارائی میکیو- میزوتا وزیر خود مختار و وزیر کشور ایواتو یاماساکی و وزیردفاع ماسامی ازاکی و وزیر طرح های اقتصادی هیساتسون ساکومیزوم از طرفداران سیاست کیشی‌نخست‌وزیر سابق می‌باشند ودرکابینهٔ اوعضویت داشته‌اند.

رئیس جمهوری سودان بدمشق میرود

دمشق ـ خبرگزاری فرانسه ـ۱۸ ژوئیه ـ روزنامه «الوحده»چاپ دمشق اطلاع میدهد که ابراهیم‌عبودرئیس جمهوری سودان روز ۲۶ژوئیه برای بازدیدیکروزه به دمشق‌خواهد آمد.

خروشچف وآزمایش اتومبیل

مسکو ـ خبر گزاری فرانسه ـ۱۸ ژوئیه ـ خروشچف نخست‌وزیر شوروی امروز با یك اتومبیل جدیدساخت کارخانه «کومونا» در محوطه کاخ کرملین گردش کرد. خروشچف‌قبلا توضیحاتی در مورد اتومبیل مزبور به رهبران شوروی داده وسپس برژنف صدر هیئت رئیسه شورای عالی خواست که در کناروی نشسته و اطراف کاخ کرملین گردش کنند. آزمایش این اتومبیل‌باموفقیت کامل روبرو شده و قرار است که مقادیر زیادی از این نوع‌اتومبیل درشوروی ساخته شود.

صادرات میمون ممنوع شد!

سنگاپور ـ خبر گزاری فرانسه ـ۱۸ژوئیه ـ سخنگوی حکومت سنگاپور امروز اعلام داشت که پس از این‌صادرات حیوانات وحشی و مخصوصا میمون از سنگاپور ممنوع خواهدشد.

این تصمیم زمانی اتخاذ شد که‌معلوم گردید از ۳۱۰ حیوانی که با کشتی بانگلستان فرستاده شده‌بود فقط ۵۲ میمون سالم بمقصد رسیده اند.

تقاضائی‌بیك‌لحاظ‌در حکم سرپیچی از خواست‌دستگاه دولتی ،کنگره وافکار عمومی امریکاست. وی میگفت که‌اقدام مایك تکان‌ناگهانی درسراسرایالات متحده امریکا ایجاد کرده است. لحن‌سخنان دالس بسیار شدید بودوبا آنچه که‌نمایندگان مادرگزارشهای خود متذکرمیشدند منافات داشت، زیرا آنها اظهار عقیده میکردند احساسات تندی که‌اکنون ازطرفوواشنگتن‌نشان داده میشود فی‌الواقع افکار عمومی‌امریکائیهارا منعکس نمیسازد.

(آخرین‌دسته‌از سربازان انگلیسی و فرانسوی درتاریخ ۲۲ دسامبر ۱۹۵۶ پرت‌سعید را تخلیه کردند .نیروهای سازمان ملل متحد درصحرای «سینائی» مستقر گردیدو عملیات پاك کردن کانال موثر آغاز شد.)

اعتراض شدید امریکا بشوروی

واشنگتن ـ۱۸ ژوئیه ـ آسوشیتد پرس ـ روز دو شنبه امریکا طی یاد داشتی به شوروی شدیداًاعتراض کرد. در این یاد داشت دولت‌امریکا توقیف دو خلبان آن کشور را پس از سقوط غیر قانونی هوا پیمای «ار-بی-۴۷» بر فراز آبهای بین‌المللی مورد حمله قرار داده تقاضای آزادی فوری آنهارا کرده است.

در یاد داشت امریکا روسها به قتل چهار سر نشین هواپیما متهم شده اند. امریکا میگوید سرنگون ساختن هواپیمای مذکور و سایر عملیات روسها در این زمینه بدنیا نشان داد که روسها نیات تجاوز کارانه دارند.

سلاحهای مصری درشیخ‌نشین‌های عربی

لندن ـ ۱۸ ژوئیه ـخبرگزاری‌ـفرانسه ـ در وزارت امور خارجه بریتانیا گفته میشود که اخیرا مذاکرات دوستانه‌ای در لندن بین بریتانیا و جمهوری متحد عربی درمورد صدور سلاحهای مصری به شیخ نشین عمان و همچنین سایرشیخ نشین های‌عربی تحت قیمومیت بریتانیا صورت گرفته است.

یك منبع مطلع در وزارت امورخارجه انگلستان اظهار داشت این مذاکرات بخصوص در اطراف‌ارسال مقادیری اسلحه که اخیرا ارسال شده دور میزده است .همین منبع افزود مذاکرات در این زمینه رضایت بخش بوده است.

برادر فیدل‌کاسترو درکرملین

مسکو ـ ۱۸ ژوئیه‌ـخبرگزاری‌ـ فرانسه ـ خبرگزاری رسمی شوروی «تاس»اطلاع داد که رائول‌کاسترو وزیر نیرو های مسلح کوبا امروز با نیکیتاخروشچف نخست‌وزیرشوروی ملاقات و مذاکره کرد.

آناستاس میکویان معاون اول نخست وزیرشوروی‌نیز درمذاکرات حضور داشت. خبرگزاری تاس افزود که‌مذاکرات‌در محیط‌دوستانه و صمیمانه‌ای صورت گرفت. دیشب نیکیتا خروشچف‌شامی بافتخاررائول کاسترو ترتیب داد که طی آن طرفین بیاناتی ایراد کردند. قسمت عمده مذاکرات خروشچف و برادر فیدل کاسترو ظاهرا مربوط به‌کمك اقتصادی شوروی به کوبا بوده‌است.

فردا کابینه ایتالیا استعفا میکند

رم ـ ۱۸ژوئیه ـرویتر ـ تامبرونی نخست‌وزیر ایتالیا اعضای کابینه را به شرکت در یك جلسه فوق‌العاده‌فرا خواند و انتظار میرود پس از اتمام جلسه مزبور روز چهارشنبه (فردا) وی استعفای خودرا اعلام کند.

اگر کابینه با استعفا توافق کند بحران ناشی ازآن بسیار کوتاه‌خواهد بود زیرا احزاب سیاسی ایتالیا قبلا تصمیمات خود را اتخاذ کرده‌اندو پس از آنکه گرونکی رئیس جمهور ایتالیا در روز چهارشنبه مشاورات خود را بپایان رساند، نخست‌وزیر آینده تا جمعه تعیین میگردد.

دولت آینده برخلاف دولت متزلزل تامبرونی‌برآراء نمایندگان فاشیست اتکاء نخواهد داشت بلکه جناح‌راست لیبرال ها و جناح چپ جمهوریخواهان و سوسیال دموکراتهااز کابینه آینده جانبداری کامل خواهند کرد.

معاون جدید ناصر

قاهره ـ ۱۸ژوئیه ـ خبرگزاری فرانسه ـ رادیو قاهره اطلاع داد که نورالدین کمال رئیس شورای اجرائیه ایالت سوریه به سمت معاون رئیس جمهوری کشور متحد عربی منصوب شده است.

کمال مهندس است و در فوریه ۱۹۵۸ به سمت مدیر کل وزارت کار های عام‌المنفعه سوریه منصوب شد و د رماه مارس همین سال وی بسمت وزیر کار های عام‌المنفعه ایالت سوریه مشغول کارگردید.

در ۷ اکتبر ۱۹۵۸ ریاست شورای اجرائیه ایالت سوریه به وی سپرده شد.

پس از استعفای اکرم حورانی در ۳۰ دسامبر ۱۹۵۹ از ایالت سوریه کسی معاون رئیس جمهوری کشور متحد عربی نبود.

رئیس مجلس‌لبنان

بیروت ـ خبرگزاری فرانسه ـ ۱۸ ژوئیه ـ امروز صبری محاده به اکثریت ۶۶ رای در مقابل ۹۹ رای به ریاست مجلس لبنان انتخاب گردید.

رقیب انتخاباتی صبری حماده که عادل عسیران بود فقط ۳۲رای‌بدست بعدست آورد.

گاز آمونیاك
مخصوص کارتخانجات
یخ سازی
در سیلندرهای
۶۰ کیلوئی
تجارتخانهٔ
احمد حاجی علی کتبی
خرمشهر
شعبهٔ اهواز
سرای شمالی
تلفن : ۲۰۸۴۴

۲ـ۵ آـ ۱۵۱۱۶

شرکت سهامی آباد بنمایندگی
کارخانه های عظیم نرپیك Neyrpic
سازنده انواع مختلف وسائل آبیاری وتنظیم جریان انهار از شرکت‌ها وموسساتی‌که باساختمان سدهاوتاسیس شبکه‌های آبیاری سروکار دارند تمنی مینماید که‌برای هرنوع اطلاع وسفارش به‌نشانی زیر مراجعه فرمایند. خیابان رفائیل روبروی باشگاه افسران شماره ۶۸تلفن ۴۴۱۱۰ آـ۱۵۶۲۸

مشعل اتوماتیك ساخت کارخانه معظم دری آمریکا
"Ray" Oil Burner Co.
با ۸۵ سال سیادت صنعتی درسراسرجهان
برای شفافر مصارف صنعتی ـ دیگهای بخار ـ حمام‌ها
پارتی‌های جدید مشعلهای دری به قدرتهای از ۱۰ تا ۲۵ گالن
برای سوخت گازوئیل وارد شد

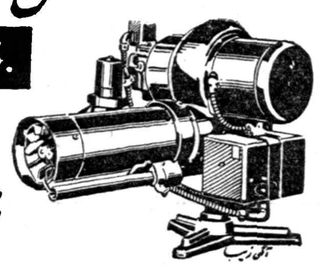

نماینده انحصاری: شرکت شعله خاور : تخت جمشید ـ چهارراه بهار ـ تلفن ۲۱۲۱۷-۲۱۲۱۲

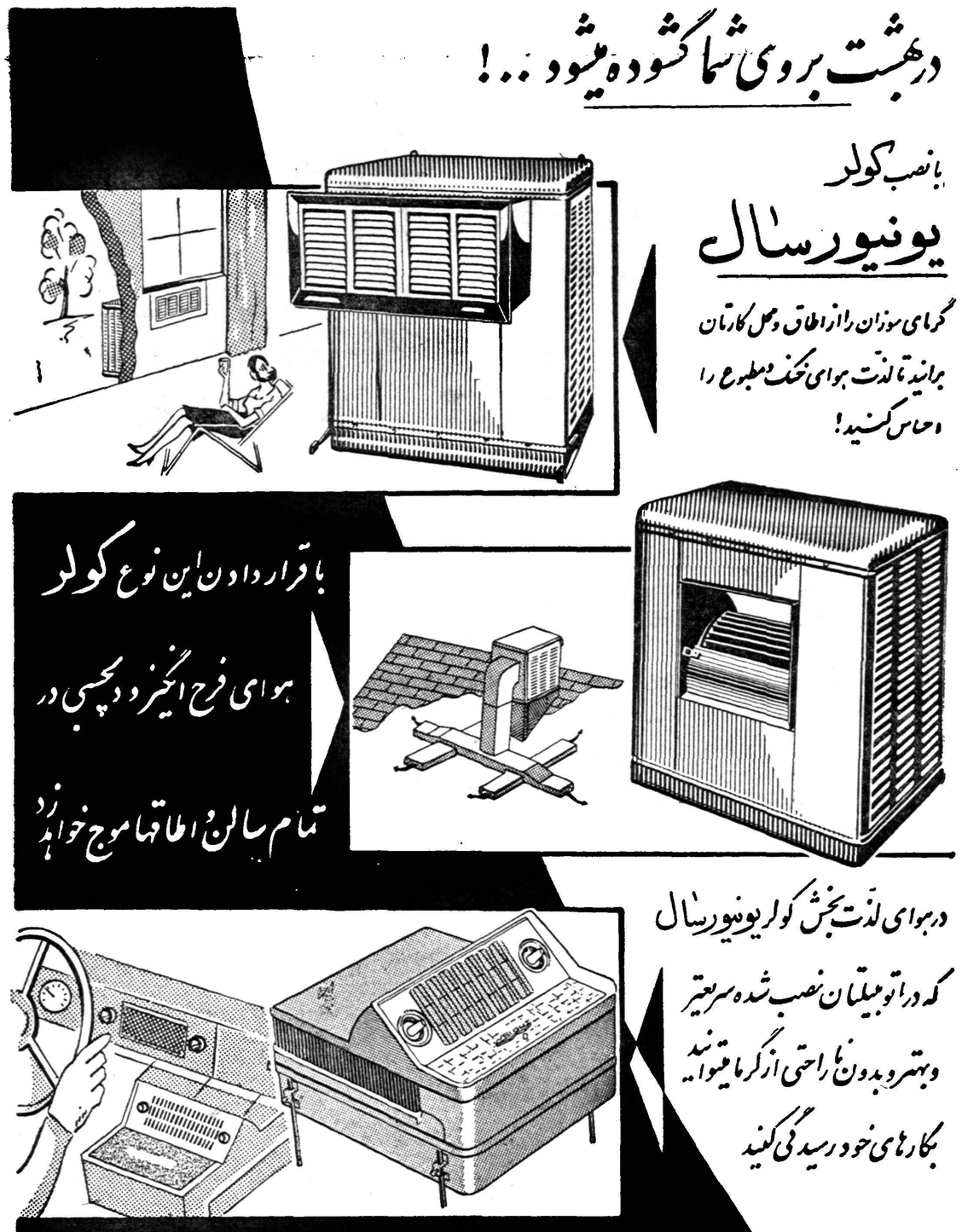

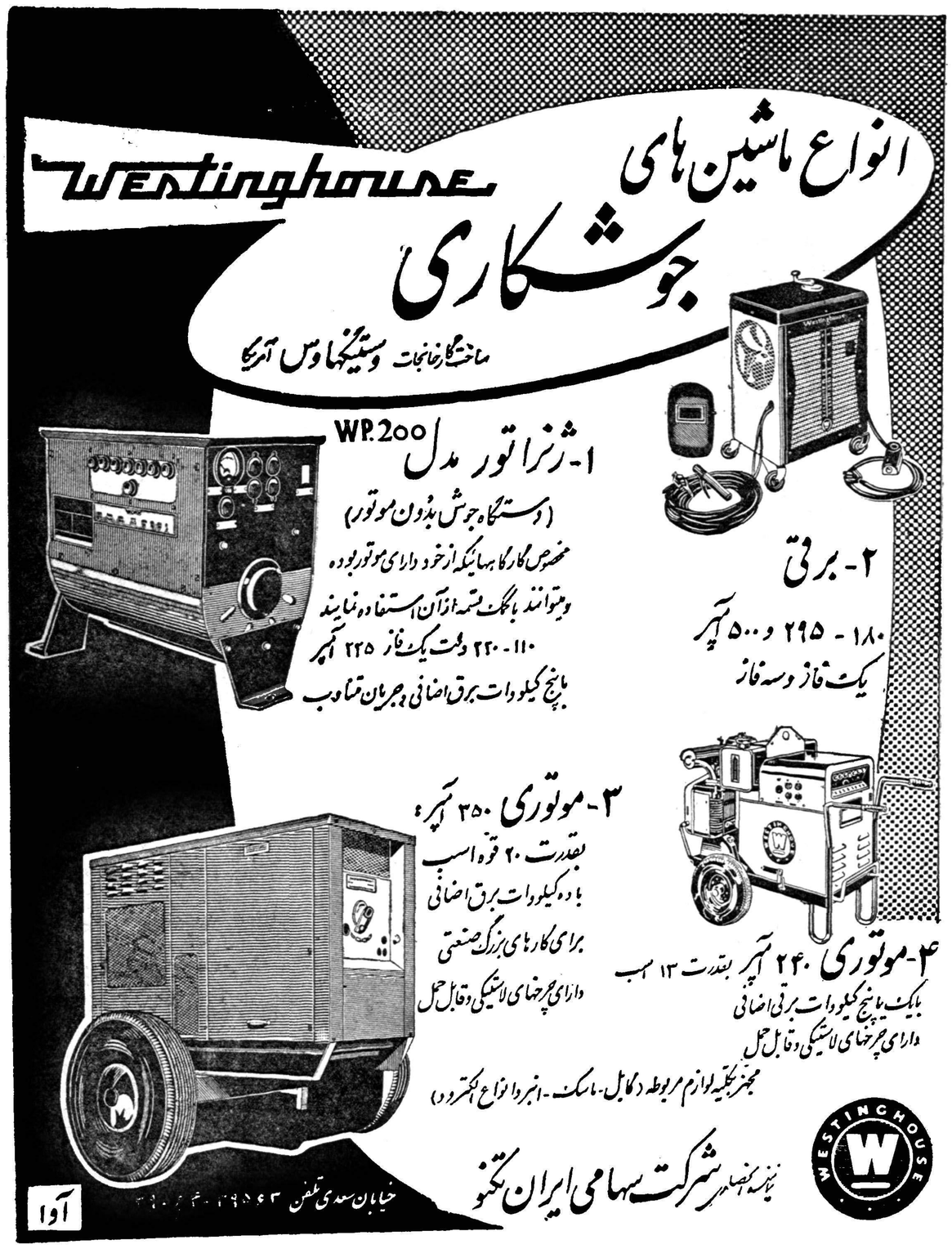

اطلاعات اقتصادی

درسپتامبر ۱۹۶۱ درسانفرانسیسکو
کنفرانس بین‌المللی صنعتی تشکیل میشود
بانك توسعه صنعتی ومعدنی ایران زائیده کنفرانس ۱۹۵۷ سانفرانسیسکومیباشد

به افتخار ورود دکتر گیبسن معاون موسسه بررسی دانشگاه استانفرد آمریکا دیروز ظهر آقای ابوالحسن ابتهاج مدیربانك ایرانیان ضیافتی بناهار ترتیب داد در این ضیافت روسای برخی از بانکها وعده‌ای از نمایندگان صندوق بین‌المللی پول که‌اخیرا به‌تهران آمده‌اند وهمچنین معاون وزارت بازرگانی وروسای مدیریت امور اقتصادی سازمان برنامه حضور داشتند.

موسسه بررسی دانشگاه‌استانفرد از موسسات معروف جهانی در رشته تحقیقات وبررسیهای صنعتی واقتصادی است.

درسال۱۹۵۷ موسسه‌مزبوربا کمك سازمان مجلات‌لایف‌وتایم‌امریکا در سانفرانسیسکو کنفرانسی بنام کنفرانس توسعه بین‌المللی‌صنعتی تشکیل داد که درآن بیش‌از چهار صدنفر از بانکداران وروسای‌برنامه های عمرانی وصنعتی واقتصادیون برجسته ومدیران شرکت های‌بزرگ جهان، حضور داشتند از آن جمله اوجین بلاك رئیس بانك بین‌المللی نلسون راکفلرفرماندار فعلی‌نیویورك وروسای شرکت ها وبانك های‌بزرك آمریکا ـ‌پالوان زلاند از بانك بروکسل عبدالرحمن حماد رئیس اتحادیه صنایع مصرـ برتولد بیتز رئیس کارخانجات کروپ آلمان و مرجورج ارسکین از انگلستان و ابوالحسن ابتهاج ازایران شرکت داشتند. در کنفرانس مزبوربیست وهشت نفر از شخصیت‌های‌اقتصادی ،کشورهای‌مختلف‌نطقهائی درباره‌لزوم سرمایه گذاری خصوصی ومسائل اقتصادی جهان ایراد کردند . از آنجمله آقای‌ابتهاج‌دراین کنفرانس‌نطقی درباره برنامه عمرانی ایران ایراد ،کرد ودرطی نطق خود بانکداران و سرمایه گذاران خارجی را بسرمایه ،گذاری درایران تشویق نمود.

دکتر گیبسن در ضیافت دیروز باطلاع حضار رسانید که مجددا موسسه بررسی دانشگاه استانفرد ،کنفرانسی درسپتامبر ۱۹۶۱ باکمك موسسات صنعتی امریکا در سانفرانسیسکو تشکیل خواهد داد تا درباره مسائل صنعتی و تشویق سرمایه گذاری خصوصی بین‌المللی مذاکرات وتبادل نظرهائی به عمل آید آقای گیبسن گفت یکی از نتایج تشکیل این کنفرانسهاتماس بانکداران وصاحبان صنایع وبرنامه ریزان کشورهای مختلف بایکدیگر است در نتیجه تماسهای مستقیم سرمایه گذاری‌خصوصی امریکادر برخی از کشورهای کم توسعه جامه عمل میپوشد.

آقای ابتهاج درتائید اظهارات‌وی گفت که اتفاقا هسته مرکزی‌بانك توسعه صنعتی که فعلا در ایران تشکیل شده در نتیجه تماسهای مستقیم وی در کنفرانس مزبور و مذاکرات بعدی اوبابانکداران در امریکا بوجود آمده است.

درپایان دکتر گیبسن از آقای ابتهاج برای تشکیل چنین ضیافتو جلسه معارفه‌ای که فراهم نموده است تشکر نمود واظهار امیدواری کرد که درکنفرانس آینده نیزاز ایران اشخاص وارد به‌برنامه های عمرانی وصنعتی بسانفرانسیسکو آیند ودرکنفرانس مزبور شرکت کرده واز تبادل نظروفوائد تماسهای نزدیك بانکداران وصاحبان صنایع جهان بهره‌مند شوند.

شرکتهای جدیدالتاسیس

• شرکت واردات پیچ ومهره ایران برای واردات کلیه کالاهای‌بازرگانی و اخذنمایندگی کارخانجات داخلی و خارجی باسرمایه دومیلیون و پانصد هزارریال بمدیریت آقایان ابراهیم بافندی رشتی وعبدالحمید توتونچی تشکیل شد .

• برای کارهای ساختمانی و مقاطعه‌کاری شرکتی بنام شرکت ساختمانی ومقاطعه‌کاری گیل دشت باسرمایه سه‌میلیون ریال بمدیریت آقای هارا تون گالوستیان زاده تاسیس گردید .

• شرکت سهامی برف برای تولید وتهیه انواع مواد غذائی و لبنیات و بستنی و غیره باسرمایه چهل‌میلیون ریال بمدیریت آقای هوشنك ذهابیان تشکیل شد .

• شرکت سهامی پخش فیبر برای واردات و صادرات هرگونه کالا وحق‌العمل کاری باسرمایه پنج‌میلیون ریال بمدیریت آقای‌حاج‌محمد باقر صاحب تاسیس گردید .

برای جلوگیری از مشکلات اجتماعی
عمران دهات باید مقدم برعمران شهرها قرار گیرد
مؤسسات لازم برای تمرکز طرح‌های عمران دهات واجرای آنها باید تاسیس‌شود

درطرح ریزی برنامه های مربوط بامور اجتماعی عمران دهات بایدمقدم برشهرها قرار گرفته وطرح‌هائی بدین منظور وباهدفهای مشخصی تهیه‌گردد وموسسات لازم برای تمرکز طرح ها واجرای آنها تاسیس شود .

دراین توصیه که‌طی گزارشی تسلیم مقامات سازمان برنامه‌گردیده اشاره شده است که طرز تقسیم اعتبارات بین شهرها ومناطق روستائی عادلانه نبوده وگرچه‌محاسبات دقیقی که‌توزیع اعتبارات رابرحسب نواحی معلوم دارد مشکل است باوجود این روشن است که‌برنامه اموراجتماعی سازمان برنامه توسعه شهر هاراخیلی بیش‌از ببهود وضع دهات که ۷۳در صد جمعیت کشور درآنجا سکونت دارند مورد توجه قرار داده است . بعلاوه قسمت‌عمده‌ای‌ازاعتبارات‌بهداشتی وفرهنگی دولت نیزدر شهرها بمصرف میرسد .

بنابر دلایل سیاسی واداری‌صرف اعتبارات در شهرهای کوچك‌و بزرك برای دولت خیلی آسانتر است تادر مناطق روستائی ولی‌درهر صورت‌این امر مناطق روستائی مملکت راگرفتار پاره‌ای مشکلات مهم اجتماعی میکند.

بانك رهنی میخواهد مالیات خودرا بحساب سرمایه داده نشده گذارد
تمام سرمایه بانك رهنی دربانك ساختمانی و شعب بانك درشهرستانهاست
بانك رهنی برای جلب سپرده‌های ثابت‌کوشش‌میکند

بانك رهنی تاکنون از طریق دادن وام ۲۰۵ هزار خانواده‌ایرانی را صاحب خانه کرده است .

بانك مزبور درسال ۳۸ جمعا ۳۰۱۰۰ وام داده‌است که از لحاظ تعداد تقریبا برابر وامهای سال ۳۴و۳۵و۳۶و۳۷ بوده‌است

بانك رهنی ازوزارت دارائی خواسته است که‌مالیات بردرآمد سال ۳۸ وسودسهام بانك را که قسمتی از آن متعلق بموزارت‌دارائی است و بالغ‌بر۳۰ر۱ میلیون ریال است بحساب سرمایه پرداخت‌نشده ،وزارت دارائی دربانك رهنی‌بگذارد

بانك رهنی در ضمن خواسته است که بقیه سهام وزارت دارائی ء بانك که‌هنوز پرداخت نشده طی سال ۳۹تادیه گردد تابانك بتواند برای تهیه مسکن عملیات خودرا توسعه بخشد .

بانك میخواهد پس ازانتقال‌شعبه مرکزی بعمارت جدید خیابان فردوسی عملیات مربوط‌بجمع‌سپرده های دیداری و ثابت را توسعه‌بخشد و بطوریکه بمجمع عمومی گزارش داده است ازاین لحاظ امیدواری کاملی بصندوق پس انداز مسکن دارد .

هزینه‌های سپرده های دیداری‌و بهره‌ای که بانك‌رهنی‌برای‌اعتبارات بانکی پرداخته درسال ۳۸ افزایش فوق‌العاده‌ای‌یافته وبه۴۲۰ر۸۸۱ر۸۳ ریال رسیده و حال آنکه این بهره وهزینه درسال ۳۷ بالغ بر: ۱۱۷ر۳۵۷ر۳۹ ریال بوده یعنی ۵ر۵۴میلیون ریال افزایش یافته است . روی همین اصل بانك‌رهنی افزایش سرمایه خودراالازم‌میشمارد.

بانك رهنی برای صرفه جوئی در مخارج خودکه بواسطه افزایش هزینه زندگی روزبروز بالا میرود ماشینی شدن کارهای خودرا لازم میداند .

برای کالاهای صادراتی سفارش خارجی نیست
زمینه پنبه‌کم ومعاملات آن محدود بمصرف داخلی است ـ پشم بهاره صادر نمیشود
کتیرا بازار راکدی دارد

بازار صادرات دچار رکودعمومی است علت این امر رکودبازارهای خارجی وداخلی است باوجود اینکه بعضی ازمحصولات صادراتی‌آماده صدور می‌باشدمعهذاچندان‌سفارشی نمیرسد . پشم از اجناس آماده بصدور میباشد معهذا خریدار خارجی آن کم است ومدتی است که پشم بهاره فقط در حدودمصرف داخلی و آنهم بمیزان جزئی معامله میگردد ـ قیمت پشم شسته بهاره مشهد کیلوئی۲۰۵ریال کرمانشاهی ۶۴ریال اهوازی ۶۵ ریال مازندرانی مخلوط ۳۹تا۴۱ ریال کردی ۴۲ تا۴۶ریال است .

کتیرا یکی دیگر از محصولات صادراتی است که‌بعلت کمی‌محصول واصولا عدم سفارش از خارج کمتر معامله قابل توجهی دارد .یك‌قسمت مهم از معاملات صادراتی کتیرا در اصفهان انجام میگیرد که بیشتر طرف معامله بالندن میباشند . گاهی وضع بازار اصفهان بهتر از تهران است اما غالبا رکود بازار کتیرا در تهران نشانه رکود عمومی بازار کتیرا تلقی میگردد مظنه ارقام مختلف کتیرا بشرح زیراست کتیرا خرمنی نمره ۲۶کیلوئی ۱۳۰ تا ۱۴۰ریال نمره ۲۸ کیلوئی ۹۰ تا ۱۰۰ریال نمره ۵۵کیلوئی ۷۵ تا ۸۵ریال نمره سی و یك ۶۵ تا۷۰ ریال کتیرا مفتولی نمره‌یك‌کیلوئی ۴۰۰تا۴۴۰ ریال نمره دو ۳۵۰ تا ۳۹۰ ریال نمره سه ۲۹۰تا۳۴۰ریال نمره چهار ۱۸۰تا۲۱۰ ریال نمره پنج ۱۳۰ تا ۱۴۰ریال .

بازار پنبه کماکان راکد وبدون فعالیت است نکته رضایت بخش‌در مورد پنبه اینست که زمینه آن‌کم است جنس عمده بفروش رفته و آنچه باقی مانده مورد احتیاج ضروری و حتمی کارخانجات داخلی است که بمیزان مصرف کارخانجات داخلی معامله میشود و معاملات نقد روی پنبه کم وبیش وجوددارد. اما نسبه آن بخصوص برای کارخانجات‌اصفهان‌بامشکلات بیشتری انجام میگیرد قیمت پنبه فیلستانی نمره یك کیلوئی ۴۲ تا ۴۴ریال نمره دو ۳۷ریال نمره سه ۳۵ریال نمره چهار ۳۳ ریال‌است.

علامیر دولو

مذاکرات نفتی در عراق

مذاکراتی که بین دولت جمهوری عراق وشرکت نفت عراق‌اکنون درجریان است بدون شك منتهی به‌افزایش سالیانه سه‌تاچهارمیلیون لیره استرلینك برسهم عراق از عایدات نفت خواهد شد زیرا اختلاف بین‌دولت وشرکت نفت عراق بیشتر در تفسیر مواد قرارداد میباشد تادراصول آنها و شرکت نفت عراق حاضر به‌پرداخت سهم بیشتری بدولت عراق است وازهم اکنون مشغول بررسی درباره کاهش‌بودجه یکی ازارگان سه‌گانه خود یعنی دفتر مرکزی وروابط عمومی و تبلیغات برای پرداخت آن مبلغ به‌دولت عراق است . باید دانست که سهام شرکت نفت عراق متعلق بگروههای نفتی انگلیس وامریکا و فرانسه است .

مسئله دیگری که باید حل گردد مسئله نمایندگی دولت عراق درهیئت رئیسه شرکت نفت عراق‌میباشد . عراق ادعا مینماید که‌چون شرکت نفت عراق فقط به‌اکتشاف واستخراج نفت میپردازد وفروش و توزیع توسط شرکتهای وابسته انجام میگیرد درنتیجه انتخاب یك نفر عراقی برای مدیریت شرکت نفت تاثیری در توزیع و فروش نفت نخواهد داشت و خطر تغییر سیاست نفتی این شرکت پیش نخواهد آمد فقط از نقطه نظر عراق این انتصاب یك مسئله غرور ملی راحل خواهد نمود .

مسئله سوم مورد بحث گذشت شرکت نفت از حقوق خود در بعضی ازمناطق عراق‌است شرکت نفت عراق حاضر باینکار است ولی دولت عراق اظهارمیدارد که حساب شرکت نفت عراق را باید از حساب شرکت نفت موصل و بصره جدادانست و هریك از این سه شرکت باید جداگانه قسمتی ازمناطق مورد نظر قرارداد خودرا به دولت عراق بازگردانند تادولت بتواند این مناطق را طبق قرارداد های سودمندتری بشرکتهای دیگر واگذار نماید ویاراسا اقدام باستخراج نفت این مناطق نماید .

درهرحال برعکس آنچه درابتدای انقلاب عراق انتظار میرفت دولت عراق بهیچوجه مایل به‌لغو قراردادی که باشرکت نفت عراق دارد نیست ومذاکرات فعلی برای بدست آوردن منافع و آزادی عمل بیشتری براساس ۵۰ـ۵۰درصداست از طرف دیگر در صورت قبول مقامات شرکت نفت عراق‌ممکن است برای اولین‌بار یکی از اهالی کشور نفت‌خیز به‌مدیریت شرکت استخراج کننده برگزیده‌شود

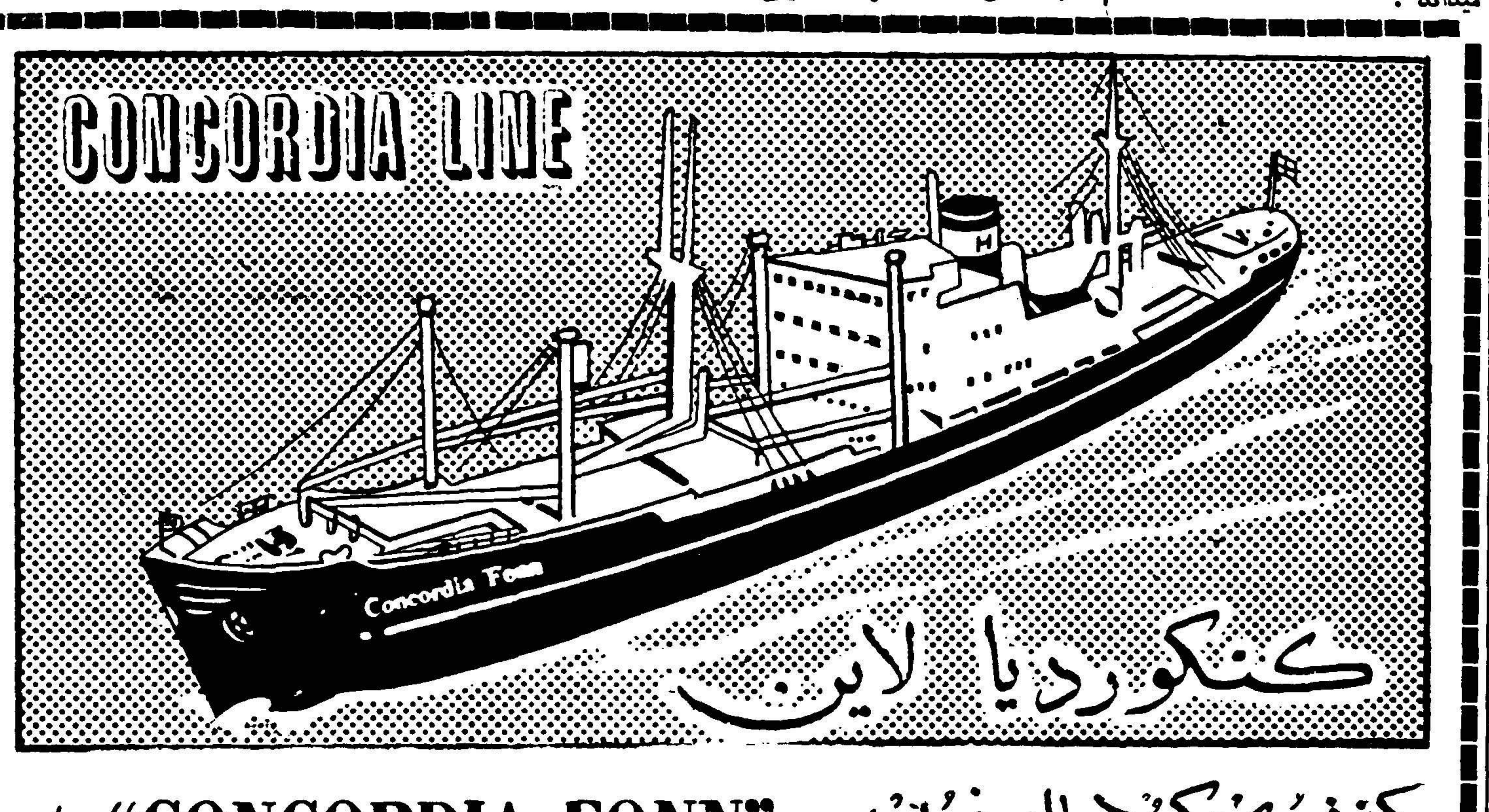

m/s "CONCORDIA FONN" کشتی کنکوردیا فون

درحدود ۲۹تیرماه فقط برای بارگیری یك‌روزدرخرمشهر توقف خواهد نمود ودرحدود ۱۷روز به‌جنوا و ۳۰ روز به‌نیویورك خواهد رسید .

m/s "CONCORDIA FOSS" کشتی کنکوردیا فوس

درحدود ۲۸ تیرماه درخرمشهر پهلو خواهد گرفت و درضمن تخلیه برای بنادر ذیل بارگیری خواهد نمود

جنوا ـ مارسی ـ نیویورك ـ بستن
فیلادلفیا ـ بالتیمور ، نورفولك

این کشتی تا حدود ۱۱مرداد بار صادراتی قبول خواهد نمود و پس‌از خروج از خلیج فارس درحدود ۱۶ روز به‌جنوا و ۲۹ روز به‌نیویورك خواهد رسید .

برای کسب اطلاعات بیشتر و تامین جا بنمایندگی کل در ایران
شرکت سهامی لوانت اکسپرس ترانسپورت (ایران)
خیابان سعدی کاشی ۴۴۷
تلفنهای ۳۷۲۷۰ ـ ۳۴۶۶۹ ـ ۳۳۹۹۴ ـ ۳۶۱۵۷ ـ ۳۹۰۵۸
و یا بشعبات این شرکت در خرمشهر و تبریز مراجعه فرمائید .

آ ـ ۱۵۶۸۸

کامیون دیزل هنشل
مظهر قدرت واستحکام ـ یگانه کامیونی است که قهرمان جاده‌های سخت لقب گرفته است
HENSCHEL

کمپرسی‌های ۵ر۵ تن و ۵ر۶ تن موجود است

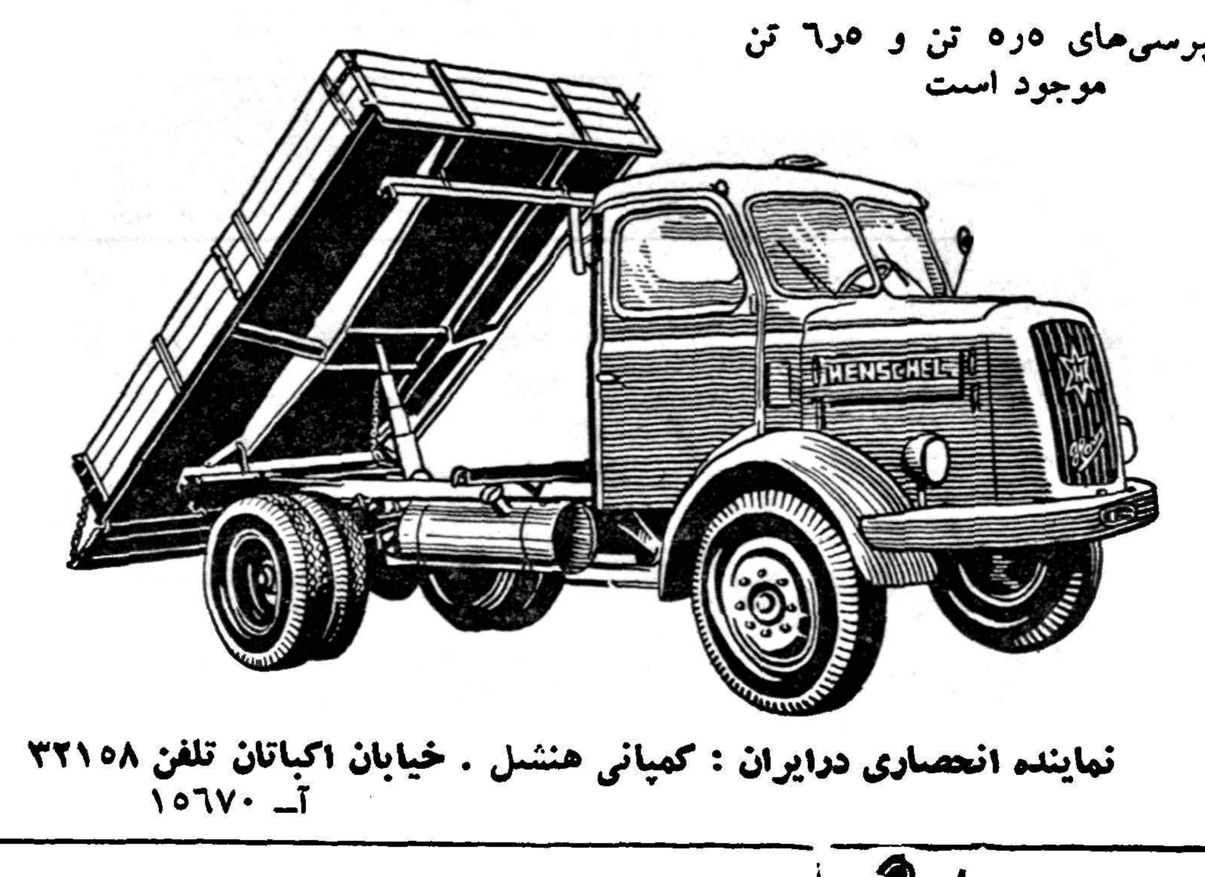

نمایند‌ه انحصاری درایران : کمپانی هنشل . خیابان اکباتان تلفن ۳۲۱۵۸
آ ـ ۱۵۶۷۰

پارتی جدید
پمپ‌های بروك ۶۰متری ویبرورتا وارد شد

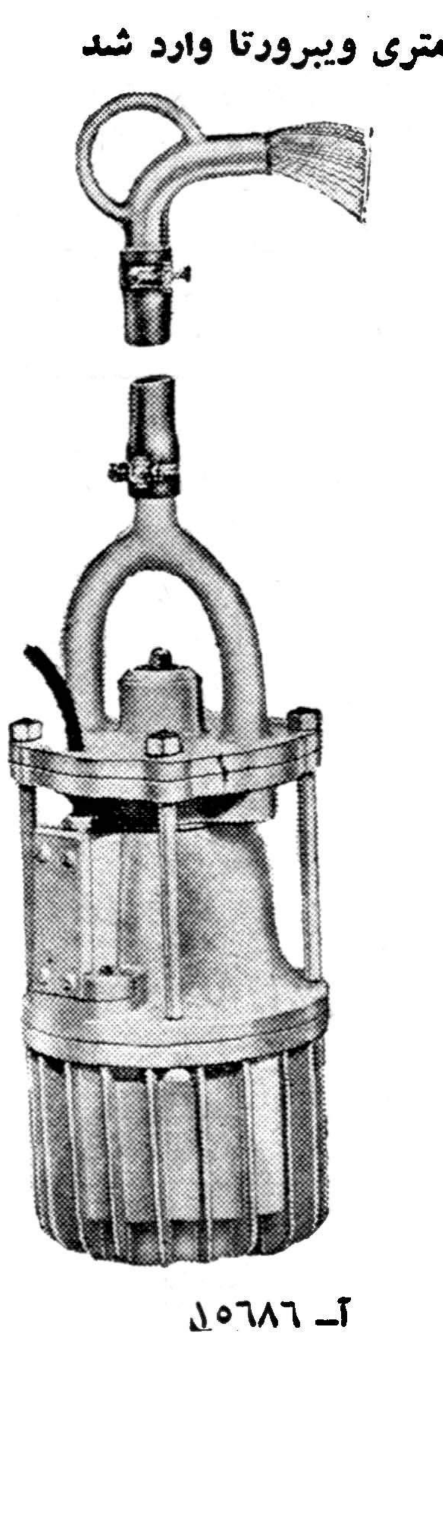

پمپ‌های شناور ویبرورتا
بدون احتیاج به‌نصب ـلوله‌کشی‌ـ کلیدـ کندانساتور مورد استفاده همه نوع آبیاری باغات و منازل شما واقع میشود .
پمپ‌های شناور ویبرورتا فوق‌العاده ارزان وباتضمین کارخانه فروخته میشود نه پروانه دارد که بشکند و نه‌آرمیچر که بسوزد فقط بامصرف ۱۰۰ وات برق یك‌فاز تاارتفاع ۳۰متر قدرت آبدهی دارد
نماینده انحصاری ـ شرکت خاوران خیابان سعدی ساختمان نمازی تلفن ۳۲۲۶۱

آ ـ ۱۵۶۸۶

بهلر

ماشین سمباده کف سای
ترمف
...دقیقه و سرعت ۸۰ متر ثانیه
برای سنگ زدن و برش فولاد ـ آهن ـ سنگ ساختمانی
موزائیک وغیره

شرکت سهامی خشکه و فولاد ـ تهران
خیابان خیام ـ ساختمان بهلر تلفن ۳ ـ ۳۰۴۵۷۱
BÖHLER

آ ـ ۱۵۶۷۸

انتقاد

گفتگوی هفته

ـ کاظمیه

محله نفرین شده

یکوقت بودکه‌مردم‌به‌واگن وچراغ موشی و کوچه پس‌کوچه‌های پر از خاك وگل واین قبیل چیزها عادت داشتند .طبعا میزان توقع وانتظارشان هم از دستگاههای اداره کننده این اوضاع کمتر بود، یعنی اگر شماصبح میخواستید مثلا ازمجسمه شاهرضابه میدان سپه بروید با توجه بوضع‌عبور و مرور دو ساعت از وقتیکه قراربود در میدان سپه باشید زودتر حرکت میکردید یا اصلا رادیو و تلویزیونی نداشتید که هرگاه وسط یك برنامه جالبش برق قطع ودستگاه خاموش شد عصبانی شوید و بزمین وزمان ناسزا بگوئید و همچنین دستگاه‌پست اسمش چاپارخانه مبارکه بود ومی دانستید که فرستادن نامه برای آشنایان و دوستان با شماست و رسیدنش بدست طرف با خدا !

اما امروز آمده‌اند و مارا بمظاهر اولیهٔ زندگی و تمدن جدید عادت داده‌اند یعنی حوض آب لوله کشی برق، اسفالت ، اتوبوس و تاکسی و غیره را میشناسیم و زندگیمان را با فرض استفاده از این چیزها درست میکنیم و حالا اگر یکی از این‌چیز ما ناقص بود وباعث زحمتمان شد حق داریم گله کنیم .

ولی حالا بنده وضع یك جماعت بزرگ از یك محلهٔ وسیع تهران را برای شما میگویم که نه تنها ازیکی بلکه از تمام وسایلی که تهرانیان‌از آن برخوردارند محروم مانده‌اند .

در شمال خیابان ایزنهاور ، اطراف نواب‌چهل‌متری شمالی محله‌ای هست که حدود شش یا هفت هزار نفر در آن سکنی دارند وبنده‌هم جزو آنها هستم .

قسمت جنوبی این نواب چهل‌متری از خیابان ایزنهاور اسفالت و باغچه بندی است و چند شب پیش در روزنامه خواندم که‌در محل تقاطع آن با خیابان از طرف شهرداری میدان وسیع و زیبائی ایجاد خواهد شدولی قسمت شمال آن‌که خیابان اصلی‌محلهٔ نفرین شده ما است بصورت یك ریگزار وسیع بنام خیابان خودنمائی میکند .

آب اهالی این محل نه‌از لوله‌کشی و نه از نهر تامین میشود چون اصولا جوئی در کار نیست بلکه اهالی محل آب مشروب و خوراکی خود رابقیمت گزاف از یك صنف تازه که با«تانکر» آب میفروشند بنرخ گران وبه نسبت وضع روز متغیر ، میخرند و تازه معلوم نیست چه آبی است و ازکجا می‌آورند .

برق محلهٔ نفرین شده ما یك‌برق ملی است‌که تکلیفش معلوم است و توضیح‌در باره‌برقهای ملی‌مثل توضیح تاریکی شب است واما موضوع خیلی جالب وضع پست محلهٔ ما است ،گاه و بیگاه دوستان و رفقای مخلص‌وقتی از سفر میایند یکدنیا گله میکنند که چرا جواب کاغذشانرا نداده‌ام. وبنده هم متقابلا گله میکنم که اگر نمی خواستند بابنده مکاتبه کنندچرانشانی دقیق منزلم راگرفتند ولی بخرجشان نمیرودواظهار میکنندکه‌نامه ونامه‌هائی فرستاده‌اند واز جواب خبری نشده است .

عاقبت این فکر در بنده پیدا شد که نکند ما از فیض پست و پستچی هم مثل سایر چیزها محروم باشیم، ناچار برای فهمیدن این موضوع یك پاکت برداشتم، تمبر کردم و بنشانی دقیق خانهٔ خودم، شهری ـ نواب‌چهل متری شمالی «خاکی» خیابان سوفر کاشی ۱۷ در صندوق پست‌انداختم و اگر این پاکت تاکنون بدست شما رسیده بدست بنده هم رسیده است

الآن‌که مشغول فکرم به‌بینم دیگر چه داریم معذرت میخواهم به‌ببینم‌چه نداریم میبینم قصه قصه‌معروف مثنوی است و هفتاد من کاغذ معلوم است توی یك چنین محلهٔ نفرین شده و فراموش شده‌ای شبی نیست‌که‌بفریاد آی‌دزد، آی‌دزد و بگیر بگیر از خواب شیرین بیدار نشویم و سرا سیمه‌به کوچه ندویم .

حتی در چهار دیواری خودمان انواع تله‌ها و دامها را برای جنابدزد نصب کرده‌ایم بااین وصف دو سه باری برای احوالپرسی ما تشریف فرما شده است و یکشب هم حدود ساعت چهار صبح یکیشان در اطاق بنده دستگیر شد که بکمك جناب سرهنك بسیار خوبی که درهمسایگی ماست‌برد .یم واو را بفاصله نیم‌کیلو متر یا بیشتر در قهوه‌خانه‌ای تحویل پاسبان شبگرد دادیم .

تازه اگر یکی از خانه‌های این‌محله خدای نکرده آتش بگیرد تا فاصلهٔ بعیدی یك تلفن نیست‌که بآتش‌نشانی خبر بدهند .

البته اینها از خواص هر محلهٔ‌تازه ساز است که انشاءاله با توجه‌اولیاء امور بتدریج نقائص رفع خواهد شد ولی ما امیدواریم این کار تدریجی زودتر شروع شود .

کوچه سمنان

آقای اصغر یزداندوست ازبرزن مربوط تقاضا مینماید به نظافت کوچه سمنان‌منشعب ازخیابان‌شاهرضا توجه نموده‌دستور دهند رفتگرمامور این معبر مراقبت بیشتری بخرج‌دهد.

اتهام بی‌اساس

آقای قاضی سید قادربخش حسینی مینویسد بر علیه کسیکه از من شکایت بی‌اساس نمودو باعث آبرو ریزیم در گروهان ژاندارمری‌سرباز شد اعلام جرم کرده‌ام تقاضا میکنم رسیدگی نموده از مرتکب که مرا از روی غرض متهم ساخته بازخواست شود .

محل کسب چند ساله

آقایان حاجی حسن کرمی‌صاحب نانوائی بربری پزی و صدراله یازدکی قهوه‌چی‌مینویسند چندین‌سال‌در خیابان وثوق‌مستاجرآقای عزیزاله بودیم‌واخیرا سال گذشته مالك مورد اجاره‌مارا بدیگری منتقل نمود مالك جدید نیز قصد دارد محل‌کسب مارا خراب نماید در کلانتری موضوع اختلاف رسیدگی شده تقاضا داریم از حق‌ما دفاع شود .

پزشك مجاز

آقای محمد تقی صلواتی ساکن خیابان خواجه نظام الملك مینویسد در اثر دندان درد شدید ازروی اضطرار بیکی از دندانپزشگان مجاز مراجعه کردم و بعلت خونریزی‌شدید مرابه بیمارستان رساندند معلوم شد یکی از رگهای فك قطع شده است دراینمورد خوبست وزارت بهداری دخالت نموده از عدم مراقبت پزشگان مجاز ممانعت نماید .

اخذ وام

بانو ملوك‌مربی هروی‌از شیروان مینویسد تاکنون برای اتمام ساختمان خود بعلت کمی اجاره بهاء دکاکین وگرانی سطح زندگی موفق‌باخذوام ازبانك رهنی ویا ساختمانی نشده‌ام چنانچه دراینمورد کمك نشود آنچه خرج کرده‌ام بهدرخواهد رفت و ساختمان نیمه تمام بلا استفاده‌خواهد ماند .

کارمندان پیمانی

نمایندگان کارمندان دون پایه‌و پیمانی مینویسند مکرر وعده اصلاح وضع استخدامی ما داده شده و بدبختانه هیچوقت هم جامه عمل نپوشیده معلوم نیست برای این عده محروم زحمتکش چه اقدامی خواهندشد تا از نگرانی آتیه خود وفرزندان‌خود خارج شوند .

مشترکین برق اختصاصی

جمعی از مشترکین برق فیروز ساکنین خیابان بهار و صارم می نویسند هیچوقت این برق ۲۲۰ نبوده همیشه نوسانی بین ۱۴۰ تا۲۰۰ داشته وبشکایت مشترکین نیز توجهی‌نشده است بعکس هرموقع خانه جدیدی ساخته شده باگرفتن دوهزار تومان‌باز هم برق داده‌اند بدون آنکه برنیروی برق افزایش دهند بهمین جهت لوازم برقی ما خراب و ناسالم شده اوائل شب نیز بنور چراغ نفتی پناه‌برده‌ایم تقاضا داریم مرجعی باین شکایت‌توجه نماید .

انگور باغ را میبرند

بانو مریم حیدری اهل اراك ساکن قریه بلاتاجر مینویسد پیرزنی هستم که ممر معاشم از دو جفت ملکی‌است که‌با پرداز محصولش‌ارتزاق کنم‌نماینده ارباب ملك انگور باغم را میبرد و اشجارش را قطع میکند تقاضا دارم بشکایتم رسیدگی کنید .

مضیقه آب

آقای هرمز معتکف ساکن حوالی بیسیم قصر مینویسد : اکنون مدت دوماه است که قطره آبی ازجویهای حوالی قصر واول بیسیم پهلوی عبور نکرده وساکنان این حوالی دربی‌آبی عجیبی بسر میبرند . اشجار ودرختان در حال خشك شدن و سلامتی مردم بجهت نبودن آب دچارمخاطره شده است . معلوم نیست با این وضع تکلیف ساکنان این ناحیه بابی آبی چه‌میباشد .

اطعام

آقای دکتر ابوالقاسم شفائی می نویسد روز عاشورا شخص‌نیکوکاری قریب دوهزار نفر از اهالی امامزاده قاسم و دسته‌سینه زن را به‌ناهار اطعام نموده که برای عدم تظاهر از ذکرنام او خودداری میشودو انتظارمی رود نیکوکاران دیگر اینگونه‌خیرات را که سابقا زیاد معمول بود ترك نکنند

رتبه‌های عقب‌افتاده

آقای عبدالوهاب پور مینویسدچون عده‌ای از کارمندان پنج شش سال است از اخذ رتبه محروم مانده‌اند شایسته است دولت برای حفظ‌پرستیژ خود دستور دهد کلیه رتبه‌های عقب افتاده کارمندان دولت تا اول‌فروردین ۳۹ صادر شود .

گپیه از اسناد

تجارتی ـ تحصیلی ـ معافی ـ شناسنامه رانندگی و غیره‌حضورا انجام میشود. فتوپرسپولیس ـ لاله‌زار نو ـ چهارراه‌کنت ۳۷۴

آ ـ ۱۲۳۸۵ ۱ ـ ۳۰

از اینجا و آنجا

بلای موریانه

چندی پیش مقاله مفصلی درروزنامه نیویورك تایمز تحت عنوان خرابیهای حاصله ازموریانه در کشور ایتالیا بقلم یکی‌ازطبیعی‌دانان بزرك‌آمریکائی منتشر شد .دراین مقاله‌شرح داده شده است که‌موریانه ها بعداز جنك بین المللی دوم درکشورایتالیا بسرعت روبه‌افزایش گذاشتند وبصورت‌دسته هائی ازکوهها ی‌آلپ تاجزیره‌سیسیل پراکنده شدوچوب وآهن ساختمان ها ، قصرها ، موزه‌ها و کتابخانه ها رامیخورند . موریانه ها تنها به‌خوردن «آثار عتیقه» اکتفانمی کنند بلکه به مزارع‌ودهات وبه آپارتمان های مدرن ونوساز نیز حمله‌ور میشوند.

در مقاله مزبور تقاطی را که بیشتر از همه جا موریانه خرابی ببار آورده است باین ترتیب یادآور شده‌است .

دررم ابتدامور‌یانه‌ها دریك‌ساختمان نوساز جاگرفته‌و از آن جا به‌کتابخانه واتیکان‌وبناهای‌تاریخی مثل «دپوپولو» و «پالازاونزیا» ، باغ ملی گالری‌آثار عتیقه و کتابخانه ملی هجوم بردند.

درونیز ابتداء درکلیسای بزرك و معروف «سن‌مارك» که‌از آثار قدیمی ونیز است جاگرفته وازآن جابه«قصر دوژ» در سیزده کیلومتری ونیز وبه اهکده اوریاگو» هجوم بردند.

مبارزه برعلیه موریانه که‌دشمن کاغذوچوب وآثار قدیمی است با حرارت در ایتالیا ادامه دارد ولی تاکنون نتیجه‌ای از آن بدست نیامده وعده آن ها روز بروز بیشتر وفراوانتر میشود وبطوریکه این امر مسئولین امور راناامید کرده است بعضی داروهای شیمیائی مؤثراست ولی آن هارا نمی‌توان در همه‌جابکار برد زیرا خاصیت مسموم کننده آنها خیلی‌قوی است . عده‌ای پیشنهاد کرده‌اندموریچه قرمز راکه‌دشمن موریانه بشمار میرود درلانه‌های این حشره بیندازند ولی هنوز این فکر عملی نشده است و بطور کلی تاکنون‌فتح وغلبه باموریانه است اگر روزی این حشرات از ایتالیا خارج شده‌ودرقاره اروپانتشر بشوند ، معلوم نیست بروزگار کتابها وآرشیو هائی که پس از گوتنبرك جمع‌آوری شده‌اند چه‌بیاورند ؟

کاپری شماره ۲

جزیره «رودس» که در نزدیکی آتن قرار دارد مورد توجه عروس و داماد ها قرار گرفته و تازه عروسان برای گذراندن ماه عسل خود به‌آن جزیره میروند .

پیش‌بینی میشود که جزیره مزبور بصورت «کاپری» درآید و لذا عده‌ای آنرا از هم اکنون «کاپری شماره ۲» مینامند .

خانه‌های ضد حریق

ازطرف قسمت تجسسات‌ملی‌جمهوری متحده عربی یکنوع خانه که از آجر ساخته و روی آن از یك طبقه شیشه پوشانده میشود ابتکار گردیده.

این خانه‌ها در دهکده های کشور جمهوری متحده عربی بنا خواهد شد و آتش سوزی در آن تاثیری‌ندارد.

ساختمان اولین خانه از این نوع درماه اوت آینده صورت خواهد گرفت .

عجیب‌ترین شکایت

عجیب‌ترین شکایتی که تاکنون‌در دادگاه های انگلستان مطرح شده ، شکایتی است که یك بانوی‌انگلیسی تسلیم دادگاه نموده و تقاضا کرده که دادگاه دخالت نماید و شوهرش را از کار اداری اخراج و بخانه باز گرداند .

وی گفت که شوهرش تمام ساعات روز را در اداره کار میکند ووقتی‌برای آمدن بمنزل ندارد و چندین بار کوشش کرد که او را از اداره فعلی اخراج نمایند ولی موفق نشد .

مدتی هم شبها سر و صدای زیاد براه انداخت تاشوهرش خواب نرودو صبحها نتواند باداره برود ولی بازهم موفق نشد .

نتیجه این اعمال‌آن‌شدکه شوهرش برای همیشه از منزل فراری گشت.

استفاده از غار طبیعی

اخیراغار بسیار بزرگی در کوه مقطم در مصر کشف‌گردید.

وزارت فرهنك جمهوری متحده‌عربی کمیسیون مخصوصی را مامور ساخته است تا از این غار بازدید کامل‌بعمل آورد و پس از نصب وسائل تهویه و غیره آنرا بصورت یك تاتر طبیعی درآورند .

جدول کلمات متقاطع شماره ۱۵۶۷

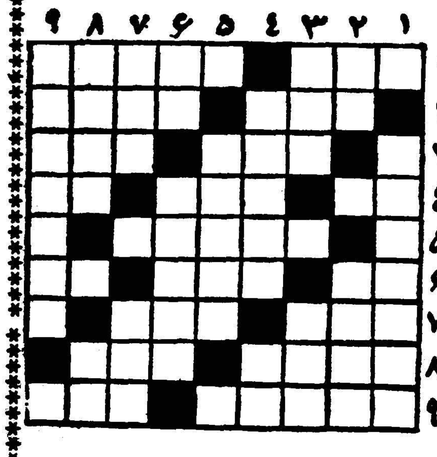

افقی : ۱ـ اولین مردی که فریب زنی را خورد ـ چون ۲ـ اسم ندارد ۳ـ چگونه وصفش توان کرد ۲ـ کودك ـ ۴ـ دیوارش خیلی بلند است اما قلعه نیست ۳ـ از اسباب‌حمام ـ جانشین گز ۴ـ پوکر ـ وطنی ـ در کمتر مخفل ومجلسی است که‌همه راسرگرم نکند ـ تازه‌خودآهو هماز دلدار شاعر آموخته بود!۵ـ درآهسته رفتن دست سنك پشت را از پشت بسته است ۶ـ مزه ای است ـطایفه ـ اگر خوش باشد زیباست ۷ـ آهنك ساز آلمانی ـ لوس واز خود راضی ۸ـ از همه واحد ها غزیز تر ـ علم پیشگوئی حوادث ۹ـ سور نور چشمی ـ با ارخالق یکجا جار میزنند .

عمودی : ۱ـسر سلسله کیسه داران ۲ـ از حیوانات ـ از علامات مردی ۳ـ تولب رفته و پکر شده ـ قهرمانی از کتاب کلیله ودمنه ۴ـ نقطه مقابل صورت است ـ فوت و فن ۵ـ پیاده چون به عرصه شطرنج رسد چنان گردد ۶ـ از آن طرف بگیریدتا زنده شود ـ رگش را در پشت میگیرند و در می‌کنند ۷ـ شهرت ـ دوستی ۸ـ سرش را بزنید یانزنید گردنش دراز است ـ شیره گوجه ۹ـبچه خواهر شوهر!

حل جدول شماره ۱۵۶۶

افقی : ۱ـاسپانیا ۲ـ لم ـ رف ـ خار ۳ـ برا ـ کك ـ مق ۴ـ کیسه ـ لك ۵ـ خانبالغ ۶ـ ند ـ مدوز ۷ـ نص ـ وخ ـ هرم ۸ـ قدر ـ نه ـ حی ۹ـ آرامگاه .

عمودی : ۱ـ جلبك ـ عنقا ۲ـ مریخ ـ صدر ۳ـ آسان ـ دا ۴ـ شر ـ هندو ۵ـ یفك ـ خنك ۶ـ کلام ـ ها ۷ـ نخ ـ کلده ۸ـ یاس ـ غوره ۹ـ ارقه ـ زمین .

حکیم الهی (هدایت‌الله)

نامزد خدمت دربیستمین دوره مجلس شورایملی است کسانیکه به‌آثار انتقادی وافکار اجتماعی او آشنا هستند باکمك باو بخویشتن کمك فرمایند . ـ۱ـ آ ـ ۹۱۹۳

قابل توجه کارخانجات آرد سفید

توری پرلون به‌نمرات مختلف رسید

شرکت‌سهامی ارزش‌خیابان سعدی۷۰۲ مقابل‌باتکملی‌تلفن۳۹۹۷۱

آ ـ ۱۵۵۸۸

سازمان شاهنشاهی خدمات اجتماعی ۱۳۳۶

آگهی برای قبول هنرجو

آموزشگاه حرفه‌ای کانون کار و آموزش سازمان شاهنشاهی خدمات اجتماعی برای سال تحصیلی ۴۰ـ۳۹ هشتاد تن داوطلب از طریق مسابقه می پذیرد

آموزشگاه مزبور شبانه‌روزی ودارای‌رشته های ماشین ـ اتومبیل ـ برق ـ لوله کشی ـ جوشکاری و درود گری است و دروس عملی ونظری آن بوسیله معلمین ایرانی و اطریشی تعلیم می شود .

داوطلبان ورود به آموزشگاه باید واجد شرایط زیر باشند :

۱ـ داشتن گواهی نامه پایان تحصیلات شش ساله ابتدائی

۲ـ داشتن گواهی حسن اخلاق از آموزشگاه سابق خود

۳ـ داشتن گواهی صحت مزاج و گواهی آبله کوبی

۴ـ ارائه دو برك رونوشت شناسنامه

۵ـ تسلیم چهار قطعه عکس

۶ـ سن داوطلب نباید از ۱۵ سال متجاوز باشد .

داوطلبان میتوانند برای کسب اطلاعات بیشتر و ثبت نام از شنبه اول تا پنجشنبه ششم مرداد ماه ۱۳۳۹همه روزه صبح وعصربمحل‌آموزشگاه کانون کار و آموزش واقع درخیابان ری ـ دوبروی گارد ماشین سابق مراجعه و نام نویسی نمایند .

روزشنبه‌هشتم‌مردادماه‌ساعت‌هشت بامداد درمحل آموزشگاه از داوطلبان مسابقه ورودی بعمل خواهد آمد و هشتاد تن هنرجویان مورد احتیاج بوسیله مسابقه و مصاحبه حضوری برگزیده خواهند شد .

۳ـ۱ آ ـ ۱۵۰۹۴

خرید عکسهای قدیمی ،

اداره کل موزه ها و فرهنك عامه هنر های زیبای کشور برای تکمیل آرشیو خود خریدار عکسهای قدیمی از مناظر و امکنه مختلف ایران بخصوص مناظر تهران قدیم و همچنین شخصیت های ایرانی می باشد، دارندگان اینگونه آلبوم ها ، عکسها ، باسمه ها و نقشه ها میتوانند با در دست داشتن عین آنها همه روزه (بجز پنجشنبه و آدینه) از ساعت ۹ تا ۱۲ باداره موزه ها واقع در میدان ارك کاخ ابیض تلفن ۲۲۰۷۰ و ۵۱۱۸۱ مراجعه نمایند . ضمنا کسانی که مایل‌بفروش‌نباشند وبخواهند بطور رایگان عکسهائی در اختیار ادار ه‌موزه ها بگذارند با کمال‌امتنان پذیرفته وبنام اهداء کنندگان در آرشیو محفوظ‌خواهدماند ازشهرستان ها با ارسال عکسها و مکاتبه با نشانی فوق میتوانند د راین امر فرهنگی و تاریخی شرکت نمایند . ۱ـ۱۰ اداره کل موزه ها و فرهنك عامه

کارخانجات کفاشی

نمایندگی انحصاری انواع ماشین های مخصوص کفش دوزی ـ لوازم کفاشی ـ ماشین های قالب کفش درایران کنسرسیوم میزانس ـ خیابان شاه روبروی مسجد سجاد تلفن ۴۳۳۳۴ ـ صندوق پستی شماره ۱۶۱۶ آ ـ ۱۲۳۴۹ ۱ ـ ۵

آنچه در کنگو میگذرد

ظرف دوهفته اخیر در کنگو چه گذشت ؟ چرا عصیان اخیر درارتش آنکشور بوقوع پیوست ؟ چرا جهانیان بانگرانی بحوادث کنگو مینگرند ؟ دولت بلژیك برای بازگشت مجدد باینکشورچه‌فعالیتی میکند ؟

این‌ها سئوالاتی است که پاسخ آنرا دراین مقاله خواهید یافت

ابتدا باید چند نکته‌اساسی‌درباره کنگو بنظر خوانندگان‌برسد.کنگو بزرگترین و ثروتمندترین کشور های آفریقائی است و مساحت آن معادل نهصدمیل مربع یعنی هشتاد برابر بلژیك است .

روزیکه بلژیك این کشور را تصرف کرد،جمعیت‌آن‌بالغ‌بربیست میلیون نفر بود ولی امروز درنتیجه استعمار بلژیك جمعیت آن از سیزده میلیون نفر تجاوز نمیکند . یعنی اینکه استعمار یك سوم جمعیت کنگو وهمچنین جمعیتی را که‌میبایست ظرف هشتاد سال گذشته افزایش یابد بلعید !

افتادن کنگو در چنك استعمار داستان عجیبی است از داستانهای توحش و تصادف .

درسال ۱۸۷۷ یك جهانگرد انگلیسی بنام «استانلی » بمرکز آفریقا رفت تاجهانگرد دیگری رابنام «لیفنگستون » که مفقودشده بود پیدا کند .

اتفاقا «استانلی » درست خودرا درکنار رودخانه کنگو یافت و تصور کرد که رودخانه کنگو یکی از سرچشمه‌های رودخانه نیل است .بدنبال کشف این رودخانه، سرزمین پرنعمت کنگو راکه لبریز از ثروتهای معدنی و حیوانی و کشاورزی بود کشف کرد .

استقبال باشکوه

هنگامیکه «استانلی »دربازگشت خود وارد بندر «مارسی » شد، باکمال تعجب مشاهده کرد که‌یك هیئت سلطنتی از او استقبال‌میکند البته این‌هیئت‌ازطرف‌دربارانگلستان نبود ،بلکه از طرف دربار بلژیك اعزام شده‌بود .

لئوپولد پادشاه بلژیك بوسیله این‌هیئت به «استانلی » پیشنهاد کرده بود که درخدمت او کار کند.

«استانلی » بدون درنك پیشنهاد پادشاه بلژیك را پذیرفت.وبلافاصله جمعیتی بنام«جمعیت‌بین‌الملل کنگو» تشکیل شد و «استانلی » در راس آن قرار گرفت .

«استانلی » به‌کنگو رفت و هنگامیکه مراجعت کرد ورق پاره هائی باخود داشت که اثرانگشت روسای قبایل کنگو روی‌آن‌نقش بسته بود ومدعی شد که‌این‌اوراق‌قرار دادهائی است که بامردم کنگو منعقد کرده‌است .

باستناد این اوراق،لئوپولدپادشاه بلژیك سلطان ومالك کنگو شد.

ماموربن بلژیك وارد کنگو شدند و آنرا بچندین منطقه‌وایالت تقسیم کردند و برای هرقسمتی فرماندار یاحاکمی گماردند . این حاکم موظف بود که درپایان‌هرروز مقداری عاج ومواد دیگر در اختیار ماموربن بلژیکی قرار دهد .

البته اگر ازمقدار معینی کمتر میشد ، حاکم موظف بود که پاویا دست کسانیکه باج نداده بودند قطع کند درسبد بگذارد و تقدیم کند و برای اینکه این اعضای بدن درحرارت شدید کنگو متعفن نگردد، آنرا سرخ میکردند و سپس درسبد قرارمیدادند .

افشای اسرار

اسرار این فجایع و ظلم در کنگو بخارج‌سرایت کرد و افکار عمومی بین‌المللی رابرانگیخت .

برای رسیدگی باین امر کنفرانس برلن درسال ۱۸۸۵ تشکیل شدو مقرر داشت که سرزمین کنگو بجای اینکه‌ملك‌پادشاه‌بلژیك باشد ، تحت تصرف دولت بلژیك در آید .

هنگامیکه درماه ژوئن گذشته مردم کنگو دولت بلژیك را مجبور کردند که به‌آنها استقلال‌دهد‌معلوم شد که ۸۵ سال استعمار کافی برای تربیت یك پزشك یا یك مهندس یایك وکیل دادگستری از مردم کنگو نبود .

علت هم کاملا روشن بود و یك مجله امریکائی در این باره نوشته است :

(بلژیکیها از اقدام انگلستان در مورد اعزام دانشجویان آمریکائی جهت تحصیل به کشور خود سخت عصبانی شدند . زیرا معتقد بودند که این دانشجویان عقاید وافکار ناصحیحی یاد میگیرند و هنگام بازگشت بکشورشان‌خطرناك‌میشوند بهمین جهت امروز در کنگو حتی یك پزشك یا یك مهندس‌از بومیان یافت نمیشود و دورهبر کنگوئی لومومبا و کازاوبر یکی نویسنده و دیگری شهردار است و فقط برای این حرفه ها تربیت شده‌اند)

در عوض ، ثروتهای این کشور بدست سفید پوستان بلژیکی‌میافتاد محصول سالیانه سنگهای معدنی کنگو معادل ۳۵۰۰ میلیون‌دلاراست که قسمت عمده آنرا سفید پوستان که جمعیت آنها از ۱۱۶ هزار نفر تجاوز نمیکرد‌بخوداختصاص‌میدهند و ۱۳ میلیون نفر جمعیت بومی در فقر بسر میبردند .

ثروت سرشار

یکی دیگر از دلایل‌محکوم کننده بلژیك آن‌است که سفید پوستان بلژیك ظرف هیجده ماه گذشته‌که از ترس استقلال کنگوخاك‌اینکشور را ترك کردند بالغ بر ۳۲۰ میلیون دلار پول از کنگو خارج کردند . بااین ثروت و نعمت سرشاری که بلژیکیها در کنگو از آن بهره‌مند شدند ، مع‌الوصف از نشر فرهنك و تعلیم و تربیت در بین مردم آن خودداری کردند . حتی از کشیدن راه آهن هم امتناع‌نمودند و امروز کنگو به همان صورتیست که « استانلی » جهانگرد انگلیسی کشف کرد .

هنوز چند روز از استقلال کنگو نگذشته بود ، که اخباری حاکی‌از وقوع عصیان در بین صفوف نیرو های انتظامی رسید .

نیروهای انتظامی که در تلگراف های خبرگزاری ها به آن اشاره‌شده در هیچیك از مستعمرات وجودندارد بلکه آنرا در کنگو نیرو های ملی مینامند و عمل قوای ارتش و پلیس را انجام میدهد .

این نیرو با جدید ترین اسلحه مجهز است و مرکب از ۲۳ هزار سیاه پوست و یکهزارنفر سفید پوست میباشد . در میان۲۳ هزار آفریقائی حتی یك افسر هم بچشم نمیخورد در صورتیکه هزار نفر سفید پوست همه افسر هستندو یك سرباز میان آنها وجود ندارد .

فرمانده این نیرویك‌افسرعالیرتبه بلژیکی بنام ژنرال امیل ژانسن » میباشد .

انفجار طبیعی

بدین‌ترتیب اولین تخم عصیان در قوای ملی کنگو پاشیده شد .

این عصیان یك عصیان‌علیه‌دولت کنگو نبود ، بلکه انفجاری بود طبیعی علیه وضع جدیدی که بدنبال رفتن استعمار گران در کنگو ایجاد شده‌بود .

« ماونداا » رهبر شورشیان‌سیاه پوست که‌افسران سفید پوست را دستگیر و خلع سلاح کردند اعلام داشت :

(ما خواهان تصرف انبار های اسلحه و مهمات و کلید های‌اسرار استعمار گران هستیم . همچنین هیچ کنفرانسی یا کنگره ای بدون حضور نمایندگان آفریقائیان‌کنگو نباید تشکیل شود . تبعیض نژادی باید بکلی لغو گردد وسیاه‌پوستان بجای سفید پوستان در نیروی ملی متصدی کار گردند زیرا از سال ۱۸۸۵ تاکنون هیچ سیاهپوستی افسر نشده‌است .)

وی همچنین به خبرنگار دیلی تلگراف چاپ لندن گفت :

(من یك فرد نظامی هستم و میل دارم امنیت برقرار شود ولی وضع ما ثابت نیست از سالیان دراز تاکنون تبعیض شدیدی بین سفید پوستان و سیاه پوستان وجوددارد و تا موقعیکه تقاضای ما انجام‌نشود دست از عصیان و شورش نخواهیم کشید .)

لومومبا وکمونیسم

یك سئوال دیگر مانده که‌اخیرا بطور کنایه از طرف مطبوعات‌اروپا به آن اشاره میشود و آن سئوال این است که آیا کمونیسم‌در‌لومومبا تاثیر کرده‌است ؟ آیا لومومبا یك نفر کمونیست است ؟

این سئوال هیچ جوابی ندارد ، و پاسخ آن کاملا‌روشن‌است .آخر چطورلومومبا میتواند کمونیست باشد

این بود اطلاعات عمیقی از کنگو که بدنیست خوانندگان هنگام مطالعه اخبار کنگوی مستقل و کوشش های استعمار برای‌بازگشت مجدد به آنکشور در نظرگیرند .

(المصور)

قابل اطمینان ، بدون رقیب ،

باتضمین پنج‌ساله

دستگاههای تقویت برق ساده واتوماتیك فرید

دستگاههای جوش الکتریك فرید

دستگاههای شارژ باطری فرید

ساخت کارخانه صنایع فرید

علامت مخصوص

تهران-خیابان‌مولوی‌چهارراه‌گمرك شاهپور تلفن۲۱۱۵۶

آ-۱۵۶۱۲ ۷-۱

ازخبرنگار اطلاعات در کراچی

پیشنهاد ایران برای امضاء موافقتنامه تجاری بین ایران و پاکستان

اشکالاتی که‌چندی پیش از طرف دولت پاکستان برای واردات چند قلم‌کالا از پاکستان بایران ایجاد شده همچنان یکی از موضوعات مورد اختلاف دو کشور در رشته‌امور تجاری است . علت ایجاد اشکالات که درواقع موجب توقف حمل کنف وچرم گاو وگاومیش بایران شده آنست که‌دولت پاکستان احتیاج زیادی بارز دارد مایل است که‌بجای جنس، ازایران بابت فروش کالاهای خود ارزبدست آورد . بهر حال دراین‌باره مذاکراتی چه‌در تهران وچه در کراچی جریان دارد و آخرین تحولی که دراین‌امر پیش آمده آنست که طرفین برای انعقاد یك موافقت نامه‌تجاری وارد مذاکره شده‌اند و دولت ایران درباره‌ن‌مذاکرات پیش‌قدم شده و پیشنهاد کرده است که برای رفع اشکال وتوسعه تجارت دو کشور موافقت‌نامه‌ئی بسته شود . پیشنهادمربوط باین امر چندی پیش ازطرف مقامات دولت ایران تسلیم مقامات پاکستانی شده و فعلا در وزارت بازرگانی پاکستان تحت مطالعه است. این موافقت نامه حد صورتیکه امضاء شود ـ ناقض قراردادی که دو سال پیش باراف شدمو سال پیش درتهران امضاء شده نخواهدبود بلکه آن قرارداد را تکمیل خواهدکرد. اماآن قرارداد نیز هنوز بتصویب مجلسین ایران نرسیده ومجری نیست.

ازخبرنگار اطلاعات درکراچی

خبرنگاران اطلاعات در کراچی

گزارش هیدبنه

تشکیل آکادمی زبان فارسی درکراچی

دراین هفته گروهی از دوستداران فرهنك ایران برهبری آقای دکتر غلام سرور رئیس بخش زبان فارسی دانشگاه کراچی یك آکادمی بنام «آکادمی زبان فارسی» تشکیل دادند . ریاست این آکادمی باآقای دکتر غلام سرور است که از دوست داران زبان وادبیات فارسی است و دارای تالیفاتی به زبان فارسی نیز می باشد وبایران نیز سفر کرده و همچنین اخیرا به مناسبت خدماتی که برای توسعه زبان فارسی در پاکستان انجام داده بدریافت نشان فرهنگی از وزارت فرهنگ‌ایران نائل شده است .

این آکادمی هنوز رسما افتتاح نشده واحتمال می رود که تا دوماه دیگر پس‌از فراهم شدن مقدمات لازم از طرف آقای سفیر کبیر ایران در پاکستان و با حضور آقای دکتر پسیان مستشار فرهنگی و گروهی از علاقمندان زبان وادب فارسی در کراچی افتتاح گردد .

هدف این آکادمی تاسیس کتابخانه ها ـ ترتیب دادن کنفرانس های مختلف در باره زبان فارسی ـ تشکیل جلسات سخنرانی ـ انتشار مجلات و ترجمه ادبیات فارسی به‌اردو وبرعکس وتوسعه روابط فرهنگی بین دو کشور می‌باشد و با علاقه‌ئی که آقای دکتر غلام سرور همیشه بادبیات وزبان فارسی نشان میدهد انتظار می رود که‌این آکادمی قدمهای مهمی برای توسعه زبان فارسی در پاکستان بردارد .

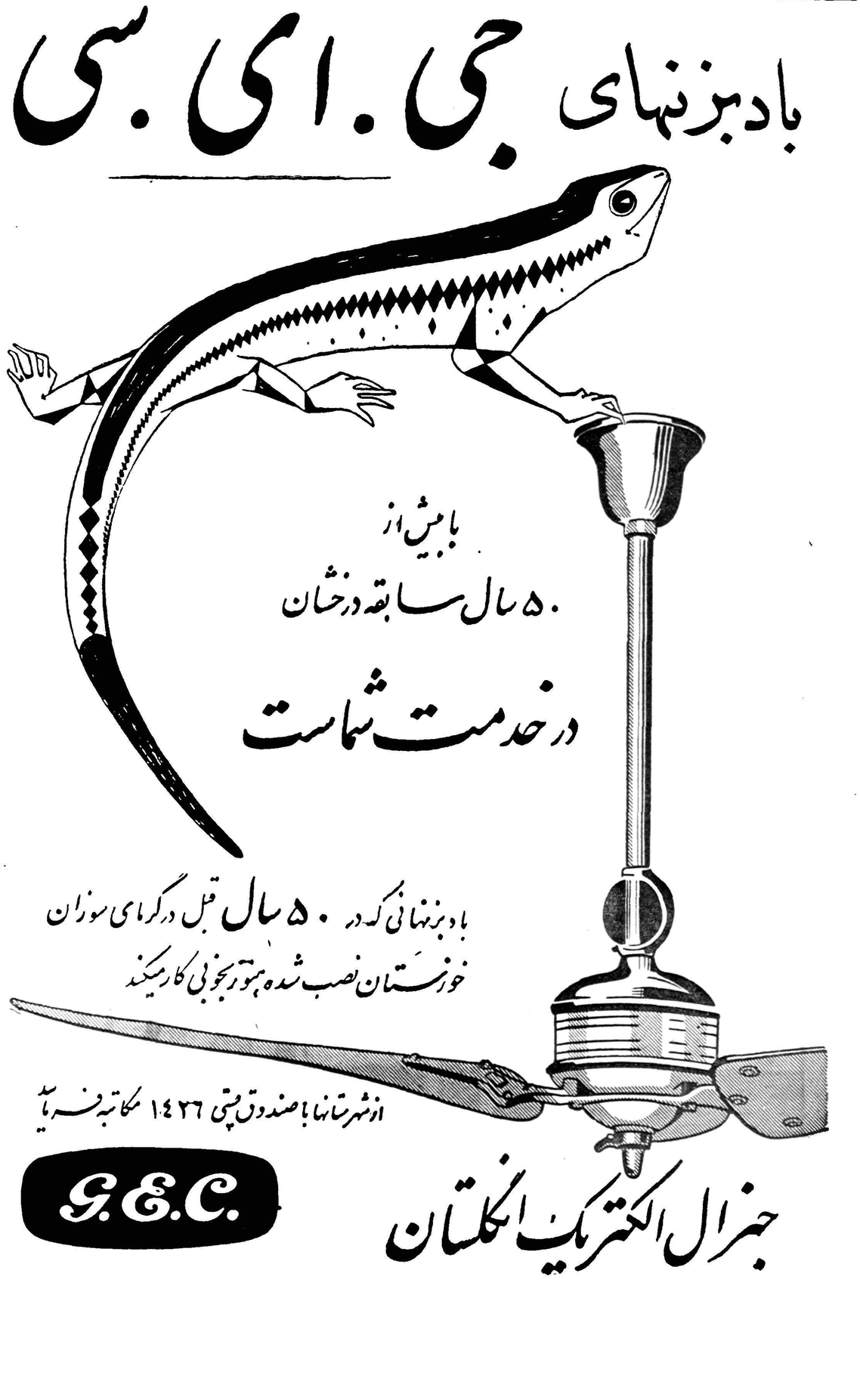

کرسی آزاد

نوشته آقای حمید دهقان‌شعار

چرا طلاق زیاد است؟ پدران و مادران مقصرند

طلاق امر مهمی است که در صورت اتفاق کانون پرمهر ومحبتی راپاشیده میکند ورشته‌های دوستی وصمیمیت را از هم‌میگسلد سالهااست که‌روانشناسان بزرك دنیادرپی این افتاده‌اند که‌چراطلاق اتفاق میافتد وچه چیزهائی باعث این کار میشود ضمنا جراید دنیا نیز باین موضوع کمکهای بیشماری نموده اندوتاحدودی نیز پیشرفت کرده‌اند روزنامه محترم اطلاعات نیز با ترتیب‌دادن ستونی تحت همین عنوان وخواستن نظریات خوانندگان خود قدم موثری برداشته که مطمئنا پیشرفت خواهد کرد بنظر من که یکی‌از خوانندگان اطلاعات میباشم عوامل زیرباعث طلاق‌میشود:

۱ـ تربیت غلط ورعایت نکردن شخصیت همدیگر وپای بندنبودن بشئون اجتماعی از عوامل طلاق است.

۲ـمحیط فاسد وهمنشینان بدمبنا واساس اختلاف‌ابخانوادگی است زیرا اکثر طلاق‌ها براثر وسوسه دیگران بوده است.

۳ـتجملات زندگی ورخنه‌کردن افکار هنرپیشگان سینما مخصوصا درزن امر مهمی بشمار میرود چه‌بسا اتفاق افتاده که پیروی کردن‌ازرفتاروحرکات‌ستاره‌های‌سینماباعث‌برهم‌زدن‌خانواده‌ای شده‌است.

حال به‌ببینیم برای جلوگیری از طلاق چه‌بایست کرد یکی از مثل‌های معروف ایرانی باین سئوال پاسخ میدهد که «علاج واقعه راقبل از وقوع باید کرد» یعنی دختر وپسر باید قبل‌ازازدواج بروحیات یکدیگر پی‌ببرند وافکار خودرا باهم وفق بدهند اگر تقریبا یکمیزان دیدند زندگی مشترکی راآغاز نمایند ودر غیر این‌صورت همان بهتر که ازهم جداگردند پدران ومادران نیزدر امرطلاق بی‌نصیب‌نیستند چون اکثرا عقاید فرزندان خودرا مهمل شمرده وبمیل خوددختران خودرابه‌هرکس که میخواهند شوهر میدهند ویاندیده‌کسی رابرای پسرخود عقد میکنند در هرصورت پدران ومادران باید باچشمی باز اقدام بازدواج فرزندان خودکنند تابامشکلات بعدی مواجه نگردند.

تازه‌های پزشکی

رانندگی وعوارض قلبی

یك دکتر معروف امریکائی می گوید رانندگی در سرتاسر روز سبب بروز عوارض قلبی میگردد و این عوارض که ممکنست‌اول ناچیز وجزئی باشد به تدریج خطرناك شده وگاهی سبب حملات شدید ویا مرك راننده می گردد.

این پزشك می گوید هر راننده باید پس از هر یك ساعت رانندگی استراحت کند تا اعصابش آرامش یابد.

وی که پروفسور آیدا هو نامیده می شود معتقد است ما ازرانندگانی که به سبب بیماریهای قلبی بما مراجعه می کنند سئوال می کنیم که در روز چند ساعت کار می‌کنند وچقدر استراحت‌میکنند ومخصوصا به آنها گوشزد می کنیم که ضمن ساعات کار مدتی استراحت کنند وآنها پس‌از مدتی از تاثیر این استراحت های کوتاه ضمن کار تعجب می کنند.

کسی که رانندگی می کند، بواسطه وضع مخصوصی که بدن موقع رانندگی دارد اکسیژن‌بمقدار کافی بمغزش نمی رسد واگرساعت های متوالی‌بدون استراحت رانندگی کند مغز او در فشار قرار گرفته و کمی اکسیژن به اعصاب و قلب او صدمه می زند در صورتی که استراحت های ضمن کار تا اندازه زیادی این خطررا رفع میکند یکی دیگر از دکتر های معروف بنام دکتر کلوس در این باره چنین اظهار عقیده می کند که چون شخص در موقع رانندگی هیچگونه حرکتی به جز حرکت دست ها ندارد همین فقدان حرکت بجهت تنزلی که‌در مقدار محصول‌اکسیژن قلب پدید می آورد سبب مصرف قسمت عمده اکسیژن مغز می شود واگرراننده پس‌ازهر ساعت‌رانندگی کمی‌ورزش کند واعضای مختلف‌بدن رابحرکت درآورد وضع اکسیژن د ربدن او به حالت عادی برمیگردد.

دکتر کلوس می گوید اگر رانندگان دراین باره دقت نکنند وساعتهای طویل‌به رانندگی‌بپردازند کم‌کم عوارض قلبی خطر ناك وحمله های سخت به آنها دست میدهد بسیارند رانندگانی که‌ضمن رانندگی درنتیجه یك‌عارضه سخت قلبی‌سکته کرده و زندگی را بدرود گفته‌اند.

آیا اولین دختر خلبان آمریکائی بدست ژاپونیها تیرباران شد

دیروز امروز

پیداشدن‌بقایای یك‌هواپیمای‌امریکائی مربوط به قبل‌از جنك درجزیره‌سایپان دراقیانوس کبیر بار دیگر خاطره‌اولین دختر خلبان امریکائی‌را که‌بدور جهان مسافرت میکرد در خاطره‌ها زنده‌کرد املیا ارهارت اولین دختر امریکائی‌بود که در سال ۱۹۳۷ پس از لیندبرك معروف اقیانوس اطلس را باهواپیما بیمود ودر سال ۱۹۳۷ نیز میخواست سرتا سر جهان را با هوا نوردديگری بنام «فردتونان» طی بنماید ولی هواپیمای آنها درنزدیك‌جزیره‌سایپان ناپدید شد ودیگر از آنها اثری‌بدست نیامد چندی قبل بقایای هواپیمای‌این دخترخلبان در سایپان بدست‌آمدوبار دیگر ماجرای دردناك او برسرزبانها افتا د.

مازولی که‌یکی ازتحقیق کنندگان در مورد این‌هواپیما بود گزارش‌مبسوطی تهیه نموده واظهارداشته است که‌این هواپیما بوسیله ژاپنی هانابود شده وسرنشینان آنها نیز اعدام شده‌اند.

مازولی میگوید چند بومی جزیره سایپان اظهارکرده‌اندکه درسال۱۹۳۷ هواپیمأ دراین جزیره‌دیده شده وسر نشینان آن بطور قطع بوسیله دولت ژاپن اعدام گردیدند قبل ازگزارش مازولی راجع بگمشدن ارهارت شجاع مقالات ومطالب زیادی درجراید نشر یافته بود امامدارك ودلایل‌مازولی‌بطور روشن پرده ازاین ماجرا برداشت‌یکی ازدلایل مازولی اینست که جزیره سایپان یکی ازبزرگترین پایگاههای دریائی ژاپن دردوران پیش ازجنك بشمار میرفت وچون املیا ارهارت‌بر فراز این جزیره پرواز کرده واز آن اطلاعاتی بدست آورده بود ژاپنیها هواپیمای اورا نابود ساخته وخودا‌ورا نیز اعدام‌کرده‌اند تاکسی ازتاسیسات ژاپنی هاباخبر نشود .باید دانست‌در جنك بین‌المللدوم‌مخصوصا درماههای ژوئیه وژوئن۱۹۴۳بزرگترین جنگهای دریائی درکناره جزیره سایپان اتفاق افتاده است درمورد املیا قول مخالفی نیز وجوددارد مستر هیلتن خبرنگار پیشین نیویورك تایمز وشخصی که پروازهای‌املیارا‌تنظیم میکردبروزنامه نگاران اظهار داشت که کشته شدن املیا بدست ژاپنیها بیشتر بافسانه شباهت دارد ویك دروغ محض بشمار میرود زیرا اودر آنزمان با دولت‌ژاپن مکاتبات منصلی کرده ودولت ژاپن اظهار بی اطلاعی کرده بود .

داستان خونین گل سفید پنبه

گلی است سفید رنگ که قلب هر دهقانی بادیدن آن لبریز از شادی میگردد، ولی زندگی همین گل بسیار جالب وعجیب است. این گل:

گل پنبه نام دارد.

اولین پرچم عصیان راگاندی برای آزادی هندوستان در بازار پنبه بر افراشت.

گاندی به هندیانی که اطراف او گرد آمده بودند گفت:

ـهرکس که هندوستان را دوست دارد، باید پنبه کشورش را بادست خود بریسد و بیافد.

هندیان پیام گاندی را پذیرفتند وسراسر دهکده های هندوستان‌پر از دستگاههای دستی پنبه ریسی و پارچه بافی شد.

صادرات انگلستان به هندوستان با شکست مواجه شد ونایب السلطنه انگلستان در هند اظهار داشت که کلو خانه های نساجی «لانکشایر» مختل گردیده است.

بالاخره جنك پنبه در هندوستان پیروز شد و انگلستان ناچار گردید بخواسته های هندیان «پنبه ریس» در سال ۱۹٤۷ پاسخ مثبت دهد.

امریکا چند سالی است‌که درمزارع پنبه خود آتش سوزیهائی ایجاد می کند و سالیانه یك چهارم پنبه خود را میسوزاند ودرمقابل بکشاورزان ۱۲۰۰ میلیون دلار خسارت میپردازد علت اقدام امریکا آن است که محصول پنبه در بازار های جهان زیاد نشود ودر نتیجه ارزش ومقام خود را از دست ندهد.

امریکا شصت در صد محصول پنبه جهان راتهیه میکند ولی‌سوزاندن یك چهارم آنرا بر ارزان فروختن ترجیح میدهد. پنبه یکی از عوامل مهم تصرف کشور های کوچك توسط کشور های بزرك بود. مثلاانگلستان بخاطر همین پنبه چندین سال هندوستان و مصر وسودان رااداره کرد.

ایتالیا هم مدت سی سال بخاطر پنبه بر حبشه دست انداخت ژاپن تلاش کرد که برای بدست آوردن محصول پنبه. چین و کره را مستعمره خود کند و آن دو کشور را بصورت مزرعه پنبه‌ژاپن درآورد. آری این گل سفید واین نخ باریك داستان مفصل و خونینی دارد.

انگلستان در یکصد و پنجاه سال قبل سعی کرد که نساجی پنبه را اختصاص بخود دهد تا امپراطوری پنبه متعلق بآن باشد در صورتیکه محصول پنبه خام انگلستان تقریبا صفر است.

هنگامی که عده ای ازدانشمندان انگلیسی موفق شدند که دستگاههای پنبه ریسی و نساجی را اختراع‌کنند انگلستان بر بازار های جهان دست یافت و قوانینی پیرامون منع صادر کردن این دستگاهها تدوین نمود.

هنگامیکه لینکلن برای استقلال امریکا قیام کرد، انگلستان میلیونها لیره به اربابان بردگان میپرداخت تا بالینکلن مخالفت نمایند. زیرا اگر بردگان آزاد میشدند برخلاف سابق خواستار دستمزد میشدند ودرنتیجه قیمت پنبه ترقی میکرد.

این بود سرگذشت خونین گل سفید پنبه!

عکس صفحه

رام کننده شیر

تماشاچیان تلویزیون انگلستان معتقدند سابرینا بااعصاب آنها بازی میکند

ازقدیم گفته شده‌که حتی حیوانات وحشی دربرابر زیبارویان مقاومت ندارند وبرای اهلی‌کردن حیوانات درنده باید اززیبارویان استفاده کرد با دیدن این عکس گفته‌بالا برای‌شمانیز حقیقت‌پیدا میکند.

سابرینا دوشیزه زیبائی است‌که ستاره تلویزیون انگلستان بوده‌و فقط ازراه بازی کردن‌باحیوانات درنده ازجمله شیرزندگی خودراتامین‌میکند. هیچکس دیگری جز سابرینا جرات‌دست‌زدن باین شیر درنده راندارد‌عده‌ای ازتماشاچیان تلویزیونی انگلستان معتقدند که‌سابرینا علاوه‌بر بازی‌باشیر با اعصاب آنها نیزبازی میکند.

تصویر اصلی

تصویر تغییر یافته

هفت اشتباه

کاریکاتوریست ما ضمن کپی از روی تصویر اصلی عمدا هفت اشتباه مرتکب شده است. شما این‌هفت اشتباه را از روی تصویر تغییر یافته پیدا کنید.

حل دریکی از صفحات دیگر

ستاره وقهرمان

همانطوریکه میدانید سیلویا کازابیانکا معشوقه سابق کریم آقاخان با کریندا قهرمان‌تنیس نامزد شد.

مدتها جراید جهان صحبت ازنامزدی‌سیلویاو کریم آقا خان رهبر فرقه اسماعیلیه میکردند ولی سر انجام سیلویا دل در گروی قهرمان تنیس داده در این عکس سیلویا و کریندا را در یکی از منازل قدیمی فرانسه مشاهده میکنید.

سیلویا اخیرا به مخبرین جراید اظهار داشت که بزودی قرار دادی جهت بازی درفیلمی با یکی از استودیو های فیلم‌برداری فرانسه امضاء خواهد کرد.

فرهنك نظامی

عده ای از نویسندگان ایالت سوریه فرهنگی بزبان عربی و فرانسوی در بیستونه جلد حاوی اصطلاحات نظامی منتشر کرده اند انتشار این کتاب درمحافل‌جمهوری متحده باخوشوقتی کامل تلقی شده وژنرال فیصل از طرف مارشال عبدالحکیم عامر معاون رئیس‌جمهور متحده به نویسندگان فرهنگ‌تبریك گفته و مدال طلا به آنها اهداءنمود

ژنرال فیصل در نطقی که باین مناسبت ایراد کرد اظهار داشت‌که انتشار این فرهنك به بالا بردن دانش نظامی افراد ارتش کمك موثری خواهد کرد.

مارینا ولادی و فیلم دختری در ویترین

امروز جهان سینما

ملوانان هلندی تصمیم دارند با نمایش فیلم دختری در ویترین در هلند مخالفت نمایند.

در این فیلم مارینا ولادی نقش دختری را ایفا می‌کند که دوملوان در تعقیب او میباشند.

ملوانان هلندی از نظر اینکه هنرپیشگان فیلم مزبور علائم نیروی دریائی هلند رابر روی کلاه خود نصب کرده اند آنرا توهینی بخود تلقی کرده و در صدد مخالفت با نمایش آن در هلند میباشند.

سارق ترن‌طلا مرد

چند روز قبل اوگوست ملاسردسته یك باند بزرك دزدان که در سال ۱۹۳۸ در مصر یك ترن‌حامل ۱۸۰کیلو طلارا بسرقت برده بود مرد این دزد درسال ۱۹٤۰ دستگیر شده و بده سال زندان محکوم شد ولی درسال ۱۹٤٤ از زندان فرار کرد درسال ۱۹٤٦ دستگیر شده و به زندان دائم محکوم گردید و روز گذشته این سارق خطرناك درزندان مرکزی شهر «نیم» بدرود زندگی گفت.

این زن که بود؟

اگرشما پروفسور جوانی باشید ودر آزمایشگاه مشغول کار باشید روزی ناگهان دختری وارد شده و شمارا در آغوش بگیرد و در همان موقع اتفاقا همسرتان‌واردآزمایشگاه شود چه میکنید؟

بدون شك سعی خواهید کرد قضیه را ماست مالی کنید .ولی... این موضوع فیلم جالبی است که کارگردان معروف جرج سیدنی با شرکت جانتلی، دین مارتین و تونی کورتیس تهیه میکند.

-۷۱-

آنوقت ماجرای فرارخودم رادر چند جمله‌برای اوشرح دادم.

ـلابدازفرصت مناسب استفاده نکرده‌بودی.

ـممکن‌است اینطور باشد. اما‌اگر توهم دراتومبیل گشتاپوباشی و فرصتی پیش بیاید که‌بتوانی بیرون بپری چه‌خواهی کرد؟

ـمیپرم بیرون.

ـحتی‌اگریك مامور مراقب توباشد ولوله‌اسلحه رابطرفت گرفته‌باشد؟

ـبله، خیال میکنم، باوجود چنین وضعی بازهم ازاتومبیل بیرون بپرم .دستم رابه‌پشت اوزدم وگفتم:

ـتوپسرخوب وشجاعی هستی ومن‌خوشحالم که‌ترابه‌سلول من‌فرستادند. هروجود تو جرات‌وجسارتی هست‌که خیلی‌بدرد میخورد.

***

نفوذمن در «گی‌منه»ساعت بساعت بیشتر میشدو کارها بروفق‌مراد پیش میرفت.

اوگرسنه‌بود ومن‌باصحبت کردن در باره غذاهای خوشمزه خارج‌باین نقطه‌ضعف‌او حمله میکردم، همچنین چون فوق‌العاده به‌مادرش علاقمندبود دائما خانواده‌اش را بیادش می‌آوردم.

هردقیقه درباره آنچه که‌درخارج میشد بدست آورد ودرزندان آرزوئی بیش نبود اورا وسوسه میکردم.

وضع‌زندان‌را خیلی‌وحشتناکتر از آنچه که‌بود برایش مجسم میکردم‌و لذت‌فرار‌را رؤیاانگیز تراز آنچه‌که‌تصور میرفت جلوه‌میدادم‌و‌باین ترتیب هر لحظه ذهن‌اورابرای فرار آماده تر میکردم.

***

ـگمان میکنم‌ساسها شب پیش روی تن تومسابقه فوتبال میدادند چون مرتبا خودت را میخارانی

بعداز نزدیك نگاهی ببدن اوکردم و گفتم:

ـاین نقطه‌های سیاه چیست؟

ـنمیدانم.

کمی‌بیشتر دقت کردم و بانهایت وحشت متوجه‌شدم‌که سرتاپای او پراز شپش است.

خداوندا،شپش، تو عجب موجود تنفر انگیزی شده‌ای، مگرنمی توانی خودت را درست بشوئی؟ از خانه‌ات. فرار میکنی، بخدمت‌نازیها درمی‌آئی و برای آنکه‌کثافتکاری‌های خودرا تکمیل نمائی یك انبار شپش هم برای من سوغات میاوری. بدن تو الان از مغزت کثیف تر شده‌است.

وحشت او از من بیشتر بودو در حالیکه چشمهایش از شدت ترس حالت عادی خودرا از دست داده بود گفت:

ـشپش؟

ـبله، شپش، این حشره خطرناك درهمه جای بدن منزل میکند، به‌گوشت تن میچسبد و ناقل انواع میکروبها است. بزرگهای آن سیاه رنك است ولی بچه‌هایش درست رنك پوست بدن میباشند ونمی توان آنها را تشخیص داد.

در ارتش مقررات در اینمورد بسیار سختگیری میکند. زودباش لباسهایت را بکن و در گوشه سلول بگذار.

ـمگر وارد لباس هم میشود؟

ـبله همه جا میرود و معمولا تنهاراه ازبین بردن آنها اینست که لباسها را بسوزانند.

لباسهایش را کند و خودش در گوشه‌ای متحیر ووحشت زده‌ایستاد ونمیدانست چکند. در حقیقت خود منهم نمیدانستم چه بایستی کرد چون اگر موضوع رابه ماموربن اطلاع میدادم آنها فورا می‌آمدندو سلول و تمام اشیاء آنرا ضدعفونی میکردند و اینکار باعث میشد که راز من فاش شودو اشیائی راکه در داخل تشك مخفی کرده بودم پیدا کنند.

نه ،من‌نمیبایستی اینکار را میکردم بلکه باید از همین موضوع‌نیز برای تشویق اوبه فرار استفاده مینمودم:

ـبرای آنکه این حشره خطرناك را ازخودت دورکنی لازم است‌تمام موهای بدنت را بتراشی و چندبار باآب داغ استحمام کنی و همچنین کلیه لباسهایت را بسوزانی اما اینکار درزندان عملی نیست و بعلاوه درسلولهای دیگر هم قطعا شپش وجود دارد واگر انسان بخواهد از شرآن درامان باشد باید زندان را آتش بزند.

ـپس شپش دراینجاواردبدن من شده‌است؟

ـنه، چون من تابحال دراین سلول شپش ندیده بودم و گذشته از این تو از همان موقعیکه وارد اینجا شدی بدنت را میخاراندی وبنابر این قطعا آنرا ازخارج آورده‌ای.

ـممکن است چون بعضی اوقات ناچار بودم درجاهای کثیفی‌بخوابم این مرتبه «گی‌منه» قبل از من صدای بهم‌خوردن ظرفهای غذا را شنیدو قولی راکه در موردبدست آوردن جیره اضافی باو داده‌بودم بمن یادآوری کرد.

باوگفتم سعی خواهم کرد به وعده‌ام وفاکنم ووقتیکه یکی از سربازان مامور توزیع غذا دوقابلمه سوپ بدست من داد بسرعت آنها را به«گی‌منه» که پشت سر من ایستاده بود ردکردم و خودم مجددا باحالتی که نشان میداد درانتظار گرفتن جیره هستم جلو در ایستادم.

سرباز دومی هم دو قابلمه دیگر بدستم دادو من بلافاصله دررا بستم‌و گروهبان‌آنرا قفل کرد.

«گی‌منه» گفت:

ـواقعا شیرین کاری جالبی کردی .من نمیدانم اگرشما را نداشتم چه میکردم؟ چون دریك چنین محیطی مردن از گرسنگی درمیان ساس و شپش مرك عجیبی است.

ـراست میگوئی، انسان نباید دست بسته تسلیم حوادث شود و باید از هرفرصتی برای مبارزه استفاده کند. ما از این فرصتها بازهم درپیش داریم. تو آنچه من میگویم انجام‌بده ومن قول میدهم که آینده روشنی داشته‌باشیم.

بدست من نگاه کن، نه باین یکی، دست‌چپم،این‌خطرامی‌بینی؟ این‌خط‌عمراست ،یك خط روشن و طولانی .بنابر این برای من اتفاقی نخواهد افتاد و در حقیقت سرنوشت مرا در مقابل حوادث بیمه کرده است بعلاوه وجود من برای دیگران هم آمد دارد و باعث خوش‌شانسی آنها میشود. حالا دستت را بده به‌بینم.

دستش را بطرف من دراز کرد و من‌نگاهی به کف‌آن‌کردم‌و گفتم:

ـعالی است، توهم مثل‌من‌هستی‌وماهردو شانس داریم وباتفاق هم میتوانیم کارهای بزرك‌انجام دهیم.

همین موضوع سوپ‌گرفتن‌را دیدی؟ حالا ماهرکدام باندازه دونفر غذا داریم در حالیکه سایر زندانیان ناچارند باهمان یك ظرف سوپ بسازند. آنها بطور کامل اسیر زندگی زندان شده‌اند ولی ما میتوانیم در باره چیزهای بهتری فکر کنیم: زن، آزادی.

جریان اولین میتینگ جمعیت دفاع ملی درملایر

شجاع ملایری گفت :

ملت ایران فجایع شوروی‌ها را ازیاد نمیبرد

ملل آزاد جهان وقایع ناگوار مجارستان را فراموش نکرده‌اند

عصر روز پنجشنبه هفته گذشته جمعیت دفاع ملی ملایر میتینگ باشکوهی مرکب از چند ین هزار نفر ترتیب داده بود .

وچون جمعیت دفاع ملی ملایر سالن مجهزی در اختیار نداشت حزب مردم برای مساعدت به جمعیت محل و لوازم خود را در اختیار گذاشت .

در این اجتماع ابتداء آقای شجاع ملایری جلسه را افتتاح و بیاناتی بدین شرح ایراد کرد :

تفاوت ایران ومجارستان

همشهریهای عزیز : ملایریهای غیور آنانکه دلسوزیها و اظهار علاقه های رادیو مسکو را در این اواخر نسبت بملت ایران میشنوند نمیتوانند یک سئوال منطقی را از خود نکنند سئوال مزبور اینستکه . از نظردولت شوروی و رادیو مسکو ایران با مجارستان چه‌تفاوتی دارد آمجارستان در سر راه سربازان شوروی که برای سر کوبی آلمان نازی میرفتند قرار گرفته بود و طبعا آرتش از هرمملکتی که میگذرد عده‌ای را برای نگهداشتن پشت جبهه باقی میگذارد .

در مجارستان و سایر ممالک هم سربازان شوروی باین عنوان اطراق کردند آرتش سرخ به برلن رسیدولی دیگر از آنجا بر نگشت گویا تمام این ممالک سر راه قیم لازم داشتند و قرنها تاریخ و حکومتشان از لحاظ دولت شوروی موضوع مسخره و کمیکی بوده و شاید در طی صد ها سال‌حکومت و احراز موجودیت‌دردنیا وکمک به پیشرفت تمدن بشری لازم بود که یك ارتش مهاجم برای آنها طرز حکومت کردن و نحوه گذرانیدن را دیکته کند . بدیهی است صدای میلیونها نفر از ساکنین آزادیخواه این ممالک که فریاد میزدند «منشور ملل متحد میگوید هر فرد همانطور که آزاد بدنیا آمده آزاد باید از دنیا برود و حق حکومت هر ملت با خود آن ملت است و جان ومال وناموس هر کس دراامان است و متعرض آزادی احدی نمیتوان شد درحلقوم آنها خفه شد و سایه وحشتناك کمونیسم بر بالای سر این ممالك گسترده گردید ؟ عمال مسکو بوسیله خائنین داخلی سیستم ترور و وحشت را بر قرار ساختند و با کشتار های دسته جمعی و تبعید هزاران نفر از شریف ترین و دانا ترین افراد اروپائی‌به سیبری‌محیط خفقان آوری را فراهم نمود ۰اما این ملتها یکی بعد از دیگری بجان آمدند و در صورتیکه مرگ را برای خود و جگر گوشه های خود قطعی میدیدند قیام نمودند قیام آنان نه فقط در ابراز انزجار و تنفر به اعمال دست نشاندگان مسکو بود که نه تنها سرمایه های آنانرا به‌یغما میبردندبلکه بزنان و جوانان آنان نیز ترحمی نمینمودند بلکه برای آزادزیستن وزندگی‌کردن میخواستند خون خود را بریزند .

ولی هنوز بیست و چهار ساعت از این اعتراضهای حقه و قانونی ملت مجار نگذشته بود که سیل‌تانك وتوپ‌و مسلسل بخیابانهای‌مجارستان رهسپار گردید و صد ها هزار زن وبچه و کودك بی گناه را مانند خرمن درو کرد قساوت دو آن بود که ارتش سرخ افراد این ملت دلیر را مجبور کرد که با دست خویش گور جگر گوشگان شهید خود راحفر کنند و آنان را بخاك بسپارند تا بهتر واقعیت دلسوزی مسکو را برای ملتهای آزاد دنیا درك کنند و عمیقتر معنی محبت مادری را که مسکو اینهمه نسبت بمردم جهان‌ابراز میدارند بفهمند و بدانند که‌درقاموس شوروی همزیستی مسالمت آمیز یعنی تکرار این قبیل صحنه‌ها

فجایع ملایر

هفت سال تمام ملت ایران کم و بیش مظالم ارتش اشغالگر شوروی وعمال دست نشانده اش را در زمان جنك اخیرچشیده‌است و تاراج مال و اموال و نهب و غارت و بی‌ناموسی های این دست نشانده ها راکه‌روزی باسم توده وروزی بنام فرقه .در گوشه وکنار مملکت مرتکب میشدند هنوز از خاطر نبرده‌است . در همین شهرستان ملایر چه فجایع و چه جنایات فراموش نشدنی که مرتکب نگردیدند و رعایا را به روی مالکین واداشتند و آنان را واداربه غارتو آتش زدن خرمنها کردند حتی‌محصول املاك ما و خانواده مارا که مظلوم‌ترین افراد ومورد احترام همگی بودیم‌نیز باخاك یکسان کردند. ملت ایرانهیچگاه این فجایع‌را از یاد نمیبرد و خودرا از هیچ ملتی کمتر نمیداندتا در برابر ظلم و جور و زور گوئی قد علم کرده و سینه خودرا سپر گلوله‌های آزادی بخش و صلح‌طلبانه ننماید !! ایران کشوری نیست که براثر جنك و یا صلح که میان دول قوی درگرفته جدیدا بوجود آمده باشد تابتوان هر روزنحوه حکومت ورژیم آنرا تغییر داد از موقعیکه تاریخ تمدن دنیا آغاز میشود نام‌ایران هم مانند یکی‌از ممالك بزرگ فاتح در صفحات زرین آن‌ذکر شده‌است‌و همراه باآن نه مانند یك صفت بلکه مانند یك‌جزءلایتجزی کلمه‌شاهنشاهی ثبت گردیده است .

رادیو مسکو چه میخواهد

کشوری که شاهنشاه‌آن روزی تاقلب اروپا از راه دریاباارتش خود پیشروی کرده است غیر از کشورهائی است که از باقیمانده تقسیمات‌خاك های مختلف بوجود آمده باشند ونامی هم دول متخاصم برای آن نهاده‌باشند ورژیمی هم برای آنها تعیین کرده باشند .که حد فاصلی بیمن منافع مشترك آنهاباشد وصورت‌پوشالی‌بخود بگیرد تا از تصادم‌منافع آنها جلوگیری بعمل آورد . مسکو این مطلب رابخوبی میداند و ملت ایران هم حاجت به‌تفهیم آن‌بدنیای‌آزاد ندارد.

ولی‌چرا مسکو خودرا به ندانستگی میزند و سعی میکند بین ملت وشاه تفرقه بیاندازد ؟ جواب آن بسیارساده است مسکو دچار کمپلکس ویا(آزار) شده‌است زیرا از تاریخ‌تاسیس‌حزب کمونیست ـحداکثر بیش از چهل سال میگذرد در صورتیکه درسال آینده مراسم دوهزار ویانصد مین سال شاهنشاهی ایران باشکوه تمام برپا میشود ولی همانطورکه حمله عرب وبورش‌افاغنه وایلغار مغول و چنگیزاین ملت‌باستانی رانتوانست‌در خود حل‌کندو تاج و تختش را متزلزل نماید بمب و موشك احتمالی مسکوهم کاری از پیش نخواهد برد زیرا اگر کشورایران یاهر کشوردیگرباخاك هم یکسان شود عاقبت از میان خرابه ها جوانه های نژاد همان ملت دوباره بوجود می‌آید وقدعلم میکند چون ملت‌ایران این نکته رامیداند دلش قرص وخاطرش آسوده است درخاتمه امتدعا داردچون شب‌جمعه وشب عزیزی است نیایشی را بنده بدرگاه خداوند عرض میکنم تمنی دارد حضار محترم باگفتن آمین آنرا تائید فرمایند.

خداوندا عمر وعزت ودوام سلطنت شاهنشاه ایران اعلیحضرت محمد رضاشاه پهلوی راسالیان دراز برقراربدار.

خداوندا کشور پهناور ایران را همیشه از گزند حوادث محفوظ و مصون بدار.

خداوندا علماء اسلام وبخصوص پیشوایان عزیز مذهبی شیعه را سلامت‌بدار. تاازبرکت‌انفاس‌قدسیه آنان کشور ماازبلایامصون باشد.

سخنرانی دیگر

سپس آقای‌سیدمحمد علی‌اکبری سردفتر اسناد رسمی ملایرمستدلا باتوسل به‌آیات قرآن واحادیث ثابت کرد که هیچگاه یك نفر مسلمان نمیتواند یك هزارم عقاید یك نفر کمونیست راقبول کند.

ایمان بشاه مانند ایمان به دین اسلام در ایرانیان رسوخ کرده ولاینفك است. ملایریها که‌بیش‌از دیگران از مظالم دست‌نشاندگان روسها درزمان اشغال ایران رنج دیده‌اند بهتراز هرکس معنی این سخن پراکنی های رادیوئی رامیدانند ولی آنها باید بدانند که یك ملت زنده فقط ممکن است روی بزرگواری وعلوطبع خود یك مرتبه فریب بخورد وبرای مرتبه دوم راه راتشخیص خواهد داد ماراه را تشخیص داده‌ایم ومیدانیم در هر موقع شاهنشاه تنها حامی ملت‌ونگاه دارنده اساس مملکت بوده اند . مرتبه باغریو زنده باد اعلیحضرت همایونی وپاینده باد ایران وهورا قطع‌شد.

زنده‌باد شاه

سخنرانی آقای علی اکبری که‌قریب یکساعت‌طول کشیدچندین باشور وهیجان بسیار خاتمه یافت مجلس درساعت هشت بعدازظهر

حل

هفت اشتباه

۱ـپای چپ شخصی که‌عصا در دست دارد بزرگتر شده است .

۲ـسر عصای همین شخص خمیدگی بیشتری دارد .

۳ـپشت وی خمیده تر شده.

٤ـنوك بینی شخص وسط تیزتر است .

۵ـیکی از پرهای کلاه‌همین شخص کم شده است .

٦ـپشت صندلی وسط تغییر یافته .

۷ـنقاط سیاه روی صندلی چپ محوشده است .

برای حفر چاههای عمیق

باشرایط بسیار سهل

سازمان آبیاری خاوران بادستگاه‌های مجهز ومتخصصین مربوطه بمنظور استفاده از آبهای تحت‌الارضی درتمام نقاط ایران آماده‌است شرکت خاوران خیابان‌سعدی ساختمان‌نمازی تلفن۳۲۲۶۱

آ ـ ۱۵۶۸۲

اخطار بمدیران سینماها وتئاترها

نظربااینکه اصول بهداشت و نظافت بخصوص‌مسئله تهویه صحیح وپاکی مستراحها دربرخی از سینماها وتاترها آنطور که باید رعایت نمیشود لذا بدینوسیله اخطار میشودکه درظرف ۱۵ روز نقائص‌بهداشتی اماکن مزبور باید مرتفع گردد.

پس از انقضاء این‌مدت از تما مسینما ها و تاتر ها بازرسی‌میشود و متخلفین تسلیم دادگاه میشوند.

رئیس‌اداره کل بهداری‌و معاونت‌عمومی شهرداری ـدکتر محمدبهشتی

۱ـ۳ آ ـ ۱۵۴۷۲

آگهی تجدید مناقصه

شرکت سهامی مواد غذائی وشیمیائی ایران پنج قلم لوازم‌لوله‌کشی مورد نیاز خود را از طریق مناقصه خریداری مینماید داوطلبان شرکت در مناقصه میتوانند همه روزه باستثنای ایام تعطیل در ساعات اداری برای دریافت برگ شرائط ومشخصات مناقصه بدفتر شرکت واقع در خیابان آمل کوچه دقت‌مراجعه نمایند .

پیشنهادات تاآخر وقت اداری روز شنبه هشتم مرداد ماه ۳۹پذیرفته ودرساعت ۱۰ صبح روز بعد باز و خوانده خواهد شد .

مدیر عامل شرکت سهامی مواد غذائی و شیمیائی‌ایران

۱ـ۳ آ ـ ۱٤۲۸٤ مهندس اسمعیل‌سمیعی

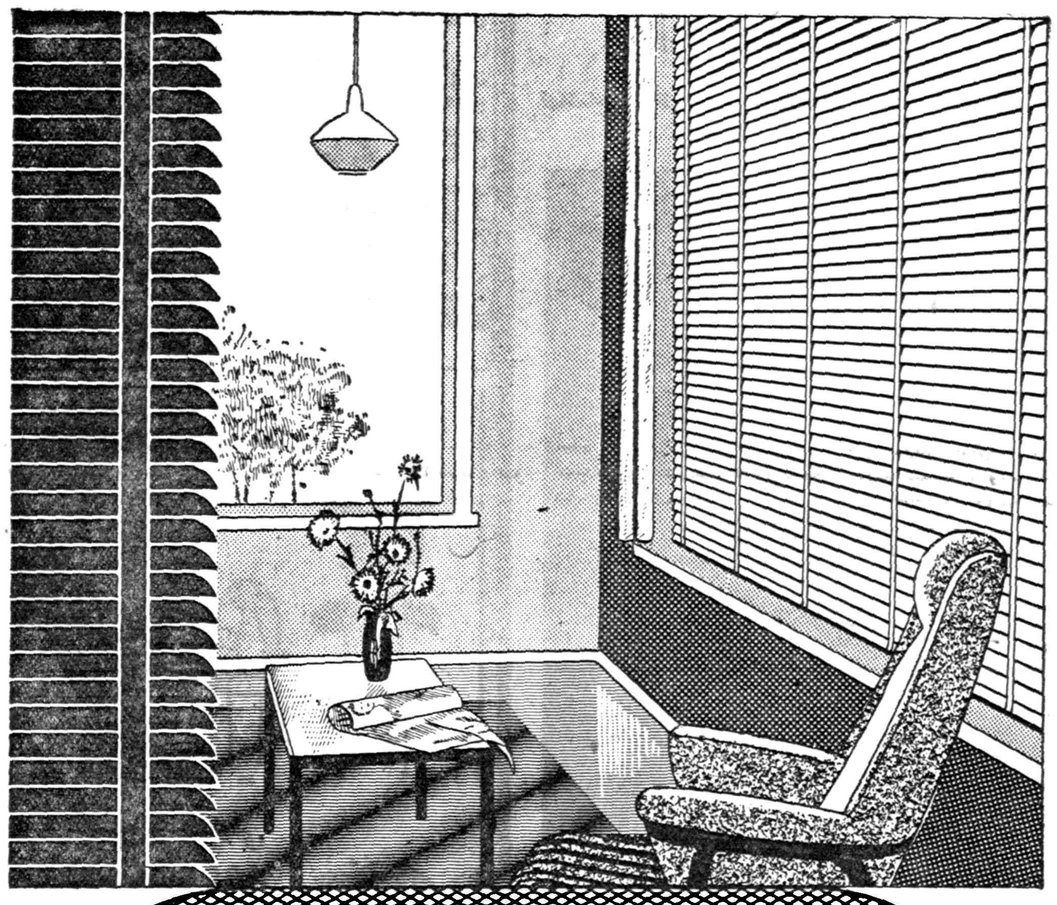

لوُلر

داشتن یک سالن مجلل و یا یک اطاق پذیرائی لوکس وزیبا آرزوی هرخانواده است پرده کرکره ای لوُلر امریکا علاوه براینکه زیبائی اطاقها وسالن منزل شما را تکمیل میکند مبل واثاثیه وفرش آنهارا نیز از زیان نور آفتاب حفظ مینماید

LEVOLOR

LEVOLOR IS TRADE MARK OF LEVOLOR LORENTZEN INC

زهره

نماینده انحصاری: شرکت مانسکو خیابان شاه نبش یغما ـ تلفن ٤۷۱۲۵

آ ـ ۱۵۶۲٤

آ ـ ۱۵۶۷٤

مهندسین هندی رادیوتلویزیون ادس

برای تعمیر وسرویس هرنوع رادیو ـ تلویزیون ـ بادبزن ـ جاروبرقی درخدمت شما میباشند

خیابان سوم اسفند ـ شمارهٔ ۸ ـ تلفن: ۳۹۱۲۹

آ ـ ۱۵۶۵

فرهنگی ورزشی

این زن جسور

برای آشنائی بازندگی ماهی‌ها باعماق دریاها میرود نور درحرکت دسته‌جمعی ماهی‌ها تاثیر بسزائی‌دارد

در یکی از پلاژ های مرجانی (برمودا) زن جوان و زیبائی برای غرو رفتن در آب های آسمانی اتلانتیك خود را آماده میکند وی لباس مخصوص غواصان را در بر دارد مخزنی از هوای فشرده شده رابرپشت قراردادده ودوربین مخصوص عکاسی در زیر آب را در دست گرفته است .

وی برای تفریح و وقت گذرانی به اعماق آب نمیرود بلکه منظوراو یکنوع بررسی علمی است .

این زن دکتر «اولین شاو »دکتر در زیست شناسی است که با موزه تاریخ طبیعی‌امریکا واقع درنیویورك همکاری میکند .

چه چیز موجب میشود که این بانوی دانشمند این کار تهور آمیز را بعنوان وسیله ای برای‌دسترسی به تحقیقات علمی خود انتخاب نماید .

رشته تخصصی دکتر شاو را زندگی ماهی ها تشکیل میدهد او مانند سایر دانشمندان معتقد است که برای افزایش اطلاعات خود در این زمینه و تکمیل تجربیات آزمایشگاهی بایدزندگی‌این‌دسته از حیوانات را از نزدیك موردمطالعه و توجه قرار دهد .

هر سال در آغاز ماه پائیز دکتر شاو به‌مرکزبزیست شناسی‌«برمودا» واقع در سنت جرج میرود تا از جنبه‌های بخصوصی اززندگی ماهی‌ها در زیر آب عکس برداری نماید و آزمایشات خود را در حوض های عظیمی که فقط در این مرکز وجوددارد بمورد اجرا درآورد .

اولین شاو که درشهر نیوجرسی دیده بجهان گشوده مطالعات خود را دررشته‌زیست شناسی دردانشگاه نیویورك آغاز کرد و در سال ۱۹۵۳ باخذ درجه دکترا نائل آمد و در کالج نیوورك و دانشگاه «راتجرز »به‌تدریس‌این‌رشته‌پرداخت

موضوع مورد توجه وی در آن زمان رشته جنینی بدن بود و او تصمیم گرفت که ماهی را بعنوان موضوع بررسی ها و تحقیقات علمی خود انتخاب نماید این انتخاب دو علت‌داشت اول آنکه رشد جنین ماهی بسیار توجه او را بخود جلب کرده‌بود ودوم‌اینکه زندگانی موجودات دریا و زندگانی درحوالی آن برای او سر گرم کننده بود .

وی‌دردرجه اول زندگی دسته جمعی ماهی های یك اندازه و یك شکل را مورد مطالعه قرار داد و شاید‌مشغول کننده‌ترین نکته‌ای که‌وی دراین مطالعات‌برآن‌وقوف یافته این باشد که حتی در دسته های هزار نفری ماهی هیچگونه رئیس ورهبری برآنها حکمفرمائی نمیکند وجالب‌تراینکه کلیه ماهی های یك دسته با سرعت نسبت به تغییرات رفتار سایر اعضاء دسته عکس العمل نشان داده و به آن پاسخ میدهند .

دکتر شاو میگوید بنظر من‌نکته مهم این بود که آیا طرز رفتار ماهی غریزی بوده یااکتسابی برای‌پی بردن‌باین‌نکته آزمایشگاهی درقسمت مخصوص گیاهان گرم‌سیر موزه در اختیار او گذاشته شد وی مقداری از تخم های قزاقه ماهی را از سایر تخم ها مجزا کرده و هر یك از آنها را در حوضی جداگانه قرار داد در حالیکه دیواره حوض‌هارا باموم پوشانیده بود تا ماهی قادر نباشد حتی عکس خود رادر آن مشاهده نماید وهنگامی که آنها بحد رشد رسیدند آنها را از حوض خارج ساخت و بمجمع ماهی ها ملحق نمود .

دکتر شاو پس از این‌آزمایش دریافت که‌این‌ماهی‌ها پس از چند ساعت توانستند مانند سایر اعضاء دسته شنا کنند ودر نتیجه این امر مسلم شد که ماهی دراندك مدتی می تواند خود را با طرح و نوع رفتار همجنسان خود تطبیق دهد .

دکتر شاو برای‌ادامه آزمایشات دانشمندان زیست شناسی میخواهند باین نکته پی ببرندکه مهم ترین عامل در نحوه رفتار ماهی ها چیست و چه چیز باعث میشود که هر یك از آنها حتی از کوچکترین حرکت اعضاء دسته خود با خبر شود ؟

عده‌ای از آنها معتقدند که قوه بینائی در این زمینه عامل اصلی را تشکیل میدهد ولی دکتر شاو عقیده دارد که گرچه قوه بینائی حائز اهمیت بسیار است ولی‌عامل اصلی محسوب نمیگردد .

دکتر شاو برای تایید نظریه‌خود در این باره مینویسد من دسته ای از ماهی ها را توسط شیشه های شفافی از یکدیگر مجزا کرده و آن شیشه ها را از طول‌در یك‌حوض بزرك قرار دادم بطوریکه هر یك از آن ماهی ها میتوانست ماهی خود گروهی از ماهی ها را که هر یك از آنها جداگانه رشد یافته بودند با هم در یك حوض قرار داد ولی آنها نتوانستندیك دسته‌تشکیل دهند و همه با هم از یك جهت شنا کنند بلکه هر یك از آنها بدون اطلاع از نحوه حرکت دیگری راه مجزائی را برای شنا انتخاب میکرد .

بنا براین دکتر شاو به این نتیجه رسید که محیط در نحوه و طرح رفتار ماهی تاثیر دارد و ماهی که از دیگران مجزا شود پس از پیوستن به جمع آنها در اندك مدتی طرز رفتار آنها را می آموزد .

قهرمانان ژیمناستیك شعاع

مسابقات انتخابی ژیمناستیك باشگاه شعاع جهت انتخاب‌قهرمانان باشگاه از روز گذشته زیر نظر آقای اکبر پرنده قهرمان ملی ژیمناستیك آغاز شد.

در رشته پرش خرك محمد علی صرافی با ۸٫۷۵ امتیاز اول باقر زارع با ۸٫۵۰ درجه امتیاز دوم و حبیب‌رضا زاده با ۷٫۷۵ درجه‌امتیاز سوم شدند.

دیگر را ببینند در حالیکه ازدیگران کاملا مجزا بود ولی با این حال مشاهده کردم که بطور دسته جمعی حرکت‌میکنند وبه‌عبارت دیگر توانستند طرح رفتار مشابهی را اتخاذ نمایند سپس آنها را درون شیشه‌های جداگانه ولی غیرشفاف قراردادم بطوریکه ماهی ها قادر به دیدن یکدیگر نبودند و دریافتم که دیگر نمیتوانند یکسان و از یك جهت حرکت نمایند .

این آزمایش ثابت کرد که‌قوه بینائی در طرز رفتار مشابه ماهی ها تاثیر فوق العاده دارد لکن در آزمایشی که بوسیله شیشه های شفاف بعمل آمد .دکتر شاودریافت که گرچه ماهی ها یکدیگر را تعقیب‌میکردند ولی عکس العمل آنها از موقعیکه همه در حوض واحدی قرارداشتند بطی‌تر بود .

سپس‌دکترشاو بوسیله‌آزمایشات دیگری کوشش کرد این نکته را دریابد که آیا حرکت ماهی ها در آب جریان آبی بوجودمی آورد وآیااین جریانات به‌ماهی ها ی دیگر انتقال‌داده میشود ،آزمایشات ابتدائی که در این زمینه بعمل‌آمده نشان میدهد که این فرضیه صحت دارد .

اولین شاو با اجرای آزمایشی در یك زیر زمین به تاثیر نور در حرکت دسته جمعی ماهی ها پی برد. وی در بالای حوضی یك لامپ فلور سنت قرار داد و بر سقف‌اطاقی که حوضی را درآن تعبیه کرده یك لامپ ۲۰۰ واتی سفید نصب کرد که در تمام مدت آزمایش روشن بود بطوریکه حوض هیچوقت در تاریکی محض قرار نداشت . اولین مشاهده کرد هنگامیکه لامپ فلور سنت‌روشن بود ماهی ها حرکت دسته جمعی خود را آغاز میکردند ولی لحظه‌ای که آن خاموش میشد حرکت آنها نیز متوقف میگردید و اگر لامپ روشن نمیشد تا وقتی که روشنائی روز اطاق را روشن نمیکرد آنها همچنان بی حرکت بودند وهمچنین مشاهده کرد که عکس العمل ماهیها نسبت به طرح رفتار یکدیگر درروز های آفتابی بیش از روز های ابری است .

دکتر شاو از این آزمایشات این طور نتیجه گرفت که طول و شدت نور در نحوه رفتار ماهی ها تاثیر بسزائی دارد .

این تحقیقات بخاطر پی بردن حرکات این حیوان است ولی مانند بسیاری دیگر از بررسیهای علمی دارای یك اهمیت حیاتی میباشد چنانچه جمعیت دنیا همینطور روبه فزونی رود بشر ناگزیر برای سد جوع متوجه دریا و حیوانات‌آن می شود و در نتیجه این قبیل بررسی ها وتحقیقات اهمیت بخصوص و بسزائی پیدا میکند .

اولین شاو دارای یك پسر چهار ساله و دو دختر یکی شش ساله و دیگری هشت ساله است که در این قبیل بررسی ها همه جا همراه او هستند .

هنگامیکه با وی راجع به نقش زن در علوم گفتگو کردیم پاسخ داد هنگامیکه من در آزمایشگاه سرگرم مطالعات علمی هستم هیچ فرقی بین من و مردان زیست شناس دیگر نیست بعقیده من زنان برای دنبال کردن رشته های علمی بهیچ گونه تشویق نیازمند نیستند چه از آغاز به این قبیل رشته ها علاقه وتوجه نشان داده اند بلکه باید این ایمان را در آنها تقویت کرد که در عین اینکه زن خانه داری هستند میتوانند دانشمندی بصیر و دقیق هم باشند.

آموزش وبهداشت درکلاس های کارآموزی رؤسای فرهنك شهرستانها

بنا بدعوتی که از طرف وزارت فرهنك ا زخانم شکوه رئیس‌اردوی آموزش بهداشت عمومی وزارت بهداری بعمل آمده بود مشارالیها از امروز سری کنفرانس های چهار روزه خود را در کلاس های کار - آموزی روسای‌فرهنك شهرستانهادر باب « اهمیت تدریس بهداشت در دانشسراها برای آگاهی دبیران و آموزگاران و فواید اجرای صحیح یك برنامه وسیع آموزشی بهداشت توام با عمل در مدرسه »شروع‌نمود خانم شکوه جهت منظور فوق نیز کتابی در حدود سیصد صفحه‌تالیف نموده که در دست چاپ است.

رؤسای فدراسیونهای ورزشی آموزشگاههای کشور

در جلسه ای که با حضور آقای دکتر بنائی مدیر کل امور تربیتی و تربیت بدنی ونمایندگان شورای ورزشی مراکز استانها تشکیل گردید آقایان زیر بعنوان روسای فدراسیونهای ورزشی آموزشگاههای کشور انتخاب شدند .

فوتبال آقای دکتر اکرامی استاد دانشسرایعالی - کشتی آقای دکتر کنی استاد دانشگاه - والیبال آقای دکتر ذکائی - بسکتبال آقای دکتر کوثری مدیر کل فرهنگ استان تهران - دو ومیدانی آقای ایزد پناه نرمها آقای پادگرنی - ژیمناستیك‌آقای جدلی - شنا آقای مهدی مشایخی - بهداشت آقای دکتر آگاه رئیس بهداری آموزشگاههای کل کشور - پزشکی آقای دکتر عبدالله شیبانی مدیر کل دبیرخانه دانشگاه پینك پنك آقای فرخ‌نیا رئیس فرهنگ شهرستان اهواز - بکس آقای عطائی .

مسابقه دوستانه والیبال

سازمان ورزشی باشگاه دخانیات‌ازتیم والیبال نیروی‌هوائی‌شاهنشاهی دعوت نموده است تادر تاریخ چهار شنبه نوزدهم تیر ماه مسابقه‌دوستانه‌ای بین والیبالیست های دخانیات و نیروی هوائی انجام گردد . جمعی از شخصیت های ورزشی دربرگزاری این مسابقه حضور خواهند داشت .

مسابقه داخلی کشتی دخانیات

بطوریکه از باشگاه دخانیات اطلاع رسیده مسابقات داخلی کشتی آن باشگاه در روزهای شنبه و یکشنبه جاری زیر نظر آقایان معمارنیا رئیس باشگاه وبهنود سرپرست سازمان کشتی و خداوردی مربی باشگاه در حضور جمعی از ورزشکاران و علاقمندان انجام گرفت و نتیجه بشرح‌زیر اعلام گردید :

در خروس وزن ۴۸ کیلو آقایان اسماعیل صدیقی - فریدون صابری - بیژن صابری در وزن اول ۵۲ کیلو هوشنگ پور اسدالهی - حمید احدزاده - هوشنگ تقی نژاد -در وزن دوم جواد رجبی - رحیم عظیمی- حسن گروسی در وزن سوم‌غلامحسین‌دانیالی - مسلم عزیزیان - احمدی دروزن چهارم حشمت کوهنده -رسول اصلانی- غلامحسین‌علی‌پدروزن پنجم هوض شیرین زاده - غلام نبیری - قدرت محمد زاده - در وزن ششم عین‌الله تمخوری - محمد کاورنده بترتیب مقام اول تا سوم هروزن را بدست آوردند .

تعلیمات اساسی برای بهبود زندگی روستائیان

اداره کل تعلیمات اساسی وزارت فرهنگ اطلاع میدهد که در علویجه نجف آباد اصفهان بوسیله مربی مربوط اقداماتی بشرح زیر بعمل آمده است : مجموعا ۱۷۳ نفر نوآموز سالمند در کلاسها بخواندن ونوشتن مشغول بوده و اطلاعات مفید اجتماعی را فرا گرفته اند . روستائیان محل از آب لوله کشی استفاده نموده و به نظافت و پاکیزگی محل سکونت خود اهمیت بسزا قائل‌اند . روش سمپاشی اشجار و مبارزه با آفات نباتی بروستائیان آموخته شده است‌راه علویجه ساختمان و نسبت باحداث یك خیابان باکمك اهالی اقدام شده است .

در قریه کرون نجف آباد اصفهان بوسیله مربی تعلیمات اساسی اقدامات فرهنگی - کشاورزی - عمرانی بشرح زیر بعمل آمده است .

مجموعا ۸۱ نفر نوآموز سالمند خواندن و نوشتن و اطلاعات مفید اجتماعی را فرا گرفته اند . باهمکاری مامورین ترویج کشاورزی در اکثر باغات بادفع آفات نباتی مبارزه شده است‌باراهنمائی‌هائیکه بعمل‌آمده‌است روستائیان مقدمات ساختمان یك باب درمانگاه را فراهم آورده‌اند .

هنرستان هنرهای زیبای پسران

در رشته‌های نقاشی - مجسمه‌سازی وهنرهای‌تزئینی (مینیاتور -تذهیب -نقشه قالی وکاشی) هنرجومیپذیرد. دارندگان مدرك قبولی دوره اول متوسطه برای ثبت نام ازساعت ۸تا۱۱ونیم صبح هردوشنبه بمحل‌هنرستان واقع درپیچ شمیران - خیابان تنکابن مراجعه نمایند .

اداره آموزش وهنرهای ملی هنرهای زیبای‌کشور

۱۰-۱ آ- ۱۳۳۴۸

سوفیا، چه سوفیائی، اونهم

سوفیای دوره‌گرد

تمام رنگی - دوبله بفارسی

اونهم بزودی در

سینما پلازا - سالن تراس سهیلا

آ- ۱۵۶۶۴

آگهی استخدام داوطلب

اداره تسلیحات ارتش برای آموزشگاه مستقل حرفه‌ای واقع در کارخانجات مسلسل‌سازی خیابان فرح‌آباد احتیاج به‌تعدادی داوطلب واجد شرایط زیردارد.

۱-تابعیت ایران .

۲- حداقل معلومات دارابودن گواهی قبولی کلاس اول متوسطه (کسانیکه معلومات بیشتری داشته باشندحق‌تقدم خواهند داشت)

۳-حداقل سن ۱۸سال تمام وحداکثر ۲۰سال تمام.

۴-سلامتی مزاج وتناسب اندام طبق‌گواهی بهداری اداره‌تسلیحات ارتش.

۵- عدم اعتیاد مضره.

۶-داشتن استعداد ذوق فنی.

۷-نداشتن سوء پیشینه.

۸-سپردن تعهد ۹سال خدمت سه‌سال درآموزشگاه وشش سال درکارخانجات تابعه اداره تسلیحات ارتش بامعرفی وضامن معتبر دوره آموزشگاه سه‌سال وشبانه‌روزی بوده کلیه هزینه تحصیلی وخوراك و پوشاك دانش‌آموزان تامین وبه عهده‌اداره تسلیحات ارتش خواهد بود و چنانچه باموفقیت فارغ‌التحصیل شوند ازخدمت زیرپرچم نیز معاف میباشند بعلاوه بهریك از دانش‌آموزان درطول مدت تحصیل سال اول هرماه مبلغ۶۰۰ریال سال دوم هرماه ۸۰۰ریال وسال سوم هرماه ۱۰۰۰ ریال کمك هزینه پرداخت میگردد دانش‌آموزان درطول مدت تحصیل برنامه‌های علمی وعملی راتوامازیرنظر مهندسین ومتخصصین مربوطه فراگرفته وپس‌از خاتمه تحصیل باحداقل حقوقی که کمتر از سه‌هزار ریال نخواهد بودبصورت افزارمند استخدام ودرکارخانجات تابعه‌بخدمت گمارده میشوند ضمنا اضافات وترفیع بعدی .آنان طبق‌قانون بیمه‌های اجتماعی وبازنشستگی افزارمندان خواهدبود. داوطلبین میتوانند همه‌روزه تاتاریخ سه‌شنبه چهارم مردادماه ۳۹بادردست داشتن عین شناسنامه و مدرك تحصیلی به‌آموزشگاه مستقل‌حرفه‌ای واقع درمرکزاداره تسلیحات ارتش مراجعه فرمایند کلیه داوطلبین باید درساعت ۸صبح یوم‌چهارشنبه ۵مردادماه ۳۹ آموزشگاه جهت انجام آزمایش ورودی حاضر شوند.

آ-۱۵۶۶۰

دعوت مجمع عمومی

بدینوسیله باطلاع کلیه لیسانسیه ها و دانشجویان موسسه وعظ و تبلیغ اسلامی میرساند جهت انتخاب هیئت‌مدیره‌جامعه فارغ‌التحصیلان موسسه وعظ و تبلیغ اسلامی روز پنجشنبه‌می‌ام تیر ماه‌ساعت ۵ بعدازظهر در محل جامعه لیسانسیه های دانشسرایعالی واقع در خیابان قوام‌السلطنه روبروی سفارت مصر حضور بهمرسانند .

هیئت‌موسس

آ-۱۳۴۲۵

آگهی تجدید مناقصه

شرکت شهامی کارخانجات ونك دوقلم لوازم بشرح زیر

۱- ماشین قیچی برقی بطول دو متر برای ورق آهن بقطر ۳تا ۴ میلیمتر یکدستگاه

۲- « خم‌کن « « « یکدستگاه

از طریق مناقصه‌خریداری مینمایدعلاقمندان با مراجعه به دفتر شرکت واقع در ونك ودریافت برك شرایط مناقصه پیشنهادات خود را تا آخروقت اداری روز دوشنبه دهم مرداد ماه ۳۹ تسلیم و رسید دریافت دارند پیشنهادات رسیده روز بعد مفتوح و قرائت میگردد .

مدیر عامل شرکت .مهندس فتح‌الله‌ستوده

آ-۱۵۶۵۴ ۲-۱

نماینده انحصاری شرکت سهامی بازرگانی آرین-تهران خیابان بوذرجمهری سرای حافظ تلفن۵۰۰۹۱تا۵۰۰۹۴

آ- ۱۵۶۵۵

بازرس اعزامی استانداری تهران درساوه گفت :

شهرداری ظرف یکهفته آب شهر را تامین میکند

برای تنظیف شهر ساوه فعالیت قابل توجهی نشده است

خبرنگارما درساوه مینویسدچون اخیرا اهالی ساوه از وضع آب وبرق وگوشت این‌شهرستان ناراضی بودند وبهمین جهت‌شکایاتی بمرکز فرستاده شده بودچندروز قبل آقای افراسیابی بازرس اعزامی استانداری تهران‌برای رسیدگی بوضع عمومی ساوه باین شهر وارد شد و پس‌از رسیدگی بشکایات مردم بطهران بازگشت آقای افراسیابی قبل‌از مراجعت درمصاحبه کوتاهی باینجانب اظهارداشت :همان طوریکه میدانید علت‌کمی‌آب درساوه خشکیدن قنوات واز کارافتادن موتور های ٦حلقه‌چاه‌عمیق‌است که‌شهرداری دراین باره متعهد شده‌است طی‌مدت یکهفته سه دستگاه از موتور های فرسوده را تعمیر ونصب کندوبااین ترتیب میتوان امیدوار بودکه ضیعه آب دراین شهرستان تااندازه‌ای‌مرتفع گردد .درباره وضع گوشت شهرآقای افراسیابی اظهار داشت از قصابان‌این شهر تعهد گرفته‌شد که‌گوشت مورد نیاز اهالی رابنحو مطلوبی تامین‌کنند همچنین بااقداماتی که‌در موردوضع برق ساوه انجام گرفت بزودی نیروی برق این‌شهرستان بخوبی تامین‌خواهد شد آقای افراسیابی‌افزود نمیتوان انکار کردکه‌برای تنظیف شهرفعالیت قابل توجهی نشده‌است وباید این موضوع مورد توجه مسئولین امور شهر قرار گیرد .

حوض میدان بزرگ شهر خالی است

حالاکه پول موجود است

دبیرستان مجهزی درمرزن‌آباد بسازید

خبرنگارما درمرزان آباد مینویسد اخیرا از طرف وزارت فرهنگ مبلغ سیصدهزارریال اعتبار برای ساختن دبیرستانی درمرزن آباد تامین‌شده است . چون ازمحل صدی پنج درآمد شهرداری (سهم فرهنگ) مبلغ دویست هزارریال برای ایجاد ساختمان دبیرستان اختصاص یافته است اهالی این منطقه تقاضا دارند بامجموع این دواعتبار ، دبیرستان جدید و مجهزی درمرزن آباد ساخته شود .

جاده «شهرستان»

خبرنگار مادر قزوین مینویسد چندروز قبل جاده جدید قریه «شهرستان» از توابع قزوین که‌بر اثر مساعی آقای گیلانی مالك و همکاری اهالی قریه ایجادشده است طی مراسمی باحضور روسای دوائر دولتی وجمعی از محترمین ومعاریف قزوین افتتاح گردید بعد از این مراسم کشاورزان قریه از مدعوین پذیرائی گرمی بعمل آوردند.

آیا آب دریاچه قابل استفاده است ؟

برای این منظور هیئتی مشغول مطالعه است

خبرنگارما درسنندج مینویسد طبق اطلاع‌رسیده از دفتر نمایندگی اطلاعات درمریوان چندروز قبل هیئتی مرکب از آقایان «گالس» مهندس دردشتی ومهندس کاشانی از طرف بنگاه مستقل آبیاری به مریوان وارد شد این هیئت درباره امکان استفاده از آب دریاچه «زربوار» برای آبیاری مزارع مریوان مطالعه میکند و درحال حاضر دریاچه مزبور که ۷ کیلو متر طول و ٦۰ کیلو متر عرض دارد بوسیله این هیئت نقشه برداری شده‌است .

چند خبر ازسنندج

●تیمسار سرلشگر مبین فرمانده لشگر ٦ کردستان از مسافرت آمریکا بازگشت و مورد استقبال قرارگرفت

●هیئت بازرسان سازمان برنامه بسرپرستی تیمسارسرتیپ‌وقار از برنامه های عمرانی سازمان برنامه که در مریوان اجرا میشود بازدید میکند.

● یك اکیپ‌بهداشتی‌برای‌جلوگیری ازشیوع بیماری‌طاعون اسبی درمریوان وقراء تابعه مشغول فعالیت‌میباشد .

●هیئتی از بازرسان شاهنشاهی برای رسیدگی بخواسته‌هاواحتیاجات اهالی سنندج‌باین شهروارد شده‌است

●آقای مظفر زاده رئیس شرکت بیمه کردستان که بمنظور شرکت در کلاس اختصاصی بیمه بطهران رفته‌بود پس‌از طی دوره سه ماهه کلاس‌مزبور به‌سنندج مراجعت کرد .

●آقای مهندس‌رضائی‌رئیس‌مهندسی بهداشت کردستان‌برای تامین‌بهداشت مریوان وارداین منطقه شده است.

●آقای سمیعی مدیر کل فرهنگ کردستان از کارگاه قالیبافی دبیرستان‌پروین‌اعتصامی سنندج‌بازدید و بدونفر از دانش آموزان هنرمند باسامی فاطمه سارائی و مریم‌درویش منش پاداش نقدی داد.

●دبیران خانه داری آموزشگاههای استان کردستان بسرپرستی بانو تاج‌الملوك اردلان برای شرکت در دومین دوره کلاس کارآموزی‌خانه‌داری بطهران عزیمت کردند .

●آقای دکتر خطیبی مدیر عامل جمعیت شیرو خورشید سرخ مرکز باهواپیما وارد سنندج شدو پس از بازدید تاسیسات جمعیت شیروخورشید سرخ این شهرستان بتهران عزیمت کرد .

باران مزارع برنج را سیراب کرد

درحالیکه مزارع برنج رودسر از بی‌آبی میسوخت وبرنجکاران سخت نگران وناراحت‌شده‌بودند چندروز قبل ناگهان بارندگی شدیدی در رودسر وقراء تابعه رویداد ومزارع این منطقه سیراب گردید ضمنا درنتیجه این بارندگی مفید زمین مزارع‌برنج برای وجین‌مستعد شد واینك چندروز است که برنجکار رودسر باخوشحالی مشغول وجین مزارع میباشند

اینروزها درخیابانهای ملایر داد میزنند :

تاکسی نگهدار!

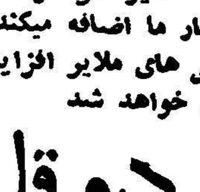

قبلاباستحضار خوانندگان عزیز رسید که بر اثر مساعی آقای سرهنگ خیرالعموم رئیس شهربانی ملایر قرار است در این شهرستان سرویس تاکسی‌رانی دائر گردد اینك خبرنگار ما در ملایر در این باره اطلاع میدهد با اقداماتی که از طرف آقای‌سرهنگ خیرالعموم انجام گرفت چند روز قبل سرویس تاکسی رانی ملایر طی مراسمی افتتاح شد و اولین تاکسی در شهر بکار افتاد خبرنگار ما اضافه میکند طبق اظهار آقای سرهنگ خیر العموم بزودی تعداد تاکسی های ملایر افزایش خواهد یافت و موجبات آسایش اهالی ازهرلحاظ فراهم خواهد شد

برائر واژگون شدن کامیون

دونفر جان سپردند

طبق گزارش خبرنگار ما در آبادان ساعت چهار صبح سه روز قبل کامیون شمار ٦١ برانندگی امیرخرمی هنگامیکه در جاده آبادان ـ اهواز بسرعت حرکت می کرد بعلت خواب آلودگی راننده واژگون شد . دراین واقعه راننده کامیون و یکی از سرنشینان آن‌که‌هویت وی معلوم نیست بر اثر خون ریزی مغزی جان‌سپردند و چند نفر دیگر نیز بسختی مجروح گردیدند . با اطلاع این جریان‌بمقامات انتظامی و قانونی آبادان برای دفن جنازه ها و معالجه مجروحین اقدام‌شد.

دوقلوهای قزوینی در تبریز

شباهت این دوقلوها مردم را باشتباه انداخته است

درشباهت موهم لمیزنند !؟

خبرنگارما درتبریز مینویسداخیرا درگوشه وکنار شهر ازاین و آن میشنیدیم که‌دوبرادر دوقلو که اهل قزوین میباشند درتبریز بسرمیبرندو شباهت عجیبی که‌این‌دوبرادر بهم‌دارند باعث تعجب اهالی وبیش آمدن وقایع جالبی میگردد .

چون میگفتند یکی‌از این دوقلو ها درتبریز کارمنددولت است چندروز قبل پس‌ازگرفتن آدرس کامل بسراغش رفتم این‌جوان که‌خود را «رحیم» معرفی کرددرباره‌وضع زندگی‌خودشان اظهار داشت :من و برادرم عباس‌دوقلو هستیم وتحصیلات خود رادر قزوین بپایان رسانیده‌ایم من واو درفن‌نقاشی مهارت زیادی داریم وتاکنون چندین بار‌از طرف‌شاهنشاه ووالاحضرت شمس پهلوی مورد‌عنایت‌وتفقد قرارگرفته‌ایم رحیم افزود شباهت بی‌اندازه من و عباس باعث‌زحمت ودردسر هردو نفرما شده است واغلب اوقات حتی نزدیك ترین کسانمان درتشخیص مااشتباه میکنند مثلاچندروز قبل دراداره‌نشسته مشغول کاربودم که‌ناگهان برادرم، عباس باشخصی بدیدن من آمدند و معلوم شدکه آنشخص عباس رابجای من اشتباهی گرفته است!؟ وقتیکه چگونگی جریان را پرسیدم عباس گفت :در خیابان‌قدم میزدم که‌ناگهان این شخص دست‌مرا گرفت وگفت : رحیم‌خان سلام عرض‌میکنم ولی چون از طرف من جوابی‌نشنید ناراحت‌شد وازبی‌اعتنائی من گله کرد ومن‌برای اینکه دوست تورا ازاشتباه درآورده باشم اورا همراه خود باداره آوردم .

مرد متاهلی بادختر ۸ساله ازدواج کرد

محضردار و شهود عقد بازداشت شدند

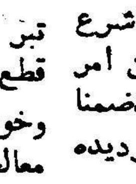

خبرنگارما در جهرم مینویسد چند روز قبل شخصی بنام یوسف قاسمی یکی ازاهالی‌جهرم‌باوجود داشتن همسر و دو فرزند دوشیزه هشت ساله‌ای را بنام «شاه دختر» در یکی از محاضررسمی‌شهرستان فسا مخفیانه بعقد خویش درآورد .

چون این عمل یوسف قاسمی‌مخالف قانون مدنی و دستورات‌شرع اسلام بود باینجهت مامورین شهربانی جهرم پس از اطلاع از این امر وی را بازداشت کردند وباپرونده متشکله تحویل دادسرا دادندضمنا شهود عقد و کارکنان محضری که صیغه عقد درآنجا جاری گردیده است تحت تعقیب قرارگرفتند .

سرقت طلا

خبرنگارما در جهرم اطلاع میدهد چند شب قبل منزل آقای محمدچهرزاد کارمندبهداری جهرم مورد دستبرد قرار گرفت و معادل پانصد هزار ریال طلا آلات بسرقت رفت جریان بااطلاع مقامات‌شهربانی جهرم‌رسید و مامورین شهربانی وآگاهی طی مدت کوتاهی سارق را دستگیر کردند و طلاآلات مسروقه را بصاحبش مسترد نمودند .

بجای هیزم

تبر را به‌پای خود زد

خبرنگار مادر آستارا مینویسد چندروز قبل شخصی بنام حسین یکی از اهالی آستارا که برای‌تهیه هیزم بجنگل رفته‌بود هنگام قطع شاخهٔ خشکیده یك درخت‌ناگهان تبر به‌پایش اصابت کرد وپایش‌را قطع نمود. حسین به بیمارستان‌شیر وخورشید سرخ انتقال یافت وتحت معالجه قرار گرفت

عیادت بیماران بیمارستان درگز

خبرنگارما دردرگز مینویسد هنگام توقف هیئت‌بازرسان‌شاهنشاهی در درگز تیمسار سرلشگر علوی مقدم رئیس هیئت از بهداری و بیمارستان این شهرستان دیدن کرد واز بیماران بستری عیادت نمود.

در عکس بالا رئیس هیئت بازرسان شاهنشاهی هنگام عیادت‌یکی از بیماران بیمارستان درگز دیده میشود .

چند خبر خلاصه از چند شهر

بیلان سه‌ماهه

شمیران درسه‌ماهه اول‌سال‌جاری جمعا ٥١١٦٨ نفر بیمار بدرمانگاه‌مرکزی تجریش ودرمانگاه های تابعه مراجعه کرده واز داروی رایگان استفاده‌نموده‌اند اشخاص واطفالیکه برضد بیماریهای مسری مایه‌کوبی گردیده انددراین‌آمار ذکرنشده است .

خیابانهای شهر اسفالت میشود

لشت‌نشاء اسفالت خیابانهای لشت‌نشاء که‌قرارداد آنچندی قبل بین شهرداری لشت‌نشاء وسازمان برنامه تنظیم شده هنوز برنامه تنظیم شده شروع نگردیده است اهالی انتظار دارند برای اسفالت خیابانهای اینمنطقه سریعا اقدام گردد .

عملیات جاده‌سازی متوقف‌گردید

اسفراین عملیات جاده سازی اسفراین به‌ایستگاه این شهرستان‌متوقف گردید، تقاضای اهالی اسفراین اینستکه جاده مزبور مجددا شروع گرددو هرچه زودتر بپایان برسد .

هم‌رئیس ، هم کارمند و هم ...

صومعه سرا دراداره دامپزشکی صومعه‌سرا فقط یکنفر کارمیکند که‌هم‌رئیس استوهم کارمند وهم ...اهالی تقاضا دارند برای تکمیل کادر مامورین اداره مزبور اقدام شود .

دفع آفات مرکبات

رودسر ازطرف اداره دفع‌آفات استان گیلان یك‌اکیپ مجهز مبارزه با آفات برودسر واردشد وجهت سمپاشی درختان مرکبات به«چابکسر» یکی‌از قراءتابعه این شهرستان عزیمت کرد .

اولین‌کلنگ ساختمان آموزشگاه

خمین :توسط آقای ابوقداره فرماندار خمین، ازمحل صدی‌پنج عواید شهرداری ، اولین کلنگ ساختمان یك‌باب آموزشگاه درخمین بزمین زده شد واحتمال میرود ،تااوایل سال‌تحصیلی آینده جهت‌استفاده آماده‌شود.

همکاری بافرهنگ

طالقان :جهت تاسیس آموزشگاههای فرهنگی در اکثر دهات طالقان ساختمانهائی احداث میگردد تاپس‌از اتمام کار باداره فرهنگ واگذارشود .

انحلال انجمن شهر

خمین :اخیرا طبق‌دستور وزارت کشور ،انجمن شهر خمین منحل‌گردید. اهالی‌از مسئولین مربوطه تقاضا دارند جهت انتخاب اعضاء جدید اقداماتی بعمل آورند .

درانتظار ارسال سهمیه قندوشکر

طالقان: چون‌مدتیست سهمیه قندوشکر بطالقان واردنشده است اهالی این منطقه‌ازمسئولین مربوطه تقاضا دارند جهت‌ارسال‌آنها اقدامی‌بعمل آورند.

تقاضای اعزام دادستان

خمین :آقای لاجوردی که‌بسمت دادستان خمین انتخاب گردیده بود تاکنون بمحل‌ماموریت خود نیامده است. اهالی این‌شهرستان ازمسئولین مربوطه تقاضا دارند توجهی باین‌امر مبذول نمایند .

توزیع سکه‌های پنج‌ریالی و دوریالی

طبس:ازطرف عده‌ای ازمحترمین طبس‌مجلس جشنی درحسینیه‌عمادالملکی این‌منطقه برگزارشده ودرپایان آن مقداری سکه‌های دوریالی وپنج ریالی بعنوان تبرك بین حاضرین توزیع گردید .

جلسه اعضاء حزب

کیورچال‌ـعده‌ای از اهالی که بعضویت حزب مردم درآمده‌اند هر شب در منزل آقای چاه‌بجاری رئیس حزب مزبور جلسه تشکیل‌میدهند هم‌اکنون اعضای حزب برای فعالیتهای انتخاباتی آماده میباشند .

مشایعت معاون هنك ژاندارمری

همدان ـ بمناسبت انتقال سرکار سرهنك نادرگنجه معاون هنك ژندارمری همدان بکرمانشاه عده‌ای از اهالی این شهرستان‌تاچند کیلومتری شهرمشایعت ازوی بعمل آوردند .

استقبال از نماینده سابق

کیورچال ـ چندی قبل آقای ابتهاج نماینده سابق مجلس‌شورایملی همراه عده‌ای از روسای دوائر دولتی و حزبی وارد کیورچال شد ومورد استقبال بینظیر اهالی قرار گرفت .

یك بی احتیاطی خانه‌ای را سوزاند

همدان ـ برائر یك بی‌احتیاطی منزل آقای بارشیم واقع دربن‌بست گلستی محل قاشق‌تراشان همدان آتش گرفت ولی خوشبختانه پس‌از بیست دقیقه فعالیت مامورین آتش نشانی خاموش گردید.

تشویق فرماندار

قوچان : مساعی آقای ناظمی فرماندار قوچان در انجام وظائف محوله مورد توجه تیمسار سر لشکر علوی مقدم رئیس هیئت بازرسی واقع شد و از وی تقدیر لازم بعمل آورد .

انتصابات درشهرستانها

قروه : آقای امیرعلائی ـ فرماندار
کرمان : آقای علی‌اصغرمظهری ـ رئیس رادیو کرمان
رودسر : آقای سرهنك مطلق‌زاده ـ رئیس شهربانی
تربت‌جام :آقای صالحی ـ بخشدار حومه ـ آقای خلیل‌پورـشهردار
کردکوی : آقای غلامعلی صبور ،بخشدار
سنندج : آقای جبار مردوخی ـ رئیس اجرای اداره ثبت استان

دریك جزیره غیرمسکون

مقداری چای وکبریت قاچاق کشف شد

خبرنگارما در بندر عباس گزارش میدهد چند روز قبل مامورین ژاندارمری منطقه خمیر از توابع بندر عباس بسرپرستی آقای ستوان بیك‌زاده هنگام گشت در جزیره غیر مسکون «نخ‌کپ» تعداد ۳۲۱ بسته چای و ٦٥۰عدد کبریت خارجی قاچاق که درزیر خاك پنهان شده بود کشف کردند اجناس قاچاق طی صورت‌مجلسی تحویل ژاندارمری بندر عباس گردید و برای دستگیری قاچاقچیان اقدامات لازم بعمل‌آمد.

مرگ در نیزار

هنوز علت مرگ این کارگر معلوم نیست

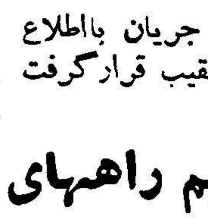

خبرنگارما در گنبدکاوس مینویسد چندروز قبل ۹نفر کارگر برای درو مزرعه گندم وارد قریه شاه پسند از توابع گنبدکاوس شدند ولی‌هنگامیکه شب فرارسید کارگران مزبور متوجه گردیدندکه یکی از دوستان آنها مفقودالاثر شده‌است. بافعالیتی که برای پیداکردن کارگر مفقود بعمل آمد ،جنازه وی در کنار نیزاری کشف شد و جریان بااطلاع مامورین پاسگاه ژاندارمری قریه «شاه پسند» تحت تعقیب قرارگرفت هنوز علت مرگ کارگر متوفی معلوم نیست .

مرگ راننده تراکتور

چندروزقبل تراکتوری‌برانندگی سید حسن‌چاپچی یکی‌از اهالی‌خراسان در جاده گرگان واژگون شدو بجوی آب افتاد دراین واقعه رانندهٔ تراکتور برائر شدت جراحات وارده آنا جان سپرد و جنازهٔ وی با اطلاع مقامات قضائی گنبد کاوس دفن گردید.

مرگ علف‌چین

چندروز قبل جوانی بنام سید حبیب افراهی که‌در باغستان«کزی» جهرم مشغول چیدن‌علف بود بعلت تماس باسیم بدون‌روپوش برق دچار برق گرفتگی شد وجان سپردجنازهٔ حبیب بااطلاع مقامات انتظامی وقانونی جهرم مدفون گردید .

آیا این چوپان قاتل اختلال حواس دارد ؟

هنوز نظر قاطع پزشکان بهداری سنندج اعلام نشده است

خبرنگار ما در سنندج مینویسد چندروز قبل چوپانی بنام غلامعلی‌یکی ازاهالی قریه «کزگزاره علیاء» واقع درنزدیکی سنندج که‌چوپان خردسالی بنام احمدرا هنگام آب‌دادن گله‌بقتل رسانیده بوددردادگاه جنائی کردستان محاکمه شد .

چون درمحاکمات اولیه برای‌قاتل تقاضای اعدام شده‌بود دراین جلسه آقای منصوراردلان وکیل مدافع‌قاتل درردکیفر خواست دادستان صحبت کرد واظهار داشت‌که موکل‌من‌هنگام ارتکاب بزه اختلال‌حواس داشته‌است قاتل بوسیله پزشکان بهداری‌سنندج معاینه گردید وچون تشخیص داده شدکه‌وی ناراحتی قلبی داردبهمین جهت اظهار نظرقطعی پزشکان به‌بعداز معالجه بیماری قلبی اوموکول گردید.

چوپان قاتل پشت میز محاکمه

برای ترمیم راههای مریوان ـ همدان

٤میلیون ریال اعتبار تامین شد

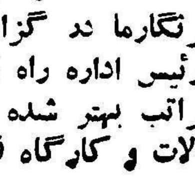

خبرنگارما در سنندج مینویسد تیمسارسرلشگر صاری وزیرراه در بازدیدی که اخیرا از راههای استان کردستان بعمل آورد مبلغ چهار میلیون ریال اعتبار برای ترمیم راههای مریوان و همدان دراختیار اداره راه استان کردستان‌گذاشت .

خبرنگارما در گزارش خود اضافه میکند برائر مساعی آقای اردبیلی رئیس اداره راه استان کردستان وضع راههای این استان از سابق بمراتب بهتر شده ودرحال حاضر اداره راه این منطقه از لحاظ ماشین آلات و کارگاه فنی کاملامجهزاست .

سرقتهای متوالی

خبرنگارما در کلوگاه مینویسد سرقتهای متوالی که اخیرا درکلوگاه روی میدهد موجب نگرانی وناراحتی شدید اهالی شده‌است بطوریکه در حال حاضر روزی نمیگذرد که در این منطقه منزل ویا مغازه‌ای مورد دستبرد قرار نگیرد . اهالی از مسئولین امور تقاضا دارند برای حفظ امنیت کلوگاه توجه بیشتری بشود .

ضایعه اسفناك

دوروز قبل آیت‌اله سیدمحمدعلی مرتضوی که یکی از روحانیون دانشمند و فاضل بهبهان بود بعلت بیماری بدرود حیات گفت و اینك دو روزاست که اهالی این شهرستان با تعطیل عمومی در مرك این روحانی‌عالی قدرعزاداری میکنند .

خلاصه اخبار اصفهان

علویجه : کودك خردسال آقای قدمعلی کریمی از اهالی علویجه برائر تزریق آمپول عوضی درگذشت ومتصدی داروخانه باین‌اتهام دستگیر شد .

اردگان : نرخ ارزاق دراردکان روبافزایش گذاشته و برای‌حفظ بهداشت مواد غذائی نیز توجهی نمیشود از جمله نانوایان باآب جوی هائیکه فاضل آب گرمابه‌ها در آن میریزد نان میپزند .

اجتماعی

سخن روز

بازهم دسته گل !

دیروز خبری بود که بیمارستان‌ها بازهم دسته گل تازه‌ای بآب داده‌اند . بیماری را مانند توپ فوتبال ازاین بیمارستان بآن بیمارستان پاس داده‌اند تانفسش درآیدودیگر مزاحم اوقات شریف مسئولین بیمارستانها نگردد . آخر مگرنه اینستکه این بیماران خیلی مزاحم متصدیان بیمارستانها میشوند ودرحالیکه آنها تختخالی ندارنداصرار میکنند که بستریشا نسازند !

این‌بار چندم است‌که خبر پاس دادن بیماران بین بیمارستانها انتشار میابد وچه‌بسا که‌برخی ازاین بیماران سرانجام دمدر یکی از بیمارستانها جان سپرده‌اند .البته نپذیرفتن بیماران به‌بیمارستانها چندان غیرعادی وتعجب آورنیست ولی نپذیرفتن بیماران ویامجروحینی که‌در آستانه مرگ هستند بسیار موجب تعجب است .

بهرحال ازحادثه پریروز دونتیجه میتوان گرفت :اول اینکه‌اگر تک‌تک مسئولین بیمارستانها دارای وجدان وعاطفه انسانی باشند ، مجموعهٔ آنهاویااقلابرخی ازآنها وجدان‌وعاطفه‌ای ندارندومرگ وزندگی بیماران برای آنهابی‌تفاوت است. اگرواینطور نیست واگرآنها آدم‌اند ودارای احساس انسانی‌اند پس‌چطور باکمال‌قساوت‌درهای بیمارستان رابروی بیماران درآستانه مرگ میبندند وازناله واستغاثه آنها خم بابرو نمی‌آورند ؟چطورتوی بیمارستان‌مینشینند ومیگویند ومیخندند ولی میبینند که‌دم‌دربیمارستان یك انسان‌دیگر درحال جان‌سپردن است !

فرض کنیم‌اینها بسیار آدمهای باوجدانی هستند ولی‌همانطور که‌مدعی‌اند چون تخت‌خالی‌ندارند لذابیماران درآستانه‌مرگ رانمیتوانند بپذیرند . عذربدتراز گناه همین است‌ودر حقیقت اعتراف بگناه‌است. وقتی که‌آنها میبینند بیماری درآستانه مرگ است‌و اگر بکمکش نشتابند خواهدمرد ، ولی بکمك‌اونمیشتابند درحقیقت اعتراف‌میکنند که دانسته بیماردرحال مرگ را به‌بیمارستان راه نمیدهند .این«دانستن» دلیل آنستکه آنها دانسته شاهد مرگ‌کسی شده‌اند وبرخلاف وظیفه خود که‌نجات دادن بیماران ازمرگ است‌عمل کرده‌اندودرنتیجه «سبب مرگ» کسی شده‌اند ومطابق قانون کسی که«سبب‌مرگ»دیگری‌شود در«حکم قاتل» است .

این‌توضیح لازم‌است که‌نداشتن تخت خالی‌ووسیله وعذروبهانه های نظیر آن بهیچوجه پذیرفته نیست. وقتیکه بیماردرآستانه مرگی رادم دربیمارستانی میرسانندباید فورا همه امکانات بیمارستان رابرای نجات اوبکار انداخت .اصلا قابل‌قبول نیست که‌یك بیمارستان نتواند برای یك بیماردر آستانه مرگ جاباز کند واورا نجات دهد .

نتیجه دوم که‌از تکرار جان‌سپردن بیماران دمدر بیمارستانها گرفته میشود اینستکه مسئولین قبلی بمجازات نمیرسند. اگرخاطرتان باشد سال گذشته دوسه بیمارستان ازدادن‌خون‌بیك بیمار خودداری کردند وموجب مرگ‌اوشدند. سروصدا بلندشد وگفتند که‌مسئولین مرگ‌این بیمار بمجازات خواهندرسید. اکنون وقت آنستکه بپرسیم کدامیك‌ازآنها بمجازات رسیدند ؟اگر خطاکاران قبلی‌مجازات‌شوند دیگرمسئولین بیمارستانها جرات‌نمیکنند اینقدر نسبت بجان بیماران بی‌اعتناباشند . وقتیکه چنین حادثه‌ای پیش می‌آید بسیار بجاولازم است که‌بلافاصله مسئولین باطاقهای بازپرسی واستنطاق کشانده شوند .بایدگوش‌این مسئولین رااز دربان تاپزشك ومسئول بیمارستان وهرخطاکار دیگربحکم قانون کشیده ومجازات سنگینی رادرباره آنها روا داشت . باید بآنها فهماند که پول این مردم را برای این نمیگیرند که سبب مرگ افراد شوند ودرعین حال باعث شوند که‌همه‌جا گفته ونوشته شود :«مقابل‌دربستهٔ بیمارستان‌های پایتخت مملکت بیماری آنقدر انتظارکشید تاجان سپرد !»

وضع بهداری شهرداری عوض‌شده‌است

آقای شهردار و دکتر بهشتی درمراسم افتتاح درمانگاه وحیدیه

روز گذشته اطلاع دادیم که‌آقای ذوالفقاری شهردار تهران باحضور جمع کثیری از ساکنین کوی‌وحیدیه درمانگاهی را که از طرف بهداری شهرداری در این کوی احداث‌شده است افتتاح کرد . آقای دکتر بهشتی مدیر کل بهداری شهرداری دراین مراسم گفت درمانگاه‌وحیدیه دومین درمانگاهی است که پس‌از تصدی آقای ذوالفقاری در محلات تهران تاسیس میشود وی افزود که ضع‌بهداری‌ودرمانگاههای شهرداری طور کلی عوض شده و بیماران را بمحض مراجعه بستری و درمان مینمایند آقای دکتر بهشتی درخاتمه اعلام کرد که بدستور شهردار تهران بهداری شهرداری مبارزه شدیدی را بر علیه آنعده از کسبه که اغذیه تقلبی بخورد مردم‌میدهند آغاز کرده است .

توزیع پرسشنامه بین میدان‌داران

شهرداری آماری از بارفروشان وواسطه‌ها تهیه میکند

امروزیك مقام‌مطلع درشهرداری تهران بخبرنگار ما گفت که‌اداره خواربار شهرداری بین میدان‌داران پرسشنامه توزیع کرده است دراین پرسش نامه ها کاسب کار های میادین میزان‌سرمایه سابقه کسب‌و محل کار و بازار فروش و سایر خصوصیات کسبی خود رایادداشت مینمایند . با این اقدام شهرداری در نظردارد باتعیین تعدادبارفروشان واقعی میدان از تعداد آنعده ازافراد که بشغل دلالی در میدانها اشتغال دارند باخبر شود .

باتهیه آمار بارفروشان وتولید‌کنندگان و واسطه ها اقداماتی صورت میگیرد تا بطور کلی ازترقی نرخ خواربار و تره بار و میوه در هر فصلی جلوگیری گردد . مقام مزبور افزود که شهردار دستورداده است از بارفروشان میدانها حمایت شود و از هر لحاظ در تقویت کار و پیشه آنان کوشش بعمل آید . مامورین شهرداری به آن عده از بارفروشان که نرخ شهرداری را رعایت کرده و موجبات تثبیت‌نرخها را فراهم ساخته‌اند کمك خواهد کرد.

نازی‌آباد به شهریه مدارس اعتراض داد

ساکنین نازی آباد میگویند ما بشهریه مدارس‌اعتراض‌داریم‌قسمت اعظم‌ساکنین‌این‌حدود را کارمندان دولت تشکیل میدهند این عده می‌گویند با حقوق اداری بزحمت زندگی را اداره میکنیم وبپیچوجه قادر بپرداخت‌شهریه‌سنگین مدارس نیستیم از طرف‌شورای همکاری‌نازی آباد‌تلگرافاتی‌بمقامات مختلف‌مخابره شده است و تقاضا دارند هر چه زودتر دراین‌باره تجدید نظر بعمل آید.

لطفاً یادداشت فرمائید

امشب

برنامه تلویزیون ایران

ساعت ۳۰ و ٦- برنامه وزارت فرهنگ تدریس فرهنگ عملی برای دانش آموزان تجدیدی وعقب افتاده

ساعت ۷ر۰۰ ـ برنامه خردسالان
ساعت ۷ر۳۰ـفیلم بودابت لوکاستلو
ساعت ۸ر۰۰ ـ برنامه هنر های زیبا
ساعت ۸ر۳۰ ـ اخبار
ساعت ۸ر٤۵ ـ جام جهان نما
ساعت ۹ر۰۰ ـ مصاحبه تلویزیونی
ساعت ۹ر۳۰ ـ فیلم سینمائی
ساعت ۱۱ر۳۰ ـ پایان برنامه

درمحافل ومجالس

در انجمن ایران و آمریکا
نمایش یك حلقه فیلم
از ساعت ۷ بعد از ظهر

در باشگاه نفت
لوتو
از ساعت ٦ بعد از ظهر

فردا شب

در انجمن ایران و امریکا
سخنرانی توسط آقای سینان کورلی رئیس سازمان ملل متحد در ایران پیرامون «سازمان ملل در جوار شما»
از ساعت هفت بعد از ظهر

در باشگاه نفت
نمایش یك حلقه فیلم
از ساعت ۸۰ بعد از ظهر

در انجمن ایران و پاکستان
درس انگلیسی
از ساعت ۵ تا ۹ بعد از ظهر

در انجمن ایران و هند
نمایش فیلم هندی برای اعضای انجمن و میهمانانشان
از ساعت ۷ بعد از ظهر

در انجمن های محلی شهر

استقبال مردم وانجمنهای محلی

از نهضت‌کم‌کردن عمق حوض

پس ازانتشار خبر مربوط‌به‌نهضت کم کردن عمق حوض که‌باتشریك مساعی و همکاری سازمان کمك کود لکو کارخانجات « شاه پسند » بوجود آمده است عده کثیری از طبقات مختلف و همچنین انجمن‌های محلی تهران آمادگی خود را برای همکاری با این نهضت اجتماعی بموسسه اطلاعات و سازمان کمك کودك اطلاع داده‌اند.

گزارشهائی که ازجلسات انجمن های محلی محلات تهران بدست ما رسیده حاکیست که در عموم‌جلسات منعقده پیرامون نهضت کم کردن عمق حوض که سبب نجات جان کودکان از یك خطر مرگبارمیشود بحث و مذاکره بعمل آمده است . سازمان کمك کودك ضمن اظهار تشکر از نیات خیرخواهانه هم ـ میهنان عزیز ، یادآوری میکند که تاریخ این مسابقه از تاریخ ۱۰تیر ماه الی ۱۰ شهریور ماه است و کسانی که میخواهند در مسابقه اجتماعی « شاه پسند » شرکت کنند در تهران با انجمنهای محلی و در شهرستانها با نمایندگان موسسه اطلاعات تماس بگیرند. امیدواریم این نهضت بتواند خطر حوض را برای همیشه از جامعه ایران دور کند.

تعجب ندارد!

زیبائی رنگها در کاشی‌های نسوز دلیفلکس

حتی بزرگسالان را نیز بوجد میآورد!

خاکستر سیگار ـ کبریت افروخته ـ مواد اسیدی و چربی ـ لکه‌های زنگ و پاشنه تیز کفش بانوان در کاشی نسوز دلیفلکس بی اثراست!

کاشی نسوز دلیفلکس نتیجه ۷۵ سال تجربه کارخانه لینولئوم D.L.W. آلمان است

deliflex

شرکت سهامی پخش لینولئوم ایران: چهارراه کالج ـ تلفن ۴۷۰۷۰ ـ ۴۱۰۴۰

(۳)

کانون آگهی زیبا

استخر شنای باغ گلستان

درسه سرویس ۹ تا ۱۱ ۵ر۱۱ تا ۵ر۱ ۲ تا ٤

باآب تصفیه‌شده‌لوله‌کشی

سه‌راه‌سلسبیل

آـ ۱۵٦۰۸ گردونه

آگهی تشکیل مجمع عمومی شرکت تعاونی مصرف‌اطلاعات

طبق‌ماده ۱۳ اساسنامه شرکت تعاونی مصرف کارمندان روزنامه اطلاعات مجمع عمومی عادی شرکت مزبور روز دوشنبه دهم مرداد از ساعت ٤ بعداز ظهر در محل باشگاه روزنامه اطلاعات تشکیل و ازعموم سهامداران شرکت تقاضا میشود در روز و ساعت مقرر در مجمع حضور یابند

دستور مجمع عمومی عادی بقرار زیر است :

الف ـ استماع گزارش هیئت مدیره و بازرسان شرکت راجع به عملیات سالیانه شرکت .

بـ رسیدگی به بیلان سالیانه و بودجه هزینه های شرکت و تصویب آنها

ج ـ تعیین سود سهام و تعیین میزان ذخیره و طرز تقسیم مازاد معاملات شرکت

د ـ تجدید انتخابات هیئت بازرسان

هیئت مدیره‌شرکت

بازرگانی تهران با کشتیهای ایتالیا

ازتابستان برای بهره‌مند شدن ازدلچسبی آب و هوای ایتالیا ودیدار ازیکی اززیباترین‌کشورهای جهان استفاده نمائید.

ارفرانس سه سرویس هفتگی (دونا مستقیم) ارتهران به رم پشرح زیر عرضه مینماید .

	یکشنبه	سه‌شنبه	جمعه
حرکت ازتهران	۱۲/۱۰	۹/۰۰	۱۱/۰۰
ورود به رم	۲۲/٤۵	۱۰/۰۰	۱۶/۵۰

ازهم امروز به‌آژانس مسافرتی خود یا ارفرانس موند اکسپرس شماره ۹۱ خیابان فردوسی تلفن ٤۹۱۷٤ تا ۷۰۸ مراجعه نموده تنظیم مسافرت دور اروپارا خواستار شوید

AIR FRANCE

بهترین جنهاد درخدمت بزرگترین شرکت‌هوایمائی جهان

پای کودکان را بزنجیر نمیتوان بست

حوض
هر تابستان بیش از سه هزار
قربانی میگیرد
شاه‌پسند میکوشد تا باایجاد نهضت نجات‌کودك
جان جگرگوشگان شمارا نجات دهد
فاکوپا

پدران و مادران

شما هرقدر که علاقمند ومراقب باشید نمیتوانید همیشه درپی فرزندان خود باشید وآنها را ازخطر غرق‌شدن درحوض مصون بدارید پس روش منطقی و عاقلانه‌کم‌کردن عمق حوض یامحصور نمودن آنست .

کارخانه روغن‌نباتی شاه‌پسند بکسانیکه تا تاریخ دهم شهریور ۱۳۳۹ عمق حوض خانه‌های خودرا به ۵۰سانتیمتر تقلیل دهند ویا محصور نمایند و یا روانداز فلزی برای آن تهیه نمایند یك جایزه دویست‌هزار ریالی و پنج جایزه ده‌هزار ریالی بحکم قرعه تقدیم میکند .

کسانیکه میخواهنددراین نهضت‌بزرك پیشقدم باشندمراتب‌راکتبا به‌کارخانه شاه‌پسند اطلاع دهند تا از طرف انجمن های محلی در تهران و نماینده روزنامه اطلاعات و شاه‌پسند درشهرستانها بازدید قبلی بعمل‌آید کسانیکه‌از طرف انجمن های محلی (در تهران) و نماینده روزنامه اطلاعات و کارخانجات شاه‌پسند (درشهرستانها) گواهی کم‌عمق‌کردن ویا محصور نمودن حوض‌خانه خود را داشته باشند میتوانند باارسال گواهی بکارخانه شاه‌پسند درقرعه‌کشی نهضت نجات‌کودك شرکت‌کنند واز ۲۵۰ هزار ریال جایزه آن استفاده نمایند .

نهضت نجات‌کودك

برنامه اجتماعی کارخانجات روغن‌نباتی شاه‌پسند

نهضت نجات‌کودك از همکاریهای باارزش سازمان کمك‌کودك سپاسگزار است .

تبریکات

تبریك به‌جناب آقای دکتراقبال

حسن انتخاب جناب آقای سیداسداله موسوی ماکوئی معاون‌محترم دبیرستان البرز رابعنوان کاندیدای نمایندگی دوره بیستم قانونگذاری به‌جناب آقای دکتر اقبال نخست‌وزیر ورهبر حزب‌ملیون تبریك گفته امیدوار است این شخصیت پاکدامن وخدمتگذار شاه وملت بااحرازمقام نمایندگی مجلس شورای ملی بیش‌از پیش درانجام خدمت موفق‌باشند.

مدیر روزنامه شیپور انقلاب علی محمودیان ـمدیر روزنامه بارقه ذوالریاستین ـمدیر روزنامه خجسته سرهنك حسن خجسته ـ منوچهر ذوالریاستین

آ ـ ۱۳۴۱۷

جناب آقای اسداله موسوی ماکوئی

نامزدی شمارا برای دوره بیستم مجلس شورای‌ملی باهالی رشیدو غیور ماکو وهمچنین بخودشما تبریك میگویم.

آ ـ ۱۳۴۲۱ تیردار بارسقیان

به پیش ...

بسوی‌موفقیت . بسوی ابراز لیاقت .

بسوی خدمت بمردم

دکترمنوچهر اقبال رهبر حزب‌ملیون

یامظهرواقعی صداقت وشهامت وهمچنین حزب ملیون سدانحصاری وکالت مجلس راشکست. این تهوررهبر حزب ملیون وازخود گذشتگی کمیته مرکزی حزب بعموم مردم ایران اعلام آماده‌باش خدمت در راه مملکت وملت رانمود . این قدم موثری که‌برای اعلام کاندیدای حزب ملیون برداشته شد اجرای یکی از نظرات‌عالیه شاهنشاه محبوب‌ووفادار به ملت ایران است که راه خدمتگذاری وابراز لیاقت رابرای تمام افراد بازنموده است عموم ملت ایران هواخواه وطرفدار این اقدام اساسی و اصلاحی برای عمران مملکت است.

حاج‌حسین برنجیان ـهوشمند ضرغام ـ اکبرعسگری ـایوب‌دشتی ـ نادراعظم ـ حسین میریان ـپرویز نسائی ـ محمدولی شهبازی ـوسیصد امضاء دیگر

۱۳۴۲۹

یك تحول بزرك

شجاعت وشهامت بی‌نظیری که کمیته مرکزی حزب ملیون به رهبری صالح‌ترین خادم‌ملت وشاهنشاه یعنی دکترمنوچهر اقبال باانتشار صورت کاندیدای حزب ملیون ازخودنشان داد دلیل قاطع پیشرفت ونفوذ این حزب دراجتماع وموفقیت در اصلاحات اساسی واجرای منویات اعلیحضرت همایون شاهنشاه دررفاه حال وعمران مملکت است. ما این شهامت اخلاقی‌وامانت داری‌اجتماعی رابه عنصرشرافتمندرهبرمعظم‌حزب ملیون وکمیته مرکزی آن صمیمانه تبریك میگوئیم.

باقر سرکشیك ـ دیباج‌ـمقدس زاده ـسیدعلی پناهنده ـمیرهادی زاده ـعباس رخساریه ـاحمد شاهوردی ـمرتضی افقهی ـحسن کریمی ـ تیمور نظری ـمحمد صادق‌بینا ـ سیدابوالفضل فاطمی قمی ـ عبدالحسین لواسانی ـودویست امضای دیگر

آ ـ ۱۳۴۲۹

آثار وتالیفات کاندیدای ملی ومحلی ومحبوب اهالی‌را جهت اهدا بکتابخانه‌های ایران خریداریم

تالیفات ودوره‌های کامل روزنامه هراز وصدای فرهنك رااز سال ۲۱تاکنون (بقلم آقای استاد تقوی کاندیدای ملی ومحبوب اهالی‌وموسس مدارس وکتابخانه های مازندران وشهسوار) که‌پیرامون تعلیم وتربیت‌و تاریخ وادبیات وامور اساسی وعمومی مازندران وشهسوار برشته‌نگارش درآمده بقیمت‌خوب خریداریم.بابل کتابخانه جهانیان‌ـآمل کتابفروشی اخوان نیاکی ـنوشهر نماینده مطبوعات کیهان ـشهسوار نمایندگی مطبوعات ـدانشگاه تهران دکتر محمدی مازندرانی

STANDARD
استاندارد
رادیو
ترانزیستور
SR
SR-G104

نماینده انحصاری ـ شرکت تجارتی ریشهر ـ باب‌همایون سرای همایون

شرکت تهرانشهر ـ خیابان سعدی تلفن ۳۴۳۵۳ ـ ۳۰۲۱۱۵

آ ـ ۱۵۶۱۸ آگهی‌مصور

دکتروست دوکشف جدید وممتاز خودرا معرفی می‌کند
Dr. WEST'S
Push-Button Tooth Paste
IT'S HAD A "GERM-FIGHTER" SHOT
More protection in a single brushing than any other way!
آگهی مصور
ساختمان مسواکهای دکتروست طوری در امریکا تهیه شده که قسمت داخلی وخارجی وسط دندانهای شمارا بخوبی پاک می کند
خمیر دندان جدید الاختراع دکتروست در محفظه مخصوصی تهیه ومورد تجویز کلیه پزشکان امریکا برای جلوگیری از بیماریهای دندان قرار گرفته است

عمده‌فروشی ـ شرکت معبودی ویسران حاجب‌الدوله تلفن۲۴۵۹۶

جزئی‌فروشی ـ کلیه داروخانه‌ها وخرازی‌فروشیهای معتبر

مدیر محترم روزنامه اطلات

درستون حوادث روزنامه شریفه‌اطلاعات درتاریخ ۱۷ر۳ر۳۹ صفحه۲۲ شماره ۱۰۲۲۷ شرحی راجع به ساختن مخمر آبجوتقلبی باآب حوض باینجانبان محمود دیانت وابراهیم توکلی‌نسبت داده‌اند که بموجب‌آزمایش آزمایشگاه شهرداری و قرار شماره ۳۹ر۴۲ ـ ۱۸ر۴ر۳۹ دادگاه ۲۱ جنحه مخمر های آزمایش شده کاملا سالم و قابل مصرف بوده وطبق نمونه های سازنده آنها بوده و بهیچوجه اینجانبان سازندگان مخمر آبجونبوده‌ایم وفقط فروشندگان مخمرهای درجه‌اول تهران‌میباشیم‌مطالب بکلی دروغ محض بوده و مورد تکذیب اینجانبان میباشد

آ ـ ۱۳۳۷۷

آگهی مناقصه اداره سررشته‌داری ارتش شماره ۴۱۱ ـ ۲۳ر۴ر۳۹

پیرو شماره ۳۱۱ ـ۳۰ر۳ر۳۹ جلسه مناقصه خرید نوشت افزار و قرائت پیشنهادات بساعت ۹ صبح روز دوشنبه سوم مرداد ماه ۳۹ موکول گردید و پیشنهادات تاساعت ۱۱ روز یکشنبه دوم مرداد پذیرفته خواهد شد.

از طرف رئیس سررشته‌داری ستاد بزرك ارتشتاران

سرگرد کهنلو . سرگرد سپنجی

آ ـ ۱۵۶۵۸

آگهی تجدید مناقصه

شرکت سهامی کارخانجات ونك مقدار ۱۶۵۰۰ کیلو روی‌شمش خالص از طریق مناقصه خریداری مینماید علاقمندان میتوانند با مراجعه به دفتر شرکت واقع در ونك ودریافت برك شرایط مناقصه پیشنهادات خود را تا آخر وقت اداری روز دوشنبه دهم مرداد ماه ۳۹ تسلیم و رسید دریافت دارند پیشنهادات رسیده روز بعد مفتوح و قرائت میگردد .

مدیر عامل‌شرکت .مهندس فتح‌اله ستوده

آ ـ ۱۵۶۵۲ ۱ـ۲

اصفهان — شماره ۱۰۲۸

صحبت امروز — سه پلشك ....!

مدتی‌است نرخ ارزاق دراردکان روبافزایش گذاشته و درحالیکه اهالی ازاین حیث شدیدا نگران میباشند ،ازطرف مسئولین امور جزبرای تقلیل نرخ‌گوشت اقدامی‌لشده است.

علت عمده گرانفروشی این است‌که دراین شهر برای کنترل نرخ‌ارزاق ومجازات گرانفروشان چندان توجهی نمیشود زیرا اگرغیراز این بود مسلما گرانفروشان ،بدلخواه خودتعیین نرخ نمیکردند .

علاوه‌بر گرانفروشی ، متاسفانه برای حفظ بهداشت‌مواد غذائی نیز توجهی نمیشود . لبنیات وسایر مواد غذائی پیوسته درمعرض گردوغبار قراردارد‌و همیشه مگسها، پرده سیاهی‌بر روی آن میکشند! وصاحبان مغازه‌ها لازم نمیدانند پارچه‌سفیدی برروی مواد غذائی بکشند براثراین وضع اگرکسی خواست یك‌کاسه‌ماست بخرد بایداول بنشیند ومدتی مگسهای بیشمار آنرا بیرون بیاورد وسپس ازآن‌استفاده کند .

باوضع‌فعلی چه‌بسا اشخاصی‌که براثر خوردن موادغذائی کثیف‌وفاسد سلامت‌خودرا ازدست میدهند درحالیکه اردکان بیمارستانی هم‌ندارد تامسمومین رامعالجه کند. متاسفانه‌وضع مغازه‌های نانوائی اردکان بمراتب ازاینهم نکبت‌بارتر استزیرا اغلب صاحبان مغازه‌های نانوائی باآب جوییهائیکه ازمنازل‌عبور میکند ، نان تهیه میکنند وچون فاصل آب بعضی ازگرمابه‌ها دراین جویها میریزد ، ببینید اهالی‌این شهرباید چه‌نانی را مصرف نمایند ؟این‌بودوضع نان‌ومواد غذائی‌شهرما که‌معلوم نیست تاکی ادامه‌خواهد داشت ؟وآیا جادارد بگوئیم‌مردم‌اردکان «سه‌پلشك» آورده‌اند ؟

اردکان‌ـ سلطانی

گذشته بهتر بود ..

خبرنگارما درشهرضا مینویسد چون شهرضا یك شهرستان وسیع عشایری است‌ودارای موقعیت خاصی میباشد ، سابقافرماندهژاندارمری آن ازبین افسران باتجربه ایکه چندسال سابقه خدمت داشتند انتخاب میشد تابتواند امنیت حوزه‌ماموریت خود را بخوبی حفظ نماید اکنون نیز اهالی شهرضا انتظار دارند دوباره از رویه سابق پیروی کردد .تااهالی مناطق عشایری این شهرستان از حیث‌امنیت نگرانی نداشته باشند .

کودکی براثر تزریق آمپول عوضی درگذشت

متصدی داروخانه‌ای باین اتهام دستگیر شد

خبرنگار مادر علویجه مینویسد چندروز قبل از طرف‌بهداری‌علویجه بژاندارمری اطلاع داده شد که متصدی‌داروخانه‌امین این شهر یك آمپول عوضی به‌کودك سه‌ماهه آقای قدمعلی کریمی تزریق نموده وموجب مرك وی‌شده است. باگزارش این جریان به‌نجف‌آباد ، آقایان الماسی وعندلیب رئیس ومامور دادگاه این‌شهرستان برای اطلاع‌از چگونگی امربه علویجه وارد شدندپس‌از تحقیقات‌مقدماتی جنازه کودك مزبور بدستور رئیس دادگاه‌برای تعیین چگونگی فوت، باصفهان حمل شد ومتصدی داروخانه نیز همراه پرونده امر به اصفهان اعزام گردید. ضمنا مادر بزرك کودك مدعی است این‌آمپول توسط رئیس بهداری تزریق شده است.

علویجه

از چاه عمیق بهره‌برداری میشود

برای اینمنظور یکدستگاه موتور پمپ خریداری شده‌است

چندماه قبل شهرداری بروجن برای خرید یکدستگاه موتور پمپ جهت چاه عمیق آب این شهرستان قراردادی با یك شرکت پیمانکار تنظیم نمود تااینکه چندروز قبل از طرف این شرکت بشهرداری‌اطلاع داده شد موتور مزبور خریداری وبه‌تهران حمل شده‌است .

بروجن

بدستور آقای امیری فرماندار وکفیل شهرداری آقای مسعودی حسابدار شهرداری به‌تهران عزیمت نمود تاموتور پمپ را تحویل گرفته به بروجن حمل نماید.

بانصب این موتور برسرچاه عمیق کم‌آبی قسمتی از شهر مرتفع خواهد شد.

مبارزه باملاریا

خبرنگار مادر داران گزارش میدهد اخیرا قراء دهستان موگوئی داران بوسیله مامورین مبارزه با مالاریا برضدپشه مالاریا سمپاشی میشود.

اهالی موگوئی از این اقدام‌مامورین مبارزه بامالاریا بسیار خشنودند و انتظار دارند برای توسعه فسرهنك وبهبود وضع بهداشت قراءموگوئی نیز اقدام شود.

صدهزار ریال دارو سوخت

خبرنگار مادرشهر بابك مینویسد چندروز قبل تعدادی صندوق محتوی دارو که‌از طرف‌سازمان شاهنشاهی بوسیله یك اتوبوس پست برای درمانگاه شهربابك حمل میشد بین راه آتش گرفت‌وقریب صدهزار ریال‌دارو نابود شد.

شهربابك

محمدرضا راننده اتوبوس پس‌از اطلاع‌ازجریان باتفاق چندنفراز مسافرین صندوقهای داروراکه تازه دچار حریق شده‌بود ازبالای اتوبوس بزمین ریخت تاازسرایت حریق بسایر محمولات آن جلوگیری شود درنتیجه سقوط صندوقهای مزبور تعدادی از آمپول‌ها وشیشه‌های دارونیز که از حریق مصون مانده بودشکست وازبین رفت آقای رشید ی‌رئیس پست وتلگراف پس‌از حضور درمحل واقعه گفت احتمالا داروها براثر انفعالهای شیمیائی خودبخوددچار حریق شده‌است.

یکروز حقوق به‌نفع زلزله‌زدگان لار

فرهنگیان داران نیز ۱۶۶۰۰ ریال‌کمك کردند

خبرنگارما در شهربابك مینویسد چندروز قبل بدعوت آقای فلاطونی بخشدار شهربابك جلسه‌ای باشرکت رؤسای ادارات دربخشداری تشکیل گردید و در این جلسه قرار شد کارمندان ادارات این بخش حقوق‌یك روز خود رابه زلزله زدگان لارکمك نمایند . تاکنون مبلغ ۵۳۴۱ ریال توسط آقایان بخشدار ، محبوبی‌رئیس فرهنك محمدی رئیس دادگاه، رشیدی رئیس‌پست‌و تلگراف وسعیدائی‌رئیس انحصارات یابت‌یکروز حقوق‌کارمندان سازمانهای مزبور جمع‌آوری شده‌است

آقای حبیب‌اله صابر یکی‌از اهالی نیز مبلغ ۱۵۰ریال کمك‌نموده و پیشه‌وران هم مبلغ یکهزار وتودریال بهمین منظور پرداخت نموده‌اند .

گزارش خبرنگارما در داران نیز حاکی است فرهنگیان شهرستان داران اخیرامبلغ شانزده هزاروششصد ریال به‌زلزله زدگان‌لارکمك کرده‌اند.

دبستانی خراب شد

خبرنگارما در اردکان مینویسد اخیرا از طرف شهرداری اردکان‌برای ایجاد یك خیابان سرتاسری اقدام شده وچون دبستان فردوسی این شهر درمسیر خیابان مزبور قرار داشت‌چند روز قبل ضمیمه خیابان گردید .

اکنون اهالی انتظار دارند برای ایجاد ساختمان جدید این دبستان اقدام شود تا هنگام افتتاح مدارس دانش آموزان آن سرگردان‌نشوند .

صحنه‌ای ازکنفرانس مسیحیان خاورمیانه دراصفهان

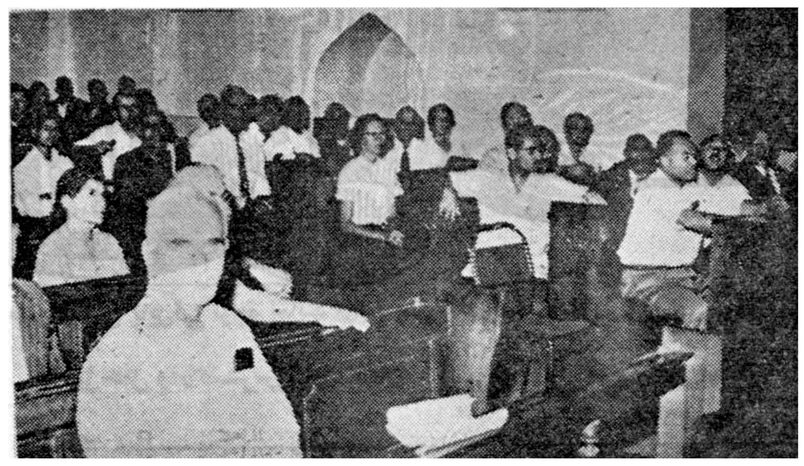

بطوریکه خوانندگان عزیز مستحضرند اخیرا کنفرانس مسیحیان خاورمیانه باشرکت ۱۵۰ تن از نمایندگان کلسیای های ده کشور خاورمیانه بمدت۱۵روز در کلیسای حضرت لوقا اصفهان تشکیل گردیده است .

دراین کنفرانس درباره مسیحیت و همچنین لزوم ایجاد تفاهم بیشتری بین مسیحیان ومسلمانان عالم ، سخنرانیهای جامعی بوسیله روحانیون بزرك مسیحی صورت میگیرد و آقای دهقان کشیش کلیسای حضرت‌لوقا نیز بیانات آنان رابرای‌ایرانیانی که در کنفرانس شرکت دارند ترجمه میکند .درعکس بالا صحنه‌ای از کنفرانس‌مسیحیان‌خاورمیانه دیده میشود.

بهداری اردستان دارو ندارد

چهارسال است ساختمان اداره بهداشت ایجاد نشده

خبرنگارما دراردستان مینویسد در حدودچهار سال قبل چند نفر از نیکوکاران اردستان باکمك شهرداری قطعه زمینی خریداری نموده و آن را به‌اداره بهداشت واگذار کردند تاساختمانی جهت اداره بهداشت اردستان درآن ایجادشود.باواگذاری این زمین ، از طرف مقامات مسئول نیز اعلام شد بزودی اداره بهداشت ،بنامیگردد ولی باگذشتن چهارسال هنوز چنین بنائی ساخته نشده‌است .

اردستان

زنی را باچاقو مجروح کردند

یکی ازضاربین سوخته تریاك همراه داشت

چندروز قبل بین زنی بنام حاجیه و چند نفر مرد از مسافرین اتومبیلی که از داران باصفهان عزیمت میکرده نزاعی روی داد ودراین نزاع حاجیه باضربه چاقو مجروح شد .

داران

آقای گروهبان ترابی فرمانده‌پاسگاه‌ژاندارمری یکی از قراء اطراف پس از اطلاع از جریان ،ضاربین را دستگیر کرد وهنگامیکه جیب آنان رابرای کشف چاقو جستجو میکرد از جیب غلامرضا محسنی یکی از منازعین مقدار ۴۵ مثقال سوخته تریاك‌بدست آورد. غلامرضا محسنی همراه سوخته تریاك وسایرمنازعین بدادگاه داران تحویل شدو حاجیه نیز تحت درمان قرار گرفت

حیوان آدمخوار درمیبد

این حیوان شبها وارد خانه‌ها میشود تاکودکان را برباید

تاکنون هفت‌کودك بوسیله این‌حیوان بسختی‌مجروح‌شده‌اند

اخیرا یك جانور آدمخوار ، میبد وقراء تابعه را جولانگاه خودساخته وباعث تشویش ونگرانی شدید اهالی گردیده است.

اردکان

این جانور شبها وارد خانه های مردم میشود تابچه‌های کوچك راطعمه خود سازد بهمین جهت کسانیکه بچه کوچك دارند باوجود گرمی شدیدهوا اغلب در اطاقها میخوابند ودر آنرا می‌بندند تا حیوان وحشی دسترسی به‌کودکانشان نداشته باشد.

این جانور که‌بین اهالی به «شغال بچه‌خور» معروف شده احتمالا کفتار یا همان شغال میباشد . شغال‌بچه خور تاکنون هفت کودك رابوده اما خرشبختانه اولیای آنان از جریان باخبر شده، کوشکن خودرااز میان چنك‌ودندان آن نجات داده‌اند کودکان‌مزبور طی این کشمکش شدیدا مجروح شده تحت معالجه ومداوا قرار گرفته‌اند. اکنون چندنفر از مامورین ژاندارمری محل مراقبند تااین حیوان آدمخوار را شکار کنندواهالی راآسوده‌خاطر سازند.این گزارش راخبرنگار مادر اردکان گزارش داده است.

بازگشت از مرخصی

خبرنگارما درشهر بابك مینویسد آقای ستوان یکم رفیع رسم فرمانده گروهان ژاندارمری شهربابك که‌برای استفاده از مرخصی بتهران رفته‌بود چندروز قبل به‌شهربابك باز گشت . ومشغول کار شد .

خوانندگان مینویسند

پزشك خوب

آقای عباسعلی‌نصیری زاده‌نماینده کارگران کارخانه هراتی یزد طی نامه‌ای نوشته است: آقای دکتراکبر رونق‌پزشك بیمارستان کارگران یزد برای معالجه بیماران نهایت جدیت وعلاقمندی راابراز میدارد و بهمین جهت کارگران یزد این پزشك دلسوز را ازصمیم قلب‌دوست میدارند.

اصفهان ـ ٤شنبه ۲۹ر٤ر۳۹

آقای دکتر غلامعلی اتراك:خیابان پارس
داروخانه فرهنك: قصر شمس آباد
داروخانه نجات :خیابان نشاط
داروخانه بنگاه داروئی :خیابان فتحیه
بیمارستان مسعود: خیابان صارمیه

پنجشنبه ۳۰ر٤ر۳۹

آقای دکتر عباسعلی انشائی :دروازه دولت
داروخانه ایزدی :درواز ه‌دولت
داروخانه هاتف: خیابان هاتف
داروخانه بنگاه داروئی :خیابان فتحیه
بیمارستان احمدیه :محله‌نو

پیرمرد ۱۲۰ ساله بافق !

مردی‌که در۹۰سالگی برای ششمین‌بار زن گرفت :

اکنون آرزو دارد با دخترجوانی ازدواج‌کند !

مرد کهنسال بافق ، رمز طول عمر خودرا شرح میدهد

در قریه ده جمال از توابع بافق یزد پیرمردی زندگی‌میکندکه پیش از صدو بیست سال بسلامت عمر کرده و همچنان با انرژی یك‌جوان قوی بنیه کار میکند .

آخرین آرزوی این مرد کهنسال اینست که سفردیگری بکربلابرود و پس از بازگشت با دختر جوان و چاق و زیبائی ازدواج کند !

خبرنگار ما در بافق‌مینویسدچند روز قبل هنگامیکه گذرم به قریه ده‌جمال بافق افتاده بود در کناریکی از کوچه های قریه‌پیر مردکهنسالی توجهم را جلب کرد این پیر مرد مقابل خانه شان بوسیله یکدستگاه چرخ دستی مشغول جدا کردن پنبه از تخم آن بود . پیش رفتم و پس از احوالپرسی از احوال وی‌جویا شدم .

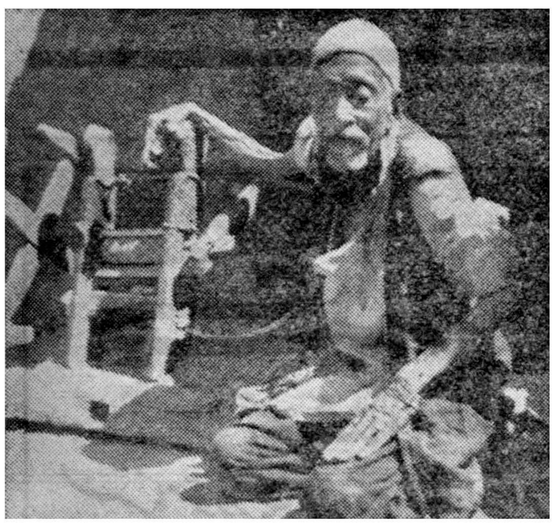

محمدرضا امیری درکنار چرخ پنبه‌پاك‌کنی

جوانان قدیم وامروز ...

پیر مرد باگشاده روئی خودرابنام محمد رضا امیری معرفی کرد و سپس گفت :

بیش از صدو بیست سال باخیال راحت زندگی کرده‌ام و هنوز هم سرحالم تاکنون شش بار ازدواج کرده‌ام که آخرین آن درسن نود سالگی یعنی قریب سی سال قبل بود ولی زنان صیغه‌ای من آن قدر زیاد بودند که شمارشان از دستم بیرون رفته است !

پیر مرد سپس از ماجرا جوئی و دلاوریهای ایام جوانی خود تعریفها کرد و گفت در جوانی باتفاق یك زن صیغه‌ای ، پیاده بکربلا مشرف شدم و اکنون تعجب میکنم چرا جوانان این دوره یك‌کیلومتر که راه بروند خسته میشوند .. !

آرزو ..

محمد رضا امیری با خنده‌غرور آمیزی گفت هنوز هم همانطور که می‌بینید سرحال و نیرومندم واگر زن یا دختری مایل بازدواج با من باشد از هرحیث رضایت او را فراهم میکنم ! البته بشرط آنکه صبر کند پس از بازگشت از کربلا با وی عروسی کنم ! پیر مرد درحالیکه از بیان این آرزو بوجد آمده بود آب دهان خودرا فرو داد و درپاسخ این سئوال که چه عواملی سبب‌طول عمر و زنده دلی وی‌شده‌است گفت: من هیچوقت غصه نمیخورم ولی تا بتوانم سبزیجات و میوه میخورم لبنیات و گوشت را هم خیلی دوست دارم ولی زنان خوب را از همه‌اینها بیشتر دوست دارم !

بازدید مسیر راه آهن

بنابگزارش خبرنگار مادر یزد چندروز قبل آقای معرفت مدیرکل اداره ساختمان راه آهن باتفاق‌چند نفراز مهندسین وزارت راه بمنظور بازدید مسیر راه آهن یزد ـ کرمان وارد یزدشدآقای معرفت‌ومهندسین مزبور پس‌از این بازدید به‌تهران بازگشتند.

افتتاح شعبه حزب‌ملیون

چند روز قبل شعبه حزب ملیون تفت با حضور اعضای کمیته شعبه حزب ملیون یزد و عده زیادی از اهالی افتتاح شد .

در مراسم افتتاح شعبه حزب ملیون سخنرانی‌هائی ایراد شد و چند راس گوسفند نیز قربانی گردید .

کارشناسان وزارت صنایع ومعادن دراصفهان

ابتدابوضع کارخانه شهنازرسیدگی کردند

همانطور که خوانندگان عزیز مستحضرند ، اخیرا هیئتی از کارشناسان وزارت صنایع و معادن باصفهان اعزام شده است تا پیرامون طرز اداره کارخانجات ریسندگی وبافندگی اصفهان از نظر فنی‌واداری مطالعه نموده ودراین مورد طرحی بوزارت صنایع ومعادن ارائه نماید.

این هیئت مرکب از آقایان دکتر دولتشاهی ، علی زاده ومتقی از کارشناسان ایرانی و رایجر ، دکتر فریزر وبل از کارشناسان امریکائی وزارت صنایع و معادن می‌باشند وروز های اول‌ورود آنان اعلام شد که به زودی آقای کانگر یکی دیگر از کارشناسان وزارت صنایع ومعادن نیز به عنوان ریاست این هیئت باصفهان خواهد آمد .

کارشناسان مزبور دراین مسافرت ابتدا بوضع کارخانه ریسندگی وبافندگی شهناز که از بزرگترین کارخانجات ریسندگی و بافندگی ایران محسوب می گردد ، رسیدگی نمودند .

زمینهای همایونشهر گوشت قربانی شد

پانصدنفر، زمینهای بایررا بابیل وکلنك تقسیم کردند

خبرنگارما درهمایونشهر گزارش میدهد آقای خطاطان رئیس اداره ثبت اسناد و املاك اصفهان برای رسیدگی بامور اداره ثبت همایونشهر باین شهر آمدوازطرف عده‌ای‌ازاهالی‌استقبال‌شد . آقای خطاطان ضمن رسیدگی بامور مربوط، بنابتقاضای اهالی بمعیت آقای امامی رئیس اداره ثبت همایونشهر از زمینهای بایرشمال شهر و خانه‌هائیکه در آن ایجاد شده است بازدید کرد

همایونشهر

این زمینها صاحبی نداشته و بهمین جهت هرکس بقدرهمت وتوانائی خود قطعه‌ای از آنرا تصرف‌کرده است این عده تاکنون موفق به‌ثبت زمینهای‌مزبور نشده‌اند و بهمین‌جهت آقای خطاطان دراین بازدید به‌آقای امامی دستور داد هرچه زودتر زمینهای متصرفین به‌ثبت رسانده شود .این‌اقدام‌آقای‌خطاطان متصرفین زمینهای بایر را خشنود ساخت واکنون قریب پانصدنفر درزمینهائیکه تصرف شده است شروع بخانه‌سازی و حفر چاههای آب نموده‌اند اهالی همایونشهر از این‌اقدام‌آقای‌خطاطان خشنودند

بجای دریافت ارث ، کتك خورد !

سه برادر بعنوان دادن سهمیه خواهر خود، شوهرش را بخانه دعوت‌کردند

اما بجای دادن سهم الارث، کتك مفصلی باو زدند

از چندی قبل بین بانو عظیم‌پور ساکن محله «باب‌الرحی » اردستان وسه تن برادران وی برسرتقسیم ارثیه یکی از بستگانشان اختلاف‌افتادو این سه‌برادر ازدادن سهمیه ارث خواهر خود امتناع میورزیدند بانو عظیم پورنیز برای گرفتن حق‌خود از پائین‌نشست ومرتبا پاپیغام میفرستاد یا بخانه‌آنان میرفت و سهم‌ارث خودرا طلب میکرد.سرانجام برادران بانو عظیم‌پور درمقابل‌اصرارخواهر خود تصمیم گرفتند دست بکاری بزنند که اورا برای همیشه از فکر دریافت ارثیه منصرف‌نمایند. بدنبال این تصمیم ،چندروز قبل به‌خواهرشان‌اطلاع دادند که سیف‌اله مظلومی شوهر خودرا بخانه‌یکی از آنان بفرستد تاسهمیه ارث ویرا تحویل بگیرد.بانو عظیم‌پور نیز باخوشحالی شوهرش را به محل مزبور فرستاد و بعد .. چراغعلی ،محمدعلی و محمد سه‌نفر برادران بانو عظیم پور طبق قرار قبلی بمحض آنکه شوهرخواهرشان پای خودرا بدرون‌خانه گذاشت اورا گرفته و بجای دادن ارث کتك جانانه‌ای باو زدند !سیف‌اله پس از نجات از دست برادران همسر خود جریان را به‌مامورین انتظامی اطلاع‌داد وضاربین‌از طریق‌دادگاه تحت‌تعقیب قرار گرفتند.

شهین دخت افشار

فرزند آقای حاج محمد علی‌افشار دانش آموز دبیرستان شهربانو در مسابقه ویلن کلاس اول استان‌رتبه اول را حائز گردیده وبدریافت‌جایزه (کتاب آئین‌نگارش) از دست‌وزیر محترم فرهنك نائل شده‌است

سینما آسیا : شبهای اروپا . رنگی ، دوبله بفارسی. موزیکال .

سینما ایران : رودان . دوبله بفارسی .رنگی .پرحادثه

سینما مولن‌روژ (درجلفا) : قمار و عشق

سعدی: آشنا . باشرکت : ویگن . قنبری . شهلا

سینما حافظ : جادوی سبز (دوبله بفارسی . با شرکت : هنری‌روبرن . ادری‌هپبورن

سینما مایاك : روزها : اولاد . شبها : طوفان

سینما تاج و همایون: ملکه سبا . دوبله بفارسی‌باشرکت جنیوچروی .

تآتر سپاهان : حساب‌زندگی . باشرکت : ارحام‌صدر

سیاوش افشار

فرزند آقای حسین افشار دانش‌آموز کلاس ششم دبستان شمس‌اصفهان بین ٥٤ نفر با معدل ۱۷ر۷۹ رتبه اول را حائز شده‌است .

آ ـ ۱۵۶٤۰

انتخابات بیستمین دورهٔ قانونگزاری مجلس شورای ملی

قابل توجه اهالی محترم اسدآباد وتوابع

دراین هنگام که سرنوشت چهار ساله ملت ایران در پرتوعنایت شاهنشاه معظم باشیوه دموکراسی تعیین میگرد و از اینکه اسدآباد و توابع پر جمعیت آن در جدول جدیدانتخابات دارای یك نفر نماینده مستقل میباشد جای بسی خوشوقتی است .

اینجانب دکتر هوشنك جمالی که از دست پرورده های خاندان مشروطیت واز نواده های سید جمال‌الدین اسد آبادی هستم بنابتقاضای عده کثیری از اهالی محترم داوطلب نمایندگی دوره بیستم مجلس‌شورای ملی بوده امیدوارم همانطور که طی هفت سال نتیجه تحصیلات عالیه خود را در دسترس عموم قرار داده بتوانم برنامه خودرا که عبارت از تهیه آب مشروب و مزروعی ـ بالا بردن سطح بهداشت و فرهنك ـ مکانیزه نمودن کشاورزی ـ عمران و آبادی اسدآباد و توابع آن تحت رهبری شاهنشاه خردمند و کمك اهالی حقیقت بین اسدآباد اجرا نمایم

دکتر هوشنك‌جمالی

آ ـ ۱۳۳۵۵

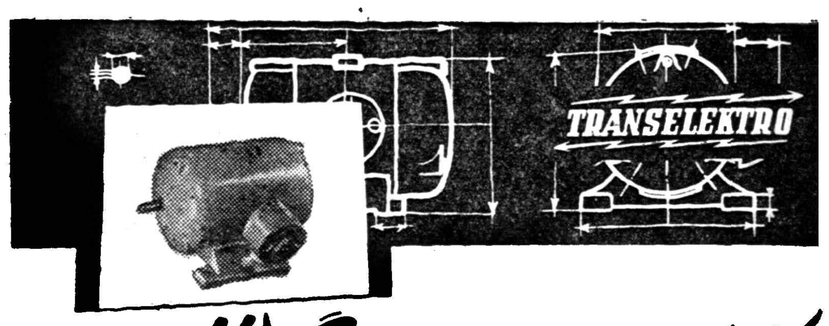

الکترو موتورهای کارخانه معروف گانز مجارستان

نیازمندیهای الکتریکی شمارا تامین میکند

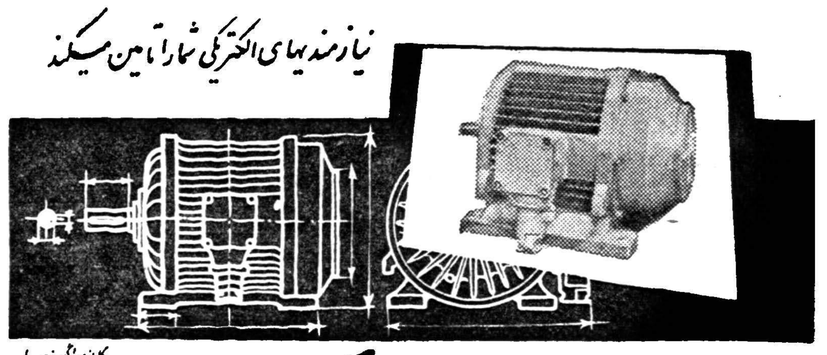

کانون آگهی زیبا

ترانزالکترو

شرکت بازرگانی خارجی مجارستان برای لوازم الکتریکی

نمایندهٔ انحصاری :

الکتریکی ژنراتور

چهارراه کنت ـ تلفن ۳۹۴۰۳

TRANSELEKTRO

Letters: Budapest 62, P.O.B. 377

Telegrams: Transelektro Bndapest

آ ـ ۱۵۵۷۶

کیم

آشنای خانواده

بستنی پاستوریزه کیم دوستدار شما و فرزندان شماست

(آگهی مودت)

آ ـ ۱۵۶۲۶

کاندید دوره بیستم سنقر و کلیائی

دراین موقع که‌ذات اقدس‌شهریاری دولت‌رامکلف‌برعایت آزادی‌انتخابات فرموده‌اند اینجانبان اهالی سنقر و کلیائی لازم میدانیم ضمن عرض فدویت به‌پیشگاه مقدس اعلیحضرت شاهنشاهی وتشکر از توجه دولت که درجدول انتخابات روی این سامان یکنفر وکیل منظور فرموده است **جناب آقای مهندس علی اشرف‌فرخ** را که‌ازجوانان تحصیل کرده این شهرستان میباشند بعنوان کاندید حقیقی وکالت مجلس شورای ملی این شهرستان معرفی بنمائیم.

یقین داریم باانتخاب این جوان لایق وشاهدوست بوضع عمومی این سامان توجه لازم مبذول خواهدشد وبسیار از نیازمندیهای آن در نتیجه فعالیت وامعان نظر معظم‌له تامین خواهد گردید.

امان‌اله توکلی ـ حسین مسعود ـ حسین صدری ـ حاج‌اسداله‌ایزدی حاج‌نصراله بابائی دائی ـ بهمن خشنودی ـ ابوالقاسم سرحدی ـ اسداله بابائی ـ امان‌اله حدیدی ـ علی‌آقا مظفری ـ نادعلی بنی‌عامریان ـ حسین بنی‌عامریان ـ امین مظهری ـ امان‌اله خشنودی ـ سیداسماعیل بنی‌اشراف حسین مظفری ـ محبعلی مظهری ـ آقا خان معتمدی ـ محمد آقاحاجیان ـ نصراله خشنودی ـ جعفر قدوحی ـ خلیل امامی ـ رضا خشنودی ـ اعتمادی ـ عین‌اله سرحدی ـ حاج‌خیراله شاکری ـ جمشید حریری ـ عین‌اله‌حدیدی ـ محمد غفوری ـ علی مسعود ـ میرزاآقاحدیدی ـ عسگردائی ـ شاداله‌ایزدی ـ میرزا علی حدیدی ـ یداله بابائی ـ خلیل مظهری ـ احمد بابائی ـ رضابنی عامریان ـ حسن وکیلی ـ محمد آقاصدری ـ علی حاجیان ـ حسین‌هدایتی ـ ابراهیم شاکری ـ حسن اژدری ـ رضا قنبری ـ علی محبوبی ـ عبداله سرحدی ـ حسین کیوان ـ شاداله ابراهیمی ـ غلامعلی نجفی ـ محسن ایزدی ـ اقدس بنی‌اشراف ـ رضا مظهری ـ اسماعیل موذنی ـ عزت ادیبی ـ جمال قطب ـ اصغر زارع ـ اشرف مظفری ـ حسین خالقی ـ حجت‌اله کیوان مراد مجیدی ـ نصراله فرجی ـ غلامعلی ابراهیمی ـ علی امیرافشاری ـ خلیل ولی‌الهی ـ علی اصغر قنبری ـ عزت‌اله خالقی ـ لطف‌اله مظفری ـ محمد آقا مظفری ـ احمد مظفری ـ حاجبعلی یعقوبی ـ حسینعلی وفائی ـ نصرت‌اله صیفوری ـ فرج‌اله ایزدی ـ سید اشرف بنی‌اشراف ـ عظیم حضرتی ـ محمدضیائی ـ هاشم‌صیفوری ـ اسماعیل مظهری ـ روح‌اله‌فلاحی‌عزت‌اله‌مسعود ابوالقاسم‌فرجی ـ نصرت‌ایزدی ـ امجدافتخاری ـ حسینعلی شاکری ـ حجت مظفری ـ محمد مسعود ـ محمدآقابنی‌عامریان ـ محمد آقارستمی ـ جعفر نجفی ـ حسن پاشا اسکندری ـ میرزا علی پولادی ـ یحیی اخوان ـ قربان علی عابدی ـ امجد بنی‌اشراف حجت‌اله مظلومی ـ ابوالحسن بنی‌عامریان جمشید کریمی ـ شیربابامهرابی ـ شمس‌اله مصطفوی ـ یحیی مصطفوی ـ علی‌اشرف‌مصطفوی ـ غلامرضا فروتن ـ حسین جهانگیری ـ باباکرم امجدیان ـ منوچهر ایزدی ـ علی بالافلاحی ـ خلیل نجفی ـ پرویزفصیحی یداله ابراهیمی ـ رضا ابراهیمی ـ نصرت‌اله مصباحی ـ قاسم اسعدی ـ محمدرضا بنی‌عامریان ـ جعفر مویدی ـ ابوالحسن استواری ـ محمدعلی دهقان ـ حسن حدیدی ـ عباس قربانی ـ عباس جهانگیری ـ غلامحسین اصغری ـ لطف‌اله قهرمانی ـ حشمت‌اله صمیمی ـ عزیزاله قهرمانی ـ مرادایزدی ـ فتح‌اله امیری ـ فریدون بابائی ـ روح‌اله شاکری ـ هوشنك هاشمی ـ حشمت‌اله ترابی ـ بهروز مظفری ـ جواد ترابی ـ نصرت‌اله امیری ـ حجت‌اله حاجیان ـ محمد رسول عمرانی ـ هاشم افتخاری ـ خلیل اخوان ـ حیدر صادقی ـ نصرت‌کلانتری ـ مهدی بنی‌عامریان ـ منصور امیری ـ خلیل ادیبی ـ مهدی جهانگیری ـ حسین پاشا محمدی ـ درویش علی رسولی ـ علی بالاترکمنی ـ عبداله سبزه‌ای ـ ابولحسن متولیان ـ حسین ابراهیمی ـ شیرعلی حدیدی ـ حسن مباشری ـ عباداله کتاب‌الهی یداله ملکی ـ محمد عزیزی ـ علی کیوان ـ میرزا آقا حقیقی ـ محمد فصیحی ـ عبداله‌حدیدی ـ شاداله رجبی ـ امامعلی نوروزی ـ عزیزاله حدیدی ـ جعفر ندیمی ـ حسن مظهری ـ حبیب‌اله امیری ـ عزیزاله‌سهیلی رحمت‌اله آذری ـ سیف‌الدین عامریان ـ حسین ایزدی ـ قربان محبی ـ عباداله هژبری ـ نصرت‌اله آذری ـ علی روحی ـ احمد مولائی ـ اکبرایزدی حسن اقبالی ـ محمود کریمی ـ رحمت‌اله آذری ـ علی اشرف صیفوری ـ حسن مباشری ـ محمود فرخ ـ احمد فرخ ـ میرزا آقا فرخ ـ عزت‌الله حاجیان ـ محمد کاظم حاجیان ـ یدالله مظفری ـ عبدالله مظفری ـ شادالله غیاثی ـ احمد نجفی

آ ـ ۱۳۴۰۹

تلگراف شهری

معرفی کاندید نمایندگی اردستان

وزارت محترم دربارشاهنشاهی رونوشت وزارت کشور ـ رونوشت حزب مردم ـ جناب آقای علم ـ رونوشت روزنامه اطلاعات

چون دوره بیستم مجلس شورای ملی کارهای مهمی در دستور دارد وچون تصویب لوایح اصلاحی دولت ایجاب میکند که نمایندگان فعال ومطلع دراین دوره درمجلس حضور بهمرسانند لذا مااردستانیها که سالهامحرومیت کشیده‌ایم وبیش‌از سایرشهرها به‌آبادی وعمران شهرخود احتیاج داریم آقای سیدحسن طباطبائی فرزند برومند وخیر اردستان را بارزترین شخصیت برای دوره بیستم مجلس شورای ملی میشناسیم وبه‌این مردپاکدامن وساعی رای میدهیم.

حسین رضائی ـ علی‌خبازیان ـ محمود خبازیان ـ فخراله عامری ـ محمد بهرامی ـ سیددخیل عامری ـ یوسف رئیسی ـ رمضان علی اکبر هادی احمد توکل ـ عباس میراحمدی ـ محمد خبازیان ـ عباس‌خبازیان ـ امان‌اله عامری ـ علی اکبرتوکل ـ حسین توکل ـ عباس علی‌اکبرنادری ـ محمد حسین حسینی ـ عین‌اله عامری ـ حسین صیفی ـ عباس کوهستانی ـ مسلم رضائی ـ ماشاءاله اکبری ومتجاوز از پانصد امضاء دیگر

جناب آقای وزیر محترم دربار شاهنشاهی

رونوشت حزب مردم ـ رونوشت روزنامه اطلاعات

به‌پیروی از منویات ملوکانه ونوید آزادی انتخابات به ملت ایران اینجانبان امضاءکنندگان زیر آقای سیدحسن طباطبائی که یکی از مردان شریف وازخانواده اصیل اردستان بوده وهمیشه درکارهای‌مربوط به‌شهر وهمشهریان خود پیشقدم میباشد برای بیستمین دوره مجلس شورای ملی از شهرستان اردستان معرفی وآراء خودرا فقط‌بشخص ایشان خواهیم داد چون نمونه بارز وگویای این نظرفعالیتهای‌عمرانی‌و تامین روشنائی جنوب طهران مورد گواهی همگان است.

بهمن عامری ـ شیرزاد عامری ـ عباس عامری ـ حسین عامری ـ تقی ابراهیمی ـ خلیل عرب‌زاده ـ محمد عامری ـ سیدعباس موسوی ـ حسین شمسائی ـ عبدالحسین جعفریان ـ فضل‌اله حسین حسن‌زاده ـ محمد جعفرقلی ـ محمد عرب‌زاده ـ ولی‌اله عرب‌زاده ـ سیدخلیل‌طباطبائی محمدعلی محمد عسگری ـ امیرخالوری ـ علی‌حسن زاده ـ حسین‌رحمان طبائی ـ علی عامری ـ حسن جعفری و عده زیادی امضاء دیگر.

آگهی مناقصه خرید یکدستگاه دیزل پمپ

شرکت سهامی کارخانجات قند ایران یکدستگاه دیزل پمپ‌مورد نیاز کارخانه قند کرمان را ازطریق مناقصه خریداری مینماید.

شرایط و مشخصات مربوطه در قسمت بازرگانی شرکت (اداره معاملات داخلی) واقع‌در خیابان شاهرضا مقابل خیابان فرصت موجود بودمو پیشنهادات واصله تاروز ۱۵ر۵ر۳۹ پذیرفته میشود و در ساعت‌نه صبح روزبعد رسیدگی خواهد شد.

شرکت در مناقصه بمنزله قبولی کلیه شرایط مناقصه است.

۱ـ۲ آ ـ ۱۵۴۶۸

مژده مژده

ودیعه بطریهای بابل‌آپ‌که قبلا ۶ ریال بود به ۵ ریال تقلیل یافت

بابل آپ
از عصارهٔ لیمو و لایم تهیه میشود
کم کالری مفید

(زهره)

عاملین فروش بابل‌آپ توجه نمایند ازاین پس کامیونهای حامل اسو ، بابل‌آپ را نیز حمل ودر دسترس فروشندگان اسووبابل آپ قرارمیدهند

آ ـ ۱۵۶۳۴

CEKOP

سکوپ

صادرکنندهٔ دستگاههای صنعتی کامل تهیه‌کننده کارخانجات کامل سازنده محصولات زیر :

آجرسیلیس ، آجرسفالی ، مواد اولیه ساختمانی ، ترکیبات فشرده اولیه وهمچنین کارگاههای مربوط بمواد آهکی وبهبود گچ وسنگ گچ باتحویل کارخانه : امورزیررا انجام میدهیم :

تهیه مدارک واطلاعات فنی کامل .

لوازم کامل ماشین آلات ودستگاههای بهره برداری وکمکی ،

تعلیم کارمندان برای نگهداری ومراقبت ماشین‌ها وتاسیسات

برای کسب هرنوع اطلاعات به آدرس زیر مکاتبه فرمائید

cekop

Warszawa, 49 Mokotowska,
B. P. 112. POLOGNE

کانون آگهی زیبا

علم دریك نطق انتخاباتی خطاب بکارگران گفت:

وضع کارگران باید بهبود یابد

اگر دولت در مورد رفاه شما اقدام نکند حزب مردم دراین خصوص وارد عمل میشود

ساعت شش و نیم بعد از ظهر دیروز نمایندگان کارگران و سندیکا های کارگری در منزل آقای خسرو شاهی برای ملاقات با آقای علم و طرح خواسته های خود گرد آمده‌بودند : در این جلسه ابتداء آقای مهندس بهبودی خبر مقدم گفت و سپس آقای جهانمیر مسئول تشکیلات مرکزی کارگران مشکلات کارگران‌را متذکر شد و از اینکه خواسته های کارگران تاکنون آنطور که مطابق‌میل کارگران است انجام نشده گله و شکایت کرد .

نامبرده سپس به عدم توجه سازمان بیمه های اجتماعی کارگران به وضع نارو و معالجه کارگران بیمار اشاره کرد و گفت ما از شما که‌خدمتگزار صدیق ووفادار شاهنشاه هستید می‌خواهیم که این مطلب را بعرض برسانید .

تظلم

بعد از توضیح آقای جهانمیر ، آقای قاسم مستعلی نماینده کارگران اتوبوسرانی ضمن سخنرانی مفصلی پیرامون خواسته های کارگران اتوبوسرانی چنین گفت :

آقای علم ما اینجا برای تظلم آمده‌ایم .

سازمان بیمه های اجتماعی بدرد ما نمیرسد ، بیمارستانهایش مجهزنیست همین امروز فرزند یکی از کارگران اتوبوسرانی در اثر عدم توجه مسئولین بیمارستان سازمان بیمه های اجتماعی، روی دستش جان داد .

مسئول این گونه نابسامانی‌های ماکیست ،مگرنه‌اینکه دولت‌بایدبفکر مابا‌شد .

کارگران اتوبوسرانی

در مورد اشکالات کارگران اتوبوسرانی نیز مطالبی ایراد شد.

سپس آقای حاجی قاضی دبیر سندیکای کارخانه سیمان از رفتار دولت نسبت بکارگران و کمی‌دستمزد و نابسامانی دستگاه های سازمان‌بیمه های اجتماعی انتقاد کرد نامبرده افزود حزب ملیون خود را آماده کرده که کارگران را برای رای دادن و انتخاب کاندیدا های خود ببرد .

ما استدعامیکنیم که‌جلوی تهدیدات دستگاه دولت را بگیرید ما از آقای علم می‌خواهیم که آزادی ما را تامین نماید .

مسکن کارگران هم باید مورد توجه قرار گیرد ، جنب کارخانه سیمان کارگران در وضعی زندگی میکنند که از لحاظ آب و بهداشت در مضیقه هستند .

ما امیدواریم که حزب مردم در برنامه خودش این مسئله رابکنجاند و کارفرمایان راوادارکند که درفکر تهیه مسکن کارگران باشند .

روح تازه

سپس آقای علم پشت تریبون قرار گرفت و در میان ابراز احساسات کارگران گفت :

برادران عزیزم جلسه امشب‌واقعا بمن روح تازه‌ای داد من امروز خود را در بین مردم زنده و زحمت کش می بینم ، من می بینم‌که آثار فعالیت و جنبش و شرافت در چهره های آنان پیدا است . شما با کمال قدرت اول بمن ایراد گرفتید بعد هم به حزب‌مردم ایراد گرفتید ، بعد از وضع خود شکایت کردید ، همه اینها نمایانه یك اجتماع زنده و حساس واقعی‌درمملکت ما است آنچه را من واقعا از آن لذت میبرم ، سیر مست میشوم همین مطلب است . کاش بمن و به حزب مردم بیش از این ایراد میگرفتند .

یك مطلب اساسی که همهٔ ما به آن معتقدیم خوشبختانه دیدم که مورد اعتقاد قطعی همه شما است و آن‌این است که همه شما و ما دسته جمعی معتقد هستیم که شاهنشاه ایران بهر صورت و بهر ترتیب در فکر شماهاست در فکر آسایش شما . این اعتقاد قطعی ماست . من و حزب مردم درمقام اقلیت مقصر هستیم که برای شماکار نگردیم . دولت و حزب اکثریت ، حزب اکثریت که نباید اسم ببرم ، باید بگویم حزب دولتی بیشتر مقصر هستند که با مقدوراتی که داشتند آنطور که منظور شاهانه بوده است برای شما عمل نکرده‌اند . عرض کردم کاش شما بما خیلی بیش از اینها که در عالم اقلیت بودیم ایراد می گرفتید .

بیش از دولت

ما ادعا داریم که نماینده شما زحمت کشان خواهیم بود . ما ادعا داریم که خیلی خیلی بیشتر ازدولت حاضر میتوانیم و مسلما خواهیم توانست در راه آسایش شما گام برداریم و یا بعبارت دیگر بنظر بلند شاهنشاه بزرگمان بیشتر نزدیك شویم

بهرصورت ما که این ادعا را داریم اولین وظیفه ما اینست که بدانیم و احساس کنیم که یکی از اشتباهات ما موقوف کردن روزنامه کارگری بوده است.

یکی دیگر اینکه اقدامات فراکسیون پارلمانی حزب مردم‌بنفع شما کامل و کافی نبوده‌است.مادر آستانه انتخابات هستیم باید این مطلب را در میان بگذاریم که‌شما تصور نکنید که‌چون‌انتخابات‌نزدیك است ، بیاد شماافتاده‌ایم حرفهائی بزنیم بعدکه انتخابات تمام شددنبال کار خود برویم و باز هم شما را در ندرنج وگرفتاری بگذاریم .

کوتاهی حزب مردم

شما ازیاد نبرده اید که من یکسال قبل در حضوردبیر سندیکا ها اذعان بقصور حزب مردم درمورد کارگران مثل امروز کردم . من هیچوقت عادت ندارم که‌اگر کوتاهی هائی از طرف خودم یا حزب مردم شده پرده پوشی کنم .

اما یك مطلب مورد قبول همه ما است وآن اینست که گاهگاهی مسائل بزرگتری ، مثلا در یك خانواده آبروی آن خانواده ایجاب میکند که‌بعضی از افراد آن دریك مورد گرسنگی بکشند ، افراد فهمیده این خانواده علاقمند بهم گرسنگی را با هم تحمل میکنند که مبادا آبروی آنها برود . ما الان در خانواده بزرگتری هستیم من‌اگر گاهی مصلحت دیدم که برای‌حفظ آبروی مملکت در بعضی موارد آرامش را حفظ کنم مان میکنم باید مرا ببخشید و خودتان هم‌باین مطلب توجه کنید .

شما از خود کیفیت وخاصیت

بزرگتری‌نشان‌دادید که‌نه تنها شما باید از قدرتیکه نشان دادید مفتخر باشند بلکه ملت ایران هم باید مفتخر باشد .

من احساس میکنم که شاهنشاه ما هم‌احساس‌غرور وسربلندی‌میکنند از آنچه‌شما کردید و آن‌اینست که‌توجه بوضع مملکت گردید و عملا مشت محکمی بدهان بیگانگان زدید . این امر مایه افتخار هر فرد ایرانی است ، ولی شما با تشکل ووضع دسته‌جمعی که داشتید برای ابد ، این افتخار را برای مملکت خود بدست آوردید .

یك مملکتی که با دنیا طرف است سعی کرد در مدت هجده ماه شما را عصبانی کند شما ثابت کردید که شرافتمند هستید و با متانت وحوصله نشان دادید که نیرومند تر از آن هستید که آنها تصور میکردند .

شما از اینکه ناراحتیها را برای هدف عالیتری‌تحمل کردید بایدسربلند ومغرور باشید .

من تصدیق میکنم که،وضع شما زیاد رضایت بخش نیست من سعی کردم که بدانم زندگی شما بچه‌نحو میگذرد وگاهگاهی واردجزئیات‌شوم‌و بدانم‌مخارج‌زندگی‌شما اعم‌ازمسکن و غذا و دوا چه جور تامین میشود.

البته شما بیمه های اجتماعی‌دارید. من میدانم که وضع بیمه ها خراب است .

اگر دولت بدست ما افتاد کار بیمه های اجتماعی را بدست شما خواهیم سپرد (در اینجا کارگران ابراز احساسات شدیدی کردند) و اگرهم نیفتاد من بشما اطمینان میدهم آنچه گفتید در مجلس انعکاس دهیم و در مرجع بالاتری که ناظر اعمال ما است و آن پیشگاه شاهنشاه می‌باشد بعرض رسانم .

من دولت را شدیدا مسئول میدانم در کوتاهی هائی که بکار شما کرده است .

ولی اراده شاهنشاه است که وضع شما بهتر شود .

اطمینان میدهم که این وضع تغییر میکند .

شما باید دررفاه باشید این‌خواست شاهنشاه و ملت ایران است .

(کارگران بشدت ابراز احساسات کردند) .

خرجهای لوکس

مسکن شما خوب نیست ، واقعا خوب نیست من بجنوب شهر و حتی محلات کوره پزخانه ها سر زدم‌ام ، خیلی جاها را دیده‌ام ، ما اعتقادداریم که بودجه خرجهای لوکس باید به مصرف شما برسد .

ما هنگام طرح بودجه در مجلس‌هم گفتیم خرجهای لوکس زائدی که میشود چرا بمصرف کار شما نرسد.

این‌برنامه‌رایقین بدانید حزب‌مردم طرح میکند یقین بدانید که الهام شاهنشاه ما است و من بشما اطمینان میدهم چه اقلیت باشیم چه اکثریت این طرح انجام میگیرد .

بروید بگوئید .

از اظهار عقیده‌هائیکه نسبت به قانون‌کار میکردید واقعا متعجب شدم شما بروید تبلیغ کنید وببرادران عزیز من‌که برادران‌عزیز خودتان‌است بگوئید که .

۱- دبیر حزب مردم قبول میکند که حزب مردم در انعکاس خواسته‌های ما کوتاهی کرده است .

۲- حزب مردم و دبیر حزب مردم بما قول دادند بما گفتند که جلسه امروز جلسه انتخاباتی نبود ، ما از کارگرها هم‌نمیخواهیم‌بما رای‌بدهند اما اگر بآنچه‌که از روی قلب بشما قول دادم هرکدام که‌میل دارید بما رای بدهید .

۳- بگوئید‌که انتخابات آزاداست

گروهی در حزب ملیون

بقیه از صفحه اول

رسانیدیم آقای حسام دولت آبادی لیدر فراکسیون سابق ملیون در مجلس نوزدهم و آقای عماد تربتی یکی از اعضای‌موثر آن فراکسیون هر دو اعلام کردند از اینکه اسم ما را از لیست کاندیدا ها حذف کرده‌اند نارا‌ضی نیستیم و تسلیم‌نظر کمیتهٔ مرکزی حزب میباشیم.

اما دستهٔ دیگری از داوطلبان نمایندگی حزب ملیون که نسبت بموفقیت خود نیز اطمینان داشتند ولی جزو کاندیدا هااعلام نشده‌اند عدم‌رضایت خودشان را کتمان‌نمی دارند و حتی بفعالیت هائی نیزدست زده‌اند که گفته میشود ممکن‌است منجر بجدائی و انشعاب‌آنان ازحزب ملیون گردد. خبرنگار ما اطلاع میدهد که یکی از کاندیدا های سرشناس حزب ملیون که در دورهٔ گذشته وکیل بود و در این دوره‌نیز اطمینان قطعی بموفقیت خود داشت از اینکه نا م‌اورا حذف کرده‌اند، سخت عصبانی میباشد و از پریروز غالبا قیافهٔ بر افروخته‌ای دارد.

عدم رضایت عده‌ای از افراد سرشناس و وکلای موثر سابق حزب ملیون‌باین‌شایعه‌راقوت‌بخشیده که ممکن است قریبا عده‌ای ازحزب ملیون انشعاب کنند . در این باره امروز روزنامهٔ بامشاد که وابسته بحزب ملیون میباشد نوشته است :

«... جمعی از افراد حزبی که‌شکست خورده‌اند قصدبر افراشتن علم‌طغیان دارند و میخواهند انفرادی فعالیت کنند ولی حزب باین عده اخطار خواهد کرد و بعلت تمرد ازمقررات حزبی احتمال دارد که از حزب کنار گذارده شوند .»

آنچه نوشتیم‌شایعاتی است که‌در پایتخت اشاعه دارد و روزنامه هانیز یك « انقلاب سفید » کرد . این روزنامه ها مینویسند که‌باانتشار لیست‌کاندیدا های حزب ملیون ، این‌حزب‌درواقع «از اینکه وکالت از انحصار یك‌عده درآمده مایه امید واری است» ولی امروز آقای دکتر امینی که از منفردین میباشد نظر دیگری داده ایشان در این باره که در لیست انتخاباتی حزب ملیون به تز اصلی منفردین توجهی نشده‌است گفت‌نظرما همیشه این بوده و هست که وکلاء و نمایندگان مردم باید اصولا مورد توجه مردم باشند قطع نظر ازمناوبن و مشاغلی که دارند. بنظر ما ملاك صلاحیت وکیل موجه بودن در محل است و مورد اطمینان و اعتماد مردم بودن ، دربین مردم - میان مردم اشخاصی هستند که ممکن است معلومات کمتری داشته باشند ولی معروف وموجه هستند، بسااشخاصی که استاد دانشگاه هم نبودند و از حقوق مردم دفاع کردند و بسیار استادان دانشگاهی که در آن مواقعی که باید سخن بگویند سکوت اختیار کرده اند .

دوستان ما منفردین تز شان این بوده که وکلاء باید با مردم مربوط وآشنا ودر تماس باشند تا بتوانند واقعا شایستگی نمایندگی آنها را پیدا کنند . بااینوصف در مورد افراد گمنام و ناشناس از نظر مردم هم که دیگر اصلا جای بحث نیست. دولتی استفاده خواهد کرد و این غایت آرزو و کمال مطلوب حکومت حزبی است .»

اکثریت وفادار

آقای دکتر الموتی نیز وجود هرگونه فکر ویا دستهٔ انشعابی را در حزب ملیون تکذیب کردو گفت در عرض دو روز اخیر پس ازانتشار لیست کاندیدا های حزب ملیون‌عده زیادی آمدند و تقاضای عضویت کردند .

آقای دکتر الموتی افزود اکثر کسانیکه جزو کاندیدا ها ذکر نشده‌اند بحزب وفادارند و تابع اصول حزبی هستند و فکر انشعاب بسر ندارند.

حسن اثر

بهر حال مقامات حزب ملیون می گویند که این لیست در بین‌افراد مجرب حزب ملیون حسن اثرزیادی داشته است.

انقلاب سفید

روزنامه های وابسته بحزب‌ملیون مینویسند که‌باانتشار لیست‌کاندیدا های حزب ملیون ، این‌حزب‌درواقع یك « انقلاب سفید » کرد . این روزنامه ها مینویسند که گذاردن کسانیکه مجلس را در انحصارخود میپنداشتند کار ساده‌ای نبود و در حقیقت تصمیم شجاعانه‌ای میباشد.

ایراد نارا‌ضیها

امروز یکی ازخبرنگاران ماا‌طلاع داد یکی از کاندیدا های « عزل شده »و « نارا‌ضی » حزب ملیون‌که اصرا رداشت ازذکر نامش‌خودداری شود گفت :

« اگرتصمیم کمیتهٔ مرکزی‌حزب ملیون دربارهٔ کنار گذاردن افراد نارا‌ضی عمومیت داشت من ایرادی باین تصمیم نداشتم ولی در لیست کاندیدا ها اسامی بسیاری از نمایندگان سابق حذف نشده وفقط بحذف و عزل عده‌ای اکتفا شده است .»

نطق درباره نارا‌ضی‌ها

شب گذشته آقای عبدالله گرجی که از طرف فرهنگیان برای نمایندگی تهران معرفی شده است در یك‌جلسه انتخاباتی درباره امکان عدم رضایت عده ای‌از افراد برجسته حزب ملیون چنین گفت :

«بدون تردید عده ای نارا‌ضی شده اند ولی چه باید کرد نارضایتی عده ای را نمیتوان بمنافع ومصالح ملی ترجیح داد.»

دو نظر از منفردین

دیروز اظهار نظر چند تن از منفردین را درباره لیست کاندیدا های حزب ملیون بنظر خوانندگان رساندیم . آقایان فرود و رشیدیان از طرف منفردین لیست کاندیدا های حزب ملیون را تایید کردند وگفتند «از اینکه وکالت از انحصار یك‌عده درآمده مایه امید واری است» ولی امروز آقای دکتر امینی که از منفردین میباشد نظر دیگری داده ایشان دو این باره که در لیست انتخاباتی حزب ملیون به تز اصلی منفردین توجهی نشده‌است گفت‌نظرما همیشه این بوده و هست که وکلاء و نمایندگان مردم باید اصولا مورد توجه مردم باشند قطع نظر ازمناوبن و مشاغلی که دارند. بنظر ما ملاك صلاحیت وکیل موجه بودن در محل است و مورد اطمینان و اعتماد مردم بودن ، دربین مردم - میان مردم اشخاصی هستند که ممکن است معلومات کمتری داشته باشند ولی معروف وموجه هستند، بسااشخاصی که استاد دانشگاه هم نبودند و از حقوق مردم دفاع کردند و بسیار استادان دانشگاهی که در آن مواقعی که باید سخن بگویند سکوت اختیار کرده اند .

دوستان ما منفردین تز شان این بوده که وکلاء باید با مردم مربوط وآشنا ودر تماس باشند تا بتوانند واقعا شایستگی نمایندگی آنها را پیدا کنند . بااینوصف در مورد افراد گمنام و ناشناس از نظر مردم هم که دیگر اصلا جای بحث نیست.

نظر حزب مردم

از طرف حزب مردم تا کنون هیچ گونه تفسیری از لیست کاندیدا های حزب ملیون نشده است و ظاهرا آقای علم فردا در مصاحبه خود هنگام انتشار لیست کاندیدا های حزب مردم اظهار نظری هم در باره کاندیدا های حزب ملیون خواهد کرد .

روزنامه های وابسته بحزب مردم هم از اظهار نظر درباره کاندیدا های حزب ملیون خود داری کرده اند جراید وابسته بحزب ملیون سکوت روزنامه های وابسته بحزب مردم را اینطور تعبیر میکنند که لیست کاندیدا های حزب ملیون قابل ایراد و انتقاد نبوده و باین جهت جراید حزب مخالف‌تفسیری‌بر آن‌ننوشته‌اند

آیا ؟

امروز شایع بود که انتشار لیست کاندیدا های حزب ملیون در لیست کاندیدا های حزب مردم تاثیر کردو موجب یك تجدید نظر کلی درفهرست آماده اسامی نامزد های آن‌حزب‌گردیده است .

آخر وقت امروز این شایعه با خبر بتعویق افتادن مصاحبه آقای علم‌دبیر کل حزب مردم و اعلام کاندیدا های آن حزب قوت‌بیشتری‌یافت .سخنگوی حزب مردم نیز در این خصوص گفت: «لیست کاندیدا های حزب ملیون از طرف مردم تحت مطالعه است .

کاندیدا های تهران

امروز اطلاع حاصل شد که امکان دارد آخر همین هفته اسامی کاندیدا های حزب ملیون در تهران انتشار یابد هم کنون در حزب مشغول مطالعه بر روی کاندید های تهران هستند و سوابق کاندیدا ها مورد رسیدگی است . آقای دکتر کاسمی در این باره گفت انتظار میرود تا اوایل هفته آینده اسامی کاندیدا‌های ما از تهران هم اعلام شود . آقای نخست وزیر نیز هنگام مصاحبه مطبوعاتی خود باین نکته اشاره کرده بود .

تکذیب میکنم

خبرنگار ما امروز در مورد‌شایعه انشعاب آقای نورالدین امامی از حزب‌ملیون با ایشان تماس گرفت آقای امامی این شایعه را بشدت تکذیب کرد و گفت : من تابع دستور حزب هستم و روز اول هم که به حزب‌آمدم برای کاندیداشدن وبرای وکالت نبود و حزب هر کس برای موفقیت او هفت‌لیا را کاندیدا کند بنده مکلفم‌که برای موفقیت اوفعالیت‌کنم وصحبت انشعابی هم در بین نیست .

آقای نورالدین امامی افزود :بنده آخرین‌فردی خواهم‌بود که به حزب وفادار بماند .

توضیح درباره یکی از اعضای حزب ملیون

دیروز ضمن اسامی اعضای فراکسیون پارلمانی حزب ملیون در دوره نوزدهم مجلس شورایملی نام آقای دولتشاهی نیز ذکر شده بود، باید توجه داشت همانطور که وی یك روز در مجلس توضیح داد چون سنشان از هفتاد متجاوز است طبعا نمی‌تواند کاندیدای‌نمایندگی‌مجلس شورایملی باشد .

همچنین دیروزنام آقای دکتر علی امیر حکمت اشتباهاجزوکسانی ذکر شده‌بود که عضو فراکسیون حزب ملیون در مجلس نوزدهم‌بودند وبرای دوره‌بیستم کاندیدا نشده‌اند درحالیکه وی در دوره بیستم نیز کاندیدای حزب ملیون است.

ضمنا هنگام انتشار کاندیدا ها نام آقای عبدالمجید بنانی اشتباها عبدالحمید مهدوی درج شد ، آقای بنانی کاندیدای حزب ملیون از ملاوی است .

استخراسفرجانی

هرروز صبح وعصر

محمودیه اول خیابان اوین

(۱) آ-۱۰۴۴۶

۵۰۰داوطلب

بقیه ازصفحه اول

در برخی حوزه ها کاندیدا های آن حزب قوی و معروف و متنفذاند و در برخی از حوزه ها ضعیف‌میباشند. چنین بنظر میرسد که حزب‌مردم در نقاطیکه حزب ملیون کاندیدا های نسبتا غیر معروف دارد کاندیدا های قوی و با نفوذ معرفی خواهد کرد تادر آن حوزه ها انتخابات را از رقیب خود ببرد . شاید عکس این حالت نیز صادق باشد . بنظر میرسد شانس مفردین در نقاطی خواهد بود که احزاب ملیون‌و مردم کاندیدا های نیرومندی معرفی نکرده‌اند .

درجلسه حزب ملیون دکترشاهکار گفت:

من هرقدر برای کارگر دلسوزی کنم بازمثل نماینده‌اودرددلش را نمیدانم

● احمد مهران‌گفت: ما هیچکدام «دوله» و«سلطنه» نیستیم

● هرکس منکر ترقیات‌کشور باشد دشمن آن است

● معیری: رهبر حزب ملیون سدها را ازپیش جوانها برداشت

در دروازه‌غار

بعد از ظهر دیروز یك جلسه انتخاباتی در دروازه غار سرای نفری با حضور آقایان دکتر کاسمی دبیر کل حزب ملیون ، دکتر شاهکار ، دکتر امامی ،احمد مهران ، حسین معیری و پیرزاد و عده‌ای دیگر از اعضای مؤثر حزب ملیون تشکیل گردید .

نمایندگان همه مردم

در ابتدای این جلسه چند تن از اعضای حزب اشعاری را که سروده بودند قرائت و نطقهائی ایراد کردند و بعد آقای ریاضی فعالیت های حزب را در این نقطه و تهران نو نارمك تشریح کرد .

سپس آقای دکتر شاهکار پشت تریبون رفت و ضمن تذکر این نکته که ملت باستانی ایران مذهب مقدس اسلام را بجان و دل و بارضا ورغبت پذیرفته است وقرآن کتاب آسمانی اسلام هادی وراهنمای زندگی ماست به قانون اساسی اشاره کرد و مواد مربوط به مذهب شیعه اثنی عشری و سلطنت مشروطه و انتخاب نمایندگان مجلس شورایملی را قرائت و تشریح کرد و گفت : چون ایران دارای آب و هوای مختلف ومردم دارای‌منشهای مختلف هستند برای رفع‌احتیاجات‌مردم باید واقعا نماینده اهالی هر محل به مجلس برود .

من تهرانی هیچوقت باندازه کرمانی و خراسانی درد آن نقاط و گرفتاریهای آن مردم را نمیدانم .

ناطق سپس متذکر شد که آنکس که بیش از هر کس دلش بحال مردم جنوب شهر میسوزد شخص شخیص شاهنشاه است (ابراز احساسات مردم) ناطق سپس به کاندیدا کردن سه نماینده از طرف کارگران توسط حزب ملیون اشاره کرد و گفت :

من هر چقدر برای کارگر دلسوزی کنم باز مثل نماینده او دردش را نمیدانم و برای همین حزب ملیون برای کارگران اصفهان و آبادان و تهران نمایندگانی در نظر گرفت که انشاءالله با کمك مردم به مجلس خواهند رفت .

همه امیدوار ...

سپس آقای حسین معیری ضمن تذکراتی گفت: مردم ایران و جوانان وافراد درشت و خوشنام مملکت‌ما همه مایوس بودند برای اینکه در کار ها بحساب نمی‌آمدند اما دکتر منوچهر اقبال سد ها را از جلوی پای جوانان و خوشنامان برداشت .

ما برای مقام و منصب به حزب ملیون نیامده‌ایم و همه هم تا پای‌جان در راه حزب فداکاری‌خواهیم کرد.

بعضی ها اینروز ها تمام برق و اسفالت و آب جنوب شهر را بخود اختصاص داده‌اند و همه را از کار های خود میدانند .

خوبست که این‌افرادها نمی‌کنند که بحرخزر و خلیج فارس هم ساخته دست ما است .

آنگاه آقای احمد مهران برای‌مردم صحبت کرد و گفت :ما هیچکدام‌دوله و سلطنه نیستیم ،وبرای کسب‌شهرت ومال و ایجاد پارك و جاه و مقام به حزب ملیون نیامده‌ایم و هر یك از مردم حق دارند که زندگی گذشته ما را تحقیق و مطالعه کنند ،و گرد آمدن مادرحزب متشکل ملیون‌بمنظور اجرای منویات شاهنشاه در راه رفاه آسایش مردم است .

زندگی ما باید تغییر و تحول یابدو نواقص رفع‌شود ، آیا نواقص ما را از آنسوی مرز ها باید بیایند و رفع کنند یا خودماو شما ؟

ناطق آنگاه از فداکاری و کوشش هیر حزب ملیون و رئیس دولت یاد کرد و سپس شخصیت اعضای موثر حزب ملیون را برشمرد و گفت :

بیائید همه باهم وحدت‌واتفاق‌داشته باشیم برای اینکه یك ایران آزاد و آباد و سربلند دردنیا بسازیم .

آقای مهران در خاتمه گفت :ظرف ۲۹ سال که بنده افتخار خدمت‌فرهنك این مملکت را دارم مدارس ما از۱۵ مدرسه در ۲۹ سال پیش به ۱۲۰۰ مدرسه رسیده است و البته هرکس منکر اینها باشد دشمن ایران ودشمن مردم ایران است .

همچنین آقایان دکتر الموتی ،گرجی و احمد مهران دیشب در یك جلسه عزا دارای در یکی از تکایای نازی‌آباد شرکت کردند .

در این جلسه آقای دکتر الموتی نطقی در مورد راه و روش حزب‌ملیون و خدمات دولت در گذشته و نیز شاهدوستی مردم‌ایرادکرد وبه‌مبارزات شدید مردم بر علیه حکومت‌زور و قلدری رفراندمچیها اشاره کرد که منجر بقیام ملی ۲۸ مرداد شد مردم بیانات ناطق را مرتبا با فریاد های زنده باد شاهنشاه قطع میکردند .

ضایعه اسفناك

بقیه ازصفحه اول

خویش را انجام میداد .

مرحوم حسن مسعودی علاوه بر همکاری مداوم و موثر در روزنامه اطلاعات ، مدتها مدیریت مجله اطاق تجارت را بعهده داشت و چندی نیز امور شرکت سهامی چاپ را اداره میکرد و در تمام این مدت و در همه احوال با متانت و صمیمیت وعلاقمندی قابل تحسینی که در کار خود ابراز میداشت ، مورد تکریم و احترام همه همکاران خویش قرار داشت .

فقید سعید مردی نیکنفس ،خلیق، مهربان ، متدین و پاکدل بود وبهمین جهت‌درمیان‌افرادوطبقات‌مختلف‌دوستان و علاقمندان‌بسیار برای‌خود‌فراهم آورده بود. دراموروخیر همیشه پیشقدم بود مخصوصا در مورد کمك و همراهی و استعانت بمستمندان و درماندگان سر مشق و نمونه یك‌فردانسان‌دوست و نوعپرست بشمار میرفت . دوستان و یاران قدیم راهرگز فراموش نمیکرد و برای همه خویشان و افراد خانواده و نزدیکان خود همچون پدری مهربان بود . نسبت بامور دینی و وظایف اخلاقی و اجتماعی نیك توجه داشت و تقوی و فضیلت او باعث شده بودکه در جامعه شخصیت قابل احترامی‌احراز نماید .

همین صفات و فضائل اخلاقی‌که در دوران حیات دوستان و علاقمندان بسیاری برای او فراهم آورده بود ، اینك که دارفانی را بدرود گفته موجب تاثر و تالم خاطر فراوان گردیده . کارمندان موسسه اطلاعات این‌مصیبت و ضایعه دردناك را ببرادران‌وفرزندان ارجمند فقید سعید صمیمانه تسلیت میگویند .

مراسم تشییع جنازه آنمرحوم فردا ساعت ۸ صبح از مسجد مجد بعمل خواهد آمد .

مجلس ترحیم فقید سعید روز پنج شنبه از ساعت پنج تا هفت‌بعد ازظهر در مسجد مجدبرپا میگردد .

نمایشگاه عکس ازصنعت نفت

در جمبوری پیشاهنگی از طرف شرکت ملی نفت ایران نمایشگاه جالب عکس از تحولات صنعت نفت ایران و فعالیت هائی که در این‌زمینه میشود ترتیب داده شده بود که جلب توجه میکرد . همچنین همه شب فیلم های مختلفی درباره صنعت نفت ایران برای پیشاهنگان نمایش داده میشود و در تهیه وانتشار روزنامه جمبوری از طرف شرکت ملی نفت همکاری مؤثری میشود .

پرستاران دیپلمه

اگر به پرستاری نوین در هریك از رشته‌های‌زیرعلاقمندید باما مکاتبه نمائید:

طب داخلی

جراحی

اطفال

اطاق عمل

اطاق بهبودی

شکسته بندی

اعصاب

اداره پرستاری

آموزش وپرورش پرستاری

آدرس- بیمارستان نمازی- شیراز- قسمت پرستاری ۱-۱۵

آ-۱۴۷۵۲

آگهی های تسلیت

جناب آقای حسین فکری مدیر باشگاه تهران جوان

با قلبی اندوهناك مصیبت وارده به آنجناب و خانداز جلیل را تسلیت عرض میکنم **مطلب احمدی زاده**

مهری عزیز ، در غم بزرك تو خود را شریك میدانم و بتو و خاندان معظم حکمتی تسلیت میگویم **پری نقشینه**

افسران و درجه داران و کار کنان اداره جغرافیائی ارتش مصیبت وارده را به خانواده جلیل خلوتی بخصوص سرکار سرهنك ستاد مرتضی خلوتی و سرکار سرهنك ۲ مهندس ابراهیم خلوتی تسلیت میگویند .

رئیس اداره جغرافیائی ارتش .سرتیپ‌محمدبهروز

فوت مرحومه محبوب خانم خدابنده لو را بخانواده های محترم خدابنده لو در کرج و همدان تسلیت عرض و عمر طولانی برای بازماندگان آن خانواده محترم از خداوندمسئلت می نمائیم .

احمد قره خانی- نامجو - معدنچی - قادر پناه - مبصری -بهاری

آ-۱۵۸۰۶

اولین میتینگ جمعیت دفاع ملی درملایر

آقای شجاع ملایری هنگام صحبت دراولین میتینگ جمعیت دفاع ملی در ملایر
(مربوط بخبر صفحه ۱۰)

تظارت بر انتخابات

بقیه از صفحه اول

خواهد آمد ضروری بنظر میرسد .
آقایان اطلاع دارند اکنون که انتخابات موضوع روز میباشد و مردم به آن توجه زیاددارندشایعات واخبار ضدو نقیض فراوانی در افواه و جراید و مجلات منتشر میشود و احتمالا در بعضی‌موارد نقل این اخبار راباذکرجملاتی‌میخواهند باصطلاح موثق تر جلوه دهند در حالیکه وزارت کشور در مورد انتخابات کار محرمانه ای ندارد و پیوسته اقدامات خودرا بوسیله سخنگوی وزارتخانه دراختیارجراید گذاشته و میگذارد من همانطور که بارهاگفته‌ام وزارتکشور کوشش میکند تادر انتخابات بیستمین‌دوره تقنینیه وظیفه قانونی خود یعنی وظیفه ای را که قانون برای‌وزارت کشور تعیین کرده‌است بنحواحسن انجام دهد . اوامرصریح‌اعلیحضرت همایون شاهنشاه و دستورات‌موکد دولت بمنظور اجرای قانون و حفظ آزادی انتخابات بیم هرگونه تعلل و تسامح رادر این امرخطیر مملکتی از بین برده است .
آقایان اطلاع دارند که اینجانب به پیروی از منویات اعلیحضرت همایونی پیوسته فرمانداران و - بخشداران و کلیه ماموران وزارت کشور را که در امرانتخابات مداخله دارندچه‌ازطریق‌سخنرانیهائی که‌برای آنها کردم و چه بوسیله بخشنامه و دستورات اداری متوجه وظیفه مقدس و خطیر خود نموده وبایشان گوشزد کرده‌ام که اشخاص‌خاطی و ماموران سهل انگار یا خدای نکرده منحرف بشدید ترین وجه مورد تعقیب و تنبیه قانونی قرار خواهند گرفت .

جلوگیری از دخالت

وزارت کشور در انتخابات دوره بیستم تقنینیه طبق دستور دولت کوشش خواهد کرد که با حفظ کمال بی‌طرفی بین احزاب و دسته هائیکه وارد مبارزات انتخاباتی میشوند فقط وظیفه‌ای را که قانون برای او معین کرده انجام دهد و برای جلوگیری از هرگونه دخالت و نفوذی که مانع آزادی انتخابات گردد و منافی باصول و موازین قانونی باشد اقدام نماید و بمنظور اجرای این نیت مقدس به ماموران وزارت کشور وسیله وامکان کافی داده‌خواهدشد که‌باعناصراستفاده‌جو و خطاکار بشدت مبارزه کنند و شکی نیست که در راه مبارزه بااین عوامل‌نادرست کارکنان وزارت کشور که‌پاسدار و مدافع آزادی انتخابات میباشند ازپشتیبانی کامل و بدون قید وشرط من برخوردار خواهند بود .
تقاضای‌من از ارباب مطبوعات این است که مارا در این امرحیاتی کمك کنند و از نشراخبار بی‌اساس خودداری نمایند زیرا انتشار اخبار ضد و نقیض موجبات مشوب‌ساختن اذهان مردم را فراهم میکند .

قانون جنگل

نکته دیگری را که میخواستم تذکر بدهم اینست که اخیراعده‌ای ازاشخاص غیر مسئول بعنوان‌نظارت برانتخابات گروهی تشکیل‌داده واز اینجانب نیز دعوت کرده‌بودند که در جلسه مصاحبه آنها شرکت کنم باید متذکرشوم که نظارت‌برصحت انجام انتخابات وظیفه وزارت کشور است و قانونگزار انجام آن را به عهده این وزارتخانه محول کرده است .
ماده هفدهم قانون انتخابات‌می - گوید . (انجمنهای نظارت هرحوزه انتخابیه در تحت نظارت حاکم‌محل متصدی و مسئول صحت جریان انتخابات آن حوزه خواهد بود ...)
این نص صریح قانون است و همین قانون‌هرگز بشخص‌یااشخاص ویاگروه هائی چنین اجازه ای را نداده است و اگر قرار بود هر دسته و یاگروهی بخواهنداین‌وظیفه قانونی وزارت کشور را عهده دار شوند آنوقت دیگر قانون انتخابات نبودبلکه بصورت‌قانون‌جنگل بیرون می‌آمد .
درست است که رئیس دولت‌در مجلس اظهار داشتند که‌شبها بیایند ودری صندوق بخوابند ولی آمدن و خوابیدن روی صندوق نباید ایجاد بی‌نظمی و اخلال نموده و بنام‌نظارت برانتخابات عده ای مانع رای‌دادن عده دیگر بشوند و حقوق قانونی آنها را باینطریق سلب نمایندواگر چنین مواردی پیش آید نمیتوان‌این عمل‌آنانرا نظارت برانتخابات نامید بلکه عمل آنها اخلال در نظم و آرامش خواهد بود که در چنین صورتی وزارت کشور طبق وظیفه قانونی خود عمل خواهد کرد زیرا وزارت کشور مجری قانون است وهر گز اجازه نمیدهد که از این حرف رئیس دولت که از حسن‌نیت کامل وایمان مابه آزادی انتخابات و عمل وکردارمان سر چشمه‌می - گیرد عده ای سوء استفاده نمایند و خدای ناکرده موجبات اخلال در آرامش و امنیت عمومی را فراهم سازند .

وزیر کشور بی طرف

بطور خلاصه همانطور که گفتم در امر انتخابات وزارت کشور بوظایف قانونی خود آشنا بوده و میتوانم صریحا بگویم با اینکه‌رئیس دولت در مقام رهبری حزب ملیون قرار دارد ولی‌همیشه حدودمسئولیت این دو مقام را محفوظ نگاهداشته است علاوه بر آن‌من‌هم بعنوان یك وزیر کشور بیطرف که متوجه‌نیات شاهنشاه و تاکیدات دولت‌بررعایت کامل آزادی انتخابات میباشم صریحا اعلام میکنم که هیچکس‌اعم از حزبی یا غیرحزبی‌حق کوچکترین دخالتی را در آنچه اختصاصا از وظایف قانونی وزارت کشور است نخواهد داشت و مطمئنا احزاب که ازنیات شاهانه کاملا مستحضرند بخود اجازه نخواهند داد که در وظایف قانونی وزارت کشوردخالت نموده مثلا شنیدم گفته اند لیست هیئت‌نظارت را احزاب تهیه میکنند. شاید کسانیکه‌این اظهارات‌رامیکنند لیست هیئت نظار راباليست کاندیدا- های حزبی اشتباه کرده اند .ترتیب تهیه لیست هیئت نظار را قانون معلوم کرده و مسئولین این کار بوظیفه خود آشنا میباشند .
درخاتمه یکبار دیگر از آقایان ارباب مطبوعات خواهش‌میکنم‌اکنون که پس از چهارسال وزارت‌کشور مجددابرای اجرای بزرگترین‌وظیفه ملی خویش در معرض آزمایش‌قرار میگیرد و ماموران آن بایستی در پیشگاه شاهنشاه و ملت حسن عمل ودرایت وکفایت خود را عرضه‌دارند با ما صمیمانه همکاری نمایند .
امیدوارم با همکاری آقایان ما بتوانیم نیات دولت را در پیروی از اوامرشاهنشاه جامه عمل بپوشانیم وانتخابات دوره بیستم در محیطی توام با آزادی کامل و خالی از هر گونه تشبث واعمال نفوذو هرج ومرج‌انجام پذیرد .

انجمن نظار

وقتی بیانات آقای وزیر کشور تمام شد خبرنگاران پرسیدند که دستور تشکیل انجمن های نظار چه موقعی صادر خواهد شد وزیر کشور گفت انتخابات سیر قانونی خود را طی میکند و بزودی بادستور دعوت از طبقات ششگانه ومعتمدین انجمن‌های نظار تشکیل و انتخابات عملا آغاز خواهد شد .

منفردین گفتند:

مادوستان زیادی درحزب مردم داریم

■ هنگام انتخابات یك کارمند را بدون ذکرعلت‌منتظرخدمت کرده‌اند

منفردین از همکاری دیگران استقبال میکنند

شب گذشته‌درجلسه کاندیداهای منفردین که در منزل آقای فرود تشکیل شده‌بود عده ای ازطرفداران منفردین و مردم محلات صحبت کردند آقای فرود گفت دیگر تشکیل جلسات انتخاباتی باین‌شکل محدود نتیجه ندارد بعد از این باید تمام دستجات در محلات متمرکز شوند و اجتماعات عظیم تری ازتز منفردین دفاع نمایند .
موضوع مهمی که باید گفته‌شود اینست که تعداد ما نمایندگان منفرد بیش از چند نفر نیست ما از کسانی که شما آقایان به آنها علاقمند باشید استقبال میکنیم ما کاندیدا های منفردبخاطرشما آقایان مبارزه میکنیم ، تعداد نمایندگان تهران زیاد است مردم میتوانند علاوه بر منفردین بده نفر دیگر نیز رای بدهند .

ما نگفتیم

ما هرگز نگفتیم که باحزاب‌رای ندهید من عملا در مجلس گذشته با حزب مردم همکاری کرده ام‌قدم آنها برروی چشم ما همه مردم‌بدانند که ما با احزاب دشمنی نداریم‌مردم آمدند با ما مشورت کردند که به حزب فلان میرویم من آنهاراتشویق کردم در حز ب‌مردم دوستان ما منفردین‌زیادهستند هرکسی راشما هابخواهیدرای بدهید بفرض اینکه از احزاب هم باشند ما بمیل‌ورغبت از آنان تجلیل میکنیم من هر گز نگفته ام حزب بد است و یا کسی ماحزاب رای ندهد .

آزاد نیست

آقای محمودی عضواتحادیه‌شرق شمیاز گفت اگر انتخابات آزاد است چرا مراکه کارمند دولت‌هستم بخاطر همکاری با منفردین بدون علت منتظر خدمت کرده اند .
در این جلسه آقایان دکترفرجاد همایون ، شمس آبادی ، حاجی صدیقی ، مهندس تیزهوش نیز صحبت کردند . آقای دکتر فرجاد در پاسخ آقای فرود گفت ما فقط‌به منفردین رای خواهیم داد اگر به احزاب و منفردین تواما رای‌بدهیم شکست ما قطعی است .

در وزارت صنایع ومعادن

آقای ناصرمانی بریاست اداره نمایشگاه
آقای محمد علی مشایخ بکفالت اداره بهبود امور اداری
آقای اکبر یاسی بمعاونت اداره صنایع و معادن خوزستان

در شهرستانها

زنی سوخت وشوهرش زندانی شد

بستان آباد : خبر نگار اطلاعات گزارش میدهد روز گذشته بانو فرنگیس همسر۲۲ ساله حمیدارشادی یکی از ساکنین بستان آباد علیا براثر سرایت شعله پریموس آتش گرفت و کسان وی بدون اطلاع‌جریان بپاسگاه ژاندارمری وی را برای معالجه به تبریز منتقل کردند ولی معالجات موثر واقع نشد و جانسپرد پ س‌از اطلاع جریان بدادسرا و گروهان ژاندارمری قضیه تحت‌تعقیب قرار گرفت تامعلوم شود بانو فرنگیس آتش گرفته است یااورا آتش زده‌اند فعلا حمید ارشادی شوهر وی در ژاندارمری بستان آباد زندانی است

مسموم شد وجان سپرد

شهسوار : طبق گزارش خبر نگار اطلاعات عصر دیروز سیف‌الله فرزند محمد علی ساکن قریه رضا محله شهسوار هنگام سمپاشی باغات‌مرکبات بر اثر بی احتیاطی مسموم شد ودر بیمارستان شهسوار جانسپرد این دومین‌نفری است‌که‌بر اثربی‌احتیاطی در کار سمپاشی باغات مرکبات در سال جاری مسموم شده و جانسپرده است هم اکنون پنجنفر دیگر که بر اثر بی احتیاطی هنگام سمپاشی باغات مرکبات مسموم شده اند در بیمارستان شهسوار بستری میباشند و حالشان خطرناك است .

دخترجوانی را سیل برد

اهر : گزارش خبر نگار اطلاعات حاکی است روز گذشته هنگامیکه دوشیزه گل‌تاج چوپان زیبای چهارده ساله قریه تازه کند در بیابانهای اطراف قریه مشغول چوپانی بود بر اثر بارندگی‌در کوهستان های اطراف سیل جاری شد و گاو و گوسفندان این دختر چوپان طعمه سیل شد گل تاج برای نجات‌احشام خود را بمیان امواج سیل انداخت وخود نیز طعمه سیل گردید جنازه اورا چوپانان دیگر از آب گرفتند وپس از انجام تشریفات قانونی دفن شد .

خلاصه حوادث روز

در حوض خفه شد

دیروز دختر بچه چهارساله ای بنام عصمت خسروی فرزند حسن ساکن خیابان پیروز در بخش‌یازده در حوض افتاد و خفه شد .

چندحریق

در ۲۴ ساعت گذشته مغازه‌آش- فروشی‌سیدعلی‌میر کاظمی‌درچهارراه مولوی ومغازه لباسشوئی رجبعلی در خیابان امیر کبیر طعمه حریق شد که‌توسط مامورین آتش نشانی خاموش گردید .

راننده تاکسی دختری را فریب داده بود

امیر دختری راکه پاسبان بدست وی سپرده بود بخانه خودبرد ولی بادردست بودن‌شماره تاکسی دستگیر شد

دیروز دادسرای ناحیه ۵ تهران راننده یك اتومبیل تاکسی را که‌مسافر ۱۶ساله خود را اغفال کرده است باز داشت کرد .
دختری که اغفال شده است ایران نام دارد . او در دادسرا به دادیار میگفت : من در خانه یکی از افسران شهربانی خدمت میکردم . یك ماه پیش مرخصی گرفتم تا به یزد بروم و اقوام را به بینم افسر مزبور مرا به یزد فرستاد و من پس از یك هفته توقف در یزد عازم تهران شدم .
موقعی که وارد تهران شدم چون جائی را نمیدانستم مستخدم گاراژ مرا بخانه مردی برد و در آنجا مشغول کار شدم ولی یکهفته بعد فرار کردم تابخانه ارباب خودم بروم . چون‌اربابم افسر شهربانی بود باولین پاسبان راهنمائی که رسیدم خودم را معرفی کردم و ماجرا را برایش تعریف کردم. پاسبان مزبور یك تاکسی صدا کرد و مرا باو سپرد تا بخانه اربابم‌برساند مامور پلیس نمره تاکسی او را هم یاد داشت کرد و گفت که باید برایش رسید بیاورد وگرنه تحت تعقیب قرار خواهد گرفت .

ناگهان بیهوش شدم .

راننده تاکسی مرا به خیابانی برد و اتومبیل را متوقف کرد و گفت ماشینم خراب شده امشب بخانه ما بیا و نزد مادرم بمان تا فردا تو را تحویل دهم . گفتم مرا با ماشین دیگری بفرست گفت چون پاسبان تو را بمن تحویل داده چنین امری ممکن نیست . من بخانه او رفتم . در خانه کسی نبود . راننده بمن اظهار عشق کرد و گفت حاضر است با من ازدواج کند . من قبول کردم و گفتم از اربابم مرا خواستگاری کند . او برایم‌شربتی آورد و خوردم و از هوش رفتم وقتی که صبح بیدار شدم کار از کارگذشته بود .

راننده فرار کرد .

راننده قول خود را تکرار کرد ومن مطمئن شدم . او مرا سوار کرد ودر خیابانی پیاده کرد و فرار نمود . من ماجرا را برای بقالی تعریف کردم .او ارباب مرا شناخت و به خانه‌اش تلفن کرد . ساعتی بعد اربابم آمد و مرا بخانه برد و پاسبانی را که مراتحویل راننده تاکسی داده بود پیدا کرد .و با در دست داشتن نمره تاکسی اداره راهنمائی ساعتی بعد راننده را پیدا کرد و تحویل داد .

بزندان رفت

در دادسرا راننده خود را محمد (امیر) معرفی کرد و گفت حاضر است با ایران ازدواج کند ولی چون پدر ایران در تهران نیست امیر بزندان فرستاده شد تا پدر ایران بتهران بیاید و با ازدواج دخترش موافقت کند .

طلاق‌همیشه بصرفه‌نیست

مرضیه‌که‌بنابا‌صرارپدرومادرش طلاق گرفته بود بادیدن‌زن جدید شوهر سابقش خودرا مسموم کرد

دیشب زن ۲۵ ساله‌ای بنام‌مرضیه بقصد انتحار داروی خواب آور خورد ولی قبل از اینکه بمیرد به بیمارستان منتقل شد .
مرضیه میگفت ۳ سال قبل باجوانی بنام عباس ازدواج کردم .
عباس بااینکه برای من شوهر خوبی بودبا خانواده من بدرفتاری میکرد و او دو هفته قبل باپدر ومادرم دعواکرد وآنها را کتك زد .پدر ومادرم مرا اغفال کردند و بمن گفتند از عباس طلاقرا بگیرما برایت شوهر خوبی پیدا میکنیم .

عروس‌باا‌تومبیل و خانه

من ازعباس طلاقم راگرفتم واویکهفته بعدبا دختر ۱۸ ساله‌ای ازدواج کرد وپدر دختر برایش خانه واتومبیل‌خرید وچون خانه‌ای که خریده‌اند نزدیك خانه ما میباشد هرروز که چشمم به عباس و زن جدیدش میافتد ناراحت میشوم و چون به شوهر سابقم علاقه دارم و ازدواج مجدد ماهم محال است دیروز بخانه برادرم در نیاوران رفتم و داروی خواب آور خوردم و سپس سوار اتوبوس شدم و به تهران آمدم تا درخانه خودمان بمیرم .

تاثیر حرف

در اتوبوس دو زن روی صندلی جلوی من نشسته بودند و صحبت میکردند یکی از آنها ماجرائی نظیر من داشت او میگفت شوهرم، موقعی که زن گرفت تصمیم‌بخودکشی گرفتم ولی بعد منصرف شدم و از شوهرم طلاق گرفتم وبرای خودم کاری‌پیدا کردم و اکنون دارای خانه وزندگی خوبی هستم .
حرفهای این زن بطوری در من‌موثر واقع شد که بلافاصله پیاده شدم و سوار تاکسی شده بمطب دکترمعرفتم او هم مرا به بخش مسمومین معرفی کرد و معالجه شدم و حالا هم ازکسی شکایتی ندارم .
چون مرضیه از کسی شکایتی‌ندارد پرونده در دادسرا مختومه شد .

حوادث و وقایع

پناهگاه‌ضد اتمی دربخش ۱۸ !

یك مقنی وجود این پناهگاه را به‌پلیس اطلاع داد وماموربن کسانیراکه درعمق ۸ متری زمین دریك اطاق بتون آرمه بسر میبردند دستگیر کردند

دیشب مامورین کلانتری ۱۸ صاحبخانه ای را که یك پناهگاه ضد اتمی بعمق ۸ متر در منزل خود ساخته بود بازداشت کردند زیرا در این پناهگاه‌عملیات خلاف‌قانون‌انجام میگرفت .
دیشب موقعی که آقای ستوان نور آئین افسر بازرس بخش ۱۸از خیابان هاشمی میگذشت یك مقنی باو اطلاع داد که در خانه ای نقب بزرگی زده‌است واگر چه‌صاحبخانه بوی گفته است منظورش ازساختن این نقب بتون آرمه تهیه پناهگاهی جهت فرار از صدمات انفجار بمب اتمی و هیدرژنی است ولی اوگمان میبرد صاحبخانه منظوردیگری‌داشته است .

ترس از جنك اتمی

مقنی اضافه کرد صاحبخانه بمن اجرت‌زیادی‌داد و گفت‌چون‌درجنك آینده از بمب اتمی استفاده میشود بین نقب را درست‌میکنم تا بچه‌هایم را در آن مخفی کنم زیرا خطرات بمب به زیر زمین‌بتون‌آرمه‌نمیرسد.
افسر مزبور بلافاصله بکلانتری رفت و باتفاق چند مامور مخصوص خانه مزبور را محاصره کرد و با در دست داشتن اجازه دادستان وارد منزل شده و محل نقب را پیدا کرد.

عده‌ای مشغول بودند

در عمق هشت متری‌زمین‌مامورین باطاقی رسیدند که از بتون آرمه ساخته شده و در آن چهار نفر مشغول استعمال مواد افیونی بودند و دو نفر زن نیز تریاك‌درکپسولهای مخصوصی میگذاشتند .
مامورین آنها را دستگیر کرده و همراه با حسین صاحبخانه صبح امروز بدادسرا فرستادند .

یك دانش‌آموز

ازترس رفوزه‌گی خودرابدار آویخت

برادر فیض‌علی هنگامی کارنامه قبولی اورا برایش برد که جنازه ویرا از بالای دار پائین می‌آوردند

خبرنگارمادر کرج گزارش میدهد روز گذشته دانش آموز ۱۸ ساله‌ای بنام فیض‌علی انجیله‌ای از اهالی‌قریه شاهدشت که‌در کلاس پنجم‌دبیرستان فارابی کرج تحصیل‌میکرد براثر ترس از مردود شدن در امتحانات با قطعه طنابی در منزل مسکونی خود واقع در قریه‌شاهدشت خودرابدارآویخت .
فیض علی از دانش آموزان فعال و ممتاز کلاس بود و از لحاظ‌پیشرفت درس جزء ده نفراول شاگردان کلاس بشمار میرفت ولی در امتحانات آخر سال دچار هیجان شد و بتصوراینکه مردود خواهد شد مرتبا در خانه اظهار نگرانی میکرد .
روز گذشته خسرو برادر فیضعلی از شاهدشت بکرج آمد تا ریزنمرات خود و برادرش را از دبیرستان بگیرد در غیاب خسرو هنگامیکه کسان‌آنان نیز در منزل نبودند فیضعلی در یك انبار متروك منزل با قطعه طنابی خود را بدار آویخت .
کسان وی هنگامی از جریان مطلع شدند که فیضعلی جانسپرده بود .
خسرو برادر فیضعلی هنگامیکه‌ریز نمرات فیضعلی را از دبیرستان‌گرفت متوجه شد که وی با نمرات عالی در کلاس پنجم قبول شده است .
با خوشحالی زیاد بقریه مراجعت کرد و هنگامی رسید که جنازه‌برادرش را از طناب دار پائین می‌آوردند .
فیضعلی جوانی رشید وورزشکارو قویهیکل بودوبین‌اهالی‌قریه شاهدشت وهمکلاسان خود در کرج محبوبیتی فراوان داشت .
جریان خودکشی وی باطلاع مقامات مربوطه رسید و جنازه دانش آموز مزبور با انجام تشریفات قانونی دفن شد .

در۲۴ ساعت گذشته :

۸ نفر بعلل مختلف مجروح شدند

در ۲۴ ساعت گذشته ۵ نفربه اسامی: علی محمدی فرزند محمدعلی ، شعبانعلی هنرلو فرزند علی، سیدعلی اکبر سعیدیان فرزند سید محمد، یحیی فتیرانی فرزند سلیمان و یکنفر مجهول الهویه دراثر حوادث رانندگی و۳ نفر باسامی سکینه دوستی فرزند قربان، سیداصغر اصفهانی فرزند سید علی و شاپور کرمی فرزند ابراهیم بعلت نزاع مجروح شده‌اند .

بلائی که بر سرمرد روستائی آمد !

یکی از ساکنین محل عاشق این میراب قلابی شد ولی ناگهان میراب واقعی سررسید وسروکار یوسفعلی بزندان افتاد

دیروز مردی که از یکی از دهات بتهران آمده و در نتیجه ماجرائی به زندان افتاده‌بود در دادگاه به ۳۵ روز زندان محکوم گردید .
متهم که سلطانعلی نام دارد در دادگاه میگفت :
دوروز بود از ده به تهران آمده بودم من شنیده بودم که در تهران کار ،پول و تفریح فراوان است .ولی در این دو روز کاری پیدانکردم.
فوق‌العاده گرسنه بودم تصمیم گرفتم گدائی کنم ، اما از جوانی مثل من چنین عملی مشکل بود.
تااینکه شب‌درحوالی خیابان‌جیحون در کناریك عمارت تازه ساز بخواب رفتم وقتی بیدار شدم دیدم میراب به خانه‌ها آب میدهد و صاحبان خانه ها باو احترام میگذارند و پول میدهند .

در لباس میراب

من با دیدن این منظره تصمیم گرفتم خودم را میرآب معرفی کنم و از لطف صاحبان خانه‌ها بهره‌مندشوم لذا بتعقیب میرآب پرداختم وقتی او لباسهایش را در آورد ووارد آب‌انبار خانه‌ای شد من از فرصت استفاده کرده لباسش را که مقابل خانه بود پوشیدم و بیلش را برداشتم ووارد کوچه‌ای شدم و با صدای بلند گفتم میرآب آمده . میرآب آمده ، اهالی کوچه که گویا مدتها بی‌آب بودند از خواب بیدار شدند و با احترام زیادی در خانه هایشان را بروی من باز کردند .
من بدعوت زنی وارد خانه‌ای شدم تا مجاری آب‌را پاك کنم .

تقاضای ازدواج

متهم سپس افزود : آن زن بسیار بمن محبت کرد و از من پرسید زن داری ، گفتم ندارم .
او گفت منهم شوهر ندارم‌وحاضرم باتو ازدواج کنم .
من بقدری شیفته این زن شده‌بودم که نمی‌خواستم از خانه‌اش خارج‌شوم.
بالاخره برای باز کردن آب وارد کوچه شدم که ناگهان میرآبی که من لباسش را پوشیده بودم با داد و فریاد سررسید و من فرار کردم ولی میرآب با اهالی کوچه بدنبالم آمدند و مرا دستگیر کردند و به‌کلانتری تحویل دادند.
چون سلطانعلی سابقه بدی‌نداشت دادگاه ویرا به ۳۵ روز حبس محکوم کرد .
او در زندان مقدمات خواندن و نوشتن را یاد گرفته بود بطوریکه زیر رای دادگاه را امضاء کرد در صورتیکه زیر بازجوئیهائی را که در کلانتری از وی شده بود انگشتزده بود .

نتایج مستی راننده!

دیشب ناصررانندهٔ اتومبیل جیپ که مست شده بودابتدا بایك‌تاکسی تصادف کرد سپس از چنك‌مامورین فرار کرد و در حوالی میدان گمرك بادرشکه‌ای تصادف کرد و سورچی آنرا مجروح نمود و سپس درحوالی میدان قزوین عابری بنام حسین را زیر گرفت و سرانجام بااتومبیل در خیابان قزوین وارد مغازه‌ای شد و دستگیر گردید . این راننده صبح امروز بدادسرا اعزام شد .

۳۰۲۵۶۹
تلفن مستقیم سرویس حوادث

۱۰۰ نفربدادسرا رفتند

در ۲۴ ساعت گذشته مامورین تلانتری هیجده ۱۰۰ نفراز اشخاصی را که در اراضی مردم برای خود آلونك ساخته و حاضر به ترك‌آن نبودند با دو کامیون بدادسرای ناحیه ۵ فرستادند .

پیش بینی وضع هوا

پیش بینی وضع هوای ایران‌تا ظهر فردا طبق گزارش اداره پیش‌بینی کل هوا شناسی بدینقرار است :
هوای تهران صاف و گاهی همراه با لکه های ابر پیش بینی میشود.
هوای سواحل دریای مازندران کمی ابری و گاهی قسمتی ابری ، هوای سواحل خلیج فارس و نواحی خوزستان در روز کمی غبار آلود ، هوای نواحی ساحلی دریای عمان و ناحیه بلوچستان کمی تا قسمتی ابری‌و توام با گرد و خاك و هوای بقیه نقاط صاف که گاهی همراه با لکه های ابر پیش بینی میشود .
حداکثر درجه حرارت هوای شهر تهران در روز گذشته ۳۷ و حداقل آن ۲۵ درجه سانتیگراد بالای صفر بوده است .
گرمترین نقاطی که ایستگاه هوا شناسی دارند در ۲۴ ساعت گذشته شهر آبادان با حداکثر ۴۳ و خنك ترین نقاط کشور شهر کرمان با حداقل ۹ درجه سانتیگراد بالای صفر بوده است .

هموطنان عزیز

به تجربه ثابت شده که رجال بارزو لایق موجبات‌رفاه مردم و ترقی کشور را فراهم مینمایند .
جناب آقای دکترعلی امینی که از شخصیت های بارزو از مفاخر این کشور هستند همیشه خدمتگذار مردم بوده‌اند بر کلیه هموطنان فریضه است که مشارالیه را بنمایندگی دوره بیستم قانونگذاری انتخاب فرمایند **ابوالقاسم‌توقی**

آمادگی ندارم

برادران گرام و همشهریان اصیل وحقشناس (چالوس -نوشهر وکلارستاق) درقبال آنهمه‌احساسات پاك و بی آلایشی‌که نسبت باینجانب مبذول فرموده و برای نامزد کردنم بخدمت مقدس نمایندگی مجلس متحمل زحمات‌مادی ومعنوی‌شده‌اید صمیمانه تشکر مینمایم نظر باینکه این اقدام از طرف قاطبه اهالی‌برای بنده کاملا غیر مترقبه و بطوریکه اطلاع دارید بدون مقدمه و وقوف قبلی بود . و بموقع‌نتوانستم ازطریق عضویت حزب آمادگی برای این خدمت حاصل نمایم . باآنکه بنا به اراده اعلیحضرت همایون شاهنشاهی انتخابات در تمام کشور آزادمیباشد معهذا بمنظور حلوگیری از تشتت آراء تقاضادارم‌آراء خود را بهرکسی که میدانید خدمتگذار خوبی است بدهید . ضمنا اینجانب نیز همواره خدمتگذار واقعی عموم همشهریان گرامی بوده و امید است در دوره بیست‌و یکم این خدمت را باکمال میل قبول نمایم
۱۳۴۵۹ـآ **موسی زیبنده**

برای اولین‌بار درتاریخ قضائی کشور

بقیه از صفحه اول

پزشکی و داروئی تشکیل شد ویك درجه تخفیف از اصل کیفر های مذکور را غرامت نقدی‌تشخیص‌داد. چون این رای ازطرف هیئت عمومی دیوانعالی کشور صادر شده بود برای دادگاهها لازم الاتباع شمرده میشد بهمین جهت کسانیکه در دادگاه ویژه باتهام تقلب در مواد غذائی تحت تعقیب قرار میگرفتند باستناد همین رای فقط بپرداخت جریمه نقدی محکوم میشدند.

(این رای هیئت عمومی ونتایج آن چندی قبل در روزنامه اطلاعات چاپ شد)

تقاضای دادستان کل

آقای دکتر علی‌آبادی دادستان کل کشور پس از صدور این‌رای تقاضا نمود که هیئت‌عمومی دیوان عالی کشور مجددا تشکیل شود. دادستان در تقاضای خود نوشت: در تاریخ ۳۱ شهریور۱۳۳۸ در اثر اختلاف بین دادگاه استان مرکز و شعبه ۸ دیوانعالی کشور راجع‌به مجازات جنحه جرائم مربوط به‌تهیه و فروش مواد خوردنی هیئت عمومی دیوانعالی کشور با اکثریت ۱۷رای در مقابل ۱۶ رای اظهار نظر بر غرامت نقدی نموده‌است. چون‌ماده ۱۹ قانون پزشکی و داروئی باتوجه بماده ۱۸ آن قانون تاب تفسیر نظر اقلیت سابق را هم دارد و ازطرفی مجازات غرامت بواسطه‌اینکه‌محاکم تالی میزان آنرا خیلی نازل معین میکنند ،حسن‌اثر نبخشیده،لذاباتوجه بمصالح عمومی و صیانت جامعه از مخاطرات مواد خوردنی فاسد ، تقاضا میشود در رای مورخ‌سیزدهم شهریور ۳۳ تجدید نظر فرمایند.

تامین مصالح نمیکرد

بدنبال این تقاضا هیئت عمومی دیوانعالی کشوربریاست آقای‌وثیقی با حضور آقای دکتر علی آبادی و معاون اول دادستان کل و روساء و مستشاران دیوانعالی کشور تشکیل گردید.

دادستان کل در این جلسه‌اظهار داشت : بطوریکه خاطر آقایان مستحضر است چون مجازات مقرر در قانون مجازات عمومی و سایر قوانین و مقررات مربوط به تقلب در کسب تامین مصالح اجتماعی‌نمی کرد و منافع اجتماعی اقتضاداشت افرادی که حیات اجتماع را بمنظور سوء استفاده به مخاطره انداخته و سود شخصی را بر مصالح عمومی ترجیح میدادند شدیدا تحت کنترل گرفته وبا وضع قوانین متناسب از اعمال آنها جلوگیری شود لذا موجبات تصویب و اجرای قانون مربوط به مواد داروئی و غذائی و آشامیدنی‌فراهم گردید بامختصر توجه بمواد قانون مذکور میتوان‌به اهمیت اجتماعی آن پی بردوتصدیق کرد نظر مقنن این نبوده کسیکه‌در اثر تهیه مواد غذائی فاسد و مضر جان و زندگی عده زیادی از افراد اجتماع را به مخاطره می اندازد و اغلب خانواده ها را دچار بدبختی‌و ناراحتی مینماید با پرداخت مبلغ مختصری جریمه دنبال کار خود رفته و از طریق دیگر عملیات نادرا و متقلبانه خود را تجدید نماید.

جریمه تاثیری نمیکند

پر واضح است کسیکه روزانه مبالغ گزافی از راه تقلب در مواد غذائی و آشامیدنی که هر روزمردم به حکم اجبار باید به آنها مراجعه و مایحتاج خود را خریداری نمایند سوء استفاده میکند پرداخت‌مختصر جریمه در او تاثیری ندارد و نظر مقنن تامین نمیشود چون مصالح اجتماع اقتضا داشته ازتعدیات این قبیل‌افراد جلوگیری شودبر اساس این نظر دولت در مقام تهیه لایحه قانونی مقررات پزشکی و داروئی و خوراکی و آشامیدنی برآمد و به تصویب مجلسین رسانید ـ بنابراین مراتب‌همانطوری که‌در تقاضا نامه کتبی اشاره شد تجدید نظر درای اکثریت هیئت عمومی بنام صیانت جامعه ضروری است و از مقرراتی که در مورد رعایت تخفیف نسبت بجرائم مندرج در این قانون‌منظور گردیده (مثلا مجازات اعدام رافقط یك درجه قابل‌تخفیف دانسته)فلسفه وضع قانون و نظرمقنن دوشن است که خواسته به کیفیت مقرر درقانون مصالح عمومی از هر حیث رعایت شود و حتی در اکثر موارد گذشت مدعی خصوصی را از جهت تعقیب بی تاثیر دانسته و در امور جنحه برای‌رعایت‌تخفیف طرز خاصی‌مقرر گردیده است طبق ماده ۱۹ قانون مقررات پزشکی و داروئی‌مجازات های مقرر در مورد مواد غذائی و آشامیدنی عبارت است از همان مجازات های مواد داروئی با یك درجه تخفیف و چون تبصره ۵ ماده ۱۸ در صورت وجود علل مخففه مجازات را درمورد مجازاتهای‌جنائی تا یك درجه در سایر موارد یعنی جرائم جنحه فقط تا نصف مجازات جایز دانسته و رعایت تبصره ۵ماده ۱۸ در ماده ۱۹ برای تعیین مجازات اصلی لازم است ـ بنابر این‌مجازات های حبس تادیبی درمورد موادغذائی و آشامیدنی عبارت از نصف آن مجازات ها خواهد بود و این مراتب مورد نظر اقلیت سابق قرار گرفته و نظر داده‌اند مجازاتهای جنحه دراین موارد فقط تا نصف قابل تخفیف است . از لحاظ مصلحت اجتماعی تجدید نظر در رای اکثریت را بر مبنای رای‌اقلیت سابق تقاضادارم.

رای مجدد هیئت عمومی

هیئت عمومی پس از اظهارات دادستان‌کل مشاوره نموده باکثریت آراء بشرح زیر اظهار عقیده‌نمود.

طبق ماده ۱۹ مقررات پزشکی و داروئی مجازاتهای مندرج در بند های « الف » و« ب » و« ج »و « د »و« ه » و« و» در مورد‌موادغذائی‌و آشامیدنی عبارت است از همان مجازاتهای‌مواد داروئی ولی با یك درجه تخفیف و چون تبصره ۵ماده ۱۸ درصورت وجود علل مخففه تخفیف مجازات را در مورد مجازاتهای جنائی تا یك درجه و در سایر موارد یعنی جرائم جنحه تا نصف مجازات جایزدانسته و رعایت تبصره ۵ ماده ۱۸ درماده ۱۹ برای تعیین مجازات اصلی لازم است بنا بر این مجازاتهای حبس تادیبی مندرج در بند های‌فوق‌الذکر د رمورد مواد غذائی و آشامیدنی نصف آن مجازاتها خواهد بود . این رای بموجب ماده واحده قانون وحدت رویه قضائی مصوبه تیر ماه ۱۳۲۸ لازم‌الاتباع است.

صبح امروز باانفجار کوه

یك سد درخوزستان ساخته شد

ازشدت انفجار تاچندلحظه کوهها میلرزید

باایجاد سد موقت آب رودخانه دز از مسیر هزاران ساله خود منحرف شد وبداخل تونل هدایت‌گردید تاکار ساختن سد اصلی دز آغاز شود

ساعت شش بامداد امروز صدای چند انفجار شدید پیاپی در کوههای نزدیك دزفول پیچیدوبدنبال آن‌طوفانی از گرد وخاك بهوا بر خاست و چند دقیقه بعد آب رودخانه دز از مسیری که هزاران سال بود از آن عبور می کرد منحرف شد و بداخل یك تونل انحرافی که قبلا ساخته شده است هدایت گردید و باین ترتیب مقدمات پی کنی و بتون ریزی بدنه اصلی سد دز یکی از بزرگترین سد ها فراهم گردید.

در بیست و پنج کیلو متری شمال شرقی شهر قدیمی دزفول واقع در خوزستان در دره عمیق و کم عرضی بعمق ۴۵۰ متر بر روی رودخانه دز سدی ساخته میشود که نقش اساسی در عمران خوزستان خواهد داشت.

خبرنگار روزنامه اطلاعات که به محل سد عزیمت نموده وناظر منفجر کردن کوهها برای بوجود آوردن سد موقت بوده گزارش زیر را امروز برای روزنامه فرستاد :

در اواخر تیر و مرداد ماه معمولا آب رودخانه دز به حداقل میرسد بنابراین از نظر فصل مناسب ترین موقع برای ساختن سد موقت درجلوی محل سد اصلی موقعی خواهد بودکه آب رودخانه به حداقل رسیده‌باشد.

دینامیت گذاری

از مدتها پیش کار گران تربیت‌شده ایرانی زیر نظر مهندسان خارجی با نردبام های‌مخصوص‌وطناب و وسایل دیگر در بدنه کوههای دو طرف محل سد که شیب فوق‌العاده تندی دارد در شرایط سخت مشغول کار بودند و با مته های مخصوص سوراخ های عمیق که عمق آنها تا پانزده متر هم میرسید در کوه بوجود آوردند و بعد داخل آنها را با دینامیت پر میکردند محل سوراخها و مقدار دینامیت ها و لحظه انفجار آن ها روی نقشه وحساب دقیق تعیین میگردید . زیرا در یك لحظه کوهی از سنك و خاك باید در مقابل جریان آب قرار گیرد و جلوی آن را سد نماید . مقدار دینامیتی‌که مصرف شده بود قریب ۷ تن بود.

موعدی که برای انفجار در نظر گرفته شد ساعت شش صبح امروز بود و برای مشاهده جریان انفجارنیز آقای مهندس اصفیا باتفاق عده‌ای از روسای سازمان برنامه به‌محل سد آمدندوباتفاق‌روسای‌موسسه‌عمران خوزستان و عده‌ای از خبرنگاران داخلی و خارجی و عکاس وفیلمبردار در دره پائین‌سد منتظر انفجار کوهها بودند.

انفجار کوهها

نزدیك ساعت شش کلیه مقدمات انفجار آماده بود و چند لحظهٔ بعد بفرمان سر مهندس مربوطه اولین انفجار صورت گرفت و با این‌انفجار قریب دو هزار متر مکعب قطعات بزرك سنك از قسمت غربی کوه‌جدا شده و برودخانه سرازیر گردید و در فاصله‌ای کمتر از یك ثانیه دومین انفجار در قسمت شرقی کوه انجام گرفت و این‌انفجار کمشدید بود قریب ۱۸هزار متر مکعب‌قطعات ریز سنك‌وخاك را برودخانه ریخت و بالاخره با انفجار سوم دو هزارمتر مکعب سنك وخاك ریز برروی‌سنك های ریز و درشت‌ریخته شد تامانفذ موجود بین سنگها رابر کند .شدت انفجار ها بقدری بود که‌تا چندلحظه کوهها میلرزید .تا چند لحظه گردو خاك همه جا را فرا گرفته بود و هیچ چیز دیده نمیشد بعد از آنکه گردو خاك فرو نشست سد موقتی که بوجود آمده بود دیده شد.

سد بوجود آمد

سدی که بدین ترتیب بوجود آمده بود قریب ۱۲۰ متر طول و ۱۶ متر عرض و نزدیك ۲۵ متر ارتفاع داشت بعد از بوجود آمدن سد آب چند لحظه در پشت سدجمع شد و سپس‌بداخل تونل انحرافی‌که پانزده متر قطر و ۶۵۰ متر طول دارد وارد گردید.

برای اینکه‌محل سد اصلی کاملا خشك شود مقادیر دیگری سنك و خاك بر روی سدموقت ریخته خواهد شد تا اولا استحکام آن بیشترشود و ۶۰ متر بر طول و ۲۰متر بر ارتفاع‌آن افزوده شود.

سد دز با ۱۹۰ متر ارتفاع مرتفع ترین سد خاور میانه میباشد و خواهد توانست ۱۴۵ هزار هکتار را آبیاری کند و ۳½ میلیارد متر مکعب آب را در پشت سد ذخیره نماید و بدوا ۱۳۰ هزار کیلووات برق تولید نماید.

ورود

* آقای جواد مسعودی از ژنو
* حجت الاسلام آقا سید محمد صادق خلخالی از نجف اشرف
* آقای عبدالحسین مستوفی سرکنسول شاهنشاهی در دمشق از بغداد
* آقای مهندس فیروز عدل (مهندس کشاورزی) از استکهلم
* آقای دکتر محسن صباح‌رئیس دانشکده دندانپزشکی از پاریس
* آقای دکتر محمود کشفیان قائم‌مقام‌شورایعالی‌اقتصادازواشنگتن
* آقای احمد فهیمی رئیس اداره دارائی آبادان از پاریس

خروج

* آقای دکتر فتحعلی شمس‌استاد دانشگاه بسوئیس
* آقای صادق وفا مدیر عامل شرکت توتون به لندن
* آقای فیروز سالور کارمند سازمان برنامه بپاریس

امشب در

درایوین سینما

تهران پارس

اثر بدیع وجالب توجه سینمای امریکا

شیطان وحشی است

« دوبله بفارسی »

فیلمیکه داستان آنرا فراموش نخواهیدکرد

اثریکه دوساعت تمام شمارا سرگرم وازخنده بیتاب‌مینماید

آ ـ ۱۵۷۲۰

سومین جمبوری پیش آهنگی ایران

بقیه از صفحه اول

ایران از چند ماه قبل مشغول‌آماده نمودن منظریه جهت برگزاری این جمبوری شد روز گذشته که این جمبوری از هر نظر آمادگردیده بود بوسیله والاحضرت شاهپور غلامرضا پهلوی‌ریاست عالیه‌کمیته ملی‌المپیك ایران افتتاح گردید از ساعت پنج و نیم بعد از ظهر دیروز بترتیب شخصیت های سیاسی ، ورزشی، لشکری ، مدیران جراید وخبر نگاران وجمع‌کثیری‌ازتماشاچیان‌بباغ‌منظریه آمدند ، آقایان دکتر اقبال نخست وزیر ، علاء وزیر دربار شاهنشاهی دکتر مهران وزیر فرهنگ ، خطاطان وزیر گمرکات ـ مهندس اشراقی‌وزیر پست و تلگراف و تلفن ـ دکتر ادیب وزیر بهداری ، تیمسار سر لشکر دفتری رئیس سازمان تندرستی و ذوالفقاری شهردار تهران ، مقارن ساعت پنج و نیم به منظریه وارد شدند.

ورود والاحضرت

ساعت شش بعداز ظهر والاحضرت شاهپور غلامرضا پهلوی ریاست عالیه کمیته ملی المپیك ایران بباغ‌منظریه وارد شدند از طرف پیش آهنگان استقبال شایان توجهی از مشار الیه شد ، آقای دکتر بنائی دبیر کل شورای عالی پیش آهنگی ازتشریف فرمائی والاحضرت اظهار تشکر نموده و آنگاه والا حضرت باتفاق آقایان دکتر مهران وزیر فرهنگ مدت یك ساعت از کلیه قسمتهای جمبوری بازدید فرمودند.

بعد از بازدید والا حضرت به جایگاه مخصوص تشریف آوردند ، در این موقع دو میان ابراز احساسات شدید پیش آهنگان پنج دسته گل زیبا از طرف نمایندگان پنج اردو که هرکدام بپاس خدماتی که شخصیت های پیشاهنگی گذشته ایران در این راه انجام داده اند بنام یکی از آنان موسوم گردیده بود بشرح زیر بحضور والا حضرت‌تقدیم گردید.

اردوی امین بنام آقای احمد امین موسس اولیه پیش آهنگی در ایران (۱۳۰۴) ـ اردوی اخوی بنام آقای سید رضا اخوی دومین رئیس اداره پیش آهنگی ـ اردوی گیبسن بنام آقای توماس گیبسن متخصص تربیت بدنی و پیش آهنگی ازکشور امریکا و رئیس پیش آهنگی ایران ـ اردوی پازارگاد بنام آقای دکتر بهاء الدین پازارگاد معاون پیش ـ آهنگی دوزمان ریاست آقای گیبسن ـ اردوی سمیعی بنام مرحوم ادیب السلطنه سمیعی‌نخستین‌رئیس تربیت بدنی و پیش آهنگی ایران و وزیر دربار وقت.

نطق افتتاحیه

دراین هنگام والاحضرت شاهپور غلامرضا پهلوی در پشت میکروفون قرار گرفتند و سومین جمبوری ایران را افتتاح فرمودند .بعد از نطق‌افتتاحیه بلافاصله آتش بازی مختصری صورت گرفت وپرچم‌سومین‌جمبوری درمحوطه استادیوم منظریه همراه با موزیك پیش آهنگان‌باهتزاز درآمد وپرچمهای استانها و شهرستانهای شرکت کننده نیز در اردوها برافراشته شد.

بعد ازخواندن سرودجمبوری‌بوسیله پیش آهنگان رژه آغاز گردید.

پیشاهنگان‌آمریکا ـ فرانسه‌ـاسرائیل پاکستان و پیش آهنگان ایرانی‌مرکب از صفهای عکاسی ـ راهنمائی ـ آتش نشانی ـ گروه جویندگان و سیارانـ دانشجویان از مقابل جایگاه مخصوص رژه رفتند.

سوگند پرچم

در این هنگام یکی از پیش آهنگان سوگند پرچم خواند و دیگر پیش‌ـ آهنگان از او پیروی کردند سوگند پرچم بشرح زیرا ایراد شد :

من بشرف خود سوگند یاد میکنم که باندازه توانائیم وظایف خود را نسبت بخدا ،شاه ،میهن انجام داده ومنشهای پیش‌آهنگی را اطاعت کنم. همیشه بمردم و همنوع خود یاری و مددکاری نمایم.

بعد از مراسم سوگند پرچم‌سرود شاهنشاهی نواخته شدو این جمبوری عظیم در میان هلهله و شادی پیش‌ـ آهنگان خاتمه یافت.

نثار تاج گل

صبح دیروزنمایندگان پیش‌آهنگان خارجی وایرانی درآرامگاه اعلیحضرت فقید رضا شاه کبیر حضور یافتند و تاجهای گل نثار نمودند.

ازساعت هشت ونیم بعد از ظهر دیروز نیز نخستین مجلس شب نشینی سومین جمبوری ملی پیشاهنگی‌ایران در تپه آذرگاه منظریه تشکیل‌گردید دراین شب نشینی کلیه پیش‌آهنگان شرکت داشتند.

در جمبوری پیش آهنگی یك بیمارستان پنجاه‌تختخوابی‌دائر گردیده است که از هرلحاظ مجهز است و برای اداره آن بهداری استان تهران شیرو خورشید سرخ ، بهداری آموزشگاهها وسازمان بهداشت‌همکاری میکنند.

در این بیمارستان دوازده تزیزشك چهار نفر پزشکیار و شانزده نفر پرستار سرگرم کار شده‌اند.

پنج دستگاه منبع بزرك آب سالم بظرفیت ۳۰ هزار متر مکعب و ۷۰ حلقه چاه آب در سرتاسر این شهر عظیم نیز وجو دارد.

از امشب در

سینما متروپل

تراس ـ سالن سینما دیانا

شاهکار پرشکوه‌وبرجسته ۱۹۶۰ سینمای ایتالیاکه میلیونها دلار

خرج تهیه آن‌گردیده ونمایش‌آن بعنوان سرآمد آثار سینمائی‌جهان‌شناخته‌شده

رنگی **ایـــوان** دوبله بفارسی

باشرکت برجسته‌ترین هنرمندان

نادیا گری ـ پل کامپبل

آرنولدوفوآ

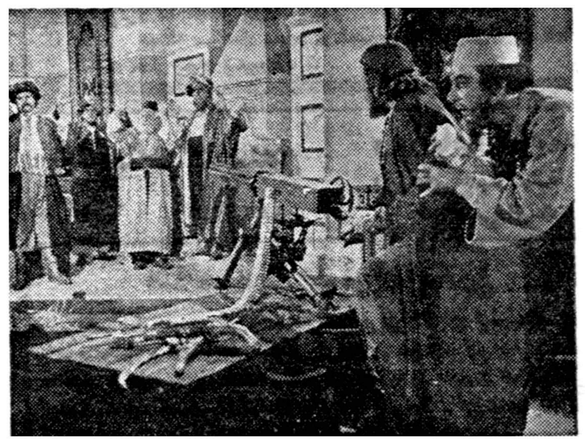

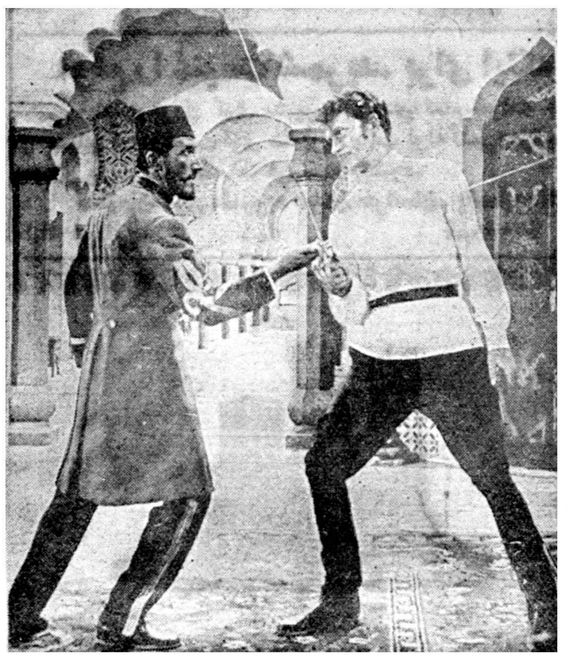

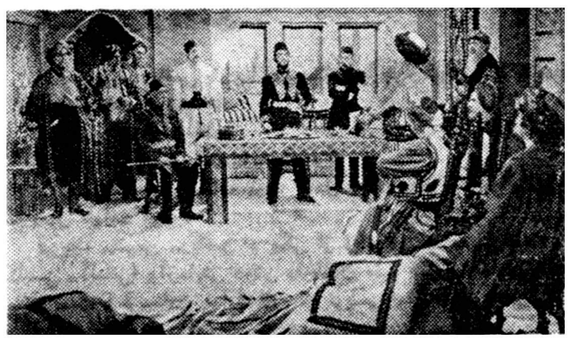

شروع سئانسها درسینما متروپل

۱۰ر۳۰ صبح ـ ۲ر۳۰ ـ ۴ر۳۰ ـ ۶ر۳۰ ـ ۸ر۳۰ بعدازظهر

شروع سئانسها دردیانا:

سالن: ۱۰ر۳۰ صبح ـ ۲ر۳۰ ـ ۴ر۳۰ ـ ۶ر۳۰ ـ ۸ر۳۰ بعدازظهر

تراس: ۷ر۳۰ ـ ۹ر۳۰ بعدازظهر

آ ـ ۱۵۶۶۶

اطلاعات

سه‌شنبه بیست‌وچهارم‌محرم‌الحرام ۱۳۸۰ - نوزدهم‌ژوئیه ۱۹۶۰

سال سی‌وپنجم - شماره ۱۰۲۶۰

شرفیابی وزیر بازرگانی ومدیرکل بانك ملی

آقای حسنعلی منصور وزیر بازرگانی و آقای کاشانی مدیر کل بانك ملی ایران پیش از ظهر امروز در کاخ سعدآباد بحضور ملوکانه شرفیاب شدند و گزارش ماموریت‌خودرا در واشنگتن و مذاکراتی را که بامقامات مالی و بانکی آمریکا بعمل آورده اند معروض داشتند .

امیرالحاج‌گزارش ماموریت خودرا بشاهنشاه تقدیم‌کرد

پیش از ظهر امروز آقای عبدالوهاب اقبال استاندار کرمان که امسال بسمت امیرالحاج به مکه معظمه مشرف شده‌بود در کاخ سفید سعد آباد بحضور شاهنشاه رسید و گزارش زیارت حج امسال را معروض داشت .

امیرالحاج جریان ملاقات با اعلیحضرت ملك‌سعود و پیام دوستی ومودت پادشاه‌عربستان سعودی را باستحضار رسانید .

اعضای جدید هیئت مدیره شرکت نفت

بختیار — هویدا — فرخان — مرندی

امروز شرکت ملی نفت ایران اطلاع داد بموجب اساسنامه جدید شرکت ملی نفت ایران که عده اعضای هیئت مدیره شرکت را از ۷نفر به۱۱ نفر افزایش داده است طبق تصویب هیئت وزیران آقایان آقاخان بختیار، امیر عباس هویدا - مهندس هوشنگ فرخان - علی مرندی بعضویت هیئت مدیره‌شرکت ملی نفت ایران انتخاب شدند .

آقای عبدالله انتظام کماکان سمت ریاست هیئت مدیره و مدیریت عامل شرکت ملی نفت رابعهده دارند وسایراعضای هیئت مدیره عبارتند از آقایان فواد روحانی - مهندس فتح‌الله نفیسی - دکتر رضا فلاح -مهندس منوچهر فرمانفرمائیان - مهندس باقر مستوفی - حسن رضوی

مسافرت ملکه الیزابت بایران

بعنوان بازدید شاهنشاه انجام میگیرد

خبر مسافرت علیا حضرت ملکه انگلستان بایران دیشب در مطبوعات وخبر گزاریها ورادیو های خارجی پخش شد .

صدای امریکا در برنامه فارسی دیشب خود گفت .

لندن - رسما اعلام شده است که علیا حضرت ملکه الیزابت ملکه انگلستان و همسر ایشان بنا بدعوت اعلیحضرت شاهنشاه ایران در ماه مارس سال آینده بایران سفر خواهند کرد. ملکه انگلستان در نظر دارند ازپاکستان ، هندوستان، ایتالیا و گانا هم دیدن کنند .

دیشب محافل تهران اظهار داشتند که مسافرت ملکه انگلستان بایران بعنوان بازدید مسافرت رسمی شاهنشاه بانگلستان انجام میگیرد .

ببر آبی همایونشهر را دزدیدند

خبرنگار ما در همایونشهر آخر وقت امروز اطلاع داد جانوری که در قفس آب همایونشهر شکار شده بود و گفته میشد ببر آبی است شب گذشته بسرقت رفت . ببر آبی همایونشهر در حوض آب سر پوشیده‌منزل آقای یاوری یکی از اهالی که آنرا شکار کرده بود نگاهداری‌میشدولی امروز صبح که بسراغش رفتند دیدند در و پنجره محلی که ببر آبی درآنجانگاهداری میشد شکسته و از این جانور خبری نیست .

امروز نخست‌وزیر گفت:

انتخابات تا ۱۵ روز دیگر آغاز میشود

درتهران انتخابات پس از شهرستانها آغاز میگردد

- ۸۰ هزار رای دهنده تهرانی نمیتوانند دریکروز رای بدهند
- درشهرستانها انتخابات در مدت کمتری انجام میگیرد

امروز آقای دکتر اقبال نخست‌وزیر در یك جلسه مطبوعاتی اطلاعاتی در اطراف انتخابات در اختیار خبرنگاران خبرگزاریهای خارجی گذارد ..

آقای نخست وزیر مطالبی را که در باب آزادی انتخابات در کنفرانس مطبوعاتی پریروز خود گفته بودندبرای خبرنگاران خارجی تاکید کرد .

آقای نخست وزیر گفت که انجمن های نظارت انتخابات در یك روز در هفته آینده دعوت خواهدشد وانتخابات بزودی شروع میشود بطوریکه تاقبل از یکماه دیگر ممکن است نمایندگان شهرستانها تعیین شوند .

آقای نخست وزیر گفت که‌انتخابات تا پانزده روز دیگر در تمام کشور شروع خواهد شد .

نخست وزیر در باره چگونگی انتخاب اعضای هیئت نظارت توضیح داده و گفت که انجمن های نظارت انتخابات از یك تا پنج روز اخذ آراء بعمل خواهند آورد .

آقای دکتر اقبال گفت که در تهران اخذ رای در یك روز غیر ممکن می باشد زیرا نزدیك ۸۰ هزار رای‌دهنده وجود دارد ولی در دیگر حوزه های انتخاباتی مدت اخذ رای کمترخواهد بود .

ممکن است در برخی از حوزه های کوچك اخذ رای در یك روز بپایان رسد .

آقای نخست وزیر گفت که طبق قانون دولت حق ندارد به هیئت‌نظارت دستور دهد اشخاص غیر مسئول را باطاق خود راه دهند لیکن با وجود این دولت از هیئت نظارت خواهش خواهد کرد تا به کسانی که مایلند اجازه و رود داده شود و افرادی که میخواهند پای صندوق بخوابند .

آقای دکتر اقبال اظهار امیدواری کرد که تا بیست روزدیگرقرائت‌آراءدر بسیاری از شهرستانها پایان یافته باشد .

فرمانده نیروهای انگلیس درخاورمیانه بحضور شاهنشاه رسید

ساعت ده امروز ژنرال سردادلی وارد فرمانده کل نیرو های زمینی وهوائی انگلیس در خاورمیانه باتفاق سرجفری هاریسون سفیر کبیر انگلیس در تهران در کاخ سفید سعدآبادبحضور شاهنشاه رسید .

فرمانده کل نیرو های زمینی و هوائی انگلیس در خاورمیانه قریب یکساعت در حضور شاهنشاه بود .

صبح امروززنرال سردادلی واردفرمانده کل‌نیروهای‌زمینی‌وهوائی انگلیس که‌دیروزوارد تهران‌شده‌بودبه‌ترتیب باتیمسار ارتشبدعبدالله‌هدایت‌رئیس ستاد بزرك ارتشتاران،تیمسارسپهبد احمد وثوق وزیر جنك، تیمسار سپهبد دکتر بهرام آریانا فرمانده نیروی زمینی و تیمسار سر لشگر محمدخاتمی فرمانده نیروی هوائی ملاقات و مذاکره نمود .

نخست‌وزیر فرستنده صدکیلواتی رادیورا افتتاح‌کرد

ازامروز رادیو ۲۴ ساعته شد

ساعت ۱۰ر۱۵ امروز آقای‌دکتر اقبال نخست وزیر با حضورچندتن از وزیران فرستنده صد کیلواتی موج متوسط را افتتاح کرد.

در این مراسم ابتدا آقای‌مهندس اشراقی وزیر پست و تلگراف‌و تلفن گزارشی از وضع‌انتشارات وتبلیغات وفرستنده های انتشارات و تبلیغات داد .

آقای وزیر پست و تلگراف گفت: استفاده از تبلیغات در تمام اعصار تاریخی یگانه وسیله رهبری‌وارشاد ملل عالم بوده است .

وزارت پست و تلگراف و تلفن موظف است که این وسیله راآماده ساخته و در اختیار اداره کل‌تبلیغات بگذارد .

پس از پایان گزارش آقای وزیر پست وتلگراف و تلفن آقای‌نخست‌وزیر باقطع نوار سه رنك پست‌صد کیلواتی موج متوسط‌رابنام‌شاهنشاه افتتاح فرمودند .

پس از افتتاح فرستنده آقای نخست وزیر و همراهان به‌بازدید مرکز پست صد کیلواتی رفتند ودر ساعت ده وبیست دقیقه این مراسم پایان یافت .

با افتتاح فرستنده صد کیلواتی از امروز برنامه رادیو ۲۴ ساعته میشود .

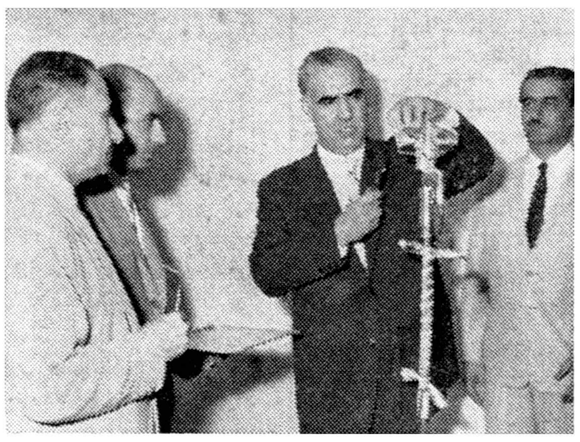

آقایان نخست‌وزیر، وزیر پست وتلگراف وتیمسار سپهبد بختیار در مراسم افتتاح فرستنده جدید

برای معافیت دبیران وآموزگاران‌مشمول

ازطرف نظام وظیفه عمومی طرحی تهیه شده‌است

امروز تیمسار دریا دار رسائی رئیس اداره نظام وظیفه عمومی بخبرنگار ما اظهار داشت :

اخیرا عده زیادی از دبیران و آموزگاران مشمول که بعلت تدریس در قرعه کشی آبانماه سال ۳۸ شرکت نکرده بودند برای تعیین تکلیف خود بادارات و حوزه های نظام وظیفه مراجعه میکنند اداره نظام وظیفه بدینوسیله باطلاع این قبیل آموزگاران و دبیران مشمول میرساند که چون همواره نظر اعلیحضرت همایون شاهنشاه رفاه حال عموم طبقات مردم و از جمله فرهنگیان میباشد اداره نظام وظیفه به پیروی از نیات شاهانه طرحی تهیه کرده که بموجب آن کلیه دبیران و آموزگاران مشمول که بعلت تدریس در مراسم قرعه کشی آبانماه سال ۱۳۳۸ (آخرین قرعه کشی) شرکت نکرده بودند چنانچه پنجسال سابقه معلمی داشته باشند از خدمت معاف خواهند شد . این مشمولین متولدین ۱۳۱۲ تا ۱۳۱۹ میباشند .

جمع‌آوری قوانین دارائی

امروز سخنگوی وزارت دارائی گفت: قرار است برای اولین بار در تاریخ وزارت دارائی مجموعه قوانین کاملی که حاوی تمام مقررات مورد عمل و جاری ادارات وابسته بوزارت دارائی است تهیه و پس از تکمیل و تدوین چاپ و توزیع شود .

پرداخت مالیاتها قسط بندی میشود

مالیاتهای بیش از پنجاه هزار تومان مشمول این تصمیم میشوند

وزارت دارائی‌برای کمك‌بمودیان مالیاتی تصمیم گرفت که یك سوم مالیات را نقدو دو سوم دیگر رادر سه قسط سه ماهه دریافت دارد.

چندی قبل از طرف تجار درهمین مورد در صفحه اقتصادی روزنامه اطلاعات مطلبی نوشته شده بود که مقامات صلاحیتدار وزارت دارائی مدعی بودند که مستقیما از طرف تجار درخواستی نرسیده و درصورت رسیدن درخواست با وجود نظر کمك و مساعدت بمودیان ممکن است مورد قبول قرار گیرد امروز اطلاع حاصل شد که این تقاضا مورد قبول قرار گرفت و بکلیه دستگاه های وصولی اعلام شد که مالیات بیش از پانصد هزار ریال‌را یك سوم نقد بقیه را در سه قسط مساوی با دریافت سه سفته بمدت یك و دو و سه ماه وصول نمایند این تسهیل شامل مالیات کمتر از پانصد هزار ریال نمیشود یك مقام وزارت دارائی در این مورد اظهار داشت که تصمیم مزبور با توجه بوضع بازار و معاملات‌برای‌مساعدت به مودی اتخاذ شد . و قسط بندی بدون احتساب نزول انجام میگیرد.

دکتر عبدالکریم انواری

وکیل پایه یك دادگستری - دارای مدال درجه اول علمی لاله‌زار نو نزدیك شاهرضا کوچه روبروی‌بانك‌صادرات ومعادن شماره ۱۸ تلفن ۳۴۳۰۳ پذیرائی ۷ تا۹ بعدازظهر

آ-۱۳۱۹۵ ۲-۳

آگهی مربوط باستخدام پرستار

بنگاه حمایت مادران و نوزادان بیك نفر پرستار دیپلمه واجدشرایط بعنوان مربی و آموزش فن پرستاری عملی احتیاج دارد .

داوطلبان میتوانند همه روزه در ساعات اداری بدفتر آموزشگاه بهیاری واقع در امیر آباد خیابان جمشیدیه مراجعه نمایند .

آ-۱۵۷۷۴ ۱-۳

پارك‌نو دروس

بالت اسپانیولی ونمایشات دیگر

تلفن ۸۱۳۸۸ آ-۱۳۵۸۵

شماره چهارم

ایران آباد

امروز منتشر شد

ایران آباد مجله ایدآل روشنفکران ، دانشجویان ، استادان ، معلمان و کارمندان‌ونخبه‌مردم‌واقع بین است که مطالعه صحیح وسلیم را برگزیده اند وخواهان مطالب آموزنده هستند .

در تهیه شماره این ماه ایران آباد : معیرالممالك - نیرسعیدی - محمدجعفر محجوب - هاشمی حائری - محمدعلی معیری - دکتر نصرت‌اله باستان - دکتر نصراله شیفته - ماه‌ملك بهار -عبداله توکل اکبر آزاد - ناصر موفقیان - محمد زهری - دکتر محمود عنایت‌همکاری کرده‌اند .چندین صفحه رنگین و دو تابلوی نفیس و یك سفرنامه‌تاریخی از زمان محمد شاه بایك نسخه خطی منحصر بفرد از مزایای بزرك شماره تیر ماه ایران آباد است .

آ-۱۵۷۸۸

آخرین خبرها بعد از ظهر

غرب درباره‌کنگو اعلامیه صادرمیکند

لندن - یونایتدپرس - ۱۸ژوئیه - منابع نزدیك بدولت انگلستان‌امروز اظهار میداشتند که احتمال دارد سه کشور بزرك غربی اعلامیه مشترکی درباره حوادث کنگو صادر کرده و در آن شوروی را از ادامه سیاست تهدید آمیز خوددرباره‌کنگو برحذر دارند .

این منابع اطلاع میدادند که مك‌میلان نیز بدنبال دوگل رئیس‌جمهوری فرانسه به دولت آمریکا اطلاع داده است که‌نبایددر مورد کنگو تسلیم‌شوروی شد و اجازه داد که این کشور سیاست ارعاب و تهدید خود را دنبال‌کند.

کاسترو گفت امریکا میخواهدمارابخرد

هاوانا - یونایتدپرس - ۱۸ژوئیه - فیدل کاسترو امروز باخشم تمام‌از تلویزیون کوبا اعلام کرد :

«پول ،پول، بازهم‌پول ، این عاملی است که دولت ایالات متحده بوسیله آن برسازمان کشور های آمریکائی حکمروائی میکند وباین جهت هم مایل است که اختلافات ما در این سازمان حل‌شود .

آنهامیخواهند آنچه راکه نمی‌توانند با اصول اخلاقی و منطقی‌بدست آورند ، بوسیله پول خریداری کنند .

کاسترو اظهار داشت نقشه جدید ایزنهاور برای آمریکای لاتین چیزی جزکوشش جهت خرید کشور های این ناحیه نیست .

فیدل‌کاسترو پیشنهاد دولت آرژانتین را در مورد امتناع از قبول کمك دفاعی شوروی به مسخره‌گرفت و گفت اگر ما کمك دفاعی شوروی‌را رد کنیم مانند آنست که به‌آنها گفته باشیم «بگذارید ما را بکشند . مابکمك احتیاجی نداریم!» .

هواپیمای انگلیسی‌رادرترکیه فرودآوردند

آنکارا - رویتر - ۱۹ ژوئیه -چهارجت جنگنده ترکیه شب گذشته یك هواپیمای مسافری انگلیس را که با۱۳۰ مسافر از آتن به کراچی پرواز میکرد مجبور کردند که فرود بیاید وپس از سه ساعت به این هواپیما اجازه پرواز داده شد . تاسیسات‌رادار ترکیه گزارش داده بود که این هواپیما بر فراز یك منطقه ممنوعه‌نظامی پرواز کرده است .

مشاور نظامی هامرشولد درکنگو

سازمان ملل متحد - آسوشیتدپرس - ۱۸ ژوئیه - هامرشولد دبیرکل سازمان ملل متحد اظهار داشت که سرهنك «رنجی» افسر ارتش هند و رئیس ستاد سابق نیرو های سازمان ملل متحد در ناحیه «غزه» را بسمت مشاور نظامی خود در کنگو انتخاب کرده است .

نخست‌وزیرژاپن مخالف بیطرفیست

توکیو - آسوشیتدپرس - ۱۹ژوئیه - ایکدا نخست‌وزیر ژاپن پس از آنکه کابینه خود را تشکیل داد اعلام داشت که هرگز مدافع سیاست‌بیطرفی نخواهد بود .

وی گفت باروشی که «کیشی» در مورد به‌تصویب رساندن قرار داد امنیت‌با آمریکا در پارلمان پیش‌گرفته بود موافقت ندارد .

نخست‌وزیر جدید اظهار داشت ژاپن‌باید بصورت کشوری درآید که مورد احترام شوروی و چین کمونیست باشد ولی از تصریح باین نکته که‌آیا چین را برسمیت خواهد شناخت خودداری کرد .

پرواز هواپیماهای شوروی به‌کنگو

مسکو - ۱۹ ژوئیه - خبرگزاری فرانسه سه هواپیمای حمل و نقل شوروی امروز با مقادیری شکر ، کنسرو و خوار بار از مسکو بسوی کنگو پرواز کردند .

خبر گزاری تاس که این خبر راانتشار داد اضافه کرد که کشتی باری «لنینو گرسك» نیز هم اکنون در بندر ادسا مشغول بار گیری ده هزار تن خواربار و دارو بمقصد کنگو است .

واتیکان باساختمان مسجد دررم مخالفت میکند

واتیکان - ۱۸ژوئیه - خبرگزاری فرانسه - رادیو واتیکان در برنامه امروز خود با نقشه ساختمان مسجد مسلمانان در شهر رم مخالفت کرد و گفت فکر ایجاد مسجد در این شهر بیمورد است .

رادیو واتیکان افزود این شهر بموجب موافقت نامه‌هائی که‌امضاء شده‌در سراسر جهان‌بعنوان کاتون مسیحیت شناخته شده‌است‌وساختن یك‌مسجدمسلمانان‌در این شهر بمنزلهٔ نقض این‌قرار داد هاتلقی خواهد شد .

مسئله ساختمان مسجد در شهر رم چندی پیش در روزنامه های مصر عنوان شده‌بود .

شهر مخصوص اطفال در کوبا

مسکو - ۱۹ژوئیه - خبرگزاری فرانسه - آژانس تاس امروز اطلاع داد که فدراسیون جهانی جوانان دموکرات با اجازه دولت کوبا یك‌شهر مخصوص اطفال دراین کشور بنا خواهدکرد .

خبرگزاری تاس افزود در درجه اول کودکان یتیمی که پدر و اقوام نزدیك‌آنها درراه مبارزه با امپریالیستها جان سپرده‌اند باین شهر فرستاده خواهند شد .

آگهی مناقصه

کارخانه نساجی شماره ۲ شاهی ۹ قلم آهن آلات مورد نیاز خودرا از طریق مناقصه خریداری می‌نماید . علاقمندان درشرکت مناقصه میتوانند بامراجعه به‌کاخ مرکزی سازمان برنامه واقع درخیابان دانشکده اطاق ٤٢٤ مشخصات وشرایط مناقصه را ازدبیرخانه قسمت صنایع نساجی دریافت و پیشنهادات خودرا تاآخروقت اداری روزشنبه هشتم مردادماه ۳۹ بدفتر کارخانه نساجی شماره ۲شاهی تسلیم‌دارند.

پرویز سمیعی رئیس قسمت صنایع‌نساجی

ازعموم علاقمندان به آقای دکتر علی امینی و دیگر منفردین دعوت مینمایدکه روزهای شنبه و سه‌شنبه هر هفته از ساعت ۵ ونیم بعدازظهر درجلسات سخنرانیهای‌انتخاباتی که در مرکز فعالیت‌های انتخاباتی دوره بیستم قانون‌گذاری واقع در خیابان فخرآباد شماره ۱۲۹ تشکیل میشود شرکت نمایند ضمنا دفتر همه روزه برای مراجعه‌وپذیرائی‌علاقمندان مفتوح است.

آ-۱۳٤۹۳

آگهی

کارخانه یخ سازی ایران درلاهیجان چند برابر توسعه یافته آماده است که یخ مصرفی روزانه‌ساکنین محترم رامسر- لنگرود - املش- کومله - آستانه - سیاهکل را باوسائل حمل کارخانه در ساعت مقرر بابهاء معمول تحویل مصرف‌کنندگان نماید.

۱-۳ آ-۱۵۷۹۰

گنجینه؟ گنجینه؟

۱-۶ آ-۱۵۲۸۲

روزنامه واهمه

روزهای چهارشنبه خواندنی است

مناقصه خرید لوله بیدرز

شرکت سهامی کارخانجات قند ایران ۳۹ قلم لوله‌بیدرز موردنیاز واحدهای‌تابعه را ازطریق مناقصه خریداری مینماید شرایط ومشخصات مناقصه دراداره خرید خارجی شرکت واقع در خیابان شاهرضا مقابل فرصت موجود است. پیشنهادات واصله‌تا آخر وقت اداری روز ۱۵ر۶ر۳۹ قبول ودرساعت ده صبح روزبعد بازو خوانده خواهد شد.

۱-۲ آ-۱۵۴۷۴

موقع را غنیمت شمرید. برای اینکه

قطعات بزرك کوی مشیریه بزودی تمام خواهد شد. زمینهای ارزان‌قیمت‌کوی مشیریه باآب لوله‌کشی‌وبرق‌متری ۱۶۰ ریال بنقد واقساط فروخته میشود.

سازمان کوی مشیریه میدان خراسان. پاساژجواهریان طبقه فوقانی. ۱-۵ آ-۱۵۰۵۰

شرکت بیمه یورکشایر بحدود

تاسیس در انگلستان ۱۸۲٤

نمایندگی ایران

خیابان ایبکر شماره ۵۵

تهران

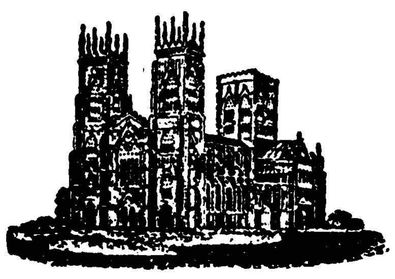

دارائی شرکت: هفتادوچهار میلیون‌لیره انگلیسی شماره ثبت درایران ۳۱

بیمه آتش‌سوزی- باربری- (صادرات- واردات) اتومبیل‌های باری وسواری - حوادث شخصی وغیره

تلفن: ۳۰۲۹۱۳-۳۰۳۳۲۲-۳۰۳۹۶۱-۳۰٤٤۹۵

وزارت فرهنك

پلی تکنیك تهران دانشجو می‌پذیرد

پلی‌تکنیك تهران‌تعدادی دانشجوی‌دختروپسر ازطریق مسابقه برای سال‌اول دررشته‌های مهندسی زیر میپذیرد.

۱-الکتروتکنیك
۲-مکانیك
۳-نساجی
٤-شیمی و نفت
۵-ساختمان
۶-معدن و ذوب فلزات

داوطلبان میتوانند از روز ۳۰تیر ماه الی ۶مرداد ماه (از ۷ صبح‌تا یك بعد از ظهر) به محل پلی تکنیك تهران - انستیتو نساجی -خیابان شیراز مراجعه و بایرداخت ۱۲۰ ریال و تسلیم مدارك ثبت نام‌نمایند.

تاریخ و محل امتحانات بعدا اعلام خواهد شد شرایط شرکت درمسابقه

۱-دارا بودن دیپلم ششم ریاضی‌یادیپلم کامل هنرستانها
۲-سن کمتر از ۲۵ سال

مدارك لازم

۱-عین دیپلم ریاضی یا دیپلم هنرستانها یا جواز قبولی و یا تائیدیه از اداره امتحانات وبرنامه ها
۲-عکس ٤×۶ سه قطعه
۳-رونوشت مصدق شناسنامه یك برك

امتحانات مطابق‌برنامه دوره کامل ریاضی‌بوده و ازمواد ذیل کتبا بعمل خواهد آمد .

فیزیك -شیمی -ریاضی - یکی از زبانهای خارجه (فرانسه - انگلیسی -آلمانی) وآزمایش هوش داوطلبان مقیم شهرستانها میتوانند بوسیله پست با فرستادن مدارك لازم نام نویسی نمایند مشروط‌براینکه مدارك آنها قبل از ۶مرداد بدفتر نام نویسی رسیده و آدرس پستی خودرا معلوم کرده باشند .

آ-۱۵۳۹٤ ۱-۳

کاروان اروپائی مؤسسه ۱۰۸

(شرکت توریست بین‌الملل)

ساعت ٤ بعداز ظهر دیروز ازجلو دفتر مرکزی واقع در خیابان سعدی شمالی حرکت کرده کاروان بعدی این مؤسسه بزودی آماده حرکت میشود تاوقت باقی است برای کسب اطلاع بیشتر وثبت نام‌مراجعه فرمائید. آ-۱۵۸۱۲