اطلاعات

۲۸ صفحه

چهارشنبه هشتم شهریورماه ۱۳۵۷ـ شماره ۱۵۶۹۹ تکشماره ۱۰ ریال

عکس‌العمل شایعه های تماس با :

حضرت آیت الله العظمی خمینی

★ اعزام هیئت به نجف تکذیب شد .

در صفحه ٤ ستون اول

رهبر چین گفت کشور های قوی نبایدبه‌کشور های ضعیف زور بگویند

آغاز مذاکرات مهم شاهنشاه ـ هواکوفنگ

شاهنشاه سیاست قاطع چین درخلیج فارس را ستودند

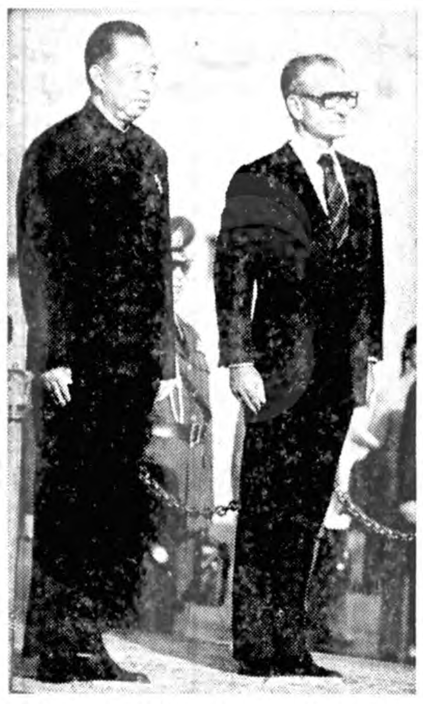

شاهنشاه آریامهر ومیهمان عالیقدرشان‌حضرت‌هواکوفنگ در فرودگاه مهرآباد

در صفحه آخر ستون سوم

مصاحبه مهم شاهنشاه با تلویزیون فرانسه

تغییر دولت در جهت آشتی است

آغاز آزادی روحانیون زندانی

در صفحه ۲۵

چه کسی علیه حضرت آیت‌الله خمینی نامه‌جعلی منتشر کرد؟

درصفحه ٦

تدوین قوانین تظاهرات وانتخابات آنرا اساسی‌تر خواهد کرد

در صفحه ٤ ستون هشتم

انتقال عامل فاجعه آبادان باهواپیما به‌تهران

در صفحه ۲۵

تظاهرات ودرگیری در تهران وشهرستانها

در صفحه ٤ ستون هفتم

آخرین تحولات و بیانیه‌های احزاب وگروههای سیاسی جدید

در صفحه ٤ ستون دوم

از طرف مقامات رسمی:

تغییر مقامات عالی تأیید نشد

دیروز در زمینه انتصابات جدید به شایعات پیرامون جابجا شدن مقامات اشاره شدکه‌امروزروشن شدشایعات انتصابات معاونین و مدیران کل وزارتخانه‌ها کمو بیش صحیح است اما شایعات درمورد انتصابات مقامات مهم از جمله پست‌هایی که برای جمشید آموزگار ـ اردشیر زاهدی و عباسعلی خلعتبری درنظر گرفته‌شده بکلی‌تکذیب می‌شود درحقیقت همانطوری‌که دیروز هم در همان‌مطلب تذکر دادیم این مسائل صرفا شایعه بود وامروز نیز از طرف مقامات مختلف مورد تکذیب قرار گرفت .

جناب آقای دکتر سلیمان آقائی
مصیبت وارده را بجنابعالی و خانواده محترمتان تسلیت میگوئیم .
ازطرف کارکنان بانک ایرانشهر شعب رضائیه وخیام

جناب آقای محمد رضا سعادت فرد
باکمال تاسف‌وتاثردرگذشت برادر ارجمند وعزیزتان مرحوم آقای جواد سعادت‌فرد را تسلیت عرض نمودەو از خداوند متعال صبرو شکیبائی و سلامت و طول عمر برای جنابعالی وکلیه بستگان آن مرحوم مسئلت مینمائیم .
مدیران و کارکنان شرکت سهامی لبنیات پاستوریزه پاك

باکمال تاسف‌وتالم درگذشت شادروان حسن شایق بزرگ خاندان شایق را باطلاع کلیه بستگان و دوستان میرساند . مجلس تذکری روز پنجشنبه مورخه ۱۳۵۷٫٦٫۹ از ساعت۱۷ در منزل آنمرحوم منعقد خواهد بود.
آدرس ـ خیابان آیزنهاور مقابل دانشکده دامپزشکی خیابان رستم کوی سرو پلاك ۲۱
خانواده‌های: شایق ـ دلالان‌ـ خاکی‌ـ یاوری ـ تیرنا ـ داروغها و فامیلهای وابسته.

جناب آقای دکتر آقائی مدیرعامل محترم بانك ایرانشهر
درگذشت پدر عزیزتان‌را بشما وخانواده محترم تسلیت میگوئیم و برای بازماندگان آنمرحوم صبر و سلامتی از درگاه خداوند خواستاریم .
آذریان و بانو

جناب دکتر سلیمان آقائی مدیر عامل محترم بانک‌ایرانشهر
خواهشمند است مراتب تسلیت و همدردی صمیمانه ینجانب را بپذیرید.
شرکت ایران سئول فریبرز فردوسی

جناب آقای دکتر آقائی مدیرعامل محترم بانك ایرانشهر
فوت ابوی گرامی را به جنابعالی وخانواده محترم تسلیت عرض نموده و بقاء و سلامتی بازماندگان آنمرحوم را از درگاه‌احدیت مسئلت می‌نمائیم .
هیئت مدیره شرکت ساختمانی تراس

جناب آقای دکتر سلیمان آقائی
مصیبت وارده را به‌جنابعالی‌وخانواده محترمتان‌تسلیت می‌گوئیم.
خانواده‌های ـ مسنن وکیوانفر

جناب آقای رافی درهوانسیان
بانهایت تاثر و تاسف مصیبت وارده را بشما وخانواده محترم تسلیت گفته ومارا نیز درغم‌خود شریک دانسته و برای بازماندگان از درگاه خدای بزرگ سلامت و بقاء عمر آرزومندیم .
مدیران و کارکنان شرکت های آژگارا ـ شاهگلی

جناب آقای دکتر آقائی مدیرعامل محترم بانك ایرانشهر
بانهایت تاثر و تالم درگذشت ابوی گرامیتان راتسلیت عرض نموده سعادت و سلامت آن خانواده محترم را از خداوند متعال خواستاریم .
هیئت مدیره شرکت شهرآسر

جناب آقای دکتر آقائی مدیرعامل محترم بانك ایرانشهر
درگذشت پدر ارجمندتان را تسلیت عرض نمودەو برای جنابعالی و خانواده های سوگوار طول عمر آرزو داریم.
شرکت تاسیساتی‌تحاب

دانشگاه علم و صنعت ایران

آگهی ثبت‌نام پذیرفته شدگان دوره‌های مهندسی دانشکده علم‌و صنعت ایران برای سال تحصیلی ۵۸ـ ۱۳۵۷

درصفحه ۱۹

دانشگاه فارابی

اطلاعیه

نتایج امتحان کتبی مسابقه ورودی دوره فوق لیسانس (برنامه امور فرهنگی) وتاریخ انجام مصاحبه روز چهارشنبه هشتم شهریورماه جاری (امروز) در محل دانشگاه فارابی اعلام گردیده است .

دانشگاه فارابی

جناب آقای دکتر سلیمان آقائی
با کمال تاسف مصیبت وارده را صمیمانه تسلیت عرض می‌نمایم .
کاظم سید عطاران

اطلاعیه ادارەراهنمائی ورانندگی

در صفحه ۲٦

جناب آقای مهندس فروغی‌وزیر محترم فرهنگ‌و هنر
انتصاب جنابعالی را تبریك وامید است با حسن‌نیتی که‌آن جناب دارند، مشکلات جامعه سینمائی کشوربخصوص واردکنندگان فیلم که افرادی وطن‌دوست و خادم به‌مردم‌می‌باشند. ودرگذشته بعلت بی‌توجهی مسئولین سینمائی‌وایجاد مشکلات روزافزون دربدترین شرایط بسر میبرند رسیدگی و با برطرف نمودن گرفتاریهای موجود این‌جامعه،شرایط مناسبی جهت ایجاد سینمائی سالم و خوب که خواست ملت ایران و آنجناب است بوجود آمده و گام‌های موثری‌برداشته شود .
هیئت مدیره انجمن واردکنندگان فیلم

فریده عزیز
چهارسال است‌که هرشب جمعه بامیدتسلای دل باسوز جگر واشك چشم بزیارتت آمدیم ولی افسوس که جگر سوخته راعلاجی نیست شب جمعه نهم شهریور که‌سالروز مرگ تواست مثل سالهای گذشته شام مهمان‌توبوده برای شادی روح‌نازنینت باتفاق‌اخوان‌صفادرذکر مولای‌متقیان شرکت خواهیم کرد.
پدر و مادر داغدارت : عباسقلی ووحیده گلشائیان
هزینه سالگرد به پرورشگاه یتیمان جعفری پرداخت‌شد.

جناب آقای هوشنك پورشریعتی
انتصاب بجا و شایسته جنابعالی را به‌مدیریت عامل سازمان خبرگزاری پارس تهنیت گفته‌و موفقیت شما را از درگاه ایزد متعال خواستاریم.
بردار شرکت سهامی خاص

آگهی فروش سهام بانک اعتبارات صنعتی در شعب بانك ملی ایران

شرح درصفحه۱۱

جمعیت شیر و خورشید سرخ رضائیه
آگهی پذیرش دانشجوی پرستاری
درصفحه ۳

آگهی استخدام مهندس شرکت برق منطقه‌ای تهران صفحه ۲۳

مدرسه‌عالی پارس

آگهی پذیرش دانشجو برای دورهٔ روزانه فوق لیسانس راهنمائی و مشاوره ومدیریت آموزشی
شرح درصفحه ۲۱

شرکت ملی نفت ایران

اطلاعیه

شرکت ملی نفت ایران
قابل‌توجه مصرف‌کنندگان نفت‌گاز دستگاههای حرارتی (شوفاژ)
درصفحه ۲٤

جناب آقای دکتر سلیمان آقائی
درگذشت پدرگرامیتان را به‌جنابعالی و خانواده‌محترم آقائی تسلیت میگوئیم.
گروه صنعتی سوفالین‌ـ شرکت‌سازمایه

جمعیت شیر و خورشید سرخ گرگان
آگهی پذیرش دانشجوی پرستاری
درصفحه ۷

هر شنبه، سه‌شنبه و پنجشنبه
وین
هواپیمائی ملی ایران . سها .
تلفن: ۹۷۹۰۱۱، ۹۶۵۰۱۱، ۹۶۹۰۸۱

دانشگاه فرح پهلوی

ثبت‌نام پذیرفته شدگان
روزهای ۱۱ و ۱۲ و ۱٤ و ۱۵ شهریور ماه انجام میگردد . قبول شدگان درمصاحبه بامدارك لازم درروزهای مذکور باداره آموزش دانشگاه مراجعه نمایند .

شبح جنگ در لبنان

نیروهای سوریه سرباز خانه‌های لبنان را محاصره کرده‌اند

اسرائیل دیشب منطقه نبطیه‌را گلوله‌باران کرد

بیروت ـ یکهفته ماندهبه تشکیل کنفرانس‌کمپ دیوید شبح جنگ در ابعاد نگرانی آوری برلبنان سایه افکنده است. در این میان زد و خورد های روزمره درنقاط مختلف این کشور همچنان ادامه دارد ونیرو های موجود در لبنان به تقویت نفرات و تدارکات نظامی خود دست زده‌اند .

از سوی دیگر موضع ـ گیری های خصمانه وجنگ‌ـ طلبانه دو همسایه بزرگ‌این کشور یعنی اسرائیل و سوریه نیزبروخامت‌اوضاع افزوده است .

روزنامه لوریان لوژور با چاپ عناوین درشت در صفحه اول خود خبر از تهدید جنگ میان سوریه و اسرائیل در لبنان داده‌است.

از طرفی دیگر برای‌نخستین بار پیرجمایل رهبرفالانژیست ها نسبت به آینده کشور اظهار بدبینی کرد ودرزمینه حوادث قریب‌الوقوع‌هشدار داد بشیر جمایل نیز که رهبر نظامی فالانژیست ها بشمار میرود درپی اجتماع فرماندهی «نیروهای لبنانی» به خبرنگاران گفت بنظر نمیرسد که امکان دیگری به جز مقاومت برای حفظ استقلال شرف، و زندگی آزادانه خود دراین بخش از جهان داشته باشیم در این میان نزدیک شدن موعد کنفرانس کمپ دیوید نیز اوضاع رابوخامت بیشتری سوق داده است .

سرانجام بنظر میرسد که وقوع یک جرقه کوچکدر سرزمینی مانند لبنان آتش مخاصمات راهرلحظه‌میتواند شعله‌ور سازد .

یک مقام وابسته به‌صلیب سرخ لبنان گفت در جریان عملیات نیرو های سوری در شمال لبنان تاکنون ۴۳ تن کشته شده‌اند .

همچنین گزارش میرسد که نیرو های شوری در شمال لبنان وشرق‌این‌کشور چند سربازخانه لبنانی و پایگاه پلیس را محاصره کرده‌اند .

گزارشهای رسیده‌همچنین حاکی است که دیشب نیرو های اسرائیلی نبطیه را در جنوب لبنان که یک منطقه مسلمان نشین است و چپگرایان برآن تسلط دارند گلوله باران کرده‌اند .

بعقیده‌حزب چپگرای مصر :

درمذاکرات کمپ‌دیوید مصر بازنده‌است

قاهره ـ حزب چپگرای‌مصر موسوم به «جامعه ترقیخواه وحدتگراه» در بیانیه‌ای کمدر قاهره منتشر کرد یادآور شد که مصر در کنفرانس سران کمپ‌دیوید محکوم به بازنده شدن است .

حزب‌اقلیت مصر که رهبری آنرا خالد محی‌الدین بعهده دارد در این بیانیه خاطرنشان ساخته است حربه عمده‌ای که مصر بعنوان یکی از طرفهای مذاکره در اختیار دارد تهدید به متوقف کردن گفتگوهاست که این روش به نوبه خود به معنی قبول شکست ابتکار صلح از سوی رئیس کشور خواهد بود .

طبق مفاد بیانیه ، اتخاذ این خط مشی رژیم مصر را خواه ناخواه در مقیاس های داخلی بین‌العرب و جهانی در موقع بسیار دشوار و بحرانی قرار میدهد .

چپگرایان مصر گوشزد کرده‌اند که توازن قوا در کنفرانس کمپ دیویدهرگز در جهت منافع مصر نمیتواندبود و گفتوگو مصری در این کنفرانس آماج مطالبات‌مزدوج از سوی شرکت کنندگان اسرائیلی و آمریکائی در کنفرانس قرار خواهد گرفت خاصه آنکه رئیس کشورمصر حمایت جبهه عربی را نیز از دست داده است .

در بیانیه‌حزب چپگرای‌مصر تاکید شده به احتمال زیاد کنفرانس با تدوین یکموافقت نامه جزئی با عباراتی مبهم و دو پهلو پیرامون یک بیانیه

بگفته رادیو سوریه:

آمریکا برای فالانژیستها اسلحه‌میفرستد

دمشق ـ رویتر ـ رادیو دولتی سوریه دیروزآمریکا را متهم کرد که قصد دارد بحران تازه‌ای‌درلبنان‌بوجود آورد . این رادیو گفت ، اما توده های عرب‌نخواهند گذارد نقشه آمریکا عملی شود .

رادیو سوریه درتفسیری گفت دولت آمریکا طرح خودرا در مورد ایجاد بحران تازه‌ای در لبنان در کنفرانس ماه آینده سران مصر و اسرائیل در کمپ‌ـ دیوید مطرح خواهد کرد .

رادیو سوریه‌گفت‌کنفرانس کمپ‌دیوید فقط به منافع آمریکاو اسرائیل خدمت خواهد کرد . به گفته‌رادیو سوریه هم‌اکنون دولت آمریکا در حال تحویل‌دادن اسلحه به فالانژیست های راست‌گراو داروسته‌کامیل شمعون بمنظور آسیب رساندن به امنیت لبنان‌است به نظر رادیو سوریه این کار بخشی از نقشه تقسیم لبنان است .

اوضاع لبنان درکمپ دیوید بررسی می شود

واشنگتن ـ سخنگوی وزارت امور خارجه امریکا در تفسیر اوضاع لبنان گفت ما هیچگونه گزارش دایر براینکه سوریه‌خود را برای جنگ با نیرو های محافظه کار مسیحی آماده می‌کند دریافت نکرده‌ایم. در حالیکه در محافل رسمی اسرائیل شایع است که همزمان با آغاز کار کنفرانس کمپ دیوید سوریه به مداخله نظامی علیه‌راستگرایان لبنان دست خواهد زد .

سخنگوی وزارت امور خارجه امریکا اضافه کردکه واشنگتن با کلیه طرفهای درگیردرلبنان از جمله‌سوریه در تماس است تا هرچه زودتر دولت مرکزی لبنان بتواند در سراسر کشور اعمال قدرت کند . ناظران آگاه در واشنگتن اظهار داشتند که به احتمال زیاد اوضاع‌لبنان نیز در کنفرانس کمپ دیوید مطرح خواهد شد .

یك روزنامه‌نگار سیاهپوست رودزیاربوده شد

سالیسبوری آسوشیتد پرس ـ در رودزیا اعلامشد مجاستین‌نیوکا، روزنامه‌نگار برجسته سیاه پوست این کشور که در تعطیلات اخر هفته ، به مزرعه خود در۹۰ کیلومتری جنوب‌سالیسبوری رفته بود ناپدید شده است.

یک سخنگوی نیروی صلح رودزیا خبر گم شدن نیوکاراتائید کرد .

بیم آن میرود که وی توسط ملی گرایان سیاه پوست رودزیا ربوده شده باشد .

جمع‌آوری نسخه های رساله «انقلاب در افغانستان»

اسلام‌آباد ـ خبرگزاری فرانسه ـ دولت ایالتی بلوچستان پاکستان دستور داد نسخه‌های رساله ای که در باره انقلاب افغانستان انتشار یافته بودجمع‌آوری شود .

مقام‌های محلی درباره‌علت اقدام دولت بلوچستان توضیح دادند و گفتند این رساله تحت عنوان «انقلاب در افغانستان ، در پاکستان برخورد هائی بوجودمی‌ـ آورد .

دیدار «هوا» از یوگوسلاوی موفقیت‌آمیز بود

«هوا» و تیتو دیروزهنگام خداحافظی ، یکدیگررا گرم در آغوش گرفتند. این‌عکس در جزیره بریونی گرفته‌شده است . عکس‌رادیوییآسوشیتدپرس

پکن ـ آسوشیتد پرس ـ جمهوری خلق چین از دیدار موفقیت آمیز هواکوفنگ از یوگسلاوی ابراز رضایت کرد و آنرا سنگ بنای نوینی در تاریخ روابط دو کشور توصیف کرد.

روزنامه مردم ارگان حزب کمونیست چین در سر مقاله خود نوشت این دیدار نه‌تنها بنفع دولت‌چین ویوگسلاوی بود، بلکه با آرزوهای مردم سراسر جهان هماهنگی دارد.

این روزنامه نوشته است دیدار هوا از یوگسلاوی در حالی پایان یافت که دو کشور موافقت کردنددر کلیه زمینه‌ها به همکاری بایکدیگر بپردازند.

مهاجرت سفیدپوستان از رودزیا

سالیسبوری ـ مهاجرت سفید پوستان از رودزیا ابعاد گسترده‌ای یافته و موجبات نگرانی مقامات رژیم یان ـ اسمیت را فراهم آورده‌است.

ارقام رسمی مهاجرت نشان میدهد که ۱۳۴۲ سفید پوست در ماه ژوئیه رودزیا را ترک گفته‌اند ،درحالی که این رقم در ماه مشابه سال گذشته از ۲۳۰ نفر تجاوز نمیکرد .

ارقام رسمی حاکی از آنست که در سال جاری نزدیک به ۸ هزار نفر سفید پوست از سرزمین رودزیا مهاجرت کرده‌اند آهنگ مهاجرت سفید پوستان در پی عقد موافقت نامه سوم مارس در زمینه‌رفع بحران که میان یان‌اسمیت و سه رهبر ملی‌گرای میانه‌رو به امضاء رسید ، کاهش یافته بود .

محافل سیاسی در رودزیا از آن بیم دارند که براثر رویداد های تازه و مشکلات موجود در راه اجرای این موافقت‌نامه آهنگ مهاجرت سفید پوستان درماه های‌آینده شتاب بیشتری یابد .

میانجیگری عرفات بین دو یمن موفقیت آمیز بود

قاهره ـ به گزارش خبرگزاری مصری‌خاورمیانه ماموریت میانجیگری یاسر‌ـ عرفات رئیس کمیته اجرائی سازمان ازادیبخش فلسطین میان دولت های یمن شمالی و یمن جنوبی با موفقیت پایان یافته است .

این خبرگزاری می‌افزاید عرفات توانسته است بـه زمامداران این دو کشور بقبولاند که به دور یک میز مذاکره بنشینند و اختلاف های‌خود رادرمیان‌بگذارند.

در این میان یاسرعرفات قبل از ترک کویت خاطر ـ نشان ساخت که دولت‌های دو یمن پیشنهاد های جداگانه‌ای برای فیصله مناقشات فیمابین خود ارائه داشته‌اند که این پیشنهاد هادر کنفرانس‌قریب‌الوقوعی که با حضور دو طرف تشکیل خواهد شد مورد بررسی قرار میگیرد .

عرفات اظهار امیدواری کرد که روابط مودت‌امیز میان دو کشور برادرتجدید شود ، وی‌سپس‌افزودبرای مقابله با دسائسی که ملت عرب را تهدید می‌کند لازم است که پیوندهای‌همبستگی میان اعراب تجدیدوتقویت شود .

یك تاریخدان لبنانی

قرار است رئیس جمهوری «لبنان آزاد» شود .

خبرگزاری قطر بنقل از روزنامه‌المدینه المنوره چاپ عربستان سعودی گزارش داد که جواد بولس تاریخدان معروف مارونی (لبنان) نامزد مقام ریاست جمهوری‌در دولت آینده مارونی لبنان خواهد بود.

خبرگزاری قطر به نقل از محافل آگاه لبنان افزوده است که تشکیل‌این دولت دردسامبر آینده اعلام خواهد شد .

بتازگی‌مطبوعات کشورهای مختلف عربی نیز گزارش هائی در زمینه احتمال تشکیل یک دولت مارونی در لبنان منتشر کرده بودند .

خبرگزاری سوریه نیز چند روز قبل طی تفسیری دارو‌ـ دسته فالانژیست ها و هوا‌ـ داران کامیل شمعون را که در زمره محافظه‌کاران مسیحی هستند متهم ساخته بود که یک تصمیم سری جهت اعلام یک جمهوری‌به اصطلاح‌دلبنان آزاد، اتخاذ کرده‌اند .

استراتژی مصر در کمپ دیوید

قاهره خبرگزاری‌فرانسه‌ـ پرزیدنت سادات خـود را برای شـرکت در کـنفرانس کمپ‌دیوید که سه شنبه‌آینده آغاز بکار می‌کند آماده می کند . روزنامه الاهرام در شماره امروز خود نوشته است شورای‌امنیت ملی‌مصر که امروز به ریاست سادات در اسماعیلیه تشکیل میشود اعلامیه مهمی پیرامـون استراتژی مصر در کنفرانس عالی سه‌جانبه انتشارخواهد داد .

رادیو قاهره اعلام کرد که موضع مصـر در کـنفرانس کمپ دیوید کـاملا روشـن است .

چیزی که مصر خواهان آن اسـت مورد تائید اکثریت ملت عرب است و آن عقب نشینی اسرائیل از همـه سرزمین های اشغالـی و شناسائی حقوق قانونـی فلسطینی ها به برخورداری از استقلال کـامل در داخل یک کشور فلسطینی است.

دیدارهای آینده هواکوفنگ از کشورهای اروپائی

رهبرچین ازفرانسه ، انگلیس ، ایتالیا، سوئد و آلمان غربی دیدن می‌کنند

بلگراد ـ خبرگزاری فرانسه‌ـ هواکوفنگ رهبر حـزب کمونیست و رئیس شورای دولتی جمهوری چین که به دیدار موفقیت آمیز خـود ازیوگوسلاوی پایان‌بخشید، خود را برای یک تعـرض دیپلماتیک تازه در اروپـا آماده می‌کند .

این مطلب از سوی یکمقام برجسته یوگوسلاوی افشاء شد که گفت هواکوفنگ در آینده‌ای نزدیک از جمهوری فدرال آلمان، سوئد و ایتالیا دیدار خواهد کرد .

فرانسه و انگلیس نیز بـه فهرست کشور هائی‌که‌قرار است دربرنامه بازدید آینده رهبر چین گنجـانده شـود افزوده شده است . انتخاب این دو کشور نمی تواند موجب شگفتی باشد ، زیرا پاریس و لندن دیری است که باپکن مناسبات دوستانه دارند .

صدر هواکوفنگ بطور ضمنی و تلویحا به دیـدار های آینده خود اشاره‌کرده بود بطوریکه خطاب‌بمقامات یوگوسلاوی اظهار داشت درصدد است‌سفرهای‌تازه‌ای به کشور های خارج انجام دهد و دعوت‌نامه هائی نیز در این زمینه ازچند کشور اروپائی دریافت‌کرده‌است.

ولی آنچه مسلم است‌دومین تعرض دیپلماتیک چیـن در سال ۱۹۷۸ صورت‌نخواهد گرفت، بلکه به استناد گفته هوانگهوا وزیر خارجـه چین این دیدارها در سال آینده مسیحی انجام‌میشود.

هواکوفنگ در پایان دیدار خود از یوگسلاوی اظهار داشت دیدگاههای دو کشور در زمینه مسائل اساسی به یکدیگر نزدیک است.

فرانسه بخاطر اعتصاب کارکنان فرودگاههایش باید غرامت بپردازد

لندن ـ روزنامه‌پرتیراژ سان درباره‌اختلاف کارکنان‌کنترل پرواز فرانسه با دولت آن کشور می نویسد :

تعطیلات مردم خراب شد ، امیدها برباد رفت واطفال گریه می‌کنند. اینان آواره های تازه و قربانیان‌بیچاره اقدامات صنعتی قسمتی از خاک فرانسه هستند.

مسافران انگلیسی بیش از فرانسویان صدمه دیدند ، زیرااغلب آنها در پروازهای خودبابد از فراز اروپاعبور می کردند که متصدیان‌کنترل پرواز در این ناحیه از همه جا سرسخت‌تر بودند. باید پرسید چرا دولت انگلستان فرانسه را تحت فشار قرار نداد تا این مسئله را سریعتر حل کند ما از فرانسه می خواهیم به‌مسافران انگلیسی غرامت بدهد. بازار مشترک اروپا دراین موردچه‌اقدامی کرده است، آیا این وظیفه مقامات بازار مشترک نیست که اختلافات کشورهای‌عضو را مرتفع سازند.

نگرانی شدید کارتر از اوضاع وخیم نیکاراگوئه

تظاهرات وسیع ضد دولتی در نیکاراگوئه ادامه دارد

ماناگوا ـ خبرگزاری فرانسه‌ـ اوضاع نیگاراگوئه در پـی کشف یک توطئه ضد دولتی بسرعت رو بوخامت گذارده است .

گزارش های رسیده نشان میدهد که از سمشنبه گذشته نبرد های خونینی در چندین شهر نیکاراگوئه‌بین شورشیان و واحد های‌ارتش در گرفته است در شهر «دیرومبا» واقع در ۴۵ کیلو متری جنوب ماناگوابین سه‌گروه ازکماندو های ضد دولتی و نیرو های ارتش زد و خورد های‌سختی جریان دارد .

دیروز در شهر «سوموتو» دردهکیلو متری مرزهندوراس تظاهرات وسیعی علیه رژیم ژنرال سوموزا برگزار شدکه عده زیادی از کماندو هـای جبهه آزادیبخش‌«ساندینیست» در آن شرکت داشتند .

یک مقام آگاه در ماناگوا گفت عده زیادی از افسران ارتش نیکاراگوئه که درتوطئه برضد دولت سوموزا شرکت داشتند بازداشت شده‌اند .

بگفته محافل سیاسی ماناگوا سرهنگ «لاریو» فرمانده تاسیسات الکترونیک ارتش رهبری توطئه ضد دولتی را برعهده داشت .

خبر بازداشت وی دیروز از رادیو ماناگوا پخش شد.

حوادث نیکاراگوئه دولت جیمی کارتر را سخت نگران کرده است ،گفته میشودرئیس جمهوری امریکا یکـی از مشاوران خودرابرای بررسی اوضاع و گفتگو با مقام‌های نیکاراگوئه به ماناگوا اعـزام داشته است .

وزیر خارجه سوریه وارد مسکو شد

مسکو ـ خبرگزاری تاس گزارش داد عبدالحلیم خدام وزیر خارجه سوریه دیروز برای انجام دیدار دوستانه از شوروی وارد مسکو شد و مورداستقبال وزیر امور خارجه و سایر مقـامـات شوروی قرار گرفت .

دیدار خدام از شوروی درحالی صورت میگیرد کـه شوروی انتقاد خـود از کنفرانس‌سران مصر ،آمریکا و اسرائیل در کمپ‌دیویدرا افزایش داده است.

دیروز یک روزنامه چـاپ شوروی نوشته بود .

گزارشهائی که از واشنگتن رسیده نشان میدهد امریکا قصد نداردااسرائیل را تحت فشار قرار دهد ، بلکه‌مصمم است اقداماتی در جهتـی کاملا متفاوت بعمل آورد.

امریکا تصمیم گرفته است بجای اعمال‌فشار براسرائیل اعزام‌قوای‌خود به‌خاورمیانه را پیشنهاد کند تا رهبـران مصر و اسرائیل به امضای سریع یک موافقت‌نـامـه جداگانه صلح ترغیب شوند.

خدام وزیر خارجه‌سوریه دیروز در آستانه گشـایش کنفرانس کمپ دیوید و در ایامی که بحران لبنـان ، سوریه و اسرائیل‌را بیش‌از هروقت دیگر در برابر هـم قرار داده است واردمسکو شد تا بارهبران شـوروی مذاکره کند. عکس، ویرا درفرودگاه مسکو و هنگامی که گرومیکو(سمت چپ) از وی استقبال‌کرده استنشان می‌دهد . عکس رادیوبی

کارتر استقرار نیروهای امریکارادرخاورمیانه پیشنهادخواهدکرد

دیترویت ـ آسوشیتد پرس ـ روزنامه دیترویت فری‌پرس در شماره امروز خود گزارش دادجیمی‌کارتر قصد دارد درکنفرانس‌کمپ‌ـ دیوید پیشنهاد کند نیرو های امریکائی بعنوان‌بخشی از مصالحه خاورمیانه در نوار غزه و ساحل غربی رود اردن متمرکز گردند .

این روزنامه نوشته‌است این اقدام نشانه مهمی از تصمیم آمریکا مبنی‌بر حفظ امنیت اسرائیل خواهدبود. تاکنون تکنیسین های آمریکائی مقیم سینا بدون بروز هیچگونه حادثه‌ای‌به کار خود ادامه داده‌اند .

برخلاف صحرای سینا، نوار غزه و ساحل غربی رود اردن دارای جمعیت زیاد هستند و بیش از یک میلیون عرب در این منطقه زندگی میکند و استقرار نیرو های آمریکائی در این دو منطقه خالی از خطر نیست هنوزمقامات‌آمریکائی در مورد این گزارش اظهار نظری نکرده‌اند .

روزنامه الدستور چاپ امان به نقل از منابع قابل‌اعتماد‌امریکائی گزارش داد برزیدنت‌کارتر در طرح صلح خود که در کنفرانس سران‌مصر، آمریکا و اسرائیل در کمپ‌دیوید ارائه خواهد داد پیشنهاد خواهد کرد نیرو های آمریکائی در خاور میانه مستقر شوند به گفته ایـن منابع رئیس جمهوری‌آمریکا مایل است قبل از تشکیل کنفرانس کمپ‌دیوید کلیـه طرح‌های صلح خاورمیانه مورد آزمایش قرار گیرد .

منابع آمریکائی به نقل‌از برژینسکی مشاور کارتر در امور امنیتملی گفتگوی سرگرم مطالعه پیشنهادی است که در ان امضای‌یک پیمان امنیت منطقه‌ای‌میان اسرائیل ، اردن ، مصر ، سوریه ، لبنان ، عربستان سعودی و آمریکا پیش‌بینی شده است .

مردان اروپا باردیگر به‌سوی «کوتاه کردن‌مو» روی آورد

پاریس ـ خبرگزاری فرانسه موج تـازه و گسترده‌ای در زمینه شیوه آرایش موی‌سر مردان اکثر کشورهای اروپائی را در نوردیده است، جوانانی که چندی قبل برای بلـند کردن و آوردن گیسوان خود تا مجازات شانه‌ها دست به آرایش موی سر نمیزدنـد اکنون آرایشگاهها را برای کوتاه کردن هرچه بیشترموی خود قرق کرده‌اند.

نشانه‌های این پدیده تازه از سال گذشته در فرانسه و انگلیس نمایان شده، بطوریکه در انگلیس‌پتر گابریل‌خواننده سابق موزیك پاپ اولین بار موی سرخودرا کوتاه کرد و یك فرانسوی دیگر نیز که‌از روشنفکران محله سن ژرمن دهره در پاریس بود به کوتاه کردن مومبادرت‌ورزید ودیری نگذشت که بازگشت به شیوه آرایش گذشته موی سر به سرعت در میان جوانان رایج شد.

در هرحال‌صاحبان آرایشگاهها بیش‌از هر گروهی از ایـن رویداد تازه استقبال کرده‌اند. طی ۲۰ سال‌گذشته که‌جوانان اروپایی با اقتداء به گروه‌بیتل ها موی خودرا‌تا بناگوش‌آوردند کسبو کارآرایشگاهها کساد شده‌بود، بطوریکه فقط در پاریس۳۰درصدسالنهای‌آرایش مو تعطیل و آرایشگران مرد به‌بیکاری کشانده شدند و اکنون مجددا آرایشگران که از روی ناچاری کسب و کار دیگری در پیش‌گرفته بودندبه شغل سابق خودبازمی‌گردند. یکی از صاحبان آرایشگاهها پیش‌بینی کرد که تا یکسال دیگر شیوه تازه آرایش مو در میان تمامی قشرهای‌مختلف مردم اروپا رواج خواهدیافتو آنگاه به‌نقاط دیگر جهان گسترده خواهدشد.

دلاردوباره‌تنزل کرد

ماه‌گذشته کسری‌موازنه پـرداختهای امریکا ۳ میلیارد دلار بود .

نیویورك ـ آسوشیتدپرس‌ـ انتشار گزارش مربوط بـه افزایش کسرموازنـه تجاری آمریکا باعث شد دیروزارزش دلار در برابر بیشترارزهای‌مهم دنیا در داخل و خارج‌آمریکا تنزل کند. ارزش‌طلا که‌معمولا در مواقع تنزل بهای دلار ، دلالان به‌خرید آن روی می ـ آورند پس‌ازآنکه‌دولت‌آمریکا اعلام کرد کسر موازنه تجاری آمریکا در ماه ژوئیه به۲٫۹۹ میلیارد دلار رسیده است هر اونس ۲۰۰ دلار افزایش‌یافت. این بزرگترین میزان کسر موازنه تجاری آمریکا ظرف چهارماه گذشته است. درماه ژوئـن کسر موازنه تـجاری آمریکا تنها ۱٫۶ میلیارددلار بود. عکس‌العملهای ناشی از افزایش کسر موازنه تـجاری آمریکا همه اثرات مثبت یك گزارش دیگر دولت آمریکا در مورد تنزل نرخ تورم درماه ژوئیه را از میان برده.

دیروز دلار در مقابل مارك آلمان ۱٫۴ درصد، فرانـك سوئیس ۲٫۴ درصد و فرانك فرانسه یك درصد ارزش خود را از دست داد و سقوط‌ارزش دلار در بازار ارز نیویورك باز هم ادامه یافت ظرف چنددروز گذشته باطرح دولت آمریکا در مورد فروش مقداری طلا و لغو محدودیتهای بـانـکهای آمریکائی در مورد استقراض از خارج، وضع دلار اندکی بهبود یافته بود، اما انتشار گزارش مربوط به‌وضع‌اقتصادی آمریکا همه را غافلگیر کرد.

هشدار رئیس جمهوری پرتغال به احزاب این کشور

لیسبون ـ رامالهوایـنش رئیس جمهوری پرتغال یکبار دیگر به‌احزاب این کشور که ناتوانی آنها در کنارآمدن‌به یکدیگر منتهی‌به‌تشکیل دولتی متشکل ازتکنوکرات‌هـا بـه نخست‌وزیری نوبرداکستا شده است هشدار داد .

پرزیدنت اینش در جریان مراسم سوگند از سوی‌اعضای کابینه تازه پرتغال خاطرنشان ساخت که احزاب این کشور باید ازهم‌اکنون میان‌حصول به‌توافق سیاسی با یکدیگر که ثبات کشور را تضمین کند و یا دعوت به‌انتخابات زودرس ـ یکی را برگزینند.

رئیس‌جمهوری پرتغال باید آوری اوضاع نابسامان‌اقتصادی کشور خاطرنشان ساخت که از دولت تازه خواسته است یك سیاست اقتصادی توام با ریاضت درپیش گیرد .

ادعای پولیساریو در مورد کوچ نشینهای مغربی درصحرا

رم ـ محمد سالم اولد سالك وزیر اطلاعات صحرا اظهار داشت که مغرب در صدد ایجاد آبادی های مهاجرنشین در صحرای غربی است . در این آبادی ها قرار است اتباع مغرب سکونت گزینند و مانندافراد بومی صحرا لباس بپوشند.

اولدسالك کـه سرگرم دیدار ازچندکشور افریقائی است ، فاش ساخت‌براساس اطلاعاتی که‌جبهه‌پولیساریو دریافت داشته مقامات‌رباط در حال حاضر دهها هزار مغربی را در اردوگاه‌های واقع در نزدیکی الجزایر تحت تعلیم و آموزش قرار داده‌اند که دیریازود انهارا به منطقه صحرا گسیل خواهند داشت . وزیر اطلاعات صحرا تلویحاطرح مربوط به ایجاد یک دولت کوچک صحرا در بخش جنوبی این منطقه را مردود شمرد و افزود سرزمین صحرا نمی‌توان تجزیه‌کرد و جنگجویان این جبهه اجازه نمیدهندحتی‌یک‌وجب از خاک آنها در اختیار بیگانگان باشد .

رهبر فالانژیستها نسبت باوضاع لبنان ابراز بدبینی کرد

پیرجمیل رهبرحزب محافظه کار کتائب (فالانژ) در پـی گفتگوهای دو ساعته خود با الیاس سرکیس‌رئیس جمهوری لبنان خطاب بـه خبرنـگاران مطبوعات اظهار داشت که‌نسبت به‌امکان پیدا شدن یك راه حل برای مسئله لبنان بدبین است. جمایل سپس بازداشت های غیر قانونی و جستجوهای غیر مجاز در منازل افراد را به بهانه مبارزه علیه تجزیه کشور محکوم کرد و گفت امیدوار است رئیس جمهوری لبنان به‌این وضع آشفته‌پایان بخشد. باید یادآور شد که سربازان سوریه وابسته بـه نیروهای عربی پاسدار صلح‌در چند روز گذشته دست به‌یك رشته عملیات گسترده تفتیش و جستجو در مناطق شمالی لبنان زده‌اندتاعاملان‌تیراندازی های متوالی به‌سوی واحد های گشتی ارتش‌سوریه رادستگیر کنند .

آمریکا ازطرفهای درگیر در لبنان خواست که خونسردی خودرا حفظ کنند

واشنگتن ـ رویتر ـ دیروز آمریکا از همه طرفهای درگیر در نبرد های‌لبنان خواست که حداکثر خویشتنداری را از خود نشان دهند و از ارسال اسلحه به لبنان و ادامه نبرد لفظی دست بردارند .

بنظر میرسد وزارت امور خارجه آمریکا با این نظـر اسرائیل که احتمالا سوریها در جریان برگزاری کنفرانس هفته آینده سران مصر و آمریکا و اسرائیل در کمپ دیوید تهاجم وسیعی را علیه مسیحیان مارونی‌آغاز خواهد کرد موافق نیست .

سخنگوی وزارت امور خارجه آمریکاگفت‌هیچ‌نشانه‌ای از وجود چنین طرحی نزد سوریها وجود ندارد . در اوضاع لبنان سلسله عواملی وجود دارد که در هر زمان میتواند موجب تشدیدمشکلات و خشونت گردد .

سایر مقامات‌آمریکایی گفتند یکی از این عوامل مسیحیان مارونی هستند که اسرائیل برای آنها اسلحه ارسال‌میکند.

سخنگوی وزارت امور خارجه آمریکا بار دیگر اظهار داشت هدف آمریکا آنست که اقتدار الیاس سرکیس رئیس جمهوری لبنان در سراسر آن کشور گسترش یابد .

جناب آقای دکتر شالچیان
وزیر راه و ترابری

در روزهای بسیار حساس کشور ما قبول مسئولیت آن‌جناب باتوجه به‌خدمات ارزنده‌ای که‌طی سال‌هـای گذشته دروزارت راه و راه‌آهن ایران انجام داده‌اید ، جای آنرا دارد که‌ضمن عرض تبریک بحضور مقامات عالیه کشور با احساسی پاک وقلبی اکنده از مهر شاه وملکت یکپارچگی خودرا برای احیای راه آهـن بـه خشورتان اعلام داریم ومزید توفیق‌هرچه بیشترآنجناب را درخدمت به شاهنشاه وکشور عزیزمان از ایزد بزرگ مسئلت بنمائیم .

مشاوران عالی فنی، مدیران کل، معاونین مدیران و روسای قسمت‌های راه‌آهن دولتی ایران .

جناب آقای مهندس شریف امامی
نخست وزیر محبوب ایران

باانتصاب جناب آقای مهندس آوینی فرزند دلیر وپاك طینت راه‌آهن بسمت وزیر مسکن وشهرسازی، دلهای قاطبه کارکنان راه‌آهن را از یاس وناامیدی زدوده‌ایده، تمناداریم عالیترین تبریکات قلبی توام با احساسات پاك شاه دوستانه ومیهن‌پرستانه کارکنان راه‌آهن ایران را پذیرا باشید.
مشاوران عالی فنی و مدیران دل، معاونین مدیران
وروسای قسمتهای راه‌آهن دولتی ایران

«مادر»
اثر ماکسیم گورکی ـ ترجمه علی‌اصغر سروش
بها ۲۱۰ ریال
«انقلاب مشروطیت»
اثر م . پاولویچ‌ـس. ایرانسکی
ترجمه محمد هوشیار
منتشر شد .
شرکت سهامی کتابهای جیبی

شاگرد اول

آتوسابختیاری شاگرد اول کلاس اول با معدل ۲۰ دبستان ارمغان کرمانشاه
آ ـ ۴۵۰۰

شاگرد ممتاز

مسعود برهمند شاگردممتاز بامعدل ۱۹٫۷۵ کلاس دوم دبستان نادر کرمانشاه
آ ـ ۴۰۵۱

شاگرد ممتاز

نورج ملکی شاگرد ممتاز کـلاس دوم دبستان زنـگنه کرمانشاه .
آ ـ ۴۵۰۲

شاگرد اول

دوشیزه الهه منصور زاده دانش آموز کلاس اول‌دبستان پروین اعتصامی‌با معدل۱۹٫۷۵ شاگرد اول شناخته شده.
آ ـ ۴۴۹۷

آقای علیرضا نوحه‌گر دانش‌آموز کلاس دوم دبستان غیر دولتی پسرانه فرهنگیان آستانه اشرفیه در سال تحصیلی ۳۷ـ۳۶ بین ۱۰۶ نفر دانش آموز با معدل ۱۹٫۴۳ شاگرداول راحائز گردیده ونیز آقای چنگیز عاطف محمدی جلالی‌دانش آموز کلاس اول بین ۸۶ نفر دانش آموز با معدل ۱۹٫۰۴ شاگرد ممتاز گردیده‌است.
رئیس آموزشگاه بسمت فرهنگیان ناصر شعبانی
آ ـ ۴۴۹۵

بخشنامه جدید وزیر بهداری :

خدمات درمانی برای بیماران غیر بیمه‌ای رایگان شد

براساس بخشنامه هائی که روز گذشته دکتر مژدهی برای بهداری های کل و مراکز درمانی سراسر کشور صادر کرد کلیه خدمات درمانی و پزشکی و آزمایشگاهی برای بیماران غیر بیمه‌ای رایگان شد.

وزیر بهداری‌در این‌بخشنامه دریافت حتی کمترین‌وجهی رااز بیماران غیر بیمه‌ای‌اکیدا ممنوع کرده است.

در حال حاضر ۸۰ کلینیک درمانی در پایتخت و دهها کلینیک درمانی تابع وزارت بهداری‌و بهزیستی درشهرستان ها وجود دارد که بیماران غیر بیمه‌ای می‌توانند برای درمان رایگان به آنها مراجعه کنند.

طبق تصمیم مسئولین قبلی وزارت بهداری از چند ماه قبل بیماران غیربیمه‌ای مجبوربودند بهنگام مراجعه بدرمانگاه ها وکلینیک های وزارت بهداری برای پزشک عمومی ۱۵۰ ریال وبرای پزشک متخصص ۳۰۰ ریال حق‌المعاینه پرداخت کنند. این تصمیم از طرف بیماران غیربیمه‌ای مورد اعتراض قرار گرفت.

یک مقام وزارت بهداری در این مورد گفت : بخشنامه‌جدید وزیر بهداری‌در جهت تصمیمات رفاهی دولت برای مردم اتخاذ شده است .

همین مقام اضافه کرد ، وزیر جدید بهداری همچنین ضمن صدور دستور جدیدی به‌واحد های بهداری و بهزیستی از مسئولین این واحد ها خواسته است‌تابرنامه‌بیمه کردن‌روستائیان راتعمیم دهند و هرچه زودتر تمام گروه های روستائی و خانواده های آنهارازیر پوشش خدمات درمانی بگیرند .

پرداخت وام برای تاسیس آموزشگاه خصوصی

بدستور نخست وزیر ازاین پس متقاضیان تاسیس وتوسعه آموزشگاه های خصوصی در تهران نیزمیتوانند از وام کم بهره‌بانک‌فرهنگیان‌استفاده کنند.

وزارت آموزش و پرورش امروز اعلام کرد : پرداخت وام کم بهره برای ایجاد و توسعه آموزشگاه های خصوصی که براساس تصمیمات دولت قبلی تنها شامل حال متقاضیان سایر نقاط کشور میشد از این پس بدستور نخست وزیر شامل حال متقاضیان تهرانی نیزمی‌شود .

متقاضیان میتوانند پس از کسب اجازه‌تاسیس آموزشگاه، طبق آئین‌نامه مربوط برای دریافت وام کم بهره که از طریق بانک مرکزی در اختیار بانک فرهنگیان قرار گرفته به شعبه مرکزی بانک فرهنگیان در تهران مراجعه کنند.

ایجاد مسیر اختصاصی برای اتوبوس‌های شرکت واحد

مسیر اختصاصی اتوبوس‌های شرکت‌واحد در خیابان شاهرضا با پایان یافتن‌عملیات اجرائی انتقال ایستگاههای اتوبوس به‌پیاده‌رو، همزمان با آغاز سال تحصیلی جدید مورد بهره‌برداری قرار می‌گیرد.

یك مقام آگاه‌درشهرداری پایتخت ضمن بیان این خبر افزود:

با بهره‌برداری دو خط اختصاصی اتوبوس های‌شرکت واحد اتوبوسرانی در دوسوی خیابان شاهرضامسرعت‌اتوبوس ها افزایش می‌یابد وجابجائی مسافران شرکت واحد/دراین مسیر باشتاب بیشتری انجام می‌گیرد.

عملیات انتقال ایستگاههای اتوبوس به‌پیاده‌روبرای‌نخستین بار بطور آزمایشی در خیابان شاهرضا به اجرا درآمده، و عملیات ساختمانی تعدادزیادی از ایستگاههای جدید نیزپایان یافته است. همچنین بزودی نسبت به‌قطع و یا در صورت امکان، انتقال درختانی که‌در محل ایستگاه‌های جدید قرار دارند اقدام می‌شود.

عملیات تغییر محل‌ایستگاه های اتوبوس‌درخیابان‌شاهرضا از میدان شهناز تا میدان۲۴ اسفند به‌اجرا گذاشته شده است. به‌این ترتیب از هرطرف یك بند از کناره خیابان به رفت‌وآمد اتوبوس های‌شرکت واحد اختصاص می‌یابد واین دو مسیر با خطوط زردرنگ از باندهای دیگر جدا می‌شود.

هدف از اینکار که پس‌از مدت‌ها بحث‌و مطالعه‌عملی‌شده است تسریع‌درآمدوشدوسائط نقلیه و کاهش راه‌بندان های ناشی از توقف اتوبوس هادر محل ایستگاههاست. دراجرای این طرح، بمنظور جلوگیری از قطع درختان و یا واردآمدن آسیب به‌آن قسمت ازحاشیه های خیابان شاهرضا که در حال‌حاضر ایستگاههای‌اتوبوس درآنهاقرارداده قمداما ایستگاهها در این مسیر کاهش یافته و محل آنها چند متر تغییرکرده است.

این مقام افزود : ایستگاه های جدید که در این مسیر بیشتری نسبت به سایرقسمت ایجاد شده دارای فروفتگی های خیابان است و با ایجاد جدول‌بندیهائی در آن ها ایستگاه از خیابان مجزا می‌شود .

همچنین رفتو آمد سایر وسائط نقلیه و توقف آنهادر مسیرهای اختصاصی اتوبوس های شرکت واحد ممنوع می‌گردد .

گفته میشود در صورتیکه اجرای‌این‌طرح بازده‌چشمگیری در برداشته باشدابتدا درفاصله میدان ۲۴ اسفند تا میدان شهید وسپس در سایرخیابان های شلوغ که مسیر اصلی اتوبوس‌های شرکت واحد در آنها قراردارد، مسیر های اختصاصی بوجود خواهدآمد.

تشکیل واحدهای سیار گمرکی

گمرك مرکزی‌و شمال‌اقدام به‌تشکیل واحد سیار گمرکی کرد. این واحدها در محل کارخانجات، تشریفات گمرکی ترخیص مواد اولیه واحد های تولیدی را انجام خواهند داد.

گمرك ایران چندی قبل‌به واحدهای تولیدی اجازه داد به منظورتسریع‌درکارها، ماموربن ماشین‌آلات‌و مواد اولیه‌مصالح را مستقیما به‌محل کارخانه‌ها حمل کنند.

بدنبال این‌اقدام امروزگمرك مرکز و شمال اعلام داشت : تشریفات گمرکی این نوع کالا نیز توسط ارزیابان واحدسیار گمرکی صورت میگیرد تا از اتلاف وقت جلوگیری شود.

گمرك ایران تصمیم دارد در آینده در سایر مناطق و استانهای دیگر نیز واحدهای سیار گمرکی بوجود آورد .

کشف ۲ خمره سفالین قدیمی در تبریز

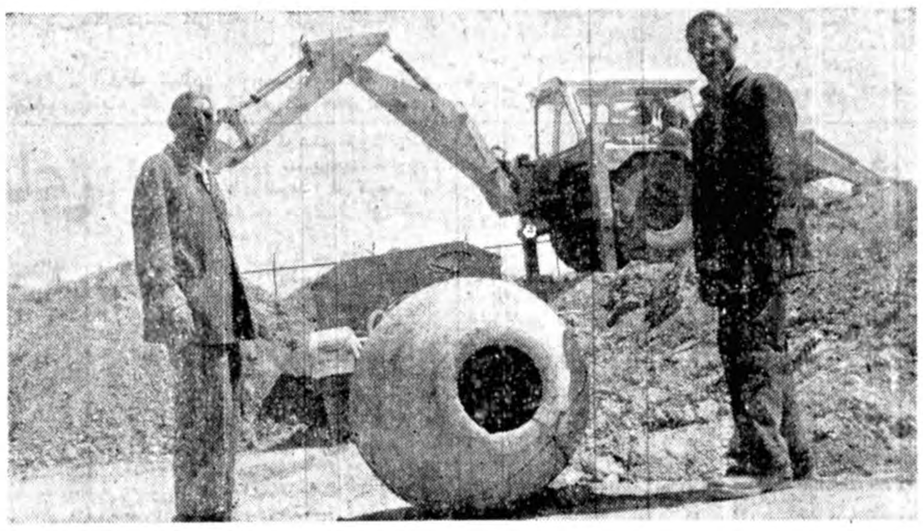

★عکس یکی از دو خمره قدیمی را نشان میدهد .

تبریز ـ خبرنگار اطلاعات

دوخمره سفالین قدیمی هنگام خاکبرداری در ۵ کیلو متری غرب جاده تبریز ـ مراغه کشف شد.

هنگامیکه‌یک لودر درانتهای شرقی کارخانه پیستون سازی تبریزسرگرم‌خاکبرداری بود با دوخمره بزرگ سفالین برخورد کرد.

بااطلاع مسئولین کارخانه به اداره کل‌فرهنگ‌و هنرآذربایجان شرقی محمد مودب کارشناس حفاظت آثار باستانی در محل حضور یافت و ضمن‌بازدیداز خمره‌ها آنهارا برای نگهداری موقتبه انبار کارخانه تحویل داد .

طبق اظهار کارشناس مذکور خمره ها متعلق بقرون ۱۲ و ۱۳ هجری قمری است .

خمره ها نخودی رنگ با حجم بزرگ است .

یکی از آنها دارای بدنه برجسته تزئینی با قطر دهانه ٤٦ و ارتفاع ۱۰۷ سانتیمتر می‌باشد.

خمره دوم ۳ باند برجسته تزئینی دارد و از داخل ترک برداشته است .

قطردهانه‌این خمره ٤٤سانتی متر وارتفاع آن۱۰۳ سانتی‌متر است .

باتوجه به احتمال وجود اشیاء تاریخی دیگر در منطقه از ادامه خاکبرداری جلوگیری شد تا کارشناسان مطالعات و حفاری های لازم را انجام‌دهند

طرح لایحه بیمه بیکاری

دیروز وزارت کار و امور اجتماعی خطوط کلی سیاست و برنامه های خود را اعلام کرد. یکی از این برنامه‌ها تجدید نظر در قانون کار و برقراری نظام بیمه بیکاری است .

در گزارش وزیر کار و امور اجتماعی به جلسه دیروز هیات وزیران تاکید شده است در جهت حمایت کارگران در مقابل بیکاری نظام بیمه بیکاری ایجاد خواهد شد. این نظام مجموعه حمایتهای قانون تامین اجتماعی را تکمیل خواهد کرد

طرح لایحه جدید قانون بیمه بیکاری یکسال پیش تهیه شد وبرای بررسی و اظهار نظر از سوی وزارت کار و امور اجتماعی به مراجع مختلف منجمله‌اتاق بازرگانی و صنایع ومعادن ایران و سازمان کارگران ایران فرستاده شد . این طرح هم اکنون در وزارت کار و امور اجتماعی مورد بررسی ومطالعه مجدد قرار گرفته است تا با انجام اصلاحات لازم و تلفیق نظریات سازمانهای کارگری وکارفرمائی بصورت یک لایحه بدون نقص در آمده وبرای تائید بهیات‌وزیران تقدیم شود . این لایحه سپس از سوی دولت برای تصویب‌تقدیم‌مجلسین‌خواهد شد .

در صورت تصویب‌لایحه فوق در مجلسین، فصل تازه‌ای در مسائل کارگری و نیز روابط بین کارفرما و کارگر بوجود خواهد آمد، زیرا وزارت کار و امور اجتماعی‌و سازمانهای‌وابسته آن علاوه برآنکه معیشت کارگران بیکار شده راتامین خواهندکرد، موظف‌خواهند بود شغلی درخور کارگر بیکار شده برای او پیدا کنند ویا اورا برای فعالیت در شغل دیگر آموزش‌دهند.

از سوی دیگر، درطرح پیشنهادی این قانون تعهد مالی جهت پرداخت ٤درصد حقوق ومزایای ایام اشتغال کارگربرعهده کارفرماگذاشته شده‌است، اما مساله‌پرداخت غرامت اخراج ازکاردرآینده منتفی خواهد شد ، طبق ماده ۳۳ قانون کار ، اینک کارگر اخراجی میتواند تا معادل ۳٦ ماه حقوق خود را از کارفرما غرامت بگیرد وبهمین جهت در طرح‌جدید قانون کار که این لایحه‌نیز مراحل تجدید نظر وبررسی کامل خودرا طی میکندماده ۳۳ آن نیز نسبت به قانون فعلی دگرگون میشود .

معارفه با قائم مقام جدید حزب رستاخیز

باحضور دکتر جواد سعید قائم‌مقام حزب دیروز جلسه معارفه با مسئولان ستاد مرکزی حزب رستاخیز ملت ایران و روسای مناطق حزبی تشکیل شد.

دراین جلسه دکتر سعیدضمن تشکر از خدمات مسئولان گذشته حزب‌گفت.حزب‌رستاخیز دیگر یک حزب‌منحصر وفراگیر نیست ولذا با توجه به آزادی های قانونی که داده شده است و با مطالعاتی که در دست انجام است در تاکتیک های خود باید تجدید نظر کند . قائم‌مقام دبیر کل اعلام کرد برنامه جدیدحزب که بامطالعات کافی و بامشورت صاحب نظران‌حزبی تهیه‌خواهد شد پس‌از طرح و تصویب به زودی اعلام خواهد شد .دکتر سعید تاکید کرد:اعلام برنامه جدید حزب طبق‌مواد قانون اساسی ، رستاخیز فعالیت‌خود را شروع خواهد کرد . در چنین شرایطی باید مشخص شود که چه کسانی نه‌بشکل ظاهری و صوری بلکه بااعتقاد و ایمان در رستاخیز باقی خواهند ماند و چه کسانی مایلند به احزاب دیگر بروند .

قائم‌مقام دبیر کل حزب ضمن تائید براینکه‌درفعالیت‌جدید حزب رستاخیز میان قائم‌مقام و مسئولان حزبی بایک فرد ساده حزبی هیچ تفاوتی نخواهدبود گفت :

هدف این است که این‌حزب قانونی راهمه میهن‌پرستان‌معتقد باتلاش و کوشش جمعی به پیش ببرند . قائم‌مقام دبیر کل با اشاره به‌مشکلاتی‌که فراراه حزب‌رستاخیز وجود دارد گفت: البته مشکلات هست،اما مشکلات نه‌تنها مارا از ادامه‌راه باز نخواهد داشت بلکه مشوق و ترغیب کننده، ما در راه رسیدن بسرمنزل مقصود حزب خواهد بود .

در انجمن شهر بروجرد گفته شد :

۳ وزیر ، بجای کشیدن راه فقط «کاغذ» نوشتند

بروجرد ـ خبرنگار اطلاعات

درجلسه انجمن شهر«بروجرد» از۳ وزیر سابق وزارت راه و ترابری بخاطر احداث نکردن «گذرکنار» بروجرد انتقادشد .

«محمد رضا حافظی» رئیس انجمن شهر بروجرد در این جلسه گفت: متاسفانه با کنار رفتن سومین وزیر راه و ترابری ، کاراحداث «گذرکنار» بروجرد به بلاتکلیفی کشیده شدزیرا سه‌وزیر این‌وزارتخانه تاکنون به جای عمل فقط بما «کاغذ»نوشته‌اند در شهری که مردم خواستار احداث این جاده هستند تاکی و تاچه وقت‌باید وعده داد .

روزنامه ندای ناسیونالیست

روزهای یکشنبه و چهارشنبه با مطالب تحلیلی منتشر میشود .

آگهی مناقصه

شرکت سهامی‌مجتمع صنعتی‌گوشت‌لرستان، ماشین‌آلات تهیه ظروف پلاستیکی را مطابق شرایط و مشخصات از طریق مناقصه خریداری می‌نماید . جهت کسب اطلاعات بیشتر و دریافت مشخصات لازم‌به تلفن‌های ۹ـ۲۲۱۰۷۱ داخلی ۲۷۲ تماس حاصل فرمائید .

شرکت سهامی مجتمع صنعتی گوشت لرستان

آگهی مناقصه شماره ۵

شرکت سهامی باطریسازی نیرو ٤۸۱ قلم ابزارآلات خود را از طریق مناقصه خریداری می نماید .

پیشنهاد دهندگان میتوانند با مراجعه بامور مالی شرکت واقع در سلطنت‌آباد تقاطع بلوار کوی نوبنیاد و جاده اقدسیه واخذ مشخصات فنی، برك شرائط مناقصه رادریافت و پیشنهاد خود را طبق مفاد مندرج در برك شرائط مناقصه تنظیم وتاساعت ۱۰ صبح روز شنبه ۵۷ر٦ر۲۵ بدفتر دبیرخانه شرکت واقع درمحل یادشده‌داده تسلیم نمایند .

شرکت سهامی باطری‌سازی نیرو

۳۵۷
۲۵۳۷/۶/۵

جمعیت شیر و خورشید سرخ رضائیه آگهی پذیرش دانشجوی پرستاری

آموزشکده پرستاری ۲۵ شهریور رضائیه تعداد ۳۰ نفر دانشجوی دختر برای سال تحصیلی ۳۷ و ۳۸ می‌پذیرد.

داوطلبان تحصیل در صورتیکه دارای شروط مندرج در صفحه ۱۴۱ـ ۱۴۲ راهنمای ورود بآموزش عالی باشند میتوانند فتوکپی کارنامه آزمایش همگانی سال جاری خود را همراه درخواست ثبت نام شخصا یا بوسیله پست سفارشی طوری تسلیم نمایند که تا پایان وقت اداری روز دوشنبه ۲۷ شهریور ۳۷ بنشانی رضائیه خیابان ارک آموزشکده پرستاری شیر و خورشید سرخ برسد. روز چهارشنبه ۲۹ شهریور ماه ۳۷ صورت اسامی داوطلبان واجد شرط بترتیب اولویت از بالاترین نمره کل مندرج در کارنامه منتشر و در همان روز از داوطلبان مصاحبه ورودی انجام خواهد گرفت و از افراد ذخیره نیز درصورت انصراف پذیرفته شدگان اصلی دعوت بعمل خواهد آمد. تحصیل در آموزشکده پرستاری شبانه روزی خواهد بود اگر چنانچه چند ماه بعلت ناتمام بودن عمارت شبانه روزی دانشجویان در خارج بیتوته نمایند کمک هزینه تحصیلی ماهانه برابر هفتصد و پنجاه تومان بهریک از آنان پرداخت خواهد شد.

آموزشکده پرستاری ۲۵ شهریور رضائیه

بانك ایرانشهر
بهترین راهنمای اقتصادی وبانکی شماست

لوکس ترین لوازم بهداشتی در ۱٦ رنگ
کهلر ـ روکا
شرکت صنایع حرارتی ـ تلفن: ٦ـ۶۵۸۱۷۲

اطاق سازی کاروان
کاروان در اندازه‌های مختلف آماده تحویل تلفن
۵۴۰۶۰۶

فروش یا اجاره جرثقیل امریکائی ۷۵تن با ۴۵متر بازو
تلفن ۹۵۴۴۶۰ ۹۵۶۸۶۰

ورق گالوانیزه
فروشنده شرکت کردیت تلفنهای ۹۲۷۳۵۳ـ ۹۲۲۸۹۹ـ ۹۳۲۶۹۸ـ ۹۳۸٦۱٦
تلفن‌انبار ـ ۹٦۰۵٤٤

مؤسسه تلکس
کلیه پیام های شما را سریع ، مطمئن ومحرمانه با کمترین قیمت بتمام دنیا فرستاده وجواب را در دفتر شما تحویل میدهد ۸٤۲۵۹۹
آ ـ ۱۳۵۸۵

دنیای‌ورزش روزهای شنبه‌منتشر میشود

تماس باحضرت آیت‌الله العظمی خمینی

مذاکرات دولت با روحانیون هنوز وضعی مبهم دارد. وشایعاتی که حاکی از مذاکرات آشتی بین دولت و علمادرنجف اشرف وقم بود نه‌تنها تائیدنمیشود بلکه کم از هر دو طرف به تکذیب کشیده شده است. این اخبار بعلت وضع مبهمی که وجود دارد ازطرف خبرگزاریهای خارجی مخابره میشود براساس گزارشهای مختلفی که بدست خبرنگاران ما رسیده جریان حقیقی مذاکرات و رفت و آمدها را می‌توان بشرح زیر بیان کرد.

قم

دولت بطورکلی در نظردارد که به روحانیون و مراجع عالی تقلید تماس نزدیك بهم رساند تانظریات آیات‌عظام را بطرق مختلف بمورد اجرا گذارد. نظر رئیس دولت اینست که در مذاکره و تماس با مراجع تقلید مسائل نهائی روشن میشود. در حال حاضر حرفهای بسیاری زده میشود اما این حرفها باید با روحانیون عالیقدر بررسی شود و مسائل اساسی آن معلوم گردد.

طبعا بخشی از این خواستها را می‌توان فورا عملی ساخت و بخش دیگر را به کمك زمان و یا مطالعه کافی به ثمر رساند.

این نظر دولت است ولی تاکنون در پیاده کردن این نظر خبر موثق در دست نیست. گفته میشد، سناتور محمدعلی مسعودی و سناتور محمدعلی صفاری مامور مذاکره وتماس با آیات‌عظام درقم شده‌اند. اما گزارشهای بعدی خبرنگاران ما حاکی است که این خبر صحت نداشته و هیچ یك از این دوتن مامور این کار نشده‌اند.

از قم نیز خبر میرسد که آیات‌عظام تاکنون هیچگونه تماس یا مذاکره‌ای بادولت و یا فرستاده ویژه دولت بعمل نیاورده‌اند. ظاهرا روحانیون عالیقدر آمادگی این مذاکرات را هم ندارند و از طرف دیگر در انتظار عمل دولت هستند.

انتشار مصاحبه‌های آیت‌الله العظمی شریعتمداری نظرات اصلی روحانیون را روشن می‌سازد روحانیون معتقدند که آغازگر زدو خوردها ودرگیری ها و بدنبال آن کشتار وزندانی کردنهای دولت بوده و این بعهده دولت است که از آن دست بردارد و گذشته را هم جبران کند و به تعبیر دیگر قم در حال حاضر منتظر عمل دولت هستند و هیچ نوع مذاکره‌ای با دولت ندارد. اما در داخل جامعه روحانیت تبادل نظر چه در قم و چه در نجف ومشهد وشهرهای دیگر جریان دارد. این تبادل نظر درگذشته وجود داشت و این روزها توسعه و گسترش بیشتری یافته است.

وضع نجف از قم مبهم‌تر است. در نجف حضرت آیت‌الله العظمی خمینی گسترده‌ترین نفوذ را دارند. اعلامیه‌های متعدد ومکرر حضرت آیت‌الله العظمی خمینی روشنگر نظرات ایشان است. و همانطوریکه دیروز برای اولین بار در فوق‌العاده اطلاعات اطلاع دادیم حضرت آیت‌الله العظمی‌خمینی باآشتی و مذاکره مخالفت کردند.

تهران هم تائید کرد که برای مذاکره هیچکس را به نجف نفرستاده این امر روشن میکند نجف کماکان با دولت تماسی نخواهد داشت ولی‌هنوز روشن نیست که آیا مذاکره و تماس بانجف در برنامه‌دولت هست یانه؟ و اگر هست با چه کسانی و از چه راهی‌انجام خواهدگرفت.

اما تماس و مذاکره بین نجف و حوزه‌های علمیه ایران بخصوص قم و مشهد وهمچنین بامراجع دیگردر نقاط مختلف جهان در جریان است. نجف از این نظر تحرك و پویائی فوق‌العاده دارد.

توصیحات فوق روشن می‌کند که نیت مذاکره وتماس دولت هنوز بقوت خود باقی است اما عمل مذاکره وتماس تاکنون انجام نگرفته است.

خبر کیهان انگلیسی

اعزام هیئتی‌به شهرمقدس نجف بمنظور گفتگو با حضرت آیت‌الله العظمی خمینی که‌درتبعید بسر میبرد تکذیب شد اما اعلام شدکه این موضوع همواره مورد نظر دولت بوده است.

این تکذیب بدنبال رقابت دو روزنامه عصر است که دیروز هریک در چاپ های فوق‌العاده خود در باره اعزام هیئت بمنظور تماس‌با آیت‌اله خمینی اظهار نظر کردند.

دیشب در تهران گفته‌شد که این امکان مطرح هست که دولت با آیت‌اله خمینی تماس حاصل کند. اماهیچ هیاتی بدین منظور تعیین نشده و اعزام‌نگردیده است.

موضوع تماس دولت با آیت‌الهخمینی در بیانات شریف امامی که گفت با جامعه روحانیت گفتگو خواهیم کردتلویحا ذکرشده بود. دراین بیانات آمده‌بود روحانیون با آنها گفتگو که دولت برای‌شنیدن‌نظریات خواهد کرد و نظریات نافذ آنهارا خواهد پذیرفت. اما خبر تماس‌با حضرت آیت‌اله خمینی را نادرست اعلام کردند.

در این خبر آمده بود که دولت هیاتی‌را به نجف‌اعزام کرده است‌بدون آنکه نامی از آیت‌اله خمینی برده‌شود و سپس این خبر صفحات اول چاپ‌های فوق‌العاده‌دو روزنامه رابخود اختصاص داد. هردو روزنامه عکس های آیت‌اله خمینی را در صفحه اول‌خود چاپ کرده بودند.

کیهان از قول منابع‌تائید نشده نوشت دولت هیاتی‌را بمنظور مذاکره برای‌بازگشت آیت‌اله خمینی به نجف‌اعزام کرده است و افزود گفتگو بین دولت و آیت‌اله خمینی یکی از سیاسی ترین‌حوادث داخلی در دهه های اخیر خواهد بود.

اطلاعات نیزفراترفت و باستناد بیانیه حضرت آیت‌اله‌العظمی خمینی نوشت که ایشان هرگونه‌مصالحه‌ای‌رابادولت رد کردند.

آیت‌الله العظمی شریعتمداری: بین قم ونجف اختلاف‌وجودندارد

احمد بنی‌احمد نماینده تبریز در مجلس شورایملی توضیحات مشروحی در مورد مصاحبه حضرت آیت‌الله شریعتمداری با خبرگزاری فرانسه، در اختیار ما گذاشت و گفت خبر اعزام هیئتی ازقم برای گشودن باب مذاکره با حضرت آیت‌الله العظمی خمینی کاملا بی‌اساس‌است. بنی‌احمد اضافه کرد،انتشار این خبر بصورتی که خبرگزاری فرانسه مخابره کرده صحیح نیست. من در جلسه مصاحبه حضور نداشتم اما از متن مصاحبه بزبان‌فرانسه دقیقا اطلاع‌دارم وحرفهائی را که مخابره شده بدین شکل درست نمی دانم.

حضرت آیت‌الله العظمی شریعتمداری به خبرنگار خبرگزاری فرانسه گفتند ما متعصب «فناتیک» نیستیم. بلکه ترقیخواه هستیم. اینکه میگویند ما باآتش کشیدن سینما وسایر بناها موافقت داریم بهیچ وجه صحیح نیست اگرمردم میگویند «در» سینماها را ببندید برای این است که میخواستند «در» مساجد را ببندند. حضرت آیت‌الله العظمی‌شریعتمداری‌بخصوص تاکید کردند که ماباسینمائی که به‌اخلاق ودین وشریعت اسلام لطمه وارد آورد، مخالفیم سینماها اگربصورت مراکز آموزشهای اخلاقی‌و تربیتی باشد بهیچوجه‌مورد مخالفت نیست. ما هرگز با خراب کردن سینماها و بانکها موافق نیستیم

حضرت آیت‌الله العظمی خمینی در نجف هستند و من در قم و هیچگونه‌اختلاف نظری بین ما وجود ندارد وهردو حوزه با احساس مسئولیت خطیر خودمسائل مربوط به جامعه اسلامی ومسائل مملکتی را دنبال میکنیم. همواره میتوانم بگویم که روابط حوزه علمیه نجف و حوزه‌علمیه‌قم بسیارحسنه‌بوده‌است.

حضرت آیت‌الله العظمی شریعتمداری همچنین در مصاحبه‌باخبرنگارخبرگزاری فرانسه در مورد اعمال قانون اساسی گفتند: اگرما موفق به حصول به اعمال قانون اساسی بشویم، تغییرات عمیقتر و مهمتراز آنچه که امروز تصور می‌شود، خواهد بود. زیرا اعمال قانون اساسی‌حقوق طبیعی مردم رابه‌آنها بازپس خواهد داد.

مصاحبه شاهنشاه باتلویزیون فرانسه

پاریس- خبرگزاری فرانسه- شاهنشاه ایران طی مصاحبه‌ای که دیشب‌ازشبکه اول‌تلویزیون فرانسه پخش‌شد فرمودند در گذشته «اشتباهات‌و سهل‌انگاری هائی» در ایران شده است. معذلک توضیح دادند که تغییر دولت در جهت‌سیاست «آشتی» است و کارتدوین قوانین مربوط به تظاهرات و انتخابات آزاد را آسانتر خواهد کرد.

شاهنشاه در تفسیر واکنش کشورهای خارجی دوست به ویژه فرانسه نسبت به اقداماتی که اخیرا در تهران بعمل آمده است گفتند پاره‌ای از محافل میدانند که ایران بسوی آزادی های دموکراتیک گام‌برمیداردر حالیکه دیگران همچنان در «مواضع خود» باقی مانده‌اند.

خبرهای کوتاه

تبریك به شریف امامی

اسلام آباد - پاکستان - خبرگزاری «یونایتدپرس»رهبر پاکستان ژنرال ضیاءالحق طی تلگرامی به تهران گرمترین تبریکات و درود های خود را بمناسبت انتخاب آقای جعفر شریف امامی

شاهنشاه آریامهر به نخست وزیری اعلام داشت، ژنرال ضیاءالرحمن در این پیام‌اشاره کرده است که: یکبار دیگر هر دو اندیشه گرانقدرشاهنشاه ایران با انتخاب جعفر شریف امامی به نخست وزیری‌نمایان شد و مردم‌و حکومت‌پاکستان امیدوارندرزمان‌نخست‌وزیری آقای شریف امامی رشته‌ارتباط و برادری پاکستان و ایران هر روز محکمتر شود.

در این زمینه رئیس جمهور «سری لانکا» نیز تلگرام تبریکی برای آقای شریف امامی فرستادند.

در این پیام آمده است: مطمئنم ارتباط ودوستی‌عمیق و سنتی بین کشور ما وشما در زمان دولت شما هر روز گسترش بیشتری خواهد یافت

نخست وزیر سریلانکا «راناسینگ پرماداسا» نیز پیام مشابهی برای آقای شریف امامی فرستاد.

بازگشت

دکتر لقمان‌دانشمند متخصص بیماریهای اعصاب و روان و استاد دانشگاه تهران که برای شرکت‌در کنگره اعصاب وروان به‌اروپا رفته بود بتهران بازگشت

تشکیل شورای کار

دومین جلسه دوره جدید شورای کار بریاست وزیر کار و امور اجتماعی دیروز دردفتر وزیر کاروامور اجتماعی‌تشکیل شدو آئین‌نامه‌انتخاب‌نمایندگان کارگران و کارفرمایان در شورای کارگاه و هیئت حل اختلاف مورد بررسی و اصلاح قرار گرفت.

این اصلاحات درجهت‌حفظ منافع کارگران‌و آسانتر‌کردن مراحل انتخابات‌و تقویت‌تفاهم کارگر و کارفرما وقدرت بخشیدن به‌سازمانهای کارگری بعمل آمده است.

جلسه تسلیح اخلاقی

در جلسه هگفتی بنیاد تسلیح اخلاقی ایران که از ساعت۹ بعد از ظهرپنجشنبه ۹شهریورماه جاری (بعداز افطار)درمرکز بنیاد واقعدر خیابان کوروش کبیرشماره ۱۳۰۳ تشکیل میشود. پیرامون «هدایت ایمانی و اخلاقی جوانان» سخنرانی خواهد شد.

ضیافت افطاری

شب گذشته از سوی سازمان اوقاف ضیافت افطاریه‌ای درباشگاه‌دانشگاه برپا بود. در این ضیافت دکتر منوچهر آزمون وزیر مشاور و معاون اجرائی نخست‌وزیر و جمعی از طبقات مختلف‌شرکت‌داشتند. دکتر علینقی‌کنی‌وزیرمشاور و سرپرست سازمان اوقاف میزبان اصلی ضیافت ازآغاز تشکیل کابینه جدید، خارج ازکشور بسر میبردو تاکنون به ایران مراجعت نکرده است.

شریف مشکین درگذشت

باکمال تاسف‌اطلاع‌حاصل شد که‌شریف‌مشکین‌نویسنده و خبرنگار قدیمی روزنامه اطلاعات شب گذشته در اثر ابتلا به بیماری سرطان در وین زندگی را بدرود گفت.

شریف مشکین یکی از باسابقه‌ترین و شایسته‌ترین خبرنگاران ایران بود که‌از ۲۲ سال پیش در موسسه اطلاعات کار میکرد. او لیسانسیه حقوق بود و با اینکه مدارج دیگری را می‌توانست بدست آورد ولی چون‌به کار خبرنگاری‌عشق میورزید حاضربه قبول‌پست و مشاغل دیگری نشد و تا آخرین روز های زندگی همچنان یک روزنامه‌نگار صدیق باقی ماند.

طبق وصیت‌نامه وی‌هیچ نوع مراسمی برای آن‌سعید فقید برگزار نخواهد شد و هزینه مراسم سنتی صرف امور خیریه میگردد.

هیات تحریریه روزنامه اطلاعات درگذشت همکار قدیمی، صمیمی‌و عزیزخود را به همسر، برادران و فرزندان و کلیه دوستان و بستگان آن مرحوم‌تسلیت می‌دهد یادش گرامی و روانش شاد باد.

دولت کمك مالی به نشریات حزب رستاخیز را قطع میکند

دیشب در مراسم افطار سازمان اوقاف که درباشگاه دانشگاه برپا بود عده‌ی از روحانیون و مقامات دولتی و مذهبی شرکت داشتند آقای دکتر منوچهر آزمون وزیر مشاور در امور اجرائی نخست‌وزیر گفت:

که دولت از همه امکانات قانونی‌درجهت‌انجام‌خواست های مردم بهره‌میگیرد و بهمین دلیل نسبت به‌آزادی مطبوعات و آزادی تشکیل حزب هیچ مانعی‌ازنظردولت وجود ندارد. منتها در تمامی این‌امور رعایت‌قوانین از وظایف حتمی است.

منوچهر آزمون تصریح کرد که برای دولت جدیدنه حزب خاصی وجود دارد و نه روزنامه و نشریه‌ی خاصی. حزب رستاخیز نیز باید همانند دیگر احزاب خود روی پای خودبایستد و هیچگونه‌ارتباطی‌بادولت ندارد. و طبیعی است که نه حزب و نه نشریات آن هیچگونه کمکی از بودجه دولت نخواهد گرفت.

بدنبال این اظهارنظر وزیر مشاور گفته شد که ممکن است از مجموعه نشریات موجود رستاخیز، فقط روزنامه منتشر گردد و بقیه تعطیل شوند.

درمورد قطع‌بودجه‌هنوز روشن نیست که ازامسال انجام میگیرد یا سال دیگر.

منوچهر ازمون درباره ارتباط نزدیک دولت با عموم نویسندگان و خبرنگاران و بخصوص‌همکاری با سندیکای نویسندگان و خبرنگاران مطبوعات اعلام کرد که دولت نهایت‌همکاری را در این زمینه خواهد داشت و مخصوصا تاکید کرد که مسئله ممنوع‌القلم بودن نویسندگان در دولت فعلی هیچگونه مفهومی ندارد و دولت درهیچ‌مورد چنین مطلبی را تائید نمیکند و بنابراین‌عموم نویسندگان و خبرنگاران مطبوعات‌باید آزادانه در انجام وظایف خود کوشا باشند.

بررسی ضوابط پذیرش دانشجو

در هفتمین اجلاس کمیته برنامه ریزی دانشگاه گیلان‌که از روز نهم شهریور باحضور دبیر کل شورای مرکزی دانشگاه ها و موسسه آموزش عالی کشور و رئیس دانشگاه گیلان و شرکت بیش از سی نفر از اساتید و کارشناسان ایران و آلمان در بندر پهلوی تشکیل خواهد شد، مسائل‌و ضوابط پذیرش دانشجو، برنامه آموزشی دانشکده‌های علوم انسانی، علوم پایه،فنی، کشاورزی، منابع طبیعی و پزشکی و همچنین ضوابط فارغ‌التحصیلان هنرستان های کشور در رشته های مختلف، ضوابط پذیرش دانشجوبرای دوره های‌دکترا، تربیت و آموزش متخصصین کتابداری، سمینار های‌علمی و طرح‌جامع دانشگاه گیلان و موضوع تدریس زبان آلمانی در بعضی از دبیرستانهای استان گیلان بررسی و تجزیه و تحلیل می شود. نتیجه این اجلاس به صورت گزارش و توصیه به دانشگاه گیلان ارسال خواهد شد.

قضات: دیوانکیفر باید منحل شود

چند تن از قضات‌دادگستری درپی سخنان وزیر جدید دادگستری برای بالا بردن قدرت دادگستری اظهار نظر کردند. قضات دادگستری معتقدند اگر بخواهند بدادگستری جان و قدرت بدهند باید دیوانکیفر رامنحل کنند و ضابطین دادگستری نیز در دادگستری محاکمه‌و تعقیب شوند.

قضات دادگستری در جواب وزیر دادگستری که گفته است میخواهد بدادگستری جان و قدرت بدهد گفتند:

اگروزیر دادگستری‌بخواهد مملکت یک دادگستری با قدرت داشته باشد تا بتواند عدالت را اجرا کند، باید طبق قانون اساسی همه‌مردم در برابرقانون یکسان‌باشند. بدین معنی که در درجه اول دیوان کیفرکه برای‌رسیدگی به جرایم مدیر کلها ومقامات مملکتی تشکیل شده است منحل گرددو همه پرونده‌ها در دادسراها رسیدگی‌شود. متهمان دادگاههای دیوان کیفر نیز در دادگاههای عمومی محاکمه شوند. همچنین قضات دادگستری معتقدند که دادگاه های اختصاصی بایستی در دادگستری از بین برود.

قضات دادگستری میگویند برای آنکه قانون بنحو احسن اجرا شود بایستی ضابطین دادگستری درخود دادگستری محاکمه شوندنه در دادرسی ارتش،مثلا اگر ضابط دادگستری به یک نفر ظلم کرد دادگستری میتواند او را محاکمه نماید نه اینکه محاکمه او در صلاحیت دادگاهها ی‌نظامی باشد.

آغاز فعالیت حزب سوسیالیست آریا

هادی سپهر روزنامه‌نگار قدیمی و رهبر حزب سوسیالیست اریا، دیروز اعلامیه‌ای که حاکی از فعالیت این حزب در عرصه سیاسی کشور است منتشر نمود. در این بیانیه سپهر خواسته های خود را از دولت در هفت ماده منتشر کرده است. این خواستها عبارتند از:

۱ - احترام باجرای قانون اساسی بمفهوم کامل آن باتوجه بقوانین و شعائر اسلامی.

۲ - تجدیدنظر فوری در اصول حاکم بر امور کشاورزی مملکت.

۳ - تجدیدنظر فوری در سیاست پولی و اقتصادی مملکت. دردرجه اول متکی ساختن ارز مملکت با ارز دولت هائی که بیش از ۵۵ درصد مبادلات بازرگانی‌ما را تشکیل میدهد و بوجود آوردن فضای‌اقتصادی‌برای خرج پول مملکت در راه واردات کالا های‌سرمایه‌ای نه‌مصرفی وایجادتکنولوژی ملی نه سودجوئی از تکنولوژی دست‌دوم‌وارداتی

۴- توجه بیش از حد به امور جوانان مملکت و عادی ساختن محیط های علمی ازتبعیضات‌و دوگانگی ها.

۵ - تحکیم‌اصول‌روابط خارجی ایران باتمام دول دوست بویژه‌دول‌همجوار.

۶- ایجادایمان و اعتقاد در مردم ومبارزه بنیادی با هرگونه فساد.

۷ -تجدیدنظر اساسی در اصول صنعت مونتاژ و سازمان های کارگری و قوانین سودویژه و بیمه های کارگری.

آخرین تحولات و بیانیه‌های احزاب و گروههای سیاسی جدید

بااعلام آزادی فعالیت‌احزاب تابلو های آنها مجددا نصب میشود. درعکس تابلوی حزب پان ایرانیسم برسر در مرکز این حزب دیده میشود.

بدنبال مطلبی که در یک بررسی کوتاه از تاریخچه وموضع احزاب و جمعیت های سیاسی کشور در اطلاعات دیروز چاپ شد، در قسمتی که مربوط به جمعیت دفاع از آزادی و حقوق بشر بود، نام رحیم صفاری که از اعضای موسس این جمعیت است اشتباها رحیم صفارپورچاپ شد.

آقای صفاری که از روزنامه نگاران قدیمی‌است از اعضای موسس این جمعیت بشمار میرود. او سالها روزنامه «الفباء» را منتشر میکرد که در سال ۱۳۲۶ توقیف شد.

وی مدتی عضو کمیته دفاع از حقوق بشر در بلژیک بود. جمعیت ایرانی دفاع از آزادی و حقوق بشر که از بهمن پارسال رسما موجودیت خود را اعلام کرد، در مدت کوتاه حیات خود، فعالیت بسیار وسیعی را در جهت‌احقاق حقوق فردی و اجتماعی ملت ایران دنبال کرد.

این جمعیت، رسما از سوی سازمان ملل متحد و آقای کورت والدهایم دبیر کل این سازمان، و نیز سازمان عفو بین‌الملل، کمیته دفاع از حقوق بشر پاریس و چندین جمعیت حقوقدانان جهانی برسمیت شناخته شده واین جمعیتها از جمله شخص کورت والدهایم، به مبارزات حق‌طلبانه این جمعیت در ایران ارج گذارده‌اند.

این جمعیت باسی عضو موسس شروع به فعالیت کرد که عبارتند از: دکتر یداله سحابی (رئیس‌شورای عالی جمعیت)، دکتر سامی، دکتر ملکی، حسن نزیه، دکتر هدایت‌اله متین دفتری، دکتر یونسی، مهندس‌مهدی بازرگان، دکتر کریم‌سنجابی، دکتر رحیم عابدی، مهندس مقدم مراغه‌ای، دکترمیناچی، دکتر علی‌اصغر حاج سید جوادی، سید احمد حاج سید جوادی، مهندس صباغیان، مهندس نیافتی، دکتر مدنی، آیت‌الله حاج سید ابوالفضل زنجانی، دکتر عبدالکریم لاهیجی، دکتر نورعلی تابنده، پرتو علوی، اسلام کاظمیه، دکتر منوچهر هزارخانی، شمس آل احمد، دکتر پیمان و چند نفر دیگر...

جمعیت ایرانی دفاع از آزادی و حقوق بشر، از بهمن ماه تاکنون مورد حمایت بیدریغ جمعیت ها و شخصیت های مختلف کشور قرار گرفت و تاکنون دهها هزار تقاضای‌عضویت از سوی مردم ایران به‌این جمعیت واصل شده است.

سه اصل بنیادی جامعه معلمان

همانطور که‌قبلا اعلام‌کردیم جامعه معلمین ایران (باشگاه مهرگان)ضمن‌صدور اعلامیه‌ای موجودیت خودرا اعلام‌داشت اهداف این جامعه براساس اعلامیه مزبور بر ۳ اصل زیر استوار است:

اصل اول: ایجاد پایگاه محکمی برای حفاظت‌وتقویت ارزش ها و خصائل معنوی، احیای آزادیهای اساسی برطبق قانون اساسی و اعلامیه‌حقوق بشر، محو فساد و انحطاط و تملق و چاپلوسی و ظلم و بیدادگری و اختناق، استقرارحکومت‌قانون وتامین عدالت اجتماعی و جلوگیری از تجاوز بغرور و شخصیت و حقوق اجتماعی وانسانی.

اصل دوم: ایجاد یک‌انقلاب اصیل فرهنگی بمنظور تامین استقلال اقتصادی و سیاسی کشور که تضمین کننده رفاه و سعادت و پیشرفت و ترقی مردم ایران باشد.

اصل سوم: احیای‌شخصیت معلم، برقراری یک سیستم انتخاباتی در سطوح مختلف دانشگاه و آموزش‌و پرورش تازبده‌ترین و با شخصیت‌ترین افراد زمام امور دستگاه های تربیتی کشور را در دست گیرند، تامین همه نیازمندی های مادی و معنوی معلم بطوریکه‌از هر حیث‌احساس ایمنی و بی نیازی کند تابتواند با آسودگی به مسئولیت های اساسی و خطیر خودبپردازد.

در اعلامیه همچنین اعلام شده که معلمان کشور که تعداد آنها بالغ بر چهارصدو هیجده هزارنفرمیباشند (استاد - آموزگار - دبیر) همگام با میلیونها نفر از دانشجویان و دانش آموزان و گروهی‌از آزادگان مصممند برای استقرار اصول یاد شده تا پیروزی‌های نهایی از پای ننشینند.

بی‌قید و شرط

بدنبال اظهارات آقای مهندس شریف امامی نخست وزیر درباره آزادی‌عده‌ای‌اززندانیان سیاسی واینکه آزادی هر زندانی سیاسی صحیح نیست، آقای دکتر هدایت‌اله متین دفتری عضو هیئت‌مدیره‌کانون وکلای دادگستری و کسی‌که خواستار آزادی بدون قیدو شرط زندانیان سیاسی شده بود در یک تماس تلفنی اظهار داشت.

نظر آقای مهندس شریف امامی مطلقا صحیح نیست‌زیرا زندانیان سیاسی در محاکم نظامی بدون حضور هیئت منصفه و برخلاف کلیه‌موازین حقوقی محاکمه و محکوم شده‌اند.

باید در نظرداشت که‌مطابق اصل هفتاد و یکم متمم قانون اساسی، دیوان عدالت‌عظمی و محاکم عدلیه مرجع رسمی تظلمات عمومی هستند و دادگاه های نظامی که حتی بموجب قانون بوجود آمده، نظر به اینکه مغایر اصل‌هفتاد و یکم متمم‌قانون اساسی است بنابراین، این قانون از نظر حقوقی لغو میباشد، زیرا قانون اساسی قانون مادر است و هر قانونی که مغایر آن وضع شود نمیتوان در واقع آنرا قانون نامید. و از این نظر که حکومت کنونی در آغاز تشکیل مسئله قانون اساسی را پیش کشیده من پیشنهاد کردم، اگر زندانیان سیاسی که برخلاف قانون اساسی و عدم رعایت‌موازین حقوقی محاکمه و محکوم شده‌اند، بی قید و شرط‌از زندانها آزاد شوند، دراین صورت میتوان در باره آنچه که حکومت در آغاز تشکیل قول و وعده داده است‌اظهار نظر کرد.

اعلامیه‌جمعیت‌حقوقدانان

جمعیت حقوقدانان که‌بیش ازیکسال‌وچهار ماه از تاسیس آن میگذرد، درحال حاضر یکی از جمعیت های فعال است که‌در کنار کار صنفی خودکه دفاع از گسترش آزادی های فردی، مبارزه با‌فساد، و دیوانسالاری و تامین استقلال قوه قضائیه است، به مسائل سیاسی نیز توجه ویژه‌ای‌نشان میدهد.

اعضای این جمعیت که از وکلای بارزو قضات دادگستری تشکیل شده اغلب در گروه ها واحزاب دیگری که این روزها باردیگر نامشان‌درصحنه سیاسی کشور بچشم میخورد، فعالیت دارند.در سالروز تاسیس‌جمعیت بیانیه‌ای منتشر کرده بودند. دراین بیانیه آمده است:

یکسال پیش در اردیبهشت‌ماه جمعیت حقوقدانان ایران بنیاد گرفت و سپس با تصویب و انتشار بیانیه های مورخ بیستم تیر و چهاردهم مهر قوام فکری و سازمانی یافت. هدف از تشکیل این جمعیت استقرار حکومت قانون‌و تامین استقلال قوه قضائیه و آزادی های‌فردی و اجتماعی مندرج در قوانین اساسی ایران است و بهمین جهت کسانیکه در سالیان‌گذشته از قانون‌فقط‌نام‌آنرا خواسته‌اند هنگامیکه باتجلی این اندیشه روبرو شدند بمقابله‌ای ناجوانمردانه با آن برخاستند.

این مقابله با اخراج بسیاری از امضاء کنندگان بیانیه های این جمعیت‌از مشاوره ووکالت در ادارات‌و سازمان های‌دولتی آغاز شد و پس‌از اینکه ایجاد تضییقات و مشکلات دیگری برای افراد این جمعیت از قبیل مطالبه مالیات های گزاف، هتاکی و تهدید وارعاب کتبی‌و تلفنی درروحیه و عزم استوار دوستان ماموثر نیفتاد آزادی‌و سلامتی‌و امنیت‌وکلای‌دادگستری در معرض مخاطره قرارگرفت.

یکی‌از درخشان ترین کارهای افراد جمعیت‌مادفاع ازبیگناهانی بودکه در چندماهه اخیر در اجتماعات و تظاهرات خیابانی ویابعلل دیگر دستگیر وزندانی شدند. وکلائی‌که‌دراین‌محاکمه‌ها شرکت کردند نشان دادند که‌با شناخت رسالت راستین واصیل وکیل دادگستری برای آشکار کردن حق و حقیقت عزم خود راجزم کرده و نزد مراجع‌قانونی ازهیچ کوششی فروگذار نمی‌کنند و بهمین جهت تجاوزهای ناجوانمردانه در درجه اول متوجه عده‌ای از این گروه شد:

- در تاریخ ۲۹ر۱ر۱۳۵۷ به منزل آقای‌هدایت‌الله متین‌دفتری بمب پرتاب کردند.
- درهمانروز بمبی در مدخل دفتر وکالت آقایان منوچهر مسعودی و محمد زارعی منفجر شد.
- در تاریخ ۷ر۲ر۱۳۵۷آقای دکتر عبدالکریم لاهیجی توسط گروهی مهاجم مورد ایراد ضرب و جرح قرار گرفت و همان شب بمبی‌در دفتر وکالت ایشان منفجر نمودند.
- درهمان تاریخ بمبی بمنزل آقای داریوش فروهر وکیل دادگستری پرتاب کردند.
- بمنزل آقای حسن نزیه دستبرد زدندو علاوه برمقادیری اوراق و اسناد شخصی ایشان تعدادی فرش هم بسرقت‌رفت
- آقای ماشاالله بوزچالو وکیل دادگستری مقیم رضائیه توسط کمیسیون‌امنیت اجتماعی به‌رامهرمز تبعید گردید.

ما از مردم آزاده ایران وکسانی که به حکومت قانون ایمان‌و اعتقاد دارند درخواست میکنیم که در برابر این توطئه ها و تجاوزها بحریم دفاع و امنیت وکلای دادگستری به اعتراض برخیزند و با افشای ماهیت این توطئه ها سازمان دهندگان آن را رسوا سازند.

بدیهی است با تغییردولت، و آمدن دکتر باهری به وزارت دادگستری یکباردیگرخواستهای جمعیت حقوقدانان مطرح شده است.

احزاب عضو جبهه ملی در [illegible] اطلاعیه این جبهه.

یک مقام آگاه‌جبهه ملی امروز به خبرنگار سیاسی‌ما گفت که حزب ایران، حزب ملت ایران و جامعه سوسیالیست های نهضت ملی ایران در قالب جبهه‌ملی به‌فعالیتهای سیاسی‌و حرکات هماهنگ خود، شتاب بیشتری داده‌اند بگونه‌ای که هم‌اکنون با موجی از استقبال طرفداران‌و دوست‌داران خود قرار گرفته‌اند.

انفجار در نیروگاه برق فارس

شیراز - خبرنگار اطلاعات

براثر منفجر شدن توربین‌برق شیراز، دیشب، برق شیراز و قسمت های وسیعی از استان فارس قطع شد و منطقه‌بزرگی ازاین استان در تاریکی‌مطلق فرو رفت.

انفجار، در یکی از توربین های گاز نیروگاه برق شیراز بوجود آمد و درحالیکه تاریکی شهر شیراز را احاطه کرده‌بود، صدای آژیر اتومبیل های آتش نشانی و پلیس، شیرازی ها را وحشت زده کرد.

انفجار در توربین گازی ۱۴ هزار کیلوواتی در ناحیه بین یاتاقان وتوربین ولوله‌دومتری اتصال آن بوجود آمد.

باانفجار توربین شعله های آتش از دستگاه زبانه کشید و بهتوربین مجاور نیزسرایت کرد و آنراهم به آتش کشید.

ماموران آتش‌نشانی شهرداری شیراز با ۱۵ دستگاه اتومبیل درمحل حاضر شدند و حریق را اطفا کردند.

بااین انفجار۳۰هزار کیلووات برق کم‌شد و شهر شیراز و نیز مرودشت، زرگان، باجگاه، اکبرآباد، کوار، پلفسا، باباحاجی، بیدزرد، خرامه، دین‌دارلو قطع شد.

یکی از مسئولان اعلام کرد چنانچه خسارت جزیی باشد تا ۲ماه دیگر توربین ها آماده خواهد شد.

یکی از مسئولان آتش‌نشانی گفت:

احتمالا انفجار بر اثر فشار زیاد گاز وبی‌توجهی مسئول گاز در کنترل آمپرفشار گاز بوجود آمده است.

اعضاء حزب ایرانیان در حزب رستاخیز ملت ایران

چون در برخی‌روزنامه‌ها نوشته شده است که من با گروههای معینی که این‌روز ها خبرتشکیلشان اعلام می‌شود، پیوستگی دارم یا از تجدیدفعالیت «حزب‌ایرانیان» خبرمی دهند به این وسیله اعلام میکنم حزب ایرانیان‌که افتخار بنیانگذاری و رهبری آن را داشته‌ام، پس از دعوت شاهنشاه آریامهر از مردم ایران برای تشکل در رستاخیز ملی، به حزب رستاخیز ملت ایران‌پیوست وتا روزی که این حزب در راه آرمانهای ملی گام‌بردارد هم پیمانان سابق من وخود من عضو حزب رستاخیز ملت ایران خواهیم بود زیرا مشی سیاسی واعتقاد به مبانی ملی، همچون جامه نیست که هر لحظه‌آن را تعویض کنند.

دکتر فضل‌الله صدر رئیس دانشگاه‌سیستان‌وبلوچستان

۱۵ سال زندان برای قاتل جوان

شعبه ۴دادگاه جنایی‌دیروز بریاست سعیدباباصفوی‌تشکیل شد و پسر جوانی را که مرتکب قتل عمد شده بود به ۱۵ سال حبس جنایی محکوم کرد.

این جوان که جمعه رضائی نام دارد ۱۸ ساله و افغانی است و مدتی قبل برای گرفتن کار و امرار معاش به ایران آمد.

وی در تاریخ ۱۷ر۱ر۳۶ قصد داشت مقداری از پول عبداله لال محمد (مقتول) را برباید ولی توسط مقتول غافلگیر شد و باوی به نزاع پرداخت. در حین نزاع متهم سنگی بزرگ بر سر مقتول کوبید که منجر بمرگ آنی او شد.

پرونده متهم پس‌از تحقیقات لازم از سوی دادسرای مرکز به شعبه ۴ جنایی‌ارجاع شد. دادگاه‌پس از تشکیل‌و قرائت کیفرخواست‌و همچنین استماع دفاعیات متهم وارد شورشد. و برای متهم ۱۵ سال زندان در نظر گرفت.

کازرون ۳ بار لرزید

کازرون - خبرنگاراطلاعات

دیروز،زمین لرزه سه‌بار شهر کازرون و روستا های اطراف را لرزاند.

اولین زمین لرزه که‌شدت آن بیشتر از دو زلزله‌بعدی بود. ساعت ۶ر۰۵ دقیقه عصر دیروز رخ داد. در جریان این زمین لرزه‌شیشه های چند خانه شکست.

دومین زمین لرزه ساعت ۷و ۱۵ دقیقه دیشب روی داد و آخرین زمین لرزه ساعت ۱۰ وپنج دقیقه‌دیشب کازرون را تکان داد.

تظاهرات ودرگیری در تهران وشهرستانها

شب گذشته در چند نقطه تهران اجتماعاتی تشکیل شد که منجربه تظاهرات، درگیری با ماموران انتظامی‌و شکستن شیشه‌های چند شعبه بانك مغازه شد. در این تظاهرات فروشگاه تعاونی ارتش درجاده آرامگاه نیز طعمه حریق شدو عده‌ای از تظاهر کنندگان دستگیر شدند.

شرکت کنندگان درمجلس مسجد قنات‌آباد، شب گذشته بعد از اتمام برنامه مسجد در خیابان شاهپور اجتماع کردند و بعد اقدام به‌تظاهرات و شکستن شیشه‌های چند شعبه بانك در این مسیر نمودند. با مداخله ماموران انتظامی، بین تظاهر کنندگان‌وماموران درگیری ایجاد شد و ماموران موفق شدند آنهارا متفرق کنند.

در همین ساعت عده زیادی نیز مقابل مهدیه کفی‌خیابان‌امیریه اجتماع کردندواقدام‌به‌تظاهرات و شکستن شیشه‌های بانك‌های مختلف در مسیر خیابانهای امیریه و مولوی نمودند. این عده نیز بامداخله ماموران متفرق شدند.

تظاهراتی که شب گذشته از میدان شهناز و اطراف آن شروع شد به خیابان شهباز- میدان ژاله‌و شهباز کشیده‌شد و بالاخره در سطح وسیعی صورت گرفت این تظاهرات با مداخله ماموران انتظامی فرو نشست و در آخرین مراحل چند نفر از تظاهر کنندگان دستگیر شدند.

همچنین در جاده آرامگاه و نازی‌آباد عده‌ای دست به تظاهرات زدندوفروشگاه‌تعاونی ارتش در این منطقه را به آتش کشیدند. آتش توسط ماموران ایستگاه۵ آتش‌نشانی پیش از اینکه توسعه یابد خاموش شد و تظاهرکنندگان توسط ماموران انتظامی متفرق شدند.

همزمان با این تظاهرات عده‌ای نیز که‌در مراسم‌مسجد همت در شمال شهر شرکت کرده بودند پس‌از اتمام برنامه در خیابان پهلوی اقدام به تظاهرات و شکستن شیشه‌های چند شعبه بانك نمودند که‌با مداخله پلیس متفرق شدندو چند نفرازآنها توسط‌ماموران دستگیر و بازداشت گردیدند.

در خیابانهای مختاری و آذربایجان نیز عده‌ای دست‌به تظاهرات زدند و با دادن شعار بهراه افتادند. این گروهها با مداخله ماموران انتظامی‌متفرق شدند.

رضائیه - خبرنگاراطلاعات:

مقتول تظاهرات چندروز اخیر رضائیه شناخته شد. وی «مختار آوندی» نام داشت‌و۲۲ ساله بودوهنگامیکه در تظاهرات روز شنبه‌گذشته رضائیه شرکت‌کرده بودکشته شد.

در این تظاهرات ۴ نفراز تظاهر کنندگان مجروح‌شدندو و ماموران ۳۰ نفررا دستگیر کردند.

تظاهرات بخاطر قتل‌یك جوان

بهبهان- دیشب‌صدها دختر و پسر جوان بعنوان اعتراض به قتل جوانی که در جریان تظاهرات اخیر بهبهان به‌ضرب گلوله کشته شد، دست به تظاهرات زدند.تظاهرکنندگان با استفاده از سنج و بلندگو بسوی خانه «یدالله کرامی» پدر مقتول براه افتادند و به نوحه‌خوانی‌وسینه‌زنی پرداختند. تظاهر کنندگان که‌نسبت به قتل این جوان طی شعارهائی اظهار همدردی میکردند و خواهان مجازات مسببین مرگ وی بودندبا‌مداخله پلیس‌متفرق شدند.

پخش اعلامیه

اراك- ساعت ۲ر۳۰ دقیقه بعد ازظهر دیروز ۳ دخترجوان در مسجد «حاج آقا صابر» اراك اقدام به‌پخش اعلامیه کردند. این ۳ پس از توزیع تعدادی اعلامیه و قبل‌ازرسیدن ماموران انتظامی مسجدرا ترك گفتند و گریختند. گفته می شود گروهی از دختران جوان شهر اراك از مدتها قبل کار پخش و توزیع اعلامیه را در این شهر بعهده گرفته‌اند. اما تاکنون ردپائی از آنها دیده نشده است.

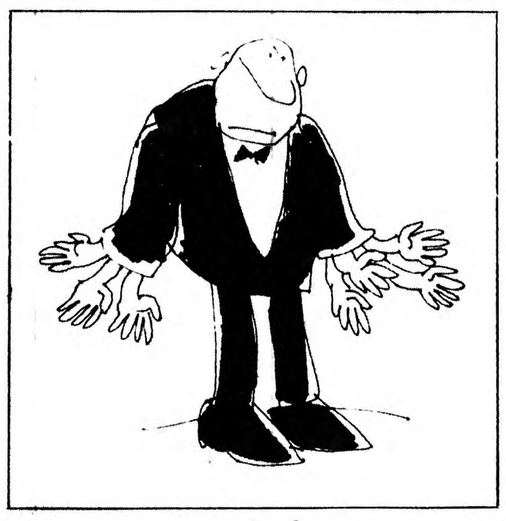

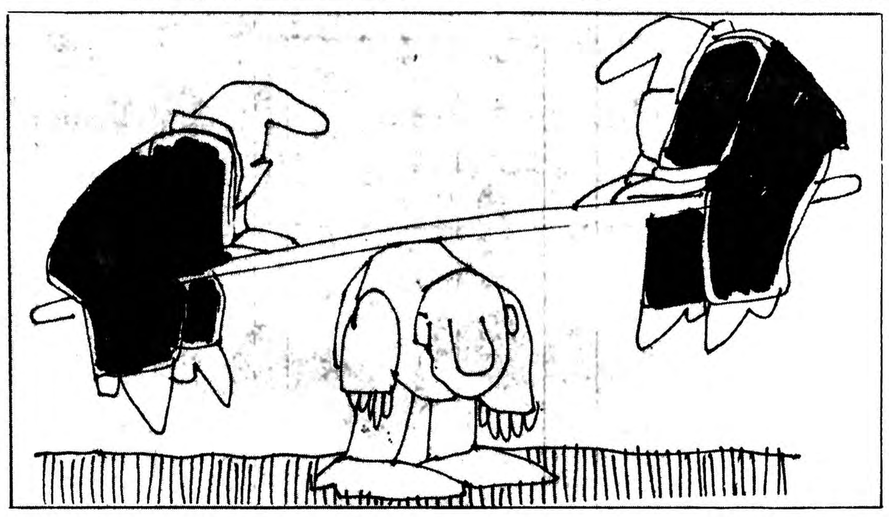

تجاوز به حریم قضاوت موقوف

دادگستری ما، دزدان گردن کلفت را که از بیت‌المال، میلیون میلیون می دزدند، رهاکرده و گریبان آفتابه دزدها ولگن دزدها را گرفته است. تیغ قانون چرا باید گلوی بیچارگان را هدف داشته باشد درحالیکه گردن دزدهای بزرگ، هر روز کلفت‌تر می شود...

شریف امامی و کوهی از مشکلات ۳

کلید گرفتاری های دادگستری:

۱ـ قطع هر گونه اعمال نفوذ قوه مجریه، در کار قضا

۲ـ خلع ید محاکم نظامی در کار رسیدگی به پرونده های غیر نظامی

۳ـ انحلال دیوان کیفر و ارجاع پرونده های دولتی به محاکم معمولی

۴ـ انحلال محاکم خصوصی دیگر

۵ـ واگذاری اختیارات عزل و نصب قضات، ایستاده به هیأت عمومی دیوان عالی کشور

۶ـ حذف پست وزارت دادگستری و ادغام آن در دادستانی کل کشور

۷ـ انتخاب دادستان کل کشور توسط هیأت عمومی دیوان عالی کشور

۸ـ تهیه لوایح دادگستری با همکاری کانون وکلا

فقدان استقلال قضائی، فقدان اختیار و قدرت، دخالت دستگاه اجرایی درکارقضاوت، اختیارات بیش از حدوزیر، ضعف مدیریت، وجودصدها قانون کهنه ومنسوخ، وجودقوانین کشدار و قابل تفسیر، کمبود قاضی، کارشکنی در کار قضاوت نشسته و ایستاده، کندی کاررسیدگی و تحقیق و دهها مسائل دیگر سبب شده که نه فقط مردم، افراد و آحاد جامعه بلکه قضات شریف و صالح و دست اندرکاران دادگستری را هم ناراضی سازد، بگونه‌ای که مقامات اداری و افراد غیر مسئول، از این نارضایی درجهت حفظ منافع و مصالح شخصی، دائماً دادگستری را به بادنکوهش و انتقاد بگیرند و به عوام فریبی و ریاکاری بپردازند

اگریک فردعادی از دستگاه دادگستری ناله دارد که چرا به پرونده قتل پدرش بعداز ده ـ پانزده سال رسیدگی نشده یا چرا دزد و سارق خانه اورا با صدورقرار کم، آزاد ساخته‌اند با اعتراض ان مقام عالی دولتی تفاوت دارد، چراکه مقامات اداری بدنبال دخالت درکاردادگستری هستند، بدنبال آن هستند که سیاست را در قضاوت مداخله دهند و دادگستری را هم بصورت یک اداره کوچک و متبوع در آورند. بدنبال آن هستند که هروقت مصلحت دیدند چند نفر مخالف را بهانه سوء استفاده از یک خودکاروچند ورق کاغذ اداری به محاکمه بکشند یا آنکه با توصیه و دستور، هژبریزدانی ها را که میلیارد ها تومان ثروت این مملکت را غارت کرده‌اند، زمین های مردم را چپاول کرده‌اند، دست به زجر و ایذاء مردم زده‌اند، ازادورها سازند، پس بین ناله ها و نارضایی های مردم و اعتراضات و شکایات مسئولان مملکتی، تفاوت های بسیار وجوددارد.

متاسفانه همین دخالتهای سیاسی واداری درکار قضاوت به نابودی استقلال قوه قضائیه انجامیده بطوری که به قول وزیر جدید دادگستری «دادسرای تهران آن کسی را که دندانی را دریک نزاع میشکند به اتهام جرم جنایی تعقیب میکند ولی جرم مسئولان حادثه بیمارستان سینا را که دوازده نفر را به کشتن داده‌اند، جنحه میگیرند چرا چنین حالتی بوجود آمده؟ چرا بعضی از قضات و بازپرسان در مقابل اعمال نفوذ مقامات اداری مجبورمیشوند سکوت کنند؟ چرا وزیردادگستری به خود حق میدهد که برای دادرسان دادگاه ساری که قرار تبرئه دانشجویان را صادرکرده‌اند، پرونده سازی کند؟ چرا برای امضاء کنندگان منشور ۵۳ نفری دادگستری، قرار تعقیب و تعلیق صادرمیشود؟ همه اینها، بخاطر آن است که از یک سو، قوه مجریه بوسیله بعضی از وزرای دادگستری، همواره در کار قضاوت مداخلات نابجا کرده است و از سوی دیگر متاسفانه بعضی از قضات هم در مقابل این دخالتها، ضعف نشان داده‌اند و از استقلال قضائی و قدرت و اختیارات قانونی خودشان دفاع وحراست نکرده‌اند.

قانون مادر، قانون اساسی مملکت، اصل تفکیک و استقلال قوای ثلاثه را از ضرورت های استقرار حکومت مشروطه دانسته است، اما هدف اصلی استقلال قوه مقننه و قوه قضائیه بود، چراکه قبل از آن، قوه مجریه وجودداشت و کارها را با دیکتاتوری واستبداد یا نوعی روش توتالیتری اداره میکرد، اما نهضت مشروطیت ایران، قانون اساسی مملکت، برای جلوگیری از تجاوزات مستمرودائمی دیوان سالاران، برای کنترل ونظارت درکار مسئولان اداری واجرایی، برای جلوگیری از حیف و میل اموال عمومی و تجاوزبه حقوق اساسی و قانونی مردم، اصل تفکیک قوای ثلاثه را بکار گرفتند و آنرا مبنای استقرار حکومت دموکراسی دانستند.

اگرچه این اصل، گاهی ، برای زمان های خیلی کوتاه، دردادگستری رعایت شده یا مثلا گاهی دررسیدگی به پرونده های خلاف و جنحه مردم عادی، رعایت شده ولی در کل، هیچگاه استقلال قوه قضائی، تحقق پیدانکرده است، بگونه‌ای که همیشه بین قوه قضائیه وقوه مجریه نوعی رابطه «تابعیت» دیده شده است.

پست وزارت دادگستری

گروهی از قضات دادگستری میگویند: قوه مجریه طی سال های گذشته قوانین متعددی گذرانده، روش ها و مشی های گوناگونی را بکار گرفته، سیاست های ضد و نقیضی را اعمال کرده که حاصل همه آنها کاهش قدرت قانونی، استقلال قضائی، اعتبار و پرستیژ قاضی و احترام به رعایت قانون بوده است.

دراین سال ها، با تصویب قوانین بی مورد، مثل قانون تشکیل دیوانکیفر، قانون مراتع و جنگل ها، قانون دادرسی نیروهای مسلح شاهنشاهی، حتی قانونی مثل ماده صدشهرداری ها، لطمات فراوانی به جامعیت و استقلال قوه قضائیه زده‌اند، که شاید به این زودی ها قابل جبران نباشد.

همین گروه میگویند سوای قوه مقننه و قوه قضائیه، باید قوه اجرائیه درعین حال که تابع ومطیع قانون است، قدرت اجرای قانون را هم داشته باشد. اما همین قوه مجریه آنجا که پای منافع مسئولان اداری و اجرایی مطرح بوده، قدرت را با خشونت بکار گرفته ولی آنجا که در جهت حفظ مصالح مردم بوده، کلی عجز و ناتوانی نشان داده است چرا که گاهی این دستگاه عریض و طویل، ضابط دادگستری حتی درشناخت هژبر یزدانی هم عاجز مانده و او را «مجهول الهویه» دانسته یا آنکه در زیر برگ های جلب نوشته است که «شناخته نشد».

گروهی از دست اندرکاران قضاوت معتقدند: برای آنکه استقلال قانونی قوه قضائی به دادگستری برگردانده شود، برای آنکه مهمترین قسمت قانون اساسی، یعنی اصل تفکیک قوا بمرحله اجرا درآید، برای آنکه وظایف قوای ثلاثه دربرابر هم شناخته شود، تا هریک از آنها کنترل کننده قوای دیگر باشند ،باید پست وزارت دادگستری حذف شود چراکه این پست، یک مقام اداری واجرایی است، وزیردادگستری عضو هیئت دولت والزاما، مجری سیاست کلی دولت و عامل دخالتهای قوه مجریه در کارقوه قضائیه است درصورتیکه اگر این پست حذف شود ووظایف وزیر به یک یا چند نفر از مقامات عدلیه سپرده شود، دادگستری، شأن واعتبار دیگری پیداخواهد کرد.

انحلال دادگاههای اختصاصی

دکتر نورعلی تابنده حقوقدان سرشناس و عضو کمیته اجرایی جمعیت طرفداران آزادی و حقوق بشرمیگوید: دراینکه قانون اساسی به قوه قضائیه استقلال وقدرت زیادی داده است، هیچ حرفی نیست. دراینکه باید دادگستری ما، جدازمسائل سیاسی مملکت، با استقلال کامل و قدرت فراوان، وظایف قانونی واجتماعی‌اش رادرارتباط با جامعه، به شدت اعمال کند، تردیدنیست بایدبه عدلیه‌ای قدرت و استقلال داد که صلاحیت اخلاقی و اجتماعی داشته باشد، چون کسانی که مدعی تصفیه دادگستری هستند، همانهایی هستند که خود درصدرلیستهای تصفیه قرارگرفته‌اند.

دکتر نورعلی تابنده اضافه میکند: برای آنکه دادگستری مااستقلال قضایی و قدرت قانونی داشته باشد، باید پست وزیردادگستری حذف شود و وظایف اودروظایف دادستان کل ادغام شود، چون وزیر، نماینده و مجری قوه مجریه برای اعمال نفوذ در دادگستری است.

دستگاه دادگستری برای کنترل کار دیوان سالاران و ماموران قوه مجریه بوجود آمده و باید نماینده قوه قضائیه در قوه مجریه باشد نه آنکه نماینده قوه مجریه در راس قوه قضائیه قرار گیرد، این نقض غرض است.

دکتر نورعلی تابنده پیشنهاد میکند که هیئت عمومی دیوانعالی کشور به هنگام تغییر دولت ها، سه نفر را از بین اعضای خود یا دادگستری انتخاب کنند تا از بین این سه نفر، یک نفرشان بعنوان وزیر و دادستان کل برگزیده شود و وظایف هردو را یکجا انجام دهد.

از سوی دیگر باید کلیه دادگاههای اختصاصی منحل شوند تا دادگستری مرجعیت و جامعیت داشته باشد و بتواند بعنوان نماینده قوه قضائیه هرکس را که در قوه مجریه، متخلف و متجاوز به حقوق اساسی مردم و بیت‌المال ملی دید، بدون مراجعه به قوه مجریه، تحت تعقیب قرار دهد، نه آنکه منتظر باشد تا قوه مجریه در اثر صلاحدیدها و مصلحت جویی های سیاسی، یکنفر را به دیوانکیفر معرفی کند، چون وظایف دادگستری ایجاب میکند که بدون اذن از هرمقام دیگری، حق تعقیب و کیفر داشته باشد، درخواست های پژوهش و فرجام هم بدون اذن مقامات دیگر باید مستقیما به مراجع قانونی برود تا مورد رسیدگی های بعدی قرار گیرند،

دکتر نورعلی تابنده میگوید: برخلاف ادعاهایی که شده، وزیر سابق، کوچکترین قدمی در جهت استقلال قوه قضائیه برنداشته، بلکه همان استقلال آبکی را هم بدفعات کاهش داده است، چرا که با تصویب قوانین متعدد اختیارات وزیر را، یعنی اختیارات نماینده قوه مجریه را زیادتر ساخته است، درحالیکه وزیری میتواند، به دادگستری قدرت و استقلال بدهد که اختیارات خود را کم کند همچنانکه مرحوم لطفی در زمان وزارتش همه اختیارات وزیر را بموجب قانون به مراجع قضائی دادگستری واگذار کرد.

توقع مردم

مردم از دادگستری توقع زیادی ندارند، چون توقع مردم در حد اجرای قوانین موجود و در راس آنها قانون اساسی مملکت است، چرا که اگر قانون اساسی مملکت دقیقا بمرحله اجرا درآید، اگر دادگستری بتواند با بهره گیری از استقلال و قدرت خود متجاوزان به حقوق اساسی مردم، متجاوزان به اموال عمومی مردم، دزدان، فاسدان، رشوه گیران و رشوه خوران بزرگ را تعقیب کند. اگر دادگستری بتواند در تحقیق و رسیدگی، سرعت بیشتری نشان دهد. مسلما این نارضایتی ها از بین خواهد رفت و به سرگردانی ها پایان داده خواهد شد.

حقوقدانان مملکت میگویند: این گناه قوه مجریه نیست که به هرنحوی به بیت‌المال عمومی و به حقوق اساسی مردم تجاوز میکند. این ضعف دستگاه دادگستری است که تا کنون نخواسته یا نتوانسته، بدون اذن از دستگاه اجرایی، عاملان فساد را به مجازات برساند.

حقوقدانان مملکت میگویند: وقتی که دادگستری، در کار رسیدگی کندی نشان داد، وقتی که در احقاق حق مردم کوچه و بازار کوتاهی کرد، وقتی که پرونده های بزرگ و کوچک در زیر گرد و غبار سالیان دراز مخفی شد، وقتی که دزدان و غارتگران بزرگ در دیوانکیفر، طیب و طاهر شناخته شده‌اند، طبیعی است که حرف های درگوشی شروع میشود، نارضایی ها اوج میگیرد و بهانه بدست مداخله جویان غیر مسئول میدهد که در هر فرصتی دادگستری را به نکوهش و انتقاد میگیرند.

مردم از دادگستری توقع دارند تکان بخورد و غارتگران بزرگ و عاملان سرشناس فساد را، آنهایی را که یکشبه میلیاردها تومان اموال این مردم را غصب و غارت کرده‌اند، آنها که از چوپانی و گله داری در سنگسر و سمنان یا از کارگری کارخانه قند تربت حیدریه و دستفروشی پیاده روی خیابان لاله زار، بجایی رسیده‌اند که حالا ده ها میلیون تومان، خرج سفره می کنند! به استناد قوانین جاری به اعتبار قانون مجازات متخلفین اموال دولتی به استناد قانون کیفر گرانفروشان، به استناد قانون مجازات تبانی در اموال دولتی یا تقلب و کلاهبرداری به مجازات برساند، چرا که همین دزدان گردن کلفت و عوامل فساد هستند که هم اکنون از بیم تعقیب به وحشت افتاده‌اند و به هر بهانه‌ای تلاش میکنند تا از گسترش آزادی جلوگیری و بساط گذشته را تجدید کنند.

دادگستری متکی به مردم

دکتر پریوش خواجه نوری چهره سرشناس کانون وکلا میگوید: برای مبارزه با فساد و تباهی، دادگستری ما باید از حالت یک دادگستری تحت انقیاد قوه مجریه، خارج شود تا بتواند با قدرت از حقوق اساسی آحادملت ایران در مقابل هرنوع تجاوز قوه مجریه. دفاع کند و متجاوزان به آزادی های مردم و غارتگران اموال عمومی را در هرمقام و منصبی هستند به مجازات برساند. چون فقط یک دادگستری قادر و توانا میتواند متنفذین، متمکنین و مسببین مقامات عالی اداری را تحت تعقیب قرار دهد و زمانی دادگستری میتواند این قدرت را بدست آورد که به مردم متکی باشد.

دکتر پریوش خواجه نوری اضافه میکند: برای آنکه استقلال قضایی را به دادگستری برگردانیم باید اختیار عزل و نصب قضات ایستاده، هم به هیئتی از قضات دیوانعالی کشور واگذار شود و اختیارات وزیر دادگستری تجدید گردد.

ایجاد یک دادگاه عالی بمنظور جلوگیری از وضع قوانین مخالف قانون اساسی و مخالف با استقلال قوه قضائیه نیز در اعاده اختیارات و قدرت به دادگستری فوق العاده تاثیر خواهد داشت.

خانم پریوش خواجه نوری اضافه میکند: یکی از مسائل دادگستری کمبود قاضی است که به این بهانه در تحقیق و رسیدگی و محاکمه، کندی نشان داده میشود در صورتیکه گروه زیادی از قضات خوشنام ما در سال های اخیر از کار کناره گرفته‌اند یا آنکه بازنشسته شده‌اند. دعوت و اشتغال مجدد این گروه به دادگستری پرستیژ و اعتبار تازه‌ای خواهد بخشید.

چرا قوانین اجرا نمی شوند

دکتر مهدی بامداد فرخ قاضی بازنشسته دادگستری هم میگوید: برای تعقیب و مجازات متجاوزان به اموال عمومی به حد کافی قانون داریم ولی متاسفانه اجرا نمیشود یا در اجرای آنها کندی نشان داده میشود چرا که با استناد به قانون تشکیل دیوانکیفر مصوب اردیبهشت ۱۳۳۴ با اصلاحات مصوب ۱۳۵۵ شمسی به سادگی میتوانیم همه غارتگران اموال عمومی را تعقیب و شدیدا به مجازات برسانیم اگر چه شخصا با این قانون به مثابه یک قانون اختصاصی که قسمتی از اختیارات دادگستری را سلب کرده است، موافقتی ندارم.

دکتر بامدادفرخ اضافه میکند قانون مجازات مختلسین اموال دولتی، قانون مجازات تبانی در معاملات دولتی نیز از قوانین دیگری هستند که ظاهرا برای تعقیب مختلسین و غارتگران اجتماعی تدوین شده ولی هیچگاه از وضع این قوانین بو و خاصیتی ندیده‌ایم جز آنکه گاهی دولتها، آنهایی را که مزاحم و مخل کارشان بوده‌اند به استناد این قوانین تحت تعقیب قرارداده‌اند، اما به محض مصالحه و سازش آب طهارت به روی آنها ریخته‌اند

دکتر فرج اله ناصری وکیل پایه یک دادگستری عضو جمعیت حقوقدانان ایران میگوید: اگر چه قوانین زیادی برای تعقیب و مجازات متجاوزان به حقوق اساسی و اموال عمومی مردم وجود دارد ولی اگر هم ابعاد این قوانین نتواند غارتگران بزرگ را شامل شود باید قوانین تازه‌ای برای تعقیب آنها به تصویب برسد چون وقتی شرف و حیثیت، هستی و ثروت و حقوق افراد جامعه مطرح میشود باید دادگستری در اعمال قدرت قانون، قاطعیت نشان دهد.

دکتر فرج‌اله ناصری اضافه میکند زمانی دولت میتواند به دادگستری استقلال از دست گرفته‌اش را باز پس دهد که دولتی متکی به مردم و مورد احترام مردم باشد. مردم روی سوابق اعضای حکومت قضاوت میکنند نه روی وعده هایی که میدهند و عمل نمیشود. برای اعاده این استقلال و جامعیت، باید همه محاکم اختصاصی منحل شوند و هرقانونی که با منطوق قانون اساسی مغایر باشد، لغو گردد.

دکتر ناصری اضافه میکند: مشکلات دادگستری، مشکلات انتزاعی نیست چرا که بسیاری از این مشکلات به مسائل اجتماعی و سیاسی مملکت ارتباط دارند، وقتی که به قاضی حقوقی درخور نمیدهند، وسایل و امکانات کار نمیدهند، طبیعی است که انتظار معجزه هم نباید داشت اما کندی کار دادگستری بیشتر معلول ضعف دادگستری است.

قاضی سازی

سوای ضعف مدیریت و کاهش اختیار و قدرت، مسائل دیگری هم در کندی کار دادگستری مطرح است چرا که از یکطرف دادگستری با کمبود قاضی، کمبود وسایل و ابزار کار، درگیری دارد از سوی دیگر هنوز به قاضی، حقوق کافی نمیدهند. هنوز او را بچشم یک کارمند ساده ثبت احوال نگاه میکنند. هنوزباو «دستور» میدهند و زمانی که هم سراز اجرای دستور بزند،

بقیه در صفحه ۲۳

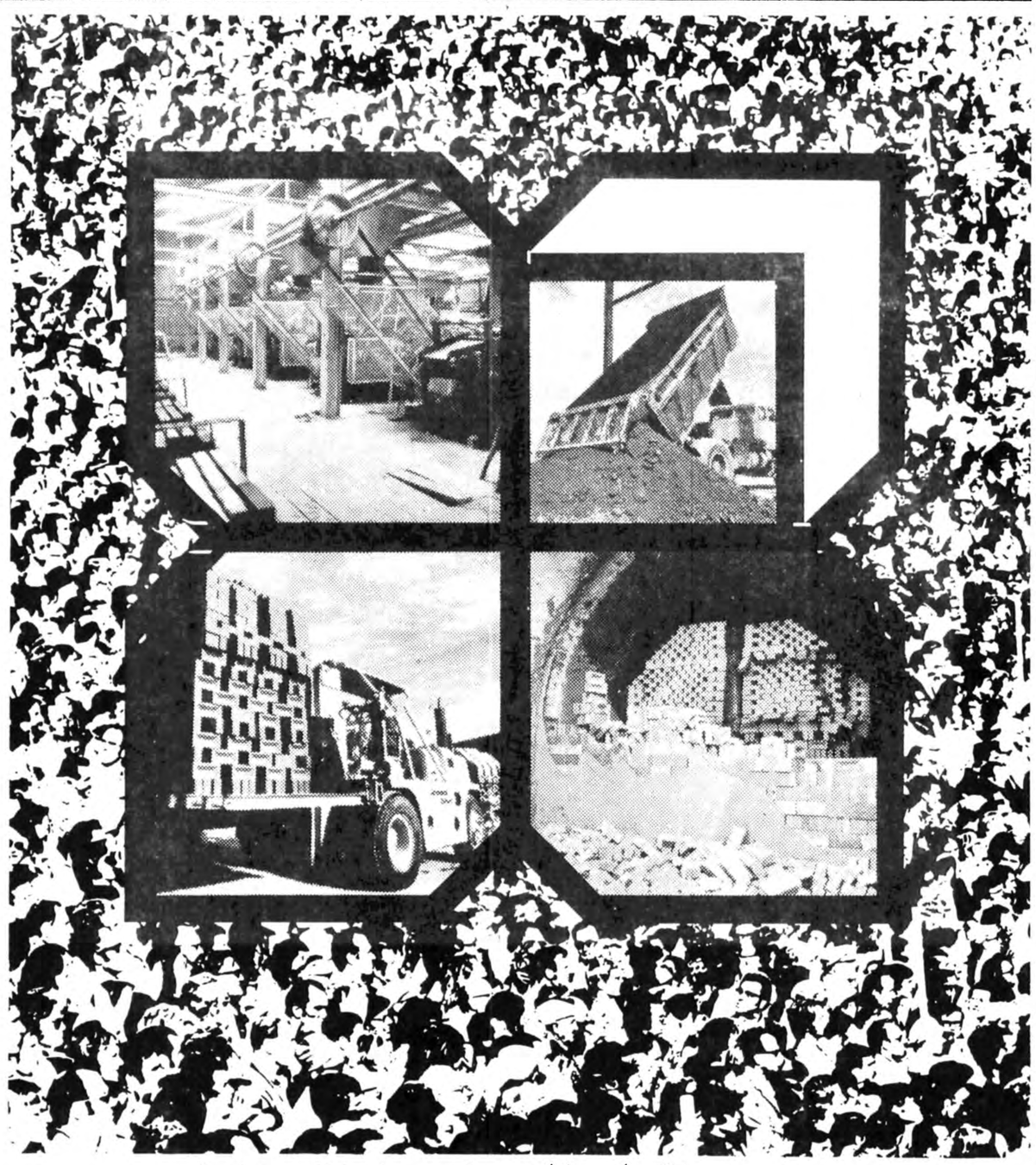

بانک اعتبارات صنعتی با مشارکت شما در آینده صنایع سرمایه‌گذاری میکند.

بانک اعتبارات صنعتی با سرمایه‌گذاری در صنایع ساختمانی در بنای ایران نوسهیم بسود.
هدف نهائی بانک اعتبارات صنعتی پشتیبانی از صنایع ایران است و با مشارکت در صنایع گوناگون گامی در راه مشروف صنایع برمیدارد.
سرکت تهران لندن بربانک با مشارکت بانک اعتبارات صنعتی، کمپانی لندن بربانک انگلستان، اتحادیه صنف فخاران وگروهی از سرمایه‌گذاران بخش خصوصی در جاده ورامین تاسیس گردیده و از آبانماه ۱۳۵۶ مورد بهره‌برداری قرارگرفته است.
ظرفیت این کارخانه در مرحله اول روزانه ۵۰۰/۰۰۰ آجر میباشد که در مرحله بعد به یک ملیون آجر در روز افزایش می‌یابد.
بدینسان بانک اعتبارات صنعتی همگام با مشروف صنایع، فردای درخشان بری را نوید میدهد.

بانک اعتبارات صنعتی

بنیانگذار: عباس مسعودی
صاحب امتیاز و مدیر: فرهاد مسعودی
سال پنجاه و سوم
محل اداره: خیابان خیام. ساختمان اطلاعات
تلکس ۲۱۲۳۳۶ ـ تلگرافی: اطلاعات. تهران
تلفن ۳۲۸۱

سخن روز

روزهای هیجان

کابینه جدید در فاصله چند روز توانسته است وضع خود را میان مردم تثبیت کند و خود را همان دولت مقتدری بنمایاند که مردم انتظارش را داشتند و مملکت بدان نیاز داشت.

تصمیمات فوری شخص نخست وزیر در موضوع تغییر تقویم، بستن کازینوها و قمارخانه ها و بویژه تلاش بخاطر رفع سوءتفاهم های موجود بین دولت و مراجع تقلید با اقبال و تأیید عموم طبقات روبرو شده است و همزمان، کنار گذاردن چهره هایی که میان مردم وجهه و احترامی نداشته در مقامات رسمی و غیررسمی بعنوان حامی عناصر فاسد و غارتگر شناخته میشدند، اقتدار و توانائی کامل دولت را در اجرای برنامه های انقلابی مسجل میسازد.

اکنون شایعات زیادی درباره تغییر و تبدیل ها، برکناری اشخاص ناشایست و ناصالح و فاقد شخصیت در دستگاه اداری و سپردن جای آنها به عناصر درستکار و خوشنام و لایق، پی گیری پرونده های سوءاستفاده و دست درازی به بیت‌المال، آزادی زندانیانی که جرم غیرقابل اغماض ندارند، حل و فصل مسائل دانشگاهی و بالاخره تامین آزادیهای اساسی برسرزبانهاست که تاچند روز پیش در دایره وهم و گمان هم نمی گنجید اما به قرینه نخستین اقدامات و تصمیمات دولت جدید، میتوان انتظار داشت همه آنها در آینده بسیار نزدیک از قوه به فعل درآید. زیرا همه شواهد بریک تحول وسیع اجتماعی ـ سیاسی گواهی میدهد و کاملا پیداست که ایران به دنبال روزهای پرآشوب، روزهای پرهیجانی را درپیش دارد.

اینجا باید نکته ظریفی را متذکر بود که چطور اینهمه تغییرات و عزل و نصب ها و اقدامات حاد با سهولت پیش میرود و از پی هرکدام طوفان اعتراض و هیاهو و کارشکنی برنمیخیزد و زخم خوردگان بدون آن که در صدد جبهه گیری و صف آ، ایی در برابر دولت برآیند تن به قضا میدهند؟

بنظر میرسد توضیح این نکته را در پاسخ سوالی دیگر باید یافت که اگر دولتی دیگر عهده‌دار اجرای چنین نقشی بود آیا میتوانست این راه دشوار را درمدتی کوتاه و بدون برخورد با موانع باز دارنده طی کند؟

پس، بازهم به همان نتیجه میرسیم که بمناسبت معرفی دولت جدید درسرمقاله «اطلاعات» عنوان کردیم و نوشتیم شریف امامی دراین لحظه خاص و بسیار حساس تاریخی واجد همه مشخصات و خصوصیات سیاستمدار ورزیده و توانایی است که میتواند با مشکلات کنار آید و آنچه را مصلحت و منفعت کشور اقتضا میکند، ملاک عمل قرار دهد.

تفسیر سیاسی روز

جنگ کامبوج و ویتنام و سفر هواکوفنگ

* یکبار دیگر در پایان سفر «هواکوفنگ» رهبر چین به اروپای شرقی، ویتنام و کامبوج رویاروی هم قرار گرفته‌اند، و بیم آن میرود که درگیری نظامی محدودشان هرلحظه گسترش بیشتری پیدا کند. در حال حاضر دو لشگر کامبوجی با پانزده هزار تن نظامی و تعداد زیادی جنگ افزار و تانکهای سنگین در محاصره نیروهای ویتنامی قرار دارند و هرگونه ارتباطشان با «پنوم پن» قطع شده است بسیاری از ناظران آگاه از جمله مفسر روزنامه واشنگتن پست، فشار نظامی ویتنام را بر کامبوج در روزهای اخیر نتیجه مستقیم سفر «صدرهوا» به رومانی و یوگسلاوی میدانند. بگفته این آگاهان، شوروی که از گسترش دایره نفوذ چین در اروپای شرقی و غرب آسیا نگران است، با ترغیب ویتنام به ادامه محاصره نیروهای کامبوجی چه از راه ارسال تجهیزات تازه و چه از طریق کمکها و اعتبارات مالی فراوان، قصد تادیب چین و متحدانش را در شرق آسیا دارد. باید توجه داشت که نهادهای سیاسی و اجتماعی موجود در دو کشوری که با حمایت چین و شوروی، در برابر آمریکا و نظامهای وابسته‌اش ایستادگی کردند، و در اغاز حلقه های متصل یک زنجیر بحساب میآمدند، مهمترین مسله برای درگیریهای دو کشور است. ولی کمک و تشویق چین و شوروی، عاملی است که اختلافات را تا مرحله رویاروئی مسلح پیش می برد. در واقع این شوروی و چین هستند که در دورترین نقطه آسیا بجان هم افتاده اند ولی کسانی که در این درگیری نابود میشوند ویتنامی و کامبوجی میباشند هنگامیکه نیروهای «ویت کنگ» با کمک هانوی شهر سایگون یا «هوشی مین» امروز را تسخیر کردند. برای تغییر دادن چهره اجتماعی و سیاسی ویتنام که بر اثر سالها جنگ و ستیز و تحمل حضور بیگانگان، نکبت های ناشی از این وضعیت را پذیرفته بود، روش معتدلی در پیش گرفتند که بهیچ وجه با روش سخت و خونین خمر سرخ در کامبوج قابل قیاس نبود. بمرور این دو روش سیاسی و اجتماعی، بین نظامهای دو سرزمین اختلاف عمیقی را بوجود آورد. البته درگیری بین کامبوج و ویتنام سابقه‌ای هزار ساله دارد. و از زمان سلطنت شاهان کامبوجی همیشه رهبران این سرزمین، ویتنام را ادامه جغرافیائی خاک کامبوج میدانستند. ولی در جریان رشد نهضتهای آزادیبخش این دو سرزمین علیه فرانسویها و بعد امریکا، اختلافات برای مدتی کنار گذاشته شد. در پی دست اندازی چینی ها به مناطق نفوذ شوروی که پس از مرگ مائو و کنار گذاشته شدن گروه چهار نفری، بعنوان مهمترین اصل سیاسی، راهبران سیاسی چین، مورد توجه قرار گرفت، اختلافات مرزی ویتنام و کامبوج با درگیریهای مرزی آغاز شد. و بدنبال آن شوروی و چین هرکدام با درکنار گرفتن یکی از دو طرف درگیر، موضع خویش را مشخص کردند. از آن پس سیاست آزاد چین در ویتنام چه از طریق اخراج بازرگانان چینی و چه از راه بیانیه ها و اتهامات صریحی که توسط رهبران ویتنام نسبت به رهبران چین بعنوان سازشکاران با امپریالیسم عنوان میشد، دنبال شد. و هر از چندگاه با بصدا درآمدن توپها و تانکها در مرزهای ویتنام و کامبوج، این درگیری نمائی خونین یافت. اینک بنظر میرسد. باسفر رهبر چین به اروپای شرقی، مبارزه شکل حادتری را بخود میگیرد. و هیچ بعید نیست که محاصره دو لشگر کامبوجی توسط نیروهای ویتنامی، درگیری عقیدتی چین و شوروی را به یک رویاروئی نظامی همه جانبه بدل کند.

چه کسی علیه آیت الله العظمی خمینی نامه جعلی منتشر کرد؟

این مقاله به تمام روزنامه نگارانی که در ۱۵ سال حکومت سانسور، ماندند و در سرحد امکانشان مبارزه کردند ، تقدیم می شود.

محمد حیدری

اگر مقاله قبلی مرا که تحت عنوان «چه کسی خیانت می کند؟» چاپ شد، خوانده باشید، بخاطر دارید که نوشته بودم هفته گذشته یک مقام عالی اداری وقت وزارت دادگستری بخاطر درج چند سطر خبر که خود او معتقد بود تحریف بوده است چگونه بر تمام روزنامه نویسان مملکت برچسب جوجه کمونیست بودن زد و خط و نشان کشید که بزودی شرفیاب میشود و حق روزنامه ها وروزنامه نویسان راکف دستشان می گذارد که البته چنین نشد و با تغییر کابینه چنین نیتی را عملی نکرد. نیز لابد خاطرتان هست که در انتهای آن مقاله که من بیشتر به دخالت های ناروا در قوه قضائیه پرداخته بودم، وعده دادم اگر بتوانم گوشه‌هائی از مظلومیت های جامعه مطبوعات، و رنج هائی راکه این طبقه در دوران اختناق آمیز سالهای گذشته کشیده‌اند ترسیم کنم. اینک در انجام این وعده پرده ازمجرائی بر می دارم که ریشه های نا امنی و کشتار های اخیر را باید در آن جستجو کرد.

سال گذشته، من در یک دوران موقت، سمت نظارت کلی و اساسی را بر صفحات داخلی روزنامه اطلاعات داشتم. بدین ترتیب که وظیفه داشتم از طریق تماس دائم بامتصدی اجرائی صفحات داخلی بدانم چه موضوعاتی در این صفحات چاپ میشود، و اگر مطلبی به مصلحت نبود مانع چاپ آن شوم و اگر موضوع یا مطلبی برای پیگیری به نظرم میرسد آنرا به همکارانم بگویم تا تهیه کنند وبه چاپخانه تحویل دهند. در همین دوران موقت به سرماخوردگی شدیدی که مرا چند روز بر بستر میخکوب کرد، دچار شدم. در این چند روز، عصرها بوسیله تلفن باهمکارم احمد رضا دریائی که متصدی اجرائی صفحات داخلی روزنامه بود تماس می گرفتم و در مورد مسائل روز با یکدیگر تبادل نظر می کردیم. از جمله، غروب روز جمعه ۱۶ بهمن ماه گذشته چنین تماسی تکرار شد، اما برخلاف همیشه، همکارم بجای بیان شاد و شیرین گذشته، با صدائی لرزان و پر اندوه به احوالپرسی من پاسخ داد. نخست گمان بردم او هم مریض شده است و لذا گفتم «خدا بد ندهد، تو هم سرما خورده ای؟» گفت: نه. به شوخی گفتم. پس کشتی هایت غرق شده؟ گفت: نه... همه مان به دردسر افتاده ایم. از وزارت اطلاعات نامه‌ای آورده‌اند و اصرار دارند همین فردا چاپ شود. گمان کردم از همان نامه های معمولی است که وزارت اطلاعات، در دوران اختناق آمیز سالهای گذشته چاپ آن ها راهمواره به مطبوعات تحمیل میکرد، و البته غالبا موضوعاتی بود که چاپ آنهاخواننده آگاه رامتوجه طرز تفکر و مدیریت بسیار ابتدائی و پیش پا افتاده و خنده آور مسئولان تبلیغاتی مملکت می کرد. بدین لحاظ بود که گفتم: چه میشود کرد... ما که پوستمان کلفت شده است، مطلب را در یکی از صفحاتی که کمتر مورد توجه است، و لای آگهی ها گم و گور کن. گفت: این دفعه موضوع فرق میکند. چیزی که به ما داده‌اند نامه‌ای است به امضای شخصی موهوم بنام «رشیدی مطلق» و علیه آیت الله العظمی خمینی، آنهم، سرشار از ناسزا و حرفهای نامربوط.

پشتم لرزید. برای مدتی (شاید یک دقیقه و شاید بیشتر) بین من و همکارم سکوت بر قرار شد.

بعد که بر اعصابم مسلط شدم گفتم: متن نامه را بخوان، واو خواند. نامه که تمام شد، گفتم من صد در صد مخالف چاپ نامه هستم، بگذار با سردبیر روزنامه صحبت کنم، و بعد بگویم چه باید کرد؟. گفت سردبیر روزنامه استعفاکرده است. الان روزنامه بی سردبیر است. گفتم آقای مسعودی هم که در تهران نیست، پس من با مسئولیت خودم تصمیم می گیرم که نامه چاپ نشود. گفت: تهدید کرده‌اند که نامه حتما باید چاپ شود، توچرا مسئولیت قبول می کنی؟ ماموران وزارت اطلاعات نامه را بهر حال، و به زور هم باشد چاپ می کنند.

گفتم حالا که کسی در روزنامه نیست و من موظفم مانع انتشار این نامه بشوم، ولو آنکه فردا به صلابه‌ام بکشند، و بعد به شوخی گفتم: من تا حالا غذای زندان را نخورده‌ام، به امتحان کردنش می ارزد.

مکالمه ما دو نفر اینجا قطع شد. گمان کردم خطری را که نه فقط شرافت روزنامه نگاران را لکه دار می کرد، بلکه بشرحی که خواهم نوشت، ثبات کشور را به هم می زد (که زد) رفع کرده‌ام. البته فکر می کردم رونوشت این نامه مجعول به روزنامه های دیگر هم داده شده، و آنها هم چنین مقاومتی را کرده‌اند. اما دلخوشیم دیری نپائید، چراکه همکارم تلفن کرد و گفت فلانی! نامه باید چاپ بشود، چه من و تو بخواهیم یانخواهیم. اگر مقاومت کنیم خودشان می آیند روزنامه، ونامه راچاپ می کنند وای بسا در همان ساعاتی که روزنامه چاپ میشود من و تو بجای آب خنک خوردن در زندان زیر لگد و مشت باشیم.

شرح و تفصیل نمیدهم. وقتی ناامید شد و دریافتم کاری از هیچکس ساخته نیست، و اگر مثلا مدیر روزنامه هم دردسترس باشد و موافقت کند بخاطر احتراز از چاپ این نامه از انتشار روزنامه جلوگیری کنیم، یعنی چند روز روزنامه ندهیم، باز خود دستگاه سانسور، روزنامه را بی آنکه آب از آب تکان بخورد منتشر خواهد کرد. گفتم:

پس بیا و زیرکی کن. نامه را از صفحه اول بخش نیازمندیها، لابلای بی خوانندترین آگهی‌ها شروع کن و هر پاراگراف را در یک صفحه بگذار و بنویس بقیه در صفحه بعد و این وضع را تکرار کن تا مقاله تمام شود. تیتر مطلب را هم از ۱۲ سیاه (کوچکترین حروف تیتر) بیشتر نگذار.

صبح فردا، علی رغم ادامه بیماری به روزنامه آمدم. وقتی چشمم به صفحات لائی افتاد چون صاعقه زده‌ها برجایم خشک شدم. مقاله، علیرغم سفارش و تاکید من، با حروف درشت، داخل کادر و جای مشخص چاپ شده بود. ساعتی بعد فهمیدم دستگاه سانسور احمد رضا دریائی همکار مرا تحت کثیف‌ترین نوع فشار وادار کرده است نامه را با این وضع مشخص چاپ کند.

آن روز، روز عزای کارگران، کارمندان و اعضای هیات تحریریه روزنامه اطلاعات بود. از استعفای دسته جمعی صحبت کردیم و بعد خودمان نتیجه گرفتیم این دستگاه بی منطق، وقیح و مغرض مشتی از عوامل خود را جایگزین ما میکند، خاصه که احساس کردیم دستی در کار است تا روزنامه اطلاعات را نابود کند. این امر وقتی به ما ثابت شد که دیدیم نامه را نخست در روزنامه اطلاعات چاپ کردند و بعد در سایر مطبوعات به چاپ رساندند. و خودشان کوشیدند وانمود کنند روزنامه اطلاعات خود مقدم به چاپ نامه بوده است با وجود این، باز هم عده‌ای از همکاران بر تصمیم خود مبنی براستعفا مصر بودند، با آنکه تلفن های ملامت آمیز مردم شروع شد. مردم تلفن میکردند و ما را ملامت میکردند، حتی بعضی‌ها ناسزا میگفتند، اما این ناسزاها برای ما شیرین‌تر از شهدبود. میدانید چرا، برای آنکه مردم بیدار دل تلویحا فهمیده بودند پشت پرده چه میگذرد و عامل چاپ این نامه چه کسانی و چه دستگاهی بوده است. قضاوت مردم را در انموقع در جمله‌ای خلاصه میکنم تا بدانید چه چیزها باعث شد که روزنامه نگاران ایرانی علی رغم فشار جهنمی سانسور در ۱۵ سال گذشته دوام بیاورند و بکوشند در همان شرایط هرچه می توانند از اوضاع واقعی مملکت، حتی با توسل به شیوه های مبهم نویسی، ایما و اشاره منعکس کنند تا هم دستگاه عالی رهبری آگاه شوند که خائنان در لباس خادم چه برسر کشور میاورند و هم مردم از کم و کیف امور حتی الامکان آگاه شوند. خلاصه قضاوت مردم پس از چاپ نامه مجعول علیه آیت الله العظمی خمینی چنین بود:

«ما می‌دانیم شما را مجبور کرده‌اند این نامه توهین آمیز و دروغین را چاپ کنید، ولی مگر شما چوبید؟، مگر حس ندارید، مقاومت کنید».

آری، اگر ملامت مردم از اینهم خشن تر بود، باز برای قلب های ماتسکین دهنده بود.

***

تیتر مقاله هفته قبل من این بود: «چه کسی خیانت میکند؟». من میتوانم تحت همین تیتر هزار مقاله بنویسم و براساس مشاهدات ۱۵ ساله اخیر خود در متن جامعه، ثابت کنم مسبب اوضاع کنونی مملکت همانها هستند که من آنها را «بساز و حکومت کن ها» نام داده‌ام و در یکی از مقالات گذشته‌ام، زمانی که هنوز سانسور در اوج بود در وصفشان حرف ها زده‌ام.

«چه کسی خیانت میکند؟» آنکه در مقام عالی دولتی میداند مملکت در آستانه انفجار است ولی بجای ارائه گزارش صحیح از عمق نارضائی های مردم، و دادن پیشنهاد صادقانه برای جلوگیری بموقع از انفجار خشم عمومی، امکانات یک دولت و یک وزارتخانه را بکار میگیرد تا نامه‌ای را علیه یک مقام روحانی چاپ کند و کشوری را صحنه پیکارهای خانگی و برادر کشی کند، یا آن روزنامه نویسانی که از دو سو سیلی میخورند، اما میکوشند پرده‌ای ولو کوچک از حقایق را ترسیم کنند؟

چاپ نامه مجعول علیه آیت الله العظمی خمینی دو جنبه دارد. یک جنبه آن مربوط است به عدم آگاهی یا غرض ورزی تهیه کنندگان آن، و جنبه دیگر به امری کاملا خصوصی.

نامه در زمان تصدی کسی بروزارت اطلاعات چاپ شد که خود روزنامه نویسی است قدیمی و سیاستمداری کهنه کار، ایشان اگر آن نامه را خدمتی به رژیم و مملکت میدانست پس چرا این افتخار را نصیب روزنامه‌ای نکرد که خود بنیانگذار آن بوده و تا پیش از پوشیدن کسوت وزارت رسما مدیریت آن را برعهده داشت. ایشان میتوانست افتخار این خدمت را صبح نصیب روزنامه‌ای کند که همه ما روزنامه نگاران میدانیم در زمان وزارت نیز کاملا برآن اعمال مدیریت (منتهی پنهانی) میکرد. و بقیه افتخار این خدمت را نصیب روزنامه های عصر و از جمله اطلاعات میکرد. طبیعی بود، ایشان خیلی راحت‌تر، و بدون اعزام مامور به روزنامه خودش می توانست آن نامه را حتی در صفحه اول چاپ و بقول خودش بعنوان (هدلاین ـ تیتر اول) به مردم عرضه کند.

ایشان حتی بعنوان قائم مقام حزب میتوانست این نامه را همزمان با روزنامه خودشان در روزنامه ارگان حزب چاپ کند، آنهم بی آنکه با مقاومت امثال من نا چیز روبرو شود.

پس چرا قرعه به نام روزنامه اطلاعات اصابت کرد؟ لابد یا پای یک تسویه حساب شخصی در کار بوده، که در این صورت آقای فرهاد مسعودی مدیر «اطلاعات» باید فاش کند یا سیاست دولت این بوده که روزنامه «اطلاعات» نابود شود که این را من با شناختی که از شخص نخست وزیر پیشین دارم، بعید میدانم.

درهر حال، دفاع از موضع و حقانیت روزنامه اطلاعات در این مورد بعهده مدیریت آن است، آنچه برای من، بعنوان یک روزنامه نگار حرفه‌ای در درجه اول اهمیت قرار دارد شرح مظلومیت روزنامه نویسانی است که اگر در ۱۵ ساله گذشته حتی به بد کار کردن رفتگر محله مقامات هم ایراد میگرفتند متهم به کمونیست بودن، خیانت به وطن و رژیم میشدند. وظیفه دیگر من ـ اگر بتوانم در مقالات اینده ترسیم کنم ـ رسوا کردن انهائی است که در ۱۵ سال اخیر با محدودیت ازادی مطبوعات و دیگر ازادیها، مملکت را به مسیری سوق دادند که اکنون هست.

من در این مقاله فقط به این نکته اشاره میکنم، در این اواخر گروهی از مدیران، نویسندگان و خبرنگاران مطبوعات با درک خطر قریب‌الوقوعی که مملکت را تهدید میکرد، علی رغم محدودیت کوشیدند گوشه‌هائی از نارضائی های مردم، و نیز نقش اشخاصی را که در آفرینش این عدم رضایت نقش داشتند بر ملا کنند، اما در اوج این کوشش میهن پرستانه ناگهان و از طریق وزارت اطلاعات مشتی زحمت کش مطبوعات را که اکثرشان چون خود من دست به دهان هستند و جز حقوقی که بابت ۱۰ـ۱۲ ساعت کار طاقت فرسای روزانه میگیرند، ممرو در آمد دیگری ندارند ـ و نمیخواهیم داشته باشیم ـ و حتی پس‌اندازشان به اندازه یک کارگر عادی نیست ممنوع القلم کردند. حقوق اینان که قطع شد معیشتشان لنگ ماند، و در این میانه، مدیران مطبوعات غیرت کردند و پنهانی حقوق آنها را پرداختند و وقتی دستگاه جهنمی سانسور از این وضع آگاه شد، حتی کار را به انجا کشاند که قرار شد، دولت مالکیت مطبوعات را بخرد، امتیازها را لغو کند و خود وظیفه رکن چهارم مشروطیت را برعهده گیرد. میدانید چرا آن نویسندگان ممنوع القلم شدند؟ جرم اکثر آنها این بود که مثلا نوشته بودند هوای تهران آلوده است، یا گرانی کمرشکن شده است. یک نمونه از این ممنوع القلم ها منصور تاراجی سردبیر سابق اطلاعات بود. یکی از دلایل ممنوع القلم شدن او چاپ عکسی در زمان تصدیش برصفحات داخلی روزنامه اطلاعات بود، عکسی که در متن یک گزارش درباره آلودگی هوای تهران چاپ شده بود و دودکش یک کوره آجرپزی را در حال دود کردن نشان میداد که بر بالای آن این تیتر زده شده بود: «تنفس در هوای آزاد» . منصور تاراجی ها ممنوع القلم شدند بجرم آنکه توجه دولت و مردم را به آلودگی هوای تهران جلب کردند و شگفتا که همین مساله آلودگی هوای تهران سال گذشته بعنوان یکی از فوری‌ترین کارهای دولت درآمد!

وقتی دولت آموزگار برسر کار آمد، با توجه به روحیه خود او، این امید در دل ها زنده شد که اعمال شرم آوری چون ممنوع القلم کردن نویسندگان تکرار نخواهد شد و این امکان هست که جراید و نویسندگان و خبرنگاران با انتشار حقایق و آگاه کردن سطوح بالای تصمیم گیری، شرایطی برانگیزند که خادمان جای مغرضین و سود جویان و مال اندوزان را بگیرند و شرایطی فراهم آید که دردها التیام یابد و جامعه ما دستخوش برادر کشی نشود، اما وزیر اطلاعاتی که خود از پائین‌ترین اقشار جامعه مطبوعاتی شروع کرده بود و بهتر از هرکس به شرایط کار زحمت کشان مطبوعات آشنا بود، فاجعه ممنوع القلم کردن نویسندگان و خبرنگاران را تکرار کرد. ما امید بسته بودیم او که به عمق نارضائی‌های مردم آشنائی داشت دولت آموزگار را در جهت صحیح و منطقی رایزنی کند، اما در زمان هم او نامه‌ای ساختگی علیه آیت الله العظمی خمینی به زور در مطبوعات (این نامه در تقریبا تمام مطبوعات بچاپ رسید) چاپ شد که بگمان من فتیله انفجار خشم بود و برادر کشی‌های اخیر پی آمد آن است.

من در این مقاله کوشیدم سیمای ستمدیده مطبوعاتی های واقعی را تا آنجا که میسر است ترسیم کنم، اما این بدان معنا نیست که اذعان نداشته باشم: شاید ما امکان داشتیم از آنچه عمل کردیم، بهتر باشیم، اما از امکانات آنچنانکه باید استفاده نکردیم، بدین سبب به سهم خود پوزش میخواهم و امیدوارم فرصت ها چنان باشد که در آینده جبران کنیم.

نیز آرزومندم مملکت ما هرگز سانسور و اختناقی را که در ۱۵ ساله گذشته شاهد بود، تجربه نکند.

چهل سال قبل...

اخطار انگلیس و فرانسه به المان ـ فرمان هیتلر و اعلام وضع فوق العاده

متعاقب ارسال نامه از طرف هیتلر صدراعظم آلمان برای نخست وزیران انگلیس و فرانسه، چیمبرلن و دالادیه پیام‌هائی به برلن فرستاده و اخطار کرده‌اند که تعهدات خود را نسبت به لهستان دقیقا اجراء خواهند کرد.

نامه هیتلر

هیتلر در نامه خود مینویسد آلمان نسبت به مرزهای باختری خود هیچگونه اعتراضی ندارد و مایل است با انگلیس و فرانسه روابط صمیمانه داشته باشد اما این دلیل نمیشود که دولت آلمان سایر مواد قرارداد تحمیلی «ورسای» را همچنان تحمل کند.

انگلیس لهستان را تشویق به پایداری نموده و در لهستان تبلیغات جدی علیه آلمان شروع شده است که قابل تحمل نمیباشد نخست وزیران انگلیس و فرانسه در پاسخ این نامه هر کدام شرح جداگانه‌ای بعنوان صدراعظم المان نوشته و اخطار کرده‌اند که تعهدات خود را نسبت به لهستان محترم خواهند شمرد

نامه دالادیه

«دالادیه» نخست وزیر فرانسه در نامه خود مینگارد: من بشرافت خود سوگند میخورم که در اتحاد صمیمانه و اشکارای فرانسه با لهستان هیچ نکته‌ای در کار نیست که مغایر با احساسات مسالمت آمیز کشور من باشد. در چنین ساعت وحشتناکی من تصور نمیکنم هیچ آدم نجیب و شریفی حاضر شود بدون بذل مساعی برای حل مسالمت آمیز غائله بیجهت دست بجنگ بزند. اگر شما سر صلح داشته باشید مسلما بدون آنکه بشرافت و حیثیات المان لطمه‌ای وارد آید میتوانید اراده خود را دخیل قرار دهید.

من هم بمقتضای مقام ریاست دولت فرانسه و با کمال علاقه‌ای که بحصول همرنگی و موافقت بین فرانسه و المان دارم حاضرم در این راه از هیچ کوششی دریغ ننمایم.

اگر باز هم مانند بیست و پنج سال پیش باید خون جوانان و فرانسه و المان را در یک جنگ طولانی‌تر و خونین‌تر ریخته شود البته هر ملتی با امیدواری و اعتماد به پیروزی وارد میدان کارزار خواهد شد ولی آنچه محقق و مسلم است، در این پیکار اضمحلال و خرابی و وحشیگری فائق خواهد شد.

بیانات چیمبرلن

چیمبرلن نخست وزیر فرمان هیتلر

بموجب فرمانی که بامضای هیتلر رسیده یک شورای مخصوص برای دفاع از کشور تشکیل میشود. کارمندان دائمی این کمیته عبارت خواهند بود از مارشال گورینگ رئیس کمیته. رودلف هس کمیسر کل اداره کشوری المان. فریک وزیر کشور بعنوان کمیسر اقتصادیات. «فونک» وزیر اقتصاد ملی. «دکتر لامرس» رئیس دفتر صدراعظم. ژنرال «کامیتل» رئیس ستاد ارتش.

طبق فرمان هیتلر احکام این شوری دارای جنبه قانونی میباشد و بلافاصله بمعرض اجراء گذارده خواهد شد. مگر آنکه از طرف پیشوای آلمان امر شود قانون نامبرده باید بتصویب دولت یا مجلس برسد.

بموجب این فرمان برای اجرای نقشه چهار ساله به مارشال گورینگ اختیار تام داده شد. این فرمان هر زمان که لازم باشد توسط خود هیتلر فسخ خواهد شد.

«نقل از اطلاعات ۸ شهریور ۱۳۱۸ ـ ۳۱ اوت ۱۹۳۹»

دنیا در استانه جنگ

«اخبار چهل سال قبل» اکنون گزارش آخرین تلاش هایی را که درسال ۱۹۳۹ برای حفظ صلح صورت گرفت ـ و چنان که میدانیم به نتیجه نرسید ـ درمعرض اطلاع خوانندگان قرار میدهد.

تاچند روز دیگر ما به لحظه انفجار خواهیم رسید: حمله آلمان به لهستان و آغاز دومین جنگ بزرگ جهانی.

از آنجاکه جنگ دوم در شمار بزرگترین رویدادهای قرن بیستم و بلکه تمامی تاریخ جهان است جای بیشتری را دراین ستون به گزارش اوضاع بین المللی اختصاص خواهیم داد. بویژه که این آتش هستی سوز سرانجام دامان ما رانیز گرفت و برسرنوشت ایران شدیدا تاثیر گذاشت.

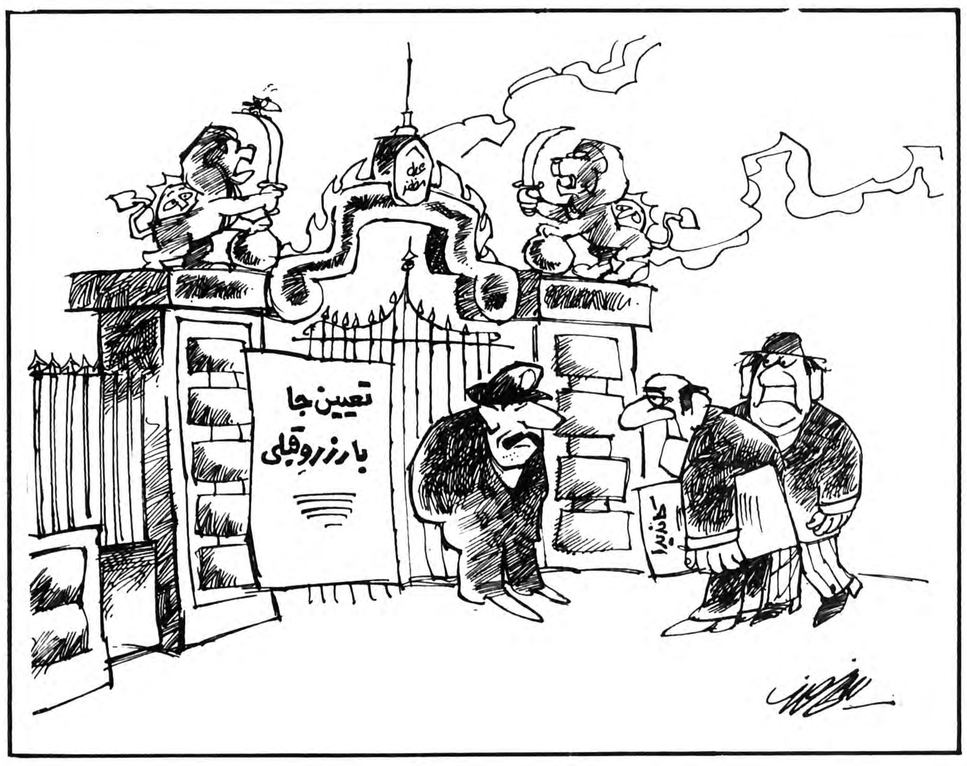

امروز در تاریخ

نوشیروان کیهانی‌زاده

کلئوپاتراخودکشی کرد

۳۰ اوت

«قبل از میلاد» ۳۰ * کلئوپاترا که دو امپراطور روم را به عشق خود گرفتار کرده بود با نیش مار خودکشی کرد.

۱۵۲۶ * سلیمان اول سلطان عثمانی ارتش مجارستان را شکست داد و در این جنگ لویی دوم پادشاه مجارستان کشته شد.

۱۸۹۸ * انگلیس و آلمان درباره آینده متصرفات پرتغال در آفریقا باهم بطور محرمانه توافق کردند و به موجب این توافق قرار شد انگلیس قسمتهایی از موزامبیک و انگولا را به دست اورد.

۱۹۱۴ * نیروهای آلمان منطقه «آمین» را در فرانسه تصرف کردند.

۱۹۱۶ * عثمانی به روسیه اعلام جنگ داد.

* در همین روز پل فون هیندنبورگ رئیس ستاد نیروهای مسلح آلمان شد.

۱۹۲۸ * جمعیت «استقلال هند» در این کشور تشکیل شد.

۱۹۳۲ * هرمان گورینگ نازی معروف به سمت رئیس رایشتاگ انتخاب شد.

۱۹۴۴ * نیروهای شوروی وارد بخارست پایتخت رومانی شدند.

۱۹۴۵ * ژنرال آمریکایی دوگلاس مک آرتوروارد ژاپن شد تا ستاد نیروهای اشغال کننده ژاپن را تشکیل دهد.

۱۹۵۱ * آمریکا و فیلیپین پیمان دفاع متقابل امضاء کردند.

۱۹۶۳ * خط تلفنی مستقیم میان کاخ کرملین و کاخ سفید واشنگتن به منظور جلوگیری از وقایع ناگهانی، معروف به خط تلفنی قرمز آغاز به کار کرد.

آقا! مایونجه خوردیم وآزادی گرفتیم!

دار یوش نظری

سالهای سیاهی بود که قانون اساسی ایران، ان سند افتخار ملت مبارز ما، سندی که از هر گوشه آن خون پاک عزیز رزمنده ای چکه می کند، چون کاغذ پاره بی مقداری، در قاب بازار عتیقه فروشی ها جا گرفته بود. اگر راست می گوئید، یاد آن سیاهی ها را برای ابد در گور تاریخ دفن کنید.

مشروطه ایران، اگرچه با ناپاکی ها در امیخت و دستهای نابکاری از درون و بیرون آنرا بهم زد و زود از دست برفت، اما با پاکدلی ها و پایمردیهای بسیار آغاز شد و بسی سخت و دشوار بدست آمد. ملت ما برای بدست آوردن آزادی و برقراری مشروطه و حکومت قانون، رنج ها و ستم ها و ناکامیهای بسیاری را متحمل شد و قیمت گرانی برای آن پرداخت. داستان فداکاریها و خون ریختن های مبارزان مشروطه و طلایه داران آزادی و حکومت قانون راکم و بیش همه میدانند که چگونه با فداکاری هزار ها هزار مردم این سرزمین و شمشیر آخته سردارانی چون ستار و باقر و حسینخان و علی موسیو و حیدر عمو اوغلی و یفرم خان و دیگران، آزادی وحق و عدالت ازچنگال شاه مستبد قاجار و دولت و دربار فاسد و نامردمی او بدر آورده شد، اما شاید هنوز ـ بسیاری ندانند که این مردم برای آزادی، سوای سر های جوانان خود که قربانی دادند، سوای همه ستم ها و دشواریها که متحمل شدند، در جریان محاصره تبریز، به «یونجه خواری» نیز افتادند.

دراخرین روزهای محاصره تبریز بوسیله قزاقها و سپاه عین‌الدوله وصمدخان ودیگر خونخواران محمدعلی شاهی، این شهر چنان دچار قطعی شد که زنان و بچه ها، هر روز به باغها و دشتها می ریختند و گیاه خوردنی، بخصوص یونجه می چیدند و برای سیرکردن شکم، برای آنکه نمیرند و به عظیم ترین مبارزه ملی تمام طول تاریخ خود ادامه دهند، آنرامی خوردند. کاربجائی رسیده بود که یونجه های باغات و مزارع اطراف شهر که در دست مجاهدان بود تمام شد و زنان و بچه ها،حتی به نزدیکی سنگر های قوای استبداد که اطراف شهر را در محاصره بی رحمانه خود داشتند و راه ورود هر گونه کالا و خواربار را بسته بودند می رفتند. هنوز بسیاری مردم تبریز، خاطره فروردین ماه ۱۲۸۸ را از یاد نبرده اند که در تمامی شهر، چهره زنان و مردان و کودکان سراسر شهر، از شدت گرسنگی و خوردن یونجه وعلف، چگونه کبود و پژمرده شده و چشم ها فرو رفته بود، که گوئی ارواح، از گور سر برون آوردند. هنوز صدای پرطنین آن آزادیخواه ارمنی، درگوش ها زنگ می زند که به مردم گرسنه اما مصمم و تسلیم ناشدنی تبریز میگفت:

«مردم! شما گرسنه اید، اما آزادید.»

«شادروان کسروی»، ضمن نقل این حماسه بزرگ، حکایتی از خود میگوید که میتوان آنرا کلام آخر در مشروطه و آزادی و حکومت قانون دانست، میگوید: چند سال پس از جنگهای تبریز، در بازار، مردی را با پاسبانی در حال کشاکش و گلاویز دیدم.

پاسبان، به مرد درشتی میکرد و مرد که طاقت از کف داده بود با صدای بغض آلودی، فریاد می زد:

« آقا! ما یونجه خوردیم و مشروطه را بچنگ آوردیم تا کسی به کسی زور نگوید»

از مشروطه ایران، از جانفشانی ها و سرباختن های فرزندان این ملت، از حرمت حریت وشان و مقام حکومت قانون، کسان بسیاری، حرفهای بسیاری زده اند.اما به گمان من، آن داستان هجوم زنان و بچگان تفنگ بدست تبریزی برای چیدن یک سفره یونجه، و ان حکایتی که شادروان کسروی از دعوای آن مرد و پاسبان در بازار تبریز میگوید، فراسوی همه حرفها، وشاه کلام همه آنهاست.

مرد میگفت:

«آقا! ما یونجه خوردیم و مشروطه را گرفته‌ایم که کسی به کسی زور نگوید!»

آری... اگر من و تو و این نسل ما، شاید رنگ یونجه را حتی در اخور چهارپا ندیده است، یک نسل فراتر، این ملت برای به چنگ آوردن آزادی، برای حرمت گذاشتن به حکومت مشروطه، برای آنکه «قانون»، حاکم و حکم میان افراد و حکومت باشد، سی و چند روز تمام یونجه خورده است و در نوروز آرزو انگیز ۱۲۸۸، سفره هفت سین رانه در برابر آئینه و شمع دان و قرآن، که در شکم و روده خود چیده است.

میدانیم که آن نسل شریف و پر افتخار، چه زود و ناهنگام از میان برداشته شد و تیر کین استبداد چگونه بر سرو رویشان فرود آمد، بر سرو روی آیت اله بهبهانی و طباطبائی مشت و لگد کوبیدند و حتی ریش و دستار آن دو سید بزرگوار راکندند، صور اسرافیل و ملک المتکلمین و قاضی ارداغی را بدانصورت خفه کردند و ثقة الاسلام را در عاشورای خونین تبریز بدار زدند، دستگاه استبداد، که بخون هر جنبنده آزاده ای تشنه بود، و چون ضحاک، مغز سر جوانان وطن رامی طلبید، حتی به پهلوی سردار ملی تیرزد وسالار ملی رادرخواب،سربرید.ان نسل شریف،جزای آزادی و قانون طلبی و وطن خواهی خودرازود گرفت و بجای مدال و افتخار، یک یک آرزوهای خودرابگور برد. آن نسل رفت،چراغ مشروطه خاموش شد، سیاهی ظلم بر روشنائی حق فائق آمد، اما یادگار کرانقدر و پربهای آن آزادگان از بین نرفت، و قانون اساسی ایران چونان «سند افتخار» یک نسل ارزنده و سراپا شرف و غرور این ملت، برجا می ماند. قانون اساسی ایران و متمم ان که هنوز هم حداقل سوادوسند آن بجا مانده، یادگار چنان نسلی است که ما هیچگاه، پاس و حرمتشان را نداشتیم. هر کلمه وبند این سند، باچکه‌ای ازخون فرزندان این ملت آغشته است.

این سند، چه میگوید؟ در تمامی فرازهای این سند، نه نشانی از طغین و عصیان است و نه حرفی از کژی و نامردمی و بی وطنی! قانون اساسی ما که ملت ما برای به چنگ آوردن، و حراست و اجرای آن، سی و چند روز، چون چهار پایان یونجه خورده، میثاقی است برای حکومت قانون، برای حفظ حقوق ملی، برای جلوگیری از زور و جور و ستم و ناحقی. ماحصل این سند در زبان حقوقی آن، اجرای اصل تفکیک قوا، و مشارکت ملی در تعیین سرنوشت خویش است.

بدیهی است که تفکیک و تجزیه قوا، تنها هدف آن همه مبارزات خونین و پر بها نبود (و نیست). انقلابات آزادیخواهی که ۱۱۷ سال قبل از مشروطه ایران، در فرانسه و حدود ۲۰ سال قبل از این در آمریکا روی داد، با پایان دادن به عصر استبداد و خودکامگی، دوره تازه ای از پیشرفت ملی، و نیز برسمیت شناختن حقوق انسانی و شرف و حیثیت ملی را در این جوامع گشود.

سالها قبل از انقلاب آمریکا، انگلیس نیز به صف ملل مشروطه یا باصطلاح آنروزی «کنستی توسیون» پیوسته بود، و مقارن انقلاب ایران نیز، در دو مملکت بزرگ عصر که در جوار ما بودند، (یعنی روسیه و عثمانی) موج عظیمی از انقلاب ملی برای استقرار حکومت مشروطه و اجرای حکومت قانون در جریان بود. خواست مشترک همه این مبارزات و جانفشانی‌ها، بدست آوردن یک سند ملی یا بقول بعضی وابستگان به استبداد، «کاغذ پاره ای»، بعنوان قانون اساسی بود و تجربه همه ممالک مشروطه و آزادیخواه چهار گوشه جهان نشان میدهد که همین باصطلاح «کاغذ پاره»، اگر بدرستی و با دقت و امانت اجرا گردد، هرگونه پیشرفت و ترقی و رفاه ملی را تضمین میکند، پیشرفتی که با حفظ غرور و شرف و حیثیت انسانی آحاد ملت نیز همراه و همزاد است. ملت ما ۷۳ سال پیش، با آن قیمت گزافی که برای آن پرداخت کرد، این سند غرورانگیز ملی یا بقولی «کاغذپاره»رابدست اورده است.اجرای دقیق وتوام باصداقت وامانت این سند است که از بدل شدن آن به «کاغذ پاره قاب گرفته عتیقه فروشی‌ها» جلوگیری میکند و ضامن هرگونه استقلال و ازادی واقعی ملی خواهد بود. اما چگونه میتوان این میثاق گرانقدر ملی را از گزند خودسریها و خودکامگی‌ها و حوادث زمان مصون نگاهداشت؟ در متن قانون اساسی ایران، با همه کمی و کاستی‌هایی که میدارد، موارد دقیقی برای تعطیل نشدن اساس مشروطیت (جزئا و کلا)، پیش بینی شده است.

بدیهی است با حضور یک مقننه مستقل و قدرتمند که ریشه در اعماق اقشار و گروههای جامعه داشته باشد، با یک قضائیه مردمی که بمعنی واقع خود، «مرجع تظلمات عمومی» و پاسدار حقوق وضیع و شریف باشد، با یک «اجرائیه» رام و ارام که در عین قدرت در برابر هر بیگانه، در برابر آحاد ملت دائما سر بپائین داشته باشد، مشروطه ایران ابدی خواهد ماند، اما تجربه تاریخ، آن گفته نغز و پر مغز منتسکیو را بیادمان می آورد که: «هر قدرتمندی، به سوء استفاده از قدرت تمایل دارد». در روز شوم و خونینی چون سه شنبه دوم تیرماه ۱۲۸۷، مستبد خود کامه ای چون محمد علیشاه قاجار، با دست آن سرگرد خون آشام روسی (لیاخوف) ، ارزش تجربی کلام فیلسوف و حقوقدان فرانسوی را به ملت ایران باز شناساند. هم او، بدنبال آن کلام گفته است:

«برای آنکه نتوان از قدرت استفاده نامطلوب کرد، باید که قدرت، قدرت را متوقف کند.» قیمت این حرف، جانهائی است که برای کوتاه ساختن دست شاه مستبد قاجار، هدر رفت. راست است. برای استقرار ابدی مشروطه و حکومت قانون باید «دائما قدرت، قدرت را متوقف کند».

مراد منتسکیو از قدرت متوقف کننده، قدرت پارلمانی و قضائی است. این حرف را او برای انقلاب فرانسه، و برای مردم سرزمین خود گفته است، مردمی که عادت کرده اند هر نهاد حقوقی و سیاسی و اجتماعی جامعه خویش را با همه وجود و عشق و خلوص، و در تداوم زمان پاس بدارند و حرمتش بگذارند. کارنامه ما در این زمینه، بدرخشانی کارنامه آنها نیست. این را، همه ما چه آنها که در درازای این ۷۳ سال، حقوقی بناحق از کف دادند، و چه آنها که حقوقی را بناحق از کف ربودند، میدانند.

در کارنامه ملی ما، برغم همه درخشندگی و عظمت سالهای نخست مشروطه، نکث ها و نقص های فراوانی ثبت شده است و چنین مینماید که ما برای آغاز یک زندگی سالم سیاسی و اجتماعی، برای تبدیل آن کاغذ پاره عتیقه فروشی‌ها به یک سند عزیز و سهمگین و قدرتمند ملی، هنوز راه زیادی فرارو داریم.

در درازای زمان، کسانی با «شاخه های زیتون» آمدند که ارج آن سند بدارند و پاس آن مبارزه بدارند.

من بضاعت و جسارت آنرا ندارم که عیار صداقتشان را بازنمایم، اما تاریخ میگوید آنها، خیلی زود از نیمه راه بازگشتند و حرف، پس گرفتند. در طول سالها، چنین توجیه شد که برای اجرای کامل آن سند، برای اجرای دقیق اصل تفکیک قوا، برای مشارکت واقعی مردم در سرنوشت و حاکمیت ملی خود، هنوز زود است، مردم نابالغند و زمینه آماده نیست.

میتوان با جرات و جسارت گفت که این حرف، راست نیست.

اگر در صداقت برخی‌شان، و در پلاستیکی نبودن برخی از آن شاخه های زیتون، نتوان تردید کرد، نمیتوان توجیه نهائی و نهانی‌شان را در نابالغی مردم و مساعد نبودن زمینه مشارکت ملی باور داشت.

قومی که با طاقت آوردن در برابر یونجه، با بهای خون پربهای خود، مشروطه را بچنگ آورد تا زمینه را برای حضور ابدی خویش در متن سرنوشت ملی آماده سازد، بدیهی است که بلوغ و لیاقت بهره گیری از آنرا دارد، خوب هم دارد. اگر در سالهای درازی، این

بقیه در صفحه ۲۳

دکتر
علیرضا نوری زاده

من وحسنک سوگواران همیشه تاریخ

قرنها از مرگ با شکوه «حسنک وزیر» میگذرد، و هنوز وقتی تاریخ بیهقی را میخوانی، و به آنجا میرسی که نویسنده آزاده عصر ترکان غزنوی میگوید: «میگفتند سنگ زنیدش قرمطی است. صدا برنمی آمد و جماعت هایهای میگریستند. پس مشتی رندوباخته را زروسیم دادند تا سنگ زنندش،... اما او خود خبه (خفه) شده بود»، محال است که چشم پراب نکنید، و چونان کسانی که هایهای میگریستند، بادل و جان براین «شبه اسطوره»، این ولایت بی چون مرگ را پذیرفته، این حسن! اشک نریزید. حکایت حسنک وزیر از آن داستانهاست که همیشه در تاریخ حضور دارد و هرازچندگاه بنوعی سربرمیکند. و جماعتی سنگ بدست و گروهی اشک درچشم، بنظاره «خبه» کردنش می ایستند. یکبار زمانه غزنوی است و حسنک وزیری است پرحشمت و عزیز، که قدر می بیند و برصدر می نشیند، اما چون مثل سقراط که او نیز حسنکی است، حقیقت را بیش از «صدر و قدر» دوست میدارد، قرمطی میشود و رافضی، ناسپاس و عهدشکن. دیوانیان و صاحب نفوذان، ناحق گزاران و فریب دهندگان خلق، که درگستره اقتدار دولت وقت صاحب رزق ودلق و شال و کلاهند، وقتی درمی یابند حضور حسنک مانع رزق است و شکننده دلق، بسعایت می نشینند و مسعود غزنوی را وامیدارند وزیر باتدبیرش را به دیار نیستی بفرستد. با آنکه هنگام شهادت حسنک همه پر بیگناهی او ایمان دارند و نیز آگاهند که وزیر بزرگ بخاطر مهر آنان، طناب قهر را بگلو خریده و شربت مرگ را با اشتیاق طلب کرده، بجز گریستن کاری نمیکنند و آنها که سنگ گرفته اند وزر درجیب کرده اند. نقش مخالف حق را بخوبی ایفا میکنند تا تاریخ از انسان ایرانی به زشتی یاد کند. حال آنکه آنهائی که اندوهدار و داغدیده مرگ حسنک بودند نیز ایرانی و از اهالی خراسان و خوارزم و مرو و غزنه بودند. گفتم که تاریخ همیشه حضور حسنک را شهادت داده است. چه قرنی میگذرد، و «حسن صباح» آن حسنک حقگو میشود. منتها اینبار اشتباهات وزیر سلجوقی را مرتکب نمیشود و از آواز حق گویش، قلعه‌ای درالموت می افرازد که گوشت و پوست دیوانیان و صاحب قدرتان زمان را میلرزاند بعد زمانه میگردد و میگردد. حسنک ها می آیند و می روند تا آنکه در بعدازظهر یک روز معمولی در دارالخلافه تهران، با کوشش پسرکربلائی قربان آشپز خانواده قائم مقام فراهانی که لقب امیرنظام، اتابک اعظم امیرکبیر را دارد، و مثل حسنک سرنوشتی خونین، طفلی بدنیا میاید که اینبار تقدیر برپیشانیش مهر جاودانگی زده، و دولت ابدمدتش را با همه فرازونشیبها، زخمها و فربها، حلاوتها و تلخیها، تضمین کرده است. طفل را که سری سروصفت متعالی دارد و دلی دریاگونه پهناور، «وقایع اتفاقیه» نام میدهند. و با انکه همه میدانند صدها بار مثل حسنک خواهد مرد و صدها بار چونان مسیح زنده خواهد شد، وی را آخرین حسنک تاریخ میخوانند. اینبار حضور حسنک را زبان وقامت و راه رفتنش اضافه نمیکند، اینبار حروف سنگی و سربی است که نوزاد تازه ایرانی را، بصورت عزیزترین نوباوه کرد و فارس و خراسانی، ترک و بلوچ و گیلانی، درمیاورد. دریک بعدازظهر معمولی یک قرن واندی سال پیش، نخستین جریده سرزمین ما بزیور طبع آراسته میشود. چه باک که بسیار کسان سنگ می زنندش، و بسیاری برسرنوشتش هایهای می گریند.

کسی بدنیا آمده است که لبخنده اش شادمانی ملتی است و اندوهش تلخکامی قومی. اگر برائت حسنک های جاندار و دوپا را تنها گروهی باور دارند، برائت مطبوعات را ازهمان آغاز همه مردم پذیرفته اند. (باید اشاره کنم که قصد من دراین نوشته از مطبوعات آن گروه از جراید و نامه هائی است که بر سر گدائی ازاین و آن بوجود نیامدند و برسرهمین گدائی نرفتند. وقتی حلیه حسنک بودن را به مطبوعات میدهم، آن ارجمند نوشتارها را پیش نظر دارم که نویسندگانش مظلومان همیشه تاریخند. چون همه گاه ظلم توان بیشتری از آن داشته، یا مستقیم و از روبرو نابودشان کرده و یا از پشت خنجره در گرده‌شان نموده آنگاه خلایق را آواز داده که هان! بنگرید این خنجر که درپشت آنان می بینید، از آهن نیست. از کاغذ است. که اینان عروسکانند. من وقتی میگویم مطبوعات حسنک وزیر تاریخ معاصر ما هستند برگفته خود دلیل دارم. و این دلایل را برمی شمرم). از لحظه ای که وقایع اتفاقیه نخستین روزنامه رسمی ایران منتشر میشود مطبوعات قر کشورما متولد میگردد. پیش از آن، نامه میرزاصالح شیرازی یا دوشماره جریده حاج میرزاآقاسی بوده اند ولی نمی توانم آنها را جریده ای با شایستگی داشتن لقب مظلوم یا حسنک بدانم. از لحظه تولد مطبوعات تا بیست سال هنوز اعتبار و شکوه این مولود عزیز برهمگان روشن نیست اما وقتی آواز دلنشین آزادی در صور «حبل المتین» و «ستاره» دمیده میشود. و واژه های پرحشمت رستن و رهاندن بر صفحه های جراید تبعیدی نقش میگیرد مردم اعتبار مولودشان را درمی یابند ازان پس همیشه مطبوعات بعنوان یکی از مهمترین مسائل زندگی انسان ایرانی خود می نماید، در مشروطیت حصن حصین آزادی میشود و رکن چهارم دموکراسی لقب میگیرد. درلحظاتی که وطن درخطر سقوط بدامان

بقیه در صفحه ۲۳

پلیس راه می‌گوید

یک قانون ساده ای وجود دارد که میگوید هر چه حس

بینائی، بویائی و شنوائی موجود زنده بیشتر باشد از

خطر بیشتر در امان میماند بنابر این شما که با تنظیم یک آئینه کوچک اتومبیل

میتوانید تمام دنیای پشت سر خود را ببینید چرا با تنظیم آن خود را بیشتر در امان نگاه نمیدارید.

چه ضرب‌المثل های خوبی داشتند آئین قدیمی ها که میگفتند:

هر سخنی جائی و هر نکته مکانی دارد با یکدست نمیشود دو هندوانه برداشت.

دنیای ورزش روزشنبه منتشر میشود

جمعیت شیرو خورشید سرخ گرگان

آگهی پذیرش دانشجو در آموزشکده پرستاری بویه

داوطلبان تحصیل در آموزشکده پرستاری بویه «وابسته به جمعیت شیرو خورشید سرخ گرگان» در صورتیکه دارای شرایط مندرج در صفحه های ۱۴۱ و ۱۴۲ راهنمای ورود به آموزش عالی سال ۲۵۳۷ باشند می توانند فتوکپی کارنامه آزمایش همگانی سال جاری خود را با دو قطعه عکس ۴×۳ به ضمیمه درخواست زیر این آگهی که با خط خود آنرا تنظیم‌خواهند کرد با پست سفارشی تا تاریخ شنبه هجدهم شهریور ماه به نشانی آموزشکده پرستاری بویه گرگان ارسال دارند.

تاریخ اجرای مصاحبه با پست به اطلاع داوطلبان واجد شرایط رسانیده خواهد شد:

به درخواستهائی که بعد از تاریخ فوق‌الذکر واصل شودترتیب اثر داده نخواهد شد.

درخواست ثبت نام برای تحصیل درآموزشکده پرستاری بویه ـ گرگان

خواهشمند است نام مرا جزو داوطلبان ثبت فرمائید فتوکپی کارنامه آزمایش همگانی سال جاری ضمیمه این درخواست کرده اعلام میدارم که واجد کلیه شرایط لازم هستم.

شماره داوطلب..... نام خانوادگی.... نام... امضاء

نشانی کامل داوطلب شهر خیابان کوچه

شماره منزل شماره تلفن

یخچال ـ فریزر جنرال استیل

وقتی
فریزر جنرال استیل
داشته باشید
گوشت ـ ماهی ـ سبزیجات ـ میوه
درفریزر جنرال استیل ۶ تا ۸ ماه تازه و سالم میماند!!
فریزر جنرال استیل برای هتلها ـ رستورانها
فروشگاهها و ایده‌ال برای خانواده ها

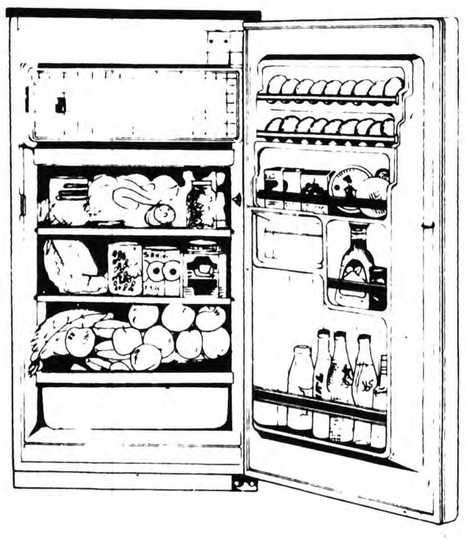

یخچال جنرال استیل
برای زندگی بهتر ساخته شده
ایده‌آل برای همه
مطمئن ـ جادار ـ کم مصرف
دراندازه های مختلف
ودرمدل های متنوع

یخچال وفریزر جنرال استیل برای یک عمر ساخته شده

شرکت صنایع پارس و آمریکا تهران خیابان شاه ـ ساختمان آلومینیوم تلفن: ۵-۳۷۶۰۷۳

نوول ابسرواتور

خانواده سوموزا مسئله اساسی نیکاراگوئه

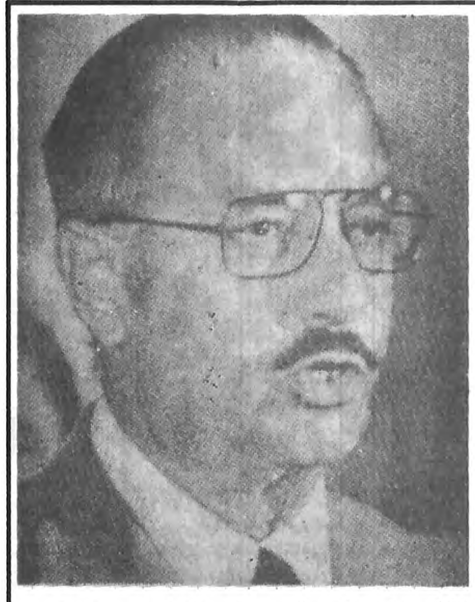

ژنرال ساموزاکه خانواده او سالهااست برنیکاراگوئه حکومت میکند.

دوکماندو ساندی نیست،
که در حوادث اخیر موفق به آزادکردن زندانیان سیاسی شدند

خانواده «سوموزا» که از چهل و یک سال پیش برنیکاراگوئه حکومت میکند برای نخستین باردریک ماجرای گروگان گیری بسختی شکست خورد که ممکن است نتایج شومی برای رژیم ماناگوا درپی داشته باشد. روزجمعه گذشته دولت سوموزاناچارشد در خواستهای یک واحد کماندویی وابسته به «جبهه ساندینیست» - نهضت انقلاب ملی - که با حمله ناگهانی به کاخ ملی شصت سیاستمدار و نماینده پارلمان از جمله وزیر کشوررا گروگان گرفته بود بپذیرد.

کماندوها با عده‌ای از گروگان ها و زندانیان سیاسی (که به درخواست آنها آزادشده بودند) با هواپیما رهسپار ونزوئلا شدند. آن زمان که «سوموزا» از دشمنان خود بعنوان یک گروه چند نفری یادمیکرد گذشته است اوامروزه نه تنها دربرابر مخالفانش وضع دفاعی گرفته بلکه دربرابر خواسته های آنها نیز سرتسلیم فرودمیاورد و ظاهراً میخواهد از بروز حوادث خونین تری جلوگیری کند و دراین اوضاع آشفته وزارت امور خارجه آمریکارا از خودنرنجاند.

سوموزاگوابنکه توانست با نرمش جلوکشت و کشتار و خرابی بیشتر را بگیرد اما این آزمون برای دیکتاتور نیکاراگوئه ضربه بسیار سختی بود که در عین حال موقع «ساندینیست» ها بیش از هروقت دیگر بعنوان نیروی محرک جبهه گسترده تری از مخالفان که پانزده حزب سیاسی و سه سازمان سندیکایی یعنی تقریباً همه مخالفان سوموزاازمحافظه کاران گرفته تاکمونیست ها در آن عضویت دارند تثبیت کرد.

به درخواست این جبهه از روز ۲۵ اوت یک اعتصاب عمومی نامحدود درسراسر نیکاراگوئه آغاز شده و بسیاری از بازرگانان موسسات خصوصی باین نهضت پیوسته‌اند.

مخالفان رژیم خواستار استعفای سوموزا، تشکیل یک دولت موقت چند حزبی و انجام انتخابات عمومی آزادهستند.

جبهه چپ گرای «ساندینیست» نیز در اعلامیه‌ای که یک روز پس از ماجرای گروگان‌گیری از رادیو دولتی پخش شد خواهان روی کارآمدن یک دولت دمکراتیک خلق است. (پخش این اعلامیه یکی از شرایط کماندوها برای آزادی گروگانها بود)

دراین میان کلیسای ماناگوانیز به صف مخالفان پیوسته و اسقف نیکاراگوئه در خواست کرده است برای جلوگیری از بالارفتن موج شورش وهرج و مرج در کشور «سوموزا» از مقام خودکناره گیری کند.

هشتاد و چهار کماندو وزندانی سیاسی آزادشده که روز ۲۴ اوت وارد پاناما شدند ضمن دیداربا مسئولان این کشوردرخواست پناهندگی سیاسی کردند و دولت پاناما بادرخواست آنها موافقت کرد. بی شک اکثریت کماندوها باردیگر به نیکاراگوئه بازخواهند گشت تا فعالیت خودرادرواحدهای چریکی از سرگیرند. یکی از رهبران کماندوهای ساندینیست گفته است که یک قیام عمومی در آینده نزدیک به عمر رژیم سوموزا پایان خواهد داد. سرگرد نیکاراگوایی «سرو» که به کستاریکا پناهنده شده بروز یک جنگ خونین رادر کشورش پیش بینی کرده است.

بااینحال ژنرال سوموزا دودستی به مسند ریاست جمهوری چسبیده و امیدواراست علیرغم ائتلاف مخالفانش دست کم تاپایان دوران ریاست جمهوری‌اش درسال ۱۹۸۱ در مقام خودباقی بماند. درهرحال عملیات گروگان گیری درقلب ماناگوا متهورانه‌ترین عملیات چریکی در آمریکای لاتین پس از تصرف انباراسلحه «مونکارا» توسط فیدل کاسترودرسال ۱۹۵۳ بود.

نیکاراگوئه که ۱۳۰ هزار کیلومتر مربع مساحت و دومیلیون و سیصدهزار نفر جمعیت دارد آخرین نمونه جمهوریهای پوشالی است که دردوران ریاست جمهوری «تئودوروزولت» در آمریکای جنوبی تشکیل شد. سوموزایکی از باوفاترین متحدان ایالات متحده است و حدودپانصد مزدور آمریکایی کار آموزش ۸۵۰۰ سرباز گارد ملی نیکاراگوئه را بر عهده دارند. «سوموزا» اطمینان دارد که علیرغم مخالفت کنگره میتواند سلاح و سازبرگ مورد نیازگارد ملی را که یگانه پشتیبان رژیم است مخفیانه از واشنگتن دریافت کند.

رژیم نیکاراگوئه درسراسر آمریکای لاتین به فساد شهرت دارد. خانواده سوموزابیش از یکصدموسسه رادراختیار دارند و هشتاد درصد تولید ملی را کنترل میکنند و همه‌شان از ملاکین عمده کشور هستند. ثروت سوموزا در خارج کشورهستند. ثروت سوموزا در خارج کشور بیش از تمام اندوخته پولی کشور است.

در چهل و یک سال اخیر سوموزا کوشش کرده است با برگزاری انتخابات قلابی چهره دمکراسی به کشور بدهد اما ضربه‌ای که هفته گذشته کماندوهای جبهه آزادی بخش ساندینیست وارد آوردند پایه های رژیم دیکتاتوری را سخت متزلزل ساخته است. موج شورش در نیکاراگوئه در ماه ژانویه گذشته باکشته شدن «پدروچامورو» مدیر روزنامه «پرنسا» یگانه رقیب نیرومند سوموزا آغاز شد که دامنه آن پیوسته درسراسر کشور گسترش میابد. تاکنون درجریان تظاهرات خونین بیش از دویست نفر کشته و صدهاتن زخمی شده‌اند.

جاناتان استیل
گاردین

شهر واشنگتن به‌سوی دمکراسی پیش می‌رود!

هفته جاری هنگامی که سنای آمریکا تصمیم گرفت به ساکنان پایتخت اجازه دهد در انتخابات، نمایندگانی برای شرکت در کنگره برگزینند، انسان سفید، بخش دیگری از بار مستعمراتی را که بر شانه داشت برزمین گذارد.

تصمیم سنای آمریکا که تنها با یک رای اضافی بر دو سوم آراء که برای اصلاح مفاد قانون اساسی آمریکا ضروری است به تصویب رسید هنوز به موقع عجیبی که تحت آن ۷۰۰ هزار نفر از ساکنان شهر واشنگتن به نسبت سایر افراد کشور از حقوق دمکراتیک کمتری برخوردارند خاتمه نداده است. با اینحال حداقل به رویه اخذ مالیات از مردم واشنگتن بدون دادن حق رای به آنان خاتمه داده می شود. شباهت این رویه به روشهای استعماری بمراتب بیشتر از این است، زیرا عمده ترین دلیل محروم کردن حوزه انتخابی کلمبیا از داشتن نماینده در کنگره آمریکا آن بود که ۷۰٪ جمعیت این حوزه را سیاه پوستان تشکیل میدادند. نژاد پرستان جنوب ایالات متحده که تا این اواخر کنترل کمیته های مهم سنا را در دست داشتند غالب اقدامات اصلاح طلبانه قبلی را عقیم گذارده بودند.

هنوز از تاریخی که به ساکنان واشنگتن اجازه داده شد هیئت مقامات منتخب رئیس جمهوری یک دولت انتخابی داشته باشند بیش از چند سال نمیگذرد.

حتی حالا نیز دخل و خرج شهر واشنگتن باید به تصویب کنگره برسد. تصویب صورت مخارج شهر واشنگتن در وهله اول نیازمند نظر لطف آقای ویلیام تاچر اهل باولینگ گرین (کنتوکی) است که ریاست کمیته فرعی هزینه ها در بخش کلمبیا در مجلس نمایندگان آمریکا را برعهده دارد. جمعیت حوزه انتخابی آقای تاچر نصف جمعیت واشنگتن است.

در بهار سال جاری مجلس نمایندگان آمریکا نیز با اکثریتی در همین حد این لایحه را تصویب کرد. بموجب این لایحه حوزه انتخابی کلمبیا میتواند در کنگره آمریکا دو سناتور و یک یا دو نماینده داشته باشد که تعداد آنها بستگی به تعداد نفوس واشنگتن در سرشماری سال ۱۹۸۰ دارد.

این لایحه چون مربوط به تغییر یکی از مواد قانون اساسی آمریکاست باید ظرف هفت سال آینده حداقل مورد تصویب مجالس ایالتی ۳۸ ایالت آمریکا قرار گیرد. البته اینکار چندان آسان نیست، زیرا مردم سایر ایالتهای آمریکا علاقه‌ای به این مساله ندارند و از آنجا که اکثر مردم واشنگتن طرفدار دمکراتها هستند حزب دمکرات صاحب دو کرسی تازه در سنا خواهد شد.

حامیان این لایحه با استفاده از فرصتی که مبارزه جهانی کارتر در جهت حمایت از حقوق بشر فراهم آورده بود پرداختند و این لایحه را «لایحه حقوق مدنی سال ۱۹۷۸» توصیف کردند. رهبران ملی سیاهان مبارزه شدیدی بخاطر تصویب این لایحه در کنگره کردند به گفته ریچارد لوگر سناتور ایندیانا تا آخرین لحظه بسیاری از سناتور ها در تردید و دو دلی بودند.

رهبران جمهوریخواهان و ده تن از سناتور های ایالات جنوبی به نفع این لایحه رای دادند. سناتور ادوارد کندی که رهبری هوا داران اصلاح قانون اساسی آمریکا در این مورد را برعهده داشت این لایحه را یک مساله اساسی مربوط به عدالت و برابری دانست. کندی گفت مردمی که در جنگهای ما مشارکت داشته و جمعیتی بیش از بعضی ایالتهای آمریکا دارند باید بتوانند نمایندگان قانونی خود را به کنگره آمریکا اعزام دارند.

سناتور هیاکاوا یکی از مخالفان عمده این لایحه گفت تضاد منافع شدیدی میان واشنگتن و پنجاه ایالت دیگر آمریکا وجود دارد. این شهر هیچ محصول کشاورزی یا صنعتی تولید نمی کند و نوعی رابطه طفیلی مآبانه با سایر نقاط کشور دارد. واشنگتن از طریق وضع مالیات بر کارگران سایر نواحی آمریکا تغذیه میکنند. در حالیکه سایر نقاط آمریکا در دوران بحران انرژی خود را تحت فشار قرار دادند، واشنگتن با تاسیس وزارت انرژی از یک دیوانسالاری عظیم برخوردار شد.

ساکنان واشنگتن که تا دو قرن قبل یک باطلاق گل آلود بود وعده‌ای عقیده دارند هنوز هم در تابستانها چنین وضعی دارد آخرین بار در سال ۱۸۰۰ آراء خود را به صندوقها ریختند و دولت فدرال را از فیلادلفیا به واشنگتن منتقل کردند. در نتیجه شهر برای مدتی کوتاه رو به رونق گذارد، اما زندگی در پانسیونهای سست پایه موجب پشت کردن مردم و بازگشت به فیلادلفیا شد. مردم شهر تا سال ۱۸۷۴ که کنگره بدنبال جنگهای داخلی به مخالفت با نوسازی آن پرداخت دولت انتخابی خود را داشتند. شرکتهای تجاری و دلالان از آن می ترسیدند که سیاهان بر شهر مسلط شوند.

هیچ اقدام جدی برای تغییر وضع موجود واشنگتن تا سالهای دهه ۱۹۶۰ به عمل نیامد. در سال ۱۹۶۷ مردم واشنگتن توانستند در انتخابات ریاست جمهوری شرکت جویند، در حالیکه قبل از این تاریخ با شرکت آنان در انتخابات به این دلیل که گفته میشد آنها همواره به رئیس جمهوری مستقر رای میدهند مخالفت میشد. سپس به مردم واشنگتن اجازه داده شد در اداره شهر خود آزادی محدودی داشته باشند و این حق را داشته باشند که یک نماینده فاقد حق رای به کنگره بفرستند.

اقدام هفته جاری بزرگترین حرکت در جهت نیل به دمکراسی از سال ۱۸۸۰ به بعد است و آخرین حرکت نیز محسوب نمیشود، ممکن است مردم ناحیه کلمبیا بتوانند در پنجمین جشن استقرار حکومت اکثریت نامی بیا و زیمبابوه خود مختاری بدست آورند.

جورج گی دا مفسر آسوشیتدپرس

آیاامریکاباکوبا آشتی خواهد کرد؟

درست یکسال پیش آمریکا و کوبا دفاتر نمایندگی سیاسی را در پایتختهای یکدیگر گشودند و با قید احتیاط پیش بینی میشد عصر تازه‌ای در روابط کوبا و آمریکا آغاز خواهد شد. برای اولین بار پس از بیست سال نمایندگان کوبا و آمریکا در پایتختهای یکدیگر مستقر شدند.

از تاریخ اول سپتامبر ۱۹۷۷ که روابط دو کشور آغاز شد، پیشرفتهای جنبی در برخی زمینه ها وجود داشته است، اما بطور قطع روابط کوبا و آمریکا در مجموع بدتر از گذشته شده است. این روزها سخنی از عصر نوین در میان نیست و حتی اشاره ای به هدف بلند مدت کارتر در مورد استقرار روابط کامل سیاسی با کوبا نمی شود.

دفتر های رابط که در حال حاضر در واشنگتن و هاوانا سرگرم فعالیت در اصل به معنی مجاری ارتباطی و به منظور تفاهم بیشتر ایجاد شد، اما این امر تا حدود زیادی منتهی شده است که شدت اختلافات دو کشور در مورد مسائل اساسی بیشتر احساس شود.

یکبار دیگر آمریکا و شوروی برسر مساله مداخله خارجی به کشمکش پرداخته‌اند. پرزیدنت کاسترو سالها میگفت بهبود روابط آمریکا و کوبا منوط به پایان تجاوز آمریکا در هندوچین است. حال اوضاع فرق کرده و آمریکا میگوید تا زمانی که کوبا به مداخله نظامی خود در آفریقا ادامه میدهد استقرار روابط صمیمانه تر با کوبا امکان پذیر نیست. با اینحال هنوز روابط آمریکا و کوبا بهتر از دوران طولانی پس از ۱۹۶۱ است که آمریکا روابط خود با کوبا را قطع کرد.

دو کشور در باره مسائل انسانی پیشرفتهایی داشته‌اند. بعنوان مثال کاسترو موافقت کرده است به صدها کوبایی که از لحاظ پیوند های خویشاوندی و یا تابعیت علاقی در آمریکا دارند اجازه مهاجرت به امریکا بدهد. سه زندانی سیاسی آمریکایی از زندان آزاد شده‌اند و مقامات آمریکایی میگویند امیدوارند چهار آمریکایی دیگر نیز بزودی آزاد شوند. به برخی از تبعیدی های کوبا نیز اجازه داده شده است با اقوام خود در کوبا ملاقات کنند.

مقامات آمریکایی میگویند بعلت وجود دفتر های رابط پیشرفت در این موارد آسان تر شده است. کاسترو هنوز در سخنرانیهای خود به آمریکا زخم زبان میزند اما هدفهای سخنان انتقاد آمیز وی تغییر کرده است. کاسترو برخلاف حملاتی که به سایر روسای جمهوری آمریکا میکرد کارتر را مورد حمله قرار نداده و اغلب سخنان محبت آمیزی در مورد وی میگوید. وی اغلب «سیا»، محافل ارتجاعی و برژینسکی مشاور کارتر در امور امنیت ملی را هدف پرخاشهای خود قرار میدهد.

در جشنواره جهانی جوانان که اخیرا در هاوانا پایتخت کوبا برگزار شد گفته شد کوبا در روابط خود با آمریکا خواستار زنده کردن اختلافات دیرین نیست بلکه به آینده نوید بخش روابط دو کشور نظر دارد.

تاریخچه طرحهای سیا به منظور قتل کاسترو انجام اقدامات خرابکارانه در کوبا مهمترین برنامه تلویزیون هاوانا در هفته برگزاری جشنواره بود. تلویزیون هاوانا بارها مراسم یک دادگاه بین المللی را که به تحقیق در باره فعالیتهای سیا که قدمت برخی از آنها به بیست سال قبل میرسد می پرداخت نشان داد.

علائم دیگری نیز در دست است که نشان میدهد کاسترو قصد دارد احساسات ضد آمریکایی را در کشور خود بصورتی منظم درآورد. در یک مجموعه قوانین مربوط به اطفال و نوجوانان از جوانان خواسته شده است که به «مبارزات ضد امپریالیسمی» و روابط دوستانه با اتحاد شوروی وفادار بمانند. مقامات آمریکایی عقیده دارند کاسترو خواستار بهبود روابط با آمریکا هست، اما مشروط براینکه هزینه این امر از لحاظ سیاسی چندان زیاد نباشد. کاسترو مصرانه میگوید سیاست آفریقایی وی غیر قابل بحث است.

تحریم تجاری آمریکا علیه کوبا آن کشور را از دست یابی به تکنولوژی آمریکا که در هیچ کجای دیگر یافت نمی شود محروم کرده است، اما کمکهای شوروی به کوبا که روزانه به بیش از دو میلیون دلار بالغ میگردد اغلب احتیاجات اساسی کوبا را مرتفع میسازد. مسکو نفت ارزان به کوبا صادر میکند و شکر آن کشور را به قیمت گران میخرد.

نظر خواهیهای اخیر نشان میدهد تعداد هواداران آمریکایی ایجاد هرگونه تغییر در وضع موجود روابط آمریکا و کوبا چندان زیاد نیست. این نظر مردم آمریکا موجب تقویت این موضع دولت آمریکا شده است که: تا زمانی که کوبا اقدام متقابلی بعمل نیاورد آمریکا مهمترین تقاضای کوبا یعنی پایان دادن به تحریم اقتصادی کوبا را اجابت نخواهد کرد.

فاینشنال تایمز

دردسر تازه بگین

شکاف قریب الوقوع در حزب موتلفه حاکم (جنبش دمکراتیک برای تغییر) در آستانه کنفرانس کمپ دیوید ممکن است این ادعای بگین نخست وزیر اسرائیل را که می گوید: او سخنگوی اکثریت اسرائیلی هاست، تحت الشعاع قرار دهد.

«جنبش دمکراتیک برای تغییر» این پنج شنبه بعد از ظهر گردهمایی حساسی خواهد داشت.

نیمی از اعضای جنبش عمیقا از روش بگین در رفع بحران خاور میانه و مذاکرات صلح با مصر ناراضی اند. ظاهرا قطعی است که جنبش به سه گروه منشعب می شود و دست کم ۵ نفر از ۱۱ عضو جنبش در پارلمان (کنست) هم از حزب و هم از ائتلاف کناره می گیرند، اما این امر اکثریت بگین را در پارلمان به خطر نمی اندازد.

«جنبش دمکراتیک برای تغییر» سال گذشته در آستانه انتخابات بوجود آمد و امید بانیان لیبرال طبقه متوسط جنبش به اصلاحات داخلی بسته بود، اما آنچه سیاستمداران موتلف را یکجا گردآورد، هماهنگی در سیاست مشترک نبود، بلکه تنها نقطه مشترک آنان سقوط حزب حاکم کارگر بود انان سپس تحت تاثیر مانورهای سیاسی و موذیانه بگین قرار گرفتند. جنبشی که نخست از «سیاست اسکان» و سپس از روش دولت در قبال ابتکار صلح سادات مایوس شده بود، بنحو فزاینده‌ای از بحران داخلی رنج می برد.

ایگال یادین رهبر جنبش و معاون نخست وزیر می گوید جنبش یک نیروی بازدارنده در ائتلاف راست است، اما اقلیت چشمگیری شکوه دارند که حزب اثر قاطعی در تصمیم ها ندارد. و تنها روکشی از اعتدال بر روی مشی قاطع و سخت حکومت می کشد.

انتخابات داخلی حزب در ژوئن انجام شد و پس از شمارش مجدد آراء مخالفان یادین اندکی قوی‌تر بنظر میرسیدند، اما آنان هرگونه تغییر در شورای حاکم جنبش را موکول به بعد از کنفرانس عالی کمپ دیوید کرده‌اند.

یادین که از داخل جنبش بویژه بخاطر نقش اخیر وی در ایجاد ۵ آبادی یهودی نشین در ساحل غربی مورد انتقاد شدید است، میگوید که وضع بهتر خواهد شد. اگر همانگونه که پیش بینی می شود جنبش دچار انشعاب گردد، باز هم دست کم هفت نفر نماینده پارلمان به رهبری یادین در ائتلاف می مانند و این باز هم بگین را صاحب ۶۹ کرسی از ۱۲۰ کرسی پارلمان میکند.

انشعاب «جنبش دمکراتیک برای تغییر» ممکن است به این تصور بگین لطمه بزند که میگوید او صدای همه اسرائیلی هاست، اما در ضمن «مخالفان» سیاست او را در کابینه کاهش میدهد.

در صورتیکه هر ۱۵ نفر عضو جنبش، ائتلاف را ترک کنند (و این احتمالش خیلی ضعیف است) باز هم بگین با ۶۲ کرسی یک اکثریت دو نفری دارد. این امر به احزاب اقلیت مذهبی نقش بزرگتری میدهد و احتمالا سبب میشود سیاست حکومت هم در داخل و هم در خارج سخت تر شود. بنا به گفته دانیل از تل آویو، ایجاد شورای مشترک به منظور اداره غرب رود اردن مرکب از نمایندگان اسرائیل، اردن و ساکنان منطقه مورد تاکید شمعون پرز رهبر حزب کارگر است.

در چنین صورتی تنها امنیت خارجی برعهده سربازان اسرائیلی که در کناره رود اردن مستقر میشوند میباشد. پیشنهاد حزب کارگر (اقلیت) در مورد خودمختاری ساحل غربی با نظر دولت در دو نکته مهم تفاوت دارد، یکی مشارکت اردن در اداره روزمره که بنظر پرز راه را برای مذاکره با اردن و مقامهای محلی در مورد امتیازهای ارضی در ساحل غربی هموار میکند، و دوم واگذاری مسئولیت نظم عمومی و جلوگیری از تروریسم به پلیس مشترک.

نظر پرز در باره شبه جزیره سینا آن است که شهرک های یهودی نشین شمال سینا برای امنیت اسرائیل لازمست، اما بنظر وی هرنوع سازش و از جمله امتیازهای ارضی دو طرفه امکان دارد.

تایمزلندن

آیاغیر نظامی کردن بیروت امکان پذیر است؟

گروههای کماندوئی فلسطین یکصدا اعلام کردند انفجار بمب دریک ساختمان بیروت ناشی از اختلافات داخلی میان فلسطینیها نبوده است.

رهبران گروههای مختلف کماندوئی فلسطینی که درغرب بیروت مستقرهستند بدنبال حادثه انفجار بمب که چندی پیش موجب قتل بیش از یکصدنفر و زخمی شدن عده زیادی شد مصممانه تلاش میکنند صفوف خود را متحد کنند.

یک سخنگوی ارشد سازمان آزادیبخش فلسطینی رسانه های گروهی غربی وصیهونیستی را بخاطرآنکه انفجار را ناشی از نفاق میان فلسطینی ها دانسته اند موردحمله قرارداده است الفتح نیز که تحت فرماندهی سازمان آزادیبخش فلسطین قراردارد دفاتری دراین ساختمان داشت، ولی ناظران غربی هنوز هم عقیده دارند این انفجار بزرگ که موجب منهدم شدن ساختمان شد نتیجه مستقیم اختلافات متعدد و عمیق مرامی و شخصی درجنبش انقلابی فلسطین بوده است.

کماندوهای فلسطینی باتجربه درقفا میگویند دراین مورد که این انفجار پیچیده کارخرابکاران عامل اسرائیل باشد شدیدا تردیددارد.

با توجه به محل این ساختمان که درقلب قسمت مسلمان نشین بیروت درنزدیکی یک اردوگاه آوارگان فلسطینی که بسختی از ان مراقبت میشود قرارگرفته کارگذاشتن بمب دراین ساختمان توسط یک غریبه تقریبا غیرممکن است.

یکی از نتایج این انفجار آن بوده است که دربیروت محافل سیاسی تقاضاهای خودرا درمورد غیرنظامی کردن بیروت و تبدیل آن به یک «شهرباز» افزایش دهند.

گرچه بدون شک اکثریت قابل توجهی از سکنه نواحی شرقی و غربی بیروت که از جنگ خسته شده اند از این فکر استقبال میکنند عملی کردن آن بسیاردشواراست.

نبرد سوئز

آخرین کتاب ۳۱

محمدحسین هیکل

ایدن خشمگین

مدتی سرش را
بروی کاغذ تلگراف نگاهداشت و بعد نگاهی به میهمانانش کرد.
همه منتظر بودند او چیزی بگوید.

- میدانید، عبدالناصر کانال را ملی کرده - ! بعد رو به نوری سعید کرد و پرسید آیا شما هیچ اطلاعی از احتمال ملی شدن کانال نداشتید؟ نوری سعید پاسخ داد، ابدا، و تازه لازم بود درچنین موردی باما مشورت کند. برای اینکه کار او در سرنوشت همه ملل عرب خاصه ما که نفت داریم تاثیر میگذارد.

ایدن گفت: خیلی زیاده روی کرده، بنظر من عقلش را از دست داده. باید صواب را به او بازگردانیم و حدود ظرفیتش را گوشزد کنیم.

و نوری سعید اضافه کرد: باید کوبیده شود، لازم است شما خردش کنید، می فهمید خردش کنید، خرد!

پس از رفتن میهمانان، ایدن بهمراه سفرای امریکا و فرانسه جلسه‌ای درکاخ نخست وزیری تشکیل داد. دراین جلسه یک ایدن عصبی رویاروی دوسفیر حیرت زده نشسته بود. از طرفی وجود «جورج پیکو» مدیرعامل شرکت کانال سوئز در لندن که کاملا تصادفی بود باعث شد که بلافاصله پس از تشکیل جلسه به مذاکرات خوانده شود. ایدن از نخستین لحظات بحث معتقد بود که باید با یک عملیات نظامی محدود و حساب شده کانال را دوباره اشغال کرد، و ناصر را سرجایش نشاند. سفیر امریکا ظاهرا با این تصمیم انهم به این شدت مخالف بود ولی سفیر فرانسه تا حدودی نظر ایدن را تائید میکرد.

در پایان جلسه ایدن تصمیم گرفت نامه‌ای به آیزنهاور بنویسد. مضمون نامه براساس نوشته های ایدن درکتاب خاطراتش چنین بود.

ایزنهاور عزیز، با دوستان و همکارانم، پس از شنیدن خبر ملی شدن کانال سوئز مذاکرات مفصلی داشتیم. همه ما دراین عقیده اتفاق نظر داریم که ما بهیچ وجه نمی توانیم به ناصراجازه دهیم به این شکل اعتبار و نفوذ ما را در خاورمیانه ببازی بگیرد. و فکر میکنم اگر بلافاصله تصمیم قاطعی دراین زمینه بگیریم همه کشورهائی که دارای ناوگان مهم دریائی هستند از اقدام ما جانبداری میکنند. ولی اگر کاری نکنیم. نه تنها به اعتبار ما لطمه خواهد خورد بلکه ناصر بصورت دشمن ما، درمیان توده های عرب و خا ورزمین قهرمان خواهد شد. و به این دلیل که ما تازه از شریک قهرمان در خاور زمین خلاص شده‌ایم نمیتوانیم اجازه دهیم دوباره یک قلدر مصری صاحب اعتبار و سلطان قلبها بشود. درحال حاضر لزوم برقراری مذاکرات فوری در سطوح عالی بین فرانسه، انگلیس و آمریکا، سه کشوری که-بیش از همه در منافع کانال شریکند مهمترین مسله است. و پیشنهاد میکنم این مذاکرات در لندن باشد بنابراین دالس را برای این مذاکرات به لندن بفرستید.

***

سفیرامریکا در لندن نیز همان شب تلگرافی به این مضمون برای دالس فرستاد. از سفارت امریکا در لندن به وزارت خارجه واشنگتن. امشب ایدن مرا برای مذاکرات فوری درباره واکنشهای لازم پس از ملی شدن کانال به نخست وزیری فراخواند. دراین جلسه ایدن مصمم بود که دست به اقدامات علیه ناصر بزند. دراین تلگراف سفیر امریکا نظر خود را که مبتنی برتحت فشار گذاشتن ناصر از راههای مسالمت‌آمیز بود نیز برای دالس شرح داده بود.

اشک همسر کماندو

همسر یکی از کماندوهای ساندی نیست که در وقایع اخیر نیکاراگوئه کشته شد، بر مرگ شوهرش می گرید. او از نژاد مخلوط (بومی و اسپانیائی) است . کماندوهای ساندی نیست از ۴۱ سال پیش تا کنون با خانواده سوموزا در جنگ و ستیز هستند.

«ساندی نیست» از نام ژنرال ساندینو که ناجوانمردانه کشته شد، گرفته شده است

عکس رادیوئی

حقایق تازه‌ای درباره سانسور کتاب

کانون نویسندگان ایران از فعالیت ممنوع است و انتشار کتاب همچنان در چنبر سانسور گرفتار

حیات جامعه اهل قلم، اسیر سانسور

کارگزاران سانسور چه کسانی هستند

نوشته : باقر مومنی

باقر مومنی، عضو کانون نویسندگان ایران که تالیفات متعددی در زمینه ادبیات مشروطه دارد وتازه‌ترین کتاب او «درداهل‌قلم» با اقبال روبرو شده، یکی از نویسندگانی است که مبارزه پیگیری باسانسور کتاب داشته است.

در مقاله‌ای که بنظر شما میرسد، مومنی مساله سانسور را در زمینه فعالیت‌های فرهنگی مطرح کرده است.

هنگامیکه کانون نویسندگان ایران در یک اعلامیه کوچک تجدید فعالیت ومبارزه خود را علیه سانسورموجود اعلام‌کرد، بسیاری از کار بدستان حکومت ودر راس آنها نخست وزیر وقت بلافاصله در مقام انکار برآمدند ودر عین حال دستگاه های اجرائی را مامور ساختند تاسیاست فشار علیه‌این سازمان را تدارک ببینند.

انکار وجود سانسور یکی‌از مظاهر سیاست نشر «دروغهای بزرگ» بود، زیرا هر ایرانی وجود سانسور بی‌بندوبارکتاب ومطبوعات را در هر لحظه‌از زندگی خود حس میکرد. این همه مجله و روزنامه که طی سالهای اخیر تعطیل و ممنوع‌الانتشار شدند، اگر نشانه سانسور نبود پس چه بود ؟ اینهمه دروغ و جعلیاتی که بعضی روزنامه‌ها منتشرکردند اگر نشانه فشار خرد کننده سانسور نبود، پس چه بود؟ وبالاخره سقوط دردآوررتعداد وتیراژ کتاب‌اگر نشانه‌محدودیت خارج از اندازه دستگاههای گوناگون سانسور کمیت و کیفیت کتاب نبود پس چه‌بود؟

اینکه میگویم دستگاههای گوناگون سانسور، برای‌اینکه چندین سازمان دولتی و شهری هرکدام بنحوی و نوعی‌وظیفه داشتند که از انتشار کتاب‌خوب ویاحتی کتاب بطور مطلق جلوگیری کنند: از وزارت فرهنگ و هنر، وزارت‌اطلاعات وجهانگردی، وزارت دادگستری تا اتاق اصناف و حتی‌کتابخانه های عمومی و خصوصی‌همگی در خدمت سانسور انجام‌وظیفه میکنند.

همگان میدانند که هیچ‌قانونی به‌وزارت فرهنگ و هنراجازه نداده است که دست به‌سانسور کتاب بزند ولی در همین‌وزارت خانه که کارش باید ترویج فرهنگ وهنر باشد اداره‌ای با بیش ازپنجاه‌کارمند ومتخصص وجود دارد که سالهاست نقش بازدارنده فرهنگ کشور را بر عهده دارد،هیچ قانونی‌بوزارت اطلاعات وجهانگردی اجازه نداده است که مانع انتشار کتاب وروزنامه و مجله شود ولی در همین وزارتخانه که ظاهرا کارش بایدآگاه ساختن مردم از واقعیات مملکتی از طریق مطبوعات باشد اداره‌ای وجود داردکه‌کارش جلوگیری از نشر اخبار صحیح وتفسیر های درست و تحمیل اخبار و تفسیرهای دروغ و جعلی بخشنامه‌وار به مطبوعات‌ایران است، وزارت دادگستری که باید در ورای قوه مقننه و اجرائیه و مستقل از آنها عمل کند و پاسدار قوانین اساسی مملکتی باشد علاوه بر اینکه پناهگاه ستمدیدگان از سانسور نیست، بسا دیده شده که به استناد پرونده‌هائی که‌باصطلاح ضابطین دادگستری در اختیار آن گذاشته‌اند نویسندگان و ناشران و فروشندگان کتاب را تحت تعقیب قرارداده و یا تجاوزات آشکار ضابطین را نسبت به این صنوف مطلق نادیده گرفته است، ماموران‌هر محل، و منجمله تهران ،مستقلا و خودسرانه هر کتابی را که دلشان بخواهد جمع‌آوری میکنند ویامانع پخش وفروش آن میشوند.

این منظومه عظیم و جهنمی سانسور با اقمار کوچکی‌مانند اتاق اصناف و کتابخانه‌های عمومی و خصوصی تکمیل میشود واگر ناشران وچاپخانه ها وکتابفروش‌ها و حتی‌کتاب خوان‌ها علیرغم همه این‌بگیر وببندها بازهم از حد خود تجاوز کردند با اینان روبرو خواهند بود مسئولین صنف ناشر وکتابفروش موظفندبرای عضو باصطلاح خطاکار خود بهانه‌ای بیابند و مثلا بجرم گرانفروشی درب دکانی رابرای مدتی یا برای همیشه ببندند ، وصنف چاپچی نیز براحتی و به‌بهانه‌های‌مشابهی چاپخانه‌هارا تعطیل میکند، مسئولین کتابخانه ها از ترس و یا طبق ماموریت از خریدن کتاب‌های «بودار» خودداری میکنند و اگر کتاب ومجله ویا روزنامه‌ای از این قبیل، از قدیم، در کتابخانه موجود بود، آنهارا ازدسترس خوانندگان و مراجعین خارج میکنند وخلاصه کاری میکنندکه هیچ کتابخوان و محققی‌نتواند از مراجعه به کتابخانه سودی ببرد.

شک نیست که توضیح در باره نحوه کار هریک ازدستگاه های سانسور و ذکر نمونه هائی از عملیات آنها خودکتابی قطور خواهد شد و من در اینجا تنها اشاره کوتاهی به اداره سانسور کتاب که در وزارت فرهنگ و هنر مستقر است میکنم.

این وزارتخانه که برای‌ترویج فرهنگ وهنر بوجود آمده از آنجا که قانونی برای خفقان و سانسور کتاب وجود ندارد این ماموریت را در پوشش آئین‌نامه‌ای انجام میدهد که ناظر است بر تحویل دونسخه کتاب به کتابخانه ملی بمنظور ضبط در بایگانی ملی در عمل هیچ ناشری بدون اجازه اداره سانسور این وزارتخانه حق انتشار کتاب ندارد و هیچ چاپخانه‌ای بدون اجازه این اداره حق تحویل کتاب به صاحبش را ندارد و اگر چنین کردند مامورین آماده‌اند تابر سر این موجودات دست و پا بسته یورش برند، حتی‌چاپخانه هائی که رساله «نماز» و یا جزو «مرغداری»را بدون‌اجازه این سازمان چاپ کرده‌اند از مجازات بی‌نصیب نمانده‌اند .

اما این اداره غیر قانونی که‌از طرف وزارتخانه مسئول‌ترویج فرهنگ و هنر مامور اختناق فرهنگ است از چه کسانی تشکیل میشود وبه چه کتاب هائی اجازه انتشار میدهد ؟

من در اواخر اسفند سال گذشته بعنوان اعتراض به سانسور وتوقیف کتاب‌های خودم نامه سرگشاده‌ای بهوزیر فرهنگ و هنر نوشتم و رونوشت آنرا نیز به تمام‌مجله ها وروزنامه‌ها فرستادم، اما هیچکدام آنها از ترس سانسور وزیر فشار آن جرات نکردند حتی اسمی از این نامه ببرندو تنها مجله خواندنیها بود که همتی کرد و همه آنرا چاپ کرد و مجله راهنمای کتاب نیز قسمت‌هائی از آن را دردسترس خوانندگان خود گذارد.

ولی شخص آقای وزیر فرهنگ وهنر و دستگاه ایشان که بقول «خواندنیها» خودرا مجبور وموظف نمی‌دانستند به انکار عمومی جواب بدهند ، هنوز هم به آن‌نامه پاسخی نداده‌اند وظاهرا ماموریت جوابگوئی رابعهده یک سانسورچی، که از قرار معلوم مورد مهر جناب وزیر بود مطالبی باعنوان «پاسخ بنامه سرگشاده» به مجله خواندنیها فرستاد که مدیر مجله بخاطر جلوگیری از جریحه‌دار شدن احساسات خوانندگان از او تقاضا میکند لااقل در لحن و لفظ نامه تجدید نظر کند ولی این مطالب حتی پس از دوبار تجدید نظربازهم بصورت‌نامه‌ای درمیاید که مجله بالاخره با اکراه آنرا چاپ میکند وناگزیر در لابلای‌آن‌به اداى‌توضیحاتی مستدل میپردازد.

این سانسورچی‌ابتدا بمجله میتازد که با انتشار نامه من دست به کاری عجیب وبی‌سابقه زده و پس از ستایش از خود که به‌اندازه هیکل نویسنده نامه سرگشاده ترجمه و تالیف و تحقیق و نگارش دارد (بقول آقای روشنگر منظور رومان های پلیسی و جاسوسی و خرابکاری وسکسی است) و روزگاری دراز بار انتشار مسئولیت تحریری بزرگترین مجلات کشور را بدوش میکشیده است (بازهم طبق اطلاع آقای روشنگر منظور مجله تهران مصور است) مرا «بی‌ادب» و «بی‌نزاکت»میخواند وضمن اشاراتی‌که بقصدپرونده سازی علیه من میکندبرای‌توجیه عمل غیرقانونی سانسورازجانب وزارت فرهنگ و هنر بهیک مشت‌احتجاجات‌باصطلاح‌قانونی میپردازد وبالاخره پس ازمشتی ناسزا و اهانت و جعل گستاخانه، نامه خود را باذکر تمثیلی از «آب روباز مسموم» و «آب لوله‌کشی شده» خطاب بهمن باجملات‌زیر خاتمه‌میدهد: «بعنوان آخرین کلام آرزومندم هنگامیکه «فراخی» بنو دست داد این روزهای سخت «تنگی» را بیادآوری و بعلاوه میلمیل توست میخواهی آزادی‌هدایت شده لوله‌ای را انتخاب کن یا سم مهلک را ...اما ... مواظب باش ... اگر اولی را انتخاب کردی ... باندازه».

ملاحظه میکنید که این سانسورچی برجسته که درقلب وزارت فرهنگ و هنر سنگر گرفته و بقول خودش‌ماموریت ارشاد فرهنگ کشور را برعهده دارد بایک فرد سادیک مطلقا تفاوتی ندارد.

در مورد نقش و نحوه سانسوری که این دستگاه فاقد صلاحیت قانونی و فرهنگی‌بر کتاب اعمال میکند ذکر چند نمونه لازم است. یک بار آقای سیاوش کسرائی قصد داشت منتخبی از اشعار خود را که قبلا هم چاپ شده بودند ، منتشر سازد. شعرهای انتخابی در داخل کتاب‌های چاپ شده را علامت زدند و به‌اداره سانسور وزارت فرهنگ وهنر فرستادند ولی سانسورچی‌ها غالب این شعرها را که قبلاهم چاپ‌ومنتشر شده بودسانسور کردند باین نحو که دربعضی جاها یک مصراع و خیلی اوقات هم یک یا دو کلمه را غیر قابل انتشار اعلام کرده بودند. از این نمونه ده‌ها وصدها میتوان ذکر کرد که یکی از آنها در همین چندماه اخیر و در مورد کتاب«نظامی، شاعربزرگ آذربایجان»نوشته‌ی .ا. برتلس ترجمه ح. صدیق اتفاق افتاد.

ویا در «شعر لیلةالقدر» اثر نعمت میرزا زاده سانسورچی دستور داده که ازبیت «وین صحنه شگفت بگوش جهانیان تاروز رستخیز صلا میدهدقیام» کلمه «قیام» واز بیت :هرکجا پرچم افراشته‌ای دیدی سرخ بیقین دان که سراپرده عباس هموست «کلمه سرخ» حذف شود ومخصوصا در بیت‌دوم مرقوم فرموده بودند که‌اینها مزخرفات کمونیست‌هاست.یک نمونه دیگر:

اخیرا جزوه کوچکی در تحلیل روزنامه «صوراسرافیل» برای کسب اجازه انتشار ، اجبارا از طرف ناشر به‌اداره سانسور وزارت فرهنگ وهنر تحویل شده ، پس از مدتی معطلی خانم منشی خانم مدیر کل اداره نگارش یک قطعه‌کاغذ بدست ناشر میدهند که باخطی خرچنگ قورباغه جملات زیردر آن رقم رفته است: «کلیشه» صفحه ۳ حذف یا تعویض‌گردد. صفحه ۲۴ سطور سطرهای ۵ـ۶ـ۷ـ۱۵ و۱۶ حذف یا اصلاح‌یانقطه‌چین شود(توضیح آنکه در کلیشه‌نامبرده اشاره‌ای بمحمد علیشاه رفته است).

نمونه‌های بالا که دانه‌هائی ازخرمن‌هاست بیسوادی،غرض ورزی، تنگ نظری و عدم صلاحیت فرهنگی و اخلاقی سانسورچیان را بخوبی نشان میدهد، بعلاوه در موارد زیادی نیز حضرات سانسورچی فقط برای ابراز شخصیت در کتاب ها ونوشته‌ها دست میبرند.با اینهمه نباید ناگفته گذاشت که سانسورچیان گاه هوشمندی سیاسی از خودنشان میدهند . مثلا در زمانی که هنوز آقای ایرج زندپورمدیر کل اداره نگارش بودند خود ایشان شخصا جزوه‌ای را بنام «سنگسارناقدان» سانسورکردند. برای نمونه جملاتی را از آن کتاب نقل میکنیم: «امپریالیسم» ماشین مرگ امریکا بی‌گمان‌درهم خواهد شکست ... فرهنگ در عریان کردن امپراتوری امریکا سهمی قاطع دارد ... فرهنگ عظیم و خلاق زندگی بخش تنها باتدفین امپریالیسم امریکاوجود خواهد داشت ... اینک ما فرزندان امریکا ناگزیریم به انقلابیان جهان سوم بپیوندیم اینجاست که انقلاب فرهنگی را برمیافروزند و جلپاره امریکارا به‌آتش میکشند.»

این کتاب را یک امریکائی نوشته وبزبان انگلیسی در امریکا چاپ و پخش شده اما در چاپ فارسی آن هرجا که‌نام امریکا آمده جناب سانسورچی کلمه دیگری بجای‌آن نهاده‌است مثلا بجای «ماشین مرگ امریکا» «ماشین مرگ استعمار»، بجای «امپراتوری امریکا» این‌واقعیت «بجای امپریالیسم امریکا» ، «امپریالیسم جهانی» بالاخره به جای جلپاره امریکا «پرچم استعمار».

دستگاه سانسور حتی مسائل شخصی را نیزدر سانسورکتاب دخالت میدهد. برای مثال‌محمود کتیرائی در مقدمه کتاب «از خشت تا خشت» اشاره کوتاه نقد آمیزی به نحوه کارتحقیقی آقای شاپور راسخ کرده‌بود.

اداره سانسور مطلقا حاضر نشد بدون حذف این اشاره اجازه انتشار کتاب را صادرکند واستدلال آقای زندپور نیزبرای توجیه سانسور کتاب این بود که بودجه ما در سازمان برنامه زیردست آقای راسخ است و انتشار این اشاره کار دستما میدهد. واز این قبیل ...

چنانکه ملاحظه میشوددستگاه سانسور وزارت فرهنگ وهنر علاوه بر اینکه یک سازمان غیر قانونی است و اعمال آن از بیخ وبن‌بر خلاف قانون‌صورت میگیرد نحوه سانسور نیزتابع هیچ آئین واندیشه وانضباطی نیست و سانسورچیان درکار های خود نه‌فقط موضع‌گیری های فکری، اجتماعی و سیاسی ناصحیح خود را ملاک عمل غیر قانونی خویش قرار میدهند بلکه در عین حال‌سلیقه ها ونظرات ومنافع و عقده‌های شخصی خود را نیز در این عملیات غیر قانونی دخالت میدهند .

اداره سانسور وزارت‌فرهنگ وهنر در عین حال تمام‌دستگاه های دولتی وملی را نیزبرای جلوگیری از انتشار کتاب به خدمت خود میگیرد. مثلا چند سال پیش آقای اقبال که‌خود ناشر و در عین حال رئیس صنف ناشران و کتابفروشان نیز هست طی بخشنامه‌ای ، صورتی شامل قریب سیصد عنوان کتاب برای کتابفروشان فرستاد که بمنظور اثبات حسن نیت و همکاری نزدیک خودبا دستگاه ، موجودی خود رااز کتب مندرجه در صورت‌پیوست ویاکتب ممنوعه دیگر فورا به اتحادیه تحویل دهند.

در میان این کتابها عناوینی مانند«استفراغ از«سارتر»،«در رهگذرباد» از حمید مصدق بهترین اشعار فرخی یزدی ، فکاهیات حالت «فلسفه روزه» قانون اساسی جمهوری‌فدرانیو یوگوسلاوی ، ویتنام در آتش از حسام‌الدین امامی، الجزایر ومردان مجاهد از حسن صدر دیده میشد.

بهرحال این عملیات غیرقانونی و بی‌بندوبار در دوازده سیزده سال اخیر جامعه ما را به بی‌فرهنگی کشانده و سبب سقوط وحشتناک تعداد و تیراژ کتاب شده است. درزمانی که بقول یکی از روزنامه‌ها هر هفته فقط ۳۰ هزار نسخه مجله تایم و نیوزویک درایران فروخته میشود و تیراژ ۱۵ نشریه خارجی به ۷۳ هزار میرسد .

بقول روزنامه اطلاعات «تیراژ کتاب بمرز صفر نزدیک میشود» و تعداد کتاب‌های منتشر شده ـ بقول همان‌آقای اقبال از ۴۲۱۵ عنوان در سال ۱۳۴۹ هجری شمسی به ۹۰۰ عنوان درسال ۱۳۵۵ میرسد . که تازه دو سوم آن تجدید چاپی‌است. معلوم است که در چنین شرایط وحشتباری حیات جامعه اهل قلم یکسره در معرض تهدید قرار میگیرد و سانسور آنچنانی برای آنان بصورت مسئله مرگ‌و زندگی در می‌آید و طبعا آنان نیز ناگزیر به مبارزه علیه این شرایط‌قتال‌برمی‌خیزند . تجدید حیات فعالیت کانون نویسندگان ایران در حقیقت چیزی نیست جز مظهری از این مبارزه مرگ و زندگی اما دستگاه قدرت با همه‌ادعاو تظاهراتش در مورد«فضای باز» ، همچنان بشدت از فعالیت های این کانون جلوگیری میکند و در عین حال بقصد متلاشی ساختن آن‌توطئه‌چینی‌و تحریکات‌در داخل آن را سازمان‌میدهد.

دستگاه سانسور نیز فعالیت و عملیات غیرقانونی خود را همچنان گسترش میدهد .

ممنوع‌الانتشار شناختن بسیاری از کتاب ها ادامه دارد ، ایراد های مسخره‌و مضحکی که صرفا مبتنی‌بر کج فکری ها و کج سلیقگی های سانسورچیان آنچنانی است که سبب مسخ و تحریف مطالب کتابها می ـ شود ، تاخیر در صدور اجازه غیر قانونی انتشار همچنان موجبات زیان مادی و معنوی اهل قلم و ناشران را فراهم می‌آورد .

برای نمونه یک جزوه سی و چند صفحه‌ای از اینجانب در مورد روزنامه صور اسرافیل بیش از سه ماه است که در دستگاه سانسور معطل اجازه‌است‌و نمایشنامه عروس و داماد (ژرژو اندن) از مولیر که‌در سال ۱۳۰۸ هجری قمری یعنی ۹۰ سال پیش ترجمه شده قریب دو ماه است که در چنبر اداره سانسور وزارت فرهنگ و هنر گیر کرده است .

بدتر از همه‌شورائی‌است که اخیرا بعنوان مرجع رسیدگی به شکایات ناشران از عملیات غیر قانونی‌اداره غیر قانونی سانسور در وزارت فرهنگ‌وهنربوجود آمده که ظاهراکارش‌اینست که براین عملیات صحه بگذارد .

واگر در گذشته مواردی پیش می‌آمد که سانسور چیان مواردی از سانسور را با چانه زدن و یا توسل به عوامل دیگر کم و زیاد می‌کردند حالا دیگر باستناد دستور این شورا ، که خودشان‌اسمش‌را گذاشته‌اند «هیئت وزیران» راه هرنوع اصلاح و سازشی را نیز بسته‌اند .

جمع‌آوری کتاب هائی نیزکه‌با توجه‌به‌تمام موازین قانونی منتشر شده از طرف مقامات قضائی کوچکترین ایراد قانونی برآنها وارد نشده همچنان ادامه دارد .

برای مثال من اخیرا کتابی بنام « درداهل‌قلم» منتشر کرده‌ام و بویژه برای یادـ آوری به‌ماموران‌حکومت که با قانون آشنائی ندارند مواد قانونی مربوط‌به‌چاپ و انتشار کتاب را در پشت جلد آن درج کرده‌ام . بااین همه ماموران برای جمع‌ـ آوری آن به کتابفروشی ها‌مراجعه میکنند و درتبریز صدوپنجاه نسخه از آن را توقیف کرده و با جعل پرونده، دادگستری تبریز را به بازداشت و تعقیب فروشنده کتاب ، باتهام جرم ناکرده، ناگزیر ساخته‌اند و حال آنکه طبق تذکر قانونی مندرجه در پشت جلد کتاب «اگر چیزی مخالف قانون مطبوعات منتشر شود و نویسنده معروف و مقیم ایران باشد ناشر و طابع و موزع از تعرض مصون هستند » .

حلقه سانسور

باین ترتیب ملاحظه می‌ـ شود که نه تنها کانون نویسندگان ایران ، که مورد تائید مجامع‌بین‌المللی قرار گرفته بر خلاف تمام اصول قانونی از هر نوع فعالیت ممنوع و محروم است بلکه حلقه سانسوربر کتاب تنگتر و فشار همه جانبه بر آن سنگین‌تر شده است.بهر حال تا هنگامی که کانون نویسندگان ایران از فعالیت محروم است و سانسور همچنان برانتشار کتاب فرمان میراند کمترین سخنی هم از فضای باز نمیتوان بمیان آورد و جامعه اهل قلم همچنان در انتظار است که دولت فعالیت کانون نویسندگان ایران را آزاد بگذارد و اداره سانسور وزارت فرهنگ را منحل سازد،هرـ گونه سانسور را اعلام دارد و از هر نوع اعمال سانسور از جانب ماموران سازمان‌های‌مختلف‌جلوگیری کند و همانطور که من در نامه سرگشاده خود به وزارت فرهنگ‌و هنر تقاضا کرده‌ام به تمام چاپخانه‌ها وناشران و پدید آورندگان آثار هنری و کتابفروشان‌که هنوز در زیر فشار مقامات گوناگون دولتی هستند ابلاغ کند که از قید هرنوع تعهدغیر قانونی‌آزادهستند، چاپخانه ها حق ندارند تحویل کتاب را به صاحب آن به اجازه خلاف قانون این یا آن اداره یا وزارت‌ـ خانه موکول کنند و ناشر و نویسنده به تقاضای ثبت کتاب و بدتر از آن اخذ صدور اجازه انتشار کتاب موظف نیستند .

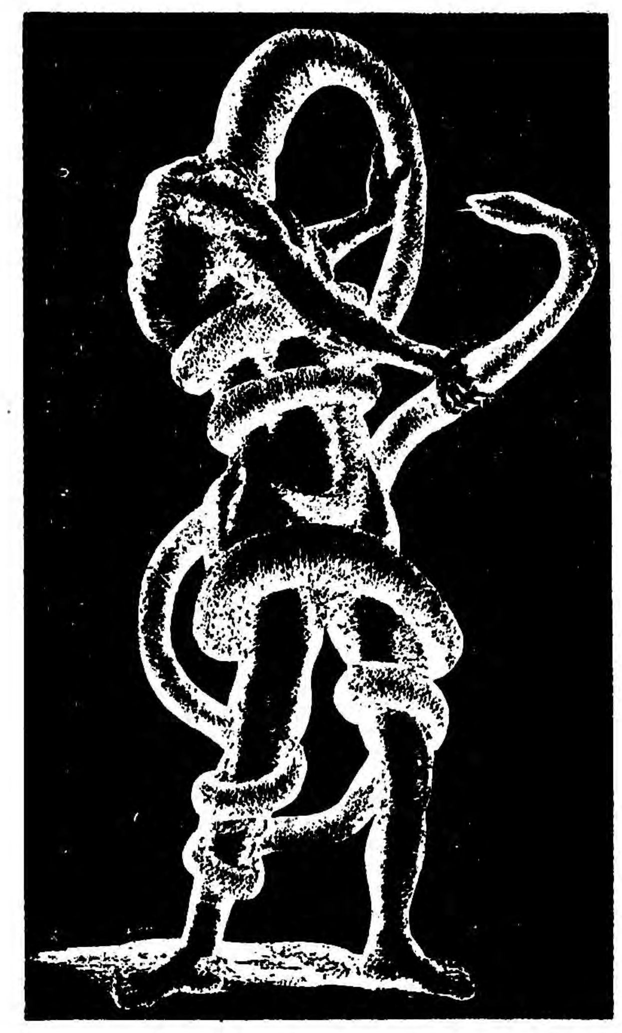

سپاس فرهنگیان منطقه بابلسر به پیشگاه رهبر دانش پرور ایران شاهنشاه آریامهر

کارکنان ـدبیران و معلمان آموزش و پرورش منطقه بابلسر با نهایت افتخار بمناسبت مراحم شاهانه مبنی برصدور فرمان همطرازکردن فوق‌العاده شغل معلمان با سایر کارمندان دولت و نیز اجرای طرح کارانه مراتب سپاس و حقشناسی خود را به پیشگاه با عظمت رهبر اندیشمند دانش‌پرور ایران شاهنشاه آریامهر معروض میدارند

رئیس آموزش و پرورش منطقه بابلسر ـ مهرانگیز خلدی

ازطرف کارکنان ـ دبیران دبیرستانها ـ مدارس راهنمائی بابلسر ـ فریدونکنار

رئیس دبیرستان‌عصرپهلوی- رحمت‌الله‌صفرپور
رئیس دبیرستان مشهدسر- علی‌اکبر سعیدیان
رئیس دبیرستان خرازی -زهرا رئیسی
رئیس‌مدرسه‌راهنمائی‌پروین‌اعتصامی-زهرا بلدی
رئیس مدرسه راهنمائی سید عبدالوهاب نوربخش -سید کمال صالحی
رئیس مدرسه راهنمائی عایدبان- فاطمه مقنعی طبری
رئیس مدرسه‌راهنمائی‌لشکری -نبی‌اله‌محمدزاده
رئیس مدرسه راهنمائی اسدی - عسگری‌عزیزی
رئیس دبستان‌ومدرسه‌راهنمائی مهدیه‌اسلامی- محمد پورعلی
رئیس دبیرستان خدمات شکراله زاده -فریدون تیرگر
رئیس دبیرستان شاهدخت - روزاروستا
رئیس دبیرستان سنائی- جمشید رشیدنژاد
رئیس مدرسه راهنمائی نوشیروانی-ناهیددخت طاهری
رئیس مدرسه راهنمائی امیرکبیر - جمال‌ذاکری
رئیس مدرسه راهنمائی فاطمیه- صدیقه تدین
رئیس مدرسه راهنمائی خرد- ذبیح‌اله احمدیان
رئیس مدرسه سید رضا قریشی- سیدعلیرضا علیان
رئیس دبستان و راهنمائی اندیشه - علی‌اشرف خدابخشی
از طرف کارکنان و آموزگاران دبستان های بابلسر - فریدونکنار
رئیس دبستان ناصر مقدم- شمسی‌دارخال
رئیس دبستان ۱۷ دی-فاطمه نادری
رئیس دبستان خرازی- زهرا موسویان
رئیس دبستان کوشا - عسکری جهانی
رئیس دبستان حافظ - شهربانو امرائی
رئیس دبستان سنائی - فرج‌اله حاج‌نشکری
رئیس دبستان مازیار- معصومه فقیر
رئیس دبستان شاهدخت -عفت بخشنده
رئیس دبستان بهشت- شهین دیلم صالحی
رئیس دبستان ناموس - نجیبه طالبی
رئیس دبستان نظامی - پرویز رضوان‌خو
رئیس دبستان ولی‌عصر - محمد رضا کوچکی

فرهنگیان شهرستان ایذه

باکمال تاثر و تالم فاجعه ملی سینما رکس آبادان راکه منجر به کشته‌شدن ۳۷۷ نفر از خواهران و برادران وهمکاران هموطن گردیده عمیقا به بازماندگان و مردم غیور آبادان تسلیت گفته و خود را در این غم بزرگ شریک میدانیم ازخداوند بزرگ میخواهیم که به آنان صبر و شکیبائی بی‌حدعنایت‌فرماید ما فرهنگیان ایذه بهیچوجه تحمل چنین اعمال وحشیانه و غیرانسانی مشتی خرابکار و بی‌دین و از خدا بی‌خبر را نداشته و ازدولت جناب آقای شریف امامی نخست‌وزیر محبوب خواهانیم که عاملین شقی را به سخت ترین وضع مجازات‌وکیفر نمایندو بدینوسیله آمادگی خود را برای هرگونه جانبازی وفداکاری برای حفظ استقلال میهن و نظم پرشکوه شاهنشاهی ایران‌زمین اعلام میداریم .

رئیس اداره آموزش و پرورش ایذه- کریم دارابی ـنماینده آموزش و پرورش باغملک جانکی- مونسی ـنماینده آموزش و پرورش دهدز- هژبری- نماینده بخش سوسن ـسادات احمدی ـ نماینده بخش مرغاوهلایجان ـ محمد آزرم ـ مسئول کارگزینی ـاسدی ـمسئول‌سیاه دانش ـمستوفی ـ مسئول حسابداری‌ـاعتمادی مسئول آموزش متوسطه ـاحمدی مسئول‌آموزش ابتدائی و کودکستانها ـ خادمی مسئول تغذیه- کیانپور مسئول پیشاهنگی ـبیگدلی مسئول دبیرخانه‌ـنظری مسئول‌خدمات- شالوئی‌مسئول تربیت بدنی ـظاهری مسئول امور تربیتی ـ حقیقی مسئول حفاظت ـ حاتمی نژادمسئول‌رفاه معلم ـکیانی مسئول امتحانات ـکیانی مسئول کتب درسی ـ کیانی مسئول بایگانی ـ احمدی رئیس دبیرستان رضا پهلوی- امامی‌فر رئیس دبیرستان ایراندخت ـ مهین کیانی‌رئیس‌مدرسه سیمین بهبهانی‌ـصالحی رئیس مدرسه‌راهنمائی بزرگمهر ـ آقائی رئیس مدرسه‌راهنمائی‌شماره یك ـ امانی رئیس مدرسه راهنمائی شماره دو وقدرت‌اله اسدی ـمعمار رئیس کودکستان ۲۴ اسفند- چاوشی‌رئیس دبستان منیژه‌وکودکستان مینو ـصالحی‌پور رئیس‌دبستان‌پهلوی ـسپهری رئیس دبستان ۲۵ شهریور ـملدلی رئیس دبستان مهرگان- محمدی

شاهنشاها

برای معلمان خوزستان هماهنگ باسایر معلمان کشور موجب افتخار ومباهات است که سپاس بیکران قلبی خودرا از صدور فرامین همایونی در جهت ایجاد بانک فرهنگیان برقراری نظام کارانه تسهیل خانه‌سازی برای شرکت‌های‌تعاونی مسکن توسعه تعاونیهای مصرف اعتلای مقام معنوی معلمان وافتخار شرفیابی وارتقاء فوق‌العاده شغل و همطرازی با سایر کارمندان بهپیشگاه مبارک همایونی تقدیم نموده دوام شاهنشاهی پهلوی وتندرستی شهریار مفخم وخاندان جلیل سلطنت را از خداوند توانا آرزو نمایند.

ازطرف کارکنان دبستان امید منطقه هفتگل- جهانگیری

سپاس به پیشگاه شاهنشاه آریامهر

فرامین و اوامر هستی بخش همایونی در جهت‌اعتلای مقام معنوی معلم ایجاد بانک فرهنگیان تسهیلات برای فعالیت های سازنده تعاونی های مسکن و مصرف ارتقاء فوق‌العاده شغل معلمان موجی از شادی در قلب معلمان و خانواده‌های آنان بوجود آورده و بشکرانه این موهبت هاو عنایات سپاس بیکران خود را به پیشگاه رهبر خردمند ایران زمین تقدیم میدارند .

از طرف کارکنان دبستان آسماری منطقه هفتکل ـرشیدیان

شاهنشاها

افتخار دارد مراتب سپاس و حقشناسی خود ومعلمان را بمناسبت همطرازی فوق‌العاده شغل به پیشگاه مبارک شاهانه تقدیم دارد.

سنندج- رئیس دبستان حسین کلاشی- طلعت متولی

راهی آسان برای آموزش...

نیازمندیهای آموزشی

روزنامه اطلاعات

روز های یکشنبه، سه‌شنبه، پنجشنبه

تمدید و اصلاح آگهی مزایده

مرکز آمار ایران طبق شرایط مندرج درآگهی شماره ۳۱۰۲ مورخ ۱۱ر۵ر۱۳۵۷ مدت قبول پیشنهادات در مورد فروش سی‌ودو دستگاه اتومبیل فرسوده راتا تاریخ ۲۱ر۶ر۱۳۵۷ تمدید می نماید .

پیشنهاد دهندگان باید پیشنهاد خودراحداکثر تاپایان وقت اداری روزمذکور درفوق‌به‌دبیرخانه مرکز آمار ایران‌تسلیم ورسید دریافت دارند.

پیشنهادات درساعت نه صبح روز چهارشنبه ۲۲ر۶ر۱۳۵۷ باز و قرائت خواهدشد مبلغ سپرده ده‌درصد قیمت پیشنهادی است .

م‌الف ۱۴۶۳۶ ۱ـ۲

اخبار کوتاه

رقابت های مقدماتی تنیس روی میز

عصر دیروز دیدارهای مقدماتی تنیس‌روی میزانتخابی تیم ملی برای حضور در جام بین‌المللی پهلوی در سالن تنیس روی میز امجدیه در گروه پسران و تنها برای برگزیده‌های تهران انجام گرفت.

۱۸ بازیکن در رقابتهای دیروز حضور دارند که‌مسابقه‌های‌خود‌رابطوردوره‌ای‌برپا می‌نمایند و در پایان ۸ نفر از این میان برای مرحله‌دوم پیکارها که با حضوربرگزیده‌های تهرانی‌و شهرستانی‌صورت می‌گیرد، انتخاب می‌شوند.

تاکنون مراج علیزاده ، مجید و حمید احتشام زاده ، حمید پرادران، بهرام‌درخشانی فرد، محمد صوحسینی‌و عباس جعفری چهرمبهتر ازدیگران بنامیش گذاردند و درصدر جدول رده‌بندی قرار گرفتند که‌انتظار می‌رود همگی‌راهی مرحله دوم پیکارها گردند.

گزینش تیم ژیمناستیک یزد

یزد ـ بمنظور گزینش‌تیم ژیمناستیک یزد جهت شرکت در جشنواره ژیمناستیک‌ایران که در تهران برگزار خواهد شد، دبیرخانه شورای ورزش یزد یکدوره مسابقه انتخابی ترتیب داد‌که ژیمناستهای‌برتر این شهر باین‌فرح برگزیده شدند:

خردسالان: ۱ـ محمدقربدی ۲ـ حسن نیکروان ۳ـ علی مطلبی .

نوجوانان: ۱ـ کمال‌خضری ۲ـ عباس دهقان ۳ـ محمدعلی ابراهیمی .

جوانان : ۱ـ احمد نصیری ۲ـ تقی راستی ۳ـ اصغر میر جلیلی.

بزرگسالان: ۱ـ عباس‌بیگی ۲ـ رضا راستی ۳ـ محمد عبدالعظیمی.

شکست لوکزامبورگی‌ها

در دیداری زودگر از هنگام مقرر در کادر مسابقات جام در جام فوتبال باشگاههای اروپا، تیم باشگاه «بودوکلیمت»نروژ با حساب (۱ـ۴) برابر تیم اسپورتیو از لوکزامبورگ به پیروزی دست یافت .

این مسابقه که بازی رفت دو حریف بشمار می‌آید قرار بود چهارشنبه ۲۲ شهریور انجام گیرد که باتوافق دو باشگاه یکشنبه پیش برگزار شد

مسابقه در شهر «بودو» صورت گرفت ، نزدیک ۵۰۰۰ تماشاگر داشت و وقت اول‌هم ۰ـ۱ بسود اسپورتیو بپایان رسیده بود !که ۴ گل‌نروژیها در وقت دوم سرنوشت کاررا ۱ـ۴ بسود میزبان کرد.

شطرنج قهرمانی جهان کورچنوی به‌ـ مانیلا رفت!

ویکتور کورچنوی شطرنجباز روس که دوسال‌پیش‌باپناهندگی خود به هلند جنجال سیاسی بزرگی را آفرید و این‌روزها به‌عنوان مدعی شماره یک‌مقام قهرمانی جهان در برابرآناتولی کارپف قرار گرفته، بازی هجدهم خود را برحریف بیرومندش به‌تعویق انداخت . کورچنوی که از هفده بازی قبل خود با کارپف چهار بار مغلوب گردیده است. تنها یک پیروزی بدست آورده ،به شکست در دور هفدهم‌امید ـ هایش را از دست رفته‌می‌بیند اوکه چهار سال قبل نیزیکبار مغلوب حریف جوان خودشده بود علت شکستش را فضای خاص‌سیاسی این کشورعنوان نموده بود ویافرصتی که‌اینبار بدست آورده است می‌خواست ادعای خود را اثبات نمایدولی چهار شکست که‌در جمع‌هفده دیدار نصیب وی گردید با کار و را دشوار ونزدیک به غیر ممکن نمود.

کورچنوی که نیمی از افکارش متوجه همسر و تنها فرزندش در شوروی هستند ، می‌باشد و در کنار دیدارش تلاشی وسیع‌رانیز آغازنموده تا برای‌آنها‌اجازه خروج‌بگیرد به‌همین دلیل زمانی که مطلع شد د مانیل پایتخت فیلیپین کنفرانس حقوق بین ـ المللی جزین دارد تقاضای‌به تعویق افتادن بازی هجدهم‌خود و حریفش را نمود تابتواند به مانیل‌برودوازطریق گردانندگان این کنفرانس‌راهی برای‌خروج همسر و فرزندش از شوروی پیداکند . قرار است که بعد از ظهر امروز کورچنوی در یک گفتگوی مطبوعاتی بزرگ شرکت نماید و با خبرنگاران به‌گفتگو بنشیند. با چهار شکستی که کورچنوی‌پذیرفته است کدیف برای تجدیدمقام قهرمانی جهان و دست‌یابی به جایزه ۳۵۰ هزار دلاری به مسابقات فقط به دو پیروزی دیگر نیاز دارد.

شنای قهرمانی استخر ها

«قهرمانی» به‌بانک‌ملی رسید

مسعود لبافی با تصاحب ۹ مدال ستاره دیدارها بود

مسعود لبافی شناگربانکملی ستاره دیدارها و غارتگرانگشت نمای مدالها بود. او ۹ مدال مسابقات را مال خود کرد !

شنا

عصر دیروز مسابقات‌شنای قهرمانی استخرهای پایتخت‌در استخر قهرمانی امجدیه در شرایطی بپایان رسید که‌نه‌تنها از شکستن رکوردها خبری نبود بلکه نقشی از هیجانی گیرا نیز دیده نشد .

شناگران امجدیه که تمام عناوین را زیر سایه نام خود گرفتند بدون احتساب امتیازاتشان در رده‌بندی کلی جائی نداشتند و در این میان شناگران دختر و پسراستخر بانکملی توانستند پر مکان صدر دیدارهااستوار بایستند.

مسعود لبافی ، شناگر جوان بانکملی با کسب ۹مدال (۸ طلا و ۱ نقره) ستارەدیدار ها لقب گرفت و رنگ مدالها بر روی سینه‌اش نقشی‌دلپذیر یافت ـ رویا هاتفی‌منش نیز در قسمت مردان ، بهترین چهره را ارائه داد .

مسابقه‌ها رویهمرفته از جوش و خروش چندانی برخوردار نبود و همه چیزبه آرامی انجام گرفت ، ضمن اینکه نشانه‌های امیدواری ، کمیت شناگران بود که ۱۴۰ تن در رقابتها حاضر بودند.

نکته قابل ذکر دیگر درقسمت پسران ، اینکه چند شناگر موفق شدند رکورد های شخصی را پاک نمایندوزمانی تازه را ثبت کنند .

عصر دیروز بدنبال ۳روز رقابت ، با برگزاری مبارزات در ٤ قسمت ، پیکارها،چهره های برتر خود را شناخت .

نادیا ولی‌اوغلی ،درقسمت دختران (در ۱۰۰ مترپروانه دختران) بازهم برمکان صدر ایستاد و اصغر بنی‌هاشمی‌نیز در قسمت ۵۰ × ٤ متر مختلط انفرادی پسران با زمان ۱ر۲۹ـ۲ دقیقه قهرمان شد.

به این ترتیب بدون درنظر گرفتن امتیازات شناگران امجدیه ، بانکملی‌ها کاپ قهرمانی را دریافت کردند ـ ضمن اینکه اگر استخر فرح هم شناگران پسر را بهمراه داشت می‌توانست به رقابتها گرمی بیشتری ببخشد .

در پایان نفرات اول تاسوم هر قسمت جوایز خودرا از سرهنگ راستین ، رئیس فدراسیون شنای ایران‌دریافت کردند .

نتایج تیمی :

پسران : ۱ـ بانکملی ۱۰۳ امتیاز ۲ـ نهم آبان ۶۰امتیاز ۳ـ برق ۲۱ امتیاز ٤ـ اقبال ۵ امتیاز

دختران : ۱ـ فرح ۸۳ امتیاز ۲ـ بانکملی ۲۰امتیاز ردەبندی کلی از این قرار است :

۱ـ بانکملی ۱۲۳ امتیاز ۲ـ فرح ۸۳ امتیاز ۳ـ نهم‌آبان ۶۰ امتیاز ٤ـ برق ۲۱امتیاز ۵ـ اقبال ۵ امتیاز

۱۰۰ متر پروانه دختران :

۱ـ نادیا ولی‌اوغلی(امجدیه) با زمان ۳۶ـ۱ دقیقه ۲ـ هاله وفائی(امجدیه) ۸ر۳۷ـ۱دقیقه ۳ـ رویا هاتفی‌منش(امجدیه) ۹ر۴۸ـ۱ دقیقه

۵۰ × ٤متر مختلط‌انفرادی پسران:

۱ـ اصغر بنی‌هاشمی (امجدیه) ۱ر۳۹ـ۲ دقیقه ۲ـ عبدالرضا فاطمی(امجدیه) ۲ر۴۳ـ۲

۳ـ رضا نعمتی (امجدیه) ۹ر۴۸ـ۲

۱۰۰ × ٤متر آزاد تیمی دختران :

۱ـ امجدیه با زمان ۳ر۴۹ـ۵

۲ـ فرح با زمان ۳۰ـ۶

۱۰۰ × ٤ متر مختلط تیمی پسران :

۱ـ امجدیه با زمان ٤ر۵۸ـ٤ (فاطمی ـ پشمی ـ بنی‌هاشمی‌ـ مددی) ۲ـامجدیه ۶ر۳۵ـ۵ (خسروی ـ صفری پور ـ نیاکان ـ سلیمانی) ۳ـ امجدیه ۸ر۱۱ـ۵ (ریسمانچی ـ روح‌ورزی ـ عمرانی و دولتی).

کشتی‌گیران بندرگز و گلوگاه مساوی کردند

گلوگاه ـ تیمهای کشتی بندرگز و گلوگاه در یک دیدار دوستانه با ۵برد و ۵ باخت مساوی کردند.

گلوگاهی‌ها در این وزنها پیروزی داشتند : ۵۷کیلو ، محمد ملک محمودی‌ـ۶۲کیلو، محمود امیر خانلو ـ ۷۴کیلو، اکبر محمود جانلو ـ ۸۲کیلو، شمس‌الدین ستاری ـ ۹۰کیلو غلام پهلوان .

رزاحی ، شربتی و امیرخانلو داوری این مسابقه‌ها را بعهده داشتند.

والیبال نیرو های مسلح

«نیروی‌زمینی» تنها مدعی بی‌شکست

سومین روز مسابقه های والیبال قهرمانی نیرو های مسلح شاهنشاهی صبح‌دیروز در سالن والیبال محمدنصیری انجام شد و در دیدار های برگزاری تیمهای‌صنایع‌نظامی، نیروی هوائی ونیروی‌دریائی هر حریفان غلبه کردندو جای خود را در جدول رده‌بندی مسابقه‌ها محکمتر ساختند .

در بازی نخست صنایع نظامی پس از شکست دوراز انتظار روز قبل مقابل گارد، دربرابر ژاندارمری قرارگرفت و با نتیجه ۱ـ۳ به پیروزی رسید. صنایع نظامی گیمهای اول ۱۶ـ۱۸ ، دوم ۲ـ۱۵ و چهارم ۶ـ۱۵ بسودخودخاتمه داد و تنها در گیم سوم با حساب امتیاز ۸ـ۱۵ ازحریف عقب‌ماند.نیروی‌هوائی وگارد شاهنشاهی برگزار کنندگان دیدار دوم دیروز بودند که بازی ایندو نیز چهار گیم‌طول کشید و با نتیجه ۱ـ۳ بسود نیروی هوائی پایان پذیرفت . هوائی که گیمدوم را ۱۰ـ۱۵ به حریف سپرده بود ، در گیمهای اول ۷ـ۱۵ ، سوم ۱۱ـ۱۵ و چهارم ۵ـ۱۵ ازسد گارد گذشت .

سومین و آخرین دیدار دیروز میان تیمهای نیروی دریائی و شهربانی انجام شد که پس از ٤ گیم رقابت با نتیجه ۱ـ۳ بسودنیروی‌دریائی به آخر رسید .

گیمهای اول (۸ـ۱۵)،سوم (۱۲ـ۱۵)و چهارم (۱۲ـ۱۵) بسود نیروی دریائی خاتمه پذیرفت درحالی که شهربانی تنها در گیم دوم با حساب ۱۱ـ۱۵ سربلند بود .

تاکنون و پس از ۳ روز رقابت تیم نیروی زمینی بایک بازی کمتر ، با ۲ پیروزی در صدر جدول‌رده‌بندی مسابقه‌ها قرار دارد درحالی که تیمهای نیروی هوائی‌و صنایع نظامی هرکدام ۲ پیروزی و یک شکست بدست آوردند و در رده دوم جدول جای دارند.

مسابقه‌های والیبال‌قهرمانی نیروهای مسلح شاهنشاهی ایران که از روزیکشنبه‌گذشته آغاز گردیده ، تا شنبه آینده ادامه می‌یابد . در این‌مسابقه ها ۷ تیم حضور دارند که بازیها را بصورت دوره‌ای برپا می‌نمایند .

امروز (چهارشنبه) در چهارمین روز مسابقه ها این دیدارها صورت می‌گیرد : گارد شهربانی ، صنایع نظامی ـ نیروی زمینی،نیروی هوائی ـ ژاندارمری .

والیبال قهرمانی دختران ایران

کمیته برگزار کننده‌مسابقات فدراسیون والیبال ایران خبر داد، طبق برنامه تنظیمی در تدارک است تا طول نیمه دوم ماه جاری (شهریور) دیدار‌های قهرمانی زنان کشوررادر تبریز برپا نماید.

بازیها قرار است ازدوشنبه ۲۰ شهریور ماه برپاگردد که تا ۲۹ شهریور ادامه خواهد داشت .

هراستان میتواند یك تیم واجی مسابقات کند، ضمن اینکه هر تیمدربازیهاحاضر شود یك هزار تومان بعنوان کمك هزینه حمل نقل‌دریافت خواهد کرد باضافه اینکه مخارج خوراك ورزشکاران در محل بازیها نیز برعهده فدراسیون است.

دور گذشته مسابقات‌قهرمانی زنان کشور در نهایت فقر و با شرکت فقط چهار تیم در شهر کرد انجام گرفت که اصفهانیها مقام قهرمانی را صاحب شدند.

اسپینکز در رینگ حرف میزند!

۱۶ روز دیگر تایکار مجدد دو ابر قدرت دنیای رینگ باقی مانده است ، تا در جدالی پرگشش که میلیونها دلار را نیز به کیسه‌های بزرگ آنان سرازیر خواهد کرد، برسرعنوان قهرمانی بکس دسته سنگین وزن جهان بجنگند.

«محمدعلی» در آخرین مبارزه‌اش باناکامی مقابل‌اسپینکز، افتخار سلطان رینگ بودن را از کف دادو حالا عزم این کرده تایکبار دیگر سایه‌های شکوهمند خود را برصحنه مبارزات سنگین وزن‌ها بکشاند.

دوحریف این روزها سرسختانه بهترینهای منظم خود مشغولند و بادنبال کردن برنامه‌هائی فشرده برای هرچه‌بیشتر آماده شدن خود میکوشند.

در این عکس که لئون اسپینکز در شکل و شمایل یک شناگر دیده میشود، قهرمان جهان راپس از یکی ازتمرینات سخت روزانه‌اش، آنهم در روزی گرم‌نشان میدهد که خستگی تمرینات وگرما را به کمک «آب» رفع میکند.

محمدعلی با هیاهو میگوید اسپینکز را مغلوب خواهد کرد وبار دیگر قهرمان جهان میشود، در حالیکه اسپینکزدر نهایت سکوت راه خود را میرود و معتقدست در رینگو هنگام مبارزه باید قدرت و واقعیت خود را نشان داد وبا زبان«مشت» حرف زد!

در حسرت یک دیدار بین‌المللی!

شطرنج دختران در ایران چند سالی است که بریک روال طبیعی وباآهنگی سریع در مسیر پیشرفت قرار گرفته است در طول چهار سالی که در زمینه شطرنج بانوان نیز مسابقات منظمی داشته‌ایم اقبال این گروه نیز از این ورزش فکری روز افزون بوده است، تا آنجا که امروز می‌توانیم در زمینه دختران نیز بادیگر کشورهای صاحب شطرنج‌آسیائی برابری نمائیم ولی افسوس که فدراسیون شطرنج، دختران را بحساب نمی‌آورد وباعث دلسردی و سرخوردگی این گروه می‌گردد.

ازابتدای‌تاسیس فدراسیون‌شطرنج‌دختران نیزبصورت پراکنده به‌این ورزش روی می‌آوردند . در میان آنها گاه چهره‌های مستعد وعلاقمندی پیدا می‌شد که باسرسختی و سماجتی‌عجیب در جمع‌مردان حضور می‌یافتند وبه‌قدرت‌نمائی می‌پرداختند ، برای مثال از این گروه می‌توان به‌چهره‌هائی نظیر نوراختر غزنی اشاره کرد که سالیان متوالی باعلاقه وپشتکار به تمرین ومسابقه می‌پرداخت.

در چهار سال گذشته که شطرنج دختران بصورتی جدی‌تر مطرح شده است همیشه این سئوال مطرح بوده است کمهرا فدراسیون شطرنج در زمینه‌های بین‌المللی وجود دختران را فراموش می‌کند.

سه سال قبل زمانی که ایران میزبان مسابقات شطرنج منطقه غرب آسیا بود، دختران شطرنج باز نیز برای نخستین بار امید رقابت باچند چهره خارجی را پیدا کردند چرا که درآن سال قرار بود در گروه دختران نیز ایران میزبان نمایندگان منطقه غرب آسیا باشد.

ولی از بخت بد هیچیک از کشورهای این منطقه‌نماینده‌ای به‌این مسابقات اعزام ننمودند و این مسابقات نیز بصورت یک دیدار داخلی و باشرکت کنندگان ایرانی برگزار شد .و پروین یداللهی با کسب مقام قهرمانی این مسابقات امیدی‌تازه پیدا کرد که با این عنوان به مسابقات بین مناطق برود ودر آنجا نمایشگر قدرت دختران اندیشمند ایرانی باشد ولی از اینجا بی‌مهری فدراسیون شطرنج نسبت به‌دختران آغازگردید.

یداللهی که پس از کسب این عنوان برای ادامه‌تحصیل راهی آمریکا گردید ، مرتبا با مسئولان فدراسیون شطرنج مکاتبه می‌نمود تا ترتیب شرکت او در مسابقات بین مناطق داده شود، و در شرایطی که او بسختی در تلاش آماده نمودن خودبود. فدراسیون شطرنج اعلام کرد که از شرکت در این مسابقات صرفنظر نموده است!

یکسال بعد المپیاد جهانی شطرنج در اسرائیل برگزار گردید که تیم مردان ایران به این مسابقات عزیمت نمود، ولی بازهم دختران فراموش شدند !

این بی‌توجهی باعث شد تاگروهی از دختران شطرنج باز باناامیدی از فعالیت در این زمینه دست بکشند وبه‌رشته های دیگر بپردازند.

سال گذشته زمانی که هندوستان اعلام نمود که‌میزبان مسابقات دختران منطقه غرب آسیاست بازهم این امید برای دختران ایرانی بوجود آمد که طلسم تجربه بین‌المللی برای آنها شکسته می‌شود و از ایران نیز نماینده‌ای به‌این مسابقات اعزام می‌گردد بخصوص که رئیس فدراسیون در چند جلسه مطبوعاتی به کوتاهی فدراسیون در زمینه شطرنج بانوان‌اذعان نموده و وعده داده بود که بطور یقین‌درمسابقات‌غرب آسیا نماینده ایران نیز شرکت خواهد نمود.

این وعده شیرین باعث گردید تا گروهی از دختران شطرنجباز که برای خود بختی می‌دیدند تلاش دامنه داری‌را آغاز کنند.

چهره‌هائی نظیر شکوه سروش آذر، زهره شهسوار، فریده رازیان ، ویدا امیرکیائی ، شهلا پورمند، فرشته ارزاقی روشنک روشن طبری و ...

باامید وهیجانی وصف ناشدنی بتلاش پرداختند تاخود را آماده نمایند تا شایسته‌ترینشان به عنوان نماینده بانوان ایران راهی هندوستان گردد.

ولی در میان ناباوری آنها در فاصله یکماه به آغاز آن مسابقات بازهم فدراسیون شطرنج می‌خواهد از شرکت در مسابقات منطقه غرب آسیا، منصرف گردد و این لطمه‌ای بزرگ به‌این گروه که باامکاناتی محدود وبه‌صرف عشق وعلاقه خود در این رشته فعالیت می‌کنند خواهد زد.

جالب اینجاست که رئیس فدراسیون شطرنج ایران‌ریاست منطقه غرب آسیا (نهم جهانی) را نیز داراست ومقر فعالیت های این منطقه در تهران می‌باشد. وازاین حیث‌نیز فدراسیون شطرنج ایران که خود را قدرت برتر این منطقه می‌داند موظف است در فعالیت‌های منطقه حضور داشته باشد، ولی فدراسیون شطرنج بابی‌توجهی کامل به‌این مسئله تمام هم وغم خود را متوجه چند چهره انگشت‌شمار نموده است و کوچکترین توجهی بمسیل مشتاقان‌دخترکه‌می‌توانند راهگشای این ورزش فکری در میان خانواده‌ها باشند ندارد .

هنوز این امیدواری وجود دارد که مسئولان فدراسیون شطرنج در فرصت کوتاهی که باقی مانده است در این‌مورد تجدید نظر نمایند و نماینده بانوان ایران را بمسابقات‌منطقه غرب آسیا اعزام کنند.

فدراسیون شطرنج ایران بااین کار ضمن پاسخگوئی به‌خواست‌های دختران شطرنجباز وظیفه‌ای راکه به عنوان ریاست منطقه نهم جهانی به‌عهده مسئولان ایرانی است عمل می‌نماید.

اوزه بیوهم به گل هزارم رسید

«اوربیو»،فوتبالیست مشهور پرتغالی،و توپچی که به« ببر سیاه» شهرت داشت ، نیزبه هزارمین گل دوران زندگی ورزشی خود دست یافت .

«اوزبیو» هزارمین گل خود را در سرزمین آمریکا و برای تیمی که در آن بازی می‌کند «آمریکنز بتوجرسی » زده. دراین مسابقه تیم«اوزبیو» درمقابل«ایندیاناپولیس»۲ـ۳ برنده گردید. باین ترتیب بعد از پله «اوزبیو» صاحب بیشترین گل‌زده تارنج‌وتبال شناخته میشود.

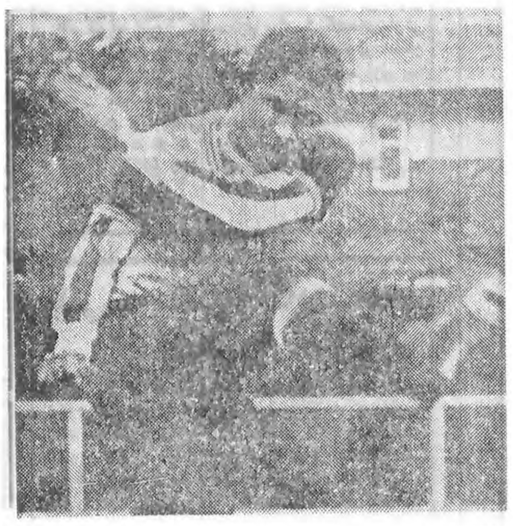

اولین مسابقه شنا در تبریز

تبریز- هیات شنای‌آذربایجان شرقی بعد از مدتها وعده و وعید بالاخره یکدوره مسابقه شنا در محل استخر مجموعه ورزشی رضا پهلوی تبریز برگزار نمود که نتایج آن بشرح زیر حصل شد .

۱۰۰ متر کرال سینه : ۱ـ نصیر حبشی ۲ـ حسین‌سعیدی اقدم ۳ـ فریدون فخیمی .

۲۰۰ متر قورباغه : ۱ ـ ایرج فرخی ۲ـ حسن توپ‌ساز ۳ـ محمدحسین اعظیمان .

۱۰۰ متر پشت : ۱ـ محمد حسین رسولزاده ۲ـ ایرج فرخی ۳ محمدرضا پخته‌کران.

۱۰۰ متر قورباغه: ۱ـوحید نیلچیان ۲ـ بهرام فرخی ۳ـ غلامرضا فرشباف .

۴۰۰ متر: جواد جباری ۲ـ حسن توپ‌ساز ۳ـ نصرالله بالابیك‌نژاد.

شریف و شیرازی در تلاش‌دست یافتن به مقام استاد بزرگی

«شطرنج کمربندی» در «هند» دنبال میشود

ازاین هفته مرحله چهارم مسابقات شطرنج کمربندی آسیا در هندوستان آغاز میگردد و سرشاد شریف برای شرکت دراین‌مسابقات راهی‌هندوستان گردیدند

مسابقات کمربندی آسیا طرحی‌تازه برای گسترش بیشتر شطرنج در آسیا بود، چراکه‌دراین‌قاره‌پهناور همیشه مسافت مانع ازآن بوده‌است تاکشورها در رشته های نظیر شطرنج بتوانند تماسهای‌مختلف باهم داشته باشند . واین عاملی می‌بوده تا شطرنج آسیا نسبت‌به اروپا از کیفیتی پائین‌تر برخوردار باشد.

چرا که نبودن تماس بین‌المللی و نداشتن مسابقات متعدد در سطوح‌قاره‌ای و بین ملتها باعث شده بود اروپائیب شطرنج آسیارا تحویل نگیرند و این‌خود علتی بود که آسیب نتواند به تعدادی که شایسته آن است استاد و استاد بزرگ داشته باشد .

در سرتاسر آسیا ۲ استاد بزرگ و ۱۴ استاد بین‌المللی وجود دارد که‌این تعداد بسیار ناچیز می‌باشد به همین‌منظور در اجلاسیه روسای فدراسیون های‌شطرنج جهان تصمیم گرفته شد بخاطر صرفه‌جوئی در هزینه‌های سنگین ایاب‌و ذهاب در هر سال یک مسابقه‌بصورت کمربندی‌در سطح آسیا و اقیانوسیه انجام پذیرد .و همچنین تصمیم گرفته شد تاترتیبی داده شود که این مسابقات بتوانند امتیاز استادبزرگی بدهند.

با موافقت ۵ کشور آسیائی‌ازجمله ایران از اسفندماه سال گذشته این مسابقات در فیلی‌پین آغاز گردید. وشرکت کنندگان پس‌از یک استراحت کوتاه مدت راهی بیوزیلند شدندتا مرحله دوم این مسابقات راپرگزار نمایند. مرحله سوم این رقابت ها در اندونزی برگزار شد . و مالزی میزبان مرحله چهارم‌بود پس‌از این مرحله بخاطر شروع‌مسابقات قهرمانی جهان مسابقات کمربندی تعطیل گردید و از این هفته مرحله پنجم این مسابقات در هندوستان آغاز میشود . و آخرین مرحله این مسابقات در مهرماه آینده درتهران برگزار خواهدشد.

قهرمانان ایرانی دراین مسابقات کارنامه‌ای درخشان داشتند در نخستین مرحله این دیدار ها در فیلی‌پین خسرو هرندی موفق شد در مکان‌دوم قراربگیرد ضمن این‌که او برای فتح این مسابقات و دست یابی به عنوان استاد بزرگی‌تنها نیم امتیاز کم‌آورد.

در مرحله دوم که نیوزیلندبرگزار کننده آن بود، کیفیت بد مسابقات وعدم حضور سه استاد بزرگ که شرط عنوان دادن مسابقات بود باعث گردید قاقهرمانان بابی میلی به‌مبارزه به‌پردازند و حاصل این مسابقات برای ایران مکان چهارم شریف بود.

در مرحله سوم‌که در اندونزی‌برگزار گردید شریف یکبار دیگر به‌قدرت نمائی پرداخت ،ولی باز هم در یکقدمی عنوان استاد بزرگی متوقف شدو برای سومین بار برای دست‌یابی به‌این مقام بی ارزش نیم‌امتیاز کم‌آورد .

در چهارمین مرحله دو نماینده ایران شریف و شیرازی اوج قدرت‌خود رابه نمایش گذاشتند و مشترکا به مقام قهرمانی این مسابقات‌رسیدند که‌این عنوان با دست‌یابی شیرزی به‌امتیاز لازم برای مقام استادی همراه بود.

حالا شریف و شیرازی در تلاش هستند که‌در مرحله پنجم این مسابقات به مقام استاد بزرگی دست پیدا کنند .در مرحله پنجم که‌از این‌هفته درهندوستان آغاز میگردد . قهرمانانی از کشور های فیلی‌پین، اندونزی ، مالزی ، نیوزیلند، سنگاپور ، هنگ‌کنگ، ایران‌و هندوستان شرکت دارند . قهرمانان بخت دست‌یابی به عنوان استاد بزرگی را خواهند داشت .

«بچه‌ساحل رودخانه» حالا قهرمان دنیاست!

این فریاد افتخار « سینتیا وودهد» دختر پرشکوه شنای آمریکاست که‌طنین رسای‌آن سالن زیبای مجموعه شنای برلین را از عظمت و زیبائی لرزاند.

«وودهد» در ۲۰۰ متر آزاد نمایشی تحسین‌برانگیزازقدرت خود به‌تماشاگذارد و با زمان یك دقیقه و۵۳ر۵۸ ثانیه‌علاوه براینکه صیاد مدال طلا شد «رکورد جهان» را نیز درهم شکست .

به‌یال وکوپال این دختر کالیفرنیائی که در ساحل رودخانه بزرك شده است،نگاه کنید که حالا گوئی دیگر نیایستی به‌اندام‌غول‌پیکردختران آلمان شرقی بادیده حیرت نگریست و آمریکائی ها نیز به‌قدرتمند کردن ستارگان‌روی آورده‌اند .

«وودهد» یکی از پدیده ـ های تازه شنای آمریکاست که در برلین شکوفا شد، او شناراو در رودخانه نزدیك خانه‌اش آموخت و در ساحل آن رشد کرد و حالا «قهرمان دنیا» شده است!

آگهی فروش سهام بانک اعتبارات صنعتی در شعب بانک ملی ایران

براساس قانون نحوه اداره بانک اعتبارات صنعتی و تصویبنامه شماره ۹۴۶۶۰ هیئت وزیران

۹۹ درصد از سهام بانک در چند مرحله بمعرض فروش عموم گذارده میشود و یک درصد از کل سهام و مدیریت بانک همچنان در دست دولت باقی خواهد ماند

نخستین مرحله اجرای این برنامه از تاریخ ۲۲ بهمن ماه ۱۳۵۶ آغاز گردیدو ۱۰ درصد سهام عرضه شده با استقبال گرم عموم ظرف ۳ روز بفروش رسید. اینک در اجرای تصویب نامه هیئت وزیران ۲۰ درصد دیگر از سهام بانک اعتبارات صنعتی برای فروش بکلیه طبقات مردم **باشرایط زیر عرضه میگردد :**

۱ـ کلیه سهام بانام وقیمت اسمی هر سهم یکهزار ریال می باشد که دراین مرحله به قیمت ۱۴۸۰ ریال بفروش میرسد وسود سهام سال جاری و اندوخته ها تماماً متعلق به سهامداران میباشد.

۲ـ هرشخص میتواند حداقل یك سهم وحداکثر یکهزار سهم از سهام بانك را خریداری کند وعلاوه برآن برای اعضاء خانواده تحت تکفل خود (همسر وحداکثر سه فرزند) نیز حداکثر یکهزار سهم برای هریك خریداری نماید. این محدودیت شامل معاملات ونقل و ـ انتقالات بعدی سهام نمی باشد.

فروش سهام از ساعت ۸ صبح روز شنبه ۱۱ شهریور ماه شروع و تا پایان وقت اداری روز پنجشنبه ۲۳ شهریورماه ۱۳۵۷ ادامه خواهد داشت
لیکن بانك میتواند پس از فروش سهام عرضه شده فروش سهام را متوقف نماید

متقاضیان میتوانند از تاریخ فوق در ساعات اداری جهت پرداخت بهای سهام مورد تقاضای خود به واحد مستقر بانك ملی ایران در بانك اعتبارات صنعتی (میدان بهارستان ـ خیابان آتشکده ـ تلفن ۶ـ۳۱۰۱۶۵) ویا به واحدهای بانك ملی ایران بشرح زیر مراجعه فرمایند:

در تهران:

شعب :

بازار	خیابان بوذرجمهری مقابل سبزه میدان	۱۲ـ ۵۲۳۰۱۱ ۱۵ـ ۵۲۰۰۱۱
بهجت آباد	خیابان شیراز انتهای بهجت آباد	۸۹۹۸۲۹
تجریش	خیابان تجریش خیابان شهرداری	۲۷۱۱۲۲
تخت طاووس	خیابان تخت طاووس بین روزولت و فرح	۸۲۷۹۱۱
تخت طاووس غربی	خیابان پهلوی نبش تخت طاووس	۹ـ۸۹۳۰۲۸
خشایار	خیابان تخت جمشید بین روزولت وفرصت	۸۳۳۷۱۵
دانشگاه	خیابان شاهرضا مقابل سینما دیانا	۹۰ـ ۶۴۴۱۸۹
سعدی	خیابان سعدی جنوبی	۶۹ـ۳۰۱۰۶۶
میدان ۲۵ شهریور	خیابان روزولت میدان ۲۵ شهریور	۸۳۹۳۹۵
میدان شهناز	میدان شهناز	۹ـ۷۶۸۰۰۱
کارگزاری بورس بانك ملی ایران	خیابان فردوسی ساختمان صندوق پس انداز ملی	۳۲۳۳۳۴

در شهرستانها:

شعب اصلی بانك ملی ایران در:

آبادان	بروجرد	تربت حیدریه	رشت	سنندج	قزوین	گنبدکاووس
اراك	بندر پهلوی	چالوس	رضائیه	شاهپور	کاشان	مراغه
اردبیل	بندرعباس	خرم آباد	زنجان	شاهرود	کرج	مسجد سلیمان
اصفهان	بوشهر	خرمشهر	ساری	شاهی	کرمان	مشهد
اهواز	بیرجند	خوی	سبزوار	شهسوار	کرمانشاه	نیشابور
بابل	تبریز	دامغان	سمنان	شیراز	گرگان	همدان
						یزد

علاقمندان میتوانند برای خرید سهام از اعتبار مخصوص بانك ملی ایران نیز استفاده فرمایند.

تمام سود سهام سال ۱۳۵۷ بخریداران سهام تعلق خواهد گرفت

بانك اعتبارات صنعتی

اطلاعیه بانك ملی ایران

برای تشویق عموم به خرید سهام بانك اعتبارات صنعتی، بانك ملی ایران تسهیلات اعتباری مخصوصی برای خریداران سهام بانك مزبور قائل گردیده است علاقمندان میتوانند جهت کسب اطلاعات بیشتر به واحدهای این بانك که در آگهی فروش سهام بانك اعتبارات صنعتی نامبرده شده است مراجعه فرمایند

بانك ملی ایران

نیازمندیهای آموزشی

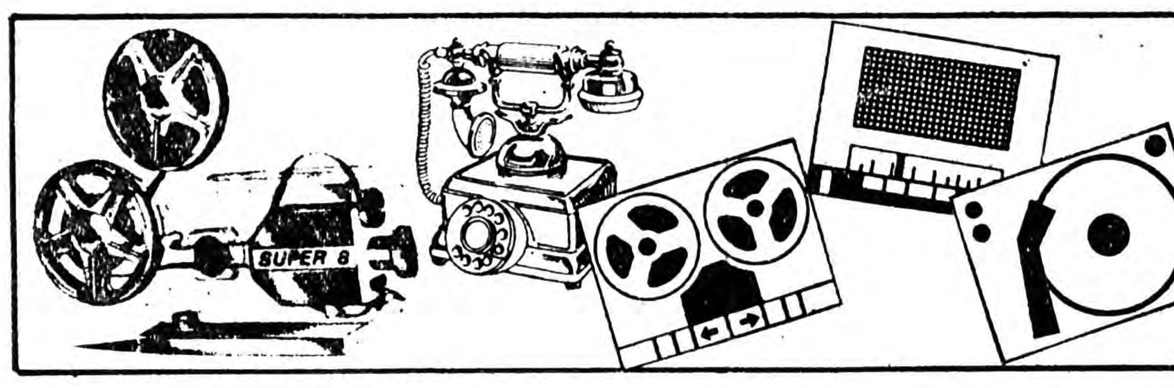

مقدمات قرعه کشی

با پایان گرفتن مهلت ارسال مدارک دانش آموزان ممتاز برای شرکت در قرعه کشی

۲۰ دستگاه دوچرخه

مقدمات انجام قرعه کشی آغاز شده است و پس از مشخص شدن شرکت کنندگان شهرستانها، سهمیه‌ای که بتهران و سایر شهرهای ایران تعلق میگیرد، معین میشود و قرعه کشی بین بیش از ۵ هزار نفر دانش آموز ممتاز انجام خواهد گرفت

نتایج قرعه کشی پنجشنبه آینده در همین صفحه اعلام خواهد شد

نیازمندیهای آموزشی روزنامه اطلاعات

راهنمای تدریس خصوصی

تدریس خصوصی توسط لیسانسیه دانشگاه پهلوی ۹۶۰۳۵۴
آ ـ ۳۹۴۵

راهنمائی نظری دبستان با اعزام دبیر در منزل ۸۲۲۹۸۲

دبیر زن و مرد آماده تدریس در منازل ۷۶۵۱۴۶

کلیه دروس
از ابتدائی تا دانشگاه تلفن های ۸۵۱۸۷۶ و ۸۴۵۴۱۵ ـ ۸۴۲۸۶۲

تدریس خصوصی توسط لیسانسیه دانشگاه پهلوی تلفن ۹۶۰۳۵۴
آ ـ ۱۷۵۱

تضمینی اعزام
۲۳۰۸۴۱
آ ـ ۱۷۹۶

تدریس خصوصی و عمومی توسط باسابقه‌ترین دانشجویان پلی‌تکنیک ۹۲۷۱۵۹ ـ ۳۵۱۴۵۱
۱ ـ ۱

تدریس خصوصی توسط دانشجوی فنی دروس راهنمائی ۳۵۴۳۷۶
آ ـ ۱۲۰۶

تدریس کلیه دروس توسط دانشجویان آریامهر ۷۹۰۱۷۵
آ ـ ۷۵۰

کلیه دروس توسط دانشجویان دانشگاه آریامهر با تضمین ۶۳۵۸۴۴ و ۳۳۷۱۳۹

ریاضیات راهنمائی و نظری ۷۸۳۵۸۶

ریاضیات فیزیک شیمی راهنمائی متوسطه دانشجوی آریامهر ساعتی ۵۰ تومان تلفن ۹۲۱۶۴۷

تدریس دروس راهنمائی و شیمی دوره نظری توسط دانشجویان سال آخر شیمی ۵۶۵۷۳۷

ریاضیات فیزیک شیمی دانشجوی دکترای مهندسی تلفن: ۳۱۹۰۲۶

توسط خانم
فیزیک شیمی ریاضی زبان ششم نظری راهنمائی دبستان تضمینی. ۲۸۳۳۳۰

کلیه دروس راهنمائی و دبیرستان ۹۸۲۶۷۴

ریاضیات فیزیک شیمی
راهنمائی نظری ششم قدیم توسط ناصری دبیر ریاضی با ۱۸ سال سابقه تدریس ۲۳۶۳۵۹

کلیه دروس دبیرستانی، راهنمائی، دبستانی تضمینی ۷۵۶۵۶۳

کلیه دروس دبیرستانی دانشجویان فنی ۳۳۰۴۱۳

کلیه دروس راهنمائی نظری تلفن ۸۵۱۸۷۶

دروس تقویتی وتجدیدی توسط مهندس برق آریامهر ۹۷۸۵۷۴

ریاضی فیزیک شیمی زبان دانشجوی فنی ۶۵۸۸۶۴
آ ـ ۱۸۰۵

ریاضیات
فیزیک شیمی آمار
تلفن ۸۲۰۹۷۳

تدریس خصوصی ریاضیات توسط دانشجوی رشته ریاضیات ۸۵۵۲۷۷

کلیه دروس راهنمائی دبیرستان ۹۸۲۶۷۴

فارغ التحصیل دانشسرای مقدماتی آماده تدریس تلفن: ۳۵۶۷۶۷
آ ـ ۱۲۳۴۵

تدریس ریاضیات فیزیک کلیه کلاسها توسط دانشجوی سال پنجم مهندسی دانشگاه پهلوی با تضمین قبولی ۷۹۸۰۱۱

فیزیک شیمی جبر ـ مثلثات هندسه حساب تمام کلاسها ۸۴۲۸۶۲
۸۴۵۴۱۵ ـ ۸۵۱۸۷۶

کلیه دروس
توسط دبیران لیسانسیه فوری ۲۸۳۸۴۸

ریاضیات
خصوصی راهنمائی و دبستان توسط بهترین دبیران زن و مرد
۷۹۱۱۶۲

تدریس خصوصی ریاضیات زبان ۲۴۸۹۷۳ ـ ۶۸۳۱۸۷

تدریس دروس راهنمائی و شیمی دوره نظری توسط دانشجویان سال آخر شیمی تمام ساعات روز تلفن عصرها ۵۶۵۷۳۷
آ ـ ۱۹۸۹

فیزیک شیمی ریاضیات با تضمین دبیر ۸۵۱۸۷۶ ـ ۸۴۲۸۶۲

سازمان آموزشی ۲۵ شهریور
برای کلاسهای حسابداری و دفترداری، منشیگری، آی. بی. ام، ماشین نویسی و کلاس های درسی همه‌روزه ثبت‌نام می‌نماید.
خیابان آذربایجان بین خوش و رودکی ساختمان ۲۵ شهریور تلفن ۹۵۹۰۱۲

مورد توجه اولیای محترم دانش‌آموزان دبیرستانی
در صورتیکه مایل بادامه تحصیل فرزندتان در امریکا می‌باشید می توانید از هم‌اکنون جهت کسب اطلاعات بشتر و رزروجا با تلفن ۶۶۰۴۸۴ و ۶۶۰۳۳۴ دفتر منصوری ـ نشاط تماس بگیرید اهواز تلفن ۲۲۹۲۸

کودکستان روزبه
برای کلاس های آمادگی تا ۱۵ شهریور نام‌نویسی میکند.
آدرس ـ ونک. خیابان ملاصدرا خیابان شیراز کوچه حکیم‌اعظم تلفن ۶۸۶۴۲۱ ـ ۶۸۰۲۹۸

انگلیسی را بدون معلم بیاموزید
با روش جدید و موفق خودآموز BBC انگلستان تلفن ۸۳۵۹۴۷
شعبه اهواز ـ آقای محمدعلی حقیقی تلفن ۳۵۸۲۰
مشهد ـ کتابفروشی هتل هایت تلفن ۳۷۰۰۸

اخذپذیرش

اخذ پذیرش از دانشگاه اسرع وقت تلفن ۸۴۷۰۹۳
آ ـ ۳۹۴۵

اخذ پذیرش ـ پانسیون ویزا
تلفن ۶۵۰۶۵۴
آ ـ ۹۴۰۵

مشاورت درامور مالیات و مفاصا حساب اجازه کار تلفن ۶۵۰۶۵۴
۱ ـ ۲ آ ـ ۴۶۷

ترجمه و مکاتبات

دارالترجمه .ر. حکیم
مترجم‌رسمی‌وزارت دادگستری خیابان لاله‌زار پاساژ ایران ۳۱۴۰۶۹ ـ ۳۱۷۵۲۳
۱ ـ ۳۰

اهالی
محترم شمیرانات
ترجمه رسمی و عادی مدارک واسناد ایستگاه مینا کوی نیاک شماره ۱۷ دبیرخانه‌مشکین تلفن ۲۳۷۸۷۴
آ ـ ۴۶۴

دارالترجمه حسن‌پور
کلیه امور ترجمه و اوراق رسمی و غیر رسمی شما را در اسرع وقت انجام می دهد شاه چهارراه امیر اکرم تلفن ۶۶۱۱۹۳
آ ـ ۱۷۹۰

قبول ترجمه کلیه متون از انگلیسی بفارسی و بالعکس تلفن ۲۴۰۷۷۶
۱ ـ ۴

ترجمه‌وکتب و مقالات انگلیسی پذیرفته میشود تلفن ۳۳۱۳۳۶
آ ـ ۹۶۱

قبول ترجمه‌کلیه‌متون انگلیسی ۷۵۰۹۱۸
آ ـ ۱۵۰۵

قبول ترجمه کلیه متون انگلیسی ـ فرانسه ـ آلمانی اسپانیولی تلفن ۶۴۸۵۵۲

فقطبه دارالترجمه‌رسمی پیروز مراجعه کنید.
ترجمه رسمی و فوری مدارک تحصیلی و قرارداد ها اخذ پذیرش از امریکا و فیلیپین در اسرع وقت شاه ساختمان آلومینیم طبقه اول ۳۷۵۳۵۷
ترجمه ۷۵۶۳۰۹

ترخیص‌کالاوانجام امورگمرکی تلفن ۶۶۱۶۳۴ صبحها ۹ الی ۱۲ عصرها ۴ الی ۷
۱ ـ ۳ آ ـ ۱۵۰۶

کجا خیاطی بیاموزیم!

اموزش خیاطی و ماشین نویسی تلفن ۸۴۶۱۱۳
آ ـ ۵۰۶

تعلیم خیاطی بانوان ـ عمو. در منزل شما توسط بانو ـ نوشین تلفن ۵۴۹۷۲۳ ـ ۷ تا ۴
۱ ـ ۸ آ ـ ۵۰۴

آموزشگاه خیاطی‌بهشت ایران ثبت‌نام می کند ۹۵۸۵۱۰
آ ـ ۶۳۱

آموزشگاه خیاطی فرح و آرایش پیمانه
برای ترم جدید ثبت نام می نماید تلفن ۹۷۹۶۲۸

اموزشگاه خیاطی تهرانیان ثبت نام می‌کند ۷۹۹۸۶۷
۱ ـ ۲

آموزشگاه خیاطی و گلسازی پروین ثبت نام می کند ۹۸۰۴۳۷
۱ ـ ۲

اموزشگاه‌خیاطی ارتمیس‌ثبت نام می کند تلفن ۷۸۳۳۸۹

حسابداری، آمار، امور بازرگانی

حسابداری امور بازرگانی با تضمین دبیر
۸۴۲۸۶۲ ـ ۸۵۱۸۷۶

حساب فنی هنرستان (برق و مکانیک) ریاضیات آلمانی انگلیسی شیمی صبح ها ۹۶۳۸۳۰

تدریس خصوصی آمار و ریاضیات حسابداری بازرگانی تلفن ۵۶۳۵۳۴ بعدازظهر

کلاس منشیگری

دوره جامع هم هنرهای منشی گری در ۱ تا ۳ مرحله بااسلوب ساده، منطقی و مطمئن تلفن: ۶۸۱۹۵۶ عصرها ۳ تا ۶

زبان خـــارجی بیـــاموزید

عربی نظام قدیم ، جدید تضمینی ۷۵۶۵۶۳
آ ـ ۱۷۵۳

تدریس خصوصی انگلیسی تلفن ۶۶۱۲۳۲

انگلیسی
درهر سطحی
توسط استادان متخصص تدریس خصوصی ایرانی وخارجی در منزل و محل کار شما یا درآموزشگاه تلفن ۸۳۴۱۵۹
آ ـ ۱۸۵۶

گرامر ،مکالمه انگلیسی دو ماهه ۷۵۶۵۶۳
آ ـ ۱۷۵۴

انگلیسی فرانسه
۹۳۲۰۳۳ ـ ۶۲۰۷۱۷ ـ ۸۴۳۵۴۸ ـ ۸۵۰۷۳۶
آ ـ ۹۶۰

تدریس خصوصی زبان در منزل شما ارزان ۶۳۶۳۶۶

فرانسه خصوصی توسط معلم فرانسوی
MR. JEAN
تلفن ۸۳۷۰۸۰ صبحها

گرامر انگلیسی باسریع ترین روش و یك جلسه آزمایش مجانی در منزل شما ۷۳۳۶۹۲

فرانسه اسپانیائی
مرد خارجی ۶۸۸۱۸۳ عصرها

مکالمه انگلیسی
توسط استادان خارجی
۸۲۰۹۷۳

مکالمات روزمره
C.T.C
انگلیسی فرانسه
۲۳۰۸۴۱

تدریس زبان فرانسه از ابتدا ۹۴۰۸۷۱

انگلیسی برای بزرگسالان بدون گرامر ۸۴۲۸۶۲

تدریس خصوصی زبان‌انگلیسی وفرانسه باتضمین ۲۷۳۴۷۸
آ ـ ۲۶۰۳

تدریس خصوصی زبان فرانسه توسط دانشجوئی فرانسوی ۲۶۳۶۴۱

مکالمه وگرامر انگلیسی توسط فوق لیسانس از خارج ۹۳۲۴۵۴

تدریس زبان راهنمائی و نظری توسط دانشجوی پلی‌تکنیک ۹۲۶۶۲۸

انگلیسی
مکالمه، گرامر، تجدیدی و تقویتی توسط تحصیل کرده انگلستان ۷۹۵۶۵۲

تدریس‌فرانسه‌توسط دانشجوی دانشگاه پاریس ۸۲۵۵۴۶ و از ۶ عصر بعد ۸۳۹۵۰۷

انگلیسی فرانسه آلمانی
۸۲۰۹۷۳

تدریس خصوصی زبان انگلیسی توسط لیسانسیه ۶۳۹۷۹۱

تدریس خصوصی
انگلیسی
تلفن ۳۱۱۲۲۵

زبان
انگلیسی فرانسه آلمانی کنترانی ۸۲۰۹۷۳

انگلیسی توسط فارغ ـ التحصیل کالیفرنیا ۸۲۹۷۴۳

انگلیسی
سطح عالی توسط
MISS RODGERS
تلفن ۸۲۰۹۷۳

انگلیسی فرانسه
کنترانی ۶۲۰۷۱۷

مکالمه انگلیسی توسط لیسانسیه امریکا با اقامت ۱۵ ساله در ۵۰ ساعت ۵۶۰۲۱۸

انگلیسی را با ماشروع کنید ۶۳۹۷۹۹
آ ـ ۱۶۶۱

مکالمه انگلیسی عربی ریاضیات کنتراتی و تضمینی تمام دروس ۳۰۴۹۴۵

انگلیسی فرانسه آلمانی
توسط استاد زبان شناس آزموده تدریس جامع برای همه‌مراتب‌ومقاصدبه‌دانشجویان هوشمند و جدی تلفن ۶۸۱۹۵۶ عصرها ۳ تا ۵

انگلیسی عربی فرانسه مکالمه تلفن ۷۵۲۱۹۱

مکالمه انگلیسی
بدون گرامر
۸۵۱۸۷۶

تدریس مکالمه‌ومکاتبات انگلیسی تلفن: ۳۵۴۴۳۷

اهالی محترم شمیرانات و عباس‌آباد نشانی ما به شما نزدیک‌تر است
دارالترجمه رسمی سپهر
ترجمه رسمی مدارک تحصیلی ـ قرارداد و سایر متون با تائید دادگستری عباس‌آباد نبش اندیشه اصلی ساختمان ۷۹ تلفن ۸۵۰۵۱۵

اخذ پذیرش تحصیلی در اسرع وقت
از امریکا ـ انگلستان ـ آلمان ـ سوئد ـ سوئیس کانادا ـ هند.
شرکت خدمات تحصیلی بین‌المللی تلفن:
۶۲۹۸۶۹ ـ ۶۲۹۸۶۸ ـ ۶۲۷۳۴۶ ـ ۶۲۴۱۱۴

دهخدا
دبستان ملی دوزبانه شمیران
کلاس اول و آمادگی ـ خیابان نیاوران اول خیابان جماران

توزیع کتب و جزوات فنی
رشته های برق ـ مکانیک ـ ساختمان ـ دانشکده های فنی انستیتو تکنولوژی و صنایع شیمیائی ـ آدرس شاهرضا روبروی درب بزرگ دانشگاه تهران بالای کفش بلادانش تلفن ۶۶۸۸۵۵

آموزشگاه ها

استخدام
۲۰ نفر دیپلمه
پس از دیدن یکدوره‌یك ماهه کارآموزی‌حسابداری مشغول بکار خواهند شد
۳۱۴۰۴۰
آ ـ ۵۳۱

کلاس های زبان آلمانی
ابن‌سینا
از یازدهم شهریور کلاسهای هفته‌ای ۱۰ ساعت عصرها ۵ الی ۷ شروع میشود. خیابان شاهرضا چهارراه پهلوی شماره ۹۹۵ تلفن ۶۴۷۱۹۲

آموزش مکاتبه‌ای زبان بین‌المللی اسپرانتو
در ۱۲ هفته بدون معلم بانوار و جزوه
تهران‌مقاطع پارک وی خیابان باقرخان غربی شماره ۸۷ تلفن ۹۳۰۵۵۰

آرایش و زیبائی

آموزشگاه ارایش بهار تلفن ۶۴۹۴۸۹
آ ـ ۶۳۴

آموزشگاه‌زیبائی‌پوست‌و اندام (وزین)
باامتیاز رسمی از وزارت کار وامور اجتماعی ثبت نام می نماید ۹۲۲۹۹۱
۱ ـ ۲ آ ـ ۶۳۳

آموزشگاه آرایش ژاله
باامتیاز رسمی از وزارت‌کار وامور اجتماعی ثبت نام می نماید
آدرس‌خیابان قزوین ـ سه‌راه آذری‌خیابان‌دکتر اقبال‌آموزشگاه ژاله ـ ۹۶۱۰۷۵

ماساژور تلفن ۶۶۱۶۳۴ صبحها ۱۰ الی ۱۲ عصرها ۶ الی ۸
آ ـ ۵۰۷

آموزش نقاشی

تعلیم طراحی و نقاشی در منزل ۹۲۵۴۳۰

تعلیم نقاشی
وکارهای رنگ روغن و ابرنگ برای فروش ... ۸۴۱۷۰۹

کلاس رقص

کلاس رقص الیس
همه نوع رقص را برای بزرگ سالان تعلیم میدهد .پهلوی جنب بتهوون ۶۶۸۷۸۵
آ ـ ۴۶۳

اموزش رقص در یکهفته ایرانی عربی خارجی کلاس رقص تارپین‌بان حافظ کالج ۳۷۲۳۵۴

کلاس موسیقی

ارك ـ گیتار
مجانی
هدیه : آموزشگاه موسیقی شهرزاد شاهرضا ـ پیش‌شمیران ۷۵۹۱۰۰
آ ـ ۴۶۰

گیتار ۶۸۸۱۸۳ عصرها

تدریس خصوصی ارگ گیتار ۸۲۱۷۹۲
آ ـ ۸۶۳

تدریس خصوصی
گیتار کلاسیك
برای خانمها ۸۵۲۴۶۵

تدریس فلوت
بوسیله متخصص فنی با مدرک‌ازانگلستان تلفن ۶۵۷۰۱۶ علیمحمدی
۱ ـ ۱

پیانو ارگ گیتار جاز سنتور آواز فلوت سه ماهه انفرادی ۳۹۲۹۷۳

آموزشگاههای ماشین نویسی

ماشین نویسی آزرم
بی‌نظیر است . میدان خراسان ۳۵۵۱۳۱

قبول سفارشات تایپ فارسی ولاتین ۶۴۸۵۵۲
آ ـ ۵۱۰

کرایه‌ماشین تحریر باتحویل‌در در محل ۳۴۲۷۹۹
۱ ـ ۳

نزدیکترین آموزشگاه رانندگی را انتخاب کنید

آموزشگاه رانندگی مسعود تلفن ۳۳۱۵۸۰ با مدیریت جدید ـ حسین یاوری میدان بروجردی اول ولیعهد.

★

آموزشگاه رانندگی بهزاد خیابان نیروی هوائی ۷۹۳۶۰۱

★

آموزشگاه رانندگی سنجریفر
باکادری مجهز آماده میباشد خیابان سپه مقابل شیخ هادی ۶۴۰۱۰۱

★

آموزشگاه رانندگی پرنده
ساحل نظام آباد ایستگاه گلچین ۷۵۶۵۷۵

★

آموزشگاه رانندگی اهاری خیابان آذربایجان ۹۲۰۳۲۳

★

آموزشگاه رانندگی دولتخواه
تضمین رانندگی تا قبولی
در کمترین مدت ثبت نام باتلفن ۸۵۰۵۳۶

★

هنرکده فنی بهجت آباد
بالاتر از شرکت نفت تضمینی رانندگی‌بشمامیاموزد ۶۶۹۳۴۳

★

آموزشگاه رانندگی دیاموند
باتضمین و با کادری متخصص روزولت میدان ۲۵ شهریور ۸۲۴۳۵۰

★

آموزشگاه‌رانندگی‌داوری
باتضمین قبولی و مربیان با تجربه نارمک خیابان مهر ۷۹۶۵۳۳

★

دوره‌تعلیم رانندگی و ترافیک رامیوانید باسهل ترین شرایط و کوتاهترین مدت در
آموزشگاه‌رانندگی‌سراج
زیر نظر مربیان کار آزموده فراگیرید عباس آباد ۸۴۴۷۸۸

رانندگی بابان
تضمین قبولی باکادر ورزیده مفقط‌دردو هفته تلفن های‌رزرو ۸۴۳۴۱۵ و ۸۵۳۳۹۶ حشمتیه اول خواجه نظام الملك

★

آموزشگاه رانندگی مرادی
اسکندری جنوبی چهار راه بوستان سعدی تلفن ۹۵۴۴۵۰

★

آموزشگاه رانندگی پیمان
خزانه فرح‌آباد فلکه‌دوم ۵۵۱۲۹۹

★

آموزشگاه رانندگی جمشید
زیرنظر استادان باتجربه‌هاشمی جنب‌میدان‌سپاه دانش ۹۵۳۸۹۵

★

آموزشگاه رانندگی اپلو نارمك جنب شرکت‌واحد ۷۹۶۸۰۱

★

آموزشگاه رانندگی جم
نواب بین سالار و رضائی ۵۴۰۷۸۹

★

آموزشگاه رانندگی چمن
نارمك سه راه سمنگان تلفن ۷۳۵۶۷۷

آموزشگاه رانندگی ابراهیمی
بامربیان‌مجرب و اتومبیل های اخرین‌مدل‌میدان دوم اریاشهر ۹۴۱۷۴۹ ـ ۹۴۱۷۶۲

★

آموزشگاه رانندگی مهر شمیران
تجریش‌خیابان شهرداری‌جنب سینما آسارا ۲۷۲۴۷۷
آموزشگاه رانندگی پروانه با مربیان‌ورزیده و تضمین‌قبولی خیابان آرامگاه ایستگاه بانك ۵۵۰۹۱۹

آموزشگاه رانندگی شهریار تهران پارس خیابان ۱۸۸ ـ ۷۸۱۶۵۵

★

آموزشگاه رانندگی‌بابك شاه چهار راه کاخ ۶۶۲۹۲۶

★

آموزشگاه رانندگی‌حمید
فرح آباد ژاله اول بلوار رضا پهلوی ۳۴۶۷۵۴

★

آموزشگاه رانندگی کالسکه
تضمینی‌صددرصد پهلوی مقابل امپایر ۸۹۸۱۶۵

★

آموزشگاه رانندگی‌بدیع شاه چهار راه سیمتری ۹۲۸۷۹۶

★

آموزشگاه رانندگی رحمانی
شهباز انتهای خیابان غیاثی ۳۵۵۱۲۳

آموزشگاه رانندگی احتیاط بزرگراه فرحزاد اول گیشا ۶۳۶۲۶۴

★

آموزشگاه رانندگی حاتم
بامربیان باتجربه نارمکسیمتری چهارراه سرسبز ۷۹۵۹۲۶

★

آموزشگاه رانندگی تاج
خیابان‌تاج‌ایستگاه هما ۹۷۴۱۸۱

★

آموزشگاه رانندگی مسروری
با بهترین مربیان در کمترین مدت رانندگی‌را بشما می آموزد خیابان جیحون چهارراه زاویه ۹۵۲۰۱۲

★

آموزشگاه رانندگی خسروشاهی
وحیدیه‌میدان سیحات ۷۳۵۱۸۳
آموزشگاه رانندگی اتحاد داوری با تضمین قبولی میدان آریاشهر ۹۷۵۹۵۹

★

آموزشگاه رانندگی‌ایران با تضمین قبولی‌فرح‌اباد ژاله ۲۳۷۹۸۰

★

آموزشگاه رانندگی ری
باکادری‌منظم با تضمین شهری میدان‌پهلوی ۵۹۰۰۵۱

★

آموزشگاه رانندگی مریخ بامربیان‌کار ازموده تهران نو فرح‌آباد انتهای رضاشاه کبیر ۷۹۰۸۱۲

★

برای‌اولین‌بار تنها اموزشگاهی که‌اقدام بتعلیم رانندگی خانمها بوسیله مربی زن نموده
آموزشگاه رانندگی‌هدف ۳۴۳۶۹۱

آموزشگاه رانندگی دیبا جاده قدیم کرج ایستگاه حسینیه

★

اموزشگاه رانندگی صبا جاده قدیم شمیران سه راه زندان ۷۵۸۶۴۶

★

آموزشگاه رانندگی ری
باکادری‌منظم‌با تضمین شهری میدان پهلوی ۵۹۰۰۵۱

★

آموزشگاه رانندگی فرد
بابهترین مربیان رانندگی رابه شما می آموزد خیابان‌شوش میدان زاهدی ۵۵۷۰۴۴
۱ ـ ۱

★

آموزشگاه رانندگی فیروزه
باتضمین قبولی سلطنت آباد نبش بوستان هفتم ۲۳۴۵۸۳

★

آموزشگاه رانندگی بهار
باقبولی و کادری منظم میدان ۲۴ اسفند روبروی سینما اونیورسال ۹۲۰۲۹۶

★

آموزشگاه رانندگی سیامك
بابهترین مربیان در کمترین مدت رانندگی رابه شما می آموزد امیر آباد شمالی‌مقابل دانشکده فنی تلفن ۶۳۵۷۹۷ ـ ۶۳۴۶۵۰

★

آموزشگاه رانندگی
نوین
با سابقه زیاد و کادر ورزیده و تضمین قبولی مختاری امیریه ۵۳۴۳۳۲

★

آموزشگاه رانندگی‌جاوید
باکادری مجرب با تضمین سه راه آذری ۹۵۰۸۵۳

★

آموزشگاه رانندگی بهار میدان ۲۴ اسفند ۹۲۰۲۹۶

★

آموزشگاه رانندگی‌کمال با کادری ورزیده قبولی شما را تضمین می کند شهرآرا مقابل بانك ۹۷۸۳۸۶

★

رانندگی پرنس
تضمین قبولی با مربیان کار آزموده فقط دردو هفته قلهك خیابان دولت سه راه نشاط ۸۴۶۳۹۸
۱ ـ ۱

★

آموزشگاه رانندگی جت
بامدیازبه‌فرهنگیان و دانشجویان **اول تهران پارس خیابان** مازندران ۷۸۰۹۶۹

★

آموزشگاه‌رانندگی‌ونوس
تضمینی رانندگی بشما می اموزدو حیدیه ایستگاه‌تسلیحات تلفن ۷۳۸۱۶۲

★

آموزشگاه رانندگی سلوك
طبق قرارداد قبلی بادانشگاه به دانشجویان محترم تخفیف مخصوص میدهد تهران پارس خیابان خسرو پاساژ فرهاد تلفن ۳۳۹۷۹۵

★

آموزشگاه رانندگی شهر ولیعهد سر آسیاب مهرآباد ۹۶۰۲۶۰

پانسیون

درخانواده‌محترم و مطمئن‌بدو نفردختر خانم دانشجو پانسیون اطاق مبله با تلفن داده میشود تلفن ۸۹۶۵۵۸

پانسیون برای دختران دانشجو و کارمند در آریاشهر ۹۷۹۰۵۱

پانسیون کودک زهره و منیژه شبانه‌روزی‌نوزاد ببالا ۸۴۵۰۰۴

خوابگاه دختران دانشجو و کارمند میدان کاخ ۶۵۳۴۴۴ و ۶۵۳۸۳۱

پانسیون مهری
فقط دانشجوی دختر میپذیرد ۸۴۴۸۶۸

پانسیون کودک نرسی‌لند
امیر آباد شمالی مقابل پارک فرح تلفن ۹۲۴۰۲۷ و ۹۲۸۵۴۶

خانم کارمند یا دانشجو در خانواده پذیرفته می شود ۹۷۰۵۹۹

پانسیون شبانه روزی‌بوستان کودک شبانه روز در خدمت حاضر است تلفن ۷۹۳۸۷۸

پانسیون شبانه دختران دانشجو زیرنظر بانوی فرهنگی تلفن صبحها ۹۲۰۷۸۸ منزل ۲۲۳۸۷۵

مؤسسه انگلیسی زبان وفا
علاوه بر کلاسهای فصلی خودیکدوره‌مکالمه انگلیسی به مدت ۹ ماه ازساعت ۸ صبح تا ۲ بعدازظهر برای کودکان ۵ر۳ تا ۶ سال تهیه دیده‌است باوسیله رفت وآمد .جاده قدیم شمیران میدان زندان‌قصر ۸۵۳۹۸۰ ـ ۸۴۳۴۷۵ ـ ۸۴۹۰۷۶

اطلاعیه
(Toddlers-Academy)
مهدکودك «اکادمی کودکان سه تا شش ساله آموزش زبان‌انگلیسی»
ما کودك شما را با پویاترین روش‌آموزشی آشنا میکنیم تاکید ما برروی رشد قوای بدنی، فکری و روانی کودك شماست. با ما به‌نشانی خیابان اندیشه بین اندیشه ۵ و ۶ یا با تلفن ۸۵۲۳۳۸ تماس بگیرید.

مراکز وسازمانهای آموزشی برای درج آگهی خود دراین صفحه با تلفن ۳۱۱۰۸۷ تماس بگیرند.

نیازمندیهای اطلاعات تلفنی آگهی می پذیرد

استخدام: ۳۰۳۷۰۲ـ۳۱۱۲۱۹ — املاک و مستغلات: ۳۰ ـ ۳۱۱۲۲۹ — خرید و فروش: ۳۲۸۲۵۷ـ۳۲۸۴۱۴ — خدمات: ۳۱۲۴۱۳ ـ ۳۱۱۲۲۷

راهنمای سفر به سراسر دنیا

آژانسهای وابسته به گروه تورهای ایران

آژانس آهیکو
شاهرضا نبش خیابان رامسر تلفن ـ ۸۳۸۹۱۰

آژانس ارسی
سپهبد زاهدی ـ سپند تلفن ۸۹۳۰۸۶

آژانس آریا تور
ویلا شماره ۱۰۹ تلفن ۴ـ ۸۳۱۹۴۳

آژانس بلموند
ویلا چهار راه ناصر تلفن ۸ـ ۸۹۴۲۷۵

آژانس پرنده آبی
میدان ونک اول خیابان برزیل تلفن ۱ـ ۶۸۴۰۰۰

آژانس سیروس تراول
خیابان سنائی شماره ۲۳/۳ تلفن ۴ـ ۸۳۰۶۵۳

آژانس ایران اکسپرس
خردمند شمالی شماره ۱۳۵ تلفن ۳ـ ۸۳۲۰۷۱

آژانس ایران تور
خیابان نادرشاه نبش کامکار تلفن ۸ـ۸۳۴۳۱۷

آژانس لوانت اکسپرس
خیابان سعدی شماره ۴۴۷ تلفن ۵ـ ۳۰۴۹۳۱

آژانس (سفر من) مون وایاژ
سپهبد زاهدی شماره ۲۳۰ تلفن ۸ـ ۸۹۲۹۸۷

آژانس پرسپولیس
ویلا شماره ۱۰۰ تلفن ۳ـ ۸۳۱۰۱۱

آژانس پرشین گلف تراول اجنسی ایران
بلوار پهلوی میدان پهلوی فرناز تلفن ۷ـ ۲۲۱۰۳۶

آژانس دور دنیا
خیابان ویلا شماره ۹۴ تلفن ۶۲ و ۸۲۹۶۵۹

آژانس ساتی
خیابان روزولت بین تخت جمشید و ثریا تلفن ۵ـ ۸۳۵۰۴۱

آژانسهای مسافرتی و جهانگردی

آژانس وانگارد
کورش کبیر چهار راه حقوقی شماره ۱۲۸
تلفن ۷۵۴۸۷۵ـ ۷۶۰۶۹۷ـ ۷۶۴۲۳۵

آژانس آسیا
خیابان ویلا شماره ۵۰ تلفن ۵ـ ۸۳۵۰۳۱

آژانس المپیا
خیابان ابتهاج شماره ۱۴۲ تلفن ۵ـ ۶۵۳۳۲۴

آژانس هواپیمائی سرانجام
خیابان بوذرجمهری جنب بانک پارس تلفن ۵۲۱۸۱۱

آژانس کاراولا
خیابان عباس‌آباد فرح جنوبی شماره ۲۲۲ تلفن ۸۵۵۷۳۵ـ ۸۴۵۱۲۳

آژانس تورموند
شاهرضا جنب پمپ بنزین دیانا وصال شیرازی شماره ۲۷
تلفن ۶۶۵۵۲۲ـ ۶۶۰۸۰۰

شرکت ترانس‌ار ایران با مسئولیت محدود
سپهبد زاهدی شماره ۲۲۶ تلفن ۴ـ ۸۹۱۱۹۱

مبل و دکوراسیون

مبلمان خارجی از اسکاندیناوی
خیابان‌پهلوی روبروی ورودی پارک شاهنشاهی‌کوچه شناسا شماره ۴۱ دفتر فروزان راد
آ ـ ۸۱۲

مبلمان مدرن آلمانی
۸ الی ۲ تلفن: ۶۸۵۹۱۳
آ ـ ۱۸۸۱

تعمیر مبل
تعویض رویه مبل فوری تلفن ۶۶۲۸۹۷

مبل مظفر
تعویض روی مبل و صندلی ۶۲۹۹۶۸
آ ـ ۱۷۵۵

تعویض رویه مبل فوری در محل و رنگ کاری ذیرنظر شود ۷۳۶۸۹۲ آزموند
آ ـ ۱۷۵۵

فروش دست اول

لباس نو از پاریس لندن
کت مینک و مقداری‌زیاد لباس روز و شب از هاروتز بلوز دامن بهاره و پائیزه دوپیس بلوز شمیزه کیف و کفش عطر لوازم آرایش زینت آلات پالتو آریامهر کاج کوچه ۱۱ پلاک ۳۵ طبقه اول ۶۵۴۱۱۳

چادر ۵ نفره خیلی عالی و مقداری مبلمان عصرها ۳تا۷ ۸۹۷۸۶۴

فروش لوازم آمریکائی نو سرویس اطاق خواب نهار خوری یخچال‌فریزر رختشوئی خشک کن استریو سیستم‌تلفن ۲۴۷۶۳۰

اجناس خارجی فروشی خیابان دولت سه راه قیطریه خیابان منظریه گل اول پلاک ۴ پنجشنبه از ساعت ۸صبح

لباس های نو و دست دوم خارجی سایز ۳۸ و ۴۰ و وسایل تزئینی آخرین مدلبه فروش میرسد تلفن : ۶۸۵۶۵۰

کلیه لوازم منزل ازقبیل مبل اتاق خواب‌ووسایل آشپزخانه لباس خارجی نو و دست دوم‌بفروش می‌رسد تلفن۵ـ۳۷۷۱۵۱ خانم وفائی .

بعلت مسافرت مقداری لباس زنانه سایز های مختلف‌بفروش میرسد تلفن ۹۳۱۹۲۸

استخدام

ماشین تحریربرقی (۱۲ تا۲) ۸۲۰۸۴۳

راکی
کابینت آشپزخانه خود را بیمه کنید باورقهای گالوانیزه ۷۵ درصد هرگز زنگ نمی زند راکی در اسرع وقت برای تحویل فوری آماده میباشد ۸۵۹۲۶۳

زیباترین سرویس‌چوبی مخصوص هال مانندجای لباسی‌آئینه‌و کمدساخت آلمان و جای کفشی مخصوص آپارتمان ها وارد شد نماینده انحصاری‌درایران‌شرکت واسپرویلا نبش ثریا شماره ۱۰۶ تلفن : ۸۳۶۴۸۰ـ۸ ازشهرستانها نماینده فعال می پذیریم

لباس فروشی
لباس نو و لباس دست دوم‌فرنگی بعلت‌مسافرت بفروش می رسد . چهل وپنج متری سید خندان خیابان پیروز کوچه آذر ساختمان سوم.

بعلت مسافرت سرویس کامل مبلمان استیل و کلیه وسایل منزل بفروش میرسد تلفن ۶۵۷۳۹۴

خانواده انگلیسی‌مقداری‌وسائل منزل بفروش میرساند مراجعه روز چهارشنبه به آدرس‌پارک وی‌جنب کارواش کوچه دوم شماره ۱۸ تلفن ۲۹۱۵۸۳

بعلت مسافرت اثاثیه منزل
یخچال فریزر و ماشین رختشوئی جنرال الکتریک اجاق گاز و سرویس اطاق خواب بفروش میرسد روز های چهارشنبه و پنجشنبه از ساعت ۹ تاه بعد ازظهر تلفن ۶۵۶۲۰۵

لباس مارك فرانسه جهت فروش تلفن : ۶۲۶۳۵۴

لباس‌و اثاثیه دست دوم بقیمت ارزان فروشی تلفن۶۶۸۳۴۶

حراج بوتیك اسنوب
از ۵ شهریور تا۱۳ شهریور خیابان شاه عباس شماره ۶۰

نفیس ترین مبلمان استیل شامل پذیرائی ناهارخوری و سرویس خواب ، ویترین‌وکنسول وآباژور از هر نوع تعدادی جدیدارسپدتلفن ۲۲۶۰۹۱ و ۲۹۵۲۲۳

پوشاك زنانه و بچه‌گانه خارجی برای فروش‌تلفن ۹۶۵۳۱۰

مقداری اشیاء نفیس و قدیمی بعلت مسافرت‌به فروش میرسد ۸ـ۸تلفن ۸۴۱۱۸۵

آماده تحویل
آشپز خانه پیش ساخته ایتالیائی چوبی بالا وپائین از متری ۳۸هزار ریال .فورمیکا بالا وپائین از متری ۲۸ هزار ریال
تلفن۸۵۴۱۹۶و۸۵۱۷۴۷

گچ بری پیش ساخته
تلفن۸۵۴۱۹۶و۸۵۱۷۴۷

حراج
مقدار لباس فرانسوی نو فروشی ۶۲۹۱۰۵

لوازم منزل و ضبط صوت آکائی A.K.E بفروش‌می رسد ۶۰۳۰۹

خرید اثاثیه

گالری فرش
شایان ۶۶۱۰۶۹ و ۶۶۶۲۳۰ خریدار قالی‌و قالیچه‌کهنه ونوکاخ ۷۹

فرش‌ایران‌نوین
فرش های بقیمت‌رسیده شما را برای صادرات گرانتر از همه می خرد ۶۵۳۱۹۵

کلیه لوازم منزل شما را خریداریم ۳۰۲۶۳۹

اتومبیل فروشی

پیکان

پیکان دولوکس مدل ۵۵ بسیار تمیز کارکرد ۲۸۰۰۰ شماره تلفن : ۲۸۰۸۸۷

یک دستگاه پیکان مدل ۵۶سالم بدون عیب فروشی تلفن ۸۴۲۹۴۵

پیکان‌کار۵۶ کاملالوکس مجهز به تمام وسایل ممکن‌و تجهیزات اضافی قیمت ۵۴۰۰۰ تلفن ۸۳۲۶۶۱ بین ۳ تا ۸بعد از ظهر

پیکان ۵۳ تمیز قیمت ۳۰هزار تومان فروشی تلفن ۹۵۹۲۸۴

فولکس

گلف‌پاسات کمپینگ‌ استیشن دور بسته یک کابین دو کابین نقد و اقساط تلفن ۷۹۰۵۰۸

فولکس مدل ۶۹ سالم بفروش میرسد تلفن : ۷۳۴۷۳۶

فولکس گلف مدل ۷۶ رنگ نارنجی بفروش می رسد تلفن ۶۲۲۳۳۴

ژیان

ژیان مهاری فایبرگلاس مدل ۵۴ کرم رنگ در موقعیت عالی بفروش میرسد . ۵۴۲۲۷۲

ژیان ۵۱ رنگ متالیک رودری فایبرگلاس صندلی جوانان ۷۸۰۶۵۳

ژیان مدل ۵۲ قیمت ۱۲ هزار تومان ۳۷۱۳۹۲ عینک نایس

ژیان ۵۳ زرد خیلی تمیزقیمت ۱۴۵۰۰ تومان تلفن ۶۵۴۵۹۵

ژیان مدل ۵۳ قیمت ۱۲ هزار تومان تلفن ۷۳۹۶۰۶

هیلمن

هیلمن‌پیکان رنو نقد واقساط ۸۲۸۹۱۴

بی‌ام‌و

ب‌ام‌و ۲۰۰۲ مدل۷۵ بادمجانی رنگ باضبط و پخش سفارش آمریکا ، سپر پهن ۷۶۷۹۱۷

ب ام و ۳۲۰ آی‌سفارش امریکا کولر فابریك استریو متالیك ۷۷ دانشجوئی ۲۹۳۰۲۶

بی‌ام‌و ۳۲۰ مدل ۷۶ فروشی تلفن ۹۸۱۸۸۷

دوج

دوج کرنت مدل ۷۱ با کولر فابریك قیمت ۴۵ هزار تومان تلفن ۸۹۱۸۴۶

گالانت سفید مدل ۷۸ کارکرد ۸۰۰۰ کیلو متر تلفن ۳۴۷۹۰۹ ساعت ۵ ببعد

فیات

فیات ۱۲۵ و ۱۳۱ و ۱۳۲ پیش قسط از ۱۵۲۹۳ تومان ۸۹۰۸۹۳

شورولت

شورولت ایران ۲۸۰۰ مدل۵۴ رنگ طوسی تلفن ۳۴۰۱۳۲

بلیزر شایان مدل ۷۶اتوماتیک تلفن ۲۳۸۱۲۴

شورولت کامارو ۷۸ دانشجوئی ۲۳۲۵۳۵

وانت شورلت مدل ۷۸ بفروش می رسد . ۲۴۷۸۰۸

شورلت نوامدل ۷۷ آمریکائی دانشجوئی رنگ آبی متالیک بارادیو پخش بعلت مسافرت فوری فروشی‌از ساعت ۵ الی ۹ بعدازظهر ۸۹۰۶۵۰

بنز

مرسد بنز ۲۲۰ مدل ۷۰ رنك بژ سقف کشوئی، کمك هیدرولیك، تودوزی پارچه‌ای ، رادیواستریو دست اول فروشی ۶۸۱۲۶۵

اپل

اپل رکورد ۱۷۰۰ مدل ۷۳ـ۱۹۷۲، ۵۱۰۰۰ کیلو متر بارادیو پخش ووضعیت عالی باآقای قریشی تماس بگیرید تلفن ۶۱۲۱۷۰۲ و ۶۲۴۶۶۱

تویوتا

تویوتا کارینامسی ۷۸ـ صفر کیلو مترتلفن ۸۲۲۵۲۷

تویوتا کارینا مدل ۷۷ سبز متالیك کارکرد ۵ هزار کیلومتر از ۹ تا ۲ بعداز ظهر ۹۷۹۵۵۲

موریس

موریس۱۳۰۰ الباللوئی‌دارای رادیو پخش بفروش میرسد تلفن ۳۰۳۷۰۲

سوبارو

سوبارولیموشی مدل ۳۶ شماره شهرستان‌بعلت مسافرت ۴۱ هزار تومان ۶۴۴۶۵۳ از ۸تا۲ـ حدادی

رنو

رنو ـ پیکان ـ سوبارو ـتویوتا فیات ـ گالانت با وام بانکی۳۰ ماهه و باوام آزاد ۹۲۱۹۳۱

رنو ـ هیلمن ـ پیکان و تویوتا نقدواقساط۸۹۷۶۰۱ـ۸۹۴۹۰۰

رنو و ژیان نقد فوری ۸۴۲۰۵۵

پژو

پژو ۵۰۴ـ۶۹ لاستیک نو کاملا تمیز ۶۵۸۰۲۳
۲ـ۱ آ ـ ۱۷۵۴

پژو ۳۰۴ اس مدل ۷۶ کار کرد ۲۷هزار کیلو متر بفروش‌میرسد تلفن۲۶۳۴۲۱ازساعت ۳تا۷عصر

پژو ۷۹ انگوری دنده گیربکس ال تلفن ۸۴۳۲۵۷

پژو مدل ۷۱ دنده گیربکسی بفروش میرسد تلفن۸۵۷۹۷۲

پژو مدل ۵۰۴ ، ۷۶ ال با رادیو پخش فروشی ۸۲۷۴۹۱

پژو ۳۰۴ مدل ۷۲ بسیار تمیز باتلفن ۳۷۲۲۴۱ تماس‌بگیرید

فروش‌مینی‌بوس

مینی‌بوس مرسدس بنز مدل ۲۵۳۵ ـ ۱۶ نفره بسیار تمیزبدون‌واسطه بمبلغ یکصد هزارتومان مقطوع‌ـ طالبین‌درساعت اداری با تلفن های ۹۰ـ ۲۲۷۵۸۸ تماس حاصل نمایند .

مینی‌ماینر

مینی‌ماینر اسپیشیال ۱۰۰۰مدل ۷۶ بفروش می رسد تلفن ۳۱۲۰۶۲

کامارو قهوه‌ای متالیك مدل ۱۹۷۸ فرمانو ترمز هیدرولیك دنده‌اتوماتیك ارکاندیشن و پخش دانشجوئی تلفن : ۷۵۸۱۱۵

فوردتانوس

فوردتانوس مدل۷۷جی‌ال تلفن ۷۸۲۹۶۹

بنز

بنز ۲۸۰ مدل ۷۱ رنگ شیری فرمان‌هیدرولیک‌سقف اتوماتیک کولر رادیو پخش اتوماتیک تودوزی‌فابریک بفروش‌میرسد تلفن ۲۹۶۰۲۹ از ۵ به‌بعد ۲۲۲۴۰۲
آ ـ ۱۷۹۵

باگی

باگی مدل ۶۶ـموتور نوبسیار تمیز تلفن۹۴۱۳۹۲ از ۸ صبح تا۱ بعدازظهر

پونتیاك

پونتیاك گران پری ۷۵ فول متالیك سبز عصر ها تلفن ۷۸۲۵۸۵

جیپ

جیپ یاترول ۹ نفره نقد و اقساط بفروش می رسد تلفن ۷۵۱۸۳۰

جیپ جنگی سالم نوری به فروش میرسد تلفن ۸۴۹۰۶۱ عصر ها از ۵ ببعد

کامیون

کامیون مرجوئی
ماگیروس ۷تن مدل ۷۰ خیلی ارزان بفروش میرسد تلفن ۷۹۲۰۴۸

خرید اتومبیل

انواع اتومبیل از دم قسط خریداریم تلفن ۹۲۱۹۳۱

انواع سواری از دم قسط ماهی ۲ هزار تومان خریداریم ۹۶۳۳۰۵
آ ـ ۹۹۰

اتومبیل شما رادر مقابل‌رهن سند نقد واقساط خریداریم ۸۹۹۹۸۶ و ۸۹۴۸۷۸

اتومبیلهای تصادفی‌خریداریم ۶۶۰۴۳۳ ـ ۶۶۵۸۰۸

فروشگاههای اتومبیل

انواع اتومبیل های ایرانی و خارجی باوام بانکی ۳۰ ماهه و یا وام آزاد ۹۳۴۴۲۵ ـ ۹۲۱۹۳۱

پیکان نقد و اقساط با وام بانکی تلفن۶۴۱۹۵۶

تویوتا ـ پیکان ـ رنو هیلمن با وام بانکی ۳۰ ماهه آزاد تلفن۷۵۱۸۳۰

شرکت تراك‌سل
انواع تویوتا ـپیکان ـ شورلت ـبیوك ـهیلمن رنو ـپژو ـفولکس‌واگن گلف وپاسادنقدواقساط با وام بانکی تحویل فوری تلفن ۹۳۹۷۸۴

انواع تویوتا کامیون وانت سواری فوری ۶۶۰۴۳۳ و ۶۶۵۸۰۸

رنو ـ هیلمن وپیکان جوانان
آماده تحویل وام بانکی وآزاد تلفن ۲۳۴۱۳۸ ـ ۲۳۶۸۵۳

گالانت
نقد و اقساط
نمایشگاه اتومبیل پرویز ۷۵۳۹۵۸ و ۷۵۵۰۸۴

مینی بوس
مینی‌بوس بنز مدل ۷۷ـ ۱۸ نفره‌رنك بژـبسیار تمیز نقد و اقساط ۹۲۴۱۱۴

پیکان
انواع پیکان‌صفر کیلومتر نقدو اقساط بفروش می رسد ۹۲۴۱۱۴

رنو ، هیلمن ، پیکان‌نقد واقساط تحویل فوری تلفن ۸۹۰۷۹۶

لانسر
اتومبیل استثنائی ۱۹۷۸
زیبا . محکم . سریع
نقد و اقساط با بهره بانکی
نماینده فروش در ایران
شرکت پلام
کورش کبیر نبش شهناز ۵
۷۵۳۹۵۸و۷۵۵۰۸۴

برای اتومبیل شما

کاروان نو آلمانی ٤ نفره برای فروش تلفن ۲۴۱۵۹۰
۷ـ۱ آ ـ ۱۸۵۷

اتومبیل کرایه

M.A.S
اتوبوس‌و مینی‌بوس دربست باارکاندیشن(کولر) مخصوص مسافرت‌و آژانسهای توریستی ۹۷۸۸۱۵ و ۹۷۰۸۱۴

هودج‌تاکسی
با اتومبیلهای تشریفاتی با راننده وبی راننده در تمام شبانه‌روزدر خدمت شما است . روزولت شمالی تلفن : ۸۵۷۶۳۱ـ ۸۴۷۴۲۱

مورد نیاز کرایه

۱۵ دستگاه اتومبیل پیکان و آمریکائی با راننده‌برای آژانس‌هودج تاکسی نیازمندیم تلفن: ۸۴۷۴۲۱ـ ۸۵۷۶۳۱

اتومبیل کرایه باراننده وبدون راننده نیازمندیم تلفن : ۸۵۰۷۳۶ـ ۸۴۳۵۴۸

ماشین آلات

کامیون کمپرسی ولودر برای اجاره موردنیاز است جاده کرج تلفن : ۹۵۰۴۲۵ـ ۹۵۹۹۹۸

یك دستگاه بلدوزرآماده برای فروش‌یاکار خاکی اطراف تهران تلفن : ۲۹۳۵۵۲ [illegible]

بارکش شهری

توسن بار ۹۲۰۱۱۱
بیمه کالا از مبداء تا مقصد
بارکش شهروشهرستان

شوش بار
حمل بارواثاثیه منزل با بسته بندی درشهروشهرستان
۳۶۱۱۱۱
۳۶۱۱۱۲
۳۶۱۱۱۳
۳۶۱۱۱۴

خوش‌بار
بارکش شهروشهرستان
با کارگران ورزیده
۹۵۶۰۰۰ـ۹۵۶۰۰۱
۹۶۰۰۹۶

جرثقیل کرایه

جرثقیل حاسب
۵۵۴۰۲۷ـ۵۵۴۰۲۶
۵۵۴۰۲۹ـ۵۵۴۰۲۸

جرثقیل پیمان
از ۱ تن تا ۱۳۰ تن
۳۶۳۶۱۷ـ۱۹

تعمیر تلویزیون

تلویزیون شما فوری در منزل تعمیر میشود ۲۷۴۷۷۰

تزئینات و دکوراسیون

نصب انواع موکت کاغذ دیواری نقاشی و کلیه امور تزئینات ۷۶۹۸۵۴

تابلو های‌نئون پلاستیك مسی ، برنجی ،استیل. ۵۴۶۶۸۹

اکازیون
کاغذ دیواری ـپوسترـ موکت‌باتخفیف چشمگیر نصب فوری تلفن : ۶۶۶۹۵۲ـ۶

تزئینات
موکت ـ کاغذ
نقاشی ساختمان
تلفن ۸۵۰۷۴۷ و ۸۴۸۶۷۰

نقدواقساط
با یك تلفن منزل و محل کار خود را تزئین نمائید
۳۱۴۸۳۹

شرکت رادیکو
فروش و نصب فوری کاغذ دیواری موکت ، کفپوش، پرسیانا و نقاشی ساختمان با قیمت تجارتی
تلفن ۳۷۴۳۳۱
آ ـ ۱۷۹۴

برای ساختمان شما

مقاطعه کاری
نقشه‌کشی نوسازی تعمیرات و نماسازی ساختمان با کلیه مصالح
۷۵۳۳۹۰

نقاشی ساختمان ۷۳۸۲۲۴

آسفالت فوری ۹۸۰۰۳۸

ایزولاسیون پشت‌بام با
ایزوگام
انواع پشم شیشه تحویل فوری
شرکت بامیاد۶۲۶۰۱۴
شعبه مشهد تلفن ۴۹۸۷۶

انواع پیچ چوب و خودکار شرکت اسکرو تهران صندوق پستی ۱۳۱۷ر۳۱۴ ازشهرستانها نماینده میپذیریم ۹۲۲۲۶۲

۷۶۴۴۳۹ـ۷۵۴۴۹۳

داربست فلزی عین آبادی
تلفن ۲۶۵۳۲۱

اف ـ اف
و کلیه کار های برقی ساختمان‌فوری۸۹۹۰۴۱ و ۸۹۹۹۵۸

اکوستیك تلفن۷۶۱۲۸۰

ورق وج‌دار ۷۶۱۲۸۱

آردواز تلفن ۷۶۱۲۸۰

رابیتز تلفن ۷۶۱۲۸۱

فروش و نصب انواع سقف های کاذب‌درسطح کشور ۷۶۱۲۸۰

نقاشی‌مدرن‌ساختمان ۸۴۸۰۹۹

رولپلاك سنك نصب فوری ۶۶۸۶۷۹

شرکت تکنوم گام
فروشنده‌کلیه لوازم ساختمانی ۸۲۷۶۸۳
آ ـ ۱۷۲۴

قیر و گونی واسفالت
باتضمین ۷۳۸۴۵۵ ۷۳۰۱۰۸

سمپاشی شهریور
منازل باغات کارخانجات ۷۳۸۲۲۲

ایرانیت تکنوکام ۸۳۱۱۳۶

کاشی ایتالیائی ۸۳۱۱۳۶

آردواز تلفن ۸۲۷۶۸۳

سیمان و اهن الات ۸۳۱۱۳۶

درب پیش‌ساخته ۸۲۷۶۸۳

نوسازی و تعمیرات ساختمان شرکت آرتاج ۶۶۵۲۷۰

داربست پلیت ۷۳۶۰۱۹ نصب‌فوری‌داربست‌فلزی

داربست فلزی فردوس نصب فوری ۷۳۴۲۱۸

فروش و نصب داربست ۸۵۶۲۵۴

ازتولید بمصرف
کابینت آشپزخانه فلزی با نازلترین قیمت در اسرع وقت نصب می‌ـ گردد تلفن : ۶۶۶۹۵۲ـ۶

هرگونه تعمیرات و نوـ سازی وساختمان سازی باقیمت عادلانه پذیرفته میشود تلفن : ۶۶۶۹۵۲ـ۶

آسفالت پشت‌بام وکوچه وقیرگونی فوری ۹۶۲۲۵۳

داربست فلزی ایرانشهر ۸۲۶۳۴۸

نقاشی ساختمان مدرن فوری تلفن ۷۳۲۱۵۹

[illegible] نماسازی رولپلاک سنگ ۱۱۸۶۷۹

گالری ارغوان

خرید وفروش لوازم منزل نوودست دوم ساخت خارج تلفن ۲۴۰۵۴۴
خیابان سلطنت‌آباد فرمانیه خیابان میهن (جنب کلانتری ۲) خیابان نسترن خیابان خوش‌قدم‌نبش پرستو پلاك ۱۶

درب وپنجره آلومینیومی و توری و کلیه مصالح ساختمانی آسفالت و نقاشی ۸۹۵۷۳۲

شستشوی مبل و فرش

قالیشوئی شربت اوغلی شستشو بااصول‌مذهبی ۹۲۶۱۸۹ـ ۶۲۶۱۴۶

خشکشوئی‌موکت
مبل ـ شبانه‌روزی ۷۸۱۷۱۳

دوراکلین‌سرویس آمریکا
خشکشوئی مبلمان ، موکت ، فرش و شستشوی اتومبیل از داخل و خارج با مدرن‌ترین تکنیک متداول در آمریکا
[illegible] ۸۴۵۶۸۳
۸۴۸۳۹۵ـ۸۴۸۳۹۶

خشکشوئی ایران کلینز
خشکشوئی موکت ،مبل ، کفشوئی مکالئوم ،موزائیک ، واکس زنی‌تزئینات ونظافت کلی ساختمان پارکت ۸۴۳۷۴۹

قالیشوئی برف۵۹۱۱۶۳ و ۵۹۳۳۰۷

شرکت آلمان خشکشوئی
[illegible]
تلفن : ۸۵۰۱۱۱

قابل توجه بیمارستانها و هتلها
کارخانه خشکشوئی و سفید شوئی امپریال با دستگاه های مجهز سفارشات کلی و جزئی می پذیرد ۷۹۵۶۰۹ و ۸۹۸۸۱۵

شرکت کلین سیتی
خشکشوئی مبلمان موکت‌فرش پرده تشك اتومبیل و نظافت کلی ساختمان ۸۴۴۰۷۷ و ۸۴۳۷۶۱ و ۲۷۳۹۶۰

قالیشوئی زمرد
قالیهای شمارا طبق موازین اسلامی شستشو سریعتر تحویل میدهد ۹۲۱۷۷۴

قالیشوئی بیوك
بسرپرستی داریوش
رفوگری‌و رنگ برداری‌پذیرفته می شود تلفن ۵۵۱۳۶۰ و ۹۷۷۱۱۸

سرویس‌شهریور
بزرگترین خشکشوئی مبلمان موکت ، فرش ، پرده و تعمیر پرده‌کرکره
۷۳۸۲۲۲

کلین سرویس پاکزا
خشکشوئی فرش مبل موکت وکلیه کفپوش ها با آخرین تکنیك تمیز تر و ارزانتر تلفن ۸۵۳۹۹۰

قالی‌شوئی وطن ۵۵۱۶۷۰

لوله کشی گاز

لوله‌کشی گاز با تائید ۹۲۹۸۲۸

لوله‌کشی گاز باتائید
شرکت هنگ گاز
۲۳۶۸۵۳ـ ۲۳۴۱۳۸

لوله‌کشی گاز باتائید شوفاژ ـ تهویه برق شرکت جتیسکو ۲۲۷۸۷۸

تعمیر و سرویس شوفاژ

نصب‌سرویس نگهداری شوفاژ تلفن ۲۶۲۶۹۸

شرکت تاسیسانی بی‌بی‌بان با۲۰ سال تجربه تهیه‌ونصب موتورخانه (شوفاژ) در مدت ۲۰روز تعمیر شوفاژ وتهویه مطبوع (چیلر) شبانه روزی ۷۹۷۱۲۹

شوفاژ
نصب و نگهداری ۲۴۲۰۰۸

شرکت مهندسی
تاپ‌فن
شوفاژ ـ تهویه مطبوع ـ برق آبرسانی تلفن تهران ۶۲۳۲۱۱ شعبه شهرستان دامغان کد ۰۲۲۳۳تلفن ۲۴۳۱

تعمیر و سرویس کولر

نصب و سرویس کولر استخر ، شوفاژ ، برق و تهویه تعمیر و نگهداری

هامدشور۹۲۱۰۰۹

نصب و سرویس کولر وشوفاژ ـ رحمانی ۷۶۱۴۴۹

کولر شوفاژ برق لوله کشی و آبگرمکن .
۷۵۲۶۶۶

راهنمای‌سرویس ارج
درسراسرکشور
۹۶۲۰۴۵
ازساعت ۷/۵صبح تا ۷/۵بعدازظهر

سرویس کولر
ابی گازی وآب سردکن آبگرمکن ۳۷۰۸۵۳

سرویس کولر فوری
۳۵۴۵۴۴

نصب سرویس کولر شمیرانات تلفن ۲۶۲۶۹۸
۲۰ـ۱ آ ـ ۷۶۱

سرویس کولر و شوفاژ در اسرع‌وقت۶۶۳۷۶۲

نصب و سرویس کولر ۷۶۳۴۷۲

نصب سرویس کولر شمیرانات تلفن ۲۶۲۶۹۸

تعمیر یخچال

تعمیریخچال‌فریزر سیدحسین ۳۴۲۴۳۸

تعمیر یخچال فریزر اجاق‌گاز تلفن ۲۴۷۳۵۸

تعمیر انواع یخچال
و آب سردکن تلفن ۲۴۵۰۰۴
آ ـ ۶۱۵

تعمیر بخاری و آبگرمکن

تعمیر انواع ابگرمکن و کولر ۷۶۷۴۷۳

لوله بازکنی

لوله‌باز کنی فوری
تشخیص ترکیدگی‌ترمیم بنائی ، بدون تعطیلی
تخلیه چاه ۸۳۵۵۶۵

نیازمندیهای اطلاعات تلفنی آگهی می پذیرد

استخدام: ۳۰۳۷۰۲ ـ ۳۱۱۲۱۹ املاک و مستغلات: ۳۰ ـ ۳۱۱۲۲۹ خرید و فروش: ۳۲۸۲۵۷ ـ ۳۲۸۴۱۴ خدمات: ۳۱۲۴۱۳ ـ ۳۱۱۲۲۷

لوله‌بازکنی
تخلیه چاه ۳۷۰۸۵۳
تشخیص ترکیدگی لوله
۷۳۶۷۱۸

لوله‌بازکنی و ترکیدگی لوله
تلفن ۸۲۷۴۰۸

لوله‌بازکنی ۷۶۱۶۰۱

تشخیص ترکیدگی لوله با دستگاه الکترونیک لوله‌بازکنی فوری ۹۵۰۷۴۲
آ-۷۸۶

لوله بازکنی وترکیدگی
۹۶۷۲۵۲

لوله‌بازکنی و ترکیدگی شمیران تلفن ۲۶۳۵۴۶

لوله‌بازکنی فردوسی بدون تعطیل ۳۵۵۰۰۹

نشت یابی رامتین
تشخیص ترکیدگی با دستگاه الکترونیک و ترمیم بلافاصله ۶۳۷۱۲۶

لوله‌بازکنی شبانه روزی
ارزان ۶۳۶۳۷۹

لوله‌بازکنی فوری ۷۶۳۴۷۲

تشخیص ترکیدگی با دستگاه الکترونیکی ، ترمیم و بنائی تعمیرلوله‌کشی و لوله بازکنی فوری
۲۳۵۵۳۴
۱-۲۰، آ-۵۰۵

لوله بازکنی فوری ۷۶۰۶۲۷

تخلیه چاه

تخلیه چاه و لوله‌بازکنی ۷۶۶۷۳۳

تخلیه‌چاه
ولوله بازکنی تلفن ۳۵۰۷۲۷ و۷۶۶۸۸۶ و ۳۶۰۲۲۰

شرکت تخلیه اس . اف هر متر ۲۰ تومان تلفن ۵۴۴۸۶۸ ـ ۵۴۴۷۹۲

تخلیه‌چاه
و لوله بازکنی فوری
۹۷۷۲۳۱

تخلیه چاه تهران و شهرستان متری ۳۰ تومان ۹۶۹۵۱۳

تخلیه‌چاه
دوستان ـ لوله‌بازکنی
۹۵۱۱۵۲
۹۶۰۳۶۹

ارزانترین تخلیه تراش چاه ولوله‌بازکنی تلفن ۶۴۸۵۵۳

تخلیه‌چاه
و لوله بازکنی فوری
۸۳۴۹۶۹

تخلیه وحفر
هر نوع چاه و لوله بازکنی فوری و تعمیر ولجن کشی ولایروبی‌چاه بادستگاه موتور و ۲۰٪ تخفیف از تمام شرکتها
ایران نخلیه :
۹۳۵۲۸۶

آگهیهای گوناگون

روتختی‌یکسره و فرش پیکنیک هر عدد ۵۰ تومان بازار شانزده‌میزه پلاک ۸ تلفن ۶۶۷۵۷۱
۱-۱۰ آ-۹۹۰

هیدرولیک با شرایط مناسب به طور نقد واقساط بفروش می رسد طالبین از ساعت ۸ صبح الی ۷ بعدازظهر با تلفن های ۷۹۵۷۶۳ و ۷۹۶۵۲۵ تماس حاصل نمایند
آ-۱۸۶۰

BW پارکت
فرش چوبی BW ایران بساختمان شما جلوه خاصی می بخشد . روی پارکت آتش سیگار ، جوهر، اسید و سایر مواد شیمیائی اثر ندارد.
MISCHLER میشلر
سرما، گرما، و نور از گرکره چوبی میشلر عبور نمیکند . پرده چوبی میشلر درعین زیبائی در مقابل سرقت مقاوم بوده وبصورت حفاظ قفل خواهد شد.
شرکت ساختمانهای کشوری
نمایشگاه پارکت وپرده گرکره میشلر خیابان شاهرضا کوچه فتوحی تلفن های-۸۲۴۸۷۰
۸۲۹۵۹۶-۸۲۹۳۹۰-۸۲۴۳۰۷

غذای آماده جهت شرکتها ، ادارات در ظروف مخصوص یکبار مصرف سازمان خادم ۸۴۷۹۰۲

گمشده

۲۳ برگ‌چک از آخر چکبانک اعتبارات تعاون و توزیع شعبه انبار نفت جاری ۱۸۴۳ مفقودگردیده و از درجه‌اعتبار ساقط است.
امان اله بهارلو

چک شماره ۸۱۲۲۹۷ ازحساب شماره ۱۵۰۴ بانکملی شعبه دایره گلچین (خزانه قلعه مرغی) بمبلغ بیست و پنجهزار ریال‌درو جه‌اینجانب مش‌برجعلی بسررسید ۱۰ر۶ر۱۳۵۷ یکماه پیش‌مفقو دشده و از درجه‌اعتبار ساقط است.

آگهی
تعدادی تراولرچک فرانک فرانسه و دلار آمریکا بشماره های
FR 84 841 469 — 478
FR 92 365 445 — 448
USD 62000267307 — 310
ودسته چک بانک ملی بشماره ۷۲۰۶۸ در خیابان پهلوی روبروی سینما امپایر بسرقت رفته است. از جویندگان‌متمنی است‌به‌تلفن ۹۲۱۲۸۸و ۹۳۵۶۱۸ اطلاع دهند.

یک پاسپورت بنام
KRISHAM MEHRA
اسم پدر
K.R. MEHRA
بشماره
K. 760698
مفقودشده‌از یابنده خواهشمند است به تلفن۸۵۳۳۰۸ شرکت ایوا اطلاع‌دهید

بدین‌وسیله به اطلاع عمومی رسد سفته شماره ۸۵۹۶۶۶ دویست تومانی که می توان یک میلیون ریال رادر آن نوشت امضاء شده که کلبه متن آن سفید میباشد مربوط به‌اینجانب حاج ارشد ترابی مفقودگردیده که ازدرجه‌اعتبار ساقط از یابنده تقاضا دارد به تلفن۵۵۱۹۵۱ اطلاع دادمژدگانی دریافت دارد
شرکت وطن خواه

آپارتمان فروشی

آپارتمان قسطی
تهران پارس ۱۲۰ هزارتومان نقد بقیه وامبانکی ۱۵ساله
۷۸۱۹۱۸

اکازیون واقعی
آپارتمانهای ۲ و ۳ اطاق خوابه مهندسی ساز لوکس ۱۲۵ و ۱۴۵ متر با وام بانکی انباری آسانسور پارکینگ و سقف بتونی با قیمت مناسب‌بیواسطه‌درجردن بلوارناهید شرقی‌شماره ۲۳ تلفن : ۸۴۴۰۲۳ و ۸۴۵۷۰۱

آپارتمان فروشی
۲ و ۳ و ۴ اطاق خواب در وزراء گاندی جردن پهلوی از ۶۰۰ هزار تومان ببالا ۶۲۵۲۰۱ و ۶۲۴۶۱۳

سلطنت آباد ۲ اطاق خوابه ۱۰۰ متر ۵۳۰ هزار تومان ۸۵۲۷۳۶ و ۸۴۷۹۸۲

آپارتمانی مجهز فروشی با تلفن مستقل بین جردن و پهلوی ۳ اتاق خوابه با امکان وام‌بانکی تلفن ۸۹۳۶۹۵ از ساعت ۴تا ۸ بعداز ظهر .

مهستان فرح‌زاد
آپارتمان دو خوابه مدرن و مجهز بسیار ارزان بعلت مسافرت فروشی ۶۳۱۴۹۱

آپارتمان ۲ اطاق خوابه نوساز آسانسور ۴۵۰ هزار تومان شاه اردی‌بهشت شمالی۱۴۶تلفن ۶۴۱۶۹۷

جردن ـ تجارتی
برای شرکت ها دفاتر و مطب ساختمان ۱۶ واحدی ۴ اطاقه با ۱۶ تلفن ۳ طبقه پارکینگ فن کوئل و آسانسور یکجا یا جداگانه‌فروشی ۲۲۶۱۱۸و۱۹

قیطریه ۲ اطاق خوابه بقیمت ۵۲۰ هزار تومان فرح جنوبی ۲اطاق‌خوابه۵۵۰ هزار تومان فرح‌شمالی۲ اطاق خوابه ۵۵۰ هزار تومان ۸۵۲۷۳۶ و ۸۴۷۹۸۲

آپارتمان فروشی
یك دستگاه آپارتمان تجاری بمساحت۱۰۷متر زیربنای مفید با شوفاژ وتهویه طبقه همکف به مبلغ ۶۳۰ هزار تومان‌به فروش می رسد تلفن : ۲۳۳۲۲۵

یکدستگاه آپارتمان ۳ اطاق با هال وسرویس کامل مخصوص محل‌کار وسکونت زیر بنا ۱۰۰ متر واقع در بوستان سعدی قصرالدشت۴۵۰ هزار تومان بفروش می رسد تلفن ۹۶۳۰۹۰

تهرانپارس آپارتمانهای ۲ اطاق خوابه ببالا۳۵۰ تومان ببالا ۱۳۰ تومان نقد بقیه با وام بانکی . ۷۸۰۴۶۸

دفترکار و مسکونی
ساختمان دو طبقه امیر آباد شمالی شیراز شرقی هر طبقه ۳اطاق خواب پذیرائی نهار خوری هال شوفاژ کولر گاز تلفن پارکینگ ۳۰۰ متر حیاط مشجر یکجا یافقط طبقه دوم ۶۵۳۵۰۰

بعلت مسافرت فوری
آپارتمانی در امیر اتابک تخت طاووس بفروش‌می رسد ۸۳۲۹۳۳

آپارتمان فروشی
خیابان محمد رضا شاه خیابان ناهید روبروی پارك شفق نوسازبا۲۲۰ مترمربع زیر بنا و۴اطاق خواب با پارکینگ.سالن پارکت و اطاقها موکت کاغذ دیواری بسیار لوکس تلفن ۶۲۰۴۶۲

خانه فروشی

خانه ویلائی به مساحت ۳۷۰ متر با ۲۵۰ متر زیربنادوطبقه‌باتجهیزات کامل‌واقع‌در پیچ‌شمیران خیابان تنکابن فوری‌به فروش میرسد . تلفن : ۳۱۰۴۰۷

خانه‌ای در فردیس کرج با سرویس‌کامل فروشی۹۵۵۸۱۳

خانه فروشی
خانه‌ای بمساحت ۳۰۰ متر و پانصد و پنجاه متر زیر بنا سه طبقه‌هریک‌طبقه مجزا باشوفاژ برق و آب و یک تلفن واقع در خیابان ۴۵ متری سید خندان- خیابان فیروز-بلوار فیروزه - هر طبقه و یا یکجا بفروش میرسد.
طالبین به تلفن شماره های ۲۲۹۲۴۴ و ۲۲۷۱۴۲ مراجعه فرمایند

خانه فروشی‌شخصی ساز ۲۴۳ متر زمین ۲۵۰ متر بنا ۴ اطاق خواب زیرزمین قابل سکونت اطاق مستخدم سرویس کامل موکت تلفن یک میلیون و صد هزار تومان نارمک مینو غربی تلفن ۷۹۴۲۲۱

خانه فروشی در نارمك
خانه ۲ طبقه و نیم شخصی ساز شمالی بمساحت ۱۰۰ متر دارای ۵ اطاق با زیر زمین ویک انباری و سرویس کامل بالا و پائین.حمام ، کولرفیش تلفن ۴ ساله درب ماشین‌رو ۵۲۵هزارتومان تلفن ۷۳۲۳۴۱

منزل برای فروش در انگلستان
یک منزل ۲ طبقه با ۳ اطاق خواب، اطاق ناهار خوری ، اطاق‌نشیمن- اطاق اضافه‌برای آفتاب‌گرفتن، تماما موکت شده حمام و توالت و آشپزخانه‌و شوفاژ و گاراژ باغچه جلوی منزل وباغچه عقب منزل‌بطول تقریبا ۳۰ متر دارای درخت های میوه و گل کاری کامل و آلاچیق در حومه شهر برایتون‌دریکی از بهترین‌مناطق HOVE با۲ دقیقه فاصله تادریا بفروش میرسد .
طالبین با راهنمای شماره ۹۵۹ روزنامه اطلاعات مکاتبه فرمایند.

خانه‌ای۳نبش واقع در خیابان اسکندری‌شمالی بمساحت ۷۱۲ متر دو طبقه هر طبقه ۳ اطاق خواب شوفاژتلفن‌جهت اجاره یا فروش تلفن ۶۵۷۷۹۶ و ۶۵۱۰۶۴

خانه دو طبقه ونیم مستقل ۱۲۰ متر زمین ۲۳۰ متر زیربنا دارای۶ اطاق وسه هال با برق‌و آب وتلفن وکولر وسایر لوازم واقع در خیابان کورش کبیر فلکه پلیس بفروش می رسد . تلفن ۸۵۳۴۲۹

خانه‌ویلائی دو نبش بمساحت ۲۰۰ متر باسرویس کامل در تهران فروشی تلفن ۷۹۸۸۴۳

قلهک خانه‌ای با ۶ اطاق و سرویس کامل و تلفن مقطوع ۸۵۰هزار تومان تلفن۲۶۲۹۹۲

اصفهان
ساختمان ۳ طبقه مستغلاتی، نوساز بسیار لوکس جهت فروش‌یا معاوضه‌تلفن اصفهان ۴۱۸۸۲ تهران ۶۳۶۴۱۶
آ-۱۷۷۵ ۱-۳

گیشا خانه ۳۰۰ متری ۳ طبقه هر طبقه ۳ اطاق خواب بنا ۵۴۰ متر باسرویس کامل فوری فروشی تلفن۶۳۱۸۰۹

خانه‌ای در دو طبقه ، آب ، برق ، کولر ، فیش تلفن و جواز ساختمان طبقه سوم، مشرف‌به یک فضای وسیع‌سبز بعلت انتقال بفروش می رسد خیابان آیزنهاور جنب دانشگاه آریامهر کوچه نور آور پلاک ۱۰۵

خانه‌ای‌فروشی در ۴۵ متری سیدخندان جنب دبیرستان مرجان‌جنب‌پلاک۶ بمساحت۶۶ متر دارای ۲ اطاق و زیرزمین آب وبرق و کولر قیمت ۲۵۰ هزار تومان
آ-۱۸۲۷ ۱-۲

خانه‌ای با ۹ اتاق ۴ زیرزمین ۴باب مغازه بمساحت ۲۵۶ متر باتلفن ووام بانکی در ناصر خسرو برای سکونت یا محل کار فروشی ۲۲۱۳۸۴

خانه فروشی خیابان گرگان به مساحت ۱۳۷ متر تلفن ۳۴۹۱۲۳

برای خرید خانه و ویلا نقد و اقساط در
گوهردشت
کرج با ما تماس بگیرید

برای خرید خانه وویلا باهر بودجه‌ای نقدواقساط وزمینهای گوهردشت و باغستان را نقدا خریدار وفروشنده‌ایم دفترپارس ۵۷۱۰ کد ۰۲۲۳۱

ویلای فروشی

دریاکنار یک ویلای بفروش میرسد تلفن ۸۳۲۴۷۴
آ-۱۸۳۷

باغ فروشی

باغ فروشی
باغی به مساحت ۱۲۴ هزار و ۸۰۰ متر مربع مساحی شده دارای‌نقشه وآب فراوان سه طرف محدود به رودخانه واقع شده جنب ایستگاه راه‌آهن سیمین دشت (فیروزکوه) مناسب‌برای باغداری ، مرغداری یا تاسیسات صنعتی به‌علت وجود آب کافی بفروش میرسد .
طالبین می توانند باتلفن ۳۰۳۱۸۶ از ساعت ۹ تا ۱۲و ۵ تا ۸ بعداز ظهر تماس بگیرند .

یکباب مغازه پارچه فروشی در قلهک فروش میرسد ۲۶۶۶۵۳

سرقفلی مغازه

جهت شرکت
در سید خندان آپارتمان با تلفن و اثاثیه واگذار میشود ۵۵۱۷۹۴

یکباب کارگاه در کیلو متر۱۲ جاده‌مخصوص کرج با امتیاز دو طبقه‌طبقه دوم قابل‌سکونت بابرق ۱۰۰ آمپر تلفن شوفاژ و آب منطقه‌ای بفروش می‌رسد تلفن ۹۷۷۰۴۸

سوپر مارکت با جمیع امکانات مدرن به قیمت مناسب در داودیه به فروش می رسدتلفن‌های ۲۲۳۵۸۳ و ۲۲۵۷۶۶

مطبی با سابقه چندین ساله واقع در بهترین محل به علت مسافرت واگذار میشود۸۹۷۴۵۲

یکباب عکاسی فوری بفروش میرسد تلفن ۹۶۱۹۴۵

یك فروشگاه بزرك همکف بمساحت ۴۳۸ مترتجاری برای‌هرشغلی سوپر مارکت یا بازار روز یکجا یا جداگانه سرقفلی واگذار می‌شود تلفن : ۲۳۰۶۹۹ و ۲۳۵۳۸۴

اکازیون
دوباب مغازه‌دو نبش‌دربهترین موقعیت‌دو دستگاه تلفن‌مستقل در بهترین‌نقطه تهران نو به نام جرثقیل‌آذر و همچنین تعدادی جرثقیل سبک و سنگین

زمین فروشی

زمین در مهر شهر و کوی ولیعهدنقدو اقساط فروشنده‌ایم تلفن ۹۲۲۷۳۹

زمین بقطعات کوچك با سند مالکیت در بهترین نقطه‌لاهیجان نقدواقساط ۸۵۰۰۸۴

زمین ساختمانی و خانه کلنگی در شمال شهر فروشنده‌ایم تلفن ۹۳۳۴۳۴

زمین‌درمهر شهر وکوی‌ولیعهد نقدو اقساط فروشنده‌ایم تلفن ۹۲۲۷۳۹

زمین های صنعتی و کارخانه‌ای فروشنده و خریداریم تلفن۹۲۵۹۴۸

در شمیران به علت مسافرت قطعه زمینی اوقافی ۴۰۰ متر باشماره تلفن سه ساله واگذار میشود بعد ظهر ها ۲۴۶۷۲۰

زمین فروشی در رامسر حدود ۸۰۰ متر مربع نزدیك دریا با موقعیت عالی تلفن ۶۲۰۴۶۲

زمین های جاده کرج و جیگر ویافت آبادوشهر ولیعهد خریدار و فروشنده‌ایم ۹۳۰۵۸۹- ۹۲۳۴۳۲

زمین ۲۰۰ متری با سندمالکیت در قاسم آباد شاهی فقط ۳۰۰۰۰ تومان تلفن ۶۳۶۴۱۶

فروش زمین صنعتی
واقع دربرخیابان قزوین سه راه آذری مقابل ولو بمساحت ۳۱۸۵ متر مربع با یك حلقه چاه نیمه عمیق‌وبرق‌و تلفن طالبین با تلفن ۹۵۸۳۵۵ و ۹۵۹۸۵۱ تماس حاصل نمایند .

زمین بمساحت ۷۵۰۰ متر با سندمالکیت در منطقه چمستان مازندران بفروش میرسد تلفن ۸۴۵۶۱۱

شهرک غرب و مهرشهر
۷۵۵۷۳۴-۷۵۲۸۹۸

یک قطعه زمین مشجربه مساحت ۲ هزار متر مربع با برق و آب و دیوارکشی و یک قطعه دیگر به مساحت ۲۱۰۰ متر مربع بصورت‌مسطح در بهترین نقطه بابلسر بفروش می رسدتلفن ۳۶۴۹۳۳ از ۴ بعد از ظهر ببعد .

فروش زمینهای‌تاکستان ۶۴۵۱۴۲

اجاره آپارتمان

ویلائی‌وهمکف ۶۵۷۹۴۴

اجاره فقط با یک زنگ
۶۵۷۹۴۴

دو طبقه از یک دستگاه خانه شمالی بمدت یک سال اجاره داده‌میشود ایران نوین‌پروین اعتصامی بن بست پنجم شماره ۳۲ تلفن۶۵۰۲۴۵
۱-۲ آ-۱۷۵۲

آپارتمان جنب دانشگاه صنعتی آریامهر اجاره داده میشود ۹۷۰۶۲۲ مراجعه شود
۱-۳ آ-۱۸۶۱

---

۴۸ ساعته محل کار ویلا آپارتمان شما را فورا اجاره میدهیم۶۸۱۲۷۷

اجاره یافروش
یك دستگاه منزل واقع در خیابان شاهرضا دارای۶اطاق خواب‌سالن ناهارخوری تلفن مستقل وکلیه احتیاجات برای سکونت شخصی یا محل کار تلفن ۶۴۴۹۹۸

یک خانه۳طبقه واقع درعباس آباد دارای ۱۰ اطاق با تمام وسائل جهت پانسیون و مهد کودکو شرکت های خصوصی اجاره داده می شود تلفن ۸۵۱۵۶۰
۱-۳ آ-۱۸۲۰

آپارتمان اجاره‌ای ۲ اطاق خوابه باتجهیزات کامل‌نوساز ۳۰۰ هزار تومان ـ خیابان خواجه نظام الملک کوچه ناهید باتلفن های ۳۶۶۵۸۵و ۳۶۶۵۸۴ تماس بگیرید
آ-۱۶۵۲

محل کار
۱۴۱اطاق و۲۳۰ مترسالن تلفن با پارکینك و آسانسور وفن کوئل اجاره
۸۳۰۸۴۵ و ۸۹۷۵۵۱

آپارتمان اجاره‌ای ۲ تا پنج اطاق خوابه جهت سکونت و محل کارتلفن ۸۴۳۵۴۸ ـ ۸ ۵۰۷۳۶

امیرآباد یوسف‌آبادخانه ۳ طبقه فروش یا اجاره باودیعه ۶۳۰۱۲۶

شرکت مسکن کانون
آپارتمان وو یلا برای اجاره و فروش موجود ۸۲۵۰۶۰

۱تا ۴ اطاق خوابه‌جهت سکونت و محل کار ۶۵۵۱۳۷ و ۶۵۵۴۳۶

اجاره محل‌کار ومسکونی جهت ایرانی و خارجی موجود است تلفن : ۲۳۲۸۵۹

آپارتمان های۲و ۳ و ۴ اطاق خوابه وویلا جهت سکونت ودفتر کار از ۵ هزار تومان ببالا در عباس آباد گاندی و پهلوی و جردن موری اجاره داده می شود ۶۲۵۲۰۱ و ۶۲۲۵۱۱

محل کار و مسکن شما زود میره اجاره پیش ما ۶۵۰۴۹۶ـ ۶۵۵۶۱۵

نیاوران اکازیون
طبقه دوم آپارتمانی تك واحدی شخصی وتوساز ۲۱۲ متر فضای مفیدو نبش مجهز به شوفاژ کولر تلفن دارای حیاط مشترك بااستخروتصفیه در بهترین منطقه فروش یا رهن و اجاره تلفن : ۲۸۵۲۹۶

نیاز به آپارتمان اجاره

ویلا در نقطه شمال تهران جهت سفیر استرالیا نیازمندیم باخانم‌افخم پور ۱۹ـ۸۳۳۰۱۷ تماس بگیرید
آ-۹۹۰

آپارتمان ویلا دفتر کار در شمال شهر نیازمندیم تلفن ۲۲۷۵۶۱

آپارتمان از ۲ تا ۷هزار تومان موجود می باشد ۹۴۰۲۲۴و ۹۴۱۷۴۹

مورد نیاز به اجاره ۱ و۲ و ۳و ۴ اطاق خوابه ۸۵۳۷۳۶ و ۸۴۷۹۸۲
۱-۴ آ-۱۷۷۰

ویلا و آپارتمان
جهت سکونت چندین خانواده‌اروپائی نیازمندیم ۲۲۹۱۵۷ـ ۲۲۹۱۵۵

یك خانواده سوئیسی طالب ویلائی در شمال شهر با اجاره حداکثر ۲۰ هزار تومان میباشد تلفن ۲۹۳۳۶۱

نیازبه محل کار که‌دارای ۳ تلفن ،۱۸۰اتاق ،حیاط بزرك‌بامحل پارك‌بااجاره عادلانه‌بدون واسطه‌تلفن ۸۲۰۶۷۲

آپارتمان وویلا مسکونی وتجاری نیازمندیم تلفن ۸۴۳۵۴۸ ـ ۸۵۰۷۳۶

چند خانواده آلمانی‌و آمریکائی به تعدادی ویلا و آپارتمان مخصوصا همکف با شوفاژ و تلفن واستخر نیاز فوری دارد تلفن ۶۸۷۸۱۲

دفترکار (محل تجاری)
باحداقل ۳ تاه اطاق کار و دو رشته تلفن حوالی شمال شهر از آیزنهاور به بالاجهت اجاره بدون سرقفلی یا خرید ملك نیازمندیم لطفا بی واسطه شبها با تلفن ۹۷۴۲۸۵ تماس بگیرید.
۱-۲ آ-۱۷۷۳

آپارتمان از ۲تا ۷ هزار تومان جهت اجاره فورا نیازمندیم . ۹۴۰۲۲۴ و ۹۴۱۷۴۹

نیاز به خرید زمین

زمین های‌تهران پارس‌خریداریم تلفن ۷۸۰۲۹۴
آ-۷۰۶

خرید زمین ساختمانی۹۲۸۰۸۲
آ-۱۷۵۰

خریدار زمین افسریه و بلوار رضا پهلوی تلفن ۳۴۴۹۸۲

زمین‌های قاسم‌آبادنارمك خریداریم ۷۹۸۷۹۳

خریدار زمینهای افسریه ۳۴۳۳۴۶

زمینهای‌تهران پارس خریداریم ۷۹۳۰۲۰

زمین های داخل محدوده و زمین صنعتی تجاری‌وزراعی خریدار و فروشنده‌ایم تلفن ۹۳۶۷۵۲

خرید و فروش زمین صنعتی و مسکونی تلفن ۹۲۲۷۱۶

تهران پارس زمین خریداریم تلفن ۷۳۱۳۶۶

خریدار زمین افسریه ۳۴۱۳۵۹

شمال شهر و شهرک غرب خانه زمین آپارتمان نورا خریدارو فروشنده‌ایم۶۸۱۹۸۸
۱-۵ آ-۲۹۲۱

زمین های صنعتی و مسکونی خریدار و فروشنده‌ایم تلفن : ۹۲۲۷۱۶

خانه های کلنگی و زمین ساختمانی‌در شمال‌شهر خریداریم تلفن ۹۲۸۰۸۲

بنگاه معاملات املاک

خرید و فروش زمین‌های بلوار رضاپهلوی ۳۴۵۶۵۳

خرید و فروش مهرشهر گوهردشت فردیس سلارد ۹۲۲۷۳۹

خرید فروش رهن خانه زمین ویلا آپارتمان ۸۹۲۶۰۲

معاملات پول

از ۵ میلیون ریال ببالا
درمقابل وثیقهٔ ملکی موجود
(از ۸ صبح تا ۶ بعدازظهر)
شرکت ریال ۶۶۶۲۶۳
۶۶۰۲۰۰-۶۶۴۶۱۸

پول‌در مقابل املاك شمال‌شهر و شمیرانات موجود است‌تلفن های ۸۲۵۲۶۳ و ۸۲۹۵۲۷

پول شرطی موجود ۶۸۴۵۲۵

پول شرطی موجوداست ۸۹۲۶۰۲

به‌پول راکد شما
باانتقال ۴ برابر اسناد هزاری ۵۰تومان‌سود میدهیم ۹۷۱۴۷۲
آ-۱۸۵۷

وام‌ارزان
ملك ـ اتومبیل ـ چك کارمندی ـ فرش ۸۵۰۷۴۷ و ۸۴۸۶۷۰

پول
در مقابل چك کارمندی ملك ـ اتومبیل تلفن ۸۴۸۶۷۰

پول فوری در مقابل ملك وساختمان هر مقدار بخواهید پهلوی دفتر جلالی ۸۹۶۵۱۱ و ۸۹۴۱۹۳

پول مورد نیاز

خانم و آقای محترم بپول راکد شما با بهره عالی نیازمندیم۸۵۰۷۴۷

در مقابل سند اتومبیل و ضامن‌معتبربپول شما نیازمندیم ۸۹۹۹۸۶ و ۸۹۴۸۷۸
آ-۹۷۴

بپول راکد شما درمقابل مبیع ارزنده نیازمندیم. ۸۹۲۶۰۲

استخدام و کار

تعدادی نظافتچی تمام وقت و نیمه وقت نیازمندیم۷۵۳۵۴۲
۱-۱۲ آ-۹۹۲

بیك نفر ماشین نویس تمام وقت نیازمندیم ۷۵۳۵۴۳

سکرتر تمام‌وقت
(حوالی ونك)
تایپ فارسی و لاتین‌و آشنائی‌به زبان‌انگلیسی با حداقل ۲ سال تجربه تلفن ۶۸۶۸۱۱

بتعدادی کارگر نظافتچی زن و مرد تمام وقت و نیمه وقت مورد احتیاج است خیابان بهارجنوبی کوچه‌زرین شماره۵۸ر۱ طبقه همکف .
آ-۱۸۲۷

منشی آشنا به امور دفتری و تایپ فارسی- آبدارچی (ترجیحا موتور سوار) نیازمندیم تلفن : ۶۴۶۹۴۵

آلومینیوم کار
استادکار درب وپنجره ۶ نفر کارگر درب و پنجره ۸ نفر فوری و با حقوق مکفی تلفن : ۸۵۳۱۰۰ و ۸۲۸۳۹۰ صبحها ۸ تا ۱۰ عصرها ۴تا ۸ .

استخدام فوری
منشی آشنا به امور سکرتری، تایپ فارسی و لاتین دانستن زبان‌انگلیسی ارجحیت خواهد داشت تلفن ۲۲۱۵۱۵
۱-۶ آ-۱۸۹۶

راهنما
مسلط به زبان انگلیسی یا فرانسه با وسیله شخصی تمام وقت به همکاری دعوت می‌شوند ۶۵۶۹۵۷ و ۶۵۳۷۴۲

خدمتکار زن شبانه روزی با حقوق مکفی نیازمندیم۹۲۳۷۵۵
آ-۹۸۳

بنگاه راننده
راننده استخدام میشود برای تمام شرکتها و ادارات و منازل وانواع اتومبیلها در تهران و شهرستان ۸۵۰۵۳۶

استادکاراسکلت فلزی‌جهت تمام وقت مورداحتیاج است تلفن : ۷۹۳۱۹۰

به تعدادی دندانپزشك‌با پروانه دائم و پزشك عمومی و مستخدم نظافتچی نیازمندیم . درمانگاه غرب‌تهران تلفن ۹۶۳۰۹۱

سرویس و جوشکاری آبگرمکن لوله‌کشی ساختمان سرویس و گارانتی شوفاژ بسیار ارزان ۸۹۴۳۶۴

بازاریاب با وسیله‌نقلیه موتوری نیازمندیم غرب میدان۲۵ شهریورکوچه بهرامی پلاك۲۰ طبقه‌دوم مراجعه ۴ تا۷ بعدازظهر
آ-۱۸۰۲

یك شرکت تولیدی به تعدادی بازاریاب فعال دیپلمه‌با حقوق‌و مزایای مکفی نیازمند است . متقاضیان بایدبرك‌پایان خدمت یا معافی دائم داشته باشند کسانی که وسیله‌نقلیه‌داشته‌باشند ارجحیت‌دارند داوطلبان با تلفن ۹۳۹۴۸۹ آقای دانشور تماس حاصل نمایند .
آ-۱۸۰۱

آشپز
آشپزمسن و یا یك زن وشوهر چنانچه دارای یك‌بچه باشند با حقوق مکفی و مسکن و تغذیه موردنیاز است . ۵۳۲۹۲۸ ـ ۵۲۹۵۷۲

تعدادی جوشکار درجه یك و دو برای تانکر سازی نیازمندیم تلفن : ۹۷۷۵۰۱

به دو نفر دیپلمه برق نیازمندیم تلفن۷۵۹۷۲۸
آ-۱۸۲۸

به یك بانو جهت اداره امور منزل با حقوق‌مکفی نیازمندیم تلفن : ۶۶۰۳۴۰ و ۶۴۳۰۵۶

کدبانوی منزل با حقوق مکفی شبانه روزی سن ۳۰تا ۴۰ سال تلفن : ۹۳۷۰۵۴

خانه‌شمارا بخارجیان اجاره میدهیم

سازمان مسکن پارس
مرکزاجاره بخارجیان
۸۴۸۴۲۴
۸۵۳۸۵۳
۸۵۷۵۸۵
خرید وفروش

مؤسسه نیازمندیهای خارجیان
خانه بخارجیان اجاره میدهد
۸۳۰۰۸۱ - ۸۳۰۰۸۲
۸۲۱۸۱۱ - ۸۲۱۷۲۳
۳۱۱ تخت جمشید مقابل سفارت آمریکا

مرکزاجاره خریدوفروش
۲۴ ساعته ۸۳۲۹۳۳

مؤسسه مشاور خارجیان
اجاره خرید وفروش
۸۳۲۹۵۸-۸۲۴۴۱۶

دو دستگاه آپارتمان نوساز ۲و ۳ اطاق خوابه در سلطنت آباد بوستان ششم بخارجیان اجاره‌داده میشود بعد ازظهر ها ۴تا۸ تلفن ۲۳۰۷۸۳
آ-۱۷۶۸

مرکزاجاره
موسسه امور خارجیان
تخت جمشید جنب بهار
۷۵۱۷۸۲ - ۷۵۲۳۵۸

سازمان مسکن کندو
کانون اجاره بخارجیان
ویلا آپارتمان دفترکار
۲۲۷۶۳۸-۲۲۷۶۳۹

مسکن اگشن
کانون اجاره بخارجیان
۶۸۷۸۱۲

بدو ویلا در سطح خوب جهت دو مقام عالیرتبه سفارتی فوری نیازمندیم ۲۲۲۶۳۰ و ۲۲۷۵۱۱

سازمان نیازمندیهای فرخ
مرکز اجاره وخرید وفروش
۲۲۹۱۵۵-۲۲۹۱۵۷
مبا شرت نیز میپذیریم

تری‌فلاورز مرکز اجاره به خارجیان ۲۲۵۱۷۰ و ۲۲۵۰۳۳
۱۶۹۵-۱

۸۲۲۹۵۳
سازمان نیازمندیهای خارجیان
خانه‌شمارا به‌خارجیان اجاره‌میدهد
۸۲۷۹۰۱-۸۳۸۱۰۶

رابینسون
اجاره به ایرانی و خارجی
خریدوفروش
۶۵۵۱۳۷و۶۵۵۴۲۶

ویلا و آپارتمان در شمال شهر برای کارمندان عالی‌رتبه شرکت خارجی فوری نیازمندیم . ۲۲۲۶۳۰ و ۲۲۷۵۱۱

تهیه‌مسکن پیمان
اجاره بخارجیان
۲۳۲۵۹۳-۲۳۶۰۷۸

شرکت دامان
مشاور شما در خرید فروش و اجاره۲۳۹۶۰۹

پهلوی ـ اول دوراهی یوسف‌آباد
شرکت تهیه مسکن سلحشور
۶۲۳۶۷۴-۶۲۷۴۵۵
۶۲۳۰۱۲-۶۲۲۹۷۲
مرکز اجاره بخارجیان با سالها تجربه و خرید و فروش آپارتمان در شمال شهر

ونیزی
۶۵۸۱۸۸
۶۵۳۷۴۳
اجاره بخارجیان ـ خرید ـ فروش

سازمان نیازمندیهای ۱۲۱
تلفن
UNITED NATIONS HOUSING AGENCY
مرکز اجاره وخرید وفروش ۲۲۵۴۹۱

فقط یك هفته
ظرف یك هفته هر نوع آپارتمان ویلا و دفتر کار شما را به خارجیان‌اجاره میدهیم ۹۲۷۴۴۹

شرکت ریل‌استیت
اجاره بخارجیان۹۳۶۲۷۸

شرکت خارجیان
فقط ویلا و همکف با استخر نیازدارد۸۹۵۵۱۶
آ-۵۹۴

۸۲۹۷۶۶ - ۸۳۵۱۲۰
سازمان کورش
اجاره منازل بخارجیان

نیازمندیهای اطلاعات

تلفنی آگهی می‌پذیرد

استخدام: ۳۰۳۷۰۲ ـ ۳۱۱۲۱۹ املاک و مستغلات: ۳۰ ـ ۳۱۱۲۲۹ خرید و فروش: ۳۲۸۲۵۷ ـ ۳۲۸۴۱۴ خدمات: ۳۱۲۴۱۳ ـ ۳۱۱۲۲۷

بچند نفر که آشنائی به زبان انگلیسی و دارای وسیله نقلیه و علاقمند به درآمد خوب باشند نیازمندیم.
تلفن ۲۹۳۰۲۶

به تعدادی برقکار با حقوق مکفی‌نیازمندیم از ساعت ۶ تا ۸ بعدازظهر نارمک چهل و پنج متری سپهبد فرسیو اول دردشت رادیو پارس
آ ـ ۱۸۶۹

بتلفنچی دوشیزه یا بانو و نظافتچی‌مرد تمام وقت‌نیازمندیم تلفن ۸۳۴۱۵۹
۱ـ۲ آ ـ ۱۷۸۷

بتعدادی دوشیزه یا بانو که مایل‌به‌فعالیت‌در امر ویزیتوری لوازم بیمارستانی‌باشندنیازمندیم جمشید آباد شمالی شماره۳۵ شرکت تهران هموستات تلفن ۹۲۱۰۳۳
۱ـ۲ آ ـ ۱۷۹۴

بچندنفر دوشیزه یابانو جهت شخصی‌دوزی و سری دوزی ودست دوزی‌فوری نیازمندیم ۵۶۰۱۳۸
۱ـ۲ آ ـ ۱۷۷۷

سفارت الجزایر به اشخاص زیر نیازمند است
۱ـ یکنفر منشی‌و ماشین‌نویس لاتین باآشنائی کامل به زبان فرانسه
۲ـ یکنفر راننده آشنا به زبان انگلیسی یافرانسه
لطفا بین ساعت ۸،۵ الی ۱۳،۵ باتلفنهای ۸۵۷۲۲۲ و ۸۵۷۴۴۴ تماس بگیرند
۱ـ۳ آ ـ ۱۸۵۰

استخدام نصاب
چند نفر نصاب کاغذ دیواری باحقوق مکفی نیازمندیم،خیابان فرانسه رازی شمالی پلاک۴۵ طبقه دوم ـ آلپینا
آ ـ ۱۸۳۳

بیکنفر سرایدار متاهل شبانه روزی نیازمندیم ، انتهای خیابان آیزنهاور مقابل قرارگاه پلیس راه خیابان کوه نور موسسه ام.آ.اس

شرکت ساختمانی سیویل
جهت کار در کارگاه شبکه‌ابیاری میناب بندر عباس افراد زیر را به همکاری دعوت می‌نماید.
۱ـ نقشه‌بردار ورزیده
۲ـ سرمکانیک با تجربه
علاقمندان به آدرس کریم‌خان زند جنب خردمند شمالی پلاک ۱ + ۱۲ مراجعه نمایند.
آ ـ ۱۶۶۲

نقشه‌کش بتون آرمه با تجربه تمام وقت
۳۷۱۹۵۴ ـ ۳۷۳۴۸۵

بیک دوشیزه یابانوجهت کاردر یک‌خانواده ایرانی مقیم آلمان نیازمند است تلفن ۶۵۵۷۴۱

خانم تایپیست فارسی‌با آشنائی به تایپ لاتین جهت دفتر مهندسین مشاور مورد نیاز است تلفن: ۹ـ۸۳۷۰۸۶
آ ـ ۱۸۴۳

آرایشگر زنانه با حقوق مکفی نیازمندیم ۳۴۱۷۹۱
آ ـ ۱۷۹۷

کارمند حسابداری وامور مالی
شرکت تولیدی جانسون اندجانسون به همکاری افرادی در حدود دیپلم‌یا بالاتر و دارا بودن‌تجربه درامورمالی وحسابداری آشنائی به‌زبان‌انگلیسی ودارابودن معافیت‌خدمت نظام وظیفه نیازمنداست لطفا مشخصات وسوابق خود رابه آدرس‌صندوق پستی ۱۱،۱۹۳۶ آقای اردهالی ارسال فرمائید

شرکت،شاورمسکن ۲۲۵دعوت بهمکاری مینماید
۱ـ سکرتر آشنا به بایگانی و تایپ فارسی و لاتین ۳ نفر
۲ـ ویزیتور مرد با اتومبیل ۲۰ نفر
۳ـ مستخدم مرد ۳ نفر
برای‌اطلاع‌بیشتر باتلفن۸۴۱۹۲۱ تماس حاصل فرمائید
آ ـ ۱۷۶۱

شرکت‌کشاب‌به چند نفردوشیزه یابانو تایپیست باحقوق مکفی نیازمند است تلفن ۲۹۶۰۲۹ـ ۲۲۲۶۴۶
آ ـ ۱۷۷۸

شرکت تولیدی واقع دراستان گیلان دو نفر تکنیسین ماشین آلات‌فوق دیپلم مدرسه صنعتی ویکنفر سرپرست تولید که دارای تجربه و سابقه کافی باشد به همکاری دعوت می نماید متقاضیان در تهران با تلفن۸۲۹۸۶۸ و رشت ۳۰۰۵۰ تماس بگیرند.
۱ـ۲ آ ـ ۱۸۳۴

ماشین نویس دوشیزه یابانو که انگلیسی بداند نیازمندیم ۶۴۱۲۸۳
آ ـ ۱۷۶۲

نصاب کف پوش کاغذ دیواری پرسیانا و موکت نیازمندیم‌تلفن ۸۳۸۴۴۷
۱ـ۲ آ ـ ۱۸۳۹

جویای کار

جویای کار
فوق لیسانس مدیریت صنعتی از آمریکا با ۴ سال سابقه کار تلفن ۸۲۰۸۴۱

استخدام

شرکت ایمد افراد زیر را بهمکاری دعوت مینماید
۱ـ حسابدار ماهر با حداقل ۵ سال سابقه کار .
۲ـ کمک حسابدار با حداقل ۳ سال سابقه‌کار .
۳ـ سکرتر دیپلمه مسلط به تایپ فارسی و لاتین وآشنائی به زبان انگلیسی با ۳ سال سابقه‌کار .
۴ـ ویزیتور وبازاریاب باحداقل۳ سال‌سابقه‌کار
۵ـ نگهبان محل کار اطراف کرج‌باامکانات‌رفاهی ومسکن‌با حداقل ۲ سال سابقه کاروضامن‌معتبر
متقاضیان می توانند روزهای شنبه‌الی‌چهارشنبه از ساعت ۱۶ر۳۰ ـ الی ۱۹ با تلفن ۶۲۹۹۶۲ تماس حاصل نمایند .

جامعه‌مشاوران‌ایران

بدونفر کارمند که دارای حداقل ۱۵ سال سابقه کار در امور اداری باشند احتیاج دارد متقاضیان واجد شرایط از تاریخ ۱۱ر۶ر۵۷ از ساعت۳ الی ۵ بعداز ظهر بدبیرخانه جامعه واقع در شماره ۱۵۵ خیابان پارک (وزراءسابق)مراجعه نمایند تلفن ۶۸۳۶۸۶

آگهی استخدام

یک‌شرکت بزرگ تولیدی واقع در شهرصنعتی البرز قزوین افراد واجد شرایط زیر را با حقوق ومزایای مکفی استخدام می‌نماید .
۱ـ مدیر اموراداری ـ لیسانس باحداقل سه‌سال سابقه و یا دیپلم با ۸ سال سابقه کار موثر در واحد های تولیدی . آشنائی بزبان انگلیسی .
۲ـ مهندس مکانیک ـ لیسانس با حداقل ۲ سال سابقه کار در سرویس و نگهداری ماشین آلات . آشنائی بزبان انگلیسی .
۳ـ تکنیسین واپراتور درجه‌یک‌ماشین‌چاپ با حداقل ۲ سال سابقه کار . پذیرفته شدگان از مزایای مسکن ، وام ضروری ، بیمه عمر ودرمانی وسیله ایاب و ذهاب‌برخوردار خواهند شد .
متقاضیان می توانند جهت انجام مصاحبه و کسب اطلاعات بیشتر به غیر از روز های تعطیل و پنجشنبه و جمعه به آدرس تهران ـ خیابان آیزنهاور روبروی پپسی‌کولا شماره۵۳۵ مراجعه نمایند .

مهندسین مشاور متسا

بدونفر مهندس راه و ساختمان و تکنسین درجه یک تاسیسات با حداقل ۵ سال سابقه کار جهت شهرستان نیاز دارد لطفا با تلفن‌های ۸۲۸۷۱۱ و ۸۲۱۸۸۰ تماس حاصل فرمائید .

گروه چندین

برای تامین نیازمندیهای پرسنلی خودافرادزیررابه‌کاردعوت‌مینماید
۱ـ حسابدار :
با داشتن لیسانس حسابداری و حداقل ۳ سال سابقه‌کار مفید .
۲ـ نقشه‌کش آشپزخانه‌های پیش ساخته
باحداقل دو سال سابقه‌کار.
۳ـ بازاریاب
باداشتن دیپلم کامل و حداقل دوسال سابقه کار در رشته مرتبط واتومبیل شخصی .
۴ـ تکنیسین برق :
با تحصیلات دیپلم فنی در رشته برق.
۵ـ سرویسکار آبگرمکن برقی و گازی ویخچال وفریزر
با داشتن حداقل سیکل.
۶ـ تحصیلدار :
با داشتن گواهی‌نامه ششم ابتدائی وگواهی‌نامه موتور سیکلت گازی و دنده‌ای .
برای کلیه متقاضیان برگ گواهی پایان خدمت‌یا معافیت‌دائم‌و داشتن‌تضمین‌ضروریست.
ازواجدین‌شرایط خواهشمند است پیشنهادات خود را به ضمیمه یک قطعه عکس با نشانی کامل واحیانا شماره تلفن به وسیله صندوق پستی ۱۱ر۱۲۲۹ ارسال فرمائید .

اخذ پذیرش از دانشگاهها ودبیرستان‌های آلمان ، هندوستان ، انگلستان ، سوئیس،امریکا
۳۱۸۲۲۴

آگهی استخدام

بازاریاب فعال در امور تبلیغات جهت‌همکاری مورد نیاز است ۶۶۱۶۴۷

استخدام حسابدار

شرکت‌سهامی فیروزجهت تکمیل کادرحسابداری خود به چند نفر لیسانس حسابداری وتعدادی کمک حسابدار دیپلمه که حائز شرایط زیر باشند بهمکاری دعوت می نماید .
۱ـ دارا بودن برگ معافیت نظام وظیفه .
۲ـ داشتن حداقل ۲ سال سابقه کارموثر.
۳ـ حداکثر سن ۳۰ سال .
واجدین شرایط از ساعت ۹ الی ۱۶ به خیابان تخت جمشید بین ویلا و حافظ پلاک ۲۱۹ اداره کارگزینی مراجعه نمایند .

کشتیرانی ملی آریا

کشتیرانی ملی آریا احتیاج‌به تعدادی‌نگ‌هبان با داشتن شرایط زیر دارد :
۱ـ سن حداکثر ۳۰ سال
۲ـ سواد حدود ششم ابتدائی .
۳ـ انجام خدمت مقدس سربازی
۴ـ داشتن ضامن معتبر
۵ـ عدم سوءپیشینه کیفری .
حائزین شرایط فوق‌به آدرس کشتیرانی ملی آریا خیابان شاه‌عباس شماره ۱۲۷ مراجعه فرمایند .

استخدام منشی مدیرعامل

یك واحد تولیدی بزرك‌جهت تكمیل‌كادر پرسنلی یك خانم را بعنوان منشی با شرایط زیر استخدام مینماید :
۱ـ حداقل تحصیلات‌دیپلم (ترجیحا دیپلم منشیگری)
۲ـ داشتن حداقل‌سه‌سال سابقه منشیگری در رده مدیریت
۳ـ آشنائی کامل به زبان انگلیسی
۴ـ تسلط داشتن‌به‌تایپ فارسی ولاتین
متقاضیان می توانندجهت تعیین وقت مصاحبه همه روزه از ساعت ۸ الی ۱۳ با شماره تلفنهای ۵ـ۹۶۲۰۸۱ تماس‌حاصل‌نمایند

استخدام

شرکت‌کارتن سازی البرز (سهامی خاص) افراد زیررا به همکاری دعوت می نماید .
۱ـ ماشین نویس فارسی و لاتین با حداقل۲سال سابقه‌کار .
۲ـ کارمند دفتری با حداقل مدرك تحصیلی دیپلم متوسطه .
۳ـ تحصیلدار با داشتن گواهی موتورسیکلت .
۴ـ نظافتچی و پیشخدمت .
واجدین شرایط می توانند همه روزه از ساعت ۹ صبح الی ۵ بعداز ظهر با در دست داشتن مدارك تحصیلی و گواهی پایان‌خدمت ویابرك‌معافی از خدمت نظام وظیفه به کارگزینی شرکت واقع در میدان فردوسی خیابان سپهبد زاهدی ساختمان کاوه شماره ۳۵ـ۲۷ مراجعه نمائید .

سکرتر جهت همکاری بامهندسین مشاور

۱ـ تایپ فارسی ولاتین حداقل دیپلم متوسطه ۱ نفر
۲ـ تایپ‌لاتین‌وزبان‌کامل‌انگلیسی حداقل سابقه‌کار ۳ سال ۱ نفر
لطفا باتلفنهای ۸۲۸۷۱۱ و ۸۲۱۸۸۰ تماس حاصل فرمائید .

شرکت بارش آب برای کار در کارگاههای تهران و شهرستانها باحقوق مکفی استخدام مینماید .

۱ـ مهندس آبیاری فارغ‌التحصیل از دانشگاه های معتبر ایران و خارج بالااقل ۲ سال سابقه کار در طراحی واجرای تاسیسات آبیاری بارانی وقطره‌ای ـ دارا بودن گواهی‌نامه رانندگی‌وانجام خدمت وظیفه و سپردن تعهد کافی برای لااقل دو سال کار در شرکت .
۲ـ تکنیسین کشاورزی و آبیاری باسابقه لااقل دو سال کار و دارا بودن شرایط مذکور .
۳ـ تکنیسین دیپلمه مکانیك با دو سال سابقه کار و شرایط مذکور .
از علاقمندان به همکاری دعوت می نماید بین ساعات ۸ صبح تا ۱ بعداز ظهر با در دست داشتن سوابق تحصیلی و کاری جهت تعیین‌وقت مصاحبه به آدرس شرکت :
خیابان پورسینا (خیابان شمالی دانشگاه تهران) شماره ۳۱ مراجعه فرمایند .

مهندس الکترومکانیك ومکانیك

گروه تولیدی نورش دارندگان تخصص های فوق‌را با حقوق‌و مزایای مکفی وبا شرایط ذیل استخدام میکند .
۱ـ سن ۲۷ الی ۴۰ سال
۲ـ ملیت ایرانی .
۳ـ حداقل دو سال تجربه سرپرستی در قسمت تاسیسات وتعمیرات کارخانجات‌تولیدی، کسانیکه در کارخانجات چوب‌بری و نجاری کار کرده‌اند ارجحیت خواهند داشت .
۴ـ آشنائی کافی‌به‌زبان انگلیسی‌یاآلمانی.
واجدین شرایط درخواست های خود را با خلاصه‌ای از سوابق تحصیلی و شغلی و حقوق مورد درخواست به صندوق پستی ۳۲۵۸ تهران قسمت امور اداری ارسال نمایند .
اطلاعات واصله محرمانه تلقی شده و در صورت درخواست عینا داده میشود .

یك شرکت تولیدی مختلط ایرانی و دانمارکی برای پست رئیس حسابداری احتیاج به یك‌نفر بامشخصات زیر دارد :
۱ـ لیسانس حسابداری
۲ـ تسلط کامل به زبان انگلیسی .
۳ـ ۵سال سابقه کار در حسابداری که حداقل‌دو سال آن در قسمت مدیریت و سرپرستی باشد .
علاقمندان از ساعت ۹ تا ۲ بعد از ظهر با تلفن های ۷و ۹۴۱۱۳۶ با آقای غلامحسینی تماس حاصل فرمایند .

۲۵ نفر استخدام بازاریاب

دریك شرکت بزرگ لوازم خانگی

شرایط استخدام:
۱ـ حداقل تحصیلات دیپلم کامل متوسطه
۲ـ دارابودن گواهی پایان خدمت زیر پرچم یامعافی دائم
۳ـ دارا بودن تجربه درامر فروش وبازاریابی
۴ـ داشتن اتومبیل وگواهینامه رانندگی

واجدین شرایط میتوانند همه روزه ازساعت ۹ صبح الی ۱ بعدازظهر به آدرس زیرمراجعه کنند

خیابان پهلوی روبری پارك ساعی خیابان فرهبد شماره ۹ طبقه سوم

گروه صنعتی شیرگاه

جهت تکمیل کادرکارخانه خود واقع درشهرستان ساوه افراد ذیل رابا حقوق مکفی ، بیمه بازنشستگی وبیمه درمانی استخدام مینماید

ردیف	عنوان شغل	تحصیلات	سابقه‌کارمفید	محل خدمت	سایرشرایط استخدامی
۱	مدیر کارخانه	لیسانس مدیریت‌صنعتی	پنج سال درکارخانه	ساوه	مرد/حداکثرسن۴۰سال
۲	سرپرست انبار	سوم متوسطه	پنج سال	ساوه	مرد/حداکثرسن۴۰سال‌وارائه ضامن معتبر
۳	سرپرست‌حفاظت	دیپلم کامل‌متوسطه	پنج سال	ساوه	مرد/حداکثرسن۴۰سال‌وارائه ضامن معتبر
۴	تکنسین برق	ـ	پنج سال در امور ـ نگهداری‌تاسیسات‌برق	ساوه	مرد/حداکثرسن۴۰سال
۵	نگهبان	ششم ابتدائی	پنج سال	ساوه	مرد/حداکثرسن۴۰سال‌وارائه ضامن معتبر
۶	کارگر ساده	ـ	ـ	ساوه	مرد/حداکثرسن۳۰سال

از متقاضیان واجد شرایط دعوت میشود با در دست داشتن مدارک لازم و برگ معافیت از خدمت وظیفه بین روزهای شنبه تا چهارشنبه از ساعت دو الی چهار بعدازظهر به دفتر مرکزی شرکت واقع در خیابان پهلوی کمی بالاتر از میدان ونک دست چپ خیابان بیژن ـ شماره ۶۰ طبقه هم کف مراجعه نمایند .
ضمناً جهت ردیفهای ۱،۲،۳ و ۵ مسکن تامین‌خواهد شد

SIEMENS

Wir suchen zum sofortigen Eintritt

1) SEKRETARINNEN
Voraussetzungen:
Deutsche Muttersprache, Iranische
Nationalitat, gute Schreibmaschinen-Farsi- und Englischkenntnisse (moglichst Steno).

2) INGENIEURE
Voraussetzungen:
Fachrichtung Elektrotechnik/Starkstromtechnik mit guten Deutschen Sprachkenntnissen und Erfahrung.

Freistellung vom Militardienst ist erwunscht. Erwarten Ihre baldige Vorstellung von 8.00 bis 14.00 Uhr bei der Personalabteilung
Siemens, Takhte Djamshid 32 Tel.: 61 43 49

نیازمندیهای اطلاعات تلفنی آگهی می‌پذیرد

استخدام: ۳۰۳۷۰۲ ـ ۳۱۱۲۱۹ املاک و مستغلات: ۳۰ ـ ۳۱۱۲۲۹ خرید و فروش: ۳۲۸۲۵۷ ـ ۳۲۸۴۱۴ خدمات: ۳۱۲۴۱۳ ـ ۳۱۱۲۲۷

مینو

استخدام کارگر ساده

مرد و زن .

گروه صنعتی مینو جهت تکمیل کادر تولید خود تعدادی کارگر ساده را با **حقوق و مزایای استثنائی** و امکان ترفیع سریع و شرایط رفاهی زیر بهمکاری دعوت مینماید.

۱ـ سهیم شدن در سود کارخانه به مبلغ قابل‌توجه
۲ـ استفاده از مزایای بهره‌وری کارگاه و پاداش سالیانه
۳ـ وام برای رفع احتیاجات فوری و ضروری
٤ـ وام رهن و خرید مسکن طبق آئین‌نامه
۵ـ غذای کامل شامل: سوپ- غذای اصلی- میوه
٦ـ بهره‌مند شدن از مزایای بیمه خدمات درمانی- بازنشستگی- حوادث
۷ـ استفاده از صندوق تعاون رفاه کارگران شرکت
۸ـ استفاده از مزایای شرکت تعاونی جهت خرید مایحتاج و کلیه وسائل زندگی به قیمت مناسب بطور نقد و اقساط
۹ـ کمک‌هزینه عائله‌مندی طبق مقررات
۱۰ـ وسیله ایاب وذهاب به تمام نقاط **تهران، کرج، شهر ری**
۱۱ـ ساعت کار بین ۷/۳۰ صبح الی ٤/٤۰ بعدازظهر (٤۰دقیقه آن صرف نهار)
۱۲ـ امکان انجام کار برای شیفت شب و استفاده از مزایای آن و همچنین سه ساعت اضافه‌کاری در شیفت روز یا شب برای داوطلبان

محل مراجعه جهت استخدام- خیابان ۲۰متری فلاح- نبش ۱٦متری حسنی - دفتر استخدام مینو یا کارگزینی شرکت واقع در کیلومتر ۸جاده مخصوص کرج - کارخانجات مینو.

یك شرکت کشتیرانی معتبر

نیاز فوری به یك معاون امور حسابداری با مشخصات زیر دارد .

۱ـ ملیت ایرانی
۲ـ دارای گواهی پایان خدمت سربازی
۳ـ دارای لیسانس حسابداری یا بازرگانی بادانش بسیار خوب در انگلیسی
٤ـ دارای سه الی پنج سال‌سابقه کاردرحسابداری‌فارسی‌وانگلیسی

افراد واجد شرایط‌جهت‌کسب اطلاع‌بیشتر باتلفن های ۸۹٤۸۸٤ـ ۸۹۵۸۹٦ تماس حاصل نمایند .

استخدام ماشین نویس

شرکت سهامی کاسپین به چند نفرماشین نویس ورزیده و با تجربه نیازمند است خیابان تخت طاووس نرسیده به‌چهارراه فرح‌شماره۱۳٦

استخدام

بدونفر دوشیزه یا بانو برای انجام امورزیر نیازمند است .

۱ـ ماشین نویس فارسی ووارد به اموربایگانی باسابقه حداقل ۲ سال کار .
۲ـ تلفنچی سانترال .

افرادیکه آشنائی به زبان انگلیسی داشته باشند حق تقدم خواهند داشت علاقمندان روز های زوج از ساعت ۳الی۵ باتلفن ۹۳٤۳۵۵ تماس‌حاصل نمایند

به همکاری افراد زیر نیازمندیم .

۱ـ تعدادی زن و مرد برای نمایش لباس .
۲ـ مدل عکاسی و تبلیغاتی (زن‌ومرد) .
۳ـ متخصص فیلمهای کارتون (مدرك لیسانس) .
٤ـ پاسخگوی تلفن .
۵ـ نظافتچی .

برای آگاهی ازشرایط وتعیین وقت‌مصاحبه باتلفن ٦۸۰۳۱۹ تماس بگیرید .

متخصص کارتکس برای کاردرحومهٔ تهران

به تعدادی کارمند متخصص کارتکس نیازمندیم علاقمندان به‌تلفن‌های ٤ـ۳۷٤۱۲۱آقایان‌فراهانی یا پناهنده تماس حاصل فرمایند ویا به شرکت تونل ساختمان شاهرضا کالج خیابان خارك شماره ٤۸ مراجعه فرمایند .

استخدام مهندس و دیپلمه کشاورزی

بانك توسعه کشاورزی ایران به تعدادی مهندس و دیپلمه کشاورزی جهت خدمت در طرح تربیت مدیر مزرعه نیاز دارد . علاقمندان می‌توانند همه روزه در ساعت اداری به آدرس بزرگراه فرحزاد روبروی کوی گیشا بانك‌توسعه کشاورزی ایران طبقه ششم طرح تربیت مدیر مزرعه مراجعه نمایند .

شرکت زیبا ـ مك کن‌اریکسون

بیك دوشیزه ویا بانوی دیپلمه یا دانشجو ، با دو سال سابقه‌کار ، مسلط به صدور اسناد حسابدار ی‌بطور تمام وقت با حقوق مکفی‌نیازمند است .

سعدی شمالی چهارراه سیدعلی ساختمان زیبا شماره ۲۵۵ تلفن ۳ـ۳۰۱۵۵۱

استخدام منشی

شرکت تهران الکتریك به دو نفر منشی مجرب نیازمند است .

۱ـ تسلط کامل به تایپ فارسی ولاتین .
۲ـ حداقل ۳ سال سابقه کار موثر .
۳ـ آشنائی کامل به زبان انگلیسی .

واجدین شرایط می توانند همه‌روزه‌ازساعت ۹صبح الی ۵بعداز ظهربه کارگزینی شرکت‌واقع درخیابان ایرانشهر جنوبی شماره ۸۰ تلفن (۸۳۵۰۳۵) مراجعه فرمایند .

یکی از شرکت های وابسته به گروه صنعتی بهشهر افراد واجد شرایط زیر را با حقوق مکفی استخدام مینماید

۱ـ مکانیك ماشین‌آلات صنعتی با حداقل ۱۰ سال سابقه‌کار
۲ـ پزشکیار یا بهیار (مرد)
۳ـ حلبی‌ساز و کانال‌ساز با ٤ سال سابقه کار
٤ـ برقکار صنعتی با ٤ سال سابقه کار

واجدین شرایط میتوانند به ۱٦ متری امیری (خوارزمشاه) نرسیده به سینما جی پلاك ۱٦۳ طبقه دوم و یا به خیابان سپهبد زاهدی شماره ۱۷۹ مراجعه نمایند

استخدام روتوش‌کار ومونتاژکار در چاپخانه

مرکز تولید انتشارات دانشگاه آزاد ایران به‌چند نفر روتوش‌کار و مونتاژکار درجه یك چهاررنك نیازمند است‌علاقمندان بنشانی‌خیابان آرامگاه مقابل مسجد نورملکان شماره ٦٦۱ مراجعه نمایند .

آگهی استخدام

تعدادی کارمند و کارگر با سواد با حقوق مکفی موردنیاز میباشد متقاضیان از ساعت ۸ تا ۵ بعد ازظهر به‌مجتمع شرکت چاپ ونشر ایران‌کیلومتر ۱۵ جاده مخصوص کرج خیابان دارویخش‌مراجعه ویاباتلفن ۹٤۳٤۳۷ تماس بگیرند .

مدیریازاریابی

یك شرکت صنعتی ، شیمیایی در ایران برای عرضه و فروش محصولات خود احتیاج به یکنفر مدیر فعال بازاریابی با شرایط زیر دارد .

۱ـ ۵ تا ۱۰ سال سابقه کار موثردرمدیریت بازاریابی محصولات صنایع شیمیایی .
۲ـ انجام خدمت نظام وظیفه یا معافیت‌دائم
۳ـ حقوق و مزایامتناسب‌باسابقه‌کارخواهد بود.

آدرس : میدان ونك خیابان ملاصدراخیابان پردیس شماره ۷۵ تلفن ٦۸۵٦۹۱

اخذ پذیرش برای M.B.A (ام . بی ـ ا) برای ماه اکتبر ۳۱۸۲۲٤

بیك نفر سرمکانیك

باتجربه ماشین‌آلات سنگین جهت کار در جنوب نیازمندیم تلفن ٦۸۰٦۱۱ ـ٦۸۰٦۱٤

شرکت نسبی کارخانجات

مهندس سیروس ارجمندوشرکاء

به تعدادی کارگر ساده و جوشکار نیازمند است .
جاده دماوند اول‌تهرانپارس روبروی پمپ بنزین کارخانه مهندس‌سیروس ارجمند

هوخست

HOECHST

استخدام تایپیست

بیك نفر تایپیست فارسی و لاتین با آشنائی کامل بزبان انگلیسی نیازمندیم

شرکت سهامی خاص ایران‌هوخست :
تهران : امیرآباد ، روبروی پارك فرح
تلفن : ٦۱۰۲۲۵

ASEA IRAN CO.

Subsidury of the worldwide-known manufacturer of electrical equipment has the following openings :

1. **Sales Engineers** (electrical)
2. **Accountants**

Requirements:

a - **Iranian Nationality with Military service completed or exempted.**

b **Good knowledge of Farsi and English.**

c - **Minimum three years experience for engineers.**

Please send resume including photograph to P.O. Box 13-1178 Tehran - Iran,
or call 822234 for an appointment between 8.00 a.m. and 3.00 p.m.

استخدام کارگر ساده

شرکت تولیدی کیان‌تایر
(بی‌اف‌ـ گودریچ سابق)

تعدادی کارگر ساده را با مزایای‌زیر بهمکاری دعوت می نماید :

۱ـ حقوق مکفی
۲ـ پاداش تشویقی متناسب با بهره‌وری کار
۳ـ سود سهیم کردن
٤ـ کمك هزینه مسکن
۵ـ سنوات خدمت
٦ـ استفاده از غذای گرم
۷ـ استفاده‌ازوسیله‌ایاب و ذهاب
۸ـ استفاده از کلاسهای بیکار با بیسوادی

متقاضیان لطفا با در دست‌داشتن برگ‌پایان خدمت‌یامعافیت نظام‌وظیفه به خیابان آیزنهاور جنب ایران ناسیونال ـ ساختمان شرکت کیان تایر مراجعه نمایند .

سکرتر

PHILIPS

شرکت فیلیپس ایران استخدام مینماید

شرایط :

مسلط به ماشین نویسی فارسی و لاتین‌دانستن زبان انگلیسی حداقل تحصیلات دیپلم متوسطه دارای حداقل ۳ سال سابقه کار.

واجدین شرایط می‌توانند همه روزه به‌استثنای روز های تعطیل از ساعت ۸ صبح الی ۱٤ به کارگزینی شرکت واقع درخیابان شاهرضا نزدیك میدان فردوسی شماره ۸۷۸مراجعه نمایند.

قابل توجه بیمارستان‌ها،هتلها، شرکتهاورستورانها

کلیه مواد غذائی و بهداشتی‌مورد احتیاج شمارا در اسرع وقت در اختیار شما میگذاریم .
برای‌دادن‌سفارش‌واطلاعات‌بیشتر با تلفن ۹۳٤٦۷۲ موسسه مواد غذائی افشار تماس حاصل‌فرمائید

طراح تبلیغات ـ گرافیست

مسلط بکارهای : آبرنگ . هاشور . عکاسی
خواهان شرکت و همکاری باموسسات انتشاراتی و تبلیغاتی است تلفن ۳۳۱۹۵۰

نیازمندیهای اطلاعات

۳۱۱۲۲۴و۳۱۱۲۲۵

IRAN INTERNATIONAL ENGINERING CO (IRITEC)

IRITEC ایریتک

Invites highly qualified applicants who are interested to work in exceptionally challenging and dynamic environment, involving PROCESS CONTROL and ADVANCED COMPUTER AUTOMATION SYSTEMS, Incorporating the most up-to-date technology.

Preference will be given to applicants with the following qualifications:

— BS or higher degree in Electrical, Electronics, Mechanical, and Computer Engineering from reputable Universities.
— Relevent experience in process control, computer automation instrumentation.
— Good knowledge of English language.
— Experience in scientific and technical applications using computer.

Iranian nationality and exemption or completion of military service is a prerequisit.
Salary will be commensurate with qualification and experience.

Applicants are requested to contact Mrs. Piersen at, or send their resume to, the following address:

خیابان تخت طاووس خیابان جم روبروی بیمارستان جم کوچه حجت شماره ۳٤ طبقه دوم.

نیازمندیهای اطلاعات تلفنی آگهی می‌پذیرد

استخدام: ۳۰۳۷۰۲ ـ ۳۱۱۲۱۹ املاک و مستغلات: ۳۰ ـ ۳۱۱۲۲۹ خرید و فروش: ۳۲۸۲۵۷ ـ ۳۲۸۴۱۴ خدمات: ۳۱۲۴۱۳ ـ ۳۱۱۲۲۷

استخدام تکنیسین و مهندس رنگساز

شرکت رنگسازی در تهران به تعدادی تکنیسین رنگساز و مهندس باتجربه‌درامور رنگسازی تاسطح مدیریت و با حقوق ومزایای مکفی نیازمند است از متقاضیان خواهشمند استبا تلفنهای ٤ و ۳۷۱۶۸۳ تماس حاصل فرمائید

RANK XEROX IRAN (LTD.) is a leading employer in the field of copying/duplicating. Due to our rapid growth, we have now vacancies for ambitious high-calibre.

Sales representatives (Tehran and Provinces)

Requirements:

- Male, Iranian Citizen, aged 22-35.
- High school Diploma
- Military service done or exempted.
- Excellent command of English (oral & written)
- Driving licence.

We offer:

- Excellent compensation
- Comprehensive sales training
- Planned career progression
- Car loan
- Medical, accident and life Insurance.
- Now-Rooz bonus
- 5 days working week

FOR INTERVIEW PLEASE APPLY IN PERSON ON 8, 11, 12, 14 SHAHRIVAR 37 BETWEEN 10 A.M. - 1 P.M. AT OUR HEAD OFFICE NO. 19 AZAR SHAHR (NASSER) STR. BETWEEN SEPAHBOD ZAHEDI AND VILLA OR CONTACT 895795-890851-891156-896330.

RANK XEROX
THE ORIGINAL IN COPYING

شیشه

کارگران فعال آماده نصب شیشه ساختمان ، آپارتمان ،کارگاه ،درب مغازه شما میباشند . شیشه دودی- برنز - رنگی ایرانی و خارجی موجود

تلفن ۸۲۳۱۰۹

ترخیص کالا از کلیه گمرکات ایران

۱ـ ترخیص کانتینر ٤۰ فوت باکلیه هزینه ها ۶۰۰۰ ریال
۲ـ ترخیص شیشه‌آلات هرصندوق ۵۰ریال
۳ـ ترخیص کیسه ،هر کیسه ۵ ریال
٤ـ ترخیص مواد شیمیائی هرتن ۱۵۰ ریال
۵ـ ترخیص آهن‌آلات هرتن ۱۰۰ ریال
٦ـ ترخیص کاغذ و مقوا هرتن ۱۰۰ ریال

شرکت خوزستان ترخیص تلفن ۷٦۳۱۱۱

آگهی صنفی

بدینوسیله باسنحضار اعضای محترم این اتحادیه میرساند واحدهای‌صنفی عتیقه‌فروشان، صنایع دستی ، خاتم‌سازان ، تابلوسازان نقاشی هنری ، مینیاتور سازان ، قلمزنان روی برنج و غیره و میناکاران .

چون انتخابات اتحادیه های اصناف طبق بخشنامه شماره ۱۷۸۳۱ مورخ ۱۸ر۵۷ر۵۷ قریبا انجام خواهد گرفت متمنی است کسانیکه تاکنون کارت انتخابات نگرفته‌اندبا ارائه یك قطعه‌عکس ٤ × ۳ بدفتر اتحادیه واقع در خیابان منوچهری پاساژ چهلستون مراجعه و کارت خود را دریافت نمایند ضمنا کسانیکه بنحوی پرونده‌آنهاتاکنون بعلت نواقصی معوق‌مانده برای رفع‌نقص‌آن اقدام فرمایند .

مزید بر تشکر است .

رئیس اتحادیه فروشندگان اشیاء عتیقه و صنوعات دستی ـ دانیال کاشانیان .

مجهزترین موسسه جرثقیلی در ایران

جرثقیل توکل

از ۵ تن الی ۳۰۰ تن
تلفن ۱۷ـ ۳۵۸۵۱۱
تهران ـ خیابان ری ـ میدان شاه ـ پلاك ۷۱۳

ESAB Iran Co. is rapidly expanding and will soon start its local production of welding electrodes and welding machines in Shiraz. For our sales office in Tehran, we are looking for.....

SALESMAN

- Experience in selling of welding products
- Good knowledge of English
- Iranian nationality
- Military exemption

For further information please call Mr. Ghafari
Tel: 954321/958844

ESAB IRAN COMPANY
Your partner in welding and cutting
412, Eisenhower Ave.,
TEHRAN, Iran.

آگهی استخدام

شرکت چاپ ونشر دانش نو (سهامی خاص) بافراد زیر جهت‌خدمت‌درشرکت نیازمند است .

۱ـ معاون‌امورتولید دارای تحصیلات عالی دورشته مدیریت تولید ، مدیریت صنعتی و یا مدیریت بازرگانی‌و حداقل‌یکسال سابقه کار در مدیریت تولید .

۲ـ رئیس‌امور بازاریابی دارای تحصیلات عالیه دورشته مدیریت بازرگانی و حداقل سه‌سال تجربه‌کار در مدیریت بازاریابی .

۳ـ رئیس‌انبار با تحصیلات دیپلم متوسطه‌و حداقل سه سال سابقه کار در مدیریت انبار

٤ـ کارمندکاردکس با تحصیلات دیپلم متوسطه و حداقل۲ سال‌سابقه‌کار درکاردکس.

۵ـ تلفنچی با تحصیلات حدود دوره اول متوسطه و حداقل یکسال سابقه‌کار تلفنچی .

کلیه متقاضیان بایددارای‌برگ پایان خدمت نظام وظیفه یا معاف دائم غیر پزشکی بوده و با زبان انگلیسی آشنائی داشته باشند .

از متقاضیان خواهشمنداست مشخصات کامل خود را به آدرس شرکت ، خیابان کورش کبیر بالاتر از پل رومی مقابل کوچه‌سرتیپ‌زاده شماره ۱۷۷۵ ارسال دارند تلفن : ۲۷۳۵٦۲

شریک

برای انجام یک کارصنعتی درشمال به‌شریک باسه‌میلیون ریال سرمایه نیازمندیم

با راهنمای شماره ۹٤۹ روزنامه اطلاعات مکاتبه کنید .

استخدام و اموزش

یک‌سازمان بزرگ برای تکمیل کادر اداری ومتخصص خودافرادزیر راپس ازیک‌دوره آموزشی استخدام‌میکند:

۱ـ مهندس مکانیك
۲ـ حسابدار صنعتی
۱ـ مدیر فروش با حداقل لیسانس بازرگانی
٤ـ مهندس‌راه وساختمان
۵ـ مهندس شیمی
٦ـ نفس بس فوق دیپلم

علاقمندان باراهنمای شماره ۹۴۲ تماس بگیرند

انواع اتومبیل‌های: پیکان، تویوتا، فیات داتسون، ایسوزو

نقدواقساط

جواد گلپایگانی

تلفن ۷۵۰۵۳۸

آدرس : فرح جنوبی چهارراه شیرین پلاك ۲۱

شرکت‌هواپیمائی‌خدمات ویژه استخدام میکند

یك نفر ماشین نویس (دوشیزه یابانو) مسلط به تایپ فارسی و لاتین راکه‌دارای دیپلم‌متوسطه باشد از طریق آزمایش و مصاحبه به همکاری دعوت‌می‌نماید .داوطلبان می توانند همه‌روزه در ساعات اداری باستثنا پنج‌شنبه و ایام تعطیل بشرکت هواپیمائی‌ویژه خیابان نادر شاه شمالی شماره ۷۷طبقه اول‌اداره کارگزینی‌مراجعه‌نمایند.

شرکت‌هواپیمائی خدمات ویژه

آگهی‌مزایده

قابل توجه دامداران محترم این‌شرکت مقادیر زیادی جو وتفاله مال وسایر فضولات جومناسب برای تغذیه دام وطیور را جهت فروش به‌مزایده میگذارد خریداران محترم می توانند جهت اخذ برگ شرکت در مزایده به محل شرکت واقع در کیلومتر ۷ جاده مخصوص کرج روبروی کارخانه جنرال موتورز ایران خیابان آریا به آقایان‌بهجتی وتهرانی مراجعه فرمایند .

شرکت مالتای ایران سهامی عام

Pharmaceutical Marketing

Beecham Marketing and Technical Services Limited requires a Promotional Services Manager to head up a department responsible for the creation of support material for the Beecham and Bencard ethical pharmaceutical product ranges.

Applicants for this senior appointment should have at least three years experience in a similar position in the pharmaceutical industry, preferably with a major company.

Previous applicants should not reapply.

Telephone: 896471 or 896301 between 9.00 a.m. and 4.00 p.m.

آگهی استخدام

شرکت کنسرسیوم‌عمران کشور افراد زیر را استخدام مینماید:
۱ـ تکنیسین بتون ۲نفر
۲ـ نقشه‌کش ۱ نفر
۳ـ مترور ۲ نفر
طالبین به آدرس زیر مراجعه فرمایند
خیابان تخت جمشید بین ویلا و نیشرآباد کوچه بشارت پلاک ۱٦ و یا تلفنهای زیر مراجعه نمایند.
تلفن‌های ۸۹٦۸۹۲ و ۸۹٦۸۹۰

اتحادیه شرکت‌تعاونی‌تهیه‌وتوزیع دارندگان تاکسی‌بار

جهت کار تمام وقت با حقوق مکفی افراد مشروحه زیر را بهمکاری دعوت می نماید .

۱ـ یکنفرحسابدار ورزیده با ۵ سال تجربه
۲ـ تعدادی کارمند دفتری
۳ـ تعدادی خدمتگزار و نامه رسان
٤ـ تعدادی ماشین‌نویس وتلفنچی

داوطلبان می توانند همه روزه عصر ها از ساعت ٤ الی ۸بعداز ظهر به استثنای روز های پنجشنبه و جمعه به محل اتحادیه وشرکت‌تعاونی واقع در خیابان تهران‌نو ۳۰ متری وثوق روبروی بانك ملی مراجعه نمایند تلفن ۷۹٦۰۷۹

شرکت جنرال موتورز ایران (شرکت سهامی خاص)

GM IRAN
GENERAL MOTORS IRAN LTD.

شرکت جنرال موتورز ایران

کارآموز می‌پذیرد :

تعداد هفتاد نفر کارآموز جهت مکانیکی ـ صافکاری ـ برق ـ ونقاشی اتومبیل پذیرفته خواهند شد .

سن داوطلبان تا ۳۰ سال سواد در حدود خواندن ونوشتن‌وانداشتن‌پیشینه کیفری جزو شرایط کار آموزان می‌باشد .

طی دوره کارآموزی ماهیانه مبلغ ٦٦۰۰ ریال کمك هزینه لباس کار ـ وسائل ایمنی و وسیله رفت‌و آمد داده خواهدشددر پایان دوره کارآموزی به شرط موفقیت درامتحانات مربوط‌گواهی‌نامه مهارت فنی از طرف‌صندوق کارآموزی داده خواهدشدکارآموزانیکه‌در پایان دوره‌آموزش واجد شرایط باشند طبق نیازمندی های شرکت استخدام خواهند شد .

واجدین شرایط همه روزه با در دست داشتن برگه خاتمه خدمت‌یامعافی از نظام‌وظیفه بغیر از پنجشنبه و جمعه به کارگزینی شرکت واقع در کیلو متر ۷ جاده‌مخصوص کرج مراجعه نمایند .

آموزشگاهها توجه کنند!

صفحه نیازمندیهای آموزشی روزنامه اطلاعات روز های یکشنبه و چهارشنبه کاملترین فهرست آموزشگاههای رانندگی ، زبان ، خیاطی، کامپیوتر ، موسیقی ، حسابداری ، منشیگری ، رایتس،دروس‌دبیرستانی ونقاشی را در اختیار خوانندگان‌خودقرارمیدهد

مراکز آموزشی برای درج آگهیهای خودمیتوانند باتلفن‌های ۳۱۱۲۲۷و۳۱۱۰۸۷ تماس بگیرند

استخدام

یک‌شرکت‌ساختمانی به‌چند نفر نقشه کش باسابقه نیازمنداست

داوطلبان با راهنمای شماره ۹۵۰ روزنامه اطلاعات مکاتبه کنند

گروه شرکت‌های‌دشت مرغاب استخدام می کند .

دیپلم با تجربه ۲ سال در امور مربوط به اجازه ورود کالا

خواهشمند است جهت کسب اطلاعات بیشتر و انجام مصاحبه با تلفن ٦٦۲٦۱۷ تماس حاصل شود .

شماره تلفنهای ضروری

اورژانس تهران ۱۲۳	پلیس راه ۹۶۰۱۹۶
پلیس تهران ۱۱۰	تصادفات ۲۲۲۲۲
هواشناسی ۶۴۳۲۳۲	آتش نشانی ۶۴۴۴۴

سازمان رادیو و تلویزیون ۲۱۹۶۱
اطلاعات فرودگاه ۱۵ـ۶۴۳۰۱۲
اطلاعات راه آهن ۵۳۰۹۹۳

پاسخ مسئولان به نامه‌های مردم

طرح تفصیلی بزودی ابلاغ‌میشود

بازگشت بشرح مندرج در شماره ۱۱۱۴۴ ـ۴ر۶ر۳۷ تحت عنوان « صدور پروانه ساختمان برای ۲۳ منطقه‌جدید خارج محدوده » اعلام میدارد .

برابر گزارش مدیر کل شهرسازی ، در موعد مقررطرح تفصیلی تهیه و برای صدور پروانه بمناطق مربوطه ابلاغ خواهد شد .

شهرداری پایتخت

ماموران اتاق اصناف ، نقشی نداشته‌اند

چند روز قبل از طرف گروه خبری روزنامه اطلاعات تلفنا در مورد آقای‌نظام‌پناهی‌مدیر کافه رستوران‌لوکولوکس که محکوم به شش ماه حبس گردیده و اکنون دربازداشت بسر میبرد پرسش هائی میشود که دفتردار اتحادیه اظهار میدارد نامبرده بجرم گرانفروشی آبجو محکوم به زندان گردیده و در پاسخ اینکه مگر برای مشروبات الکلی قیمت تعیین نشده میگوید خیر .

مرکز بررسی قیمت ها و اطاق اصناف در پاسخ‌استعلام اتحادیه‌که در مورد قیمت مشروبات الکلی سئوال به عمل آمده رسما اعلام داشته‌اند که مشروبات الکلی مورد فروش کافه رستوران ها تعیین قیمت نشده ، وضمنا اضافه‌نموده‌اند برای دو واحد صنفی دیگر هم که جنین پرونده‌ای‌داشته‌اند دادگاه ، حکم براءت صادر نموده است ولی برای مدیر کافه رستوران لوکولوکس شش ماه زندان بریده شده‌و مجریان عدالت جنین ظلمی را روا داشته‌اند و اصولا بحثی‌درمورد ماموربن اطاق اصناف و اخذ رشوه به میان نیامده و آنچه نوشته شده قویا تکذیب میشود .اینک اتحادیه استدعا دارد مقرر فرمایند روزنامه اطلاعات برابر قانون مطبوعات مراتب را در همان صفحه تکذیب و درج نماید . باعث نهایت تشکر خواهد شد .

با تقدیم احترام ـحسین شیرازی
رئیس اتحادیه صنف کافه رستورانها و سلف سرویسهای پایتخت

ادامه تحصیل معلمان فوق‌دیپلم ممکن میشود

در پاسخ مطلبی که در شماره ۱۵۶۵۷ آن نشریه زیر عنوان « ما را از ادامه تحصیل محروم‌کرده‌اند » درج‌گردیده است باطلاع میرساند در ادامه تحصیل معلمانی که دارای مدرک تحصیلی فوق دیپلم هستند مذاکراتی با دانشگاه ها و موسسات عالی انجام شده است وبراین اساس تعدادی از دانشگاه ها طبق ضوابطی از میان معلمان فوق دیپلم‌برای دوره های لیسانس طبق ضوابطی دانشجو می پذیرندبا پیگیری این اقدامات انتظار میرود که امکان ادامه تحصیل این قبیل معلمان در سطحی وسیع فراهم گردد .

منوچهر خاشع
مدیر کل اطلاعات و انتشارات و روابط عمومی

آب آشامیدنی تهران پارس بابخش خصوصی است

عطف بمطلب مندرج در شماره ۱۵۵۹۴ زیر عنوان «پیامی به سازمان آب» اشعار میدارد :

نشست لوله در خیابانهای ۱۰۷ و ۱۲۶ تهران پارس ارتباطی بشبکه آب این سازمان نداشته و مربوط به آبرسانی خصوصی منطقه مزبور میباشد که این سازمان در آن دخالتی ندارد .

سازمان آب منطقه‌ای تهران (شرکت سهامی)

اتومبیلهای اسقاط تهران ، فقط ۱۴۴ دستگاه است

در صفحه ۱۱ شماره ۱۵۶۴۳ تحت عنوان «۱۰۰ هزار اتومبیل بی صاحب» مطالبی مرقوم فرموده‌اند که لازم‌میداند توضیحا یادآور شود طبق گزارش اداره راهنمائی و رانندگی تهران تاکنون فقط ۱۴۴ دستگاه اتومبیل فرسوده که در نقاط مختلف شهر پراکنده هستند شناسائی شده است و برای جمع آوری آنها دستور مقتضی صادر گردیده است .

متقاضی به دایره آموزش مراجعه کند

بازگشت بشرح مندرج در شماره ۱۵۵۹۲ تحت‌عنوان «این‌هم یه جورشه» اعلام میدارد .

برابر گزارش اداره راهنمائی و رانندگی تهران خواهشمند است درصورتی‌که به‌نویسنده دسترسی باشد ابلاغ شود جهت رسیدگی به‌نشانی زیر مراجعه نماید :

خیابان آیزنهاور در تقاطع کندی ساختمان منطقه۳ دایره آموزش .

شهرداری پایتخت

افراد مشکوک دستگیر شدند

بازگشت بشرح مندرج در شماره ۱۵۴۶۴ تحت‌عنوان خودکشی در بهشت‌زهرا» اعلام میدارد .

برابر گزارش سازمان بهشت زهرا پس‌از بررسیهای لازم دونفر بنام‌های زهرا خلیل‌نژاد وغلامرضا گردی که در داخل محوطه سازمان بهشت زهرا بطور مشکوک د رگردش بودند جهت تحقیقات بیشتر وپیگرد قانونی به اسگاه ژاندارمری کهریزک اعزام گردیده‌اند .

شهرداری پایتخت

تجدید آگهی مزایده شماره ۲۶ـ ۲ر۶ر۱۳۵۷

آمادگاه کرمانشاه ۳۵ قلم وسایل فرسوده آمریکائی موجود در پادگان سنندج را برابر مشخصات وشرایط موجوداز طریق‌مزایده‌بفروش می رساند . پیشنهاد دهندگان می توانند با مراجعه به آمادگاه کرمانشاه و ملاحظه وسایل مورد بحث درپادگان سنندج‌ودریافت برگ‌شرایط معامله پیشنهاد خود را طبق‌مفاد‌مندرج درشرایط آگهی تنظیم و تاساعت ۹ صبح‌روز ۲۲ر۶ر۱۳۵۷ به آمادگاه کرمانشاه واقع‌در بلوار طاق بستان تسلیم نمایند .

آمادگاه ـ کرمانشاه

آگهی مناقصه شماره ۵۵ـ ۲ر۶ر۱۳۵۷

آمادگاه کرمانشاه وسایل کمک آموزشی و تیراندازی لشگر ۸۱ زرهی کرمانشاه را ازطریق مناقصه خریداری می‌نماید . پیشنهاد دهندگان می توانند با مراجعه‌به آمادگاه‌کرمانشاه وملاحظه مشخصات وسایل‌ودریافت‌برگ‌شرایط‌ومشخصات معامله پیشنهاد خود را طبق‌مفاد مندرج‌درشرایط معامله تنظیم و تاساعت ۹صبح‌روز ۲۹ر۶ر۱۳۵۷ به دفتر آمادگاه کرمانشاه واقع‌در بلوار طاق بستان تسلیم نمایند .

آمادگاه ـ کرمانشاه

حرفهائی از آن سوی سیم

دو سال است بلاتکلیفیم

من و ۴۰۹ نفر دیگر از تاریخ ۲۶ر۴ر۳۵ بموجب مجوزسازمان‌اموراستخدامی کشور باستخدام سازمان ورزش ایران‌درآمده‌ایم ،ولی تاکنون بلاتکلیفیم و سازمان ورزش مدتی‌است اعلام می دارد شمابه وزارت آموزش و پرورش‌منتقل خواهیدشد. اما تاکنون نسبت به‌انتقال ما از سازمان ورزش به وزارتخانه مذکور هیچگونه اقدامی بعمل نیامده است .

حیدر بهنویی

مدتهاست رفتگر نداریم

در محل هایی که رفتگربه حدکافی‌وجوددارد وصاحب منازل به اطمینان آنها ، آشغال و زباله ها را جلو درخانه های خود می گذارند ، باوجود این سر هرخیابان یا کوچه‌یی، تل‌و خرمنی از زباله ساعت ها میماند و مرکز و مامن میلیونها میکروب میشود . بنابراین وضع محله‌یی‌مانند خانی‌آبادنو ـ ده متری کوروش را که مدتی است بدون رفتگر مانده مجسم کنید تا دریابید که‌اهل محل از بو و تعفن زباله‌و آشغال چه می‌کشند ؟

بهرام عبدی

یك هفته بی‌برقی و هزار مصیبت!

بی‌شک هموطنانی که در گرمای چهل درجه تابستان دچار بی‌برقی شده‌اند می توانند دریابند که این فاجعه چه بلایی سرمردم می‌آورد، که‌البته خاموشی دستگاه تهویه ، فاسد شدن اغذیه‌و ابتلای اهل خانه به گرما زدگی ،مسمومیت و هزاران بیماری ، جزیی از این عوارض است .

بهر حال باتوجه‌به مقدمه مذکور میخواهم عرض کنم، درحالی که آقای وزیر نیرو اعلام‌می‌کنند ، امروزمتجاوز از یک میلیون کیلووات اضافه برق داریم ، اهالی۲۰ متری منصور در انتهای شهباز جنوبی یک هفته‌است که برق ندارند !

خواهش ما اینست که یا برق این منطقه را برای همیشه‌قطع کنند، یاخاموشی را نوبتی فرمایند تا خیالمان راحت شود !

حبیب‌الله منصور ـ کاظم شاهین‌زاد

زباله به جای آب وبرق !

به‌کم‌و زیاد شدن مداوم ولتاژبرق، کلیه‌وسائل‌الکتریکی خانگی ساکنان خیابان فرح آباد ژاله از کار افتاده و بدلیل خاموشی چراغها، مردم بیشتر اوقات رادر تاریکی‌بسر می‌برند. غیر از تاریکی های مداوم و از کار افتادن وسائل برقی مشکل دیگری که گریبانگیر ما شده فقدان‌آب لوله‌کشی در این ناحیه است که ناگزیرآب‌مورد نیاز خود را از قنکرهای خریداری‌می‌کنیم که البته به‌دنبال همه این مشکلات، مشکل زباله های مانده و بوی تعفن ناشی از آن را هم باید اضافه کرد. امیدواریم مسئولین امر هر چه زودتر در رفع این مشکل ها اقدام کنند.

علی خسروی

حیف از اسفالتی که داغان شد !

حدود ده روزپیش خیابان پارک نازی آباد، پس ازمدتها انتظار اسفالت شد، اکنون نمیدانم بچه دلیلی این اسفالت تازه را از وسط چنان شکافته‌اند که گویا قبلا گنج مهمی در آن خیابان نهفته بوده و مسئولین از این امر غافل بوده‌اند !

بهرحال اگر هم هدف از این حفاری گذاشتن لوله یا کابل باشد ، لااقل حق این بود که پیش از انجام اسفالت اینکار را میکردند ، اهالی این خیابان اینک با تاسف بسیار ناظر زیرورو شدن اسفالتی هستند که پس از سال ها انتظار ، خیابان را بزیور آن آراسته بودند و خدا میداند دوباره چه وقت نقاط حفاری شده مرمت خواهد شد ؟!

سعید توکلی

۱۹ سال سرگردانی دربیمارستانها :

این زن در آستانه مرگ قراردارد

مهین فریهی مادر ۲فرزنددر آستانه مرگ

یک زن جوان ، مادر دو فرزند هژده‌و سیزده ساله در آستانه مرگ قرار دارد. با مرگ این زن‌طومارزندگی یک خانواده درهم می‌پیچد و خانواده‌ای‌از هم‌می‌پاشد. این زن که تاکنون با فداکاری شوهرش بزندگی ادامه‌داده ، درحالیکه‌آخرین روزهای عمر خود را می گذراند نامه غمانگیزی برای ما نوشته که خلاصه آن را چاپ می‌کنیم . شاید شما بتوانید بعنوان یک فرد هموطن گره از مشکل یک خانواده باز کنید .

★

خانم مهین فریهی ۳۵ ساله در نامه خودمینویسد: نوزده سال است که به بیماری کلیه دچار شده‌ام ، هستی خود و خانواده‌ام‌را برسر مداوای این بیماری تلخ فدا کرده‌ام، لیکن‌تاکنون نتیجه‌ای عایدم نشده است. در این نوزده سال ، به بیشتر پزشکان مراجعه کرده‌ام و هر دوا و درمانی بوده پذیرفته‌ام، مشکل‌بزرگ من مربوط به خودهست، مربوط به خلقت من است، گرچه قصد ندارم در کار خداوند باریتعالی مداخله‌ای کنم ، لیکن بارها از خود پرسیده‌ام چه میشد گروه خون منهم مانند میلیون ها انسان دیگر از یک نوع گروه خون طبیعی‌بود؟ولی گو اینکه خداوند ، چنین مقدر کرده که گروه خون من از نوع‌آ ـ منفی‌باشد، یعنی یک نوع خون کم و نادر ...

شاید اگر گروه خون من از نوع دیگری بود ، امکان داشت که از طریق افراد خانواده‌ام یک کلیه بدست آورم ، اما چنین شانسی وجود ندارد .

پزشکان تقریبا مراجواب گفته‌اند ، البته بعداز ۱۹ سال که هستی و نیستی خود را از دست داده‌ام و خانواده‌ام در شرف ازمیان رفتن است .

من انسانی در آستانه مرگم ، با همسری انسان و مهربان که همه زندگی‌خود را بپای من ریخته است ، وضع فرزندانم نیز معلوم است که‌روزگار برایشان‌تلخ و ناگوار سپری می‌شود .

نور امید

این خانم در نامه خود می‌افزاید البته محبت های بستگانم را نیز نباید نادیده انگارم که هرکاری‌ازدستشان ساخته بود انجام داده‌اند . پس از ۱۹ سال دوندگی ، گذارم بالاخره به دکتر«ژرژ براون» پزشک بیمارستان تکزاس ، در شهر هستون از ایالت لوئیزانای آمریکا افتاده است .

دکتر براون‌پس‌ازمعاینات و آزمایشات لازم تضمین کرده است که‌دربرابردریافت چهارصد و پنجاه هزار تومان یک کلیه بمن بدهدو زندگیم را بازگرداند . اما حالا که فکرش را می‌کنم ، خیلی دیر به دکتر «براون» رسیده‌ایم ، زیرا در این شرایط چنین رقمی برای خانواده ما بمنزله یک عدد نجومی تصور نکردنی‌است. شاید اگر صد سال هم مزو شوهر و بچه‌هایم کار کنیم، نتوانیم چنین پس‌اندازی داشته باشیم .

در شرایطی هستم که‌همه داروندار خود را در مدت ۱۹ سال در مطب پزشکان، در بیمارستانهای کوچک و بزرگ خرج کرده‌ام و حالا پرداخت چنین رقمی برایم محال بنظر می‌رسد .

خانم مهین فریهی می ـ افزاید : این رقم برای من و خانواده‌ام رقمی سنگین و غیر قابل باور است .اما در کشور ما هستند کسانی که این رقم برای آنهاپولی نیست و من از شمامیخواهم که خواهش مرا درروزنامه مطرح کنید ، شاید کسی پیدا شود که زندگی مرا نجات دهد ، زندگی ومرگ یک مادر در خطر است ، شاید این زندگی رادوباره بیابیم ، بچه‌هایم بزرگ‌شوند درکنار بچه‌هایم باشم و ... شاید روزگاری بچه‌هایم توانستند این دین رادرحق کسی که جان مادرشان را نجات داد ادا کنند . من الان کلیه ندارم و برای ادامه زندگی یکروزدرمیان با دستگاه کلیه مصنوعی خونم تصفیه میشود ، در آستانه مرگم و مرگ هر لحظه مرا میخواهد . شما شاید بتوانید مرا از مرگ نجات بدهید . شما انسان خوب ، شما خانم و آقای ثروتمند ... شما انسانی‌که امکان چنین کمکی را دارید بمن امکان زندگی بدهید .»

آنچه خواندید بخشی‌ازنامه خانم فریهی بود ، نشانی‌و تلفن او در اختیار ما است تا اگر فردنیکوکاری‌خواست درباره وضع او تحقیق‌کند دراختیارش قرار دهیم .

مسلما هنوز هم انسانیت در میان مردم نوعدوست ما وجود دارد ...

آگهی تمدید پذیرش دانش آموز جهت دبیرستان فنی پست وابسته به وزارت پست وتلگراف وتلفن

دبیرستان فنی پست در تهران وابسته به وزارت پست و تلگراف و تلفن طبق مفاد قانون استخدام کشوری تعداد یکصد نفر داوطلب به منظور تربیت نیروی انسانی در رشته خدمات پستی برای دوره د وساله دبیرستان فنی پست درسال تحصیلی ۵۸ـ۱۳۵۷ ازطریق امتحان و مسابقه با شرایط زیر انتخاب مینماید :

الف ـ داشتن کارنامه قبولی چهارم متوسطه (عمومی یا فنی در نظام قدیم) با کارنامه قبولی سال دوم دبیرستان (عمومی و فنی در نظام‌جدید آموزش و پرورش)

ب ـ حداکثر سن ۲۵سال‌تمام برای داوطلبانی که‌خدمت زیربرچم را انجام داده‌اند ویادارای‌برگ معافیت دائم میباشند وحداکثر سن ۱۹سال‌تمام برای سایر داوطلبان .

ج ـ برخورداری از سلامت کامل

داوطلبان واجدشرایط میتوانند برگ درخواست ذیل این‌آگهی را تکمیل وباچهارقطعه عکس ۴ × ۳ ورسید بانکی‌مبنی برپرداخت مبلغ(۳۰۰ ریال) دریکی ازشعب بانک ملی‌ایران‌بحساب شماره ۹۸۰ خزانه نزدبانک مرکزی ایران و فتوکپی‌برگ پایان خدمت‌نظام وظیفه‌یابرگ معافیت دائم (برای مشمولین) وفتوکپی مدرک‌قبولی دبیرستان حداکثر تا تاریخ۲۳ر۶ر۱۳۵۷ با پست سفارشی به نشانی : تهران ـ مرکز آموزش پست‌ـخیابان کورش کبیر (جاده قدیم شمیران) بالاترازچهار راه‌قصر ـجنب ستاد بزرگ ارشتاران ارسال یا شخصا برای ثبت نام به‌آدرس مذکور مراجعه نمایند.

به مدارکی که فاقد رسید بانکی باشد ویابعد از مهلت‌مقرر به‌پست تحویل داده‌شودترتیب‌اثر داده نخواهد شد .(وجه مذکور بهیچوجه‌مسترد نمیشود) پروانه ورود به جلسه امتحان‌مسابقه در تاریخ۲۷ر۶ر۱۳۵۷ درمحل مرکز آموزش‌پست واقع در نشانی‌فوق توزیع خواهدشد، تاریخ و محل امتحان درپروانه مذکور فید گردیده‌است.

۱ـ دوره تحصیلات خدمات پستی دو سال خواهد بودو در پایان دوره تحصیلات‌طبق‌ضوابط ومقررات وزارت آموزش و پرورش‌به‌قبولشدگان دیپلم کامل متوسطه (رشته خدمات پستی)داده خواهد شد..

فارغ‌التحصیلان دبیرستان های فنی پست می توانند به تحصیلات دانشگاهی تا اخذ درجه لیسانس طبق مقررات در رشته مربوطه ادامه دهند.

۲ـ تحصیل در دبیرستان فنی پست روزانه (غیر شبانه‌روزی) و بطور رایگان بوده وبه‌دانش آموزان درطول سالهای تحصیلی ماهیانه مبلغ‌سه هزار (۳۰۰۰)ریال‌به عنوان کمك هزینه تحصیلی پرداخت خواهد شد.

توجه :

۳ـ پذیرفته شدگان متعهد خواهند شد که‌پس از پایان تحصیلات دو برابر سالهای تحصیل در مراکز و ادارات پست کشور درهرنقطه‌ای که پست و تلگراف وتلفن تعیین نمایدخدمت‌نمایند.

برگ درخواست شرکت درامتحان ورودی دبیرستان فنی پست وابسته به وزارت پست و تلگراف و تلفن

نام	نام خانوادگی	نام پدر	شماره شناسنامه
محل صدور	تاریخ‌و محل تولد	مدرك و رشته تحصیلی	نشانی کامل
م‌الف ۱۴۵۴۰	۱ـ۳	تلفن	امضاء داوطلب

بنیاد آرشام آگهی پذیرش دانشجو در رشته‌های علوم آزمایشگاهی، بهداشت صنعتی ورادیولوژی

مدرسه عالی پیراپزشکی آرشام مستقر در کرمان در سال تحصیلی ۵۸ـ۵۷ دانشجو می‌پذیرد داوطلبان تحصیل در صورتیکه دارای‌شرایط مندرج در صفحه ۸۵ راهنمای ورود به آموزش عالی باشند می توانند مدارك خود را که‌شامل یکبرك فتوکپی کارنامه آزمایش همگانی سال جاری و یکبرك رونوشت شناسنامه و دو قطعه عکس ۴ × ۶ می باشد به ضمیمه‌درخواست زیر این آگهی که‌با خط خود آنرا تنظیم خواهند کرد شخصا ویا پست سفارشی طوری ارسال دارند که تا پایان وقت اداری ۲۰ر۶ر۵۷ به آدرس کرمان بلوار رضا شاه کبیر مدرسه عالی پیراپزشکی آرشام برسد .

به مدارك واصل بعداز مهلت مذکور ترتیب اثر داده نخواهد شد .

روز ۲۲ر۶ر۳۷ فهرست اسامی داوطلبان‌واجد شرایط (دوبرابر ظرفیت مدرسه)به ترتیب اولویت نمره کل مندرج‌در کارنامه آزمایش همگانی سال جاری در محل مدرسه جهت دعوت برای مصاحبه و معاینه پزشکی آگهی خواهدشد.

شماره داوطلب	نام خانوادگی	نام
رشته مورد علاقه انتخابی		
نشانی		

دانشگاه رازی

اطلاعیه ثبت نام پذیرفته‌شدگان

پذیرفته شدگانی که نام آنها در اطلاعیه های سازمان سنجش آموزش کشور در روزنامه ها منتشرشده است باید با در دست داشتن مدارك زیر در تاریخهای مقرر به دانشکده های مربوط مراجعه نمایند .

۱ـ دانشکده علوم دوره روزانه واقع در بلوار طاق بستان از ساعت ۹ تا ۱۲ و ۱۵ تا۱۷ روز های ۲۵ر۶ر۵۷ الی۲۹ر۶ر۵۷ برای تمام‌رشته‌ها (فیزیك ، شیمی ـ ریاضی و زیست شناسی) .

۲ـ دانشکده علوم دوره شبانه واقع در بلوار طاق بستان از ساعت ۱۸تا ۲۰ روز های ۲۵ر۶ر۵۷ الی ۲۹ر۶ر۵۷ برای تمام رشته ها (فیزیك ـ شیمی ـ ریاضی و علوم طبیعی) .

۳ـ دانشکده پزشکی‌واقع‌درمیدان کوروش کبیر در ساعات اداری روز های ۲۵ر۶ر۵۷ الی ۲۹ر۶ر۵۷ .

۴ـ دانشکده تربیت دبیر سنندج‌از ساعت۸ الی ۱۲ و۱۵تا ۱۸ روز های ۲۰ر۶ر۵۷ و ۲۱ر۶ر۵۷ برای تمام رشته‌ها .

مدارك مورد لزوم عبارتند از :

۱ـ اصل و چهار برك فتوکپی کارنامه امتحانات ورودی خرداد ماه سال جاری .

۲ـ اصل و چهار برك فتوکپی صفحه های اول و آخر شناسنامه .

۳ـ اصل‌و فتوکپی‌دیپلم دوره‌کامل‌متوسطه برای دیپلمه‌های سال های قبل یا جواز یا برك قبولی برای قبول شدگان امتحانات نهائی دوره متوسطه در خرداد ماه سال جاری .

۴ـ اصل رسیداز اداره‌کل امتحانات‌وزارت آموزش و پرورش راجع‌به تقاضای صدورتاییدیه وارسال آن‌به دانشگاه رازی .

۵ـ ۱۸ قطعه عکس ۴ × ۳ برقی که درسال جدید گرفته شده باشدومشخصات کامل‌داوطلب پشت آنها نوشته شده باشد .

۶ـ اصل و فتوکپی کارنامه های سه‌سال آخر دوره متوسطه .

۷ـ ضمانت‌نامه معتبر طبق نمونه‌ای که‌در محل ثبت‌نام در اختیار پذیرفته شدگان قرار میگیرد .

۸ـ برك پایان خدمت وظیفه یا خدمات‌اجتماعی زنان یا معافی برای دیپلمه های سال های قبل یا برك آماده بخدمت بدون مهر غیبت برای افراد مشمول .

یادآوریها :

۱ـ پذیرفته شدگان برای نیمسال اول سال تحصیلی ۵۸ـ۵۷ آنهم در مهلت مقرر در این آگهی حق ثبت‌نام دارند وبعد از آن حقی ندارند.

۲ـ پذیرفته شدگانی که برای ثبت نام رجوع میکنند مکلف به بررسی کلیه آئین‌نامه‌ها ومقررات و تبعیت کامل از آن خواهند بود در ضمن دانشجویان فعلی می توانند در تاریخهای زیربرای ثبت‌نام به دانشکده های مربوط مراجعه نمایند .

۱ـ دانشکده علوم دوره روزانه از ساعت۹ تا ۱۲ و ۱۵ تا ۱۷ ترمهای ۳ و ۵ روز های ۲۵ر۶ر۵۷ الی ۲۷ر۶ر۵۷ ترمهای ۷و۹و ۱۱و۱۲ روزهای ۲۸ر۶ر۵۷ و۲۹ر۶ر۵۷ برای‌تمام‌رشته‌ها

۲ـ دانشکده علوم دوره شبانه از ساعت ۱۸تا ۲۰ ترمهای ۵و ۶روز های ۲۵ر۶ر۵۷ الی ۲۷ر۶ر۵۷ ترمهای ۸و ۱۰ روز های ۲۸ر۶ر۵۷ و ۲۹ر۶ر۵۷ برای تمام رشته ها .

۳ـ دانشکده پزشکی در ساعات اداری روز های ۲۵ر۶ر۵۷ الی ۳۰ر۶ر۵۷ .

۴ـ دانشکده تربیت دبیر سنندج از ساعت ۸تا ۱۲ و ۱۵ تا ۱۸ روز های ۲۲ر۶ر۵۷ الی ۲۶ر۶ر۵۷ .

۵ ـ ثبت‌نام با تاخیر در دوره روزانه و شبانه دانشکده علوم از ۱ر۷ر۵۷ الی۴ر۷ر۵۷و در دانشکده های پزشکی و تربیت دبیر سنندج از ۲ر۷ر۵۷ الی ۸ر۷ر۵۷ و جریمه هر روزتاخیر ۲۵۰ ریال خواهد بود .

م الف ۱۴۶۲۲

دانشگاه رازی

شاهنشاه در میهمانی دیشب کاخ نیاوران فرمودند :

سیاست مستقل ملی ایران براساس منشور ملل متحد متکی است

تهران خبرگزاری پارس ـ حضرت صدر کمیته مرکزی حزب کمونیست چین و نخست وزیر شورای دولتی جمهوری خلق چین برای شهبانو و من پذیرائی از آن حضرت در کشور خودمان مایه کمال خوشوقتی است.

شما اکنون نه تنها بعنوان شخصیت اول یک کشور بزرگ و دوست به مملکت ما آمده اید بلکه حضور شما در عین حال یادآور یک دوستی بسیار کهن میان دو ملتی است که سابقه ارتباط چند هزار ساله ای آنها را بایکدیگر پیوند داده است بطوریکه از این حیث کمتر نمونه مشابهی در تاریخ جهان میتوان یافت. ایران و چین بصورت دو واحد بزرگ جغرافیائی و سیاسی و مدنی در طول قرون متمادی تمدنها و فرهنگهائی چنان اصیل و بارور بوجود آوردندکه بشهادت تاریخ مدنیت جهانی تا حد زیادی مرهون آنها است و همین تاریخ همواره موید آن بوده است که این دو تمدن ازآغاز بایکدیگر ارتباط داشته و عمیقا در همدیگر اثر بخشیده اند از زمانیکه در بیش از دوهزار سال پیش سفرنامه «جانگکین» سردار و جهانگـــرد چینـــی در شرح سفر ده ســالـه او به ایـــران عصر اشکانـــی تالیف شد در طول قرون جاده چند هزار کیلو متری معروفـــ ابـــریشم ، دشت ها و فلات های متعدد شاهد مبادلات دائمی سیاسی و بازرگانی و فکری و هنری دو ملت ایران و چین بود. در ایـن مدت هیات هـای سیاسی فـراوان میان دو کشور مبادله شدند و کاروان های بیشماری کالا های دوطرف را مبادله کردند و اندیشمندان و هنروران بسیاری این جاده مشهور را بصورت خط پیوند اندیشه و فرهنگ و هنردو ملت درآوردند که وجود بقایای متعدد تاریخی مهری و زرتشتی و مانوی در نقاط مختلف سرزمین پهناور چین یادگار آن است. هنر معروف مینیاتور ایران بطوریکه می دانیم از مکتب نقاشی چین الهام گرفت و ادبیات ایران نیزچنان با چین مرتبط بود که در آثار کلاسیک ادب فارسی تقریبا هیچ موردی را نمی توان یافت که در آن از چین سخن نرفته باشد . حتی بعد از آنکه رفت و آمد ازجاده ابریشم متوقف شد کشتی های ایرانی باطی مسیر خلیج فارس به کانتون وبالعکس این پیوند دیرینه بازرگانی و فرهنگی دو ملت را ادامه دادند و با همین کشتی ها ایرانیان بسیاری به چین رفتند و در طول قرن ها در آنجا اقامت گزیدند که شایدبه عنوان نمونه جالبی ازآن بتوان ازجامعه بزرگ ایرانی شهر زیبای «هانگ چئو» درکنار اقیانوس کبیر نام برد که هنوز هم کتیبه های فارسی متعددی از دوران آنها در این شهرباقی است .

شرکت نایب رئیس کمیته ملی خلق چین در آئین بزرگـ داشت دو هزار و پانصدمین سال شاهنشاهی ایران در سال ۱۹۷۱ در واقع تجدید یک رابطه دیرینه میان دو تاریخ دوستی بسیار قدیم بود همچنانکه سفر شهبانوی ایران به چین که در سال بعد از آن صورت گرفت پیام متقابل ملت ما را به یک دوست بسیار کهن همراه داشت در این فرصت مایلم از جانب شهبانو وخودم و از جانب ملت ایران از پذیرائی گرم و محبت آمیزی که طی سفر از شهبانو و همراهانشان در کشور شما به عمل آمد صمیمانه تشکرکنم. از هنگام سفر شهبانو تا به امروز تقریبا بطور منظم مقامات عالیرتبه سیاسی و اقتصادی وپارلمانی و ورزشی و هنری دو مملکت متقابلا به کشور های یکدیگر مسافرت کرده اندو در همین مدت همکاری گسترده ای در زمینه های مختلف بازرگانی و اقتصادی و فرهنگی میان دو کشور پایه ریزی شده است . موافقت نامه بازرگانی ایران و چین که درسال ۱۹۷۳ منعقد شد سطح مبادلات تجاری ما را بطور وسیعی بالا برده است و کمیسیون مشترک اقتصادی دو کشور فعالیت خود را بصورتی منظم دنبال میکنند . خط هوائی مستقیمی که حقا میتوان آنرا جاده ابریشم عصر حاضر شمرد از سال ۱۹۷۳ به بعد تهران و پکن را بهیکدیگر مرتبط ساخته است . در سفر کنونی آن حضرت موافقت نامه فرهنگی دو کشور که در واقع سند تجدید رابطه دو فرهنگ از کهن ترین فرهنگ های جهان است به امضاء خواهد رسید .مذاکرات مربوط به قرارداد همکاری های علمی و فنی ایران و چین نیز به خوبی درجریان است وبزودی این قرارداد امضاء خواهد شد . بدین ترتیب همکاری ثمربخش و سازنده ای میان دو کشور ما به سود هر دو طرف ادامه دارد .

حضرت صدر کمیته مرکزی حزب کمونیست چیـــن ونخست وزیر شورای دولتی جمهوری خلق چین شاید احتیاجی به تذکر این واقعیت نباشد که کشور شما که از نظر جمعیت بزرگ ترین کشور روی زمین است اکنون از کلیه جهت سیاسی و اقتصادی و صنعتی و علمی وزمینه های مختلف دیگر مقام بسیار شامخی در جامعه بین المللی احراز کرده است که با برخورداری از صنایع و امکانات وسیع طبیعی وزیر زمینی و باکوشش و تلاش بی وقفه ملی روزبروز استوارتر میشود. پیشرفتهائی که بدین ترتیب نصیب کشور و ملت بزرگ شما شده است ازهرحیث شایان ستایش واحترام است و ما به عنوان یک ملت دوست طبعا این ترقیات را با دیده علاقمندی و خوشوقتی مینگریم همچنانکه کوششها و پیشرفتهای کشور شما نیز به کرات مورد تائید علاقمندانه مقامات عالیرتبه کشور ما قرار گرفته است. تفاهم دوستانه ما در راه همکاری سازنده و مسالمت آمیز و سیاست قاطع واعلام شده کشور شما در این مورد که خلیج فارس و اقیانوس هند میباید مناطق ثبات وامنیت باشند و حفظ این امنیت منحصرا با کشورهای مجاور آنها است نمونه بارزی از این حسن تفاهم متقابل است سیاست مستقل ملی ایران بطوریکه آنجناب استحضار دارند براساس اصول منشور ملل متحد متکی است و از اصل احترام متقابل و همکاری در زمینه های فرهنگی و علمی و فنی واقتصادی و اصل همزیستی مسالمت آمیز وداشتن روابط دوستانه باکشورهائی که دارای رژیمهای سیاسی اجتماعی وایدئولوژیک متفاوت باما هستند نیز پیروی میکنند و ما پیوسته خواستار دوستی و همکاری باهمه کشور ها به منظور حفظ صلح وثبات وپیشرفت در تامین زندگی بهتر و رفاه ملت ها هستیم.

شما حضرت نخست وزیر شورای دولتی جمهوری خلق چین اکنون به عنوان رهبر یکی از بزرگترین کشورهای جهان و در مرحله تاریخی سازندگی وسیع ملی وظیفه ای بسیار خطیر وسنگین برعهده دارید که باشیستگی فراوان به انجام آن همت گماشته اید. من از جانب خودم و ملتم برای شما در این راه آرزوی کمال موفقیت را دارم وبسیار خوشوقت خواهم شد که آنحضرت در بازگشت به کشور خویش همین آرزوی توفیق وترقی را ازجانب ملت ایران به ملت بزرگ خودشان ابلاغ فرمایند.

تندرستی و شادکامی آن حضرت پیشرفت و رفاه روز افزون ملت دوست چین وگسترش بازهم بیشتر روابط دوستی و همکاری دوملت را آرزو میکنم.

از ۱۲ شهریور
بدنبال استقبال خوانندگان اطلاعات
نیازمندیهای آموزشی
روزهای یکشنبه، سه‌شنبه و پنجشنبه
منتشر می‌شود

در گفتو شنود با صاحبنظران مسائل آموزش و پرورش

لزوم تقسیم آموزش و پرورش تهران به چند اداره کل تأکید شد

مدارس نصفه‌روزه باید چرخان شود

در آستانه سال تحصیلی جدید یک خبرنگار ما با چند صاحبنظر ما مسائل فرهنگی پیرامون مشکلات فوری آموزش وپرورش ورامحل آنها تبادل نظر کرده است.

این عده پیشنهاد کرده اند آموزش و پرورش تهران که بیش ازیک میلیون وچهارصد هزار دانش آموز دارد باید همچنانکه دکتر گنجی از بدو تصدی خود در نظرداشته است به صورت چند اداره کل درآید و تقسیم شود.

در حال حاضر آموزش و پرورش تهران از نوزده ناحیه تشکیل شده است که در یک اداره کل متمرکز شده اند .اخیرا آموزش و پرورش کرج نیز به آموزش وپرورش تهران اضافه شده است . تهران تا چند سال پیش فقط یازده ناحیه داشت. در سالهای اخیر وزیران آموزش و پرورش کهبامشکلات تهران روبرو بودند هرکدام به نوبه خود درصدد برآمدند تهران را به چهار یا پنج اداره کل آموزش و پرورش تقسیم کنند ویک سرپرست کل نیز برآنها بگمارند ولی هنوز این فکر به مرحله عمل نرسیده است، اما اضافه شدن آموزش و پرورش شمیران، شهر ری ونیز کرج بر تهران و افزایش سریع دانش آموزان و مدارس پایتخت تحقق این امر را ایجاب میکند. به عقیده این صاحب نظران لازم است هر چهار ناحیه مجاور یک سرپرست داشته باشد که ایجاد هماهنگی میان این نواحی، بازرسی نهائی از مدارس رسیدگی به شکایات وتنظیم بودجه نواحی مربوط و پیشنهاد آن به شورای منطقه تهران ازوظایف او باشد. وبجای شرکت نوزده رئیس ناحیه در جلسات و کنفرانس های اداری همین چهار پنج سرپرست شرکت کنند...

یکی از این صاحبنظران که قبلا مدیر کل آموزش و پرورش بوده و اینک مسئولیت دیگری در همین وزارتخانه دارد گفت ده سال است که ما تنها رامحل مساله آموزش و پرورش تهران را تقسیم شدن این شهر رامیان چهار یا پنج اداره کل تشخیص داده ایم، اما هنوز این کار صورت نگرفته است. وی اشاره کرد که ظاهرا دکتر گنجی تصمیم گرفته است پس از مشورت با خبرگان آموزش و پرورش سرانجام این سد را بشکند.

صاحبنظران مسائل دیگـر آموزش و پرورش را چرخان کردن مدارس نصفه روز بـه منظور استفاده یکسان دانش آموزان صبح و عصر ازتعلیم وتربیت، گماردن مدیران واجد شرایط در راس مدارس و برداشتن کسانی که واجـد شرایط (تحصیلات، سنوات خدمت صلاحیت اخلاقی و شایستگی مدیریت) نیستند از مدیریت مدارس و همچنیـن تعیین بازرسان بی نظر.

۱۲ درصد کل دانشجویان انگلیسی خارجی و از مردم خاورمیانه هستند

گویا برنامه دولت انگلستان مبنی بر کاهش دادن تعداد دانشجویان خارجی در سال تحصیلی ۷۶ـ ۱۹۷۵ ناکامی روبرو شده است . ارقام ،گواه آنند که علیرغم افزایش سرسام آور شهریه برای دانشجویان خارجی بازهم تعداد آنان رو به افزایش است. واینک نسبت به سال ۱۹۷۵ یازده درصد اضافه شده اند.

بااین حساب رقم شهریـه دانشجویان خارجی آنقدر بالا خواهد رفت که کل هزینه های آنانرا در برگیرد این مبلغ سالانه بین ۵ تا ۶۰۰۰ پوند برای دوره های پزشکی خواهد بود.

دولت اعلام کرده است که نمیتواند هزینه تحصیلـی دانشجویان خارجی را تحمل کند شهریه سال پیش برای دوره لیسانس ۹۵۰ پوند و بـرای فوق لیسانس ۸۵۰ پوند بـوده است .

(شهریه دانشجویان دوسال قبل ۴۱۶ پوند بود) و ایـن مبلغ تنها یک سوم یا یک چهارم هزینه آنانرا که بالـغ بر ۲۵۰۰ پوند است تشکیل میدهد.

کل کمک دولت در سال گذشته به ۸۴۰۰۰ دانشجوی خارجی بالغ بر ۱۲۵ میلیون پونـد شده است. شماره دانشجویان خارجی هم از نظر نسبی وهم از نظر مطلق افزایش نمایانی داشته ودر طول ۱۰ سال گذشته ۲ برابر شده است در ۱۹۶۷ دانشجویان خارجی ۷٫۵٪ کل دانشجویان انگلیس بودند و سال گذشته این نسبت به ۱۲٪ رسیده وبرای مثال در کالج سوت وست لندن چهار پنجم دانشجویان خارجی هستند . فردمولی وزیر علوم و آموزش وپرورش در ۱۹۷۶ در مورد کاهش دادن دانشجویان خارجی بدانشگاهها اخطار کرده بود.

خانم شرلی ویلیامز عضو کابینه نیز در ۱۹۷۴ چنیـن هشداری داده بود، اما این درخواست ها ناشنیده ماند.

دولت انگلیس به حربه دیگری متوسل شده است : قانـون روابط نژادی، دولت به دانشگاه ها توصیه کرد برای جلوگیری از برخوردهای نژادی و جلوگیری از تبعیض نژادی لازمست نسبت به کاهش دادن تعداد دانشجویان خارجی هنگام ثبت نام توجه کنند. با اینهمه تعدادی دانشگاهها معتقدند قانـون روابط نژادی مشعر بر قایل شدن تبعیض بین خارجی و انگلیسی نیست و آنها به روال سابق در پذیرش دانشجو ادامه خواهند داد . شاید در این صورت دولت تهدید به قطع بورسهای تحصیلی کند، اما بنظر نمیرسد این حربه هـم برندگی چندانی داشته باشد بسیاری مردم منتظر بیانیه قاطع دولت در این زمینه اند و معتقدند کمیسیون مرکزی کـه نماینده همه گروههای ذینفع باشد، در مورد تحصیـل دانشجویان خارجی تصمیـم بگیرد. دولت قول داده است این خواست را بعنوان بخشی از کل تجدید نظر در مـورد دانشجویان خارجی مورد توجه قرار دهد.

بیشتر دانشجویان خارجی انگلیس از مردم خاورمیانـه هستند.

در محافل فرهنگی

وام برای تاسیس مدرسه غیر دولتی

● بقرار اطلاع وزیر آموزش و پرورش در ضابطه تاسیس مدرسه غیر دولتی تجدید نظر به عمل آورده ازجمله دادن وام به دارندگان امتیاز های جدید برای ساختن مدرسه در تهران را نیز آزاد کرده است .

آن قسمت از مقررات که تاکید بر فرهنگی بودن اعضای گروه های فرهنگی داشت نیز حذف شده است ولی هیئت مدیره گروه حتما باید فرهنگی یعنی واجد شرایط تـدریس باشند .

ماهنامه آموزش و پرورش

● گفته میشود که ماهنامه آموزش و پرورش ارگان وزارت آموزش و پرورش که شامل تصمیمات جدید و تشریح اقدامها و مطالبی درباره اصول کار است ازمهرماه امسال در شکلی کاملا تازه منتشر میشود .

تایمز

انگلیس تصمیم گرفت بازهم شهریه دانشجویان خارجی را بالا ببرد

درددلهای فرهنگی

تقاضای فرهنگی بازنشسته از نخست وزیر

● من یک بازنشسته آموزش و پرورش هستم ، در مورد اجرای قانون همطرازی و افزایش ضریب هنوز برای ما اقدامی صورت نگرفته است هر روزبه اداره کل بازنشستگی سازمان اموراداری واستخدامی کشور مراجعه میکنیم ، می گویند به سازمان بازنشستگی وزارت آموزش و پرورش دستور داده ایم احکام را صادر کنند ،ولی در این سازمان کسی نیست که گوش شنوا داشته باشد و با امروز و فردا کردن ما را میان زمین و آسمان نگهداشته اند . من از آقای مهندس شریف امامی نخست وزیر تقاضا میکنم اصلا حساب فرهنگیان بازنشسته را از وزارت آموزش و پرورش که فرصت رسیدن به امور شاغلین خود را ندارند جدا کنند و به سازمان دیگری بسپارند.

فخری بحری

معلم و تقدیر نامه !

● با مدرک فوق لیسانس بیست و یک سال است که در آموزش و پرورش خدمت می کنم ، ولی هنوز به گروه ۱۰ ارتقاء نیافته ام حالا که مراجعه کرده ایم می گویند که باید تعداد مشخصی امتیاز داشته باشید و تقدیرنامه و مدال و امثال آن از موارد امتیاز است ، در حالی که تاکنون کسی نیامده است کار مرا ارزشیابی کند تا برایم تقدیرنامه صادر شود و یا مدال تصویب گردد . خوب بود «امتیاز» را براساس داشتن تقدیرنامه و امثال آن قرار نمی دادند ،زیرامعلمان که ذاتا افرادی بی نیاز و مغرور هستند در جستجویش نمی باشند .

کبری سادات مرعشی

بی علاقگی به ورزش در مدارس

● با اشتیاق زیاد در رشته ورزش لیسانس گرفتم و برای تعلیم ورزش مامور فیروزآباد فارس شدم ، ولی وقتی وارد مدرسه شدم با این حقیقت تلخ روبرو شدم که نه بچه ها به ورزش علاقه ای نشان می دهند و نه وسائل این کار آماده است . حتی خانواده ها با ورزش کردن دخترانشان روی خوش نشان نمی دهند وباین جهت احساس میکنم که معلم ورزش در اغلب مدارس عنصر زائدی است .

روح انگیز کراهی

چرا دادگاه اداری ؟

● من آموزگار دبستان خسروان (حوزه دماوند) هستم . یکماه کسرخدمت آموزشی داشتم ، به عبارت دیگر یک معلم برای دریافت سه ماه حقوق تابستان باید ۹ ماه در کلاس تدریس کرده باشد کمتر هشت ما کار کرده بودم . به من ابلاغ شد که یک ماه در تابستان در قسمت اداری خدمت کنم ، چون بیمار بودم درجواب نوشتم که از یک ماه حقوق صرف نظر میکنم و چون بیمارم نمی توانم درتابستان (ماه مشخص) کار اداری ،انجام دهم . این یک مکاتبه منطقی و قانونی بود.ولی مرا به خاطر این نامه متمرد اعلام کردند وپرونده ام را به دادگاه اداری فرستادند، چرا ؟ تقاضا دارم که مقامات مربوط به حرف های حساب من رسیدگی کنند .

پرویز رجبعلی مهدیانی

دقت در تصحیح اوراق

● من یک معلم مدارس تهران هستم که در امتحان تحصیل در دانشسرای راهنمائی (ضمن خدمت) شرکت کرده ام . من از وزیر آموزش و پرورش تقاضا میکنم که دستور دهند تصحیح اوراق ما در کمال بی نظری انجام گیرد . این امتحان سوم شهریور انجام شد، ولی بعدا من مطالبی شنیدم که ناراحت شدم واین تلفن را به اطلاعات کردم .

ن.م (تلفنی)

کمک

● محمد نصیری کارمند آموزش و پرورش بروجرد در نامه ای تقاضا کرده است وزارت آموزش و پرورش کمک لازم را در اختیار وی بگذارد تا بتواند کتاب هایی را که نوشته است منتشر سازد و نیز به تالیف کتب دیگر بپردازد .

دانشگاه مهندسی صنعت ایران

آگهی ثبت نام پذیرفته شدگان دوره های مهندسی دانشکده علم و صنعت ایران برای سال تحصیلی ۵۸-۱۳۵۷

ثبت نام کلیه پذیرفته شدگان دوره های مهندسی روزانه و شبانه دانشکده علم و صنعت ایران با رعایت کامل شرایط و ضوابط مندرج در صفحات ۶۴ و ۶۵ و ۶۶ دفترچه راهنمای داوطلبان ورود به آموزش عالی برای سال تحصیلی ۵۸ـ۱۳۵۷ و برطبق برنامه تنظیمی زیر در ساختمان امور آموزشی دانشکده بعمل خواهد آمد و بعداز انقضاء مهلت تعیین شده ثبت نام انجام نمیشود .

مدارک لازم :

۱ـ اصل کارنامه ازمون همگانی سال تحصیلی ۵۸ـ۱۳۵۷

۲ـ اصل دیپلم متوسطه و یک نسخه فتوکپی آن برای دیپلمه های سالهای قبل ـ جوازیا کارنامه قبولی که به تائید اداره آموزش و پرورش منطقه رسیده باشد ویکبرگ فتوکپی آن برای دیپلمه های خرداد ۱۳۵۷ .

۳ـ برگ رسید درخواست ارزش تحصیلی دیپلم متوسطه ازاداره کل امتحانات وزارت آموزش و پرورش .

۴ـ ۱۰ نسخه رونوشت یافتوکپی شناسنامه از تمام صفحات باهمراه داشتن اصل آن.

۵ـ ۲۰ قطعه عکس ۴ × ۳ باذکر مشخصات کامل (نام و نام خانوادگی ـ شماره شناسنامه ـ تاریخ تولد ـ رشته تحصیلی) در پشت عکس.

۶ـ رسید مبلغ یکهزار ریال بابت ورزش به حساب شماره ۱۷۰ بانک عمران شعبه دانشکده علم و صنعت ایران.

۷ـ متولدین ۱۳۳۸ شمسی به پائین که دیپلم خودرا در سالهای قبل دریافت نموده اند در هنگام ثبت نام باید نوعی معافیت دائم یابرگ خاتمه خدمت ویا دفترچه آماده بخدمت که فاقد مهر غیبت ویا منع تحصیل باشد ارائه دهند.

۸ـ فتوکپی برگ معافیت دائم ویادفتر چه پایان خدمت بااصل آنها برای پذیرفته شدگان در دوره شبانه .

۹ـ موافقت نامه مبنی بر اشتغال بتحصیل در دوره شبانه برای کلیه پرسنل ثابت نیرو های مسلح شاهنشاهی بامهروامضاء وتاریخ وشماره نامه از واحد مربوطه.

۱۰ـ پذیرفته شدگان میتوانند باتوجه بضوابط آموزش رایگان مجانا ثبت نام نمایند و یا برای هرواحد درسی مبلغ ۳۷۰۰ ریال در دوره روزانه بحساب ۱۹۳۶ بانک مرکزی ودردوره شبانه به حساب ۲۰۱۰۹۰ بانک ملی شعبه مرکز بپردازند و فیش مربوطه رادر موقع ثبت نام ارائه نمایند.

یادآوری (ـ از کسانیکه مدارکشان ناقص باشد ثبت نام بعمل نخواهد آمد.

یادآوری ۲ـ پذیرفته شدگان دوره روزانه نبایستی کارمند دولت باشند .

یادآوری ۳ـ در خارج ازچهار چوب مزایای آموزش رایگان هیچگونه تعهدی مبنی برتامین مسکن و کمک هزینه وجود ندارد .

ساعات مراجعه :

پذیرفته شدگان در دوره روزانه از ساعت ۸½ الی ۱۱½ ودردوره شبانه از ۱۷ الی ۱۹½ برای ثبت نام مراجعه خواهند نمود.

ترتیب ثبت نام :

سه شنبه ۱۴ شهریور	رشته مهندسی برق
چهارشنبه ۱۵ شهریور	رشته مهندسی راه و ساختمان
شنبه ۱۸ شهریور	رشته مهندسی شیمی و رشته مهندسی صنایع
یکشنبه ۱۹ شهریور	رشته مهندسی متالورژی
دوشنبه ۲۰ شهریور	رشته مهندسی معماری و رشته مهندسی برق (مخابرات)
سه شنبه ۲۱ شهریور	رشته مهندسی مکانیک (کسانیکه حرف اول نام خانوادگی آنها ازالف تاس میباشد)
چهارشنبه ۲۲ شهریور	رشته مهندسی مکانیک (کسانیکه حرف اول نام خانوادگی آنها ازش تای میباشد)
شنبه ۲۴ شهریور	رزروهای رشته مهندسی معماری

آگهی شماره ۱۴۷ ـ شرکت سهامی سازمان آب منطقه‌ای تهران

قبول درخواست انشعابات آب تصفیه شده واقع در محدوده زیر :

شمالا

الف ـ برجنوبی ۱۴ متری بکوئی وامتداد آن (۱۴ متری امیرکبیر و ۸ متری اراکیها) بین خیابان های شاه اسماعیل ـ (۲۰ متری شرقی کوکاکولا) و آتابای

ب ـ برشرقی خیابان آتابای بین کوچه های اراکیها و حق دوست

ج ـ برجنوبی کوچه حق دوست بین خیابانهای آتابای و علمشاهی

د ـ برشرقی خیابان علمشاهی بین کوچه حق دوست و خیابان فرح آباد

ه ـ برجنوبی خیابان فرح آباد بین خیابان های علمشاهی و رضاشاه کبیر

شرقا :

برغربی خیابان رضاشاه کبیر، بین خیابان فرح آباد وکوچه شیراز

جنوبا :

بر شمالی کوچه شیراز بین خیابانهای رضاشاه کبیر وشاه اسماعیل (۲۰ متری شرقی کوکاکولا).

غربا :

بر شرقی خیابان شاه اسماعیل (۲۰ متری شرقی کوکاکولا) بین کوچه شیراز و ۱۴ متری نکوئی.

سازمان آب منطقه‌ای تهران در محدوده مذکور، طبق نقشه های موجود درامور بهره برداری شبکه وانشعاب ،درخواست انشعاب آب تصفیه شده می پذیرد .متقاضیان میتوانند در صورت تمایل با توجه به نکات زیرو رعایت مقررات ،تقاضای نصب انشعاب بنمایند .

۱ـ ودیعه برای هرمتر مربع مساحت مستقل تا دوهزار بترمربع ازقرار متری ۱۲۵ ریال وبرای هر متر مربع سطح زیر بنا بقرارمتری ۵۰۰ ریال دریافت میشود.

۲ـ در صورتیکه تعداد متقاضیان به حد کافی برسد، مدت انجام کارهای ساختمانی ولوله گذاری ۲۴ ماه پس از تصفیه حساب ودیعه و هزینه انشعاب ،پیش بینی میگردد.

۳ـ چنانچه بعلت مشخص نبودن وضع معبر بلحاظ بر وکف ویاداشتن ارتفاع نامتناسب از معابر نظیر وهمچنین وجود طرحهای شهرسازی انجام عملیات لوله کشی میسر نشود سازمان از نصب انشعاب آب منازل واقع دراین گونه معابر معذور است ووجوه دریافتی ازمتقاضی عینا مسترد خواهد شد.

۴ـ مدت قبول درخواست انشعاب ازتاریخ ۱۵ر۶ر۵۷ تاآخر وقت اداری روز ۱۵ر۷ر۵۷ تعیین میشود .بنابراین مالکان و ساکنان محدوده فوق الذکر میتوانند برای تسلیم برگ اعلام تمایل وانجام تشریفات و پرداختهای لازم به امور بهره برداری شبکه وانشعاب این سازمان واقع درخیابان ایران نوین ،مراجعه فرمایند.

۵ـ اگر تعداد متقاضیان به حد کافی نرسد، سازمان مراتب رابه مشترکان اطلاع خواهد داد تا در صورت تمایل وجوه پرداختی را مسترد دارند. م الف ۱۴۶۱۵

سازمان آب منطقه‌ای تهران (شرکت سهامی)

اطلاعیه سازمان سنجش آموزش کشور
گزینش دانشجوی پرستاری بدون رعایت گروه آزمایشی

سازمان سنجش آموزش کشور باهمکاری موسسات آموزش عالی پرستاری مستقر در تهران که اسامی آنها در جدولهای الف و ب مندرج است دانشجویان آنها را انتخاب می کند.

جدول الف ـ اسامی موسسات آموزشی در سطح دانشیابی (لیسانس). داوطلبان این موسسات باید دارای دیپلم دریکی از رشته‌های طبیعی ، علوم تجربی، ریاضی، ریاضی فیزیك باشند.

شماره اختصاری موسسه	نام موسسهٔ آموزش عالی پرستاری	تعداد تقریبی پذیرش دانشجو	روزانه یا شبانه‌روزی بودن	میزان کمک هزینه تحصیلی درسال اول (ریال)	شمارهٔ صفحه در راهنمای داوطلبان	اطلاعات دیگر
۱۱	انگلستان	۵۶	روزانه	۲۵۰۰	۱۲۹	
۱۲	بانک ملی ایران	۴۴	روزانه	۶۰۰۰	۱۳۰	
۱۳	داریوش هیر	۶۰	روزانه	۳۰۰۰	۱۴۵	
۱۴	رازی	۵۰	روزانه	۳۰۰۰	۱۴۵	
۱۵	شفا	۸۰	روزانه	۶۵۰۰	۱۳۹	شبانه روزی فقط برای شهرستانی‌هااست
			شبانه‌روزی	۲۰۰۰		
۱۶	شمس پهلوی	۳۵	روزانه	۶۰۰۰	۱۳۳	
			شبانه‌روزی	۳۰۰۰		
۱۷	نوحناز پهلوی	۴۰	شبانه‌روزی	۲۰۰۰	۱۳۳	داوطلبان باید دختر و مجرّد باشند
۱۸	فیروزگر	۱۱۰	روزانه	۷۵۰۰	۱۲۷	داوطلبان باید ساکن تهران باشند
۱۹	مجتمع آموزشی تهران (رضاشاه کبیر)	۴۰	روزانه / شبانه روزی	طبق ضوابط صندوق رفاه*	۱۴۱	نشانی فعلی ـ تهران ـ خیابان پهلوی ـ بالاتر از میدان ونک
۲۰	نیروی زمینی شاهنشاهی	۳۰	شبانه‌روزی	۲۰۰۰	۱۳۵	
۲۱	نیروی هوایی شاهنشاهی	۵۰	شبانه‌روزی	۲۰۰۰	۱۳۶	نشانی تهران ـ خیابان فرح آباد ژاله

* صندوقهای رفاه دانشجویان درصورت وجود اعتبار کافی هرماهه به ۲۵ درصد دانشجویان این رشته مبلغ ۲۵۰۰ ریال وام و کمک هزینهٔ مسکن و به ۶۰ درصد دانشجویان مبلغ ۳۰۰۰ ریال وام و کمک هزینهٔ تحصیلی پرداخت می کند مشروط برآنکه دانشجویان مشمول مقررات کامل صندوقهای رفاه دانشجویان باشند.

الف ـ شرائط داوطلبان ، داوطلبان بایددارای شرائط زیر باشند.

۱ـ دارا بودن دیپلم کامل‌متوسطه در یکی ازرشته‌های مربوطه طبق جداول الف‌وب.
۲ـ دارا بودن ضوابط گزینش موسساتی که‌درآن داو طلب می‌شوند طبق مندرجات صفحات۱۲۷ تا۱۴۶راهنمای ورود به‌آموزش عالی(نشریه‌اسفندماه ۱۳۵۶)ونیزشرائط و اطلاعات مربوط به آنها

ب ـ نحوه گزینش دانشجو

۱ـ شماره گروه آزمایشی ۳ که درجداول رشته های تحصیلی صفحات ۱۲۷ تا۱۴۶ نوشته شده‌است حذف می شود .به‌عبارت‌دیگر، هرفرد واجدشرائط درهریك ازگروه های آزمایشی پنجگانه که‌امتحانات‌ورودی خود راگذرانده باشد می‌تواند داوطلب شود.
۲ـ حق انتخاب برای هرداوطلب درسطح دانشیابی (رشته های جدول الف) حداکثر چهار موسسه و درسطح دانشبهری(رشته‌های جدول‌ب) حداکثرشش‌موسسه‌است یعنی هرداوطلب واجدشرائط در صورت امکان می‌تواند ۱۰ موسسه راانتخاب کند وشماره اختصاری موسسه (اولین ستون سمت راست جداول الفوب) رابا رقم‌ونیز باحروف در تقاضانامه موجود دراین‌اطلاعیه بنویسید.
۳ـ نمره‌کل آزمایش عمومی مندرج‌دربند ۵ کارنامه داوطلبان ورود به‌آموزش عالی بدون‌توجه‌به‌گروه‌آزمایشی یا جلسات صبح وعصر ملاك تعیین ترتیب تقدم داوطلبان تحصیل‌در موسسات آموزش عالی‌پرستاری قرارمی‌گیرد.
۴ـ درگزینش نهائی ترتیب تنظیم موسسات آموزش عالی پرستاری مورد تقاضای داوطلب ، نیز موردنظر خواهد بود.
۵ـ کسانی که‌به‌این طریق انتخاب می‌شوند به موسسه آموزش عالی پرستاری ذیربط معرفی و اسامی آنها در روزنامه های عصر روز شانزدهم شهریور اعلام‌خواهدشد وباید ساعت ۸صبح روز بیست‌و پنجم شهریور ماه در موسسه آموزش عالی مربوطه‌حضور یابند تاحقی ازآنها ضایع نشود.
۶ـ موسسات آموزش عالی پرستاری ازمعرفی‌شدگانی که‌به‌موقع مراجعه کنند مصاحبه‌و معاینه بعمل‌خواهندآورد وهرگاه‌کسی ازلحاظ سلامت‌تن‌وروان واجدشرائط کافی نباشد مردود خواهد شد . بنابراین از کسانی که‌احتمالا نقصی درخود سراغ‌دارند تقاضا می‌شود داوطلب‌نشوند. موسسات آموزش عالی پرستاری این‌حق رابرای خوددر همه سالهای تحصیلی محفوظ می‌دارند که هر موقع نقص سلامتی داوطلبی کشف شود ازادامه تحصیل اوجلوگیری کنند .
۷ـ هرموسسه آموزش عالی اسامی پذیرفته شدگان نهائی خودرا پعداز مصاحبه درمحل موسسه مربوطه اعلام خواهد کرد.
۸ـ اعداد مندرج درستون تعدادتقریبی ،بیش‌ازظرفیت واقعی موسسه است، معهذا اگردریك یاچندموسسه‌تعداد پذیرفته شدگان نهائی خیلی بیش از گنجایش‌واقعی‌باشد عده‌ای ازآنها بارضایت خودشان به موسسات آموزش‌عالی پرستاری دیگر که‌همسطح موسسه اصلی باشد انتقال می یابند.

طرز ارسال تقاضا

هرداوطلب باید درخواست زیر این اطلاعیه راتکمیل کرده حداکثر تاپایان روزنهم‌شهریور ماه باپست‌سفارشی به‌نشانی سازمان سنجش آموزش کشور تهران ـ خیابان آپان‌جنوبی ـ شماره ۹۴ ارسال دارد.

اعلام نتایج

سازمان سنجش آموزش کشور درتاریخ‌بیست‌ودوم شهریورماه فهرست اسامی کسانی راکه‌با رعایت کلیه جوانب واجد شرائطیکی از موسسات مورد درخواست‌خود بوده‌اند در روزنامه های عصر تهران منتشر می‌کند وتیز به موسسه مربوطه اعلام می دارد.
کسانی که نامشان اعلام می‌شود باید روز شنبه‌بیست و پنجم شهریور ماه برای تعیین تاریخ معاینه‌و مصاحبه‌و اخذنتیجه نهائی به‌موسسه ذیربط رجوع کنند. نامنویسی نهائی روز بیست وهشتم شهریور برای پذیرفته شدگان اصلی وروز بیست ونهم برای افرادذخیره‌وافتتاح کلاسها روز اول‌مهرماه خواهدبود .کسانی که‌بامدارك لازم درروز های‌مذکور برای‌ثبت‌نام رجوع‌نکنند حقی نخواهندداشت.

سازمان سنجش آموزش کشور

جدول ب ـ اسامی موسسات آموزش عالی درسطح دانشبهری (فوق‌دیپلم). داوطلبان این موسسات باید دارای دیپلم در یکی از رشته های طبیعی، علوم تجربی، ریاضی، ریاضی فیزیك ، اقتصادی و اجتماعی ، ادبی ، فرهنك و ادب ، بهیاری دوره کامل متوسطه ، خدمات بهداشتی و مندرجات ستون آخر آن باشند.

شماره اختصاری موسسه	عنوان موسسه	ظرفیت تقریبی: دختر	ظرفیت تقریبی: پسر	روزانه یا شبانه روزی	هزینه تحصیلی ماهانه درسال اول (ریال)	شماره صفحه راهنمای داوطلبان	اطلاعات دیگر
۲۱	آذرمیدخت	۳۵	ـ	شبانه روزی	۵۵۰۰	۱۴۴	دیپلم بهیاری نمی پذیرد
۲۱	امید	۴۰	۳۵	روزانه	۷۵۰۰	۱۴۲	دیپلم کودکیاری راهم می پذیرد
۲۲	بانو اشرافیان	۱۰۰	ـ	روزانه	۷۵۰۰	۱۴۲	دیپلم کودکیاری راهم می‌پذیرد
۲۵	تهران	۳۱	ـ	روزانه	۷۵۰۰	۱۴۱	
۲۶	شبکه ریوی	۴۵	۱۰	روزانه	۷۵۰۰	۱۴۲	
۲۷	طرفه	۳۰	۱۵	روزانه	۷۵۰۰	۱۴۲	
۲۸	فیروزگر	۶۰	ـ	روزانه	۷۵۰۰	۱۲۷	دیپلمهای کودکیاری وبهیاری پزشکی راهم میپذیرد وداوطلبان باید ساکن تهران باشند.
۲۹	غرب تهران شماره۲	۵۰	ـ	روزانه	۷۵۰۰	۱۴۲	نشانی تهران ـ کیلومتر ۱۱ جاده قدیم کرج
۳۰	مجتمع آموزشی تهران (رضاشاه کبیر)	۴۰	ـ	شبانه روزی	ـ	۱۴۱	دیپلم بهیاری نمی‌پذیرد
۳۱	مرکزپزشکی برزویه (ونک)	۵۰	ـ	روزانه	۸۰۰۰	صفحهٔ ۱۶ دفتر تکمیلی	دیپلمهای کودکیاری وبهیاری پزشکی راهم میپذیرد وداوطلبان باید ساکن تهران باشند
۳۲	مهسر	۳۰	ـ	روزانه	۹۰۰۰	۱۴۰	
۳۳	میثاقیه	۴۰	۱۰	روزانه	۷۵۰۰	۱۴۲	

درخواست ثبت نام درموسّسات آموزش عالی پرستاری مستقر درتهران

شماره اطلاعیه: ۱۰۹

شماره داوطلب _____

اینجانب دارای نام خانوادگی _____ نام _____ شناسنامهٔ شمارهٔ _____ مادراز _____

و دیپلم کامل متوسطه دررشتهٔ _____ که درامتحانات ورودی درگروه آزمایشی ☐۱ ☐۲ ☐۳ ☐۴ ☐۵

و امتحان زبان انگلیسی شرکت کرده ام با دارابودن سلامت تن و روان و کلیهٔ ضوابط گزینش و شرائط و اطّلاعات مربوط به همهٔ موسّساتی که شماره های اختصاری آنها را درجدول این برگ نوشته ام آمادگی خودرا برای ثبت نام و ادامهٔ تحصیل درهرزشتهای‌که درآن پذیرفته شوم با امضای این برگ اعلام می دارم ومدارک زیررا به پیوست همین برگ باپست سفارشی می فرستم.

۱ـ یک برگ فتوکپی کارنامه امتحانات ورودی‌سال ۲۵۳۷ با شمارهٔ داوطلبی _____
۲ـ دو قطعه عکس ۳×۴ سانتیمتر که مشخصات خودرا پشت یکایک آنها نوشته ام
۳ـ رسید بانک ملّی ایران شعبه _____ به مبلغ پانصدریال پرداخت شده به حسابجاری شماره ۲۴۸ خزانه داریکل‌نزد بانک‌مرکزی ایران. (این وجه رابه کلّیهٔ شعب بانک ملّی ایران درسراسر کشورمی توان پرداخت.)

تذکـار ـ شماره های اختصاری موسّسات آموزش عالی را ازروی جدولهای الف و ب همین اطلاعیه بنویسید (نه از راهنمای داوطلبان ورود به آموزش عالی).

جدول شماره های اختصاری موسّسات آموزش عالی پرستاری

شماره های اختصاری چهارموسّسهٔ آموزش عالی پرستاری بادوردانشیابی ازجدول الف				شماره های اختصاری شش موسّسهٔ آموزش عالی پرستاری با دوره دانشبهری ازجدول ب					
انتخاب یکم	انتخاب دوم	انتخاب سوم	انتخاب چهارم	انتخاب پنجم	انتخاب ششم	انتخاب هفتم	انتخاب هشتم	انتخاب نهم	انتخاب دهم

شمارهٔ اختصاری باعدد
شمارهٔ اختصاری باحرف

صحت مطابقت مدارک را با اصل تأیید می‌کنم و اطلاع دارم که این مدارک پس داده نمی شود وبه مدارک ناقص ترتیب اثر داده نخواهد شد.

امضای داوطلب _____ تاریخ _____

نشانی کامل پستی داوطلب _____ شماره تلفن مناسب برای پیام فوری _____ کدشهر _____

لطفا پشت پاکت بنویسید : مربوط به اطلاعیه‌شماره۱۰۹ـشماره‌گروه‌آزمایشی را نیز بنویسید.

قیمت برنج نو هنگام برداشت محصول بالا است

برنج طارم و تخم رشتی با کیلوئی ۱۰ریال گرانتر از سال گذشته ببازار عرضه میشود.

یکی از بازرگانان گفت درچند روز اخیر مقدار برداشت و عرضه برنج بخصوص برنج طارم و تخم رشتی افزایش یافته ولی بعلت کمبود زمینه برنج خارجی قیمت این دو نوع برنج حدود کیلوئی ۱۰ ریال گرانتر از مدت مشابه درسال گذشته مورد معامله قرار میگیرد. هم اکنون قیمت برنج مرغوب طارم کیلوئی ۸۰تا۸۲ ریال و برنج اعلای تخم رشتی هر کیلو ۸۵ ریال است.

این بازرگان گفت: قیمت برنج دمسیاه محصول سال قبل حدود کیلوئی ۱۰۲تا۱۰۸ ریال است و برنج صدری کهنه نیز کیلوئی ۸۲تا۹۰ ریال مورد معامله قرار میگیرد، وی گفت: با آغاز برداشت و عرضه برنج دمسیاه و صدری درسه چهار هفته آینده تنزل قیمت این دو نوع برنج هم خیلی بعید بنظر میرسد.

یک مقام آگاه به خبرنگار ما گفت با آنکه تولید برنج درسال جاری خوب است و مقدار آن حدود یکمیلیون تن تخمین زده میشود، ولی تقاضا و مصرف بیش از مقدار تولید است و شاید درسال جاری نیز نیاز به واردات ۳۵۰ تا ۴۰۰ هزارتن برنج ازخارج باشد

وی گفت اگر درحال حاضر زمینه برنج خارجی درکشور کمتر از مدت مشابه درسال گذشته می باشد، تنها باین دلیل است که کشاورزان محصول خود را در موقع برداشت با قیمت مناسب بفروشند و سود عادلانه‌ای عاید آنها گردد.

این مقام گفت درسالهای گذشته همزمان با برداشت محصولات کشاورزی از جمله برنج، مقدار زیادی مشابه این محصولات از خارج وارد و ببازار عرضه میشد و در نتیجه تولید کنندگان و کشاورزان مجبور بودند محصول خود را با قیمت پائین و حتی با ضرر دسترنج خود را به بازار عرضه کنند.

افزایش عرضه حبوبات داخلی قیمت ها را شکست

نیویورک ـ آسوشیتدپرس ـ دوجونز ـ هفته نامه مالی «بارونز» گزارش داد که همراه با تنزل دلار سرمایه گذاری جدید از طرف خارجیان در امریکا شامل سرمایه گذاری در کارخانه ها، بازرگانی در سطح خرده فروشی، زمین و سایر دارائیها بطور قابل ملاحظه‌یی افزایش یافته است.

نشریه مذکور اضافه میکند که طبق بررسی موسسه تحقیقاتی «کنفرانس بورد» در نیمه اول سال جاری ۲۸۲ فقره سرمایه گذاری جدید فقط در صنایع امریکا صورت گرفته در حالی که در سراسر سال ۱۹۷۷ سرمایه گذاری جدید خارجی در صنایع امریکا ۲۸۱ فقره بود.

طبق این گزارش در میان سرمایه گذاران خارجی مقام اول را آلمان فدرال دارد که صدها میلیون دلار در صنایع اتومبیل سازی، دارو سازی و الکترونیک امریکا سرمایه گذاری کرده است. سایر سرمایه گذاران عمده خارجی عبارتند از: کشورهای عربی، انگلیس، کانادا، فرانسه، ژاپن، هلند و سوئیس.

کارشناسان علاوه بر ارزان شدن دلار، به چشم انداز رشد اقتصادی و ثبات سیاسی بعنوان دیگر جاذبه های سرمایه گذاری در امریکا اشاره میکنند.

مخالفت کانون بانکهای آلمان با حمایت از دلار

فرانکفورت ـ آسوشیتدپرس ـ دوجونز ـ «ویلهلم کریستیانز» رئیس کانون بانکهای آلمان فدرال در یک مصاحبه رادیوئی اظهار کرد که وی با مداخله بانک مرکزی این کشور در بازار برای حمایت ازدلار مخالف است. وی اضافه کرد که اثر نیروهای بازار در وضع دلار بخوبی مشهود است و برای تنزل دلار در مقابل مارک علل واقعی و تردید ناپذیری وجود دارد، بخصوص که نرخ تورم در امریکا اینک به بیش از ۱۱ درصد رسیده در حالی که درآلمان تورم هنوز کمتر از ۳ درصد است.

رئیس کانون بانکهای آلمان فدرال گفت اصولا دلار باید در سطح ۱/۹۰ مارک مقاومت کند ولی بهیچوجه معلوم نیست که نرخ دلار در این سطح تثبیت شود.

کاهش محسوس در واردات کالا از خارج

در سمینار گمرکی اعلام شد درطول برنامه پنجم عمرانی کشور روند افزایش واردات بطور متوسط سالیانه ۳۳ درصد بوده است حال آنکه بموجب آمارهای موجود در چهار ماهه سال جاری، این روند با کاهش شدیدی همراه بوده است. کاهش واردات یک ماهه تیر سال جاری در مقایسه با ماه مشابه سال قبل از نظر وزن حدود ۱۴ درصد و از لحاظ ارزش ۷ درصد بوده است. در چهار ماه اول سال جاری نیز در مقایسه با مدت مشابه سال قبل فقط از لحاظ وزن ۲ درصد و از جهت ارزش ۶ درصد کاهش نشان میدهد.

همچنین با اجرای سیاست های جدید گمرک ایران در زمینه کاهش و حذف تشریفات زائد و ترخیص سریع کالاهای وارده بر اساس اسناد و حمل یکسره آن به مراکز مصرف بویژه از بنادر کشور باعث شده تا موجودی کالا در گمرکات از حدود ۲ میلیون تن در سال ۵۵ در پایان سال ۳۶ و ابتدای سال جاری به کمتر از ۹۰۰ هزار تن بالغ گردد و نزدیک ۶۰ درصد کاهش یابد.

خطر از بین رفتن کالاهای وارداتی در بندرعباس

گرمای هوا، کارها رادر بندر عباس به کلی دچار وقفه کرده و اقتصاد این شهر با وضع موجود فلج شده است.

کارهای ساختمانی تماما متوقف شده و بیشتر مغازه ها و فروشگاهها به علت مسافرت کسبه و همچنین نبودن مشتری تعطیل است.

کالاهای وارده به بندر عباس نیز به علت خودداری رانندگان از سفر به بندر عباس روی اسکله ها و در انبارها مانده و عدم عرضه این کالاها به بازار هر روز میلیونها تومان به بازرگانان خسارت وارد می کند.

کالاهائی که در هوای مرطوب فاسد می شوند مثل بسیاری از مواد شیمیائی سیمان، شکر و غلات بیم خسارت بیشتری دارند.

رول های کاغذ نیز پس ازچند روز که درهوای مرطوب بماند باد کرده و می ترکد که از این طریق نیز زیان هنگفتی به صاحبان کالا وارد می شود.

شنبه‌ها دنیای ورزش

سیاست های حمایتی تجاری رشد اقتصادی را کند می کند

واشینگتن ـ آسوشیتدپرس ـ دوجونز ـ بانک جهانی ضمن گزارشی درباره تحولات اقتصادی جهان اخطار کرد که توسعه یافتن دامنه سیاستهای حمایتی تجاری که از طرف کشورهای صنعتی اعمال میشود، رشد اقتصادی را در این کشورها و همچنین ممالک در حال توسعه‌تی که پیشرفته تر هستند، کند خواهد کرد. در این گزارش پیش بینی شده است که رشد اقتصادی کشورهای صنعتی بطور کلی تا سال ۱۹۸۵ بطور متوسط سالانه از ۴/۲ درصد بیشتر نخواهد شد.

در گزارش بانک جهانی گفته شده است که اعمال سیاستهای حمایتی از طرف کشورهای صنعتی بطور قابل ملاحظه‌تی توسعه یافته و فشار برای دست زدن به اقدامات بیشتر در این زمینه زیاد است. امریکا، کشورهای عضو بازار مشترک اروپا و دیگر کشورهای صنعتی در شرایطی که رشد اقتصادی جهان بطور کلی آهنگ آهسته‌تی دارد، به محدود کردن بازرگانی پرداخته‌اند و بدین ترتیب اقدام در جهت تغییرات اساسی در اقتصاد خود را به تعویق انداخته‌اند.

در گزارش بانک جهانی اشاره شده است نظر به اینکه حدود دو سوم کالاهای ساخته شده در کشورهای در حال توسعه پیشرفته تر، به ممالک صنعتی صادر میشود، اعمال سیاستهای حمایتی از جانب ممالک صنعتی مشکلات بزرگی برای اقتصاد کشورهائی مانند کره جنوبی، تایوان، اسپانیا، هنگ کنگ، یوگسلاوی، برزیل، هند، مکزیک، اسرائیل، پرتغال، سنگاپور و یونان ایجاد خواهد کرد. این کشورها رویهمرفته ۸۰ درصد کل صادرات کالاهای ساخته شده کشورهای در حال توسعه را دراختیار دارند.

گزارش بانک جهانی اخطار میکند که ایجاد محدودیتهای بازرگانی رشد اقتصادی کشورهای صنعتی را نیز مختل خواهد کرد و سرانجام به افزایش قیمتها و تشدید تورم در این کشورها منجر خواهد شد. علاوه بر این ظاهرا به این نکته توجه نمیشود که کشورهای در حال توسعه بازار عمده صادرات ممالک صنعتی هستند.

معاملات سهام شرکت‌ها

نام شرکت	تعداد سهام معامله شده	قیمت اسمی	قیمت دیروز
سیمان تهران	۱۰۰	۱۰۰۰	۱۶۲۱
قند کرمانشاه	۱۳۳	۵۰۰۰	۱۰۳۰۵
سیمان صوفیان حق تقدم	۴۷/۱	۱۰۰۰	۳۵۰۰
بانک گسترش خوزستان	۷۰۰	۵۰۰	۶۲۰
بانک ایران و عرب	۳۰۰	۷۵۰	۱۰۰۰
سرمایه گذاری بانکها	۲۰	۱۰۰۰	۱۰۰۰
بانک شهریار	۵۳۰	۱۰۰۰۰	۱۰۲۰۰
بانک ایرانیان حق تقدم	۱۶۵	-	۱۹۵۰
کارتن ایران	۱۵۰۰	۱۰۰۰	۶۸۰۰
بانک توسعه صنعتی	۲۰۰۱	۱۰۰۰	۱۵۱۹
بانک صادرات	۵۰	۱۰۰۰۰	۲۰۰۰۰
بانک ایران و هلند	۹۰	۱۰۰۰	۱۸۲۰
بانک اعتبارات صنعتی	۵۰۰	۱۰۰۰	۱۴۸۰
نورد و لوله اهواز	۱۸۰	۱۰۰۰	۱۷۲۵
سیمان شمال	۹۷۹	۱۰۰۰	۱۳۸۰
سیمان شمال حق تقدم	۴۳۱۲	-	۳۰۰
گروه صنعتی خاور	۴۳۱	۱۰۰۰	۲۳۳۰
ایران ناسیونال	۵۷۴/۸	۱۰۰۰	۳۱۸۹
صنایع فلزی	۵۰۰	۱۰۰۰	۲۷۵۰

شرکتهای جدید التاسیس

نام شرکت	موضوع شرکت	موسسین ومدیران
هرپنام	مشاوران معمار و شهرساز	موسسین و مدیران
هایل	ساختمانی و مقاطعه کاری	هوگت داور پناه
تاج طلائی گرگان	مرغداری	حبیب الله وعزت بیگم مردان پور
۲۵۴	ساختمانی و تاسیساتی	یوسف غفاریان زرعی
زوه آشنا	امور حمل و نقل کالا	بهروز اسفندیارپور
مهندسین مشاور شهر و منطقه	برنامه ریزی و شهر سازی	محسن استادعلی بنا
راه و ساختمان چاله	ساختمانی و راهسازی	فریدون چراغی
ژوژمان	معماری و راه و ساختمان	فریدون چراغی
داسکین	تاسیساتی	رافائل جهانس
نقش باف	پتو بافی و رونختی	حسن فرجی
بدعت	زیر سازی و رو سازی راه و خیابان	محمود شیخ
پوما	ساخت آبگرمکن و بخاری	مصطفی تسلطی
دنیای ترخیص	کمیسیونری و حق العمل کاری	مرتضی مختاری اندوانی
تیکمه راه	گمرک	محمد رضا کبیری
نامهوپ	ساختمانی و تاسیساتی	محمد رضا مهین دوست
هومدل	مشاور معمار و شهر ساز	احمد دبیری و مسعود صفائی
شورت وی	واردات و صادرات نرشابه	ادوارد مارکاری سرکسیان
دوبل مرکنتایل	انجام تشریفات گمرکی	ابراهیم صفائی
	بازاریابی و مدیریت	بیونگ هیون لی

نیازمندیهای اقتصادی

نرخ خرید و فروش ارز در بانکهای کشور

نوع ارز	نرخ خرید	نرخ فروش
یک دلار امریکا	۷۰/۳۵	۷۰/۶۰
یک دلار کانادا	۶۱/۵۵	۶۱/۸۰
یک دلار استرالیا	۸۰/۸۰	۸۱/۱۵
یک لیره انگلیس	۱۳۵/۴۰	۱۳۷
یک مارک آلمان غربی	۳۴/۸۵	۳۵/۲۵
یک فرانک سویس	۴۱/۷۵	۴۲/۲۰
یک فرانک فرانسه	۱۶/۰۵	۱۶/۲۵
یکصدفرانک بلژیک	۲۲۲/۵۰	۲۲۴/۵۰
یک صد لیر ایتالیا	۸/۳۵	۸/۵۰
یک فلورن هلند	۳۲/۱۵	۳۲/۵۵
یک کورن سوئد	۱۵/۷۵	۱۵/۹۵
یک کورن نروژ	۱۳/۳۰	۱۳/۴۵
یک کورن دانمارک	۱۲/۶۵	۱۲/۸۰
یک شیلینگ اتریش	۴/۸۰	۴/۹۰
یک صدین ژاپن	۳۶/۵۰	۳۶/۹۰
یکصدروپیه هندوستان	۸۶۰	۸۸۰
یک دینار کویت	۲۵۸/۵۰	۲۶۲
یک دینار عراق	۲۳۹	۲۴۱/۵۰
یک دینار بحرین	۱۸۱/۵۰	۱۸۶/۵۰
یک ریال سعودی	۲۱	۲۱/۵۰
یک درهم امارات عربی متحده	۱۸/۰۵	۱۸/۹۵

مضنه های بالا تابع نوسانات بازار یمیباشد

معاملات اوراق قرضه

نوع ورقه	تاریخ صدور	نرخ بهره	نرخ بازده	نرخ معامله
قرضه دولتی ۵ ساله	۵۴/۲/۶	۱۰	۱۰	۹۹۹۷
۷ ساله	۵۴/۲/۶	۱۰/۵	۱۱	۹۸۴۹
۷ ساله	۵۵/۶/۱۲	۱۰/۵۰	۱۱/۷۵	۹۵۳۷

آگهی دعوت مجمع عمومی عادی سالیانه

مجمع عمومی عادی سالیانه شرکت کارخانجات صنعتی و بازرگانی کشور (سهامی خاص) رعایت مقررات اساسنامه در ساعت پنج بعد از ظهر روز یکشنبه دوم مهر ماه ۱۳۵۷ خورشیدی در محل دفتر شرکت واقع در خیابان سپهبد زاهدی ساختمان شماره ۱۴ طبقه ششم تشکیل میگردد و از صاحبان سهام یا قائم مقام و یا نماینده قانونی آنها تقاضا دارد که برای دریافت برگ ورودیه در موعد مقرر اقدام و در ساعت معین در جلسه حضور یابند.

دستور جلسه

۱ـ استماع گزارش هیئت مدیره و بازرسان
۲ـ رسیدگی و تصویب ترازنامه دارائی و قروض و صورت حساب سود و زیان سال ۱۳۵۷/۱۳۵۶
۳ـ انتخاب بازرس اصلی و علی البدل برای مدت یکسال
۴ـ انتخاب روزنامه کثیر الانتشار جهت درج آگهی‌های بعدی شرکت

هیئت مدیره شرکت کارخانجات صنعتی و بازرگانی کشور (سهامی خاص)

آگهی افزایش سرمایه شرکت سهامی عام گروه صنعتی خاور ثبت شده بشماره ۷۱۷۴

طبق صورتجلسه مورخ ۲۵۳۷/۴/۱۱ مجمع عمومی فوق العاده شرکت سهامی عام گروه صنعتی خاور سرمایه شرکت مذکور از مبلغ سه میلیارد و شانزده میلیون و نهصد و سی هزار ریال بمبلغ سه میلیارد و پانصد و بیست میلیون ریال منقسم به سه میلیون و پانصد و بیست هزار سهم یکهزار ریالی با نام تمام پرداخت افزایش یافت و مبلغ افزایش سرمایه از محل اندوخته‌های شرکت تامین شده است ذیل ثبت افزایش سرمایه از لحاظ امضاء در تاریخ ۲۵۳۷/۵/۲۳ تکمیل گردید بندی ماده ۲۴ اساسنامه بشرح زیر اصلاح گردید کلیه سود سهام ـ سهام جایزه و یا هرگونه مزایای دیگری که بموجب تصویب مجمع عمومی بصاحبان سهام تعلق میگیرد بصاحبان سهامی است که در تاریخ تشکیل مجمع نام آنان در دفتر سهام شرکت ثبت بوده و یا اینکه تا ۲۴ ساعت قبل مالکیت آن از طریق معاملات بورس اوراق بهادار تحقق یافته باشد.

مدیر کل ثبت شرکتها و مالکیت صنعتی

مدرسه‌عالی‌پارس

آگهی پذیرش دانشجو برای دورهٔ روزانه فوق لیسانس راهنمائی و مشاوره ومدیریت آموزشی

مدرسه عالی پارس براساس آئین نامه تحصیلات دوره فوق لیسانس برای نیمسال اول تحصیلی ۳۸ـ۲۵۳۷ تعدادی دانشجو برای تحصیل در دورهٔ فوق لیسانس راهنمائی و مشاوره ومدیریت آموزشی می‌پذیرد :

الف ـ شرایط :

۱ـ مشاوره وراهنمائی دارا بودن درجه لیسانس باکما دراهنمائی ومشاوره و یاداشتن لیسانس دررشته های روانشناسی ، آموزش و پرورش ، علوم تربیتی.

۲ـ مدیریت آموزشی

دارا بودن درجه لیسانس دریکی از رشته های‌مدیریت‌ـ علوم تربیتی ـ روانشناسی ـ راهنمائی ومشاوره یا زبان انگلیسی .

شرط پذیرش لیسانسیه‌های زبان انگلیسی در مدیریت آموزشی ارائه دو سال سابقه تدریس یاکار مدیریت‌پس‌ازاخذ درجه لیسانس می‌باشد.

۳ـ حداقل میانگین دوره لیسانس (۳) یا برابر آن در نظامهای دیگر نمره گذاری برطبق آئین‌نامه تبدیل میانگین ، مصوب وزارت علوم و آموزش عالی می‌باشد .برای میانگین بین ۳و ۵ر۲ باشد درصورتی که بعد از دریافت درجه‌لیسانس توانسته باشد انتشارات پژوهشی و یا تجربیات ارزنده‌ای ارائه نماید پس از تائید شورای گروه مربوطه می‌تواند ثبت نام نماید .

۴ـ حداکثر سن درمهرماه ۲۵۳۷ نباید بیش‌از ۳۵ سال باشد .

۵ـ داشتن برگ خاتمه خدمت و یامعافیت دائم یا برگ آماده بخدمت معتبر .

۶ـ تدریس در دوره فوق‌لیسانس مدیریت آموزشی‌بزبان انگلیسی خواهد بود .

ب ـ امتحان ورودی شامل موارد زیر خواهد بود :

۱ـ زبان انگلیسی

۲ـ امتحان جامع مشتمل برمواد : تعلیم و تربیت ، روانشناسی و راهنمائی ومشاوره و مدیریت برای داوطلبان مدیریت آموزشی .

۳ـ انجام مصاحبه .

ج ـ مدارک لازم :

۱ـ فتوکپی لیسانس یا گواهی قبولی آن .

۲ـ گواهی رسمی میانگین کل نمرات یا کارنامه تحصیلی ازموسسه آموزش عالی مربوطه .

۳ـ۴ قطعه عکس ۴×۳ برقی که‌در سال جاری گرفته شده باشد.

۴ـ رسید بانکی بمبلغ یکهزار ریال‌جهت ثبت‌نام به‌حساب جاری شماره ۱۴۹۹ بانک ملی ایران شعبه سید خندان (این مبلغ قابل برگشت نیست).

۵ـ یک برگ فتوکپی شناسنامه .

د ـ تاریخ‌توزیع‌کارت وبرگزاری امتحانات:

۱ـ مدارک نامنویسی برای امتحان ورودی باید از تاریخ انتشاراین‌آگهی‌تا آخر وقت اداری روز سه‌شنبه ۱۴ شهریور ماه بوسیله پست سفارشی به‌آدرس خیابان کورش کبیر دانشکده علوم تربیتی ارسال گردد . بمدارکی که‌بعداز این تاریخ تحویل پست شود ترتیب اثر داده نخواهد شد.

۲ـ داوطلبان باید در ساعت ۵ر۱۱ ـ ۸ر۵ صبح و ۴ر۵ تا۲ر۵ بعداز ظهر روز سه شنبه ۲۱ شهریور ماه شخصا جهت دریافت کارت ورودی بدانشکده علوم تربیتی مراجعه نمایند .

۳ـ امتحان ورودی در ساعت ۸ر۵ صبح روزپنجشنبه ۲۳شهریور ماه‌در مدرسه عالی پارس انجام خواهد پذیرفت.

مدرسه عالی پارس

یک توقف تا لندن وسپس مستقیماً به سانفرانسیسکو

با پرواز روزانه ۷۴۷ پان آمریکن

پرواز از تهران	۷/۰۵ صبح
ورود به لندن	۱۲/۱۰ ظهر
ورود به سانفرانسیسکو	۱۶/۱۵

با پروازهای جدید پان آمریکن شما می‌توانید ارتباط سریع با سواحل غربی آمریکا برقرار کنید . در هر روز هفته باپرواز ۰۰۱ پان آمریکن می توانید به لندن پرواز کنید و از آنجا با پرواز ۱۲۵ در ساعت مناسب بعداز ظهر وارد سانفرانسیسکو شوید .

چون تمام پروازها با هواپیمای ۷۴۷ انجام میگیرد شما میتوانید براحتی تکیه دهیدو پایتان را دراز کنید . داخل‌هواپیما بحدی جادار است که میتوانید آزادانه قدم بزنید . در حین پرواز میتوانید از موسیقی دل انگیز و یا با دیدن یکی از دو فیلم برجسته (با پرداخت مختصر وجهی) لذت ببرید . در درجه توریستی دو منوی مختلف در اختیارتان میباشد و در درجه ۱ غذایتان را در سالن غذاخوری که منحصر به پان آمریکن است میل نمائید .

از آژانسهای مسافرتی بخواهید . PAN AM

امتیاز همکاران پان آمریکن تجربه آنهاست

حرفهایی از آن سوی سیم

نامزدهای انتخاباتی، باید محلی باشند

با وجود انجمنهای ولایتی، شهرستان، بخش و انجمن شهرداری و روستائی و شوراهای داوری در سراسر کشور، چرا وکلای مجلس از اهل حوزه انتخابیه خودشان نباشند؟ حالا که لایحه اصلاحیه قانون انتخابات به مجلس تقدیم شده سزاوار است که ماده ای قانونی بآن اضافه شود که:

«وکلای هر حوزه انتخابیه از میان افراد محلی همان حوزه و از مردم منطقه همان استان انتخاب شوند».

حسن این کار این است که اهل محل یا افرادیکه از منطقه آن استان انتخاب میشوند باوضاع و احوال و احتیاجات ضروری محل خود آشنائی و بصیرت دارند و مسلما دلسوزتر از افراد غیر محلی هستند که میخواهند با وعده و وعید خود را تحمیل مردم نا آشنا و منطقه ناشناخته بنمایند.

راستی اگر این افراد غیر بومی برازنده این خدمت هستند چرا که خودشان را کاندیدای حوزه انتخابیه شهر و استانی که در ان نشونما کرده اند نمی نمایند که دین خود را نسبت به زادگاه خود ادا کنند؟

ابوالحسن جمالی

به فکر بچه‌ها باشید

من یکی از ساکنان بخت برگشته نازی آباد هستم که سالها است در این منطقه با همه کمبودهایش سوخته و ساخته‌ام و تا کنون نیز از وضع آن گله و شکایتی نداشته‌ام، زیرا که معتقدم وقتی مقدر من چنین است که در منطقه‌ای محروم از امکانهای زندگی سکونت داشته باشم، دیگر تلاش برای تغییر سرنوشتم بیهوده است با وجود این فرزندانم باین فرضیه اعتقادی ندارند و میگویند از نیروی برق، همه باید یکسان استفاده کنند، نه اینکه ولتاژش آنقدر پائین باشد که «چراغ موشی» را به خاطرها تداعی کند! بهر حال بنده بعنوان یک پدر میخواهم اگر ما بزرگترهای ساکن نازی آباد برای مسئولان مطرح نیستیم لااقل بخاطر کوچکترها برق این منطقه را تقویت کنید تا در این گرمای طاقت فرسا دست کم پروانه پنکه ها چرخشی داشته باشد!

حسین صادقی

در تقسیم آب آشامیدنی مهاباد، تبعیض می شود

وظیفه اصلی سازمان اب، تامین آب آشامیدنی شهروندان است که البته شهر مهاباد از این قاعده مستثنی نیست، ولی از روزیکه تامین اب این شهر به وزارت نیرو منتقل و از وزارت نیرو به سازمان آب منطقه ای واگذار شده است، با وجود بالا رفتن سرسام آور حق انشعاب آب و اب بها، این سازمان تامین مصرف مردم موفق نبوده یا اگر بوده لااقل در محله ما اهمال و سهل انگاری روا داشته و بین محلات این شهر تبعیض قائل شده است.

ما ساکنین انتهای خیابان پهلوی شرقی و دور و بر آسیاب امام احمد، با وجود اینکه در وسط شهر مهاباد قرار گرفته ایم و نقشه جامع نیز موید این نظریه است اما سالها است از جریان اب در لوله هایمان هستیم، قبلا شبانگاهان پس از خاموش شدن شهر و نیمه های شب مدت یکی دو ساعت آب در لوله های این محله بجریان می افتاد ولی الان مدتی است از این یکی دو ساعت اب هم خبری نیست و اب محله ما را به سایر محلات شهر داده اند، چرا؟ شاید علت این باشد که ساکنین این محله بیشتر کاسب و کمتر کارمند دولت هستند یا مسئله چیز دیگریست که ما خبر نداریم!

از سوی دیگر بخاطر کمبود اب وضع بهداشت مردم بسیار پائین امده، بویژه چون خاک این محله طوریست که از نظر جغرافیایی برای حفر چاه مناسب نیست بی ابی بیشتر محسوس است. بهر حال ما از مقامهای مسئول تقاضای رسیدگی و اقدام فوری را دارد، بویژه که هوا گرم است و از نظر بهداشتی خطرناک.

ساکنین انتهای خیابان پهلوی شرقی و اطراف آسیاب مام احمد مهاباد

موجود ۳ باله هم داریم!

نویسنده نامدار آقای احرار تحت عنوان «صدای زنگوله‌ها» از گونه و نوع خاصی از آزادی انتقاد کردند و ضمنا به جناح سوم حزب رستاخیز ملت ایران ایراد گرفته بودند که باید گفت حق و باطل را مخلوط کرده اند.

تردیدی نیست درانیکه آزادی مقید به قیود و مشروط به شرایط مفهومی ندارد و مثل این است که داروغه ای زندانی را از دستاق آزاد کند و کند و زنجیر از او بردارد، اما درعین حال زمام او را دردست داشته باشد و هرکجا خودبخواهد بکشاند!کرارا از سوی مسئولان امور گفته شده که درنظراست مقررات و نظاماتی برای آزادی وضع و تدوین شود. که بایدیادآورشد، آزادی، قانون نمی خواهد. آزادی امری است طبیعی و فطری که اگر قانونی لازم است برای جلوگیری از سوءاستفاده از آن است که آنهم ماالی ماشاالله قانون داریم! وقتی برای (فحش) درقانون شرع حد و درقانون عرف مجازات تعیین گردیده دیگر چه احتیاج به قانون داریم؟

راست است دردوران هرج و مرج دیدیم که پاره ای از روزنامه‌ها روزی نامه بودند و به حیثیت و اعراض مردم می تاختند به نحوی که فحاشی و هتاکی، حرفه معدودی سودجوی بی ابرو شده بود.

کسی کرده بی آبروئی بسی
چه غم دارد از آبروی کسی

معهذا نیازی به قانون نداریم و بایستی درفکر مجری آن باشیم یعنی باید دادگستری را تقویت کنیم که داروی همه دردهای فردی و اجتماعی ما عدالت و دادگستری است. وقتی یک دادگستری قوی با قضات کالجبل لاتحرک العواصف (کوهی که حتی صاعقه تکانش نمی دهد!) داشته باشیم جای نگرانی نیست، و برای احدی مجال کمترین سوءاستفاده باقی نخواهد بود، زیرا برای اینگونه موارد به قدرکافی قانون داریم و احتیاج به تدوین و تصویب قوانین جدیدنیست.

و اما ـ آقای نویسنده دروجه تسمیه جناح سوم رستاخیز ملت ایران، اشتباه کرده اند و آنرا با بال کبوتر و قمری و قناری مقایسه نموده اند، درحالیکه استعاره دراینجا به معنی عامل تعالی است.

و از آن گذشته واژه جناح معانی گوناگون دارد چون: بال ـ شب ـ میل ـ رغبت ـ گریبان ـ و از جمله به ضم جیم بمعنی گناه و جنحه از آن گرفته شده و می گویند جناح معرب گناه است.

ایشان مرقوم داشته اند آنچه از موجودات بالداردر کائنات سراغ داریم هیچ کدام بیش از دوبال ندارند که به نظرمی رسد تنها توجه ایشان معطوف بماده و مادیات است بی خبراز مجردات، و اینکه فرشته ها هم دارای بال میباشند فرشته های دوبالی، سه بالی، چهاربالی و بیشتر... و دلیل آن کتاب آسمانی ماقرآن است که برای آقای احرارغیرقابل انکار میباشد. دراولین آیه از سوره فاطر «۳۶» آمده ـ جاعل الملائکه رسلا اولی اجنحه مثنی و ثلاث ورباع یزید فی الخلق مایشاء یعنی (خداوند رسالت به فرشته هائی میدهد که دارای ۲ یا ۳ یا ۴ بال میباشند و چنین تفسیرگردیده که بال سوم برپشت آنها و میان جناحین قراردارد و آن دوبال را تقویت مینماید.

و نیز تفسیرشده که انسان هم، دارای بال است یعنی غیراز دست و بال حسی دارای بالهای معنوی است ـ و اجمالا شهوت و غضب را دوبال ـ و بال سوم را هم عقل تعرفه کرده اند که اینک جای بحث عرفانی نیست ـ احمدار بگشاید آن پرجلیل ـ تاابدمدهوش ماند جبرئیل

محمد آیت الهی

نظریات کارمندان دولت در مورد استخدام

در لایحه نهایی قانون استخدام باید تجدیدنظر شود

آقای سیدنقی قاضی کارمند دانشکده کشاورزی کرج با ارسال نامه‌ای به روزنامه اطلاعات درمورد تجدیدنظر در لایحه نهائی قانون استخدام کشوری نوشته است: در مقررات فعلی قانون استخدام کشوری (طرح طبقه بندی مشاغل) که در وزارتخانه ها و موسسات دولتی اجرا می شود به رشته شغلی کارپرداز توجه نشده است و برای وظایف شاغلین این شغل اهمیت لازم درنظرگرفته نشده است.

آقای قاضی در دنباله نامه خود قید کرده است:

بموجب مقررات فعلی یک کارپرداز حداکثر در زمان خدمت خود می تواند تا گروه ۵ ارتقاء پیدا کند، درحالیکه مشاغل کم اهمیت تر طرح طبقه بندی مشاغل هم درهمین ردیف قرار دارند، درضمن فوق العاده شغل یک کارپرداز ۸ هزار ریال تعیین شده است درحالیکه یک متصدی ساده اداری ۸ هزارو ۵۰۰ ریال فوق العاده شغل می گیرد، درحالیکه اگر درست توجه شود اولا بودجه یک موسسه یا اداره باید توسط کارپرداز خرج شود و ضمنا ان دوندگی و زحمتی که یک نفر کارپرداز درمورد خرید لوازم مورداحتیاج هر وزارتخانه یا موسسه دولتی و یا امور دیگر مربوط به کار خود دارد، هیچ کارمند دیگری در ادارات دولتی ندارد. و چنانچه ترتیبی داده نشود که زندگی کارپرداز تامین باشد این احتمال وجود دارد که کار خلاف انجام دهد.

بهمین دلیل پیشنهاد می شود که در تجدیدنظر در لایحه نهائی قانون استخدام کشوری ترتیبی اتخاذ گردد تا دروضع استخدامی کارپردازان وزارتخانه ها و موسسات دولتی تجدیدنظر شود و موجبات تشویق و دلگرمی این کارمندان در انجام وظایفشان فراهم شود.

برنامه سینماها

تماشای فیلمهائیکه با علامت (×) مشخص شده برای اشخاص کمتر از ۱۸ سال ممنوع است

* امیرارسلان ـ بخاطر چند دلار بیشتر
فلور (۵۲۸۰۹۶) ۹ـ ۱۱ـ ۱ـ ۳ـ ۵ـ ۷ـ ۹
* اژدها بیدار می شود ـ سینما سکوپ رنگی
مراد (۷۵۳۳۸۲) ۹ـ ۱۱ـ ۱ـ ۳ـ ۵ـ ۷ـ ۹
* افکار پلید ـ ادویژفنک ـ الوگوتونیاتسی
پولیدور (۸۹۲۷۳۱) ۱۱/۳۰ـ ۱/۳۰ـ ۳/۳۰ـ ۵/۳۰ـ ۷/۳۰ـ ۹/۳۰
* این گروه خشن ـ ۷۰ میلیمتری صدای استروفونیک ۶ باندی
کاپری (۹۲۸۴۰۱) ۱۱ـ ۳ـ ۶ـ ۹
* افسانه چارلی سیاه ـ فردویلیامسون
پانوراما (۳۴۴۲۵۵) ۹ـ ۱۱ـ ۱ـ ۳ـ ۵ـ ۷ـ ۹
* آرواره های کوسه ـ سینما سکوپ رنگی
گلدیس (۶۲۸۷۱۳) ۱۱/۳۰ـ ۲ـ ۴/۳۰ـ ۷ـ ۹/۳۰
* ارابه مرگ ـ رنگی تیموتی باتمز
متروپل (۳۱۹۴۱۰) ۹ـ ۱۱ـ ۱ـ ۳ـ ۵ـ ۷ـ ۹
* اوج وحشت ـ رنگی ـ دیوید جانسون
بولوار (۶۵۵۲۹۲) ۱۱/۳۰ـ ۱/۳۰ـ ۳۰/۳۰ـ ۵/۳۰ـ ۷/۳۰ـ ۹/۳۰
* افتاب سرخ ـ جوان استثنائی
البرز (۳۰۴۲۵۸) ۸/۳۰ـ ۱۲ـ ۳/۳۰ـ ۷ـ ۸/۳۰
* بن هور ـ ۷۰ میلیمتری استریوفونیک ـ چارلتون هستون
کریستال (۳۱۷۶۷۵) ۱۰ـ ۱/۳۰ـ ۵ـ ۸/۳۰
* بیوه پراشتها ـ سینما سکوپ رنگی
پلازاه (۶۴۴۲۵۵) ۹ـ ۱۱ـ ۱ـ ۳ـ ۵ـ ۷ـ ۹
* تب سرقت ـ رنگی ـ توماس میلیان
آسیا (۶۴۲۹۰۹) ۱۱ـ ۱ـ ۳ـ ۵ـ ۹
پاسفیک (۷۵۲۳۱۱) ۱۱/۳۰ـ ۳/۳۰ـ ۵/۳۰ـ ۷/۳۰ـ ۹/۳۰
* جنگ ستاره ها ـ ۷۰ میلیمتری ـ باصدای استریوفونیک ۶ باندی
شهر فرنگ (۶۲۷۶۲۸) ۱۰/۳۰ـ ۱۰ـ ۱ـ ۳/۱۵ـ ۵/۳۰ـ ۸ـ ۱۰/۳۰
* جنگ زمین و فضا ـ سینما سکوپ رنگی
برلیان (۳۹۳۵۳۵) ۹ـ ۱۱ـ ۱ـ ۳ـ ۵ـ ۷ـ ۹
* (×) جن گیر ـ الن برستین ـ ماکس‌من سیدو
شهر قصه (۶۲۷۲۹۰) ۱۱ـ ۱/۳۰ـ ۳/۴۵ـ ۶ـ ۸/۱۵ـ ۱۰/۳۰
شهر تماشا (۹۲۸۶۸۶) ۱۰/۴۵ـ ۱ـ ۳/۱۵ـ ۵/۳ـ ۷/۴۵ـ ۱۰
امپایر (۸۹۳۹۴۲) ۱۱ـ ۱/۳۰ـ ۳/۴۵ـ ۶ـ ۸/۱۵ـ ۱۰/۳۰
* حیوان ـ رنگی ـ ژان پل بلموندو
پ.ب (۸۲۹۶۴۱) ۱۰ـ ۱۲ـ ۲ـ ۴ـ ۶ـ ۸ـ ۱۰
* خانه کوچک ـ رنگی ـ رابرت لوگان
ریولی (۷۵۷۷۷۷) ۱۱/۳۰ـ ۱/۳۰ـ ۳/۳۰ـ ۵/۳۰ـ ۷/۳۰ـ ۹/۳۰
* دوران نامزدی ـ رنگی ـ لاندوبوزانکا
رادیوسیتی (۶۴۳۳۲۰) ۱۱/۳۰ـ ۱/۳۰ـ ۳/۳۰ـ ۵/۳۰ـ ۷/۳۰ـ ۹/۳
* دفاع از حق ـ یک کاراته باز
نادر (۳۱۴۷۹۵) ۹ـ ۱۱ـ ۱ـ ۳ـ ۵ـ ۷ـ ۹
* دزدبغداد ـ رنگی ـ سایو ـ کزادیوید
ادئون (۳۶۸۱۱۸) ۹ـ ۱۱ـ ۱ـ ۳ـ ۵ـ ۷ـ ۹
لیدو (۵۴۱۲۸۲) ۹ـ ۱۱ـ ۱ـ ۳ـ ۵ـ ۷ـ ۹
* زنی بقدرت اژدها ـ سینما سکوپ رنگی
رویال (۸۲۹۷۸۵) ۱۰ـ ۱۲ـ ۲ـ ۴ـ ۶ـ ۸ـ ۱۰
رکس (۳۱۸۲۴۲) ۱۰/۳۰ـ ۱۲/۳۰ـ ۲/۳۰ـ ۴/۳۰ـ ۶/۳۰ـ ۸/۳۰ـ ۱۰/۳۰
سهیلا (۳۱۶۴۲۴) ۱۰/۳۰ـ ۱۲/۳۰ـ ۲/۳۰ـ ۴/۳۰ـ ۶/۳۰ـ ۸/۳۰
* راه اژدها ـ رنگی ـ بروس لی
تاج (۳۱۳۸۶۴) ۱۰ـ ۱۲ـ ۲ـ ۴ـ ۶ـ ۸ـ ۱۰
* رمولوورومو ـ سینما سکوپ رنگی
الوند (۴۵۶۵۳۸) ۱۰ـ ۱۲ـ ۲ـ ۴ـ ۶ـ ۸
* سفرسنگ ـ رنگی ـ سعید راد ـ فرزندانه تائیدی ـ رضافاضلی
مولن روژ (۷۵۲۹۲۹) ۱۱ـ ۱ـ ۳ـ ۵ـ ۷ـ ۹/۳۰
* ساحل خوشگلها ـ سینما سکوپ رنگی
ب.ب (۸۲۹۶۴۱) ۱۰ـ ۱۲ـ ۲ـ ۴ـ ۶ـ ۸ـ ۱۰
* سوگند بزرگ ـ رنگی ـ درمندرا ـ هما مالینی
حافظ (۳۹۱۰۷۴) ۱۰/۳۰ـ ۱ـ ۳/۳۰ـ ۶ـ ۸/۳۰
* سانتو، بانتو ـ درمندرا ـ آرونا ایرانی
اروپا (۳۰۳۱۷۹) ۱۰/۳۰ـ ۱۲/۳۰ـ ۲/۳۰ـ ۴/۳۰ـ ۶/۳۰ـ ۸/۳۰
* سیاه بخت ـ مرتضی عقیلی ـ فیروز ـ ملوسک
مارلیک (۹۶۳۶۱۶) ۹ـ ۱۱ـ ۱ـ ۳ـ ۵ـ ۷ـ ۹
* شارلاتان و دزد و خوشکل ـ ایومونتان
پارامونت (۶۴۸۳۲۱) ۱۱/۳۰ـ ۱/۳۰ـ ۳/۳۰ـ ۵/۳۰ـ ۷/۳۰ـ ۹/۳۰
* شکوه علفزار ـ وارن بیتی ـ ناتالی وود
ماژستیک (۶۶۸۴۶۱) ۱۱/۳۰ـ ۱/۳۰ـ ۳/۳۰ـ ۵/۳۰ـ ۷/۳۰ـ ۹/۴۵
* عمووعموزاده ـ رنگی ـ درمندرا ـ هماماليني
یفل (۳۱۱۴۷۷) ۱۰/۳۰ـ ۱۲/۳۰ـ ۲/۳۰ـ ۴/۳۰ـ ۶/۳۰ـ ۸/۳۰
* عشق آلوده بگناه ـ رنگی ـ بالراج سانی ـ ساتین دراه کاپو
همای (۳۱۱۶۶۹) ۹ـ ۱۱ـ ۱ـ ۳ـ ۵ـ ۷ـ ۹
* فستیوال فیلمهای فردین
میامی (۷۵۳۳۲۹) ۹ـ ۱۱ـ ۱ـ ۳ـ ۵ـ ۷ـ ۹
ایران (۳۱۶۳۵۴) ۹ـ ۱۱ـ ۱ـ ۳ـ ۵ـ ۷ـ ۹
سیلوانا (۳۶۳۷۷۷) ۹ـ ۱۱ـ ۱ـ ۳ـ ۵ـ ۷ـ ۹
ساینا (۳۵۲۴۴۲) ۹ـ ۱۱ـ ۱ـ ۳ـ ۵ـ ۷ـ ۹
تیسفون (۵۴۱۸۸۲) ۱۰ـ ۱۲ـ ۲ـ ۴ـ ۶ـ ۸ـ ۱۰
المپیا (۵۲۶۷۹۷) ۹ـ ۱۱ـ ۱ـ ۳ـ ۵ـ ۷ـ ۹
توسکا (۵۲۶۵۴۴) ۹ـ ۱۱ـ ۱ـ ۳ـ ۵ـ ۷ـ ۹
استارا (۲۷۴۰۲۲) ۲۰/۳۰ـ ۲۰/۳۰ـ ۲۰/۳۰ـ ۴/۳۰ـ ۶/۳۰ـ ۸/۴۵
* فستیوال فیلمهای بهروز وثوقی
قصرطلائی (۷۵۹۶۲۴) ۹ـ ۱۱ـ ۱ـ ۳ـ ۵ـ ۷ـ ۹
* قاضی و دختر جوان ـ رومی شل ـ پیرومازاریدا
سینه موند (۶۲۸۳۲۲) ۱۱ـ ۳ـ ۵ـ ۷ـ ۹
* مرد نیمه شب ـ سینما سکوپ رنگی
دروازه طلائی (۳۵۲۱۶۰) ۹ـ ۱۱ـ ۱ـ ۳ـ ۵ـ ۷ـ ۹
* مثلث برمودا ـ رنگی ـ جان هوستون، گلوریا گیدا
دیانا (۶۴۷۳۶۵) ۱۱ـ ۱ـ ۳ـ ۵/۱۵ـ ۷/۳۰ـ ۹/۳۰
* نیویورک، نیویورک ـ رابرت دونیرو ـ لیزا مینه لی
دیاموند (۸۲۸۴۰۰) ۱۱/۳۰ـ ۳/۱۵ـ ۵/۳۰ـ ۷/۴۵ـ ۱۰
* نهنگ سفید ـ رنگی ـ گریگوری پک
شهرقشنگ (۶۴۷۷۷۷) ۱۱ـ ۱ـ ۳ـ ۵ـ ۷ـ ۹
* نواب ـ منوچهر وثوق ـ شیراندامی
شهوند (۳۵۴۰۴۰) ۹ـ ۱۱ـ ۱ـ ۳ـ ۵ـ ۷ـ ۹
* هوسهای قبل از مرگ ـ سینما سکوپ رنگی
بارک (۳۱۹۶۳۷) ۹ـ ۱۱ـ ۱ـ ۳ـ ۵ـ ۷ـ ۹
* هدیه مادر بزرگ
شهر نمایش (۳۱۹۸۸۴) ۹ـ ۱۱ـ ۱ـ ۳ـ ۵ـ ۷ـ ۹
* هنگ نخاله ها ـ ژاک دوفیلو
سانترال (۹۲۶۸۶) ۹ـ ۱۱ـ ۱ـ ۳ـ ۵ـ ۷ـ ۹/۱۵
* سانس انکلیسی
گلدیس ساعت ۹/۳۰ (آرواره های کوسه)

سینما کریستال

بطریقه ۷۰ میلیمتری با صدای استریوفونیک برنده ۱۱ جایزه اسکار

با آنکه درتاریخ سینما فیلمهای گوناگونی درزمینه وسترن عرضه شده معهذا نظیراین وسترن بیسابقه را هرگز ندیده اید چون دراین اثرپرقدرت برای نخستین باربا صحنه هائی روبرو خواهید شد که بدون شک سالها درخاطره شما باقی خواهد ماند

از فردا صبح درسینما رادیوسیتی

سینمای ممتاز ۴ ستاره ****

موریتیو مرلی در فیلم رنگی تبرزن

جان اشتاینر . سونیا ژانین . فیلیپ لروی

از فردا صبح فقط در سینما ماژستیک

این فیلم را به بینید تا خیلی چیزها را دیده باشید

کمپانی فوکس قرن بیستم هدیه میکند

فیلمی از: شارل ژارو

پشت نیمه شب

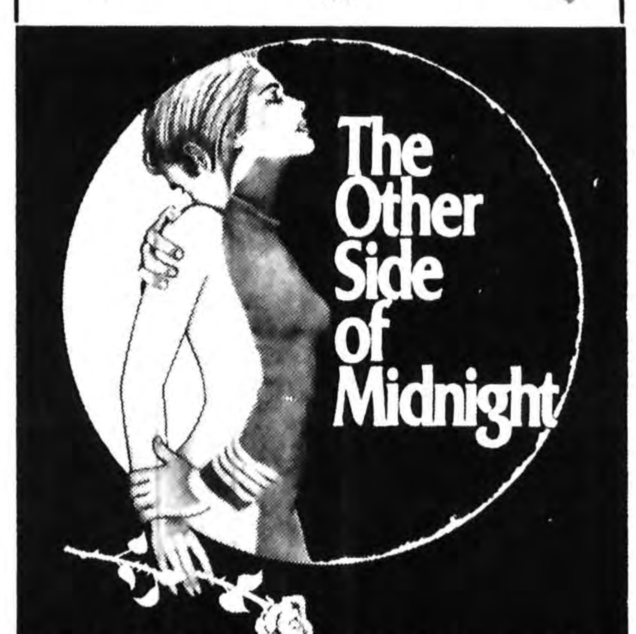

رنگی ـ با شرکت
ماری فرانس پیزیه
جان‌بک ـ سوزان ساراندون
و...راف والونه
موزیک از: میشل لوگران
20th CENTURY FOX

بن هور
شاهکارهمیشه جاویدان تاریخ سینما درسینما
کریستال
فقط چند شب دیگر
نمایش بطریقه ۷۰ میلیمتری با صدای استریوفونیک ۶ باندی

اطلاعات بانوان سه‌شنبه‌ها منتشرمیشود

مجله جوانان روز های دوشنبه منتشر میشود

فیلمی برای بچه ها ـ بزرگها ـ دخترها ـ پسرها و بالاخره تمام خانواده ها که طالب یک فیلم شیرین و کمدی و سرگرم کننده و سالم هستند

از امروز فقط در سینما سانترال

سینمای ممتاز ۴ ستاره ****

ژاک دوفیلو در فیلم هنگ نخاله ها

پخش از: پانرفیلم

یکی از موثرترین فیلمهای اخلاقی و خانوادگی که تاکنون سینمای هند بجهانیان عرضه داشته است

از امروز فقط در سینماهمای

عشق آلوده بگناه

رنگی. باشرکت: بالراج سانی
ساتین درا . کاپو . کمال کاپور

وای که این فیلم کمدی چقدرخنده داره..
وای که «پیترسلرز» درنقش یک آدم بیدست و پاچقدربانمک شده و تا چه حد آدم رو میخندونه

از فردا صبح فقط و فقط در سینما ریولی

سینمای ممتاز ۴ ستاره ****

دست برو بچه های خودرا بگیرید و بیائید از این فیلم قشنگ لذت ببرید

پیترسلرز
در فیلمی از
بلیک ادواردز
پارتی

پاناویژن و رنگی
موزیک از هنری‌مانسینی
محصول یونایتدآرتیست

بقیه از صفحه ۷

من وحسنک، سوگواران همیشه تاریخ

بیگانه است یک تنه بپا میخیزد، و با خودفروشان بیگانه جوی، حقوق بگیر بستیز می پردازد. نویسندگان و پاسدارانش از سرهمین ستیز زنجیر میشوند، به زندان میروند، مرگ را می نوشند با سختیها میسازند و دهان حق گو و دست حقیقت نویس خود را به درم و دینار و لقب و مقامی نمی فروشند و شرف خویش و «حسنک» عزیزشان را نمی بازند.

***

... و تاریخ هر روز ورق میخورد. پریروز همهمه ها و فریادها، دیروز آزادگان و روزنامه هائی که زبان مردم بودند و آینه زلال دل و اندیشه شان. آنگاه نوبت امروز میرسد. و من علیرضا نوری زاده می بینم، حفظ حسنک و پاسداری از شرافت او بمن واگذار شده. پشتم میلرزد. راستی چه باید بکنم؟ با کدام سلاح از حسنک عزیزم محافظت کنم. نخستین فکری که به ذهنم خطور میکند نگاه کردن از پنجره به بیرون است. لابد باید نگاه کنم که چه کسانی سنگ بردست دارند و کدام گروه هایهای برسرنوشتم میگیرند. همان گردش چشم نخستین همه چیز را حکایت می کند. همه سنگ دردست دارند و دندان میفشرند. خدایا گناه من چیست؟ چه قصوری کرده ام نه مقبول دیوانم و نه پذیرفته از سوی مردم. چوبی دوسرطلا شده ام که درعین مظلومی مهر حمایت از ظالم برپیشانیم خورده. دراین بازی هرکس نصیب خویش را برده، بجز منی که حسنک مظلوم تاریخم. جماعت همه سنگ بردست دارند. آنها که می گریستند فریاد میزنند بوی خیانت میآید. و طعم لجن. و آنها که می خندیدند و صاحب زروزور بودند می گویند: این حسنک قرمطی است آشوبگر است. شهید نمائی میکند. باید نقره داغش کرد. نه اینان از درد من خبر دارند و نه آنان. چاره ای نیست جزآنکه آینه ای در برابر بگذارم و خود را دراین آینه بنگرم. داوری کنم که کجا اشتباه کرده ام. درکدامین لحظه از حفاظت حسنک مظلومم غافل شدم. درچه زمانی فریب خوردم و خود درنیافتم؟...

***

درآینه تصاویر درهمی است که لحظه به لحظه روشنتر میشود. می بینم درکنارمن و ما، کسانی بودند که شمشیر قلم را برای خوش رقصیها میخواستند، و برای درمی چند آنقدر به حسنک مظلوم خیانت کردند که هیچگاه هیچ دشمنی نمیتواند چنین ضرری به کسی بزند. وقتی من نوعی اعتراض کردم که باید بمن اجازه دهید بنویسم. آن خوشرقصان در برابر طومار دردکشیدگان قلم دردست، ستایش نامه ای از حاکمان وقت نوشتند و تقدیم کردند که بله آن دردکشان قلم دردست دروغ میگویند. ما همه فدائی رستاخیزیم، و آنقدر «آزادی» زیاد آورده ایم که قصد داریم مقداری از آن را به حزب پس بدهیم. آنان را میدیدم. و چهره یک دوروز اخیرشان را بیاد می آوردم. وقتی کاسه رزقشان شکسته میشد و سفره گسترده جیره خوارشان برچیده میگردید. آیا اینها بمن لطمه نزدند؟ مرا در برابر مردمی که باورم داشتند آلود نکردند؟

روبروی من چهره ای بود از آن روزنامه نویس باشرافت که نان شب نداشت اما شرف داشت. و حسنک عزیزش، روزنامه اش را وسیله گدائی قدرت و نان نکرده بود روزنامه نویسی که پوستش درچندساله اخیر کنده شد، مجبورش کردند برخلاف میلش نامه های بی امضا و باامضا منتشر کند. و این و آن را قرمطی و رافضی بخواند. و زیدوعمر را زنگی و رومی خطاب کند. مجبورش کردند در برابر خواستهای فلان معاون و وزیر که فقط حفظ میزش برایش مطرح بود و با آنکه خود روزی قلم دردست داشت، قلم شکن شده بود، روزی صدبار بمیرد و زنده شود که چرا فلان مقاله را چاپ کرده یا بهمان تیتر را نزده.

به چهره آن مظلومی می نگریستم که دلش خون بود ولی باید می خندید و به به می گفت. درد می کشید و حرف عافیت میزد. این مظلوم حتی از خود روزنامه درد کشیده تر بود. یکباره دیدم حسنک دوباره از حروف سربی روی می تابد و بدل میشود به آقای روزنامه نویس معاصر حسنه الدنیا والاخره واقعی. خود نباخته ولی ابرو ریخته. بی نان و چاشت ولی مشهور به منعم و صاحب مال خجل از روی همسر و فرزند ولی در برابر خلق خدا جانی بالفطره و لجن مال کننده دین و آئین. راستی دلم برای این چهره سوخت. گریستم. کسی نبود برای من بگرید نه از دولت بودم و نه از ملت. همه سنگ دردست داشتند. و با آنکه برای انتشار نظر مردمیکه دوستشان داشتم حتی از زندگی و همه نعماتش گذشته بودم، بازی زشتی که دیوان و دیوانی با من کرده بود، ازمن که خود حسنک بودم و بوسه زن برطناب سانسور و شاهد مرگ قلم و هستی و همه زندگیم، تبدیل کرده بود به دروغزنی، گزافه گو و خودباخته!

***

نمیدانم از که سوال کنم. از مردمیکه بجای گریستن بحال من، سنگم میزنند و حسنک مرا به آتش میکشند؟ از آن وزیر روزی قلم بردست، که پوستم راکنده بود، و با دستوراتش که هرلحظه عوض میشد به جنونم کشانده بود؟ یا از آن بظاهر اهل قلمی که برسر دلق و رنگ، ننگ را پذیرا شده بودند و درجستجوی وکالت و ریاست، سیادت قلم خود را به رهن گذاشته بودند و شرافت حسنک عزیز مظلوم را فروخته بودند، بی آنکه از پرده دری روزگار بترسند فلان حزب را ستارالعیوب دانسته بودند و بجای شرم درپیشگاه خلق گردن فراز میگرفتند که از زیادی آزادی نزدیک است دچار سرگیجه شویم؟ از که بپرسم؟ از کدام بیرحمی که اینگونه ویرانم کرد. و این دو حسنک مظلوم را ـ نویسنده و روزنامه را ـ بدل به چوب دوسر طلا نمود؟

از که بپرسم؟ وقتی من چهره سردبیر روزنامه ام را پیش رو دارم زمانیکه برافروخته و ملتهب دران لحظه که گوشش از «این بنویس و آن ننویس» آقای وزیر سابقا نویسنده بوده، زنگ میزند. دستش میلرزد، چشمش از دردهای وطنش سرشار گریستن است و غم هزینه زندگی را نیز دارد، از چه کس بپرسم؟ وقتی من می بینم گندم نمایان جو فروش که خود را حافظ حسنک مظلوم من میدانند و از میلیونرهای محکوم که انگشتر صدمیلیونی و محافظان دویست کیلوئی دارند، بنام ملت خواهی وام میگیرند تا روزنامه ای درجهت خواستهای مردم منتشر کنند، بمن تهمت میزنند که ملت خواه نبوده ام، روبرکدام قبله فریاد زنم چرا آخر چرا؟ اگر من از درد بخود پیچیدم و دم زدنم را هیچکس نشنید برای آن بود که فرزندم در پایان شب لقمه نانی میخواست. من حسنک عزیز مظلومم را که در وجودم مستحیل شده بود، به میزی نفروختم. درمی نگرفتم. انوقت باید در نخستین نگاهم از پنجره، همه را سنگ بدست ببینم؟

با این اشاره این دو سه روزی که رفته است نمیدانم چه بوده ولی بهرحال می بینم دستم جان گرفته است. دلم جان گرفته است. اسمهائی را می بینم که در کودکیم آنها را گم کرده بودم. حرفهائی می شنوم که نمیدانم حقیقی است یا یک رویا است؟

آنقدر از درد بخود پیچیده ام که نمیدانم آنچه می خورم داروا ست یا زهر؟ و فردا را نیز ندیده ام. آیا دوباره همان تلفنها و «بله» و «نه» را خواهم شنید؟ آیا دوباره سردبیرمان در دو سه ساعت صبح از دستورات وزیرانه و این بنویس و آن ننویس، ویران خواهد شد؟ آیا مردم خوب برسرنوشتم خواهند گریست؟ نمیدانم! زیرا گفته اند من و حسنک سرنوشتی پیچیده بهم داریم. دردآلود ولی جاودانه، پراز اندوه و رنج ولی با سربلندی و افتخار بظاهر آرام ولی دردل سوگوار!

بقیه از صفحه ۷

آقا! ما یونجه خوردیم وآزادی گرفتیم!

سند، کاغذ پاره شده و به عتیقه فروشی‌ها رفته، گناه نه از بی لیاقتی توده، که از سهمگینی و سنگینی قدرت حریف است. حالا پس از سال ها مسامحه و تعلل و تعدی، با دستی از شاخه‌های زیتون، به بلوغ و شایستگی ملی اعتراف میشود.

چنین پیداست که بوقت بدی و تنگدستی، بیاد شاخه‌های زیتون افتاده‌اند و پس از سال ها سکون و سکوت، بیادها خطور کرده است که: «آری، ملتی هم هست، و مردمی هم در پهندشت این خاک پر گهر، می‌زیند که روزگاری با یونجه سر کردند، اما تسلیم نشدند».

این سال ها، بی شک چون یک دوره بد و تلخ و سیاه در تاریخ این قوم بیادگار خواهد ماند.

جماعتی امدند و بردند و خوردند و رفتند، و همه اینها، به بهانه ترقیات اقتصادی و صنعتی بود. اقتصادی که با یک تورم کشنده، چنان شد که قومی را به مهلکه رسانید. صنعتی که کشاورزی ملی را بنابودی کشاند و خود، همچنان در مرحله مونتاژ و واسطگی فروش کمپانی های ازمند خارجی باقی ماند.

اما دردو اندوه سالهای سیاه، تنها تورم ورشکسته و صنایع واسطه ونابودی کشاورزی نیست. دردواندوه بزرگ، هدر رفتن کارامدترین، دلسوزترین، مردمی ترین و وطن پرست ترین چهره های این مملکت است که یا کنار رفتند، یا به متن گسترده فساد و تباهی ونامردمی کشیده شدندوخود، تباه شدند. کافی بودادمی، یک اصلاح طلب دو اتشه، یک رجل زندان کشیده، یک مذهبی وارسته، یک روشنفکر سرشار از عشق و خلوص، یا هر مدعی دیگر، در برابر حکومت باشد تا با چوب تکفیر، بر فرقش کوبیده شود. اینها بجای خود، حتی کسان بسیاری، فقط با یاد خاطره یونجه‌زارهای تبریز ۸۸، کنار زده شدند.

درتمامی طول این سال های سیاه، هر چهره وطن خواه و مصلح ملک و ملت، حتی هرجوان آتشین درونی که از فرورفتن ملت به غرقاب تباهی و فساد بیمناک بود، اگر لب می جنبانید، جوابش یا خشونت بود یا بی اعتنائی و تحریم، یا تهمت و افترای بی وطنی، و یا دعوت به حضور برخوان گسترده یغما....

آن سالهای سیاه، بدینسان انبوه بسیاری از زبده ترین، آگاه ترین و اصیل ترین نیروهای ملی را، یا بهرز داد یا با بی رحمی و شقاوت به کنار زد. نیروها، مغموم و دل شکسته و خسته، به کنار ماندند و نظاره گر تباهی ها شدند و فریادها و هشدارها، طنینی دردشت سکوت نیافت. چنین بود که ناگهان، همه پهنه سیاست و خدمت، از هرچه رجل مستقل و وطن خواه و آزاده که با شهامت و صداقت، دست رد به سینه فساد و فاسدان زنند، رجالی که چونان سال قحطی تبریز، با یونجه علف زارها سر کنند، اما قلب و روحشان، سرشار از خدمت و کار باشد، خالی شد. در تمامی این سالهای سیاه، کشور از رجالی که بتوان به استخوانداریشان نازید خالی شدو عصر سیاه بی استخوانها و بی مهرگان، در گستره‌ای از وادی خاموشان آغاز شد و ادامه یافت. درد بزرگ مملکت ما، این است و این، درد همه دردهاست. صنعت ورشکسته و کشاورزی نابود شده را میتوان نجات داد، تورم سرکش را میتوان به مهارکشید، شورش و بلوای عمومی را میتوان به آرامش بدل ساخت، اما با دست پرهنر مردان مصمم و وطن خواه صحنه سیاست.

صحنه سیاست ایران، دیربازی است از چنین مردانی چندان پرنیست.

نسلی که از آنها بجامانده، یا پیروفرتوت و دلکشته شده، یا به رقم ناچیزی رسیده، چنانکه امروز، بسیاری از آنها که همه سرمایه ملی ما در عرصه سیاستند، از آینده ملک و ملت، همچنان بایاس و دل مردگی سخن میگویند

همه اینها فقط از زیرپاگذاشتن آن سند پرافتخار و خون‌آلود ملی، حاصل امده که در تمامی این سال ها به «کاغذ پاره» بدل شده و درقاب عتیقه فروشی ها جا گرفته است. حالا، دولت جدید اولین قدم را دراین راه برداشته است. نخست وزیر گفته است «اختیار مملکت به من، بعنوان نخست وزیر سپرده شده است».

دولتی که مسئول باشد، طبیعی است که حداقل و درظاهر، قدرت پاسخگوئی در برابر پارلمان واقعی را نیز دارد. این، بشرطی است که قدمهای بعدی برای اعتبار بخشیدن به سند پرافتخار ملی، یعنی حضور ملت ایران و همه نیروهای درونی آن درمتن زندگی و سرنوشت ملی خویش، با قطع و خلوص برداشته شود.

اینها، اگرچه ارزو و ایده‌آل است، اما تنها با شاخه‌ای از زیتون، شدنی نیست. این حرفهای زیبا را، عمل قاطع و باصداقت و راستی میتواند ضمانت کند، دولت باید با همه توان و قدرتش درپی اثبات این تجربه تاریخی باشد که: ملتی که با یونجه سرکرده و گرسنه ماند، اما تسلیم زور و استبداد نشد، لیاقت و برازندگی بدست گرفتن سرنوشت ملی خود و پس راندن همه نیروهای ضدملی، ضدازادی و ضداستبداد را دارد.

آیا ملت ما قدم به «عصر مشروطه چهارم» گذاشته است؟

این را، تجربه روزها و ماههای اینده باید ثابت کند، اما انتظار ملی برای اثبات این نظر، این هشدار و آگاهی ملی را نیز بدنبال دارد که درپی هر «مشروطه صغیر»، دوره سیاهی از «استبداد کبیر»، درکمین نشسته است.

بقیه از صفحه ۵

تجاوز به حریم قضاوت موقوف

بلافاصله اضافه کارش را قطع میکنند یا اینکه سراز سیستان درمیاورد.

ابـراهیم خواجـه نوری حقوقدان معروف میگوید:

بنده پس از چهل و اندی سال سروکار داشتن باقانون و حقوق (چه درسمت وکالت دادگستری و چه درسمت عضو قوه قانونگذاری) به این نتیجه رسیده‌ام که اساسی ترین گرفتاری دستگاه دادگستری‌مانه خیلی مربوط به بدی قوانین است، نه خیلی مربوط به بدی کارمندان و نه خیلی مربوط به بدی مردم ما، بلکه سه مشکل بزرگ مثل ابرهای تیره و تاری چنان آسمان پرواز این فرشته خیر را تیره کرده که اکثر مفاسد اجتماعی ما، مستقیم و غیر مستقیم، ازآن سرچشمه میگیرد، نخستین مشکل، سیستم «قاضی سازی» است، به این معنا که ما همه بخوبی میدانیم درایران حقوق قاضی بسیار کم و مسئولیتش بسیار زیاد است، بنابراین دراین عصر که روحیه زیاده طلبی و پول پرستی مرض واگیر اکثریت مردم دنیا شده، طبیعتا بسیاری ازجوانان حقوق خوانده به طیب خاطر طالب این شغل شریف کم درآمد نیستند. مخصوصا که درذهن مردم این زمانه، شغلی واقعا مهمتر است که «پول ساز» تر باشد، بعبارت دیگر همه چیز را باپول میسنجند، حتی شرافت، چنانکه فلان مشت زن سیاه بی مخ را برای هرمسابقه چند ملیون دلار میخرند، یافلان آوازه خوان هیپی، بدرجات مشهورتر و مهمتراز یک قاضی عالم مقام یایک پژوهشگر و نویسنده سرنوشت سازاست.

خلاصه چون مقام عالی قضاوت، فعلا نه پول زیادی دارد و نه شهرت و قدرت و اهمیت چشمگیر، بنابراین شغل مطلوب و درخشانی بنظر جوانان آرزومند ثروت و قدرت نمیاید، پس دستگاه دادگستری ماناچاراست ازبین داوطلبان انگشت شمار و بسیار معدودی که مراجعه میکنند، بهترینشان را انتخاب کند و بهترینشان کسانی هستند که فقط باید دو خاصیت داشته باشند و بس: اول اینکه درامتحان دانشکده حقوق قبول شده باشند و اینکه مشهور به فساد اخلاق نباشند، همین و همین... (و همه میدانند که بسیاری ازنادرستان و فاسدان و دزدان بدام نیفتاده هم، الزاما. مشهور به فساد اخلاق نیستند و متاسفانه دیده میشود که حتی دربین دزدان آنهایی که به ثروت رسیده اند ازقـدرت و احترام زیادی هم برخوردارند).

بنابراین فضایل اخلاقی و نوعدوستی و بیغرضی و تسلط برشهوات اماره که صدبار مهمتر و ضروری تر از عنوان لیسانسیه و دکتری است، درانتخاب قضات زیاد مطرح نیست، البته برای استفـاده صحیح ازاین قبیل قضات شایسته دوشرط بسیار مهم باید درنظر گرفته شود، اینکه ازحیث معاش باید برای تمام عمر خودشان و خانواده شان احساس ایمنی کامل داشته باشند، حتی بنظر مبالغه نیست اگر بگوئیم، تمام ماهانه آنها را باچک سفید امضاء شده، بپردازند تاهرقدر احتیاج دارند خودشان بنویسند، چون کسی که به مقام تزکیه نفس رسید، درنظرش زیاده طلبی و تجمـل دوستـی جز شهوات کودکانه. چیز دیگری نیست.

شرط دوم اینکه استقلال و مصونیتـی که قانون اساسی صحیحا برای آنها قائل شده به تمام معنا اعمال شود و هیچیک ازمراجع قوه اجرائیه و حتی مقننه قدرت مداخله درمحدود ساختن استقلال آنها را نداشته باشند.

چنانکه میدانیم اهمیت قدرت و صلاحیت دستگاه دادگستری بقدری مهم است که شرح آن در چندین مقاله مفصل هم نمیگنجد، فقط همین قدرعرض میکنم که غیرممکن است که رفاه و رشد و تمدن یک جامعه ای را بشود بدون ایجاد اعتقاد مردم به قدرت و صلاحیت، دستگاه عدالت تامین کرد، ولو هرقدر درتوسعه صنعت و ثروت و حتی علوم پیشرفته باشند پس بطور خلاصه سه شرط اساسـی که برای تحـکیم سیاستهای دادگستری ضروری است عبارت است از صلاحیت، ایمنی و استقلال که متاسفانه هیچیک ازاین سه شرط بقدرکافی تامین نیست.

اعلام جرم

مهندس رحمت اله مقدم دبیر نهضت رادیکال ایران میگوید: وقتـی که دادگستری همیشـه مسایل سیاسی را ارجح بروظایف قانونی خود میداند، مردم حق دارند که ازاین دستگاه گله مند و ناراضی باشنـد چرا که من درتاریخ ۵۴/۴/۱۰ علیه نخست وزیر اسبق به دادستان تهران اعلام جرم کردم که به شماره ۱۸/۸۰۳۰ دردفتر دادسرای تهران ثبت شده ولی تااین لحظه کوچکترین اقدامی بعمل نیامده است.

دادگستـری، طبق قانون اساسی، استقلال قضائی دارد، حالا چرا درجهت سیاست روز مملکت، ازاین اختیار و قدرت قانونی استفاده نمیکند، لابد پاسخ دیگری دارند.

مهندس رحمت الـه مقدم نماینده سابق مجلس شورایملی اضافه میکند عدم رسیدگی به شکایات و تظلمات ازطرف قوه قضائیه کشور ازموارد نقض صریح قانون اساسی و متمم آن است و درسال های اخیر که قوه قضائیه کشور تحت سیطره قوه مجریه قرار گرفته است. اینگونه رسیدگی‌ها امری محال مینماید.

پلیس راه می‌گوید

یک قانون ساده ای وجود دارد که میگوید هر چه حس بینائی، بویائی و شنوائی موجود زنده بیشتر باشد از خطر بیشتر در امان میماند بنابر این شما که با تنظیم یک آئینه کوچک اتومبیل میتوانید تمام دنیای پشت سر خود را ببنید چرا با تنظیم آن خود را بیشتر در امان نگاه نمیدارید.

شنبه‌ها دنیای ورزش

نمایشگاه

* آثاری از نقاشان ایرانی و آمریکائی
فصل ها و یادها ـ تخت طاوس ـ میرعماد ـ خیابان یازدهم ـ شمارهٔ ۲۶ (۱۰تا۲۰)

* نقاشـی و مجسمـه هنرمندان ایرانی و خارجی
سیحون ـ عباس آباد ـ خیابان وزراء خیابان چهارم (۱۰تا۱۳ و ۱۶تا۲۰)

* آثاری از نقاشی های علی اکبر صفائیان، اسماعیل مرضائی، جلالی سوسن آبادی و بهرام عالیوندی
انتشارات آگاه ـ شاهرضا ـ مقابل دانشگاه تهران

* آثار نقاشان و طراحان شیراز
نگارخانهٔ تخت جمشید ـ خیابان تخت جمشید ـ نبش خیابان بندرپهلوی (۹تا۱۲ و ۱۶تا۲۰)

* آثار نقاشان ایرانی و اروپائی
نگارخانه سپید ـ خیابان روزولت شمالی (۹تا۲۰)

* چهره هائی از پیشروان هنر و ادبیات معاصر ایران
فرهنگسرای نیاوران ـ انتهای سلطنت آباد غربی پارک نیاوران (۱۰صبح تا ۱۱بعدازظهر)

* پوسترهای قرن ۱۹ اروپا
نگارخانه آزاد ـ عباس آباد ـ اندیشـه ۲ شمـاره ۷۳ ـ (۵تا۸بعدازظهر)

کجـــابرویــم

موزه

* هنرهای تزئینی
بلوار کریمخان زند ـ (۹تا۱۶) جمعه ها (۹تا۱۳) سه‌شنبه ها تعطیل است

* سلسله پهلوی
خیابان پهلوی ـ کاخ مرمر (۹تا۱۶)

* شهیاد آریامهر
میدان شهیاد (۹تا۱۶)

* کاخ گلستان
میدان ارک ـ (۹تا۱۲و۱۵تا۱۷)

* هنرهای ملی
میدان بهارستان (۹تا۱۶)

* فرش
امیرآباد شمالی ـ جنب پارک فرح (۱۰تا۱۸)

* خزانه جواهرات سلطنتی
بانک مرکزی ـ (۱۵/۳۰تا۱۸)

* موزهٔ هنرهای معاصر
سنت و هویت معماری معاصر فنلاند
امیرآبـاد ـ پارک فرح (۱۱تا۲۰)

* ایران باستان
قوام السلطنـه ـ (۹تـا۱۳ و ۱۵تا۱۸)

تئاتر

* کوتی و موتی
نوشته: بیژن مفید
کارگردان: اردوان مفید
محل اجرا: پارک جمشیدیه
شروع: ساعت ۸بعدازظهر

فـــال‌فردای‌شـــما

روزهائی پرکاردرپیش دارید و خود را دربرابر مسئولیت های تازه ای روبرو می بینید.

برای انجام نقشه ای که دارید بامید این و آن نباشید، تحولی بزرگ درزندگی شما بچشم میخورد.

یک حادثه ناگوار درفالتان دیده میشود و بدنبال آن مدتها از خویش وبیگانه میگریزید.

از جانب دوستی که چندان باو اعتنائی ندارید، درپیشبرد هدفی که دارید کمک های موثری بشما میشود.

قلب شما درگروی دیگری است و نمیدانید با کسی که اخیرا درزندگی شما وارد شده چه باید کرد...

خود را برای برخوردبا عشق آماده کنید، بزودی ملاقاتی هیجان انگیز با «او» خواهید داشت.

ناگزیر خواهید شد که درزمینه مسئولیت هائی که دارید از کمک فکری دیگران استفاده کنید.

حضور شما دریک مهمانی دوستانه موجب دردسرهائی درخانواده خواهد شد.

بیش از اندازه جاه طلب هستید و همه چیز را برای خود میخواهید.

پیرامون شما تحولاتی صورت میگیرد و ناگزیر میشوید دربرنامه های روزمره تغییراتی بدهید.

بهمن پیوندها و مناسبات شما درزندگی خانوادگی با ورود شخصی خیرخواه استوارتر میشود.

درچند روز آینده خبرخوشی بشما میرسد و درانجام کاری که دارید مورد تشویق قرار میگیرید.

جـــــدول

ویژه ۱۰۰۰۶ | عادی ۱۲۳۲۷

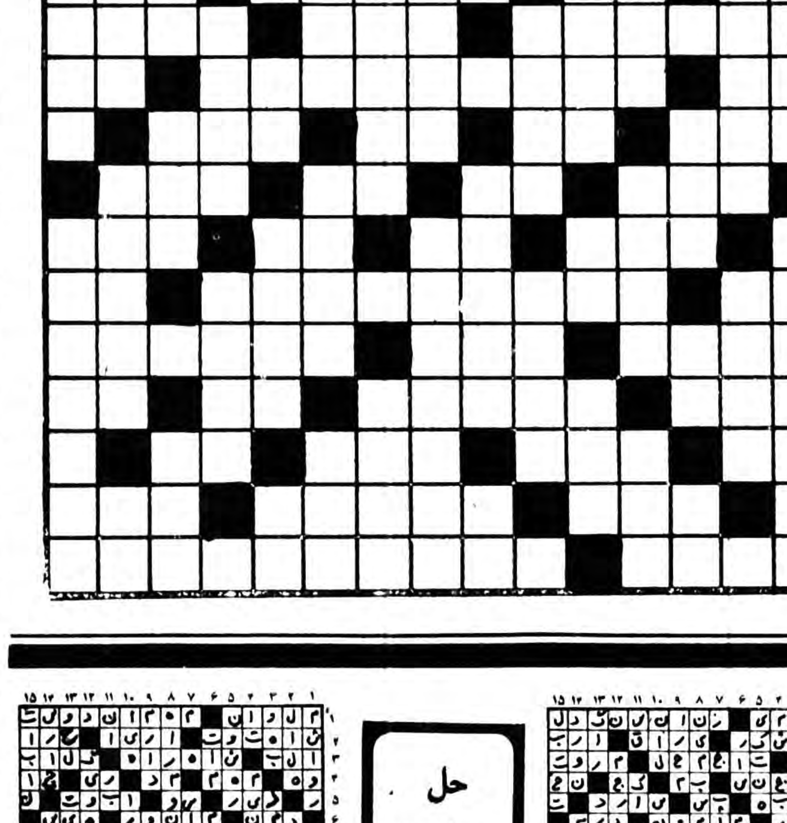

افقی: ویژه

۱ـ اثری است از رشید و طواط در عروض و اصول شعری ـ فقر و تنگدستی
۲ـ چاهش پایانی ندارد ـ چیزهای پسندیده ـ آهک
۳ـ معشوقه ـ مگر ـ پول خرد امریکائیان ـ درتهران هوائیش معروف است
۴ـ تکان و جنبش ـ اصل هرچیز ـ درقدیم باعث دوئل میشد ـ شیمی ارگانیسم
۵ـ سومین رئیس جمهوری امریکا ـ بارش را طاقت نتوان ـ گاهی غبن میشود
۶ـ چیست؟ ـ از نشریات مشهور فرانسه ـ ویتامینی است
۷ـ زبانش کامل ترین زبانهاست ـ از آلات طرب ـ صفت عدد ـ زمانی برای سبیل میگرفتند
۸ـ گردزمین را گرفته ـ لخت‌وبرهنه ـ رشد کردن ـ از عمال زشت و قبیح
۹ـ بلندی قدر ـ به معنی خوشا و آفرین آمده ـ تکرارش نوعی مددامن خانم اروپائی است ـ نوعی بازی که با طاس انجام می شود
۱۰ـ عددیست ـ از سیاستمداران عرصه سیاست امریکا که بیشتر اوقات درخاورمیانه است ـ واحد پول ژاپن
۱۱ـ از انواع تاریخ است ـ یکسال درمیان محصول دادن زراعت ـ بلرزه درامدن
۱۲ـ مزاحم ته کفش هم میشود ـ پیامبر ایرانی ـ آخرین حرف ـ قهوه درلفظ خارجی.
۱۳ـ لاغروضعیف ـ زمانی بدست و پای اسیران می بستند ـ اشک چشم ـ فهرست
۱۴ـ سخاو بخشش ـ رنج دیده و سختی کشیده ـ مهار شتر.
۱۵ـ دانه فروش ـ از خلفای بنی عباس.

عمودی: ویژه

۱ـ زمانی قربان آن میرفتند ـ بکار ستاره شناس میامد
۲ـ روزیکه گذشت ـ به دیدن مرده میدهند ـ از مدرسین است.
۳ـ دردورنج ـ دهانه ـ جوی خون ـ مکان
۴ـ برگذشته خوردن چه حاصل ـ زمانی پنجره اعیان واشراف بود ـ شانه
۵ـ از کمر خوش باشد ـ مظهر سبزی ـ حرفی درزبان موسیقی ـ شرح اوستا
۶ـ نه مرد است و نه زن ـ گریزان ـ واحدی درطول.
۷ـ روشنائی چراغ ـ سرد و خنک ـ مظهر باریکی
۸ـ چند پیاله اضافه زده ـ بخت و اقبال یارش است.
۹ـ دوستی ـ فیلسوفی چراغ بدست دنبالش می گشت ـ زبانی است.
۱۰ـ پیمانی بین چند کشور ـ فصیح و بلیغ ـ جدا شده.
۱۱ـ از چهارراههای قدیمی تهران ـ ماهی درسال سریانی ـ انچه مربوط به هنر است ـ مخترع تلفن
۱۲ـ سبب و دستاویز ـ مهره فروش ـ پوشاننده.
۱۳ـ از چاشنی های غذا ـ حرف ندا ـ سرشت و ذات ـ پرچم
۱۴ـ ورقه نازک فلز که چیزی را روی ان حک کرده باشند ـ دندانی دردهان ـ خردمند و دانا
۱۵ـ مردسیاسی دوره ناپلئون که از محراب کلیسا به مقام صدارت رسید ـ مورگان آمریکائی درطب آنرا کشف کرد و گشود.

افقی: عادی

۱ـ دریانورد معروفی که قاره امریکا را کشف کرد ـ زمانی میخریدند تا درخانه خدمت کند.
۲ـ مکار از آن سود می جوید ـ گیاه خورشی ـ اهلی شده
۳ـ از صورفلکی ـ رسیدن به مقصودو منظور ـ روی درآلمان ـ درخت انگور
۴ـ زهر ـ عددیست ـ خلاص شدن ـ بانک جرس
۵ـ امید است که اخترتان مدام چنین باشد ـ پاک و پاکیزه ـ پهلوان و بی باک است
۶ـ از موجودات خیالی ـ شاه عباس برای رفاه حال مسافران می ساخت ـ حرفی درزبان موسیقی
۷ـ از زیباترین بنادرفرانسه ـ آش ـ علامت مفعول صریح ـ زمین هموار
۸ـ گاهی یکدفعه بس میشود ـ سخن زشت ـ دهان باشد ـ از همه کس بجا نمی ماند.
۹ـ جاده دو خط موازی ـ مثل و مانند ـ شراب فرنگی ـ خانه
۱۰ـ از کشیدنی ها ـ یکی از بیماریهای چشم ـ اشاره بدور
۱۱ـ جناحی درجنگ ـ ضدشتاب ـ برای بنائی هم برپا می کنند
۱۲ـ بمبش هستی براندازاست ـ زشتی و پلیدی ـ ضمیر جمع ـ فرمان بدن از آنجا صادر میشود
۱۳ـ کمتر عروس خانمی گفته ـ ضربه ناگهانی براعصاب ـ رنگی است ـ کودک از بهرروزی می زند.
۱۴ـ خوراک حیوان است ـ محکم و استوار کردن ـ سرخ که باشد بدست چلاق می افتد
۱۵ـ فرمان کشتی ـ کودک تازه حرف چنین میکند.

عمودی: عادی

۱ـ استانی درایران ـ در آن همه آب است
۲ـ واحدی دروزن ـ زمانی وزارت دارائی را می گفتند ـ قسمتی از چاقو
۳ـ حافظه و ذهن ـ دربازی که بزنند پنج تا جلو می افتند ـ مادرعرب ـ ویتامینی است
۴ـ نوعی بازی با ورق ـ دریکجا نمی ایستد ـ مقام و مرتبه
۵ـ علامت صفت تفضیلی ـ پیش از رسوم آید ـ هدف بوسه ـ مظهر ایستادگی
۶ـ از نواحی کاشان ـ بیم و ترس ـ اکنون بیش از سواد ارزش دارد
۷ـ بیابان برهوت ـ فرش درویشان ـ نوعی خط کش است
۸ـ از خیابانهای قدیمی تهران که برخلاف اسمش بسیار نامطلوب شده ـ درآن خس میروید
۹ـ فلزیست ـ بااطراف گشتنی است ـ زبانی است
۱۰ـ درادارات تصمیم با اوست ـ مظهر سبزی ـ پیامبران آوردند
۱۱ـ فلزیست سبک وزن ـ بازپس دادن ـ غلاف شمشیر ـ مقدار معینی از دارو
۱۲ـ اتاقی دردل کوه ـ لباس خانم ـ نوعی نمایشنامه
۱۳ـ تردستی درکار ـ خدا نکند بسوزد ـ خلق اله ـ ازاحادیث مذهبی
۱۴ـ مادریکی از پیامبران ـ گاهی برپا می کنند ـ واحد پول ژاپن
۱۵ـ از سنگهای گرانبها ـ از انواع سناتور است.

حل جدول های شماره قبل

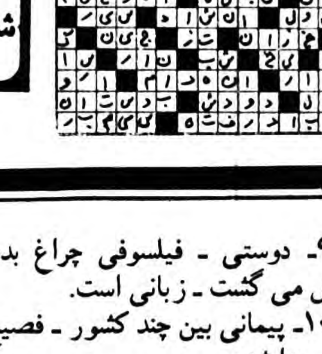

آگهی استخدام

شرکت برق منطقه‌ای تهران بمنظور تکمیل کادر فنی خود در مرکز و شهرستانهای تابعه چند نفر مهندس برق را در شرایط خوب استخدام مینماید.

متقاضیان میتوانند فرم زیر را تکمیل نموده و با پست سفارشی به امور کارکنان شرکت واقع در منطقه ۱۵ پستی خیابان تخت‌طاووس چهارراه‌فرح شماره ۹۸ ارسال داشته و یا درصورت نیاز به کسب اطلاعات بیشتر شخصا در ساعات اداری به نشانی فوق مراجعه نمایند.

نام و نام‌خانوادگی :   تاریخ تولد :
رشته تحصیلی :   محل تحصیلی :
وضع خدمت وظیفه :   سابقه کار
محل کار :   تلفن :
نشانی :

آگهی‌مناقصه‌عمومی‌شماره‌۱۵ر۳۷

این شرکت در نظر دارد نسبت به خرید شش‌قلم لوازم ایمنی بشرح زیر :
۱ـ دستکش چرمی
۲ـ دستکش لاستیکی آستردار
۳ـ کلاه ایمنی عایق‌برق
٤ـ کلاه ایمنی ساختمانی
٥ـ کلاه موتورسیکلت‌سوار
٦ـ پمادکنت برای شینه‌ها

و بر مبنای مقدار مندرج دراسناد مناقصه و مشخصات فنی مربوط به آن‌ونمونه‌های‌موجوددراداره‌مناقصات وبراساس‌تحویل انبارکل‌این شرکت واقع درکیلومتر هفده جاده قدیم‌کرج اقدام نماید.

علاقمندان بشرکت در مناقصه می توانند با دردست داشتن معرفی‌نامه از تاریخ نشر این آگهی بمدت‌ده‌روز باداره‌مناقصات شرکت واقع‌درمیدان ژاله مراجعه و در مقابل پرداخت‌مبلغ دویست ریال بصندوق‌شرکت‌وارائه رسید مربوطه باداره مذکور اسناد مناقصه را دریافت و پیشنهادخودرا براساس شرایط مالی و فنی مندرج در اسناد مناقصه تنظیم و تاساعت ۱۰ روز ۸ر۷ر۵۷ بدفتراموردتدارکات این شرکت‌در مقابل‌اخذ رسیدتسلیم نمایند.

پیشنهادات رسیده راس‌ساعت۱۰ همان روز (۸ر۷ر۵۷) بازو قرائت میشود.

حضور پیشنهاددهندگان درجلسه‌مناقصه آزاد است.

شرکت سهامی برق منطقه‌ای تهران

تلویزیون

توجه: برنامه های زیر از سوی رادیو تلویزیون در اختیار ما قرار گرفته و روزنامه اطلاعات هیچگونه مسئولیتی در تغییرات احتمالی برنامه‌ها ندارد.

چهارشنبه

سیمای ایران

۱۸/ـ	اخبار
۱۸/۰۵	کودکان
۱۸/۳۵	آموزش شنا
۱۸/۴۵	تلاوت قرآن
۱۸/۵۵	دین و جامعه
۱۹/۲۰	دعای افطار
۱۹/۲۴	اذان مغرب
۱۹/۳۰	نیایش
۱۹/۳۳	سروش آسمانی
۲۰/ـ	سینما، سینما
۲۰/۳۰	اخبار
	اخبار ورزشی
۲۱/۱۵	صمیمانه
۲۱/۳۰	کسرت خوانندگان
۲۲/ـ	کارآگاه راکفورد ـ پول کثیف، دزدسیاه
۲۳/ـ	موسیقی کلاسیک

تلویزیون دوم

۱۹:۰۰	شنای نوجوانان
۱۹:۳۰	سفرهای دور و دراز «۲۶»
	نویسنده و کارگردان ـ نادر ابراهیمی
۲۰:۳۰	اخبار
۲۱:۰۰	کمدی کلاسیک کمدیهای هارولد لوید
۲۱:۳۰	تابستان
۲۲:۰۰	موسیقی ایرانی

تلویزیون بین‌المللی

۱۸:۳۰	ـ اخبار
۱۸:۵۵	ـ معرفی برنامه ها
۱۹:۰۰	گربه استثنائی
۱۹/۲۵	ـ شوباب نیوهارت
۱۹:۳۰	ـ نابودی افریقا ـ قسمت دوم
۲۰/۱۰	ـ روهاید
۲۱:۱۰	ـ کریستی لاو، خبرکن
۲۲	ـ اخبار
۲۲:۱۵	ـ الری کوئین

پنجشنبه

سیمای ایران

۱۲/۰۰	اخبار
۱۲/۰۵	تفسیر قرآن
۱۲/۳۰	بسکتبال حرفه‌ای
۱۴/ـ	کارتون
۱۴/۲۰	کانن
۱۵/۱۰	شهرهای ایران
۱۶/ـ	ویرجینیایی
۱۷/۱۵	کودکان
۱۸/۵	مسابقه سه سه تا
۱۸/۴۵	تلاوت قرآن
۱۸/۵۵	درباره مسائل دینی
۱۹/۱۸	دعای افطار
۱۹/۲۲	اذان مغرب
۱۹/۳۱	سروش آسمانی
۲۰/ـ	مستند ـ جهان جانوران
۲۰/۳۰	اخبار
۲۱/۱۵	صمیمانه
۲۱/۳۰	سینمای شب جمعه
۲۳/ـ	موسیقی ایرانی

تلویزیون دوم

۱۹:۰۰	داستانهای قشنگ پروفسور
۱۹:۰۵	ماجراهای سندباد «کویر و بچه فیل»
۱۹:۳۰	دنیای والت دیسنی «ساعتی با دانلدداک»
۲۰:۳۰	اخبار
۲۱:۰۰	صفحه اول
۲۲:۰۰	سینمای شب جمعه

تلویزیون بین‌المللی

۱۲:۰۵	ـ اسکابی دو
۱۴:۳۰	ـ سه کله پوک
۱۴:۵۰	ـ شوگریپ ایپ
۱۵:۱۰	ـ فیلم سینمائی «گمشدگان»
۱۶:۳۰	ـ رابین هود
۱۶:۵۰	ـ فی لیس
۱۷:۱۵	ـ پلنگ صورتی
۱۷:۴۰	ـ داستان پلیس
۱۸:۳۰	ـ اخبار
۱۹:۰۰	ـ نگاهی به ایران
۱۹:۲۵	ـ دوربین مخفی
۱۹:۵۰	ـ همه افراد خانواده
۲۰:۱۹	ـ واریته
۲۱:۱۰	ـ هشت تابچه کافیه
۲۲:۰۰	ـ اخبار
۲۲:۱۵	ـ فیلم سینمائی

صحنه‌ای از فیلم مشترک «قهرمانان»

**گریگوری پک
تلی ساوالاس
راجر مور
و بهروز وثوقی
در فیلم «لعنتی ها»
بازی می کنند**

ازفیلم‌های مشترک چه خبر؟

سینمای ایران تا کنون در زمینه تهیه محصولات سینمایی مشترک به آنچه که امید داشته دست نیافته و پیوسته در این زمینه با شکست روبرو شده است، نمونه‌اش فیلم بی ارزشی چون «قهرمانان» است که حتی با برخورداری از اعتبار نام کارگردانش هم از لحاظ تجاری و هم از نظر هنری شکست خورد.

با اینحال کماکان دیده‌ایم که ساختن فیلمهای مشترک ادامه داشته و هنوز هم میتوان زمزمه‌هایی مبنی بر ساختن دیگر فیلمهای مشترک را شنید. وسوسه ساختن محصولات مشترک سینمایی از جهتی یک وسوسه منطقی بحساب می‌آید و از لحاظ دیگر یک کار عبث بنظر میرسد.

منطقی است به این دلیل که سینمای هر مملکتی آرزو دارد که روزی از محدوده بومی خود پا را فراتر نهد و در یک سطح گسترده‌تر به معرفی خود بپردازد، این بخودی خود فکر درستی است چه، ازین رهگذر آئین و فرهنگ یک مملکت میتواند به مرزهای دیگر راه پیدا کند و ارزش‌های آن برای دیگر مردم جهان نیز آشکار شود که البته این مسئله منوط به ساختن فیلم خوب است، فیلمی که اندیشه و پیام درست، بدور از دروغ و ظاهر سازی داشته باشد و آئینه تمام نمایی باشد برای انعکاس روح یک جامعه و فراز و نشیب‌های آن. در غیر اینصورت رسالت سینما از کف میرود و تعهد آن در گرو داد و ستدهای تاجرمنشانه به فراموشی سپرده میشود. پس شک نیست که فکر جهانی کردن سینمای ایران از طریق ساختن محصولات مشترک سینمایی میتواند فکر ارزنده‌ای باشد مشروط بر آنکه سهل انگاری‌هایی که تا کنون در این مورد صورت گرفته و بویژه خاصه خرجی‌ها کنار گذاشته شود و سینمای ایران در قبال سرمایه‌ای که صرف میکند به هر طریق که ممکن است نقش عمده‌ای را بخود اختصاص دهد بویژه در مورد انتخاب دستمایه فیلم که در چنین مرحله‌ای مهمترین عامل فرهنگی یک اثر سینمایی محسوب میشود. توفیق در این امر البته تا حد بسیاری به این مسئله برمیگردد که در وهله اول سینمای بومی ما بتواند خود را از بی هویتی کنونی که دچار آن است رهایی بخشد و در مقام یک هنر زنده و مردمی به حیاتی دوباره دست یازد.

بهانه بازگشت به مسئله فیلم‌های مشترک در این کوتاه کلام، فیلم جدیدی است که صحبت از ساخته شدن آن میرود. این فیلم قرار است که با سرمایه مشترک آمریکا، آلمان و ایران ساخته شود. نام آن دقیقا مشخص نشده است اما به احتمال زیاد فیلم در آلمان فیلمبرداری خواهد شد و یک فیلمساز جوان آمریکایی آن را خواهد ساخت. نقش نخست این فیلم را که مدتهاست صحبت از ساخته شدن آن میرود قرار است تا «بهروز وثوقی» بازی کند.

فیلم دیگری که در این زمینه قرار است ساخته شود فیلمی است بنام «لعنتی ها» که البته به احتمال بسیار زیاد ایران در این فیلم سرمایه گذاری نخواهد داشت و تنها قرار است تا از ایران «بهروز وثوقی» برای بازی در این فیلم قرار داد ببندد وبه این ترتیب این تنها نقطه اشتراک این فیلم خارجی با سینمای ایران خواهد بود. تهیه کننده این فیلم یک تهیه کننده انگلیسی بنام «مایکل جونز» است که به هنگام فیلمبرداری فیلم «کاروانها» در ایران به کارگردانی «جیمز فارگو» ، بر سر صحنه‌ای از این فیلم حاضر شده بود که در آن بهروز وثوقی ایفای نقش میکرد و در همین مکان بود که از وی برای بازی در فیلم «لعنتی‌ها» دعوت کرد. سرمایه این فیلم را که در حدود شانزده میلیون دلار میشود، انگلیس و آمریکا مشترکا میپردازند و فیلم قرار است تا دراواخر شهریورماه امسال در مکزیک جلوی دوربین برود. «مایک جونز» که در حال حاضر مشغول آماده نمودن مقدمات تهیه این فیلم است هنوز در مورد کارگردان فیلم به نتیجه نرسیده است. در حال حاضر سه نفر امکان ساختن این فیلم را دارند که عبارتند از «دیوید لین» ، «ریچارد بروکس» و یک فیلمساز جوان انگلیسی که به احتمال زیاد همین کارگردان انگلیسی سازنده فیلم خواهد بود چه تا کنون تهیه کننده با دو فیلمساز دیگر به توافق نرسیده است.

در این فیلم قرار است تا جمعی از هنرپیشگان مشهور سینمای دنیا بازی کنند که عبارتند از: گریگوری‌پک، تلی ساوالاس، راجرمور و رابرت واگنر.

پول کثیف، نور سیاه

مجموعه پلیسی «کار آگاه راکفورد» ماجرای این هفته خودرا تحت عنوان «پول کثیف، نور سیاه» به نمایش میگذارد. ساعت پخش این فیلم ساعت ۲۲ ازسیمای ایران است.

کارگردان آن «استوارت مارگولین» است و درآن به جز جیمز گارنر، خودکارگردان نیز نقش مهمی را بازی می کند. سایر بازیگران فیلم عبارتند از:

جان پی رایان، جوسانتوز، نوآبیری و... «استوارت مارگولین» کارگردان این قسمت ازمجموعه «کارآگاه راکفورد» «پول کثیف، نورسیاه» همان کسی است که درچند قسمت اخیر این مجموعه نقش آدم تقریبا شوخ، ترسو و درعین حال بیخیالیی را بازی کرده است که «انجل» صدایش میزنند.

اولین بار «دیویدسی تایلور» وی را درنقش «انجل» وارد مجموعه کرد و بعد چون تیپ پشت هم اندازو پرتحرک «انجل» دراین فیلم جاافتاد، «جیمز گارنر» که درواقع تهیه کننده اصلی مجموعه است، موافقت نمود که این شخصیت به کاراکترهای دائمی مجموعه (جیم راکفورد، راکی، پت و کارآگاه) اضافه شود و حالا درفاصله عرضه تقریبا ده قسمت ازاین مجموعه، استوارت مارگولین، بازیگر نقش انجل، این توفیق را به دست آورده که کارگردان قسمتی ازاین مجموعه نیز باشد. «پول کثیف، نورسیاه» نشانگر استعداد و ذوق فطری این بازیگر درمقام کارگردان است. خلاصه داستان فیلم بدینقراراست:

جوزف راکفورد (راکی) ـ پدرجیم ـ به سفر میرود و درغیاب او، کارهایش را «جیم» انجام میدهد. جیم دراولین روز سفر پدر بادوست قدیمیش «انجل» روبرو میشود. انجل وحشت زده و نگران است. نگران قرضی که به آدم ناراحتی بنام «لاری» دارد. او میباید هرروز بیش از صد دلار بخاطر بدهکاریش به لاری بهره بپردازد. جیم که مشغول بررسی کارهای پدرش است تصادفا بانامه‌ای برخورد می کند که درداخل آن مقدار زیادی پول بصورت اسکناس های صددلاری قرار دارد. انجل ازفرصت استفاده کرده و دواسکناس را به اصطلاح کش میرود.

پس از پیگیری درمییابد که اسکناس ها نشانه گذاری شده و خرج کردن آنها طبعا باعث گرفتاری میشود و این گرفتاری بدوا دامن انجل را میگیرد که دواسکناس صددلاری را برای خردکردن به بانک میبرد.....

کرم رضایی و فیزیکدان ها

«رضا کرم رضایی» بازیگر قدیمی تئاتر، نمایشنامه «فیزیکدانها» اثر نمایشنامه نویس شهیر سوسیس «فردریک دور نمات» را به فارسی برگردانده است، کرم رضایی تا کنون حدود بیست نمایشنامه را ترجمه کرده است که تا کنون چهارده تای آن به مرحله چاپ رسیده است: از برتولت برشت: ارباب پونتیلا و نوکرش ماتی ـ قیمت آهن چنده؟ ـ دانسن ـ هوراتی ها و کوریاتی ها ـ جرقه‌ای در تاریکی و توراندخت. از یونسکو: تشنگی و گشنگی ـ مستأجر جدید. از ادوارد آلبی: رویای آمریکایی. از استروسکی: زیرکترین آدم هم اشتباه می کند. از کروتس: شخص سوم ـ کلبه والدین ـ کار خانگی. و از «دورنمات» تنها همین نمایشنامه فیزیکدانها را به فارسی برگردانده است.

محتوای فیزیکدانها در حول و حوش زندگی دانشمندانی دور میزند که دانش خود را در راه غیر انسانی بکار میبرند و یا سازمانهای علمی دانش آنها را به هر طریق میخرند و از آن سوء استفاده می کنند. در «فیزیکدانها» نشان داده میشود که چطور سازمان های علمی به خاطر تسلط بیشتر بر جهان و به دست آوردن سود فراوان سرانجام دنیا را به نابودی میکشانند.

استخدام فوری

در اجرای طرح جدید ارشیو بزرگ سازمان رادیو تلویزیون ملی ایران که براساس اخرین اطلاعات علمی و تجربیات بایگانی مواد سمعی و بصری سازمانهای بین‌المللی برنامه ریزی شده و شامل نگهداری چندین هزار فیلم، نوارهای صدا (برنامه‌های رادیوئی) ضبط‌های مغناطیسی (برنامه های تلویزیونی) اسلاید، عکس و کتاب و اسناد است نیاز فوری باستخدام چند کارشناس با تحصیلات حداقل فوق‌لیسانس در رشته کتابداری یا مشابه آن و تجربه کافی میباشد. بالاترین سمت این واحد که برابر با سایر مدیریتهای بزرگ سازمان است نیز میتواند توسط فرد واجد تمام شرایط لازم اشغال شود.

ازافرادی که پذیرای همکاری میباشند تقاضا میشود جهت کسب اگاهی بیشتر و ثبت نام تا پایان وقت اداری روز چهارشنبه ۳۷/۶/۱۵ با در دست داشتن فتوکپی اخرین مدرک تحصیلی، فتوکپی معافی و ۲ قطعه عکس به امور استخدام سازمان رادیو تلویزیون ملی ایران واقع در خیابان جردن، نبش بلوار ناهید مراجعه نمایند. گزینش از طریق مصاحبه خواهد بود.

داوطلبان در شهرستانها میتوانند به نزدیکترین مرکز رادیو تلویزیون مراجعه فرمایند.

م الف ۱۲۵۳۱

واگن مرگ

«واگن مرگ» عنوان ماجرای این هفته مجموعه «ویرجینیائی» است که درساعت ۱۶ فردا ازسیمای ایران نمایش داده میشود. کارگردان «واگن مرگ»، «دارل هالن بک» نام دارد و فیلم محصول سال ۱۹۶۷ است. درآن چارلز بیکفورد، جان مک انیتایر، دوک مک کلور و آلبرت سالمی بازی دارند.

داستان بدینقرار است که: یک محکوم بانام «مارکوس» توسط دوافسر به نامهای «اسموک» و «کالینز» روانه «فورت استیل» میشود تادرانجا محاکمه گردد.

مارکوس بشدت تشنه است. یکی از دوافسر وقتی برای دادن آب به او نزدیک میشود، درمی یابد که «مارکوس» دچار تب سرخ شده است.

افسر مذکور جریان بیمارشدن مارکوس را به دیگران خبر میدهد و همه ازترس ابتلا به بیماری تب سرخ، زندانی را ترک کرده و میگریزند و زندانی تنها در بیابان، زیرافتاب سوزان باقی میماند.

«هالن بک» کارگردان این قسمت از مجموعه ویرجینیایی ازکارگردانان باسابقه اما مهجور تلویزیون آمریکاست. وی اول بار به سال ۱۹۵۹ باکارگردانی فیلم «رعد درداکوتای مهتابی» کارش را آغاز کرد. و ازان پس تاکنون بطور مداوم فیلم ساخته است.

«دارل هالن بک» که درگذشته ازاو کارهای متعددی را درتلویزیون دیده‌ایم، دربرخی ازفیلم هایش که داستان خوب و فیلمنامه سنجیده‌ای را دراختیار داشته، چون روایتگری صادق و دقیق، اثری تماشایی و جالب بوجود آورده است.

دراین اثر می بینیم که «دارل هالن بک» باردیگر چهره‌ای خوب و دلچسب و فضایی گیرا ارائه داده است.

سخنرانی مجید محسنی درباره سینمای ایران

مجید محسنی

«مجید محسنی» بازیگر و کارگردان قدیمی سینمای ایران که در تاریخ سینمای ماجزء نخستین کسانی است که به سینمای فارسی اهمیت بخشید و مردم را به تماشای فیلم بومی فراخواند، سالهای بسیاری است که فعالیت در سینما را چه از جهت بازیگری و یا کارگردانی کنار نهاده است با اینحال نگاه او به سیر صعودی و نزولی سینمای ایران نمی تواند خالی از جنبه های محققانه باشد چه حداقل میتواند در مقام فیلمسازی درباره سینما حرف بزند ده[illegible] بسیاری از استخوانداران این سینما فعالیت داشته است.

سخنرانی «مجید محسنی» درباره سینمای ایران از طرف سینما تک موزه هنرهای معاصر تهران برگزار می شود و در ساعت ۷ بعد از ظهر روز سه شنبه ۲۸ شهریور ماه جاری خواهد بود. پیش از آن نیز در روز سه شنبه ۲۱ شهریور در ساعت ۷ بعد از ظهر جلسه بحثی خواهد بود.

درباره تاریخ سینمای ایران که در واقع گشاینده گفتگو و بحثی است که ادامه‌ی آن به سخنرانی مجید محسنی و سپس نمایش فیلم هایی از وی می انجامد که تحت عنوان «نگاهی به تاریخ سینمای ایران» به نمایش در می آیند.

این برنامه شامل نمایش دو فیلم است که اولی «لات جوانمرد» نام دارد که محصول سال ۱۳۳۸ است و در روز سه شنبه ۲۱ شهریور در ساعت ۷/۳۰ دقیقه بعد از ظهر نمایش داده میشود.

فیلم دوم «پرستوها به لانه باز میگردند» نام دارد که محصول سال ۱۳۴۲ است و از فیلمهای مشهور مجید محسنی بحساب می آید. این فیلم نیز در ساعت ۷/۳۰ دقیقه روز سه شنبه ۲۸ شهریور به معرض تماشای علاقه مندان گذارده می شود.

سفر به مشهد

در برنامه این هفته «تابستان» سفری به «مشهد» می کنید. شهر درختان سبز، شهر گردشگاهها و بزرگترین شهر زیارتی ایران، شهری که در تابستان بیش از یک میلیون زائر دارد.

«مشهد» با هوای دلکش، میوه های خوش طعم و گردشگاههای زیبا، او تابستان پذیرای مسافرانی است که برای زیارت و سیاحت راهی این شهر میشوند.

دراین برنامه به توس میروید وازآرامگاه فردوسی بزرگترین شاعر حماسه سرای ایران، دیدن می کنید.

توس هر ساله محل ملاقات دوستداران فردوسی در جشن توس است.

برنامه تابستان را امشب در ساعت ۲۱/۳۰ دقیقه از تلویزیون دوم ببینید.

کاشی کف ایراتا

مناسبترین پوشش برای کف سالن پذیرائی، ناهارخوری، اطاق خواب، حمام

فقط یکبار نصب میشود، احتیاج به تعویض ندارد لکه‌پذیرنیست، هرگز نمی سوزد و به آسانی تمیز وشفاف می‌شود.

کاشی کف تزئینی ۲۰×۲۰ مترمربع ۹۰۰ ریال

کاشی کف ساده ۲۰×۲۰ مترمربع ۸۰۰ ریال

نمایشگاه خیابان پهلوی مقابل پارک ساعی

فروش درکلیه نمایندگیهای ایراتا درتهران وشهرستانها

خانم BBC آقا

اگر شما دارای صفات ذیل هستید میتوانید همکار خوبی برای ما باشید.

به درآمد بیشتر فکر کرده‌اید؟ از وقت اضافی خود حداکثر استفاده مالی را میبرید؟ خوش‌برخورد و خوش‌بیان هستید؟ بکارهای اجتماعی و فرهنگی علاقمندید؟ پس؛

باماتماس بگیرید تلفن ۸۳۵۹۴۷

آگهی استخدام

اداره آجودانی ستاد بزرگ ارتشتاران جهت تکمیل کادر غیر نظامی خود در تهران متخصصین حائز شرایط زیر را بر اساس مقررات قانون استخدام کارمندان غیر نظامی در ارتش شاهنشاهی با حقوق و مزایای مکفی استخدام مینماید ، ضمنا داوطلبان مشمول درصورت سپردن تعهد لازم (حداقل ٦ سال) از خدمت زیر پرچم معاف خواهند بود .

شرایط استخدام :

١ـ تابعیت دولت شاهنشاهی ایران
٢ـ متدین بیکی از ادیان (اسلام ، مسیحی ، کلیمی ، زرتشتی)
٣ـ داشتن حداقل سن ١٨ و حداکثر ٤٠ سال تمام .
٤ـ داشتن صحت مزاج طبق گواهی بهداری نیروی زمینی شاهنشاهی
٥ـ موفقیت در آزمایشات ورودی.

مشاغل مورد نیاز .

الف ـ مهندس در رشته های الکترونیك وراه وساختمان وتاسیسات

ب ـ لیسانس مترجم زبانهای انگلیسی ، روسی ، عربی ، فرانسوی ، آلمانی ، اسپانیولی ، چکسلواکی ، لهستانی ، مجارستانی ، رومانی ، چینی ، کره‌ای ، فیلیپینی ، افغانی ، ترکی ، آسوری ، ارمنی ، عبری ، پشتو ، کردی ، اردو.

پ ـ ماشین نویس فارسی و فارسی لاتین (تحصیلات دیپلم و یاسوم متوسطه)

داوطلبان میتوانند با دردست داشتن دوقطعه عکس ویکبرك فتوکپی مدرك تحصیلی وشناسنامه برای ثبت نام و کسب اطلاعات بیشتر همه‌روزه باستثنای روز های تعطیل و پنجشنبه ها بهاداره آجودانی ستاد بزرك ارتشتاران واقع درخیابان کورش کبیر (جاده قدیم شمیران) چهارراه قصر مراجعه نمایند.

م الف ١٤٥٣٤

اطلاعیه

شرکت ملی نفت ایران

قابل توجه مصرف کنندگان نفت گاز دستگاههای حرارتی (شوفاژ)

نظر باینکه عاملین توزیع نفت گاز مورد مصرف دستگاه های حرارتی (آقایان علی پسیان ودلاور انصاری) از تاریخ ۲۱ر۵ر ۱۳۵۷ در این زمینه فعالیتی نخواهند داشت از کلیه مشترکین عاملین نامبرده فوق تقاضا دارد جهت راهنمائی و ثبت‌نام نزد سایر عاملین رسمی به اموربخش این شرکت واقع در تقاطع خیابان های بهار و ثریا (اطاق شماره ۲۳۷) مراجعه و یا با تلفنهای ۷۵۳۲۱۷ و ٧٦٤٤٢٦ و ٧٦٥٩١٢ روز های شنبه تا چهارشنبه از ساعت ۱۷ الی ۱٤ تماس حاصل فرمایند .

شیک تر و جالب تر، همگام بامد روز از کیز انگلیس در تهران خرید کنید

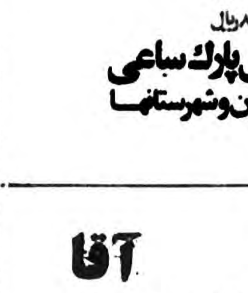

KAYS

مرکز سفارشات کیز تهران خیابان هدایت شماره ۳۳۶

نارمک ـ سیمتری ایستگاه نیمه چهارراه حمی سالی آرایش روسک
خیابان پهلوی ـ خیابان جنب قصر سرس پلاک ۲۲ دکوراسیون حمید
خیابان آیزنهاور ـ نبش نادمان و زنجان پلاک ۱۰۵ گالری گل سرا
گیشا ـ خیابان شانزدهم پلاک ۱۴ تلفن ۶۳۷۷۱۷
دریان نو ـ انتهای خیابان اول ابتدای هماپوسهر پلاک ۱۶ تلفن ۹۸۰۵۸۸
باغ صبا ـ مقابل خیابان ملک ابتدای خیابان دانش پوشک عراله
فرح جنوبی ـ نبش ایدسه ۲ طبقه زیرین کلینیک رنان تلفن ۸۵۶۴۷۶
امیر آباد جنوبی ـ نبش بصرت پلاک ۱۵۴ طبقه دوم تلفن ۹۳۲۷۱۳
تهران نو ـ فرح آباد چهارراه حافظ اسارات حافظ
امیریه ـ مقابل بیمارستان اخوان فروشگاه مهدی تلفن ۶۴۳۹۱۱
میدان کندی ـ اول باغ تجاری سوم کوچه تاگهر پلاک ۳۳
نیاوران ـ خیابان راهدی خیابان لیلا شماره ۲۰
و شرکت تعاونی مصرف وزارت مسکن و شهرسازی و سازمانهای وابسته

سیاست جدید تأمین برق کشور اعلام شد

مهندس جهانگیر مهدمینا

برنامه تازه وزارت نیرو در زمینه تامین برق و آب در سطح کشور دیروز از سوی مهندس جهانگیر مهدمینا وزیر جدید نیرو در مصاحبه‌ای باخبرنگاران اعلام شد .

وزیر نیرو در این مصاحبه ضمن اشاره به ارقام تولید و مصرف برق در شبکه بهم‌پیوسته گفت:

تولید برق هم اکنون درسطح مصرف است و در حال حاضر اگر در نقاطی خاموشی برق پیش می‌آید ناشی از عدم‌کشش شبکه توزیع است.

مشکل ناشی از توزیع برق محدود ،خطوط برق‌رسانی در داخل شهرها نیست ، بلکه در خطوط انتقال برق نیز مشکلاتی از حیث ظرفیت انتقال یا منحصر بودن خط انتقال وجود دارد.

بهمین منظور از هدفهای مهم این وزارتخانه درآینده سفارش وخرید وسایل انتقال و توزیع برق می‌باشد ، زیرا اگر شبکه توزیع نتواند برق را بمراکز مصرف برساند همان نتیجه عدم تولید را خواهد داشت و مصرف کننده با کمبود برق مواجه میشود . از اینرو در آینده سعی خواهد شد اجرای طرح های تولید برق با توزیع آن در یک زمان اجرا شود.

سهم تولید نیروگاه‌های اتمی

وزیر نیرو سپس به سیاست تولید برق اشاره کرد و گفت: وزارت نیرو در برنامه ریزی بلند مدت بر تولید برق ازطریق نیروگاه های اتمی تاکید خواهد داشت. براین اساس ، وزارت نیرو میزان برق از این نیروگاه ها را در پایان برنامه هفتم به ۳۲ درصد مجموع تولید خواهد رساند.

مطابق پیش‌بینی وزارت نیرو سهم تولید برق نیروگاه های اتمی که در آخر برنامه ششم ۱۸ درصد خواهد بود ، در پایان برنامه هفتم به ۳۲ درصد خواهد رسید . در مقابل ،سهم تولید نیروگاه های آبی ،گازی و بخاری که به ترتیب ۱۳ ، ۱۵ و ۵۴ درصد در پایان برنامه ششم می‌باشد به ۱۰ ،۹ و ۴۱ درصد دربرنامه هفتم کاهش می‌یابد.

وی افزود حجم سرمایه گذاری در تولید برق بسیار زیاد است اگرچه دولت تمام‌این سرمایه گذاری هارا تامین‌میکند، معهذا برای خودکفا ساختن شرکت های برق ضرورت دارد در تعرفه برق نیز تجدید نظر شود و مصرف کنندگان نیزدر تامین قسمتی‌از هزینه هامشارکت داشته باشند.

وی یادآور شد موضوع خرید برق‌از کشور های‌همسایه بکلی منتفی است و اگر هم در این زمینه مذاکراتی شده فقط برای تبادل انرژی بوده نه خرید برق از این کشور ها .

مهدمینا وزیر جدید نیروکه برای نخستین باردرمقام وزارت درمصاحبه شرکت کرده بود ، پیرامون تامین برق مناطق‌خارج محدوده گفت : برنامه وزارت نیرو ، تامین برق این مناطق است ، منتهی متناسب باامکانات مربوط به خطوط توزیع برق و آب ، چون در تمام مناطق خارج از محدوده شهر تهران خطوط توزیع وجود ندارد .

مطابق بررسی وزارت نیرو و شهرداری پایتخت ، حدود سی تاسی و پنج هزار مشترک‌برق و آب در خارج از محدوده‌شهر تهران وجود دارند که تامین برق آنان سریعتر از آب‌امکان پذیر است .

تامین برق روستاها

در زمینه‌برق رسانی به‌روستا ها نیز وزارت نیرو اولویت قائل است و تاآخر برنامه هفتم یعنی تا ده سال دیگر به ۱۵ هزار روستا برق داده میشود.

در سال جاری نیز برق ۲ هزار روستا تامین میگردد وبر اساس دستوری‌که بمشرکت های برق داده شده حداکثر ۲ هزار تومان و تا پنجه درصد هزینه برق رسانی از روستا ـ نشینان دریافت میشود ، البته این هزینه باید با سطح زندگی هریک از دهات مطابقت‌داشته باشد.

مهدمینا درمورد برنامه های تامین آب خاطرنشان کرد که هدف دراین برنامه جلوگیری‌از بهدر رفتن‌حتی قطره‌ای از منابع آب کشور می‌باشد.

بهمین منظور، باتوجه به امکانات منابع آب هرمنطقه ، آب مورد احتیاج بخش کشاورزی ، صنعتی و شهری تامین میشود. برای تامین آب شهرها اعتبارات قابل‌ملاحظه‌ای تامین شده ولی اجرای طرح های توسعه آب شهر ها در زمان کوتاه ممکن نخواهدبود.

اکثر شهر ها بملت توسعه فوق‌العاده‌سریع نیازبه‌منابع جدید آب دارند اما تامین این منابع و انجام طرح های مربوط بملوله کشی بتدریج میسر خواهد بود .

مسئله فاضلاب

بموازات این کار ، به مسئله فاضل آب شهرها توجه خاص خواهد شد. دراین زمینه‌اخیرا ۴۵۰ میلیون ریال اعتبار جهت کمک به طرح های ایجادفاضل آب شهرهای شمالی کشور اختصاص یافته است.

وزیر نیرو تاکید کرد تهیه آب از منابع سطحی یا منابع زیرزمینی جهت تامین آب مورد نیاز مناطق کشاورزی از دیگر برنامه های فوری وزارت‌نیرو است :

در نقاطی که منابع آب زیر زمینی وجودداشته باشدوزارت نیرو دربهره‌برداری از این‌منابع با کشاورزان همکاری خواهد کرد و تسهیلات لازم را فراهم میسازد .

برای انجام این‌کار باهمکاری وزارت کشاورزی و عمران روستائی برنامه و طرح های مشترکی اجرا خواهد شد .

مهندس مهدمینا در پایان به مسئله اجرای طرح های رفاهی کارکنان شرکت های برق و آب در سطح کارکنان انرژی اتمی قرارخواهد گرفت . علاوه بر تجدید نظر درحقوق و مزایای کارکنان وزارت نیرو و موسسات وابسته، به طرح های رفاهی آنان نیز توجه بیشتری‌میشود.

حقوق‌و مزایای کارکنان شرکت های برق و آب در سطح کارکنان انرژی اتمی قرارخواهد گرفت . علاوه بر تجدید نظر درحقوق و مزایای کارکنان وزارت نیرو و موسسات وابسته، به طرح های رفاهی آنان نیز توجه بیشتری‌میشود.

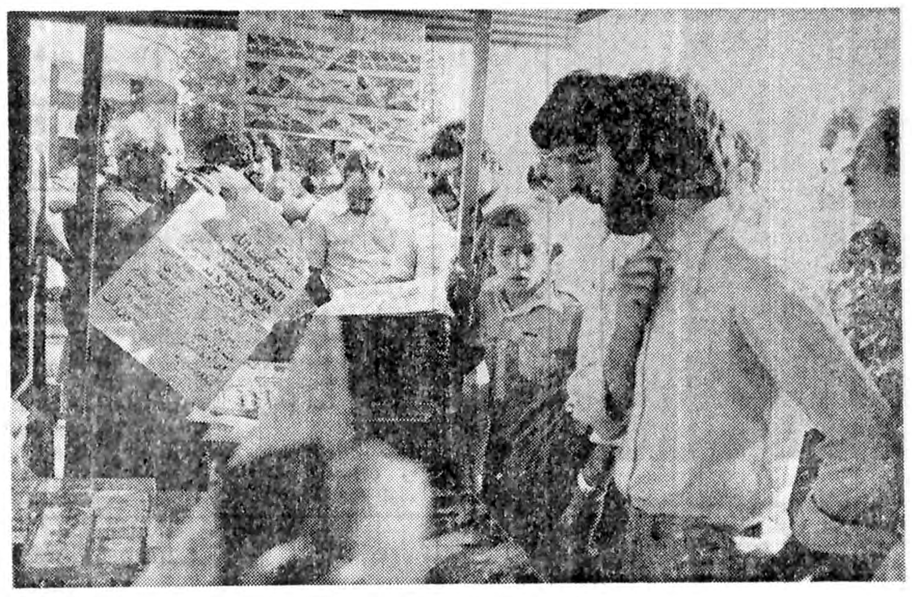

دیروز روزنامه اطلاعات در چاپ های اول و دوم خود برای‌اولین‌بار درایران براساس گزارش خبرگزاری ها ، خبرامکان اعزام هیاتی از ایران به نجف را برای مذاکرات آشتی دولت با علمای نجف اعلام کرد.

پس از انتشار این خبر، خبرنگاران روزنامه اطلاعات تحقیقات وسیعی را شروع کردند و بدنبال آن اطلاع حاصل‌شد که حضرت‌آیت‌اله العظمی خمینی در آخرین اعلامیه‌ای‌که انتشار داده‌اند مسئله آشتی با دولت رارد کرده‌اند و در ضمن هیچ مقامی مسئله اعزام هیئت را تائید نکرد .

سپس براساس خبر های بدست‌آمده بعداز ظهردیروز اقدام‌بچاپ سوم فوق‌العاده اطلاعات گردید .

این فوق‌العاده در تیراژ زیاد و بطور وسیعی در تهران و شهرستانهای‌کشور توزیع شد .

عکس فوق اجتماع گروهی از مردم تهران را برای خرید و مطالعه فوق‌العاده روزنامه اطلاعات در مقابل یکی از کیوسک های فروش مطبوعات نشان میدهد .

در شهرستانها

دکتر نهاوندی در تبریز عنوان کرد :

تعطیل شدن دانشگاه تبریز قابل قبول نیست

تبریز ـ خبرنگار اطلاعات: ساعت ۱۰ صبح امروزدکتر نهاوندی وزیر علوم و آموزش عالی بمنظور بررسی وضع دانشگاه آذرآبادگان و نیز بررسی خواستهای دانشجویان این دانشگاه وارد تبریز شد.

وی در فرودگاه تبریز به خبرنگاران گفت: پاسخهای مربوط به‌دانشگاهها و نیز تصمیمات جدید روز پانزدهم شهریور ماه‌جاری‌اعلام خواهد شد .

دکتر نهاوندی افزود :موضوع قابل تاکید اینکه خانواده‌ها و جوانان تبریزی انتظار دارند تا دانشگاه آذرآبادگان‌مجددا دایر شود و قابل قبول نیست که این دانشگاه تعطیل‌بماند.

وی همچنین گفت:از اینکه دانشجویان تبریزی چه می ـ خواهند بکنند اطلاعی ندارم اما بعنوان یك سیاست کلی اعلام می‌کنم که باید دانشگاه های کشوردرتاریخ تعیین‌شده باز شوند و «باز» هم خواهند شد.

دکتر نهاوندی قبل از ظهر امروز پس از ملاقات‌باستاندار آذربایجان شرقی در جلسه‌ای که‌درمحل دانشگاه‌آذرآبادگان تشکیل شده‌بود شرکت کرد.

دراین جلسه دکترمجیر مولوی رئیس و تمام رومای دانشکده‌ها واستادان دانشگاه آذرآبادگان شرکت داشتند.

در این‌جلسه خواستهای۲۷ ماده‌ای دانشجویان و هیات علمی دانشگاه آذرآبادگان مورد بررسی قرار گرفت .

برای بازگو کردن حقایق آتش‌سوزی سینمارکس آبادان :

نماینده داغدیدگان آبادان تقاضای شرفیابی به‌پیشگاه‌شاهنشاه‌را کرد

آبادان ـ خبرنگار اطلاعات جعفر سازش پدری که • فرزند ۱۳ تا ۲۵ ساله خود رادر جریان آتش سوزی سینما رکس آبادان از دست داده‌است از سوی کلیه خانواده های داغدیده و بازماندگان ۳۷۷نفر قربانی فاجعه بعنوان نماینده انتخاب شدتادرتهران بحضور شاهنشاه آریامهر شرفیاب‌شود.

جعفر سازش امروز تلگرافی به همین منظور از طرف بازماندگان فاجعه به تهران مخابره کرد.

متن تلگرام بشرح زیراست:

ـ چاکر جعفر سازش که • فرزندم رادر حادثه‌آتش سوزی سینما رکس آبادان از دست داده‌ام، به نمایندگی از طرف داغدیدگان این حادثه استدعای شرفیابی دارم.استدعا دارد این افتخار را به فدائی بدهید تا حقایق راکه هنوز هیچکس‌نمی‌داند وخود به چشم دیده‌ام بازگو کنم.

جان‌نثار ـ جعفر سازش

انجمن شهر شیراز :

خدمات آموزگار بر هیچکس پوشیده نیست

شیراز ـ خبرنگار اطلاعات انجمن شهر شیراز در جلسه دیشب خود ضمن بررسی کارنامه دولت‌آموزگار ازنخست وزیر پیشین بعنوان یکی از چهره های درخشان مملکت یاد کرد.

دشتی یکی از اعضای انجمن در این مورد گفت:

ـ مابابد شمشیر هارا غلاف وحملاتمان را متوقف کنیم چرا که همگی‌در برابر تاریخ‌مسئولیت مستقیم داریم .

غلامی یکی دیگر از اعضای انجمن شهر در پاسخ نمازی عضو دیگر که دولت آموزگار رامورد انتقاد قرار داده‌بود اظهار داشت :

ـ مانباید افراد ابن‌الوقتی باشیم و با بهروی کار آمدن یک عده خدمات گروه قبلی را نادیده بگیریم .

آموزگار یک فارسی‌خدمتگزار است و خدماتش بر هیچ‌کس پوشیده نیست .

درعین حال امیدواریم دولت آقای شریف امامی آنچه راکه گفته و وعده داده است به مرحله عمل درآورد .

انجمن شهر شیراز درهمین جلسه ضمن تجلیل از خدمات دکتر آزمون استاندار سابق فارس اظهار امیدواری کردوی در پست جدید شیرازی ها و مردم فارس‌را از یاد نبرد و از کمک به شهرداری شیراز دریغ نکند.

اعضای انجمن باتفاق آراء تصویب کردند یکی از بولوار های بزرگ شیراز که در زمان استانداری دکترآزمون احداث شده است بنام وی نامگذاری شود .

ملاوه براین در این جلسه تصویب شد توریست هائی که تا۷۲ساعت در شیراز اقامت می‌کنند از پرداخت ده تومان عوارض‌هواپیمائی معاف شوند.

صبح امروز محاکمه ۱۲ دانشجو که باتهام تظاهرات خیابانی و اخلال نظم دستگیر شده بودند در شعبه ۲۲دادگاه جنحه آغاز شد . این عده در تاریخ ۱۰ر۱۰ر۳۶ در چهار راه عزیزخان توسط ماموران کلانتری مرکزدستگیر و بازداشت شدند . محاکمه این‌عده‌ادامه دارد، عکس صحنه‌ای از جلسه‌امروز دادگاه را نشان میدهد .

برادر آیت‌الله‌العظمی خمینی از تبعید آزاد شدند

دیروز حجةالاسلام‌و المسلمین آقای‌حاج‌سید مرتضی پسندیده، برادر حضرت آیت‌الله العظمی حاج آقا روح‌الله‌الموسوی خمینی ، که‌از یکی دوماه قبل بعنوان تبعید در انارک نائین بسر میبرد آزاد شده و عازم خمین گردیدند.

حجةالاسلام‌حاج سید مرتضی پسندیده برادر حضرت آیت‌الله العظمی خمینی از روحانیونی هستند که در خمین ملک و آب وعلاقه‌ای داشتند و نه فقط املاک خود را سرپرستی می‌کردند بلکه براملاک حضرت آیت‌الله‌العظمی‌خمینی برادرخود نیزنظارت داشتند . املاک حضرت آیت‌الله‌العظمی خمینی‌و حجةالاسلام‌پسندیده بمقداری بود که در آن معاش وزندگی هردو خانواده را تکافو میکرد و حضرت آیت‌الله‌العظمی‌خمینی ازدرآمد املاک خود در خمین امرار معاش میکردند و از وجوهات وسهم‌امام علیه‌السلام برای هزینه زندگی‌خود مصرف نمی‌کردند.

درسال ۱۳۴۱ پس از اجرای قانون اصلاحات ارضی املاک حضرت آیت‌الله‌العظمی خمینی‌و برادرشان حجةالاسلام حاج سید مرتضی پسندیده‌نیز مشمول این‌قانون شد و حجةالاسلام پسندیده که دیگر درخمین ممر معاش ودرآمدی نداشتند به قم آمدند و بعنوان مباشر وناظر درمحضر حضرت آیت‌الله‌العظمی خمینی بسر می‌بردند.

بعداز آنکه حضرت آیت‌الله العظمی خمینی به نجف عزیمت کردند، حجةالاسلام حاج سید مرتضی پسندیده در منزل معظم‌له درقم بسر میبردندکه حدود یکی دوماه قبل به انارک نائین تبعید شدند و دیروزپس‌ازآنکه‌آزادی ازتبعید به‌ایشان اعلام‌شد انارک را بقصد خمین ترک گفتند .

آزادی مدیر مکتب‌اسلام

حجت‌الاسلام‌و لمسلمین آقای ناصر مکارم شیرازی مدیر و موسس‌نشریه‌مذهبی «مکتب‌اسلام » که از چندی گذشته آزاد شدند با اعلام آزادی به ایشان از تبعیدگاه خود عازم تهران گردید . حجت‌الاسلام ناصر مکارم شیرازی دیروز وارد تهران شد و هم‌اکنون در تهران بسرمیبرد .

پاسخ آیت‌اله‌العظمی شیرازی به‌علمای آبادان

حضرت آیت‌الله‌العظمی آقای حاج سیدعبدالله‌شیرازی‌مرجع تقلید شیعیان طی نامه‌ای در پاسخ حضرت حجت‌الاسلام والمسلمین آقای دهدشتی که به‌نمایندگی از طرف حضرات حجج اسلام و آیات آبادان تلگرافی مخابره نموده بودند چنین فرمودند.

بسم‌الله‌الرحمن‌الرحیم ما ایادی ظلمی را که به‌چنین جنایتی دست زده است‌محکوم مینمائیم مسلما درنزد خداوند متعال نیز محکوم میباشند و در برابر ملت شریف‌ومسلمان ایران نیز باید جوابگو باشند ما در هرشرائطی تعقیب کاررا خواهیم نمود و نمی‌گذاریم حقوق ملت مسلمان و اهالی آبادان بدست‌یك عده‌جنایتکار از بین برود وبه‌نمایندگان‌خود در منطقه‌خوزستان اعلام‌نمودیم و از آنان خواستار شده‌ایم که از هرگونه کمك مالی و معنوی‌نسبت به‌بازماندگان‌دریغ ندارند والسلام‌علیکم‌ورحمة‌الله برکاته .

الشیرازی ـ مشهدمقدس

عامل فاجعه آبادان به‌تهران انتقال یافت

غرب تهران ـ خبرنگار اطلاعات

ساعت یک بعد از ظهردیروز «هاشم عبدالرضا اشور» که می‌گویند یکی‌ازعاملان‌فاجعه سینما رکس آبادان است ، با هواپیما از عراق بتهران منتقل شد .

متهم‌درحالیکه دستبندبدست داشت و پاهای اورا نیز بسته بودند، پس از پیاده شدن از هواپیما، با یک اتومبیل،بمشهر انتقال‌یافت برای اینکه متهم شناخته نشود، صورت او را بایک پارچه‌مشکی پوشانده‌بودند.

هاشم عبدالرضا آشور عامل فاجعه آتش سوزی سینما رکس ـ شنبه خونین‌آبادان، هنگام گذشتن از مرز ایران، وسیله پلیس عراق دستگیر شد ودیروز در بغداد ـ پایتخت این کشور ـ تحویل ماموران دولت شاهنشاهی ایران شد و با هواپیما به تهران انتقال یافت.

هاشم عبدالرضا آشور،نزد ماموران‌دولت عراق،اعتراف کرده بود که او در جریان آتش سوزی فاجعه سینما رکس آبادان که به مرگ ۳۷۷تماشاگربی‌گناه انجامید، دست داشته است .

کارکنان‌وزارت‌دارائی باید بسرعت بکار مراجعین رسیدگی کنند

محمد یگانه وزیر امور اقتصادی و دارائی در بخشنامه‌ای به کلیه واحد های این وزارتخانه تاکید کرد سازمان های دولتی برای رفع نیازمندی های مردم تشکیل شده است و کارکنان دولت خدمتگزاران مردم‌میباشند و هزینه‌دستگاه های‌دولتی را مردم‌بپرداخت مالیات تامین می کنندو رفتار کارکنان باید همواره معرف و مبین این و اقعیت باشد با توجه به این امر حضور منظم در سراسر وقت‌اداری و انجام سریع‌کار مراجعان وحسن‌سلوک و جلب رضایت آنان ضرورت دارد .

دراین بخشنامه آمده‌است کارکنان‌وزارت‌امور اقتصادی و دارائی در هر سطح و موقعیت باید در انجام کار مراجعان‌ووظایف محوله با دقت و مراقبت و سرعت‌عمل و احساس مسئولیت همراه با حسن سلوک اقدام‌نمایند، درمواردی که انجام بعضی مراجعان به علت عدم انطباق با مقررات مربوط مقدور نباشد موضوع را با صرف وقت و ایجاد تفاهم برا ی‌مراجعان تشریح وبا ایجاد تسهیلات لازم آنان‌را راهنمائی نمایند تا موجبات اطمینان و اعتماد بیشتر مراجعان‌باین نکته که‌کارکنان دولت‌برای‌انجام کارمراجعان آماده خدمت می باشند فراهم آید .

کشت خشخاش در ۱۵ هزار هکتار مجاز اعلام شد

به پیشنهاد وزارت کشاورزی و عمران روستایی وتصویب هیات وزیران اجازه کشت خشخاش برای پائیز امسال‌در سطح ۱۵ هزار هکتار از زمین های حوزه عمل شرکت های سهامی زراعی تعاونی های تولید روستایی و شرکت های تعاونی روستائی داده شد ، این تصمیم به استناد ماده یک قانون اجازه کشت محدود خشخاش و صدور تریاک (مصوب سوم‌اسفند ماه۱۳۴۷) گرفته شد .

سطح اراضی مناطقی که کشت خشخاش در آنها آزاد شده بشرح زیر تعیین شده است : استان مرکزی ۱۴۰۰ هکتار ، استان اصفهان دو هزار هکتار ، استان فارس‌دو هزار هکتار ـ استان خراسان دو هزار و پانصد هکتار، استان سمنان یکهزار وپانصد هکتار ، استان همدان‌دو هزار و یکصد هکتار،استان لرستان دو هزار هکتار ـ استان‌چهار محال یکهزار و دویست‌هکتار و استان یزد ۳۰۰ هکتار .

صدور شناسنامه باتاریخ هجری

بدنبال اعلام تغییر سال رسمی کشور شاهنشاهی به هجری شمسی به کلیه شعب سازمان آمار و ثبت‌احوال درسراسر کشور ابلاغ شده که از این‌پس‌به هنگام‌صدور شناسنامه ها ماه و سال هجری شمسی قید شود و نیز کلیه شناسنامه های نوزدانی که طی چند سال اخیر با تاریخ شاهنشاهی صادر شده است بتدریج در آینده تعویض خواهند شد.

دنیای ورزش شنبه‌ها منتشر میشود

پیدا شده

حدود ۲۰ مرداد ۵۷ در حوالی بانک ملی شهباد مبلغی‌پیداشده تلفن۲۹۱۲۰۵

اینجانب عبدالرضاعبدالخانی شناسنامه ۸۲۱ اهواز کارت بازرگانی صادره تهران‌مفقود گردیده است از درجه‌اعتبار ساقط است

آ ـ ۶۴۷۵

تظاهرات نقابداران جلوی سفارت ایران درلندن

ساعت ۱۰ر۳۰ بامداد روز شنبه ٤ شهریور ماه در حدود ۲۵ نفر نقابدار درحالیکه پلاکارد های ضد ملی باخود حمل میکرده‌اند در برابر سفارت شاهنشاهی در لندن اجتماع کرده وتا ساعت ١٤ دست بتظاهرات زده وشعار های ضدمیهنی داده‌اند .

● گفته شده است که قرار بوده بعد از ظهر همانروز تظاهرات‌وسیعتری درخیابان های لندن صورت بگیرد و طی آن تظاهرکنندگان به مقابل سفارت شاهنشاهی بروند، لکن پلیس با توجه بوضع خشونت‌آمیز آنان واحتمال صدمه زدن‌بسفارت از انجام تظاهرات‌جلوگیری نموده است .

رئیس کل جدید بانك ایرانیان

هوشنگ مهرآئین رئیس کل بانک ایرانیان شد. وی پیش‌از این قائم‌مقام بانک‌بود که اکنون‌این‌سمت‌به فریدون معنوی سپرده شده است .

در آخرین جلسه هیات مدیره بانک‌ایرانیان که‌دیروز تشکیل شد عطا سلیمانپور بعنوان رئیس‌هیات مدیره و هوشنگ مهرآئین به عنوان رئیس کل بانک ایرانیان برگزیده شد .

سلیمانپور قبلا عنوان رئیس کلی بانک را داشت .

مهرآئین که فارغ‌التحصیل بانکداری است از بهمن ماه گذشته ازبانک مرکزی‌ایران به بانک ایرانیان آمد . وی مدتها دبیر هیات عامل بانک مرکزی ، مشاور عالی وزیر امور اقتصاد و دارائی ، سردبیر کیهان انترنشنال، و موسس و نخستین سردبیر مجله بانک‌مرکزی و دستیار ویژه رئیس کل بانک مرکزی ایران بوده است .

طلا کیلوئی ۱۸ هزار ریال گران شد

نرخ طلای شمش در بانک ملی ایران امروز نسبت به‌نرخ قبلی کیلوئی ۱۸ هزار ریال افزایش یافت و کیلوئی ۵۰۴ هزار ریال اعلام شد .

امروز قیمت طلای شمش‌در بورس های مهم‌جهان هراونس ۲۰۶٫۷۰ دلاراعلام شد که‌نسبت به‌نرخ دیروز اونس ۷٫۴۰ دلار افزایش یافته است .

نوسان قیمت این فلز درچند روز گذشته دربازار آزادتهران زیاد نبوده است و قیمت آن‌در حدودکیلوئی ۵۰۵ تا۵۱۰ هزار ریال معامله شده است .

معاملات طلا و سکه های‌طلا بخصوص معاملات عمده چندان قابل توجه نیست و بسابگفته‌چند تن از طلا فروشها تا پیان ماه مبارک رمضان نیز بازار طلا همچنان راکد خواهد بود .

نوسان ارزها

امروز نیز نوسان نرخ ارز های خارجی در بانکهای کشور زیاد بود و در حالیکه نرخ فرانک سویس ۷۵ دینار ،مارک آلمان فدرال و فلورن هلند هر کدام ۲۵ دینار لیره انگلیس ۲۰ دینار ـ فرانک فرانسه ،کورن سوئد ، کورن نروژ وکورن دانمارک هر کدام ۵ دینار و یکصد ین ژاپن۸۰ دینار افزایش یافت، نرخ یکصد فرانک بلژیک ۵۰دینار و یکصد لیر ایتالیا ۵ دینار کاهش یافت .

گفته شد علت نوسان شدید نرخ ارزهای خارجی درروزهای اخیر کاهش نرخ دلار درسطح جهانی بوده است .

شرکت گیلانیان در فارس اقدام به احداث یك واحد بزرك آموزشی میکند

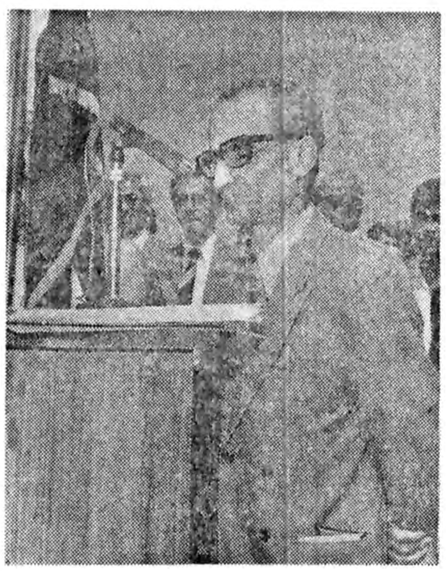

★ ابراهیم بهتاش مدیر کل آموزش و پرورش‌در مراسم شروع کار های ساختمانی‌سه واحد آموزشی در شیراز،از همکاریهای شرکت گیلانیان در جهت احداث واحد های آموزشی قدردانی کرد .

در میان ابراز احساسات‌و شور وشعف فوق‌العاده‌اهالی جنوب شیراز، استاندارفارس نخستین کلنگ ساختمان سه واحد آموزشی رادر اراضی بلوار سیبویه شیراز بزمین‌زد وباین ترتیب اساس بنای ۳ واحد بزرگ آموزشی که در گسترش سطح فرهنگو دانش گروهی‌ازفرزندان مملکت‌بی‌شک نقش عمده و حساسی‌خواهد داشت ، پی‌ریزی شد .

• ۲۲میلیون ریال‌اعتبار

در این مراسم پرشور که باحضور جمعی از مقامات استان و فرهنگیان فارس‌برگزار گردید ، ابتدا ابراهیم بهتاش مدیر کل آموزش و پرورش طی سخنانی اظهار داشت :

برای من و همکارانم توفیق خدمت فراهم شد تا مشترکا بتوانیم آنچه را که در مقام اولویت انجام وظیفه قرار دارد ، بمرحله اجرادرآوریم و این تلاش و کوشش در جهت رفع نیاز شیراز است.

بهتاش اضافه کرد که از جمله ۳ واحد آموزشی یک باب دبستان ۱۶ کلاسه است که در دو طبقه و در ۱۵۰۰ متر زیربنا توسط شرکت ساختمانی و تاسیساتی‌گیلانیان

مهندس بهمن بیژنگ مدیر عامل شرکت گیلانیان که کار احداث‌بنای‌سه واحدآموزشی را عهده‌دار است .

که یکی از شرکت های معتبر ساختمانی در شیراز و بلکه در مملکت است ایجاد میگردد که من در اینجا لازم میدانم‌از همکاری بیدریغ مهندس بهمن بیژنگ مدیر عامل این شرکت صاحب نام که با حداقل قیمت ما را در این مهم یاری داده‌اند تشکر کنم .

بهتاش در خاتمه سخنانش ضمن اظهار تشکر از مهندسین گروه نوسازی مدارس و بخصوص مهندس‌شارق رئیس گروه فوق که امر نظارت بر ساختمان های‌آموزشی را بر عهده دارد گفت اعتبار احداث دبستان مذکور که بنام‌مصطفی بلورچی‌نامیده‌شده ۲۲ میلیون ریال است و در زمینی به مساحت ۴۰۰۰متر مربع‌احداث میگردد .

• اهمیت واحد های آموزشی

سپس استاندار فارس طی سخنانی با اشاره به اهمیت آموزش و پرورش مسئله احداث واحد های آموزشی را یکی از اساسی ترین‌عوامل پیشرفت فرهنگ مردم دانست و اظهار خوشوقتی نمود که مدیر کل آموزش و پرورش فارس در این مورد چهره‌ای موفق داشته است .

استاندار فارس آنگاه کلنگ آغاز ساختمان مجتمع‌آموزشی مذکور را بنام نامی شاهنشاه آریامهر بزمین زد و ضمن بازدید از نقشه های‌ساختمانی مجتمع فوق از مهندس‌بیژنگ مدیر عامل شرکت گیلانیان و سایرمهندسین مربوط‌مسئولاتی کرد .

• آشنائی با شرکت ساختمانی و تاسیساتی گیلانیان :

شرکت ساختمانی وتاسیساتی گیلانیان ۱۰ سال قبل بمدیریت عامل مهندس بیژنگ‌در شیراز فعالیت خود را آغاز کرد .

شرکت‌گیلانیان یکی‌ازشرکت های معتبر ساختمانی است که تابحال با انجام پروژه های مختلف موفقیت خود را در اجرای طرح های بزرگ عمرانی به ثبوت رسانیده‌است و هم‌اکنون مهندسین و کارگران‌فنی‌و ماهر شرکت مسئول احداث چندین واحد آموزشی در شهر های کازرون ـ سپیدان و شیراز می باشند . مهندس بیژنگ در مورد احداث واحد های آموزشی توسط شرکت فوق میگوید :بنده وسایرمهندسین شرکت علاقه وافری بایجاد واحد های آموزشی داشتو داریم و اکثرپروژه های‌انجام شده توسط این شرکت‌در رده های آموزشی است ولی متاسفانه علیرغم این علاقه شدید من و همکارانم ،بعضی از دستگاه ها و سازمان های مسئول شهری در بعضی از شهرستان ها مشکلاتی برایمان ایجاد می کنندکه موجب‌کندی در کار می شود ولی علیرغم این مسائل امیدوارم باتوجه به حسن نیت مسئولین امر شرکت گیلانیان با انجام هرچه سریعتر پروژه های‌عام‌المنفعه بتواندبا آهنگی‌موفق درخدمت بمردم‌سراسرکشور تلاش‌نماید.

آگهی استخدام

مرکز اورژانس‌هرمزگان وابسته به‌سازمان‌منطقه‌ای بهداری و بهزیستی آن استان در سطح استان به تعدادی تکنیسین فوریت پزشکی احتیاج دارد که پس‌از اتمام دوره آموزش در تهران که حداقل چهار ماه می‌باشد باستخدام سازمان منطقه‌ای بهداری و بهزیستی استان هرمزگان درخواهند آمد.

شرایط متقاضیان

۱ـ دیپلم کامل متوسطه
۲ـ داشتن گواهینامه رانندگی
۳ـ حداکثر سن ۳۰ سال
٤ـ داشتن عدم سوءپیشینه

از داوطلبین واجد شرائط دعوت میشود که تا تاریخ ۲۹ر۶ر۵۷ همه روزه از ساعت ۸ صبح الی ٤ بعداز ظهر باستثناء روز های تعطیل‌وپنج شنبه ها درتهران به اداره آموزش مرکز اورژانس تهران واقع‌درخیابان شاه ،شماره ۱۳۰ر۱ (جنب سینما نیاگارا) طبقه چهارم ودراستان هرمزگان به‌سازمان منطقه‌ای‌بهداری وبهزیستی بندرعباس‌مراجعه‌نمایند. از متقاضیان آزمون کتبی ومصاحبه در تاریخ ۱ر۵ر۵۷ بعمل خواهدآمد و تاریخ شروع کلاس آنان در روز مصاحبه و آزمون تعیین خواهدشد.

م‌الف ۱٤٦۲۸ ۱ـ۲

مرکز اورژانس تهران

نام یکی از وزرای پیشین آموزش و پرورش در یک پرونده حیف و میل مطرح شد

۵ سال پس‌ازاعلام جرم‌علیه هیئت مدیره سابق شرکت تعاونی مسکن معلمان به اتهام حیف و میل سرمایه شرکت نامه خانم فرخ‌رو پارسا وزیر سابق آموزش و پرورش نیز به عنوان یکی از کسانی که در این پرونده نقشی داشتند مطرح شده است .

در سال ۱۳۳۸ شرکت تعاونی مسکن معلمان تاسیس شد و پس از تاسیس شرکت در اولین جلسه مجمع عمومی هیئت مدیره شرکت انتخاب گردید .

این شرکت‌که برای امرخانه سازی برای معلمان تشکیل‌شده بود با گرفتن مقداری زمین دولتی درانتهای خیابان‌هاشمی کار خود را شروع کرد و دو سرانجام در سال ۱۳۵۲ یعنی ۱۴ سال پس از تاسیس‌خانه های ساخته شده را در اختیار معلمان قرارداد .

روز ۲۹ دیماه سال ۱۳۵۲ مجمع عمومی شرکت تشکیل شد و اختیارات هیئت مدیره را از اعضای سابق گرفت و با انتخابات مجدد هیئت‌مدیره جدید را تعیین کرد .

پس از تعیین هیئت مدیره جدید اعضاء هیئت مدیره در سال ۵۳ شکایتی علیه هیئت مدیره سابق‌به‌اتهام حیف و میل سرمایه شرکت و چند مورد دیگر به‌دادسرای تهران‌شکایت کردند .

در شکایتی که تسلیم دادسرای تهران شد ، هفت مورد اتهام بقرار زیر مطرح شده‌است :

۱ـ عدم تحویل اسناد و اوراق و مدارک و دارائی شرکت به هیئت مدیره جدید.

۲ـ پرداخت یک میلیون و دو بست هزاریال بدون دلیل به شرکت « سایی» مقاطعه کار خانه های معلمین .

۳ـ اختلاف حساب درپاره‌ای از دفاتر .

۴ـ استفاده از پاداش یک میلیون‌ریالی‌برای اعضاء هیئت مدیره سابق بدون داشتن حق برداشت و اطلاع مجمع عمومی .

۵ـ اقدام به ساختمان خانه معلمین بدون پروانه ساختمان وبررسی نقشه‌های شهرسازی که نتیجه‌اش در خطر ویرانی قرار گرفتن تعدادی از خانه هاست .

۶ـ خرج مبلغی در حدود یکصدو پنجاه هزار تومان بدون داشتن سند و رسید.

۷ـ عدم گزارش درباره‌مصرف دو میلیون‌و پانصد هزاریال حق‌عضویت‌معلمان وبی‌اطلاعی از آن .

بدنبال طرح شکایت،پرونده‌ای در شعبه‌هشت تحقیق‌دادسرای تهران تشکیل و برای رسیدگی تحقیقات وسیعی از شاکیان‌و متهمین آغاز شد .

بهنگام تحقیقات پاره‌ای از اعضاء سابق هیئت مدیره‌اعلام کردند که مبلغ‌یک میلیون‌ریال پاداش رابدستور‌خانم فرخ‌رو پارسا وزیر وقت آموزش و پرورش برداشت کرده‌اند.

بدنبال اظهارات متهمین دادیار تحقیق شعبه هشت با صدور قرار عدم صلاحیت پرونده را در تاریخ دوم‌آذر ۱۳۵۵ به دیوان کیفر فرستاد .

در دادسرای دیوان کیفر پس از رسیدگی به پرونده‌بار دیگرپرونده‌باقرار عدم‌صلاحیت در تاریخ سوم‌خرداد ماه۱۳۵۷ به دادسرای تهران بازگشت داده شد .

فلامعلی عابدی دادیارتحقیق شعبه هشت دادسرای تهران پس ازدریافت پرونده‌و مطالعه نظر دادسرای دیوانکیفر که در آن نظر داده شده رسیدگی به جرائم متهمین در صلاحیت دادسرای تهران و رسیدگی‌به اتهام وزیر سابق آموزش و پرورش درصلاحیت کمیسیون ویژه قضائی در مجلس‌شورای ملی است ،تحقیقات و بررسی های خود رابرای پایان دادن باین شکایت ۵ساله مجدداًآغاز کرده است .

توضیح ـ رسیدگی‌به جرائم و اتهامات وزرا در صلاحیت کمیسیون ویژه قضائی مجلس شورای ملی است .

شکایت‌مدیر روزنامه علیه‌مدیر چاپخانه

دکتر علی‌اکبرحکیم شوشتری مدیر روزنامه خاک نفت، علیه حسن عرب مدیر روزنامه و چاپخانه پرچمخاورمیانه به‌اتهام نشر کارتهای تبریک جعلی به دادسرای تهران شکایت کرد.

چندی قبل کارتهای تبریکی که در آن مطالبی بصورت طنز ومسخره چاپ شده بود بنام دکتر علی‌اکبر حکیم شوشتری‌به مناسبت عیدنوروز برای‌بسیاری از افراد فرستاده شد . دراین کارتها ضمن تبریک فرا رسیدن سال نو اعلام شده بود که‌دکتر حکیم شوشتری در ایام عیدنیز از بامداد تاشامگاه مشغول‌کار است تادندانهای مردم را که‌در اثر خوردن شیرینی و آجیل ناراحت شده است مداوا کند و ... بدنبال انتشار این‌کارتها دکتر علی‌اکبر حکیم شوشتری شکایتی علیه حسن عرب تسلیم دادسرای تهران‌کرد. دردادسرا رسیدگی به‌پرونده، به‌عنی‌اصغر نبوی بازپرس شعبه دهبازپرسی دادسرا ارجاع شد.

بازپرس هر دو طرف دعوا را برای ادای توضیحات و تحقیق به‌دادسرا احضار کرد.

۵ نفر در تبریز کشته‌شدند

تبریز ـ خبرنگار اطلاعات : **در حوادث مختلف تبریز و حومه ۵ نفر کشته شدند .**

● وانت‌باری در حریس پسربچه۶ سالهای بنام‌اسماعیل را زیرگرفت‌وکشت...

راننده وانت دستگیر و با پرونده تحویل مقامات قضایی شد .

● زنی بنام سکینه فخری ـ ۳۲ ساله‌ـ در روستای«شیخ حسن» سردرود بخوردن سم نباتی خودش را کشت.

● جسدمتلاشی شده‌مردی در ارتفاعات «عون‌بن‌علی»تبریز توسط ماموران ژاندارمری تبریز کشف شد .

در کنار این جسد یک خنجر پیداشد و تحقیقات در مورد شناسایی این مرد ادامه دارد .

● پسر بچه‌ای‌در روستای «کنکرلو» شاهپور هنگام نزاع دوست ۱۲ ساله‌اش‌بنام‌ابراهیم مقدسی‌راباضربات چوب‌کشت. زارع شهریار عسگری باتهام قتل توسط ماموران دستگیر شد.

● مردی در روستای «گل فرج» علمدار کرگر همسرش را با ضربات مشت و لگد کشت‌وبهمراه کودک‌خردسالش فرار کرد.

وی که محمد خلقی ـ ۳۰ ساله ـ نام‌دارد پس‌ازبازگشت از صحرا همسرش روح‌انگیز را بقتل رساند. ماموران در تعقیب این مرد هستند.

جوانان تهرانی

ازجوانی پرسیدند : کردهستی؟ وقتی گفت : بلی ... او را کتک زدند !

بجرم «کرد» بودن چشم جوانی را مجروح‌کردند !

روز گذشته مردی بنام بهرامعلی یعقوب خانی درحالیکه چشمش به سختی مجروح شده بود به پاسگاه نعمت‌آباد مراجعه کرد و به ماموران گفت: از شهرستان برای عیادت یکی از اقوام به‌تهران آمدم، پس از اینکه از بیمارستان خارج‌شدم شخصی بمن نزیک شد وگفت تو کرد هستی؟ من خیال‌کردم او با من آشنایی قبلی دارد. گفتم بلی، ودر یک لحظه‌عده‌ای دورم جمع شدند وپس از شمارش ۳،۲،۱ مرا بقصد کشت زدند و چشم من در این حادثه صدمه دید.

بنابر ادعای بهرامعلی ماموران بمحل حادثه رفتند و شش نفر بنام برادران عباسی ـ محمد رضاـ رجب ـ شمسعلی غیاثوند و احمد نقلی را دستگیر کرده و بپاسگاه بردند یکی از متهمان در پاسگاه گفت: چند وقت پیش چند نفر که به‌تهران آمده بودند براثر اشتباهی ناجوانمردانه مارا کتک زدند. از آن روز به‌بعد تصمیم گرفتیم که در برابر هر کردی که قرار گرفتیم تلافی کنیم.

ماموران پس از تکمیل پرونده بهرامعلی را به‌پزشکی قانونی فرستادند وپزشکی قانونی برای وی دوهفته طول درمان نوشت. چون سن سه‌تن از متهمان کمتر از ۱۸سال بود، به دادگاه اطفال وبقیه متهمان به دادسرای ناحیه۳ تهران ارجاع شدند.

۲ سرنشین پیکان کشته شدند

مرودشت ـ خبرنگار اطلاعات: راننده و یک سرنشین پیکان شماره ۹۲۳۳۳تهران‌ـت در حادثه راه تخت‌جمشید ـ مرودشت کشته شدند .

اتومبیل از تخت‌جمشیدعازم مرودشت بود که در ۶ کیلو متری مرودشت بامینی‌بوس شماره۷۷۴۸۵ تهران‌ـب‌بشدت برخورد کرد.

در این حادثه اصغرمشکل گشفرد راننده پیکان وماهی خلیلی سرنشین آن‌جان‌باختند. عوض ایزدی راننده مینی‌بوس بشدت مجروح شد و به بیمارستان شیراز انتقال‌یافت.

نوجوان شهرستانی در اولین دزدی در تهران به‌دام افتاد

جوان شهرستانی به محض ورود به‌تهران حین‌سرقت دستگیر شد .

روز گذشته ماموران گشت کلانتری ۲۱تهران متوجه‌شدند جوانی درون یک تاکسی مشغول شمارش پول است . ماموران کم‌کم‌رفتار این جوان مظنون شده بودند وی را دستگیر و به کلانتری جلب کردند .

جوان مزبور در کلانتری خود را «علی» معرفی کردو گفت بیش از یک ساعت نیست که به تهران آمده‌ام و چون پول‌نداشتم ، دست به سرقت زدم .

ماموران راننده تاکسی ۱۵۶۱۹ ـ تهران را که محمد رضا آریان‌فرنام دارد بکلانتری احضار کردند ولی راننده حاضر به گذشت نشد .

چون سن علی کمتر از ۱۸ سال بود ماموران وی را با پرونده تنظیمی و کیسه پول خرد به دادگاه اطفال فرستادند .

بخاطر برقراری رابطه با خواهر :

جوان ۱۷ ساله پسرعمویش را کشت

شیراز ـ خبرنگار اطلاعات **یک جوان ۱۷ ساله پسر عموی ۲۲ ساله خود را که با خواهرش رابطه برقرار کرده بود کشت .**

یداله عبدالرضائی اهل‌و و ساکن یکی از روستاهای کازرون پس از آنکه اطلاع پیدا کرد خواهرش با پسر عموی ۲۲ ساله‌اش نورالله رابطه دارد با وی بنزاع پرداخت .

ضمن نزاع یدالله‌باضربات سنگ که به پهلو و سینه نورالله وارد کرد باعث‌مرگ وی شد .

متهم بقتل توسط‌ماموران دستگیر شد و جسد پس‌از کالبدشکافی تحویل‌خانواده مقتول گردید .

۲ نوجوان در یک حادثه رانندگی کشته شدند

مشهد ـ خبرنگاراطلاعات **یک اتومبیل سواری ۲ نوجوان را در سه‌راهی پارک آریامهر مشهد زیر گرفت و هردو را کشت .**

قربانیان این حادثه کاظم زرافشان ۱۴ ساله و محمد رضا احمدی ۱۷ ساله‌بودند که برای درس خواندن به وکیل‌آباد مشهد رفته‌بودند. در راه بازگشت یک‌اتومبیل سواری این‌دو را زیرگرفت و کشت. راننده متخلف‌محل حادثه را ترک گفت و گریخت .

پوشش استخر

با مواد پولی استرفایبر گلاس در هر رنگ با تضمین ۲۰ ساله استخرهای کوچک و بزرگ تحویل میشود

تلفن: ۳۰۳۱۳۲

پرده

سرویس و تعمیرات کرکره لوور دراپه وپرده های پارچه‌ای در اسرع وقت ۹۲۰۶۱۷ ـ ۹۲۰۷۵۶

پزشک قلابی پس از ۲۵ سال طبابت و ۶ بار ازدواج دستگیر شد!

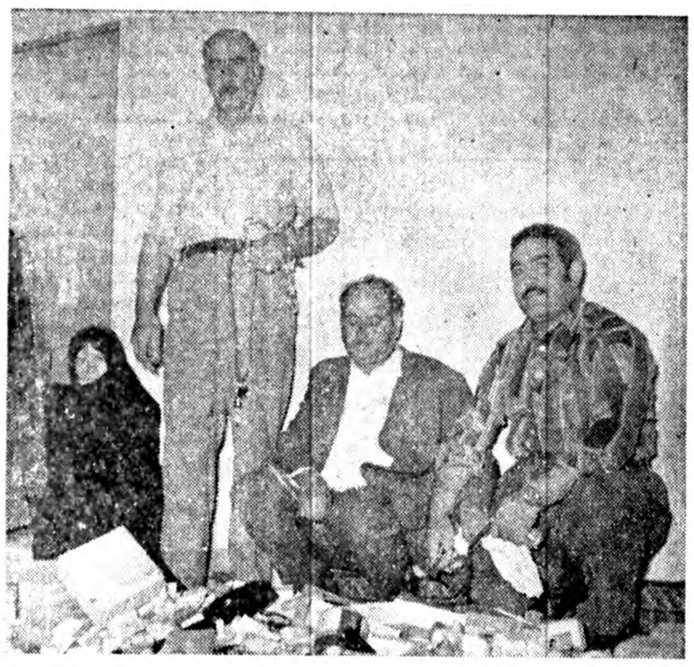

نفر دوم از سمت راست پزشک‌قلابی درمیان‌ماموران‌با وسایل‌و داروهای‌پزشکی دیده میشود. سمت چپ در عکس همسر اول پزشک قلابی نشسته است .

پزشک قلابی

تبریز ـ خبرنگار اطلاعات **مرد ۵۰ ساله‌ای که ۲۵ سال درروستاهای‌آذربایجان طبابت غیر مجاز کرده وبا استفاده‌از ۳ شناسنامه‌جعلی ۶زن گرفته، براساس‌شکایت پدر یک دختر فریب‌خورده دستگیر شد.**

دو ماه پیش شخصی‌بنام قوچعلی اسدی ضمن‌مراجعه به پاسگاه ژاندارمری «ورزقان»تبریز اظهارداشت: شخصی که خود را طبیب معرفی می‌کرد دختر ۲۳ ساله‌ام گلی اسدی را فریب داده و گریخته است .

بدستور رئیس آگاهی شهربانی تبریز ، رئیس کلانتری ۵ باتفاق پرویز حاجی‌زاده‌و حمیدخیرخواه ماموران آگاهی به تعقیب شخص دورمگرد پرداختند و وی را دستگیر کردند .

متهم که محمد حسین دلخسته نام دارد و ۵۰ساله است همراه وسایل طبابت خود به آگاهی فرستاده‌شد و در بازجوئی های مقدماتی روشن شد وی با استفاده از ۳ شناسنامه جعلی در روستاها دختران زیادی را بعقد رسمی‌وصیغه خود درآورده است .

پزشک قلابی باگواهینامه رانندگی جعلی ، باانومبیل درروستاهابه طبابت‌عمومی، دندانپزشکی و قابلگی پرداخته و در اینکار یک سابقه ۲۵ ساله دارد .

در جریان تشکیل‌پرونده همسر اول متهم بنام رباب عبداللهی علیه شوهر خود شکایت کردو از وی‌تقاضای طلاق نمود .

رباب در اداره آگاهی اظهار داشت :

محمد حسین زن های متعددی گرفته است که در شهرهای مختلف از آنها نگهداری می‌کند .

او هرچند ماه یکبار به خانه می‌آمد و بعنوان پیدا کردن پول‌راهی‌دهات میشد.

گلی اسدی دختر فریب خورده نیز در اداره‌آگاهی تبریز گفت :

ـ محمد حسین دلخسته از یکسال پیش‌خود راعاشق دلخسته من فلمداد می‌کردتا اینکه یکروز که به صحرا رفته بودم فریبم داد و با اتومبیل خود برد .

من در حال حاضر از وی دو ماهه حامله‌هستم و نمی‌توانم نزد پدر و مادرم برگردم .

از حبیب دکتر قلابی عکسهای زنان صیغه‌ای وی و چند نامه عاشقانه بدست آمد .

در یکی ازشناسنامه های جعلی نام دکتر قلابی ،محمد فرشچی قید شده و گواهینامه‌اش نیز که با عکس خود وی همراه‌است بنام محمود محمدی است.

مردی همسر و معشوق‌همسرش را در بستر کشت

تبریز ـ خبرنگار اطلاعات : مردی در روستای «کاریز» ـ ۲۵ کیلومتری شاهپور آذربایجان ـ همسر جوان و معشوق همسرش را که درحال معاشقه بودند، سربرید وفرار کرد.

این مرد که محمد نام‌دارد برای انجام کاری از مزرعه‌به خانه‌اش بازگشت‌و متوجه شد که ماوی‌ـ۲۰ ساله‌ـ همسرش با پسر۱۹ساله کدخدای‌روستا در حال عشقبازی هستند .

وی ابتدا باضربات تبر هر دو آنهارا کشت‌و پس‌ازبریدن سرآنها فرا رکرد.

چشم کودک فدای کبوتربازی شد

پسر بچه ۸ ساله بخاطرگرفتن کبوتر یک چشم خود را از دست داد.

این پسر بچه که مجید حیدر علی نام دارد و دانش‌آموز کلاس دوم دبستان است روز دوشنبه «پریروز» موقعی که قصد داشت برای گرفتن کبوتر روی بام منزل برود بکفه حیاط منزل سقوط کرد و نوک یک میله آهنی بچشم راست او فرو رفت. پدر این پسربچه که در لحظه حادثه در محل کار خود بود بمحض اطلاع از این موضوع خودرا بمنزل رساند و مجید را به بیمارستان انتقال داد . پزشکان بیمارستان پس از معاینه مجید اعلام کردند چشم صدمه دیده او بینائی خود را برای همیشه از دست داده است.

این حادثه زنگ‌خطری است برای خانواده‌ها که مراقب‌بچه های خود باشند واز گذاشتن تره بار در دسترس بچه‌ها خودداری کنند تا باشاچنین حوادثی روبرو نشوند.

مرگ موتورسوار

بهـ تانکر ۱۱۵۱۹ کرمان براننده‌گی مهدی جهانی ۱۶ ساله (فاقدگواهینامه)درخیابان «ششم بهمن»بم،باموتورسیکلت سواری بنام جواد رجبزاده تصدف کرد و او رابکشتن داد. راننده تانکر دستگیر نشد.

عروس ۱۴ ساله و داماد ۱۸ساله

شکایت نوعروس ۱۴ ساله راز صیغه‌ای بودن‌ازدواج را برملا کرد .

روز گذشته زنی بنام « راضیه » به کلانتری ۱۹ مراجعه‌و شکوائیه علیه شوهرش به کلانتری تسلیم‌کرد .او درشکایتش نوشت : قریب یکسال است‌که‌باجوان ۱۸ساله‌ای‌بنام«ابراهیم» ازدواج کرده‌ام . تا مدتی پیش رفتار شوهرم‌با من خوب‌بود ولی از یکی‌دو ماه باین طرف مرتب بهانه میگیرد و مراآذیت میکند .

ماموران کلانتری پس از تحقیق متوجه شدند که‌راضیه ۱۴ سال دارد و عقد او غیرقانونی است .بهمین جهت‌زوج جوان را با پرونده تکمیلی به دادگاه اطفال فرستادند.

خریدو فروش مستغلات شمال

لنگرود روبروی شهرداری دفترمشاور املاک لاله تلفن ۲۱۲۹ منوچهر پورثابت

اطلاعیه‌راهنمائی‌ورانندگی‌تهران درمورد نحوه‌پرداخت‌مالیات سالانه‌اتومبیل

در سال جاری به استثناء ۲۱ شعبه ممتاز وارزی کلیه شعب بانک ملی در تهران نسبت به دریافت‌مالیات سالانه اتومبیلها اقدام می‌نمایند .

بدینوسیله به اطلاع همه دارندگان اتومبیل های سواری و سواری بیابانی (پلاک سفید) که در تهران شماره‌گذاری شده‌اند می‌رساند که با توجه به سری پلاک برابر جدول زمان‌بندی‌زیر برای پرداخت مالیات به شعبه‌های‌مربوطه مراجعه و آرم مخصوص را که‌برنگ زرد می باشد دریافت وبه شیشه اتومبیل الصاق نمایند .

عدم پرداخت مالیات و یانصب نکردن آرم مستلزم پرداخت جریمه خواهد بود .

اتومبیل های پلاک سری ع‌وق‌از اول تا پایان شهریورماه .

اتومبیلهای پلاک ل ـ م از اول‌تا پایان مهرماه .

اتومبیلهای پلاک‌سری(تهران‌ـه)، ـ (تهران ۲۲) ـ(تهران ۲۴) از اول تا پایان آبانماه .

تبریکات

جناب آقای مهندس شریف امامی نخست‌وزیر محبوب ایران

انتصاب بجا و شایسته آنجناب را بسمت نخست وزیری ایران بعموم‌ملت ایران بخصوص جامعه روحانیت تهنیت عرض نموده موفقیت سرکار رادرراه‌پیشبرد‌هدفهای‌شاهنشاه‌آریامهر ودین مبین اسلام ومیهن عزیزمان ایران آرزومی نمایم

نماینده ایران‌ناسیونال در محمودآباد ـ حاجی‌نصرت‌الدین

جناب آقای دکتر مهندس شالچیان وزیر محترم راه وترابری

انتصاب شایسته آنجناب را به مقام وزارت راه و ترابری صمیمانه تبریک عرض مینماید.

کرمانشاه ـ از طرف هیئت مدیره شرکت آبربیس ـ برهمی

جناب آقای مهندس جعفر شریف امامی

انتصاب جنابعالی را به نخست‌وزیری کشور صمیمانه تبریک و موفقیت آن جناب را در راه خدمت به میهن‌عزیز و شاهنشاه آریامهر از خداوند متعال خواهانیم .

گلپایگان ـ مرتضی همایون ـ مهریار هاشمی

جناب‌آقای علی‌آقا پهلوان زاده

انتصاب شایسته شما را به دبیری کمیته پیکار با بیسوادی شهرستان رفسنجان تبریک میگوئیم .

یزد ـ مهدی ـ حسین‌ـ محسن و محمد ساعتچی

جناب آقای دکتر علینقی کنی مشاور محترم نخست وزیر و ریاست سازمان اوقاف

انتصاب شایسته جنابعالی را صمیمانه به تمام مومنین تبریک میگوئیم .

الحاج حسین بنکدار شیرازی

تیمسار ارتشبد عباس قره باغی

وزیر محترم کشور انتصاب شایسته جنابعالی راصمیمانه تبریک میگوئیم .

ملک‌هوشنگ قهاری وکیل پایه یک دادگستری

جناب آقای ویشکائی وزیر محترم‌بازرگانی

انتصاب بجا و شایسته آن جناب را به مقام وزارت بازرگانی صمیمانه تبریک عرض مینماید .

رئیس اتحادیه صنف کافه رستوران ها حسین ـ شیرازی

تیمسار سپهبد احمد علی محققی

با کمال مسرت انتصاب شایسته جنابعالی را صمیمانه تبریک عرض نموده سلامتی و موفقیت حضرتعالی‌وخانواده محترمتان را از خداوند متعال مسئلت داریم .

حبیب‌اله آزادی ـ میرهادی آزادی ـ حسین‌آزادی

جناب آقای جلیل محمودی

انتصاب بجا وشایسته شما را به سمت دبیری شورای ورزش استان اصفهان تبریک می‌گویم امید است بیش ازپیش در امور موفق باشید.

نیشابور ـ محمد تهرانچی

جناب آقای نصرت‌الله قیامی

انتصاب شایسته شما را صمیمانه تبریک می‌گویم.

گرگان ـ حسن مرادی

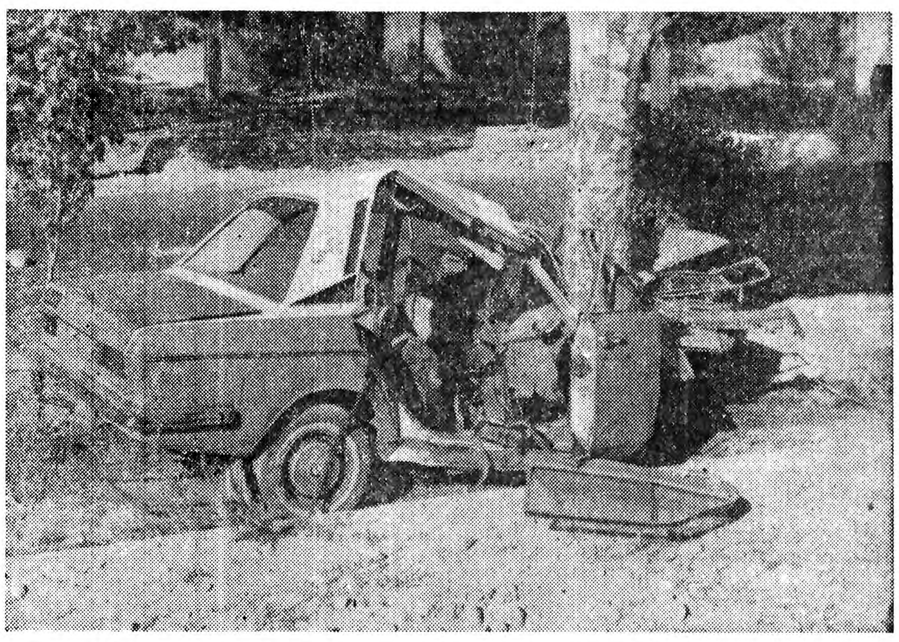

در عکس ، تاکسی پس‌از برخورد با درخت، درحالی‌که مسافران آن را به بیمارستان برده‌اند در کنارخیابان دیده میشود

راننده مست مسافران خودرا به کشتن داد

تبریز ـ خبرنگار اطلاعات **۳ سرنشین تاکسی‌شماره ۱۲۳۳۹ ـ تبریز در حادثه جاده استخر شاه ـ تبریز کشته شدند .**

ساعت ۲ بامداددیروزاین تاکسی برانندگی محمدرضا آسیاب درحالیکه ۳ مسافر داشت در راه مراجعت از استخر شاه به تبریز بعلت سرعت زیاد از جاده‌منحرف شد و با درخت تنومندی بشدت برخورد کرد.

در این حادثه یکی از مسافران تاکسی بنام اسد کشته شد و بقیه بشدت آسیب دیدند و به‌بیمارستان انتقال یافتند .

۲ مسافر دیگر تاکسی‌بنام حسن قدردان سردرودی و محمد علی سلطانی به علت شدت جراحات دربیمارستان جان سپردند .

در تحقیقات بعدی معلوم شد که راننده تاکسی و نیز سرنشینان آن همگی مست بودند .

زنی از قاتل شوهرش تقاضای ۲۰ میلیون ریال خون‌بها کرد

تبریز ـ خبرنگار اطلاعات **یک زن ۳۰ ساله در دادسرای تبریز از قاتل شوهرش تقاضای ۲۰میلیون ریال خون‌بها کرد.**

چند روز پیش کشاورز ۳۰ ساله‌ای بنام حبیب‌الله فرهنگی ساکن روستای «قارلوجه» از توابع کلیبرا تفنگ شکاری‌مرد ۴۰ساله‌ای بنام سولدوز محمودعلی‌لو ، را بقتل رساند . متهم این جنایت با پرونده متشکله‌به دادسرای تبریز اعزام شد.

در دادسرا سمایه‌محمودی همسر مقتول با ۶فرزندش بست نشست و طی شکوائیه‌ای تقاضای ۲۰ میلیون ریال خون بها کرد. پرونده‌ای در این زمینه تشکیل شد و تحت بررسی قرار گرفت .

عکس : نفر اول سمت‌راست سمایه‌محمودی‌همسر مقتول همراه با فرزندانش در دادسرای تبریز بست‌نشست

مجالس ترحیم

هو الباقی
باکمال تاسف وتالم درگذشت **حاج عباس نجد خوانساری** را باطلاع خویشان و آشنایان میرساند. مجلس ختم آنمرحوم روز پنجشنبه ۹ر۶ر۵۷ از ساعت ۱۰ الی۱۲ در مسجد جامع بازار شبستان چهل ستون منعقد میباشد.
خانوادههای نجد ـ سلبی ـ فرجی ـ اثناعشری ـ شاهی ـ مظلومی ـ جواهری ووابستگان آنمرحوم.
آـ۱۳۹۴۰
اطلاعات ـ مصیبت وارده را بخانوادههای عزادار تسلیت میدهد.

نمایندگان استان همدان در مجلس سنا وشورایملی بانهایتتاسفدرگذشت شادروان **حسین خزلی (سالارنصرت نهاوندی)** را باطلاع دوستان و آشنایانوهمشهریانارجمند میرساند. مجلس ختم آن مرحوم از ساعت ۶ تا ۷ ونیم بعدازظهر روز جمعه ۱۰ر۶ر۵۷ در خانقاه صفی علیشاه برگزار میگردد.
محسن رئیس، علی اکبر جلیلوند، هما زاهدی، علی طباطبائی، هوشنگ ناظمی، مهندس صائبی، مهندس ظفری، مهندس اردلان، محمد حسین معینی قراگزلو ، شجاعی قراگزلو ، مهندس بهرمند .
آـ۱۴۰۰۴

باکمال تاثر درگذشت فقید سعید **حسین خزلی (سالار نصرت نهاوندی)** بزرگ خاندان خزلی را باطلاع دوستان و آشنایان میرساند. مجلس ختم آنمرحوم از ساعت ۶ تا ۷ونیم بعداز ظهر جمعه ۱۰ر۶ر۵۷ درخانقاه صفی علیشاه منعقد خواهد بود .
خانوادههای: خزلی، سلگی، شهابی، نامداری، اردلان، ارغون، خزاعی، اسدی، یاوری ،شیخالاسلامی جعفرپور ، ظفری، ذکائی، زمانیان، جهانشاهی، ذوالفقاری ، پارسا، ابوالفتحی، ضرغامی، شعبانی، معتمدی، رهنمون .
آـ۱۴۰۰۲

باقلبی اندوهبار وبا نهایت تاسف وتاثر درگذشت شادروان **حسین خزلی (سالار نصرت نهاوندی)** عمویعزیز وارجمند خودرا باستحضار بستگان وآشنایان ودوستان میرسانیم. مجلس ترحیم آن فقید سعید روز جمعه ۱۰ر۶ر۵۷ از ساعت ۶ تا۷ونیم بعداز ظهر در خانقاه صفی علیشاهبرگزار میباشد .
شاپور، اردشیر، ایرج ، احساناله ، محمد رضا . عبدالحمید اردلان .
آـ۱۴۰۰۰

بانهایت تاسف وتالم وقلبی اندوهبار درگذشتهمسر وپدرعزیزمان شادروان **حسینخزلی (سالارنصرتنهاوندی)** را باطلاع اقوام ودوستان میرساند. مجلس ترحیم مردانه وزنانه آنمرحوم از ساعت ۶ تا۷ونیم بعداز ظهر روزجمعه ۱۰ر۶ر۵۷ در خانقاه صفی علیشاه منعقد میباشد .
ملک سلگی، فریده خزلی (شهاب)، آریاندخت خزلی. مهرداد خزلی، یوسف شهاب .
آـ۱۳۹۹۸
اطلاعات ـ مصیبت وارده را به خانوادههای عزادار بویژه بازماندگان آنمرحوم تسلیت میدهد .

هو الباقی
بانهایت تاسف و تاثر فوتنابهنگامبانو **زهرا حقیقی (نهاوندی)** راباطلاع دوستان و نهاوندیهای مقیم مرکز میرساند مجلس ختم مردانه و زنانه روز جمعه ۱۰ شهریور ماه ازساعت ۴تا۶ بعد ازظهردرمسجد حضرت ابوالفضل خیابان تاجبرگزار می گردد.
خانواده های : بهمانی. گیا. فیاضمنش. روشن ضمیر . گرجی. ظفری. سیف. محمودی. حقیقی. ملکی.
آـ۴۵۲۹
اطلاعات ـ بخانواده های عزادار مصیبت وارده راتسلیت میدهد.

بانهایت تاسف درگذشت مادر عزیزم **حاجیه بانو بیوک افشار حسنلو** را باطلاع دوستان و آشنایان میرساند مجلس ختم مردانه و زنانه آن مرحومه در روز شنبه ۱۱ شهریور از ساعت ۱۶ الی ۱۸ در مسجد الجواد منعقد است.
فریدون مجلسی
آـ۶۴۶۷

بانهایت تاسف و تاثر درگذشت فرزند و همشیره عزیزمان **حاجیه بانو بیوک افشار حسنلو** راباطلاع بستگان و دوستانو آشنایان میرساند. مجلس ختم آن مرحومه در روز شنبه ۱۱ شهریور ماه از ساعت ۱۶ الی ۱۸ در مسجد الجواد منعقد است.
فاطمه دهستانی . شریف اقدس. عالمتاج. اشرف . مریم. فریفته. نزهت. سودابه. سرلشگر بازنشسته غلامعلی. عباس . اسکندر. ایرج. مصطفی. غلامحسن افشار حسنلو.
آـ۶۴۶۷

خانواده های : افشار حسنلو (قراحسنلو) . مجلسی . دهستانی. شریف خراسانی. شاهین. معصومی. رادجو. والی زاده . افشار . پیرنیا. کسری. اسمعیلی. افسریان . امین موثق. رادبی. هنربخش . شیرلو . شفائی. آجودانی. انصاری . راستی. وحید تهرانی.غفاری. مولوی.اتحادیه. فرازمند.باقری. امین زاده جابری.حاجی بیگلو . ارسنجانی .احمدی. مینا. فصیحی. مرجعی. واحدی . شهیدا. مستعجلین. فرمندراد. بایگان. نیکمرد.
بانهایت تاسف درگذشت مرحومه **حاجیه بانو بیوک افشار حسنلو (مجلسی)** رابه اطلاع خویشاوندان و دوستان میرساند مجلس ختم آن مرحومه از ساعت ۱۶ الی ۱۸ روز شنبه ۱۱ شهریور ماه در مسجد الجواد برگزارخواهد شد.
آـ۶۴۶۷
اطلاعات ـ مصیبت وارده را بخانواده های عزادار بویژه بازماندگان آنمرحومه تسلیت میدهد.

باندوهی فراوان فوت ناگهانی آقای **حاجی حسین زاهدی انارکی** راکه یکیاز صمیمی ترین کارمندان بیمارستان باهر بود بخاندان ایشان تسلیت میگوید .
ضمنا باستحضار میرساند که مجلس ختم آن مرحوم روز پنجشنبه ۹شهریور ماه ۱۳۵۷ ازساعت ۳تا۵ بعدازظهر درمسجد فخرالدوله منعقد میباشد.
پزشکان و کارکنان گروهپزشکی تاج (بیمارستان باهر)
آـ۱۳۹۹۳

با نهایت تاسف درگذشت روانشاد حسین زاهدی انارکی را بهعموم بازماندگان آن مرحوم بویژه همکار گرامیآقای بهروز زاهدی تسلیت عرض مینمائیم .
مجلس ختم آن مرحوم روز پنجشنبه ۹ر۶ر۵۷ درمسجد فخرالدوله واقع در دروازه شمیران از ساعت ۳ الی۵ بعد ازظهر برگزار میشود .
کارمندان قسمت حسابداریبانک اعتبارات صنعتی
آـ۱۴۰۶۰

بانهایت تاسف و تاثر درگذشت **حاجی حسین زاهدیانارکی** رابهاطلاع دوستان و آشنایان میرساند مجلس ختم مردانه و زنانهآنمرحوم در روز پنجشنبه ۹شهریور ماه ۱۳۵۷ از ساعت ۳تا۵ بعداز ظهر در مسجد فخرالدوله منعقد میباشد.
انارکی های مقیم تهران ـ
خانواده های نجفی ـ زاهدی ـ رحیمی ـ طاهری ـ زاهدیه
آـ۱۳۹۹۴
اطلاعات ـ مصیبت وارده را بیازماندگان آنمرحوم و خانواده های عزادار تسلیت میدهد .

بانهایت تاسف وتاثر درگذشت آقای **علی احمدی** کارمند بازنشسته وزارت کشاورزی پدر آقایان احمد احمدی ، مهندس محمد احمدی وصدیقه احمدی را باطلاع دوستان و همکاران میرساند. مجلس ختم زنانه و مردانه درمسجد سجاد خیابان شاه نبش خیابان فخررازی در روز ۹ر۶ر۵۷ ساعت ۵ الی۷ منعقد خواهد بود .
خانوادههای: احمدی، یغمائی، یغمائیان، ابراهیمی ، غیاضمنش، پورسیف، شجاعی، اکبری، حسینی، غفوری ، دانشور، پ... حیدی، ناظمیان، صدیق جعفری .
آـ۶۴۶۵
اطلاعات ـ مصیبت وارده را به خانوادههای عزادار بویژه بازماندگان تسلیت میدهد.

مادر عزیزمان، این مظهر عفاف وعطوفت رختبسرای باقی کشید درساعت یازده صبح روز جمعه دهم شهریورماه در خانقاه صفی علیشاه برای شادی روان ملکوتیش دعا می کنیم
ناهید طوسی (شعیبی)، دکتر ابوالفتح طوسی ، دکتر یداله طوسی، دکتر عطاءاله طوسی .
آـ۴۵۳۳

دوستان وهمکاران آقای دکتر یداله طوسی کارمند وزارت امور خارجه فوت مادر گرامی ایشان را بـه اطلاع میرسانند مجلس ترحیم آن مرحومه روز جمعه دهمشهریور ماه از ساعت ۱۱ تا ۱۳در خانقاه صفی علیشاه برقرارمیگردد
آـ۴۵۳۲

بانهایت تاثر وتاسف فوت مادر گرامی همکار ارجمندمان آقای دکتر عطاءاله طوسی دانشیار دانشکده پزشکیپهلوی دانشگاه تهران را باطلاع میرساند. مجلس یادبود فقیدسعید از ساعت ۱۱ تا۱۳ روز جمعه دهم شهریور ماه در خانقاه صفی علیشاه منعقد است
پرفسور باقری، دکتر شمس شریعت، دکتر طباطبائی .
آـ۴۵۳۴

انجمن آنستزی وراَنیماسیون ایران با نهایت تاسف درگذشت والده ماجده همکار گرامی آقای دکتر عطاءاله طوسی را باطلاع میرساند مجلس یادبود آن مرحومه از ساعت ۱۱ تا ۱۳ روز جمعه دهم شهریور ماه در خانقاه صفی علیشاهبرگزار میگردد .
دبیر انجمن ـ دکتر سعیدی
آـ۴۵۳۵

بانهایت تاسف فوت مادر گرامی همکار ارجمند آقای دکتر عطاءالله طوسی رئیس گروه آنستزی این بیمارستانرا باطلاع میرساند مجلس ترحیم آن روانشاد از ساعت ۱۱ تا۱۳ روز جمعه دهم شهریور ماه در خانقاه صفی علیشاه منعقد است .
بیمارستان سوانح سوختگی
آـ۴۵۳۶

باندوه فراوان درگذشت مادر گرامی آقای دکتر عطاءاله طوسی همکار عزیز را باطلاع میرساند. مجلس یادبودفقید سعید از ساعت ۱۱ تا ۱۳ روز جمعه دهم شهریور ماه در خانقاه صفی علیشاه برگزار است .
بیمارستان مدائن
آـ۴۵۳۷

باکمال تاسف وتاثر درگذشت مادر گرامی همکار گرانقدر آقای دکتر عطاءاله طوسی را باطلاع میرساند. مجلسترحیم روانشاد خلدآشیان از ساعت ۱۱ تا۱۳ روز جمعه دهم شهریور ماه در خانقاه صفی علیشاه منعقد میگردد .
بیمارستان عیوضزاده
آـ۴۵۳۸

خانوادههای طوسی، شعاعی، شعیبی، ناظمزاده، شعاعی، بهمنیار، ابوضیاء ، علوی، هوشنگی، فرخی، محمدی ، موقرزاده، مهدویان، کرباسی، عدیلی، فلاح، جاوید،ناصری، گلپیرا،ریاحی،میرریاحی، نیکزاد، توانائیان، صرافی،امیدوار، منتی، رجبپور، محبی، مظفری، احمردوست ، خردور ، میرزاده، قطان، زارع، رشیدی، افسری ، ابراهیمی،سجادی دوست، فدائی، تاجپور، شمسالهی، نیکاختر، اصفهانی، دامغانی، شاهمردی، فروغی وسید آزاد .
باقلبی آکنده ازاندوه درگذشت روانشاد **بانو نیره طوسی** را باطلاع میرساند مجلس یادبود فقید سعید از ساعت ۱۱تا۱۳ روز جمعه دهم شهریور ماه در خانقاه صفی علیشاه منعقد است .
آـ۴۵۳۹
اطلاعات ـ مصیبت وارده را بیازماندگان آن مرحومه وخانوادههای وابسته تسلیت میدهد.

با نهایت تاثر وتاسف درگذشت مرحوم مغفور **سرتیپ هوشنگ آذرهوش** را باطلاع عموم دوستان و آشنایان و کلیه وابستگان میرساند. مجلس ختم آن مرحوم درتاریخ ۹ر۶ر۱۳۵۷ از ساعت ۱۲ الی ۲ بعدازظهر روز ۵ شنبه واقع درخانقاه صفی علیشاه برگزار میگردد. حضوردوستان و آشنایان وکلیه وابستگان موجب تسلی خاطر روح آن مرحوم وبازماندگان میگردد .
همسر داغدار مرحوم ـ نسرین آذرهوش و فرزندان هما، پرویز، طهمورث، کیومرث وسیامک آذرهوش .

بانهایت تاثر وتاسف درگذشت مرحوم مغفور **سرتیپ هوشنگ آذرهوش** را باطلاع عموم دوستان و آشنایان و کلیه وابستگان میرساند مجلس ختم آنمرحوم در تاریخ ۹ر۶ر۱۳۵۷ از ساعت ۱۲ الی ۲ بعداز ظهر روز ۵شنبه واقع در خانقاه صفی علیشاه برگزار میگردد . حضـور دوستان و آشنایان وکلیه وابستگان موجب تسلی خاطر روح آنمرحوم وکلیه وابستگان موجب تسلی خاطرروح آنمرحوم وبازماندگان میگردد .
خواهرزاده آن مرحوم ـ محمود رضا زندهنام ومهشید بهزاد نوری .
آـ۱۴۰۱۸

بانهایت تاثر وتاسف درگذشت مرحوم مغفور **سرتیپ هوشنگ آذرهوش** راباطلاع عموم دوستان و آشنایان و کلیه وابستگان میرساند. مجلس ختم آنمرحوم در تاریخ ۹ر۶ر۱۳۵۷ از ساعت ۱۲ الی۲ بعداز ظهر روز ۵شنبهواقع در خانقاه صفی علیشاه برگزار میگردد. حضور دوستانو آشنایان وکلیه وابستگان موجب تسلی خاطر روحآنمرحوم و بازماندگان میگردد .
برادران: وجیهالله، عزتالله، عطاالله، ضیاالله آذرهوش، خانوادههای آذرهوش،باقرنژاد ایروانی،زندهنام، جعفرزاده، مهاجر، جعفری، مجتهدزاده، حاجبی، آروند، اسد خواه، بنیهاشمی کاکوئی، کاکوان، باذری، موسوی ، عصار ، احمدیان فرزام، بهرامپور،سعیدی، صفاتی، ادیب، طباطبائی، انصاری، شکوهی، محمدی وخانوادههای وابسته .
آـ۱۴۰۱۹
اطلاعات ـ مصیبت وارده را به خانوادههای عزادار بویژه بازماندگان آنمرحوم تسلیت میدهد.

باکمال تاسف وتاثر واندوهی فراوان مرگ ناگهانی نورچشم عزیزمان جوان ناکام **کامران دانشی** فرزند برومند مهندس پرویز دانش را که براثر تصادف اتومبیل در آمریکا رخ دادهباطلاع اقوام ودوستان عزیز میرساند بعلت تالمات روحی ومسافرت به آمریکا مجلس ترحیم و سوگواری برای آنعزیز ازدست رفته برگزار نخواهد شد وهزینه آن برای کودکان بیسرپرست پرداخت میشود.
مهندس پرویز دانش . عباس دانش. بهجت شفیق. نسرین مالک. مهندس هوشنگ دانش. سرلشگر عدل طباطبائی. سپهبد مظفر مالک . مهندس پرویز مالک. سرهنگ خسرو مالک. پروین دانش. شهناز دانش. شهلا دانش . شیرین دانش . سهیلادانش. نوشین مالک. خانواده های: دانش . شفیق. ضرابچی. مالک. عدلطباطبائی. موثقی.بزیرنده . جلالپور. نوشیروان. ثابتپور. رضوی. زنوزی. معینی. مجیدی. زرکار. انصاری. ناهید .بخش پور. ساوجبلاغچی. بنیطاهری. وزوائی. جورابچی. شجاعی. فیاضی و خانواده های وابسته.
آـ۱۳۹۹۵
اطلاعات ـ مصیبت وارده را بخانواده های عزادار بویژه بازماندگان تسلیت میدهد.

بانهایت تاسف وتاثر فوت ناگهانی برادر ودائی عزیزمان شادروان **اسماعیل خدادوست** را بهاطلاع دوستانو آشنایان میرساند مجلس ختم زنانه ومردانه آن مرحوم از ساعت ۴ الی۶ بعدازظهر روز جمعه ۱۰ر۶ر۱۳۵۷ در خانقاه صفی علیشاه برگزار میگردد .
خانوادههای لقا، خدادوست، منوچهر خدادوست ، پریخدادوست (فارسیجانی)،پروینددخت(ضیائی)، پوراندخت (رسام) و منیژه خدادوست .
آـ۱۴۰۲۸
اطلاعات ـ مصیبت وارده را بهبازماندگان آنمرحومه تسلیت می دهد .

باکمال تاسفوتاثردرگذشت ناگهانی **بانو صغری حاجیونسی** را باطلاع بستگان ـ دوستان و آشنایان میرساند.
مجلس ترحیم مردانه وزنانه آنمرحومه روز پنجشنبه۹ شهریور ماه جاری ساعت ۴تا۶ بعدازظهر در مسجد سادات اعظم واقع در خیابان قزوین نرسیده بپل امامزاده معصوم برگزار میگردد امید است مومنین برای آمرزش و شادیروح فقیده سعیده شرکت بفرمایند .
بازماندگان خانواده حاج یونسی
قیطون ـ حاج علینقی ـ مقدم ـ پهلوانی ـ هفتلنگ ـ بانوئی.

بازگشت همه بسوی خداست
باندوه فراوان فوت ناگهانی مرحومه **بانو صغری حاج یونسی** مادر گرامی از دست رفته آقایان علیاکبر وعلیاصغر حاج یونسی را باطلاع سروران وهمکاران محترم صنفماشین ساز وفلزتراش میرساند مجلس ختم آنمرحومه روزپنجشنبه نهم شهریور ماه جاری از ساعت ۴تا۶ بعدازظهر در مسجد سعادت اعظم واقع در خیابان قزوین جنب کارخانه صنعتی تیم منعقد میباشد.
کارگران وکارکنان کارخانه صنعتی تیم ـ کریمتیزهوش
آـ۶۴۲۷
اطلاعات ـ مصیبت وارده را ببازماندگان وهمکاران آن مرحوم تسلیت میدهد.

خانوادههای: امامیان ـ بهینه ـ کامران ـ پیکرنگار ـ منتظمی ـ دلاوری ـ رنجبر ـ قاسمی ـ آزرمی ـ شاهآبادی ـ ایلچی کبیر ـ ستارمنژاد ـ پردلی ـ شهید ثالث ـ سالمی ـ معظم دولت ـ نجات.
فوت روانشاد **خانم بزرگ معصوم امامیان** بزرگ خاندان را باطلاع میرسانند. پنجشنبه ۹ر۶ر۵۷ از ساعت ۷ بعد ازظهر در منزل آنمرحومه گردهم مینشینیم ویادش راگرامیمیداریم.
نشانی: گیشا ـ انتهای خیابان چهارم ـ خیابان بلوچستان پلاک ۲۳
آـ۶۴۵۱
اطلاعات ـ بعموم بازماندگان آنمرحومه مصیبت وارده راتسلیت میدهد.

بانهایت تاثر وتاسف فوت **بانو طاهره سیاهپوش (مرندیان)** راباطلاع دوستان وهمشهریان گرامی میرساند. مجلس ترحیم مردانه وزنانه آن فقیده سعیده روز پنجشنبه نهم شهریور ماه جاری از ساعت ۴تا۶ بعدازظهر در مسجدالجواد (ع) منعقداست.
خانوادههای: سیاهپوش (زنوز) ـ هژبر کیانی ـ مرندی ـ مرندیان ـ زنوزی ـ ایمانی نامور ـ غنینژاد ـ اهرابی ـ صمدی ـ توکلیـشفقت ـاسلامنور ـ هشترودیان ـ صنعانی ـبهنیاـمفتاحی ـ آبتین ـ وصالی ـ احسانی ـ هاشمی ـ تومرائی ـ رمضانی ـ جوادی ـ وخانوادههای وابسته.

یادبود

مهندس سعیدی

مهندس روشن

ای وای که در فراقتان چه فروبهائی را بهطلوعآوردیم وباخدای خود بهعهد وپیمان نشستیم، وچه اشکهای حسرتی را حتی برای یک لحظه دیدار مجددتان نثار راهتان داشتیم. افسوس که گویی فسانه بود. ای دو شمع همیشه جاویدان، باشد تا اویش کند آن ره مبارک.
فرا رسیدن یکمین سال درگذشت شادروان **مهندسمحمود سعیدی** و شادروان **مهندس حسین روشن** را به اطلاع کلیه دوستان وآشنایان میرساند. بدین مناسبت مراسم یادبودیدر ساعت ۵ بعدازظهر روز پنجشنبه نهم شهریور ماه دربهشت زهرا قطعه ۱۴ برگزار وضمنا هزینه سال آنها نیز در راهی که خودشان خواستهاند خرج میگردد.
اصغر سعیدی ـ محسن روشن ـ وخانوادههایوابسته
آـ۶۴۵۷

یادبود
بمناسبت یکمین سال درگذشت پدر عزیزمان مرحومداریوش **شاهمیریان** از ساعت ۴الی۵ بعدازظهر مجلسفاتحهای دربهشت زهرا برمزارش منعقد میباشد.
از دوستان وبستگان محترم تقاضا داریم باتشریففرمائی در مجلس مذکور روح آن مرحوم را شاد فرمایند.
خانواده شاهمیریان
آـ۱۳۷۹۹

یکسال از خاموشی عزیزمان **بانو حاجیه بلقیس مقدم** گذشت باین مناسبت مجلس یادبودی عصر روز پنجشنبه ۹ر۶ر۵۷ برسر مزار آنمرحومهدرمحل مسجد کشکو شهسوار برگزار وپس از ختمه مراسم یادبود، مجلس دیگری در منزل باصرف افطار برقرار میباشد.
خانواده مقدم
آـ۱۳۹۱۶

بازگشت همه بسوی خداست
۵شنبه نهم شهریور ماه برابر است باچهلمین روزدرگذشت همسر وپدر مهربانمان **حاج علیرضا سینائیان** میباشد بدینمناسبت از ساعت ۳الی۵ بعداز ظهر در آرامگاهش در بهشت زهرا بهعزا خواهیم نشست حضور دوستان و بستگان موجب تسلی خاطر بازماندگان و شادی روحآن مرحوم خواهد بود .
خاندان سینائیان
آـ۱۴۰۱۳

هفتمین روز درگذشت شادروان بانو **نهضت الملوک** دیانتی (خیرخواه) راباطلاع کلیه فامیل و دوستان میرسانیم بدین مناسبت مجلس یادبودی روز ۵ شنبه نهم شهریور ماهاز ساعت ۴تا۶ بعدازظهر در بهشت زهرا برگزار می گردد.
حضور بستگانودوستان موجب شادی روح آن مرحومه وتسلی خاطر بازماندگان خواهد بود.
خانواده های خیرخواه . دیانتی. زرندیان
آـ۱۳۷۲۷

دوسال از مرگ نابهنگام مادر فداکار مرحومه **مهرانگیز جلالی (صلاحی)** و خواهر ناکاممان **فیروزه جلالی** سپری میشود روز پنجشنبه ۹ر۶ر۵۷ بهخاطر شادی روحو بیادبود آنها سرمزارشان گرد خواهیم آمد وبه پیروی از خصوصیت مهرآمیز وخیرانه مادر گرامی و خواهر از دست رفتههزینه مراسم دومین سالگرد آنها صرف امور خیریه خواهدشد.
مریم، فرشته وعیسی جلالی
آـ۱۳۸۹۱

قاسم پسر عزیزم:

دهمشهریور یادآور دومین سالی است که خانهسعادتت را مصیبتی عظیم ازبنبرکند و نهال تازه رسم را طوفانی بیرحم برباد داد باورندار. گلیرا که از ریشه جانمایه می گرفت بخاک سپردهباشم روز جمعه ۱۰ر۶ر۵۷ در دومین سال مـرگ زودرس توباچشمیتاابدگریان برمزار توگردهم میائیم و بعد ازآن ساعت ۹ الی ۱۱ شب درمسجد جامع لاهیجان خاطره عزیزت را گرامی میداریم.
پدر ومادر و خواهران وبرادرانت: محقق منتظری
آـ۶۴۲۳

یادبود
چهل روز ازدرگذشت مادر عزیز وخواهر بزرگوارمان مرحومه **بدری گیلانیان** میگذرد روز جمعه دهم شهریور ه.ه برمزارش واقع در بهشت معصومه گردهم هستیم ویادش را گرامی میداریم وهزینه مراسم چهلمش را صرف امور خیریه خواهیم نمود .
شیوا، معصومی، گیلانیان
آـ۱۴۰۱۴

روز ۵شنبه نهم شهریور ماه یکمین سالروز خاموشی عزیز ازدست رفتهمان شادروان **بانو افتخار حصاریزاده** میباشد یادش را گرامی میداریم و هزینه مراسم سالروز درگذشت آنمرحومهرا صرف امور خیریه مینمائیم
مرتضی حسنیان، عباس حسنیان، عزتاله حصاریزاده، پرویز. مصطفی، افسر وناهید حسنیان .
آـ۱۳۰۹۰

اولین سالگرد پرواز زودرس ونابهنگام عزیز ازدست رفتهمان شادروان مرحوم **سید حسین قادریان** بهآسمانها کـ آغاز غم جاودانه ماست فرارسید توای همیشه خاموش من و مرزندان ودوستانت روز جمعه دهم شهریور ساعت ۴تا۶ بعداز ظهراشکهایمان را به شستشوی مزارت واقع در بهشتزهرا آرامگاه خانوادگیت میآوریم .
همسر و فرزندان داغدارت
آـ۱۴۰۱۲

تسلیت

جناب آقای مهندس جواد عقیلی
مصیبت وارده را بهجنابعالی وسرکار خانم و خانواده محترمتسلیت عرض نموده بقای عمرشما و بازماندگان را از درگاه ایزد متعال خواستار است .
زهره و محمد اسماعیل علیخانی
آـ۱۴۰۰۹

جناب آقای مهندس جواد عقیلی
باکمال تاسف مصیبت وارده را به آنجناب تسلیت گفته بقاء عمر جنابعالی وسایر بازماندگان فقید سعید را ازخداوند متعال مسئلت دارد.
هیئت مدیره شرکت نیمرخ
آـ۶۴۵۹

جناب آقای مهندس جواد عقیلی
باکمال تاسف مصیبت وارده را به آنجناب تسلیت گفته بقاء عمر جنابعالی وسایر بازماندگان فقید سعید را ازخداوند متعال مسئلت دارد.
هیئت مدیره شرکت میکا ـ نیمرخ
آـ۶۴۵۹

جناب آقای مهندس جواد عقیلی
باکمال تاسف مصیبت وارده را به آنجناب تسلیت گفته بقاء عمر جنابعالی وسایر بازماندگان فقید سعید را ازخداوند متعال مسئلت دارد.
مهندس احمد آلیسن
آـ۶۴۵۹

جناب آقای مهندس پرویز پیرایش
بانهایت تاثر فوت مادر ارجمندتان را تسلیت گفته و خود را در این غم باشما شریک میدانم.
سید مجتبی پیشنمازی
آـ۶۴۴۴۷

جناب آقای حاج باقر پیرایش
مصیبت وارده را صمیمانه تسلیت عرض نموده و از خداوند بزرگ برای بازماندگان آرزوی سلامتی وصبرجمیل مسئلت دارم.
حسین امیر فیروزکوهی
آـ۶۴۴۹

جناب آقای دکتر سلیمان آقائی مدیر عامل محترم بانک ایرانشهر
بانهایت تاسف درگذشت پدرگرامیتان را از طرف خـود وکارکنان شعبه مرکزی تسلیت عرض نموده و بقاء آنخاندان معظم را از درگاه احدیت خواستاریم.
شعبه مرکزی ـ هوشنگ صفا
آـ۶۴۵۳

جناب آقای حاج باقر پیرایش
مصیبت وارده را بهجنابعالی وخانواده محترم صمیمانه تسلیت عرض نموده و خود را درغم شما شریک میدانم.
حسین عقیلی
آـ۱۳۹۴۷

جناب آقای دکتر سلیمان آقائی
باکمال تاسف وتاثر مصیبت وارده را بهآنجناب تسلیت گفته، بقاء عمر خانواده محترم را ازدرگاه باریتعالی مسئلت دارد.
هیئت مدیره شرکتهای سهامی، دفت مرغاب ، کادور ، کشتو صنعت گرگان ، یگان دفت ، ارومدشت ، سردخانـه بزرگ فارس ـ لندکشت.
آـ۱۳۹۱۴

سرکار خانم سیمین قریشی
مصیبت وارده را بهآن همکار گرامی و خانواده محترمتان صمیمانه تسلیت گفته وخود را در اندوه بزرگ شما سهیممیدانیم
آزمایشگاه شیمی پاتولوژی
آـ۶۴۷۹

همکار عزیز سرکار خانم شوکت قدرتالهی
باندوه فراوان مصیبت وارده را بهآن دوست ارجمند تسلیت عرض نموده وسعادت و سلامتشما و سایر بازماندگان راز خداوند متعال خواستاریم.
ناهید فیاضی ـ حشمت ذغالچی ـ عاطفه بیکلو ـ نـازی عابدینی ـ زهرا بختآوری ـکبری مالک زاده ـ نادره صانعی ـ عزت عدل ـ عشرت وزیری .
آـ۱۴۰۱۹

جنابآقایکامران فلاحتی شاهآبادی
باقلبی اندوهناک مصیبت وارده را بهآن جناب صمیمانه تسلیت عرض نموده سعادت و سلامت سایر بازماندگان آنمرحوم را از خداوند متعال خواهانیم.
مهرداد ستوده ـ کیوان فرهودی ـ کیومرث شهابی ـ شعبان دائیزاده ـ اسماعیل سلطانی ـ فیروز بهرامی ـنورالله حیاتی ـ سید رضا جمالیان ـ فرهاد زمانی .
آـ۱۴۰۱۸

جناب آقای زاهد زاهدانی
باکمال تاسف و تالم درگذشت فرزند گرامیتان را تسلیت گفته از درگاه احدیت بقاء عمر و سلامتی جنابعالی و خانواده محترمتان را خواستارم.
خانواده مرادی

جناب آقای سید صادق کریم آبادی
بانهایت تاسف و تاثر مصیبت وارده را از صمیم قلبتسلیت عرض نموده و از خداوند برای سایر بازماندگان صبر وشکیبائی آرزومندیم.
محمد چهارسوقیان. فریدون گلبیدی
آـ۴۴۲۱

جناب آقای مهندس محسن علیزاده
در این مصیبت دردناک بخاطر عزیزان از دست رفته مادر عزیز و برادر گرامی خودرا شریک و ایزدتعالی صبر وشکیبائی عنایت فرماید.
محمد مجد
آـ۱۴۰۱۶

آقای مهندس ضیاء بخش اردوان دیلمی
مصیبت وارده را از طرف خود وکلیه کارکنان کارخانه قند همدان بشما و خانواده محترم تسلیت عرض می نماید.
رئیس کارخانه قند همدان ـ نوشیروان آزادی
آـ۴۵۲۸

خانواده محترم قرشی
با نهایت تاسف مصیبت وارده را تسلیت عرضمینماید
تمیز و بانو
آـ۴۵۴۳

بازماندگان محترم قرشی باندوه فراوان مصیبتوارده را بهآن خانواده محترم تسلیت عرض مینماید.
دکتر آقازاده و بانو
آـ۴۵۴۴

تسلیت

واقعه خونین سینما رکس آبادان که یکی از فجیع ترین جنایات های بشری است موجب نهایت تاسف و تاثر میباشد . ضمن ابراز انزجار از این اعمال وحشیانه از مقامات مسئول مملکت تقاضای تعقیب و مجازات عاملین را داریم.
مدیران بنگاه های مسافربری هرسین
عباس حمزهای مسافربری حمزهای ، علیاصغر سلطانی مسافربری سلطانی ـ حاج جعفر نوروزی مسافربری نوروزی.
آـ۴۵۲۶

خانواده های محترم: خرم . مشیری وخاتمی
مصیبت وارده را صمیمانه تسلیت گفته بقا و سعادت فرد فرد شمارا از خداوند بزرگ خواهانم.
رسول ارونقی
آـ۱۴۰۲۶

جناب آقای دکتر سلیمان آقائی
مدیریت عامل بانک ایرانشهر
باکمال تاسف مصیبت وارده را بهآنجناب و خانواده محترم تسلیت عرض نموده سعادت و سلامت جنابعالیو سایر بازماندگان را از خداوند متعال آرزومندم .
حسین عزیزی آشتیانی
آـ۱۴۰۲۲

جناب آقای دکتر سلیمان آقائی
مدیریت عامل بانک ایرانشهر
باکمال تاسف مصیبت وارده را بهآنجناب و خانواده محترم تسلیت عرض نموده سعادت و سلامت جنابعالیو سایر بازماندگان را از خداوند متعال آرزومندم .
حسین وکیلی
آـ۱۴۰۲۳

سرکار خانم ایراندخت جیروندی
بانهایت تاسف و قلبی اندوهناک مصیبت وارده را از صمیم قلب تسلیت عرض نموده و از ایزد توانا برای یکایک بازماندگان صبر و بردباری خواستاریم.
کارکنان گروه پخش
آـ۴۴۱۹

سرکار خانم رادفر وآقای دکتر حشمتی
مصیبت وارده را تسلیت میگوئیم.
دکتر مشیری و بانو
آـ۴۵۲۷

جناب آقای هوشنگ شایق
بانهایت تاسف و تالم درگذشت پدر گرامیتان را تسلیتعرض نموده و مغفرت و آرامش روح آن مرحوم را از خداوندگار زمین و زمان مسئلت داریم.
صبر و شکیبائی و سلامت بربازماندگانش باد .
مدیر و کارکنان شرکت تولید و تصفیه روغن (سهامیعام)
آـ۶۴۸۳

همکار عزیز جناب آقای سید شجاعالدین قنبرنیا
بانهایت تاسف وتاثر مصیبت وارده را به جنابعالیو همسر محترمتان تسلیت عرض نموده سلامتی و بقـای بازماندگان آنمرحوم را ازخداوند متعال مسئلت داریم .
شهلا خسروی، مینا فرشتهخو، هما بهشتی ، شهرام خلدی، سیروس تاجیک، حسین حقگشا، هوشنگ علیزاده، عبدالمجید نصرآبادی،محسندرویش.
آـ۱۴۰۱۶

جناب آقای ابوالفضل فلسفیزاده
بانهایت تاسف وتاثر مصیبت وارده را تسلیت عرض نموده بقای عمر جنابعالی وخاندان محترمرااز درگاهخداوند متعال خواستاریم .
جلیل طهماسبی، علیاصغر ماشاالهی، رحیم فرزامیان، کریمپیرخ. جهانبخش رسولی، اکبر کریمی،مرتضیگیلانی، ناصر سراجی، پرویز زندی .
آـ۱۴۰۱۷

همکار گرامی جناب آقای ناصر سروستانی
بانهایت تاثر مصیبت وارده را از صمیم قلب تسلیت عرض نموده واز خداوند برا یسایر بازماندگان صبـر و شکیبائی آرزومندیم .
سیروس قایخانی، بهرام خانهسلطان، اصفهانیزادهوبانو
آـ۴۷۱۳

خانم نیربیگم جهانشیرزادگان
بانهایت تاسف وقلبی اندوهناک مصیبت وارده را از صمیم قلب تسلیت عرض نموده واز ایزد توانا برای یکایک بازماندگان صبر وبردباری خواستاریم .
سیما حسینزاده دلیجانی، مهرانگیز رستمزاده گرجستانی، طاهره سید محیالدینزاده .
آـ۴۷۱۴

سرکار خانم شهین لطیفیانپور
باقلبی مملو ازاندوه مصیبت وارده را صمیمانه تسلیت عرضنمودهو ازدرگاه یگانهایزدمتعال برایبکایک بازماندگان صبر وبردباری آرزومندیم
عایجان چهارسوقی کلبیدی، طاهره ولی محمدیان ، ناصر اسکندریان ، پریوش سهیلی کرمانی.
آـ۴۷۳۶

آقای نجفقلی عابدزادگان
بانهایت تاسف وقلبی اندوهناک مصیبت وارده را از صمیم قلب تسلیت عرض نموده وبرای سایر بازماندگانصبر وشکیبائی خواستاریم .
طاهره بیدفانی محلاتی، شهره جمشیدیانزاده .
آـ۴۷۴۲

سرکار خانم خدیجه معتمدی
باکمال تاثر و تالم مصیبت وارده را به آن همکار گرامی، تسلیت عرض نموده و سعادت و سلامت شما و سایر بازماندگان آن مرحوم را از خداوند متعال خواستاریم.
فروزنده رادبی. مولود جهاندار. اشرف نویدی. ایران امامی. منیژه موسوی. منیر قراگزلو . ناهید قفقازی. فخریکاتبی. پروانه خداپرست.
آـ۱۴۰۱۵

سپاسگزاری

سپاسگزاری وتشکر
بدینوسیله از کلیه دوستان ، سروران، بستگان وهمکاران گرامی که باشرکت در مراسم تشییع، تدفین ومجالس ختم مرحومه بانو **مروارید ظریفنوری** شرکت فرموده ویابوسیله تلگراف ونامه مارا مورد محبت خود قرار داده وهمدردیهای تسلیبخش خود را ابراز فرمودهاند صمیمانه سپاسگزاری مینماید وچنانچه بعلت تالمات روحی در عرضتشکر حضوری تاخیر گردد پوزش طلبیده از خداوند متعال سلامت همگی را آرزو مندیم.
خانواده ظریف نوری
آـ۱۳۱۰۲

تشکر واعتذار
بدینوسیله از کلیه سروران عزیزی که باشرکت در مراسم تشییع تدفین و مجلس ترحیم و شب هفت مرحوم **حاج محسن کشاورزیان** شرکت فرموده و یابوسیله روزنامه ـ تلگراف یانامه ویا وسایل دیگر همدردیهای شادیبخش خودرا ابراز فرمودهاند صمیمانه سپاسگزاری مینماید و چنانچه بعلت تالمات روحی در عرض تشکر حضوری تاخیر گردید پوزش طلبیده از خداوند متعال سلامت همگی را آرزو مندیم.
فرزندان : خدیجه کشاورزیان. محمد کشاورزیان. ایرج کشاورزیان.
آـ۱۴۰۱۱

سپاسگزاری
ازهمهسروران ارجمند ودوستان عزیزی که با بذل عنایت و مرحمت درمراسم تشییع و مجالس ترحیم شادروان مادرعزیزمان **حاجیه توران مشکوری** (بزرگخاندان مشکوری) شرکت فرموده ویابوسیله تلگراف وتلفننامه ابراز همدردی نمودهاند صمیمانه سپاسگزارینموده سلامتو موفقیت همگان را از پیشگاهخداوند بزرگ مسئلت داریم.
خاندان مشکوری
آـ۱۴۰۱۰

تقویم اطلاعات

ساعات شرعی
استخراج دکتر ریاضی کرمانی

چهارشنبه - هشتم شهریور ماه ۱۳۵۷
۲۵ رمضان‌المبارک ۱۳۹۸-سی‌ام‌اوت ۱۹۷۸
توپ افطار ..... ساعت ۷ و ۲۴ دقیقه
توپ سحر (فردا) .. ساعت ۴و ۳۰ دقیقه
طلوع آفتاب (فردا) .. ساعت ۶ و ۲دقیقه
ظهر شرعی (فردا) .. ساعت ۱۲و ۳۶ دقیقه
توپ افطار (فردا) .. ساعت ۷و ۲۲ دقیقه

اطلاعات دیپلماتیک

هواکوفنگ: کشور قوی حق ندارد به کشور ضعیف ظلم کند

از جانب شاهنشاه آریامهرو علیاحضرت شهبانو دیشب‌ضیافت شامی بافتخار آقای هواکوفنگ صدر کمیته مرکزی حزب کمونیست و رئیس شورای دولتی جمهوری‌خلق چین در کاخ گلستان برگزار گردید. دراین میهمانی چند تن از اعضای خاندان جلیل سلطنت- آقای شریف امامی نخست وزیر - آقای ریاضی رئیس مجلس شورای ملی - آقای هویدا وزیر دربار شاهنشاهی -آقای افشار قاسملو وزیر‌امور‌خارجه وعده‌ای از شخصیت ها و مقامات مملکتی و همراهان‌آقای هواکوفنگ شرکت داشتند.

در سر میز شام شاهنشاه آریامهر بیاناتی ایراد فرمودند که درصفحه ۱۹ چاپ‌شده‌است.

در پاسخ فرمایشات شاهنشاه آریامهر حضرت هواکوفنگ صدر کمیته حزب کمونیست و رئیس شورای دولتی جمهوری خلق چین بیاناتی باین شرح ایراد کرد.

اعلیحضرت همایون شاهنشاه و علیاحضرت شهبانوی گرامی جای کمال خرسندی است کهما بنابدعوت محبت آمیز آن اعلیحضرت بطوررسمی‌ازکشور شما دیدن میکنیم. من فرصت‌را غنیمت شمرده و سپاسگزاری صادقانه خود را به اعلیحضرت گرامی تقدیم میدارم‌ونیز سلام های دوستانه و درودهای عالیه مردم چین را به ملت ایران ابراز می‌نمایم. علاوه براین از جانب خودم از بیانات گرم و دوستانه آن اعلیحضرت و همچنین‌از استقبال گرم و پذیرائی محبت‌آمیز اعلیحضرتین ودولت شاهنشاهی‌و ملت‌ایران صمیمانه تشکر میکنم.

ایران کشوری باستانی‌است که تمدن و تاریخی دیرینه‌دارد. مردم کار دوست و هوشمند ایران فرهنگ درخشان پارس‌را آفریده و خدمات‌گرانبهائی به تمدن بشری انجام داده‌اند. طی دوران معاصر کشور شما نیز مورد تجاوز و ظلم وستم امپریالیستها قرار گرفته بود، اما مردم ایران دلیرانه به‌مبارزه دست زدند و هیچگاه سرتسلیم فرود نیاوردند و نیرو های تجاوزکار را درهم شکستند و در نتیجه از استقلال کشور خود دفاع نمودند.

امروز مردم ایران تحت رهبری اعلیحضرت همایون شاهنشاه در حفظ استقلال و حاکمیت کشور، دفاع ازمنابع‌طبیعی ملی و سازندگی کشور خود به موفقیت های مسرت بخشی‌نائل آمده‌اند. ایران‌در امور‌بین‌المللی نقش روز بروز مهمتر ایفا میکند. دولت ومردم چین از هرگونه‌کامیابی و‌پیشرفت دولت وملت ایران شادمانند و از صمیم قلب آرزومندند که کشور شما درراه پیشرفت و توسعه مستقل و سازندگی و مدرن کردن خویش به موفقیت های جدیدتر و بزرگتری دست یابد.

دوستی پرسابقه

دوستی ملت های چین و ایران سابقه‌ای دیرینه دارد. بیش‌از دو هزار سال پیش بود که فرستاده دوستی کشور ما قدم به خاک ایران گذاشت.

«سی‌ماچیان» مورخ معروف سلسله«هان» چین در اثرخویش موسوم به «یادداشت های تاریخی» منظره پررونق ایران آن زمان را به طرز زنده‌ای توصیف کرده‌و شرح داده‌است که مردم چگونه به شالیکاری وگندم‌کاری‌و توسعه کشاورزی وبازرگانی با کشور های دور- دست ازطریق‌کشتی‌رانی اشتغال داشته و مسکوکات نقره‌ای‌را بمثابه پول‌رایج‌بکار برده‌بودند. این‌رفت‌و آمدها بیست قرن طول کشید که شرح آن در کتاب های تاریخی دوران های مختلف بمقدار زیادی ثبت شده است. تاریخ روابط بین دو کشور ما فقط و فقط شاهد دوستی - همدردی و پشتیبانی از یکدیگر میباشد. طی سال های اخیر درچین‌آثار باستانی جدیدی در امتداد «جاده‌ابریشم» که شهرت جهانی دارد کاوش گردید و تعدادزیادی مسکوکات نقره‌ای و ظروف طلائی و نقره‌ای پارس متعلق به سلسله ساسانیان بدست آمد. این واقعیات گویای وضع پررونق و شکوفای مبادلات اقتصادی‌و فرهنگی دوکشور در دوران باستان و شاهد دوستی نسل اندرنسل دوملت ماست.

طی‌دوران صد ساله اخیربه علت اینکه هردو کشور مامورد تعدی و ظلم و ستم امپریالیست ها قرار گرفته بودند رفت و آمد های سنتی ما بامامنعت روبرو شده و برهم زده‌شده بود. اکنون مایه خوشوقتی ما است که دوستی بین دو کشور در سایه توجه مشترک صدر مائوتسه‌تونگ رهبربزرگ مردم چین و چوئن‌لای نخست وزیر محبوب و گرامی مردم چین- در زمان حیاتشان و اعلیحضرت همایون شاهنشاه‌در شرایط تاریخی‌جدید درخشندگی تازه‌ای یافته و مناسبات سیاسی واقتصادی وفرهنگی‌ما پیشرفت سریعی پیدا کرده است.

نظر به آینده

ماهردو به امر خطیر نو- سازی اقتصادملی‌خودمشغولیم، ازاینرو است که در بسط و توسعه روابط دوستانه و همکاری دو کشور ما پایه های استواری وجود دارد. خیلی خرسندم که در این مسافرت موافقتنامه همکاری فرهنگی بین دو کشور مابه‌امضاء خواهد رسید و در آینده نزدیک موافقتنامه همکاری علمی وفنی دوکشور نیز امضاء خواهد شد. چنانچه به آینده نظر افکنیم کاملا بحق میتوانیم‌مطمئن باشیم که روابط دوستانه دو کشور چین و ایران روز بروز وسیعتر و عمیقتر خواهد شد و دولتو ملت های ماخواهند توانست از بوته آزمایش زمان سربلند بیرون آید.

اعلیحضرتا چین کشوری‌در حال رشد است که به جهان سوم تعلق دارد. ما به یک محیط مسالمت‌آمیزبین‌المللی‌دراز مدت نیاز داریم تا کشور خود را بسازیم و سطح‌زندگی مردم خویش‌را ارتقاء دهیم. در امور بین‌المللی‌ما همیشه‌امیدوار بوده و هستیم که برپایه اصول پنجگانه احترام متقابل به حق حاکمیت و تمامیت‌ارضی عدم تجاوز به یکدیگر - عدم‌مداخله درامور داخلی یکدیگر- برابری وسود متقابل و همزیستی مسالمت‌آمیز - روابط دوستانه وهمکاری را باکلیه کشور ها بسط و توسعه دهیم. ماهمیشه برآن بوده و هستیم که کشور ها خواه بزرگ باشند و خواه کوچک خواه قوی باشند و خواه ضعیف، همگی باید برابر باشند. کشور بزرگ حق ندارد کشور کوچک را مورد فشار قرار دهد، کشور قوی نباید برکشور ضعیف ظلم و ستم‌روا دارد. امور هر کشور باید توسط مردم خود آن کشور اداره شود، امور هرمنطقه باید بوسیله کشور های همان منطقه حل شودو همچنین‌امور جهانی باید از طریق مشورت مشترک کشور های جهان حل وفصل گردد. ما قاطعانه با سیاست تجاوزکارانه و توسعه طلبانه واستیلاجوئی قدرت‌های بزرگ مبارزه میکنیم وقاطعانه با دخالت آنها در امور داخلی کشور های دیگر و پایمال‌کردن حق حاکمیت و شرافت کشور های دیگر تحت هر گونه بهانه کهباشدمخالفت میورزیم. قانون تکامل تاریخ نشان میدهد که تجاوز آبستن شکست است و تاریخ تجاوزکاران را مسلما بهکیفر میرساند. هر قدر هم مهاجمان در زمان خود قدرتمند بهنظر آیند عاقبت برخلاف تمایل خویش مشکل میتوانند از سرنوشت شکست خود نجات یابند.

اعلیحضرتا: اکنون چین درست در دوران جدیدی از پیشرفت خود بسر میبرد که آرمان پیشینیان را دنبال کرده وراه را بسوی آینده میگشاید.

مردم کشور ما یک راه‌پیمائی طولانی تازه را آغاز کرده و بخاطر ساختن یک کشور قدرتمند سوسیالیستی و مدرن از میهن خویش قبل از پایان قرن حاضر از هرگونه سعی و کوشش فروگذار نمی‌کنند. ما با اتکاء به نیروی خود کشور خود را میسازیم اما در عین حال آرزو داریم که چه از دانش و تکنولوژی پیشرفته کشورهای دیگروهرچیز مترقی آنها بهره‌برگیریم.

بگذار دوستی و همکاری‌دو کشور ما بازهم بیشتر تقویت شود و درتلاش برای سازندگی ازیکدیگر بیاموزیم و پشتیبانی نمائیم و با موفقیت به پیش رویم.

درپایان سخن خود سلامت اعلیحضرت همایون شاهنشاه و علیاحضرت شهبانو و شکوفائی و پیشرفت و تعالی کشورایران و سعادت مردم را آرزو میکنیم و توسعه دوستی و روابط همکاری دوستانه‌مردم دوکشور چین و ایران را خواهانم.

مراسم استقبال

حضرت هواکوفنگ صدر کمیته مرکزی حزب کمونیست و رئیس‌شورای دولتی‌جمهوری خلق چین عصر دیروز برای یک دیدار رسمی چهارروزه از ایران وارد تهران شدندو شاهنشاه آریامهر شخصا از میهمان عالیقدرشان استقبال کردند.

هواپیمای حامل حضرت هواکوفنگ و همراهان ساعت ۱۷ در فرودگاه مهرآباد به زمین نشست و شاهنشاه آریامهردرمقابل پلکان هواپیما از میهمان عالیقدرشان استقبال کردند. سپس‌حضرت هواکوفنگ همراهان خودرا به پیشگاه همایونی معرفی کردند. در مراسم استقبال آقای مهندس جعفر شریف امامی نخست وزیر- آقای‌عبدالریاضی رئیس مجلس شورایملی، آقای امیر عباس هویدا وزیر دربار شاهنشاهی، آقای امیر خسرو افشار قاسملو وزیر امور خارجه-تیمسار ارتشبدغلامرضا ازهاری رئیس ستاد بزرگ ارتشتاران - تیمسار سپهبد محسن هاشمی نژاد رئیس سرای نظامی شاهنشاهی و ژنرال آجودان شاهنشاه آریامهر- آقای امیر اصلان افشار رئیس کل تشریفات شاهنشاهی - آقای نعمت‌اله معینیان رئیس دفترمخصوص شاهنشاهی- تیمسار سپهبد عبدالعلی بدره‌ای فرمانده گارد شاهنشاهی و تیمسار سرلشگر نشاط فرمانده گارد جاویدان - سفیر شاهنشاه آریامهر در جمهوری خلق‌چین وسفیر اینکشور در دربار شاهنشاهی حضور داشتند.

پس از مراسم معرفی کودک خردسالی دسته گلی بحضور حضرت هواکوفنگ تقدیم‌کرد، آنگاه شاهنشاه آریامهر و میهمان عالیقدر بجایگاه مخصوص تشریف فرما شدند. در اینجا ابتدا سرود ملی کشور جمهوری خلق چین وسلام شاهنشاهی نواخته شد و پس از شلیک ۲۱ تیر توپ بنشانه احترام بمیهمان، مراسم سان‌ورژه آغاز گردید آنگاه حضرت هواکوفنگ‌به مقابل صف اعضاء سفارت جمهوری خلق چین هدایت شدند و با آنان به گفتگو پرداختند.

در پایان مراسم استقبال رسمی در فرودگاه مهرآباد شاهنشاه آریامهر و میهمان عالیقدرشان‌بایک اتومبیل روباز فرودگاه مهرآباد را بقصد میدان شهیاد ترک‌فرمودند. درطول مسیر شاهنشاه‌آریامهر وحضرت هواکوفنگ گروه های‌مختلف‌مردم‌تهران بادردست داشتن گل و پرچمهای دو کشورنسبت به میهمان عالیقدر کشورمان ابراز احساسات کردند.

اتومبیل حامل شاهنشاه آریامهرو حضرت هواکوفنگ در ساعت ۱۷ر۴۰ وارد میدان شهیادآریامهر شد. در محوطه وسیع و بزرگ میدان شهیاد شاهنشاه آریامهر و حضرت رئیس شورای دولتی‌جمهوری خلق چین به ابراز احساسات پرشور مردم تهران با تکان دادن دست پاسخ گفتند و سپس از ضلع غربی میدان‌به محوطه شهیاد آریامهرتشریف فرما شدند.

در مدخل میدان شهیاد آریامهر به پیروی از یکسنت دیرین باستانی اسپند دود شد، آنگاه شاهنشاه آریامهر وحضرت هواکوفنگ ازبرابر صف‌نمایندگان سپاهیان‌انقلاب، شوراهای داوری، خانه های‌انصاف‌لژیون خدمتگزاران بشر، پیشاهنگان و جوانان شیر و خورشید سرخ ایران عبور فرمودند. در مدخل بنای شهیاد آریامهر آقای جواد شهرستانی شهردار پایتخت ضمن‌عرض خیر مقدم معروض داشت:

حضرت هواکوفنگ صدر کمیته مرکزی حزب کمونیست ورئیس‌شورای‌دولتی جمهوری خلق چین: برای‌اینجانب مایه کمال شادمانی و افتخار است که به نمایندگی از طرف مردم میهمان دوست تهران مقدم میهمان عالیقدر اعلیحضرت همایون شاهنشاه آریامهر را به پایتخت کشور شاهنشاهی ایران تبریک عرض کند.دیدار تاریخی آن حضرت از ایران نشانه روابط دوستانه و علایق مودت آمیزی است که قرنها بین دو ملت کهنسال قاره‌پهناورآسیا و دو پرچمدار تمدن باستانی جهان وجود داشته‌وبی شک موجب‌توسعه روز افزون همکاریهای ثمر بخش فنی و فرهنگی وبسط مناسبات احترام آمیز سیاسی واقتصادی بین کشور های ایران و چین خواهد شد. مردم ایران مساعی ارجمندآن حضرت ومجاهدات ملت‌غیور وسخت کوش چین رادر راه ترقی و توسعه و تحکیم‌مبانی صلح جهانی با دیده تحسین می نگرند و پیشرفت- رفاه و نیکبختی افزونتری رابرهبری آن حضرت برای مردم چین آرزو می کنند.

اکنون اجازه میخواهدکلید طلایی‌شهرتهران را که نمودار احساسات دوستانه و احترام جاودانه مردم این سرزمین نسبت‌بهرهبرعالیقدر ملت دوست چین است تقدیم و صمیمانه آرزوکندکه دیدار آن حضرت ازایران با شادمانی و خاطرات خوش همراه باشد.

پس‌ازآن‌شهردارپایتخت هدایای مردم تهران را بحضور صدر کمیته مرکزی حزب کمونیست ورئیس‌شورای دولتی‌جمهوری خلق چین تقدیم کرد.

آنگاه شاهنشاه آریامهر و میهمان عالیقدرشان میدان‌شهیاد را با هلیکوپتر بسوی کاخ گلستان اقامتگاه حضرت هواکوفنگ ترک فرمودند.

حضرت هواکوفنگ که پس از بازدید از یوگسلاوی و رومانی به دعوت شاهنشاه آریامهر به کشور ما تشریف آورده‌اند طی اقامت چهار روزه در تهران باشاهنشاه آریامهر و چند تن از مقامات ایرانی‌دیدار و مذاکره‌خواهند کرد.

در فرودگاه مهرآباد گروه کثیری‌از خبرنگاران خبرگزاری ها ومطبوعات جهان برای انعکاس دیدار حضرت هواکوفنگ از ایران حضور داشتند.

گزارش خبرنگار ماحاکیست که‌دردیدار حضرت‌هواکوفنگ از ایران یک هیات سیاسی‌و اقتصادی‌و بازرگانی و فرهنگی مرکب از ۴۲ تن از شخصیت های برجسته اینکشور و یک هیات ۳۷ نفری از نمایندگان مطبوعات آن کشور حضرت هواکوفنگ راهمراهی میکنند.

نظر مسکو و لندن در باره دولت جدید

مسکو: آیا کابینه میتواند برنامه های جدید را عملی کند
لندن: رهبران مخالف بدولت مشکوك هستند

رادیو مسکو دیشب اولین خبر و تفسیر خود را در مورد تغییر کابینه منتشر کرد. در این گفتار بعد از اعلام خبر تغییرکابینه بااشاره به مصاحبه‌شاهنشاه باخبرنگاران داخلی نتیجه‌گیری شد. «سخنان رئیس کشور ایران گواه براینست که نادیده گرفتن رویداد- های کشور غیرممکن است. در زمینه همین رویداد ها دولت جدید ایران بریاست جعفر شریف‌امامی تشکیل شده است. نخست وزیر جدید پس از ادای سوگند وفاداری بیاناتی برای ملت فرستاد ووعده داد که‌علیه پدیده هائی که آفت زندگی امروز ایران بشمار میرود، علیه رشوه خواری و چیز های دیگر مبارزه کند. همچنین برای بهبود وضع زندگی اهالی شهرها و روستاها وعده‌هائی داده، و دموکراسی را در زندگی اجتماعی کشور معمول‌دارد بعد در همین گفتار بصورت تفسیر آمده است:

آیا کابینه جدید ایران خواهد توانست این برنامه های جدید را عملی سازد؟ بعدها ما باین سئوال‌جواب خواهیم داد. این نکته‌مسلم است که وقت تغییرات در ایران فرا رسیده است.

نیرو های جدید اجتماعی بحرکت درآمده است.چنین وضعی در کشوری که راه رشد سرمایه داری در پیش گرفت، کاملا طبیعی است. این راه ناگزیر بتضاد های عمیق اقتصادی و اجتماعی منتهی میشود، که مولود انفجار است. ناگفته نماند که نخستین اظهارات رسمی جعفر شریف امامی نخست وزیر جدید ایران حاکی از درک این نکته است.

رادیو لندن نیز دیشب در گفتار فارسی خود از قول خبرنگار تایمز مالی گفت: طبق نظر برخی از مقامات دولت جدید احتمالا تا انتخابات آینده بر سر کار خواهد بود. طرفداران شاهنشاه معتقدند که علیرغم ازدیادمخالفت های‌خشونت- بار علیه رژیم در چند ماه گذشته آنهانخواهندتوانست در انتخابات آینده برنده شوند. این خبرنگار می- گوید گذشت های واقعی‌به رهبران مذهبی برای ثبات اوضاع سیاسی، در حال حاضر امری حیاتی بنظر میرسد. اماطرفداران‌شاهنشاه میگویند که فشار مبارزات انتخاباتی آزاد جبهه‌مخالفان را درهم خواهد شکست.

خبرنگار گاردین در تهران میگوید رهبران مذهبی در برابر دولت جدید محتاطانه رفتار میکنند. بااینکه دستور شاهنشاه در مورد دادن اولویت بشرایع اسلامی تغییرات معتنابهی‌ایجادکرده اما امتیازات اولیه دولت‌را اکثرا سطحی میشمارند. وی در خاتمه میگوید رهبران مخالف دولت‌ایران همچنان نسبت به بیانات مصالحه- آمیز دولت مشکوک‌هستند.

مذاکرات هواکوفنگ در تهران

مذاکرات حساس مهم بین شاهنشاه ایران وهواکوفنگ رهبر خلق چین از امروز آغاز شد. این مذاکرات در مدت اقامت فنگ در تهران ادامه‌خواهدداشت.مذاکرات در چند بخش انجام‌میگیرد که بخش مهم آن مربوط‌به روابط دوجانبه ایران و چین است. در این زمینه آنچه که بیش از همه مورد توجه‌است‌همکاری اقتصادی بین طرفین است. چین از لحاظ خصلت اقتصادی و رژیمی خود طالب سرمایه- گذاری مشترک در کشور خود یا کشور دیگر نیست بهمین جهت آگاهان معتقدند که در این زمینه مبادلات پایاپای بین طرفین توسعه پیدا خواهد کرد، و چین نفت بیشتری ازایران‌خواهد خرید واگر بخواهد وتقاضا کند، ایران در رشته های مختلف صنعت نفت چه از لحاظ آموزش و چه‌ازلحاظ کادر و تکنولوژی چین را یاری خواهد داد.

سفر وزیر نفت چین بتهران که یک ماه قبل انجام گرفت مقدمه‌ای برای‌همین امرتلقی می‌شود در زمینه فرهنگی وضع روشن‌تر است و در این مورد قراردادی بین طرفین بسته می شود امادر مورد مسائل سیاسی ایران و چین برداشتهای‌متفاوتی از مسائل جهانی دارند که ناشی از ماهیت رژیم های حاکم بردو کشور است. با همه تفاوت های رژیمی، باز مسائل مشترکی وجود دارد که هواکوفنگ سعی خواهد کرد در همکاری و اتخاذ سیاست مشترک درآن زمینه قدم‌هائی درتهران بردارد

یکی از اقدامات علنی و پرهیجان چین در رومانی‌و یوگسلاوی تشویق این دو کشور در مقابله ومقاومت علیه شوروی بود. اما این امر در تهران تعقیب نمی‌شود. زیرا ایران ازنظر رژیم حکومتی بکلی‌بارومانی و یوگسلاوی تفاوت دارد و ازطرفی دارای روابطی روشن وصریح است.

روابط ایران و شوروی‌از نظر سیاسی و بین‌المللی متفاوت ولی‌ازنظر اقتصادی نزدیک و صمیمانه است و رشته‌های مختلف همکاری این دو کشور همسایه را بطرق مختلف بهم پیوند زده است. بهمین جهت همانطوریکه از نطق دیشب هواکوفنگ رهبر خلق‌چین آشکار می شود وی در تهران انگیزه های سیاسی علیه شوروی را تعقیب‌نمی کند. اما در جهات مختلف منطقه‌ای از جمله ایجاد یک نوع همکاری امنیتی‌درخلیج فارس از نظر ایران حمایت خواهد کرد.

رهبرایران در میهمانی‌دیشب بیشتر به جنبه‌های همکاری های دوجانبه که سابقه تاریخی کهن دارد تکیه فرمودند. رهبر خلق چین هم علاوه برابن مسائل به موضوعات کلی جهانی و نقش ابرقدرتها واستقلال سیاسی کشورهاو بخصوص همکاری منطقه‌ای کشور ها اشاره کرد و از هر نوع حمله مستقیم به شوروی که همیشه مسئله اول انتقاد رهبران چین است پرهیز بعمل آورد.

این دو نطق نشان داد که کیفیت و ماهیت سفر رهبر چین در ایران بکلی با هدف های آن کشور در رومانی و یوگسلاوی فرق میکند. خبرگزاری‌های خارجی این مسئله را مربوط‌بخواستها و سیاست های ایران می دانند.

بخش دیگر مذاکرات‌رهبران دو کشور مربوط به‌مسایل بین‌المللی و جهان سوم، بحران اعراب و اسرائیل و نظیر آن خواهد بود که نقطه‌نظرهای مشترک‌بسیاری بین طرفین وجود دارد.

ایران مایل نیست روابط خودرا باشوروی تیره کند

رادیو لندن دیشب در سه گفتار جداگانه‌سفر هواکوفنگ به تهران را موردتفسیر قرار داد. این رادیو اطلاع می دهد: روزنامه های انگلستان مطالب زیادی در باره ایران دارندکه برخی از آن هامربوط بسفر هوا میباشد وبیشتران در باره سیاست های دولت جدید ایران روزنامه تایمز از قول خبرنگار خود میگوید انتظار میرود که هواکوفنگ از شاهنشاه ایران‌بخواهد در رامبرقراری روابط دیپلماتیک با کشور های‌همجوار بچین کمک کند. بنظر وی چین‌و ایران هر دو درمورد نفوذ شوروی در افغانستان، یمن جنوبی‌و شاخ افریقا نگرانند. این خبرنگار میافزاید احتمالا مذاکرات شاهنشاه ایران با هوا گرم، اما خالی از تعهد خواهد بود. خبرنگار دفاعی دیلی تلگراف سخن از چیزی میگوید که بنظر وی ایران و چین آنرا خطر نظامی شوروی، تلقی میکنند.

این رادیو در گزارش دیگر خود‌دپیرامون‌ورود هواکوفنگ بتهران میگوید هوا هنگام ورود خندان بود علت اینکه استقبال‌ازصدر هوا در ایران بگرمی استقبال از وی در اروپای شرقی نیست، مسئله اوضاع‌داخلی ایران میباشدکه در خلال هفته های گذشته شدت داشته و منجر به تغییر دولت گردید، مقامات ایرانی چندان مشغول مسائل دیگر بودند که اگر رهبر چین‌سفر خودرا بتاخیر میانداخت مایه تعجب نمیشد باینکه صدر هوا سفر خودرا بتاخیر نینداخت وآنرایکروز هم افزایش داد اهمیتی است که چینی هابرای این سفر و موضع ایران در این منطقه قایلند. تغییرکابینه اثری‌درمذاکرات طرفین‌نخواهد کرد. چون مذاکرات هوا و نخست وزیر ایران فقط چهل وپنج دقیقه طول خواهد کشید واصل مذاکرات میان شاهنشاه و صدر هوا درروز چهارشنبه‌و پنج شنبه صورت میگیرد. صدر هوا بقیه وقت خودرا بدیدن سفرای خارجی و ارامگاه‌رضاشاه کبیر و دیدن جواهرات سلطنتی میگذراند. روز جمعه بیانیه پایان سفر صدرهوا بایران منتشرخواهد شد. یکی از مسائل موردبحث طرفین احتمالا نفت خواهد بود و یک روزنامه ایرانی نوشته است که چین‌برآنست که بیش از سال پیش از ایران نفت بخرد، اما مسئله امنیت خلیج فارس واقیانوس هند در صدر مسائل مذاکره طرفین خواهد بود، زیرا چین ایران راسنگری در برابر توسعه طلبی شوروی بحساب می آورد.

ایران‌و چین هر دو دارای مرز های طولانی با شوروی هستند.چین همچنین درنگرانی ایران مبني بر نفوذ شوروی در شاخ آفریقا سهیم است. کودتای اخیر در یمن جنوبی نیز که باعث شد دولتی سر کار بیاید که بیشتر طرفدار شوروی است و نگرانی که شاهنشاه ابراز کرده افزوده است‌کمگفته بود - در حالیکه نفوذجهانی شوروی در حال گسترش‌میباشد عکس‌العمل‌غرب بسیار ضعیف و واهسته است- اتهامات و نظریات مشابه‌ای از طرف چین نیز اقامه شده است. چین علاقمند است از کمک ایران برای ایجاد روابط بیشتر بااعراب بهره‌مند شود، بخصوص که بهبودابن روابط چین‌رابمقصودخودمبنی برمنزوی‌کردن تایوان نزدیکتر خواهد کرد. زیرا اکثر کشور های عربی روابط نزدیکی با تایوان دارند ولی شاهنشاه‌در موردهمکاری های سیاسی‌فعال باچین، بمنظور مقابله باخطر شوروی مسلما بااحتیاط عمل خواهد کرد. زیرا با وجود آنکه در مورد بعضی مسائل مربوط به‌ثبات‌جهانی شاهنشاه وچین توافق نظر دارند،ولی وی بهیچوجه مایل نیست کهروابطخودرا باشوروی‌تیره سازد.

وزیر کشور: مجلسین منحل نمیشود

سیدمحمد حسن سراج حجازی

سپهبد محققی

شاهنشاه آریامهر بعد از ظهر دیروز تیمسار قره‌باغی وزیر کشور را بحضور پذیرفتند. در این شرفیابی وزیر کشوروسیدمحمد حسن سراج‌حجازی را بسمت‌نیابت تولیت عظمای آستان قدس رضوی واستاندار خراسان وهمچنین تیمسارسپهبداحمد علی محققی را بسمت فرمانده ژاندارمری کشور شاهنشاهی معرفی کرد.

درپایان شرفیابی وزیر کشور در جمع خبرنگاران گفت شاهنشاه آریامهر در شرفیابی امروز اوامر موکدی در مورد خراسان به استاندارجدید این استان صادر فرمودند که اهم آن ایجاد آسایش و رفاه بیشتر مردم رعایت‌کامل سنن ملی‌و شعائر مذهبی و پیشرفت امور کشاورزی و صنعتی است.

پیشرفتهای مربوط به استان قدس رضوی‌بویژه تماس مستقیم و مستمر استاندار با مردم از دیگر مسایلی بود که شاهنشاه به‌آنها تاکید فرمودند.

وزیرکشور افزود شاهنشاه آریامهربه‌فرمانده ژاندارمری کشور در زمینه توسعه ژاندارمری‌کشورشاهنشاهی، ساختمان خانه های سازمانی و نیز تهیه مسکن افسران برای دوران بازنشستگی و سازمان اتکا اوامر موکدی صادر فرمودند.

وزیر کشور در پایان سخنان خود گفت در مورد انتخاب استانداران برای مراکزی که هم‌اکنون بدون استاندار اداره میشوند، در نظر داریم با دقت نظر و بررسی کامل استانداران جدید را انتخاب کنیم. وی در پایان این مصاحبه اظهار امیدواری کرد که بتواند رضایت خاطر هممیهنان را بیش از پیش فراهم کند.

بیوگرافی استاندار

سید محمد حسن سراج حجازی استاندار جدید خراسان ۶۸ سال داردودر گذشته مشاغل گوناگونی چون نمایندگی مجلس و استانداری اصفهان رابعهده داشته است. آخرین سمت وی استانداری همدان بوده است. استاندار جدید خراسان از جانب پدر به میرزا ابوالقاسم معین‌الملک منسوب میشود که در سال ۱۲۰۸ قمری نیابت تولیت استان‌قدس‌رضوی رابرعهده داشته است.

بیوگرافی فرمانده ژاندارمری

سپهبد محققی ۵۷ سال دارد و متولد کاشان است. درسال ۱۳۲۰ بدرجه‌افسری و در ۱۳۵۳ بدرجه سپهبدی رسید. وی دارای مشاغل نظامی مختلف در ارتش‌بود و ازسال ۱۳۴۵به ژاندارمری منتقل‌شدو تاکنون درمشاغل رئیس رکن ۲ معاون فرمانده ژاندارمری در امور- مرزبانی، رئیس ستاد، معاون عملیاتی و جانشین فرمانده ژاندارمری انجام وظیفه کرده است. وی در آمریکا چند دوره نظامی را دیده و صاحب نشانهای مختلف از جمله نشان همایون‌درجه ۲ وتاج درجه ۳ است.

وزیر کشوردرباره برقراری آرامش در سطح کشورگفت: ایجاد این نظم اولین قسمت از برنامه دولت تازه است، به همین جهت‌کارهایی که دراین زمینه انجام شده در جلسه هیات دولت مطرح شد، آنچه می‌توانم بگویم در بررسی‌های کلی این ناراحتی‌ها کاهش یافته و آندسته از هموطنان که متوجه‌اهمیت زمان‌وموضوع نبوده‌اند زیرکانه موقعیت را دریافته‌اند.

وزیر کشور در باره انجام انتخابات دوره آینده گفت با توجه به این که‌قانون جدید هنوز آماده نیست و فرصتی برای شروع مقدمات انتخابات نمانده انتخابات دوره آینده‌با قانون قدیم (قانون موجود) انجام خواهد شد. وزیر کشور در باره سیاست عدم تمرکز و تصمیمات گذشته وزارت‌کشور و اجرای این سیاست گفت اجرای سیاست عدم تمرکز براساس‌توجه‌وامریه شاهنشاه آریامهر همچنان دنبال می- شود و این سیاست کلی‌دولت است.

وزیر کشور در باره تغییر معاونان یا بلندپایگان در وزارت کشور گفت: تا زمانی که روحیه همکاری وجود ندارد لزومی به‌تغییر نیست واساسا من با بهره‌گیری از همکاران نظامی خود در ژاندارمری یا نیروی انسانی موجوددر وزارت کشور کار خواهم کرد. وزیر کشور تاکید کرد لزومی به تغییر معاونان وزارت کشور وجود ندارد. از وزیر کشور پرسیده شد در انتخابات استانداران جدید چند درصد فکر جوانگرائی وجود دارد و آیادرشرایط موجود ازمعمرین و تجربه‌داران وزارت کشور بهره خواهید گرفت؟

وزیر کشور توضیح داد انتخاب استانداران از نظر من و سابقه‌کار تابع شرایط‌خاص هراستان است.

بعضی از استانها، در شرایط خاص نیاز به نیروی انسانی جوان وپرکار وبعضی‌از استانها به لحاظ طبع‌استان نیاز به‌استاندار پرتجربه‌دارد.

ادامه معالجه

حضرت آیت‌ا...حاج سید صادق شریعتمداری که در جریانات ناگوار اخیر شهر مشهد سخت‌مصدوم شده‌بودند و مدتی در بیمارستان شاهین فر مشهد بستری بودند برای ادامه معالجه و بستری شدن در بیمارستان تهران تشریف آورد.

اعتراض کانون وکلا و جمعیت حقوقدانان

کاظم محصل افشار وکیل دادگستری و عضو جمعیت حقوقدانان ایران‌طی گفتگوئی با خبرنگار قضائی اطلاعات اظهار داشت: از این پس باید تشریفات دادرسی مورد توجه مقامات قضائی قرار گیرد، و چنانچه مقامات‌قضائی در جریان دادرسی رعایت تشریفات قانونی را نکنند با اعتراض انجمن حقوقدانان و کانون وکلای دادگستری روبرو خواهند شد.

نامبرده اضافه کرد: در روز های‌گذشته عده‌ای از مردم بیگناه اردبیل به علت اعتراض نسبت به دستگیری یکی از وعاظ معروف اردبیل از طرف مقامات انتظامی دستگیر شدند و بازپرس دادسرا با صدور قرار وثیقه آنها را روانه زندان کرد، در حالی که‌عده‌ای از بازداشت شدگان قادر به سپردن وثیقه بودند. اما دادسرا با آزادی متهمان موافقت نکرد، دراثر شکایات خانواده های دستگیر شدگان به جمعیت حقوقدانان ایران، عده‌ای از وکلای دادگستری عضو جمعیت به اردبیل عزیمت کرده و وکالت متهمان‌را بعهده گرفتند، در جریان دادرسی معلوم شد، برای عده‌ای از آنها که کوچکترین مداخله‌ای در تظاهرات اردبیل نداشته‌اند از طرف دستگاه های انتظامی پرونده سازی شده است.

نکته جالب توجه آنکه رئیس دادگاه در جریان‌محاکمه بکمک یکی از متهمان شتافت، زیرا این متهم در روز حادثه و ساعتی که تظاهرات بوقوع پیوسته بود در تعقیب کاری بهمان دادگاه مراجعه کرده بود و بهمین‌جهت از اتهامات وارده برائت حاصل کرد،کاظم محصل افشار اضافه کرد: در جریان محاکمات اردبیل هیچگونه تشریفات قانونی رعایت نشده است.

متین دفتری عضو هیئت مدیره کانون‌وکلای دادگستری در این زمینه اظهار داشت: چنانچه دادسراها و دادگاه ها رعایت تشریفات قانونی را درباره متهمان به عمل نیاورند با اعتراض‌شدید کانون‌وکلای دادگستری روبرو خواهند شد.

از۱۸ شهریور مذاکرات نفتی‌باردیگر آغازمیشود

نمایندگان کنسرسیوم برای ششمین بار بایران می‌آیند

امروز اعلام شد که شرکت های نفتی عضو کنسرسیوم اطلاع داده‌اند روز جمعه ۱۷ شهریور ۱۳۵۷ بتهران می‌آیند تا مذاکرات با شرکت ملی‌نفت ایران را دنبال نمایند.

این ششمین دور مذاکرات ایران باکنسرسیوم خواهد بود کهاز صبح‌شنبه‌هیجدهم شهریور در اداره مرکزی شرکت ملی نفت ایران آغاز میگردد.

ریاست هیئت نمایندگی ایران در این دوره مذاکرات با آقای مجید طباطبائی‌دیبا عضو هیئت مدیره شرکت ملی نفت ایران خواهد بود.

نقد، بررسی و معرفی کتاب هر شنبه و پنجشنبه در اطلاعات

جناب آقای مهندس فروغی وزیرمحترم فرهنگ‌و هنر

یکایک اعضای انجمن تهیه کنندگان فیلم ایران، انتصاب شایسته آن جناب را به مقام وزارت فرهنگ و هنر تبریک عرض نموده وامیدوار است با پذیرش خواسته های‌معقول و منطقی این انجمن در راه اعتلای سینمای ملی وبا تعیین افراد ذیصلاح در مشاغل سینمائی آن وزارتخانه، مشکلات بیش از حد تهیه کنندگان فیلم ایرانی‌را که در ده سال‌گذشته برطرف نگردیده مرتفع سازند وباچاره‌اندیشی در جهت‌رهائی جامعه سینمائی ایران از این وضعیت نامطلوب، موجبات علاقمندی اعضای این انجمن را در خلق‌آثارباارزش سینمائی فراهم آورند.

هیات مدیره انجمن تهیه کنندگان فیلم‌ایران

تاسیسات رفاهی ساختمان ۲۱ طبقه

کورش بزرگ واقع در خیابان همایون امامزاده قاسم شمیران شامل بانك سونا- مهدکودك- آرایشگاه -رستوران - دراگستور- خشك‌شوئی- تریا- بولینگ‌وگلفروشی واگذار میشود.
با تلفنهای ۶۶۱۶۷۲و ۶۶۵۵۹۸ و ۶۶۶۹۹۴ تماس حاصل فرمائید.

جهت مجتمع ساختمان های پیش مهندسی در سطح جهانی

بشخصیتهای تحصیلکرده و مجرب ذیل نیازمندیم.
۱- معاونت مدیریت عامل مسلط به‌امور فنی و ملی در سطح بالا
۲- مدیریت تولید
۳- مدیریت کارگاه ساختمانی
۴- کنترولر (مدیریت امور اداری وبازرگانی ومالی)
۵- مدیریت بازاریابی
۶- مدیریت برق کارخانجات کاملا مسلط‌بکار
باصندوق‌پستی‌شماره ۴۱ر۲۲۶۳ خواهشمند است‌مکاتبه فرمائید.

تجدید آگهی مناقصه

چون بنیاد نیکوکاری والاحضرت شاهدخت شمس پهلوی در نظر دارد تهیه و بسته بندی‌و ارسال و تحویل‌داروهای واحد های درمانی خود را در تهران و شهرستانها که سالانه حدودابالغ بر یکصدو بیست میلیون ریال میباشد بمناقصه بگذارد، لذا خواهشمند است متقاضیان جهت دریافت شرایط لازم با ارائه فیش بانکی که بمبلغ ۲۵۰۰ ریال بحساب ۵۲۵ بانك تهران شعبه‌کاخ شمالی بنام بنیاد نیکوکاری واریزشده باشد به بیمارستان مفید واقع درخیابان کوروش کبیر قسمت داروئی مراجعه نمایند وپیشنهادات‌خود را متضمن ۵٪مبلغ کل قرارداد تضمین بانکی‌ویا سپرده وجه‌نقد درحساب اشاره شده‌تاساعت۱۴ روزسه‌شنبه ۳۷ر۶ر۲۱ بدفتر مرکزی بنیاد واقع در خیابان‌پهلوی بالاتراز پارك ساعی لاك‌و مهر شده تسلیم ورسید دریافت دارند. پیشنهادات در ساعت ۱۰صبح روز چهارشنبه ۳۷ر۶ر۲۲ با حضور پیشنهاد دهندگان بازو قرائت‌خواهدشد.

بنیادنیکوکاری‌والاحضرت شاهدخت‌شمس‌پهلوی

برای خرید مسکن پول کم دارید؟

شرکت پس‌انداز و وام مسکن اکباتان جهت رفاه بیشتر شما آماده است به‌ضمانت بانك رهنی‌ایران یا سایر بانکها بقیه پول‌مورد نیاز شما را بصورت وام ضمانتی با اقساط ده‌ساله تامین کند. برای کسب اطلاع بیشتر به شماره ۸۳۷۱۴۱ تلفن فرمائید.

دنیای ورزش روزهای شنبه منتشر میشود