یورش عظیم اسرائیل به لبنان

آغاز سی و دومین سال سلطنت

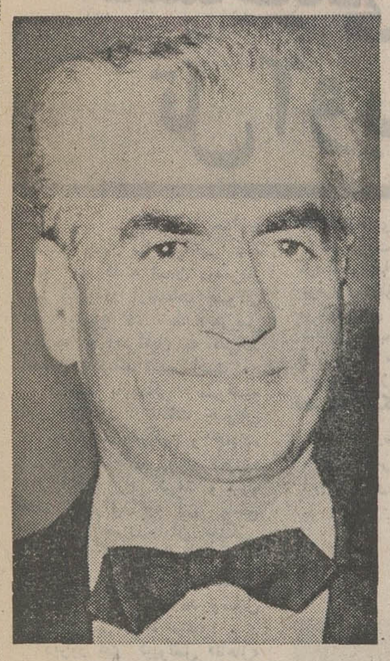

ثبات و امنیت سیاسی و اجتماعی امروز میهن ما و شکوفندگی اقتصاد ایران و موفقیت‌های عظیمی که ایران در سال های اخیر از آن برخوردار است مرهون ۳۱ سال تلاش خستگی‌ناپذیر و هشیارانه رهبر کشور ماشاهنشاه آریامهر است که از آغاز سلطنت فرخنده خود با عزمی راسخ و ایمانی استوار جامعه ایرانی را بسوی تعالی و سعادت رهنمون گشته‌اند.

مردم میهن ما روز ۲۵ شهریور را که مصادف با آغاز سی و دومین سال سلطنت شاهنشاه آریامهر میباشد گرامی میدارد و آنرا به عنوان یکی از لحظه‌های تاریخ ملی بزرگ تجلیل میکند.

بقیه در صفحه ٤

فلسطینی‌ها انبار چوب تل‌آویو را منفجر کردند

★ توپخانه سوریه مواضع اسرائیل را زیر آتش گرفت

برآثر سرایت آتش از انبار چوب به ساختمان های اطراف آتش سوزی عظیمی بوجود آمد.
بین ارتشهای اسرائیل ولبنان جنگهای خونینی درگرفت
ارتش اسرائیل اعلام کرد: هدف حمله نابود کردن چریکهای عرب است

در صفحات ۲و۲۱

۲۴ صفحه

اطلاعات

شنبه ۲۵ شهریور ماه ۱۳۵۱ ـ شماره ۱۳۹۰۲ تك شماره ۵ ریال

بعد از ظهر فردا

شهبانو به چین میروند

نخست‌وزیر، دوتن ازوزیران و یك هیئت مهم در التزام هستند

در صفحه ۲۱

متن قطعنامه پنجمین کنفرانس آموزشی رامسر

ضوابط تازه برای حقوق و مزایا

برای ورود بدانشگاه ها، میانگین نمرات تحصیلی و مصاحبه، بجای کنکور مورد مطالعه قرار میگیرد

لیاقت و مهارت بجای مدرك تحصیلی

آموزش تکنیسین کوتاه مدت توسعه می‌یابد

در صفحه ۱۷

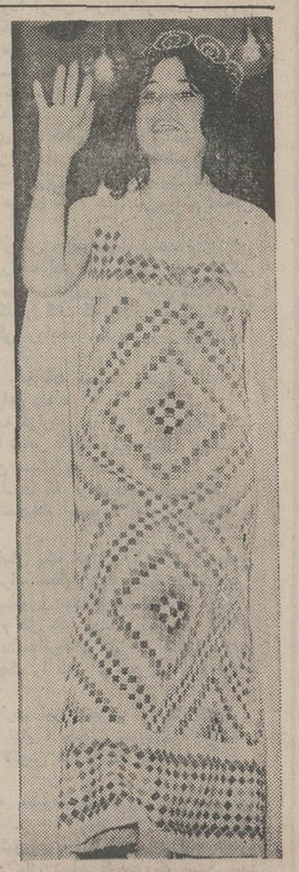

ملکه چهل تکه دوزی ایران انتخاب شد

لباس ملکه‌چهل‌تکه دوزی از ده هزار قطعه دوخته شده بود

در صفحه ۲۱

اسکناس جعلی بوسیله هواپیماهای امریکا در ویتنام شمالی ریخته شد

در صفحه ۲

پادگورنی عملیات تروریستی چریك های عرب را محکوم کرد

نیکولای پادگورنی در ضیافتی که بافتخار حسن‌البکر ترتیب یافته بود گفت اقداماتی نظیر عملیات مونیخ به نهضت فلسطینی ها لطمه میزند

در صفحه ۲

اسامی سر پرستان کاروانهای حج اعلام شد

ظرفیت هر کاروان ۱۰۰ نفر است

زائران می‌توانند در کاروان دلخواه خود ثبت نام کنند

در صفحه ٤

۸۵ مسافر هواپیمای ربوده شده سوئدی آزاد شدند

رباینده‌گان تهدید کرده بودند هواپیما را با مسافران منفجر خواهند کرد.

در صفحه ٤

اوقات بازدید از نمایشگاه بین‌المللی مصالح و ماشین آلات ساختمانی و تزئینات داخلی بشرح زیر میباشد:

صبحها از ساعت ۱۰ صبح الی ۱ بعد از ظهر
مخصوص صاحبان صنایع و بازرگانان که دارای کارت دعوت میباشند
بعد از ظهر ها از ساعت ۱ تا ۸ برای بازدید عموم.
ورودیه ۵ ریال
این نمایشگاه روزهای تعطیل از ۱۰ صبح تا ۸ شب یکسره باز است
ورود از در غربی مقابل متل اوین

اطلاعیه مرکز آزمون شناسی
اسامی قبولشدگان و ذخیره های مسابقه ورودی آموزشگاه فنی آزمایشگاهی وزارت بهداری
در صفحه ۱۶

برنامه تالار رودکی
امشب (افتتاح تالار رودکی) موسیقی ایرانی و رقص‌های فولکلوریك مخصوص امرای ارتش شاهنشاهی

برای استفاده از ۳۰۰،۰۰۰ ریال وام پانزده ساله بانک عمران مرتبا برپس انداز خود بیفزائید

توجه توجه توجه
حراج چینی های هیس در کایزر
لاله‌زار نو
بهترین چینی آلمانی به‌ارزان‌ترین قیمت از اول مهر

قسمت باله کلاسیك هنرستا نعالی موسیقی هنرجو می‌پذیرد
بقیه در صفحه ۲۰

پذیرش هنرجو
درهنرستان نساجی و رنگرزی تهران
شرح در صفحه ۱۸

آگهی انتخاب واحدهای درسی
شرح در صفحه ۲۱

آگهی اداره آموزش وپرورش میانه
سپاهیان دانش منقضی خدمت را استخدام مینماید

آگهی استخدام
در صفحه ۹

از صبح چهارشنبه

در قویترین گروه سینمائی پایتخت

اطلاعیه مرکز آزمون شناسی
اسامی قبولشدگان و ذخیره های مسابقه ورودی آموزشگاه فنی آزمایشگاهی وزارت بهداری
در صفحه ۱۶

برنامه تالار رودکی
امشب (افتتاح تالار رودکی) موسیقی ایرانی و رقص‌های فولکلوریك مخصوص امرای ارتش شاهنشاهی

کنگره پیشرفتهای نوین درمان و تشخیص سرطان

کنگره پیشرفتهای نوین درمان و تشخیص سرطان در روزهای ۲۳و۲٤ آبانماه امسال در مرکز پزشکی امیراعلم صالح دانشکده‌پزشکی تهران تشکیل میشود از کلیه همکاران پزشک، دندانپزشک و سایر دانشمندانی که در این رشته تجربیاتی دارند و میل دارند در این کنگره سخنرانی کنند دعوت میشود مقالات خود را حداکثر تا آخر شهریور ماه ۱۳۵۱ به مسئول برگزاری کنگره (دکتر صادق قدسی مرکز پزشکی امیراعلم خیابان سعدی) ارسال فرمایند م‌الف ۹۲۵۲

رئیس دانشکده پزشکی . دکتر پیرنیا

تغییر ساعات کار بانك ملی ایران

از مهرماه ۱۳۵۱ تااطلاع بعدی ساعات کار کلیه شعبه‌ها وواحدهای بانك ملی ایران و بانك کارگشائی برای مراجعه مشتریان گرامی بقرار زیر خواهد بود:

صبح ها:
از ساعت ۸ تاساعت ۱۳
بعد از ظهر ها:
باستثنای روزهای پنجشنبه از ساعت ۱۶ تا ساعت ۱۸
بانك ملی ایران

آگهی استخدام

نیروی دریائی شاهنشاهی تعدادی مهندس راه و ساختمان و تاسیسات باحداقل سه سال سابقه کار طبق شرایط زیر استخدام می نماید. متقاضیان میتوانند همه روزه باستثنای پنجشنبه و جمعه از ساعت ۹ الی ۱۵ بدفتر مدیریت مهندسی و تاسیسات نیروی‌دریائی شاهنشاهی واقع در جاده قدیم شمیران چهارراه قصر مراجعه‌نمایند.

محل خدمت ـ بوشهر ـ خارك ـ بندر عباس میزان حقوق تا ۹۰۰۰۰ ریال

محل خدمت ـ تهران ـ بندر پهلوی میزان‌حقوق تا ۵۰۰۰۰ ریال

آ ـ ٤۲۸۷۲

آموزشگاه بهیاری دانشکده پزشکی

برای تحصیل‌دردوره پانزدهم آموزشگاه عده‌ای دوشیزه داوطلب باشرایط زیر قبول مینماید.

۱ـ داشتن گواهینامه سوم متوسطه
۲ـ سن بین ۱۶ تا ۲۲ سال
۳ـ داشتن رضایت نامه از اولیای دبیرستانی که در آن تحصیل کرده‌اند.
٤ـ داشتن دونفر معرف مورد اعتماد آموزشگاه که حسن اخلاق داوطلب را گواهی نماید.
۵ـ از بین داوطلبان واجد شرایط عده مورد احتیاج از طریقه مسابقه و مصاحبه و معاینه عمومی انتخاب میشوند.
۶ـ دوره آموزشگاه دو سال و بهریك از دانش آموزان در دوره تحصیل کمك هزینه جهت ایاب و ذهاب روزانه پرداخت خواهد شد.
۷ـ داوطلبان میتوانند از روز اول مهرماه الی ۳۰ مهرماه با در دست داشتن ۶ قطعه عکس ٤×۶ سه برگ رونوشت شناسنامه. اصل شناسنامه مدرك تحصیلی کلاس سوم و رضایت نامه از دبیرستان فیش بانکی بمبلغ ۱۰۰ ریال بحساب شماره ۹۳٤۰ بانك رهنی ایران شعبه مرکزی باتفاق ولی خود بدفتر آموزشگاه بهیاری دانشکده پزشکی واقع در (خیابان آیزنهاور خیابان چهل متری نواب نرسیده بمیدان‌کندی نبش خیابان پرچم پلاك ۷۸) از ساعت ۸ صبح الی ٤ بعد از ظهر برای ثبت نام مراجعه نمایند.

ضمنا تاریخ مسابقه ورودی اول آبانماه سال جاری میباشد.

ا ـ ٤۲۷۰٤ م‌الف ۹۱۶۶

۲ روز دیگر قرعه‌کشی

۷ جایزه ۱۰۰ هزار تومانی
۷ قطعه زمین ۱۰۰۰ متری
۷ دستگاه اتومبیل آخرین مدل

پول زمین اتومبیل

باخرید هرچه بیشتر از بلیطهای اعانه ملی سری فوق العاده

خودرا در مسیر شانس بزرگترین جوایز قرار دهید.

هر لحظه ممکن است جنك سوریه و اسرائیل آغاز شود

فلسطینی‌ها یک انبار چوب تل‌آویو را منفجر کردند

تل‌اویو ـ بدنبال حوادث بیست‌و چهار ساعت اخیر که منجر به کشته شدن دوسرباز اسرائیلی در ارتفاعات جولان شد اوضاع در خط آتش‌بس سوریه و اسرائیل به سرحد انفجار نزدیك شده است.

دیشب باردیگر مواضع اسرائیل در ارتفاعات جولان با سلاحهای سنگین و خمپاره انداز از داخل‌مرزهای سوریه زیر آتش قرار گرفت و نیرو های اسرائیل به آن پاسخ دادند. خبرنگاران جنگی اسرائیل گزارش‌داده‌اند که‌در مرزهای سوریه فعالیت نظامی بی‌سابقه و رفت‌و آمد وسائل نقلیه نظامی دیده میشود.

دیروز نیز کیپوتص «ناهال» در جولان با خمپاره انداز مورد حمله قرار گرفت و بدنبال آن زدوخورد شدیدی بین نیروهای دو طرف روی داد.

از طرف دیگر خبرگزاری فلسطینی «وفا» امروز باردیگر تاکید کرد که اسرائیل در ساعات‌آینده‌به حمله‌دامنه‌داری علیه سوریه‌و لبنان دست‌خواهد زد.

خبرگزاری فلسطین‌درتائید پیش‌بینی خود بدلایل‌زیراستناد کرده است.

★ پرواز پیوسته هواپیما های اسرائیل‌برفراز مناطق جنوبی لبنان

★ تخلیه کیپوتص های مناطق مرزی دراسرائیل از سکنه غیرنظامی.

★ برقراری پاسگاههای دیده‌بانی در داخل خاک لبنان واقدام اخیر مقامات‌اسرائیل به‌جمع آوری خون.

خبرگزاری وفا تصریح کرده است که دسته های هواپیماهای فانتوم واسکای هاوک در روز ها اخیر بطور بیسابقه برفراز مناطق جنوبی لبنان پرواز می کنند.

فلسطینی ها طی بیست و چهار ساعت اخیرفعالیت‌خودرادر داخل اسرائیل نیز بطور بیسابقه توسعه داده‌اند. دیشب یک انبار چوب واقع در حومه تل‌اویو براثرانفجار بمب های آتش‌زا که از طرف فدائیان کار گذاشته شده بود بکلی منهدم گردید.

خبرگزاری «وفا» گزارش داد شعله های آتش از انبار چوب‌به خانه های مجاور سرایت کرده و هزاران لیره اسرائیلی خسارت‌ببار آورده است. کلیه فدائیانی که در این عملیات شرکت کرده بودندسالم به پایگاههای خود بازگشته‌اند.

در بیروت یکمقام نظامی تاکید کردکه‌هواپیما های اسرائیل‌پیوسته برفراز مناطق جنوبی لبنان پرواز می‌کنند. وی افزود که دیروز چند شکاری بمب افکن اسرائیلی بر فراز مناطق ساحلی‌در نزدیکی‌شهر بیروت پرواز کردند.

تحریك میکنند.

جك‌اندرسون وقایع‌نویس معروف آمریکائی که به‌انتشار اسناد محرمانه شهرت دارد ضمن‌تفسیری که درباره‌حوادث اخیر خاورمیانه منتشر کرده نوشته است که فدائیان عمدا میخواهند اسرائیل رابه‌عملیات انتقامی علیه کشور های عربی تحریك کنند.

جك‌اندرسون در تائید این مطلب بیك گزارش محرمانه که‌سفیر آمریکادر بیروت‌برای وزارت امورخارجه‌ایالات متحده فرستاده استناد کرده است. دراین گزارش گفته‌شده است که جنگجویان فلسطینی کوشش میکنند با ایجاد تصورات واهی درباره‌فعالیت اسرائیلی‌ها کشور های‌عربی را تحریك کنند.

دراین گزارش همچنین گفته شده است که‌اکنون عده زیادی از نیروهای فلسطین در جنوب لبنان‌متمرکز شده‌اند. درگذشته هرگز شماره فلسطینی‌هادرمرز های لبنان و اسرائیل به این اندازه نرسیده بود ولی روحیه جنگجویان آنها ضعیف‌است.

چتربازان در فرودگاه ها

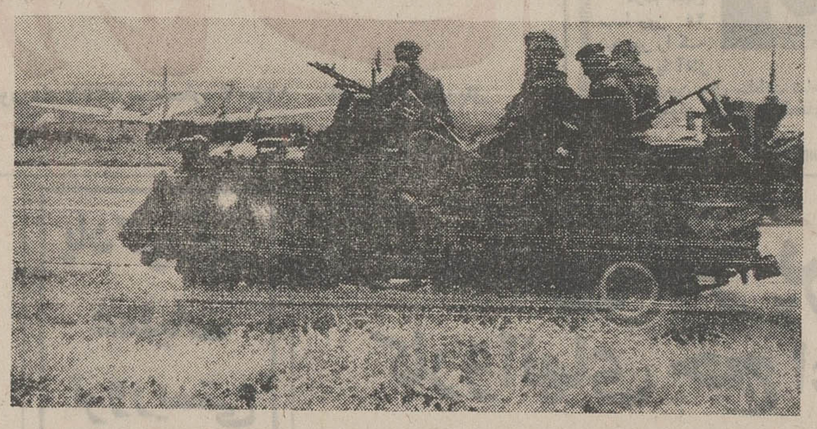

برای‌مقابله‌با تهدید چریکهای عرب‌و جلوگیری از ربوده شدن هواپیما های مسافری و یا انجام سایرعملیات تروریستی فرودگاههای اروپا تحت‌کنترل نیروهای چترباز و پلیس درآمده است. در عکس گروهی از سربازان چترباز بلژیک در اطراف‌فرودگاه بروکسل دیده میشوند. یک‌هواپیما نیز در عکس دیده میشود.
عکس رادیوئی اطلاعات

پادگورنی عملیات تروریستی فلسطینی ها را محکوم کرد

مسکو ـ اتحاد جماهیر شوروی رسما تروریسم فلسطینی ها را محکوم کرد.

نیکلاپادگورنی صدر هیئت رئیسه شورای عالی اتحاد جماهیر شوروی ضمن نطقی که در ضیافت شام کاخ کرملین ایراد کرد گفت ما نمی‌توانیم اقداماتی که برخی عناصر فلسطین به آن دست میزنند تایید کنیم زیرا این اقدامات بشدت به نهضت فلسطین لطمه میزند.

پادگورنی که در حضور احمد حسن‌البکر سخن می‌گفت بمباران خاک سوریه و لبنان را از طرف هواپیمای اسرائیل بشدت محکوم کرد و گفت آنچه که در مونیخ گذشته بهیچ وجه نمی‌تواند مجوزی برای عملیات راهزنی رهبران اسرائیل باشد.

پادگورنی تاکید کرد که اتحاد جماهیر شوروی به کمک های اخلاقی سیاسی و مادی خود به ملت های عرب در مبارزه ای که آنها در راه آزادی استقلال ملی و پیشرفت درپیش گرفته‌اند ادامه خواهد داد.

پادگورنی پس از اشاره به این مطلب که نهضت مقاومت فلسطینی در جبهه مبارزه اعراب علیه‌امپریالیسم و توسعه طلبی اسرائیل نقش موثری بازی می‌کند گفت شوروی و همه کشور های سوسیالیستی همچنان دوست ملت های عرب از جمله ملت عرب فلسطین هستند ولی‌در شرایط کنونی مسئله مهم این است که همه کشور های عربی در راه حل و فصل سیاسی اختلافات تشریک‌مساعی کرده و در عین حال که بمبارزه علیه تجاوزکاران ادامه میدهند نیروی نظامی و اقتصادی خود را تقویت کنند.

پادگورنی در پایان گفت که با ملی شدن نفت عراق ضربت محکمی به انحصارات نفتی خاورمیانه وارد شده است.

گفتگوهای سادات و قذافی آغاز شد

قاهره ـ روزنامه الاهرام گزارش دادکه پرزیدنت سادات بلافاصله پس از ورودبه‌تریپولی مذاکرات‌محرمانه خود را با سرهنك معمر قذافی آغاز کرد. رهبران دو کشور امروز نیز به گفتگو های خود ادامه میدهند در حاشیه مذاکرات سادات و قذافی اعضای هیئت های نمایندگی مصر و لیبی نیز با یکدیگر ملاقات و گفتگو خواهند کرد.

روزنامه الاحرام اضافه کرد که سران دوکشور در تریپولی دنباله مذاکرات قبلی خود را که در طبروق و بنغاری انجام شده از سر خواهند گرفت.

سرهنك قذافی دیروز نیز بوسیله تلفن باسرهنك بومدین رئیس شورای انقلاب الجزایر تماس گرفت و مدتی باوی بطور خصوصی مکالمه کرد. هنوز از جزئیات گفتگو های تلفنی قذافی و بومدین اطلاعی بدست نیامده است.

دژ کوانک‌تری سقوط کرد

سایگون ـ چتربازان ویت‌نام جنوبی برای‌دومین بارپس‌ازآغاز حمله متقابل خود در ۲۸ ژوئن گذشته دژشهر کوانك‌تری‌را اشغال کردند.

«دژ کوانك‌تری» پس‌از نبردهای فوق‌العاده شدید و با کمك توپخانه و نیروی هوائی امریکا که پیوسته مواضع کمونیستهارا در اطراف دژ درهم می کوبیدند سقوط کرد.

هنوزواحدهای کوچکی ازنیرو های ویت‌نام‌شمالی‌بطورپراکنده در چندین نقطه‌دربرابرچتربازان ویت‌نام جنوبی مقاومت می کنند.

کلیه ساختمانهای داخل دژ ویران شده و منظره یك شهر زلزله زده را پیدا کرده‌است.

نیروهای دولتی ویت‌نام‌جنوبی درسه کیلومتری‌جنوب کوانك‌تری یك‌انبارمهمات‌واسلحه کمونیستها را کشف کرده‌اند.

در منطقه سایگون‌واحدهای ویت کنك سحرگاه‌امروزمواضع نیروهای دولتی رادر سر راه شماره۱۳ واقع در شصت کیلومتری پایتخت‌باخمپاره‌انداز وموشك مورد حمله قراردادندو بدنبال آن نبرد شدیدی بین طرفین‌در گرفت که هنوز هم ادامه دارد.

در دهکده «بن کت» در ۳۵ کیلومتری شمال سایگون نیز نبردهای خونینی بین کمونیستها ونیرو های دولتی جریان دارد.

در عین حال هواپیما های امریکائی به بمباران هدف های خود درویت‌نام جنوبی و شمالی ادامه میدهند. امروزبار دیگر حومه هانوی وبندر هایفونك توسط شکاریهای بمب‌افکن بمباران شد.

یك‌اردوگاه آموزشی در ۳۰ کیلومتری هانوی و یك انبار راه‌آهن در ۴۸ کیلومتری‌پایتخت نیز از جمله هدفهای هواپیما های ب ۵۲ را تشکیل میداد.

پول جعلی

روزنامه «نیویورک دیلی نیوز» امروز نوشت هواپیما های امریکا تاکنون معادل‌میلیونها دلاراسکناس جعلی ویتنام شمالی را به شهر های این کشور فرو ریخته‌اند تا مردم این اسکناس های جعلی را مورد استفاده قوار دهند و باین وسیله اقتصاد کشور درهم ریزد.

اسکناس های تقلبی کاملا شبیه اسکناس های اصلی ویتنام شمالی است. همراه هر یک از بسته های اسکناس‌که‌فرو میریزدتعدادی اوراق‌تبلیغاتی بزبان ویتنامی‌است که روی آنها خطاب بمردم ویتنام شمالی نوشته شده دولت شماپول شما را بجای آنکه صرف بهبود زندگی مردم کندآنهارا برای جنگ بکار میبرد.

خلاصه اخبار مهم جهان

● ازمیر ـ دادگاه‌نظامی‌ازمیر هریک از چهار هرج‌ومرج طلب ترک را به بیست و شش‌سال زندان محکوم کرد. این عده یک سال قبل در ازمیر بازداشت شده و به ربودن چهارصد هزار لیره ترک از یک بانک ازمیرمتهم بودند.
بیست و شش نفر از اعضای همین سازمان از یک ماه تا چهارده سال زندان محکوم شدند و چهار نفر تبرئه گردیدند.

● رم ـ طی چند روز اخیر هوا در ایتالیا بشدت منقلب‌شده و ریزش بارانهای سیل‌آسا رفت‌وآمد وسائط نقلیه رادر راههای این منطقه متوقف ساخته است.
در ونیز براثر تلاطم دریا آب میدان «سن‌مارک» را فراگرفته و در منطقه «دولموسی»در ارتفاع ۱۸۰۰متری برف سنگینی بزمین نشسته است.

● مسکو ـ روزنامه پراودا ارگان حزب کمونیست شوروی روز جمعه یکبار دیگر اعضاء این حزب را به مبارزه با اعتقادات مذهبی دعوت کرد و بخاطر اینکه بعضی از اعضاء حزب کمونیست شوروی‌در مراسم مذهبی‌شرکت میکنند ابراز تاسف نمود.
پراودا در یک مقاله اساسی نوشته است که هریک از کمونیستهای شوروی باید کافر و بی‌خدای مبارزی‌باشد درحالیکه عده‌ای از اعضاء جوان حزب کمونیست در نواحی ـ سیبری ـ اورال جدید ـ جنوب مسکو ـ نیکلایف و سواحل دریای سیاه حتی در مراسم مذهبی شرکت میکنند.

● قاهره ـ کمال جمبلاط رئیس حزب سوسیالیست لبنان‌برای گفتگو باپرزیدنت انورالسادات وارد قاهره شد. وی‌قبل از عزیمت از بیروت باسفیر شوروی در لبنان ملاقات‌کرد وپس از آن به خبرنگاران گفت که مساعی جمیله خودرا بکار خواهدبردتاازتیرگی روابط مصروشوروی‌جلوگیری کند. وی افزود:
«من پس از مذاکره بامقامات مصری نظریات آنها را به‌شورویها اطلاع خواهم داد.»

● کویت ـ روزنامه السیاسه گزارش داد که عراق برای‌فروش نفت خام باآمریکائیها تماس گرفته ولی مقامات واشنگتن از مذاکره درباره این مسئله خودداری کرده‌اند.
السیاسه اضافه کرده است که عراقی‌ها براثر مشکلاتی که درامربازاریابی نفت‌خام بوجود آمده به‌آمریکائیها متوسل شده‌اند.

● سالیسبوری ـ گرهام مایکل یک جوان ۲۰ ساله و سه‌نفر افریقائی دیگر که به‌مرگ محکوم شده بودند بامدادامروز درزندان مرکزی سالیسبوری بدارآویخته شدند.
«گراهام‌مایکل» به جرم قتل یک پرستار در سال ۱۹۷۱ محکوم بمرگ شده‌بود.سه‌افریقائی نیز در جریان‌مراسم مذهبی یک دختر کوچک را کشته و بدن اورا سه قطعه کرده بودند.

● واشنگتن ـ سخنگوی وزارت امور خارجه آمریکا تائیدکرد که یک تبعه شوروی بنام «یوجنی سوروکین» ۲۳ساله از سفارت آمریکادر لائوس درخواست پناهندگی‌سیاسی کرده است.
وی در دفتر وابسته مطبوعاتی شوروی در وین‌تیان خدمت می کرد.

● سازمان ملل ـ چین، شوروی و ۲۶ کشور دیگر دیروز قطعنامه‌ای به سازمان ملل تسلیم کردند که ضمن آن تقاضا شده است‌که‌مجمع عمومی این سازمان‌دراجلاسیه آینده خود به‌نفع‌خروج نیروهای آمریکا از کره جنوبی رای بدهد.
دراین قطعنامه تعلیق فعالیتهای کمیسیون تجدید وحدت واسکان آوارگان کره همراه باخروج کامل تمام نیروهای بیگانه از کره جنوبی به‌منظور تسریع استقلال و تجدید وحدت دوکره از راه‌های صلح‌آمیز تقاضا شده‌است.

● واشنگتن ـ فدراسیون بین‌المللی‌انجمن های خلبانان‌خطوط هوائی تهدید کرد که اگر هرچه زودتر دولتهای ذینفع درباره امضای یک معاهده بین‌المللی در باره مجازات کشورهائی که به‌راهزنان هوائی پناه میدهند توافق‌نکنند راسا دراین باره اقدام خواهد کرد.

● اندن ـ وزارت امور خارجه انگلیس اعلام داشت که‌مسئله آسیائیهای دارنده گذرنامه انگلیسی رادر اوگاندا در سازمان ملل‌متحد مطرح خواهد کرد.
ایدی‌امین به آسیائیهای مقیم اوگاندا اخطار کرده است که هرچه زودتر خاک آن کشور را ترک کنند.
وزیران خارجه ده کشور اروپائی‌درکنفرانس اخیر خود موافقت کردند که عده‌ای از آسیائیهای اوگاندا را در کشورهای خود بپذیرند.

انگلستان مقدار زیادی اسلحه‌مدرن به‌مصر میفروشد

لندن ـ دولت انگلستان خود را برای انجام معامله بزرگی که در جریان آن ممکن است هم ارز ۲۵۰ میلیون دلار اسلحه و تجهیزات مدرن‌جنگی به مصر فروخته شود آماده کرده‌است.

اطلاعاتی‌که‌از منابع دیپلماتیک لندن به‌دست‌آمده است‌حکایت از این دارد که دولت مصر فهرست بزرگی از اقلام متعدد اسلحه و تجهیزات جنگی را که مایل‌به‌خریدآنها ازانگلستان است آماده‌کرده‌و این فهرست قرار است روز یکشنبه بوسیله محمد حسن‌الزیات‌وزیر خارجه جدید مصر به لندن برده شود.

دولت انگلستان ضمن آنکه در این اواخر کرارا آمادگی خود را برای فروش اسلحه به مصر و دیگر کشور های خاورمیانه ابراز کرده ـ ضمنا روی این نکته انگشت گذاشته است که از فروش سلاحهائی که باصطلاح ارزش تعرضی دارند به مصر خودداری‌خواهد کرد.

تنها شرطی که دولت محافظه‌کار انگلیس‌برای فروش اسلحه به مصر قائل شده این است که سلاحهای مذکور از نظرکمی‌و مخصوصاکیفی نباید چنان باشد که موازنه قدرت های جنگی را میان اعراب و اسرائیل مختل کند.

باوجود این‌دولت انگلستان تنها خودرا برای داوری در مورد حصول و رعایت معیاری که جهت توجیه تعرضی بودن سلاح‌های مورد تقاضای مصر قائل شده‌است دارای صلاحیت میداند وبطریق‌اولی تنها دولت انگلستان است‌که باید تشخیص دهد که آیا سلاحهای ارسالی آن به مصر موازنه قدرتهای جنگی خاور میانه را بزیان اسرائیل مختل خواهد کرد یا خیر.

اطلاعاتی که از محافل دیپلماتیک لندن به دست آمده است حکایت از این دارد که حسن‌الزیات وزیر خارجه‌مصر روز یکشنبه پس از وارد شدن به‌لندن برای‌دریافت هواپیماهای جنگنده‌مدرن‌جاگوار که‌مشترکا بوسیله انگلیس‌و فرانسه‌ساخته میشود پا فشاری خواهد کرد.

مقامات انگلیسی قبلاگفته‌اند که این نوع هواپیما ها مانند موشکهای زمین به زمین و بعضی‌ازانواع موشکهای زمین به‌هوا دارای ارزش تعرضی است‌ودولت انگلیس از فروش آنهابه مصر خودداری خواهد کرد.

محمد حسن زیات وزیرامور خارجه مصر از دیروز کردش خود را در کشور های اروپائی آغاز کرد. زیات که اکنون در رم بسر می برد از انگلیس و بلژیك نیز دیدن خواهد کرد.

وزیر امور خارجه مصر در گفتگو های خود با رهبران کشور هائی که از آنهادیدن میکند آخرین تحولات اوضاع خاورمیانه را مطرح خواهد کرد.

در لندن منابع رسمی‌اظهار داشتند دولت ادوارد هیث‌مایل است مصر که خود را از تسلط شوروی خارج کرده است روابط دیرینه خود را با انگلیس و سایر کشور های اروپای غربی تجدید کند. ظاهرا انگلیس‌می کوشد خلائی را که به‌دنبال اخراج‌مستشاران نظامی شوروی در مصر بوجود آمده است. پر کند. انتظار میرود در مذاکرات بین زیات و هیوم مسئله تحویل سلاح ـ های انگلیس به مصر مطرح شود دولت انگلیس حاضر است سلاحهای دفاعی به مصر بفروشد.

جین‌فوندا : من بمبارزه باجنگ‌ویتنام‌ادامه‌میدهم

پیتسبورگ ـ (پنسیلوانیا) ـ جین‌فوندا ستاره شهیر سینمای آمریکااعلام‌کردکه وزارت‌دادگستری آمریکا از دنبال‌کردن تحقیقاتی‌که درباره سخنرانیهای وی از رادیو هانوی آغاز کرده‌بودچشم پوشیده است.

جین فوندا که در یک برنامه تلویزیونی در پیتسبورگ شرکت کرده بود اظهار داشت که بعداز انصراف وزارت دادگستری آمریکا از دنبال کردن تحقیقات یاد شده ـ دولت ایالات متحده در عین‌حال تصمیم گرفته است که از انتشار متن سخنرانیهائی‌که وی‌ازمیکروفن رادیو هانوی ایراد کرده است جلوگیری کند.

جین‌فوندا در مصاحبه خوداظهار داشت که گشت وگزار های وی‌در ویتنام شمالی از روی انتخاب و نقشه قبلی نبوده‌ومقامات هانوی تمام جاهاومناظری راکه وی‌تقاضا کرده بود ـ جز نقاطی که دایما در زیر آتش بمب افکن های‌آمریکائی قرار داشت به‌او نشان داده‌اند.

جین‌فوندا گفت: من نمیتوانم قبول کنم که دولت ویتنام شمالی خودش سیل بندهای این کشور را ویران کرده ومردم را دسته دسته بوسیله بمب های آتش‌زا به قتل رسانده است تا افکار عمومی کشور های باختری را تحت‌تاثیر قرار دهد.

سیل بندهای‌ویتنام شمالی‌بوسیله هواپیما های آمریکائی بمباران شده‌اند واجساد ذغال شده مردمی را که وی‌درویتنام شمالی مشاهده کرد بمب‌های‌ناپالم آمریکائی به‌این صورت درآورده‌اند.

جین‌فوندا در پایان اعلام کردکه فعالیتهایش را برای پایان دادن‌به جنگ ویتنام بدون طرفداری از کاندیدا های هیچیک از احزاب دمکرات‌وجمهوریخواه‌آمریکا ادامه خواهد داد.

کی‌سینجر با «له‌دوك‌تو» مذاکره کرد

پاریس ـ هنری کی‌سینجرکه در بازگشت از شوروی وارد پاریس شده‌بودباژرژپمپیدو رئیس‌جمهوری فرانسه ملاقات ومذاکره کرد. کی‌سینجر که فعالیت‌های اسرار ـ آمیزی را آغاز کرده است از هرگونه اظهار نظردر بارەچگونگی ماموریت خویش خودداری کردو مقامات آمریکائی‌نیز تاکنون دراین باره سکوت کرده‌اند.

همینقدر معلوم‌است‌که کی‌سینجر در توقف دوازده ساعته خود در پاریس برای هفدهمین بار با «له‌دوکتو» مشاور هیئت نمایندگی ویت‌نام شمالی در کنفرانس‌پاریس ملاقات و مذاکره کرده است.

مشاور پرزیدنت نیکسون دیشب بلافاصله پس از مذاکره بارئیس جمهوری فرانسه پاریس را بسوی واشنگتن ترک گفت تاکنون هیئت نمایندگی ویت‌نام شمالی ملاقات کی‌سینجر را با «له‌دوکتو» تائید نکرده است.

نخست‌وزیر انگلستان به به‌ژاپن رفت

لندن ـ ادوارد هیث نخست‌وزیر انگلستان دیروز با هواپیما از طریق قطب شمال رهسپار توکیو شد.

وی اولین نخست‌وزیر انگلستان است که تاکنون به ژاپن سفرکرده است.

هیث پیش از ترک لندن اظهار داشت که در نظر دارد باتاناکا نخست‌وزیر ژاپن درباره مسائل بسیار مهم اصلاح نظام پولی بین‌المللی واصلاحاتی که بازرگانی در سطح جهانی به آن نیاز دارد تبادل نظر کند.

نخست‌وزیر محافظه‌کار انگلستان در مصاحبه‌ای که بین وی و بخش ژاپنی بنگاه سخن پراکنی‌بریتانیا «بی.بی.سی» انجام شد خاطر نشان کردکه‌باتوجه‌به دگرگونیهای ژرف وسریعی که در موازنه‌قدرت های بین‌المللی در جریان است و در حالیکه بازار مشترک اروپا میرود تا با دربرگرفتن انگلستان تبدیل به بزرگترین و نیرومندترین قدرتی شود که تاکنون‌دنیا از نظر بازرگانی وپولی بخود دیده است بسیار بجا و مناسب است که ژاپن‌وانگلستان حتی‌الامکان‌بیکدیگر نزدیکتر شوند.

ادواردهیث ضمنایادآوری کردکه انگلستان ودیگر کشورهای‌اروپای غربی که بازار مشترک اروپای آینده را تشکیل خواهند دادمایلند از همان تسهیلات و امتیازاتی که برای‌سرمایه‌گذاری کشورهای‌دیگر در اروپا قایل میشوند بنوبه خود در این کشورها برخوردار گردند.

نگرانی‌دولت فرانسه از انتشار اسناد سوءاستفاده های مقامات دولتی

پاریس ـ دولت فرانسه دیروز به پاسگاه های مرزی وپلیس فرودگاه های این کشور دستور داد تا از خروج احتمالی گابریل آراندا معاون سابق وزارت تجهیزات و مسکن فرانسه از این کشور جلوگیری کنند.

گابریل آراندا هفته گذشته در مصاحبه‌ای با روزنامه «ارور» تهدید کرد که اگر دولت فرانسه فروش و تحویل جت های جنگنده و بمب افکن میراژ را به لیبی متوقف نکند وی عده کثیری از شخصیت های عالیمقام فرانسوی را بخاطر سوء استفاده هائی که در گذشته مرتکب شده‌اند رسوا خواهد کرد.

«گابریل آراندا» مدعی است که ۱۳۶ مدرک در باره سوء استفاده هائی که در وزارت تجهیزات و مسکن و برخی از وزارتخانه های دیگر فرانسوی صورت گرفته و در آنها پای۴۸ شخصیت برجسته در میان است در اختیار دارد. طبق فرمانی‌که ازطرف دادگستری فرانسه صادر شده «گابریل‌آراندا» بدون آنکه مورد بازجوئی قرار گیرد تا روشن شدن قضایا حق خارج شدن از این کشور را ندارد.

نیت دولت فرانسه این است که «گابریل آراندا» نتواند اسنادی را که در اختیار دارد در خارج از این کشور به فروش برساند و آنها را منتشر کند.

اسرائیل : سپتامبر سیاه و الفتح یکی هستند

تل‌اویو ـ روزنامه «یدیوت ـ اهارونوت» چاپ تل‌اویونوشته است که علی پسر حسن سلامه یکی از رهبران معروف باند عرب در جنك استقلال اسرائیل در سال ۱۹۴۸ «مغز متفکر» سازمان سپتامبر سیاه است. او نقشه عملیات کماندو های وابسته باین سازمان را طرح کرده و بمورد اجرا در می ـ آورد.

خبرنگار «یدیوت اهارونوت» که لیست کامل رهبران‌سپتامبر سیاه را انتشار داده نوشته است که سازمان سپتامبرسیاه چهار شعبه در اروپای غربی، خاورمیانه، افریقای شمالی و آمریکا دارد. در حال حاضر تنها شعبه های اروپائی و خاورمیانه‌به عملیات می ـ دازند. مخارج این سازمان را لیبی تامین می کند. ولی سرهنك قذافی در برابر تامین مخارج‌سازمان درخواست کرده است که یاسر عرفات برهبری آن برگزیده‌شودو این‌پیشنهاد پذیرفته شده است و به عبارت دیگر سپتامبر سیاه شاخه‌ای از الفتح است.

روزنامه معاریو گزارش داد که‌مرکز ستادسازمان«سپتامبر سیاه» ازرم به پاریس منتقل شده است.

خبرنگار این روزنامه ازقول منابع مطلع نوشته است که سپتامبر سیاه یك مرکز آموزشی در نزدیکی شهر «لیون» در فرانسه تاسیس کرده است. «معاریو» اضافه کرده است که‌ستاد سپتامبر سیاه در یکی از کاباره های رم قرار داشت.

شوروی و سوریه قرارداد نظامی امضاء میکنند

واشنگتن ـ مقامات‌آمریکائی اظهار عقیده کردند که ظاهرا یك قرارداد جدید همکاری نظامی بین سوریه و شوروی امضاء می شود ولی هنوز از چگونگی آن اطلاعی بدست نیامده است.

بموجب گزارشهائی که طی چند روز اخیر بواشنگتن‌رسیده اتحاد جماهیر شوروی متعهد شده است بجای هواپیما های قدیمی میك ۲۱ هواپیما های مدرن ترو تکامل یافته‌تری در اختیار سوریه بگذارد و بعلاوه ارتش سوریه را با موشکهای «سام» مجهز کند.

در عوض سوریه به شوروی اجازه خواهد داد که در دوبندر لازقیه و«تورتوس» تاسیسات دریائی ایجاد کند و در یکی از پایگاههای سوریه یك اسکادران هواپیمای اکتشافی از نوع «تی‌یو ۱۶» برای انجام عملیات شناسائی و تحت نظر قراردادن ناوگان ششم‌امریکادر مدیترانه مستقر سازد.

مقامات واشنگتن اظهار عقیده کردند که امضای‌چنین‌قراردادی به اتحاد جماهیر شوروی امکان خواهد داد تسهیلاتی را که در مصر از دست داده در سوریه بدست آورد.

فرودگاه های سوریه بسته‌شد

بغداد ـ دیروز خط‌هوائی و فرودگاه های سوریه‌بروی هواپیما های مسافری بسته شد و هواپیمای شرکت هواپیمائی عراق برنامه‌پرواز خود را بدمشق که قراربود در ساعت ۷ و چهل دقیقه انجام شود لغو کرد.

خبرگزاری عراق که این خبر راپخش کرد علت‌تصمیم مقامات سوری را به منع پرواز هواپیما های مسافری در قلمرو هوائی آن کشور فاش نکرد.

هنرستان صنعتی شفیع
برای‌هنرجویان‌شهرستانی که‌فاقد مسکن میباشند تامین‌مسکن نموده از هنرجویان شبانه روزی
تا پایان شهریور ماه ثبت‌نام مینماید
نارمك ـ خیابان مهر ـ ایستگاه مدرسه میدان (۹)

תפילה כפור
باطلاع همکیشان عزیز میرساند شب و روز کیپور تفیلای جماعتی در دو مدرسه وابسته بانجمن‌فرهنگی اوتصرهتورا واقع در خیابان محمدرضا شاه کوچه ششم و کوچه بیستم برگزار خواهد شد.
آ ـ ۴۳۳۱۶

IRAN-KAMPSAX
(Consulting Engineers)
Has the following vacancies in its province offices (Bandar Abbas and Bandar Shahpour).
1– Experienced technicians for site supervision for Bandar Abbas and Bandar Shahpour.
2– Experienced male secretary Accountant for Bandar Abbas and Bandar Shahpour (aged 25-35).
The applicants should be Iranian and have fulfilled their military service.
All applicants should have excellent knowledge of the English language.
Please call 623417-20 for interview appointments between 8.00-10.00 and ask for Personnel Office.

در نمایشگاه دائمی
از موزائیک ماشینی ناهید دیدن کنید

دبستان‌ودبیرستان آفشید
با سابقه چندین ساله و صد درصد قبولی در امتحانات نهائی شمیران
رشته های (طبیعی ـ ریاضی و منشیگری) و سال اول و دوم راهنمائی همه روزه صبح و عصر نام نویسی مینماید.
محمودیه شمیران ـ کوچه صفا ـ مدرسه افشید
تلفن ۸۹۱۸۸۳

IRAN-KAMPSAX
(Consulting Engineers)
Has the following vacancies in its Tehran office:
1— Female qualified English typist.
2– English/Farsi translator familiar with technical terms in connection with civil engineering activities.
The aplicapnts should be Iranian and have fulfilled their military service.
All applicants should have excellent knowledge of the English language.
Please call 623417-20 for interview appointments between 8.00-10.00 and ask for Personnel Office.

کیانا عکاس مجالس
تلفن ۹۲۸۸۸۱ میدان کندی اول خیابان تاج
۴۳۱۱۶ـ۱

کودکستان،دبستان،دبیرستان‌ودوره راهنمائی تحصیلی مهین
همچنان باکادر قوی آموزشی سالهای گذشته همه روزه ثبت نام می‌کند برای آموزش حرفه و فن از شرکت سهامی تنام استفاده می‌شود.
کودکستان و دبستان : باغ‌صبا ، خیابان سلیم
دبیرستان‌ودوره‌راهنمائی:
باغ صبا،خیابان‌ملک

گروه‌فرهنگی مهسا
برای دبستان ، کودکستان ، مهد کودک‌ثبت‌نام مینماید. برنامه تحصیلی بزبانهای فارسی وانگلیسی تدریس میشود مهد کودک مهسا فرزندان شما رااز نخستین ماه تولد پذیرا میباشد ناهار و وسیله رفت و آمد مهیاست . خیابان پهلوی بالاتر ازسینما آتلانتیک خیابان غفاری تلفن ۶۲۷۶۹۹

در مسابقات جام دوستی

۷ تیم بمرحله یک چهارم نهائی رسیدند

★ درنبردافسر و آتش‌نشانی و عقاب‌وراه‌آهن سرنوشت یك تیم دیگر فردا روشن خواهد شد

در دنباله مسابقات جام دوستی باشگاه های تهران تیم های فوتبال شهربانی‌و تاج ازیکسو، وتیم های گارد و اقبال ازسوی دیگر درروز پنجشنبه گذشته‌با هم روبرو شدند.

در دیداراول‌تیم تاج بادشواری برتیم شهربانی ، حریف خود غلبه کرد . مسابقه این دو تیم بانتیجه ۰ـ۳ بسود تاج پایان یافت .

گل های مسابقه را مظلومی وروشن در نیمه‌اول ومظلومی در نیمه دوم به ثمر رساندند.

مسابقه گارد و اقبال

در دیدار دوم تیم های اقبال وگاردبا یکدیگرروبرو شدند. نبرد این دو تیم تاثیر چندانی در موقعیت آنها در جدول نداشت زیرا این دو تیم درهر صورت از جدول مسابقات‌حذف می شدند . فقط در صورتی‌که گارد با اختلاف دو گل ازاقبال شکست می خورد این تیم را بجای تیم شهربانی رهسپار مرحله بعد می کرد .

درنیمه اول بازی این دو تیم، بازیکنان تیم اقبال بارهابروی دروازه تیم گارد یورش بردند ولی تمام تلاش ها برای کسب گل‌بی ثمر ماند .

باین ترتیب در نیمه اول‌گارد صاحب دوگل‌شد که‌خورشیدی و علیزاده این گل ها رابرای تیم خود به ثمر رساندند .

در نیمه دوم نیز بازیکنان تیم گارد ، دوگل دیگربرای خود به ثبت رسانیدند درحالی که دروازه این تیم تنها یکبار در برابر حملات بازیکنان تیم اقبال گشوده شد .

بدین ترتیب تیم فوتبال اقبال که‌برای‌راه‌یافتن به دوره بعدی مسابقات می بایستی تیم گارد را لااقل با ۲ گل بیشترشکست دهد ، نه‌تنها نتوانست این‌نتیجه را بدست آورد بلکه باشکستی که در مقابل تیم فوتبال گارد خورد ، عملااز جدول مسابقات دوره‌ای باشگاه ها حذف شد.

پرسپولیس و بانك ملی

بدنبال این سری مسابقات ، دیروز هم دو مسابقه دیگرانجام شد که در اولین بازی تیم های فوتبال پرسپولیس و بانك ملی بایکدیگر روبرو شدند .

مدافعان تیم بانك‌ملی بارها با سرسختی هرچه‌تمامتر حملات فوروارد های‌پرسپولیس راخنثی کردند تا بجائی که پرسپولیس با تعویض یاروتاکتیك نیز نتوانست بیش از یکبار از سد مدافعین جوان بانك ملی بگذرد .

در این میان نقش صباحی ، دروازه‌بان بانك ملی نیز غیر قابل انکار می نمود زیرا او بار ها با شجاعت . حملات فوروارد های پرسپولیس رادفع کرد . تنهادردقیقه آخرمسابقه بود که اسماعیل حاج رحیمی‌پور تنها گل پرسپولیس را درون دروازه‌بانك‌ملی جای‌داد. اکنون پرسپولیس با سه‌پیروزی به عنوان سرگروه گروه سوم به مرحله یکچهارم نهائی راه یافته است .

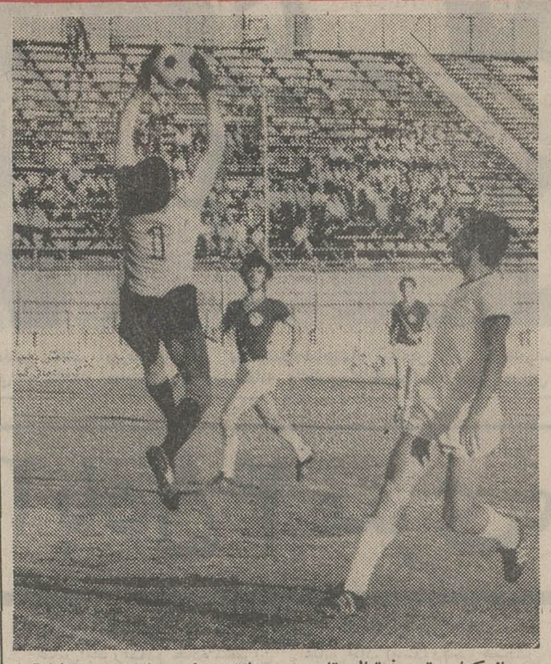

بازیکنان تیم فوتبال تاج در مسابقه روز پنجشنبه در مقابل‌تیم شهربانی ، بار ها دروازه این تیم را مورد حمله قرار داده وسرانجام بانتیجه سه‌بر هیچ به پیروزی رسیدند .
مظلومی فوروارد تیم فوتبال تاج در این مسابقه به تنهائی ۲ گل وارد دروازه تیم حریف کرد .

ارارات و تهران

در مسابقه بعدی نیز تیم آرارات‌وتهران بایکدیگرروبرو شدند .

در این دیدار که با نتیجه ۱ـ۲ به‌سود تیم تهران‌پایان یافت ، هردو تیم از جدول مسابقات حذف شده و راه را برای هشت تیم دیگر باز گذاردند .

گل‌های مسابقه راهاراطونیان برای آرارات وبردباروسلماسی برای تهران به دست آوردند.

۷ تیم موفق

باین ترتیب هفت تیم تاج ـ پرسپولیس ـ پاس ـشهربانی‌ـ قصریخ ـبانك‌ملی و راه‌آهن به مرحله یکچهارم نهائی راه یافتند .

به‌نظر می رسد که سرنوشت تنها تیم باقی‌مانده برای راه یافتن به‌مرحله یکچهارم‌نهائی، فردا روشن خواهد شد زیرا در این روز تیم های افسر وآتش‌نشانی از یکسو و عقاب وراه‌آهن ازسوی دیگر بایکدیگر روبروخواهند شد .

مسابقه کلی و فریزیر

در اواخر آبان انجام میشود

● مدیر برنامه‌های کلی گفت:

★ جوفریزیر بعلت ترس از شکست از زیربارمسابقه با کلی شانه خالی‌میکرد

مدیر برنامه های محمدعلی کلی ، قهرمان معروف مشتزنی سنگین وزن جهان دیروزاعلام کردکه تاریخ برگزاری مسابقه مجدد «کلی» با «جوفریزیر» در اواسط ماه نوامبر در لوس‌آنجلس خواهد بود .

«دان فراسر» مدیر مسئول برگزاری پیکار مجدد کلی و فریزر در آخرین دیدار خود با «یانکی دورهام» مدیر برنامه های «فریزیر» با انجام مسابقه بین‌این دومشتزن در اواسط ماه نوامبر (اواخر آبان) به توافق رسید و بطور قطع‌پیکار بزرگ این دو مشتزن که از بزرگترین رویداد های ورزشی امسال میباشد در لوس‌آنجلس کالیفرنیا برگزار خواهد شد.

«باب اروم» یکی از مدیران برنامه های کلی گفت :

«کلی» از مدتها قبل برای روبروشدن با جوفریزیر آمادگی داشت ولی این فریزیر است که بعلت‌ترس از شکست مرتب از مسابقه مجددباکلی شانه‌خالی میکند .

«اروم» همچنین افزود:

قهرمان مسلمان‌مااز زمانیکه در اولین‌پیکاردرمقابل جوفریزیر شکست خورد بدون اینکه کوچکترین لطمه‌ای‌به روحیه‌اش وارد شود ، به پیکار های خود ادامه داد و در طول یکسال و نیم که‌از تاریخ پیکارش بافریزیر میگذردمرتبا با حریفان‌زورمندی به‌مبارزه پرداخت ، ولی فریزیر که شاید پیروزی برمحمدعلی کلی‌راحتی در خواب هم نمیدید پس‌از بدست‌آوردن تاج‌قهرمانی مشتزنی جهان ، بغیر از چند مسابقه بی‌ارزش ، دیگر در هیچ مسابقه‌ای شرکت نجست واز همین رو چندی پیش ازطرف کمیته جهانی مشتزنی تهدید شد که در صورت خودداری از انجام مسابقه بر سر عنوان قهرمانی جهان ، تاج قهرمانی سنگین‌وزن از او پس گرفته خواهد شد .

در لیست مسابقات جهانی شطرنج

نام اسپاسکی حذف شد

اسپاسکی گفت : اگر رسما در این مسابقات شرکت داده‌نشوم من‌شخصا در این مسابقه شرکت می‌کنم .

نام «بوریس‌اسپاسکی» قهرمان‌پیشین شطرنج جهان ، که پس‌از یك نبرد طولانی در مقابل بابی‌فیشر امریکائی شکست خورد . و تاج‌قهرمانی شطرنج را در اختیار این نابغه شطرنج امریکا گذاشت ، در لیست اسامی شرکت کنندگان شوروی در مسابقات جهانی شطرنج به چشم نمی‌خورد .

سخنگوی کمیته جهانی شطرنج‌دیروز اعلام کرد :

«تیگران پتروسیان» قهرمان‌پیشین شطرنج جهان و «آناپولیس کاریف» قهرمان فعلی شطرنج شوروی از جمله شطرنجبازانی هستند که در مسابقات جهانی شطرنج که‌در «سان‌آنتونیوی» تگزاس در اواخر امسال برگزارمیشود شرکت خواهند جست .

سخنگوی مزبور همچنین اعلام کرد: «لوتاراشمیت» شطرنجباز معروف آلمانی که در پیکار بزرك قرن بین بابی‌فیشر وبوریس اسپاسکی عهده‌دار قضاوت بود ازجمله شطرنجبازانی است که قرار است در این مسابقات شرکت جوید ،ولی‌بنا بدلائلی‌نام این شطرنجباز برجسته آلمانی از لیست شطرنجبازان شرکت کننده خط خورده شد . بنظر میرسد که هنوز امیدی برای راه‌یافتن «بوریس‌اسپاسکی» قهرمان پیشین شطرنج جهان در این مسابقات وجود داشته باشد . «بوریس‌اسپاسکی»دارنده پیشین تاج قهرمانی شطرنج جهان که هنوز غم شکست و از دست دادن‌عنوان قهرمانی‌شطرنج‌جهان‌بخوبی درچهره‌اش آشکار است پس‌از آگاهی از تصمیم کمیته شطرنج شوروی پیرامون عدم اجازه حضورش در مسابقات جهانی شطرنج امریکا گفت : «شرکت‌دراین مسابقات از هرنظر برایم اهمیت‌فراوان دارد از این‌رو اگر رسما به مسابقات دعوت نشوم شخصا به این کشور رفته ودرپیکار بزرك‌قهرمانان شطرنج‌شرکت خواهم جست ».

مسابقه کلی و پاترسون

روزچهارشنبه‌در نیویورك صورت میگیرد

محمدعلی کلی قهرمان‌پیشین مشتزنی جهان ، چهار شنبه آینده طی ۱۲ راند با فلوید ـ پاترسون قهرمان‌معروف مشتزنی در «مدیسون اسکوارگاردن» نیویورک دیدار خواهد کرد.

پاترسون‌که برای آمادگی بیشتر ونبردباکلی در حال‌حاضر با «وندل‌نیوتون» سرگرم تمرین است ، دیروز پس از پایان‌بازی تمرینی‌خودبانیوتون‌به‌خبرنگاران گفت : ایکاش بجای نیوتون محمدعلی کلی در مقابلم قرار داشت تاهمانگونه‌که نیوتون را زیر رگبار مشت های خود قرار دادم ،کلی‌را بزانو درمی‌آوردم.

بازدید تیم پینك‌پنك ایران از خاك چین

اعضای تیم تنیس روی‌میز ایران برای گردش‌در خاك چین دراین کشور ماندند .

خبرگزاری چین امروز گزارش‌داد که درپایان‌اولین دوره بازیهای تنیس روی میز آسیا ، برخی از تیمهای شرکت کننده تصمیم گرفتند که فورا به کشورشان باز گردند در حالیکه‌تعدادزیادی نیز مایل به گردش درخاك چین بودند .

این خبرگزاری می‌افزاید: کشورهائیکه پس از انجام مسابقات، خاك چین را ترك کردند عبارتند از : بهوتان، قبرس ، عراق ،اردن ، لبنان، اکوادر ، موریس ، نیجریه، تانزانیا ، کلمبیا ، پرو و اروگوئه

در حالیکه تیم های کشور های ایران ، برمه ، کامبوج کره‌شمالی . هنك کنك ،هند ژاپن ، کویت ، پاتت‌لائو ، ماکائو، نپال ، پاکستان ، فلسطین ،جمهوری یمن ، فیلی‌پین ، سنگاپور ، تایلند، شیلی و مصر ترجیح داده‌اند که‌به‌بازدید از خاك چین‌ادامه دهند . درمیان این کشور ها نام چند کشورامریکای‌جنوبی وافریقائی به چشم میخورد که برای ترتیب دادن اولین دوره بازیهای تنیس‌روی‌میز آسیائی آفریقائی و امریکای‌لاتین به چین‌آمده‌اند !

قهرمان ژاپنی ناك‌اوت شد

«ریکاردوآردونو » قهرمان سبك‌وزن مکزیکی‌مشت‌زنی جهان‌دیشب از عنوان خود دربرابر «سوزمواوکابه»ژاپنی دفاع کرد .

نبرد این دو مشتزن که‌در سالن ورزش‌دانشگاه«نی‌هون» توکیو انجام شد ، درراند دوازدهم باناك‌اوت «اوکابه » توسط «آردونو» پایان یافت.

«آردونو» از ابتدای نبرد حملات شدیدی بر رقیب ژاپنی‌خود واردآورد که‌مشتزن کم تجربه ژاپنی را مستاصل کرده‌بود .

«اوکابه » که تاکنون‌در تنها ۲۲ نبرد شرکت داشته است در برابر حریف مکزیکی خود که بیش از۷۹ دیدار مهم داشته است حالت دفاعی به خود گرفته بود .

«آردونو » پیش‌از نبرد به خبرنگاران گفته بود که حداکثرتاروند ششم‌برحریف پیروز خواهد شد ولی‌برخلاف پیش‌بینی اونبردتاراندد‌وازدهم بطول‌انجامید .

این سومین باری بود که «آردونو» از عنوان جهانی خود دفاع می کرد .

بیش‌از هشت‌هزار تماشاگر ژاپنی ،مشتزن هموطن خودرا به‌شدت تشویق می کردند، ولی «اوکابه» نتوانست بیش از ۱۲ روند در مقابل آردونو مقاومت کند وبا ضربه فنی مغلوب شد .

به این ترتیب «آردونو » که ۷۴ پیروزی‌و پنج شکست در مسابقات‌پیشین خودبدست آورده‌است عنوان قهرمانی جهانی‌خودراهمچنان‌حفظ کرد.

«آردونو » ۴۵ پیروزی از مسابقات پیشین خودرا با ناك‌اوت حریف به‌ثبت‌رسانده است .

تلویزیون نوبل
NOBEL

گروه‌شرکتهای تولیدی وواردانی ماشین‌آلات راه‌سازی وساختمانی
ارکان ماشین . وزنه
ماشین رول . رولر
خیابان‌آیزنهاور ـ مقابل دانشگاه آریامهر شماره ۶۲۸ و ۶۴۶
تلفن : ۹۵۹۰۷۸ ـ ۹۶۲۴۵۹ ـ ۹۵۲۸۹۹ ـ ۹۵۹۰۰۲ ـ ۹۵۸۵۵۵

Electroimpex
علامت برتری الکتروایمپکس
الکتروموتور : محصول ممتاز دیگری از الکتروایمپکس بلغارستان
الکتروموتورهای سه‌فاز آسینکرون ، تمام بسته ، با پروانه خنك کننده بطرح قفس سنجابی، مدلهای AO ، AO-2 و AOP، ۲۲۰/۳۸۰ و یا ۳۸۰/۶۶۰ ولت بافرکانس ۵۰ سیکل از ۰/۳۷ تا ۱۰۰ کیلووات باسرعت های ۷۵۰ ، ۱۵۰۰ ، ۳۰۰۰ دور دردقیقه.
الکتروموتورهای یك فاز ، مدلهای EO ، EOPK و EOBC از ۰/۱۸ تا ۱/۱ کیلووات ، ۱۱۰/۲۲۰ ولت ، باسرعتهای ۱۵۰۰ و ۳۰۰۰ دور در دقیقه باخصوصیات فنی ـ الکتریکی و ایمنی
نماینده در ایران : شرکت تضامنی الکترو تکنیکال
تهران ـ خیابان لاله‌زار جنوبی ـ پاساژ ادیسون
تلفن ۳۰۴۳۶۹ ـ ۳۱۷۳۹۴

موناکو
سمبل شادی وهیجان

دستگاه کنترل جوهر خودنویس لامی
چرا خودنویس لامی
بهتر و روانتر از سایر قلمها مینویسد ؟
به شکل فوق توجه فرمائید ـ دستگاه کنترل جوهر اختصاصی خودنویسهای لامی سبب می شود که به‌محض‌تماس‌برروی کاغذ خودنویس به نرمی وروانی می نویسد .
LAMY
محبوبترین قلم خودنویس جهان

ماشینهای حساب الکترونیکی
توشیبا
پُرفروشترین ماشینهای حساب الکترونیک بوده و دارای مجهزترین سرویس وتعمیرات درایران میباشد
BC-0801B
۸ رقم ـ چهارعمل اصلی برق و باطری
BC 1416
۱۴ رقم ـ یك حافظه ـ باتکمه مستقیم درصدگیری
BC-0802
۸ رقم ـ چهارعمل اصلی برق
BC 1424
۱۴ رقم ـ دوحافظه ـ باتکمه مستقیم درصدگیری
BC-1011
۱۰ رقم تا ۱۴ رقم جواب یك حافظه
BC1612
۱۶ رقم ـ یك حافظه ـ باتکمه مستقیم درصدگیری
BC 1415 P
۱۴ رقم ـ نوار دار ـ سریع ـ بدون صدا ـ یك حافظه
BC-1215
۱۲ رقم ـ یك حافظه
BC-1216P
۱۲ رقم ـ نوار دار ـ سریع ـ بدون صدا ـ بایك حافظه
BC1624
۱۶ رقم ـ دوحافظه ـ باتکمه مستقیم درصدگیری
نمایشگاه ومرکزسرویس: خیابان ایرانشهرجنوبی چهارراه ثریا پلاك ۹۰/۴
تلفن ۱۶ تا ۸۳۳۰۱۱
توشیبا سازنده بیش از ۶۰۰۰ نوع لوازم الکتریکی والکترونیکی
Toshiba

تلویزیون آزمایش

کوپ الکساندر
گیسوی شوی وپوش بانوان
ویك سربازان
پروك جوانان
هرپیس آقایان
باقساط ماهیانه
فقط ۲۰ تومان
I.B.S.
آی بی اس پهلوی جنب سینما امپایر تلفن ۶۲۳۹۰۰

موتورولا
بدینوسیله آدرس و تلفن های جدید خودرا باطلاع عموم میرساند .
تلفن: ۶۸۶۴۵۵
۶۸۱۲۱۴و۶۸۱۲۱۵
آدرس : ساختمان موتورولا ـ میدان‌ونك ـ خیابان نیلو ـ تهران . ایران
صندوق پستی ۱۲ر۱۲۶۳

خبرهای کوتاه

تلگرام شادباش شاهنشاه

از جانب شاهنشاه آریامهر بمناسبت سالروز استقلال کشور مکزیک پیام شادباشی به حضرت «لوئیس آچوریا الوارز» رئیس جمهوری مکزیک به مکزیکوسیتی مخابره شد . شاهنشاه دراین پیام سعادت شخص حضرت رئیس جمهوری و رفاه ملت مکزیک را آرزو فرموده‌اند.

وزیر خارجه در استانبول

عباس خلعت بری وزیر خارجه ایران که رسما از ترکیه دیدن می کند ، مذاکرات رسمی خود را با مقامات دولت ترکیه خاتمه داد . وزیر خارجه روز پنج ـ شنبه از مرکز سنتو در آنکارا نیز بازدید نمود .

خلعت بری در جلسه فوق ـ العاده سفیران کشور های عضو سنتو که بنام شورای وزیران سنتو تشکیل جلسه داده بودند شرکت جست .

وزیر خارجه پس از بازدید از آثار تاریخی شهر بورسا ، عصر دیروز عازم استانبول شد تا امروز در جلسه سفیران ایران درکشور های خاورمیانه و اروپای شرقی شرکت نماید. وی پس فردا کشور ترکیه را ترک خواهد کرد .

افتتاح بیمارستان شیر وخورشید سرخ درمراغه

بعد ازظهر روز پنجشنبه آقای مهندس عبداله ریاضی رئیس مجلس شورایملی ونیابت‌ریاست عالیه‌جمعیت شیروخورشیدسرخ ایران باتفاق آقای دکترخطیبی مدیر عامل جمعیت زایشگاه و بانک خون بیمارستان شیر و خورشید سرخ مراغه وهمچنین بیمارستان واگذاری این شهرستان رابنامنامی شاهنشاه آریامهر افتتاح کردند.

زایشگاه بیمارستان شیرو خورشید سرخ مراغه که اخیرا ساخته شده دارای بیست‌وپنج تختخواب است که با ۶۰ تختخواب بیمارستان جمعا یک بیمارستان ۸۵ تختخوابی را تشکیل میدهد و دارای‌بخشهای جراحی ـ داخلی ـ زنان ـ رادیولژی ـ بانک خون و آزمایشگاه میباشد.

رئیس مجلس شورایملی و مدیرعامل‌جمعیت شیروخورشید سرخ ایران بیش از افتتاح بیمارستانهای جمعیت درمراغه در سرراه خود از تبریزبمراغه از مراکز امدادی وبیمارستان های شیروخورشید سرخ در خسروشاه ـ اسکو ـ شهریاران وآذرشهر که کار ساختمانی آنها در شرف پایان است دیدن کردند.

گشایش کنفرانس‌مسائل اجتماعی

امروز وزیر آموزش و پرورش به مناسبت تشکیل کنفرانس آموزش مسائل اجتماعی دانش آموزان‌منطقه یکم آموزشی کشور که در همدان تشکیل شده است پیامی فرستاد .

وزیر آموزش و پرورش در این پیام یادآور شده است که هدف مسئولان آموزش و پرورش در حد وسائل نظیر کتاب ، کلاس و آزمایشگاه نباید محدود باشد بلکه باید افرادی‌بصیر و مطلع تربیت کنند .

سمینار آموزش تفسیر عکسهای ماهواره ها

ساعت ده صبح امروز سمینار آموزشی پیمان مرکزی سنتودر باره استفاده از ماهواره‌ها بمنظور مطالعه منابع طبیعی‌با شرکت نمایندگان ایران ، پاکستان ایالت متحده امریکا و انگلستان در محل سازمان‌زمین شناسی کشور بوسیله آقای مهندس نصراله خادم گشایش یافت.

این سمینار بمدت سه‌هفته ادامه خواهد داشت و ۱۲نفر از استادان وکارشناسان ایالت متحده‌آمریکا وانگلستان‌آموزش لازم جهت تعبیر و تفسیر عکس های مخصوص که توسط ماهواره‌ها از زمین گرفته‌میشود به شرکت کنندگان در سمینار خواهد داد.

بازدید نخست‌وزیر

بامداد امروز آقای هویدا نخست‌وزیر ساختمان جدید مرکز مخابرات را درمیدان سپه مورد بازدید قرارداد .

بازدید آقای هویدا از تاسیسات مخابرات ایران۲۰ دقیقه بطول انجامید .

وزیر فرهنگ و هنر در کرمان

بامداد امروز آقای پهلبد وزیر فرهنگ و هنرباهواپیما وارد کرمان شد و مورد استقبال استاندار و مقامات محلی قرارگرفت.

وزیر فرهنگ و هنر از میدان موزه ، بازار، مدرسه، کاروانسرا، ضرابخانه ،حمام گنجعلیخان و آثار تاریخی مشتاق علی و مشتاقیه بازدید کرد . در این بازدید ها آقای پهلبد دستوردادمدرسه ابراهیم‌خان کرمان بصورت کتابخانه درآید .

فرهادمسعودی به مسکو رفت

صبح امروز آقای فرهاد مسعودی ، بدعوت آقای تولکونف مدیرروزنامه ایزوستیا ارگان دولت شوروی به‌مسکو عزیمت کرد.

دراین مسافرت که مدت دو هفته بطول خواهد انجامید فرهاد مسعودی با موسسات مطبوعاتی شوروی و شخصیت های سیاسی ، اجتماعی و مطبوعاتی این کشور ازنزدیک آشنا خواهد شد و در چند مصاحبه رادیو تلویزیونی و مطبوعاتی شرکت میکند .

استفاده از کتابخانه

صبح امروز آقای صادق احمدی وزیر دادگستری ضمن بازدید از کتابخانه این وزارت خانه و کتابخانه کانون وکلای دادگستری دستور داد که از این پس قضات و وکلای دادگستری میتوانند به طور تساوی ازامکانات‌هردوکتابخانه استفاده کنند .

ملاقات با وزیر کار

صبح امروز آقای لیلیان‌فلد سفیر آلمان فدرال در دربار شاهنشاهی به اتفاق آقایان هرمان ارنست وایشر ـ مدیران کل وزارت کار و سازمان اشتغال آلمان فدرال که بدعوت وزارت کار و امور اجتماعی‌به ایران آمده‌اند با دکتر مجیدی وزیر کار ملاقات کردند .

پایان دوره آموزش نظامیان سپاهیان دانش

۱۴ هزار و ۵۰۰ تن از سپاهیان دانش دوره های هفدهم و هیجدهم ونوزدهم و افسران سپاهی دانش‌دوره های چهارم و پنجم و ششم که از تاریخ پنجم تیر ماه دردو گروه جهت تجدید و تکمیل دوره آموزش نظامی تحت تعلیم قرار گرفته‌بودند فردا عازم روستا های محل خدمت خود خواهند شد تا فعالیت های خویش را برای سال تحصیلی ۵۲ـ۵۱ دنبال کنند .

دوره آموزش نظامی این عده امروز پایان یافت .

برقی کردن راه‌آهن جلفا ـ تبریز

امروز سنگنوی راه‌آهن دولتی ایران اعلام داشت‌نقشه های اولیه برقی کردن‌راه‌آهن جلفا ـ تبریز پایان یافت و مرحله اجرائی آن از اول‌مهر ماه آغاز خواهد شد .

با اجرای این پروژه سرعت، کشش و تعداد واگن هائی که حمل خواهدشد به‌دوبرابر افزایش می‌یابد .

بازدید مدیران آژانسهای جهانگردی آمریکا

امشب گروهی از مدیران آژانس‌های جهانگردی آمریکا همراه چندتن از روزنامه‌نگاران این کشور وارد تهران میشوند این هیات که به دعوت‌سازمان جلب سیاحان به‌ایران سفر کرده‌اند از اصفهان و شیراز نیز بازدید خواهند کرد.

شرکت در جشن‌استقلال

احمد دهش وزیر اطلاعات جمهوری عربی یمن از جعفریان معاون سازمان رادیو تلویزیون ملی برای شرکت‌در جشن استقلال جمهوری یمن دعوت کرده‌است.

قرار است هیاتی از رادیو وتلویزیون ملی ایران همراه ایشان به یمن برود.

عضو کمیته اجرائی

آقای مهندس اسکندرفیروز معاون وزارت کشاورزی و منابع طبیعی در یازدهمین اجلاسیه مجمع‌عمومی‌اتحادیه بین‌المللی حفاظت از طبیعت و منابع طبیعی به عضویت‌کمیته اجرائی اتحادیه انتخاب‌شد.

کنفرانس سازمان بهداشت جهانی

کنفرانس سازمان بهداشت جهانی منطقه مدیترانه شرقی در عمان کار خود را آغاز کرد و آقای دکتر حسن مرشد معاون پارلمانی وزارت بهداری ایران بریاست کمیته فنی انتخاب گردید .

پیش‌بینی هوا

هوای سواحل دریای مازندران نیمه ابری گاهی تمام ابری همراه با بارندگی.

هوای سواحل خلیج فارس و دریای عمان و جزایر تنب و ابوموسی صاف همراه با مه صبحگاهی .

هوای تهران صاف گاهی همراه با مقداری ابر و وزش باد در سطح زمین .

گرمترین نقطه در۲۴ساعت گذشته آغاجاری با حداکثر ۴۳ و حداقل ۲۱ .

خنک ترین نقطه کرمانشاه با حداکثر ۲۱ و حداقل ۴ درجه بالای صفر بوده است .

حداکثر درجه حرارت‌دیروز تهران ۳۳ و حداقل ۱۸درجه بوده است .

پیام‌علیاحضرت شهبانو

در کنگره پزشکی رامسر

باپیام علیاحضرت شهبانو بیست و یکمین کنگره پزشکی ایران پیش از ظهر امروز در رامسر گشایش یافت .

متن پیام علیاحضرت شهبانو که بوسیله آقای علم‌وزیردربار شاهنشاهی قرائت شد از این قرار است :

بیاری پروردگار توانا بیست و یکمین کنگره پزشکی‌ایران را افتتاح می نمایم .

موضوع بحث کنگره‌پزشکی امسال بیماری های کلیوی است که با شرکت متخصصین و محققین ایرانی و استادان مشهور کلیه شناسی دنیامورد بحث و تجزیه و تحلیل قرار می گیرد .

بیماریهای کلیوی شامل‌دسته بزرگی از بیماریهای حاد ـ مزمن و علیل کننده است و سلامت و زندگی عده زیادی از کودکان ـ جوانان وسالمندان را تهدید می نماید از این‌رو برای کنگره پزشکی امسال که جهت تبادل نظر و یافتن‌راه حل هائی علمی و فنی درباره این بیماری تشکیل شده است اهمیتی خاص می توان قائل شد در سالهای اخیر دانش بیوشیمی ، بیوفیزیك‌ومهندسی پزشکی به کمك فن پزشکی آمده است و سرنوشت‌بسیاری از بیماریهای کلیوی روشن گردیده است .

فیزیولوژیست ها در توجیه و تفصیل کار کلیه توفیق یافته و توانسته‌اند تا اندازه‌ای از اسرار این دستگاه مهم و حساس پرده برگیرند و از درمانهای نوین استفاده‌نمایند چون تعداد زیادی از بیماری های کلیه از دوران کودکی آغاز می گردد لذا مسئله تشخیص به موقع و اقدام به پیش‌گیری از هر لحاظ حائز اهمیت است بهمین جهت از کلیه مسئولین سازمان های بهداشتی و آموزشی کشور انتظار دارد که به برنامه های پیش‌گیری و آموزش بهداشت عمومی در زمینه بیماری های کلیوی توجه مخصوص مبذول دارند قادر صورت لزوم‌مبتلایان هرچه زودتر به مراکز طبی و تحقیقاتی کودکان معرفی شوند و تحت درمان قرار گیرند روش پیوند کلیه که اینك بصورت‌یك واقعیت‌درمانی درآمده تا حدی از محدودیت های استفاده از کلیه مصنوعی را کاسته است از این جهت ضروریست که دولت برای کمك به بیماران کلیوی از نظر استفاده از کلیه مصنوعی ویا انجام پیوند کمك های‌لازم را به عمل آورد بطوری که‌می دانیم اولین‌پیوند کلیه‌در کشور ما پنج سال‌پیش با موفقیت در بیمارستان‌نمازی‌دانشگاه‌پهلوی در شیراز وبه تعقیب آن در مراکز دیگر صورت گرفت پیشرفت این کاروابستگی فراوان به همکاری گروه های مختلف پزشکی داردبطوری که بدون تشریك مساعی نزدیك و هماهنك امکان پذیر نخواهد بود .

حوشبختانه امسال هم به دعوت بنیاد پهلوی دانشمندان از نقاط دور دست جهان به کنگره پزشکی ایران آمدند تا آخرین اطلاعات علمی خود را در دسترس شرکت کنندگان کنگره قرار دهند و در عین حال از بررسی های پزشکان کشور در زمینه بیماریهای کلیوی آگاهی حاصل نمایند امیدوارم نتایجی که از تبادل نظر پزشکان و دانشمندان به دست میایدنه فقط برای‌پزشکان ارزنده باشد بلکه در پیشبرد برنامه‌های تحقیقاتی و آموزشی کشور نیز موثر و مفید واقع گردد .

انتظار دارم توصیه هائی که در ختم این کنگره به صورت قطعنامه منتشر میشود مورد توجه مسئولین‌و موسسات مربوط قرار گیرد و در اجرای مفادآن اهتمام کامل به عمل آید .

سخنرانان

پس از قرائت پیام شهبانو ، سناتور جهانشاه صالح مشاور بهداشتی‌بنیادپهلوی‌طی گزارشی اعلام کرد امسال نیز مانندسال های گذشته‌تعدادی‌ازدانشمندان خارجی با پزشکان ماپیرامون بیماریهای کلیه به بحث وتبادل نظر خواهند پرداخت که بدون شك نتایج مطلوبی ببار خواهد آورد .

آقای دکتر منوچهرشاهکلی وزیر بهداری در گزارشی‌که در زمینه‌بیماریهای کلیوی ایراد کرد ، گفت :

آزردگیها وبیماریهای گوناگون کلیه عواقب وخیمی در بدن مانند کم خونی ، خونریزی دستگاه گوارش ، نرمی و شکستگی استخوان، فشارخون نارسائی قلب و عروق، خونریزی های مغزی ، تشنجات عصبی و اغماء ببار آورده زندگی را از لحاظ کمی و کیفی در معرض خطر قرار میدهدازسوی دیگر کلیه ها از اثرات نامطلوب بیماریهای گوناگون دیگری مانند بیماریهای قند ، بیماری های قلب و عروق ، مسمومیت های ناشی از دوره بارداری و خون ریزیها در امان نبوده‌واثر سوء این بیماریها بر روی‌کلیه ها غالبا غیر قابل برگشت می‌باشد .

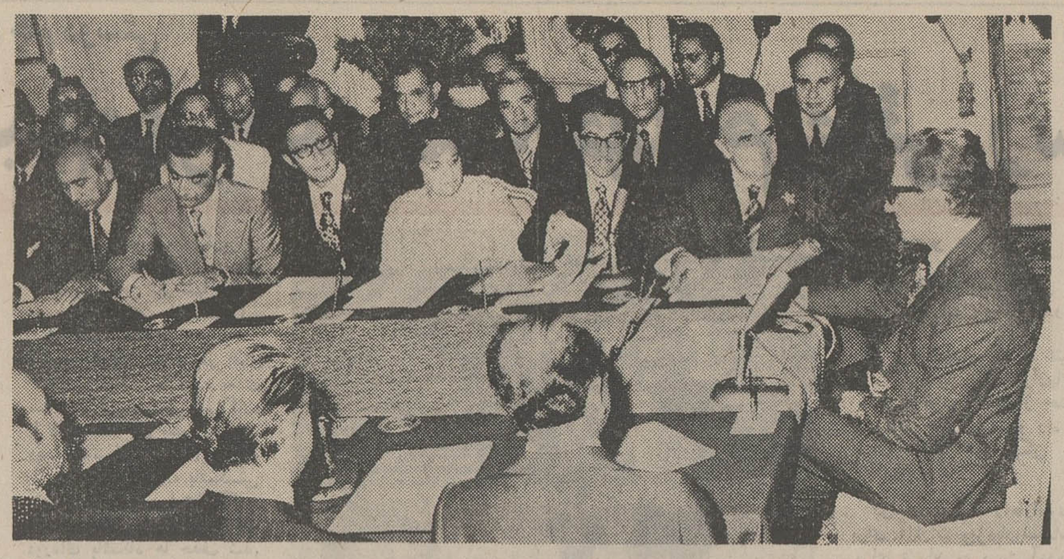

آخرین جلسه کنفرانس ارزیابی انقلاب آموزشی رامسر در پیشگاه شاهنشاه آریامهر . در این‌کنفرانس نخست‌وزیر ، وزیر دربارشاهنشاهی، چهار تن از وزیران ، روسای دانشگاهها و معاونان چند وزارتخانه و جمعی از کارشناسان مسائل‌آموزش و پرورش شرکت داشتند .

خیابان عباس آباد ۴۵ متری میشود

خیابان عباس‌آباد تعریض می شود و بصورت یك جاده ۴۵ متری درمی آید و برای حرکت سریع وسائل نقلیه بیشتر خیابانهای فرعی خیابان‌مذکور بسته میشود .

امروز یك مقام مطلع در شهرداری پایتخت به خبرنگار ما اظهار داشت : شهرداری پایتخت دراجرای‌برنامه احداث وایجادجاده‌های‌عریض‌مخصوص حرکت سریع وسایل نقلیه در نظر دارد خیابان ۳۵ متری عباس‌آباد راکه‌دو جاده شمیران رابهم وصل میکند ، بصورت یك جاده ۴۵ متری درآورد .

درنقشه اجرائی این برنامه پیش‌بینی شده است که خیابان های کوچك فرعی منشعب از عباس‌آباد درامسدودکند. همچنین درنظر است تا وسط خیابان عباس‌آباد «رفوژ» سازی‌شود تا مسیر رفت و آمد اتومبیل در این خیابان تفکیك شود .

خبرنگار ما درگزارش خود اضافه کرده است :

هم‌اکنون متقاضیان پروانه ساختمانی درمسیر جاده عباس آباد موظف هستند۵متر ازحریم فعلی ، عقب‌تر بروند .

معاون‌جدیدوزارت‌اقتصاد

و قائم مقام بانك مرکزی و رئیس کل مرکز توسعه صادرات معرفی شدند

عطاء سلمانپور — حسین‌علیزاده — جلیل‌شرکاء

شاهنشاه آریامهر صبح امروز آقای هوشنك انصاری وزیر اقتصادرا به حضور پذیرفتند .در این شرفیابی وزیر راقتصاد آقای جلیل شرکاء را بسمت معاون بازرگانی وزارت اقتصاد و آقای حسین علیزاده را بسمت رئیس کل مرکز توسعه‌صادرات‌ایران به پیشگاه شاهنشاه آریامهر معرفی کرد .

آقای جلیل شرکاءدارای‌درجه فوق لیسانس در اموربازرگانی‌و مالی‌از دانشگاه نیویورك میباشد وقبل‌ازانتصاب ریاست کل‌مرکز توسعه صادرات را عهده‌دار بود.

آقای حسین علیزاده رئیس کل‌جدید مرکز توسعه‌صادرات ازدانشگاه تهران دررشته‌دارو- سازی فارغ‌التحصیل‌شده است.

وی قبلا ریاست هیئت مدیره و مدیر عامل موسسه استاندارد و تحقیقات صنعتی‌ایران‌را بعهده داشت، همچنین درشرفیابی‌دیگری که امروز آقای عبدالعلی جهانشاهی‌رئیس کل‌بانك‌مرکزی داشت ، آقای عطاء سلمان‌پور معاون بازرگانی وزارت اقتصاد را بسمت قائم مقام رئیس کل بانك مرکزی ایران‌به‌پیشگاه شاهنشاه‌آریامهر معرفی کرد .

آقای عطاءالله سلمان‌پور قبل ازمعاونت وزارت اقتصادمدت‌سه سال معاون بانك مرکزی ایران بود .

افتتاح نمایشگاه و فروشگاه مرکزصنایع دستی در زاهدان

نمایشگاه و فروشگاه مرکز صنایع‌دستی‌سیستان وبلوچستان در شهرستان‌زاهدان روزهشتم بوسیله استاندار استان افتتاح شد .

در این مراسم که با حضور رئیس مرکزصنایع دستی‌ایران و گروهی‌از شخصیت‌های‌محلی برگزار شد.رئیس مرکزصنایع دستی ایران ضمن‌بازگو کردن اقدامات مرکز بمنظور بالابردن سطح تولید درآمد سرانه صنعتگران صنایع دستی استان سیستان و بلوچستان و ایجاد اشتغال در این استان گفت : وجود این نمایشگاه وفروشگاه موجب خواهد شدتا صنعتگران این استان محصولات خود رابا امکانات بیشتر و بازار های وسیعتر به‌دوستداران آن‌عرضه نمایند و ضمنا مقدمه‌ایست که در توسعه و ترویج صنایع‌دستی این استان و آشنائی با صنایع دستی سایر استان‌های کشور موثر خواهد بود .

مرکز درنظر داردیك واحد مجتمع و مجزی برای حمایت از صنایع دستی استان سیستان و بلوچستان در این استان ایجاد نماید .

آز هم‌اکنون مقدمات ایجاد کارگاههای رنگرزی ـ نمونه سازی ـ تکمیل صنایع دستی‌و کارگاههای آموزشی به‌منظور ایجاد این واحد مجتمع فراهم شده است .

تسهیلات ارزی جدید بانك مرکزی

دوهزاردلارارزبه‌بیماران عازم‌خارج‌فروخته‌میشود

★ فروش ارز به بیماران در مقابل تسلیم تعهد کتبی مبنی بر ارائه صورت حساب گواهی‌شده صورت میگیرد .

★ به اعضای خانواده که با یك گذرنامه بخارج‌میروند تا ۵۰۰ دلار ارز فروخته میشود .

*کلیه شعب‌بانکهای مجاز در آینده ارز میفروشند

به بیمارانی که برای‌معالجه عازم خارج هستند تا دو هزار دلار ارز دولتی فروخته میشود .

براساس تسهیلات ارزی جدیدی که از طرف بانک مرکزی ایران فراهم شده است همچنین از این پس در تمام شعب بانکهای مجاز ارز فروخته میشود .

مسافرینی که با در دست‌داشتن گذرنامه خانوادگی به خارج می‌روند میتوانند برای هر نفر ۵۰۰ دلار ارز دریافت کنند ، ضمنا میزان ارزی که به توریست های خارجی در ایران فروخته میشود از ۵۰ دلار به یکصد دلار افزایش یافت .

بخشنامه

بخشنامه زیر امروز از طرف بانک مرکزی ایران صادر شد .

نظر باینکه صدور حواله های ۵۰ لیره‌ای در یک شعبه از هر بانک در پایتخت،باتوجه بدشواری های رفت و آمد مشکلاتی‌را برای متقاضیان ایجاد نموده بود ، به علاوه صدور این قبیل حواله‌ها در استان های دیگر تنها در مرکز استان انجام میگرفت و اهالی شهرستانها ناگزیر به مراجعه به مراکز استان بودند ، لذا ازلحاظ ایجاد تسهیلات برای مراجعین بانکها اجازه‌داده شدکه بر حسب ضرورت شعب دیگر بانکها نیز بتوانند احتیاجات ارزی‌متقاضیان را مرتفع سازند .

بعده افراد خانواده

چون تاکنون بهر خانواده قطع نظر از عده همراهان فقط یک هزار دلار ارز فروخته میشد و این مبلغ برای خانواده های‌بیش از دو نفر که با یک گذرنامه مسافرت مینمودند کافی نبود ، لذا اجازه داده شد که بعده‌افراد یک خانواده هر یک ۵۰۰ دلار ارز فروخته شود .

جهانگردان

میزان ارزقابل فروش بمسافرین خارجی نیز که تاکنون ۵۰ دلار بود ، با توجه به افزایش تعداد جهانگردان و رفع مشکلاتی که در تبدیل‌مجددریال های خریداری از بانکها به ارز به آن روبرو بودند، بحداکثریکصد دلارافزایش داده شد .

در گذشته هزینه معالجه‌بیماران ایرانی در خارج از کشور در مقابل ارائه صورت حساب‌گواهی شده پرداخت میشد ، لیکن چون در بسیاری از موارد بیماران ناچار به پرداخت هزینه پزشکان و بیمارستانها در حین معالجه بودند . لذا مقررشد که دراینگونه موارد به این قبیل متقاضیان در قبال تسلیم تعهد کتبی مبنی بر ارائه صورت حساب گواهی شده تا میزان دو هزار دلار بهنگام خروج از کشور ارز فروخته‌شود.

بایگانی ۱۵۰ ساله وزارت آموزش وپرورش منحل شد

امروز اعلام شد که‌ظرف دوماه آینده ۱۵۰هزارپرونده کارکنان وزارت آموزش و پرورش به شهرستانهاو نواحی تهران فرستاده می شود .

درنظام جدید بایگانی،باانتقال کارمند پرونده او نیز به محل جدید انتقال داده‌خواهد شد. فقط خلاصه ای از نظر اطلاعات کلی‌در مرکز باقی‌خواهد ماند. باانتقال این پرونده هابایگانی ۱۵۰ساله‌وزارت آموزش‌وپرورش (وزارت معارف سابق)عملا منحل می‌شود .

نوسازی بایگانی‌وزارت آموزش وپرورش از یکسال پیش‌باکمك ۴۰۰ کارمند آموزشی‌و اداری صورت گرفت .

برای اعلام این‌مطلب آخروقت امروز مراسمی در تالار آئینه‌در حضور وزیر آموزش‌و پرورش برپا شد . وزیر آموزش و پرورش در این مراسم گفت مسئله بایگانی امری حائز کمال اهمیت است زیرا‌پرونده‌افراددر حقیقت زندگی اداری آنها است ووجود نقص در بایگانی پرونده سرنوشت افراد را ممکن است تغییر دهد .

وزیر آموزش و پرورش سپس به اجرای مرحله دوم قانون استخدام کشوری اشاره کرد و گفت پس‌از اتمام احکام مرحله دوم کارکنان آموزشی صدور احکام کارکنان اداری راتاپایان سال آغاز می کنم .

فروش‌عینک طبی باید بانسخه‌چشم‌پزشک‌باشد

موسسات تهیه‌کننده و فروشنده عینک‌های طبی باید براساس تجویز چشم پزشکان مبادرت به تهیه عینک و فروش کنند و مسئولین این مراکز بایستی آشنائی کافی با اصول فنی‌تهیه عینک داشته باشند.

براساس آئین‌نامه فروش‌عینک های طبی که از طرف وزارت بهداری تهیه شده است قرار دادن (تجویز) عدسی‌های‌مستقیم روی‌قرنیه‌فقط بایدتوسط چشم- پزشک انجام شود و تحویل عینک به خریداران باید با مشخصات کامل نسخه چشم- پزشک منطبق باشد .

فروشندگان عینک های طبی بهیچوجه حق معاینه و تجویز عینک طبی را ندارند و تهیه کنندگانی که بدون نسخه‌چشم- پزشک اقدام به تجویز عینک کنند تحت تعقیب قانونی قرار خواهند گرفت .

مسئولین فروش موسسات عینک های طبی باید دارای پروانه از وزارت بهداری باشند ووزارت بهداری برای کسانی‌پروانه صلاحیت‌کار صادر میکند که دارای مدارک علمی معتبر در رشته مربوطه باشند .

فروشندگان عینک‌های طبی موظفند دفتر مخصوصی برای ثبت‌نام خریدار، شماره عینک، تاریخ نسخه و نام پزشک یا متخصص تجویزعینک تهیه‌کنند تا در صورت مراجعه‌بازرسان وزارت بهداری در اختیارآنان قرار دهند .

پس از آزادشدن تروریستهای یوگسلاوی :

ربایندگان مسافران هواپیمای سوئدرا آزاد کردند

کپنهاك ـ ۳مرد مسلح که یك هواپیمای مسافری متعلق بشرکت هواپیمائی‌اسکاندیناوی را با ۸۵ مسافرآن ربوده‌بودند امروز پس از آنکه ۶ نفر از رفقای آنها که در سوئدزندانی بودند آزاد شدند و دولت‌سوئد یکصد هزار دلارباج به‌آنهاداد مسافران هواپیمارا آزادکردند ۳مرد مسلح از اعضای سازمان تروریستی «اوستاشی» که یك سازمان‌تجزیه‌طلب‌دریوگسلاوی است هستند . از شش نفر زندانی که ربایندگان‌هواپیمای سوئدی خواستار آزادی آنها شدند دونفرشان کسانی‌هستند که‌سال‌گذشته سفیریوگسلاوی درسوئد را کشتند .ربایندگان هواپیما و سازمان «اوستاشی» خواستارتجزیه ایالت«کرواسی» ازیوگسلاوی هستند.ربایندگان دیروز پس از ربودن هواپیمای سوئدی خلبان را وادارکردند بجای استکهلم به «مالمو» رود پس از فرود آمدن در فرودگاه «مالمو» بین مقامات دولتی‌سوئدو ربایندگان‌هواپیما مذاکراتی در مورد اجرای درخواست ربایندگان آغازشد که ساعت ها بطول انجامید .

ربایندگان تهدید کرده بودند که‌اگر همکاران زندانی آنها درسوئد ظرف۸ ساعت آزاد نشوند ویا افراد پلیس‌به‌هواپیما نزدیك شوند هواپیما را منفجر خواهند کرد . پس ازمذاکرات مفصل ربایندگان هواپیما که درآغاز خواستار ۲۰۰ هزاردلار باج بودند حاضر شدند که فقط ۱۰۰ هزار دلار بگیرند . ظاهرا علت این امر این بود که بانکهای سوئد هنگام انجام این مذاکرات بسته بودند و دولت نمی توانست ۲۰۰ هزار دلاربه ربایندگان هواپیماپدهد.

سرانجام پس ازآنکه مذاکرات به نتیجه رسید دو پلیس غیر مسلح با دو کیسه حاوی پول به هواپیما نزدیك شدند و سپس کیسه ها را باز کردند تا ربایندگان پولهای درون‌آنها را ببینند . و آنگاه ربایندگان در جلوئی هواپیما را باز کردند و مسافران را آزاد کردند . در این ضمن ۶ تروریست آزاد شده سوار هواپیمای ربوده‌شده شدند و همراه با سه رباینده بطرف مقصد نامعلومی حرکت کردند . مسافران این هواپیما مدت ۱۵ ساعت در اسارت ربایندگان بودند .

۶نفر در تصادف جاده شهسوار رامسر کشته‌شدند

شهسوار ـ در یک حادثه خونین رانندگی در راه‌شهسوار ـ رامسر، ۶ نفر کشته شدند و هشت نفر بسختی آسیب دیدند .

قربانیان حادثه‌راننده وسرنشینان مینی‌بوس شماره ۲۷۲۴۷ تهران الف بودند که از شهسوار برشت میرفتند.

این مینی‌بوس ساعت ۷ر۳۰ دقیقه بامداد امروز ، در نزدیکی پل «چالکرود» که به «پل مرگ» معروف است ، باکامیون کمپرسی شماره ۲۲۸۲۳تهران الفبرانندگی عباس کائینی تصادف کرد.

کامیون کمپرسی از رامسرعازم «چالکرود» بود که در ۱۲ کیلو متری شهسوار با مینی‌بوس حامل ۱۶ مسافر روبرو شد وبشدت برخورد کرد.

شدت‌برخورددووسیله نقلیه‌بحدی بود که قسمت جلو مینی‌بوس درهم شکست ورانندو سرنشین‌آن در همان لحظات اول حادثه کشته شدند. ۳ نفر از مقتولین رجب جنگلی (راننده مینی‌بوس) و دو فرزند اوکیومرث ۱۲ساله وعلیرضا جنگلی ۱۰ ساله بودند.

هنوز هویت ۳ قربانی دیگر این حادثه که هر۳ مرد بودند ،معلوم نشده است .

۸ نفر از سرنشینان مینی‌بوس‌که در این حادثه مجروح شده بودند. برای معالجه به بیمارستان «فرح» رامسر انتقال یافتند.

اختلاف رانندگان

عباس کائینی‌ومظاهر جراح‌زاده راننده وسرنشین کامیون کمپرسی پس از حادثه خود را به پاسگاه ژاندارمری‌شیرود» شهسوارمعرفی کردند.

ماموران پاسگاه‌معتقدند که‌مظاهر جراح‌زاده که دارای تصدیق یک رانندگی است، پشت رل کامیون بوده است. اما مظاهر میگوید که او بهنگام حادثه پشت فرمان‌نبوده وعباس کائینی رانندگی میکرده است.

اسامی مقتولین ومجروحین

هویت سه نفر دیگر ازکشته شدگان‌حادثه‌خونین‌راه‌شهسوار ـ رامسر باین شرح است :

پاسبان احمد افشاری مامور شهربانی‌رامسر، استواررضایی (مامور شهربانی رامسر) و فرزندش .

مجروحین عبارتند از: رفیعی، مجیدی و رحیمی.(کارمندان اداره منابع طبیعی رامسر) جهانگیر تهمتن ، رمضانعلی قربان شیرودی، اسمعیل‌طالقانی نژاد واحمد فقیه پور که‌در بیمارستان «فرح»رامسر بستری شده‌اند .

سارق بانك صادرات شعبه «۷تپه» دستگیر شد

هفت تپه : ۴۶ روز پس ازسرقت ۲۷۷ هزار تومان حقوق کارکنان طرح نیشکر ، سارق بانک وسیله مامورین ژاندارمری خوزستان در دزفول بدام افتاد!

سارق که منوچهر قاسمی نام‌دارد وکارگر کشاورزی طرح نیشکر ۷تپه میباشد پس از دستگیری ، به سرقت ۲۷۷ هزار تومان‌حقوق کارکنان طرح نیشکر از بانک صادرات شعبه هفت تپه اعتراف کرد و گفت : ظهر روز هشتم مرداد ماه گذشته با کلیدی که از پیش تهیه کرده بودم «در» بانک را گشودم وبا استفاده از غیبت دوتن از کارمندان بانک که برای صرف ناهار محل کار خود را ترک کرده بودند پولها را بسرقت بردم !

وی سپس گفت : پس از اینکه پولها را از بانک خارج ساختم آنها را در یک کیسه قرارداد‌م‌و در قسمتی از مزارع طرح نیشکر زیرخاک پنهان کردم .

منوچهر قاسمی در دنبالـه‌ی اعترافات خود گفت : وقتی آبهااز آسیاب افتاد بسراغ پولها رفتم و بوسیله‌ی آنها یک اتومبیل و یک خانه برای خودم خریداری نمودم!

منوچهر قاسمی

آغاز سی‌ودومین سالروز سلطنت

بقیه‌از صفحه اول

شاهنشاه آریامهر طراح بزرگ اندیشه‌های ملی و الهام‌بخش جنبش پیشرو ایران با اعتقاد به حاکمیت ملل و ایمان به حقانیت و ابدیت کشوری مانند میهن ما که ۲۵۰۰ سال تمدن و فرهنگ پشتوانه آنست جامعه ایران را به مرحله تعالی و سعادت رهبری کردند و مسیر حرکت ملت را بسوی تمدنی درخشان هموار ساختند .

همه مردم ایران امروز سپاس عمیق و صادقانه خود را نثار شاهنشاه آریامهر رهبری که موجب افتخارات بی‌پایان و تجدیدحیات ملی گشته است میکند و روز فرخنده جشن سی و دومین سال‌سلطنت رهبر انقلاب ایران را جشن میگیرد .

سرمقاله امروز و رپرتاژ صفحه پنجم به سالروز سلطنت شاهنشاه آریامهر اختصاص یافته است .

۲۵ شهریور ۱۳۲۰ شاه جوان و کوه مشکلات

سه‌شنبه بیست‌وپنجم‌شهریور ماه ۱۳۲۰ تاریخ شاهنشاهی کهن ایران ورق خورد و این قدیم ترین رژیم سلطنتی‌جهان دوره جدیدی از تحول را آغاز کرد.

بیست‌و سه روز پیش ازاین، سه دولت مقتدر آن روزگار که در گیرجنگ سهمگینی باآلمان فازی ، ایتالیای فاشیسم ،ژاپن میلیتاریسم و متحدان ایشان بودند بدون اعلان قبلی و به زشت‌ترین شیوه ممکن‌بی‌طرفی و تمامیت ارضی ایران را نقض کردند و کشور ما را که‌تازه می‌رفت تابه همت والای‌رضاشاه کبیرچند قرن عقب ماندگی‌خود راجبران کند، اشغال کردند.

این تنها سربازان متفقین نبودند که به ایران سرازیر شدند . قحطی ، بیماری ، دسیسه و عدم ثبات نیزهمپای این متجاورین به کشور ما سرازیر شد.

اشغالگران از همان‌نخستین روز های ورود به خاك مقدس ایران از نظر سیاسی واجتماعی چنان وضعی در کشور ما ایجاد کردند که بنظر می رسید ،این مهد کهن ترین‌شاهنشاهی‌جهان از دست رفته است مشتی‌خائن و مزدور بیگانه نیز که با همکاری همه جانبه‌شان با متجاوزین ، این ظن را تقویت می کردند ، وضعی رابه وجود می آوردند که دل در سینه وطن‌پرستان خون می‌شد.

تفویض مقام سلطنت

اعلیحضرت رضاشاه کبیر که در مدت سلطنت توانسته بودند ایران را که در خاتمه جنگ‌جهانی اول کشوری‌ازدست رفته وتقسیم شده تلقی میشد، به کشوری مستقل ، پیشرو و قائم به ذات تبدیل کنند ، در این شرایط بیش از همه رنج می‌بردند .

سرانجام اعلیحضرت‌رضاشاه کبیر در روز بیست‌و پنجم شهریور ماه ۱۳۲۰ ـ۲۳ روز پس از حمله متفقین به‌ایران‌ـ باتصمیم داهیانه‌ای که‌از عشق عمیق این رادمرد تاریخ‌ایران به کشورشان مایه میگرفت به نفع ولیعهد جوان خود از سلطنت کناره گرفتند ، و این تصمیم را در استعفانامه‌ای به شرح زیر باطلاع مردم‌رساندند:

ـنظر باین که من همه‌قوای خود را در این چند ساله مصروف امور کشور کرده و ناتوان شده‌ام حس می‌کنم که اینك وقت آن رسیده است که یك قوه‌وبنیه جوان تری بکار های کشور که مراقبت دائم و لازم دارد بپردازد و اسباب سعادت ورفاه ملت را فراهم آورد بنابراین امور سلطنت را به ولیعهد و جانشین‌خودتفویض کردم و از کار کناره نمودم. از امروز که روز بیست‌و پنجم شهریور ماه ۱۳۲۰ است عموم ملت از کشوری‌ولشگری‌ولیعهد و جانشین قانونی مرا باید به سلطنت بشناسند و آنچه از پیروی مصالح کشور نسبت‌بمن میکردند نسبت بایشان منظور دارند.

کاخ مرمر ـ تهران تاریخ۲۵ شهریور ۱۳۲۰

سوگند پادشاه جوان

یك روز بعد ، یعنی درروز بیست‌و ششم شهریورماه۱۳۲۰ مجلس شورایملی تشکیل‌جلسه داد . دراین جلسه تاریخی‌پس از قرائت متن استعفای رضاشاه کبیر ، اعلیحضرت محمدرضا شاه پهلوی که به مجلس رفته بودند در برابر کلام‌الله مجید و در خانه ملت با ادای سوگند رسما مقام سلطنت را برعهده گرفتند . متن این سوگندنامه که شاهنشاه زیر آن راامضاء فرمودند به شرح زیر است :

« من خداوند قادر متعال را گواه‌گرفته بکلام‌الله مجید و بر آنچه نزد خدا محترم است قسم یاد می‌کنم که تمام هم خود را مصروف حفظ استقلال ایران نموده حدود مملکت و حقوق ملت را محفوظ‌ومحروس بدارم .

قانون اساسی مشروطیت‌ایران را نگهبان و برطبق آن‌وقوانین مقرره سلطنت نمایم و درترویج مذهب جعفری اثنا عشری سعی وکوشش نمایم و درتمام اعمال و افعال خداوند عزشانه راحاضر وناظر دانسته ،منظوری جزسعادت و عظمت دولت وملت ایران نداشته باشم و از خداوند متعال در خدمت به‌ترقی ایران توفیق میطلبم و ازارواح طیبه اولیای اسلام استمداد می کنم .»

شاهنشاه جوان در شرایطی زمام امور کشور را به کف با کفایت خود گرفتند ، که‌ایران وضع نابسامانی داشت .کشور اشغال شده بود ، مواد غذائی نایاب بود ، هرج و مرج‌ناشی از هجوم بیگانان همه را رنج میداد ، سر سپردگان بیگانان باوطن فروشی و جاسوسی‌بنفع یکی از متفقین اوضاع را بر حکومت مرکزی دشوار میکردند و از سوئی فرصت طلبانی که یک سرزمین بی آرام و جنگ زده برایشان بهشت موعود است برای پیشبرد مقاصدخود بین مردم‌تخم‌نفاق می پراکندند. تردید نیست حکومت بر چنین کشوری و مبارزه با اینهمه مشکل مستلزم داشتن توانائی فوق بشری است .

پادشاه جوان که میرفت تا علیه‌این‌نابکاریها و نابسامانیها مبارزه کند ، خود بخوبی به مخاطرات راهی که در پیش داشت ، واقف بود و اراده خلل ناپذیر خود را برای مبارزه بااین مشکلات درنطقی کوتاه اما قاطع و کوبنده که بلافاصله پس از ادای سوگند در مجلس ایراد کرد به منطقه ظهور رساند . در این نطق شاهنشاه آریامهر گفتند .

ـ اکنون که مقتضیات داخلی کشور ایجاب نموده است که من وظایف خطیر سلطنت را عهده‌دار شوم و در چنین موقع سهمگینی مهام امور کشور را مطابق با قانون اساسی تحمل نمایم لازم میدانم با توجه‌وافی باصول مشروطیت و تفکیک قوالزوم همکاری دائم و کامل را بین دولت و مجلس شورای ملی خاطر نشان نموده برای تامین مصالح عالی کشورمتذکر شوم که هم من و هم دولت وهم مجلس‌شورایملی و عموم افراد ملت هر یک باید مراقبت تام نسبت بانجام وظائف خود داشته‌باشیم و هیچگاه بهیچ وجه از رعایت کامل قوانین فرو گذار نکنیم .

در این زمینه مخصوصا برای رفاه اهالی کشور فرمان موکد داده شده که بعموم مامورین و مستخدمین کشوری و لشکری ابلاغ گردد که هرکس ازحدود قوانین و مقررات‌وابسته‌تجاوز نماید و یا بحقوق افراد تعدی کندموافق‌قانون‌بکیفر مقررخواهد رسید . دولت ماموریت دارد گذشته‌از اهتمام جدی‌دراجرای دقیق قوانین برای حصول تامین قضائی برنامه جامعی حاکی از رئوس اصلاحات مربوط‌باموراجتماعی‌واقتصادی و مالی و تغییر مقرراتی که با احتیاجات امروز وفق نمیدهد هرچه زودتر با موافقت‌وتصویب مجلس تهیه نموده بموقع اجرا بگذاردکه‌موجبات آسایش عموم طبقات اهالی کشور و همچنین بهبود اوضاع زندگی خدمتگذاران لشگری و کشوری از هر جهت آماده و وسائل ترقیات آینده کشور فراهم گردد .

این نکته را مخصوصا یادآور میشوم که من جد وافی خواهم داشت پیوسته وظایف خود را موافق قانون و وجدان انجام‌دهم و انتظار دارم نمایندگان ملت‌و عموم کارکنان ادارات دولت و طبقه روشنفکر هم همین معنی‌را نصب‌العین خود نموده برای سعادت‌وبهروزی میهن‌که‌مقصود مشترک همه ما می‌باشد ازاین روش منحرف نگردند . ضمنا دولت من اهتمام کامل بعمل خواهد آورد که با همکاری نزدیك با دولتهائی که منافع ما با منافع آنهاارتباط مخصوص دارد بطوری که مصالح مملکتی کاملا رعایت شود مشکلاتی که فعلا برای ما پیش آمده حل شده و جریان امور بروفق دلخواه گردد در این صورت امیدوارم بفضل خداوندبامنتهای کوششی که همه باتمام قوابعمل خواهیم آورد کشتی سلامت کشور را بساحل برسانیم .

بدینسان حفظ میراث یکی‌از کهن‌ترین تمدن های بشری به اعلیحضرت همایون شاهنشاه آریامهر سپرده شد ، معظمله در هولناک ترین شرایطی که ممکن است رهبری به رهبری برگزیده شود ، به سلطنت رسیدند و نخستین اقداماتشان نشان داد تا چه حد درخورشان ملت خویشند .

اولین گام این رهبر بزرگ عبارت از انجام یک سلسله اقدامات در جهت رفاه مردم جنگ زده کشور بود . تقسیم املاک سلطنتی و ایثار های متعددازثروت‌شخصی‌به‌سودمردم تهیدست را می‌توان از جمله اقدامات ملت دوستانه معظمله در جهت تامین رفاه مردم نام برد .

پس از خاموش شدن نائره جنگ بین‌المللی دوم و درحالیکه گمان می رفت کشور ما از زیر فشار اشغال قد راست‌خواهدکرد مشکلات جدید در زندگی ملت ظهور کرد . ایجاد دستجات و احزاب سیاسی متعدد (وغالبا با هدفهای غیر ملی)تحریکات‌بیگانگان درآذربایجان و بالاخره ظهور فرقه دمکرات و بدنبال آن واقعه نجات آذربایجان یک دسته از مشکلات طاقت‌فرسائی بود که شاهنشاه آریامهر در نخستین سالهای سلطنت خویش‌باآن‌مواجه شدند وبا صبر وبردباری ودلیری حیرت‌آوری باهمه آن‌ها مبارزه کردند .

پس از فراغت از این مشکلات شاهنشاه به سوی مسائل داخلی جهت‌گیری فرمودند . رژیم ارباب ورعیتی ، بیسوادی و فقر عمومی قلب سرشار از محبت به مردم ایشان را می فشرد ، بدینجهت سخن از تقسیم اراضی، گسترش برنامه مبارزه با بیسوادی و تعمیم برنامه بهداشت‌عمومی را به میان کشیدند ، اما متاسفانه درحالیکه معظمله درباره‌این اهداف عالی وانسانی سخن می گفتند مشتی وطن‌فروش سخت در تلاش‌معامله برسر ایران بودند !

این وضع بشرحی که‌نسل‌حاضر می داند تا مرداد ۱۳۳۲ ادامه یافت . دراین سال ، بهنگامی که وضع کشور ما به اوج بحران و خطر رسیده بود مردم با قیامی یک پارچه علیه بیگانه و بیگانه ـ پرستبپا خاستند و به هرج‌ومرج سیاسی ۱۲ ساله کشور پایان دادند .

سالهای پیشرفت

با آرام شدن اوضاع سیاسی کشور ، شاهنشاه آریامهر مجال یافتند اندیشه‌های درخشان‌خویش را برای پیشرفت کشور بمرحله اجرا بگذارند . در سال ۱۳۴۱ با حدوث انقلاب سفیدکه ازافکار بلند پایه شاهنشاه مایه گرفته‌بود مملکت ما درراهی نوین بحرکت آمد و توانست طی چند سال به ترقیاتی نائل آید که سبب حیرت جهانیان گردد .

پیشرفت های ایران از سال ۱۳۳۲ تا کنون قابل شمارش نیست ، از سوئی نسل معاصر تمام این تحولات را به چشم‌دیده وبخاطر دارد و بدینجهت سخن راندن دراین باره لزومی ندارد ، اما ذکر این واقعیت ضروری‌است که آنچه کشورما را در ۳۱ ساله اخیر از میان طوفان های‌هولناک منطقه‌ای و بین‌المللی به سلامت رهانیده است شخصیت بارز شاهنشاه آریامهر و پیوند بی نظیری است که ایشان‌وملت‌ایران را به‌یکدیگر مربوط کرده‌است .

در آستانه آغازسی و دومین سال سلطنت شاهنشاه آریامهر طول‌عمر وبقای سلطنت‌وشادکامی اعضای خاندان جلیل سلطنت را آرزومی کنیم وامیدواریم ملت کهنسال ما تحت رهبری داهیانه معظمله روزبروز مترقی‌تر،بی‌نیازتر ودر خانواده ملل گیتی، سرفرازتر شود .

چراخون نگریم چراخوش نخندم
کـه دریا فرورفت وگوهر برآمد

این عکس نمایشگر لحظه‌ای‌تاریخی است . لحظه ادای‌سوگند اعلیحضرت همایون‌محمد رضاشاه پهلوی در مجلس شورایملی.

لحظه تاریخی

موافق قانون و وجدان انجام‌دهم و انتظار دارم نمایندگان ملت‌و عموم کارکنان ادارات دولت و طبقه روشنفکر هم همین معنی‌را نصب‌العین خود نموده برای سعادت‌وبهروزی میهن‌که‌مقصود مشترک همه ما می‌باشد ازاین روش منحرف نگردند . ضمنا دولت من اهتمام کامل بعمل خواهد آورد که با همکاری نزدیك با دولتهائی که منافع ما با منافع آنهاارتباط مخصوص دارد بطوری که مصالح مملکتی کاملا رعایت شود مشکلاتی که فعلا برای ما پیش آمده حل شده و جریان امور بروفق دلخواه گردد در این صورت امیدوارم بفضل خداوندبامنتهای کوششی که همه باتمام قوابعمل خواهیم آورد کشتی سلامت کشور را بساحل برسانیم .

بدینسان حفظ میراث یکی‌از کهن‌ترین تمدن های بشری به اعلیحضرت همایون شاهنشاه آریامهر سپرده شد ، معظمله در هولناک ترین شرایطی که ممکن است رهبری به رهبری برگزیده شود ، به سلطنت رسیدند و نخستین اقداماتشان نشان داد تا چه حد درخورشان ملت خویشند .

اولین گام این رهبر بزرگ عبارت از انجام یک سلسله اقدامات در جهت رفاه مردم جنگ زده کشور بود . تقسیم املاک سلطنتی و ایثار های متعددازثروت‌شخصی‌به‌سودمردم تهیدست را می‌توان از جمله اقدامات ملت دوستانه معظمله در جهت تامین رفاه مردم نام برد .

پس از خاموش شدن نائره جنگ بین‌المللی دوم و درحالیکه گمان می رفت کشور ما از زیر فشار اشغال قد راست‌خواهدکرد مشکلات جدید در زندگی ملت ظهور کرد . ایجاد دستجات و احزاب سیاسی متعدد (وغالبا با هدفهای غیر ملی)تحریکات‌بیگانگان درآذربایجان و بالاخره ظهور فرقه دمکرات و بدنبال آن واقعه نجات آذربایجان یک دسته از مشکلات طاقت‌فرسائی بود که شاهنشاه آریامهر در نخستین سالهای سلطنت خویش‌باآن‌مواجه شدند وبا صبر وبردباری ودلیری حیرت‌آوری باهمه آن‌ها مبارزه کردند .

پس از فراغت از این مشکلات شاهنشاه به سوی مسائل داخلی جهت‌گیری فرمودند . رژیم ارباب ورعیتی ، بیسوادی و فقر عمومی قلب سرشار از محبت به مردم ایشان را می فشرد ، بدینجهت سخن از تقسیم اراضی، گسترش برنامه مبارزه با بیسوادی و تعمیم برنامه بهداشت‌عمومی را به میان کشیدند ، اما متاسفانه درحالیکه معظمله درباره‌این اهداف عالی وانسانی سخن می گفتند مشتی وطن‌فروش سخت در تلاش‌معامله برسر ایران بودند !

این وضع بشرحی که‌نسل‌حاضر می داند تا مرداد ۱۳۳۲ ادامه یافت . دراین سال ، بهنگامی که وضع کشور ما به اوج بحران و خطر رسیده بود مردم با قیامی یک پارچه علیه بیگانه و بیگانه ـ پرستبپا خاستند و به هرج‌ومرج سیاسی ۱۲ ساله کشور پایان دادند .

سالهای پیشرفت

با آرام شدن اوضاع سیاسی کشور ، شاهنشاه آریامهر مجال یافتند اندیشه‌های درخشان‌خویش را برای پیشرفت کشور بمرحله اجرا بگذارند . در سال ۱۳۴۱ با حدوث انقلاب سفیدکه ازافکار بلند پایه شاهنشاه مایه گرفته‌بود مملکت ما درراهی نوین بحرکت آمد و توانست طی چند سال به ترقیاتی نائل آید که سبب حیرت جهانیان گردد .

پیشرفت های ایران از سال ۱۳۳۲ تا کنون قابل شمارش نیست ، از سوئی نسل معاصر تمام این تحولات را به چشم‌دیده وبخاطر دارد و بدینجهت سخن راندن دراین باره لزومی ندارد ، اما ذکر این واقعیت ضروری‌است که آنچه کشورما را در ۳۱ ساله اخیر از میان طوفان های‌هولناک منطقه‌ای و بین‌المللی به سلامت رهانیده است شخصیت بارز شاهنشاه آریامهر و پیوند بی نظیری است که ایشان‌وملت‌ایران را به‌یکدیگر مربوط کرده‌است .

در آستانه آغازسی و دومین سال سلطنت شاهنشاه آریامهر طول‌عمر وبقای سلطنت‌وشادکامی اعضای خاندان جلیل سلطنت را آرزومی کنیم وامیدواریم ملت کهنسال ما تحت رهبری داهیانه معظمله روزبروز مترقی‌تر،بی‌نیازتر ودر خانواده ملل گیتی، سرفرازتر شود .

تبریکات

تیمسار سپهبد نجعی‌نژاد
ارتقاء شایسته جنابعالی را تبریك میگوئیم .
شیراز ـ دکترقریب ، دکترامینی
آ ـ ۴۳۱۱۰

جناب دکترفرخ‌روپارساوزیرمحترم آموزش‌وپرورش
انتصاب شایسته‌آقای احمدا کبری رابسمت مدیرکل آموزش وپرورش همدان به‌آنجناب تبریك عرض مینمائیم.
همدان دکتراحقری‌وبانو
آ ـ ۴۲۶۶۲

آگهی متمم آگهی مناقصه خرید ۱۰ دستگاه مبل اپراتور
شرکت ملی ذوب آهن ایران اعلام‌میدارد که سررسید‌مناقصه فوق از تاریخ ۵۱ر۷ر۱ به تاریخ ۵۱ر۸ر۲۵ تغییر یافته است .
سایر شرائط مناقصه بقوت خود باقی میباشد .
م‌الف ۸۹۷۱
آ ـ ۸۲۸۴۶ شرکت ملی ذوب آهن ایران

آگهی استخدام

بهداری لاهیجان از محل طرح غیر مستمر برای کار درمرکز شهرستان و مراکز بهداشت بخشها احتیاج به تعدادی کارمند بشرح زیر :
پزشك ، پرستار ، بهیار ، بهیار ماما ، سپاهیان بهداشت که خدمت سربازی خودرا انجام داده باشند احتیاج دارد .
داوطلبین میتوانند در تمام ساعات اداری باداره بهداری مراجعه نمایند .
بهداری شهرستان لاهیجان
آ ـ ۴۲۶۸۴

دبیرستان دخترانه گردآفرید

برای دوره اول‌و دوره کامل ادبی ، طبیعی‌و دوره راهنمائی کلاس اول و دوم با کادر ورزیده همه روز صبح و عصر نام نویسی مینماید .
نشانی خیابان هاشمی بین خوش و تلفن ۹۵۷۷۸۲ قصرالدشت

آگهی استخدام

دانشکده علوم دانشگاه جندیشاپور در سال تحصیلی ۵۱ـ۱۳۵۲ جهت تدریس در رشته های نامبرده زیر احتیاج به ۱۱ نفر مدرس دارد ،داوطلبین واجد شرایط از تاریخ آگهی بمدت یکماه جهت ثبت نام مستقیما بدبیرخانه‌دانشکده‌علوم دانشگاه جندی‌شاپور در اهواز مراجعه فرمایند.

رشته آمار وریاضیات :

۱ـ روش های آماری دارای درجه دکترا (P.H.D)	یافوق لیسانس (M.S.)	یکنفر
۲ـ آمار گیری نمونه‌ای دارای درجه دکترا (P.H.D)	« « (M.S.)	«
۳ـ احتمالات اداری دارای درجه دکترا	« « «	«
۴ـ آمار ریاضی دارای درجه دکترا	« « «	«
۵ـ سیستم ماشینهای کمپیوتردارای‌درجه‌دکترا	« « «	«
۶ـ اکونومتری دارای درجه دکترا	« « «	«
۷ـ ریاضیات نوین دارای درجه دکترا	« « «	«

رشته فیزیك:
۱ـ فیزیك حالت جامد دارای درجه دکترا (P.H.D)

رشته شیمی :
۱ـ شیمی صنعتی دارای درجه دکترا (P.H.D)
۲ـ شیمی عمومی دارای درجه دکترا (P.H.D)

رشته بیولوژی :
۱ـ فیزیولوژی جانوری دارای درجه دکترا (P.H.D)

۴۲۶۸۸ دانشگاه جندی‌شاپور

آگهی استخدام

پشتیبانی منطقه ۳ بمنظور تکمیل کادر فنی درجه‌داری یگانهای تابعه لجستیکی نیروی زمینی شاهنشاهی تعدادی‌دانش‌آموز باشرایط‌زیراستخدام مینمایدواجدین شرایط میتوانند همه‌روزه‌باستثنای ایام تعطیل در وقت اداری بادر دست داشتن شناسنامه عکس‌داروم‌درك‌تحصیلی‌بمدیریت پرسنل پشتیبانی منطقه ۳ واقع در پادگان‌جی مراجعه و ثبت‌نام نمایند .
۱ـ تابعیت دولت شاهنشاهی ایران ـ۲متدین بیکی از ادیان رسمی کشور ۳ـ داشتن گواهینامه قبولی سوم متوسطه ۴ـ حداقل سن ۱۷ سال و حداکثر۲۵سال‌تمام ۵ـعدم‌اعتیادات‌مضره۶ـداشتن صحت کامل جسمانی وعقلانی بگواهی‌اداره‌بهداری نیروی زمینی‌شاهنشاهی ۷ـ نداشتن سوءپیشینه کیفری ۸ـ داشتن نجابت شخصی و حسن شهرت خانوادگی ۹ـ سپردن تعهد خدمت در نیروی‌زمینی شاهنشاهی‌برابر مقررات‌وقوانین جاری۱۰ـنداشتن همسر و فرزند و کسان تحت تکفل و سپردن تعهد مبنی بر عدم تاهل تا پنج سال ۱۱ـحداقل‌قد ۱۶۰ سانتیمتر ۱۲ـ معرفی ضامن معتبر بگواهی شهربانی یا ژاندارمری محل .
الف ـ دوره آموزشگاه گروهبانی یکسال است و در این مدت دانش آموزان شبانه روزی بوده و علاوه برجیره و لباس و وسایل زیست ماهیانه مبلغ ۱۲۵۰ ریال به عنوان کمك هزینه دریافت خواهند کرد .
ب ـ دانش آموزان پس از طی دوره‌آموزشگاه و موفقیت در آزمایش های مربوط بدرجه‌گروهبان دومی مفتخر و ترفیعات بعدی آنان برابر مقررات قانون استخدام نیرو های مسلح شاهنشاهی خواهد بود ضمنا علاوه بر حقوق و مزایای درجه مربوطه بدرجه داران پس از کسب مهارت و واگذاری مشاغل فنی مزایای مخصوصی داده خواهد شد .
پ ـ کلیه مزایائی که بدانش آموزان پس از فراغت از تحصیل در آموزشگاه و نیل بدرجه گروهبانی تعلق‌خواهد گرفت‌پس‌ازمراجعه‌داوطلبین برویت آنها خواهد رسید ضمنا یاد آوری میگردد بدرجه داران فنی حقوق و مزایائی از ۷۴۰۰ ریال الی ۹۱۵۰ ریال پرداخت میگردد
م الف ۸۳۸۱ پشتیبانی منطقه ۳
آ ـ ۳۸۷۱۰

پروژکتور ۱۶ میلیمتری الموِ مدل
(F16 ـ 1000 R)
مجهز به لامپ هالوژن و معمولی ـ با صدای اپتیك و مگنتیك دو سرعت ، ۲۴ و ۱۶ عکس درثانیه ـ نمایش فیلم بطور عادی و بالعکس و بدون حرکت بصورت اسلاید خنك کنندهٔ قوی برای نمایشات طولانی از خصوصیات پروژکتورهای الموِ میباشد . که در اثر تجربیات چندین ساله مهندسین در کارخانجات الموِ طرح ریزی و اجرا شده است .
نمایشگاه و مرکز سرویس
خیابان شاه ـ ساختمان آلومینیوم ـ طبقه هم‌کف
تلفن ۶۶۱۵۳۳

دوربین فیلمبرداری الموِ مدل T ـ 103
سبك و قابل حمل مجهز به نور افکن مخصوص برای فیلمبرداری از مجالس عروسی و خانوادگی در شب با عدسی زوم و نورسنج الکترونیك

بهار دانشگاه
اقتصاد آموزش و پرورش
اثر
جان ویزی
ترجمهٔ
دکتر محمد برهان‌منش
ناشر
مؤسسهٔ انتشارات و چاپ دانشگاه تهران
کتاب ارزنده‌ای است که در آن تعلیم و تربیت بعنوان یک کالای اقتصادی‌مورد تحلیل‌قرارمی‌گیرد ومؤلف به‌کشف طرق دست یافتن به تولید و بازده مطلوب آن نظر میدهد
مرکز فروش : فروشگاههای شماره ۱ و ۲ انتشارات‌دانشگاه و کلیهٔ کتابفروشیهای‌معتبر

سرمقاله

پیوندسی ویکساله

امروز ، بیست و پنجم شهریور ، سالروز سلطنت اعلیحضرت همایون محمدرضاشاه پهلوی است .

سی و یکسال پیش ، روز بیست و پنجم شهریور ۱۳۲۰ متعاقب یک رشته حوادث غیر منتظره واشغال نظامی ایران ، بنیانگذار سلسله پهلوی ناگزیر از سلطنت کناره گرفت و عازم ترکوطن شد ، درحالیکه طی دستخطی تاج و تخت شاهنشاهی و سرنوشت ایران را به فرزند برومندش می سپرد .

ولیعهد ایران که درین زمان برمسند سلطنت جلوس میکرد بیست و دوسال بیشتر نداشت . بااینهمه مقدرچنان بودکه‌شاهزاده جوان نقش عظیم تاریخی خودرا دررهبری‌کشوربطرف یک عصر نوین، ازمیان انبوه مشکلات وباگذراندن تجربه‌یی توانفرسا آغاز کند .

وظایف خطیر سلطنت هنگامی بعهده شاهنشاه محول میشد که ایران درست درمرزهستی ونیستی قرار داشت .

جنگ دوم جهانی باهمان سهولت که سنگری رادرهم میکوفت و سربازی را از پای می‌انداخت،اساس حکومت رادر کشورهای جنگزده بهم میزد ، طومار استقلال کشورها را یکی بعداز دیگری درمی‌نوردید، سیاستمداران نامور را چون طفلی به بازیچه میگرفت و برزمین میکوفت ، سرداران بزرگ را طعم شکست و ناکامی‌ودربدری‌میچشانید وملت‌ها را در غرقاب محنت ، فلاکت، قحط زدگی ، گرسنگی ، بیماری و نومیدی به عزای استقلال وآزادی از دست رفته‌می‌نشانید.

ایران نیز با آنکه از ابتدای جنگ اعلام بیطرفی کرده بود ، از گزند این موج محنت‌خیز برکنار نماند و هرچند که دولت ایران کوشیده بود ابواب بهانه راازهرجهت مسدود کند و فرصت نقض بیطرفی کشور را به این وآن ندهد ، سرانجام درسپیده‌دم سوم شهریور قوای مهاجم از شمال و جنوب به خاک ایران سرازیر گشت ومملکت تحت اشغال خارجی درآمد وبفاصله چند روز مشخص‌شدکه ادامه نظم بیست ساله درچنان احوالی میسر نیست .

بعدازآنکه قوای خارجی برسراسر خاک ایران استیلا پیداکرد واعلیحضرت رضاشاه‌کبیر از سلطنت کناره گرفت و قشون خارجی به مداخلات گوناگون در امور داخلی ایران دست‌یازید ، بسیاری از صاحبنظران کار ایران را تمام شده پنداشتند و تمامی قرائن نیز بر اثبات این نظریه گواهی میداد .

هیچکس‌گمان‌نمیبرد کشوری‌که نظام‌سیاسی و شیرازه اقتصادی‌و شالوده امور نظامی و اداری آن ازهم پاشیده بود قدرت مقاومت در برابر توفان را داشته باشد و در زیر انبوهی از مشکلات هستی‌برانداز حتی نامی و نشانی از آن برجای بماند .

ولی این تصور درباره ایرانی و سرنوشت ایران دیرپا نبود . درست دربحبوحه همان‌روزهای تیره و مصیبت‌زا که‌بنظر میرسید ملت ایران تحت تاثیر ضربه‌های متوالی حادثه ، گیج شده و هویت خودرا ازیاد برده است ، ناگهان همه کسانی که با نومیدی جریان وقایع ایران را تعقیب میکردند و منتظر واپسین لحظه احتضار یک ملت کهنسال بودند ، با نمایش حیرت‌انگیزی از تجلی احساسات و غرور ملی روبرو شدند . نمایشی که بدون هیچ مقدمه‌یی ، بدون زمینه‌چینی و تدارک و حتی انتظار قبلی صورت ظهور یافت و هنگامی که پادشاه جوان کشور بمنظور ادای سوگند و تقبل وظایف سلطنت عازم مجلس شورای ملی بود ، مردم تهران چنان هنگامه‌یی از شور و هیجان و ابراز وفاداری نسبت به شاهنشاه خود آفریدند که گفتی درین‌سرزمین هرگز حادثه‌یی روی نداده است . نه جنگی ، نه تجاوزی ، نه رنجی، نه محنتی !

گسانی که با تاریخ سیاسی ایران ـ بخصوص تاریخ معاصر ـ آشنایی دارند بخوبی میدانند که آن واقعه حیرت‌آور ، آن‌احساسات شورآمیز و غرورانگیزی که از جانب مردم نسبت به شاهنشاه بظهور پیوست منشاء اثرات مهمی قرار گرفت وبطورکلی دولت‌هایی‌که درباره اشغال نظامی ایران توافق کرده بودند و شاید نقشه آنها به همین قشون‌کشی و اشغال نظامی ایران منحصر نمیشد مجبور شدند در اعتقادات و افکار خود نسبت به ایران و ایرانی تجدید نظر کنند . این احساسات ، این پیوند ناگسستنی بین شاه و ملت ، طی سی و یکسالی که از سلطنت شاهنشاه آریامهر میگذرد به‌دفعات ، درلحظات حساسی که کشور برسر دوراهی سرنوشت قرار گرفته با همان شکوه و اصالت متظاهر گشته و اثر معجزه‌آسای خود را ببار آورده است .

این پیوندی است که هرسال در بیست‌وپنجم شهریورماه جهانیان آنرا محکمتر و تزلزل‌ناپذیرتر یافته‌اند .

شکاف تازه‌در دنیای عرب

درگروه کشور های تندرو عرب ، یك رشته‌میانجیگری‌صورت گرفته‌و یادرجریان است ...شوروی میان دمشق‌وبغداد...سوریه میان‌قاهره‌ومسکو ... ومصرمیان دمشق‌و لیبی میانجیگری‌میکنند.

انگیزه تمام میانجیگریهای مزبور ارتباط‌به‌روش‌وسیاست‌چهار دولت‌تندرو عرب باشوروی دارد . زهراهیچیك از این‌چهار دولت سیاستی شبیه‌سیاست سه‌تای دیگر ندارد بلکه‌برعکس سیاست این‌چهار دولت‌کاملا با همدیگر ضدونقیض هستندزیرا در یك طرف عراق که‌سیاست خاص خود را دنبال میکندقرار داردو در طرف‌دیگرلیبی که سیاستی کاملا منفی دارد در صورتی که‌مصر وسوریه‌سیاستی معتدل دنبال می کنند ولی‌باز هم هریك از دو دولت سیاستی مغایر همدیگر دارندیعنی اینکه‌سیاست سوریه‌به عراق نزدیکتراست‌وسیاست مصرولیبی.

قبل از اینکه‌درباره ضدونقیض بودن این سیاست هاوانگیزه هایش سئوالی مطرح‌کنیم باید به سرعت خروج شوروی ازمصر که همچنان توجه‌غرب رابطور اخص وتوجه جهانیان را بطوراعم بطرف خود جلب کرده‌است اشاره شود.

محافل غربی میگویند که«مرسی‌مطروح» که‌درسال ۱۹۷۰ بصورت یك پایگاه جنگی‌شوروی درآمده بود دیگرپایگاه‌شوروی نیست‌زیرا روس ها باتمام کشتی هاوهواپیما ها وتجهیزات‌خود آنجا را ترك گفته‌اند از جمله‌سلاحهائی که از مصر خارج شد تعدادی هواپیمای تی‌یو۱۶وتعدادی هواپیمای میك۲۳و سه‌یاچهار اسکادران هواپیمای میك ۲۱ بودکه‌رشته‌دفاعی قاهره راکه‌شوروی درسال ۱۹۷۰ بعهده‌گرفته بود تشکیل میدادند . علاوه برآن تمام اسکادرانهای هواپیمای شوروی که اسوان را به صورت پایگاهی برای‌خود درآورده‌بودند آنجا را تخلیه کردند .

همچنین تعدادشش فروند کشتی که‌درپورت‌سعید لنگر انداخته بود این‌بندرراترك کردندو فعلانیروی دریائی‌شوروی فقط‌بندر اسکندریه را دارد .

اگربه‌تمام رویداد هاوتحولات بالااظهارات انورالسادات را که گفته بود ازنیروی شوروی فقط دوکشتی باقی مانده که آنهم در حال تعمیراست بیفزائیم و گفته‌روزنامه نگاران را که‌تاکید کردندخروج شوروی از مصر کامل ومطلق‌بود .. ،ناچار خواهیم شد که بپرسیم که‌میانجیگری سوریه میان‌قاهره ومسکو چه نقشی را می‌تواند ایفاکند ؟

در حالی که اگربافق سیاسی این منطقه نظربیفکنیم‌خواهیم‌دید که‌شوروی‌است که دامنه‌اختلافات قاهره‌ودمشق رابیشتر می‌سازد. زیراعادی به نظر نمیرسد رئیس مجلس‌ملی‌سوریه به‌خبرنگار خبرگزاری‌روسی «نووستی » بگوید «کمکهای نظامی شوروی سندی‌است برای پیروزی ماعلیه ارتجاع»واحسان‌عبدالقدوس هم درروزنامه اخبارالیوم قاهره بنویسد که شوروی ها درکنفرانس مسکوبا آمریکائیان توافق کردند تا از ارسال اسلحه به‌مصر خودداری کنند.

شاید همین گفته های ضدونقیض است که‌انعکاسی ژرف در رفتار هاداشت زیرا اخبار رسیده از دمشق‌نشان میدهد که‌دولت دمشق هیچگاه باهرگونه راه حلی که مصربادولت های‌غرب و یادولت های بازار مشترك اروپا پیدا می کندو همچنین‌بازگشت به‌راه حل مرحله‌ای دائر به عقب‌نشینی اسرائیل از کانال‌سوئز موافقت‌نخواهد کرد .

آیاتیرگی های موجود در روابط دولت های «تندرو» عرب تا قبل ازمسافرت انورالسادات به‌فرانسه که دراوائل‌نوامبرآینده صورت خواهدگرفت دامنه‌بیشتری خواهدیافت ...

مسافرتی که نقش دولت های غربی را در رسیدن به‌یك راه حل‌قطعی برای‌بحران خاورمیانه روشن‌خواهدکرد ؟

از : تایمزمالی

ترجمه : پرویز پرتو

کندی، قلب مبارزات انتخاباتی مک‌گاورن

دریافت می دارد وخطر ترور او هنوز وجود دارد و سناتور کندی بهمین علت بایدتهدید های اینگونه نامه ها را جدی گرفته و خود را از میدان مبارزات انتخاباتی کنار بکشد .

سناتور ادوارد کندی سرانجام پس از مدتها تردید و دو دلی تحت فشارحزب دمکرات‌وشخص مک‌گاورن وارد میدان فعالیت‌های انتخاباتی شد .و اکنون چند روز است که او ایالت به ایالت و شهر به شهر همراه مک گاورن سفر می کند و در میتینگ های انتخاباتی شرکت می نماید و اکنون او قلب مبارزات انتخاباتی مک گاورن است .

این اقدام ادوارد کندی برای کمک به جورج مک گاورن در مبارزات انتخاباتی برای تمام دموکرات ها و بخصوص شخص سناتور مک‌گاورن‌خبری خوشحال کننده است و امید آنها را به پیروزی بر نامزد حزب‌جمهوری‌خواه افزایش داده است .بعضی براین عقیده هستند که اقدام‌کندی و اعلام آمادگی او برای حمایت از مک‌گاورن‌غیرمنطقی وخطرناک است چون سناتور ادوارد کندی هنوز نامه های متعددی که درآنها او را به ترورومرگ تهدید میکنند

کندی خود نیز از خطراتی که در راه او وجود دارد آگاه است و میداند که ممکن است مانند دو برادر خود هدف گلوله های تروریست ها قرار گیرد ولی او برای حفظ پرستیژ و نفوذ حزب دموکرات وافزایش امید دموکرات ها به پیروزی‌بر جمهوریخواهان ناچار بود چنین تصمیمی‌را اتخاذ کند .

کندی درواقع تنها سیاستمدار محبوب و بانفوذ حزب دمکرات

و این عکس سناتور ادوارد کندی نیویورک بنفع او مشغول سخنرانی است که در یکی از میتینگ های انتخاباتی سناتور مک گاورن نیز در کنار او دیده میشود .

عکس رادیوئی اطلاعات

است که میتواند باشرکت فعالانه در مبارزات انتخاباتی رامبدست آوردن پیروزی را برای جورج مک گاورن هموار کند .

استقبالی که در آخرین‌کنوانسیون حزب دموکرات در میامی ازکندی شد نمایانگر محبوبیت عظیم اودر بین مردم بود . کندی علاوه بر تشویق تمام دموکرات ها به رفتن به پای صندوق آراء و ریختن آراء خود بنفع جورج مکگاورن میتواند ، عده زیادی از مردم بیطرف و یا حتی جمهوریخواهان مردد را که سیاست خارجی و داخلی نیکسون را تائید نمی ـ کنند بنفع مک گاورن جلب کندو آنها را نیز با آراء موافق بامک‌ـ گاورن بمحوزه‌های انتخاباتی‌جذب کند . علاوه بر این چنانکه‌تاکنون استنباط شده‌است مك‌گاورن از همان آغاز فعالیت های انتخاباتی به سناتورادوارد کندی چشم داشت وبروی او بعنوان یکی‌ازعوامل مهم پیروزی خود حساب می کرد .سناتورادوارد‌ـ کندی که‌باید اورا درواقع یك «پرنس » عالم‌سیاست‌دانست بنحو موثرتری‌می‌تواندمك‌گاورن را یاری کندومك‌گاورن‌ازهمان ابتدای شرکت در مبارزات انتخاباتی به این‌امر توجه کامل داشت‌وچنین مینمود که اگر «پرنس » عالم سیاست با او از دردوستی‌و همکاری درنیاید امیدی به پیروزی‌خودندارد و مبارزه‌انتخاباتی خود را یك مبارزه‌انتخاباتی کامل نمیداند. نمونه‌ای از این‌طرز فکرزمانی تجلی‌یافت که مك‌گاورن از همان آغاز پیروزی در انتخابات مقدماتی سناتور ادوارد‌کندی را بعنوان معاون خود انتخاب‌کرد وحزب دمکرات به «پرنس » سیاست‌فشار آورد که این پیشنهاد را بپذیرد ، چون در صورت‌شرکت کندی‌درانتخابات بعنوان‌نامزد معاونت رئیس ـ جمهوری‌مك‌گاورن نیز که‌نامش بااودر لیست‌انتخاباتی قرار می گرفت‌آراء طرفداران کندی‌را نیزبدست می‌آوردوباین ترتیب حزب نیز به موفقیت‌و پیروزی نامزد انتخاباتی‌خود امیدبیشتری می‌بست.

ولی‌بدلایل چند که یکی‌ازآن ها را باید بیم از ترور شدن دانست‌کندی این پیشنهاد را نپذیرفت چون علاوه بر بیم ،ز ترور اگر میخواست در مبارزات انتخاباتی شرکت کند می ـ توانست خود نامزد ریاست ـ جمهوری حزب‌دموکرات شودو این منطقی نبود که اوباقبول خطرمرگ برای معاونت ریاست جمهوری تلاش کند ، ولی خودداری کندی از پذیرش عنوان‌معاونت‌مك‌گاورن‌فشارحزب رابراو کاهش نداد‌وحزب سعی کرد بهر ترتیبی است کندی رابمیدان‌مبارزه‌بکشدوراه‌رابرای پیروزی مك‌گاورن‌هموار کند. بهمین‌علت تازمانی بعد ازاین که کندی پیشنهاد معاونت‌مك‌ـ گاورن رارد‌کرد رهبران حزب دموکرات همچنان باوبرای پذیرش این عنوان فشار می‌ـ آوردند . حزب‌دمکرات آنقدر برای شنیدن موافقت کندی منتظرماند که دیگروقت‌انتخاب معاون مك‌گاورن به پایان‌رسید و ناچار مك‌گاورن بدون‌بررسی های معمولی و قبلی با عجله سناتورایگلتون‌رابه‌عنوان معاون خود انتخاب کرد.

بنفع کندی است

ولی‌وقتی ماجرای بیماری ایگلتون فاش شد مك گاورن اورابرکنار کرد و بار دیگر به خانواده کندی هاروی آوردو چون باز از ادوارد‌کندی ناامید شدیکی از وابستگان به‌خانواده کندی ها یعنی سارجنت‌شرایور شوهرخواهر سناتور کندی را به معاونت خود برگزید . مك‌گاورن و رهبران حزب دموکرات پیش‌بینی می کنند باشرکت شرایور بعنوان‌معاون مك‌گاورن در مبارزات‌انتخاباتی وجلب‌نظر سناتور ادوارد کندی به‌فعالیت به‌نفع‌مك‌گاورن آراء زیادی برای نامزد حزب جلب شودوامید به پیروزی اوبیشتر می‌گردد .

هر چند که شرکت‌سناتور ادوارد کندی‌درمبارزات‌انتخاباتی به‌نفع‌مك‌گاورن برای نیکسون موانع‌ومشکلات جدی تری‌برای جلب‌آراء بوجود می آوردولی ازطرف دیگر پرستیژ‌مك‌گاورن راکاهش میدهد.اتکاءمك‌گاورن به‌کندی که‌درهمان‌آغازمبارزات انتخاباتی‌اوبوضوح‌معلوم وروشن بودموجب میشود که‌مردم به مك‌گاورن بعنوان یك یدکی یا دومین مردمناسب برای‌نامزدی حزب دموکرات دراین‌حزب بنگرند . مردم‌آمریکا عادت دارند که نامزد های ریاست جمهوری را در دوران مبارزات انتخاباتی خود مردانی مطمئن صد در صدمتکی به خود و بلندتر ، قاطع‌تر، رشیدتر از دیگران ببینند . نامزد های انتخاباتی تابیش از تعیین‌نتیجه قطعی انتخابات چنان بااطمینان از پیروزی قریب‌الوقوع خود صحبت‌میکنند که تصور می‌ـ شود آنها در یك گامی کاخ سفیدهستند و هرنامزدانتخاباتی به‌پیروزی خود مطمئن‌تر بنماید پرستیژ واعتبار بیشتری‌خواهد داشت،ولی در انتخابات آینده باتلاشهائی که مك‌گاورن‌برای جلب‌حمایت ادوارد کندی کرد وبا فشارهائی که‌حزب برسناتور کندی‌برای شرکت درمبارزات انتخاباتی به نفع مك‌گاورن‌وارد آورد ، مك‌گاورن این فکررا درمردم‌بوجود آورده‌است که‌به تنهائی‌قادر نیست در مبارزات انتخاباتی شرکت کرده‌وپیروزی را بدست‌آوردواگرسناتورکندی نباشدو ازاوحمایت نکندشکست اوقطعی است واین‌تصور از محبوبیت‌مك‌گاورن در بین‌مردم میکاهد وملت‌اعتماد خود را تا حدزیادی باو بعنوان‌یك مرد مبارز ، یك مردسیاسی شکست ناپذیرو متکی بخود از دست خواهد داد.در کنوانسیون‌حزب نیزمك‌گاورن برای‌اینکه کندی رابه‌حمایت از خود برانگیزد تلاش بسیار کرد و ازهیچکس پنهان نماند که اوبدون‌حمایت کندی امیدی به‌پیروزی خود ندارد . از طرف دیگر این تلاشهای‌مك‌گاورن برای‌همگام کردن کندی‌درمبارزات‌انتخاباتی وفشارهائی که حزب دموکرات برای جلب‌موافقت وفعالیت‌موثر کندی در تقویت این حزب در مقابله با جمهوریخواهان براو واردآوردند برای کندی نیز منافع بسیار داردوزمینه رابرای پیروزی آینده او در صورت اینکه در سال های بعدبتواند خودرانامزد ریاست جمهوری معرفی‌کند فراهم می آورد .

وقتی‌حزب بزرك دموکرات و مك‌گاورن نامزداین حزب‌چنین کندی را عامل‌و ضامن پیروزی خودمعرفی کنند برپرستیژ و محبوبیت اوافزوده میشود واین فکررابوجود می آورد که‌اگر میخواست‌نامزد حزب‌دموکرات باشد می‌توانست به آسانی به کاخ سفیدراه یابد . **توسعه این فکر در ملت‌آمریکا در آینده‌اگر کندی در مبارزات انتخاباتی شرکت‌کند یکی از عوامل مهم‌پیروزی او خواهدشد واگرمك‌گاورن در مبارزات انتخاباتی با شکست‌مواجه‌شودو نیکسون باز به کاخ سفیدباز‌ـ گردد‌بدون تردید کندی رهبر قدرتمند و بانفوذحزب‌دموکرات خواهدشدو در انتخابات ۱۹۷۶ نامزد مسلم ریاست جمهوری این‌حزب خواهدبود ،بامحبوبیت وپرستیژی بمراتب بیشتر از هنگامی که مبارزات‌انتخاباتی این‌دوره آغاز میشد .**

از : فاینانشال‌تایمز

ترکیه:ژنرالها بر سر کار باقی میمانند

تعطیلات پارلمان ترکیه به پایان رسید و این پارلمان کار خود را مجددا آغاز کرد . بعد از آخرین کودتای سال گذشته ترکیه‌رهبران کودتابرای‌پارلمان برنامه وسیع و سنگینی‌راتدارك دیدند طبق این برنامه به نمایندگان پارلمان ترکیه ۱۳ ماه مهلت داده شده است که در حدود دوازده‌طرح اصلاحاتی تصویب نمایند چندین ماده جدید بر قانون اساسی این کشور بیافزایند و چندین ماده را عوض کنند و چندین قانون جدید را بتصویب برسانند و قانون انتخابات عمومی را تغییر داده و رئیس جمهوری جدید را پیش از انتخابات عمومی انتخاب کنند .

وقتی که‌ژنرال های‌ارتش‌ترکیه در مارس ۱۹۷۱ دولت وقت‌را ساقط کردند اعلام داشتندتا زمانی که‌تروریستهای‌مارکسیست قلع وقمع نشده‌اند وتحولات و پیشرفتهای اجتماعی و اقتصادی نصیب این کشور نشده است‌از دخالت در امور دولتی دست برنداشته و دولت را به غیر‌ـ نظامیان نخواهند سپرد . از آن زمان تاکنون تروریستهای مارکسیست قلع وقمع شده‌اند ولی هنوز آثاری ازتحولات اقتصادی و اجتماعی در کشور پدید نیامده است و پیش‌بینی میشود که طبق برنامه تهیه شده ژنرالها این تحولات تا پیش از انتخابات عمومی بدست نیاید . احزاب سیاسی ترکیه معتقدند که انتخابات باید در موعد معین انجام پذیرد حتی اگر برنامه‌دلخواه‌ارتشیان انجام نشود و آن تحولات اجتماعی و اقتصادی بدست نیاید .سلیمان دمیرل رهبر حزب اکثریت عدالت که‌بدنبال آخرین کودتای نظامیان از شغل نخست وزیری برکنار شد بتازگی در طی یك سخنرانی گفت که پارلمان کارخانه قانون سازی نیست و آنچه قبل از قانون گذاری اهمیت دارد تامین آزادی‌خود پارلمان‌است . اودریك‌سخنرانی دیگر در حضور اعضای حزب عدالت گفت :

ـ من میخواهم در اینجا اعلام کنم که حزب عدالت‌ومن باتمام نیرو و با همه امکانات که در اختیار داریم با هر گونه تبصره و یا ماده قانونی که عمر دوره کنونی پارلمان را افزایش دهد مخالفت خواهیم کرد .

من میخواهم به یقین بدانم و اطمینان یابم که‌انتخابات درموعد مقرر انجام میشود.بولنت اجویت رهبر حزب جمهوریخواه ترکیه که دومین حزب‌بزرك این کشور است بار ها اعلام کرده است که اجازه نمیدهد وقفه‌ای یا تاخیری در آغاز انتخابات‌بوجود آید او گفت :

ـ انتخابات باید در همان موعد معین‌انجام‌شودونباید کوچکترین تاخیری در آغاز آن بوجودآید. هفت حزب دیگر ترکیه نیز اصرار دارند که انتخابات این کشور در همان وقت تعیین‌شده یعنی در اکتبر ۱۹۷۲ انجام‌شود و با هر گونه تاخیری در این باره مخالفت میکنند .

افکار عمومی ترکیه معتقداست که ژنرالها توانسته‌اندتروریست ها را قلع و قمع کرده‌وسازمان های آنها را متلاشی سازند و امنیت را بر قرار کرده‌اند و ضامن‌اجرای‌قوانین شده‌اند پس حالا دیگر باید بروند و دولت را به غیر نظامیان تحویل دهند.

فشار افکار عمومی

ولی در هر صورت‌اتخاذتصمیم در مورد اینکه انتخابات درچه زمانی و چگونه انجام شود با چهار ژنرال ارتش است که یکی

فریت‌ملن نخست‌وزیر ترکیه

از آنها ریاست ستاد ارتش را بعهده دارد و سه نفر دیگر فرماندهان زیر دست او هستند. دو نفر از این ژنرالهادر کودتای سال گذشته شرکت داشتند

رئیس ستاد ارتش ژنرال‌ممدوح تاگماج دو نفر دیگر که در کودتا شرکت داشتند وفرمانده نیروی دریائی ترکیه در ماه گذشته بازنشسته شدند .

ژنرال گولی رئیس ستادارتش که با نفوذ ترین نظامی این کشور است آگاهی هائی‌ازامور سیاسی دارد و از طرفداران ایجاد تحولات سریع در شئون مختلف است . پیش‌بینی میشود که او برای رسیدن به هدفهای کودتا تلاش‌میکند ،ولی برای او مبارزه با احزاب که‌خواهان آغاز انتخابات در موعد معین هستند مشکل است . گفته میشود که بزودی دولت ژنرال ها کلیه اجتماعات سیاسی و اعتصابات را طبق قوانین جدیدی که ارائه می دهند ممنوع خواهند کرد و اگر چنین شود بدون تردید بر فشار افکارعمومی برای آغاز هرچه‌سریعتر انتخابات افزوده خواهد شد .

کسانی که خواهان آغازانتخابات در موعد معین هستند معتقدند که باید انتخابات در آغازپنجاهمین سالگرد بنیان گذاری‌ترکیه جدیدو آغاز جمهوری این کشور انجام شود .

این مسئله برای ژنرال ها مشکلات زیادی بوجود می آورد چه آنها نمی توانند بدون اینکه انتخابات را آغاز کنند جشن سالگرد پنجاهمین سال جمهوری ترکیه را برپا کنند . علاوه‌براین بعید بنظر میرسد که احزاب‌ترکیه که نمایندگان‌درپارلمان دارندبرای تمدید دوره پارلمان و به تعویق انداختن انتخابات رای موافق بدهند . در ضمن دولت نخست وزیر « فریت‌ملن » که از ائتلاف دو حزب جمهوری خواه خلق و حزب ملی خود او تشکیل شده است مشکل بتواند در آینده نیز همچنان قدرت را بدست داشته و باقی بماند .

روابط نخست وزیر ورئیس ستاد ارتش بایکدیگر خوب‌نیست. در ماه گذشته نخست وزیرتلاش کرد که هر چهار ژنرال صاحب قدرت را بازنشسته کند بهمین‌علت روابط این دو تیره شده است . شایع بود که نخست وزیر پس‌از شکست دراین‌اقدام استعفاخواهد داد‌ولی‌استعفانداداما بطوریکه یک دیپلمات ترك ظهار داشت :

ـ شرایط برای‌اینکه او استعفا بدهد همیشه فراهم است .

نخست‌وزیر خواهان افزایش یک تبصره به‌قانون اساسی برای تشکیل دادگاهی خاص‌بنام دادگاه امنیت‌است‌ولی‌حزب جمهوریخواه خلق با این پیشنهاد مخالفت می‌ـ کند در مقابل ژنرال ها بیش از همه احزاب محافظ کار مخالف تحولات مقاومت میکنند به یقین طرح قانون انتخابات در پارلمان یکی از مباحث اساسی برای مبارزه احزاب ترکیه با یکدیگر است علاوه بر این در ماممارس آینده مدت هفت سال دوره‌ریاست جمهوری «جودت سونای»که‌سعی میکرد تعادل بین نظامیان‌واحزاب را حفظ کند بسر می آید ورئیس جمهوری تازه‌ای باید انتخاب شود این خود یک عامل دیگر برای تشدید مبارزه احزاب با یکدیگر خواهد شد .

طبق قانون اساسی رئیس‌جمهور فعلی نمی‌تواندد‌وباره انتخاب‌شود ولی شاید با تصویب یک مادمبه قانون اساسی دو سال به خدمت او اضافه‌شود تازمان بازنشستگی ژنرال گولر برسد. بعد از دوسال او به ریاست جمهوری انتخاب گردد .

حالا کمیسیون امنیت که‌ژنرال هاو غیر نظامیان سیاستمدار در آن عضویت دارندتنهامحلی است که این‌دوگروه با یکدیگر ملاقات کرده وتبادل نظرمی کنند و همین کمیته است که باید پس از مدتی اعلام کند که انتخابات انجام می شود و یا به تاخیر می افتد .

در هر صورت ترکیه درآستانه بحران شدید داخلی قرار گرفته است که عوامل و مسائل فراوانی انگیزه های آن هستند. عواملی چون آغاز انتخابات ، تمدید مدت پارلمان ، انتخاب رئیس جمهور، تعویض چند ماده قانون اساسی تصویب قانون های جدید برای جلوگیری ازاعتصابات واجتماعات سیاسی از آن جمله‌اند .

از : فیگارو

ترجمه : علی بهارلو

نتایج منفی عملیات فلسطینی ها

سوء قصد مونیخ و حمله انتقامی اسرائیل به سوریه و لبنان موج هیجان روحی شدیدی در جهان پدید آورد که هرکس به نحوی در باره آن قضاوت میکند بطور کلی هردو طرف در اقدامات خود راه افراط پیمودند « سپتامبر سیاه » در عملیات خود از شیوه گروگان گرفتن و عملیات تروریستی درخارج از منطقه نبرد پیروی میکند .درست است جنگجویان‌سازمان های‌چریکی و آمریکای‌لاتین نیز گروگان میگیرند ولی تاکنون مردان « توتامارو » تنها در داخل اوروگوئه به این کار دست زده‌اند بعضی از استقلال طلبان کبک یکی‌ازوزیران‌ایالتی را ربوده‌اند ولی این کار را در مونترال انجام دادند نه در پاریس .

جبهه آزادی بخش الجزایر در فرانسه علیه خائنان الجزایری دست به تروریسم زد نه علیه فرانسویها .

اما فلسطینی از اوضاع و احوال مونیخ برای وارد کردن‌یک ضربه استفاده کردند .

از هنگامی که میدان نبرد سازمان های فلسطینی به سراسر جهان گسترش یافته و به عقیده فلسطینی‌ها غیر نظامیان اسرائیل که در جریان حوادث مسئولیت دارند باید در سرنوشت سربازان شریک شوند ، هدفهای زیادی برای فدائیان بوجود آمده است ـ آنها گاهی در هواپیما های مسافری خارجی وزمانی در دهکده المپیك دست به فعالیت میزنند .

این نوع تروریسم بی سابقه قابل توجیه نیست .

در اوروگوئه ـ برزیل ـ بولیوی نهضت های انقلابی از این تکنیك استفاده نمیکنند زیرا در برابر یك ارتش منظم و مصمم به دفاع وفادار به دولت قانونی کوچکترین شانس پیروزی برای آنها وجود ندارد . تروریسم سلاح افراد و گروه های ناتوان است و دلیلی در دست‌نیست که تصور کنیم ممکن است‌گروگان گرفتن و عملیات چریکی‌درامریکای لاتین به یك جنك انقلابی نظیر جنگی که ملت های استعمار شده علیه‌دولت های استعمار کننده بر پاکردندمنجر شود .

تروریست ها ممکن است یك پالایشگاه نفت را آتش بزنند ویك خط لوله نفتی را منفجر سازند ولی از میان رفتن چند میلیون مارك در یك کشور ثروتمند تاثیری نمیکند.

در باره اثر روانی باید گفت‌که بیشتر این تاثیر جنبه منفی دارد در ماجرای حوادث اخیر مونیخ‌وبمباران انتقامی اسرائیلی ها کمتر کسی نسبت به اسرائیل دشمنی نشان داد در حالی که اروپائیها عموما از این که فلسطینی ها آرامش دهکده المپیك را از بین بردند علاقه خودرا نسبت به فلسطینی ها از دست‌دادند.

اکنون موقع آن رسیده است که به افسانه تروریسم پایان‌داده‌شود برای آنکه تروریسم به جنك خلق تبدیل شود باید در همان سرزمینی که قرار است آزاد شود انجام‌گیرد.

با این که بسیاری از کشور های عربی عملیات فلسطینی ها را تحسین میکنند ولی باید گفت که عملیات کماندوئی در یك فرودگاه یایك میدان ورزش« شباهتی » به مراحل اولیه یك جنك انقلابی نظیر جنگی که مائوتسه‌تونك ـ فیدل کاسترو یاجبهه آزادی‌بخش الجزایر بپا کردند ، ندارد.

اکنون تنها ده سال است که فرانسه روی صلح دیده است چیزی که دراین میان مطرح است مسئله آسیب‌پذیری ملت ثروتمند نیست بلکه مسئله سیاست است .

در تمام مدت دوران آزاد شدن کشور های مستعمره روشنفکران در اروپاو امریکا تروریسم را تایید می کردند زیرا آنهانسبت به آرمان احزاب ملی وانقلابی‌دلبستگی‌داشتند.

امروزه نیز تروریست های امریکای لاتین قاحدی از پشتیبانی اخلاقی برخوردارند حتی هنگامی که آنها دست به آدم دزدی و گروگان گرفتن میزنند . زیرا افکار عمومی با دولت های مرتجع که در برخی ازاین کشور ها مستقر گردیده‌اند مخالف است .

از : الرای‌العام

مناسبات جدید مسکو باکمونیستها در خاورمیانه

با آغاز تیرگی که بدنبال اخراج کارشناسان شوروی از مصر در روابط اعراب و شوروی پدید آمد این امر کاملا احساس‌شد که شوروی در روش‌خود نسبت به منطقه‌خاورمیانه عربی تاکتیک تازه‌ای بکار میبرد که انسان را کاملا بیاد دهه ۱۹۵۰ میکشاند .

در آن دهه بخوبی دیدیم که مارکسیستها نقشی بزرگ در تخریب منطقه از داخل بازی کردند و آنرا در تلاطمی از اختلافات و چند دستگی فروبردند تا نتایجش منجر به شکست بزرگ اعراب در ژوئن ۱۹۶۷ گشت .

روش تازه کمونیسم بدین‌ترتیب است که مانند دوران استالین از وجود کمونیستهای منطقه استفاده شود و شاید آزمایش روسها با رژیمها آنها را قانع ساخت که باید مجددا بسوی احزاب کمونیست جهان عرب بازگردند تا بتوانند بازهم سرنخ را بدست گیرند ، همانگونه که در نیمه دهه ۱۹۵۰ رفتار کردند و توانستند از طریق احزاب و رژیمها به مراکز رهبری و موثری که کلید را بدست‌روسها سپردند رامیابند . درهرحال منطقه مزبور با اعتقادات و سنتی که دارد نمیتوانست به‌روسها ایمان کامل بیاورد . ولی بازهم تاامیدیش از امپریالیسم غرب آنرا واداشت که با دوستی مسکو آرامشی یابد . **همان دوستی که پس از مدتها بازهم ماهیت امپریالیستی خود را که اختلافی با امپریالیست غرب ندارد نشان داد . ظرف آن سالها که مسکو توانست بمرحله همکاری نزدیک با رژیمها برسد احزاب کمونیست در گوشه احتیاط قرار گرفت ... وحالا که تحولاتی صورت گرفته مسکو باز هم بسوی این احزاب روی آورده است .**

یکماه قبل تمام مردم تعجب کردند که چگونه دو جناح حزب کمونیست سوریه که اختلافشان تا سرحد برخورد رسیده بود به مسکو رفتند ولی با هماهنگی و توافق کامل به دمشق بازگشتند و حزب واحدی تشکیل دادند .

و تعجب بیشتر ازآن بود که اعلامیه‌ای بنام کمونیستهای سوریه در مسکو منتشر شد و آنان وفاداری مطلق خود را نسبت به رفقای روسی در آن اعلام داشتند . در اینجا ناچاریم باین مسئله اشاره کنیم که اعراب باید از دامهائی که برایشان تدارك می‌بینند آگاه باشند . البته هدف ما در اینجا این‌نیست که علیه کمونیستها اعلام جنگ دهیم زیرا کمونیستها همیشه آلتهائی بدست مسکو بوده‌اند و ماجرای حزب کمونیست سوریه یکی از دلایل روشن آن بشمار میرود .

کمونیستها همیشه برای رسیدن به هدفخود از روشهای تخریبی استفاده میکنند .

بهمین جهت میتوانیم بخوبی ببینیم که چگونه روش کمونیستی مارکسیستی که به بعضی از سازمانهای مقاومت فلسطینی رخنه کرده توانسته است درداخل این سازمان‌تخریب کرده و کسانی را که به‌آن خدمت میکردند بدنام سازد . این روش یکی از روشهای آنان برای درهم کوبیدن هر مانعی‌است که جلویشان ظاهر میشود .

البته نیازی نیست به مشکلاتی که کمونیسم برای‌سازمان مقاومت فلسطین بوجود آورد اشاره کنیم و یا از بدبختی‌هائی که ظرف پانزده سال گذشته از جانب آن عاید اعراب گشته یادی کنیم زیرا همه از این ماجرا آگاهی دارند .

امروز در تاریخ

۱۵ سپتامبر ۱۹۶۷ـ فیلد مارشال عبدالحکیم عامر فرمانده ارتش‌مصر خودکشی کرد ،قبلا وی تحت تعقیب‌قرار گرفته بود، با اینکه ازآن تاریخ پنج سال میگذرد هنوز علت واقعی خودکشی عامر که روزگاری دست راست جمال ـ عبدالناصر بشم

گزارش از کارگاه موسیقی کودکان

آموزش موسیقی درنخستین سالهای کودکی

موسیقی و آموزش و پرورش ، یا بطور کلی نقش تربیتی و آموزشی موسیقی امروزه مورد توجه بسیاری از متخصصان تعلیم و تربیت قرار گرفته‌است و به اثرات شگرف موسیقی در پرورش ، تقویت و تلطیف خصوصیات روانی توجه روز افزونی مبذول میگردد .

موسیقی سبب پرورش خیال و گسترش شخصیت و ایجاد نظم و هماهنگی در اندیشه و لاجرم قدرت آفرینندگی کودک و نوجوان میشود .

اگر موسیقی که قدرتی سحرانگیز و افسون کننده است ، همه سحر و افسون و توانائی های‌انکار ناپذیر آن را در گستردگی و عمقی باید جست که سبب میشود کودک تغییرات روانی مطلوب رابسهولت بپذیرد و شخصیتی جامع بدست آورد . از اینروی آشنائی به موسیقی و آموزش در این زمینه ، برای کودکان در تمام مراحل رشد ضروری است .

توجه کشور های پیشرفته‌به تعلیم موسیقی در کودکستان ها، دبستان ها و دبیرستان ها و دانشگاه ها و سایر مراکز تربیتی و علمی ، استفاده‌از وسائل ارتباط جمعی مثل رادیو و تلویزیون را ایجاب کرده است و از این وسائل حداکثر استفاده میشود .

سازمان تلویزیون ملی ایران به عنوان یکی از موثرترین وسائل ارتباط جمعی برای‌اولین‌بار در ایران از خرداد ماه سال ۱۳۴۸ به اهمیت آموزشی‌موسیقی توجه عمیق و جدی نشان داد و با تاسیس کارگاه موسیقی کودکان و نوجوانان به آموزش موسیقی، به گره های علاقمند پرداخت . مهمترین وظیفه‌ی کارگاه موسیقی کودکان و نوجوانان ، تحقیق و بررسی و تدریس آموزش موسیقی ویژه گروه های سنی از ۵ تا ۱۷ ساله است .

بررسی و مطالعه در وسائل و ساز هـای‌آموزشی و تربیتی موسیقی و بررسی سرود، ها و قطعات‌سازی کودکان سراسر جهان ، برای کلاس ها و سنین مختلف ، تهیه و تالیف کتاب های مختلف در زمینه موسیقی کودکان ، تحقیق در مبانی و فلسفه آموزش و مسیر تاریخی آن ، و بررسی و تحقیق پیرامون پیشرفت ها و تجربیات‌کارگاه‌و تهیه تست های‌مختلف موسیقی برای پی بردن به استعداد های کودکان از اهم وظائف تحقیقاتی کارگاه است .

صحنه‌ای از کلاس موسیقی کودکان

آموزش علمی و نظری موسیقی ، برای کودکان کودکستانی ، دبستانی و دبیرستانی ، آموزش ساز های مخصوص با متد های خاص که کودکان و نوجوانان را به موسیقی چهارگوشه‌ی جهان و ایران آشنا میسازد ، درکلاس‌های مختلف و تشکیل‌ارکستر سنفونیک بچه ها ، از وظایف آموزشی‌کارگاه است.

داستان همراه با موسیقی (اپرت) کلاس خاص دیگری است که جوانان را با آهنگ هاو سرود های مختلف همراه با داستان آشنا میسازد . جوانان در قالب داستان همراه با نمایش و رقص ، سرود های مربوط به سن خود را با علاقه اجرا می کنند . در اصل ، این کلاس را میتوان اجرای« اپرت مخصوص نوجوانان » خواند . هم اکنون حدود یک سال است که‌اپرت «سیندرلا» در دست تمرین است .

کلاس های آشنائی با موسیقی مخصوص‌نوجوانان و جوانان ، کلاس های سازی ارکستر سنفونی ازدیگر فعالیت های در جریان کارگاه است .

بمنظور راهنمائی موسسات فرهنگی و هنری و آموزش همه‌ی بچه های علاقمند، ظهر جمعه بچه‌های موسیقی دان کارگاه باذوق و اداهای قشنگو بچه‌گانه شان از طریق امواج تلویزیونی به خانه ها شادی می‌آورند .

هم اکنون ۱۵ متخصص آموزش موسیقی، در۱۸ کلاس کارگاه ۳۰۰ هنر جو را تعلیم می دهند و بچه های خوش ذوق و هنرمندمیروندتا به هنرمندان‌بزرگ آینده تبدیل شوند .

تلویزیون
برنامه امروز وفردا

برنامه شبکه تلویزیون

شنبه

۱۷ـ۵۸ سلام شاهنشاهی‌و اعلام برنامه
۱۸ـ۰۰ کودکان
۱۹ـ۰۰ ورزش نوجوانان
۱۹ـ۳۰ دانش
۱۹ـ۵۵ افسونگر
۲۰ـ۳۰ اخبار
۲۱ـ۰۶ روزهای زندگی
۲۲ـ۰۰ دریچه‌ای بر باغ بسیار درخت
۲۲ـ۳۰ خارج از محدوده
۲۳ـ۰۰ آخرین اخبار

نیمروز یکشنبه

۱۲ـ۵۸ سلام شاهنشاهی‌و اعلام برنامه
۱۳ـ۰۰ اخبار
۱۳ـ۱۰ کارگر
۱۳ـ۳۵ دکتربن‌کیسی
۱۴ـ۳۰ اخبار

برنامه دوم تلویزیون

شنبه

۱۹ـ۳۰ سلام شاهنشاهی‌و اعلام برنامه
۱۹ـ۳۴ اخبار
۱۹ـ۴۰ موسیقی ایرانی
۱۹ـ۵۳ کمدی کلاسیک
۲۰ـ۱۰ ایران‌زمین
۲۰ـ۳۵ هنر انسانها
۲۱ـ۰۵ مسابقه جایزه بزرگ
۲۱ـ۳۰ اخبار
۲۲ـ۰۵ تسخیرشدگان

تلویزیون آمریکا

شنبه

۱۷ـ۰۰ اخبار
۱۷ـ۰۵ خیابان سسام
۱۸ـ۰۰ فامیل آدامز
۱۸ـ۳۰ جانی‌مان
۱۹ـ۰۰ اخبار
۱۹ـ۱۵ بولتن مدرن
۱۹ـ۲۰ لوکال‌فیل
۱۹ـ۳۰ این زندگی‌شماست
۲۰ـ۰۰ فیلم کمدی
۲۱ـ۰۰ روهاید
۲۱ـ۵۵ آگهی
۲۲ـ۰۰ اخبار
۲۲ـ۱۰ فیلم سینمائی

تلویزیون آموزشی

۸ـ۳۰ سلام شاهنشاهی
۸ـ۳۵ نیایش
۸ـ۴۵ ریاضی مدرن
۹ـ۱۵ برنامه هنری
۹ـ۳۰ مسابقه ریاضی
۹ـ۵۵ مکالمه آلمانی
۱۰ـ۱۰ حساب ذهنی
۱۰ـ۳۵ فیلم آموزشی
۱۰ـ۵۰ شیمی برای همه
۱۱ـ۱۵ برنامه هنری
۱۱ـ۳۰ مکالمه انگلیسی
۱۱ـ۴۵ علوم دبستانی
۱۲ـ۰۵ فیلم داستانی

برنامه‌های موسیقی بطریقه استریوفونیک

۱۷ـ۰۰ موسیقی کلاسیک
از « برگ » کوارتت
از « شوستاکویچ »
کوارتت شماره ۱۰
اپوس ۱۱۸
از «برگ» سه قطعه
برای ارکستر اپوس۶
۱۸ـ۰۰ موسیقی فیلم
۱۹ـ۰۰ بهترین آهنگها
۲۱ـ۰۰ موسیقی کلاسیک
از «هایدن» اورتور آرمیدا
از «مالر» سمفونی۹
۲۳ـ۰۰ موسیقی ایرانی
۲۳ـ۳۰ آهنگهای نیمه‌شب

درمحافل هنری

افتتاح نمایشگاه

نمایشگاهی از کار های نقاشی «مینازابلی» امروز در محل کاخ جوانان جاده‌قدیم شمیران افتتاح میشود . بازدید از این نمایشگاه‌صبح وعصر میسراست .

گالری سیحون

نمایشگاه نقاشی‌دستجمعی از کار های شهلا ارباپی، احمد اسفندیاری ، صادق بریرانی ، بهمن بروجنی ، جری‌پولاك ،محمودجوادی‌پور، جوادحمیدی ، عبدالرضا دریابیگی ، مسعودعربشاهی، سیما کوبان ، مهرین‌حمران، رضامافی در گالری‌سیحون خیابان وزراء جنب‌انجمن ایران آمریکا برگزاراست ساعات بازدید صبح‌وعصر

گالری سولیوان

درگالری سولیوان واقع درخیابان شاه ـخیابان‌فخر ـ رازی نمایشگاهی از آثار نقاشی رامیراند وورفرو چند نقاش دیگر برگزار است ساعت بازدید ازاین‌نمایشگاه بین۵تا۹ بعدازظهراست .

گالری صبا

نمایشگاه نقاشی‌های‌محمود زنگنه در گالری صبا واقع درخیابان شاهرضا خیابان صبای جنوبی ادامه دارد . بازدید از این نمایشگاه بعدازظهر ها بین ساعت ۵تا۹ میسراست .

انجمن فرهنگی ایران و شوروی

امروز در انجمن فرهنگی ایران‌وشوروی فیلم حسن کچل ساخته علی‌حاتمی‌برای علاقمندان نمایش داده می شود.دراین فیلم‌پرویز صیاد وکتایون شرکت‌دارند.

ساعت نمایش فیلم ۷بعد از ظهر محل نمایش انجمن فرهنگی‌ایران‌وشوروی‌خیابان وصال‌شیرازی.

کاخ مرکزی جوانان

ساعت ۶٫۵ بعداز ظهر امروز آقای مهرداد معلم تحت‌عنوان «برتولت‌برشت» در کاخ مرکزی جوانان سخنرانی می کند ضمنادر قسمت موسیقی کاخ کنسرتی باشرکت گروه « مارش » برگزارمیشود کاخ‌مرکزی جوانان در جاده‌قدیم‌شمیران سه‌راه ضرابخانه واقع‌است.

بچه‌ها، سلام، صبحتون بخیر

شهلا گورانی

« بچه‌ها سلام صبحتون بخیر و شادی » !

این یکی از شعار هـای برنامه کودک است که بـا صدای « شیوا گـورانی» کوچکترین گوینده رادیو از برنامه کودک می‌شنوید.

شیوا گورانی را چندی پیش در حال ضبط یـک برنامه دیده بودم خیلی جدی برنامه‌اش را اجرا میکرد از او دعوت کردم بیاید پیش‌ما و بنشینیم با هم صحبت کنیم یک روز آمد صحبتش گـل انداخته بود آنقدر شیرین و بامزه بود که حیفم آمـد شما از این گفتگو بی‌خبـر بمانید . این گفتگوی بین من و شیوا است .

ـ شیوا چند سالته
ـ پنجسال
ـ چند ساله تو رادیـو هستی
ـ بنظرم دو سال بایـد باشه
ـ چیکار میکنی
ـ گویندگی ، هنرپیشگی
ـ دوست داری گوینـده باشی‌یا هنرپیشه ؟
ـ فرقی نمیکند اما بیشتر دوست دارم گوینده بـاشم نمایشنامه هم بازی بکنم .

ـکدام قسمت ازبرنامه‌ات را دوست داری .

وقتیکه مامان ، مامان‌میشه منهم بچه‌اش میشم ، راستی، بچه‌ها دو جورند یکی بچـه های بدیکی هم بچه هـای خوب ، رل بچه های خـوب را بهتر بازی میکنم ودوست دارم . اینجوری طبیعی تره.

ـ از نمایشنامه هائی کـه بازی کردی کدام را بیشتـر می‌پسندی

ـ می‌پسندی ، یعنی دوست دارم ؟

ـ آره

(شیوا خیلی متفکرانـه در پاسخ این سئوال میگوید)

ـ نمایشنامه نقاش را که یک بچه بدیوارها رانقاشی میکند بعد که مامانش عیب اینکار رو میگه بچه خوبـی میشه .

★

ـ آقا شما چرا وقتیکه‌با من حرف میزنید می‌نویسید
ـ حرفهای ترا بـرای روزنامه مینویسم
ـ اه .
ـ بله
ـ میخواهیدواسه‌تون گریه کنم
ـ جالبه
ـ خنده هم میکنم
ـ باشه

(بعد در حالیکه‌ژستهـای مخصوص به گریه و خنـده را میگیرد آنقدر طبیعی می‌خندد و گریه میکند که غرق در تعجب میشوم)

★

ـ خوب شیوا جان تـو وقتیکه برنامه‌ات را ضبط میکنند چرا مثل بقیه یک‌کاغذ دستت میگری ، تـو کـه نمیتونی بخونی
ـ آخه اینکار یک چیزی داره
ـ چه چیزی
ـ این کاغذ را جلوام می گیرم که حواسم پرت نشه و حرفهامو بزنم .
ـچطوری حرفهاتو میزنی
ـ مامانم تست دستش میگیره اول اون میگه بعدش هم من تمرین میکنم و میگم (آرام میگوید) بعضی وقتها هم یادم میره دوباره باز هم دوباره (بایك ژست‌مخصوص)
ـ خوب بعد ها میخوای چیکار بکنی .
ـ هنوز فکر نکرده‌ام فعلا که رادیو هستم .
ـیعنی کارمند رادیوهستی
ـ چه عرض کنم !
ـ چیزی هم میگیری
ـبله عروسك و یك چیز دیگه
ـ چه چیزی
ـ اون دیگه محرمانه‌س
ـ چرا نمیتونم بگم ، باشه میگم، پول !
ـ چقدر میگیری
ـ صد تومان
ـ برای اینکار که میکنی کافی هست
ـ آره زیاده
ـاین پول را چیکارمیکنی ین‌پولهاروجمع میکنم،پس‌انداز میکنم .
ـ برای چی .
ـ خوب یك فکری دارم (به باباش نگاه میکند)
ـ چه فکری
والله میخوام ماشین بخرم چون همه ماشین دارند وبابا ماشین نداره .

***

ـ از او میخواهم تا یکی از اشعار برنامه کودکان را که‌اجرا کرده و دوست دارد بخواندوشروع میکندبخواندن:

خروسه میگه ق ... و قولوقوقو ... صبح که میشه زود ... پاشو ... بگو مامان سلام ... بابا سلام ـ خورشید.. اون بالا سلام ـ سلام‌برو...ی زیبا ـ چه خبر ز... گوچه‌ها کلاغه میگه غارغار وغار ـ سفره قلم ... کار .. کار .. میای بریم .. سرکار ـ (نچ)حالا زوده (نچ) حالازو...

شیوا دیگر خوابش برده بود وسیمای قشنگ و زیبایش را هاله‌ای‌ازمعصومیت بچگانه‌اش پوشانیده بود ... هیچوقت ژست ها و اداهای قشنگ‌او را از یاد نمی برم .

کاشی سعدی
کاشی سعدی
پیشرو صنعت سرامیک ایران

آگهی مناقصه خرید قایق موتوری

سازمان حفاظت محیط‌زیست چهارفروندقایق موتوری(یك فرونـد ۲۶ فوتی و ۳ فروند ۱۵ فوتی) از طریق مناقصه خریداری مینماید .

پیشنهاد دهندگان میتوانند با مراجعه به‌اداره تدارکات سازمان واقع در خیابان نورزاد کاشی ۶۶ و دریافت برك شرایطو مشخصات پیشنهادات خود را برطبق مفاد مندرج در برك شرایط تنظیم و تا ساعت ۱۶ روز ۸ر۷ر۵۱ بدفتر سازمان واقع در خیابان شاه عباس تسلیم نمایند .

از طرف سازمان حفاظت محیطزیست

دنیای ورزش شنبه ها منتشر میشود

درسینمای غرب

باردیگر،فیلمی درباره‌هیتلر

لندن ـدراستودیوفیلمبرداری شیرتون انگلیس ، کـه در حومه شهر لندن قرار دارد، از آخرین روز های زندگی هیتلر فیلمی ساخته می‌شود بنام «آخرین‌ده‌روزه عمـر هیتلر» دراین فیلم بالطبع، قسمتی از زندگی اوابراون معشوقه هیتلر که تا دم‌آخر حیات به اووفادار ماندو با اوخودکشی کرد نیز ، نشان داده می شود .

قسمتی بزرگ از استودیو، درست‌بمثل کـاخ محل اقامت هیتلرومعشوقه‌اش ساخته‌شده‌است‌و اتاق خواب هیتلر و اوابراون به همان شکلی که سربازان پیروز متفقین پس از تسخیربرلین آنرا یافتند ، درست‌شده . هیتلر در ده‌روز آخرعمـر خود در یك پناهگاه زیر ـ زمینی کاخ خود میزیست‌و چون نمیخواست شکست ارتش نازی را بپذیرد بدون هیچ ناراحتی‌و دغدغه خاطر زندگی می کرد . در فیلم مزبور ، سال های ۱۹۳۸ ـ ۱۹۳۹ آلمان‌وهمچنین آخرین روزهای برلین نشان داد ه‌می شود .سرآلك‌گینس‌هنرپیشه پرقدرت وبرجسته انگلیسی که‌بمرد هزار چهره معروف است ، نقش هیتلر را بازی می‌کندوجنان‌مهارتی درایفای این‌نقش نشان میدهد کـه تحسین کارگردان و تهیه کننده را برانگیخته است . (عکس‌سرآلك‌گینس را در نقش هیتلرنشان میدهد)

فیلم بطور کلی نشان‌دهنده زندگی‌و خصوصیات اخلاقی هیتلر است‌وبه همین علت سرآلك‌گینس اغلب بروی پرده دیده می شودودیگران نقش‌های جزئی در مقابل او دارند. در این فیلم بترتیب این هنرپیشگان ایتالیائی‌و انگلیسی شرکت دارند : جوجینك درنقش گوبلز ـ بورمان در نقش هیملر ظاهر میشود .

جالب‌این‌است که سیمون وارد هنرپیشه انگلیسی‌جوان که‌نقش جوانی چرچیل رادر فیلم زندگی او بازی کرده است ، نقش‌یك افسر نازی را در فیلم دارد .

منتقدین وروزنامه‌نگاران انگلیسی که قسمتی‌ازفیلم‌ـ برداری زندگی هیتلر را دیده‌اند نظر داده‌اند که‌این فیلم یکی از کاملترین ، طبیعی‌ترین فیلمهائی است که درباره هیتلر ساخته شده استو آلك‌گینس با تمام قدرت بازیگری خود ، این چهره معروف‌را بروی پرده سینماتصویر می کند.

شارل‌بوایه۲۲۵ ساله

شارل‌بوایه اکنون هفتادو سه‌سال دارد هیچوقت سن خود را پنهان نمی کند ولی روحیه وچالاکی یك جوان هفده ساله را داردرباره‌فیلم اخیرش‌خنده‌کنان میگفت:

«دلم میخواست در آینده نقشهای جوانتری را بمـن بدهند »

این هنر پیشه به خوبی قادراست نقش‌یك جوان را ایفاکند ولی‌این‌امر مانع‌آن نیست انسان‌واکنش او را در فیلم‌اخیرش به‌نام افـق گمشده «درك‌نکندشارل‌بوایه دراین‌فیلم نقش «لامای‌بزرك» یك‌روحانی ۲۲۵ ساله !! را ایفا می کند . بازی دراین نقش مستلزم هفتاد و یـك ساعت‌گریم‌و آرایش است پس از بازی در این فیلم برای‌استراحت به « نیس » رفت‌وی میگوید:

«من هیچوقت بدنبـال گرفتن نقش‌وبازی در فیلم نمی‌دوم ولی هربار که‌پیشنهاد بازی درفیلمی بمن بشود مشروط براینکه نقش خوبی باشد آنرا رد نمی کنم‌وچون نقش های خوب دراستودیو هازیاد نیست از اینرو مـن کناره‌گیری وزندگی آسوده رابربازی وشرکت در یـك فیلم بدترجیح میدهم .

لذت ازوحشت

چند سال پیش سینمای ترسناك فقطروی‌تماشاگرانی اثر می‌گذاشت که دارای اعصاب قوی بودند سایـر تماشاگران ترجیح میدادند خود را دور از سالن های «دلهره‌آور» نگاه دارندلیکن امروزه فیلمهای ترسناکـی تهیه‌شده که همه به‌تماشایش میروند.

«ویسنت‌پرایس »یکی از استادان این فـن اسـت روانشناسان وروانکـاوان پرینستون‌مطالعات پی‌گیری درباره نتایج‌و اثراتی کـه ممکن‌است فیلم های ترسناك روی تماشاگران بگذارد به عمل آورده‌اند یکـی از متخصصین تعلیم‌و تربیـت معتقداست تماشای فیلم های گانگستری خشونت‌و شدت عمل در تماشاگران بوجود می‌آورد . تماشای فیلمهای «جنسی » تمایلات جنسی را تحریك می کند.

پرایس می گوید‌فیلمهای من‌آنطور که می گوینـد ترسناك نیست بلکه فیلم‌های «ترور »است مسائل مافوق‌ـ الطبیعه در فیلمهای من‌وجود ندارد نتیجه آنها عامل و ریشه‌روانی دارندآخر مردم دیگر از واقعیات‌و«رئالیسم» خسته شده‌اند . فیلمهای پلیسی واقعیات است فیلم «ترور » فرار از واقعیات‌است

برای جشن ها و مجالس عروسی .

رامش
و سایر هنرمندان در کانون هنرمندان تلفن ۶۶۱۴۳۳

گروه‌فرهنگی مرجان

دبیرستان دختران اخگر

برای دوره راهنمائی ودوره اول دبیرستان

ورشته‌های طبیعی ـ ریاضی ـ ادبی ـ خانه داری و بازرگانی

ثبت‌نام‌میکند. (باوسیله رفت وآمد)

خیابان امیرآباد جنوبی‌شماره۱۱۶ تلفن ۹۲۱۳۶۲

انتقاد

محمدعلی سفری

چرا فقط در جنوب شهر...؟

خبری خواندم براینکه شهرداری تهران در جنوب شهر قصد احداث یك رستوران اصیل ایرانی دارد و آقای شهردار، درتوضیحی که باین مناسبت داده‌اند ، گفته‌اند :

« متاسفانه در شهر تهران کمتر رستورانی پیدا میشود که انواع غذاهای اصیل ایرانی را عرضه کند . درحالیکه غذاهای ایرانی ، متنوع‌تر و لذیذ تر از هرنوع غذای دیگر است . باین جهت شهرداری تهران در نظر دارد ، رستورانی در پارك فرح ودر کنار دریاچه مصنوعی جنوب شهر احداث نماید و فقط با غذاهای ایرانی از میهمانان پذیرائی کنند و برای اجرای این برنامه شهرداری تهران ورزیده‌ترین آشپزها را استخدام میکند ...»

نگارنده بدون آنکه نفی این «نیت‌خیر» آقای شهردار را داشته باشم ، حرفم این است که چرا فقط درجنوب شهر ، مگر شمال شهر خاصیت اصالت ایرانی بودن را از دست داده است و اصولا اگراین اصل مورد قبول است که غذا های ایرانی متنوع‌تر و لذیذتراز غذا های فرنگی است ، چرا مردم شمال شهر و گذشته از مردم توریست ها و خارجیان مقیم تهران که جملگی در شمال شهر ساکن هستند ، از این موهبت محروم بمانند. بخصوص که در جنوب شهر ، در آنجا که دریاچه ساخته خواهد شد، محلی است که گمان نمیرود باین زودی موفق به جذب افرادی‌غیر از ساکنین همان محل باشد. تاچه رسد بدیگران .

آقای شهردار تهران که خوشبختانه برایشان این امکان هست که درمحدوده شهر تهران و حتی خارج ازمحدوده «تاسیسات» داشته باشند ، چرا در همان خیابان های بالای شهر که باکمال تاسف ، صاحبان اماکن و مغازه دارانش اکراه از انتخاب اسم فارسی وخط‌فارسی دارند، یك رستوران اصیل ایرانی با همه خصوصیاتش دایر نمیکنند تا از یکسو راهنما باشد آنها را که غرب زدگی، ایرانی بودن را از یادشان برده واز سوی دیگر صدها هزار خارجی ساکن و گذران تهران را بواقعیت غذاهای اصیل ایرانی آگاه سازند .

احداث رستوران مدرن در گودالهای جنوب شهر: مسلما آنقدر رشد ندارد که تاسیس آن در خیابانهای زیبای شمال شهر .

در جنوب شهر اصالت ایرانی بودن در خیلی جهات حفظ شده وساکنانش آنچنان بخوردن غذا های ایرانی در منزل خوشان عادت دارند که نه «مزه» غذاهای رستوران مدرن آنها را اجلب میکند و نه « بودجه» آنان اجازه ورود میدهد وبنابراین اگر منظور آقای شهردار این باشد که گام درراه شناساندن غذا های اصیل ایرانی بردارد ، مکان مناسب شمال شهر است نه جنوب آن . مگراینکه انشاءالله روزی برسد که اختلاف بین شمال و جنوب تهران تا این حد نباشد و شمال نشینان و جنوب نشینان همه جانبه فاقد اختلاف زندگی باشند ، البته در آنصورت شمال و جنوب تفاوتی نخواهد داشت . ولی گمال نمیرود چنین اوضاع واحوالی برای زمان حیات هم‌سن وسالهای نگارنده وجناب شهردار وصلت دهد.

جناب شهردار ، در سراسر رستورانها و هتلهای بزرك و کوچك از خیابان سبه ببالا حتی‌صورت غذا های خودرا هم « فرنگی» چاپ میکنند و تا آنجا که نگارنده را بخاطر هست ، یکبار شهرداری در سالهای گذشته در مقام مقابله بااین فرنگی‌مآبی برآمد ، اما هیچگاه توفیق نیافت حال اگر واقعا قصد دارید رستوران برمبنای اصالت ایرانی احداث کنید، جاده پهلوی ، خیابانهای تخت‌طاوس و عباس‌آباد و یوسف‌آباد حق‌تقدم دارند وخودتان هم خوب میدانید که حقیقت جزاین نیست .

مطالعه بفرمائید ، مطلب روشنتر خواهد شد .

چهل سال قبل دیروز

ضیافت بافتخار محصلین بدون حضور کفیل معارف برگزار شد

ضیافتی که بافتخار محصلین اعزامی قرار بود از طرف وزارت معارف در عمارت وزارتخانه تشکیل شود (همه ساله این مهمانی درمنزل اعتمادالدوله قراگوزلو وزیر معارف داده میشد) چون وسایل پذیرائی دروزارت معارف فراهم نبود دیشب در میهمانخانه بلدیه ترتیب داده شد و بواسطه استعفای دولت آقای رضوی معاون وزارتخانه پذیرائی را انجام داد .

تمام آقایان محصلین با لباس های نو ، جدید یکرنگ و یک نواخت و چهره های بشاش ، صفوف خود را دسته‌بدسته‌منظم ساخته و برای صرف شام در عمارت جدید مهمانخانه‌بلدیه حضور می‌یافتند .

نطق معاون وزارت معارف و صفوی

در سر میز شام آقای رضوی‌معاون وزارت معارف طی نطق مشروحی گفت :

آقایان محصلین نباید فراموش کنند که اعلیحضرت همایون‌شاهنشاهی که‌مایه عمران و آبادی مملکت وترقیات سریعه آن گردیده‌اند منظورشان از اعزام محصلین و جوانان بدیارمغرب آنستکه کیفیت بکاربردن علوم و فنونی را که مغرب زمینیان وسیله عمران و آبادی خود ساخته‌اند فرا گرفته ودر مراجعت بوطن و مملکت خود خدمت کنند .

پس از بیانات معاون وزارت معارف آقای صفوی از جانب محصلین و از زبان کلیه محصلین بدواز اعلیحضرت همایون شاهنشاهی سپاسگزاری‌نمود که موجبات عزیمت آنها را فراهم کرده‌اند و سپس گفت : ما اهتمام خواهیم داشت که نیات ملوکانه را بمورد اجرا گذارده و در مراجعت بوطن از جان و دل بکوشیم و افکار عالی شاهنشاه را که خیر و صلاح و آبادی و ترقی مملکت است بموقع اجرا گذاریم .

اعطای تمثال و رسم‌المشق

پس از صرف شام و پذیرائی‌گرمی که از مدعوین و محصلین بعمل آمد به هریک از آقایان یک قطعه ازتمثال مبارک همایونی داده شد و ضمنا به هرکدام از آنها یک دوره از جزوه های رسم‌المشق (خط فارسی) اهداء شد که در اروپا در مواقع‌فراغ‌بجهت اینکه خط فارسی آنها خراب نشود مشق کرده و مشغولیات خوبی برای ساعات فراغت آنها باشد .

حرکت محصلین ، اجتماع در وزارت معارف

امروز صبح ۲۳ دستگاه اتومبیل سواری در عمارت وزارت معارف حاضر گردید . عده محصلینی که عازم اروپا هستند هشتاد نفر و دونفر دیگر هم بعدا از عقب روانه خواهند شد . کلیه وسایل و مقدمات و لوازم و اثاثیه مسافرت آنها تهیه و فراهم گردیده ، آقای طایر رئیس محاسبات وزارت معارف با سمت سرپرستی آقایان محصلین همراه آنها به اروپا عزیمت خواهند کرد و آقای میرزا باقر خان فهیمی عضو وزارت خارجه نیز باتفاق آقایان با سمت نمایندگی وزارت متبوعه خود حرکت می‌نمایند.

باقر فهیمی

دو ساعت بعد از ظهر جمعیت زیادی از اقربا و خویشاوندان ورفقا ودوستان محصلین در حیاط عمارت وزارت معارف حضور پیدا کردند تا مراسم توديع با محصلین را بعمل آورند .

جمعیت مستقبلین امسال خیلی زیاد بود و همه باشعف و مسرت مخصوصی اتومبیل‌محصلین را که با دسته های گل زینت داده بودند بدرقه میکردند .

فردا علی الطلوع به رشت میروند

از طرف وزارت معارف وسایل توقف یک شبه محصلین در قزوین فراهم گردیده ، محصلین امشب در قزوین توقف میکنند و فردا صبح علی‌الطلوع بسمت رشت و از آنجا به پهلوی رهسپار میگردند . شب را در آنجا توقف‌خواهند داشت وپس‌فردا با کشتی شوروی عازم‌بادکوبه‌میشوند و سپس با ترن به آلمان و فرانسه عزیمت میکنند .

چنانکه قبلا اطلاع داده شده‌بود ازعده اعزامی‌که امروز حرکت‌میکنند دو نفر از آنها در آلمان و دوازده نفر در انگلستان در مدارس عالیه برای تکمیل تحصیلات‌گماشته‌خواهند شد و بقیه که ٦٦ نفر میباشند در مدارس عالیه فرانسه مشغول تحصیل خواهند شد .

مهندس همایون و سعیدالعلماء

آقای مهندس همایون رئیس‌مدرسه متوسطه تجارت به سمت معاونت اداره تفتیش وزارت معارف بجای آقای ایرانی منصوب گردید و آقای سعیدالعلماء رئیس مدرسه متوسطه سیروس بجای آقای مهندس همایون به ریاست مدرسه تجارت انتخاب شد .

نماینده نیشابور در مجلس

پس از رد شدن اعتبارنامه‌نمایندگی آقای عبدالحسین خان تیمورتاش از نیشابور انتخابات در آنجا شروع گردید و در نتیجه میرزا حیدرعلی کمالی باکثریت آراء بسمت نمایندگی مجلس شورایملی انتخاب شد .

دارالعلم‌حقوق و علوم سیاسی و تجارت

از روز شنبه ۲۵ شهریور الی‌آخر هفته از ساعت ۸ الی ۱۱ برای‌ثبت اسامی داوطلبان ورود باین مدرسه باز خواهد بود .

شرط ورود به شعبه حقوق وعلوم سیاسی داشتن دیپلم متوسطه کامل و برای ورود به شعبه تجارت‌داشتن دیپلم متوسطه تجارت کافی خواهد بود . داوطلبان بایستی در موقع ثبت اسم اصل و سواد دیپلم و ورقه هویت خود را به ضمیمه دو قطعه عکس همراه بیاورند .

محصلینی که مشمول قانون نظام هستند بایستی ورقه سواد ، ورقه هویت و شش قطعه عکس به مدرسه تسلیم نمایند . حسین نجم .

مزایای جدید نمایشگاه نکوئی

نمایشگاه نکوئی برای‌پیشرفت مقاصد علاقمندان به تئاتر توانسته است برمحسنات سالون خود افزوده ورفع شکایت آقایان را بنماید .

فردریك تالبرك

نمایشگاه نکوئی که سال گذشته مفتوح و مدتی برای استفاده آقایان نمایش دهندگان آماده‌شده و بعدها برای رفع نواقص تعطیل گردیده بود اینک مجددا با مزایای بیشتری افتتاح میشود و یکی از محسنات جدید نمایشگاه نکوئی دکوراسیون بسیار عالی است که تحت نظر مسیو تالبرک نقاش‌معروف برای صحنه نمایش تهیه شده و در اختیار نمایش دهندگان گذارده‌میشود. نمایشگاه نکوئی از اول مهرماه برای آقایانی که میخواهند از شاهکارهای قلمی و علمی خود علاقمندان به پیشرفت تئاتر را امیدوار وبا نمایش پیس‌های‌خوب و بازی کردن‌بازیگنان ماهر از آنها پذیرائی نمایند افتتاح خواهد شد .

(نقل از اطلاعات ۲۵ شهریور ماه ۱۳۱۲)

تاریخ ایران

احمد احرار

-۲۳۹-

وقایع بعد محتاج بیادآوری نیست. چیزی که جالب دقت است وباید متذکر شد این است که از اوایل محرم آقای مستوفی الممالك رئیس الوزرا از حفظ بیطرفی ایران مایوس و معتقد به عقد اتحاد بین دولتین روس و انگلیس ودولت ایران شدند و مدت متمادی صرف مذاکره در این باب شد مطلعین از حقایق عقیده داشتند که در آن موقع اگر بعلل غیر معلوم وقت گرانبها بیخود صرف نشده و دولت جدا در صدد تصمیم عملی برمی آمد مملکت ایران استفاده قابلی می کرد ولی افسوس که ازطرفی وقت عزیز صرف مذاکره شد از طرف دیگر اجیر شدگان به پول آلمان و ژاندارمریهای یاغی آخرین رشته های امید راقطع و مصادمه همگان واقع و دیگر کاراز مجرای مذاکرات دیپلماسی خارج و محول به شمشیر گردید .

کابینه های سال گذشته :

پس از ذکر وقایع گذشته در وقت خود ما جزئیات و خصایص هر کدام را در این صفحات متذکر شده و نتیجه را نیز مکررا پیش‌بینی نموده بودیم اکنون لازم است که مختصر نظری هم به‌طرف عوامل وقایع مذکوره از نقطه نظر تشکیل کابینه های سال گذشته بنمائیم :

سال گذشته پیش از عید نوروز بود که کابینه آقای مستوفی‌الممالك مستعفی و کابینه آقای مشیرالدوله زمامدار امور مملکتی گردید ولی این کابینه دوامی نکرده پس از چندی مستعفی گردید . پس از استعفای کابینه آقای مشیرالدوله چند روزی افکار معطوف به ریاست وزرای آقای سعدالدوله بود تا این که شاهزاده‌عین‌الدوله باتفاق آراء نمایندگان مجلس سوم از طرف اعلیحضرت اقدس شهریاری مامور تشکیل کابینه گردید ولی این کابینه هم بیش از سه چهار ماه دوام نکرده بواسطه استیضاح معروف که نتایج وخیمه آن دامن ایران رابااین زودیها رها نخواهد کرد شاهزاده عین‌الدوله از مقام ریاست وزرا مستعفی گردید و ۵۵ روز بحران امتداد یافت . ثانیا از طرف احزاب مختلفه مجلس به آقای مشیرالدوله ابراز تمایل شد ولی معظم‌له بواسطه پیش‌بینی مشکلات فوق‌العاده و عدم موافقت معنوی عناصر تندرو مجلس که کابینه دیگری را در نظر داشتند از قبول مقام مزبور استنکاف کرده و مجددا آقای مستوفی الممالك رئیس الوزرا گردید و زمان ریاست معظم‌له وقایع مهمی پیش آمد و اوضاع مملکت بکلی منقلب و دیگرگون شد تا این که آقای مستوفی الممالك مستعفی و شاهزاده فرمانفرما مسندریاست وزرا را اشغال نمودند و بالاخره پس از چندی زمام امور به آقای سپهسالار اعظم‌سپرده شد .

در مدت یکسال که مدت مدید آن رابحران اشغال مینماید پنج کابینه تشکیل و هیچیك از کابینه ها قوه‌مقاومت را در مقابل امواج حوادث‌نیاورده مجبور بکناره‌جوئی شدند . از کابینه های مذکوره که در ظرف سال گذشته و بلکه از اول جنك بین‌المللی تشکیل‌شدند دو کابینه آقای مستوفی‌الممالك بیش از سایر کابینه ها در مقدرات ایران مسئولیت دارند زیرا که درزمان کابینه اول آقای مستوفی‌الممالك که جنك بین‌الملل شروع وابواب استفاده بروی ایران بازو درزمان کابینه اخیر ایشان بدوره تازه ایران خاتمه داده شد ما در اینجا نمیخواهیم درباب کابینه اول آقای مستوفی‌الممالك که در اواخر پارس‌ئیل مستعفی گردید اظهار عقیده کنیم زیرا که ما میخواهیم فقط وقایع یکسال گذشته را متذکر شویم ولی نمی‌توانیم نیز خودداری از اظهار یك عقیده کنیم که اگر کابینه مزبور بقدر کفایت پیش‌بین می‌بود میدانست که قهرا انقلاب بزرك دنیا بممالك ما هم سرایت خواهد کرد و دراین صورت ماشین حکومت هر چه‌سهل تر باشد بهتر خواهد بود مسلما مجلس رادر موقع جنك بین‌المللی معتقد نمی‌کرد و قطعا یك قسمت از این بدبختی ها هم پیش نمی‌آمد.

کابینه آقای مشیرالدوله که سال تازه ایران را افتتاح نمود مجال‌دادن امتحان قطعی خود را پیدا نکرد .

کابینه شاهزاده عین‌الدوله نسبتا یکی از کابینه های خوب ایران محسوب شده ومی‌توان گفت که تجربه و تدبیر و متانت شاهزاده عین‌الدوله از قسمت اعظم پیش‌آمد ها جلوگیری کرده و ممکن بود منافع کلی برای ایران جلب نماید . اساس سیاست کابینه شاهزاده عین‌الدوله بیطرفی متمایل به موتلفین بود ، درزمان کابینه ایشان حسین رئوف بیك در کرنه شکست خورده حاضر برای ترك خاك ایران گردیدو در زمان زمامداری ایشان دولتین هم‌جوارما حاضر شدند که بدولت ایران بعضی مساعدتهای عملی از قبیل دادن پول اسلحه ورفع اختلافات راجع باخذ مالیات بتوسط قنسولها واستمهال وغیره بنمایند ولی متاسفانه قبل ازحصول نتایج متصوره استیضاح بحیات آن کابینه خاتمه داد.

تعیین مسلك کابینه آقای مستوفی‌الممالك خالی از اشکال نیست زیرا که از یکطرف معظم له منکر ابراز مخالفت نسبت به همسایگان شمالی وجنوبی بود حفظ روابط ودادیه را بین دولت ایران و دولتین لازم میدانستند واین عقیده در طرز تشکیل کابینه بی مدخلیت نبود و از طرف دیگر درزمان کابینه ایشان طرفداران سیاست آلمان وعثمانی بر شدت عملیات خود افزوده عناصری که حضرت معظم‌له را از خود میشمردند مروج جدی سیاست مزبوره بودند و حتی میرزا سلیمانخان معاون باکفیل وزارت داخله بنام ایشان مسندوزارت داخله را اشغال و حلقه های زنجیر اسارت ایران رامی ساخت بهر حال نسبت به کابینه ایشان فقط چیزی که بطور قطع می‌توان گفت اینست که جنبه قولی کابینه آقای مستوفی ـ الممالك برجنبه فعلی آن می‌چربید تا حکومت ایشان را به‌قول فرنگی‌ها حکومت Laisser Aller Faisser Faire.

(بگذار خودش برود یا بشود و یا باصطلاح مابه تبعیت واگذار نمودن) میشود نامید و شاید همین یك صفت حکومت بپیشرفت سیاست آلمان وعثمانی را کاملا ضمانت نموده و موجبات آنرا فراهم کرد. کابینه شاهزاده فرمانفرما چون خیلی کم دوام بود یادگار های عملی از خود نگذاشته‌جز آنکه سلامت روی حضرت معظم‌له و حسن سیاست و تدبیر ایشان و ثبات قدم در میل به اصلاحات جدی افکار عامه را تا حدی تسکین داده وحشتی راکه در تهران حکمفرما بود مرتفع نمود .

شماره ۵۴۴۰ — طرح جدول ف ـ جلوه

جدول کلمات متقاطع

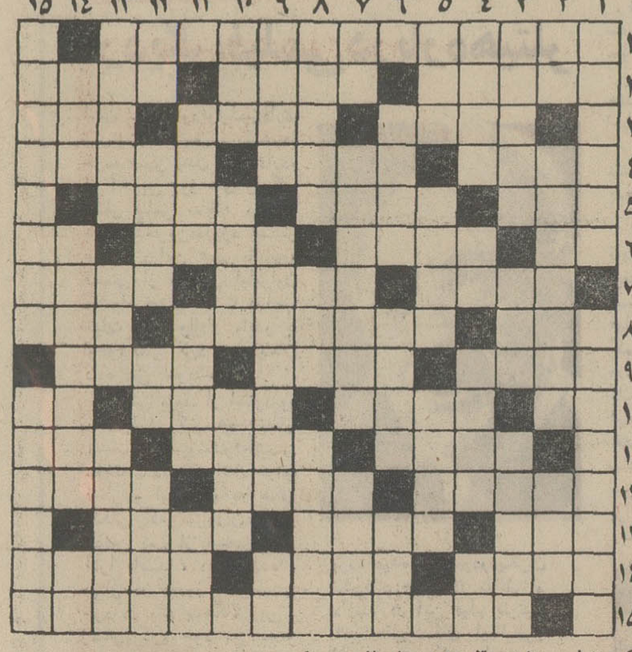

افقی :

۱ـ همین است که جان ارباب رجوع را بلب می‌آورد و باعث رکود کارها میشود ۲ـ از قهرمانان معروف شطرنج جهان ـ قهرمان یکی از قصه های قدیمی کودکان ـ در آن البته نان وحلوا قسمت نمیکنند ۳ـ پارازیت ـ تامل ـ سیاه ۴ـ بزبان ترکی ـ بعضی دهانها را بدان تشبیه میکنند ـ بندگان‌خدا ـ ۵ـ از دیارشان‌صدا برنیاید ـ بیان چگونگی ـ ۶ـ رل کشتی ـ پیامبری را برآن کشیدند ـ ۷ـ لنگ ـ دیوانش یک مرحله‌بالاتر از استیناف بود ـ چون صد زبان دارد برفرق سر جا میگیرد ـ پرده‌سیاه‌جهان ۸ـ از دشتهای‌معروف ایران ـ خانه‌وحوش ـ داغش روی آش می‌نشیند ۸ـ رگی از کمر تا کعب ـ عاشق ـ شیر ۹ـ دریای احمر ـ جدید ـ پست و زبون ۱۰ـ حیوانات دارند ـ ولایت تنباکوی مرغوب ـ از کارخانه های کفش سازی اروپا ـ آب در آن باید جست ۱۱ـ بلند ـ در منزل خسیس همه سگان تبدیل به آن می‌شوند ـ آشکار ۱۲ـ بمعرض تماشا گذاشتن ـ کاری که معمولا شب‌هنگام‌انجام میدهند ـ تنبل ۱۳ـ افسون ـ جوانمردی ـ زنهار ۱۴ـ آهسته و ملایم ـ تمایلی‌دارد ـ ازدیوان معروف ۱۵ـ برای علاج دل‌درد و ترشی معده تجویزکرده‌اند.

عمودی :

۱ـ از مراسم شب چهارشنبه سوری ـ اصطلاح دیگری‌برای معامله‌اقساطی ۲ـ این‌زمام‌است وبه مستش مسیار ـ آنچه که درباره‌اش شک وتردید نباشد ـ ناپدید ۳ـ نغمه منفی‌باف ـ مرغ همسایه ـ از شهرهای‌ایران ۴ـ نقش نمای راست‌گو ـ فاصله را میرساند ـ روزگاری‌مطرب توسط او به دوستان‌هندوستان سلام میرساند ـ ضمیر انگلیسی ۵ـ شل ـ اسب زردرنگ‌کشف کننده ۶ـ از رنگهای معروف زمینه قالی ـ کارش بدگوئی و غیبت کردن است ـ سوغات کجرات ۷ـ قالب روان ـ از اوصاف دلدار لطیف اندام ـ بهترین استراحت ۸ـ از شهر های قدیمی ایران ـ میوه پستان ـ دو بهم زنی و سخن چینی ۹ـ گرامی‌تر ـ خواجه حافظ را بدان قسم میدهند ـ حرف‌نفی ۱۰ـ قرض ـ بی‌صدا ـ از شهرهای ایران ۱۱ـ واحد وزن‌مایعات ـ آنرا بقائی‌ندیده‌اند ـ از سلسله های‌قدیم ایران ۱۲ـ ناپذیرفته ـ وطن ـ یکی‌ازنعت‌ها ـ برادر شیرازی ۱۳ـ درغم فرزند بسیار گریست ـ شهسوار اسلام ـ انس گرفته ۱۴ـ بالا ـ پای اصلی قرمه سبزی ـ نه من نه‌تو ۱۵ـ صورت زیبای یار را چنین توصیف کرده‌اند ـ درشکه داشت .

حل جدول شماره ۵۴۳۹

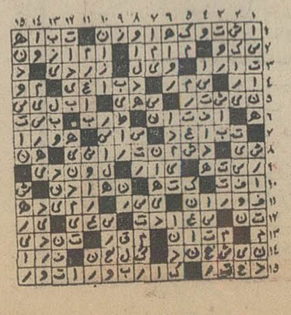

قابل توجه سازمانهای دولتی ـ شرکتها دانشگاهها ومغازه‌های فتوکپی

۷۹۰۰۰ ریال

بانازل‌ترین قیمت کاغذ

۲۱×۲۹ — ۱/۷۵ ریال
۲۱×۳۵ — ۲/۲۵ ″

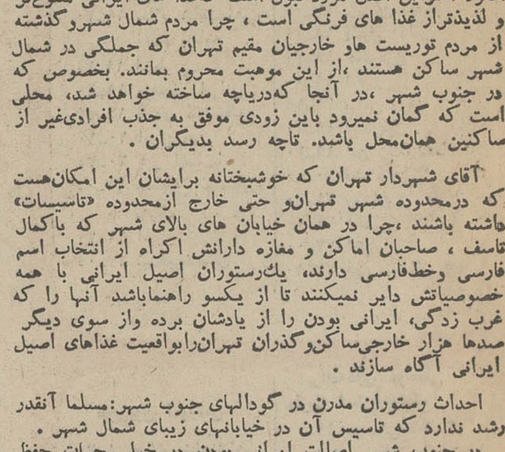

قبل ازخرید مشخصات وقیمت دستگاه فتوکپی مدل ۱۲۰۰ م را بادستگاههای مشابه مقایسه کنید .
کپی کاملا عالی خشک واز هرنوع سند و یا صفحه کتاب بطور کاملا اتوماتیک ساخت آمریکا قیمت ۷۹۰۰۰ ریال.

شرکت دفترماشین خیابان عباس‌آباد تقاطع روزولت ساختمان دفتر ماشین
تلفن ۸۳۹۳۵۵ ـ ۸۳۹۳۶۱

کودکستان ودبستان

سزاوار

ثبت‌نام ۸ صبح الی ۱۱٫۵
و ۴٫۵ الی ۶٫۵ بعد از ظهر
ناهار ووسیله رفت وآمد فراهم است
خیابان صبای شمالی‌نرسیده به تخت‌جمشید
تلفن ۴۷۴۱۶

خط هوائی مردانی که برای کار پرواز میکنند

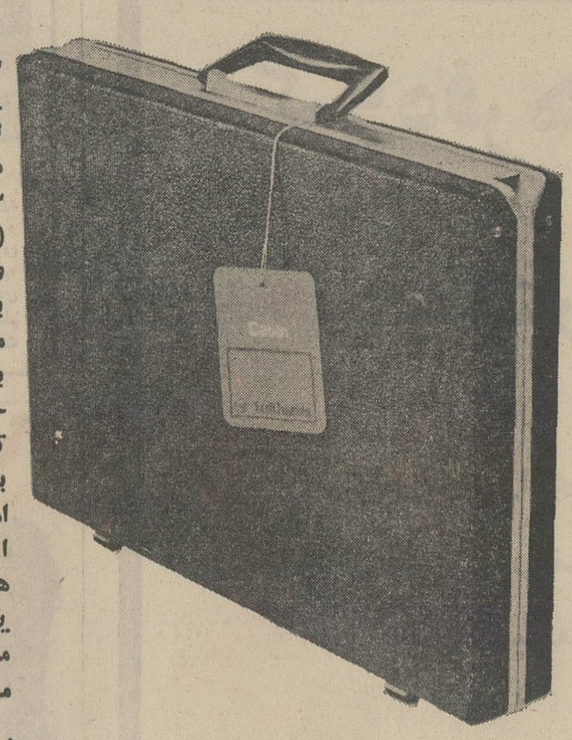

شاید شما سالیانه به ۵ یا ۹ شهر پرواز می‌کنید . شاید هم بدور دنیا .
لوفت هانزا ۱۰۹ شهر در ۶۷ کشور را در دسترس شما میگذارد . و در اروپا روزانه ۳ تا ۱۰ پرواز بین آلمان و مراکز مهم تجاری .
(باعتقاد بعضیها ، مارا باید «الرا روپا» بنامند) .
و از همه بهتر ، ما بازرگانان را درك می‌کنیم .
بالاخره ، خود ما هم بازرگان هستیم .
ما بدنبال بازارهای مکاره هستیم . و میتوانیم بشما برای تشکیل جلسات وکنفرانسها کمك کنیم حتی تماس با شخصیتهای دلخواهتان را ترتیب بدهیم . و اگر پول نقدکم بیاورید ، با خوشوقتی کارت دایترز کلاب یا امریکن اکسپرس شما را می‌پذیریم ، البته ، سروقت بودن از خصائص معروف هرآلمانی است . ما هم به‌آن پای بند هستیم .
یکی از بازرگانان گفته است ، پس از اختراع نان ماشینی ، لوفت هانزا بزرگترین اختراع است .
معرفی مناسبی نیست ؟

همه روزه ساعت ۷ صبح به اورپا

لوفت هانزا

تهران : ۳۱۱ خیابان تخت جمشید
ذخیره جا و بلیط : ۷۸ ـ ۸۲۲۰۷۱
بار : ۸۲۲۰۷۰ و ۸۲۲۰۷۹
آبادان : هانزالاین تلفن : ۲۴۸۰

آگهی مناقصه

دانشکده پزشکی دانشگاه تهران پانزده تن پنیر اعلاء مورد نیاز یکساله بیمارستان ها وواحد های‌تابعه را از طریق مناقصه خریداری مینماید . داوطلبین فروش میتوانندبادریافت برگ‌شرائط و مشخصات از این اداره پیشنهادات خودرا بانضمام فیش بانکی بمبلغ ۷۰۰۰۰ ریال‌ویابرابر مبلغ مذکور تضمین بانکی تاساعت ۱۰ صبح روز چهارشنبه دوازدهم مهرماه سال جاری بدفتر دانشکده پزشکی تسلیم و رسید دریافت نمایند پیشنهادات‌واصله در ساعت یازده صبح همانروز در کمیسیون مناقصه قرائت میشود.
م‌الف ۹۱۸۲
رئیس اداره تدارکات دانشکده پزشکی ـ اصفهان

آ ـ ۴۲۹۸۶

آگهی استخدام

دانشکده دندانپزشکی دانشگاه ملی ایران افرادزیر را از طریق مسابقه بطور تمام وقت استخدام مینماید :
۱ـ دکتر دندانپزشك بسمت مربی ۳ نفر
۲ـ پرستار لیسانسیه مخصوص اطاق عمل ۱ نفر
۳ـ تکنیسین آزمایشگاه هماتولوژی‌وپاتولوژی ۱ نفر
۴ـ تکنیسین آزمایشگاه پروتز ۱نفر
داوطلبان میتوانند تاآخر روز دوشنبه سوم‌مهر ماه ۱۳۵۱ همه روزه بجز ایام تعطیل از ساعت ۸ الی ۱۲ صبح تقاضای‌خود را به‌دبیرخانه دانشکده دندانپزشکی واقع دراوین تسلیم نمایند . مسابقه ساعت ۹ صبح روز چهارشنبه ۵ مهرماه ۱۳۵۱ درمحل دانشکده انجام خواهد شد و نتیجه کتبا باطلاع متقاضیان خواهد رسید .
دانشگاه ملی ایران

زنانی که در صنایع سنگین کار میکنند

یك دختر کارگر در پشت‌ماشین در کارخانهٔ ماشین سازی تبریز، مشابه‌او، دختران جوانی‌که پس‌از پایان دورهٔ دبیرستان‌و گذراندن دوره تخصصی به صنایع سنگین جذب شده‌اند در تبریز کم‌نیستند اینها گروهی هستند که چهره اجتماعی زن ایرانی را نه تنها در استان آذربایجان شرقی بلکه در کشور تغییر میدهند.

واقعیتی بود که در سفر تبریز جلب نظرمیکرد. زنان کارگر دوش بدوش برادران خود در اداره کارگاههای واحدهای صنعتی تبریز کار می کنند.

این گروه معدود و انگشت شمار نیستند. صدها دختر جوانی هستند که از مشخصاتی که تاکنون برای زنان کارگر میشمردیم‌فاصله دارند.

تحصیل کرده‌اند، آموزش دیده‌اند، در فن خود متخصص‌هستند وجوان و پرانرژی، روزهای کارگری را میگذرانند وهمین مشخصات بارزنشان میدهد که این گروه در کارگاههای خود بخوبی از عهده مسئولیتهائی که عهده‌دار میشوند برمی‌آیند.

در سفر دو روزه شاهنشاه به تبریز و بازدیدهایی که معظم‌له از پنج واحدعظیم صنعتی که هر یک قطبی در صنایع سنگین‌کشور ما بشمار میرود بعمل آوردند آنچه که مورد توجه شاهنشاه قرارگرفت کار زنان کارگر در کارگاهها و پشت ماشینهای سنگین بود و بطوریکه کارفرمایان اظهار میکردند دقت و حوصله کارگران زنان درتعدادی از کارگاهها بمراتب بیشترازمردان کارگر است واین میرساند که‌دوره‌ایکه زن ایرانی فقط سکرتر باشد شغلی تشریفاتی داشته باشد بتدریج پایان می‌گیرد و درمی‌یابد که باید چهره اجتماعی خودرا دگرگون کند و بقالبی که موردنیاز کشور است درآید سالهاست که زنان ما وارد فعالیتهای اجتماعی شده‌اند سالهایی رازنان برای ورود به‌اجتماع برای آموزش گذرانده‌اندودر دهه اخیر از آنچه آموخته‌اند و درواقع پس از یک دوره تکامل قدم در راه پیشرفت گذاشته و حالا این‌دوره را تکمیل می کنند. تحولی که در قبول مسئولیتهای اجتماعی وصنعتی زنان بوجود آمده بدون تردید مسئولیتهای زنان را سنگین‌تر می کند وبه‌آنان آگاهی میدهد که در صورت عدم تخصص دررشته‌های فعالیت خود پیشرفتی نخواهند داشت.

محفل زنان

زنی به‌عضویت انجمن ده انتخاب شد

بندرکنگان ـ زنی بنام«مریم زحمتکش» بااکثریت آراء به عضویت‌انجمن ده «بندرعسلویه» بندرکنگان انتخاب شد.

خانم مریم زحمتکش درکنار آقایان : یعقوب بحرینی ، عبدالمحمد محمدی‌وعبدالرحمن خواجه و علی جاسم‌زاده سایر اعضای انجمن ده ، به‌فعالیت خواهد پرداخت و در عمران‌و آبادی دهمذکور خواهدکوشید. خانم زحمتکش از زنان فعال «بندرعسلویه» است .

ستاره بخت شما

فروردین نقشه‌ای را که در باره‌اش فکر کرده‌اید می توانید عملی کنید پیشنهاد تازه‌ای نیزدریافت میکنید.

اردیبهشت درباره یک دوست مورد مشورت‌قرار میگیرید بهتر است باو کمک کنید.

خرداد آرامش گذشته بزندگی شما باز میگردد. خبر تازه‌ای دریافت می کنیدکه جالب است.

تیر گردش و تفریح بعد ازظهر را توصیه‌می‌کنیم. دوستی وعشق از دست رفته‌خود را بدست آورید.

مرداد استراحت بعد از کار را توصیه می کنیم. زیاد طرفدار افکار کهنه‌وقدیمی نباشید.

شهریور برابر بادرآمد خود خرج کنید. بمصلاح شما خواهد بود که در مورد هرگونه خرید وفروش‌کمی تامل‌کنید.

مهر ممکن است‌دچاریک مشگل مادی شوید. با همسر و یاشخص مورد علاقه مشورت کنید.

آبان احساسات شما در مورد خانواده کاملا منطقی است. از نفوذ یکی از آذر بی‌جهت‌خودرامتعهدنکنید. باعقل و تدبیر در مورد بستگان استفاده میکنید. تغییرات وتحولات جدید اقدام کنید.

دی خبرموفقیت یکی‌از نزدیکان باعث خوشحالی شمامی شود . محبتی را که به دیگران‌دارید نشان‌دهید.

بهمن کاریرا که در پیش گرفته‌اید خوش فرجام است. از نظر مشورتی همسرتان استفاده کنید.

اسفندبا اطرافیان بر سرموضوعی اختلاف نظر پیدا میکنید فردا ساعات خوب و دلپذیری در انتظار شما است.

اگر فردا روز تولدشماست

در باره کارتازه‌تان بسیار محتاط باشید . در قبول مسئولیت ها زیاد عجله نداشته باشید.

ازمنصوره امیر ابراهیمی

حلیم مرغ

مواد لازم ـ یک دانه مرغ یک کیلوئی ـ دویست وپنجاه گرم گندم پوست گرفته ـ صد گرم روغن ـ دوقاشق چایخوری دارچین و کمی قند سائیده. (این مقدار برای۸نفرکافیست)

طرز تهیه ـ گوشت مرغ را باگندم پوست گرفته بارکنید، گندم حلیم حتما باید پوست گرفته باشد . وقتی گوشت‌مرغ پخته شد از گندم دربیاورید استخوانهایش را بکشید ، پوستش را بگیرید و گوشتش را تکه‌تکه کنیدودر حلیم‌بریزید و شروع به هم زدن گندم‌کنید. اگر بخواهید فوری باشدمی ـ توانید گندم ها را که پخته‌اید در چرخ بریزید واز چرخ‌رد کنید که کارهم زدن سهل تر شود . گوشت و گندم را هم بزنید به‌اندازه‌ای که مخلوط هم شود و هیچ ازهم جدانشود یااینکه گندمها را چرخ‌کرده‌اید باز هم باید یکساعت بیشترهم بخورد. این برای حلیمی است که در خانه پخته میشود والا حلیمی که در حلیم پزی‌پخته میشود شب تا صبح هم‌می‌زنند. اگرهم نزنند نشاسته گندم در نمی‌آید وباعث کش آمدن‌حلیم نمیشود .

حلیم باگوشت راهم بهمین طریق می‌پزند و اگر بخواهند خیلی خوب شود برای یک کیلو گوشت نیم کیلو گندم‌می ـ ریزند . حلیم با بوقلمون هم‌که بهمان ترتیب گوشت است و بهمان نسبت گوشت بوقلمون باید گندم ریخت. خلاصه حلیم را تاموقع کشیدن نمک نزنید چون رنگش سیاه‌میشود نزدیک کشیدن تکه‌تکه روغن در حلیم بیاندازید یا آنکه روغن راداغ کنید و بعداز کشیدن روی‌حلیم بدهید . عده‌ای حلیم را باقند دوست دارند و عده‌ای هم با نمک . دارچین روی حلیم بپاشید.

اطلاعیه گروه‌فرهنگی خجسته

دبیرستان خجسته: درسال‌تحصیلی جدید علاوه بررشته کامل طبیعی بـرای کلاسهای‌چهارم‌ادبی، ریاضی و منشی‌گری باکادرمجهزی که از دبیران مبرز هستند ثبت نـام مینماید تلفـن ۶۲۳۳۰۵

گروه‌فرهنگی چیستا

با همکاری معلمان مجرب و ایجاد کارگاه هاوآزمایشگاههای مجهز برای دوره ابتدائی و کلاسهای اول و دوم راهنمائی تحصیلی ثبت نام میکند . ناهار و وسیله آمدورفت فراهم است .

مدرسه راهنمائی تحصیلی ـ میدان ۲۴ اسفند روبروی ژاندارمری کل کوی ساسان تلفن ۹۲۵۷۰۷

دبستان شماره ۱ و دوره‌راهنمائی تحصیلی چهار راه شاه سیمتری تـلفن ۹۲۵۵۶۹

دبستان شماره ۲ و دوره‌راهنمائی‌تحصیلی خیابان تاج کوی کوکب تلفن ۹۳۰۰۸۹

آزادی را از پرندگان بیاموزید

پرندگان هنگامی لانه خود راترك میکنند که لانه برای همیشه خالی‌میماند ودیگر امیدی به بازگشت جوجگان‌دیروز و مرغان امروزی نیست .

بسیاری از مادران و مادرشوهران و مادر زنها نقش ودرایت این مرغان را ندارند . موقعی که دخترشان یا پسرشان عروسی‌کردو کانون خانوادگی تشکیل داد ، اینگونه مادران کم خرد به‌بهانه‌های مختلف خود را داخل‌زندگی آنان کرده‌و درامور زندگی ایشان‌دخالت های ناروا میکنند غافل از اینکه زندگی آینده عزیزانشان را درچه مخاطراتی میاندازند .

وقتی پسرتان ازدواج میکند

مادران بهنگام ازدواج پسرجوانشان احساس نوعی حسادت میکنند و نسبت بدختری که بهمسری پسرشان درآمده حسد میورزند . برای یك مادر مسئله شوهر کردن دخترش یا زن‌گرفتن‌پسرش دومسئله کاملا جدا ازیکدیگر است‌در صورتی‌که‌وقتی بعمق مسئله داخل شویم این دو باهم هیچ فرقی ندارند .

مادر به‌جزئیات روحیه وخصوصیات اخلاقی‌وسلیقه ها و عادات پسرش‌آگاه است و از خود می پرسد آیا همسر انتخابی او قادر است او را واقعا خوشبخت کند.از این روبخیال خودش برای خوشبخت کردن پسرش شروع به دخالت نابجادر مسائل داخلی آنها می کند.ودر هر فرصتی از اظهار نظر در باره پخت وپز گرفته تا تزئینات داخلی منزل خودداری نمیکند . و حال آنکه مادر بهیچوجه مجازباظهار نظر نیست مگر درمواردیکه‌ازاوعقیده‌اش را جویا شوند و از او بخواهند که درباب مسئله‌ای اظهار عقیده کند . در غیر اینصورت مادر بایستی زوج جوان را بحال خودشان گذاردتامسئولیت‌های زندگی‌راباتجربیاتی که بدست‌می‌آورند خود بدوش گیرند . مادر باید بداند پسرش دیگر آن «پسر کوچولوی» سال ها پیش نیست و در هیچ مورد نبایستی بخود اجازه دهد که از همسر پسرش انتقاد کند ولواین که رفتار عروسش انتقادآمیز باشد .

وقتی دخترتان ازدواج میکند

آغاز تشکیل یک کانون خانوادگی جوان ، مسائلی از قبیل آشپزی ، مسکن ، شستشوی لباس ، اطو کاری‌و غیره مطرح میکند که دختر تازه عروس تاآنموقع باهیچیك از این مسائل روبرو نبوده است . مادران دراینگونه موارد خود را ناچار از مداخله می بینند . دخالتشان بایستی اولا جنبه مشورتی داشته باشد ثانیا بقدری محرمانه و ساده باشد که‌دامادش بوئی از آن نبرد یادست کم نظرات مشورتی او را حمل برمداخلات نابجا و مزاحم نکند.

این احساس ممکن است به خانواده دامادهم‌دست دهد . چه خانواده داماد دراین مواقع تعمدا خود را کنار می کشند و منتظر میشوند ببینند خانواده تازه عروس چه میکنند .

دربعضی موارد که دختر تازه عروس خود را سفت و سخت به پدرو مادر می چسباند بریدرو مادر است که او را از اینکار برحذر داشته هرگز او را تشویق به تبعیت‌ازکسی ـ حتی از خودشان ـ نکنندوباوبفهمانند که باید جانب احتیاط را نگاه داشته و مانند جوجه هائی که به پرواز درآمده و آشیانه‌مادری‌راترك گفته‌کمتربفکر بازگشت به آنجا باشد و بیشتر به شوهر و زندگیش بپردازد.

دختر تازه عروس باید بفهمد که او از لحظه‌ای که پای سفره عقد بازدواج شوهرش درآمد دیگر باوتعلق دارد به پدرو مادر .

از طرف دیگر باید عروس وداماد نوخانمان از استقلال کامل برخوردار باشند تابتوانند درتشکیل یك زوج‌ایده‌آل توفیق پیدا کنند .

وقتی طفل بدنیا می آید ، مادرجوان بیش‌از هروقت دیگر احتیاج بمادرش دارد . ولی مادر بزرك باید تا جائی در برابر خواسته دخترش تسلیم شود که خود جانشین مادر واقعی نگردد . او نباید بامداخلات خویش جای مادرحقیقی را گرفته و نیمه کار های مربوط به کودك را شخصا انجام دهد بلکه‌باید یاراهنمائی‌های گاه وبیگاه خود بگذارد که دخترش‌به وظائف مادری آشنا گردد راهنمائی های او نباید جنبه «مداخله» داشته باشد .

پدران و مادران بایستی روشن‌بین باشند و مسئولیت های دو نسل متفاوت را تشخیص دهند ، آنقدر جلونروند که‌نقش ایشان بانقش عروس و دامادشان مشتبه و مخلوط گردد . نباید بفکربیفتند که نقش پدری و مادری خود را با مداخله درزندگی عروس‌و دامادشان‌تشدید کنند بلکه آنانرا بحال خود گذارند تا مسئولیتشان را درزندگی درك کنند.

دردادگاه حمایت خانواده

تحمل شکنجه بخاطر حفظ آبرو

«من دختر یکی از خانواده های سرشناس و خوش نام‌این شهرم ۱۹ سال پیش وقتی فقط ۱۶ سال داشتم و مدرسه میرفتم شوهرم که آنروز جوان درس‌خوانده وبسیار آراسته‌ای بودبه‌خواستگاریم‌آمد خانواده‌ام جدامخالفت میکردند چون‌برای ازدواج‌کوچک‌بودم.اما‌آراستگی شوهرم و قول او که بعد از ازدواج بگذارد درسم را تمام کنم مادر و پدرم را راضی‌کرد او جوان و بی پول بود . همه مخارج عروسی و زندگی مارا تا وقتی‌اوضاع مالی‌شوهرم‌روبراه شدپدرم‌تقبل کرد . وقتی‌وضعمان خوب شد و سروسامانی پیدا کردیم شوهرم برخلاف قولش نگذاشت درسم را ادامه دهم ، اما من از شرمندگی بهمه کفتم دلم نمیخواهد درس‌بخوانم بزودی بچه‌دار شدیم . نمیدانم از کی ولی شاید چند ماه بعد ازازدواجمان‌فهمیدم که همه‌مان اشتباه‌کرده‌ایم .اما خجالت‌می‌کشیدیم‌بکسی بگوئیم . هیچکس هرگزندانست‌که من در خانه‌ای که پدرم باتمام وسائلش بعنوان جهیزیه داده بود چه کشیدم سه‌بچه‌ی قد و نیمقد و مضیقه مالی با من چه کرد.ناچارهمه وسائل با ارزش خانه را فروختم تا خرج زندگی و تحصیل خودم وبچه ها را تامین کنم . شوهرم که سال هاست مرد ثروتمند خوشگذرانی است ، از توجه مادی و معنوی بما دریغ کرده از ترس آبرو ریزی و به این خاطر که دو بچه‌ی اولم دختر هستند و نمیخواهم رفتار پدر در زندگی آینده‌ی آنها‌اثربدی داشته باشد همه شکنجه ها را تاامروز تحمل کرده‌ام . اما باور کنید که دیگر ادامه زندگی با موجودی‌که‌نه انسان‌است‌ونه‌قابل اصلاح برایم مقدور نیست.

★★★

خانم«مهرو ـ ج» اگرتوانسته با همه امکانات مالی خودظهور چین و چروکهای صورتش رابه تعویق اندازد اما نتوانسته آثار اندوه و غصه های سالیان را بکلی نابود کند «مهرو» در دو سال اخیر سه‌بار ازشوهری که‌تقریبا بصورت متارکه زندگی می‌کند خواسته است که کار جدائی را یکسره کند اماشاید باور نکنید که این بظاهر پدر طلاق و رهائی همسرش را در گرو جدائی دختر ۱۸ ساله‌اش گرفته است که بتازگی با جوان برازنده‌ای نامزد شده و امید است بزودی با او ازدواج کند تا از آن خانه جهنمی خلاص شود .

دلم میخواست مردی را که براحتی‌میتواند‌دخترش راقربانی شیطانی ترین هوسها و افکار خودکند می‌دیدم . اما مهروتنها بود به تنهائی آمده بود تاشاید دادگاه بتواند راهی بیابد تا او از زجر سالها نجات یابد .

دارو ساز نیازمندیم
قزوین تلفن ۲۱۱۹

خودکار تی‌بال
پارکر

سریع و روان مینویسد . ترشح نمیکند. تی‌بال پارکر چندین برابر خودکارهای دیگر کارمیکند.

PARKER
پارکر سازنده مطلوبترین قلمهای جهان
نماینده انحصاری در ایران : شرکت سهامی ادکا
ساختمان پارکر ـ خیابان سپهبدزاهدی ـ شماره ۲۴۵
تلفن: ۸۳۰۵۲۸ ـ ۸۲۶۳۰۴

جوهرسوپرکوئینك پارکر
در ۶ رنگ زیبا باشیشه‌های پلمپ شده عرضه میشود

ثبت نام دانشجویان دانشگاه جندیشاپور

ثبت نام دانشجویان سال دوم‌ببالای کلیه‌رشته های دانشگاه جندیشاپور فقط از اول تاششم‌مهرماه انجام میپذیرد .م‌الف۹۲۱۸
دانشگاه جندیشاپور
آ ـ ۴۲۶۸۶

آگهی استخدام

واحد کل عملیات کارخانه آریامهر افراد زیر را برای خدمت در محل کارخانه استخدام می‌نماید:

۱ـ مهندس برق و الکترونیك
۲ـ مهندس مکانیك
۳ـ مهندس مکانیك (طراح ماشین)
۴ـ مهندس تعمیرات توربین و دیگهای بخار
۵ـ مهندس تاسیسات تهویه و تبرید
۶ـ مهندس تکنولوژی
۷ـ مهندس هیدروتکنیك
۸ـ فوق لیسانس متخصص در مواد نسوز
۹ـ لیسانس و فوق لیسانس متالورژی
۱۰ـ دیپلمه برق
۱۱ـ تکنیسین ابزار دقیق
۱۲ـ کارگر تراشکار
۱۳ـ کارگر فرزکار
۱۴ـ کارگر ریخته گر
۱۵ـ مکانیك و کمك مکانیك‌لوکوموتیو
۱۶ـ تکنیسین تعمیرات برق لوکوموتیو
۱۷ـ عکاس ماهر (فتوگراف‌صنعتی) با دهسال سابقه کار
۱۸ـ دیپلمه مکانیك
۱۹ـ ماهیچه‌ساز
۲۰ـ قالب گیر چدن و فولاد

متقاضیان می توانند همه روزه باردست داشتن مدارك لازم به انضمام چهار قطعه عکس به اداره کاریابی قسمت کارگزینی این واحد واقع در ۴۵ کیلومتری جاده اصفهان شهر کرد مراجعه نمایند . مورخه ۵۱ر۶۸

از غرفه ماشین آلات اشکودا در نمایشگاه مصالح ساختمانی دیدن فرمائید.

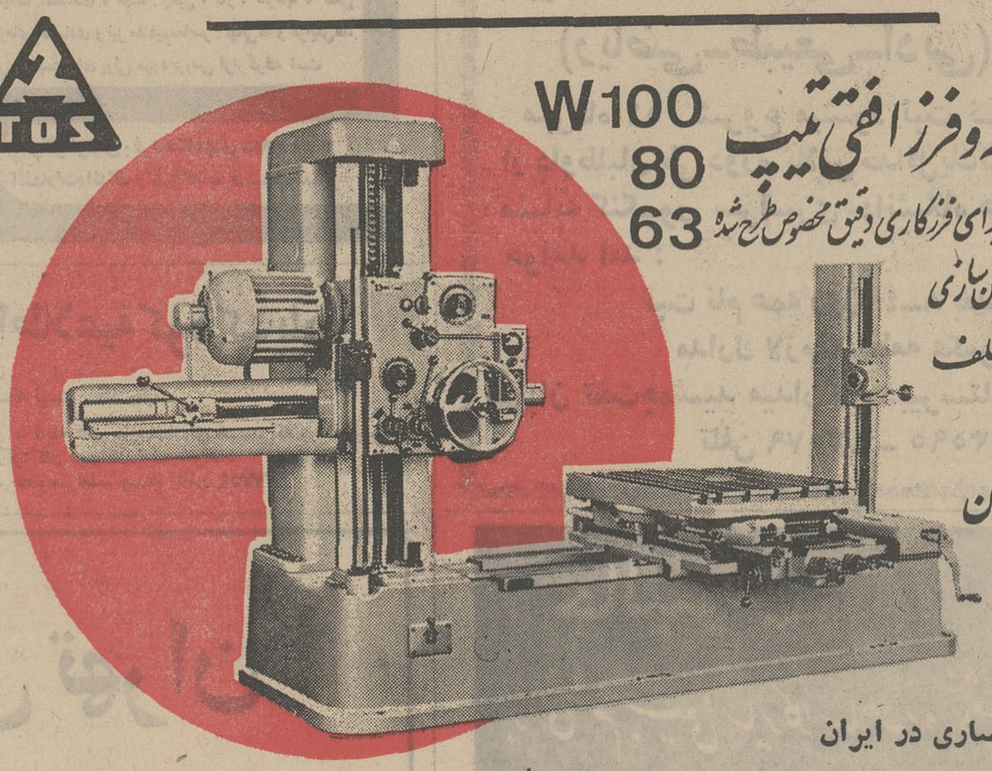

TOS
دستگاه مته و فرز افقی تیپ W100 80 63
این دستگاه برای فرزکاری دقیق مخصوص طرح شده
مورد مصرف در ماشین سازی
وساختن ابزارهای مختلف
اقتصاد
علامت اطمینان
دقت
دوام
نماینده انحصاری در ایران
شرکت تجارتی ایران واشکودا تهران خیابان نخت‌جمشید ۱۶۲ تلفن ۸۲۵۳۶۰ ۸۲۹۴۲۷
تلگرافی اشکودا ورکس

گفتگوی تلفنی

۳۱۱۰۷۱

از ساعت ٤ تا ۹ بعد از ظهر

★ **الو ، من سیف‌علی فتحی‌ـ ساکن خیابان هدایت ، قلهک کسبه این‌خیابان به پیروی از یکدیگر تا میتوانند گران میفروشند. وقتی هم اهالی به آنها اعتراض می کنند می گویند بروید واز خارجی‌ها که در این محل زندگی می کنند یادبگیرید .چرا آنها مانند شماها برای ۵ریال ۱۰ ریال هیچ اعتراضی‌نمی کنند ؟**

★ **الو من حسین حجازی ...** در کوچه یاحقی واقع‌در خیابان شمیران‌قطعه‌زمین غیر محصوری هست که بصورت ذباله‌دانی‌درآمده است . تجمع زباله در این خرابه موجب تکثیر پشه و مگس و انتشار بوی تعفن شده است از شهرداری‌ناحیه بخواهید صاحب زمین‌را وادارکند حداقل دور زمین خودرا دیواری بکشد .

★ **الومن محمد کریمی ، من از لاهیجان تلفن می کنم :** مسئولان توزیع‌گوشت‌این شهر به هیچ وجه‌رعایت بهداشت را نمی کنند . اتومبیل های مخصوص حمل گوشت کثیف استو بموقع ضد عفونی نمی ـ شود ، از طرفی روزانه تعداد زیادی لاشه قاچاق گوسفند در شهر توزیع می شود بپرسید چرا ؟

★ **الو من جعفر اسفندیاری :** حدود دو سال قبل شهرداری زیر سازی آسفالت خیابان های ضرابخانه را انجام داد ولی تاکنون در مورد آسفالت ریزی این‌خیابان ها، اقدام نکرده است در این مدت براثر رفت و آمد زیر سازی ساخته شده، از بین رفته است حالا نه فقط بودجه‌ای‌که شهرداری برای این زیر سازی صرف کرده ازبین رفته ، بلکه اهالی نیزاز داشتن آسفالت محروم مانده‌اند .

★ **الو من محمد کریمی . . .** یک میوه فروش‌درخیابان فرح جنوبی خود را تابع هیچ مقررات و ضابطه‌ای نمی داند . از اینرو تا می تواند گران میفروشد. وقتی هبه کارش‌اعتراض میکنیم ، میگوید از شما که دعوت نکرده‌ام حتما از من جنس بخرید ... لابد منظورش اینست که اهالی‌خیابان فرح جنوبی بروند ، از میدان سبزی جنس بخرند .

★ **الو من مجتبی زارع ، ساکن جوادیه . .** بدنبال تقاضا های پی در پی اهالی این‌محل اخیرا آمدند و یک کیوسک‌تلفن عمومی نصب کردند ، ولی هنوز مدتی از نصب تلفن آن نگذشته بود که بچه های محل‌شیشه‌های کیوسکرا شکستندوخود تلفن را نیزخراب کردند، بنویسید پدرانو مادرانی که در تربیت فرزندان خود اهمال می کنند، در این قبیل موارد مقصر واقعی هستند .

★ **الو من نرسس بالایان ،** به دفترخانه‌ای مراجعه کردم و خواستم یک استشهاد محلی راتصدیق امضاء کنند . متصدی مربوطه به بهانه های مختلف از انجام این کار خودداری کرد بدفترخانه دیگری مراجعه کردم ، متصدی آنجا هم بهانه های دیگری عنوان کرد. یکی از دوستانم گفت : علت اینکه کار ترا انجام نمیدهند، اینست که‌هفت، هشت تومان بیشتر خرج ندارد !

★ **الومن‌رمضانعلی حسین‌زاده:** اتوبوسهای مسیر میدان فوزیه ـ وحیدیه بسیار کم‌است. اما باوجود این کمبود و باوجود آنکه صد ها نفر مسافر در ایستگاه مبداء این مسیر در خیابان اقبال در انتظاراتوبوس بسر می ـ برند ، اغلب اوقات دیده می شود چند دستگاه اتوبوس همین مسیر کمی پائین تر از ایستگاه‌مبارک شده‌اند و رانندگان آنها بایکدیگر سرگرم گپ زدن هستند !

درباره خارج از محدوده

شکایات مردم از تمدید محدوده کنونی تهران بقدری زیاد است که نادیده گرفتن آنها یعنی نادیده انگاشتن خواست ها و انتظارات مردم روزنامه اطلاعات از امروز ستونی را به درج شکایاتو همچنین نظرات‌اصلاحی مردم دراین‌باره‌اختصاص میدهد. چه علتی دارد ؟

● الو من عباس معیری ـ مگر طرح خارج از محدوده ، درمورد تمام زمین های خارج‌از محدوده ، تمدید نشده است ؟ پس چرا به تازگی به صاحبان زمین‌های اطراف میدان شهیاد، اجازه ساختمان داده‌اند ؟ مگر نه آنکه آن‌زمین‌ها هم خارج‌از محدوده بوده‌اند ؟ این تبعیض چه علتی دارد ؟

رنج ها کشیدم

● الو ، من علی کاظمی ـ من هم به درد تمام صاحبان قطعات کوچک زمین های خارج از محدوده گرفتارم . رنجها کشیده‌ام وزیر بار قرض‌رفته‌ام تاتوانسته‌ام قطعه‌زمینی‌خریداری کنم‌به‌این‌امیداینکه روزی‌صاحب سربناهی شوم . اما حالا با تمدید طرح خارج از محدوده ، همه آن آرزوهای من و دیگر صاحبان زمین‌های کوچک‌خارج از محدوده به زیر خاک رفته است .

آرزوئی که به گورمیرود ؟

● پنج سال پیش قطعه زمینی دراراضی‌منطقه افسریه ، بخش هفت تهران ، از محل قناعت های بی‌حد ، و حذف بسیاری‌ازمخارج خانه،خریداری کردم . اما ناگهان خبر آمدکه این زمین ها درخارج از محدوده‌قرار دارند و به‌مالکان زمین های این منطقه پروانه ساختمان نمیدهند . من که همه امیدم این بودکه روزی درزمین خود یك چهار دیواری ساخته، عائله‌ام را درآن اسکان خواهم داد،ناگزیر ۵ سال تمام سوختم و ساختم و بانتظار پایان این مدت نشستم . ولی حالا آن ۵ سال‌راتمدید کرده‌اند.

گمان می کنم اگر مسئولان اموربخواهند بهمین‌ترتیب رفتار کنند ، من و عده زیادی که امثال‌من‌هستند ، آرزوی‌خانه‌دار شدن را بگور خواهیم برد.

ه . ناظمی

به چند دلیل جواز ساختمان بدهید !

● من از طرف عده‌ای از صاحبان زمین های کوچك خارج‌ازمحدوده (که‌صرفا برای ساختن‌یك‌چهاردیواری خریداری شده‌اند ، نه برای خاکبازی) این نامه را مینویسم .

بسیاری اززمین های کوچك خارج از محدوده هستند که اطراف آنها ساخته شده ، و انشعاب آب لوله‌کشی ، کابل برق‌وتلفن‌نیز در چندقدمی‌شان قرار دارد .

صاحبان این زمین ها بچند دلیل تقاضا دارند به صاحبان این زمین ها اجازه ساختمان داده شود : اول اینکه اطراف این زمین ها ساخته شده ، دوم‌این که این زمین هابصورت زباله‌دانی های متعفن وبیماری زائی درامده که برای اهالی خانه های ساخته شده آن حوالی خطرات‌جدی دربردارد.

محمد تبریزی

نامه به روزنامه

آثار باستانی را دریابید !

اصفهان از لحاظ آثار بناهای تاریخی برگزیده شهر های ایران است . مردم این شهر بخودمی‌بالند که درشهری باستانی زندگی می‌کنند ، اما هنوز داستان تخریب منازل باستانی خیابان جمال الدین عبدالرزاق از فکر باستان شناسان و مردم اصفهان‌بیرون نرفته‌که‌حالا شهرداری‌اصفهان میخواهد، برای‌احداث‌خیابانی جدید، دو محل‌قدیمی اصفهان (باب‌الدشت و شهنشهان) را هم نابود کند . حتی اداره فرهنگ و هنر در این مورد به شهرداری نامه نوشته است ، مردم‌نامه‌های اعتراض آمیزی به شهرداری نوشته‌اند ، ولی شهرداری‌در پاسخ می‌گویداین خانه‌ها در اداره فرهنگ وهنر ثبت نشده‌اند . و از اینرو مسئولان‌فرهنگ و هنرنمی‌توانند نسبت به این اقدام اعتراض کنند . باور کنید واقعا حیف است این کار را بکنند چرا شهرداری در این مورد ، حتی به نامه اداره فرهنگ و هنر هم توجه نمی‌کند ؟

محمد حسن میرزاده

این المپیت و المپیت های دیگر

باخت قهرمانان کشتی ایران در المپیک مونیخ . تاسف اور بود . بسیار افسوس خوردم که قهرمانان کشتی ما که سالهای پیش موفقیت های درخشانی داشته‌اند ، در این مسابقه بزرگ حتی نتوانسته‌اند یک مدال طلا کسب کنند . ماآرزو داشتیم سرود ملی کشورمان در فضای دهکده المپیک طنین اندازد و همه‌اشك شوق‌بریزیم اما افسوس که بجای اشك شوق اشك ناکامی ریختیم . ولی انچه مایه امیدواری‌است اینکه المپیکهای دیگری درپیش است و ما برای جبران ندانم کاریها فرصتهای زیادی داریم . باید مسئولان امر ، ورزش را در مدارس توسعه دهند . نو جوانان را تشویق کنند ، وسایل و عوامل کافی‌دراختیار آنها بگذارند تا در آنها انتظار پیروزی در عرصه قدرت نمائی های جهانی داشته باشند .

جواد جوادی نژاد

زمین بیمارستان را میدهم

شهر بابک بالغ بر ۶۰ هزار نفر جمعیت دارد ، اما متاسفانه از لحاظ درمانی و داروئی سخت در مضیقه است و از آنجا که فاصله زیادی با شهرهای اطرافش دارد ، آن دسته از بیمارانش که احتیاج فوری به مداوا دارنددر خطر نابودی قرار می‌گیرند . من در خیابان پهلوی این شهر دربنگاه مسافربری اشتغال بکار دارم و حاضرم قطعه زمینی بمساحت ۶ هزار متر برای احداث یک بیمارستان در اختیار وزارت بهداری قرار دهم . خوب‌است وزارت بهداری از این‌موقعیت استفاده کند و برای رفاه حال‌اهالی این‌شهرقدمی بردارد و مردم را از عوامل و وسائل بهداشتی و درمانی برخوردار کند .

از : شهربابک ـ سید حسین هادی نیا

اگر پلیس راه کمك نکند!.

چند روز پیش با اتومبیل از جاده اتوبان می‌گذشتم که ناگهان اتومبیلم اشکال فنی پیدا کرد و از حرکت باز ایستاد. هرچه باینطرف و آنطرف زدم ماشینم روشن نشد . در حاشیه خیابان بانتظار پلیس راه ایستادم و فکر میکردم با امدن اتومبیل پلیس‌راه بشهر خواهم رفت و یک نفر مکانیک با خود خواهم اورد . بالاخره پس از نیمساعت ،اتومبیل پلیس راه رسید . جریان رابرای سرنشینان اتومبیل پلیس راه گفتم و تقاضای کمک کردم . ولی متاسفانه انها گفتند انجام این‌کار با ماشین پلیس راه خلاف مقررات است و مرا راهنمائی کردند که از اتومبیلهائی که عبور میکنند کمک بخواهم . ولی میخواهم‌بدانم اگر دراین موارد پلیس راه به‌ادم کمک نکند ، پس از چه کسی میتوان انتظار کمک داشت ؟

احمد احمدی

مرا نجات دهید

جوانی هستم نوزده ساله که در طفولیت پدرم را از دست دادم ، مادرم‌نیز وقتی مرا بارنج و کوشش فراوان به۱۵سالگی رساند ، درگذشت . حالا از فرط ناراحتی به بیماری قلبی مبتلا شده‌ام . تاکنون برای معالجه قلبم تمام هستی‌ام را فروخته‌ام، ولی‌متاسفانه‌بهبودی در بیماریم حاصل نشده است . اینک در بیمارستان پهلوی بخش قلب شماره ۲۴ بستری هستم . دکترها میگویند دریچه آئورت قلبم باید عوض‌شود ،اما به هیچ وجه قادر نیستم از عهده هیچ‌کازمخارج‌معالجه‌ام برآیم. چشم امید به خدا و بعد به هموطنانم دارم . شایدانسان خیری پیدا شود و مرا از این وضع مرگبار نجات دهد .

حسن میر صادقی

عقیده آزاد

نوشته : الهام سیدحسینی

ویزیت پزشک، بچه دلیل دوبرابر میشود؟!

دیروز یکبار دیگر یک سئوال و یک آرزو محرودلم را انباشت . آرزو این بود که کاش منهم طبیب میشدم ، وسئوال این بود که آیا همه اطباء سوگندنامه بقراط را سرلوحه زندگی وکار خود قرارداده‌اند یانه ، وآیا آنها که از سوگندنامه بقراط چیزی نمیدانند ، حداقل‌باضوابط‌ومقرراتی مواجه هستند که از بسیاری خلافکاریهاشان جلوگیری کند یانه ؟

می بینید که آرزویم کوتاه و سئوالم‌طولانی بوده است . ولی من برای هردو تفسیری کوتاه دارم . اول ، از سئوالم شروع‌میکنم : دیروز برای معاینه چشم فرزندم ، به یک چشم پزشک مراجعه کرده بودم . چشم پزشکی است که ـ از انصاف نباید گذشت ـ کار خود را خوب انجام میدهد،یعنی خوب معاینه می‌کند ، خوب تشخیص میدهد و درست معالجه می کند ، خود من ، سال گذشته یک بیماری شدید چشمی داشتم و او با چند نسخه کوتاه و با چند داروی ارزان قیمت مرامعالجه کرد .پزشک جوانی است دویا سه سال است از اروپا برگشته است و تازه دست به افتتاح یک مطب ـ منتهی در یکی از بهترین‌نقاط تهران ـ زده است .

دیروز که فرزندم را برای معالجه نزد او بردم ، هیچ فکرش را نمیکردم که موقع بیرون آمدن آنقدر خشمگین ، آنقدر برافروخته و آنقدر ناراحت مطب را ترك خواهم کرد که حتی پسرم متوجه حالت عجیبم بشود ، و بعد هم که به خانه رسیدم آنقدر ناراحت باشم که پس از ۲۴ ساعت تازه بازدست به نوشتن این انتقاد بزنم تا باردلم سبکتر شود . شرح مختصر مرا دچار این حال کرد ، چنین است :

وقتی دکتر معاینه پسرم را تمام‌کردوبیرون آمدیم ، بطرف سکرتر اورفتیم تا حق‌ویزیت را بپردازیم(بعکس‌بیشتر پزشکان سکرتردار این یکی بیش از ویزیت ، حق ویزیت نگرفته‌بود) . همینکه جلومیز سکرتررسیدم، سه اسکناس ده تومانی در آوردم و روی میز گذاشتم،اماخانم سکرتر نگاه تمسخرآلود وتوهین‌آمیزی بمن کرد و بالحن خاصی گفت :

ـ مگر شما از نرخ این مطب‌خبرندارید ؟

حیرت کردم اما با اینحال برخودم تسلط یافتم و گفتم :

ـ چرا خانم ، خبردارم !

وراست می گفتم ، خبر داشتم . چون سال پیش ده خودم چندین بار بهمین‌پزشك مراجعه کرده بودم ، هربار۳۰ تومان‌بعنوان حق‌ویزیت پرداخته بودم (البته در ان‌زمان سکرترشان همین سکرتر امروزی نبود).

سکرتر امروزی ناگهان گفت:

ـ پس چرا ۳۰ تومان ؟

پرسیدم : پس چقدر ؟

باهمان‌لبخند«ملیح!» وتمسخرآلود گفت :

ـ ۵۰ تومان اقا ، ۵۰ تومان !

این بود که خشکم زد . حتی اعتراف می کنم که تکان خوردم . نه اینکه ۵۰ تومان پول زیادی باشد (که هست) بلکه فقط برای اینکه نمی توانستم باور کنم که‌ناگهان نرخ ویزیت یک پزشک درمدتی کمتر از یک سال به نزدیک دوبرابر برسد .

ضمن اینکه با خشم وبرافروختگی۲۰تومان دیگر روی میز می گذاشتم ، صورت اسامی مراجعین آنروز را که روی میز سکرتر بود دیدم . پسر من درست نفر بیست‌و یکم بود، وتازه هنوز یک ساعت به وقت تعطیل مطب مانده بود و هنوز چندبیمار دیگر درسالن انتظار بودند !

از پله‌ها که پائین می آمدم با خودم فکر کردم :

ـ با آنکه ظواهر امرنشان میدهد آقای دکتر در روز بیش از ۲۰ بیمار را ویزیت می کند ، فرض می کنیم که تعداد بیماران درروز فقط ۲۰ نفر است . با یک حساب سردستی معلوم میشود که آقای دکترهرروز در عرض سه ساعتی که مطبش باز است (از ۵ تا۸بعدازظهر)درست یکهزار تومان حق ویزیت می گیرد که میشود ۲۶ هزار تومان (چون مطب ، درچهار جمعیک ماه تعطیل است .) این تازه رقمی است که اگر دکتر در هیچ بیمارستان دولتی کارنکند وصبح‌ها دائما درحال استراحت باشد و هیچ عمل جراحی انجام ندهد ، نصیبش خواهد شد .

۲۶ هزار تومان ، در ازای هفته‌ای ۱۸ ساعت کار ، آیا واقعا پول کمی است ؟

اصل حرف من این است که راستی چرا ماموران مالیات به مطب اینگونه پزشکان نمیروند ؟ ولی سئوال اصلی‌ام چیز دیگری است : چطور یک پزشک بخود اجازه میدهد و حق آن را دارد که ناگهان حق ویزیت خودرا به نزدیک دوبرابر برساند ؟ آیا او این‌کار را خودسرانه می کند ؟ اگر اینطور است چرا نظام پزشکی از کارش جلوگیری نمی کند ؟ اما اگر خود نظام پزشکی به اینگونه پزشکان چنین اجازه‌ای میدهد ، تازه باید پرسید چرا ؟ براستی چرا نظام پزشکی می گذارد که حق‌ویزیت یک پزشک درسال ۵۱ نسبت به سال ۵۰ حدود ۸۰ درصد افزایش یابد ؟ آیا این خود یکنوع کمکبه‌افزایش اینهمه گرانی های روزافزون نیست ؟

از همه گذشته ، اگر قرار است‌یک‌پزشک جوان تازه‌کار به صرف اینکه مطبش در یک نقطه خوب تهران واقع شده . چنین ویزیتی بگیرد ، پزشکان دیگری که ۴۰سال است در ردیف پزشکان نام اور جهانند و ده‌ها کوررا بینا کرده‌اند ولقب پروفسوری هم دارند باید چقدر بگیرند ؟

با توجه باینکه تعدادی از این پروفسورها رامی شناسیم که حداکثر ۵۰تومان‌حق‌ویزیت می‌گیرند ، پس فرق آنها با چنین پزشکان جوان تازه‌کاری چیست ؟ حالا من حرفی نمیزنم ، ولی آیا خود آن پروفسورها هم در مورد این تبعیض حرفی ندارند ؟

اینجا بود که ناگهان یکبار دیگر آرزو کردم : کاش منهم بجای انهمه‌درس‌خواندن وجان‌کندن و عاقبت‌هم یک کارمند ماهی دوهزارتومانی شدن ، میرفتم درس طب می خواندم وحالا برخرمراد سوار بودم !

گروه آموزش فنی و حرفه‌ای مبتکران

هنرستان صنعتی مبتکر

بمنظور تربیت کمك مهندس (تکنیسین) در رشته‌های برق (الکترونیك و الکروتکنیك) مکانیك‌ساختمان‌از دختران و پسران دارنده گواهی قبولی سوم دبیرستان برای نوبت اول و دوم ثبت نام میکند .

شماره ۲۰۴ و ۲۰۶ تلفنهای ۸۳۳۲۴۷ و ۵ـ۸۳۳۲۴۴

خیابان ایرانشهر بین کریمخان زند و تخت جمشید

دبیرستان دکتر مجد

برای کلاسهای دوم‌وسوم ودورهٔ دوم دبیرستان همه روزه صبح و عصر ثبت نام مینماید .

همکاران ما در کلاسهای

ششم طبیعی و ریاضی

که از زبده‌ترین دبیران پایتخت میباشند عبارتنداز

ریاضیات ـ آقایان جلالی ـ عابدی ـ عطارنژاد ـ مهدی‌زاده ـ نجفیان ـ پرورش

فیزیك و مکانیك ـ آقایان : فروزانفر ـ مهرداد ـ حسن زاده

شیمی . آقای حائری

طبیعی ـ آقایان : شکیبا ـ پارسا

زبان‌خارجه ـ آقای میردامادی

ادبیات فارسی آقای قدس

نشانی ـ خیابان شاه ـ چهارراه سیمتری ـ تلفن ۹۲۳۱۴۰

اقتصاد برای دانشجویان

اثر

جی. ال. هانسون

ترجمهٔ

احمد شهشهانی

ناشر

مؤسسهٔ انتشارات و چاپ دانشگاه تهران

این اثر یکی از کتابهای معتبر اقتصادی است که درآن مفاهیم کلاسیك اقتصادی ، مانند : زمین ، کار ، سرمایه ، نقش کارفرمای اقتصادی و نیز مفاهیم‌معاصر ؛ نهائی‌ها و گرایش‌ها، ارزش و سیستم‌های پولی مورد بررسی قرارگرفته است

مرکز فروش : فروشگاههای شماره ۱ و ۲ انتشارات‌دانشگاه و کلیهٔ کتابفروشیهای‌معتبر

اطلاعیه دبیرستان میترا

همه روزه از ساعت ۸ صبح تا ۱۲ و از۴تا۶ بعداز ظهر برای سالهای اول و دوم‌راهنمایی‌وکلاس اول دوره منشیگری وهمچنین برای‌کلاسهای‌دوم و سوم دبیرستان و تمام کلاسهای رشته ادبی و طبیعی و ریاضی با شرایط خاص ثبت‌نام مینماید.

(وسیله ایاب وذهاب فراهم است)

نشانی ـ خیابان پهلوی ـ جنب بیمارستان ۵۰۱ ارتش تلفن ۶۲۰۹۷۶

گروه فرهنگی باختر با کمال افتخار

کادر دبیران خود را اعلام میدارد

ریاضی : بحرانی ـ بنائی ـ طالبی ـ آشتی ـ کارگر ـ نعمتی

فیزیك : بهرامی ـ دکتر زادپرور ـ مهندس نارابی ـ شاپوری

شیمی : زائر ـ رفیعی ـ مشیری ـ دکتر نهرور .

طبیعی : دکترامیرافشاری ـ دکترترابی ـ همایون جعفری ـ پرهامی ـ محمدی .

ادبیات: پرویزافشار ـ ابراهیمی ـ جنیدی ـ ریاحی ـ رفیعی ـ صدری ـ مظفری .

زبان : ایمن ـ آداری ـ جوادی ـ مصحفی .

رشته‌های کامل‌ریاضی ـ طبیعی ـ ادبی ـ سال اول‌و دوم راهنمائی با کارگاه های مجهز و وسائل سمعی و بصری . همه روزه صبح‌و عصر ثبت‌نام مینماید .

خیابان آیزنهاور ، بهبودی ، تلفن ۹۷۰۷۲۴

خیابان آذربایجان ، خوش ، تلفن ۹۵۵۰۱۱

دبیرستان دکتر هشترودی

برای کلاسهای آمادگی کنکور دانشگاه رشته های

(ریاضی ـ طبیعی ـ ادبی) که از پانزدهم

مهرماه ۵۱ شروع میشود ثبت نام مینماید .

از داوطلبان طی دوره کلاس حداقل یك نوبت امتحان تست مشابه کنکور سراسری دانشگاه های کشور بعمل خواهد آمد :

ثبت نام همه روزه ۴ـ۸ بعد از ظهر .

مدارك لازم ۲ قطعه عکس ۴×۶

خیابان تخت‌جمشید میدان کاخ دبیرستان دکترهشترودی

تلفن ۴۳۵۷۹ ـ ۴۳۵۹۵

اطلاعیه کودك پاد

این راه افسانه نیست . راز حقیقت

کودکان ما نابغه های خارق‌العاده‌ای هستند که در دنیا بیسابقه است همه کودکان میتوانند نابغه شوند .

کودك‌پاد خصوصی‌تعلیم میدهد تلفن ۶۲۷۷۵۹

گروه فرهنگی کوروش کبیر تهران

هنرستان صنعتی ملی تهران

از بین دارندگان گواهینامه سوم متوسطه و آموزشگاه های حرفه‌ای برای نوبت اول‌ودوم‌درر‌شته‌های ساختمان ، اتومکانیك و برق هنرجوی دختروپسر می‌پذیرد .

خیابان ژاله ایستگاه آب سردار تلفن ۳۹۲۲۵۷

چالینوس

برای ششم طبیعی و سایر کلاسها همه روزه ثبت نام میکند

ساعات درس : نوبت اول از ۱۲۳۰ تا ۴ بعدازظهر ـ نوبت دوم از ۶۳۰ تا ۹ شب

خیابان پهلوی پائین تر از چهارراه شاه جنب سینما مهتاب کوچه وزیری ـ تلفن ۴۶۹۱۱

تهیه از : محمد حیدری باهمکاری سازمان شهرستانهای روزنامه اطلاعات

گزارش

دیگر خانه داشتن یک رؤیاست!

۵ برای صاحب درآمد متوسط: زمین خواری و زمین بازی

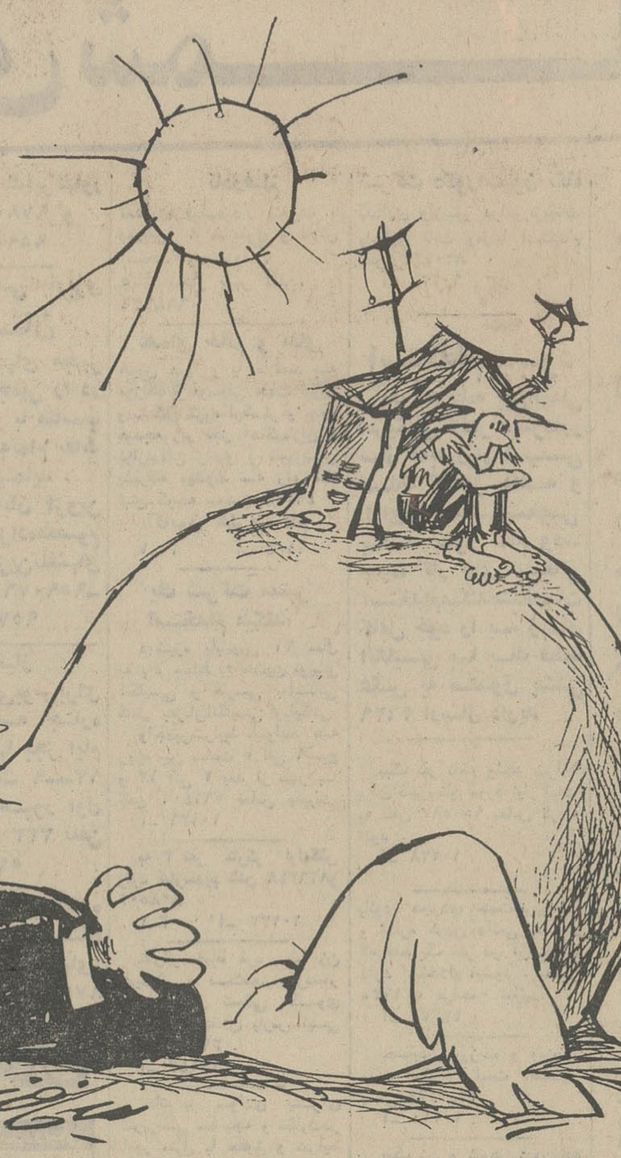

یك عامل اصلی و زمینه‌ساز واقعی زمین خواری و زمین بازی در ایران نیاز روزافزون شهر های در حال توسعه کشور ما به واحد های مسکونی است. سیستم اقتصادی ایران‌متدرجا از تکیه بر کشاورزی مطلق به یك سیستم مشترك کشاورزی‌و صنعتی تغییر شکل می دهد . ماهیت اجتماعی کشور مالزحیث تمرکز جمعیت نیز به نسبت ۲۰ـ۳۰ سال قبل تغییر یافته و باز هم تغییر خواهد یافت . در گذشته به تقریب ۷۵ درصد جمعیت کشور درروستاهاساکن بودو ۲۵ درصد بقیه در شهرها، امادال این نسبت به میزان زیادی به سود شهرنشینی‌تغییر کرده‌است . و در آینده‌ای‌نه چندان دور این نسبت معکوس خواهد شد . یعنی روزی‌خواهد رسید که شهر ها بیشترین جمعیت کشور را در خود جا دهند و روستا ها کمترین رقم را...

این دیگرگونی لزوما افزایش دائمی و تعطیل ناپذیرتعدادواحد های مسکونی‌شهر ها ـوخاصه شهر درجه اول و قطب های صنعتی کشور ، را ایجاب کرده و می کند . همین جربه‌دلایلی که در ٤ شماره گذشته ذکر شد زمینه را برای فعالیت‌مخرب زمینخواری وزمینخواران‌مساعد کرده و موجب شده چیزی ناخوشایند پیشرفت اقتصاد و اجتماعی ما را از شتابی که لازمه زمان ما است ، باز دارد، وبر مشکلات‌اجتماعی‌ما بیفزاید.

نمایش یکی از اثرات نامطلوب زمین بازی و زمین خواری در زندگی اجتماعی و اقتصادی ما را باید در امر مسکن جستجو کرد . جمعیت شهر های ما رو به فزونی است اما بر واحد های مسکونی ما همپای رشد جمعیت افزوده نمی شود چرا ؟

ـبرای آنکه زمین هائی که باید صرف توسعه تعداد واحد های مسکونی شود در اختیار معدودی زمین‌خوار و زمین باز است . اینها زمین را نمی ـ فروشند مگر بابهای گزاف . این ها زمین را نمی فروشند مگر به یك زمین باز دیگر که او نیز زمین را بدیگری وآن دیگری به سومی و سومی به چهارمی و ... بفروشند تابهای زمین شهری که از حیث تولید کار وثروت فاقد اثر است ، دائما ترقی کند و بالا برود . آنچنانکه سرمایه گذاری در صنعت و یاکشاورزی را یك سرمایه گذاری مسخره و بی‌سود جلوه دهد !

شهر نشین متوسط‌الحال ایرانی نمی تواند در داخل محدوده شهر زمین بخرد، و اگر بتواند باید هستی خویش رابه گرو بگذارد . پس به ناگزیر به خارج شهر ، آنهم در صورتی که زمین خواران خارج شهر را هم غارت نکرده باشند قانع میشود . اما در آنجا قوانین نوسازی و داخل و محدوده سد راه او برای‌خانه سازی میشود.

به‌این دلیل و بنا بدلایل فراوان دیگر است که فعالیت ساختمانی در کشور ما مناسب بارشد جمعیت و رشد شهر ـ نشینی نیست . آمار رسمی مرکز آمار ایران که ازسر‌شماری عمومی سال ۱۳٤۵ استخراج‌شده‌دراین‌باره‌حکایت غم‌انگیز نقل می‌کند.این آمار حاکی است :

ـدر ایران مجموعا ۳۸۹۸۱٦ واحد مسکونی وجود دارد . از این تعداد واحد مسکونی‌حدود ۲ر٦ میلیون آن در نقاط روستائی احداث شده و ۱ر۳ میلیون بقیه در نقاط شهری. بدین ترتیب و بموجب همین آمار رسمی برای سی میلیون جمعیت ایران (در سال ۵۳) کمتر از٤میلیون واحدمسکونی وجود دارد ، یعنی برای هر تقریبا ۷ر۵ نفر یك واحد مسکونی ... وتوجه‌داشته‌باشید که غرض از واحد مسکونی‌در اینجا یك اطاق است !

از همین تعداد واحدمسکونی ۲ر٤ میلیون آن با خشت و چوب و یا خشت‌و گل ۳۳٦ هزار واحد با حصیر (وغیره) و فقط ۱ر۳ میلیون بقیه با مصالح ساختمانی نظیر آجر‌ـ سیمان و تیر آهن ساخته شده است .

غم‌انگیز ترین واقعیت‌درباره مسکن نحوه توزیع اطاق های تحت تصرف خانواده ها است زیرا طبق همین آمار مرکز ایران که هر خانوار ایرانی‌را شامل ٦ نفر دانسته بیش ازدو میلیون خانوار در واحد های مسکونی یك اتاقی و ۱ر٦ میلیون خانوار در واحد های مسکونی دو اتاقی زندگی داشته‌اند .

دقیق‌تر بگوئیم :

ـار شش میلیون خانوار ایرانی بیش از ۳ر٦ میلیون خانوار (حدود ۱۸ میلیون‌نفر) در واحد های مسکونی یك‌یادو اتاقی زندگی می کنند. و این خود نمایشی است از اثرکار زمینخواران و زمین‌بازان در کشور ما...

نیازهای آنی

اکنون فعالیت مسکن سازی در ایران بهمان دلایلی که گفته شد متناسب بانیازمندی های مانیست و کمبود از این حیث روزبه روز بیشتر و آزار دهنده‌تر میشود.

جمعیت ایران بانرخ رشد سالانه ۲ر۸ درصد افزایش می یابد . افزایش رشد جمعیت شهر ها علاوه برافزایش‌جمعیت براثر موالید ، ناشی‌ازمهاجرت روستائیان به شهر ها نیز هست و ما دراین میان شهر تهران را بعنوان نمونه انتخاب می کنیم و افزایش جمعیت با افزایش تعدادواحدهای‌مسکونی آن را مورد مقایسه قرار می دهیم :

جمعیت تهران در سال های اخیر بانرخ٤ درصد افزایش یافته ، یعنی هر سال تقریبا دویست هزار نفر بر جمعیت پایتخت افزوده شده‌است .اگر تعداد هر خانوار تهرانی راپنج نفر فرض کنیم برای‌هردویست هزار نفری که در ٤۰ هزار خانوار اجتماع می‌کنند و هر سال بر جمعیت شهر افزوده‌می گردند بایدسالی‌چهل‌هزارواحد مسکونی‌تازه احداث شود . حال آنکه طبق‌یك‌آمارگیری رسمی‌ـ از فعالیت خانه سازی درتهران، ازسال ۱۳۳۹ تا ۱۳٤۸ بطور متوسط سالی فقط بیست هزار واحد مسکونی ـ یعنی نیمی‌از آنچه به علت رشد جمعیت‌مورد نیازاست‌ـ ساخته می‌شود !

همین مقایسه کوتاه‌می تواند حال و آینده تهران رااز حیث کمبود مسکن‌در مقابل‌دیدگان ما ترسیم کند ، مخصوصا اگر در نظر بگیریم از این بیست هزار واحدمسکونی‌جدیدالاحداث درهرسال،تعدادی بناهای‌فرسوده قبلی‌بوده‌اند که دوباره سازی شده‌اند !

این که بخواهیم تمامی مشکلاتی‌را که وضع موجود مالکیت‌و معاملات‌زمین‌برزندگی واقتصادما می گذارد بر می ـ شمریم ، در حد امکانات یك روزنامه‌ودرحدحوصله‌خوانندگان آن نیست . فقط اجازه بدهید توجه شمارا به این نکته‌جلب کنیم که‌کرایه مسکن ،اکنون بزرگترین‌رقم‌هزینه زندگی یك شهرنشین را تشکیل‌میدهد .

به عنوان مثال وضع یك‌کارمند لیسانسیه‌دولت‌را از حیث هزینه مسکن مثال می آوریم .

حقوق و مزایای یك کارمند لیسانسیه دولت دربدو خدمت حداکثر ۱۷۰۰ تومان است . می‌دانید این کارمنداگربخواهد برای‌خانواده خود یك واحد مسکونی سه اطاقه مناسب در تهران‌اجاره کند چه میزان‌از درآمدخودرا باید بابت‌هزینه‌مسکن بپردازد ؟

ـحتی تادو سوم آن را ...

واگر این‌را باور ندارید گزارش‌خبرنگارناشناس‌اطلاعات مندرج درشماره۱۳۸۲۱روزنامه که یك گزارش عینی ازمشکل پیدا کردن مسکن‌و میزان‌اجاره خانه در تهران است مطالعه کنید ؛

تردید نیست با افزایش نامتعادل جمعیت در قبال واحد های مسکونی‌تازه‌سازاین‌مشکل روزبروز پیچیده‌تروترنج‌دهنده‌تر خواهد شد .

سرمایه‌گذاری در مسکن

کرایه‌خانه در تهران وشهر های بزرك گران‌است و به‌سبب همین گرانی بنظر میرسد که سرمایه داران بایدبه‌خانه‌سازی اقبال کنند ، در حالیکه چنین نیست . چرا ؟

ـبرای‌آنکه‌زمین گران است ، برای‌آنکه تهیه‌زمین‌برای‌احداث ساختمان غالبا چند برابر ارزش فیزوی انسانی و مصالحی که باید برای ساختمان صرف‌شود، مخارج دارد .برای‌آنکه‌خریدار ویااجاره‌کننده‌یك‌واحدساختمانی نوساز وقتی‌برای خرید یااجاره یك‌بنای نوساز با صاحب آن وارد مذاکره می شود و ازقیمت یا اجاره‌بهاء آگاهی می یابد، آدامه‌زندگی دریك‌واحدمسکونی قدیمی و کهنه‌ساز ولی‌ارزان را ترجیح میدهد . در این میان صاحب‌بنا نیز مقصر نیست . او یاخود صاحب زمین زیربنابوده ویا آن‌را خریداری کرده ،اما بهر حال قیمت زمین و مخارج ساختمان مبلغی‌سرمایه‌راتشکیل میدهد که صاحب آن متوقع دریافت سود عادلانه‌ای از بابت آن‌است .این‌توقع‌بهای‌ساختمان و یا مال‌الاجاره آن‌رامطبعا‌تابدان حدافزایش میدهد که‌درحیطه امکانات مالی اجاره نشین و یا خریداریك چهاردیواری‌اختیاری نیست .بگذریم‌ازمعدودی‌صاحبان مشاغل آزاد یادولتی که‌صاحب درآمد قابل توجه هستند ومی‌توانند باپرداخت بهای گزاف، صاحب یك‌چهاردیواری اختیاری شوند ،ویاتاب تحمل پرداخت اجاره یك‌بنای نوساز راداشته باشند ،ولی بقیه مردم چه ؟ آنها نمی توانند ،ودر نتیجه فقط عده معدودی سرمایه‌دار ، سرمایه‌شان رادررشته‌ساختمان بکار می‌اندازند .

یك مقایسه

برابر آمار رسمی ،بازده‌سود سرمایه‌گذاری‌دررشته‌کشاورزی هشت درصد درسال است . سرمایه‌گذاری در صنعت نیز بین۱۲تا ۳۰ درصد در سال‌سود می‌دهد ،حال این میزان سودرا باسودحاصل‌ازسرمایه‌گذاری‌در راه زمین مقایسه فرمائید تا عایدتان شود چرا می گوئیم زمین‌خواری وزمین بازی سد بزرگی درراه توسعه صنعت‌و کشاورزی در حال تحول ماست.

مردم عادی را که از مسائل اقتصادی اطلاع دقیقی ندارند نادیده می گیریم ،اما آیا می‌توان کسانی را که پول وسیله کسب‌ایشان است و آن را فقط دررشته‌ای به‌کار می‌اندازند که بیشترین‌سودرا باز دهد ، نیز نادیده گرفت ؟

وقتی خرید و فروش زمین بیشترین سودرا می دهد . کدام‌سرمایه‌دار سرمایه خویش رادرراه توسعه‌کشاورزی(باسود ۸درصد) و صنعت(باسود ۱۲تا ۳۰درصد) به کار می‌اندازد ؟

ـ یا کدام صاحب سرمایه خطرجوئی‌می‌کندوسرمایه‌خویش را درراه‌ساختمان‌به‌کارمی‌اندازد؟

نمی‌گوئیم در حال حاضرکسی راغب به سرمایه‌گذاری دراین رشته‌ها نیست ولی‌آیا میزان سرمایه‌گذاریهای انجام شده‌در این‌راهها بامیزان سرمایه های درحبس خاك قابل قیاس هست؟

از طرفی در امر توسعه خانه سازی ،یکی‌ازامید های ما اتکاء به‌شرکت های تعاونی مسکن ـ سازی‌است لیکن در کار این شرکت‌ها نیز آنقدر قید و بند وجود دارد که تاکنون جزدر یك‌مورد هیچ شرکت تعاونی نتوانسته برنامه‌خانه‌سازی‌خودرا به‌مرحله‌اجرا درآورد ، ودر آن یك‌مورد نیز توفیق حاصله‌ناشی ازکمکهای فوق‌العاده دولت‌بوده است .

درشماره آینده

زمین در ایران وامریکا

یك گزارش رسمی حاکی است که قیمت زمین در ایران نسبت به درآمد سرانه مردم ۳۰۰درصد ازقیمت اراضی امریکا گرانتر است و ٤۰ درصد درآمد سرانه مردم ایران باید مصروف به خرید زمین شود در حالی که آمارنشان میدهد که مردم امریکا فقط ۲۰ درصد از درآمد سرانه خود را صرف خرید زمین و مسکن مورد نیاز خود میکنند.

۲ روز دیگر قرعه‌کشی

۷ جایزه ۱۰۰ هزار تومانی

۷ قطعه زمین ۱۰۰۰ متری

۷ دستگاه اتومبیل آخرین مدل

پول زمین اتومبیل

باخرید هرچه بیشتر از بلیطهای اعانه ملی سری فوق العاده

خودرا در مسیر شانس بزرگترین جوایز قرار دهید.

آگهی تشکیل مجمع عمومی فوق‌العاده شرکت سهامی سیمان کرمان

نظر باینکه بعلت عدم حصول اکثریت مقرر در اساسنامه جلسه مجمع عمومی فوق‌العاده شرکت سهامی سیمان کرمان در روز دوشنبه ششم شهریور ماه ۱۳۵۱ رسمیت نیافت علیهذا با رعایت ماده ٥٤ اساسنامه برای بار دوم از صاحبان سهام شرکت سهامی سیمان کرمان دعوت میشود در جلسه مجمع‌عمومی فوق‌العاده که در ساعت ۵بعداز ظهر روز سه‌شنبه ۲۵ مهرماه ۱۳۵۱ در محل بانك توسعه صنعتی و معدنی ایران واقع در تهران خیابان بهجت‌آباد (شیراز) شماره ۱۳۳ تشکیل میگردد حضور بهمرسانیده یا وکیل ثابت‌الوکاله خود را برای شرکت در مجمع اعزام دارند.

دستور جلسه همان دستور جلسه اولیه بوده و بشرح زیر میباشد:

۱ ـ تبدیل نوع شرکت

۲ـ تغییربعضی از مواد اساسنامه یا تصویب اساسنامه جدید بجای اساسنامه فعلی .

۳ـ افزایش سرمایه سهامی شرکت بااجازه افزایش سرمایه‌به هیئت مدیره شرکت و تصویب عدم اعمال حق‌الویت سهامداران فعلی درمورد هر مقدار از سهام جدیدی که در نتیجه چنین افزایش سرمایه‌ای‌صادر خواهد شد.

٤ـ بحث واخذ تصمیم درباره هرگونه امور دیگری که در صلاحیت مجمع عمومی فوق‌العاده بوده ودر حدود قانون واساسنامه قابل طرح در مجمع باشد

توضیحات کافی در باره مطالب فوق‌طی گزارش هیئت مدیره که‌در مجمع عمومی قرائت خواهد شد باستحضار سهامداران محترم خواهد رسید.

هیئت مدیره شرکت سهامی سیمان کرمان

آ ـ ۱۲۹۸۳

تجدید آگهی مناقصه دویست عدد غلطك مسی

کارخانه چیت سازی تهران خرید ۲۰۰ عدد غلطك مسی حکاکی جهت چاپ پارچه را بمناقصه میگذارد .

داوطلبان شرکت در مناقصه میتوانند همه روزه باستثناءایام تعطیل فرم شرائط مناقصه را از دفتر کارخانه واقع در جاده آرامگاه برایگان دریافت و پیشنهادات لاك و مهر شده خود را حداکثر تا پایان وقت اداری روز چهارشنبه نوزدهم مهر ماه ۱۳۵۱ در مقابل اخذ رسید بدفتر کارخانه تسلیم نمایند .

پیشنهادات واصله در ساعت ده صبح روز پنجشنبه بیستم مهر ماه در محل کارخانه باز و قرائت خواهد شد .

حضور پیشنهاد دهندگان در جلسه مناقصه آزاد است .

کارخانه در رد یا قبول یك یا کلیه پیشنهادات مختار است .

م الف ۹۱۷۷

کارخانه چیت سازی تهران

۱ـ٤۲۷۱۰

موتور پمپ دیزل مارگو

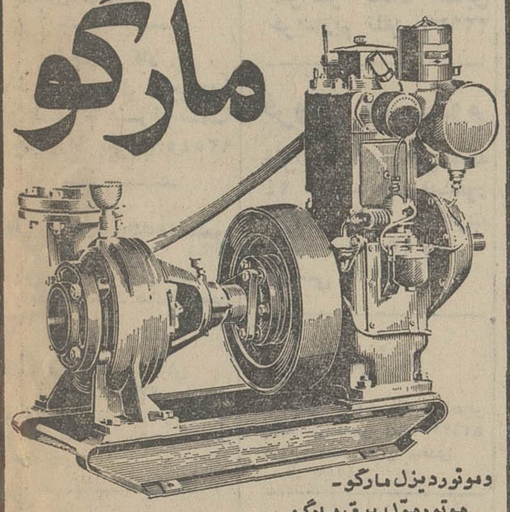

وموتور دیزل مارگو ـ موتور مولد برق مارگو

قوی ـ ساده ـ ارزان

موتورپمپ دیزلی «مارگو» باصرفه‌ترین ومحکمترین پمپ برای آبیاری است. موتورپمپ دیزلی «مارگو» به‌صورت ثابت و سیار، دراندازه وقدرت های مختلف وبالوازم یدکی فراوان وارزان، درتمام نقاط ایران دردسترس شماست.

با داشتن موتورپمپ «مارگو» هرگز نگران کم‌آبی نخواهید بود.

انواع مختلف موتورپمپهای دیزلی «مارگو»

ساخت کارخانجات معظم :

کرلوسکار اویل انجینز ـ لیمیتد ـ پونا ـ ایندیا

برای استفادهٔ مقاطعه‌کاران نیزموجود است

نماینده انحصاری :

Kirloskar

شرکت ایران مارگو محدود

خیابان آیزنهاور ـ شماره ۲۲۲

بین چهارراه اسکندری وکندی

ساختمان مارگو ـ تلفن ۹۲۱۰۸۴ ـ ۹۲۱۰۸۳

ایران مارگو

(Issued in conjunction with the Engineering Export Promotion Council, Calcutta INDIA)

شما ممکن‌است گلهارا خیلی دوست داشته باشید یااصلا‌از گل‌خوشتان نیاید. درهرصورت،هلند یك‌چیزی‌داردکه شمارا‌خوشحال‌وراضی‌کند...

ازاول بهار تاآخر تابستان هلند مثل یك بهشت باگلهای زیبای خود آماده‌پذیرائی‌ازشماست، که ازتماشای این گلهای‌قشنگ درگلستان‌های دل‌انگیزلذت ببرید یا پیاز این گلهارا برای کاشتن در باغچه خودتان بگیرید .

« فلوریاد » یك برنامه‌ی نمایشگاههای گل است‌که درشهرهای‌مختلف هلند اجراء میشود .

اما اگرزیاد بگل علاقه نداشته باشید...

هلند بعنوان یکی ازارزانترین‌کشورهای اروپا برای گذراندن‌تعطیلات وخرید برای شما سرزمینی جالب وخاطره‌انگیزخواهد بود.

این‌ارزانی درست‌ازهمانجائی‌آغاز میشودکه قدم بخاك هلند میگذارید یعنی از بازار معروف خارج از گمرك فرودگاه آمستردام . دراین‌بازار همه چیز ازپنیر ومشروبات‌گرفته تاتوتون وعطر ، پوست و دوربین، گل، خلاصه هرچه بخواهید بقیمت‌هائی باورنکردنی فروخته میشود.

برای مسافرت‌آینده خود باروپابمنظورکسب اطلاعات بیشتربه‌آژانس مسافرتی‌خود یا دفتر KLM.ك.ال.ام مراجعه فرمائید.

KLM

ك. ال. ام‌هواپیمائی برگزیده هوانوردان

نمایندگی های ك.ال.ام‌درایران

خیابان تخت جمشید تلفن ۶ ـ ۸۲۸۰۶۱ رویال اکسپرس: تلفن ۴۱۵۹۷ و ۶ ـ ۸۲۸۰۶۱ آبادان : ساختمان سان شاین تلفن ۲۴۷۸ اهواز: هتل اهواز، تلفن ۵۲۷۵ ـ ۵۳۷۵ ـ ۲۳۷۶

گروه فرهنگی ارمگان

برای کلاس های اول و دوم راهنمائی ورشته های ریاضی و طبیعی ثبت‌نام می کند .

نشانی ـ سیدخندان خیابان مطهری کوی پیشداد تلفن ۷۷۰۳۲۹

قابل توجه داوطلبین طی دوره دستیاری در مرکز پزشکی فیروزگر

بدین‌وسیله باطلاع کلیه داوطلبانی که قبلا درخواست طی دوره دستیاری در مرکز پزشکی فیروزگر نموده‌اند میرساند که امتحان ورودی در روز دوشنبه ۲۷ر۶ر۵۱ ساعت ۸ر۳۰ صبح‌در محل مرکز پزشکی فیروزگر بعمل خواهدآمد. م‌الف ۹۱۸۱

آ ـ ٤۲۷۰۲

نیازمندیهای شما

نیازمندیهای اطلاعات

تلفنی آگهی قبول میکند

تلفن‌های ۳۱۱۲۲۰-۳۱۱۲۲۴
۳۱۱۲۲۷-۳۱۱۲۲۹-۳۱۱۲۳۰

اثاثیه

خرید

بازرگانی فرش کیهان ۸۳۰۹۰۴ و ۸۲۳۷۷۶ خریدار نقدی همه رقم فرش کهنه و نو جهت صادرات روزولت میدان ۲۵ شهریور.

فرش طوسی ۷۵۹۰۲۹ همه‌نوع فرشهای کهنه اعلا و نو شما را قیمت صادراتی ازسایرین بهتر نقدا خریدار است.

فروشگاه آسیا تلفنهای ۹۲۵۱۰۲ و ۹۲۲۸۳۲ خریدار یخچال برقی و نفتی تلویزیون قالی و قالیچه با اطلاع تلفنی و قیمت عادلانه خیابان‌شاه

فروشگاه آستارا ۹۲۶۴۰۲ خریداریخچال برقی و نفتی‌تلویزیون، فرش و کلیه لوازم منزل بقیمت عادلانه ـ شاه چهار راه پیروز.

فرش‌امیدتلفن ۷۶۵۶۵۵ فرشهای کهنه و لوازم منزل شمارا بهتر ازهمه خریدار است

فروشگاه‌مشرق ۹۲۹۳۲۷ بهترین خریدارقالی قالیچه و اثاث منزل یخچال نفتی.

جهان کالا خریداریخچال تلویزیون و لوازم منزل شما چهارراه پیروز ۹۲۵۴۵۸

فرش‌خواجه‌نصیر

بهترین خریدار فرش کهنه و نو معاوضه جهت صادرات تلفن ۷۵۲۶۹۰

فروشگاه ایران‌فرش تلفن ۷۷۴۹۷۲ کلیه لوازم منزل شما رابهرمبلغ باشد بیشتر از سایرین نقد خریداریم.

فروشگاه آریا ۹۲۹۳۹۳ خریدار یخچال‌برقی‌نفتی فرش مبلمان اجاق گاز تلویزیون و اثاث منزل

نمایشگاه فرش‌طباطبائی انواع فرشهای کهنه و نو شما را در منزل نقدا خریدار است تلفنهای ۹۲۰۴۱۰ و ۹۲۲۱۴۸ آ ـ ۹۲۴۸

فروشگاه‌حمید ۳۹۱۴۳۵ لوازم منزل شمارابقیمت عادلانه خریدار است

فرشهای کهنه

از متری ۳۰۰ تومان به بالاخریداریم‌فرش‌اشراف جنب سینما پاسفیک ۷۵۸۶۵۵

اطلاعات

صاحب امتیاز عباس مسعودی تهران خیابان خیام تلفن ۳۱۱۰۷۱

شرکت سهامی ایران‌چاپ چاپخانه اطلاعات خیابان سپه مقابل پست خانه مرکز تلفن ۳۱۱۲۳۳

فروشگاه پروانه

فرشهای نو مخصوصا فرشهای کهنه‌و کلیه‌لوازم منزل شما را در اسرع وقت با کارشناس کارآزموده خریداری مینمائیم تلفن های ۳۱۹۶۳۲ و ۳۱۸۲۹۷

نمایشگاه فرش توکلی فرشهای کهنه را با نو معاوضه و فرشهای کهنه‌رانقدا خریدار است‌نمایشگاه ۶۲۱۴۰۵ بازار ۲۰۸۲۹

فروشگاه فرش شایان تلفن های ۹۲۳۳۸۱ و ۹۲۸۲۷۳ خریدارقالی‌و قالیچه‌های کهنه‌ونو جهت صادرات و یخچال و تلویزیون وسائل لوکس منزل

فروشگاه فروردین خرید فرش کهنه و نو ـ تلفن ۶۶۱۶۵۵ و ۴۳۰۸۵

فرش گلشن تلفن ۶۲۱۴۲۱ بهترین خریدار فرش کهنه همه رقم فرش نو موجود میباشد.

فرش اردیبهشت شاه تلفن ۶۶۸۱۶۴

فروشگاه فرش اخوان فرش نو و کهنه و کلیه اثاثیه منزل شما را خریداریم تلفن ۴۷۲۱۲

فرشهای نو و کهنه شما را صددرصد فوری چند برابر قیمت سابق خریداریم تلفن ۲۲۶۳۹

فروش دست‌دوم

تلویزیون امریکائی مبله ۲۴ اینچ‌سالم‌باترانسفور موتور بعلت مسافرت بقیمت ۱۳۰۰۰ ریال فروشی ۶۲۴۲۳۴

کرایه

کرایه هرنوع ماشین تحریر بنگاه فنی ناصر تلفن ۸۲۶۲۰۵ دروازه‌دولت مقابل سعدی آ ـ ۸۵۵۷

لوازم خانگی

صنایع فلزی کادو

سازنده و فروشنده همه نوع لوازم آشپزخانه خیابان شیروخورشید ایستگاه انبار پلاک ۲۵۴ تلفن ۹۵۶۳۲۱ آ ـ ۱۰۳۴۸

لوازم برقی

الکتریکی اسرام

لوازم الکتریکی تجریش باغ‌فردوس تلفن ۸۷۲۸۲۱

مبل ودکوراسیون

پیراهن مبل	۳۱۹۵۰۵
تعویض پارچه‌مبل	۳۱۹۵۰۵
پرده‌دوزی شهرزاد	۳۱۹۵۰۵
پرده‌دوزی ارجمند	۳۱۷۳۷۰

شستشوی مبل وفرش

شستشوی‌مبل‌فرش‌پرده کلین سرویس مبتکر و پیشرو نظافت مبل و فرش با دستگاه منحصر بفرد خشکشوئی پرده بانصب مجانی ۹۵۲۵۴۶

کنت سرویس ۷۷۶۷۱۳ خشکشوئی‌مبلمان،موکت فرش ـ تشک اتومبیل

کارخانه قالیشوئی ادیب تلفن شعبه مرکزی ۹۵۶۵۶۵ تلفن خیابان نواب ۹۵۲۴۵۴ تلفن‌خیابان‌آذربایجان ۹۵۸۹۵۰

درایگلین سرویس آلمان خشکشوئی مبلمان‌فرش موکت درمحل ۷۹۵۳۰۷

قالیشوئی ایران دویچ بهترین نوع شستشوی فرش در ایران تلفن: ۳۵۰۵۴۵

خشکشوئی مبلمان ادیب یکدست ۵۰ تومان در جای خود تلفن ۹۵۶۵۶۵

دوراکلین سرویس‌آمریکا با تکنیک برتر گرانتر مطمئن‌تر تلفن های ۸۴۸۳۹۵ و ۸۴۸۳۹۶ و ۸۴۵۶۸۳

کارخانه‌قالی‌شوئی ماژیک

تلفن مرکز کارخانه ۶۶۱۸۲۲ تلفن‌شعبه‌جمشیدآباد ۶۶۱۸۲۳ تلفن شعبه تهران‌نو ۷۹۸۸۱

امریکن‌سرتی‌فایدسرویس پیشرفته‌ترین‌سازمان خشکشوئی مبلمان. فرش، موکت و پرده با تکنیکی برتر در مترقی‌ترین کشورهای امریکا و اروپا تلفن ۷۷۶۷۱۳ آ ـ ۱۰۰۸۷

شستشوی فرش با آب چشمه علی فرش بهارستان ۳۰۵۰۹۲ آ ـ ۱۰۳۶۵

تعمیرات

تلویزیون

تعمیرگاه‌تلویزیون‌الکترون‌تلفن ـ ۷۶۳۶۸۲ باتائید وزارت کار تعمیرگاه تلویزیونهای R.C.A شاوب‌لورنس، فیلیپس، سییرا تلفونکن وسایر مارکهاباسرویس مجهز سیار درشهر وشمیرانات

تلویزیون سرویس شاد سرویس فوری تلویزیونهای اروپائی ـ امریکائی. شاوب‌ـ لورنس ـ ار. تی. آی‌ونصب آنتن تمام کانال تلفن ۷۶۴۵۴۱ سرویس سیار تعمیر در محل. آ ـ ۵۲۵۸

بیمارستان‌وزایشگاه‌پاسارگاد

به‌تعدادی دوشیزه یابانو که سن آنها بین ۱۸ الی ۳۰ سال باشد با تحصیلات حدود سیکل اول متوسطه برای کارهای خدماتی احتیاج دارد علاقمندان میتوانند به‌آدرس: جاده قدیم شمیران روبروی خیابان آمل نرسیده به سه‌راه تخت جمشید بیمارستان پاسارگاد یابه‌تلفن ۷۵۱۹۸۸ مراجعه نمایند.

دربازکن برقی

EFBOX

اف‌باکس

با گوشی‌نشکن و اقساط ماهیانه مرکز فروش و نصب در ایران شرکت کارو. خیابان روزولت میدان ۲۵ شهریور ساختمان منوچهری. تلفن: ۸۲۲۳۸۲ ـ ۸۲۳۶۹۸

تعمیرتلویزیون فوری درمحل تلفن ۸۸۳۸۲۸

تلویزیون فوری در منزل تعمیر میشود ۹۶۰۵۴۶

سرویس تلویزیون گارانتی تلفن ۶۲۸۳۷۱ سرویس سیار R.T.I., R.C.A. سییرا مدیاتور جنرال الکتریک و گراندیک بویژه شمیرانات

شاوب‌لورنس

SCHAUB-LORENZ

سرویسهای سریع درمنازل تلفن: ۹۲۴۳۰۲ ۹۲۴۷۶۴ ۹۲۸۹۳۲

INTERNATIONAL T.V. SERVICE Co

ایزنهاور خیابان کاوه

شرکت مهندسین ایران الکترونیک یگانه تعمیرگاه مجهز تلویزیونهای **فیلیپس آر. تی. آی آر. سی. آ تلفونکن** وسایر مارکها باضمانتنامه کتبی نصب آنتن تمام کانال آنتن اف ام موجوداست تلفن ۷۷۶۹۴۴

تعمیر اساسی تلویزیون و نصب آنتن‌آپادانا تلفن ۳۹۳۱۴۷ آ ـ ۱۰۳۱۲

تعمیرگاه ثابت

RTI تعمیر تلویزیونهای RCA با تخفیف استثنائی تلفن ۶۶۹۱۷۰

کولر

نصب و سرویس ورنك کولرو کانال کشی‌فوری ۷۹۳۸۹۷

نصب کولر کانال‌کشی فوری ۷۹۶۱۰۳

شماره‌تلفن‌جدیدموسسه فنی سوریکار ۹۲۰۶۶۴ سرویس ـ یخچال‌ـ کولر آبگرمکن

تکنیسین آریا

سرویس و نصب کولر آبگرمکن و کانال کشی ساختمان‌تلفن ۸۴۴۶۰۸

تعمیرگاه‌موت ۷۹۶۱۰۳ یخچال کولر آبگرمکن فوری

یخچال

تعمیرگاه سید حسین ۸۸۲۴۳۸ تعمیر هرنوع یخچال‌رختشوئی ابگرمکن. سرویس و نصب کولر.

تعمیرات یخچال فوری سردخانه رختشوئی ـ کولر گازی ۷۹۳۸۹۷

سرویس آبگرمکن ۹۲۰۶۶۴

تعمیرگاه یخچال فریجیدر اساس یدکی موجود ۷۵۲۳۳۶ ۱ـ۲۶ آ ـ ۴۳۴۱

سرویس آبگرمکن

۹۵۲۶۳۸

تعمیرگاه یخچال فریجیدر غلام لوازم‌یدکی‌موجود تلفن ۸۲۱۴۱۷

تعمیرگاه‌یخچال‌فوری ۸۸۲۴۳۸ ۱ـ۲۶ آ ـ ۲۳۲

شوفاژ

حرارت مرکزی تاکو سرویس ونصب شوفاژ سانترال منزل شما رابا ارزانترین قیمت بیمه‌می نماید تلفنهای ۷۵۱۶۵۱ و ۷۵۳۹۶۱ و ۸۶۳۴۱۵

سرویس شوفاژ و تهویه مطبوع بدون تعطیل گارانتی شوفاژ ـ تلفن ۸۳۲۵۸۶

شوفاژ موسسه فنی سردساز نصب و تعمیرات شوفاژ سردخانه یخچال کولر ۳۹۱۷۴۸

جنرال سرویس

تعمیرات، بسرمکن، بخاری شوفاژ فوری تلفن: ۷۹۳۰۵۷

فروش اتومبیل

ترپومف مدل ۶۰ بسیار تمیز با رادیو قیمت ۵۳۰۰ تومان بیواسطه بفروش‌میرسد تلفن ۶۶۶۸۲۲

مینی مینی ۶۷ شیری بدون واسطه بفروش میرسد. تلفن ۶۳۶۴۲۹

پیکان مدل ۴۸ کار بعلت مسافرت بفروش میرسد تلفن ۷۶۱۳۵۳

فورد موستانك مدل ۷۱ گراند ۷۱با تمام وسائل لازم لوکس که فقط ۸ هزار کیلو متر از آن استفاده‌شده بدون‌واسطه بفروش میرسد، تلفن های: ۳۱۰۴۳۰و۳۱۰۷۷۰

اپل مدل ۶۷ اتومبیل سواری اپل ۶۷ کوپه دنده اسپید رنك آلبالوئی با رادیو ـ کرام پخش صوت خیلی تمیز بفروش میرسد طالبین‌با تلفن ۵۳۴۴۶۴ تماس بگیرند.

شورلت ایمپالا مدل ۷۲ هشت سیلندر دنده اتوماتیك فرمان و ترمز هیدرولیك باکولر به رنك قهوه‌ای سقف چرمی بژ با دستگاه مخصوص دزد بگیر حافظ‌سپر وشیشه رنگی‌بدون‌واسطه بفروش میرسد تلفن ۸۲۴۷۸۲

فروش اتومبیل اوپل مدل ۶۲ بسیار مرتب به فروش میرسد ساعت ۴ـ۹تلفن ۷۹۲۲۹۰ آ ـ ۱۰۲۲۹

یکدستگاه اتومبیل مسکویچ مدل ۶۷ تمیز فروشی۵۳۳۳۴۱ آ ـ ۱۰۲۲۳

یکدستگاه مینی وان مدل۶۶ به قیمت ارزان فروشی۵۳۳۳۴۱ آ ـ ۱۰۲۲۴

آگهی استخدام

شرکت سهامی تولید موتورهای دیزل ایران (ایدم)

احتیاج به‌یکنفر بامشخصات زیربرای خدمت در تبریز دارد.
۱ـ آشنائی کامل به‌زبان آلمانی
۲ـ تجربه کافی‌درمورد سفارشات‌وسیستم انبارداری
۳ـ حداکثر سن ۳۵ سال
از افراد واجد شرایط خواهشمند است درخواست کار خودرا با مشخصات وشرح کامل تجربیات خود حداکثر تابیستم‌مهرماه۱۳۵۱جهت بررسی به آدرس تهران صندوق‌پستی۱۴۶۳ر۱۳ ارسال دارند.

فولکس استیشن مدل ۶۵ برای مدارس بفروش میرسد تلفن ـ ۳۱۹۸۴۹ آ ـ ۱۳۴۶۷

فروشگاههای اتومبیل

اتومبیل مقدم بورس اتومبیل سواری تلفن ـ ۶۶۱۰۸۹

نمایشگاه اتومبیل امیر

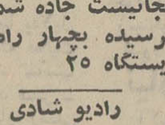

ژیان ۶۰۲ جوانان برای تحویل آماده میباشد نقد واقساط میدان محمدرضاشاه ـ تلفنهای: ۹۳۵۰۵۰-۹۳۵۰۵۱

ژیان ۵۱ باقساط

اتوارابه

تحویل در محل فوری اول جاده تهران‌نو مقابل بیمارستان جرجانی ۷۵۹۸۰۹ آ ـ ۸۸۷۳

برای اتومبیل شما

FIAT

تعمیرگاه مرکزی فیات‌تعمیر همه نوع اتومبیل فیات با سرویس مجهز ـ شهنازچهارراه صفا شماره ۱۲۹ تلفن۷۵۹۶۷۴

اتومبیل داران، مجانیه فروش کالای صوتی و ضبط نوار و نصب کالای صوتی اتومبیل‌درصورت خرید از استریو نوا مجانیست جاده شمیران نرسیده بچهار راه‌قصر ایستگاه ۲۵

رادیو شادی سواری، باری، اتوبوس مرکز فروش و نصب رادیوشایان ـ پشت شهرداری تلفن۳۰۵۰۴۶

کرایه

اتو لوکس اتومبیلهای تشریفاتی با راننده برای داخل و خارج از تهران میدان فردوسی تلفن ۸۲۱۲۷۰ و ۸۲۶۶۰۵

اتومبیل کرایه

برادران منصوری اتومبیلهای آخرین سیستم باراننده و بدون راننده داخل وخارج شهر آریانا بین چهارراه قصرالدشت کارون تلفن ۹۵۶۲۲۵

کالج بار

بارکش شهر وحومه حمل بار بتمام نقاط ایران تلفنهای ۶۶۱۱۱۱ ۴۱۱۱۱

IZAS

ام. آ. اس اتوبوس ومینی بوس دربست ۹۷۰۸۱۴ ۹۷۸۸۱۵

جرثقیل بابك‌آیزنهاور تلفن ۹۷۸۰۸۰ و ۹۵۹۵۸۸

شرکت تضامنی باربری **خوزستان**

با کامیونهای مجهز محمولات مراجعین را در اسرع وقت و با مناسب ترین کرایه به‌تمام نقاط ایران حمل مینماید. نشانی خیابان قزوین بعدازپل امامزاده‌معصوم جنب پمپ بنزین‌تلفنهای ۹۵۶۲۱۹ ـ ۹۵۹۰۷۶ـ ۹۵۷۵۳۴

مورد نیاز یکدستگاه مینی‌بوس‌برای سرویس مدرسه اجاره میشود صبحها بجز ایام تعطیل ساعت ۹ـ۱۲ میدان شاهپور اول مهدیخان پلاك ۳۳۳ تلفن ۵۳۷۴۶۳

استیشن فولکس‌باراننده صبحها برای کودکستان موردنیاز است تلفنهای: ۸۷۰۵۹۶ و ۸۷۴۵۵۸

ماشین آلات

جرثقیل تمام هیدرولیکی سوپرتلسکوپی تمام گردان **یونیک UNIC** یک الی یکصدوپنجاه تن تا ۱۰ تن قابل نصب پشت اطاق تا ۱۳ تن قابل نصب در ایران شرکت جنرال فولاد ۴۱۵۹۱۶ ۴۱۵۸۷۱

موتور برق

باقدرت های مختلف حاضر بکار و قیمت مناسب بفروش میرسد. تلفن ۹۵۷۴۴۲

استخدام

یک دوشیزه یا بانو جهت ماشین نویسی فارسی که جوابگوی تلفن باشد نیازمندیم صبحها از ساعت ۹ تا ۱۲ و بعد از ظهر ها ۴ تا ۷½ نشانی خیابان روزولت اول خیابان دیبا پلاک ۱۰۸ دفتر بیمه اندیشه ۱ـ۳ آ ـ ۱۰۱۷۴

SECRETARY WANTED REPUTABLE company has vacancy for secretary. Good knowledge of English and English must typing is a For appointment, please call 30811, between 8 to 12 and 4 to 7.

حسابدار تحصیلکرده با تجربه با حقوق مکفی برای تهران مورد احتیاج است. تلفن‌های ۳۱۲۵۵۴ و ۳۱۲۴۸۵ آ ـ ۱۳۳۴۱ ۱ـ۴

یك نفر خانم خدمتکار که‌سابقه کار در هتل یا بیمارستان‌داشته باشد برای ده ساعت کاردرروز مورداحتیاج‌است تلفن ۸۲۱۱۳۴ و ۸۲۱۱۳۵

بچنددوشیزه‌یا بانوجهت خیاطی با حقوق مکفی نیازمندیم تلفن۷۶۱۳۵۳

ولوتکس VELVETEX

پوششی اعجاب انگیز از الیاف نایلون خارجی که انواع لکه‌ها از قبیل چای، قهوه، چربی وغیره برآن بی اثراست.

شرکت سهامی **مکالئوم** ایران

عرضه‌کننده بهترین لوازم تزئینی ساختمان

انواع پرده‌های پارچه‌ای ـ فرش چوبی ـ پارکوپارکت ـ انواع فرشهای ماشینی.

خیابان شاه ساختمان آلومینیوم تلفن ۶۶۳۰۸۴ ـ ۶۶۰۲۰۱

آگهی استخدام پزشك متخصص امراض داخلی

بهداری یکی از موسسات وابسته به دولت احتیاج به خدمت یک پزشک متخصص امراض داخلی از کشورهای‌خارج بمدت ۴ ساعت در روز (صبحها) دارد.
از پزشکانی که واجد شرایط میباشند خواهشمند است فتوکپی مدارک تحصیلی و شرح‌مختصری ازتحصیلات وسوابق پزشکی خود را به راهنمای (۳۹۰) روزنامه اطلاعات ارسال فرمایند.

نادرفیلم

تعدادی فیلم‌بردار مجرب با دوربین ۸ میلیمتری و فلاش استخدام مینماید. ۵تا۸ بعداز ظهر تلفن. ۶۶۸۶۳۶

عده‌ای خانم و آقای

خوش صدا و یا علاقمند به موزیک و موسیقی جهت تمرین و تشکیل گروه ارکستر و چاپ صفحه زیر نظر اهنگسازان و نوازندگان رادیو و تلویزیون پذیرفته میشوند سه راه شاه نبش کوچه سیمرغ ۴۹۳۵۴ کانون هنری گام ۱ـ۱۰ آ ـ ۹۱۰۴

یك شرکت معتبر استخدام میکند

دوشیزه یابانوئی ۲۱ سال به بالا مسلط به ماشین نویسی انگلیسی و فارسی باآشنائی کامل به‌زبان‌انگلیسی وبایگانی. واجدین‌شرایط میتوانند همه روزه بین ساعت ۷ الی ۹صبح و ۱۲ الی ۲ بعد از ظهر با تلفن ۷۹۱۴۰۹ تماس بگیرند. آ ـ ۱۰۱۳۶

به ۳ نفر کارگر لوله‌کش وارد نیازمندیم تلفن ۸۲۶۳۴۸و ۸۲۸۵۰۳ ۱ـ۳ آ ـ ۱۰۱۳۲

کارگر خیاط مرد یا زن چرخکار و دست‌دوز موردنیاز است سعدی شمالی کوی یاسمین ساختمان پارس نیلی تلفن ۳۹۳۶۳۰ آ ـ ۱۰۱۴۳

خانم با سوادی برای سرپرستی سه بچه و نظارت‌در امور منزل با حقوق و شرایط خوب استخدام مینماید. تلفن ۶۶۷۳۶۵ آ ـ ۴۲۲۳۲ ۱ـ۳

چند نفر آشپز

درجه یك واردبه غذاهای ایرانی‌و فرنگی که‌سابقه کارداشته باشنداستخدام میشود. تلفن ۸۲۵۹۹۴

مستخدمه زن از صبح تا عصر مورد نیاز است باتلفن ۸۲۴۶۶۶ تماس گرفته شود.

کارگر زن برای تمام وقت‌با حقوق مکفی استخدام میشودبا تلفن ۷۶۳۴۲۸از ۸ تا ۱۰صبح تماس گرفته شود.

زاگرس استخدام میکند

۱۰نفر نجار و کمکنجار با سابقه با سواد خواندن‌ونوشتن ومعافی نظام وظیفه. داوطلبان به کارخانجات‌زاگرس جاده مخصوص کرج‌کیلومتر۲۲ مراجعه نمایند. ۱ـ۲ آ ـ ۴۲۴۴۲

آموزشگاه حرفه‌ای آزمایش برای تدریس دروس رشته‌های برق، تراشکاری و صنایع‌فلزی کلاسهای دوم و سوم خودنیاز به‌همکاری‌چندمهندس وهنرآموز دارد که دربرابر دریافت حق‌التدریس هفته‌ای دو تاچهار روزبه‌کار پردازند. داوطلبان برای اطلاع بیشتر از محیط و نحوه کار میتوانند روزهای زوج هفته از ساعت۴ تا۵بعداز ظهر به دفتر آموزشگاه واقع‌در محوطه کارخانهای آزمایش ـ کیلومتر ۱۲ جاده‌آبعلی مراجعه فرمایند. آ ـ ۴۲۴۴۴ ۱ـ۳

استخدام پزشك‌تمام‌وقت

شرکت سهامی کارخانجات‌مقدم برای تکمیل کادر درمانی کارخانجات پارچه‌بافی خود واقع در ۸۵ کیلومتری جاده تهران ـ قزوین بیکنفر پزشک عمومی برای تمام وقت احتیاج دارد. داوطلبانیکه سن آنها از ۴۰ سال بیشتر نباشد و حداقل ۳ سال سابقه طبابت داشته باشند میتوانندمشخصات کامل و سابقه و آدرس وشماره تلفن خود را باقید میزان‌حقوق درخواستی و یک قطعه عکس ۴×۶ به آدرس صندوق پستی ۳۱۹۹بفرستندتا جهت‌مصاحبه از آنها دعوت شود. کسانیکه خدمت نظام خود را در سپاه بهداشت گذرانیده باشند بر سایرین تقدم دارند. ۱ـ۳ آ ـ ۱۳۲۸۱۱

سه نفر راننده مسلمان پایه‌دوم‌همگانی‌بازنشسته دولتی ساکن نزدیك به میدان شاهپور استخدام میگردد صبحها بجز ایام تعطیل ساعت ۹ ـ ۱۲ میدان شاهپور اول مهدیخان پلاك ۳۳۳ تلفن ۵۳۷۴۶۳

شرکت سهامی تلفتک‌احتیاج به یک نفر خانم منشی تمام وقت‌با سابقه کافی در ماشین نویسی فارسی و لاتین وامور بایگانی دارد. آشنائی کامل به زبانهای فارسی و انگلیسی الزامی است. علاقمندان به آدرس خیابان شاه‌عباس کبیر شماره ۱۳۰ طبقه سوم تلفن ۸۳۵۰۲۵ رجوع فرمایند. آ ـ ۱۰۱۱۳

شرکت دکوراسیون نگاه

تعدادی ویزیتور درامورتزئینات باحقوق ثابت ومزایا استخدام تلفن ۸۲۰۱۳۷ آ ـ ۱۰۳۳۶

استخدام‌میشود

یك کارخانه بین‌المللی امریکائی ۲نفر دسردارو ساز که‌به زبان انگلیسی تسلط کامل داشته و دارای‌وسیله‌نقلیه‌شخصی باشد بطور تمام وقت جهت کار های تبلیغاتی استخدام‌میکندمشخصات کامل خود را به زبان انگلیسی با یك قطعه عکس به صندوق پستی ۲۶۲۹ ارسال دارید

بیک نفر ناظم واجد شرایط برای دبیرستان مورد نیاز است به تلفن ۹۵۰۵۸۷ تماس گرفته شود. آ ـ ۱۰۲۲۸

بانوی مجردی جهت‌سرپرستی و اداره کردن دائمی خانه‌ای که فقط یک نفر در آن‌سکونت دارد استخدام میشود، به‌تلفن ۵۳۱۶۳۵ مراجعه نمائید. آ ـ ۱۳۳۷۱

حسابدار ورزیده و ویزیتور مورد احتیاج است صندوق پستی ۱۴۳۴ـ۱۲ آ ـ ۱۰۲۱۰

بیک زن و شوهر بدون‌بچه برای کار در دبستان نیازمندیم دبستان ششم بهمن ۶۳۱۴۹۰ آ ـ ۱۰۲۴۵

اورژانس بزرك

تهران استخدام میکند ۶نفر دوشیزه برای خدمتکاری مورد احتیاج است، داوطلبان میتوانند همه روزه بخیابان‌تخت جمشید بالاتر از میدان کاخ مراجعه نمایند. ۱ـ۳ آ ـ ۱۰۱۵۱

کانون هنری پاترا

(پاترافیلم) عده‌ای خانم وآقا جهت تعلیم هنرپیشگی برای شرکت در فیلم سینمائی می ـ پذیرد. داوطلبان همه روزه از ساعت ۱۰ صبح الی ۱۲ و از ۴٫۵ الی ۸ بعدازظهر مراجعه نمایند. احمدکاشانی کارگردان تئاتر و سینما. دروازه دولت روبروی پمپ بنزین کوچه حمیدالدوله تلفن ۳۱۴۵۳۹ آ ـ ۱۰۱۶۲ ۱ـ۴

دوشیزه یا خانم ماشین‌نویس

باسابقه وارد بامور بایگانی مورد نیاز است بلوار الیزابت شماره ۲۰۶ تلفن ۶۶۵۴۵۱ و ۴۳۲۵۲

بیک دوشیزه جهت کمک‌خیاط نیازمندیم تلفن ۷۶۰۴۴۶ آ ـ ۱۰۳۷۶

آشپز

بیك نفر آشپزبا تجربه جهت رستوران کارخانه واقع‌دراراك‌مورد نیاز است متقاضیان به ـ شرکت ایران ـ جان‌دیر، خیابان تخت‌جمشیدغربی خیابان فریمان پلاك ۱۵ طبقه‌سوم تلفن ۴۴۴۵۴ ۶۶۲۶۴۶مراجعه نمایند.

به‌تعدادی دوشیزه یابانو جهت تاتر نیازمندیم چشم‌انداز شاه چهارراه گلشن ساختمان بانك عمران طبقه سوم

کارخانجات تولیدی فیلور چندنفر صافکار که‌نقاشی‌بدانند ودر حدودششم ابتدائی سواد داشته باشند ودارای معافی و خاتمه خدمت باشند استخدام میکنند خیابان فرح‌آباد ژاله ایستگاه کوکاکولا شماره ۷۴ ۱ـ۲ آ ـ ۱۰۳۶۴

بیکنفر برشکارسری‌دوز جهت‌یك کارگاه تولیدی پوشاك زنانه نیازمندیم سه‌راه‌شاه‌بازارشانزلیزه شماره۱۱ فروشگاه‌آلیس

بیمارستان شهرام

احتیاج به‌دو نفرحسابدار و یکنفر آشپز باسابقه کار در بیمارستان دارد.

بچندبانویادوشیزه‌جهت بسته بندی جوراب نیازمندیم نارمك۴۶متری شرقی کارخانه برادران کاشفی

کودکستان و دبستانی چندنفر آموزگار انگلیسی و خانم آموزگار فارسی احتیاج دارد داوطلبان واجد شرط میتوانند صبحها بنشانی خیابان شاه کوچه یغما کوچه ریشاردشماره ۴تلفن ۴۱۳۲۰ مراجعه‌فرمایند ۱ـ۶ آ ـ ۱۰۳۴۵

بیمارستان مدائن احتیاج به تعدادی نرس ماماداردداوطلبین بادردست داشتن مدارک صبح و عصر به بیمارستان واقع در خیابان صبا جنوبی مراجعه نمایند. آ ـ ۱۰۳۵۶

کلاس هفتم فشرده تضمینی مخصوص قبول شدگان ششم ابتدائی وهفتم مردودی برای امتحانات آذرماه

میدان ۲۴ اسفند گروه فرهنگی اروند ۶۶۸۱۸۰

PHILIPS

استخدام حسابدار صنعتی

شرکت سهامی رادیو الکتریك ایران(فیلیپس) یکنفر حسابدار صنعتی (درسطح‌بالا) که دارای حداقل پنج‌سال سابقه کار وبزبان انگلیسی آشنائی داشته باشد استخدام مینماید واجدین شرایط میتوانند در ساعات اداری از ۷ صبح‌الی ۲ بعداز ظهر به‌آدرس خیابان شاهرضا ـ ساختمان فیلیپس ـ کارگزینی ویاتلفنهای ۵ـ۶۶۲۲۸۱ و ۲ـ۷۸۵۵۱ مراجعه نمایند.

یك نفر شریك با سرمایه کافی

یک کارخانه نوشابه‌سازی در شهرستان ملایر دروضعیت خوب دارای موقعیت ممتاز به منظور انتقال از داخل شهر به خارج از شهر احتیاج به یک نفر شریک با سرمایه کافی و فعال دارد با تلفن ۷۸۱۶۹۱ کارخانه تهویه یا ۸۲۸۶۳۵ آقای خاچیك تماس بگیرید.

یك شرکت تولیدی افراد زیر را با حقوق و مزایای مکفی استخدام مینماید:

۱ـ سرپرست کارگاه‌تکمیل و رنگرزی محصولات کشباف کتن و راشل.
۲ـ کارگر بافنده‌باسابقه کار روی ماشینهای کتن وراشل.
شرایط
۱ـ حداقل تحصیلات ششم ابتدائی
۲ـ حداکثر سن ۳۵ سال
۳ـ برگ خاتمه خدمت یا معافی دائم غیر پزشکی
افراد واجد شرایط میتوانند همه روزه باستثنای روزهای پنجشنبه از ساعت ۲ الی ۴بعداز ظهر جهت انجام مصاحبه به آدرس خیابان تخت جمشید بین ویلا و بهجت‌آباد شماره ۱۴۶ طبقه پنجم مراجعه نمایند.

نیازمندیهای شما

باشخاص زیر نیازمندیم
خانم مشاور راهنما ـ خانم‌دبیر حرفه وفن ـ مربی ورزش هنرآموز موسیقی ـ دونفر دوشیزه بامعلومات‌سیکل‌خیابان وصال شیرازی ۱۹۳
آ ـ ۱۰۳۷۸

حروفچین و ماشین‌چی
بدونمر حروفچین وماشین‌چی با سابقه حداقل ۲ سال کار روی ماشین‌چاپ‌ملخی‌نیازمندیم لطفا از ساعت ۸ تا ۱۲ باتلفن ۴۹۱۹۸ خانم لازاریان تماس بگیرید .
آ ـ ۱۰۱۳۴

یک جوان « حداکثر ۲۵ ساله» شهرستانی بابرگ پایان خدمت وگواهینامه ششم‌ابتدائی باضامن وبرگ عدم سوءپیشینه برای نظافت یك‌دفتر و تحصیلداری‌بطور دائم‌استخدام میشود. برای مصاحبه‌با خط ۱۱۱ بخیابان تخت‌طاوس‌شرقی پلاک ۱۱۵ نزدیک باشگاه بانک سپه از صبح روز ۲۶ر۶ر۵۱ تا ظهرمراجعه شود.
آ ـ ۱۰۳۴۰

سازمان پروژه
بتعدادی دوشیزه و آقا جهت فروشندگی و تعدادی دوشیزه جهت شرکت درفیلمهای‌تبلیغاتی نیازمند است آدرس خیابان پهلوی سه‌راه شاه جنب کوی ملک پلاک ۲۰۴ر۱ طبقه‌چهارم
آ ـ ۱۰۳۷۵

بیک طبیب برای صبحها احتیاج است عصرها بتلفن ـ ۳۵۱۸۶۵ مراجعه شود .
۱ ـ ۳ آ ـ ۱۳۴۱۷

بیک‌نفر بانو یا دوشیزه‌مسکرتر نیازمندیم مراجعه ۴۳۳۵۴
آ ـ ۱۰۳۳۳

مربی برای پانسیون
پانسیون شبانه روزی فردای گودبرای سر پرسی‌پانسیون به یک مربی ورزیده سن بین ۲۵ الی ۴۵ سال نیازمند است. داوطلبان بین ساعت ۶ الی ۷ بعدازظهر مراجعه فرمایند .
خیابان محمدرضاشاه‌ایستگاه چهارم ۲۹

به یک نفر دوشیزه یا بانو پرده‌دوز درجه یک و یک نفر نصب کننده پرده پارچه‌ای و کرکره‌ای که وارد باشد به اضافه یکنفر نظافتچی‌وکارهای متفرقه مورد احتیاج است‌تلفن ۹۵۰۵۹۷
آ ـ ۱۰۰۵

شریک

دبیر معدنی
آبرومند و پردرآمدی به شریکی پر تحرک با اندکی سرمایه به منظور همبستگی بیشتر نیازمند است تلفن ۴۶۰۸۱

جویای کار

جوانی ۲۰ ساله معلومات ششم ابتدائی معافی سربازی جویای کار نامه‌رسانی . سرایداری و پیشخدمتی است تلفن ۳۱۱۲۳۱ راهنمای ۳۹۱ اطلاعات .
۱ ـ ۲ آ ـ ۱۳۳۱۷

دیپلمه با سابقه کار آماده کارتلفن ۷۸۱۱۹۵

جوانی ۲۲ساله ششم‌متوسطه با گواهی‌نامه رانندگی و معافی جهت کارهائی‌از قبیل‌دفترداری حسابرسی رانندگی و یا امثال آن جویای‌کار است تلفن ۳۱۱۲۳۱ راهنمای ۳۸۱ روزنامه اطلاعات
۱ ـ ۳ آ ـ ۹۹۷۴

دانشجوی سال چهارم‌اقتصادبا گواهی‌نامه رانندگی آماده کار ۶۳۱۳۳۷
۱ ـ ۲ آ ـ ۱۳۳۸۰

جوانی دیپلمه دارای برگ پایان خدمت و گواهینامه رانندگی جویای کار تلفن ۹۳۲۴۹۱

املاک و مستغلات

فروش
خانه فروشی

بهترین‌محل جبهه‌خیابان پاستور
منزلی ۴۰۰ متر اردیبهشت جنوبی ۱۰۰۰ متر ولالزارنو ۱۲۰۰ متربرای فروش‌یا اجاره تلفن ۴۲۹۴۶
۱ ـ ۵ ا ـ ۶۶۴۵

مستغلی مدرن با ده هزار تومان اجاره در ماه به فروش میرسد ۷۶۴۸۴۰

خانه‌ای شخصی‌ساز
دو طبقه مجزا بمساحت ۲۰۵ متر مربع بر خیابان ضرغام خیابان سلطنت‌آباد هر طبقه شامل ۴ اطاق . هال . حمام‌و کلیه وسایل بی‌واسطه آماده فروش‌به‌تلفن ۷۵۶۶۰۰ مراجعه شود.
آ ـ ۱۰۱۰۱ ۱ ـ ۴

سیمتری وتوق نیروی هوایی
خانه ۴ تا۶ اطاق یک طبقه ودوطبقه ۱۵۵ تا ۱۷۵ هزار تومان نصف نقد ۶ تا ۲۴ماهه ۳۹۱۳۵۶
۱ ـ ۱۰ آ ـ ۹۴۰۰

بهترین نقطه تهران‌نو
خانه ویلائی بمساحت ۲۴۰متر شمالی دارای۴اطاق هال‌بزرگ با سرویسهای مدرن نصف نقد بقیه باقساط تلفن ۷۹۴۸۳۸
۱ ـ ۴ آ ـ ۹۴۰۷۱

اوکازیون
خانه‌ای نوساز بسبک شرقی با دکوراسیون‌فوق‌العاده استثنائی با آب و برق و تلفن و کولر و حیاط بسیار زیبا با اسنخر بفروش میرسد تلفن ۸۶۱۹۷۱ـ ۴ تا ۷ بعد از ظهر
آ ـ ۱۰۱۸۲

خانه‌های‌اقساطی‌از ۱۴۰ الی ۲۲۰ هزار تومان‌در کوی‌نیروی‌هوایی‌باقساط دو ساله املاک صبا تلفن ۷۹۳۸۶۴
خیابان فیشرآباد شمالی جلوی خیابان۲۰ متری مغازه‌ای بزرگ با تلفن قیمت ۹۰ هزار تومان فوری به فروش میرسد ۸۲۶۳۳۷
آ ـ ۱۰۱۰۳

بلوار الیزابت
مستغلات ۳ طبقه ۶ دستگاه آپارتمان هر دستگاه آب، برق شوفاژ با سند مالکیت جداگانه ۵۰۰متر زمین ۱۴۰۰متر متربنا نقدو معاوضه‌تلفن ۳۱۰۱۶۹

خانه فروشی
در چهارراه‌امیراکرم ۲۳ × ۱۰ زیرینا ۳۰۰ متر با آب و برق و تلفن قیمت ۳۴۰ هزار تومان تلفن ۸۹۲۰۶۷
آ ـ ۱۰۱۴۴

خیابان پهلوی
مستغلات ۳طبقه ۱۵اطاقی مدرن شوفاژ ۶۰۰ هزار تومان نقدو معاوضه‌تلفن ۳۱۰۱۶۸

خیابان‌ویلا
مستغلات نوساز ۳ طبقه ۵ اطاقی شوفاژ روشن مهندسی ساز ۴۸۰هزار تومان تلفن ۳۱۰۱۶۸
خانه اقساطی از ۱۳۰ الی ۲۵۰ هزارتومان بمدت یکسال در شمال شرقی تهران ۷۹۴۴۸۴
آ ـ ۹۹۶۴

یکباب حیاط
با ساختمان دوطبقه و نیمواقع درقلهک کوی کی‌نژاد بفروش میرسد تلفن۲۱۶۶۱۷بعدازظهر
۱ ـ ۵ آ ـ ۱۲۷۴۹

با ۸۰ تا ۱۵۰ هزار تومان نقد بقیه بمدت ۶ و ۱۲ و ۲۴ماهه در تهران‌پارس خانه‌های‌ویلائی نوساز مدرن ۴ تا ۷ اطاقی ۱۷۰تا۳۲۰هزارتومان ۲۹۳۰۵۸
آ ـ ۱۰۲۲۶

خانه‌ای نوساز سه‌نبش واقع درنیاوران ـ منظریه ـ کوی بهبهانی پلاک ملکی‌دارای چهار اتاق خواب دو حمام لوکس هل ـ سالن‌ناهارخوری وسالن پذیرائی اتاق نشیمن اتاق گاز ـ آشپزخانه مدرن اتاق مخصوص مستخدم با حمام گاراژ وگل‌خانه وانباریا شوفاژ کولر استخر بادستگاه تصفیه دارای دو حیاط تلفن آب و برق اضاف ماهیانه سی و پنج هزارریال‌اجاره‌داده میشود تلفن ۸۸۴۲۹۹
۱ ـ ۴ آ ـ ۳۳۸۵ ۱

سه طبقه مجزا به قیمت ۱۶۰ هزار تومان
خیابان منوچهری ۱۴۰ متر هر طبقه‌سه اطاق ولوازم وماهیانه هزار و ششصد تومان اجاره میدهد ۳۱۹۷۸۴ : بنگاه‌کوشان
آ ـ ۴۳۱۷۶ ۱ ـ ۲

عمارت سه طبقه مجزا
۳۶۰ متر هرطبقه چهار اطاق وهال لوازم همکف با دوزیر زمین وگاراژ بالای‌میدان‌ولیعهد ۳۱۹۷۸۴ بنگاه کوشان .
۱ ـ ۲ آ ـ ۴۳۱۷۸

عمارت دو طبقه مجزا
تازه‌ساز ۳۵۰ متر هر طبقه‌پنج اطاق و لوازمها تلفن بقیمت ۳۵۰ هزار تومان نزدیک‌سعدی ۳۱۹۷۸۴ بنگاه کوشان
آ ـ ۴۳۱۸۶

عمارت فروشی شخصی
خیابان سلطنت‌آباد گلستان ۴ ۵۰۰ متر بابنای دومرتبه‌شوفاژ تلفن آب وبرق سالن‌نهارخوری دفترچهار اطاق خواب دوحمام اطاق خدمه گاراژ ۳۱۹۷۸۴ بنگاه کوشان .
آ ـ ۴۳۱۹۰

مقابل برق‌آلستوم ویلائی نوسازیك‌طبقه ۳۱۰ متر ۴ اطاق هال‌آب برق تلفن مقطوع ۲۲۰ هزار تومان .
تلفن ۹۷۶۵۵۶

ویلای فروشی
ویلای شخصی‌سازمجهز به تمام وسایل ۵۷۰ متر دو طبقه ۱۰ اطاق خیابان پهلوی شمال پارک ساعی به مبلغ یک‌میلیون و دویست هزار تومان بفروش میرسد ۸۲۶۰۶۴
آ ـ ۹۴۲۸

۱۵۰۰متر باغ مشجرمیوه
باچشمه آب واقع درراه‌اوشان بقیمت مناسب بفروش میرسد تلفن عصرها ۷۶۲۱۲۱
آ ـ ۱۰۳۲۹

در آبعلی باغی حدود ۲۲ هزار متر مربع باچاه آب وبرق تاسیسات گاوداری مدرن‌ویلای مسکونی آماده فروش‌ومعاوضه است تلفن ۸۳۵۹۷۰ از ۴ الی۸ بعدازظهر .
۱ ـ ۲ آ ـ ۱۰۲۷۴

با سهل‌ترین شرایط صاحبخانه
بشوید
آپارتمان مدرن ۳ و ۴ اطاقی
در بلوار الیزابت
نصف نقد بقیه
اقساط ۱۵ ساله
تلفن ۶۲۲۷۳۳

زمین فروشی
چندین قطعه

زمین و ساختمان داخل شهر و شمیرانات بویژه زمینهای خارج‌شهرآماده فروش است .
تلفن ۷۶۴۳۳۳

اکازیون
چند قطعه زمین منطقه صنعتی مخصوص‌کارخانه وکارگاه بقیمت مناسب با موقعیت عالی فروشی
۴۳۳۵۴

زمینی ۲۶۳ متر واقع در زرگنده فروشی فوری بدون واسطه ۶۶۴۵۷۵
آ ـ ۱۰۱۴۶

قطعه‌زمینی واقع دربرشمالی بلوار گریمخان زند نزدیک خیابان خردمند بعرض ۲۰ و طول ۲۵ متر با آب و برق و تلفن فروخته میشود . طالبین به تلفن ۳۰۲۱۱۱ مراجعه نمایند.
۱ ـ ۲ آ ـ ۱۰۰۵۳

زمین خیابان چرچیل
۱۱۳۲متر ۳۱۹۷۸۴بنگاه‌کوشان
آ ـ ۴۳۱۸۸

۲۷۰ متر زمین شمیران متری ۳۵۰ تومان
نزدیک دزاشیب و ایستگاه اتوبوس در خیابان فرمانیه ـ ۳۱۹۷۸۴ بنگاه کوشان .
۱ ـ ۲ آ ـ ۴۳۱۸۰

اکازیون‌فوری
۲۰۰ هکتار زمین مزروعی با ۶ سنگ آب جاری قنات و۱۵ هکتار باغ میوه در کیلومتر ۱۴ تهران جمعا متر مربعی ۳۵ ریال بفروش میرسداز ساعت ۴ الی۸بعدازظهر تلفن۷۶۲۰۴۴
آ ـ ۱۰۳۲۴

زمینی ۲۶۰ متری‌واقع‌در خیابان شادمان فروش فوری ۶۶۴۵۷۵
۱ ـ ۳ آ ـ ۱۳۳۹۵

زمین ساختمانی و باغانه کلنگی حدود ۸۰۰ متر تا هزار متر مربع در شمیران‌خریداریم به تلفنهای ۴۲۲۶۲ و۶۶۳۷۹۹ مراجعه فرمائید .
آ ـ ۱۰۳۳۷

۲۰۰ متر زمین واقع درخیابان سیمنری روبروی ستاد ژاندارمری با آب و برق وشوفاژ صبح‌ازساعت۸الی۱۲ بعدازظهر از ساعت ۴ الی ۷ تلفن ۹۵۶۰۴۹ حاجی هفتی مراجعه شود .
آ ـ ۱۰۳۵۳

چندقطعه زمینهای‌مرغوب و مناسب در عباس اباد و خارج از شهر بفروش میرسد ۶۲۲۴۸۸

فروش سرقفلی
دوباب مغازه در خیابان پهلوی مقابل‌پارك ساعی یکجا یا جداگانه واگذار میشود . تلفن ۶۸۲۴۴۴

یکباب مغازه بستنی فروشی با تمام وسائل به فروش میرسد با تلفن ۹۲۳۷۳۲ تماس‌بگیرید.
۱ ـ ۳ آ ـ ۱۰۱۱

سالن آرایش
سالن آرایش و زیبائی بانوان مجهز بتمام وسائل‌باجوازکسب واقع در عباس‌اباد خیابان آپادانا بعلت مسافرت فوری واگذار میگردد تلفن۷۶۲۹۹۰
آ ـ ۱۳۲۰۵

انبار یا کارخانه
محلی حدود یافت‌اباد ۳۴۰۰ متر آب و برق ساختمان به فروش میرسد تلفن ۳۱۵۷۲۲
آ ـ ۹۸۳۵

یك سالن به مساحت ۵۲۶ متر وسه باب مغازه به مساحت ۲۶۰ متر در بهترین نقطه فرح‌شمالی یکجا یا جداگانه‌واگذار میشود .
تلفن۷۷۵۱۷۲ـ۷۷۳۲۷۹
محل شرکت پیمانکاری دارای تلفن و برق دگوراسیون عالی کولر واقع در خیابان شاه‌جنب کوچه یغما واگذار میشود تلفن صبحها ۴۲۶۸۱ عصرها ۸۸۴۲۹۹
۳۱ آ ـ ۱۳۳۸۷

زیر زمین
خیابان شاه
یک زیرزمین‌بمساحت۱۰۰متربا آب‌وبرق وسرویس‌فوری‌بفروش میرسد ۹۲۱۷۷۹
آ ـ ۱۰۲۵۶

انباریا برای کارخانه
محلی حدود یافت‌آباد ۳۴۰۰ متر آب و برق ساختمان به فروش میرسد ۳۱۵۷۲۲
آ ـ ۱۰۱۰۴

چاپخانه
چاپخانه‌فروشی ۳۰۴۶۵۰

بوتیك و مزون در شمال شهر با قیمت مناسب و دکوراسیون کامل و کارگاه خیاطی‌به فروش میرسد . تلفن ۷۶۰۲۶۶

اجاره‌داده‌میشود
دو دستگاه‌آپارتمان‌مجهز بکلیه وسایل دارای‌هفت اطاق واقع در خیابان شمیران مقابل میرداماد اجاره یا رهن‌داده میشود طالبین با تلفن ۶۶۰۲۸۹ تماس بگیرند .

یکدستگاه آپارتمان‌چهار طبقه هردستگاه ۴ اطاق برخیابان آپادانا یکجا یا جداگانه اجاره داده می شود ۶۲۲۴۸۸

آپارتمان لوکس
ده دستگاه آپارتمان ۵ و ۶ اتاقه با سرویس کامل وشوفاژ دربهترین نقطه شمال تهران یکجا وجداگانه اجاره داده میشود تلفن ۳۰۴۱۹۵
آ ـ ۱۳۴۶۳

خیابان ارباب جمشید سه دستگاه آپارتمان ۵ اطاقه با تمام وسایل اجاره داده‌میشود ۸۲۶۰۶۴

آپارتمان اجاره
آپارتمان ۳ و ۴ اطاقه‌و یک زیرزمین ۲۵۰ متر نبش پهلوی تخت جمشید برای دفاتر کار اجاره ـ ۶۶۶۲۶۳

در فرح جنوبی
طبقه دوم و سوم آپارتمانی هر طبقه چهار اطاق با انباری و سرویس کامل طبقه دوم ۱۲۰۰ تومان طبقه سوم ۱۱۰۰ تومان ماهیانه اجاره داده میشودتلفن ۷۶۲۳۱۹
آ ـ ۱۰۲۵۳

آپارتمان اجاره
بر خیابان آریامهر دو دستگاه آپارتمان جمعا ۴۴ اطاق مجهز به شوفاژ . کولر . آسانسورو چهار شماره تلفن اجاره داده میشود خیابان آریامهر شماره ۲۱۵ تالار کوروش تلفن های ۶۳۷۷۲۳ و ۶۳۷۷۲۴

در خیابان آپادانا
طبقه اول و سوم آپارتمانی هر طبقه ۴ اطاق با سرویس کامل لوکس نوساز طبقه اول ۱۶۰۰ تومان طبقه سوم ۱۵۰۰ تومان ماهیانه اجاره داده میشودتلفن ۷۶۲۳۱۹
آ ـ ۱۰۲۵۶

۹ دستگاه آپارتمان
پلاک شماره ۱۲۱ خیابان ایرانشهر جمعا دارای ۳۵اطاق و آسانسور و تلفن و کولر شوفاژ یکجا یا جداگانه اجاره داده میشود تلفن ۸۳۰۶۹۶
آ ـ ۱۰۱۸۶

دودستگاه آپارتمان‌مجهزومجزا طبقه پائین ۴ اطاق باهال وتلفن طبقه دوم ۳ اطاق وهال وتلفن نوساز اجاره داده میشود ـ ۷۶۴۳۰۴ خیابان بهار شمالی مزین الدوله .

ساختمان اجاره
دو طبقه از ساختمانی
واقع در برجامی نزدیک‌پهلوی اجاره داده میشود تلفن ۶۶۴۵۷۵
آ ـ ۱۰۱۴۷

طبقه اول و دوم ساختمان‌اعظم برخیابان پامنار شماره ۵۱۰ اجاره داده میشود طالبین به تلفن ۳۱۳۳۹۹ و ۳۰۳۰۳۹ مراجعه نمایند .
آ ـ ۱۰۳۵۴

پهلوی میدان ونک طبقه‌چهارم ساختمان نوساز ۷ اطاق‌شوفاژ تلفن پارکینگ ۲۷۰۰ تومان اجاره داده میشود ۸۲۶۰۶۴

خانه اجاره
خانه‌ای بمساحت ۱۶۰۰متر مربع مشجر دارای ۵ اطاق‌یک طبقه اب و برق تلفن و سایر وسایل زندگی در شمیران رستم‌اباد بالا خیابان کامران کوچه ابشار پلاک۲ و ۴بهرهن تصرف یا اجاره داده میشود از ۵ تا ۹ بعد از ظهر تلفن ۶۲۱۴۲۴ مراجعه‌فرمایند.
آ ـ ۱۰۱۸۱

یکدستگاه عمارت شش طبقه دارای ۶۰ اطاق بسیار مدرن با آسانسور وشوفاژ برق وکلیه لوازم در خیابان پهلوی کوچه پشندیکجا اجاره داده میشود طالبین بعدازظهرها بتلفن ـ ۴۳۵۶ و ۶۸۲۳۵۰ مراجعه نمایند .
آ ـ ۱۰۳۳۵

نیازمندیهای اجاره
سازمان نیازمندیهای خارجیان
خانه شما را اجاره میدهد ۸۲۳۹۳۹

آژانس امپایر ۷۷۳۲۸۵ ـ ۷۷۸۹۵۵
اجاره به خارجیها

۸۳۵۱۲۰ـ۸۲۹۷۶۶
سازمان کورش ـ اجاره به خارجیان

ایساتیس
خانه شما را به خارجیان‌اجاره میدهد تلفن ۷۵۴۴۷۶
۱ ـ ۳۵ آ ـ ۸۸۷۱

آژانس بین‌المللی
خانه‌های شما را به خارجیان اجاره میدهد تلفن ۸۲۹۷۱۳ و ۸۳۳۹۶۴

آگهی اجاره
تعدادی‌از دانشجویان دانشگاه تهران درحوالی دانشگاه جهت اجاره به خانه‌های ارزان‌قیمت احتیاج دارند خیابان ۲۱آذر امور دانشجوئی تلفن ۴۷۰۶۷ م الف ۸۰۲۳
۱ ـ ۲۶ آ ـ ۳۷۰۱۸

موسسه نیازمندیهای هیلتون اجاره به خارجیان ۸۳۴۶۲۷
آ ـ ۴۳۹۸

اجاره میشود
برای محل دفتر شرکت در خیابانهای اصلی‌شمال شهر به یک دستگاه خانه شمالی یکیا ۳ طبقه که دارای ۶ اطاق ـ سرویس ـ کولر و تلفن باشد نیاز فوری‌است‌به تلفن۸۳۸۸۲۷ مراجعه شود
آ ـ ۱۰۰۵۱

خریداری میشود
اراضی تهران پارس خریدار و فروشنده‌ایم ۷۹۰۰۹۰

زمینهای افسریه‌شاه‌آباد شرق مشیریه خریداریم تلفن ۳۵۵۰۲۶

اراضی تهران پارس شرکت نفت راه‌آهن خریداریم تلفن ۷۸۴۸۵
خریداریم زمینهای مهردشت کرج‌باقیمت و شرایط خریداری شده ـ ۷۷۷۲۱۸
آ ـ ۱۳۴۱۵

زمین های افسریه خریداریم ۷۹۱۳۵۹
خریدار اراضی شمس آباد مبارک‌آباد کاظم اباد مجیدیه دفتر آریا ۷۷۹۱۱۸
۱ ـ ۱۳ آ ـ ۸۰۵۸

خریدگوهک جت‌اباد باغ‌میر عباس‌اباد سازمان برنامه‌تلفن ۶۶۶۲۰۳

اراضی نارمک ونهران‌پارس خریداریم املاک پارس تلفن ۷۹۷۳۶

زمینهای زعفرانیه دره قشلاق مکانیر سعادت اباد فرح‌زاد خریداریم‌بازرگانی جلالی‌خیابان پهلوی تلفنهای ۶۲۶۴۱۱ یا ۶۲۴۱۹۲

زمین تهران‌پارس خریداریم ۷۹۳۰۲۰

بورس املاک شمیران دفتر براتی باغ فردوس ۸۷۲۰۷۵

بورس اراضی ولنجک محمودیه علی آباد لطفی ـ ۸۹۰۱۵۰

خریدار زمین تهران‌پارس ۷۸۱۹۲۶
۱ ـ ۲۶ آ ـ ۴۹۴۳

ملك شمارا خریداریم. تلفن ۷۶۴۸۷۹

زمینهای تهران پارس‌را نقدا خریدار ومروشنده‌ایم تلفن ۷۸۱۰۷۹
۱ ـ ۱۲ آ ـ ۵۶۴۳

زمین‌های تهران‌پارس خریداریم تلفن ۷۸۱۹۴۱

زمینهای تهران‌پارس خریداریم ۷۸۲۱۲۸
آ ـ ۹۱۰۳

زمینهای نیروی هوائی‌را خریداریم املاک صبا تلفن ۷۹۳۸۶۴

بنگاههای معاملات املاک

مؤسسه نیازمندیهای خارجیان
خانه بخارجیان اجاره میدهد
۸۳۰۰۸۱ ـ ۸۳۰۰۸۲
۸۲۱۸۱۱ ـ ۸۲۱۷۲۳
۳۶۱ سخت جمشید مقابل مغازه آمریکا

اراضی جاده کرج‌قزوین‌را خریدار و فروشنده‌ایم ۹۲۳۴۲۲ کلهر .

زمینهای اطراف جاده‌کرج و قلعه سلیمانخان خریدار و فروشنده‌ایم تلفن ۹۷۸۰۹۰

اراضی طرشت شمال برق آلستوم ویسکسن تهران بریم ام ام سی مونترال چینگر وردآورد گردنه کلارک جاده کرج‌جاده‌قزوین قلعه‌سلیمانخانی کردان ۹۲۰۸۲۹

سازمان همکاری دلالان رسمی املاك ۳۹۲۰۷۳ وابسته به بنگاه کوشان
کافیست خواسته‌های خود را درمورد خرید یا فروش املاک با ۳۹۲۰۷۳ باین‌سازمان‌بفرمائید
آ ـ ۴۳۱۸۲

بازرگانی نیك ۶۲۱۶۰۶
مرکز معاملات املاک‌ومستغلات یوسف‌آباد ونک و حومه‌تهران
آ ـ ۹۹۵۵

دفتر پارس
مرکز معاملات املاك‌و مستغلات در شهر و عباس‌آباد و شمیرانات تلفن ۷۶۱۰۵۸

خریدار و فروشنده باغات میوه تلفن ۶۶۸۵۰۴ وکیل
۱ ـ ۱۰ آ ـ ۱۰۸۰

دفتر جلالی بورس اراضی جنت‌اباد سازمان برنامه جاده‌کن اول کوی شاهین

کارخانه وانبار خریدارو فروشنده‌ایم تلفن :
۹۵۲۵۴۵

استخدام مهندس کشاورزی

یك شرکت مختلط ایرانی وآلمانی جهت سرپرستی کادر فروش سموم دفع آفات نباتی خود احتیاج بیك مهندس کشاورزی با شرایط زیر دارد :
۱ـ علاقه کامل به‌امر فروش و مدیریت‌و داشتن سوابق کار .
۲ـ تسلط کامل بزبان انگلیسی یا آلمانی ونامه‌نگاری بیکی از این‌دوزبان
۳ـ امکان مسافرت‌های طولانی بهمه نقاط ایران .
واجدین شرائط میتوانند باتلفن های۴۲۳۱۲ـ ۶۶۳۸۶۸ ـ ۶۶۴۷۸۵ تماس بگیرند .

شرکت سهامی پشم‌شیشه‌ایران (خاص)

به افراد زیر نیازدارد :
۱ ـ یك نفر کارمندبسابقه در امور انبارداری قطعات و آشنائی بزبان انگلیسی با تحصیلات در حدود ششم متوسطه .
۲ ـ دو نفر کارگرفنی‌برقکار با حداقل ۵سال سابقه کار در کارخانجات معتبر تولیدی .
۳ ـ دونفر کارگر با میزان تحصیلات حدود سیکل اول با ۲ سال سابقه کار برای قسمت کنترل تولید .
۴ ـ ۱۰ نفر کارگر ساده و باسواد .
۵ـدو نفر نگهبان با میزان تحصیلات ششم ابتدائی و دارای ضامن معتبر .
داوطلبانیکه سن آنها کمتر از سی سال باشد میتوانند با درست داشتن مدارك تحصیلی و پایان خدمت و سابقه کار همه روزه بین ساعات ۸ الی ۱۶ بدفتر کارخانجات شرکت‌سهامی پشم شیشه ایران واقع در کیلومتر ۷ جاده قدیم کرج مراجعه نمایند .

برای اطلاعات یك موسسه بهداشتی بچند نفر دوشیزه یا بانوان تحصیلکرده جوان که بیك زبان خارجی تسلط‌کامل‌داشته باشندنیازمندیم.واجدین شرایط بین ساعت ۲½ تا۳½ بعد از ظهر به تلفن ۸۳۳۰۸۱ مراجعه فرمایند .

PHILIPS

شرکت سهامی فیلیپس‌ایران

چندنفر فروشنده باشرایط زیر استخدام‌مینماید
۱ـ حداقل دیپلم کامل متوسطه
۲ـ داشتن برك خاتمه خدمت ویا معافیت دائم
۳ـ سن بین ۲۵ الی ۳۵سال
۴ـ آشنائی به‌زبان انگلیسی
۵ـ افرادی که سابقه کار داشته باشند مقدم خواهند بود .
واجدین شرایط میتوانندهمه‌روزه‌باستثنای روزهای تعطیل از ساعت ۸ صبح الی یك بعداز ظهر به کارگزینی شرکت فیلیپس ایران خیابان شاهرضا ـ بین میدان فردوسی و ویلا ـ ساختمان فیلیپس مراجعه نمایند .

WAREHOUSE SUPERVISOR

Expanding manufacturing concern has a vacancy for the above position.
Qualifications required:

1. Iranian nationality.
2. Military service completed or non-physically exempted.
3. Maximum age 30 years.
4. Excellent knowledge of English.
5. To be able to provide rials 500,000 mortgage guarantee.
6. Preferably 3-5 years experience.
7. College graduate preferred.

Send resume with recent photograph and salary requirement quoting reference WS3 on the envelope to the address below. P.O. Box 692, Tehran.

قابل توجه اهالی محترم تهران و شهرستانها

صاحبان‌زمین

خانمها و آقایان شما که بعللی نمیتوانیدساختمان سازی کنید یك شرکت ساختمانی باطرح‌ونقشه موردتائیدشما بابهترین‌اسلوب مهندسی‌بسرایط زیر ساختمان سازی میکند .
۱ـ کلیه هزینه ساختمان بعهده شرکت میباشد
۲ ـ طرح و نقشه و اجرای ساختمان شما تحت نظر مهندسین شرکت مزبور میباشد .
۳ ـ هزینه ساختمان شمابصورت اقساط‌سالیانه با سود بانکی دریافت میگردد .
برای‌کسب اطلاعات‌بیشتر بنشانی خیابان پهلوی چهارراه شاه‌کوچه سیمرغ شماره ۶۶ طبقه سوم تلفن ۶۶۸۳۷۴ مراجعه فرمائید

برادران گلپایگانی

نمایندگی مجاز فروش محصولات
بنزایران ناسیونال
وانت ۵۰۸
انواع مینی‌بوس، بنز ۳۰۹
اتوبوس بنز ۳۰۲
تلفن‌های ۵۳۶۳۰۱ ـ ۲۷۹۰۰

آگهی استخدام

بمنظور تکمیل کادر پرستاری ، بهیاری و آزمایشگاه‌و کتابخانه مرکز پزشکی رضاشاه‌کبیر افرادی با شرایط زیر مورد نیاز است .
۱ ـ پرستار دیپلمه با سه سال سابقه خدمت در بیمارستانهای شیرو خورشید سرخ برای فارغ‌التحصیلان مدرسه عالی پرستاری رضا شاه کبیر
۲ ـ پرستار دیپلمه از سایر آموزشگاه های پرستاری کشوریا خارج بدون داشتن تعهدخدمت در سایر موسسات
۳ ـ بهیار دیپلمه با چهار سال سابقه خدمت
۴ ـ فارغ‌التحصیلان دوره چهار ساله مدیکال ـ تکنولوژی از یکی از دانشگاههای ایران یا خارج
۵ ـ فارغ‌التحصیلان دوره دو ساله تکنیسین آزمایشگاه از یکی از دانشگاههای ایران
۶ ـ کتابدار دیپلمه
واجدین شرایط از ساعت ۱ تا ۳ بعد از ظهر همه روزه باستثناء روز های پنجشنبه و جمعه به دفتر مرکز پزشکی رضا شاه کبیر واقع‌درجاده آرامگاه مراجعه نمایند .
افراد انتخاب شده پس از مصاحبه حضوری با حقوق و مزایای قابل توجه بکار گمارده خواهند شد و در صورت تمایل میتوانند از مزایای استخدام رسمی استفاده نمایند .

ایران‌نیله استخدام میکند

ایران‌نیله جهت تکمیل اداره فروش خود (فروشندگی و مدیریت فروش)
به‌تعدادی جوان با مشخصات زیر احتیاج‌دارد
۱ـ سن بین ۲۷ تا۳۵سال
۲ـ دارابودن برك معافی یاخاتمه خدمت
۳ـ خوش‌پوش وخوش‌بیان
داوطلبان میتوانند روز شنبه ۲۵ شهریور از ساعت ۸صبح تا ۱۲ر۳۰واز ۴تا۷ بعداز ظهربه محل شرکت واقع در خیابان فیشرآباد شمالی نرسیده به کریمخان زند کوچه بدری پلاك ۱۹ طبقه سوم مراجعه نمایند .

موقعیت جالب

یك شرکت معتبر جهانی داروئی برای گسترش فعالیت خود در تهران و شهرستانها نیازمند به چند نفر ویزیتور مرد تمام وقت جدی و فعال با شرایط ذیل میباشد :
حداکثر سن ۳۰ سال
لیسانسیه شیمی ، اقتصاد ، علوم طبیعی یا حداقل دیپلم کامل متوسطه
آشنائی بزبان انگلیسی
داشتن برك خاتمه خدمت یا معافی دائم
علاقمندان تقاضای خود را همراه بایك قطعه‌عکس به صندوق پستی ۱۲ر۱۳۲۰ تهران ارسال دارند

بافنده موکت‌وفرش‌ماشینی

تعدادی بافنده موکت و فرش ماشینی با حقوق خیلی‌خوب استخدام میشود. لطفابه آدرس‌خیابان شمیران شماره ۴۵۱ جنب سینما مولن‌روژ طبقه چهارم مراجعه نمایند

تالار پذیرائی پارسا باپارکینگ اختصاصی از همه عروس خانمها و شاه دامادهای باسلیقه دعوت میکند **تلفن ۶۶۱۹۰۸**
که قبل از برگزاری مراسم جشن عروسی خود از این تالار دیدن نمایند . تعهد ما با انواع غذاهای ایرانی پذیرائی دلخواه شما است . آدرس . خیابان پهلوی بین چهارراه‌شاه‌و امیراکرم پاساژ پاسارگاد

نیازمندیهای شما

اراضی قیطریه ، دروس خریدار و فروشنده‌ایم. دفتر جعفری ۸۶۱۸۶۱

شماره‌های جدید تلفن
دفتر املاک پیوند
پهلوی نرسیده بمیدان ونک
۶۸۲۵۸۳-۶۸۵۳۰۴

املاک گلزار اراضی نارمک و تهران پارس را خریداریم تلفن ۷۹۹۴۵

معاملات پول

پول موجود
خانم... آقا
اتومبیل و تلفن خود را برای مبلغ کمی وام نفروشید
گرو بگذارید
در مقابل سند اتومبیل و تلفن و خانه خود با
۲۰ درصد
ارزانتر از همه جا وام فوری دریافت نمائید
۴۹۰۵۰
۴۵۰۵۷
خیابان حافظ جنب پارک هتل پلاک ۱۹۴ موسسه تعاون

پول‌فوری با سود بانکی در مقابل‌خانه ، مستغلات ۹۲۸۴۶۵

وام درمقابل تلفن واتومبیل
۳۰۳۲۳۶

قلك وام میدهد
درمقابل مبیع ارزنده ملک فورا وام‌میدهد تلفن ۷۶۵۷۴۵

داوستد پول
از یکمیلیون ریال ببالا پاکپور ۶۶۴۶۱۸ و ۶۶۶۲۶۳ ـ ۶۶۰۲۰۰

پول ۵ر۱ شاهی ۶۲۴۸۷۳

خانه پول خرج‌شمالی مرکز معاملات پول تهران ۷۷۱۳۸۸

برای گرفتن وام و گروگذاشتن روی اتومبیل و تلفن و ملک‌خود با تلفن ۴۴۳۰۴ تماس بگیرید آ ـ ۴۷۳۴

پول سود ۱۰٪ ۴۴۳۴۱

دویست تا دویست و پنجاه هزار تومان موجودبدون‌واسطه تلفن ۸۷۲۷۹۸
۱ـ۲ آ ـ ۱۳۴۱۹

مورد نیاز
پول‌شرطی در مقابل‌خانه مستغلات فورانیازمندیم ۹۲۸۴۶۶

قبوض

موسسه تك
صدردرصد قبوض فرش طلا ـ جواهر بانک کارگشائی را خریدار است و بمازاد ارزیابی قبوض شما وام میدهد خیابان شاه‌روبروی بانک بیمه بارگانان ۶۶۲۴۵۹ و ۴۵۱۶۸

فرش پارسا ۵۳۰۱۸۰
قبوض بانك کارگشائی
به قیمت عادلانه خریداریم در برابر قبض شما وام میدهیم مولوی بین خانی‌آبادو شاهپور جنب بانک ملی ۵۳۷۰۶۰
آ ـ ۵۴۸۵

قبوض‌عباس‌آبادخریداریم پاکپور ۶۶۶۲۶۳ و ۶۶۴۶۱۸

اردهالی با ۴۰ سال سابقه خریدار فرشهای بانك کارگشائی است‌اول بازار کفاشهاسرای‌مهدیه ۲۳۴۸۲

موسسه کوروش قبوض‌فرش و جواهرات‌طلابانک کارگشائی عادلانه خریدار است بمازاد قبض وام فوری داده میشود سه‌راه شاه جنب فروشگاه بزرگ ساختمان شهریار طبقه سوم موسسه کوروش تلفن ۶۶۲۴۰۹

معاملات تلفن

تلفن ۳ و ۹
فروشنده‌ایم
۳۱۷۴۳۷

تلفن ۳و ۵
خریداریم
۳۰۳۲۳۶

تزئینات ودکوراسیون

کاغذ دیواری بانصب‌نقد و اقساط ۹۷۸۴۲۰

کاشی
سرامیک
تهران نقش
سازنده مرغوبترین سرامیک در فرم و رنگهای مختلف در موقع خرید سرامیک به مارک ع ـ س توجه نمائید برای خرید بدفتر مرکزی خیابان حضرت عبدالعظیم خیابان فرح‌آباد سرای حاج حسینعلی مراجعه فرمائید تلفن ۲۷۱۶۴

دفتر ساختمانی
ایران دکور
تهیه و نصب انواع سنگ های ساختمانی کاغذ دیواری نقاشی پرده کرکره موکت کفپوش و کلیه تزئینات ساختمان با متخصصین‌مجرب تلفن ۷۵۵۰۶۴

پوش
کلیه تزئینات ساختمان
به‌اقساط
کاغذ دیواری . پرده کرکره نقاشی ساختمان فرش ماشینی ۷۷۵۷۷۱ و ۷۸۱۹۷۷

MISCHLER
میشلر
سرماگرما و نور از کرکره چوبی‌میشلرعبورنمیکند . پرده چوبی میشلر درعین زیبائی در مقابل‌سرقت‌مقاوم بوده وبصورت‌حفاظ قفل خواهد شد .
BW
پارکت
فرش چوبی‌ایران بساختمان شماجلوه‌خاصی می بخشد . روی پارکت‌آتش سیگار ، جوهر ، اسید و سایر مواد شیمیائی اثر ندارد.
نمایشگاه پارکت وپرده‌کرکره میشلر خیابان شاهرضاکوچه فتوحی تلفن های ۸۲۴۸۷۰-۸۲۹۵۹۶-۸۲۹۳۹۰-۸۲۴۳۰۷

برای ساختمان شما

کلیه امور
ساختمانی
شما را با نقشه های جالب‌که صددرصد مورد پسند شما باشد باسهل ترین شرایط انجام خواهیم‌داد تلفن ۶۶۱۴۷۲

تعمیرات ساختمان
باقساط طویل المدت
۹۷۷۵۲۳

رحمانی
خاك‌برداری زمین توسط بولدوزر و لودرو کامیون تلفن ۷۵۴۹۷۶و۷۵۵۳۹۲

لوله بازکنی

لوله بازکنی فاضل آب
سرویس منظم مسعود
بلوار تلفن ۶۶۴۴۸۵

لوله‌بازکنی کنت تخلیه چاه تلفن ۷۷۶۷۱۳

لوله بازکنی فاضل آب
۸۲۷۴۰۸

رفع گرفتگی لوله ساختمان
در ۲ دقیقه سازمان تراکم
تلفن ۸۸۱۶۸۱

رفع گرفتگی هرنوع لوله ساختمانی
بادستگاه تراکم هوا. تلفن ۷۸۷۲۷

لوله‌بازکنی و تخلیه چاه با موتور های لجن‌کش اولین سرویس مجانی سازمان ۷۷۷ـ۹۵۰۷۷۷

لوله‌بازکنی فاضل آب مقدم تلفن ۹۲۴۶۳۵ و ۹۲۵۳۷۴

سازمان فنی ایران پاس
تلفن ۳۱۷۷۹۸ لوله‌بازکنی فاضل آب ـ آبگرمکن ـ کولر ـ بخاری

لوله بازکنی فاضل آب
قدیمی تلفن ۹۵۵۱۱۶

لوله بازکنی و تخلیه‌چاه با موتورهای لجن‌کش اولین‌سرویس مجانی سازمان تکنیك ۷۹۶۰۲۱

لوله بازکنی فاضل آب وتخلیه چاه و مخازن ۸۳۲۰۱۰
آ ـ ۱۰۱۴۹

گاز

شرکت بوتان
BUTANE
پخش گاز ۹۵۳۰۵۱
سرویس وصدور کارت
وتغییر آدرس ۳۱۳۱۶۱
قسمت فروش ۲۰۴۷۱۱
قبول سفارشات گاز
از ۷ صبح الی ۹ شب

پرسی گاز
گازوسرویس
از ساعت ۷ صبح الی ۱۰ شب
۶ـ۹۶۳۰۲۱
۶ـ۹۵۰۰۰۱
سرویس و تعمیرات اجاق
۹۶۳۰۳۰

PASSAR GAS CO. Ltd.
تلفنهای پخش گاز
۸۴۰۰۰۱ الی ۸۴۰۰۰۵

ارساگاز
۸۲۴۰۲۱

آگهیهای متفرقه

شماره تلفن جدید
تکنیسین آریا
۸۴۴۶۰۸

فروشگاه متحد
فروشنده انواع داروهای گیاهی ایرانی ادویه‌جات چهار سوق بزرك بازار مسجد جامع

گمشده

کارت بازرگانی شماره ۲۸۲۰۵ غلامرضا بهاری مهر مفقود گردیده و ازدرجه اعتبارساقط است .
آ ـ ۱۳۴۶۵

سیزده برگ چک شماره ـ ۲۶۰۶۱۳ تا ۲۶۰۶۲۵ جاری ۴۴۲ بانک پارس مولوی بنام جوادشریفزاده مفقود گردیده واز درجه اعتبار ساقط است.

کارت بازرگانی شماره ـ ۲۸۲۰۵ غلامرضا بهاری مهر مفقود گردیده واز درجه اعتبار ساقط است .

درتاریخ ۲۰ر۶ر۵۱ داخل ماشین شخصی مشگی که از قزوین عازم تهران بودند بعلت خرابی ماشین از آن پیاده و مقداری عکس خانوادگی که داخل کتاب فرانسه بوده‌داخل ماشین جامانده خواهشمنداست چنانچه اطلاعی دارند لطفا بتلفن ۷۵۴۶۵۷ وزارت کار و امور اجتماعی‌سیدعباس‌موسوی اطلاع دهید .
۱ـ۳ آ ـ ۱۳۳۹۹

یک برگ چک شماره ۵۶۲۰۷۰ تاریخ ۱۸ر۶ر۵۱ بمبلغ پانصد هزار ریال بانک اعتبارات چهارراه گلوبندک بازار بحواله کرد آقایان‌قرشی‌زاده و عصاره ورهروآنی وبانو فرخنده‌رسولی ویک برگ‌چک‌شماره ۴۴۰۳۷۵ تاریخ ۲۲ر۶ر۵۱ بمبلغ یکصد هزار ریال بانک صادرات شعبه بازار بحواله‌کرد آشوری ومبلغ هفتاد هزار ریال وجه نقد محتوی درکیف اینجانب کاظم وحدانی بین قزوین وطهران مفقود گردیده است از جوینده تقاضا دارد به تلفن های‌شماره ۴۵۸۷۷ و تلفن ۲۳۹۵۶ اطلاع داده مژدگانی خود را دریافت دارد ضمنا بدین وسیله اعلام میدارد که چکهای نامبرده‌بالا بلااثر واز درجه اعتبار ساقط است .

روکش اتومبیل
کالی
خیلی خوبه
نمایشگاه کالی ـ خیابان فردوسی جنب کوچه برلن ـ تهران
تلفن : ۳۰۴۲۵۰

فقط مکتب پارس
مجهز به تلویزیون‌آموزشی مدار بسته است

یک موقعیت استثنائی
ما راه گشای آینده شما هستیم
از اولین جلسه آموزش کامپیوتر ما بطور رایگان استفاده کنید تا در تصمیم خود برای آینده بهتر شخصی صادق باشید
برای ثبت‌نام همه روزه از ساعت ۸ صبح الی ۳ بعد از ظهر به خدمات کامپیوتری واقع در خیابان شاه‌عباس جنب داروخانه شاه‌عباس اول کوی سام شماره ۱۱ مراجعه شود

اطلاعیه
سوپرسانترال
فرآورده های سانترال منحصرا در سوپرسانترال خیابان نادرشاه شماره ۵۰ تلفن ۶۲۰۷۸۳ بفروش میرسد و به هیچ عنوان بفروشگاه های دیگر واگذار نمیشود .

وعده دیدار در سالن غذاخوری

ملانصرالدین
که در بازار تهران خواهد بود

داروخانه‌ها

داروخانه مهران
خیابان شیروخورشید چهارراه استخر تلفن ۹۵۴۰۰۷

مدرسه راهنمائی تحصیلی دخترانه شماره ۱
پیشاهنگ
سال اول و دوم
خیابان کندی ـ خیابان فرصت ـ دبیرستان دخترانه پیشاهنگ ۹۲۲۲۲۹
باترانسپورت

سازمان فرهنگی راه‌ظفر
کودکان یکسال ببالا را از ساعت ۷ صبح تا ۷ شب نگهداری می‌کند . برای ثبت نام همه‌روزه به خیابان آریامهر خیابان رستم پلاك ۲۴۳ تلفن ۶۳۰۸۲۹ ـ ۶۳۸۳۱۴ مراجعه شود

TOURBE پیت PEAT
خاک مخصوص گلدان
استریل . مخلوط با کود . پوك . تمیز بدون علف هرز . اقتصادی
آماده برای مصرف
برای اطلاعات بیشتر بدفتر فنی کشاورزی تلفن ۷۵۳۳۰۰ ـ ۷۶۲۷۹۲ صندوق پستی ۳۰۲۵ تخت‌جمشید چهار راه بهار شماره ۳۶۰ مراجعه و یا مکاتبه فرمائید .

کارواش
یکدستگاه کارواش مونتاژ شده حاضر آخرین مدل‌بسیار مدرن تمام اتوماتیک ساخته آلمان‌غربی که روشوئی ، خشک کردن ، پلیش‌زدن آن دریکجا گنجانده‌شده‌دارای برق ۲۲۰ـ۵۰ آمپر باحساب هرروشوئی در چند دقیقه ۵۰ ریال روزانه ۷۰۰ تومان بدون دخالت دست بایک‌کارگر معمولی کار میکند ، قابل توجه سرویسهای شخصی وادارات هرگونه اطلاع ودیدن دستگاه مزبور از ساعت ۲ الی ۵ بعدازظهر هرروز بخیابان شاهپور جنب پمپ‌بنزین روبروی پارکشهر نمایشگاه اتوپارک تلفن ۶۶۳۴۳۱ یا ۸۲۰۱۸۲ (هوشیاری) مراجعه فرمائید ، سفارش و خرید بمارک ونوبت‌از سال قبل ۱۵۵هزار تومان نقد و سفارشات بعدی بعداز ۶ ماه تحویل ۲۰۵هزار تومان میباشد .

لوله برق آی تسد
با استفاده از لوله‌آی‌تسدلوله‌کشی برق ساختمان‌را با نصف قیمت مطابق با استانداردهای بین‌المللی انجام دهید . نماینده فروش در تهران و شهرستانها پذیرفته میشود .
شرکت عرضه‌و پخش لوازم فنی ایران
تهران ـ خیابان ثریا ـ ۱۳۰ ـ تلفن : ۸۳۴۱۷۳

دوره راهنمائی ـ دبستان و کودکستان
شیفته
صبحها آماده ثبت‌نام است . سلطنت‌آباد اختیاریه
تلفن ۸۸۰۳۶۵

تخفیف مخصوص برای خریداران
چسب لاتکس
شرکت نسبی موسی دلال‌نژاد و پسران دارای نمایندگی لاتکس برای چسبانیدن فرشهای موکت از بزرگترین کارخانه خارجی بنام صیرفن که قبلا شرکت ایران ایسن نمایندگی آنراداشت باطلاع میرساند که این شرکت حاضر است چسب لاتکس را بنازلترین قیمت نقدی و مدت طولانی بفروش برساند.خریداران محترم میتوانند باتلفنهای ۲۳۵۳۷ و ۵۳۷۸۹۹ و ۵۳۹۷۸۶ به آدرس خیابان بوذرجمهری ساختمان بانک پارس شعبه مرکزی طبقه پنجم مراجعه نمایند.

شریک‌ومدیر
برای همکاری وامکان فعالیت درباره چند نمایندگی به یکنفر شریك ومدیر فعال که‌حداقل دارای درجه لیسانس (فیزیك ـ شیمی‌ـاقتصاد) وتجربه کافی درامور ارائه و فروش وسائل آزمایشگاهی وطبی داشته باشد بطور تمام وقت مورد نیاز است لطفا باصندوق پستی شماره ۱۶۵۹ر۱۴ تهران باذکر شرائط و مشخصات‌خود مکاتبه فرمائید .

قفل کردن تلفن باینصورت صحیح نیست
پس چه باید کرد؟!
دستگاه لوک تل فرکانس
مشکل شما را حل میکند. قیمت فقط ۱۵ تومان
(نصب مجانی) از تهران و شهرستانها نماینده میپذیریم
تلفن: ۷۵۱۸۳۰

فرشهای جدید خارجی
مخصوص اتومبیل رسید
کارچر
ایرانشهر جنوبی تلفن ۸۲۰۳۵۲

هنرستان صنعتی ایران تکنیک
برای دوره های کمك مهندسی برق (الکترونیك ، الکتروتکنیك) و اتومکانیك هنرجو میپذیرد قبول شدگان سال سوم متوسطه و دارندگان گواهینامه آموزشگاه سه ساله حرفه‌ای میتوانند همه روزه از ساعت ۸ الی ۹ شب مراجعه و برای کلاسهای نوبت اول و دوم ثبت نام نمایند آموزش زبان خارجه انگلیسی‌و آلمانیست امیرآباد جنب پمپ‌بنزین کوچه آسائی تلفن ۶۳۳۴۳۲ میدان ۲۴ اسفند روبروی‌ژاندارمری کل‌کشور ده‌متری‌ساسان شماره ۱۹ تلفن ۹۲۴۳۲۹

برنامه سینماها

★ اسپارتاکوس ـ رنگی ـ کرك‌داکلاس ـ
ریولی (۷۵۷۷۷۷) ۱۱ـ۳۰ر۲ـ۶ـ۳۰ر۹
★ دکتر جون تازه چه خبر ـ رنگی ـ رایان‌اونیل
دیاموند (۸۲۸۴۰۰) ۱۵ر۱۱ـ۳۰ر۳ـ۳۰ر۵ـ۳۰ر۷ـ۴۵ر۹
★ یکبار برای همیشه رنگی ـ اورنلاموتی
آتلانتیک (۶۲۷۱۷۱) ۱۵ر۱۱ـ۳۰ر۳ـ۳۰ر۵ـ۳۰ر۷ـ۳۰ر۹
★ هنوزم تریینتی هستم ـ رنگی ـ ترس هیل
کسری (۸۲۶۹۳۹) ۳۰ر۱۰ـ۲ـ۴ـ۶ـ۸ـ۱۰
★ حادثه جویان ـ رنگی ـ آلن‌دلون
تراس آتلانتیک ـ ۳۰ر۷ ـ ۳۰ر۹
★ دلار ـ رنگی ـ وارن بیتی
شهر فرنگ (۶۲۷۶۲۸) ۱۵ر۱۱ـ۳ـ۱۵ر۵ـ۳۰ر۷ـ۴۵ر۹
★ میعاد در سپیده‌دم ـ رنگی ـ ملینامرکوری
شهر قصه (۶۲۷۲۹۰) ۱۱ـ۲ـ۴ـ۶ـ۸ـ۱۰
★ طناب پنجم ـ رنگی ـ فرانکونرو
پارامونت (۴۸۳۲۱) ۱۵ر۱۱ـ۳ـ۱۵ر۵ـ۳۰ر۷ـ۴۵ر۹
★ چهره‌ای تازه در جهنم ـ رنگی ـ جرج پیارد
امپایر (۶۲۳۹۴۲) ۱۵ر۱۱ـ۳۰ر۳ـ۳۰ر۵ـ۳۰ر۷ـ۴۵ر۹
★ خوشگلادوستش دارن ـ رنگی ـ پیتر کاستر
تراس امپایر ۳۰ر۷ ـ ۳۰ر۹
★ چهار حشره ـ رنگی ـ بوداسپنسر
سانترال (۹۲۸۶۸۶) ۱۱ـ۳ـ۵ـ۷ـ۱۵ر۹
گلدن‌سینی (۶۶۳۲۶۹) ۱۵ر۱۱ـ۳۰ر۳ـ۳۰ر۵ـ۳۰ر۷ـ۳۰ر۹
متروبل (۳۱۹۴۱۰) ۳۰ر۱۰ـ۳۰ر۳ـ۳۰ر۴ـ۳۰ر۶ـ۳۰ر۸
رویال (۸۲۹۷۸۵) ۱۰ـ۱۲ـ۲ـ۴ـ۶ـ۸ـ۱۰
★ سیاه بازی ـ رنگی ـ جیمزگارنر
مولن‌روژ (۷۵۲۹۲۹) ۱۵ر۱۱ـ۳۰ر۳ـ۳۰ر۵ـ۳۰ر۷ـ۳۰ر۹
★ لحظه به لحظه ـ رنگی ـ جین سیبرك
ایفل (۳۱۱۴۷۰) ۱۰ـ۱۲ـ۲ـ۴ـ۶ـ۸ـ۱۰
★ یك جاسوس بتورزدم ـ رنگی ـ گرك‌داگلاس
پولیدور (۴۲۶۳۱) ۳۰ر۱۱ـ۳۰ر۳ـ۳۰ر۵ـ۳۰ر۷ـ۳۰ر۹
★ بورس ازدواج ـ رنگی ـ سیدنی‌جمس
سینما ونک (۶۸۴۱۱۶) ۱۵ر۱۱ـ۳۰ر۳ـ۳۰ر۵ـ۴۵ر۷ـ۱۰
★ علاءالدین ـ رنگی
سینه‌موند (۴۸۳۲۲) ۱۱ـ۳ـ۵ـ۷ـ۹
★ تیره‌تر ازکهربا ـ رنگی ـ سوزی کندال
ب.ب (۸۲۹۶۴۱) ۱۰ـ۱۲ـ۲ـ۴ـ۶ـ۸ـ۱۰
★ بابانان‌داد ـ رضا بیك‌ایمانوردی
اونیورسال (۹۲۶۹۵۳) ۱۱ـ۱ـ۳ـ۵ـ۱۵ر۷ـ۳۰ر۹
پاسیفیک (۷۵۳۳۱۱) ۳۰ر۱۱ ـ ۳۰ر۱ ـ ۳۰ر۳ ـ ۳۰ر۵ـ ۳۰ر۷ ـ ۳۰ر۹
ایران (۳۱۶۳۵۴) ۹ـ۱۱ـ۱ـ۳ـ۵ـ۷ـ۹
ساینا (۳۵۲۴۴۲) ۱۰ـ۱۲ـ۲ـ۴ـ۱۵ر۶ـ۳۰ر۸
تیسفون (۹۵۸۸۸۲) ۱۰ـ۱۲ـ۱۵ر۲ـ۳۰ر۴ـ۴۵ر۶ـ۹
مراد (۷۵۳۳۸۲) ۹ـ۱۱ـ۱ـ۳ـ۵ـ۷ـ۹
موناکو (۷۹۵۵۷۶) ۹ـ۱۱ـ۱ـ۳ـ۵ـ۷ـ۹
پرسپولیس (۵۸۱۰۸۳) ۸ـ۱۰ـ۱۲ـ۲ـ۴ـ۶ـ۸ـ۱۰
داریوش (۲۶۲۶۵) ۹ـ۱۱ـ۱ـ۳ـ۵ـ۷ـ۹
دریا (۷۹۱۷۴۶) ۱۰ـ۱۲ـ۲ـ۴ـ۶ـ۱۵ر۸
کارون (۹۵۵۱۶۵) ۱۰ـ۱۲ـ۳۰ر۲ـ۳۰ر۴ـ۳۰ر۶ـ۳۰ر۸
کریستال (۳۱۷۶۷۵) ۳۰ر۱۰ـ۳۰ر۲ـ۳۰ر۴ـ۳۰ر۶ـ۳۰ر۸
آستارا (۸۷۴۰۲۲) ۳۰ر۱۰ ـ ۳۰ر۱۲ ـ ۳۰ر۲ ـ ۳۰ر۴ ـ ۳۰ر۶ ـ ۳۰ر۸
تراس اونیورسال (۹۲۶۹۵۳) ۴۵ر۷ ـ ۴۵ر۹
★ دوستان ـ رنگی ـ شون‌بری ـ اینسی آلوینا
رادیوسیتی (۴۳۳۲۰) ۱۵ر۱۱ـ۳۰ر۳ـ۳۰ر۵ـ۳۰ر۷ـ۳۰ر۹
★ بلوچ ـ بهروز وثوقی ـ ایرن
کاپری (۴۸۴۰۱) ۱۱ـ۱ـ۳ـ۵ـ۷ـ۹
مارلیک (۹۶۳۶۱۶) ۹ـ۱۱ـ۱ـ۳ـ۵ـ۷ـ۱۵ر۹
سیلورسیتی (۸۶۱۲۰۵) ۳۰ر۱۰ـ۳۰ر۲ـ۳۰ر۴ـ۳۰ر۶ـ۳۰ر۸
آسمان آبی (۳۹۲۶۶۸) ۱۵ر۹ـ۱۵ر۱۱ـ۱۵ر۱ـ۱۵ر۳ـ۱۵ر۵ـ۳۰ر۷ ـ ۴۵ر۹
نیاگارا (۶۶۵۳۰۷) ۱۱ـ۱ـ۳ـ۵ـ۷ـ۹
اروپا (۳۰۳۱۷۹) ۳۰ر۹ـ۴۵ر۱۱ـ۲ـ۱۵ر۴ـ۳۰ر۶ـ۴۵ر۸
میامی (۷۵۴۳۲۹) ۱۵ر۱۰ـ۳۰ر۱۲ـ۴۵ر۲ـ۵ـ۱۵ر۷ـ۳۰ر۹
الوند (۳۵۶۵۳۸) ۹ـ۱۵ر۱۱ـ۳۰ر۱ـ۴۵ر۳ـ۶ـ۱۵ر۸
کیهان (۹۵۷۳۶۰) ۳۰ر۹ـ۴۵ر۱۱ـ۲ـ۱۵ر۴ـ۳۰ر۶ـ۴۵ر۸
ری (۲۲۵۷۸) ۳۰ر۸ـ۴۵ر۱۰ـ۱ـ۱۵ر۳ـ۳۰ر۵ـ۴۵ر۷
فردوسی (۳۱۵۷۸۴) ۹ـ۱۵ر۱۱ـ۳۰ر۱ـ۴۵ر۳ـ۶ـ۱۵ر۸
اسکار (۹۲۰۸۸۸) ۱۰ـ۱۵ر۱۲ـ۳۰ر۲ـ۴۵ر۴ـ۷ـ۱۵ر۹
ارانوس (۲۷۹۷۱) ۹ـ۱۵ر۱۱ـ۳۰ر۱ـ۴۵ر۳ـ۶ـ۱۵ر۸
سیاوانا (۳۹۳۷۷۷) ۴۵ر۹ـ۱۲ـ۱۵ر۲ـ۳۰ر۴ـ۴۵ر۶ـ۹
بولوار (۶۶۰۲۹۲) ۱۱ـ۲ـ۴ـ۶ـ۸ـ۱۰
تراس نیاگارا ۳۰ر۷ ـ ۳۰ر۹
★ ظفر ـ رضا بیك‌ایمانوردی ـ
آسیا (۴۲۹۰۹) ۱۱ـ۱ـ۳ـ۵ـ۱۵ر۷ـ۳۰ر۹
★ لج‌ولجبازی ـ وحدت ـ ارحام‌صدر
رکس (۳۱۵۲۹۳) ۹ـ۱۱ـ۱ـ۳ـ۵ـ۷ـ۹
شهوند (۳۵۴۰۴۰) ۹ـ۱۱ـ۱ـ۳ـ۵ـ۷ـ۹
لیدو (۹۵۱۲۸۲) ۹ـ۱۱ـ۱ـ۳ـ۵ـ۷ـ۹
رنگین‌کمان (۷۵۶۷۶۰) ۱۰ـ۱۲ـ۲ـ۴ـ۱۵ر۶ـ۳۰ر۸
ژاله (۳۰۴۱۲۰) ۹ـ۱۱ـ۱ـ۳ـ۵ـ۷ـ۹
پاسارگاد (۷۹۲۷۸۲) ۱۰ـ۱۲ـ۲ـ۴ـ۱۵ر۶ـ۳۰ر۸
توسکا (۵۳۹۵۴۴) ۱۰ـ۱۲ـ۲ـ۴ـ۶ـ۸
المپیا (۹۲۶۷۹۷) ۴۵ر۱۰ـ۱ـ۳ـ۵ـ۷ـ۹
چرخ‌فلک (۹۵۰۵۵۸) ۱۰ـ۱۲ـ۲ـ۴ـ۶ـ۸
نپتون (۷۶۰۱۳۶) ۹ـ۱۱ـ۱ـ۳ـ۵ـ۱۵ر۷ـ۱۵ر۹
شرق (۵۴۰۲۴) ۹ـ۱۱ـ۱ـ۳ـ۵ـ۷ـ۹
فیروزه (۷۵۷۶۶۹) ۹ـ۱۱ـ۱ـ۳ـ۵ـ۷ـ۹
ماندانا (۷۹۹۸۲) ۹ـ۱۱ـ۱ـ۳ـ۵ـ۷ـ۹
درایوین ونک (۶۸۲۵۵۷) ۳۰ر۷ ـ ۴۵ر۹
دیانا (۴۷۳۶۵) ۱۵ر۱۱ـ۳۰ر۱ـ۳۰ر۳ـ۳۰ر۵ـ۳۰ر۷ـ۳۰ر۹
حافظ (۳۹۱۰۷۴) ۱۰ـ۱۲ـ۲ـ۴ـ۶ـ۱۵ر۸
تراس دیانا ۸ ـ ۱۰
★ ماکس آبی ـ رنگی ـ اورسلااندروس
ادئون (۳۱۸۱۱۸) ۳۰ر۱۰ـ۲ـ۳۰ر۴ـ۷ـ۳۰ر۹
★ کارولین شهری ـ رنگی
آریا (۳۱۹۸۸۴) ۹ـ۱۱ـ۱ـ۳ـ۵
تراس ۷ ـ ۹
★ یار زندگی ـ رنگی ـ آشوك‌کمار
همای (۳۱۱۶۶۹) ۳۰ر۱۰ـ۳۰ر۲ـ۳۰ر۴ـ۳۰ر۶ـ۳۰ر۸
★ تابستان ۴۲ ـ رنگی ـ جنیفراونیل
تخت‌جمشید (۴۳۵۵۰) ۱۱ـ۲ـ۴ـ۶ـ۸ـ۱۰
★ سایه های تاریك ـ رنگی ـ جان سنت فرید
پردیس (۳۰۴۲۵۹) ۹ـ۱۱ـ۱ـ۳ـ۵ـ۷ـ۹
★ تورا ـ تورا ـ تورا ـ رنگی ـای.جی‌ـمارشال
پارک (۳۱۹۶۳۷) ۹ـ۱۲ـ۳ـ۶ـ۹
★ ۱۲ مرد خبیث ـ رنگی ـ چارلز برونسون
پلازا (۶۶۰۴۷۶) ۱۱ـ۳۰ر۱ـ۴ـ۳۰ر۶ـ۹
★ رضا هفت‌خط ـ بهمن مفید
خورشیدنو (۳۹۳۵۷۸) ۹ـ۱۱ـ۱ـ۳ـ۵ـ۷ـ۹
★ بن‌هور ـ رنگی ـ چارلتون‌هستون
تاج (۳۱۳۸۶۴) ۱۵ر۱۰ـ۲ـ۴۵ر۵ـ۳۰ر۹
★ زیپلن ـ رنگی ـ مایکل یورك
گلدیس (۶۲۸۷۱۳) ۳۰ر۳ـ۳۰ر۵ـ۳۰ر۷
★ الماسها ابدی‌اند ـ رنگی ـ شون کانری
فلور (۲۸۰۹۶) ۱۰ـ۱۲ـ۲ـ۴ـ۶ـ۸ـ۱۰
دروازه‌طلائی (۳۵۲۱۶۰) ۹ـ۱۱ـ۱ـ۳ـ۵ـ۷ـ۹
★ کلبه آنسوی‌رودخانه ـ ملك‌مطیعی ـ خوشکام
ماژستیک (۶۶۸۴۶۱) ۱۱ـ۲ـ۴ـ۶ـ۸ـ۱۰
★ قهرمانان سرعت ـ یك معما
دنیا (۳۹۳۸۱۲) ۳۰ر۱۰ ـ ۳۰ر۲ـ۳۰ر۴ـ۳۰ر۶ـ۳۰ر۸
★ فرانگشتین قویترین مخلوق جهان ـ رینگو
ستاره (۵۳۹۷۲۱) ۹ـ۱۱ـ۱ـ۳ـ۵ـ۷ـ۹
★ سوارکاران ـ الهه جنگل
البرز (۳۰۴۲۵۸) ۳۰ر۸ـ۱۲ـ۳۰ر۳ـ۷ـ۳۰ر۱۰
برلیان (۳۹۳۵۳۵) ۳۰ر۹ ـ ۳۰ر۱۱ ـ ۳۰ر۱ ـ ۳۰ر۳ ـ ۳۰ر۵ ـ ۳۰ر۷ ـ ۳۰ر۹
سانس انگلیسی ـ زیپلن ـ ۳۰ر۹ سینما گلدیس

تفسیر اقتصادی

استاندارد چرم کافی نیست

دکتر محمد ستاری

چندی قبل نظریات منطقی و اصولی مسئولین صنف کفاش در مورد گرانی چرم در مطبوعات منعکس شدو چند ماه قبل نیز مطالبی از زبان چرم فروشان و کارخانه داران در نشریات به‌چاپ رسید و رکود صنعت چرم‌سازی واین که چند کارخانه به آستانه ورشکستگی رسیده‌اند مورد بحث قرار گرفت . موضوع با این که میرفت دنباله پیدا کند ولی سروته آن بهم آمد و دراین میان اصل قضیه که در حقیقت قسمت اعظم گرفتاری های موجود مربوط به‌آن است نادیده گرفته شدو مطلبی هم در باره آن که بشکافتن مشکلات می‌انجامید بمیان نیامد.

موضوع ازاین قرار است که ماده اولیه چرم را پوست خام تشکیل میدهد و اگر این ماده بدون ضایعات و به قیمت عادلانه بدست کارخانجات برسد ، هم کارخانه داران قادر خواهند بود چرم ارزان تولید کنند و هم صنف کفاش میتواند باقیمتی مناسب نیاز خودرا تامین کرده محصولات بهتر و ارزانتری تهیه کند . ولی مادام که پوست سالم در داخل کشور ناچیزاست وآنچه‌هم که‌به دست می‌آید در اثر سهل انگاری و ندانم کاری اغلب سوراخ شده و «کاردمال» وآفت زده می‌باشد، بطوریکه بالاجبار حتی قسمت اعظم پوست خام مصرفی را باید از ممالک افریقائی وکشور های دیگر وارد کنیم چه انتظاری میتوان داشت که قضیه بنفع تولید کننده و یا مصرف کننده تمام بشود.

بار ها این نکات مورد بررسی قرار گرفته و اعلام شده است که قبل از هر اقدامی باید راه های اساسی و مطمئن برای تهیه پوست خام در داخل مملکت طی‌شود. باید دام را از ضایعات و حوادثی که‌منجر به زخمی شدن پوست میشود در امان نگهداشت . درامر پوست کنی‌دقت لازم رابکار برد و بالاخره برای نگهداری و حفاظت محصول چه در موقع «نمک‌سود» کردن ویاخشک کردن وهمچنین انبار نمودن از اصول متداول که بسیار ساده و اجرای آنها بدون کمترین اشکال میسر میباشد پیروی نمود.

برای رسیدن بهمین نتایج لازم بیادآوری است تا آنجا که بیاد میتوان داشت تاکنون مسئولین اجرائی راه های زیادی راپیش گرفته‌اندو اعتبارات فراوانی را صرف کرده‌اند ولی چون مانند بسیاری از اقدامات دیگر بدون برنامه و سیاست خاصی صورت گرفته همه باناکامی مواجه شده است . یکروز پاداش برای آنهائی که‌پوست را بدون ضایعه از بدن دام جدا میکنند در نظر گرفته میشود ، روز دیگر تنبیه و نقره‌داغ کردن افراد بی‌مبالات دراین میان مطرح میشود، گاهی کلاسهای درس‌وآموزش برای گروه مزبور تشکیل میگردد ،جایزه برای درجات مرغوب سالامبور و انواع دیگر پوست معین میگردد و زمانی هم باتشکیل انواع موسسات و مراکز مطالعاتی با قاطعیت تمام نوید داده میشود که در آینده بسیارنزدیک این بحرانها بکلی مرتفع شده و بهبود لازم در امر تولید پوست حاصل میگردد ! اما در همه حال چنین فعالیت‌هائی که همراه با اتلاف وقت وصرف اعتبارات میباشد درتارو پود بی اطلاعی هاو ندانم کاریها گرفتار می‌آید و هیچیک از تمهیدات مثمر ثمر واقع نمیشود.

دنباله دارد . .

آقای منصور روحانی وزیر کشاورزی در یک مصاحبه اختصاصی گفت :

تأمین مواد غذائی

یکی از هدفهای فوری برنامه پنجم است

سیاوش سیروس

کشت پائیزه‌و آماده‌کردن‌اراضی قابل کشت از هم‌اکنون شروع‌شده و در بسیاری از مناطق کشور که امکانات جوی مساعد بوده است آماده کردن زمین برای کشت پائیزمهیا وحتی دربعضی ازمناطق کشور بذرپاشی در اراضی قابل کشت نیز آغاز شده‌است. تدارک فوق مستقیما مربوط به اولین سال برنامه پنجم میشود بهمین جهت وزارت کشاورزی و منابع طبیعی از هم‌اکنون دست به اقدامات تازه‌ای زده است که هدف ازاین اقدامات در درجه اول افزایش تولید محصولات کشاورزی است و برای انجام این هدف همکاری‌های پردامنه‌ای بین دووزارتخانه تعاون وامورروستاها و کشاورزی و منابع طبیعی ازیک ماه قبل شروع شده است تا با بکارگرفتن همه امکانات برنامه افزایش تولید محصولات کشاورزی صد درصد صورت تحقق گیرد .

بدین جهت با شروع این‌برنامه‌ها مطالبی رابا آقای مهندس منصور روحانی وزیر کشاورزی و منابع طبیعی درمیان گذاشتیم و ایشان در یک مصاحبه اختصاصی در پاسخ هریک از سئوالات مطالبی درباره هدفها و خدمات وزارت کشاورزی و منابع‌طبیعی دربرنامه عمرانی پنجم بیان داشت .

اولین سئوال

در این مصاحبه‌وزیر کشاورزی و منابع طبیعی در مورد این سئوال که برای تامین احتیاجات غذائی اساسی کشور چه‌اقداماتی انجام گرفته است گفت :

برای تامین احتیاجات داخلی اخیرا برنامه کشت مفصل پنج ساله جهت هریک از محصولات غذائی اصلی تهیه شده است که از سال ۱۳۵۲ بمرحله اجراء گذاشته خواهد شد .

مهندس روحانی اضافه کرد که باید در این مرحله توجه داشت که زارعین کشور به زراعت سنتی عادت کرده‌اند و تغییر روش‌کشت وزرع و پیاده کردن سیستم‌های جدید کشت علاوه براینکه یکباره امکان‌پذیر نیست اصولا صحیح‌و منطقی بنظر نمیرسد ، روی این برنامه تنظیمی در وهله اول از طریق شرکتهای بزرگ کشت و صنعت ـ شرکتهای سهامی‌زراعی و شرکتهای تعاونی روستائی و بخش خصوصی بمرحله اجراء درمی‌آید .

وزیر کشاورزی و منابع طبیعی در پاسخ باین سئوال که برنامه کشت کدام محصولات کشاورزی تهیه شده است ، اظهار داشت:

با توجه بمطالبی که قبلا گفتم نه تنها از اراضی زیر سدها ، در جهت افزایش تولید استفاده میشود ، بلکه از طریق تجهیز هرچه بیشتر آبهای زیر زمینی علاوه بر بهره‌برداری از این‌قبیل منابع موجبات تامین احتیاجات داخلی کشور از نظر مواد اصلی غذائی فراهم خواهدشد و درحال حاضر نیز با اجرای طرحهای افزایش تولید محصولات عمده گندم ، پنبه ، علوفه ، چغندرقند، برنج وغیره گامهای موثری در تامین منظور برداشته شده و با تسهیلاتی که برای زارعین ازنظر «بذور اصلاح شده» کود، وام‌های نقدی ،فراهم شده ، افزایش تولید در واحد سطح‌در برخی‌از مزارع تامیزان ۷ تن برای ذرت و ۵ تن

منصور روحانی
وزیر کشاورزی‌ومنابع طبیعی

برای گندم و ۸ تن برای برنج‌دانه کوتاه نیز رسیده است .

وی اضافه کرد که با انجام این برنامه‌ها بدیهی است که در نتیجه اجرای برنامه کشت نظر نهائی که تامین احتیاجات مواد اصلی غذائی در داخل کشورباشد با توجه به بازده اقتصادی هر محصول تامین خواهد شد .

با توجه به محدودیت آب در کشور و ارتباط مستقیم اجرای برنامه های کشاورزی با میزان آب موجود در مملکت دارد ، از وزیر کشاورزی سئوال شد .که تامین آب مورد نیاز برای اجرای هدف افزایش تولید محصولات کشاورزی رل اصلی را بعهده دارد، آیا تصور نمی‌فرمائید که با باروری ابرها بتواند ، میزان محصول کشاورزی را درمناطق کشت دیم‌افزایش دهدودراین باره آیا طرح و برنامه خاصی تنظیم شده است ؟

وزیر کشاورزی و منابع طبیعی در پاسخ‌این سئوال اظهارداشت: طرحهای باروری ابرها که‌اخیرا بمورد اجراء گذارده شده است هنوز از مرحله تحقیق تجاوز نکرده است .وی اضافه کرد که در حال حاضرحدود دوسوم گندم وجو مملکت‌بصورت دیم کشت‌می‌شود و میزان‌تولید این دومحصول ارتباط مستقیم بامیزان توزیع بارندگی در طول سال دارد ، لذا کنترل این عامل طبیعی در حال حاضر امکان پذیر نبوده و باتوجه بشرایط اقلیمی اغلب مناطق‌کشور که دارای آب و هوای خشکسی‌ـ باشد تامین آب مورد نیاز زراعت دیم بعلت نوسان شدید بارندگی وعدم توزیع متناسب باران در فصول مختلف سال با مشکلاتی مواجه است‌که‌مستقیما درچگونگی میزان محصول تاثیر دارد .

مسئول وزارت کشاورزی ومنابع طبیعی اضافه کرد که باتوجه به همین عوامل و موجبات بوده‌است که در سالهای اخیر که دچار خشکسالی بودیم محصول‌دیم‌تقلیل فاحش داشته ، بطوریکه موجودی سیلو ها و انبار های کشور نیز نتوانست‌پاسخگو شودو احتیاجات مردم رابرآورد و در نتیجه باورود مقداری گندم وجو از خارج‌کشور مشکل کمبود نان بموقع برطرف شد و علاوه بر آن آذوقه دامهای کشور نیز تامین گردیده است و با این ترتیب از مرگ و میرتعداد زیادی دامها در سراسر کشور جلوگیری بعمل آمد .

از آقای وزیر سئوال میکنم که سال گذشته وضع محصول پنبه در دواستان مازندران و گیلان قابل توجه بوده است ، بطوریکه حدود یکسوم نسبت بسال قبل افزایش محصول داشته‌ایم ، بنابراین آیا برنامه‌ای خاص جهت افزایش سطح کشت پنبه خواهیم داشت‌یا خیر ؟

وزیر کشاورزی پاسخ داد در مورد افزایش سطح زیر کشت‌پنبه در استان مازندران بایستی اذعان داشت که‌بعلت‌ترقی قیمت‌بین‌المللی پنبه که سطح زیر کشت پنبه نسبت بسال قبل افزایش داشته ولی۲۵ تا۳۰درصدافزایش محصول‌امسال که نسبت بسال گذشته پیش‌بینی میشود معلول استفاده از بذور اصلاح شده ، کودشیمیائی ، نتایج تحقیقات کشاورزی طرح افزایش تولید پنبه بوده که بازده هکتار را ارتقاء داده است و از طرف دیگر عوامل جوی نیز در طول فصل بهار و اوائل تابستان کمک فراوان کرده است .

در اینجا وزیر کشاورزی ومنابع طبیعی‌توضیح داد که کشت پنبه از نظر زمان کاشت تعارضی با گندم ندارد و از این نظرنمیتوان رقیبی برای گندم بشمار آید ، بلکه برای زارع مازندرانی کشت برنج و پنبه مقرون بصرفه‌بوده و نفع حاصله نیز در مقام مقایسه بازراعت غلات‌بمراتب بیشتراست

اخبار اقتصادی جهان

غلات در بازار مشترک

* محصول غلات کشور های بازار مشترک درسال محصولی جاری‌بالغ بر ۷۶٫۳ میلیون تن گردید که‌حدود ۱۰در صدنسبت به متوسط تولید چندسال قبل افزایش نشان میدهد. میزان تولید گندم کشور های بازارمشترک حدود ۳۳٫۷ میلیون تن بود .

کاهش رشد کشاورزی کشور های‌درحال توسعه

*طبق گزارش سازمان خواربارو کشاورزی ،درسال گذشته میزان تولیدات موادغذائی درکشور های در حال توسعه کمتر از هدف پیش‌بینی شده‌بود . در حالی که کشور های‌توسعه یافته دارای مازاد بودند گرچه میزان تولیدات کشاورزی جهان درسال گذشته حدود سه در صدافزایش یافت‌ولی این‌افزایش در کشور های در حال‌توسعه حدود یك یا دو در صدبود . طبق گزارش مزبور حدود ۳۰۰ تا۵۰۰میلیون‌نفراز جمعیت کشور های در حال توسعه‌با کمبود پروتئین و کالری‌کافی روبرو هستند . درامریکاو کانادارشد تولید موادغذائی ۸در صدبود که‌ازسال۱۹۵۸ تاکنون بیسابقه است . در اروپای غربی‌این رشد حدود ۶در صد ، در خاورنزدیك سه‌در صد و درخاوردور یك یادو در صدبوده‌است . درامریکای لاتین نیز تولید مواد غذائی حدود یك درصدکاهش نشان داد . میزان‌تولیدات کشاورزی درافریقا حدود ٤در صد افزایش‌یافت .سطح تولیدات کشاورزی در ایران ، افغانستان و عراق‌بعلت خشکسالی درسطح ۱۹۷۰بود . تولیدات کشاورزی‌اسرائیل حدودچهار در صد بیشتربود . در خاتمه گزارش مزبور خاطرنشان شده‌است که افزایش تولیدات کشاورزی‌همراه باافزایش قیمت موادغذائی بوده‌است .

افزایش درآمد کارگران ژاپن

*اداره مالیات ژاپن گزارش داد که حد متوسط درآمدیك کارگر شرکت‌ژاپنی درسال گذشته حدود ۳٫۵۳۰ دلاربوده‌است که ۱۲٫۵ در صد نسبت به سال ماقبل افزایش نشان میدهد. میزان حقوق کارمندان‌بانك هاوشرکت های بیمه در بالاترین سطح‌قرار داشت‌وبالغ بر۴٫۲۶۰دلارگردید سطح درآمد کارگران صنایع‌نساجی پائین‌ترین میزان یعنی ۲٫۸۰۰دلاربود.

اخبار اقتصادی شهرستان

کود شیمیائی برای کشت علوفه

کود شیمیائی مورد نیاز طرح افزایش‌تولید علوفه در سال زراعی ۵۰ـ۵۱ در اختیار کشاورزان قرار داده شد .

وزارت کشاورزی و منابع طبیعی اعلام کرد که مقدار ۱۳۷ تن اوره و ۲۵۷ تن فسفات و آمونیوم در اختیار تولید کنندگان علوفه قرار داده است واین کود در مناطق فرمانداریکل سمنان‌ـ استان ساحلی ـاستان اصفهان و سیستان و بلوچستان توزیع گردیده است.

علاوه براین، برای افزایش تولید گندم‌در مغان و مازندران ـ آذربایجان غربی‌ـ قزوین و فسا نیز مقادیر معتنابهی کود شیمیائی توزیع شده است . طبق آمار وزارت کشاورزی تاکنون ۷۳۰۹تن اوره و ۵۹۱ تن فسفات و آمونیوم به مسئولین طرح های افزایش تولید تحویل شده است .

اعتبار برای استاندارد کشمش

معادل پنج میلیون و هفتصد هزار ریال دراختیار کارشناسان‌خشکباراداره استاندارد قرار گرفت تاباهمکاری سپاهیان ترویج در روستاهای خراسان بمصرف برسد و وسائل لازم نیز در اختیار کشاورزان قرار گیرد .

همچنین معادل چهار میلیون ریال روغن استرالیائی و «کربنات‌پتاسیم» و سایر لوازم مورد نیاز باغداران جهت تهیه و خشک کردن کشمش بروش جدید ، در اختیار باغداران قرار خواهد گرفت و باغداران‌در کلاسهای آموزشی و عملی بانحوه تولید کشمش استاندارد شده آشنا خواهند شد.

خبرنگار مادر شیروان که با چند تن از صاحبان کارخانه های تهیه و تولید کشمش گفتگو کرده است مینویسد :یکی‌از صاحبان کارخانه ها در مورد وضع کشمش ایران دربازار های بین‌المللی گفت «کشمش تهیه شده ایران باروش جدید استاندارد در بازار های بین‌المللی خریداران فراوان‌دارد و بجهت مرغوبیت آن، در تهیه کیک و شیرینی مورد استفاده قرار میگیرد» .

درمنطقه شیروان سالیانه حدود شش‌هزار تن کشمش صادراتی تولید میشود وقیمت آن پانزده در صد نسبت به سالهای گذشته (باتوجه به مرغوبیت آن) افزایش یافته است.

بقرار اطلاع در سال جاری اضافه‌درآمد باغداران منطقه شیروان از طریق صدور کشمش استاندارد مبلغی معادل یک میلیون و سیصد و پنجاه هزار ریال میباشد .

فروشگاه تاسو TASSO

نماینده انحصاری

۱ـ دیگهای حرارت مرکزی تاسو

۲ـ پمپ سیرکولاسیون بل اندگاست

۳ـ مشعل اتوماتیک اترو

AERO

مطمئن‌ترین لوازم حرارت مرکزی درایران

تخت جمشید ـ چهارراه روزبهت ـ شماره ۴۲۳ تلفن ۲۸ تا ۸۳۶۳۲۶

دفتر مرکزی: شرکت صنایع حرارتی بلوار الیزابت شماره ۱۶۶

شرکت پس‌انداز و وام مسکن

وام مسکن

۱۵ ساله ـ بدون مدت

انتظار تا ۷۰٪ ارزش گروگان

حداکثر ۱٫۰۰۰٫۰۰۰ ریال

فقط در شرکت پس‌انداز و وام مسکن

کورش بزرگ

نشانی : خیابان شاهرضا بین ایرانشهر و فرصت شماره ۳۹۶

تلفن مستقیم : ۸۳۱۵۱۴

آگهی مناقصه شماره ۵۱/۱۷۹۷و۱۷۹۶

راه‌آهن دولتی ایران چهار قلم افزارآلات از قبیل‌جعبه حدیده. تیغه اره مختلف و چهار دستگاه ماشین افزار ازقبیل ماشین‌برز . صفحه‌تراش . آهن‌بر . ماشین تراش مورد نیاز را برطبق مشخصات وشرایط مربوطه از محل طرح آموزش سازمان برنامه .

از طریق مناقصه تحویل تهران انبار مرکزی ریلگذاری خریداری مینماید.

داوطلبان شرکت در مناقصه میتوانند در ساعت اداری جهت دریافت اسناد مناقصه باداره کل کارپردازی مراجعه فرمایند شرکت کنندگان در مناقصه باید مبلغ ۱۰۰۰۰ ریال برای مناقصه۱۷۹۶ و سه هزار ریال برای ۱۷۹۷و۵۱ بعنوان سپرده شرکت در مناقصه به صندوق راه آهن پرداخت و رسید صندوق یا معادل همان مبلغ ضمانت نامه بانکی صادر یکی از بانکهای مجاز ایران که لااقل یکماه اعتباردانشته باشد بضمیمه پیشنهاد خود تا ساعت ۹ صبح روز ۵۱و۸٫۲۵ در صندوق پشنهادها واقع در اداره کارپردازی بیاندازند . پیشنهادهای واصله ساعت ده مزبور بازوقرائت خواهد شد . حضور پیشنهاد دهندگان یا نمایندگان مجاز آنها در جلسه مناقصه آزاد است و راه آهن در رد و یا قبول هر یک یا تمام پیشنهادها مادامیکه قرارداد مبادله‌شده‌است است جزا وکلا مختار میباشد.به پیشنهاد فاقد سپرده ومشروط و مبهم و پیشنهادیکه بعد از موعد مقرر برسد ترتیب اثر داده نخواهد شد سپرده برنده اول و نفر دوم مناقصه نگهداری و در صورت استنکاف از انجام معامله بدون تشریفات بنفع راه آهن ضبط خواهد شد . مالیات متعلقه و هرگونه عوارض دیگر بعهده برنده مناقصه میباشد م‌الف۸۹۹۹

راه آهن‌دولتی ایران

آگهی

پیرو آگهی مورخ ۱۹ـ۵۱ بدین‌وسیله به‌شرکت کنندگان در آزمایش ورودی آموزشگاه افسری ژاندارمری که جزء۲۰۰ نفر رزرو تعیین شده‌اند ابلاغ میگردد جهت انجام آزمایشات پزشکی بادردست داشتن مدارك خواسته شده از تاریخ۲۵ـ۵۱و۶ به‌آموزشگاه افسری واقع‌در ونك مراجعه نمایند .م‌الف۹۲۴۱

آ ـ ۴۳۲۳۴

تجدید آگهی مزایده

شرکت تعاونی تهیه وپخش گوشت گاووگوساله تهران و حومه کلیه روده گاوو گوساله محصول کشتار روزانه خودرا (دم کارد) از تاریخ یکم مهرماه ۵۱ لغایت سی‌ویکم شهریورماه ۵۲ باشرایط زیر بفروش میرساند.

۱ـ پیشنهاد دهندگان بایستی در موقع تسلیم پیشنهاد مبلغ پنجاه هزار ریال بحساب شماره ۸۰۰ شرکت در بانك‌اعتبارات تعاونی توزیع شعبه کشتارگاه پرداخت و رسید آنرا پیوست پیشنهاد خود بدفتر شرکت واقع در (دروازه شمیران‌خیابان هدایت) تسلیم و چنانچه پس از اصابت مزایده از انعقاد قرارداد امتناع نمودند مبلغ سپرده بسود شرکت ضبط خواهد شد.

۲ـ پیشنهاد دهندگان بایستی با مراجعه بدفتر شرکت و اخذ شرایط آگهی مزایده پیشنهاد خودرا از تاریخ انتشار این آگهی تاساعت ۵بعداز ظهر روز ۵۱و۶٫۲۹ لاك‌ومهر شده به دفتر شرکت تسلیم نمایند.

۳ـ پیشنهاد رسیده در ساعت ۵ بعداز ظهر روز ۵۱و۶٫۲۹ در محل شرکت بازو قرائت خواهدشد حضور پیشنهاد دهندگان در جلسه مزایده آزاد خواهدبود وشرکت در ردویا قبول یك یا کلیه پیشنهادات مختار است.

مدیر عامل ـ قدرت‌اله باقری

آ ـ ۴۳۰۵۴

رنك زیراکس

پیشرفته ترین ماشینهای نسخه برداری جهان

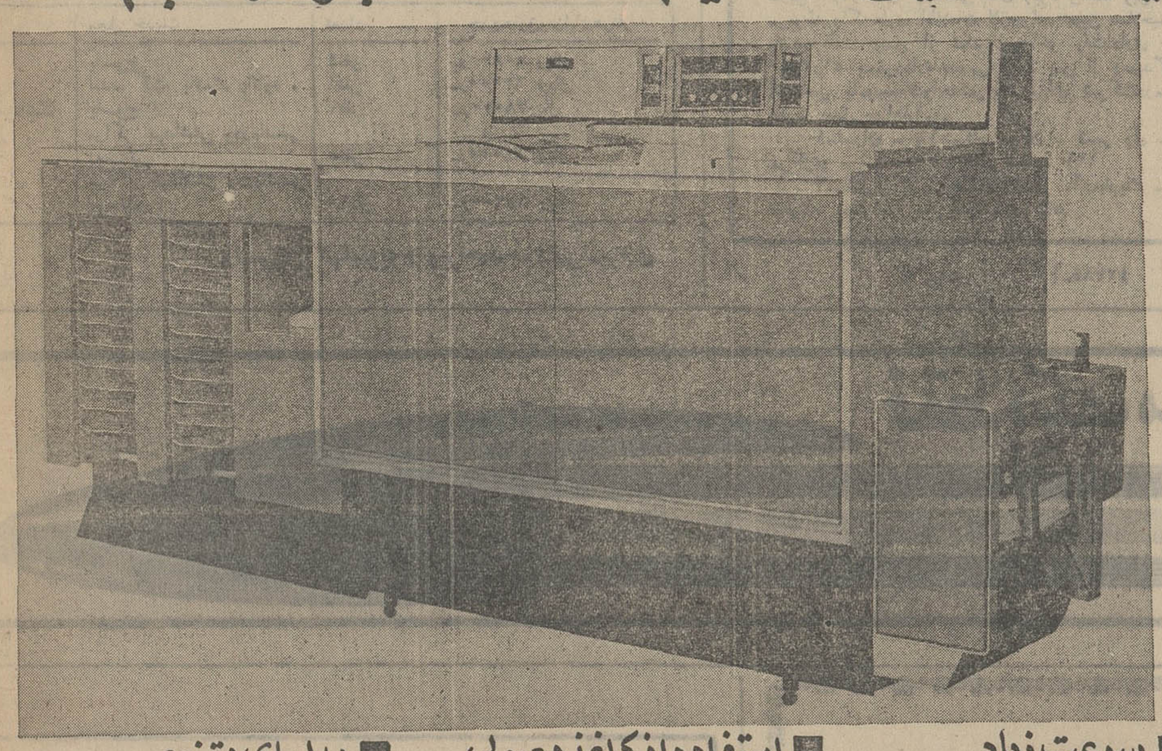

■ سرعت زیاد
تایك نسخه در هر ثانیه

■ کپی های تمیز و خشك
بدون احتیاج به مواد شیمیائی

■ کپیه برداری مستقیم از مدارك
بدون احتیاج به نگاتیف

■ استفاده از کاغذ معمولی
بدون احتیاج به کاغذ مخصوص

■ کار با کیفیت عالی
هیچ ماشین دیگری نسخه هائی باین تمیزی تهیه نمیکند

■ طرز کار آسان
تنها کافیست تعداد نسخه های مورد نیاز را مشخص کنید و یك دکمه را فشار دهید

■ مدلهای متنوع
سه دستگاه مختلف بتناسب میزان کار

■ عدم احتیاج به سرمایه گذاری
شما این ماشین را اجاره میکنید وقتی مقدار کار شما تغییر کرد ما نیز نوع ماشین شما را عوض میکنیم

بایك تلفن نماینده ما را بحضور خود بخواهید، نماینده ما نیازمندی های شما را به رایگان تخمین خواهد زد.

تهران ۸۲۹۵۱۶-۸ اهواز ۵۲۷۵/۵۳۰۵

RANK XEROX

رنك زیراکس (ایران) خیابان ایرانشهر ـ خیابان کامیار ـ شماره ۱۷ اهواز : هتل اهواز .

ساندوز لیمیتد مقیم بال‌در سوئیس صاحب اختراع راجع به «ترکیبات و مواد و طریقه‌تهیه آنها» که‌درایران تحت شماره ۶۹۷۹ به ثبت رسیده است اجازه بهره برداری از اختراع مزبور راباشخاص ذینفع عرضه مینماید . برای کسب اطلاع بیشتر بدفتر حقوقی ر. آقابابیان و همکاران خیابان شاه کوچه نوبهار شماره ۱۸ مراجعه شود .

آ ـ ۴۳۰۴۴

اسنام‌پروژتی مقیم میلان‌درایتالیا صاحب‌اختراع راجع به « طریقه بدست آوردن اوره های حاوی بیورت قلیل » که درایران تحت شماره ۷۰۸۲ به‌ثبت رسیده است اجازه بهره برداری از اختراع مزبور راباشخاص ذینفع عرضه مینماید . برای کسب اطلاع بیشتر بدفتر حقوقی ر. آقابابیان و همکاران خیابان شاه کوچه نوبهار شماره ۱۸ مراجعه شود .

آ ـ ۴۳۰۴۶

ساندوز لیمیتد مقیم بال‌در سوئیس صاحب اختراع راجع به «مشتقات ایندونو پیریدین و طریقه تهیه آنها » که‌در ایران‌تحت شماره ۶۹۸۲ به ثبت رسیده است اجازه بهره برداری از اختراع مزبور را باشخاص ذینفع عرضه مینماید . برای کسب اطلاع بیشتر بدفتر حقوقی ر. آقابابیان و همکاران خیابان شاه کوچه نوبهار شماره ۱۸ مراجعه شود .

آ ـ ۴۳۰۴۸

اطلاعیه اتحادیه فروشندگان و سازندگان جواهر ، طلا ، ساعت ، نقره

نظر باین‌که اشتغال بمشاغل وابسته به اتحادیه و تاسیس و تغییر محل کسب مشروط بموافقت و کسب‌اجازه این‌اتحادیه وانجام تشریفات لازم میباشد لذا بدین وسیله به‌اطلاع علاقمندان اشتغال بمشاغل اتحادیه میرساند قبل از جلب موافقت وتحصیل اجازه اتحادیه از تاسیس و تغییر محل کسب خودداری فرمایند بدیهی است در صورت عدم توجه بتذکر فوق اتحادیه از ادامه کسب متخلفین ممانعت نموده و در قبال زیانهای وارده از قبول مسئولیت معذور خواهد بود . ضمنا کلیه اعضاء اتحادیه باید هرچه زودتر برای اخذ کارت عضویت بامدارك لازم به اتحادیه مراجعه فرمایند.

رئیس اتحادیه ـ صمدرضوان

آ ـ ۴۳۰۶۶

اطلاعیه مرکز آزمون‌شناسی

اسامی قبولشدگان و ذخیره‌های مسابقه ورودی آموزشگاه فنی آزمایشگاهی وزارت بهداری

پذیرفته شدگان آموزشگاه فنی آزمایشگاهی وزارت بهداری که اسامی آنان ذیلا درج میگردد از تاریخ ۲۶ر۶ر۵۱ لغایت ۲۹ر۶ر۵۱ ودر صورت لزوم افراد ذخیره در تاریخ ۱ و ۲ مهر ماه برای ثبت نام به بهداری استان آموزشگاه فنی آزمایشگاهی مراجعه نمایند.

قبول شدگان مرکز آموزشی اصفهان

شماره داوطلب	نام خانوادگی ونام	شماره شناسنامه	مجموع نمرات
۳۲۰۲۱	جلالی کوشکی حسینعلی	۵۶۲	۳۲۰۷
۳۲۰۵۳	شریفی بلمیری غلامعباس	۰۱۵	۳۱۴۳
۳۲۰۳۵	مدنی سید علاءالدین	۰۲۷	۳۰۵۴
۳۲۰۴۵	سلطانی‌پور حسین	۹۸۷	۲۹۸۴
۳۲۰۶۱	عابدی مدیسه اکبر	۰۲۶	۲۹۷۸
۳۲۰۳۱	افروغه غلامرضا	۱۲۲۹	۲۹۷۷
۳۲۰۰۰	عسگری انارکی محمد	۰۶۳	۲۹۶۲
۳۱۶۱۴	اقتداری عیسی آبادی احمد	۹۸۰	۲۹۱۰
۳۱۳۵۱	خورشیدی محمد تقی	۲۵۴	۲۹۰۵
۳۱۳۳۱	کوهی حبیبی دهکردی اسفندیار	۰۴۷	۲۹۰۴
۳۱۳۹۶	مرادمند خرزوقی عبدالعلی	۰۵۸	۲۸۹۰
۳۱۲۹۵	گواهی فضل‌الله	۱۲۸	۲۸۵۸
۳۱۷۵۹	اختری نادرمبانو	۱۹۵	۲۸۵۰
۳۲۰۵۶	عباسی حسن آبادی محمد	۱۱۴	۲۸۴۶
۳۲۰۶۹	باغبان محمدرضا	۰۱۳	۲۸۴۶
۳۲۰۴۲	مطلق محمد اسماعیل	۰۵۹	۲۸۴۱
۳۱۲۲۹	خورسندی غلامرضا	۰۰۳	۲۸۱۰
۳۲۰۷۶	خدام فینی ماشاءالله	۰۵۴	۲۷۹۹
۳۱۵۷۲	هدامی افتخارالسادات	۳۸۸۱۶	۲۷۸۲
۳۱۲۸۵	خیاط مقدس احمد	۰۴۷	۲۷۷۹

ذخیره های مرکز آموزشی اصفهان

۳۱۶۸۹	فاتحی بروجنی شهین	۰۰۳	۲۷۷۳
۳۱۳۱۰	قاسم‌پور دهکردی محمدرضا	۶۱۵	۲۷۶۸
۳۱۸۳۳	صارمی محمد	۱۴۹	۲۷۵۲
۳۱۶۶۸	نادری دریاغشاهی غلامعلی	۰۰۱	۲۷۳۷
۳۲۰۳۴	مکریانپور محمدحسن	۱۱۶۵	۲۷۳۷
۳۱۳۱۸	قاسمی دهکردی محمد	۰۵۶	۲۷۳۲
۳۱۸۳۱	غفاری دهکردی رضا	۱۹۱	۲۷۳۰
۳۱۸۲۹	استقلالیان محمدحسن	۷۱۲	۲۷۲۴
۳۱۲۸۶	اشکالی علی	۴۸۴	۲۷۰۶
۳۲۰۵۵	رسولی‌زواره عباس	۰۰۱	۲۷۰۴
۳۲۰۳۸	میرصالحیان مهدی	۴۹۸۶۹	۲۶۸۲
۳۲۰۸۷	آهنچی مرتضی	۴۲۵۰۲	۲۶۷۸
۳۱۶۴۹	جانقربانیان پوده علیرضا	۰۳۵	۲۶۷۱
۳۱۸۰۰	علیزاده علی‌آبادی حسین	۰۰۱	۲۶۵۷
۳۱۶۶۳	جعفریان صدیق نعمت‌الله	۰۱۳	۲۶۵۴
۳۱۷۴۹	ترکی حسین	۴۰۰۷۵	۲۶۱۷

قبولشدگان مرکز آموزشی بابل

۳۲۰۳۳	شعبانیان لطفعلی	۰۰۵	۳۲۱۷
۳۱۴۷۲	اترانی‌زویا	۱۷۳	۳۰۶۸
۳۱۲۵۷	عروجی احمد	۶۳۵	۲۹۸۷
۳۱۴۷۴	ضیابخش‌طبری‌فاطمه شهیره‌بهمهرار	۷۵۸	۲۹۱۹
۳۱۷۴۴	عبدالهی سیدعلی‌گدا	۴۳۲	۲۹۰۷
۳۱۷۷۹	راستیان تهرانی عباسعلی	۵۹۷	۲۸۹۱
۳۱۴۹۳	نعیمی نظام‌آباد عبدالله	۰۴۵	۲۸۸۹
۳۱۶۹۲	موسوی شمسیه	۲۷۹	۲۸۸۶
۳۱۵۹۲	پورجبار نسرین	۱۶۸۲	۲۸۸۲
۳۱۲۹۷	نوروزی علیرضا	۴۸۱	۲۸۶۰
۳۱۲۱۲	خورده‌هی سید خلیل	۱۵۰	۲۸۳۷
۳۱۳۳۸	اسدی دویران حسین	۲۹۷	۲۸۳۰
۳۱۶۷۹	افضلیان‌امیر	۲۳۶۰۹	۲۸۲۸
۳۱۸۴۴	رحیمی واسکسی مصطفی	۳۶۱	۲۸۲۶
۳۱۵۰۹	علیزاده سهراب	۵۶۸	۲۸۱۷
۳۱۲۷۷	کیانی محمدجعفر	۰۲۰	۲۸۰۴
۳۱۴۹۷	گوهری سید جعفر	۶۵۶	۲۷۴۹
۳۱۳۳۷	نامدار ملایری علیرضا	۴۷۲	۲۷۳۵
۳۱۴۱۸	ملیجی قربان	۰۱۱	۲۷۲۷
۳۱۲۴۹	یعقوبی فرد حسن	۲۱۸	۲۷۲۴

ذخیره های مرکز آموزشی بابل

۳۱۸۴۳	دلدار عبدالملکی قربانعلی	۹۲۷	۲۷۲۲
۳۱۵۵۱	ضیابخش طبری فرشته	۰۰۳	۲۷۰۵
۳۱۸۴۵	کشاورزیان محمود	۴۲۵	۲۷۰۱
۳۱۳۸۶	پورعبدلی‌دهنده موسی	۰۰۶	۲۷۰۰
۳۱۸۸۵	کریمی خوزان جلیل	۶۴۲	۲۶۸۰
۳۱۵۳۱	قاسمی بابلی علینقی	۰۸۳	۲۶۶۱
۳۱۶۰۷	رحمتیان مهرانه	۰۱۱	۲۶۶۰
۳۱۸۰۱	خدایرست سهراب	۱۲۶	۲۶۵۰
۳۲۰۲۲	علی‌پورتهمتن‌کلا علی‌اصغر	۱۲۲	۲۶۳۷
۳۱۵۳۲	مقدسی عبدالملکی مرتضی	۹۷۴	۲۶۱۵
۳۱۲۹۶	خزین عظیم	۰۲۷	۲۶۰۵
۳۱۸۸۴	چارکچیان فریدون	۲۵۷	۲۵۸۱
۳۲۰۱۱	ینق‌محمدطواق	۲۹۰۲	۲۵۷۱
۳۱۹۳۹	مومنی زاهکلانی علی	۰۰۹	۲۵۶۶
۳۱۷۸۷	حسین‌زاده مالکی محمدرضا	۱۱۲	۲۵۶۵
۳۱۳۴۷	توماج‌پور عبدالله	۱۱۷	۲۵۶۴
۳۱۵۹۷	داعی بهروز	۱۶۷	۲۵۵۳
۳۱۳۵۸	تابان نصرالله	۰۲۶	۲۵۳۰
۳۱۸۰۲	پروانه‌دار اسدالهی سیدعبدالله	۳۶۰۶۲	۲۵۳۰
۳۲۰۸۶	سجادی سید حسن	۱۱۴	۲۴۶۴

ذخیره های مرکز آموزشی تبریز

۳۱۳۷۲	رسائی احمد	۴۰۸۴۷	۳۳۹۱
۳۱۵۳۴	علی لطیف	۹۴۴	۳۱۰۴
۳۱۲۷۳	قدیمی نصیری محمدابراهیم	۴۸۱	۳۰۶۵
۳۱۸۳۲	یاوری ایرج	۰۵۳	۳۰۳۹
۳۱۵۹۱	آذرنگی داود	۷۴۹	۳۰۲۴
۳۱۸۷۱	عطاری‌حسین‌پور محمدصادق	۵۷۳۸۷	۲۹۷۷
۳۱۳۶۶	پسران حاجی‌عباس یونس	۱۶۹	۲۹۴۸
۳۱۳۶۷	شب‌آهنگ منوچهر	۰۸۸	۲۹۱۰
۳۱۳۷۰	منصفیه حسین	۸۹۴	۲۹۰۱
۳۲۰۸۳	امامی تبریزی صادق	۳۰۰	۲۸۹۳
۳۱۸۷۶	شهنازی منصوری رسول	۱۱۷۹	۲۸۴۹
۳۱۴۹۸	عابدین‌پورصحفی منصوره	۱۸۰۷	۲۸۳۴
۳۱۳۶۹	علائی محمدباقر	۲۲۰۰	۲۸۱۹
۳۱۴۵۰	فتح‌العلومی حبیب‌اله	۰۴۷	۲۷۷۷
۳۱۳۸۰	انشار راد یعقوب	۲۹۲	۲۷۶۴

ذخیر های مرکز آموزشی تبریز

۳۱۸۷۳	محمودی‌شیخ‌سرمست محمدرضا	۴۱۵۹۷	۲۷۰۹
۳۱۲۳۲	اسماعیلی‌کاوکانی مجید	۴۹۶۶	۲۶۵۷
۳۱۰۷۱	طوافزاده‌حقی سیدمحمدرضا	۴۳۷	۲۶۳۶
۳۱۳۵۹	سیدابراهیم‌نژاد میرعلی‌اکبر	۶۶۱	۲۵۹۱
۳۱۳۷۶	سلطان احمدی کریم	۱۰۱۹	۲۵۹۰
۳۱۴۲۴	ثقفی‌بادکوبه‌جی رقیه	۱۱۲۶	۲۵۸۱
۳۱۸۷۴	انوری غلامحسین	۱۰۹	۲۵۸۱
۳۱۷۷۶	جان‌بی‌جان حسن	۲۱۶	۲۴۷۶

قبول شدگان مرکز آموزشی تهران

۳۱۹۱۵	شاهرخ مهرداد	۳۰۰۳	۳۳۸۵
۳۱۷۲۷	خوشبین فریبرز	۵۸۷	۳۲۸۱
۳۲۰۸۴	خوارزمی لیدا	۰۷۰	۳۲۳۳
۳۱۹۶۸	انجیلیان مسیحی سروژ	۹۲۵۳۲	۳۲۱۸
۳۱۹۶۶	حمیدیان حمید	۱۴۴۱	۳۱۹۴
۳۱۲۲۸	صدریه سیدوحیدالدین	۱۱۸۷	۳۱۱۰
۳۱۴۵۷	زندی‌پژوه سیما	۱۷۱۴	۳۰۷۳
۳۱۸۵۰	جبلی‌نژاد کرمانی سلمان	۴۸۸	۳۰۶۷
۳۱۷۲۵	سفیدبخت مرتضی	۳۵۳	۳۰۴۵
۳۱۹۶۲	هادی محمدباقر	۰۲۲	۳۰۲۵
۳۱۹۸۱	یاسمنی ماسوله قاسم	۳۵۹	۳۰۲۵
۳۱۹۵۷	خسرویان هرایر	۲۵۷	۳۰۲۴
۳۱۷۲۶	فلاح‌زاده علی‌اصغر	۱۱۱۲	۳۰۱۸
۳۱۸۳۵	رضاپناه محمدرضا	۴۱۷۸۴	۳۰۱۳
۳۱۵۴۲	فروغان اسماعیل	۲۵۲۱	۲۹۹۴
۳۱۸۰۹	علوی سعید	۲۷۳	۲۹۸۵
۳۱۲۸۷	افتخاری محمدحسین	۳۶۷	۲۹۷۸
۳۱۴۳۶	ملکوتی فائزه	۲۰۸	۲۹۶۸
۳۱۴۵۸	حسینی‌ورکه‌سران	۴۰۱	۲۹۶۴
۳۱۷۰۱	هجری محمد	۴۲۸۱۶	۲۹۶۳
۳۱۷۳۲	کاظمی احمد	۲۹۰	۲۹۴۲
۳۱۲۷۹	نبوی‌زاده حمید	۸۳۵	۲۹۴۱
۳۲۰۶۷	امیدی محمدناصر	۸۰۰	۲۹۳۸
۳۱۵۶۵	درجانی علی	۰۱۸	۲۹۳۶
۳۱۸۳۸	اسماعیلی اروجعلی	۰۳۶	۲۹۲۳
۳۱۹۱۰	کمانی‌کما موسی	۷۳۸	۲۹۱۷
۳۱۵۵۰	خاکی علی‌اصغر	۱۰۱۲	۲۹۱۵
۳۱۸۴۰	ابراهیم‌زاده طاران اکبر	۰۰۹	۲۹۱۱
۳۱۹۹۰	صفرپناه خرشتمی ستار	۰۰۲	۲۹۱۰
۳۱۷۹۶	قلیچ‌خانی شاپور	۱۶۶۸	۲۹۰۸
۳۱۲۲۲	شریعتمدار سیدمحمود	۲۴۰۶۱	۲۹۰۳
۳۱۴۰۹	امیرحسینی ابوالقاسم	۲۹۴۶	۲۸۹۹
۳۱۶۶۰	امین‌زاده محمدرضا	۲۸۱	۲۸۹۱
۳۱۲۴۵	خطیبی‌نیا عبدالحسین	۰۳۰	۲۸۸۸
۳۱۲۲۴	رضائی فاطمه	۱۲۴۰	۲۸۸۲
۳۱۳۵۲	اسدی زارع محمدعلی	۷۵۱۸۸	۲۸۷۶
۳۲۰۰۸	فتح‌نژاد فرزانه	۱۶۷	۲۸۶۸
۳۱۹۸۰	حیدری‌همدانی محمدجواد	۴۶۹	۲۷۶۷
۳۱۲۷۰	هاشمی محمود	۰۰۱	۲۸۶۴
۳۱۵۳۸	رحیمخانی هرموشی محمد	۰۶۸	۲۸۶۲
۳۱۳۶۱	رهروی منوچهر	۰۹۰	۲۸۵۷
۳۱۵۷۸	هاشمی تفرشی شهره	۲۱۵	۲۸۴۳
۳۱۹۱۶	پرخاشخور شهسوار	۱۸۰۳	۲۸۴۰
۳۱۷۳۳	حاجیها ماشاله	۱۹۰	۲۸۳۵
۳۱۵۳۳	حسنی عبدالرحمن	۲۹۷	۲۸۱۹
۳۱۹۷۷	احمدی قاسمعلی	۸۰۴	۲۸۰۵
۳۱۹۷۱	فرخی محمد	۰۲۲	۲۸۰۳
۳۱۴۳۳	زارع صدرآبادی کاظم	۴۲۸۰۶	۲۸۰۲
۳۱۵۴۵	شیرزادی کرمخدا	۰۱۴	۲۷۹۹
۳۲۰۷۵	شاه‌حسینی‌نوری سیدحسین	۸۷۸	۲۷۹۸

ذخیره های مرکز آموزشی تهران

۳۱۵۵۷	شاکر اردکانی علی	۰۰۱	۲۷۹۰
۳۱۹۷۳	محب‌علی‌زاده امامچای‌حسین	۰۱۱	۲۷۸۲
۳۱۹۱۲	داوری خسرو	۲۰۹	۲۷۷۹
۳۱۷۶۵	یوسفی بندبونی محمود	۰۰۴	۲۷۷۷
۳۱۸۹۳	حسین‌پور قصاب محمدعلی	۳۴۲۱	۲۷۷۷
۳۱۲۸۰	اصیل مهناز	۹۰۵۱	۲۷۷۵
۳۱۷۲۰	اسحقی مرتضی	۲۳۴۰	۲۷۷۵
۳۱۴۵۲	امیریان روح‌اله	۲۲۶۴	۲۷۷۴
۳۱۹۵۱	شرافت سیدعلی	۰۵۴	۲۷۷۴
۳۱۹۸۸	رهسپار سرتیپی‌احمد	۲۷۸	۲۷۶۷
۳۱۷۱۹	اکبری خسرو	۸۱۶	۲۷۶۶
۳۲۰۶۳	نصیری دافچایی محمدرضا	۰۰۵	۲۷۶۳
۳۲۰۲۵	افخمی اردکانی علی	۰۴۲	۲۷۶۰
۳۱۴۰۵	نخسنین محمدرضا	۷۵۴	۲۷۵۶
۳۱۶۹۹	باقرپورزارچی‌اکبر	۰۳۴	۲۷۵۶
۳۱۷۸۲	سلحشور محمود	۴۸۸۵	۲۷۵۴
۳۱۶۶۹	شادبختی غلامرضا	۱۱۸۸	۲۷۵۲
۳۱۵۵۸	بهجت‌پورفریده	۱۱۷۰	۲۷۴۹
۳۱۴۵۱	ثابتی ذبیح‌اله	۲۶۴	۲۷۴۵
۳۲۰۲۳	شعبانی‌اردکانی‌رضا	۲۸۹	۲۷۴۳
۳۱۲۹۰	سعیدی‌جمیل	۰۰۲	۲۷۳۷
۳۱۹۶۱	جلالی پرویز	۳۱۵	۲۷۳۳
۳۱۹۷۹	کجباف‌واله صدباقر	۳۴۱۲	۲۷۲۹
۳۱۷۷۰	غفوریان محمد	۰۰۷	۲۷۲۸
۳۱۹۰۵	نعمت‌آبادی عباس	۱۷۴	۲۷۱۶

ذخیره های مرکز آموزشی تهران

۳۱۲۶۵	افروزیان گیتی	۱۱۸۶	۲۷۱۴
۳۱۸۰۷	شکوهی‌علی	۰۷۱	۲۷۱۴
۳۱۲۲۵	سرابی سیدحبیب	۱۰۰	۲۷۱۳
۳۱۵۸۹	کبیری ایمانیان‌فردمهدی	۱۵۴۶	۲۷۱۳
۳۱۸۹۱	مطیعی‌محمدصادق	۱۹۵	۲۷۱۲
۳۱۸۱۸	اردستانی رستمی‌علی‌اصغر	۱۶۶۳	۲۶۹۶
۳۲۰۶۴	الوش‌احمد	۵۳۰۵۰	۲۶۷۴
۳۱۹۰۷	قناعی میاندوآب‌علاالدین	۹۲۴	۲۶۷۳
۳۱۵۱۲	رحمانیان شهناز	۱۲۲۵	۲۶۶۸
۳۱۵۱۶	اخلاقی‌مهوش	۲۴۴۶	۲۶۴۷
۳۱۴۳۱	امیری‌تراب‌اباد‌عزیزاله	۱۱۱	۲۶۴۶
۳۱۲۵۴	فرهی منیژه	۲۳۳	۲۶۳۲
۳۱۹۹۴	واعظی محسن	۱۹۹۷	۲۶۰۹
۳۱۲۳۶	میناسیان ماری	۱۴۲۴	۲۵۸۸
۳۱۵۹۶	کانطوری‌زهرا	۶۹۱	۲۵۷۲

قبول شدگان مرکز آموزشی شیراز

۳۱۹۲۳	بردبارحسین	۰۱۸	۳۱۹۹
۳۲۰۷۷	حسامی‌شهریار	۳۲۸	۲۹۸۱
۳۱۶۶۲	فرصتی جواد	۱۲۲۳	۲۹۲۹
۳۱۶۲۵	ترابی‌جهرمی‌محمد	۳۶۱	۲۹۲۰
۳۱۸۶۴	شعفکمال	۱۱۹۰	۲۸۸۳
۳۱۸۶۸	خسروی‌بابا‌انارکی عبدالمحمد	۸۱۷	۲۸۵۳
۳۱۴۸۳	شجاعیان بیژن	۲۶۷	۲۸۱۷
۳۱۲۹۴	رادعبدالحسین	۵۷۲	۲۷۸۵
۳۱۳۳۳	زمانی عبدالرسول	۰۹۰	۲۷۸۴
۳۱۵۲۹	ساریخانی احمد	۲۰۱۹	۲۷۷۸
۳۱۸۶۵	جانقربان عبدالرضا	۷۶۸	۲۷۷۰
۳۱۶۲۴	فانی عبدالصمد	۳۰۹	۲۷۶۵
۳۱۴۳۹	بهزادی سید مصطفی	۳۱۶۹	۲۷۵۹
۳۱۷۵۷	بنیان‌پورشهین	۴۵۴	۲۷۴۶
۳۱۶۲۹	بجلی‌غلامرضا	۲۶۷۵	۲۷۴۱
۳۱۷۴۱	حیدری یزدی سیدمرتضی	۰۵۹	۲۷۴۰
۳۱۹۲۰	مهدوی‌ابرقوئی سید محمد	۱۱۲	۲۷۱۷
۳۱۷۶۶	یرنیخ عبدالعلی	۹۰۶	۲۷۱۵
۳۱۴۹۶	مرکزی مژده	۱۴۱۱	۲۷۰۸
۳۲۰۸۲	فرقانی محسن	۰۲۴	۲۶۸۴

ذخیره های مرکز آموزشی شیراز

۳۱۲۰۶	راسخی صمد	۰۶۷	۲۶۴۶
۳۱۴۷۹	طالقی محمد علی	۰۶۳	۲۶۳۹
۳۱۶۲۱	زارعیان عبدالعظیم	۰۸۴	۲۶۳۱
۳۲۰۲۷	ساریخانی خرمی غلامعلی	۱۹۵۳	۲۶۲۷
۳۱۹۵۰	معمارزاده عبدالرسول	۶۳۳	۲۶۲۲
۳۱۹۹۹	همایونفر مهدی	۰۲۳	۲۶۱۹
۳۱۵۳۵	اسکندری ایرج	۱۳۸۸	۲۶۱۵
۳۱۶۵۴	صراف محمد حسین	۰۸۶	۲۶۱۰
۳۱۹۴۸	جهان بزرگی اسفندیار	۱۵۹	۲۶۱۰
۳۱۵۳۰	زرین کفش شیرازی محمد	۹۲۰	۲۶۰۳
۳۱۹۴۸	خیر محمود	۱۴۴۶	۲۵۹۶
۳۱۸۰۳	صناعی علیرضا	۱۱۶۲	۲۵۹۴
۳۱۷۵۰	شاه امیریان سید محسن	۱۷۵	۲۵۸۹
۳۱۹۲۶	تقوی سید هاشم	۷۲۰	۲۵۸۶
۳۱۸۳۰	الماسی بابانازی عزیزاله	۸۱۵	۲۵۸۵
۳۱۴۰۲	خازن غلامحسین	۲۱۳	۲۵۷۵

قبولشدگان مرکز آموزشی مشهد

۳۱۲۸۴	خدیوی زنده محسن	۲۶۰۵۴۳	۳۱۷۵
۳۱۸۰۶	کاویانی محمد علی	۳۵۱	۳۱۰۵
۳۱۴۶۰	مجتهد رضیه	۱۰۷۶	۳۰۲۲
۳۱۸۰۴	غیور حلاج علی	۳۸۲	۲۹۴۷
۳۲۰۰۱	مخلصی علی	۳۱۴	۲۹۳۵
۳۱۳۱۳	داورنیا محمد مهدی	۲۶۶۵۸	۲۸۷۶
۳۱۷۳۰	معینی صد خروی علی اصغر	۲۶۰۴۱	۲۸۶۳
۳۱۶۷۰	صالحی‌درونه علی	۰۰۸	۲۸۵۳
۳۱۷۱۵	میرشکاری علی اکبر	۴۴۹	۲۸۲۸
۳۱۶۳۴	ثابتی مقدم محمد حسین	۰۳۷	۲۸۲۶
۳۱۸۴۹	خاکساری غلامرضا	۱۴۸۳۲	۲۸۱۰
۳۱۷۷۱	عدالتی سرایانی محمود	۰۳۸	۲۸۰۰
۳۱۷۸۱	مکرم دری حمید رضا	۳۰۹	۲۷۸۶
۳۱۹۲۹	چوبدار سعدآبادی جواد	۰۰۸	۲۷۷۹
۳۱۹۳۴	اوجاقی فتح‌اله	۷۸۱	۲۷۷۵
۳۱۶۷۳	ارشدی محمود	۱۲۳۳	۲۷۷۴
۳۱۸۷۷	قدک کار مهدی	۲۵۷	۲۷۷۱
۳۱۶۶۷	فرهادی علی	۱۷۱	۲۷۴۹
۳۱۶۳۹	اعلمی محمد جواد	۴۲۱	۲۷۴۸
۳۱۵۳۷	شهبازی منوچهر	۵۴۷	۲۷۴۳
۳۱۷۰۷	گوینده زهرا	۰۹۹	۲۷۴۰
۳۱۵۵۲	تفضلی مینا	۵۵۹	۲۷۳۹
۳۱۳۴۰	ارجمندی حسن	۱۶۸۱۵	۲۷۳۳
۳۱۴۵۴	کاشانی بیدختی صفیه	۱۵۱	۲۷۲۳
۳۱۶۴۷	خجسته کاشانی هاشم	۰۶۸	۲۶۷۴

ذخیره های مرکز آموزشی مشهد

۳۱۹۰۲	سلیمان فرامرز	۲۸۷	۲۶۶۷
۳۱۸۹۸	ابارشی عباس	۰۱۰	۲۶۴۳
۳۱۳۵۷	روح‌الهی مهدی	۷۳۴	۲۶۳۲
۳۱۵۱۸	سررشته‌دار زهرا	۳۴۲	۲۶۳۲
۳۱۲۳۸	نوروزیان ولی‌اله	۰۰۳	۲۶۲۸
۳۱۸۱۱	نیکجو محمد علی	۱۰۷	۲۶۲۶
۳۱۶۳۸	کاملان نانوا علیرضا	۳۱۴۷۹	۲۶۲۳
۳۱۵۴۳	سلمان خاکسار عبدالمحمد	۲۹۸	۲۵۸۷
۳۱۹۳۵	ناطقی ابوالفضل	۵۴۶	۲۵۸۵
۳۱۳۰۸	طوسی سید هاشم	۴۲۷۱۷	۲۵۸۴
۳۱۳۸۲	اعیانی ابراهیم	۸۸۳	۲۵۶۹
۳۱۶۴۸	فقیهی عباس	۱۰۹۸	۲۵۵۶
۳۱۹۳۳	بیهقی سلیمان	۱۳۵۰	۲۵۵۵
۳۱۹۰۳	رفوگران حسین	۲۰۹۱	۲۵۳۹
۳۲۰۱۷	معماری محمد	۲۱۸	۲۵۳۹
۳۱۴۴۵	سنگلجی طهرانی اصغر	۵۹۵۰۸	۲۵۳۷
۳۱۷۳۱	خلیلی یهمن	۵۸۹	۲۴۵۳

وزارت بهداری

اداره بهداری کل کهگیلویه و بویراحمد

آگهی استخدام

بهداری کل کهگیلویه وبویراحمد بمنظور خدمت درنقاط تابعه تعدادی پزشك وکارمند فنی باحقوق ومشخصات زیراستخدام مینماید داوطلبین می‌توانند با در دست داشتن مدارك خودجهت استخدام بدفتر کارگزینی وزارت بهداری ویا به‌اداره کل بهداری کهگیلویه‌وبویراحمد مراجعه نمایند.

ردیف	محل خدمت	تعداد	جمع‌حقوق‌ومزایای‌هرنفر
پزشك	یاسوج	۴نفر	ـر۵۰۸۰۰ ریال
پزشك	لنده. کت. باشت. پاتاوه .	۴نفر	ـر۶۳۲۰۰ ریال
مهندس بهداشت	یاسوج	۱نفر	ـر۳۸۰۰۰ریال
کمك‌بهساز	مراکز بهداشتی ودرمانی روستائی	۵نفر	ـر۱۸۰۰۰ ریال
بهیار	مراکز بهداشتی ودرمانی روستائی	۱۰نفر	ـر۱۵۲۰۰ ریال

رئیس‌کل کهگیلویه وبویراحمد ـ دکترشیرازی

شرکت ملی نفت‌ایران ـپالایشگاه شیراز بمنظور ایاب‌وذهاب کارکنان خود از شهر شیراز بمحل‌پالایشگاه درآب‌باریك وبالعکس احتیاج به اجاره ۲تا ۵دستگاه اتومبیل سواری پنج‌نفره از مدل ۷۱ ببالا دارد که در نظراست‌ازطریق مناقصه به‌اشخاص یاموسسات‌واجد صلاحیت‌واگذار نماید.

علاقمندان‌مایل به شرکت در مناقصه می‌توانندتا تاریخ۱۰ر۷ر۱۳۵۱ به‌نشانی های زیره راجعه وپرسشنامه مربوطه راکه‌حاوی اطلاعات لازم‌برای تعیین صلاحیت می باشددریافت وپس از تکمیل تاآخر وقت‌اداری روز ۲۰ر۷ر۵۱ مستردارندبدیهی است پس از رسیدگی از اشخاص یاموسسات‌واجدشرایط برای شرکت‌درمناقصه دعوت بعمل خواهدآمد.

۱ـتهران ـ پالایشگاه تهران ـ شهر ری ـاداره مرکزی ـدفترامور مالی‌اطاق شماره ۱۲۱

۲ـ شیراز ـ پالایشگاه شیراز ـآب‌باریك ـ دفتر محوطه ـدفترامور مالی‌اطاق‌شماره ۵۲

ـ۱ـ آـ۴۲۷۸۴

شرکت ملی نفت ایران ـ پالایشگاه شیراز درنظر دارد امور باغبانی پالایشگاه شیراز را از طریق مناقصه‌به اشخاص و موسسات واجد صلاحیت واگذار نماید.

از اشخاص و موسساتی که در امر باغبانی سابقه عمل داشته و مایل به شرکت در مناقصه مزبور باشند دعوت میشود به نشانی زیر:

تهران ـ پالایشگاه تهران (شهرری) ـ اداره مرکزی ـ دفتر امور مالی ـ اطاق شماره ۱۲۱ .

شیراز ـ پالایشگاه شیراز (آب باریك) ـ دفتر محوطه ـ دفتر امور مالی ـ اطاق شماره ۵۲ .

تاتاریخ ۱۰ر۷ر۵۱ مراجعه و پرسشنامه مربوطه را که حاوی اطلاعات لازم برای تعیین صلاحیت میباشد اخذ و تکمیل نموده و حداکثر تا آخر ساعت اداری روز ۲۰ر۷ر۵۱ به نشانی فوق‌الذکر مسترد دارند تا مورد رسیدگی قرار گرفته و تعیین صلاحیت شود . بدیهی است از اشخاص و موسسات واجد شرایط بموقع برای شرکت در مناقصه دعوت‌بعمل خواهدآمد.

آـ۴۲۷۸۰

شرکت ملی نفت ایران ـ پالایشگاه شیراز درنظر دارد امور مربوط‌به‌نظافت ساختمان های پالایشگاه‌شیراز رابه اشخاص و موسسات واجد صلاحیت از طریق‌مناقصه واگذار نماید . از اشخاص و موسساتی که در امورنظافت سابقه عمل داشته و مایل بشرکت در مناقصه مزبور باشند دعوت میشود به نشانی زیر:

تهران ـ پالایشگاه تهران (شهرری) ـ اداره مرکزی ـ دفتر امور مالی ـ اطاق شماره ۱۲۱ .

شیراز ـ پالایشگاه شیراز (آب باریك) ـ دفتر محوطه ـ دفتر امور مالی ـ اطاق شماره ۵۲ .

تاتاریخ ۱۰ر۷ر۵۱ مراجعه و پرسشنامه مربوطه را که حاوی اطلاعات لازم برای تعیین صلاحیت میباشد اخذ و تکمیل نموده و حداکثر تا آخر سا

متن قطعنامه پنجمین کنفرانس آموزشی رامسر

ضوابط تازه برای حقوق و مزایا :

لیاقت و مهارت بجای مدرک تحصیلی

محتوی آموزش عالی تغییر میکند

آموزش تکنیسین کوتاه مدت توسعه میابد .

دیروز پنجمین کنفرانس ارزیابی انقلاب آموزشی با صدور یک قطعنامه کامل از مسائل و موارد اساسی‌آموزشی کار خود را پایان داد .

برای تدوین این قطعنامه شش کمیته باشرکت دهها نفر از وزرا و معاونان وزارتخانه ها و کارشناسان علمی تمام سطوح آموزشی مدت سه روز مطالعات و بررسی‌های عمیقی به عمل آورد و نتایج کار خود را به کنفرانس دادندوکنفرانس قطعنامه زیر را صادر کرد .

کنفرانس آموزشی رامسر در پیشگاه شاهنشاه آریامهر. در این کنفرانس نخست وزیر ، وزیر دربار شاهنشاهی ، چندتن از وزیران کابینه و روسای دانشگاهها و کارشناسان طراز اول فرهنگی کشور شرکت داشتند .

پنجمین کنفرانس ارزیابی انقلاب آموزشی که از ۲۲ تا ۲۴ شهریور ماه ۱۳۵۱ در رامسر در پیشگاه مبارک اعلیحضرت‌همایون شاهنشاه آریامهر تشکیل گردید ، پس از اصغاء فرمایشات شاهنشاه آریامهر و استماع گزارش های نخست وزیر ـ وزیر علوم‌وآموزش عالی ـ وزیر آموزش و پرورش و معاون وزارت دربار شاهنشاهی نکات زیر را تاکید و تائید نمود :

فصل اول ـ رسالت ملی و میهنی نظام آموزش وپرورش

۱ـ کنفرانس ، ضرورت توجه مستمرو قاطع نسبت‌برسالت و مسئولیت ملی و میهنی دانشگاه ها و موسسات آموزشی را در تمام سطوح تاکید می نماید .

در انجام این مهم علاوه برنقش‌وسائل ارتباط جمعی،مسئولیت اساسی برعهده مدیریت و هیئت‌علمی‌دانشگاه هاو موسسات آموزشی

از ارزش های فرهنگی و سنت های ملی و مبانی اخلاقی و معنوی جامعه ایرانی ، در جهت ارتقاء سطح بینش اجتماعی و سیاسی و تقویت حس دلبستگی به میهن و غرور ملی نسل جوان بکوشد .

روش های تحقق این هدف براساس تحلیل انقلاب ایران و مقایسه تحولات جامعه ایرانی با آنچه که در سایر کشورهامی ـ گذرد ، از طرف هر موسسه آموزشی طرح و اجرا خواهد شد . وزارت علوم و آموزش عالی و وزارت آموزش وپرورش در زمینه پیشرفت و هماهنگی این برنامه نظارت مستمر خواهند داشت .

فصل‌دوم ـ برنامه ریزی آموزشی

خطوط کلی برنامه آموزشی در برنامه پنجم

۲ـ نظر به اینکه آموزش عاملی است که در تحول سایربخش ها و مجموع زندگی اقتصادی و اجتماعی ملت اثر میگذارد،دربرنامه های رشد اقتصادی و اجتماعی آموزش‌باید کماکان از اولویت‌خاص برخوردار باشد و هدف های کلی نظام آموزشی با رعایت ضوابط برنامه ریزی دراز مدت تدوین گردد . بعلاوه نظر به اینکه برنامه پنجم آموزش عالی باتوجه به رشد سریع اقتصادی کشور در طول پنج سال آینده از گسترش سریعی برخوردار خواهد شد ارتقاء و تقویت کیفیت آموزش باید مورد توجه خاص قرارگیرد.

۳ـ عناصر لازم برای بالا بردن مداوم کیفیت آموزش عالی‌باید با تجدید نظر در محتوای آموزش عالی براساس نیازمندیهای‌کشور وبا در نظر گرفتن میراثهای فرهنگی و سنت های ملی ، ارتقاء کیفیت کادر آموزشی،نکیه براصل‌آموزش چند جانبه و بین‌رشته‌ای، جهت گیری تخصصی ، آموزش زبان فارسی و زبان‌خارجی،گسترش انتشارات علمی و درسی ، تقویت تحقیقات و ایجاد پیوند متقابل‌بین پژوهش و آموزش تامین گردد .

نقش نظام آموزشی در گزینش و تربیت بیشتر افراد برجسته

۴ـ نظام آموزشی کشور دارای این رسالت بنیادی است که قابلیت های علمی و فنی وادبی افراد مستعد را باتوجه به نیرو های مغزی و جسمی و عاطفی و علاقه های شغلی آنان تشخیص داده ودرراه سازندگی جامعه آینده تقویت و تجهیز نماید . گزینش و پرورش افراد برجسته بمنظور تقویت عامل انسانی مورد نیاز برای اداره جامعه شکوفان و متحول بایستی بطور مداوم ودر مراحل و مقاطع مختلف آموزش انجام‌گیرد بدین‌منظور بررسیهاو مطالعات لازم درزمینه های زیر وموارد دیگر بعمل خواهد آمد :

الف ـ ایجاد مدارس نمونه و مدارس خاص بوسیله‌دانشگاهها.

ب ـ تجهیزامکانات موجود دانشگاه ها برای گسترش فعالیت های فوق برنامه در جهات فرهنگی و علمی .

ج ـ اجرای برنامه های آموزش خاص برای کمک به شناخت و پرورش افراد برجسته .

د ـ روش های انتخاب دانشجو برای‌ورود بدانشگاه ها و موسسات آموزش عالی بادر نظر گرفتن میانگین نمرات تحصیلی داوطلب در دبیرستان و استفاده از مصاحبه و عوامل دیگر مورد مطالعه‌وزارت علوم و آموزش عالی قرار خواهد گرفت وبدانشگاه های غیردولتی در مورد روش انتخاب دانشجو آزاد خواهند بود .

بالا بردن کیفیت آموزش و تربیت افراد لازم برای اداره امور کشور

۵ـ رسالت نظام آموزش کشور تربیت افراد آگاه و کاردان و مومن به هدف های ملی است . این رسالت ایجاب‌میکندکه محتوای آموزش در سطوح وانواع مختلف هم از نظر تقویت مبانی‌اعتقادات ملی وهم از نظر محتوای علمی و مهارتهای سازنده ، مورد تجدید نظر اساسی قرار گیرد .

امکانات پژوهشی و اعتبارات مالی گروهها و موسسات‌تحقیقاتی دانشگاهها باید طوری تقویت شود تا بتواند سطح تحقیق وارتباط علمی و عملی دانشگاه یا سازمانهای اجرائی کشور را افزایش‌داده و با انتخاب و گماردن دانشجویان مستعد برای تحقیق بنیادی و کاربردی و بخصوص شناخت و حل مسائل کشور به تربیت‌افراد برجسته ومورد نیاز برای اداره امور کشور منجمله تامین کادر آموزشی و بالاخره کیفیت آموزش توفیق یابند .

مسئله گرایش به‌اخذ مدارک تحصیلی

۶ـ چون ضوابط استخدامی و معیار بین حقوق و مزایا در سازمان های دولتی بیشتر متکی به‌درجه تحصیلی بوده، گرایش اجتماعی برای اخذ درجات عالی آموزشی روزافزون میباشد وحتی فشار هائی رادر جهت تبدیل دوره های آموزش کوتاه مدت به‌دوره های لیسانس وبالاتر موجب گشته است، سازمان اموراداری و استخدامی کشور باید مطالعات لازم را بمنظور احتراز از این وضع و تعیین میزان حقوق و مزایای مالی براساس لیاقت و کاردانی و توانائی علمی و مهارت عملی باتوجه به رشته های مورد نیاز کشور بعمل بیاورد . تاباتکیه برتوانائی در مهارتهای شغلی ، نه مدرک تحصیلی ، بپرورش افراد کاردان و تکنسین‌های لایق بحد کافی گسترش یابد . دراین زمینه لازم است ضمن اقداماتی که وزارت‌علوم و آموزش عالی در جلوگیری از تغییر ماهیت دوره های‌کوتاه مدت آموزشی معمول خواهد داشت ، تدابیر پیش‌بینی شده در برنامه پنجم آموزش عالی دراین زمینه دقیقا مورد توجه مسئولان امرقرار گیرد و برنامه و محتوای آموزش باتوجه به مهارت های‌شغلی‌مربوط خواهد بود که با ادراک صحیح هدف های انقلاب ایران و با الهام و نیاز های اقتصادی و اجتماعی کشور تنظیم گردد.

نوآوریهای آموزشی

۷ـ نظام آموزشی بایستی دائما آماده پذیرش نوآوری در مفهوم و روشهای آموزشی باشد . برای تسهیل این امر لازم است بررسیهای جامع درباره کارآئی وروشهای استفاده از نوآوریهای آموزشی بمنظور بهبود وبالابردن کیفیت آموزش و تسهیل انتقال‌مفاهیم وافزایش درجه فراگیری وخودآموزی وپیوند آموزش با کار و علمیا حرفه وافزایش کارآئی واقتصادی دانشگاهی بعمل آید .

۸ـ مطالعات لازم برای استقرار ، نظام آموزشی برخوردار از وسائل چند گونه دردانشگاه آزاد ادامه خواهد یافت . این نظام با پرورش افراد دردرجات مختلف تحصیلی ودوره های فشرده کوتاه‌مدت برای تخصص های لازم و به تبع‌نیاز های کشوری میتواند درعین تمرکز برنامه‌ریزی و تولید و توزیع مواد آموزشی واستفاده ازبهترین امکانات علمی دراین زمینه شبکه آموزش خود را با استفاده ازدروس برنامه‌ریزی شده و برنامه های تلویزیونی ورادیوئی‌وایجاد مراکز آموزشی از طریق وسائل آموزشی چند گونه را جانشین آموزش حضوری در کلاسهای درس مرسوم سازد . به دانشگاهها توصیه میشود که نسبت به کاربرد نتایج این بررسی در آموزش خودتوجه لازم مبذول دارند .

برای‌ورود بدانشگاهها میانگین نمرات تحصیلی ومصاحبه بجای کنکور مورد مطالعه قرارمیگیرد

آموزش حرفه‌ای و ضمن خدمت

۹ـ ارتباط و همکاری میان بخشهای مختلف آموزش فنی و حرفه‌ای در کشور و بمنظور اینکه صاحبان مهارت های فنی از حیثیت وموقعیت اجتماعی شایسته واز مزایای معنوی و مادی مناسب ونقش و سهم خود درپیشرفت اقتصاد و جامعه برخوردار شوند مورد تاکید واقع میشود . بررسیها واقدامات لازم برای ایجاد نوعی‌آموزش مداوم برای کلیه افراد شاغل درفعالیتهای اقتصادی باید انجام شود وشرایطی فراهم گردد که این افراد بتوانند با افزایش مهارت و تکمیل صلاحیت‌حرفه‌ای خود طبق ضوابطی معین از هر سطح به سطوح عالیتر تعلیماتی ارتقاء یابند .

۱۰ـ با توجه به اینکه کلیه افراد باید تاسرحدامکان درهرسطح وهر شغل‌بطور مداوم از آموزشهای تخصصی لازم برخوردار شوند:

الف ـ آموزش تکنیسینهاو سرپرستان و سایر سطوح مهارتهای حد وسط بعنوان یک اولویت جدی بیش ازپیش تقویت شود و این اولویت در برنامه پنجم کشور نیز به دقت دنبال گردد ومراقبت بعمل آید که موسسات مخصوص تربیت‌تکنسین صرفا بخاطر اعطای گواهینامه تحصیلی بالاتر به موسسات عالی آموزشی تبدیل نشوند .

ب ـ برای آموزش مداوم افراد شاغل و تطبیق تخصصهای حرفه‌ای آنان با تحولات وروشهای جدید و تولید خدمات فنی به آموزشهای ضمن خدمت توجه اساسی مبذول شود .

ج ـ بمنظور فراهم ساختن شرایط جذب سریع‌تر دیپلمه‌های عادی متوسطه که وارد بازار کار میشوند ، باید با همکاری‌دستگاههای بخش عمومی و خصوصی ، دوره های آموزشی تخصصی برحسب نیاز های خاص هردستگاه ترتیب داده شود ، به نحوی که این قبیل دیپلمه‌ها بتوانند پس از کسب مهارت های لازم درمشاغل مربوطه بکار بپردازند .

۱۱ـ برای تامین حداکثر همکاری و هماهنگی میان دستگاه های اجرائی مسئول آموزش فنی و حرفه‌ای در کشور و اتخاذ سیاست های اجرائی لازم و یافتن راه حل های مناسب در موارد فوری و استفاده از کلیه امکانات موجود ، کمیته مشترک برنامه‌ریزی آموزشهای فنی و حرفه‌ای که برای تهیه برنامه پنجم آموزش فنی ـ حرفه‌ای تشکیل شده است بعنوان کمیته دائمی هماهنگی بفعالیت خود ادامه دهد .

تداوم امرآموزش و وحدت تصمیم‌گیری

۱۲ـ باتوجه به‌اصل تفکیک ناپذیر بودن امر آموزش ، لزوم وحدت درتصمیم گیری درمورد مسائل آموزشی و اجتناب ازاقدامات نامتجانس مورد تاکید واقع گردید. تشکیل شورای آموزشی کشور در جهت هماهنگ کردن برنامه های آموزشی قدم مهمی تلقی گردد.

فصل‌سوم ـ سرمایه‌گزاری‌درآموزش

۱۳ـ چون بخش خصوصی در توسعه و گسترش آموزش متوسطه و عالی اثر قابل توجه دارد سرمایه گزاری در امر آموزش و پرورش باید مورد حمایت دولت باشدو کمکهائی بصورت وامهای طویل‌المدت بابهره معقول برای سرمایه گزاریهای اولیه در تاسیس مدارس برمبنای ضابطه‌های دقیق دراختیار متقاضیان گذاشته شود. کمک دولت در جهت ایجاد مدارس حرفه‌ای و فنی متوسطه وعالی خواهد بود .

آموزشی درسطح مناطق مختلف در سراسر کشور گسترش دهد و

۱۴ـ شورای گسترش آموزش عالی در جهت توسعه‌منطقه‌ای آموزش عالی بر مبنای ضابطه‌های مشخص باتوجه بنیاز های‌مملکتی از فعالیت های بخش خصوصی تشویق بعمل خواهد آورد.

۱۵ـ بموازات این اقدام نظام نظارت و پی‌گیری راهنمائی توام باآزادی عمل مدارس خصوصی در چهار چوب ضابطه‌های مشخص برای بهبود کیفیت آموزش پیش‌بینی و آئین‌نامه های لازم برای این منظور تدوین خواهد شد .

۱۶ـ رعایت خط مشی های کلی مملکتی و استاندارد های مطلوب تربیتی در مدارس خصوصی الزامی خواهد بود .

۱۷ـ دولت و موسسات صنعتی بادادن بورس و کمک های تحصیلی و گرفتن تعهد خدمت بعداز تحصیل تسهیلات لازم را برای اشتغال به تحصیل دانش‌آموزان و دانشجویان ممتاز با استعداد فراهم خواهد ساخت.

فصل چهارم ـ رفاه استاد و دانشجو

۱۸ـ در جهت تامین رفاه هیئت علمی ، دانشگاه ها وموسسات آموزش عالی برای تعمیم وام مسکن و بیمه اقدامات لازم را خواهند نمود .

۱۹ـ بمنظور پرداخت کمک هزینه زندگی به‌دانشجویان‌مستعدو دارای استحقاق دانشگاهها و موسسات آموزش عالی دولتی درقبال تعهد خدمت و تعهد بازپرداخت پس‌ازشروع اشتغال (طبق آئین‌نامه جداگانه) صندوق وام دانشجویان که دولت اعتبارات آنرا تامین خواهد کرددر وزارت علوم و آموزش عالی تشکیل خواهد شد.وام دانشجوئی بدون بهره خواهد بود.

وام تحصیلی دانشجویان موسسات آموزش عالی خصوصی از طریق موسسه اعتباری دیگر پرداخت خواهد شد.

۲۰ـ اعطای بورس تحصیلی برای دانشجویان ممتاز درقبال تعهد خدمت می باشد .

۲۱ـ لازم است دانشگاهها و موسسات آموزش عالی‌اقدامات خودرا درمورد بیمه حوادث و درمان‌دانشجویان‌ومراقبتهای‌بهداشتی در سال آینده تکمیل نمایند.

۲۲ـ وزارت علوم و آموزش عالی تدابیری اتخاذخواهدکرد که بین منابعی که کمک تحصیلی یاوام دانشجوئی در اختیار دانشگاهها و موسسات آموزش عالی قرار میدهند هم‌آهنگی لازم بوجود آید .

۲۳ـ هنرآموزان و هنرجویان هنرستانها و انستیتو های تکنولوژی با شرایط و ضوابط مشابه از طریق سازمان های مسئول از تسهیلات و کمکهای مذکور در موارد فوق‌بهره‌مند خواهند شد .

۲۴ـ برای تشکیل اردوهای عمران ملی و خدمات مربوط به‌آن اقدام و تسهیلات لازم برای شرکت داوطلبانه دانشجویان در این اردو هافراهم خواهد شد .

فصل پنجم ـ امور مالی و مدیریت دانشگاهی

۲۵ـ بودجه دانشگاهها و موسسات آموزش عالی‌بایدبنحوی تنظیم شود که رابطه‌ای بین منابع‌وعملیات برقرار گردد وبوسیله آن هزینه یابی عملیات آموزشی امکان پذیرباشد تاضوابط‌منطقی برای تعیین اولویت برنامه‌ها و توزیع صحیح منابع بین‌دانشگاهها و موسسات آموزش عالی بدست آید. اجرای این سیستم مستلزم برقراری روشهای مطلوب در تنظیم حسابهای دانشگاهها خواهد بود .

۲۶ـ بمنظور تعمیم اقتصاد دانشگاهی وهماهنگ‌نمودن‌سیستم های حسابرسی و حسابداری تمام دانشگاهها و موسسات آموزش عالی و همچنین اعمال اصول صحیح حسابداری و حسابرسی ، مرکزی مستقل برای حسابرسی دانشگاهها و موسسات آموزش عالی بوسیله وزارت علوم و آموزش عالی تاسیس گردد.

۲۷ـ تامین و تقویت کادر مالی متخصص دانشگاهها وموسسات آموزش عالی بمنظور بهبود وکنترل عملیات مالی و ممیزی‌حسابها توصیه میگردد .

بدین منظور پیشنهادمیشود که بررسیهای‌لازم توسط وزارت علوم و آموزش عالی و سازمان امور اداری و استخدامی کشور در جهت جذب کادر مورد نیاز و تعیین حق‌الزحمه متناسب برای آنان انجام گردد .

۲۸ـ بمنظور تسریع و تسهیل عملیات مالی و اداری توصیه میشود که از امکانات موجود در مراکز محاسبات ماشینی‌حداکثر استفاده بعمل آید.

۲۹ـ روش گزارش گیری وارزشیابی از عملیات در داخل دانشگاهها وموسسات آموزش عالی مستقر گردد . این روش میتواند بعنوان یك وسیله موثر برای بهبود مدیریت بکارگرفته شود .

۳۰ـ کمکهای بخش خصوصی به دانشگاهها و موسسات آموزش عالی به مصرف هزینه های غیر مستمر رسانیده‌شود.

از سپاهان انقلاب چه خبر؟

از: گرگان ـ کرمان ـ همدان ـ رضائیه ـ اصفهان

مراسم تحلیف سپاهیان در پادگان گرگان

گرگان ـ مراسم تحلیف ۱۴۵۰ تن سپاهیان دانش‌دوره بیستم هنگ‌سپاهیان انقلاب گرگان‌و ساری‌در میدان‌پادگان گرگان برگزار شد .

بیلان کار های انجام یافته

کرمان ـ این اقدامات توسط‌سپاهیان بهداشت‌در زمینه امور عمرانی‌وبهداشتی صورت گرفته است .

*نظارت برکار ساختمان درمانگاه‌نگار ساختمان این درمانگاه شامل اطاق انتظار بخش اورژانس- مطب دکتر- بخش تزریقات و سالن نمایش فیلم است .

*اقدام به تعمیر درمانگاه قلعه‌عسگر با هزینه‌ای بالغ بردویست و سی و پنجهزار ریال که هشتاد هزار ریال آن از محل خود یاری مردم این روستاو بقیه‌ازطرف سپاه بهداشت تامین‌وپرداخت گردیده است.

*لوله گذاری ۱۵۰۰متر برای توسعه لوله کشی آب روستای نگار .

*تشکیل جلسات سخنرانی درباره رعایت اصول بهداشت و اهمیت اجرای برنامه بهداشت و تنظیم خانواده برای اهالی روستای ساردوئیه۱۰ بارق‌دارزین. سیرچ. جوشان. ده‌لولو . زنگی آباد. درب انارستان .وافق آباد ویوسف آباد و بازدید از معابر واماکن عمومی‌روستا های سربیژن وابارق .

سپاهیان همدان ممتاز شدند

همدان ـ نماینده‌فرماندهی نیروی‌زمینی شاهنشاهی که جهت سرکشی به وضع سپاهیان دانش‌پشهرستانهای غرب‌کشور سفر کرده بود از واحد های سپاهی دانش در پادگان همدان دیدن نمود در این بازدید سپاهیان دانش مستقر در پادگان‌ازلحاظ‌انضباط‌و خدمات‌صحرائی، تعلیمات نظامی ، آموزش و خدمات اردوگاهی بعنوان سپاهیان ممتاز در این منطقه معرفی شدند .

اتمام دوره تعلیماتی

همدان ـ دوره‌تعلیماتی‌دانش‌پسرفرمانداری کل همدان امروز پایان رسید اینعده از طرف اداره سپاه دانش این شهر بمحل های خدمت‌خود رهسپار خواهند شد این سپاهیان قبل از عزیمت بمحل ماموریت خود در یک سمینارسه روزه شرکت مینمایند .

فعالیت سپاهیان بهداشت

رضائیه ـ اداره بهداری‌استان‌آذربایجان غربی اطلاع داد که در ماه گذشته نه هزار و چهارصدوشصت و هفت نفر مراجعه کننده در درمانگاههای مختلف سپاه بهداشت تحت درمان قرار گرفته و هشتادونه نفر دیگر جهت بهبود کامل به بیمارستانها معرفی شده‌اند تعداد مراجعین به قسمت های بهداشت‌وتنظیم خانواده درمانگاههای سپاه بهداشت ۱۱۴۷ نفر و استفاده کنندگان‌ازخدمات درمانی بخش‌تزریقات درمانگاههای‌مذکور ۱۳۴۶ نفر بوده است در درمانگاههای شهر ۲۵۷۹۱ نفر و در مرکز بهداشت درجه یک ۱۶۱۷۶ نفر مراجعه کننده مورد معاینه و معالجه قرار گرفته و از مزایای درمانی بهره‌مند شده‌اند .

تشکیل سمینار آموزشی

اصفهان ـ سمینارآموزشی حین خدمت ۳۸ نفر از افسران سپاهی ترویج آبادانی ماموربخدمت در اداره‌کشاورزی استان اصفهان آغاز بکار کرد .

این سمینار مدت ٤ روز ادامه خواهد داشت و در این مدت افسران سپاهی علاوه بر آشنایی با امور انضباطی و اداری طرز مبارزه با آفات بیماریهای گیاهی ، مصرف کود های شیمیائی و آلی و تشکیل باشگاههای جوانان روستائی را فرا خواهند گرفت .

آگهی استخدام رسمی

سازمان دفاع غیرنظامی کشور طبق مفاد قانون‌استخدام کشوری ۲۰ نفر را ازطریق‌امتحان‌و مسابقه‌برای خدمت در تهران بشرح‌زیراستخدام می‌کند.

ردیف	عنوان‌شغل	حداقل شرط‌تحصیلی لازم	تعداد‌موردنیاز	گروه موقت شغلی
۱ـ	مربی‌ورزش	دیپلم در رشته‌مربوط‌یادیپلم کامل متوسطه وگذراندن دوره تربیت‌بدنی	۲ نفر	٤
۲ـ	مربی کمک‌های‌اولیه	دیپلم کامل متوسطه و گذراندن کلاس های تخصصی سازمان دفاع‌غیرنظامی کشور	۲ نفر	٤
۳ـ	مربی نجات	دیپلم کامل متوسطه وگذراندن کلاس های تخصصی‌سازمان دفاع غیرنظامی یادوره های‌مشابه	۲ نفر	٤
٤ـ	مربی آتش‌نشانی	دیپلم کامل متوسطه و گذراندن کلاس های تخصصی‌سازمان دفاع غیرنظامی یا دوره های مشابه	٤ نفر	٤
۵ـ	کارمند دفتری	گواهینامه سال سوم متوسطه	۲ نفر	۲
٦ـ	بایگان	گواهینامه سال سوم متوسطه	٤نفر	۲

۱ـ کسانی که در امتحانات ومسابقات‌ادواری سال ۵۰سازمان‌امور اداری‌واستخدامی کشور قبول شده‌اند نیز می‌توانند برای کلیه مشاغل فوق داوطلب شوند . این قبیل داوطلبان بایستی عین گواهینامه قبولی خود در امتحانات ادواری‌راهمراه سایر مدارک‌خودارسال دارندنفرات موردنیاز هر شغل ابتدا از بین‌دارندگان این مدرک انتخاب میشوندو در صورتی که تعداد به اندازه کافی نباشد از سایر داوطلبان امتحان‌و مسابقه‌استخدامی بعمل خواهدآمد.

۲ـ داوطلبان واجدشرایط می‌توانند برگ درخواست ذیل این آگهی را تکمیل کنندو بادو قطعه‌عکس ۴×۳ حداکثر تا تاریخ۵۱ر۷ر۵ بایست سفارشی به نشانی خیابان چرچیل نبش خیابان همایون سازمان دفاع غیرنظامی کشور ارسال‌دارند به‌مدارکی که بعد از این‌تاریخ‌به‌پست‌تحویل‌داده شود ترتیب اثر نخواهد شد .

پروانه ورود به جلسه امتحان‌ومسابقه‌داوطلبان آزاد درتاریخ۵۱ر۷ر۲۵ در محل فوق بین‌داوطلبان توزیع‌خواهدشد تاریخ ومحل امتحان ومسابقه در پروانه مذکور درج شده‌است از داوطلبان قبول شده ادواری کتبا برای شرکت در مصاحبه‌دعوت بعمل خواهدآمد.

م‌الف۹۲۷۵ سازمان دفاع‌غیرنظامی کشور

برگ درخواست شغل از سازمان دفاع غیرنظامی کشور

نام‌خانوادگی	نام	نام‌پدر
شماره‌شناسنامه	محل‌صدور	تاریخ‌تولد
مدرک‌ورشته‌تحصیلی		وضع‌خدمت‌وظیفه
شغل مورد تقاضا (فقط یك‌شغل)		نشانی کامل
شهر	خیابان	کوچه
شماره منزل	شماره‌تلفن	امضاءداوطلب

آگهی مناقصه شماره ۱۷۳۸ر۵۱

راه‌آهن دولتی ایران دوقلم کابل ۵ و ۱۰ زوجی زیرزمینی (سی‌هزار متر) ـ موردنیاز را برطبق مشخصات و شرایط‌مربوطه از محل طرحهای سازمان برنامه ازطریق مناقصه تحویل تهران انبار مرکزی ط ریلگذاری خریداری مینماید .

داوطلبان شرکت در مناقصه میتوانند در ساعت اداری جهت دریافت اسناد مناقصه باداره کل کارپردازی مراجعه فرمایند شرکت کنندگان در مناقصه باید مبلغ ۵۰۰۰۰۰ ریال به‌عنوان سپرده شرکت در مناقصه به صندوق راه‌آهن پرداخت و رسید صندوق یا معادل همان مبلغ ضمانت‌نامه بانکی صادر یکی از بانکهای مجاز ایران که لااقل یکماه اعتبار داشته باشدبضمیمه پیشنهاد خود تاساعت ۹ صبح روز ۵۱ر۸ر۲۴ در صندوق‌پیشنهاد ها واقع در اداره کل کارپردازی بیاندازند پیشنهاد های واصله ساعت ده روز مزبور باز و قرائت خواهد شد . حضور پیشنهاد دهندگان یا نمایندگان مجاز آنها در جلسه مناقصه آزاد است و راه‌آهن در ردو یا قبول هریك یا تمام پیشنهاد ها مادامی که قرارداد مبادله نشده است جزاو کلا مختار می‌باشد. به پیشنهاد فاقد سپرده و مشروط و مبهم و پیشنهادی که‌بدءاز موعد مقرر برسد ترتیب‌اثر داده نخواهد شد سپرده برنده اول و نفر دوم مناقصه نگهداری و درصورت استنکاف از انجام معامله بدون هرگونه عوارض دیگر بعهده برنده مناقصه می‌باشد .

تشریفات بنفع راه‌آهن ضبط خواهد شد . مالیات متعلقه و م الف ۸۹۹۷

راه‌آهن دولتی ایران

آ ـ ۴۲۳۰۸

آگهی مناقصه شماره ۱۷۹۹ر۵۱

راه‌آهن دولتی‌ایران ۱۶عددتریبون استادان مورد نیاز را برطبق مشخصات و شرایط مربوطه از محل طرحهای آموزش سازمان برنامه .

از طریق مناقصه تحویل تهران انبار مرکزی ریلگذاری خریداری مینماید .

داوطلبان شرکت در مناقصه میتوانند در ساعت اداری جهت دریافت اسناد مناقصه باداره کل کارپردازی مراجعه فرمایند شرکت کنندگان در مناقصه باید مبلغ ۴۰۰۰۰۰ ریال بعنوان سپرده شرکت در مناقصه به صندوق راه‌آهن پرداخت و رسید صندوق یا معادل همان مبلغ ضمانت‌نامه بانکی صادر یکی از بانکهای مجاز ایران که لااقل یکماه اعتبار داشته باشدبضمیمه پیشنهاد خود راتاساعت ۹صبح روز ۵۱ر۸ر۲۵ درصندوق‌پیشنهاد ها واقع در اداره کل کارپردازی بیاندازند پیشنهاد های واصله ساعت ده روز مزبور باز و قرائت خواهد شد . حضور پیشنهاد دهندگان یا نمایندگان مجاز آنها در جلسه مناقصه آزاد است و راه‌آهن در ردو یا قبول هریك یا تمام پیشنهاد ها مادامی که قرارداد مبادله نشده است جزاو کلا مختار می‌باشد. به پیشنهاد فاقد سپرده و مشروط و مبهم و پیشنهادی که‌بدءاز موعد مقرر برسد ترتیب‌اثر داده نخواهد شد سپرده برنده اول و نفر دوم مناقصه نگهداری و درصورت استنکاف از انجام معامله بدون تشریفات بنفع راه‌آهن ضبط خواهد شد . مالیات متعلقه و هرگونه عوارض دیگر بعهده برنده مناقصه می‌باشد .

م الف ۸۹۹۵

راه‌آهن دولتی ایران

آغاز عصر جدیدیخ

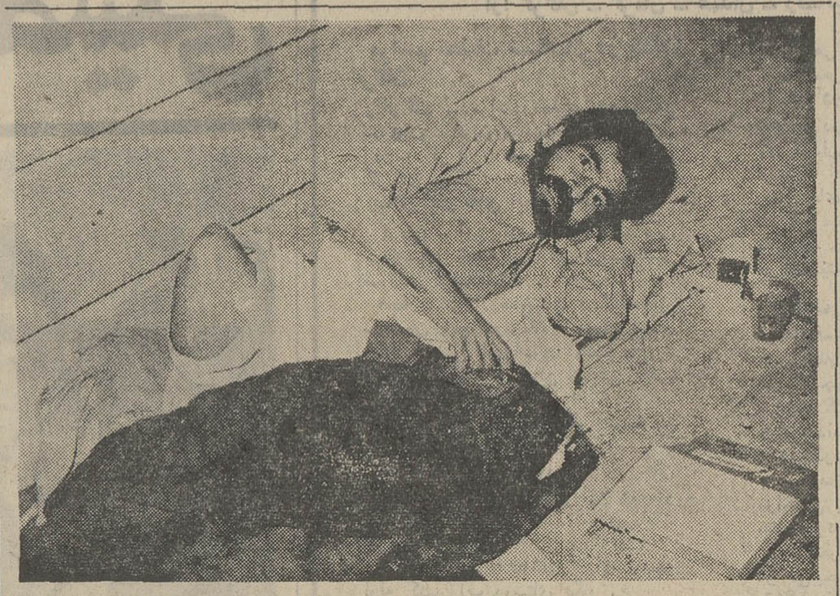

لندن ـ درتمامی شمال‌اروپا نزدیک به قطب ، مدت یک‌هفته است که سرمای شدیدی آغاز شده است . درجه حرارت در این منطقه روز بروز پائین‌تر می رود ، بطوریکه بعضی از زمین شناسان مدعی شده‌اند یک عصر جدیدیخ در این‌منطقه آغاز شده است ! این نظریه موجب شده است که عده‌ای دیگر از زمین‌شناسان ، درمورد احتمال وجود عصر جدید یخ در زمین ، در مورد نظر دسته اول ، اظهار نظر کنند .

این عده میگویند: « امکان ظهور عصر یخ جدیدی درزمین تا ده‌هزارسال دیگرممکن نیست و نگرانی در این موردبیهوده است . البته این را هم بگوئیم که ما منکر نمی شویم‌کسرمای رو به افزایش در شمال‌انگلیس حیرت انگیز وغیر منتظره‌است.

جالب این است که بعضی از زمین شناسان آمریکائی نیز معتقدند که شروع سرمای‌شدید در نیم کره‌شمالی ، آغازی‌برای یک عصر یخ جدید است .

قربانی بی‌احتیاطی رانندگان بست نشست!

اصفهان ـ مرد ۴۰ ساله‌ای بنام غلامحسین نوشاد ،که یک پای خود را در یک حادثه رانندگی از دست داده است، بعنوان اعتراض به شرکت‌های مسافربری وراننگان بی‌احتیاط آنها پشت دیوار شهرداری اصفهان بست نشست !

غلامحسین که اهل اراک است هفت ماه پیش از زن و فرزند خود خداحافظی کرد و از اراک خارج شد تا به یکی از شیخ نشین ها برود ومدتی در آنجا کار کند .

اما وی در تصادفی، که اتوبوس حامل وی در نزدیکی اصفهان بوجود آورد ، یکپای خود را از دست داد و ازچند قسمت حساس بدنش دچار نقص عضو شد .

غلامحسین را به بیمارستان ثریای اصفهان انتقال دادند و وی پس از هفت ماه معالجه ، از آنجا مرخص شد ، اما بلافاصله خودرا پشت‌شهرداری اصفهان رساند و در آنجا متحصن گردید .

وی در تمام مدت تحصن،با مراجعین شهرداری درددل‌می کرد و برای آنها از بی‌توجهی های مدیران و بی‌احتیاطی‌های رانندگان شرکت‌های مسافربری حرف میزد .

سرانجام مقامات مسئول دستور دادند تا غلامحسین را بار دیگر در بیمارستان بستری کنند و معالجه او را بطورکامل انجام دهند .

غلامحسین وقتی دوباره به بیمارستان منتقل میشد،درحالی که بشدت‌اشک می ریخت‌گفت:

ـ از دوری‌زن و فرزندم‌رنج می‌برم . امانه روی آن رادارم که با این‌وضع‌پیش آنهابرگردم و نه می توانم برایشان نامه بنویسم . چون آنها فکر می ـ کنند من حالا در یکی ازشیخ نشین ها هستم و اگر نامه‌ای بدست‌شان برسد که مهر اداره پست اصفهان را داشته باشد. ممکن‌است‌همه‌شان‌شوکه شوند.

حاشیه پرداز

ماندی خرسندی

بنده انتقادی ندارم!

در روزنامه ۱۵ شهریور، مطلبی در انتقاد از شهرداری چاپ شده بود با امضای«دکتر فرهودی» . و درروزنامه ۱۹ شهریور توضیحی چاپ شده بود، مبنی براینکه نویسنده آن مقاله ، آقای «دکتر حسین فرهودی» رئیس انجمن شهر پایتخت نبوده‌اند ! و آن دکتر فرهودی انتقاد کن ، با این دکتر فرهودی رئیس انجمن شهر،هیچگونه نسبت‌وارتباطه‌ای ندارد! (ازقدیم هم گفته‌اند ، کی‌بود ، کی بود ،من‌نبودم!)

ملاحظه می‌فرمائید که چگونه یک تشابه اسمی ، می‌تواند حسن روابط فیمابین‌شهرداری وانجمن شهر را بهم بزند !و احیانا باعث شود که آقای شهردار گوشی را بردارند و به رئیس انجمن شهربگویند «آقای فرهودی،داشتیم ! مگه قرار نبود از همدیگر انتقاد نکنیم ؟اونهم توی روزنامه ؟... واقعا که» ...! چه میشودکرد. تشابه اسمی است دیگر .مردم باید حواسشان جمع باشد .

گواینکه در مورد مقاله انتقادی فوق‌الذکر هم هیچکس بفکرش نرسید که ممکن است نویسنده آن ،رئیس انجمن شهر باشد. **برای اینکه خوشبختانه مردم‌ما واقعا روشنفکر و روشن بین شده‌اند. وبه‌وظایف انجمن‌شهر کاملا واردند!**

از این گذشته ، آزادی‌قلم هرقدرهم که رایج باشد دیگر شامل رئیس انجمن شهر که نمی‌شود !

واما، برای جلوگیری ازاین نوع تشابهات اسمی ، بنده موظفم چند توضیح از سیاق همین توضیحی‌که عرض کردم، دراینجا چاپ کنم تا در آینده موجب اشتباه نشود :

توضیح !

بدین وسیله به اطلاع‌عموم هموطنان عزیز می‌رساند آقائی بنام «هویدا» مقاله‌ای در مورد مضرات توتون پیپ خارجی و فواید توتون‌پیپ‌داخلی انوشته بودند که لازم به‌توضیح است نویسنده این مقاله هیچگونه نسبت و رابطه‌ای با آقای «امیرعباس هویدا» نخست‌وزیر ندارند !

توضیح !

دریکی‌از روزنامه هامقاله‌ای چاپ شده بود تحت عنوان «انتقاد از بیمارستان های دولتی» با امضای شخصی بنام «دکتر شاهقلی» ! خوانندگان عزیز توجه دارند که نویسنده این مقاله نسبتی با آقای دکتر منوچهر شاهقلی وزیر بهداری ندارد !

توضیح !

مقاله‌ای به امضای آقای محمد حیدری‌تحت عنوان‌زمین و زمینخواری در روزنامه اطلاعات چاپ شده بود که بدین وسیله به‌اطلاع عمومی‌ـ رسد منظور ایشان بهیچوجه بنده نبوده‌ام !«امضاء یکی از زمینخواران مهم!»

توضیح !

بدین وسیله به‌اطلاع عموم می‌رساند اخیرا طنز بی‌مزه‌ای با امضای شخصی بنام خرسندی در روزنامه اطلاعات چاپ شده بود ، که لازم به توضیح است‌شخص فوق‌الذکر هیچگونه نسبت سببی ونسبی با اینجانب‌حاشیه پردازنداشته وندارد !

شهرهای خبرساز جهان

دوستی نیکسون با ستارگان و هنرپیشگان

سان کلیمنت- در مهمانی مجللی که پرزیدنت نیکسون رئیس‌جمهوری آمریکا، برای چهارصد نفر از ستارگان و هنرپیشگان سینماو تلویزیون آمریکادر «سان کلیمنت » کالیفرنیا برپا داشت‌قول داد که برای گسترش و توسعه فیلم‌های ساخت آمریکا کمک کند .

نیکسون بیش از سایر روسای جمهوری آمریکا از جانبداری وحمایت بازیگران سینما برخوردار شد ، و بهمین جهت امیدوار است که حمایت و آرا آنان در انتخابات آینده ریاست جمهوری به وی کمک شایانی بکند .

صنعت فیلمسازی آمریکا که تحت‌فشار مالی شدیدی قرار گرفته و در مقابل ورود فیلمهای خارجی مبارزه میکند از حمایت نیکسون برخورداراست‌ونیکسون در این مهمانی در همین زمینه گفت :

ـ من فیلمهائی را که درآمریکا ساخته میشود بر فیلمهائی که از خارج وارد میکنند ترجیح‌میدهم .

دستگیری یک روزنامه‌نگار

بیروت ـ طبق نوشته مطبوعات‌لبنانی سندیکای مطبوعات مصر نسبت‌به‌رفتار پلیس آلمان غربی در مونیخ‌با یک روزنامه‌نگار مصری ، که مامور گزارش اخبار المپیك بود ، به وزرای کشور و دادگستری آلمان اعتراض کرد . این روزنامه‌نگار که مهدی‌النحاس نام‌دارد از طرف روزنامه «المساء» چاپ قاهره ، به مونیخ اعزام شده بودتا اخبارمسابقات را برای صفحه ورزشی روزنامه‌اش گزارش کند .

وی هنگام انجام مسابقات، ناگهان از طرف پلیس دستگیر و متهم‌بربودن کیف دستی یك خانم شد . سندیکای روزنامه‌نگاران مصری در اعتراض خود خاطر نشان ساخت که رفتار پلیس‌آلمان با مهدی‌النحاس توهینی مستقیم به روزنامه نویسان و مطبوعات مصری‌است.

مهدی‌النحاس با ضمانت سه هزار فرانك آزاد شد .

دختری که‌سه سر دارد !

لندن ـ هنگامیکه این جوان در یکی از خیابانهای لندن از پشت سر این دختر خانم را با سه سردید، از تعجب سرجایش خشك شد !

وی پیش رفت تا از حقیقت ماجرا آگاه شود و در نتیجه معلوم شد که دختر خانم مزبور که «جاکی» نام دارد ، برای رهائی از دست آرایشگران ، دو گیسو را با مانکن مربوطه خریداری کرده و هریك را بیك‌دست گرفته و بسوی منزل رهسپار گشته است !

لیلی ومجنون درراه‌آهن دستگیر شدند

اهواز ـ دختر و پسری که بین اهالی‌محل به لیلی ومجنون اهواز معروف‌شده‌بودند،هنگامی که میخواستند بشهر دیگری فرار کنند ،دستگیر شدند.

دستگیری آنها براساس‌شکایت برادر دختر که جوانی‌بنام‌احمد است انجام گرفت .

احمد پس از دستگیری‌خواهر خود گفت :

ـ از مدتی قبل خواهرکوچکترم که شهین نام دارد ، به جوان ۱۹ ساله‌ای بنام عباس دل‌بسته بود و از این و آن می‌شنیدم‌که بسیاری از اوقات این دو در کنارهم‌هستند ، اما موفق‌نمیشدم غافلگیرشان کنم . حتی یکی دو بار هم شنیدم که خواهربزرگترم اشرف دائما شهین را تشویق میکند که عباس را رها نکند و حتی اگرمیتواند با او فرار کند.

احمد که شغلش رانندگی تاکسی است افزود :

ـ تا آنکه امروز شنیدم که شهین ، به تشویق اشرف ، با عباس قرار گذاشته همدیگر را در ایستگاه راه‌آهن ببینند و از آنجا بوسیله قطار فرار کنند . من فورا خودم را به ایستگاه رساندم و دیدم عباس و شهین باتفاق اشرف آنجا ایستاده‌اند. اینجا بود که برایم ثابت شد ، این اشرف بوده که خواهر کوچکترم را اغفال و تشویق به فرار کرده است .

وی افزود :

ـ وقتی به اشرف اعتراض کردم ، جواب داد این کارها به تو ربطی ندارد . منهم بلافاصله با کمک ماموران انتظامی هرسه را جلب کردم وبه کلانتری‌آوردم.

پرونده این امر برای رسیدگی بیشتر به شورای داوری شماره یک ارسال شد .

بچه‌های آهو براثر غفلت‌مادرشان مردند!

مشهد ـ زن جوانی بنام آهو ، بخاطر اینکه در غیاب شوهرش کودک ۲ ساله‌اش‌فوت کرده است ، دست بخودکشی زد .

شوهر این زن که حسین اکبریان نام دارد و آموزگار قریه سروآباد است ، بااستفاده از تعطیلات تابستانی ، همسر جوان و فرزند ۲ ساله‌اش را به مشهد آورد و آنها را بخانه مادرخود برد تا سه ماه‌تابستان را در آنجا بگذرانند .

وی چند روز بعد باعده‌ای از دوستانش بمنواحل دریای خزر رفت تا چند روزی را باستراحت بگذراند .

اما در غیاب حسین اکبریان، فرزند ۲ ساله او حمید، یکروز سر حوض رفت و دفعتا بداخل آب افتاد و براثر خفگی جان سپرد .

مادر حمید که از این واقعه بشدت‌ناراحت شده بود ودراین میان خود را مقصر میدانست مقداری سم تهیه کرد وباخوردن آن دست بخودکشی زد ، اما مادرشوهر آهو بموقع ازجریان اطلاع یافت و عروس خودرا به بیمارستان رساند .

اکنون آهو ، از مرگ نجات یافته ، اما شوهرش که ازسفر برگشته وازموضوع اطلاع‌یافته، هم‌اکنون درصدد طرح شکایتی است تا براساس‌آن همسرش‌را طلاق گوید !

حسین اکبریان در این‌مورد گفت :

ـ زندگی با این زن برایم مشکل است . زیرا یک کودک یکسال و نیمه‌ام نیزسه‌سال‌پیش براثرغفلت‌اودچارسوختگی‌شدید شد و جان سپرد . من دیگر نمیتوانم بازهم بخاطر غفلت‌های اوداغ مرگ جگرگوشگان‌دیگرم را تحمل کنم .

برنامه حرکت قطارهای مسافری تهران ـ مشهد

از تاریخ اول مهرماه۱۳۵۱قطار های مسافری در خط مشهد با برنامه زیر ایاب و ذهاب خواهند نمود .

۱ـقطار عادی تهران ـ مشهد حرکت ازتهران همه روزه ۱۲ر۴۰ ـورود بمشهد ۷ر۳۵ روز بعد.
۲ـ قطار عادی مشهد ـ تهران حرکت از مشهد همه روزه ۱۱ر۳۰ـ ورود بتهران ـ۷ روز بعد
۳ـ قطار سریع‌السیر تهران ـ مشهد حرکت ازتهران همه‌روزه۱۸ر۲۵ وزودبمشهد ۱۰ روزبعد.
۴ـ قطار سریع‌السیر مشهد ـ تهران حرکت از مشهد همه روزه ۱۷ر۰۵ ورود بتهران ۸ر۵۰ روز بعد .

ضمنا به نسبت مراجعه بیشتر مسافر قطارهای فوق‌العاده سریع بمشهد اعزام خواهد شد .

آ ـ ۴۲۹۷۶ م‌الف ۹۲۱۳ راه‌آهن دولتی ایران

تفیلة כפור

قابل توجه کلیمیان تهران

تفیلای کیپور

در دبیرستان کورش در سالن محبان بوسیله آقایان موره‌و شوفط و سایرین خوانده میشود .

۲ـ۲ آ ـ ۱۳۴۲۷

آگهی پذیرش هنرجو

هنرستان نساجی و رنگرزی تهران در سال تحصیلی ۵۲ـ۱۳۵۱ تعداد صدنفر هنرجو که متولد ۱۳۳۳ببعد و دارای کارنامه و یا گواهی قبولی‌سال سوم دبیرستان باشد از طریق مسابقه ورودی انتخاب‌مینماید . داوطلبان میتوانند برای ثبت نام به پیچ شمیران خیابان تنکابن کاشی ۱۶ هنرستان نساجی و رنگرزی مراجعه نمایند .

هنرستان نساجی و رنگرزی تهران
م‌الف۶۸۰۶
آ ـ ۴۰۰۵۰

دنیای ورزش

روزهای شنبه

منتشر میشود

شرکت ملی نفت ایران

آگهی مزایده‌شماره۳۸۵

شرکت ملی‌نفت ایران تاسیسات وابنیه‌مستعمل موجود در ناحیه البرز (واقع‌در ۳۵ کیلو متری جاده قم تهران) را کـه‌شامل دستگاه تقطیر ـ دستگاه بهره‌برداری و لوازم و متعلقات و ساختمان های‌مربوط به آنهاو همچنین ۳۲دستگاه ساختمانهای مختلف اردوگاه و دو عدد مخزن آب میباشد در دو گروه مجزا و ازطریق مزایده‌عمومی بفروش میرساند:

۱ ـ علاقمندان میتوانند برای دریافت‌مشخصات و شرایط شرکت در مزایده روز های

۱ ـ شنبه ۱ر۷ر۱۳۵۱ ۲ ـ دوشنبه ۳ر۷ر۱۳۵۱

بین ساعت ۹تا۱۱ صبح به نماینده‌اداره اجناس مازاددر طبقه همکف اداره‌مرکزی دوم شرکت ملی نفت ایران واقع درخیابان سپهبد زاهدی مراجعه نمایند .

۲ ـ پیشنهاد دهندگان میتوانند قبل از تسلیم پیشنهاد خود از ساعت ۹ الی۱۲ روز های ۱ ـ شنبه ۸ر۷ر۱۳۵۱ ۲ ـ یکشنبه ۹ر۷ر۱۳۵۱درمحل حضوریافته به‌اتفاق نماینده‌شرکت دستگاهها‌وابنیه‌مورد مزایده را رویت نمایند و سپس پیشنهاد خود را برای هریك از دوگروه که مایل باشند با توجه به مفاد برگ مشخصات و شرایط مزایده تنظیم‌و تسلیم نمایند .

۳ ـ سپرده شرکت در مزایده طبق مبلغ ذکر شده در مقابل هرگروه میباشد که بایستی بصورت پرداخت وجه نقد بـه‌صندوق شرکت و یا ضمانتنامه بانکی مورد قبول شرکت معتبر به‌مدت ۶۰روز ازآخرین مهلت قبول پیشنهادات باشد.

۴ ـ پیشنهادات فقط تا ساعت ۱۲ روز پنجشنبه ۱۳ر۷ر۱۳۵۱ توسط نماینده اداره اجناس مـازاد در طبقه همکف ساختمان مرکزی دوم واقع در خیابان سپهبد زاهدی‌پذیرفته میشودودرساعت۹ صبح روز ۱۶ر۷ر۵۱ در کمیسیون معاملات ـ طبقه دهم ساختمان مرکزی‌شرکت ملی نفت ایران بـاز و قرائت خواهد شد .

۵ ـ شرکت در رد و یا قبول یك یاکلیه پیشنهادات واصله بدون آنکه محتاج‌به ذکر دلیل باشد مختار است .

حضور پیشنهاد دهندگان شخصا درراس ساعت مقـرر در جلسه قـرائت پیشنهادات آزاد است .

آگهی ثبت نام

دبیرستان بانکداری تهران

برای اطلاع دانش آموزانی که مایلند تحصیلات دوره دوم متوسطه خود را در رشته تخصصی بانکداری ادامه دهند اعلام می‌دارد .

۱ ـ دبیرستان بانکداری تهران بوسیله بنیاد فرهنگی بانک صادرات ایران و با تصویب شورای عالی آموزش و پرورش تاسیس شده است .

۲ ـ دانش آموزانی که دوره سه ساله دبیرستان را با موفقیت بگذرانند به اخذ دیپلم کامل متوسطه در رشته بانکداری نایل خواهند شد .

۳ ـ فارغ‌التحصیلان دبیرستان در صورت تمایل می توانند تحصیلات عالی خود را در رشته های مربوطه ادامه دهند و در صورتی که پس از اخذ دیپلم مایل به استخدام باشند می‌توانند در بانک صادرات ایران و یا هربانک و موسسه اقتصادی دیگر استخدام شوند ولی هیچگونه تعهد استخدامی‌از دانش‌آموزان گرفته نخواهد شد .

٤ ـ هزینه تحصیل دانش آموزان قسمتی بوسیله بنیاد فرهنگی بانک صادرات ایران و قسمتی بوسیله خود دانش آموزان پرداخت می‌شود و دانش آموزان ممتاز می‌توانند از معافیت یا تخفیف شهریه استفاده نمایند.

٥ ـ بنیاد فرهنگی بانک صادرات ایران همه ساله یك یا دو نفر از دانش آموزانی را که در امتحانات نهائی کلاسهای ششم رشته بانکداری رتبه اول و دوم راحائز شده باشند به هزینه خود برای کارآموزی یا ادامه تحصیل به خارج از کشور اعزام می‌دارد .

٦ ـ ۱ زدانش آموزانی که در کلاس سوم متوسطه قبول شده باشند درصورتی که مایل به تحصیل در این دبیرستان باشند امتحان ورودی‌و مصاحبه بعمل خواهد آمد . مواد امتحان ورودی شامل

جبر ، حساب، املاء و انشاء فارسی در حدود برنامه کلاس سوم متوسطه می‌باشد .

داوطلبان می‌توانند برای ثبت نام همه روزه صبح و عصر به دفتر دبیرستان مراجعه نمایند .

نشانی : خیابان جامی ، کوی کسری ـ تلفن ٤٨٧٦٩

لوازم تحصیل و دفترچه های خوب

باکاغذ اعلای خارجه و صحافی محکم و فانتزی ساخت بنفشه «امیریه» را در ایران هیچکس ندارد .
آ ـ ۱۳۳۵۷

دبیرستان دخترانه ایمان

برای کلیه کلاسهای دوره اول و کلاسهای طبیعی و ریاضی‌د وره دوم ثبت‌نام مینماید . شاگردان ممتاز از ۵۰٪ تخفیف‌درشهریه میتوانند استفاده نمایند .

آناتول‌فرانس‌کوچه دانشگاه تهران

آدرس ـ شرق مهرین تلفن ٤٦٨٦٤

مدارس فردوس برین

برای دوره اول‌ودوم راهنمائی دبیرستان دبستان، کودکستان ، باهمکاری مربیان ایرانی وخارجی (انگلیسی وفرانسه) و کارگاه وآزمایشگاه مجهز ، همه روزه در محل شماره ۱ ثبت نام‌مینماید .

تلفن ٦٨٢٨٥٤

(وسیله آمد و رفت آماده است .)

شماره۱ پهلوی بالای میدان‌ونك کوی بهرون شماره۲ ،داودیه، خیابان‌ظفر، مقابل بانکملی

دبیرستان امیرمعزی

باکادر جدید در ناحیه ۱٦ برای دوره اول و دوم‌طبیعی‌ـ ریاضی و ششم ادبی با شهریه دولتی تعیین شده صبح و عصر ثبت نام می‌کند . میدان شهناز ۷٥٤٦۱٤

یك‌نفر شریك با سرمایه کافی

یک کارخانه نوشابه سازی درشهرستان ملایر در وضعیت خوب دارای موقعیت ممتاز بمنظور انتقال از داخل شهر به خارج از شهر احتیاج به یک نفر شریک با سرمایه کافی و فعال دارد با

تلفن ۷۸۱٦۹۱ کارخانه تهویه یا ۸۲۸٦۳٥ آقای خاچیك تماس بگیرید .

گروه فرهنگی فضیلت

دبیرستان شماره ۲ دختران

با کادر آموزش برجسته و کم نظیر برای دوره کامل دبیرستان در رشته های طبیعی و ریاضی و چهارم ادبی ثبت نام مینماید .

فضیلت

چهار راه لشگرمقابل بیمارستان روزبه تلفن ۵۳۱۰۱٦

بمناسبت سالروز شروع سلطنت شاهنشاه عالیقدر

۳۱ سال فرازو نشیب درصنعت نفت ایران

ملت قدردان و حقشناس و وفادارو‌شاهدوست ایران،ا لنون بمناسبت بیست و پنجم شهریور سالروز حجسته شروع سلطنت پرافتخار و غرقه در پیروزی و سرافرازی رهبر بزرك و عالیقدر خویش یکبار دیکر عهدومیثاق عمیق قلبی خود را با شاهنشاه خود تجدید میکند .

نسل جوان نسلی که باصطلاح کمتر از سی سال دارد بحکم طبیعت نمیتواند وضع سی و یکسال پیش را در ایران در خاطر خود زنده کند اما (نسل معاصر) میتواند ...

نسل معاصر حتما همه چیز را بیاد دارد . شهریور سال ۱۳۲۰ را بسیار خوب بخاطر می‌آورد و خوبتر نیز میداند که مخصوصا در سال ۱۳۴۰ شمسی بر ایران چه گذشت و این مملکت که بیطرفی خود را رسما وصریحا در جریان جنك عالمگیر دوم اعلام داشته بود چگونه بکام امواج خروشان صدمات‌ولطمات و حوادث معلول همان جنك‌افتاد و چه ضربات سنگین و طاقت‌فرسائی را متحمل شد .اینها را (نسل معاصر)مخصوصاخوب بخاطر می آورد . آنچه در صنعت نفت در این مدت‌گذشت برای اطلاع نسل معاصر بازگو میکنیم .

ناامیدی

در شهریور ۱۳۲۰ ایران آنچنان لطمه خورد که بعضی هامیگفتند سقوط ایران‌نیزقطعی است . شیرازه جمیع امور از هم پاشیده شد و نظم وانضباط و آرامش ، ناگهان جای خود را به هرج‌و مرج به قحط وغلا، بکرسنگی و بیماری،به‌اضطراب و تشویش وناامنی وبی ثباتی سپرد .

در شهریور ۱۳۲۰ در آن شرایط سهمگین و مخوف که امیدی بجائی نبود . ولیعهدجوان و برومند بیست و یکساله‌ایران بر اریکه سلطنت و شاهنشاهی ایران تکیه زد . روز بیست و پنجم شهریور بودکه سلطنت اعلیحضرت محمدرضاشاه‌پهلوی رسما اعلام شد و پادشاه جوان و جوانبخت ایران در مجلس شورای ملی رسما سوگند یاد کرد .

اما اوضاع بعلت وجود و ادامه جنك خونین بین‌المللی در حد اعلای آشفتکی بود . و حالا سی و یکسال گذشته است ... سی‌ویکسال پیش اگر براستی و درستی بخواهیم صحبت کنیم ایران چیزی نداشت یعنی‌برایش چیزی باقی نماند جز پریشانی‌و محرومیت و تحمل انواع واقسام مصائب سنگین و طاقت فرسا .

آنجا که بیماری و قحط و گرسنگی و نا امنی حمله و هجوم میکند همه چیز از بین میرود . لازمه گردش چرخهای اقتصادی و سایر فعالیت های یك اجتماع طبعا منوط بوجود امنیت‌وآرامش‌وثبات واستحکام است‌و ما از همه این مواهب محروم مانده بودیم زیرا جنك آنهم جنك بزرك بین‌المللی‌رحم و عاطفه‌ای ندارد و همه چیزرا در هم میکوبد و حتی ممالك بیطرف را .

اینکه میگوئیم که ایران در آن زمان چیزی نداشت اغراق نیست عین حقیقت است.تجارت از بین رفته بود فعالیت‌هاموقوف بود اجتماع سرگردان ونگران و بی تکلیف ومتزلزل بود و در اینصورت از کدام اقتصاد سالم میتوانیم یاد کنیم ؟

نفت

و طبعا نفت ایران نیز در آن شرایط سهمگین بنفع ایران و جامعه ایرانی دارای فعالیتی نبود.باین سبب سخن رامعطوف به مبحث نفت میکشیم که‌امروز صنعت نفت ایران‌ازاساسی‌ترین و محکم‌ترین و پا بر جاترین عوامل گردش چرخهای عظیم اقتصادوتوسعه اقتصادی‌درخشان ایران است . ولی همین نفت در آن دوران تابع همان‌شرایط و اوضاع و احوالی بود که‌دیگر تشکیلات هم بود یعنی تقریبا هیچ؟...

ولی خدای ایران همیشه نظر رحمت و عنایت خاص را بجانب این مرز و بوم و این ملت حقشناس‌وقدردان معطوف داشته است و دارد .شاه جوان ایران عزمی پولادین و راسخ داشت . در برابر تمام محرومیت ها و ناملایمات مقاومت و استقامت بخرج داد .

بسوگند خویش وفادار بود و صمیمانه کمر همت به آزادی و رهائی و اعتلاء و عظمت ایران بست‌و با صبر و حوصله‌ای مافوق‌تصور موانع و مشکلات را یکی بعد از دیگری از بین برد و از میان تلاطم امواج خروشان و دهشت زا و وحشت‌انگیز از میان آنهمه ناکامیهاومحرومیت ها از آن ظلمات مدهش ونومید کننده کشور و ملتی را برهبری و دوراندیشی بی نظیر خویش بوجود آورد که امروز خودی و بیگانه د رپنج قاره دنیابه‌اصالت این رهبری و با اینهمه پیروزی و سرافرازی و افتخارات متعدد ملی احترام و صحه میگذارند.

تغییر چهره

سی و یکسال گذشته است. کشور ما طی این سی‌ویکسال بکلی تغییر چهره دادوازموفقیت های بسیار برخوردار است . یکی از آنها را بسهولت میتوان در پیشرفت ها وتحولات‌بهت‌آور صنعت نفت جستجو کرد .

صنعت نفت ایران هم مثل دیگر پدیده های این مرز و بوم هر روز گامی بسوی تکامل و پیشرفت و ارتقاء برداشته تا آنجا که امروز این واحد با عظمت و مولد یکی ازعمده‌ترین ارکان‌گردش چرخهای‌اقتصادی ایران که اساس همه ترقیات‌و پیشرفتهای شگرف است بحق محسوب میشود .

لزومی ندارد از صنعت نفت این مملکت درسی‌ویکسال‌پیش یادکنیم . از موفقیت‌هاوپیروزی های این‌دوران سی‌ویکساله‌یاد میکنیم که غرور آفرین‌است. همانطور که در سایر شئون وامور مملکتی یك سلسله تحولات عمیق‌واساسی حاصل شد . طبعا ودر درجه اول‌صنعت نفت هم سهم عمده‌تری‌داشت و بهمین سبب است که می‌بینیم امروز فعالیت هاوخدمات این صنعت بزرك همچنان مقام وموقع ممتاز خود را درراس کلیه مسائل حساس اقتصادی مملکت‌حفظ کرده‌است.

مگر نه اینست که‌همین‌امسال (اوایل‌سال ۱۳۵۱)دیدیم که پالایشگاه جدید کرمانشاه در پیشگاه رهبر عالیقدر مملکت بطورباشکوهی گشایش‌یافت؟. ومگر همین‌پالایشگاه نبود که قبلا فعالیت‌های‌آن‌درمحدوده‌ای مختصروفشرده قرارداشت ؟ ..

از هیچ بهمه چیز

دراین سی‌ویکسال نفت‌ایران از آن حالت رکود ویکنواخت از آن حالت خاص‌و استثنائی که‌ذکروتشریح مواردوچگونگی آن‌لزومی ندارد ، از هیچ‌بهمه چیز رسید . نفت‌ایران ملی‌شد و باملی شدن آن فصل تازه‌و درخشان و شکوفانی اصولا در تاریخ صنعت‌نفت‌پدیدارگردید.

ملی‌شدن صنعت‌نفت ایران سرآغاز تحول ایران بودوملت ایران از ثمرات‌آن تا بامروز بهره‌های سرشار گرفته‌است . این ثمرات وبهره‌وری ها در مجموع بیش‌از آنست‌که بتوان دراین مقوله یادکردو دراین صورت از برجسته‌ترین آنها باختصار وبه‌صورت فهرست‌وار یاد میکنیم

تنظیم و عقدو مبادله قرارداد هائی را بخاطر می‌آوریم که بر اساس آنها نقطه‌عطفی‌درفعالیت های‌صنعت نفت‌ملی ایران‌پدیدار شدوقرارداد های‌مزبور درسطح جهانی عنوان‌قراردادهای‌انقلابی بخود گرفت.

از اکتشاف چاهها در منابع جدیدوسرشار نفتی در نقاط مختلف گفتگو می کنیم‌قرارداد های بی نظیر فروش نفت‌وگاز راتحت شرایط خاص‌وکم‌سابقه به‌کنسرسیوم بخاطر می‌آوریم.

خط لوله سراسری

بنظر می آوریم که در این دوران‌شکوفان خطوط لوله تازه‌ای احداث شد که خط سراسری آبادان به‌تهران‌یکی ازآنهاست از فوران چاه های اکتشافی جدید صحبت میکنیم که‌سرآغازیك‌سلسله‌دگرگونی های اساسی‌در صنعت‌نفت‌ایران شد. بیاد می‌آوریم که‌پس از ملی‌شدن صنعت نفت شرکت نفت ملی ایران بوجود آمدوبموجب تصویب قانون‌نفت باین‌شرکت اختیار داده شد که‌برای جلب سرمایه های خارجی به میزان بیشتر بانعقاد قرارداد های نفت بهردازدوبرای اولین بار درخاورمیانه قراردادی برمبنای‌مشارکت‌منافع(۲۵ـ۷۵ بسودایران)منعقدشد . ازاحیای خارك گفتگو می کنیم که امروز همچون نگینی پرپهنه خلیج فارس میدرخشید و بزرك ترین نفت کش های عالم درآن پهلومیگیرند ونفت ایران را بدورترین نقاط جهان حمل می کنند . بخاطر می‌آوریم که‌خط لوله ری ، قزوین بکارافتاد . قرارداد فروش مواد نفتی به افغانستان منعقد شد خط لوله گچساران شیراز گشایش‌یافت. در منطقه مارون یك منبع‌بزرك گاز بافشار زیاد کشف شد . شرکت ملی صنایع پتروشیمی در شرکت ملی نفت ایران به وجود آمد بهره برداری ازخط لوله منطقه تهران قزوین‌رشت آغازشد .مرکز نفتی‌بهرگان بندر صادراتی شرکت نفت ایران و ایتالیا واقع در منطقه بندر دیلم شروع به‌کار کرد . دومین خط لوله زیردریائی از گناوه به جزیره خارك کشیده شد . پنج قرارداد تازه‌مشارکت وآنهم برمبنای ۲۵ـ۷۵ منعقد شدوبراساس آن پنج شرکت نفتی به‌اساسی اختصاصی و اختصاری لاپکو ـدوپکو ـ ایمینوکو ـ ایروپکوـ ا ف،پی ، سی تشکیل یافت . ششمین قرارداد نفتو همچنین تاسیس شرکت نفت خلیج فارس اعلام شدبهره‌برداری از خط لوله نفت‌شاه کرمانشاه تحقق‌یافت. تاسیسات‌تازه‌ای به‌منظورتوسعه صادرات‌نفت خام ازجزیره‌خارك بوجودآمد.

بهره برداری از گاز

همچنین بخاطر می آوریم که شرکت ملی‌گاز ایران‌برای اداره امور مربوط به‌گازکشور تاسیس‌شد . در شرکت های تعاونی‌روستائی‌ایجادفروشندگی های موادنفتی عملی گردید . قرارداد‌تازه‌ای‌باگروه فرانسوی اراپ انعقادیافت که‌گروه‌مزبور بعنوان مقاطعه‌کار مخصوص شرکت ملی نفت‌ایران کلیه فعالیت های نفتی را با انجام سرمایه‌گذاریهای لازم از طرف خودبرعهده گرفت .بهره‌برداری ازمناطق تازه اکتشافی‌نفت‌تحقق یافت.

وبازعلاوه برتمام این هاطرح بزرك و مشهور (شاه‌لوله گاز سرتاسری)پیاده‌شدو بموازات آن‌کارخانه عظیم لوله سازی‌در اهواز دایرگردید تالوله های مورداز شاه‌لوله گاز رانهیه کند. پس از مدتی خطشاه‌لوله گاز سراسری در پیشگاه‌رهبر عالیقدر ایران و با حضور صدر هیئت‌رئیسه شورای عالی اتحاد جماهیرشوروی در منطقه آستارا گشایش‌یافت باید دانست که طول این خط لوله ۱۱۰٦ کیلو مترومخارج آن بالغ بر ٦۷۸ میلیون دلار شده‌است.این‌همان خطی است که اینك مدتی از فعالیت وبهره برداری آن می گذرد ونیروی‌گاز بر اساس قرارداد منعقده باشوروی از منطقه آغاجاری به‌آستارا انتقال می‌یابدو درآنجابشوروی‌تحویل میشود.

پالایشگاه مدرس

همچنین فراموش نمیکنیم که همزمان باگشایش خطشاه لوله مزبور چند واحد صنعتی که در نزدیکی این خط یا در مسیر این خط واقع شده‌اند توانسته‌اند مصارف سوخت خود رابوسیله خطوط انشعابی از نیروی همین گاز تامین کنند که کارخانه کاغذسازی کهریزك و مرکز تولید برق فرح آباد و چند واحد بزرك وکوچك‌صنعتی دیگر نمونه‌ای از آنست‌وبعلاوه بابسیاری از واحد های صنعتی دیگر هم قرارداد های لازم‌برای فروش گاز منعقد شده‌است .

از جمله فعالیت‌های‌چشم‌گیر صنعت نفت ملی‌ایران ازطریق شرکت ملی نفت ایران باید موضوع مشارکت شرکت موصوف را در تاسیس یك پالایشگاه درسرزمین‌هندوستان و در منطقه «مدرس» ذکر کرد . این پالایشگاه هم‌اکنون دایر شده و رئیس آن نیز ایرانی است .

و نیز از طرف شرکت ملی نفت ایران قرارداد های متعددی باشرکت های معتبر براساس پیمانکاری بمنظور انجام‌عملیات اکتشاف و بهره برداری ازچند حوزه نفتی‌بامضارسید .همچنین قرارداد های قازه‌ای برای‌ایجاد چند مجتمع پتروشیمی امضا و مبادله شدو اکنون مجتمع های مزبور در آبادان بندرشاهپور و خارك دایر و مشغول کاراست و حتی قسمتی از محصولات‌آنها بخارج نیز صادر میشود.

پالایشگاه تهران

دراین دوران خجسته بودکه واحد فعال و مدرن دیگری در سطح پالایش مواد نفتی به پالایشگاه های موجود قبلی افزوده شدوآن‌احداث‌وگشایش پالایشگاه مجهز تهران بود.

یکی دیگر از موافقت نامه های مهم موافقت نامه افزایش صادرات نفت ایران و تحویل نفت اضافی برای‌فروش‌به‌کشور های اروپای شرقی و استرداد ۲۵ درصد از نواحی قرارداد کنسرسیوم نفت بشرکت ملی نفت ایران رامیتوان تلقی‌کرد.

دیگر این که تاسیسات‌تازه بارگیری نفت خام در بندر ماهشهر و شبکه آزمایش گاز شیراز نیز مفتوح شد.تاسیسات بهره برداری‌وصدور نفت‌میدان ساسان در جزیره لاوان هم گشایش یافت

بین شرکت ملی صنایع پتروشیمی ایران با کشورمغرب (مراکش)شش موافقت نامه به منظور تولید و خریدو فروش محصولات پتروشیمی امضاشد.

از قرارداد های دیگر نیز میتوان امضای قرارداد‌باشرکت نفت الجزایر را ذکر کرد که طبق آن ۷۱ نفر از کارشناسان صنعت نفت ایران به آموزش کارکنان شرکت نفت الجزایر پرداخته‌اند.

۱۰ بیلیون بشکه نفت

هم دراین دوره بود که‌اعلام شد تولید نفت خام حوزه‌قرارداد کنسرسیوم به «۱۰ بیلیون بشکه» رسیده است و باین طریق فصل تازه‌ای بر زمینه تولید نفت ایران بوجود آمد.

یکی از بزرگترین واحدهای فعال و مدرن‌در رشته پالایش گاز در ایران در منطقه «بید ـ بلند» احداث گردید که‌چندی است مشغول بهره‌برداریست .

بخاطر میاوریم که‌ایران در این دوره به پیروزی درخشان دیگری در صنعت نفت ملی خویش دست یافت‌هنوزخاطرات مذاکرات تاریخی تهران با نمایندگان شرکت های عضو کنسرسیوم در اذهان‌مردم‌ایران زنده است که بر اساس مذاکرات مزبور قرار شددولت شاهنشاهی از طریق قانون ـ گزاری نرخ‌مالیات ناظر بر درآمد شرکت های نفتی راپنج درصد افزایش دهدو همچنین بهای اعلان شده نفت خام سنگین صادراتی ایران نیز در هر بشکه ۹ سنت زیاد ترشود.

غیر از موضوع فروش‌گازبه شوروی از طریق شاه‌لوله گاز سرتاسری مقاوله نامه‌ای هم‌بین شرکت ملی گازایران‌باشرکت فرانسوی اراپ و شرکت‌ژاپنی سی‌ایتو ، ویك‌قرارداد نیزبرای فروش گاز مایع جزیره قشم‌با دو شرکت ژاپنی امضاء شد.

امتیاز نفت شمال

و بالاخره چندی قبل بودکه دیدیم‌شرکت‌ملی‌نفت‌ایران‌موفق شدامتیاز عملیات‌اکتشاف‌وتولید نفت در دو منطقه دریای شمال از فلات قاره انگلستان را با مشارکت شرکت بریتیش ـ پترولیوم بدست آورد.

در کتاب مشهور و تاریخی «انقلاب سفید» بقلم شاهنشاه آریامهر در توجیه هدفهای عالیه‌ای که بر محور صنعت‌نفت ایران استوار است چنین می خوانیم :

«مهمترین صنعت مملکت ما در حال حاضر صنایع نفت‌است شاید دراین مورد احتیاجی به تذکر این نکته نباشد که در سالهای اخیر بموفقیت های‌واقعا شایان توجهی از نظر تحصیل عواید بیشتر ازاین منبع ثروت خداداد نائل شده‌ایم.این عواید کلا بمصرف انجام برنامه های توسعه عمرانی وصنعتی‌واجتماعی کشور میرسد و بدین ترتیب‌در هر مورد که ما به تحصیل امتیازات بیشتری در قرارداد های موجود یا بانعقاد قرارداد های تمربخش تازه‌ای موفق می شویم در واقع بطور مستقیم به توسعه اقتصادی خویش کمك میکنیم »

وباز در جای دیگر در همین کتاب باین مضامین برمیخوریم:

« البته ما باز هم آرزو های بیشتری برای شرکت ملی‌نفت خود داریم ایده‌آل ما اینست که روزی شرکت ملی نفت ایران خودش کاوش کندونفت پیدا کند و آنرا استخراج‌نماید و بطور خام یا تصفیه شده با وسائل بخودش بفروش برساند و در پمپ های متعلق به‌خودش عرضه کند .اصولا ایده‌آل ما اینست که روزی شرکت ملی نفت ایران بزرگترین شرکت نفتی دنیا بشود؛ »

و صنعت نفت ایران افتخار دارد که تا بامروز در جمیع مراحل همیشه و همه وقت از برکات ارشادوهدایت‌وراهنمائی های مستمر شخص شاهنشاه آریامهر موجد و مبتکر و پرچمدار انقلاب برخوردار بوده است . کارکنان صنعت نفت ایران پیوسته طنین بیانات‌موثر رهبر بزرك ایران را که چند سال قبل طی یکی از مراسم سلام رسمی ایراد فرمودند در گوش جان منعکس می‌بینند که:

« من برای شرکت ملی‌نفت خودمان آتیه بسیار درخشانی پیش بینی میکنم و اصولا هیچ دلیلی نمی بینم که‌روزی‌شرکت ملی نفت ما بزرگترین شرکت نفت دنیا نشود .

ما اضافه بر آنچه مربوط‌به قرارداد های کنسرسیوم نفت است خودمان میتوانیم مقدار زیادی نفت تا آنجا که بازار بین‌المللی بما اجازه‌میدهدصادر کننده باشیم و سعی کنیم خودمان بازار بدست بیاوریم و در هرجا که بتوانیم در فروش نفت سهیم و شریك شویم ».

در آستانه سی و دومین‌سال سلطنت رهبر خردمند و دور ـ اندیش و کامکار ایران صنعت نفت‌ملی ایران استوار تر از گذشته در ایفای سیاست ملی و تحقق بیش از پیش آرمانهای گرانقدر شاهنشاه آریامهر همچنان صمیمانه به کوشش ها و خدمات شبانه روزی‌خودادامه میدهد.

شماره ۳٤۳۱
تاریخ ۲۰ر٦ر٥۱

سازمان آب کرمان

آگهی مناقصه (خرید وسائل انشعاب‌آب)

سازمان آب کرمان باستناد بند ۳ از یکصدو چهل و سومین تصویبنامه هیئت مدیره وسائل انشعاب آب مشترکین مورد نیازخودراطبق نمونه‌ومشخصات موجوددرانبار سازمان آب خریداری مینماید .

۱ ـ داوطلبان شرکت در مناقصه بایستی‌پس از دریافت صورت ریز لوازم مربوطه از سازمان آب کرمان و مشاهده نمونه های‌موجود ٥٪ از مبلغ کل پیشنهادی خود را بعنوان‌سپرده بحساب‌شماره ۸۲۲۱سازمان‌آب در بانك ملی شعبه کرمان پرداخت و رسید آنرا ضمیمه پیشنهاد خود نمایند(بجای ٥٪ سپرده ضمانتنامه بانکی نیز که حداقل دارای سه ماه اعتبار باشد پذیرفته‌خواهد شد.)

۲ ـ پیشنهاد دهندگان بایستی پیشنهادخود را تا آخر وقت اداری روز شنبه ۱٥ر۷ر٥۱ بدفتر سازمان آب کرمان تسلیم‌و رسید دریافت دارند .

۳ ـ پیشنهادات واصله در ساعت ده صبح روزیکشنبه ۱٦ر۷ر٥۱در کمیسیون‌متشکله بازو قرائت‌و پس از رسیدگی اتخاذتصمیم‌خواهد شد .

٤ ـ به پیشنهادات‌مخدوش ومبهم‌ومشروط‌وفاقد سپرده و همچنین پیشنهاداتیکه بعد ازموعد مقرر برسد ترتیب اثر داده نخواهدشد .

٥ ـ لوازم مربوطه بایستی به انبار سازمان‌آب در کرمان تحویل شود مدت تحویل از تاریخ ابلاغ یا انعقاد قرارداد حداکثر سه‌ماه خواهد بود .

٦ ـ سازمان آب در رد و یا قبول یك یاکلیه پیشنهادات مختار است .

۷ ـ مالیات و عوارض و هزینه آگهی وهر گونه هزینه‌های دیگر بعهده برنده مناقصه خواهد بود .

۸ ـ حضور پیشنهاد دهندگان در جلسه‌مناقصه آزادوعدم حضورآنها مانع‌رسیدگی بپیشنهادات‌و تعیین‌برنده مناقصه نخواهد بود .

۹ ـ سپرده نفرات دوم و سوم تا انعقادقرارداد با نفر اول پرداخت نخواهد شد و چنانچه برنده مناقصه حاضر بانجام معامله نشود سپرده او بنفع سازمان آب ضبط و نفر بعد برنده شناخته خواهد شد .

۱۰ ـ درصورتیکه نفرات دوم و سوم نیز بشرط برنده شدن‌در مناقصه‌حاضر بانجام معامله نشوند سپرده آنان‌نیز بترتیب بنفع‌سازمان آب ضبط خواهد شد .

سازمان آب کرمان

دبیرستان بهار امید

با کادری مجهز از بهترین دبیران پایتخت

برای دوره اول و دوم رشته های

(طبیعی ـ ریاضی ـ ادبی)

همه روزه صبح و عصر ثبت نام مینماید

از دانش‌آموزان ممتاز

با ٤۰٪ تخفیف ثبت‌نام خواهد شد

نشانی ـ میدان ۲٤ اسفند ـ خیابان سزاوار روبروی فروشگاه ژاندارمری

دبیرستان بهار امید تلفن ٤۱۷٤٦

دعوت برای دیدار از محصولاتی سودبخش از کشور استرالیا

ایران با سرعت برای بوجودآوردن جامعه ای کاملا صنعتی شده گام بر میدارد و همزمان با آن ، کشاورزی خود را نیز مدرنیزه میکند . استرالیا نیز برای وصول بهمین هدفها میکوشد و با تکنیك‌ها و تجهیزات مورد نیاز برای پیشرفت آشنائی دارد .

در جریان تشکیل نمایشگاه‌آسیائی ۱۹٦۹ در تهران ، نمونه‌هائی از محصولات صنعتی استرالیا بمعرض تماشاگذارده شد .

اکنون یکبار دیگرنمایشگاهی ازمحصولات متنوع ترکه بوسیله بیش‌از ٥۰ سازنده استرالیائی تهیه‌گردیده و با دقتی فراوان برای بازار ایران برگزیده شده ، در تهران ترتیب میابد .

این محصولات که‌از تنوع زیادی‌برخوردارند . (از لوله گایگرکانتر ـ دستگاهی جهت کاوش و ثبت اشعه رادیو آکتیو ـ تاتجهیزات تهیه نان ماشینی) با تاکید خاص برماشین آلات صنعتی ، تجهیزات‌کشاورزی‌وآبیاری متعلقات ساختمان ، تجهیزات برقی، وسائل و قطعات وسائط نقلیه انتخاب‌گردیده‌اند .

اگر بازرگان یا مدیر خرید هستید از محصولات‌صنعتی استرالیا حتماً دیدن‌کنید . برای‌کسب اطلاع بیشتر به رایزن بازرگانی استرالیا در تهران مراجعه فرمائید .

آدرس : خیابان اراك شماره ۲۳

تلفن ۸۲۳٥٥۳

نمایشگاه محصولات استرالیا

هتل آریاشراتون

از اول تا پنجم مهرماه۱۳٥۱

از ساعت ۳ تا ۸ بعد از ظهر

وزارت صنایع و بازرگانی استرالیا

دانشجویان، مستعدترین تماشاگران تئاتر

هرمز هدایت

اکنون که دانشگاه هوایی‌تازه گرفته‌وسال تحصیلی‌جدید آغازگشته‌است ، فعالیت های تئاتری دانشجویان هم کم‌کم‌شکل میگیردو ما خوانندگان خود را در جریان فعالیت های هنری امسال خواهیم نهاد . هرمز هدایت که دانشجوی رشته‌تئاتر دانشکده هنر های زیباست سال گذشته نمایشنامه پرسروصدای روسپی بزرگوار را باموفقیت روی صحنه آورد.امسال نیز چند نمایشنامه برای اجرا آماده کرده‌است.

نوشته‌اورا در زمینه‌تئاتر دولتی، دانشگاهی وآزاد می‌خوانید.

ـدرحال حاضر سه مرکز عمده‌تئاتر در تهران‌وجود دارد. اداره برنامه های تئاتر وزارت فرهنگ‌و هنر. اداره فعالیت های فوق برنامه دانشگاه تهران وکارگاه نمایش‌وابسته به‌تلویزیون ملی‌ایران ، طبیعی‌است که‌بودجه هرسه این تشکیلات را دولت تامین می کند . ازاینروتفکیک تئاتر دولتی‌ودانشگاهی آنطور که‌معروف شده ،نامعقول جلوه میکند .

فعالیت های تئاتری

اداره برنامه های تئاتر باسابقه تروغنی‌تر از بقیه است بویژه از نظر نیروی‌انسانی ازافرادباتجربه وپخته‌ای بهره‌میبرد. اخیراهنرمندان‌جوان نیز فعالیت‌های‌چشمگیری در کنارپیشکسوت ها میکنند . اصولا نباید بین‌این دوقشر فاصله‌ای وجود داشته باشد . چه تئاتریك هنرجمعی است‌ونیاز به هنرمندانی‌درسنین وخواست های مختلف‌دارد. بهر صورت‌اگرسینما کمتربرای هنرمندان این مرکز تئاتر دام بگسترد ، اینان در کار خودطریق اصالت را حفظ میکنند .

تئاتر های دانشگاهی خود بدو دسته تقسیم میشوندتئاتر های‌کاملا دانشجوئی که متاسفانه اکثرا ازنظر مادی‌وفنی فقیر هستند و بالطبع فضاوت خوشایندی درتماشاگر بوجود نمی‌آورند، شایسته‌است که این چنین تئاتر ها از طرف مقامات دانشگاهی چه‌درطریق مادی‌وچه از نظرمعنوی تقویت شوند.

دسته دوم تئاتر هائی‌است که بابودجه فعالیت های فوق برنامه‌روی صحنه می‌آیند.سال گذشته هماهنگی لازم در برنامه هادیده نمیشد . در فصل آینده قرار است‌این نقیصه بر طرف شودیعنی قبل از اجراکار دانشجویان رایك شورای‌نمایشی‌به‌بینند.

این بستگی به آن دارد که دانشگاه تاچه‌حد کیفیت را برکمیت مقدم‌بداند.

ـبزرگترین امتیازی که تئاتر دانشگاهی داردوجودتعدادی بیشمار تماشاچی جستجوگر و جوان در محوطه خود دانشگاه است.اینان آماده‌ترین تماشاگران تئاتر هستند . بعهده‌هنرمند است که‌آگاهانه آنها رابسالن های نمایش بکشاندوبتواند باآنها رابطه‌معنوی برقرار کند.

دراینجا بیك مسئله بایداشاره کنم . کششی که‌دانشجویان وبازیگران به تئاتر مدرن دارند . زاده یك نیاز طبیعی استو هیچ‌انسان مترقی نمی‌تواند با (نوآوری) مخالفت‌کند ولی‌تاجائی که‌این‌نیاز از طریق تقلید به محتوی‌واندیشه های کهنه‌ومعمولی برآورده‌نشود .

دانشگاه بعنوان مکان پویندگان علم‌وهنر نبایداجازه‌بدهد، دانشجویان بحد مصرف‌کنندگان ناشی‌تنزل‌یابند.

ـدر مورد گروه های‌آزادتئاتری بایدبگویم این‌گروه ها احتیاج‌به‌حمایت‌دارندو تجربه‌ثابت‌کرده‌است که مستقلا قادر به ادامه‌فعالیت نیستندونیاز های مادی و گرفتاری های معاشی‌وفردی آنها را از هم‌متلاشی‌میکند.

چگونه‌رشته‌علوم‌اجتماعی‌دانشکده‌شد

مدتی است که رشته علوم اجتماعی دانشکده ادبیات می خواهد دانشکده بشود . باین معنی که باروبنه‌اش را از دانشکده ادبیات بردارد‌وبه یك جای دیگر نقل‌مکان کند، زمانی بحث براین بود که می خواهند ساختمانی را که در پائین کوی دانشگاه امیرآباد ساخته شده ، باین دانشکده جدیدالتاسیس تخصیص بدهند.

و دانشجویان‌رشته علوم‌اجتماعی هم چنانکه ظاهرشان نشان می دادونیز حرفش بود ، خیلی دلشان میخواست هر چه زود تراز دانشکده ادبیات برونـد و در دانشکده علوم اجتماعی بقیه تحصیل را دنبال کنند ، جالب این بود که‌عده‌ای از دانشجویان علوم اجتماعی هنوز که خبری نشده‌بود،وقتی‌باردوی سه‌هفته‌ای لشگرك برای خدمت نظام حین تحصیل میرفتندجلوی سینه‌شان می‌نوشتند :دانشجوی علوم اجتماعی‌ووقتی می‌پرسیدی هنوز که‌این دانشکده مستقل نشده ،میگفتندحرفش رازده‌اند و قرار است هرچه‌زودتر‌مستقل شود.

چندروزه از دانشجویان علوم اجتماعی ازهمین‌دانشکده‌ادبیات فارغ‌التحصیل‌شدندو رفتند در حالی که هنوز رشته علـوم اجتماعی جزئی‌ازدانشکده ادبیات بود ولی‌درسال تحصیلی جاری گویاوضع مشخص شده‌است‌و دانشکده علوم اجتماعی وتعاون در کنار موسسه تحقیقـات روانشناسی‌برای خودش نامی یافته‌است‌وقرار است‌دانشجویان این‌رشته به دانشکده ادبیات شماره ۲ خیابان‌دانشسرا سه‌راه ژاله کوچ کنندو هم اکنون دانشجویان در دانشکده علوم اجتماعی‌روز های نامنویسی را می‌گذرانند.

سال‌اول عمومی‌در دانشگاه تهران

البته این راهم‌اشاره کنم که تاسال گذشته دانشجویانی‌که در کنکوردانشکده‌ادبیات‌تهران قبول می شدنددرهمین‌دانشکده ادبیات شماره ۲سال اول رابه صورت عمومی می‌گذراندند و بعد از پایان‌سال تعیین رشته می‌کردند (باین معنی که هر یك بنابخواست و معدلی که داشتند رشته های موردعلاقه خودرابرای تحصیل انتخاب می کردند)وسال دوم ببعد را در دانشکده‌ادبیات‌واقع‌در دانشگاه تهران می‌گذراندندولی‌ازامسال بعلت وجود دانشکده علوم ـ اجتماعی وتعاون در دانشکده ادبیات شماره۲ کلیه‌دانشجویان سال‌اول نیز به‌دانشکده ادبیات دانشگاه تهران منتقل میشوند.

آن نشریه‌دانشگاهی که در نیامد

از : نامه یك دانشجو :

روزنامه گرامی اطلاعات روز دوشنبه ٦ شهریورماه ۱۳۵۱ در صفحه دانشگاهی روزنامه به‌مطلبی انتقادی تحت عنوان « ان خشت بود که پرتوان زد » که بوسیله یکی از دوستان دانشجو نوشته شده بود برخوردم . از انجائی که حقیر هم‌یکی از هزارها دانشجوی این آبو خاکم تصدیق می‌کنم حقایقی که بوسیله این دانشجـوی نکته سنج به بهترین و صادقانه ترین صورت ممکن بازگو شده بود یکی از صدها مشکلیست که ما دانشجویـان ایرانی همیشه با انها درگیر هستیم و متاسفانه نمی‌دانیم بچه صورت و بوسیله چه مرجعی باید آنها را مطرح کرد تا مورد توجه مقامات مسئول قرار گیرد و همانطور که‌آن دوست دانشجو مطرح کرده بود تا آنجا که حقیرباخبر است هر یک از طبقات و اصناف مختلف از نانوا وقصاب گرفته تارفتگر و راننده سندیکائی برای بررسی احتیاجات و مشکلات صنف خود دارند که حداقل هفته‌ای یکبار احتیاجات و خواسنهای آنها را از طریق یکی از وسایل ارتباط جمعی مطرح می‌کنند و احیانا چه کم و چه زیاد تا اندازه‌ای به رفع مشکلات آنها توجه می‌شود ولی ما دانشجویان چرا باید از داشتن یک سندیکا محروم باشیم خوشبختانه روزنامه اطلاعات که عنایتی به دانشجویـان دارد در طرح مسائل دانشجوئی پیشقدم شده است .

من یکی از مشکلات دوستان خود را برای شما می‌نویسم و باقیش بماند برای‌فرصتی دیگر . سال گذشتـه عده‌ای از بچه های دانشکده علوم دانشگاه تهران باهزار جان کندن و این دروآندر زدن بالاخره اجازه انتشار نشریه دانشکده را از مسئولان دانشکده گرفتند . بچه‌هـا آمدند دلشان را باین خوش کردند که از این ببعد لااقل می‌توانند باین وسیله نواقص را که حداقل در کـار آموزش دانشکده خود به چشم می‌دیدند بازگو کنند ولـی متاسفانه هنوز هیات تحریریه نشریه کامل نشده بود کـه چاپش به بوته تعویق افتاد بهرحال شما با چاپ مطلبـی که به‌آن اشاره شد تا اندازه‌ای موجب امیدواری ما شدید که ما هم بحساب می‌آئیم یعنی مجالی هم برای مـا دانشجویان هست تا در کنار پیشرفتهائی که فی‌المثل در کادرآموزش‌عالی‌درشرف تکوین‌است نواقص‌کار کوناهی مسئولین اموررا هم در این زمینه یادآور شویم و اصولا بیادمان آوردید این حق ماست که حرفها را بزنیم و دردهایمان را بگوئیم امیدوارم موسسه اطلاعات در اقدامی که اخیرا در پیش گرفته در همین حدی که فعلا هست ثابت قدم باشد که دعاگویان بسیاری خواهد داشت .

با احترام : سیما والی دانشجوی رشته شیمی‌دانشگاه تهران.

هنرستان‌صنعتی شماره۴تهران

در سال تحصیلی ۵۲ ـ ۵۱ جهت تحصیل در رشته‌های مکانیك اتومبیل ـ ماشینهای افزار ـ الکترونکنیك برای نوبت اول و دوم از طریق امتحان ورودی هنرجوی دختر و پسر میپذیرد .

نشانی ـ نازی‌آباد بازار دوم جنب مرکز فرهنگی پارك ۲۵ شهریور تلفن ۵۳۴۰۱۹

قسمت باله کلاسیك هنرستانعالی موسیقی

هنرجو می‌پذیرد

برنامه دروس عمومی هنرستان طبق برنامه وزارت‌آموزش وپرورش میباشد . هنرجویان دختر وپسری که بین هشت‌تاده سال داشته باشند میتوانند در امتحانات ورودی هنرستان شرکت نمایند.

برای کسب اطلاع ودیداری ازنحوه کار هنرستان‌میتوانید تاپایان شهریور ماه جاری همه روزه بین ساعات ۸ونیم الی۱۲ به قسمت باله هنرستان مراجعه فرمائید .

آدرس خیابان پهلوی ـ روبروی کاخ مرمر ـ شماره ۳۳۰ تلفن ٤۲۱۷۰ م‌الف ۹۰۵۱
آ ـ ٤۲۳۰٦

دنیای ورزش شنبه ها منتشر میشود

سینما تخت‌جمشید
نمایش دهنده بهترین فیلمهای سال
برنامه امشب
تابستان ٤۲ ـ رنگی
برنده‌جایزه‌اسکاربرای بهترین‌موزیک‌متن‌فیلم

گروه‌فرهنگی مرجان

دبیرستان‌دختران‌اخگر

برای دوره راهنمائی ودوره اول دبیرستان و رشته های طبیعی ـ ریاضی ـ ادبی ـ خانه‌داری و بازرگانی ثبت نام میکند . (با وسیله رفت‌وآمد) خیابان امیرآباد جنوبی شماره ۱۱٦ تلفن ٤۱۳٦۲

دبستان‌شماره۲

برای تمام کلاسهای دبستان ودوره راهنمائی

صبح و عصر ثبت نام میکند. (با وسیله رفت و آمد)

خیابان‌گاندی (خیابان تلویزیون)ـ‌نبش خیابان دهمـشماره ۲۰

تلفن :٦۸۷۳۳۵ ـ ٦۸۰۳٦۳

پول زمین

اتومبیل

جوایزبلیطهای اعانه ملی سری‌فوق‌العاده

۷ جایزه ۱۰۰ هزارتومانی
۷ قطعه‌زمین ۱۰۰۰ متری
۷ دستگاه اتومبیل آخرین مدل

مرسدس بنز ۲۲۰ ـ آریا ـ پژو ۵۰۴
پیکان ـ فیات ـ ژیان ـ ب. ام. و ۲۰۰۰

برای ۷ نفر

هرنفر
★ ۱۰۰ هزارتومان پول باضافه
★ یك قطعه زمین ۱۰۰۰ متری باضافه
★ یك دستگاه اتومبیل آخرین مدل

۶ روز دیگر فرصت دارید

شهبانو فردا به‌چین میروند

بعداز ظهر فردا علیاحضرت شهبانو باتفاق همراهان‌بقصد یك بازدید ده روزه ازجمهوری خلق چین و همچنین توقف کوتاه در راولپندی پاکستان تهران را ترك خواهند فرمود. در این سفر سرکار علیه خانم فریده دیبا و یك هیئت سیاسی مهم‌که در راس آن آقای‌امیر عباس هویدا نخست وزیر می باشد در التزام خواهند بود.

بهمین جهت سفر تاریخی شهبانو به جمهوری خلق‌چین نقطه عطفی در روابط جدید ایران و چین محسوب می ـ شود و محافل سیاسی‌معتقدند که در روابط ایران و چین تحول چشم‌گیری بوجودخواهد آمد و دو کشور نزدیك تر از گذشته همکاری های‌ثمربخشی را آغاز خواهند کرد.

علیاحضرت شهبانو وهمراهان بعدازظهر فردا با جت‌بوئینك هواپیمائی ملی به اسلام‌آباد پرواز خواهند کرد.طبق‌اعلامیه رسمی که امروز در پاکستان انتشار یافت علیاحضرت درراه سفر به جمهوری خلق چین توقف کوتاهی در اسلام آباد خواهد داشت. در اسلام‌آباد پرزیدنت بوتو رئیس جمهوری پاکستان شخصا از میهمان عالیقدر استقبال بعمل خواهند آورد و فردا شب نیز ضیافتی بشام به افتخار علیاحضرت شهبانو ترتیب داده شده‌است.

همراهان

در سفر رسمی علیاحضرت شهبانو به پکن علاوه برسرکار علیه‌خانم فریده دیبا و آقای هویدا نخست‌وزیر همراهان دیگر بشرح زیر می باشند: خانم دکتر فرخ‌روپارسای وزیر آموزش و پرورش آقایان‌دکتر عبدالعظیم ولیان وزیر تعاون و امور روستا ها، هرمز قریب رئیس کل تشریفات شاهنشاهی تیمسار سپهبد هاشمی نژاد فرمانده گارد شاهنشاهی، کریم‌پاشا بهادری رئیس دفتر مخصوص علیاحضرت شهبانو، شجاع الدین شفا معاون‌وزارت دربار، رضا قطبی مدیر عامل سازمان رادیو و تلویزیون‌ملی ایران، ارسلان نیرنوری‌رایزن درجه‌یك و نماینده مخصوص وزارت امور خارجه امیر مسعود برزین رئیس روابط عمومی‌دفتر مخصوص علیاحضرت شهبانو، خانم الی کانتونیودیویس، مشاوروزارت آموزش‌وپرورش. آقای پاشا بهادری رئیس دفتر مخصوص علیاحضرت شهبانو چند روز قبل جهت تدارك مقدمات سفر رسمی معظم‌لهابه پکن رفته است.

شهرهای مورد بازدید

سفر علیاحضرت شهبانو ده روز طول خواهد کشید که دوشنبه بیست و هفتم شهریور آغاز و چهارشنبه پنجم مهر پایان خواهد یافت. در این سفر شهبانو و همراهان چهار روزدر پکن‌اقامت خواهندکرد، سپس از استان های «سیان» و «پانچو» و «شانگهای» و چند شهر در شمال و مرکز چین دیدن خواهند فرمود.

در پکن مذاکرات سیاسی ایران و چین در سطح‌نخست‌ـ وزیران دو کشور آغازخواهد شد. بهمین جهت در التزام شهبانو هیئت سیاسی مهمی بچشم می خورد که نشان‌دهنده مذاکراتی در سطح عالی می باشد.

شهبانو از راه هنك‌کنك به تهران باز خواهند گشت، بهمین جهت ممکن است توقف کوتاهی در هنك‌کنك داشته باشند.

هیئت مطبوعاتی

دیدار علیاحضرت شهبانوی ایران از جمهوری خلق چین بوسیله یک‌هیئت پانزده نفری مطبوعاتی و رادیو تلویزیونی ایران که‌همراه‌معظم‌له در این سفر هستند در مطبوعات و رادیو تلویزیون ایران انتشار و انعکاس خواهد یافت.

اغلب اعضای این هیئت ظرف سه روز گذشته رهسپار پکن شدند.

در هیئت مطبوعاتی ایران‌به چین، سیما دبیرآشتیانی و محمدپوردادخبرنگاران روزنامه اطلاعات‌و امیر طاهری‌خبرنگار کیهان انترناشنال عضویت دارند.

بقیه اعضای هیئت را فیلم‌ـ برداران تلویزیون، وزارت فرهنگ و هنر و عکاسان خبرگزاری‌پارس‌تشکیل‌میدهند.

هیئت مطبوعاتی و رادیو تلویزیونی ایران برای مخابره اخبار، عکس ها و فیلم های خود به تهران از یک‌ایستگاه متحرك تماس با اقمارمصنوعی استفاده خواهند جست. این ایستگاه مخابرات فضائی‌همان ایستگاهی است که برای‌مخابره اخبار مربوط به سفرپرزیدنت نیکسون به چین برده شد و دولت آمریکاآنرا بعدا به دولت چین هدیه کرد.

ایستگاه متحرك فضائی مورد بحث‌دراصل برای‌استفاده از جشن های دو هزار وپانصد ساله بنیاد گذاری ایران تهیه شد و سال گذشته با نصب آن در شیراز از آن برای مخابره‌زنده اخبار جشن های

دو هزار و پانصد ساله به سراسر جهان استفاده شد.

علاوه براین میان تهران‌و پکن ارتباط‌غیر مستقیم تلفنی و تلکس وجود دارد.

انعکاس خارجی

رادیو لندن درگفتار شب گذشته خود بسفر شهبانواشاره کرده و گفت:

شهبانو فرح پهلوی باتفاق نخست وزیروچندتن از وزیران ایران‌روز یکشنبه بمنظور دیدار دوستانه بسوی جمهوری خلق چین خواهند رفت. ضمن این سفر شهبانو و همراهان ایشان ۲۴ ساعت در پاکستان توقف خواهندکرد. خبرنگار بی‌بی‌سی از راولپندی گزارش میدهد:

سفر شهبانو فرح بجمهوری چین درحالی که آقای هویدا نخست‌وزیرو چند تن ازوزیران کابینه درمعیت مشاراليه هستند ظاهرا بیشترازیك سفر دوستانه بمنظورتشدید روابط تلفنی می شود درواقع بنظر میرسد که این‌سفربخشی‌از کوشش‌شاهنشاه است برای اینکه کشور ایران را بعنوان یك قدرت اقتصادی و نظامی‌درحال‌پیشرفت درناحیه‌ای که همواره درحالت عدم ثبات بسر میبرد درآورد.

پکن ـ منابع مجاز در پکن امروز گفتند که شهبانو فرح پهلوی شهبانوی ایران برای یك بازدید رسمی روز یکشنبه وارد پکن میشوند. امیرعباس هویدا نخست وزیر و عبدالعظیم ولیان وزیر تعاون و امور روستا ها همراه شهبانو خواهند بود.

والاحضرت شاهدخت اشرف پهلوی و والاحضرت شاهدخت فاطمه پهلوی دوخواهرشاهنشاه ایران سال‌گذشته از چین‌دیدن کردند. دوکشور ایران وجمهوری خلق چین‌پس‌از این سفرهاباهم روابط دیپلماتیك‌برقرار کردند و سفیر مبادله کردند.

سابقه‌ای از روابط ایران و چین

در بیست و ششم مرداد سال ۱۳۵۰ اعلامیه‌ای از طرف وزارت امور خارجه ایران‌انتشار یافت و بموجب آن اعلام گردید، دولت ایران وجمهوری خلق چین بنابر تمایل مشترک به ایجاد و بسط مناسبات دوستانه بین دو کشور توافق‌نمودند روابط سیاسی برقرار نمایند و همچنین موافقت نمودند که در کوتاه‌ترین مدت ممکن به‌تعیین و اعزام‌سفیر مبادرت ورزند.

ارتباط تلفنی

در تاریخ سی و یکم مرداد ماه ارتباط تلفنی میان تهران و پکن برقرار شد و این ارتباط تا هنگام برقراری‌ارتباط مستقیم دو کشور از طریق پاریس یا لندن برقرار بوده است.

اعزام اولین دیپلمات ایران

امیرارسلان نیرنوری سرپرست اداره نهم‌سیاسی وزارت امور خارجه بعنوان اولین دیپلمات ایرانی به پکن رفت وظیفه او طی هفته‌های نخستین ورود بررسی‌اوضاع‌از نقطه نظر امور اداری و پروتکل و تاسیس سفارت بود.

نخستین تلگراف

تلگرام نیریك شاهنشاه آریامهر به عنوان معاون ریاست جمهوری خلق چین نخستین تلگرافی بود که بعد از برقراری مناسبات سیاسی تهران ـ پکن از جانب همایونی به عنوان رهبران چین مخابره شد.

کاردارچین

بدنبال سفر نیرنوری به پکن به عنوان‌کاردار سفارت‌ایران «ونگ چینگ‌جونگ» نیز به عنوان کاردار چین در ایران‌تعیین گردید ودریازده مهر ماه سال گذشته باتفاق پنج‌نفراز دیپلمات های چین بایران آمد.

شادباش به شاهنشاه آریامهر

«تونگ پی وو» معاون ریاست جمهوری خلق چین و چوئن‌لای نخست‌وزیر این کشور طی‌نامه‌ای که برای شاهنشاه آریامهر فرستادند دو هزار و پانصدمین سال بنیانگذاری شاهنشاهی را به معظم‌له و ملت‌ایران شادباش گفتند.

مبادلات بازرگانی

در نهم آبانماه سال گذشته وزارت اقتصاد اعلام کرداز این پس مبادلات بازرگانی میان ایران‌و جمهوری خلق چین‌تابع مقررات عمومی صادرات و واردات کشور خواهد بود.

سفر هیات بازرگانی

یک هیات بازرگانی روز دوازدهم آبان به پکن رفتند. بازدید این هیئت از چین نخستین تماس رسمی تجاری میان ایران و چین بعد از استقرار مناسبات سیاسی میان دوکشور بوده است.

معرفی سفیر ایران در چین

در تاریخ ۲۲ اسفند سال گذشته عباس آرام وزیراسبق امور خارجه و دیپلمات ورزیده به عنوان اولین‌سفیر کبیر ایران در چین به پیشگاه شاهنشاه آریامهر معرفی گردید.

قرارداد هوائی

از تاریخ ۲۴ اسفند هیات هوائی جمهوری خلق چین برای تهیه مقدمات قرارداد هوائی ایران و چین به تهران‌آمد و قرار شد میان پکن و بخارست از طریق پاکستان ـ ایران‌و ترکیه خط هوائی برقرار گردد.

اعلامیه دربار شاهنشاهی

بنا بدعوت دولت جمهوری خلق چین، علیاحضرت فرح پهلوی شهبانوی ایران‌بمنظور دیدار رسمی ازتاریخ‌دوشنبه بیست وهفتم شهریور تاچهار شنبه‌پنجم مهرماه ۱۳۵۱برابر با۱۸ سپتامبر ۱۹۷۲ به‌کشور جمهوری‌خلق‌چین‌تشریف‌فرما خواهند شد. در این‌مسافرت سرکار علیه بانو فریده دیبا و جناب آقای‌نخست‌وزیر همراه معظم‌لها خواهند بود.

وزیر دربار شاهنشاهی

اسداله علم

ملکه‌چهل تکه‌دوزی طی مراسم باشکوهی انتخاب شد

★ لباس ملکه‌چهل تکه دوزی از ۱۰هزارتکه دوخته‌شده بود

ساعت هشت و نیم بعد ازظهر پنجشنبه گذشته طی مراسم باشکوهی که در تالار مروارید هتل آریاشرایتون برگزار شد. ملکه چهل تکه دوزی ایران انتخاب و معرفی گردید.

این مسابقه از ابتدای‌تابستان امسال از طرف مجله جوانان امروز و موسسه برنینا آغاز شد و جمعا در این مسابقه سه هزار دختر و یک پسر شرکت کردند و از میان پنجاه‌فینالیست مسابقه که از شهرهای مختلف بتهران آمده‌بودند دوشیزه‌شهین سمندرپور از شهرستان زنجان عنوان افتخارآمیز ملکه چهل تکه دوزی را بخود اختصاص داد.

لباس ملکه چهل تکه دوزی ایران از ده هزار قطعه مختلف دوخته شده بود و درآن‌ظرافت کار دست دوزی و هنر اصیل چهل تکه دوزی ایران بطور کامل رعایت شده بود.

جایزه ملکه چهل تکه دوزی ایران یکشنل، تاج ویک مدال طلا و یک سفر پانزده روزه به کشور سوئیس است ودرشماره فردا مشروح جریان باستحضار خوانندگان عزیز خواهد رسید.

۲۴۰ شناگر

درمسابقات‌شنای قهرمانی جوانان کشور

مسابقات شنای قهرمانی جوانان کشور با شرکت بیشتر از ۲۴۰ شناگر دختر و پسر از استان‌ها و فرمانداری‌های مختلف کشور از صبح امروز در استخر شنای قهرمانی امجدیه آغاز شد.

دراین مسابقات که در رشته‌شنا شیرجه و واترپولو انجام میشود دختران و پسران شهرستان‌های مختلف و نیز تهران‌شرکت دارند. مسابقات تا روز سه‌شنبه ادامه خواهد داشت و در پایان جوائز قهرمانان بین آنان تقسیم خواهد شد.

خبرهای تلفنی شهرستانها

نامنویسی در دانشگاه تبریز

تبریز ـ کلاسهای دانشکده های مختلف دانشگاه تبریز از اول مهرماه آینده، دایر میشود.

دانشگاه تبریز با انتشار اعلامیه‌ای، از دانشجویان خواست که برای نام‌نویسی تا بیست‌وهشتم شهریور ماه جاری به‌اداره امور دانشجویان دانشکده‌های مربوطه مراجعه کنند.

مردی خودسوزی کرد

تربت حیدریه ـ یک مرد۵۰ ساله بنام محمد ابراهیم مدرسی براثر اختلافات خانوادگی تصمیم به خودکشی گرفت و خود را در خیابان شاهرضای غربی تربت حیدریه آتش زد!

چند تن از عابران محمد ابراهیم رابه بیمارستان‌رساندند و پزشکان سرگرم معالجه او شدند.

رئیس شهربانی کل کشور در کرمان

کرمان: بعد ازظهر دیروز تیمسار سپهبد صدری رئیس شهربانی کل کشور بمنظور بازدید از تاسیسات شهربانی کرمان وارد این شهر شد.

سقوط از پل معلق

بابلسر ـ دیروز هنگامی که علی صارمی‌سرگرم رنگ‌آمیزی قسمت فوقانی «پل معلق»بابلسر بود کامیون شماره ۱۹۱۷۵ تهران به رانندگی اردلان هدایت کوهساره با پایه پل تصادف کرد و علی را ازبالای پل سرنگون ساخت.

این کارگر قبل از رسیدن‌به بیمارستان درگذشت.

دوعابر کشته شدند

خرمدره: دو اتومبیل سواری هنگام حرکت‌در نزدیکی‌خرمدره بادوعابر بداسامی سلیمان‌اکبری و صدیقه فرزند تیمور تصادف کردند و موجب مرگ آنان شدند محمد ابراهیم سرهنگیان و جعفر رانندگان اتومبیلها باتهام قتل غیر عمد بازداشت شدند.

کامیون واژگون شد و کمك راننده کشته شد

بندر عباس: یک کامیون حامل میوه هنگام حرکت در جاده سیرجان ـ بندر عباس بعلت ترکیدن لاستیک واژگون شد و رفت وآمد وسائط‌نقلیه را در این قسمت از جاده متوقف ساخت!

رانندگی کامیون را محمد زمان بعهده داشت.

در این حادثه‌که در یکصدو بیست کیلومتری بندر عباس اتفاق افتاد کمک راننده کامیون بنام «مهدی» کشته شد.

زلزله درشوشتر واطراف

شوشتر: از دیروز تابامداد امروز ۵بار در شوشتر واطراف زلزله حادث‌شد. نخستین زمین لرزه در ساعت دو و۲۵ دقیقه بعدازظهر دیروز بوقوع پیوست وسی دقیقه بعد برای دومین بار زمین لرزید وبامداد امروز نیز سه‌بار دیگر در شوشتر و اطراف زلزله حادث گردید و از این‌لحظه‌ببعد مردم‌خانه‌های خود راترك کردند و به نقاط روباز و بیابانها هجوم بردند.

خودکشی یك جوان ۲۰ ساله

مشهد: امروز جسد یک جوان ۲۰ ساله که چند روز قبل ناپدید شده بود در محل مسکونی وی پیدا شد.

این جوان‌که غلام نام‌داشت ودریک داروخانه کار میکرداز چهار روزپیش در سرکار خود حاضر نشد. امروز که یکی از همسایه‌های او متوجه شد که از اطاق غلام بوی تعفن خارج میشود مراتب را به ماموران اطلاع داد و مقامات مسئول پس از شکستن در اطاق با جسد این جوان روبرو شدند.

گفته میشود که غلام بعلت گرفتاری‌های داخلی دست به خودکشی زده است.

بدون کمك قابله سه‌قلو زائید

«خرامه» فارس ـ

دیشب یك زن عشایری در خانه خود بدون کمك قابله یا مامای محلی وضع حمل کرد و ۳قلوزائید! نوزادان هرسه پسرهستند و حالشان رضایتبخش است.

پدر سه‌قلوهاصبح امروز، به درمانگاه «خرامه» فارس مراجعه کرد و از مسئولان درمانگاه تقاضای شیرخشك برای تغذیه سه قلو هاکرد.

اولین گروه مشمولین لیسانسیه بخدمت اعزام شدند

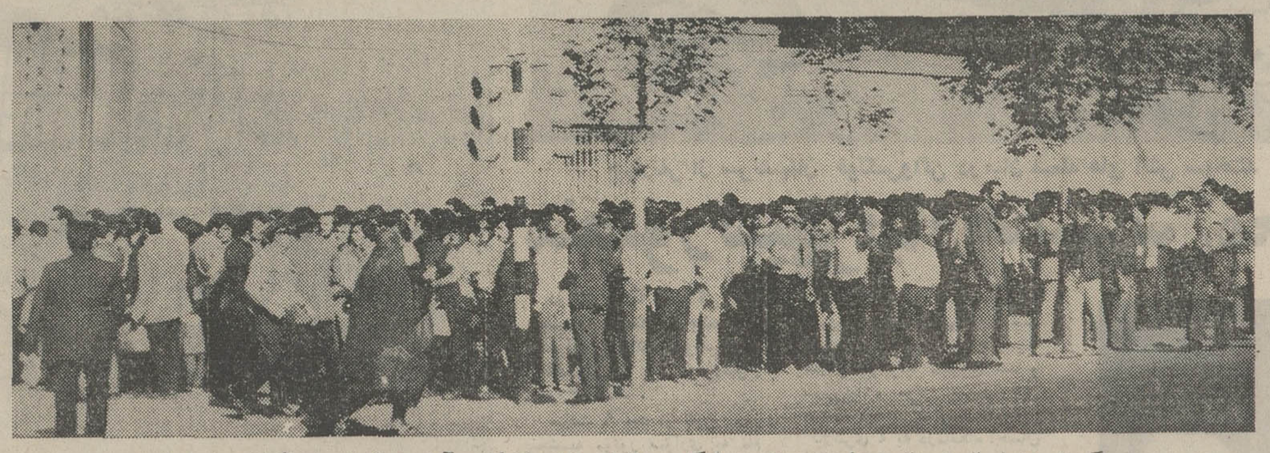

گروهی از لیسانسیه های‌مشمول در مقابل پادگان ژاندارمری اجتماع کرده آماده اعزام به‌محل آموزش می شوند.

★ فردا و پس‌فردا نیز دو گروه از مشمولان اعزام خواهند شد

گروهی از مشمولین لیسانسیه و بالاتر که آموزش نظامی حین تحصیل دیده‌اند امروز به مراکز آموزشی اعزام شدند.

مشمولینی که امروز به مراکز آموزشی اعزام شدند فارغ ـ التحصیلان‌رشته‌های کشاورزی ـ زمین‌شناسی ـ جنگلداری‌ـاقتصاد ـ علوم اداری ـ بازرگانی‌ـ علوم اجتماعی ـ ریاضی ـ فیزیک و شیمی هستند.

مشمولان فوق متولدین سال‌های ۱۳۱۲ تا پایان سال ۱۳۳۲هستند که پس از طی ۸ هفته آموزش تخصصی دراختیار وزارتخانه‌های کشاورزی ـ بهداری‌ـ دادگستری ـ آموزش و پرورش و سازمان اوقاف قرار خواهند گرفت وبقیه خدمت خودرا در کادر وزارتخانه های موردبحث طی خواهند کرد.

اداره وظیفه عمومی همچنین عده‌ای از مشمولین فوق را در اختیار وزارت آموزش و پرورش خواهد گذاشت تا به سمت‌دبیری خدمت کنند.

دو گروه‌دیگراز فارغ‌التحصیلانی که آموزش نظامی حین تحصیل را بپایان رسانده‌اند فردا و پس‌فردا برای طی‌دوره تخصصی ۸ هفته‌ای‌به‌مرکز آموزشی‌فرح‌آباد اعزام میشوند.

امروز ازساعت۷ بامدادمشمولین درحالیکه وسایل مورد نیاز خود را در ساکهای آبی رنگ گذارده بودند به مقابل در ورودی پادگان شاهپور (محل اعزام) آمدند ودر اتدك زمان‌صف‌طویلی ازمشمولین مقابل پادگان شاهپور تشکیل شد و مشمولان بتدریج داخل پادگان شدند.

طبق گزارش خبرنگار ما فردا مشمولین فارغ‌التحصیل رشته‌های راه و ساختمان ـ برق ـمکانیک‌ـ الکترونیک ـ ارتباطات ـ مجسمه سازی ـ نقاشی ـ حسابداری ـ نفت و حقوق و پس‌فردا نیز مشمولین گروه پزشکی به‌استثنای (داروسازی و دامپزشکی) الهیات ـ معارف اسلامی‌ـ فلسفه و غیره اعزام خواهند شد.

نیمه دوم

اعزام مشمولین لیسانسیه‌ای که آموزش نظامی حین تحصیل ندیده‌اند و متولد سالهای ۱۳۱۲ تاپایان سال ۱۳۳۲ هستند درنیمه دوم آبانماه صورت‌خواهد گرفت.

درمیان مشمولین لیسانسیه از غیبت آن عده که تا تاریخ اعلام شده از طرف وظیفه عمومی‌خودرا معرفی کرده‌باشند صرفنظرخواهد شد.

اسرائیل از زمین و هوا به‌لبنان حمله کرد

بیروت ـ حوادثی که طی چند روز اخیر در خط آتش بس اسرائیل و لبنان روی میداد بار دیگر مناطق جنوبی این کشور را بمیدان جنگ خونین تبدیل کرد.

سنگرگاه امروز واحد های زره‌پوش وسربازان اسرائیل با کمك نیروی هوائی از خط آتش‌بس گذشته و داخل خاك لبنان گردید.

یک سخنگوی نظامی درتل‌آویو اظهار داشت که هدف این حمله پایگاههای الفتح در جنوب‌لبنان است. طی چند روز اخیر فلسطینی‌ها پیوسته‌ازاین منطقه مواضع اسرائیل را زیر آتش می‌گرفتند و در یکی در این حملات دو سرباز اسرائیلی‌کشته شده بود.

خبرنگاران نظامی اسرائیل در ساعت هشت و سی دقیقه (بوقت تهران) گزارش دادندکه زره‌پوش های اسرائیل به‌سوی هدفهای خود در داخل لبنان پیش میروند و توپخانه سنگین و هواپیماهای شکاری از نیرو های زمینی پشتیبانی میکنند.

در همین هنگام یک‌سخنگوی نظامی در بیروت اعلام داشت منطقه «بنت جمل» در جنوب درکوب که تا قبل از بهار گذشته پایگاه فدائیان‌بود هدف اصلی حمله دشمن را تشکیل میدهد.

ستاد فرماندهی نیرو های لبنانی در ساعت ۹ وسی‌دقیقه بامداد اعلام داشت که نبرد های شدیدی بین نیرو های اسرائیل و سربازان لبنانی در منطقه «بیت‌حیون» در شمال «بیت جبل» و در هشت کیلو متری شمال خط آتش بس جریان دارد و تاکنون عده‌ای‌از سربازان دشمن بقتل رسیده‌اند.

در اعلامیه اضافه شده‌است که نیروهای لبنانی توانسته‌اند جلو پیشروی سربازان اسرائیل را بگیرند.

بلافاصله پس از رسیدن‌خبر حمله نیروهای اسرائیل به‌مرز های لبنان کابینه صائب‌سلام به تشکیل جلسه فوق‌العاده دعوت کرد.

بزیدنت سلیمان فرنجیه که دیروز برای گذراندن تعطیلات آخر هفته به کاخ ییلاقی «بیت حدین» در ۲۰ کیلومتری بیروت رفته بود به پایتخت بازگشت تا ریاست جلسه فوق‌العاده کابینه را بعهده بگیرد.

صائب‌سلام که اندکی پس‌از خبر حمله نیروهای اسرائیل‌در ستاد وزارت دفاع مستقر شده با مجید ارسلان وزیر دفاع‌آن کشور مراقب‌تحولات اوضاع‌در جبهه جنگ هستند.

برای نخستین‌بار رادیولبنان در برنامه عربی خود پیامهای رمز پخش میکند. در حالی‌که جنگ در مناطق جنوبی لبنان بین طرفین ادامه داشت رادیو بیروت مارش نظامی می‌نواخت و در عین حال پیامهای رمز برای نظامیان پخش میکرد.

در یکی از این پیامهای‌رمز گفته میشد: **«از دستگاه های اعلام خطر در نزدیکی‌ساختمان شماره ده استفاده نکنید».**

یک پیام دیگر حاکی بود: «مدارس خود را برای‌پذیرفتن دانش آموزان آماده می کنند این پیام‌ها چندین‌بار از رادیو لبنان پخش شد.

درساعت یازده (بوقت تهران) ستاد فرماندهی نیروهای لبنان اعلام داشت که هواپیماهای اسرائیل بر فراز بیروت پرواز می‌کنند و مناطق جنوبی لبنان‌را بابمب های آتش‌زا بمباران می‌ـ نمایند. سخنگوی نظامی لبنان به خبرنگاران گفت‌که هواپیما های اسرائیل به‌مدت هفت‌دقیقه اردوگاه پناهندگان فلسطینی‌را در «نباتیه» بمباران کردند.

یك سخنگوی سازمان الفتح نیز ضمن تایید این خبر گفت مناطقی که بین سه گوش «خرابی‌ایل ـساکی و خیام» در جنوب ارکوب قراردارند ازطرف هواپیما های دشمن بمباران شده است.

از آغاز حمله در ساعت پنج و نیم‌بامداد امروز تاساعت یازده نیروهای اسرائیلی‌توانسته‌بودند مناطقی را که بین «عین‌آتا» و «طیب» و بنت‌جبل وجود دارند تحت کنترل‌خود درآورند.

پرزیدنت بوتو با خود مختاری ایالات مخالفت کرد

کراچی ـ امروز ۱۲ هزار نفر کارگران‌بندرکراچی دست‌باعتصاب زدند. کارگران اعتصابی خواستار اضافه حقوق هستند. همزمان با این پرزیدنت بوتو باتقاضای‌احزاب مخالف برای افزایش‌میزان خود مختاری ایالات ٤گانه پاکستان بشدت مخالفت کرد.

تحویل چغندر بکلیه کارخانجات استان خراسان در یکروز شروع میشود

روز ۲۲ شهریور جلسه‌ای با حضور مدیران شرکت ها و روسای کارخانجات قند خراسان در دفترآقای حسن زاهدی استاندارخراسان و نیابت تولیت عظمی آستانقدس رضوی تشکیل و به پاره‌ای مشکلات مربوط به کارخانجات قند رسیدگی بعمل آمد.

در این جلسه مدیران کارخانجات موافقت کردند تحویل چغندر به کارخانجات یکروز شروع شود.

بر طبق این تصمیم جلسه تاریخ شروع تحویل چغندر در سراسر استان خراسان روز هشتم مهر ماه تعیین شده است.

مطلب دیگری که ضمن همین جلسه در مورد آن گفتگو و تصمیم لازم اتخاذ شد نرخ تفاله خشک مورد نیاز دامداران بود.

مدیران کارخانجات تعهد نمودندکه تفاله خشک مورد نیازدامداران خراسان در سال جاری برطبق نرخی که از طرف استانداری تعیین می گردد تامین و تحویل دامداران گردد.

آگهی وزارت آموزش و پرورش

کلیه مردان فارغ‌التحصیل دانشسرا های عالی کشور اعم از کسانیکه آموزش نظامی حین تحصیل دیده یا ندیده‌اند و برگ آماده بخدمت در دست دارند وتاکنون باستخدام وزارت آموزش و پرورش درنیامده‌اند چنانچه حاضرند برگهای آماده‌بخدمت آنان مدت یکسال تمدید شود میتوانند تا تاریخ ۲۴ شهریورماه ۱۳۵۱ بدفتر برنامه ریزی آموزش متوسطه در خیابان روزولت روبروی دانشسرای عالی مراجعه نمایند تا پس از سپردن تعهد خدمت در شهرستانهای مورد نیاز کشور و تسلیم فتوکپی دفترچه آماده بخدمت اقدام لازم برای تمدید از طریق اداره وظیفه‌عمومی بعمل آید. م الف ۱۹۹۱

وزیر آموزش و پرورش

آ ـ ٤٣٣٠٤

آگهی انتخاب واحد های درسی

انتخاب واحد دانشجویان دانشکده های: علوم ـ ادبیات و علوم انسانی ـ علوم اقتصادی و سیاسی دانشگاه ملی ایران برای سال تحصیلی ۵۲ـ۱۳۵۱ در روزهای ۲۷ـ۲۸ـ ۲۹ـ و۳۰ شهریور ماه با راهنمائی اساتید راهنما انجام خواهد گرفت. دانشجویان باید در تاریخهای مذکور به دبیرخانه دانشکده مربوطه مراجعه کنند.

دانشگاه ملی ایران

آگهی استخدام استاد

دانشسرای عالی بوجود یک نفر که دارای درجه‌دکتری در رشته مشاور و راهنمائی باشد نیازمند است.

داوطلبانی که‌دراین‌رشته دکتری دارند میتوانند برای اطلاع از جزئیات شرایط و مقررات استخدامی اعضای هیات علمی دانشسرای عالی‌حداکثرتا تاریخ ۳۱ر۶ر۵۱ بکارگزینی دانشسرای عالی‌واقع‌درخیابان تخت‌جمشید (بین‌خیابان کوروش کبیر وبهار) مراجعه و ثبت نام نمایند. امتحان از طریق مسابقه و مصاحبه صورت خواهد گرفت تاریخ امتحان درداشسرای عالی اعلام خواهد شد. م الف ۹۲۹۲

۱ـ۲ دانشسرای عالی آ ـ ٤٣٣٦٨

آگهی شناسائی و ثبت اتحادیه صنفی

باستناد ماده ۱۹ قانون نظام صنفی و ماده ۲۸ آئین‌نامه انتخابات اتحادیه های‌صنفی وباتوجه بمدارک تسلیمی اتحادیه‌ای بنام اتحادیه صنف سازنده ـ فروشنده وفروشندگان مصنوعات پلاستیک ونایلون دروزارت کارومامور اجتماعی اداره کل‌سازمان های کارگری و کارفرمائی به ثبت رسیده است.

مراتب برای اطلاع عموم آگهی میشود ـ اعضاء هیات‌مدیره اتحادیه مذکورعبارتند ازآقایان قربانعلی غلامزادمخوئی ـ علیرضا شیخ‌پور جلالی ـ مصطفی نمازی ـ سیدرضا گلستانی هاشمی ـ عباس نیکومنش ـ سید فرج‌اله خسروی حسینی ـ مسعود بنوئی‌ـ حسن خاوری ـ صادق دربندی ـ عباس کمیلیان ـ محمود ساکت شمس‌اله عرب و جواد بوترابی.

ضمنا آقایان‌سید فرج‌اله خسروی حسینی ـ محمود ساکت‌ـ مصطفی نمازی ـ سیدرضا گلستانی هاشمی و صادق دربندی از طرف هیات مدیره به‌ترتیب بسمت رئیس. نواب رئیس ـ دبیر و خزانه‌دار اتحادیه انتخاب گردیده‌اند و مطابق اساسنامه اسناد مالی با امضاء رئیس و در غیاب رئیس یکی از نواب رئیس و خزانه‌دار با مهر اتحادیه معتبر خواهد بود.

مدیرکل سازمان های کارگری وکارفرمائی ـ فرزامیان

آ ـ ٤٣٣٣٦

آگهی استخدام استادیار

دانشکده پزشکی دانشگاه تهران برای تکمیل کادر آموزشی گروه های بیماری‌های‌داخلی جراحی. کودکان. عفونی. زنان. رادیولوژی چند نفر استادیار متخصص در رشته های مربوطه احتیاج دارد از داوطلبان واجد شرایط و کسانیکه قبلا مدارك‌خود را مستقیم یا غیر مستقیم تسلیم داشته‌اند خواهشمند است از تاریخ ۲۰ر۶ر۵۱ الی ۲۰ر۷ر۵۱ بدانشکده پزشکی اداره خدمات عمومی مراجعه وآمادگی خودرا اعلام دارند تا ترتیب‌معرفی‌آنان بمدیر گروه مربوط برای انجام مسابقه و انتخاب‌داده شود.

رئیس دانشکده پزشکی.دکتر پیرنیا ۸۹۸۱ الف۴

آگهی مناقصه خرید بیسیم

سازمان حفاظت محیط زیست ۱۸ دستگاه بیسیم ۱۰۰ و ۴۰ و۲۵ و ۵ واتی از طریق مناقصه خریداری مینماید. پیشنهاد دهندگان میتوانند با مراجعه به اداره تدارکات سازمان واقع در خیابان نورزاد کاشی ۶۶ و دریافت برگ شرایط و مشخصات پیشنهادات‌خود را برطبق مفاد مندرج در برگ شرایط تنظیم نموده و تاساعت ۱۶ روز ۵۱ر۷ر۴ بدفتر سازمان واقع در خیابان شاه عباس تسلیم نمایند.

ازطرف‌سازمان‌حفاظت محیط زیست

تهفیله כפור

طبق معمول سنواتی در ایام متبرکه روش‌هشاناوکیپور مراسم خواندن طفیلا در سالن دبیرستان اتفاق واقع در اول خیابان آناتول فرانس با حضور شالیح‌صیبورهای دانشمند و مطلع اجرا میشود.

۱ـ۳ آ ـ۱۲۶۹۹

آگهی انتخاب واحد های درسی

انتخاب واحد دانشجویان دانشکده های: علوم ـ ادبیات و علوم انسانی ـ علوم اقتصادی و سیاسی دانشگاه ملی ایران برای سال تحصیلی ۵۲ـ۱۳۵۱ در روزهای ۲۷ـ۲۸ـ ۲۹ـ و۳۰ شهریور ماه با راهنمائی اساتید راهنما انجام خواهد گرفت. دانشجویان باید در تاریخهای مذکور به دبیرخانه دانشکده مربوطه مراجعه کنند.

دانشگاه ملی ایران

Dr. JORDAN SCHOOLS

آمادگی * دبستان * شبانه روزی

علاوه بربرنامه فارسی‌روزانه سه ساعت تدریس زبان انگلیسی باروش صحیح وبااستفاده از لابراتوار زبان، کلاسهای کم‌جمعیت توجه ومراقبت‌فردی ـ محیط‌خانوادگی ـ گردش دستجمعی، به همراهی مربی ـفعالیت‌های اجتماعی وورزشی، غذا، ووسیله‌رفت وآمد، ثبت‌نام همه روزه‌از ۸ صبح‌تا ۱۲واز ٤تا ۸بعداز ظهر

آدرس ـ خیابان وزراء ـ روبروی پارك‌ساعی ـ خیابان هفدهم تلفن ۶۲۴۵۹۵

گروه‌فرهنگی مهرکیش

برای دوره راهنمائی تحصیلی دوره اول و رشته های (طبیعی‌ـریاضی‌ـبازرگانی) دوره دوم

همه روزه‌ثبت‌نام‌مینماید.

سه‌راه‌امین‌حضور تلفن ۳۵۲۷۵۷

دنیای ورزش امروز منتشر شد

در تصادف وانت و فولکس‌واگن ، چهار نفر :

زنده زنده سوختند

طی یك حادثه شدیدرانندگی در جاده شیراز ـ کازرون دو وسیله نقلیه «وانت و اتومبیل فولکس واگن» آتش گرفت و چهار تن از سرنشینان اتومبیل ها زنده ، زنده در میان شعله های آتش سوختند .

خبرنگاران ما در شیراز و کازرون که ساعتی پس از وقوع این حادثه در محل‌حاضر شدند چگونگی حادثه رابدین شرح گزارش دادند :

روز گذشته هنگامی که اتومبیل فولکس واگن شماره ۵۵۳۶۴ خرمشهر برانندگی غلامرضا باقری‌نژادو بسرنشینی چهارتن اعضای خانواده وی از شیراز عازم کازرون بود در محلی بنام «چنار شاهی‌جان» واقع در ۴۵ کیلومتری کازرون با وانت شماره ۳۴۷۶۱ بوشهر که به علت نقص فنی درکنار جاده متوقف شده بود تصادف کرد .

پس از این تصادف باك اتومبیل فولکس منفجر شد وبلافاصله آتش گرفت و فولکس واگن بصورت آهن پاره‌ای درآمد و سرنشینان آن که بهیچوجه قادر به بازکردن در های آن نبودند در محاصره شعله های آتش قرار گرفتند کمك راننده وانت که هویت وی‌معلوم نیست اقدام به نجات سرنشینان فولکس کرد و با زحمت و تلاش فراوان موفق شد پس از شکستن شیشه‌عقب اتومبیل دوتن از سرنشینان آنرا باسامی صدیقه و غلامعلی باقری از اتومبیل خارج کندو شعله های آتش را که ازسرو بدن‌آنها زبانه‌میکشید خاموش کند .

اما حادثه بهمین جا ختم نشد زیرا در خلال این مدت شعله های آتش به وانت نیز سرایت کرده بود و ناگهان باك بنزین اتومبیل‌وانت‌با صدای‌وحشتناکی منفجر شد و دامنه آتش‌اطراف محل وقوع حادثه را فراگرفت در این حادثه کمك‌راننده‌وانت که سرگرم کمك‌به سرنشینان فولکس‌واگن‌بود در میان شعله های آتش کشته شد .

سه‌تن‌سرنشینان دیگرفولکس واگن باسامی ، غلامرضاباقری نژاد «راننده»،«علیرضا» برادرو وخانم» مادر وی نیز به همین نحو در میان شعله‌های آتش سوختند .

«صدیقه» و غلامعلی باقری نژاد دو نفر سرنشینان نجات یافته فولکس واگن توسط کامیون‌های عبوری به یکی از بیمارستان‌های شیراز انتقال یافتند که حالشان رضایتبخش نیست .

علت وقوع حادثه

علت وقوع این حادثه‌افتادن نور شدیدچراغهای یك کامیون در چشم راننده فولکس بوده است این کامیون از سوی مقابل فولکس واگن‌در حرکت بوده که پس‌از وقوع حادثه از محل دور شده است .

غلامعلی باقری‌نژاد راننده فولکس‌واگن پیمانکار شرکت نفت در کازرون و یکی از معتمدین محلی این شهرستان بوده است .

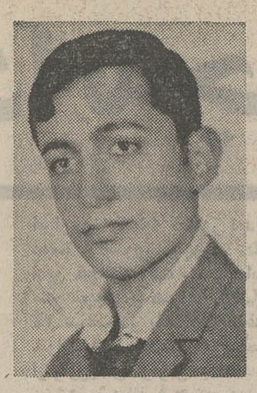

غلامعلی و علیرضا باقری‌نژاد

چهارنفر از سرنشینان فولکس‌واگن در میان شعله های آتش سوختند

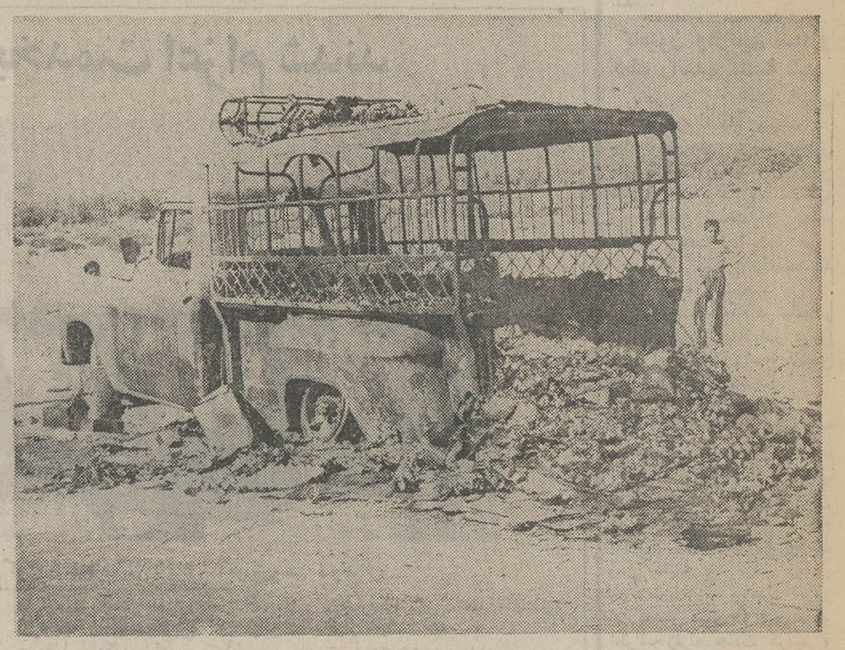

وانت نیز پس از تصادف آتش گرفت و به آهن پاره‌ای تبدیل شد .

منصور سپهرنیا وهمسرش مجروح شدند

در یك حادثه رانندگی که پنجشنبه گذشته در جاده قدیم شمیران روی‌داد منصورسپهرنیا و همسرش و یك موتورسوار مجروح شدند .

ساعت ۹ بعد از ظهر روز پنجشنبه موتور سواری به نام شاهپور نصرالهی که از شمال جاده قدیم‌شمیران‌بسوی جنوب در حرکت بود در نزدیکی سه راه ضرابخانه با اتومبیل‌پیکان شماره ۷۲۲۲۶ تهران د که رانندگی آنرا منصور سپهرنیا هنرپیشه سینما بعهده داشت تصادف کرد در این حادثه همسر سپهرنیا مجروح شد و سپهرنیا و موتور سوار نیز صدمه دیدند که‌توسط‌مامورین کلانتری ۴ به درمانگاه احسان انتقال یافتند .

کاردان فنی تصادفات پس‌از بازدید از صحنه تصادف‌منصور سپهرنیا را مقصر دانست زیرا وی هنگام گردش‌به چپ‌رعایت حق تقدم را در نظر نگرفته بود .

منصورسپهرنیاوهمسرش که‌درتصادف دیروزمجروح شدند

زلزله ۲ بار کرمان‌را لرزاند

دیشب بفاصله چنددقیقه زلزله ۲ بار کرمان را تکان داد .

اولین زمین لرزه که نسبتا شدید بود، ساعت ده و چهل و هفت دقیقه بوقوع پیوست .

بدنبال وقوع زلزله ، اکثر ساکنان این شهر به کوچه ها و خیابانها پناهنده شدند و گروهی‌ازمردم کرمان که خواب بودندسرآسیمه ازخواب پریدند . زلزله بعدی ، بفاصله چند دقیقه از زمین لرزه اولی روی داد ولی از آن خفیف‌تر بود .

این زمین لرزه ها تلفات جانی نداشت . ولی دیوار و سقف چند خانه قدیمی وخشت و گلی ، براثر زلزله شکاف برداشت .

خبرهای کوتاه از چهارگوشه تهران

در پزشکی قانونی

روز گذشته ۶ نفر در تهران بر اثر حوادث مختلف جان خود را از دست دادند و جنازه آنها باداره پزشکی قانونی انتقال یافت .

این عده عبارتند از : تیمور توکلی براثرسقوط از بلندی ـحبیب‌الله حاج حسینی ۴ ساله تصادف با اتومبیل ـ حاجیه نوری ۷۰ ساله تصادف با اتومبیل ، یحیی تقدیری دوساله به علت خفگی در آب ـنادیا نجفی دوساله بعلت تصادف با اتومبیل در یکی از خیابان های نارمك و فاطمه چهارساله .

دستگیری دزدان

روز گذشته چند دزد در کوی کن توسط ماموران ژاندارمری دستگیر شدند . از مدتی پیش به ماموران ژاندارمری کن اطلاع داده بودند که عده‌ای سارق در این ناحیه مشغول سرقت هستند ، باپی‌گیری ماموران روز گذشته این عده به اسامی داود ، محمد رضا ، شهرام و منصور در حین سرقت از منازل دستگیر شدند .

حوضچه جان دختری را گرفت

حوضچه های سیمانی که بطور آماده فروخته می ـ شود باعث مرك دختربچه چهار ساله‌ای بنام فاطمه شد . پدر فاطمه که جنازه دختر کوچکش را به اداره پزشکی قانونی آورده بودند گفت : در حیاط ، یك حوضچه مصنوعی که بطور آماده می فروشند ، قراردارد ، دخترم باچند نفر از همبازیهایش در اطراف آن بازی می کردند که ناگهان حوضچه واژگون شده و فاطمه زیر آن ماند و براثر آن دخترم کشته شد .

قاچاقچی ، دزدشد

چهار سارق هنگام سرقت بدام افتادند

مامورین ژاندارمری مرکز روز گذشته چهار نفر را باتهام سرقت تحویل مقامات قضائی دادند . دونفر از سارقین در حین سرقت در خیابان اشرف پهلوی‌توسط اهالی‌محل‌دستگیر شدند .

دونفر دیگر اتومبیلی را که از پارکینك خارج کرده‌وضبط صوت آنرا باز کرده بودندبدام افتادند .

روز پنجشنبه گذشته چندنفر از اهالی خیابان اشرف پهلوی متوجه شدند دو نفر سارق‌بنام محمود ۲۵ ساله و غلامعلی شجاعی هرکدام داخل دوخانه شده و مشغول سرقت هستند اهالی محل با کمك همدیگر آنها را دستگیر و به مامورین ژاندارمری مهرآباد جنوبی تحویل دادند .

غلامعلی که ۳۲ ساله است گفت من قبلا قاچاقچی بودم و یکسال قبل از زندان آزاد شدم وچون مجازات حمل‌قاچاق اعدام است دست از اینکار برداشتم و تصمیم گرفتم دزدی کنم ۸ روز قبل از سبزوار به تهران آمدم که امروز دراولین سرقت دستگیر شدم . همچنین مامورین دو نفر دیگر راکه علی زلفی و حسین سوری نام دارند باتهام باز کردن ضبط‌ـ صوت یك اتومبیل دستگیر کردند . علی و حسین که در یك پارکینك کار می کردند شب گذشته اتومبیلی را که در داخل پارکینك بودبرداشته و برای تفریح به بیابان‌رفتند ودر آنجا مشغول باز کردن ضبط صوت آن‌شدند که‌مامورین سررسیدند و آنها رادستگیر کردند .

سینما «کاج» کرج

آتش گرفت

ساعت یك و نیم بامداد صبح امروز سینما کاج کرج آتش گرفت . در این آتش سوزی سینما کاج بکلی سوخت .

برای خاموش کردن‌آتش از ماموران آتش‌نشانی‌تهران کمك گرفته شد .

شعله های آتش از چند کیلو متری محل حادثه دیده میشد و ساکنان خیابان «تهران» کرج که در حوالی محل آتش سوزی‌قرار دارند، اکثرا خانه های خودراتخلیه کردند .

چون سینما کاج‌در نزدیکی پمپ‌بنزین قرار گرفته برای جلوگیری از آتش سوزی‌درپمپ بنزین ،اقدامات لازم صورت گرفت آپاراتچی سینما «کاج»درموردچگونگی آتش سوزی به خبرنگار اطلاعات گفت : من ناگهان صدای وحشتناکی شنیدم و جرقه‌ای از گوشه سالن‌جهید و بفاصله کوتاهی آتش همه جا را فرا گرفت .

هنوز علت آتش سوزی معلوم نیست و گفته میشود حریق براثر اتصال سیم برق‌روی داده است .

اخبار کوتاه‌شهرستانها

موتورسیکلت سوار کشته

شمیران ـ موتوسیکلت سواری بنام جمشیدکیارستمی بااتومبیل شماره ۳۱۳۹۸ تهران د ـ تصادف کرد و قبل از رسیدن‌به بیمارستان درگذشت .

این حادثه دیشب در جاده سلطنت آباد روی داد .

جوانی که‌مادرش راکشته بود به ۱۰ سال حبس محکوم شد

کرمانشاه : جواب۲۰ ساله‌ای که مادر خود را در روستای آب باریک از توابع بخش کنگاور بقتل رسانده بود در دادگاه عالی جنائی استان کرمانشاهان به ده سال‌حبس با اعمال شاقه محکوم شد .

«حبیب‌آب باریکی » قاتل جوان ، سال گذشته بانو صراحی مادر خود را کشت و پس از دستگیری بجرم خود اعتراف کرد .

متهمین به قتل محکوم شدند

ساری ـ شعبه ۲ دادگاه جنایی مازندران ، ۲۴ نفر را به اتهام قتل یک نفر محاکمه کرد .

از این عده ، ۲۱ نفر هرکدام به ۹ ماه زندان محکوم شدند، یک نفر بنام حسن کوچه علی بی‌گناه شناخته شد و دو نفر دیگر به اسامی میردل دره‌ای‌و حاج حلیم عشق‌پور به ترتیب به ۷ سال و ۲ سال زندان محکوم گردیدند .

برابر کیفرخواست دادسرای ساری این عده متهم بودند ، چندی پیش در یکی از روستا های گنبد کاوس در یک نزاع دستجمعی « حسن لکزایی»یکی از خرده مالکین دهکده را کشته‌اند .

حسن لکزایی (مقتول)قبلا یکی ازچوپانان دهکده راکتک زده و او را مجروح کرده بود وساکنان‌دهکده‌برای‌انتقامجوئی او را کشتند .

زیبا ، کشته شد

تبریز ـتاکسی شماره ۱۲۳۶۶ برانندگی حسین بقال دریائی در خیابان راه‌آهن تبریز با دختر هفت ساله‌ای بنام زیبا سلاحی تصادف کرد و در این حادثه زیبا کشته شد .

تلویزیون آمریکائی
جنرال الکتریک
آئینه افسانه‌ها
مجهز بکلید الکترونیک لرد

قابل توجه ادارات و شرکتها
یکدستگاه ساختمان ۴ طبقه دارای ۴۰ اطاق با شوفاژ و ۴ دستگاه تلفن و کولر اجاره داده میشود آیزنهاور اول بهبودی با تلفن های ۹۷۸۲۰۲ و ۹۷۸۲۰۳ تماس بگیرید .

شمارا برای تماشای عجیب‌ترین و بزرگترین سرقت قرن دعوت میکنیم
آغاز سومین هفته نمایش‌در
شهر فرنگ
اولین سینمای ممتاز و ۴ ستاره ایران ★ ★ ★ ★
فیلمی که تحسین همگان‌را برانگیخته است

دارن بیتی . گلدی هان
گرت فروبه درفیلم رنگی
"THE HEIST"
دلار
بکارگردانی : ریچارد بروکس
محصول کمپانی کلمبیا
موزیك از کوئینسی جونز ـ محصول ۱۹۷۲
سئانسها ۱۱٫۱۵ صبح ـ ۳ ـ ۵٫۱۵ ـ ۷٫۳۰ـ۹٫۴۵ بعد از ظهر
برای رزرو بلیط به گیشه سینما مراجعه فرمائید

امشب و هرشب در رستوران لوکس
چهارداش
خواننده‌مشهور بین‌المللی
«الویرامونتانا»
با همکاری ویلونیست مشهور جهان
«ویکتورپردسکو»
با گروه هنرمند خود برنامه اجرامینماید
تلفن رزرو ۶۲۸۲۱۶

پلاستیک
کمتر صنعتی است که احتیاج به قطعات پلاستیکی نداشته باشد
هرمشکلی درکار پلاستیک دارید باما مشورت کنید
و هرقطعه پلاستیکی که بخواهید مابرای شماخواهیم ساخت
قطعات صنعتی پلاستیکی از ۴ تا ۴٫۰۰۰ گرم
کارخانجات پلاستیک سازی پلاستیران :
جاده قدیم کرج کیلومتر ۱۸ جنب ایران ناسیونال تلفن ۹۶۰۷۹۸ـ۹۵۳۶۰۵
اداره فروش و دفتر مرکزی :
خیابان شاهرضا ـ چهارراه بالچ شماره ۱۹۲ تلفن ۶۶۵۶۶۸ـ۴۹۲۶۱۰۲

خمیردندان پاوه با اس اف پی
خمیردندان پاوه با SFP برای جلوگیری از کرم خوردگی دندان.
خمیردندان پاوه نگهبان دندان. خوشبوکننده دهان.

کودکستان ـ دبستان پانسیون
چکاوک
چراپدران ومادران چکاوک راترجیح میدهند
ساختمان مجهز و مطمئن ، محیط بهداشتی و سالم ، مربیان کودکستان دوره دیده‌وعلاقمند بکار، برنامه زبانهای خارجی کاملامفصل‌ازسطح کودکستان‌تاپایان‌دوران تحصیلات ابتدائی مواردی است که‌چکاوک‌رادوست‌داشتنی کرده‌است تعداد دانش آموز در هر کلاس ۱۶ تا ۱۸ نفر .
شماهم‌ازمدرسه‌دلخواه خودتان‌چکاوک دیدن نمائید
دفتر دبستان همه روزه از هفت صبح تا هفت بعد از ظهر برای کودکستان دبستان و پانسیون آماده ثبت‌نام است .
عباس‌آباد چهارراه قصر کوچه اهر تلفن های ۷۶۱۲۷۸ ـ ۷۶۲۴۶۱ ـ ۷۶۱۴۱۷

ایران اکران
بزودی اثری از عباس دستمالچی تقدیم میکند
هلوی پوست کنده
با هنرمندی گرشا ـ لی‌لی ـ والی‌زاده ـ آرزو و سرکوب

مذاکرات رهبران شوروی و عراق در مسکو آغاز شد

مسکو ـ احمد حسن البکر رئیس جمهور عراق روز جمعه با لئونید برژنف دبیر کل حزب کمونیست شوروی ملاقات و مذاکره کرد.

در این مذاکره که ٤ ساعت طول کشید آلکسی‌کاسیگین نخست‌وزیر و نیکلای پادگورنی صدر هیئت رئیسه شورایعالی اتحاد شوروی و از طرف عراق مرتضی سید عبدالباقی وزیر خارجه این کشور شرکت داشتند.

منابع عراقی بعدا در مسکو گزارش دادند که مسائل مربوط به روابط عراق و شوروی بحران خاورمیانه و اوضاع موجودجهان در محیطی دوستانه و آمیخته با تفاهم کامل بین رهبران دو کشور مورد بحث و بررسی قرار گرفته است.

بعدازظهروزجمعه احمد حسن‌ـ البکر در خانه میهمانی ها که در ارتفاعات لنین قرار دارد باسفیران کشور های خارجی مقیم شوروی ملاقات کرد.

سفارت عراق درمسکو برای‌شرکت در این میهمانی سفیران آلمان غربی ـ آمریکا ـ انگلستان و ایران را دعوت نکرده بود.

شب‌گذشته سعدون حمادی وزیر نفت عراق با نیکلای بایباکوف رئیس سازمان برنامه دولتی ونایب رئیس شورای‌وزیران اتحادشوروی مذاکراتی انجام داد.

حسن‌البکر شب‌گذشته دربالشوی تاتر مسکو حضور یافت وی روز دوشنبه بعد از یک اقامت چند ساعته در آنکارا به بغداد باز خواهد گشت.

خبرگزاری فرانسه در گزارشی راجع به میهمانی دیروز رهبران عراق در مسکو نوشته است که لئونیدبرژنف دبیرکل حزب‌کمونیست شوروی در حالیکه بازو در بازوی احمد حسن‌البکر حرکت می کرد وارد میهمانی دیروز وی درخانه میهمانی ها » شد.

روز جمعه در بغداد اعلام شد که احمد حسن البکر روز ۱۸سپتامبر جاری به دعوت جودت سونای رئیس جمهور ترکیه برای انجام یک دیدار رسمی وارد این‌کشور خواهد شد.

حسن‌البکر قرار است روز دوشنبه مسکو را ترک گوید. وی روز پنجشنبه وارد این شهر شده است.

رهبر ۵۷ ساله عراق مهمترین شخصیت عربی است که پس از اخراج کارشناسان نظامی شوروی از مصر به اتحاد شوروی سفر میکند. اقدام مصر در اخراج کارشناسان نظامی شوروی از این کشور که چهار ماه پس از امضای یک قرارداد دوستی ۱۵ ساله‌بین عراق و شوروی صورت گرفت، مورد انتقاد عراق قرار گرفته است.

سفر ۵ روزه البکر به مسکو با واکنش های‌متفاوت مطبوعات‌عربی روبرو شده است. برخی از روزنامه های عرب نوشته‌اند که مسکو در صددآنست که یک‌جبهه طرفدار شوروی در جهان عرب متشکل از عراق، سوریه ونهضت کوماندو های فلسطین بوجود آورد.

مسکو برای رسیدن به هدف از احزاب کمونیست عامل در کشور های سوریه، عراق و لبنان استفاده میکند و از سوی دیگر میکوشد به دشمنی و رقابت‌قدیمی احزاب سوسیالیست بعث حاکم‌در عراق و سوریه پایان دهد.

پادگورنی گفت رئیس جمهوری عراق مذاکرات رسمی دو کشور عراق و شوروی را در محیطی دوستانه و تفاهم دو جانبه با لئونید برژنف و آلکسی‌کاسیگین آغاز کرده‌واین مذاکرات‌باصراحت کامل جریان داشته‌است.

ناظران سیاسی مسکو گفتندکه بکار بردن کلمه صراحت در لسان دیپلماتیک شوروی معمولا این استعاره را در بردارد که طرفین روی مسائل مطرح شده به توافق نرسیده‌اند.

ناظران سیاسی گفتند اما بکار بردن کلمه صراحت کامل در لسان دیپلماتیک شوروی بندرت صورت میگیرد.

ناظران سیاسی گفتنداز‌تفسیری که تاس‌خبرگزاری رسمی‌شوروی از نطق پادگورنی انتشار داد اشاره‌ای به عدم توافق رهبران شوروی و عراق در مورد مسائل مورد نظریه عمل نیامد.

پادگورنی ضمن اشاره به کشته شدن‌ورزشکاران اسرائیلی‌درحادثه خونین دهکده المپیک مونیخ گفت کاملا طبیعی است که مانمیتوانیم از عملیات برخی از عوامل که به نهضت فلسطینی لطمه واردمیکنند پشتیبانی به عمل آوریم.

صدر هیئت رئیسه اتحادشوروی گفت. اتحاد شوروی به کمک های معنوی سیاسی ومادی خود به ملل عربی همچنان ادامه‌خواهد داد.

ناظران سیاسی گفتند از این گفته پادگورنی این نکته استنباط میشود که کرملین میگوید اگر مصر مایل نیست‌اسلحه شوروی را بپذیردشوروی مشتری‌های دیگری در جهان عرب برای اسلحه خود خواهد یافت.

سازمان تروریستی «استاشی»

استکهلم ـ اغلب افراطیون کروات که در سوئد فعالیت می کنند به نهضت آزادی بخش «اوستاشی»که در سالهای جنگ دوم جهانی در شرایط اشغال یوگسلاوی بوجود آمده است وابستگی دارندوماهیتاتروریست معرفی شده‌اند.

این سازمان‌ظاهرادر عملیات تروریستی متعددی که طی سال های اخیر در سوئد بوقوع پیوسته دخالت داشته و یکی از پرسرو صدا ترین موارد این عملیات ماجرای قتل سفیر یوگسلاوی‌درسوئد در ۷ آوریل سال گذشته بوده است.

دو تروریست «کروات»که در قتل «ولادیمیر رولوویچ» سفیر یوگسلاوی در استکهلم شرکت کردند ابتدا در نظر داشتند که وی وعده‌ای از مقامات سفارت یوگسلاوی در سوئد را بعنوان گروگان اسیر کنند و مارشال تیتورئیس جمهور یوگسلاوی را وادار به آزاد کردن ۸ نفر از یوگسلاوی نمایند.

در فوریه سال گذشته دو نفر دیگر از کراواتها کنسولگری یوگسلاوی رادر «وتبرگ»اشغال کردند و پس از گروگان گرفتن دونفرازمقامات‌کنسولگری مذکور آزادی یکی از یاران خود رااز زندان یوگسلاوی خواستار شدند.

نهضت اوستاشی که یکی از برجسته‌ترین ویژگیهای آن‌رقابت با «سربها» است بشدت با رژیم کمونیستی مارشال تیتو رئیس جمهور یوگسلاوی مخالف است اوستاشی خواستار استقلال کرواسی‌وجدائی‌آن‌از یوگسلاوی است.

دولت یوگسلاوی در گذشته‌بار ها مقامات سوئد را بخاطر این که اقدام به‌غیر قانونی کردن فعالیت اوستاشی در سوئد نکرده‌اند مورد انتقاد قرار داده است.

دنباله اخبار خارجه

به خاطر رفتار ورزشکاران پاکستان

بوتو از دولت آلمان معذرت خواست

رئیس جمهوری پاکستان غربی پس‌ازآگاهی از اعمال توهین‌ـ آمیز قهرمانان تیم هاکی این کشور در مقابل برچم آلمان غربی، رسما از مقامات دولت آلمان فدرال عذرخواهی کرد.

رئیس‌جمهوری پاکستان‌همچنین به‌قهرمانان تیم هاکی این‌کشور که در حال حاضر در مونیخ بسر می‌برند گفت که مردم پاکستان هنوز شمارا قهرمان های جهان میدانند و در هنگام بازگشت شما به وطن، به مانند قهرمانان افسانه‌ای از شما استقبال خواهد شد.

تیم هاکی پاکستان که در بازیهای المپیک ۱۹۶۸ مکزیک به مدال طلای این رشته دست یافت و در فاصله بین دوالمپیک مکزیک و المپیک مونیخ‌همچنان قهرمان جهان باقی مانده بود، درد‌یدار نهائی مسابقات«هاکی» المپیک مونیخ با نتیجه۱برهیچ از تیم هاکی آلمان‌غربی‌شکست خورد و بدنبال این شکست افراد تیم هاکی پاکستان برای اعتراض به‌شکست خود ازرفتن بروی‌سکوی دوم‌امتناع ورزیدند.

اکنون در سراسر پاکستان مردم این کشور پس ازمشاهده فیلم دیدار نهائی قهرمانان پاکستانی با تیم هاکی آلمان غربی از طریق تلویزیون، به نتیجه این‌دیدار سخت‌معترضند و اعتقاد دارند که تیم هاکی پاکستان بدون شک می‌بایستی به مدال طلای این مسابقات دست می‌یافت.

کار مدارس تاکستان دوسره میشو :

تاکستان : سال های‌گذشته در تابستان به علت کثرت دانش آموز و کمبود مدرسه، آموزشگاه ها عموما بطور یکسره اداره میشد که این وضع از پیشرفت سریع دانش آموزان جلوگیری می کرد. در تابستان سال جاری با تهیه مقدمات احداث ساختمان یک دبستان جدید و اجاره ساختمان هائی در نقاط مختلف شهر مشکل کمبود آموزشگاه در این شهر مرتفع گردید. در سال تحصیلی جدید دبستان های تاکستان بطور دوسره اداره خواهد شد.

در تاکستان پارك شهر ساخته میشود

تاکستان : به پیشنهاد شهرداری و تصویب انجمن شهر تاکستان هزینه بلوار سازی رودخانه و احداث پارک شهر در محل گورستان متروک داخل شهر و دیوار کشی ساختمان مدرسه یادبود و کشتارگاه با نظر دفتر مهندسی استان برآورد گردید.

انتخاب هیئت مدیره اصناف

خبرنگار ما دراردبیل گزارش داد :

اعضای هیئت مدیره اتحادیه های ۲٤ صنف مختلف اردبیل زیرنظر آقای ناظمی فرماندار این شهرستان بترتیب زیر انتخاب گردیدند. هیات مدیره اصناف مشروحه زیر تاکنون انتخاب‌شده‌اند:

اتحادیه صنف قصاب، هتلداران و مسافرخانه‌داران ،نانوایان، خرازی فروشان، قهوه‌چی، آهنگران و مسگران، لولافروش و لوازم ساختمانی، بزازان، عطار و سقط فروش، خیاطان و لباس فروشان، جوشکار و اتوشوئی، فرش بافو فرش فروش، گرمابه‌داران، مواد نفتی، چلوکبابی و اغذیه فروش و رستوران ها، بارفروش و میوه‌فروش، دارندگان کارگاه حلاجی، خواربارفروش، تاکسی و تاکسی‌بار، چینی‌فروش و لوازم لوکس و بلورفروش، جواهر فروش و ساعت ساز، آردساز و آردفروش و علاف.

انتخابات برای تعیین هیات مدیره سایر اصناف نیزادامه‌دارد.

۲۰۰ هزار نهال «تاغ»

در منطقه «۳ قلعه» فردوس غرس گردید

بمنظور جلوگیری از حرکت شنهای روان در منطقه «سه‌قلعه» واقع در ٤۸ کیلو متری شهرستان فردوس، اقدامات دامنه‌داری از طرف اداره منابع طبیعی و سازمان تثبیت شن فردوس انجام گرفته شده است.

خبرنگار ما در فردوس گزارش میدهد :در محدوده منطقه مذکوردر سطح۱٦ هزار هکتار قریب دویست هزار نسال «تاغ» کاشته شدآقای حسینی مسئول سازمان تثبیت شن به خبرنگار ما گفت :

غرس نهال (تاغ) در این منطقه همچنان‌ادامه خواهد یافت و مامورین ما درمنطقه مذکور از نهال های مذکور حفاظت میکنند. این نهال ها پس‌از دوسال دیگر احتیاج به مواظبت ندارند. عکس بالا چند نهال «تاغ» را که در منطقه «سه‌قلعه» غرس شده نشان میدهد.

کشف ۱٦۱ کیلوگرم چای قاچاق

بلوران : اتومبیل سواری شماره ٤۵۱٦٤ به‌رانندگی اسماعیل لاجی‌باتفاق ۲سرنشین دیگر باسامی فاضل ونادرسبزواری ساکنین کرمانشاه موردبازرسی مامورین پاسگاه ژاندارمری بلوران بسرپرستی گروهبان یکم محمدسلیمانی‌قرارگرفت. دراین بازرسی ۱٦۱ کیلوچای قاچاق‌که در اتومبیل مخفی شده بودبوسیله مامورین کشف گردید و بدارائی خرم‌آبادتحویل گردید.

مرگ درختان تبریز

در بهار هر سال که آب فراوان است وباران‌وفور نعمت، شهرداری تبریزهمه بفکر درختان زبان بسته میافتند و به‌آنها آب میرسانند حال آنکه در این فصل، درختان نیازی به لطف شهرداری ندارند و طبیعت از آب‌بی‌نیازشان میسازد. اما در فصل تابستان که تشنگی قامت درختان‌را نکیده می‌کند هیچ‌کس بفریاد این زبان‌بستگان نمیرسد و بسیاری از آنها، از عطش میمیرند! برای اثبات ادعایم کافی است به درختان حاشیه خیابان‌ها از دروازه تهران تا میدان شهرداری تبریز نظاره کنید و این سوخته‌دلان را ببینید که چگونه، برای یک قطره آب التماس می کنند. تجدید اسفالت خیابان پهلوی در سال جاری موجب شد که تعداد زیادی از درختان کهنسال از میان بروند و مامورین شهرداری فقط تماشاگر لحظات احتضاردرختان بودند. بخاطر دارم در اوایل سال جاری شهردار تبریز قول داد که شخصا برآبیاری درختان نظارت‌داشته باشد. ولی حال می‌بینیم که ایشان شاهد خشکیدن و نابودشدن درختان هستند.

و سخن دیگر درباره انباشته شدن زباله‌ها درپیاده‌رو های خیابان کورش کبیر است که هربیننده‌ای را دچار تهوع می‌سازد و در این مورد هم مقامی‌احساس‌مسئولیت نمی کند!

تبریز ـ محمد حسین فرداد.

اتومبیل با ٦ سرنشین به دره افتاد ۳ نفر کشته و ۳ نفر مجروح شدند

کرج :

اتومبیل شماره۲۷۷۷۳تهران الف که با٦ سرنشین ازچالوس عازم کرج بود در ۲۳ کیلو متری کرج‌به دره دویست‌متری افتاد و ۳ نفر در این حادثه کشته شدند.

هویت دو نفر از قربانیان حادثه نصرالله مظاهری و بانو کبری اعلام شده است. هویت سومین قربانی که یك زن می باشد، هنوز روشن نشده است.

۳ سرنشین‌دیگر اتومبیل که مجروح شده‌اند، به بیمارستان «کمالی» کرج منتقل شدند و پس از درمان اولیه، برای ادامه معالجه به بیمارستان‌سینا ادامه معالجه به بیمارستان «سینا»ی تهران انتقال‌یافتند.

جوانی که سر همسرش را بریده بود به اعدام محکوم شد

اهواز : جوانی که بهمن ماه سال گذشته پس‌از کشتن‌همسر ۱۹ساله‌اش، سربریده‌ی او را به پاسگاه ژاندارمری برده‌بود روز پنجشنبه‌در شعبه‌اول‌دادگاه جنائی استان خوزستان به اعدام محکوم شد.

در این حادثه راننده و کلیه سرنشینان اتوبوس مجروح شدند و جهت‌درمان به بیمارستان های آذرشهرو تبریزانتقال یافتند.

اتوبوس واژگون شد و ٤۰ سرنشین آن مجروح شدند

آذرشهر :

یك اتوبوس مسافری به شماره ٤۵۳۹٤ کرمانشاه‌به رانندگی محمود خوشخو و سرنشینی چهل نفر مسافردر سرپیچ مدخل آذرشهر از جاده منحرف گردید و واژگون شد.

در این حادثه راننده و کلیه سرنشینان اتوبوس مجروح شدند و جهت‌درمان به بیمارستان های آذرشهرو تبریزانتقال یافتند.

گشایش دومین دورهٔ آموزش توفل برای امتحان ماه ژانویه

دومین دوره آموزشی توفل برای امتحان ژانویه هفته آخر شهریور ماه در مرکز آموزش توفل گشایش میبابد. این دوره اختصاص به متقاضیانی دارد که میخواهند در امتحان ماه ژانویه شرکت نموده و از دانشگاه های آمریکا و کانادا پذیرش دریافت نمایند.

طول دوره چهار ماه است و طی آن مواد لازم برای امتحان بین‌المللی توفل به شرکت کنندگان تدریس میشود.

امتحان مقدماتی توفل روز جمعه بیست‌ودوم‌دیماه باشرکت کلیه دانشجویان مرکزآموزش توفل و مطابق الگوی اصلی امتحان در این مرکز انجام و روز ۲۵ دیماه نیز امتحان‌بین‌ـ المللی توفل در تهران و سایر مراکز جهان یکجا برگزارمی شود. شرکت کنندگان در این دوره علاوه بر آموزش دروس لازم برای امتحان توفل از امکانات دوره های ترکیبی «توفل ـ اعزام دانشجو» نیز برخوردار شده و در امتحان اعزام دانشجو توفیق بدست خواهند آورد.

برنامه آموزشی این دوره در سه ماهه اول روزی دو ساعت و در ماه آخر متراکم‌تر خواهد شد و تا روزی سه ساعت‌خواهد رسید.

رئیس مرکز آموزش توفل گفت با وجودی که دانشجویان این مرکز با آزمایش ورودی و رعایت حد نصاب نمره قبولی پذیرفته میشوند و با توجه به اینکه دوره های نسبتا طولانی را میگذرانند، معذالك کوشش فراوانی برای پایان دادن‌برنامه های تنظیمی از جانب کادر آموزشی این مرکز مبذول می شود، زیرا در تجدید نظری که روی برنامه ها بطورمستمر انجام میشود و با مواد جدیدی که هر دوره اختصاصا به حجم دروس اضافه میگردد‌زمان‌طولانی تری برای اتمام آن لازم است. بنابراین احتمال دارد که دوره های کوتاه مدت از برنامه های آموزشی این مرکز حذف گردد.

تشکیل دومین دوره آموزشی برای امتحان ژانویه نیز به پیروی از این تجربه بود و زمان طولانی‌تروهمچنین ساعات بیشتری را در بر گرفته است.

رئیس مرکز آموزش توفل اظهار امیدواری کرد که‌متقاضیان شرکت در امتحان ژانویه در فرصتی که تعیین شده برای نامنویسی‌و شرکت در آزمایش ورودی اقدام نمایند و ازامکانات بیشتر این دوره استفاده کنند.

محل ثبت‌نام کماکان دفتر آموزش توفل« موسسه‌انگلیسی سیمین خیابان تخت‌جمشید نرسیده به چهار راه پهلوی» مقابل خیابان بندر پهلوی‌است» و تلفن ٦٦۰٦۹۳ نیز به راهنمائی مراجعه کنندگان اختصاص یافته است.

مجالس ترحیم

باکمال تاسف و تاثر درگذشت مرحوم مغفور **دکتر سید** مرتضی بنی‌هاشمی پدر ارجمند آقایان محسن، علی، مجید بنی‌هاشمی و برادر گرامی آقایان دکتر سید مهدی، دکتر سید مصطفی، محمود، محمد علی بنی‌هاشمی را باطلاع خویشاوندان و دوستان می‌رساند مجلس ترحیم مردانه وزنانه آن مرحوم روز یکشنبه ۲٦ شهریور در مسجد الجواد واقع در میدان ۲۵ شهریور از ساعت ۳ الی ۵ بعدازظهر منعقد می‌گردد.

شیخ‌الاسلام خراسانی. الاحقر سید یحیی اسلامبولچی.

آ ـ۱۳٤۹۷

شیرزنان و شیر مردان باشگاه لاینز قلهک با اندوه فراوان درگذشت‌**دکتر سید مرتضی بنی‌هاشمی** عموی شیرمرد دکتر احمد بنی‌هاشمی را باطلاع میرسانند.

مجلس ختم فقید سعید روز یکشنبه ۲٦ شهریور ماه از ساعت ۳ تا ۵ بعداز ظهر در مسجدالجواد برگزار میشود.

آ ـ ٤۳۳٤۸

خانواده‌های بنی‌هاشمی. زارع‌نژاد. اصفهانی. رحیمدل. شرکا. قائدپناه. میحجی. موسویان. خسروانی. دیانت. افتخاری. کلباسی. شهابی. مخصوص. منظوری. امید. گل‌گلاب. ملایور. یزدی. اسدی. محبوبی. چلاجور. معتمد خراسانی. فرید. طباطبائی. شاهرخی. رضی. احمدی‌خراسانی. شیرازی. مولوی. تاجبخش. کهبدی. غروی. عطاردیان. شیرازیان. یثربی. لاشئی. رضوان.

فوت جانگداز آقای **دکتر سید مرتضی بنی‌هاشمی** را باطلاع خویشاوندان و دوستان گرامی میرسانند مجلس‌ترحیم مردانه وزنانه آن‌مرحوم روز یکشنبه ۲٦ شهریور از ساعت ۳ الی ۵ بعدازظهر در مسجد الجواد واقع در میدان۲۵شهریور منعقد میگردد.

آ ـ۱۳٤۹۷

بعموم فرزندان و سایر بازماندگان آن‌مرحوم مصیبت وارده را تسلیت میدهیم.

بدینوسیله فوت ناگهانی مرحومه مغفوره مادر عزیز اینجانبان **بانو خدیجه دوانگر** را باطلاع دوستان و آشنایان میرسانیم. مجلس ختم آن مرحومه روز یکشنبه ۲٦ شهریورماه ساعت ۹ الی ۱۱ صبح در مسجد آذربایجانیها منعقد خواهد بود. مجلس ختم زنانه نیز همان روز در ساعت ٤ بعد از ظهر در منزل شخصی واقع در خیابان حاج شیخ هادی کوچه بیدل کاشی ۳ر۱ برگزار خواهد شد.

حاجی علی‌اکبر دوانگر، جلیل دوانگر، عبدالصمد دوانگر، جواد و مجید دوانگر، خانواده های: حاجی قمریان، مهندس قمریان، حاجی‌حسین ومحمدعلی ساعی‌فر، نصیرپوراسکوئی، حاجی حسین نوع بشری، داود و محمود نوع بشری، حاجی حسین دلخوش، حاجی عباس و محسن سلماسی، حاجی عبدالعلی و حاجی مصطفی برادران، ظروفیان، فرهادیان، اسمعیل زاده اواجقی، حاجی علی‌اصغر امیرخیزان، حاجی حبیب حاجی علی عابدینی، محمد حیاتی، دکترمحمد رضائی، حسین ناعم، رحیم چایچی، توتونچی، احمد معصومی، نشاطی، خسروی، توفیق، جلیل فریور.

آ ـ ۱۳۵۰۹

مصیبت وارده را بعموم بازماندگان آن مرحومه تسلیت میدهیم.

بدینوسیله فوت ناگهانی مرحومه مغفوره مادر عزیز اینجانبان **بانو خدیجه دوانگر** را باطلاع دوستان و آشنایان میرسانیم. مجلس ختم آن مرحومه روز یکشنبه ۲٦ شهریورماه ساعت ۹ الی ۱۱ صبح در مسجد آذربایجانیها منعقد خواهد بود. مجلس ختم زنانه نیز همان روز در ساعت ٤ بعد از ظهر در منزل شخصی واقع در خیابان حاج شیخ هادی کوچه بیدل کاشی ۳ر۱ برگزار خواهد شد.

حاجی علی‌اکبر دوانگر، جلیل دوانگر، عبدالصمد دوانگر، جواد و مجید دوانگر، خانواده های: حاجی قمریان، مهندس قمریان، حاجی‌حسین ومحمدعلی ساعی‌فر، نصیرپوراسکوئی، حاجی حسین نوع بشری، داود و محمود نوع بشری، حاجی حسین دلخوش، حاجی عباس و محسن سلماسی، حاجی عبدالعلی و حاجی مصطفی برادران، ظروفیان، فرهادیان، اسمعیل زاده اواجقی، حاجی علی‌اصغر امیرخیزان، حاجی حبیب حاجی علی عابدینی، محمد حیاتی، دکترمحمد رضائی، حسین ناعم، رحیم چایچی، توتونچی، احمد معصومی، نشاطی، خسروی، توفیق، جلیل فریور.

آ ـ ۱۳۵۰۹

مصیبت وارده را بعموم بازماندگان آن مرحومه تسلیت میدهیم.

انا‌لله وانا‌الیه راجعون

بانهایت تاسف وتالم درگذشت ناگهانی برادر ارجمندمان شادروان حسن خراطیان را در همدان باطلاع کلیه اقوام وآشنایان میرسانیم. مجلس ختم مرحومه روز یکشنبه ۲٦ شهریورماه ساعت ۹ الی ۱۱ صبح در مسجد آذربایجانیها منعقد خواهد بود. مجلس ختم زنانه نیز همان روز در ساعت ٤ بعد از ظهر در منزل شخصی واقع در خیابان حاج شیخ هادی کوچه بیدل کاشی ۳ر۱ برگزار خواهد شد.

حاجی علی‌اکبر دوانگر، جلیل دوانگر، عبدالصمد دوانگر، جواد و مجید دوانگر، خانواده های: حاجی قمریان، مهندس قمریان، حاجی‌حسین ومحمدعلی ساعی‌فر، نصیرپوراسکوئی، حاجی حسین نوع بشری، داود و محمود نوع بشری، حاجی حسین دلخوش، حاجی عباس و محسن سلماسی، حاجی عبدالعلی و حاجی مصطفی برادران، ظروفیان، فرهادیان، اسمعیل زاده اواجقی، حاجی علی‌اصغر امیرخیزان، حاجی حبیب حاجی علی عابدینی، محمد حیاتی، دکترمحمد رضائی، حسین ناعم، رحیم چایچی، توتونچی، احمد معصومی، نشاطی، خسروی، توفیق، جلیل فریور.

آ ـ ۱۳۵۰۹

مصیبت وارده را بعموم بازماندگان آن مرحومه تسلیت میدهیم.

بدینوسیله فوت ناگهانی مرحومه مغفوره مادر عزیز اینجانبان **بانو خدیجه دوانگر** را باطلاع دوستان و آشنایان میرسانیم. مجلس ختم آن مرحومه روز یکشنبه ۲٦ شهریورماه ساعت ۹ الی ۱۱ صبح در مسجد آذربایجانیها منعقد خواهد بود. مجلس ختم زنانه نیز همان روز در ساعت ٤ بعد از ظهر در منزل شخصی واقع در خیابان حاج شیخ هادی کوچه بیدل کاشی ۳ر۱ برگزار خواهد شد.

حاجی علی‌اکبر دوانگر، جلیل دوانگر، عبدالصمد دوانگر، جواد و مجید دوانگر، خانواده های: حاجی قمریان، مهندس قمریان، حاجی‌حسین ومحمدعلی ساعی‌فر، نصیرپوراسکوئی، حاجی حسین نوع بشری، داود و محمود نوع بشری، حاجی حسین دلخوش، حاجی عباس و محسن سلماسی، حاجی عبدالعلی و حاجی مصطفی برادران، ظروفیان، فرهادیان، اسمعیل زاده اواجقی، حاجی علی‌اصغر امیرخیزان، حاجی حبیب حاجی علی عابدینی، محمد حیاتی، دکترمحمد رضائی، حسین ناعم، رحیم چایچی، توتونچی، احمد معصومی، نشاطی، خسروی، توفیق، جلیل فریور.

آ ـ ۱۳۵۰۹

مصیبت وارده را بعموم بازماندگان آن مرحومه تسلیت میدهیم.

بدینوسیله فوت ناگهانی مرحومه مغفوره مادر عزیز اینجانبان بانو خدیجه دوانگر را باطلاع دوستان و آشنایان محسن، علی، مجید بنی‌هاشمی، سید مصطفی، محمود، محمد علی بنی‌هاشمی را باطلاع خویشاوندان و دوستان می‌رساند مجلس ترحیم مردانه وزنانه آن مرحوم روز یکشنبه ۲٦ شهریور در مسجد الجواد واقع در میدان ۲۵ شهریور از ساعت ۳ الی ۵ بعدازظهر منعقد می‌گردد.

شیخ‌الاسلام خراسانی. الاحقر سید یحیی اسلامبولچی.

آ ـ۱۳٤۹۷

شیرزنان و شیر مردان باشگاه لاینز قلهک با اندوه فراوان درگذشت‌**دکتر سید مرتضی بنی‌هاشمی** عموی شیرمرد دکتر احمد بنی‌هاشمی را باطلاع میرسانند.

مجلس ختم فقید سعید روز یکشنبه ۲٦ شهریور ماه از ساعت ۳ تا ۵ بعداز ظهر در مسجدالجواد برگزار میشود.

آ ـ ٤۳۳٤۸

خانواده‌های بنی‌هاشمی. زارع‌نژاد. اصفهانی. رحیمدل. شرکا. قائدپناه. میحجی. موسویان. خسروانی. دیانت. افتخاری. کلباسی. شهابی. مخصوص. منظوری. امید. گل‌گلاب. ملایور. یزدی. اسدی. محبوبی. چلاجور. معتمد خراسانی. فرید. طباطبائی. شاهرخی. رضی. احمدی‌خراسانی. شیرازی. مولوی. تاجبخش. کهبدی. غروی. عطاردیان. شیرازیان. یثربی. لاشئی. رضوان.

فوت جانگداز آقای **دکتر سید مرتضی بنی‌هاشمی** را باطلاع خویشاوندان و دوستان گرامی میرسانند مجلس‌ترحیم مردانه وزنانه آن‌مرحوم روز یکشنبه ۲٦ شهریور از ساعت ۳ الی ۵ بعدازظهر در مسجد الجواد واقع در میدان۲۵شهریور منعقد میگردد.

آ ـ۱۳٤۹۷

بعموم فرزندان و سایر بازماندگان آن‌مرحوم مصیبت وارده را تسلیت میدهیم.

بدینوسیله فوت ناگهانی مرحومه مغفوره مادر عزیز اینجانبان **بانو خدیجه دوانگر** را باطلاع دوستان و آشنایان میرسانیم. مجلس ختم آن مرحومه روز یکشنبه ۲٦ شهریورماه ساعت ۹ الی ۱۱ صبح در مسجد آذربایجانیها منعقد خواهد بود. مجلس ختم زنانه نیز همان روز در ساعت ٤ بعد از ظهر در منزل شخصی واقع در خیابان حاج شیخ هادی کوچه بیدل کاشی ۳ر۱ برگزار خواهد شد.

حاجی علی‌اکبر دوانگر، جلیل دوانگر، عبدالصمد دوانگر، جواد و مجید دوانگر، خانواده های: حاجی قمریان، مهندس قمریان، حاجی‌حسین ومحمدعلی ساعی‌فر، نصیرپوراسکوئی، حاجی حسین نوع بشری، داود و محمود نوع بشری، حاجی حسین دلخوش، حاجی عباس و محسن سلماسی، حاجی عبدالعلی و حاجی مصطفی برادران، ظروفیان، فرهادیان، اسمعیل زاده اواجقی، حاجی علی‌اصغر امیرخیزان، حاجی حبیب حاجی علی عابدینی، محمد حیاتی، دکترمحمد رضائی، حسین ناعم، رحیم چایچی، توتونچی، احمد معصومی، نشاطی، خسروی، توفیق، جلیل فریور.

آ ـ ۱۳۵۰۹

مصیبت وارده را بعموم بازماندگان آن مرحومه تسلیت میدهیم.

انا‌لله وانا‌الیه راجعون

بانهایت تاسف وتالم درگذشت ناگهانی برادر ارجمندمان شادروان حسن خراطیان را در همدان باطلاع کلیه اقوام وآشنایان میرسانیم. مجلس ختم مرحومه روز یکشنبه ۲٦ شهریورماه ساعت ٤ تا ٦ بعدازظهر روز یکشنبه ۲٦ر٦ر۵۱ در مسجد توتونچی خیابان غفاری واقع در تهران و مجلس ختم زنانه آنمرحوم از ساعت ٤تا٦ بعدازظهر همانروز در منزل برادر آنمرحوم ابوالقاسم خراطیان واقع در خیابان شیبانی کوی طالع پلاک ٦ برگزار خواهد شد.

خانواده‌های : خراطیان . پرداخت‌چی . سلیمانی . زرنگین.

آ ـ۱۳۵۳۵

بعموم بازماندگان آنمرحوم مصیبت وارده را تسلیت میدهیم

بانهایت تاسف و تاثر درگذشت **مرتضی‌شیرازی** را باطلاع اقوام و آشنایان میرساند. مجلس ختم مردانه آنمرحوم روز دوشنبه از ساعت ۲ تا ٦ بعدازظهر در مسجد حاج سیدعزیزاله واقع در بازار منعقد است.

خانواده اسمعیل حقیقت، خانواده شیخ بهائی. خانواده شیرازی

مرگ ناگهانی شادروان مرتضی شیرازی موجب کمال تاسف است و ما این مصیبت را بعموم بازماندگان و خانواده های داغدیده تسلیت می گوئیم.

با قلبی مالامال اندوه درگذشت همسر وپدر عزیزمان شادروان **«سهراب بهادری قشقائی»** را باستحضار دوستان و آشنایان ارجمند میرساند.

مجلس ترحیم زنانه و مردانه فقید سعید از ساعت ۵تا ۷ بعدازظهر روز یکشنبه ۲٦ شهریور ماه جاری در خانقاه صفی علیشاه برگزار خواهد شد.

فرخ‌لقا قشقائی. امیربهادر قشقائی. ایرج‌بهادری‌قشقائی. منوچهر قشقائی. فریدون قشقائی. داریوش قشقائی. هوشنگ قشقائی. آذر قشقائی (حکمت). ثریا قشقائی. و (خاندانهای وابسته).

آ ـ۱۳٤۵۳ ۲ـ۲

یادبود

همسر عزیز و شهید ناکامم نجیبه

آنقدر خوب و عزیزی که بهنگام وداع حیفم آمد که ترا دستخدانسپارم. امروزهشتمین روزی است که در عنفوان جوانی دور از من درزیر خاک تیر آرمیده‌ای. همانطور کدر پیشگاه‌ایزد متعال و در برابر آرامگاه تو سوگند یاد کردم بپاس علاقه بی‌شائبه و بحرمت شرافت وطهارت ووفاداری تو من تا پیوستن بابدیت بتو و فرزندان برومندمان وفادار واز خداوند صبر وشکیبائی برای خود وطلب‌آمرزش برای روح باعظمت وبزرگوار ترا دارم.

همسر داغدارت سرگرد احمدعبدالهی

آ ـ٤۲٦۹٦

بمناسبت چهلمین روز درگذشت شادروان **حاج سید عباس اشرف واقفی** ساعت ٤ بعد از ظهر روز دوشنبه ۲۷ شهریور مراسمی برمزار آن مرحوم واقع درمقبره ابوحسین شهرستان قم برگزار میگردد. از سروران گرامی که‌درمراسم مذکور شرکت میفرمایند تقاضا میشود بخیابان رودکی مقابل سینما کارون کوچه سعدی پلاک ۱۱ تشریف بیاورند وسیله نقلیه ساعت ۸ صبح همانروز آماده حرکت می‌باشد.

خانواده اشرف واقفی

آ ـ۱۳۳٦۳

بدینوسیله باطلاع بستگان ودوستان میرساند.

که مراسم یادبود چهلمین روز درگذشت عزیز از دست‌رفته‌مان شادروان **فتح‌الله دهدشتی** روز دوشنبه ۲۷ر٦ر۵۱ از ساعت ٤ونیم تا ٦ونیم در سالن شماره ۲ بهشت زهرا برگزار میشود خواهشمنداست‌باشرکت‌خود روح آنمرحوم را شادنمایند.

خانواده‌های دهدشتی و خانواده‌های وابسته

آ ـ۱۳٤۵

مختبرانی اسلامی

مجلس تذکر وتوسل

طبق معمول سنواتی از روز ۲۵ شهریور ماه جاری مطابق هفتم ماه شعبان از ساعت شش تا نه بعدازظهر مجلس تذکر وتوسل باهل بیت اطهار در منزل آقای عمادزاده منعقد است. شرکت در این مجلس تعظیم و احترام بصاحب شریعت غزای‌احمدیست ـ آدرس جنوب خیابان علائی پلاک ۱۲

تسلیت

با نهایت تاثر و تاسف درگذشت شادروان غلامرضا خطیر رابعموم‌بازماندگان وفامیل محترم آن‌فقید سعید بویژه سرکار علیه خانم معصومه دبیری صمیمانه تسلیت عرض مینمائیم.

سرهنگ مرتضی‌آزیر ـ سرهنگ منوچهر آزیر ـ فرح آزیر ایرج‌آزیر ـ شمایل آزیر ـ فرخنده آزیر و درخشنده آزیر

جناب آقای محمود دیلمقانی

درگذشت نابهنگام خواهر و برادرت را تسلیت میگوئیم.

دکتر نفریه . مهدی نفریه

سرکار خانم حشمت عصار و خانم فریده عصار

همدردی عمیق ما را در این مصیبت بزرگ بپذیرید.

پروین و پوران آصفی

جناب آقای عبدالحسین اعتصام

ریاست‌هیئت‌مدیرمشرکت‌سهامی خدمات‌دریائی‌تایدواتر‌خاورمیانه

مدیران و کارکنان شرکت تایدواتر خاورمیانه مصیبت وارده را از صمیم قلب تسلیت گفته بقای عمر سرکار را از خداوند خواهانند.

سیروس محوی، پل آنجل، امینی، نصیر، ماطاوسیان، سعیدی، پرهیزگار، فومنی، فاصدی، بنا زاده

جناب سرهنگ فرزانه

با یکدنیا تاسف مصیبت وارده را تسلیت عرض نموده

سال چهل و هفتم ـ شماره ۱۳۹۰۲

اطلاعات

شنبه ـ بیست و پنجم شهریور ماه ۱۳۵۱
هفتم شعبان ۱۳۹۲ ـ شانزدهم‌سپتامبر ۱۹۷۲

ساعات شرعی

استخراج دکتر ریاضی کرمانی

اذان صبح ..... ساعت ٤ و ١٥ دقیقه
طلوع آفتاب ..... ساعت ٥ و ٤٥ دقیقه
ظهر شرعی ..... ساعت ١٢
اذان مغرب ..... ساعت ٦ و٣٣ دقیقه

اجرای مرحله دوم قانون استخدام پزشکان در شهرستانها پایان یافت

اجرای مرحله دوم قانون استخدام کشوری در مورد پزشکان در استانها پایان‌یافت و ۱۷۰۰ نفر از پزشکان‌مامور خدمت در شهرستانها و بخش ها مشمول مرحله دوم قانون شدند .

احکام جدید این پزشکان ظرف دو هفته آینده صادر خواهد شد .

احکام پزشکان تهران

یك مقام وزارت بهداری‌اعلام کرد کمیته مامور رسیدگی‌به پرونده های‌استخدامی پزشکان برای مرحله دوم در حال حاضر مشغول رسیدگی به پرونده ۸۵۰ پزشك مامور خدمت در بهداری کل تهران و مرکزی باشد که تاپایان مهرماه کار رسیدگی به پرونده و صدور احکام برای آنان نیز پایان خواهد یافت . وی اضافه کرد مرحله دوم قانون استخدام در مورد پزشکان‌در وزارت‌بهداری مشمول ۲۵۵۰ نفر پزشك گردید . در صورتیکه مرحله دوم در مورد کادر فنی وزارت بهداری یعنی پرستاران ـ مهندسین‌بهداشت‌ـ داروسازان اجرا شود جمعا نزدیك به ۱٤ هزارنفر از کادر فنی وزارت بهداری مشمول مرحله دوم‌قرار گرفته‌اند .

پرداخت مزایا

همین مقام یادآور شد کلیه مزایائی که از بابت اجرای مرحله‌دوم‌قانون‌استخدام‌کشوری به پزشکان تعلق خواهدگرفت از اول فروردین‌ماه ۱۳۵۱ به آنان پرداخت خواهدشد .

در مرحله دوم قانون‌استخدام پزشکان ، هریك از پزشکان با درنظر گرفتن سوابق ـ تحصیلات ـ تخصص وتالیفات در گروه های جداگانه‌ای از گروه۷تاگروه۱۲قرارگرفته‌اند.

نخست‌وزیر مبارزات انتخاباتی را آغاز میکند

★ اسامی کاندیداهای ایران نوین روز ۲۸ شهریور در تهران و شهرستانها اعلام میشود

امیر عباس هویدا نخست‌وزیر بعد از ظهر امروز با شرکت دریك‌مصاحبه مطبوعاتی‌پیرامون انتخابات انجمن های شهر و شهرستان و شوراهای‌منطقه‌ای آموزش و پرورش ، مبارزات انتخاباتی را آغاز می کند.

گفته می شود نخست وزیر امروز مسائل تازه‌ای را در زمینه انتخابات عنوان می کند.

بامداد فردا محمد سام وزیر کشور به مناسبت صدورفرمان شروع انتخابات انجمن‌های‌شهر و شهرستان و شورا های منطقه‌ای آموزش و پرورش در یك کنفرانس مطبوعاتی شرکت می کند و ضمن اعلام شروع انتخابات مذکور سیاست‌وزارت کشوررا در جریان انتخابات تشریح‌می کند .

امروز جلسه‌ای‌باشرکت‌کلیه دبیران کمیته های شهرستان های حزب ایران نوین که از شهر های مختلف به تهران آمده‌اند در محل حزب ایران نوین تشکیل گردید .

در این جلسه مقامات ستاد مرکزی حزب ، برنامه های انتخاباتی خود رابرای شرکت کنندگان توجیه کردند .

گفته می شود دبیران کمیته های‌حزب‌اکثریت درشهرستان ها ، هنگام عزیمت از تهران لیست کاندیدا های نمایندگی در انجمن های سه‌گانه را که در تهران مورد بررسی قرار گرفته است ، همراه خود می برند .

امروز یك مقام آگاه درحزب ایران نوین به خبرنگارماظهار داشت : ممکن است اسامی کاندیدا های حزب برای‌انجمن هاروز۲۸شهریورماه درتهران‌و شهرستانها اعلام شود . باین معنی که حزب درنظر داردابن بار لیست کاندیدا های حوزه مرکزی راعلام نمایدوهمزمان با آن در شهر های مختلف‌نیز، روسای کمیته های حزب‌لیست کاندیدا های خود را اعلام نمایند .

خبرنگار ما گزارش می ـ دهد: بامدادروز۲۸ شهریورماه «سه شنبه‌آینده» دکترمنوچهر کلالی دبیر کل و امیر قاسم معینی قائم مقام دبیر کل‌حزب ایران نوین در یك مصاحبه مطبوعاتی شرکت کرده وضمن تشریح سیاست انتخاباتی حزب اسامی کاندیدا های انجمن‌های شهر و شهرستان وشوراهای منطقه‌ای آموزش و پرورش را در اختیار مطبوعات می‌گذارند.

حزب مردم

روز ۲۸ شهریورماه «چهارشنبه» پروفسور یحیی عدل رئیس کل حزب مردم در یك مصاحبه مطبوعاتی شرکت خواهد کرد و اسامی نامزد های عضویت در انجمن های شهر و شهرستان وشورا های آموزش وپرورش را اعلام می کند .

گشایش نمایشگاه بین‌المللی مصالح ساختمانی

معاون وزارت اقتصاد و چندتن ازبازدیدکنندگان درگوشه‌ای از نمایشگاه‌مصالح‌ساختمانی

نمایشگاه بین‌المللی مصالح و ماشین آلات ساختمانی و لوازم تزئینی بعد ازظهر پنجشنبه‌گذشته توسط معاون پارلمانی وزارت اقتصاد در محل دائمی نمایشگاه های ایران گشایش یافت .

در این نمایشگاه علاوه برشرکت ۵۰ موسسه ایرانی که در رشته های مختلف ساختمانی و تزئینی شرکت دارند ، ازکشورهای هلند، آلمان غربی ، انگلستان ، ایتالیا و فرانسه هرکدام یک نمایندگی و ازدوکشورچکسلواکی ویوگسلاوی ۵۲ موسسه تولیدی و سازندگان مصالح ساختمانی و لوازم‌تزئیناتی شرکت کرده‌اند . در قسمت‌فضای باز نمایشگاه نمونه های متعددی از صنایع سنگین و ماشین‌آلات ساختمانی از قبیل‌بلدوزر « گریدر، سنگ‌شکن ، جرثقیل ، قیرپاش و ماشین آلات دیگر به معرض‌نمایش گذاشته شده است .

نمایشگاه مصالح و ماشین آلات ساختمانی که تا روز هفتم مهر دایر خواهد بود ، بعد از ظهرها برای بازدید عموم باز است . از این نمایشگاه بازرگانان وصاحبان صنایع صبحها دیدن میکنند . ورود به نمایشگاه برای مردم پنج ریال است .

در صفحات دیگر میخوانید

۲۵ شهریور ۱۳۲۰ : شاه‌جوان و کوه‌مشکلات
در صفحه ۵
● سرمقاله ـ مطالب سیاسی
در صفحه ٦
● مطالب هنری ـ برنامه تلویزیون برنامه امروز و فردا
در صفحه ۷
● انتقاد ـ چهل سال قبل در همین روز ـ پاورقی و جدول
در صفحه ۸
زنانی که در صنایع سنگین کار میکنند
مطالب مربوط به زنان ـ ستاره بخت شما در صفحه ۹
● گفتگوی تلفنی ـ نامه به روزنامه ـ عقیده آزاد
در صفحه ۱۰
دیگرخانه داشتن یك رویا است .
زمینخواری و زمین بازی
در صفحه ۱۱
● نیازمندیهای‌شما درصفحات ۱۲ ـ ۱۳ و ۱٤
● مطالب اقتصادی در صفحه ۱۵
متن قطعنامه پنجمین کنفرانس آموزشی‌رامسر
در صفحه ۱۷
● زیر آسمان کبود
در صفحه ۱۸
● دانشجویان ، مستعد ترین تماشاگران تئاتر . مطالب صنایع صبحها دیدن میکنند . ورود به نمایشگاه برای مردم پنج ریال است .

در تلویزیون
بِلِموند
بهتری ببینید

از صبح‌دوشنبه ۲۷ شهریور
فقط در سینما امپایر
فیلمی که به نسل امروز تعلق دارد

انتونی کوئین آن مارگرت

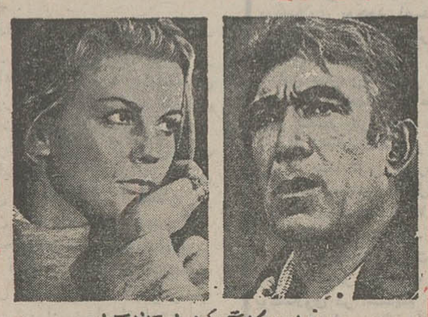

در فیلمی بکارگردانی: استانلی کرامر
هر لحظه التهاب

رنگی ـ ایستمن کالر ـ محصول کلمبیا

برای رزرو بلیط به گیشه سینما امپایر مراجعه فرمائید.

درجزایر تنب بزرگ ، ابوموسی و قشم فرودگاه ایجاد میشود

ده فرودگاه جدید در بنادر و جزایر جنوبی کشور در خلیج فارس ساخته می شود و با ایجاد این فرودگاه ها بین بنادر وجزایر ساحلی با سایر نقاط کشور ارتباط هوائی پستی و مسافری منظمی برقرار خواهد شد .

سازمان برنامه اعتبار احداث فرودگاه در جزایر قشم ، تنب بزرگ، ابوموسی و بندر لنگه، خمیر ، گاوبندی و بستک را تصویب نمود و این اعتبار در اختیار استاندار ساحلی و بنادرو جزایر خلیج فارس قرار گرفت .

همچنین براساس این طرح در میناب ، جیرفت ، رودان و حاجی آباد میناب فرودگاه ساخته می ـ شود وطرحهای فرودگاه این شهر ها پس از تهیه بلافاصله بمورد اجرا درخواهد آمد .

خبرنگار اطلاعات در این زمینه مینویسد ساختمان فرودگاه قشم و تنب بزرگ وابوموسی‌آغاز شده و احتمالا تا پایان سال آینده خاتمه خواهد یافت .

هواپیما های کوچك

در این جزایر فرودگاه هائی ساخته می شود که هواپیما های پستی و مسافری کوچك از آن استفاده خواهند کرد .

ساختمان‌فرودگاه بندرلنگه وخمیر کەدرنزدیکی بندرعباس قرار دارد طی چند ماه آینده پایان می یابد و از این فرودگاه ها بهره‌برداری خواهد شد .

بندر لنگه علاوه برداشتن یک فرودگاه در آینده نزدیک مجهز به اسکله تازه‌ای می شودکه این اسکله ظرفیت پذیرش کشتی های بزرگ را دارد .

آغاز ساختمان

خبرنگار اطلاعات اضافه می ـ کند طرح احداث فرودگاه در جیرفت ، میناب، گاوبندی، بستگ و حاجی آباد میناب در مرحله بررسی نهائی است و تا آخرسال جاری ساختمان این فرودگاه ها آغاز می شود .

اعتبار احداث‌فرودگاه های‌جدید حدود ۱۵ میلیون ریال است کەدر صورت لزوم به این اعتبارافزوده خواهد شد .

هم اکنون در جزایر کیش و «سری» فرودگاه وتاسیسات بندری مجهزی ساخته شده و دربرنامه پنجم نیز فرودگاه «جاه بهار» و چند نقطه دیگر این استان ساخته می شود .

امسال به دبیران غیر شاغل حق التدریس پرداخت نمیشود

بنا به تصمیم مقامات آموزش و پرورش‌تهران قراراست‌امسال‌برای تدریس در دبیرستانها از افراد غیر شاغل استفاده نشود.

با اتخاذاین‌تصمیم‌مسئله پرداخت حق‌التدریس به طبقات غیر شاغل ازمیان خواهد رفت .

طبق گزارش خبرنگار ما ،اداره آموزش و پرورش تهران بعداز بررسیهائی کەدرموردبیران مورد نیاز دبیرستانهای پایتخت بعمل آورده است مشاهده کرده است کەباوجودداشتن دبیر اضافی‌در رشته‌های مختلف ، معهذا هنوز در بعضی مدارس جنوب شهر با کمبود دبیر فیزیک و شیمی و ریاضی روبرو است .

با بررسیهائی‌که بعمل آمده‌است امسال مبلغ‌حق‌التدریس پرداختی آموزش و پرورش تهران محدود به دبیران علوم ریاضی و تجربی خواهد بود و پیش‌بینی میشود که میزان حق‌التدریس که سابقا هر ماه چهارصد هزار تومان بود به مبلغی کمتر از صد هزار تومان کاهش یابد.

دهمین کنگره علمی سالانه
جامعه دندانپزشکی ایران
افتتاح ۵ تا ۷ بعدازظهر دوشنبه ۲۷ شهریور مدت کنگره ۵ روز در هتل اینتر کنتیناتال
دبیرخانه جامعه از صبح امروزبرای ثبت‌نام‌دایر میباشد
دندانپزشکان کارت عضویت جامعه یا نظام پزشکی و سپاهیان بهداشت و دانشجویان کارت مربوط به خود را هنگام نامنویسی همراه داشته‌باشند .
۴۳۱۱۲_۱

● ودی در بهترین گروه سینمائی پایتخت

فروزان «میخك سفید»

مشخصات فنی شهر جدید مشهد اعلام‌شد

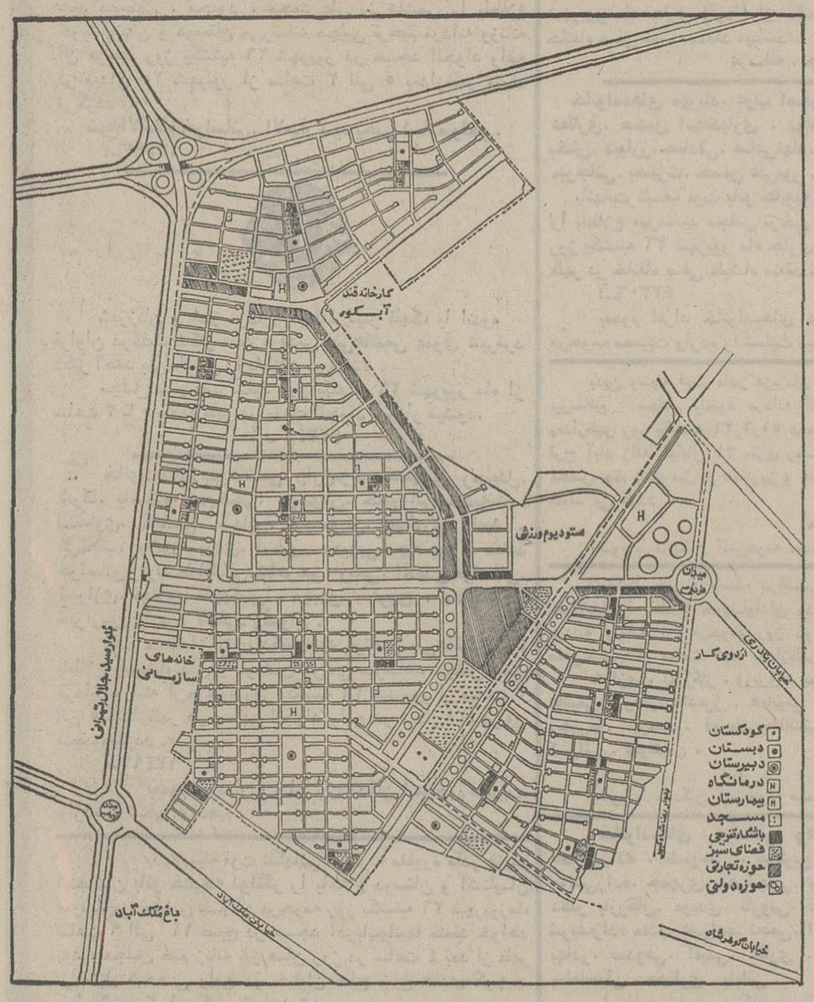
گودکستان
دبستان
دبیرستان
درمانگاه
بیمارستان
مسجد
باشگاه‌تفریحی
فضای‌سبز
حوزه‌تجاری
حوزه‌دولتی
میدان فردوس
خیابان آزادی
خیابان ابن‌سینا
خیابان شهید جلال‌آل‌احمد
خیابان شهید رجائی
خیابان شهید بهشتی
خیابان شهید مطهری
خیابان شهید مفتح
خیابان شهید دکتر شریعتی
خیابان شهید دکتر فاطمی
خیابان شهید دکتر حسابی
خیابان شهید دکتر