سال سی‌وچهارم- شماره ۱۰۰۴۹ | شنبه هشتم آبان‌ماه ۱۳۳۸ | تکشماره دوریال‌ونیم

اطلاعات

جریان روز

اجتماع در تهران متکی بحزب

سرمقاله وتفسیرجهان را درصفحه دوم مطالعه فرمائید

۶۰ موشك هیدرژنی در خاك ترکیه مستقر میشود

چهار اسکادرون موشکهای برد متوسط از نوع «ثور» و«ژوپیتر» به‌ترکیه فرستاده خواهد شد

★ مذاکرات دوساله امریکا وترکیه دراین زمینه پایان یافت.
★ بهای هرموشك یك میلیون دلار است ودرکلاهك آن یك بمب هیدرژنی قراردارد.
★ بجای پنج اسکادرون چهاراسکادرون‌موشك‌بهمراه صدها سرباز ومتخصص بترکیه فرستاده میشود.

۲۰ صفحه

میهمانی خصوصی سفارت ایران بافتخار دوشیزه فرح دیبا

مقالات روزنامه‌های فرانسه ومجله تایم ونیوزویك امریکا درباره ملکه آینده ایران- بازگشت ملکه آینده ایران یك هفته بتعویق افتاد

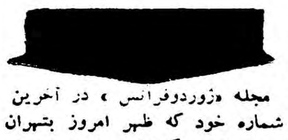

مجله «ژوردوفرانس» در آخرین شماره خود که ظهر امروز بتهران رسیده است گزارش میدهد دوشیزه فرح دیبا از هنگام مراجعت به پاریس مایل بود با دوستان زمان تحصیلش در مدرسه معماری دانشکده بوزار پاریس ملاقات کند بهمین مناسبت سفارت ایران در پاریس یك میهمانی خصوصی بافتخار دوشیزه دیبا دو شب قبل بر گزار نمود که در آن دوستان زمان تحصیل دوشیزه فرح حضور داشتند.

این میهمانی در کمال سادگی برگزار شد و دوستان تحصیلی دوشیزه‌فرح باو تبریك گفتند.

مجله ژوردو فرانس در این شماره خود عکسی از شاهنشاه ودوشیزه دیبا هنگامیکه در طی مسافرت شاهنشاه بپاریس دوشیزه دیبا در مجلس معارفه دانشجویان ایرانی بحضور شاهنشاه رسیده بود بچاپ رسانیده است که ما نیز آنرا در اینجا نقل میکنیم. شبیه این عکس روز پنجشنبه در مجله پاری ماچ بچاپ رسیده بود که بعلت تار بودن امکان کپیه برداشتن از آن نبود ولی اکنون عکس اولین بر خوردشاهنشاه و دوشیزه دیبا را در مجلس میهمانی چهارم خرداد سفارت ایران درپاریس منتشر می نمائیم.

عکس اولین بر خورد شاهنشاه و دوشیزه فرح دیبا برای اولین باردر

بقیه درصفحه‌هفدهم

اولین برخورد شاهنشاه باملکه آینده ایران

درآن روز هیچکس نمیدانست این دوشیزه که در صف محصلین حضور اعلیحضرت معرفی میشود ملکه ایران خواهدشد.

شاهنشاه پس‌فردا به اردن عزیمت میفرمایند

بازدید اعلیحضرت همایونی ازکشورهاشمی اردن چهارروز بطول خواهدانجامید

شاهنشاه ساعت شش ونیم‌بامداد پس‌فردا سفررسمی خودرا بکشور اردن هاشمی آغاز میفرمایند.

خاندان جلیل سلطنت ،هیئت دولت ،وزیردربارشاهنشاهی وروسای وزارت دربار ، هیئت‌های‌نمایندگی سیاسی ونمایندگان مجلسین ، روسای انتظامی وامرای ارتش و مدیران کل‌وروسای ادارات‌مستقل قبل‌از تشریف فرمائی شاهنشاه با لباس رسمی (ژاکت) درفرودگاه حضور خواهندداشت.

هنگام تشریف‌فرمائی شاهنشاه سرود شاهنشاهی نواخته می‌شود. وشاهنشاه پس‌از ابراز تفقد نسبت بمشایعین بسوی هواپیما رهسپار میشوند وآقای‌امام‌جمعه تهران‌دعای سفر خواندەویك‌جلدقرآن کوچك جیبی بشاهنشاه تقدیم میکند.

ملتزمین رکاب شاهنشاه دراین سفر عبارتند از آقایان :مهندس اردشیرزاهدی،سپهبد نادرباتمانقلیچ محسن‌قره‌گزلو، سرلشگر دکتر عبدالکریم ایادی ،سرلشکر نعمت نصیری، سرلشگر مرتضی‌خسروانی ودکتر محسن صدری.

سفر شاهنشاه چهارروز بطول خواهد انجامید و شاهنشاه روز جمعه بتهران بازگشت خواهند فرمود.

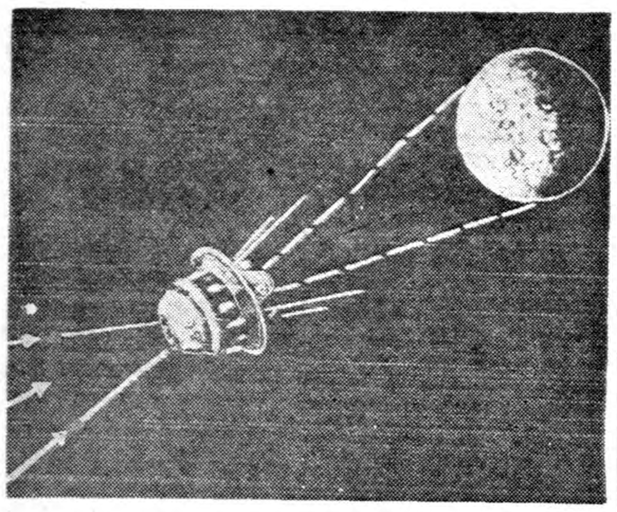

وضع لونیك سوم (ایستگاه فضائی شوروی) درلحظه‌ای که‌دستگاههای آن برای عکس‌برداری از کره ماه بازشد.

فلش‌هائی‌که دراین عکس دیده میشود جهت اشعه خورشید را نشان میدهد.

وزیردادگستری امروزگفت:

متهمین پرونده گوشت تایکماه‌دیگر بدادگاه‌میروند

بعضی ازشرکت‌های مهم مورد تعقیب قرار میگیرند

امروز آقای دکتر هدایتی وزیر دادگستری با خبرنگاران جراید درباره نحوه تعقیب اشخاصی که سوءشهرت دارند مصاحبه کرد.

وزیر دادگستری گفت همانطور که آقایان اطلاع دارند در این اواخر اعلیحضرت همایونی اوامر موکدی جهت تعقیب کسانی که اتهاماتی دارند یا بسوء شهرت مشهورند صادر فرموده اند که‌افراد نا صالح از دستگاه طرد شوند.

عده ای برکنار شده اند

آقای دکتر هدایتی گفت تاکنون عده ای از کسانیکه سوء شهرت داشته اند بوسیله وزارتخانه های مربوطه از کار برکنار شده اند و آنعده که اتهاماتی داشتند با تشکیل پرونده بدادگستری اعزام و رسیدگی بکار آنان در دیوان کیفر ادامه دارد این قبیل خاطیان‌بشدت تحت تعقیب قرار گرفته و مجازات می شوند.

بازپرسی غیر علنی است

از آقای دکتر هدایتی سئوال شد که اگر ممکن است لیست وصورت کارمندان خاطی وزارت خانه ها را افشا سازد. وی در جواب گفت مطابق قانون استنطاق غیر علنی است و وتا موقعی که مرحله‌تحقیق‌واستنطاق بپایان نرسیده نمی توان هویت متهمین را افشا کرد ولی پس از تکمیل پرونده و احاله امر بدادگاه همه از آن مطلع خواهند شد

دستورات موکد

در پیرو فرمایشات ملوکانه وزیر دادگستری دستورات موکدی مبنی بر تسریع و رسیدگی بدادسرای

بقیه درصفحه‌هفدهم

مصاحبه نخست‌وزیرایران بامخبرخبرگزاری‌فرانسه‌درباره:

روابط ایران وشوروی

آقای دکتر منوچهر اقبال نخست وزیر طی مصاحبه‌ای با نماینده خبر گزاری فرانسه اظهار داشتند «بنظر نمیرسد روابط شوروی و ایران رو به بهبودی باشد» آقای دکتر اقبال اضافه کردند اخیرا رادیو مخفی باصطلاح صدای ملی! که در قفقاز قرار دارد حملات خود را علیه ایران مجددا شروع کرده است.

نخست‌وزیر ایران سپس در مورد سفر رسمی شاهنشاه به اردن اظهار داشتند هدف اصلی از این مسافرت که به تقاضای ملك حسین پادشاه اردن صورت میگیرد بازدیدی است که شاهنشاه نسبت بسفر پدر بزرگ ملك حسین بایران انجام میدهند.

دکتر منوچهر اقبال سپس به نقش مهمی که فرانسه در توسعه اقتصادیات ایران بازی میکند. اشاره کرده اضافه نمود: چنانچه فرانسه مایل است نفوذ فرهنگی خودرا که اکنون در ایران رو به افول است حفظ کند لازم است کوشش و فعالیت مخصوصی بکار برد.

نخست وزیر ایران در خاتمه گفت درمذاکراتی‌که وی‌درسفراخیر خود به فرانسه با ژنرال دوگل بعمل آورده بود، رئیس جمهور فرانسه از ترقی وپیشرفتی که اخیرا در ایران تحت‌توجهات‌شاهنشاه صورت گرفته بسیار تمجید نمود.

شاهنشاه نمایشگاه علم وصنعت فرانسه را افتتاح فرمودند

وزیراقتصاد فرانسه پیام دوستی دوگل‌را بحضورشاهنشاه تقدیم‌کرد

وزیرامور اقتصادی فرانسه بخبرنگارماگفت: فرانسه امیدواراست درتوسعه فعالیت‌های عمرانی وصنعتی ایران نقش مؤثری ایفا نماید- ورود خشکبار واقلام مهم دیگری ازصادرات ایران بفرانسه آزادشد

بطوریکه قبلاخبردادیم ساعت‌سه‌و چهل‌وپنجدقیقه بعدازظهر امروز شاهنشاه نمایشگاه علم وصنعت فرانسه رادر امیرآباد افتتاح فرمودند.

دراین مراسم هیئت دولت،جمعی ازنمایندگان مجلسین ورجال و روزنامه نگاران وهمچنین وزیر اقتصاد فرانسه ودر حدود صدتن از شخصیتهای فرانسوی که‌بهمین منظور به‌تهران آمده‌اند حضور داشتند.

این نمایشگاه بمدت ۱۵روز در تهران دایر خواهدبود.

ساعت سه‌و نیم بعد از ظهر دیروز آقای ماکس فلشه وزیر امور اقتصادی و رئیس هیئت نمایندگی دولت فرانسه برای شرکت در پانزده روزه علمی و فنی آنکشور باهواپیما از توکیو وارد تهران شد.

در فرودگاه آقای منصور وزیر کار و دبیر کل شورایعالی اقتصاد تیسار سرلشگر انصاری وزیر رامآقای نصراله انتظام سفیر کبیر ایران در فرانسه ـ آقای ژان رو سفیر کبیر فرانسه درایران وهمچنین سه تن از شخصیت های پارلمانی فرانسه که بتهران آمده بودند از آقای ماکس فلشه استقبال کردند.

آقای منصور وزیر کار به آقای ماکس فلشه خوش آمد گفت و سپس در سالن فرودگاه مدت چند دقیقه از وزیر امور اقتصاد فرانسه پذیرائی شد. در صفحه هیجدهم

از انگلستان در کنفرانس تهران دعوت نشده است

سران کشورهای ایران، ترکیه وپاکستان اوضاع عراق را پس ازخروج قاسم از بیمارستان بررسی‌خواهندکرد

لندن -رویتر- یك منبع مطلع دیروز اظهارداشت که دراواسط نوامبر عدنان مندرس نخست‌وزیر وفاتین زورلو وزیرخارجه ترکیه به‌تهران می‌آیند تاباشاهنشاه ایران وژنرال ایوب‌خان مذاکره‌نمایند.

این منبع‌اظهار میدارد که هنوز تاریخ دقیق این کنفرانس تعیین نشده است وتصمیم نهائی را دراین مورد اتخاذنکرده‌اند ولی عدنان مندرس ووزیر خارجه او مسلما به‌تهران خواهند رفت.

ژنرال ایوب‌خان رئیس جمهوری پاکستان نهم نوامبر یعنی‌بلافاصله پس‌از بازگشت شاهنشاه از اردن وارد تهران خواهد شد.

این کنفرانس سه‌دولت که در

بقیه در صفحه پانزدهم

اریابت سویس

از روز دوشنبه دهم آبان حراج فصل خود را آغاز می کند

نشانی لاله زار

آ-۲۱۳۶۷

دعوت ازآقایان اعضای حزب ملیون

ساعت ۶ بعد از ظهر روز یکشنبه نهم آبانماه ۱۳۳۸ آقای دکتر صورتگر استاد دانشگاه وعضو کمیته مرکزی حزب ملیون درباره (حفظ میراث زبان و ادبیات فارسی) سخن میرانند.

از عموم آقایان اعضای حزب خواهشمند است در ساعت‌مقرر بمحل حزب تشریف فرما شوند.

دبیر کل حزب ملیون - دکتر نصرت اله کاسمی

دنباله‌گزارش آقای شجاع‌الدین شفا

درصفحه یازدهم چاپ شده است

رنك‌موی ایمدیا

IMEDIA

عالیترین رنك موی دنیا

تریکوبل. نادری تلفن ۴۸۰۱۰ و۴۶۸۹۶

، مغازه مانون. لالزار تلفن ۳۷۳۸۶

آ-۲۷۵۱۰

چای جهان

۲۵۲ ۱۵۱

دعوتنامه

از دوستان مهندس فارغ التحصیل مدارس عالی فرانسه که متاسفانه موفق بارسال دعوتنامه برای آنها نشدیم بدینوسیله تمنی‌میشود ساعت هفده و سی دقیقه (پنج ونیم بعد از ظهر) روز یکشنبه اول نوامبر ۱۹۵۹- (۹ آبان ۱۳۳۸) در کوکتلی که از طرف آقای (اپرون) ریاست مجمع مهندسین کشوری فرانسه در «رزیدانس» خیابان ویلا برپا میگردد باتشریف فرمائی خود قرین امتنانمان فرمائید.

آ-۲۷۴۳۶

ده روز حراج باجشن آغاز سال چهارم

از روزیکشنبه دهم آبان

شاه‌آباد جنب‌سینما حافظ کشباف‌منصفی

۳۵۷۱۷ - ۳۰۳۶۶۶ ۱-۳ آ- ۲۷۱۷۰

قلب‌لابراتوارمانندقلب‌انسان‌مهمترین‌عضوحیاتی‌موسسه‌است

ساختمان انبار باید ازروی اصول علمی باشدتاداروها را ازخطرفساد محفوظ دارد

در ساختمان جدید

شعبه بازار بانك صادرات و معادن ایران بساختمان جدید واقع در اول قسمت شرقی خیابان بوذرجمهری مقابل‌سرای حافظ منتقل ومشغول کار شده است.

شماره های تلفن ۲۸۱۸۱ - ۲۸۱۸۲ - ۲۳۲۳۶ - ۲۷۲۲۴ - ۲۹۰۱۸

۴-۳ آ- ۲۰۹۶۰

کرج نو

از خریداران محترم اراضی کرج نو که تاکنون برای اخذ انشعاب برق مراجعه نموده‌اند تقاضا میشود به بنگاه نریمانی در کرج مراجعه فرمایند.

۲-۱ آ-۲۷۵۸۳

دو قهرمان دوئل میکنند

برای اولین بار درتاریخ ورزش ایران یك قهرمان‌که ازشرکت در مسابقات محروم شده‌است قهرمان اول‌کشوررا به «دوئل» دعوت میکند وکاپ قهرمانی خودرا درگرو این دوئل میگذارد

اطلاعات جوانان

این دوئل بزرك قهرمانی را ترتیب داده است

درشماره فردا، اطلاعات بیشتری درزمینه دوئل بی‌سابقه دوقهرمان کشور بنظر خوانندگان عزیز میرسد

دراین شماره

بروباقایق (انتقاد) صفحه۷
روابط افغانستان با همسایگانش صفحه۸
اتلانتیك دیگر مرکز سیاسی جهان نیست‌صفحه۸
مخارج سنگین عروسی‌مانع تشکیل خانواده است‌صفحه۹
سردترین نقطه جهان روزی بهترین آب و هوارا داشته است صفحه۹
عجیب ترین عمل جراحی قرن ما صفحه۹
کمیته‌های دوستداران‌ایران در جهان صفحه۱۱
سرنوشت پل غازیان صفحه۱۲
مخترع تلمبه خودکار در شیراز صفحه۱۲
نجات یافتگان جزیره مرگ صفحه۱۲
باغ فردوس چه بود و چه تغییراتی در آن داده شد صفحه۱۳
انجمنهای محلی صفحه۱۳

در ویترین های نمایشگاه علم وصنعت فرانسه نمونه از مصنوعات شرکت پخش آلومینیوم میباشد

شرکت پخش آلومینیوم
خیابان شاه شماره ۶۹
تلفن ۶۶۴۰۶ - ۶۶۴۰۵

جریان روز

اجتماع در تهران

صبح دوشنبه (پس فردا)شاهنشاه ماهسافرت کوتاه‌خودرا بکشورهاشمی اردن آغاز می‌فرمایند .

مطبوعات و خبر گزاریهای خارجی برای این مسافرت اهمیت خاص‌قائل شده و تعبیرات و تفسیرات گوناگون پیرامون آن میکنند از اینقرار :

«مسافرت اعلیحضرت همایونی به اردن مقارن اجتماع سران کشور های‌پاکستان وترکیه درتهران میباشد این دیدار از ملک‌حسین با اوضاع عراق و تحولات اخیر آن کشور و افکاری که پادشاه اردن نسبت به همسایه خود عراق در مغز خود می‌پروراند و قوای اردن را در مرز عراق متمرکز میسازد بستگی دارد .» ما ضرور نمیدانیم بگوئیم که این تعبیر و تفسیر ها دور از واقعیت است زیرا تردید نیست دو زمامدار شرق وقتی یکدیگر راملاقات میکنند بالطبع در مسائلی که مورد کمال علاقه و توجه آنان میباشد گفتگو خواهند کرد و هرگزنمیتوانند در چنین امر مهمی که ازیکطرف اردن با عراق همسایگی دارد و ازسوی دیگر ایران علائق بسیاری از لحاظ همسایگی و خصوصیات بیشمار و سر حدات طولانی با عراق داردمشورت وتبادل‌نظر ننمایندولی‌مطلب‌نه‌آنطوراست که خبر گزاریها میخواهند نتیجه گیری کنند .

طرح این مسافرت کوتاه خیلی پیش ریخته شده در آنموقع که این صحبت ها در پیش نبود و پادشاه اردن فکر حمله بعراق و تمرکز قوا در سرحد عراق را نداشته است . بعلاوه نکته مهم دیگری‌را باید متذکر شد که سیاست ایران برمحور حفظ صلح و سلامت جهان دور میزند ، شاهنشاه مادر طول‌تحولات جهانی بخصوص در این منطقه از خاور ، پیوسته نظر حمایت وحراست کشورهای شرق را از هرگونه‌تجاوز وتعرض ابراز داشته‌اند ودرحقیقت پرچمدار صلح جهانی در این‌گوشه عالم بوده‌اند و دولت ایران بپیروی‌از این‌افکار ونیات‌مسالمت‌آمیز چنانکه دیدیم در حوادث مصرولبنان‌نقش مهمی داشته است و در ینصورت دیدار شاهنشاه از کشور اردن و ملاقات اعلیحضرت ملك حسین هرگز از این سیاست عالی خارج نیست

بایدتوجه داشت که این دیدار تشریفاتی پایه و اساسش روزی‌ریخته شدکه اعلیحضرت ملك‌حسین‌شاهنشاه مارا در فرودگاه مهرآباد در چندساعت اقامت خود ملاقات کردندو بعنوان بازدید از پدر بزرك خود (ملك عبدالله فقید) که چند سال پیش‌بدیدار شاهنشاه ما آمده بود ، دعوت نمودند واعلیحضرت همایونی هم قبول فرمودند و همانموقع در مطبوعات نیز منعکس شد و پیش از تحولات اخیر واین گفتگوها تاریخ آن مشخص و قطعی گردید .

بنابر این مسافرت اعلیحضرت همایونی جز یك دیدار رسمی نیست وهرگونه مذاکراتی که پیرامون‌مسائل اخیر پیش آید قطعا از حدود افکار ونیات صلح طلبانه اعلیحضرت‌همایونی خارج نمیباشد ، بخصوص که شاهنشاه ما پیوسته سعی داشته و دارندروابط همسایگی را بادولت وملت عراق‌بر اساس دوستی‌وعلائق دیرین‌نگاهدارند وهم اکنون این‌ارتباط دوستانه موجود می باشد و نمایندگان سیاسی دو کشور ایران و عراق سعی دارند اختلافات فیمابین بخصوص مسائل شط‌العرب را حل و تصفیه‌نمایند و محیط روابط ایران و عراق را بی شائبه و خلل سازند .

ما هیچگونه اطلاع رسمی درباره گفتگوهائی که در پیش است‌نداریم و کسی نمی تواند چنین ادعائی کند ولی از اظهارنظر صریح خود و تشریح روش سیاسی دولت که بر همین اساس و مبانی که‌شرح داده شد استوار است نمی توانیم‌خودداری نمائیم و تکوئیم که ایران علاقمند است با تمام همسایگان خود روابط حسنه داشته باشد ، رلختلافات رااز میان بردارد و در محیط صلح و آرامش و سلامت راه خود را در پیشرفت‌کشور و رفع‌مشکلات‌اجتماعی واقتصادی طی نماید .

اجتماع سران کشور های پاکستان و ترکیه در تهران و ملاقات رئیس جمهور پاکستان و نخست وزیرترکیه با اعلیحضرت همایونی و بالاخره مذاکراتی که در حدود پیمان«سنتو» با دولت ایران صورت می گیرد نیز نمی تواند درباره بررسی و مطالعه اوضاع اردن و عراق نباشد وسران سه کشور هم پیمان نمی توانند و نباید نسبت بحوادث این دو کشور خاورمیانه کمترین بی علاقگی نشان بدهند ، ولی مسلم اینست که‌کشور های هم پیمان سعی خواهند داشت از هرگونه پیش‌آمد و حادثه ای که امنیت و آرامش خاورمیانه را برهم زند جلوگیری کنند .

هر گفتگو و اقدام و هرگونه‌سعی و مجاهدتی که بکار برده شود در این راه خواهد بود .

متکی بحزب

مبارزه برای تشکیل حزبی به ریاست سرلشگر قاسم در عراق هرروز قوت میگیرد . این مجاهدات را میتوان آخرین کوشش ملیون عراقی (غیر از ناسیونالیستهای عرب) برای حفظ موجودیت مستقل عراق توصیف کرد . دوزنامه الثوره که رهبری این مبارزه را برعهده دارد از مطبوعات نزدیك به ژنرال قاسم است و میتوان حدس زد که اگر هم خود قاسم چنین امری را عنوان نکرده باشد تحت تاثیر نظریات اطرافیان صمیمی خود چنین فکری را بهتر از گذشته می‌پذیرد. حزب قاسم در عراق تضاد آشکاری با تصویری دارد که او در گذشته، در رفرمهای پس‌از انقلاب از خوددسم میکرد ـ وابسته به همه ملت و بدون جانبداری از هیچ دسته معین . قاسم میکوشید ، چنانکه در شعار های رسمی گفته میشود و میشود ، رهبر منحصر عراق باشد . واگر اکنون حزبی از آن خود تشکیل دهد مسئله رهبر منحصر به کجا خواهد انجامید ؟

اشکال کار نخست وزیر در اینست که میخواهد رهبر منحصر مردمی باشد که در هیچچیز باهم وجه مشترك ندارند و از گروههای‌مختلف و گاهی معاند ترکیب شده اند . شاید در اوان انقلاب و هنگامیکه احساسات در اوج خود بود چنین امری امکان داشت و قاسم میتوانست رهبر منحصر تمام عراقیها باشد . ولی پس‌از حوادث ۱۶ ماه اخیر تجزیه ایدئولوژیك جامعه عراقی کامل شده‌است و نمایندگان طرز تفکر های گوناگون در برابریکدیگر بجان میزنند ، امروز خیلی دشوار است یك مرد تنها بتواند وجه مشترکی در همه این طرز تفکرها بیابد وآنرا وسیله جلب‌پشتیبانی‌همه عناصر اجتماع عراقی سازد.

برای شخص قاسم وهواداران نزدیك او خیلی طبیعی است که پس‌از واقعه سوء قصد اخیردربی یافتن زمینه مطمئن تری‌برای حکومت خود باشند .تاکنون‌ارتش واحزاب کمونیست ودمکرات‌ملی پایه های‌قدرت عبدالکریم قاسم راتشکیل میدادند ولی پس‌از طنابها وتوطئه‌های مکرر ثابت شده‌است که‌ارتش صددرصدمطمئن نیست وعناصر طرفدارعبدالناصر د رآن رخنه کرده اند.

حزب کمونیست نیز درهرکشوری بقول لنین برای متحدین خود حکم طناب داررا دارد وفقط بچنان صورتی ازآنان حمایت ونگهداری میکند.

بهحزب دمکرات ملی امیدزیادی میرفت وهنوز هم میرود. ولی در برابر کمونیستها کار مهمی از ایشان ساخته نشده‌است.درشهرها ودرمیان کارگران ودانش‌آموزان نفوذ کمونیستها تقریبا بلامنازع است ودمکراتهای ملی که نیروی خودرا درمناطق روستائی‌متمرکز ساخته‌اند معلوم نیست بتوانندضربه کمونیستها راتحمل کنند. آنها احتیاج به‌رهبری قویتر وپشتیبانی بیشتر حکومت دارند. اما رهبر آنها، کامل چادرچی بیمار واز عرصه برکناراست‌ودرحکومت عراق نیز کمونیستها بیشتر رخنه کرده اندومقاصد خودرا بهتر پیش می‌برند درچنین وضعی قاسم چه‌میتواند کرد؟ ادامه بازی خطرناك‌گذشته بیش‌از این‌ممکن نیست. سرانجام باید بجای حفظ تعادل در فکر حکومت بود وحکومت پایه‌مطمئن میخواهد. این‌پایه‌مطمئن میتواند یك دیکتاتوری نظامی باشد، صریحتر وبی‌پرده‌تروخشن‌تر از آنچه اکنون برقرار است. ولی دیکتاتوری نظامی احتیاج‌به‌ارتشی دارد که صد در صد بتوان روی وفاداری آن حساب کرد وارتش عراق مسلما چنین نیست.

بنابراین قدرت ارتش رابایددبا وسائل دیگر تقویت کرد ویك تکیه‌گاه عمومی یافت که‌بهترین مظهرآن حزب‌است. از اینجااست که‌هواداران واقعی قاسم،وملیون عراقی که هنوز امیدوارند بتوانند بین‌دوجریان تندوبنیان‌کن کمونیسم وناسیونالیسم عرب موجودیت‌مستقل عراقی رانگهدارند، بفکر تشکیل حزب تازه‌ای افتاده‌اند وچنین‌حزبی برای آنکه بتواند توجه عمومی راجلب کند وعناصر قابل ملاحظه‌ای رااز احزاب دیگر بصفوف خود بکشد ناگزیر باید رهبری چون قاسم داشته باشد که‌در حیثیت عمومی رقیبی برای خود نشناسد.

بارانی مردانه

ازپارچه آمپرمآبل‌شانژان

محصول کارخانه

نینو فلکس آلمان

مدل‌انحصاری جنرال مد

با دو استر

فقط

۲۷۵ تومان

ساعات کار : صبح ۹ تا ۱۲½ عصر ۳ تا ۸

جنرال مد

کوچهٔ برلن

دکتر فرج الله بینا

دندانپزشك

باطلاع عموم میرساند که با استفاده از آخرین تجربیات علم دندانپزشکی و کاملترین وسائل الکتریکی همانطور که تاکنون عملا ثابت شده است آماده پذیرائی ومعالجه قطعی بیماران ذیل میباشد .

۱ـ کشیدن دندان های : عقل ـ فك جوش ـ اطفال بانوان باردار ـ آبسه وضمنا کسانیکه مبتلی بضعف قلب اعصاب یا فشارخون ومرض قند میباشند بدون کوچکترین احساس درد و ناراحتی .

۲ ـ معالجه قطعی پیوره ـ خونریزی لثه و دندانهای لق شده .

۳ ـ ساختن بهترین دندانهای مصنوعی .

اوقات پذیرائی : صبحها از ساعت ۸ الی یك

بعدازظهرها ازساعت ۴ الی ۱۰ شب

آدرس : تهران ـ دروازه شمیران ابتدای خیابان هدایت

تلفن ۳۰۳۶۲۷

فرش عمواوغلی

قالیهای کنه خود را با فرشهای نو عوض کنید

عمواوغلی معاون فرهاد

شرکت سهامی فارو

انتهای شریعتی نخست جمشید تلفن ۳۵۹۰۹

بیمارستان شهناز

اکسیژن ترابی رانماسیون معالجه مسمومیت‌ها

ترك تریاك وکلیه مواد مخدره والکل

در مدت کوتاه بدون ناراحتی شبانه روز دائر است خیابان‌شمیران مقابل‌سینمای مولن روژ شهناز۲ تلفن ۳۴۸۳۵

۱ـ۵ آ ـ ۲۰۹۳۱

گروه فرهنگی هدف

کلاسهای شبانه مخصوص بانوان

نشانی ـ خیابان شاه دبیرستان شماره ۲ دختران هدف تلفن ۴۰۶۹۵

نام‌نویسی هرروز از ۴ونیم تا ۷ونیم بعدازظهر

بانهایت احترام و سپاس فراوان بحضور کلیه ذوات معظم ودوستان و بستگان وسروران گرام بویژه جنابان آقایان وزراء ـ نمایندگان محترم مجلسین ـ تیمساران‌علیقدر ـ رجال معزز وهمقطاران ارجمندی که باابراز نهایت لطف و مرحمت درمراسم تشییع جنازه و مجالس‌ترحیم و شب هفته شادروان جناب آقای ابراهیم حکیمی(حکیم‌الملك) شرکت و یابوسیله تلگراف ونامه و تسلیت درجراید اظهار تفقد و عنایت و همدردی فرموده وموجبات دلجوئی و تسلی خاطر افسرده اینجانب و عموم بازماندگان را فراهم ساخته‌اند تشکرات قلبی و بپایان خودرا تقدیم داشته و چنانچه بعلت تالمات روحی درعرض سپاسگزاری وامتنان حضوری قصور و تاخیری رخ‌دهد ازهمه ذوات بزرگوار استدعای‌بخشش نموده سلامت وسعادت و نیك‌بختی عموم سروران معظم‌راازدرگاه‌پروردگار یکتا مسئلت دارد .

سرتیپ‌نصرالله‌حکیمی

از کلیه دوستان و بستگان که در تشییع جنازه و مجالس ترحیم مرحومه مادر عزیزمان شرکت و ابراز همدردی فرموده‌اند بینهایت متشکر و چنانچه بعلت تالمات روحی در عرض امتنان حضوری قصوری شده امید عفو داریم .

سرهنك دولو ـ سروان تاج بخش

بدینوسیله از کلیه افسران دانشگاه جنك بویژه تیمسار سپهبد شاهرخشاهی فرماندهی محبوب که بمناسبت در گذشت مادرم حضورا وکتبا اظهار همدردی فرموده‌اند تشکر مینماید .

سرهنك دولو قاجار

بدینوسیله از کلیه افسران و درجه داران گارد مرزی بویژه تیمسار سرلشگر رزم‌آراء فرماندهی محبوب‌گارد که‌بمناسبت درگذشت مادرم ابراز همدردی فرموده‌اند تشکر و چنانچه در عرض امتنان حضوری قصوری شده طلب عفو دارد .

خانواده دولو ـ سرهنك دولو قاجار

از ذوات محترمی که در فوت مادرمان با ما همدردی فرمودند سپاسگزار چنانچه تالمات روحی موجب تاخیر در شرفیابی گردد معذرت میخواهیم .

محمد آیت‌اله زاده ـ ابوالقاسم ایزد ـ ابوالحسن آیت‌اله مددی ـ محمد مهدی دانشور آ ـ ۲۱۲۵۵

از عموم قاطبه اهالی محترم کرمانشاه که در این فاجعه عظیمی که بمناسبت شهادت عزیز ترین عزیزان خود علی اکبر فخرائی بماروی‌آورده‌است نسبت باینجانبان ابراز همدردی نموده‌اند و با شرکت در مجلس ختم آنمرحوم ما را رهین منت خود قرار داده‌اند بدین وسیله تشکر نموده سعادت همگی را خواستاریم .

عبداله فخرائی ـ ابوالقاسم فخرائی ـ دکتر مرتضی فخرائی ـ دکتر غلامرضا توانا ـ ستوان توانا ـ غلامحسین توانا ـ احمد مشیری ـ هاشم حقیقی ـ عزیزاله و علی اکبر و عبدالرحیم حسین و هوشنك و منوچهر پاك سرشت ـ صحبت و حشمت و عنایت ماهوتی

از عموم دوستان و آشنایان و امراء و افسران ارشد ژاندار مری و ارتش بخصوص تیمسار سپهبد عزیزی فرمانده ژاندارمری کل کشور که در مراسم تشییع جنازه و ختم شب هفت شادروان سرهنك احمد نظیری افسر باز نشسته ژاندارمری کل کشور شرکت فرموده یابوسیله تلگراف اظهار همدردی فرموده‌اند سپاسگزاریم و بعلت تالمات روحی از اظهار تشکر حضوری پوزش طلبیده بقاء عمر همگی را از خداوند متعال خواهانیم .

علی فلاحی ـ مهربانو نظیری ـ محمد رضا نظیری

نمایندگی فرشهای عمواغلی در رشت حاج محمد کوکبی سرای بالا زاده

آ ـ ۲۷۴۴۲

دکتر قانونی

متخصص بیماریهای قلب‌وعروق

ازاروپا مراجعت کرده‌است .

۱ـ۱۰ آ ـ ۲۱۲۶۵

دکتر اسمعیل بیگی

متخصص بیماریهای غدد‌مترشحه داخلی

بیماریهای تغذیه‌ای

ازدانشکده پزشکی‌پاریس

شماره ۶۵۳ خیابان شمیران ایستگاه عوارضی

پذیرائی ۴ تا ۸ بعداز ظهر

آقای دکتر خلیل صبائی

متخصص بهداشت وبیماریهای کودکان

که از طرف دولت انگلستان جهت‌مطالعات دعوت شده بودندمراجعت وکماکان درمطب سابق از بیماران محترم پذیرائی مینمایند تلفن ۴۷۰۹۱

آ ـ ۲۱۰۰۷ ۱ـ۴ دکتر نعیمائی

بیماریهای آمیزشی ـ مجاری ـ ادرار سستی وناتوانی ـ میدان بهارستان ـ خیابان‌صفی‌علیشاه دکتر یحیی صدری

معالجه بادستگاه آلمانی

باجدیدترین وسیله درمانی و پزشك متخصص برای معالجه تنگی‌نفسهائیکه از برونشیت مزمن آستم برونشیال نارسائی قلب حاصل میشود وسردردهای مزمن زکام‌مزمن، سرفه، سینوزیت‌ها در موسسه اکسیژن‌و لانتازول‌ترابی‌امین خیابان سعدی چهارراه‌سپیدعلی اول‌منوچهری صبح و عصر آماده پذیرائی‌است .

۱ـ۲ آ ـ ۲۱۲۰۱۱

زبان آلمانی

چون کسب موفقیت اشخاصی که عازم آلمان غربی واطریش‌هستند اعم‌ازدانشجو و بازرگان‌و غیره بستگی‌کامل بدانستن زبان آلمانی‌دارد واشکال اساسی و عمده فراگرفتن زبان مزبور برای خارجیان وبخصوص ایرانیان‌فراگرفتن صحیح‌ودقیق گرامر(دستور زبان) آن میباشد بنا براین بااستفاده از تجارب گرانبهائی که‌درطی بیش‌ازدهسال وتدریس بصدها نفر ازهم‌میهنان‌گرامی توسط معلمان مجرب ودانشمند تحت نظراینجانب‌اندوختم‌مخصوصا توصیه می‌نمایم که اصول زبان‌مزبوررا قبل از حرکت بصوب آلمان غربی واطریش ، حتما نزد یکنفر معلم مجرب ایرانی که بدستور زبان فارسی ومقایسه‌آن بادستور زبان‌آلمانی تسلط کامل داشته باشد فراگیرید . بدین منظور درموسسه فرهنگی اینجانب کلاسهای عمومی وخصوصی برای داوطلبان تحصیل زبان‌آلمانی بی‌دریی تشکیل میشود . بابت‌حق‌التدریس برای ۶۰(شصت) جلسه تحصیل زبان آلمانی درکلاسهای عمومی کماکان‌فقط‌مبلغ ۱۰۰۰ (یکهزار) ریال دریافت میشود . نام نویسی همه روزه بغیرازایام تعطیل ۸تا۱۲صبح و ۴تا۸ بعدازظهر دردفتر اینجانب‌واقع‌درخیابان لاله‌زار ـ کوچه‌رفاهی‌انجام میگیرد .تلفن ـ ۳۰۳۲۳۸

مهندس معتضدی

آ ـ ۲۱۱۵۷

با کمال تاسف و تاثر در گذشت بانو رقیه میرزا زاده را باطلاع بستگان و دوستان میرساند مجلس ختم مردانه روز یکشنبه ۹ آبان از ساعت ۳ تا ۵ بعد از ظهر در مسجد باب‌الحوائج واقع در خیابان اقبال و ختم زنانه در بعد از ظهرهمان‌روزدرمنزل‌شخصی آنمرحومه‌درخیابان‌شهناز کوچه امامی منزل علی میرزا زاده منعقد میباشد .

علی‌میرزا زاده ـ رحیم میرزا زاده ـ غلامرضا نقاشی ـ محمد خاکیه ـ تقی هورفر ـ خلیل نقاشی ـ حمید شاهدپور ـ حسن هوشمند ـ جواد ماهان

آ ـ ۲۱۲۶۱

بعموم‌بازماندگان‌آنمرحومه مصیبت‌وارده راتسلیت‌میدهیم

بمناسبت سال در گذشت شادروان مهندس محمد علی منشور گرکانی باطلاع اقوام و دوستان و آشنایان محترم میرساند که هزینه مراسم سال آنمرحوم صرف امورخیریه خواهد شد . بتول‌منشورگرکانی ـ شوکت‌الملوك‌قریب

خانواده های‌کلهر ـ فزونی ـ منوچهری ـ دانشور ـ ایلخانی پور ـ شهبازی ـ صمیمی ـ محمودی

در گذشت شادروان احمد علی منوچهری را باطلاع اقربا و دوستان میرساند چون هزینه ختم آنمرحوم حسب الوصیه بمصرف امور خیریه خواهد رسید مجلس تذکر مردانه‌ازساعت۱۳الی۶ بعدازظهرروزدوشنبه ۱۰ر۸ر۳۸ومجلس تذکرزنانه‌ازساعت۱۳الی۶ بعداز ظهرروزسه‌شنبه ۱۱ر۸ر۳۸ در منزل شخصی آنمرحوم واقع در خیابان شمیران قدیم شهنازیك بن بست عاصمی کاشی ۶۱ دائر خواهد بود

بعموم‌بازماندگان‌آنمرحوم مصیبت‌وارده راتسلیت میدهیم.

با نهایت تاسف و تاثر مصیبت وارده بدوست ارجمندم آقای حسن محبوبی را تسلیت عرض مینمایم .

آ ـ ۲۷۳۵۴ سید حیدر طباطبائی

بقیه آگهیهای ترحیم وتسلیت درصفحه بیستم

آمریکا و انگلستان جلوی ملك حسین را گرفتند

الجمهوریت اعلام کرد هرحمله‌ای بخاك عراق حمله بجمهوری عربی است

بن - رویتر - روزنامه مستقل «دی ولت» چاپ آلمان غربی گزارش می دهد پس از آنکه روز ۷ اکتبر سوء قصدی علیه جان قاسم بعمل آمد انگلستان و امریکا مانع از حرکت نیرو های اردن بطرف مرز های عراق گردیدند.

خبرنگار این روزنامه در عمان گزارش می دهد که ملك حسین باو گفته است: «اردن دشمن کمونیسم در دنیای عربی است.»

این روزنامه می نویسد پس از سوءقصد به قاسم در سراسر اردن وضع خیر عادی اعلام شد ولی پس از مداخله امریکا و انگلیس باین وضع پایان داده شد.

گزارشهای ناراحت کننده

واشنگتن - رویتر - سخنگوی وزارت خارجه امریکا اظهار داشت که مقامات وزارت خارجه این کشور گزارش های ناراحت کننده مربوط به تمرکز نیرو های اردن وجمهوری متحده عربی را در مرز های عراق دریافت داشته اند اما این گزارشها آنها را ناراحت نکرده است.

از لینکلن‌وایت سخنگوی وزارت خارجه امریکا سئوال شده بود که پیرامون تمرکز نیرو های جمهوری متحده واردن در مرز عراق بعنوان اقدام احتیاطی در مقابل تسلط کمونیست ها بر این کشور تغییری بعمل آورد. وی گفت: «ما هم این گزارشها را دیده ایم ولی نتوانستیم تایید آنها را بدست آوریم. ما بیشتر این گزارشها را «نگران کننده» تلقی کردیم ولی خودمان ناراحت نشدیم».

بقیه در صفحه چهارم

اردن و ترکیه درزمینه دفاعی بهم نزدیك میشوند

آنکارا - خبرگزاری فرانسه - بمناسبت سی و ششمین سال تشکیل جمهوری ترکیه دیروز بعداز ظهر یك رژه نظامی در آنکارا انجام گرفت.

یك هیئت نظامی اردنی بریاست سرهنگ مصطفی دراین مراسم شرکت کردند.

حضور هیئت نمایندگی اردن توجه ناظرین امور سیاسی را بخود معطوف داشته است. اردن هیچگونه ارتباط بخصوصی باترکیه در زمینه نظامی ندارد.

بعضی از ناظرین امور سیاسی حضور هیئت نمایندگی اردن را دلیل نزدیکی دو کشور در زمینه دفاع خاورمیانه دانسته‌اند. اردن در بین کشورهای بلوك عرب متخاصم تنها ومجزا مانده است و ترکیه عضو اتحادیه اتلانتیك وسنتو میباشد.

شکری القوتلی بقاهره رفت

رئیس جمهورسابق سوریه مسئله واگذاری اختیارات تام به مارشال عامررا باعبدالناصر مطرح خواهدکرد

قاهره - یونایتد پرس - خبرگزاری فرانسه - شکری‌القوتلی رئیس سابق جمهوری سوریه دیروز از دمشق وارد قاهره گردید.

علت مسافرت قوتلی بیان نشده ولی گفته میشود که وی برای مذاکره با پرزیدنت جمال عبدالناصر در باره اختیارات تامی که به مارشال عبدالحکیم عامر در ایالت سوریه داده شده به قاهره آمده است.

هفته گذشته پرزیدنت ناصر بعامر اختیارات وسیعی داد تا درسوریه اصلاحات را عملی سازد و در اجرای برنامه‌ی توسعه اقتصادی تسریع بعمل آورد.

عامر از اهالی مصر و معاون رئیس جمهوری متحده عرب میباشد.

محافل جمهوری متحده بکلی تکذیب کردند که انتصاب عامر بحکمرانی سوریه بخاطر وضع عراق یا بخاطر نا رضایتی افسران سوریه واقدامات ضد مصری آنها باشد.

منابع مطلع میگویند که سفرقوتلی بقاهره برای دادن گزارش سفر اخیر خود به آلمان غرب میباشد.

شکری القوتلی طی مصاحبه با مخبرین جراید مصر اظهار داشت که ملت عرب امروز مبارزه قطعی در راه بقاء و تاریخ خود را انجام میدهد امپریالیسم بهر شکل منتظر لحظه‌ایست که ضربه قطعی را به ملت عرب‌وارد کند. شکری‌القوتلی سپس اظهار داشت که امروز بیش از هر روز مردم سوریه گرد جمال عبدالناصر حلقه زده‌اند.

فرزند ملت.

دمشق - مارشال عبدالحکیم عامر معاون ریاست جمهوری و فرمانروای ایالت سوریه طی نطقی اظهار داشت که جمال عبدالناصر فرزند ملت هم خود را مصروف آینده شما کرده است و بهمین دلیل است که ما او را بعنوان رئیس و رهبر عرب می شناسیم.

عبدالحکیم عامر ضمن تسلیم سند مالکیت به دهقانانی که صاحب زمین شده‌اند علاقه دولت جمهوری متحد عربی را به آزاد شدن دهقانان در تمام زمینه ها اعلام نمود.

نامبرده اظهار داشت ما در صدد ایجاد یك جامعه سوسیال دموکرات هستیم.

بموجب قانونی که دیروز تصویب شد پرزیدنت ناصر عده‌ای از خورده مالکین سوری را از پرداخت مالیات معاف کرد.

بموجب این قانون فقط مالکینی که در آمد سالیانه آنها کمتر از ۱۵۰ لیره سوری باشد از پرداخت مالیات معافند.

نغمه های خطرناك

سرهنك عبدالحمید سراج وزیر کشور ایالت سوریه اظهار داشت که نغمه های خارجی که در مورد اتحاد مصر و سوریه بر میخیزد خطرناك است و این عده باید بیایند و سعادت ما را بچشم به بینند. این اشخاص میخواهند وانمود سازند که باتحاد ما گریه میکنند در حالیکه در حقیقت آنها به پایان جاسوسی گریه مینگرند.

من بعنوان وزیر کشور اعلام میکنم که هیچیك از همشهریان شرافتمند ما نیست که حاضر به مردن برای دفاع از آزادی و استقلال میهن نباشد.

حزب دمکرات جمهوریخواه بریاست قاسم

قاسم یکی دوهفته دیگر دربیمارستان خواهد ماند - دوپسربچه ویك مرد مسلول به سرهنك مهداوی سوء قصد کردند

بغداد - یونایتدپرس - یکی ازوزیران کابینه سرلشگر عبدالکریم قاسم نخست وزیرعراق پریروز اظهارداشت که «قاسم حزب سیاسی جدید تشکیل میدهد تابوسیله آن بر عراق حکومت کند.

فواد عارف وزیر مشاور از مبارزه و کوششی که هفته گذشته برای تشکیل حزب جدید توسط «وزناء الثوره» شروع شده‌است تائید کرد.

عارف بخبرنگار روزنامه «الثور» گفت «من ازمبارزه‌ای که شروع کرده‌اید از این نظر پشتیبانی می کنم که معتقدیم وقت مقتضی برای تشکیل چنین حزبی فرار سیده‌است.»

حزب دمکرات جمهوریخواه

در قاهره روزنامه الجمهوریه دیروز نوشت که حزب سیاسی جدیدی در بغداد تشکیل یافته است که ریاست آن باعبدالکریم قاسم میباشد.

این روزنامه مینویسد که حزب جدیدبنام حزب دمکرات جمهوریخواه نامیده میشود وعده‌ای از اعضای آن افراد حزب دمکرات ملی ومنسوب بکابینه فعلی میباشند.

تاکنون اعلامیه رسمی در موردتشکیل حزب صادر نشده‌است.

تادوهفته دیگر

بغداد - دیروزیك‌سخنگوی‌بیمارستانی که قاسم د رآن بستری است اظهار داشت که عبدالکریم قاسم یك الی دو هفته دیگر دربیمارستان خواهد ماند.

عبدالکریم قاسم حاضرشده است در بیمارستان بماند تا قالب را از دست او برداند.

فعلا قاسم روی‌صندلی‌راحتی‌استراحت میکند ولباس نظامی .خودرا میپوشد. از ظاهر حال او بهیچوجه معلوم‌نیست که اخیرا در آستانه مرگ قرارگرفته بود.

سخنگوی بیمارستان اظهار داشت حالت عبدالکریم قاسم «عالی» است. قاسم هرروز سران سیاسی ونظامی عراق و نمایندگان خارجی را بحضور میپذیرد و راجع به امور مختلف‌با آنها مذاکره میکند.

طبق گفته رادیو بغداد قاسم یکبار نیز د رمقابل جمعیتی که در محوطه جلو بیمارستان جمع شده بودند حاضر شده از احساسات آنهاتشکر کرده‌است.

روزنامه اتحادالشعب دیروز نوشته بود «مسئول مستقیم کوشش برای قتل رهبر منحصر بفرد عرب (قاسم) جمال عبدالناصر رئیس جمهوری‌متحد عرب‌میباشد. در همین اثنا زنرال احمد صالح العبدی اظهار داشت تحقیقات در مورد سوء قصد به قاسم پایان یافته است ولی نام مسئولین را فاش نکرد.

سوءقصد به مهداوی

قاهره - رویتر - روزنامه‌های مصری دیروز گزارش دادند که اقدامی علیه جان سرهنك فاضل مهداوی رئیس دیوان خلق بغداد بعمل آمده‌است.

الاخبار مینویسد که توطئه مزبور کشف گردید ومهداوی دستورتوقیف سه نفر راکه مورد سوء ظن‌بودند صادر کرد. دونفر از آنها ۱۵ ساله هستند و نفر سوم یك مرد سالخورده مسلول میباشد.

روزنامه الجمهوریه قسمتی ازاظهارات سرهنك مهداوی راکه بیکی از روزنامه های‌کمونیست بغداد گفته بود میخواستند او را ترور کنند‌نقل کرده‌است.

سرهنك‌فاضل‌مهداوی که‌خویشاوندی نزدیکی باسرلشگر عبدالکریم‌قاسم دارد از ۱۹۵۸ تابحال ریاست دیوان خلق بغداد را بعهده دارد.

سرلشگرعبدالکریم‌قاسم‌دربیمارستان‌بغداد. بازوی چپ‌او که در گچ گرفته شده اکنون درحال بهبودی‌است. واو بالباس بیمارستان گاه‌ازسایر بیماران عیادت میکند.

سرآلن بروك مینویسد:

آیزنهاور بجای جنك گلف بازی میکرد

لندن - آسوشیتدپرس - رئیس ستاد کل امپراطوری انگلیس در زمان جنك دوم جهانی مارشال آلان بروك چهارشنبه گذشته خاطرات سری زمان‌جنك خود را انتشارداد.

وی در این خاطرات میگوید ژنرال آیزنهاور فرمانده عالی متفقین بعوض اداره جنك در انگلستان به بازی گلف‌اشتغال‌داشت لذادر روزهای‌بحرانی جنك‌نیروهای متفقین غرب‌بیکارمانده بودند.

وی‌دومین فرمانده انگلیسی‌است که‌آیزنهاور رامورد حمله قرارمیدهد. قبل‌از وی‌فلدمارشال «مونتگمری» درخاطرات خود ازرئیس جمهوری امریکا انتقادنموده‌بود. «آلان‌بروك» آیزنهاور را مردی جذاب میداند که‌در هماهنك کردن دیگران بی‌نظیر است‌ولی قابلیت نظامی‌کمی دارد.

آلان‌بروك آیزنهاوررا متهم کرده که‌در اثر غفلت خود نگذاشت جنك در ۱۹۴۴ پایان یابدو چندماه بطول مدت آن افزوده شد.

احتمال برکناری بولگانین ازعضویت شورایعالی

مسکو - یونایتدپرس - امروز جلسات شورای عالی اتحاد شوروی‌بحث درباره امور داخلی خود را پایان داد و موقتا تا فردا تعطیل خواهد بود.

شورای عالی قانونی تصویب کرد که‌طی مواد آن نحوه برکناری اعضای شورای عالی پیش‌بینی شده است.

در قانونی که از تصویب شورای عالی درباره برکناری اعضای آن گذشت مقرر شده است که اعضاء بوسیله رای اکثریت انتخاب کنندگان برکنار شوند نه رای خود شورا. کسانی برکنار می شوند که وظایف خود را انجام نداده و انتخاب کنندگان اعتماد خود را نسبت باو از دست بدهند. اکنون ممکن است در پرتو قانون جدید مسئله برکناری بولگانین نخست‌وزیر سابق شوروی که عضو شورایعالی است، مطرح گردد و مورد استعمال قانون درباره بولگانین باشد.

گیلاس و لاله

علامت دونمونه ازبهترین وعالیترین چای محصول‌هندوستان میباشدکه مخصوص سلیقه‌های مشکل‌پسند تهیه شده و اخیرا توسط این تجارتخانه دربسته‌های ۱۰۰گرمی بسته‌بندی شده ودر دسترس عموم علاقمندان قرارگرفته‌است.

مرکز پخش: تهران‌سرای عزیزیان - بازرگانی صالح فلاح

تلفن ۲۸۳۷۴ (تبلیغات وگا) آ-۲۷۳۷۴

سفارت انتقران

مرغوبترین وباصرفه‌ترین سیمان‌هاست

خیابان شاهرضا - کوچه فتوحی

تلفن: ۶۷۸۳۵ - ۶۹۵۹۶ - ۶۹۳۹۰

صلاح سالم باپیام ناصر بمسکورفت

قاهره - آسوشیتد پرس - سرگرد صلاح سالم مدیر روزنامه دولتی الجمهوریه دیروز از قاهره بمقصد مسکو پرواز کرد.

گرچه اطلاع رسمی در باره ماموریت سرگرد سالم داده نشده ولی مطلعین موثق میگویند که انتظار میرود وی حامل پیامی‌از پرزیدنت ناصربرای نیکیتا خروشچف نخست وزیر شوروی باشد.

روزنامه «الصحافه» چاپ بیروت‌ضمن انتشار خبر سفر صلاح‌سالم به شوروی مینویسد: این سفر نشانه سالم بودن سیاست بی طرفی مثبت است و اعراب گرچه با اعمال‌تخریبی کمونیستها مبارزه میکنند ولی این امر مانع از مبارزه آنها علیه امپریالیسم نخواهد شد.

لوله جدیدنفت دراسرائیل

اورشلیم - خبرگزاری فرانسه - از طرف کمیسیون دارائی مجلس اسرائیل‌به «لوی‌اسکول» وزیردارائی اجازه داده شدکه موافقت‌نامه برای لوله‌کشی نفت‌را باموسسه «دموند روچیلد» امضاءنماید.

این موسسه تاکنون ۷٫۵ میلیون دلاربرای‌ساختمان این‌لوله‌کشی طرح کرده‌است.

قرار است ساختمان لوله مزبور درماه مه تاژوئیه ۱۹۶۰ پایان یابد. این‌لوله بندر «ایلات» رادرخلیج عقبه به «رشدوت‌یام» واقع‌در مدیترانه متصل خواهد کرد.

پادشاه لائوس درگذشت

وی بیش از کلیه «شاهان» سلطنت کرده بود

لوانك پرابانك - رویتر - پریشب سیساوانك ونك پادشاه لائوس در کاخ اختصاصی خود فوت کرد.

«سیساوانك ونك» ۷۴ سال‌داشت وازسال ۱۹۰۴ برکشور لائوس واقع درجنوب شرقی آسیاحکومت میکرد. دوران سلطنت اوطولانی تراز کلیه پادشاهان روی زمین‌بوده است.

ازمدتی پیش حال‌اوروبوخامت گذاشته بود و«ساوانك راقائم‌مقام ولیعهدوی کارهای سلطنت را عهده‌دار شده است.

قابل توجه باغبانان و باغداران

مقدار کمی‌از انواع قیچی‌های باغبانی وچمن‌زنی محصول کارخانه معروف‌دنیا WILKINSON که هرگز زنگ نمیزند واز هر لحاظ در دنیا بی‌رقیب است برای‌ما رسیدتا تمام‌شده است هرچه‌زودتر برای تماشا وخرید به‌فروشگاه و نمایشگاه آلادین خیابان نادری مقابل سفارت انگلیس مراجعه فرمائید. آ-۲۷۱۹۶ ۱-۲

از صبح دوشنبه

مولن روژ

ET DIEU CREA LA FEMME

کریستال (مولن‌روژ)

AND GOD CREATED WOMAN

گربه وحشی

بریژیت باردو

کوردیورگنس

سینماسکوپ - رنگی - دوبله بفارسی

بریژیت باردو زیباتر وجذاب‌تر ازهمیشه درفیلمی که بیشتر ازهرفیلم مورد بحث قرارگرفته

پرسروصداترین‌فیلمی که تاکنون روی‌پرده سینما آمده

تعطیلات پاریس دربرلیان مولن‌روژ ادامه دارد

قانون در سینما اسکار ادامه دارد

تاریخ کنفرانس سران غرب تعیین شد

تانیمه ماه دسامبر سران دول بزرگ غربی درپاریس اجتماع خواهندکرد

لندن ـ یونایتدپرس ـ گفته‌میشود که‌درکنفرانس سران غرب که در پاریس تشکیل میشود ممکن است روسای همه‌دول عضو ناتوشرکت نمایند.

نخست‌وزیر ایتالیا قبلا اظهار علاقه کرده بودکه‌در کنفرانس درپاریس تشکیل میشود آیزنهاور نیز حضور بهمرسانند وعملا آن را بصورت کنفرانس سران غرب در‌آورد. بدین‌ترتیب رئیس جمهور امریکا برای سومین‌بار دردوساله اخیر به‌اروپا مسافرت میکند.

نخست‌وزیر انگلیس وصدراعظم آلمان ودورئیس جمهوری فرانسه وامریکا شرکت داشته باشد.

اما اگر«سنیی» شرکت کندمسلما نخست‌وزیران سایر دول عضوناتو نیز تقاضای شرکت‌خواهند کرد. لذاممکن است درشورای‌ناتو که درپاریس تشکیل میشود آیزنهاور نیز حضور بهمرسانند وعملا آن را بصورت کنفرانس سران غرب در‌آورد. بدین‌ترتیب رئیس جمهور امریکا برای سومین‌بار دردوساله اخیر به‌اروپا مسافرت میکند.

کنفرانس سران آتلانتیک

لندن ـ اعلامیه‌هائی که‌امروزدر لندن و پاریس منتشر گردیدند کنفرانس سران دول‌غرب درحدود نیمه‌دسامبر درپاریس تشکیل‌خواهد شد.

«موریس کوودوموروویل» وزیر خارجه فرانسه برای‌اولین‌بار این موضوع‌را عنوان کرد. وی‌همچنین خاطرنشان ساخت که خروشچف نخست‌وزیر شوروی نیز ظرف سه ماه آینده بپاریس مسافرت خواهد کرد..

لوید وزیرخارجه انگلستان نیز گفت نیمه‌دسامبر ازنظرانگلستان مناسب‌ترین تاریخ برای تشکیل کنفرانس شرق‌وغرب نیست‌ولی از نظر مااین امتیاز رادارد که ظرف‌این مدت میتوانیم بادیگر متحدین‌خود در ناتومشاوره بعمل آوریم. قرار است شورای وزیران ناتو نیز در حوالی نیمه‌دسامبردرپاریس تشکیل شود.

نامه دوگل

پاریس ـ ژنرال دوگل‌طی نامه هائی که‌برای متفقین غربی خود فرستاده تاریخ ۱۹دسامبر رابرای تشکیل کنفرانس سران‌غرب تعیین کرده است.

منابع مطلع میگویند این‌نامه‌ها را روز چهارشنبه گذشته دوگل برای سران غرب فرستاده است. نامه هابه‌عنوان ملک‌میلان سادنائر و ایزنهاور بوده‌است. ولی‌تاکنون به‌آنها پاسخی داده نشده.

باتوجه به‌تاریخی که‌ژنرال‌دوگل درنظر گرفته‌است کنفرانس سران غرب بلافاصله پس‌از شورای ناتو که ۱۵تا۱۷دسامبر درپاریس‌تشکیل میشود افتتاح خواهد شد.

در واشنگتن جمس‌هاگرتی‌منشی مطبوعاتی کاخ‌سفید اظهار داشت که‌هنوز تاریخ‌قطعی برای تشکیل کنفرانس سران‌غرب تعیین نشده است.

وی گفت برای توافق درباره تاریخ ومحل‌تشکیل این کنفرانس باید ابتدا مشاوراتی بعمل آید.

توافق کرده‌اند

لندن ـ سلوین لوید وزیرخارجه انگلیس پریروز گفت متفقین‌غربی هنوز برسر تاریخ تشکیل کنفرانس سران وبرنامه مذاکرات آن‌توافق ننموده‌اند.

لوید که‌درمورد سیاست خارجی به مجلس گزارش میداد گفت «ازسال گذشته تاکنون‌در روابط شرق‌وغرب بهبود قابل ملاحظه‌ای صورت گرفته‌است.» وی‌تائیدنمود که کنفرانس سران غرب‌در اواسط دسامبر تشکیل خواهد شد.

انگلستان مایل است دراینکار تسریع شود وبه‌کوشش خود برای تشکیل هر چه زودتر کنفرانس سران شرق وغرب ادامه‌خواهدداد.

لویدگفت وزیرخارجه فرانسه خبر داده‌است که‌طی سه‌ماه‌اول سال ۱۹۶۰ خروشچف به‌پاریس می‌آید.

به‌لندن می‌آیند

لویدبنقاط مورداختلاف‌سران غرب اشاره ننمود وگفت دوگل‌مایل‌است کنفرانس سران شرق‌وغرب دربهار آینده تشکیل شودولی به‌جریان جنگ‌سرددرآسیا وافریقا وخاورمیانه واروپا توجه ندارد.

لویدگفت پل‌هانری اسپاک دبیر کل ناتو هفته‌آینده به‌لندن می‌آید و روز هفده نوامبرنیزادنائر وپس‌از وی نخست‌وزیرایتالیا آنتونیوسینی ووزیر خارجه اوگیوسیپ پلابه‌لندن خواهند آمد.

لویدگفت توافق سران غرب در مورد تاریخ تشکیل کنفرانس مشترک خود موفقیت قابل توجهی رویتر ـ آسوشیتدپرس ـ یونایتدپرس بشمار میرود.

امریکا وانگلستان جلوی ملک‌حسین راگرفتند

بقیه ازصفحه سوم

اسرائیل مراقب است

اورشلیم ـ رویتر ـ در آستانه سومین سال شرکت اسرائیل درنبرد صحرای «سینا» «روزنامه «اورشلیم پست» اخطار می کند» هرگونه‌مداخله در عراق از نظر دولت اسرائیل با دقت و علاقمندی کامل تلقی می‌شود.» این روزنامه که بزبان انگلیسی منتشر می شود در مقاله ای تحت عنوان «ثمرات پیروزی» می نویسد: «سه سال قبل ارتش اسرائیل‌عملیات تاریخی خود را در صحرای سینا علیه خطر حقیقی علیه موجودیت کشور یهود انجام داد.

امروز وضع خطرناکی در اطراف عراق‌بوجود آمده است و اگرمداخله ای در امور این کشور انجام گیرد دولت اسرائیل به آن نهایت توجه‌را خواهد داشت.»

بدنبال شکست

بغداد ـ یونایتدپرس ـ روزنامه الزمان می نویسد که ملک‌حسین پادشاه اردن چندی پیش کوشید مگر روابط دیپلماتیک اردن و عراق را مجددا برقرار نماید ولی موفق نگردید. تمهیداتی که اخیرا بعمل می آورد دنباله شکستی است که در برقراری مجدد روابط دیپلماتیک با آن مواجه گردیده است.

وزارت خارجه عراق خبر مزبور را نه تایید کرد و نه تکذیب فقط سخنگوی وزارتخارجه یادآورشده است که روزنامه الزمان منبع‌موثقی بشمار میرود.

روابط دیپلماتیک اردن و عراق براثر انقلاب تابستان ۱۹۵۸ قطع گردید.

روزنامه مزبور می نویسد که اردن کوشش بی حاصل خود را توسط کشور ثابتی بعمل آورد.

خطر اسرائیل

قاهره ـ خبرگزاری فرانسه ـ روزنامه رسمی الجمهوریت طی‌مقاله ای که از رادیو قاهره پخش شده می نویسد: هرگونه تجاوزی به عراق بمنزله تجاوز به جمهوری متحده عرب است.

این روزنامه سپس می نویسد: طبق اخباری که بدست آمده نیرو های اسرائیل در صورتیکه وضع عراق ناراحت کننده شود وارد آن کشور خواهند شد ولی هر اختلافی که بین جمهوری متحده‌عرب‌و رهبران عراق‌باشد ما اجازه نخواهیم داداین کشور بهر نوعی که باشد وسیله دخالت اسرائیل گردد.

۶۰ موشک هیدروژنی در ترکیه

واشنگتن ـ یونایتدپرس ـ دیروز وزارت خارجه امریکا اعلام نمود که مذاکرات امریکا با ترکیه برای تاسیس پایگاه موشک درآن کشور خاتمه یافت.

وزارت دفاع آمریکا نیز اطلاع‌داد که‌بجای پنج‌اسکادرون‌چهاراسکادرون موشک برد متوسط. در ترکیه مستقر خواهد شد. هنوز معلوم نیست موشکها درچه تاریخی به ترکیه خواهند رسید ومقامات‌مطلع میگویند فعلا باید پایگاههای‌پرتاب آنها ساخته شود.

ترکیه سومین کشور عضوپیمان اتلانتیک شمالی میباشدکه اجازه داده است موشکهای برد متوسط پرتابی امریکا درخاکش مستقر شود. قبلا انگلستان وایتالیا بااین امر موافقت نموده بودند.

هراسکادرون موشک«ثور» شامل ۱۵موشک‌وچندصدسرباز ومتخصص میباشد. در انگلستان وترکیه اسکادرونهای «ثور» ودر ایتالیا اسکادرونهای «ژوپیتر» مستقر شده‌اند ودرترکیه‌نیز یک‌اسکادرون «ژوپیتر» علاوه براسکادرونهای «ثور» مستقر میشود.

این موشک‌ها کلاهکی دارند که کیلومتر بردارند. فعلا۱۰۵موشک ثور که‌بهای هرکدام یک میلیون دلار میباشد دردست ساختمان است وبامخارج دیگرهم موشک‌وپایگاه آن دومیلیون دلار تمام میشود.

این موشک کلاهکی دارند که حاوی یک گلوله هیدروژنی است. فرانسه وآلمان غربی ویونان با احداث پایگاههای پرتاب موشک درخاک خود مخالفت کرده‌اند.

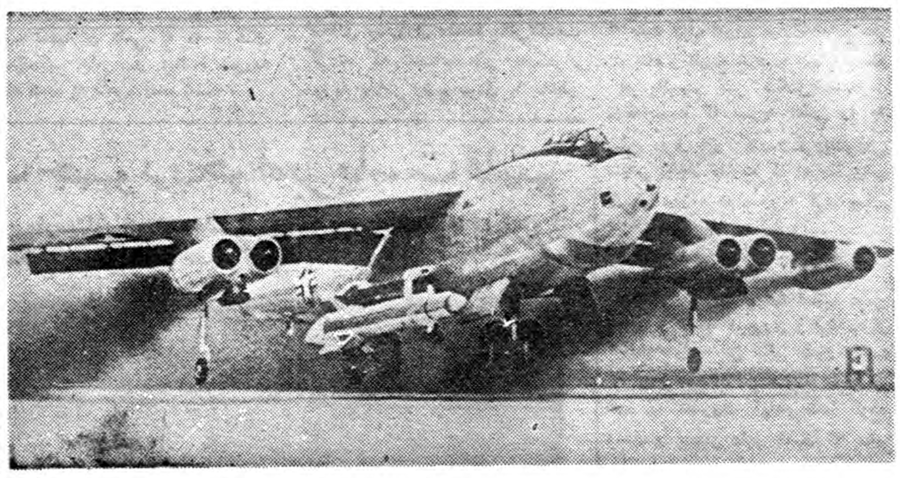

یک بمب افکن جت شش موتوره «بـ۴۷»باموشک دو- مرحله‌ای جدید که زیربالهای‌خود دارد از زمین برمیخیزد. بزودی این بمب‌افکنها بجای بمب موشکهای متوسطی حمل خواهند کرد که باسرعتی بیش‌ازخود آنها به‌هدفهای دور خواهد رسید.

میلن دومونژو سیمای جدید وآشوبگر سینمای فرانسه که بزودی درایران مانندسایر کشور های جهان شهرت عجیبی پیدا خواهد کرد واین هفته بانمایش فیلم «لقمه زیبا» درسینماهای سعدی و آسیا بمردم تهران معرفی خواهد گردید.

پایگاههای آمریکا درمراکش تخلیه میشود

واشنگتن ـ آسوشیتدپرس ـ دیروز وزارت خارجه اعلام کردکه آمریکا درنظر دارد که قوای خودرا از پایگاههای هوائی ودریائی درمراکش فرا بخواند ودراین زمینه پیشنهاد های متعددی بدولت مراکش داده است.

عبداله ابراهیم نخست وزیر مراکش بآمریکا منتشر گردید.

از جمله مسائلی که در این‌مذاکرات مورد بحث قرار گرفت بستن قراردادی بمنظور تخلیه پایگاه های آمریکائی واقع در مراکش بود.

ظاهرا نیروهای آمریکائی مستقر در پایگاههای هوائی مراکش بشبکه پایگاههای هوائی آمریکا که در اسپانیا دردست ساختمان است‌منتقل خواهند شد.

آمریکا سه پایگاه هوائی و یک پایگاه دریائی در مراکش دارد. این پایگاهها در زمان حکومت فرانسوی ها بقیمت صدها میلیون دلار ساخته شده‌اند.

اعلامیه وزارت خارجه تاریخ تخلیه را معین نکرده فقط گفته است: «مذاکرات در رباط ادامه خواهدداشت تاهرچه زودتر قرار دادی در این خصوص بسته شود.»

تصمیم آمریکا بتخلیه مراکش طی اعلامیه‌ای بیان شد که د رپایان‌سفر

ایتالیاهم شرکت میکند

پاریس ـ آسوشیتدپرس ـ وزیر خارجه فرانسه درکمیته خارجی مجلس نمایندگان فرانسه گفت: هنگام تشکیل کنفرانس سران‌غرب باشرکت امریکا ـ انگلیس ـ فرانسه وآلمان مذاکرات آنها بوسیله ارتباط سیاسی خاصی باایتالیا تکمیل خواهد شد.

وزیرخارجه فرانسه نگفت که این ارتباط سیاسی چگونه خواهد بود. درگذشته نخست‌وزیرایتالیا بژنو وپاریس آمد وقبل ازتشکیل کنفرانس ژنووهنگام‌آمدن آیزنهاور باسران غرب مذاکره کرد.

گردباد مکزیک ۸۰۰ نفر را کشته است

یک شهر زیرآب رفته وانتظار میرود تعداد تلفات به ۲ هزار نفر برسد

مکزیکو ـ یونایتدپرس ـ مقامات مکزیک امروز اعلام کردند که در نتیجه گرد باد شدید و جاری شدن سیل در آن کشور تاکنون هشتصد نفر تلف شده‌اند و بیم آن میرود که شماره تلفات به دوهزار نفر برسد. تنها در شهر «منیاتیتلان» یکصد نفر کشته شده و ۱۳۵ نفر بشدت زخمی گردیده‌اند. دراین شهر کوچك جمعا در حدود ۹۰۰ نفر زندگی می‌کردند.

اجساد سیصد نفر تاکنون از زیر گل و لای و خرابه‌ها کشف‌شده‌است. از یک پادگان کوچك محلی که شماره افراد آن یکصدنفر بود فقط یک نفر زنده مانده‌است.

میزان زیانهای وارده به ۸۰ میلیون دولار تخمین زده میشود. تاکنون‌چند واحد امدادی برای کمك باهالی نقاط طوفان زده فرستاده شده‌است از سرنوشت مردم شهر «اکوالپا» که‌در زیر آب فرورفته هنوز اطلاعی در دست نیست. آب تمام این شهر را باستثنای کلیسا فرا گرفته و احتمال میرود عده‌ای از اهالی توانسته باشند خودرا به نقاط مرتفع برسانند ولی چون طوفان در اواسط شب روی داده بیم آن میرود که گروه زیادی در رختخواب درحالیکه خواب بوده‌اند غرق شده باشند.

از مجموع هزار تا هزارو پانصدتن از سکنه یک شهر کوچك دیگر تاکنون ۵۰۰ جسد بدست آمده‌است. عده‌ای نیز که هنگام طوفان در دریا بوده‌اند براثر غرق کشتی های خود در آب غرق شده‌اند خانم رئیس جمهوری مکزیک دیروز برای کمك بمردم آسیب دیده بطرف منطقه طوفان زده رهسپار شد و از زنان و کودکان آواره دلجوئی بعمل‌آورد.

درهرکیلومتر شش نفر

نتیجه آمار گیری حوزه سرشماری فیروز آباد انتشار یافت.

بموجب این آمار جمعیت حوزه مذکور هفتاد و هفتهزار و چهارصد وسه تن و جمعیت نسبی در هرکیلومتر مربع شش نفر است در شهر فیروز آباد پنجهزار و هفتصد و چهل وهفت تن زندگی میکنند در حوزه سرشماری فیروز آباد دارای یکصد و نود و هشت دهکده است که‌هریک‌کمتر ازپنجهزار نفر جمعیت دارد.

در حوزه سرشماری مذکور بیست وشش هزا رنفر از افراد دهساله ببالا سرگرم کارهای تولیدی‌هستند. هفتاد و نه در صد از مردان‌کشاورزی میکنند هشت در صد کارهای فنی وصنعتی دارند چهار در صدفروشندگی وبقیه سرگرم کارهای گوناگون‌هستند.

خروشچف درشورایعالی شوروی گفت:

هر کشوری بجنگ دست بزند ضایعات سنگینی خواهدید

هرکشوری باید طبق منافع وتمایلات خود بدون مداخله از خارج زندگی‌کند ـ همزیستی مسالمت‌آمیز بشرطی‌ممکن‌است که تمام اصول کنفرانس باندونك رعایت شود

لندن ـ رویتر ـ نیکیتا خروشچف نخست‌وزیر شوروی گزارشی‌پیرامون اوضاع بین‌المللی به شورایعالی شوروی داد. خروشچف ابتدا به تاریخ چهل‌ساله جهان اشاره کرد و گفت‌وش‌سایردولتهانسبت‌بشوروی تغییر کرده‌است وی‌گفت که‌بعضی از افراد هنوز روش خصمانه‌ای نسبت‌به‌شوروی دارند. این‌نکته‌از برگزاری «هفته‌ملل‌اسیر» درامریکا روشن‌میشود مردم درآمریکابرای آزادی مردمی دعاکردند که‌واقعا آزادبودند. سپس‌خروشچف‌به‌بحث خودادامه‌داد و گفت درهرقاره‌میان دوسیستم کاپیالیسم وسوسیالیسم، سوسیالیسم دست بالارا خواهد داشت. سپس‌خروشچف افزود اگر این نکته‌خارج‌ازموضوع‌بود ودوباره به‌بحث درباره مسائل‌سیاسی روز پرداختو اظهارداشت که‌آرزو و تمایل مردم برای برقراری صلح و حسن تفاهم میان ملل‌روزافزون است.

وی‌گفت دراوضاع کنونی کشور هائی‌که درعصر اتمی دست بجنگ میزنند ضایعات سنگینی خواهند دید.

شوروی این نکته را میداند واز اینرو مصمم است که سیاست صلح و همزیستی مسالمت آمیز خود را ادامه دهد. اغلب مردم‌در غرب بحث‌ها و استدلالهائی را در مورد اینکه آیا باید طرح شوروی را برای همزیستی مسالمت آمیز بپذیرند یا نه، شنیده‌اند. لکن همزیستی مسالمت آمیز در شرائط کنونی یک واقعیت حقیقی است.

کسانی که‌علیه همزیستی مسالمت آمیز هستند، حقیقتا طالب جنگ هستند.

اتحاد شوروی‌به‌اصل لنینی‌همزیستی مسالمت آمیز و صلح معتقد است. شوروی خواهان همزیستی مسالمت آمیز بریک مبنای منطقی است و هرکشوری باید طبق منافع و تمایلات خود بدون مداخله ازخارج زندگی کند.

خروشچف گفت شوروی و کشور های غرب میتوانند با یکدیگر همزیستی مسالمت‌آمیز داشته‌باشند ودر نیمه‌راه بیکدیگر برسند. لکن دراصول هیچ‌گذشتی نمیتوان کرد. زیرا شوروی با گذشت دراصول طرف سرمایه‌داران را بحساب کارگران خواهد گرفت شرق و غرب‌باید جمعا حاکمیت یکدیگرو آزادی هم‌رادر انتخاب‌روش‌زندگی بشناسند.

همزیستی میان کشورهای مختلف که‌دارای‌رژیم‌های سیاسی‌گوناگون هستند فقط بشرطی ممکن است که تمام‌اصول کنفرانس‌کشور های آسیائی و آفریقائی درباندونك رعایت شود.

اما در زمینه مسائل ایدئولوژیك مانند صخره پایدار خواهیم بود وبه‌مارکسیسم لنینیسم وفا داریم. مسائل سیاسی را نباید بوسیله جنگ حل کرد. وی افزود که سیاست انعطاف پذیر و نرم در روابط باسایر کشورها، هرجا که زندگی بطلبد، ضرورت دارد. فی‌المثل خلع‌سلاح را در نظر بگیرید: اتحاد شوروی خواهان خلع‌سلاح کامل است. لکن درعین حال حاضر است پیشنهاد های دیگران را مورد بررسی قرار دهد و دراین زمینه سیاست انعطاف پذیری در پیش گیرد. کشورهای سرمایه داری دول سوسیالیستی را برسمیت شناخته ودر سازمان ملل متحد و خارج آن با این کشورها مذاکره میکنند. این نیز نوعی همزیستی مسالمت آمیز است.

خروشچف گفت‌کمونیسم از خطرات و قربانیهای جنگ باخبر است. سرمایه داری از جنگ سودمی‌برد و کارگران باید جان خودرا در جنگ فدا کنند.

کمونیستها همواره علیه جنگ اقدام کرده‌اند. پس‌از جنگ امپریالیستی اول این به لشویك ها بودند که فرمان قطع جنگ را دادند.

جنگ دوم راهم امپریالیستها براه انداختند. اگرما اکنون از همزیستی مسالمت آمیز صحبت میکنیم این کار را صمیمانه انجام میدهیم زیرا همزیستی مسالمت‌آمیز همواره آرزوی قلبی ما بوده‌است.

خروشچف گفت تحولات اخیر را باید بعنوان بهبود قابل ملاحظه‌ای در تخفیف وخامت اوضاع جهان تلقی کرد. بحران جهانی بمیزان قابل ملاحظه‌ای تقلیل پیدا کرده و نشانه هائی از بهبود اوضاع پدیدار شده است.

خروشچف از ملک‌میلان بخاطرفعالیت قابل ملاحظه‌ای که‌در بهبود روابط شوروی وانگلستان و همچنین تخفیف وخامت روابط بین‌المللی انجام داده تحسین کرد.

خروشچف گفت که اگر در محیط بین المللی گرمی قابل‌ملاحظه ای پدید آمده نتیجه کوششهای شوروی و کشورهای سوسیالیستی است و فعالیت برای تفاهم بیشتر میان ملل در غرب مورد پشتیبانی روز افزون قرار میگیرد.

برنامه آینده

سینما سعدی ـ سینما آسیا

اثر عجیب مهیج و تکان‌دهنده‌سینمای فرانسه

لقمه زیبا

UNE MANCHE ET LA BELLE

وایداسکرین ـ دوبله بفارسی

باشتراك :

میلن‌دومونژو ـ هانری‌ویدال

ایزامیراندا

نمایش این فیلم مردم تهران را باسیمای جدید سینمای‌فرانسه میلن دومونژو آشنا کرده و غوغای جدیدی در تهران بپا حواهد نمود

موج تازه وحشت و نگرانی در هند

چینی‌ها ضمن یادداشت جدیدی اعلام کردند که درمرزهای هند قوه‌مسلح بکارخواهند برد

دهلی‌نو- آسوشیتدپرس - چین سرخ فشارهای تازه‌ای به‌هندآورده است. چینیها علاوه براعزام مرزداران خود به‌آن طرف خط‌مرزی «مک‌ماهون» طی یادداشتی که‌در پکن منتشر وبه‌مقامات هندوستان تسلیم شد دعاوی ارضی خودرا در ناحیه «لاداخ» اعلام وتاکید کرده‌اند که‌از حق استعمال قوه قهریه استفاده خواهند کرد. ادعانامه چینیها روز ۲۶ اکتبر منتشر شده است.

جلسه شورای عالی

نهرو شورای‌عالی حزب کنگره‌را دعوت کرده است تابرای‌رسیدگی به‌این موضوع تشکیل جلسه دهد ضمنا فردا دریك جلسه با حضور سیاسیون هندنهرو دراین باره سخنرانی خواهد کرد.

نهرو اعلام کرد که‌دولت تصمیم دارد ازمرزهای خود دفاع کند و برای جلوگیری از تجاوزات‌چینی‌ها قدمهای استواری بردارد.

نهرو دریك جلسه خصوصی‌مرکب از فرمانداران کلیه ایالات هند پیروز گفت این‌اقدام به معنی انصراف از سیاست دوری‌ازدسته بندیها نمیباشد وپیش‌گرفتن یك روش محکم درمقابل چین این‌معنی رانمیدهد که‌درجریان جنگ‌سرد بکشورهای غربی ملحق شده‌ایم.

نگرانی شدید

درمذاکره‌ای که‌پس‌از نطق‌نهرو بین فرمانروایان ایالات هندصورت گرفت نگرانی‌شدیدی نسبت به اقدامات چین کمونیست در سراسر مرزهای ۲۵۰۰ میلی دوکشورابراز گردید.

فرمانداران ایالات‌هند درمذاکرات خود متذکر شده‌اند که‌بایداقدامات شدیدی برای حفظ سرحدات هندوستان بعمل آید وارتباطات لازم درمنطقه مورد تجاوز توسعه یابد وازپیشروی کمونیستهای‌چین درخاك هندوستان جلوگیری شود.

درجلسه پیروز نقش‌حزب‌کمونیست هند وامکانات آن بعنوان یك‌ستون پنجم درصورت بروز حوادث‌وخیم‌تر وزدوخوردهای شدید مورد بحث قرار گرفت.

اقدامات جدی

اظهارات نهرو این‌گمان راتقویت میکند که هندیها درمقابل‌تجاوزات چین کمونیست اقدامات جدی خواهند کرد.

قطع‌روابط دیپلماتیك با چین‌از طرف محافل سیاسی مطلع‌ومعتبر ردشده‌است ولی کارشناسان‌نظامی معتقدند که واحدهای هندی‌بطور مرتب به‌نقاط مرزی چین‌وهند فرستاده شوند تااز تجاوزات چینی های کمونیست جلوگیری بعمل آید. ونیز پیش‌بینی شده است که قوای هندی در مناطق مرزی هند باچین توسط نیروی هوائی‌تقویت شوند.

هم‌اکنون این احتیاطات جریان دارد ودرمرزهای هند وچین کنترل کامل نظامی برقرار شده‌است.

روزنامه مستقل هندوستان تایمز دیروز نوشت دولت هندوستان اکنون متقاعد شده‌است که‌چینی‌ها قصددارند تمام منطقه ۶ هزارمیلی لاداخ راکه‌درنقشه چین جزوخاك آنها ترسیم شده اشغال نمایند.

خبرنگار سیاسی روزنامه مزبور اظهار نمود که دولت هندوستان‌پس از مطالعه گزارشهای مختلفی که از نواحی مورد تجاوز واصل‌شده وپس‌از انتشار اعلامیه وزارت خارجه چین در ۲۷ اکتبر باین نتیجه رسیده است.

سال گذشته ۴۰ میلیون چینی باسواد شدند

پکن- خبرگزاری فرانسه - «لوتیك‌ای» معاون‌نخست‌وزیرچین کمونیست در کنگره «قهرمان کار» اظهارداشت در ظرف یك سال گذشته ۴۰ میلیون نفر در چین کمونیست باسواد شدند واین رقم برابر باهفت سال گذشته است.

وی اضافه نمود از ۹۵ میلیون بی‌سوادی که‌درچین کمونیست وجود دارد تقریبا ۴۰ درصد آنها بیش از ۵۰۰ تااز علائم زبان چینی را میدانند (خط چینی‌تقریبا ۲ هزار علامت دارد).

دوگل - بامریکا میرود

واشنگتن - خبرگزاری فرانسه محافل دیپلماتیك و مطلع پایتخت امریکا خاطرنشان ساختند که ژنرال‌دوگل ازچند ماه قبل تصمیم خودرا مبنی برسفربامریکا به‌ایزنهاور اطلاع داده.

این مسافرت در ۱۹۶۰ صورت خواهد گرفت احتمال دارد سفر ژنرال دوگل به‌امریکا قبل‌ازتشکیل کنفرانس شرق‌و غرب عملی‌شود.

آزمایش خون در دامنه هیمالیا

توکیو - یونایتد پرس - گروهی از دانشمندان ژاپنی که به ناحیه سیکیم در جبال هیمالیا واقع درمرز چین و هند آمده‌اند نمونه‌های‌فراوانی از گیاهان وسنگهای این نواحی گرد آوری کرده‌اند.

پزشکان عضو هیئت‌که به‌ریاست دکتر توشی یوکی نیکی انجام وظیفه میکنند‌با آزمایشهای‌خون کشف کردند که اهالی این نواحی و اهالی ژاپن از یك نژاد میباشند. همینکه مطلب رابه اهالی گفتند مردم به ویژه کودکان به اقامتگاه آنها آمدند و به تظاهرات پرداختند. همه می خواستند از خونشان آزمایشی‌بعمل آید تاخویشی آنها و ژاپنیها ثابت شود.

هیئت مذکور با اجازه دولت هند به ناحیه سیکیم وارد شده‌اند و در آنجا مدتی به تجسس مشغول‌بودند امادرنواحی‌مجاورمرز تبت‌باقوای‌چین که قسمتی از این ناحیه را اشغال کرده‌اند برخوردند وناگزیر عقب نشستند. چینی ها بتدریج اراضی سیکیم را تصرف میکنند.

جالبترین حوادث جهان

★ دوپزشگیار مخصوص‌دیروز سنگاپور را به مقصد جزیره گان در جنوب سیلان ترك گفتند تابا مسمومیت غذائی که در میان افراد نیروی هوائی سلطنتی انگلیس بروز کرد مبارزه کنند. نیروی هوائی سلطنتی انگلیس در این جزیره یك پایگاه‌جهت هواپیماهای حمل ونقل‌بوجود آورده است.

★ گفته میشود که صدتن از افراد نیروی هوائی مسموم شده‌اند. چند پزشك نیز قبلا از سیلان اعزام شده بودند.

★ پایگاه مذکور در مجمع‌الجزایر «مالایو» قرار دارد واز سال گذشته میان مقامات محلی ودولت انگلیس بر سر ادامه کار انگلیسها در این پایگاه اختلاف نظر مشاهده میشود.

★ ★ ★

★ روزنامه دیلی نیوز خبر میدهد که گروهبان‌امریکائی کینك که‌در ترکیه دستگیر شده بود چنان باخشونت بوسیله پلیس ترك مضروب شد که خون از دهان و دماغش سرازیر گشت.

★ این روزنامه مطلب فوق‌را از نامه گروهبان دیگری به برادرش استخراج کرده است.

★ این گروهبان بهمراه کینك باتهام قاچاق ارز دستگیر شده است.

★ این روزنامه می‌نویسد افسران امریکائی که مامور ترکیه‌اند همه باین رفتار اعتراض دارند ولی‌وزارت خارجه امریکا سکوت‌کرده است زیرا میترسد ترکها عصبانی شوند.

★★★★★★★★★★

مذاکرات بی‌نتیجه مصر وسودان

قاهره - رویتر- سرلشگر محمد طلعت فرید وزیر تبلیغات وکار سودان‌که ریاست هیئت اعزامی سودان‌بمصر را برای مذاکره درباره اختلافات دو کشور بعهده داردروز بخرطوم پرواز کرد تا باژنرال عبود نخست‌وزیر آن کشور نتایج مذاکرات را درمیان بگذارد

مذاکرات قاهره‌یك سلسله‌جلسات بی‌نتیجه‌ای بود که طرفین طی آنها نتوانستند در مورد تقسیم آبهای‌نیل باهم کنار بیایند.

در سال ۱۹۲۹ قرارداد بین دو کشور بسته شد که طرز تقسیم آبهای نیل را بین دو کشور مصر و سودان معین میکرد ولی بمحض اینکه سودان در ۱۹۵۶ استقلال یافت بطلان قرار داد را اعلام نمود.

تسریع در مذاکرات از این نظر که مصر مشغول ساختمان سدعالی اسوان میباشد لازم بنظر رسید.

روزنامه متنفذ الاهرام چاپ قاهره مینویسد مسئله اصلی مورد اختلاف طرفین خساراتی است که بابتزمین هائی‌که در نتیجه بستن سد اسوان زیر آب میروند باید بسودان داده شود.

هرگاه این موضوع حل شود می توان گفت‌که یك قرارداد کلی در شرف انعقاد است.

دوگل بمارشال ژوئن اخطار کرد

پاریس- یونایتدپرس - ژنرال دوگل پس‌از حمله به‌مارشال ژوئن سرباز شماره یك فرانسه بسیاست اودر مورد‌الجزایر به‌تقویت نقشه خود پرداخته است. وی علاوه‌برپیامی که‌برای نیروی چهارصدهزارنفری خود در الجزایر فرستاد ودرآن آنهارا به«انضباط ووفاداری» دعوت کرد به‌مارشال ۷۰ ساله نیزدستورداد درسیاست دخالت ننماید.

این‌دستور که‌توسط وزیرجنك «پرکیوم» بژوئن‌ابلاغ شده‌بلافاصله پس‌از انتشار نظریات مخالف ژوئن‌صادر وچندساعت بعدبه‌مارشال پیر ابلاغ گردیده است.

شکست حزب کنگره هند درانتخابات شهرداری

بمناسبت تجاوزات اخیر مرزی چینی‌ها حزب‌کنگره وکمونیست‌ها آراء خودرا در میان مردم ازدست داده‌اند

دهلی - آسوشیتد پرس - حزب کنگره که از زمان استقلال هند در این کشور اکثریت دارد و حکومت ایالتی را در پنج ناحیه در استان «اوتر پرداش» قرار دارند.

درزادگاه نهرو یعنی شهر «الله‌آباد» حزب کنگره از ۵۴ کرسی فقط ۱۷ کرسی و مستقلین ۱۹ کرسی بدست آوردند تکلیف دو کرسی هنوزروشن نیست و بقیه کرسیها میان‌سوسیالیست هاو حزب دست راست محلی هندو وحزب دست راست محلی هند و بنام «جاناسنگ» تقسیم شده‌است.

بطور کلی احزاب سوسیالیست و دست راست افراطی علی رغم حزب کنگره کرسیهای زیادی بدست آورده‌اند و برقدرتشان افزوده شده است.

مفسرین این امر رانشانه مخالفت مردم باملایمت سیاسی دولت‌هندوستان دربرابر تجاوزات چین کمونیست می شمارند. کمونیستها نیز اغلب کرسی های سابق خود را از دست داده‌اند

قبرس پایگاه جدید ناتو

رادیو بغداد- آنق- روز چهارشنبه گذشته بین کشورهای یونان و قبرس و ترکیه یك قرارداد دفاعی بسته شد و نمایندگان سه کشور آنرا باحروف اول اسامی خود امضاء کردند.

قبرس ازاین طریق یك پایگاه نظامی جدید برای نیروهای اتلانتیك شمالی میشود.

از روز ۱۹ فوریه آینده تعدادی ازافسران یونان و ترکیه درارتش جدیدالتاسیس قبرس انجام وظیفه خواهند کرد. گفته میشود که‌یونان ۹۳۶ افسر وترکیه ۶۵۰ افسر بقبرس گسیل خواهند داشت.

نبرد پرچم دربرلین غربی

دول غرب موافقت‌کردند پرچم جدید آلمان شرقی را بزور پائین بکشند

بن - آلمان - آسوشیتد پرس - متفقین غربی توافق نمودند که باقوه قهریه پرچم جدید آلمان شرقی را در برلین غربی فرود آورند.

آلمان شرقی که روز هفتم نوامبر جشن چهل و دومین سال شورش اکتبر ۱۹۱۷ روسیه را برگزار می کند ظاهرا خیال‌دارد پرچم جدید خودرا بانشان چکش و پرگار برفراز ایستگاه راه‌آهن هوائی برلن غربی که در دست کمونیستهاست برافرازد. در هفته گذشته فرماندهان نظامی متفقین غربی در برلن باویلی‌برانت شهردار برلن غربی جلسه‌ای تشکیل دادند و تصمیم گرفتند در صورت‌لزوم باقوای قهریه پرچم مذکور را ازفراز ایستگاه پائین‌بکشند.

ظاهرا انگلیسها از امکان بحرانی شدن اوضاع برلن بعلت دخالت‌قوای متفقین بیمناك میباشند.

آمریکا دیروز افشا کرد که دول غرب به روسیه اخطار کرده‌اند اگر آلمان شرقی بخواهد پرچم خود را د رایستگاه راه آهن برلن‌غربی برافرازد «وضع وخیمی» پیش می‌آید. لینکلن وایت اعلام نمود که اگر چنین اتفاقی بیافتد قوای متفقین‌دخالت خواهند کرد.

قلب لابراتوار مانند قلب انسان مهمترین عضو حیاتی موسسه است

ساختمان انبار باید ازروی اصول علمی باشد تاداروها را ازخطر فساد محفوظ دارد

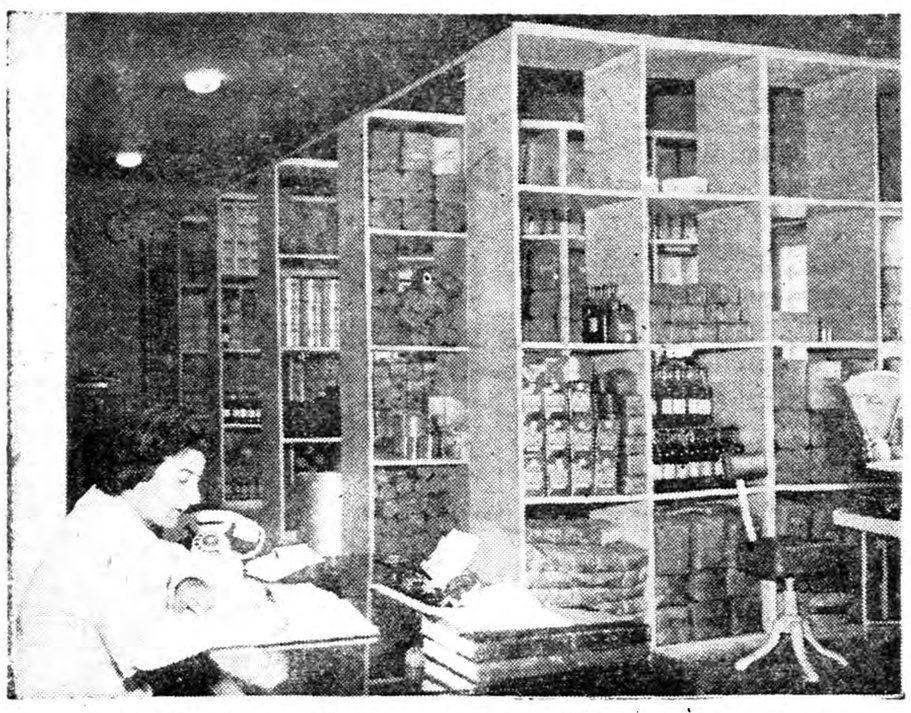

یکی ازانبارهای مواد اولیه لابراتوار داروسازی دکتر عبیدی وشرکاء

قلب لابراتوار کجاست؟

موسسه داروسازی دکتر عبیدی وشرکاء که‌از مجهزترین موسسات صنعتی میباشد دستگاههای کاملی دراختیار دارد که ازآن جمله یکی هم آزمایشگاه تحقیق وکنترل می باشد این آزمایشگاه دووظیفه مهم وحیاتی را بعهده گرفته وبانهایت دقت آنرا انجام میدهد ازاینقرار:

۱- بااینکه مواد داروئی که‌موسسه دکترعبیدی وشرکاء از خارج‌وارد میکنند از محصولات بهترین کارخانه‌های داروسازی جهان میباشد معذلك برای حصول‌اطمینان کامل کلیه مواد اولیه داروئی‌جزء به‌جزء نمونه برداری میشود وبه آزمایشگاه تحقیق میرود تاخلوص ودرستی آن کنترل ونظارت‌شودو پس‌از آن‌باوسائل مخصوص به صورت قرص وشربت وامثال آن درآورده شود.

۲- وظیفه عمده دیگر این آزمایشگاه آن است که کلیه داروهای فرآورده موسسه دکتر عبیدی وشرکاء (قرص- شربت - دراژه وحتی آب مقطر آپیروژن و استریل) پس‌از آنکه حاضر وآماده شد قبل‌ازبسته‌بندی‌دراین‌آزمایشگاه دقیقا کنترل میشود تااز نتایج مطلوب ترکیبات شیمیائی وداروئی آن اطمینان حاصل گردد آنگاه اجازه مصرف صادر شود وعلاوه برکنترل دقیق درهمین آزمایشگاه مقایسه کاملی میان داروهای ساخته شده ونمونه‌های اصلی موجود درلابراتوار بعمل می‌آید تانشابه ظاهری وکیفیت فنی‌وسایر مزایای داروهای ساخته‌شده با نمونه‌ها معلوم گردد وپس‌از تطبیق دقیق اجازه بسته‌بندی داده‌میشود این آزمایشگاه وظیفه اساسی دیگری دارد که‌عبارت از کنترل فرآورده های‌جدید داروئی از روی اصول علمی وفنی میباشد باینقسم که‌عده‌ای از داروسازان مجرب موسسه دکتر عبیدی وشرکاء پس از مطالعه کتب ومجلات مربوطه و تحقیق وتتبع کامل فرآورده‌های جدید داروئی تهیه میکنند واین فرآورده‌های تازه رااز نظر تشابه کامل ورقابت باداروهای ساخت خارجه درآزمایشگاه کنترل می‌کنند وهمینکه معلوم ومحقق گردید که فرآورده‌های تازه ازهرحیث کامل است فرآورده‌هارا بدرمانگاه هاومطب‌های خصوصی وعمومی میفرستند تادر آنجا روی بیماران آزمایش گردد وچنانچه نتایج کامل این آزمایشی اخیر هم توسط پزشکان مربوطه مسلم گردید مراتب به بخش مربوط موسسه داروسازی دکترعبیدی و شرکاء اعلام میگردد وآنموقع‌است که‌موسسه فرآورده‌های بیشتری از نوع جدید تهیه میکند ودر دسترس خریداران میگذارد.

بنابراین میتوان‌گفت که قلب لابراتوار موسسه داروسازی‌دکتر عبیدی وشرکاء همین آزمایشگاه دقیق است که‌برای انجام وظائف اساسی خود باتمام وسایل دقیق مجهز میباشد.

انبار چه میکند؟

البته میدانید که مواد اولیه‌داروئی وهمچنین داروهای ساخته شده از نظر مجاورت باهوای گرم‌ویابسیار مرد حساسیت زیادی داردبطوری که‌اگر درآن قسمت دقت نشود داروبکلی فاسد میگردد واثرات آن ازبین میرود ازآنرو درموسسه داروسازی دکترعبیدی وشرکاء چهار انبار سرد ومعتدل بادستگاه های تهویه‌کامل ساخته شده که دوتای‌آن مخصوص مواد اولیه‌ای است که‌ازخارج وارد میکنندودوتای دیگرجهت نگاهداری فرآورده‌های خود موسسه میباشد این انبارها طوری‌بناشده که‌از یکطرف به بخش‌های تولیدی وازطرف دیگربه سکوهای حمل‌ونقل اتصال دارد و درنتیجه عمل حمل‌ونقل رابسیار آسان کرده است.

موسسه داروسازی دکترعبیدی و شرکاء بابهترین کارخانه‌های داروسازی ممالك عمده جهان ارتباط یافته وبوسیله آنان مواد اولیه که‌از هرجهت عالی‌وممتاز و غیرقابل رقابت است بمقدار زیاد مرتبا وارد میکند.

تذکر این نکته لازم است که در پاره‌ای از ممالك خارجی نظر به محدودیت‌های گمرکی وجهات دیگر موسساتی که‌داروهای اسپسیالیته تهیه میکنند نمیتوانند ازمواد اولیه کشورهای دیگراستفاده کنند اگرچه مواد اولیه کشور خودشان بخوبی مواد اولیه سایر کشورها نباشد وازآن نظر موفق بمساختن اسپسیالیته‌های عالی‌نمی شوند خوش‌بختانه این محدودیت غیرمنطقی برای موسسه داروسازی دکترعبیدی وشرکاء وجود ندارد وباکمال آزادی میتواند هرنوع مواد اولیه عالی‌وممتاز رااز خارج وارد کند وفرآورده‌های جدیدی مطابق اصول علمی ازآن مواد بسازد از جمله مواد حیاتی که در مخزن لابراتوار این موسسه‌موجود است یکی‌هم پودر ویتامین (ب) دوازده است که بوسیله فرآورده‌های شفابخش موثری تهیه‌میگردد.

آزمایشگاه تحقیق وکنترل لابراتوار داروسازی دکترعبیدی وشرکاء

آ.ا.گ ریش‌تراش بی‌بند - خط زن و خودکار

باریش تراش آ.ا.گ نشسته وایستاده همیشه ودر هرحال بااستفاده ازکوتاهترین فرصتها میتوانید اصلاح کنید
آ.ا.گ بند ندارد وقبلا بوسیله برق شارژ میشود و تیغ آن هنگام تراشیدن صورت شما تیز میگردد.

آ.ا.گ با یك‌بار شارژشدن ده‌بار صورت شمارا میتراشد

۲ـ ۲۷۳۳۸

اطلاعات اقتصادی

برای ذوب‌آهن ازنا یا کرمان

مهمترین عاملی‌که ازنظر اقتصادی موجب موفقیت درامر ذوب‌آهن میشود اینستکه کارخانه به معادن زغال وآهن نزدیك باشد زیرا فواصل زیاد بین معادن وکارخانه هزینه حمل ونقل راسنگین میکند ومحصول گران تمام میشود علاوه براین اشکالات فنی دیگری رابوجود می‌آوردکه رفع آنهابسهولت میسر نخواهد بود.

اگر قرار براین باشد که زغال سنك بین زیراب وکرج والیکا وگاجره وکرج وسپس ازکرج به چمزمان محل کارخانه نهصدکیلومتر دورباه باشد وازطرفی سنك آهن ازشمس آباد بفاصله متجاوز ازصد کیلومتربه چمزمان حمل گردد مخارج حمل ونقل باندازه‌ای گزاف خواهد بودکه حدودی برآن متصور نیست وتحت بهترین شرایط فنی آهن حاصله بسیار گران تمام میشود بخصوص‌که زغال سنك زیراب ازجنس نامرغوب بوده ومقدار آن زیادنیست وسنك آهن شمس آبادنیز محتویات آهن‌آن بین سی تاچهل وشش درصد است وذخائرآن هم‌بطور یقین معلوم م‌نگشته. تنها براساس تخمین‌هائی که زده شده‌گفته میشودکه مقدار سنك‌آهن منطقه مزبورپانزده میلیون تن میباشد ولی چنین امری اصولا محقق نیست ودرحدود چهارمیلیون تن‌آن بطور مسلم ثابت شده است وتحقیقات معدن شناسی کافی از قبیل حفر کانالهای عمودی وافقی درسراسر معدن بعمل نیامده‌است. تنها استدلالی‌که برای انتخاب محل کارخانه درچمزمان میشود این استکه نزدیك به‌آب میباشد وآب برای ذوب‌آهن بسیار واجب است ولی باید گفت‌که همانطورکه آب لازم‌است مواد معدنی‌که از لحاظ کمیت وکیفیت نیزمناسب باشد لازم است.

درصورتیکه ایران معادن زغال وآهن دیگری نداشت و ایجاد کارخانه ذوب‌آهن مهمترین اقدام اقتصادی ما محسوب میشد آنوقت می‌توانستیم تحت چنین شرایط نامناسبی اقدام به تاسیس ذوب‌آهن درازنا کنیم.

ولی ناحیه کرمان وبافق ازنظر کمیت وکیفیت زغال وآهن از غنی ترین نقاط ایران است زیراطبق تحقیقات ومطالعاتی که معدن شناسان آلمانی بعمل آورده‌اند ثابت شده است‌که متجاوز از یکصد میلیون تن زغال سنك قابل تبدیل‌به کوك درآن ناحیه موجود است وعلاوه براین مقدار که وجود آن مسلم است‌تخمین زده اند که سیصد میلیون تن دیگر زغال نیزدرآن منطقه میتوان استخراج نمود.

زغال سنك مزبور ازجنس بسیار مرغوب بوده وشصت درصد آن قابل تبدیل‌به کوك میباشد ومانند زغال سنك نامرغوب زیراب نیست. ازطرف دیگر درناحیه مزبور سی میلیون تن ذخیره سنگهای معدنی وجود داردکه هفده میلیون تن‌آن مسلم ومشهود است ومقدار محتویات آهن‌آن بین شصت تاشصت وهشت درصد میباشد.فواصل بین این معادن بمراتب کمتر ازفواصل عظیمی است‌که بین معادن زیراب وگاجره والیکا وشمس آباد ومحل فرضی کارخانه یعنی چمزمان میباشد. واگر گفته شودکه درناحیه کرمان‌آب کم است‌باید جواب دادکه باحفر یکی دوحلقه چاه عمیق‌که مقدار صدوبیست لیتر درثانیه آب دهد میتوان‌آب مزبوررا باسیستم بسته بطورمداوم جریان داد واحتیاجی برودخانه نیست. شرکت کایزر درفونتانا یك‌کارخانه ذوب آهن یك میلیون تنی ساخته است‌که‌آب‌آن ازچاه تامین میشود.

دراینصورت براساس هرنوع حساب اقتصادی‌که بعمل آید کرمان برای کارخانه ذوب‌آهن محل بسیار مناسبتری است.

دکتر مصطفی علم

٦٤۷ وام کشاورزی

۲٦۸۸۹ هزارریال درپانزده شهرستان صرف امور کشاورزی میشود

صورت وامهائی که‌در ۱۵شعبه بانك کشاورزی در شهرستان‌ها در شهریور ماه پرداخت شد ‌از اینقرار است.

کاشان ۵۳ وام بمبلغ ۱٦٤۷۰۰۰ ریال. کاشمر ٦ وام‌بمبلغ ۲۰٤ر۵۰۰ ریال. کرج ۳۵ وام بمبلغ ٤ر۵۰۹ر۰۰۰ ریال کرمان ٦۰ وام‌بمبلغ ۳ر۵۳۸ر۰۰۰ ریال. گرگان ۲۲ وام بمبلغ ۱ر۲۰٤ر۰۰۰ ریال. گلپایگان ۷۵ وام‌بمبلغ ۱ر٦۷۹ر٦۰۰ ریال لاهیجان ۳۱ وام بمبلغ ۵۵۷ر٤۰۰ ریال مراغه ٦۲ وام بمبلغ ۲ر۷۵٤ر۵۰۰ ریال. ملایر ٦۰ وام بمبلغ ۱ر۷۹۳ر۰۰۰ ریال نطنز ۱۵ وام بمبلغ ٤٦٤ر۰۰۰ ریال نهاوند ۲۲ وام بمبلغ ۵۵ر۰۰۰ ریال نیشابور ۳۷ وام بمبلغ ۱ر٤۲٤ر۵۰۰ ریال ورامین ۱۳ وام به مبلغ ۱ر٦٦۳ر۰۰۰ ریال همدان ٤۹ وام بمبلغ ۲ر۱٤۱ر۰۰۰ ریال یزد ۱۰۷ وام بمبلغ ۳ر۷۵٤ر۵۰۰ ریال جمع کل ٦٤۷ وام بارزش ۲٦ر۸۸۹ر۰۰۰ ریال

زمین مسطح ارزشش برابر طلاست

زمینی که لم‌یزرع و یا پست و بلند باشد ارزشی ندارد مگر آنکه باتراکتور های‌بولدزرشرکت سهندشت درمدت‌بسیارقلیلی هموارو‌ارزشی برابر طلا بدست آورد.

شرکت سهندشت شوش غربی تلفن ۳٦۷۱۳

فروشگاه انحصاری همراز

باطلاع کلیه خریداران‌سماورهای نفت‌سوز مشهد میرساند چون:

اخیرا مارك سماورهای نفت‌سوز همراز را تقلید کرده‌اند بدین‌وسیله باطلاع عموم مشتریان محترم میرساند که سماور های نفتسوز همراز که دارای چندین سال سابقه درخشان میباشد و عموم خریداران از کار این سماور ها راضی میباشند خاطرنشان مینماید که سماور های مارك همراز را فقط از.

فروشگاه انحصاری سماورهای‌نفت‌سوز همراز واقع:

درخیابان بهارستان روبروی چاپخانه مجلس شورای ملی خریداری نمایند واین فروشگاه در مورد سماور های دیگر تعهدی بمشتریان محترم ندارد.

آگهی تاسیس شرکت

بمنظور متشکل نمودن صنایع چوبی وایجاد همکاری بیشتری بین صاحبان حرف درودگری - مبلسازی - طاقسازی - چوب بری - شرکتی بنام «شرکت سهامی کارخانجات درودگران و مبلسازان ایران» با سرمایه چهل میلیون ریال که به چهل هزار سهم یکهزار ریالی منقسم گردیده و بیست میلیون ریال آن نقدی و بقیه تعهدی در شرف تاسیس می باشد از صاحبان حرف فوق خواهشمند است برای خرید سهام این شرکت که بمنظور هم آهنك ساختن صنایع چوبی بوجود آمده است حسابی به شماره ٦۷۳۷ در بانك اصناف شعبه مرکزی و کلیه شعب و باجه های بانك مزبور مفتوح گردیده و خواهشمند است با مراجعه وخرید هر مقدار سهم مورد نیاز خود رسید وجه پرداختی را بدفتر این شرکت که‌در خیابان منوچهری پاساژ زیبا نو طبقه سوم واقع می باشد برای ثبت نام در دفتر این شرکت وتعویض با رسید موقت ارائه فرمایند.

هیئت موسس شرکت سهامی کارخانجات درودگران ومبلسازان ایران در شرف تاسیس

۱-۲ آ-۲۱۰۲۵

سمینار علوم اقتصادی و اجتماعی در تهران

علمای از کارشناسان سازمان ملل متحد واستادان ومتخصصین ایرانی وفرانسوی و انگلیسی مسائل ناشی‌از تحولات اقتصادی واجتماعی‌ایران رامدت یکهفته‌موردبحث قرار خواهند داد

از امروز بعد از ظهر سمینار علوم اجتماعی از طرف موسسه مطالعات و تحقیقات اجتماعی دانشگاه تهران بهمکاری یونسکو تشکیل خواهد شد و مدت یکهفته ادامه خواهد داشت. موضوع مورد بحث در این سمینار مسائل ناشی‌از تحولات‌سریع اقتصادی و اجتماعی در ایران خواهد بود.

جمعی از علمای علوم اجتماعی و اقتصادی ایرانی و خارجی در این مجمع علمی شرکت خواهندجست.

آقایان پروفسور مارشال رئیس قسمت اجتماعی یونسکو رئیس‌انجمن بین المللی جامعه شناسی و پروفسور استوتزل استاد دانشگاه پاریس و رئیس موسسه مطالعات عقایدعمومی در فرانسه از جمله شرکت کنندگان در سمینار خواهند بود. برنامه سمینار مرکب از چهارمبحث‌اساسی است که عبارتند از:

مساله تغییرات اجتماعی - توسعه اقتصادی و تحولات اجتماعی - تحول نهاد ها و روابط اجتماعی - تغییرات در زندگی شهری و روستائی.

اداره جلسات چهارگانه فوق به ترتیب بعهده [illegible] آقای دکتر سیاسی و آقایان دکتر جزایری دکتر یحیی مهدوی و پروفسور مارشال میباشد. مخبرین جلسات عبارت خواهند بود از آقایان دکتر جمشید بهنام، دکتر شاپور راسخ - دکتر احسان‌نراقی‌دانشیاران‌دانشگاه طهران و آقای دکتر خداداد فرمانفرمائیان رئیس دفتر اقتصادی سازمان برنامه.

در این سمینار اشخاص ذیل گزارشاتی تهیه کرده اند که‌مورد بحث قرار خواهند گرفت.

پروفسور استوتزل - دکترشاپور راسخ - سیمونه - دکتر جمشید بهنام - دکترخداداد فرمانفرمائیان دکتر مصطفی علم - فرانسوابنت - دکتر همایون مشایخی - دکتر مسعود اهری - ادیب سلطانی - کوکس - دکتر علیمحمد کاردان - دکتر احسان نراقی - دکتر احمد هومن - همایون صبها - فرانك‌شرود وعده ای دیگر از کارشناسان‌اقتصادی واجتماعی ایران و فرانسه وانگلیس وامریکا.

از آقایان وزراء و اساتید و اقتصادیون ایران برای شرکت در جلسات این سمینار دعوت بعمل‌آمده است.

روزنامه اطلاعات از این پس‌جریان این کنفرانس مهم را که مدت یکهفته در دانشگاه تهران ادامه خواهد داشت باطلاع خوانندگان خواهد رسانید.

تجار نباید روی احتمال تعهد کنند

یکی‌از عللی که نرخ بهره را در بازار آزادبالانگاهداشته اینستکه تجار بیش‌از قدرت مالی خود کار میکنند.

واعتباراتی که در بانك دارند ویا احتمال میدهند که بگیرند جزو سرمایه خود حساب کرده و روی احتمالات تعهداتی میکنند و چون از بانك ناامید میشوند برای تهیه ببازار روی می آورند و این امر طبعا موجب افزایش تقاضای پول میشود.

آقای مجیدیان قائم‌مقام مدیرکل بانك ملی در تکمیل این دلایل افزود که بطور خلاصه تقاضای‌پول در حال حاضر خیلی بیش ازعرضه آن است لذا نرخ بهره به آسانی تنزل نمیکند البته بانك ملی برای مواردی که صحیح بداند اعتبار میدهد ولی آقایان تجار هم نباید روی اعتباراتی که ممکن است بگیرند حسابهای غیر صحیح‌بکنند

تقلیل هزینه زندگی منوط بافزایش تولید است

افزایش هزینه مسکن یکی‌از علل اساسی افزایش قیمت‌هاست باید برای تامین مسکن مردم طرح های اساسی ریخت

پائین آوردن هزینه زندگی با منتشر شدن پیشنهاد های دبیر خانه شورا در محافل اقتصادی مورد گفتگو قرار گرفته ونظریات گوناگونی پیرامون‌آن اظهارمیشود.

یکی از مقامات موثر اقتصادی در اینمورد معتقد است که ما از حیث واردات در مضیقه نیستیم و چون محدودیتی برای کالاهای وارداتی وجود ندارد بازرگانان می توانند کالاهای وارداتی را به‌قیمت معقول در دسترس مصرف کنندگان قرار دهند ودرمورد کالاهائی که منحصراصادر شده و در داخله مصرف ندارد قیمت شان بستگی ببازار های خارج و رقابت سایر کشور های تولید کننده دارد و تنها مضیقه‌ایکه‌درکشورموجوداست درباره کالاهائی است که درداخله تولید و مصرف میشود از قبیل مواد حیوانی - میوه جات تازه و سایر مایحتاج مردم که تنها راه ارزانی آنها افزایش‌تولید میباشد و لازم است با تشویق تولید کنندگان و تهیه وسائل مکانیزه و کود شیمیائی و امثال‌آن هزینه تولید کالاهای کشاورزی و موادخام صنایع داخلی‌راپائین‌آورده ودرعین‌حال میزان‌تولید را افزایش داد تامقدار عرضه این کالاها در کشور زیاد شود.

البته وزارت کشاورزی - بانك کشاورزی و سازمان برنامه هریك خود باید در انجام این برنامه ها تشریك مساعی نمایند.

این مقام افزود که هزینه‌مسکن درمرکز و شهر ها روزبروز درترقی است و مادام که‌مسکن کافی در اختیار مردم نباشد اشکالات موجود از لحاظ هزینه زندگی کاملابرطرف نخواهد شد.

در برخی از کشور های جهان مضیقه مسکن وجود دارد و هیچ کشوری‌نیست که در حال حاضر مشغول انجام برنامه تهیه مسکن نباشد.

نامبرده در خاتمه افزود که در هیچ کشوری بازور و قدرت نمیتوان قیمت را پائین آورد بلکه کالاهای مورد نیاز مردم را باید به‌اندازه کافی در اختیار آنان گذارد تا روی اصل عرضه زیاد و کافی قیمت ها خود بخود تقلیل یابد.

آگهی انتخابات‌صنفی

چون دوره دو ساله هیئت های مدیره ورئیسه اتحادیه صنف آرایشگاهها در تاریخ ۱۹ر۸ر۳۸ پایان می یابد لذا بدینوسیله به اطلاع کلیه افراد صنف مزبور میرساند که انتخابات صنفی برابر آئین نامه شماره ۳۸۲۱۳ر۱-۲۷ر۷ر۳۸ مصوب وزارتکشور از ساعت ۹ صبح به بعد روز پنجشنبه ۲۰ر۸ر۳۸ در محل شورایعالی اصناف واقع در میدان بهارستان انجام خواهد شد. شرکت کنندگان در انتخابات صنفی باید پروانه پیشه و شناسنامه خود را همراه داشته ضمنا چنانچه هر یك از افراد صنف در انتخابات صنفی شرکت ننمایند بعدا حق هیچگونه اعتراضی نخواهندداشت

آ-۲۷۳۰۸ شهردار تهران

آگهی تاسیس
شرکت سهامی کشاورزی کتالان

بمنظور اجاره زمین‌از اراضی حوزه کتالان وخرید وسائل و هر نوع ابزار کشاورزی و مبادرت بهر نوع عملیات کشاورزی ودرختکاری در اراضی مورد اجاره و بهره برداری آن واحداث ابنیه سازی روستائی و انبار ودفتر کار از زمین مورد اجاره و همچنین مبادرت بهر نوع عملیات بازرگانی مجاز شرکتی‌بنام شرکت سهامی کشاورزی کتالان که سرمایه آن مبلغ یك میلیون ریال تعیین گردیده و بیکصدسهم ده هزار ریالی (که بیست سهم آن با نام و بقیه بی‌نام است) منقسم و تمام بهاء اسمی آن نقدا پرداخت شده ودراختیار مدیران شرکت می باشد از تاریخ هفدهم مهر ماه ۱۳۳۸ در تهران خیابان ویلا‌شماره ۱۲٦ تشکیل گردیده ودر تاریخ بیست ودوم مهرماه ۳۸ دردفترثبت شرکت های داخلی بشماره ٦۹۱۹ به ثبت رسیده است والاحضرت شاهپور محمود رضا پهلوی رئیس هیئت مدیره وآقای مهندس‌حسن ملیحی عضو هیئت مدیره و مدیر عامل و آقای نعمت‌الله فطرتی عضو هیئت مدیره‌شرکت می‌باشند و حق امضاء با رئیس هیئت مدیره به تنهائی می باشد ونامه های‌عادی را مدیر عامل امضاء می نماید و آقای امیر مسعود پهلوان برای مدت یکسال بسمت بازرس شرکت تعیین شده است.

رئیس اداره ثبت‌شرکت ها و علائم تجارتی واختراعات‌مهدی‌نراقی

آ-۲۱۱۵۳

قابل توجه ودقت‌جزئی‌فروشان و بنکداران قماش

پیرو آگهی قبل‌بنا بتقاضای هیئت رئیسه سابق اتحادیه مدت قبول تقاضای عضویت تاپانزدهم آبان ماه جاری تمدید میشود.

بدیهی است چنانچه افراد محترم صنف بزاز و بنکدار قماش ازاین مدت استفاده ننمایند ازحق قانونی انتخابات اعضاء هیئت مدیره جدید محروم خواهند شد.

اطاق‌بازرگانی تهران

۱-۲ آ-۲۷۳۳٤

آگهی تشکیل مجمع عمومی

مجمع عمومی فوق‌العاده شرکت سهامی بیمه ایران روز دوشنبه ۱۷ آبان‌ماه ۱۳۳۸ ساعت۸و نیم صبح درمرکز شرکت واقع‌درتهران- خیابان سعدی تشکیل میشود .از آقایان نمایندگان صاحبان سهام دعوت میشود درجلسه مزبور شرکت نمایند.

دستور جلسه :

۱- تصویب گزارش هیئت مدیره راجع به‌تهیهٔ زمین جهت خانه سازی و تصویب اعتبار برای آغاز عملیات خانه‌سازی طرح نوین بیمه عمر.

۲- تصمیم راجع‌بامور دیگری که از طرف مدیرعامل پیشنهاد می شود.

آ-۲۷٤٦۰ مدیرعامل شرکت‌سهامی‌بیمه‌ایران

آگهی انتخابات صنفی

چون دوره دوساله هیئت های مدیره ورئیسه اتحادیه صنف‌اتوشوئی هاو تعمیرگاهها و توقفگاهها در تاریخ ۱۷ر۸ر۳۸ پایان میابد لذابدین وسیله باطلاع کلیه افرادصنف مزبور میرساند که انتخابات صنفی برابر آئین‌نامه شماره ۳۸۲۱۳ر۱ -۲۷ر۷ر۳٤ مصوب وزارت کشور از ساعت دو بعد از ظهر ببعد روز سه شنبه ۱۸ر۸ر۳۸ در محل شورای عالی اصناف واقع‌در میدان بهارستان انجام خواهد شد شرکت‌کنندگان در انتخابات صنفی باید پروانه پیشه‌و شناسنامه خودرا همراه داشته ضمنا چنانچه هریك از افراد صنف درانتخابات صنفی‌شرکت ننمایند بعدا حق هیچگونه اعتراضی نخواهند داشت. ازطرف شهردار تهران

آ-۲۷۳۱۰

آگهی انتخابات صنفی

چون دوره دوساله هیئت های مدیره و رئیسه اتحادیه صنف اغذیه فروش در تاریخ ۲۱ر۸ر۳۸ پایان میابد لذابدین‌وسیله باطلاع کلیه افراد صنف مزبور میرساند که انتخابات صنفی برابر آئین‌نامه شماره ۳۸۲۱۳ر۱ -۲۷ر۷ر۳٤ مصوب وزارت کشور از ساعت ۹ صبح ببعد روز شنبه ۲۲ر۸ر۳۸ د رمحل شورایعالی اصناف واقع در میدان بهارستان انجام خواهد شد شرکت کنندگان در انتخابات صنفی باید پروانه‌پیشه و شناسنامه خودرا همراه داشته ضمنا هریك از افراد صنف درانتخابات صنفی شرکت ننمایند بعداحق هیچگونه اعتراضی نخواهند داشت.

آ-۲۷۳۱۲ شهردارتهران

آگهی انتخابات صنفی

چون دوره دوساله‌هیئت های مدیره و رئیسه اتحادیه صنف‌چلوکبابی وچلوخورش در تاریخ ۲۹ر۸ر۳۸ پایان میابد لذا بدین‌وسیله باطلاع کلیه افراد صنف مزبور میرساند که انتخابات صنفی برابر آئین نامه شماره ۳۸۲۱۳ ر۱- ۲۷ر۷ر۳۸ مصوب وزارت کشور از ساعت ۹صبح به‌بعد روز دوشنبه ۱ر۹ر۳۸ در محل شورایعالی اصناف واقع در میدان بهارستان انجام خواهد شد شرکت کنندگان در انتخابات صنفی باید پروانه پیشه و شناسنامه خودرا همراه داشته ضمنا چنانچه هریك ازافراد صنف در انتخابات صنفی شرکت ننمایند بعدا حق هیچگونه اعتراضی نخواهند داشت.

شهردار تهران

آ-۲۷۳۱٤

پرداخت ۶۰۰ میلیون ریال ببانك توسعه صنعتی

بانك توسعه صنعتی ومعدنی ایران فقط بمؤسسات خصوصی وملی وام‌میدهد

برای پرداخت ششصد میلیون‌ریال از ۳۵۰۰ میلیون ریال اعتبارصنعتی ببانك‌توسعه صنعتی و معدنی ایران مذاکراتی بین بانك مزبور و بانك ملی شروع شده است تا موافقت‌نامه مربوط به آن امضاء شود. این‌مبلغ که بصورت سهم دولت در بانك‌تلقی میشود سی ساله در اختیار بانك توسعه صنعتی و معدنی گذارده میشود از طرف دیگر همانطور که دیروز اطلاع‌دادیم اسناد پرداختی بانکملی ۱٤۰۰ میلیون ریال از وامهای صنعتی از محل تفاوت ارزیابی پشتوانه و وامهای‌بانك‌اعتبار صنعتی منتقل میشود.

باید دانست که بانك توسعه صنعتی بموسسات دولتی وام نخواهدپرداخت بلکه فقط بموسسات خصوصی برای اجرای وام های صنعتی وام خواهد پرداخت.

بانکها

بانك‌ملی بشعب خود دستور داد

از پیشنهاد اعتبار تجاری خودداری شود

امروز اطلاع حاصل شد که بانك ملی بشعب خود دستور داده است که از پیشنهاد اعتبار دائم تجاری و ازدیاد این قبیل اعتبارات‌خودداری نمایند.

این دستور بدنبال تصمیمی بودکه بانك ملی برای جلوگیری از ازدیاد این قبیل اعتبارات گرفته بود لذا برای آنکه تجار شهرستانها روی پیشنهاد هائی که برای آنها میشود حسابهای خلاف واقع نکنند وبرای خود تعهداتی ایجاد ننمایند دستور مزبور را بشعب خود صادر نمود.

خبرنگار ما با توجه باقدامات متوالی بانك در مورد اعتبارات و فروش ارز عقیده دارد که این‌عمل بمنظور حفظ ارزش پول کشور گرفته شده و بانك تصمیمات‌دیگری نیز ممکن است اتخاذ کند.

خلاصه چند خبر

یازده شرکت تعاونی روستائی اخیرا در نقاط مختلف کشور تشکیل و مشغول فعالیت شده‌اند.

هفت کمیته در بانك کشاورزی تشکیل شده است تامقدمات لازم‌رابرای تشکیل کنگره توزیع اعتبارات بانك کشاورزی که در۲۲ماه جاری باحضور روساء شعب بانك کشاورزی تشکیل می شود فراهم کند.

کنگره توزیع اعتبارات‌درباره نحوه‌توزیع اعتبارات‌واحتیاجات هرقسمت از کشور باتوجه به امکانات بانك کشاورزی مذاکره میکند.

تهیه آئین نامه قانون جدید جنگل آغاز شده است این آئین نامه بعداز تصویب وزیر کشاورزی تسلیم‌هیئت وزیران خواهد شد.

بازار اصفهان

معاملات بازار اصفهان درهفته گذشته نسبت به بعضی از کالاها سست تر شد.

برای ریسمان کمتر از هفته های قبل تقاضا رسید ومعاملات آن‌راکد بود قسمت فلزات وآهن آلات تنزل کرد وروبهمرفته وضع رضایت بخشی نداشت. اما بعضی کالاهای دیگر از قبیل پشم بازار گرمتری داشتند چای‌و قند و شکر نسبت به هفته گذشته معاملاتش بهتر بود. نرخ پاره‌ای از ارقام دانه‌های روغنی ثابت بود و تقاضای خرید بیشتری روی آن رسید معاملات کتیرا نیز بیشتر از هفته های قبل بود وسفارش مستقیما از خارج‌می رسید قماش و پنبه هردو بازار محکمی داشتند وخرید بیشی از هفته قبل بود.

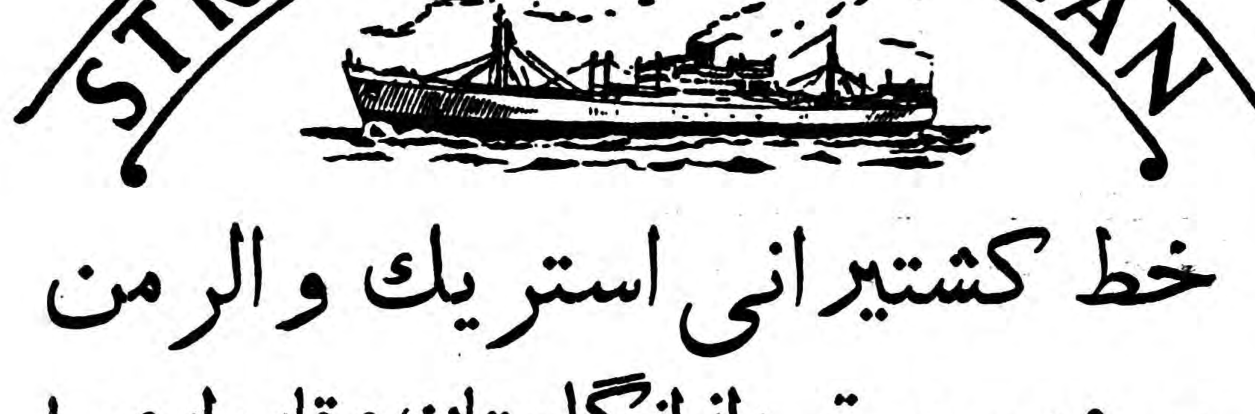

خط کشتیرانی استریك والرمن

سرویس مرتب ازانگلستان وقاره اروپا

حمل مستقیم

به

ایران و سایربنادر خلیج فارس

کشتیها برای انگلستان وقاره اروپا بار قبول مینمایند وهمچنین برای بنادر دریای قرمز وبنادر دریای مدیترانه درسر راه بار قبول مینمایند

(بطور مستقیم یا غیرمستقیم)

برای تعیین نرخ کرایه وسایر مشخصات بآدرس زیر مراجعه فرمائید

FRANK.C. STRICK & Co (BUSRAH) Ltd.
KHORRAMSHAHR BASRAH BAGHDAD

OR TO THE JOINT BOOKING AGENTS—

S. DORABJEE & SON
PIRNIA BUILDING.
3, AVENUE CHURCHILL. TEHERAN
(TELEPHONE No. 45357)

S. A. LEVANT EXPRESS TRANSPORT (IRAN)
403. AV SAADI. TEHERAN.
(TELEPHONE: Nos. 34669, 37270)

OR TO
FRANK C. STRICK & Co. Ltd.,
12-20, CAMOMILE STREET.
LONDON, E.C.3

برنامه حرکت کشتیهای استریك‌والرمن از انگلستان به خرمشهر

	نام کشتی	تاریخ خروج	تاریخ ورود به‌بندرخرمشهر
ازلندن	تانگستان	۲ نوامبر	ورود به بندر خرمشهر اواسط دسامبر
	رجستان	نیمه اول نوامبر	ورود به‌بندر خرمشهر اوایل ژانویه
	گرجستان	اواسط نوامبر	ورود به‌بندر خرمشهر نیمه اول ژانویه
	بالتستان	آخر نوامبر	ورود به‌بندر خرمشهر نیمه اول ژانویه
	نگارستان	اواسط دسامبر	ورود به‌بندر خرمشهر اوایل فوریه
از لیورپول	سلوستان	۲۲ اکتبر	ورود به خرمشهر نیمه اول دسامبر
	سیتی‌اف‌کلکته	٤ نوامبر	ورود به خرمشهر اواسط دسامبر
	خوزستان	۲۱ نوامبر	ورود به‌خرمشهر آخر دسامبر
	فلورستان	اواسط دسامبر	ورود به خرمشهر نیمه دوم ژانویه
از گلاسکو	خوزستان		بارگیری را تکمیل میکند درلیورپول
	فلورستان		بارگیری را تکمیل میکند درلیورپول
ازآنتورپ	رجستان		بارگیری را تکمیل میکند درلندن
	بالتستان		بارگیری را تکمیل میکند درلندن
	نگارستان		بارگیری را تکمیل میکند درلندن

انتقاد

از : حسین شمس ایلی

برو پاقاپق !

انسان در زندگی روز مره خود گاهی با اشخاصی برخورد می کندو حرفهائی می شنود که از حیرت به قول معروف شاخ در می آورد !

دیشب برای خرید بمغازه ای در خیابان اسلامبول مراجعه کردم . از این قسمت بگذریم که فروشنده باچه قیافه و با چه لحنی بامن روبرو شد که نزدیك بود از خرید هم‌بگذرم ولی بالاخره پس‌از نیم ساعت معطلی پارچه مورد احتیاجم را آورد و روی میز گذاشت و قیمتی گفت وبانتظار جانه زدن من خیره در چشمهای من نگاه کرد . از آنجا که در خرید سر رشته‌ای ندارم نزدیك بود قیمت را پرداخته واز مغازه خارج شوم ولی در همین موقع شیر پاك خورده‌ای آهسته در گوشم گفت «آقا مواظب باشید که سه برابر پول ندهید» تازه با شنیدن این خبر بود که من «دبه» در آوردم و فروشنده که گویا متوجه شده بود آب از کجا گل آلود شده نگاه شرر باری به مشتری دیگری که‌کنار من بود انداخت و یکباره یك سوم قیمت را کم کردوچون دید من که مظنه را بدست آورده‌ام حاضر نیستم از قیمت اصلی دیناری اضافه به پردازم با صدای گوش خراشی فریاد کشید : آقاجون توکه چیز بخر نیستی چرا می آئی تو اسلامبول برو پاقاپق خرید کن !

البته من حوصله بحثو کلنجار را نداشتم و اگر چه بتوصیه اشان دائر به خرید از پاقاپق عمل نکردم ولی با تشکر از شخصی که نگذاشته بود کلاه باین گشادی به سرم برود (یا بقول یکی از همکاران برداشته شود!) از مغازه خارج شدم وهمانموقع یاد آن فروشنده بیروتی افتادم . در بیروت یکی از دوستانم به قصد خرید کفش وارد مغازه ای شد فروشنده در حالی که لبخندی به‌لب داشت به استقبال او آمد وپس از این که مقصودش را فهمید نزدیك به صد جفت کفش آورد ودر باره جنس و قیمت و خصوصیات هر یك توضیحات مفصلی داد . دوست ماکه فرم و جنس مورد نظر خودرا پیدا نکرده بود از این که پس‌از این همه زحمت به فروشنده ، کفش موردنظر خودرا بدست نیاورده بسیار ناراحت شد اما فروشنده بدادش رسید وبا همان خوشروئی اول رو باو کرده گفت چقدر متاسفم از این که در مغازه خود کفش مورد نظر شما را نداشتم و نتوانستم خدمتی انجام‌دهم چون فردا سری دیگری از کفش های ما از کارخانه می رسد اگر ممکن است سری باین مغازه‌بزنید تا شاید بتوانم خدمتی انجام دهم .

این هم طرز برخورد فروشنده بیروتی بود . بایك مشتری که نیم ساعت وقتش را گرفته و خریدی هم نکرده بود به اضافه این که قیمت راهم سه لا پهنا حساب نمی کرد.

خرید کردن در تهران هم مصیبتی شده است فروشنده ها جنس بد عرضه می کنند قیمت را چند برابر می گویند (که پس‌از تخفیف کلی تازه دو برابر قیمت حقیقی آنست) با مشتری بداخلاقی می کنند و دست آخر اگر مشتری نخواست ویا قادر نبود کالای مورد احتیاجش رابخرد اورا روانه پاقاپق می کنند !

چندی پیش نشریه ای بدستم رسید که مطالب آنرا سناتوروکیلی رئیس اطاق بازرگانی تهیه وبرایگان پخش می کند . بارها دراین نشریه در باره مشخصات یك کاسب خوب توضیحاتی داده شده و فروشندگان را به حسن اخلاق و خوشروئی دعوت کرده وحتی برای جلب مشتری‌توصیه شده که از نکات روانشناسی استفاده شود ولی کو گوش شنوا ؟

صاحبان فروشگاه ها ومغازه ها ازاین نکته غافلند که اگر مشتری را باخوشروئی استقبال کنند وباادب بدرقه نمایند خدمتی است که به‌خود ومغازه خود کرده اند والا اگر خریداری را با جنس بد ، با قیمت گران و متلك های گونا گون به‌منزل فرستادند باید مطمئن باشند که‌دیگر روی آن مشتری را نخواهند دید .

همانطور که بنده ازاین پس اگر برای خرید جنس به باقاپق هم شده می روم ولی بمغازه آن فروشنده خیابان اسلامبول پا نمی گذارم !

گفتگوی مردم

چرا راهم نمیدهند

آقای محمد جدی ساکن خیابان نواب کوچه علمداری کاشی ۳۹ میگوید حداقل نمره کنکور دانشکده حقوق مطابق اظهار اولیای امورداشگاه درفارسی ده ودر زبان خارجی هشت اعلام شد ولی پس‌از پایان کنکور این شرط رعایت نشد .

اکنون در کلاسهای دانشکده حقوق جاهست و عده‌ای هم (از آن جمله خود جدی) در فارسی یازده ودر زبان خارجی بیش‌از ده نمره آورده ام چرا بکلاس راهم نمیدهند ؟

بی‌ارزش مانده‌ایم

آقای سید حسین میر نویدی که‌در موسسه وعظ و تبلیغ اسلامی رشته معقول و منقول فارغ‌التحصیل شده شکایت دارد که دوسال است تحصیلات خودرا بپایان رسانده‌ام اما هنوز ارزش تحصیلی ام معیین نشده و همینطور بی‌ارزش مانده‌ام . از متصدیان مربوط بخواهید هرچه زودتر ارزش تحصیلی مارا معین کنند .

شکایت از شرکت

در این چند روزنامه‌های بسیاری از سهامداران شرکت شهرآرارسیده وتقاضا شده که هرچه زودتر شرکت مزبور بطور عادلانه رفع شکایت ز آنان بکند .

گواهی بازنشستگی

آقای مستقیم نائینی کارمند نرهنك مبارکه اصفهان میگوید هشت ماه است پایه چهار من تصویب شده‌ولی چون گواهی بازنشستگی نرسیده دیناری از آن بابت نگرفته‌ام چرا گواهی نمیدهند ؟

نامه وزارت بهداری

درتعقیب خبر مندرج در ستون نامه ها شماره۱۰۰۴۱ دایر بشکایت آقای سبز علی قرائی نژاد از دل درد وتقاضای معالجه اینك وزارت‌بهداری طی نامه۱۷۰۷ مورخ دوم ماه جاری اطلاع داده که آقای سبز علی را به‌بهداری بفرستید تاترتیب معالجه ا وداده شود .

اطلاعا ت‌ـ ا زاین حسن توجه‌وزارت بهداری متشکریم بآقای سبزعلی هم اطلاع داده شد که مراجعه کند .

بشوهرت بگو

بانو مهین فرود مینویسد روزگذشته با اتوبوس خط ۱۵ از شمیران بشهر می‌آمدوسط راه مرد کمبر کاری با شلوار و کت چرب وسیاه وروغنی و نفتی بالا آمد و کنار من نشست لباسم راچرب و نفتی کرد همینکه شکایت کردم گفت بشوهرت بگو برایت ماشین بخرد تقاضا دارم اداره راهنمائی مقرر دارد که هیچکس بالباس آلوده اتوبوس سوار شود چون در هیچ جا یدنیا معمول نیست که بالباس آلوده از کارخانه بیرون بیایند و اسباب زحمت مردم بشوند.

درکلانتری ۲۰

جمعی از اهالی محترم بخش بیست شکایت دارند که مامورین کلانتری بیست همه اهالی این بخش را به‌یك چوب میرانند و با آندسته از مردمان شریف هم که ازروی ناچاری در این بخش اقامت دارند مثل افراد سیر صالح رفتار میکنند تقاضا داریم‌مقرر گردد نسبت باشخاص شرافتمندتغییر رویه بدهند .

مسجد مزبله شده است

جمعی از اهالی پامنار اظهار می دارند که قسمتی از مسجد مرحوم آیته‌اله افجه‌ای در نتیجه عریض‌شدن خیابان خراب شده و باید یکی دو متر دیگر نیز از این مسجد جزء خیابان شود ولی در نتیجه اختلاف وقاف وشهرداری هنوز این‌عمل انجام‌نگرفته ودرنتیجه مسجد مزبله شده‌است تقاضا داریم‌هرچه زودتر این یکی‌ـ۳متر راهم بردارند تا اهالی متدین محل خودشان بقیه مسجد را تعمیر کنند.

دبیرستان شبانه چه‌شد

عده‌ای از علاقمندان اظهار میدارند که ۴سال گذشته آقای وزیر فرهنك در مصاحبه مطبوعاتی خود وعده دادند که ۴سال آینده (امسال) دبیرستان ۴ ای شبانه تاسیس میکنیم تقاضا داریم یادآوری بفرمائید بوعده‌خود وفا کنند

کی مطالعه تمام میشود

انجمن محلی یوسف آباد مینویسد که‌درشماره مورخ ۲۸ مهر اطلاعات آقای مدرسی چهاردهی اشعار نموده بودکه شهرداری برای تهیه آب وسایر لوازم رفاه این محله مشغول مطالعه است تقاضا داریم بپرسید کی این مطالعه تمام میشود ؟ چون دراحال حاضر مردم این ناحیه از حیث آب بدتر مضیقه هستند و چه بسا که نوبت آب در کوی یوسف آباد به هفتاد روز هم میرسد .

زودتر معافی بدهند

عده‌ای از مشمولین شهرستانها بوسیله این روزنامه از اداره محترم نظام وظیفه استدعا دارند که‌مقرر گردد برك معافی آنها را زودتر از تهرانی ها بدهند. چون اینها درتهران غریب هستند و جا و منزل حسابی ندارند .

از اینجا و آنجا

مواد پروتئینی

با اینکه مواد پروتئینی برای بدن نهایت ضرورت را دارد معذالك ثابت شده‌است که پروتئین بمقدار زیاد نه‌تنها مفید نیست بلکه زیان آور است .

مطالعاتی که روی موشها بعمل‌آمده نشان میدهد موشهائی که مواد پروتئینی بمقدار زیاد مصرف نموده‌اند بیش از ۸۰۰ روز زندگی نکرده‌اند در صورتیکه عمر متوسط موش ۱۰۰۰ روز است و بعلاوه آنهائی که کمتر پروتئین مصرف کرده‌اندشاداب ترو فعالتر هستند .دانشمندان‌نتیجه گرفته‌اند که برای انسان نیزمصرف مواد پروتئین بمقدار زیاد زیان آور است .

زیان تشریفات

کارگران یك کارخانه بزرك در شهر دربی انگلستان تصمیم گرفتند بافتخار یك‌پیرزن۸۰ساله که بهترین سالهای عمر خودرا بشغل رفتگری‌در کارخانه گذرانیده جشنی‌برپا سازند.

با اینکه تصمیم مزبور پنهانی‌اتخاذ گردید معهذا رفتگرپیر از آن مطلع شدو نزد مدیر کارخانه رفته با اصرار تمام از اوتقاضاکرد کارگران را از اجرای این تصمیم منصرف سازد. مدیر کارخانه بوی اظهارداشت برقراری جشن نباید موجب ناراحتی او بشود و اضافه نمودکه کارگران میخواهند باین وسیله نشان دهند تاچه حد برای وجود او و کار او احترام قائل هستند .

رفتگر پیر بلافاصله جواب داد : «آخر بعد از یك چنین تشریفاتی‌دیگر چگونه میتوانم کار رفتگری انجام دهم . ! !

فکر قمارباز

براثر مطالعه‌ای که روی عده زیادی از قمار بازان به عمل آمده این نتیجه حاصل گردیده است‌که قمار بازها تنهابه علت‌علاقه به‌برد بازی نمیکنند بلکه بیشتر آنها با اینکه میدانند خواهند باخت قمار می کنند و بعبارت دیگر نفس عمل قمار بیشتر قمارباز ها را راضی می کند تا برد دد بازی .

همیشه یك لوله دردسترس داشته باشید
آ-۲۶۹۳۴ ۲-۲۰

اطلاع‌مفید بباغداران وکشاورزان
پارتی جدید انواع کودهای شیمیائی‌ارزان قیمت روسی وارد شد
خیابان‌سعدی ساختمان نمازی شرکت‌خاوران
تلفن ۳۲۲۶۱

جدول

کلمات متقاطع شماره ۱۳۵۶

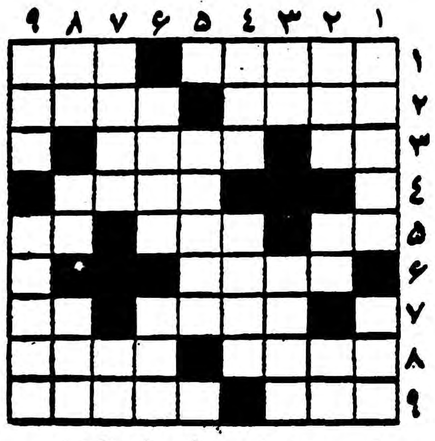

افقی: ۱ـعروسی که اگر دنیائی نباشد شهری است ـ جامه دامن بلند برای آقا نه‌خانم ۲ـواحد عزیز ـ اگر قلچماق هم‌باشد شمر جلودارش نیست ۳ـ رودی در اروپا ـ برسر کسی خراب شدن ٤ـدرویش می کشد ولی‌نه‌چرس است ونه بنك ٥ـ سمت ـ آشکار ـ برای بحرکت درآمدنش رنگی باید ٦ـ آن جنبوجوش را بااین رقص موزون اشتباه نکنید که آن‌قراست واین هنر ۷ـازفلاسفه معروف اروپائی ـ حافظ بابچه‌اش دوستی داشته است ۸ـ بالارفتن‌وخیلی‌هم بالارفتن ـ تمنای استجابت دعا۹ـ زبان‌بریده نیست بی‌زبان است ـ هرچه باین‌قیمت باشد همه خریدارند.

عمودی: ۱ـباگرما میرود وبابهار می‌آیدـسنگهای گرانبها ۲ـضمیری است ـجانشین زمستانی گوجه فرنگی ـراه بی‌پایان ۳ـ علامت مفعول صریح ـ شکمو ٤ـتکیه برپشتی ـاز دکتر وداروومیخواهند ٥ـلابد باپیلبانان دوستی کرده که‌پیل آماشده ٦ـ نزدیکی ـعزتش را برسر عزیزان میگذارند ۷ـ صاحبان دلابد آن راهم دارندـضمیری است ۸ـ خوب که‌نیست ـ صدای حیوانی است ـ ازسلاحهای مخرب جنگی درزمین ودریا ۹ـ پول خارجی ـاز اقسام‌نان وکاغذ!

حل جدول شماره ۱۳۵۵

افقی : ۱ـ ملکم ـشلنك ۲ـ منعم ـ او۳ـ توران ـ برك ٤ـجوزقند ٥ـ ده ـقل٦ـ شهردار ۷ـ دوك ـ طبیعت ۸ـ وه ـ الان ۹ـ زنده ـ مهار.

عمودی : ۱ـ مست ـ دلدوز ۲ـ وجه ـوهن ۳ـ کمرو ـ شك ٤ـ منازعه ـ اه ٥ـ عنق ـرطل ٦ـ شهـ نردبام ۷ـ بدـ اینه ۸ـ نار ـ قرع ۹ ـ گوگول ـ تیر .

کپیه از مدارك

تجارتی ـ تحصیلی ـ رانندگی ـ گمرکی ـ شناسنامه ـ مفاقی وغیره با دودقیقه انتظارفتوپرسنپولیس ـ لاله‌زارنو چهارراه کنت ۳۷٤

آ-۲۰۲۰۹ ۱ـ۳۰

آگهی مناقصه

اداره کل‌آمار عمومی سی‌ویك‌قلم شامل ملزومات ولوازم فنی وغیر فنی متفرقه از طریق مناقصه خریداری مینماید داوطلبان‌شرکت درمناقصه میتوانند برك‌مشخصات مربوطه رااز دستگاه ذیحسابی‌اداره کل آمار عمومی واقع در نبش خیابان سپه وامیریه اخذ نموده و پیشنهادات خودرا برای کلیه یا قسمتی از اقلام مورد مناقصه‌باتوجه بشرائط ذیل تاظهر روز شنبه پانزدهم آبان ۳۸ پاکات لاك‌ومهر شده به‌دفتر ذیحسابی تسلیم‌ورسید دریافت دارند.

پیشنهادات رسیده روز بعد یعنی درساعت نه‌صبح شانزدهم آبانماه باز وقرائت خواهد شد حضور پیشنهاد دهندگان درجلسه مناقصه آزاد است.

اول معادل ده‌درصد ازبهای پیشنهادی تضمین بانکی بسررسید حداقل دوماه ویاقبض سپرده‌نقدی شعبه صندوق ذیحسابی برابرده‌در صد مزبور بایستی ضمیمه‌پیشنهادات باشد.

دوم پیشنهادات باید مطابق مشخصات برك مناقصه باشد ومارك ونام کشور سازنده اجناس در پیشنهادات ذکر شود.

سوم مناقصه‌باید ظرف ده‌تاپانزده روز ازتاریخ اعلام ذیحسابی‌اجناس مورد مناقصه راکه برنده شده‌است به‌شعبه انبار ذیحسابی تحویل‌نماید وچنانچه برنده مناقصه از انجام پیشنهاد خود وتحویل اجناس مربوطه خودداری نماید مبلغ ده‌در صدسپرده مربوطه به نفع اداره کل آمار عمومی ضبط گردیده ومسترد نخواهدشد.

هرگونه مالیات وعوارض مناقصه فوق بعهده برنده مناقصه است و پیشنهاداتیکه فاقدقبض‌سپرده‌ودر رصدویاتضمین‌بانکی باشدویامشروط‌و مبهم باشد ترتیباثر داده‌نمیشود.

وضمنا ذیحسابی اداره کل آمار عمومی‌نسبت‌به‌قبول پیشنهادات رسیده یاردآنها وهمچنین انتخاب نوع هریك از لوازم مورد نیازمختار

ذیحساب سازمان برنامه درآمار عمومی اسمعیل‌ریان

۱ـ۲ آ-۲۶۲۷۶

پرفکشن

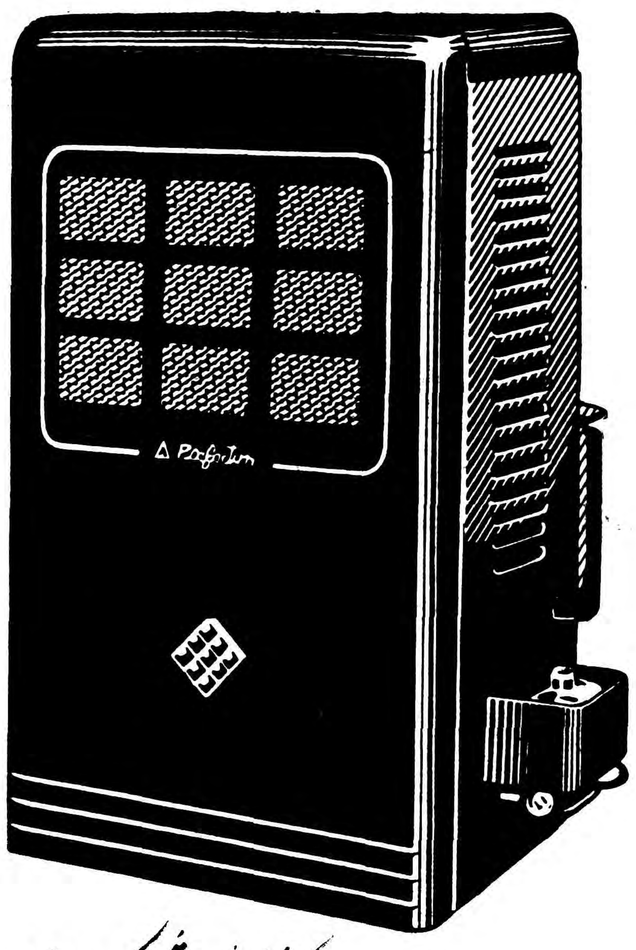

پرفکشن بخاری منحصربفرد ساخت و رنگ شده خارجه

مجهز بدستگاه پیلوت

یاشعع خودکار وشعله نمایان

قیمت مشابه بخاری های وطنی

مرکز فروش: شرکت محور - لاله زار - مغازه جلال - خیابان ناصرخسرو

وکلیه مغازه های معتبر در سراسر کشور

Perfection

آ- ۲۷۴۶۲

روابط افغانستان با همسایگانش

بیطرفی افغانستان بسودکشورهائی است‌که بایکدیگرمبارزه میکنند، زیرا هیچکدام ازطرفین نمیتوانند از آن بعنوان پایگاه اقدامات خود استفاده نمایند

دومین قسمت از مقاله جالبی که بقلم سردار اقبال علی‌شاه در روزنامه تایمز لندن انتشار یافته است

THE TIMES

افغانستان طی چندین نسل پیاپی، سپری میان توسعه طلبی تزارهای روس درآسیای مرکزی و سیاست انگلستان مبنی برجلوگیری ازحرکتی بسوی هندوستان، بوده است.

ازاینرو افغانستان چون‌پرده حفاظی شد ووضع استثنائی مردم‌کوهستانی آن تشدید یافت. این‌نکته تاحدودی دلیل سیاست بیطرفی افغانستان در امور بین المللی نیز محسوب‌میشود. بیطرفی افغانستان برای کشورهائی که بایکدیگر مبارزه میکنند، مفید است. زیرا هیچکدام نمیتوانند از آن بعنوان پایگاهی برای اقدامات‌خود استفاده کنند. انحراف بدین سو یا آنسو ممکن است‌موازنه باریك قوا رادر آسیا برهم زند.

نشر کمونیسم درافغانستان محتمل بنظر نمیرسد زیرا گواینکه بینوائی درآسیا یك بیماری بومی است، با این حال‌آن فقری‌که موجب پیدایش کمونیسم است درافغانستان وجود ندارد.

دهاقین افغانی حداقل سه بار از نظر وضع مادی بهتر از کشاورزان چینی وحتی هندی زندگی میکنند. مالیات ارضی دهقانان افغانی قلیل ترین مالیات ارضی جهان است و محصولات غلات آن سه برابر همسایگانش است. دهقان افغانی ناراضی نیست. ازاینرو چرااوباید درباره اقتصاد دیگری جز اقتصادی که خودش دارد فکرکند؟

جاذبه روسیه

افغانستان درحال حاضر از نقطه نظر صنعتی چنان مهم نیست که مشکلات ناشی ازگار درآن مطرح شود. لکن این نکته نیز قابل انکار نیست‌که روسیه جلب‌توجه افغانستان رانموده است. زیرا افغانستان از این‌کشور بیش‌ازتمام همسایگان‌خود کمك دریافت داشته است. روابط نیکوی افغانستان وشوروی اززمانی آغاز شدکه لنین بعنوان اولین نفر آنرا یك کشور مستقل شناخت.

رجال شوروی وازجمله خروشچف ومارشال وروشیلف بعنوان هیئت های حسن نیت به کابل مسافرت نموده ودراین اواخر قرارداد های متعددی برای ایجاد تاسیسات مشترك میان افغانستان وشوروی امضاء شده است.

اینها همه درحالی است‌که قرارداد افغانستان وبریتانیا درسال ۱۹۲۱ انتظار تجدید نظررا میکشد.

قراردادهمکاری افغانستان وشوروی، موافقتنامه بازرگانی وقرارداد آبهای مرزی شوروی وافغانستان، وموافقت نامه مربوط بدادو ستد که مدت کوتاهی پیش بسته شد، دوکشوررا بیش ازهرزمان درگذشته بیکدیگر پیوند میدهد. روسهابرای افغانستان درنواحی شمالی‌آن راه شوسه ویك فرودگاه میسازند. کابل مستقیما بوسیله تلفن به مسکو مربوط است. روسها بافغانستان گندم میدهند وسیلوئی که آنهادر کابل میسازند نه تنها غلات‌رانگاهمیدارد بلکه بعنوان یك نان پزی نیزمورد استفاده قرار خواهد گرفت. روسها درکابل، نزدیك راهی‌که بسفارت انگلستان منتهی میشود، جایگاههای بزرك نفت ساخته اند. آسفالت روسی راههای کابل راتازه کرده و به چندین بیمارستان افغانی وسائل طبی داده شده است.

درباره هرقلم ازکمك های شوروی تبلیغات وسیعی شده ودراین‌تبلیغات تکیه میشودکه کمکهای شوروی بی قیدو شرط است.

سیل دلار

روسها تاکنون کوشش نکرده‌اندکه طرز فکر خودرا حتی بشکل مخفی‌در افغانستان نشردهند طبیعی است که تمام این نکات، بدین معنی‌نیست که افغانها ازغرب‌نفرت دارند. برعکس میلیونها دلاربه خزانه‌داری‌افغانستان ریخته شده وصدها نفر تکنیسین به انجام طرح های‌عمرانی افغانستان کمك میکنند. آمریکائیها در دره هیرمند، آلمانیها در«ساروبی» و فرانسویها وانگلیسها درزمینه‌فرهنگی وباستان شناسی کار میکنند.

هیچکدام ازاین کمکها را افغانهابا حق ناشناسی دریافت نمیدارند. لکن بیطرفی افغانستان شیره‌حیات افغانها است.

توسعه اقتصاد افغانستان بشکل متعادل انجام میگیرد. نقشه پنجساله افغانستان بیك دوران طولانی صلح وآرامش کامل درداخل وخارج کشور نیازمند است. بنظر بعضی این بیطرفی افغانستان زیاده از حداست زیرااگر اختلاط افغانهارا باخارجیها عملا ممنوع نساخته،آنرامحققا تشویق نیز نمیکند. دعوت نامه های‌سفارتخانه های خارجی «بالافراد افغانی» باید به وزارت خارجه افغانستان داد تا توزیع شود ودعوت نامه فقط‌بکسانی داده میشودکه مقامات دولتی میدانند درمیهمانیها خودرا ازتماسهای خارجی دورنگاه میدارند. نتیجه اینستکه قیافه های واحد درتمام مهمانی ها تکرار میشود وبااین محدودیت، افغانها بامهمانان خود آشنا میشوند وخارجی هانیز نمیتوانند اززندگی وهدف های افغانستان اطلاعات‌زیادی کسب کنند.

لکن شاید این‌شیوه درست باشد زیرا برداشتن شتاب آمیز پرده ها ازروی افکار محافظه کارانه ممکن است محیط‌آرام کشور را برهم‌زند.

باآنکه رژیم خیرخواه کنونی تحت ریاست پسرعموی شاه، کنترل بدون قیدو شرط اوضاع رادردست دارد، معهذا نمیتوان گفت‌کسی درافغانستان نیست که باآن مخالفتی نداشته‌باشد. این مردان گواینکه هرگز جرات‌ندارند آشکارا اظهار نظری علیه دولت کنند، بااین حال احساس میکنند که تنها امید آنها بمردان جوانی است که درس خوانده وبطور روز افزون سهم بیشتری دراداره امور خواهند طلبید.

روابط افغانستان وپاکستان حدت خودرا ازدست نداده است. پاکستان درنظر ندارد به ۸ میلیون اهالی «پختونستان» استقلال بدهد.

پاکستانیها اصرار میورزندکه خط «دوراند» مرز بین المللی افغانستان وپاکستان است ولی افغانها این‌نکته راقبول ندارند ودر خواست میکنند در پختونستان مراجعه به آراء عمومی شود. افغانها مدعی هستندکه پختونها دارای پیوند های فرهنگی، زبانی و مذهبی نزدیك هستند. لکن پاکستانیها اظهار میدارند که وارث بریتانیا میباشند وحکمران قانونی‌منطقه‌قبایلی مزبور هستند. افغانها در پاسخ میگویند که قبایل محلی هرگزجزء اتباع انگلستان نبوده اند. باضافه استدلال میشودکه قرارداد «دوراند» درسال ۱۸۹۳ به افغانستان تحمیل شده است.

وضع باانتقادهای شدید بعضی‌از پاکستانیها ببهود نیافت. پاکستانی های مزبور فراموش کرده بودند که فقط تعداد معدودی ازافغانها میتوانند انتقادرا تحمل کنند. لکن امید به آشتی دوکشور علیرغم اظهاراضطراب پاکستان ازروش افغانستان، نمرده است. خود ایوب خان یکی ازاهالی پختونستان است. باضافه ازحسن نیت انگلستان درمورد افغانستان‌بدور نیست‌که وسائل آشتی در این دعوی راوترتیب بدهد. زیرامن اطلاع دارم‌که «ارنست بوان» وزیر خارجه فقید انگلستان تمام مشکل را جز یك نکته درلندن، حل کرده بود.

تایمز

مقالات وگزارشهای خارجی

بیروت ـ خبرنگار اطلاعات

هیئت‌مدیره دانشجویان ایرانی دربیروت

خبرنگاران اطلاعات در قاهره گزارش میدهند

روز شنبه ۲۴اکتبر باحضور کلیه دانشجویان ایرانی مقیم بیروت تحت‌نظر اقای هدایت‌اله نخجوانی برای‌انتخاب هیئت‌مدیره دانشجویان ایرانی اخذ رای بعمل امد ودر نتیجه دانشجویان بعنوان هیئت‌مدیره انجمن دانشجویان برای نیمه اول سال تحصیلی انتخاب شدند.

اقای ایرج پورمند، رئیس ـ خانم پری سلطانمحمدی ـ نایب‌رئیس ـ اقای هوشنك لعلی ـ منشی ـ بهمن‌شیخ‌الاسلامی ـ حسابدار ـ علی علوی ـ کار پرداز ـ داریوش صمیمی ـ مسئول کمیته اجتماعی ـ اقای ایرج مهدوی مسئول کمیته فرهنگی ـ اقای محمد رضا اشرف واقفی، مسئول کمیته حقوقی.

اتلانتیك دیگر مرکز سیاسی جهان نیست

مرکز سیاسی جهان به‌آسیا و اروپای شرقی انتقال پیدا کرده وآمریکا بدون‌متحد نیرومند باقی مانده است

دومین قسمت ازمقاله مهم والترلیپمن مفسرمعروف آمریکائی درباره تغییر اوضاع جهان درسطور زیر بنظر خوانندگان میرسد

NEW YORK Herald Tribune

تاهنگام پایان جنك دوم جهانی وحتی من میخواهم بگویم تا همین اواخر ما سعی میکردیم که باور کنیم باجبران و ترمیم خسارات و خرابی هائی که به انگلستان و فرانسه و اروپای غربی وارد آمده است باز ناحیه اتلانتیك شمالی همچنان مرکزسیاسی جهان‌خواهد بود. باعتقاد من این طرز تفکری بود که پرزیدنت روزولت وسر وینستون چرچیل در تحلیل‌آخری که پس‌از پایان جنك دوم جهانی از اوضاع جهان‌می کردندداشتند آنها معتقد بودند اگر انگلستان وامریکا بایکدیگر همکاری کنند قادر به تحت تاثیرقرار دادن‌روسیه بوده و تصمیم قاطع در مورد حل مسائل و مشکلات موجودپس ازجنك بعهده آنها خواهد بود. اما آنها اشتباه میکردند.

در حقیقت شخصیت چرچیل آنقدر برجسته و بزرك بود که نیروی انگلستان را بیش‌از واقعیت امر جلوه گر میساخت. بزودی روشن شدبا آنکه‌انگلستان قدرت‌بزرگی با داشتن سنن قدیمی است‌معذالك مانند امریکا و شوروی نیروی‌فوق العاده‌ای ندارد‌و جامعه پس‌از جنك اتلانتیك شمالی با همکاری‌امریکا وانگلستان دیگر نمیتواند بعنوان قدرت بر جسته جهان تلقی شود.

تفاوت بارز

از هنگام جنك به بعد ما خودرا در وضعی یافتیم که با تجربیات گذشته ما تفاوت بارز داشت.

ما دیگر وابسته به نظم جهانی جدیدی نبودیم که توسط بشریت و بطور عام قبول شده باشد. نظام دیگری در جهان پیدا شده بود‌که با ما معارضه و رقابت میکرد.

درتمام طول تاریخ کشور ما، مرکز قدرت جهان در ناحیه اتلانتیك شمالی بود واساس سیاست خارجی مارا تعیین روابط با کشور های این ناحیه و بخصوص با انگلستان تشکیل میداده است.

مادر میان رقابت ها و زدو خورد های قرن هیجدهم بین کشور های اتلانتیك شمالی توانستیم استقلال خودرابدست آوریم. ماباتامینی‌که براساس قدرت انگلستان برایمان ایجاد کرده بود قاره خودرا توسعه دادیم. مادر جنك اول جهانی به عنوان کمك و معاضد قدرت های ناحیه‌اتلانتیك میجنگیدیم‌ودرجنك دوم جهان‌نقش رهبری کننده کشور های ناحیه مذکور را داشتیم. اما اکنون اینوضع بکلی تغییر کرده است.

نیرو های‌متعددی که ماناگزیریم به آنها توجه داشته باشیم نه‌در ناحیه اتلانتیك شمالی بلکه در اروپای شرقی و آسیا قرار دارند. درحالی‌که سعادت جامعه کشور های اتلانتیك نقطه نظر اصلی امریکا را تشکیل میدهد این جامعه دیگر مرکز سیاسی جهان نیست.

بدون متحد

مادر زمانی‌بسرمی بریم که‌دیگر انگلستان را یکی از قدرت های رهبری کننده جهان نمیتوان محسوب‌کرد وامریکا در برابر قدرت های جدیدی که در آسیا و اروپای شرقی ظهور کرد، بدون متحد نیرومندی باقی مانده است. برای توجه به تغییراتی‌که درجهان ظرف چند سال گذشته صورت گرفته میتوانیم بگوئیم د رسراسر قرن نوزدهم پایتخت دنیا لندن بود پس‌از جنك اول جهانی پایتخت امریکا لندن و واشنگتن بشمارمی رفت و بعداز دومین جنك واشنگتن مسکو و لندن پایتخت های دنیا محسوب میشد.

اکنون که دوران پس‌از جنك‌دوم جهانی بسر میرسد میتوان گفت که پایتخت های جهان را شهر واشنگتن، مسکو، لندن، پکن، دهلی جدید و شاید هم قاهره تشکیل میدهد.

من سابقا گفتم وبازهم تکرار می کنم که ما کاملا د ربرابر وضع جدیدی قرار گرفته‌ایم.

این وضع کاملا مشخص ومحدود نیست ونقشه معینی نیز ندارد. شاید بخاطر آنکه وضع بسیاری‌از قسمت های جهان را سانسور و تبلیغات پرسروصدابدرستی نشان میدهند و قسمت های مهمی نیز در آستانه تغییرات انقلابی بی‌نظیر قرار گرفته‌اند که نتایج آن قابل پیش بینی نیست

کارفرمایان محترم
موسسه کاریابی ملی ایران راهمیشه بخاطر بسپارید
این موسسه در همه حال حلال مشکلات شماست. برای استخدام هرگونه کارمند مناسب باهرنوع شغل وحرفه‌ای مستقیما بموسسه کاریابی ملی ایران مراجعه فرمائید
خیابان اکباتان شماره ۱۰۴ تلفن ۳۰۳۲۳۱

باکشورتور نو بتمام نقاط مازندران و گیلان مسافرت کنید
تلفن ۳۰۵۴۶۰

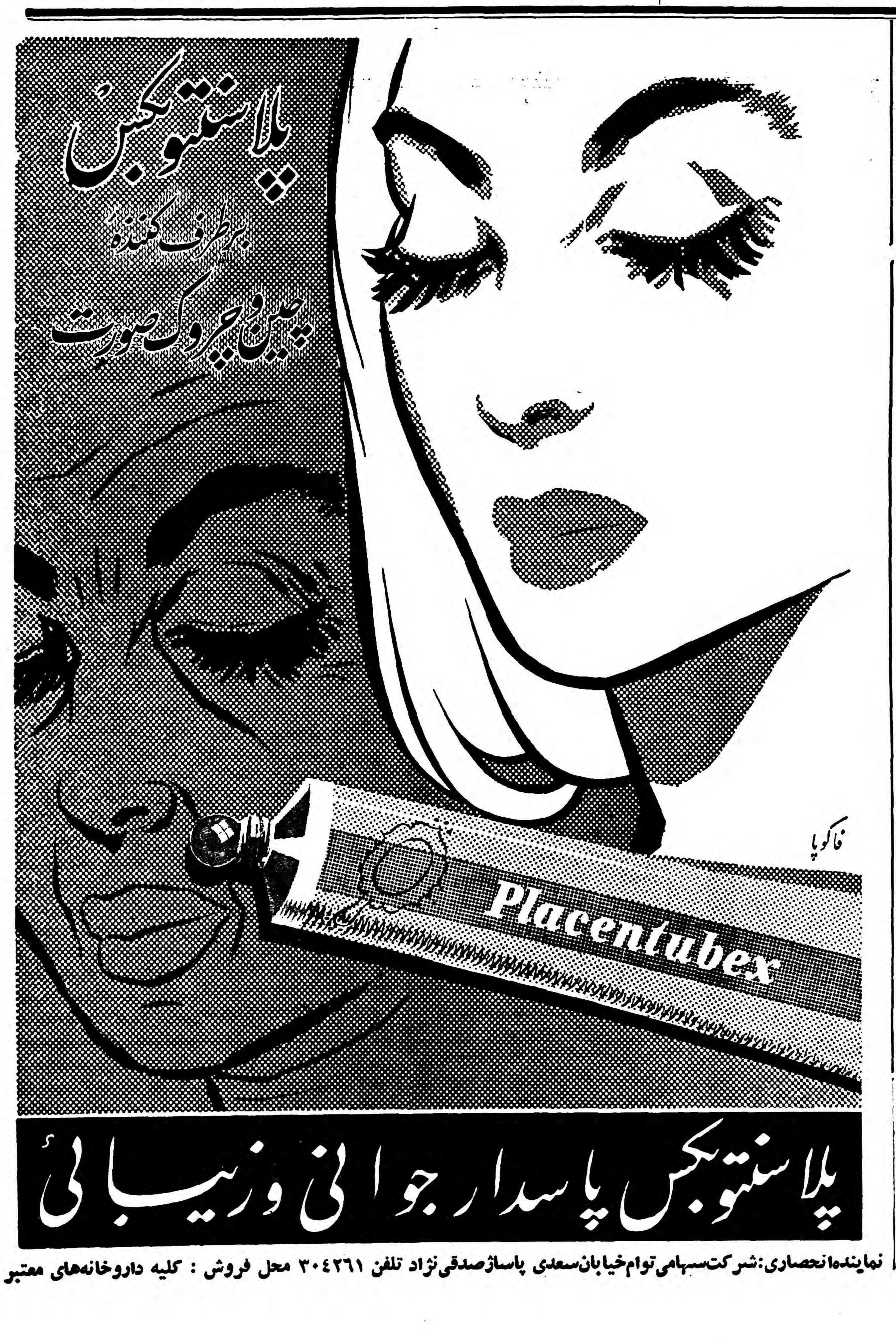

نماینده‌انحصاری: شرکت‌سهامی توام‌خیابان‌سعدی پاساژصدقی‌نژاد تلفن ۳۰۴۲۶۱ محل فروش : کلیه داروخانه‌های معتبر

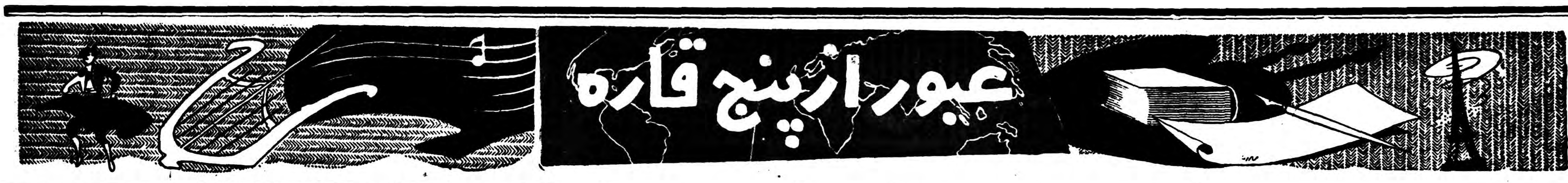

فرهنگ خانواده

مخارج سنگین عروسی مانع تشکیل خانواده است

این جوان پس‌از دوسال ازدواج ، هنوز اقساط عروسی خودرا میدهد !

رفیقی داشتم‌که سالها میخواست ازدواج‌کند وچندین بارنیز تمام مقدمات عروسی سرگرفت ولی مخارجی‌که ازطرف خانواده عروس درنظر میگرفتند بقدری کمرشکن بودکه داماد عقب می‌نشست. اوتا سال پیش‌که به سی ودوسالگی رسیده بود حیران بودولی‌سرانجام «گرفتار»آمد واین‌باردیگرتن بقضاداد. چاره‌ای‌نداشت وعشق‌اورااز پای درآورده بود.

برای عروس لباسهاو کفشهای متعددخریدند، انگشتر، آینه وشمعدان حاضر کردند، مخارج گوناگون بعمل‌آمد، مجلس عقد کنان گرفتند وآخرین صحنه، شبی درباشگاه شرکت نفت انجام گرفت وعروس وداماد درمیان بوقهای پی‌درپی اتومبیلها بخانه خود رفتند.

اکنون دوسال ازآن تاریخ میگذرد، اولین‌کودك دوستم پابجهان گذاشته ولی پدربینوا هنوز مشغول پرداخت اقساط وام عروسی است. روزانه سه منبر میزند. یعنی درسه شرکت وموسسه کار میکند ولی رنك بصورت ندارد وهروقت نگاهش میکنم گوئی ده‌سال پیرشده است .

دوست من دچار یکی ازآن بلاهای سنگین شد ولی‌لازم‌نیست که بلاهمیشه باین اندازه کمرشکن باشد.

مخارج سنگین عروسی درحقیقت یکی ازموانعی است که درراه ازدواج جوانان قراردارد. چندی پیش یکی ازخوانندگان نوشته بود که میخواهم ازدواج‌کنم، پول برای مخارج‌آن ندارم وبهردری هم‌که میزنم وقتی ازنیتم خبردار میشوند، بجای وام پندواندرزم میدهند. گروه زیادی از جوانان ازابتدا داوطلب ازدواج نمیشوند وبقیه‌نیز که پارا پیش میگذارند وحتی حاضربه وام‌گرفتن میشوند، باز به مقصود دست نمی یابند .

خانواده عروس سعی داردکه مراسم راهرچه با «شکوه تر» برگذارکند ودراین زمینه چشم هم چشمی شگفت انگیزی میان خانواده ها درمیگیرد. مادر عروس رضایت نمیدهدکه دختراو با تشریفات ساده وآسانی تشکیل خانواده دهد واغلب وقتی‌که‌جوان شرافتمندی تمام شرائط مناسب رانیز دارد، اوروابعلت آنکه قادر بپرداخت مخارج سنگین پیشنهادی نیست، ازدر میرانند.

مخارج سنگین عروسی بنیانی برای یك زندگی سعادتمندنیست وفقط میتواندحس خودخواهی بعضی خانواده هاواحساسات دروغین راارضا کند .

متاسفانه عده خانواده هائی که بمخارج ووضع مالی دامادبیش ازشخصیت وصلاحیت اوبرای تشکیل یك خانواده سعادتمند توجه دارند کم نیست. ولی بیائید واقعا یکبار‌این مسئله رابطورواقعی مطرح کنیم. بیائید بندای جوانی‌که میگوید من برای ازدواج‌حاضرم ولی ازعهده مخارج سنگین آن برنمی‌آیم پاسخ بدهید. بگوئید او چه‌کند. آخرمگر سادگی چه عیبی داردکه اغلب تشریفات وتکلفات راترجیح‌میدهد. مگرباسادگی‌نمیتوان خانواده سعادتمندتشکیل‌داد ؟

لرتایانگ پیر نمیشود

گذشت سالها نتوانسته‌است اززیبائی لرتایانگ ستاره معروف‌هولیوود چیزی کم‌کند. این عکس لرتارا درضیافتی که‌بافتخار وی‌در«بوری‌هینر» تشکیل شد ودرآن جایزه‌ای به‌هنرپیشه قدیمی ومعروف اعطاء گردید نشان میدهد .

عجیب‌ترین عمل جراحی قرن‌ما

پزشکان فرانسوی موفق شدند کلیه چپ شخص سالمی‌را برداشته و به برادر او که مشرف به‌مرك بود پیوند زنند

فداکاری اندره برادرش ژرژ را از مرك حتمی نجات داد

تازه‌های پزشکی

۲۹ژوئن ۱۹۵۹ دربیمارستان نکر درپاریس ، تحت‌نظر پروفسور هامبورگر وباکمك شش‌نفر ازبده‌ترین‌پزشکان فرانسوی یـك عمل بسیار مهم جراحی صورت‌گرفت. مقامات بیمارستان دستور اکید صادر نمودند که‌اسرار این عمل جراحی تارسیدن به‌نتیجه قطعی منتشرنشود وبدینجهت مطبوعات‌فرانسه سکوت کامل اختیار کردند.

در این شکل کلیه پیوند شده نشان داده شده است

روز هفدهم اکتبر گذشته برای‌اولین بار «مطبوعات پزشکی فرانسه »اسرار این عمل حیرت انگیز را که در تاریخ جراحی جهان کمتر نظیر داشته است افشا کردند .

«مطبوعات پزشکی فرانسه»نوشتند ۱۱۰ روز قبل وقتی ژرژ ببیمارستان نکر رجوع کرد کلیه وی کاملا ضایع شده بود و نمی توانست وظایف خودرا انجام دهد . اطباء پس‌از یك مشورت چند ساعته باین نتیجه رسیدند که تنها راه نجات ژرژ پیوند قسمتی از کلیه شخص سالمی است که از گروه خونی.... ژرژ باشد .

در غیـر این صورت ژرژ فقط سه روز دیگر زنده خواهد بود .و هیچ راه دیگری موجود نیست .

پس‌از اعلام نظریه پزشکان اندره برادر ژرژ بسوی پروفسور هامبورگر رفته و آمادگی خودرا جهت دادن نیمی از کلیه خود به برادرش ژرژ اعلام نمود .

پس‌از آمادگی اندره اطباء تاخیر را جایز ندانسته ودست بکار شدند. دکتر «داور» اندره را تحت«فیبوترمی» قرار داد یعنی بدن اندره راتا ۲۹درجه سرد کردند. بایددانست که‌فیبوترمی اعمال حیاتی را کند کرده و مقاومت بدن را بالا می برد . بدین ترتیب اطباء موفق شدند بایك عمل جراحی چند ساعته کلیه چپ اندره رابردارند.

در همین موقع در سالن مجاور ژرژ را آماده کرده بودند تا کلیه چپ برادرش اندره را باو پیوند زنند . اطباء بدون آنکه کلیه ضایع شده ژرژ را بـردارند کلیه چپ برادرش اندره را باو پیوند زدند . واز این لحظه ژرژ دارای سه کلیه شد .

عمل جراحی برای برداشتن کلیه چپ اندره ۵ر۳ ساعت و عمل جراحی برای پیوند زدن این کلیه به ژرژ ۵ر۴ ساعت به طول انجامید .

ترشحات کلیه ژرژ روز بروز به میزان طبیعی می رسید و حال وی جای نگرانی باقی نمی گذاشت ، همچنین مقدار اوره در خون تقلیل می یافت .

از طرفی میزان گلو بولهای قرمز وسفید که براثر تشعشع تقریبا به سج رسیده بود کم‌کم بالا میرفت . وبراثر احتیاط ومراقبت شدید اطباء عمل جراحی از هر گونه عفونت بعدی محفوظ ماند .

پس‌از موفقیت این عمل مهم‌جراحی که در آینده دریچه‌ای از امید بروی بیماران کلیه باز می کند پزشکان فرانسوی پیروزی خودرا مرهون دو عامل عمده دانستند .

۱ـ تشعشع ۲ـ مشـابه بودن خصوصیات خونی اندرمو ژرژ ویا بهتر گفته شود «هم خونی» آنها .

در مورد تشعشع باید گفته شود روشی که در مورد دانشمندان اتم زده یوگسلاوی بکار رفت دراین‌مورد صورت گرفت . بدین معنی که چنانچه جسمی خارجی وارد بدن‌شود دستگاه های بدن در برابر آن عکس العمل شدیدی از خود نشان میدهند واینکه تاکنون پیوند عضو شخصی به شخص دیگر به نتیجه نرسیده همین امر است یعنی بمجرد پیوند عضو جدید شخصی که باید این پیوند را قبول کند در برابر آن عکس‌العمل نشان داده و مانع از موفقیت عمل می گردد. ولی چه‌در مورد دانشمندان یوگسلاوی (جریان مشروح آن‌قبلا شرح داده شد) وچه در مورد ررژ توسط تشعشعات‌بمب کوبالت‌پزشکان موفق شدند این عکس العمل رادر بیمار به صفر برسانند . یعنی محلی راکه قراربود مورد جراحی قرار گیرد بمیزان ۴۵۰ واحد رنگتون تحت تاثیر تشعشع قراردادند ومیزان گلبول های سفید و قرمز ژرژ را به حد اقل رسانیدند . وپس‌از پایان عمل جراحی مجددا میزان گلبول های سفید وقرمز خون‌بیماررا بمیزان طبیعی رسانیدند .

اینك هردو برادر سالم بوده و ژرژ حیات خودرا در وهله اول‌مدیون برادر خود اندره ودر وهله دوم‌مرهون مهارت ودقت پزشکان میداند .

پزشکان فرانسوی معتقدند باپیشرفت دراین زمینه امید بزرگی به وجود خواهد آمد زیرا تعویض اعضای فرسوده بدن با اعضای سالم به میلیونها نفر از بیماران جهان حیات مجدد می بخشند .

دیروز امروز

قطب جنوب، قاره‌ششم

سردترین نقطه جهان روزی بهترین آب وهوارا داشته‌است

درزیر توده‌های یخ قطب جنوب منابع سرشاری‌که سبب ثروتمند شدن میلیونهانفر ازمردم جهان خواهدشد وجود دارد

چند روزقبل کنفرانسی درواشنگتن از نمایندگان عالی‌رتبه‌دوازده ملت تشکیل شد وپس‌از مذاکراتی‌توافق کردند .که قطب جنوب غیرنظامی اعلام شود واستفاده از منابع‌دست نخورده آن تحت نظارت بیـن المللی درآید .

توافق دول مختلف از جملـه شوروی وامریکا درباره سردترین نقاط جهان شاید منجر به خاتمه جنك سرد گردد .این امیدواری برای جهانیان‌وجوددارد‌ولذا کوشش برای شناختن قطب جنوب بزحمتش میارزد .

قطب جنوب دو برابر خاك امریکا وچهارپنجم خاك‌شوروی وسعت‌دارد ولی اهمیت آن مربوط بوسعت‌آن نیست بلکه‌نمایندگان دوازده کشور شرکت کننده در کنفرانس‌واشنگتن متفق‌القول هستند که قطب جنوب با منابع زیر زمینی سرشاری که دارد میتواند بشررا غنی ومستغنی سازد و آب وهوای یخزده آن‌روی جریانات آبهای دریا ها و روی وزش باد ها تاثیر کلی دارد و لذا مطالعات علمی درباره وضعیت این سرزمین متروك در سرنوشت بشر میتواند موثرباشد .
پرداختند میگویند .

قطب جنوب پنج ماه طول میکشد. ومیزان الحراره ۸۰ درجه زیرصفر را نشان میدهد . ولی در بحبوحه گرما شدت سرمای قطب کم می شود و به‌۴۰درجه زیر صفر مـی رسد .

تخته یخهای قطب جنوب معمولا بضخامت ۹۵۰۰پا می باشد ،زیرا این یخهای ضخیم و وسیع‌زمینی است که نظیر نروژ مضرس‌است

جنگلهای وسیع

دانشمندان معتقدند که قـطب جنوب از ازل‌سردو یخزده نبوده بلکه‌روزگاری پردرخت و زمانی هم دارای جنگلهای وسیع ناشی از بارانهای زیاد بوده است .

علمای روس معتقدند که منابع ثروت عظیمی زیر قطب جنوب‌پنهان گردیده است ودراین سرزمین‌یخ زده زغال وطـلا ومس واورانیوم وجود دارد .

درحال حاضر استفاده از منابع قطب جنوب نه عـملی‌است و نـه مقرون بصرفه . ولی دردپایان قرن بیستم که جمعیت روی کره زمین از ۶ بیلیون نفر گذشت و وسائل علمی تکمیل گردید بشر حتما به فکر بهره برداری ا زاین منابع خواهد افتاد .

هوای خشك قطب جنوبی برای تاسیس لابراتوار ها وانجام‌مطالعاتی درباره ویروسها بسیار مناسب‌است چون قطب جنوب نسبت بحرکت وضعی زمین ثابت میباشد .لذا تاسیس‌ایستگاه‌پرتاب قمرمصنوعی بدور زمین در آن مناسب بنظرمی رسدودانشمندان راازبسیاری‌محاسبات لازم برای خنثی کردن حرکت وضعی زمین بی‌نیاز می سازد .

پرواز هواپیما های مسافری وحمل ونقل و غیره از فراز قطب جنوب راه‌های‌ارتباطی را کوتاه‌تر می‌نماید

امروز قطب جنوب‌رانظر به‌وسعت زیادی که دارد قاره ششم نیـز می خوانند .

درزیر کوههای یخ قطب جنوب ثروتی بی‌کران نهفته است

کرسی آزاد

نوشته : هوشنك مؤید

باید اقرار کنم

یك محصل طب درایران بیش‌از من معلومات طبی دارد

قبل ازانکه وارد بحث شوم چند مثال میزنم ۱ـ ژنرال کولونیه متخصص مشهور بهداشت مدت چهار سال درایران بود ولی‌بعلت فقدان وسایل جز پشت میزنشستن وسیگار کشیدن تقریبا کار دیگری انجام نداد او حتما میخواست‌کار کند ولی متاسفانه وسائلی در اختیار نداشت ۲ـ تابحال صدها متخصص ازطرف سازمانهای مختلف ویا از کمك های مقامات اروپائی وامریکائی از قبیل اصل چهار و غیره بایران‌امده‌اند وصدها گزارش تهیه نموده اند اما تقریبا همه‌انها فراموش ویا بایگانی شدنـد۳ـ سازمان برنامه‌تا بحال بودجه‌هنگفتی برای مطالعات متخصصین خارجی در رشته های مختلف علمی که مربوط به دانشگاه است مصرف نموده اند ولی تمام زحمات انها وبودجه ها در اثر فقدان وسائل برای اجرا ازبین رفته و بدون نتیجه ماندند، اوردن متخصص خارجی بچه درد خواهد خورد وقتی که محصلین بزبان خارجی کاملا اشنا نباشند ونتوانند شخصا ازوجود پرفسور استفاده ببرنـد وقتی که بودجه ای برای طرح برنامه های پرفسور نداشته‌باشد وقتی که وسائلی وجود نداشته باشد که تحت اختیار متخصص گذارده شودالبته آوردن متخصص بسیار فکر خوبی است اما بایـد نکات ذیل در نظر گرفته شود ۱ـبرنامه متخصص روشن باشد واو بداند چه کار باید بکند ۲ـ محل کافی مناسب و مکان طبق برنامه برای او اماده باشد ۳ـ بودجه کافی برای طرح واجرای برنامه متخصص مربوطه دراختیار او گذارده شود ۴ـ پرسنل لازم اعم از کارمندان اداری و فنی که درزیر نظر متخصص کار نمایند فراهم گردد .

تازمانی که محل مکان تشکیلات مورد نیاز و بخصوص بودجـه وجود نداشته باشد وبابطور ناقص موجود باشد ا زاستخدام پرفسور ویا متخصص خارجی ولو اینکه صدها نفر هم باشند چه نتیجه‌ای حاصل خواهد گردید ؟

حقیقتی را میتوانـم از روی وجدان اقرار نمایم . من خودم دانشجوی دانشکده پزشکی دروین هستم و ماههای اخر دوره تحصیلم را میگذرانم در ایران نتوانستم در کنکور قبول شوم و مجبورشدم بخارجه بیایم دراینجا توانستم امتحانات اولیه را بادرجه ممتاز بگذرانم و حتی از طرف اعلیحضرت همایونی نیز بمن مبلغ ۲۵۰۰تومان جایزه اعطاء گردید ولی من وقتی معلومات طبی خودم رابایك محصل طب ایرانی مقایسه میکنم مـی توانم انصافا بگویم که یك محصل طب که‌در ایران تحصیل میکنداز من بمراتب بیشتر در امور طبی اطلاعاتی دارد البته این دلیل‌کم ذهنی ویا بیهوشی من‌نیست زیرا امراضی که اکنون در ایران وجود دارند تقریبا دراروپا ریشه کن گردیده اند (از قبیل تیفوس تیفوئید اسهال خونی‌مالاریا وامثال ان) وشاید من‌درتمام دوره تحصیلم در اروپا یك مریض مبتلا بـه تیفوس ندیده باشم در حالیکـه این امراض در ایران هنوز بطور فراوانی وجود دارند ویك محصل طب ایرانی این توفیق را دارد عملا امراضی را که‌در ایران وجود دارند از نزدیك ببیند وروی انها مطالعه بنماید مقصودم از ایـن مثال این بود که بگویم. اگر همین فردا بمن پیشنهاد میکردند کـه بقیه تحصیلم را درایران به‌پایان برسانم فورا قبول میکردم اولا به دلیل فوق ثانیا بدلیل انکـه انسان باالطبع در میهن در منزل ودر نزد فامیل خود بودن رابجای دیگر ترجیح خواهد داد ودرمملکت خودش وبا زبان مادری بهتر می تواند تحصیل نماید تادر کشور بیگانه ای .

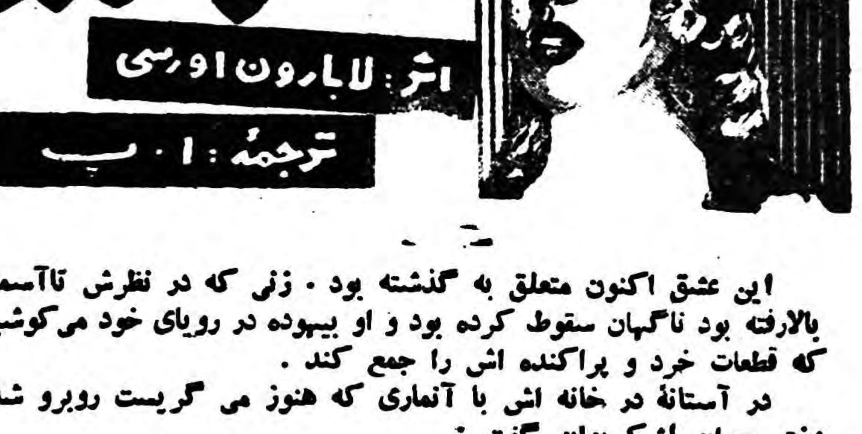

این عشق اکنون متعلق به گذشته بود . زنی که در نظرش تاآسمان بالارفته بود ناگهان سقوط کرده بود و او بیهوده در رویای خود می‌کوشید که قطعات خرد و پراکنده اش را جمع کند .

در آستانهٔ در خانه اش با آنماری که هنوز می گریست روبرو شد. دختر جوان اشکریزان گفت :

ـرفت . فکر می کنم من او را یکسر بپای گیوتین فرستادم .

قلب دلاتور ناگهان از وحشت یخ زد. با اضطرابی شدید پرسید:

ـرفت ؟ کی رفت ؟

آنماری جواب داد :

ژولیت ، مامورین اورا همراه بردند .

ـچه موقع؟

ـکمی بعد از رفتن شما . مرلن در بخاری مقداری خاکستر وباقیمانده اوراق سوخته پیدا کرده بود .

ـخاکستر ؟

ـبله ، و یك‌کیف چرمی پاره .

ـخدایا !

ـژولیت‌درجواب او گفت که نامه‌های عاشقانه‌اش بوده است و ازترس اینکه مبادا بدست شما بیفتد آنهارا سوزانده است .

ـژولیت چنین ادعائی کرد ؟ مطمئن هستی ، آنماری ؟

آنچه می‌شنید واقعا ترسناك بود . پل دلاتور نمیتوانست ماوقع را بفهمد . مغز او که معمولا آنهمه فعال بودگوئی دراین لحظات فلج شده بود .

«آنماری» اشکر یزان جواب داد :

ـبله ، مطمئنم ...

وپس از لحظه‌ای مکث افزود :

ـمرلن کلمات زشتی باو گفت . ولی ژولیت پافشاری کردو گفت که یك عاشق دارد . پل ، مطمئنم که دروغ میگفت . من از او نفرت داشتم برای اینکه . . . .برای اینکه . ..شما دوستش داشتید نست باو سوء ظن داشتم ولی نمیتوانم باور کنم که چنین موجود پستی که ادعا میکرد باشد .

دلاتور باصدای ضعیف و شکسته‌ای گفت :

ـنه ، دختر جان . ژولیت مطمئنا آنقدر پست نیست . بگو ببینم دیگر چه گفت ؟

ـخیلی کم حرفزد مرلن ا زاوپرسید که آیا قصدش از متهم کردن‌شما این بوده که شما را از بین ببرد و خودش خلاص شود . حتی باو تلقین کردکه ... که شما...

ـکه من با او روابط نزدیك داشته‌ام ؟

آنماری بدون اینکه جرئت کند در چهره گرفته دلاتور نگاه کند آهسته جواب داد :

ـبله .

دلاتور پرسید :

ـو ژولیت باین ادعای او اعتراض نکرد؟

ـنه ، حتی وقتی مرلن گفت که برای گمراه کردن عدالت ملی در دادگاه انقلابی محاکمه خواهدشد هیچ نگفت و بدون مقاومت با آنها رفت .

دلاتور زیر لب گفت :

ـاین گناه بقیمت جان‌اوتمام‌میشود.

وباصدای آهسته تری افزود :

ـوجان من .

آنماری کلمات اخیر را نشنید . دست ظریف خود را روی بازوی دلاتور گذاشت و ادامه داد :

ـقبل از اینکه او را ببرند من خود را در آغوشش انداختم تا با او وداع کنم .سربازان مرا بکناری انداختند ولی باوجود این توانستم او را ببوسم و او چند کلمه آهسته زیر گوش من گفت .

ـچه گفت ؟... زودبگو ، آنماری !

آنماری آهسته کلمات ژولیت را تکرار کرد :

ـ«باو بگوئید که‌پدرم مرا سوگند داده بود که انتقام خون برادرم را بگیرم . »

یك سوگند !

اکنون دلاتور همه چیز را میفهمید .و دلش بحال ژولیت مـی سوخت . دردو رنج این روح حساس و بزرك را در لحظه تصمیم حدس میزد . اگر باو خیانت کرده بود برای وفای بعهدی بود که آنرا قابل برگشت نمیدانست . بعد که وجدانش بیدار شده بود از این عمل ناپسند خود پشیمان شده بود .زیرا پیدا بود که برای جبران خطای خود دست بکار شده بود . این دختر بزودی در دادگاه انقلابی محاکمه وبدون هیچگونه شك محکوم بمرك میشد . چه کابوس وحشتناکی !

ولی آنچه موجب شدیدترین دردو غم پل دلاتور بود این فکر بود که ژولیت هیچگاه اورا دوست نداشته است ،این جراحت تمام درد های دیگر را از یاد او میبرد . خیانت زنی که با دل و جان . دوست داشته درهم ریختگی کاخ آرزویش برا یش‌این اندازه دردناك نبود. تااین‌لحظه که‌احساس میکردبرای‌همیشه ژولیت‌را ازدست‌داده‌است هیچگاه‌نفهمیده‌بودکه امید چطور در دلش‌ریشه دوانده است بیاد می‌آورد که‌باچه حرارتی یك نگاه چشمان او یا یك کلمه از لبهای او را آرزو میکرد . گاهگاه وقتی چهره زیبایش بادیدن‌او روشن میشد وقتی در مراجعت از مجلس نمایندگان باتبسم او روبرو میشد بدون اینکه حتی نزد خود اعتراف کند نهال امید را دردل آبیاری میکرد و بدنیای زیبای‌رویاها پا می گذاشت .

ولی اکنون میدید که همه آنها ظواهر فریب دهنده‌ای بیش‌نبوده وژولیت دومارنی هیچگاه او را دوسـت‌نداشته است . اگر دوستش‌داشت آیا باوخیانت میکرد ؟ نمیتوانست تضاد ابدی قلب یك زن را درك کند . فکر میکرد و چون او را فدای وظیفه خویش کرده پس دوستش نداشته است .

واین گذشت و فداکاری دختر جوان را برای نجاتش بحساب علاقه به جبران گناهی که دریك لحظه هیجان مرتکب شده بود میگذاشت . شاید هم بتحریك حس رحم نسبت به مادرش و آنماری باین فداکاری تن در داده بود .

د راینصورت دیگر زندگی برایش چه ارزشی داشت ؟ چه موفق میشد نجاتش بدهد ، وچه موفق نمیشد در هرحال «ژولیت دومارنی» برای او از دست رفته بود . امید زیادی نداشت بتواند او را نجات دهد ولی نمیخواست زندگی خود را مدیون او باشد .

آنماری که او را با افکار خود سرگرم دیده بود آهسته از اطاق بیرون رفته بود . حدس میزد که دلاتور اکنون در این اندیشه است که تادیر نشده مادرش را از پاریس خارج کند . باینجهت بدون اینکه منتظر دستور او بشود به جمع آوری اثاث و لباسهای ضروری خودو مادام دلاتور وجا دادن آنها دریك جامه دان مشغول شد .

آثار کینه و نفرت نسبت به ژولیت از روح او محو شده بود . آنچه دلاتور نمیتوانست بفهمد آنماری فهمیده بود . با یادآوری فداکاری عمدی ژولیت احساس میکرد که حسادتش نسبت به زنی که ابتدا بچشم یك رقیب و دشمن نگاه کرده بودبه محبتی عمیق مبدل میشود .

او نیز د راین چند ساعت دریافته بودکه انتقام فقط حق خداوند بزرك است .

فصل بیستم

نزدیك نصف شب بود درسالن گرم بوی توتون وته مانده غذا والکل در فضای پردود موج مـیزد.

این اطاق که وسیع ترین اطاق مهمانخانه «اسب یك چشم» بود از سه سال قبل محل تجمع یك گروه از انقلابیون متعصب بود.

خود مهمانخانه دریکی از کوچه های کثیف وتنك محلهٔ «سن سورن» واقع بود .

نیازمندیها و آگهی های کوچک

استخدام میشود

گروه فرهنگی پیشرو
زیرنظر چندتن از استادان دانشگاه وعده‌ای ازدبیران مجرب از ۱۵ آبان دائر میگردد.
کلاسهای شبانه کنکور وزبان دوره اول و دوم متوسطه طبیعی ـ ریاضی ـ ادبی ـ باآزمایشگاههای کامل طبیعی وفیزیك وشیمی ووسائل سمعی و بصری مخصوص بانوان
خیابان تنکابن روبروی ولی‌آباد تلفن ۳۹۶۲۱
مخصوص آقایان ـ خیابان صفیعلیشاه روبروی آزمایشگاه رازی تلفن ۳۵۷۷۵
۱ـ۵ آ ـ ۲۰۹۰۹

مؤسسه کاریابی ملی ایران
برای تعیین کادر سازمان مرکزی خود به تعدادی کارمند با شرایط زیر نیازمند است :
۱ـ سن ۲۵ الی ۴۰ سال
۲ـ دارا بودن برگ خاتمه خدمت یا معافی
۳ـ داشتن گواهینامه ششم ادبی
۴ـ دانستن اطلاعات اداری واجتماعی
۵ـ سپردن تضمین نقدی ببانك
نشانی : خیابان اکباتان شماره ۱۰۴ موسسه کار یابی ملی ایران
۱ـ۴ آ ـ ۲۶۸۴۰

یك نفر بانو
برای تدریس زبان فارسی دو یا سه روز صبح درهفته جلسه‌ای یك ساعت به یك بانوی انگلیسی مقیم تجریش موردنیازاست داوطلبان باصندوق پستی شماره ۱۶۸۰ مکاتبه فرمایند.
آ ـ ۲۷۴۱۲

دفترخانه ۹۸
درچهارراه حشمت‌الدوله یکنفرمنشی خوش خط باسابقه لازم دارد .
آ ـ ۱۱۹۳ ۲

مستخدم مرد و زن استخدام میشود
خیابان شاه‌انجمن فرهنگی پروین
آ ـ ۲۷۳۲۸

دودختر برای فروش گل
استخدام‌میشود . خیابان شاه‌انجمن فرهنگی پروین
۱ـ۲ آ ـ ۲۷۳۳۰

آگهی استخدام
شرکت سهامی زیگما به‌تعدادی استادکار . فلز کار . جوشکار احتیاج دارد. داوطلبان میتوانند همه‌روزه به دفتر شرکت واقع درخیابان شمیران ایستگاه عوارضی پلاك ۶۴۵ تلفن ۳۰۳۹۱۳ مراجعه نمایند .
آ ـ ۱۲۰۳ ۲

دونفر دوشیزه یابانو که‌ازعهده کارهای آرایش موی سرومانیکور کاملا برآیند مورداحتیاج است تلفن شماره ۴۳۳۳۱ مراجعه نمایند .
آ ـ ۲۷۳۸۸

استخدام
بیکنفر دوشیزه یابانو که‌بزبان انگلیسی یافرانسه آشنائی‌داشته باشدجهت سرپرستی اطاقهادرهتل نیازمندیم‌واجدین به تلفن ۳۴۳۱۲ و۳۴۳۱۱ خیابان کوشك چهارراه‌مهناز هتل کاروان مراجعه فرمائید .
آ ـ ۲۷۴۱۴

استخدام میشود
مهندس ساختمان که دراداره کردن کارگاه باسابقه باشد برای خارج از مرکز جنرال‌مکانیك ویلای‌شمالی ـ خیابان اراك شماره ۳۶ ازساعت ۲ تا ۵ بعدازظهر مراجعه نمایند .
آ ـ ۲۷۴۵۴

استخدام نقشه‌کش
شرکت ساختمانی بتون‌ریز
بامسئولیت محدود احتیاج بسه نفر نقشه‌کش که‌از کلاس‌نقشه‌کشی آموزش فرهنگ فارغ‌التحصیل شده باشند. نیازمنداست داوطلبان مادر دست‌داشتن دیپلم مهندسیاری آموزش فرهنگ عصر ها بدایره اطلاعات‌شرکت مراجعه فرمایند نشانی دروازه دولت مقابل خیابان سعدی .
آ ـ ۲۷۴۲۲

واگذار میشود

واگذار میشود
چند باب مغازه در بهترین نقطه‌خیابان شاهرضا بابرق و تلفن واگذار می شود به تلفن ۳۷۱۶۹ مراجعه نمایید.
۱ـ۲۶ آ ـ ۲۵۳۴۶

یك لباسشوئی مدرن
در بهترین نقطه امیریه ـ و دهنه دارای کارخانه ـ تلفن ـ آب‌لوله‌کشی و برق شهرداری وماشین خارجی پیشنهاد دهندگان برای اطلاع بیشتر به تلفن ۶۹۳۴۳ مراجعه فرمایند
۱ـ۵ آ ـ ۴۸۷ ۲

مستغلات

نارمك ـ تهران‌نو ـ تهران پارس ـ نیروی‌هوائی ـ سفید خاك
برای خرید وفروش نقد واقساط زمین وخانه وهرگونه معاوضه به بازرگانی امینی اول سیمتری نارمك تلفن ۹۱۰۰۹۰ مراجعه فرمائید.
۱ـ۶ آ ـ ۲۶۱۹۸

آگهی خرید زمین
شرکت ملی نفت ایران بمنظور احداث تاسیسات رفاهی تقریبا به دو میلیون متر زمین در کنار دریای مازندران احتیاج دارد . زمین مزبور باید دارای شرایط زیر باشد .
۱ـ زمین دارای سند مالکیت قطعی عرصه و اعیان بوده ودریدو تصرف مالك باشد .
۲ـ حداقل ۸۰۰متر جبهه دریاداشته باشد.
۳ـ حد اقل نصف زمین پوشیده از درخت بوده و باطلاقی نباشد .
۴ـ زمین در کنار جاده شوسه قرار داشته باشد .
۵ـ دارای پلاژ کاملا مناسب باشد.
از دارندگان زمین مورد بحث تقاضا می شود پیشنهادات خود را با ذکر آخرین قیمت برای هر متر مربع به ضمیمه رونوشت سند مالکیت ونقشه ثبتی منتهی تا آخر روز ۱۵ آبان ماه جاری در پاکت لاك و مهر شده بدفتر این شرکت واقع در خیابان سپهبد زاهدی تسلیم و رسید دریافت‌دارند.
ضمنا مالکینی که دارای اراضی بیش از ۵۰۰ هزار متر باشندبارعایت شرایط مندرجه در فوق می توانند پیشنهادات خود را بدفتر این‌شرکت ارسال فرمایند .
شرکت ملی نفت ایران

منزل دربست وآپارتمان
خالی موجود داریم
لاله‌زار سازمان تهیه مسکن ۹۴۰ تلفن ۳۹۹۵۳ و ۳۹۲۹۳
۱ـ۱۵ آ ـ ۲۱۰۹۷

برای اجاره منازلتان بخارجیان
به‌مغازه فرش تهران خیابان‌فردوسی مقابل سفارت انگلیس کاشی ۱۹۲ مراجعه فرمایند تلفن ۳۰۲۵۹۷
۱ـ۶ آ ـ ۲۱۱۲۹

اگر پول میخواهید
مستقیم بلورقه مالکیت‌رجوع‌فرمایید لاله‌زار ۳۹۷۸۴ به :
بنگاه کوشان
۱ـ۳ آ ـ ۲۷۴۲۴

آموزشگاههای فنی

تعلیم صحیح رانندگی‌هنرکده فنی بزرگترین آموزشگاه رانندگی‌ومکانیکی‌درخاورمیانه
رانندگی را با آخرین متد علمی‌شما میاموزد و تا گرفتن گواهی نامه‌رسمی شما تعلیم میدهد .
هنرکده فنی‌روبروی چاپخانه مجلس تلفن ۳۸۰۴۶
۱ـ۲۶ آ ـ ۲۶۸۵۶

مجانی
نقشه کشی رادرکاخ علم
آموزش فرهنگ
بیاموزید تابعداز اخذدیپلم مهندسیاری استخدام شوید کلیه‌وسایل مجانی داده میشود .دروازه دولت روبروی خیابان سعدی مرتبه سوم

آگهی مجدد
ازکلیه فارغ التحصیلان دوره‌های مختلف نقشه‌کشی کاخ دانش‌دعوت میشود فورا بمامراجعه نمایند تا ترتیب استخدام ده‌نفر ازآنان دریکی از موسسات بزرك دولتی داده شود .
کسانیکه تا۱۵آبانماه‌مراجعه ننمایند کاخ‌دانش درمورداستخدام آنان‌تعهدی نخواهد داشت .
کاخ دانش

کلاس تلویزیون
موسسه تلویزیون ایران برای‌تربیت عده‌ای متخصص به‌تشکیل کلاس تعمیرات تلویزیون مبادرت ورزیده است .علاقمندان به تحصیل دراین رشته میتوانند به‌کاخ دانش خیابان نادری نرسیده به چهارراه‌اسلامبول مراجعه و ثبت نام نمایند .
فارغ‌التحصیلانیکه موفق باخذدیپلم ازکاخ دانش بشوند برحسب احتیاج درتلویزیون تهران یاآبادان استخدام خواهند شد ازمراجعه مستقیم به تلویزیون خودداری فرمایند .
موسسه تلویزیون‌ایران

نقشه‌کشی
دوره جدید کلاس نقشه‌کشی روز هشتم آبانماه تشکیل‌میشود قبلا نامنویسی کنید
کاخ دانش
آ ـ ۲۷۳۶۶

بفروش میرسد

ساختمان نیمه تمام
کارخانه موزائیك سازی که دارای آب و برق سه فاز و سایر مزایا می‌باشد بمساحت بیش‌از ششصدمتر در یکی ازنقاط‌مرغوب شمالشرق شهر بفروش میرسد . به بازرگانی بهار خیابان شاه پاساژ درخشان‌تلفن ۴۱۲۰۳ مراجعه فرمائید .
۱ـ۵ آ ـ ۲۶۹۶۰

فروش داروخانه
داروخانه ایران واقع‌در خیابان‌شیك رشت باسابقه ممتد وموفقیت‌بسیار خوب وشعبه آن‌بنام داروخانه مرکزی درلاهیجان بواسطه مسافرت هردوباهم یابطور جداگانه باداروواثاثیه بفروش میرسد طالبین به‌رشت داروخانه‌ایران مراجعه و مکاتبه نمایند .
۱ـ۲ آ ـ ۲۱۰۱۵

بفروش میرسد
دو عدد دیك بخار بفروش میرسد طالبین برای دریافت مشخصات‌به شرکت کارخانه کاغذ ایران خیابان سعدی‌شماره ۴۰۳ تلفن ۳۴۹۱۸ مراجعه نمایند.
۱ـ۴ آ ـ ۲۰۴۷۹

فروخته‌میشود
یکعدد پرژکتورودوربین فیلمبرداری اتوماتیك ودوربین عکاسی اتوماتیك کارنکرده کاملا نواز جعبه بازنشده بعدازظهرها تلفن ۴۵۱۰۷
۱ـ۲ ۲۱۱۶۱

خانه شخصی نوساز بمساحت
۲۷۶متر واقع دریکی ازکوچه‌های فرعی خیابان دولت قلهك دارای ۲۸۰ متر ساختمان ۲ طبقه دونبش ـ ۷اطاق یك‌هال بزرك ـ گلخانه ـ آشپزخانه گاراژ ـ حمام باوان ودیوترم ـ سرویس مجزا ـ حیاط ـ حوض ـ آب‌انبار بزرك چاه آب ـ تراس بزرك ـ سروکارسیمان بمبلغ یکصد وچهل هزار تومان بفروش‌میرسد عصرها از۳ تا۷ بتلفن ۳۵۳۷۸ مراجعه نمائید .
۱ـ۲ آ ـ ۲۱۱۷۷

زمین‌فروشی مناسب جهت مرغداری‌وباغداری باآب‌ملکی
یك قطعه زمین بمساحت ۲۹۵۰۰ متر واقع در قطعه ۳ کردان ۱۵ کیلومتری کرج بفروش میرسد طالبین به‌تلفن ۵۲۳۲۴ مراجعه فرمایند .
۱ـ۲ آ ـ ۲۱۲۱۱

بعلت مسافرت فوری
هتل ساسان بفروش میرسد طالبین به‌تلفن ۴۶۴۶۹ مراجعه فرمایند .
آ ـ ۲۷۳۸۲

توله سگهای‌ازنژاد
دوبرمان آلمانی بفروش میرسد . باراهنمای شماره ۹۸۲ اطلاعات مکاتبه شود .
۱ـ۲ ۲۰۹۱۵

اجاره داده میشود

یکدستگاه ساختمان سه طبقه دارای ۱۱ اطاق حیاط ولوازم واقع درخیابان شمیران کوچه مشایخی شماره ۶ یك جاوجداگانه اجاره‌داده میشود بتلفن ۳۲۴۹۳ مراجعه‌فرمایید.
۱ـ۳ آ ـ ۲۱۱۴۷

یکدستگاه‌ساختمان‌چهارطبقه
واقع در خیابان فیشر آباد که‌هر طبقه دارای چهار اطاق بابرق‌شهرداری وآب لوله کشی وتلفن ودیوترم میباشد یکجا ویا جدا گانه اجاره داده میشود .طالبین بآدرس‌خیابان ویلا خیابان خبیر غربی کاشی ۷۲ طبقه سوم مراجعه نمایند .
۱ـ۲ آ ـ ۲۱۱۱۳

آپارتمان مبله
آپارتمان های مبله ۲و۳ اطاق در خیابان شاهرضا
عمارت نوساز دردروس
اجاره داده میشود .
به‌کافه تریا ـ خیابان شاهرضا شماره تلفن ۶۹۶۰۸ مراجعه‌نمایند.
۱ـ۳ آ ـ ۲۱۰۴۳

یکباب خانه مدرن تازه ساز
واقع در انتهای خیابان تکش‌دارای تلفن ـ گاراژ ـ حمام آب گرم و سرد تراس ـ گلخانه اب انبار و چهار اطاق مدرن برای اجاره حاضر است طالبین با تلفن ۹۱۱۰۷۷ آقای‌قهرمانلو از ۲ بعد از ظهر مذاکره فرمائید .
۱ـ۳ ۲۰۹۶۳

یك باغ بمساحت ۳۰۰۰متر
آب وبرق درشمیران ویك منزل بمساحت ۹۰۰متر ۱۲اطاق برق و تلفن درخیابان ایران باجاره داده‌میشود طالبین بتلفن ۳۹۶۱۲ مراجعه‌نمایید.
آ ـ ۲۱۱۹۹

ساختمانی به‌مساحت ۳۰۰متر
(قدیمی ـ دارای آب) در نزدیکی تهران برای‌جوجه کشی اجاره میشود .
باراهنمای شماره ۹۸۲ اطلاعات مکاتبه شود .
۱ـ۲ ۲۰۹۱۵

آگهی های توجیه

سالن آرایش کارل
تحت نظر متخصصین دیپلمه اروپا رنك مو طبق آخرین متد بزودی افتتاح میشود
نشانی: خیابان‌نادری کوچه گوهرشاد ۷۵
(۱) آ ـ ۲۴۹۲۶

ویرلون VIRELON
واکسن ضد بیماری پولیومیلیت (فلج اطفال) ساخت کارخانه‌بهرینك آلمان وارد شد بمنظور خرید به شرکت سهامی ایران هوخست ـ سبزه میدان ـ تهران تلفن ۲۲۴۸۹ , ۲۱۷۰۵ مراجعه فرمائید .
۱ـ۸ آ ـ ۰۱۳۷ ۲

کنکاسور
هشت تن درساعت
پانزده تن درساعت
سی تن درساعت
صد تن درساعت
ساخت بهترین کارخانجات انگلیس رسید
تهران اروپ ـ میدان‌فردوسی
۱ـ۱۰ آ ـ ۲۵۴۰۰

آگهی مناقصه
اداره دارائی شهرستان ری جهت سوخت زمستانی سال جاری دبستانهای غار وفشافویه وحومه شهرری بشرح زیر مقدار سوخت ازطریق مناقصه خریداری می‌نماید .
۱ـ ۵۱ تن هیزم از جنس سیاه‌درخت وزبان گنجشك خردکرده باب‌بخاری تحویل انبار دبستان
۲ـ ۱۶۰تن ذغال سنك ۸۰٪ کلوخه ۲۰٪ خاکه سرندی ازسرند هشت میلیمتری‌تحویل انبار دبستان
۳ـ ۱۶ تن چوب سفید تحویل‌انبار دبستان
فروشندگان پیشنهاد خودرا ازتاریخ ۱۵ آبان لغایت آخروقت روزاداری ۱۹ آبان درپاکت لاك‌ومهر شده بدفتر دارائی شهرری ـ تحویل ورسید دریافت دارند ضمنا ۱۰٪ ازمبلغ پیشنهادبعنوان سپرده‌بحساب ۱۳۱۵۰۴ شعبه‌بانك‌ملی شهرری تحویل ورسید آنراضمیمه پیشنهاد نمایند پیشنهادات فاقدسپرده قابل قبول نخواهد بودپیشنهادات واصله درساعت ۹ صبح روز۲۰ آبان بازوقرائت خواهد شد حضور هریك ازپیشنهاد دهندگان آزاد خواهد بود اداره دارائی دررد وياقبول پیشنهادات آزاداست برای اطلاع بیشتر ازمحل تحویل سوخت بحسابداری دارائی ویافرهنك‌شهرستان ری مراجعه‌نمایند مخارج‌آگهی‌ومالیات متعلقه‌بعهده‌برنده مناقصه خواهدبود .
رئیس وذیحساب اداره دارائی شهرستان ری ـ معتضدی
آ ـ ۱۱۳۷ ۲

آگهی مناقصه
اداره بهداری یزد یکدستگاه الکتروموتور ۴۰ ـ اسب عمودی ۱۴۵۰ دور باکلید اتوماتیك ساخت‌امریکا جهت‌چاه‌ژرف بیمارستان‌پهلوی‌خریداری مینماید .
۱ـ محل تحویل یزد ، قیمت وکرایه ده روز بعداز تحویل نقدا پرداخت میشود .
۲ـ پیش قسط داده نمیشود وپیشنهادات تاآخروقت اداری روز ۲۲ آبان بایستی بدفتر بهداری یزد رسیده‌باشد .
۳ـ بهداری‌یزد درردوقبول پیشنهادات مختار است .
۴ـ پیشنهادات رسیده ساعت ۱۰ روز ۲۳ آبان بازوقرائت میشود .
۵ـ هرگونه مالیات وعوارض برعهده برنده مناقصه خواهدبود .
وسایر شرایط تابع مفاد آئین نامه معاملات دولتی است .
کفیل بهداری شهرستان یزد ، دکتر رضوی
آ ـ ۲۷۴۲۶

قابل توجه بانکها و مؤسسات تجارتی‌و شرکتها و مقاطعه کاران و مهندسین و غیره
ساختمان دو اشکوبه‌مدرن (پاساژ) با فضای کافی در مرکز تهران‌نادری‌قوام‌السلطنه کوی نوبهار دارای ۳۳ باب مغازه و اطاق و لوازمات‌که برای‌شعبات بانك‌ومؤسسات تجارتی‌بسیار مناسب‌میباشد یکجا یا جداگانه باجاره‌واگذار میشودطالبین بدفترساختمان مورد اجاره (ایفل) یا تلفن ۶۵۹۵۹ رجوع فرمایند .
۱ـ۲ آ ـ ۲۱۲۱۳

احتیاجات زندگی

یك کرشمه ودو کار

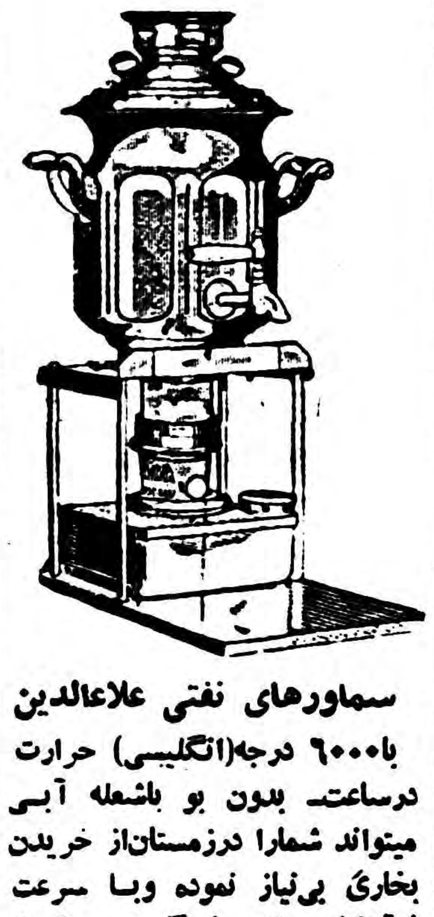

سماورهای نفتی علاءالدین
با ۶۰۰۰ درجه(انگلیسی) حرارت درساعت ـ بدون بو باشعله آبی میتواند شمارا درزمستان‌از خریدن بخاری بی‌نیاز نموده وبا سرعت فوق‌العاده یك چای‌گرم و مطبوع بشما هدیه کند (سماورعلاءالدین همکار صمیمی خانم خانه)
۱ـ۹ آ ـ ۲۵۸۷۱

سمعك ـ سمعك
سمعك
سمعك روی دسته عینك برای‌بانوان وآقایان سمعك روی گل سر و سمعك جیبی
سمعك به‌هراندازه هرمدل
لوازم سمعك راهمیشه وهمه وقت فقط میتوانید ازشرکت عینك‌سعدی تهران خیابان نادری خریداری‌فرمائید (مترو)
۱ـ۲۶ آ ـ ۲۵۵۲۰

یکعمر تخت خواب
تختخواب انگلیسی ونو
تهران‌اروپ ـ میدان‌فردوسی
۱ـ۲۰ آ ـ ۲۵۳۹۸

لغت‌نامه دهخدا
مجلدات ۴۲ ـ (اسید ـ اشنبی) و۴۳ ـ (کبریاس کرزبردار) منتشر گردید ومجلد ۴۴ تحت صحافی‌است.
۲ـ۲ آ ـ ۲۴۳۴۰

جویای کار

جوانی [illegible] بااطلاع کامل ازامور اداری وسابقه ۴ساله‌تدریس درفرهنك باضامن‌معتبر عصر هابین ساعات‌دونیم الی‌شش و سه ربع جویای کاراست براهنمای شماره ۹۸۱ مراجعه فرمائید .

آگهی حصروراثت
پرونده ۳۸ر۲۱۰ مدنی
آقای سلیمان افشار بنمایندگی از ورثه مرحوم عیسی نیلغاز دادخواستی بخواسته حصر وراثت تقدیم وچنین توضیح داده است که مرحوم عیسی نیلغاز بشناسنامه ۱۵ کرج در بیستم آذر ماه یکهزار و سیصد وسی وهفت در قریه حصارساطی اقامتگاه دائمی خود فوت کردوورا ث حین‌الفوتش عبارتند از سه پسر بنام خسرو نیلغاز بشناسنامه یك موالید ـ محمدنیلغاز بشناسنامه سه موالید داود نیلغاز بشناسنامه ۳۳۱ و شش نفر دختر بنام عذرا نیلغاز بشناسنامه ۴۹۳۶ ـ فاطمه نیلغاز بشناسنامه شش موالید زهرا نیلغاز بشناسنامه ۱ موالید ـ زینب نیلغاز بشناسنامه ۲ موالید ـ اصلی نیلغاز بشناسنامه ۹۰ ـ صغری نیلغاز بشناسنامه ۲۸۸ و دو عیال دائم بنام ماه سلطان افشاربشناسنامه ۱۳ وفرخنده نیلغاز بشناسنامه ۲۵ و غیر از وراث مذکور وارث دیگری ندارد ـ اینك با انجام تشریفات‌مقدماتی درخواست مزبور سه نوبت پی‌درپی ماهی یکمرتبه در روزنامه رسمی کشور شاهنشاهی و روزنامه آگهی میشود تا هر کس اعتراضی دارد ویا وصیت نامه‌ای از متوفی نزد او باشد از تاریخ نشر نخستین آگهی ظرف مدت سه ماه بدادگاه تقدیم دارد والا گواهی حصر وراثت مورد تقاضا صادر و پس از این مدت هر وصیت نامه‌ای غیر از وصیتنامه سری ورسمی بعد از انقضاء مدت سه ماه ابراز شود از درجه اعتبار ساقط و بلااثر تلقی خواهد گردید.دادرس دادگاه شهرستان کرج حسن شفقی
نوبت اول ۸ر۶ر۳۸
نوبت دوم ۸ر۷ر۳۸
نوبت سوم ۸ر۸ر۳۸ ۱ـ۳

صاحب امتیاز و مدیر مسئول: عباس مسعودی
جای اداره خیابان خیام چاپخانه اطلاعات

راهنمای پزشکی اطلاعات

دکترهای متخصص درامراض پوست

دکتر خطیبی
دارای گواهی از فرانسه وامریکا مجهز بجدید ترین وسایل فیزیوتراپی اگزما ـ جوش ولك صورت جاقی ـ دردها وعوارض بعدازعمل و شکستگی خیابان پهلوی روبروی کوچه بیمارستان وزیری

دکترهای متخصص درمجاری ادرار وتناسلی

دکتر محمدرضا مسلد
وزیدنت سابق بیمارستانهای‌امریکا درمان قطعی بیماریهای مقاربتی‌دروازه دولت روبروی فیات‌تلفن ۳۰۲۵۴۸

دکتر ا ـ پولوسا
متخصص‌بیماریهای‌مقاربتی‌مجاری ادرار تناسلی خیابان‌فردوسی‌شمالی کوچه صادق‌تلفن ۴۶۵۸۹ پذیرائی‌صبح و عصر

دکتر دانشگر
امراض مقاربتی و جلدی سوزاك تازه وکهنه ورم پرستات ضیق مجرا سستی و بواسیر امراض زنانه و نازائی ـ خیابان سپه مقابل‌پستخانه تلفن ۳۰۲۴۱۶

دکترهای متخصص در بیماریهای جهاز هاضمه

دکتر رفیعی
از دانشگاه پاریس ـ معده ـ کبد روده ـ پذیرائی ۴ تا ۸ بعدازظهر خیابان جامی اول کوچه پاریس

دکتر عباس بیك نژاد
از دانشکده‌پاریس ـ معده ـ روده کبد ـ لوزالمعده ـ پذیرائی ۴ ـ ۸ عصر دروازه شمیران خیابان گرامی

پلی کلنیك
دکترصدیقی ـ دکتر مجاهدی
وزیدنت سابق بیمارستانهای مریکا بیماریهای داخلی ـ اطفال ـ مقاربتی ترك تریاك وسایر مواد مخدره ترك الکل
مجهز به دستگاههای رادیوسکپی و الکتروسل ترابی (بخور پنی‌سیلین غیره) دیاترمی
پذیرائی بعدازظهر هاوایام تعطیل وشبها تا صبح
خیابان شاه روبروی مسجد سجاد شماره تلفن ۴۹۵۲۶

معتادین تریاك شیره مرفین
دکتر پزشك زاد معتادین را با تقویت بنیه ورفع مسمومیت معالجه می نماید خیابان ری کوچه آبشار کوچه مقابل دارو خانه ابن سینا تلفن ۵۱۵۴۱ ۱ـ۱۵ آ ـ ۱۸۷۳۵

آخرین متد درمان
سوزاك حاد و مزمن
وضعف قوای تناسلی دکتر جناب زاده دارای گواهینامه از دانشکده طب فرانسه خیابان منوچهری مقابل کوچه دبیرستان ژاندارك تلفن ۳۴۰۵۳

تلفنهای اطلاعات

تلفنخانه	۳۰۰ ۶ ۵۲۰۰۱۱
شعبه اکبیها	۳۰۲۶۳۳ ـ ۳۰۵۱۰۸
سازمان شهرستانها	۳۰۵۰۱۷
سرویس حوادث	۳۰۳۵۶۹
کانون طوطی	۳۰۴۵۹۲

فروش اتومبیل

فولکس واگن ۵۴ مرتب بمبلغ ۶۲۰۰ تومان فروشنده‌ایم‌تلفن ۶۹۴۹۵

Mercedes Benz 180D, Bayjahr 1957 und 1958 (ab) Hambury ab DM 6500, Kurt Kerwien. Hamburg-1, Holzdomm 50.
Moolel
۱ـ۳ آ ـ ۲۱۲۰۵

حراج‌اتومبیل در اداره‌فروش کالاهای متروکه‌کل گمرك
چندین دستگاه جیپ ویلیز‌واتومبیل های‌سواری مستعمل بشرح زیر
اتومبیل استیشن دسوتو ۱دستگاه
اتومبیل جیپ ویلیز ۶ دستگاه
اتومبیل کامیون فرد ۱ دستگاه
اتومبیل دوج سواری ۱دستگاه
اتومبیل استیشن فورد ۱دستگاه
اتومبیل بیوك سواری ۱دستگاه
موتور سیکلت ۲دستگاه
ساعت ۹ صبح روز یازده آبانماه ۳۸ازطریق حراج عمومی درسالن حراج اداره‌فروش واقع درگمرك‌تهران جنب سیلو بفروش میرسد طالبین میتوانند همه‌روزه برای‌بازدید و شرکت درحراج بمحل مزبور مراجعه نمایند .
اداره فروش کالاهای متروکه‌وسطی کل گمرك
۱ـ۲ آ ـ ۲۷۴۷۰

امشب بکدام سینما میروید

سینماهای درجه یك

سینما آسیا
حکیم ودعا نویس (سینماسکوپ ـ دوبله‌بفارسی)باشرکت: ویتوریودسیکا مارچلو ماسترویانی ـ شروع : ۱۰ر۳۰ صبح ـ ۲ر۳۰ ـ ۴ر۳۰ ـ ۶ر۳۰ ـ ۸ر۳۰ بعد از ظهر ـ تلفن : ۴۲۹۰۹

سینما ایران
سرگذشت بنی‌گودمن (رنگی)باشرکت استیوآلن ـ دوناریذ شروع : ۱۰ر۳۰ صبح ـ ۲ر۳۰ ـ ۴ر۳۰ ـ ۶ر۳۰ ۸ر۳۰ بعداز ظهرتلفن ۳۶۲۵۴

سینما ایفل
فساد درشهر با شرکت : کارولین گریك . شروع ۱۰ر۵ صبح ـ ۲ر۵ ـ ۴ر۵ ـ ۶ر۵ ۸ر۵ بعداز ظهر ـ تلفن : ۴۰۱۱۶

سینما آریا
ستارگان و مانکنها (ویستاویژن ـ رنگی ـ دوبله بفارسی) . باشرکت: جری‌لوئیس ـ دین‌مارتین ـ شروع ۱۰ر۵ صبح ۲ر۵ ـ ۴ر۵ ـ ۶ر۵ ـ ۸ر۵ بعد از ظهر تلفن ۳۷۹۵۶

سینما اسکار
قانون (دوبله بفارسی) با شرکت جینالولوبریجیدا ـ مارچلوماسترویانی شروع: ۱۰ر۳۰ صبح ـ ۲ر۳۰ـ ۴ر۳۰ ـ ۶ر۳۰ و ۸ر۳۰ بعد از ظهر ـ تلفن ۴۵۷۹۷

سینما برلیان
تعطیلات پاریس (تکنی‌راما ـ رنگی ـ دوبله بفارسی) باشرکت: آنیتااکبرك بوب‌هوپ. شروع ۱۰صبح ۲ر۳۰ ـ ۴ر۳۰ ـ ۶ر۳۰ و ۸ر۳۰ بعداز ظهر ـ تلفن ۳۳۵۳۵

سینما پلازا
دلباختگان (دوبله‌به فارسی)باشرکت الساندروپانارو ـ آنتونلا لوالدی . شروع : ۱۰ر۵ صبح ـ ۲ر۵ ۴ر۵ـ ۶ر۵ ۸ر۵ بعداز ظهر ـ تلفن: ۴۴۲۵۵

سینما پارك
عشق جینا (دوبله بفارسی) با شرکت : جینالولو بریجیدا ـ ویتوریودسیکا ـ شروع : ۱۰ر۳۰ صبح ـ ۲ر۳۰ ـ ۴ر۳۰ ـ ۶ر۳۰ ـ ۸ر۳۰ بعد از ظهر ـ تلفن : ۳۹۶۳۷

سینما تهران
هولش بده (دوبله بفارسی) ـ با شرکت آشوك کمار ـ کیشور کمار شروع ۱۰ر۳۰ صبح ـ ۲ـ ۴ـ ۶ـ ۸ بعداز ظهر تلفن ۳۸۱۶۵

سینمای تخت‌جمشید
سرگذشت ادی‌دوچین (سینماسکوپ ـ رنگی) باشرکت: تیرون پاور ـ کیم نواك. شروع: ۱۰صبح ـ ۲ ـ ۴ر۳۰ ـ ۷ ـ ۹ر۳۰ بعداز ظهر ـ تلفن ۴۳۵۵۰

سینما چارلی
نامزد بازی (رنگی ـ دوبله بفارسی) با شرکت : مارچلوماسترویانی ـ ماریناولادی . شروع ۱۰ر۵ صبح ۲ر۵ ـ ۴ر۵ ـ ۶ر۵ ـ ۸ر۵ بعد از ظهر .

سینما حافظ
بیا نبفتی (دوبله بفارسی) با شرکت: رونالد شاینر ـ شروع ۱۰ر۳۰ صبح ۲ر۳۰ ـ ۴ر۳۰ ـ ۶ر۳۰ ـ ۸ر۳۰ بعد از ظهر .

سینما دیانا
سرگذشت بنی گودمن (رنگی) با شرکت : استیوآلن ـ دوناریدشروع ۱۰ر۳۰ صبح ۲ر۳۰ ـ ۴ر۳۰ ـ ۶ر۳۰ ۸ر۳۰ بعد از ظهر ـ تلفن : ۴۲۰۱۰

سینما رویال
پیشتازان مرگ (دوبله بفارسی)با شرکت استانلی بیکر ـ هربرت‌لوم شروع ۱۰ر۳۰ صبح ۳ـ۵ـ۷ـ۹ بعد از ظهر ـ تلفن ۶۸۲۰۹

سینما رکس
پیشتازان مرگ (دوبله بفارسی) با شرکت استانلی بیکر ـ هربرت‌لوم شروع ۱۰ صبح ـ ۲ر۳۰ ـ ۴ر۳۰ ـ ۶ر۳۰ ۸ر۳۰ بعد از ظهر تلفن ۳۶۱۶۹

سینما رادیوسیتی
گربه‌جادوگر (رنگی ـ دوبله‌بفارسی) باشرکت : کیم‌نواك ـ جیمز استوارت شروع ۱۰ر۳۰ صبح ـ ۳ـ ۵ـ ۷ـ ۹ بعداز ظهر تلفن : ۴۳۲۲۰

سینما سعدی
حکیم و دعا نویس (سینماسکوپ ـ دوبله‌بفارسی) باشرکت: ویتوریو دسیکا ـ مارچلو ماسترویانی ـ شروع ۱۰ر۳۰ صبح ـ ۲ر۳۰ ـ ۴ر۳۰ ـ ۶ر۳۰ ـ ۸ر۳۰ بعد از ظهر ـ تلفن ۳۶۴۶۸

سینما سهیلا
گربه جادوگر (رنگی ـ دوبله بفارسی) باشرکت کیم‌نواك ـ جیمز استوارت .شروع ۱۰صبح ـ ۲ر۵ ـ ۴ر۵ ـ ۶ر۵ ـ ۸ر۵ بعداز ظهر تلفن : ۳۶۴۲۴

سینما کریستال (سالن)
وسوسه هفت ساله (سینماسکوپ رنگی ـ دوبله بفارسی) با شرکت: مارلین مونرو ـ تام یوول شروع: ۱۰ر۳۰ صبح ۲ر۳۰ ـ ۴ر۳۰ ـ ۶ر۳۰ ـ ۸ر۳۰ بعد از ظهر ـ تلفن: ۳۷۶۷۵

سینما کارون
پل رودخانه کوای (رنگی ـ دوبله بفارسی) باشرکت ویلیام هولدن ـ آلك گینس ـ شروع ۳ ـ ۵ ـ ۸ بعداز ظهر تلفن ۴۰۰۶۵

سینما متروپل
دلباختگان (دوبله به فارسی) با شرکت:الساندروپانارو ـ آنتونلالوالدی شروع: ۱۰ر۵ صبح ۲ر۵ ـ ۴ر۵ ـ ۶ر۵ ـ ۸ر۵ بعداز ظهر ـ تلفن : ۳۹۴۱۰

سینما مولن‌روژ
تعطیلات پاریس (تکنی راما ـ رنگی ـ دوبله بفارسی) با شرکت: آنیتا اکبرك ـ بوب هوپ ـ شروع : ۱۰ر۳۰ صبح ۳ ـ ۵ ـ ۷ ـ ۹ بعد از ظهر تلفن ۳۸۷۶۵

سینما نیاگارا
لااسترادا (جاده) دوبله بفارسی باشرکت : آنتونی کوئین ـ جولیتا ماسینا . شروع ۱۰ر۳۰ صبح ـ ۲ر۳۰ ـ ۴ر۳۰ ـ ۶ر۳۰ و ۸ر۳۰ بعد از ظهر ـ تلفن ۶۵۳۰۷

سینما همای
خشم خدایان (دوبله بفارسی) با شرکت:دلیپ‌کومار ـ نیمی ـ شروع ۱۰ر۳۰ صبح ـ ۲و سه‌ربع ـ ۴و سه ربع ـ ۶و سه ربع و ۸وسه ربع بعد از ظهر تلفن ۴۲۱۶۹

سینماهای درجه دو

سینما المپیا
اینهم یه جورشه با شرکت تابش ـ شهین ـ شروع ۲ر۵ ـ ۴ر۵ ـ ۶ر۵ ـ ۸ر۵ بعدازظهر

سینماپردیس
پلی برفراز رودکوای (رنگی ـ دوبله بفارسی) باشرکت : ویلیام هولدن ـ آلك گینس .شروع :۱۰ ۳/۴ ـ ۲ ـ ۵ ـ ۸ بعد از ظهر

سینماتاج
پل رودکوای (سینما اسکوپ ـ رنگی دوبله بفارسی) باشرکت : آلك‌گینس ویلیام‌هولدن . شروع : ۱۰ صبح ۳ ـ ۶ ـ ۹ بعد ازظهر ـ تلفن ۳۳۰۶۳

سینما سیلوانا
نرگس آتشپاره (دوبله به فارسی) با شرکت : نرگس ـ شروع :۲ر۵ ـ ۴ر۵ ـ ۶ر۵ ـ ۸ر۵ بعداز ظهر تلفن: ۳۳۷۷۷

سینما فری
توتو در کره ماه (دوبله بفارسی) باشرکت : توتو ، سیلواکوشینا ـ شروع : ۴ر۳۰ ـ ۶ر۳۰ ـ ۸ر۳۰ بعد از ظهر ـ تلفن : ۲۷۸۹۳

سینمافردوسی
پلی برفراز رود کوای (رنگی ـ دوبله بفارسی) باشرکت : ویلیام هولدن ـ آلك‌گینس شروع : ۹ـ ۱۲ ـ ۳ ـ ۶ ـ ۹ بعد از ظهر ـ تلفن ۳۵۷۸۴

سینما مشعل
بند باز (اسکوپ ـ رنگی) باشرکت: برت لنکستر ـ جینالولو بریجیدا ـ تونی کرتیس . شروع : ۲ ـ ۴ ـ ۶ ـ ۸ بعد از ظهر تلفن : ۳۲۸۲۶

سینما مراد
اینهم یه جورشه با شرکت شهین ـ تابش ـ شروع ۲ر۵ ـ ۴ر۵ ـ ۶ر۵ ـ ۸ر۵ بعداز ظهر تلفن ۳۷۳۸۹

تاترها

تئاتر آناهیتا
خانه عروسك (هر شب تا ۱۶ آبانماه ادامه دارد) . شروع ۸ بعداز ظهر تلفن: ۸۲۰۱۳۸

تاتر تهران (سالن اول)
زامور ـ با شرکت : وحدت ـ سورین مصفا ـ اسد زاده ـ شروع : ۶ و ۸ر۳۰ بعد از ظهر ـ تلفن ۳۷۳۵۱

تاتر تهران (سالن دوم)
افسانه (سومین قسمت از هزار و یکشب) ـ شرکت : فرید ـ

جامعه باربد
والدین وحشتناك باشرکت : جعفری ـ شهلا شروع ۸ر۳۰ بعد از ظهر

آخرین تغییرات برنامه سینماها، تئاترهارا درصفحه ماقبل آخر ملاحظه فرمائید

کمیته‌های دوستداران ایران در جهان

در شماره قبل قسمت اول مصاحبه مطبوعاتی آقای شجاع‌الدین شفا مشاور فرهنگی و سخنگوی دربار شاهنشاهی که بسمت دبیر کمیته مرکزی یادبود دوهزار و پانصدمین سال بنیاد شاهنشاهی ایران برای رسیدگی بامور کمیته‌های دوستداران ایران بکشور های اروپای غربی مسافرت کرده‌اند منتشر شد اینك قسمت دوم این مصاحبه مطبوعاتی :

انگلستان

کشور انگلستان چه از نظر نفوذ معنوی آن در سایر کشور های اروپائی چه از لحاظ سابقه ممتد ایران شناسی و وجود مراکز فرهنگی و علمی متعدد مربوط بایران دراین کشور از قرنها پیش وچه‌از نظراینکه بزرگترین کشور سلطنتی اروپااست برای ماازنظر تشکیل کمیته‌دوستداران ایران اهمیت خاص دارد - بدین جهت اقدامات لازم شده‌است که کمیته متشکل دراین کشور ازمهم‌ترین کمیته های اروپائی ما باشد.

در انگلستان سابقا انجمنی بنام «ایران سوسایتی» وجود داشت که مرکب از عده زیادی از دوستان‌ایران بود و متاسفانه در طی جنك و بعد از آن عملا از بین رفت ، این انجمن اکنون‌به همت‌آقای قدس نخعی سفیر کبیر ایران در لندن مجددا تاسیس شده ودر همین روزها با عضویت بیش ازشصت‌تن‌از نمایندگان‌پارلمان انگلستان عده زیادی ازشخصیتهای دیگر فعالیت خودرا آغاز خواهد کرد .

کمیته دوستداران‌ایران درانگلستان- بر زمینه این «انجمن ایران» و یا شرکت افتخاری‌عده‌ای‌ازسیاستمداران، نویسندگان، مستشرقین و روسای مطبوعات درجه اول تشکیل خواهد شد و برنامه کار آن مواد مختلفی‌را که قبلا ذکر شد شامل خواهد بود.

اقدام بسیار مهم و بیسابقه‌ای که در این کشور در جریان است تنظیم وچاپ‌یك‌دائرة‌المعارف تمدن‌ایران‌است که مهمترین نشریه‌ای خواهد بودکه تاکنون در باره ایران در زبان‌فارسی وجه بزبانهای خارجی انتشار یافته است .

این دائره‌المعارف‌بیش‌از بیست‌جلد را شامل خواهد شد و در آن‌بتفصیل تمام از تاریخ و تمدن و فرهنك‌ایران وسهم ایران در رشته‌ها و شئون مختلف تمدن و فرهنك جهان بحث خواهد شد . در تدوین فصول این دائرة‌المعارف بزرگترین مورخین‌ایران شناسان و محققین تمام دنیاشرکت خواهند داشت و قصدی آنرا مرکز علمی کمبریج و سازمان دائرة‌المعارف بریتانیا عهده دار خواهند بودبرای تامین هزینه سنگین چاپ‌این مجموعه از مدتی پیش با « بنیادراکفلر» در امریکا و موسسات مختلف فرهنگی تماس گرفته شده است و امیدمیرود که نخستین مجلدات آن بعنوان «هدیه ملت بریتانیا» بمناسبت دو هزارو - پانصدمین سال شاهنشاهی ایران انتشار یابد .

کارمهم دیگری که در انگلستان انجام خواهد شد ایجاد نمایشگاه بزرگ آثار ایران است که نه تنها از آثار بریتیش میوزیوم و سایر موزه های اروپائی بلکه از آثار باستانی موجود در ایران نیز برای آن کمك گرفته خواهد شد و این بزرگترین نمایشگاه آثار ایران در آن کشور خواهد بود .

در بریتیش میوزیوم که سندگران‌بهای اصلی اعلامیه معروف کورش کبیر مکشوفه در حفریات بابل در آنجا ضبط است من با اولیای امور موزه تماس گرفتم تا کپیه فالبگیری شده‌ای‌از آنرا در اختیار موزه‌ایران باستان بگذارند .

این لوحه سند افتخار ما و مدرك اصلی جشنها خواهد بود زیرا این «نخستین اعلامیه‌حقوق‌بشر» درتاریخ جهان است‌که توسط‌پادشاه‌مخاهنشی صادر شده است . عکسهای رنگین وعادی این استوانه از طرف‌بریتیش- میوزیوم تهیه و دراختیار دبیرخانه موکزی جشن گذاشته خواهد شد .

در ایتالیا

ایتالیا نخستین کشوری بودکه در ایجاد کمیته دوستداران ایران اقدام کرد، و چنانکه قبلاباطلاع آقایان رسیده بود برنامه وسیعی نیز برای اینکار در این کشورطرح گردید . سازمان وسیع روابط فرهنگی ایتالیا با خاور میانه وخاور دور که مهمترین سازمان فرهنگی این کشوراست و تحت نظر پروفسور توچی معروف اداره میشود زمینه و شالوده‌اساسی این کار بشمار میرود و « انجمن دوستی ایران و ایتالیا » نیز که‌از مدتها پیش در این کشور وجود دارد کمك موثری در ایجاد این کمیته است . در کمیته ایتالیائی چند وزیر و شخصیت های بزرك علمی و ادبی و بزرگترین نویسنده معاصر ایتالیا « آلبرتو مراویا » که ریاست سازمان بین المللی نویسندگان جهان (پن کلاب) را بعهده دارد و در سال جاری کاندیدای جائزه ادبی نوبل بود و بزرگترین شاعر معاصر ایتالیا « اونگارتی » که او نیز دارای شخصیت جهانی است و مدیران چند روزنامه درجه اول ایتالیائی شرکت خواهند داشت چرولی‌یکی از مهمترین خاور شناسان جهان که سابقا سفیر ایتالیا در ایران بود وچند سفیر کبیر دیگرایتالیائی نیز عضو این کمیته هستند.

برنامه کار ایزمئو درین‌باره‌شامل بیش از ۲۰ ماده است که چندی پیش توسط پروفسور توچی در تهران اعلام شد از زمره مواداین برنامه تجدید چاپ اثر معروف و مفصل سیاحتنامه « پیترودلاواله» بایران وتجدید چاپ‌ترجمه ایتالیائی شاهنامه فردوسی و ایجادنمایشگاه بزرك آثار ایران‌در ایتالیا وبرقراری مراسم مجلل « شب ایران» در کاپیتول رم با حضور رئیس‌جمهوری و کور دیپلماتیك است . رئیس جمهوری ایتالیا شخصا درین‌باره اینجانب را بحضور پذیرفته و بتفصیل با من صحبت کردند ومن یقین دارم که کمیته ایتالیائی ما صورتی رضایتبخش موثر خواهد داشت.

در مدت اقامت در ایتالیا من درباره این یادبود بزرك ملی‌خودمان در رادیو رم ودر انجمن ایران و ایتالیا صحبت کردم و اطلاعات‌لازم را در دسترس مطبوعات گذاشتم.

واتیکان

امور ایتالیا غالبا با واتیکان‌نزدیك است و واتیکان که‌دارای سازمان وسیعی در تمام دنیاست از نظر شخصیت خاص کورش و تجلیلی که ازاو در کتاب آسمانی‌مسیحیان شده خود را موظف بشرکت دراین تجلیل میداند . در نامه تاریخی پاپ اینوسنت بهشاه عباس کبیر ذکر شده است که «تو جانشین کورش عادل هستی ، و این برای ما کافی است که ترا بزرك بشماریم .»

در واتیکان کمیته هائی برای اینکار تشکیل نخواهد شد ولی همانطور که زرتشتیان‌و یهودیان بنحو موثری در تجلیل جهانی کورش ایران شرکت خواهند داشت میتوان روی شرکت موثر مقامات مسیحی نیز حساب‌کرد.

اسپانیا

در مادرید کار تشکیل کمیته دوستداران ایران بنحو رضایبخشی در جریان است. من در ضیافت مجلل سفارت کبرای ایران که‌در آن در حدود سیصد نفر شرکت داشتند درین‌باره با شخصیت های مختلف سیاسی و فرهنگی وعلمی و مطبوعاتی اسپانیا تماس گرفتم و طی مذاکره با وزارت امورخارجه درباره سازمان اصلی این کمیته توافق نظر کامل حاصل شد .

در اسپانیا سازمان فرهنگی‌وسیعی بنام « اسپانیا و شرق » موجوداست که زمینه کمیته مربوط بایران‌قرار خواهد گرفت و عده زیادی ازشرق شناسان و دانشمندان اسپانیائی در آن عضویت دارند کمیته‌ای‌که بر این اساس با شرکت قریب پنجاه تن از شخصیت ها ی‌درجه اول سیاسی ، فرهنگی ،علمی ، ادبی (منجمله از بزرگترین نویسندگان معاصر اسپانیا) و مدیران مطبوعات و با عضویت دو تن از وزرای این کشور تشکیل خواهد شد برنامه وسیعی را بخصوص در زمینه نشر کتابهائی زاجع‌بایران ،وتجدیدچاپ‌سفرنامه ها و ایجاد نمایشگاه آثار ایران اجراء خواهد کرد.

در مادرید من طی یك مصاحبه مطبوعاتی اطلاعات کامل درباره‌این یادبود در اختیار مطبوعات گذاشتم‌و امیدوارم هر این کشور که با ما دارای روابط دیرینه بوده و پس از سفر رسمی شاهنشاه بدانجا ایران حیثیت و احترام فراوانی پیدا کرده است کار فعالیت موثر مثبت بنفع کشور ما بصورت بسیار رضایتبخشی انجام گیرد.

در سایر کشور ها

نظیر این کمیته ها در کشور های دیگر اروپائی ، هلند ، بلژیك ، سویس ، اتریش ، سوئد ودانمارك در حال تشکیل است که متاسفانه کمی فرصت بمن اجازه نداد‌شخصا بدانها سرکشی کنم . در تمام کشورهائی که قبلا ذکر کردم مقدمات تشکیل این مراکز از طرف ایران فراهم شده و فقط اعلام رسمی تشکیل آنها موکول به طی جریانات اداری در خود آن کشورهاست ، زیرا این کاری است که باید بطور رسمی ازطرف مقامات مربوطه خود کشور هاانجام گیرد بطور کلی تا قبل از آغاز سال ۱۳۳۹ تمام این کمیته ها چه در اروپا و چه درامریکا و آسیا بطور رسمی مشغول کار خواهند شد.

آنچه اینجانب از مجموع‌مطالعات خود در این سفر احساس کردم توجه روز افزون بدین یادبود ما و اصولا علاقه روز افزون بشناسائی وضع حال و گذشته کشور ما است بعقیده من برای ملت ایران‌فرصتی بهتر از این نیست که با استفاده از یك موضوع مورد توجه جهانی و با حسن اجرای یادبودی که‌در حقیقت تجلیل جهانی از بیست وپنج قرن تمدن و فرهنك و تاریخ شاهنشاهی کشور ماست کاری را که هیچ ملت دیگری نمی تواند با صرف میلیونها مخارج تبلیغاتی انجام دهد برای بالا بردن حیثیت و مقام‌بین المللی ایران عملی کند.

درین موردبیرخانه مرکزی جشن های شاهنشاهی ایران همواره برای همکاری در اختیارهمه علاقمندان خواهد بود وانتظار ما این‌است‌که مطبوعات که بزرگترین رهنمای افکار عامه هستند درین‌باره طوری افکار عمومی را در کشور ما با اهمیت این یادبودو با شرکت موثر دراین تجلیل بزرك مجهز کنند‌که این واقعه با آن شکوهی کمواقعا نماینده عظمت و شاهنشاهی ایران و بیست و پنج قرن تاریخ پرافتخار باشد انجام گیرد.

آگهی تجدید مزایده

شرکت سهامی شیلات ایران مقدار ۷۹۰ کیلو روغن ماهی صنعتی موجود دارد که از طریق مزایده بفروش میرساند .

طالبین باید پیشنهادات خودرا تا ساعت ۱۲ روز ۱۵ آبان ۳۸ بضمیمه قبض رسید صندوق‌شرکت شیلات مبلغ دو هزار و پانصد ریال بدفتر شرکت تسلیم نمایند ـ پیشنهاد ها روز ۱۶ آبان ساعت ۱۰صبح در محل شرکت باز و قرائت خواهد شد .

حضور پیشنهاد دهندگان در جلسه مزایده آزاد است .

در صورت استنکاف برنده مزایده از انجام معامله سپرده پیشنهاد دهنده به نفع شرکت ضبط خواهد شد و شرکت در رد یا قبول پیشنهادات مختار است

شرکت سهامی شیلات ایران

۲ـ۱ آ ـ ۲۷۳۹۸

آگهی تاسیس شرکت ردیف

بمنظور ترخیص کالااز کلیه گمرکات کشور و انجام امور حمل و نقل وسایر معاملات مجاز بازرگانی شرکتی بنام‌شرکت ردیف با مسئولیت محدود که سرمایه آن‌مبلغ یکصد و هشتاد هزارریال تعیین گردیده.و طبق اظهاردر تحویل و اختیار مدیرعامل شرکت می باشد از تاریخ بیست وپنجم مهرماه ۱۳۳۸ بمدت نامحدود د رتهران‌خیابان شاهپور چهارراه مختاری کوچه ملائی شماره ۱۷و۱۹ تشکیل گردید ودر تاریخ سوم‌آبان ماه ۳۸ دردفتر ثبت شرکتهای داخلی بشماره ۶۹۴۰ به‌ثبت رسیده آقای لطیف امینی مدیر عامل و آقای اسحق خلیلی صندوقدار وآقای یوسف‌کاشی زاده دفتردار شرکت میباشند و حق امضاء بارئیس هیئت مدیره باتفاق یکی از مدیران دیگر متفقا میباشد ودر غیاب رئیس هیئت مدیره دونفر مدیران دیگر متفقا امضاء خواهدنمود. ازطرف‌رئیس اداره ثبت‌شرکتهاوعلائم تجارتی و اختراعات

آ ـ ۲۱۱۵۱

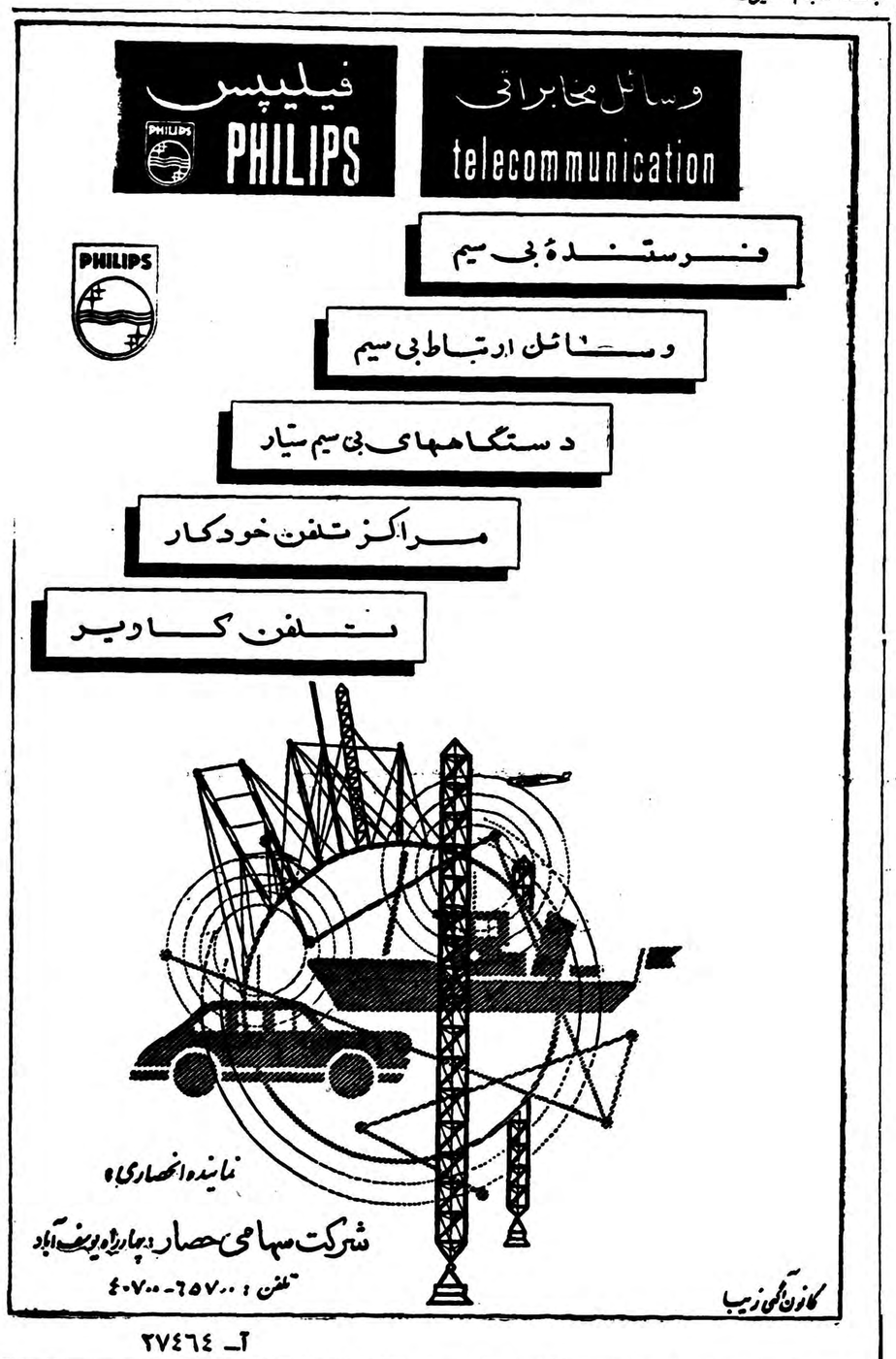

آ ـ ۲۷۴۶۴

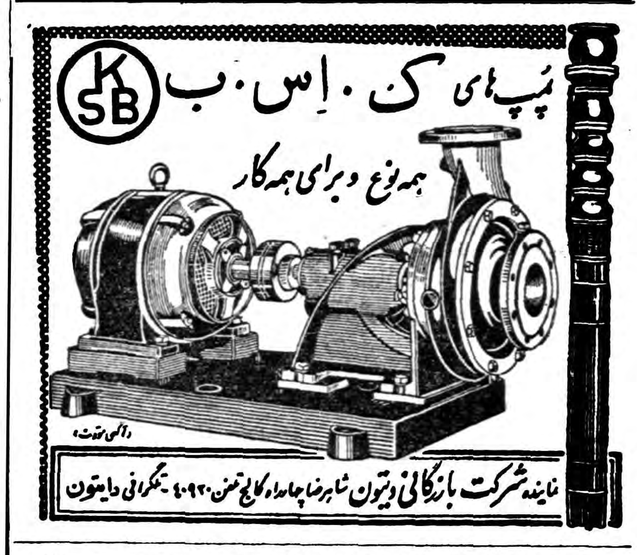

اعلان مزایده فروش کارخانه پنبه پابلسر

وزارت صنایع ومعادن کارخانه پنبه‌بابلسرواقع درشهربابلسر رابا کلیه اراضی متصرفی‌طبق سندمالکیت موجود باماشین‌آلات. ساختمانها. ابزار ویدکیها. تجهیزات ووسائل ولوازم اداری طبق صورت اموال ودفاتر کارخانه (باستثنای وجوه نقدوموجودی. مواداولیه. محصول ساخته شده ودرجریان ساخت) باکلیه حقوق قانونی آن ازطریق مزایده باشرائط زیربفروش میرساند.

۱ـ مزایده مربوط بتمام کارخانه ومجموع قسمتهای فوق‌الذکر بوده وبرنده مزایده کسی است که بالاترین قیمتهارا پیشنهاد نماید.

۲ـ حداقل شرائط بصورت ۲۰درصد نقد وبقیه باقساط مساوی سالیانه از تاریخ تحویل تاپنجسال خواهد بود.

۳ـ پیشنهاد دهندگان باید مبلغ پانصدهزار(۵۰۰،۰۰۰)ریال سپرده به‌حساب شماره۱۵۴۴ بانك ملی ایران بنام‌وجوه حاصله از فروش کارخانجات تودیع ورسید آنرا ضمیمه پیشنهاد لاك ومهرشده نموده باذکر عبارت(مربوط بمزایده کارخانه پنبه بابلس) روی پاکت تاآخر وقت‌اداری روز ششم آذرماه ۱۳۳۸ بدبیرخانه وزارت صنایع ومعادن تسلیم نمایند. سپرگونه پیشنهاد .نامهو تلگراف که‌بعداز ساعت فوق‌برسه ترتیب‌اثرداده نخواهد شد.

۴ـ پیشنهادات درساعت ۱۱صبح روز هفتم آذرماه ۱۳۳۸درتهران وزارت صنایع ومعادن بازو قرائت خواهدشد وحضور پیشنهاددهندگان درجلسه مزایده آزاد است.

۵ـ پیشنهاد دهنده‌بایدنام ونشانی صحیح خود ومبلغ پیشنهادی رامجزا درپیشنهاد ارسالی‌قید وتصریح نماید پیشنهادات فاقد سپرده ویاپیشنهاداتی که چك ضمیمه داشته باشد وهمچنین پیشنهادات مشروط وغیرصریح یاخلاف شرائط اعلان ترتیب‌اثرداده نخواهد شد.

۶ـ کلیه هزینه‌های مربوطه ازقبیل مخارج دفترخانه ومالیات معامله وعوارض وغیره بعهده خریدار است.

۷ـ هرگاه برنده مزایده ازتاریخ ابلاغ‌وزارت صنایع ومعادن بمدت یکماه از انجام معامله‌و پرداخت پیش‌قسط خودداری نماید سپرده اوبنفع وزار تصنایع ومعادن ضبط خواهد شد.

۸ـ کارخانه تاتمام‌پرداخت کلیه اقساط موضوع‌ماده ۲ دروثیقه وزارت صنایع ومعادن‌خواهدبود.

۹ـ موجودی مواد اولیه محصول تمام‌شده ومحصول درجریان ساخت‌که طبق این اعلان از فروش مستثنی شده است درموقع تحویل کارخانه بقیمت روز بازار ارزیابی شده وبهای آن با توافق طرفین از خریدار دریافت خواهدشد.

۱۰ـ علاقمندان میتوانند همه‌روزه درساعات اداری عین دارائیهای کارخانه رادرمحل‌ملاحظه نمایند واسناد مزایده را ازدبیرخانه وزارت صنایع ومعادن دریافت دارند.

۱۱ـ شرکت درمزایده وتسلیم پیشنهاد بمنزله قبولی شرائط وطرح قرارداد معامله که جزو اسناد مزایده است میباشد وبنابراین پیشنهاددهنده باید اسناد مزایده راضمن تسلیم پیشنهاد امضاء وبوزارت صنایع ومعادن تسلیم کند.

۱۲ـ وزارت صنایع ومعادن دررد یاقبول هریك یاکلیه پیشنهادات مختار است.

۱ـ۴ آ ـ ۲۶۶۲۴ وزارت صنایع ومعادن

مدیرکل سازمان چای درمشهد بخبرنگارما گفت :

تاچندسال دیگر ایران صادرکننده چای خواهد شد

عده‌ای از چایکاران برای کارآموزی بهندوستان اعزام میشوند

خبرنگار ما از مشهد مینویسد چندروز قبل برای کسب اطلاع از اقدامات سازمان چای وزارت کشاورزی و انحصارات با آقای منصوری مدیر کل سازمان چای کشور که اخیرا وارد مشهد شده است مصاحبه‌ای بعمل آوردم . آقای منصوری در پاسخ سئوالات اینجانب اظهار داشت قبل ازتشکیل سازمان چای نزدیک بود بر اثر اقدامات و تشبثات گوناگون وارد کنندگان چای خارجی ، کشت‌چای در ایران از بین برود ولی بر اثر توجهات مخصوص شاهنشاه و اقدامات موثر تیمسار سرلشکر ضرغام وزیر کشاورزی وانحصارات برای توسعه کشت چای در ایران سازمانی بنام سازمان چای تاسیس گردید . با تاسیس سازمان چای اقدامات موثری در زمینه توسعه کشت چای داخلی از قبیل پرداخت وام به چایکاران و تهیه کود شیمیائی مورد نیاز آنها انجام گرفت که این اقدامات در افزایش محصول چای داخلی فوق العاده موثر واقع گردید.

آقای منصوری در این باره افزود با برنامه های وسیعی که برای توسعه کشت چای داخلی طرح شده است تا پانزده سال دیگر کشور ما نیزدر ردیف کشور های صادر کنندهٔ چای قرار گیرد . آقای منصوری در پایان مصاحبه اظهار داشت طی اقداماتی که بعمل آمده قرار است بزودی چند نفراز چایکاران ایرانی برای کارآموزی و آشنائی با اصول نوین کشت‌چای به هندوستان اعزام گردند وهمچنین برای بهبود وضع چای ایران از وجود کارشناسان چای هندوستان استفاده شود.

ساختمان پل

خبرنگار ما از شهرضا می نویسد اخیرا از طرف شهرداری شهرضا برروی رودخانه سود آباد این شهرستان ساختمان پل زیبائی آغاز شده است با ایجاد این پل خیابان های کیان و اهواز شهرضا بهم متصل میگردند.

کارخانه‌های برق سه‌بخش

دریك روز افتتاح گردید

از بزرگترین آرزو

خبرنگار ما از مشهد گزارش میدهد بقرار اطلاع اخیرا کارخانهٔ برق بخش های اسدآبادو فریمان و «طرقبه »از توابع مشهد دریك روز افتتاح شده استو اهالی بخشهای مزبور از نیروی برق بهره‌مند گردیده‌اند.

خبرنگار ما در گزارش خود افزوده است با افتتاح کارخانه های برق میتوان گفت که یکی های ساکنین بخشهای مزبور برآورده شده است.

تاسیس دو دبستان

بنا بگزارش خبرنگار ما ازفومنات اخیرا در قراء «گسگره »و «کوچه جای » از توابع فومنات دودبستان چهارکلاس تاسیس گردیده وعده زیادی از کودکان قراء مزبور در این دبستانها مشغول تحصیل شده‌اند مساعی آقای صدرفیع رئیس فرهنك فومنات در مورد توسعه امورفرهنگی این منطقه مورد توجه اهالی است.

مخترع تلمبهٔ خودکار درشیراز

تلمبهٔ اختراعی این مخترع بدون برق وباطری ودخالت دست کار میکند

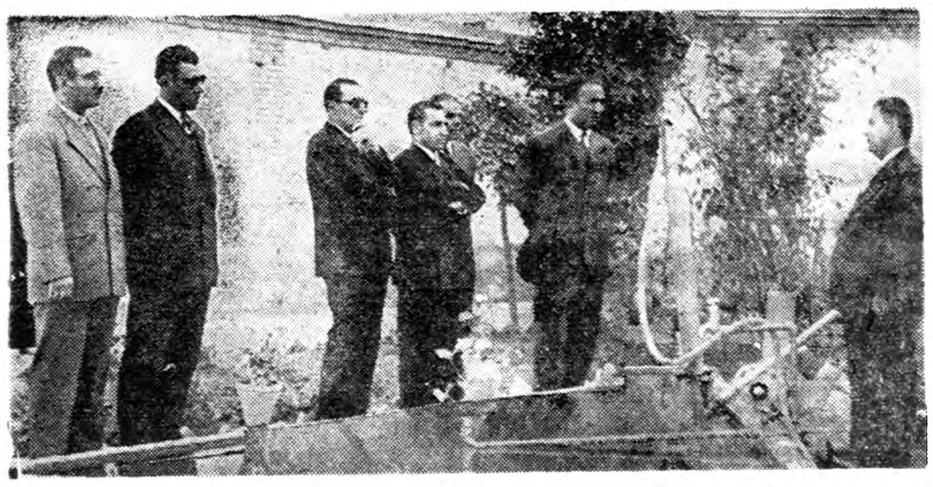

خبرنگار ما از شیراز گزارش میدهد چندروز قبل آقای شاهچراغی شیرازی مخترع تلمبه های خودکار بشیراز واردشد و بفرمان ملوکانه آقای دکتر پیراسته استاندار از مشارالیه دیدن کرد. ضمن این دیدار آقای شاهچراغی توضیحات لازم دربارهٔ تلمبه اختراعی خود باستاندار داد و آقای دکتر پیراسته اظهار داشت که خدمت و صنعتشما به پیشگاه شاهنشاه معروض خواهد شد .

گفته‌میشود قرار است آقای مهندس اصفیاء معاون سازمان برنامه وسرپرست سد کرج نیز برای ملاقات بامخترع تلمبه‌های خودکار بشیراز بیاید. در عکس بالا آقای شاهچراغی هنگامیکه دربارهٔ تلمبه خودکار اختراعی خود به استاندار فارس و همراهان توضیح‌میدهد دیده میشود.

برای رفع مزاحمت مردم

بنگاههای مسافربری وباربری بخارج شهر منتقل میشود

چون وجود بنگاههای مسافربری و باربری در وسط شهر اصفهان باعث مزاحمت اهالی این شهرستان شده بود چندروز قبل برای رسیدگی باین موضوع کمیسیونی در عمارت استانداری تشکیل گردید دراین کمیسیون پس‌ازمذاکرات مفصل و شور و مشورتهای لازم قرار شد که برای انتقال بنگاههای مسافربری و باربری بخارج شد اقدام نمایند. سمنا قرار استبا اقدامات تیمسار فرزانگان استانداراستان دهم محل مناسبی برای ایجاد بنگاههای مسافربری وباربری تعیین گردد.

خلاصه اخبار آذربایجان

تبریز ـ از طرف اداره فرهنك تبریز در هفده دبستان این شهرستان کودکستانهای مجهزی تاسیس گردیده است .

میانه ـ عملیات لوله‌کشی آب آشامیدنی میانه درماه آینده پایان می یابد .

علمدار ـ بدستور رئیس فرهنك مرند کلیه دبیران دبیرستان نظامی علمدار از این شهر منتقل شده‌اند و باین جهت دبیرستان مزبور تعطیل شده‌است اهالی از مقامات مربوطه تقاضا دارند برای تدریس در دبیرستان مزبور دبیر اعزام شود .

تبریز ـ دوشیزه راضیه خدمتکار هفده ساله یکی از اهالی تبریز بعلت نامعلومی خودرا بانفت آتش زد و جان سپرد .

رضائیه ـ رئیس تعلیمات و امتحانات فرهنك رضائیه گفت یك هفتم جمعیت رضائیه را محصلین تشکیل میدهند ولی اولیای دانش آموزان بافرهنك همکداری ندارند .

بازدید کارخانجات

گزارش خبرنگار ما از اصفهان حاکی است که دو روز قبل‌آقای «ریو استاین » رئیس خارجی بانك صنعتی و معدنی باتفاق آقای کورس و چند نفر از اعضای هیئت مدیره بانك مزبور باصفهان وارد شد واز طرف روسای کارخانجات این شهرستان مورد استقبال قرارگرفت اعضای هیئت مدیره بانك صنعتی و معدنی طی سه روز اقامت در اصفهان‌ازکارخانجات این‌شهرستان بازدید میکنند .

سرنوشت پل غازیان

پس‌از پنجسال هنوز کار ترمیم این پل پایان نیافته

در یکی از روزهای مهر ماه هزارو سیصد وسی‌وسه بود که پل‌بزرك غازیان براثر جریان سیلی مهیب آسیب‌دید و چند شمع آن‌براثرفرسودگی وفشار زیاد آب شکست. ازآن روز که این ضایعهٔ بزرك روی‌داد عبورو مرور وسائل نقلیه از روی این پل که شاهراه استانها ی‌آذربایجان و گیلان‌است مختل‌شد واینك باآنکه مدت پنجسال ازشروع ترمیم خرابی پل غازیان میگذرد معهذا طی این مدت هنوز کار تعمیر پل مزبور بپایان نرسیده‌است درحال حاضر عبورومرور کامیونهای سنگین ازروی این پل ممنوع است و عبور و مروراتومبیلهای سبك‌وزن نیزاز روی این پل‌با احتیاط صورت می‌گیرد. گرچه ازطرف مسئولین امو ربرای تعمیر پل غازیان اقداماتی انجام گرفته ومیگیرد ولی اهالی بندرپهلوی و غازیان ا زمسئولین امور تقاضا دارندکه برای تعمیراین پل‌اقدامات موثرتری شروع شود زیرا باوضع فعلی این قافله تابحشر لنك خواهد ماند .

نجات یافتگان جزیره مرگ

از گوشه وکنار خودرا بمقامات قضائی معرفی میکنند

از یکعدهٔ ٤٥نفری ۳۸نفر درجزیرهٔ بی‌بیان جان سپردند

خبرنگار ماازآبادان درتعقیب‌گزارش قبلی راجع به کاظم عرب‌صاحب‌موتور لنجی که بیش ازچهل نفر مسافر قاچاق باآن بکویت رفته ودر جزیره بی‌بیان ۳۸ نفرآنان جان سپرده اند چنین اطلاع داد.

امروز دونفر ازمسافرینی‌که نجات یافته بودند باسامی علی طهماسبی وعلی جابرانی پرده اززوی این واقعه برداشتند .

نامه طهماسبی

طهماسبی طی نامه ای‌که از زندان بصره‌به پدر خودنوشته است‌میگوید: من وچهل وچهارنفر مسافر دیگر با موتور لنج کاظم عرب که ناخدای آن منوچهر نام داشت از آبادان به مقصد کویت حرکت کردیم ولی کاظم ومنوچهر مارا درجزیره متروك بی‌بیان پیاده کرد «وباز گشتند. هرچند درآنجا توقف کردیم‌تاشاید

کاظم عرب

«موتور لنجی بیاید وما بوسیله آن خود را به کویت برسانیم‌هیچ خبری نشد مد ت‌پنج شبانه روز گرسنه و تشنه درجزیره متروك بی‌بیان‌بودیم و۳۸ نفر ازهمراهان ما براثرگرسنگی وتشنگی جان سپردند .

سرانجام من وبقیه مسافرین که مرك رابچشم میدیدیم مشکهائی را که باخود داشتیم پراز باد کردیم و روی آنها سوار شده خودرا بدریا انداختیم ولی من ویکی دونفردیگر راامواج دریا بساحل عراق نزدیك‌کرد وبوسیله مرزبانان عراقی دستگیر گردیدیم وهم اکنون درزندان بصره بسر میبریم

نجات یافته دوم

امروز علی فرزند عزیز شهرت جابرانی نیز بدادسرای آبادان‌مراجعه کرد واظهار داشت منهم یکی از نجات یافتگان موتور لنج کاظم عرب هستم که باچند نفر دیگر سوارمشك پرباد شدم وخودرا بدریا انداختم ولی امواج دریامن وچند نفر دیگررا بساحل کویت نزدیك کرد ومرزبانان کویتی باموتورلنج مارا به ساحل آبادان رسانیدند .

خبرنگار مادر پایان گزارش خود اضافه میکند که هم اکنون این‌پرونده ازطرف مقامات قضائی آبادان تحت تعقیب است وبرای دستگیری‌منوچهر اخدای موتور لنج کاظم عرب که متواری گردیده فعالیت میشود .

درمیان ابراز احساسات شدید مردم

کارخانه برق آشتیان افتتاح شد

خبرنگار ما از آشتیان مینویسد چندروز قبل کارخانهٔ برق‌آشتیان طی مراسمی بوسیله آقای صالحی رئیس انجمن شهر افتتاح شد . دراین مراسم آقایان مهندس طهماسبی نمایندهٔ سازمان برنامه و مهندس «سولید »نمایندهٔ شرکت مقاطعه‌کاری ژیکوف ، روسای ادارات دولتی‌و جمعی از محترمین و معتمدین آشتیان حضور داشتند. آقای صالحی رئیس انجمن شهر آشتیان طی سخنرانی مشروح خود با قرائت قطعه شعری که بمناسبت ولادت شاهنشاه سروده بود کارخانه برق را افتتاح کرد و مراسم مزبور در میان ابراز احساسات شدید حضار پایان یافت.

هنگام تحقیق درباره نزاع دوطایفه

نزاع مجددی رویداد و سه‌نفر مجروح شدند

بطوریکه خوانندگان عزیز استحضار دارند چند روز قبل بین افراد طوائف «یلقی»و «چاروا» که‌دراطراف پهلویدژ سکونت دارند برسر اختلافات ملکی نزاع شدیدی رویداد ودراین نزاع عده‌ای از طرفین بضرب چوب و چماق مجروح شدند. ضمنا گفته‌شد که‌نزاع با دخالت مامورین ژاندارمری پایان یافت وقضیه ازطرف مقامات قانونی گرگان تحت تعقیب قرار گرفت اینك خبرنگار ماازپهلویدژ دراین باره گزارش میدهد.دوروز قبل نیز هنگامیکه آقایان دادستان وبازپرس شعبهٔ یك دادسرای گرگان مشغول رسیدگی و تحقیق درباره این نزاع بودند مجددانزاع شدیدی بین افراد دوطایفه رویداد ودر نتیجه سه‌نفر بسختی مجروح گردیدند خبرنگار ما در گزارش خود اضافه میکند گرچه بدستور مقامات قانونی گرگان عده‌ای ازریش سفیدان دوطایفه بازداشت شدندولی بهترااینست کهاز طرف مقامات انتظامی نیز برای جلوگیری از نزاعهای‌احتمالی این دو طایفه اقدما گردد .

روزنامه‌نگاران اردنی

خبر نگار ما از اصفهان مینویسد چند روز قبل هیئتی از روزنامه ـ نگاران اردنی باتفاق آقای خسروی از شیراز وارد اصفها ن‌شد .

این هیئت پس از بازدید آثـار تاریخی اصفهان با هوا پیما عازم تهران گردید .

انتصابات در شهرستانها

مشهد ـ آقای ابوالقاسم صابر دبیر ورزش دبیرستان ها .

بهبهان ـ آقای فروغی فرماندار .

شهر بابك ـ آقای آیتی امین دارائی .

فومنات ـ آقای جمالی پور رئیس دبیرستان نو بنیاد ـ آقای هادی وثوق رئیس دبیرستان امیر کبیر .

استقبال ازکریم آقاخان چهارم

بطوریکه خوانندگان عزیز استحضار دارند کریم آقاخان چهارم پیشوای فرقه اسمعیلیه برای بازدید وضع پیروان خود در میمه وبازدید آثار تاریخی اصفهان واردباین شهر شدو مورد استقبال قرار گرفت.

در عکس بالا یك دوشیزه خردسال دسته گل زیبائی به کریم آقاخان تقدیم می‌کند دراین عکس آقایان سیروس فرزانه مهماندار کریم آقاخان چهارم وآقای مهندس ملکی شهردار اصفهان نیز دیده می‌شوند .

بانفجار نارنجك جوانی بقتل رسید

میگویند این نارنجك یادگار جنك بین‌المللی اول بود !

مقر فرماندهی جنك بین‌المللی اول‌را سربازان محاصره کردند

خبرنگار ما از شاه آباد غرب طی گزارشی اطلاع میدهد دوروز قبل هنگامیکه اصغر خان محمدی یکی از جوانان شاه آباد غرب‌برای حفر زمین جهت انجام کار های کشاورزی در صحرا کلنك‌بزمین میزد ناگهان ضربهٔ کلنك به خمپاره‌ای که د رآن محل در زیر زمین پنهان گردیده بود اصابت کرد و با انفجار خمپاره مغزاصغر خان محمدی متلاشی شد با اطلاع این‌جریان بمقامات مربوطه‌ماموربن انتظامی محل مزبور را مورد بازرسی قرار دادند و تعدادی‌نارنجك و خمپاره کشف کردند پس از کشف این نارنجکها و خمپاره‌ها در شهرستان شاه آباد غرب شایع گردید محلی که در آنجا خمپاره و نارنجك کشف شده در جنك‌بین المللی اول مقر فرماندهی علیخان بیك فرمانده قشون عثمانی بودمو این وسائل جنگی از همان زمان در زیر خاك مدفون شده است.

با انتشار این شایعات بلافاصله آقای‌عضدی فرماندار این‌شهرستان باتفاق رئیس شهربانی و چند نفر دیگر در آن محل حضور یافت و دستور داده شد که یکدسته سرباز محل مزبور را محاصره نمایند و از عبور و مرور اهالی از آن محل جلوگیری کنند.خبرنگار ما اضافه میکند تاکنون تعداد زیادی نارنجك و خمپاره از آن محل کشف شده و سربازان از محل مزبور محافظت مینمایند و در جستجو هستند تا چنانچه باز هم در آنجا نارنجك و خمپاره‌وجود داشته باشد کشف کنند.

جنازه اصغر خان محمدی که‌مردم میگفتندقربانی‌انفجارمهمات جنگی فرمانده جنك بین‌المللی اول شده است با انجام تشریفات قانونی مدفون شد.

ایجاد تعمیرگاه

خبرنگار ما از همدان مینویسدبر اثر اقدامات آقای مهندس‌اخوی رئیس بانك کشاورزی همدان اخیر ساختمان محلی برای تعمیرماشین آلات کشاورزی شروع شده‌است.

محل این ساختمان بر سر راه همدان ـ ملایر قرار گرفته است.

تشکیل مجمع ادبی

خبرنگار ما از اصفهان مینویسد خیرا براثر اقدامات اولیای‌ادارهٔ فرهنك استان دهم یك مجمع ادبی باشرکت کلیه‌نویسندگان وشعرای اصفهان تشکیل گردیده‌است .

ضمنا از شعرا و نویسندگان‌سایر شهرستانهای استان نیز دعوت شده است که در جلسات این مجمع شرکت نمایند.

دیوارکشی

خبرنگار ما از نائین می نویسد چند روز قبل طی کمیسیونی که با حضور آقایان فرماندارو شهردار نائین در اطاق کار رئیس فرهنك این شهرستان تشکیل گردیدقرار شد هرچه زودتر دیوار کشی زمین استادیوم ورزشی این شهرستان آغاز گردد. زمین مزبور از طرف شهرداری بسازمان تربیت بدنی واگذار شده است.

خلاصه اخبار خوزستان

بهبهان ـ آب آشامیدنی اهالی بهبهان که‌از جوی‌های سرباز و کثیف میگذرد بعلت آلودگی بهداشت اهالی را تهدید میکند تقاضا دارند برای لوله‌کشی آب بهبهان اقدام گردد .

خرمشهر ـ چهار ده‌نفر مسافر که قصد داشتند بطور قاچاق به‌کویت عزیمت نمایند بوسیله مامورین اداره گمرك خرمشهر دستگیر شدند .

شادگان ـ آقای عبدالکریم بهبهانی یکی از نیکوکاران خوزستان برای تاسیس یك درمانگاه در شادگان قطعه زمینی بمساحت ۲۲۲۰ متر مربع بسازمان شاهنشاهی و خدمات اجتماعی واگذار نمود.

بهبهان ـ اداره فرهنك بهبهان بوسیله اتومبیل های حامل بلندگو بیسوادان راتشویق می‌کنند که‌درکلاسهای مبارزه بابیسوادی شرکت نمایند.

چند خبر خلاصه از شهرستانها

کمبود دبیر

اردکانـ دبیرستان های اردکان بیش از دو نفر دبیر لیسانسیه ندارد حالی از مقامات وزارت فرهنك تقاضا دارند برای پیشرفت امور تحصیلی دانش آموزان کادر دبیری دبیرستان های این منطقه تکمیل شود .

کار ناپسند؟

مبارکه‌اصفهانـ در اغلب قراء مبارکه اصفهان کشاورزان خاك و خاشاك را در معابر میریزند تا براثر لگدمال شدن برای استفاده در مزارع مساعد گردد چون هنگام جمع‌آوری خاشاك مزبور گرد و غبار زیادی تولید می گردد خوب است بمنظور حفظ بهداشت اهالی از این کار جلوگیری‌گردد .

مهاجمین ناشناس

شهرکردـ عده ای ناشناس آقای علی التکی مستاجر قریهٔ «چرکستان» شهر کرد را مورد تهاجم قرار داده و او را بسختی مجروح‌کردند آقای‌التکی اخیرا قریه مزبوررا اجاره کرده و با استفاده از وسایل موتوری آنرا آباد کرده است .

مسابقات استانی

سبزوار چون‌مسابقات کشتی ودوومیدانی استان خراسان بزودی در کاشمر برگزارمیگردد ازهم‌اکنون برای‌تعیین قهرمانان کشتی ودوومیدانی سبزوار جهت شرکت درمسابقات استانی اقدام شده‌است .

مبارزه باتیفوئید

بروجن چندروز قبل‌برای دومین باریك‌اکیپ بهداشتی جهت مایه‌کوبی اهالی بروجن برضدبیماری تیفوئید باین شهرستان واردشد ریاست اکیپ مزبوررا آقای دکتر سقراطی بعهده دارد .

اهداء شیرخشك

سبزوار اخیرا از طرف‌جمعیت‌خیریه ثریا مقدار زیادی شیرخشك بجمعیت خیریه ثریا سبزوار اهداءشده‌است شیرخشك مزبور بین والدین اطفال توزیع خواهد شد .

نوآموزان فومنات

فومنات درکلاسهای مبارزه بابیسوادی فومنات عدمزیادی نوآموز مشغول تحصیل شده‌اند .

نمایش فیلم

فیروزکوه بوسیله سینماسیار وزارت کارچند حلقه فیلمهای جالب در فیروزکوه نمایش‌داده شدسرپرستی سینمای مزبوررا آقای ناظمی عهده‌دار بود .

تنبیه بدنی دانش‌آموزان

بیجار با اینکه تنبیه بدنی دانش آموزان ممنوع گردیده معذالك این‌رویه ناپسند دربعضی ازآموزشگاههای بیجاراجرامیشود بطوریکه چند روز قبل سیاوش وکیلی دانش‌آموزسال اول یکی‌ازدبیرستانها بوسیله‌دبیر ورزش شدیدا مضروب گردید ومدتچند روزبستری شد .

وضع پست نامناسب است

فردوس وضع‌پست «سرایان» ازتوابع فردوس رضایتبخش نیست و مرسولات پستی باتاخیر زیاد توزیع میگردد اگراز طرف مقامات مربوطه برای بهبودی این‌وضع توجهی مبذول گردد مسلما این‌مشکل مرتفع‌خواهد شد .

مطالعه برای کشف منابع نفت

بندربوشهر هیئتی‌از مهندسین وکارگران شرکت نفتدر حوالی بندر بوشهر مشغول عملیات زمین شناسی برای کشف منابع‌نفت میباشند هیئت مزبور باهواپیما وچند فروند هیلکوپتر مجهز هستند .

کشف تریاك

بندر شاه ـ مامورین شهربانی بندر شاه از قهوه خانه علی رضایانی یکی از قاچاقچیان بندر شاه مقدار هشت نخود تریاك قاچاق کشف کردند صاحب تریاك مکشوفه بداد سرای گرگان اعزام گردید .

بازگشت استاندار

ساری ـ آقای ذوالفقاری استاندار استان دوم که برای استفاده از مرخصی یکماهه به تهران عزیمت کرده بود در میان استقبال مقامات دولتی به وسیله قطار ساری مراجعت نمود .

تقدیر از متصدی تلفن

ساوه ـ آقای حسین شاه محمدی متصدی تلفن کاریر ساوه بمناسبت حسن انجام وظیفه از طرف وزارت پست‌و تلگراف کتبا مورد تقدیر قرار گرفت

کشف اجناس قاچاق

جیرفت ـ آقای ستوان شهیدی فرمانده ژاندارمری جیرفت از عده‌ای قاچاقچی مقداری اجناس قاچاق کشف نمود اجناس مزبور به اداره‌انحصارات جیرفت تحویل داده شد .

سرنوشت بره‌های بازپرس

شهر کرد ـ اخیرا آقای محمد تقی کلیشادی باز پرس داد سرای شهر کرد دوبره لاغر ومردنی خریده ودر باغ خود رها کرده بود تاپس از چاق شدن بره‌ها از گوشت آنها استفاده کند ولی متاسفانه چند شب قبل یك گرك وحشی از سوراخ راه آب وارد باغ شدو شکم گوسفند های باز پرس را پاره کردو متواری شد .... بارك‌اله بره !!!

تقاضای ابقا

قزوین ـ اخیرا آقای ناصر ربانی مدیر دبستان «کوشش» آبیك از توابع قزوین از این منطقه منتقل گردیده است اهالی از مقامات مربوطه تقاضای ابقای مشارالیه را دارند .

بازرسان کلاسهای مبارزه بابیسوادی

نائین ـ طی کمیسیونی با حضور مدیران آموزشگاه های نائین آقایان جامع ، ایماقی و سجادی به سمت بازرس کلاس های مبارزه با بی سوادی شهر و حومه انتخاب شدند ضمنا دراین جلسه برای توسعه نهضت مبارزه با بی سوادی تصمیماتی گرفته شد .

فعالیت برای ایجاد تلفن خودکار

قزوین ـ مدتی است آقای میر بها رئیس شرکت تلفن قزوین برای تاسیس تلفن خود کار این شهرستان فعالیت می کند و پیش بینی می شود بااین اقدامات وی به زودی دراین شهرستان تلفن خود کار دائر گردد .

تاسیس کودکستان

نائین ـ طبق تصمیم اداره فرهنك نائین به زودی دراین شهرستان یك کودکستان مجهز دایر خواهد شد .

از چهار گوشه اجتماع

برای آشنائی بامفسر سیاسی‌لوموند

بنابدعوت اداره روابط عمومی شرکت ملی نفت ایران بعد از ظهر دیروز عده‌زیادی از روزنامه‌نگاران داخلی و نمایندگان خبرگزاریهای خارجی در باشگاه نفت‌حضور یافتند.

این‌دعوت که برای آشنائی آقایان ارباب جراید با آقای دادوارد سابلیه بصورت گرفته بودواز ساعت شش تاهشت بعداز ظهر ادامه‌داشت وچندتن از مدیران و روسای شرکت نفت حضور داشتند.

گردشگاهی که حصاری از تفنگ دور آن کشیده بودند

وقتی‌زنگوله‌های‌چرخ‌بستنی‌فروشی احمدریش‌بصدادرمیآمد

باغ‌فردوس چه بود وچه تغییراتی درآن داده شد ؟

باغ‌فردوس خوش‌هواباشد ـ میوه‌وبستنی وپالوده ـ خوب وارزان وکم‌بها باشد
بشتابید مؤمنین همه شب ـ چشم اموات برشما باشد

یك منظره از پارك شهر

در چهل سال پیش شهر تهران دارای این همه وسعت وجمعیت نبود بدین لحاظ‌مسئله گردش وگردشگاه کمتر مورد توجه ساکنین قرار می گرفت در آن زمان وسعت زیاد منازل و کمی تعداد وسائل نقلیه بندرت مردمان آن روزی را باهمیت و لزوم گردش و تفریح متوجه می ساخت زیرا غالبا هرکس بفراخور وسع و توانائی خود در داخله چهار دیواری خانه یك محیط قابل توجهی از گل و گیاه و باغچه و حوض فراهم آورده بود .

اولین پارك عمومی شهر

دراین دوران شهر تهران فقط یك پارك عمومی داشت وآن نیز عبارت بود از باغچه‌ای در میدان توپخانه که دور تا دور آن را با تفنگهای عهد عتیق حصار کشیده بودند تفنگ های مزبور از نوع قدیم ترین سلاح های سر پر آنروزی بود که بعلت فرسودگی در کنار باغچه پارك عمومی نصب واز تجاوز مردم بداخل پارك بدان وسیله جلوگیری میشد

در باب همایون

چنار های کهنسال خیابان باب همایون از صدها سال پیش صفائی باین محل داده است وقبل از انجام تحولات فعلی در میدان سپه خیابان باب همایون یکی از مراکز معروف تفریح ساکنین تهران بود در اطراف این خیابان ودر پناه سایه درختان کهن سال برای خوردن بستنی صندلی چیده بودند .

مدتها معطلی لازم داشت تایك صندلی خالی بشود و مشتری جدید بتواند از لطافت هوای آن محل چند لحظه استفاده نماید .

بستنی فروشهای دوره گرد

در سرتاسر میدان سپه گردش چرخهای زنگوله دار بستنی فروشها وازدحام جمعیت برای خوردن بستنی منظره جالبی بوجود آورده بود .

مرد تنومندی که بنام محمد ریش معروف بود مشتریان بیشتری داشت محمد ریش را با بازوان نیرومند و ریش پر پشت هنوز هم مردم تهران می شناسند .

باغ ملی

محلی که‌در تهران هم‌اکنون بدین عنوان معروف است در ادوار گذشته محل بازدید و گردش دسته های مختلف اهالی بود همین محل هم به علت وجود درختان تنومند وآبهای جاری هوا وصفای مطبوعی داشت و بالای سر در همین باغ ملی دسته موزیك که عبارت از سرنا . طبل وسایر آلات قدیمی موسیقی بود که آنرا نقاره خانه می گفتند سر گرمی بیشتری برای مردم ایجاد می کرد همین تشریفات در دوره های حکومت قوام السلطنه نیز گاه وبیگاه در محوطه بالای سر در باغ ملی تجدید می گشت که اکنون آنرا هم بیاد دارند این محل که عبارت از همان میدان مشق سابق بود در زمان شهرداری سرتیپ بوذرجمهری تغییر شکل یافت‌و بصورت یکی ازگردشگاه های شهر در آمد .

پارك های دیگر آنروز

علاوه بر یك پارك عمومی شهر در میدان سپه چندین باغ بزرگ که اشخاص سر شناس وبنام آنروزی احداث کرده بودند . در گوشه و کنار شهر به چشم می خورد ازجمله این پارك ها پارك امین الدوله را می توان نام برد که بعدها محله فخرآباد از آن بوجود آمد .

دومین پارك شخصی دوران قدیم پارك ظل السلطان بود که در محل فعلی وزارت فرهنك قرار داشت و در ضلع شمالی همین خیابان پارك معروف سپهسالار خود نمائی می‌کرد پارکهای شعاع السلطنه و پارك‌امیریه در جنوب غربی انتهای سپه و شرق امیریه و باغ سپهسالار در اول‌خیابان شاه آباد خود نمائی می کردند

اولین اقدام برای احداث‌پارك شهر

وقتی سرتیپ بوذرجمهری بسمت شهردار تهران منصوب شداقداماتی برای احداث پارك بزرگ شهر صورت گرفت دراین موقع یکی از قبرستانهای جنوب شهر(سرقبر آقا) بباغ فردوس مبدل وبصورت پارك و گردشگاه درامد درباغ فردوس چرخ‌وفلك ووسایل تفریح کودکان مهیا گردید و یکی از اعلانات جالب انروز برای دعوت مردم باین گردشگاه بشکل زیر درجراید انروز چاپ شده بود.

باغ فردوس خوش هوا باشد.
میوه و بستنی و پالوده خوب وارزان وکم بها باشد .
بشتابید مومنین همه شب چشم اموات برشما باشد

تاریخچه احداث پارك شهر

در همین تهران بزرگ نقشه احداث پارك بزرگ شهر ازسالیان دراز تعقیب میشد ودر دوران سلطنت شاه فقید طرح این مسئله ریخته شد واراضی وسیع سنگلج وراباین کار اختصاص دادندامااین نقشه بعد ها درکش و قوس های اوضاع اجتماعی و سیاسی قرار گرفت‌وجبرا انجام ان‌نیز بتاخیر افتاد روزی نبود که دراین مکان زد وخورد ویا ضرب و جرحی روی ندهد تاپس از تصدی آقای دکتر خلعتبری بسمت شهر دار تهران اقداماتی بمنظور پر کردن چاله های میدان سنگلج اغازشد وعملیات پر کردن گودها و هموار نمودن پستی ها وبلندیها تاسال ۱۳۲۴ ادامه داشت ازسال مزبور غرس نهال و گل کاری و چمن‌کاری شروع شدو اکنون‌بیش از یك‌میلیون نهال‌در مساحتی بوسعت ۲۵هکتار کاشته شده پارك فعلی دارای تاسیسات متعددی از قبیل سالن ورزشی، درباچه گل خانه ومحل هائی برای استراحت افراد میباشد .

پارك شهر اکنون با وجود نقائصی که دارد بر اثر کوشش مامورین از زیبائی ها نیز برخوردار است گل کاریها وچمن زار هاودرختان سر سبز واز همه مهمتر آب‌فراوان آن برای اشخاصی که چند لحظه بخواهند در گوشه‌خلوتی بیاسایند، نعمتی بشمار میرود ولی با وجود تمام این تلاشها ، هم کلیه‌مامورین مصروف پائیدن گل ها ودرختان میشود وگاه وبیگاه باغبانهای‌چوب بدست بدنبال اطفال و احیانا جوانان راه می افتند

پارك های آینده

وقتی پارك کنونی شهر آماده می گردید مردم تهران تصور نمی کردند که وجود درخت و گل کاری تا این اندازه در زندگی آنان اثر داشته باشد و حتی قبل از توسعه این‌فکر عده‌ای فقط در دامنه های جبال‌و نقاط‌شمالی بدنبال هوای لطیف و آرام می گشتند کم‌کم وجود پارك این‌فکر را که در هر مکان با غرس نهال فراوان میتوان هوای دلکش‌ایجاد کرد در مردم بوجود آورد .

واکنون مسئله احداث و توسعه پارکهای شهری‌موضوع روزانجمن ها ومحلات تهران است .

باغشاه پارك میشود

عده‌ای از ساکنین محلات با استفاده از فرصتی که نقشه‌انتقال سرباز خانه‌ها بخارج شهرپیش آورده پیشنهاد نموده‌اند کهاراضی پادگانها فقط باین کار اختصاص داده شود ودر حقیقت اگر این‌فکر عملی شود .شهر تهران از لحاظ داشتن پارك مستغنی وهوای آن‌نیز بسیار لطیف خواهدشد زیرااراضی باغشاه وعشرت آباد باین کار اختصاص خواهد یافت و ساکنین محلات از رفتن به شمیران یا گردشگاههای شمال‌بی‌نیازخواهند شد .در این مورد انجمن های محلی غرب‌تهران وبخصوص‌انجمن کوی کارمندان دولت پیشنهادات علمی مفیدی تسلیم مقامات‌مسئول نموده است .

پارك جنوب شهر

در منتهی الیه میدان غار قسمتی اراضی کوره ها را بپارك کوچکی مبدل ساخته‌اند گرچه این پارك از مزایای زیادی برخوردار نیست معهذا وجود درختان و آب دراین محل موجب لطافت هوای آلوده این محل گردیده است .

انتقال کوره ها و فرصت مناسب

با پیش آمدن فکر انتقال کوره ها بزرگترین فرصت‌مناسبی‌بدست آمده است تا دولت و شهرداری اراضی این منطقه رابه پارك و یا جنگل مصنوعی مبدل سازندبستو بلندیهای اراضی موجود در کوره ها وعدم وجود وسایل کافی‌موجب انصراف از این نقشه نیست زیرا آنهائی که وضع سابق‌را بخاطر دارند میتوانند با مقایسه وضع موجود پارك شهر باین نتیجه برسند که تحقق این امر در هر جا و مکانی محال نیست

دومین پارك بزرگ شهر

اکنون مدتهاست که دولت طبق قانون خاصی‌ازادامه فعالیت‌رسومات جلوگیری کرده است و چون قرار است این محل پارك عمومی مبدل شود در صورت‌عملی شدن این نقشه دومین پارك‌بزرگ تهران در همین حدود احداث می شود احداث پارك عمومی رسومات بزرگترین نقش را در تصفیه و بهبود هوای تهران خواهد داشت.

جشن تولد شاهنشاه درکانون بازنشستگان

عصر چهارشنبه پنجم آبان بمناسبت تولد شاهنشاه جشن ومراسمی در کانون بازنشستگان کشوری در حضور عده کثیری برپابود .

دراین جشن بدوا آقای وزیری الهی دبیر کانون طی سخنرانی مبسوطی از خدمات اعلیحضرت همایونی در دوران سلطنت یادکرد .

سپس آقای بدر رئیس کانون شرحی درمزایا وصفات واخلاق حمیده شاهنشاه بیان داشت.

آنگاه دونفر از آقایان بازنشستگان اشعاری درمدح شاهنشاه خواندند وبعد آقای مولانا صحبت کردند.

پس‌از پذیرائی گرمی که از مدعوین بعمل آمد مجلس پایان یافت .

انجمنهای محل

جوادیه مدرسه ندارد

اولین‌جلسه عمومی انجمن محلی منطقه ٦ جوادیه بریاست تیمسار ناصر امیرانصاری وبا حضور کلیه اعضای هیئت مدیره انجمن های محلی جوادیه تشکیل شددراین جلسه پانصدنفر از اهالی شرکت کردند.

هنگام ورودتیمسار امیرانصاری بجلسه‌اهالی نسبت‌بشاهنشاه شدیدا ابراز احساسات کردند آقای الهی گفت ساکنین جوادیه علاقه‌مخصوصی بشاهو میهن دارند وافزود .که‌اقدامات اخیر تیمسار رئیس کل شهربانی وتیمسار امیر انصاری در بهبود وضع زندگی ساکنین جوادیه تاثیر محسوسی داشته است.

آقای مختاری سخنگوی شورا اقدامات شورا را برای مردم قرائت کردوی گفت اقدامات وتوجهات تیمسار ریاست کل شهربانی وتیمسار امیر انصاری بجوادیه موجب همکاری وائتلاف کلیه انجمن های این منطقه گردیده است.

سخنگوی شورا گفت جوادیه از لحاظ مدرسه فوق‌العاده درمضیقه استو اکنون چهارهزار دانش آموز چندان وضع‌مناسبی ندارند دراین موقع شورا تصویب کرد که از بانك ساختمانی تقاضا شود تا مقداری از اراضی موجود خوددادر جوادیه دراختیار فرهنك بگذارد و قرار شد درصورت موافقت بانك فورا درساختمان دبستان اقدام شود

شورای جوادیه از جدیت و درستکاری رئیس کلانتری ۲۲قدردانی کرد مامورین این کلانتری در تامین‌رفاه و آسایش و امنیت محل‌اقدام شایسته‌ای کرده‌اند.

رئیس انجمن‌چه گفت

سرتیپ امیرانصاری رئیس شورا گفت شاهنشاه عدالت گستر ما بارها در فرمایشات خود از اقدامات اجتماعی مردم یاد کرده‌اند وتااین اقدامات انجام نگیرد عمران و آبادی محلات تامین نمیگردد اگر ما انجمنی تشکیل ندهیم وتوجه سازمانها را بنقائص کار معطوف نکنیم کارپیشرفت نمیکند و اکنون که‌من‌این وظیفه را در جنوبی ترین نقطه شهر قبول کرده‌ام اطمینان میدهم که تمام تقاضاهای مردم را در تحت توجهات شاهانه برآورم.

لوله کشی جوادیه

دراین جلسه گفته‌شد که سازمان آب تهران موافقت کرده است که‌درصورت تمایل ساکنین جوادیه این منطقه رابا دریافت ۷۵ ریال هزینه لوله‌کشی نماید . شورا بااین امرموافقت کرد ونامه لازم بسازمان نوشته شد.

جمعیت وحیدیه روبافزایش است

جلسه رسمی شورای محلی پلاك‌٦٩٧٤کوی‌وحیدیه درمنزل آقای هدایتی دبیر شورا نتیجه اقدامات وملاقات های هفته گذشته شورا را باطلاع اعضاء رسانیده گفت آقایان اطلاع دارند که شورای محلی تا سر حد امکان کوشش نموده که درباره عمران و آبادی محل اقدام شود.

یکی از اعضاء گفت مدت پانزده سال است که وحیدیه تاسیس شده و اکنون پنجاه هزار نفر جمعیت دارد وی از شهردار تقاضا کرد که از این محل دیدن کند ومانند سایر محلات تهران برای تغییر و بهبود وضع موجود اقدام نماید .

شورای محلی ازوزارت کشور وشهرداری تهران تقاضا کرد تا نسبت بحفر یك‌حلقه چاه عمیق که‌محل آن نیز تعیین شده اقدام شود . اکنون وضع آب وحیدیه موجب ناراحتی ساکنین است .

شکایت از اتوبوسرانی

در جلسه اخیر عده‌ای از اعضاء ازوضع نامرتب اتوبوسرانی شکایت کردند این عده میگفتند که تعداد اتوبوس کم ووضع رفت و آمد آنها نامرتب‌است این موضوع مورد تائید شورا قرار گرفت وکلیه اعضاء اظهار نظر کردند که‌افزایش روزافزون جمعیت وحیدیه باوضع فعلی وسائط نقلیه مناسب نیست .

برای دادن سفارش کافی است. بتلفن ۴۰۶۲۵

مراجعه‌فرمائید متخصصین وعاملین فروش ما برای‌ارائه نمونه وگرفتن سفارشات لازم دراسرع وقت دراختیار شما خواهند بود.

آ_ ۲۷۳۴۴

اطلاعیه
شرکت سهامی فیروز
نمایندگی رسمی دستگاههای
ریش‌تراش برقی فیلیپس هلند
(Philishave)
باطلاع خریداران و علاقمندان محترم میرساند :
چون اخیرا ماشینهای ریش‌تراش برقی از سایر ممالك بنام فیلیپس وارد وببازار عرضه‌میدارندلذااعلام میداردکه نماینده انحصاری ریش‌تراش برقی فیلیپس هیچ‌گونه تعهدی نسبت باین قبیل دستگاهها نداشته واگر درمدت‌کوتاهی نقص و عیب‌فنی پیداکندتضمینی نسبت بتعمیر یاتعویض لوازم آن برعهده نخواهد داشت فقط تعهد و تضمین شرکت فیروز نسبت
بمارك فیلیپس **(PHILISHAVE)**
که مشخص‌شده‌ساخت‌هلند میباشد وشماره مخصوص دارد معتبروقطعی‌است
آ_ ۲۷۳۷۸

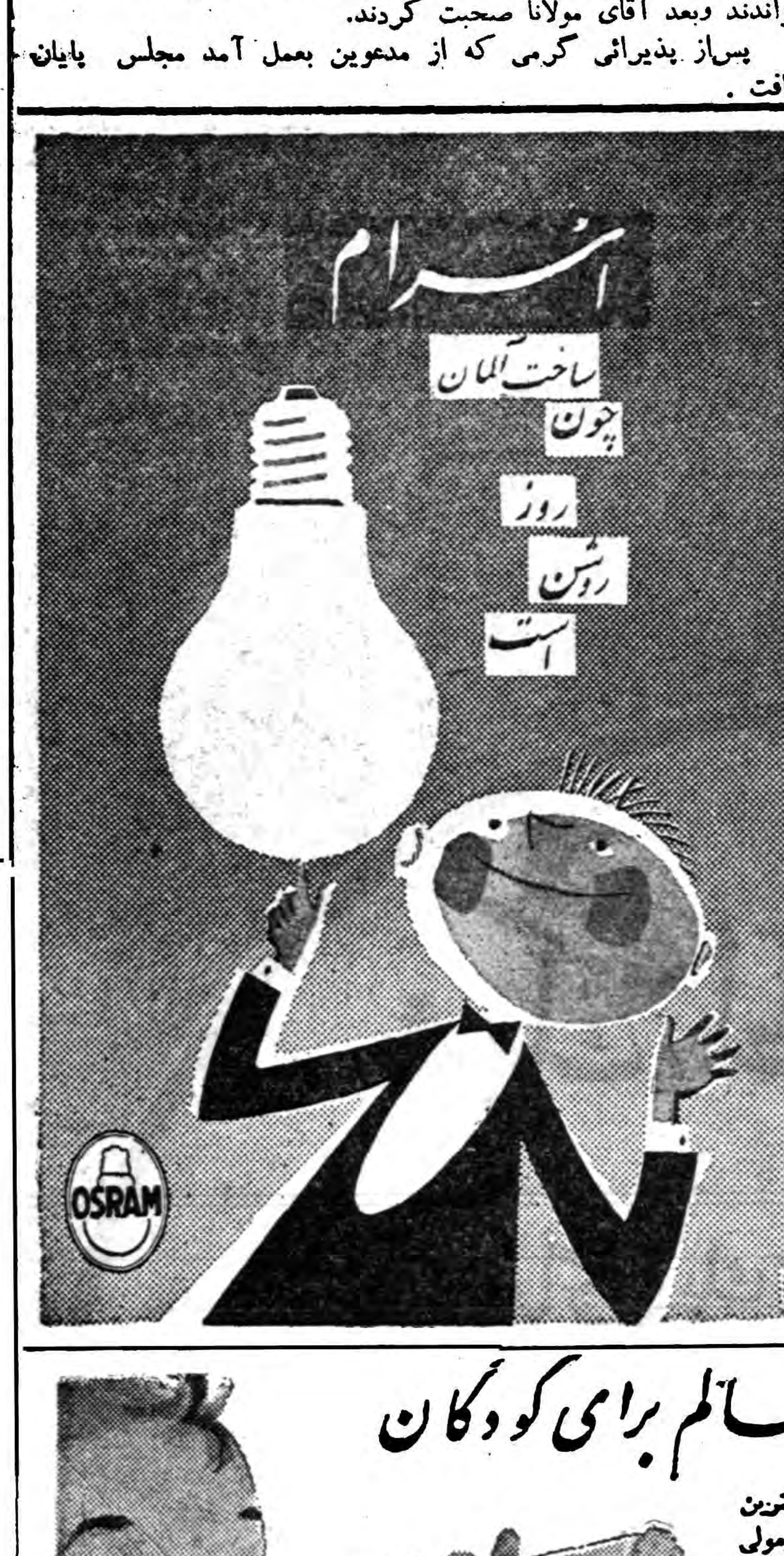

آگهی کانون شکار ایران

نظر باینکه حفاظت نسل ماهی و تولید و تکثیر طبیعی آن در رودخانه ها ودریا که یکی ازمنابع مهم ذخایری ثروت کشور میباشد مورد توجه مخصوص است و مستاجرین بهره برداری صید ماهی در رودخانه ها بدون توجه باین اصل مهم بصید ماهی مشغول و بالنتیجه موجبات تسریع در نابودی نسل ماهی را فراهم می سازند بدینجهت برای حفاظت نسل ماهی و ضمنا تامین عمل آزادانه تخم ریزی ماهیان در رودخانه ها قبل از واگذار نمودن آن باجاره توسط نمایندگان رسمی کانون شکار و شرکت سهامی شیلات ایران مناطقی جهت تخم‌ریزی ماهیان در نظر گرفته و صورت مجلس خواهد شد واحدی در طول از مصب رودخانه تا انتهای منطقه ممنوعه حق صید ماهی نخواهد داشت. متخلفین طبق ماده ۵ قانون شکار و تبصره یك آن تحت تعقیب‌قانونی قرار خواهند گرفت .

کانون شکار ایران

آ_۲۷۳۷۲

تشکر از یك پزشك و جراح عالیقدر

بدینوسیله از جناب آقای دکتر میر جلیلی که اینجانب را از مرگ حتمی (مرض آدنوم پروستات) در سن ۹۸ سالگی نجات دادند تشکر نموده استدعای تشویق وتقدیر معظم را از وزارت بهداری دارم

یزد ـ رمضان دهستانی

آ_۲۷۴۲۸

آگهی حراج

بنگاه تیمارستان واقع‌در امین‌آباد درساعت دهصبح پانزدهم آبانماه‌جاری مقداری اشیاء فرسوده از قبیل پتو ـ تشك ـبالش ـگونی ـمسینه‌آلات و غیره راازطریق حراج‌بفروش میرساند طالبین درموعد مقرربه امین‌آباد شهر ری مراجعه نمایند .

تیمارستان

۱ـ۲ آ_۲۶۹۹۴

تودیع

دراینموقع که برای ادامه تحصیل دوره تخصصی عازم ژنو میباشم از کلیه بستگان وذوات محترمی که‌موفق بدیدارشان نگردیدم بدینوسیله خدا حافظی نموده بقای عمر وسعادتشان رامسئلت دارم .

دکتر غلامرضا نیکوکار

کلاه لندنی (لین‌کلن)

که در دنیا بی‌نظیر و دارای شهرت جهانی است وارد شد

برای خرید کلاه درهمه فصل کلی وجزئی به تجارتخانه رضاتقی‌زاده تیمچه‌حاجب‌الدوله مراجعه فرمائیدتلفن۲۱۲۸۹

آ_ ۲۷۴۴۰

آگهی مناقصه شانزده قلم‌زنجیروقلاب الواتور

شرکت سهامی کارخانجات قندایران شانزده قلم‌زنجیر وقلاب الواتور مورد نیاز کارخانجات قنداراز طریق مناقصه خریداری‌مینماید شرایط ومشخصات مربوطه درادراه خرید شرکت واقع‌در خیابان شاهرضا مقابل خیابان فرصت موجود میباشد پیشنهادات تاآخر وقت اداری روز ۱۳۳۸٫۹٫۳۰ قبول ودرساعت دهصبح روزبعدباز ورسیدگی خواهد شد. شرکت درمناقصه بمنزله قبولی کلیه شرایط مناقصه‌است

۱ـ۲ آ_۲۶۰۲۲

هتل پالاس

امشب بواسطه برگذاری جشن عروسی از پذیرائی مشتریان دائمی خود معذور میباشد

بارهتل استثنائا باز است

مدیریت

آ_ ۲۷۴۴۶

آ_ ۲۷۴۰۶

فرهنگی - ورزشی

روز فداکاری

امروز یك نسخه ازداستان روز فداکاری که بزبان انگلیسی و بقلم آقای فریدون صدیق اسفندیاری نوشته شده بروزنامه اطلاعات رسید. این کتاب که دردویست وچهل‌صفحه باچاپ بسیار خوب درنیویورك منتشر شده ودارای‌تحریك بسیارقوی بوده وحاکی ازاحاطه کامل نویسنده آن بمسائل ادبی واجتماعی وسیاسی‌و کلیه قسمتهای شئون اجتماعی است.

داستان روز فداکاری علاوه‌براینکه درامریکا مورد استقبال فراوان‌قرار گرفته بزودی درانگلستان هم‌منتشر خواهد شد وامتیاز چاپ آنرا یکی‌از کتابفروش های معتبر لندن خریداری کرده است.

بیشتر ازروزنامه های مهم امریکا ازجمله روزنامه معتبرنیویورك‌هرالد تریبون تقریظهای مفصلی در اطراف این کتاب نوشته اند.

نویسنده کتاب آقای فریدون‌صدیق اسفندیاری فرزند آقای عبدالحسین صدیق اسفندیاری که ازصاحبمنصبان عالیرتبه وزارت امور خارجه است بزبان های انگلیسی وفرانسه وعربی آشنائی کامل دارد وفارغ التحصیل ازدانشگاه برکلی کالیفرنیا میباشد.

ماموفقیت نویسنده کتاب را که ضمنا از قهرمانان ورزش بسکتبال هم میباشد صمیمانه آرزومندیم.

رکوردهای دوومیدانی آسیا

آقای جلال زاده از آبادان از ما خواسته است که آخرین رکورد های دو ومیدانی آسیائی را بنویسیم. چون در خواست این خواننده گرامی بسیار جالب و مفید بود ما رکورد های دو ومیدانی آسیائی را که تا تاریخ ۱۵ اکتبر ۱۹۵۹ ثبت شده است منتشر می کنیم. در ضمن یاد آور می شویم که دایره ورزشی روزنامه اطلاعات همیشه آماده است که به سئوالات ورزشی خوانندگان خود پاسخ دهد.

اینك رکورد های آسیائی‌دو ومیدانی

۱۰۰ متر - خلیق و بوت از پاکستان ۱۰٫۲ ثانیه.

۲۰۰ متر - سینك از هندوستان ۲۰٫۸ ثانیه

۴۰۰ متر - سینك از هندوستان ۴۶٫۳ ثانیه.

۸۰۰ متر - سوزوکی از ژاپن ۱٫۵۱٫۸ دقیقه

۱۵۰۰ متر - اوکایاما از ژاپن ۳٫۵۰٫۱ دقیقه

۵۰۰۰ متر - یوکوفیه از ژاپن ۱۴٫۱۸ دقیقه

۱۰۰۰۰ متر - بابا از ژاپن ۲۹٫۵۷٫۸ دقیقه

۱۱۰ متر بامانع - رزاق ازپاکستان ۱۴٫۱ ثانیه

۴۰۰ متر بامانع - دایت از سیلان ۵۱٫۸ ثانیه

۳۰۰۰متر بامانع - اینوئه ازژاپن ۹٫۰۴ دقیقه

پرش ارتفاع - کازاماتسو ازژاپن ۲٫۰۶ متر

پرش طول - تابو از ژاپن ۷٫۹۳ متر

پرش بانیزه - لین - شو از چین تودهای ۴٫۴۳ متر

پرش سه گام - کوکاکه از ژاپن ۱۶٫۴۸ متر

پرتاب وزنه - سوهار از اسرائیل ۱۵٫۹۸ متر

پرتاب دیسك - یوان از چین‌تودهای ۵۳٫۴۳ متر

پرتاب نیزه - جلال خان ازپاکستان ۷۳٫۱۶ متر

پرتاب چکش - اقبال از پاکستان ۶۲٫۲۸ متر

۴ × ۱۰۰ متر امداد - دسته‌پاکستان ۴۰٫۸ ثانیه

۴ × ۴۰۰ متر امدادی دسته‌پاکستان ۳٫۱۳٫۷ دقیقه

دهکانه - یانك چان از چین ملی ۱۷۳۵ امتیاز.

ماداتن - یاایماداً از ژاپن ۲٫۱۸٫۳۱ ساعت

جشن در دبستان موسوی همدانی

پیش از ظهر سه شنبه چهارم آبان مجلس جشن باشکوهی بمناسبت میلاد مسعود شاهنشاه در محل دبستان موسوی همدانی واقع در خیابان هاشمی بر پا بود. در این جشن جمع کثیری از روحانیون، رجال فرهنگی ومعاریف محل حضور داشتند ونطق های پر شوری توسط آقایان بهاردوست، برهان (سر دفتر) نوری (سردفتر) تفویضی. تیمسار سرتیپ باستی وحجت‌الاسلام سید حسن موسوی همدانی ایراد شدوبعد از انجام مراسم دعا برای سلامتی شاهنشاه از حضار پذیرائی گرمی بعمل‌آمد. در خاتمه مجلس تیمسار سرتیپ باستی مبلغ شش هزار ریال برای کمك بدبمستان پرداخت نمودند.

بنای تالار فرهنك و باشگاه معلم

برای هزینه‌های مقدماتی این باشگاه فعلا پنج میلیوندیال تامین اعتبار شده است

امروز کسب اطلاع شدکه اداره‌کل ساختمان وزارت فرهنك بزودی اقدام به ساختمان باشگاه معلم و تالار فرهنك به گنجایش یکهزار و پانصد نفر خواهد نمود.

تاسیسات مزبوردرجنوب‌کیلومترچهار جاده مخصوص کرج دراراضی اوقاف نزدیك کارخانه پپسی کولا بوجود خواهد آمد.

فعلا پنج میلیون ریال برای‌ساختمان های مزبور تامین اعتبار شده وطبق برآورد مهندسین وزارت فرهنك ساختمان های مزبورصدوپنجاه میلیون ریال خرج دارد.

باشگاه معلم برای استفاده‌آموزگاران ودبیران پایتخت خواهد بودواطراف این باشگاه تاسیسات ورزشی و میدانهای بزرك واستخر شناوهمچنین اطاقهای مجهز بحمام و غیره برای سکونت شخصیت های فرهنگی که ازخارج وارد کشور میشوند ساخته میشود.

مساحت این تاسیسات ۲۵ هزارمتر میباشد تالارفرهنك جدیدنیزگنجایش یکهزار وپانصد نفررا داشته دارای سن متحرك وتالار مخصوص ارکستر وپذیرائی میباشد.

نقشه باشگاه معلم وتالار فرهنك توسط آقای مهندس خواجوی ترسیم شده وبزودی بااعتبار جدیدساختمان باشگاه معلم وتالار فرهنك شروع خواهد شد.

اجتماع رؤسای دبیرستانهای پایتخت در وزارت فرهنك

بدعوت فرهنك استا نتهران روسای دبیرستانها باحضور آقای دکتر مهران وزیر فرهنك تشکیل جلسه دادند.

بدوا آقای کوثری مدیر کل فرهنك تهران جلسه را بنام نامی اعلیحضرت همایونی افتتاح و طی بیاناتی گفت: سازمان دبیرستان ها تثبیت شده و ناظم و دفتر داران و مدیر دروس اضافی از دبیرستان هاکسر شده و از این راه چندین میلیون ریال در هزینه صرفه جوئی شده و میزان پرداخت حق التدریس به ربع سال قبل تقلیل داده شده است.

طبق دستور مقام وزارت بمروسای دبیرستان ها نیز حق-التدریس‌داده نخواهد شد.

اظهارات وزیر فرهنك

سپس آقای دکتر مهران وزیر فرهنك در حدود یکساعت صحبت کرد وزیر فرهنك‌دراظهارات‌مفصل خود درباره اداره خوب و مسئولیت روسای دبیرستانها، انضباط و نظافت درمدارس‌رامورد بحث قرار داد و گفت:

مسلما اگر روسای دبیرستان ها بامور اداره کردن کاملا آشنا باشند وضع معلمین و محصلین نیز بهبود خواهد یافت تا چندسال قبل وضع لباس محصلین خوب نبود اما اخیرا بهبودی نسبی یافته و من امیدوارم بادقت و فعالیت شماروسای مدارس وضع محصلین ما روز بروز بهتر شود.

وزیر فرهنك سپس درباره ورزش گفت: در آن ایامی که ما در دارالفنون تحصیل میکردیم‌بورزش چندان اهمیت‌داده‌نمیشد اما امروزه براثرتوجهات شاهنشاه نهضت عظیم ورزشی در کشور ما بوجود آمده‌است.

معلوماتی که جوانان فرا میگیرند باید بدرد زندگی آینده آنها بخورد در غیراینصورت مثل آنها مانند کتابخانه است. کتابخانه یك موجود مرده‌ای است آنها که از کتابها استفاده می کنند کتابخانه های زنده هستند. معلوماتی که در زندگی جوانان قابل استفاده نباشد بدرد نمی خورد.

شماروسای دبیرستان ها می‌توانید برای بالا بردن سطح معلومات‌عمومی دانش آموزان فعالیت کنید و در نظر داشته باشید که کشور ماتحت توجهات شاهنشاه بسمت ترقی و تعالی بجلو میرود. وزیر فرهنك آنگاه وعده هرگونه مساعدت در مورد پرداخت اضافات و ترفیعات فرهنگیان را داد.

درخاتمه کلیه روسای دبیرستان ها از نمایشگاه کل که در مجاورت تالار فرهنك تشکیل شده بود بازدید کردند.

درفرهنك تهران خدمتگزارجزء استخدام نمیشود

بطوری که از اداره فرهنك تهران اطلاع می دهند در سال تحصیلی‌جاری بعلت کمبود اعتبار خدمتگزار جزء استخدام نخواهد شد.

کارشناس ایرانی مالاریا بپاکستان‌میرود

رادیو کراچی - سومین سمینار مبارزه با مالاریای سازمان پیمان مرکزی روز پنجشنبه در کراچی تشکیل گردید قادر باره طرق و وسائل مبارزه و ریشه‌کن کردن خطر مالاریا مطالعاتی بعمل آورد.

سمینار باحضور نمایندگانی ازطرف انگلستان و آمریکا و پاکستان و ترکیه وایران تشکیل و توسط سرتیپ شریف مدیر کل بهداشت پاکستان افتتاح گردید.

سرهنك افریدی معاون دانشگاه پیشاور بریاست سمینار سه روزه ضد مالاریا انتخاب گردید. دستور کار این سمینار یك طرح هشت ماده‌ای راجع باقدامات ضد مالاریا میباشد.

در همین جلسه اعلام شد که در ماه دسامبر (اواخر آذر) ایران یك کارشناس برای مبارزه بامالاریا به پاکستان خواهد فرستاد.

رئیس دادگاه جنائی

همانطور که قبلا اطلاع دادیم آقای حسین فلسفی بریاست شعبه اول دادگاه جنائی انتخاب شد. آقای فلسفی مدتی سمت بازپرسی ودادستانی شهرستانها را بعهده داشته وپس از انتقال بتهران دو دادسرای تهران و داد سرای‌دیوان کیفر وداد سرای استان باسمت ریاست داد گاههای جنحه وحقوق دادگاه استان انجام وظیفه کرده ومدتی ریاست هیئت بازرسی‌وادر اداره کل گمرك وفروشگاه فردوسی بعهده داشته است.

جلوگیری از ایجاد مزاحمت اماکن عمومی

چون عده‌ای ازکسبه باضمیمه کردن منازل پشت مغازه های خوداقدام بدایر کردن اماکن عمومی میکردند و این امر باعث مزاحمت همسایگان مجاور این اماکن میشد. شهرداری تهران بکلیه برزنها دستور دادکه ازدائر کردن اماکنی‌که باعث مزاحمت اطرافیان محل میشود جلوگیری بعمل آید وازدادن پروانه کار باین نوع اماکن خودداری شود.

لبخند ورزشی

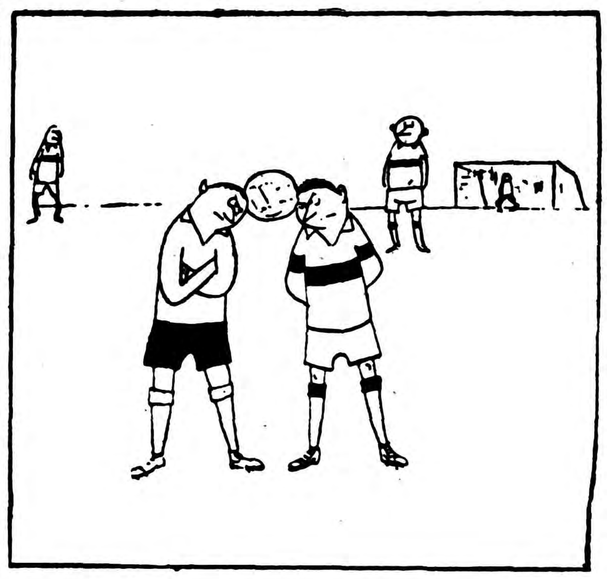

باین ترتیب بازی متوقف شد!

آگهی مناقصه

شرکت سهامی معادن اسفندقه‌عمل‌فب‌کلیه سنگهای صادراتی خودرا ازبندرعباس از تاریخ‌اول مهرماه ۱۳۳۹برای مدت یکسال به مناقصه میگذارد.

شرائط مناقصه دردفتر شرکت واقع درخیابان رازی شماره ۱۰۰ موجود وتاتاریخ شنبه دوم بهمن ماه ۱۳۳۸برایگان دراختیار مراجعه کنندگان گذاشته میشود.

شرکت‌سهامی‌معادن‌اسفندقه

آ_۲۰۵۹۷ ۱_۲

از انگلستان در کنفرانس تهران

بقیه از صفحه اول

تهران تشکیل میشود درواقع کنفرانس سران سنتو میباشد.

یك سخنگوی وزارت خارجه انگلیس گفت این دولت که‌عضو چهارم سنتو میباشددراین‌کنفرانس دعوت نشده است.

بقرار اطلاع‌علت اصلی تشکیل کنفرانس بررسی وضع جاری‌عراق است‌که پیش‌از شورش ۱۴ژوئیه ۱۹۵۸ عضو همین اتحادیه بود.

بنظر میرسد که دول عضو سنتو عمیقا نسبت به وضع عراق توجه دارند.

ظاهرا درکنفرانس نوامبر آینده وضعی راکه درعراق پس‌از خروج قاسم از بیمارستان پیش می‌آید. مورد مطالعه قرار خواهند داد

چون پس‌از سه‌هفته که‌از سوء قصدبه قاسم میگذرد هنوز تاریخ خروج اورا ازبیمارستان اعلام نکرده‌اند درمحافل سیاسی‌موضوع جلب توجه کرده است.

یك منبع ترك اطلاع داد که عدنان مندرس وزورلو روز ۱۶ نوامبر درتهران خواهند بود و بدین‌ترتیب سفر آنها مقارن‌ورود ژنرال ایوب‌خان به‌تهران صورت میگیرد.

آقایان مقاطعه‌کاران

ماشین‌های زیر تازه رسیده وموجود تهران است.

بتونیر- ۷۰-۱۵۰-۲۰۰-۳۰۰-۸۰۰- لیتر ساخت انگلیس

ویبراتور- برقی-نفتی- مالەای- شمشه‌ای- تامپاکتور- تخماق وزغی وغیره

کنکاسور- ۸ تن- ۱۵ تن- سی‌تن- صدتن ساعت بادیزل وسرند یا بدون آن

کارخانه اسفالت- بظرفیت ۵ تن ساعت و۲۰ تن ساعت

تلمبه- دوانچ سه‌انچ- چهارانچ مخصوص تانکرویی‌کنی

مولدبرق- دو- سه- پنج- هفت- ده - پانزده - بیست وپنج- سی‌وسه- چهل- پنجاه - تاسیصد کیلووات

ماشین جوش- دویست‌وبیست وپنج وسیصدوپنجاه وچهارصد آمپر

بیل مکانیکی- بیل یك یاردی بادیزل وتیغه بول دوزر ساخت‌انگلیس

دامپر- یك یاردی روی چهار چرخ آخرین سیستم ساخت انگلیس

باستفسار آقایان مقاطعه‌کاران شهرستانها فورا پاسخ داده وکاتالك ارسال میشود.

شرکت سهامی تهران اروپ - میدان فردوسی

۱_۵ آ_۲۶۲۵۸

ژنراتور سه فاز

ساخت کارخانه الین‌اتریش

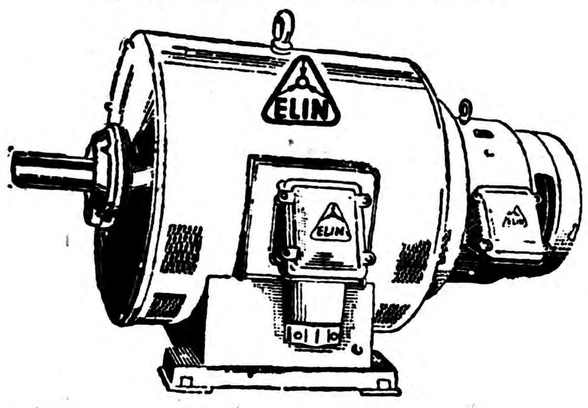

بقدرتهای مختلف موجود است

شرکت‌ایراندین‌خیابان سعدی‌شماره۴۸۵

آگهی‌پارت

تلفن ۲۱۸۴۹

آ_۲۷۴۶۸

دستگاه مرکزی تلفن ۱×۱ خودکار

مخصوص استفاده درمنازل-مطبها-شرکتها-تجارتخانه‌ها. ادارات

طرزکار: بایك خط شهری دو دستگاه تلفن میتوانند بطور خودکار مکالمه داخلی وبخصوص هرکدام به تنهائی با خارج تماس بگیرند بدون اینکه تلفن دیگری مزاحمتی داشته باشد

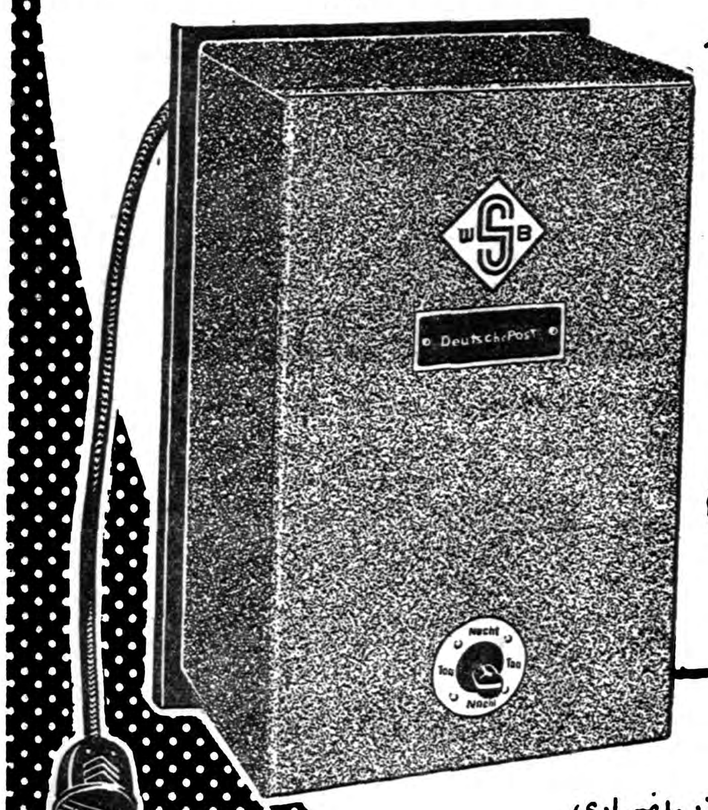

ساخت آلمان

برای اطلاع بیشتر وهمچنین طرزکار دستگاه نمایندگی آن مراجعه نمائید

نماینده انحصاری

شرکت سهامی پخش رادیو

خیابان فردوسی- ساختمان امینی

تلفن ۳۳۲۵۲

RAT

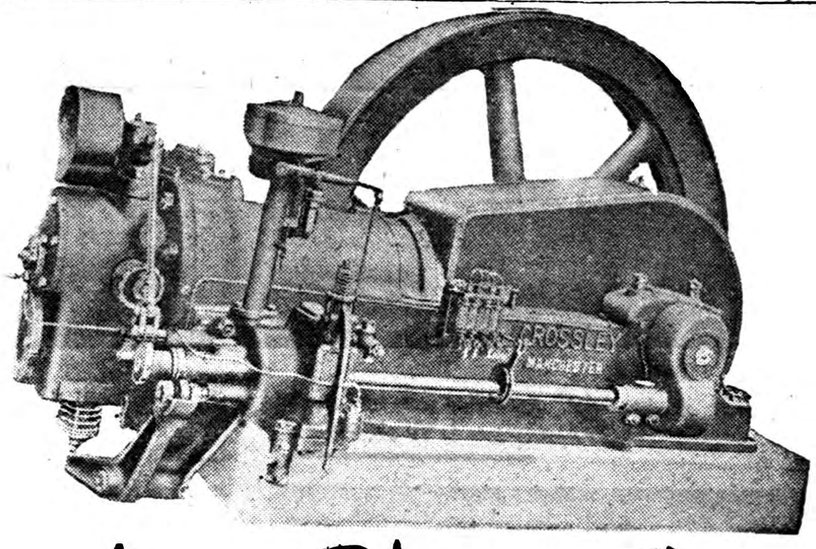

موتور دیزل کروسلی

بقدرتهای مختلف برای تلمبه های چاه عمیق، مولدبرق، آسیاب وغیره رسید

برای کسب اطلاع بیشتر به

نماینده انحصاری درایران: شرکت سهامی صنعتی سرشت شاهرضا

ساختمان سینما پلازا تلفن ۶۶۴۴۹ مراجعه فرمائید

والاحضرت شاهدخت شهناز پهلوی در مراسم پرده‌برداری از مجسمه پدر تاجدار خود

که از طرف آقای معنوی در یکی از میدانهای داودیه نصب گردیده است

هنگام پرده‌برداری از مجسمه اعلیحضرت همایون شاهنشاه دوشیزه پوراندخت معنوی گفت فریضه هرطبقه و فردفرد ملت ایران است که مراتب حق‌شناسی و تعظیم و تکریم خویش‌را درمقابل عنایات شاهنشاه معظم خود بهرنحو وبهر وسیله‌ای که ممکن ومقدور باشد عرضه بدارد

چگونه والاحضرت شاهدخت شهناز پهلوی با بوسیدن چهره کودك خردسال دراولین لحظه پیاده‌شدن از اتومبیل مهر وعطوفت مادری را در دل بانوان زنده کرده و اشك شوق درچهره مدعوین ظاهر گشت

عصر روز چهارشنبه عده ای از دختران امروز ما و مادران فردای این مرز و بوم ناظر یکی ازافتخارات درخشانی بودند که برای اولین بار درتاریخ هفت بانوان نصیب آنان گردیده است وآن افتتاح اولین کلوپ دختران ایرانی است که والاحضرت شاهدخت شهناز پهلوی در روز پنجم آبانماه مصادف باآغاز بیستمین سال زندگی خود با افتتاح کلوپ مزبور این افتخار را به‌نسل دختران جوان امروز و مادران فردا دادند .

از اولین اردوی دختران تا...

حدود شش سال قبل بعداز اینکه اولین اردوی دختران در بابلسر تشکیل شد احساس گردید که دختران نسل جوان احتیاج مبرمی بداشتن تفریحات سالم وآموزنده‌ای دارند که آنانرا برای قبول مسئولیت و رجامعه آماده نماید .

روی همین اصل عده‌ای از بانوان ارجمند ایرانی که علاقه زیادی بکارهای اجتماعی داشته وتحصیلات خودرا هم در رشته های مختلف امور اجتماعی و تعلیم و تربیت به‌پایان رسانیده بودند باهمکاری چندنفر از بانوان آمریکائی بفکر تاسیس کلوپی بر روی پایه و اساس صحیح تعلیم و تربیت دختران افتادند وسرانجام این‌فکر و هدف باهمت و فداکاری این‌بانوان ظرف مدت کوتاهی جامه عمل بخود پوشید وازهمان موقع تابحال که شش سال میگذرد ، درخلال اینمدت مرتبا هر هفته دوبار برنامه های مختلف تربیتی برای دخترانی که بگروه این کلوپ پیوسته و عضویت آنرا قبول نموده‌اند در دبیرستان نمونه واقع در خیابان ایرانشهر تشکیل می گردید و دختران در کلاسهای مختلف تحت نظر مربیان باتجربه و دلسوز در رشته های آموزنده از قبیل خیاطی کاردستی ـ ماشین نویسی ـ طباخی ـ موسیقی ـ ورزش و غیره ، آداب معاشرت و بهداشت شخصی وسایر فنون لازم راکه برای یکدختر لازم میباشد فرا میگرفتند .

هدف از تاسیس کلوپ

رویهمرفته هدف این جمعیت واولیای کلوپ که همگی افتخارا دراینراه پیشقدم گردیده‌اند این است که باطرح وایجاد برنامه‌های مفید و آموزنده و تهیه تسهیلات لازم دختران نسل جوان امروز مارا بطریقی که دخترانی سالم و خوش بنیه و مایل به تشریك مساعی و قبول حس مسئولیت در امورانفرادی و دسته جمعی زندگی خانوادگی و امور اجتماعی باشند بار آیند .

در حال حاضر قسمتی از کارهای کلوپ دختران یکی داشتن دوره های کارآموزی برای تربیت مربیان اردوها و کلوپ ها جهت تهران و شهرستانها واداره بهتر اردوهاست که بوسیله مربیان این کلوپ انجام شده و دیگر نوشتن وچاپ کتاب « زندگی اردوئی » وترتیب برنامه های مختلف تفریحی و اجتماعی و آموزشی و بالاخره ترتیب مسافرت های دسته جمعی به بعضی ازنقاط دیدنی و تاریخی کشور میباشد

راهنما برای دختران جوان

اولیای کلوپ امیدوارند که این کلوپ نمونه و راهنمائی جهت دختران جوان ایرانی باشد وبرای نیل بهدف خود به کیفیت کارخود بیش از کمیت آن اهمیت قائل هستند .

اعضای هیئت مدیره کلوپ که افتخارا اداره امور کلوپ راعهده‌دار گردیده و وقت خودرا صرف خدمت تعلیم‌وتربیت‌وامور اجتماعی‌وآموزشی بدختران جوان و راهنمائی آنان مینماید باینقرار است :

خانم لطیفه الویه رئیس
میس هارمان نایب رئیس
خانم پروین امین خزانه‌دار
خانم هما طاهرزاده منشی
خانم پروین موید ثابتی ـ میسیز میناپاور ـ توران احتشامی ـ مینو معارفی ـ پری پرتوی نیرابتهاج سمیعی خانم گرنی وارین‌ساگینیان

اعضای هیئت مدیره کلوپ‌هستند.

کلوپ مزبور که در حال حاضر نگهداری دو هزار نفر کودك بی سرپرست و یتیم که سال گذشته ساختمان آن باتمام رسید و بطور رایگان به‌بنیاد پهلوی واگذار گردید قطعه زمین دیگری‌بمساحت چهار هزار متر مربع در قسمت جنوبی پرورشگاه جهت احداث کلوپ دختران که برای اولین بار در ایران وسیله عده ای از بانوان تشکیل گردیده از طرف خانم‌طوبی باشد مبلمان و آماده نمودند. وهمانطور که قبلا اطلاع دادیم عصر روز چهارشنبه طی مراسمی کلوپ مزبور توسط والاحضرت شهناز پهلوی توام با پرده برداری از مجسمه اعلیحضرت همایونی در میدان داودیه افتتاح گردید ودر این مراسم عده‌ای‌ازرجال ومحترمین وفرهنگیان و اعضای کلوپ حضور داشتند .

مجسمه اعلیحضرت همایون شاهنشاهی که‌از طرف آقای عبدالله معنوی در میدان داودیه نصب شده است .

والاحضرت شاهدخت شهناز پهلوی در اولین لحظه ورود بمیدان مجسمه با بوسیدن چهره دوشیزه نیکناز معنوی هنگام تقدیم دسته گل و عرض خیر مقدم ویرا مورد مهر و عطوفت خود قرار دادند .

والا حضرتا

همانگونه که توجهات و عنایات ملوکانه اعلیحضرت همایون شاهنشاه پیوسته معطوف به تهیه و تامین آسایش و رفاه ملت است واز هیچ فرصت وامکانی برای بهبود وترقی سطح زندگی و فرهنك وبهداشت عموم مردم دریغ نفرموده‌اند هریك از افراد ملت و هر طبقه از جامعه نیز فریضه خود می داند مراتب حق شناسی و تعظیم و تکریم خویش را در مقابل عنایات شاهنشاه معظم بهر نحوی و بهر وسیله ای که ممکن ومقدور باشد عرضه واظهار بدارد .

یکی از طرق اظهار حق شناسی و شکر گزاری تهیه تمثال و تصویر پیکر مبارك همایونی است که هم مشاهده آن‌برای ناظرین مسرت بخش ودلپذیر است وهم نشانه حقشناسی و تعظیم در مقابل شاهنشاه معظم .

امروز که خوشبختانه والاحضرت شاهزاده محبوب برای افتتاح کلوپ دختران بداودیه تشریف فرما شده‌اند موقع را مغتنم شمرده به نیابت از پدرم از حضور مبارك والاحضرت استدعا دارم از مجسمه و تصویر مبارك شاهنشاه که برای اظهار حق شناسی از عنایات ملوکانه تهیه ونصب شده پرده برداری فرمایند ودیده حاضرین و ناظرین را به زیارت تصویر پدر تاجدار معظم خود که برای ما پدری‌غمخوار ومهربان شاهنشاهی و کف زدن حاضرین از پیکرمجسمه پدر تاجدار خود پرده برداشتند.

در کلوپ شهناز پهلوی

پس از برگزاری این مراسم والاحضرت وهمراهان بسوی‌باشگاه دختران در انتهای همین خیابان که بنام کلوپ شهناز نامگذاری گردید حرکت نمودند .

* * *

جریان کامل چگونگی برگذاری مراسم مزبور طی رپورتاژ دیگری درشماره‌فردا باستحضار خوانندگان گرامی خواهد رسید .

دوشیزه پوراندخت معنوی که به نیابت پدر خود آقای عبدالله‌معنوی گزارشی‌مبنی بر حق‌شناسی از عنایات ملوکانه را معروض میدارد .

لحظه ای قبل‌از پرده برداری از مجسمه اعلیحضرت همایونی

والاحضرت شاهدخت شهناز پهلوی لحظه‌ای پس از قطع نوار سه رنك هنگامیکه سرود شاهنشاهی نواخته میشود به پیکر مجسمه پدر تاجدار خود می نگرند

والاحضرت شاهدخت شهناز پهلوی بابوسیدن چهره کودك خردسال دراولین لحظه پیاده‌شدن از اتومبیل مهر وعطوفت مادری را در دل بانوان زنده کرده و اشك شوق درچهره مدعوین ظاهر گشت

معنوی همسر ایشان اختصاص‌داده شد وچون افراداین خانواده نیکو کار تشخیص دادند که‌اهداء زمین هم تنها کافی نیست ساختمان این مرکز نمونه را هم که‌مستلزم‌هزینه نسبتا زیادی بود وباطیب خاطر تقبل نمودند .

آغاز ساختمان اختصاصی کلوپ

سرانجام دراردیبهشت ماه سال گذشته اولین کلنك ساختمان کلوپ دختران درمحل زمین مزبور بوسیله یکی از اعضای کلوپ با حضور آقای بهبهانیان مدیر عامل بنیاد پهلوی و آقای عبداله معنوی‌و خانم طوبی معنوی همسر ایشان و همچنین دوشیزه پوراندخت معنوی فرزند ایشان و عده‌ای از اولیای کلوپ و اعضای آن طی مراسم بسیار ساده بر زمین زده شد و بلافاصله طرح و نقشه ساختمان بوسیله آقای مهندس میکائیل قریب که پیوسته ایشان در کار های خیر صمیمانه همکاری‌داشته‌اند افتخارا تهیه و بانظارت‌وی و آقای مهندس محسنی و آقای حاج علی حضرائی معمار ساختمان مزبور با کوشش و فعالیت خانواده معنوی که از هیچگونه کمك مادی‌ومعنوی در اتمام ساختمان مزبور دریغ ننمودند باتمام رسید و ظرف یك هفته اخیر باکمك موسسات مختلف منجمله موسسه کاره ازطریق‌اهداء اثاثیه لازم اولیای کلوپ باکمك فرد فرد اعضاء خود اطاق های مختلف کلوپ رابطرز زیبائی که نمونه‌ای از ذوق وسلیقه آنان می

والاحضرت شهناز درداودیه

خیابان کلوپ شهناز در امتداد میدان مجسمه واقع در داودیه با پرچمهای سه رنك بطرز باشکوهی تزئین یافته بودو یك طاق نصرت بسیار زیبا به مناسبت جشن آغاز بیستمین‌سال‌تولد والاحضرت‌شاهدخت شهناز پهلوی و حضور ایشان دراین محل در مدخل خیابان کلوپ شهناز بسته شده بود .

مقارن ساعت سه‌و نیم بعداز ظهر در حالی که مدعوین وعده‌ای ازاهالی داودیه در محوطه میدان مجسمه‌جهت استقبال از شاهزاده خانم محبوب شهناز پهلوی که به پدر تاجدار خود تاسی نمودمودر کارهای فرهنگی و خیریه پیش قدم وعلاقمند می باشند اجتماع نموده بودند والاحضرت در میان کف زدن مستقبلین بمحوطه میدان مجسمه تشریف آوردند وبه محض پیاده شدن از اتومبیل ابتدا دوشیزه نیکناز معنوی فرزندخردسال آقای عبداله معنوی ضمن عرض خیر مقدم دسته گل بسیار زیبائی بحضور والاحضرت تقدیم نمود ودر این موقع والاحضرت شاهدخت شهناز پهلوی بابوسیدن چهره کودك ویرا مورد تفقد ومهر و عطوفت خود قراردادند.

در مراسم پرده برداری

آنگاه خانم پوراندخت معنوی دختر آقای معنوی که برنامه های خیر خواهانه پدر خودرا با نهایت علاقه دنبال می نماید گزارشی به نیابت از طرف پدر خود آقای عبداله معنوی باین شرح به عرض رسانید .

حدود سیصد نفر عضودارد بودجه مختصر خودرا از طریق‌حق‌عضویت و ترتیب نمایشات سالیانه تامین مینماید وباتوجه باینکه طی این مدت از کمکهای مادی‌و معنوی دستگاه های دولتی و موسسات ملی منجمله وزارت فرهنك و بنیاد پهلوی جهت تهیه وسائل لازم برخوردار بوده معذالك آنچه در درجه‌اول مورد احتیاج‌این کلوپ بودکه بابودجه مختصر خود قادر به تامین آن نبود تهیه‌جا و مکانی بطور ثابت جهت کلوپ مزبور بود

خانواده نیکوکار

تااینکه خانم‌طوبی معنوی در حقیقت یکی از افراد خانواده خیر و نیکوکار معنوی که در اجرای منویات اعلیحضرت همایونی‌همیشه تاسرحد امکان درانجام کارهای خیر پیشقدم بودماند بدنبال احداث بزرگترین پرورشگاه نمونه توسط آقای عبداله معنوی درداودیه جهت

پس‌از اجرای مراسم پرده برداری از مجسمه شاهنشاه

وزرای جدید به مجلس سنا معرفی شدند

نخست‌وزیر درجلسه خصوصی گزارشی ازمسافرت خود بسناتورها داد
یك لایحه دولت بتصویب رسید

ساعت ده صبح امروز قبل از تشکیل جلسه علنی سنا بتقاضای آقای دکتر اقبال جلسه خصوصی منعقد گردید دراین جلسه که یکساعت بطول انجامید آقای نخست‌وزیر جریان مسافرت خود را بامریکا وشرکت درشورای وزیران پیمان سنتو و ملاقات بارجال امریکا ورئیس‌جمهور آنکشور برای استحضار نمایندگان سنا بطور مبسوط گزارش داد ومجلس سنا اقدامات ایشان را تائید وتحسین نمود.

جلسه علنی

مقارن ساعت یازده رسمیت جلسه علنی بریاست آقای محمد علی وارسته «نایب رئیس» اعلام گردید.

بعداز انجام امور داخلی آقای سزاوار اظهار داشت: آقایان محترم اطلاع دارند که چندی قبل جنایت فجیعی درمسافرخانه قم نسبت بدختر جوان بیگناهی واقع گردید که قلوب کلیه طبقات را منزجر و متاثر ساخت.

اینك شرح مفصلی از طرف اهالی قم برای تعقیب قاتل ومجازات اونوشته‌اند که عینا تقدیم میدارم هرچند دستگاه قضائی جانی گناهکار رابکیفر خود خواهد رسانید.

وزرای جدید...

سپس آقای دکتر اقبال نخست‌وزیر پشت تریبون قرار گرفت و گفت: بنده وظیفه خود میدانم که ازطرف دولت فوت مرحوم حکیم‌الملك ومرحوم دکترقاسم زاده را به‌مجلس سنا وفامیل آن مرحومین تسلیت عرض کنم.

مرحوم حکیم‌الملك ازرجال برجسته ووطنپرست وشاهدوست بود وفوت اومایه تاثر وتاسف است.

آقای نخست‌وزیر سپس افزود: بنابامر اعلیحضرت همایون‌شاهنشاه آقای دکتر آموزگار رابه سمت وزیر کشاورزی وآقای حسنعلی منصور رابسمت وزیر کاربه‌مجلس سنا معرفی میکنم (آقایان سناتورها گفتند: مبارك است.)

طرح لوایح

در این وقت مجلس وارد دستور شد و لایحه افزایش سهم ایران در صندوق بین‌المللی پول و بانك توسعه و ترمیم مطرح شد یك فوریت این لایحه بپیشنهاد آقای دکتر بیانی بتصویب رسید بتمام لایحه نیز بعد از تذکرات چند تن ازآقایان سناتورها با ورقه رای گرفتند و با ۳۳ رای موافق تصویب شد.

بعد لایحه مربوط به اصلاح قانون افزایش اعتبارات کشاورزی مطرح گردید و در آن مذاکرات مفصلی صورت گرفت و طرح بقیه آن به جلسه آینده موکول شد.

ختم جلسه

نیمساعت بعد از ظهر جلسه ختم گردیده آقای نایب رئیس گفتوگو ت انعقاد جلسه آینده بعدا اعلام می شود.

کلیات لایحه اعزام محصل تصویب شد

کمیسیون فرهنگ مجلس‌سنا درساعت ده صبح چهارشنبه پنجم آبانماه بریاست آقای دکتر صدیق و باحضور آقای یزدانفر معاون وزارت فرهنگ تشکیل گردید و لایحه اصلاح مواد اول و سوم قانون اعزام محصل بخارج مطرح گردید و بحث‌در کلیات لایحه مزبورتاساعت دوازده ادامه یافت‌و طرح مواد به‌جلسه آینده کمیسیون که در روز دوشنبه دهم تشکیل خواهد شد محول گردید.

آقاخان درتهران

کریم آقاخان محلاتی پس‌ازدوروز مسافرت باصفهان وشیراز عصر دیروز بتهران وارد شد. آقاخان‌در این مسافرت آثار تاریخی تخت جمشید و بیمارستان نمازی را در شیراز و آثار تاریخی اصفهان را دیدن نمود ودربازگشت ازمسافرت خود بجنوب اظهار خوشوقتی و مسرت کردکه کشور ایران‌دارای چنین آثار برجسته تاریخی‌است.

آقاخان پس‌از بازدید تخت جمشید اظهار داشت این آثار نشانه عظمت و جلال تمدن باستانی ایران و موجب افتخار ومباهات میباشد.

درسفارت پاکستان

دیشب سفیر کبیر پاکستان بافتخار حضرت والاآقاخان ضیافتی بشام ترتیب داده‌بود که آقای‌نخست‌وزیر و بعضی وزیران و رجال ونمایندگان سیاسی خارجی و رجال پاکستانی که درتهران میباشند شرکت داشتند.

نکته جالب توجهی که در طی مسافرتهای آقاخان درمهمانی هاو پذیرائی‌ها مشخص گردید این است که برخلاف آنچه مطبوعات خارجی درباره آقاخان انتشارات میدهند رئیس فرقه اسمعیلیه‌جوانی است نوع‌پرست دارای مبانی‌اخلاقی و تربیت عالی و نسبت بایران‌فوق‌العاده علاقمند ودرتمام زندگی‌هرگز مشروب الکلی بلب نزده وسیگار نمیکشد.

مسافرت به بیرجند

ساعت ۸ صبح امروز آقاخان‌محلاتی باهواپیما عازم بیرجند و قائنات‌گردید آقای اسدالله علم رهبر حزب مردم که قرار بود با ایشان ملاقات نماید بواسطه اشتغالات‌خود موفق بملاقات نگردید ولی آقای خزیمه علم بچندتن دیگر از همراهان آقاخان در این مسافرت بودند. آقاخان محلاتی در این مسافرت از افراد فرقه اسمعیلیه که در آن حدود جمعیت زیادی هستند دیدن خواهد کرد.

مراجعت آقاخان

کریم آقاخان روز یکشنبه (فردا) ساعت د وبعد از نیمه شب تهران را ترك خواهند گفت و مجلس مهمانی از طی فدایشان فرداشب درباشگاه افسران ترتیب‌داده شده‌که بسیاری از رجال و محترمین و نمایندگان‌سیاسی شرکت خواهند داشت.

عصر روز یکشنبه آقاخان ازمسافرت قائنات بازگشت می‌نماید و مصاحبه مطبوعاتی خواهد داشت.

شرفیابی در کاخ اختصاصی

طبق وقتی که تعیین شده روز یکشنبه شب آقاخان محلاتی برای عرض خداحافظی حضور شاهنشاه شرفیابی حاصل خواهد نمود.

بیاد بود مرحوم حکیم‌الملك

از ساعت ۹ صبح جمعه بیاد بود مرحوم حکیم‌الملك مراسمی درمحل درمانگاه خواجه نوری بر پا بود. دراین مراسم وزیر بهداری و آقایان سناتور ها و خانواده مرحوم حکیم الملك و عده‌ای از رجال و دوستان آنمرحوم حضور داشتند.

ابتدا آقای معتمد رئیس دفتر والاحضرت شمس پهلوی، از طرف والاحضرت بخانواده مرحوم حکیمی تسلیت گفت. سپس آقای دکتر اعلم الملك سناتور ضمن بیانات خود، خدمات مرحوم حکیم الملك را ستود، آنگاه آقای دکتر راجی وزیر بهداری‌نیز در اطراف فضائل اخلاقی و خدمات آنمرحوم اظهاراتی نمود.

آقای دکتر ابوالقاسم نفیسی‌مدیر عامل سازمان مشترك بهداشت کودکان و مادران هم در اطراف فضائل مرحوم حکیم الملك‌بیاناتی ایراد کرد.

دربایان مدعوین به صحن حیاط آمدند وآقای دکتر راجی به۴۵۰ نفر از مادران صاحب فرزندپارچه اهدا کرد و نیز ششصد نفر ازفقرا اطعام شدند.

میهمانی خصوصی سفارت ابران بافتخار

بقیه از صفحه اول

روزنامه دیلی میرور لندن روز سوم آبان بچاپ رسید سپس مجلات‌پاری ماچ و زوردو فرانس عین عکس را منتشر نمودند.

خبرنگاران مخصوص

روزنامه های معروف اروپا وامریکا بمناسبت ازدواج‌شاهنشاه خبرنگاران مخصوصی بتهران گسیل داشته‌اند

پات شوول خبرنگار روزنامه معروف فرانس سوار که دختر سفیر کبیر سابق فرانسه درایران میباشد ضمن اولین گزارش ارسالی خود مینویسد: «من بامادر دوشیزه دیبا ملاقات کردم خانمی مهربان ودوست داشتنی‌است که پس‌از وفات همسر مرحومش سهراب دیبا گوشه تنهائی گزیده است. خانم فریده دیبا در تمام مدت تحصیل شخصا دوشیزه فرح را تا مدرسه و نزد معلم پیانو همراهی مینمود.

فرح تا کلاس چهارم در دبیرستان ژاندارك درس می‌خواند معلمان دبیرستان ژاندارك از دوشیزه فرح خاطرات شیرین نقل مینمایند و میگویند مابلو علاقه زیادی داشتیم در شانزده سالگی دوشیزه فرح به دبیرستان رازی رفت. کلاس دردس او در طبقه اول قرار داشت قبلا این کلاس حوضخانه مدرسه بود و بهمین جهت دیوار آن با کاشی پوشیده شده‌است.

فرانسه را خوب میداند.

دبیرستان رازی یك مدرسه پسرانه است که ۴۰۰ شاگرد دارد ولی در حدود پنجاه دختر نیز دراین‌دبیرستان درس میخوانند. دخترها و پسرها از یکدیگر جدا هستند.

آقای آندریو دبیر تاریخ وجغرافیا میگفت من دوست داشتم تاریخ را به ملکه ایران درس بدهم دوشیزه فرح روی آن نیمکت روبروی تمثال شاهنشاه مینشست. کسی در آن موقع نمیتوانست حدس بزند این دوشیزه جدی و ساعی که همواره بهترین نمرات را میگرفت روزی ملکه ایران گردد.

دبیر فرانسه دوشیزه فرح میگفت: او فرانسه را ازشاگردان فرانسوی بهتر میدانست وسبك نگارشش‌روشن و ساده بود. روی جلد کتابچه‌هایش را دوشیزه فرح همواره نقاشی میکرد یکروز او انشائی درباره‌آلفرددوموسه شاعر فرانسوی نوشت‌که اطراف‌کاغذ را بطور زیبائی نقاشی کرده بود

مقاله مجله تایم

مجله تایم درشماره این هفته‌خود درباره ازدواج شاهنشاه مینویسد هفته گذشته پایتخت ایران‌مطلع گردید عروسی راکه شاهنشاه در جستجوی آن بودند درکشور خود یافته‌اند.

این عروس فرح‌دیبا دختر بلندقد و ظریفی است که طول قامتش او یك متر وهفتاد سانتیمتر و دارای چشمانی مشکی ودرخشان و موهائی است که باآخرین روش آراسته شده‌است. فرح که‌زمانی‌دانشجوی دانشکده معماری بوده بین ۱۵۶ نفر داوطلب بامقام بیستم بعضویت این دانشکده انتخاب گردیده‌است. او یك پیانیست خوب وشناگر وبسکت‌بالیست ماهری است ودرمیان هم کلاسان خود بمناسبت خونگرمی و خوش قلبی طرفداران زیاد دارد.

خانواده فرح‌ازخانواده های معروف ایران‌است پدر وی که افسر ارتش و فارغ‌التحصیل سن سیریوده ده سال پیش درگذشت ومادرش‌فریده زنی خوش‌سیااست وتربیت‌اروپائی دارد و عضوباشگاه زنان ترقیخواه تهران‌است. هفته گذشته پس از آنکه مادر شاهنشاه ضیافتی‌بافتخار فرح‌دادند وی توسط چند نفر از اعضای گارد سلطنتی که لباس غیرنظامی پوشیده بودند به‌فرودگاه تهران بدرقه شد تاباهواپیما عازم ژنو و پاریس گردد و احتمالا لباس عروسی خودرا دراین مسافرت‌تهیه نماید.

عنوان رسمی ملکه

مجله تایم اضافه میکند مقامات‌وابسته بدربار اظهار میدارند فرح پس‌از آنکه پسری بدنیا آورد از عنوان رسمی ملکه ایران استفاده خواهد کرد تاآن‌زمان عنوان‌او فقط‌«خانم پهلوی» خواهد بود.

اطلاعات: این خبر صحیح‌نیست ومورد تاییدمقامات رسمی نیزقرار نگرفته‌است

بزودی اعلام‌میشود.

مجله نیوزویك درباره ازدواج شاهنشاه مینویسد چندماه قبل شاهنشاه فرح‌را درپاریس دیدند. وی درداشکده معماری بوزارمشغول تحصیل بود وهنگام معرفی بحضور شاهنشاه در حالیکه تعظیم‌میکرد تبسم کوچکی برلب‌آورد اما فرح علاوه‌براین لبخندهنرهای دیگری نیزدارد که درجلوه‌گر شدن او بی‌تاثیر نیست او پیانیست ماهری است که قطعات شوپن و بتهون‌را بخوبی مینوازد و ساعتها به‌موسیقی اگنر گوش میکند بزبانهای‌انگلیسی و فرانسه‌تسلط کامل دارد. فرح از لحاظ اجتماعی نیز همسرمناسبی برای شاهنشاه بشمار میرود.

درتهران انتظار دارند که در زمستان امسال مراسم‌عروسی‌شاهانه برپاشود.

تادوهفته دیگر

مروز یك مقام وابسته بخانواده دوشیزه فرح‌دیبا اظهارداشت: دوشیزه دیبا تادوهفته دیگر بتهران مراجعت خواهد کرد. ابتدا قرار بود که وی طی هفته جاری‌مراجعت نماید ولی بعلت اینکه لباس عروس تاهفته آینده حاضر خواهدشد مراجعت عروس آینده دربار به تعویق‌افتاده‌است.

متهمین پرونده گوشت تایکماه

بقیه از صفحه اول

دیوان کیفر صادر کرده است. در این مورد وزیر دادگستری گفت: اقدامات ما ناظر باشخاص خاصی نیست دیوان کیفر هر کس را درهر مقام و مرجعی که باشد در صورت وجود دلیل مورد تعقیب قرار خواهد داد و در اینمورد نیز با نهایت سرعت و شدت موضوع دنبال می گردد.

پرونده گوشت

در مورد پرونده گوشت آقای دکتر هدایتی اظهار داشت:

تا آخر این ماه قرار باز پرس در باره متهمین گوشت صادر می شود دلایل جرم تماما جمع آوری شده و میزان سوء استفاده تقریبا معلوم شده ولی چون از نظر داد رسی‌لازم بود که رقم سوء استفاده تحقیقامعین گردد لذا از کارشناسان بانك ملی دعوت شد که در تعیین رقم قطعی اقدام نمایند.

کار شبانروزی

وزیر دادگستری افزود که قضات و کارشناسان صبح و ظهر و عصر بکار مشغول بوده‌اند و این رقم تعیین شده است و تا یکماه دیگر پرونده جهت صدور ادعانامه آماده می شود

مشکل پرونده های مالیاتی

وزیر دادگستری گفت در باره پرونده های مالیاتی و راجع باتهام اشخاص و مامورینی که ضمن تبانی از پرداخت مالیات دولت خود داری‌می نمایند مشکلی پیش آمده بود آن مشکل عبارت از این است که‌تعقیب مامورین وزارت دارائی تاکنون‌برطبق قانون موکول بتقاضای وزارت دارائی شده است و این کار هم بعد از استعلام نظریه کارشناسان سوگند خورده انجام می شد ولی اصل مطلب اینست که دروزارت دارائی کارشناس سوگند خورده وجود نداشت وآئین‌نامه آنهم تا چندی پیش تدوین نیافته‌بود لذا بر حسب دستور وزیر دارائی و شخص من‌این آئین‌نامه تنظیم‌گردیدو کارشناسان‌سوگندخورده‌معرفی‌شدند اینك ما منتظریم بعد از استعلام از کارشناسان تقاضای تعقیب متخلفین رسما از طرف وزارت دارائی بعمل آید وزیر دادگستری اضافه‌کرد که برطبق گزارشاتی که از طرف هیئت بازرسی مالیاتی باینجانب رسید، بعضی از شرکت های مهم هستند که قابل تعقیب بشمار می‌آیند.

فعالیت دیوان کشور

وزیر دادگستری گفت روز چهارم آبان آقای سروری رئیس دیوان عالی کشور بعرض رسانید که در دیوان کشور حتی یك پرونده راکد وجود ندارد واین امر موجب مباهات دادگستری است‌آقای سروری‌همچنین درباره کار هیئت ۵ نفری هم صحبت کرد وی افزود که قانون فوق غلط است و کار رسیدگی باملاك مردم متوقف مانده است واگر بااین قانون نخواهند رسیدگی را ادامه دهند یك قرن طول خواهد کشید.

شاهنشاه سئوال فرمودند که اصلاح قانون درچه مرحله ایست فورا بعرض رسید که بیست‌ماه قبل قانون تدوین و بمجلس تقدیم‌شده‌است‌ولی تاکنون از طرف کمیسیون مربوطه اقدامی نشده‌است.

امروز سمینار علوم اجتماعی آغازشد

ساعت ۱۱ صبح امروز سمینار علوم اجتماعی در محل باشگاه دانشگاه‌با حضور جمعی از رجال و اساتید و فرهنگیان و دانشجویان افتتاح‌شد.

ابتدا آقای دکتر فرهاد جلسه را افتتاح کرد و سپس آقای دکتر سیاسی رئیس دانشکده ادبیات طی بیاناتی اهمیت تشکیل سمینار علوم اجتماعی دانشگاه تهران را که‌برای اولین بار در ایران شروع بکارکرده است متذکر گردید و از حضور حاضرین سپاسگزاری کرد.

آنگاه آقای پرفسور مارشال رئیس کمیته علوم اجتماعی انگلستان‌بیانات مشروحی ایراد کرد، و اهمیت تشکیل‌سمینار علوم‌اجتماعی را متذکرشد بعد از ایشان آقای پرفسور استونپرل استاد علوم اجتماعی دانشگاه‌پاریس دربارهٔ تغییرات اجتماعی سخنرانی کرد، و مقارن ظهر جلسه تمام شد.

عصر امروز یك جلسهٔ معارفه و پذیرائی در باشگاه دانشگاه‌بهمین منظور تشکیل می گردد.

و از ساعت ۶ دنبالهٔ جلسات‌سمنیار مزبور در باشگاه دانشگاه باحضور اساتید خارجی و ایرانی تشکیل‌می شود.

(عکس بالا) پسربچه ۱۵ ساله‌بنام مهدی ستاری که‌درکلاس هفتم‌درس میخواند ازینجم آبان ماه‌گم شده ازکسانیکه اطلاعی ازوی دارندخواهشمند است‌در تهران بتلفن ۲۲۱۶۶ گاراژ دیزل وایت جواد ستاری خبر داده ومژدگانی دریافت دارند.

آگهی شرکت سهامی ساختمانی شهرآرا

درتعقیب اعلامیه مورخه ۲۲ر۷ر۳۸این شرکت مبنی‌برمطالعه نظریات‌عده ازسهامداران محترم باطلاع‌میرساند:

پس‌از مطالعهٔ پیشنهادات واصله وامعان نظر ودقت کافی درهریك‌از پیشنهادات واصله و باتوجه به‌مقدورات وامکانات مالی شرکت و در نظر گرفتن جهات قانونی و رعایت صرفه و صلاح کلیه سهامداران‌وعنایت به‌برنامه‌های آتی شرکت هیئت‌مدیره شرایط جدید واگذاری خانه‌ها را باستحضار عامه میرساند. ضمنا توجه کلیه سهامداران‌ارجمندرا به‌این نکات معطوف‌میدارد که‌اولا اقساط ماهیانه خانه طوری درنظر گرفته شده‌است که حتی از اجاره بهای عادلانه خانه های مشابه آن‌نیز کمتر میباشد ومسلما صاحبان محترم سهام هم انتظار ندارند که باشرایط‌مناسب‌تر حتی از کرایه نشینی بشود صاحب خانه‌شخصی‌شد. و ثانیا قیمت هریك ازخانه‌ها بامقایسه باخانه‌های مشابه دربازار آزاد لااقل‌می‌درصد ارزانتراست.

اینك شرایط

۱ـ مدت اقساط برای آپارتمانهای دواطاقی از ۷سال به۹سال و درآپارتمانهای سه‌اطاقی از ۶سال به۸سال ودرخانه‌های‌چهاراطاقی‌مستقل از پنج‌سال به‌شش‌سال افزایش یافته‌است.

۲ـ پیش‌قسط درموردخانه‌های مستقل چهاراطاقی که طبق‌شرایط‌قبلی حداقل‌آن ۲۰٪بود به۱۰٪تقلیل یافته‌است.

۳ـ بیست‌درصد سهام صدی هفتاد وپنج‌پرداخت متقاضیان خانه که‌قرعه بنام ایشان اصابت نماید بابت بقیه قیمت‌خانه قبول ومحسوب‌خواهد شد. (توضیح‌آنکه کسانیکه مایل بمواگذاری سهام خود از بابت‌قیمت‌خانه نباشند باید معادل قیمت پرداخت شده سهام مزبور وجه نقد علاوه‌بر پیش قسط به‌شرکت بپردازند)

۴ـ متقاضیان خانه‌های چهاراطاقی مستقل وآپارتمان‌های دووسه اطاقی بادردست‌داشتن اوراق سهام خود بماخذ(۲۰٪ قیمت خانه مورد تقاضا ازسهام ۷۵٪ پرداخت شده) ازتاریخ دوشنبه دهم آبانماه لغایت‌آخرآبان‌ماه جاری همه‌روزه از ساعت ۸ر۵ صبح‌الی ۱۲بدفتر مرکزی شرکت واقع‌درخیابان پاستور کوچه بیهقی مراجعه واوراق مربوطه راتکمیل وتسلیم نمایند.

پس‌از خاتمه مدت مقرر هیچگونه تقاضائی پذیرفته نخواهد شد و تاریخ‌قرعه‌کشی پس‌از انقضاء مدت بالا ورسیدگی به‌تقاضاهای رسیده باطلاع خواهد رسید. ضمن باستحضار عامه میرساند که‌پس‌از تکمیل‌وتسلیم تعهدنامه تاموقع قرعه‌کشی تقاضاکنندگان حق واگذاری‌وفروش سهام خودرا که‌به‌شرکت‌ارائه نموده‌اندنخواهند داشت وعین‌سهام‌مزبور که‌علامت خاص مشخص خواهد شدباید درموقع قرعه‌کشی مجددا ارائه شود والانام آنها ازقرعه حذف خواهد شد.

۵ـ سهامدارانی که‌پس‌از انتشار آگهی اولیه به‌شرکت مراجعه‌وتعهدنامه خودرا براساس اولیه تکمیل کرده‌اند میتوانند در روزهای تعیین‌شده بشرکت مراجعه وطبق شرایط جدید تعهدنامه خودرا اصلاح‌نمایند.

۶ـ صاحبان سهامیکه باداشتن یك‌یادوسهم قبلا پرسشنامه برای تقاضای خانه ده‌هزارتومانی تکمیل وبه‌شرکت تسلیم داشته‌اند در صورتیکه قدرت مالی آنها اجازه شرکت درسری اول خانه‌های‌شرکت‌راندهدوضمنا نمیتوانند منتظر خانه‌های ارزان‌تربعدی بشوند میتوانند پس‌ازخاتمه واگذاری‌خانه‌های ساخته شده فعلی بهای سهام خودرا با سود درمقابل واگذاری آنها دریافت دارند.

۷ـ از خریداران خانه اعم از نقد و اقساط هزینه آب و برق بمیزانی که برای شرکت تمام شده در موقع تنظیم سند نقدا دریافت‌خواهدشد.

درخاتمه امیدوار است که‌شرایط جدید واگذاری سری اول‌خانه‌ها که‌باکمال حسن‌نیت ورعایت حال سهامداران ومقدورات وامکانات شرکت بشرح‌بالا اعلام گردید وبهیچوجه من‌الوجوه تغییر دیگری درآن بهیچ‌عنوان امکان پذیر نیست موجبات رضایت خاطر آن‌عده از سهامدارانی راکه به‌شرایط قبلی معترض بودند فراهم آورد.

شرایط واگذاری خانه ۵ـ۶وهفت اطاقی پس‌از خاتمه قرعه‌کشی‌خانه وآپارتمان‌های بالا اعلام خواهدشد.

شرکت سهامی ساختمانی شهرآرا

جدول قیمت ـ پیش قسط و اقساط آپارتمان های دو اطاقی

ردیف	مشخصات خانه	قیمت نقدی	نسبت پیش بهاء	مبلغ پیش‌بهاء پرداخت شده	بهاء چهار سهم ۷۵٪ بمدت ۹ سال	مدت اقساط برای‌بقیه‌خانه	اقساط‌ماهیانه ریال
۱	دو اطاقی در آپارتمان با سرویس	۲۰۰۰۰۰	٪۱۰	۲۰۰۰۰	۳۰۰۰۰	۱۰۸ ماه	۲۱۴۰
۲	دو اطاقی در آپارتمان با سرویس	۲۰۰۰۰۰	٪۲۰	۴۰۰۰۰	۳۰۰۰۰	۱۰۸ ماه	۱۸۵۳
۳	دو اطاقی در آپارتمان با سرویس	۲۰۰۰۰۰	٪۳۰	۶۰۰۰۰	۳۰۰۰۰	۱۰۸ ماه	۱۵۶۹
۴	دو اطاقی‌در آپارتمان با سرویس	۲۰۰۰۰۰	٪۴۰	۸۰۰۰۰	۳۰۰۰۰	۱۰۸ ماه	۱۲۸۳
۵	دو اطاقی در آپارتمان با سرویس	۲۰۰۰۰۰	٪۵۰	۱۰۰۰۰۰	۳۰۰۰۰	۱۰۸ ماه	۹۹۸

جدول قیمت‌ـ پیش قسط واقساط آپارتمانهای سه اطاقی

۱	سه‌اطاقی آپارتمان باسرویس	۳۰۰۰۰۰	٪۱۰	۳۰۰۰۰	۴۵۰۰۰	۹۴ ماهـ	۳۴۷۰
۲	سه‌اطاقی آپارتمان باسرویس	۳۰۰۰۰۰	٪۲۰	۶۰۰۰۰	۴۵۰۰۰	۹۶ ماهـ	۳۰۰۷
۳	سه‌اطاقی آپارتمان باسرویس	۳۰۰۰۰۰	٪۳۰	۹۰۰۰۰	۴۵۰۰۰	۹۶ ماهـ	۲۵۴۴
۴	سه‌اطاقی آپارتمان باسرویس	۳۰۰۰۰۰	٪۴۰	۱۲۰۰۰۰	۴۵۰۰۰	۹۶ ماهـ	۲۰۸۲
۵	سه‌اطاقی آپارتمان باسرویس	۳۰۰۰۰۰	٪۵۰	۱۵۰۰۰۰	۴۵۰۰۰	۹۶ ماهـ	۱۶۲۰

جدول قیمت ـ پیش قسط واقساط خانه های چهار اطاقی یکطبقه درب ورودی از شمال

ردیف	مشخصات خانه	قیمت نقدی	نسبت پیش بهاء	مبلغ پیش بهاء	بهاء ۱۱ سهم ۷۵٪ پرداخت شده	مدت اقساط برای بقیه بهاء بمدت ۶ سال	اقساط ماهیانه خانه د ریال
۱	۴اطاقی مستقل یکطبقه	۵۵۰۰۰۰	٪۱۰	۵۵۰۰۰۰	۸۲۵۰۰	۷۲ ماه	۷۷۹۰
۲	۴ اطاقی مستقل یکطبقه	۵۵۰۰۰۰	٪۲۰	۱۱۰۰۰۰۰	۸۲۵۰۰	۷۲ ماه	۶۷۵۳
۳	۴اطاقی مستقل یکطبقه	۵۵۰۰۰۰	٪۳۰	۱۶۵۰۰۰۰	۸۲۵۰۰	۷۲ ماه	۵۷۱۴
۴	۴اطاقی مستقل یکطبقه	۵۵۰۰۰۰	٪۴۰	۲۲۰۰۰۰۰	۸۲۵۰۰	۷۲ماه	۴۶۷۵
۵	۴اطاقی مستقل یکطبقه	۵۵۰۰۰۰	٪۵۰	۲۷۵۰۰۰۰	۸۲۵۰۰	۷۲ ماه	۳۶۳۶

جدول قیمت ـ پیش‌قسط واقساط خانه‌های چهاراطاقی دوطبقه

ردیف	مشخصات خانه	قیمت نقدی	نسبت پیش بهاء	مبلغ پیش‌بهاء پرداخت شده	بهاء ۱۲سهم ۷۵٪ بمدت ۶سال	مدت اقساط برای بقیه بهاءخانه	اقساط ماهیانه د ریال
۱	۴ اطاقی دوطبقه	۶۲۵۰۰۰	٪۱۰	۶۲۵۰۰۰	۹۰۰۰۰	۷۲ماه	۸۹۲۵
۲	۴اطاقی دوطبقه	۶۲۵۰۰۰	٪۲۰	۱۲۵۰۰۰	۹۰۰۰۰	۷۲ ماه	۷۷۴۵
۳	۴اطاقی دوطبقه	۶۲۵۰۰۰	٪۳۰	۱۸۷۵۰۰	۹۰۰۰۰	۷۲ماه	۶۵۶۴
۴	۴اطاقی دوطبقه	۶۲۵۰۰۰	٪۴۰	۲۵۰۰۰۰	۹۰۰۰۰	۷۲ماه	۵۳۸۳
۵	۴اطاقی دوطبقه	۶۲۵۰۰۰	٪۵۰	۳۱۲۵۰۰	۹۰۰۰۰	۷۲ماه	۴۲۰۳

جدول قیمت ـ پیش‌قسط واقساط خانه‌های یکقطعه چهار اطاقی‌ماشین رو

۱	۴اطاقی‌یکطبقه‌ماشین‌رو	۶۲۵۰۰۰	٪۱۰	۶۲۵۰۰۰	۹۰۰۰۰	۷۲ماه	۸۹۲۵
۲	۴اطاقی یکطبقه‌ماشین‌رو	۶۲۵۰۰۰	٪۲۰	۱۲۵۰۰۰	۹۰۰۰۰	۷۲ ماه	۷۷۴۵
۳	۴اطاقی‌یکطبقه‌ماشین‌رو	۶۲۵۰۰۰	٪۳۰	۱۸۷۵۰۰۰	۹۰۰۰۰	۷۲ماه	۶۵۶۴
۴	۴اطاقی یکطبقه‌ماشین‌رو	۶۲۵۰۰۰	٪۴۰	۲۵۰۰۰۰	۹۰۰۰۰	۷۲ماه	۵۳۸۳
۵	۴اطاقی یکطبقه‌ماشین‌رو	۶۲۵۰۰۰	٪۵۰	۳۱۲۵۰۰	۹۰۰۰۰	۷۲ماه	۴۲۰۳

طریقه قرعه‌کشی

۲۰٪ از کلیه آپارتمانهای ۲ و ۳ اطاقی وخانه‌های مستقل بین داوطلبانیکه ۱۰٪ پیش قسط و ۲۰٪ سهام ۷۵٪پرداخت شده بپردازند قرعه کشی خواهد شد.

۲۰٪ از کلیه آپارتمانهای ۲ و۳ اطاقی

۲۰٪	«	«	٪۲۰	«
۱۰٪	«	«	٪۳۰	«
۱۰٪	«	«	٪۴۰	«
۱۰٪	«	«	٪۵۰	«
۵٪	«	«	٪۶۰	«
۱۰٪	«	«	٪۸۰	«

۷۵٪ پرداخت شده بپردازند قرعه کشی خواهد شد.

۲۰ در صد از کلیه آپارتمانهای ۲و ۳ اطاقی و خانه‌های مستقل بین داوطلبانیکه ۲۰ د رصد پیش قسط و ۲۰ در صد سهام و۷۵ درصد پرداخت شده بپردازند قرعه کشی خواهد شد.

۲۰ در صد از کلیه آپارتمانهای ۲و ۳ اطاقی و خانه‌های مستقل بین داوطلبانیکه ۳۰ در صد پیش قسط و ۳۰ در صد سهام و۷۵ درصد پرداخت شده بپردازند قرعه کشی خواهد شد.

۱۰ در صد از کلیه آپارتمانهای ۲و۳ اطاقی و خانه‌های مستقل بین داوطلبانیکه ۴۰ درصد پیش قسط و ۲۰ در صد سهام ۷۵ درصد پرداخت‌شده بپردازند قرعه کشی خواهد شد.

۱۰ در صد از کلیه آپارتمانهای ۲و۳ اطاقی و خانه‌های مستقل بین داوطلبانیکه ۵۰ در صد پیش قسط و ۲۰ در صد سهام ۷۵ درصد پرداخت شده بپردازند قرعه کشی خواهد شد.

۵ در صد از کلیه آپارتمانهای ۲و۳ اطاقی و خانه‌های مستقل بین داوطلبانیکه ۶۰ در صد پیش قسط و ۲۰درصد سهام م۷۵ درصد پرداخت شده بپردازند قرعه کشی خواهد شد.

۵در صد از کلیه آپارتمانهای ۲و۳ اطاقی و خانه‌های مستقل بین داوطلبانیکه ۸۰ در صد پیش قسط و ۲۰ در صد سهام ۷۵در صد پرداخت شده بپردازند قرعه کشی خواهد شد.

ده در صد از کلیه آپارتمانهای ۲و۳ اطاقی و خانه‌های مستقل بین داوطلبانیکه تمام نقد یعنی ۸۵ در صد نقدو ۲۰در صد سهام ۷۵ درصد پرداخت شده بپردازند قرعه کشی خواهد شد.

اجتماع درمقابل اطلاعات

امروز چند صد نفر از خریداران زمین های شرکت شین در مقابل‌اداره روزنامه اطلاعات اجتماع کردند و مدعی بودندکه شرکت شین در سه سال قبل طی آگهی های خود از مردم دعوت کرد که دارای اراضی مرغوب و ارزان قیمت است ما هم بآن شرکت مراجعه کردیم وزمین های مختلفی را خریداری کردیم که یك چهارم آنرا نقد پرداختیم وبقیه را با اقساط سی تاچهل ماهه تحویل دادیم.

چندی‌قبل زمینهارا‌قرعه‌کشی‌کردند وبهر یك ما قطعاتی با ذکر شماره قطعه اصابت کردو «ورقه‌تاییدیه»بما دادند که ماصاحب این زمینهاهستیم طبق ماده نه اطلاعیه شرکت زمین های قرعه کشی شده میبایستی‌پس از یکماه باسندبما واگذار میشد اما چندی است که شرکت سه شعبه ومرکز کارش را که در خیابان اسکندریه و میدان فوزیه و بازار و خیابان نادری بسته است.

شرکت روز چهار شنبه در روزنامه ها آگهی نمودکه از صبح شنبه مرکز وشعبات را باز میکند اما امروز هم خبری نشدو همچنان بسته بود. اینعده پس از آنکه شکایت خود را بخبرنگار ما گفتند برای رسیدگی قانونی به دادگستری مراجعه نمودند.

رئیس صندوق مشترك ایران وامریکاگفت:

ایران ثبات سیاسی پیداکرده است

آسوشیتد پرس از واشنگتن گزارش میدهد: برین‌مدیر کمك های‌خارجی امریکا درایران دیروز اظهارداشت که‌ایرانیها به نحو روز افزونی ازبرنامه‌های کمکهای خارجی استفاده میکنند.

برین گفت: شاهنشاه ایران که از چهره‌های درخشان وتوانای‌جهان میباشند بهوی اظهارداشته‌اندمردم ایران ازطریق شرکتهای تعاونی روستائی‌به‌بهترین وجهی‌بادموکراسی آشنا خواهند شد. برین گفت: فعلا ۱۱۵شرکت تعاونی روستائی درایران ایجاد شده که‌بدست‌خود روستائیان اداره میشود.

مدیر کمکهای خارجی امریکادر ایران به‌انتقادات کنگره ازبرنامه کمکهای خارجی جواب داد و گفت این انتقادات باتوجه به‌دوستی‌روز افزون ایران وامریکا وسرعت‌عجیب پیشرفت این کشور موردی ندارد.

والاحضرت شهناز در جشن ورزشی منظریه

دختران وپسران ورزشکار شمیران دراین‌جشن باشکوه شرکت داشتند

طبق گزارش خبرنگار ما ازشمیران ازساعت‌دو و نیم بعداز ظهر روز گذشته جشن ورزشی باشکوهی در حضور والاحضرت شهناز در منظریه برگزار گردید . در برگزاری این جشن ورزشی آقای وزیر فرهنگ تیمسار سپهبد حجازی ، جمعی از رجال و معاریف و چندین هزار نفر از اهالی شمیران و تهران حضور داشتند .

ساعت دو ونیم بعداز ظهر بود که اتومبیل والاحضرت‌شهناز به محوطه منظریه وارد گردید و والاحضرت شهناز از اتومبیل پیاده شدند دراین هنگام دوشیزه دانش آموزی دسته‌گل زیبائی بوالاحضرت تقدیم کردو والاحضرت در محل مخصوص‌نشستند. آنگاه آقای مشار فرماندار شمیرانات ضمن سخنرانی خود اظهار داشت جان نثار مفتخر است که ازطرف‌خود و سازمان تندرستی و تربیت بدنی و شورای ورزشی بانوان شمیران و عموم فرهنگیان و ورزشکاران واهالی شمیرانات مولود مسعود شاهنشاه و والاحضرت شهناز ریاست عالیه شورای ورزشی بانوان ایران را صمیمانه تبریک عرض نماید . آقای مشار اضافه کرد که شهرستان شمیران و سازمان های ورزشی آن افتخار دارند که تحت توجهات عالیه شاهنشاه در مدتی کوتاه گامهای مفیدی در پیشرفت امور ورزشی برداشته‌اند .

نمایش رقص محلی دوشیزگان درحضور والاحضرت شهناز

پس‌از آن اعضای شورای ورزشی بانوان بوسیله خانم پیرنیا رئیس شورای ورزشی بانوان ایران به والاحضرت معرفی شدند و سپس برنامه های ورزشی اجرا گردید .

ابتدا دانش آموزان پیشاهنگ پسر و دختر و سپس ورزشکاران‌دبیرستان های شمیران رژه رفتند . آنگاه نمایش ورزشی ، رقص کردی ، مسابقه دو وامدادی بوسیله دانش آموزان و پیشاهنگان دختر و پسر و برنامه نرمش دختران دبیرستان مهر تجریش اجرا گردید . پس‌از انجام مسابقات دو وصد متر و پرتاب و نیزه بوسیله آقای ستادی قهرمان اول کشور عملیات اردوئی و چادرزدن بوسیله پیشاهنگان دختر و پسر انجام شدو در پایان مراسم سوگند پیشاهنگان بوسیله آقای سهرابی سرپرست پیشاهنگی شمیران بعمل آمد .

آنگاه والاحضرت بتقاضای فرماندار جوائز نفرات اول را توزیع نمودند و ضمن دادن جایزه به آقای خرمی سرپرست تیمهای ورزشی دبیرستان های شمیران مشارالیه را مورد ملاطفت قرار دادند و ساعت چهار بعداز ظهر منظریه را ترک کردند . درهنگام برگزاری این مراسم حفظ انتظامات با کلانتری نیاوران بود

شاهنشاه نمایشگاه علم وصنعت فرانسه‌را

بقیه از صفحه اول

اعضاء هیئت‌نمایندگی‌فرانسه هنگام بازدید ازسالن‌های شرکت سهامی فرش ایران

وزیر امور اقتصاد فرانسه هنگام ورود به‌تهران در فرودگاه بخبرنگار ما گفت : من فوق‌العاده خوشوقتم که برای نخستین بار بکشوری قدم میگذارم که تمدن باستانی ودرخشان آن همیشه توجه ملت فرانسه رابخود جلب کرده و سکنه آن بجهات متعددی بما بسیار نزدیك هستند. من همچنین مفتخرم نمایندگی حکومت فرانسه رادر پانزده علمی و فنی فرانسه که بدست اعلیحضرت همایون شاهنشاه گشایش میبابد عهده‌دار هستم و میتوانم روابطی را تحکیم و تقویت کنم که دوست دیرین من آقای آنتوان پینه برای آن اهمیت بسیار زیادی قائلست

وزیر کل امور اقتصادی فرانسه به خبرنگار ما گفت : نمایشگاه بزرك فرانسه در تهران با سهمی که در بهتر شناسانیدن صنایع و منابع ما خواهد داشت خود مبداء دوره نوینی در روابط اقتصادی و فرهنگی که از دیرباز بین دو کشور وجود دارد بشمار میرود .

ما امیدواریم بدینوسیله فرانسه بتواند در کوششی که‌برای توسعه فعالیت های عمرانی دولت ایران تحت رهبری شاهنشاه دنبال مینماید سهم موثری یابد . این فعالیت‌ها تاکنون اثرات برجسته و قابل ملاحظه‌ای داشته است .

دبیر کل امور اقتصادی فرانسه در پایان گفت . هنگامی که فرانسه پیشرفت های فنی و علمی خودرا در ایران بمعرض نمایش میگذارد ما بیش از پیش مرزهای خودرا بروی محصولات ایران میگشائیم و بدین ترتیب بودکه هشت روز پیش دولت فرانسه ورود بسیاری از کالا ها را آزاد ساخت که بخصوص برای ایران جالب میباشد وزیر اقتصاد فرانسوی نیز حاضر بودند .

شرفیابی

در ساعت ده و نیم‌بامداد امروز آقای ماکس فلشه وزیر اموراقتصاد فرانسه باتفاق‌آقای ژان‌رو سفیرکبیر و پانزده تن از شخصیت های‌برجسته فرانسوی در کاخ مرمر بحضور شاهنشاه رسیدند .

دو عضو مجلس شورای ملی ـ یك سناتور فرانسوی و چند تن ازصاحبان صنایع بزرك فرانسه در این‌شرفیابی حاضر بودند .

شخصیت های فرانسوی نزدیك نیم ساعت در حضور شاهنشاه بودند و ماکس فلشه وزیر امور اقتصادپیام دوستی را که از طرف ژنرال دوگل برای شاهنشاه همراه داشتند به اعلیحضرت تقدیم کردند .

اولین‌کنفرانس پزشکان فرانسوی

بمناسبت تشکیل نمایشگاه علمی و فنی فرانسه در تهران ۱۲ نفراز اساتید پزشکی فرانسه .

دکتر دبره ـ پرفسور لومونیه ـ پروفسور درژان ـ دکتر پت ـ دکتر وپس ـ دکتر شدیجیه ـ دکتر تاورنیه ـ دکتر کرونیه ـ دکتر لایرت ـ دکتر شورمـ دکترلو رانس ـ دکتر سولیه .

برای ایراد کنفرانس‌هائی درزمینه پیشرفت های دانش‌پزشکی بتهران وارد شده‌اند .

ریاست این هیئت با آقای دکتر پت می‌باشد .

اولین کنفرانس این هیئت ساعت ۱۰روز یکشنبه (فردا) دربیمارستان پهلوی انجام خواهد شد .

این کنفرانس با نمایش فیلمی در باره صرع همراه خواهد بود .

بازگشت‌روزنامه‌نگاران‌اردنی

صبح‌دیروز هفت تن روزنامه‌نگار اردنی که بنابدعوت دولت ایران یك هفته قبل بتهران آمده بودند باهواپیما فرودگاه مهرآباد رابقصد عمان ترك گفتند . آقای منیب‌ماضی رئیس هیئت درفرودگاه مهرآباد به‌خبرنگارما اظهارداشت که از مشاهده ترقیات شگرف ایران در سالهای اخیر که تحت تعالیم‌شاهنشاه صورت گرفته حیرت زده شده و امیدواراست این ترقیات روزبروز توسعه یابد .رئیس اداره انتشارات اردن افزود مسافرت اعلیحضرت شاهنشاه ایران باردن رشته علائق بین دوملت را روز افزون ترخواهد نمود .

هیئت مطبوعاتی اردن عصر دیروز وارد عمان شد .

برنامه بهداشت تلویزیون

ساعت هفت‌ونیم بعداز ظهر فردا برنامه بهداشت وزارت بهداری‌درباره «واکسیناسیون» ازتلویزیون ایران اجرا خواهد گردید .

در وزارت کشور

این انتصابات دروزارت کشور صورت گرفت :

آقای احمد سدادی بسمت‌رئیس اداره حقوقی آقای مرتضی موثقی بسمت بخشدار خوانسار .

طوفان در بندر بوشهر

خبرنگار ما از بندر بوشهر اطلاع میدهدکه دریا از روز پنجشنبه بشدت طوفانی شده‌است و کشتی‌هائی که باید در بندر بوشهر کالاهای خودرا تخلیه کنند قادر بنزدیك شدن بساحل نیستند . اگر طوفان ادامه پیدا کند انتظار میرود که کشتی ها برای تخلیه بار خود به بندر خرمشهر بروند .

بهاء ارز دربازار آزاد

بهای مسکوك امروز در بازار تهران بشرح زیر بود :

پهلوی ٦٦٣ ریال نیم پهلوی ٣٣٥ ریال ربع پهلوی ١٧٢ ریال ١٥ مناتی ١٤٨٠ ریال ده مناتی ١١٠٠ ریال پنج مناتی ٤٢٠ ریال بیست دلاری ٢٩٧٠ ریال دلار مکزیك ٣٦٢٠ ریال طلای شمش ٤٠٧ ریال نقره جدید ٢٢ ریال قدیم ٩٩ ریال زرژ ٧٥٠ تا ٤٨٠ ریال لیره عثمانی ٤٠٠ تا ٦٦٠ ریال .

نجاری شاگردش را دردکان زندانی کرده بود

بهرام میگفت: استادم بدون غذا مرا دردکان زندانی‌کرده و دررا قفل نموده وخود رفته بود ولی استاد نجار میگوید بدستور مادربهرام اورا دردکان نگاهداشتم

امروز یك پسر بچه ۱۴ ساله که از بعد از ظهر روز پنجشنبه‌در دکان نجاری واقع در خیابان فرانسه بوسیله استاد کارش زندانی شده بود توسط مامورین پلیس آزاد شد .

ازدحام جمعیت

بعداز ظهردیروز شخصی بکلانتری سه اطلاع‌دادکه دریك دکان‌نجاری واقع در خیابان فرانسه پسربچه‌ای که شاگرد نجاری است زندانیست و عده زیادی نیز در اطراف دکان اجتماع کرده‌اند .

مامورین پلیس در محل حاضر شده و از پشت در دکان که قفل شده بوداز پسر بچه‌ای که‌در داخل دکان بود سئوالاتی کردند . این پسر بچه که خودرا بهرام وره‌کردی معرفی میکرد اظهار میداشت ازبعد از ظهر روز پنجشنبه استادش محمد ذوالعین ویرا در دکان بدون غذا زندانی کرده گذاشته و در را قفل کرده و رفته است .

بدستور مادرش بود

بلافاصله از طرف کلانتری‌جریان بمقامات قضائی اطلاع داده شد و سرانجام صبح امروز بهرام از مغازه آزاد شد .

امروز استاد محمدنجار بکلانتری جلب شد وی در بازجوئی زندانی کردن شاگردش را تکذیب میکرد و میگفت چون بهرام قمار بازی میکرد بدستور مادرش روز تعطیل اورا در مغازه نگاهداشته است پس از اینکه مادر بهرام اظهارات استاد کار پسرش را تائید کرد پرونده توسط آقای ستوان رعیت افسر نگهبان کلانتری تکمیل و جهت رسیدگی بشکایت بهرام بناحیه هفت دادسرا فرستاده شد .

بهرام پسربچه‌ای‌که زندانی شده همراه مادرش

حوادث و وقایع

خودکشی یك‌دانشجوی‌ایرانی در اتریش

یونایتدپرس‌از سالزبورك (اتریش) گزارش میدهد که‌یك محصل ثروتمند ایرانی‌روزچهارشنبه‌گذشته خودکشی نمود .

پلیس اتریش اعلام‌داشت که فیروزگر محصل بیست‌ویك ساله تهرانی رالحظه‌ای پس‌از اینکه رفیقه موبورش باوحشت زدگی‌هتل را ترك گفت‌در اطاق‌خودبیهوش یافته‌است .

قمار وانتحار

پیشخدمت هتل پلیس‌را خبرکرد وپلیس فورافیروزگر رابه‌بیمارستان برد .فیروزگر براثر استعمال مقدار زیادی داروی خواب آور دروضع وخیمی قرار داشت .

رفیقه‌او که «ویلهلمد» نام‌دارد بپلیس اظهارداشت که‌چون فیروزگر پول خودرادرقمارباخته‌بود نمیتوانست صورت حساب هتل‌خودرا بپردازد. دختر موبور اضافه نمود که فیروزگر باوجود داشتن اولیای ثروتمند ازرفتن بتهران خودداری میکرد .

اکنون پلیس‌اتریش درباره این خودکشی مشغول تحقیق است و رفیقه فیروزگر تحت‌نظر میباشد

دانشجوئی‌که خودکشی‌کرد

یك جیب‌بر همکارش را به پلیس معرفی‌کرد!

دیشب جیب‌بری همکار خودرا به پلیس معرفی کرد ودرنتیجه هردو نفر دستگیر شدند . جریان ازاین قرار بود که‌پاسبان گشت کلانتری بیست هنگام عبور از خیابان سی‌متری مشاهده کرد دو نفر مشغول نزاع هستند ، بارسیدن پاسبان یکی از آنها رو بدیگری کرده گفت «اگر یك‌تومان راهم قسمت نکنی موضوع را به آژدان میگم !» این مرد بالاخره تهدید خودرا عملی‌کرده رو بپاسبان نموده گفت مادونفر جیب مردی را زدیم و چهل‌وپنج تومان گیر آوردیم ولی عبدالله موقع تقسیم فقط ۳۲ تومان بمن داده میگوید چون من پول را زده‌ام باید یك تومان اضافه بگیرم و چون حاضر نشد این یك تومان را هم قسمت کند من هم اورا «لو دادم .»

این دو جیب‌بر که محرم باروتی وعبداله حیدری نام دارند صبح امروز پس‌از تکمیل پرونده از کلانتری باداره آگاهی اعزام شدند .

دوپسربچه فراری ازرضائیه

کمال ورضا درکلانتری

دیروز دوپسربچه که‌ازرضائیه بتهران آمده‌ودرخیابان قوام‌السلطنه سرگردان بودند بوسیله یکی‌از مامورین بکلانتری سه‌هدایت‌شدند.

این دوپسربچه که کمال کمالی ورضا طرفقصاب نام‌دارند باقطار بتهران آمده‌بودند. کمال در کلانتری میگفت دریك دکان نقاشی‌ساختمان کارمیکرد وچون پدرش‌تمام‌مزداو را میگرفت باپسرعمه‌خودرضا از رضائیه بتهران فرار کرده‌است‌این دوپسر بچه اینك مهمان کلانتری سه میباشند .

خلاصه چند خبر

*دیروز پاسبان شماره ۲۷۶۸ کلانتری قلهك جوان ۲٤ساله‌ای بنام مرتضی رضوی فرزندعبداله راکه دراثر تیرخوردگی مجروح شده‌بود دربیمارستان سینابستری کرد.

مرتضی دیروز باپاسبانی که‌مامور جلب اوبود گلاویز شد واورا با چاقو مجروح‌کرد ومتواری شد. پاسبان مامور جلب‌او نیز باشلیك دوگلوله اورامجروح وباکمك‌پاسبان دیگری دستگیر کرد.

*امروز قرار بازداشت جوانی بنام سیداحمد سیدی که پس‌از صرف مشروب دریکی ازکافه‌ها باپرتاب صندلی پاسبانی رامجروح کرده بود ازطرف بازپرس ناحیه ٤دادسرا صادر شد.

*دیروز حریقی درمنزل آقای خبیری واقع درخیابان امین‌الملك رویداد که توسط مامورین اداره آتش‌نشانی شهرداری خاموش شد.

*دیروز مامورین کلانتری ۲۱ شش‌نفر مسافر یك تاکسی‌را که دراتومبیل مزبور مشغول تریاك کشیدن بودند دستگیر کردند.

*دیشب زن٤٤ساله‌ای بنام روح‌انگیز مشهدی‌تقی فرزند غلامرضا بقصد انتحار خودرا بااسیدمسموم کرد.

اوکه ساکن خیابان رضائیه است به‌بیمارستان منتقل‌شد وعلت اقدام باین‌قصد رامرك برادرش‌دانست. روح‌انگیز دارای ده‌فرزند است.

باتهام‌قتل زنش محاکمه شد

علی مهرعلیان

امروز شعبه دوم دادگاه عالی جنائی بریاست آقای حسین فلسفی به‌پرونده مرد ۳۰ساله‌ای بنام علی مهرعلیان که یکسال‌ونیم قبل‌باتهام‌قتل‌همسرش صغری‌در قریه‌تاکستان قزوین تحت تعقیب دادسرای قزوین قرار گرفته بود تشکیل شد .

آثار ضربه بیل

بموجب کیفر خواست دادستان : علی متهم‌است که درنتیجه‌اختلافات قبلی باچند ضربه بیل که‌برسر صغری کوبیده‌مویرا هلاك کرده و سپس جنازه وی‌را درچاه منزل انداخته وخود بصحرا رفته است ولی‌روز بعد جنازه ازداخل چاه کشف شد وچون آثار ضربات بیل‌مشاهده گردید علی باتهام قتل دستگیر شد .

درچاه افتاده‌است

امروز متهم درداگاه بعنوان دفاع ازخود میگفت :زنم به‌چشم دردمبتلا بود وهنگامیکه برای کشیدن‌آب برسرچاه رفته بود بداخل آن‌سقوط کرده ودرگذشته‌است وهنگامیکه من از صحرا برگشتم بی‌جهت مرا باتهام قتل دستگیر کردند .

آخروقت امروز دادگاه پس‌ازاستماع آخرین دفاع متهم وارد شورشد.

حوادث روز

*دیروز دختری بنام منیره ظهیری فرزند حاجی ساکن خیابان منیریه بعلت نامعلومی خودرا مسموم کرد وبوسیله بستگانش به بیمارستان رازی منتقل شدولی معالجات پزشکان موثر واقع‌نشده این‌دختر جوان درگذشت.

جنازه برای تشخیص نوع‌سم‌باداره پزشکی قانونی فرستاده شد.

جریان اینك درکلانتری چهار تحت رسیدگی میباشد.

*دیشب کارگری بنام‌علی‌کبوتری که‌دریکی ازاطاقهای ساختمان نیمه‌تمام شهرداری تجریش‌خوابیده بود درنتیجه مسمومیت با گاز ذغال درگذشت.

این اولین قربانی گازذغال امسال درتهران است.

*عصر دیروز دختربچه ۸ساله‌ای بنام میناعالمی ساکن خیابان منوچهری دربخش ۱۸ درحوض افتاد وخفه‌شد.

*دیروز مردی بنام علی‌جمشیدی پس‌از تزریق آمپولی‌در داروخانه مرکزی‌ری واقع‌درخیابان‌ری‌ناگهان درگذشت.

*همچنین دیروز زن ۱۹ ساله‌ای بنام خورشیدلقا معروف به‌نسرین فرزند محمدرضا بقصد انتحارخود را از مرتبه دوم عمارتی واقع در خیابان جمشید برزمین انداخت. او علت‌قصدخودرا انحراف وورود به قلعه شهرنو وانمود کرد.

*دیروز دختر۲۵ساله‌ای بنام‌پروین سالك فرزند محمود هنگامی که برای روشن کردن سماور وارد آشپزخانه شده‌بود براثر ابتلا به بیماری غش بعلت واژگون کردن سماور دچار سوختگی شدید شد ودربیمارستان درگذشت.

*دیروز دوطفل خردسال باسامی اعظم فرزند عباس وسعید فرزند رویز ساکنین بخش ۱۸ به علت خفگی درحوض فوت شدند.

سرآدم خوشبین میشکند !

صبح امروز پرونده جالبی درداد‌سرای ناحیه ٤تهران مطرح شد شرح واقعه بدینقرار است: دیشب یحیی حقانی خیاط ۲۲ساله درحالیکه مجروح شده بود بکلانتری ٥ مراجعه واظهار داشت که باهمکارم عزیزاله ازخیابان مولوی عبور میکردیم. عزیزاله برخلاف من شخص بدبینی است ودائما بمردم ناسزا میگوید.

درحوالی امیریه اتومبیل کادیلاکی ازگاراژ خارج شد.عزیزاله بعادت همیشگی بنای ناسزارا گذاشت وگفت‌که صاحب این اتومبیل دزدی میکند! من ازاین حر فاو عصبانی شدم وباو گفتم که اگر دست ازاین عادتش برندارد دوستی خودرا بااو ترك میکنم عزیزالله پس ازشنیدن این حرف بامن گلاویز شد وباپاره آجری‌که درخیابان افتاده بود برسر من کوبید. پرونده مزبور پس از تکمیل صبح‌امروز بدادسرای ناحیه ٤ تهران ارسال شد وقرار بازداشت عزیزالله ظهر امروز صادر گردید .

در ٤٨ ساعت‌گذشته :

۲۲ نفر درنتیجه حوادث‌مختلف‌مجروح‌شدند

در ٤٨ ساعت گذشته ۱۰ نفر باسامی عبدالعلی نصیری فرزند حسن ـ محمد علی سینا فرزند رضا ـ فرخنده باقری فرزند رضابیك ـ زهرا آرام فرزند صادق ـ جعفر بهلول زاده فرزند ابراهیم ـ الکساندر میراباکیان ـ حسین واحد فرزند مهدی ـ عباس محمد زاده فرزندحسین ـ مصطفی خبیری فرزند علی ـ رضا محمودی فرزند حسین دراثر حوادث رانندگی و پنج نفر باسامی : عباس مخمل باف فرزند علی ـ محمد سروری فرزند عباد ـ معصومه زلفعلی فرزند محمد سید میرزا اوصی فرزند سید حسن ـ احمد شیرازی فرزند مرتضی در اثر چاقوکشی و ۷ نفر باسامی :

صغرا اصدیقی فرزند عباس ـ روح‌انگیز میرزائی فرزند لطفعلی ـ قاسم زینعلی فرزند غلامرضا ـ محمد جواد ارغوانی ـ ملیحه‌انصاری ـ خورشید میرزائی و اشرف حیدری فرزند جعفر در اثر سقوط ازبلندی مجروح شده‌اند .

مادر ودختر درکنارهم جان سپردند

ازاهواز خبرنگارما گزارش میدهد:ظهر روز گذشته به‌مقامات قضائی وانتظامی اهواز اطلاع‌دادمشد که‌درخانه‌ای واقع درلشکرآباد جنازه زن ودختربچه‌ای افتاده‌است بلافاصله پزشك قانونی ومامورین انتظامی به‌آن محل رفتند و طی‌تحقیقاتی معلوم شد این مادر ودختر بنام بانو طوعه تمیمی ودخترش فرخاشه همسر فرزند عبدالصاحب معمار میباشند .

دربدن این مادروفرزند هیچگونه اثری‌از ضرب و جرح‌دیده نشد و فعلا فعالیت برای کشف علت مرك یاقتل این‌دونفر ادامه دارد.

یکنفر برقربانیان حادثه جاده اصفهان افزوده شد

مرك واعظ مشهور رشت موجب تاسف شدید اهالی رشت شده است

مرحوم حاج حسن حجتی

خوانندگان عزیز مستحضرند که طی‌تصادف‌یك‌اتومبیل بااتوبوس در۱۸ کیلومتری اصفهان آقای حاج‌حسن حجتی‌واعظ معروف‌رشت که‌راننده اتومبیل‌مزبور بود بایکی از فرزندانش جان سپرد ودیگر افراد خانواده وی‌نیز مجروح شدند اینك خبرنگارما ازرشت گزارش میدهد که‌علاوه برآقای حاج حسن حجتی وفرزندش که‌قربانی این تصادف‌شدند. آقای تقی‌جان‌پتکی داماد حاج‌حسن حجتی نیز که‌یکی از سرنشینان اتومبیل‌مزبور بودجان سپرد وسه‌نفر قربانی‌این تصادف شدند . خبرنگارما ، اضافه میکند چون آقای حاج‌حسن حجتی یکی از وعاظ‌معروف رشت‌وصاحب امتیاز مجله راه‌حق‌ومورد توجه‌عموم‌اهالی این‌شهرستان بود باینجهت‌اهالی رشت بااطلاع‌براین جریان ناراحت و متاسف گردیدند . علاوه‌برمراسم یادبود که‌از طرف‌عده‌زیادی ازاهالی رشت باینمناسبت برگزار شدفردا نیز ازطرف جامعه اهل‌منبررشت مراسم یادبودی بهمین مناسبت‌انجام خواهد شد .

تلاش برای ربودن کاپ مطلای فوتبال

تیم شاهین بر تیم کیان پیروز شد

تیم دارائی بازدن یك‌گل بر تیم تاج فائق آمد

ساعت یك‌ونیم بعدازظهر روزجمعه (دیروز) مسابقات فوتبال دوره‌ای کاپ مطلای والاحضرت شاهپور غلامرضا پهلوی ریاست کمیته ملی المپیك ایران باحضورجمع کثیری از شخصیت‌های ورزشی ومخبرین جراند و بیش‌از هشت هزار تماشاچی دراستادیوم امجدیه انجام گردید.

اولین مسابقه فوتبال بین تیمهای کیان و تهران(شاهین) بداوری آقایان تهرانی، فیروزفر ، بیاتی آغازشد، مسابقه این دوتیم برای مردم‌بسیار جالب و تماشائی بود. زیرا مردم علاقمند تهران چندماه بود که از تماشای ورزش فوتبال بعلت وجود جشن‌ها ومرمت زمین چمن محروم بودند .

بازیکنان تیم شاهین ازاول مسابقه با حرارت بیشتری بازی میکردند و نشان دادند که‌ازتیم کیان قویترند ،هشت دقیقه ازمسابقه گذشته‌بود که‌اولین گل‌بوسیله‌فروارد های تیم شاهین وارد دروزه‌کیان شد، تیم کیان برای جبران‌شکست فعالیت خودرا آغاز کرد، وچندین‌بار باحملات شدیددروازه تیم شاهین را تهدید نمود سرانجام نیمه اول مسابقه بانتیجه یك‌برهیچ بنفع شاهین خاتمه یافت .

نیمه دوم مسابقه

نیمهٔ دوم مسابقه باسوت داور آغاز شد دراین نیمه بازیکنان تیم‌شاهین از هاف تیم اول بهتر بازی کردند، ومرتبا روی دروازه کیان حمله میشد، دفاع تیم کیان نیز درمقابل حملات‌تیم شاهین ایستادگی میکرد، دراین بازی بازیکنان شاهین‌موفق شدند سه‌گل وارد دروازه کیان بنمایند .و بدین ترتیب اولین‌مسابقه چهاربرهیچ بنفع تیم شاهین خاتمه پذیرفت .

انتخاب تیم ملی

وقتی اولین مسابقه خاتمه پذیرفت بازیکنان اززمین خارج شدندو زمین برای انجام مسابقه بعدی آماده‌شد، آقای سرهنك مکری رئیس فدراسیون فوتبال کشور پشت بلندگو قرار گرفت واظهار داشت، فدراسیون فوتبال کشور از عموم بازیکنان و فوتبالیستهای قدیمی ایران که‌درمسابقات حضور می‌یابند تقاضا می‌نماید که جهت انتخاب تیم ملی فوتبال ایران بافدراسیون همکاری نمایند واین همکاری بایستی از طریق مکاتبه انجام پذیرد .بدین‌معنی که‌بازی کنانیکه درمسابقات کاپ مطلا شرکت نموده‌اند از برجسته‌ترین فوتبالیست‌های کشور میباشند ، و تیم ملی بایستی ازمیان این عده انتخاب شوند .

دومین مسابقه

دومین مسابقه بین تیمهای تاج و دارائی ساعت سه‌ونیم بعدازظهر به داوری آقایان‌داودنصیری،پورامیدو قائم‌مقامی آغاز شد .

مسابقه ازاول باحرارت خاصی‌شروع شد هردو تیم برای کسب‌موفقیت نهایت کوشش را میکردند .

۱۰دقیقه از مسابقه گذشته بود که یك توپ بوسیله نوریان گوش چپ دارائی روی دروازه تاج زده شد . اخوی فرودارد دارائی موفق‌شد توپ را باسر وارد دروازه تاج نماید تیم تاج از این لحظه به‌بعد برای کسب موفقیت بتلاش افتاد و حملات خودرا روی دروازه دارائی‌آغاز کرد دفاع دارائی در مقابل حملات بازیکنان تاج بخوبی دفاع میکرد.

نیمه اول مسابقه با حملات مداوم هر دو تیم خاتمه یافت، نتیجه یك بر هیچ بنفع تیم دارائی بود،

دروازه بی‌تور

وقتی نیمه اول مسابقه خاتمه یافت یکی از مسئولین زمین چمن بخیال اینکه مسابقه فوتبال خاتمه یافته‌است تور دروازه جنوبی را بازکرد و برای باز کردن تور دروازه شمالی ازوسط زمین چمن براه افتاد و در اینموقع خنده تماشاچیان مسئولین را متوجه ساخت و مجددا تور دروازه نصب‌شد.

نیمه دوم مسابقه

درنیمه دوم تیم تاج خیلی بهتر از نیمه اول بازی میکردو حملات مداوم وشدیدی روی دروازه دارائی‌نمودند، دراین قسمت مسابقه هیچیك از دو تیم موفقیتی کسب نکردند و مسابقه بانتیجه یك بر هیچ بنفع تیم دارائی خاتمه یافت .

توضیح در تیم فوتبال تاج بازیکنان بسیار جوانی دیده میشدند که تا کنون در تیم تاج دیده نشده‌بودند، تنها دو نفر از قهرمانان قدیمی تاج آقایان عارف و جدیکار در تیم تاج باقی مانده بودند . بقیه نفرات از افراد جوان تاج‌بودند و بسیار خوب در مقابل تیم دارائی مسابقه دادند تیم دارائی یکی‌از قویترین تیمهائی است که‌شانس بردن کاپ مطلای والاحضرت را دارد نفرات آن همه بلند قد و دارای بدنهای بسیارورزیده میباشند ، رویهمرفته آنچه بسیار درخشانی رابرای این تیم می‌توان پیش بینی کرد .

دنباله مسابقات هفته آینده ساعت یك و نیم بعد از ظهر بین کیان و دارائی و ساعت سه ونیم بعد از ظهر بین تاج و شاهین انجام خواهد شد.

بدریافت نشان مفتخر شدند

در روز چهارم آبان ۸نفر افسران ژاندارمری بعلت انجام خدمات شایان توجه بدریافت نشان های مصرحه زیر مفتخر شدند :

تیمسار سرتیپ محمود پاشائی نشان درجه ۳ همایون
تیمسار سرتیپ علی قره‌گزلو نشان درجه۳ همایون .
سرکار سرهنك پرویز خسروانی نشان درجه ٤ تاج
سرکار سرهنك محمد اسکندری نشان درجه ٤ تاج
سرکار سرهنك حبیب اله افضلی نشان درجه ٤ تاج
سرکار سرهنك حسنعلی طباطبا وکیلی نشان درجه ٤ تاج
سرکار سرهنك عبدالحسین آیت‌الهی موسوی نشان درجه ٤ تاج
سرهنك دوم حاجی فرساد زاده نشان درجه ٤ همایون .

شرکت نمایندگان ایران درکنفرانس‌سازمان خواربارجهانی

آقایان‌مهندس مشیر فاطمی معاون وزارت کشاورزی ـدکتر کاظمی مدیر امور کشاورزی سازمان برنامه ـدکتر دواچی ومهندس‌ارفع‌برای شرکت درکنفرانس سالیانه سازمان خواربار جهانی برم عزیمت کردند.

فرمانده وافسران نیروی‌هوائی نشان‌گرفتند

دیشب بمناسبت اهداء نشان های‌مخصوص دولت ایتالیا به‌تیمسار سرلشگر محمدخاتمی فرمانده نیروی هوائی شاهنشاهی وسایر امراءو افسران ارشد نیروی هوائی مجلس ضیافتی درسفارت ایتالیا برپابود که‌درآن جمعی‌از شخصیتهای برجسته سیاسی ونظامی‌و روزنامه‌نگاران شرکت داشتند .

درضیافت دیشب‌ارتشبد «سیلویوناپولی» رئیس ستاد نیروی هوائی ایتالیا طی سخنرانی کوتاه خود از ورزیدگی خلبانان ایران و پیشرفت های قابل‌توجهی که نصیب نیروی هوائی شاهنشاهی گردیده تمجید وتحسین نموده وآینده درخشانی برای‌نیروی هوائی ایران پیش‌بینی کرد .

بقراراطلاع لیدر گروه‌تیم اکروجت ایتالیا (نیزه‌داران‌سیاه) که در جشن نیروی هوائی شاهنشاهی شرکت‌کرده بودپس‌از بازگشت به‌ایتالیا گزارش مشروحی ازپیشرفتهای نیروی هوائی‌ایران ومهارت خلبانان بدولت خود تسلیم‌نمود که‌مورد توجه قرارگرفت وبتصویب دولت‌ایتالیا نشانهای زیربه‌افسران نیروی هوائی ایران داده شد :

۱ـ تیمسار سرلشگر محمدخاتمی فرمانده نیروی هوائی‌شاهنشاهی نشان درجه‌یك «اودردومریدریتلپك» ایتالیا باحمایل

۲ـ تیمسار سرتیپ اعزازی معاون فرماندهی نیروی هوائی نشان گردن بند کوماندور

۳ـ تیمسار سرتیپ خادمی رئیس ستادنیروی هوائی نشان گردن‌بند کوماندور

٤ـ آقای سرهنك نصراله شاهرخی فرمانده تیپ شکاری نشان گردن‌بند کومودور .

۵ـ آقای سرهنك پژوه افسر رئیس‌رکن دوم نیروی هوائی نشان گردن بند کومودور .

٦ـ آقای سرگرد نادر جهانبانی لیدرتیم اکروجت ایران نشان و گردن بند شوالیه .

بازگشت نمایندگان ازکنفرانس تعاونی‌قاهره

آقایان دکتراهری مدیر عامل ـ امامی عضو هیئت مدیره ومهندس خدادادیان رئیس اداره بازرسی بانك کشاورزی که‌برای شرکت در کنفرانس شرکت‌های تعاونی سازمان خواربار جهانی به‌قاهره رفته‌بودند به‌تهران بازگشتند.

آقای دکتر اهری دراین کنفرانس درباره نهضت‌تعاونی روستائی که‌اخیرا بدستور شاهنشاه بنحوشایان توجهی درایران آغاز شده‌است چند سخنرانی مفصل ایراد کرد.

لوازم‌سنجش برق

دستگاه آزمایش کابل ـ آزمایش شبکه ـ ادوات و تابلو

آمپرمتر ـ ولتمتر ـ فرکانس‌متر

کلید چاقوئی رکابی ـ کلید فرمان ادوات وغیره موجود است

شرکت ایراندین خیابان سعدی شماره ٤٨٥

تلفن ۳۱۸٤۹

آ ـ ۲۷٤٦٦ آگهی پارت

مالیات پزشکان

اداره نظارت برکل در آمد هابکلیه پیشکاریها وادارات دارائی اطلاع‌داد که چون‌نسبت بمحاسبه‌مالیات‌پزشکانی که در تمام مدت سال یایك قسمت از سال بمسافرت رفته و یابجهات‌دیگر فعالیت پزشکی نداشته باشند اشکالاتی پیش آمده‌است . لذا چنانچه پزشکی درتمام‌مدت‌سال مالیاتی‌بعلتی مطبش تعطیل باشد و بتواند با مدارك کافی ثابت نماید که در تمام مدت سال مالیاتی هیچگونه فعالیت پزشکی نداشته از پرداخت مالیات معاف‌خواهد بود ولی چنانچه مودیان مزبور در یك قسمت از سال فعالیت پزشکی داشته باشند بایستی مالیات کامل بپردازند .

ورود

آقای دکتررام مدیر عامل بانك عمران که دوهفته پیش برای‌مطالعه درامور مربوط بکارهای کشاورزی وعمرانی عازم اروپا شده‌بودبهریروز بتهران واردشد.

اقای شیخ مصطفی رهنما از مشهد به طهران مراجعت نمود .

آقای عباس خزانه ازسفراروپا مراجعت کرد .

خروج

آقای ساعد جوما وزیر مختاراردن درایران دیروز برای حضوردرعمان هنگام تشریف‌فرمائی شاهنشاه تهران راترك گفت.

***

اولین کاروان موسسه ۱۰۸ برای بازدید از ده‌کشور اروپائی‌ازتهران حرکت کرد.

سفراین کاروان مدت چهل‌وپنج روز بطول میانجامد.

صبح‌امروز آقای عباس شاهنده مدیرروزنامه سیاسی‌فرمان باهواپیما بعمان حرکت‌کرد. ازطرف‌روزنامه فرمان درمدت‌توقف‌شاهنشاه دراردن یك‌شماره روزنامه مخصوص‌بزبان عربی منتشر می‌شود وروز دوشنبه در تهران وعمان منتشرمیگردد .

***

دیروز نیز آقای کاظم مسعودی مدیر روزنامه آژنك وناصر شیرزاد مشاور اداره انتشارات ورادیوتهران رابقصد عمان ترك گفتند.

***

صبح امروز آقایان محمد علی خادم عکس وفیلم‌بردار مخصوص برای تهیه عکس وفیلم‌از سفر شاهانه باردن رهسپار عمان‌شدند.

اشخاص شرور‌وبدسابقه دستگیر میشوند

امروز سخنگوی وزارت کشور بخبرنگار ما اظهار داشت در اجرای قانون تشدید مجازات اشخاص شرور وبدسابقه درجلسه اخیرکمیسیون تجدیدنظر تشدید مجازات ۱٦ نفر چاقوکش ودزدبدو ماه‌تا یکسال بازداشت محکوم شدند و ضمنا دستور داده‌شد ۲۷ نفر از اشخاص شرور وبدسابقه دستگیر گردند.

تبریکات

جناب آقای وزیر محترم دادگستری

از حسن انتخاب و انتصاب بجای آن جناب نسبت به آقای محمدامینی بریاست استیناف شعبه دوم که‌یك قاضی عالی مقام و شریف و پاکدامن است تبریك گفته انتظار داریم با انتصاب اینگونه قضات شریف‌منویات شاهنشاه معظم (عدالت اجتماعی) اجرا گردد .

آ ـ ۲۸٤۸٤ چالوس ـ کیومث جهاندار

موفقیت شایان تحسین آقای دکتر سیروس زرعیان را در نیل به درجه دکتری ازاروپا وورود بمیهن عزیز صمیمانه تهنیت وتبریك‌میگویم

آ ـ ۲۷٤۷۲ دکتر پاکپور

بشارت بمبتلایان زخم معده وروده

این جانب داریوش شادانلو کارمند وزارت بازرگانی مدتها دچار زخم معده بوده وبه پزشکان مختلف مراجعه نمودم مؤثر واقع نشد تا اینکه بمطب جناب‌آقای دکتر هاشم رستگار خیابان‌امیریه‌چهارراه‌مختاری راهنمائی شدم ایشان باتجویز یك نسخه از درد ورنج دائمی راحتم‌نمودند بدینوسیله اززحمات نامبرده سپاسگزارم.

داریوش شادانلو

آ ـ ۲۱۱٤۵

سرانجام با گشایش سینما مدرن و لوکس چارلی

شیرین ترین و زبده ترین محصول مشترك سینمائی ایتالیا ـ فرانسه با موفقیت و استقبال کم نظیر مردم هنر دوست پایتخت روبرو گردید .

دوبله
بفارسی
در
ایتالیا

(رنگی) نامزدبازی (رنگی)

باشرکت : هنرپیشه محبوب مارچلو ماستروویانی ـ وعروس شرق مارینا ولادی

سینما چارلی ـ خیابان شاه

کاویان فیلم

شنبه بیست‌وهشتم ربیع‌الثانی ۱۳۷۹ـ اول نوامبر ۱۹۵۹

اطلاعات

سال سی‌وچهارم ـ شماره ۱۰۰۴۹

معرفی معاون سیاسی وزارت خارجه وسفیر ایران در توکیو

نیمساعت بظهر امروز آقای دکتر اقبال باتفاق آقایان دکتر صدر و خسرو افشار درکاخ مرمر بحضور شاهنشاه شرفیاب شده وآقای دکتر صدر را بسمت سفیرکبیر ایران درتوکیو وآقای خسرو افشار رابسمت مدیرکل سیاسی وپارلمانی وزارت خارجه معرفی کرد.

چهار وزیر نشان لژیون دونور گرفتند

ظهر امروز طی مراسمی در سفارت کبرای فرانسه در تهران مراسم اعطاء از درجه شوالیه مفتخر گردیدند. داده پودند بدریافت نشان لژیون‌دونور

نشان معروف لژیون‌دونور بشخصیت های ایرانی انجام گرفت.

آقای دکتر مهران وزیر فرهنگ و آقای مهندس شریف امامی وزیر صنایع و معادن بدریافت نشان لژیون دونور از درجه گراندافیسیه (درجه عالی) نائل آمدند.

آقای علی وکیلی رئیس اطاق بازرگانی تهران ـ آقای حسنعلی منصور وزیر کار و دبیر کل شورایعالی اقتصاد و آقای خسرو هدایت وزیر مشاورو مدیر عامل سازمان برنامه نشان لژیون دونور از درجه کوماندور دریافت داشتند.

آقای امیر عباس هویدا نایب رئیس شرکت ملی نفت ایران و آقای مهندس عبدالله ریاضی رئیس دانشکده فنی بدریافت نشان لژیون دونور از درجه افیسیه مفتخر گردیدند.

آقای عبدالعزیز فرمانفرمائیان مهندس ساختمان و آقای نهاوندی مشاور شورایعالی اقتصاد نیز به مناسبت فعالیت هائی که در امور مربوط به نمایشگاه از خود نشان

رسیدگی بدعاوی خالصه

ساعت ۱۱ صبح امروز آقای دکتر آموزگار وزیر جدید کشاورزی با روسای کل و اعضای هیئت مدیره خالصجات را پذیرفته وگفت: درامر خالصه باید بگویم که بعضی از دعاوی آن باصطلاح بخرجش نمی‌ارزد و لذا از دادگستری تقاضا خواهیم کرد که محاکم فوری تشکیل دهدبکار آنها فیصله بخشد چه دوسوم دعاوی مورد ادعای مردم است.

پیش بینی وضع هوا

بارندگی نواحی شمال ادامه دارد

پیش بینی هوای ایران تا ظهر فردا طبق گزارش اداره پیش بینی کل هواشناسی بدینقرار است:

هوای شهر تهران صاف قسمتی ابری و همراه با بارندگی در ارتفاعات شمال شرق در بعد از ظهر امروز میباشد که متدرجا تا فردا صاف خواهد شد.

هوای سواحل بحر خزر ابری همراه با بارندگی، شهرستانهای شمالی و استان خراسان ابری که بتدریج قسمتی ابری میشود، نواحی آذربایجان ـ کردستان و لرستان قسمتی ابری و هوای نواحی خوزستان و خلیج فارس صاف گاهی توام با گرد و غبار پیش بینی میشود.

عکس دیگری ازملکه آینده ایران درپاریس

یك عکس‌تازه ازدوشیزه فرح دیبا ملکه آینده ایران هنگامیکه ازهتل «کریون» پاریس‌خارج‌میشود

بیمه دانشجویان ایرانی درخارجه

بمنظور بیمه نمودن دانشجویان ایرانی مقیم خارج کشور و همچنین سرپرستان محصلین در اروپا و امریکا ساعت ۱۱صبح امروز کمیسیونی در دفتر آقای مهندس اردشیر زاهدی باحضور چند نفر از روسای عالیرتبه وزارت فرهنگ و شرکت بیمه ایران تشکیل گردید و پس‌از مذاکره در اطراف این امر مهم مقرر گردید گزارشی برای استحضار شاهنشاه آماده گردد.

دیروز مراسم هفته مرحوم حکیمی برگزار شد

بعد از ظهردیروز مراسم هفته مرحوم سناتور ابراهیم حکیمی در ابن بابویه برگزار گردید.

از طرف والاحضرت شمس دسته گل بسیار زیبائی ازسال شده بود واعضای جمعیت شیروخورشید سرخ و عده زیادی از رجال و اقوام آنمرحوم در این مجلس شرکت داشتند.

با نهایت تاسف در گذشت شادروان **منوچهرمترجمی** کارمند باز نشسته وزارت دارائی را در مراغه باستحضار دوستان میرساند مجلس ترحیم مردانه روز دو شنبه دهم آبان از ساعت ۳ تا ۵ بعد از ظهر در مسجد بنی هاشمی خیابان گرگان ایستگاه معینیه و مجلس ختم زنانه درمنزل عابدین مترجمی خیابان خواجه نظام‌الملك کوی ماهرالنقش کاشی ۱۵۵ منعقد خواهد بود.

دکتر منصور زاده کردستانی ـ غلامحسین طوماری ـ جواد عظیمی ـ نقیب حضرتی ـ سرهنك منصور ـ سرهنك داد رس ـ قاسم کمانگر ـ حسین مترجم زاده ـ عابدین مترجمی ـ عیسی مترجمی ـ جلال طاهری ـ پرویز مستشیری مصیبت‌واردرا بعموم بازماندگان آنمرحوم تسلیت میدهیم

با کمال تاسف بدینوسیله در گذشت **مرحوم محمدرضا مرتضائی فرد** را باطلاع دوستان و آشنایان میرساند مجلس ختم آن مرحوم روز یکشنبه نهم آبانماه از ساعت ۲ و نیم الی ۵ بعد از ظهر در مسجد فخریه (خیابان امیریه ـ جنب میامی) و مجلس ختم زنانه بعد از ظهر همانروز در (خیابان نواب ـ چهار راه سالار ـ خیابان مقتدر ـ کوچه مرتضائی منزل مرتضائی) بر گزار خواهد شد.

حاج شکراله مرتضائی فرد ـ علی اکبر مرتضائی فرد ـ مهندس حسن مرتضائی فرد ـ علی اصغر مرتضائی فرد ـ محمد مرتضائی ـ عزیزاله مرتضائی ـ ولی اله مرتضائی ـ اسمعیل مرتضائی

آ ـ ۲۱۲۲۹

بعموم بازماندگان آنمرحوم مصیبت‌وارده راتسلیت میدهیم

هوالحی الذی لایموت

بمناسبت فوت **مرحوم اکبر یامحمدی** مجلس ترحیمی از ساعت ۲ الی ۵ بعد از ظهر روز یکشنبه ۹ آبان ماه در مسجد ارك منعقد است انشاالله عموم مومنین با شرکت‌در مجلس مزبور و قرائت فاتحه روح آنمرحوم را شاد وموجبات تسلی بازماندگان را فراهم خواهند فرمود.

الاحقر محمدالموسوی البهبهانی عفی عنه

بمناسبت درگذشت آقای **اکبر یامحمدی** مجلس ترحیمی از طرف بنگاه برق در روز یکشنبه ۹ آبان از ساعت ۱۴ الی ۱۷ در مسجد ارك بر قرار خواهد بود.

مدیر کل بنگاه برق تهران ـ سرتیپ مهندس آجودانی

خانواده های **یامحمدی ـ بهبهانی ـ رشیدی ـ ورزی ـ ظهوری ـ شاهنگیان ـ دانش ـ ناظمی ـ رمضانی**

فوت شادروان **اکبر یامحمدی** را باستحضار دوستان و آشنایان محترم میرساند مجلس ختم مردانه آنمرحوم ساعت ۲ الی ۵ بعد از ظهر روز یکشنبه ۹ آبان ماه در مسجد ارك منعقد است و ختم زنانه روز دوشنبه همان ساعت در منزل آقای حسین رشیدی واقع در خیابان شهباز ایستگاه خرابات منعقد خواهد بود

بعموم بازماندگان آنمرحوم مصیبت وارده راتسلیت میدهیم

آخرین خبرتا ۴ بعد از ظهر

خروشچف گفت خاورمیانه تثبیت نشده است

نخست‌وزیر شوروی ازحوادث مرزی چین وهندابراز تاسف کرد

مسکو ـ رویتر ـ خروشچف در جلسه شورایعالی شوروی گفت روابط فرانسه و شوروی بطور عادی به پیش میرود.

خروشچف افزود که مسافرت او به آمریکا و مذاکره با پرزیدنت آیزنهاور موجب تقلیل وخامت اوضاع جهان شده است. جهان وارد مرحله مذاکره میشود مسابقه تسلیحات باید پایان یابد تا روابط بین‌المللی گرم شود. تمام گره ها را باید گشود. یکی از این گروه ها مسئله آلمان است. بطور کلی باید گفت که وضع در اروپا هنوز وخیم است. در غرب‌پایگاه های موشکی مستقر شده و کشور های غربی با پیمانهای دفاعی بیکدیگر پیوند دارند و این یك‌خطر باالقوه است. خروشچف گفت وضع خاورمیانه گواینکه در آن مداخله مستقیمی بوسیله امپریالیستها وجود ندارد، هنوزتثبیت نشده است با این حال بعضی کشور های این ناحیه هنوز عضو بلوکهای نظامی هستند و یا مانند ترکیه سر زمین خود را در اختیار تاسیس پایگاه موشك گذاشته و بدینوسیله‌به افزایش وخامت کمك کرده‌اند. خروشچف سپس به بحث پیرامون «سنتو» پرداخت و گفت پیمان بغداد متلاشی شد و سازندگان آن جرات نکردند آنرا پیمان آنکارا یا تهران نام بگذارند و بدینجهت نام آنرا به «سنتو» تغییر دادند. لکن سنتو همان پیمان است و موجب افزایش وخامت ناحیه خاور میانه میشود. خروشچف گفت اتحاد ـ شوروی از حوادث چین و هند بسیار متاسف است و اگر چنین حوادثی دیگر تکرار نشود و مسائل مورد اختلاف مرزی به آرامش حل شود، خوشحال خواهد گشت. نخست وزیر شوروی‌افزود که غرب میخواهد چین را تبدیل به یك قدرت دست دوم کند. در حالی که چین کشور بزرگی است و هیچکس نمیتواند این حقیقت را نبیند. خروشچف گفت من عقیده دارم که فرمز جزئی از جمهوری چین خواهد شد. کسانی که در باره ارباب بودن و کار فرمائی شوروی نسبت به‌چین صحبت میکنند باید بدانند چین دولت بزرگی است که احتیاج به ارباب ندارد.

خروشچف سپس بار دیگر طرح خلع سلاح خود را بمیان کشید و گفت از اینکه پرزیدنت آیزنهاور اظهار داشته است در پی یافتن طرقی برای خلع سلاح عمومی است. خوشحال است خلع سلاح مهمترین مسئله عصر حاضراست و حل آن معلوم خواهد کرد که جنك خواهد شد یا نه. خروشچف گفت مایل است زود تر کنفرانسی از سران دول تشکیل شود و توافقی که در این ملاقات بدست‌می آید این تصمیم را که نباید بجنك متوسل شد تحکیم خواهد نمود. یکی از مسائلی‌که باید پیرامون آن مذاکره شود مسئله آلمان و برلن‌است. دول باید تصمیم بگیرند تا از انجام هر اقدامی که مانع تشکیل کنفرانس سران است خودداری کنند. اتحاد شوروی برای تشکیل این کنفرانس هر اقدامی خواهد نمود. خروشچف گفت میان او و پرزیدنت آیزنهاور درباره تشکیل کنفرانس توافق‌وجود دارد. مك میلان نیز خواهان کنفرانس است. ولی بعضی از سیاستمداران غربی می گویند کنفرانس سران‌باید پس‌از آنکه درباره مسائل اساسی توافق مقدماتی بدست‌آید تشکیل شود. لکن اگر بخواهیم بدین طریق عمل کنیم دیگر کنفرانس سران برای حل مسئله‌ای و یا تصمیم درباره چیزی تشکیل نخواهد شد. بلکه وقت خواهد گذراند و اعضای آن ماهی گیری خواهند نمود یا بشنیدن کنسرت میروند. خروشچف پس‌از آنکه مدت ۹۵ دقیقه صحبت کرد سرانجام به مسائل داخلی شوروی پرداخت.

۲هزار کشته و ۵ هزار نفر زخمی درمکزیك

مکزیکو ـ خبرگزاری فرانسه ـ طبق آخرین گزارشهای رسیده‌براثر طوفان شدید و سیل مهیبی که در سواحل غربی مکزیك روی داده د وهزار نفر کشته شدو بیش از پنج هزار تن بشدت زخمی گردیده‌اند. تنها در شهر کوچك «مانتیتلان» که ۱۴۰۰ نفر سکنه دارد ۸۰۰ نفر کشته شدند

بزرگترین چاه نفت دنیا درگچساران

طبق گزارش تلفنی آخر وقت امروز خبرنگار ما از آبادان چاه نفت شماره ۴۷ گچساران که بوسیله آقایان مهندس مکفی، مهندس صفوی، مهندس فخرائی و مهندس حسن مهندسین حفار ایرانی حفر می گردید بنفت رسید و طی آزمایشی که بعمل آمد معلوم شد محصول روزانه این چاه ۷۰ هزار بشکه نفت می باشد با این آزمایش طبق‌نظریه کارشناسان ایرانی و خارجی چاه مزبور بزرگترین‌چاه نفت دنیا است‌که تاکنون حفر گردیده است.

خلاصه اخبار کشور

۶ روز دوازدهم آبان ماه مانور مشترك نیروهای هوائی سنتو در محور آنکارا ـ تهران ـ کراچی آغاز می شود و نیرو های هوائی ایران ـ ترکیه ـ پاکستان در مقابل‌تجاوز فرضی هوائی دفاع خواهند کرد.

★ امروز وزارت دارائی طی بخشنامه‌ای بکلیه ادارات این وزارتخانه دستور داد که چنانچه کارمندی قصد خروج از کشور را داشته باشد بایستی باکسب اجازه وزارت دارائی صورت گیرد.

★ از وزارت کشور اطلاع میدهند که اداره جلب سیاحان به اداره امور جهانگردی (توریست) تبدیل گردید.

★ «رانول گارینا» بسفارت آرژانتین درایران منصوب شد. انتصاب او دیروز بتصویب سنای آرژانتین رسید.

★ شرکت بیمه سه‌میلیون و ششصد هزار متر مربع از اداضی فرح زاد را که برای ساختن خانه جهت بیمه شدگان عمر در نظر گرفته بود خریداری کرد و سند مالکیت آن بنام شرکت بیمه ایران صادرگردید. بدین ترتیب دومین قدم در اجرای طرح جدید بیمه عمر برداشته شد.

یك هلیکوپتر فرانسوی در تهران سقوط کرد

ساعت ۳ر۵ بعد از ظهر دیروز یك هلیکوپتر فرانسوی بنام «آلوئت» که در مهرآباد مشغول پرواز تفریحی بود بعلت خرا بشدن موتور از ارتفاع چهل متری سقوط‌کرد و با تیر های آهنی که روی زمین بود تصادف کرد.

در این هلیکوپترخلبان ومکانیسین ودوخانم ایرانی‌وفرانسوی بودندکه‌در این حادثه خانمها مجروح‌ودربیمارستان بستری‌شدند.

اولین جلسه کمیته مرکزی جدید حزب مردم

اولین جلسه کمیته مرکزی جدیدحزب‌مردم ساعت‌هفت بعداز ظهر امروز باحضور آقای علم در محل حزب تشکیل میگردد.

نامزد منتظر

ازنامزد آقای رضا میرمحمدعلی رفع‌انتظار شد... زیرا این آقا مبلغ سیصدهزارریال ازجوائز سری ۴۱۶را بردو لنگی کارش‌برطرف شد و بزودی بانامزدش عروسی میکند.

«بنگاه‌بخت‌آزمائی‌ملی»

آ ـ ۲۷۳۵۰

آگهی مناقصه حمل کالای بازرگانان ازایستگاه تهران به انبارهای مشتریان راه‌آهن

راه‌آهن دولتی ایران از نظر تسهیل و رفاه حال بازرگانان ومشتریان راه‌آهن حمل و نقل کالاهای بازرگانی و غیره‌از تهران رابین انبارهای ایستگاه راه‌آهن درتهران وانبارهای بازرگانان درشهر و حومه بمناقصه‌واگذارمی‌نماید.

پیشنهاددهندگان باید.

۱ـ درابتدای‌شروع‌بکار حداقل بیست‌دستگاه کامیون آماده بکارداشته باشند و عنداللزوم چنانچه میزان حمل کالا بیشتر باشد بتوانند لااقل تاپنجاه دستگاه کامیون فورا تهیه وآماده بکار نمایند.

۲ـ حداقل نرخ حمل‌باررا برحسب تن و نوع کالا و برای انبارهای مجاور راه‌آهن تاشعاع یك کیلومتر وانبارهای داخل شهر وانبارهای واقعه درحومه شهر جداگانه ذکر نمایند. در حساب کرایه کسر یکصدکیلو، یکصد کیلو تمام منظور خواهدشد.

۳ـ برای شرکت درمناقصه مبلغ دویست هزارریال بعنوان ودیعه بصندوق راه‌آهن دولتی ایران پرداخت و قبض رسید را ضمیمه تقاضا و پیشنهاد خود بنمایند به‌پیشنهادات فاقد قبض سپرده ترتیب‌اثرداده نخواهد شد.

۴ـ روی پاکت عبارت(مربوط بمناقصه حمل کالابین انبارکالای ایستگاه تهران و انبار بازرگانان)بنویسند.

۵ـ برای روشن بودن کلیه نکات وشرائطی که راه‌آهن دولتی ایران بمنظور اجراء این برنامه قائل شده است علاقمندان میتوانندبرای کسب اطلاعات بیشتر از شرایط کار ومواد پیمان نامه به‌اداره بهره‌برداری راه‌آهن مراجعه نموده واوراق شرائط مربوطه را دریافت‌دارند.

۶ـ کلیه پیشنهادات رسیده در تاریخ‌شنبه ۲۲ر۸ر۳۸ساعت ۱۰صبح دراداره کار پردازی راه‌آهن‌دائرهٔ مناقصه‌ها بازو رسیدگی خواهد شد وراه‌آهن دولتی ایران درردتمام یاهریك ازپیشنهادات رسیده مختاراست.

۷ـ درصورتیکه برنده مناقصه حاضر بانعقاد پیمان نشود سپرده او بنفع راه‌آهن ضبط‌خواهدشد

راه‌آهن دولتی ایران

۳ـ۱

درباره ازدواج والاحضرت شاهدخت فاطمه پهلوی

بقرار اطلاعی‌که خبرنگار ما بدست آورده‌است مراسم ازدواج والاحضرت شاهدخت فاطمه پهلوی باتیمسار سرلشگر محمد خاتمی فرمانده نیروی هوائی شاهنشاهی قطعی شده‌است و تاریخ انجام این امر موکول بصدور اعلامیه رسمی دربار شاهنشاهی است.

ارقام ممتاز چای شرکت سهامی دنیا

جناب آقای اتابکی وزیر محترم کشور

کارکنان اداره کل امور شهرداریها از اینکه خدمات شبانه روزی و صمیمانه آنجناب مورد توجه و عنایت خاص‌ذات‌مبارك شاهانه واقع و بمقام‌آجودانی کشوری نائل ومفتخر گردیده‌اند سپاسگزارو ضمن تقدیم صمیمانه‌ترین تهنیت‌های قلبی سعادت وموفقیت آنجناب را از خداوند متعال خواهانند. آ ـ ۲۱۲۷۹

با نهایت تاسف و تاثر فوت شادروان **بانو فاطمه‌سلطان** مادر حسینعلی حیدری و محمود فولادچی را باستحضار کلیه اقوام و دوستان و آشنایان میرساند مجلس ختم یکشنبه نهم آبان ماه ۳۸ از ساعت ۳ الی ۵ بعد از ظهر در مسجد حاج جعفر قلی‌واقع‌درخیابان شهباز مقابل پرورشگاه شماره ۲ منعقد خواهد بود.

حسینعلی حیدری ـ محمود فولادچی ـ محمد کدخدازاده کاشانی ـ عباس کدخدا زاده کاشانی ـ منصور طایرفراهانی ـ سرتیپ عباسقلی مولائی ـ سجادی راد ـ حاج جعفر قلی زرین فام

آ ـ ۲۱۲۳۷

بعموم بازماندگان آنمرحومه تسلیت میدهیم.

خانواده های **شریفیان ـ اشراف اسلامی ـ دانائی ـ کشاورز ـ عبداله خانی ـ سادات ناصری ـ زرگر زاده ـ طلائی ـ میر ابراهیمی**

با نهایت تاسف در گذشت بانوی محترمه عمه عزیزمان را در مشهد باطلاع دوستان و آشنایان میرسانند مجلس ترحیم مردانه آن مرحومه روز یکشنبه ۹ آبان ماه جاری از ساعت ۳الی ۶ بعد از ظهر در مسجد سرپل کرج و ختم زنانه در همان ساعت در منزل شریفیان واقع در اول خیابان دانشکده بر قرار است **حاج‌محمدحسین‌شریفیان**

آ ـ ۲۱۲۷۱

بعموم بازماندگان آنمرحومه مصیبت‌وارده راتسلیت‌میدهیم

با کمال تاسف در گذشت روانشاد **مروارید خسروی نژاد** را به اطلاع خویشان و دوستان میرساند پرسه‌آن‌شادروان روز یکشنبه نهم آبان ۳۸ از ساعت سه‌ونیم الی شش بعداز ظهر در آدریان (معبد زرتشتیان)در خیابان استالین برگذار میشود.

مهربان خسروی نژاد ـ شیرین بمان خسروی نژاد ـ رستم یادگاردستان ـ شهریار رستم ظهرابی

بعموم بازماندگان آنمرحومه مصیبت وارده‌را تسلیت میدهیم

آگهی‌های تسلیت

مصیبت وارده را بجناب آقای علی صالح اردوان بختیاری و فامیل محترم ایشان تسلیت عرض مینمایم

آ ـ ۲۱۲۸۹ **دکترغلامرضا شفیعی**

مصیبت وارده را بجناب آقای امیر منوچهر سالك‌دبیر محترم دبیرستان تمدن تسلیت عرض نموده بقای عمر خانواده ایشان را از خداوند متعال خواستاریم از طرف دانش آموزان کلاس پنجم‌طبیعی دبیرستان تمدن **احمدآزادی**

آ ـ ۲۱۲۸۵

جناب آقای سرهنك ملك اسمعیلی

بدینوسیله مصیبت وارده را به آنجناب تسلیت عرض نموده بقای عمر و سلامت و سعادت آن خاندان بزرك و محترم را از خداوند خواستاریم.

آبادان ـ سرگرد مخاطب رفیعی ـ سر گرد اسکوئی

با نهایت تاسف فوت جناب حکیم‌الملك رجل‌سیاسی ایران را بعموم بازماندگان محترم‌مخصوصا آقای عبدالحمید حکیمی تسلیت عرض مینماید. **رشت ـ طاهر توکلی**

آقای مهندس حسن مرتضائی فر

با قلبی مملو از اندوه مصیبت وارده را بشما وفامیل محترمتان تسلیت میگوئیم بقاء عمر شما را از خداوند آرزو داریم.

آ ـ ۲۱۲۵۳ **قنبر پور ـ امیر عبدالملك پور ـ ظریفی**

کار کنان هنرستان عالی موسیقی مصیبت وارده را به خانم اولین باغچه بان هنر آموز هنرستان عالی موسیقی تسلیت میگویند. **هنرستان‌عالی‌موسیقی**

جنابان آقایان حسینعلی حیدری ومحمودفولادچی

با اندوهی فراوان فوت شادروان والده عزیزتان را تسلیت عرض نموده بقاء و سلامت آن سروران ارجمند را از خداوند مسئلت دارم **هوشنك محتشمی**

درگذشت شادروان حاجی محمد ابراهیم جعفری را بعموم بازماندگان آنمرحوم تسلیت میگوید.

آ ـ ۲۱۲۳۵ **دکتر رفوگران ـ وکیل دادگستری**

دوست گرام آقای امیر منوچهر سالك

مصیبت وارده باعث کمال تاثر میباشد و خود را در این مصیبت شریك میدانم. **نعمت‌اله‌جذبی**

مصیبت وارده را بخانواده محترم سالك مخصوصا به آقای امیر منوچهر سالك تسلیت عرض کرده و بقاء عمر سایر خاندان ایشان را از خداوند متعال مسئلت‌می نمائیم

دانش آموزان پنجم ریاضی دبیرستان تمدن

مصیبت جانگداز را به امیر منوچهر سالك صمیمانه تسلیت عرض می کنم.

آ ـ ۲۱۲۲۵ **محمد علیزاده ناظم دبیرستان تمدن**

مصیبت وارده را بخانواده محترم مرتضائی مخصوصا جناب آقای مهندس مرتضائی تسلیت عرض مینماید

آ ـ ۲۱۲۴۷ **اسداله مصطفوی‌نائینی**