۲۸ صفحه

اطلاعات

دوشنبه ۱۴ شهریورماه ۲۵۳۶ ـ شماره ۱۵۴۰۶ تکشماره ۱۰ ریال

برنامه تلویزیون از اول مهر عادی میشود

برنامه جدید تلویزیون در دست تهیه است

در صفحه ٤

نحوه قیمت گذاری کالاها تغییر میکند

کمیته‌ای مامور کنترل کمبودهای فوری کالاهای مصرفی شد

در صفحه آخر

ایجاد سرویس رفت و آمد کارمندان

★ دایر کردن این سرویس معادل ۲ میلیارد و ۵۰۰ میلیون ریال هزینه خواهد داشت

★ با اجرای این طرح کارمندان دولت از بکارگرفتن وسیله شخصی بی نیاز خواهند شد.

در صفحه ۳

از طرف کمیته ویژه بررسی مشکلات خارج از محدوده

مناطق مجاز برای خانه‌سازی در خارج محدوده تعیین شد

(۱) مناطقی که خانه‌سازی در آنها آزاد میشود، افزایش یافت

(۲) برای خانه‌سازی در ۹ منطقه جنوب و جنوب شرقی تهران پروانه ساختمان صادر خواهد شد

(۳) خانه‌هائی که قبلا در خارج محدوده ساخته شده حتی الامکان خراب نمیشود

(۴) در مورد خانه‌سازی در قطعات کوچك مرز های محدوده مطالعاتی در جریان است

در صفحه ٤

تظاهرات عظیم هواداران بوتو در پاکستان

★ هواداران بوتو در چند نقطه با پلیس درگیر شدند و اتومبیل‌های پلیس را سنگباران کردند.

★ همسر بوتو گفت ماموران در حالیکه اسلحه خود را بسوی شوهرم هدف گرفته بودند او را با خود بردند.

در صفحه ۲

«علی» خورشید کعبه در محراب خدا غروب کرد

در مراسم باشکوهی که بمناسبت لیالی قدر درتهران و شهرستانها برگزار شد، هزاران تن از مومنان ضمن انجام فرائض مذهبی، قرآن سرگرفتند و این مراسم در مشهد، قم و شهرری و دیگر شهرهای مذهبی کشور، عظمت و شکوهی بسیار چشمگیر داشت.

عکس که پس از نمازجماعت حضرت آیت‌الله‌العظمی مرعشی نجفی در قم گرفته شده، گروهی از مومنان را که قرآن بسرگرفته‌اند نشان میدهد.

میلیونها نفر در سوك مولای متقیان شرکت کردند

درصفحات ٤، ٥ و ۷

پل هوائی تخت جمشید اول مهر حاضر نمیشود

عملیات ساختمانی این پل بعلت وجود یك کابل فشار قوی بتعویق افتاد

در صفحه ۳

سفرای جدید ایران در استرالیا ـ اسپانیا و ترکیه تعیین شدند

در صفحه ٤

از سروران گرامی، دوستان و آشنایان و بستگان محترمی که در مراسم تشییع، تدفین و مجالس ختم ویادبود هفته برادر وعموی عزیزمان شادروان عباس امیر ارجمند شرکت نموده و یا بوسیله تلگراف و تاموتلفن ابرازهمدردی فرموده‌اند صمیمانه سپاسگزاری مینمائیم و چنانچه بعلت تالمات روحی درعرض تشکر حضوری تاخیر شود، معذور خواهند فرمود.

امیر ارجمند ـ فرزانه ـ وفامیلهای وابسته

از آشنایان ودوستانی که در جراید نسبت به انتخاب این جانب بشهرداری پایتخت ابراز لطف و محبت فرموده بودند کمال امتنان وتشکر را داشته از خداوند متعال توفیق خدمت بشاهنشاه عظیم‌الشان و همشهریان عزیزمرا مسئلت‌دارم.

جواد شهرستانی

جناب آقای علیرضا رادپی وبانو

مصیبت وارده را تسلیت گفته بقای عمر آن‌خانواده محترم را ازدرگاه خداوند متعال خواستاریم.

هیئت مدیره بانک ساختمان

دُرود بر مسلمانان باتقوی

اگر بعللی از روزه گرفتن معذورید لطفاً برای حفظ شعائر اسلامی از تظاهر به روزه‌خواری خودداری فرمائید.

اطلاعیه مجتمع مسکونی تعاونی نفت شهر

در صفحه ۷

مدرسه عالی علوم اقتصادی واجتماعی بابلسر

آگهی ثبت نام در صفحه ۲۳

آگهی مسابقه ورودی دوره دانشوری (فوق‌لیسانس)

مدرسه‌عالی شمیران

بقیه در صفحه ۱۲

سازمان انرژی اتمی ایران

آگهی استخدام کارآموز

جهت کادر طرح مرکز تکنولوژی هسته‌ای اصفهان

بقیه در صفحه آخر

کف‌پوش پارکتی وعایقی سوپرفلامنکو

ساخت انگلستان — بانصب فوری

پس‌نریاو روزولت ساختمان ۲۲۳ ایکونیپ تلفن ۶ ـ ۸۳۴۳۱۵

اطلاعیه جمعیت شیرو خورشید سرخ تبریز

در صفحه ۷

پارس تانکر

سازنده و تولید کننده انواع مخازن سوخت ـ آب ـ منابع انبساط ـ هوائی ـ سالنهای پیش ساخته فلزی در کوتاه ترین مدت ـ کمترین هزینه و ضریب اطمینان.

تلفن ۷۶۳۴۶۷ ـ ۷۶۹۶۷۷

آگهی در مورد پزشکانی که در نظام پزشکی تجدید ثبت نام نکرده‌اند

شرح در صفحه آخر

به سفر اروپا می روید؟

برای کار یا گردش

در هزینهٔ سفرتان صرفه‌جوئی کنید

حساب سفر بانك پارس

هم بیشترین بهره را بشما میدهد وهم

ازشعبه لندن بانك پارس باندازه‌ای که احتیاج دارید

ازپول خود استفاده کنید.

با حساب سفر بانك پارس سفرکنید

اطلاعیه وزارت دادگستری

پیرو اطلاعیه قبلی جهت آگاهی کلیه کسانیکه در دادگاههای بخش سابق تهران پرونده‌ای تحت رسیدگی داشته‌اند اعلام میگردد که برای ادامه رسیدگی به پرونده‌های خود بمحل سابق دادگاه های بخش تهران در ساختمان شماره ۳ وزارت دادگستری درروزوساعت مقرر که دعوت شده‌اند بشرح زیرمراجعه فرمایند

بقیه در صفحه آخر

بانك سپه

«درصد»های نامرئی!

شما وقتی عازم سفر خارج از کشور هستید، با داشتن دفترچه حساب پس‌انداز طلائی بانك سپه، از امتیازات زیر برخوردار میشوید:

(۱) شعب بانك سپه در لندن، پاریس، همیشه دراختیار شما هستند که پول خارجی مورد نیازتان را بشما بپردازند.

(۲) هنگام عزیمت نیازی به تهیه پول خارجی و در نتیجه پرداخت «درصدی» بعنوان کارمزد ندارید.

(۳) شما هر بار باندازه احتیاج از موجودی حسابتان پول دریافت میکنید نه بیشتر بنابراین هرگز بیم گم‌کردن پول و مشکلات همراه داشتن پول نقد اضافی را ندارید.

(۴) در لندن، پاریس، پول مورد نیازتان را به پوند یا فرانك فرانسه، با نرخ رسمی بانکی دریافت میدارید. بنابراین «درصدی» از پول خود را بابت تبدیل و تفاوت ازدست نمیدهید.

(۵) چون هر بار باندازه احتیاج پول دریافت میکنید بنابراین در مراجعت پول خارجی اضافی همراه ندارید که مجبور باشید بابت تبدیل مجدد باز هم «درصدی» از پولتان را از دست بدهید.

(۶) با اینهمه امتیاز بموجودی حساب شما حتی در طول سفر در داخل و خارج کشور، هشت درصد بهره تعلق میگیرد که بالاترین بهره برای اینگونه حسابهاست.

حساب پس‌انداز طلائی بانك سپه پدیده‌ای نو در خدمات بانکی

نشانی شعب بانك سپه در لندن و پاریس

لندن BANK SEPAH-IRAN 5/7 Eastcheap, LONDON EC3M 1JT, — Tel. 01-6231371 (5 Lines)

لندن BANK SEPAH-IRAN, 21 Kensington High Street, LONDON W8 5NP — Tel. 01-9372840

پاریس BANK SEPAH-IRAN Succursale de Paris, 17 Place Vendôme, 75001 PARIS. Tel. 260 3257

دیداری باقهرمانان نامی جهان و المپیك مونترال

شرح در صفحه ۹

اعراب خواستار محکومیت اسرائیل در سازمان ملل شدند

قاهره ـ خبرگزاری فرانسه ـ آسوشیتدپرس ـوزیران امور خارجه کشور های عضو اتحادیه عرب دیروز ودیشب گفتگوهای خود را پیرامون‌آخرین تحولات اوضاع‌خاورمیانه دنبال کردند. در آغاز سومین جلسه سری‌شورای وزیران امور خارجه جمهوری جیبوتی بعنوان بیست‌ودومین کشوربه عضویت اتحادیه عرب پذیرفته شد اما بررسی درخواست عضویت کومور به‌بعد موکول شد .

در این جلسه همچنین تصمیم گرفته شد که وزیران امور خارجه کشورهای عربی روز ۱۲نوامبر برای تدارك تشکیل‌یك کنفرانس عالی از پادشاهان وروسای جمهوری عرب دریکی از پایتخت های عربی گردهم آیند.

بااینحال شورای وزیران توانست درباره محل گردهم آئی آینده‌شان به‌توافق برسند . ۳ پایتخت برای تشکیل کنفرانس آینده شورای وزیران امور خارجه جامعه عرب پیشنهاد شده‌که عبارتند از تریپولی ـ کویت وتونس.

لیبی درخواست کرده است که کنفرانس عالی سران عرب در تریپولی تشکیل شود اما بگفته‌محافل آگاه‌مصر این پیشنهاد رارد‌کرده است .

محمود ریاض دبیرکل اتحادیه عرب اظهارداشت که شورا در جلسه روز دوشنبه (امروز)در باره محل اجتماع آینده وزیران‌امور خارجه تصمیم قطعی خواهد گرفت.

از سوی دیگر کمیته‌ای که مامور تنظیم قطعنامه‌ای در باره روش آینده کشورهای عربی در مجمع عمومی‌سازمان ملل‌متحد شده است در تمام مدت دیشب سرگرم کار بود. بگفته دبیرکل جامعه عرب در این قطعنامه از کشور های عضو سازمان ملل‌متحد درخواست میشود که‌سیاست اسرائیل را در سرزمین های اشغالی محکوم کند . این طرح پیشنهادی هنگام گشایش اجلاس جدید مجمع عمومی سازمان ملل‌متحد به‌نمایندگان کشور های اسلامی و غیر متعهدین تسلیم خواهد شد. در این قطعنامه که‌به سازمان ملل تسلیم میشود خواسته شد. که اقدام اسرائیل‌درمورد تاسیس آبادیهای یهودی در مناطق اشغالی محکوم‌شود از گفته های محمود ریاض چنین‌برمی‌آید که درخواست‌سوریه در باره اخراج اسرائیل از سازمان ملل‌متحد و تحریم کشور یهود در این قطعنامه گنجانده نخواهد شد . عراق و عربستان نیز باپیشنهاد سوریه مخالفت کردند. درجلسه امروز شورای وزیران کشورهای عربی اختلافهای اتیوپی‌با سومالی مورد بررسی قرار گرفت .

عضویت جیبوتی

دیروز پس‌از تصویب عضویت جیبوتی در جامعه عرب عبداله کامل وزیر امورخارجه‌کشور جدیدالاستقلال‌آفریقایی جیبوتی پس‌از اظهار قدردانی از تصمیم شورا تاکید‌کرد‌که کشورش بقرارداد دفاعی مشترك عرب پیوسته و مقررات تحریم اقتصادی اسرائیل را بدقت اجرا خواهد کرد .رئیس دیپلماسی بیست‌ودومین کشور عضو اتحادیه عرب تائیدکرد تحریم اقتصادی اسرائیل به‌فعالیت بندرجیبوتی لطمه میزند اما کشورش باعلاقه کامل این کار را خواهد کرد. خواه زیانی که از این راه به‌جیبوتی وارد میشود از جانب‌اعراب جبران بشود یا نشود . عبداله کامل اضافه کرد کموظیفه ما پس‌از عضویت درجامعه عرب ایجاب می‌کند که همه مناسباتمان را با صهیونیست دشمن قطع کنیم . وزیرامور خارجه جیبوتی که بخیرمقدم اعضای شورا پاسخ میداد از کشورهای عربی‌خواست که از جنبه مالی به جمهوری جدید الاستقلال یاری کنند. وی همچنین یادآور میشود که به پیروی از منشور اتحادیه عرب از این پس عربی زبان‌رسمی جمهوری جیبوتی خواهد بود.

دیروز اسماعیل فهمی‌وزیر امور خارجه مصر در خارج از جلسه کنفرانس باعبدالحلیم خدام همتای سوریه‌اش به گفتگو نشست ومدتی باوی پیرامون آخرین تحولات‌اوضاع خاورمیانه مذاکره کرد.در پایان این گفتگو ها هیچگونه اعلامیه‌ای منتشر نشد .

رئیس دیپلماسی مصر پس‌از آن بافواد پطروس‌وزیر امور خارجه لبنان در باره اوضاع این کشور ومسائل مربوط به‌شورای وزیران مذاکراتی انجام داد. در دمشق ژنرال مصطفی طلاس وزیر دفاع ومعاون فرماندهی نیروهای‌مسلح سوریه اعلام داشت‌که سومین قسمت قرارداد سوریه و فلسطین تاچند روز دیگر بمرحله اجرادرخواهد آمد .

ژنرال طلاس که در جشن‌فارغ‌التحصیلی دانشکده‌افسری سوریه سخن می‌گفت اضافه کرد که با اجرای سومین مرحله قرارداد نیروهای لبنانی در جنوب لبنان مستقرخواهند شد و باین ترتیب صلح سراسر لبنان را خواهد پوشاند و از این‌پس تفنگ‌های اعراب بسوی صهیونیست دشمن هدف‌گیری خواهد شد .

یاسرعرفات رئیس سازمان آزادی بخش فلسطین قبل از آنکه دمشق رابرای شرکت درشورای وزیران اتحادیه عرب بسوی قاهره ترك کند‌تاکید‌کرد‌که سازمان و مقاومت فلسطین مصمم است از جنوب لبنان‌دربرابر حملات اسرائیل دفاع کند.

یاسرعرفات که در مراسم پایان دوره تعلیماتی گروهی از جوانان فلسطین سخن میگفت بالحن محکمی اضافه کرد‌که از این پس هیچکس نمی‌تواند فلسطینی ها را در امور خاورمیانه ندیده بگیرد .

رئیس کمیته اجرائیه سازمان آزادی بخش‌بااشاره به سخنان اخیر رئیس ستاد ارتش اسرائیل گفت ژنرال«مرد خی‌گور» میخواست‌روش آمریکاو صهیونیست ها رانسبت‌به نیروهای فلسطین در جنوب لبنان‌توجیه کند .

در بیروت «کریم‌باکرادونی» عضو دفتر سیاسی حزب فالانژیك توطئه بین‌المللی جدید را علیه لبنان پیش‌بینی کرد و گفت اسرائیل وبرخی از کشور های عربی‌آلت‌اجرای این توطئه خواهند بود .

باکرادونی در گفتگو با «ماندی‌مورنینك» برای‌این توطئه سه هدف ذکر کرد :

ـ تدارك یك درگیری بین سوریه و مسیحیان‌لبنان تابااین ترتیب مقدمات یك درگیری عمومی را فراهم‌سازند.

ـ بهم زدن ثبات اوضاع درلبنان

ـ تقسیم لبنان به دو منطقه مسیحی نشین و عرب نشین تابااین ترتیب‌نقشه جغرافیای خاورمیانه‌را عوض کند.

در اسرائیل روزنامه «معاریو» نوشت اسرائیل یك پیشنهاد آمریکا را دایر براینکه این کشور برای مدت کوتاهی قیمومت ساحل عربی اردن را بعهده بگیرد رد‌کرده است .

روزنامه اسرائیلی اضافه کرده است که این‌پیشنهاد را پرزیدنت کارتر هنگام دیدار بگین از واشنگتن عنوان کرده است .

از سوی دیگر ژنرال وایزمن دریك مصاحبه‌مطبوعاتی اظهار داشت‌که اسرائیل حاضر است با همه‌عناصر فلسطین که حاضر به‌گفتگو باکشور یهود بشوند همکاری کند.

تظاهراتی علیه بازداشت بوتو برپا شد

گروهی از طرفداران بوتو بازداشت شدند

لاهور ـ خبرگزاریها ـ پلیس پاکستان دیروز یازده تن از هواداران‌و نزدیکان ذوالفقار علی‌بوتو نخست وزیر معزول پاکستان رابازداشت کرد.این عده‌کسانی هستندکه‌بدستگیری بوتو اعتراض کرده بودند.

ازسوی دیگر روز گذشته تظاهرات شدیدی در کراچی علیه‌بازداشت ذوالفقارعلی‌بوتو صورت گرفت و تظاهرکنندگان ضمن براه انداختن راه‌پیمایی های خیابانی افراد پلیس و وسایط نقلیه آنها راسنگباران کردند .درلاهور نیزتظاهراتی برای اعتراض به دستگیری ذوالفقار علی بوتو صورت گرفت و تظاهر کنندگان در خیابان‌ها رژه رفتند.

آسوشیتدپرس ازپاکستان‌گزارش داد پلیس ۱۱ تن از رهبران و سردسته‌های طرفداران بوتو در کراچی را به‌اتهام ایجاد بلوا و شورش وزیر پا نهادن مقررات‌حکومت نظامی‌بازداشت کرد.

یک گزارش حاکیست یک دادگاه نظامی ۸ تن ازبازداشت شدگان را هریک به یکسال زندان محکوم کرد. سه تن‌دیگر به ٦ ماه زندان با اعمال شاقه محکوم‌گردیدند. تظاهرکنندگان در کراچی که در گروه‌های ۳۰ تا۴۰ نفری حرکت میکردندفریاد میزدند : زنده باد بوتو.

از سوی دیگر روزنامه گاردین چاپ لندن ضمن‌انتشار تفسیری در باره اوضاع پاکستان پس‌از دستگیری بوتو می‌نویسد در حال حاضر دو سیاستمدار سنگین وزن در صحنه سیاسی پاکستان‌وجود دارند یکی از این دو ولی‌خان است که در زندان بسر میبرد. بوتو دیگر غول سیاسی‌ولی‌خان را بهزندان افکند که اینک خود نیز زندانی است گاردین می‌نویسد بابه‌زندان افتادن‌این دو غول سیاسی انتخابات پیش‌بینی شده ماه آینده‌پاکستان اینک وضع متزلزل و مبهمی پیدا کرده است.

گاردین می‌نویسد پاکستان اینک برسر دو راهی‌سرنوشت قرار گرفته‌و نشانه‌های‌موجود حکایت از این دارد که این کشور در آستانه یک هرج و مرج و آشوب خونین سیاسی قرار گرفته است. گاردین‌اضافه میکند ادامه حکومت نظامیان‌در پاکستان ممکن است به فاجعه در این کشور منتهی شود.

از سوی‌دیگر وکلای‌دادگستری که درپی بازداشت بوتو برای آزادی وی به قیدوجه الضمان دست بکار شده‌اند دیروز نتوانستند او را آزاد سازند.

دیروز در دادگاه بر سر تشریفات‌مربوط بوجه‌الضمان جروبحثی درگرفت و دادگاه نتوانست در باره وجه‌الضمان بوتو تصمیم بگیرد.

در کراچی بی‌نظیر بوتو دختر ذوالفقارعلی بوتو نخست وزیر پیشین پاکستان دیروز نحوه دستگیری پدرش رابرای خبرنگاران تعریف کرد وی‌گفت هنگامی که نیروهای امنیتی مسلح به تفنگ و سلاح‌های کمری وارد خانه ما شدندفکر کردم آنها برای کشتن پدرم آمده‌اند.

دوشیزه بی‌نظیر گفت در خواب بودم که سه تن ازآنان وارد اتاقم شدند و بانشانه رفتن سلاح‌های کمری از من خواستند برخیزم به آنها گفتم آیا برای کشتن پدرم آمده‌اند پاسخ ندادند.

لحظه‌ای بعد خواهرم صنم آمد وگفت پدرمان را بازداشت کرده‌اند. همسر بوتو نیز گفت یکی از مامورین سلاح کمری خود را بسوی شوهرم نشانه گرفت واز وی خواست کوچکترین حرکتی نکند. و سپس ازوی خواسته شدهمراه آنها از خانه خارج شود در این موقع بوتو اعتراض‌کنان به آنها گفت آیا حکم بازداشت وی را دارند؟ و مامورین پاسخ دادند نه اما تاکیدکردند در رفتن عجله کند.

نیکسون : من میخواستم نوار های واترگیت را نابود کنم

واشنگتن ـرویترـ ریچارد نیکسون‌رئیس‌جمهوری معزول آمریکا سرانجام درباره یکی از اسرار برکناری و رسوایی واترگیت لب به سخن گشود و در مصاحبه‌ای با دیوید فراست‌خبرنگار انگلیسی‌توضیح داد چرا نوار های واترگیت را پیش ازآنکه بدست‌ماموران مربوطه بیفتد نابود نکرد.

نیکسون گفت‌اگر می‌دانست که این نوار ها سند مجرمیت و محکومیت او خواهد بود البته که آنها را نابود میکرد.

نیکسون در این مصاحبه توضیح می دهد که به‌یکی از یاران نزدیک خود (هالدمن) گفته بود نوار ها رانابودکند لیکن‌هالدمن‌گفته‌نیکسون را یک دستور تلقی نکرد و نوار ها را ازبین نبرده بود .

۱۱ وزیر مشاور کابینه عراق کنار رفتند

بیروت ـ خبرگزاری فرانسه ـ باترمیم کابینه‌عراق یازده وزیر مشاوراز‌چهارده وزیر مشاوری که در هیئت دولت عراق شرکت‌داشتند ازکابینه برکنار شدند .

سعدون‌شاکر رئیس‌دفتر صدام حسین معاون‌شورای انقلاب ، نعیم حداد وزیر سابق جوانان از جمله‌کسانی هستند که کابینه را ترک گفته‌اند . تنها سه وزیر مشاور از جمله‌عبیت‌اله بارزانی پسر ملامصطفی در پست های خود ابقا شده‌اند .

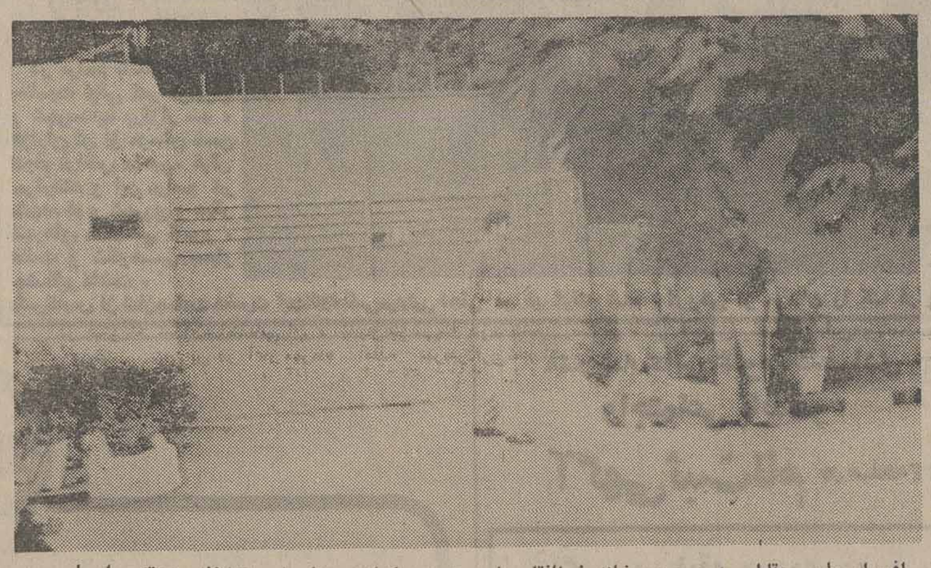

افسران پلیس مقابل درورودی خانه ذوالفقار علی‌بوتو در کراچی پاسداری میدهند. بوتو را مامورین پلیس سحرگاه روز شنبه در این خانه بازداشت کردند . بوتوبه اتهام شرکت داشتن در قتل پدر یکی از مخالفان سیاسی خود زندانی شده‌عکس رادیوئی‌آسوشیتدپرس

اخبار کوتاه جهان

آموزش نظامی اجباری در کویت

● کویت ـ رویتر ـ دیروز یک سخنگوی دولت کویت گفت که از ژانویه آینده آموزش نظامی برای کلیه دانش آموزان دبیرستانی کویت اجباری خواهد بود .

همین سخنگو که دیروزدر پایان جلسه هفتگی کابینه با خبرنگاران گفتگو میکرد گفت که آموزش زیر نظر وزیران آموزش و دفاع صورت خواهد گرفت .

شوروی و دکل های نفتی انگلیس

● لندن ـ رویترـ وزارت امور خارجه‌بریتانیا، دیروز این ادعای یک عضو‌محافظه کار پارلمان این کشور را مبنی براین که بمب افکن های شوروی از دکل‌های نفتی دریای شمال، بعنوان هدف‌بمباران‌استفاده‌کرده‌اند، تکذیب کرد.

کناره‌گیری آدام‌مالیك

● جاکارتاـرویترـ خبرگزاری آنکارا، دیروز گزارش داد که آدام مالیک ٦۰ ساله‌وزیر امور خارجه اندونزی در پایان سپتامبر جاری (اوایل مهر) از مقام‌خود کناره‌گیری میکند تا رئیس پارلمان اندونزی بشود.

مالیک از سال ۱۹٦۵تاکنون وزیر امور خارجه اندونزی بوده است.

برخورد دو هواپیمای بی‌موتور

● شامبری ـ فرانسه ـ آسوشیتدپرس‌ـدو هواپیمای بی‌موتور (گلایدر) دیروز در آسمان فرانسه بر فراز کوه آلپ ،به هم خوردند. براثر این حادثه دختری که خلبان یکی از گلایدر ها بود کشته شد . و خلبان گلایدر دیگرکه یک پسربود بشدت آسیب دید .

این دختر و پسر هر دو فرانسوی و هر دو ۱۵ساله بودند .

اجلاسیه زنان حقوقدان

● لاگوس ـ یونایتدپرس ـ زنان عضو هیئت های نمایندگی ۲٤ کشور ازجمله آمریکا دیروز در مراسم گشایش نوزدهمین مجمع فدراسیون بین‌المللی زنان حقوقدان شرکت کردند .

سخن‌رانی اصلی راجع به « پیشرفت و حقوق بشر» را خانم کارین سودروزیر امور خارجه سوئد ایراد کرد .

فدراسیون زنان حقوقدان ۳۳ سال پیش تاسیس شدو اینک به عنوان یک ارگان مشاور وابسته به سازمان ملل است .

مذاکرات والدهایم

● مسکو ـ رویتر ـ کورت والدهایم ، دبیر کل سازمان ملل متحددیروز برای‌گفتگو با رهبران‌شوروی ،درباره منطقه های‌بحران زده‌جهان از جمله خاورمیانه وشاخ آفریقا وارد مسکو شد .

پراودا ، ارگان حزب کمونیست شوروی،دیروز در مقاله اصلی خودازدکتر والدهایم بخاطر این اظهار نظرش که گفته‌بود : «زنابود کردن بقایای استعمار نژاد پرستی ، و آپارتئید حمایت می‌کند،و خواستارگسترش روابط حسن همجواری و همکاری بین دولت هاست تقدیر کرد .

تحصیل در سوئیس

(مخصوص دانش‌آموزان ۱۰ تا ۱۸ سال)

کالج بین‌المللی Ecole Des Roches واقع در شهر مونتانا ـ سوئیس برای سال تحصیلی ۷۸ـ ۱۹۷۷ تعدادی دانش آموز برای دوره های دبستان و دبیرستان میپذیرد . .دانش آموزان پس از طی دوره دبیرستان از طرف کالج در دانشگاهها و کالجهای اروپا و آمریکا ثبت نام خواهند شد . دانشجویان بصورت شبانه‌روزی در کالج اقامت خواهند کرد و از غذا ، اطاق خواب ، زمینهای ورزش و کلیه تسهیلات موجود در کالج استفاده می‌نمایند .

Mr. Clivaz رئیس کالج روزهای ۱٦ و ۱۷ شهریور ماه ۲۵۳٦ در تهران می باشند،والدینی که علاقمند به کسب اطلاعات بیشتر هستند برای تعیین وقت‌ملاقات‌لطفا باتلفنهای: ٦٤٨٦۰۳ و ٦٤۰۷۳٦ و ٦٦٨۱۲۹ (نمایندگی کل مدارس زبان اروپا) تماس حاصل فرمایند .

در جنگهای دیروز اتیوپی صدها تن کشته شدند

نایروبی ـ خبرگزاری‌فرانسه ـ گزارشهائی که در بیست‌و چهار ساعت اخیر از جریان جنك دراتیوپی میرسدمتناقض است.درحالیکه ستادفرماندهی نیروهای اتیوپی ادعا می‌کند که ارتش این کشوربدست زدن به حملات متقابل جدیدبا کمك واحد های توپخانه و تانك مقاومت‌چریکهای مسلح د نیرو های سومالی را درهم شکسته و تلفات سنگینی به دشمن وارد کرده است منابع موگادیشواز پیروزیهای‌جدید چریکهای جبهه آزادی بخش سومالی غربی گزارش می ـ دهند .

رادیو اتیوپی‌دیشب گزارش داد نیرو های این کشور در جبهه های جنك به قوای سومالیائی و نیروهای مرتجع عرب که تمامیت ارضی‌اتیوپی را در«تونك وجله»و«تفری‌بر» نقض‌کرده‌بودند تلفات‌سنگینی وارد کرده‌اند. نیروهای‌اتیوپی همچنین در منطقه باله ۱۰۵ سرباز سومالیائی را بقتل رسانیده‌اند .

از سوی دیگر جبهه‌آزادی بخش سومالی اعلام داشت‌در جریان نبردهای دیروز بیش‌از یکهزار نفرازسربازان اتیوپی کشته شدند. منطقه جنك در یکصد کیلومتری مغرب «دیرداوا» قرار گرفته است. در اعلامیه جبهه آزادی‌بخش سومالی غربی همچنین گفته میشود که ۵۹ سرباز اتیوپی در منطقه «جی‌نیر» واقع‌در۳۵۰ کیلومتری جنوب غربی آدیس ابابا در ایالت‌بام کشته‌شده‌اند نبرد های شدید دراطراف این شهر که هنوز در دست‌اتیوپی ها است جریان دارد . در اعلامیه اضافه شده است که در دو هفته گذشته دو هزار وسیصد سربازاتیوپی‌درجریان نبردهای خونین کشته‌شده‌اند.

با اینحال گزارش منابع بیطرف نشان‌میدهد که‌اوضاع در شاخ افریقا به‌سوداتیوپی در تحول است .

در مسکو

نشریه هفتگی«الحریه»چاپ بیروت نوشت‌هدف اصلی‌دیدار اخیر پرزیدنت سیاد بار از مسکو این بود که بامیانجی گری شوروی در ایالت‌اوگادن آتش‌بس برقرار شود .

«الحریه» اضافه کرده است که در پی نخستین شکست هائی که در ایالت اوگادن‌به سومالی وارد شد سیاد بار اندیشه اعلام آتش بس را پذیرفته است اما میخواهدبه عنوان طرف قوی در مذاکرات شرکت کند چرا که هنوز نیرو های سومالی کنترل‌قسمت اعظم ایالت اوگادن را در دست دارند .

الحریه سپس به نقشه‌ای که از جانب عربستان سعودی مصر و سودان علیه اتیوپی طرح شده بود اشاره کردمو می‌نویسد هدف این نقشه این بود که اتیوپی را در حلقه محاصره گازانبری قراردادمو از سه جبهه اوگادن، اری تره و مرز سودان و اتیوپی به‌عملیات نظامی دست‌بزنند اما این نقشه در پی‌اختلاف‌ هائی که میان جنبش‌های آزادی بخش اری‌تره بوجود آمد شکست خورد .

ملك خالد از زنان خارجی خواست لباس مناسب بتن کنند

نیکوزیا ـ قبرس ـ آسوشیتدپرس‌ـ ملک خالد،پادشاه عربستان سعودی ، دیروز اخطار کرد که زنان خارجی‌مقیم عربستان سعودی باید بنابر دستور های‌اسلامی لباس‌بپوشند وگرنه مجازات خواهند شد.

ملک خالد ،در یک نطق‌رادیوئی همچنین گفت‌که‌هیپی‌ـ گری در قلمرو او ممنوع است وهیپی هابه‌جرم بی‌احترامی به شعائر مذهبی زندانی خواهند شد .

یکی از پر عده‌ترین جامعه های خارجی در عربستان سعودی امریکائی ها هستند که تعدادشان به ۳۰ هزار نفر میرسد و اغلب در شرکت نفت آرامکو کار میکنند .

پادشاه سعودی در اظهارات رادیوئی خود گفت : «لخت کردن مچ ها و بازو برخلاف شعائر اسلام‌است و زن ها باید هنگام خرید همه اندام و بدن خود را بپوشانند . ملک خالد از مردم کشور خودش نیز خواست که اخلاق خوب داشته باشند و ضمن اشاره ضمنی‌به‌درآمد ٤۰ میلیارد دلاری کشور از نفت گفت تنها راه سپاسگزاری از موهبت های موجود اجرای فرامین خداوند است .

پرتاب سفینه مسافر ۲

کیپ کاناورال‌ـ فلوریدا‌ـ آسوشیتدپرس‌ـ کارشناسان و دانشمندان مرکز فضایی کیپ‌کاناورال درفلوریدا گفتند قرار است درصورت مساعد بودن هوا سفینه مسافر ۲ امروز به‌فضا پرتاب شود.وبه‌این ترتیب سفینه‌های مسافر ۱ومسافر۲ تو اما به‌تحقیقات فضایی وکهکشانی‌کمبرایشان درنظر گرفته شده بپردازند .

جورج پاچ مسئول راکت پرواز در کیپ کاناورال به خبرنگاران گفت ابربالای محل پرتاب در حال پراکنده شدن است وبه‌احتمال قوی در لحظات پرتاب آسمان صاف خواهد بود .

سفینه مسافر یک روز ۲۰ اوت پرتاب شد ودرحال حاضر به‌آرامی بطرف سیاره مشتری درحرکت است . مشکلاتی که پس‌از پرتاب مسافر۱ پدید آمده بود اینک برطرف شده است .

مردان‌مسلح مشتریان یك رستوران را به مسلسل بستند

سانفرانسیسکو ـ رویترـ بامداد دیروز، سه‌مرد مسلح وارد یکرستوران چینی‌شدند، وباشلیک پی‌درپی مسلسل ۵تن را کشتند ودست کم ۱۱تن‌را زخمی کردند. این‌حمله خونین فقط یکدقیقه بطول‌انجامید. پلیس‌سانفرانسیسکو گفت که‌این حادثه ظاهرا مربوط است بمبارزه طولانی گروه‌های خیابان‌گردی‌که‌درمحله چینی‌های‌سانفرانسیسکو به «مافیای چینی» موسومند .

یک مامور پلیس به‌نقل از یک مشتری رستوران گفت: «ناگهان صدای شلیک‌های مسلسل را شنیدم و بعد به‌هر طرف نگاه کردم عده‌ئی را غرقه در خون و افتاده بروی زمین دیدم. دیوارها و میزها هم به خون آلوده شده بود .»

چارلزگین، رئیس پلیس سانفرانسیسکو گفت : این حادثه باحتمال قوی، بمنظور انتقام‌ازنبرد خیابانی‌خونینی بودمکه یکسال پیش، باعث کشته شدن سه‌تن شد .

هنگام آغاز این‌حمله خونین درحدود یک صد مشتری مشغول صرف غذا بودند .

چه‌کسی ارباب خانه است ؟

لوس‌آنجلس‌ـ رویترـ جمیزکان هنرپیشه‌ای که‌بارها گفته مردان باید ارباب خانه وخانواده باشند دیروز با شکایت همسرش که خواستار جدایی از وی شد مواجه شد . کان‌که ۳۷ سال دارد دوسال پیش با «شیلاراین » مانکن لباس ازدواج کرد .

باوجود این کان دیروز نیز اعتقاد راسخ خودرا تاکید کرد وگفت علیرغم میل همسرش در جدایی ازوی، او هنوز براین عقیده است‌که جای زن درخانه‌است لااقل تاموقعی که‌فرزندان خردسال دارد. وی‌گفت‌جدایی‌موجب نخواهد شد که وی نظر خودرا تغییر دهد .

ازچهارگوشه‌جهان

تقاضای صدور کیفرخواست علیه ریچاردهلمز

واشنگتن‌ـ یونایتدپرس‌ـگروه «آمریکابرای‌اقدام‌دموکراتیک» روز یکشنبه خواستار برکناری برت‌لانس رئیس سازمان بودجه کاخ سفید وتنظیم کیفرخواست علیه ریچارد هلمز رئیس سابق «سیا» تعیین گردید.

« گروه آمریکائیان طرفدار اقدام دموکراتیک»که خواهان برکناری لانس‌و تعقیب قانونی ریچاردهلمز هستند گفتند پرزیدنت کارتر باید به وزیر دادگستری در باره برکناری لانس و تنظیم کیفرخواست علیه هلمز دستوراتی بدهد.

برت لانس متهم است در دادن گزارش های‌رسمی فعالیت های سازمان‌بودجه کوتاهی ورزیده و وام های شخصی از بانک‌هایی که باسازمان بودجه سروکار داشتند گرفته است.

درباره‌هلمز گروه آمریکائیان طرفدار اقدام دموکراتیک گفتند هلمز هنگام شهادت دادن در باره اقدام ها و عملیات غیر قانونی سیادر داخل کشور ودادن پول برای سرنگون کردن رژیم آلنده‌در شیلی شهادت نادرست‌داده است.

۳۳ مسافر وسرنشین هواپیما کشته شدند

کوئنکا‌ـ اکوادورـ رویترـ مقام‌های مدیره فرودگاه کوهنکا اعلام کردند که‌یک هواپیمای مسافربری‌اکوادور، هنگام پرواز داخلی با۳۳ سرنشین سقوط کرد و همه کشته شدند .

محل سقوط هواپیمای مذکور در نزدیکی فرودگاه کوتنکا است. هواپیما بمحض سقوط، درهم خرد شد، و آتش گرفت قربانیان این حادثه بسختی شناخته میشدند. این هواپیماکه ازگایاکیل پرواز کرده بوده، و حامل ۲۸ مسافر و ۵کارمند بوده هنگامی سقوط کرد که فقط چهار دقیقه به‌فرود ماندنش باقی مانده بود .

در اردن وبا شیوع یافت

عمان ـ خبرگزاری فرانسه‌ـ وزیر بهداری اردن اعلام داشت بیماری وبا که در برخی از کشور های عربی شیوع یافته به اردن نیز سرایت کرده و تاکنون ۲۱ مورد بیماری را در این کشور ذکر نکرد همینقدر گفت بسیاری از مبتلایان در شهر عمان و حومه دیده شده است وزیر بهداری اردن تاریخ شیوع بیماری را در این کشور ذکر نکرد همینقدرگفت بسیاری از مبتلایان باین بیماری که در بیمارستان بستری‌شده بود بهبود یافته‌اند .

بیشتر بیماران از آوارگان فلسطینی هستند که در چهار اردوگاه ویژه در اردن زندگی می کنند .وزیر بهداری‌اردن تاکید کرد که اقدامات جدی برای ریشه کن کردن بیماری‌به عمل آمده است . ظاهرا عده‌ای از پناهندگان فلسطین که به تازگی از سوریه دیدن کرده‌اند این بیماری را به اردن انتقال داده‌اند .

تاکنون در کشور های ترکیه ،یونان ، سوریه، اردن وکویت مواردی از وبا مشاهده شده است .

برنامه کمك به‌زنانی که از شوهران‌خود کتك میخورند

واشنگتن ـ آسوشیتدپرس ـ سازمان امریکائی کمک باجرای قانون دیروز اعلام کرد که‌برای کمک به حدود یک میلیون زنی که شوهران‌شان آنها را کتک می زنند یکبرنامه یک میلیون دلاری تدوین کرده است .

«لوری‌ماکسول» ، سخنگوی این سازمان گفت : « ما طی سه سال گذشته ۳ر۱ میلیون دلار برای کمک به‌پناهگاه های محلی و مراکز مشورتی زنان کتک خورده خرج‌کرده‌ایم و حالا یک میلیون دلار دیگر برای سال‌مالی‌آینده اختصاص داده‌ایم .»

« کاترین‌لینچ» مدیر شعبه میامی پناهگاه های زنان کتک خورده گفت : کتک زدن زن یک وحشیگری مشمئز کننده است .

اطلاعیه‌اداره‌راهنمائی ورانندگی تهران

از دارندگان‌وسائط نقلیه شخصی و سواری بیابانی شماره گذاری شده در تهران که مالیات اتوموبیل سال جاری را پرداخت نموده‌اند تقاضا می شود بمنظور مشخص شدن پرداخت مالیات آرم دریافتی از بانك رابسمت راست شیشه جلواتومبیل الصاق نمایند .

اداره‌راهنمائی‌ورانندگی تهران

لشگرپیاده‌گارد

بمنظور تامین کادر درجه‌داری یگانهای تابعه داوطلبینی را که دارای شرائط زیر باشند تا آخر سال ۲۵۳٦ می‌پذیرد

الف‌ـ شرائط استخدام

۱ـ تابعیت دولت شاهنشاهی ایران .

۲ ـ داشتن تناسب اندام و سلامت جسمی

۳ـ حداقل سن ۱۷ و حداکثر۲۳سال تمام‌برای کسانیکه خدمت وظیفه را انجام داده‌اند تا ۲۵ سال .

٤ـ متدین بیکی از ادیان کشور (اسلام‌ـمسیحی ـ کلیمی ـ زرتشتی).

۵ـ قد کمتر از ۱٦۱ سانتیمتر نباشد .

٦ـ نداشتن سوء پیشینه وسابقه اخراجی‌ـفرار ـ مردودیت پزشکی در سایر نیرو ها..

۷ـ داشتن حداقل کارنامه قبولی سوم‌متوسطه یا سوم راهنمائی

۸ـ داوطلبین باید مجرد بوده و پدرو مادر تحت تکفل نداشته باشند .

ب‌ـ حقوق و مزایا

داوطلبین در طول دوره آموزشی یک‌ساله شبانه روزی بوده و کلیه هزینه‌زیست و تغذیه و وسائل تحصیل آنان بعهده‌لشگرمی‌باشد و در مدت یکسال آموزش ماهیانه مبلغ۶۸۰۰ ریال و پس از نیل به درجه‌گروهبان دومی ماهیانه مبلغ ۲۱۸۰۰ ریال دریافت خواهند نمود .

استخدام برای مدت هفت سال بوده و بعدا بنا بضرورت ونیاز میتوانند برای یک بادو دوره چهار ساله تجدید تعهد خدمتی نمایند .

ج‌ـ نحوه ثبت‌نام

داوطلبین میتوانند همه روزه باستثنای‌روز های تعطیل (پنجشنبه و جمعه) از ساعت ۷ صبح الی ۳ بعداز ظهر بادردست داشتن‌اصل کارنامه تحصیلی‌و عین شناسنامه‌عکسدار ودوقطعه عکس بشعبه استخدام آجودانی‌لشگر واقع در جاده قدیم شمیران چهارراه قصر مراجعه و ثبت‌نام نمایند . م‌الف ۱٤۰۹۲

لشگر پیاده گارد

آگهی

بدینوسیله به صاحبان اراضی و خانه های واقع در شمس آباد‌ـ کاظم آباد و مجیدیه اطلاع داده میشود که‌ساعت ۳بعدازظهر روز چهارشنبه شانزدهم شهریور در جلسه فوق‌العاده جهت تبادل نظر درسالن کانون شماره ۱۰٤۱ واقع در مدرسه میثاقیه حضور بهمرسانند.

رئیس کانون شماره ۱۰٤۱ حزب رستاخیز ملت ایران ـ حسین امیرآبادی

آگهی

بدینوسیله از پذیرفته شدگان امتحانات کتبی رشته فوق لیسانس حشره شناسی پزشکی‌و مبارزه باناقلین که‌نتوانسته‌اند درجلسه مصاحبه رشته مذکور شرکت نمایند تقاضا میشود لغایت ۱۹ شهریور ماه جاری‌به گروه بهداشت محیط مراجعه نمایند .

م‌الف ۱٤۱۰۵

رئیس دانشکده بهداشت ـ دکتر ابوالحسن ندیم

برای همه کارمندان دولت سرویس رفت و آمد دایر میشود

همزمان با تهیه برنامه‌بهبود ترافیک تهران بررسی تازه‌ای برای تهیه طرح ایجادسرویس جهت رفت و آمد کارمندان دولت در تهران شروع شده است .

در طرح سرویس‌رفت‌و آمد کارمندان دولت تشکیل یک موسسه دولتی برای اجرای این طرح پیشنهاد شده است.

بنا به‌پیش بینی کارشناسان، اجرای کامل‌طرح سرویس‌رفت و آمد برای کارمندان احتیاج به حدود یکهزار و ۸۰۰ دستگاه اتوبوس و مینی‌بوس دارد و هزینه آن‌نیز درحدود ۲ میلیارد و ۵۰۰ میلیون‌ریال برآورد شده است .

اجرای طرح سرویس رفت و آمد کارمندان دولت که بمنظور بهبود ترافیک تهران اینک در دست‌مطالعه و بررسی است ، امکان خواهد داد که کارمندان وزارتخانه ها و موسسات‌دولتی‌بدون استفاده از اتومبیل های شخصی سر کار خود حاضر شوند و در پایان ساعت کار اداری‌بوسیله اتوبوس و یا مینی‌بوس، از ادارات به خانه های خویش مراجعت کنند .

طرح اولیه ایجاد سرویس رفت و آمد برای کارمندان دولت چندی‌قبل‌بانظر خواهی ازکلیه وزارتخانه‌هاوموسسات دولتی تهیه شده بود .

برای نظر خواهی ازکارمندان دولت در این زمینه دو نوع پرسشنامه تهیه شده بود که پرسشنامه اول بین اداراتی‌که دارای سرویس رفت و آمد هستند و پرسشنامه دوم بین ادارات فاقد سرویس توزیع شده بود .

در این پرسشنامه هاسئوالاتی در زمینه هزینه ایجادسرویس مسیر های رفت و آمد ، دیر یا زود رسیدن سرویس به محل کار ، علت عدم استفاده از سرویس رفت‌و آمد ،تعداد فرزندان کارمند و اینکه بکدام مدارس میروند و آیا بوسیله پدر و مادر کارمند خود به مدرسه برده میشوندو همچنین مشخصات کارمندانی که از اتومبیل شخصی استفاده می‌کنند سئوال شده بود .

طرح فوق براساس سئوالاتی که در پرسشنامه‌هایه عمل‌آمده بود تهیه شده است و در آن ضمن اشاره به تسهیلات و مشکلاتی که اجرای این طرح در بردارد ، قید شده است ، تسهیلاتی که اجرای این طرح دربردارد کاهش فشار ترافیک در خیابان های تهران است .

طرح سرویس رفت و آمد کارمندان پس از تصویب در هیات وزیران برای اجرا به وزارتخانه‌ها و موسسات دولتی ابلاغ خواهد شد .

کمیته جشنواره فرهنگی بریتانیا

در حضور والاحضرت شاهدخت فاطمه پهلوی ریاست عالیه کمیته برگزار کننده جشنواره فرهنگی بریتانیا بمنظور بررسی پیشرفت امور مربوط به این جشنواره کمیته مذکور تشکیل جلسه داد .

سفیر انگلیس دردربار شاهنشاهی اعضای کمیته و دبیر مسئول اجرائی جشنواره در این جلسه شرکت داشتند .

گزارش رسیده حاکیست که جشنواره فرهنگی‌بریتانیا در ایران از دوازدهم مهر ماه تا دوم آبانماه برگزار خواهد بودوطی آن برنامه های گروه باله سلطنتی انگلیسی تئاتر موزیک و فستیوال سینمائی اجرا خواهد شد .

بهمین مناسبت دستجات موزیک ارتش و نیروی دریائی انگلیس به کشور ما اعزام میشوند .

همچنین یک سلسله نمایشگاههای مختلف در ایران ترتیب میابد ویکی از تیم های درجه یک فوتبال انگلیس‌برای‌انجام دیدار های دوستانه‌بکشورمان‌خواهدآمد.

اعتبارات برنامه عمرانی ششم ۶ هزار میلیارد ریال برآورد شد

بررسی مجدد کلیات‌برنامه عمرانی ششم پس از تغییر کابینه ، زیر نظر دکتریگانه وزیر جدید مشاور و رئیس سازمان برنامه و بودجه آغاز شده است .

این بررسی تامهرماه‌آینده پایان می‌یابد و نخستین‌جلسه بررسی برنامه عمرانی ششم نیز که با حضور آقای نخست وزیر و تمام وزیران تشکیل میگردد احتمالا در این ماه تشکیل خواهد شد.

خط مشی و هدفهای کلی برنامه عمرانی‌ششم چندی‌پیش آماده شدو قرار بود که تا شهریور ماه کنفرانس‌بررسی برنامه ششم در تهران و یا «گاجره »تشکیل شود.

بدنبال تغییرکابینه وتغییر وزیر ،مشاور و رئیس سازمان برنامه،بررسی تازه‌ای درمورد هدفهای برنامه ششم شروع شدکه هنوز هم جریان دارد .

برنامه ششم عمرانی کشوراز آغازسال آینده «۲۵۳۷»شروع خواهد شد و در سال ۲۵۴۱ پایان خواهدیافت .

دراین برنامه عمرانی سرمایه گذاری‌در طرحهای‌زیر بنائی مانند تولید فولاد،انرژی، مسکن ، ارتباطات ،مخابرات‌و بهداشت وآموزش‌و کشاورزی مورد تاکیدقرار داردوبیشترین سرمایه گذاری دولت در پنج سال آینده در طرحهای فوق انجام خواهد شد.

بعلاوه در این برنامه‌انجام کار های نیمه تمام برنامه عمرانی پنجم اولویت خواهد داشت‌و بهمین منظوربا‌ستثنای برخی طرحها ،دو سال آینده نخست اعتبارات طرحهای‌شروع شده تامین میگردد.

حجم اعتبارات این برنامه عمرانی تاکنون‌تعیین وبرآورد نشده است معهذا پیش بینی میشود که کل اعتبارات این برنامه کمتراز۲ برابراعتبارات برنامه پنجم نباشد . ازاینرو اعتبارات برنامه ششم حداقل ۶ هزار میلیارد ریال برآورد میشود.

سهمیه گوشت قصابیها، ثابت شد

فروشگاههای مواد پروتئینی که مازاد بر سهمیه تقاضا کننده بایستی برای هر کیلو گوشت گوسفند ۱۷۰ ریال بپردازند

قیمت هر کیلولاشه‌سهمیه قصابی ها ۸۲ ریال است

امروزاعلام شد ، قصابی هائی که بطور جمعی ، مبادرت به تشکیل فروشگاه مواد پروتئین بنمایند میتوانند تمام سهمیه قصابی خود را عیناًدر فروشگاه های مواد پروتئینی عرضه کنند .

در زمینه تشکیل فروشگاه های مواد پروتئینی ، یک مقام آگاه به خبرنگار ما گفت ،هدف دولت از ایجاد فروشگاه های مواد پروتئینی ، توسعه و فروش انواع گوشت قرمز و سفید میباشد و بهمین منظور فروشگاه های مواد پروتئینی که با مشارکت قصابی های تهران دایر شود ، از امکانات تازه‌ای برخوردارخواهند شد.

این مقام ، در خصوص تسهیلات و امکانات ، برای ایجاد فروشگاه های مواد پروتئینی توضیح داد که درهر یک از این فروشگاه ها علاوه بر سهمیه قصابی‌هائی که دراین کار مشارکت دارند ، انواع مواد پروتئینی‌مانند گوشت‌گاو وگوساله ، مرغ ، تخم‌مرغ ، ماهی، کره و پنیر و شیر و بطور کلی کلیه فرآورده های لبنیات در اختیار آنان قرار داده خواهد شد ، تا مشتریانی که به این فروشگاه ها مراجعه میکنند ، علاوه بر گوشت گوسفند ، از انواع گوشت دیگر قرمز و سفید نیز بهره بگیرند و تا آنجا که ممکن باشد ، مواد پروتئینی مورد لزوم جامعه از تمام فرآورده های پروتئین‌دار تامین‌و فشار فعلی مصرف گوشت گوسفند کاهش یابد .

طبق آمار کشتارگاه تهران میزان توزیع گوشت قرمز در روز گذشته ۴۲۵ تن بود که حدود ۳۲۰ تن گوشت‌گوسفند و مابقی گوشت گاووگوساله بوده است .

براساس اظهار یکی‌ازمقامات سازمان گوشت میزان متوسط مصرف گوشت قرمز در تهران طبق سهمیه بندی که بین فروشگاه ها و قصابیها بعمل آمده است ۴۲۰ تن در روز می‌باشد که مصرف تهران را تامین میکند و اگر مصرف از این مقدار تجاوز کند ، هزینه های دولت بابت پرداخت «سوبسید» بمصرف کنندگان افزایش خواهد یافت .

تهران حدود۲ هزار قصابی دارد که هر یک از این‌قصابی ها با سهمیه‌ایکه‌ازطرف سازمان گوشت کشور برای آنان در نظر گرفته شده است ، اقدام به عرضه گوشت میکنندوچون اغلب هزینه های دکان قصابی نمیتواند جوابگوی مخارج باشد ، لذا پیشنهاد مشارکت قصابیها در فروشگاه های‌مواد پروتئینی مطرح گردید واینک ۱۱ فروشگاه مواد پروتئینی‌در تهران دایر شده‌است که‌بایستی علاوه بر سهمیه قصاب های شریک در فروشگاه ، مواد دیگر پروتئین‌دار را نیز به مصرف کنندگان عرضه نماید ، چنانکه بیش ازتقاضای بیشتر از میزان سهمیه فعلی باشد ، برای هر کیلو اضافه برسهمیه باید ۱۷۰ ریال بپردازند ، در حالیکه سهمیه قصابی ها اعماز آندسته که در فروشگاه ها جمع شده‌اند و یا قصابی جداگانه‌دارند ، گوشت را به صورت لاشه هر کیلو ۸۲ریال از سازمان گوشت تحویل‌می‌گیرند و مازاد بر سهمیه نرخ جداگانه هر کیلو ۱۷۰ ریال خواهد داشت .

بهره برداری از پل هوائی حافظ- تخت جمشید بتعویق افتاد

باوجود برهم خوردن نقشه‌های ساختمانی پل حافظ- تخت‌جمشیدبواسطه پیدا شدن‌یک کابل فشارقوی در محوطه عملیات‌ساختمانی آن ، جنب‌وجوشی‌که لازمه‌بپایان رساندن کار های ساختمانی این پل‌است‌بچشم نمی‌خورد . این پل در آغاز مهرماه آماده بهره‌برداری‌نخواهدبود ، و بهمین‌جهت حتی مسئولان امر اذعان دارند با افتتاح مدارس در آغاز مهرماه تراکم ترافیک‌درخیابانهای حافظ - تخت جمشید ، خیابانهای اطراف و بطورکلی در مرکز شهر سرسام‌آور خواهد شد . با این وجود آیا جای تعجب نیست که در نیمه‌روز(ساعت ۱۱ که این عکس گرفته‌شده) کارهای ساختمانی این پل‌حساس تا بدینحدراکدباشد؟

نقشه‌های اجرایی پل‌فلزی حافظ - تخت جمشیدبعلت وجود یک کابل ۶۳ هزار ولتی در محور شمالی - جنوبی زیر این پل تغییرکرد و بهمین جهت افتتاح آن مدتی به تعویق افتاد .

امروز یک مقام آگاه در این زمینه به اطلاعات گفت: زیرسازی و بتون‌ریزی سطح خیابان‌های شاهرضاو حافظ بمنظور احداث پل هوایی چهارراه کالج ، همچنان در حال انجام است و کارگران در سه نوبت مشغول به کار هستند تا این پل را برای اول مهر ماه آماده بهره برداری سازند .

قطعات فلزی پل چهارراه شاهرضا - حافظ - برروی یکدیگر و در انبار های شهرداری نگهداری‌میشود ، تا به محض آماده شدن فنداسیون‌ها در محل نصب شود .

همین مقام افزود : با پایان یافتن عملیات‌ساختمانی این پل که متاسفانه براثر برنامه‌ریزی نادرست همزمان با پل فلزی حافظ - تخت جمشید آغاز شده بود ، گره ترافیکی که ظرف یکی دوماهه اخیر در قلب‌تهران بوجود آمده است تاحدود زیادی باز خواهد شد و رفت‌و آمد در خیابانهای شاهرضا - پهلوی- قسمتی از حافظ و خیابان های منشعب از خیابان حافظ و شاهرضا - آزاد خواهد شد .

وی یادآورشد، باوجود آنکه ماموران و مسئولین امر سعی دارند پل فلزی‌دوم یعنی پل پیش‌ساخته تقاطع حافظ و تخت جمشید را نیز برای اول مهر ماه‌آماده بهره‌برداری سازند ، به‌سبب اشکالاتی که در مسیر آن‌از لحاظ لوله‌کشی آب وکابل فشار قوی برق در شمالی‌و جنوبی خیابان حافظ‌وجود داشت - ناچار قسمتی از نقشه تغییرکرد ، بهمین‌جهت به‌احتمال قوی با گشایش مدارس از اول‌سال‌تحصیلی این قسمت‌از مرکزشهرداری ترافیک و راه‌بندان خواهد شد .

راه‌بندان اجتناب ناپذیر

هم‌اکنون خیابان های حافظ - تخت جمشید - شاهرضا - قسمتی ازپهلوی - ثریا - کریمخان زندویلا و خیابانهای منشعب از این خیابان‌ها به خاطر نصب همزمان این دو پل بنحو سرسام‌آوری شلوغ میشود، بطوریکه در ساعات اولیه صبح عبور از یکی‌دوخیابان این حول‌وحوش دو الی سه ساعت به‌طول‌می‌انجامد. بهمین جهت کارشناسان‌امر معتقدند ، چنانچه پل های مزبور همزمان باباز شدن مدارس آماده نشود ،رفت‌و آمد در مرکز تهران به‌حال توقف درخواهد آمد و شهروندان برای رفت‌و آمد از یک نقطه به نقطه دیگر در این منطقه از شهر مجبورند ، چند ساعت زودتراز وقت‌ازخانه‌هایشان خارج شوند که این مسئله بخصوص برای شاگردان مدارس بسیاردشوارخواهد بود . با توجه به این دشواریهاست که مسئولین امر باید با بهره‌گیری از نیروی انسانی وماشین‌آلات بیشتر ، و نیز باکار شبانه روزی این پل‌ها را برای‌اول مهر آماده کنند .

پل‌های فلزی حافظ - تخت جمشید و حافظ - شاهرضا از ویژگی خاصی نسبت به پل‌های پیش‌ساخته قبلی برخوردارند و آن داشتن تنها یک پایه برای هر پل میباشد ، این بدان خاطر است که رفت و آمد از تقاطع‌های فراوان زیر این پل نظیر ثریا - خبیر - تخت جمشید و غیره امکان پذیر باشد ، و رانندگان‌قادر باشند همزمان‌از زیر وروی پل‌ها ، عبور کنند ، بدون آنکه به چراغ قرمزبرخورد کنند . علاوه بر آن‌پل‌فلزی حافظ - تخت جمشید از لحاظ طول نیز یکی از بلندترین پلهائی خواهدبود که تابحال در ایران نصب شده است .

طول پل تخت جمشید - حافظ که بصورت شمالی‌و جنوبی روی حافظ زدممی شود ۸۰۰ و عرض آن ۱۱ متر است ، یعنی در یک لحظه دو اتومبیل از شمال به جنوب‌و دواتومبیل از جنوب به شمال میتواند از روی پل بگذرند، درضمن از زیر پل نیز سه اتومبیل براحتی قادر به حرکت می باشند .

پل شاهرضا - حافظ که اول مهرماه افتتاح میشودبه طول تقریبی ۳۷۰ و عرض ۱۱ متر ساخته می‌شود از این پل نیز همزمان ۴ اتومبیل میتوانند بصورت شرقی - غربی و بالعکس عبور کنند .

آذربایجان شرقی سومین استان پرجمعیت کشور شد

استان آذربایجان شرقی با جمعیتی معادل ۳ میلیون و ۱۹۴ هزار و ۵۴۳ نفر بعد از استانهای مرکزی و خراسان، سومین استان پرجمعیت‌کشور است .

مرکز آمار ایران آمارنامه استان آذربایجان شرقی را منتشر کرد.

براساس این آمار نامه جمعیت‌استان آذربایجان‌شرقی که در سرشماری سال ۲۵۲۵ شاهنشاهی حدود دو میلیون و ۶۰۰ هزار نفر برآورد گردیده بود . در سال ۲۵۳۵ به رقم ۳ میلیون و ۱۹۴هزار و ۵۴۳ نفر بالغ گردیده‌است.

بدین ترتیب ظرف مدت ۱۰ سال در حدود ۶۰۰ هزار نفر بر جمعیت این استان اضافه شده است . در آمار نامه جمعیت شهرستان تبریز یک میلیون و ۷۴ هزار و ۱۷۳ نفر قید شده است و جمعیت شهر تبریز نیز با رشد ی‌معادل ۳٫۹ در صد به۵۹۸هزار و ۵۷۶ نفررسیده است که از این لحاظ این شهر چهارمین شهر پر جمعیت کشور بعد از تهران، اصفهان و مشهد است . تعدادخانوار های استان آذربایجان شرقی ۵۷۹ هزار و ۹۷۴ نفربرآورد شده است و از کل جمعیت این استان یک میلیون و ۱۵۸ هزار و ۷۱۲ نفر شهرنشین و ۲ میلیون و ۳۵ هزار و ۸۳۱ نفر روستائی هستند .

تعداد تاسیسات آموزشی‌در استان آذربایجان شرقی در سال‌تحصیلی ۲۵۳۳شاهنشاهی عبارت بوده است از : ۵۹ کودکستان ، ۱۵۳۹ دبستان، ۱۴۷۰ دبستان سپاهی دانش، ۲۱۱ مدرسه راهنمائی ، ۹۴ دبیرستان ، ۳۴مدرسه حرفه‌ای و فنی‌و ۱۲ دانشکده ومدرسه عالی .

درسال‌تحصیلی ۳۵ -۲۵۳۴ جمعا ۷۵۹۸ دانشجو در ۱۲ دانشکده و مدرسه عالی این استان مشغول به تحصیل بوده‌اند و در سال ۳۲ - ۲۵۳۱ بالغ بر ۱۵۸۲ دانشجو از این دانشکده ها فارغ - التحصیل شده‌اند .

در استان آذربایجان شرقی ۲۵ سینما، یک موزه ، ۱۲ کتابخانه عمومی ، ۶ کتابخانه سیار و یک کتابخانه کودکان، تاسیس گردیده و تعداد کتب موجود در کتابخانه های عمومی به رقم یکصد هزار و ۴۲۲ جلد بالغ میگردد .

کنگره تحقیقات ایران شناسی در کرمان برگزار میشود

کرمان- خبرنگاراطلاعات: هشتمین کنگره تحقیقات ایران‌شناسی بیست و پنجم شهریور ماه جاری در سالن «کورش کبیر» کرمان‌گشایش می‌یابد.

در این گردهمائی که بمدت یک‌هفته ادامه خواهد داشت، بزرگان علوم و ادبیات ایران و نیز گروهی از محققین و ایران‌شناسان خارجی شرکت خواهندکرد.

درهشتمین کنگره تحقیقات ایران‌شناسی درباره مسائل کلی فرهنگ و ادبیات بحث و تبادل‌نظر خواهد شد و ضمن‌تجلیل ازخدمات‌فرهنگی وادبی باستانی پاریزی و حبیب‌یغمائی بپاس خدماتشان به فرهنگ و ادب ایران، به آنان‌لوحه‌سپاس‌دادهخواهدشد

این کنگره به‌ریاست دکتر ناتل خانلری و با حضور دکتر هوشنگ نهاوندی تشکیل میگردد ودرباره زبان فارسی، ادبیات معاصرایران، باستانشناسی و هنر، وچند رشته دیگر سخنرانی‌میشود.

بازپرس دادسرای تهران شهردار اردبیل شد

اردبیل- خبرنگاراطلاعات: غلامعلی اسدپور شهردار تازه اردبیل که طی نامه‌ای انصراف خود را از قبول سمت شهرداری اعلام داشته بود، دیروز بامخابره‌تلگرامی به‌عنوان انجمن شهر اردبیل حرف خود را پس گرفت و آماده قبول پست شهرداری این شهر شد .

وی که بازپرس دادسرای ناحیه۲تهران است در بیست وهشتمین جلسه انجمن شهر اردبیل باتفاق آراء بعنوان شهردار برگزیده شده است.

دانشگاه تهران مجتمع آموزش عالی قزوین

نام‌نویسی دانشجویان مدارس عالی مجتمع آموزش عالی قزوین از روز ۲۰ تا ۲۶ شهریورماه ۲۵۳۶ درمحل آموزش مجتمع طبق برنامه انجام خواهد شد

آگهی استخدام

شرکت ملی صنایع فولاد ایران به‌تخصص های زیر برای‌خدمت در مجتمع های تولید فولاد خود در شهرستانها نیازمند است :

۱ـ لیسانس یا فوق لیسانس برق با آشنائی بزبان انگلیسی و حداقل دوسال تجربه کار

۲ـ لیسانس یا فوق لیسانس‌راه وساختمان‌با آشنائی بزبان‌انگلیسی و حداقل دوسال تجربه کار

۳ـ لیسانس یا فوق لیسانس مکانیك باآشنائی بزبان انگلیسی‌و حداقل دوسال تجربه کار

۴ـ لیسانس یا فوق لیسانس مدیریت بازرگانی و اداری باآشنائی بزبان انگلیسی و حداقل دوسال تجربه‌کار

۵ـ لیسانس یا فوق لیسانس حسابداری باآشنائی بزبان‌انگلیسی و حداقل دوسال تجربه کار

۶ـ سیستم آنالیست با آشنائی بزبان انگلیسی و حداقل دوسال تجربه‌کار

۷ـ فوق‌دیپلم برق با آشنائی به زبان انگلیسی و حداقل چهارسال تجربه کار

۸ـ منشی و ماشین‌نویس‌فارسی ولاتین

داوطلبان بایستی خدمت نظام‌وظیفه انجام و یا دارای برك‌معافیت دائم باشند .

از متقاضیان واجد شرایط تقاضا میشود برای تنظیم پرسشنامه استخدامی و انجام مصاحبه از تاریخ ۱۹٫۶٫۲۵۳۶ همه‌روزه بین ساعت ۸ الی ۱۲ بجز روزهای پنجشنبه و جمعه و ایام‌تعطیل به اداره‌کارگزینی شرکت واقع‌در خیابان‌تخت طاووس خیابان جم شماره۱۵ مراجعه‌نمایند.

شرکت ملی صنایع فولاد ایران

محل قانونی سندیکای سردخانه‌های تهران وحومه

به‌خیابان تخت‌طاوس خیابان جم کوچه مدائن شماره ۴۹ انتقال یافته که طبق ماده ۳ اساسنامه، مراتب بدینوسیله اعلام میگردد .

سندیکای سردخانه‌های تهران وحومه

جرثقیل‌هیدرولیکی
شرکت تولیما
بازو تلسکوپی
۱۲/۵ تی ۱۷۰ هزارتومان
۱۵ تی ۱۹۰ هزارتومان
شرکت‌تولیما.
خیابان ایزنهاور .
مقابل وزارت کارشماره ۴۳۲
تلفن ۹۵۴۴۶۰ـ ۹۵۹۲۴۴
۹۵۶۸۶۰ ـ ۹۱۵۷۴۰۹

ماشین بلوک زنی سیمانی
کادونا CADONA
تولیداز ۱۱۵۰۰الی ۱۲۰۰۰عدد درروز
ساخت ایتالیا

شرکت بتون ماشین
خیابان ایزنهاور بین نواب و اسکندری شماره ۲۶۳
تلفن ۹۳۲۷۲۶ - ۹۲۹۵۰۳ - ۹۳۱۷۲۰

اطلاعات و نیازمندیهای عمومی

تصادفات راهنمائی و رانندگی ۳۳۳۳۳۳ ـ ۳۴۳۴۳۴ بیمه ایران(۲۴ساعته) ۳۰۴۰۲۶ ـ ۶۴۳۰۱۴

کمیته ملی حمایت از مصرف کننده ۸۵۴۷۴۷ـ ۸۵۴۸۴۸

اطلاعات فرودگاه ۶۴۳۰۱۴ مهرآباد ۶۴۳۹۱۳ ـ ۶۴۳۰۱۲ هواپیمائی ملی پرواز های خروجی ۹۱۱۲۳۱۳و۹۱۱۲۳۱۴ آتش نشانی تهران ۹۵۴۴۴۴ـ ۹۵۵۵۵۵ـ ۶۴۴۴۴۵ آتش نشانی شمیران ۲۷۷۷۷۲ و۲۷۷۷۷۱ مرکز اورژانس ۶۶۹۹۹۱ و ۶۶۹۹۲۱ مرکز اورژانس تهران ۱۲۳

دفتر ارائه اطلاعات مسمومیت ها مرکز اورژانس تهران ۶۶۰۰۵۱ـ۶۶۰۰۵۲

مرکز حمایت مسمومین بنیاد والاحضرت شاهدخت شمس پهلوی ۸۴۱۰۲۰ ـ ۸۵۱۰۳۰

تلویزیون رنگی آریا
سکام ایرانی
ساخت ایران باکمك فنی فیلیپس هلند
دارای باند کامل اف ـ ام برای استفاده ازصدای اصلی فیلمها و برنامه های اف ـ ام رادیو ایران
ARYA
دنیای رنگی آریا واقعی تراست
ما میخواهیم شما بهترین را داشته باشید
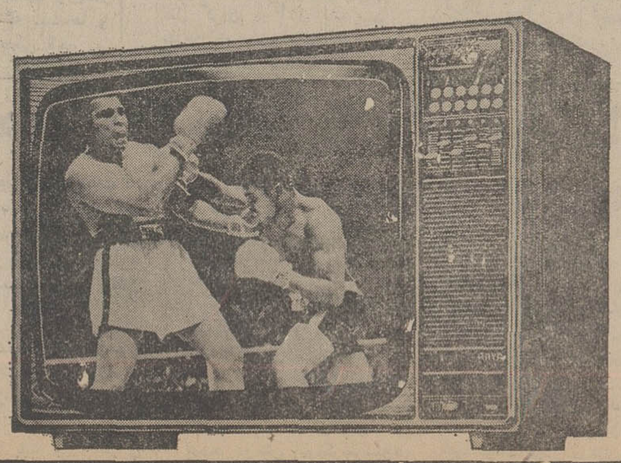

مناطق مجاز برای خانه‌سازی در خارج محدوده تعیین شد

کمیته چهار نفری راه‌حل یابی برای مشکل خارج از محدوده تهران دیشب به‌کار خود پایان داد و ضوابط‌جدید خانه سازی و دریافت پروانه ساختمان‌برای‌صاحبان زمینهای خارج ازمحدوده راتعیین کرد.

این کمیته ویژه‌که‌متشکل از فیروز توفیق وزیر مسکن وشهر سازی ، مهناز افخمی وزیر مشاور در امور زنان ، جوادشهرستانی‌شهردارپایتخت و محمد یگانه وزیر مشاور و سرپرست سازمان برنامه و بودجه است ، در بررسی های خود مسایل اصلی جنبی‌مربوط به کلیه نقاط خارج ازمحدوده پایتخت را مورد مطالعه قرار داده تا مقامات مسئول با پیروی از رهنمودهای‌شاهنشاه آریامهر در زمینه حل مشکل مسکن،و نیز باتوجه به‌ضوابط و مقررات شهر سازی‌درزمینه اجازه ساختمان‌سازی درخارج از محدوده ، اقدام کنند.

خبرنگار ما امروز کسب اطلاع کرد ، براساس طرحی که توسط کمیته چهار نفری تهیه‌و در اختیار نخست‌وزیری قرار گرفته است ، میزان گسترش خانه سازی خارج محدوده بیش‌از آن است که در ابتدا در نظر گرفته‌شده بود ، زیرا در مناطق مرزی محدوده و یانزدیک به مرز محدوده نیز درحال حاضرزمین هایی وجود دارد که‌صاحبان آنها از سالها پیش درانتظار آزادی خانه سازی بسر می‌برند و تامین مسکن برای آنان نیز یکی‌ازمسایلی است که باید مورد توجه‌قرارگیرد. بهمین جهت امروز گفته شد برای حل مشکل کسانی که زمینهایشان‌درمرزنوار محدوده و یا نزدیک آن قرار دارد ، تقریبا در تمامی مناطق‌تهران تسهیلاتی فراهم میشود وبه آنان هم اجازه خانه سازی داده میشود .

از سوی دیگربررسی نقشه جامع تهران توسط این کمیته نشان داده است ، در نقاط جنوب‌و جنوب شرقی تهران‌طی چند ماه اخیر در سطح‌وسیعی توسط صاحبان اراضی اقدام‌به خانه سازی شده است .

۹ منطقه

امروز همچنین گفته شد ، کمیته ویژه حل مشکل‌خارج از محدوده پس از بررسی‌های گوناگونی که در مورد وضع نقاط جنوب‌وجنوب شرق‌تهران بعمل آورده است‌۹ منطقه را از این مناطق برای اجازه ساختمان وصدور پروانه طبق ضوابط شهر سازی در نظر گرفته است . این ۹ منطقه، مناطق پرجمعیتی هستند که ساکنان آنرا افراد کم‌درآمد و صاحبان زمین های کوچک، ۷۰ـ۸۰ متری تشکیل میدهد.

از سوی دیگر گفته‌میشود نقشه ها و طرح مربوط به‌خانه سازی در اراضی خارج از محدوده در اختیار مقامهای مسئول قرار گرفت اما از نظر اشکالاتی که در زمینه‌احداث اتوبان کمربندی در جنوب و جنوب‌شرق‌پایتخت وجودداشت برای مطالعه بیشتر به کمیته بازگردانده شد .

خبرنگار ما می‌نویسد :خط کمربندی تهران که ازسالها پیش طرح‌آن ریخته شده‌است شامل دو اتوبان‌رضا شاه‌کبیر وبزرگراه انوشیروان دادگر میباشد ، این دو بزرگراه پس از پیوستن به یکدیگر بسوی شرق تهران پیش رفته، از طریق شمال شرقی به‌غرب پایتخت اتصال‌مییابند. بهمین جهت طی‌سالهاقسمتی ازاراضی واقع در مسیر خط کمربندی بدون آنکه ساختمان سازی در آنها صورت گرفته باشد، بلا استفاده مانده بودند وهم اکنون با آزادی خانه سازی در جنوب و جنوب‌شرق تهران تعدادی از خانه های ساخته شده در خارج‌محدوده که در مسیر این اتوبان کمر بندی ساخته شده است ناگزیر تخریب خواهد شد.بقراراطلاع با صاحبان این منازل که تعدادشان زیادهم نیست‌مطابق قانون گسترش معابر رفتار خواهد شد و به‌آنان غرامت پرداخت میگردد . از سوی دیگر گفته میشود که بموجب مطالعاتی که انجام گرفته‌است خانه‌سازی‌در قسمتهائی ازشمال شرقی پایتخت نظیرشمس‌آباد- کاظم آباد و مجیدیه نیز که پنجاه درصدازساکنان آنهااز سالیان پیش وقبل‌از تصویب طرح جامع در مناطق خارج‌از محدوده فعلی ساختمان هائی برای خود بنا کرده‌اند و از آب و برق‌وکلیه خدمات‌رفاهی برخوردارند آزاد خواهد شد.

خراب نمیشود

امروز همچنین یک مقام‌آگاه به‌روزنامه اطلاعات‌گفت باتوجه به‌لطمه‌ای که ظرف چند ماه‌اخیر برای ساختن خانه‌های خارج‌از محدوده به افراد کم درآمد وارد آمده است حتی‌الامکان سعی میشود از تخریب خانه های ساخته شده که از لحاظ جانی خطر واشکالی ندارد خودداری شود معهذا از آنجا که دولت تامین مسکن برای کلیه افراد را یکی از هدفهای اساسی خود قرار داده است وضمنا با صدور اجازه خانه سازی در مناطق گسترده‌ای از خارج محدوده پایتخت‌تسهیلات زیادی را برای افراد کم‌درآمد ومتوسط درآمد فراهم ساخته است . انتظار دارد در زمینه رعایت ضوابط و مقررات همکاری کنند در غیر اینصورت دولت باتوجه بمقانون اجازه نخواهد داد از این پس یک خشت خلاف‌مقررات روی‌خشت گذاشته شود. بهمین جهت نیز پیش بینی‌هایی بعمل آمده تابا بازرسی‌های مرتب و گسترده از نقاطی که خانه سازی درآنها همچنان ممنوع خواهد ماند از روز اول جلوی ساختن خانه های غیر قانونی گرفته شود.

میزان عقب نشینی مرز محدوده

آگاهان امروز به «اطلاعات» گفتند بطور کلی تغییر محدوده در روی خط مرزی بجز جنوب و جنوب شرقی پایتخت یک تغییر سطحی است وشامل اراضی واقع در روی نوار مرزی محدوده و یا نزدیک به آن می‌شود. اما این تغییر در جنوب و جنوب شرقی تهران یک تغییر عمقی است بطوریکه مرز محدوده بمقدار زیاد عقب مینشیند. این مطلعین اظهار نظر کرده‌اند در منطقه جنوب شهر خانه‌سازی حتی تا بلوار پهلوی که فاصله زیادی تا مناطق‌جنوبی مرز کنونی محدوده دارد آزاد خواهد شد.

میلیونها نفر در مراسم سوگواری مولای متقیان شرکت کردند

از امروز میلیونها ایرانی‌در سراسر کشور ، در سالروز شهادت مولای متقیان جامه سیاه پوشیدند و در مراسم گسترده مذهبی‌شرکت کردند. حرم مطهر حضرت رضا (ع) وحرم مطهر حضرت‌معصومه علیهاسلام، این روزها حال‌و هوای‌دیگردارد دهها‌هزارنفراز ساکنان تهران‌و دیگرشهرهای دورو نزدیک که‌برای‌گذراندن شبهای قدر در جوار حرمین مطهر حضرت امام رضا (ع) و حضرت معصومه (ع) به مشهد وقم آمده‌اند، اینک تا صبح شب زنده‌داری می کنند و شب‌های‌قدررا آرج‌می‌نهند.

امروز نیز در کلیه مساجدو تکایای مشهد و قم ومنازل روحانیان عالیقدر به مناسبت سالروز ضربت خوردن و شهادت‌مولای‌متقیان حضرت علی بن ابیطالب (ع) اولین پیشوای‌شیعیان جهان‌وفاجعه رمضان،مراسم سوگواری‌برپا بود .

دیشب و امروز همچنین‌هیئت های مذهبی مشهد و شهر های دیگر با ترتیب خاصی‌به صحن مطهرحضرت امام‌رضا علیه‌السلام مشرف شدند ودر این مکان مقدس به عزاداری پرداختند .

گزارش خبرنگار ماحاکیست که بهمین مناسبت طی دیروز و امروز نیز علاوه بر هیئت های مذهبی و گروه های عزاداری دهها هزار نفر از تهران و از نقاط دور و نزدیک کشوربه‌مشهد روی‌آورده‌اند تا آیین شب زنده‌داری شب های قدر ومراسم عزاداری روز ۲۱ ماه مبارک رمضان سالروز شهادت حضرت علی علیه‌السلام را درجوار بارگاه قدس حضرت ثامن‌الائمه علیه السلام‌برگزار کنند.

براساس این گزارش‌ازطرف استانداری‌خراسان نیزتدابیر ویژه‌ای برای تامین رفاه و آسایش هر چه بیشتر زایران ومسافران این ایام اتخاذشده است .

عزاداران اصفهانی

اصفهان- خبرنگار اطلاعات: بمناسبت ۲۱ ماه مبارک‌رمضان و برای پیشگیری از راه‌بندان و حوادث رانندگی در خیابان هاو جاده‌های‌منتهی بشهرهای زیارتی کشور ، بخصوص جاده تهران - قم امروزوفردا از سوی پلیس راه‌ژاندارمری کشور شاهنشاهی مقررات ویژه‌ای بمورد اجرا گذاشته میشود .

پلیس راه برای سهولت‌رفت و آمد رانندگان ضمن‌برقراری مقررات ویژه ،دهها نفر از افراد خود را نیز بصورت واحد های ثابت و سیار در جاده ها مستقر خواهد کرد . براساس مقررات جدید عبور کامیون و کمپرسی‌از فردا در جاده قم بکلی ممنوع است .

همچنین در این مدت عبور سه‌چرخه ،دوچرخه موتوری دوچرخه پائی، موتورسیکلت ووسائل کند رو نیز درجاده قم ممنوع میباشد .

پلیس راه از رانندگان‌تقاضا کرده است که از سوار کردن سرنشین اضافی خودداری کرده و نیز از سرعت، سبقت غیر مجاز ،و حرکت مارپیچ و بوق زدن خودداری کنند وبرای حفظ سلامت خود با ماموران پلیس راه همکاری کنند .

مقررات عبور و مرور در جاده قم

بیش از ده هزار اصفهانی ، امروز برای شرکت‌درمراسم عزاداری که بمناسبت شهادت مولای متقیان حضرت علی علیه‌السلام در شهر مقدس‌قم برگزار می شود به این شهر عزیمت کردند .

پلیس راه ژاندارمری اصفهان و قم امروز به خبرنگار اطلاعات و اصفهان اعلام‌کرد عده مسافرانی که برای‌زیارت حرم مطهر حضرت معصومه (ع) و شرکت در مراسم عزاداری روز ۲۱ ماه مبارک رمضان عازم قم شده‌اند ازده هزار نفر گذشت .

بازداشت بوتو، سرنوشت دمکراسی در پاکستان

با بازداشت ذوالفقار علی بوتو در پاکستان صحنه سیاسی این کشور بخصوص مسیر آزاد انتخابات‌رابطور هشدار دهنده‌ای تغییر داده است. این برداشت کلی مطبوعات ووسائل ارتباط جمعی ومحافل بین‌المللی‌است. بوتو را میتوان معروفترین چهره سیاسی پاکستان پس از قائد اعظم محمد علی جناح و ماهرترین سیاستمدار این کشور دانست. وی درطول سالهای پرآشوب زمامداری خود باوجودی که بارها بامخالفین سرسخت و تظاهرات خونینی روبرو بود همواره می‌کوشید دموکراسی‌پاکستان را حفظ کند واین کوشش او بود که به مخالفان بوتو امکان داد تادر زمان حکومت وی و برعلیه حکومتش سخت‌ترین وخونین‌ترین تظاهرات را براه اندازند . حتی دولت کودتا هم بهمین اعتبار وقتی زمان امور را بدست گرفت‌ازهرنوع خشونت علیه بوتو وحزب مردمو طرفداران وی پرهیز داشت . اما یک بررسی کوتاه از رویدادهای چند روز اخیر نشان می‌دهد که‌سیاست روزهای اول‌رژیم کودتا دچار تغییراتی شده وحزب مردم بتدریج تحت‌فشار شدید قرار گرفته است .

بدنبال برکنار شدن بسیاری از مسئولین دولتی‌عضو حزب‌مردم محدودیتهای بی‌شماری برای فعالیت وتظاهرات انتخاباتی این حزب بمرحله عمل درآمد وسرانجام‌شخص بوتو نیز باتهام شرکت در قتل پدر یکی ازمخالفان سیاسی خود بازداشت شد .

بازداشت بوتو آتمسفر سیاسی پاکستان را عوض کرده وتردیدهای بی‌شماری‌راپیش آورده است. دادگاهی که‌مسئله اتهام به‌قتل بوتورا تعقیب می‌کند قبلاهم‌ازاستقلال واعتبار برخوردار بود ومی‌توانست خیلی زودتر بوتو را بازداشت کند ودرعین حال این اختیار را هم داشت‌که کار بررسی این‌اتهام را تاپایان انتخابات که زمانش‌نزدیک است به‌تاخیر اندازد. اما این امر برخلاف انتظار همگان عملی نشد. بوتو رهبر ومرد اول حزب مردم که بخش اساسی وظایف آماده کردن حزب برای یک انتخابات سرنوشت ساز را برشانه دارد و بعبارتی بافعالیت خود می‌توانست آزادی انتخابات وادامه یک دموکراسی‌سالم را د رپاکستان تضمین کند، توقیف شد .

اکنون بابازداشت بوتو برای مطبوعات ومحافل بین‌المللی این سئوال مطرح شده‌که آیا با توقیف بوتو انتخابات پاکستان را می‌توان در شرایط آزادی‌که ژنرال ضیاءالحق قول آنرا داده بود عملی کرد یا خیر بی‌تردید تاروزی که بوتو در بازداشت باشد نمی‌توان انتخابات را آزاد خواند وحتی این‌انتظار وجود دارد که انتخابات بتعویق افتاده ومبارزات انتخاباتی جای خودرابمبارزه ۹حزب مخالف بوتو با او بدهد ودر این میان دولت‌فعلی هم بدون اراده یا از روی میل وسیله انتقام‌جوئی علیه بوتو گردد .

در چند روز اخیر مسئله پاکستان و انتخابات قریب‌الوقوع آن درراس اخبار جهانی قرار داشته وهمه منتظر روشن شدن این جریان هستند. بنظر میاید که‌اگر بوتو در بازداشت باقی بماند اوضاع پاکستان عوض خواهد شد و برخوردها و آشوبها که تاکنون مهارشده بود بار دیگر بصورت حاد و خونین بروز خواهند کرد اولین نمونه این آشوبهای خونین دیروز اتفاق افتاد . حال باید دید دولت فعلی پاکستان چگونه بااین مسئله اساسی روبرو خواهد شد و چه سیاستی در پیش‌خواهد گرفت .

اراضی مزروعی قزوین پس گرفته شد

۲۰ هکتاراز اراضی‌مزروعی قطب کشاورزی قزوین که مورد تجاوز زمین خواران قرار گرفته بود ، سحرگاه امروزبوسیله ماموران‌سازمان عمران قزوین از متجاوزان پس گرفته شد و تاسیساتی که بطور غیرقانونی بوجود آورده بودند منهدم گردید .

پخش برنامه های تلویزیون‌ازاول مهرعادی میشود

یك مقام آگاه در سازمان رادیو تلویزیون ملی ایران گفت‌پخش‌برنامه‌های‌تلویزیون از مهر ماه عادی می‌شود،وی بخبرنگار ما گفت : قسمتهای فنی‌وتهیه‌برنامه‌های‌تلویزیونی از هم‌اکنون مشغول برنامه ریزی و تدارك افزایش تعداد و ساعات پخش برنامه های تلویزیونی از اول مهر ماه‌در برنامه اول شبکه و برنامه‌دوم می‌باشند .

افزایش‌ساعات پخش‌برنامه های تلویزیونی و پخش‌برنامه ها بشکل عادی بدلیل تامین برق کافی وسیله وزارت‌نیرو میباشد . پخش برنامه های تلویزیونی که از مدتی پیش بدلیل کمبود تولید برق درهر دوکانال‌تلویزیونی به ساعت۷ بعداز ظهر تاده بعد ازظهر محدود شده‌بود کاهش‌ساعات خاموشی که ناشی‌از کم شدن میزان مصرف برق ، از یك سو و افزایش میزان تولید آن از سوی دیگر است ، از اول مهر افزایش می‌یابد و بحال عادی باز می‌گردد .بقرار اطلاع مقامات تلویزیونی در برنامه ریزی‌های کنونی خود، بهبود کیفیت برنامه های تلویزیونی را نیز مورد توجه دقیق قرارداده‌اند .

۱۳۳ هزار مسافر بخارج رفتند

طی مرداد ماه گذشته ۱۳۳ هزارو۵۱۸ نفر مسافر ازکشور های مختلف بایران آمدند ودر این مدت ۱۳۲ هزار و۲۵۹نفر نیز بخارج سفر کردند.

براساس آماری که در این زمینه انتشار یافته است تعداد مسافران خروجی ایرانی ۶۱ هزار و۳۸۱ نفر و مسافران خارجی ۷۰ هزار و۸۷۸ نفر بوده است.

طبق همین آمار بیشترین مسافران اعم از ورودی و یا خروجی از طریق فرودگاه مهرآباد وارد و یا از کشور خارج شده‌اند زیرا از ۲۶۵ هزار مسافرورودی‌و خروجی ماه گذشته ۱۲۹ هزار نفر از مهرآباد بایران آمده و یا بسایرکشورها مسافرت‌کرده‌اند.

طبق این آمار تعدادورودی هواپیماهای مسافری درمرداد ماه ۷۲۴ فروند و خروجی ۶۷۸ فروند بوده است.

جاده هراز هرروز ٤ ساعت بسته است

وزارت راه وترابری امروز اعلام کرد بعلت مرمت جاده هراز در کیلو متر ۲۹ آمل به تهران این جاده از ساعت ۱۰ صبح تا دو بعد از ظهرامروز بسته است.

جاده هراز تا پایان مرمت‌آن از ساعت ۱۰ صبح تا دو بعد ازظهر هر روز بسته خواهد بود. دراین‌مدت‌بغیر ازلکه‌گیری اسفالت این جاده ، یک پیچ خطرناک جاده نیز بطول ۵۰ متر در حوالی کیلومتر ۲۹آمل تغییر مسیر داده می‌شود.

سفرای جدید ایران در استرالیا، اسپانیا و ترکیه

خسرو اکمل — هوشنگ باتمانقلیج — منوچهر عظیما

شاهنشاه آریامهر امروز عباسعلی خلعتبری وزیرامور خارجه را بحضور پذیرفتند. در این شرفیابی وزیر امور خارجه «خسرو اکمل»سفیر جدید ایران در استرالیا ، «منوچهر عظیما» سفیر جدید ایران در اسپانیا و هوشنگ باتمانقلیج سفیر جدید ایران در ترکیه را بحضورملوکانه معرفی نمود.

«خسرو اکمل» سفیر جدید شاهنشاه آریامهر دراسترالیا که سفیر اکردیته درنیوزیلند نیز میباشد در سال ۱۳۱۳ در تهران متولد گردید و دارای دکترای حقوق از دانشگاه تهران است . وی از سال۱۳۳۷ بخدمت‌وزارت امور خارجه وارد شد واز آنزمان تاکنون عهده‌دار پستهای مختلفی در وزارت امور خارجه که شامل دبیر سومی سفارت شاهنشاهی در برن، دبیر اولی ومسئول امور کنسولی ورایزنی در سفارت شاهنشاهی درامریکا میگردد بوده است . وی همچنین رئیس تشریفات سلطنتی و معاون رئیس کل تشریفات شاهنشاهی نیزبوده و مفتخر به دریافت نشان درجه ۲ همایون گردیده است. خسرو اکمل‌آجودان کشوری شاهنشاه نیزمیباشد.

● «منوچهرعظیما» سفیر جدیدایران در اسپانیادارای سابقه خدمت سی وسه‌ساله در وزارت امور خارجه است و از دانشگاه تهران لیسانس علوم سیاسی و از دانشگاه پاریس دکترای‌علوم سیاسی اخذ کرده است . عظیما تاکنون عهده‌دارمشاغل مختلفی در وزارت امور خارجه بوده که شامل دبیر سفارت ایران در پاریس ، رایزن سفارت ایران‌درقاهره، رایزن سفارت ایران در واتیکان، وزیر مختار و سرکنسول سفارت‌شاهنشاهی ایران در پاریس، رئیس کل تشریفات سفیر شاهنشاه آریامهر در یونان ، مدیرکل سیاسی وزارت امور خارجه بوده است . عظیما مفتخر بدریافت نشان درجه یک همایون شده و همچنین از کشورهای مختلف نیز نشان هائی دریافت کرده است.

● هوشنگ باتمانقلیج سفیر جدیدشاهنشاه آریامهر در ترکیه فارغ‌التحصیل‌کالج فتز در ادینبورو و دانشگاه لندن میباشد و درسال۱۳۳۵ خدمت‌دروزارت امورخارجه را آغاز کرد. باتمانقلیج در این مدت مشاغل متعددی بعهده‌داشت که شامل‌عضویت سفارت ایران در بغداد ، رایزن اقتصادی‌پیمان‌مرکزی، رئیس‌دفتر وزیر امورخارجه رئیس اداره همکاری عمران منطقه‌ای، مدیر کل اقتصادی وزارت امور خارجه،ریاست هیئت‌های نمایندگی ایران در کمیته کارشناسان و کمیته اقتصادی سنتو و همچنین ریاست هیئت‌های نمایندگی ایران در کمیته‌های هماهنگی وشورای برنامه‌ریزی‌همکاری عمران منطقه‌ای بوده است. باتمانقلیج همچنین عضو شورای مرکز مطالعات عالی بین‌المللی دانشگاه تهران نیز بوده و مفتخر بدریافت‌نشان های درجه ۲ تاج و درجه۲ همایون شده است.

انجمن سینماداران خواستار تعیین کمیته بررسی اختلاف شد

انجمن سینماداران در مجمع عمومی فوق‌العاده دیروز بعداز ظهر خود که برای بررسی علت تعطیل سینماهای «سانترال» و «پانوراما» تشکیل داد پیرامون این‌مسئله و حقوق صاحبان سینما به گفت‌و شنو دپرداخت.

مهندس روحانی رئیس‌انجمن سینماداران ایران در این‌جلسه اظهار داشت: ما به تعطیل سینماهای«سانترال»و «پانوراما» اعتراض داریم و همانگونه که شاهنشاه آریامهر فرموده‌اند کارمند خاطی در هر مقام و دستگاهی که باشد باید تنبیه شود .

وی آنگاه گفت: سینما یک موسسه خصوصی است که کلیه موارد و قوانین کارگری در آن اجرا می‌گردد .

بدنبال سخنان رئیس انجمن سینماداران ، انوری افزود : آقای خردمند به استناد مواد شماره ۱۴ و ۲۷ آئین نامه وزارت فرهنگ و هنر تاکید کردند که مسئولان اداره کل امور سینمائی برای بستن‌سینما ها مجوز قانونی دارد در صورتیکه در نامه وزارت فرهنگ و هنر که هم‌اکنون نسخه‌هائی از آن‌در اختیار انجمن است چنین مطلبی‌عنوان نشده است.

خردمند سرپرست امور سینمائی وزارت فرهنگ و هنر امروز در این مورد گفت:

ما طبق بند ٦ماده ٤شورای عالی فرهنگ و هنر و ماده ١٤ آئین‌نامه بعد از ٢٢ بار ابلاغ واخطار ناچار بتعطیل دو سینمای پایتخت شدیم.

سرپرست امور سینمائی وزارت فرهنگ و هنر همچنین افزود: تجربه نشان داده است که هرگاه این اداره براساس وظایف خوددر صددجلوگیری از نمایش فیلم‌های نامناسب - برآمده است‌گروهی ازصاحبان سینماها اعتراض کرده‌اند و حتی تعطیل کردن سالن‌های نمایشی را بعنوان یک تهدید بکار برده‌اند.

وی سپس گفت: چنانکه بار ها گفته‌ایم سینماها براساس توافق‌های قبلی باید یک سوم صندلی‌های نمایش خود را اختصاص به‌بلیطهای ٤٠ریالی بدهند و نادیده گرفتن این‌تعهد یک عمل غیر قانونی بشمار می‌آید.

اعضای انجمن سینماداران در جلسه فوق‌العاده دیروز بار دیگر خواستار تعیین کمیته‌ای از طرف آقای نخست وزیر شدند تا به مسئله سینماها و نمایش فیلم رسیدگی کند.

شهرداری پارکینگ‌های خود را به بخش خصوصی واگذار میکند

شهرداری پایتخت١٤ پارکینگ خود را در نقاط مختلف‌تهران به بخش خصوصی واگذارمی کندتا بصورت پارکینهای‌چند طبقه ساخته شود .

شهرداری پایتخت امروزطی اعلامیه‌ای به مدیران بخش خصوصی اعلام کرد برای اجرای قسمتی از طرح بهبود ترافیك تهران ، که احداث پارکینك های چند طبقه در سطح شهر هم جزو آن می - باشد آماده است که چهارده پارکینك خودرابه آنهاواگذار کند .

به‌این ترتیب با سرمایه گذاری صاحبان سرمایه ،نه تنها نیمی از پارکینگهای کنونی شهرداری به بخش خصوصی منتقل میشود بلکه به آنها این امکان داده‌می شود که با سرمایه گذاری‌در این پارکینك‌هااقدام به‌احداث توقفگاه های چند طبقه سر پوشیده برای ازدیاد محل‌پارك اتومبیلها بکنند .

امروز یك مقام‌آگاه دراین زمینه گفت : در صورتیکه سرمایه گذاران حاضربه ساختن پارکینك در زمینهای خود باشند شهرداری‌تسهیلاتی هم برایشان فراهم میسازد . همزمان‌به‌قبول‌پیشنهادشهرداری تهران‌از سوی سرمایه‌گذاران بخش خصوصی برای احداث پارکینگهای چند طبقه ، شهرداری پایتخت نیز نرخ جدیدی برای پارکینك های چند طبقه تعیین خواهد کرد.

نرخ گذاری برای توقف اتومبیل‌درپارکینك ها متناسب با سرمایه گذاری صاحبان سرمایه و بنحوی‌که هم مردم و هم بخش‌خصوصی از آن راضی باشند ، انجام خواهد شد .

این مقام اضافه کرد:شهرداری آماده است که پیشنهاد های بخش خصوصی را در زمینه پارکینك سازی دریافت کند ، و در این راه از هر نوع کمك به سرمایه گذاران از لحاظ ایجاد تسهیلات برای صدور پروانه و اجازه ساختمان‌دریغ نخواهد کرد .

تصرف عدوانی مالك مدرسه‌طبق دستور دادستان برطرف شد

امروز این توضیح ازطرف وزارت آموزش وپرورش واصل شد

در پاسخ مطلبی که درشماره ۱۵۴۰۵ مورخ یکشنبه ۱۳ر۶ر۲۵۳۶ تحت عنوان‌مالک یک مدرسه در نازی‌آباد حکم تخلیه مدرسه راگرفت ومدرسه را تخلیه کرد درج گردیده به اطلاع میرساند :

درتاریخ ۲۹ر۵ر۲۵۳۶عده‌ای که خود را مالک ساختمان دبستان مهرتابان معرفی‌میکردند باتمهیدات قبلی مقداری اثاثیه منزل وارد مدرسه کرده‌و عملا مدرسه را اشغال کرده بودند که چون ورودآنها غیرقانونی وتصرف عدوانی علنی بود مراتب در دادسرای تهران‌طرح گردید وطبق دستور دادستان تهران رسیدگی کامل بعمل‌آمد که منجر به‌صدور حکم تخلیه متصرفین از ساختمان گردیدو ماموران اثاثیه متصرفان را از مدرسه خارج کردند. لذا عکس مربوط به‌اثاثیه‌متصرفین عدوانی است نه مدرسه.

شرایط تغییر محل خدمت زنان معلم

شرایط تغییر محل‌خدمت فارغ‌التحصیلان زن مراکز تربیت معلم کشور امروز از سوی وزارت آموزش و پرورش اعلام شد .

این شرایط شامل آن عده از فارغ‌التحصیلان زن مراکز تربیت معلم میشود که : قبل از شروع به تحصیل ازدواج کرده‌اند و همسران آنان در حین یا پس از پایان تحصیل به محل دیگری منتقل شده‌اند.

کسانی که در حین تحصیل ازدواج کرده و محل خدمت آنان در شهرستان غیراز محل تعهد است .

فارغ‌التحصیلانی که پدر یا سرپرستشان بازنشسته شده و به شهرستان دیگری نقل مکان کرده باشد .برای انتقال این عده از فارغ- التحصیلان مراکز تربیت مربی کودک یا دانشراهای راهنمایی تحصیلی نیاز به مکاتبه با مرکز نیست و با ارسال مدارک مورد لزوم‌به محل مورد درخواست داوطلب راسا اقدام خواهد شد .

وزارت آموزش و پرورش در این بخشنامه تاکید کرده است که این دستورشامل‌فارغ‌التحصیلان مرد مراکز تربیت مربی نیست‌و آنان مکلفنددرمحلی که تعهد سپرده‌اند خدمت کنند .

این قبیل فارغ‌التحصیلان در صورتی در محل مورد تقاضای خود استخدام خواهند شد که در آن‌محل ردیف حقوقی خالی وجود داشته باشد . همچنین فارغ‌التحصیلانی که همسرانشان هنگام تحصیل و سپردن تعهد در منطقه‌ای غیر از محل مورد تعهدآنان سکونت یا اشتغال بکار داشته‌اند و بعدا به محل دیگر منتقل شده‌اند باید در همان محلی که تعهد سپرده‌اند خدمت کنند.

قرارداد معلمان پیمانی یکسال تمدید میشود

سخنگوی وزارت آموزش وپرورش امروز اعلام کرد پیمان نامه معلمان پیمانی که با کسب مجوز های قبلی بکار گمارده شده‌اند و مدت پیمان نامه آنان درتاریخ ۳۱شهریور ماه به پایان میرسد از اول‌مهر ماه ۳۶ بمدت یک سال دیگر تمدید میشود . چنانچه بعضی از این معلمان بجهاتی دیرتراز اول مهر ماه ۳۶ مشغول کار شده باشند پیمان نامه آنان از تاریخ اشتغال بکار تا ۳۱ شهریور سال آینده تنظیم خواهد شد . همچنین فارغ- التحصیلان مشمول دانشسرا های‌مقدماتی، راهنمائی‌تحصیلی وتربیت معلم فنی و حرفه‌ای که در سال‌گذشته با برگ‌آماده بخدمت بصورت پیمانی موقت بکار گمارده‌شده‌اند درصورتی که برگ آماده به خدمت شان از طرف حوزه های وظیفه عمومی تمدید شده باشدپیمان نامه آنان تاانقضای مدت‌اعتبار برگ آماده به خدمت‌وحداکثر تا شهریور سال آینده تمدید خواهد شد .

معلمان پیمانی باید فقط در همان شغل و محلی که در پیمان نامه قید شده است‌انجام وظیفه کنند و از صدور حکم ماموریت برای آنان بهرعنوان باید خودداری شود .

توضیح درباره خبر چك های بی‌محل

در مورد خبری که با عنوان « ۷۰ هزار نفر باتهام صدور چك بلامحل فراری هستند » قابل توضیح است که رقم ۷۰۶۰۰ پرونده درخبر ۷۶۰۰ است و پرونده های چك‌های بلامحل نیز قسمتی از این پرونده هاست .

خبرهای کوتاه

شرفیابی اعضای هیات نمایندگی چین

هیئت نمایندگی جمهوری‌خلق چین که بدعوت سازمان شاهنشاهی خدمات اجتماعی بتهران آمده‌اند امروز پس از شرفیابی به پیشگاه شاهنشاه آریامهر عازم اصفهان شدند.

هیئت چینی در روزهای شنبه و یکشنبه این هفته از مرکز پزشکی رضا پهلوی ، موسسه‌خیریه‌داروپخش،شرکت سهامی چاپ افست (۲۵ شهریور) و موسسه تولیدو پخش پوشاک که وابسته به سازمان شاهنشاهی خدمات اجتماعی هستند بازدید کردند اعضای این هیئت همچنین با آقای جمشید آموزگار نخست وزیر و آقای عبدالرضاانصاری مدیر عامل سازمان شاهنشاهی خدمات‌اجتماعی ملاقات‌نمودند.

هیئت نمایندگی چین که بهریاست آقای وانگ بین‌نان رئیس انجمن دوستی جمهوری خلق چین با کشورهای‌خارجی بایران مسافرت کرده‌اند پس از بازدید از اصفهان فردا عازم شیراز خواهند شد و روز چهارشنبه شانزدهم شهریورماه بتهران بازخواهند گشت.

تمدید مهلت

مهلت پلیس راه‌ژاندارمری به رانندگان کامیونها و تریلرهای‌واپت شرکت‌ترابری زمینی برای دریافت و نصب پلاك شهربانی و رفع نواقص فنی تا اول مهر ماه سال‌جاری تمدید شد .

قبلا این مهلت تا ۱۵شهریور ماه جاری تعیین شده بود.

پلیس راه پس‌ازپایان‌مهلت تعیین شده از ادامه حرکت این کامیونها و تریلر ها در جاده های سراسر کشورجلو گیری خواهد کرد .

امام جمعه کردستان بستری شد

حضرت امام مردوخ،امام جمعه کردستان دربیمارستان پاستورنو بستری و تحت عمل جراحی قرار گرفت . بقرار اطلاع حال ایشان رو به بهبودی است .

نتایج‌امتحان زبان‌خارجی دانشکده پیرا پزشکی

نتایج امتحان زبان خارجی دانشکده پیراپزشکی مرکز پزشکی شاهنشاهی که دیروز انجام شد تایکهفته دیگراعلام میشود . در این امتحان۱۰۵۱ نفر شرکت داشتند که از میان آنان ۲۰۰ نفر برای مصاحبه انتخاب خواهند شد . مرکز پزشکی شاهنشاهی برای سال تحصیلی۳۷ـ۲۵۳۶در سه‌رشته: آزمایشگاه ، رادیولوژی و خون شناسی ٦٥ دانشجو می پذیرد . برای ورود بدانشکده پرستاری این مرکز نیز ۵۰۰ نفر داوطلب شده‌اند که بر اساس میزان نمره آزمایش همگانی وامتحان زبان‌خارجی در مرحله مصاحبه ٤٠ نفر پذیرفته میشوند .

اعزام ۲۵ مدرس مراکز تربیت معلم به امریکا

۲۵ نفر از مدرسان مراکز تربیت معلم کشور از طرف وزارت آموزش و پرورش برای تحصیل در دوره فوق لیسانس رشته تعلیم وتربیت به آمریکا اعزام میشوند. این عده که از طریق آزمون و مصاحبه انتخاب شده‌اند مدت ۱۲ ماه‌باهزینه وزارت آموزش وپرورش‌دردانشگاه کالیفرنیای جنوبی دوره فوق‌لیسانس‌تعلیم وتربیت را می‌گذرانند و پس‌از مراجعت ، در مراکز تربیت معلم کشوربه تدریس‌میپردازند.

انصاری به‌هند میرود

ساعت ۲۱ فردا هوشنك انصاری وزیر امور اقتصادی‌و دارائی در راس یك هیات‌بلند پایه اقتصادی و بازرگانی‌برای مذاکره بابلند پایگان‌اقتصادی هند وهمچنین شرکت‌دراجلاس مشترك ایران وهندعازم دهلی نو میشود.

وزیر امور اقتصادی و دارائی در مدت اقامت خوددر کشور هند بامقامات دولتی‌این کشور به دیدارو گفتگوخواهد نشست .

معرفی به اعضای هیات های علمی

رحمت حقدان معاون وزارت علوم و آموزش صبح امروز دکتر سیروس شفیقی رئیس جدید پلی‌تکنیك تهران،دکتر علی آزمایش رئیس مدرسه عالی بازرگانی ، دکتر جواد اسکوئی رئیس مدرسه عالی پارس را به اعضای هیات‌علمی واداری موسسات آموزش‌عالی یاد شده معرفی‌کرد.

سرپرست جدید سازمان سنجش آموزش کشور

دکتر مسلم بهادری ازطرف سرپرست وزارت علوم و آموزش عالی به سمت‌سرپرست سازمان سنجش آموزش‌کشور منصوب شد.

دکتر بهادری استاد دانشگاه تهران است و آخرین سمت‌او معاونت‌سازمان سنجش‌آموزش کشور در امور نظارت بر دانشگاهها بوده است.

آخرین مهلت مشمولان قانون خدمات اجتماعی زنان

مشمولان قانون خدمات اجتماعی زنان اعم از دیپلمه‌و دارندگان‌مدارک تحصیلی‌بالاتر که از اول سال تاپایان مرداد ۳٦ فارغ‌التحصیل شده‌اند و نیز فارغ‌التحصیلان سال های گذشته که در موعد معین‌برای ثبت نام و روشن کردن وضع مشمولی‌خود مراجعه‌نکرده‌اند مشروط براینکه در آزمون همگانی و مسابقات ورودی موسسات اختصاصی‌وزارتخانه ها و مدارس عالی‌وانستیتو ها و دانشسراهای راهنمایی تحصیلی و تربیت‌مربی کودک پذیرفته‌نشده‌اندتا آخرشهریور ماه امسال برای انجام‌ترتیب قانونی مشمولیت‌خود فرصت دارند . اینگونه افراد در شهرستان ها باید به ادارات آموزش وپرورش‌ودر تهران باداره کل‌سپاه دانش وخدمات اجتماعی زنان مراجعه کنند .

انتصاب

از جانب

خورشید کعبه، در محراب خدا غروب کرد

عزیز الله جعفریان از: انجمن خدمات اسلامی

این علی بود که بدون کوچکترین لغزش، بادو بال علم و عشق هرچه محبت جز محبت خدا درهستی وجود او بود همه را یکباره سوخت و انچنان به آسمان معرفت پرواز کرد که نه تنها خاکیان بلکه افلاکیان را متحیر ساخت و این است رتبه او، ثارالله و اینست راه و اینست رهبر راهی از لااله تا الّا الله و خداوند اراده فرمود تا نمونه انسانی کامل را درمعرض دید بشر قرار دهد

انسانی که درعین حال پیامبر نیست
انسانی که سرمشق باشد. نمونه باشد
وبازگو کننده حدنهائی تکامل انسانها

و خواست ارقام فضیلت را یکجا دروجود انسانی ترسیم کند و تابلوئی بدیع و خوش منظر بیافریند و این اراده و خواست را دروجود علی علیه السلام مجسم فرمود

صحنه زندگی جلوه های گوناگون دارد. جالب‌ترین سطور زندگی بشر آنست که بتواند شمع روشن راه تاریک دیگران گردد و هراندازه تحولات زندگی یک فرد به خلوص نیت و روحانیت نزدیکتر باشد اثر آن درارشاد و دلالت مردم عمیق‌تر است درخشان‌ترین مظاهر تحولات روحانی که براساس هدایت قرارگرفت دوران زندگانی مولای متقیان علی علیه‌السلام بود که از آغاز ولادت تا انجام شهادت اعجاب آور و حیرت انگیز است نامش علی و کنیه‌اش ابوالحسن بود. روز جمعه ۱۳ ماه رجب سی سال پس از عام الفیل درخانه کعبه متولد شد و این امتیاز تنها و تنها درتمام دوران بشریت باو تخصیص داده شده است ۶۳ سال زندگانی او با ابرازنیروهای متضاد غرائز و قوای درونی شگفت آور است او بزرگترین شخصیت بشری است که پس از رسول اکرم صلی‌اله علیه و آله و سلم مظاهر قدرت الهی را از خود بروز داد و بسیاری از کلمات را ترجمه و معنی کرد. اگر او نبود این کلمات بدون مفهوم خارجی مانده بود. شجاعت. سخاوت. عدالت. زهد تقوی او شجاعی رئوف. والامقامی متواضع. انسانی نیرومند. مجاهدی بی نظیر. سیاستمداری پرهیز کار. مردی حق طلب. بردباری متین. بخشده‌ای مشهور. دانشمندی بی مانند. سرچشمه فیوضات و برکات اساس معرفت. زاهدی اکمل. پارسائی افضل. عابدی بی ریا. نمازگزاری مخلص. داوری دادگر. مصلحی بزرگ. امیری عادل. فرمانروائی مهربان دشمن ظالم. دوست مظلوم. نخستین مومن به پیامبر. اولین حامی اسلام. نظربلند، همتش عالی. گذشت بی سابقه. جودوسخایش زبانزد خاص و عام. سخنوری فصیح، ناطقی بلیغ. گفتارش درمتانت و شیوائی بی همتا سخنانش سرآمد سخنان و سرمشق سخنوران کلماتش به اعتراف دوست و دشمن پس از قران مجید بی نظیر.

کلامش داروی شفا بخش دردها. گفته هایش درمیان گفته ها چون ماه رخشان درمیان ستارگان.

جملاتش درهرجا مانند ایات قرآن ازسایر جملات ممتاز و نمایان او مرد عمل و مبارز میدان تقوی بود. درتمام کلماتش توحید و عدالت موج میزد.

کمال عدالت اجتماعی هدف او بود. هیچکس را بردیگری مزیت و ترجیح نمی داد مگر از راه تقوی و اجرای ایه شریفه ان اکر مکم عندالله اتقیکم سرلوحه هدف او بود که فرمان بزرگ خداوند کریم است.

چطور خطوط و صفحه محدود این روزنامه قادراست هزاران کتابی که درباره زندگی و فضیلت و شخصیت او نگاشته شده خلاصه کند و بپایان برساند.

او چون اقیانوسی بیکران است که دردید محدود چشم ما جای نمی گیرد. ما فقط قادریم تا انجا که افق دید کوچک ما اجازه میدهد درباره مقام والای او سطحی بیندیشیم

او گوهری است که بوصف نمی آید. باید سالها رنج و ریاضت کشید تا گوشه‌ای از ملکوت وجود او را مورد ارزیابی قرارداد ووسیله دید و شناخت او قرنها مر لازم دارد که درقدرت بشرعادی نیست و من هرچه کلمات زیبا انتخاب کنم بازباین نتیجه میرسیم که هیچ ننوشته و هیچ نگفته‌ام.

مگر شناختن و شناساندن علی کارساده‌ای است که کسی بتواند گوشه‌ای از اقیانوس علم و دانش و فضیلت او را بازگو کند. قرنهاست درباره شخصیت ممتاز او غرب و شرق شمال و جنوب محققین و مدرسین کتابها به رشته تحریر درآورده‌اند ولی هنوز قطره‌ای از وجود او را نیافته‌اند. نهج‌البلاغه او پس از قران بأترین مکتب انسان سازی جهان آفرینش است.

۱۳ هزار کلمات قصار او بهترین نمونه قدرت و نیروی علمی اوست.

نسبت به زهد و پرهیز کاری او تاکنون هیچکس حتی مخالفین و حتی ابوبکر و عمر و عثمان و معاویه کلمه مخالفی نگفته‌اند و همه معترفند که شبها تا صبح نماز میخواند و براز و نیاز معبود مطلق می پرداخت اکثراً روزه داشت و افطار خود را نیز درمواقع احتیاج به یتیمان و مسکینان عطا میفرمود و بعقیده اکثریت باتفاق مفسرین ایه مبارکه و یطعمون الطعام علی حبّه مسکیناً و یتیماً و اسیراً درشان او نازل شده است.

دست قدرت همانطور که محمد صلی الله علیه واله و سلم را به ابوطالب سپرد علی (ع) را هم به محمد (ص) واگذار کرد ۳۳ سال درحمایت و کفایت و تربیت او قرارداد این عواطف متبادل ابوطالب با محمد «ص» و محمد «ص» باعلی از سطور برجسته تاریخ بشریت است که سطربه سطر و کلمه به کلمه ان قابل توجه است تا انجا که وحدت روحی و جسمی و برادری و برابری وظیفه دربرابر انها ثابت گردید پیامبر میفرمود یا علی این امر خداست که تو را تربیت کنم و بتو علم و دانش بیاموزم او مظهر کمال انسانیت و پرورش یافته مهد نبوت است. کوچکترین اثرش اینست که امروز این رادمرد بزرگ مورد احترام و تقدیس کلیه افراد بشراست که به فضیلت و علوم او اشنا شده‌اند و هیچکس نیست که بتاریخ اسلام اشنا باشد و علی را نشناسد و درپیشگاه مقام عظیم او سرتسلیم و تعظیم فرود نیاورد مکتب تربیتی علی علیه السلام ازنظر روان شناسی و روح الاجتماع بزرگترین ووسیع ترین دانشگاه علمی و تربیتی جهان است. گواینکه دوران ولایت و حکومتش دراثر عوامل نابسامان محیط کوتاه بود ولی اثار عملی همین دوران کوتاه باعث شد کمتر از ۸۰ سال ۴۴ کشور بزرگ و پهناور جهان را زیر پرچم مقدس لااله الی الله دراورد و میلیونها از افراد بشررا تمدن و علم و فرهنگ بیاموزد و همین اثر شگفت‌اور و عجیب بودکه تا مسلمانان عمل کردند برجهان تسلط یافتند و چهارصدسال ابهای پهناور دریاها و اقیانوس ها درفرمان انها بود و یک حلقه زنجیری از نفوذ دین که از اسیا سرچشمه گرفته و از یک طرف به اخرین قسمت های مسکونی افریقا و از طرف دیگر تا اروپا و از هند تا دیوار چین و سواحل اقیانوس کبیر کشیده شد تا امروز که اگر درهرمکان سخنی از اسلام و فرهنگ ان بمیان اید تنها پرتوشمع فروزان دانش علوی گواه و جواب گوی علاقمندان است علی است و جهانی است از فضایل. علی است و دریائی بیکران از امتیازات.

کیست که به اعماق صفات او برسد؟ و چه کسی است که بزوایای زندگی او دست یابد؟ هرچند اهل تحقیق به تکاپو افتند و هرچه نویسندگان دقیق باشند بازبگوشه های مختلف حیات او پی نخواهند برد پس علی کسی نیست که فراموش شود و یا حق او ادا گردد از این جهت می بینیم که گاه یکبارنغمه هایی جدیددرباره علی بگوش میرسد و بادید تازه‌ای به زندگی او توجه میشود اری قضاوت است و تحقیق. بررسی است و مطالعه درباره مردی نامتناهی که واقعا از خود گذشت و درراه خدا و اعتلاء کلمه حق از هیچ تلاشی فروگزار نکرد مردی جاویدان که ظلم را حتی برمورچه‌ای روا نداشت و لقمه‌ای حرام از گلویش پائین نرفت. مردی همیشگی که از منظره دیدارمستمندان و یتیمان رقتی بی مانند باو دست میداد و باتمام قوای خود میکوشید بزندگانی انان سروسامانی داده شود.

مردی که سراسر زندگیش صرف طاعت حق شد و نقشی درغیرعبادت پروردگار نکشید و بالاخره مردی که انسانیت بتمام معنی برازنده اوست بلکه اوست که بانسانیت شرف و افتخار داده است.

چه خوشبخت مردمی که دلیلی راهدان بیابند و به ناخدائی کاردان توسل جویند دراین وقت است که خود را به ساحل نجات برسانند و از خطر طوفانها هولناک درامان باشند. آیا ناخدائی بهتر از علی و راهنمائی برتر از این رادمرد بزرگ سراغ دارید.

غروب روز ۲۰ رمضان با آن مقدمات که قطعا میدانیددرحالیکه نام خدا را برلب داشت و میفرمود فزت ورب الکعبه جان بجان افرین تسلیم فرمود و انسانیت بزرگترین پرچمدار خود را از دست داد و دنیائی از دانش و علم و تربیت و کمال را با خود بگوربرد و بشریت را از درک معارف بیشتر قران که درسینه‌اش چون دریائی میجوشید محروم نمود. اری دنیا همیشه و همه وقت شاهد چنین جنایات جبران ناپذیری بوده است ولی انان هیچگاه نمی میرند و نخواهند مرد و این کلمات علی علیه السلام است که هم اکنون درقرن بیستم نیز بزرگترین مکتب انسان سازی است و تا دنیا باقی است روزبروز برارزش ان برای انها که واقعیت های جهان هستی را درک می کنند بیشتر و برتر نمایان میگردد.

شهادت جانگدازش را درکمال ادب به پیشگاه اخرین مشعل فروزان خاندان نبوت ولی الله الاعظم امام زمان عجل‌الله تعالی فرجه الشریف و عموم مسلمانان بالاخص شیعیان مکتب قدسیه علویه‌اش تسلیت عرض می کنیم.

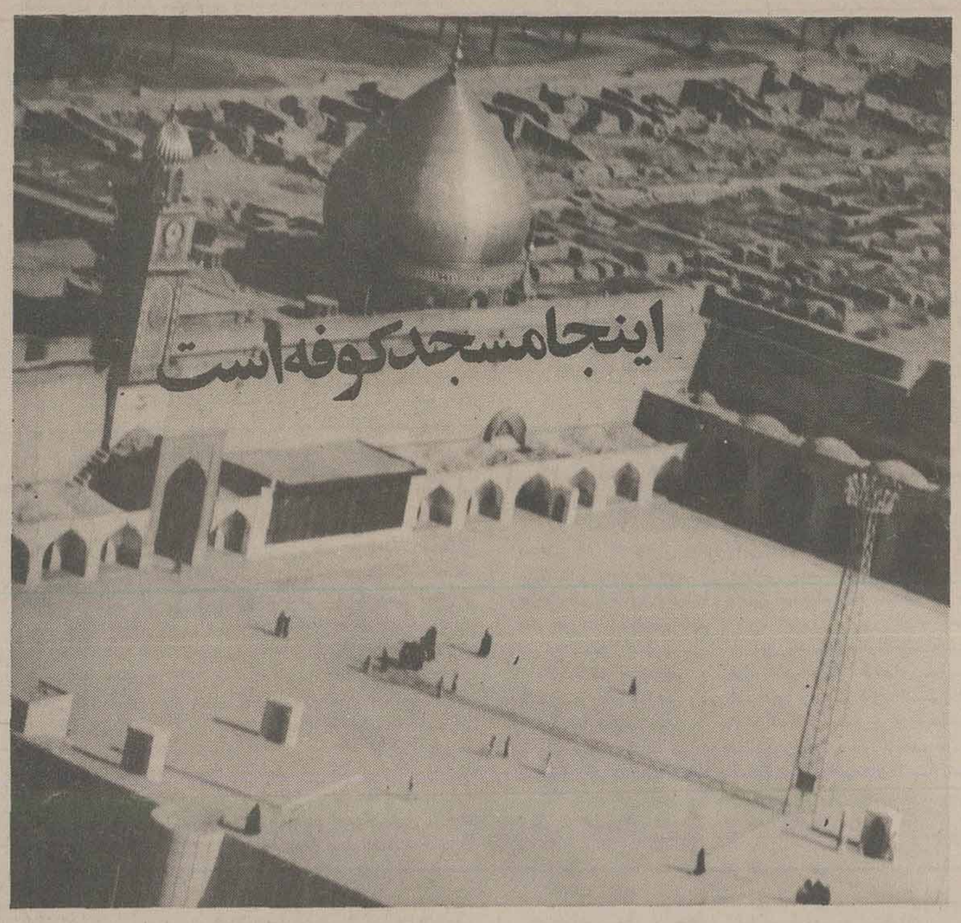

دستی به کین بالا رفت و شمشیر زهر اگین بر فرق پسر ابوطالب فرود آورد. دستی چنان جسور که خورشید کعبه را در خانه خدا به خون خود بغلطانید. هرگز تاریخ بخود ندیده است. و این تاریخ است که داوری کرده است:

خون علی (ع) ریخت که پرچم اسلام تا قیام قیامت در اهتزاز بماند و چنین شد.

علی علیه‌السلام رادمردی که همه‌عمر پاک زیست و پاک از دنیا رفت، او مظهر شجاعت، مردانگی ورهبر راهی از لااله تا الا الله بود

علی ای همای رحمت

از: استاد محمد حسین شهریار

علی ای همای رحمت تو چه ایتی خدا را
که به ما سوا فکندی همه سایه هما را
دل اگر خدا شناسی، همه در رخ علی بین
به علی شناختم من به خدا قسم خدا را
به خدا که در دو عالم اثر از فنا نماند
چوعلی گرفته باشد سرچشمه بقا را
مگر ای سحاب رحمت تو بباری ارنه دوزخ
به شرار قهر سوزد همه جان ما سوا را
برو ای گدای رحمت در خانه علی زن
که نگین پادشاهی زکرم دهد گدا را
بجز از علی که گوید به پسر که قاتل من
چو اسیر توست اکنون به اسیر کن مدا را

بجز از علی که آرد پسری ابوالعجایب
که علم کند به عالم شهدای کربلا را
چو به دوست عهد بندد زمیان پاکبازان
چو علی که می‌تواند که بسر برد وفارا
نه خدا توانمش خواند، نه بشر توانمش گفت
متحیرم چه نامم شه ملک لافتی را
به دو چشم خون فشانم علی ای نسیم رحمت
که زکوی او غباری به من ارتوتیارا
به امید انکه شاید برسد به خاک پایت
چه پیامها که دادم همه سوز دل صبا را
چوتویی قضای گردان به دعای مستمندان
که زجان ما بگردان ره‌آفت بلا را
چه زنم چو نای هر دم زنوای شوق او دم
که لسان غیب خوش‌تر بنوازد این نوارا
همه شب دراین امیدم که نسیم صبحگاهی
به پیام اشنایی بنوازد اشنا را
زنوای مرغ یاحق بشنو که در دل شب
غم دل به دوست گفتن چه خوش است شهریارا

از لابلای کتاب زندگی،
به کودکان خود
درس پس انداز
بیاموزید.

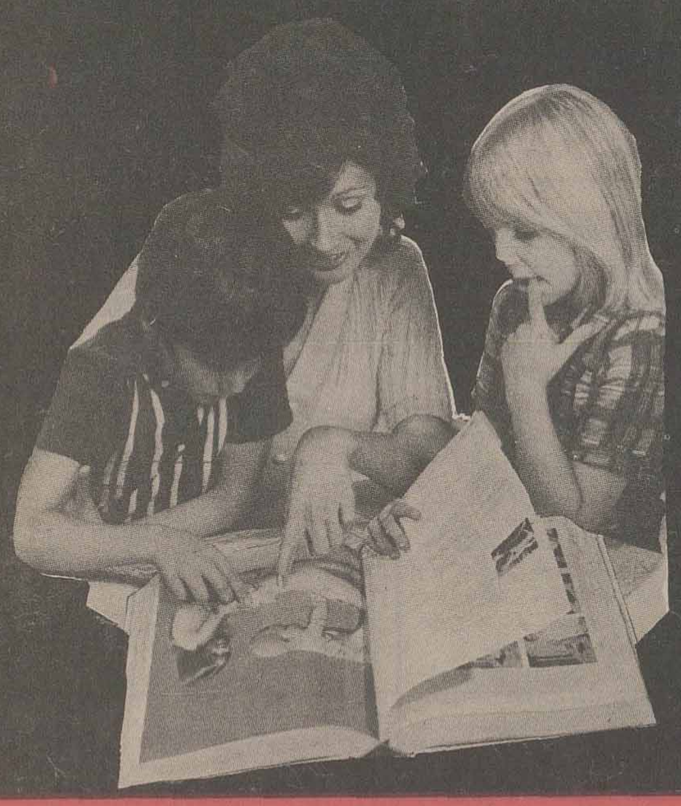

صندوق پس انداز بانک ملی ایران

آگهی مناقصه

بانک ملی ایران احداث ساختمان های شعب خودمدر شهرستانهای الیگودرز - تویسرکان - نهاوند و همدان را که مقدار کل کار در حدود ۱۵۰٫۰۰۰٫۰۰۰ ریال (یکصدو پنجاه میلیون ریال) بر آورد گردیده بمناقصه میگذارد، شرکت های ساختمانی کهمایل باشند در مناقصه مزبور شرکت نمایند میتوانند از تاریخ ۱۴ر۶ر۲۵۳۶ تا آخر وقت اداری روز ۲۳ر۶ر۲۵۳۶ به اداره ساختمان این بانک واقع در خیابان روزولت مقابل خیابان کریمخان زند مراجعه و اسناد ومدارک مناقصه و نقشه های مربوطه را در مقابل پرداخت مبلغ بیست هزار ریال دریافت نمایند.

بانک ملی ایران

آگهی

بدینوسیله به صاحبان اراضی و خانه های واقع در شمس آباد- کاظم آباد و مجیدیه اطلاع داده میشود کهساعت ۳بعد ازظهر روز دوشنبه چهاردهم شهریور در جلسه فوق‌العاده جهت تبادل نظر درسالن کانون شماره ۱۰۴۱ واقع در مدرسه میثاقیه حضور بهمرسانند.

رئیس کانون شماره ۱۰۴۱ حزب رستاخیز ملت ایران -
حسین امیرآبادی

کلاسهای اعزام

KHARAZMI'S LANGUAGE CENTER

کلاسهای فشرده مرکز آموزش زبان گروه‌فرهنگی خوارزمی برای امتحان اعزام مهرماه از چهارشنبه ۱۶ شهریور ماه آغاز بکار میکند. ثبت‌نام در واحد های زیر بعمل می آید:

۱- مرکز آموزش زبان خوارزمی - خیابان‌آناتول‌فرانس روبروی در شرقی دانشگاه‌تهران شماره ۲۵ تلفن ۶۴۶۶۰۷- ۶۴۶۸۶۴

۲- مرکز آموزش زبان شمیران پل تجریش‌خیابان ارم تلفن ۲۷۱۹۲۲

۳- مرکز آموزش زبان وثوق - خیابان رودکی(سلسبیل) چهارراه وثوق تلفن ۹۵۲۱۹۴- ۹۶۳۴۸۵

۴- شعبه شهناز خیابان شهناز ایستگاه کلانتری تلفن ۷۶۲۵۵۲

اطلاعات

بنیانگذار: شادروان عباس مسعودی
صاحب امتیاز و مدیر: فرهاد مسعودی
سردبیر: حسین بنی احمد
سال پنجاه و دوم
محل اداره: خیابان خیام. ساختمان اطلاعات
تلکس ۲۱۲۳۳۶ ـ تلگرافی: اطلاعات. تهران.
تلفن ۳۲۸۱

مقالات و اندیشه‌ها

کمبود کتابهای درسی دانشگاهی

دکتر فرهاد فزونی

چندی پیش دراین روزنامه مقاله‌ای خواندم از اقای دکتر هدایت یاسایی که نقش وزارت علوم دیروزووزارت آموزش پرورش و علوم امروز را در پرورش نیروی انسانی مورد احتیاج مملکت تجزیه و تحلیل کرده بودند. ایشان ضمن ذکر پیشرفتهای مملکت ما و توجه به کمبود نیروی انسانی برای به گردش درآوردن چرخهای ترقی امروز و پایه گذاری تمدن فردا نوشته بودند که وزارت علوم باید عامل تربیت چنین نیرویی باشد و در اجرای این مهم لازمست گروهی را مامور تهیه و چاپ کتب مورد لزوم دانشگاه‌ها نماید و کتب درسی را در سراسر کشور یکسان کند. بعبارت دیگر ایشان پیشنهاد می‌کنند که وزارت آموزش و پرورش و علوم، سازمان چاپ و نشرکتاب را که اینک عهده‌دار تهیه کتب دبستانی و دبیرستانی است مسئول تهیه و چاپ کتب دانشگاهی نیز بنماید و آنها را مانند کتب دبستانها و دبیرستانها یکسان نماید، هرچند که چنین پیشنهادی در وهله اول بسیار منطقی جلوه می‌کند، اما متاسفانه انجام آن نه صلاح است و نه امکان‌پذیر.

امکان‌پذیر نیست بسبب اینکه عدم نیروی انسانی کافی جهت تدریس دردانشگاه‌های کشور مارا برآن داشته است که جمعی از استادان و متخصصین دانشگاههای کشورهای دیگر را بعنوان مدرس بخدمت کادر آموزشی دانشگاههای خویش دراوریم. این استادان عموما از زبان و ادبیات فارسی بی اطلاعند و از این رو، قادر نخواهند بود کتب منتشره وزارت علوم را تدریس نمایند. البته باکنار نهادن این استادان میتوان این مشکل راحل نمود. ولی تصور نمی‌کنم که در موقعیت فعلی مملکت ماهیچ عقل سلیمی چنین پیشنهادی را در مجمعی مطرح سازد.

صلاح نیست به علت اینکه دانش در سطح دانشگاهی، گستردگی بیشتری از دانش در سطح دبیرستان دارد و دروس دانشگاهی را نمیتوان مانند درس‌های دبیرستانی که دروس پایه هستند یکسان نمود. چنین عملی بدون‌شک در جمعی از رشته‌های درسی باعث از دست رفتن بسیاری از نکات و مطالب لازم خواهد شد. بعنوان مثال، اگر درحال حاضر دانشجویان رشته اقتصاد دانشگاه پهلوی، باافکار و عقاید مقتصدین امریکایی بیشتر آشنائی دارند و دانشجویان دانشگاه تهران باعقاید اقتصاددانان انگلیسی و یافرانسوی، یکسان نمودن برنامه‌های اقتصاد دانشگاه‌ها باعث خواهد شد که کلیه دانشجویان مملکت فقط فرضا با عقاید مقتصدین فرانسوی اشنایی پیدا نمایند و از عقاید سایرین بکلی بی‌اطلاع بمانند. در صورتیکه باوضع موجود اگرچه هریک در مدرسه خود عقیده‌ای را فراخواهند گرفت، ولی درآینده زمانیکه در خدمت مقدس سربازی هستند و یادر اداره‌ای درکنار یکدیگر بکار مشغولند، این فرصت را خواهند داشت که بایکدیگر مذاکره و تبادل نظر نموده ضمن آموختن نکات تازه، برگنجینه معلومات خویش بیافزایند. بنابراین آنچه امروز بصورت آشفتگی و هرج و مرج درامر آموزش دانشگاهی بچشم میخورد، چیزی جز تمرکز نیروی مدرس در قسمت‌های مختلف ولی کوچک علم و دانش نیست و یکسان کردن تدریس باعث تمرکز علمی در یک جنبه و فراموشی دیگرجنبه‌های یک مبحث خواهد شد.

صلاح نیست بخاطر دلیلی که آقای یاسایی آورده بودند که متأسفانه به آن از دریچه کوچکی مینگرند، پذیرای نظرایشان شویم، زیرا آقای یاسایی در منطق خود درمورد گسترش مدآرس عالی آموزشی درروستاها و شهرک‌های ایران، مینویسند «خوانندگان این مقاله که باوضع آموزش و پرورش کشورهای مترقی آشنایی دارند، میدانند برای آنکه اشکالاتی در مدیریت اجرای برنامه‌های وسیع پیش نیاید باید از تراکم جمعیت وازدحام دیگر عوامل زندگی دریک نقطه از نقاط کشور جلوگیری بعمل آید.» من هم باایشان صد درصد موافقم، منتها یکی ازان «دیگر عوامل» که باید از تمرکز آن برای جلوگیری از ایجاد گرفتاری درراه پیشرفت مملکت و یکی از بزرگترین اهداف مایعنی پرورش نیروی انسانی کافی خودداری نمود، تمرکز اتخاذ تصمیم درمورد مطالب درسی درسطح دانشگاهی است! چنین عملی جز تمدید دامنه دانش و از بین رفتن استعدادها و همچنین قدرت خلاقه استادان درامر تدریس، محصولی ببار نخواهد آورد و هم‌چنانکه بسیاری اطلاع دارند این روش در هیچ یک از کشورهای مترقی غرب نیز اتخاذ نشده است.

* بهر تقدیر، گرچه در طریقه برطرف کردن مشکل باآقای دکتر یاسایی هم عقیده نیستم، اما لازم می‌دانم توانایی ایشان را درمورد شناسایی و ابراز و اظهار مشکل بستایم، چرا که بدون‌شک کمبود کتب درسی بزبان فارسی مسئله‌ای است بزرگ و باعث شده است که جمعی از اساتید، مدت زیادی از وقت باارزش خویش را صرف تهیه جزوه‌های درسی نمایند که دامنه توزیع انها ازکلاس‌هایشان تجاوز نمی‌کند. این برای مملکتی که به حداکثر برداشت از نیروی انسانی موجود خویش، احتیاج دارد اتلافی بس بزرگ است، ولی متاسفانه نمیتوانیم باآقای یاسانی هم‌صدا گردم که ایجاد چاپخانه‌های جدید و یاعقد قرارداد، میان وزارت علوم و سازمانهای انتشارات بخش خصوصی باعث برطرف شدن مشکل خواهد شد. زیرا درحال حاضر هریک از استادان که کتابی برای چاپ داشته باشد میتواند شخصا بابهترین موسسات خصوصی موجود قرارداد بسته، اقدام به انتشار کتاب خویش نماید. لازم بتذکرنیست که این رویه سالیان سال است که در کشورهای غربی مورد اجراست و باعث تحدید انتشار کتب درسی نیز نشده است.

بنابراین درمان کمبود کتابهای درسی مورد نیاز دانشگاه‌هارا باید در جای دیگری جستجو نمود، به این معنی همه میدانیم که نوشتن و یاترجمه یک کتاب درسی خوب، مانند هرکار دیگری دوبازده معنوی و مادی دارد و هرنویسنده و یامترجمی قبل ازآغاز به کار، این دوبازده را مقابل وقتی که صرف مینماید سبک و سنگین می‌کند، به ویژه در جایی که بعلت کمبود نیروی انسانی اساتید ماقادرند در مواقعی که دردانشگاه‌ها کار نمی‌کنند بعنوان مشاور بابسیاری از سازمانهای بخش دولتی و یاخصوصی همکاری داشته باشند.

بازده معنوی، بستگی به شخص نویسنده دارد و معیاری برای سنجش آن نیست ولی بطور کلی در جامعه امروز ایران یک نویسنده و یامترجم خوب از احترامی شایسته برخورداراست، اما بازده مادی معیاری دارد وآن وجهی است که به نویسنده و مترجم داده می‌شود. بنظرمن نقش وزارت آموزش و پرورش و علوم دررفع کمبود کتب درسی باید این باشد که اولا بااستخدام دوویاسه نفر متخصص و اعزام آنان به دانشگاههای سراسر کشور دررفع نقایص آیین‌نامه‌های سازمان‌های انتشارات دانشگاهها بکوشد، ثانیا باایجاد برنامه‌هایی مانند جوایز سلطنتی نشر و ترجمه کتاب در بزرگداشت ارزش معنوی نویسندگان و مترجمان کوشا باشد. ثالثا باکمک به بودجه‌های انتشاراتی دانشگاه‌ها بازده مادی این کاررا نیز افزایش دهد تاشاید یکی دیگر از مشکلات مملکت مابتدریج برطرف گردد.

معایب طرح تعطیلات مدارس

دکتر عبدالوهاب طالقانی

تردید نیست که در طرح دو روز تعطیل نه تنها مصالح و منافع دانش آموزان بلکه اولیاء آنان، جامعه معلمان ولاجرم وزرات آموزش و پرورش نیز رعایت نشده است و با دلایلی که عرضه می‌گردد ثابت خواهد شد که اجرای طرح مذکور، اشکالات زیادی را ایجاد خواهد کرد.

اولا وزارت آموزش و پرورش برای حذف مطالب زائد کتابها باید کمیسونهای متعددی مرکب از افراد متخصص در رشته‌های مختلف درسی تشکیل دهد تا با صرف وقت زیاد همه کتابها را دقیقا از اول تا باآخر مطالعه کنند و مهم را از غیر مهم جدا کرده و بمدارس ابلاغ نمایند. مسلما مولفین کتابها هرگز این دعوت را نمی‌پذیرند زیرا شایسته نمی‌دانند برخی از مطالبی را که تهیه کرده‌اند غیر قابل استفاده و زائد تشخیص دهند، زیرا این اعتراض بر آنها وارد خواهد بود که اگر زائد است چرا جزو مطالب ضروری قرار دادید؟ بنابر این لازمست که در این زمینه از وجود دبیران آموزش و پرورش استفاده شود، ولی این اقدام همه جانبه برای سال تحصیلی جاری عملی نخواهد بود، زیرا با تأمین نشدن کمبود نیروی انسانی در زمینه‌های علوم ریاضی و فیزیک و شیمی، مسئولان امور ناچارند طبق روش جاری از طریق حق‌التدریس این کمبود را جبران کنند، در این صورت با اجرای طرح دو روزه تعطیل بار معلم و محصل سنگین‌تر می‌شود که این خود، نقض غرض است!

ثانیا در وهله اول بایستی مقاطع تحصیلی سه گانه را از یکدیگر جدا کنیم تا بتوانیم وضع معلم هر مقطع را جداگانه بررسی نمائیم که طی آن متوجه می‌شویم مدارس ابتدائی هم اکنون بعلت کثرت دانش‌آموز و کمبود محل آموزشگاه به دو نوبت صبح و عصر اداره میشود، بنابر این آموزگاران و دانش‌آموزان ابتدایی، یکهفته صبح بیکار هستند و عصرها بکار مشغول و هفته دیگر بر عکس. معلمین مدارس راهنمایی حداکثر در هفته ۲۴ ساعت تدریس میکنند یعنی فقط ۴ روز و ۳ روز هم استراحت دارند. معلمین دبیرستانهای نظری اگر سنوات خدمتشان کمتر از ۱۸ سال باشد ۲۲ ساعت تدریس میکنند یعنی سه روز استراحت دارند و اگر سنوات خدمتشان بیش از ۱۸ سال باشد فقط ۱۸ ساعت در هفته تدریس دارند یعنی سه روز کار و چهار روز استراحت، دبیران هنرستانها نیز از حداکثر بیکاری برخوردار هستند!

در این میان، تنها دبیران علوم ریاضی، فیزیک و شیمی بعلت نیاز وزارت آموزش و پرورش در هر حال نمیتوانند از این بیکاری و استراحت استفاده کنند و با تعطیل روزهای پنجشنبه کمبودها تامین نمیگردد تا آنان از بیکاری پنجشنبه برخوردار گردند.

در اینصورت با طرح تعطیل دو روز در هفته بکدام معلم میخواهند بیکاری بدهند؟ ثالثا می‌خواهم به مبتکران این طرح بگویم که آیا میدانید دو روز تعطیل برای پدران و مادران چه مصیبت بزرگی است، زیرا فرزندان بفرمان اولیای خود نیستند و تفریحگاه سالم و کافی هم برای همه دانش آموزان وجود ندارد تا والدین آنها بتوانند با فکر راحت فرزندان را به آن مراکز بفرستند و به دنبال کار خود بروند.

آیا جامعه کنونی را از هر حیث مهذب و پاک میداند و بیمی از آلوده شدن فرزندان این آب و خاک ندارند، آیا از معاشرت کودکان در سنین پائین با افراد بزرگتر از خود در شئون مختلف مطمئن هستند و آیا اخبار ناگوار قسمت حوادث روزنامه‌ها کافی نیست که اطمینان را از خانواده‌ها سلب کند و آنها را نسبت بفرزندان عزیز خود نگران ننمایند؟ در اینصورت با افزودن یک روز تعطیل در هفته، آیا وسایل سرگرمی کودکان را آماده میکنید و آیا پدران و مادران در حال حاضر از اداره کودکان در روزهای تعطیل عاجز نیستند؟ پس هر قدر از روزهای تعطیل کاسته شود باطمینان خانواده‌ها و دستگاههای مسئول افزوده میشود.

رابعا اگر برای آماده کردن دروس دانش‌آموز و انجام تکالیف آنان دلسوزی میکنید مقدار کاریکه دانش‌آموز در ۱۵ روز تعطیلات عید نوروز و یا دو ماه تیر و مرداد انجام میدهد با کار مداوم ایام تحصیل مقایسه کنید تا از تعطیل دو روز در هفته منصرف شوید. از اینها گذشته طبق نظریه کارشناسان، مگر یاد گیری و آموزش احتیاج به زمان و تکرار ندارد، لذا هر قدر تکرار بیشتر بشود و زمان یادگیری فزونتر گردد یاد گیری واقعی عملی‌تر میشود. بنابر این تعطیل دو روز و ادغام ساعات درس در ۵ روز، درست بدین میماند که بیماری داروئی را که باید در ۶ نوبت مصرف کند در ۴ نوبت بکار برد که در این صورت، نه تنها از درد کاسته، نمی‌شود بلکه مریعض بعوارض سخت‌تری مبتلا خواهد شد، پس با تعطیل دو روزه، چه مزایایی به دانش‌آموز می‌دهید؟

افکار یک پادشاه

نوشته: ر.ک ـ کارانچیا ۹۳

دموکراسی درقلب مردم

سئوال ـ تلقی اعلیحضرت از دمکراسی از آنچه که دربخشهای دیگر دنیا وجود دارد سراسر متفاوت است. این تلقی نماینده نهضتی نو، پرتحرک و انقلابی است که ریشه های مستحکم خود را درخاک ایران، و درقلوب مردم کشور شما نشانده است.

جواب ـ برای من دمکراسی یک فلسفه زندگی است: دمکراسی چیزی نیست که هرگز حصولش برای یک فرد یا برای یک ملت اسان باشد. حکومت دمکراتیک حقیقی درواقع خطیرترین و دشوارترین وظیفه‌ای است که میتواند امکان پذیر باشد ولی بااینحال، این شیوه حکومت بهترین شکل فرمانروایی کردن است که تاکنون بوسیله بشر کشف شده است. مادرهمان حال که این صراط مستقیم را به کندی ـ اما با طمانینه طی می کنیم، درذهن ها و قلبهایمان دارای این احساس هستیم که هدف چیزی است که ارزش به جان خریدن تمام دردسرهایی را که از لوازم رسیدن به ان است، دارد. گرچه ماتاکنون بقدرکافی دراین مسیر طی طریق کرده‌ایم، معهذا هنوز هم عقیده داریم که بدون برخورداری از صلح و ارامش پایدار، نه افراد و نه ملتها قادرند ظرفیت های بالقوه‌ای را که دارند، بدان پایه که کافی و بایسته است متحقق سازند. رسیدن به چنان هدفی اجابت شدن برخی شروط دارای ضرورت حیاتی است و این شروط عبارت از دمکراسی سیاسی، اقتصادی و اجتماعی، از نوعی هستند که من برای شما تشریح کرده‌ام ـ وایمنی دربرابر خرابکاری و تجاوز نیز وجوه کامل کننده ان شرایط هستند. تاجایی که به کشور من و به ملتم مربوط میشود، من مطلقا یقین دارم که ما درجهت درست و برحق قدم برمیداریم، واگر بتوانیم هرقدر ممکن است زودتر به هدف برسیم، بدون شک همه ما خوشبخت تر از انچه که هستیم خواهیم بود.

فصل دهم

بذرهای انقلاب

بعداز پیراستن اصطبل های «اوژیانی» که بوسیله مصدق و ایادیش برجا مانده بود، و پس از ریختن شالوده یک ایران نو، اعلیحضرت محمدرضاشاه پهلوی ـ برنامه‌ای هشت ماده‌ای برای اصلاحات ارضی و تقسیم مجدد زمین ها بین کشاورزانی که بر روی ان کار میکردند و فاقد زمین بودند، تدارک دیدند. شاهنشاه کارخود را باتقسیم وواگذاری املاک سلطنتی آغاز کردند و این املاک بین یکصدهزار خانواده روستائی تقسیم شدند و بصورت تعاونی های کشاورزی گروه بندی گردیدند شاهنشاه سپس اصلاحات پردامنه‌ای را درامر آموزش و پرورش و تحصیل اجباری ورایگان به مرحله اجرا گذاشتند. قدم بعدی شاه ایران ازاد کردن زنان از زنجیرهای رقیت چندین قرنی آنان بود که اجازه داد تازن ایرانی مقام سزاوار خود را درجامعه بدست اورد و به شریکی بامرد ایرانی تبدیل گردد. همه این اصلاحات نیازمند صرف وجوه معتنابهی بود. بنابراین شاهنشاه ثبات سیاسی را اعاده کردند و بحران نفت را به نحوی حل و فصل فرمودند که درنتیجه ان ایران سیادت کامل خود را برمنابع طبیعی اش برقرار کرد و ملت به ارباب و مالک واقعی طلای سیاه خود تبدیل گردید. بعداز این اقدامات شاهنشاه توجه خود را به امحاء وتارو ـ ماركردن سازمان های تروریستی و ارتجاعی که زیر سلطه عده‌ای از ملاها و اخوندها و فدائیان قرار داشتند معطوف کردند، و به این ترتیب بذرهای انقلاب اصلی را که شاه و ملت نیروهای واقعی ان بودند، درخاک بارور کشورشان کاشتند.

ادامه دارد

سخن روز

روش ها و مدیران جدید آموزش عالی

سازمان آموزشی کشور، سال جدید تحصیلی را با مسئوولان و روش‌های تازه‌یی آغاز میکند.

به هنگام تغییر دولت و معرفی کابینه جدید، وزارت علوم و آموزش عالی در وزارت آموزش و پرورش ادغام شد و بدین ترتیب، سازمان واحدی مسئوولیت امور آموزشی را از کودکستان تا مدارس عالی در عهده گرفت.

اکنون در حالی که بیش از پانزده روز به شروع سال تحصیلی باقی نمانده است با تعیین روسای جدید هفت دانشگاه و دو مدرسه عالی، مدیران تازه نفسی در راس موسسات عالی آموزشی قرار میگیرند و به قسمی که وزیر آموزش و پرورش اظهار کرده است در سال تحصیلی آینده روش اداره دانشگاهها نیز تغییر خواهد کرد، چون در لایحه مربوط به ادغام دو وزارتخانه ـ که بزودی تقدیم مجلس میشود ـ ضوابط تازه‌یی برای اداره دانشگاهها و وظایف هیأت امناء پیش بینی خواهد شد.

فرمایشات شاهنشاه در مراسم معرفی روسای جدید دانشگاهها و مدارس عالی، خطوط اصلی سیاست آموزشی را در مرحله آموزش عالی مشخص میسازد. نقطه نظرهای اساسی درین زمینه آنست که:

۱ ـ دانشگاهها و مدارس عالی کشور قدرت جذب دانشجویان بیشتری را پیدا کنند تا بعذر کمبود جا و فراهم نبودن امکانات عده زیادی از داوطلبان تحصیلات عالیه پشت در نمانند و یا مجبور نشوند برای ادامه تحصیل به کشورهای خارج روی آورند.

۲ ـ کیفیت آموزش در سطحی بمراتب بالاتر قرار گیرد.

۳ ـ دانشگاهها و مدارس عالی عنوان مراکز عمده تفکر و تحقیق و بحث و بررسی در مسائل عمومی را پیدا کنند و در شرایط منطقی و منظبط، گذشته از مسائل درسی، کلیه مسائل اجتماعی و اقتصادی و فرهنگی و امور مبتلابه جامعه امروز در کلاسها یا کانون‌های دانشجویی و جلسات بحث و گفت‌گو، مورد تجزیه و تحلیل قرار گیرد و احتمالا راه‌حل‌های علمی ارائه شود.

۴ مساله تحقیق و پژوهش در محیط دانشگاه با اهمیت بیشتری تلقی شود

۵ـ استادان و مربیان و پژوهندگانی که با علاقه بیشتری به کارهای علمی و وظایف دانشگاهی میپردازند از حقوق و امتیازات بیشتری برخوردار گردند.

۶ـ هیأت های امناء بجای آنکه نقش تشریفاتی ایفاء کنند یا درمواردی حتی بصورت عامل منفی دربرابر طرحهای توسعه و پیشرفت جلوه‌گر شوند، برای پیشرفت کار و بالا بردن اعتبار دانشگاهها و پدارس عالی اهتمام کنند و خصوصاً درجلب همکاری بخش خصوصی و تشویق مردم به سرمایه گذاری درزمینه ایجاد و توسعه مؤسسات آموزش عالی سهم مؤثر داشته باشند.

۷ـ به رؤسای دانشگاهها و مدارس عالی درکار اداره این مؤسسات اختیار کافی داده شود و مسؤلیت کامل خواسته شود حال باید درانتظار شروع سال تحصیلی بود و نتایجی که از سیاست جدید و شیوه مدیریت مسؤولان تازه حاصل می آید.

نامه به سردبیر

واژه‌های بیگانه کدامست؟

مدتی است در روزنامه‌ها و ماهنامه‌ها تب اخراج واژه‌های خارجی از زبان فارسی دری که دلیل و یادگار تمدن کهن سال ایرانی است بالا گرفته، گروهی برآنند که لغات خارجی به ویژه عربی باید بکلی از زبان فارسی معمولی و ادبی و حتی حقوقی بیرون رانده شود. این افراد در تحمیل عقیده خود اصرار می‌ورزند بدون اینکه بگویند باید چگونه بجای لغت تازی مستعمل، واژه‌ای که ظرفیت مفهوم آن لغت را داشته باشد انتخاب گردد؟ اینان بدون اینکه باین نکته توجه داشته باشند که یک لغت دراصطلاح عامیانه و ادبی و حقوقی و مذهبی ممکنست معانی متعددی را شامل شود چنین مدعایی دارند. در مقابل، گروهی دیگر تعصب شدیدی نشان میدهند که دست به ترکیب لغات عربی مستعمل درزبان فارسی نباید زد تازبان سعدی و حافظ و مولوی و غیرهم همچنانکه بما رسیده به نسل‌های آینده نیز انتقال یابد.

مثلا واژه‌های: مالیات ـ مال الاجاره ـ فورا ـ مرثیه ـ تبعید ـ بلا استفاده ـ قصاب ـ تخفیف قیمت ـ مضیقه مالی ـ فعالیت بدنی ـ طبیب معالج ـ شرایط مناسب، تماما ریشه‌ی عربی دارند اما در مکالمات ما ایرانیان آنقدر بکار رفته‌اند که مقبولیت عامه یافته و از شنیدن و خواندن هریک معنی و مفهوم‌شان متبادر بذهن میشود، لیکن از نظر خود تازیان که مالک اصلی لغات مذکور بودند امروز بکلی بیگانه‌اند و آنها را هرگزدرزبان خود بدان معنی و مفهومی که ما در پارسی بکار میبریم استعمال نمیکنند. کسانی که بازبان تازی آشنایی دارند، می‌دانند که آنان در محاورات و مکالمات خود بجای کلمات یاد شده، لغات زیررا بکار می برند:

مالیات = اتاوه. مال اجاره = اجرة العقار. فورا = علی الاثر. مرثیه = تعدیدالمیت. تبعید = تغریب. بلااستفاده = بلا جدوی. قصاب = جزار. تخفیف قیمت = استنزال. مضیقه مالی = ضائقة مالیة. فعالیت بدنی = انشاط الجسمی. طبیب معالج = الطبیب المشرف علی العلاج. شرائط مناسب = الظروف الملائمة.

بعضی از اصطلاحات عربی در قوانین ایران بزبانهای اروپایی نیز قابل ترجمه نیست مانند خلع و مبارات (نوعی از طلاق) و مهرالمثل در ترجمه مواد ۱۱۴۶ و ۱۱۴۷ و ۱۰۸۷ قانون مدنی ایران بفرانسه درکتاب لژیسلاسیون ایرانین چاپ پاریس سال ۱۹۵۱ سه اصطلاح عربی مذکور عینا باحروف لاتین نوشته شده است. ثانیا قوانین ما اصطلاحات حقوقی را از کتابهای حقوقی عربی نگرفته‌اند بلکه در ترجمه فقه اسلامی بفارسی، لغاتی را که ملایم طبع ایرانیان و مصطلح درمیان اساتیدفن بوده برگزیده‌اند. اکنون این پرسش، مطرح است که اگر واژه‌های عربی مستعمل در زبان فارسی را از خود برانیم که نمیتوانیم، آیا محقق تازی نمیتواند بگوید ماچنین لغات و مصطلحات را بدان معنی که شما بکار میبرید در فرهنگ‌ها و دانشکده‌های خود بکار نمیبریم و نداریم یا بعبارت دیگر عرب را ازآنها خبری نیست.

دکتر بهرام یاری

گزارشهای روزانه اطلاعات از اروپا

بدون تفسیر

تصاحب پلاژ ممنوع

امروز گزارش جامعی در باره پلاژهای فرانسه منتشر گردید. طی دو سال هشتصد پلاژ فرانسه در جنوب و تمام سواحل غربی آن مورد بررسی قرار گرفت. از ابها نمونه برداری شد و در ازمایشگاهها به بررسی ان پرداختند تا دریابند مردمی که در تابستان به دریا میروند خطری آنها را تهدید میکند یا نه و ایا اب پلاژها الوده به میکروب یا ویروس خاص نیست؟

در نتیجه نقاطی که مردم نباید به دریا بروند اعلام گردید. میلیونها فرانسوی هر سال تعطیلاتشان را در سواحل دریا میگذرانند و بندرت اتفاق میافتد کسی غرق شود. مراقبت دو گانه است:

مردم بی‌گدار بآب نمیزنند و تجهیزات نجات غریق نیز کامل است. دهها هلیکوپتر سواحل را زیر نظر دارند و پست‌های امدادی اماده کمک به مردم. هزاران قایق بادبانی مردم راهی دریا میشود اما طبق شرایط خاصی از جمله آنکه سرنشینان هر قایق باید مجهز به جلیقه نجات باشند و به فوت وفن دریا نوردی اشنا. صدها کتاب در باره چگونگی قایقرانی در دریا منتشر شده و دهها کلاس به علاقمندان قایق تعلیمات مخصوص میدهد. از همه مهمتر انکه در صدها کیلومتر پلاژهای فرانسه نقطه‌ای نیست که بروی مردم بسته باشد. ویلا سازی در چند صد متری دریا آزاد است اما کسی دریا را نمی‌تواند صاحب شود و دیوار ویلای خود را تا دریا ادامه دهد و راه را بروی مردم به‌بندد. در نتیجه همگان میتوانند از تمام سواحل فرانسه استفاده کنند

۳۶/۶/۹ منصور تاراجی

چهل سال قبل...

جمع آوری اسکناسهای ۵ ریالی وانتشار اسکناس جدید

از چندی پیش شعب بانک ملی ایران اقدام به جمع‌آوری اسکناسهای ۵ ریالی نموده و چون قسمت مهمی ازانها جمع‌آوری شده بود از هفته گذشته اسکناسهای ۵ ریالی جدید که از نظر چاپ و زیبائی بسیار جالب توجه میباشد از طرف بانک ملی ایران منتشر و در دسترس عموم گذارده شده است. بقیه اسکناسهای ۵ ریالی هم که دردست مردم باقی است شعب بانک تبدیل به اسکناس جدید مینمایند.

بهره برداری راه آهن

در ۹۳۳ کیلومتر فاصله بین تهران و بندرشاهپور از دو طرف فعلا بهره برداری میشود باین ترتیب که از تهران تاقم و از بندر شاهپور تاایستگاه تله‌زنج بنگاه راه‌آهن مسافر و کالا قبول مینماید.

طبق تصمیمی که گرفته شده از روز ۱۶ شهریورماه جاری بهره برداری راه‌آهن جنوب بین ایستگاه تله‌زنج و ایستگاه دورود نیز شروع خواهدگردید وبااقداماتی که برای رفع نواقص و تکمیل بقیه راه میشود تا اواخر مهرماه این قسمت از راه هم برای بهره برداری مهیا میشود و محتمل است که از اوایل ابان در تمام طول خط بهره برداری رسمی شروع شود.

کتابهای درسی

وزارت معارف به اطلاع عموم مؤلفین و مصنفین و ناشرین کتاب میرساند:

۱ ـ کتابهای دبیرستان که تاکنون چاپ نشده و نویسندگان آنها بخواهند کتابهایشان در اموزشگاهها تدریس شود باید قبل از اقدام به چاپ دو نسخه پاکنویس شده از کتاب خودرا به اداره انطباعات تسلیم نمایند تاپس از تصویب شورای عالی معارف پروانه چاپ داده شود.

۲ ـ کتابهائی که تاکنون چاپ شده است تاآخرسال تحصیلی ۱۸ ـ ۱۳۱۷ اجازه تدریس آنها داده میشود تابدقت در شورای عالی معارف رسیدگی شده و تکلیف آنها نسبت به آتیه معلوم گردد.

جهانگردالجزایری

آقای مصطفی آثاری از اهالی الجزائر که مدتها در مراکش فرانسه ساکن بوده و در بنگاههای معارفی رابات و کازابلانکا سمت استادی داشته‌اند دیروز از راه مارسی و مدیترانه، بیروت، بغداد، کرمانشاه به تهران ورود نموده و درمهمانخانه ری اقامت گزیده‌اند. جهانگرد نامبرده به زبانهای فرانسوی و عربی و ترکی متکلم است.

ورود به تهران

آقای دکتر ابوالحسن ملکی که تحصیلات خودشان را در برلن به اتمام رسانده و چند سال در بیمارستانهای برلن ووین در قسمت جراحی کار کرده‌اند باتفاق خانمشان که دیپلمه در امراض زنانگی و قابلگی میباشند از اروپا مراجعت و دوروز پیش وارد تهران شده‌اند.

نتیجه بی احتیاطی

بقرار اطلاع رسیده دردهستان اسحق‌آباد ۳۰ کیلومتری نیشابور مجلس عروسی بوده محمد علی نام امنیه که باتفنگ مشغول رقص بوده غفلتا تفنگش بازشده یکنفر مقتول و سه نفر مجروح شده‌اند. امنیه مزبور را توقیف کرده بشهر آورده‌اند و فرمانده گروهان امنیه از سبزوار آمده مشغول بازجوئی میباشد.

تغییر نام

طبق بخشنامه وزارت داخله نام سیاهدهن به تاکستان تبدیل شده لزوما ابلاغ میشود. که بعد ازاین در موقع لزوم نام جدید را بکار برند.

ساعات کار

طبق مقررات فصل سوم آئین‌نامه تشریفات از ۱۵ شهریور ماه ساعات کار تخانه‌ها و ادارات و به ای دولتی دوسره و صبح و عصر خواهد بود.

استرداد وجوه اختلاس

احمد شریفی صندوقدار گمرک اهواز تقریبا دویست هزار ریال اختلاس نموده بود که از طرف اداره مربوطه مراتب بشهربانی اطلاع داده شد و در نتیجه اقدامات شهربانی وجوه کسری را که بجمعی از تجار و کسبه بطور قرض بحساب شخصی خود داده بود دریافت و جزئی ازان که حیف و میل شده بود تأمین و بگمرک پرداخت گردید. فعلا شریفی تحت تعقیب است.

سخنرانی

آقای ابوالفضل حاذقی در موضوع نظر دولت در تربیت و تعلیم عمومی ووظایف ملت در برابر ان دردبیرستان خواجه نصیر جهرم سخنرانی سودمندی ایراد نمودند که رؤسای ادارات و عده زیادی از اهالی دراین سخنرانی حضور داشتند.

کالای وطن

افتتاح نمایشگاه کالای کارخانجات وطن و زاینده‌رود اصفهان ـ خیابان شیخ برابر باشگاه ایران. همه رنگ پتو باطرحهای گوناگون دانه ۲۵ ریال ـ همه رنگ ماهوت مخصوص پرده و مبل و رومیزی. پارچه‌های فرمو افسران ارتش ـ اقسام پارچه‌های نخی یک لا ودولا مخصوص خانمها از متری ۲/۵۰ ریال تا ۱۳/۵۰ ریال ـ ارمک ساده مخصوص روپوش دوشیزگان از متری ۲/۵۰ ریال تا ۴ ریال.

«نقل از اطلاعات ۱۴ شهریور ۱۳۱۷»

خون علی به محراب شکوه داد، به تاریخ فریاد (۲)

شیر خدا و شاه مردان علی (ع)

امام علی(ع) و فقه اسلامی

فقه اسلامی یعنی اجتهاد و استنباط و شناخت احکام شرعی بوسیله ادله و براهین نیرومندی که در اختیار متخصصین در این رشته قرار گرفته است و در دانشگاههای عمده اسلامی و یا در حوزه‌های علمیه تدریس میگردد و مرجعیت عالیترین نظام فقاهت محسوب میگردد. تمام فقها از گذشته و حال شاگرد آنحضرت بوده‌اند و از او نور گرفته‌اند.

ابی یوسف و محمد از
شافعی از محمدبن‌حسن و از
احمد بن حنبل از شافعی و اواز
ابوحنیفه فقه را فرا گرفته است

و ابوحنیفه از علی بن جعفر و علی بن جعفر از امام صادق ع که در نتیجه منتهی میشود این مکتب فقهی بزرگ اسلامی به علی بن ابیطالب ع «التحفة الاثنی عشریه»

ابوحنیفه نعمان گوید: لولا السنتان لهلک النعمان چنانچه دو سال در پیش امام صادق درس نمیخواندم به هلاکت رسیده بودم. و اما مالک بن انس فقه را از «ربیعه» گرفت و او از «عکرمه» و «عکرمه» از «عبدالله بن عباس» و «عبدالله بن عباس» از علی‌بن ابیطالب ع. و اما فقه شیعه که فقهایش بطور صریح، برگشت به علی ع داشته و دارد.

امام علی(ع) و تفسیر قرآن

قرآن خاموش و صامت را زبان گویا و مفسری شایسته باید که بتواند احکام و معارف را بگوید و متشابه از محکم تشخیص دهد و خاص را از عام.

روی این اصل یکی از فنون و علوم مهم اسلام تفسیر و شناخت قرآن مجید است و حضرتش پایه گذار علم تفسیر قرآن بوده و از او گرفته شده و آغاز گردید چنانچه سری به کتب تفسیری بزنید صحت ادعای ما را خواهید یافت زیرا اکثر اقوال از آنحضرت نقل گردیده و یا «عبدالله بن عباس» و همه میدانند که وی بشاگردی امام یکم مباهات میکرده است و میتوان گفت فارغ التحصیل مکتب علی بن ابیطالب ع است.

امام علی(ع) و ریاضیات

همه میدانند که امام علی ع عالمترین و بزرگوارترین یاران رسول اسلام است و خود میفرمود:

علمنی رسول الله الف باب من العلم فیفتح لی من کل باب الف باب

محمد (ص) هزار روزنه علمی را برایم گشود که از هر یک از این روزنه‌ها هزار دریچه باز گردید «لکن مطلب قابل توجه اینجاست که نوع آموزش ناگهانی صورت نمی گیرد مگر در پرتو طهارت کامل نفس و تزکیه، کسی هم نمی‌تواند چگونگی این آموزش را بیابد مگر افرادی یقینی و باور دار که (دانش نوری است که بدل و قلب هر که بخواهند می‌بخشند) العلم نور یقذفه‌الله فی‌قلب من یشاء خود مکررا می‌فرمود و اعلام میداشت که هر چه میخواهید بپرسید تا جواب گویم و آمادگی کامل خویش را برای جوابگوئی بتمام مسائل گوشزد میفرمود و لکن افسوس که بشر نتوانست علی بن البیطالب ع را بشناسد و از او بهره گیرد.

در اینجا تنها یک نمونه از سئولات ریاضی و جواب را مطرح و به بحث خاتمه میدهیم.

از آنحضرت پرسیدند که چه عددی است که قابل تقسیم باشد بر ۲، ۳، ۴، ۵، ۶، ۷، ۸، ۹، ۱۰، بدون باقی مانده

وی سوار بود بر مرکبی و آماده سفر بود ولی مرتجلا فرمود:

اضرب ایام سنتک فی‌ایام اسبوعک

ایام سال را ضرب در ایام هفته کنید نتیجه ضرب قابل تقسیم است، سرانجام این عدد چنانچه شما ۳۶۰ را ضرب در ۷ بفرمائید حاصلضرب که عبارتست از ۲۵۲۰ قابل تقسیم بر ۲، ۳، ۴، ۵، ۶، ۷، ۸، ۹، ۱۰ می‌باشد بدون باقیمانده و این از مهم‌ترین شاهکارهای علمی است

امام علی(ع) آینده ای تابناک

تا انچه فهم کوتاه و فکر کوچک ما به ما اجازه و امکان میدهد، اینست که بهمه بگوئیم و نوید دهیم آینده آفتابگین و پیروزمندانه‌ای برای علی بن ابیطالب ع است زیرا هر اندازه مقامات علمی بشر بالاتر و انسان به فضل و دانش نزدیکتر گردد به علی بن ابیطالب نزدیکتر شده است و بهتر میتواند علی ع را بشناسد علی و محمد و خدا شناخته نمیگردند جز در زمانیکه پرده‌های جهل و تعصب دریده شود و افکار آزاد و نو و مغزهای متفکر بوجود اید هم اکنون در گوشه و کنار اجتماعات بشری مغزها و افکار طبقات مختلفه متوجه علی ع گردیده است. از میان گروه مسیحی فردی بپا خاست و کتابی نوشت که فراموش نشود: و آن «جرج جرداق» مسیحی بود که با قلمی زیبنده و شیرین و ادیبانه کتاب «الام علی» را برشته تحریر در اورد و از میان اهل تسنن افراد بیشماری چون «عبدالفتاح مقصود» کتاب «الام علی» را نگاشت و نویسندهٔ دیگری بنام «عباس محمود عقاد» کتاب کبیر و ارزنده «عبقریة الامام» را عرضه داشت و از میان دوستان و شیعیان و پیروانش از دور و نزدیک از قدیم و جدید با سبک‌های مختلفی پیرامون شخصیتش حقایق و مطالبی را بروی پرده کاغذ اورده‌اند.

سیدعبدالرسول حجازی

مراسم احیاء را میتوانید در خانه خود برپا کنید

برای آندسته از مسلمانانی که نمی توانند درمراسم احیاء مساجد و تکایا حاضر شوند و مایلند این مراسم را درخانه خود انجام دهند، اصول مراسم درزیر چاپ شده است:

شب نوزدهم ماه مبارک رمضان یکی از شبهای قدراست، بطوریکه بزرگان دراثار خود متذکر شده‌اند درتمام سال شبی به فضیلت این شب نمی رسد، دراین شب اعمال مخصوصه‌ای را باید انجام داد.

مقارن غروب آفتاب غسل نموده نماز شام را با غسل به جا آورد.

دو رکعت نماز بعداز حمد هفت مرتبه سوره توحید (قل الله احد...) پس از اتمام نماز هفتاد مرتبه بگوید استغفرالله واتوب الیه

پس از این مراسم هرشب، قرآن مجید را درمقابل خود گشوده بگوید

اَللّٰهُمَّ اِنّی اَسْئَلُكَ بِكِتابِكَ الْمُنْزَلِ وَما فیهِ وَفیهِ اسْمُكَ الْاَکْبَرُ وَاَسْماؤُكَ الْحُسْنیٰ وَما یُخافُ وَیُرْجیٰ اَنْ تَجْعَلَنی مِنْ عُتَقائِكَ مِنَ النّارِ

و آنگاه قرآن شریف را بر سر بگذارد و بگوید:

اَللّٰهُمَّ بِحَقِّ هٰذَا الْقُرْآنِ وَبِحَقِّ مَنْ اَرْسَلْتَهُ بِهِ وَبِحَقِّ كُلِّ مُؤْمِنٍ مَدَحْتَهُ فیهِ وَبِحَقِّكَ عَلَیْهِمْ فَلا اَحَدَ اَعْرَفُ بِحَقِّكَ مِنْكَ

پس ده مرتبه بگوید بِكَ یا اَللّٰهُ ده مرتبه بِمُحَمَّدٍ ده مرتبه بِعَلِیٍّ ده مرتبه بِفاطِمَةَ ده مرتبه بِالْحَسَنِ ده مرتبه بِالْحُسَیْنِ ده مرتبه بِعَلِیِّ بْنِ الْحُسَیْنِ ده مرتبه بِمُحَمَّدِ بْنِ عَلِیٍّ ده مرتبه بِجَعْفَرِ بْنِ مُحَمَّدٍ ده مرتبه بِمُوسَی بْنِ جَعْفَرٍ ده مرتبه بِعَلِیِّ بْنِ مُوسیٰ ده مرتبه بِمُحَمَّدِ بْنِ عَلِیٍّ ده مرتبه بِعَلِیِّ بْنِ مُحَمَّدٍ ده مرتبه بِالْحَسَنِ بْنِ عَلِیٍّ ده مرتبه بِالْحُجَّةِ

. اعمال مخصوصهٔ این شبها پس اعمال شب نوزدهم چند چیز است اول صدمرتبه

اَسْتَغْفِرُ اللّٰهَ وَاَتُوبُ اِلَیْهِ

دویم صد مرتبه

اللهم العن قتلة امیرالمؤمنین

زیارت کندامام حسین علیه‌السلام را

مجالس احیاء

مسجد حاج سیدعزیزالله بازار بعداز اقامه جماعت عشاء حضرت آیت‌الله العظمی آقای حاج سیداحمد خوانساری مرجع عالیقدرشیعیان

آقای حاج اشرف کاشانی

حضرات حجج اسلام و آیات گرامی

آقای حاج سیدرضی شیرازی مسجد شفا

آقای حاج سیدمحمد رضا علوی مسجد امیر امیرآباد شمالی

آقای حاج سیدمهدی لواسانی مسجد لواسانی گذرلوطی صالح

آقای حاج شیخ حسن سعید مسجد جامع چهلستون

آقای حاج سیدعبدالعلی تقوی شیرازی مسجد سنگی ادیب الممالک

آقای جاج شیخ یحیی طالقانی مسجد شاه آباد

آقای حاج شیخ مصطفی مسجد جامعی مسجد المصطفی حسن آباد

آقای حاج سیدمهدی خلخالی مسجد صدریه میدان خراسان

آقای حاج شیخ عبدالکریم حقشناس مسجد امین الدوله بازار

آقای حمید زنجانی مسجد لرزاده خیابان خراسان

آقای شیخ محمد علی چرندابی مسجد صاحب الامرشمیران

آقای حاج شیخ غلامرضا فقهی مسجد ظهیرالاسلام خیابان ظهیرالاسلام

آقای حاج شیخ ریحان الله نخعی مسجد پنبه‌چی قلعه وزیر

حضرات علماء اعلام وحجج اسلام و آیات گرامی که نامبرده شدند در مساجد خودشان مراسم احیاء را برگزار میفرمایند.

آقایان خطباء گرامی و سخنوران مذهبی

آقای دکتر محمد جواد مناقبی

آقای حاج شیخ احمد کافی خراسانی مهدیه خیابان امیریه

آقای حاج سید قاسم شجاعی حسینیه طریقت

آقای حاج اشرف کاشانی حسینیه کربلائیها ۱۲ الی ۱ بعدازنیمه شب و منزل حضرت حجة‌الاسلام والمسلمین آقای طهرانی واقع درخیابان مولوی.

آقای حاج شیخ حسن کافی خراسانی مسجد ارک از ۱۲ الی ۱ بعدازظهر

آقای حاج سیدکمال مرتضوی مسجد فاطمیه ناصری شهباز

آقای شیخ احمد رحمانی همدانی مسجد امام صادق سقاباشی

آقای حاج شیخ مرتضی انصاری خراسانی مسجد بنی هاشمی گرگان ۱ الی ۲ بعدازنیمه شب و مسجد محمدیه زعفرانیه از ساعت ۱۲ الی ۱ بعدازنیمه شب

آقای سیدعبدالرسول حجازی بنی فاطمه از ۱ الی ۲ و مسجد ارک از ۲ الی ۳

آقای شیخ محمد مقدسیان: مسجد شیشه از ساعت ۲ الی ۳ نیمه شب

آقای مروجی مسجد مروی ناصرخسرو

آقای محمدعلی شاه آبادی مسجد نوروز زاده ساعت ۲ نیمه شب

مسجد امام علینقی ساعت ۱۱ بعدازظهر

حسینیه قمر بنی هاشم ۱۲ نیمه شب

آقای سیدمحمد غروی مسجد صاحب الزمان اختیاریه ۱۲ الی ۱ نیمه شب

حسینیه قنات آبادیها ۲ الی ۳ نیمه شب

آقای حاج سیدفخرالدین تولیت مسجد شبستریها امیرکبیر از ۱ الی ۲ نیمه شب

مسجد توفیق صدرالاشراف ۲ الی ۳ نیمه شب

آقای حاج سیدمصطفی دیباجی مسجد رسول اکرم چهارراه اناری

۱ الی ۳ نیمه شب

آقای حاج سید مصطفی دیباجی مسجد رسول اکرم چهارراه اناری ۲ الی ۳

حاج شیخ محمدحبیبی درمکتب الجواد از ۱۱ تا یک بعداز نیمه شب

درمسجد امیرالمومنین از ۱/۵تا۳ بعداز نیمه شب

آقای شیخ مرتضی شاهرودی. از ساعت ۲ تا ۳ بامداد مسجد سلمان خیابان شهباز

دعای مخصوص افطار به روایت از حضرت امیرالمومنین علیه السلام

حضرت امیرالمؤمنین علیه‌السلام هرگاه میخواست افطار کند می گفت بیتم!...

اَللّٰهُمَّ لَكَ صُمْنا وَعَلیٰ رِزْقِكَ اَفْطَرْنا فَتَقَبَّلْ مِنّا اِنَّكَ اَنْتَ السَّمیعُ الْعَلیمُ

بنام خدا. خداوندا برای تو روزه گرفتیم و بر روزی تو افطار کردیم پس آنرا از ما بپذیر همانا تو شنوا و دانا ئی

دعای روز بیستم ماه مبارک رمضان

اَللّٰهُمَّ افْتَحْ فیهِ اَبْوابَ الْجِنانِ وَاَغْلِقْ عَنّی فیهِ اَبْوابَ النیرانِ

خدایا برای من بشتاب بر روی من بگشای و در این روز درهای آتش دوزخ را بر روی من ببند

وَوَفِّقْنی فیهِ لِتِلاوَةِ الْقُرْآنِ یا مُنْزِلَ السَّكینَةِ فی قُلُوبِ الْمُؤْمِنینَ

و مرا برای خواندن قرآن توفیق ده ای فرستنده آرامش در دلهای مؤمنان

دعای روز بیست و یکم ماه مبارک رمضان

اَللّٰهُمَّ اجْعَلْ لی فیهِ اِلیٰ مَرْضاتِكَ دَلیلاً وَلا تَجْعَلْ لِلشَّیْطانِ فیهِ عَلَیَّ سَبیلاً وَاجْعَلِ الْجَنَّةَ لی مَنْزِلاً وَمَقیلاً یا قاضِیَ حَوائِجِ الطّالِبینَ

خدایا برای من در این روز راهنمائی بسوی کارهائی که موجب خشنودی تو میشود قرار بده و راه شیطان را بر من بند و بهشت را منزل و آسایشگاه من گردان ای برآورنده نیازهای طالبان

هموطن عزیز:
شما که به عللی از برگزاری مراسم ماه مبارک رمضان معذور هستید و نمی توانید روزه بگیرید، برای تعظیم شعائرمذهبی و احترام به قانون اسلامی، از تظاهر به روزه خواری خودداری بفرمائید

تلفن ۳۲۸۶۲۸ همه روزه (باستثناء پنجشنبه‌ها) از ساعت ۴/۵ تا ۶/۵ بعدازظهر سئوالهای مذهبی شما را دریافت می کند و بوسیله شخصیت‌های علمی روحانیت در روزنامه به شما پاسخ می‌دهد.

PERSIT
پرسیت
شرکت‌سهامی‌خاص‌تولیدی
آزبست‌سیمان‌ایران
تولیدکننده‌انواع‌محصولات‌ورق ولوله‌های فاضلابی‌وتحت‌فشار
دفترمرکزی:تهران‌خیابان کریمخان‌زندشماره۶۵
تلفن‌های ۶-۸۳۱۹۲۲ کارخانه‌جمال‌آبادلوشان

وصیت مولای متقیان به امام حسن (ع)

از نهج‌البلاغه میراث درخشان امام علی علیه‌السلام

خوب که نگاه می کنم ترا نه جزئی از خویش می دانم بلکه همهٔ منی و آن چنان آمیخته با منی که اگر چیزی بتو روی اورد درست بسان ان است که بمن رو اورده شده است، بهمین دلیل کارتو من را دراندوه افکنده بطوری که کار خودم مرا دراندوه می کشاند پس وصیت خود را برتو نوشتم درحالی که خواه برای تو بمانم یا از دنیا دیده برگیرم از اجرای آن بدست تو دل قوی و مطمئن هستم.

پسرم!

به پرهیزکاری و ترس از عذاب الهی و متابعت و فرمانبرداری از خداوند تراسفارش می‌نمایم، ویران‌سرای دل را بانور تابناک الهی آباد گردان. در رشته مهر به او بندگی کن و دل سپر به رشته او چنگ بزن زیرا هیچ رشته‌ای استوارتر از همبستگی باذات لایزال خداوند نیست، دلت را بموعظه و اندرز زنده‌دار و بزهد و پارسائی بمیران و به یقین و باور توانائی ده و به حکمت روشن‌نما و بیادآوری از مرگ ذلیل و خوار گردان. ایمان خویش را قوی ساز،

سازمان منطقه‌ای بهداری و بهزیستی استان مرکزی

آموزشگاه بهیاری بوعلی وابسته به‌شبکه بهداری وبهزیستی شماره۷ تهران دانشجو میپذیرد

آموزشگاه بهیاری بوعلی عده‌ای داوطلب دختر به منظور تربیت بهیار برای سال ۳۷ـ۳۶ از طریق امتحان و مصاحبه با شرایط زیر انتخاب میکند.

۱ـ داشتن کارنامه قبولی سیکل اول متوسطه یاچهارم (نظام قدیم) و یاسال دوم دبیرستان (نظام جدید).
۲ـ داشتن سلامت جسمی و روانی.
۳ـ سن بین ۱۶ـ۲۲ سال.
۴ـ قبول شدن در امتحانات ورودی و مصاحبه آموزشگاه بهیاری بوعلی.

مدارك لازم

۱ـ دوقطعه عکس ۴×۳
۲ـ فتوکپی شناسنامه یک برگ
۳ـ فتوکپی گواهینامه یا کارنامه قبولی.
۴ـ رسید بانکی مبنی برپرداخت ۳۵۰ ریال بحساب شماره ۵۱۸۰ بانک رفاه کارگران شعبه ژاله خیابان شهناز

مدت تحصیل دو سال روزانه بوده و کمک هزینه تحصیلی نیز به دانش آموز پرداخت میگردد (ماهیانه ۵۵۰۰ ریال) داوطلبین میتوانند جهت اطلاع از شرایط نام نویسی از ساعت ۸صبح الی۴بعداز ظهر بجز ایام‌تعطیل لغایت ۲۰ر۶ر۳۶ بمحل آموزشگاه واقع در خیابان دماوند روبروی‌بیمارستان بجرجانی ـ بیمارستان بوعلی آموزشگاه بهیاری بوعلی‌مراجعه نموده واز شهرستان ها مدارک خود را به آدرس فوق ارسال نمایند.

پروانه ورود بجلسه امتحان که محل و تاریخ‌امتحان درآن درج شده است در تاریخ دوشنبه ۲۴ر۶ر۳۶ در محل آموزشگاه بهیاری واقع در آدرس فوق توزیع خواهد شد.

برك درخواست‌شرکت درامتحانات ورودی آموزشگاههای بهیاری بوعلی:

نام خانوادگی — نام — نام پدر — شماره شناسنامه
محل صدور — تاریخ تولد روز — ماه — سال
مدرک و رشته تحصیلی — نشانی کامل

مالف ۱۴۰۹۹ — آ ـ ۲۶۶۲۲

سازمان منطقه‌ای بهداری وبهزیستی استان مرکزی

فرصت بی نظیر برای صاحبخانه‌شدن

پیش فروش آپارتمان های زیبای‌مجتمع مسکونی نفت شهر درونك
باشرایط نقد و اقساط ۱۵ ساله

عملیات ساختمانی مجتمع مسکونی نفت شهر در بهترین منطقه‌خوش‌آب و هوای ونک آغاز گردیده است و تعدادی تا مدت یکماه‌در اختیار این تعاونی باقیمت های ذیل ووام حداکثر ۱۵ ساله قرار گرفته است که مقادیر زیادی‌از آپارتمان ها بفروش رفته و تعداد بسیار کمی ازهر نوع موجود است این آپارتمانها که طرح آن توسط مقام های ذیصلاح بتصویب رسیده است در ضلع جنوبی و اوایل‌اتوبان ایوبی قرار گرفته و بادر نظر گرفتن کلیه ضوابط شهرسازی و با بهترین اسلوب فنی، توسط شرکت ساختمانی آ . ب . آو باهمکاری کمپانی معظم ساختمانی آمریکایی دیلون ساخته میشوند و متقاضیان میتوانند ازمحل کارگاه بازدید بعمل بیاورند.

این مجتمع دارای دستگاه های‌تهویه مطبوع فن‌کویل ،آسانسور، سیستم مدرن فاضل آب بوده و شامل فضای‌سبز، پارکینگ ، استخر، زمین‌های‌بازی وورزشی، مهدکودک ، دفتر امور اداری مجتمع واطاق نگهبانی ورود بمجتمع می‌باشد . مشخصات فنی‌آپارتمان ها شامل آشپزخانه و حمام مجهزکه کلیه وسائل مربوطه آن ساخت خارجی بوده، درب و پنجره‌های آلومینیومی مرغوب ودربها و قفسه های داخل ساختمان ها از چوب طبیعی ساخت خارج ، یراق آلات‌مرغوب خارجی، وکلیه آپارتمان ها دارای بالکن‌مجزا ، آب، برق ، لوله‌کشی گاز با کنتورهای جداگانه می‌باشد .

متقاضیان این آپارتمان ها می‌توانند با پرداخت مبلغ پنج هزارریال بعنوان حق عضویت باخدمات همزمان با پیش‌پرداخت ده در صدبرای آپارتمان مورد نظر خود طبق جدول ذیل در یکی از حساب های‌بانکی نامبرده در زیر وبادردست داشتن دوبرگ فتوکپی از رسید بانکی ، برای عقد قرارداد بدفتر این شرکت واقع در خیابان ـ خیابان ششم ـ کوی زمانی ـ شماره ۹ طبقه سوم مراجعه فرمایند .

بدیهی است وجوه پرداخت شده مازاد بر تعداد آپارتمان هاکه پس‌از تکمیل حد نصاب پیش‌پرداخت خود رابه حساب این شرکت‌واریز نموده باشند عینا مسترد خواهد شد و آپارتمان ها حداکثر تا تاریخ ۱ر۱۰ر۲۵۳۷ تحویل خریداران خواهد گردید.

برای دریافت اطلاعات بیشتر میتوان بوسیله تلفن۶۲۰۳۰۶ با متصدیان تماس حاصل نمود

۱ـ حساب جاری شماره ۲۳۶۶ بانک پارس تخت‌جمشید ـ ازطریق هرکدام از شعب بانک پارس.
۲ـ حساب جاری شماره ۱۸ر۹۳۷۴ بانک تهران ـ کوچه برلن . یا هر یک از شعب بانک تهران
۳ـ حساب جاری ۲۲۲۰۰ بانک بین‌المللی ایران‌و ژاپن ـخیابان اسلامبول ـ پاساژ پلاسکو یا هر یک از شعب بانک بین‌المللی ایران و ژاپن

جدول بهای آپارتمان‌ها و شرایط پرداخت آن همزمان با پیشرفت طرح

مراحل پرداخت	مبلغ قابل پرداخت بریال				
تاریخ پرداخت ها	۷۰ متربنا یک اطاق خواب	۱۳۰ متر بنا دواطاق خواب	۱۵۰ متر بنا سه اطاق خواب	۱۸۰ متر بنا چهار اطاق خواب	۲۵۰ متر بنا پنج اطاق خواب
۱ـ ۱۰٪ تا تاریخ ۱ر۷ر۲۵۳۶ (شامل حق عضویت یاخدمات)	۳۵۵ر۰۰۰	۶۵۵ر۰۰۰	۷۵۵ر۰۰۰	۹۰۵ر۰۰۰	۱ر۲۵۵ر۰۰۰
۲ـ ۱۵٪ در تاریخ ۱ر۸ر۲۵۳۶	۵۲۵ر۰۰۰	۹۷۵ر۰۰۰	۱ر۱۲۵ر۰۰۰	۱ر۳۵۰ر۰۰۰	۱ر۸۷۵ر۰۰۰
۳ـ ۱۵٪ در تاریخ ۱ر۹ر۲۵۳۶	۵۲۵ر۰۰۰	۹۷۵ر۰۰۰	۱ر۱۲۵ر۰۰۰	۱ر۳۵۰ر۰۰۰	۱ر۸۷۵ر۰۰۰
۴ـ ۱۰٪ در تاریخ ۱ر۱۲ر۲۵۳۶	۳۵۰ر۰۰۰	۶۵۰ر۰۰۰	۷۵۰ر۰۰۰	۹۰۰ر۰۰۰	۱ر۲۵۰ر۰۰۰
۵ـ ۵۰٪ در اقساط ۱۵ ساله بدون احتساب واضافه نمودن بهره	۱ر۷۵۰ر۰۰۰	۱ر۲۵۰ر۰۰۰	۳ر۷۵۰ر۰۰۰	۴ر۵۰۰ر۰۰۰	۶ر۲۵۰ر۰۰۰

اطلاعیه

جمعیت شیروخورشید سرخ تبریز جهت ارتقاء ساعات خدمت درمانگاهی از ۸ ساعت به ۱۲ ساعت و رفاه حال بیماران کم درآمد و غیرمتشکل و ایجاد تسهیلات جهت گروههای بیمه شده و متمکن اقدام به تشکیل پلی کلینیک ویژه‌ای واقع در خیابان پهلوی تبریز روبروی مسجد کبود نموده که از ساعات ۴ تا ۸ بعدازظهر به غیر از روزهای تعطیل رسمی دایر میباشد و باین ترتیب عرضه خدمات به گروههای کم درآمد در ساعات فعال درمانگاهی به نحو بهتری تامین شده و افراد متمکن و بیمه شده نیز در ساعات اضافی فوق‌الذکر از خدمات پزشکان متخصص بیمارستان شیروخورشید سرخ تبریز استفاده خواهند فرمود.

جمعیت شیروخورشید سرخ تبریز

آ ـ ۵۶۴۲

اطلاعیه مجتمع مسکونی تعاونی نفت شهر

باکمال خوشوقتی باطلاع کسانی که‌در مجتمع مسکونی فوق قبلا آپارتمان رزروکرده‌اند و همچنین باستحضار خریداران جدید میرساند که عملیات ساختمانی مجتمع فوق در مقیاس کلی آغاز گردیده و شرکت آ.ب.آ (مجری طرح) باهمکاری پیمانکار آمریکائی خود حداعلای جدیت وکوشش رابرای محقق ساختن تحویل واحدهای مسکونی درمواعد مقرردر برنامه زمان‌بندی شده شروع کرده و ادامه خواهد داد.

لذا از کلیه کسانی که دراین مجتمع آپارتمان رزرو نموده‌اند درخواست میشود برای همکاری در پیشرفت‌سریع طرح مطابق قراردادهای منعقده قسط دوم آپارتمان خود را حداکثر ظرف ۱۵ روز از این تاریخ بیکی از بانکهای زیر پرداخت نمایند.

۱ـ حساب جاری شماره ۲۳۶۶ بانک‌پارس تخت جمشید از طریق هرکدام از شعب بانک پارس.
۲ـ حساب جاری شماره ۱۸ر۹۳۷۴ بانک تهران ـ کوچه برلن.

تعاونی‌مسکن‌ـ‌نفت‌شهر

آگهی پذیرش دستیار مقیم

مرکزپزشکی‌رضاشاه‌کبیروابسته به جمعیت شیروخورشید سرخ ایران واقع درتهران (شهرری) که صلاحیت آموزشی آن ازطرف دانشکده پزشکی دانشگاه تهران تایید شده است در سال تحصیلی ۳۶ـ ۳۷ در رشته‌های زیر:

جراحی عمومی ـ بیماریهای داخلی ـ بیماری های کودکان ـ هوشبری (انستزی) دستیار مقیم می‌پذیرد

از بین شرکت کنندگان پزشکان شاغل در موسسات‌درمانی جمعیت که حداقل دو سال سابقه خدمت تمام‌وقت داشته باشند ارجحیت خواهند داشت.

پزشکان شرکت کننده طبق شرایط زیر با امتحان‌کتبی ومصاحبه حضوری انتخاب خواهند شد

۱ـ تابعیت ایران
۲ـ حداکثر سن ۳۲ سال
۳ـ تعهد دوسال خدمت تمام وقت پس از اخذ تخصص در موسسات درمانی جمعیت.

علاوه برکمک هزینه تحصیلی که طبق مقررات مربوط به دستیاران مقیم دانشگاه تهران به‌آنها پرداخت میشود تامین محل سکونت وغذای پزشکان مجرد در محوطه بیمارستان بعهده شیر و خورشید سرخ خواهد بود. از داوطلبین محترم اعم از شاغلین جمعیت و یاپزشکان‌آزاد خواهشمند است برای اسم‌نویسی از ۱۲ الی ۲۲شهریور ۲۵۳۶ بادر دست داشتن فتوکپی دیپلم ، پروانه پزشکی‌و ورقه معافیت یاخاتمه وظیفه عمومی وچهار قطعه عکس وقبض رسید یکهزارو پانصد ریال حق نام نویسی ازصندوق مرکز پزشکی (کسانیکه مدارک را بایست ارسال‌میدارند در روز امتحان میتوانند حق نام‌نویسی را پرداخت و رسید دریافت دارند.) به مرکز پزشکی رضا شاه کبیر مراجعه ویا مکاتبه فرمایند. کارت شرکت در امتحان در روز ۲۳ شهریور ماه توزیع ودر همان روز امتحان کتبی ومصاحبه حضوری نیز انجام خواهد گردید.

ثروت نفتی اعراب در کنترل خارجیان است

محمّد حسنین هیکل

پرسش:

ـ آیا هنوز هم مازاد ثروتهای عربی وسیله خوبی برای وارد کردن فشار به امریکا بشمار میرود و آیا این وسیله را در زرادخانه سیاست عربی در اختیار داریم تا در لحظه مناسب از آن استفاده کنیم؟

این پرسش انعکاس یک «تصور» رایج است و بنظر من فرصت آن رسیده است تا این «تصور» را مورد آزمایش قرار دهیم تا فاصله میان «تصور» و «توهم» بدقت روشن شود.

***

سعی خواهم کرد که با دقت و واقعیت هر چه بیشتر به پرسش بالا پاسخ دهم تا رشته کلام از دست خارج نشود و در تلاطم ارقام و تعبیرهای اقتصادی، حقیقت پنهان نماند.

نظرم را نسبت به این مسئله بشرح زیر بررسی میکنم:

✱ یکم ـ مادر مورد میزان ثروت عربی مبالغه زیادی کردیم و فکر میکنم دچار اشتباه نشده‌ام اگر بگویم طوفان تبلیغات جهانی که اعلام میکرد اعراب با ثروت خود میتوانند همه جهان را بخرند و در اختیار خود بگیرند مورد باور خود ما هم قرار گرفت. بیاد میاوریم که ما تحت تاثیر این تبلیغات میان سه چهره مختلف باصطلاح قاطی کردیم یکی سیمای فرد عرب ثروتمند و دیگری سیمای بعضی از کشورهای ثروتمند عربی و سومی سیمای امت عرب که تصور کردیم جزء ثروتمندان است.

صحیح نیست

این مسئله صحیح نیست ولی با اینوصف این سه سیما را بررسی میگذاریم و از سیمای نخست یعنی سیمای عرب ثروتمند شروع میکنیم:

✱ اعراب ثروتمند را طبق نظر کارشناسان جهانی متخصص در امور مالی و اقتصادی میتوان به دو دسته تقسیم کرد: دسته میلیاردرها: یعنی کسانیکه یکهزار میلیون دلار ببالا ثروت دارند که تعداد آنها در جهان عرب بین بیست تا بیست و پنج نفر میباشد. دسته میلیونرها: یعنی کسانیکه یک میلیون دلار ببالا ثروت دارند که تعداد آنها در جهان عرب بین پنجهزار تا هفت هزار نفر است.

این عده ثروتمند توجه دیگران را بسوی خود جلب کرده‌اند چونکه فرق میان آنها و دیگران در جهان عرب بسیار زیاد است زیرا ثروتی که در دست اکثر آنها است ثروتهای باد آورده‌ای است که تعادل زندگی آنانرا بهم ریخت و روی ماهیت مواد مصرفی آنان اثر گذاشت تا جائیکه انواع مواد مصرفی نفرت انگیزی را در بر گرفت و باعث برانگیختن احساسات حسادت و نفرت و تنفر علیه آنان گردید.

این عده، در جهان عرب کم بودند ولی درباره سیمای آنها بمنظور رسیدن به هدفهای معینی مبالغه شد و همین عده بانگیزه عقده‌های روانی به افزایش این مبالغه کمک کردند.

✱ دومین سیمای مورد بحث، سیمای بعضی از کشورهای ثروتمند عربی است که در راس آنها عربستان سعودی که در آمدش در حدود ۳۰ تا ۳۲ میلیارد دلار است قرار دارد و بطور قطع این درآمد برای کشوری که جمعیت آن از چهار میلیون نفر تجاوز نمی کند ثروت هنگفتی بشمار میرود.

پس از عربستان سعودی، کشورهای عربی دیگری قرار دارند مانند کویت و امارات متحده عرب و قطر.

مسئله‌ای را که باید درباره ثروت این کشورها در نظر بگیریم این است که آنچه این کشورها از درآمد نفت خود بدست میاورند، رقم ثابتی را نشان نمیدهد. بلکه در حقیقت قسمتی است از ثروت کلی خود که سال به سال مصرف میکنند و این ثروت در هر حال پایانی دارد که از بیست تا پنجاه سال دیگر تجاوز نخواهد کرد. و در آن موقع ثروت صحراها به پایان میرسد و چیزی جز شن و نخل و چادر در آن باقی نخواهد ماند مگر اینکه ثروت گذرا و موقت نفت از صورت یک ثروت سیال بصورت یک اقتصاد واقعی در آید و در منابع تولید دائمی مانند کشاورزی و صنعت جلوه گر شود.

✱ سیمای سوم، سیمای امت عرب است که به اشتباه آنرا ثروتمند بحساب آوردیم در حالیکه این امر واقعیت نداشت.

برای اینکه این سیما روشن‌تر شود، به ارقام و اعداد اشاره میکنم:

مجموع درآمد نفتی و غیر نفتی امت عرب که جمعیت آن از یکصد و شصت میلیون نفر کمتر نیست از یکصد میلیارد دلار در سال تجاوز نمیکند و اگر بخواهیم درآمد جهان عرب را از نفت و غیر نفت در مقابل دیگران مقایسه کنیم، خواهیم دید که این درآمد، معادل نصف درآمد یک کشور اروپائی است که اقتصاد آنرا ضعیف میدانند یعنی ایتالیا که در آمد آن تا یکصد و پنجاه میلیارد دلار میرسد. و اگر بخواهیم درآمد سرانه جهان عرب را هم مقایسه نمائیم خواهیم دید که این درآمد کمتر از نصف درآمد سرانه یونان است.

این حقایقی است انکار ناپذیر

دچار اشتباه شدیم

دوم ـ اگر این حقایق است، پس چرا دچار اشتباه شدیم، و انگیزه‌های وزیدن طوفان تبلیغات علیه اعراب و ایجاد وحشت از اعرابی که میخواهند جهان را خریداری کنند و بر آن حکومت نمایند چیست؟

گذشته از این چرا اعراب گرفتار دام افسانه ثروت شدند و چنین رفتاری از خود نشان دادند. اگر همه این پرسشها را مطرح کنیم و سعی نمائیم پاسخها را پی در پی مرتب کنیم خواهیم دید که:

۱ ـ ثروت اعراب از نفت که پس از جنگ اکتبر ۱۹۷۳ بطور ناگهانی افزایش پیدا کرد، نظر دیگران را سخت بخود معطوف داشت. این مسئله هم کاملا طبیعی است زیرا یک فرد که از طریق بخت آزمائی ناگهان برنده یکصد هزار لیره استرلینگ میشود، بیش از میلیونری که مردم به ثروت وی عادت کرده‌اند جلب توجه دیگران را مینماید.

چنین تحولی برای اعراب رخ داد و افزایش قیمتها، انگیزه‌ای بود برای افزایش ناگهانی ثروت و جلب توجه دیگران

۲ ـ ثروت اعراب که از آسمان فرود آمده بود، خطر بزرگی را برای اقتصاد جهان بوجود آورد، زیرا این ثروت روز بروز افزایش پیدا میکرد و هیچکس نمیدانست این افزایش در چه زمانی متوقف خواهد شد. بطور کلی قسمت اعظم ثروتهای ملتها، وسائل تولید و خدماتی است که بستگی به آن ثروتها دارد. اینگونه ثروتها، یکنوع ثروت ثابت و عاقلانه است در حالیکه ثروت نفت بر عکس آن میباشد.

گفتگوئی را که میان هنری کی‌سینجر وزیر خارجه سابق آمریکا و من صورت گرفته بود بیاد میاورم. در این گفتگو هنری کی‌سینجر گفت:

ـ من هم با نظر تو موافقم که ثروت اعراب بسیار عظیم نیست ولی مشکلش آن است که ثروتی است «عصبانی» شباهتی که فکر میکنم با اوضاع شما مطابقت دارد این است که اقتصاد جهان شبیه کوه است و ثروت شما عبارت است از قطعه سنگی که از این کوه جدا شده و در حال غلتیدن میباشد.

البته قطعه سنگ در مقایسه با کوه عظیم، جسم بزرگی بشمار نمی‌رود ولی چون در حال غلتیدن است خطری بیش از کوه دارد.... زیرا کوه در جای خود ثابت میباشد در حالی که قطعه سنگ میتواند فاجعه‌ای ببار آورد. در آن موقع هدف از قسمت اعظم مبالغه‌ای که درباره ثروت اعراب میشد این بود که یکنوع وحشت و ترسی بوجود آورند تا بتوانند نفوذی روی ثروت اعراب کسب کنند..... یعنی ثابت کردن قطعه سنگ روی کوه تا ثروت اعراب به آرامی بار دیگر وارد کانالهای طبیعی اقتصادی جهان شود

۳ ـ در همان وقت این وحشت وجود داشت که اعراب از فرصت این ثروت استفاده نمایند تا دوره تازه‌ای از رشد همه جانبه در سراسر جهان عرب طی ده تا بیست سال آغاز کنند و بتوانند یک قدرت نهادی بوجود آورند و امت عرب از مرحله عقب افتادگی به مرحله جهش و پیشرفت برسد. انگیزه این وحشت اعراب در آنموقع این بود که اعراب اگر چنین رویه‌ای را دنبال کنند، موازنه خاور میانه را بهم میریزد. بهمین جهت هدف طوفان تبلیغات این بود تا اعراب را قانع کنند ثروت نفت آنها، طلای گداخته مذابی است که لمس کردن آن خطر دارد و باید آنرا بدست کسان دیگری واگذار نمایند که این فلز را می‌شناسند.

تقاضا ها

سوم ـ باید انصاف را در نظر بگیریم و بگوئیم که بعضی از اعراب هم خیلی زود دعوت کردند که از فرصت ثروت ناگهانی استفاده نمائیم و توسعه همه جانبه اعراب را آغاز نمائیم تا ثروت گذرای اعراب بصورت قدرت اقتصادی تولید کننده در آید. ولی بدست آوردن این موفقیت امکان پذیر نیست مگر در اثر اجرای یک استراتژی عمومی که بتصویب کنفرانس سران عرب رسیده باشد.

بیاد دارم که پیامی برای کنفرانس سران عرب که بدنبال جنگ اکتبر در الجزایر تشکیل شد فرستادم، ولی این پیام و پیامهای دیگران به کنفرانس نرسید و بدین ترتیب فرصت از دست رفت و انگیزه‌های مختلفی در پس این «فقدان فرصت» بود که عبارتند از:

۱ ـ کشورهای عربی رویا روی اسرائیل موجی از تقاضا از کشورهای ثروتمند داشتند تقاضاهای خرید سلاح... تقاضاهای خرید مواد غذائی.... تقاضاهای تامین کاهش میزان پرداختها و حتی تقاضاهای تامین اعتبارات بودجه عمومی ولی این تقاضاها، در چهار چوب یک طرح کلی اعراب برای رویارونی و یک استراتژی بررسی شده برای آینده و برای نیازمندی امنیت عربی و منافع اعراب قرار نداشت.

۲ ـ کشورهای ثروتمند احساس کردند کسانیکه از هر طرف از آنها تقاضا میکنند در نظر نمی گیرند آنچه برای آنها فراهم شده یک در آمد ثابت نیست، بلکه عبارت است از همه ثروت ملی و آنچه سالانه بدست میاورند، اقساطی است که سال به سال از این ثروت میکاهد و بهمین جهت در برابر تقاضاها، امتناع‌هائی نشان داده شد.

۳ ـ کشورهای ثروتمند خود را در قبال مشکل آینده و اینکه چگونه میتوانند این آینده را تامین نمایند، و ثروت خود را کجا میتوانند سرمایه گذاری کنند یافتند. آیا این ثروتها را در صحراها بکار اندازند؟ آیا در خارج سرمایه گذاری نمایند که پس از پایان گرفتن طلای سیاه در آمد ثابتی برای نسل‌های آینده در بر داشته باشد؟ اولین پیش بینی نیاز به زمان اجرای آن نیاز به زیر بناهای اقتصادی و دستهای کارگر داشت که ضمنا باید از مشکل بازارها هم نام برد. بهمین جهت ثروتها طبق یک طرحریزی دقیق یا طرحریزی غیر دقیق راه خود را بطرف خارج منطقه عربی در پیش گرفت.

۴ ـ کشورهای نفتی برای اینکه خود را از «دردسر» راحت کنند، بهترین راه را در خرید سکوت بعضی از عناصر مصدر کار در کشورهای عربی یافتند و بهمین دلیل یک موج فساد در جهان عرب بوجود امد و باعث شد که برمیزان مشکلات اجتماعی و اقتصادی و سیاسی آن افزوده شود.

بازار امریکا

چهارم ـ نیروهائی که بر بازارهای اقتصاد جهانی تسلط جهانی داشتند آماده بودند که ثروت سیال عربی را پذیرا شوند و آنرا در اقتصاد و نظام بانکی بین‌المللی آمیخته سازند.

البته بازار کار آمریکا بانگیزه نقش خاص آمریکا بیش از سایر بازارهای جهانی آماده دریافت این ثروت و بکار انداختن آن بود.

و بدین ترتیب اقداماتی انجام شد و قرار دادهائی منعقد گردید که شاید مهمترین آن تصمیمی است که عربستان سعودی و آمریکا اتخاذ کردند. این امر طبیعی بود زیرا ثروت نفتی سعودی از همه ثروتهای عربی عظیم‌تر بود.

اولین نشانه‌های این توافق میان سعودی و آمریکا در باره مازاد ثروت نفت در اجلاس مدیران عامل صندوق بین‌المللی پول که در آغاز سال ۱۹۷۷ تشکیل شد معلوم گشت. در این اجلاس مدیر عامل بانک انگلستان که نظرش مورد تایید دیگران قرار گرفت چنین گفت:

ـ مبلغی بیش از هفده میلیارد دلار از ذخیره پولی عربستان سعودی وجود دارد که چون یک ذخیره بمعنی فنی و علمی بشمار نمی‌رود باید آنرا کنار گذاشت. زیرا این مبلغ بصورت اسناد مخصوص خزانه امریکا که برای مدت بیست و پنجسال قابل داد و ستد نیست در آمده و پس از این مدت هم باید مجددا مورد گفتگوی طرفین قرار گیرد.

طبق قوانین صندوق بین‌المللی پول چنانچه زمان سپرده هر دولتی بیش از یکسال شود نمیتوان آن سپرده را جزو ذخیره آن دولت بحساب آورد، چه رسد به اینکه سپرده‌ها برای مدت بیست وپنجسال باشد که این امر جنبه ذخیره بودن آنرا از دست میدهد زیرا این ثروت را نمیتوان در لحظات دلخواه بفعالیت انداخت. شورای مدیران عامل صندوق بین‌المللی پول نظر انگلستان را پذیرفتند و بدنبال آن در آمارهای بانک در باره ذخایر پولی جهان مبلغ ۱۷/۲ میلیارد دلار از ذخایر سعودی حذف شد، و آنرا در ستون مستقل دیگری که آنرا ستون «لیستهای موسسه پول سعودی» نامیدند قید نمودند.

بدنبال آن معلوم شد که چهار چوب «توافق ویژه» عربستان سعودی و دولت آمریکا وسیعتر از آن بوده است که تصور میشد. طبق گزارشی که در «نشریه آمار مالی جهانی خاورمیانه» که دقیقترین نشریه‌های دنیا بحساب میاید منتشر شد و من صفحه هشتم شماره ژوئیه آن را نقل میکنم موارد زیر قابل توجه است:

✱ اگر افزایش حساب جاری عربستان سعودی میزان فعلی خود را حفظ کند، پنج در صد این افزایش به ذخیره پولی عربستان سعودی افزوده میشود.

✱ پنجاه در صد از اضافه پرداختهای سعودی در لیستهای طویل المدت در آمریکا منظور میگردد.

این میزان در سال ۱۹۷۶ بالغ بر ۱۷/۲ میلیارد دلار بوده است»

✱ ۸۷ در صد از پشتوانه سیال باقیمانده پس از کاهش نیازمندی سعودی با شرایط طویل المدتی در بازارهای امریکایی وارد میشود.

✱ با دولت آمریکا توافق شد که این سرمایه گذاریها بهره‌ای معادل ۷/۵ در صد داشته باشد و عربستان سعودی میتواند این بهره را برای پرداخت کالاهائی که از آمریکا وارد میکند و همچنین خرید سلاح برداشت نماید.

✱ دولت عربستان سعودی متعهد میشود که قیمت اعلام شده نفت آن تا ۳۱ دسامبر ۱۹۸۴ از سالی ۵ در صد بیشتر نشود و این تعهد عربستان سعودی تحت تاثیر هیچیک از تصمیماتی که سازمان «اوپک» در این باره میگیرد واقع نشود. و حتی اگر سازمان اوپک تصمیم به افزایش قیمت نفت بگیرد، این افزایش شامل نفتی که از عربستان سعودی به آمریکا صادر میگردد نمیشود.

✱ ایالات متحده آمریکا تعهد میکند که تمام امکانات سیاسی و نظامی و اقتصادی خود را برای کمک به دولت سعودی بهر نحوی که مقتضی است و در مقابل هر گونه تحولات احتمالی بکار گیرد.

✱ کمیته مشترک برنامه‌ریزی عربستان سعودی و آمریکا مامور اجرای این مفاد میباشد.

درینجا میخواهم اضافه کنم که مایل نیستم بچند دلیل این قرارداد را بررسی کنم که مهمترینش این است که من انگیزه‌های عقد چنین قراردادی را از جانب سعودی نمیدانم زیرا آن دولت انگیزه‌ها و دلایلی دارد و منافع خویش را بهتر میشناسد ولی مسئله‌ای که مورد توجه میباشد این است که مازاد ثروتهای اعراب هم اکنون در چهار چوب نظام بانک بین‌المللی و تحت قیود و تضمین‌های ویژه‌ای قرار دارد.

***

باز هم به پرسشی که این بحث را با آن شروع کردم باز میگردم:

ـ آیا هنوز هم مازاد ثروتهای عربی وسیله فعالی برای وارد کردن فشار بشمار میرود و این وسیله را در زرادخانه سیاست عربی در اختیار داریم تا در لحظه مناسب و لازم مورد استفاده قرار دهیم؟

آنچه را که گفتم خلاصه میکنم تا نتیجه‌گیری کنم که:

✱ ثروت ما آنقدرها که تصور کردیم بویژه در مقایسه با ثروت ملل دیگر عظیم نیست

✱ اگر استراتژی واحدی برای رشد و توسعه داشتیم این ثروت برای آغاز کار کافی بود.

✱ فرصت از دست ما خارج شد و ثروت ما همچنان سیال باقی ماند تا نظام بانکی بین‌المللی را تهدید کند.

✱ دیگران که نباید از آنها گله کرد، قطعه سنگ غلطان را گرفتند و مجددا درکوه نظام پولی جهانی استوار ساختند تا آنرا از یکطرف بکار بندند و از طرف دیگر خود را در مقابل خطر غلتیدن آن در امان دارند.

نمیگویم که همه چیز تمام شده است

ولی آنچه میگویم این است که در پرتو اوضاع فعلی، اسلحه ثروت اعراب در زرادخانه ما موجود نیست.

بمعنی روشن‌تر میتوان گفت:

ـ این ثروت میتواند وسیله‌ای برای دیگران جهت وارد کردن فشار بر ما باشد بیش از آنچه وسیله‌ای بدست خودمان برای وارد کردن فشار بر دیگران باشد.

هدف کلی من این است که صورت برداری و ارزیابی را از نو تجدید کنیم... تا روی «تصور» بخواب نرویم و وحشتزده روی «توهم» بیدار شویم.

هرالد تریبون

تفاهم شوروی ویوگسلاوی چندان جدی نیست

برژنف و تیتو

ابراز محبت و احترام اغراق امیز لئونید برژنف، رهبر شوروی، نسبت به پرزیدنت تیتو در سفر وی به شوروی، حاوی نکته هایی بود در باره آزاد نگه داشتن یوگسلاوی پس از تیتو، از زیر تسلط کرملین.

در نوامبر گذشته، هنگامی که دو رهبر شوروی و یوگسلاوی، در بلگراد با هم دیدار کردند، برژنف، بی‌آنکه جزیی توفیقی بدست آورد، سعی کرد که مبارز سالمند یوگسلاوی را که نزدیک به ۳۰ سال است ملتش را از زیر نفوذ کومینترن (سازمان بین‌المللی کمونیست) بیرون آورده، به نوعی ملایم تهدید کند ـ اما، از ۱۶ تا ۱۹ اوت گذشته، هنگامی که پرزیدنت تیتو در مسکو بود، تغییر روش برژنف، از تهدید به ابراز دوستی شدید، برانگیزنده بدگمانی عمیقی در واشنگتن، اروپای غربی، و نیز در خود یوگسلاوی شد.

پیروزی ظاهری تیتو، عملا کرملین را در وضعی قرار داده است که وقتی رهبر ۸۵ ساله یوگسلاوی، سرانجام از صحنه سیاست یا زندگی خارج شود، شوروی ها بگویند: ما با تیتو روابط نیکویی داشتیم، اما جانشین او راه و رسم او را تغییر داده است، و ما نمیتوانیم این تغییر را بپذیریم.»

بهانه

چنین ادعایی، به زودی ممکن است مبدل به بهانه‌یی شود برای مداخله سیاسی شوروی در حزب کمونیست یوگسلاوی. این بهانه چنین خواهد بود که جانشین تیتو در مسیری ضد شوروی افتاده است که شخص تیتو هرگز بدان رضایت نداد.

از سال ۱۹۴۸ که روابط مسکو ـ بلگراد، برای نخستین بار، قطع شد، اعمال نفوذهای زیرکانه شوروی در یوگسلاوی، نتوانست سود سیاسی پایداری را برای کرملین به بار اورد. از آن پس، روابط بین یک ابر قدرت کمونیست، و نخستین کشور کمونیست که از آن گسست، بارها داغ و بارها سرد شد.

تازه ترین تحویلی که دراین زمینه به وسیله برژنف پدید امد، حمایت نامنتظر و کامل از تیتو بود که اثری کاملا بی سابقه داشت زیرا پس از آن که ثابت شد مساعی شوروی برای تضعیف موضع و موقع سیاسی تیتو، ناکام مانده، مرحله تازه‌یی برای حمله خطرناک دیگری علیه یوگسلاوی، پس از تیتو بنیاد گذارده شد که آن هم با صمیمیتی که درحال حاضر از جانب شوروی ها ابراز میشود، منافات دارد.

برژنف، ضمن گفتگوهای محرمانه‌یی در نوامبر گذشته که در بلگراد با تیتو داشت، میخواست تیتو را به قبول این فکر بکشاند که مسکو حقوق نظامی تازه‌یی در یوگسلاوی داشته باشد، بدین ترتیب که شوروی حق داشته باشد برای حمل تجهیزات نظامی به کشورهای افریقایی، یا برای هر کار دیگری، در آسمان یوگسلاوی حق پرواز داشته باشد. همچنین حق داشته باشد که در بندر «تیوات کوتور» واقع در دریای ادریاتیک، تاسیساتی به منظور تسهیل در امور دریایی خود بسازد ـ تاسیسات تازه‌یی که شکاف قدرت بین پیمان ورشو، و یوگسلاوی غیر متعهد را پر کند.

تقاضاها

تیتو آشکارا این «تقاضاها» و دیگر تقاضاهای شوروی را رد کرد، ولی اعلامیه رسمی صادره پس از آن دیدار، به کلی، فاقد آن مقابله‌یی بود که در پشت درهای بسته در بلگراد وجود داشت.

دوهفته پیش، در مسکو، حتی یکی از این تقاضا ها هم عنوان نشد، اگر چه گروه مذاکره از جانب شوروی، به سرپرستی برژنف، همان کسانی بودند که در بلگراد همراه برژنف بودند. این بار، اعلامیه شوروی ـ یوگسلاوی، حاوی درست همان صمیمیتی نبود که در دیدار قبلی به چشم میخورد ـ خاصه دران هنگام که برژنف مدال های تازه‌یی به سینه تیتو میزد.

علاوه بر قصد ابراز صمیمیت شدید با تیتو که امروزه موجب نگرانی جانشنیان آینده وی شده، این صمیمیت ریشه های دیگری هم دارد. یکی این که شوروی ها در جهان کمونیسم، گرفتار مسایل غامضی هستند.

شوروی ها، درارتباط با حزب های کمونیست اروپای غربی که خواستار خود مختاری و جدایی از مسکو هستند، دردسرهای زیادی پیدا کرده‌اند. برژنف، با آن زبان چرب و نرمی که در گفت و گوی با تیتو داشت، سعی کرد که از او به عنوان موج شکنی در برابر مسایل مربوط به کمونیسم اروپایی استفاده کند.

علاوه براین دران موقع، تیتو قرار بود که ده روز بعدش، از چین دیداری رسمی بکند. برژنف، با توجه به این که کمونیست های چینی برامریکا فشار میاورند تاسیاستی خشن علیه شوروی در پیش بگیرد، و نیز، با توجه به این که حزب های کمونیست اروپای غربی به نحوی فزاینده، از پذیرفتن توصیه های مسکو خودداری میکنند، نمیخواست که تیتو با حالتی خشمگین از شوروی، به پکن برود.

این نکته ها، در مقام مقایسه با توطئه های شوروی علیه عدم وابستگی یوگسلاوی به شوروی، پس از مرگ تیتو، موضوع هایی ظاهری و سطحی است. برهمین منوال، پیروزی تیتو، یک پیروزی سطحی و ظاهری به نظر میرسد و باز هم آینده یوگسلاوی، هنگامی که دیگر از تیتو خبری نباشد، اینده یی خطرناک خواهد بود.

ادعای کنونی شوروی ها، مبنی براین که بین دوکشور، هیچ مساله جدی وجود ندارد فردا بهانه‌یی خواهد شد برای متهم کردن جانشینان تیتو به ضدیت علیه مسکو. و آن هنگامی خواهد بود که تیتو دیگر نمیتواند بگوید که این اتهام دروغ است.

گاردین

سری لانکا قبرس دوم میشود؟

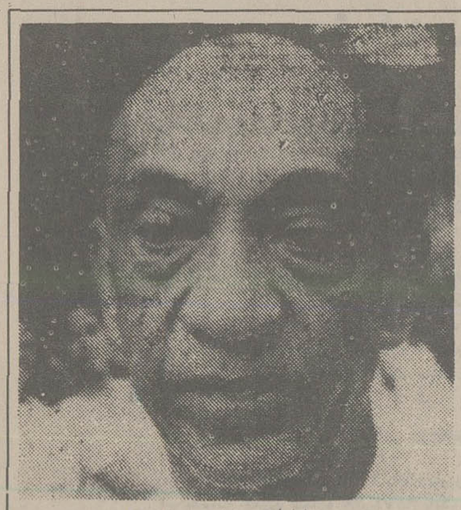

«جایاواردن» نخست وزیر جدید

اینکه انسان قادر است از اشتباهات دیگری درسهائی یاد بگیرد امری قطعی نیست ولی در هر حال به نظر میاید ارزش دارد که با صرف چندین هزار لیره انگلیسی گروهی از سیاستمداران محلی سریلانکا را برای مدتی به قبرس ببرند تا از نزدیک شاهد وضع آن جا گردند. در قبرس این سیاستمداران خواهند دید وقتی اکثریت و اقلیت در یک جزیره کوچک تصمیم میگیرند با همدیگر سازشی نداشته باشند کارشان بجائی جز ایجاد دو دستگی و تقسیم که بر علیه رفاه و پیشرفت هر دو جامعه کار میکند نخواهد انجامید.

آیا «سری لانکا» هم همان راه قبرس را در پیش گرفته است؟ پس از دو هفته آشوب و ناآرامی که طی آن اکثریت دست به خرابی و غارت اموال و املاک اقلیت زدند، حکومت حزب اتحاد ملی برهبری «جایاواردن» ظاهرا توانسته اوضاع را تحت کنترل در آورد. جهت تحت کنترل در آوردن اوضاع دولت «جایا واردن» مجبور بوده برای اولین بار طی ۶ سال در سرتاسر جزیره مقررات منع رفت و آمد اجرا کرده و اقدام به تهیه برنامه اضطراری جهت اداره نظامی مناطق مختلف در صورت لزوم بنماید.

ولی نمیتوان زیان‌های دو هفته اخیر را ـ در صورتیکه واقعا تمام شده باشد ـ فقط با محاسبه تعدادا کشته شدگان، زخمی‌ها، منازل و محل کارهای خراب شده، یا تعدادی از گروه اقلیت را که یا فرار کرده‌اند یا توسط دولت بجاهای امن تری منتقل شده‌اند برآورد کرد. حداقل آشوبهای دو هفته اخیر باعث عقب افتادن جدی و شاید ابدی ایجاد تفاهم بین اکثریت و اقلیت که یکی از هدفهای اصلی دولت «جایا واردن» است شده و این ایده را بطور جبران ناپذیری آسیب رسانیده است.

از ۲۰ سال پیش همیشه سیاستمداران مغلوب در سریلانکا کوشیده‌اند آتش اختلافات نژادی و زبانی را دامن بزنند. حزب اتحاد ملی که اکنون به قدرت رسیده خودش در سال ۱۹۵۶ اینکار را کرد و حزب آزادی خانم باندرانایکه هم در سال ۱۹۵۶ اینکار را کرده همیشه این کار آسان بوده که سنگالی‌ها را با گفتن اینکه آنچه حق آنهاست توسط تامیل‌های باهوش و یا سایر اقلیت‌های جزیره غصب شده عصبانی و ناراحت کرد. ولی این بار هیچگونه دلیل شخصی جهت برافروختن آتش اختلافات بین سنگالی‌ها و تامیل‌ها وجود نداشت، درست است که در انتخابات ماه گذشته حزب جبهه ملی آزادی متحد تامیل که در تئوری طرفدار آزادی و استقلال مناطق تامیل نشین شمالی است بعنوان تنها حزب مخالف قابل توجه ظاهر شد. از سوی دیگر «جایا واردن» اعلام کرده میخواهد کنفرانسی تشکیل دهد تا به حل و فصل دائمی اختلافات تامیل‌ها و سنگالی‌ها ـ بپردازد. ولی در هر حال تامیل‌ها بسیار محتاط بودند و نمی‌خواستند باعث برانگیختن احساسات سنگالی‌ها شوند.

نمیتوان انکار کرد که حادثه‌ایکه باعث آغاز دو هفته آشوب گردید یعنی طغیانی توسط نیروی پلیس سنگالی در مرکز تامیل نشین خفبا، حادثه‌ای مصنوعی و ساختگی بود شاید اعضای حزب آزادی که فلسفه سیاسی آن بر اساس خود بزرگ بینی‌های بودائی سنگالی‌ها نباشد مقصر اصلی ماجرا بودند.

جالب توجه است که در بین توقیف‌شدگان یک وزیر سابق یعنی «شی کری باندتنکن» که نه تنها زبان تامیلی بلکه انگلیسی هم حرف نمیزند و در ۲۰ سال پیش گردانندگان جنبش‌های زبانی بود و سرهنگ «انورودها راتواته» مشاور امنیتی سابق خانم «باندرا نایکه» هم دیده میشود. بنظر میاید رهبران ناراضی حزب آزادی در بسیاری جاهاامکانی یافتند تا باعث شرم و ناراحتی دولت جدید شده و با همکاری بعضی مقامات پلیس وابسته به حزب آزادی و گانگسترهای محلی موج حمله به تامیل‌ها را آغاز کردند.

مشکل اصلی سریلانکا از اینجا نشان داده میشود که «جایا واردن» با وجود برخورداری از یک اکثریت خوب و در وضعی که سنگالی‌ها حمله کننده بودند لازم دید به تامیل‌ها هم هشدار بدهد.

آسیب‌های چنین سیاستی بسیار وسیع میتواند باشد. پس از انتخابات تامیل‌های متیم کلمبو اظهار میداشتند که دولت «جایا واردن» شاید در موقعیتی باشد که بتواند به آرزوهای واقع بینانه تامیل‌ها جامه عمل بپوشاند. و رهبران حزب جبهه متحد ملی آزادی تامیل حاضر بودند مقدار بسیار کمتری از برنامه اعلام شده حزب که آزادی و استقلال حتی به بهای جنگ بود را قبول کند. ولی آتش زدن و خراب کردن منازل و مغازه‌های یک اقلیت باعث سرسخت شدن آنها میگردد و میتوان گفت در دو هفته اخیر جبهه ملی متحد آزادی تامیل در واقعیت هم تبدیل به یک جبهه آزادی بخش گردید.

سقوط اخلاقی و تأثیر آن در جامعه

در ستون سخن روز روزنامه تحت عنوان «کوسه و ریش پهن» مطالبی در اطراف سخنان رئیس دولت درآن قسمت که گفته بود «اگر کشوری از لحاظ اقتصادی یا نظامی یا سیاسی سقوط کند بهرحال قابل ترمیم است، ولی هرگاه ملتی از نظر اخلاقی سقوط کرد، امیدجبران وجودنخواهد داشت»، نویسنده محترم در نوشته خود مسائلی را عنوان کرده بودند که اهم آنهابشرح زیر خلاصه میشود.

ـ در مورد فساد به معلول توجه میکنیم و علت راتادیده میگیریم.

ـ فساد و خشم همه مردم را برمیانگیزد.

ـ محیط خانه هم ممکن است منشاء فساد باشد.

ـ اجتماع مقصر است.

ـ فساد تاجائی مذموم است که با منافع مستقیم ما مغایرت پیدا میکند.

ـ اگر با استفاده‌از آشفتگی اخلاقی به پول و مقام برسیم تقدیس هم میکنیم.

ـ نقلی بسیاری از ما نسبت به مسئله فساد نسبی است.

گرچه‌شاید نویسنده‌میتوانستند هریک از مواد بالا را مفصلا تجزیه وتحلیل کنند و با استدلال منطقی آنها رابررسی کنند وبالاخره به نتیجه‌ای که منظور رئیس‌دولت است‌برسند، ولی بنده فکر میکنم که ایشان نخواسته‌اند در موضوعی با این اهمیت یک تنه واردبشوند وچه بساکه نظرات و استدلالات وبالاخره راه‌حلهای یکنفره ایشان نتواند این گره کوررا باز کند، من به کلیه سخنان رئیس دولت که در پاسخ نمایندگان مردم می‌گفتند بدقت گوش میدادم‌و بسیاری ازآنها بدلم می‌نشست، بخصوص وقتی که درباره اخلاق عمومی نظر میدادند لرزشی خاص در

لحن ایشان و تغییری در چهره ایشان میدیدم که حاکی از اوج احساس مثبت بود و پیدا بود که باین مسئله مهم توجه‌دقیق وعمیق دارند وصمیمانه‌صحبت می‌کنند. و باز در چهره‌ایشان می‌خواندم که هیچ مشکلی نمیتواند رئیس دولت را از پای در بیاوردمگر همین‌سقوط اخلاقی جامعه.

در مورد مبانی اخلاقی و سقوط اخلاقی و تاثیر وحشتناک آن ، من هم مثل آن نویسنده محترم به‌استدلال نمی‌پردازم، موشکافی نمیکنم ولی این کار را میکنم که از همه انسانهائی که بدنبال‌مال و مقام نیستند و باین مملکت‌عشق می‌ورزند و در گوشه‌ها و کنارها خاموش نشسته‌اند ونیز از آن عده از نویسندگان و دانشمندان و جامعه شناسانی که به قیمت جان و زندگی ، خود را از فساد مصون نگاه داشته‌اند، تقاضا میکنم،استمداد میکنم که در این بحث عظیم‌و بدیگر سخن در این جهادمقدس باتمام وجود شرکت کنند و نظرات خود را بنویسند و در معرض دید عمومی بگذارند و بگویند که علل این سقوط اخلاقی چیست؟ چگونه باید آنرا متوقف کرد؟ و چگونه باید ساقط شده‌ها را نجات داد وبالاخره چه باید کرد که نسل آتی این مملکت گرفتار سقوط اخلاقی نشود.

حسینقلی حشمتی

کوتاه‌شده‌ازمیان‌نامه‌ها

پیشنهاد میکنم اتاق های اصناف منحل شود

از جمله برنامه‌های اصلاحی دولت، انحلال سازمانهای زائد دولتی و نیمه دولتی است که این فکری عاقلانه و تصمیمی کاملا بجاست . پیشنهادمیکنم اگر واقعا چنین قصدی مطرح است نخست اتاق‌های اصناف را در سراسر کشور تعطیل کنید و وظایف آن را به وزارت بازرگانی‌یا شهرداریهاو اگذارید تا هزینه کمرشکن آن بیش از این بر دوش مردم سنگینی‌نکند و دوم توصیه میکنیم هرچه زودتر ادارات ترویج کشاورزی در سراسر کشور منحل شود ، زیرا آنها جز هزینه تراشی خاصیت دیگری ندارند .

دکتر حسین‌آزادیان ـ مهندس‌جوادی‌ـ اسد زارع ـ رضا داودی

لزوم تجدید نظردر قوانین‌مالیاتی

براساس جدول مالیاتی ، حد نصاب معافیت از مالیات مستغلات ۵۰۰۰ ریال تعیین شده و مازاد براین مبلغ مشمول مالیات میشود، حالا اگر پیرزنی برای امرار معاش دو اطاق رابه ماهی مثلا ۵۵۰۰ ریال اجاره بدهد، ناگزیر باید در پایان سال رقمی معادل ۷۴۲۵ ریال مالیات بپردازد که‌اگراین۵۰۰ ریال‌مازاد بر ۵۰۰۰ ریال پایه، در سال محاسبه شود جمعا شش هزار ریال خواهد بود که از اصل مالیات ۱۴۲۵ ریال کمتر است، باین ترتیب هر موجری‌ناچاراست برای فرار ازپرداخت مالیاتی که در اصل نوعی ضرر است، به حیله ونیرنگ متوسل شود، آیا وقت آن نرسیده که در قوانین مالیاتی از این‌دست تجدید نظر شود؟

بهزادی

پس کجاتوقف آزاداست؟

محل کار من ، اوائل خیابان خیام است. برای آنکه بتوانم بموقع خودم را سرکارم‌برسانم اتومبیل قراضه‌ئی دست و پا کردم ولی از همانروزگرفتاری هایم دوچندان شده زیرا روز ها از ۸ تا۹ صبح چند بار خیابان‌های اطراف محل کارم را طواف میکنم و دست آخر هم چون جائی برای پارکینگ پیدا نمی‌کنم یک ساعت هم دیرتر سرخدمت حاضرمیشوم‌و اغلب نیز ۵۰۰ ریال جریمه توقف ممنوع می‌پردازم.

سرتاسر خیابانهای خیام ، سپه، ورزش، پارک شهرحتی محوطه جلوی شهربانی و خیابانهای‌فردوسی، سوم‌اسفند و کوچه‌های آنرا که نگاه کنید، یا محلی برای پارک پیدا نمی‌کنید ویا باتابلوهای (پارکینگ اختصاصی) و(توقف ممنوع) روبرو میشوید و آن وقت است که در آن حال خسته و ناراحت باین فکر میافتید که پس شهردار سابق با آنهمه درآمدی که از محل افزایش جرائم رانندگی بدست آورد، چه نقشه مفیدی برای بهبود ترافیک پایتخت و آسایش‌همشهریان خوش‌جریمه بده‌اش پیاده کرده است؟ وچرا از پارکینگ‌های سه طبقه ویا برداشتن تابلو های توقف ممنوع خبری نشد؟ . و بعد آرزو میکنید که کاش شهردار جدید با آن خاطره خوشی که سالها پیش از خدماتش در دلها بجای گذاشته، موفق‌شود هرچه‌زودترسرو صورتی باین مساله پیچیده، که براستی‌مردم را کلافه کرده، بدهد.

هارفی

پاسخ‌مسئولان به‌نامه‌های مردم

دبیرستانها درجه‌بندی نشده است

در پاسخ مطلبی که در شماره ۱۵۲۸۰ مورخ ۱۵ر۵ر۳۶ آن نشریه زیر عنوان «منوچهر مخلصی» درج گردیده است باطلاع میرساند :

اداره کل آموزش و پرورش تهران گزارش داده است درنواحی نوزده‌گانه تهران دبیرستانها درجه‌بندی نشده و دانش آموزان کلاس ششم متوسطه نظام قدیم از جمله آقای منوچهر مخلصی نویسنده مطلب میتوانند جهت ثبت نام به ناحیه مربوط مراجعه نمایند .

مدیر کل اطلاعات و انتشارات وروابط عمومی

واگذاری تلفن به متقاضیان گرگان

در پاسخ شرحی که در شماره ۱۵۲۴۸ ـ ۷ر۴ر۳۶ آن روزنامه درج گردیده بود باطلاع میرساند :

کار واگذاری تلفن به متقاضیان شهرستان گرگان آغاز شده و بزودی با پایان یافتن کارهای مربوطه به عملیات کابل‌کشی و تکمیل شبکه شهری نسبت به واگذاری تلفن به متقاضیان گرگان بارعایت نوبت اقدام میشود.

دفتر اطلاعات ، انتشارات و روابط‌عمومی

حرفهائی ازآن‌سوی‌سیم

مشکلات خودرا با «اطلاعات» درمیان بگذارید

باستثنای بعدازظهر پنجشنبه‌ها و روزهای تعطیل تلفن ۳۲۸۴۳۱ از ساعت ۸/۳۰ صبح تا ۴ بعدازظهر در اختیار شماست

یداله کریمی محمدی :
براثر اشتباه یا مسامحه کارمندی‌که‌مامور اقدام‌درمورد تقاضای مرخصی من بود،پس از شش سال سابقه در اداره برق ، اینک اخراجم کرده‌اند و دوماه‌است‌که‌حقوق دریافت نداشته‌ام ، میخواهم بدانم‌مگر با جزئی اشتباهی باید یک کارمند را اخراج کرد ؟

منصوره سمنانیان :
در خیابان هدایت دروس چهارراهی است بنام ملکنیا که از سلطنت آباد ، خیابان هدایت را قطع می کند، این چهار راه به دلیل فقدان چراغ راهنما در تمام شبانه‌روز محل وقوع تصادف است . برای توجه شهرداری عرض شد تا شاید موثر افتدو چراغ‌راهنما نصب کنند .

حسین مهدوی :
دبستان سکندرکه یک‌مدرسه دولتی شناخته شده برای نام نویسی شاگردان از هرکدام آنها۱۵هزار ریال حق‌سرویس و ۹۵۰۰ ریال برای تدریس زبان انگلیسی مطالبه می کندو اگرکسی قدرت پرداخت چنین پولی را نداشته باشد ، اسم نویسی نمی کند .

جلال احمدی:
اتوبوس شماره ۶۶۸۸۱ و سایر اتوبوسهای خط سراسری‌نارمک،شمس‌العماره در ایستگاه مبداء و مقصد مسافران خودرا تکمیل می کنند ودر ایستگاه های وسط راه بخصوص ایستگاه منصور آباد باوجود انتظار بیش از حد مسافران ، توقف نمی کنند.

خوب بود به رانندگان این اتوبوسها تعلیمات لازم داده میشد که برای مسافران میان راه هم جائی در اتوبوس بگذارند.

اشرف غفاری:
در تاریخ ۸ر۵ر۳۶ سوار تاکسی ۲۹۱۴۶ تهران شدم ، بمقصد که رسیدم صدتومانی‌را بهراننده دادم که پول خودرا بردارد و بقیه را پس بدهد، راننده تاکسی صد تومانی را گرفت وپا را روی گازگذاشت ورفت، در ۱۶ر۵ر۳۶ شکایتی تسلیم راهنمائی و رانندگی کردم، اما آن اداره تا امروز از نتیجه اقدامات خود مرا باخبر نکرده است.

عباس چراغی ـ شهری:
برای خرید گوشت بشرکت تعاونی مراجعه کردم ، بجای گوشت تازه گوشت یخ زده تحویلم‌داد، تحقیق کردم‌معلوم شده گوشت‌های‌تازه‌رابیکی از قصابی های شهرری می فروشند تادرآمد بیشتری‌کسب کنند.

محمد رضائی:
تاریخ ثبت نام‌دانشگاه‌فردوسی مشهد از ۲۷ شهریور آغازمی شود، اما راه آهن دولتی ایران فقط تانیمه شهریوربلیط نیم بهای دانشجوئی می فروشد،شایسته است‌مسئولان راه آهن لااقل تا اوایل مهر ماه به دانشجویان بلیط نیمه‌بها بفروشند.

پرویز فراز:
یکی از ادوات بازی قمار دریاشگاه تفریحات سالم اوین بفاصله یکساعت ۷۰۰ تومان پول‌فرزندم را بلعیده خواستم بپرسم‌اگر باشگاه ویژه‌تفریحات سالم است ، نصب ماشین های قمار چه معنی دارد؟

عباس توکل:
کار خوبی که اخیرا انجام شد نصب آینه در پیچ های خطرناک جاده هراز بود اما صرف نظر از نکات فنی که‌در نصب این آینه هابکار نرفته اینکار را بطور کامل انجام نداده‌اند ، یعنی بعضی ازپیچ ها هنوز آینه ندارد.

از: دکتر جواد مهذب

مالیات براراضی بایر داخل محدوده

مسکن،مشکل بزرگ‌مملکتی است و زمین است عامل عمده آن و قواعدی است برای آنهائی که فاقد آنند . میگویند ارزش زمین ظرف دهسال گذشته حدود یکصد برابر افزایش یافته و عده‌ای بی جهت و بدون زحمت به ثروت‌های‌یادآورده‌رسیده‌اند. عده‌ای حقوق بگیرند و مالیات می‌دهند تا در چرخش چرخ های مملکتی‌سهیم باشند. آنکه به ثروت بادآورده رسید که هیچ، از مواهب دولت‌وملت هم مجانی استفاده می کند . دولت هم تاکنون‌فکر اساسی برای این مشکل نکرده است. از دارندگان ثروت‌های باد آورده مختصر مالیاتی گرفته یامی‌گیرد که تناسبی بادرآمد اینگونه افراد ندارد .

در دوره بیست ویکم مجلس و بهنگام بحث درباره مالیات های مستقیم،مالیات براراضی بایر واقع در محدوده شهر ها از طرف مجلس پیشنهاد شد. هر چند پیشنهاد بسیار ملایم بود، در مراحل مختلف قانونگزاری ملایم‌تر شد وبعد با آئین‌نامه اجرائی بصورتی درآمد که منظور قانونگذار از آن تامین نگشت . در آن زمان‌آقای‌آموزگارنخست وزیر فعلی، وزیر دارائی‌بود واو بود که با همه مخالفت های بسیاری از صاحبان اراضی و ذی‌نفوذان ، از پیشنهاد مجلس استقبال کرد و بااین وصف ماده ۲۱۴ قانون به تصویب رسید . شاید اگر دیگری وزیر دارائی بودهمین مختصر هم بجائی نمی‌رسید. خلاصه‌مذاکرات آنروزمجلس حکایت‌ازاین داردکه‌نمایندگان ملت آنروز چون نمایندگان مجلس‌امروزافزایش‌نامتناسب زمین را نوعی بیماری در اقتصاد کشور می شمردند و بحسب وظیفه برای معالجه آن می کوشیدند ومطبوعات هم از مجلس و مجلسیان حمایت می کرد ولی متاسفانه این دارو هم به این بدن درست سازگار نیامد و بدرد شدت‌بخشید. صاحبان‌اراضی بایر هم باانواع تمهیدات‌شانه اززیر پرداخت همین مختصر مالیات خالی کردند .

از لحاظ قانونی اراضی‌بایر بهزمین‌هائی اطلاق میگردد که با تناسب ارزش زمین در آن مستحدثاتی ایجاد نشده باشد. وباباغ‌نباشد صاحبان‌اراضی بایر چند چوب در زمینهای خودزدند و آنرا باغ جلوه‌گر ساختند. در سنت ما باغ مفهومی خاص دارد. ازاین باغات باصطلاح «جدید ـ الاحداث» هیچ کس حتی صاحبان آنها کوچکترین استفاده بعنوان باغ ننمودند. هرچه بود گذشت و مسلم‌در این گذشت،مشکلات‌ومسائل بزرگی برای دولت و ملت فراهم آمد و کار به آنجا رسید که شاهنشاه پرچم مبارزه با زمین‌خواری را شخصا بدست گرفتند واصل ۱۸ انقلاب را صادرفرمودند.

اکنون که فرمان شاهنشاه صادر شده دولت باید هرچه زودتر همان ماده ۲۱۴ را به صورت محکمتری تهیه‌وبرای تصویب به مجلس تقدیم‌کند . در تنظیم این لایحه معافیتی نباید در نظر گرفته شود و ضریب‌یک تا چهارصدمذکور در ماده ۲۱۴ باید تزایدیابد واصل تصاعد ضریب برای سالهای بعد نیز باید منظور گردد. باغ هم زمین بایرنیست ولی مالک‌باغ‌باید در صورت تمایل به تخریب و تبدیل آن مالیات «تبدیل» بدهد که آنهم باید متناسب با ارزش میزان تبدیل و عمر باغ باشد .

اسپورت راماتقدیم میکند.

قهرمان قهرمانان جهان

نیکلا آندریانف

تنها کسی که درالمپیك مونترال
مقام قهرمان قهرمانان را کسب کرد.

شما نمایشات حیرت‌انگیز این قهرمان را باتفاق قهرمانان دیگری چون خانم اولگاکوربوت و خانم تلی‌کیم و سایر قهرمانان جهان از کشور اتحادجماهیرشوروی که چشم جهانیان را بخود خیره کرده‌اند از شانزدهم‌تا بیستم‌شهریورماه دراستادیوم‌سرپوشیده ۱۲ هزارنفری مجموعه ورزشی آریامهر مشاهده خواهید فرمود.

دوستداران و علاقمندان باله توجه فرمایند عده‌ای از ژیمناستهای این گروه ورزش باله رادرحدنهائی‌اعلاء بوسیله ژیمناستیك مدرن ارائه خواهد شد.

جهت تامین آسایش علاقمندان، بلیطهای ۵ شب نمایش در اختیار شعب بانك عمران گذارده شده است. شما میتوانید قبلاً بلیطهای مورد نیاز خود را از این شعب بانك عمران تهیه فرمائید.

۱- شعبه تجریش- تجریش مقابل سینما آستارا
۲- شعبه قلهك- قلهك مقابل خیابان دولت
۳- شعبه پرسپولیس- خیابان قدیم‌شمیران. بولینگ پرسپولیس
۴- شعبه مزین‌الدوله سه‌راه تخت‌جمشید
۵- شعبه مجیدیه- خیابان مجیدیه. جنب سینما شهرام
۶- شعبه دانشگاه- خیابان شاهرضا- روبروی دانشگاه تهران
۷- شعبه شهناز- میدان شهناز
۸- شعبه شاهرضا- خیابان شاهرضا. جنب سینما رویال
۹- شعبه روزولت- خیابان روزولت. میدان ۲۵ شهریور
۱۰- شعبه ۲۴ اسفند- میدان ۲۴ اسفند. اول خیابان امیرآباد
۱۱- شعبه نیروی‌هوائی- نیروی‌هوائی. بالای فلکه دوم
۱۲- شعبه کندی- میدان کندی
۱۳- شعبه باشگاه شاهنشاهی- خیابان پهلوی. باشگاه شاهنشاهی
۱۴- شعبه هیلتون- هتل هیلتون
۱۵- شعبه آریاشرایتون- هتل آریاشرایتون
۱۶- شعبه عباس‌آباد- خیابان پهلوی. سه‌راه عباس‌آباد
۱۷- شعبه مرکزی- خیابان اسلامبول
۱۸- شعبه بنیادپهلوی- خیابان پهلوی. روبروی سینما امپایر
۱۹- شعبه سپه- خیابان سپه. روبروی بیمارستان نجات
۲۰- شعبه سلطنت‌آباد- خیابان سلطنت‌آباد. روبروی خیابان مرودشت
۲۱- باشگاه ارامنه- حافظ- خیابان فرانسه

توجه فرمائید: چون بلیطها به تعداد صندلی‌ها چاپ شده است از آوردن اطفال بدون بلیط خودداری فرمائید. برای اینکه اولیاء محترم اطفال ناراحت نشوند یادآور میشویم از ورود اطفال بدون بلیط به سالن شدیداً ممانعت خواهد شد.

درراس ساعت ۷/۵ تشریف‌فرما شوید، در ساعت ۸ دربهای سالن بسته وورود به سالن بهیچ‌عنوان مقدور نخواهد بود.
ضمناً یادآور میشویم درمجموعه‌ورزشی آریامهر باجه‌فروش گذارده نخواهد شد.

لطفاً بلیط موردنیاز را قبلا تهیه فرمائید.

بانک عمران درخدمت ورزش کشور

بسکتبال قهرمانی ارتشهای جهان

ایران، مصر، فرانسه و امریکا ۴ تیم سر گروه مسابقه‌ها

٤ تیم دیشب به تهران رسیدند

بسکتبال

شب گذشته تیم بسکتبال ارتش ایالات متحده قهرمان سال پیش و تیم های کویت ، سودان و بنگلادش جهت شرکت در بیست و چهارمین دوره مسابقه های بسکتبال قهرمانی ارتش های جهان که از روز پنجشنبه این هفته در تالار بسکتبال مجموعه آریامهر آغاز میشود ، وارد تهران شدند .

امشب نیز تیم های فرانسه و ایتالیا به تهران میرسند و هفت تیم بقیه روز سه شنبه خواهند آمد .

در بیست و چهارمین دوره این مسابقه ها جمعا ١٤ کشور شرکت دارند که روز پنجشنبه در شب آغاز مسابقه ها ، تیم های ایالات متحده قهرمان سال پیش و ایران میزبان مسابقه ها ، در برابر ۲ حریف که بعدا معلوم خواهند شد ، مسابقات افتتاحیه را انجام می دهند .

مراسم قرعه‌کشی برای گروه بندی بعد از ظهر چهارشنبه با تشکیل کمیته فنی مسابقات انجام خواهد شد ، تیم های ایالات متحده ، فرانسه و مصر ۳ تیم صاحب مقام مسابقه‌های سال قبل در سنگال و همچنین ایران تیم کشور میزبان ٤ سر گروه مسابقه های مقدماتی خواهند بود.

در دور مقدماتی تیم ها ، مبارزات خود را در ۲ گروه ۳ و در ۲ گروه ٤ تیمی بطور دوره‌ای انجام میدهند و ۲ تیم برتر هر گروه راهی مرحله بعدی خواهند شد .

شطرنج قهرمانی ایران ـ مرحله نیمه نهائی

مهدی ماموری قهرمان شد

مهدی ماموری شطرنجباز برجسته تیم ملی ایران ، دیشب با کسب نتیجه مساوی در دیدار با اسماعیل صفرزاده ، فاتح مرحله نیمه‌نهائی مسابقه های شطرنج قهرمانی کشور شد. این مسابقه ها درتالار شطرنج دانشگاه تهران برگزار شد .

مهدی ماموری بانیم امتیازی که‌از بازی باصفرزاده کسب‌کرد، بامجموع ۷امتیاز در صدر ایستاد.

دومسابقه حساس ودیگر دور آخر مسابقه ها بین مومنی بابدیعی و هنری با شیرازی نیز با نتیجه مساوی تمام شد .

پشت سرماموری، ٦ شطرنجباز که‌هرکدام ٦ امتیاز دارند در مکان دوم ایستادند. اینها عبارتند از مجید بدیعی ، فرخ‌آزاد حرفه، کامران شیرازی ، کاوه هنری، هادی مومنی و اسماعیل صفرزاده .

ستاره پرفروغ این مسابقه ها ، محمدحسن صلحجو بود که او نیز تا قبل از بازی آخرش صاحب ٦ امتیاز و در گروه تعقیب کننده قرار داشت . وی دراین مسابقه ها نتایجی جالب ودور از انتظار بدست آورد . صلحجو دردور دوم براسماعیل صفرزاده و دردور ششم بر پیرو اولیاء غلبه کرد ودردوره های سوم تا پنجم بترتیب باکاوه هنری، و اچه‌گاسپاروهادی مومنی به نتیجه مساوی دست یافت . صلحجو هم‌در زمره منتخبین این مسابقه‌ها برای مرحله نهائی مسابقه های قهرمانی کشور می‌باشد .

مسابقه‌های فوتبال قهرمانی باشگاههای تهران

کارگران، تنها در صدر

فوتبال

عصر دیروز در ادامه مسابقه‌های فوتبال قهرمانی باشگاههای تهران ، دو مسابقه در ورزشگاه امجدیه انجام شد .

تیم سازمان آب ، دیدار نخستین را با نتیجه ۱ـ۳ از دخانیات برد. این نخستین برد شاگردان چنگیزنجف‌پور بود. علی باوفادر دقیقه ٥٤، حسین علی هاشمی دردقیقه ٦٤ و احمد سماواتی در دقیقه ۸٥ گل‌های این تیم را بثمر رساندند . شهرام‌سبوئی زننده تنها گل دخانیات در دقیقه ۸٤ بود . هادی دژفولی قضاوت این مسابقه را برعهده داشت .

در مسابقه بعدی دیروز، تیم‌های صنایع نظامی و ایرانا بدون گل مساوی شدند . صنایع نظامی که علی جباری بازیکن پیشین‌تیم ملی را به عنوان مربی در خدمت دارد ، درصورت پیروزی می‌توانست تنها تعقیب کننده، کارگران‌پیشتاز مسابقه‌ها باشد .

امروز در دنباله مسابقه های هفته سوم ۲ دیداردیگر در ورزشگاه امجدیه انجام می‌گیرد . بازی اول راشهپیر و اکباتان در ساعت٤ وبازی دوم را ایز ایران و گروه صنعتی بهشهر در ساعت ٦ انجام خواهند داد .

مسابقات کشتی قهرمانی ایران وانتخابی تیم ملی

کرمانشاه، فاتح کشتی ایران

شب گذشته ، سی وهفتمین دوره مسابقات کشتی آزاد قهرمانی ایران که چهره های برتر آن شانس بدست آوردن پیراهنهای‌ملی رابرای‌حضور در مسابقات جهانی «لوزان» خواهند داشت درحالی به پایان رسید که در جمع‌بزرگان شکست شمس‌الدین‌سید عباسی در دیدار با علی دهقان ٦٨ کیلوئی جوان وپرتوان‌تبریزی و ناکامی محسن فره‌وشی در برابر کاوس جعفرزاده از مازندران حوادث دورازانتظار بود .

فره‌وشی علیرغم این‌شکست، در دومین دیدار شب فینال با چهره‌ای جنگنده و انتقام‌جو به مصاف اسفندیار زرافشانی از کرمانشاه رفت و درحالیکه ۷ـ۱۲ از حریف پیش برد ،با فن کمر حریف را به پل‌کشید و ضربه فنی‌کرد.همین‌پیروزی برای بدست آوردن عنوان قهرمانی ٦۲ کیلو کافی بود .

جنگندگی

زرافشانی در این دیدار از ناحیه کتف آسیب دید ولی طول دیدارهای گذشته آنقدر امتیاز اندوخته بود که در جای سوم قرار گیرد،زرافشانی که در دورقبل‌کاوس‌جعفرزاده را ۸ـ۱٤ شکست داده بود درصورت پیروزی بر فره‌وشی به مقام نخست میرسید ولی تحلیل رفتگی او از یک سو و جنگندگی فره‌وشی از سوی دیگر با آسیب دیدگی کتف همراه شد و فره‌وشی را به مقام قهرمانی رساند .

غیبت سید عباسی

ولی سید عباسی که در مصاف با علی‌دهقان ۲ـ٥ مغلوب شد ، در دیدار سرنوشت آن تحرک و سرعت دلخواه را نداشت تا جائی که در پایان وقت دوم با ۲ اخطار ۰ ـ٤ مغلوب حریف بود و در پایان وقت سوم ۲ ـ ٥ شکست را پذیرفت دیدار نهائی او با جهاندار عبدالباقربود که‌حاضر نشد و شانس مقام دوم رانیز از دست داد و در رده‌بندی‌در جای سوم قرار گرفت .

گذشته از این دو قدیر نخودچی نیز در ٥۲ کیلو در حد انتظار ظاهر نشد وشکست ٥ـ۱۰ او در برابرحبیب‌فتاحی نشانه تحلیل او طول یکسال گذشته بود .

حوادث در حد انتظار

در سایر اوزان حوادث‌در حد انتظار بودوبدون‌رویدادی غیر منتظره دیدارها به پایان رسید . ولی قدرت مدیریت در کار مسابقات و دقت داوران در شرایطی جای تردیدبوجود می‌آورد که اگر به حساب اشتباه آنها نگذاریم روی نداشتن سرعت انتقال‌و تصمیم گیری سریع‌که‌منجر به‌اعتراض و عکس‌العمل تماشاگران میشد باید انگشت گذارد .

بهرحال باچنین‌خصوصیاتی کرمانشاه با ۳۳ امتیاز بمقام قهرمانی رسید درحالیکه‌عنوان های قهرمانی ۷٤ کیلو و ۸۲ کیلو را بخود اختصاص‌داد.

تیم‌های خراسان‌ـ مازندران ـ تبریز ـ همدان و زنجان‌دوم تا ششم شدند .

رده‌بندی کلی به این شرح اعلام شد :

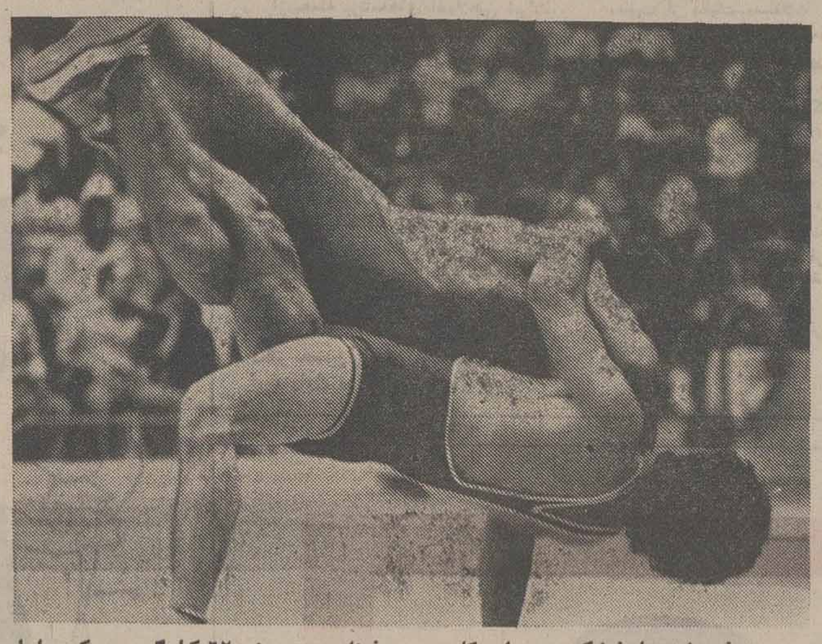

محسن فره‌وشی علیرغم‌شکست دربرابر کاووس جعفرزاده ، دروزن ٦۲ کیلوگرم بر سکوی اول ایستاد . تصویر زمانی را نشان میدهد که فره‌وشی با در اختیار داشتن کتف حریف و مایه لنگ میرود تا جعفرزاده را سرنگون سازد .

رده بندی

رده بندی نهائی

انفرادی

٤۸ کیلو گرم : ۱ـ محمد بزم‌آور (تهران) ۲ـ کرامت زرنگ (فارس)۳ـحسن‌راستگو (خراسان)

٥۲ کیلوگرم : ۱ـ حبیب فتاحی (تهران) ۲ ـ قدیر نخودچی (خراسان) ۳ ـ عزیز رستمی (مازندران)

٥۷ کیلوگرم : ۱ـ رمضان خدر (مازندران) ۲ـ محمد مشهدی اسماعیل (تهران) ۳ـ حسن زارع (آذربایجان‌شرقی)

٦۲ کیلوگرم : ۱ـ محسن فره‌وشی (تهران) ۲ـ کاووس جعفرزاده (مازندران) ۳ ـ اسفندیار زرافشانی (کرمانشاه)

٦۸ کیلوگرم: ۱ـ علی‌دهقان (آذربایجان شرقی)۲ـ جهاندار عبدالباقر (استان مرکزی) ۳ ـ شمس‌الدین سیدعباسی(تهران)

۷٤ کیلو گرم : ۱ـ محمد حسین محبی (کرمانشاه) ۲ ـ سید جبار مهدیون (زنجان)۳ـ محمد رضا طاهری (همدان)

۸۲ کیلوگرم : ۱ـ بیژن زرافشانی (کرمانشاه)۲ـحسین مهرافروزیان (خراسان) ۳ ـ ابراهیم ظفرنوائی (زنجان)

۹۰ کیلو گرم : ۱ـ محمد رضا طالقانی (تهران) ۲ ـ ابو القاسم نقی‌زاده (کرمانشاه) ۳ـ قربان توان (مازندران)

۱۰۰ کیلو گرم : ۱ـعلیرضا سلیمانی (تهران) ۲ـ علی توپچی (تهران)۳ـعلی‌روحانی (خراسان)

۱۰۰+کیلوگرم : ۱ـ رضا سوخته‌سرائی (تهران) ۲ـعلی پرویزی (آذربایجان شرقی)۳ـ جمال کاویانی (مازندران)

رده بندی تیمی :

بدون احتساب امتیازات‌تیم تهران (٤٤) و استان مرکزی (٥ر۱٥) .

۱ـ کرمانشاه ۳۳ امتیاز ۲ـ خراسان ۲۷ امتیاز۳ـمازندران ٥ر۲٤ امتیاز ٤ ـ آذربایجان شرقی ٥ر۱۸ امتیاز ٥ـهمدان ۱۲ امتیاز ٦ـ زنجان ٥ر۱۰ امتیاز

اخبار کوتاه

رکورد تازه اروپا برای شناگر روسی

«شرفستکو» شناگر تیم ملی مردان شوروی در جریان مسابقه دوستانه تیم های ملی شنای شوروی و ایالات‌متحده در لنینگراد رکورد شنای ۱۰۰×٤ متر ٤ شنای اروپارا ترقی داد ، رکورد جدید ۳۷ـ۲٥ـ٤ دقیقه میباشد و رکورد قدیم متعلق به وپاستو از مجارستان ۹۰ر۲٦ـ٤دقیقه بود.

در پایان نخستین روز مسابقه های شنای امریکا و شوروی ، امریکائیها از ۱٤ مسابقه برگزاری ۱۱ مسابقه‌را بردند و در ٥ مسابقه نیز هر ۳ مکان‌اول تا سوم از آن آنها بود.

پینک پنک جام ادموند بیت خدا

دیروز بعد از ظهر دور ششم مسابقه های تنیس روی میز جام ادموندبیت خدا در تالارتنیس امجدیه ادامه یافت. و دژ مسابقه های دیروز تیم های خامنه‌ای‌پور ، شهداد ، بانک‌ملی ، شهپر ، دانشکده تربیت بدنی ، تاج ، دانشگاه تهران ،صفوی‌وهما برحریفان خود پیروز شدند .

والیبال حذفی مردان باشگاههای ایران ـ جام ستاره‌ها

ایرانا و تاج در پیکار سرنوشت

ذوب آهن برای ایرانا یک مغلوب سر براه بود!

ایرانا ۳ـ ذوب آهن صفر

★ یکشنبه ۱۳ شهریورـ سالن شماره ۲ نصیری (والیبال جام ستاره‌ها ـ نیمه نهائی). ایرانا ۳ (گیمها: اول: ۱۰ـ۱٥ دوم: ۱۳ـ۱٥، سوم: ۱۲ـ۱٥) ـ ذوب‌آهن صفر. سرداور رضا هدایتی. داور: کاوه سرحدی. تماشاگر حدود ٥۰۰ تن .

ایرانا : هوشنگ ملکلو، امیر حیدری، جواد محتشمیان، خسرو نیاکیان، جمال‌شامحسینی، ناصرنظافت‌دوست، محمدرضا محمد . مربی : کبیری

ذوب‌آهن: محمود محب، احمد سلطانی، اصغر رزاقی، مرتضی ماموریان، حسن حسینی، رضا مددی ـ مربی: رنجبر.

والیبال

● سیمای دومین فینالیست «جام» نیز دیشب‌شناخته شد ، مصاف ایرانا ـ ذوب‌آهن‌که با کیفیتی پائین‌تر از حد انتظار بنمایش گذارده شد پس از ۳ گیم حریف تاج‌درروزسرنوشت جدالها را معرفی کرد .

ایرانا علیرغم اینکه از نقطه نظر تیمی موجودیت وکیفیتی درحد انتظار از مهره‌هایش نداشت، و حتی یارانش از جهت کار فردی نیز در قیاس با گذشته‌اشان کمتر از قدرت واقعی‌اشان ظاهر شدند ، با اینحال برای دست یافتن به پیروزی ، دشواری چندان نداشت و هرگاه که استوارو سرسخت عمل کرد به هرچه خواست رسید . و حتی گیم دوم را در شرایطی ۱۳ ـ ۱٥ برد که ۸ـ۱۳ عقب بود ، ولی ذوب‌آهن برابر سخت کوشی حریف خیلی زود تسلیم شد.

ذوب‌آهن سخت کمتر ازآن بود که پیشاپیش اندیشه‌اش میرفت و طول سه گیم جز مواردی معدود که پا بپای حریف جدال می‌کرد،نتوانست موجودیت درخور انتظار از تیمی که عنوان سوم جام پاسارگاد را در اختیار دارد، نشان دهد .

«ایرانا» آنچه بدست آورد در سایه تجربه افزونتر بود ، تیم تازه شکل گرفته والیبال ما هنوز برای رسیدن بحدی در خور بحث از نقطه نظر کار تیمی نیاز به تمرینات بیشتر و پیدا کردن راهی برای بحرکت انداختن چرخهای تیم دارد .

ضمن اینکه آنچه قابل احساس است اینکه در قیاس با روزهای نخست برپائی «ایرانا» این تیم حالا از جهت کار تیمی بمراتب بهتر شده است .

ایرانا گیم اول را ۱۰ ـ۱٥ برد و در گیم دوم ضمن اینکه ذوب‌آهن بدلیل آسان دادن حریف تا برتری ۸ـ۱۳ همپیش رفت ، ولی وقتی ایرانا کار را سفت‌وسخت گرفت، میدان رنگ دیگری یافت و وزنه بسوی تیم پایتخت نشین شد که این گیم را ۱۲ـ۱٥ برد و در گیم بعد هم ۱۲ـ۱٥ کار را تمام کرد .

ایرانا با این پیروزی ۰ـ۳ درحالیکه طول جام ستاره‌ها هنوز گیمی از دست نداده است ، شنبه آینده در فینال پیکارها به مصاف تاج میرودتا با نبرد اینان فاتح جام شناخته شود .

بازی تاج وایرانا باشناخت مهره‌های دو تیم و قدرت‌های فردی میتواند جدالی‌جلب‌کننده و دلپذیر برای‌تماشاگران‌باشد.

بازی ایرانا ـ تاج ساعت ٦ بعد از ظهر شنبه آینده در سالن نصیری برپاخواهد شد.

تاج شنبه در بازی نیمه نهائی خود مقابل‌دخانیات ۱ـ۳ به پیروزی دست یافت .

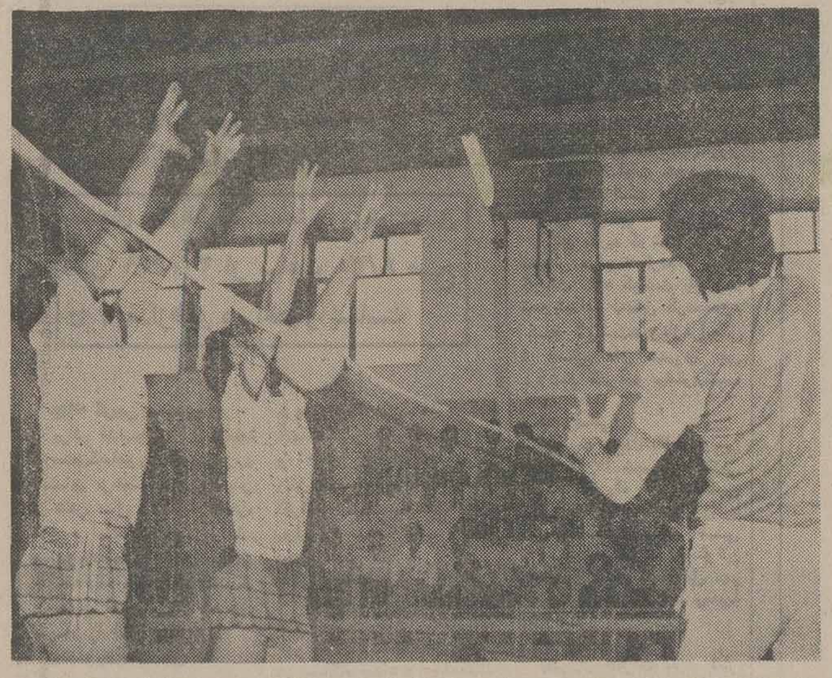

ذوب‌آهن آسانتر ازآنچه‌تصورش میرفت به ایرانا باخت ،وبرخلاف این صحنه بیشتر دفاع‌ها روی تور استوار نبود . این جمال شامحسینی (۷) یار ایرانا است که اسپکی موفق برابر دو دفاع حریف نداشته است .

پیروزی ۰ـ٤ بلژیک

در ادامه مسابقه های مقدماتی فوتبال جام جهانی در گروه چهارم اروپا، روز گذشته تیم ملی بلژیک با نتیجه ۰ـ٤ تیم ملی ایسلندرا شکست داد .

این مسابقه در بروکسل انجام شد . گل‌های این‌بازی را که ۱۰ هزار تماشاگر داشت وان‌بینست در دقیقه ۱٥، مارتنس در دقیقه ۲۰، کورانت در دقیقه ٦۰ و رائول لامبرت در دقیقه٦٥ بثمر رسانیدند .

باوجود این پیروزی‌بلژیک با٦ امتیاز از٤مسابقه تیم دوم گروه است . هلندبا یک امتیاز بیشتر درصدر جای دارد .

دوو میدانی قهرمانی جهان ـ دوسلدورف

آلمان شرقی در راه قهرمانی!

دوومیدانی

در پایان دومین روز از اولین دوره مسابقه های جام جهانی دوومیدانی آلمان‌شرقی در هر ۲ گروه زنان‌و مردان تیم پیشاهنگ مسابقه‌ها است. در گروه مردان ، آلمانها با ۹۰ امتیاز و ٥ امتیاز برتر از مردان ایالات متحده در صدر هستند . درحالیکه در گروه زنان ، آلمان شرقی با خاطر آسوده‌تری حکومت میکند .در پایان مسابقه‌های روز دوم ، زنان آلمان شرقی با ۷۲امتیاز در صدر باقی ماندند ، درحالی که تیم برگزیده اروپا با ٦٦ امتیاز مکان دوم را داراست .

حادثه بزرگ مسابقه های روز دوم ، برپاشدن‌یک‌رکورد جهانی تازه در دو ۱۰۰×٤ متر امدادی بوسیله تیم ملی امریکا بود ، رکورد جهانی جدید ۳۸ر۰٤ ثانیه است . رکورد قبلی را خود امریکائی ها به مقدار ۱۹ر۳۸ ثانیه ، ٥ سال قبل برپا کرده بودند . بیل‌کولینز، استیوریدک ،کلیف ویلی و استیو ویلیامز٤دونده تیم رکوردشکن امریکا بودند .

حوادث قابل توجه و دیگر مسابقه‌های روز دوم، شکست آلبرتو خوان تورنا برنده دو مدال طلای المپیک (٤۰۰ و ۸۰۰متر) درمسابقه٤۰۰متر و نیمه کارمرها کردن مسابقه دو ۱٥۰۰ متر بوسیله فاتح طلای المپیک ، جان‌والکر ازنیوزیلند بود .

خوان تورنا مسابقه ٤۰۰ متر را با مقام سوم به پایان رسانید. ولی بلافاصله‌اعتراض کرد که او صدای شلیک تیر آغاز مسابقه را نشنیده‌وبهمین خاطر دیرتر از دیگران حرکت کرده ، کمیته فنی مسابقه نیزبا پذیرفتن اعتراض‌قهرمان‌المپیک تصمیم به تکرار مسابقه درروز سوم گرفت.

تیم ژیمناستیک شوروی بتهران آمد

شادی دیدن مرد ۴ طلای المپیک مونترآل

تیکولای آندریانف، نلی کیم و اولگا کوربوت سرشناسترین چهره‌های تیم شوروی هستند

ژیمناستیک

اولگا کوربوت ، ملکه ژیمناستیک بازیهای المپیک مونیخ (۱۹۷۷) و فاتح۳مدال طلای المپیک دیشب به همراه تیم ۲۰ نفره ژیمناستیک زنان و مردان شوروی واردتهران شد .

اولگاکوربوت ، نلی کیم و نیکولای آندریانوف ۳ ستاره بزرگ ژیمناستیک شوروی چهره برجسته و سرشناس تیمی هستند که برای انجام ٥ شب نمایش و مسابقه درتهران می‌باشد .

این نخستین باری است که چنین تیمی با ارزش و پر ستاره از ورزش ژیمناستیک‌به تهران آمده است. ژیمناستهای شوروی‌از بعدازظهرچهارشنبه بمدت پنج‌شب در تالار بزرگ و ۱۲ هزار نفری‌آریامهربرنامه خواهند داشت .

برنامه پنج روزه این تیم در ۳ قسمت خلاصه‌می‌شود.انجام حرکات قهرمانی در چارچوب مقرات بازیهای المپیک ،انجام برنامه‌های آکروباتی و انجام حرکات ژیمناستیک ریتمیک که توام با آهنگ خواهد بود .

نکته حائز اهمیت در مورد ژیمناستهای حاضر شوروی‌در تهران ، تصمیم اولگاکوربوت ستاره بزرگ این تیم برای‌اعلام بازنشستگی درجریان همین برنامه‌های نمایشی ٥ روزه در پایتخت کشورماست.کوربوت که در المپیک مونرال ، با ناکامی مواجه شد و نتوانست موفقیتی درحد المپیک قبل در مونیخ داشته باشد، پیشاپیش اعلام کرده است که تهران آخرین صحنه‌نمایشهای‌ورزشی او خواهد بود .

در کنار اولگا کوربوت ، باید به حضور نلی کیم‌ستاره بزرگ ودیگرژیمناستیک‌بانوان شوروی نیز در تهران اشاره کرد. در مورد نلی‌کیم که در المپیک مونرال در کنارلودمیلا تورشیچوا درخشانترین چهره تیم بانوان شوروی بایددانست که او تنها روسی بود که توانست در یکی از مسابقات امتیاز ۱۰ بدست آورد .

مردی با مدال طلا

در گروه مردان ، نیکولای آندریانوف ، سرشناس‌ترین چهره است . وی در همین المپیک گذشته بزرگترین ستاره تمامی تیم‌های شوروی بود . چه موفق شد به تنهائی‌صاحب ٤ مدال طلا و ۱ نقره المپیک گردد و عنوان‌قهرمان‌قهرمانان را بدست آورد .

اعضاء تیم۲۰نفره‌ژیمناستیک زنان و مردان شوروی که‌به تهران آمده‌اند اینها هستند :

زنان : نلی‌کیم ، اولگا کوربوت ، النا موخینا ،لیندیا، کوربیک ، اولگا کوال ، دانا گروستوا ، ماریا فیلاتوا ، الفاداویدوا .

مردان: نیکولای‌آندریانوف، آلکساندر دیتاتین ، ادوارد میکائیلیان ، ولادیمیرشافارنوف، ولادیمیر تیگونوف ،مارکلوف، گنادی کریستف ، شوکروف ، شوگروا ، نازارف وولادیمیر المانوف .

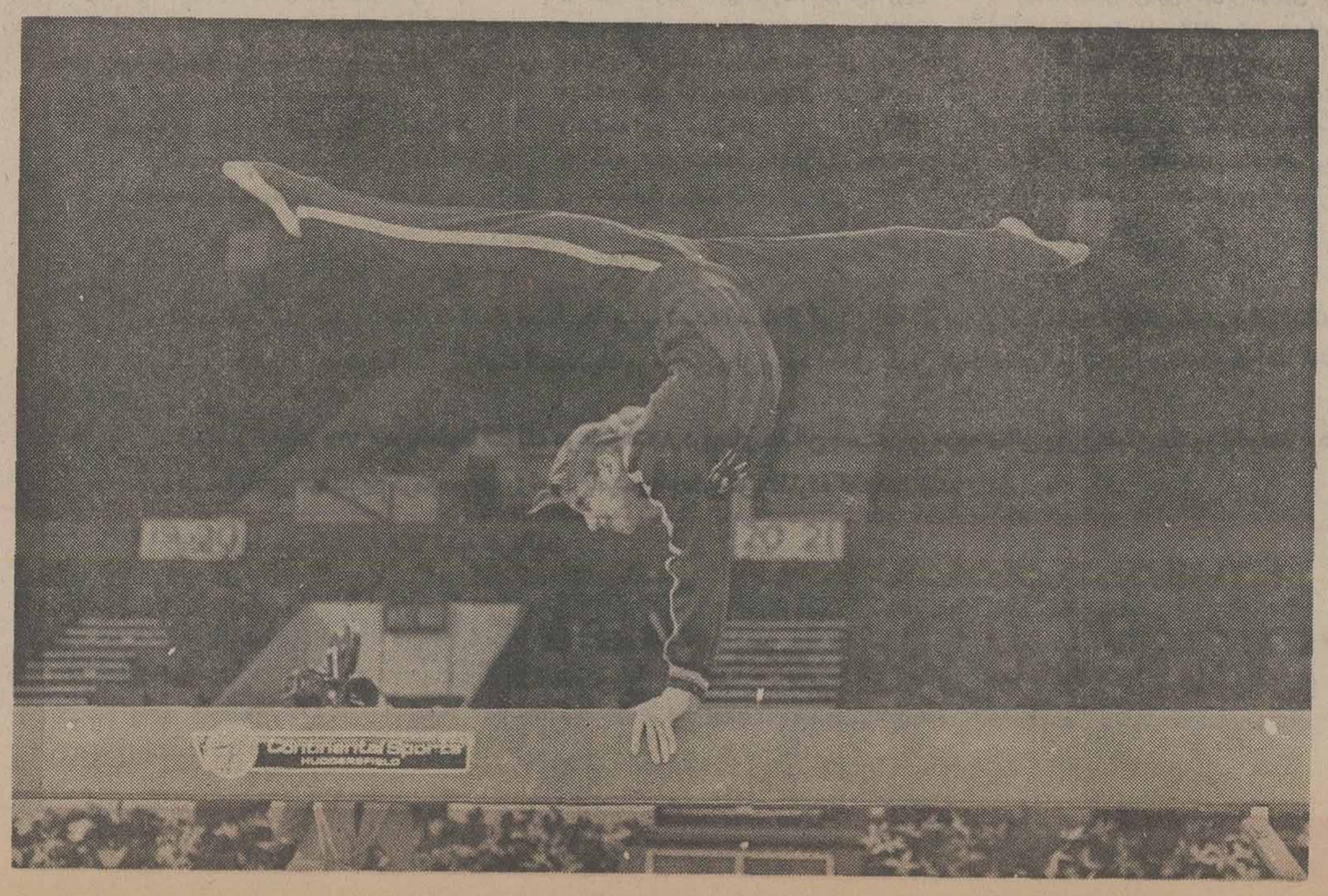

اولگا کوربوت ملکه بازیهای المپیک مونرال در حال انجام‌یک حرکت نمایشی .

کلاس آموزشی مربیان ، داوران ومشتزنان درهمدان

همه گاردیها، سه‌راند در رینگ مشت زدند

بوکس

فدراسیون مشتزنی همزمان باآغاز مسابقه‌های مشتزنی جام بزرگ دنیای‌ورزش ،یک کلاس سه‌روزه‌ی آموزشی در همدان ترتیب میدهد.

دراین کلاس، مربیان، داوران ،و٦٦نفرمشتزنان شرکت کننده درمسابقه‌ها حضور می‌یابند ،ومقررات جدید داوری و مسایل تکنیکی مشتزنی آموزش داده میشود.

کلاس آموزش مربیان، داوران ومشتزنان ، روز سه‌شنبه ،آغازمیشود، وتاروزجمعه‌ادامه می‌یابد. مدیر آموزشی کلاس ، پطروس نازاریبگیان نایب رئیس فدراسیون‌های مشتزنی‌ایران‌و بین‌المللی‌خواهد بود،و جلسات آموزشی‌هرروز پیش‌ازشروع مسابقه ها،دایر میشود.

فدراسیون مشتزنی اعلام کرد که روز چهارشنبه وزن‌کشی مشتزنان شرکت‌کننده درمسابقه‌های جام بزرگ دنیای ورزش انجام‌میگیرد.

همچنین کاروان مشتزنان‌استان‌مرکزی صبح‌امروز بسوی همدان حرکت کرد. تا درباشگاه افسران همدان مستقر شود،وپس‌ازیک‌روز استراحت ،مسابقه های‌جام دنیای ورزش ، روز چهارشنبه آغاز گردد.

طبق آمار موجود تا امروز قرار است، ۲۲ مشتزن از تهران وکرج‌و قزوین‌و٤٤ مشتزن ازچهار خطه‌ی شمالو شرق و جنوبو غرب‌کشور، جام‌بزرگ دنیای‌ورزش رابیاغزند، وطی روزهای چهارشنبه ، پنجشنبه وجمعه‌ـ۱٦تا۱۸ شهریور ـپیکارهای خودرا به‌پایان رسانند.

مبارزات گاردیها

درآستانه‌ی برگزاری این مسابقه های‌مهم که فی‌الواقع، منزلگاه شناخت وآزمون دمزدهی تیم ملی است ، روز گذشته درتالار مشت زنی‌امجدیه گارد شاهنشاهی نیز مسابقه‌های مشتزنی سالانه خود راترتیب داد، و مبارزات ۱۹ مشتزنی‌که در٦ وزن شرکت کرده بودند، در سطحی نسبتا خوب انجام گرفت .

دراین پیکار ها، هیچ‌مشتزن‌بانک‌اوت شکست نخورد وهمه مبارزین‌سه‌راند بکس‌کردند وسرانجام چهره‌های برتر بشرح زیر برگزیده شدند:

٥٤ کیلو : خسروبرمکی ٥۷ کیلو: محمد عزیزی ، ٦۰ کیلو نوروز موسی‌زاده ، ٦۳ر٥کیلو: منصور نمایشی ، ٦۷ کیلو :حسن حسینی ، ۷۱ کیلو: احمد حاجی‌بابایی.

اختصاصی اطلاعات ازامریکا : جواد میرکریمی

امریکابااین سلاح شوروی رامیترساند!

در مذاکرات مربوط به محدود ساختن سلاح‌های استراتژیک میان امریکا و شوروی طی جلسات محرمانه‌ای که درحاشیه این گفتگوها با شرکت مقام‌های مسئول وکارشناسان‌دوطرف تشکیل شده بیش از همه‌چیز تکیه بر روی بمب‌افکنهای جدید و دورپرواز شوروی و موشکهای تازه و مهیب امریکا است . و تا کنون هریک ازطرفین اصرارداشته است که حربه دیگری را در دایره خلع قرار دهد . در این زمینه تابحال موفقیتی نصیب هیچیک‌از دوابرقدرت نشده استزیرا شوروی‌طبق گزارش منابع اطلاعاتی امریکا همچنان سرگرم تولید تعداد بیشتر و بیشتری از بمب‌افکنهای جدید است و امریکا نیز پس‌از تصمیم‌اخیر پرزیدنت کارتر که موشک مزبور را به بمب‌افکن«ب-۱» ترجیح داد و جایگزین آن ساخت‌اینک‌تولید این‌موشک ها را آغاز کرده است . موشکهای ساخته شده در سال ۱۹۸۰ از هر جهت آماده خواهدبود ودراختیار نیروی هوایی امریکا قرار خواهد گرفت .

موشك نقشه خوان

چون درباره موشک‌جدید امریکا غیر از یک توصیف کلی اطلاعات دقیقی منتشر نشده است وفقط سروصدای فراوان و درعین‌حال مبهمی راجع به آن وجود دارد من با یکی از کارشناسان امر تماس گرفتم و او با دقت تمام چگونگی ساختمان و نحوه کار موشک‌را برایم تشریح کرد و گفت :

طرح اولیه این موشک چند سال قبل با استفاده از نظرات «دکتر ورنر فون براون» دانشمند آلمانی که پس از جنگ جهانی دوم به امریکا پناهنده شد و اخیرا درگذشت بر روی الگوی موشکهای «و-۱» و «و-۲» آلمانی که در اواخر جنگ لندن را زیرورو میکردند و خود فون‌براون طراح‌اصلی آنها بود تهیه شد.

اگربخواهیم‌نحوه‌ساختمان موشک و طرز عمل آنرا به زبان ساده تعریف کنیم : می توانیم‌بگوئیم که این موشک درواقع نوعی هواپیمای بی‌خلبان و هدایت‌شونده است با یک موتور جت که میتواند هرنوع‌ماده‌منفجره‌ای را باخود حمل کند وبهدف برساند و به بیان دیگرنمونه تکامل یافته‌ای است ازهمان موشکهای «و-۱» و «و-۲» آلمانی .

موشک مذکور تا این اواخر سلاح‌مهمی محسوب نمیشد زیرا یک موشک معمولی بود نظیر آنچه که برخی کشورهای دیگر منجمله شوروی نیز دارند، لیکن دوکشف بسیارپراهمیت که اخیرا و تقریبا همزمان با یکدیگر درتکنولوژی‌امریکا صورت گرفت کیفیت این موشک را ناگهان تغییرداد و آنرا تبدیل به سلاحی‌کرد که بطور قطع میتوان گفت در حال حاضر حربه‌ای‌برتر از آن وجود ندارد . این دو کشف عبارت بود از :

۱ـ توفیق در ایجاد تغییر کلی و اساسی درساختمان موتور جت، و تولید نوعی موتور کوچک در عین حال بسیار پرقدرت که میتواند یک موشک دورپرواز را بمقصد برساند. چگونگی ساختمان این موتور جزو اسرار نظامی است و در قابلیت آن همینقدر بس که بدانیم وزن آن از یکصد کیلو هم کمتر است ، یعنی در حقیقت از نظر حجم و وزن به موتور یک موتور سیکلت شباهت دارد . باید دانست که در هواپیماها و موشکها وبطورکلی وسایل پروازکننده، وزن موتور ، همواره بزرگترین عامل بازدارنده را تشکیل میدهد. هرقدر یک هواپیما یاموشک بزرگتر و سنگینتر و دارای برد بیشتر باشد ، بهمان نسبت به موتور بزرگتر احتیاج دارد وموتوربزرگتر نیز خود سنگین‌تر است و باید بخش مهمی ازنیرویش را برای حرکت دادن‌خودش بمصرف برساند.

۲ـ دومین کشف مهم عبارت از ابداع و تکمیل نوعی سیستم هدایت کننده فوق‌العاده دقیق و پیچیده است که تاکنون مانندی نداشته است و سایر سیستم های هدایت‌کننده در برابر آن مانند اسباب بازی بچه‌ها است. این سیستم میتواند موشک را در یک مسیر بسیار طویل از ارتفاع بسیار کم که درصورت‌لزوم‌میتواند به‌اندازه ارتفاع ساختمانهای سه یا چهار طبقه ویادرختان بلند باشد بسوی هدف‌ببرد. و دقیقا بر روی آن فرود آورد بی‌آنکه‌ضرورت‌داشته باشد موشک خط سیر مستقیمی را طی کند بلکه قادر خواهد بود مسیر را بصورت یک نیم دایره یا مارپیچ‌وکج‌ومعوج وزیگزاگ برود ویا از هدف ردبشود و مسافتی دورتر برود و سپس مجددا بسوی آن بازگردد و به آن اصابت کند .

اینکار باین ترتیب انجام میگیردکه عکسهائی‌راکه قبلا توسط ماهواره ازمسیرمورد نظر گرفته شده است‌بصورت نقشه درمی‌آورند و درداخل موشک‌زیرعقربه مینی‌کامپیوتر مخصوص که برای همین منظور ساخته شده است قرار میدهند عقربه روی خط سیری که در نقشه مشخص کرده‌اند و کامپیوتر نیز از سوی دیگر سکان موشک را دراختیار دارد آنرا بهمین نحو هدایت می نماید .

غیرقابل دفاع

این موشک عملا غیرقابل دفاع است و برای‌متوقف ساختن آن و جلوگیری از رسیدنش بهدف هیچ کاری‌از دست هیچکس‌ساخته نیست، زیرا اولا بهمان دلیلی که گفته شد میتوان آنراازخط سیر غیر مستقیم و غافلگیر کننده به طریقی که موردنظر باشد بسوی هدف فرساند. ثانیا ارتفاع بسیار کم موشک در روی خاک دشمن آنرا پائین تر ازپرده رادار قرار میدهد و این دستگاهها قادر به ردگیری‌و یافتن آن نخواهند بود . از سوی دیگر موشکی که در چنین ارتفاعی از روی یک منطقه عبور میکند بهیچ وسیله‌ای نمیتوان هدف قرار داد .

ضمنا در زمان حاضرهیچ نوع موشک ضد موشک‌هم وجود ندارد که بتواند به تعقیب موشکی با این ویژگیها برود . کوچکی موشک نیزخود دلیل‌دیگری است که بفرض ردیابی و دیده شدن قابل هدف گیری نباشد . طول این موشک فقط بیست پا (در حدود شش متر ونیم) است و معذلک با همین جثه کوچک قدرت اینرا داردکه یک پیکان هسته‌ای یا بمب جدید «نوترون» را با خود حمل کندو بمقصد برساند.

برد موشک دو هزار میلی است و میتوان آنرا از روی سکوی ثابت پرتاب یا از روی کامیونهای سکودار سنگین بسوی‌هدف فرستاد . همچنین این‌امکان وجود دارد که روی هواپیمای موسوم به «مادر» سوارو یا در محفظه بمب، بمب افکنهای سنگین قرار داده‌شود و در فاصله‌معینی از هدف رها کرد ویا اینکه بوسیله لوله های اژدرافکن زیر دریائیهای اتمی پرتاب شود . یک‌بمب افکن‌سنگین مانند «ب ـ ۵۲» یا حتی سبکتراز آن میتواندتعدادی از این موشکها را در هر پرواز خود حمل کند و هنگامی که‌یک گروه‌از این بمب افکنها با محموله‌های مرگبارشان به پروازدرآیندو خود را بروی خاک‌حریف برسانند و موشکها را که قبلا برای طی مسیر های مختلف آماده شده‌اند رها سازند هیچ نقطه‌ای از سرزمین دشمن وجود نخواهد داشت که بتواند از ضربه موشکها در امان بماند . حتی اگر فرض‌کنیم که مثلا۲۴ بمب افکن‌اعزامی ۲۰ فروند آن قبل از پرتاب موشکهایشان هدف قرار بگیرند و سرنگون شوند موشکهای چهار بمب افکن باقیمانده کافی است که تمامی خاک دشمن را به توبره بکشد و اثری از زندگی باقی نگذارد .

بقراری که کارشناس طرف مصاحبه من اظهار میداشت شوروی ضمن آنکه از این موشک وحشت دارد از نقطه نظر دیگری نیز متوحش است و آن اینکه‌امریکا در مین‌حال که به ساختن این موشک ها ادامه می دهد درتکمیل بازهم بیشتر آن و تولید انواع‌دیگر و بزرگتر بکوشد وسرانجام موفق به ساختن نوع بزرگ و قاره پیمای این موشک با همین خصوصیات بشود کمدر آن صورت دیگر هیچ چیز نخواهد توانست‌از رسیدن‌آن به هدف جلوگیری کند ودل‌خوشی احتمالی از قبیل سرنگون ساختن هواپیماهای حامل‌موشک‌نیزدر کارنخواهد بود . موشک های فعلی که هم اکنون کارخانه های‌سازنده سرگرم تولیدقطعات مختلف‌آن هستند از نظر اقتصادی نیز مقرون به صرفه بسیاری‌است زیرا هزینه ساختن هر یک از آنها به یک میلیون دلار نیز نمی رسد .

این موشك ظريف‌وكوچك،ميتواند هدف خودرا درهرنقطه دنيابادقت نابودكند وخود مورد هدف قرار نگيرد

بمب‌افکن‌آتش پشت

بمب افکن جدید شوروی که به «آتش پشت» موسوم است و وزارت دفاع آمریکا عکس ها ، تصاویر هندسی و خصوصیات آنرا در اختیار دارد .هواپیماهای جت‌سنگین ونیرومندی است که درصنعت هواپیما سازی شکل تازه‌ای‌را به خود اختصاص داده است نیمی از دوبال این هواپیما ثابت و بصورت متمایل به‌عقب به بدنه هواپیما متصل است، بطوریکه در قسمت داخلی بال یک زاویه‌۴۵ درجه ودرقسمت خارجی آن یک زاویه ۱۳۵ درجه با بدنه هواپیما تشکیل می دهد . نیمه دیگر بال ها متحرک است بطوری که‌دریک حالت میتواند ادامه نیمه ثابت به خط مستقیم باشد که تمامی بال را بصورت دلتا درمیاورد و در حالت دیگر می شکندو جلو میاید به گونه‌ای که به بدنه هواپیما تقریبا عمود می شود وبا قسمت ثابت بال از طرف داخل یک زاویه ۴۵ درجه و از خارج زاویه‌۱۳۵ درجه ایجاد می کند .هواپیما به هنگام برخاستن از باند و نشستن روی‌آن از بال‌شکسته استفاده میکند و در پروازبا ارتفاع زیاد از بال مستقیم که تقریبا شکل یک موشک بالدار را به‌آن‌می‌دهد.

دماغه هواپیما برای‌شکافتن هرچه سهلترهوا نسبت‌به‌هیکل کلی آن بسیار باریک و تیز است و همراه با بال بصورت مستقیم کمک می‌کند که‌هواپیما از حد سرعت صوت بگذرد . بدنه داخلی هواپیماازنزدیکی بال بشکلی که خاصیت‌اژرو ـ دینامیک‌آنرا حفظ میکندبزرگتر میشود تا در قسمت بالا برای سرنشینان ودر قسمت زیرین برای بمب ها جا داشته باشد.

این هواپیما تا شش هزار میل قدرت پرواز دارد ،یعنی در هر پرواز میتواند با تمام محمولات خود یک چهارم پیرامون کره زمین را طی‌کند. روس ها در گفتگو های‌مربوط به محدود ساختن سلاح های استراتژیک اصرار دارند به امریکائی ها بقبولانند که هواپیمای مزبور در شماراین سلاح ها محسوب نمی شود لیکن کارشناسان وزارت دفاع امریکا میگویند : این هواپیما ها با این شعاع عمل میتوانند بدون آنکه احتیاج به سوخت گیری مجدد داشته باشند از نزدیک ترین فاصله به آمریکا به این کشور حمله کنندو بمب های خود را بر روی ۳۳شهر از ۵۰ شهر پرجمعیت امریکا بریزند و به خاک شوروی‌باز گردند و بنابراین بطور قطع جزو سلاح های استراتژیک هستند .

با این وجود امریکا رادار های فول آساو کامپیوترهای گوناگون و سریع ترین جت های شکاری جهان‌و موشک های ضد هواپیما و موشک در اختیار دارد و پاسداری آن از مرز های کشور امریکا حتی در شرایط عادی نیز یک ثانیه قطع نمی شود و این عوامل به گونه‌ای کار می‌کنند از صد ها میل مانده به مرز های هوائی امریکا آماده‌مقابله با هواپیما هاو موشک های مهاجم هستند و در هرمیل از این صد ها میل صد هامانع در برابر دشمن ایجاد می‌کنند کهگذشتن از تمامی آنها با جنگ افزار هائی که دردنیای امروز وجود دارد امری غیر ممکن مینماید . بنابراین دراین میان شوروی میماند ونگرانی ووحشت از موشک جدید امریکا ...

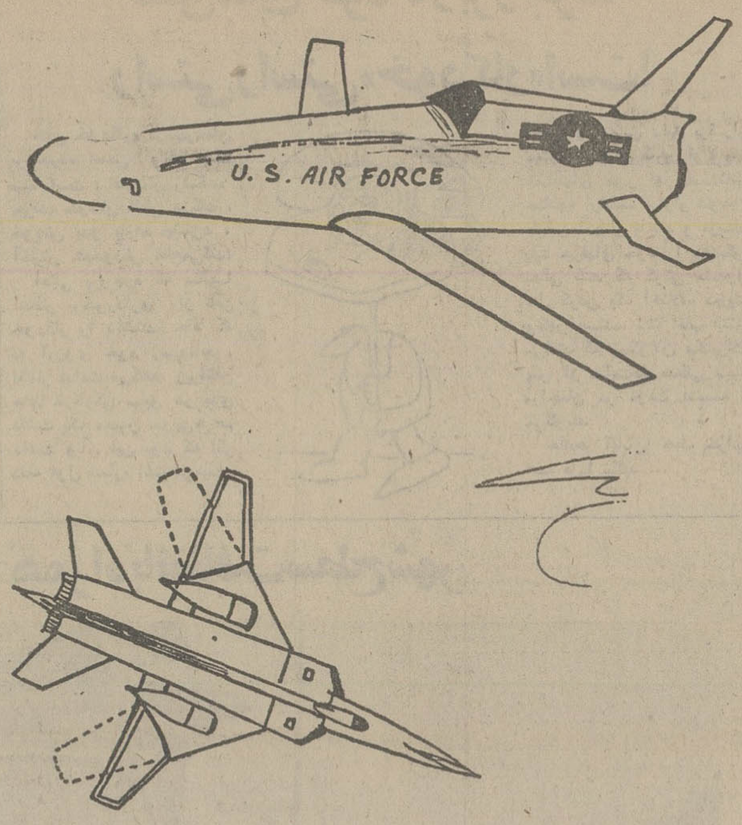

★ این تصاویر از موشک‌جدید امریکا و بمب افکن‌تازه شوروی‌ازروی اسناد مربوطه تهیه شده است . در بمب‌افکن شوروی‌دوحالت نیمه متحرک بال هابه‌خوبی دیده می‌شود. ضمنا در طرح ریزی موشک‌امریکا ازساختمان بدن‌دولفین الهام گرفته شده است .

قبل ازگرفتن هرنوع وام با بانك ايرانشهر مشورت كنيد

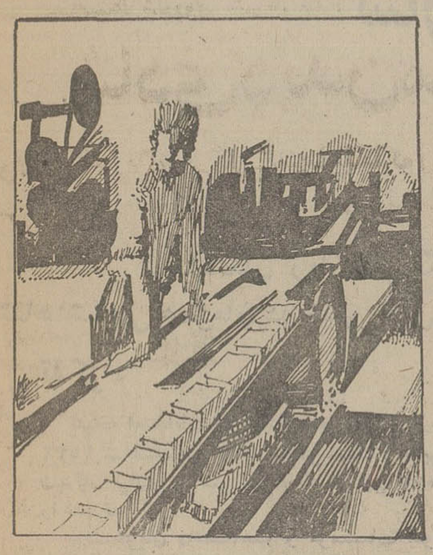

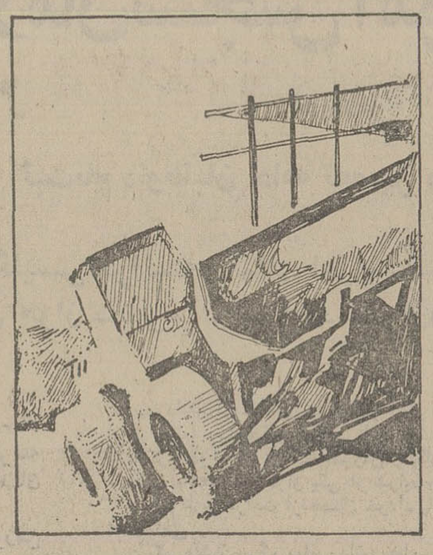

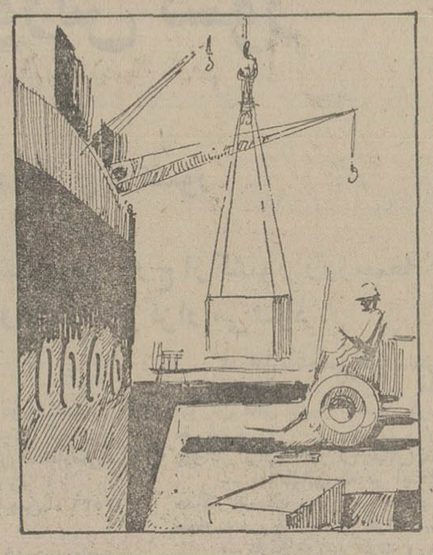

با افتتاح حساب پس‌انداز ویژهٔ وام در بانک ایرانشهر در مقابل سفته تا ۳۰۰٫۰۰۰ ریال و در مقابل وثیقه ملکی تا ۵٫۰۰۰٫۰۰۰ ریال وام دریافت کنید .

این برنامه جدید و استثنائی بانک ایرانشهر برای کمک به واحدهای تولیدی، صنایع کوچک و بطورکلی هر نیازی است که شما داشته باشید .

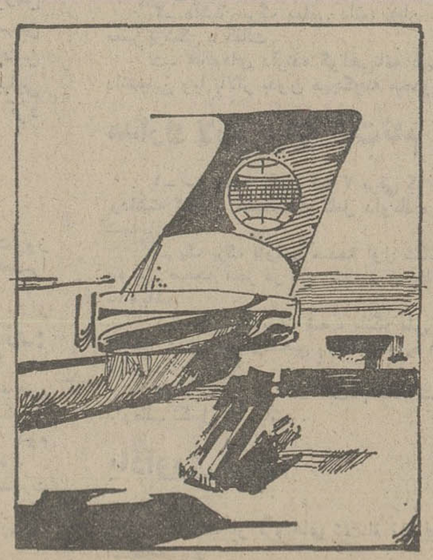

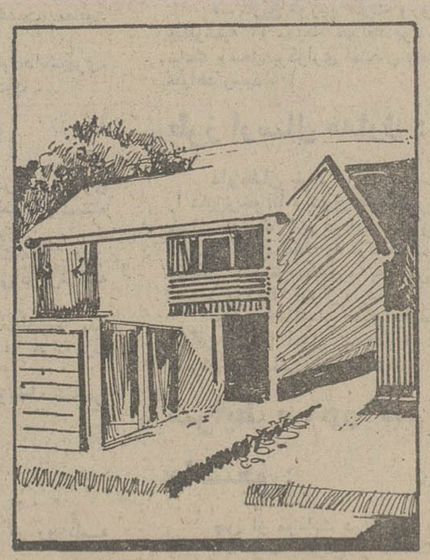

بانك ايرانشهر

بهترين راهنماى اقتصادى وبانكى شماست

نان‌های شهر رژیم لاغری گرفته‌اند!

«نگرنان گن که خربزه‌آبست»، ضرب‌المثلی قدیمی است، اما این ضرب‌المثل‌عین قالی‌کاشان، هرچه پا میخورد و زمان بر آن می‌گذرد شفافتر میشود کما اینکه اهالی خرم‌آبادبخاطر «نان» نه تنها «خربوزه» حتی فکر قطع ووصل برق را نیز نمی‌کنند واگرهم‌احیانا علاقه‌ئی به مرتب شدن برق نشان‌بدهند، بدانجهت است که کمبود برق، کمبود نان ایجام کرده‌است.

مشکل اهالی خرم‌آبادا‌ینجاست که برق زمانی قطع میشود که بقول معروف وقت افطاراست ودر این ساعات بومی و مسافر، عموما به فکر به کف آوردن نانی هستند کمبه فغلت نخورند، اما موفق نمیشوند! عده‌ئی می‌گویند در این که اتاق اصناف خرم‌آبادنمیتواند برق شهر را درست کند،شکی نیست و در اینکه اداره برق هم نمی‌تواند وضع نان را درست نکند حرفی نیست اولی بعضی کارها را که می‌توان‌کرد مثلا:

● درساعاتی‌که برق‌هست نان سوخته بدست مشتری ندهند.

● رژیم لاغری را که‌گریبان نانهای عددی را گرفته، ملغی کنند.

● اگر آرد سهمیه نانوایان کم است، زیادش کنند، اگر نامرغوبست، مرغوبش کنند.

ایضا، اتاق اصناف‌میتواند برای نانوایان ساعات کاری‌در نظر بگیرد، که کمبود برق جبران شود. چون شاید برق هیچوقت دلش نخواست‌مرتب شود، اهالی که نباید از نان خوردن بیفتند!

تلفن‌های خودکار بروجرد، راستی راستی «خودکار» است!

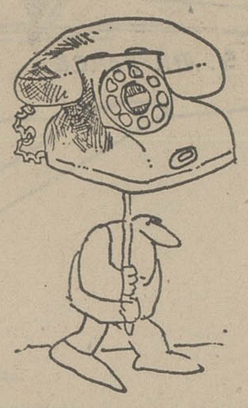

«تلفن خودکار» درشهرستان بروجرد، اسمی واقعا با مسما است: خودش زنگ میزند، خودش قاطی می‌کند، خودش بدو بیراه میشنود، آخرش همخودش قطع‌می‌کند!

اهالی بروجرد که سالها انتظار برخورداری از تلفن خودکار را داشتند، حالا که به آرزوی خود رسیده‌اند، اظهار ندامت می‌کنند، زیراتلفن های قارقارکی سابق هر بدی داشت یک «حسن خوبی»! هم داشت وآن این بود که اگر دفعه اول شماره اشتباهی‌میداد دفعه دوم تماس دقیق برقرار میشد، اما تلفن کاربر اولا با مسافتهای دور قهر است‌ثانیا چنانچه ارتباط برقرار شود، طرفین آنچنان با داد و فریاد باید حرفهای خود را بیکدیگر حالی کنند که گوئی مشغول حل کردن یک اختلاف دیرینه وکهن هستند، ثالثا اغلب اتفاق می‌افتد که مسئولان مخابرات پس از ساعتها معطلی به مراجعان در نوبت نشسته، می‌گویند:

خانم‌ها آقایان! خط خراب شد، فردا بیائید ...

همراه با نظافت سطح شهر

چنانچه متن تابلو پندآمیز شهرداری دزفول در عکس خوانده نمیشود، ما به عرض و اطلاعتان میرسانیم. در تابلو نوشته شده:

«شهرداری دزفول ـ بهداشتی و پاکیزگی منزل خود را همراه بانظافت سطح شهر حفظ کنیم».

خوب حالا به اصل مطلب بپردازیم. منظور شهرداری از اندرز مقوی‌و مفیدی کمبوسیله این تابلو به همشهریان عزیز داده اینست که ضمن پاکیزه نگاهداشتن خانه خود نظافت سطح شهر را نیز حفظ کنند. در عکس پیداست که چگونه این پاکیزگی حفظ شده است!

«ول معطل»های همدان «ول معطل»اند!

همدانی‌ها به‌این امید نشسته‌اند که کمیته حمایت از مصرف کننده از آنها حمایت کند، کمیته حمایت از مصرف کننده به این امید نشسته که استانداری از کمیته حمایت‌کند ودر همین گیرودار بیخ گوش کمیته و بغل دست‌استانداری، نان کیلوئی ۴۰ ریال وگوشت کیلوئی سیصد ریال بفروش میرسد هیچ کارش هم نمیشود کرد!

کمیته حمایت مصرف کننده می‌گوید باپای پیاده که از مصرف کننده نمیشود حمایت کرد، دستکم اتومبیلی،هاور کرافتی، هلیکوپتری در اختیار ما بگذارند. تا پدر در بیاوریم. آخر این که درست نیست ما باشیم و در همدان نرخ نان وگوشت وتخم مرغ و لبنیات گران‌باشد. اتفاقا مصرف‌کنندگان هم دقیقا همین را می‌گویند. حالا تقصیر، تقصیر کیست و اصولا راه چاره چیست معلوم نیست!

راضی به‌زحمت شهرداری نیستیم!

اگر یک سراوله آب را به مونور آب وسر دیگر آنرا به‌لوله منبع‌آب وصل‌کنند، آیا چنین آبی تصفیه شده بشمار میرود؟ یقینا پاسخ این سئوال «نه» است وای‌کاش شهرداری گاوگان با «ول این واقعیت لااقل نرخ آب بها را، تصاعدی افزایش نمی‌داد!

در حال حاضر اهالی این شهر نه‌تنهااز شهرداری بلکه از انجمن شهر خود نیز شدیدا گله‌مند هستند آنها می‌گویند: اگر قرار براستفاده از آب غیر بهداشتی باشد، بحمداله در منطقه گاوگان هر جا کلنگ بزنی به آب میرسی، وبااین وضع ما بهیچ وجه راضی به زحمت شهرداری نیستیم، حالا چرا شهرداری راضی بزحمت ما است، خدا می‌داند!

آگهی مسابقه ورودی دوره دانشوری (فوق لیسانس)

مدرسه‌عالی شمیران

مدرسه عالی شمیران در نیمسال اول تحصیلی ۳۷ـ۲۵۳۶ برای دوره فوق لیسانس رشته‌های آموزش و پرورش قبل از دبستان و مدیریت رفاه تعدادی دانشجو (برای هررشته حداکثر ۳۰ نفر) ازطریق مسابقه ورودی میپذیرد.

الف ـ شرایط عمومی

۱ـ مجاز بودن برای ادامه تحصیل از لحاظ قوانین و مقررات عمومی کشور از جمله قانون وظیفه عمومی.

۲ـ داوطلبان ادامه تحصیل میتوانند در رشته هائی ثبتنام کنند که در دوره لیسانس درآن مهادیا کهاد خود را گرفته باشند.

لیسانسیه های سایر رشته ها طبق ضوابطی که‌شورای‌مدرسه تعیین کرده است بشرح زیر میتوانند ثبتنام نمایند:

در رشته آموزش و پرورش داشتن حداقل ۲۴ واحدنمره درسی در دوره لیسانس از ۴۲ واحد زیر:

روانشناسی ۶واحدـجامعه شناسی ۶واحد ـآمار ۴واحدـروش تحقیق ۳واحدـآموزش و پرورش ۶ واحد ـ تهیه‌و اجرای‌تست۳ـ واحدـ بهداشت علوم تغذیه ۶واحد ـمردم‌شناسی ۲ واحد ـ جمعیت شناسی ۲ واحد ـ اقتصاد ۲ واحد ـ تاریخ تمدن ۲ واحد.

دررشته مدیریت رفاه داشتن حداقل ۲۴ واحد نمره‌درسی در دوره لیسانس از ۴۲ واحد زیر:

روانشناسی عمومی ۳ واحد ـ بهداشت عمومی ۲واحد ـ اصول مدیریت ۳ واحد ـ جامعه شناسی ۲ واحدـ آمار ۳ واحد ـ اصول رفاه اجتماعی ۳ واحد ـ کلیات‌حقوق ۳ واحدـ حسابداری ۳واحدـ دفترداری ۳ واحدـ اصول اقتصاد ۴واحد ـ روش تحقیق ۳واحد ـ روانشناسی‌اجتماعی ۳ واحد ـ اصول برنامه ریزی عمومی ۲ واحدـ تعاون ۳واحد ـ اصول مشاوره‌و راهنمائی حرفه‌ای۲واحد.

۳ـ داشتن حداقل میانگین کل ۳ یابرابر آن (داوطلبی‌که میانگین کل اوبین ۲٫۵ و ۳ باشد در صورتیکه یکسال بعد از گرفتن لیسانس انتشارات پژوهشی و ارزنده‌ای‌ارائه‌نماید و یا بمعرفی استادان مربوطه تجربیاتی بدست آورده باشد مدرسه میتواند انتشارات یا تجربیات او را برای جبران کمبود میانگین بپذیرد).

ب ـ شرایط اختصاصی

۱ـ امتحان ورودی برای رشته آموزش و پرورش‌از مواد روانشناسی ،آموزش‌وپرورش ، انگلیسی (باضریب۳) و برای رشته مدیریت رفاه از مواد مدیریت ـ علوم اجتماعی ـ انگلیسی (باضریب۳) بعمل خواهد آمد.

۲ـ از دانشجویانی که در امتحان کتبی پذیرفته شوند مصاحبه بعمل خواهد آمد و شرط قبولی نهائی موکول بقبولی در مصاحبه خواهد بود.

۳ـ میزان شهریه برای دانشجویانیکه مایل به بهره‌مندی از مزایای آموزش رایگان نباشند بعدا اعلام خواهد شد.

۴ـ داوطلبانی که در مسابقه ورودی پذیرفته میشوند در صورت لزوم باید بعنوان پیش‌نیاز برای دروسی که از طرف مدرسه تعیین میشود ثبتنام نموده و درآن درسها حداقل با میانگین کل ۳ قبول شوند این واحدها جزو تعداد واحد های درسی دوره فوق لیسانس محسوب نخواهدشد. ضمنابیشتر دروس این رشته‌ها بزبان انگلیسی تدریس‌خواهد شد.

ج ـ مدارک ثبتنام

۱ـ فتوکپی یا رونوشت شناسنامه یک برگ.

۲ـ عکس ۴×۳ که در سال جاری گرفته شده باشد۴ قطعه.

۳ـ رسید مبلغ یکهزار ریال که بحساب شماره ۱۸۸۹بانک اعتبارات ایران شعبه محمودیه پرداخت شده باشد، (این مبلغ بهیچوجه مسترد نخواهد شد).

۴ـ فتوکپی ورقه لیسانس وریز نمرات که در آن معدل کل قید شده باشد (داوطلبانی که معدل آنان بین ۲٫۵ و ۳ بوده و حداقل یکسال از تاریخ اخذلیسانس آنان میگذرد باید مدارک مربوط به انتشارات یا تجربیات مکتسبه راارائه دهند).

۵ـ برگ درخواست ثبتنام که در صورت تکمیل بودن‌مدارک از طرف مدرسه داده خواهد شد.

د ـ تاریخ ثبتنام و اجرا

۱ـ داوطلبان باید مدارک فوق را حداکثر تا تاریخ‌چهارشنبه ۲۳ شهریور ماه ۳۶ شخصا بدفتر مدرسه ارائه دهند.

۲ـ توزیع کارت ورودی در ساعات اداری روز شنبه ۲۶ شهریور ماه ۳۶ خواهد بود.

۳ـ امتحانات ورودی برای رشته آموزش و پرورش یکشنبه ۲۷ شهریور ماه ۳۶ و برای رشته مدیریت رفاه دوشنبه ۲۸ شهریور ماه ۳۶ ساعت ۳ بعد از ظهر انجام خواهد شد.

آـ۳۶۶۴۶

خلاصه آگهی مزایده شماره

شرکت سهامی نکا چوب در نظردارد تعداد۵۳۰۵ـ اصله به حجم ۴۴۹٫۵۸۰ متر مکعب چوب‌آلات الواری واقع در بلوك ۳ بخش یك را ازطریق مزایده بفروش برساند علاقمندان میتوانند همه‌روز جهت اخذ برك شرایط‌مزایده وسیاهه تفضیلی مورد آگهی به امور بازرگانی شرکت(دشت ناز) ساری مراجعه نمایند.

داوطلبین باید پیشنهاد خویش را طبق شرایط مزایده حداکثر تا ساعت ۱۰½روز ، چهارشنبه ۳۶٫۶٫۳۰ به امور اداری شرکت تسلیم و رسید دریافت‌دارند جلسه کمیسیون مزایده در ساعت یازده همانروز تشکیل خواهد شد.

محسن خردپیر ـرئیس هیئت‌مدیره‌و مدیر عامل شرکت

آـ۵۶۲۹

خلاصه آگهی مزایده شماره

شرکت سهامی نکا چوب‌در نظر دارد تعداد ۲۴۲۵ ـ اصله به حجم ۲۳۹٫۶۱۴ متر مکعب چوب‌آلات الواری واقع در ایستگاه استخر پشت‌را از طریق مزایده بفروش‌رساند علاقمندان میتوانند همه‌روزه جهت‌اخذ برك شرایط مزایده وسیاهه تفضیلی مورد آگهی به امور بازرگانی شرکت (دشت‌ناز) ساری‌مراجعه نمایند. داوطلبین باید پیشنهاد خویش را طبق شرایط مزایده وحداکثر تا ساعت۱۰½شنبه مورخه ۳۶٫۶٫۲۶ به امور اداری شرکت (دشت‌ناز) تسلیم ورسید دریافت دارند.

جلسه کمیسیون مزایده در ساعت یازده همانروزتشکیل خواهد شد.

شرکت سهامی نکاچوب

آـ۵۶۳۰

درخواست شرکت در امتحان زبان‌اعزام دانشجو بخارج مهرماه ۲۵۳۶ شاهنشاهی

محل درج تك‌تك حروف نام.خانوادگی ازراست‌به‌چپ

دراین قسمت چیزی ننویسید

محل درج تك‌تك حروف نام ازراست به‌چپ

نام خانوادگی — نام

شماره شناسنامه — تاریخ تولد — شاهنشاهی — نام پدر

وضع تحصیلی (فقط یکی از سه‌ردیف زیررا برابر بالاترین مدرك تحصیلی خود تکمیل کرده درمربع مقابل آن علامت × بزنید).

۱ ☐ دیپلم خودرا از دبیرستان/ هنرستان در سال — گرفته‌ام / خواهم‌گرفت

۲ ☐ گواهینامه دانشهری (فوق دیپلم) خودرا در تاریخ — گرفته‌ام / خواهم‌گرفت

با احراز رتبه اول ☐ ممتاز ☐

۳ ☐ گواهینامه دانشیابی (لیسانس) / دانشوری (فوق‌لیسانس) خودرا در تاریخ — گرفته‌ام / خواهم‌گرفت

زبان خارجی که امتحان خواهم‌داد (درمربع مربوط علامت × بزنید)

توجه: هر داوطلب مجاز است حداکثر متقاضی شرکت در امتحان دو زبان خارجی باشد.

۱ـ انگلیسی ☐ ۲ـ فرانسه ☐ ۳ـ آلمانی ☐

شهری که در آن امتحان خواهم داد (فقط دریکی از مربع های زیرعلامت بزنید)

۱ـ اهواز ☐ ۲ـ تبریز ☐ ۳ـ تهران ☐ ۴ـ شیراز ☐ ۵ـ مشهد ☐

مدارك زیررا به‌این درخواست ضمیمه کرده‌ام:

۱ـ عکس سه‌قطعه ۲ـ قبض‌رسیدبانکملی‌ایران‌بمبلغ پانصد (۵۰۰) ریال بحساب شماره ۷۴۸ بانك مرکزی ایران ۳ـ فتو کپی اولین‌و آخرین صفحه شناسنامه. ۴ـ فتوکپی صفحه اول دفترچه آماده بخدمت یا برگ پایان خدمت یا معافی دائم.

توجه: کسانی که مایلند دو زبان خارجی‌راامتحان‌بدهند بایستی‌فقط یکبرگ درخواست‌راتکمیل‌نموده‌و مبلغ یکهزار (۱۰۰۰) ریال پرداخت نمایند.

نشانی پستی داوطلب: شهر خیابان کوچه

پلاك تلفن

توجه: به‌تقاضاهائی‌که بعداز بیست ویکم شهریورماه سال جاری به پست تحویل داده شود ترتیب اثر داده نخواهد شد.

تاریخ امضاء

اطلاعیه

سازمان سنجش آموزش کشور

درباره:

ثبت‌نام داوطلبان ادامه تحصیل درخارج ازکشور

امتحان زبان‌های انگلیسی، فرانسه وآلمانی اعزام دانشجو به خارج ازکشور روزجمعه ۱۵ مهرماه۲۵۳۶ شاهنشاهی همزمان در شهر های اهواز ـ تبریز ـ تهران ـ شیرازو مشهد برگزار می‌شود.

تذکر:

نتیجه امتحانات اعزام دانشجو بخارج ازسال ۲۵۳۲ شاهنشاهی به‌بعد معتبر است و پذیرفته شدگان نیازی به شرکت مجدد در این امتحان را ندارند.

دانشجویان دانشگاهها و موسسات آموزش عالی که تاریخ فراغت از تحصیل آنان بعدازبهمن ماه ۲۵۳۶ شاهنشاهی خواهد بود وهمچنین کسانیکه بعداز سال ۲۵۳۶ در امتحانات نهایی پایان دوره دوم متوسطه شرکت خواهند کرد نباید داوطلب شوند.

مهلت ثبت‌نام:

ثبت‌نام از تاریخ انتشار این آگهی تا پایان وقت روز دوشنبه ۲۱ شهریور ماه ۲۵۳۶ شاهنشاهی منحصرا بوسیله پست سفارشی انجام می‌گیرد.

افراد زیر می‌توانندداوطلب‌شوند:

الف ـ داوطلبانی که در امتحانات نهایی دوره دوم متوسطه خرداد ماه ۲۵۳۶ قبول شده‌اند و کسانیکه در شهریور ماه سال جاری در امتحانات پایان دوره دوم متوسطه دبیرستان یا هنرستان شرکت خواهند کرد.

ب ـ دیپلمه‌های سالهای قبل از ۲۵۳۶ در صورت احراز یکی از شرایط زیر:

۱ـ متولد سال ۲۵۱۸ (برابر ۱۳۳۸ شمسی) یا بعد از آن.

۲ـ داشتن دفترچه آماده‌بخدمت مدت‌دار بدون‌غیبت که مدت آن منقضی نشده باشد

۳ـ داشتن برگ معافیت دائم، خاتمه خدمت، معافیت معتبر پزشکی یا کفالت.

ب ـ دانش آموختگان رتبه اول یا ممتاز دوره‌دانشهری (فوق دیپلم) ودارندگان گواهی نامه دانشیابی (لیسانس) یا بالاتر، خواه از مزایای آموزش رایگان استفاده‌کرده یا نکرده باشند، با احراز یکی از شرایط زیر:

۱ـ تاریخ فراغت ازتحصیل خرداد یابهمن‌ماه ۲۵۳۶ شاهنشاهی.

۲ـ داشتن برگ معافی دائم، پایان خدمت، معافیت معتبر پزشکی یا کفالت.

ت ـ خانم‌های دارنده گواهی‌نامه دیپلم ،دانشهری، دانشیابی ویا بالاتر بدون هیچگونه محدودیت.

مدارك لازم برای ثبت‌نام:

۱ـ سه قطعه عکس ۴×۳ برقی که در سال جاری برداشته شده و مشخصات کامل داوطلب پشت‌آن نوشته شده باشد.

۲ـ یک برگ فتوکپی صفحه اول شناسنامه و نیز فتوکپی صفحه آخر در صورتیکه توضیحاتی درآن‌نوشته شده باشد.

۳ـ قبض رسید از شعب بانک ملی ایران به مبلغ پانصد(۵۰۰) ریال پرداختی بحساب شماره ۷۴۸ خزانه نزد بانک مرکزی ایران.

۴ـ برگ درخواست ثبت‌نام که توسط شخص داوطلب تکمیل شده باشد.

یادآوری مهم:

۱ـ فقط از فرم های ثبت‌نام مندرج در روزنامه استفاده شود.

۲ـ بمدارک ناقص ومدارکی که بعد از مهلت ثبت نام (۲۱ شهریور ماه ۲۵۳۶ شاهنشاهی) به پست تحویل داده شود، یا بوسایل دیگری غیراز پست سفارشی‌ارسال شود ترتیب اثر داده نخواهد شد.

۳ـ ادامه تحصیل کلیه دانش آموختگان‌که‌بااستفاده از مزایای آموزش رایگان در دانشگاهها یا موسسات آموزش عالی کشور تحصیل کرده‌اند، طبق ضوابط و مقررات قانون تامین امکانات و وسایل تحصیل اطفال و جوانان ایرانی (آموزش رایگان) خواهد بود.

۴ـ داوطلبانی که در امتحان پذیرفته می شوند حداکثر تامهلت مندرج در دفترچه آماده بخدمت خود مجاز به خروج از کشور خواهند بود.

۵ـ تاریخ توزیع کارت ورود بجلسه امتحان روز چهارشنبه ۱۳ مهرماه خواهد بود، محل‌های توزیع‌کارت، ساعت ومحل برگزاری امتحان به‌موقع به‌اطلاع داوطلبان خواهد رسید.

طرز ارسال مدارك:

داوطلبان بایدبرگ درخواست ثبت‌نام زیراین‌اطلاعیه را دقیق‌وخوانا وبدون خط‌خوردگی تکمیل‌کرده و همراه باسایر مدارک لازم درپاکت بگذارند وپشت پاکت نشانی دقیق و کامل خود را نوشته باپست سفارشی به سازمان سنجش آموزش کشور، به‌نشانی تهران ـ خیابان آبان جنوبی پلاک ۹۴ ارسال دارند.

توجه: سازمان امور دانشجویان کشور، پذیرفته شدگان امتحان اعزام دانشجو به خارج را، در مورداخذ پذیرش راهنمائی خواهد کرد.

شرایط صدور گذرنامه مخصوص دانشجو:

پس از موفقیت درامتحان به‌شرح زیر است:

۱ـ ارائه پذیرش از دانشگاه یا موسسه آموزشی معتبر که‌مورد قبول وزارت علوم و آموزش عالی باشد.

۲ـ داشتن امکانات مالی کافی وسپردن تعهدات لازم وتضمین رسمی، دائربه‌تامین کلیه هزینه‌های لازم‌دردوران تحصیل درخارج از کشور.

۳ـ رعایت سایر ضوابط ومقررات کشور.

گزارشهائی از جنوب
صفحه ۱
اطلاعات
دوشنبه ۱۴ شهریورماه ۲۵۳۶ـ شماره ۱۵۴۰۶

سخن مردم مسجدسلیمان با استاندار جدید خوزستان :

از : مهدی صراف‌زاده

کمبود آب آشامیدنی مردم مسجد سلیمان را بستوه آورده است

۲۰۰ هزار نفر مردم مسجدسلیمان فقط یك بیمارستان ۱۲۰ تختخوابی دراختیار دارند

خرابی جاده مسجد سلیمان ـ اهواز، به اقتصاد مسجد سلیمان لطمه میزند

برسر مالکیت زمینهای مسجد سلیمان سالهاست که بین‌مردم‌این‌شهروشرکت ملی نفت‌درگیری وجود دارد

مهدی صراف‌زاده

● مردم مسجد سلیمان ، در دوران رستاخیز، همچون دیگر هموطنان خود در سراسر کشور ، به آن حد از آگاهی های اجتماعی رسیده‌اند که با در نظر گرفتن امکانات، توانائی های بالفصل ، مقدورات و ظرفیتهای مادی‌و مالی ، از مقامات مسئوول متوقع باشند ، بدون دادن وعده های خوش بی عمل ، بدون سخنرانی های شیرین اما بی‌حاصل ، در جهت اجرای طرحهای عمرانی و رفاهی ، برای رسیدن‌به رشد بیشتر اقتصادی و اجتماعی جمیع امکانات را بسیج کنند و هدفی جز خدمت به خلق نداشته باشند .

اکنون که مدتی کوتاه از تغییر استاندار خوزستان و آمدن چهره‌ای جوان و فعال به عنوان استاندار ، به این استان می‌گذرد ، مردم مسجد سلیمان در گفتگو های روزمره‌شان اشارت هائی‌دارند براینکه استاندار جدید نیز چون استانداران سابق این استان که اغلب به لحاظ ابراز شایستگی ها و انجام خدمات موثر ، به وزارت رسیده‌اند ، در این سرزمین پربرکت منشاء خدمات‌درخشان خواهد شد و در این میان بی‌شک ، با سفر به مسجد سلیمان و لمس مشکلات و مسائل مردم این شهر ، برای رفع نیازها و نارسائی هائی که اکنون در مسجد سلیمان وجود دارد اقدام موثرخواهند کرد .

کمبود آب

اکنون ، روی سخن‌مردم مسجد سلیمان ، این شهر بسیار غنی ، اما بی‌بهره‌مانده ازبسیاری امکانات و تاسیسات رفاهی ، با استاندار جدید خوزستان است ، ابتدا در مورد مشکل کمبود آب آشامیدنی در مسجد سلیمان با شما سخن می‌گوئیم . سالهاست که مردم مسجد سلیمان آب را به صورت جیره بندی شده مصرف کنند. یعنی سازمان آب‌وابسته به شهرداری این شهر روزانه یک میلیون و ۵۰۰ هزار گالن آب آشامیدنی از شرکت ملی نفت می‌خرد و بطور جیره بندی و در شبانه روز ۱ تا۲ ساعت به تناوب دراختیار اهالی می‌گذارد . در آن زمان که این قرارداد بین سازمان آب و شرکت نفت بسته شد ، جمعیت مسجد سلیمان از مرز ۵۰ هزار نفر تجاوز نمی کرد ، اما اکنون همکه ۲۰۰ هزار نفر در این شهر زندگی می‌کنند ، همان مقدار آب سابق در اختیار سازمان آب قرار داده می شود و سازمان آب هم با کادر ضعیف و سیستم لوله‌کشی بسیار ناقص ، آب رادراختیار مردم می‌گذارد .

٤ هزار نفر متقاضی انشعاب آب ، از سالها پیش تقاضای آب داده‌اند و هنوز به تقاضا آنها توجهی نشده است . بجاست که شرکت ملی نفت با تولید بیش از پیش مقدار آب مصرفی مورد نیاز شهر راتامین و دراختیارسازمان آب‌بگذارد، اما بطور کلی زمانی مشکل کمبود آب آشامیدنی درمسجد سلیمان حل خواهد شد که وزارت نیرو که مسئول مستقیم تامین آب شهرستانها است در این مورد اقدام‌نموده و طرح کلی که عبارت از نصب دستگاه تصفیه جدید و نوسازی شبکه لوله‌کشی آب باشد ، در مسجد سلیمان‌اجرا کند .

خدمات درمانی

وضع ارائه خدمات درمانی نیز در مسجد سلیمان چندان مطلوب نیست . در شهر ۲۰۰ هزار نفری مسجد سلیمان تنها یک بیمارستان ۱۲۰ تختخوابی متعلق به جمعیت

بقیه در صفحه دوم

در حوادث مختلف رانندگی اصفهان

۱۰ نفر کشته‌شدند

اصفهان : طی ۲ روز در حوادث رانندگی که در اصفهان روی داد ۱۰ نفر کشته شدند .

براثر تصادف با اتومبیل در دو روز گذشته ۱۰ نفر به نامهای : رشید اخترارنکوئی فرزندرحیم‌یک ـ شمس‌قدمی فرزند ابوالفضل ـ مهدی امین الرعایا فرزند غلامعلی ـ قدرت‌اله حیدری ـ ولی‌محمد اقبالی علی‌اصغر غلامرضایی ـ سید قاسم شاه زیدی ـ میر حاتم ادهم ـ شمس‌الملوک حکاهی و رضا کریمی‌کرمانی کشته شدند .

درمسجد سلیمان :

داخل بطری «سون آپ» ۱۱ مگس کشف شد!

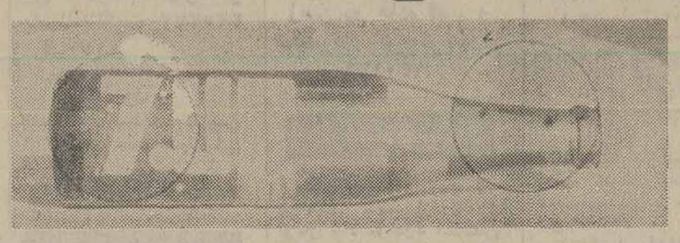

دراین بطری «سون‌آپ» ۱۱ مگس‌وجود دارد

مسجد سلیمان : در یکی از بطری های محتوی نوشابه «سون آپ» که در مسجد سلیمان بفروش رفت ، ۱۱ مگس وجود داشت .

خریدار نوشابه ، بطری مخزن سون‌آپ را به اداره بهداری و بهداشت مسجد سلیمان برد و باتسلیم‌شکایتی خواستار رسیدگی شد .

بطری دربسته سون‌آپ که در آن ۱۱ مگس وجودداشت از سوی اداره بهداری و بهداشت مسجد سلیمان به اهواز فرستاده شد .

علی «ع»، دهقانی آزاده، رهبری آزادیخواه

● آن جمع از وارستگان جهان که علی (ع) ابرمرد اسلام را می‌شناسند و مخصوصا شیعیان که پیرو خصلت های انسانی و وارستگی این‌بزرگمرد تاریخ بشریت‌اند، این روزها به ماتم نشسته‌اند ومرثیه خوانند.

روزهای نوزدهم و بیست ویکم ماه رمضان، یادآور دو رویداد تلخ، ضربت خوردن و شهادت مولای متقیان علی‌بن‌ابیطالب است. علی (ع) ، چه در آن زمان که همچون دهقانی ساده آب‌از چاه بر می‌کشید ودر مزرعه عرق می ریخت وایمان و کار،بزرگترین همراهانش بودند و چه در آن وقت که بر مسند خلافت و رهبری امپراطوری بزرگ اسلام تکیه زد . هرگز، انسان های تهیدست و بی‌بهره از ثروت را ازیادنبرد وسعی فراوان نمود در چهارچوب قواعد اسلام ، فاصله های طبقاتی‌رااز میان بردارد واستثمار انسان توسط انسان را درهم شکند. از این‌رو، هنگام حکمرانی علی (ع)، برسرزمین های پهناور اسلامی بیش از همه ثروتمندان هرزه‌دار وبزرگ زمین داران و دشمنان آزادی بشر، مخالف او بودند و پیوسته،علیه‌اش توطئه و تحریک میکردند . اما جانبداران واقعی علی (ع) ، توده های عظیمی بودند که در روزگار خلافت آن حضرت باردیگر فرصت یافته بودند باحقوق مساوی، شخصیت انسانی خودرادر کنار خان های عرب بازیابند. خصلت های ویژه‌و مرام بشردوستانه علی (ع)، فراتر از معیارهای مذهب، موردستایش میلیونها انسان معاصر است.

بدیهی است،واقعه تلخ شهادت چنین ابرمردی برای دوستدارانش، سوک بزرگی است.

ما سالگرد این ضایعه بزرگ را به همه دوستداران و پیروان علی (ع) صمیمانه تسلیت می دهیم.

★★★

براساس گزارش خبرنگاران مادر شهرها و ایالات کشورمان، بویژه اماکن مذهبی،بمناسب سالروز واقعه اسفناک شهادت علی(ع) امام اول شیعیان جهان مراسم ویژه‌ای برپا شد ودر مساجد و تکایا، در سوک راد مرد بزرگ اسلام عزاداری کردند.

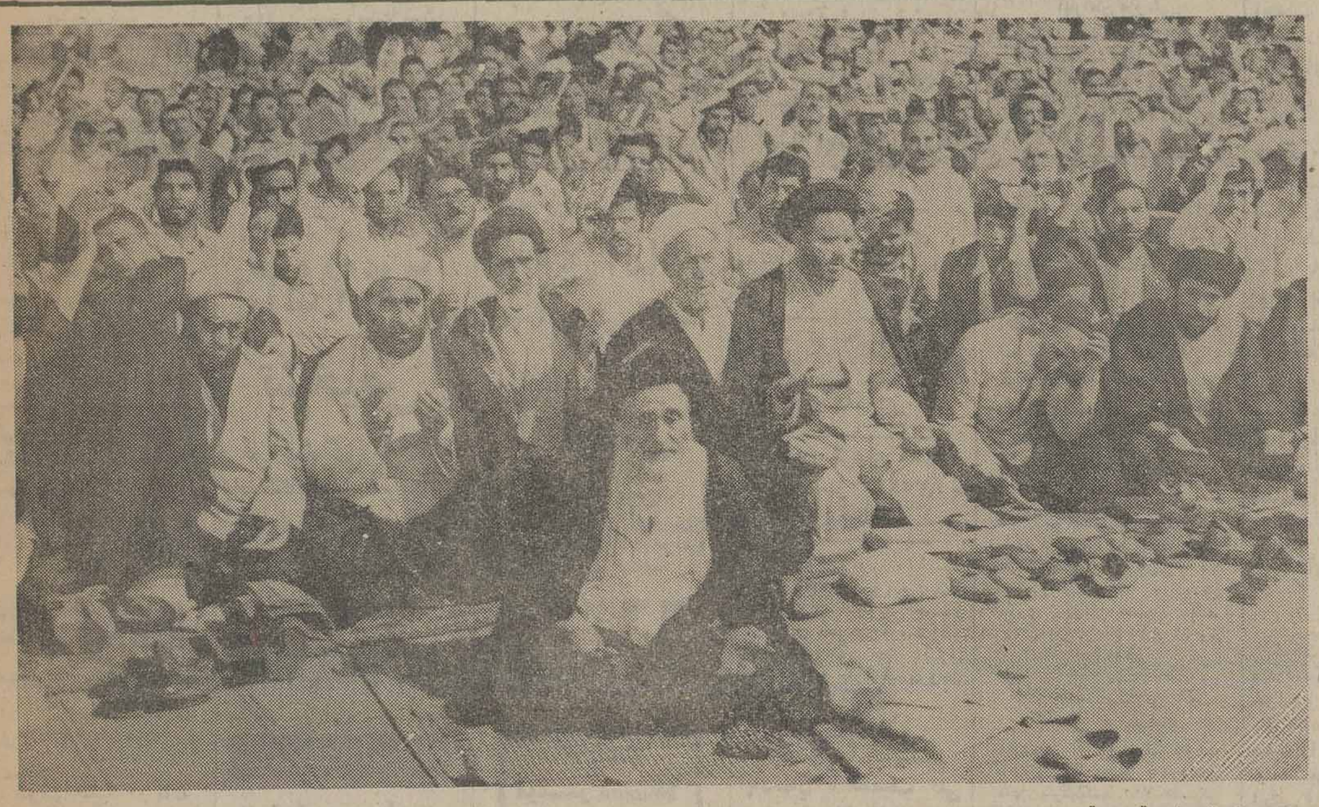

شبهای قدر در قم

قم : نخستین شب قدر درقم با شکوهی کم‌نظیر برپاشد . درحرم‌مطهر حضرت‌معصومه (ع) به‌مناسبت شب قدر دهها هزار نفر از مردم قم وزائران حضور یافتند نخستین شب قدررا،حضرت آیت‌الله‌العظمی آقای نجفی مرعشی درصحن حرم مطهر و سایر مراجع عالیقدر تقلید در مسجدحسین آباد قم و مسجد حضرت‌امام حسن (ع) وسایر مساجد و منازل، گرامی‌داشته و قرآن برسر گرفته و به راز و نیاز به درگاه خداوند پرداختند .

تصویر گوشه‌ای از مراسم شب قدر را در قم نشان می دهد .

در جاده زینبیه ـ اصفهان:

برخورد پیکان و کامیون ۵ کشته و ۳ مجروح در برداشت

شدت این تصادف به‌حدی بود که اتومبیل پیکان به‌آهن پاره‌ای بی‌مصرف تبدیل شد و ۵ تن از سرنشینان آن‌در دم کشته شدند

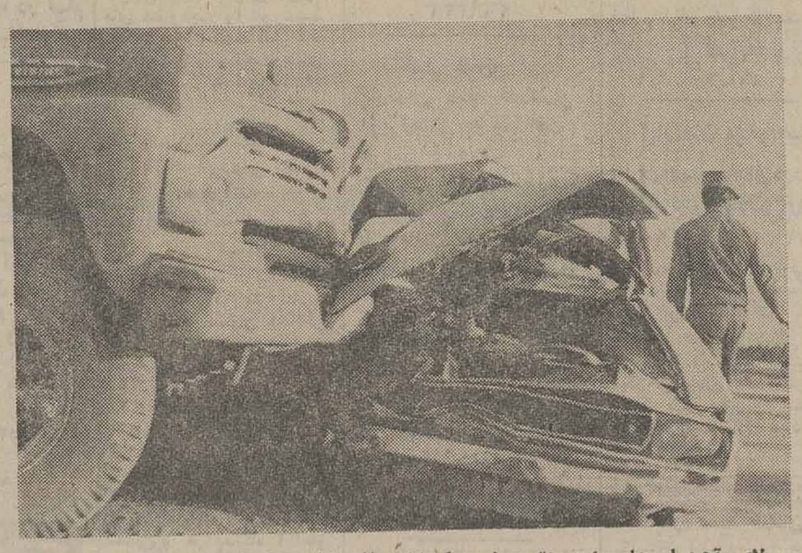

لای آهن‌پاره‌های این اتومبیل پیکان ۵ نفر کشته شدند

اصفهان : در برخورد اتومبیل پیکان با یک کامیون کمپرسی‌در جاده زینبیه‌ـ اصفهان ۵نفرکشته و ۳ نفر بشدت مجروح شدند .

حادثه ازبرخورد پیکان۲۳۲۸۲ تهران‌ـ س به رانندگی‌قربانعلی دودانگی با کامیون کمپرسی ۱٤۳٦٤ تهران‌ـ الف روی داد وطی آن ۵ نفر از سرنشینان پیکان کشته شدند .

همچنین ۳ نفر از سرنشینان پیکان که به‌شدت مجروح‌شدند به «کلینیک جرجانی» اصفهان انتقال یافتند .

فروغ اقلیدی نژاد ۲۲ ساله ـ شهرام ۱۳ساله‌ـ زهرا آل‌شمس ۲ ساله‌ـ گلی مرادی « مادر راننده پیکان» و حمیرا اقلیدی کشته شدگان این حادثه بودند .

مجروحان حادثه عبارتند از : قربانعلی‌دودانگی «راننده‌پیکان»، سهیلا ۱٦ ساله و مریم اقلیدی ۱۸ ساله .

دردل فرهنگیان با مدیر کل جدید آموزش و پرورش خوزستان

نداشتن مسکن، مشکل اساسی معلمان خوزستان است

ساختمان باشگاه فرهنگیان اهواز، چند سال است که نیمه‌تمام رهاشده است

باید برای‌داشتن قهرمانان ورزشی ، «ورزش آموزشگاه ها» در خوزستان احیاء شود

ساختمان استیجاری بیشتر مدارس نیمه ویرانه است

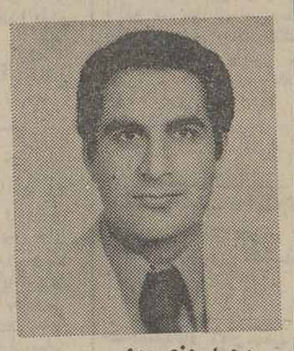

محمد منصوری

● در طول ٤ سال گذشته آموزش و پرورش خوزستان ٤ مدیر کل به خود دیده است حال اینکه مشکلات فرهنگیان این استان به قوت خود باقی مانده است و در جهت رفاه طبقه معلم و دانش‌آموز خوزستانی آنطور که باید و شاید قدمهای مثبتی برداشته نشده است .

به انگیزه درمیان گذاشتن مشکلات قدیم جامعه فرهنگی خوزستان، با مدیر کل جدید آموزش و پرورش خوزستان مطرح کردن سخنی‌کوتاه رادر این زمینه جایز دانستیم .

آقای مدیر کل ... نخست باید از کمبودجا سخن گفت . این مشکل موجب شده تا کلاسهای درس بیش از دو برابرظرفیت‌معمولی دانش‌آموز داشته باشد و ردیف‌های جلو مدام ذرات گچ ببلعند و ردیف های آخر صدای‌معلم ومطالب نوشته شده بر روی تخته‌سیاه را نشنوند و نبینند . ساختمان مدارس غالبااستیجاری‌ووضع نابسامانی دارند ، بسیاری از این مدارس مخروبه‌اند یا متناسب با شرایط امروز نمی باشند و ادامه درس‌دادن در آنها به صلاح معلم و شاگرد نیست .

بنابراین آموزش وپرورش باید بفکر داشتن مدارس غیر استیجاری و تجهیز وترمیم ساختمان مدارس فعلی باشد. مدارس فعلی محوطه‌هائی‌برای ورزش ندارند. حال آنکه‌توجه به ورزش دانش‌آموزان مورد تاکید است. بویژه اینکه خوزستان سرزمین قهرمان پروری است و بسیاری از ملی‌پوشان در رشته‌های‌مختلف ورزشی از این استان برخاسته‌اند.

گره‌کور مسکن

مشکل‌مسکن فرهنگیان‌اهواز ظاهرا گره کوری است که علیرغم تلاشهائی که برای گشودن آن شده همچنان ناگشوده مانده است و معلوم نیست اشکال اصلی کار در کجاست ؟

اخیرا همه مقدمات برای آغاز پروژه خانه سازی‌معلمان اهواز آماده شدوچیزی‌نمانده بود که عملیات ساختمانی ۱۵۰۰ دستگاه خانه فرهنگیان از طریق شرکت تعاونی‌مسکن فرهنگیان شروع شود ، اما هیچگونه اقدامی در این‌زمینه صورت نگرفت . فرهنگیان این شهر از مدیرکل جدید آموزش و پرورش خوزستان انتظار دارند در رفع مشکلاتی که احیانا برسراین راه پدید آمده اقدام کند.

بقیه در صفحه دوم

در اروندکنار :

دیوار یک دبستان از وسط پیاده‌رو سر در آورده است!

برسر خراب کردن این دیوارکه راه عبور رهگذران پیاده را سد کرده ، بین شهرداری اروندکنار و اداره آموزش و پرورش بحث‌وجدل ادامه دارد .

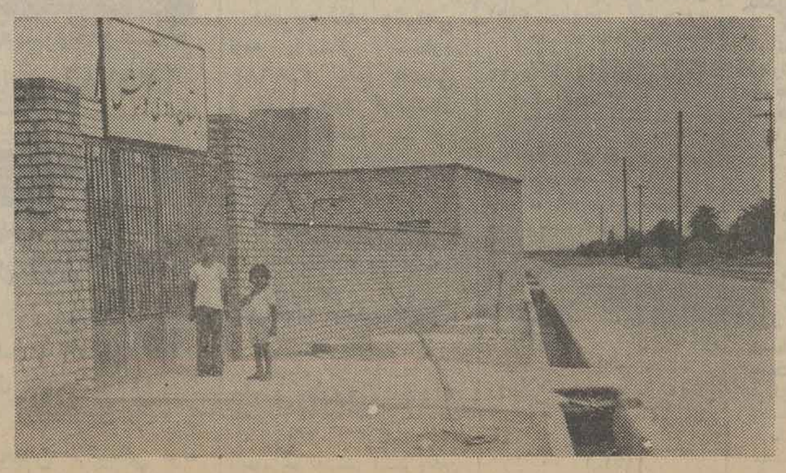

دیوار این دبستان ، تمام عرض یک خیابان را در اروندکنار اشغال کرده و راهی برای عبور رهگذران باقی نگذاشته است

اروندکنار : برسر دیوار یک دبستان که تمام‌عرض یک‌پیاده‌رو را در اروندکنار گرفته، مدت هاست که بین اداره آموزش‌و پرورش وشهرداری اروندکنار بحث وجدل درگرفته است .

دیوار دبستان‌کورش اروندکنار طوری ساخته شده که سراسر عرض یک پیاده‌رو را اشغال کرده وجائی‌برای عبورورهگذران پیاده باقی نگذاشته است واین موضوع در درجه‌اول به این لحاظ اهمیت دارد که جان دانش آموزان این دبستان ،

بقیه در صفحه دوم

کوتاه..

انتخاب مربی کودك

●: در آزمون ورودی آموزشگاه مربی کودک یزد ۱۸۹ نفرداوطلب‌شرکت کردند. ازبین این عده شرکت کننده ٦٤ نفر انتخاب خواهند شد که پس از گذراندن دوره آموزشی یکساله و طی کار‌آموزی به استخدام آموزش و پرورش درخواهند آمد .

در شورای اداری

●: جلسه شورای‌اداری استان‌یزددردفتر کاردکترموتمنی استاندار یزد، با حضورمقامات اداری و انتظامی استان‌تشکیل شد . در این جلسه لزوما اقدامات لازم در اجرای کامل اصل انقلاب اداری مورد تاکید استاندار قرار گرفت.

بررسی فعالیت های اردوئی

●: در پایان روز های فعالیت اردوی عمران ملی‌شماره ۷ صدرآباد نیز ، فعالیت های شرکت کنندگان این اردو در زمینه های آموزشی ،عمرانی، کشاورزی و خدمات اجتماعی مورد بررسی قرار گرفت.

جریمه شدند

●: از سوی اتاق اصناف یزد ۲نفر از کسبه گرانفروش این شهر به نامهای : عباس عطاری ، ساندویچ فروش و عباس صابری ، طواف به دادگاه لکیفرگرانفروشان‌معرفی وبه پرداخت جریمه نقدی محکوم شدند.

جاده سازی

●: عملیات زیرسازی ٤۰ کیلو متر راه یزد ـ بافق به وسیله اداره کل راه و ترابری استان یزد خاتمه یافت واین جاده آماده اسفالت شد .

انتقاکتابخانه

●: کتابخانه ششم بهمن یزد به علت کمبود جا در خیابان ششم بهمن به خیابان هراتی انتقال یافت . این کتابخانه وابسته به اداره کل فرهنگ و هنر استان یزداست.

انتشار کارنامه

●: از سوی اداره‌کل‌اردو های عمران ملی استان یزد کارنامه فعالیت های ارو های عمران ملی استان به‌عنوان کارنامه‌شماره‌یک تهیه ومنتشر شد .این کارنامه شامل ۱۱٤ صفحه در مورد اقدامات و فعالیت های سازنده شرکت کنندگان در اردو های عمران ملی یزد است .

توسعه عمران روستائی

●: مبلغ ۸۳۹۸۰۰۰ ریال‌از محل اعتبارات‌و بودجه کشور در استانداری یزد برای راه سازی ،تسطیح معابر،لوله کشی آب آشامیدنی ، احداث حمام و برق رسانی در اختیار ۱۵ روستای بخش مرکزی قرار گرفت، تا از طریق انجمن های ده با تاسیس اعتبار ۱۵میلیون و ۵۰۰ هزار ریال از طریق خودیاری روستائیان با نظارت بخشداری مرکزی به مصرف برسد .

تشکیل کانون حزبی

: یک کانون حزب‌رستاخیز ملت ایران‌در درمانگاه نیکوپور یزد تشکیل شد و اعضای‌هیئت رئیسه این کانون حزبی‌انتخاب شدند :

آزمایشهای بهداشتی

● : بوسیله ماموران اداره ریشه کنی مالاریا و مبارزه با بیماری های واگیروابسته به بهداری و بهزیستی‌استان یزد، ۲۲۰ نفراز نظر بیماری مالاریا، ۸۰ از نظربیماری های‌آمیزشی و ۱۱۰ نفر از نظر تعیین گروه خون ، طی یک هفته مورد آزمایش قرار گرفتند .

دریزد آباد اصفهان:

دوچرخه سوار کشته شد

اصفهان: دوچرخه سواری در یزد آباد اصفهان بر اثر تصادف با وانت «تویوتا»کشته شد.

دوچرخه‌سوار که «اکبر پالی» نام داشت، دربرخورد شدید باوانت تویوتا شماره ۵۵٤۷ ـ اصفهان ، به‌رانندگی «مظفر مشکوة» ، در یزد آباد اصفهان کشته شد.

کشف تریاك

ساری : ماموران‌ژاندارمری باسگاه مرکزی ساری در قریه «اسبوکلا» واقع در ۵ کیلو متری «سورک» ساری به اتومبیل نیسان قهوه‌ای رنگی مشکوک شدند و آنرا متوقف کردند.

ماموربن پس از بازرسی موفق به کشف مقدار ۷ کیلو تریاک شدند.

راننده با استفاده ازفرصتی فرار کرد و اکنون ماموران برای دستگیری او تلاش می‌کنند.

نیازمندیهای اطلاعات

تلفنهای: ۳۱۲۴۱۳-۳۱۱۲۲۷

نیازمندیهای اطلاعات تلفنی آنی میپذیرد

نصب ماشین‌آلات صنعتی
شرکت روحی تحت نظر مهندسین مجرب، ماشین‌آلات صنعتی شما را در اسرع وقت نصب مینماید. ۸۴۲۶۴۴۰

ارزان ارزان
کاشی ایتالیائی
۱۵×۱۵ و ۱۱×۱۱ کلی و جزئی
تحویل فوری تلفن ۸۴۶۱۱۳

لوله‌کشی گاز منازل
باتائید شرکت ملی گاز ایران
تحت نظر متخصصین
دفتر فنی پدرام
۳۹۳۳۰۰

لوله‌کشی گاز
باتائید شرکت ملی گاز
تلفن ۸۴۹۷۱۲

لوله‌کشی گاز با تائید شرکت ملی گاز شرکت ایران‌مانوهیت
۸۹۰۱۵۸
۸۹۷۱۹۵
شوفاژ، تهویه، سریع ارزان
آ-۱۲۹۳

تعمیر و سرویس لوازم منزل
تعمیر لباسشوئی ۷۶۴۰۳۰
آ-۱۰۷۴

جنرال برق
نصب و تعمیر همه نوع آبگرمکن لباسشوئی و ظرفشوئی ۳۵۸۹۰۸

تعمیرگاه آبگرمکن
سرویس و تعمیر آبگرمکن
برق افاف کولر فوری ۸۴۳۹۱۹
۱-۲۰ آ-۱۲۳۴

تعمیر و سرویس شوفاژ
نصب موتورخانه و لوله‌کشی شوفاژ با سرویس فوری تلفن ۷۹۳۸۹۷

نصب شوفاژ باقساط ۱۰ ماهه
۹۲۱۱۰۸
شرکت کولدواتر

نصب شوفاژ و تهویه فوری
۸۴۷۱۴۴ و ۷۹۴۶۹۴
شرکت تاوسا
نصب شوفاژ و تهویه مطبوع و آب‌رسانی شرکت مکرول
۸۲۲۷۸۸
آ-۱۰۳۹

نصب شوفاژ
در مدت ۵ روز با اقساط شرکت ایلون کلد تلفن ۶۴۰۶۰۴

نصب سرویس و نگهداری
شوفاژ ۲۶۲۶۹۸
شرکت مهندسی وایس‌هایت
نصب فوری شوفاژ و لوله‌کشی گاز با تائید شرکت ملی گاز یاه سال سرویس مجانی
۸۵۳۷۴۵

ایران دارسل
مجری و مشاور تاسیسات تهیه و نصب (شوفاژ، تهویه مطبوع و برق) لوله کشی گاز با تائید شرکت ملی گاز تلفن ۸۳۸۹۶۸

مهندسی واترمینز
اجرای تاسیسات بهداشتی شوفاژ تهیه. برق گاز با تائید فوری تلفن ۷۲۷۹۹۰
آ- ۳۰۰۰

لوله‌بازکنی
لوله‌بازکنی و تخلیه چاه ۴۰۰ تومان ۳۴۱۶۳۸

لوله‌بازکنی و تخلیه چاه
تلفن ۳۶۰۶۹۶

لوله‌بازکنی فوری سعدی ۳۵۵۴۷۳

لوله بازکنی فردوسی
مجهز، یکساعته تمام نقاط
۳۵۵۵۰۹

تشخیص ترکیدگی
لوله با دستگاه الکترونیکی و لوله بازکنی و لوله‌کشی تلفن ۶۵۹۰۴۷ و ۹۲۰۱۷۵
۱-۲۰ آ-۹۲۳

لوله‌بازکنی شبانه‌روزی فوری ۶۳۶۳۷۹

لوله‌بازکنی و لوله‌کشی
تعاونی ۸۳۷۴۰۸

لوله بازکنی و
تخلیه چاه در تمام نقاط
تلفن ۷۶۷۶۷۳

سرویس آبگرمکن و لوله‌بازکنی فوری ۳۹۲۵۸۵
آ-۱۹۲۵

لوله‌بازکنی فوری
۶۴۷۵۳۰

تشخیص
ترکیدگی لوله
بادستگاه مجهز آمریکائی و ترمیم بلافاصله ۹۳۹۴۲۹

لوله‌بازکنی فوری
۷۶۰۶۲۷

تخلیه چاه
تخلیه چاه
و لوله‌بازکنی
فوری ۶۶۸۱۵۹

تخلیه چاه فوری ۵۴۸۹۶۳

تخلیه چاه
۹۲۰۱۷۵ و ۶۵۹۰۴۷

تخلیه چاه
لوله‌بازکنی
کاوه
باپمپهای مخصوص لجن کشی در تهران و شهرستانها ۹۶۲۲۵۳

تخلیه چاه
۵۳۴۴۲۲ - ۵۶۲۹۰۴ و
۵۳۷۸۱۷ - ۵۳۸۳۲۷
لوله‌بازکنی ۵۰ تومان

تشخیص ترکیدگی
لوله با دستگاه الکترونیکی لوله‌بازکنی و لوله‌کشی
۲۲۷۱۴۴

تخلیه هرگونه چاه و لوله بازکنی
تعمیر و حفر چاه
ایران تخلیه ۹۳۵۲۸۶

تخلیه هرنوع چاه و لوله بازکنی
جهت تهران و شهرستانها
شرکت ولیجان ۹۷۵۷۴۲

تخلیه چاه متری ۱۵۰ ریال تلفن ۵۲۱۶۷۶

تشخیص ترکیدگی لوله و ترمیم آن
تلفن ۵۳۷۸۸۵

تخلیه چاه باقیمت مناسب
۵۳۷۸۸۵

تشخیص ترکیدگی لوله
بادستگاه الکترونیکی
لوله بازکنی فوری
تلفن ۹۲۶۱۵۶

تخلیه هرگونه چاه و لوله بازکنی
تعمیر و حفر چاه
۲۰ درصد ارزانتر
ایران تخلیه ۹۳۵۲۸۶

تخلیه چاه
فوری ۸ تومان
۳۴۴۶۲۷

آگهیهای متفرقه
دفتر خوانندگان ۶۵۱۹۲۰

استخر
نصب و فروش همه نوع دستگاههای تصفیه آب نقد و اقساط باناز لترین قیمت تلفن ۸۵۲۹۴۸
۱-۱۳ آ-۱۲۵۸

هرنوع
غذای آماده
برای هرگونه مجالس و موسسه
۳۶۶۵۴۸
۱-۱۰ آ-۳۶۳

اکازیون
فقط با یک تلفن
میتوانید بهترین و مرغوبترین برنج را هرمقدار که بخواهید دراسرع وقت تهیه نمائید.
۶۶۲۴۰۱
آ-۲۱۳۳

کرکره چوبی
میشلر Mischler
سرما، گرما و نوزات کرکره چوبی میشلر عبور نمیکنند
پارکت BW
نمایشگاه: شاهرضا کوچه فتوحی
۸۲۹۳۹۰-۸۲۴۳۰۷
۸۲۴۸۷۰-۸۲۹۵۹۶

ترجمه و مکاتبات
ترجمه انگلیسی و فرانسه بفارسی و بالعکس
۹۸۰۳۹۶

تنظیم اظهارنامه و لوایح قانونی ۹۸۰۳۹۶

گمشده
کارت بازرگانی بشماره ۳۰۴۷۵ بنام اینخانب حسین خامه یار مفقود شده است و از درجه اعتبار ساقط شده است.
حسین خامه‌یار
آ-۸۰۲۷

چک بانکملی شعبه شهرداری بشماره ۷۴۴۲۶۸ - ۱۵ر۱ر۳۶ بمبلغ یکصد هزار ریال به شماره جاری ۴۳۱۸۵ بحواله کردمهدی آهنیان صادرگردیده مفقود و ازدرجه اعتبار ساقط است متمنی است یابنده بتلفن ۳۵۵۵۰۴-۳۵۳۵۶۹ مهدی آهنیان مقدم و علی محصل اطلاع بدهد.
آ-۸۰۳۱

دفترچه تلفن وگواهی نامه رانندگی بشماره ۵۶۹۶۸۴ بنام محسن زینعلی مفقود گردیده‌از یابنده تقاضا میشود باتلفن: ۲۷۶۳۳۶ تماس بگیرد و مژدگانی دریافت دارد.

سگ گمشده
سگی از نژاد تریر به رنگ سفید و سیاه حوالی محمودیه شمیران کوچه خیام به مدت ۶۰ روز است که گمشده از یابنده خواهشمند است باتلفن ۸۵۸۷۱۸ تماس گرفته و مبلغ ۱۰۰۰۰ ریال مژدگانی دریافت دارد.

گذرنامه بین‌المللی بنام طاهره فروغی جهرمی و مقدار ۲۵۰۰ دلار و ۸۰۰ تومان وجه‌نقد و اسناد دیگر در مورخه ۲۲ر۵ر۳۶ مفقود گردیده از درجه اعتبارساقط است یابنده لطفا به تلفن ۳۲۸۳۸۸ اطلاع داده مژدگانی دریافت دارند
آ-۲۲۵۳

آپارتمان فروشی

آپارتمان تجارتی
در جردن ۵ اطاق با فن‌کوئل پارکینگ و تلفن مستقل نوساز بفروش میرسد ۲۲۲۴۷۹ - ۲۲۲۴۸۰
۱-۲۶ آ-۲۳۵۳

پشت پارک کورش
دو دستگاه آپارتمان با آسانسور شوفاژ و فیش تلفن لوله‌کشی گاز با ۱۸۰۰ متر فضای سبز و پارکینگ ۶۵۰ الی ۶۹۰ هزار تومان بفروش میرسد تلفن ۲۳۷۴۷۵
۱-۳۰ آ-۱۰۲۰

عباس آباد انتهای فرح شمالی آپارتمان ۳ اطاق خوابه ۱۴۰ متر مقطوع ۷۶۰ هزار تومان تلفن ۸۴۴۰۲۳ و ۸۴۵۷۰۱
۱-۱۰ آ-۲۰۸۴

یکدستگاه آپارتمان یک اطاق خوابه‌دارای موکت - کولر- کاغذ دیواری واقع درآپادانا فروشی تلفن ۸۵۵۲۷۱
۱-۲ آ-۲۰۸۳

آپارتمان
۳ و ۴ و ۵ اطاقه باقیمت مناسب نقد و اقساط تلفن ۷۹۴۶۵۴
آ-۲۱۸۴

گیشا آپارتمان با وام بانکی ۶۳۶۶۶۰

آپارتمان فروشی
نارمک ۳ و ۴ اطاق خوابه سرویس کامل تلفن ۷۳۵۶۳۱

در شمال شهر
آپارتمانهای ۲ تا ۴ اطاق خوابه برای فروش موجود است تلفن ۸۵۳۷۳۶ و ۸۴۷۹۸۲

آپارتمان فروشی در شمال شهر ۸۳۵۲۲۲ - ۸۳۲۴۴۰

پیش فروش
آپارتمان ۲ اطاق خوابه لوکس ۷۸ متری با سرویس های ایرانی و خارجی و شوفاژ کولر فیش تلفن مدار برق اضطراری و پارکینگ بفروش میرسد تلفن ۸۳۱۶۱۱
۱-۱۴ آ-۴۴۰

قیمت ها را شکستیم
آپارتمان با تخفیف کلی در تهران پارس فروشنده‌ایم ۷۸۱۹۱۸

آپارتمان فروشی در جاده قدیم شمیران ۸۳۲۴۴۰

مقابل پارک کورش
یکدستگاه آپارتمان ۸۴ متر بنای خالص ۴۵۰ هزار تومان بفروش میرسد تلفن ۲۳۷۴۷۵
آ-۱۰۲۱

آپارتمان فروشی
آپارتمان مهندسی ساز تک واحدی ۳ اطاق خوابه هال وسالن سرویس کامل شوفاژ آسانسور، پارکینگ ۲ نبش درخیابان کاخ بفروش میرسد تلفن ۶۶۵۳۳۲
آ-۲۱۳۶

آپارتمان فروشی ۲ اطاق خوابه در تخت - طاوس ۶۲۶۶۳۷
آ-۲۱۵۳

درشهرک اکباتان
یکدستگاه آپارتمان ۴ اطاق خوابه دوپلکس به فروش می‌رسد تلفن: ۸۴۳۹۰۶ از ساعت ۵ بعدازظهر ببعد.

آپارتمان مهندسی‌ساز
یک اطاق خوابه شمال خیابان دولت باسرویس لازم حدود ۱۲۰ متر زیر بنای هر طبقه بدون واسطه فروشی تلفن ۶۱۴۴۳۲ و ۸ تا ۸ تلفن ۶۶۹۷۵۴
۱-۲ آ-۲۲۶۲

آپارتمان واقع در خیابان منوچهری بمساحت ۱۷۶ متر زیربنای مفید با سرویس کامل موکت شده ۳ اطاق خوابه به قیمت ۸۵۰ تومان فروشی
۸۲۱۷۱۸
آ-۲۱۵۸

دودستگاه آپارتمان یک اطاق خوابه و ۲ اطاق خوابه در رویال آپارتمان دوما بفروش میرسد فوری بعلت مسافرت تلفن ۲۸۲۳۳۵ از ۵ تا ۹
آ-۲۱۵۱

آپارتمان فروشی در خیابان پهلوی ۸۳۵۲۲۲

آپارتمان از ۳۰۰ هزار تومان ببالا از چهار راه قصر تا شمیرانات تلفن ۲۲۸۹۷۱ تفکری
آ-۱۱۲۵

آپارتمان در شمال شهر ۹۳۳۹۷۶

خانه و آپارتمان در شمال شهر فروشنده‌ایم ۹۲۸۰۸۲

آپارتمان فروشی تهران-پارس با وام بانکی ۲۵۰ هزار تومان پیش قسط به اقساط ۱۵ ساله از یک الی ۵ اطاق تلفن ۷۸۲۰۳۰ و ۷۸۰۰۶۱

عباس‌آباد شمال شهر
آپارتمانهای ۲ و ۳ اطاق خوابه ۴۵۰ هزار تومان ببالا ۸۴۹۱۸۴

چند دستگاه آپارتمان لوکس مهندسی‌ساز
دواتاق‌خوابه باپارکینک آسانسور فن کوئل واقع در جهت شمالی خیابان میرداماد مقابل ساختمان بیمه پیکان به فروش میرسد ۸۴۱۵۵۸
آ-۱۹۱۲

آپارتمان فروشی
آپارتمان های ۲ و ۳ و ۴ اطاق‌خوابه‌در وزراء بخارست جردن پهلوی ونک از ۷۰۰ هزار تومان ببالا ۶۲۲۹۵۴ و ۶۲۴۶۱۳ و ۶۲۳۵۱۱ و ۶۲۵۲۰۱

محل کاروسکونت
تخت جمشید اول ایرانشهر شمالی طبقه همکف مشتمل برسه اطاق، هال وسرویس، شوفاژ، کولر، تلفن، موکت - ۳۹۰ هزار تومان بدون واسطه‌فروشی تلفن ۳۹۱۸۳۶
آ-۲۲۵۲

توجه توجه توجه
طبقه اول از آپارتمان ۳ طبقه ۵ اطاق‌باحیاط و سرویس ۲۵۰ متر ۶۰ قدم فاصله تا خیابان نادری خیابان مسعود سعد ۶۵۰ هزار تومان ۳۱۰۹۱۵
۱-۲ آ-۱۱۷۴

آپارتمان فروشی در گاندی و پهلوی
مهندسی ساز دو اطاق خواب باهال و سالن مجهز باسرویس کامل پارکینگ ۷۰۰ هزار تومان بفروش میرسد ۲۲۲۴۷۹ و ۲۲۲۴۸۰
آ-۱۱۸۵ ۱-۱۰

فروش ارزان خیابان نواب نبش چهارراه انارى
شانزده دستگاه آپارتمان باتمام وسایل، موکت کاغذ دیواری، شوفاژ روشن یکجا یاجداگانه به فروش میرسد. طالبین باتلفن ۹۶۵۸۸۱ یابعداز ظهرها از ۶ تا ۸ درمحل ساختمان مذاکره نمائید.
آ-۱۹۳۶

آپارتمان دواطاق‌خوابه ببالا ۳۷۰ تومان ببالا تهران‌پارس ۷۸۰۴۶۸

آپارتمان فروشی باوام‌بانکی عباس آباد خیابان مهناز کوی چهارم مقابل پلاک ۱۶
۱-۲۵ آ-۲۰۷۱

محل‌کار در بهترین نقطه‌عباس آباد دو دستگاه آپارتمان ۶۷ و ۸۵ متری واقع در چهارراه قصر نبش عباس آباد وقدیم شمیران به فروش میرسد. بعد ازظهر ها تلفن ۸۴۵۱۳۲
آ-۱۹۱۸

اکازیون
آپارتمان های ۳ و ۴ و ۵ اطاقی با حیاط و تراس و بالکن‌اعلا و تلفن های‌مشغول کار که در هر طبقه فقط یک آپارتمان‌میباشد واقع درمرکز تجارتی‌و سکونتی میدان هفت حوض نارمک بفروش میرسد تلفن‌های ۷۹۵۷۷۱ و ۷۹۱۵۵۴
۱-۳ آ-۲۰۶۳

اکازیون
دو دستگاه آپارتمان همکف سه‌اتاق‌خوابه‌هر یک بمساحت مفید یکصد و چهل مترمربع مجهز به شوفاژ و لوله‌کشی گاز و فیش تلفن در بهترین نقطه یوسف آباد روبروی سینما گلدیس خیابان شماره بیست و نهم مقابل ساختمان فردای کودک پلاک ۳۱ بدون واسطه بفروش میرسد. قیمت هریک هفتصد و نود هزارو هفتصدو هفتاد هزار تومان. بازدید همه روزه از ساعت ۹ صبح ۸ الی ۸ شب یکسره
آ-۸۵۵۷

گیشا
۴ اطاق‌باسرویس شوفاژپارکینگ تزئینات ۱۱۰ متر بنا بقیمت‌روز تلفن ۶۶۴۶۱۹ و ۶۳۴۰۴۷
آ-۲۰۴۴

گیشا
آپارتمان مهندسی‌ساز ۳ اطاق خوابه‌مساحت مفید ۱۷۵ متر باتلفن‌شوفاژ کولر فروشی‌تلفن تلفن ۲۷۶۷۹۹

آپارتمان مدرن ۲ اطاق خوابه‌در خیابان نفت
چند دستگاه آپارتمان جنوبی کاملا نوساز - لوکس اسکلت فلزی ۲ اطاق خوابه با پارکت موکت ممتاز کفپوش، با دکوراسیون عالی که در محیطی کاملاآرام‌ومشجر احداث شده فروخته می شود.
زیربنای هرآپارتمان با انباری بزرگ اختصاصی ۳×۶ متر و پارکینک حدود ۱۶۰ متر مربع بوده و مجهز به آسانسور شوفاژروشن، کولر بزرگ ارج، فیش تلفن، فیش گاز، پارکینک مسقف و حیاط بزرگ اشتراکی می‌باشد. قیمت بدون واسطه ۸۰۰ هزار تومان نشانی: بلوار پهلوی (میرداماد) خیابان نفت کوی یازدهم پلاک ۱۷۴ بازدید همه روزه در تمام ساعات آزاد میباشد

آپارتمان های لوکس
شرکت ساختمانی ایرالبا و چند دستگاه آپارتمان ۲ اطاق خوابه و ۱ اطاق خوابه‌لوکس باقی‌مانده ازسری آپارتمان‌های نمونه را که بطریق بتون‌آرمه توسط مهندسان و کارگران ایرانی و آلمانی‌در ونک‌خیابان توانیر ساخته‌شده آماده‌سکونت وفروش دارد از ۸ صبح تا ۱ و ۴ تا ۷ بعدازظهر با تلفن‌های ۸۴۵۸۳۹ و ۸۵۲۴۸۱ تماس حاصل فرمائید.
آ-۲۱۷۲

خانه فروشی
خانه ویلائی و مستغلات فروشی ۸۳۹۷۴۰ - ۸۳۹۰۲۵

یکدستگاه خانه‌شخصی‌ساز ۱۱۶ متردوطبقه‌وبیم درفرح‌آباد ژاله بعلت مسافرت بفروش میرسد قیمت ۷۵۰ هزار تومان تلفن ۳۳۲۸۹۳
آ-۲۱۶۴

در بابلسر
خانه‌ای‌فروشی‌بامساحت ۱۳۰۰ متر، آب و برق‌با ساختمانی قدیمی ساز بدون‌واسطه‌فوری‌فروشی ۹۶۷۸۴۰

اکازیون
خانه‌ای به‌مساحت ۸۶ متر دارای ۵ اطاق مستغلات با تلفن درباغ‌صباخیابان صلیب ۵۹۵۰۰۰ تومان ۲۳۶۶۸۱-۷۵۳۵۹۵

قابل‌توجه معماران‌وبنگاهداران ساختمان جنوبی کلنگی ۳ طبقه با پروانه ساختمان و سیمان موجود ۳ برق مستقل و آب و ۳ شماره تلفن جمشید-آبادشمالی نزدیک‌بلوار تلفن ۶۵۷۸۹۴
آ-۲۲۶۱

اکازیون
به علت مسافرت فوری خانه‌ای شخصی ساز دو طبقه مستغلاتی هرطبقه ۳ اطاق خواب اطاق مستخدم، هال، سالن غذاخوری، انباری، شوفاژ، تلفن و کولر بدون واسطه خیابان وزرا تلفن ۶۲۸۷۳۷ ساعت ۸ تا ۱۰ و ۱۶ تا ۱۹

خانه ۴۵۰ متری دوطبقه با ۵۰۰ متر زیر بنا هر طبقه چهار اطاق خواب در خیابان ونک فروشی تلفن ۹۲۲۲۱۰

خانه برای فروش و اجاره پهلوی امانیه تلفن ۶۸۴۲۳۷ عصرها
۱-۲ آ-۲۰۶۲

یک منزل شامل ۳ طبقه دارای ۷ اطاق و ۲ سرویس جدا گانه واقع در خیابان فیشر آباد شمالی به مبلغ ۱۱ میلیون ریال بفروش میرسد ۸۲۸۹۳۱
آ-۲۱۳۴

خانه ۸۰ متری در دلگشا اول خیابان نیکنام کوچه اتحاد پلاک ۱ دو طبقه ۵ اطاقه با آب و برق حمام کولر فروشی تلفن ۳۴۶۲۸۳
آ-۲۰۲۳ ۱-۴

منزلی واقع در اول نیاوران چهار راه مجد ۵۴۰ متر زیربنا ۲۴۰ متر دارای چهار اطاق خواب سالن پذیرائی ناهار خوری باسرویس‌کامل و تلفن مقطوع ۲ میلیون تومان‌تلفن ۲۷۲۲۴۳ و ۸۹۸۹۲۲

خانه ویلائی شمالی ۲ اطاق خوابه به مساحت ۲۰۰ متر مربع ودر حدود ۱۵۰ متر ساختمان باسرویس کامل، آب و برق و تلفن و کولر و حیاط ماشین‌رو واقع در شهرآرا خیابان هیجدهم پلاک ۲۳ به فروش‌میرسد بتلفن ۲۹۳۷۱۰ بعدازظهر ها مراجعه شود.
۱-۳ آ-۱۱۲۷

اکازیون
بعلت مسافرت فوری
خانه‌ای شخصی سازدو طبقه‌ونیم مستغلاتی‌دوبر شمالی و جنوبی و دو تلفن، شوفاژ و کولر بدون‌واسطه‌بلوارالیزابت تلفن ۶۵۸۸۴۲

خانه‌های ارزان قیمت واقع‌در خیابان خیام جنوبی کوچه های صابونچی و خورشید مسکونی و یا جهت انبار کالا های لوکس به مساحت های ۲۰۰ متر ببالا به تلفن ۵۳۷۲۴۸ مراجعه فرمائید.
۱-۳ آ-۲۰۲۴

خانه فروشی یا معاوضه
معاوضه خانه اصفهان با تهران
خانه‌ای ۳ طبقه نوساز ۵۵۰ متر زمین ۱۱۰۰ متر بنا در بهترین نقطه اصفهان باخانه‌ای در تهران معاوضه میشود از ۵ ببعد تلفن ۸۴۰۵۶۴
آ-۱۹۳۷

اکازیون
خانه‌ای در سید خندان میدان فرح خیابان باختر بمساحت ۲۷۶ متر و ۲۰۰ متر زیر بنا ۲ طبقه‌هردستگاه درب‌جداگانه ماشین‌رو هر دستگاه ۳ اطاق هال سرویس کامل با آب‌برق فیش تلفن نوساز یک میلیون و ۵۰ هزار تومان یک ۴ر۵ تا ۸ بعد ازظهر ۷۹۶۳۲۰
۱-۲ آ-۱۹۰۴

یکباب خانه ویلائی در تهرانپارس به مساحت ۳۳۶ متر سه اطاق‌خوابه بابرق‌وتلفن‌و دوانشعاب آب درصورت تمایل و ساختن مجدد با جواز ۷ دستگاه آپارتمان به‌علت مسافرت‌به‌مبلغ یکمیلیون و دویست هزار تومان‌به فروش می‌رسد تلفن ۷۸۴۲۵۰

خانه‌ای واقع در کیلو متر ۲۶ جاده ساوه بمساحت ۵۰ متر مربع، دو اتاق، آشپزخانه باآب و برق قیمت ۱۰۰ر۰۰۰ تومان، دارای سند مالکیت مشاع، بین ساعت ۸ الی ۲ بعد از ظهر باتلفن ۷۵۵۸۱۴ عشقی تماس بگیرید.
۱-۴ آ-۲۸۲۳

اکازیون فوری
بعلت مسافرت
طبقه اول از خانه‌ای دو طبقه شمالی و جنوبی ومستغلاتی باحیاط ۱۸۰ متر زیربنا ۱۴۰ متر خیابان آیزنهاور ۲۱ متری جی - دامپزشکی غربی کوچه زانوسی پلاک ۲۸ دارای در ماشین‌رو، دو اتاق خواب، ناهارخوری، پذیرائی، هال بزرگ، سرویس کامل، آبگرمکن گازی، کاغذ دیواری، پرده کرکره، موکت و کولر بقیمت ۶۰۰ هزار تومان بدون‌واسطه‌فروشی تلفن ۳۱۲۸۶۳ و ۹۶۴۵۶۹

ویلا فروشی
ویلا فروشنده‌ایم تلفن ۱۸۴۱۰۹
آ-۱۰۹۵

بعلت مسافرت
ویلائی حدود ۴۷۰ متر مربع در بهترین نقطه ونک بقیمت زمین بفروش میرسد ۹۲۴۱۹۶-۹۳۲۷۶۴
آ-۱۹۰۹

رامسر
ویلایی شخصی ساز ۸۰۰۰ متر کنار دریا به قیمت زمین بی واسطه فروشی ۶۲۵۶۷۳
آ-۲۸۲۰

باغ فروشی

باغ مشجر
بمساحت ۱۷۵۰ متر مربع‌واقع در اوشان دارای آب و برق وجدول بندی و نهر تلفن ۷۸۲۸۴۲
۱-۵ آ-۹۹۴

باغ فروشی
باغ ده‌هکتاری‌صنوبر بین محمودآباد ونوشهر باسندمالکیت ۲۲۵۲۷۲
آ-۲۱۷۰

اکازیون
باغچه سیب بمساحت تقریبی ۱۳۰۰ متردر جاده فشم‌فروشی ۷۹۱۸۲۸
۱-۶ آ-۲۲۲۳

سرقفلی
دوباب مغازه با جوازمرغ فروشی و قصابی در نارمک بفروش‌میرسد تلفن ۷۹۲۳۷۸ جلیل رحمانی

اکازیون
بعلت مسافرت
فروشگاه‌لوازم بهداشتی با سابقه چندین ساله واقع در قلهک و بهترین موقعیت محلی ۱۲۰ متر مساحت در ۲ طبقه آب و برق و تلفن واگذار می شود تلفن ۲۶۱۶۰۴ و ۲۶۸۳۳۲

خیلی فوری
آپارتمان طبقه همکف و زیرزمینی به مساحت تقریبی ۵۰۰ متر مربع واقع در خیابان‌شاهرضا مقابل دبیرخانه دانشگاه باکلیه متعلقات یکجا یا جداگانه واگذار می‌شود ۶۴۹۴۲۹

یک جایگاه فروش بنزین به‌مساحت ۹۰۰ متر با ۱۱ پمپ واقع درجهت‌جنوبی خیابان شوش حدود دروازه غاربفروش‌میرسد ۸۴۱۵۵۸
آ-۲۱۶۸

یک‌باب مغازه با جواز خرازی فروشی‌در نارمک به فروش میرسد تلفن ۵۳۵۲۰۰

اکازیون
یکباب گاراژ با ۷ باب مغازه تخلیه بمساحت تقریبی ۱۷۰۰ متر در جاده ساوه شهرک آریامهر جنب شهرک واوان فروشی ۷۹۱۸۲۸
۱-۶ آ-۲۲۳۲

فروش - شریک
زیباترین رستوران در بهترین نقطه تهران با تمام تجهیزات کلاواگذار و یا یک تا ۲ نفر شریک فعال قبول می‌نماید تلفن ۶۶۳۳۵۵ و ۶۶۲۰۲۰

مغازه فروشی
مغازه تازه ساز بمساحت ۴۴ متر مربع با شوفاژ روشن و حمام وسیع و سرویس های ایرانی و فرنگی وروشوئی باضافه ۳۰ متر پارکینگ و کنتور های برق و آب‌گرم و سردکه کف آن باپهبترین سنگ فرش شده و استفاده از سایر مزایاکلاًام از ملکی وسرقفلی وغیره بمبلغ ۲۷۵ هزار تومان بفروش می رسد تلفن های ۷۹۵۷۷۱ و ۷۹۱۵۵۴
۱-۳ آ-۲۰۶۴

مطب فروشی کیشا ۹ الی ۱۲ ۱۷ الی ۲۰ تلفن ۶۳۶۰۰۶
۱-۷ آ-۹۹۱

زمین فروشی
فروش زمین مهرشهر ۹۳۶۷۵۳

فروش زمین ساختمانی ۹۲۸۰۸۲

زمین مهرشهر فروشی ۸۳۱۴۰۲ و ۸۲۴۰۱۰

در سواحل زیبای‌شمال
زمین از متری ۴۰ تومان‌ببالا جهت خانه‌وویلا تلفن ۳۵۴۹۴۶
آ-۱۰۳۸

حوالی شاهدشت
یک‌قطعه‌زمین خوش‌قواره دوبر شمالی بمساحت تقریبی ۱۵۰۰۰ متر مربع ¼ مشجر (درختان سیب و گلابی ۳ ساله) با چاه آب بتونی‌در موقعیت بسیار عالی واقع در بین شاهدشت و صفا دشت (اراضی سلیمان) باسند اصلاحات ارضی مقطوع متری صدتومان بفروش میرسد تلفن ۳۲۸۵۰۹ ساعات اداری

فروش
دوقطعه زمین. هرکدام ۶ هزار متر محصور داخل باغ هشت‌هکتار آماده جهت ایجادباغ حریم محدوده غرب تهران بفروش میرسد ۹۳۸۱۳۸

زمین در جاده قدیم و مخصوص کرج‌خریداریم ۹۳۰۱۳۹

اجاره داده میشود
آپارتمان وویلا و محل کار در شمال شهر از ۴۰۰۰ تومان ببالا موجود است تلفن ۸۴۹۵۲۴ و ۷۳۹۰۵۹
۱-۲۰ آ-۱۱۳۴

آپارتمانی ۴ اطاق خوابه در جردن باسرویس کامل‌پارکینگ مستقل باقیمت مناسب اجاره داده میشود ۲۲۲۴۷۹ و ۲۲۲۴۸۰
۱-۵ آ-۹۳۱

توجه توجه
آپارتمانهای ۲ و ۳ و ۴ اطاق خوابه‌مدرن در شمال شهر و شمیرانات‌جهت‌سکونت ومحل کار موجود است ۲۲۲۴۷۹ و ۲۲۲۴۸۰
آ-۱۳۴۲

مالکین عزیز
فقط یک تلفن شما کافیست تا دراسرع وقت منازل شمارا اجاره بدهیم ۸۵۳۰۳۱-۳۳
۱-۶ آ-۳۲۰

آپارتمان میخواهید
غصه نداره
یک تلفن بما بزنید ۸۴۹۵۲۴ و ۷۳۹۰۵۹
ایاب و ذهاب مجانی

رهن و تصرف
آپارتمان های ۵ اطاقی مبله شده کامل در مرکز تجارتی و سکونتی میدان هفت حوض نارمک برای رهن و تصرف موجود است تلفن ۷۹۱۵۵۴ ۷۹۵۷۷۱
آ-۲۰۶۵

اجاره سید خندان
یکدستگاه آپارتمان با تلفن ۳۹۰۰ تومان اجاره تلفن ۲۳۷۴۷۵
آ-۲۱۳۳

محل کار
از ۴ تا ۳۰ اطاق موجود ۸۵۰۶۳۱
آ-۷۱۲ ۱-۱۰

بهترین نقطه جردن
چند دستگاه آپارتمان ۳ اطاق خوابه مجهز با اجاره مناسب ۶۲۴۶۱۳
۱-۱۰ آ-۲۶۵

دودستگاه آپارتمان هرکدام دارای چهاراتاق باحیاط‌حدود ۵۰۰ متر با تلفن کولر، موکت واقع در خیابان سی متری نظامی‌بین شاه وحشمت‌الدوله شماره ۳۰۲ مبله یا غیر مبله اجاره داده میشود تلفن ۸۵۵۱۸۰ و ۶۴۸۰۲۵ و ۸۳۲۰۱۰
آ-۱۹۱۹
۱-۱

میدان شهباد اجاره
آپارتمان ۳ اطاق خوابه و سالن و سرویس کامل ۹۳۲۳۰۰
۱-۲ آ-۲۰۲۶

سه‌دستگاه آپارتمان ۳ اطاق‌خوابه، بافن کوئل آشپزخانه گازور، یکجا یاجداگانه برای سکونت یامحل کار و طبقه همکف بااستخر برجردن‌اجاره‌داده‌میشود تلفن ۸۴۰۵۲۴
آ-۲۱۶۵

طبقه دوم‌مستقل‌آپارتمان ۲ اطاق‌خوابه، باشوفاژ، کولر، تلفن، سرویس کامل اجاره داده‌میشود نشانی ۴۵ متری سید خندان خیابان دبستان کوی گلوار پلاک ۷۲
آ-۲۱۵۷

یکدستگاه آپارتمان در خیابان گاندی ۲ اطاق خوابه شامل شوفاژ پارکینگ وتلفن مستقل تلفن ۶۸۶۱۱۹
آ-۲۲۲۵

طبقه دوم خیابان ظفر رئیسی‌اجاره داده‌میشود تلفن ۲۲۲۹۴۱ تماس حاصل شود

خانه و آپارتمان اجاره‌می‌دهیم ۶۸۴۱۰۹
آ-۱۰۲۳

پشت پارک کورش
یکدستگاه‌آپارتمان ۴۵۰۰ تومان اجاره داده میشود ۲۳۷۴۷۵
آ-۱۰۱۹

دفتر کار
از ۵ تا ۱۰۰ اطاق دفتری‌بسیار مجهز در نقاط شمال شهر اجاره داده می‌شود ۲۲۲۴۷۹ و ۲۲۲۴۸۰
۱-۲۶ آ-۲۳۵۴

دفتر کار
۸ و ۱۰ و ۲۰ اطاقه در عباس آباد وزراء بخارست پهلوی اجاره داده میشود تلفن ۶۲۵۲۰۱
۱-۱۰ آ-۳۱۲

جهت خارجیان‌ویلااجاره و فروشی تلفن ۲۹۲۹۸۲

اجاره
ویلا و آپارتمان در جردن - ونک- سلطنت آباد- جاده قدیم‌سیدخندان موجود است تلفن ۷۳۹۰۵۹
۱-۲۰ آ-۲۲۴۰۶

برای محل کاروسکونت
جهت اجاره موجود ۸۴۷۹۸۲ و ۸۵۳۷۳۶

اجاره‌هرنوع‌ویلاآپارتمان ومحل کارتلفن ۹۳۶۱۸۱

آپارتمانهای ۲ و ۳ و ۴ و ۵ اطاق خوابه با اجاره ۴ هزار تومان ببالا.
تهیه مسکن‌گلدهاوس تلفن ۶۵۰۴۱۳ و ۶۵۲۶۳۲

محل کار با تلفن اجاره داده میشود ۹۲۲۲۱۰

خدمات بین‌المللی
لاکی
محل‌کار مسکونی
اجاره منزل‌به‌ایرانی وخارجی ۸۴۹۵۲۴ و ۷۳۹۰۵۹
۱-۵ آ-۱۱۳۳

موردنیاز اجاره
آپارتمان و ویلا در شمال شهر نیازمندیم تلفن های ۸۴۹۵۲۴ و ۷۳۹۰۵۹
۱-۲۰ آ-۴۲۵

طالب یک منزل اجاره در شمیران تلفن ۲۷۱۱۵۳

چندین خانواده
آمریکائی و آلمانی
بتعدادی آپارتمان و ویلا در شمال‌شهر مخصوصا پهلوی، داودیه، دروس، سلطنت‌آباد باشوفاژ و کولر و تلفن نیاز فوری دارند تلفن ۶۸۷۸۱۲

آپارتمان یا اطاق
خانه یک اطاقی و نیز آپارتمان، یک خانه مستقل ۳ اطاقی نیازمندیم تلفن ۳۱۱۲۰۱ از ۸ تا ۳ بعدازظهر.
آ-۲۱۶۶

زمین یا محل مناسب در تعمیرگاهها برای کارواش شستشوی اتوماتیک اتومبیل برای اجاره مورد نیاز است
**تلفن

نیازمندیهای اطلاعات

تلفنهای: ۳۲۸۲۵۷-۳۲۸۴۱۴

نیازمندیهای اطلاعات تلفنی آبی مسدود

فروش دست دوم

اشیاء عیقه بملت مسافرت به فروش میرسد تلفن ۲۲۳۱۱۵ همه روزه ۹ صبح تا ۱ بعداز ظهر غیراز جمعه‌ها
آ-۱۷۲۱

تعدادی قالی و قالیچه و یخچال و فریزر و اسباب و اثاثیه و البسه نو و کهنه و کتاب به آدرس جردن بین ظفر و میرداماد خیابان منشی کوچه دبیر پلاک ۱ طبقه سوم به فروش میرسد
۱-۲ آ-۲۱۲۹

کلیه اثاثیه منزل از قبیل مبلمان کامل بوفه میز نهارخوری ویترین ایتالیائی دوربین فیلم برداری تابلو بفروش میرسد تلفن ۸۴۵۹۲۶
۱-۲ آ-۲۱۱۰

مبلمان خارجی بفروس می رسد تلفن ۶۸۰۷۷۹
۱-۲ آ-۲۱۲۰

لباس های خارجی زنانه و بلوزمردانه بفروش می رسد تلفن ۸۴۵۹۲۶
۱-۲ آ-۲۱۱۸

یکدستگاه استریو شامل آمپلی فایربقدرت ۴۰۰ وات تونوگرام ضبط صوت کاست دوبلندگو کمد مخصوص بقیمت ۱۵۵۰۰ تومان بفروش میرسد تلفن ۸۹۲۰۶۰ داخلی ۲۲۴
۱-۲ آ-۱۸۰۶

پیانو آلمانی بفروش میرسد تلفن: ۷۹۱۵۵۴ و ۷۹۵۷۷۱
آ-۱۹۰۷

لوازم منزل از قبیل مبل استیل میزگرد باسینی قلمکار اصفهان و مقداری قاب عکس نفیس و میز کنسول بفروش میرسد تلفن ۵۳۷۰۸۷
۱-۲ آ-۱۹۲۰

امتیاز اتومبیل ولوازم منزل دانشجوئی به فروش میرسد ۲۲۱۵۶۴

یك دکور بین سالن به طول وعرض ۳٫۵ × ۴٫۲۰ متر مربع با قفسه های مخصوص و یك جفت درب ورودی سالن به فروش میرسد ۲۲۳۷۴۳

تومبا و بلندگو فروشی ۶۴۵۴۲۵
آ-۲۱۵۴

بعلت مسافرت گربه‌فرانسوی نژاد ایرانی خاکستری رنگه ماهه بفروش میرسد تلفن ۲۷۷۵۴۲
آ-۲۱۶۳

حراج لباسهای خارجی زنانه سلطنت آباد سروستان دهم چهارراه سنائیها نبش چهار راه پلاک ۲ طبقه دوم - ۲۳۴۳۵۳
۱-۲ آ-۲۳۱۹

لوازم خانگی برقی، گازی، مبل و سرویس اطاق خواب بعلت مسافرت بفروش میرسد ۹۴۳۵۰۸
۱-۲ آ-۲۲۱۸

البسه خارجی بقیمت ارزان‌به فروش میرسد هدایت سه راه سپهسالار شماره ۳۰۱ - ۳۹۲۳۶۴
۱-۲ آ-۲۲۱۷

مبلمان
مبلمان نو آمریکائی و پالتو مینگ درجه یک نو کاناداشی اندازه ۱۲ فورا ۲۰۰۰۰ تومان بفروش میرسد ۸۳۶۶۰۳
آ-۲۸۰۹

فروش دست اول

مقداری دوپیس ایتالیائی و انواع پوشاک زرسه و نخی انگلیسی به فروش می رسد خواجه‌عبدالله انصاری شماره ۴۴ تلفن ۲۳۸۸۷۶

لباس عروس
دوخت پاریس سایز ۴۰ تلفن ۲۷۱۶۱۵
۲-۲ آ-۲۰۰۱

خرید اثاثیه

گالری فرش شایان ۶۶۱۰۶۹ و ۶۶۶۲۳۰
بهترین خریدار قالی و قالیچه کهنه و نو کاخ ۷۹

فرش ایران نوین
خریدار قالی و قالیچه و نعویض فرشهای‌نو باکهنه تلفن ۶۵۳۱۹۵

خرید اجناس دست دوم ۷۶۵۱۶۴ و ۷۶۷۹۸۴
بوروزی

مبل و دکوراسیون

مبلیران
محل فروش کلیه طرحهای جدید مبلیران
خیابان فرح ۱۰۰ قدم بالاتر از چهارراه تخت طاوس
تلفن ۸۴۳۱۸۲
از ۹ صبح تا ۸ شب بکشیره بازاست

کرایه
ماشین تحریرکرایه (۱۲ تا ۲۴) ۸۲۰۸۴۳

تعمیر مبل
هرگونه‌سفارش و تعمیر مبل وتعمیررنگهای چوبی ازشرکت ها و بیمارستانها پذیرفته می شود تلفن ۵۶۰۸۳۶ از۹تا۸ شب

نمایشگاه صنایع مصنوعات فلزی
استیل نو
سازنده کابینت آشپزخانه‌و لوازم دفتری تلفن ۷۵۱۷۲۸ کارخانه ۷۳۰۴۰۸
آ-۱۸۲۰

صنایع فلزی وایرو آشپزخانه فلزی و ضد زنك
تحویل و نصب فوری تلفن ۹۶۳۹۴۰-۹۵۱۹۴۱
۱-۲ آ-۱۹۱۹

فروش اتومبیل

پیکان

پیکان و هیلمن‌نو
باو امبانکی ۳۰ ماهه ۹۳۴۲۵۸

پیکان ۳۶ رنگ یشمی صفر کیلو متر تودوزی سفید ۲۶۲۲۰۵
۱-۳ آ-۲۰۲۲

پیکان کار لوکس ۴۷ برنگ‌کرم فروشی تلفن ۲۶۸۲۲۰
آ-۲۱۲۶

پیکان دولوکس ۵۳ فروشی ۲۷۷۸۲۴
آ-۳۱۲۵

پیکان ۵۵ تمیز رنگ یشمی فروشی تلفن ۳۲۸۲۴۶

پیکان جوانان ۵۱ نقدا به فروش می‌رسد تلفن ۲۲۳۳۱۳

پیکان دولوکس آخر ۵۴ خاکستری ۲۳ هزار کیلو متر قیمت ۳۹ هزار تومان تلفن ۶۲۷۰۴۱ صبح ها ۸۲۳۰۰۸ بعد ازظهرها
آ-۲۲۰۳

پیکان دولوکس مدل ۵۲ پیا بیمه به فروش می رسد تلفن ۳۴۸۷۰۸
آ-۲۸۰۵

هیلمن
هیلمن ۷۵ قیمت مقطوع ۳۰ هزار تومان تلفن ۲۷۹۸۸۳
آ-۱۹۲۹

هیلمن نو شیری رنگ فروشی تلفن صبحها ۹۶۹۰۹۰
آ-۲۰۲۸ ۱-۲

هیلمن نو فروشی تلفن ۶۳۵۰۵۳
آ-۲۱۴۷

ژیان
ژیان ۵۵ رنگ بژکار کرد ۱۲ هزار کیلو متر تلفن ۶۶۱۳۶۳ از۸ صبح تا۵ بعدازظهر
آ-۲۲۵۸

شورولت
شورولت مونت کارلو ۷۴ اتوماتیک شیشه رنگی فرمان هیدرولیک‌رادیو پخش‌استریو رنگ یشمی متالیک به علت مسافرت فروشی ۷۵۸۷۲۲
آ-۱۹۹۵

بلیزر ۷۷ با کولر بدون نمره فروشی تلفن ۹۲۴۱۴۷
آ-۱۱۸۲

شورولت‌ایران ۲۵۰۰ مدل۵۴ قیمت ۵۲ هزار تومان۶۳۵۶۳۴
آ-۲۱۹۸

کامارو فول اتوماتیک ال‌تی مدل ۷۴ رنگ قهوه‌ای متالیک باسقف چرمی سفید و رینگ اسپرت در وضعیت بسیارعالی فروشی تلفن ۹۴۴۱۵۶
آ-۲۲۰۹

شورولت‌رویال مدل آخر ۵۳ سفید رنگ پاکولر و ۲رینگ اضافه و ۲ یخ شکن ۸۳۸۹۶۸
۱-۳ آ-۲۲۰۴

بلیزر ۷۷ فول رنگ پیازی ۸۳۷۸۸۲
آ-۲۲۳۰

شورولت شایان۷۷ - ۸ سیلندر کولردار بارادیوپخش وروکش صندلی و رینگ‌چهن فروشی ۸۳۸۹۶۸
آ-۲۲۰۲

شورولت ۲۸۰۰ مدل ۵۳ با پخش استریو فروشی تلفن ۶۸۳۵۹۵
آ-۲۸۰۱ ۱-۲

شورلت رویال ۵۴آبی متالیک دنده‌ای کار کرد ۴۴ هزار ۶۶۸۳۷۳
آ-۲۸۰۰

شورلت ۲۵۰۰مدل ۵۴فروشی تلفن ۸۹۴۲۴۷
آ-۲۲۵۶

ب.ام.و
ب‌ام‌و نارنجی ۲۰۰۲ مدل۷۲ چرخ و فرمان اسپرت باپمپ برقی تلفن ۸۲۱۱۴۷
۱-۲ آ-۱۸۲۵

ب‌ام‌و ۳۲۰ مدل ۷۷ قهوه‌ای متالیك‌دانشجوئی بفروش می‌رسد تلفن: ۹۳۸۳۰۵

ب‌ام‌و ۳۲۰ آی ۷۷ سفارشی آمریکایی انژیکتوری آلبالویی سقف کشویی با تخفیف دانشجویی بعد از ظهر ها ۵ تا۹ـ۷۸۱۸۶۹
۱-۲ آ-۲۰۳۵

ب‌ام‌و زرشکی ۳۲۰ مدل ۷۷ دانشجوئی فروشی ۲۲۹۷۴۳ و ۹۷۴۵۰۶
آ-۲۰۲۲

موقعیت استثنائی
بی‌ام‌و ۲۰۰۲-۷۱- نارنجی بسیار تمیز ۴۰ هزار تومان به علت مسافرت فوری فروشی از۴ ببعد تلفن ۸۴۴۸۱۳
آ-۲۲۰۸

مرجومی مرجومی
بی‌ام‌و ۱۸ تلفن ۲۳۶۸۹۸
آ-۲۲۱۰ ۱-۲

ب‌ام‌و ۲۰۰۰ مدل ۷۴ سند ۷۳ سبزمتالیک در وضعیت بسیار مالی ۳۶۴۸۵۲
آ-۲۸۰۷

بی‌ام‌و ۳۲۰- ۷۶ رنگ نیلی شیشه رنگی رادیو اف ام‌رینگ های پهن بسیار تمیز تلفن ۳۳۶۲۹۳ از ۸ صبح الی ۵ بعد ازظهر
آ-۲۸۰۸

بنز
بنز ۲۲۰ مدل ۶۸ صبح تلفن ۸۹۶۶۰۱ مصر ۳۱۲۰۶۰
۱-۳

یك دستگاه اتومبیل مرسدس بنز مدل ۲۳۰ قابل تحویل آخرسپتامبر در کارخانه مرسدس‌بنز در آلمان بقیمت منعکس در فاکتور باضافه سود خیلی کم‌بفروش میرسد طالبین عصرهاازساعت ۱۸ ببعد باتلفن۲۳۳۹۱۵ تماس حاصل فرمایند.
آ-۱۹۵۰ ۱-۲

بنز ۲۰۰ مدل ۷۳ و با رادیو پخش بسیار تمیز مقطوع قیمت نودوهشت هزارتومان تلفن۵۴۲۰۶۰

اکازیون
بنز ۲۲۰-۷۱ چراغ و فرمان۷۴آنتن اتوماتیك رادیوبکر فروشی-جلالی ۳۱۶۴۸۲ - ۳۱۴۷۸۳

اتومبیل مرسدس بنز ۲۸۰ اس مدل ۱۹۷۴ اتوماتیك با کولرازطریق مزایده بفروش میرسدبا تلفن های ۶۵۹۰۵۵-۶۵۸۶۱۴ از ساعت ۹ صبح الی ۱ بعدازظهر

بنز ۲۵۰ مدل آخر ۷۲ در وضعیت‌بسیار مالی قیمت ۸۹ هزار تومان ۹۳۷۸۷۲
آ-۲۲۱۱

بنز۲۲۰مدل ۷۰سند ۶۹ بسیار تمیز بفروش می رسد تلفن ۶۶۷۵۲۵
۱-۳ آ-۲۸۰۴

فورد
فورد کاپری مدل ۷۲
رنگ‌پوست پیازی سقف چرمی باپخش و رادیو تودوزی چرم بدون واسطه بفروش میرسد، تلفن ۸۳۱۲۶۴ آقای‌زواره‌ای
۱-۲ آ-۲۱۸۰

اکازیون
فورد تانوس مدل ۷۶ زرد قناری رادیو پخش استریو آنتن اتوماتیک بیمه کامل بعلت مسافرت‌فوری بفروش میرسد تلفن ۹۷۴۶۷۳
۱-۲ آ-۲۰۲۱

بهترین اکازیون
به علت مسافرت فورد کابری پشمی مدل ۷۲ رنگ متالیک بسایرتمیز و مرتب چهل هزار تومان فروشی ۲۴۳۲۸۱
آ-۲۱۳۷

فورد موستانك مدل ۶۹ با رادیو پخش و کولر ۶سیلندر قیمت ۳۹هزار تومان‌بفروش‌میرسدتلفن ۷۸۲۴۱۹ و ۷۸۰۴۶۵

فولکس
یکدستگاه فولکس استیشن صندلی‌دار دور شیشه مدل۷۷ فروشی تلفن ۲۳۴۳۹۰

فولکس ۱۵۰۰ مدل ۶۳ قیمت ۱۲۵۰۰ تومان تلفن ۹۶۸۶۵۶
آ-۲۲۰۴

آاودی
آ.او.دی انگوری متالیک ۲ دستگاه
آ.او.دی سربی رنگ متالیک ۱ دستگاه
تلفن ۷۵۹۸۵۸
۱-۳ آ-۲۱۴۰

آ.او.دی ۷۷ متالیک انگوری ۱۰۰ ال ۷۸۲۴۹۹
۱-۳

آ.او.دی ال ۱۰۰ رنگ مسی متالیک گمرک نشده ۷۹۳۶۴۵
۱-۳ آ-۱۰۰۰۱

آودی ۱۰۰ ال مدل ۷۷نقره‌ای متالیک بدون گمرک تلفن ۹۲۳۵۴۸
آ-۲۲۰۵

پژو
پژو ۵۰۴ ال ۷۸ آلبالوئی ترانزیت ۳۳۰۷۰۳ عصر ها ۵ تا۸
۱-۳ آ-۱۱۸۰

پژو ۵۰۴ ال مدل ۷۷ و جی ال مدل ۷۶ فروشی تلفن ۶۸۲۰۱۶
آ-۱۹۹۱

یکدستگاه اتومبیل پژو ال انگوری تلفن ۷۵۹۸۵۸
آ-۲۱۴۲

پژو ۷۷ فروشی تلفن۲۷۷۸۲۴
آ-۲۱۱۴

پژو ۵۰۴ ال دنده گیربکس مدل ۷۷
با وسایل اضافی گمرك و نمره نشده فروشی تلفن ۷۹۳۸۹۷

اکازیون
بعلت‌مسافرت فوری پژو ۲۰۴ مدل ۷۵ کارکرد ۴۴ هزارکیلو متربا لوازم یدکی کاملی رادیو پخش استریو کمربند ایمنی بسیار تمیز عصر ها از ساعت ۸تا۸ـ ۶۵۰۰۹۷
۱-۲ آ-۲۲۱۳

پژو ۱۰۴ آبی متالیک۷۶بدون نمره عصرها ۷۶۱۰۸۶
آ-۲۲۰۱

یکدستگاه پژو آلبالویی رنگ نمره ترانزیت سالم بقیمت ۳۶ هزار تومان فروشی تلفن ۷۶۹۹۵۰

فیات
فیات ۱۳۲ جی‌ال اس ۱۶۰۰- ۷۷متالیک‌رنگ‌شاهانی سفارشی بدون‌نمره گمرک فروشی‌تلفن ۲۶۷۱۴۹
آ-۱۳۱۰

اکازیون
فیات ۱۳۱مدل ۷۶ آماده فروش تلفن ۳۶۰۵۴۵
۱-۳ آ-۹۹۸

فیات ۱۳۲ مدل ۷۶ قیمت ۵۸ هزار تومان تلفن ۹۳۰۹۹۴
آ-۲۱۴۸

فیات ۱۳۱ اس مدل ۷۶ سفید تودوزی خارجی ۸۲۳۴۳۰
آ-۲۲۱۹

فیات۱۲۵تی نمره نشده‌ترانزیت ۵۶۴۴۹۳
آ-۲۲۶۱

فیات۱۳۱-۱۶۰۰مدل ۷۵ بفروش میرسد : ۶۸۸۹۹۳
آ-۱۹۲۷

دوج
دوج پلیموت ۶۴ مقطوع ۲۲ تومان ۶۴۲۰۷۶

اتومبیل گالانت مدل ۷۶ رنگ نقره‌ای با رادیو ضبط استریو فورا فروشی تلفن ۶۵۷۶۹۲ صبحها از ساعت ۹٫۳۰ الی ۱۲٫۳۰بعد ازظهر ها ازساعت ۱۶٫۳۰ الی ۲۰٫۳۰
۱-۲ آ-۱۹۹۲

یکدستگاه‌اتومبیل گالانت نمره ترانزیت رنك قهوه‌ای متالیك برای فروش تلفن ۶۴۶۶۸۳

سواری دوج گالانت آماده تحویل همه رنك موجود نقد و اقساط‌تلفن ۳۰۴۴۸۱ ملت اتورینك

گالانت ۷۷ گمرک نشده به فروش میرسد تلفن ۷۶۷۶۶۴
۱-۲ آ-۲۱۲۱

تویوتا
تویوتا سلیکا جی‌تی ۷۷ سفارشی کارکرد ۹۰۰۰ ۶۵۱۹۴۱

تویوتا سلیکا سفید رنك مدل ۷۵ فروشی ۷ تا۱۰ صبح ۶۶۰۱۹۵

نیسان
یك دستگاه وانت‌نیسان مدل ۷۵ بفروش میرسد طالبین جهت بازدید اتومبیل بشرکت‌تولی‌پودر ساختمان تولی‌پودر خیابان ویلا خیابان‌سپند کاشی۸۶ مراجعه‌نمایند.
آ-۱۹۵۱ ۱-۲

رنجرور
رنجرور مدل ۷۵ بسیار تمیز نقد و اقساط بفروش میرسد ۳۴۸۷۰۳
۱-۲ آ-۲۱۹۶

مینی‌ماینر
مینی ماینر ۶۸ تمیز ۱۹ هزار تومان ۲۹۲۵۷۶
۱-۲

مکوان
مکوان مدل ۷۲ سند ۷۱بسیار تمیزبارادیو پخش کولرمتالیک نقره‌ای ۴۸۵۰۰ تومان تلفن ۳۴۱۶۷۳
۱-۲ آ-۲۱۱۷

پونتیاك
پونتیاک فایر برد مدل ۷۶ با وسایل استثنائی ۲۲۹۷۴۳ و ۹۷۴۵۰۶
آ-۲۰۳۸

بیوك
بیوک سنچوری رگال مدل ۷۴ فول تلفن ۹۲۳۱۶۵
آ-۲۲۱۷

بیوک رگال مدل ۷۷ نمره نشده فروشی ۹۴۰۵۳۴
آ-۲۲۵۴

مزدا
مزدا ۸۰۸-۷۵ متالیک نقره‌ای کوپه دو در شیشه رنگی با رادیوپخش استریو بسیارتمیز ۵۳ هزار تومان ۶ر۲ ببعد ۸۴۳۴۷۰
۱-۳ آ-۲۰۳۷

مزدا ۶۱۶-۷۲ قیمت ۲۴ هزار تومان فوری فروشی۹۶۳۰۸۰
آ-۲۱۹۵

مزدا ۸۰۸مدل۷۴ تمیزفروشی تلفن ۹۴۰۵۳۴
آ-۲۲۵۹

اکاریون
ماشین‌جگو اردیملو دولوکس ۷۲نقد ۵۵تومان‌تلفن۹۶۵۶۴۷
آ-۲۲۵۵

رنو
رنو ۳۶ خاکستری نمره یزد کارکرد ۲۵ هزار کیلو متربیمه کامل۳۶ هزار تومان ۹۲۲۳۲۸
آ-۱۹۹۶

جیپ
جیپ وانت آهو مدل ۵۱ با تلفن ۵۴۷۱۰۳ تماس‌بگیرید
۱-۲ آ-۲۱۲۲

خرید اتومبیل

نمایشگاه اتومبیل بیرجندی داتسون‌دست دوم راخریداریم تلفن ۹۵۰۸۷۵ و ۹۵۰۸۷۹

بیک دستگاه بنز ۱۹۰ مدل ۶۵ ببالا به اقساط ماهیانه ۲۵۰۰۰ ریال نیازمندیم تلفن ۳۶۱۳۰۰ از ۸ صبح الی ۱بعدازظهر
۱-۲ آ-۱۱۹۰

برای اتومبیل شما

کامپینگ کاروان ۸ نفره یک دستگاه
کامپینگ کاروان ۷ الی ۵ نفره یکدستگاه تلفن ۷۵۹۸۵۸
آ-۲۱۴۱

LATRA تعطیلات
کاروان

فروش باقساط و اجاره
خیابان دولت شماره ۳۰۵
تلفن ۲۴۰۸۳۸

اکازیون
کولر تازه برای‌مرسدس بنز مدل جدید بفروش میرسد تلفن ۶۵۹۸۴۰
آ-۲۱۶۱

فروشگاههای اتومبیل

انواع داتسون
نقدو اقساط
خیابان جیحون تلفن ۹۵۰۸۷۹

سواری داتسون
مشمول تخفیف در ۴ مدل سه راه تهران ویلا تلفن۹۷۴۴۵۳

انواع داتسون
نو ودست دوم
در۷مدل نقد و اقساط نیروی هوائی تلفن ۷۹۴۴۲۸ و ۷۹۲۸۴۲

انواع داتسون
نقد و اقساط
خیابان‌پهلوی‌ایستگاه محمودیه پاکپیکر تلفن۹-۲۹۱۹۰۸

دوج گالانت دوج‌لانسر
نقد و اقساط با بهره بانکی نمایشگاه اتومبیل کوروش کبیرنبش شهنازپنجم۷۵۳۹۵۸- ۷۵۵۰۸۴

بورس تاکسی قوام
نقدواقساط ۹۶۲۵۲۱

گالانت
جی ال‌ای۷۷
باکولر شیشه رنگی پخش استریو تودوزی مخمل رنگ متالیک کف موکت گرمکن شیشه عقب فروشی ۳۱۱۰۶۸ و ۳۱۲۳۱۵
آ-۳۲۲

انواع اتومبیل های تویوتا
کارینا، کرونا، وانت دوکابینه در رنك های مختلف ارزانتر از همه‌جا آماده تحویل فوری ۲۷۴۱۰۱

فیات ۱۳۱و۱۳۲
مدل ۷۷ نقد و اقساط ۳۹۳۲۰۳ و ۳۱۶۲۸۱

ولوو
انواع کامیونهای ولوو
نقد و اقساط
آماده تحویل
۳۹۳۲۰۳ و ۳۱۶۲۸۱

فروش کامیون و کمپرس نقدواقساط‌شیروخورشید نمایشگاه مهتاب‌صادقی ۵۴۶۲۴۱ - ۵۴۶۵۹۰

نمایندگی فروش
فولکس واگن و اودی
نقد و اقساط ۹۳۷۱۴۸

کرایه اتومبیل

شرکت اتوآس
با اتومبیل های سواری جهت کرایه داخل‌وخارج شهر باهر نوع قرارداد و سرویس‌شبانه روزی در خدمت شماست
تلفن ۹۷۳۴۲۳
۹۸۱۸۹۹ و ۹۷۸۹۸۳

کرایه لندرور ورنجرور

اتوآلکس
AUTOALEX
LAND ROVER
RANGE ROVER
Tel.: 794911, 795541, 792538.

ام.آ.اس M.A.S
قابل توجه کارخانجات و آژانسهای توریستی اتوبوس ومینی بوسهای لوکس جهت داخل و خارج شهر تلفن ۹۷۰۸۱۴ و ۹۷۸۸۱۵

یورز تاکسی۲۴۳۳۷۶
درخدمت شماست.
سلطنت آباد اختیاریه شمالی

اتوسیر جوادی
قابل‌توجه کارخانجات دولتی و خصوصی - اتوبوس و مینی بوسهای مجهز جهت سرویس کارکنان آماده می باشد تلفن ۵۴۹۸۴۲

تکنو ترافیك تاکسی
سرویس شبانه‌روزی
۲۳۵۷۸۰ - ۲۳۲۰۴۷

سید خندان
پارامونت تاکسی ۲۴ ساعت ۲۳۱۷۳۲

اتو تهران ری اتوبوس مینی- بوس سروبس کارخانجات و ادارات مدرسه و نمره تلفن های ۳۵۹۴۵۱- ۳۵۹۴۵۰

بارکش شهری
توکل بار
بارکش‌شهروحومه
۵۲۲۲۲۲
۵۲۲۲۲۳

گیتی بار
بارکش‌شهروشهرستان
حمل‌باروا‌ثاثیه‌منزل
۹۵۶۴۰۵
۹۶۳۸۷۲

طوس بار
بارکش‌شهروشهرستان
مجهز به ترپلی و کامیونهای سنگین و کفی
۹۵۵۵۵۶ - ۹۵۵۵۵۷

حافظ بار
بارکش‌شهروشهرستان
مجهز به ترپلی - کامیونهای سنگین وکفی
۵۲۲۲۲۰-۵۳۷۵۵۳

جرثقیل کرایه

جرثقیل جاسب
۵۲۵۷۶۳-۵۲۷۸۱۸

جرثقیل وتریلی شهیاد
مجهز به دستگاه های تمام‌گردان‌سبك‌وسنگین در تمام شبانه‌روز آماده کارمیباشد. تلفنهای ۹۶۰۰۳۰ - ۹۶۰۱۱۵

جرثقیل بلوار
تلفن ۳۴۶۱۱۱

جرثقیل وتریلی شبانه‌روزی ناصر
از ۵ تا ۱۲ تمام شبانه‌روز آماده بکار میباشد
۹۷۱۳۴۹-۹۷۹۴۰۲

ماشین آلات

چند عدد دستگاه پرس ۵۰ تنی اتومات مخصوص باکلیت وملامین‌و کشش‌بقیمت مناسب بفروش میرسد سفارشات‌برای پرسهای قویتر پذیرفته می شود ۷۹۱۴۳۲

فینیشر۱۲۰تنی‌و قیرپاش ۶۰۰۰ لیتری انگلیسی نو رسید تلفن ۵۴۸۵۵۹

آنتن تلویزیون

نصب آنتن رنگی سیاه و سفید تلفن ۷۶۲۷۶۵

نصب آنتن‌خارجی رنگی، سیاه و سفید ۳۴۵۶۶۱

تعمیر تلویزیون

تعمیرگاه مجاز تلویزیون
رنگی سیاه‌وسفید
سرویس آر.تی.آی
شاوب‌لورنس
گروندیگ
فوری در منزل
۳۴۵۶۶۱

شرکت تلساند الکتریک
نصب سکام وتعمیرتلویزیونهای
نصب رنگی آنتن
گروندیگ
فیلیپس شاوب‌لورنس
تلفن: ۸۲۲۸۷۹
تعمیرگاه مجاز تلویزیون شاوب لورنس بلر ار.تی. ای
نصب انواع آنتن
۳۳۸۱۱۳

سرویس تلویزیون
فیلیپس وگروندیگ
رنگی و سیاه‌و.سفید وتبدیل پال بسکام تلفن
۳۱۶۶۱۵
تلویزیون شما فوری در منزل تعمیر میشود
۲۷۴۷۷۰

تزئینات و دکوراسیون

تزئینات ساختمان
کاغذ دیواری موکت نقاشی موسسه امیر ۲۵۶۶۶۵ و ۲۵۸۵۴۹

انواع کاغذ دیواری، پرده کرکره، موکت را در اسرع وقت واقساط طولانی‌از شرکت‌کالیران بخواهید. تلفن۳۱۰۷۷۲ سفارش تلفنی پذیرفته میشود.

تزئینات فوری کف‌پوش، کاغذ دیواری پرده کرکره، موکت و رنك‌آمیزی تلفن۷۹۵۷۵۹

تزئین فوری فوری پرده کرکره کاغذدیواری موکت کفپوش‌سقف‌پوش پرسیانا ۵۳۷۷۰۸

موکت
نمدی با نصب ۲۶ تومان
۸۵۷۵۴۹

برای ساختمان شما

پاکتان
انجام کلیه خدمات ساختمان ۸۲۴۵۸۱

رابیتز
فروش‌ونصب‌سقفهای‌کاذب
۷۶۱۲۸۰
۷۶۱۲۸۱

آسفالت
وقیرگونی بشبهام ۵۲۲۱۰۱
۱-۲

سیمکشی ساختمان و نصب لوستر و دیوار کوب تلفن ۶۲۳۶۴۵
آ-۱۹۰۶

داربست پلیت
نصب فوری داربست فلزی‌تلفن ۷۳۶۰۱۹

قیروگونی و اسفالت
باتضمین ۷۳۸۴۵۵- ۷۳۰۱۰۸

فروش و نصب داربست ۸۵۶۲۵۴
آ-۷۷۰

نقاشی ساختمان همه‌رقم فوری‌تلفن ۷۳۲۱۵۹

اسفالت‌کاری تلفن ۸۵۳۳۶۵

شرکت نارمکان تهران
بامسئولیت محدود
نصب داربست فلزی
۷۳۰۳۶۲

سقف کاذب
فروش ونصب هر نوع آکوستیك و سقف کاذب ورابیس‌بندی در تهران‌و شهرستانها فوری تلفن:
۹۳۳۶۵۰

قیرگونی و اسفالت کوچه و پشت بام فوری ۷۳۷۳۹۴

اسفالت‌فنی باتضمین ۷۳۰۱۴۶

سقفهای سالن سایبان اتومبیل
سقف حیاط خلوت
فروش و نصب
تلفن ۸۵۲۷۶۲

سیمان
وارداتی جزئی و کلی آماده‌تحویل‌شرکت‌بوارده ۷۹۰۴۰۶

ایزولاسیون پشت بام یا ایزوگام ۶۲۶۰۱۴
پوستآباد محمدرضاشاه شماره ۱۳۰ شرکت ساختمانی بام پاه (اهل پریکابیه) شعبه ایران ایزول

توجه توجه
آسفالت کاری نوین
پشت بام راه سازی ،محوطه سازی شمارا در اسرع وقت‌با تضمین انجام میدهد تلفن ۵۶۱۳۷۲
۱-۲ آ-۲۸۲۰

مصالح ساختمان و سیمان وارداتی کلی وجزئی موجود است شرکت ک - اس -اچ ۶۴۲۳۶۹

اسفالت و عایق
شمیران - قلهك - تلفن
۲۶۱۳۲۷

پشت بام خود را
در مقابل باران چکه رطوبت بیمه نمائید ایزوبام تکس با تضمین ۸۵۴۸۲۵

چاپ عکس رنگی در ۴۸ ساعت ۸۳۳۷۲۳

ROCKING-CHAIR
و صندلی نهارخوری خارجی درمدلهای آمریکائی باناز‌لترین قیمت وارد شد تلفن ۸۹۴۹۰۶

پارکت
ایتالیائی - آلمانی - گردو - بلوط با نصب فوری و فروش کلی و جزئی تلفن ۸۵۸۹۸۸

مرکز
چکه‌سقف
نخواهید داشت
ایزولاسیون پشت بام با قیر پلاستیکی بدون کندن عایق قبلی با تضمین ۷۵۰۶۳۴شرکت ایزومر
۱-۱۰ آ-۳۰۰۱

تعمیرات ساختمان
سیمان کاری‌نماسازی کاشکاری تزئینات آشپزخانه فلزی ۹۵۱۴۵۵
آ-۱۸۹۱

سیمانکاری واسفالت
محوطه سازی در اسرع وقت ۹۲۸۷۹۴

اسکلت فلزی
مقاطعه‌کاری با مصالح و بدون مصالح تلفن ۹۳۷۹۸۶

خدمات فنی‌ایران
آسفالت - تشخیص ترکیدگی لوله کانال کشی سرد وگرم شوفاژ کولر و تخلیه چاه تلفن ۳۵۰۴۱۶ و ۳۱۴۷۲۵

شستشوی مبل وفرش

خشك شوئی مبلمان و موکت در محل - تلفن ۳۹۱۷۶۰

قالیشوئی بیوك
بسرپرستی داریوش
رفوگری‌و رنگ برداری‌پذیرفته می شود تلفن ۵۵۱۳۶۰ و ۹۷۷۱۱۸
۱-۱

بدون ادعا
ناتالی اکسپرس خشکشوئی موکت مبل فرش پرده و نظافت کلی‌ساختمان ۸۳۳۲۳۲ و ۸۳۷۹۰۳

آمریکن کلینر هوم سرویس
خشکشوئی مبل، فرش، موکت، پرده داخل اتومبیل در محل. واکس پارکت . موزائیکو مکالئوم ۷۶۹۹۰۳ و۷۵۳۸۷۳و ۷۵۳۸۸۵

پیام کلین
خشکشوئی موکت متری ۳ تومان مبلمان یکدست ۵۰ تومان
بانضمام فرش پارکت کفپوشو داخل اتومبیل
۳۳- ۳۲- ۸۵۳۰۳۱

قالیشوئی‌طهران‌روحانی
با ۲۰ سال سابقه درخشان ۵۳۴۰۷۷

کارگاه رفوگری نعمت تلفن ۳۱۰۳۷۵
آ-۲۱۷۱

قالیشوئی شربت اوغلی شستشو با اصول‌مذهبی ۹۲۶۱۸۹

سازمان نصب
شستشوی‌موکت مبلمان فوری ۸۴۷۱۲۲
۱-۱۰ آ-۳۳۱

فوری
مثل‌روز اول‌میشود موکت‌مبل‌پرده پارکت تشك‌اتومبیل‌شیشه‌ونظافت کلی‌کف‌شوئی‌ونقاشی فوری
تهران ۷۵۹۱۱۱
کرج ۳۹۷۵

دوراکلین
سرویس آمریکا
تلفن های رزرو وقت ۸۴۸۳۹۵ و ۸۴۸۳۹۶ و ۸۴۵۶۸۳

رفوگری فرش پذیرفته میشود تلفن ۷۶۶۱۴۹
۱-۱۵ آ-۴۳۰

خشکشوئی موکت و مبلمان و پرده تلفن ۸۴۷۱۲۲

کلین سرویس پاکزا
خشکشوئی فرش مبل ، موکت وکلیه کفپوش ها با آخرین تکنیك تمیز تر و ارزانتر تلفن ۸۵۳۹۹۵

شرکت فورهاش
نظافت کلی ساختمان و خشکشوئی‌مبل موکت فرش وپرده ۷۵۶۵۵۸

کارخانه قالیشوئی زمرد ۹۲۱۷۷۴

CERTIFIED HOME SERVICE CLEANING CO. TEL 25812 25846

بعمل کار برآید به سخن دانی‌نیست امریکن‌سرتیفاید هوم سرویس کلینینگ مجهز ترین سازمان خشکشوئی مبلمان فرش، موکت ، پرده ونظافت‌منزل ومحل کار با برخورداری از تیم قرن تجربه‌وتکنیك پرتزآمریکائی تلفنهای‌رزرو ۷۵۸۴۹۶ - ۷۵۴۸۱۲

قالیشوئی‌وطن
با۲۰سال سابقه درخشان آماده شستن فرش بادستگاه های اتوماتیک تلفن :
۵۵۱۶۷۰

خشکشوئی تی.دم
نظافت کامل محل کار و منزل
فرش پرده مبلمان موکت تشك اتومبیل
اعزام بهتر و محل ۶۲۱۵۶۹

تعمیر و سرویس کولر

موسسه فنی ۱۱۲
سرویس کولر تعمیر یخچال ۹۶۴۱۹۱
آ-۱۱۳۲

راهنمای سرویس
ارت
درسراسرکشور
۹۶۲۰۴۵
ازساعت ۷ صبح تا ۷ بعدازظهر

موسسه فنی ۱۱۲
سرویس ابگرمکن گازی و نفتی
۹۶۴۱۹۱
آ-۲۲۶۲

تعمیر و سرویس یخچال

تعمیرگاه یخچال‌فریجیدر اثاث یدکی موجود ۸۴۸۷۵۶

تعمیر یخچال‌فریزر
سیدحسین ۲۴۲۴۳۸

لوله کشی گاز

گاما
لوله کشی گاز با تائید ۷۹۳۸۹۷

لوله‌کشی گاز
باتائید شرکت ملی گاز
تلفن ۸۴۰۵۹۹

لوله‌کشی گاز
طبق استاندارد شرکت ملی گاز ایران - شرکت رفیکان تماس ۷ صبح تا ۲ بعدازظهر ۷۹۱۸۲۵

با بهره‌برداری از استخر «کورش» لار

انتظار شناگران لار به پایان رسید

منصور سپهری نماینده فدراسیون نجات غریق ایران، هنگام ایراد گزارش پیرامون آموزش ۱۰روزه ناجیان غریق استخر کورش شهرستان لار

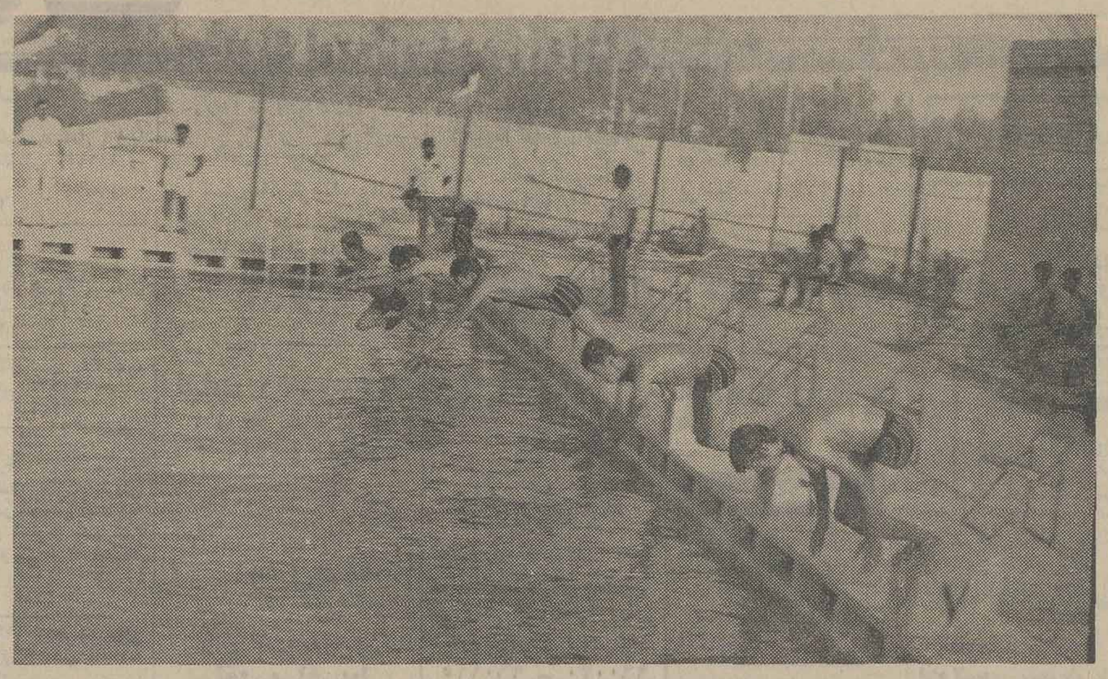

صحنه‌ای از آغاز مسابقات شنا، پس از افتتاح استخر شنای «کورش» شهرستان لار

بمناسبت پایان آموزش ناجیان غریق استخر کورش لار، یك دوره مسابقه تفریحی شنا با شرکت شناگران بزرگسال و خردسال در این استخر برگزار شد

شیراز : استخرشنای کورش شهرستان لار، پس از ماه ها انتظار مورد بهره‌برداری قرار گرفت و به همین مناسبت یک دوره مسابقه‌تفریحی‌شنا دراین استخر برگزار شد و قهرمانان شنای‌لار انتخاب‌شدند.

در جشنی که‌به مناسبت مراسم پایان‌دوره‌کلاس ناجی غریق وافتتاح استخر کورش لار با حضور فرماندار لار ، ذوالقدر رئیس هیئت شنای فارس ، رزمپوش شهردار و رئیس تربیت بدنی لار و گروه زیادی از ورزش دوستان در استخر شنای کورش برپا گردید ، پس‌از گزارش کلاس شنا و نجات غریق وسیله‌نماینده فدراسیون نجات‌غریق‌ایران و رژه مربیان وشناگران یکدوره مسابقه تفریحی برگزار شد و نتایج آن‌به شرح زیر اعلام شد:

۲۰۰ متر قورباغه‌بزرگسالان: ابراهیم عزمی ـ غلامعباس دژآهنگ و یونس شکور زاده‌مقام های اول تا سوم را بدست آوردند .

قورباغه خردسالان:منوچهر مریدی ـ رسول پژدم و سهراب مرادی ، به ترتیب اول، دوم‌و سوم‌شدند.

۱۰۰ متر قورباغه ،۱۵سال به‌بالا: فضل‌الله قاسمی آهنعلی آسمانی‌و شهرام‌مقتدری مقامهای اول تاسوم راکسب کردند.

۱۰۰متر قورباغه کمتر از ۱۴ سال: یوسف‌غلامی ـآنعلی آسمانی‌و شهرام مقتدری مقامهای اول تاسوم رابدست آوردند.

۱۰۰ متر کرال سینه :قدرت الله بهلولی ـ حسن مهدی‌پور ومحمود افتخاربه‌مقامهای اول تاسوم رسیدند.

مسابقه تفریحی تخم مرغ با قاشق:یونس شکور زاده ـ فلک نازی قربانی و محمود افتخار به ترتیب‌اول،دوم وسوم شدند

مسابقه تفریحی حمل صندلی درآب:علی‌عسکرپور ـغلام‌عباس دژآهنگ و رضا سعیندی‌مقامهای اول تاسوم را بدست‌آوردند.

مسابقه تفریحی جمع‌آوری‌سیب در آب:حمید شهرانی ـ مهدی مقدسی‌و علی‌کوچکی به‌ترتیب ، اول دوم و سوم شدند.

درپایان این‌مراسم و مسابقات جوایزی که ازسوی‌اداره‌تربیت بدنی‌شهرستان لار تهیه شده بود.

وسیله فرماندارلارورئیس هیات شنای فارس به قهرمانان اهدا شد.

داوران این‌مسابقات عبارت بودند از امینی ـ حلبی ساز ـ عزمی‌ـقربانی ـدژآهنگ سعیدی وجلاجی.

پایان انتظار

گفتنی است که استخر زیبا و مجهز شهرستان لارکه‌با علاقه و کوشش «رزمپوش» رئیس‌اداره تربیت بدنی شهرستان لار و شهردار این شهر ، از آغاز فصل شنا آماده بهره برداری شد، ولی این استخر به‌علت نبود ناجیان غریق در دسترس شناگران قرار نگرفت وبالاخره با در خواستهای مکرر اداره تربیت بدنی این شهرستان ، هیات شنا و نجات غریق فارس‌با موافقت فدراسیون نجات غریق ایران منصور سپهری را ازشیراز مامور تشکیل کلاس ۱۰روزه نجات غریق و آموزش فنون جدید شنا به شناگران لار کرد وبالاخره پس‌از پایان این‌کلاس استخر کورش‌لار افتتاح شد و نخستین مسابقات تفریحی شنا در آن انجام گرفت .

نداشتن مسکن

بقیه‌از صفحه اول

باشگاه فرهنگیان

احداث باشگاه فرهنگیان خواست دیگر جامعه فرهنگی اهواز است . چند سال قبل کلنگ این باشگاه در منطقه «یادار» اهواز به زمین زده شد و تا امروز ، پس ازتغییر ۳ مدیر کل آموزش وپرورش دراین استان، ساختمان‌باشگاه معلمان همچنان نیمه‌تمام مانده، درحالیکه فرهنگیان نیاز شدید به اتمام ساختمان این باشگاه دارند و بدنیست علل وقفه در کار احداث آن بررسی شود

شنیدن درددل معلمان

آقای مدیر کل ... اگرطبق معمول اعلام کنید که در دفتر کار شما همیشه و در همه‌حال به‌روی فرهنگیان به‌ویژه‌معلمان بازاست تا نزد شما بیایند و مشکلاتشان را با شما درمیان بگذارند، سخنی تقریبا اغراق آمیز است ، زیرا گرفتاریهای خدمتی شما این مجال رانمی دهد . بدنیست یک یا دوروز در هفته رااختصاص به‌ملاقات بامعلمان و فرهنگیان بدهید و طبق یک برنامه منظم هرروز مخصوص در هرهفته را به بررسی مشکلات فرهنگیان یک ناحیه اختصاص دهید . ضمنا داشتن مشاورانی که راهنمای خوبی برای معلمان باشند ، در دلگرم ساختن معلمان موثر خواهد بود.

باتوجه‌به‌اینکه آقای‌پازوکی مدیر کل جدید آموزش و پرورش خوزستان خدمات فرهنگی خود را از معلمی شروع کرده است و قاعدتا به نیازهای جامعه معلم به‌خوبی آگاهی دارد و با برخورداری از این امتیاز که آقای پازوکی قبلا دراستان خوزستان‌خدمت کرده و به خوبی با شرایط دشوار خدمت فرهنگی در این استان آشنائی دارد، جای امیدواری بسیار وجود دارد که ایشان بتواند درحل‌وفصل مسائلی که سالها فرهنگیان خوزستان باآن مواجه‌بوده‌اند گامهای موثری بردارند.

قول خدمت صادقانه

آقای مدیر کل ... به پاس شناخت و آگاهی که ازشرایط اقلیمی خوزستان و نحوه خدمت فرهنگیان در این استان دارید ، فرهنگیان خوزستان انتظار دارند که شما خود را در این سوی میز و میان‌آنان حس کنید و موجبات دلگرمی هرچه بیشتر آنان را فراهم سازید. مطمئن باشید که فرهنگیان نیز با انجام خدمات صادقانه و دلسوزانه خویش دین خود را نسبت به‌شاهنشاه و ملت ادا کرده و چنان عالی خدمت‌خواهندکرد که‌خوزستان در زمینه خدمات آموزشی ، در میان استانهای کشورنمونه باشد .

رتبه اول

دوشیزه حمیده اخوان در کلاس دوم دبستان تربتی‌یزد با معدل ۲۰ حائز رتبه اول گردیده است .

آـ ش ۳۲۸۵

سپاسگزاری از یك پزشك

بدین وسیله از زحمات‌فراوان جناب آقای دکتر سید کاظم ایاصوفی در تشخیص‌ومعالجه بیماری‌حصبه‌فرزند اینجانب که‌پزشکان دیگر در تشخیص آن درمانده بودند صمیمانه قدردانی کرده و تندرستی و موفقیت آن پزشك دلسوز ووظیفه شناس را از درگاه خداوند بزرك آرزودارم .

بندر بوشهر ـ محمد حسین بوستانی

آـش ۳۲۵۶

سپاسگزاری از اردوی عمران ملی گولد

اهالی «گنداب» گلپایگان از دانشجویان و سپاهیان وهنرجویان اردوی عمران ملی گولد، آقای توکلی سرپرست اردو و آقایان فضل‌اله اخلاقی، صالحی و اسماعیلی متصدیان‌اردو و علی اکبر نجات‌حسینی سپاهی قریه که نسبت به ساختمان یکباب دبستان دواتاقه و بیماریابی گاهان و سمپاشی قریه و بیماریابی و پیشگیری اهالی اقدام نمودند نهایت سپاسگزاریم.

از طرف اهالی قریه گنداب گلپایگان ـ سید حمید طباطبائی

آـ ش ۳۲۸۸

کمبود آب آشامیدنی ...

بقیه‌از صفحه اول

شیروخورشید سرخ وجود دارد و جالب اینکه سازمان خدمات درمانی نیز سهمی از این ۱۲۰ تخت را به خود اختصاص داده و این وضع باعث شده که در بیشتراوقات عده زیادی از مصدومین ، مجروحین و افرادی که به کمک پزشکی فوری نیازدارند، بدون تخت بمانند . با توجه به اینکه در حدود ۱۲ هزار نفر بیمه‌شده و افراد خانواده های آنها در این شهر سکونت دارند ، سازمان تامین خدمات درمانی در مسجد سلیمان‌باید لااقل نسبت به احداث یک بیمارستان ۳۰۰ تختخوابی اقدام کند .

جاده خراب و ناهموار

مشکل دیگری که مردم مسجد سلیمان با آن مواجه‌اند، خرابی راه اهواز ، مسجد سلیمان است . این جاده ناهموار ، کم عرض و پراز دست انداز در زمینه مسائل ارتباطی مردم مسجد سلیمان دشواریهای بسیاری بوجود آورده است ، این جاده‌ظاهرا به علت نبودن بودجه بدست فراموشی سپرده‌شده است و مردم مسجد سلیمان از شما تقاضا دارند که برای بازسازی اساسی آن دستورات لازم را صادر کنید . ضمنا ، چون مسجد سلیمان در منطقه به گوشه‌ای به اصطلاح بن‌بست تعلق دارد ، لازم است که به منظور رونق بخشیدن به اقتصاد این شهر ، جاده اصفهان ، خوزستان با کمی تغییر در نقشه اصلی آن ، از مسجد سلیمان بگذرد . اگر این اقدام صورت گیرد ،کمک ارزنده‌ای به اقتصاد مسجد سلیمان خواهد شد .

رونق صنعتی

گفتنی است که مسجد سلیمان به علت موقعیت‌خاص جغرافیائی خود ، نه منطقه‌ای مستعد کشاورزی و نه‌مستعد دامپروری است . پس‌بجاست که دراین شهر تاسیسات صنعتی بیشتری ایجاد شود، تا به جبران بی‌بهره ماندن از مواهب طبیعی مسجد سلیمان، شکوه گذشته خود را بازیابد ضمنا ، در این شهر کوههائی از سنگ گچ وجود داردکه با احداث کارخانه های تولید گچ می‌تواند گچ مورد نیاز سراسر خوزستان و حتی قسمتی از مناطق دیگر کشور را تامین کند .

مشکل تلفن خودکار

سالهاست که مردم مسجد سلیمان مجبور به استفاده از سیستم قدیمی تلفن مغناطیسی بودند ، و بالاخره پروژه‌تلفن خودکار ۵ هزار شماره‌ای در این شهر به برکت اقدامات سودمند شرکت مخابرات‌اجرا شد و اکنون تا ۲ هزارشماره آن آماده بهره برداری شده است ولی کابل کشی شهری برای اجرای کامل این برنامه با مشکل مواجه شده و هنوز این مشکل ظاهرا لاینحل‌ازمیان برداشته نشده است . حالاکه پیمانکاری پیدا نمی شود که این گره کور را بگشاید چرا شرکت مخابرات راسا دست به اقدام و اتمام پروژه خود نمی‌زند .

مسئله زمین و مسکن

از دیگر مشکلاتی که گریبانگیر مردم مسجد سلیمان است ، مسئله زمین و مسکن است . مردم مسجد سلیمان نیز حق دارند که مثل دیگر هموطنان خود در سراسر کشور از داشتن زمین‌بهره‌مند شوند تا بتوانندمسکن مناسب برای خود تهیه کنند و با آسودگی زندگی نمایند . سالهاست که برسر مسئله زمین میان مردم مسجدسلیمان و شرکت ملی نفت درگیری وجود دارد . شرکت ملی نفت که بقایای آن هنوز در این شهر مانده‌است ، مدعی‌مالکیت زمینهای مسجد سلیمان است. آیا شرکت نفت می‌خواهد همچنان مدعی مالکیت زمینها باشد . مردم مسجد سلیمان‌از استاندار جدید خوزستان درخواست دارند که به این مشکل نیز رسیدگی کند و گرهی‌را که سالهاست‌ناگشوده مانده بگشایند .

اطلاعات
نشریه‌ایرانیان‌مقیم‌خارج‌ازکشور
هفته‌ای‌سه‌بار‌در‌سراسر‌دنیا
دردسترس‌علاقمندان
قرارمیگیرد
باتلفن ۳۲۸۲۶۵ اطلاعات هوائی را
برای فرزندان خود آبونه شوید .

به‌دستور استاندار فارس :

دیوارهای گلی باغهای «قصرالدشت» به‌دیوارهای آجری تبدیل می‌شود

دکتر آزمون در بازدید از خیابان های شیراز برای رفع سد معبر دستورات اکید صادر کرد

شیراز ـ دکتر منوچهر آزمون استاندار فارس به اتفاق مهندس موجدی شهردار شیراز ، از نقاط مختلف شهر شیراز و طرحهای عمرانی در دست اجرا بازدید کرد.

در این بازدید با استاندار فارس درمورد جمع آوری‌سد معبرها به مسئولین امر دستوراتی داد و تاکید کرد که ماموران شهرداری‌و آتش نشانی بطور ضربتی و به صورت پیگیر در جمع آوری سد معبر ها در پیاده روها و خیابانهای شیراز بایداقدام کنند و پیاده روهای شیرازرا ازوضع‌زننده‌ای که دستفروشان ایجاد کرده‌اند پاک کنند.

تبدیل دیوار های گلی به دیوار های آجری

استاندار شیراز دربازدید از خیابان قصرالدشت شیراز، ضمن دستور انجام آخرین روکش اسفالت این خیابان ، در مورد از بین بردن دیوار های گلی زشت و بد منظر باغهای قصرالدشت به شهرداری دستور داد که به صاحبان باغها اخطار کند تا ظرف‌مدت کوتاهی دیوار های گلی‌را به نرده و دیوار های آجری تبدیل کنند و در این زمینه شهرداری مامور پیگیری و رسیدگی شد .

دکتر آزمون هنگام بازدید از طرحهای عمرانی در دست اجرا دستور اسفالت خیابان ارتش سوم تادباغی‌و همچنین تسریع عملیات ساختمانی بولوار سیبویه را صادرنمود.

بازدید استاندار فارس از نقاط مختلف شیراز ۳ ساعت به طول انجامید .

امتحانات نهائی شهریور ماه دورهٔ متوسطه در اصفهان آغازشد

اصفهان : امتحانات نهائی شهریور ماه دانش آموزان روزانه و شبانه‌وداوطلبان آزاد شعب ششم متوسطه‌ـهنرجویان مدارس فنی و حرفه‌ای و دانشجویان دانشسرای راهنمائی تحصیلی اصفهان در ٦٤ حوزه آغاز شد .

اداره کل آموزش و پرورش ضمن اعلام این خبر افزود :در امتحانات شهریور ماه برای نخستین بار پرسش های امتحانی در مرکز استان وسیله دبیران مربوطه طرح شده است و در یک گردهم‌آئی که با حضور روسای ادارات آموزش وپرورش شهرستان ها و مناطق تابع استان که با حضور ناظران اعزامی وزارت آموزش و پرورش تشکیل شد ، در موردقت و مراقبت در حسن اجرای امتحانات ، راهنمائی های لازم به عمل آمد .

در این امتحانات ٨٦٦٧ نفر در رشته‌های:ادبی ـریاضی‌ـ طبیعی و خانه‌داری شرکت دارند .

فروش کاست های مذهبی در اصفهان افزایش یافته است

اصفهان : از آغاز ماه مبارک رمضان تاکنون فروش‌کاست های خواننده های روز در اصفهان کاهش یافته و فروش کاست مذهبی بالا رفته است .

از آغاز ماه مبارک رمضان تاکنون ۱۱۰ هزار کاست‌مذهبی به فروش رسیده است .

دیوار یك دبستان ...

بقیه‌از صفحه اول

هنگام گذشتن از خیابان بدون پیاده‌رو در خطر تصادف با وسایط نقلیه قرار می گیرد . در این میان اداره آموزش و پرورش اروندکنار در پاسخ اعتراضات شهرداری به اشغال پیاده‌رو جواب می دهد: اگر بهای زمین پیاده‌رو که درعین حال مال مدرسه است وهمچنین هزینه خراب کردن دیوار و احداث یکدیوار جدید ازسوی شهرداری پرداخت‌شود،نسبت به‌ازمیان بردن این دیوار اقدام می کنیم .

شهرداری هم جواب می‌دهد : زمین را که مردم مجانی‌داده‌اند و ساختمان مدرسه هم که مال آموزش و پرورش است و شهرداری هم که‌مال مردم‌است، پس باید این دیوار خراب‌شود و پیاده‌رو برای عبور عابران پیاده باز گردد .

به هر حال این اعتراض و پاسخ‌بطور مستمر ، رسمی و غیررسمی بین‌شهرداری و اداره آموزش و پرورش جریان‌دارد و دیوار نیز به‌جای خودباقی است و رهگذران وبخصوص دانش آموزان این مدرسه مجبورندبه‌جای عبورازپیاده‌رو از حاشیه خیابان بگذرند .

آگهی استخدام

شرکت‌سهامی خاص‌پی وی‌سی‌دراصفهان به نفرات زیر نیازمند است :

۱ـ سرپرست تغییرات وبرق که دارای حداقل ۵ سال سابقه کار باشد یکنفر .

۲ـ دوشیزه یا بانو جهت ماشین نویسی فارسی و لاتین یک نفر .

۳ـ دیپلمه یا سیکل فنی در رشته مکانیک یابرق سه نفر .

٤ـ برقکار با تجربه که دارای حداقل گواهینامه ششم ابتدائی باشد دو نفر .

داوطلبین می‌توانند همه روزه بجز ایام تعطیل از ساعت ۸ صبح الی٤ بعداز ظهر به آدرس اصفهان جاده یزد جنب کارخانه قند اصفهان مراجعه و یا باتلفن ۵۷۷۳۵ تماس حاصل نمایند .

آـ ش ۳۲۷۸

آگهی مناقصه نوبت دوم

ناحیه راه‌آهن جنوب محوطه سازی داخلی ۳۰دستگاه ساختمانهای نوساز واقع در اهواز بشرح زیر :

الف شفته ریزی ۳۰ دستگاه ساختمان بمقدار ۲٦٤متر مکعب بقرار هر متر بمبلغ ۳۰۰ ریال جمعا به مبلغ۷۳۸۰۰ ریال .

ب ـ بتون ریزی ۲۵۰ کیلو سیمان با قالب بندی ۳۰ دستگاه ساختمان بمقدار ۱٦۵ مترمکعب هر متر مبلغ ۳۰۰ ریال‌جمعا به‌مبلغ ۲٦۷۵۰۰ ریال .

ج ـ لوله‌کشی چدنی ٤بالوازمات از قبیل زانوو سه راهه و سرب وکنف ۵٤۰ متر طول ٤۷۰۹٤۰ ریال .

د ـ نفر حائز حداقل درمجموع بهای سه قلم پیشنهادی تعیین خواهدشد .

۱ـ کلیه هزینه اعم از مصالح و دستمزد بطورکلی بعهده پیمانکاربوده وناحیه بابت مصالح و دستمزد وسایر هزینه های متعلقه تعهدی نخواهد داشت .

۲ـ سیمان مصرفی بتون ریزی بانظر اداره خط وابنیه تعیین و تحویل میشود بهای آن بموجب‌نرخ تعیین شده از طرف اطاق اقتصاد شهری اهواز از مطالبات پیمانکار کسر خواهد شد .

۳ـ داوطلبان شرکت در مناقصه باید بکارپردازی ناحیه در اهواز مراجعه یك نسخه از شرایط عمومی‌و یك نسخه از مشخصات فنی و یك‌نسخه از شرایط عمومی پیمان ونمونه ضمانت‌نامه بانکی را دریافت داشته پس‌از ملاحظه‌و کیفیت نوع کارو محلهائیکه باید بتون‌ریزی شود کلیه‌اوراق مزبور را امضاء نموده در پاکت سربسته و لاك و مهرشده که روی آن نوشته شده باشد (مربوط به محوطه سازی بتونی ساختمانهای مسکونی اهواز)ـ تا ساعت ۹ صبح روز سه‌شنبه بیست‌و دوم شهریور ماه سی‌و شش بدفترناحیه راه آهن جنوب در اهواز تسلیم ورسید دریافت دارند.

٤ـ شرکت کنندگان در مناقصه بایستی مبلغ دویست هزار ریال بعنوان سپرده شرکت در مناقصه بحساب ۹۰۰۲۳ سپرده ناحیه راه‌آهن جنوب نزدبانك ملی شعبه اهوازپرداخت نموده و فیش آن و یا معادل مبلغ مزبور ضمانت‌نامه بانکی صادره یکی از بانکهای مجاز ایران که لااقل دو ماه از تاریخ تسلیم پیشنهاد اعتبار داشته باشد بضمیمه اوراق خود نماید .

۵ـ کلیه پیشنهادات رسیده در ساعت‌ده‌صبح‌همانروز ۲۲ر٦ر۳٦ در دفتر معاون فنی ناحیه راه آهن جنوب در اهواز و با حضور اعضای کمیسیون بازو قرائت خواهدشد.

٦ـ حضور پیشنهاد دهندگان یا نمایندگان مجازآنان در جلسه مناقصه آزاد است و ناحیه راه‌آهن در رد و قبول یك یاکلیه پیشنهادات رسیده مختار خواهد بود .

۷ـ به پیشنهادات فاقد سپرده یا مشروط یا مخدوش یا مبهم و یا پیشنهادیکه دیرتر از موعد مقرر برسدترتیب اثر داده نخواهد شد .

۸ـ سپرده نفر اول و دوم در مناقصه نگهداری و در صورت استنکاف از انجام معامله بدون تشریفات قانونی بنفع‌راه‌آهن ضبط خواهد شد .

۹ـ عوارض و مالیات و حق بیمه کارگران و دو در هزار بابت آموزش فرزندان کارگران که باین پیمان‌تعلق میگیرد بطور کلی بعهده برنده مناقصه بوده و ناحیه راه آهن جنوب تعهدی نخواهد داشت .

۱۰ـ ناحیه راه آهن جنوب حق داردتامیزان بیست‌وپنج درصد کل کار را کسر و یا اضافه نماید در هر صورت قبل از انقضاء مدت پیمان مراتب کتبا به پیمانکار اطلاع داده خواهد شد .

۱۱ـ مدت محوطه سازی بتونی‌ازتاریخ عقد قرارداد به مدت چهارماه شمسی خواهد بود که بایستی پیمانکار در پایان مدت مزبور کلیه بتون ریزی را براساس نقشه و شرایط فنی پیوست انجام داده و تحویل نمایند در غیر اینصورت چنانچه نتواند درموعد تعیین شده کلیه ساختمان های مزبور رابتون ریزی‌وتحویل ننماید برای هر روزتاخیر مبلغ سه هزارریال‌بعنوان جریمه دیرکرد برای مدت‌یکماه از مطالبات پیمانکار کسر خواهد شد و در صورتیکه بعداز مدت یکماه حاضربه ادامه کار و تحویل بتون ریزی‌نباشد سپرده او بنفع راه‌آهن ضبط وپیمان مزبور ازطرف ناحیه فسخ خواهد شد و پیمانکار حق هیچگونه اعتراض نخواهد داشت .

۱۲ـ در صورتیکه پیمانکار پس از ابلاغ کتبی ناحیه بمدت یکهفته ۷روز غیراز روزهای تعطیل بمنظور امضاءو مبادله قرارداد مراجعه ننماید و یا اینکه حاضر به‌انجام کار نباشد سپرده او بنفع راه‌آهن ضبط و قرارداد با نفر دوم منعقد خواهد شد . در صورتیکه نفر دوم نیز در مدت مقرر نسبت بتودیع سپرده و امضاء پیمان‌اقدام ننماید به ترتیب فوق در مورد نفر اول سپرده او هم بنفع راه آهن ضبط خواهد شد .

۱۳ـ هزینه محوطه سازی بتونی ساختمانها در پایان هر ماه برای آنمقدار ساختمان که بتون ریزی تکمیل‌شده صورت مجلس تنظیم که پس‌از تائید اعضای کمیسیون برابر مقررات وپس‌از کسر حقوق دولتی متعلقه از طرف اداره حسابداری ناحیه پرداخت خواهد شد ، توضیح اینکه در هر مرحله از پرداخت صدی‌ده‌بعنوان سپرده حسن‌انجام کار برداشت و پس از تحویل کارمورد پیمان و تائیداداره خط وابنیه عینا به پیمانکار مسترد خواهد شد .

ناحیه راه‌آهن‌جنوب

آـش

وزارت آموزش و پرورش
اداره کل آموزش و پرورش استان خوزستان
« منطقه اهواز »

آگهی استخدام آموزگار پیمانی جهت تعلیم ورزش

اداره کل آموزش وپرورش استان خوزستان طبق قانون استخدام کشوری عده‌ای ازدارندگان گواهی نامه دیپلم کامل متوسطه را با شرایط زیر ازطریق امتحان و مسابقه انتخاب وپس از طی دوره کارآموزی لازم بعنوان آموزگار پیمانی تعلیم ورزش برای خدمت درشهرستانهای اهواز ، آبادان ، ایذه، آغاجاری، بهبهان، خرمشهر خارك ، دشت میشان ، دزفول ، رامهرمز ، شوشتر، ماهشهر ، مسجد سلیمان استخدام میکند .

۱ـ نداشتن سن کمتر از ۱۸ سال و بیشتر از سی سال تمام .
۲ـ داشتن برگ خاتمه خدمت وظیفه یامعافیت دائم.
۳ـ تابعیت ایران ـ نداشتن سابقه خدمت جزائی داشتن توانائی انجام کار آموزگاری .
٤ـ نداشتن اعتیاد به‌مواد مخدر .

داوطلبان واجد شرایط میتوانند برگ درخواست ذیل این آگهی‌را تکمیل نموده وبانضمام دو قطعه عکس ٤×۳ وفتوکپی یا رونوشت فتوکپی مدرک تحصیلی و فتوکپی برگ پایان خدمت وظیفه یا معافیت دائم حداکثرتاده روز ازتاریخ انتشار این آگهی در روزنامه باپست‌سفارشی به نشانی اهواز امانیه، روبروی فلکه ساعت اداره کل آموزش و پرورش خوزستان ارسال یا شخصا به اداره کارگزینی کل آموزش و پرورش خوزستان تحویل نمایند. درخواست‌هائی که‌فاقد مدارک لازم بوده ویابعدازانقضای مدت مذکور تحویل شود ترتیب اثر داده نخواهد شد . ضمنا توجه داوطلبان را بنکات زیر جلب مینماید .

الف : چون افرادی که بعنوان آموزگار انتخاب می شوند باید بطور تمام وقت در مدارس انجام وظیفه نمایند لذا خواهشمند است افرادی که بهرعلت نمی‌توانند وظیفه خطیر آموزگاری را بطور تمام وقت انجام دهند از ارسال درخواست استخدام صرفنظر نمایند .

ب: افرادی که جهت خدمت در هر محل استخدام میشوند باید لااقل سه سال درهمان محل خدمت کنند و تقاضای تغییر محل خدمت به منزله استعفاء از خدمت تلقی خواهد شد.

ج: داوطلبان بومی هرمحل در شرائط مساوی حق تقدم خواهند داشت .

د: سپاهیان دانش منقضی خدمت که‌باید بطوررسمی استخدام شوند از ارسال درخواست استخدام آموزگارپیمانی خودداری نمایند.

داوطلبان برای دریافت کارت شرکت در جلسه‌امتحان بیست روز بعد ازتاریخ انتشار این آگهی به‌اداره‌کارگزینی کل آموزش و پرورش خوزستان (اهواز) مراجعه نمایند تاریخ ومحل برگزاری امتحان درکارت قیدگردیده‌است .

مدیر کل آموزش و پرورش استان خوزستان ـ پازوکی

فرم درخواست

نام — نام خانوادگی — نام پدر — شماره شناسنامه
محل صدور شناسنامه — تاریخ تولد روز — ماه — سال
مدرك تحصیلی — وضع خدمت وظیفه — داوطلب شغل — شهر
مورد تقاضا (فقط یك شهر نوشته شود)
نشانی کامل محل سکونت شهر — خیابان — کوچه — پلاك
تلفن

امضاء داوطلب

نیازمندیهای اطلاعات

تلفنهای: ۳۱۱۲۳۰-۳۱۱۲۲۹

نیازمندیهای اطلاعات تلفنی آگهی میپذیرد

قابل توجه دوشیزگان جویای کار

کارخانجات پارس الکتریك برای مونتاژ تلویزیون‌های رنگی و سیاه و سفید عده‌ای دوشیزه را که دارای حداقل تحصیلات ششم ابتدائی باشند استخدام مینماید.

لطفا با در دست داشتن شناسنامه بکارگزینی کارخانجات پارس‌الکتریك واقع در خیابان آیزنهاور ایستگاه شاوب‌لورنس شماره ۵۶۳ مراجعه نمائید.

استخدام

شرکت سهامی خاص صنایع جوشکاری

ولد ایران

برای تکمیل کادر پرسنلی خود به‌همکاری افراد زیر احتیاج دارد.

۱ـ مسئول سفارشات: باتسلط کامل به امور مکاتباتی بازرگانی و انگلیسی.

۲ـ سکرتر: آشنا به زبان انگلیسی و تایپ فارسی ولاتین

۳ـ فروشنده‌صنایع‌سبك و سنگین: باحداقل سه سال تجربه مستمر در امر فروش.

۴ـ بازاریاب:

۵ـ ماشین‌نویس: دوشیزه یا بانو با تسلط کامل بتایپ فارسی و لاتین.

۶ـ تلفنچی: دوشیزه‌یا بانو آشنا بزبان‌انگلیسی

۷ـ تحصیلدار: باگواهینامه موتور وضامن معتبر.

از متقاضیان درخواست میشود در اسرع وقت به آدرس خیابان فردوسی خیابان فروغی شماره‌هفت ساختمان کالای صنعتی طبقه دوم مراجعه نمایند.

استخدام ماشین نویس

شرکت برق منطقه‌ای تهران یکنفر ماشین نویس فارسی ولاتین که مسلط به زبان انگلیسی بوده‌واز لحاظ استخدامی واجد شرایط لازم باشد بصورت قرارداد استخدام مینماید

متقاضیان میتوانند فرم زیر راتکمیل نموده‌حداکثر تا تاریخ ۳۶/۶/۲۵ به نشانی ـ خیابان تخت طاووس چهارراه فرح ساختمان شماره ۲ امور کارکنان شرکت برق منطقه‌ای تهران ارسال دارند.

بدیهی است از واجدین شرایط‌جهت انجام‌مصاحبه کتبا دعوت‌بعمل‌خواهدآمد

نام — نام خانوادگی — شماره شناسنامه

صادره از — آخرین مدرك تحصیلی

سابقه کار — وضع خدمت‌وظیفه

نشانی: — شماره تلفن:

استخدام

شرکت تضامنی فلورتیسن جونیت ونچر به افرادی با مشاغل زیر نیازمند است

۱ـ جوشکار لوله(متخصص جوشهای قوی)

۲ـ مهندس امور ایمنی کارهای ساختمانی سنگین

۳ـ مترجم زن بامهارت ماشین نویسی

۴ـ لوله کش ابزار دقیق

ازمتقاضیان خواهشمند است به کارگزینی شرکت فلورتیسن جونیت ونچر پالایشگاه اصفهان ۱۹ کیلومتری جاده اصفهان ـ تهران مراجعه فرمایند.

Large German Construction Co. requires for Tehran Office

1 PURCHASER

Applicant must be experient in purchasing of spare parts for all kinds of construction machineries and have a knowledge of the Tehran market.

Fluency in English and Iranian nationality essential.

Please apply in writing to:
P.O. Box 41-869, 14155 Tehran
with full resume and details of experiences.

آگهی استخدام شعله‌شوفاژ

استادکار لوله‌کش آب‌سرد و گرم‌وفاضلاب چدنی که حداقل ۵سال سابقه کار داشته‌باشد باحقوق و مزایای بسیار عالی جهت همکاری دعوت میشود تلفن ۲۳۰۳۸۵

شرکت تولیپودر استخدام‌میکند

۱ـ دوشیزه یا بانو جوان با تحصیلات حدود سیکل اول‌متوسطه جهت دفتر نویسی وکارهای آزمایشگاهی.

۲ـ راننده پایه دو شخصی با حداقل ۳ سال سابقه کار.

طالبین جهت مصاحبه به خیابان ویلا خیابان سپند کاشی ۸۶شرکت تولیپودر مراجعه‌نمایند.

شرکت نفت پارس

PARS OIL CO.

شرکت نفت پارس

تعدادی کارگر ساده را باحداقل سواد خواندن و نوشتن و در دست داشتن کارت پایان خدمت و یا برگ معافیت از خدمت به همکاری دعوت می نماید نشانی کیلو متر ۱۹ جاده مخصوص کرج بعد ازدو راهی کاروانسراسنگ پالایشگاه نفت پارس

گروه‌صنعتی‌مولن‌روژ

برای تکمیل کادر حسابداری خود چند نفر حسابدار دیپلمه را که بیش‌از ۳۰ سال نداشته باشند به همکاری دعوت مینماید.

واجدین شرایط همه روزه باستثناءپنجشنبه بین ۴ تا ۷ بعدازظهر به خیابان کوروش کبیر جنب سینما مولن‌روژ شماره ۲۶۹ مراجعه‌نمایند

فروش روپوش مدارس پایتخت

روپوش‌مدارس‌پایتخت

دبستان، راهنمائی، دبیرستان و یونیفورمهای‌سایر مدارس

درقصرپوشاك

آماده است تلفنهای ۳۱۶۴۴۴ و ۳۱۹۸۹۹ در خدمت جوابگوئی اولیاء محترم دانش‌آموزان.

قصر پوشاك‌خیابان فردوسی جنب فروشگاه سابق‌فردوسی

قابل توجه بازرگانان

علاقه‌مند به‌شرکت درنمایشگاه بین‌المللی تهران غرفه سربسته بمساحت ۳۰۰ متر مربع حاضر و آماده تحویل با دکور داخلی واقع در بهترین نقطه نمایشگاه جهت‌هرگونه اطلاعات بیشتر با تلفن ۳۱۶۰۰۸ و ۳۹۳۷۴۲ تماس حاصل نمائید.

قابل توجه مدیران آزمایشگاه ها ـ تکنیسین ها و دانشجویان رشته های آزمایشگاهی

چون ترجمه و چاپ کتب روشهای آزمایشگاهی رو باتمام است و کرارا از طرف علاقمندان‌مورد درخواست بوده است خواهشمند است نام و نشانی کامل خودتانرا جهت دریافت کتاب به این شرکت ارسال دارید تا مجانا در اختیار قرار داده شود.

شرکت تضامنی سعید طبیبی و شرکاء تهران خیابان شاهرضا مقابل‌هتل تهران‌پالاس‌شماره۶۹

آگهی استخدام

بتعدادی کارگر ساده باسواد خواندن ونوشتن نیازمندیم.

آدرس ـ شرکت بوتان خیابان قزوین سه راه آذری اول بیست متری ولیعهد تلفن ۹۵۰۸۰۶ داخلی ۱۶

شرکت سهامی جنرال‌موتورزایران

بمنظور آگاهی عمومی بدینوسیله اعلام میدارد که شماره صندوق پستی شرکت از ۶۱۷۳ـ۸ به ۲۵۱ـ۳۴ تغییر یافته است.

قطعه زمینی کشاورزی

بمساحت سیصد هکتار باسه حلقه چاه عمیق و تاسیسات وبرق باسند مالکیت واقع در ۶ کیلو متری شهر ورامین بفروش میرسد. برای اطلاعات بیشتر بین ساعت ۹ تا۱۲ صبح باتلفن ۸۳۸۳۱۶ تماس حاصل شود.

ترخیص کالای گمرکی

شرکت سان چا

با کادر مجرب و مطمئن در اسرع وقت ترخیص کالا و خدمات گمرکی را در تهران و کلیه گمرکات میپذیرد در اختلافات گمرکی شما مشاورین و کارشناسان شرکت سان‌چا مجانا با شما همکاری و معاضدت دارند تلفن ۹۳۹۶۴۶

میزوصندلی‌چوبی

پایه‌فلزی کرم جهت سالنهای غذا خوری به خصوص چلوکبابیهای تهران‌و شهرستان ها آماده تحویل

مرکز پخش گالری شهرزاد ۲۳۲۱۵۰

آگهی استخدام

عده‌ای کارگر ساده که دارای شرایط‌عمومی استخدام باشند استخدام میشوند.

داوطلبان میتوانند همه روزه باستثنای‌روز های تعطیل از ساعت۱۰صبح تاساعت۲ بعدازظهر به‌نشانی خیابان پارك (وزراء)کوی نهم پلاك۱۳ مراجعه نمایند.

شرکت کف (سهامی عام)

لاستیك‌جرثقیل نیازمندیم

۵ حلقه لاستیك‌جرثقیل ۲۲٫۵ × ۱۵ نیازمندیم دارندگان با شماره‌تلفنهای ۶۱ـ۶۸۰۴۶۰شرکت دولاتربزون تماس بگیرید.

نمایشگاه‌اتومبیل‌زیبا

مرکز فروش انواع اتومبیل

ایسوزو ومینی بوسهای

جدید ۲۱ نفره وانواع کامیون، اتوبوس، وانت وسواری

نقدواقساط‌تحویل‌فوری

خیابان خاوران ایستگاه آقارضا

نمایشگاه‌اتومبیل‌زیبا

۳۶۱۷۹۲و۳۵۲۵۹۲

جوادگلپایگانی وماهرقویان

گروه‌صنعتی‌مینو استخدام‌مینماید

کارخانجات مینو واقع درخرمدره زنجان (۲۲۵ کیلو متری تهران)جهت تکمیل‌کادر اداری و حسابداری‌وسرپرستی‌کارگاههای تولیدی خود افراد واجد شرایط زیر را باحقوق و مزایای مکفی‌به همکاری دعوت مینماید:

شرایط:

۱ـتحصیلات: دیپلم

۲ـ سن: ۲۱ الی ۳۰ سال

۳ـداشتن تجربه موردنیاز شغل

امتیازات:

۱ـاستفاده ازخوابگاههای مجردی شرکت

۲ـاستفاده از تسهیلات‌بهداشتی و درمانی (سازمان تامین‌خدمات درمانی)

۳ـ استفاده از سود ویژه شرکت

۴ـاستفاده ازخواربار وسایر حوایج زندگی باتخفیف مخصوص واجدین شرایط میتوانند همه‌روزه درساعت‌اداری‌به‌کارگزینی‌شرکت صنعتی مینو مراجعه کنندویابا صندوق پستی شماره ۱خرمدره مکاتبه نمایند.

UNICO

شرکت اتم‌نیرو ایران

(سهامی خاص)

تعدادی مربی و کمك مربی کارگاه را برای آموزش عملی نقشه کشی ـنجاری ـفلز کاری ـ برق و الکترونیك بطور تمام وقت با شرایطزیر استخدام میکند.

۱ـ داشتن حداقل مدرك لیسانس فنی و دو سال سابقه کار برای مربیان

۲ـ داشتن دیپلم یا فوق دیپلم فنی با ۲ سال سابقه کار موثر برای کمك مربیان

۳ـ داشتن برك خاتمه خدمت و یا معافیت‌دائم

برای کسب اطلاعات بیشتر با تلفن ۶۵۵۴۱۰ تماس گرفته شود.

استخدام‌راننده‌جرثقیل

تعدادی راننده جرثقیل زنجیری ۲۵ تن الی ۶۰ تن با حداقل ۵ سال‌سابقه‌کار جهت کار در تهران مورد نیاز است. تلفن۹۷۷۹۲۳ـ ۹۷۱۰۹۸ـ۸ صبح‌الی۴ بعداز ظهر.

سرپرست کارگاه درشیراز

شرکت صنعتی پارس وود جهت سرپرستی کارگاه خود در شیراز برای اجرای کار های چوبی ازقبیل نصب درب کمد سقف کاذب‌و غیره احتیاج بیك نفر با شرایطزیر دارد.

۱ـ داشتن سابقه کار درکارگاه های ساختمانی درحد سرپرستی بمدت حداقل ۲ سال.

۲ـ تحصیلات سیکل ببالا.

از متقاضیان خواهشمند است‌در تهران با تلفن ۹۵۳۰۴۸ تماس و یا به آدرس شیراز معالی‌آباد کارگاه بوئیك‌تسا آپارتمانهای سازمان مسکن کارگاه پارس وود آقای‌غفاری مراجعه نمایند.

آگهی‌استخدام

دارندگان گواهینامه‌سوم‌متوسطه یاپایان‌تحصیلات‌سوم‌راهنمائی

نیروی هوائی شاهنشاهی تعدادی غیرنظامی که واجد شرایط زیرباشند از طریق مسابقه ورودی استخدام مینماید. داوطلبین در مدت دو سال کارآموزی از کمك هزینه تحصیلی (سال اول ـ ۶۵۰۰ ریال و سال دوم ۷۰۰۰ ریال)و غذای بین‌روزاستفاده مینمایند و پس‌از طی دوره مربوطه و گذراندن آزمایش در تخصصهای مختلف بسمت کارمند فنی بطور رسمی استخدام و از مزایای پایه و طبقه مربوطه استفاده خواهند نمود.

داوطلبین واجد شرایط می‌توانند جهت ثبت‌نام از تاریخ ۳۶/۶/۱۲الی ۳۶/۶/۳۱ همه روزه به استثناء پنجشنبه و روزهای تعطیل ازساعت ۸ الی ساعت ۱۱ با در دست داشتن مدارك مورد نیاز به پرسنلی غیر نظامیان فرماندهی لجستیکی هوائی شاهنشاهی واقع در خیابان فرح‌آباد ژاله مراجعه نمایند.

شرایط استخدام

۱ـ تابعیت ایران

۲ـ دارا بودن صحت مزاج طبق گواهی بهداری نیروی هوائی شاهنشاهی

۳ـ نداشتن سوء پیشینه.

۴ـ متدین بودن بیکی از ادیان (اسلام ـ مسیحی ـ زرتشتی ـ کلیمی)

۵ـ سن داوطلبین از ۱۵ سال کمتر واز ۲۲ سال بیشتر نباشد.

۶ـ دارا بودن گواهینامه سوم متوسطه یا پایان تحصیلات‌سوم‌راهنمائی (فارغ‌التحصیلان مدارس حرفه‌ای ودارندگان مدارك تحصیلی بالاتر درصورت تساوی شرایط حق تقدم خواهند داشت)ضمناکسانیکه خدمت زیربرچم انجام نداده‌اند میتوانند باسپردن تعهد خدمت استخدام شوند.

مدارك مورد نیاز

عین شناسنامه عکس‌دار و دو برگ فتوکپی آن

عین مدرك تحصیلی و دو برگ فتوکپی‌آن

عکس ۴ × ۳ پرسنلی تمام رخ۱۲ قطعه

۱ـ۲ آ ـ۲۶۴۳۷

نیروی هوائی شاهنشاهی

اسرار طول عمر، شادابی و تندرستی
اثر جدید : دکتر نیلوردهاوزن ترجمه مهدی نراقی

ـ ۸۷ ـ

اززندگی خود لذت ببرید

شماهمان چیزی هستید که به آن معتقدید وهمانگونه زندگی دارید که احساس میکنید

... هرکس باید فلسفه مخصوصی برای زندگانی داشته باشد . شاید شما فلسفه زندگی‌را روشن‌زندگی میگوئید از نظر من هردو یکی هستند و این همان چیزی است که من میگویم.

داشتن فلسفه زندگی مهم و اصل است زیرا پایه و اساس هرگونه فعالیت‌روحی و جسمی است‌فلسفه زندگی بما کمک میکند تا مغز خود را به آنچه میخواهیم بکنیم عادت دهیم، احساسات‌خود را کنترل کنیم به قسمی که بیشتر سعادتمند وخوشبخت باشیم .

بدیهی است هیچکس نمیتواند همیشه آنچه را خوشش می‌آید انجام دهد ولی اگر فلسفه عاقلانه‌ای‌در زندگی داشته باشد از آنچه میتواند انجام‌دهدخوشبخت و خرسند خواهد شد .

چنین فلسفه زندگی به شما کمک خواهد کرد تا قوای خود را کانال بندی کنید و در راه‌های سازندهو مثبت بکار اندازید نه در راههای منفی و مخرب .

برای ایجاد یک فلسفه زندگی کامل در زندگی باید هدف داشت و نمیتوان این هدف را بدست آورد مگربه قدرت و نیروی فکری .

دنیا دائما در تغییر است و هرچه در این دنیاست تغییر پذیر میباشد اگر ما هدفهای ثابت و محکمی داشته باشیم و ادعا کنیم که دنیا ثابت و محکم است ما از نظر فکری‌آدمی‌مال‌اندیش و مثبت نیستیم و فاقد رشد فکری میباشیم .

اگر ما بخواهیم انرژی احساساتی خود را بطریق کاملی مصرف کنیم بایدبرای آن دریچه‌های‌خطر(سوپاپ) تعبیه کنیم .

اگر این دریچه ها خوب برگزیده باشند بما اجازه خواهند داد که قوای احساساتی و هیجانی ما بسوی هدف مطلوب رهبری گردد .

اگر ما احساسات و هیجانات خود را کانال‌بندی نکرده باشیم آن احساساتو هیجانات عنان خود را از دست ما میگیرند و زنجیر گسیخته میشوند .

کسیکه دارای فلسفه‌جدی و کامل زندگی است کمتراز فشارهای روحی و جسمی و خستگی‌های اجتناب‌ناپذیر زندگی کنونی صدمه‌می‌بینید و بیشتر انعطاف پذیر گشته و آسانتر روی‌پاهایش قرار میگیرد .

همه ما مسائلی داریم که باید حل شوند و حل آن احتیاج به مهارت بسیار دارد .

مهم نیست که این‌مهارت مربوط به مسائل فنی و یا اجرائی مثلا نواختن یک آهنگ با پیانوستیا مربوط به زندگی است آنچه دراین مورد اهمیت دارد راه حل های این مسائل است .

فعالیت خود را شروع‌کنند. این غده‌های مترشحه داخلی بدن کارشان نگهداری تعادل داخلی بدن ماست .

آنها دسته‌جمعی کار می کنند ، گروهی از هورمونها ضربات قلب را تند و گروه دیگر کند میسازند .

یکی متابولیسم را تند میکند و دیگری کار آن را کند میسازد تا دستگاه بدن استراحت کند .

« همه میخواهند این را ثابت کنند که‌غده‌های‌مترشحه داخلی مثل غده زیر مغز، غده فوق کلیه‌ها و دیگر غده ها ترشحات هورمونی خود اثر مفیدبخشی دارند».

یک خنده کامل‌خوشحالی ورزش مالی تنفسی است و برای ارگانهای تنفسی مفید میباشد .

ما باید بیش از پیش بخندیم و خنده‌ها را در دل نگه نداریم که عضلات‌منقبض شود بلکه آنرا بیرون‌بریزیم و انعکاس صدای خنده های بلند خود را بشنویم .

گرتا گاربو میخندد

یک روز در هولیود که بودم زنگ تلفن به صدا درآمد و گرتاگاربو به من خبر داد که‌برای صرفناهار به منزل من می‌آید .

در آنوقت گرتا گاربو ملکه بلامنازع‌قلمرو هولیوود بود که در آنجا سلطنت می کرد و چنین تلفنی از طرف او برای من غیر منتظره بود و من میدانستم که او از رژیم غذائی گیاهخواری سختی پیروی میکند .

ادامه دارد

بخندید تاتندرست‌شوید

بخندید تا دنیا بروی‌شما بخندد . بخندید تا تندرست شوید این شعارهائی است که «انجمن پزشکی ایالت ایلینویز» در امریکا توصیه میکند .

دکتر سارا . ام . جردن موسس بنیاد لاهی در بوستون میگوید :

بخندید و عمر درازکنید.

چرا همه این اشخاص خندیدن را توصیه میکنند؟

زیرا وقتی ما از لحاظ فکری پریشان خاطریم تعادل خود را از دست میدهیم در این لحظات است که خنده فشارهای روحی را برطرف ساخته و غده‌ها را با طراوت و شاداب میسازدتا

اطلاعیه مورخ ۱۳ر۶ر۳۶

پلیس راه ژاندارمری کشور شاهنشاهی

همانطوریکه کرارا وسیله انتشار اطلاعیه از طریق رسانه‌های گروهی باطلاع عامه‌رسیده‌است‌مسافرت زمینی با وسائط نقلیه عمومی تابع مقررات و ضوابطی است که درآئین نامه حمل بار و مسافر پیش بینی و تصویب گردیده‌است. لیکن‌عده‌ای اشخاص‌سودجوو بی‌اطلاع در راههای فرعی ودور از چشم ماموران پلیس راه مبادرت بحمل مسافر می نمایند که در نتیجه عدم توجه باجرای صحیح مقررات موجبات کشتار مردم وبروزحوادث ناگوار نظیر آنچه که در جرائد منعکس میگردد فراهم می آورند . کما اینکه در پنج ماه اول سال جاری رانندگان‌اتوبوسهاومینی بوسها دراثر عدم توجه‌به تذکرات و آموزشهای پلیس راه مرتکب تخلفات وتصادفاتی گردیده‌اندکه موجب قتل وجرح ۴۲ نفر مسافر گردیده است ودر هرمورد تخلف‌که ماموران پلیس راه از ادامه حرکت‌این قبیل وسائط نقلیه غیر مجاز جلوگیری نموده‌اندرانندگان با تحریک مسافران‌وتوسل به‌مقامات محلی تلاش ماموران را بلااثر گذارده‌اند .

اینك بمنظور آگاهی‌عموم اعلام‌میگرددکه ازپانزدهم شهریورماه جاری‌ماموران پلیس راه و پاسگاههای ژاندارمری در راههای‌اصلی و فرعی از ایاب و ذهاب اتوبوسها ومینی بوسهائیکه مقررات آئین نامه حمل بار و مسافر را بشرح زیرمراعات‌ننمایند جلوگیری مینمایند :

۱ـ وابستگی به شرکتهای مسافربری مجاز

۲ـ داشتن صورتحساب ممهور به مهر شرکت مسافربری مجاز

۳ـ دارا بودن دفترچه ساعت زنی

۴ـ داشتن وسائل ایمنی ومعاینه فنی .

۵ـ دارا بودن آرم شرکت‌وابسته مجاز روی بدنه خودرو

۶ـ عدم اشتغال بکار رانندگی‌بیش‌از ۱۰ساعت در شبانه روز .

پلیس راه ژاندارمری کشور شاهنشاهی

آگهی تصمیمات مجمع عمومی عادی سالیانه شرکت لابراتوارهای فارمکس (سهامی خاص) ثبت شده بشماره ۹۱۴۹

طبق صورتجلسه مجمع عمومی عادی سالیانه مورخ ۱۰ر۳ر۲۵۳۶ شرکت مزبور . ۱ـ ترازنامه وحساب سود و زیان سال مالی ۲۵۳۵ به تصویب رسید . ۲ـ آقای مهدی صیرفیان بسمت بازرس اصلی و آقای موسی یادگارخلیفه زاده‌بسمت بازرس علی‌البدل برای مدت یکسال انتخاب شدند . ۳ـ روزنامه کثیرالانتشار اطلاعات جهت درج آگهی ها و اطلاعیه های شرکت تعیین گردید .

م‌الف ۱۴۰۲۹

مدیر کل ثبت شرکت ها و مالکیت صنعتی ـ یحیی مدنی

آ ـ ۲۶۶۳۲

دانشگاه ملی ایران

پذیرش دانشجو برای دوره فوق لیسانس جغرافیای طبیعی در سال تحصیلی ۳۷ـ۲۵۳۶

دانشکده علوم زمین دانشگاه ملی ایران در سال‌تحصیلی ۳۷ـ۲۵۳۶ برای دوره فوق لیسانس جغرافیای طبیعی طبق آئین‌نامه تحصیلات دوره فوق لیسانس عده‌ای دانشجو از طریق مسابقه ورودی میپذیرد .

شرایط

۱ ـ فقط دارندگان درجه لیسانس جغرافیا و زمین‌شناسی از دانشگاه های معتبر میتوانند برای شرکت در مسابقه ورودی داوطلب شوند .

۲ ـ معدل کل لیسانس داوطلبان نباید از معادل «ب» = ۳ در نظامهای مختلف نمره‌گزاری کمتر باشد . دانشجویانی که معدل کل لیسانس آنها ۲٫۵ بوده ولی حداقل یک کارپژوهشی در زمینه مسایل جغرافیائی‌یازمین شناسی که ارزش علمی آن بتائید دانشکده علوم زمین‌برسد انجام داده باشند میتوانند درمسابقه ورودی‌شرکت نمایند .

مدارك لازم

داوطلبان واجد شرایط باید تقاضانامه خود را که شامل نام و نام خانوادگی ، نام پدر ،شماره شناسنامه ، محل صدور ، تاریخ و محل تولد ، نشانی کامل و شماره تلفن باشد بخط خودوبطور خوانانتنظیم نموده‌وبانضمام مدارک مشروحه در زیر بنحوی باپست سفارشی به نشانی اداره ثبت نام ـ امور آموزشی دانشگاه ملی ایران (اوین) ارسال دارند که حداکثر تا روز دوشنبه ۲۸ شهریور ماه ۲۵۳۶ واصل شود .

۱ ـ فتوکپی ریز نمرات دوره لیسانس

۲ ـ گواهی‌میانگین کل نمرات (برای کسانی که‌میانگین کل نمرات در دانشنامه یا ریز نمرات آنها ذکر نشده است .)

۳ ـ فتوکپی دانشنامه لیسانس

۴ ـ فتوکپی شناسنامه

۵ ـ چهار قطعه عکس ۴×۶ که در سال جاری گرفته شده باشد .

۶ ـ فتوکپی دفترچه پایان خدمت زیر پرچم‌یامعافیت‌دائم (فارغ‌التحصیلان خرداد ۲۵۳۶ درصورتی که سن آنان از ۲۸ سال تجاوز نکند میتوانند بدون دارا بودن معافی‌در مسابقه شرکت نمایند .)

۷ ـ فیش بانکی به مبلغ یک‌هزار ریال که بحساب واریز شده باشد .

و یاتوسط یکی از شعب بانک ملی ایران بهمین‌حساب‌شماره ۱۳۶۴ بانک ملی ایران شعبه دانشگاه ملی ایران

مواد امتحانی

جغرافیای طبیعی ایران ـ آب و هوا شناسی ـ ژئومورفولوژی ـ زمین‌شناسی ـ زبان خارجی(درحدود برنامه دوره لیسانس جغرافیا)

توضیح

۱ ـ زبان خارجی برای هر رشته میتواند انگلیسی، فرانسه ، آلمانی باشد داوطلبان باید در تقاضانامه خود نوع زبان خارجی را که امتحان میدهند مشخص‌نمایند .

۲ ـ پذیرفته شدگان موظفند در تمام مسافرت‌های علمی ـ طبق برنامه تنظیمی دانشکده شرکت نمایند .

۳ ـ پذیرفته شدگانی که دارای‌لیسانس زمین‌شناسی میباشند باید چند واحد درسی دوره لیسانس جغرافیا را که گروه مربوطه تعیین میکند ، ضمن تحصیل دوره‌فوق لیسانس بگذرانند .

تاریخ امتحان ساعت ۴ بعد از ظهر روز چهارشنبه‌سی‌ام شهریور ۲۵۳۶درمحل دانشکده علوم‌زمین‌دانشگاه ملی ایران انجام خواهدشد وکارتهای ورودی‌صبح‌همان‌روز در محل اداره ثبت‌نام و پذیرش ـ امور آموزشی توزیع‌خواهد شد .

دانشگاه ملی ایران

آگهی مناقصه

واحد اجرائی تغذیه رایگان شهرستان هشترود (آذران) برابر تصویب مورخه ۵ و ۸ شهریور ماه سال ۲۵۳۶ کمیته تغذیه رایگان دانش آموزان منطقه هشترود به تعداد تقریبی ۲۵۰۰۰ نفر دانش آموز ، مقادیری مورد تغذیه بشرح زیر را :

۱ـ نخود درجه یک بو داده
۲ـ پسته خام
۳ـ کشمش سبز قلمی
۴ـ مغز بادام
۵ـ کلوچه
۶ـ بیسکویت

خریداری مینماید ، پیشنهاد دهندگان بایدبهای هریک از مواد ذکر شده را باتوجه به موارد زیر جداگانه اعلام نمایند .

۱ـ حداکثر نرخ عمده فروشی نباید ازنرخ اتاق اصناف محل تجاوز نماید .

۲ـ مواد مورد نیاز مستقیماباید به‌انبارتغذیه شهرستان هشترود (آذران) تحویل گردد .

۳ـ مدت تحویل از تاریخ عقد قرارداد به مدت ده روز میباشد .

۴ـ مبلغ مورد معامله معادل تقریبی ۵۰٫۰۰۰۰۰۰ ریال برای تغذیه رایگان ۹ ماهه سال ۳۷ـ۳۶ـ۳۵ میباشد

۵ـ پیشنهاد دهندگان باید معادل ۵٪ بهای جنس مورد نیاز را یا معادل آن ضمانت‌نامه بانکی و یا اوراق بهاء دارضمیمه پیشنهاد خود بنمایند .

۶ـ بدیهی است به پیشنهادهای فاقدسپرده یا مبهم یا مخدوش ترتیب اثر داده نخواهد شد .

پیشنهاد دهندگان جهت کسب هرگونه اطلاعات و رویت نمونه مواد تغذیه همه روزه در ساعات اداری به امور تغذیه هشترود واقع در آذران مراجعه نمایند .

۷ـ کلیه هزینه‌های مربوطه و کسورات قانونی بعهده برنده مناقصه خواهد بود.

۸ـ پیشنهادهائی که پس از موعد مقرر به دبیرخانه واحد تغذیه برسد پذیرفته نخواهد شد .

۹ـ پیشنهادهای رسیده در تاریخ ۲۴ر۶ر۳۶ در ساعت ۱۰ صبح‌درکمیسیون مربوطه واقع در فرمانداری هشترود بازو قرائت خواهد شد . کمیسیون در ردیا قبول یک یا کلیه پیشنهادات مختار است .

۱۰ ـ حضور پیشنهاددهندگان درجلسه کمیسیون مناقصه آزاد خواهد بود .

اداره آموزش وپرورش هشترود

آگهی تغییر محل شرکت تولیدی پلاستیك شاهین (سهامی‌عام) ثبت‌شده بشماره ۶۰۷۱

باستناد صورت جلسه هیئت مدیره مورخ۱۲ر۵ر۲۵۳۶ مرکز شرکت به ساختمان اردکانی شماره ۵۹۸ خیابان صعدی جنوبی طبقه پنجم انتقال یافت.

م‌الف ۱۴۰۲۷

مدیر کل ثبت‌شرکتهاومالکیت‌صنعتی ـ یحیی‌مدنی

آگهی استخدام

شرکت مخابرات ایران به عده‌ای مهندس ارتباطات و الکترونیک جهت‌خدمت درایستگاه زمینی اسدآباد همدان با شرایط زیر نیازمند است :

۱ـ داشتن دانشنامه فوق لیسانس یا لیسانس در رشته های الکترونیک ارتباطات‌و مخابرات .

۲ـ دارا بودن گواهینامه پایان خدمت نظام وظیفه یا معافیت دائم .

۳ـ دانستن زبان انگلیسی .

۴ـ داشتن شرایط عمومی استخدام‌درشرکت های دولتی .

۵ـ سپردن تعهد مبنی بر انجام کار درایستگاه زمینی اسد آباد .

از داوطلبان واجد شرایط خواهشمنداست فتوکپی مدارک خود را بضمیمه تقاضای کتبی باذکر سوابق تحصیلی و تجربی ومشخصات کامل و یک قطعه عکس پرسنلی حداکثر تا دو هفته پس از انتشار این آگهی‌به‌آدرس میدان سپه کاخ مخابرات شماره ۲طبقه ۱۱ امور بیسیم پهلوی ارتباطات بین‌الملل‌ارائه‌نمایند .

از داوطلبان استخدام بعدا کتبا دعوت‌بعمل خواهد آمد .

م‌الف ۱۴۰۹۷ آ ـ ۲۶۶۲۳

آگهی تصمیمات مجمع‌عمومی عادی سالیانه شرکت ساختمانی توفان سهامی خاص ثبت‌شده بشماره ۹۱۸۷

طبق صورت جلسه مجمع عمومی عادی سالیانه مورخ ۳۱ر۳ر۲۵۳۶ شرکت مزبور ۱ـ ترازنامه وحساب سود وزیان سال مالی ۲۵۳۵ بتصویب رسید ۲ـ آقای حسین صدری اصفهانی بسمت بازرس اصلی وخانم‌شریفه فضیلی‌گهربسمت بازرس علی‌البدل برای مدت یکسال انتخاب شدند۳ـ روزنامه کثیرالانتشار اطلاعات جهت درج‌آگهی هاواطلاعیه‌های‌شرکت تعیین گردید.

م‌الف ۱۴۰۲۶

مدیر کل ثبت‌شرکتهاومالکیت‌صنعتی ـ یحیی‌مدنی

آگهی ذعوت مجمع عمومی عادی سالیانه وفوق‌العاده

از صاحبان محترم سهام دعوت میشود برای شرکت‌در جلسه مجمع‌عمومی عادی سالیانه که در ساعت۹ صبح ومجمع فوق‌العاده که در ساعت ۱۱ صبح روزسه‌شنبه بیست‌ونهم شهریور ماه ۲۵۳۶ درمحل شرکت واقع در رضائیه (کارخانه قند)تشکیل میگردد بشرکت تشریف فرماشوند .

دستور جلسه مجمع عمومی عادی عبارت است از :

۱ـ استماع گزارش هیئت مدیره و بازرسان قانونی در مورد عملیات سال مالی قبل .

۲ـ رسیدگی ـ تصحیح ـ تصویب ترازنامه و حساب سودو زیان و اتخاذ تصمیم نسبت بسود حاصله.

۳ـ انتخاب اعضای اصلی هیئت‌مدیره و بازرسان‌وعلی‌البدل ایشان

۴ـ تعیین روزنامه‌ایکه آگهی های شرکت درآن درج و منتشر میشود .

دستور جلسه مجمع عمومی فوق‌العاده اصلاح مواد اساسنامه میباشد .

هیئت‌مدیره شرکت‌سهامی‌خاص قند رضائیه

۱ـ ۲۶۴۹۰

آگهی دعوت مجمع عمومی عادی سالیانه

از صاحبان محترم سهام دعوت میشود برای شرکت در جلسه مجمع عمومی عادی سالیانه که در ساعت ۱۰صبح روز پنجشنبه سی‌ویکم‌شهریور ماه ۲۵۳۶ در محل شرکت واقع در تهران میدان فردوسی ساختمان شهید تشکیل‌می‌گردد بشرکت تشریف فرما شوند .

صاحبان محترم سهام یانماینده قانونی اشخاص‌حقوقی بایستی تاروز قبل از تشکیل جلسه ورقه ورودیه دریافت فرمایند .

دستور جلسه عبارت است از :

۱ـ استماع گزارش هیئت مدیره و بازرسان قانونی در مورد عملیات سال مالی قبل

۲ـ رسیدگی ـ تصحیح ـ تصویب ترازنامه وحساب سودو زیان و اتخاذ تصمیم نسبت به سودحاصله.

۳ـ انتخاب اعضای اصلی هیئت مدیره و بازرسان‌و علی‌البدل ایشان

۴ـ تعیین روزنامه‌ای که آگهی های شرکت در آن درج و منتشر خواهد شد .

هیئت‌مدیره شرکت‌سهامی عام مشهد

۱ـ ۲۶۴۹۱

آگهی استخدام رسمی

سازمان هواپیمائی کشوری طبق مفاد قانون استخدام ۱۲ نفرراجهت خدمت در فرودگاه شیراز ازطریق امتحان‌ومسابقه بشرح‌زیراستخدام میکند :

ردیف	عنوان‌طبقه‌شغل	محل جغرافیائی خدمت	تعداد مورد نیاز	شرایط احراز	گروه شغلی
۱	مامور امور حفاظت ورمز و محرمانه (۲)	شیراز	۱	دارا بودن مدرک فوق دیپلم و طی دوره آموزشی در زمینه مربوطه	۵
۲	مامور امور حفاظت و رمزو محرمانه (۱)	شیراز	۱	دارا بودن مدرک دیپلم کامل متوسطه و طی دوره آموزشی در زمینه مربوطه	۴
۳	تکنسین آمار (۱)	شیراز	۱	دارا بودن مدرک دیپلم کامل متوسطه در رشته ریاضی یا طبیعی و طی دوره‌کارآموزی	۴
۴	متصدی تشریفات (۲)	شیراز	۱	دارا بودن مدرک دیپلم کامل‌متوسطه و آشنائی بزبان انگلیسی	۴
۵	آتش نشان (۲)	شیراز	۲	دارا بودن مدرک‌تحصیلات‌دوره اول‌متوسطه یا پایان دوره راهنمائی تحصیلی و گذراندن دوره آموزشی آتش نشانی و ایمنی وداشتن گواهینامه رانندگی مطلوب در صورت نیاز	۳
۶	متصدی هدایت‌زمینی هواپیما(۱)	شیراز	۲	دارا بودن مدرک تحصیلات‌دوره اول‌متوسطه و آشنائی بزبان انگلیسی	۳
۷	الکتریسین (۱)	شیراز	۱	دارا بودن مدرک تحصیلات پایان دوره‌ابتدائی وگذراندن دوره آموزشی در رشته مربوطه یاداشتن ۲ سال تجربه در رشته شغلی‌خدمتکار فنی	۲
۸	مکانیسین ماشین آلات (۱)	شیراز	۱	دارا بودن مدرک تحصیلات پایان دوره‌ابتدائی وگذراندن دوره آموزشی در رشته مربوطه یا۲ سال سابقه خدمت در رشته شغلی‌خدمتکار فنی	۲
۹	پیشخدمت (۱)	شیراز	۱	دارا بودن مدرک تحصیلات پایان دوره‌ابتدائی	۱
۱۰	نامه رسان (۱)	شیراز	۱	دارا بودن مدرک تحصیلات‌پایان دوره‌ابتدائی وآشنائی کافی در رشته مربوطه	۱

داوطلبان واجد شرایط میتوانند برگ درخواست‌ذیل ورسید بانکی مبنی برپرداخت حق ثبت‌نام دریکی از شعب بانکملی ایران بحساب شماره ۹۸۰ خزانه نزد بانک مرکزی ایران به عنوان حساب حق ثبت نام داوطلبان استخدام، و فتوکپی برگ خاتمه خدمت وظیفه یا برگ معافیت دائم وحداکثر تا ۱۰ روز بعد از انتشار این آگهی بایست سفارشی بمنشانی . شیراز- فرودگاه شیراز ارسال دارند حق ثبت‌نام داوطلبان ردیف یک ۴۰۰ ریال واز ردیف ۲ لغایت ۶، ۳۵۰ ریال واز ردیف ۷ لغایت آخر ۱۵۰ ریال میباشد.

به مدارکی که فاقد رسید بانکی باشد ویا بعد ازاین (وجوه پرداختی بهیچوجه مسترد نمیشود).

مهلت به پست تحویل داده شود ترتیب اثر داده نخواهدشد

پروانه ورود به جلسه امتحان و مسابقه در تاریخ ۴ر۷ر۲۵۳۶ در محل فرودگاه شیراز بین داوطلبان توزیع خواهد شد تاریخ ومحل امتحان و مسابقه در پروانه‌مذکور درج خواهد شد.

توضیح :

۱ـ کارکنان رسمی شاغل در سازمان هواپیمائی‌کشوری حق ثبت‌نام و شرکت در این امتحانات را ندارند.

۲ـ استخدام مجدد کارکنان رسمی شاغل، مستعفی یا اخراجی هیچیک از وزارتخانه‌ها وموسسات و سازمانهای دولتی امکان‌پذیر نمیباشد.

این آگهی را تکمیل نموده و با دو قطعه عکس ۴×۳ خود

فرودگاه شیراز

برك درخواست شغل از فرودگاه شیراز

نام خانوادگی — نام — نام پدر — شماره شناسنامه

محل صدور — تاریخ تولد — مدرک ورشته تحصیلی — وضع خدمت وظیفه

داوطلب شغل (فقط یک شغل) — محل جغرافیائی مورد تقاضا: شیراز — نشانی کامل: شهر

خیابان — کوچه — شماره منزل — تلفن: — امضاء داوطلب

آگهی حراج کالای متروکه

اداره فروش گمرکات منطقه خوزستان واقع در خرمشهر کالای متروکه زیر را

ردیف نوع کالا	تعداد	وزن تقریبی	بارنامه	بخش	نام انبار	محل کالا
۱ـ کاغذ پارشمینه بسایز ۱۰۰ × ۷۰ سانتیمتر	۲۱۳ عدل	۵۴۵۲۸	۵۳۱	۴۸	آقای افشار	محوطه انبار بندر خرمشهر
۲ ـ آهن ورق به‌ضخامتهای ۱ـ۲ـ۳ میلیمتر	۲۰۰ صندوق	۳۶۲۸۷۴	۵۷۵	۹۸	»	» » »
۳ ـ سیمان نسوز	۵۰ درام	۵۳۵۰	۴۷۰	۲۸	»	» » »
۴ ـ سیم روکشدار	۹۹ نگله	۴۵۹۹	۱۶	۶۶٫۶۸	انبار قضائی (اخوان)	انبار قضائی گمرک خرمشهر
۵ ـ شاسی کامیون ـ اطاق راننده ـ لوازم یدکی	۳۸ نگله	۵۱۳۷۰	۵۰	۷۳٫۵	انبار اسدالهی	محوطه انبار بندر خرمشهر
۶ ـ لوازم یدکی کامیون (دفرانسیال و قسمتهای دیگر) اطاق راننده ـ موتور کامیون گازوئیل‌سوز	۶۳ نگله	۸۷۵۲۵	۱۶۲	۸٫۱۵	انبار ایلامپور	» » »
۷ ـ موتور پمپ	۱ نگله	۱۵۰	۵۹۴	۲۲	انبار باجلان	» » »
۸ـ آهن ورق ۱۰۰۰ × ۱۷۵ میلیمتر بالفاف کامل	۲۵ رول	۱۰۰۷۷۵	۵۶۶	۷۱	انبارهای عمومی	محوطه گمرک انبارهای عمومی
۹ ـ آهن ورق سیاه بسایز ۲۰۰۰ × ۱۰۰۰ × ۱۹۰ لفاف کامل	۲۲ بسته	۴۲۵۷۰	۵۶۷	۴	»	» » »
۱۰ـ آهن ورق به‌ضخامت ۱ و ۷۵٫۰ و ۹۵٫۰ میلیمتر	۲۸۹ بسته	۵۶۷۹۰۲	۵۷۹	۶۵	»	» » »
۱۱ـ لوله سیاه بدون درز به سایزهای ۷ × ۱٫۵ و ۷ × ۴ و ۷ × ۲٫۵	۸ بسته	۷۹۱۲	۳۲۰	۳۰	»	» » »
۱۲ـ آهن میله‌گرد بصورت‌فله‌وکج و معوج به‌سایزهای ۱۴و۱۸و۱۶ میلیمتر	۴ بسته	۲۹۹۱۱۹	۲۸۴	۲۴	محوطه انبار فیلیه	محوطه انبار بندر خرمشهر
۱۳ـ تیرآهن بسایزهای مختلف کج و معوج	۶۳ بسته	۱۴۷۸۰	۳۱۱	۱۳۶	»	» » »
۱۴ـ تیرآهن بسایزهای مختلف کج ومعوج	۱۹۰ شاخه	۵۰۳۵۰	۵۷	ـ	»	» » »
۱۵ـ تیرآهن بسایزهای مختلف کج ومعوج	۵۲۷۸ شاخه	۸۰۱۷۵۰	۶۶۸	۷۴۶٫۷۶	»	» » »
۱۶ـ لوازم ماشین (۳۰ قطعه‌رینگ‌که‌تشکیل ۱۰ عدد رینگ کامل کامیون را میدهد)	۵۰ صندوق	۲۶۰۰۰	۱۱۶۰	۳۴۰	خانیان	» » »
۱۷ـ تیرآهن بسایزهای مختلف کج و معوج	۳۹ شاخه	۱۷۲۹۸	۶۰۵	ـ	محوطه انبار فیلیه	» » »
۱۸ـ پروفیل رنگ‌شده مخصوص پرده کرکره فله مقداری‌از کالاشکسته و فرورفتگی	۳۸ کارتن	۴۱۸۰	۲۸۷	۳۲۲	حوزه سه	محوطه انبار بندر شاهپور
۱۹ـ اتومبیل سواری بیوک هشت سیلندر دو درب مدل ۷۵	۱ دستگاه	۱۸۰۰	۳۱۹	ـ	حوزه ۱	» » »
۲۰ـ ۱۲دستگاه شورولت مدل ۷۶ـ یک دستگاه اتومبیل شورولت وگا مدل ۷۶	۱۳ دستگاه	۱۷۳۰۰	۱۷۴	ـ	حوزه ۲	» » »
۲۱ـ لوازم تریلر (رینگ و بچه رینگ ـ اگسل عقب وکاسه چرخ)	۳۰۰.عدد	۲۱۰۰۰	۶۵۲	ـ	حوزه ۳	» » »
۲۲ـ شاسی کامیون‌ـآماده نشده (سوراخ نشده)	۱۰۵ عدد	۱۰۵۰۰	۵۳۰	ـ	حوزه ۱	» » »
۲۳ـ نوار ضبط صوت بمارک کادکا	۳۰ صندوق	۱۸۰۰	۶۰۹	ـ	حوزه ۳	» » »
۲۴ـ مفتول آلومینیمی	۳ صندوق	۱۰۰۰	۲۷۵	ـ	حوزه ۳	» » »
۲۵ـ لوازم لوله‌کشی (سه‌راه وزانو)	۱ صندوق	۳۰۰	۷۰۰	ـ	حوزه ۲	» » »
۲۶ـ کمپرسورباد	۱ جعبه	۸۰	۶۵۲	ـ	حوزه ۳	» » »
۲۷ـ مواد شیمیائی (مایع خرمائی رنگ)	۴ بشکه	۵۰۰	۱۷۸	ـ	حوزه ۲	» » »
۲۸ـ مواد شیمیائی (مایع رقیق عسلی رنگ)	۱ بشکه	۱۰۰	۲۹۲	ـ	حوزه ۲	» » »
۲۹ـ مواد شیمیائی (مایع شیری رنگ)	۳۴ بشکه	۱۴۰۰	۸۷	ـ	حوزه ۳	» » »
۳۰ـ شیرآلات ـ لوازم لوله‌کشی ـ پمپ‌آب ـ لوازم سنجش	۳ قفسه	۱۸۸۳	۱۹۵	۵	خانیان	محوطه بندر خرمشهر
۳۱ـ لوازم موتور کشتی	۱ قطعه	۳۳۸	۳۳۶	۷۸	برهانی	» »
۳۲ـ سرنگ پلاستیکی ـ شیشه خالی	۲ نگله	۴۰	۵۳۹	۲۶٫۲۹۷	عبدلی	» »
۳۳ـ چینی‌آلات	۲ کارتن	۳۲	۱۶۹	۲۶۸	افشار	» »
۳۴ـ دریل برقی (ماشین مخلوط‌کن)	۱ کارتن	۵۰	۸۳۲	۱۵	قربانی	» »
۳۵ـ لوازم شیرآلات مستعمل	۷ نگله	۲۸۴	۶۶۸	۱۴۳	عبدلی	» »
۳۶ـ لوازم لوله‌کشی	۴ درام	۲۰۰	۷۴۴	ـ	انبار اختصاصی شرکت نفت	» »
۳۷ـ رنگ ورنی	۴ صندوق	۸۵	۶۱۳	۲۱	انبار میلیه	» »
۳۸ـ ابزار آلات	۱ صندوق	۱۴	۸۶	۳۲	انبار اختصاصی شرکت نفت	» »
۳۹ـ فرمان اتومبیل	۲ صندوق	۵۱	۵۳۹	۳۲۵	عبدلی	» »
۴۰ـ فیلم سینمائی	۲ کارتن	۱۴	۱۱۳	۱۱	انبار متروکه درستکاری	انبار متروکه گمرک خرمشهر
۴۱ـ آهن‌آلات	۱۷ قفسه	۳۶۳۸۰	۵۳۷	۱۰۴	انبار برهانی	محوطه بندر خرمشهر
۴۲ـ مصنوعات حصیربافی	۳ رول	۲۲۵	۶۳۸	۱۵۸	انبار متروکه درستکاری	انبار متروکه گمرک خرمشهر
۴۳ـ درب شیشه‌ای	۱۳ صندوق	۶۸۵۸	۶۴	۴۷٫۸	انبار قضائی	» »
۴۴ـ فیلم سینمائی	۱ صندوق	۲۵	۱۵	۴۱۸	»	» »
۴۵ـ شیشه جام ساده بریده شده بابعاد معین	۱ صندوق	۳۰	۵۷۵	۱	انبار شرکت ملی نفت	محوطه بندر خرمشهر
۴۶ـ لوله لاستیکی ـ بست برنجی	۱ صندوق	۱۴۵	۴۳۰	ـ	»	» »
۴۷ـ لوازم یدکی (جعبه دنده چاه عمیق)	۳۶ صندوق	۱۵۹۷۰	۵۳۷	۱۱۳	انبار برهانی	محوطه بندر خرمشهر

از دوم مهرماه ۲۵۳۶ ازطریق حراج همگانی بفروش میرساند طالبین میتوانندهمه‌روزه باستثنای روزهای تعطیل بانبارهای یاد شده در آگهی مراجعه‌وبااطلاع ازکیفیت و کمیت کالا در جلسات حراج اداره فروش واقع در خرمشهر شرکت نمایند . ضمنا در صورت بفروش نرسیدن کالادرجلسه‌اول‌درجلسات بعدی‌عرضه وبفروش خواهدرسید

اداره فروش گمرکات منطقه خوزستان

آگهی تغییرات شرکت کوشك خیام‌سهامی خاص ثبت‌شده بشماره ۲۳۷۱۱

باستناد صورتجلسات مجامع عمومی عادی مورخ ۱۰ر۴ر۳۶ و ۳ر۲ر۳۶ تغییرات زیر در شرکت فوق بعمل‌آمده است :

۱ـ ترازنامه و حساب سود و زیان سال های ۲۵۳۴و ۲۵۳۵ شرکت بتصویب رسید .

۲ـ آقای عبدالمحمد امدادی بسمت بازرس اصلی و آقای محمد فاطمیان بسمت بازرس علی‌البدل برای مدت یکسال تاتاریخ ۳ر۲ر۳۷ تعیین شدند .

۳ـ روزنامه اطلاعات جهت درج آگهی های شرکت تعیین شد .

م‌الف ۱۴۰۲۵

مدیر کل ثبت شرکتها و مالکیت صنعتی ـ یحیی مدنی

آ‌ـ۲۶۶۲۸

آگهی تصمیمات مجمع عمومی عادی سالیانه شرکت سهامی خاص چهر ثبت شده بشماره ۱۷۴۷

طبق صورتجلسه مجمع عمومی عادی سالیانه مورخ ۱۲ر۳ر۳۶ شرکت مزبور :

۱ـ ترازنامه و حساب سود و زیان سال مالی ۲۵۳۵ بتصویب رسید .

۲ـ آقای مهندس داود درویش بسمت بازرس اصلی و آقای محمد حسین طباطبائی بسمت بازرس علی‌البدل برای مدت یکسال انتخاب شدند .

۳ـ روزنامه کثیرالانتشار اطلاعات جهت درج آگهی‌ها و اطلاعیه های شرکت تعیین گردید .

م‌الف ۱۴۰۲۱

مدیر کل ثبت شرکتها و مالکیت صنعتی ـ یحیی مدنی

آگهی تغییرات شرکت ریسمانریسی سمنان (سهامی‌خاص) ثبت‌شده بشماره ۱۳

باستناد صورت جلسه مجمع عمومی عادی مورخ ۱۵ر۴ر۲۵۳۶ اولا ترازنامه وحساب سودوزیان سال مالی ۲۵۳۵ شرکت بتصویب‌رسیدثانیا ـآقای محمدعلی‌میرسعیدی بسمت بازرس اصلی وآقای نعمت‌اله علیخانی بازرس‌علی‌البدل برای مدت یك سال انتخاب شدند ثالثا ـ روزنامه اطلاعات جهت درج آگهی های شرکت تعیین شد.

م‌الف ۱۴۰۲۳

مدیر کل ثبت‌شرکتهاومالکیت‌صنعتی‌ـیحیی‌مدنی

آ‌ـ۲۶۶۲۵

آگهی تصمیمات مجمع عمومی عادی سالیانه‌و فوق‌العاده شرکت سهامی خاص ایران سیلندر ثبت‌شده بشماره ۸۹۲۰

طبق صورتجلسه مجمع عمومی‌عادی‌سالیانه و فوق‌العاده مورخ ۳۱ر۳ر۳۶ شرکت مزبور :

۱ـ ترازنامه و حساب سود و زیان سال مالی ۲۵۳۵ بتصویب رسید .

۲ـ آقای منوچهر خواجه‌نوری بسمت بازرس اصلی و آقای سیفاله مهرجو بسمت بازرس علی‌البدل برای مدت یکسال انتخاب شدند .

۳ـ روزنامه کثیرالانتشار اطلاعات جهت درج آگهی‌ها و اطلاعیه‌های شرکت تعیین گردید و مبلغ پانزده میلیون ریال از محل سود تقسیم نشده شرکت‌بسرمایه شرکت اضافه گردید در نتیجه سرمایه شرکت از پنجاه میلیون ریال به شصت و پنج میلیون ریال منقسم به ششصد و پنجاه سهم یکصد هزار ریالی بی‌نام صد در صد پرداخت افزایش یافت ذیل ثبت در تاریخ ۱۹ر۵ر۳۶ تکمیل امضاء گردید .

م‌الف ۱۴۰۲۸

مدیر کل ثبت شرکتها و مالکیت صنعتی ـ یحیی مدنی

آ‌ـ۲۶۶۳۱

آگهی شرکت‌دشت‌مرغاب (سهامی خاص ثبت‌شده بشماره ۱۱۵۸۶

برابر صورتجلسه هیئت مدیره شرکت دشت مرغاب (سهامی خاص) مورخ ۳ر۵ر۲۵۳۶ تغییرات زیر در شرکت صورت گرفت :

۱ـ دارندگان حق امضای شرکت بشرح‌زیرتعیین‌گردیدند.

ـمدیر عامل باتفاق یکی از اعضای هیئت مدیره .

ـ آقای مسعود پورافضل‌یا آقای عبدالحسین جمالی‌باتفاق یکی از اعضای هیئت مدیره .

م‌الف۱۴۰۲۲

مدیر کل اداره ثبت شرکتها و مالکیت صنعتی‌ـ یحیی‌مدنی

آ‌ـ۲۶۶۲۶

اطلاعیه‌سازمان‌سنجش آموزش کشور

درباره :

داوطلبان رشته های پرستاری و مامائی

پیرو آگهی های قبلی نظربه اینکه‌تعدادی محل تحصیل در رشته های پرستاری‌و مامایی در موسسات عالی مستقر در تهران وجود دارد ، سازمان سنجش آموزش کشور از داوطلبانی که قبلا رجوع‌کرده اصل کارنامه آزمایش همگانی خود را تحویل داده‌اند یا کسانی که به علت تکمیل ظرفیت بعضی از موسسات مذکور از ثبت‌نام منصرف شده کارنامه خود راپس گرفته‌اند ویا داوطلبان واجد شرایط دیگر برای تکمیل ظرفیتهای باقی مانده و ظرفیت ذخیره ساعت هشت صبح روز شنبه نوزدهم شهریور ماه جاری به‌ترتیب نمره‌کل مندرج درکارنامه آزمایش همگانی ، به‌طور حضوری ثبت‌نام بعمل‌می‌آورد . کسانی که کارنامه آنها درسازمان سنجش آموزش کشور وجود دارد فقط‌ساعت هشت روز نوزدهم باید در دبیرستان‌دخترانه شماره ۳ آذر واقع در خیابان کریمخان زند حاضر شوند . ولی داوطلبان دیگرلازم است در یکی از روز های شانزدهم یاهفدهم شهریور برای تسلیم اصل کارنامه ونیز ساعت ۸ روز نوزدهم برای انتخاب موسسه آموزشی به‌دبیرستان مذکوررجوع کنند.

سازمان سنجش آموزش کشور

۱ـ۲۶۴۹۶

آگهی دعوت مجمع عمومی فوق‌العاده سندیکای توزیع کنندگان گاز مایع ایران

بدین وسیله از اعضای محترم سندیکای توزیع کنندگان گاز مایع ایران دعوت میشود که برای شرکت در جلسه مجمع عمومی‌فوق‌العاده که در ساعت ۸ صبح‌روز سه‌شنبه ۲۹ر۶ر۳۶ در محل سندیکا واقع در خیابان روزولت شمالی کوی هوم شماره ۱۰ تشکیل میشود حضور بهم رسانند .

دستور جلسه

۱ـ بحث در اطراف امور جاری سندیکا

۲ـ تغییر بعضی از موارد اساسنامه

مهندس محسن خلیلی

رئیس هیئت‌مدیره سندیکای توزیع کنندگان گاز مایع

۱ـ۲۶۴۸۶

آگهی تجدید مناقصه شماره ۱

پایگاه هوائی‌خاتمی مستقر در اصفهان مواد فاسد شدنی مورد نیاز سال ۳۷ـ۲۵۳۶ خود را مانند (مرغ، ماهی ، سبزیجات ،میوه، تخم‌مرغ، کره، ماست رب‌گوجه، آب لیمو آلوزرد) از طریق مناقصه خریداری مینماید پیشنهاد دهندگان می‌توانند بامراجعه به‌پایگاه خاتمی (فرودگاه جدید) معاونت لجستیکی شعبه تهیه و دریافت برگ شرایط‌ومشخصات پیشنهادات خودرا تاساعت ۹ مورخه ۱۳ر۷ر۳۶ بدفتر آجودانی پایگاه‌تحویل و رسید دریافت دارند ضمنا پیشنهاد دهندگان میتوانند در یك‌پاکت یاسه گروهها شرکت نمایند .

نیروی‌هوائی‌شاهنشاهی‌ـپایگاه‌خاتمی

آ‌ـ۵۶۳۹

دانشگاه ملی ایران

پذیرش هنرجو برای هنرستان تربیت تکنیسین پروتز دندان

هنرستان تربیت تکنیسین پروتزدندان وابسته بدانشکده دندانپزشکی دانشگاه‌ملی ایران (واقع در اوین) برای سال‌تحصیلی ۳۷ـ۲۵۳۶ تعدادی هنرجوی پسر از طریق مسابقه و مصاحبه می‌پذیرد مدت تحصیل‌در هنرستان مذکور ۲ سال می‌باشد و به فارغ التحصیلان مدرك دیپلم فنی پروتز دندان‌داده خواهد شد .

شرایط و مدارك لازم برای ثبت‌نام

۱ـ گواهی یا کارنامه قبولی دوره دوم متوسطه نظام جدیدیاچهارم نظام قدیم(طبیعی یا ریاضی) وریز نمرات باذکر معدل

۲ـ رونوشت یافتوکپی شناسنامه ۲برك

۳ـ عکس ۴×۶ شش قطعه

۴ـ گواهی حسن اخلاق از دبیرستان مربوطه

۵ـ متولدین سال ۱۳۳۶ ببالا می‌توانند ثبت‌نام نمایند .

مدارك خواسته شده باید تا آخر وقت اداری روز چهارشنبه مورخ ۱۶ر۶ر۳۶ باپست سفارشی یا توسط داوطلبان به دفتردبیرخانه دانشکده دندانپزشکی تسلیم شده باشد .

داوطلبان باید برای شرکت در مراحل انتخاب هنرجو ساعت ۹ بامداد روزسه‌شنبه ۲۲ شهریور ماه در محل دانشکده حضور یابند .

دانشگاه ملی ایران

۱ـ۲۶۶۰۰

آگهی تغییرات در شرکت سهامی خاص‌متال کانتینرز ثبت‌شده بشماره ۱۷۵۵۰

طبق صورتجلسه مورخ ۲۹ر۳ر۲۵۳۶ مجمع عمومی شرکت سهامی خاص کانتینرز تغییرات زیر در شرکت‌نامبرده بعمل آمده است ۱ـ ترازنامه و حساب سود و زیان سال ۲۵۳۵ بتصویب رسید ۲ـ آقایان علیمحمد داروگر ـ دکتر فریدون مسنن ـ حسین فروزانیان ـ علی‌اشرف معظمی گودرزی و غلام جنت سرای نمین برای مدت دوسال بسمت اعضاء هیئت مدیره انتخاب شدندو بشرح صورتجلسه هیئت مدیره آقای علیمحمد داروگر بسمت رئیس هیئت مدیره و آقای حسین فروزانیان بسمت نایب رئیس‌هیئت مدیره و آقای علی‌اشرف معظمی گودرزی بسمت مدیر عامل شرکت‌برگزیده شدند و مدیر عامل بتنهائی دارای اختیارات زیر می‌باشد تنظیم بودجه لازم شرکت و پیشنهاد آن به هیئت مدیره ـ تدوین آئین‌نامه های لازم وانجام امور اداری شرکت ضمنا مقرر شد کلیه اسناد مالی و تعهدآور شرکت از جمله چك هاو سفته ها و بروات وقراردادها ومفاصا حساب ها با امضای متفق یکی از آقایان علیمحمد داروگر یا حسین فروزانیان یادکتر فریدون مسنن و یکی از آقایان علی‌اشرف معظمی گودرزی یا غلام جنت‌سرای نمین همراه با مهرشرکت می‌باشد ۳ـ آقای ابراهیم دهبستی بسمت بازرس اصلی و آقای محمد جعفر گرامی بسمت بازرس علی‌البدل برای‌مدت یکسال تعیین شدند ٤ـ روزنامه اطلاعات جهت درج‌آگهی های شرکت تعیین شد. ضمنا بشرح صورتجلسه مورخ ۲۹ر۳ر۲۵۳۶ مجمع عمومی فوق‌العاده اساسنامه جدید شرکت مشتمل بر پنجاه و دو ماده تصویب و جایگزین اساسنامه قبلی شرکت شد.

م‌الف ۱۴۰۲۴

مدیر کل‌ثبت شرکت ها و مالکیت صنعتی ـ یحیی مدنی

آ‌ـ۲۶۶۲۴

علاقمندان زبان انگلیسی

ANGLO - CONTINENTAL EDUCATIONAL GROUP

گروه فرهنگیی «انگلوکنیننتال» کلاسهای زبان انگلیسی از ابتدائی تا سطح عالی را در ۱۲ مدرسه با ۳۶ برنامه مختلف در شهرهای لندن، پول وبورنموس برای نوجوانان- جوانان- دانشجویان- بزرگسالان وهمه افراد خانواده با پانسیون نزد خانواده‌های انگلیسی دایر نموده است. جهت اطلاعات بیشتر وثبت نام با نماینده رسمی ایران

ANGLO - CONTINENTAL EDUCATIONAL GROUP

تلفن ۶۳۵۳۱۵ تماس حاصل نمائید ویا با صندوق پستی ۱۵۵۷-۱۳ تهران مکاتبه فرمائید ساعات اداری ۸ الی ۱۲ صبح ٤ الی ۷ بعدازظهر

آگهی مزایده

شماره ۲ تاریخ ۱۲ر۶ر۲۵۳۶

آمادگاه ۵٤۱ مشهد تعداد ۱٤۱ قلم اقلام فرسوده ایرانی خودرا از طریق مزایده بفروش میرساند .داوطلبین شرکت در مزایده میتوانند همه‌روزه‌درایام خدمت بمراجعه به‌آمادگاه ودریافت برگ شرایطومشخصات معامله‌وفهرست اقلام فرسوده و مشاهده آنها از نزدیك پیشنهاد خود را برابر مفاد شرایط معامله تنظیم و قبل از ساعت۹ صبح‌روز ۳ر۷ر۳۶ به انتظامات آمادگاه واقع در پادگان مشهدتسلیم نمایند .

یگان مزایده گزار آمادگاه ۵٤۱ مشهد

آ‌ـ۵٦٤٤

موقعیت عالی برای ادامه تحصیل وانتخاب شغل مناسب

سازمان منطقه‌ای بهداری و بهزیستی استان هرمزگان تعدادی داوطلب دختر وپسر برای دوره دوساله‌آموزشگاه بهیاری‌خلیج‌فارس می پذیرد .

داوطلبان در صورتیکه درمصاحبه‌وامتحان‌ورودی موفق شوند برای مدت دوسال به‌هزینه سازمان منطقه‌ای بهداری وبهزیستی استان‌هرمزگان به‌تحصیل اشتغال خواهند داشت .

دانش‌آموزان باید تعهد بسپارند که پس‌از فراغت از تحصیل‌دوبرابر سنوات‌تحصیل را درهرمنطقه از استان که تعیین شود خدمت نمایند .

شرایط داوطلبان :

۱ـسن بین ۱۶ تا۲۲ سال

۲ـدارا بودن کارنامه قبولی سال دوم‌خدمات یانظری نظام‌جدید ویاسیکل ویاسال چهارم‌وپنجم نظام قدیم

۳ـبرخورداری از سلامت کامل جسمی و روانی

داوطلبان واجد شرایط میبایست‌برگ‌درخواست ذیل این آگهی را تکمیل و همراه ۲قطعه عکس ٤×٦ و فتوکپی شناسنامه حداکثر تاآخروقت اداری روز ۳۱ر۶ر۳۶ بایست سفارشی به‌نشانی: بندرعباس خیابان فرح پشت بیمارستان ثریا ، آموزشگاه بهیاری خلیج فارس ارسال‌دارند .

پروانه ورودی به‌جلسه امتحان درمحل آموزشگاه بین‌داوطلبان توزیع خواهدشد .

تاریخ امتحان و مصاحبه ومحل‌امتحان‌درپروانه‌قید خواهدشد .

سازمان منطقه‌ای بهداری و بهزیستی استان هرمزگان

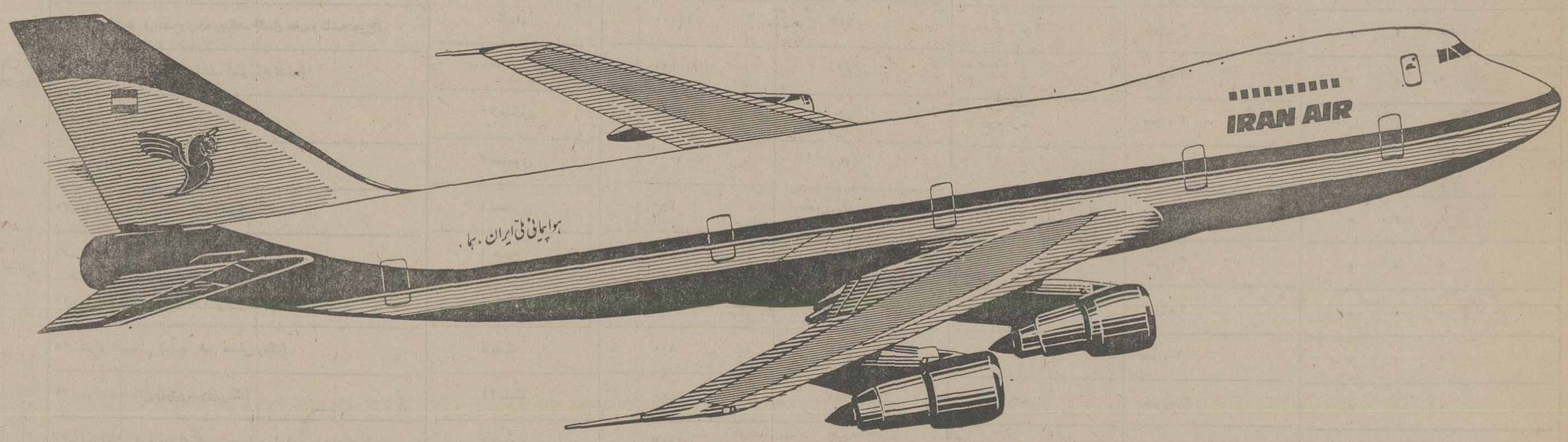

... واکنون پروازهای بعدازظهر تهران ـ لندن فقط با هواپیمائی ملی ایران

حرکت از تهران ۶ بعدازظهر ـ ورود به لندن ۸/۳۰ بعدازظهر

از حالا به بعد شما میتوانید با پرواز دلخواه خود به لندن وارد شوند و تنها هواپیمائی ملی ایران با سه پرواز فوق‌العاده بعد از ظهر به لندن این امکان‌را به شما میدهد.

شما پس‌از یک روز پر کار درست بموقع تهران را به قصد لندن‌پشت‌سرمیگذارید، همزمان برای تفریح و صرف شامی لذتبخش.. و پس‌از یک استراحت کافی برای روز بعد کاملا" سر حال خواهید بود .

علاوه بر این شما میتوانید،از میان ۱۸ پرواز هفتگی دیگر هواپیمائی ملی ایران به لندن نیز پرواز مورد علاقه خود را انتخاب کنید .

برای کسب اطلاعات بیشتر به‌آژانس مسافرتی خود و یا دفاتر هواپیمائی ملی ایران تماس بگیرید.

خیابان شاهرضا ، بین حافظ و ویلا
خیابان ویلا شماره ۴۴
میدان فردوسی

هواپیمائی ملی ایران «هما»

رموز رهبری از دیدگاه عطار

استاد حسن سادات ناصری

عطار یکی از سه شاعر بزرگ عرفانی ایران است و نخستین شاعری است که بوسیله او فکر وحدت وجود صوفیان تکامل یافته است، آثاری که مسلما از عطار باز مانده است: تذکرة الاولیاد، اسرارنامه، الهی نامه، پند نامه، خسرو نامه، دیوان قصاید و غزلیات و ترجیات، مختار نامه، مجموعه رباعیات عطار، مصیبت نامه، منطق الطیر و نزهة الاحباب و چند کتاب دیگر است.

با مطالعه آثار مسلم الصدور عطار یقین میکنیم که او بی هیچ شک از شاعران متفکر بزرگ صوفیان و از مردان نامدار تاریخ ادبیات و فرهنگ ایران است. کلامش ساده و گیرا و پرشور و شوق و عشق و ذوق است و تا حدی زیاد فصیح و گویا و طبیعی و غالبا از الفاظ و ترکیبات مهجور و نامانوس دور و بقول عبدالرحمن جامی در «نفحات الانس» آنطور اسرار توحید و حقایق و مواجیه که در مثنویات و غزلیات وی اندراج یافته در سخن هیچیک از این طبقه یافته نمیشود.

چنانکه از مطالعه آثار عطار بر می آید وی مانند بسیاری از گویندگان سده های ششم و هفتم مردی بوده است مطلع از علوم و فنون ادبی و حکمت و کلام و نجوم و صاحب احاطه بسیار بر علوم دینی از تفسیر و روایت احادیث و فقه و باقتضای شغل خود بصیر در گیاه شناسی و معرفت خواص ادویه و آگاهی وی از مبادی طب قابل انکار نیست. اطلاعش از علم نجوم هم انکار ناپذیر است و از آثارش بر میآید که بحل اسرار فلک و آگاهی از سیر چرخ و ستارگان عشقی داشته و در ستاره شناسی و نجوم کنجکاو بوده است.

سرمشق رهبری

همچنین تصویر عطار از حلاج و شیخ صنعان یکی از نزدیکترین تصویر هاست از او و مثنوی های منطق الطیر و مصیبت نامه هر دو تشریح مکتب سیر و سلوکی است که عطار برای بدست دادن سرمشق رهبری بدست داده و هدف عالی خود را در راه تصوف عاشقانه‌ای که از بنیان گذاران آن بوده بیان کرده است. در اینجا برای اینکه مساله منطق الطیر در نقش رهبری روشن شود باید مساله رهبری را برای مردم ایران پس از روی کار آمدن بنی‌امیه و عباسیان و ضربه هائی که از ستم پیشگی آنها بر بسیاری از کشور های مسلمان خاصه ایران وارد آمده در نظر بیاوریم و مسئله‌ی اصالت عقل را در اسلام مطالعه کنیم و نگرش شیعه را به عقل در اصول کافی مورد تامل قرار دهیم چرا که وحی تسلیم محض است و عقل مورث اعتراض بر وضع موجود معتزله در حقیقت ایدئولژی نویسان عصر عباسی بودند چنانکه «مرجئه» ایدئولژی دهندگان عصر بنی‌امیه و همین عقل اعتراض انگیز است که در کلام معتزله و شیعه با روش نابکارانه به ستیزه جوئی برمیخیزد و سخنانی این چنین بر سر زبانها می افتد که حیاء و دین بدنبال عقل میروند و بطور کلی شیعیان از کسانی هستند که پیروی عقل کرده‌اند بشرط عقل دین را تائید میکنند و گرنه وسوسه شیطان است. نهضت راسیونالیسم بدنبال تعیین رهبر است. این رهبر در شیعه «امام» و در فلسفه «حکیم» است و می بینیم شیعیان اسماعیلی در مصر به تشکیل حکومت مستقل پرداخته‌اند و سامانیان متمایل بتشیع در شرق ایران پادشاهی بزرگ ترتیب دادند بحث اصالت عقل در آثار معتزله و فارابی و اصول کافی و شکایت از زمانه و دستگاه جور مسلط بر مردم زمینه هائی است که یک اعتراض و واکنش سخت را در دوره های بعد بر می انگیزد تا جائی که کمتر از چهل سال پس از مرگ عطار دستگاه خلافت عباسی بوسیله و راهنمائی دانشمند و سیاستمداری شیعی چون خواجه نصیرالدین طوسی بر میافتد و بان همه خود کامگیها و دین را دست‌آویز ساختن و باطل را بجای حق کشیدن لااقل بدان صورتی که بود پایان میبخشد. بطور کلی دانایان و عقلای قوم در سده های دوم و سوم و چهارم و پنجم و ششم هجری شکایت از زمان و ستیز با وضع موجود را پیشنهاد خاطر خود ساخته‌اند ولی بیشتر این شکایت ها مربوط به متفکران شیعه است و متصوفه که اکثریت روشن بینان آن روزگار را تشکیل میداده‌اند.

شکایت غزالی از زمان و روزگار در احیاء العلوم و کیمیای سعادت خود شبیه است با اصول کافی و اندیشه های فارابی در شکایت از زمان و همین مباحث است که در رساله قشریه و بالاخص در اسرارالتوحید محمدبن منور و تذکرة الاولیاء و منطق الطیر عطار از دین بدنیا فروشان و ریاکاران در زبان خواص افتاده است و بگوش همگان رسیده. اوج این اندیشه در احیاء العلوم غزالی است آنجا که بازگشت به صدر اسلام و دوری از تجمل و ریا و پرهیز از دو روئی و ستم پیشگی را آرزو میکند چنانکه فارابی نیز در مدینه فاضله توجه به آینده دارد. اما تصوف عاشقانه عطار هدف را در خود میجوید و در آینده بسیار نزدیک به حال ثمر بخش میخواهد چنانکه در سده هفتم هجری مولانا جلال الدین گفت:

صوفی ابن الوقت باشد ای رفیق
نیست فردا گفتن از شرط طریق
تو مگر خود مرد صوفی نیستی
هست را از نسیه خیزد نیستی

شورای انقلاب پرندگان

منطق الطیر عطار شورای انقلاب پرندگان است تا پدید آمدن اندیشه طیران بشریت، انسان در کشف معضلات و راهنمایی جستن از تمثیلات زمینی سود میجست و شواهد کلیله و دمنه و مرزبان نامه که بسیار وقتها نیز مورد عنایت عطار و دیگر عارفان چون مولانا قرار گرفته است، در این هدایت جویی ها او را دست آویز میآید. اما منطق الطیر انسان را به مرغ تشبیه میکند و یاداور مضمون سعدی در بیشتر از نیم قرن بعد است که:

طیران مرغ دیدی، تو ز پای بند شهوت
بدرآی تا ببینی طیران آدمیت

آن وقت مرغان بسوی هدهد راهنما که در حقیقت تمثیلی از خود عطار و جامعه مشتاق به هدایت برای رهائی از بند های تقلید و تعصب و انقیاد و بندگی است می شتابند. ولی رهبر بدین نزدیکی و زود یابی نیست. بلکه در پشت کوه قاف است برای انتخاب مردان راه در میان رهبر جویان امتحانی باید و اینجا عطار است که انسانهای عصر خود را تحلیل میکند و صفات آنها را در صورت «بوتیمار»، «طوطی» و «کبک» و «باز» و «دراج» و «عندلیب» و «طاووس»، «تذرو»، «قمری»، «فاخته»، «همای»، «کوف»، «صعوه» با ذکر تمثیلها باز میکند و کمبود های ایشان را یک بیک باز مینماید. نازش ها را بذکر مقام و موقعیت و منصب و قابلیت با داستان پیر صنعان که محک کامل انسان شناسی است سراسر از میان بر میدارد و آنگاه دلباختگان راه حقیقت را از هفت خان سیر و سلوک، جستجو و طلب، عشق، معرفت، استغناء، توحید، وحدت، و فنا میگذراند و بدانها نشان میدهد که سی مرغ که از این منازل گذشته‌اند همان سیمرغی است که در قاف حقیقت مسکن و ماءوی ساخته و سیر عملی عرفان «اناالله و «اناالله و اناالیه راجعون» این است که شیخ با کومک روایت «من عرف نفسه فقد عرف حقه» آنرا میشکافد.

سیر از خود بخود

سیر مرغان در «منطق الطیر» سیر از خود بخود است. همانند نظریه انشتین که که میگوید خط مستقیم وجود ندارد و هر کس از هرجا حرکت کند به همانجا میرسد که البته با دید و دیداری که از عرفان برای سالک مجرب کار ازموده روی مینماید رسیده‌تر و پر کارتر است. عطار در این بازگشت بخود پیرو این اصل صوفیانه است که اتحاد نفوس جزئی تشکیل نفس کلی میدهد و نتیجه «فنافی‌الله»، «بقاء بالله» است و این نظریه همان اصلی است که بوسیله ژان ژاک روسو در کتاب «پیمان اجتماعی» مطرح میشود که وقتی اراده های فردی تبدیل به اراده های جمعی شود نتیجه تمربخش‌تر است زیرا فرد محو در جمع میشود و تحت چتر حمایت اجتماع در میآید.

باین ترتیب مکتب عرفان عشق در منطق الطیر باوج خود میرسد و با این اصل است که عطار ملتی اندیشه گر و متفکر و راه بین و کاردان میسازد. اگر گاهی نیز در میان ابیات بلند و عالی او اشعاری سست می بینیم از این بابت است که همگان در یابند زیرا معلمان اجتماعی بزبان قوم سخن میگویند و این صوفیانند که زبان فارسی را که در برابر زبان تازی شکسته میشد با اشعار خود نیرومند ساخته‌اند و آنرا بمیان مردم برده‌اند و دست افزار فهم و درک ایشان ساخته‌اند. عطار اگر چه پس از سنائی است و باستادی سنائی در سخنوری بر نمی تابد اما موفق تر و مشهورتر شده است. چرا که سنائی کوشیده است که رسالت خود را در گسترش افکار عرفانی بزبان فاخر شعر آغاز کند ولی هنوز در کاخ سخن گیراست و بسیار وقتها تقلید اساتید سخن را در سخنوری ترجیح میدهد.

ولی عطار با زبان مردم پسند خود این افکار عالی عرفانی را بوجهی همه پسند بیان کرده و مولوی آنرا بتمامی رسانیده و جامع و کامل کرده است. او هم بقول خود در بند لفظ نمانده و معنی را برداشته است.

در تصوف عشق و حرکت و بازگشت بخود، در این حلقه سه گانه عطار با زبان مردم بیشتر از سنائی و مولانا آشنائی کرده است و بقولی: «سنائی اریستوگرات ایدئولوگ هاست و عطار بازاری ایشان و مولوی یگانه‌یی است که قطبیت و مرجعیت خود را بهر حال حفظ میکند. و انچه او بر زبان شارحان انداخته است عطار در میان مردم آورده»

هدایت ربانی

با این همه میناگری ها و دقت نظر ها عطار در منطق الطیر و دیگر آثار او فراوان است. ایاز در بندگی قیام میکند و با یکدلی و عشق رهبر میشود و چون محمودی را که از محبت انسانی فیض ها برده است در پی خود میکشاند. البته با عشق که عطار بان رنگ و جلای عارفانه داده است، پیشرفت ایاز در جهان رهبری با حسب و نسب و مدرسه رفتن و درس خواندن نیست بلکه از عشقی است که در خود یافته زیرا عشق را با تائید و هدایت ربانی باید در خود جستجو کرد و از خود بدست آورد. در مکتب عرفان عطار روابط انسانی موسس بر محبت و دوستی که روابط عاطفی است آمده.

هر صناعت که خلق میورزند
دانه‌ی دام نان همی یابم
اهل بازار را زغایت حرص
پیر بازارگان همی یابم
خلق را در امور دنیاوی
زیرک و خرده دان همی یابم
رفت نسل کیان، کنون بنگر
تا کیان را کیان همی یابم
بر سر پوسفان کنعانی
دو سه گرگی شبان همی یابم
زندگان مردگان بی خبرند
مردگان زندگان همی یابم
ژنده پوشان لاابالی را
شاه خسرو نشان همی یابم
بود و نابود ما که پنداری است
حکمت جاودان همی یابم
ذره های جهان بعرش خدای
پایه نردبان همی یابم
رخش فکرت که رستم جان راست
با فلک هم عنان همی یابم

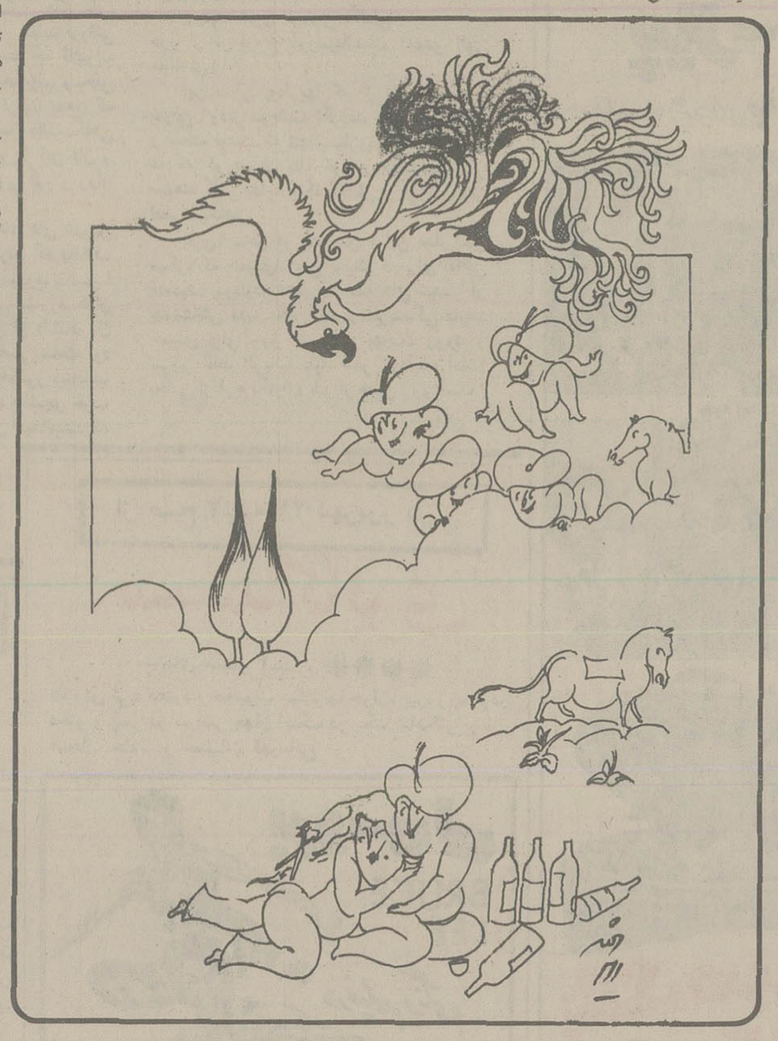

کتاب

جهان جانوران

جهان جانوران

نوشته دکتر: ز. و سوسکی
ترجمه مصطفی مفیدی

آشنایی با چگونگی زندگی جانوران و خصوصیات غریزی آنان در مجموعه جهان جانوران مورد نظر مولف بوده است.

در این مجموعه که باتصاویر بسیار زیبا و متعددی تزیین شده، نویسنده به اختلاف چگونگی و شرایط زیست جانوران نیز نظر داشته است و چنانکه از مطالعه کتاب بر می آید تمامی اطلاعات گرد آمده در این مجموعه بر مبنای تجربیات مولف تنظیم شده است.

نویسنده به هنگام بررسی زندگی جانوران به تغییراتی که در اثر دگرگونی شرایط محیط زیست دچار آن می شوند اشاره می کند و از تیره های مختلف جانوران برای بازگوئی خصوصیات کلی رده ها، نمونه هائی را با تصاویر گویا بر می گزیند.

مولف در تنظیم کتاب شیوه‌ای آسان را برگزیده و این شیوه در برگردان فارسی آن هم رعایت شده است.

این کتاب تا آن حد آسان است که با تمامی جامع بودنش می تواند دانش آموزان را نیز بکار آید.

کور لعنتی

خسرو شاهانی
سازمان کتابهای پرستو

مجموعه طنز آمیز «کور لعنتی» در برگیرنده داستانهای شیرین از ماجرا هائی مضحک است که بیشتر شان در بطن خود دردی را نهفته دارد و چاشنی طنز و نیشخند این درد ها راکه بیشتر از نارسائیها حکایت می کنند، قابل تحمل می سازد.

داستان کور لعنتی حکایت یک انگل است و در نهایت درگیری بیهوده‌ای که امکان دارد عناصر مفید را هم به علت روابط و ضوابط غلط به ورطه بیهودگی و سردر گمی بکشاند.

خسرو شاهانی آدمهایش را از میان همه طبقات اجتماع انتخاب می کند و برای نیش زدن، طبقه‌ای خاص را بر نمی گزیند. اما بازهم در مجموع بیشتر این پشت میز نشین های اداره‌ای هستند که مورد حمله و ریشخند او قرار می گیرند.

چاپ سوم کور لعنتی در برگیرنده داستانهای: کور لعنتی مرده کشی، تعمیر باز، عینک طبی، توبه، دکتر های محله، دوای حرام، کوچه نیکبخت، دزد پیدا شد، تله موش، بروجعلی شغل ـ بی درد سر، سیل زدگان، دایه آقا وواندل است.

همه مردم برادرند

نوشته مهاتما گاندی
ترجمه محمود تفضلی
انتشارات امیر کبیر

در آغاز، همه مردم برادرند که گزیده‌ای از آثار اندیشمند بشر دوست هند، موهنداس کر مچند گاندی پیشوای بزرگ هند و مرد ممتاز و کم مانند عصر ما است، به دنبال یک برنامه رسمی به مناسبت یکصد مین سال تولد گاندی، به زبان فارسی ترجمه شد، اما حقیقت نهفته در آثار این مرد بزرگ شرق آنچنان مورد اقبال طبقه کتابخوان ایرانی قرار گرفت که از سال ۱۳۴۸ تاکنون پنج بار به چاپ رسید.

این کتاب ـ که دیگر کتاب ناشناخته‌ای نیست ـ منتخبی است از کتابها، مقالات، مصاحبه ها و نطقهای گاندی.

برنامه حرکت کشتیهای
خطوط کشتیرانی ملی آریا

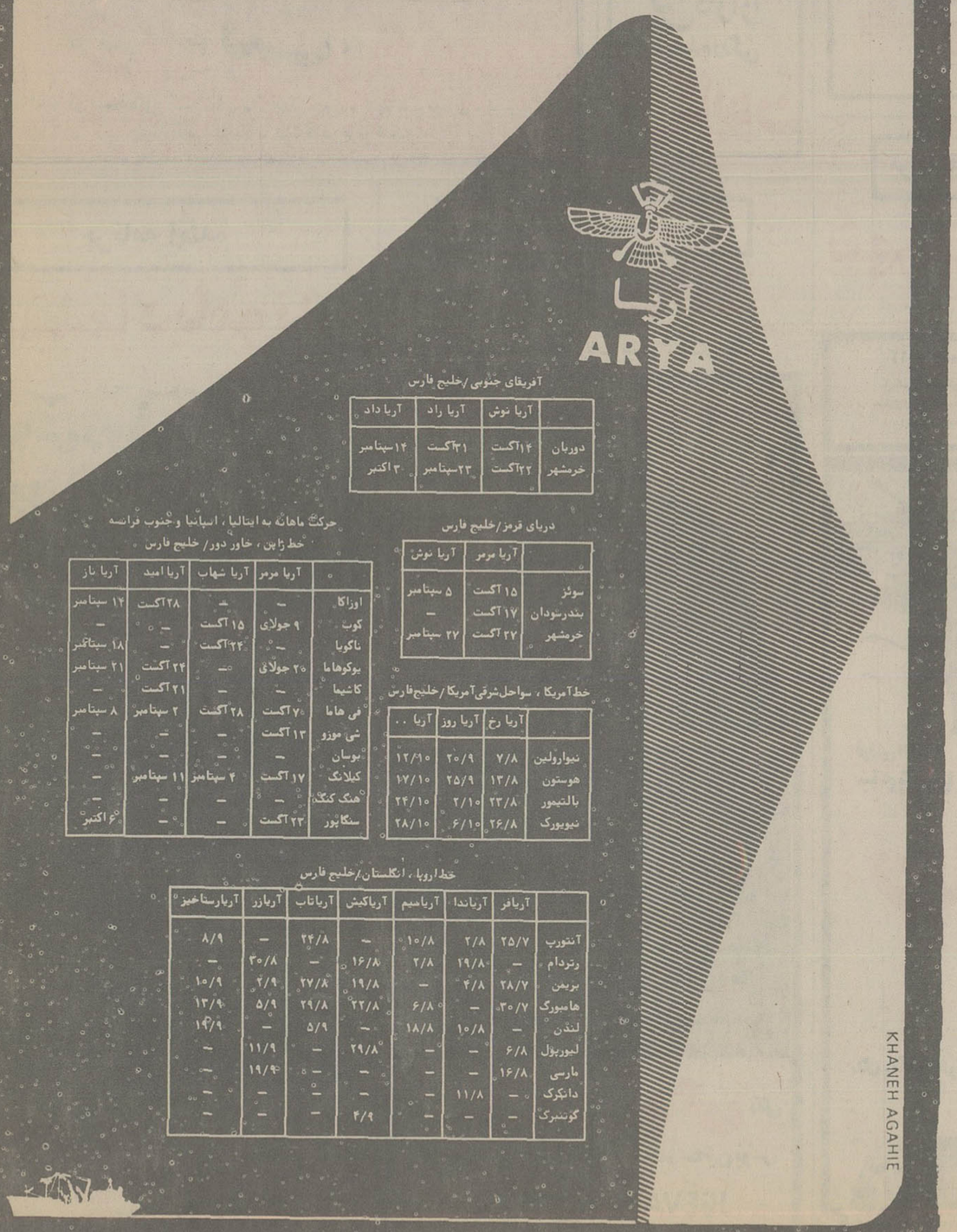

آخرین بخش از نامه پروفسور فضل الله رضا به اطلاعات

سخن پردازانی که هنوز شاعر نیستند

دور از تو، حال روز و شبم، این زمان، یکی است

مهر، از تو بود و، روشنی، از چهر ماه تو
درویش رنجه در غم پیرم، که دست چرخ
گوئی، بریده پای من، از خانقاه تو

قطعه بلند توللی روان و فصیح و شیواست. از خلال آن میتوان بازیافت که این شاعر سخن‌شناس به حمیدی ارج بسیار میگذارد واورا بدلیری می‌ستاید، شوق گفت و شنود و هم‌آوازی باو مجال آفرینش برتر میدهد.

حمیدی در ۲۴ اسفند ۵۴ قصیده بلندی خاقانی‌وار در پاسخ توللی می‌نویسد حمیدی دچار بیماری قلب و کم‌بینی دیدگان به راز و نیاز باهمدلی چون توللی نیاز دارد. شعر دوستی چون توللی نسخه درمان پزشک و داروی شفابخش شاعر شوریده ماست. این گفت و شنود و هم‌آوازی هنروران است که بلبل‌ها را بنوا در میآورد:

دولت از مرغ همایون‌طلب و سایه او
زانکه بازاغ و زغن شهپر دولت نبود

اما حمیدی دلیر، پانیم قلب و نیم چشم همچنان در میدان آزادگی و منش بلند سوار کاری دلیرست، پشتش را میتوان شکست ولی گردنش خم نمی‌شود، مگر در برابر علم یاعشق. «مومیائی خواستن نتوان شکستن میتوان» ـ حمیدی بدوست همرازش توللی تلویحا میگوید از هیچکس بیم ندارد، ولی افسوس که این بار دیگر دست بیداد روزگار است که بینائی را از چشمش باز می گیرد:

زمانه هیچ نبخشد که باز نستاند
مجوز سفله مروت که شیه لاشی

در بیت آخر قصیده «رنجور خشم‌آگین» درست حال جهان پهلوانی را مینماید که روزگار اورا فرسوده و مانند ببر استخوان شکسته بگوشه‌ای درانداخته است، خشمگین و تند نشسته، ولی همچنان عقاب اندیشه‌اش در آسمان آزادگی سیر میکند، و سخن بلند می‌افریند و در سنت شعر کهن فارسی باسخن‌آفرینی و قاد مانند خاقانی هماورد میشود.

هنگام ریاست دانشگاه تهران، روزی بدعوت استادان در دانشکده الهیات که محل و ساختمان مناسب دران ایام نداشت حضور یافتم، و سخنانی ایراد کردم که ترتیبی برای آینده آن دانشکده داده شود. استادان دانشمندان دانشکده، مانند حمیدی (و مرحوم الهی قمشه‌ای) و سایر معاریف، که نیاز به نام بردن نیست، حضور داشتند. فرصت کم بود و گرفتاریها زیاد. براساس سمتی که داشتم، آمده بودم که بدردها برسم، ترتیب مرمت بنا یا تعویض آنرا بدهم، و امثال این دردسرهای مادی را که حجاب درخشش جانها و فروزش مشعلهاست از پیش بردارم. انروز آرزو میکردم که این دردسرهای بدوی که میبایست از آغاز کار از پیش برداشته میشد، سد را هم نمیبود، تا بجای آن گفتارهای صوری، توفیق مییافتم یک دوساعت از ارج خود به عالم ادب و دانش و استادان دانشمند دانشگاه سخن بگویم، و سرگردانی و بیکسی دانشجویان را رهنمونی باشم. ای کاش بجای بحث در باره هزینه ساختمان و اجاره بنا و معمار و کارگر، انروز فرصت میداشتم ساعتی اشعار الهی قمشه‌ای و استاد حمیدی را از برمیخواندم، و بزبان علم اشنای خود تعبیر و تفسیر میکردم، تا هوای اجتماعی و ارشادی محفل آن دانشکده را گرم میکرد، و تقاضای دانشجویان و مسائل تعمیر بنا و هزینه ها و گرفتاریهای صوری جای خود را به شور و عشق و علم و فرهنگ میداد. دانشگاه را باید روی بنیان معرفت و دانش و عشق و آزادگی استوار کرد نه بر پایه های خشت و ساروج، بهرحال، از دردهای دیر درمان بگذریم، هیچ نمیدانم آیا حمیدی و الهی قمشه‌ای و استادان بزرگ دیگر که در محفل آن روز حضور داشتند، میدانستند که ایرانی که پس از بیست و چندسال به میهن خود بازگشته، بفرهنگ ایران عشق میورزد، حتی بسیاری از آنها را از طریق آفرینشهاشان خوب میشناسد، و گفته هایشان را درک میکند، و آنها در عالم معرفت دانشگاهی از او جدا و تنها نیستند؟

هرچند ارزش معنوی استادان وارسته و دانشگاهیان در چشم من بسیار گران بود، ولی متاسفانه علاوه بر گرفتاریها اداری جانفرسای، آن شرم حضور و آزرم درونی، و شاید فروتنی طلبگی، رخصت نمیداد و نمیدهد که قلندرانه این گونه مجالس ساختگی را برهم بزنم، و بجای آن مجلس حال و کفت و شنود ترتیب بدهم، که روانهای اهل معرفت در محفل دانشگاهی درخشش کند، و استاد و دانشجو از این قال و قیل صوری برهند، و به گفتگوی گرم و روان بخش دانشی بپردازند.

همچنانکه گفتم، گویا نوشته های شیرین استاد پاریزی مرا هم ارشاد کرده، که بخلاف عادت علمی خود کم کم بحاشیه میروم، یا اساسا شاید درد وطن حاشیه نویسی میاورد. دران روزها، گویا طبق سنت ها، یکی از دانشجویان برگزیده دانشکده الهیات شعر مفصلی ساخته بود که تقریر آن جزء برنامه مراسم حضور اینجانب در دانشکده بود، بشعر روان آن دانشجو خوب گوش سپردم، شاید هم اهل مجلس نمیدانستند که اینجانب که پس از سالیان دراز رهروی در حرفه های علمی و مهندسی در دانشگاههای آمریکا، بمدار مدیریت درایران وارد شده‌ام، با ادب و فرهنگ فارسی آشنائی نزدیک دارم. بهرحال، اگر دلیری حمیدی را میداشتم در پایان سخن آن دانشجوی عزیز میگفتم: پسرم، عزیزم، این چه کار است که میکنی؟ برای چه این همه الفاظ را بهم دربافته‌ای؟ هرچند تو مرا مورد عنایت قرار میدهی ولی برای جوان با استعدادی مانند تو خاموشی بهتر از مدیحه گفتن یا قافیه پرداختن است. تو در فضای دانشگاهی نخست گوهر معرفت بیندوز، و آنگاه «چون جمع شد معانی گوی بیان توان زد».

رودیده شوق موسوی بگشای
دور از تو فروغ طورسینانیست. (مهدی الهی قمشه‌ای)

این سخن پردازیها که از تاثر و درد و شوقی ژرفتر سرچشمه نگرفته، هنوز شعر پخته و سخته نیست. نه تنها بسیاری از شعرها و نظم ها که کم صبران بنام خود در مطبوعات نشر میدهند گفتن ندارد، بلکه گفتنش از ارزش روان آدمی میکاهد

باری، سخن در ذهن من دراین مدار سیر میکرد که حمیدی کسی نیست که برای لفاظی قصیده بپردازد، حتی نامه های شعر او بدوستانش مایه سخن بلند و آفرینندگی دارند. حمیدی برای روز جشن، و بهجت ورود، و سرور خاطر ارباب دنیا، شعر نپرداخته است. بخشی از ارج نگارنده بدو از همین روی است.

پایان

آگهی مناقصه

مدرسه عالی علوم کاشان وابسته به‌وزارت آموزش و پرورش تهیه غذای روزانه سلف سرویس ۳۰۰ نفردانشجویان‌خود را از تاریخ چهارم مهرماه ۲۵۳۶ لغایت خردادماه ۲۵۳۷ شاهنشاهی(یکسال‌تحصیلی) به مناقصه میگذارد . علاقمندان میتواند جهت کسب اطلاع و آگاهی ازشرایط مناقصه از تاریخ ۱۵ شهریور ماه همه روزه به‌استثنای ایام تعطیل درساعات‌اداری در تهران به نشانی دفتر مرکزی مدرسه واقع در خیابان تخت جمشیدنبش‌ایرانشهر جنوبی طبقه نهم‌ساختمان‌وزارت آموزش و پرورش اطاق ۹۰۹ و یا درکاشان به نشانی مدرسه عالی علوم‌کاشان مراجعه و پس ازدریافت یکنسخه‌اطلاعات‌و مشخصات مربوط به مناقصه پیشنهاد های خود را تنظیم و تا آخر وقت اداری‌روز ۲۳ شهریور ماه سال جاری درپاکت لاک و مهر شده به یکی از نشانیهای فوق‌الذکر با اخذ رسیدتحویل نمایند.داوطلبان باید حداقل پنج درصد کل بهای مناقصه رابحساب ۳۳۰۳۳ بانک ملی ایران شعبه شهرستان کاشان بنام مدرسه عالی علوم‌کاشان واریز و رسید بانکی یا معادل آن ضمانت‌نامه بانکی ضمیمه پیشنهاد خودکنند .

پیشنهادهای رسیده در ساعت۴ روز۳۱شهریور ماه در جلسه متشکله در دفتر مرکزی مدرسه به نشانی فوق باز و قرائت‌خواهد شد . حضور پیشنهاد دهندگان یا نماینده آنان در جلسه مذکور آزادمیباشد. م الف ۱۳۹۳۱

مدرسه عالی علوم کاشان

بهروز وثوقی ـ ناصر ملک مطیعی

در فیلم «بُت»

از چهارشنبه در سینماهای: آسیا ـ اروپا ـ مولن روژ ـ شهوند ـ نپتون ـ لیدو ـ ژاله پاسارگاد ـ المپیا ـ توسکا ـ چرخ فلک

برنامه آینده

سینما دیاموند

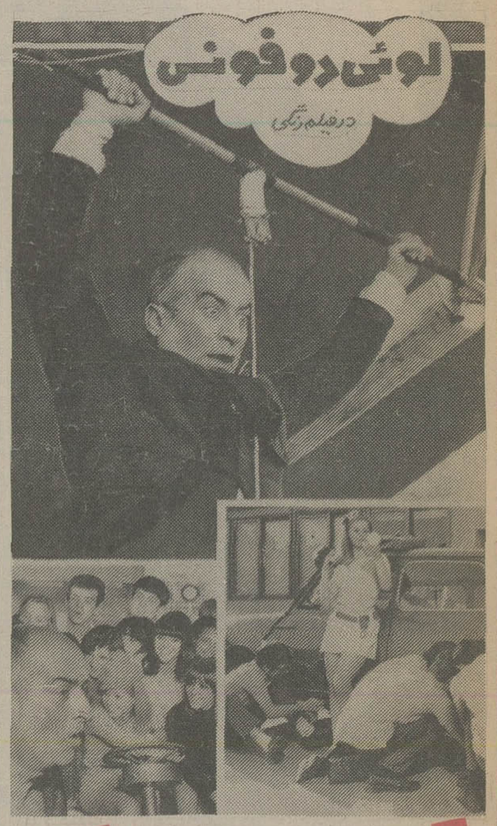

تعطیلات بزرگ

باشرکت: مارتین کلی ـ الیور دوفونس

برنامه آینده

سینما حافظ

نمایش دهنده محصولات ممتاز سینمای هند

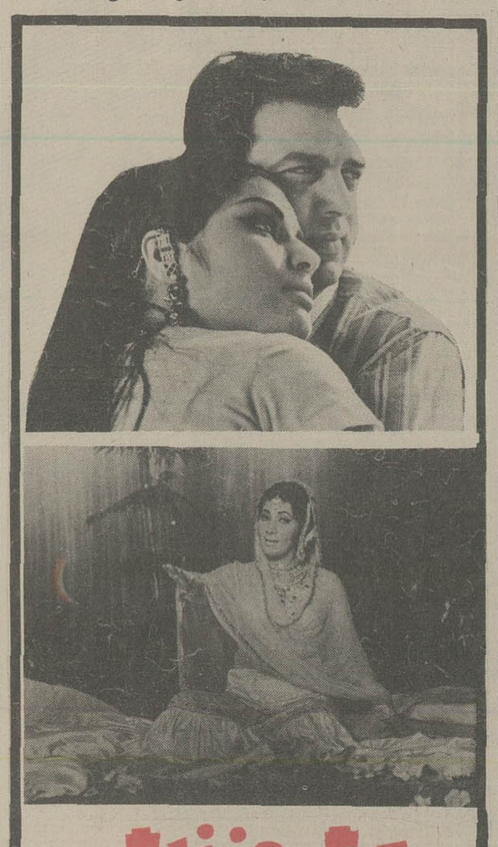

مرگ و زندگی رنگی

باشرکت: دروندرا ـ راگی کارگردان: ساتین بوس

JEEVAN MRITYU

از صبح ۲شنبه ۲۱ شهریور در

سینما کاپری

سینمای ممتاز ۴ستاره ★★★★

«بروس لی» معبود و محبوب میلیونها جوان، پیر، زن، مرد، دختر و پسر در سراسر جهان اینک در یک شاهکار پر از هیجان، حادثه و عملیات قهرمانی

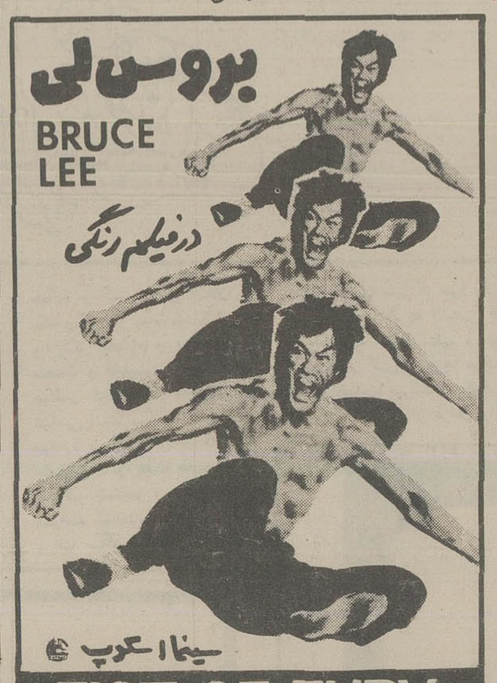

FIST OF FURY

خشم اژدها

برنامه آینده

فقط در سینما

کریستال

لاله‌زارنو ـ چهارراه منوچهری

با پارکینگ وسیع جنب سینما

زندگی «ال کاپون» گانگستر معروف که سالهای سال پشت بزرگترین گانگسترهای جهان از شنیدن نام او بلرزه در می امد بر پرده سینما جان می گیرد

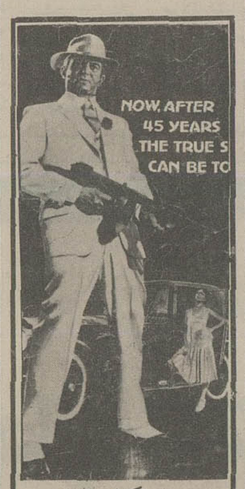

بن گازارا

درفیلم رنگی

ال کاپون

برنامه آینده سینماهای

شهر تماشا ـ ریولی

دو سینمای ممتاز و ۴ستاره ★★★★

صلیب آهنین

برنامه آینده

شهر فرنگ

سینمای ممتاز و ۴ ستاره ★★★★

آخرین و بهترین اثر کمدی «پیترسلرز» در سری «پلنگ صورتی»

پیتر سلرز

درفیلمی بکارگردانی: بلیک ادوارد

سانسها ۱۱/۱۵صبح ۱/۱۵ـ ۳/۱۵ـ ۵/۳۰ـ ۷/۳۰ـ ۹/۴۵ بعدازظهر

بعلت تصادف با ایام سوگواری سینماها امشب برنامه ندارند

از صبح ۵شنبه در سینماهای

سیلور سیتی و ادئون

وقتی کشیش عاشق میشه

شما فکر میکنید که چطور میشه توی این دوره‌زمونه توی شهر فرنگ یك کشیش عاشق میشه (البته کشیش حق ازدواج نداره) اول خوشگلها باهم دیگه شرط بستند که بایست کاری کنیم تا این آقای کشیش را عاشق کنیم. بعدش همهٔ خوشگلهای شهر دورش جمع شدند درباغ سبز نشونش دادن کاری کردن که این آقای کشیش عاشق شد، رسواشد، دیوانه‌شد ....

و آنوقت شما فکر میکنید که این آقای کشیش چکاری از دستش ساخته بود. پس فیلم

کمدی سکسی | کمدی‌سکسی

وقتی کشیش عاشق میشه

را تماشا کنید تا پی به گرفتاری این جناب کشیش ببرید

سینما سینه موند نمایش دهنده بزرگترین آثار سینمائی

اینک افتخار دارد یکی دیگر از ارزنده ترین و زیباترین آثار سینمائی را با شرکت دو هنرپیشه بزرگ امریکا و ایتالیا تقدیم هنردوستان عالم سینما نماید.

برنامه آینده

سینه موند

تمام ماجراهای هیجان‌انگیزی که در جنگلهای شروود بر رابین هود گذشت.

بطریقه والت‌دیسنی!

آخرین شاهکار کارتون والت‌دیسنی «مبارزات رابین هود»

آغاز هفته سوم

در سینماهای

گلدن سیتی سانترال

والت دیسنی تقدیم میکند

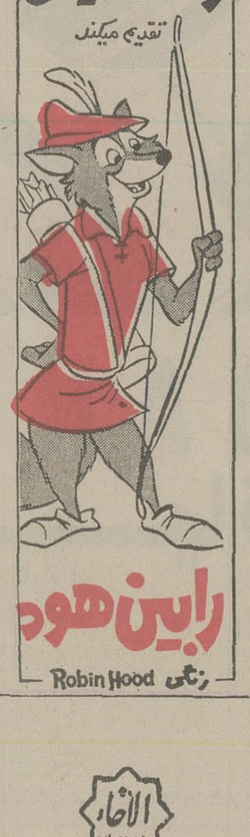

رابین هود

رنگی Robin Hood

دو هنرپیشه بزرگ فیلمهای ترسناک در این فیلم تماشاچی را به صندلی سینما میخکوب میکند

برنامه آینده

متروپل

بوریس کارلف ـ کریستوفرلی درفیلم رنگی

نفرین خونین

الاخبار

تنها مجله عربی زبان ایران از گروه انتشارات مؤسسه اطلاعات با داشتن نمایندگی در ۱۲ کشور عربی

شکست کودتا در نیروی هوایی

ناگهان در یک سپیده دم (۱۰)

نوشته‌ی: فریدون خادم

دلهره و اضطراب آنروز مردم تهران بیش از دو ساعت نپائید زیرا بلافاصله اعلامیه دولت که از طرف روزنامه اطلاعات بصورت فوق‌العاده انتشار یافت حقیقت ماجرا را روشن ساخت و وحشت بمباران هوائی را از دل مردم پاک کرد. در این اعلامیه گفته شده بود: «چند ماجراجو بقصد اخلال در نیروی هوائی دست باقداماتی زدند که مخل نظم و آرامش عمومی بود و بهمین جهت سرکوب شدند.....»

داستان این چند ماجراجو که مدت سه ساعت یک شهر ششصد هزار نفری را بوحشت مرگ انداخته بودند، جالب و شنیدنی است:

در سالهایی که ارتش پیروزمند هیتلر کشورهای اروپائی را یکی پس از دیگری اشغال میکرد تا قلب روسیه پیشرفته بود، احساساتی دوستانه و موافق نسبت بآنها در میان مردم ایران پیدا شده بود. مردم ایران عموما و جوانان خصوصا نسبت بآلمان و آلمانها علاقه‌ای در خود احساس میکردند، و این علاقه که بر اثر ناراحتی‌هائی که کشور ما در طول تاریخ از همسایه شمالی و جنوبی دیده بود، از یکطرف و تبلیغات گوبلز و افراد ستون پنجم آلمان در ایران از طرف دیگر، بوجود آمده بود، عده معدودی ازجوانان را چنان شیفته آرمانهای هیتلری ساخته بود که بی پروا خود را هواخواه هیتلر معرفی میکردند در میان افسران و افراد نیروی هوائی نیز از این افراد یافت میشدند.

بهرحال صبح روز هشتم شهریور، عده‌ای از افسران و درجه داران هواخواه آلمان در نیروی هوائی تصمیم گرفتند که با یک سلسله عملیات جنگی برله دولت آلمان دست باقداماتی بزنند، رهبر و سردسته این قیام نپخته یک خلبان بنام سروان وثیق بود.

سروان وثیق و همکارانش صبح زود بفرودگاه قلعه مرغی رفته دو فروند از هواپیماهای شکاری را آماده پرواز کردند در ساعت نه وقتی سرتیپ امید خسروانی فرمانده نیروی هوائی وارد فرودگاه شد، وثیق طبق نقشه قبلی جلوی خسروانی را گرفته، گفت:

ـ ما میخواهیم تا آخرین نفس علیه نیروهای روس و انگلیس بحنگیم وظیفه وطن پرستی بشما حکم میکند که با ماهمراهی کنید....

هنوز حرف سروان وثیق تمام نشده بود که سرتیپ خسروانی از کوره در رفت و با صدای بلند فریاد زد:

ـ شما حق چنین کاری را ندارید، زیرا دولت ایران با متفقین صلح کرده و فعلا نیز مشغول مذاکره برای امضاء قرار داد دوستی با انهاست.....

وثیق گفت:

ـ اما تیمسار ما این کار را خواهیم کرد!

ـ چه کاری؟ ادامه جنگ؟ میدانید معنی این کار یعنی چه؟ یعنی قیام علیه دولت مرکزی در این موقع یکی از افسران طرفدار وثیق، یک تیر هوائی شلیک کرد. این تیر بمنزله آغاز عملیات بود و بطرفداران آنها خبر میداد که وقت اجرای نقشه اصلی رسیده است.

با شلیک تیر ناگهان چند تن از افسران و درجه داران نیروی هوائی اطراف سرتیپ خسروانی را محاصره کرده او و همکاران نزدیکش را وادار به تسلیم کردند خسروانی که خود را در تله دید، خواست داد و بیداد راه بیاندازد، ولی وثیق با عجله او را بطرف بازداشتگاه نیروی هوائی کشاند و در یکی از سلولهای انفرادی، زندانی ساخت. در همین فاصله رفقای وثیق نیز موفق میشوند افسران و گشتی‌های اطراف فرودگاه را خلع سلاح و بازداشت کنند. آنها سپس تصمیم باجرای دومین قسمت از نقشه خود یعنی ایجاد هرج و مرج و بی نظمی در شهر را گرفته دو هواپیمائی را که قبلا آماده ساخته بودند، از آشیانه‌های خود بیرون میکشند.

چند لحظه بعد، این دو هواپیما که یکی را سروان وثیق و دیگری را استوار شوشتری هدایت میکردند، در آسمان تهران بودند.

در فاصله زمانیکه شورشیان دو هواپیما را برای پرواز آماده می‌ساختند یکی از گشتی‌ها بازداشتی خود را از راه آب زندان به خارج از قلعه مرغی رسانده با تمام قدرت بطرف باغشاه میدود تا ماجرا را بفرمانده لشکر اطلاع دهد. او در ساعت ده و نیم به باغشاه میرسد در چند جمله کوتاه حادثه قلعه مرغی را برای سروان کیهان خدیو تعریف میکند. کیهان خدیو نیز بلافاصله با مقامات بالاتر تماس گرفته و بالاخره قضیه بگوش مسئولین ستاد ارتش میرسد.

در اینموقع از طرف ستاد به آتشبارهای ضد هوائی دستور داده میشود که هواپیماهای یاغی را مورد هدف قرار داده مجبور بفرودشان ساختند.

همین شلیک‌های هوائی بود که مردم تهران را دچار وحشت بمبارانهای هوائی ساخت. بطوریکه در یک لحظه شهر حالت غیر عادی پیدا کرد!

حملات رادیوهای خارجی

پس از آغاز جنگ جهانی دوم رضا شاه برای آنکه بهتر در جریان اوضاع سیاسی جهان قرار گیرد، هر شب پس از صرف شام باطاق کارش میرفت، و به تمام برنامه‌های فارسی فرستنده‌های مختلف از جمله رادیو لندن، آنکارا، برلن و مسکو گوش میداد.

تا قبل از سوم شهریور در برنامه‌های فارسی رادیوهای خارجی، کمتر از ایران صحبت میشد، یا اگر هم صحبت میشد، آن قدر سربسته و کلی بود که شاه را ناراحت نمیساخت. اما پس از هجوم قوای روس و انگلیس بایران، و مخصوصا بدنبال اعلام ترک مخاصمه، ناگهان لحن این برنامه‌ها عوض شد و دو رادیوی برلن و لندن حملات شدیدی را نسبت بشخص رضا شاه شروع کردند.

شاه نسبت بمطالبی که از طرف خارجیان درباره ایران عنوان میشد، حساسیت فوق العاده‌ای داشت. علی الخصوص حالا که لهجه تیز حمله متوجه شخص خود او بود.

برای آنکه میزان ناراحتی و عصبانیت شاه را از گفتارهای رادیو لندن بدانیم، بهتر است بقسمتی از خاطرات سناتور محمد سجادی، وزیر راه کابینه فروغی توجه نمائیم:

«... هیچ از خاطرم محو نمیشود، انروزها رادیو لندن در برنامه فارسی خود مرتبا علیه شاه گفتارهای تندی پخش میکرد. شورویها نیز بوسیله اعلامیه‌های فارسی که از طریق هواپیماهای جنگنده در روی شهرهای شمال میریختند، رضا شاه را مورد انتقاد قرار میدادند.

حمله و انتقاد شورویها بیشتر روی همکاری با آلمانها بود، ولی رادیو لندن با وجودیکه کم و بیش در این باره استناد می‌جست، رضا شاه را متهم به خریداری املاک و اراضی مزروعی مردم شمال ایران میکرد.

اعلیحضرت رضا شاه مانند عده قلیلی از افراد که رادیو داشتند ـ و البته در آن سال رادیو بحد فعلی درمیان خانواده‌ها، مخصوصا طبقات دوم و سوم وجود نداشت ـ به گفتار رادیو لندن گوش میدادند و بسیار عصبانی و افسرده خاطر میشدند. پادشاهی که برای مقاله ساده یک روزنامه فرانسوی سفیر خود را از پاریس احضار و رسما با دولت فرانسه قطع رابطه کرد، چگونه ممکن بود از رادیوی یک کشور خارجی ان مطالب تند و زننده را استماع نماید؟

شاه که تحمل شنیدن گفتارهای رادیو لندن و هیاهوهای دولت شوروی را نداشت، یکروز نگرانی خود را از این بابت با فروغی در میان گذاشت و از آن مرحوم رفع چاره خواست. ولی فروغی هیچ مصلحت ندانست که دراین باره مطلبی بمیان آید و تذکراتی به سفراء شوروی و انگلیس داده شود. او میگفت مملکتی که در اشغال است و تهدید پشت تهدید بدولت میرسد، و وضع کشور نیز در حالت غیر عادی است چگونه میتوان این مسائل مهم را کنار گذاشت و از سفیر انگلیس خواست با لندن تماس گرفته، جلوی گفتارهای دروغ بنگاه سخن پراکنی انگلستان را بگیرد و یا سفیر کبیر شوروی از مسکو تقاضا نماید هواپیماهای شوروی برروی تهران و شهرستانها اعلامیه‌های فارسی پخش ننمایند؟

اعلیحضرت رضا شاه علاقه عجیبی داشت شخصا پای رادیو بنشیند و آن گفتارها را استماع نماید... این انتشارات موهن براستی شاه مقتدر ایران را متاثر میکرد و در استعفا و ترک تاج و تخت پا برجاتر مینمود....»

توجه شاه بگفتارهائی که از رادیو لندن، یا رادیوهای دیگر خارجی پخش میشد، بقدری بود که اغلب موجب ناراحتی نزدیکان شاه نیز میشد. او هر وقت گفتاری تند و انتقادی میشنید، تا ساعتها بعد عصبانی و مکدر بود، و همین موضوع اطرافیانش را نیز نگران و مضطرب میساخت.

بهرحال شب انروزی که رضا شاه اعضاء ستاد جنگ را بسعداباد احضار کرد و درجه چند تن از آنها را بعلت امضاء بخشنامه مرخصی سربازان گرفت، رادیو لندن در بخش اخبار فارسی خود این موضوع را با آب و تاب زیاد منتشر ساخت و چنین عنوان کرد که شاه ایران بدون توجه بقانون و مقررات نظامی چند تن از افسران ارشد و عالیرتبه ایرانی را بزندان انداخته و عده‌ای دیگر را نیز خلع درجه کرده است!

یکی از محارم شاه بعدها تعریف کرد:

«شبی که این گفتار از رادیو لندن پخش شد من در اطاق کار شاه بودم. شاه روی نیمکت چرمی راحتی نشسته بود و سیگار میکشید. بمحض آنکه گوینده فارسی زبان رادیو لندن با آن صدای بم، اما هیجان انگیزش، خبر مربوط بخلع درجه افسران ستاد را خواند و بعد تفسیری را که در اطراف آن نوشته شده بود قرائت کرد، شاه یکبار بر افروخته و عصبانی شد درحالیکه پایش رامحکم بزمین میکوفت اظهار داشت:

ـ اینها دروغ میگویند، دروغ میگویند.

و بعد از یک لحظه مکث افزود:

ـ نه من باید ثابت کنم که این حرفها دروغ است. باید ثابت کنم که بی جهت چند تا بز دل و ترسو را بزندان نینداخته‌ام!

بعد خطاب بمن گفتند:

ـ زود باش وزیر جنگ را پیدا کن و بگو بیاید اینجا.

یکربع ساعت بیشتر طول نکشید که سپهبد محمد نخجوان، وزیر جنگ کابینه فروغی، خود را بسعد آباد رسانید. بمحض آنکه چشم شاه به نخجوان افتاد گفت:

ـ این رادیو لندن دست از دروغ باقی برنمیدارد. امشب ضمن حمله بمن گفت رضا شاه عده‌ای افسران ارشد ارتش را بدون محاکمه خلع درجه کرده و دو نفر از آنان را هم بزندان انداخته است. من برای آنکه بدنیا نشان دهم بدون جهت این افسران خائن را خلع درجه نکرده‌ام، میخواهم همین الساعه رئیس دادرسی و دادستان ارتش را احضار و دستور بازجوئی و محاکمه آنها را بدهم آیا با اینکار موافق هستی؟

سپهبد نخجوان بدون معطلی جواب داد:

ـ بله قربان، بسیار فکر خوبی است.

رضا شاه سری تکان داد و بلا فاصله پای تلفن رفت. دستور داد تلفن چی کاخ سرلشگر مجید فیروز، رئیس وقت دادرسی ارتش را بدربار احضار کند.

شاه به سرلشگر فیروز دستور داد:

ـ همین حالا که از اینجا میروی بازجوئی از افسرانی را که در زندان هستند شروع میکنی. توجه داشته باش که تشریفات اینکار یعنی بازجوئی، صدور ادعانامه، تعیین وکیل و غیره نباید بیش از بیست روز طول بکشد. محاکمه آنها تحت ریاست شخص خود من آغاز خواهد شد.

روز بیست و پنجم شهریور اولین روز تشکیل این دادگاه بزرگ تاریخی بود. اما هرگز زنگ رئیس دادگاه صدا نکرد و محکمه تشکیل نشد، زیرا که در این روز رضا شاه، رئیس دادگاه، بدنبال سرنوشت دیگری رفت...

یادداشت های سرنوشت‌ساز

روزها از پس یکدیگر سپری میشد...

هنوز جواب یادداشتی که دو دولت روس و انگلیس در پاسخ اعلام ترک مخاصمه ایران، بدولت داده بودند و دران یک مشت شرائط تحمیلی برای صلح پیشنهاد کرده بودند، تهیه نشده بود. این جواب را میبایست فروغی تهیه کند. اما فرصت انرا پیدا نمیکرد، زیرا هر روز یک گرفتاری تازه و یک مشگل جدید داخلی در مقابلش سبز میشد و او تا میامد بانها برسد، یک مشکل و یک گرفتاری دیگر پیدا میشد.

بالاخره یکروز درهیئت دولت این مسئله را بمیان کشید و اظهار داشت:

ـ من تصمیم گرفته‌ام که تا چند روز از خانه بیرون نیایم. میخواهم جواب یادداشت دولتهای روس و انگلیس را بنویسم. بنابراین از همه آقایان وزراء خواهش میکنم که خودشان هر طور صلاح میدانند بکارها رسیدگی کنند و بار مسئولیت را برای چند روزی بدوش بگیرند....

فروغی این حرف را زد و بلا فاصله از جلسه هیئت دولت بیرون آمده یکراست بمنزلش رفت. مستخدم پیری را که داشت صدا کرد و باو گفت:

ـ هرکس مرا خواست بگو مریض است و نمیتواند با کسی ملاقات کند. میخواهم چند روزی استراحت کنم!

ادامه دارد

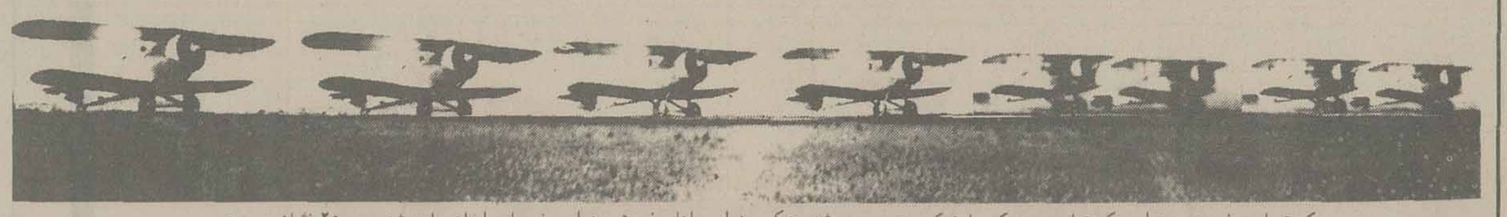

کودتای نیروی هوایی کودتایی بود که با شکست روبرو شد. عکس هواپیماهای نیروی هوایی نوپای ایران را درشهریور ۲۰ نشان می دهد.

جدول

ویژه شماره ۹۷۳۴ — عادی شماره ۱۲۰۰۶

ویژه — افقی — عمودی

۱ـ ازانواع شیرجه در استخر ـ آبروآرجمندی ۲ـ میوه‌ایست ـ میان تهی و توخالی ـ پایه و بنیان ـ خزنده‌ایست ۳ـ مثل و مانند ـ زمانی وسیله پاک کردن دندان بود ـ بانمک ـ ناراست ۴ـ دربان ـ حرف و سخن ـ ارزیاب وقیمت کننده ۵ـ نام اسب خسروپرویز ساسانی ـ هنوز ده نشده ـ بلی به زبان روسی ـ میان چیزی ۶ـ ازاعیاد مسیحیان ـ نان خرد شده در آبگوشت ۷ـ حرف درد ـ آرزوی موبدل دارد ـ زنی که کودکان را کارهای دستی بیاموزد ـ سست و شکننده ۸ـ مقصود و منظور ـ شکوه ـ مزه‌ایست ـ حاکم و مرزبان ۹ـ نوعی بازی با ورق ـ عاشقی راهم چنین دانسته‌اند ـ تیرپیکان دار ـ آزادمرد برگشته ۱۰ـ عجله داشتن ـ دوستی واتحاد ۱۱ـ پژمرده و افسرده ـ نوعی شکاراست ـ خانم از مصنوعیش برای زیبائی استفاده میکند دو قطب ـ که یکدیگر را دفع میکنند ۱۲ـ اندوهگین ـ ضمیر اشاره ـ وسیله توزین است ۱۳ـ سپس درلفظ عرب ـ از سلاحهای آتشین ـ گروگذرانده ـ گاهی میسوزد ۱۴ـ میوه‌ایست ـ ازرودخانه های اروپائی ـ بی عیب و نقص ـ ساختمان ۱۵ـ دنباله روعروس درشب زفاف ـ عضو طبقه اشراف.

۱ـ جای آموختن است ـ شناسنامه دوم ۲ـ از فرماندهان فرانسه در جنگ دوم ـ سستی و فتور ـ اولین ایرانی که مسلمان شد ۳ـ رساله ـ پارچه‌ایکه زمانی در خراسان میبافتند ـ برای تحویل کالا صادر میکنند ـ جوی خون ۴ـ اولی دردومی جاریست ـ سخن گو ۵ـ از آهنگ سازان قرن بیستم روسیه ـ سرخ کمرنگ ـ طرف و جهت ۶ـ جواب شنیده ـ ماهی در سال عرب ـ غریبه نیست ۷ـ بیم و هراس ـ گرمای هوا ـ نوعی هواپیمای روسی ۸ـ گرم و گداخته ـ از انواع طریقه فیلمبرداری ـ چه کس ۹ـ ازکرات آسمانی ـ دیدن ـ واحد چهارپا ۱۰ـ رقصی که خیلی هنرمیخواهد ـ زمانی جای شربت بود ـ قدوقواره ۱۱ـ بلی به زبان ایتالیائی ـ سنگ گرانبها ـ براثر سرماخوردگی گرفتارش میشوند ۱۲ـ پشتیبانی کردن ـ به فرض و خیال ۱۳ـ از غزال خوشتراست ـ قعرجهنم ـ واحد پول ژاپن بایک دنباله ـ مردمان صالح ۱۴ـ آنچه قابل خوردن است ـ مکانی است مذهبی ـ کوهی درفارس ۱۵ـ اززبانی به زبان دیگر برگرداندن ـ حسابی که لاپلاس آنرا تدوین کرد.

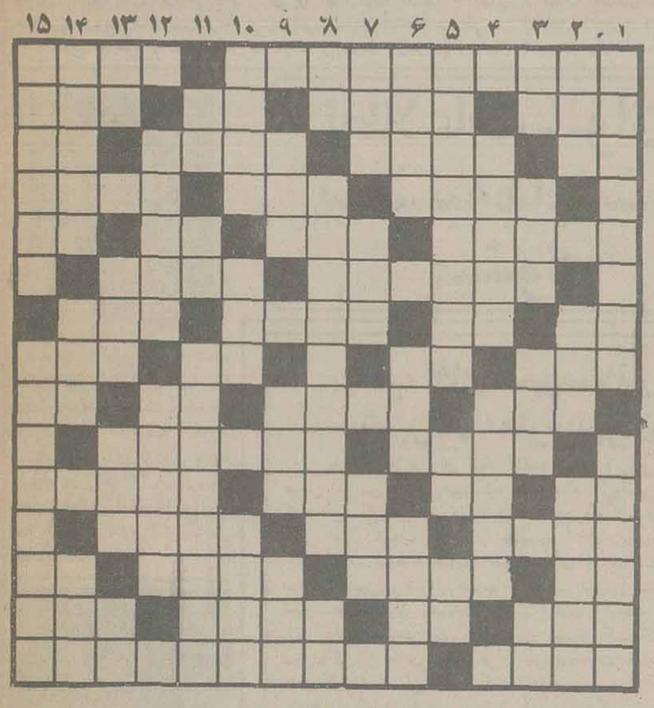

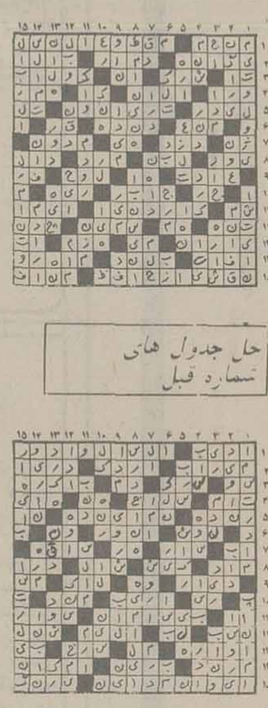

حل جدول های شماره قبل

عادی — افقی — عمودی

۱ـ از مناطق حساس آسیائی ـ جلگه وسیع ۲ـ ضمیری در زبان انگلیسی ـ از وسائط نقلیه کندرو ـ حرف ندا ـ وزارتخانه‌ایست ۳ـ از کمپانی های داروسازی ـ در آنجا وقت می گذرانند ـ گلی است زیبا در بهار ـ صورت ۴ـ شهری در ایران ـ سرزمین عجایب ـ اشاره با گوشه چشم ۵ـ به قولش وفادار نیست ـ جای آسودگی خیال ـ مرگ غم و غصه ـ شراب فرنگی ۶ـ بین طرفین دعوا را میگیردشاید آشتی‌شان دهد ـ برضدضحاک ماردوش قیام کرد ۷ـ قصد واراده ـ مخفف آتش ـ بلند قامت ـ چاقی و فربهی ۸ـ مکاراز آن سود می جوید ـ علامت صفت تفضیلی ـ از غزال خوشتراست ـ عقاید ۹ـ ظاهرساختمان ـ برای کشیدنش دل وروده خیابانهارا بیرون میریزند ـ دریا ـ حرفی در زبان موسیقی ۱۰ـ زبان در زبان عرب ـ بایکدیگر سازش کردن برای انجام کاری ۱۱ـ رودخانه‌ای دراروپا ـ آخر ـ خوراک حیوان است ـ جورباشد ۱۲ـ کمک و مساعدت ـ دربازی که بزنند پنج تا جلو افتاده‌اند ـ طریقه و روش ۱۳ـ ستوربرزمین می زند ـ نوعی زرد آلواست ـ بخواب رفته ـ باز پس دادن ۱۴ـ حرکت بسبک کرم ـ تردستی درکار ـ ساز چنگ درلفظ خارجی ـ به پشت نان هم می چسبد ۱۵ـ بافنده ـ شاعری است از سرزمین گل و بلبل.

۱ـ شهری در جنوب ـ پدر اختراعات لقب گرفته ۲ـ از پرندگان تیزچنگال ـ برای جلوگیری از پیشروی دشمن می نهند ـ مرد با غیرت سخت از آن دفاع میکند ۳ـ برابر ـ چند تاامت ـ شهری در کنار دریای خزر ـ میان چیزی ۴ـ باهمه بی ارزشی این روزها احتکار شده ـ جای پرورش مار است ۵ـ محافظت ـ از نواحی دماوند ـ رهاشده ۶ـ بسیار و زیاد ـ پایه و اساس ـ از خوردنی های ناخوشایند ۷ـ خوب و نیکو ـ اکنون گران ترازنان شده ـ محله و برزن ۸ـ ضمیر عربی ـ گلی است ـ دانه خوشبو ۹ـ سنت را جمع کنید ـ پارچه ایکه بدرد خانمها می خورد ـ عضوی دردرون ۱۰ـ پیامبری که خوش می خواند ـ رنگ بی جلا ـ موزیک عزا ۱۱ـ سوره‌ای در قرآن مجید ـ بلی به زبان روسی ـ معروفترین رودخانه امریکا ۱۲ـ زنگ کلیسا ـ سخن گو ۱۳ـ از زدنی ها ـ مارکی برسیگاری ـ اسب اضافی ـ علامت مفعول صریح ۱۴ـ مظهر باریکی است ـ بازبانش کارها توان کرد ـ خرد و کوچک ۱۵ـ عاشق جانبازیست ـ اگر دربرابر شداید باشد نیکوست.

PARS FRAME

پارس فریم

تاکنون موفق در اجرای پروژه‌های سالن مرغداری، انبار ، کارخانجات، کارگاه ورزشی و آمفی‌تاتر در سرتاسر کشور بوده است شما هم در زمینه‌های فوق با ما مشورت فرمائید.

تلفن ۹۲۱۳۲۳

آگهی مناقصه:

شرکت سهامی آب وبرق‌منطقه‌ای‌استان هرمزگان (ساحلی) به قائم مقامی استاندار استان هرمزگان بمنظور تامین برق نیرو گاه مرکزی روستای زلزله زده خورگو انجام‌عملیات زیر را بمناقصه میگذارد :

۱ـ تهیه ، حمل ، نصب، راه‌اندازی ،آزمایش بار دهی و تحویل سه دستگاه دیزل ژنراتور ۲۰۰کیلوواتی همراه با تابلو های کنترل و پارالل واحد ها مطابق مشخصات‌مندرج در اسناد مناقصه

۲ـ تهیه ، حمل ، نصب وتحویل‌مرکز توزیع فشار متوسط و پست ترانسفور ماتور افزاینده براساس‌نقشه ها و مشخصات فنی .

۳ـ نصب تاسیسات سوخت‌رسانی‌اصلی و لوله‌کشی های مربوط و کار های کابل کشی و کانال های ذیربطبراساس نقشه ها و مشخصات‌فنی.

د ـ داوطلبان شرکت در مناقصه میتوانند در مقابل پرداخت مبلغ یکهزار ریال نسبت به دریافت‌اسنادمناقصه از دفتر نمایندگی‌این‌شرکت واقع‌درتهران‌خیابان آریامهرروبروی‌لوس‌آنجلس ساختمان دکتر عمید ـ طبقه ششم یا از دبیرخانه اموربرق‌واقع در بندرعباس فلکه برق اقدام نموده مدارك مبنی بر صلاحیت فنی،کاتالوك و مشخصات فنی کامل‌دیزل ژنراتور و سایر تاسیسات مربوطه‌باانضمام مهر و امضای نمونه فرمها و شرایط عمومی و خصوصی پیمان‌همراه ضمانتنامه قابل قبول شرکت در مناقصه را در پاکت (الف)وقیمت‌پیشنهادی را در پاکت (ب)لاك ومهر نموده مجموعه را در پاکت اصلی‌قرارداده حداکثر تا ساعت ۱۳ روز ۱۶ر۷ر۳۶ به دبیرخانه امور برق‌واقع در بندرعباس فلکه برق‌تسلیم و رسید دریافت دارند .

پیشنهادات در ساعت ۱۴ همان‌روزباز محتوی پاکات (الف) بر اساس ماده ٦ آئین نامه تعیین برنده‌مناقصه مورد بررسی قرار میگیرد. پس از بررسی مشخصات و تعیین‌اولویت فنی وسیله کمیسیون فنی نسبت به افتتاح پاکات محتوی‌قیمت‌اقدام میشود . حضور نمایندگان مجاز داوطلب در جلسه آزادوشرکت‌در رد یا قبول یك‌یا کلیه‌پیشنهادات مختار میباشد .

شرکت سهامی آب و برق منطقه‌ای استان هرمزگان (ساحلی)
امور برق

اطلاعیه تکمیلی سازمان سنجش آموزش کشور

درباره

رشته صنایع اتومبیل انستیتو تکنولوژی های زنجان ، شهرکرد و گرگان ورشته بازرگانی انستیتو تکنولوژی یزد .

۱ـ دیپلمه های مورد پذیرش‌در صنایع اتومبیل عبارتند از :
تاسیسات ـ مکانیك ـفلزکاری‌ـ اتومکانیك‌ـماشین‌های‌افزارـماشین های کشاورزی ـ صنایع فلزی ـ قالب‌سازی ـریاضی .

۲ـ انستیتو تکنولوژی یزد در رشته‌بازرگانی ۲۵دانشجوی‌منطقه‌ای و۲۵ دانشجوی آزاد می‌پذیرد که‌داوطلبان باید طبق آگهی های قبلی اقدام کنند .

سازمان سنجش آموزش کشور

اطلاعیه‌سازمان‌سنجش آموزش‌کشور

درباره

گزینش ۳۰۰۰ دانشجو از کادر آموزشی دبستانها

سازمان سنجش آموزش کشور ۳۰۰۰ نفر از کادر آموزشی‌دبستانها (مدیران ،معاونان ، آموزگاران و راهنمایان تعلیماتی) را جهت اتمامه تحصیل مکاتبه‌ای تا سطح دانشیابی(لیسانس) در دانشکده مکاتبه‌ای دانشگاه سپاهیان انقلاب ایران ازطریق مسابقه انتخاب میکند .

داوطلبان باید با مراجعه‌به‌اداره آموزش و پرورش محل خدمت یا اداره کل آموزش و پرورش استان‌واطلاع کامل از مفاد و مندرجات بخشنامه شماره ٦٨٩٩ مورخ ۲۳ر۵ر۲۵۳٦ ،در صورت دارا بودن کلیه شرایط لازم ، برك درخواست ضمیمه آن را تکمیل کنند و بامدارك موردنیاز حداکثر تا تاریخ هفدهم شهریور ماه با پست سفارشی به (سازمان سنجش آموزش کشور ـ خیابان آبان جنوبی ، پلاك ۹٤ ـ تهران) ارسال دارند .

محل و تاریخ‌توزیع کارت ورود به جلسه مسابقه و اطلاعات لازم در باره مسابقه در تاریخ دوم مهرماه در روزنامه هاآگهی خواهد شد .

تذکر : وجه ثبت‌نام وبرك درخواست و مدارك ضمیمه آن قابل برگشت نیست .

سازمان سنجش آموزش کشور

وزارت بهداری و بهزیستی

موسسه آموزش مطالعات بهداشتی و بهزیستی مرکز آموزش تخصصی پزشکی

مرکز آموزش تخصصی پزشکی وزارت‌بهداری و بهزیستی تعدادی دستیار دررشته های تخصصی (اورولژی ـ بیهوشی ـپاتولوژی‌ـ جراحی‌ـ داخلی‌ـ رادیولوژی‌ـ زنان و مامائی‌ـ کودکان) از طریق آزمون‌همگانی و مصاحبه در سال تحصیلی جاری می پذیرد .

پزشکان عمومی مشغول خدمت در مراکز درمانی وزارت بهداری و بهزیستی نیز می توانند در آزمون رشته‌های تخصصی مورد علاقه شرکت نموده در صورت موفقیت از بورس تحصیلی استفاده‌نمایند .

آزمون کتبی همگانی ساعت ۸ صبح روزیکشنبه بیست وهفتم شهریور ماه ۲۵۳٦ و مصاحبه ازساعت ۸صبح روزسه‌شنبه بیست‌ونهم شهریور ماه ۲۵۳٦ در سالن‌کنفرانس مرکز پزشکی و تحقیقاتی فیروزگر واقع‌درخیابان بهجت‌آباد، خیابان زاهد برگزار خواهد شد .

مدارک مورد نیاز :
رونوشت دیپلم دکترای پزشکی .
رونوشت پایان‌نامه خدمت وظیفه‌عمومی یا معاف بودن از خدمت وظیفه عمومی .
دو برگ رونوشت شناسنامه .
شش قطعه عکس ٤ × ٦ .
رسید بانکی مبنی برپرداخت ۲۰۰۰ریال‌به حساب شماره ۲۳۷۰ بانک ملی ایران شعبه بهجت‌آباد تهران .

داوطلبان باید مدارک درخواستی فوق‌را حداکثر تا پایان روز جمعه بیست‌وپنجم شهریور ماه ۲۵۳٦ به آدرس مشروحه زیرحضورا تسلیم ویاازطرق پست ارسال‌داشته و جهت دریافت کارت شرکت در آزمون‌همگانی در روز شنبه‌بیست‌و ششم‌شهریور ماه ۲۵۳٦ به مرکزپزشکی فیروزگرمراجعه‌نمایند.

تهران‌ـ خیابان شاهرضا، خیابان فخررازی .

موسسه آموزش مطالعات بهداشتی و بهزیستی ، مرکز آموزش‌تخصصی‌پزشکی.

مدرسه عالی علوم اقتصادی و اجتماعی بابلسر

آگهی ثبت نام

. آگهی ثبت نام دانشجویان مدرسه عالی علوم اقتصادی و اجتماعی بابلسربشرح زیر می باشد

شنبه ۳۶/۶/۱۹ ـ رشته اقتصاد
یکشنبه ۳۶/۶/۲۰ رشته حسابداری و امور مالی
دوشنبه ۳۶/۶/۲۱ رشته اقتصاد اجتماعی و حقوق کار

دانشجویان با دردست داشتن کارت تحصیلی می توانند صبح ها از ساعت ۸ تا ۱۲ و بعد از ظهرها از ساعت ۱۴ تا ۱۸ بامور آموزشی مراجعه نمایند.

مدرسه عالی علوم اقتصادی و اجتماعی ـ بابلسر

امروز و فردا در تلویزیون ببینید

برنامه‌ی برنامه‌اول (شبکه)

دوشنبه

ـ۱۹/ ـ اخبار
۱۹/۰۵ ـ قرائت قرآن
۱۹/۱۵ ـ میزگرد مسائل دینی
۱۹/۴۱ ـ دعای قبل از افطار
۱۹/۴۶ ـ اذان مغرب
۱۹/۵۲ ـ سخنان جاویدان
۲۰/۰۰ ـ نیایش
۲۰/۱۰ ـ علی ابرمرد تاریخ
۲۰/۴۰ ـ اشعار مذهبی
۲۰/۵۵ ـ پژوهشهای دینی
۲۱/۳۰ ـ اخبار
۲۱/۴۵ ـ محراب خونین

برنامه‌ی برنامه‌اول (شبکه)

سه شنبه

۱۹/۰۰ ـ قرائت قرآن
۱۹/۱۰ ـ میزگرد مسائل دینی
۱۹/۳۹ ـ دعای قبل از افطار
۱۹/۴۴ ـ اذان مغرب
۱۹/۵۰ ـ سخنان جاویدان
۱۹/۵۵ ـ نیایش
۲۰/۰۵ ـ علی ابرمرد تاریخ
۲۰/۴۰ ـ اشعار مذهبی
۲۰/۵۵ ـ پژوهشهای دینی
۲۱/۳۰ ـ اخبار
۲۱/۴۵ ـ وادی عشق

بین‌المللی

دوشنبه

ساعت ۷ اخبار
۷/۲۰ زندگی حیوانات وحشی
۷/۴۳ بسکتبال
۹/۳۰ سرزمین ضایع نشده
۹/۵۰ خلاصه‌ی اخبار

سه شنبه

ساعت ۷ اخبار
۷/۲۰ زندگی حیوانات وحشی
۷/۴۵ گردش آب
۸/۱۰ پیشگامان نقاشی مدرن
۸/۵۰ داستان حیوانات
۹/۱۵ زندگی یک نقاش
۹/۵۰ خلاصه‌ی اخبار

سانسور فیلم در گیرودار اخلاق و تجارت

فریدون جیرانی

در مورد سانسور حرف زدن صحبت تازه‌ای نیست. مکررا در مجلات و روزنامه‌ها و اخیرا گفت و شنودهای سینمای فارسی از نحوه‌ی عمل سانسور چی‌های محترم انتقاد شده است.

هر چند گوش شنوائی وجود ندارد که اعمال و کردار مسئولان سانسور را مورد بررسی قرار دهد و نتیجه‌ای حاصل آید، ولی شاید از گفتنش فرجی پدید آید و لااقل به بعضی مسائل اصولی توجه شود. هم اکنون فیلمی روی پرده است از سری آثار ایتالیائی که اینجا به یمن چند صحنه‌ی سکسی بازار فراوان دارد. در داستان این فیلم رابطه‌ی یک راننده‌ی تاکسی ایتالیائی با زنان توریست خارجی بصورت بی‌پرده‌ترین شکلی نشان داده میشود و حرص و ولع مرد فوق در مسائل جنسی علیرغم داشتن همسر هسته‌ی اصلی ماجراهای فیلم را تشکیل میدهد. در پایان این فیلم فیلمساز با صادر کردن پیامی در ترویج این رابطه‌ی آزاد مشکل داشتن همسر را نیز بر طرف میسازد، بقول زن قهرمان داستان «اینروزها پیدا کردن یک خروس واقعی از محالات است» که فی‌الواقع باید مرد فیلم مزبور خروسی واقعی باشد. سانسورچی‌های محترم در برخورد با چنین سوژه‌ای کلیه صحنه‌های سکسی و رابطه‌های آنچنانی را از فیلم در آورده‌اند. بطوریکه داستان فیلم برای بیننده نا مفهوم و گنگ شده است. اما محتوی فیلم و حرف آن که پیام کذائی را شامل میشود برای هر تماشاگری در هر سنی قابل فهم است. فیلم البته برای کمتر از هجده سالگان ممنوع اعلام شده است. بارها گفته شده تنها در آوردن صحنه‌های سکسی دردی را دوا نمی‌کند. فیلمی که سوژه‌اش بر پایه‌ی مسائل وقیح و بی‌پرده استوار است در آوردن حتی یکساعت از آن مشکلی را حل نمی‌کند. این فیلم همچنان بر غم نداشتن صحنه‌های سکسی در ارتباط با تماشگر بویژه کمتر از هیجده سالگان که پیدا کردنشان هنگام تماشای این فیلم‌ها کار ساده‌ای است موفق است. اینجا این سئوال پیش می‌آید که چرا به چنین فیلمی اجازه‌ی نمایش داده میشود؟

مگر در رویت‌های مکرر سانسورچی‌های محترم متوجه بدآموزی محتوی این فیلم نمیشوند، یا فکر نمی‌کنند که حاصل تماشای فیلم فوق به این شکل مثله شده برای بیننده چیست؟ فیلم های ایتالیائی از این قماش معمولا هدفی جز نشان دادن صحنه‌های سکسی ندارند، و سازنده اینگونه فیلمها اصولا فیلمساز نیست و نوار متحرکشان فقط برای تجارت و پر کردن جیب تهیه کننده ساخته میشود. بنابر این وقتی صحنه‌های سکسی در کار نباشد نوار متحرک فوق دیگر برای بیننده ارزشی ندارد. البته ارزش داشتن یا نداشتن این فیلمها خود مسئله‌ی قابل بحث دیگری است. ولی خوب وقتی بازار فیلم احتیاج به نمایش آثار تجاری دارد و باید از این آثار تغذیه کند. طبعا می‌بایست ضابطه‌ای در نمایش اینگونه فیلمها برقرار باشد، تا مشکلی ایجاد نگردد. چندی پیش فیلم ایتالیائی دیگری با نام خوشگلهای هوسباز بروی پرده آمد که در هفته‌ی اول نمایش رکورد فروش را شکست. علت فروش فیلم داشتن صحنه‌های سکسی بسیاری بود که دست و دلبازی بیشتری را از جانب سانسورچی‌های محترم میرساند. این فیلم بعد از دو هفته نمایش و درگیریهای حاصل از داشتن صحنه‌های سکسی فوق گرفتار سانسور مجدد شد و صحنه‌های آنچنانی‌اش بر باد رفت. سانسور دوباره‌ای فیلم فوق تنها موردی نیست که میتواند نمونه‌ای باشد بر نداشتن ضابطه‌ای در کار و نحوه‌ی عملکرد مسئولان، سانسور اصولا در این دیار بدون رویه عمل می‌کند.

گاهی از سانسور کردن صحنه‌های آنچنانی خود داری می‌ورزد و گاهی هم مثل همین فیلمی که روی پرده است و یا امثال بسیارش صحنه‌هایش را قلع و قمع می‌کند. بهر صورت مقصر اصلی در اینجا شاید تنها سانسورچی‌ها نباشند.

و وارد کنندگان فیلم که در پی سودجوئیهای مکرر اقدام به وارد کردن فیلم‌های فوق می‌کنند نیز مقصر باشند، ولی اگر ضابطه‌ای و دستورالعملی در این کار برقرار باشد و وارد کننده بر اساس آن عمل کند، طبعا نه سرمایه‌ای بهدر میرود نه وضعیت ناهنجار فوق تشدید میشود.

بوفالوی سفید

جی. لی تامسون و سیون جدیدی بر اساس ماجراهای «بیل هیکاک» یاغی مشهور غرب با نام «بوفالوی سفید» ساخته است در این فیلم چارلز برونسون به نقش «بیل هیکاک» ظاهر شده است. استوارت ویتمن، کلینت واکر و کیم نواک بعد از مدتی دوری از سینما سایر بازیگران فیلم می‌باشند و جان باری سازنده‌ی موزیک فیلم فوق است

کافر

جان بورمن سازنده‌ی فیلم خوب «درست بهدف» که اینجا بعد از سانسور و تغییر داستان فیلم نمایش داده شد ـ قسمت دوم فیلم موفق جن گیر را با نام کافر ساخته است.

در این فیلم بازیگران فیلم اول لیندا بلیر، ماکس وان سیدو بهمراه ریچارد برتون بازی دارند. لازم به گفتن است که شنبه دوازدهم شهریور فیلم جن گیر ساخته‌ی ویلیام فرید کیپ در باشگاه سینمائی فارابی نمایش داده شد.

سینما... سینما

مرد عجول

ادوارد و مولینارو فیلمساز فرانسوی که سال پیش فیلم مزاحم او را بازی «ژاک برل» خواننده‌ی فرانسوی دیدیم فیلم جدیدی ساخته است با نام «مرد عجول» که در آن آلن دبون میریل دارک و موریل کاتلا بازی دارند. آلن دلون اینروزها در هر فیلمش معمولا میریل دارک را بعنوان ستاره مقابل خود انتخاب می‌کند و زوج فوق فیلمهای بسیاری بازی کردند که امسال حتما شاهدشان خواهیم بود.

نیویورک، نیویورک

لیزا مینلی و رابرت دونیرو در نمایی از فیلم نیویورک

مارتین اسکورسیس سازنده فیلم جنجالی راننده‌ی تاکسی که در فستیوال کان سال پیش برنده‌ی جایزه اول گردید، فیلم جدیدش نیویورک، نیویورک را آماده‌ی نمایش ساخته است.

فیلم فوق به فرم فیلمهای موزیکال دهه‌ی چهل ساخته شده است و در آن رابرت دونیرو ـ لیزا مینلی، لیونل استاندر بازی دارند. رابرت دونیرو بازیگر جدید و پر توان سینمای امریکا با فیلم راننده‌ی تاکسی به شهرت رسیده است. کار جدید مارتین اسکورسیس بطور کلی با دیگر آثارش «پایین شهر»، «راننده تاکسی»، «بیلی و تریا» تفاوت بسیار دارد.

واکسیناسیون

وسیله اتومبیل دارید، بطور مرتب آنرا با محصولات گوناگون STP واکسینه کنید و بر طول عمرش بیفزائید

STP واکسن ضد فرسودگی و متضمن سلامتی و طول عمر اتومبیل شما

STP معجزه گر، محافظ و پرستار اتومبیل شما

STP در سفرها اطمینان بیشتری به شما خواهد داد

اگر اتومبیل شما زبان داشت بجای هر محصولی

فقط محصولات STP را انتخاب میکرد

مصرف کنندگان محصولات اس تی پی
به ندرت سراغ تعمیرگاه را میگیرند.

DOODEJ CO.

نماینده انحصاری: شرکت سهامی ترید آل تهران ـ عباس آباد، چهارراه مهناز، ساختمان شهنام، شماره ۲۴۲ تلفن: ۸۵۶۲۴۹-۸۴۸۳۲۷

اطلاعات با نوان سه شنبه‌ها منتشر میشود

حسین شاهین پور ۱۵ ساله ساکن قصردشت خیابان آریانا مدت یکهفته است گمشده خانواده‌اش تقاضا دارند کسانیکه خبری از وی دارند بوسیله تلفن ۴۲۳۵۳ـ بیمارستان مدائن به آقای قاسم شاهین پور اطلاع داده و آنان را از نگرانی نجات دهند.

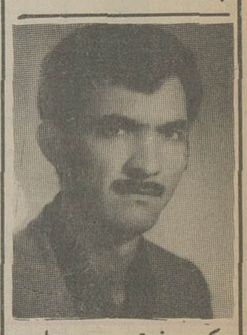

عکس فوق: محمدعلی گرگیج بشماره شناسنامه ۲۸ متولد زاهدان ۳۸ ساله فرزند سیاخان حدود ۴ سال است مفقود گشته از نامبرده و یا از کسانیکه از محل نامبرده اطلاع دارند خواهشمند است به آدرس هفت چنار خیابان گلستانی ۸ متری حقانی کوچه پنجم نادمی پلاک ۱۴۷ منزل مرادی خبر دهند و خانواده‌اش را از نگرانی درآورند.

جناب آقای شهرستانی شهردار محترم تهران

با احترام فراوان بنام افتخار آمیز ایرانی بودن وبا عرض سپاس قلبی به‌پیشگاه شاهنشاه آریامهر از توجهی که‌بوضع گروهی از هموطنان در رفع مشکل‌خانه سازی در زمین های کوچك خارج از محدوده آنان فرموده‌اند اکنون که عنایات شاهانه شامل حال عده‌ای از ساکنان خارج از محدوده اتهران شامل جنوب و جنوب شرقی شده وعنقریب اجازه خانه‌سازی به‌صاحبان زمین های کوچك در مناطق مذور داده خواهد شد. اینجانبان امضاء کنندگان زیر به نمایندگی از طرف دهها هزار نفر صاحبان خانه‌ها و زمین های کوچك شمس‌آباد، کاظم‌آباد، ومجیدیه که‌سالهاست باتلاش زیاد و فروش وسایل اولیه زندگی خود و درپرتو ثبات و آرامش کشور وبابهره‌گیری ازپس‌اندازهای اندك خود و با ایمان وعشق بوطن قطعه زمین کوچکی از خاك‌وطن را خریده‌ایم تاپشتوانه دلبستگی های نیاکانمان به این‌آب و خاك باشد و در حالی که اکثریت قریب به اتفاق‌اینجانبان نیز مستاجر بوده و تحت فشار دائمی موجرین خود قرارداریم ویا در منازل خود کمبود جاداریم. باتوجه به این که کلیه خدمات شهری در مناطق یادشده وجود دارد و شهرداری‌ازنظر تامین آب، برق، اسفالت تلفن، مدرسه و اتوبوس ایجاد هزینه‌هابرای سازمان های یاد شده نمی‌کندباینجانبان نیز در زمین های کوچك خود اجازه خانه‌سازی داده شود تاخود و اعضای خانوادمان که فعلا سرپناهی ندارندهمچنان سربازان ناشناخته وطن و دعاگوی همیشگی سلامت‌شاهنشاه آریامهر و خاندان جلیل سلطنت بوده، گوش فرمان رهبری باشیم که اندیشه‌ای جز سربلندی ایران ورفاه ملت ایران ندارند.

ازطرف نمایندگان صاحبان زمین های‌شمس‌آباد، کاظم‌آباد، مجیدیه‌واعضای‌انجمن محلی‌گلستانها، کاظم‌آباد ـ شمس‌آباد

حاج حسین امیر آبادی

۱ـ۲۶۴۷۴

در چهارماهه اول امسال

۱۱ میلیارد ریال وام بکشاورزان پرداخت شد

دراین مدت پرداخت وام های نظارت شده ۹۵ درصد افزایش یافت .

مبلغ وامهای پرداختی بانک تعاون کشاورزی درچهارماهه اول‌سال جاری نسبت بمدت مشابه سال گذشته معادل ۴۳ در صد رشد داشت

گزارش بانک تعاون‌کشاورزی ایران حاکیست که در مدت مذکور ۱۰ میلیارد و ۶۹۵ میلیون ریال وام در اختیار ۱۱۹ هزار و ۹۶۳ نفر از کشاورزان سراسر کشورقرار داده است که تعداد وام گیرنده‌گان نسبت بمدت مشابه سال قبل ۳۴درصد افزوده شده‌اند .

بانک تعاون کشاورزی‌اعلام کرد که از میزان کل وامهای پرداختی ۳۸ هزارو ۴۰۶ فقره بمبلغ ۲ میلیارد و ۸۷۳میلیون ریال ، در طرح های نظارت شده بمصرف رسیده است .که نسبت بسال گذشته از لحاظ مبلغ ۹۵ در صد واز لحاظ تعداد ۵۹ درصدافزایش داشته است که مجموعا ۲ هزار و ۵۹ طرح مختلف کشاورزی را در ۱۷۶۵ روستای کشور دربر گرفته است .

در گزارش بانک تعاون کشاورزی ایران اضافه شده است که‌ازکل وامهای پرداختی بانک در چهار ماهه اخیربالغ بر۴ میلیارد و۳۲۸ میلیون‌ریال برای مصارف جاری کشاورزی و مبلغ ۷۴۷ میلیون ریال برای امور آبیاری ـ ۹۵۱ میلیون ریال به منظور احداث یاتکمیل انواع باغ یا قلمستان ـ مبلغ ۲ میلیارد و ۶۶۴ میلیون ریال برای امور دامداری و دام ـ پروری ـ۲۱۰ میلیون ریال برای پرورش طیور ـ۲۹۴ میلیون ریال . جهت ایجاد تاسیسات عمومی روستا هاو احداث ساختمان‌های روستایی ومبلغ یک میلیارد و ۴۹۶ میلیون ریال بقیه برای‌خرید ماشین های‌کشاورزی پرداخت گردیده است . سخنگوی بانک تعاون کشاورزی در پایان‌اعلام کرد : در چهار ماهه مورد بحث وصول مطالبات بانک از کشاورزان بدهکار نیز دنبال شدهو مبلغ ۴ میلیارد و ۷۹۳ میلیون ریال در سراسر کشور وصول شده است که‌نسبت به مدت مشابه سال قبل ۲۲در صد فزونی نشان می‌دهد .

اقتصاد جهان

توسعه استفاده ازنیروی خورشیدی

پاریس ـ آسوشیتدپرس اقتصادی ـ «ژان کلودکولی مقام مسئول توسعه منابع انرژی غیر از نفت دیروز گفت فرانسه ۲۳۷ میلیون فرانک فرانسه جهت توسعه نیروی انرژی خورشیدی در سال ۱۹۷۸ اختصاص داده است .

بودجه فرانسه در این زمینه برای سال‌های ۱۹۷۶ و ۱۹۷۷بترتیب ۴۰میلیون و ۱۶۴ میلیون فرانک فرانسه بود .

«ژان کلودکولی» که در یک کنفرانس مطبوعاتی پیرامون تلاش‌های فرانسه جهت گسترش استفاده از نیروی‌انژری‌خورشیدی توضیح میداد خاطرنشان ساخت در سال های آینده بودجه مربوط به‌توسعه‌استفاده از انرژی خورشیدی تاحدی‌افزایش‌خواهد یافت که چشم‌انداز روشن‌تری از بی‌نیاز شدن فرانسه به سوخت های فسیلی‌بدست دهد .

«ژان کلود کولی» درکنفرانس مطبوعاتی خاطرنشان ساخت تا سال ۱۹۸۵ طبق تخمین‌های زده شده ۳ میلیون دستگاه آب‌گرم‌کن که با انرژی خورشیدی گرم میشوند در فرانسه بکار خواهد افتاد . با بکار افتادن این مقدار آب گرم‌کن ۱ر۵ میلیون تن در مصرف نفت خام صرفه‌جوئی خواهد شد .

افزایش ظرفیت پالایشگاه

نیکوزیا ـ خبرگزاری فرانسه ـ کمپانی ملی نفت کویت در نظراردظرفیت‌پالایشگاه خود در «شعیبه» نزدیک کویت را افزایش دهد .

نشریه بررسی اقتصادی خاورمیانه در آخرین شماره خود گزارش داد کویت با افزودن واحدهای کمکی پالایشگاهی و تجهیزات دیگر ضمن افزایش تولیدهیدروژن به گسترش میزان پالایش نفت سبک وخام در پالایشگاه شعیبه کمک خواهد کرد.

شرکت ملی نفت کویت همچنین در نظر دارد از اواخر سال جاری‌کارخانه‌ای‌جهت کشف سولفور تاسیس کند . با بکارافتادن این کارخانه از میزان آلودگی هواتاحدود قابل توجهی کاسته خواهد شد .

قیمت طلا افزایش میبابد

لندن ـ یونایتدپرس ـ کارشناسان امور اقتصادی و پولی لندن با بررسی آخرین تحولات پولی و ارزی جهان پیشگویی میکنند که به احتمال بسیار زیاد بهای رسمی طلا افزایش پیدا خواهد کرد .

قیمت طلا که در آخرین روزهای۱۹۷۴ بطور بیسابقه ترقی کرد و قیمت هر اونس آن به ۲۰۰ دلار بالغ شد از یکسال پیش قوس نزولی پیمود و قیمت آن تقریبا نصف شده است اما از روزهای رونق اواخر سال ۱۹۷۴ تاکنون قیمت طلا به تناوب ۱۴۴ تا ۱۵۰ دلار از قرار هراونس خرید و فروش شده است .

برخی از کارشناسان طلا در بورس‌های بین‌المللی اظهار نظر میکنندخوشبینی‌نسبت به امکان ترقی قیمت طلادربورس‌بین‌المللی از آن جهت است که در روزها وهفته‌های اخیر سوداگران طلا حرارت‌وعلاقه‌بیشتری برای خرید این فلز گرانبها نشان‌میدهند و همین امر ممکن است موجب افزایش بهای طلا در بورس‌های بین‌المللی بشود .

کارشناسان شوروی برای نصب نیروگاه برق بایران می آیند

برای‌نصب ٤ توربین نیروگاه برق «رامین» اهواز هیات‌هائی از کارشناسان شوروی به ایران میایند.

در پی بازگشت مقامات و کارشناسان امور برق وزارت نیرو از شوروی گفته شد : بزودی گروه هائی از کار ـ شناسان برق شوروی‌به‌ایران خواهند آمد نصب نخستین توربین برق نیروگاه «رامین» اهواز را شروع خواهند کرد.

ساخت توربین های‌نیروگاه رامین اهواز در شوروی آغاز شده است .

قدرت تولید برق این‌نیروگاه که در ۱۵ کیلو متری شهر اهواز نصب‌میگردد یك‌میلیون و۲۶۰ هزار کیلووات خواهد بود.

قرار است کار نصب‌نیروگاه مذکور تاآبان ماه سال۲۵۳۷ پایان‌یابدو این نیروگاه‌آماده بهره‌برداری شود.

نیروگاه رامین‌اهواز ازنوع بخاری میباشد که سوخت‌آن گاز خواهد بود.

یك مقام مطلع در مورداین نیروگاه اظهار داشت :ایجاد ساختمان های‌مربوطبه نیروگاه رامین اهواز شروع شده و هم اکنون نیز ادامه دارد.

مطابق قراردادی که دراین زمینه منعقد شده است‌توربین های این نیروگاه از شوروی خریداری شده است .

بهمین منظور در سفرمقامات وزارت نیرو بشوروی تسریع در نصب این نیروگاه مورد مذاکره قرار گرفت.

کارگر، کافی برای «خندان کردن» پسته وجود ندارد

محصول پسته دامغان زودتر از نقاط‌پسته‌خیز کشوربرداشت و به بازار عرضه شدو مقدار عرصه پسته محصول این شهرستان هنوز زیاد نیست و «دوپوسته» عرضه میشودقیمت عمده فروشی آن هرکیلو۱۲۰ تا۱۲۵ ریال است .

ازاین هفته برداشت پسته رفسنجان‌و کرمان نیز آغازمی شود و تا آخر همین هفته به بازار عرضه خواهدشد . مقدار محصول پسته امسال بین ۱۶ تا۱۸ و حداکثر ۲۰ هزار تن تخمین زده میشود ، درصورتی که محصول پسته سال گذشته بالغ بر ٤۵ تا٤۸ هزارتن بود. کاهش محصول این فرآورده ناشی از سال کم باری‌درختان پسته است مطابق معمول یك سال درمیان درخت پسته پربار است .

یك مقام آگاه به خبرنگار ماگفت : موجودی پسته از محصول سال قبل‌در حدودچهار الی پنجهزار تن است که به علت کمبود محصول در چند هفته آینده بفروش خواهد رسید. همچنین موجودی پسته در کشور های خریدار محصول ایران خاصه آمریکا زیاد نیست ومسلما‌امسال‌بازار پسته در داخل و خارج‌کشور ازرونق محسوسی برخوردار خواهد شدو احتمالا قیمت‌این فرآورده حدود ۱۰تا۱۵ درصد ترقی خواهد کرد.

یکی از بازرگانان صادر کننده‌این فرآورده‌به‌خبرنگار ما گفت بزرگترین مشکل صادر کنندگان پسته درسال جاری ، کمبود کارگر و بالا بودن مزد بازکردن دهان‌پسته است .

وی افزود :عمده محصول پسته قبل از عرضه به بازار های داخلی و خارجی باید، به وسیله کارگران زن‌و مرد خندان شودولی امسال‌همچنان که‌برای مغز کردن بادام کارگر بادام‌شکن کمیاب‌شده و مزد آنها افزایش یافته ، برای خندان کردن پسته نیز کارگر باندازه نیاز نیست و دستمزد هانیزفوق‌العاده‌افزایش یافته و همین افزایش قیمت، موجب ترقی بیشتر قیمت‌پسته میگردد.

نیازمندیهای اقتصادی

نرخ فروش ارزهای خارجی

نوع ارز	ارزش ـ ریال دربانکهای کشور	اسکناس دربازار آزاد	حواله در بازار آزاد
دلار امریکا	۷۰ر۷۵	۷۱ر۵۰	۷۱ر۲۵
دلار کانادا	۶۵ر۸۵	ـ	ـ
دلار استرالیا	۷۸ر۷۰	ـ	ـ
لیره انگلیس	۱۲٤ر۱۰	۱۲٤ر۹۰	۱۲٤ر۷۰
مارک آلمان فدرال	۳۰ر۷۰	۳۱	۳۰ر۹۰
فرانک سویس	۲۹ر۷۰	۲۹ر۷۵	۲۹ر۷۰
فرانک فرانسه	۱٤ر۵۰	۱٤ر٦۰	۱٤ر٦۵
یکصد فرانک بلژیک	۱۹۹ر۲۰	۱۹۹ر۵۰	۱۹۹ر٤۰
یکصد لیر ایتالیا	۸ر۰۵	۸ر۲۰	۸ر۱۰
فلورن هلند	۲۹ر۰۵	ـ	ـ
کورن سوئد	۱٤ر٦۵	ـ	ـ
کورن نروژ	۱۳	ـ	ـ
کورن دانمارک	۱۱ر۵۰	ـ	ـ
شلینگ اتریش	٤ر۳۲	ـ	ـ
یکصد ین ژاپن	۲٦ر۵۵	۲٦ر۷۵	۲٦ر۷۰
یکصد روپیه هند	۸۲۰	۸۲۵	۸۲۳
دینار کویت	۲۵۰	۲٤۸	۲٤۹
دینار عراق	۲٤۹ر۵۰	۲۱۳	ـ
دینار بحرین	۱۸۱	ـ	ـ
ریال سعودی	۲۰ر۳۰	۲۰ر۵۰	ـ
درهم امارات متحده	۱۸ر۵۰	ـ	ـ

ازخریداران‌ارز های خارجی دربانکهاهزینه‌زیروصول‌میشود
۱ـکارمزد فروش اسکناس ۵ر۱ درصد
۲ـکارمزد فروش تراول‌چک ۱ درصد
۳ـکارمزد فروش حواله ۵ر۱درهزارباضافه هزینه:پست ،تلگرام‌و تلکس

نرخ فروش سکه های طلا

نوع سکه	دربانکملی	دربازار آزاد
ربع پهلوی	۸۰۰	۷۳۵
نیم پهلوی	۱۵۰۰	۱٤٤۰
یک پهلوی	۲۸۰۰	۲۷۸۰
دوونیم پهلوی	۷۲۵۰	۷۱۵۰
پنج پهلوی	۱٤۵۰۰	۱٤۲۵۰

نرخ فروش طلای شمش (اونس = ۹۹ر۳۱ گرم)

	وزن	ارزش
لندن	اونس	ـ دلار
فرانکفورت	اونس	ـ دلار
پاریس	اونس	ـ دلار
زوریخ	اونس	ـ دلار
هنگ‌کنگ	اونس	۳٦۰ هزارریال
بانکملی ایران	کیلو	ـ دلار
بازار آزاد	کیلو	۳٦۲ هزارریال

معاملات‌روز یکشنبه بورس ،سهام شرکتها

نام شرکت	تعداد سهام	قیمت اسمی	قیمت معامله شده
بانک توسعه وسرمایه	۱۹۰٦ر۵	۱۰۰۰	۱٦٦۰
بانک ساختمان	۲۲۹	۵۰۰۰	٦۰۰۰
بانک صادرات	۸۰	۵۰۰	۵۷۰
بانک گسترش خوزستان	۹۵	۱۰۰۰۰	۲٦۳٦۰
سیمان تهران	۱۰۰	۱۰۰۰	۱۷۲۵
سیمان کرمان	۸۰۰	۱۰۰۰	۱۸۰۰
صنایع فلزی	۳۰۰	۱۰۰۰	۲۳۷۰
نساجی مازندران	۱۰۰۰	۱۰۰۰	۱٤۵۰
یزدباف	۵۰۰	۱۰۰۰	۲۲۵۰
ایران ناسیونال	۳۰۰	۱۰۰۰	۲۵۵۱
پارس‌الکتریک	۱۸۰۰	۱۰۰۰	۲۱٤۰
سرمایه گذاری ملی	۹۵۰	۱۰۰۰	۱۱۱۵
سرمایه گذاری‌بانکها	۱۲۱۰	۱۰۰۰	۱۰۰۰
تولید و تصفیه‌روغن	۳۰۰	۱۰۰۰	۲٦۵۰

معاملات اوراق قرضه روز یکشنبه

نوع قرضه	تاریخ صدور	نرخ‌بهره	نرخ معامله	بازده
قرضه دولتی ۲ساله	۳۵ر٦ر۱۲	۹	۹۹ر۰۷	۱۰
قرضه دولتی ۳ساله	۳۵ر٦ر۱۲	۹ر۵	۹۸ر۲٤	۱۰ر۵
قرضه دولتی ۳ساله	۳٤ر٦ر٦	۹ر۵	۱۰۰	۹ر٤٦
قرضه دولتی پنجساله	۳۵ر٦ر۱۲	۱۰	۹۵ر۳۰	۱۱ر۵
قرضه دولتی ۵ ساله	۳٤ر۲ر٦	۱۰	۹۸ر۸۳	۱۰ر۵
قرضه دولتی ۷ساله	۳۰ر۵ر۱۵	۹	۱۰۰	۸ر۹۹
قرضه دولتی ۷ساله	۳٤ر۲ر٦	۱۰ر۵	۹٦ر۷۸	۱۱ر٤
قرضه دولتی ۷ساله	۳۵ر٦ر۱۲	۱۰ر۵	۹٤ر۱۲	۱۱ر۹
قرضه گسترش ۲ساله	۳۵ر۱۲ر۲۹	۹	۹۷ر۱۵	۱۱
قرضه گسترش ۳ساله	۳۵ر۱۲ر۲۹	۹ر۵	۹۵ر٦۲	۱۱ر۵
قرضه گسترش ۵ساله	۳۵ر۱۲ر۲۹	۱۰	۹۳ر۰۸	۱۲

بازار پنبه راکدتر شد

بازار پنبه که در چند هفته اخیر راکد بود با بارندگی‌های چند روز گذشته و سرد شدن هوا راکدتر شده است .

بارندگی های بیموقع و سرمای زودرس موجب شده‌تا غوزه های پنبه دیرتر باز شود و برداشت آن نیز بتعویق بیفتد . قیمت وش پنبه که در آغاز برداشت پوطی (۱٦ر٤ کیلو) ٤۳۵ تا ٤٦۰ ریال بود ترقی کرد و دیروز هر پوط ۵۰۰ تا ۵۳۰ ریال معامله‌شد.

معاملات عمده پنبه که دردو هفته اخیر متوقف شده بود در دو روز اخیر روی مقداری‌از پنبه درجه یک پست و درجه دو به قیمت کیلوئی ۹۱ تا۹٤ ریال بطور سلف معامله شد. قرار است پنبه‌های موردمعامله حداقل در هفته اول مهر ماه تحویل داده شود.

در حال حاضر قیمت پنبه همچنان پائین است و تولید کنندگان کمتر نسبت به فروش اظهار علاقه میکنند . سال گذشته‌درچنین روزهایی«وش» هرپوط ٦۳۰ تا ۷۰۰ ریال و پنبه درجه یک پست ودرجه ۲ هر کیلو ۱۱۰ تا ۱۲۰ ریال معامله میشد.

معاملاتی برای‌صدورفرش بخارج صورت‌گرفت

بازارفرش دستباف خاصه فرشهای مرغوب تجارتی و فرشهای کهنه‌خوب وضع‌عادی دارد و اخیرا روی چند پارتی از این نوع‌فرشها جهت‌صدور بکشور های اروپای غربی بخصوص کشور های آلمان‌و فرانسه معاملاتی انجام شده است.

قیمت فرشهای تجارتی‌مورد معامله هر متر ۲ تا ۳ هزار تومان است. یکی‌از بازرگانان گفت : این نوع فرش ها در خارج بخصوص اروپا ، خریداران زیادی دارد و بهمین خاطر اگر بافت این نوع فرش ها افزایش یابد، جهت‌صادرات آن هیچ‌گونه نگرانی نیست .

نوسان قیمت فرش های‌دست بافت در هفته های اخیر زیاد محسوس نبوده است و ترقی قیمت ها نیز خیلی بعید بنظر میرسد .

امسال ۲٦۵۰۰ نفر دراردوهای تربیتی رامسر شرکت کردند

آخرین روزهای اردوهای تربیتی (رامسر) در حالی‌سپری می‌شود که بنابه گفته «نقی جعفرپور» مدیر کل امورتربیتی وزارت آموزش و پرورش : امسال برای نخستین بار۲٤۰۰ نفر از معلمان سراسر کشور در دو دوره‌از اردوهااستفاده نموده‌اند و علاوه بر این از هفتم تیرماه الی پانزدهم‌شهریور ماه جمعا ۲٦۵۰۰ نفر دراردو های تربیتی شرکت کرده‌اند.

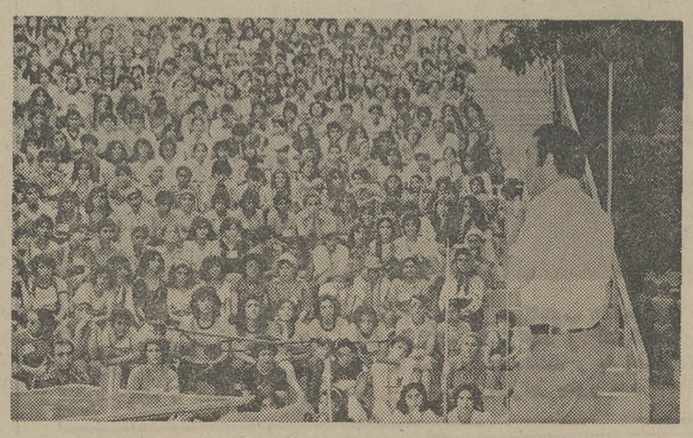

پرورش ذوق واستعداد جوانان

در جریان برگزاری اردو های تربیتی، «نقی جعفرپور»با تلاش وکوشش خستگی ناپذیری از ۵ صبح تا ۲ بعد از نیمه شب در اردوگاهها از این گوشه به آن گوشه‌میرفت وهمه چیز را دقیقا زیر نظر داشت. «جعفرپور» در مراسم صبحگاهی، با شور و هیجان برای بچه‌ها سخن می‌گفت و آنها را به خوب کار کردن ، خوب فکر کردن‌و خوب‌درس خواندن تا مدارج عالیه تشویق وترغیب مینمود.

«نقی جعفرپور» طی گفت‌و شنودی به گزارشگر ما اظهار داشت:

در اردوهای تربیتی ماسعی می‌کنیم هدف از تشکیل این اردوها را برای شرکت‌کنندگان در اردو تشریح کنیم و به‌آنها زندگی گروهی و فعالیت دستجمعی و خلاقه رابیاموزیم وضمنا به تقویت و پرورش ذوق واستعدادهای جوانان بپردازیم. شرکت در گروههای آموزشی‌متنوع‌شامل کلاسهای رقص، آواز، تئاتر، فن‌بیان نقاشی، عکاسی، فلزکاری ،قلم زنی، برق، اسلحه شناسی و آموزش اصول‌نیروی پایداری بهمین منظور است‌که بچه‌هادر زمینه مورد علاقه خودآموزش های لازم رافرا گیرند. علاوه‌بر اینها ما در برنامه اردوئی برنامه بازدید از تاسیسات‌پایگاه نیروی هوائی و بازدید از پایگاه نیروی دریائی را نیز گنجانیده‌ایم که روزانه ۱۲۰ دانش آموز دختر وپسر از پایگاه نیروی‌دریائی بندرپهلوی و ۷۵ نفراز پایگاه‌نیروی هوائی بابلسر بازدید می‌کردند.همچنین حداقل ۲٤ نفر از پروازهای آزمایشی باشگاه هواپیمائی شاهنشاهی استفاده می‌نمودند.

برنامه روزانه

«پرویز حجتی» رئیس‌اردوگاه ها که او نیز تلاش وکوشش فوق‌العاده‌ای در جهت بهبود وضع وامور اردوگاههامتحمل گردیده است در مورد برنامه های روزانه اردوئی دانش ـ آموزان اظهار داشت:

٦ صبح بیداری‌و راس‌ساعت ۷ مراسم صبحگاه، از ۷ الی ۸ر۵ صرف صبحانه و از ۸ر۵ تا۱۰ر۵ شرکت در گروههای آموزشی ، از ۱۰ر۵ تا ۱۲شنا در استخر ودریا، از ۱۲ الی ۱ر۵ بعدازظهر ناهار و از ۱ر۵ تا۳ر۵ استراحت ۳ر۵ الی ۵ بعدازظهر شنا در استخر و دریا واز ۵تا۵ر۵ بعد ازظهر صرف عصرانه .از ۵ر۵ الی ۷ شرکت در گروههای‌آموزشی. ۷ بعدازظهر مراسم شامگاه، ۷ر۵ الی ۹ بعدازظهر صرفشام واز ۹ الی ۱۱ بعدازظهراجتماع در آمفی تئاتر واجرای برنامه های هنری وتفریحی ...

«پرویزحجتی» سپس افزود: در این اردوها دانش‌آموزان شهرستانهای مختلف بایکدیگر آشنا میشدند که این ازلحاظ شناسائی خلق‌وخوی وروحیه جوانان شهرهای گوناگون با یکدیگر بسیار ارزنده است.

صمیمیت در اردوها

«عباس عطاری» رئیس‌دبیرستان اسدآبادی و سرپرست دانش‌ـ آموزان دختر و پسر تهرانی شرکت کننده در اردو اظهار داشت:

دوستی وصمیمیت جوانان‌در این اردوها واقعا تحسین‌انگیز بود. بچه‌ها با چنان علاقه وصمیمیتی‌درفعالیت‌های‌گروهی ودستجمعی شرکت می‌کردندکه هربیننده‌ای را مات ومبهوت می‌ساخت. علاوه بر این‌زحمات مسئولان اردوها از هر جهت قابل تقدیر بود و جا دارد وزارت آموزش و پرورش‌این قبیل فعالیت‌ها را توسعه و گسترش بیشتری ببخشد.

کادر ثابت اردوگاهها

«نقی جعفرپور» مدیر کل امور تربیتی وزارت آموزش‌و پرورش در پایان گفت وشنود خودباگزارشگرما،همکاران‌خود واعضاء ثابت اردوگاهها رابه این شرح معرفی نمود:

پرویز حجتی رئیس‌اردوگاه هاـعباسی معاون‌ـ حسن زاده وناصر مهرام و موجرلو سرپرست پسران‌ـ خانم مقدم وبهرام سرپرست دختران ـ بوستانی، توسلی ، خسروی، نادری نسب ، عباس انتظامی، مالکی، خاکزادیان و شیخ‌الاسلامی اعضاء کمیته راهنمایان ـ حسینی، نادری و طهماسبی اعضاء کمیته مالی ـ محمد عدالتی، قضائی، علیزاده اعضای کمیته تغذیه ـ امیر جوادی سرپرست. ۱٦ نفرناجی غریق‌ـ بهرامی،ارغوانی، راثی، امیری و خانم نصیری‌مسئولان قسمت‌های مختلف اردوگاه شماره ۲ خانم اقبال با ۸ نفر کمک پرستار و خانم دکتر مهری پزشک و خانم احمد ـ زادگان و مرتضی صادقی وبیر مرادی اعضاء کمیته کتاب و اطلاعات ـدلبری و سعدالدینی مسئولان امور هنری وموزیک اردوگاهها میباشند.

«جعفرپور» در دنباله‌سخنان خود گفت : ما باکادر ثابت فوق توانستیم ۲٦۵۰۰ نفررا در اردوگاهها پذیرا باشیم واز خدای بزرگ خواستاریم که توفیق خدمتگزاری بیشتر به شاهنشاه آریامهر و میهن‌عزیز را به ما عنایت فرماید.

کاهش تورم و افزایش ذخائر انگلیسی

لندن . رویتر ، خزانه‌داری انگلیس اعلام کرد که ذخائر طلا و ارز این کشور در ماه اوت معادل ۱ر٤۳۰ میلیارد دلار افزایش یافته و به رقم بی سابقه ۱٤ر۸۵۲ میلیارددلار رسیده است .

همزمان باانتشار این‌گزارش کمیسیون نظارت بر قیمت ها اطلاع داد که نرخ‌تورم رو به کاهش نهاده است ، چنانکه افزایش قیمت ها در شش ماه گذشته به ۵ر۷ در صدمحدود شده است‌که‌کمترین رقم‌افزایش قیمت‌ها در یک دوره شش ماهه در سه‌سال اخیر به شمار می‌آید . بدین ترتیب نرخ سالانه تورم که تا چندی‌پیش براساس شاخص قیمت خرده فروشی به۱۷ر٦ در صدرسیده بود اکنون به ۱۱ر۷ در صد محدود شده است .

بانك مرکزی‌ایران باطلاع‌میرساند
خزانه جواهرات سلطنتی روز سه‌شنبه پانزدهم شهریورماه ۲۵۳٦ تعطیل خواهد بود .

«قابل توجه»
دارندگان جواز سردخانه وزارت بازرگانی
بهترین سردخانه های دنیا که مورد تائید مشاورین وزارت بازرگانی میباشند با دریافت تا حداکثر ۲۵٪ نقد به اقساط طولانی با بهره حداکثر ۷٪ با تضمین نصب و تحویل قطعی۷ماهه از ۵۰۰ تا ۳۰۰۰۰ تن برای بهره‌برداری تقدیم میشود .
متمنی است صبحها با تلفنهای ٦٦۷۱۹۳و ٦٤٤۹۲۹ و عصرها به تلفن ۲٤۱۸۳۸ مراجعه فرمائید .

قابل توجه جویندگان کار

از جویندگان کار برای مشاغل زیر دعوت میشود جهت مصاحبه و راهنمائی شغلی تا تاریخ ۲۰ر٦ر۳٦ به مرکز کاریابی و اشتغال شهرستان کرج واقع در خیابان‌رضاشاه کبیر ویا به‌نزدیك ترین مرکز کاریابی واشتغال محل سکونت خود مراجعه نمایند . کارگران ماهر ونیمه ماهر که‌دارای گواهینامه مهارت فنی از مراکز آموزش حرفه‌ای ذیصلاح باشند حق تقدم خواهند داشت .

ردیف عنوان شغل	تحصیلات	جنس	تعداد مورد نیاز
۱ـ تکنیسین آزمایشگاه	فوق دیپلم	مرد	۲ نفر
۲ـ تکنیسین داروسازی	فوق دیپلم	مرد	۲ نفر
۳ـ پرستار	لیسانس پرستاری	زن	۵ نفر
٤ـ بهیار	دوره اول متوسطه	زن و مرد	۵ نفر
۵ـ کمک بهیار	دوره اول متوسطه	زن و مرد	۵ نفر
٦ـ حسابدار	دیپلم	مرد	٤ نفر
۷ـ منشی و ماشین‌نویس	سیکل دوره اول متوسطه	زن	٤ نفر
۸ـ صندوقدار	سیکل دوره اول متوسطه	زن و مرد	٤ نفر
۹ـ فروشنده	سیکل دوره اول متوسطه	زن و مرد	٤ نفر
۱۰ـ مکانیک ماشین‌آلات صنعتی	خواندن و نوشتن	مرد	۵ نفر
۱۱ـ جوشکار برق و کاربیت	خواندن و نوشتن	مرد	۱۰ نفر
۱۲ـ پرسکار	خواندن و نوشتن	مرد	۵ نفر
۱۳ـ ورقکار	خواندن و نوشتن	مرد	۵ نفر
۱٤ـ نگهبان	ششم ابتدائی	مرد	۵ نفر
۱۵ـ برشکار	خواندن و نوشتن	مرد	۵ نفر
۱٦ـ فلزکار	خواندن و نوشتن	مرد	۵ نفر
۱۷ـ آهنگر	خواندن و نوشتن	مرد	۵ نفر
۱۸ـ فرزکار	ششم ابتدائی	مرد	۵ نفر
۱۹ـ تراشکار	ششم ابتدائی	مرد	۱۰ نفر
۲۰ـ جوشکار برق	خواندن و نوشتن	مرد	۱۰ نفر
۲۱ـ نقشه‌کش صنعتی	دیپلم یا دوره اول‌متوسطه	مرد	۵ نفر
۲۲ـ صفحه تراشکار	خواندن و نوشتن	مرد	۵ نفر
۲۳ـکارگرماهر کمپرسور و دیگ بخار	خواندن و نوشتن	مرد	۲۰ نفر
۲٤ـ کارگر ساخت‌کفش‌ماشینی	خواندن و نوشتن	مرد	۲۰ نفر
۲۵ـ کارگر ساده	خواندن و نوشتن	زن و مرد	۱۰۰۰ نفر
۲٦ـ ریخته‌گر	خواندن و نوشتن	مرد	۵۰ نفر
۲۷ـ مدل‌ساز	خواندن و نوشتن	مرد	۵ نفر

اداره کل مطالعات نیروی انسانی واشتغال ـ وزارت کار واموراجتماعی
م الف ۱۳۹٤٦

کارخانجات تولیدی جهانگیر
تولید کننده نمدی ساختمان
«پذیرش همکاری برای احداث فروشگاه»
بمنظور گسترش شبکه‌های فروش انواع نمدسازی با مواد جدید بکنولیت (گرانولیت، تخیلکس، کنیکس) و مایلکسین محصولات شرکت جهانگیر در جهت تامین حاجت کلیه پروژه‌های شهرک سازی ـ ویلا سازی و پارتمان سازی و ساختمان‌های شخصی در سراسر مملکت این شرکت برای هر یک از مراکز زیر بطور همکاری فعال می‌پذیرد.

شهرستان
(الف) اهواز ـ صفهان ـ اراک
(ب) بندرپهلوی ـ بندرعباس
بجنورد ـ بروجرد بوشهر ـ بابل
(ت) تبریز ـ تربت حیدریه
(خ) خرم آباد (چ) چالوس
(ر) رشت ـ رضائیه
(ز) زنجان ـ زاهدان
(س)ساری ـسنندج ـسمنان ـسبزوار
(ش)شیراز ـ(ق) قم ـ قزوین ـقوچان
(ک) کرمان ـکرمانشاه ـکرج ـکاشان
(گ) گرگان (ل) لاهیجان
(م) ملایر ـ (هـ) همدان
(ن) نوشهر ـ نیشابور

شرایط همکاری و مشارکت
احداث فروشگاه ونمایندگی‌فروش
۱ـ توانائی‌اداره‌فروشگاه و قدرت‌مدیریت
۲ـ تسلط‌کامل درزمینه‌فروش انواع محصولات نماسازی این شرکت
۳ـ سکونت دائم درشهرستان مورد درخواست
۴ـ داشتن امکانات مالی جهت‌سرمایه گذاری در احداث فروشگاه
۵ـ متقاضی منتخب مجاز به فعالیت دررشته های مشابه با شرکتهای مشابه نخواهد بود.
۶ـ کسانیکه در حال حاضر مشغول فعالیت در یکی ازرشته‌های مربوطبه‌ساختمان میباشند و فروشگاه آنها در محل مناسب باشد حق تقدم خواهند داشت.

از متقاضیان محترم خواهشمند است تقاضای خودرا با ذکر موقعیت کنونی کتباً به نشانی تهران خیابان فرح جنوبی پائین تر از عباس اباد نرسیده به کیهان ساختمان ۸۷ تلفن ۸٤۱٤۰۰ شرکت جهانگیر ارسال فرمایند تا از واجدین شرایط جهت مذاکره و عقد قرارداد دعوت بعمل آید.

شرکتهای جدیدالتاسیس

شرکت	موضوع	مدیران و موسسین
کیگان ترانس	واردات و ترخیص کالاهای مجاز از گمرک	یداله محوی و فریبرز خوانساری
هوائی تجریش	نمایندگی حمل ونقل بار و مسافر هوائی	حسن صحرائی و احمد علی مسعود انصاری
دماگ سیستم تکنیک	مطالعه بازارایران وراهنمائی مشتریان	ابرهارد هایزیش باومبوش
گروه پزشکی آذربایجان	کمک به بهداشت عمومی	پرفسور یحیی عدل و دکتر حسین حکمت
فرو آفیس	خرید و فروش کالاهای مصرفی	مجید وکاظم‌صمدزاده تبریزی
لوشیران	تاسیس کارخانه‌های تولید مصالح ساختمانی	رقیه‌مزدبیوزنو مهرزادمهرداد
بیلر ماشین اس. آ	فروش محصولات شرکت و سوار کردن ماشین‌ها	هلموت سپرنگ
بی، بی‌یان	امور بازرگانی و مشاوره و مقاطعه کاری	ابراهیم خدادادپور
سردخانه ایران روشوز	تاسیس وبهره‌برداری از سردخانه‌ها	غلامحسین ترابی
شیمی سود	خرید وفروش و توزیع مواد شیمیائی	مصطفی مدنی اصفهانی
تی‌وست	نقشه برداری‌وراه وساختمان	علی اشرف شرفیان و علی مکی‌نژاد
هبافر	راه وساختمان	نورالدین جوهریان
تی‌میبوس	تولید مواد غذائی‌و پرورش دام وطیور	دیوید ربهن
نفتچال مازندران	کشاورزی‌مکانیزه‌ودامپروری	میر علینقی کابلی و جعفر ضرابپوری
ایران کی‌استون	ساختمانی و تاسیساتی	احمد اصلانی وعبدالحسین نوید
آبگ ایران	انجام‌امور بازرگانی وصنعتی	همایون احمدی وکارل‌کولار

پس از ٤ سال

برای یک متهم بقتل تقاضای اعدام شد

پرونده مردی که دوستش وابا ضربات چاقو کشت ، به دادگاه جنایی رفتو دادستان تهران برای او تقاضای مجازات اعدام کرد. بدین ترتیب پرونده از دادسرای تهران به دادگاه جنایی رفت تا در این دادگاه محاکمه متهم به قتل انجام گیرد.

متهم به قتل « عباس بهبودی» نام دارد و ٢٤ ساله است .

او غروب بعداز ظهر دهم بهمن ماه سال ٢٥٣٢، پس از یك نزاع ، رضا کشاورز را با ضربات چاقو بقتل رساندو متواری شد.

عباس بعداز ماه ها فرار توسط ماموران انتظامی دستگیر و به دادسرای تهران معرفی گردید .

این پرونده توسط بازپرس شعبه ٣ دادسرای تهران از سال ٢٥٣٢ تحت رسیدگی قرار گرفتو به این ترتیب پس از ٤ سال رسیدگی به این پرونده «مستوفی‌زاده » بازپرس وقت شعبه ٣ دادسرای تهران برای متهم به قتل قرار مجرمیت صادر کردوپرونده به دادستانی رفت . دادستان پس از بررسی پرونده برای « عباس بهبودی» تقاضای مجازات اعدام کرد.

توزیع کننده هروئین به ۲ سال زندان محکوم شد

شعبه ٥ دادگاه جنائی مرکز جوان ٢١ ساله‌ای را به جرم فعالیت در امرخرید و فروش هروئین به دوسال زندان محکوم کرد .

علی اصغر ٢١ ساله که به شغل کفاشی مشغول بود چندی پیش مورد سوء ظن ماموران مبارزه با مواد مخدر قرار گرفت .ماموران نامبرده را تحت نظر قرار دادند و سرانجام علی‌اصغر را درحالیکه مقدار ٧ گرم هروئین با خود داشت در حوالی دروازه غار دستگیر کردند . علی اصغر دردادگاه به دو سال زندان محکوم شد .

توسط برادر انجام گرفت

شوک الکتریکی برای خواهری که مبتلا به جنون است

برادر بخاطر آنکه بخواهرش شوك الکتریکی وارد کند یك سرسیم را به برق و سردیگر را به بدن خواهرش وصل کرد. دراین حادثه قسمتی از بدن خواهر سوخت.

چند روز قبل زنی بنام فاطمه بماموران انتظامی شکایت کرد که برادرش بنام حسین، چشمان او را بسته وسپس سیم برق را ببدنش وصل کرده است ، فاطمه مدعی بود که برادرش بخاطر آنکه پولی ازاو دریافت کند دست به چنین عملی زده و متواری شده است ،براساس شکایت فاطمه پرونده جهت دستگیری حسین به شعبه اول اداره آگاهی فرستاده شد . مامورین دو روز قبل حسین را که ١٨ ساله است دستگیر کردند . حسین در بازجوئی اظهار داشت خواهرم مدتها است که به مرض جنون مبتلا است و برای معالجه‌اش به چندین پزشك مراجعه کردیم اما اثری نبخشید. یکی از پزشکان معتقد بود که بایستی به خواهرم شوك الکتریکی وارد کرد تا بهبود یابد ومن نیز برای این کار یك گیره لباس رابرداشته و به دوسر آن سیم بسته و تصمیم گرفتم بوسیله برق ببدن خواهرم شوك الکتریکی وارد کنم.

بهمین جهت وارد اطاق خواهرم شدم و گفتم برایت کادو خریده‌ام و بایستی چشمانت را ببندم تاتو یك مرتبه آنها رابینی . خواهرم نیز قبول کردو من پس‌ازبستن چشم های خواهرم یك سرسیم را به برق و دو سر دیگرآنرا به دستهای خواهرم بستم که ناگهان خواهرم فریاد کشید و قسمتی از دستهایش سوخت ومن فورا سیمهارا قطع کرده و متواری شدم.

چون پزشکان قانونی تائید کردند که فاطمه بمرض جنون مبتلا است و برادرش نیز در این باره قصدی نداشته است و از طرفی فاطمه از برادرش گذشت کرد «نکوئی» بازپرس شعبه ١٤ دادسرای تهران حسین راآزاد کرد.

در اداره آگاهی تبریز

فرشهای بی صاحب به نمایش گذاشته شد

تبریز ـ خبرنگار اطلاعات اداره آگاهی تبریز با انتشار عکس و مشخصات ٨ تخته قالی و قالیچه بارزش یک و نیم میلیون ریال از صاحبان ناشناس آن ها خواسته شد تا برای دریافت فرش خود به اداره آگاهی مراجعه کنند .

این فرشها ظرف دو ماه اخیر توسط ماموران آگاهی تبریز از چند دزد به دست آمده است . اما تاکنون در مورد هیچیک از فرشها شکایتی مبنی برسرقت تسلیم اداره آگاهی نشده است .

۳ صیاد باسمی کردن آب رودخانه «ماهی» صید میکردند

سوسنگرد ـ خبرنگار اطلاعات سه نفر که در قسمتی از رودخانه کرخه با مسموم کردن ماهی‌ها سرگرم صید آنها بودند توسط مامورین اداره شکاربانی و حفاظت محیط زیست دستگیر شدند.

این سه نفر که علی مناسبی، مجلس سواری و کاظم مناسبی نام دارند ،شبانه با سمی کردن آب رودخانه سرگرم صید ماهی شدندو هنگامی که تعداد ماهی های صید شده توسط آنها به ٨٠ عدد رسید مامورین سر رسیدند و آنها را دستگیر کردند.

صیادان بعلت تخلف از مقررات به پرداخت ٤٠ هزار ریال جریمه نقدی محکوم شدند و پرونده آنان در این زمینه به دادگاه بخش دشت میشان ارجاع گردید. ماهی های صید شده نیز باحضور مامور بهداشت و ماموران اداره شکاربانی و حفاظت محیط زیست سوزانده شد.

مادر و دختری در آتش سوختند

سوسنگرد ـ خبرنگار اطلاعات در حریقی که براثر انفجار گاز در آشپزخانه یکی از خانه‌های خیابان خیام سوسنگرد روی داد مادر و فرزندی جان سپردند.

دراین آتش سوزی همسر صاحبخانه بنام «نوریه » که حامله نیز بود و فرزندش بنام «مجیده » بشدت دچار سوختگی شدندو به بیمارستان رضا پهلوی این شهر انتقال یافتند. مادر و دختر بعلت شدت سوختگی جانسپردند.

آتش سوزی باتلاش مامورین آتش نشانی شهرداری سوسنگرد خاموش شد.

تریلر با بار سیمان آتش گرفت

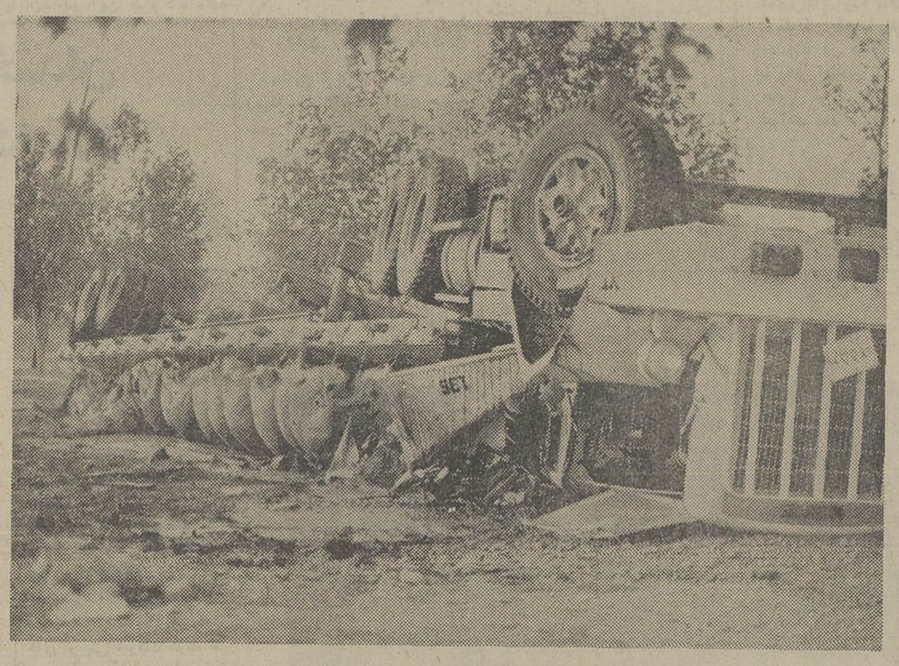

بامداد امروز تریلر عبور موقت ٣٥٥٦٢ برانندگی کیم کام توپ هنگامیکه با بار سیمان از فلکه چهارم تهران پارس می‌گذشت براثر سرعت زیاد و ترمز ناگهانی واژگون شد و آتش گرفت

مامورین آتش‌نشانی پس از اطلاع به محل فرستاده شدند و به اطفای حریق پرداختند . در این حادثه خوشبختانه به کسی آسیبی وارد نشد و راننده تریلر نیز بطور معجزه‌آسائی از مرگ نجات یافت .

بجرم شکستن انگشت زن صاحبخانه

٦ ماه زندان برای مستأجر

مهندس جوانی به علت شکستن انگشت زن صاحبخانه به شش ماه زندان محکوم شد .

صبح دیروز ، دادگاه شعبه ١ جنائی مرکز پس از رسیدگی به پرونده اختلاف بین مستاجر و صاحبخانه ، مستاجر را که مهندس جوانی است به جرم ایراد ضرب منجر به شکستگی انگشت زن صاحبخانه به شش ماه زندان جنحه و پرداخت یکصدهزار ریال زیان و ضرر به شاکی محکوم کرد .

شبی ، مهندس جوان پس از بازگشت از بیمارستان چون کلید خانه را همراه نداشت ، زنگ در خانه صاحبخانه را به صدا درآورد. این عمل مستاجر موجب بروز اختلاف و زد وخورد بین طرفین شد که منجر به شکستگی استخوان انگشت زن صاحبخانه که شوهرش در خانه نبود شد .

مهندس محکوم به رای صادره توسط دادگاه اعتراض و تقاضای فرجام کرد .

بنابر تائید رای در دیوانعالی کشور

چوپان قاتل به زندان ابد محکوم شد

حکم رای زندان دائم برای چوپان ١٦ ساله‌ای که صاحبکار خود را با چوب دستی بقتل رساند از طرف قضات دیوان عالی کشور تائید شد .

حادثه در بهمن ماه سال ٢٥٣٤ اتفاق افتاد . چوپان ١٩ ساله که ذبیح جلالی نام دارد پس از آنکه دامدار ٦٠ ساله‌ای را کشت و به خاک سپرد مدت چند ماه هر شب روی قبر قربانی خود می ـ خوابید .

مقتول علی‌محمد سرکش‌نام داشت و در قلعه سیاه آب واقع در روستای قجر تحت رستم (در ٨٠ کیلو متری‌غرب تهران) بشغل دامداری‌اشتغال داشت ، دو ماه قبل از حادثه زنی بنام زینب بیات بپاسگاه ژاندارمری مراجعه کرد وگفت همسرش علی محمد سرکش معروف به اعتمادی برای پرداخت قسط تراکتور از خانه خارج شده و دیگر بازنگشته است.

ماموران پس از دو ماه تحقیق سرانجام به جوانی بنام ذبیح‌الله جلالی مشکوک شدند . ذبیح‌الله که چوپان ١٩ ساله‌ای است پس ازدستگیری به جنایتی که مرتکب شده بود اعتراف کرد .

وی سپس همراه رئیس پاسگاه ژاندارمری به محل‌دفن جسد رفت و جسد راکه‌داخل یک اسطبل بود به رئیس پاسگاه نشان داد . متهم سپس اظهار داشت مقتول از دادن پولی که از او طلب داشتم خودداری میکرد و آخرین بار، هنگامی که برای سرکشی گوسفندان خود به اسطبل آمد از پشت سر با چوب به سرش زدم و جسدش راشبانه دفن کردم .

پرونده اتهامی ذبیح‌الله همراه وی به دادسرای کرج فرستاده شد. بازپرس‌دادسرای کرج پس از تحقیقات لازم با توجه به اعترافات صریح‌متهم اورا بازداشت کرد .

پرونده ذبیح‌الله پس از طی مراحل قانونی به دادسرای تهران فرستاده شد.چندی قبل قضات شعبه دوم دادگاه عالی جنائی ذبیح‌الله جلالی را پای میز محاکمه فرا خواندند و پس از دو روز دادرسی او را باتهام قتل به زندان ابد محکوم کردند .

با اعلام فرجامخواهی ذبیح‌الله پرونده به‌دیوان عالی کشور فرستاده شد . هفته‌قبل قضات دیوان عالی‌کشور رای صادره را تائید کردند .

بارد رای دادگاه جنائی مرکز ازسوی دیوان‌عالی کشور

محکوم پس از آزادی از زندان یکساله برای همان پرونده به ۲ سال زندان محکوم شد

جوانی ٤٥ روز پس از آزادی از زندان ، بدلیل همان جرم و همان پرونده به دو سال زندان محکوم شد .

تیر ماه سال گذشته ،ماموران مبارزه با مواد مخدر پس از کسب اطلاع از فعالیت جوان ٢٤ ساله‌ای به نام حسن در امر خرید و فروش مواد مخدر ، موفق شدند نامبرده‌را با ٣ گرم و ٦٠ سانتی گرم هروئین دستگیر کنند ، این مقدار هروئین‌در بازرسی از خانه وی از زیر تشک خواب او بدست آمد .

پرونده این جوان پس از تکمیل جهت صدور رای لازم در اختیار دادگاه قرار گرفتو قضات نیز با توجه بمحتویات پرونده و اعترافات متهم که گفته بود هروئین را برای مصرف شخصی در خانه نگهداری میکرده وی را بیک سال زندان محکوم کردند.

حسن پس از گذراندن یک سال زندان سرانجام ٤٥ روز پیش از زندان آزاد شد،ولی دیوان عالی کشور رای‌صادره از طرف دادگاه را نقض کرد و خواستار محاکمه‌مجددحسن شد .

صبح دیروز دادگاه شعبه ٥ جنائی مرکز بار دیگر حسن را محاکمه کرد ، و این بار وی را به دو سال زندان محکوم کرد . چنانچه این‌حکم قطعیت یابد حسن‌باید بار دیگر برای یکسال به زندان باز گردد .

فوت شدگان

این افراد در ٢٤ ساعت گذشته در تهران جانسپردند.

محمد شرقی ٤٢ ساله ، معصومه اسماعیلیان ٤٠ ساله، ادوارد هامبورسوئیان ٥١ ساله ، زهرا محمودنژاد ٦٠ ساله و احمد صفارو ٨٠ساله بیماری قلبی ابراهیم ملک ٥٥ ساله ، عشرت کمانکش ٢٢ ساله،صاحب سلطان هوش‌آور ٧٥ ساله، کمال سلیمان ٢ماهه، صغری جازمی ١٠ساله‌بیماری

یک پاکستانی اموال ٦ هموطن خود را دزدید

چند دزد شبانه به خوابگاه شش پاکستانی حمله‌ور شدند و پس‌از بستن دست‌و پای هر شش نفر ، اموال آنان را به سرقت بردند.

براساس شکایت این ٦ تن، پرونده‌ای در ژاندارمری امین آباد تشکیل شد و به دادسرای تهران‌ارسال گردید.

٦ پاکستانی که مصطفی،غلام حیدر ،میرزاحسین ،حسینعلی، قنبر و محمدعلی نام دارنددر بازجوئی گفتند: شب قبل از ماجرا یکی از هموطنان مابنام «عیوض » به خانه مسکونی‌ما آمد واز نزدیك وضع زندگی ما را مشاهده کردو شب بعد عده‌ای به ما حمله‌ور شدند . براساس این‌اظهارات‌وشکایت ٦ پاکستانی‌از عیوض ، ماموران نامبرده را دستگیر کردند.

رسیدگی به این پرونده‌به «نکوئی » بازپرس شعبه ١٤ دادسرای تهران محول شد.

بازپرس به ماموران دستور دستگیری دزدان‌فراری راصادر کرد. دراین حادثه یکی از پاکستانی ها براثر ضربه چاقوی یکی از دزدان مجروح گردید.

رشوه دهنده و رشوه گیرنده بازداشت شدند

مامور گمرک فرودگاه مهر آباد باتهام گرفتن رشوه تحت قرار گرفت .

روز گذشته«نبوی» بازپرس شعبه ١٠ دادسرای تهران رشوه دهنده ورشوه‌گیرنده‌را با قرار صادره روانه زندان کرد.

یکی از ماموران گمرک فرودگاه مهرآبادکه «داود»نام دارد هنگامی که میخواست‌از یک مسافر بنام «محمدعلی» که از کویت واردگمرک فرودگاه مهرآباد شده‌بود رشوه‌بگیرد، توسط ماموران انتظامی فرودگاه مهرآباد بازداشت‌شد.

مامور گمرک و مسافر با پرونده به دادسرای تهران فرستاده شدند .

بازپرس پس از تحقیق ، مسافر و مامور گمرک را با قرار صادره زندانی کرد .

جدائی سعید راد هنر پیشه سینما و همسرش

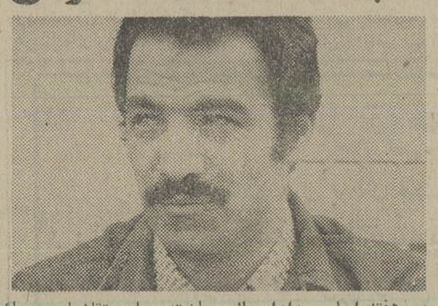

در هفته اول مردادامسال سعید راد هنرپیشه فیلمهای فارسی و همسرش در یکی از شعبه‌های دادگاه خانواده تقاضای طلاق کردند.

براساس‌تقاضای این‌زوج، دادگاه‌خانواده که‌درخواست سعید راد و همسرش تسلیم آن شده بودآنان راخواست و به تقاضای‌آنها رسیدگی کرد. زوج مزبور اظهار داشتند علت تقاضای جدائی آنها عدم‌امکان زندگی‌مشترک است .

چون تقاضا با موافقت دوطرف بود وهردوی آنان پایان زندگی مشترک خودرا میخواستند، دادگاه‌خانواده نیز برای آنها رای‌عدم‌سازش صادرکرد. سعید و همسرش سپس در یکی از دفاتراسناد رسمی از هم جدا شدند.

دعوای خانم صاحبخانه و خانم خدمتکار

خانم صاحبخانه‌ای از خدمتکار خود تقاضای ٥ سال اجاره اطاق کرد .

وی درشکایت‌خودآورده است که : ٥ سال پیش خدمتکاری را با نام مستعار برای انجام کارهای خود استخدام کردم . او از من تقاضای یک اطاق کردکه در آن زندگی کند . تاکنون ٥ سال است که در اطاقی که باو داده‌ام زندگی میکندولی با اینوصف مدتی است که از انجام کارهای خانه خودداری میکند و بمن هم ناسزا میگوید . من به او اعتراض کردم وگفتم ازخانه من برود . او نیز مدعی شده است که مبلغ بیست هزار تومان بمن داده ولذا اطاق را تخلیه نمیکند . صاحبخانه مزبورنیز درمقابل رفتار خدمتکار خود تقاضای ٥ سال مال‌الاجاره از وی کرده است .

برمبنای این‌شکایت پرونده‌ای در حوزه ٢٢ شورای داوری تشکیل شد و تحت رسیدگی قرارگرفت.

جوانی دوستش را باضربات سنگ کشت

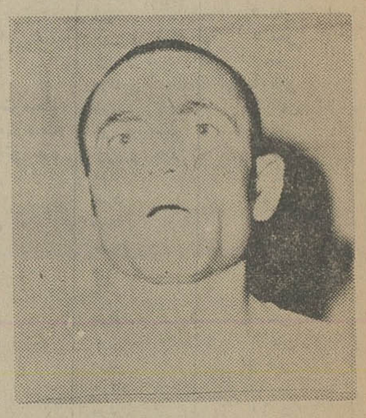

علی‌ضامن «متهم بقتل»

مسجد سلیمان ـ خبرنگار اطلاعات:

جوانی باتهام کشتن‌دوستش دستگیر و زندانی شد.جنایت در ناحیه « چشمه علی »مسجد سلیمان روی داد و متهم به قتل ، علی ضامن نام دارد . علی و حاتم لطیف که‌دریکی از شرکت‌های‌ساختمانی مسجد سلیمان کار میکردند ، به علت اختلافات قبلی‌با یکدیگر به نزاع پرداختند و علی بایك قطعه سنك به حاتم حمله‌ور شد و باضرباتی که باو زد ، وی‌را کشت .

با دستگیری متهم بقتل ، جریان از طریق مقامات‌قضائی مسجد سلیمان تحت رسیدگی قرار گرفت.

شوهری بجرم دستکاری در شناسنامه‌ازهمسرش شکایت کرد

محاکمه زنی به اتهام جعل شناسنامه در دادگاه شعبه ٥ جنائی مرکز آغاز شد .

در بهمن ماه گذشته بدنبال شکایت مردی علیه همسرش ، ماموران انتظامی کرج همسر وی را که زهرا نام دارد و ٢٩ ساله است در خانه مرد دیگری دستگیر کردند.

در شکایتی که همسر این زن به کلانتری محل خودداد یادآور شد که همسرش در صفحه مربوطبه‌طلاق شناسنامه دست برده است تا به‌این‌ترتیب خود را مطلقه کند و بتواندبا مرد دیگری که جوان ٢٤ ساله‌ای بنام امیر است‌زندگی کند .

در تحقیقاتی که از امیر و زهرا به‌عمل آمد معلوم شدکه امیر مدتی به عنوان مربی آموزش رانندگی‌بزهرا آموزش داده و هیچ اطلاعی از شوهر داشتن زهرا ندارد . بهمین جهت از زهرا تقاضای ازدواج کرد .

از سوی دیگر زهرا که‌خود را کاملا بی‌گناه میدانست در بازپرسی گفت : من‌هیچ‌اطلاعی از جریان جعل شناسنامه ندارم و ممکن است کار یکی از دوستانم نسرین باشد که شناسنامه مرا مدتی‌نزد خود نگهداشته بود و حالا هم به خارج رفته است . نسرین‌گفت در مورد اینکه من میخواستم با امیر ازدواج کنم این مسئله صحت ندارد زیرا که خواهر امیر از دوستان نزدیک من است و شب قبل از دستگیری، باشوهرم درگیری پیدا کردم و اومرا از خانه بیرون کرد و چون برف شدیدی باریده بود مجبور شدم شب را بخانه‌امیر که بامادر و خواهرش زندگی می‌کند بسر برم .

زندگی حادثه دارد و حادثه قصه میسازد

در شماره گذشته در این ستون‌قصه‌ای ازحادثه‌زندگی با عنوان فریادی در زندان را بنظر خوانندگان عزیز رساندیم . قسمتی از این حادثه قصه ساز از شماره گذشته برای این شماره ماند که اینجا بنظر شما میرسانیم.

٢ـ فریادی درزندان

زمانی‌دستهایش‌راکشود که علی مرده بود، آنگامسم رادرون لیوان ریخت وسرکشید ، به‌سرگیجه عجیبی گرفتار شد، خاطرات همچون یک حلقه فیلم در ذهنش گذشت ولی تهوع امانش نداد .

چشمها را گشود، احساس کرد تمام بدنش درد می‌کند. گلویش می‌سوخت، اجسام در برابرش به‌رقص درآمده بودند، خواست چشمهایش راببندد که سیلی محکمی برصورتش زده شد وبدنبالش صدایی‌درگوشش طنین افکند : پاشو ، چشمهاتو باز کن ، سعی کن نخوابی ! »

نمی‌خواست باور کند که زنده است ولی حقیقت داشت، زندگی براو غالب شده بود، لحظه‌ای خیره به روبرویش نگاه کرد وسپس به‌بیرون از پنجره اطاق نظری افکند، سپس فریاد زد: ولم کنین، بچه‌هام تنهان ، میخوام برم پیششون، از تاریکی میترسن !

مریم را به زندان زنان منتقل کردند، روزها به ماه تبدیل شد، تادادگاه را تشکیل دادند. وکیلی که برای‌مریم تعیین شده بود، توانست مریم‌را ازمرگ برهاند، دادگاه اورا به‌زندان ابد محکوم کرد .

از آن ماجرا مدت زمانی می‌گذرد، وشاید آن حادثه درمیان غبار روزها بفراموشی سپرده شده باشد ، اما هر شب فریاد زنی دیوارهای زندان‌را می‌لرزاند :

ـ بچه‌هام تنهان ، شب تاریکه ، میترسن ، باید برم پیششون .... تهیه و تنظیم از: مینا حاجی علی اکبری

شرکت عکما

بهترین نوع دانه مرغی و خوراك دامی برای مصرف موسسات : مرغداری ـ وگاوداری به مقدار کافی در اختیار دارد .

برای اطلاعات لازم بشرکت عکما مراجعه فرمائید .

ضمنا در مراکز استانها و شهرستانها نماینده فعال میپذیریم.

تهران ـ خیابان ثریا شماره ٢١٣

تلفن ٨٢٠٠٢٥ ـ ٨٢٧٧٤٢

آگهی

شهرداری اصفهان در اجرای مواد ١٦ و ١٧ قانون نوسازی وعمران شهری ومواد ٥و٦ آئین‌نامه اجرائی تبصره (٢) ماده ١٦ قانون مذکور و تصویبنامه شماره ٣٩٨ـ ٢٥ر٣ر٣٦ و ٢٠٣ـ١٢ر٢ر٣٦ انجمن شهر وتائیدیه های شماره ١٤٦١ـ ٢٢ر٥ر٣٦ و ٤٠٥٧ـ ٢٢ر٥ر٣٦ جناب آقای استاندار اصفهان بدینوسیله اجرای طرح احداث امتداد خیابان آذرجنوبی (الهوردیخان) رابشرح زیر باطلاع می‌رساند.

١ـ طبق طرح مصوبه غرامت پیش‌بینی شده مبلغ ٨ر١٧٧ر٠٠٠ ریال می‌باشد وطلب شهرداری بابت حق مرغوبیت مبلغ ٣٦ر٢٤٠ر٩١٤ ریال می‌باشد .

٢ـ تاریخ اجرای طرح ٣٦ر٧ر٨ و مدت قبول اعتراضات ازتاریخ نشر اولین آگهی بمدت ٢ ماه ومحل قبول اعتراضات دبیرخانه شهرداری اصفهان تعیین‌و اعلام می گردد .

٣ـ مفاد فهرست جامع طرح در سرسرای‌شهرداری اصفهان برای ملاحظه عموم‌الصاق شده است .

٤ـ اعتراض دهندگان باید ضمن ارسال مدارک مالکیت یا تصرف خود ذیل برگ اعتراض نشانی کامل وروشن خودرا قید نمایند. ضمنا همزمان با این آگهی نتیجه ارزیابی برای هرمالک یا متصرف واقع در طرح فوق‌الذکر ارسال ومفاد این آگهی در معابر وتابلواعلانات واقع در سالن‌شهرداری مرکزی الصاق گردیده است.

شهردار اصفهان ـ رضا آزمایش

تبریکات

جناب آقای تورج منوچهری

انتصاب شایسته و بجای جنابعالی را بریاست شعبه٩ دادگاه شهرستان تبریز صمیمانه تبریک عرض میکنم .

علی زائر

آـ٢٦٤٧٣

جناب آقای قاسم‌زندی

انتخاب شایسته آنجناب را بریاست اتاق اصناف‌شهرستان کرج تبریک عرض نموده موفقیت شما را ازخداوند متعال خواستارم .

کرج ـ فروشگاه و تعمیرگاه کاظمی تقی واحدکاظمی

آـ٥٦٤٨

جناب جقای مهندس رحمت‌الله مشی‌فر

ارتقاء درجه آنجناب را صمیمانه تبریک‌عرض‌مینمایم.

مهندس طباطبائی

آـ٢٦٥٣٤

جناب آقای پرویزپیوندی

باکمال خرسندی انتصاب شایسته جنابعالی را بریاست آموزش و پرورش گرمسار صمیمانه تبریک میگوید .

امراله شهروی

آـ٢٦٦١٦

جناب آقای باقر سمیعی

انتصاب جنابعالی را به‌مقام‌معاونت‌بانك‌کار صمیمانه تبریك میگوئیم .

مدیرعامل وکارکنان‌شرکت‌همکاری‌سینکاف ایران

آـ٢٦٤٩٢

جناب آقای کاظم‌چایچیان

ارتقاء درجه آنجناب را صمیمانه تبریک میگوئیم .

خانواده میر سعسعانی

آـ٨٥١٥

مقام محترم معاونت وزارت دادگستری و رئیس سازمان ثبت‌کشور

انتصاب بجا و شایسته جناب آقای سجادی که از خدمتگزاران لایق و صدیق و شایسته دولت است بسمت مدیریت کل ثبت استان فارس و بنادر و جزائر خلیج فارس که نمودار از علاقمندی آنجناب باصلاحات امور اداری و واگذاری کار بکارمندان صادق و فعال است صمیمانه‌ترین تبریکات خود را معروض و توفیق خدمت شخص شما و همچنین آقای سجادی را در راه خدمت بشاهنشاه و مردم از خداوند آرزومندیم .

شهیدی ، وکیلی ، واعظزاده ،وکیل‌زاده ، غفاری ، ملکپور ، مجتهدزاده ، فروغی ، شریفی ، رویائی ، اخوان، جاوید ، احمدی ، فلاح ، نثاری ،کلانتری ، حمداله‌زاده ، رامجو . خاوری . قدس . جلیلوند . صادقپور . خسروی. آراسته . خاوری . زرندی . قاضی نظام . اویسی . منشی. پزشکیان

آـ٨٥٣٥

جناب آقای‌هدایت‌الله محمودی

از اینکه بامر شاهنشاه آریامهر مفتخربدریافت نشان آبادانی شده و همچنین کاندیداتوری میان دوره‌ای مجلس شورایملی را به آنجناب تبریک گفته و موفقیت روز افزون جنابعالی را در راه خدمت بشاهنشاه آریامهر و میهن آرزومندیم .

غلامرضا ـ ناصر ـ جواد جوانمرد

آـ٨٥٦١

مجالس ترحیم

بااندوه فراوان درگذشت بانو توران امیربیات (شیخ) را باطلاع دوستان و آشنایان میرساند. بعلت تالمات روحی مجلس ترحیم منعقد نخواهد شد.
عطاءالله امیربیات ـ دکتر جعفر قلی‌امیربیات ـ پروین‌امیربیات (رادبی) ـ علی امیربیات.
خانواده‌های: امیربیات‌ـ شیخ ـ مهرزاد‌ـ برومند‌ـ بختیار‌ـ رادبی‌ـ افتخاری‌ـ ذوالفقاری‌ـ کوشان‌ـ فرزانه‌ـ نجم‌آبادی ـ بیاتی‌ـ کیوانی‌ـ همایون فرخ‌ـ بدیع‌الزمانی‌ـ اقتصادی‌ـ حدادی‌ـ نصرتی

باکمال تاسف وتاثر فوت نابهنگام شادروان **حاج مهدی عباسی‌فرد**، فرزند، همسر وپدر گرامیمان را باطلاع فامیل،دوستان و آشنایان میرساند. مجلس ترحیم مردانه و زنانه آن زنده یاد از ساعت ٤ بعدازظهر روز سه‌شنبه ۱۵ر۶ر۳۶ در مسجد سادات واقع در خیابان ایران (عین‌الدوله) نبش خیابان سقاباشی برگزار خواهد شد.
بلقیس حسینی ضابط ـ بتول پیشه‌ور‌ـ فاطمه‌ـ تهمینه ـ امیر عباسی فرد.

باتاثری عمیق درگذشت نابهنگام وجانکاه روانشاد **حاج‌مهدی عباسی‌فرد** شوهر خواهر عزیزم را باطلاع دوستان و آشنایان میرساند. مجلس ترحیم آن زنده‌یاد از ساعت ٤ بعدازظهر روز سه‌شنبه ۱۵ر۶ر۳۶ در مسجد سادات واقع در خیابان ایران، ابتدای خیابان سقاباشی منعقد است.
خسرو پیشه‌ور

باغم واندوه‌فراوان درگذشت شادروان **حاج مهدی‌عباسی‌فرد** پدر همسر عزیزم را باطلاع فامیل، دوستان و آشنایان میرساند. مجلس ترحیم زنانه و مردانه آن عزیز از دست‌رفته از ساعت٤ بعدازظهر روز سه‌شنبه ۱۵ر۶ر۳۶ در مسجد سادات واقع در خیابان ایران (عین‌الدوله) نبش‌خیابان‌سقاباشی برگزار خواهدشد.
علی خسروی منش
آ ـ ۸۵۸۹

باکمال تاسف وتاثر فوت نابهنگام شادروان **حاج مهدی عباسی‌فرد** را باطلاع همگان میرساند. مجلس ترحیم مردانه وزنانه آن مرحوم مغفور از ساعت ٤ بعدازظهر روز سه‌شنبه ۱۵ر۶ر۳۶ در مسجد سادات واقع در خیابان ایران (عین‌الدوله) نبش‌خیابان سقاباشی برگزار خواهد شد.
خانواده‌های: عباسی‌فرد‌ـ پیشه‌ور‌ـ حسینی ضابط ـ شمسی‌پور‌ـ خسروی منش‌ـ مشیری‌ـ خداداد‌ـ مجدی ـ علی‌بیگ‌ـ شاه حسینی
اطلاعات‌ـ مصیبت وارده را به خانواده‌های عزادارتسلیت میگوئیم.

هو
۱۲۱
بمناسبت درگذشت شادروان علیه صالحه **بانو ربابه صابرزاده** صبیه محترمه مرحوم حضرت صابر علی سروستانی طاب‌ثراه مجلس ترحیم مردانه و زنانه روز پانزدهم شهریورماه ازساعت ۵ تا ۷ بعداز ظهر در مسجدمجد منعقد است.
مناسب است عموم آقایان ودوستان شرکت نموده بقرائت قرآن مجید و فاتحه‌روح برفتوح فقیده سعیده را شاد و موجب تسلیت و تشکر بازماندگان گردند.
هادی حائری ـ دکتر سعادتی‌ـ سید هبةالله جذبی‌ـ دکتر محب‌اله آزاده ـ دکتر نورعلی تابنده ـ علی تابنده ـ محمد تابنده.

ضمن عرض تسلیت به دوستان ارجمند **دکتر مسیح دانشی‌ـ محسن صدوقی و ناصر صابرزاده.**
بدینوسیله فوت بانوی متقی و پرهیزکار **خانم ربابه صدوقی (صابرزاده)** را باطلاع دوستان محترم میرساند مجلس ترحیم زنانه ومردانه فقیده سعیده روز سه شنبه پانزدهم‌شهریور ماه از ساعت ۵تا۷ بعدازظهر در مسجد مجد برگزار میشود. از کلیه دوستان محترم تقاضا میشود باشرکت در مجلس ختم روح پرفتوح آن مرحومه را شاد و موجب تسلیت بازماندگان گردند.
دکتر محمدعلی احمدی ـ دکتر مهدی میرزا حسابی ـ محمد حسین اژدری ـ کاظم طباطبائی ـ عیسی سالار بهزادی ـ دکتر محمود نجم‌آبادی ـ حسین فرشید ـ ملک محمدستوده ـ دکتر علی‌پورهاشمی ـ علی‌اکبر برخوردار ـ سید مهدی‌ابطحی‌ـ مهندس عبقری ـ عطاءالله عبادی ـ دکتر محمدناصر ـ دکتر ایرج سروشیان ـ شاهرخ کیانیان.

هوالباقی
بانهایت تاثر و تالم فوت بانوی صالحه پرهیز کار خانم **ربابه صابرزاده** فرزندعارف ربانی و سالکراه **طریقت مرحوم** حضرت شیخ محسن صابرعلی سروستانی و مادر همسر مهربانم راباطلاع‌بستگان محترم و دوستان معظم میرساند .مجلس یادبود مردانه و زنانه فقیده سعیده روز سه‌شنبه پانزده شهریور ماه ازساعت ۵تا۷ بعدازظهر در مسجد مجد برگزار خواهد بود.
دکتر مسیح دانشی

باکمال تاسف وتاثر درگذشت مادر مهربانم **بانو ربابه صابرزاده** را باطلاع بستگان و دوستان محترم میرسانم مجلس یادبود مردانه و زنانه‌آن مرحومه‌از ساعت ۵تا۷ بعداز ظهر روز سه‌شنبه پانزدهم شهریور ماه در مسجد مجد برگزار میشود.
محسن صدوقی

هوالباقی
باکمال تاسف وتاثر درگذشت مادر و مادر بزرگ عزیزمان مرحومه **بانو ربابه صابرزاده** را باطلاع بستگان‌و دوستان محترم میرسانیم. مجلس یادبود مردانه و زنانه فقیده سعیده روز سه‌شنبه پانزدهم شهریور ماه از ساعت ۵تا۷ بعدازظهر درمسجد مجد برگزار میشود.
فخرالملوک صدوقی (دانشی) ـ بدرالملوک صدوقی (یزدی) ـ عفت صدوقی (یزدی) ـ زینت صدوقی (وحدت) ـ منیژه دانشی (والد)ـ مینرا دانشی (حمیدی) ـ مهناز دانشی ـ بهمن دانشی.

باکمال تاسف و تاثر درگذشت بانو **ربابه صابرزاده** همسر صالحه برادرمان آقای احمد صدوقی را به اطلاع کلیه بستگان ودوستان میرسانیم. مجلس ترحیم‌مردانه و زنانه فقیده سعیده ازساعت ۵تا۷ بعداز ظهر روز سه‌شنبه پانزدهم شهریور ماه درمسجد مجد برگزار خواهد شد.
محمود دانشی ـ محمد صالح صدوقی ـ ابوطالب‌صدوقی‌ـ محمد حسن صدوقی.

بانهایت تاثر و تالم درگذشت **بانو ربابه صدوقی (صابر زاده)** مادر ومادر بزرگ همسرانمان را باطلاع بستگان ودوستان‌محترم میرسانیم مجلس یادبود مردانه و زنانه آن مرحومه روز سه شنبه پانزدهم شهریورماه از ساعت ۵تا۷ بعدازظهر درمسجدمجد برگزار میشود.
امیر یزدی‌ـ ابوالقاسم یزدی ـ عبداله منصور وحدت ـ مهندس ابوالقاسم (جواد) حمیدی ـ ماریو مارسل‌واله.

بانهایت تاسف و تاثر درگذشت بانوی صالحه وپرهیزکار خانم **ربابه صدوقی (صابرزاده)** صبیه محترمه عالم ربانی وعارف صمدانی حضرت شیخ محسن صابرعلی سروستانی خاله و عمه عزیزمان را باطلاع بستگان و دوستان‌میرسانیم مجلس‌یادبود زنانه و مردانه آن فقیده سعیده روز سه‌شنبه پانزدهم شهریور ماه از ساعت ۵تا۷ بعدازظهر در مسجدمجد برگزار میگردد.
تابنده ـ شیدانی ـصابرزاده ـ فانی ـ مجتهد ـ سلیمانی‌ـ فیضی ـ عفت و ناصر بهبهانی ـ نعمت‌الهی ـ شهپرست ـ طاهری ـ منوچهری ـ بژویان ـ محمودی

بانهایت تاسف و تاثر درگذشت بانوی صالحه پرهیزکار خانم **ربابه صدوقی (صابرزاده)** فرزند عارف ربانی مرحوم حضرت شیخ محسن صابر علی سروستانی را باطلاع بستگان ودوستان میرساند مجلس یادبود مردانه و زنانه فقیده سعیده روز سه‌شنبه پانزدهم شهریور ماه از ساعت ۵تا۷ بعدازظهر در مسجد مجد برگزار میگردد.
احمد صدوقی ـ محمود دانشی ـ محسن صدوقی و خانواده‌های دانشی‌ـ صدوقی‌ـ شیدانی‌ـ صابرزاده ـ فانی‌ـ یزدی ـ وحدت ـ روح‌الامین ـ اخباری ـ حمیدی ـوالد ـ فاتح ـ آئین‌نژاد ـ فیضی ـ مجتهد ـ سلیمانی ـ محکمی ـ شهپرست‌ـ بهبهانی‌ـ نعمت‌الهی‌ـ منوچهری‌ـپژمان، طاهری ، محمودی ـ نوابی ـ موسوی نصب ـ دارائی ـ کیمیائی.

با تاسف فراوان درگذشت مادر عزیزمان **بانو علیه باقری صمغ‌آبادی** را به‌اطلاع خویشاوندان و دوستان گرامی می رساند مجلس ختم آن مرحومه روز سه‌شنبه ۱۵ر۶ر۳۶ در خیابان گرگان چهارراه معینیه مسجد بنی‌هاشمی از ساعت ٤ تا۶بعداز ظهر برگزار می شود.
از طرف خانواده باقری صمغ‌آبادی زرمندلی.
آ‌ـ۲۶۶۷۳
اطلاعات ـ مصیبت وارده را به بازماندگان آن مرحومه تسلیت می‌دهد.

بانهایت تاسف وتاثر بدینوسیله درگذشت **حاج علی‌اکبر پوستی یزدیانپور** راکه از معمرین این صنف بوده‌اند باطلاع همکاران میرساند. مجلس ترحیم مردانه وزنانه فقید سعید روز چهارشنبه ۱۶ شهریور ازساعت ۵تا۷ بعدازظهردرمسجد حاج ابوالفتح واقع در میدان شاه برگزار میگردد.
صنف پوست فروش تهران

باکمال تاسف وتاثر درگذشت شادروان **حاج علی‌اکبر پوستی (یزدیان‌پور)** بزرگ خاندان پوستی راباطلاع‌میرساند. مجلس‌ترحیم‌زنانه‌و مردانه‌آنمرحوم ازساعت٤تا٦بعدازظهر روز سه‌شنبه ۱۵ر۶ر۳۶ در مسجد فخرالدوله واقع در دروازه شمیران برگزار می‌گردد.
خانواده‌های: پوستی (یزدیان‌پور)، پوست فروش تهرانی، لاجوردی، دادرس، غلامیان، مطیعا، اباذری، پورشهیدی ، سلیمی، آل‌احمد، شهیدی ، جعفری ، رضائی ، لواسانی ، طاهری، منافی، مباشر، گل‌مرادی، مهرگان ، کاشانی‌زاده ، بوراغی، شریفی، نمازی، نعمتی، گرامی، اباذری ، مدنی ، دهقان، فروغیان، عظیمی، رضائی‌پور، تقوی، مهدوی،امینی، دری، آقاجانی، مطیعان، خسروانی وخانواده‌های وابسته.
آ‌ـ۸۵۴۷

بانهایت تاسف وتاثر فوت جانگداز همکار گرامی خود **دکتر محمد هاشم (جلیل) یارمحمدی** رئیس وجراح‌بیمارستان باقری گرمسار را باطلاع دوستان و آشنایان محترم‌میرساند ضمن عرض تسلیت از طرف هیئت مرکزی ومدیره ، پزشکان وکلیه همکاران به‌همسرو فرزندان وبستگان آن مرحوم،مجلس ترحیم در روز چهارشنبه ۱۶ شهریور ماه جاری ازساعت٤ الی ٦ بعداز ظهر در مسجد جامع گرمسار برگزارخواهدشد.
جمعیت شیر و خورشید سرخ گرمسار
آ‌ـ۸۵۸۳

در کمال تالم وتاسف فوت جانگداز وناگهانی همسر ، برادرو عموزاده عزیزمان **دکتر محمد هاشم (جلیل) یارمحمدی** رئیس وجراح بیمارستان باقری گرمسار را باستحضار می رساند مجلس ترحیم مردانه وزنانه آن مرحوم از ساعت ۵ الی ۷ بعد از ظهر روز سه‌شنبه ۱۵ شهریور ماه جاری در مسجد امیرالمومنین واقع درامیرآباد شمالی مقابل پمپ‌بنزین برگزار خواهد شد.
همسر داغدار ملیحه یارمحمدی، آفاق، عباس، جواد، مسعود، محمد رضا، فخریه و نیر یارمحمدی وخانواده‌های کرمی، شهاب، حریرچیان، الله‌قلی.
آ‌ـ۸۵۸۵

خانواده و بستگان باکمال تاسف وتاثر فوت ناگهانی **دکتر محمد هاشم (جلیل) یارمحمدی** رئیس‌وجراح بیمارستان باقری گرمسار را باطلاع دوستان و آشنایان میرساند مجلس ترحیم مردانه وزنانه فقید سعید ازساعت ۵ الی۷ بعد از ظهر روز سه‌شنبه ۱۵ شهریور ماه جاری در مسجد امیرالمومنین واقع درامیرآباد شمالی مقابل پمپ‌بنزین برگزار خواهد شد.
خانواده‌های : یارمحمدی، نعیمی، گلشن‌راد، سالک ، مهاجر، کوچکزاده، موحدی، وکیلی، ایروانی .
آ‌ـ۸۵۸۵
اطلاعات ـ مصیبت وارده را بخانواده‌های عزادار بویژه بازماندگان آنمرحوم تسلیت می‌دهد.

هوالباقی
بانهایت تاثرو تالم فوت ناگهانی شادروان **علی‌اکبر کیهانی** فرزند مرحوم حاج مرتضی بزرگ خاندان کیهانی را باطلاع میرساند. مجلس ترحیم مردانه و زنانه فقید سعید از ساعت۵تا۷ بعداز ظهر روز چهارشنبه ۱۶ر۶ر۳۶ درمسجد حاج حسن واقع درمیدان شاهپور اول ارامنه منعقد خواهد بود.
اصغر کیهانی و رضا کیهانی
خانواده‌های : کیهانی ، سپیدرو ، حاج آقاجانی ، آریابژوه ، واحدی ، افجه‌ای ، جلالی ، تفرشی مشهدی ، کیهان جاه، میرمحمدی تهرانی، جعفری تهرانی ،ستایشگر ، مقدمی، بنکداران ،محمدعلی ،زرینه
آ‌ـ۸۵۵۳
اطلاعات ـ مصیبت وارده را بخانواده های عزاداربویژه بازماندگان آنمرحوم تسلیت میدهد.

انالله وانااليه راجعون
رحلت مرحومه حاجیه **زینب خانم جوادی (بی‌بی‌شاهزاده)** صبیه مرحوم حجت‌الاسلام امام جمعه ابهری قدس‌سره وخواهر مرحوم حجت‌الاسلام حاج شیخ زین‌العابدین امام ومحمد فتوحی وکیل پایه یک دادگستری و مهندس ابوالفتح امام وابوجعفر امام و بانو بشری امامی درتهران را باطلاع عموم فامیل و آشنایان میرساند . مجلس تذکر درروز چهارشنبه ۱۶ شهریور مطابق با ۲۲ رمضان ۱۳۹۷ از ساعت ۵تا۷ بعدازظهر درمسجد مجد منعقد است.
شرکت در مجلس موجب تسلی خاطر بازماندگان و شادی روح‌آنمرحومه است .
خانواده های : موسوی ، امام ، فتوحی ، یگانه ، جوادی، امامی ، مقیمی ، دارائی ، حبیبی ،حاجی‌خانی ، قدیمی،ختائی، فاطمی،کاظمی، علی‌مردانی، ولی‌زاده، ایزدیان وسایر خانواده‌های وابسته.
آ‌ـ۸۵۶۳
اطلاعات ـ مصیبت وارده را بخانواده های عزادار تسلیت میدهد .

بانهایت تاثر وتاسف درگذشت مادر عزیزمان شادروان **بانو فاطمه مصور** را باطلاع می‌رسانیم. مجلس ترحیم زنانه ومردانه آن مرحومه روز ٤شنبه ۱۶ر۶ر۳۶ از ساعت٦ الی ۷ونیم بعداز ظهر در خانقاه صفی علیشاه منعقد خواهد بود.
حسین، پرویز، خسرو، جمشید ، صدیقه، مهین،شمسی و ملیحه مصور .
آ‌ـ۸۵۸۷

بانهایت تاسف درگذشت شادروان **بانو فاطمه مصور** بزرگ خاندان مصور را باطلاع میرساند. مجلس ترحیم‌زنانه ومردانه آن مرحومه روز ٤شنبه ۱۶ر۶ر۳۶ از ساعت ٦ الی ۷ونیم بعداز ظهر در خانقاه صفی علیشاه برگزار می‌گردد .
خانواده‌های : طیبی، اختراعی، گلکار، تیموری، محمد پورمعینی، سپنجی، ایلیگی بختیاری، موسوی ، فرشچی ، خدیوی، انور، پژوهش وخانواده‌های وابسته .
آ‌ـ۸۵۸۷
اطلاعات ـ مصیبت وارده را بخانواده‌های عزادار بویژه بازماندگان آنمرحومه تسلیت می‌دهد .

بانهایت تالم وتاسف درگذشت شادروان **بانو شیرین‌شاه‌بخشی** بزرگ خاندان شاه بخشی را باطلاع بستگان و آشنایان‌میرساند. مجلس ترحیم مردانه و زنانه آن مرحومه از ساعت ۲تا٤ بعداز ظهر پنجشنبه هفدهم شهریور ماه جاری در خانقاه صفی‌علیشاه برگزار میباشد.
خانواده‌های: شاه‌بخشی‌ـ امینی‌ـ داراب‌ـ الفت‌ـ خوانساری‌ـ رهنما‌ـ زندی‌ـ آذرمینا‌ـ ایروانیان‌ـ شادپور‌ـ حسینی‌ـ نوروزی.
آ‌ـ۸۵۹۳
اطلاعات‌ـ مصیبت وارده را بخانواده‌های عزادار بویژه بازماندگان آنمرحومه تسلیت میدهد.

باکمال تاسف درگذشت **بانو صغرا فخور** همسر حق نظر فخور ومادر شهین ، مهین وهوشنگ را باطلاع دوستان و آشنایان میرساند مجلس ختم روز سه‌شنبه ۱۵ شهریور ماه از ساعت ۵ر٤ الی۵ر۶ بعدازظهر در کنیسای یوسف‌آباد ، خیابان محمد رضاشاه ، خیابان پانزدهم منعقد است.
خانواده‌های : فخور، بن‌هارش (بنارش)، ماکابی،همدانی، شومر ، صداقت ، طبیب، حبرونی، یاشارال .
آ‌ـ۲۶۴۷۶

بانهایت تاسف درگذشت جوان ناکام **بیژن خراسانیان** را که دوراز وطن دارفانی را وداع کرده باطلاع دوستان و آشنایان میرساند . مجلس ترحیم آنمرحوم از ساعت ۵ تا۷ بعد ازظهر پنجشنبه ۱۷ شهریور در مسجد کاشانی واقع در پامنار منعقد میباشد.
خانواده خراسانیان
آ‌ـ۸۶۰۱
اطلاعات ـ مصیبت وارده را ببازماندگان آن مرحوم‌تسلیت میدهد.

فوت ناگهانی مرحومه **بانو کیخسرو دینیاری همسر آقای حسین شاکری** ابدی راباطلاع عموم آشنایان میرساند مجلس ختم مردانه وزنانه از ساعت٤ الی٦ بعداز ظهر روز سه‌شنبه ۱۵ر۶ر۳۶ درمسجد گیلانیان واقع دربازار منعقد میباشد .
خانواده قطبی‌زاده و کلیه بستگان
آ‌ـ۸۵۷۷
اطلاعات‌ـ ببازماندگان آنمرحومه تسلیت می‌دهد .

یادبود

بسمه تعالی شانه‌العزیز
نظر باینکه شب چهارشنبه ۲۲ ماه رمضان المبارک مصادف باهفدهمین سال‌رحلت آیت‌العظمی آقای آقاشیخ محمدسلطان‌العماء طاب ثراه والدگرام می‌باشد بدین منظور مجلس یادبودی ازساعت ۷الی۱۰ بعدازظهر روز سه‌شنبه ۱۵ر۶ر۳۶ در منزل اینجانب منعقد است از دوستان وخویشان واراکیهای مقیم تهران‌انتظار دارد با شرکت خود در مجلس یادشده روح آنمرحوم را شاد فرمایند.
آیت‌الله‌زاده احمد محمدی دانش
نشانی تهران‌ـ نارمک‌ـ خیابان مهر‌ـ خیابان شهرزاد ـ میدان ۲۲ کوچه شهران پلاک ۱۱ تلفن ۷۹۹۵۷۵
آ‌ـ۸۵۹۱

بمناسبت تصادف چهلمین روز درگذشت مرحوم مهدی‌فاضل با ایام متبرکه سوگواری مراسمی برگزار نمیشود . و هزینه آن صرف امور خیریه خواهد شد برای شادی روحش ازساعت ٤تا٦ بعداز ظهر روز سه‌شنبه ۱۵ر۶ر۳۶ برسر مزارش واقع‌در امامزاده عبداله جمع‌میشویم .
خانواده فاضل
آ‌ـ۲۶۶٤۲

بمناسبت سالروز درگذشت شادروان **حاج عباس بنکدار** مجلس یادبودی از ساعت ٦بعداز ظهر روز پنجشنبه۱۷ر۶ر۳۶ درمنزل آن‌فقید سعید خیابان‌روزولت شمالی خیابان چهاردهم شماره ۷ برگزار میشود . حضور دوستان و اقوام موجب تسلی بازماندگان خواهد بود .
خانواده های : بنکدار،اخوی، عراقی ، آمیزش
آ‌ـ۸۵۵۵

روز سه‌شنبه ۱۵ شهریور اولین سالگرد درگذشت‌مرحوم **عبدالعلی کلانتری** میباشد به‌احترام شهادت مولای متقیان علی(ع) مجلس یادبودی برگزار نمیشود.
تبریز‌ـ خانواده‌های کلانتری وبنی‌فضل
آ‌ـ۵۶۷۳

تسلیت

آقای محمود حبیب‌زاده اسفندیار خانیان
با اندوه و تاسف بسیار مصیبت وارده را ازصمیم قلب بشما تسلیت عرض نموده‌واز خداوند متعال دوام‌وبقاء عمر برای یکایك وابستگان آرزو مینمائیم.
کیخسرو وحید ثابتی ـ هرمز ندافی‌نیا

سرکار خانم توران رخساره پاکدامنی
باکمال تاسف‌و قلبی پراز ملال مصیبت‌وارده راازصمیم قلب بشما تسلیت عرض نموده واز خداوند برای کلیه بازماندگان صبر وبردباری آرزو مینمائیم.
محمد جواد حجت‌زاده‌پور‌ـ طاهره کیمیائی‌زاده

جناب آقای حسن چهارسوقی ذبیحیان‌پور
بانهایت تاسف و تاثر مصیبت وارده را ازصمیم قلب به‌جنابعالی تسلیت عرض نموده‌وازخداوند برای کلیه‌بازماندگان صبر و شکیبائی آرزومندیم.
فتحعلی نبی‌زاده باقریان‌ـ اسداله مهدیان‌پور

همکار ارجمند جناب آقای مصطفی ثقفی
بانهایت تاسف درگذشت نابهنگام برادر گرامیتان راتسلیت گفته امیدواریم مارا نیز درغم جانگداز خویش سهیم بدانید.
کارکنان مدرسه ایران‌نو
آ‌ـ۵۶۵۳

مصیبت وارده را به خانواده طاهائی بخصوص جناب‌آقای حاج سید نصراله طاهائی و بانو و حاج سید احمد طاهائی‌و حاج سید محمدعلی طاهائی تسلیت عرض مینمائیم.
نوشهر ـ حاج اسحاق اسلامی ـ محمدرضا اسلامی
آ‌ـ۵۶۴۹

جناب آقای مهندس فریدون چهرمنگار
باتاسف فراوان درگذشت عموی ارجمندتان را به جنابعالی وخاندان محترم تسلیت میگوئیم .
از طرف کارکنان مرکز آموزش کشاورزی رشت ـ محمد علی رجبی
آ‌ـ۵۶۴۷

آقای مهندس فرخ‌زاد منوچهری
مصیبت وارده را از صمیم قلب تسلیت عرض نموده بقای عمر جنابعالی و بازماندگان را از خداوند مسئلت‌دارم
شرکت تولیدی سیاک ـ محمد علی کورمچیان
آ‌ـ۸۵۷۹

جناب آقای بهروز سلیمانی‌نژاد اهری
باکمال تاسف واندوه مصیبت وارده را ازصمیم قلب‌تسلیت عرض نموده واز خدای بزرك دوام وبقاء عمر برای سایر بازماندگان آرزومندیم.
کیخسرو وکیل‌زادگان ـ هرمز فخرآبادی
آ‌ـ۲۶۴۷۸

جناب آقای حاج محمد صادق غازیان مهروئیان
بدین وسیله مصیبت وارده را ازصمیم قلب تسلیت‌عرض نموده و از ایزد توانا برای‌کلیه بازماندگان صبرو شکیبائی آرزودارایم.
کیکاوس وحیدسرائی ـ محمد کریم رحیم خانیان

جناب آقای مهندس شهروز اصفهانیان فاطمیان
با اندوه وتاسف بسیار مصیبت وارده را ازصمیم قلب تسلیت عرض نموده وازیزدان‌پاك دوام‌وبقاء عمر برای یکایك بازماندگان آرزو مینمائیم.
ایرج گجوریان‌زاده ـ تورج خوشمرامیان

خانواده های محترم صادق کاظم‌آبادیان میرزائی
با اندوه و تاسف بسیار مصیبت وارده رابه‌آن خاندان گرامی صمیمانه تسلیت عرض نموده واز ایزد منان برای‌کلیه وابستگان صبروبردباری آرزومینمائیم.
محمد کریم رحیم‌پوریان ـ تیمور افراسیابیان

تسلیت

جناب آقای دکترعلی صدقیانی
مصیبت وارده را تسلیت عرض کرده بقای عمر و سلامت آنجناب و خانواده محترم را از خداوند متعال خواستارم .
دکتر احمد آراسته
آ‌ـ۲۶۴۹۷

هما‌ـ سیما‌ـ بهمن‌ـ زیبا
مصیبت وارده را بشما و مادر داغدارتان از صمیم‌قلب تسلیت می‌گوئیم .
رضا ـ خانواده خیرخواه
آ‌ـ۸۵۹۵

جناب آقای دکتر موسی حاتمی
مصیبت وارده را به آن جناب و خانواده محترم از صمیم قلب تسلیت می‌گویم .
زنجان ـ صفرعلی احمدخانی
آ‌ـ۵۶۷۰

جناب آقای بهزاد دکتر ممتاز
باکمال تاسف و تالم مصیبت وارده بجنابعالی را از صمیم قلب تسلیت می‌گویم .
از طرف کلیه همکاران عبدالمحمد سپنجی
آ‌ـ۲۶۶۵۲

اخوان محترم صالحی
با اندوه فراوان مصیبت جانگداز خواهر گرامیتان را تسلیت می‌گوئیم .
قم‌ـ کبیری‌ـ صفوی‌ـ فاتحی
آ‌ـ۵۶۷۲

خانواده محترم پوستچی
با نهایت تاسف وتاثر درگذشت مرد نیکوکار شادروان حاج میرزا علی اکبر پوستچی بزرگ‌خاندان را بشما تسلیت عرض نموده سلامتی همگان را ازخداوند متعال خواستاریم.
قم ـ حاج سید علی محمد لاجوردی ـ مهدی لاجوردی الکترو کالا .
آ‌ـ۵۶۷۱

جناب آقای فرهمند
بانهایت تاسف و تالم مصیبت وارده را صمیمانه‌تسلیت عرض مینماید .
از طرف صنف نانوایان شهرستان اردکان ـ رضازارکی
آ ـ ۵۶۶٤

جناب آقای فرهمند
بانهایت تاثر و تاسف‌مصیبت‌وارده را به جنابعالی و عموم بازماندگان تسلیت عرض مینماید .
از طرف صنف خواربار فروشان اردکان ـ رزاق‌آرامی
آ ـ ۵۶۶۳

جناب آقای فرهمند فرماندار محترم شهرستان اردکان
ضمن اظهار همدردی ، مصیبت وارده را تسلیت عرض ، سلامتی وجودتان را مسئلت دارم .
از طرف صنف آرایشگر و حمامی اردکان ـ سیدمحمد پورمرتضوی
آ ـ ۵۶۶۲

جناب آقای جمشید فرهمند
باقلبی مملو از تاسف و تاثر مصیبت وارده را صمیمانه به جنابعالی تسلیت عرض نموده ، برای آنجناب و کلیه بازماندگان صبر جمیل آرزو مینماید .
ازطرف صنف میوه‌وتره‌بارفروشی شهرستان اردکان ـ غلامرضا اعرابی .
آ ـ ۵۶۶۱

جناب آقای جمشید فرهمند
مصیبت وارده را بشماوخانواده محترمتان تسلیت‌میگوید.
از طرف صنف فرش‌فروشان اردکان ـ محمدعلی‌مستوری
آ ـ ۵۶۶۰

جناب آقای جمشید فرهمند
فوت ناگهانی برادر ارجمندتان را تسلیت گفته ،بقای عمر حضرتعالی و بازماندگان محترم را از ایزدمنان مسئلت دارم .
از طرف صنف مصالح فروشان اردکان ـعبدالرضا دشتی
آ‌ـ ۵۶۵۹

جناب آقای جمشید فرهمند
مصیبت وارده را از صمیم قلب تسلیت میگوید .
از طرف صنف لوکس فروشی و خرازی اردکان ـ سید مهدی‌یاسینی
آ ـ ۵۶۵۹

جناب آقای جمشید فرهمند
فوت برادر عزیزتان را از صمیم قلب تسلیت گفته بقای عمر جنابعالی و خانواده محترم را از درگاه احدیت آرزو مینماید .
از طرف صنف تعمیرکار موتور سیکلت ودوچرخه اردکان ـ احمد صالح
آ ـ ۵۶۵۷

جناب آقای فرهمند فرماندار محترم شهرستان اردکان
بانهایت تاسف و تاثر درگذشت برادر عزیزتان راتسلیت عرض نموده ، امیدواریم ما را نیز در غم جانگداز خویش سهیم بدانید .
اعضای انجمن شهرستان اردکان

بانهایت تاسف فوت کیخسرو عامری‌را ببازماندگان آن مرحوم تسلیت گفته‌ماهم درغم‌آنان شریک می‌باشیم .
بخشعلی مرتضی‌زاده ، محمد مرتضی‌زاده، قنبر علی تقی‌پور، اصغر تقی‌پور، بهمن مرتضی‌زاده، قدرت‌اله‌معروفی
آ‌ـ۲۶۶۷۸

جناب آقای فرهمند ، فرماندار معظم اردکان
درسوک بزرگ درگذشت نابهنگام برادرعزیزتان‌صمیمانه شریکیم .
شرکت قائمی اردکان ـ محمود سرداری ـ اسماعیل‌زیادی
آ ـ ۵۶۵۵

خانواده محترم قدیمی
مصیبت وارده را صمیمانه تسلیت عرض نموده و درغم‌آن خانواده محترم شریک بوده و از خدای بزرگ بقاء عمربازماندگان را خواستارم.
بندر بوشهر‌ـ نادر مهرمند
آ‌ـ۵۶۸

جناب آقای فرهمند
بااندوه فراوان فقدان برادر عزیزتان را تسلیت عرض‌نموده بقاء عمر آن جناب و بازماندگان را از درگاه احدیت خواستارم.
ازطرف صنف خیاط وبزاز شهرستان اردکان ـ محمددهستانی
آ‌ـ۵۶۶۷

جناب آقای فرهمند
بانهایت تاثر وتالم فوت برادر گرامیتان را تسلیت میگوئیم.
از طرف صنف قصاب وکافه رستورانهای اردکان آقارضاشفیع‌زاده

جناب آقای فرهمند
بااندوه فراوان مصیبت وارده را تسلیت میگوید.
از طرف صنف قناد وحلوائی شهرستان اردکان ـ حسن‌قانعی
آ‌ـ۵۶۶۵

آقای محمد موبدی
فوت مادر گرامیتان را تسلیت می‌گوئیم .
جواهری‌ـ قاضی‌ـ احمدی‌ـ جباری‌ـ شمسایی‌ـ سلیمانی

جناب آقای عباس یارمحمدی
باکمال تاسف وتاثر درگذشت ناگهانی برادر عزیزتان را تسلیت عرض نموده، بقاء عمر وسلامتی جنابعالی و خانواده محترمتان را از خداوند متعال خواهانیم.
هیئت مدیره وکارکنان شرکت سهامی ایرانی تولیداتومبیل (سایپا) عام

مصیبت واردمرا بخانواده های محترم جوادی و دارائی وامامی تسلیت عرض مینمایم .
سیدمهدی کاظمی

جناب آقای عباس‌دواچی‌لنگرودی ریاست‌ناحیه جنوب‌ثبت‌تهران
باکمال تاسف فوت نابهنگام پدرگرامی تان رابشما و خانواده محترم تسلیت عرض مینمائیم .
کارکنان ناحیه جنوب اداره‌کل‌ثبت استان مرکز

مجالس وعظ وسوگواری

تمال رسول الله صلی الله علیه وآله انی تارک فیکم الثقلین کتاب الله وعترتی
مکتب النبی صلی الله علیه وآله

برنامه یکماهه لیالی ماه مبارک رمضان سال ۱۳۹۷
شروع جلسه: از ساعت ۵ر۹الی ۵ر۱۰ قرائت و تفسیر قرآن از ۱۱ الی۱۲ سخنرانی دانشمند محترم جناب آقای موحد کرمانی در باره روزه مکتب پرورش انسان ۱۲الی۱ سخنرانی حجةالاسلام‌و المسلمین جناب آقای حاج‌شیخ رضاسراج‌و عزاداری

انصار ابوالفضل (ع)

بمناسبت فرا رسیدن ماه مبارک رمضان انصار برنامه یک ماهه خود را بدین شرح باطلاع علاقمندان میرساند از ساعت۹ الی۱۱ بعد ازظهر تلاوت کلام‌ا... مجید واز ساعت ۱۱ الی۱۲ دانشمند محترم جناب آقای دکتر حشمت‌اله مقصودی سخنرانی میفرمایند. ضمنا ورود بانوان در جلسه آزاد است.

سپاسگزاری

از کلیه بستگان، همکاران وآشنایانی که در مراسم‌تشییع جنازه و ختم وشب هفت برادرمان شرکت نموده و خانواده ما را مورد لطف و عنایت قرار داده‌اند صمیمانه تشکر می‌نمائیم.
دکتر محمد نوین‌ـ دکتر پرویز نوین
آ‌ـ۸۵۹۷

اطلاعه مورخ ۱۴ر۶ر۳۶

پلیس راه‌ژاندارمری کشورشاهنشاهی

بمنظور جلوگیری از حوادث رانندگی ناشی از تراکم ترافیک در روز ۱۵ شهریور ماه ۲۵۳۶ که مصادف با شهادت مولای متقیان حضرت علی (ع) میباشد در محور تهران‌ـ قم مقررات ویژه‌ای بشرح‌زیر مورد اجراء گذارده می‌شود :
۱ـ حرکت کلیه وسائط نقلیه سنگین از قبیل کامیون‌ـ کمپرسی باستثناء کامیونهای حامل مواد نفتی (تا پالایشگاه تهران) از ساعت ۵ بامداد روز سه‌شنبه پانزدهم الی ساعت ۲٤همان روز درجاده قم ممنوع می‌باشد .
۲ـ جاده قم‌برای حرکت‌کلیه اتوبوسها‌و مینی‌بوسهائی که‌قصد عزیمت‌به‌شهرستان قم، اصفهان، شیراز وسایر مناطق جنوبی کشور را دارند ازساعت ۵ بامداد الی ۱٤

تقویم اطلاعات

ساعات سرمی
استخراج دکتر ریاضی کرمانی

دوشنبه- چهاردهم شهریورماه ۲۵۳۶
بیستم رمضان ۱۳۹۷- پنجم سپتامبر ۱۹۷۷
استخراج دکتر ریاضی کرمانی
توپ افطار . . . . . ساعت ۷ و ٤٤ دقیقه
توپ سحر (فردا) . . . ساعت ۵ و ٦ دقیقه
طلوع آفتاب (فردا).. . ساعت ٦و ۳۷ دقیقه
ظهر شرعی (فردا)... . ساعت ۱ و ٤ دقیقه
توپ افطار(فردا) . . . ساعت ۷و ٤٤دقیقه

اطلاعات دیپلماتیک

مذاکرات خلعتبری در آمریکا

محافل دیپلماتیک‌تهران‌سفر هفته آینده آقای خلعتبری‌وزیر خارجه‌ایران را که برای‌شرکت در مجمع عمومی سازمان ملل متحد انجام میگیرد از نظر توسعه‌روابط دو کشور ایران و امریکا با اهمیت تلقی‌میکنند. این محافل معتقدند که‌احتمالا درسفر آینده خلعتبری‌مذاکرات پیرامون سفر آینده شاهنشاه آریامهر به امریکا انجام‌خواهد گرفت و مقدمات آن فراهم خواهد آمد. محافل دیپلماتیک خارجی مقیم تهران معتقدند که دعوت‌کارتر از شاهنشاه ایران احتمالادر پائیز انجام پذیرد و از آنجائیکه دراین سفر تمام مسائل سیاسی و اقتصادی و خریدهای متفاوت ایران مورد بررسی قرار میگیرد لذا سفر وزیر خارجه ایران موقعیت مناسبی است که مقدمتا این مسائل مورد ارزیابی و بررسی قرار گیرد. این محافل اضافه میکنند اقدامات اخیر پرزیدنت کارتررئیس جمهوری‌امریکادر مورد فشار به بعضی محافل و کمیته های سنا درمورد‌فروش و تحویل سیستم اطلاعاتی «واواکس»نشانگر علاقه وی به ایجاد زمینه مساعد و تفاهم بیشتر باایران‌و توسعه‌همکاری دو کشورمی‌باشد . این‌محافل اعتقاد دارندکه‌دولت کارتر در طول‌چندماه‌اخیر بهمان نسبتی که‌بکارو وظایف رئیس‌جمهوری آشناتر میشود همکاری‌باایران را توسعه‌داده‌و تفاهم بیشتری نسبت به اقدامات قبلی نشان میدهد.

روابط اقتصادی و خرید های‌عمده ایران از امریکابرای اقتصادبیمار فعلی امریکااهمیت حیاتی دارد . خرید راکتور های اتمی‌وهمچنین کالا های سرمایه‌ای ونظامی هریکسهم جالبی دراین معاملات دارند. دولت کارتر بعداز روی کار آمدن بدون انکه نظر خاصی روی قرار داد های گذشته ایران و امریکا داشته باشد تعقیب واجرای بعضی ازآنها رادرچهارچوب مطالعات کلی خود معطل کرده‌بود این مطالعات برای آن بود که کارتر بتواندسیاستهای مختلف خودرادر جهان روشن سازد و احتمالا بسیاری از آن ها را باعقاید و نظریات خود که‌در مسیر و جریان‌انتخابات عنوان‌کرده بود تطبیق دهد. دوره‌این نوع کندی ومعطلی رو به پایان است مثلا اولین مورد آن‌که مربوط به معامله ٦تا۸ کارخانه برق اتمی است چندی قبل مورد بررسی و مذاکره طرفین قرار گرفت. پیش بینی محافل دیپلماتیک خارجی مقیم تهران اینست‌که امریکا زمینه مساعد ومناسبی راقبل از سفر شاهنشاه‌ایران به امریکا فراهم خواهدآورد تارهبران دو کشور بتوانند روی همه مسایل فی مابین‌در آنموقع تصمیم نهائی اتخاذ کنند.

سفیر مصر تهران را ترک کرد

عزت‌سلیمان سفیرجمهوری عربی مصر دیروز تهران‌را بقصد قاهره ترک گفت.برای تودیع سفیر کشور مصر که مدت ماموریتش چند ماه قبل پایان یافته بود ، جمعی از مقامات‌وزارت‌امورخارجه و سفیران کشور های عربی مقیم‌تهران درفرودگاه‌حضور داشتند .

گفته میشود علت این که عزت‌سلیمان پس ازخاتمه مدت ماموریتش چند ماهی بیشتر در ایران ماند بخاطر سفر احتمالی انورسادات رئیس جمهوری مصربه‌ایران بود . این سفر کاملا منتفی گردیده است .

سفیر جدید مصردردربار شاهنشاهی «سمیرصفوت» است که هنوز وارد ایران نشده است .

استوارنامه سفیر جدید هلند

«ویلی‌فیلوکامپانیه» سفیر جدید هلند در دربار شاهنشاهی دیروز بطور رسمی بدیدن وزیر خارجه ایران رفت و رونوشت استوارنامه خود را تسلیم عباسعلی خلعتبری کرد .

در این دیدار در زمینه همکاری های اقتصادی دو کشوربحث و گفتگو شد . ترازمبادلات بازرگانی ایران و هلند چندان رضایت‌بخش نیست ، زیرادربرابر واردات ایران از هلند ، این کشور نسبت به کالا های ایرانی کم‌علاقگی نشان میدهد و همین امر موجب گردید باوجود تاسیس‌یک‌کمیسیون همکاری اقتصادی شکاف‌بین واردات و صادرات ایران از هلند روز بروز بضرر ایران وسیع‌ترشود .

نحوه قیمت گذاری کالا تغییر میکند

★ **کمیته‌ای مامور رسیدگی کاهش کالاها شده است**

یک مقام آگاه در وزارت بازرگانی کلیه مردم رابه پس انداز صرفه‌جوئی و ایجاد یک روحیه اقتصادی تشویق و ترغیب ساخت و ضمن اشاره به زودرنجی مردم از کمبود های آتی که پیش می‌آید ، تاکید کرد تولیدات داخلی دربخش‌های مختلف باندازه کافی نیست و بنادر هم در وضع فعلی نمی‌تواند پاسخگوی‌واردات باشد .

وی افزود : کشور های صنعتی با تکنیک خاص خود و دمپینگ قیمت ها ، نمی‌خواهند صنعت ما پاگیرد و قسمتی از تورم خود را همواره باقتصاد ما تحمیل می‌کنند .

مقام مذکور با اشاره به برنامه دولت در زمینه مبارزه با تورم گفت : ازراه تنظیم و اجرای سیاست‌های مناسب اقتصادی ، مالی و پولی با تورم مبارزه بنیادی خواهد شد و درنتیجه بین عرضه و تقاضا ایجاد تعادل میگردد .

تشویق فعالیت های بخش خصوصی‌باحمایت‌ازبرقراری رقابت سالم و جلوگیری از انحصار در عرضه اقتصاد و تجدیدنظر در سیاست قیمت ها (باتوجه به سطح قیمتهای رایج‌در کشورهای پیشرفته) از جمله ابزار و شیوه هائی خواهد بود که بمنظور ازدیاد بهره‌وری تولید ، بکار گرفته خواهد شد .

کمیته ویژه

این مقام ضمن اشاره به مطالعاتی که در وزارت بازرگانی ودربخش‌خصوصی بمنظور افزایش تولید و استفاده از ظرفیت‌کامل‌واحد های تولید وصنعتی دردست بررسی نهائی است ، گفت : کمیته ویژه‌ی متشکل از مقامات و کارشناسان‌وزارت بازرگانی زیر نظر مستقیم وی تشکیل گردیده که به کمبود های موضعی و آنی و احتمالی کالاهای موادضروری مصرفی‌که‌پیش می‌آید ، بلافاصله رسیدگی می‌کند و تصمیم می‌گیرد .

تشکیل کمیته مذکور

این فرصت را برای مقامات وزارت بازرگانی بوجود می‌آورد که کار های اساسی و بنیادی را دنبال کنند ،تا در نتیجه بتوانند همزمان‌به تهیه طرح های کوتاه مدت وبلندمدت در زمینه امور تولیدی پرداخت .

وی به بسیج بخش خصوصی در زمینه افزایش تولید تاکیدکردوگفت‌همه‌گونه کمک لازم برای اجرای‌این هدف خواهد شد .

تغییر سیستم قیمت‌گذاری

این مقام در مورد قیمت گذاری گفت : سیستم قیمت گذاری کالا هابصورت فعلی نمی‌تواند برای مدت طولانی ادامه داشته باشد و بهمین‌دلیل بررسی هائی برای تغییر سیستم قیمت ـ گذاری در سطوح مختلف آغاز شده است .

در انجمن شهرستان گفته شد :

مقامات مسئول از راه بندان های ٦ ساعته جنوب شهر باخبر نمیشوند

در جلسه دیشب انجمن شهرستان تهران گفته شد اگر در سید خندان یک ساعت راه بندان شود از آن فیلم گرفته می شود و همه مردم مطلع‌می گردند ، ولی اگر در خیابان های جنوب تهران شش ساعت راه بندان شود هیچیک از مسئولان متوجه نمی شوند.

در جلسه دیشب همچنین پیشنهاد شد که نام اداره راهنمائی و رانندگی تغییرکند.

در جلسه انجمن شهرستان تهران که بریاست مهندس‌مظفر زنگنه و با حضور دادور فرماندار تهران ونمایندگان شهرری‌وشمیرانات در مجلس شورای ملی تشکیل شد ، رئیس و اعضای این انجمن از طرف خود و مردم شهرستان تهران مراتب سپاس خویش را نسبت به اوامر شاهنشاه آریامهردر موردرفاه افراد کم درآمد و بدون‌مسکن خارج محدوده بیان داشتند.

در این جلسه رئیس انجمن شهرستان از اینکه قانون کار های اجرائی را از این انجمن گرفته‌است‌انتقاد کرد،ویادآور شد که انجمن شهرستان می‌تواند بدون مناقصه‌کار رابهتر و ارزنده‌تر تمام کند .

آنگاه فرماندار تهران به عنوان مخالف گفت : قانون تکلیف را روشن کرده است‌و انجمن شهرستان‌نیز مانندسایر انجمن های‌ملی‌نباید کاراجرائی داشته باشد .شماهرپیشنهادی را تصویب کنید من بدون‌هیچ گونه درنگ و در زمان تعیین شده آنرا اجرا خواهم کرد.

در این جلسه محمد حسین امیدی یکی از اعضای انجمن شهرستان گفت : با بررسی‌ها وپی‌گیری هائی که شخصا به عمل آورده‌ام در محل های خارج محدوده یک میلیون و هشتصد هزار نفر زندگی می‌کنند و این محل ها هرکدام‌از ۱۷ تا ۹۰ هزارنفرجمعیت‌دارد، وی سپس به بی‌توجهی شهرداری نسبت به بهداشت‌و ترافیک جنوب شهر اشاره‌کرد و گفت اگر در سید خندان‌یک ساعت راه بندان شود از آن فیلم گرفته میشود و همه‌مردم مطلع میشوند ولی اگر در خیابان های‌جنوبی تهران‌شش ساعت راه‌بندان شود هیچیک از مسئولان‌متوجه نمی‌شوند.

آنگاه دکتر تهمورث فروزین نماینده مردم‌شمیران‌در مجلس شورای ملی از وضع‌راهنمائی و رانندگی انتقاد کرده وگفت بهتر است نام راهنمائی ازاین اداره حذف شود و با اینکه این‌اداره‌به راهنمایی‌و آموزش مردم نیز بپردازد .

وی همچنین‌پیشنهاد کردکه طرح پنجساله و ۲۵ ساله‌نقشه جامع تهران بنام طرح موقت‌و نهائی نامیده شوند تا اعداد معنای خود را از دست‌ندهند.

در عرضه امتیازات جهت پس انداز پرسودتر

پس انداز ووام مسکن

اکباتان

همیشه پیشگام است

پس انداز ووام مسکن اکباتان

علاوه‌بر پرداخت

بالاترین رقم بهره (یک درصد بهره بیشتر از همه بانکها) به پس انداز شما $\frac{1}{5}$ ازسود اضافی سهام نیزمی پردازد. این راهیست پرسود که اکباتان به پس انداز کنندگان خود پیشنهادمی نماید.

اکباتان

● بسپرده‌های ثابت ومدت دارشما ۱۱٪ بهره

● به‌پس اندازهای غیروامخواه(عادی) ۹٪ بهره

پس اندازهائیکه یکسال مالی تمام نزد شرکت باقی بماند

● صرف نظراز بهره مربوط $\frac{1}{5}$ هم‌ازسود اضافی سهام پرداخت خواهدکرد

P20

پس اندازدراکباتان پرسودتراست

پس اندازووام‌مسکن اکباتان

کریم‌خان زندنبش مدیری تلفن ۹-۸۳۵۸۰۱

امیرآباد شمالی روبروی سه‌راه‌فرح زاد تلفن ۶۵۰۵۸۴

گشایش مرکز بین‌المللی آموزش حفاظت گیاهان

امروز اعلام شد که وزیر کشاورزی‌و عمران روستائی روزشنبه‌آینده‌مرکزبین‌المللی آموزش حفاظت گیاهان در افریقا و آسیای مرکزی و غربی را در تهران میگشاید. این مرکز که با همکاری دولت آلمان‌فدرال تاسیس‌شده است برای‌کشور های‌افریقائی و آسیای مرکزی وغربی ، کارشناس‌حفاظت‌گیاهان‌تربیت میکند و در نوزدهم شهریور ماه نخستین دوره آموزش آن باشرکت کارآموزان معرفی شده از ۱۲ کشور آسیائی و افریقائی آغاز میشود.

دانشگاه ملی ایران

پذیرش هنرجو برای هنرستان تربیت تکنیسین پروتز دندان

بقیه د رصفحه ۲۰

مذاکرات وزیر خارجه عراق باسفیر ایران درباره فلسطین

بغداد ـ خبرگزاری‌فرانسه- سعدون حمادی وزیر امور خارجه‌عراق به‌سفیران‌ایران، ترکیه و پاکستان اطلاع داد که دولت عراق تصمیم گرفته است مسئله فلسطین را در اجلاس جدید مجمع عمومی سازمان ملل‌متحد مطرح‌کند.

سعدون حمادی این‌مطلب را دیروز در دیدار با سفیران سه‌کشور عنوان‌کرد.

خبرگزاری عراق گزارش داد که دولت عراق اکنون با دیگر کشورهای عربی سرگرم گفتگو و تبادل‌نظر است تا همه اعراب نسبت به پیشنهادهای عراق روشی مشترک پیش گیرند.

وزیر امورخارجه عراق بتازگی با روسای هیات‌های دیپلماتیک کشورهای عربی ، کشورهای غیرمتعهد و سوسیالیست مقیم بغداد ملاقات کرده و از آنها خواسته است که از پیشنهاد عراق‌درمجمع عمومی‌سازمان ملل متحد پشتیبانی کنند.

مجله دنیای ورزش شنبه‌ها منتشر میشود

آگهی دعوت مجمع عمومی

شرکت تعاونی مسکن پیوند

نوبت دوم :

بدینوسیله از کلیه سهامداران شرکت تعاونی مسکن پیوند (تعاونی کارکنان صنعت‌نفت‌و وکلای دادگستری)دعوت میشود که در ساعت ۵ بعد از ظهر روز شنبه ۱۹ شهریور ماه ۲۵۳٦ در محل باشگاه کارکنان صنعت نفت تهران (به نشانی جاده قدیم شمیران پشت پارک کوروش خیابان سام) با در دست داشتن برگ شناسائی شخصا یاتوسط عضو دیگر به وکالت حضور بهمرسانند .

دستور جلسه :

استماع گزارش هیئت مدیره و بازرس .
اتخاذ تصمیم در مورد ترازنامه سال مالی ۲۵۳۵ .
انتخاب اعضاء اصلی و علی‌البدل هیئت مدیره .
انتخاب بازرس اصلی و علی‌البدل برای سال ۲۵۳٦ .
تعیین خط مشی و برنامه های آتی شرکت .

هیئت مدیره

آ-۲٦۵٦٦

آگهی استخدام

دفتر فنی استان خوزستان بمنظور تکمیل کادر فنی خود افراد مشروحه زیر راطبق‌مقررات آئین‌نامه پیمانی استخدام مینماید :

۱ـمهندس راه وساختمان	دونفر
۲ـمهندس شهرساز ومعمار	دونفر
۳ـمهندس تاسیسات	یك‌نفر
٤ـتکنسین راه وساختمان	دونفر
۵ـتکنیسین نقشه‌بردار	یك‌نفر

داوطلبان میتوانند همه روزه باستثنای‌ایام تعطیل درساعات اداری بادردست داشتن‌مدارك لازم بدفتر فنی استان واقع درجاده گلستان مراجعه نمایند .

دفتر فنی استان خوزستان

دانشگاه ملی ایران

پذیرش دانشجو برای دوره فوق‌لیسانس جغرافیای طبیعی، در سال تحصیلی ۳۷ـ۲۵۳٦

در صفحه ۱۸

آگهی

درموردپزشکانیکه‌درنظام پزشکی تجدید ثبت نام نکرده‌اند

از پزشکان و دندانپزشکانی که درسال ۲۵۳۵ و سال‌های قبل از آن در نظام پزشکی مرکز تجدید ثبت‌نام نکرده‌اند تقاضا دارد برای تجدید ثبت‌نام و تعیین نشانی و مشخصات دیگر حداکثرتاروز۳۰ر٦ر۳٦ اقدام نمایند . درغیر اینصورت اسامی آنان از فهرست پزشکان حذف شده و درراهنمای پزشکی درج نخواهد شد .

همکاران مقیم شهرستانها که در سال۲۵۳۵ و قبل از آن تجدیدثبت‌نام‌نکرده‌اند، باید از طریق نظام پزشکی‌محل اقامت‌خودتا پایان مهلت مقرر دراین‌باره اقدام‌نمایند.

سازمان مرکزی نظام پزشکی ایران

بانك صنایع ایران

اطلاعیه

بدینوسیله باطلاع عموم میرساند ساعات کار واحدهای این بانك از روز چهارشنبه ۱٦ شهریورماه ۲۵۳٦ تا اطلاع ثانوی بقرار زیر خواهد بود :

روزهای شنبه تا چهارشنبه : از ساعت ۸ تا ۱۴

روزهای پنجشنبه : از ساعت ۸ تا ۱۲

باجه شعبه مرکزی و شعب شهرستان بعدازظهرها (غیر از روزهای پنجشنبه) از ساعت $15\frac{1}{2}$ تا ۱۷ آماده انجام امور بانکی مراجعان محترم خواهند بود .

THE BRITISH COUNCIL

شورای فرهنگی بریتانیا کلاسهای انگلیسی سال تحصیلی ۳۷ـ۲۵۳٦

تاریخ ثبت‌نام دانشجویان قدیم و امتحان‌ورودی داوطلبان جدید بترتیب زیر انجام خواهد شد .

۱ـ امتحان ورودی داوطلبان جدید (کلاس‌بندی) در روزهای ۱٦ و ۱۷ و ۱۹ شهریور از ساعت ۸ تا ۱۱٫۳۰ صبح و ۱٫۳۰ تا ٤٫۳۰ بعد از ظهر انجام خواهد شد .

دانشجویانی که کمتر از ۱۷ سال‌باشندپذیرفته نمیشوند مگر اینکه گواهی‌نامه F.C.E داشته باشند .

دانشجویان جدید بایدبا ارائه‌شناسنامه شخصا ثبت‌نام کنند .

۲ـ ثبت‌نام مجدد دانشجویان قدیم کلاس‌های EMG1, EMG2, EMG3 یکشنبه ۲۰ شهریور ۸ تا ۱۰٫۳۰ صبح و ۱ تا ۳ بعد از ظهر .

کلاس‌های EMG4, EMG5, EMG6, EMG7, EMG9, EMG10, EMG11 دوشنبه ۲۱ شهریور ۸ تا ۱۰٫۳۰ صبح و ۱ تا ۳ بعد از ظهر .

دانشجویان قدیم بایدبا ارائه برگ دوره‌قبل ثبت‌نام کنند .

ثبت‌نام دانشجویان قدیم و امتحان‌ورودی داوطلبان جدید در واحد شماره ۲ شورای فرهنگی بریتانیا واقع درخیابان‌روزولت روبروی دانشسرای عالی کوی نیک شماره ٤۱ بعمل خواهد آمد .

اطلاعیه‌وزارت دادگستری

بقیه از صفحه اول

۱ـ شعبه اول دادگاه بخش سابق بشعبه ۷٤ دادگاه شهرستان تهران (امورحسبی)
۲ـ شعبه دوم دادگاه بخش سابق بشعبه ۷۵ دادگاه شهرستان تهران
۳ـ شعبه سوم دادگاه بخش سابق بشعبه ۷٦ دادگاه شهرستان تهران
٤ـ شعبه چهارم دادگاه بخش سابق بشعبه ۷۹ دادگاه شهرستان تهران
۵ـ شعبه ششم دادگاه بخش سابق بشعبه ۸۰دادگاه شهرستان تهران
٦ـ شعبه نهم دادگاه بخش سابق بشعبه ۹۸ دادگاه شهرستان تهران (اجرائیات راهنمائی خیابان سنائی تخت طاوس)
۷ـ شعبه دهم دادگاه بخش سابق بشعبه ۸۱ دادگاه شهرستان تهران
۸ـ شعبه یازدهم دادگاه بخش سابق بشعبه ۸۲دادگاه شهرستان تهران
۹ـ شعبه سیزدهم دادگاه بخش سابق بشعبه ۹۷دادگاه شهرستان تهران (اجرائیات نازی آباد)
۱۰ـ شعبه چهاردهم دادگاه‌بخش‌سابق بشعبه ۸٤دادگاه شهرستان تهران
۱۱ـ شعبه‌پانزدهم دادگاه بخش سابق بشعبه ۸۵دادگاه شهرستان تهران
۱۲ـ شعبه هفدهم دادگاه بخش سابق بشعبه۸۳ دادگاه شهرستان تهران
۱۳ـ شعبه هیجدهم‌دادگاه‌بخش سابق بشعبه ۹۹دادگاه شهرستان تهران (اجرائیات منطقه ۳ راهنمائی‌آیزنهاور)
۱٤ـ شعبه نوزدهم‌دادگاه‌بخش سابق بشعبه ۸٦دادگاه شهرستان تهران
۱۵ـ شعبه بیستم دادگاه بخش سابق بشعبه ۸۷دادگاه شهرستان تهران
۱٦ـ شعبه بیست‌ویک دادگاه بخش سابق تهران‌بشعبه ۸۸ دادگاه شهرستان تهران
۱۷ـ شعبه بیست ودوم دادگاه بخش سابق تهران بشعبه ۷۷ دادگاه شهرستان تهران
۱۸ـ شعبه بیست و سوم دادگاه بخش سابق تهران بشعبه ۸۹ دادگاه شهرستان تهران
۱۹ـ شعبه بیست و چهارم دادگاه بخش سابق تهران بشعبه ۹۰ دادگاه شهرستان تهران
۲۰ـ شعبه بیست وپنجم دادگاه بخش سابق تهران بشعبه ۹۱ دادگاه شهرستان تهران
۲۱ـ شعبه بیست و شش دادگاه بخش سابق تهران بشعبه ۹۲ دادگاه شهرستان تهران
۲۲ـ شعبه بیست و هفتم دادگاه بخش سابق تهران بشعبه ۹۳ دادگاه شهرستان تهران
۲۳ـ شعبه بیست‌وهشتم دادگاه بخش سابق تهران بشعبه۹٤ دادگاه شهرستان تهران
۲٤ـ شعبه بیست و نهم دادگاه بخش سابق تهران بشعبه ۹۵ دادگاه شهرستان تهران
۲۵ـ شعبه سی ویکم دادگاه بخش سابق تهران‌بشعبه ۱۰۰ دادگاه‌شهرستان تهران (یوسف‌آباد منطقه۹ شهرداری)
۲٦ـ شعبه سی ودوم دادگاه بخش سابق تهران‌بشعبه ۱۰۱ دادگاه شهرستان تهران (شمیران تجریش)
۲۷ـ شعبه سی‌وسه دادگاه بخش سابق تهران بشعبه ٦۳ دادگاه شهرستان تهران(واقع در شهرری)
۲۸ـ شعبه سی و چهار دادگاه بخش سابق تهران بشعبه ۹٦ دادگاه شهرستان تهران (واقع در خیابان فرصت شاهرضا)

جمعا شعب ۵ و۷ و۸ و۱۲ و۱٦ و ۳۰ و ۳۵ و ۳٦ و۳۷ دادگاه بخش سابق تهران منحل و پرونده های‌شعب مذکور بترتیب بشعبات زیر ارجاع گردیده

۱ـ شعبه ۵ دادگاه بخش سابق تهران بشعبه۹۳دادگاه شهرستان تهران
۲ـ شعبه۷دادگاه بخش سابق تهران بشعبه ۸۳ دادگاه شهرستان تهران
۳ـ شعبه۸دادگاه بخش سابق تهران بشعبه ۱۰۰دادگاه شهرستان تهران
٤ـ شعبه ۱۲ دادگاه بخش سابق تهران بشعبه ۸۱ دادگاه شهرستان تهران
۵ـ شعبه۱٦دادگاه بخش سابق تهران بشعبه ۸٤دادگاه شهرستان تهران
٦ـ شعبه۳۰دادگاه بخش سابق تهران بشعبه۷۷ دادگاه شهرستان تهران
۷ـ شعبه ۳۵ دادگاه بخش سابق تهران بشعبه۹٦دادگاه شهرستان تهران (خیابان فرصت شاهرضا)
۸ـ شعبه ۳٦ دادگاه‌بخش‌سابق تهران بشعبه ۹٦دادگاه شهرستان تهران (خیابان فرصت شاهرضا)
۹ـ شعبه ۳۷دادگاه بخش سابق تهران بشعبه۹٦دادگاه شهرستان تهران (خیابان فرصت شاهرضا)

الف ۱۳۸۵۱

وزارت دادگستری

سازمان انرژی اتمی ایران

آگهی استخدام کارآموز

سازمان انرژی اتمی ایران ۲۵ نفرکارآموز، از طریق مصاحبه جهت کادر طرح مرکز تکنولوژی هسته‌ای اصفهان‌استخدام و برای طی یکدوره کارآموزی در زمینه تکنولوژی هسته‌ای ، به مرکزتحقیقات هسته‌ای اوکریج Oak Ridge National Laboratory آمریکا به مدت دو سال اعزام میدارد . داوطلبان باید شرایط زیر را دارا باشند :

۱ـ داشتن تابعیت دولت شاهنشاهی‌ایران .
۲ـ داشتن گواهی‌نامه فوق لیسانس دررشته های فیزیک ـ شیمی ـ مهندسی هسته‌ای ـ مهندسی شیمی ـ مهندسی‌مکانیک‌ـ مهندسی الکترونیک از دانشگاه های طراز اول داخلی یا خارجی .
۳ـ داشتن سن‌کمتر از۳۰سال(داوطلبان‌کمتر از ۲٦ سال باشرائط مساوی حق تقدم خواهند داشت) .
٤ـ داشتن معدل حداقل۲٫۵ درلیسانس‌و ۳ در فوق لیسانس .
۵ـ داشتن برگ خاتمه خدمت وظیفه‌یا معافیت دائم غیر پزشکی.
٦ـ سپردن تعهد برای خدمت‌درسازمان‌انرژی اتمی ایران به مدت دوبرابر دوره کارآموزی .
۷ـ داشتن تسلط بزبان انگلیسی .
۸ـ داشتن سلامت جسمی و روانی باگواهی از پزشک معتمد سازمان .
۹ـ نداشتن سوء پیشینه .

داوطلبان پس از مصاحبه حضوری ،انتخاب و بخرج سازمان ، به آمریکااعزام خواهند شد .

از داوطلبان خواهشمند است که باداشتن مدارک زیر از روزهای ۱٤ الی۳۰ شهریور ماه جاری به ساختمان طرح مرکزتکنولوژی هسته‌ای اصفهان (تهران ـ خیابان حافظ شمالی خیابان‌رودسرشرقی‌ـ شماره ۹) مراجعه نمایند .

۱ـ فتوکپی گواهینامه لیسانس و فوق‌لیسانس یاریز نمرات .
۲ـ فتوکپی صفحه اول شناسنامه وفتوکپی برگ خاتمه خدمت یا معافی از نظام وظیفه .
۳ـ ٤ قطعه عکس .
٤ـ گواهی سوابق کار
۵ـ سایر گواهی‌نامه‌ها یا مدارکی که‌در ارزشیابی داوطلب موثر باشد .

سازمان انرژی اتمی‌ایران