تهران برای کمک بزلزله زدگان بهیجان آمده

مردم تهران درتمام محلات وبازارها وچهارراهها به‌جمع آوری کمك ادامه‌میدهند

اطلاعات

سال سی‌وهفتم - شماره ۱۰۸۹۰

پنجشنبه ۱۵ شهریورماه ۱۳۴۱ - تکشماره ۳ ریال

۲۴ صفحه

● فردا صدها کامیون و وسیله نقلیه که‌حامل کمك های مردم تهران بسوی نقاط زلزله زده حرکت خواهد کرد واین کاروان عظیم بزرگترین کمك‌مردم ایران در طول چندین قرن اخیر است

● کمکها باید متمرکزگردد نان و میوه و مسکن و غذا در درجه اول مورد نیاز مصیبت دیدگان است

● سرما و گرسنگی ودر بعضی از نقاط بی آبی ، بازماندگان قراء آسیب - دیده را بمرك تهدید می کند و خطر شیوع بیماری های عفونی نیز بشدت وجود دارد

● سیل کمك های خارجی بسوی ایران روانه شده است ودولت شوروی مبلغ ۵۰ هزار روبل به ایران کمك کرد

گزارش خبرنگاران اطلاعات را از نقاط زلزله زده‌ونهضت مردم تهران و شهرستانها برای کمك و انعکاس اخبار زلزله ایران را در خارج و کمکهای سازمان نیکو کاری اطلاعات را بتفصیل‌درصفحات ۴و۵ و۶و۹و۱۷و۱۸ و۲۱و۲۲ و۲۳ و۲۴ مطالعه فرمائید.

شاهنشاه دیشب را در میان زلزله‌زدگان بسر بردند

شاهنشاه هنگام بازدید از مناطق زلزله زده درمیان مردم و روستائیان

● شاهنشاه مستقیما با مصیبت زدگان صحبت کردند وبه‌آنهادلداری‌دادند

● امروز شاهنشاه از مجروحین بیمارستان‌قزوین عیادت کردند

همانطورکه درشمارهٔ گذشته‌اطلاع دادیم ساعت‌ده‌ونیم‌صبح دیروزشاهنشاه جهت بازدید از مناطق زلزله‌زده با

بقیه درصفحه بیست‌ویکم

زلزله‌زدگان غذای گرم ومسکن میخواهند

بامداد امروز این شرح درباره امر شاهنشاه از طرف آقای نخست‌وزیر صادرشد :

هموطنان عزیز اوامر مطاع شاهانه پدرتاجدار شما که‌پس ازبازدید دقیق از مناطق زلزله زده شرف‌صدور یافته و ساعت دوبامداد امروز زیارت شده‌است برای اطلاع‌شما که علاقمند و حریص‌بکمك به برادران و خواهران داغدیده خودهستیدباین شرح باستحضار میرسد .

فوری - جناب آقای نخست وزیر - اوامر مبارك شاهانه‌چنین شرف صدوریافت . امروز که‌از مناطق زلزله زده چه از راه زمین و چه‌از طریق هوابازدید نمودیم دستورات لازم در محل صادرشد موضوعی که باید فورا توجه شود وسیله پخت غذای گرم است ازمردم تقاضا میشود که‌از این جهت کمك کنند از طرف‌دیگر ازهم اکنون توجه فوری برای ساختمان منازل‌خراب

بقیه درصفحه بیست‌ویکم

ستون اعانه

کمك فوری

هرروز اطاق شماره ۳۴ از اجناس اهدائی مردم پروخالی میشود .آنچه از صبح تاعصر از جانب مردم خیر خواه و نوع‌دوست‌میرسد همان شب یافردای آن روز بمناطق زلزله زده فرستاده میشود و تحت نظر معتمدین محل شهر قزوین‌و شخصیت هائی که

بقیه درصفحه بیست‌ویکم

فتاوی مراجع تقلید شیعیان

هرکمکی به زلزله‌زدگان بابت‌وجوه شرعیه مورد قبول حضرات مراجع تقلید است - خدمات مؤسسه اطلاعات مورد تایید وقدردانی آیات‌الله‌العظام قرار گرفت

● حضرت آیت الله شریعتمداری: مقدمتا نود هزار تومان کمك کردم و کمك های وسیع دیگری خواهد شد

● زحمات و مساعی جمیله مؤسسه اطلاعات موجب تقدیر است

● حضرت‌آیت‌الله‌گلپایگانی: حسابی در بانك ملی باز ووجوه جمع آوری شده بوسیله اشخاص مورد اعتماد مصرف خواهدشد

● از خدمات مدیر مؤسسه اطلاعات در اینگونه‌خدمات دینی واجتماعی متشکرم

● حضرت آیت‌الله نجفی مرعشی: اجازه داده‌ام که ازحقوق واجبه که بر ذمه برادران دینی است‌درباره زلزله زدگان اقدام شود

● ازخدماتیکه درباره زلزله زدگان انجام داده‌اید خوشحال شدم

نظر باینکه خسارات ناشی اززلزله اخیر بسیارگران وترمیم خرابیهاو نجات بازماندگان از عهده چندموسسه محدودخارج مینمود ، مدیر اطلاعات نامه سرگشاده‌ای برای حضرات‌مراجع تقلید ارسال و ضمن تشریح‌اوضاع مناطق آسیب دیده از ایشان‌استمداد ونظریات آقایان پیشوایان دینی را

بقیه درصفحه بیست‌ویکم

قبولشدگان طبیعی کنکور دانشگاه

صبح امروز اسامی قبولشدگان گروه طبیعی کنکور عمومی دانشگاه اعلام گردید .

از ۶۷۰۹ نفر شرکت کننده دراین گروه ۱۸۱۲ نفر قبولشده‌اند که از این‌عده ۴۵۰ نفر دختران هستند .

درسه گروه کنکور عمومی دانشگاه تهران ۳۴۱۱نفر قبولشده‌اند ودانشگاه ودانشسرایعالی قریب سه‌هزاردانشجو خواهند پذیرفت .بنابر این شانس ورود قبولشدگان کنکور عمومی‌برای ورود بدانشگاه خیلی زیاداست .

آقای مهندس ریاضی گفت قبول شدگان گروه طبیعی باید تاشماره ۲۰۰۰ بعداز روز شنبه از۲۰۰۱ تا ۴۰۰۰ صبح روز یکشنبه‌و بقیه بعداز ظهر یکشنبه برای‌گرفتن کارت‌قبولی خود مراجعه کنند . قبولشدگان آخرین‌مدرك تحصیلی عکس دار خود را نیز بایدبیاورند .

داوطلبان ازدرشمالی‌دانشگاه باید مراجعه کنند.

ضمنا از ۳۴۱۱ نفر قبولشدگان گروههای سه‌گانه کنکور عمومی دانشگاه ۶۶۸ نفر دختران هستند .

امتحانا ت‌اختصاصی

دانشکده‌ها یکی پس از دیگری مشغول ثبت‌نام از داوطلبان امتحان اختصاصی مینمایند.

دانشکده حقوق از روزشنبه تاچهار شنبه و دانشکده ادبیات‌ازروز یکشنبه بمدت سه روزاز داوطلبان نام‌نویسی میکنند .

تاریخ ثبت‌نام وامتحان دانشکده پزشکی روز شنبه‌معلوم‌خواهد شد .

کنکور اختصاصی ادبیات روزهای ۲۶و۲۷و۲۸ و کنکوراختصاصی‌حقوق روز ۲۴ شهریور انجام خواهد شد.

درصفحات ۴ - ۲۳ - ۲۲

مدیرعامل شیرو خورشید سرخ امروز گفت:

وضع روحی آسیب دیدگان بد است

● وسائل ارتباطی شیر و خورشید با دو هلیکوپتر اهدائی امریکا تکمیل شد

● چون کشور ماروی خط زلزله است بایدخانه‌سازی مطابق اصول‌صحیح‌صورت گیرد

بقیه درصفحه آخر

نان‌آورخودرا از دست داده‌است و بادوکودك بیمار وگرسنه درانتظاردست های کمکی‌است که بسوی‌او درازخواهدشد .

اطلاعیه‌جمعیت شیروخورشیدسرخ کرج

دراین چند روزه اشخاص و جماعات نوع‌پرور برای کمك بزلزله زدگان به‌جمعیت شیروخورشیدسرخ کرج‌مراجعه نموده‌وراهنمائی‌های لازم به‌آنان شده‌است که البته احساسات این اشخاص موجب تشکرمیباشد. در منطقه یك زلزله که تحت رسیدگی شیروخورشید سرخ کرج‌میباشد در حال حاضر در درجه اول چادر وروپوش مورد احتیاج است . کسانی که‌احساسات‌برای کمك‌دارندومایل‌براهنمائی‌هستندبمرکزجمعیت(بیمارستان شیروخورشید سرخ کرج)مراجعه نمایند تانقشه منطقه و صورت تلفات ووضعیت آسیب‌دیدگان در اختیار آنها گذاشته شود وهمه‌گونه‌راهنمائی به‌آنها بشود تابتوانند کمك‌های تهیه شده را خود بمحل برسانند . بهترین خدمت این است که اشخاص داوطلب برای اقامت چند روزه درهرقریه جهت سرپرستی و توزیع کمك‌خودرا باین جمعیت‌معرفی‌نمایند.

رئیس هیئت‌مدیره شیروخورشید سرخ کرج-

محمد صادق فاتح

بامداد فردا

هزاران اتومبیل سواری بمناطق زلزله زده حرکت میکند

شرح درصفحه ۲۳

کانادادرای

برای هرنوع سلیقه

پشمبافی جهان

شعبه - طاقه فروشی سرای امیر

شاداب

آبمیوی صدقه صدخالص تلفن ۵۱۰۴۱

شرکت ایران متال

بوذرجمهری اول پامنار ساختمان ایران متال

تلفن ۲۱۴۱۹-۲۴۷۳۰

فروشندهٔ آهن آلات ساختمانی وصنعتی بارزانترین قیمت

مشاورهٔ مجانی برای بهترین مبلمان دفتر

شرکت زندگی نو فیشرآباد شماره ۲۱

اشتورك چیست؟

یادداشت کنید تااین معما حل شود

فقط ۱۵ روز باقی است

باافتتاح حساب سودبخش در بانك سپه

از ۸۰۰۰۰۰۰ ریال

جوائز آن استفاده فرمائید

باجه‌های کلیه شعب صبح وعصر نیزروز جمعه ۱۶ شهریور برای افتتاح حساب سودبخش آماده میباشد شرح درصفحه ۶

محصولات شرکت سهامی نفت پارس ماشین آلات را جوان نگاه میدارد.

PARS OIL PRODUCTS KEEP YOUR MACHINERY YOUNG

شرکت نفت پارس

PARS OIL CO.

PARSOIL — پارس اویل

(روغن پارس برای موتورهای بنزینی)

PARSGREASE — پارس گریس

PARSOIL H.D. — پارس اویل اچ.دی

(روغن پارس برای موتورهای دیزلی وبنزینی)

PARSDIESELOIL H.D. — پارس دیزل اویل اچ.دی

(روغن پارس برای موتورهای سنگین دیزلی)

PARSDUKEOIL — پارس دوك

(روغن پارس برای کارخانجات نساجی)

PARSGEAROIL — روغن دنده پارس

778 Shah Ave. Mohamad-Reza Shah square, Teheran

Sales Department. Tel.: 49244-8-66273

تهران انتهای خیابان شاه میدان محمد رضا شاه

کاشی ۷۷۸ تلفن ۸-۴۹۲۴۴ دایره فروش ۶۶۲۷۳

جریان روز

شاه و مردم بلادیده

دیشب راشاه مملکت درباین زلزله زدگان بسر آوردند ودیروز و امروز بامصیبت دیدگان گفتگو وازآنها عیادت واستمالت‌فرموده‌اند.

وقتی بلابر مردمی نازل میشود تنها عواطفی که از جانب خویش و قوم ودور ونزدیك نسبت به آنان ابراز میشود میتواند بر دل مجروحشان التیامی ببخشد واین را هر خانواده‌ای دچار مصیبت گشته باشدخوب میداند .درین عزای ملی ودرین سانحه جگرخراشی‌که برپیکرمملکت ماوارد شد ما مردمی که‌از اصابت مستقیم بلارسته‌ایم دوجنبه واجد هستیم، یعنی هم عضو خانواده مصیبت دیده محسوب میشویم وهم جزو تسلیت دهندگان . یابعبارت بهترملت ایران خانواده عزاداری‌است که‌در عین حال وظیفه‌اش برگرفتن غبار غم از چهره صاحبان درجه اول عزا یعنی مصیبت دیدگان میباشد. طبعاشاه مملکت که رئیس خانواده است فردشاخص این‌خانواده عزادار هستند ،وبهمین دلیل‌از ممالك دیگر روسای ملل مراتب تسلیت وهمدردی ملت‌های خودرابه اعلیحضرت پادشاه ما اعلام میدارند، از طرف دیگرخوداعلیحضرت با قلب متاثر وروح متالم وظیفه دلداری‌ودلجوئی از زلزله زدگان را متقبل هستند .

کسانیکه درمحل شاهد تماس مستقیم شاه ومردم قراء زلزله‌زده بوده‌اند بهتراز هرکس میتوانند گواهی دهند تاثیر سفر شاهنشاه بمنطقه مصیبت‌دیده چیست ، و چگونه مردمی که‌شاه را درخانه وبرانه خود می‌بینند غم و درد مصیبت در قلوبشان تسکین پیدامیکند . شاه مملکت نیز این‌مراسم راعاری‌از هر تشریفاتی انجام میدهند، در اطراف شاه هیچ یك از رجال و درباریان که‌معمولا درهرسفری ملازم رکاب هستند دیده نمیشود .شاه استو مردم . شاه سؤال میکند مردم دردکشیده جواب میدهند . شاه قیافه‌های درددیده مردم‌را می‌بیند ومردم قیافه متالم شاه‌را .

درواقع اکنون شاه درراس نهضتی قرار دارد‌که درمملکت برای کمك بزلزله زدگان بپاشده است .درین نهضت عظیم همه طبقات شرکت دارند، از روحانی وبازاری و پیشه‌ور ودانشجوو کشاورز و پیرو جوان وزن‌ومرد . شاه نیز درکنار این‌مردم‌است وانسان دراینجا میتواند تصویری ازیك نهضت ملی بمعنای اتم‌واکمل کلمه ببیند .

بطوریکه گزارشات رسیده حاکی است شب گذشته اعلیحضرت بعداز گفتگوی طولانی بامصیبت دیدگان درقراء بوئین زهرا توجه فرمودند بیشتراز هر کمك فوری ،مردم به‌وسائل طبخ وغذای گرم نیازدارند ونیمه شب گذشته دستور کتبی اعلیحضرت دائر بتذکر این نکته برئیس دولت ابلاغ شدکه‌از طرف رئیس‌دولت نیز طی اعلامیه‌ای بمردم یاد آوری و تاکید گردید .

اما درمورد کمك بعدی ،همانطورکه‌اعلیحضرت اشاره‌کرده‌اند مهمترین نکته بنا کردن‌خانه برای زلزله زدگان است.البته‌شاهنشاه به نخست‌وزیر تذکر فرموده‌اند حتی دول دوست را که‌مایل به‌اهداء کمك هستند دعوت کنند خانه‌های ساخته‌شده چوبی و فلزی بجای کمك‌های دیگر ارسال بدارندو دولت نیزطبق برنامه‌ای فورا شروع بساختمان خانه‌های آجری و چوبی و فلزی بجای‌خانه‌های درهم ریخته خشتی و گلی بکند . سال گذشته وقتی سیل درتهران ضایعاتی ببار آورد مانوشتیم این‌خانه هائی که میگویند سیل‌خراب کرده‌خانه‌بوده، بلکه لانه بوده‌است . زیراسیل تهران سیل خانه خراب کنی نبودولی البته لانه‌های خشتی و گلی‌را خراب کردو شستو برد. گرچه زلزله اخیر زلزله مهیب ومخربی بود، اما قطعا اگر خانه مردم از خشت وگل‌نبود باین سادگی رویهم نمیریخت واینهمه ضایعه ببار نمیاورد.

این‌خانه های روستائی که‌در همه نقاط ایران ، مسکن روستائیان زحمتکش وشریف این مملکت است بواقع در چنین قرنی ننك‌است ، چه‌فرقی بین این‌خانه‌ها وخانه بومیان عقب افتاده ترین مناطق دنیا میتوان قائل شدو حال آنکه ماملت بدوی نیستیم ، ماحتی ملت‌فقیری هم نیستیم . چیزیکه هست نظام ظالمانه ارباب رعیتی چنین ایجاب کرده است ازهزار سال ودوهزار سال پیش تغییری درسیستم خانه‌وزندگی روستائی ایرانی پیدانشود .

درست است که امیدواری بسیار به نتایج رفورم ارضی هست ولی بهیچوجه نمیباید بانتظار آن‌نشست که چه وقت وضع زارع براثر استقرار سیستم جدیدبهتر میشودو خانه مناسب زندگی و عصر امروز بنا میکند. دولت باید طبق نقشه سریع وصحیح ابتدا در همین مناطق زلزله زده به ساختمان‌خانه های ساده روستائی که‌درهمه جای دنیای راقیه معمول است اقدام کند. و بعداز آنکه انشاءاله اینعده ازهموطنان بلاکشیده ما سرو سامان گرفتند وخانه وخانمانی پیدا کردند همین اقدام رامتوجه سایر نقاط نماید .

بایداین خانه‌های پوشالی که بیك تندباد درهم میریزد وبایك سیل وزلزله مختصر رویهم میخوابد ویادگار ده قرن پیش میباشد جای‌خودرا به‌خانه های محکمتر ومتناسب تربدهند . اسم اینراچه میگذارند که درکنار عمارات آخرین سیستم که سنك از خارجه برای ساختمان آن وارد میکنند اکثریت زحمتکش اهالی‌این مملکت‌در کلبه‌خشت و گلی‌بخوابند ؟

منطقه‌ویران شده اینبار از تهران دورنیست . نهضتی هم که برای کمك باین منطقه آغاز شده‌وساعت بساعت پیشرفت میکند کم‌نهضتی نیست . دنیائی برای کمك‌باین منطقه بسیج شده‌است .باید از چنین فرصتی استفاده کردو لااقل برای آنهاکه فقط نیمه جانی از حادثه اخیر بدر برده‌اند ، برروی زندگی ویران شده گذشته زندگی و خانه‌ای متناسب زمان بوجود آورد .

مادران و پدران گرامی

کودکستان و دبستان بنیادنو

همه روزه برای ثبت نام باز است. دراین دبستان علاوه براجرای متن کامل برنامه وزارت فرهنگ زبان انگلیسی‌زیرنظر مربیان فارغ‌التحصیل ازدانشگاههای‌امریکا وانگلیس تدریس میشود. همچنین برنامه بالت‌ـ موزیك وفیلمهای آموزنده برای آماده ساختن نوآموزان جهت‌مسائل‌اجتماعی تهیه شده است.

آدرس: خیابان بزرگمهر شماره ۱۰۰ تلفن ۴۲۴۱۴
وسیله ایاب وذهاب آماده است.

گروه فرهنگی خوارزمی

دبیرستان دخترانه مرجان

برای تمام کلاسهای دوره اول و دوم (ریاضی ـ طبیعی ـ ادبی) نام نویسی‌میکند
نشانی: بیست متری دوم خیابان سزاوار کاشی ۹۳ تلفن ۴۳۳۴۶
آ ـ ۰۱۲۰۳ ـ ۵ ـ ۱

دکتر جناب زاده

دارای گواهینامه‌ازدانشکده طب فرانسه درمان بیماریهای مجاری ـ ادرار ـ سوزاك‌تازه و کهنه ورم پرستات‌و تقویت قوای تناسلی‌خیابان‌منوچهری مقابل کوچه ژاندارك صبح و عصر.

آ ـ ۱۲۸۹۰ ـ ۲۰ ـ ۱

پول

پول با بهره ۳ر۵ شاهی درمقابل مبیع ارزنده شمال شهر موجود است هر قدر پول داشته باشید در مقابل مبیع ارزنده مورد احتیاج است مستقیما و بدون واسطه‌بدفتر مشاوره پول تلفن ۶۱۱۳۳ مراجعه فرمائید.

آ ـ ۱۶۱۱۶ ـ ۱ ـ ۲

بشارت ـ بشارت

چاپ جدید و رنگی کتاب زمان درانگلیسی . تالیف دکتر مسعود انصاری منتشر

آ ـ ۱۰۵۴۹ ـ ۱ ـ ۳

حساب ۹۲۴۲ بانك تهران برای کمك به آسیب دیدگان زلزله

بدینوسیله باستحضار اعضای محترم انجمن تحصیل کرده های اروپا میرساند که بموجب تصمیم شورای اداری حسابی‌بشماره ۹۲۴۲ در بانك‌تهران شعبه چهارراه پهلوی برای کمك به آسیب دیدگان‌حادثه تاسف‌آور زلزله اخیرباز شده ازاعضای محترم تقاضا دارد کمکهای‌نقدی خود را بحساب مزبور واریزفرمایند تا توسط شیرو خورشید سرخ بمصرف برسد .

دبیرخانه انجمن

بمناسبت فاجعه دلخراش زلزله اخیر
درکلیسای کلدانی کاتولیك

واقع درخیابان فرصت شاهرضا روزیکشنبه ۱۸شهریور ۱۳۴۱ ساعت ۹ صبح مراسم دعا برای زلزله‌زدگان برگزار خواهد شد . از عموم خواهران و برادران کلدانی و آشوری دعوت میشودکه درمراسم فوق و سوگواری عمومی شرکت فرمایند .

آ ـ ۱۰۷۲۵ ـ ۱ ـ ۲

آگهی دعوت مجمع عمومی فوق‌العاده

بدینوسیله از کلیه شرکاء شرکت تعاونی مصرف کارکنان سازمان آب‌تهران دعوت میشود که‌برای شرکت در جلسهٔ مجمع‌عمومی فوق‌العاده شرکت که‌درساعت ۱۸(۶بعد از ظهر)روز یکشنبه اول‌مهرماه ۱۳۴۱در محل باشگاه سازمان آب‌تهران واقع در خیابان میکده تشکیل خواهد شد حضور بهمرسانند.

دستور جلسه :
۱ـ انحلال شرکت
۲ـ در صورت انحلال انتخاب هیئت تصفیه شرکت .

هیئت مدیره شرکت تعاونی مصرف کارکنان سازمان‌آب تهران

مجالس ترحیم و یادبود

با نهایت تاسف در گذشت ناگهانی **مرحومین خانم تاج و صدری و شمس الملوك و شوکت وماه رخ تقی خانی** را در سانحه جانگداز زلزله باطلاع عموم دوستان واقوام میرساند مجلس ترحیم آنمرحومین روز جمعه ۱۶ر۶ر۴۱ از ساعت ۹ صبح الی ۶ بعدازظهر درمنزل آقای محمد تقی‌خانی واقع در خیابان طوسی چهار راه کارون شماره ۲۱۵ برگزار میگردد.

محمد تقی‌خانی ـ محمدقلی تقی‌خانی ـ امام‌قلی تقی‌خانی تیمورتقی خانی ـ علی تقی‌خانی ـ علی‌رضا ونصراله تقی‌خانی بانوان اعظم تاج ـ فخری ـ نیم تاج ـ مهین ـ حلیمه تقی خانی رضا دمیرچیلو ـ علی دمیرچیلو ـ منصور تقی‌خانی.

خانواده‌های قدیانی ودمیرچلی فوت جانگداز شادروان **عزیزالله دمیرچلی باعائله‌اش** که دراثر زلزله در قره کلنجین خراقان در گذشته‌اند باطلاع‌دوستان‌میرساند مجلس ترحیم روز جمعه ۱۶ شهریور از ساعت ۲ تا۶ بعداز ظهر درمسجد قندی خیابان خانی آباد بر قرار است .

یدالله قربانی ـ استوار نعمت اله قدیانی ـ عزیزاله‌قدیانی عزت‌اله قدیانی ـ حاجی نعمت دمیرچلی ـ غلامعباس وعلی عطا قدیانی ـ قربانعلی قدیانی ـ اصغر قدیانی ـ خیراله‌قدیانی

بدین وسیله در گذشت ناگهانی **محمد افشار** را که‌در اثر حادثه زلزله برحمت ایزدی پیوسته باطلاع عموم‌فامیل‌و دوستان میرساند مجلس ترحیم آنمرحوم از ساعت‌چهار الی هفت بعد از ظهر روز جمعه ۱۶ ر۶ر۴۱ در بخش ده خیابان غفاری مسجد مرحوم توتونچی منعقد است .

ابراهیم افشار ـ عباس افشار ـ سروان‌دکترمحمداسمعیل افشار ـ حسن‌افشار ـ سیدحسن‌خلیلی ـ سیدعباس‌میرسلامی .سید رضا میر سلامی ـ سید جلال الدین خرقانی ـ سید محمد بهشتی زاده ـ سید علی اصغر حقیقی ـ سید آقا حاجی میر آقا ـ حبیب طاهریان واخوان ـ سروان حسین افشار ـ علی بیك بابائی ـ فرامرز افراسیابی ـ رحیم افشار ـ فضل‌اله مقدم ـ سیف اله مقدم

بانهایت تاسف وتاثر درگذشت جانگداز عزیزان‌ناکام خود **(مرحوم جواد عطار ایرانی وبانو فرنگیس قدیری همسر وفرزندان ایشان)** راکه درحادثه زلزله اخیر بدرود حیات گفته‌اند باطلاع عموم دوستان و آشنایان میرساند مجلس‌ختم مردانه از ساعت ٤ الی ٦ بعداز ظهر روزجمعه ۱۶ر۶ر۴۱ در مسجد اردبیلیها و مجلس ترحیم زنانه همانروز و همانساعت درمنزل شخصی خیابان جمال‌الحق خیابان انبار نفت انتهای کوچه جهانیان بن‌بست گلزاتی برگزار خواهد شد .

غفار قدیری ـ عبدالرزاق قدیری ـ محمد قدیری ـ صمد عطار ایرانی ـ ابوالقاسم قلی‌زاده ـ باباقلی‌زاده ـ ابراهیم عباسی ـ کمال‌توتونچی‌مقدم ـ اصغر بنازاده ـ یعقوب‌ثابت‌زاده مجتبی طاهری ـ حبیب‌اله مجتهدی ـ علی شکراله‌زاده ـ محمود محمودیان ـ احمد قلی‌زاده ـ حسن فارسیانی ـ نیراحمدی

باطلاع بستگان و آشنایان میرساندکه مراسم هفته‌گلهای درخاك‌خفته‌ما **لیدا ـ ویدا ـ علیرضا ـ پورزندوکیل** روزجمعه شانزدهم شهریورماه از ساعت ۱۶ الی ۱۸ درامامزاده عبداله آرامگاه بدر برگزار خواهد شد . شرکت شما منت‌ما و موجب شادی روح عزیزان درگذشته‌ما است .

مهین‌پور زندوکیل(هژبرکیانی)ـ سرهنك‌پورزندوکیل

فاجعه عظمی

حادثه دلخراش و دردناك زلزله اخیر باعث مرك‌هزاران نفر از برادران و خواهران مسلمان واطفال خردسال آنان شده و ویرانی‌های عظیمی ببار آورده و خاندانهای بسیاری را از زندگی ساقط نموده است تمام مردم کشور در این حادثه عظمی و فاجعه کبری مصیبت زده وداغدارند .

برحسب امر مراجع معظم روحانی آیات ... قم وتهران بمنظور احترام و تکریم درگذشتگان این حادثه و ابراز همدردی با بازماندگان آنان و تذکرات لازم دربارهٔ مساعدت های مالی جمعی از تجار تهران روزجمعه۱۶ شهریور بعنوان شب‌هفت مجلس تذکری از ساعت ٤ تا ٦ بعداز ظهر در مسجد ارك تشکیل خواهند داد . دانشمند معظم جناب آقای فلسفی درساعت ٥ بعداز ظهر سخنرانی خواهند کرد .

بدیهی است‌کلیه طبقات محترم تهران دراین‌عزای ملی شرکت می‌نمایند .

تسلیت بملت شریف ایران

بمناسبت حادثه ناگوار زلزله مجلس یادبودی از ساعت ٥ تا ۷ بعداز ظهر روزجمعه شانزدهم شهریور از طرف‌آقای حاج محمود شربت‌اوغلی درمسجد جامع‌کرج منعقد است . شرکت درآن مجلس موجب رضای خدا و شادی روح شهدا وتسلیت خاطر آسیب‌دیدگان خواهد بود .

عمادالدین‌شهیدی ـ حاج حسین کشاورز ـ قلی‌صفوتی حاج‌محمد زکیخانی ـ حاج‌محمود کمالی ـ حاج‌تقی طلائی ـ حاج محمدعلی مجد ـ حاج‌حسن جابری ـ حاج‌روح‌اله کشاورز مدیر عامل اردوی‌کار سیدعلی پیشداد ـ رئیس انجمن شهر کرج محمدهاتفی ـ شهردار کرج سیدعلی بهبا

بمناسبت درگذشت عده زیادی ازهموطنان‌عزیزمادراثر حادثه زلزله مجلس یادبودی در روزجمعه ۱۶ر۶ر۴۱ازساعت ۸ تا۱۱ صبح درمسجد انبار غله واقع در خیابان‌ری تشکیل است انتظار دارد اهالی محترم جنوب شهر دراین عزای‌ملی شرکت فرمایند. **هیئت ابوالفضلیان تهران**

انالله وانا الیه راجعون

با نهایت تاسف فاجعه دلخراش زلزله که عده‌ای از برادران دینی مارا نابود کرده‌است و ملت ایران‌را دراین مصیبت بزرك داغدار نموده بدینوسیله باطلاع عموم‌میرساند که هیئت نراقیها مجلس ترحیمی در مسجد اکباتان خیابان اکباتان روزجمعه ازساعت ٤تا٦ بعدازظهر منعقداست.

آ ـ ۱۰۷۰۳ — **هیئت نراقیهای مقیم مرکز**

شب هفته زلزله‌زدگان

بمناسبت پیشس آمد ناگوار وتاثرآور برادران‌وخواهران زلزله‌زدگان مجلس تذکری درمسجد ارك منعقد است ازجمیع طبقات اعم از لشکری و کشوری مخصوصا از علماء اعلام و وعاظ محترم ذاکرین حسینی واصناف و هیئات حسینی تقاضا میشود در روزجمعه ۱۶ر۶ر۴۱ از ساعت ۷ الی ۱۰ شب که مصادف باشب هفته زلزله‌زدگان است شرکت نموده و ارواح آنها را شاد فرمائید

الاحقر میرزا رجبعلی صالحون تهرانی ـ الحاج محمدآقاتی خادم‌الحسین علی‌بهاری

رضا بقضائه

این زلزله بنیان‌کن مصیبتی است خیلی‌بزرك‌وفاجعه‌ای است بس دردناك و در عین قیام به وظایف دینی وانسانی راجع بکمك به مناطق مصیبت زده‌که بحمدالله هرکس در سهم خود موفق است اخوت اسلامی و نوعی ایجاب میکند همه ما خودرا صاحب عزا بدانیم لذا **ازطرف آقای حاج‌محمود شربت اوغلی** روز جمعه شانزدهم شهریورماه از ساعت پنج تاهفت بعدازظهر مجلس ترحیم درمسجد جامع شهر کرج دائراست شرکت درآن موجب رضای خدا و خوشنودی بازماندگان مقتولین (اگرمانده باشند) و شادی ارواح پاك کشته شدگان که اسلام نیز شهیدشان میشناسد و تشویق به کمك های زیادتری خواهد بود.

آ ـ ۱۰۶۸۹ — **شیخ حسین لنکرانی**

بانهایت تاسف وتاثر مصیبت وارده را ببازماندگان مرحوم **آقای میراحمد میررفعتی** درآستانه اشرفیه تسلیت عرض مینمائیم و باطلاع میرساندکه مجلس ترحیم از ساعت ٤ الی ٦ونیم بعدازظهر روزشنبه ۱۷ر۶ر۴۱ درمسجدگیلانیان مقیم مرکزواقع درتکیه دولت منعقدبرای شادی روح آنمرحوم ازآقایان مؤمنین وکسبه ودوستان تمنادارد حضوربهمرسانند

از طرف هیئت گیلانیان مقیم مرکز ـ حاجی‌سیدحسین‌میرزاد

با نهایت تاسف درگذشت شادروان **آقای میراحمد میررفعتی** درآستانه‌اشرفیه باطلاع‌دوستان وآشنایان‌میرساند مجلس ختم آن مرحوم از ساعت ٤ الی ٦ونیم بعداز ظهر روزشنبه ۱۷ر۶ر۴۱ درمسجد گیلانیان مقیم مرکز واقع در تکیه دولت میباشد .

سیدعلی میررفعتی ـ حاج‌حسین ضیافت ـ نقی‌میرزائی دکتر محمدمعین ـ مهندس علی معین ـ حاج داود سبحانی‌پور مهندس محمدحسن الماسی ـ حاج میرمحسن حسینی

بعموم بازماندگان آنمرحوم مصیبت‌وارده راتسلیت‌میدهیم

تشکر وسپاسگزاری

از سروران محترمی که درمصیبت وارده فوت مرحوم حیدر قصیری بوسیله نامه وتلگراف و شرکت در مجالس ترحیم اظهار همدردی فرموده وقلب داغدیده مارا تسلی بخشیده‌اند نهایت سپاسگزاریم.

سنندج ـ فرشته وزیری ـ بازماندگان‌قصیری ـ خانواده معینی وزیری ـ حسام وزیری ـ شریعتی ـ عباس‌پور

خانواده‌های: **رحیمی ـ مددی ـ رحیمی‌نیا ـ سلماسی ـ احمدی ـ ضرغام‌پور** بانهایت تاسف درگذشت شادروان **حسینقلی رحیمی** بزرك خاندان رحیمی را دراراك باطلاع‌کلیه اقوام ودوستان میرساند. مجلس ختم مردانه آن‌مرحوم روز جمعه ۱۶ شهریورماه از ساعت ۳ر۳۰ تا۶ بعدازظهر در مسجدالحسین تهران‌نو خیابان فرح‌آباد چهارراه سعدی و مجلس ترحیم زنانه همان روز در منزل حاجی مرتضی‌رحیمی تهران‌نو چهارراه سعدی برگذار خواهدبود.

مصطفی رحیمی ـ حاجی مرتضی رحیمی ـ محمد حسن رحیمی ـ علی‌اکبر رحیمی ـ غلامحسین رحیمی ـ حاجی محمد مرادمددی ـ علی‌محمدمددی ـ حبیب‌رحیمی‌نیا ـ خلیل‌رحیمی‌نیا ـ حاجی‌عبدالکریم‌سلماسی ـ ابراهیم‌سلماسی ـ مجتبی‌سلماسی ـ احمد احمدی ـ محمود احمدی ـ حسین ضرغام پور.

بعموم بازماندگان آنمرحوم مصیبت وارده راتسلیت‌میدهیم.

کل نفس ذائقةالموت

بانهایت تاسف درگذشت جناب **آقای علینقی ریاضی** بزرك خاندان ریاضی را درتهران باطلاع دوستان وهمشهریان میرساند مجلس ترحیم آنمرحوم روزیکشنبه ۱۸ شهریورماه ٤۱ از ساعت ۹ تا ۱۱صبح درمسجد ارك منعقد خواهد بود :

سید فاضل احمدی کاشانی ـ آیت‌الله محمد غروی‌کاشانی

باکمال تاسف از طرف خانواده‌های : **ریاضی ـ عجمی کاشانی ـ صالح‌آبادی ـ محقریان ـ طباطبائی ـ وکیلی ـ کی‌نژاد ـ محلوجی ـ اخباری ـ فرازیان ـ پروین ـ لطفی ـ بخشایش ـ آرین‌پور ـ رضائی ـ مفیدی ـ ارباب ماشاءاله منصوری ـ فرجادآزاد ـ جدی ـ منفرد ـ پژوهش ـ مجدزاده عطائی ـ سنائیان ـ فتحی ـ رباطی ـ فتاحی ـ** درگذشت جناب آقای **علینقی ریاضی** را درتهران باطلاع دوستان و همشهریان‌میرساندمجلس ترحیم آنمرحوم یکشنبه۱۸ر۶ر۴۱ از ساعت ۹ تا ۱۱صبح درمسجد ارك ومجلس ترحیم زنانه بعدازظهر همان روز درمنزل آنمرحوم واقع درانتهای ژاله چهارصد دستگاه خیابان بهبهانی کوی ریاضی منعقد خواهد بود .

آ ـ ۱۰۷۳۷ ـ ۱ ـ ۲

بخانواده محترم آنمرحوم بویژه بازماندگان مصیبت وارده را تسلیت میدهیم

خانواده **خانزادیان** بانهایت تاسف و تالم درگذشت شادروان **وانو خانزادیان** را در آلمان باستحضار کلیه‌اقوام ودوستان میرساند بهمین مناسبت یادبودی از ساعت۱۰ صبح الی۱۱ روز جمعه ۱۶ شهریورماه در کلیسای ارامنه واقع در خیابان استالین (قوام‌السلطنه شمالی) برگزار که پس از تشریفات لازم جنازه آنمرحوم‌ساعت ۱۲ بصوب‌دولاب حمل خواهدشد مجلس ترحیم نیز در همان روز از ساعت ٤ر۵ الی ۶ر۵ بعدازظهر در منزل شخصی آنمرحوم واقع در خیابان حافظ (روبروی ت‌ث‌ث سابق) کوچه اختر کاشی شماره ۷ برگذار خواهد بود.

مادام هاسمیك‌خانزادیان ـ دورس خانزادیان ـ لوریس خانزادیان ـ مادام هریسمه خانزادیان ـ آرتم خانزادیان.

بعموم بازماندگان مصیبت وارده را تسلیت میدهیم

خانواده‌های : **امیرسلیمانی ـ دارائی ـ قوام ـ ممتاز ـ مصباح‌کریمی ـ گامرانی ـ پیرنیا ـ تیمورتاش ـ امیرعلائی ـ زنگنه ـ کریمخانی ـ عضدی ـ پورزند ـ کارون ـ شفا ـ انوشیروانی ـ رضی طباطبائی ـ بیانی ـ انصاری ـ قوامی ـ صیرفی ـ آگهی ـ ابراهیمی ـ خوش‌نویسان**

باکمال تاسف‌درگذشت‌مرحومه **شعف‌الدوله امیر سلیمانی** متعلقه مرحوم‌مغفور امیر امنع‌فرزند عضدالملك نایب‌السلطنه امیر سلیمانی و صبیه مرحوم شاهزاده یمین‌السلطان دارائی را باطلاع دوستان و آشنایان و اقوام میرسانند مجلس‌ترحیم مردانه و زنانه در روزشنبه ۱۷ شهریورماه از ساعت ٤ الی ٦ بعداز ظهر درحسینیه مرحوم عضدالملك نایب‌السلطنه طاب‌ثراه منعقد است

افخم‌الدوله امیرسلیمانی ـ سلطان حمید امیرسلیمانی

بخانواده‌های محترمی که دراین ضایعه عزا دارند بویژه بازماندگان آنمرحومه مصیبت وارده را تسلیت میدهیم

دردناکترین دردها مرك مادر است . این مصیبت عظیم را بدوست عزیزمان آقای عباس حبیبی از صمیم قلب‌تسلیت گفته برای او و سایر بازماندگان صبر جمیل از خداوند آرزو میکنیم

نورالدین میرمجتهدی ـ مسعود بارانریز ـ ناصر رمضانی

بقیه آگهیهای ترحیم وتسلیت درصفحه دهم‌چاپ‌شده‌است

شرکت‌سهامی رادیوتلویزیون ایران

سرویس و تعمیر انواع گیرنده های تلویزیون
تحت‌نظر متخصصین کار آزموده
مجهز ترین تعمیرگاه تلویزیون در ایران
تلفن ۶۳۴۶۶ ـ ۶۳۴۶۵
خیابان‌آیزنهاور ـ خیابان‌جیحون ـ جنب‌پپسی کولا

ـ۱ـ — آ ـ ۱۵۵۱۸

قابل توجه

مصاحبه تلویزیونی گروه مربیان کودکستان و دبستان ایران آباد به روز شنبه هفدهم شهریور ماه ساعت ۸ر۵بعداز ظهر موکول گردیده است .توجه عموم را باین برنامه آموزنده جلب میکنیم .

باطلاع آقایان اعضاء محترم کانون بازنشستگان کشوری میرساند

برای آنکه بازنشستگان کشوری که درمصیبت وارده بربرادران آسیب‌دیده خود شریکند بتوانند بسهم خود کمکی در تسکین‌الام آنان نموده باشند از روز شنبه ۱۷شهریور جاری برای دوهفته همه روزه قبل از ظهر دفتر اعانه در دبیرخانه کانون باز است که پس از جمع‌آوری کمك‌های اهدائی (اعم‌ازنقدی‌وجنسی) بسازمان شیروخورشیدسرخ‌فرستاده شود تابمصرف زلزله‌زدگان برسانند .

نشانی ـ خیابان شاهپور علیرضا ـ کوی جم تلفن ۴۶۶۹۳

دبیرکل کانون ـ وزیری‌الهی

فارغ‌التحصیلان دانشگاههای امریکا توجه فرمایند

از خانمها و آقایانی که درشناسائی ارزش تحصیلات خود بامشکلاتی مواجه گردیده‌اند تقاضا دارد بدفتر انجمن فارغ‌التحصیلان امریکاواقع درخیابان آناطول فرانس شماره ۷ مراجعه نموده و یاشرح گرفتاری‌خودرا برای انجمن ارسال دارند .

دفتر انجمن همه روزه بعد از ظهر ها ازساعت ۳۰ر۴ به‌بعد بازاست.

آ ـ ۱۶۰۹۲

زلزله شوروی، ترکیه، امریکا، ژاپن، ایتالیا را لرزاند

● یک چهارم خانه‌های یکی از شهر های ترکیه‌ویران شد و بیش از یکصدنفر کشته وزخمی شدند

● درایروان پایتخت‌ارمنستان ۱۵ بار زلزله روی داد

مسکو-خبرگزاری فرانسه -یونایتد پرس -آسوشیتدپرس - رویتر -شب قبل درساعت سه بوقت محلی زلزله شدیدی شهر ایروان پایتخت‌ارمنستان شوروی را به‌لرزه در آورد و شدت زلزله مزبور پنج درجه مرکالی بوده است .

بدنبال زلزله مزبور چهارده زمین لرزه دیگر که دارای شدت مختصری بوده‌است نیز روی داد.

هنوز اطلاعی از میزان خسارات و ویرانی زلزله مزبور بدست نیامده است . مرکز این زلزله در جنوب ایروان درناحیه مرزی ایران و ترکیه قرا رداشته است .

● جنوب آرارات

در گزارش خبرگزاری تاس راجع به‌زلزله‌ای که در ایروان پایتخت جمهوری ارمنستان بوقوع پیوسته‌اسمی ازتلفات یا خسارات احتمالی برده نشده‌است . زلزله شهر بزرگ ومدرن ایروان راکه در دامنه سلسله جبال جنوب آرارات و در ۱۱۰ میلی جنوب تفلیس وهزار و صد میلی مسکو قرار گرفته است به لرزه درآورده . زلزله ایروان در حدوود یک هفته پس از زلزله شدیدی که در ایران بوقوع پیوست وبین ۴تاده‌هزار نفررابه قتل رساند حادث شده است .

● زلزله در ترکیه

طبق گزارش هائی که روز چهار شنبه به آنکارا رسیده روزگذشته زلزله متوسطی در ایگدیر واقع در نزدیکی مرز ترکیه و شوروی بوقوع پیوسته و براثر آن‌یک چهارم منازل این شهر ویران شده‌است .

وزارت کشور وارتش ترکیه بلافاصله شروع‌به اقدام کرد تادر صورتیکه کمکی برای زلزله زدگان موردنیاز باشد دست بکار شوند .

ایگدیر در حدود ۱۰هزار نفر جمعیت داردو در حدود ۴۰۰ میلی‌شمال غربی شهر همدان واقع درایران که زلزله اخیر ایران در نزدیکی آن بوقوع پیوسته بود قرار گرفته است.

● در آناتولی شرقی

دیروز ساعت ۲۳ بوقت‌گرینویچ یک زمین لرزه نسبتا شدید در آناتولی شرقی نزدیک مرز ترکیه روی داد که بیش از یکصد خانه ویران گردید .

زمین لرزه هنوز ادامه دارد .تکان شدید زمین بیشتر در دهکده ایدیر وکاراکوس دیادین ، دوگوبیازیت نزدیک مرز ایران احساس شد .

● یکصد زخمی

در زلزله ای که‌در شهر کوچک ایگدیر و حوالی آن ایجاد گردیدیک نفرکشته‌و بیش‌از یکصدنفر زخمی‌شدند که وضع مزاجی یکی از زخمی ها خطرناک می باشد .

در اثر زلزله مزبور بیش از صد خانه و منجمله زندان ایستگاه‌راه‌آهن و پست‌خانه آن شهر ویران گردیده است پس از ویران شدن زندان‌زندانی ها پا به فرار گذاشتند و عده‌ای از ژاندارم ها ایشان را تعقیب نمودند.

هنوز از دهات و قرائی که در اطراف شهر مزبور قرار گرفته اطلاعی‌بدست نیامده و معلوم نیست که این زلزله در دهات مزبور چه خساراتی ببار آورده است .

● در ژاپن

آژانس هوا شناسی توکیو دیشب گزارش داد که در ساعت ۱۵ دیشب بوقت تهران زلزله‌ای در شهر چوزی واقع در شمال شرقی توکیو بوقوع پیوسته است . هنوز معلوم نیست که این زلزله تلفاتی نیز داشته است ؟

● باز هم درامریکا

شب گذشته در سالت لیک واقع در ایالت یوتای آمریکا برای دومین بار در هفته جاری‌زمین لرزید اماخسارات وارده بر اهالی سبک بود . در بسیاری از خانه های این‌شهر شیشه ها وپنجره ها شکست ، و سقف چندین خانه نیز فرو ریخت .

در اوایل هفته جاری نیز زلزله های بسیاری در دره کاچ واقع در شمال یوتا بوقوع پیوسته و خسارات سنگین وارد آورده است .

خساراتی که از زلزله مزبور حاصل گردیده بین یک تا یک میلیون و نیم دلار میباشد .

● درایتالیا

دستگاه های سیسموگراف اروپا روز گذشته وقوع یک زمین لرزه را در کاتانیا واقع در نزدیکی کوه آتش فشانی اتنا (در سیسیل) که از چند ماه پیش متناوبا آتش فشانی میکند ضبط کردند . این زلزله درنیمه شب بوقوع پیوست و چون خفیف بود بسیاری از اهالی متوجه آن نشدند.

همچنین شب قبل زمین لرزه - شدیدی در نه کیلومتری شرق تارنتا ایتالیا بوقوع پیوست .

این‌زلزله توسط دستگاههای زلزله سنج ثبت شده است .

در ساعت یک‌و پنجاه دقیقه بوقت محلی نیز زمین سه بار در «پارتی» نزدیک «مسین» ایتالیا لرزید هربار تکان زمین چهار ثانیه طول کشید . مردم که بشدت وحشت زده بودند به بیابان پناه بردند . زلزله در «پاتی»هیچگونه خسارتی واردنیاورد.

انعکاس حادثه دردناک زلزله ایران در جهان

سیل کمک بایران سر ازیر شده‌است

خروشچف فاجعه زلزله راتسلیت گفت و شوروی اعلام کرد ۵۰ هزارروبل کمک میکند

● خبرگزاری فرانسه گزارش میدهد طبقات متوسط بیش از ثروتمندان به زلزله زدگان کمک کرده‌اند

● امشب یک برنامه‌مخصوص از رادیو تلویزیون لندن برای جلب کمک به زلزله زدگان اجرا میشود

● دانشجویان ایرانی در کشور های خارجی دست به فعالیت های شدیدی برای جلب کمک بمصیبت دیدگان زده‌اند

تهران - خبرگزاری فرانسه -در این ، که تمام کشورهای دنیا برای کمک به‌آسیب دیدگان‌ایرانی فعالیت‌های مختلفی‌راشروع کرده‌اند یک جنبش کمک به‌زلزله زدگان‌نیز درایران ایجاد گردیده است .

در شهر تهران که وحشت از زلزله بر آن سایه افکنده است‌در کلیه محلات کمیته‌های کمک به آسیب دیدگان تشکیل شده‌است.

اتومبیلهائی که بر روی آن بلند گوهائی نصب‌شده است در کوچه‌ها وخیابانها براه افتاده ومردم را به کمک تشویق مینمایند . مردم رو انداز ، آذوقه ، دارو و کفش‌برای آسیب‌دیدگان‌میفرستند. کاروانهای طویلی از اتومبیلها بطرف دهات آسیب دیده براه افتاده و هریک از اقلیت‌های ایرانی مانند ارمنی‌ها، زرتشتی‌ها ، یهودیان و غیره ، اجتماعاتی برای کمک به آسیب دیدگان تشکیل داده‌اند .

بطوریکه مطبوعات ایران اطلاع داده‌اند طبقات‌متوسط‌بیش ازطبقات ثروتمند به زلزله زدگان کمک نموده‌اند

بر اثر عدم وجود جاده‌ها ،تلفن، ودسته‌های بهداری ،در بسیاری از نقاط آسیب دیده سبب گردیده که به بسیاری از زلزله زدگان به‌موقع کمک نرسیده وعده‌ای‌از آنهاتهدید به مرگ میشوند.

در بعضی ازدهات آسیب‌دیدگان از تشنگی رنج میبرند . هم اکنون بسیاری از نقاط ایران برای کمک به آسیب دیدگان تجهیز شده و آمادگی خود را اعلام نموده‌اند.

از خارجه بیش از همه چادر مورد حاجت است و بسپاهیان دستور داده شده که وسایل مرمت منابع آب، فراهم کنند.

برنامه مخصوص

رادیو لندن - آقای اوتانت دبیر کل سازمان ملل متحد باطلاع اعلیحضرت شاه ایران رسانده که از موسسات گوناگون سازمان ملل متحد در خواست شده که مسئله کمک را بفوریت مورد مطالعه قرار دهند.

در لندن امشب از طرف موسسه صلیب سرخ بین المللی برنامه مخصوصی جهت‌جمع آوری کمک‌در تلویزیون بی -بی-سی اجرامیشود. دانشجویان ایرانی در انگلستان‌نیز جنبش دامنه داری برای جمع‌آوری پوشاک وخوراک وپول برای‌آسیب دیدگان زلزله آغاز کردند.

از تمام نقاط دنیا کمکهای‌لازم بسوی مردم مصیبت دیده قسمتهای زلزله زده ایران سر ازیر است مردم کشورهای کمک کننده آن چنان زیاد است که جای همه‌گونه امید باقی میباشد .

امشب کسانی که به تلویزیون انگلستان نگاه میکنند ناظر در خواست یکی از بزرگترین‌مفسران حوادث دنیائی خواهند شد که‌برای کمک بیشتر انجام میگیرد و ازهمه مهم تر صلیب سرخ بین المللی هم اعظم خود را مصروف میدارد تاهر نوع مساعدتی را از افراد وحکومتها جمع آوری نموده و بکمک بشتابد

کمک شوروی

مسکو - خبرگزاری فرانسه - نیکیتا خروشچف ولئونیدبرژنیف نخست‌وزیرورئیس‌جمهوری‌شوروی طی تلگرامی که برای شاهنشاه ایران ارسال داشتند اندوه عمیق خودرا نسبت به‌کشتار زلزله اخیر ایران ابراز داشتند . از طرف دیگر صلیب سرخ شوروی تصمیم گرفت مقادیری مواد غذائی دارو وپتو به شیروخورشید سرخ‌ایران بفرستد تا مورد استفاده قربانیان زمین‌لرزه قرار گیرد . مجموع ارزش کمکهای صلیب سرخ شوروی برابر ۵۰ هزار روبل(۴۰۰ هزار تومان) است .

سه‌هواپیمای آلمانی

بن- خبرگزاری آلمان -۵ سپتامبر روز گذشته‌سه‌هواپیمای مخصوص حمل ونقل آلمان غربی بنام «نور اطلس» بامحمولات پتو و دارو و سایر تجهیزات لازم برای زلزله- زدگان ایران از آلمان غربی‌بطرف ایران پرواز کردند .

این هواپیما ها که مجموعا۸ر۷ تن هدایا و کمک های مخصوص زلزله‌زدگان ایران را حمل‌میکنند روز جمعه پس از توقف کوتاهی در ناپل (ایتالیا) و دیاربکر واقع در ترکیه به‌تهران خواهند رسید .

مقامات آلمانی اظهار داشته‌اند که دولت ایران حاضر نشده‌است پرسنل پزشکی و بهداشتی‌آلمان غربی برای بکاربردن هدایای بهداشتی آلمان غربی در میان‌زلزله زدگان به‌ایران بیایند .

درحالیکه عده زیادی ازپزشکان وپرستاران آلمان غربی داوطلب شده بودند به‌کمک زلزله زدگان ایران بشتابند .

فعالیت دانشجویان

از دیروز ۱۴۰ دانشجوی‌ایرانی مقیم آلمان غربی شروع به‌جمع- آوری اعانه پولی برای زلزله‌زدگان کشور خود کردند .

دانشجویان ایرانی در اطراف دانشگاه فرانکفورت بدانشجویان هایدلبرک ملحق شدند و به‌اتفاق آنها شروع به‌جمع‌آوری اعانه‌برای زلزله‌زدگان ایران کردند .

شورای شهرداری هامبورک‌دیروز اعلام کرد که از اعضای شورا خواسته شده تاتشکیل جلسه‌دهند برای اعطای ۵۰ هزار مارک کمک فوری به‌زلزله‌زدگان ایران‌تصمیم بگیرند .

بیمارستان نظامی

کاروان طویلی از کامیون های ارتش ایران یک بیمارستان نظامی کامل را به‌منطقه زلزله‌زده حمل نمودند .

بیمارستان مزبور شامل صد تختخواب باتمام لوازم مربوط به آن میباشد .

بیمارستان مزبور که ازطرف نیروی نظامی ارتش امریکا در آلمان به‌آسیب دیدگان ایرانی اهداء گردیده است‌بوسیله‌سی هواپیمای غول‌پیکر نیروی هوائی آمریکا در بیست و چهار ساعت اخیر بتهران رسیده است .

بیمارستان مزبور ازصبح‌پنجشنبه فعالیت خودرا شروع خواهد نمود.

ترکها بهم تسلیت میدهند

رادیوآنکارا- جمعیت دوستی ایران وترکیه در استانبول بمناسبت وقوع زلزله درایران پیام تسلیت آمیزی بجمعیت دوستی ترک وایران درتهران فرستاد.

روزنامه‌های ترکیه در شماره امروز نیزبا ابراز تاثر اخبار فاجعه زمین لرزه درایران را درستونهای خوددرج نمودند مردم ترکیه‌ازاین مصیبت وارده بسیار غمناک شده ودرمجالس ومحافل با ابراز همدردی یکدیگر را تسلیت میگویند .

شش‌نفر پزشک ترک از طرف وزارت بهداری وتعاون اجتماعی بایران‌اعزام میگردند که در منطقه زلزله زده مشغول کار بشوند پزشکان ترک بامداد امروز باهواپیمای‌نظامی ازآنکارا بسوی تهران رهسپار گردیدند دارو ولوازم کمکی جمعیت هلال احمر ترکیه باهواپیماهای حامل پزشکان حمل گردید .

۹۰در صد

رادیو کراچی - بنابگزارش رادیو تهران در حدود ۹۰ در صد مردم دهات زلزله زده ایران در اثر زلزله روزشنبه گذشته جان عزیز خودرا ازدست داده‌اند . در اغلب دهات یک یادو کودک نجات یافته‌اند در حدود پنجاه هزار راس گاووگوسفند تلف شدند .

آقای محمدعلی وزیر امور خارجه پاکستان پیام تسلیتی به آقای‌عباس آرام وزیر امورخارجه ایران مخابره کرد .

پیام جانسن

شرح زیر پیامی است که آقای لیندن.ب.جانسن معاون‌ریاست‌جمهوری آمریکا از آتن‌به آقای نخست وزیر مخابره نموده‌است .

جناب‌آقای اسداله علم‌نخست‌وزیرایران

ازوقوف بیشتر برفاجعه وحشتناکی که‌برمردم ایران وارده‌آمده بی‌نهایت متاثر ومتالم هستم . من‌و بانو جانسن درغم ومصیبت‌و عزم جنابعالی براینکه حتی‌المقدور بازماندگان را ازبیغذائی ومرض‌و خطرات دیگر نجات بخشید شریک وسهیم میباشیم . ما مردم ایران رادوست دیرین و عزیز خود میدانیم .استدعا دارم هر کمکی که‌از دست من‌برمی‌آید بدون تامل مرا مطلع فرمائید .

بقیه در صفحه بیست‌ودوم

زنده باد زاپاتا

زنده‌باد جان اشتاین‌بک که داستان زاپاتارا نوشت
زنده‌باد الیاکازان که فیلم زاپاتا را بوجود آورد
زنده‌باد مارلون براندو که دراین فیلم بازی کرد
زنده‌باد جین‌پیترز که قلب زاپاتا را تسخیرنمود
زنده‌باد آنتونی کوئین که‌بخاطر بازی‌دراین‌فیلم‌اسکارربود
زنده‌باد داریل‌زانوک که فیلم زاپاتا را تهیه نمود
زنده‌باد فوکس قرن بیستم که این شاهکار عظیم را به جهانیان عرضه کرد .

آ-۱۵۳۹۴

از روز پنجشنبه سوم آبانماه درسینماهای

رادیوسیتی - سهیلا
آسیا - ادئون

دانشمندان، روشنفکران ، دانشجویان، علاقمندان

آفریدگار جهان

عالیترین اثری که تاکنون در موضوع‌خداشناسی بفارسی منتشر گردیده است
مجموعه بحثهای: دانشمند محترم آقای ناصر مکارم شیرازی
نگارش: علی‌حجتی کرمانی،عباسعلی عمید زنجانی، سید حسن طاهری
چاپ دوم با مزایای بیشتری منتشر گردید.
ارزش باجلد معمولی ۷۰ ریال باجلد فانتزی ۱۰۰ ریال
مرکز انتشار: کتابفروشی محمدی- تهران خیابان شاه آباد

۱-۲ آ-۱۵۸۳۴

برنامه‌امشب سینماهای

رویال-متروپل-همای

سرگذشت مشت زن جهان- مردی که بامشتهای قوی خود شهرت جهانی یافت
ولی بخاطر آغوش گرم یک زن زیباآنرا از دست داد

دنیا در مشت من

دوبله بفارسی - وایداسکرین

باشتراک: اودی مورفی - باربارا راش

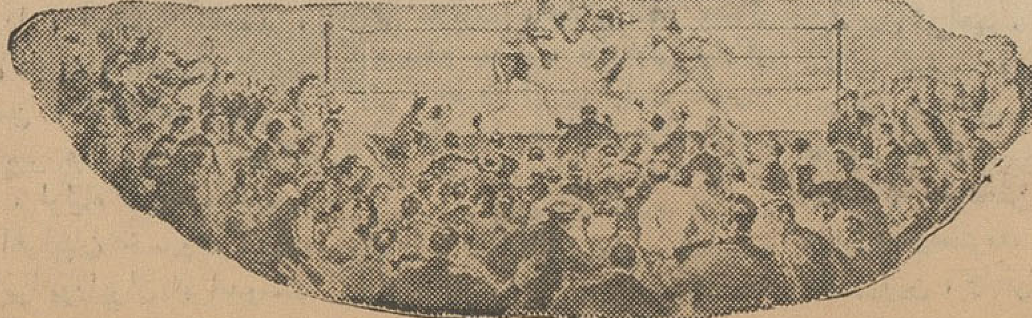

آب‌میوه وبستنی

خوشمرام

برای رفع خستگی روزانه

خوشمرام خیابان پهلوی مقابل کاخ شهرداری

برنامه‌امشب سینماهای

حافظ- درایوین
ادئون- آسیا
رادیوسیتی

این داستان درشهر پاریس اتفاق افتاد ... در شهر روشنائی و عشق، هنگامیکه شانزه لیزه زیر چکمه های سربازان آلمانی بخود میلرزید ... این فیلم داستانی است ازحماسه شگفت مردی که دربحبوحه جنگ از پست ترین مراحل بیفکری و خوشگذرانی بمقام قهرمانی بزرگ ترقی کرد ودر راه اعتلای انسانها جان خودرا فدا نمود.

چهار سوار سرنوشت

سینماسکوپ - رنگی - دوبله فارسی در استودیو دماوند

بعلت طولانی بودن فیلم شروع سئانسها بقرار زیر است:
رادیو سیتی وآسیا ۱۱صبح-۴۵ر۱-۳۰ر۴-۷-۳۰ر۹ بعدازظهر. حافظ ۱۰ -۴۵ر۱۲صبح - ۳۰ر۳- ۱۵ر۶- ۹ بعدازظهر. ادئون ۳۰ر۱۰ صبح- ۱۵ر۱- ۴- ۳۰ر۶- ۹بعداز ظهر. درایوین ۷- ۴۵ر۹ بعدازظهر.

آ-۱۶۲۰۴

بعضی ها داغشو دوست دارن

تونی کورتیس مریلین مونرو جک لیمون

قبولشدگان امتحان ورودی عمومی دانشگاه تهران در رشته طبیعی

قبول‌شدگان امتحان ورودی عمومی دانشگاه تهران رشته طبیعی شهریور ماه ۱۳۴۱

آرزودارشاد محمود ، آریان نژاد پرویز ، آرین سیما ، آزادخراسانی فرنگیس ، آژنگ منیژه ، آشور مینو آشوریها محترم ، آصفی مهدی ، آقاجان‌بیابانی سیروس ، آقادانی صغری ، آقا سید صادق مرتضی ، آقا فضل الله عباس ، آقا محمدی علیمحمد ، آل‌طه‌کوهبانی محمودرضا آموزگارفرد یدالله ، آهنگری بردی، آهنی‌علی اکبر ، آیت الهی مهرجودی جمال، آینه‌چی‌اکرم، آپرین هرفوران آتشبند بهرام ، آجودانی هومن ، آدی‌بیک‌بلال ، آذربال مهین ، آذربال پروین ، آذریان هوشنگ ، آراگل ژوژ مسیحی ، ابرامی جمشید ، ابراهیمی‌ابوالقاسم ، ابراهیمی‌پرویز ابراهیمی نژادحسین ، ابراهیم فاطمه ابطحی مهدی ، ابطحی ابرقوئی سید احمد ، ابطحی فروشانی سید علی، ابوالاحواریان رفعت ، ابوالمعالی مهدی ، اجتهادی مجید ، اجاغ کاظم، احسان زهره ، احمدی امیری همـا السادات ، مدنی کرمانی سید ضیا الدین احمد ، احتسابیان پرویز ، احتشامی افشار امین ، احتشامی بجنوردی‌ابوالقاسم، احدزاده وحیده احمد زاده همایون ، احمدنیا آسیه، احمدی جمشید ، احمدی حسینعلی احمدی مهدی ، احمدی امیری سید محمود ، اختریان خلجانی میرمحمود اخوان بهرام ، اخوان حجازی سید محمد ، اخوان فومنی حسن ، ادیب داود ، اورمچی منیژه اذانی‌مهدی ، اربابی گنجوری، محمدباقراربابی آذرمیدخت ، ارگانی محمد کاظم ، اربابی ناهید ، ارجمند حسن ، ارژنگی هما ، ارفع‌کبودوند پریوش ، ارفع‌نیا مهشید ، ارفعی مسعود ، ارفعی مصطفی ، آزاده‌دل ژانت ، ازلی صدیقه ، اسدی خسرو اسدی‌محمود ، اسدی اجفاز‌ابوالحسن اسدی گرگانی فاطمه ، اسعدی خامنه ـ ستاره ، اسفندی ولی ، اسفندیاری عزت ، اسفندیاری مریم مه‌تاش ، اسکندری ناصر ، اسلام‌نژاد مقصود ، اسلامیان فاطمه، اسلامی‌اکبر ، اسلامی سعید ، اسلامی نصرالله ، اسمعیل نژاداحمد، اسمعیلی حسین ، اسمعیلی سرداری عباس ، اسمعیل پورگنجی سعید ، اسمعیلی‌خلیل ، اشتری‌فریده، اشتری مهرانگیز ، اشتیاقی منصور، اشراقیان محمد باقر ، اشراقیان خدیجه بیگم اشرفی علی‌اشرف ، اشرفی قدرت‌اله اشرفی امینه محمود ، اشرف واثقی مهدی ، اشعری احمد ، ارجمند حقیقی پریدخت ، اصغرزاده ناصر، اصغری صحت محمد حسین ، اصفهانی پرویز ، اصفهانی سید محمد ، اصفهانی گودرز ، اضحی کوهستانی هما ، اعتماد زاده پریوش اعتمادی تابان ، اعتمادی هرمزدیار اعرابی محمود ، اعرابی مصطفی ، اعیان علی، افتخاری سعید، افتخاری علی اکبر ، افتخاری محمد رضا افراشته پروانه ، افسر تورج ، افروز منصور ، افشار ناهید ، افشاریان حسن، افشار گزی ایرج ، افشاری کلانی منوچهر ، افشین لامعه ، افصحی مسعود ، افضل گیتی ، افلاطونی قدرت‌اله، اکبرزاده‌جهانگیر اکبرشاهی غلامحسین ، اکبریان محمد علی ، اکبری حامد جواد ، اکرمی سیروس، اکرمی‌سیدمهدی البرز منوچهر ، الفامیدی آشر ، الفتی هادی ، الماسی مرتضی المدنی سید مرتضی ، الهامی جاوید ، اله توکلی یداله ، الیاسپور پرویز ، امام شوشتری مهری، امامی پرویز، امامی کیخسرو ، امامی اردکانی محمد حسین ، امامی فرد نائینی مهدی ، امامی نیا اسمعیل، امامی نیا فاطمه ، امامی میبدی سید ضیاء امان شهبندخت ، امام جمعه کاشان رضا ، امانپور ژاله ، امانی عصمت امجدی زنجانی فاطمه ، امید بخش غلامرضا ، امیدی احمد ، بهرام امیدیان‌بهرام، امیدی قزوینی‌سودابه امیرپور وحدتیار ، امیر جلیلوند ایرج ، امیرزاده محمد، امیر نظمی افشار پری ، امیری سید رضا ، امیری مهدی ، امیریان سید محمد هادی ، امیری سرقین‌ناصر ، امیری صدیق ایرج ، امیری قبفرخی احمد امین پور ابراهیم ، امین سرشکی لطیفه ، امینی ایرج ، امینی پرویز، امینی مریم ، امینی محمد حسین، امینی هرندی احمد ، انتظاری عسکر اندیشه لیدا ، انسان احمد ، انطیقه‌چیان فاطمه ، انصاری شهین انعامی حسن ، انکشافی ایرج ، انگشتری میر عبدالوهاب ، انوری آذر مریم ، اولیاء فاطمه ، اویسی محمود ، اهرابیان خسرو ، ایازی عبدالقادر، ایرانپورایران، ایراندوست صانعی مظفر ، ایران منش علی ، ایرانی ابراهیم ، ایزد پناه بیژن ، ایزدی پروانه ، ایزدی محسن ، ایفانی وجیهه ، ایل بیگی محمد جمشید ، ایلخانی پور ژاله ، ایماندل کرامت‌اله ، ایمانی فریدون ـ ایمن امینه ـ باباخان‌زاده محمد ، باباخانی احمد ، بابافومشی پنجعلی ، باقری محمد رضا ، باقری هادی ، باقری تفرشی پوران ، بانیانی صمد ، باهارور جمشید ، باهر هما، بازرگان معصومه ، بازرگان عراقی حسین ، بازرگان هرندی مهدی ، بازیار عبدالعلی ، بازیار زاهدانی هوشنگ، باغبان بصیر بهرام ، باقر پورارژنگی سعید ، باباشاهی آشتیانی مصطفی ، بابائی‌زاده‌مالمیری‌ابوالقاسم باباشیخ کاظم‌بابکان هوشنگ ، باذل سعید، باروتی‌شاهپور، بحری‌ژاله، بخشی بیژن ، بدایت حسن ، بدیع‌الزمان خسرو ، بدیع‌پاکبین مهرزاد ، براز جانی‌نسرین ، برال‌مسعود، برانگیزی فرهنگ، برخورداری‌احمد، برخورداری فریدون ، بردبار بهزاد ، برزویه سلیمان ، برزگر جمشیدی هوشنگ، برق‌لشکری علی ، برقی خجسته ، برقی‌مقان‌آباد تقی ، برنجی علیرضا، برنجی ناصر ، برومندنائینی‌منصور، براتی‌نوبری‌نصرت‌اله، برادران امینی حسن، بزرگ‌نیا حسن، بزرگی‌فتح‌اله، بستاکیان قاسم ، بشیرزاد صدیق هوشنگ ، بصیرمند سیمین‌دخت ، بغدادچی محمدحسن ، بقائی انارکی منصور ، بقائی نائینی محمد ـ بکشلوی افشار صدیقه ، بلادی مقدم محمدعلی ، بلندیان جمشید ، بلور فروش محمود ، بلوری تقی ، بناد دهری اکبر ، بندبی علی ، بنی جمالی بتول ، بنی‌هاشمی احد ، پورسعید اصفهانی حسن ، پوری عسکری ، بهره‌مند محمدباقر ، بهزادی فرشته، بهشتی پروانه ، بهفروزبیژن، بهمنیان هما، بهی‌زاد کیواندخت ، بهارلو داریوش ، بهبهانی سهراب ، بهزاد نیامحمدمهدی ، بهرامی سیامك ، بهروز غلامحسین ، بهروزی زهرا ، بهروش سعید، بیت‌اله فریده ، بیت‌اله یوسف ، بیت‌مسیوسنونسان ژورژت ، بی‌جانی‌الکساندر ، بیدانی ماشاءاله ، بیوکانس قدم ، بیمهال خلیل ، بیات سعید ، بیباك‌منوچهر، پالیزیان سکینه ، پاك‌نیا ژاله ، پاشك صمد، پارسای سوسن ، پرگان باشی ، پژوهش‌نیا فرخنده ، پرویزی جلالیه ، پرویزی فریدون، پروین ناهید ، پزشك محمد سعید، پزشکزاد شهاب الدین ، پزشکپور غلامحسین ، پژوهی سهیل ، پشتیبان محمد، پشکم ناصر ، پلنك تیمور ، پناهی قارون ، پنجه‌شاهین محمد، پورات منوچهر ، پورادبی معصومه، پورانصاری زهرا ، پورسعید شهین دخت ، پور سعید اصفهانی رضا، پور مژدهی حمید ، پورزندعلی ، پوستی ایرج ، پوستی محمد، پولادور بهمن ، پویان یداله ، پوینده خسرو ، پیربنی خواه داود ، پیرو فریده ، پیکل کلیمی باروخ پیروزبخت مرتضی ، پیکل الیاس ، پیلارام منیژه ، تاجری گوهرزادفریال تامی فرید ، تاجیك میترا، تابشیان اصفهانی زهرا ، تبرکی کرباسی‌ابراهیم تجلیلی مرتضی ، تجدد اختر ، تخمه‌چی محمدعلی ، تدین چهارسوقی ابوالقاسم تدین نژاد حسین ، ترکان‌مهرآفاق ترکمن اسمعیلی آذرمیدخت ، ترحم ایرج، ترابی شهلا، تسلیمی مسعود تعلیمی مهین ، تقوی عمادالدین ، تقوی نژاد مرضیه ، تقی زاده ذاکر سیدمحمد ، تقوی نیکدخت ، تقوی مصطفی ، تکاپومنش پرویز ، تکللی ورنیاب منوچهر ، توانا مینو سادات ، توفیق اردبیلی سارا، توخاکی ابراهیم توفیقی محمدحسن ، توتونچی‌مراغه شهبندخت ، توکلی محمدتقی ، توسلی علی‌اکبر ، توسلیان سید مصطفی ، توسل محمد کاظم ، توسلی حسین ، تهرانچی فاطمه ، تهرانیان سعید، تهامی نژاد محمد، تیموری کرمانی عباس ، تیموریان فیروز ، ثابتی فرزقی‌بهروز، ثانی‌مراد ، ثقفی هرمز ، ثقفیان عطاءاله ثمر گیتی ، جانفزا فرخ ، جامعی‌علی جاپلقی عزیزاله ، جابری مرتضی ، جباری ذبیح‌اله ، جبل‌عاملی پرویز ، جدلی نسرین ، جراح نژاد منوچهر ، جزایری محمد، جعفر افتخاری فاطمه، جعفر زاده زین‌العابدین ، جعفرزاده صدیقه ، جعفرشقاقی کاوس ، جعفری سیروس ، جعفری فرسی ، جعفری اصفهانی احمد، جعفری تفرشی‌محسن جلالی غلامرضا ، جلالی ناصر ، جلالی کوهرمقدم محمد ، جلوخانی نیازکی گیتی ، جلودار ایرج، لیلیان حسین ، جمالی علیرضا ، جمالی نیره السادات ، جمالی محمدآقا، جنانی محمد، جنگلی بهمن، جواد زاده‌حفظ آبادی عزیز ، جواد زاده حقیقت سیدعلی ، جوانبخت رضائی اکبر ، جواهرتراش ناصر، جواهری حسن ، جواهری‌پور هوشمند ، جودی‌پرویز ، جواهری‌زاده شهلا ـ فهیمه ، جودیر پروین، جریری پروین تاج، جوینده فرخ، جهانبخش‌رفیعی علی، جهانگرد آذردخت، جهانگیر محمد ، جهان‌مطاع سیدحسن، جهان‌نیا فریدون، جیلاوی پروین، چاوشی(سابق‌چاوشیان) احمد، چرخ‌گری محمدتقی ، چراغچی‌باشی ـ آستانه محمدتقی ، چنگیزی حسینعلی، اچگینی‌فراهانی اقدس، چوپانی‌یوسف، چیت‌ساز بروجردی فاطمه ـ مینا ، چیت‌ـ سازدهاقانی مهدی، چیلان‌نورالدین ، چیطاریانس نوارت، چینی‌چیان لیلی، حجت‌شمامی‌محمود ، حاجی‌هادیان‌پدری، حاجیان‌پور محمدعلی، حاجی‌میرصادقی سیدمحمد صادق، حاتمی امیر ، حاج اسمعیل‌زاده مجید، حاجی‌عبدالله محمود، حاتمی فریبرز ، حاجی سلیمی جعفر ، حاج‌عبدالحمید فاطمه ، حاجی شاه‌کرمی محمدعلی، حاتمی‌آذرحسن ، حاجیان عزیزالله ، حاتمی عزیزاله ، حاجی محمدی منوچهر ، حاجوی صفرعلی ، حاجی‌لو محرم، حاتمی‌غلامعلی ، حائری‌ـ زاده مجدالدین ، حاج غنی نعمت‌الله ، حائری‌قردی‌فاطمه ـ سعیده، حامدتوسلی محمدعلی، حاتمی مرندی جبار، حاجی مولانارفیعه ، حاجی اشرفی رضا ، حجازی سیدابراهیم ، حجازی مه‌آذر ، حجازی سیدرضا ، حجازی مصطفی ، حجازی مصطفی ، حداد احمد ، حریری علیرضا ، حریری مهدی، حسن‌زهتاب جمشید ، حسنی طباطبائی سید محمد ـ ابراهیم، حسن‌زاده جعفر ، حسینی‌عراقی هادی ، حسینیان سیدابراهیم ، حسینی‌ـ زاده ده‌آبادی محمود ، حسین‌چی‌قره‌ـ آغاجی‌جعفر، حسین‌الفاطمی‌سیدمحمد ، حسینی سیدعلی‌اکبر ، حسینی‌لواسانی سیدمحمدباقر ، حسینی ضیابری سید ـ حسن، حسینی تجریشی سید حسین ، حسینیان علی‌اصغر، حسینی سیدمحمد، حصوری حسن، حشمتی ساسان، حقیقی جمشید ، حقیقی سعید ، حقیل‌واحدی پروانه ، حقایق‌زوارهٔ‌عبدالحسین ، حقیقی آزاد سید حسین، حقیقت ناهید ، حق‌گو جواد، حقیقی هرمز، حقیقی شاهرخ ، حقیقی علی‌اصغر ، حقیقت فرشاد ، حفیظی حسین ، حکمت‌فری ، حکمتیان احمد ، حکیم‌هاشمی‌مهین، حکمتی‌محمد، حکمی‌امیدوار زهرا ، حمیدیان جهرمی حیدر ، حمیدی ثائی محمود ، حمیده‌خو داود ، حمیدی شهین، حمیدیه مدیحه، حلوائی‌حدادزاده‌محمد، حوصله‌دارصابر عباس، حیدری‌باطنی‌مهری، حیدری‌مهین، حیدری حجت‌اله ، خازن طاهره ، خاتمی منوچهر ، خائف محمدهادی ، خاقانی ایوب ، خاکسار تبریزی علی اصغر ، خاتمی‌سیدصفر علی ، خانکسمائی جسین کیتاش ، خادم باشی نصرت ، خان محمدی علی ، خان بابائی رجب، خجسته لاکلایه ابراهیم ، خداقلیزاده احتشامی عباسعلی ، خدرولد مقدم بهجت ، خدائی مهربان ، خداخواه اکبر ، خدا دیردیلی ایرج ، خراسانی بتوا، خرازی‌حمورا، خردمند سیروس، خرشا ژاله ، خزان پرویز ، خسروی عباداله ، خشگرودگل محمدی‌عسگر، خطائی حسین ، خطاط اعظم‌السادات، خضرائیان وفادار احمد ، خلج امیری رضا، خلیقیان ژانت، خلیلی‌طرخورانی محمد، خلوت‌علی، خلخالی شیخی غلامرضا ، خلخالی علیرضا ، خلج‌ـ امیری عزت‌اله ، خلیلی قمی عباس، خلفی‌محمدحسین ، خمامی‌علی، خمامی اسدی‌فرحناك، خواجه‌نوری‌رنجبرهادی، خواجه نوری دلشاد، خویشداری‌محمد حسین ، خورسند پروین ، خیابانی مرتضی خیری خامنه عزیز ، خیاطی علی ، دادخواه منوچهر ، دادبین فروغ اعظم ، دارو گرودسری‌ایرج، داراب نیا فائزه ، دارابی محمد ، دالوندی رضا ، دانائی هوشنگ ، دانش بهزادی‌عباس، دانش‌بنارکی کمال‌الدین، دانشور باغبادرانی نظام‌الدین، دانش‌ـ ماریانی ناهید ، دائمی شهین‌الزمان ، داعی سید ابوالقاسم ، دباغ حسن ، دبیر حسن ، دبیرعقوبیان‌سدا ، دربان‌حق جواد ، درافشار محمدعلی ، درخشان هادی، درخشا‌ابوالحسن ، دقیق‌پرویز، دلالهادی ابریشمی ، سید علی دمنابی هشترود منصور ، دماوندی کوزه‌کنان حسین ، دوئل ابراهیم ، دوبختی طاهره ، دوچی طوسی علی ، دولتشاهی انوشیروان، دولتشاهی شیرین، دولت‌ـ شاهی جهانگیر ، دهباشی حمداله ، دهش محمد ، دهقان هوشنگ ، دهقان محمد رحیم ، دهله حسین‌زاده ، دیالیم احسان ، دیانت نژاد علی ، دیبائی منیر اعظم ، دیلمقانی محمد علی ، دین پرور حسن ، دیوانگاهی ملوك ، دیهیم محمدعلی ، دینی علی اکبر ، دانش پژوه بهمن ، ذبیحی سیاه بیل ابراهیم ، ذکائی سیدفرشید، ذکائی گیتی ، ذوالقرنی غلامرضا ، رستگار سهراب ، رسولیان کرینه غلامرضا ، رستمی چایجان سهراب ، رستمخانی ابوالحسن، رسول‌پورحوریه، رسول‌یزدی‌محترمه، رسول‌یزدی‌قدسیه، راد پروین ، رادفر مهدی ، رادمهر بیژن ، رادشهمیرزادی غلامرضا ، راوریان مهرانگیز، راستگارخسرو، راستی رضا ، رازقی ابوالفضل ، رهنو بیژن ، ربانی بهمن ، رجبی ابهری علی ، رجبی ابوالقاسم ، رجائی حبیب‌اله ، رجعتی صادق ، رحمانیان زرین تاج، رحمتی‌منصور، رحیمی محمد ، رحیم مراد آبادی محمد مهدی ، رزاقی سیاهکل‌محله جمهور ، رزاقی شهپر فاطمه ،رزاقی محمد جواد ، رزاقی اصل یونس ، رزبان رضا، رئیسی اردکانی‌عزت‌اله، رئیسی میرمحمدحسین ،رشادعباس، رشیدی اسماعیل،رشیدیان‌سیروس، رضا خانی داریوش ، رضاخانی علی، رضایت فریده ، رضای گلکار حسن ، رضائی داران اصغر ،رضائی باهره ، رضائی احمد ، رضائی فریدون ، رضوانی هما ، رضوانی ابوالقاسم ، رضوانی‌نژاد سیدمحمد، رضوی سید علی ، رضوی علیرضا، رضوی اعظم، رضوی گیتی ،رضوانیه محمد حسین ، رضوی محمودآبادی فاطمه ، رضوی روحانی نیره ،رفعتی هاشم ،رفعتی جعفر ،رفیعی‌مهوش ، رفیعی‌تهرانی مرتضی،رفیع‌رحمت‌اله، رفیع‌پور حسینقلی ، رفیع منوچهر ،رکنی مریم ، رمضانی محمد ،رنجبر صومعه سرائی علی ، رنجبرفرهاد، رنجبرناصر ،رنج‌زادی علی ، روح‌الامین ابراهیم ،روحانی رانکوهی سید مجتبی ،روحانی طباطبائی زواری‌سید حسن، روحانی نجف‌آبادی‌هوشنك،روحانی‌ابوالحسن، روحانی سوسن، روشنگر مهناز ، روشن‌سیروس ،روشن‌ضمیر کامبیز، رویائی بهروز ، روغنی زاده‌فردوس، روفه جهانشاه ،رهبانی رضا ،رهنمای آذر اسمعیل ،راهت زاده محمدعلی، ریاحی زاده مهدی ،ریحانیان احمد، ریاضی‌اصفهانی‌لیلی ،ریشهری‌زهره، ریسروها فرخ‌لقا ،زراعی اسفندآبادی اقدس ،زالی محمدرضا ،زاهدی مسعود،زارعیان‌غلامحسین ،زارعیان، خلیل، زرعکالی اعظم، زرسازگار بیژن، زراعت کار محمد ،زرین‌بال اعظم،زری‌باف‌افتخار،زعیم آریاندخت زمان ران یونس، زمانی فریدون ، زندی بیژن ،زندیه روح انگیز ، زند اسمعیل ،زهادی نعمت‌اله ،زینی ذکراله ،سامانی جمشید ،ساغری محمد فروغ ،سالاری سعیدی احمد، سامان پریچهر ، ساناساری شهاب اوغلی رست ، سادات مدنی‌اکرم ساغرچی هاشم ، ساکی ماشاء الله سادات‌منصوری فروغ اعظم، سالاریان جهانگیر،سبزعلیان علی ، سبزپوشان شکوه، سبکتکین یوسف ، سپنج خوی محبوبه، سپه پور کریم ، سپهرکورش سپهی هدایت الله ، ستاری محسن ستاری بحری کام ، ستاری محمود ، ستاری ژاله ، ستاریان سعید ، سجادیه حسین ، سجادیه میرمحمد علی ، سجادی سید اصغر ، سخائی محسن ،سده فتانه ، سدیفی منوچهر سره طالقانی لیلی ، سروش جعفر ، سروستانی زهرا ، سروری محمد اسمعیل ، سر افرازیان محمود ، سرمدی مصباحی ، سراج مطلق دبیر پرویز ، سراج حسین سراج بهرام ، سرشار محمد علی ، سره منظر ، سعادت پور حسین ، سعادت مندی احمد ، سعدوند پریوسغلی فتح‌اله سعیدی‌سید سعید ،سلیمانی جهانگیر سلیمی منشادی غلامرضا ، سلیم‌داود سلیمانی محمدهادی،سلیمی احسان‌اله سلیمی‌خوزانی محمد رضا ،سلیمانی ایران ، سلیمان زاده خلیل ، سلیمی هایده ،سلیمان پور مهدی ، سلیمانی محمد، سمائی سید حسین ، سمائی جواد ، سمندری شورانگیز ، سمیعی نژاد کاظم ، سماواتی اعظم ، سنگ فاطمه ، سوداگر شاهرخ ، سهرابی هرمز ، سهیلی فیروز ، سهیلی ناهید سید عسگری فریده ، سیفی مناب محمد حسین ، سیروس جهانگیر ، سید اصغری فرد زهرا ، سیمائی فریدون ،سیاهپوش توران ، سیاوشی فریبرز ، سید زمانی سید محمد حسین ، سید مهدی سید هاشم ، سید میر عباس ، سیروس هاشم ، سید سالکی سیدرضا ، سیدی پرویز سید مطهری سید داود ، شاهپوری منوچهر ، شاکری محمد شریف ، شاهرضائی عطا ، شایقی پیروزمهر، شایگان محمد مهدی ، شاهوردی ـ طرخورانی عبد الرضا ، شایسته‌مهین شایسته فریدون ، شاه محمدی‌مهر ـ جردی محمدآقا ،شاه‌مرادی مهرانگیز شجاعی‌شمس الملوك ، شجاعی فخر ـ الملوك ، شریف زاده جمال ، شریعتمداری آفاق ، شریعت عباس شرفی‌شریف ، شرکت‌یگانی ابوالقاسم شریف پور محمد علی ، شریف‌پور توفیق، شریفی فخرالسادات ،شریفی ناهید ،شعاعی ماندانا ، شفیعی زهرا شفائی‌مرضیه ،قوامی لاهیجانی‌اقدس شفیق زهرا زرین تاج ، شفیعی کلات آفاق ، شفائی تنکابنی سید جمال ، شفائی حسن ، شکرچی

بقیه در صفحه بیست‌و دوم

اولیای دانش آموزان
توجه فرمایند

دبیرستان دبستانها کودکستان برسابه

زیر نظر بانو برسابه دیپلمه ازدانشگاه علوم تربیتی ژنوبا ۳۵ سال سابقه فرهنگی‌برای سال جاری همه‌روزه از ساعت۸ تا ۱۲ ثبت نام مینماید زبان انگلیسی در کودکستان و دبستان تدریس میشود .
وسائل ایاب وذهاب فراهم است
نشانی: ویلا خیابان اراك تلفن ـ ۶۶۹۸۱ آ ـ ۱۰۴۰۱ (۱)

برنامه کلیه محصلین جدید وقدیم
مدرسه امریکائی (کامیونینی سکول)
در تهران بشرح زیر خواهد بود:
پنجشنبه ۱۵ شهریورماه
روز اول برنامه برای محصلین تازه .
کلاسهای ۷ـ۱۲ از ساعت ۸٫۳۰الی ۱۲٫۳۰ بعدازظهر.
شنبه ۱۷ شهریورماه
روز اول برنامه برای محصلین قدیم.
کلاسهای ۷ـ۱۲ از ساعت ۸٫۳۰ الی ۱۲٫۳۰ بعدازظهر
روز دوشنبه ۱۰ سپتامبر. اولین روزی برای تمام محصلین و کلاسر های (تهیه تاکلاس دوازدهم) میباشد.
کمیونیتی سکول ـ شماره تلفن ۳۴۳۰۰
۱ـ۳ آ ـ ۱۵۶۶۰

دبستان پسرانه قائم
شعبه شماره ۷۰ جامعه تعلیمات اسلامی
شاگردان رتبه اول کلیه دبستانها را مجانی ثبت نام میکند
ثبت نام همه روزه از ساعت ۸ تا ۱۱
وسایل ایاب وذهاب آماده است
نشانی: خیابان مولوی. گمرك شاهپور انتهای باغ‌وزیردفتر
تلفن ۲۰۹۴۸ آ ـ ۱۰۶۱۹

آفشید
دبستان و کودکستان آفشید
بمدیریت بانو فاطمه شمس لیسانسیه تعلیم و تربیت دارای سوابق ممتد فرهنگی همه روزه صبح تاظهر نامنویسی مینماید.
نشانی: جاده پهلوی ـ خیابان محمودیه کوچه صفای اصفهانی. تلفن ۸۵۱۸۸۳ وسیله ایاب وذهاب ازشهر بشمیران آماده است.
آ ـ ۱۶۰۷۶

افتتاح شد
کودکستان، دبستان نخست
تهران نو تلفن ۷۹۰۲۹۴
۵ـ۲۰ آ ـ ۱۰۱۹۹

دبستان ملی هاشمی
ثبت نام میشود
تهران نو ـ فلکه وثوق ـ تعلیمات اسلام

نام نویسی
آموزشگاه های خزائلی در شهریورماه
صبح و عصر
از داوطلبان امتحانات متفرقه اردیبهشت ماه نام‌نویسی میکند وکلاسهای آن درهمین ماه دایر میگردد انتظارآنانی‌که علاقمند هستند هر چه‌زودتر بنام نویسی اقدام کنند تا کلاسها بموقع و با افراد هم قوه بزودی شروع گردد .
شاه‌آباد کوچه ظهیرالاسلام نلفن۳۸۴۹۳
۱ـ۵ آ ـ ۱۴۸۸۰

انجمن رستاخیز فرهنگ
برای کلاسهای شبانه زیر نام نویسی میکند:
۱ـ کلاسهای کنکور کلیه دانشکده‌ها
۲ـ کلاسهای داوطلبان متفرقه برای اردیبهشت‌ماه
۳ـ کلاسهای مخصوص زبان انگلیسی
ثبت‌نام همه روزه در دبیرستان شماره ۱ رستاخیز فرهنگ واقع در جنوب پارك هتل کوچه سیمی تلفن۴۴۲۱۸ بعمل می‌آید. آ ـ ۱۰۵۲۷ ۱ـ۳

کودکستان ودبستان‌شفیع
پانسیون شبانه روزی دانش‌آموز ودانشجویان
تلفن : ۴۰۳۰۱
شاهرضا ـ روبروی پمپ بنزین خیابان ابوریحان ـ مشتاق ۷۹
آ ـ ۱۰۵۵۳ ۱ـ۱۰

دبیرستان امروز (پسرانه)
باهمکاری دبیران دکتر ولیسانسیه،
برای کلاسهای دوره اول ودوره دوم ریاضی و طبیعی ثبت‌نام میکند.
نشانی: خیابان شمیران نرسیده بچهارراه‌حقوقی کوچه سمنان تلفن ۷۲۹۶۶ آ ـ ۱۰۵۸۳

مکتب نوبخت
برای کلاسهای مکرر خود صبحها از ساعت ۹ تا ۱۲ و عصرها از ساعت ۱۵الی ۷ بعد ازظهر نام‌نویسی میکند .
شهناز نوبخت ـ هوشنك محمودی
آدرس ـ خیابان پهلوی روبروی پلوار کرج انتهای خیابان شقاقی دست چپ مکتب نوبخت تلفن ۶۷۶۴۷
ـ۱ـ آ ـ ۱۵۴۰۶

انجمن رستاخیز فرهنگ
مینماید. نشانی ـ بین چهارراه عزیزخان ویوسف‌آباد کوچه سیمی تلفن ۴۴۲۱۸ ۱ـ۳ آ ـ ۱۰۳۶۳

نام نویسی دبیرستان و دبستان
دبیرستان دخترانه شماره ۲ خزائلی‌ودبستان‌دخترانه‌خزائلی
واقع در باغ صبا از اول شهریور همه‌روزه نام نویسی میکندمسلماًاولیاءمحترمی که به پیشرفت تحصیلی و اخلاقی دختران خود علاقمندند تا محل پذیرش موجوداست در نام نویسی تسریع خواهند فرمود .
نشانی ـ خیابان شمیران باغ‌صبا بالای سه‌راه آموزشگاه دبستان و دبیرستان دخترانه‌شماره ۲ خزائلی تلفن ۷۰۳۶۹
۱۵۳۸۰ ۴ـ۲

دبستان‌ودبیرستان‌رشدی

برای کلیه کلاسهای ابتدائی و متوسطه رشته (ریاضی ـ طبیعی) همه روزه ازساعت ۸ الی ۱۲صبح ثبت‌نام مینماید .
نشانی : خیابان پهلوی ـ فلکه بلوار ـ کوی‌شکروی تلفن ۶۴۲۹۸
آ ـ ۱۰۱۸۳ ۱ـ۶

صبح **انگلیسی ـ آلمانی** عصر
(مبتدی ـ عالی ـ مکالمه‌زیر نظر استادان ایرانی‌و خارجی)
کلاسهای جدید با متد کامل انگلیسی (Modern American English)
کلاسهای مخصوص گرامر Grammar وترجمه با جزوه‌ها (پولی‌کوپی)
توجه ـ برای ترم های جدید کلاسهای انگلیسی وماشین‌نویسی سه ماه ۵۰۰ ریال
دوره‌کامل‌شورت‌هند SHORT-HAND ماشین‌نویسی (فارسی و لاتین)
موسسه تعلیم زبان خیابان شاه (جنب کفش فردوس) تلفن ۴۹۳۴۱
(Pitman's Short - Hand & Languages Institute)

بادو طوفان در دامنه کوه نفرین شده جارو

تازه عروسی سه روز است گرسنه و ماتم‌زده روبروی خانه ویران شده شوهرش نشسته و بهت زده آشیانه ویران خودرا نظاره می کند

سومین گزارش ازداود ذوالفقاری خبرنگار اعزامی اطلاعات به مناطق زلزله‌زده :

اطلاعات ۱۳۰۴
صفحه ۵
پنجشنبه ۱۵ شهریورماه ۱۳۴۱ ـ شماره ۱۰۸۹۰

توزیع نان و آذوقه در میان مردمی که نان آوران خودرا از دست داده‌اند

این سومین گزارش من ازسر زمین بلا دیدگان و زلزله زدگان است که برای خوانندگان عزیز می نویسم ، دراین سر زمین بلا و بدبختی آنچه گوشم می شنود گریه وزاری است و آنچه چشمم می بیند خرابی است و آوارگی و بیچارگی مردم باقیمانده این سر زمین از شدت اندوه و رنج مبهوت شده‌اند، روستائیان زحمت کش که دریك روز زمینی را آماده کشت میکردند حالاهر یك بگوشه‌ای خزیده‌حیران

بقیه در صفحه ۱۳

مدیر عامل شیرو خورشید سرخ میگوید : باوجودجنبش موثر مردم

کمکها تمرکز ندارد

بعضی از مناطق آسیب دیده هنوز هیچگونه کمکی دریافت نداشته‌اند و توزیع کمك ها منظم نیست

تاکنون ۹۰ تا ۱۰۰ قریه براثر زلزله‌ویران شده است

درپانزده سال خدمت ، اولین بار است که با چنین فاجعه دلخراشی روبروشدم

امروز آقای دکتر خطیبی مدیر عامل جمعیت شیروخورشید سرخ ایران پیرامون زلزله اخیراطلاعاتی دراختیار خبرنگار ما گذارد :

مدیر عامل شیروخورشیدسرخ گفت: چیزی که‌بیش از هرعاملی شیروخورشید سرخ را در حال حاضر در فشار میگذارد تمرکز نداشتن امور است

هرکسی هرطور دلش میخواهد میرود کمك میکند .بدین‌جهت اکنون نقاطی هست که کمتر به آن نقاط غذا و پوشاك و سایر وسائل رسیده است . ولی‌برعکس دیده میشود که اکثر کمکهابچند نقطه داده شده است .

لذا از مردم تقاضا میشود قبل از مبادرت بکمك، شیروخورشید

بقیه در صفحه ۶

نهضت مردم تهران برای کمك به زلزله زدگان

تشکیل کمیته کمك درشمیران

خبرنگار مادر شمیران گزارش‌می‌دهد ساعت هفت بعداز ظهر دیروزبرای جمع‌آوری کمك جهت زلزله زدگان کمیته‌ای مرکب از آقایان رجبی‌پور، حاج‌فیض‌بخش‌و حسین‌شعبانی خبرنگار اطلاعات وناصرزاهدی‌و مرتضی‌سامعی

بقیه در صفحه ۱۶

شهرستانها ونهضت کمك به زلزله زدگان

نهضت کمك بمردم مصیبت دیده زلزله تنها مخصوص تهران نیست مردم شریف شهرستانها نیز درغم برادران و خواهران بلادیده خود شرکت کرده‌اند وباتمام امکانات‌و مقدورات خود به‌کمك این مردم ستمکشیده برخاسته‌اند .

گزارش‌های خبرنگاران اطلاعات

بقیه در صفحه ۱۶

باطری برك برای‌رادیو وچراغ‌قوه

باطری برك بهترین و بادوام‌ترین باطری ، باطری چراغ قوه برك‌هنگام خاموش بودن رادیو خود بخودشارژ میشود.عمر باطری برك طولانی است

نماینده انحصاری ومرکزپخش :

شرکت لاپمن

ساختمان آلمینیوم . تلفن ۶۲۹۱۴

دفتر انتشارات امید

آ ـ ۱۴۷۹۰

برنامه مخصوص کودکان

روز جمعه ۱۶ شهریور سازمان هنری اطلاعات کودکان در سالن‌سینما دیانا برنامه فوق‌العاده اجرا می‌کند . قیمت بلیط برای خردسالان ۱۰ ریال می‌باشد که می‌توانید از گیشه سینما تهیه نمائید .

سپاسگزاری و تشکر

دراینموقع که بنابدستور اداره متبوعه بمرکز منتقل میگردم بخود لازم‌دانسته از عموم اهالی شاهرود دامغان. سمنان. گرمسار . ایوان‌کی . سنگسر .شهمیرزاد . فیروزکوه . میامی . بیارجمندوسایر بخش‌های تابعه که در مدت دوسال‌ونیم توقفم‌درسمنان نسبت به‌اینجانب همکاری صمیمانه و محبتهای خالصانه‌وخصوصا در موقع تودیع اینجانب ومعارفه سرکار سرهنك لحسائی ابراز عنایت ومحبت فرموده‌اند سپاسگزاری نموده واز محبت‌های بی‌پایان واحساسات پاك عموم اظهار تشکر وامتنان نموده‌سلامتی وسعادت عموم‌ملت شاهدوست شهرستانهای یادشده راضمن سلامتی فرمانداران وروسای محترم از خداوند تبارك وتعالی مسئلت و تقاضا دارم .

۱ـ۱۶۱۴۴ سرهنك‌محمدولی‌امیرغفاری

روزنامه سیاسی و انتقادی خدنك

همه هفته روز های شنبه درسراسر کشورمنتشرمیشود.

یادداشتهای آدولف آیشمن جنایتکار معروف جنك که بطرز مرموزی از زندان وی بخارج قاچاق شده است

ترجمه : احمد مرعشی

ناگهان در تله افتادم

چهارمرد مسلح ازاتومبیلی پیاده شدند ومرا ربودند

*** آمپولی بمن زریق شدکه توانائی و احساس مرا ازبین بردو عینکی بچشمم گذاشتند که بجای شیشه دو حلقه لاستیك روی آن نصب‌شده بود !**

جالب اینکه‌دفتر مهاجرت‌آرژانتین در ایتالیا مرا فقط از نظر بیماری بدقت مورد معاینه قرار داد . قلبم را امتحان کردند ، از ریه‌ام عکس برداشتند ، معده ام را معاینه نموده وحتی ازآزمایش‌خون صرفنظرنکردند. آنها فقط سلامتی را میخواستند به گذرنامه مخصوص فراریان که در دست داشتم و نام جدید هم اهمیتی نمیدادند خودم هم تعجب میکردم که چگونه ممکن است یك ناسیونال سوسیالیست سراز زیر آب درآورده آنطور سهل وآسان برابر چشم‌پلیس چند کشور بتواند ازاروپا بامریکای جنوبی قاچاق شود .

قبل از آنکه کشتی لنگر بردارد و قاره قدیم اروپا را بمقصد قاره جدید امریکا ترك گوید آخرین اشکال غیر منتظره برای من پیش آمد . از من خواستند به پلیس ایتالیا مراجعه کرده، ازآنها معرفی نامه‌ای بیاورم دائر براینکه ریکادوکلمنت از اهالی تیرول جنوبی در عمرش هرگز گدائی نکرده است !

دوستان سیاسی و نظامی گذشته‌که مددکاران آنروزهای‌من‌بودند بفوریت این اشکال را هم بر طرف نموده و معرفی نامه مزبور را برای من‌تهیه کردند . بدین ترتیب‌قدم‌بعرشه کشتی گذاشته توانستم نفسی بآسودگی بکشم . وقتی بالاخره کشتی از حد فاصل جبل الطارق و داکار گذشت

بقیه درصفحه ۱۰

پی.آی.ا. امروز درسراسر جهان بعنوان یك‌شرکت هواپیمائی مهم ومنظم شناخته شده است . کلیه ۶۲۷۶ نفر کارمندان این شرکت از مدیر عامل گرفته تا کارمندان جزء فقط یك هدف دارند که عبارت است از رساندن شما بمقصد در سر ساعت و وقت معین .

بعضی از مهمترین وهیجان انگیز ترین شهرهای جهان مانند نیویورك، رم‌و بیروت برسر راه هواپیماهای پی. آی .ا قرار دارند . از این فرصت استفاده فرمائید وهمراه باکار کنانی لایق پرواز کنید .

همراه باکارکنانی لایق پرواز کنید

پی.آی.ا

باژانس مسافرتی خود ویا خیابان تخت جمشید شماره ۳۲۴ تلفن ۴۶۰۹۶ ـ ۴۹۶۱۵ مراجعه فرمائید

هواپیمائی بین المللی پاکستان

درمان **روماتیسم**
دکتر مهندس
خیابان حافظ مقابل ت ث ث

تلمبه شناور
برسفورد
تمام برنز انگلیسی
خیابان سعدی تلفن ۳۵۸۱۵

آگهی مناقصه

انستیتو پاستور ایران لوازم لوله‌کشی ـ نجاری ـ جوشکاری بانضمام مقداری آهن‌آلات وپیچ ومهره وغیره مصرف سال جاری بیمارستان هاری را از طریق مناقصه خریداری مینماید .

داوطلبان میتوانند برای اطلاع کامل از نوع جنس و مقدار وسایر شرایط شرکت در مناقصه همه‌روزه در ساعات اداری بدفتر فنی‌موسسه مراجعه وبرك مشخصات مناقصه رادریافت وپیشنهادات خودرا تاساعت ۱۲ ظهرروز چهارشنبه چهارم مهرماه ۱۳۴۱ بدفتر انستیتو پاستورتسلیم ورسید دریافت دارند . پیشنهادات واصله ساعت ۱۶٫۵ همان روز بازو خوانده میشود . الف ۳۴۳۳

انستیتو پاستور ایران

آ ـ ۱۶۰۱۶ ۱ـ۲

کف اطاق اولین صحنه فعالیت دلبندان شماست

دلیفلکس

تمیز نرم وسالم است

نماینده انحصاری در ایران : شرکت سهامی پخش لینولئوم ایران چهارراه کالج جنب پمپ بنزین تلفن ۴۷۰۷۰ ـ ۴۱۰۴۰

DLW deliflex

انتقاد

از : پورسینا

خونسردی درخطر»

یك نویسنده فرانسوی داستانی‌دارد بنام دندان طلا باین مضمون :

در یکی از شهرهای آلمان قرون وسطی شایع شد که دندانهای شیری طفلی هفت ساله ریخته است ودرمیان دندانهای جدیدی که در آمده یك دندان طلا وجود دارد . چند روز بعد یکی از استادان دانشگاه مقاله‌ای در این باره نوشت وبعد از بحث مفصل نتیجه گرفت که این دندان نیمی طبیعی ونیمی معجزه است وخداوند آنرا برای تسکین مسیحیانی که در جنك بامسلمانان مغلوب‌شده‌اند فرستاده است . سال بعد یك مورخ تاریخچه دندان را نوشت ، دیگری با نظر او مخالفت کرد وبالاخره یکنفر تمام مطالبی را که در باره ایندندان نوشته شده بود جمع آوری کرد وبصورت کتابی انتشار داد ،خلاصه همه کارها انجام شد جز اینکه به‌بینند قضیه تا چه حد راست است ووقتی یك زرگر دندان طلا را بدقت معاینه کرد معلوم شد یك ورقه طلا بامهارت زیاد روی دندان کشیده‌اند اماأول در بارهٔ آن کتاب نوشتند وبعد معلوم شداصلا طلا نبوده است .

قضیه زلزله واهی پریشب ووحشتی که در مردم ایجاد کرد مرا بیاد این قصه انداخت .

یك نفر به‌تلویزیون امریکائیها تلفن میکند ومیگوید بین ساعت دوتا چهار بعداز نیمه شب زلزله خواهدشد. گوینده تلویزیون هم بدون آنکه‌اصلا فکری کند ،تحقیقی کند ،از یك دستگاه دولتی ،از راه‌یو بپرسد خبر را پخش میکند وبه عواقب کارش هم توجهی ندارد .آنوقت نصف شب یکدفعه تلفن ها بکار میافتد ، مردم بحرکت در میآیند ، آنهاکه تلفن دارند باتلفن هرکس را میتوانند خبر میکنند . آنقدر تلفن بکار میافتد که یك سلکتور تلفن میسوزد ،واقعه‌ایکه در شلوغ ترین ساعات روز هم کمتر اتفاق میافتد ، مردمیکه تلفن ندارند پای پیاده وباتاکسی سراغ دوست و آشنا میروند وآنها را هم خبرمیکنند. همه‌دستپاچه میشوند واز خانه‌ها بیرون میریزند ، یکی شلوارش را برمیدارد ومیآید توی خیابان میپوشد ،دیگری از شدت عجله از پله‌ها سر میخورد ومیافتد وزخمی میشود ، آن یکی از وحشت نمی‌تواند کلید را در سوراخ قفل جادهد وبعد هم نمیتواند در راباز کند ،کلید در قفل می‌شکند .

مردم ده نفر ده نفر روی هم در اتومبیلهای شخصی وتاکسی سوار میشوند ، بندو بساط زندگی چند روزه باخود برمیدارند ، سماور ،قندو چای، قالیچه ، رختخواب ،وبه بیابان میروند.

آنجا بحث واظهار عقیده شروع میشود ویکی میگوید بازهم دستگاههای این امریکائیها ، از رادیو خودمان که خبری ندیدیم . دیگری میگوید اصلا تاوقتی که خوب خطر زلزله برطرف نشده است باید همه شبها دربیابان زیر رچادر بخوابند . خلاصه چون خیالها کمی راحت شده وکسی هم خوابش نمی‌بردنامه‌بحثها بالامیگیرد.

اما در این میان یکنفر فکر نمیکند که وقتی تلویزیون امریکائی خبری را پخش میکند مسلما پیش از آن دستگاه تبلیغات ورادیو ایران باید از آن مطلع شده باشد .مگر نه‌اینکه دستگاه زلزله سنج متعلق بدانشگاه است وتوسط ایرانیان اداره میشود . گیریم رادیو تعطیل بود برنامه‌نداشت تلفن تبلیغات که ببر کس تلفن میکرد جواب میداد خبر دروغ است ، واگر واقعا خبری بود مگر نمیشد مردم را توسط کلانتریها وماشین بلند گو خبر کرد ، از همه اینها گذشته اگر وقوع زلزله آنهم ازسه ساعت قبل قابل پیش بینی است چرا زلزله واقعی شب یکشنبه را نتوانستند پیش بینی کنند .

اما هیچکدام از اینها بفکر آنهائی که پریشب به‌ترس وهول افتاده‌بودند نرسید ونصف شب خودشان وهمه را بخاطر هیچ وپوچ آواره کردند .

ووقتی هم رادیو شروع بکار کرد وپشت سرهم خبروقوع زلزله راتکذیب کرد کمتر کسی گوش داد واکثر کسانیکه خانه‌خود رارها کرده‌بودند، همچنان در کوچه وبیابان ماندند . داستان هراس مردم برپایه خبری پوچ نشان دهنده این بود که نحوه قضاوت اکثرما در کشاکش وقایع غیر منتظره چگونه است . راستی بهتر نیست‌پس از شنیدن خبری کلاهمان را قاضی کنیم ،جوانب قضیه را بسنجیم وبعد در باره آن قضاوت کنیم وتصمیم بگیریم ؟ افسوس که این کار در موقع هراس‌ودستپاچگی مشکل است!

خانه خوانندگان

کارگران تجربه آموخته

آقایان پولچی و هدایت مقصودی بنمایندگی از طرف کارگران معدن آهن شمس آباد وابسته بسازمان ذوب آهن ایران وهم چنین آقایان حبیب الله حصادی و جبرائیل ـ محمودی از طرف کارگران حوزه اکتشافی زیر آب مینویسند هر یك مدت هفت تا بیست سال است که در معادن مختلف ایران با سخت‌ترین شرایط برای دریافت مختصر ـ دستمزدی که هزینه عائله را تامین کند با جدیت کار کرده ایم شنیده میشود بعلت انصراف از تاسیس‌ذوب آهن قصد دارند عده ای از کارگران را از کار برکنار نمایند تقاضا داریم برای نجات یکعده کارگر عائله دار از دست بیکاری از این تصمیم منصرف و ما را که در کار معدن تجربه ـ آموخته ایم در هر کجا باشد بکار بگمارند .

در اختیار کارگزینی

آقای محمود یگانه‌پور مینویسد دراداره عمران کرمان استخدام وبدهات دور دست اعزام شدم ظرف یکسال خدمت بضعف اعصاب وامراض دیگر مبتلا و برای معالجه بتهران آمده پس از اندك بهبود بکرمان رفتم متاسفانه گواهی پزشکان مورد توجه واقع نشد مدت غیبتم بعنوان مرخصی بدون حقوق تلقی شده مرا در اختیار کارگزینی بنگاه گذاشتند وازآنجا نیز بکارگزینی تهران معرفی نمودند حال چند ماه است بلاتکلیف وسر گردان مانده‌ام تقاضای عطف توجه دارم .

مبارزات دفع ملخ

گشاورزان منطقه پشت کوه بخشیاری از اردل تلگراف میکنند در اثر تقاضای تلگرافی قبلی ، بوزارت کشاورزی خوشبختانه مبارزات جدی ماموریتی که‌بسرپرستی آقای مهندس ریاحی باوسائل لازم سم و سبوس و افراد نظامی اعزام شده بودند موثر واقع شده آفت ملخ دفع وکشاورزان از نوبامر کشاورزی امیدوارشدند

باتهام‌قتل

بانوشوقیك شاهومی عیال هارطون فرزند ماردروس مینویسد در اسفندماه سال ۴۰ همسرم که ساکن خیابان خواجه نظام‌الملك بود دستگیر وبه آبادان اعزام میشود دوماه قبل طفل صغیر خودرا برداشته بآبادان رفتم تا علت دستگیری اورا بدانم معلوم شد جریان درگذشت یکی از اهالی آبادان بنام قنبر عزیزی را که‌در مردادماه ۳۸ خودکشی نموده‌بموجب‌پرونده ۱۰۳۴۱ اهواز بدون هیچگونه دلیل وتقصیری به همسرم نسبت داده اورا زندانی کرده‌اند تقاضا دارم هرچه زودتر باین پرونده رسیدگی وحقیقت امر روشن گردد تااز این‌اتهام مستخلص گردیده خانواده خود را سرپرستی نماید .

انتظار خدمت

آقای محمدحسین نقشه چی‌متخصص نقشه قالی وکاشی وتذهیب مینیا توری مینویسد با۳۴ سال سابقه خدمت صادقانه ودارا بودن چندین تقدیرنامه مدت پنجماه است حکم انتظار خدمت برایم صادر شده هفت سر عائله‌ام‌دچار مضیقه وبیش از سه هزار تومان به بانك سپه بابت اقساط وام خانه و اشخاص دیگر مقروض ماندام تقاضا دارم در مورد حقوق عقب افتاده ولغو ابلاغ انتظارخدمتم اقدامی عاجل مبذول گردد

آئین‌نامه امتحانات

آقای محمدجدی دبیر دبیرستان تهران‌در خصوص آئین نامه امتحانات داوطلبان متفرقه دبیرستانها پیشنهاد مینماید در صورت امکان تبصره زیر بآئین نامه مزبور اضافه شود ـ «داوطلبانیکه در امتحانات بدون تجدیدی قبول میشوند میتوانند در سال مواد دو کلاس را امتحان دهند و هرگاه در یك یا چند درس‌تجدیدی شوند در امتحان بعدی فقط مواد تجدیدی را امتحان دهند» .

دبیرستان مریم بیگم

ا زانجمن همکاری دبیرستان مریم‌بیگم اصفهان بوزارت فرهنك تلگراف میکنند : منطقه وسیع صد هزار نفری بخش چهار اصفهان فاقد کلاسهای کامل متوسطه دخترانه میباشد یکعده دانش آموز بلاتکلیف هستند فرهنك اصفهان باستناد دستور وزارتی با افزایش دبیرستان مریم بیگم مخالفو وقت منقضی است اولیای شاگردان تقاضای عطف توجه وصدور اجازه تاسیس کلاس پنجم دبیرستان مزبوررا باداره فرهنك استان دارند

بقیه از صفحه ۵

سرخ را درجریان بگذارند، تا جمعیت همه‌گونه راهنمائی های لازم را به‌آنان بنماید .

جمعیت شیروخورشید سرخ ایران این همه‌دلسوزی و میهن‌دوستی هم‌میهنان عزیز را ستایش میکند . این کمکها وپاسخ‌بدعوت شیروخورشید سرخ فقط بواسطه اعتمادی است که مردم‌باین‌دستگاه دارند . میدانند کمك هائی که میکنند بمصرف واقعی میرسد.

دراین دستگاه کسانی فعالیت میکنند که براستی‌ودرستی‌معروف میباشند این روزها سازمان شیرو خورشید سرخ هرروز را باندازهٔ پنج‌روز کار میکند .

مدیر عامل جمعیت شیروخورشید سرخ گفت : من دارم از بین‌میروم درساعات شبانه‌روز فقط یك وعده غذا میخورم و چند دفعه داشتم سنکوپ میکردم .

البته مردم وقتی این همه‌فعالیت رامی‌بینند امیدوار میشوند . حس وطن‌دوستی‌شان تشویق میشود و هرچه دارند میدهند از کفش پایشان تابالش زیر سرشان .

من کمتر اینهمه انسان دوستی دیده‌ام . شاهنشاه و دولت‌همکاری مردم راستایش میکنند .

دکتر وپرستار نمیخواهیم

آقای دکتر خطیبی افزود:باید اضافه کنم که مادیگر بدکتر و پزشکیار احتیاج نداریم و بلکه ناچاریم عوض کار مهمانی راه بیاندازیم واز دکتر های خارجی که آمده‌اند پذیرائی کنیم .

شیروخورشید سرخ فقط بکمك های نقدی و جنسی نیاز دارد تا هرچه زودتر بوضع زلزله‌زدگان سروصورتی دهد .

در مرحله اول پس از تامین احتیاجات اولیه ، موضوع تامین مسکن زلزله‌زده ها میباشد . یك ماه بیشتر بفصل سرما نمانده‌است معمولا سرما در شهرستان ها و دهات زودتر هم شروع میشودپس این باقیماندگان زلزله به کجاپناه ببرند ؟

ماوجوه نقدی را که دریافت میداریم جمع‌آوری می‌کنیم که فقط بمصرف ایجاد خانه برای زلزله‌زدگان برسانیم .

ولی دراین امر ،شیروخورشید سرخ بکمك های بیشتری نیازدارد اغنیاء و موسسات مختلف‌میتوانند خودشان هم راسا بعمران نقاط زلزله‌زده اقدام کنند.

باید آماده باشیم

آقای دکتر خطیبی سپس گفت: ایران در منطقهٔ زلزله واقع شده است ، چه‌بسا ممکن است چند روز دیگر یاچند ماه دیگر حتی‌در زمستان زلزله های دیگری بوقوع بپیوندد .

پس مابابد از هرحیث آماده باشیم. موضوع اساسی تغییروضع خانه‌سازی دهات ایران میباشد . اکنون بیشتر جمعیت ایران‌دردهات ساکن هستند . خانه های دهات تماما از خشت و گل ساخته‌شده که هیچ قدرت ایستادگی درمقابل زلزله راندارد . باید بتدریج‌دولت وتمام سازمانهای خانه‌سازی ، ساختمان خانه را بااصول صحیح امروزی در دهات شروع کنند . چون در غیر اینصورت قسمت عمده‌ای از جمعیت کشور شایددر این بلایای طبیعی از بین بروند.

امکان بروز زلزله به‌تنهائی نیست . سیل ، طوفان ، و هزارها بلیات طبیعت تاکنون‌دامنگیرایران وسایر کشورها شده است . در خصوص تلفات زلزله باید گفت‌که چون زلزله‌درشب اتفاق افتاداینهمه تلفات داشت . ساکنین دهات از ساعت هفت شب همگی در زیراین آلونك‌ها بخواب میروند ولی‌اگر زلزله‌درروز بود تلفات خیلی کم بود. منتهی زیانهای مالی ، مثل حالابود وشاید بافعالیتی که ساکنین آن میکردند کمتر میشد.

درجریان زلزلهٔ اخیر مردم و موسسات مختلف داخل و خارج ماراتنها نگذاشته‌اند و سیل‌کمك از داخل و خارج جاری است .

من بنام جمعیت شیرو خورشید سرخ ایران از اینهمه دلسوزی و کمك تشکر میکنم .

غیراز کمکهائی که از طریق شیروخورشید سرخ شده است، افراد وسازمانها وجمعیت ها نیز بتنهائی فعالیت زیادی نموده‌اند. مردم دسته دسته بنقاط زلزله‌زده میروند و انواع کمك را می‌کنند ولی من تقاضا دارم فعالیت هاتوام و متمرکز شود تانتیجهٔ بیشتری بدست آید .

کمکها تمرکز ندارد

شیروخورشید سرخ ازمطبوعات تقاضا دارد که بااعزام نمایندگان خود به‌شیروخورشید و اکیپهای این جمعیت از نزدیك شاهدفعالیت هائی که میشود باشند تا بتوانند بیشتر مردم را در جریان‌بگذارند.

تاسرحد فداکاری

آقای دکتر خطیبی اضافه‌کرد: تاکنون این جمعیت از همه‌بیشتر بزلزله‌زدگان کمك نموده است . البته جمعیت شیروخورشید سرخ وظیفه‌اش کمك بمردم‌میباشد .ولی سازمان‌ما این وظیفه را تاسرحد فداکاری کشانده است . کشور ترکیه هم ۱۶ پزشك و پزشکیار در اختیار جمعیت شیزوخورشید سرخ گذاشته است تا بیماران را معالجه نمایند . در ضمن باید گفت که چنانچه افراد ـ خانواده‌ها و موسسات از کودکان و باقی‌ماندگان این زلزله حتی برای‌مدت کوتاهی هم که شده نگاهداری نمایند ـ کمك بزرگی‌انجام‌داده‌اند چون عملیات خانه‌سازی و عمران دهات مخروبه مدتی معطلی دارد ولازم است باین عده در فصل‌سرما کمك شود.

در خصوص کمك به‌کلیه نقاط زلزله‌زده باید بگویم که چون تماس وکمك‌به‌بعضی از دهات زلزله‌زده بواسطه نبودن راه و وسائل امکان پذیر نبود از هلیکوپتر استفاده میشود.

بدین ترتیب بزودی جمعیت‌شیرو ـ خورشید سرخ باکلیه نقاط تماس مستقیم برقرار خواهد کرد.

شب چهارشنبه نیز مقادیرزیادی چادر وپتو به‌نقاط زلزله‌زده ارسال شد .

ارسال انواع غذا و پوشاك و دارو وسایر وسائل باجدیت‌هرچه تمامتر ادامه خواهد داشت .

آقای دکتر خطیبی سپس گفت: نکته مهم اینست که متاسفانه از لحاظ اخلاق بعضی از ماهاچندان پیشرفت نکرده‌ایم .

در جریان کمك بزلزله‌زدگان عامه مردم وسازمان های مختلف فداکاری میکنند ولی معدودی هستند که در این امر سوءاستفاده میکنند .

شیروخورشید سرخ از مردم حتی قادر است‌غذاو‌پوشاك‌دومیلیون نفررا هم تامین کند . چیزی که بیشتر باید به‌آن توجه‌داشت‌نیروی انسانی است .

شیرو خورشید سرخ از مردم تقاضا دارد هرگونه نظروپیشنهادی دارند در اختیاراین جمعیت‌بگذارند تاچنانچه مفید باشد از آنهااستفاده شود . ما این روزها بواسطه اشتغالات زیاد کمتر میتوانیم فکر کنیم .

مدیرعامل‌جمعیت‌شیروخورشیدسرخ در خصوص خرابی نقاط زلزله‌زده گفت تاکنون آمارهائی که‌رسیده نشان میدهد در حدود ۹۰ تا۱۰۰ قریه خراب و اکثر ساکنین آن جان سپرده‌اند .

شیروخورشید سرخ جمع‌آوری ومداوای زلزله‌زدگان و اعزام آنان را از محل حادثه تابیمارستان‌های ثابت وسیار باکمك سازمان های مختلفی نظیر وزارت بهداری ، بهداری ارتش ، بهداری‌ژاندارمری بهداری های‌سازمان بیمه های اجتماعی و دادگستری انجام میدهد چنانچه تاروز گذشته متجاوز از ۱۵۰۰ تن‌ازمجروحین دربیمارستان های تهران بستری شده‌اند و یادر بیمارستانهای این سازمانها در تهران ونقاط زلزله‌زده بستری و تحت مداوا قرار گرفته‌اند.

از این عده متجاوز از ۴۰۰ تن باقطار بتهران حمل و دربیمارستان ها بستری شده‌اند .

همکاری این سازمان ها وکلیه موسسات بهداشتی و درمانی و کمك کننده موجب کمال سپاسگزاری جمعیت میباشد .

عظمت زلزله

آقای دکتر خطیبی افزود : در خصوص عظمت این زلزله باید بگویم که من در حدود پانزده سال

اداره روزنامه اطلاعات

توضیح در باره داستان حلیمه

در روزنامه شماره ۱۰۸۸۷ تحت عنوان داستان حلیمه از تجاوزبدوشیزه کارگری که در یکی از کارخانجات ریسندگی و بافندگی که در حوالی هشتگرد واقع است انتقاد شده چون ذکری از نام کارخانه مورد وقوع تجاوز بعمل نیامده و از آنجائیکه کارخانه‌این شرکت در حوالی‌هشتگرد قرار گرفته است برای پاره ای از افراد این گمان حاصل شده که‌تجاوز مذکور در کارخانه این شرکت روی داده و در اینمورد چندین بار بدفتر شرکت تلفن شده و از وقوع آن‌اظهار تعجب و شگفتی نموده اند ، چون‌این عمل در کارخانجات این شرکت‌صورت نگرفته ومراتب عفت‌و عصمت کارگران شدیدا مراقبت میشود خواهشمنداست مقرر دارید برای روشن شدن اذهان عمومی مراتب را هر طور مقتضی میدانید توضیح فرمایند .

با تقدیم احترامات

شرکت سهامی کارخانجات مقدم

* شرکت ملی نفت ۱۰ تانکر آب‌به کرج و قزوین اعزام داشته و۳ اکیپ بهداشتی بادارو و سایر وسائل بنقاط زلزله‌زده اعزام‌داشته است ودر ضمن آقای انتظام رئیس هیئت مدیره شرکت ملی نفت ایران هم از مناطق زلزله‌زده‌بازدید نمود تاهرگونه کمکی لازم باشد شرکت ملی نفت از طریق جمعیت شیروخورشید سرخ بنماید .

شرکت ملی نفت مقادیری‌خوارو باروپوشاك‌ودارو وسایر وسایل نیز بنقاط زلزله‌زده ارسال داشته‌است. یك اکیپ امدادی هم این شرکت دراختیار شیروخورشید سرخ گذارده است تاتحت‌نظر مهندس فخرائی در ویدرو خرفان مستقر شوندوبانظرشیروخورشیداحتیاجات این نواحی را تامین کنند.

* کمپانی لاستیك گودریچ که تولیدکننده لاستیك در داخلهٔ کشور میباشد نیز یك کامیون شامل انواع غذا ـ دارو ـ پوشاك وغیره دراختیار جمعیت شیرو ـ خورشیدسرخ گذارده‌است.همچنین این شرکت ۲۵ حلقه لاستیك دراختیار این جمعیت گذارده تااز آن استفاده شود .

بهای محتویات کامیون کمپانی گودریچ در حدود ۲۵ هزار تومان میباشد .

* شرکت ملی نفت ایران بان‌نمایندگی داروهای روسل فرانسه در حدود ۱۰۰ هزار ریال انواع داروهای آنتی‌بیوتیك ـ ویتامین و غیره .

* شرکت روخ نمایندگی کارخانه داروئی آستای آلمان وکارخانجات آرکو سوئیس و نوردمارك آلمان جمعا در حدود ۶۰ هزار ریال‌انواع دارو که تا روز شنبه تحویل شیرو خورشید سرخ میشود .

* بانك رفاه کارگران ۲۰۰هزار ریال وجه نقد از طریق وزارت‌کار دراختیار شیروخورشید سرخ گذارده است تابمصرف کمك به زلزله‌زدگان برسد .

تخم مرغ منزل‌را تازه ورایگان‌تهیه‌فرمائید

بانصب یکدستگاه قفس مخصوص (مرغداری درخانه) و استفاده از مازاد سفره‌تان با دستور العمل ما روزی پنج‌تا ده تخم مرغ بتولیدات عمومی بیفزائید. هزینه اولیه این‌اقدام تولیدی فقط پانصد ریال است.قیمت خرید تخم مرغ‌مصرف ششماههٔ خانواده محترم شما با مراعات دستور و تعلیمات تدریجی ما برای همیشه تخم مرغ تازه ورایگان در اختیارتان میگذارد . **موسسه خانه و مزرعه خیابان نادری اول کوچه شاهرخ پاساژ سعید .**

۱ـ۳ آ ـ ۱۶۰۰۲

پودر گرافیت

مخصوص ریخته‌گری

نماینده انحصاری بازرگانی‌فولادفر

خیابان سپه ـ روبروی میدان موزه

تلفن ۳۰۲۴۰۲ - ۳۰۲۹۲۴

۱ـ۳ آ ـ ۱۰۲۸۳

آگهی احضار آقای حاج عباسقلی ستاری جاویدی و ابلاغ دادخواست

درتاریخ هفتم آبان ماه ۱۳۴۰ آقای مهندس اسماعیل جفرودی وکیل پایه یك دادگستری بوکالت از بانك بیمه بازرگانان شعبه‌لاهیجان بطرفیت آقای احمد کفاش لاهیجی چرم‌فروش مقیم لاهیجان و آقای حاج‌عباسقلی ستاری جاویدی ساکن تهران بازار پاچنار سرای مسجی که‌فعلا محل اقامت وی غیرمعلوم است دادخواستی بخواسته مطالبه مبلغ هفتاد هزار ریال وجه‌بابت اصل‌وجه‌چهاربرك بروات (که دوبرك‌آن هریك‌ده‌هزار ریالی ودوبرك دیگرهریك بیست‌وپنج‌هزار ریالی است) بانضمام هزینه های قانونی بدادگا ه‌شهرستان لاهیجان تقدیم داشته‌که بشماره ۲۷۸ر۳ ـ ۳۴۰ در دفتر مدنی شهرستان ثبت شده و باستناد رونوشت های مصدق شده بروات وواخواست نامه های بانکی ابلاغ‌شده رسیدگی وصدور حکم بحقانیت موکل خود والزام خواندگان بطور تضامنی نسبت به پرداخت اصل وجه وخسارات قانونی مستندا به‌ماده۲۲ قانون آئین‌دادرسی مدنی خواستار گردیده و چون طبق حکایت پرونده محل اقامت آقای حاج عباسقلی ستاری جاویدی احد از خواندگان دعوی غیرمعلوم است احضاروی را بوسیله درج آگهی در مطبوعات تقاضا نموده است لذا برحسب تقاضای وکیل خواهان واجازه دادگاه باستناد ماده ۱۰۰ قانون آئین دادرسی مدنی دادخواست مزبور وخلاصه مفا دآن سه‌نوبت متوالی درروزنامه رسمی کشور شاهنشاهی و یکی ازروزنامه کثیرالانتشار مرکز درج وآگهی میشود که آقای حاج عباسقلی ستاری جاویدی خوانده نامبرده بالا بارعایت مدت سه‌ماه از تاریخ نشر آخرین آگهی برای روز چهارشنبه پنجم دی‌ماه ۳۴۱ دوساعت قبل از ظهر جهت رسیدگی ودفاع از دعوی در دادگاه شهرستان‌لاهیجان حاضر شوند والا دادگاه به‌تقاضای وکیل خواهان غیابا رسیدگی‌نموده واتخاذ تصمیم خواهد نمود . چنانچه بعدا ابلاغی بوسیله آگهی لازم شود یك نوبت است و مدت آن ده روز خواهد بود .

کفیل دفتر دادگستری شهرستان لاهیجان ـ بخشنده پند

۱ـ۳ آ ـ ۱۵۹۴۰

بانك سپه

باافتتاح حساب پس‌انداز «سود بخش» در

آتیه فرزندان خودرا تامین‌نمائید

جمع کل جوائز سال ۱۳۴۱ حسابهای‌پس‌انداز بانك سپه در دونوبت قرعه‌کشی

درحدود هشت میلیون **(۸۰۰۰۰۰۰)** ریال است

قرعه‌کشی اول در اوائل آبان ماه۱۳۴۱ بعمل می آیدودارندگان‌حسابهائی که در پایان شهریور حداقل دارای ۵۰۰ ریال موجودی‌باشندطبق‌مقررات بانك در قرعه‌کشی شرکت خواهند نمود.

جوائز آبانماه بشرح زیر است

یك جائزه ممتاز	۱۰۰۰۰۰۰	(یك میلیون) ریالی
۸ جائزه هریك	۱۰۰۰۰۰	(یکصد هزار) ریالی
۸۰ جائزه هریك	۱۰۰۰۰	(ده‌هزار) ریالی
۸۰۰ جائزه هریك	۱۰۰۰	(یکهزار) ریالی
بیش‌از۸۰۰جایزه‌هریك	۲۵۰	(دویست‌وپنجاه) ریالی

که جمعا قریب ۹۰۰۰ جایزه خواهد بود وازهر ده شماره حساب بیك حساب حتماجایزه‌اصابت‌مینماید

جوائز اسفندماه در حدود ۲۰۰۰ سکه طلا پهلوی خواهد بود که در تهران و شهرستانها در محل شعب قرعه‌کشی و تقسیم میشود.

اگر تابحال دربانك سپه حساب‌پس‌انداز نداشته‌اید برای باز کردن آن اقدام نمائید

علاوه براستفاده از بهره قابل‌توجه که طبق مقررات بانك ازه تا۲

درصد سالیانه است

از جوائز آن نیز استفاده کنید

۲۲ شهریور

آغاز بکاردن پارتی پرشکوه سازمان کمك کودك مؤسسهٔ اطلاعات

بانو

اول مهر نزدیك میشود:

آیا بفکر مدرسه بچه‌ها هستید ؟

بامتی تازگیها به تقویم نگاه کرده‌اید؟چیزی به اول مهر نمانده وبچه‌های شمابابد دوباره به مدرسه بروند. قطعا قبل‌از شروع درس و مدرسه بفکر تهیه‌وسائل لازم برای آنها هستید . منتهااز نظر یادآوری وبرای اینکه چیزی‌از خاطرتان‌مخفی نماند چند نکته را بعرض میرسانیم.

اسم نویسی:

آیا اسم بچه‌ها را نوشته‌اید؛ دیگر وقتی باقی نمانده است.درست استکه در مدرسه سابق‌جای اورا محفوظ نگهمیدارند اما اگرخیلی دیر رمراجعه کنید اینکار صورت نمیگیرد وشاگرد دیگری رابجای فرزند شما میپذیرند. آنوقت چند روز مانده بشروع سال تحصیلی باید مرتب این در وآن در بزنید که اسم بچه‌ها را در یك مدرسه دو راز منزلتان بنویسیدواین‌مسئله یکسال تمام شمارا ناراحت خواهد کرد.

لباس:

دخترها روپوش میخواهند. روپوش مدرسه بقدری ساده و ارزان است که‌برای هیچ خانواده‌ای تهیه آن مشکل نخواهد بود.لطفادراین مورد اهمال نکنید.درست است که‌روپوش پارسال دخترشما هنوز نو مانده است‌اما اول سال، چون اکثر بچه ها بالباس وروپوش نو بمدرسه می‌روند بچه شما هم دلش میخواهد روپوش تازه‌ای داشته باشد. عیبی ندارد. اگر یك روپوش بیشترداشته باشد دوام آنها بیشتر خواهد بود.

کیف:

بچه‌ها علاقه‌ای دارندکه کیف یا چمدان‌مدرسه داشته باشند.برای حفظ کتاب و نوشت افزار آنها این وسیله مفیدولازم است . اگر خیال دارید امسال کیف تازه‌ای برای فرزندتان بخرید تاخیر نکنید. تا بازارگرم نشده و قیمت کیف‌مدرسه باقتضای موقع بالانرفته است‌کیف مطابق میلش را برایش بخریدو دلش را خوش کنید!

روز اول مدرسه:

اگر فرزند شما امسال برای اولین بار پا بمدرسه میگذاردوظیفه مشکلتری دارید . لطفا اورا ازمعلم، مدرسه، درس‌وآقای مدیر نترسانید ممکنست‌بخاطر ترس از آنها در

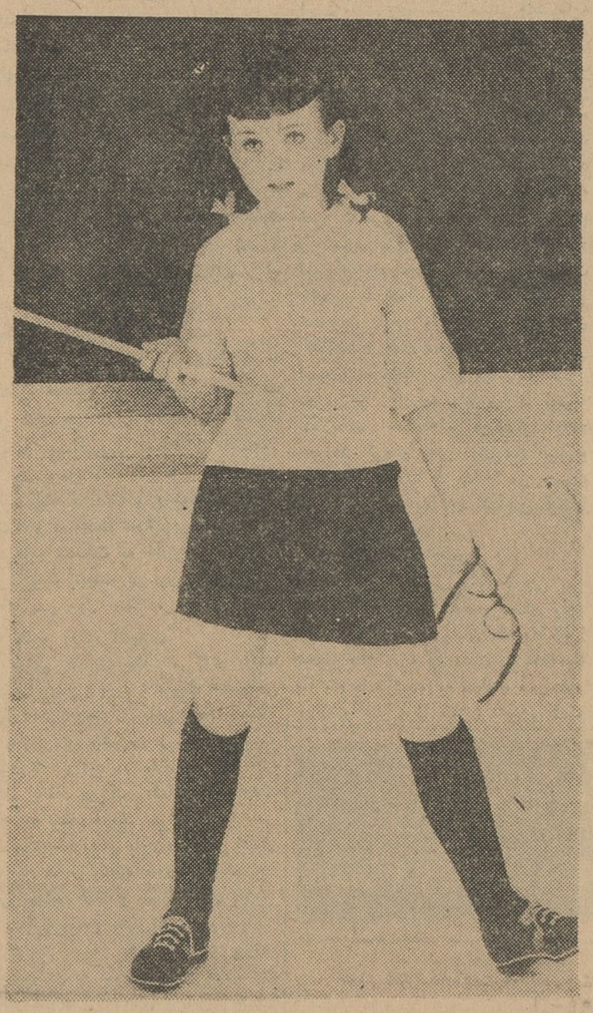

منزل بچه خوبی بشود ولی‌درمدرسه هرگز شاگرد خوبی نخواهد شد. برایش بگوئید که‌معلم دوست‌اوست ومهربان و قابل احترام است‌ودر مغز کوچکش این نکته را جابدهید که‌در مدرسه، کسی که وظیفه خودش را عمل کند همیشه مورد محبت و علاقه معلم خود خواهدبود.

راحت شدم:

بعضی ازبانوان ، بخاطر اینکه تعداد بچه‌هایشان زیاد استو در

ضمن نمیتوانند رفتار آنهارادرمنزل کنترل کنند از تعطیل تابستان بی‌نهایت ناراضی هستندو دلشان می‌خواهد سال تحصیلی دوازده ماه باشد!و عده‌ای از آنها متاسفانه‌این مطلب رابی محابا برزبان می‌آورند. اینروزها میگویند:

-خدارا شکر که مدرسه بازشد وا زدست شماراحت شدم! کاشکی هیچوقت مدرسه تعطیل نشود! شما باین ترتیب مدرسه وخانه رادرذهن فرزندتان با هم بجنك می‌اندازید. مدرسه جائیست که رفتن به آنجا مساویست با محرومیت ازامتیازات خانه!!

این تصور هرگز نباید در ذهن فرزندان شما جایگزین شود. خانه پناهگاه اوست و هرگز نبایدمدرسه را تبعیدگاه بداند. راه حل قضیه اینست که هرگز از گشایش‌مدارس بعنوان یك راه نجات گفتگونکنید وحتی‌اگر نمیتوانیداز اظهار مسرت خو ددداری کنید به آن جنبه‌تربیتی داده و خوشحالی خودرا مربوط به شروع‌مجدد تحصیلات بچه‌هاقلمداد کنید.

بهرحال، اول مهر نزدیك‌میشود. مادرانه دست بچه را بگیرید وباهم باستقبال سال تحصیلی‌بروید‌تافرزند شمابا خوشحالی واشتیاق مرحله جدیدی‌را برای رسیدن بدر جات عالی، آغاز نماید.

کمك جمعیت راه نو

کمیته کمك بزلزله زدگان جمعیت راه نو بجای پیك نیکی که قبلادرنظر گرفته شده بود در محل جمعیت بامداد دیروز تشکیل شد وبرای اقدامات‌زیر تصمیم گرفت :

۱- فرستادن هیئتی بقزوین عصر همانروز مرکب از بانوان اعظم‌پناهی- شهرزاد وزیری -فرخنده پاك -پریچهر شمس ملك آرا -جمیله آذربیکی- وکبرا مهاجر برای بازدید ورسیدگی وآوردن گزارش این هیئت مقداری‌مواد غذائی وپوشاك ووسائل اولیه همراه میبرند.

۲- تشکیل هیئتی برای خدمت در بیمارستانهای تهران که بواسطهٔ خوابانیدن‌زخمیان زلزله زده احتیاج بکمك‌های فوق‌العاده دارند .

۳- تشکیل هیئتی برای جمع آوری اعانات نقدی و جنسی .

٤- تکمیل هیئت ۷نفری برای فرستادن کمکهای بعدی بیشتر بدهات زلزله زده در هفته اینده .

۵- تهیه برنامه‌کمك اساسی برای حمایت کودکان بیسرپرست.

٦- تقبل سر پرستی ۲۰ کودك بی سرپرست توسط اعضای جمعیتو تحت مراقبت کمیسیون حمایت کودك جمعیت راه نو.

۷- ارسال نامه‌ای بجمعیت شیر وخورشید سرخ ایران برای اعلام آمادگی اعضای جمعیت برای کمکهای لازمه.

۲۲ شهریور
آغاز گاردون پارتی پرشکوه سازمان کمك کودك مؤسسهٔ اطلاعات

انگلیسی بیاموزید
کلاسهای انگلیسی انجمن دوشیزگان و بانوان
بسرپرستی دبیران ورزیده و باتجربه ، باروشی بسیار سهل و آسان زبان انگلیسی‌را بشما می آموزد.
برای نامنویسی همه روزه صبح و عصر بدبیرخانه انجمن دوشیزگان و بانوان(خیابان شاهرضا - خیابان فرصت - شماره ۷۳- تلفن ٦۹۷۱۵) مراجعه فرمائید.

موضوع بچه ها

ودخالت آنهادر کارهای خانه

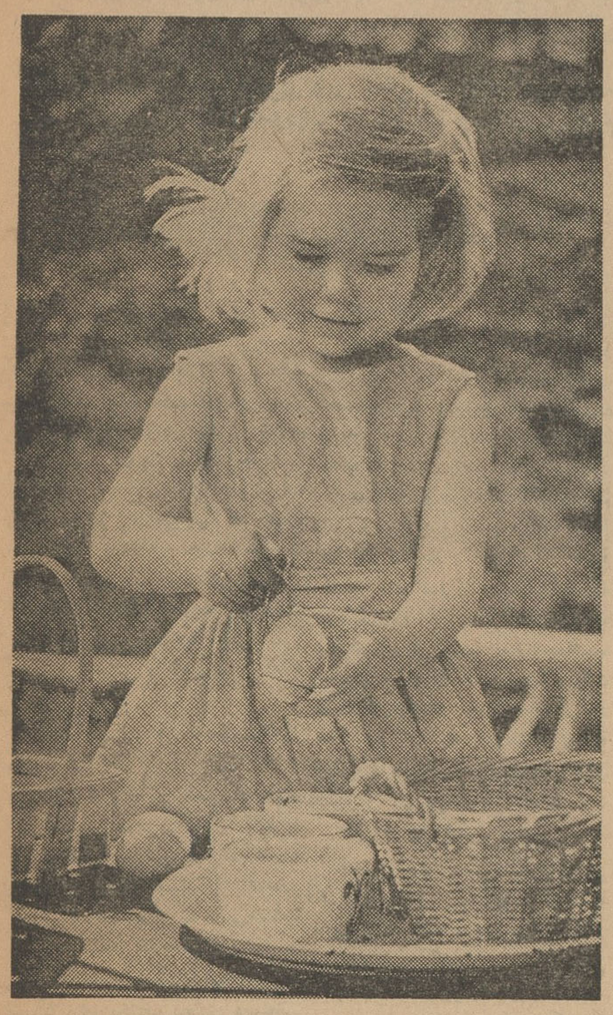

چه بسیار اتفاق میافتد موقعی که مشغول انجام کار های خانه هستیم‌از دست اطفال بستوه میآئیم زیرا آنها میل دارند هر کاری را انجام دهند و پاپیای مادر خود در همه کار های خانه شریك و سهیم‌شوند . البته‌میتوان با کمی تند خوئی از دست آنها خلاص شد ولی اینکار برخلاف اصول‌تربیت کودك است .

مادرانی که از طرز تربیت صحیح اطلاع دارند قسمتی از کار های‌خانه را بعهده کودکان خود واگذار می کنند . اگر چه در ابتدا کودکان‌نمی توانند این کار ها رابا وجود علاقه زیادی که دارند بخوبی انجام دهند ولی بتدریج قدرت انجام آن را پیدا خواهند کرد و حتی برای انجام کار های مهمتری نیز آماده خواهند شد .

واگذاری کار بکودکان باعث می شود که فعالیت ذهنی و قوه ابتکار در نزد آنها زیاد تر شده و اشخاص لایق و کاربری بشوند . و در ضمن به تجربه خواهند فهمید که‌درزندگی همه برای آسایش یکدیگر فعالیت می کنند و از اینراه کودکان بکار های دستجمعی که از مهمترین قسمت های تعلیم و تربیت است آشنا خواهندشد.

کار هائی که‌بعهده کودکان‌گذارده میشود باید دارای شرایط بخصوص باشد . از جمله‌نباید کودکان را مامور انجام کار های خطرناك کرد مگر موقعی که از عهده کار های عادی بخوبی برآیند و قدرت انجام کارهای بزرك تر را داشته باشند .

در ابتدای امر باید کار های غیر حساس را بکودکان ارجاع نمود تا چنانچه از عهده انجام آن بر نیامدند وضع دشواری پیش نیاید . بتدریج باید کار های مهمتری را از کودکان خواست و آنها را ترقی داد .

در موقع انجام کار ها صبر کنید کودکان خود بمشکلات بر خورد‌کنند و از شما سئوال نمایند و آنگاه آنها را راهنمائی کنید . در برابر انجام کارهای صحیح‌آنان را تشویق‌نمائید واگرگاهی نتوانستند کاری رابانجام برسانند از سرزنش آنها خود داری نموده و علت عدم موفقیت را بایشان گوشزد نمائید تا در مرتبه بعد بتوانند با موفقیت آن کار را انجام داده‌واز اینراه حس پایداری در برابرمشکلات و پند گرفتن از شکست های زندگی در آنها پیدا و تقویت بشود .

در برابر اشخاص دیگر مانند پدر، اقوام و دوستان از اینکه کودك شما در کار ها بشما کمك میکند اظهار خوشنودی کرده و او را ستایش‌کنید تا برشد شخصیت او کمك زیادی‌کرده باشید ولی همیشه از غلو و زیاده‌روی بپرهیزید چه در نتیجه او را فردی متظاهر بار خواهید آورد که بدون اینکه قدرت انجام کاری را داشته باشد بلاف زدن خواهد پرداخت .

زدن کفش ها ،شستن جوراب ها ، و کار های عمومی منزل مانند درست کردن سالاد و چیدن ظرف های غذا و کار های سبك مثل آن است .

بهترین‌کاری که میتوان بکودکان ارجاع نمود کار های شخصی آنان از قبیل مرتب کردن رختخواب واکس

نوشته: پروفسور کاپو
ترجمه: مهدی نراقی

معالجه با انگور

-۱۹-

در دوره‌ای که برای معالجهٔ ورم و درد معدهٔ مزمن رژیم آب انگور گرفته‌اید باید از مصرف شیر ، پنیر ، تخم‌مرغ ، گوشت ، ماهی و غذاهای سرخ کرده ، پلو ، سیب زمینی، نان‌و کلیهٔ نوشابه‌های‌آلکلی خودداری کنید .

اگر باارادهٔ‌ای قوی همانطورکه تشریح شد مقاومت کنید در مدت بیست وچهار ساعت یا چهل‌وهشت ساعت دردهای موقت و زود گذراز بین میروند ومعده و روده‌ها حالت طبیعی وفعالیت عادی خود را بدست می‌آورند .

وقتی درد ساکت شد شما می‌توانید شکم خود را کمپرس آب گرم بگذارید یا حمام بخار یاحمام آفتاب با ماساژ بگیرید و دوباره معالجه با آب انگور را باهم‌آهنگی ادامه دهید .

رژیم شیری‌برای‌معالجه ودرمان درد و ورم معدهٔ مزمن اشتباه بزرك وخطرناکی است زیرا بطور قطع و یقین دلمه ولخته‌های شیر و مواد پروتئین‌دار دیگر علت و منشاء پیدایش‌این بیماری هستندوبطریق اولی نمیتوانند این مرض رادرمان کنند .

معالجهٔ سوء هضم مزمن با آب انگور

در سوء هضم مزمن ما علت را این تشخیص داده‌ایم که عملیات دستگاه هاضمه‌مختل میشودوسوء هضمهای مختلف پدیدار میگردد .

درمورد معالجهٔ سوء هضم همان طورکه در مورد درمان درد و ورم معدهٔ مزمن شرح دادیم باید ابتدا رژیم صغیر آب انگور را بمدت شش روز گرفت پس از اینکه موفقیت بدست آمد ، رژیم کبیر آب انگور را بمدت سه تا چهار ماه ادامه دارد.

معالجهٔ قرحهٔ اثنی عشر با آب انگور

در بیمارستانی که بیماران را با رژیمهای غذائی معالجه کرده و میکنم بسیاری از بیماران مبتلا به قرحهٔ اثنی عشر با رژیم آب انگور در ظرف بیست تا چهل روز بخوبی شفا یافته و درمان شده‌اندوبیماران دراینمورد بتناوب رژیم آب‌انگورو خودانگور راگرفته‌اند.

ناتمام

کمك انجمن معاونت زنان شهر تهران

انجمن معاونت زنان شهر تهران ضمن اظهار تاسف‌و تالم‌بسیارازواقعه جانگداز زلزله‌در بعضی از مناطق ایران که منجربه کشته شدن هزاران‌نفر از هموطنان عزیز ما گردید درطی یك جلسه فوق‌العاده آمادگی خود را جهت هرگونه کمك وهمدردی اعلام داشته ومقداری وجه نقد توسط بانوان اعضاء انجمن پرداخت گردید تا بمصرف کمك به مصدومین در بیمارستانها برسد وصمنا دستجات مختلف اعضا برای بازدید وعیادت بیماران انتخاب‌ورهسپار بیمارستانها شدند.

رئیس انجمن معاونت زنان شهر تهران «هاجر تربیت»

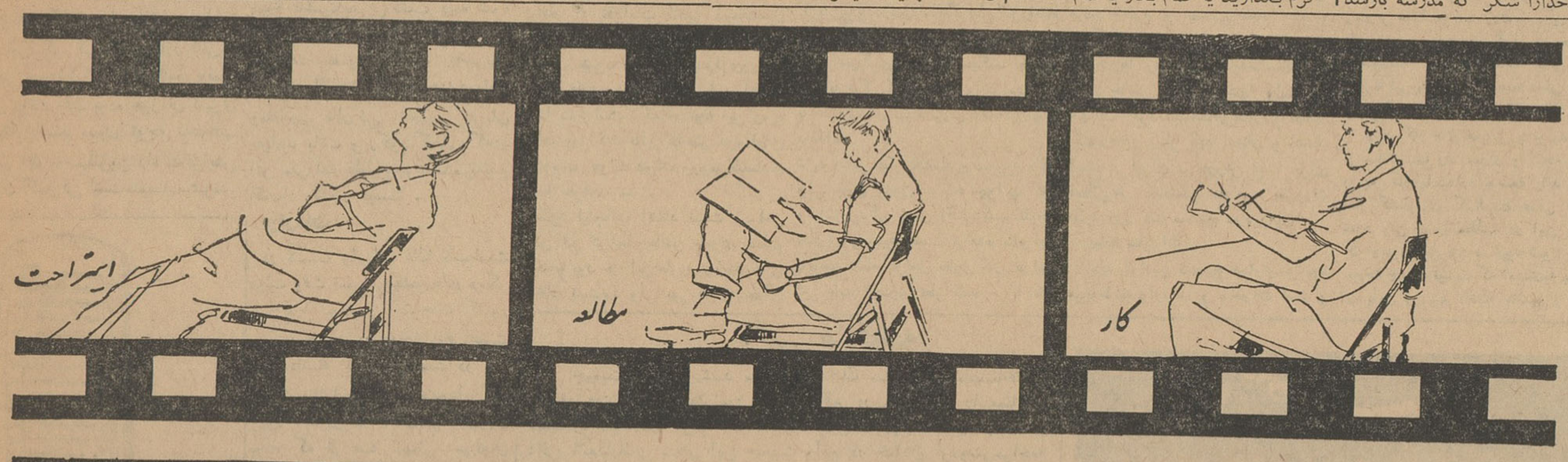

ارج
نامی که می شناسید وبآن اطمینان دارید
قبل از خرید هر نوع صندلی تا شوار مدل ۵۲۵ پشت گردان ارج دیدن فرمائید
فروشگاه ارج - تهران خیابان فردوسی مقابل کوچه خندان وسایر فروشگاههای معتبر
در شهرستانها، نمایندگیهای ارج
عضو سندیکای صنایع فلزی ایران

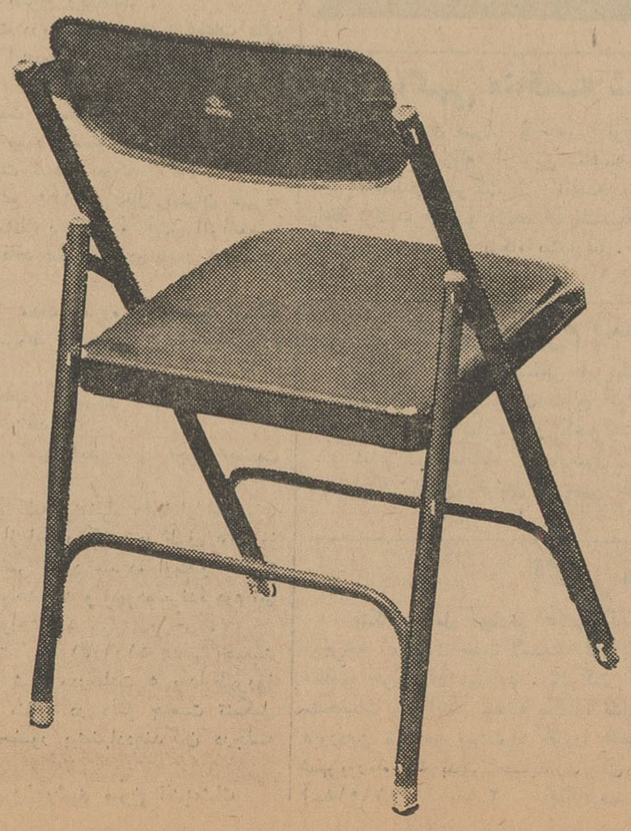

جریان سومین جلسه ماهانه بازرگانان وصاحبان صنایع ومعادن کشور

آقای علی‌اکبر خسروشاهی عضو اطاق بازرگانی تهران اظهارداشت:

امنیت اقتصادی لازمه اقتصاد سالم است

● عوارض گمرکی و سود بازرگانی تابع وضع‌مالی دولت شده است هروقت کسری داشته باشند بدون توجه به عواقب وخیم آن به سهل‌ترین راه افزایش حقوق‌گمرکی متوسل میشوند

● **هروقت جنبش ظاهری وبی عمقی در بازار پیدا شده بازرگانان بدون محدودیت به واردات وصادرات اقدام نموده‌اند**

* روش اعتباری بانك مرکزی باید تغییر یابد وروش ملایمتری‌درپیش‌گرفته‌شود

* **وجود صراف‌هاکه معلول محدودیت اعتبارات است یکی‌ازخطرناکترین‌عوارض اقتصاد فعلی است**

* تندرویهائی که در اعمال برنامه تثبیت اقتصادی شده موجب گردیده‌که اعتبار افراد مختل واعتماد ازبین مردم برود

* **رکود کاملی‌که در اثر مقررات غلط بوجود آمده بنفع اقتصادکشور نیست**

● چون عمده سرمایه اشخاص فعلا درزمین متمرکز شده مشکلات نقل وانتقال و معاملات آن باید برطرف گردد تاسرمایه برگشت داده شود

● **بودجه مملکت یك اثر مستقیم دریك اقتصاد سالم دارد ولی اقلام خرج ودخل‌آن حقیقت بسیار تلخی را آشکار میسازد که برای رهائی ازآن فقط باید بخداپناه برد**

آقای علی‌اکبر خسروشاهی هنگام صحبت در تالار اطلاعات

صنایع

پس از پایان نطق آقای بهنیا وزیردارائی ، آقای علی اکبرخسرو شاهی عضو اطاق بازرگانی‌صحبت کرد. وی ابتدا گفت :به‌بنده‌عده‌ای از آقایان بازرگانان متذکر شدند که تاسف شدید و عمیق‌خودشان را از این پیش‌آمد زلزله در این‌جا ابراز بدارم وهمانطوری که اشاره شد البته درمقابل مشیت خداوند جز تسلیم و صبر چاره‌ای نیست و البته به‌موسسات خیریه بخصوص شیروخورشید سرخ‌هرکسی بفرا خورحال خودش در این مورد کمك خواهد کرد .

آقای خسروشاهی بعدچنین‌اظهار داشت :

آشفتگی هائیکه در شئون‌اقتصادی این کشور پدید می‌آید و غالبا به بحران تعبیر می‌شود باینکه نتیجه مستقیم عواملی است که قسمتی معلول اقدامات بی‌رویه و بی‌حساب دولتها وقسمتی نتیجه‌بی‌بندوباری و کشادهازی‌وندانم کاری گردانندگان دستگاه‌های مختلف تجاری ـصنعتی و کشاورزی است که بطوراختصار به‌رئوس مطالب اشاره می‌شود :

تجارت

تجارت ـ گردش تجارت وابسته به‌سرمایه ، اعتبار ، محاسبه دقیق در بازار خرید و فروش و ثبات قوانین مربوط به‌واردات و صادرات و همچنین پایه نسبتا ثابت عوارض گمرکی‌وسورشارژهای‌مختلف‌است. درایران متاسفانه این عوامل‌ازطرف بازرگانان رعایت نشده و هروقت جنبش ظاهری و بی‌عمقی دربازارپیدا شده بازرگانان بدون محدودیت به واردات یاصادرات اقدام نموده‌اند . قوانین بازرگانی نیز درهرحکومت بافکر مستقیم وزیروقت تغییر یافته و غالبا تمام محاسبات وارد کننده و صادر کننده را منقلب ساخته عوارض گمرکی و سودبازرگانی و سایر سورشارژها نیز تابع وضع مالی دولت وقت بوده هرزمان کسری داشته باشند بدون توجه به‌عواقب وخیم آن به‌سهلترین راه که‌افزایش حقوق گمرکی است‌متوسل‌میشوند.

واردات

در قسمت واردات غالبا باسیاست دولت وقت نسبت بکشورهای دیگر بی‌ارتباط نبوده و احتیاجات کشور یانحوه خرید در درجه دوم اهمیت قرار داشته که بهتر است در این قسمت باشاره‌بگذریم نتیجه‌این کار ورود مقدارزیاد کالای‌غیر ضروری بوده که از همه مهمتر می‌توان ماشین آلات‌ساختمانی را نام برد که اکنون خریداران آن را بزحمت دچار ساخته و سرمایه کشور هم از دست رفته گرچه استدلال شده که برای‌تسریع در کارهای‌ساختمانی بوده ولی عمل نشان داد که این امر حقیقت نداشته و آن سیاست قوی که‌بهرتقدیر باید سرمایه‌این کشور را از بین ببرد از یکطرف ووسیله برای مصرف نمودن ارز های خارجی که بصورت وام داده شده بود از طرف دیگر معلول آن بوده‌است .

بودجه مملکت

بودجه مملکت نیز اثر مستقیم دریك اقتصاد سالم دارد و بانهایت تاسف یك نظر سطحی به‌اقلام خرج ودخل بودجه مملکت حقیقت بسیار تلخی را آشکار می‌سازد که فقط برای رهائی از آن **باید** بخداوند پناه برد .

بودجه که دولت سابق تنظیم‌نموده‌بود به قسمتهای هستهٔ و غیر هستهٔ‌تقسیم شده‌بود که بانهایت صراحت و بدون پرده پوشی بودجه هسته را فقط‌برای پرداخت حقوق و مخارج دستگاهها قلمداد نموده و هر گونه عمل‌عمرانی یا اقدام دیگر را در قسمت غیر هسته قرار داده‌بودند .حقیقتا چقدروحشت آور است که گردش دستگاه دولت و سازمان یك مملکت فقط برای آن‌باشد که مالیاتهای غیر مستقیم زیادی را که‌خارج از قدرت مردم است وصول وفقط برای پرداخت حقوق مصرف نمایند بالاخره هم با تمام کوششها و خوشبینی ها در اقلام تصوری باز نتوانستند مصرف باصطلاح (هسته)را تامین نمایند وبناچاردست‌توسل به‌تنها امید یعنی عدائد نفت زدندودرحقیقت مختصر پولی هم که برای تامین‌امور عمرانی بود بمصرف حقوق خواهد رسید و حال آنکه اگر تعدیل‌بودجه از طریق ازدیاد وصول حقوق حقه دولت از منابع مختلف و گمرکات‌که متاسفانه همیشه براثر فعل و انفعال دچار وضع نامطلوبی بوده است‌انجام گیرد و دستگاه مبارزه باقاچاق با شدت اقدام نماید حصول به نتیجه مطلوب ممکن خواهد شد . نا گفته نماند که اقدامات اخیر وشدت‌عمل بدون تظاهر و سر و صدا درگمرکات موجب بهبود وضع وامیدواری‌زیادی در اذهان مردم شده و این انتظار پیدا شده است که چنانچه این رویه ادامه پیداکند تاثیر فاحش درسالهای آینده در عواید دولت ورونق‌اقتصادی پیدا خواهد شد .

مقصود اینجانب انتقاد نیست زیراهر کس در شرایط حاضر مجری تنظیم بودجه بود جز این طریق رویه‌دیگری اتخاذ نمینمود ولی بهر حال‌نتیجه‌آن همچنین عوارض گمرکی و سورشارژ های دیگر را به طرزی تهیه نمودکه حداقل برای مدت نسبتا طولانی ثابت بماند و ترتیبی داده بشود که‌دولتها راازتغییردادن این‌قوانین‌ممنوع‌سازدو دستگاههای اقتصادی هم با اعتماد به ثابت بودن مقررات فعالیت خود را توسعه دهند . در اینجا لازم میدانم اشاره بشودکه با تائیدی که از طرف آقای وزیر بازرگانی نسبت به تثبیت مقررات واردات سال جاری شد تا حدی نگرانی مرتفع و معاملات بازار که دستخوش رکود شده بود متدرجا بحالت عادی باز میگردد.

در قسمت صنایع باید حالا که به غلط یا صحیح کارخانجاتی ایجادشده در نگاهداری آنها به تقویت بنیه مالی صاحبان آنها بدون درنظر گرفتن فرمولهای‌حاضر ولی البته با دقت و رسیدگی کامل کمك و مساعدت نمود زیرا میلیارد ها سرمایه مملکت به خارج رفته و قابل بر گشت نیست از این سرمایه ها باید بهر حال استفاده نمود .

تغییر روش اعتباری

روش اعتباری بانك مرکزی باید تغییر یابدو بایدبه بانکهای خصوصی قابل اعتماد بمیزان کافی کمك نمایند و یك نرمش بیشتری در مقررات‌رعایت شود تا بتوانند در مقابل پروژه های قابل اعتماد هر قدر کمك و مساعدت لازم بدانند بنمایند بموازات این امر بانکهای خصوصی باید در روش اعتبار خود در مقابل پروژه های‌صحیح تجدید نظر نموده کمك و مساعدتهای بیشتر به فعالیت‌صحیح مشتریان خودبنمایند. در دنیای امروز اعتبار را به پروژه میدهند نه به شخص . در موسسات و شرکتهای بزرك غالبا یکنفر از طرف بانك طرف معامله نظارت دارد بدین طریق هیچوقت یك موسسه احتیاج‌به استقراض از صرافها و پرداخت نزول گزاف ندارد . در ایران محدودیت اعتبارات برای پروژه های بزرك سبب شده که عاملین آنها گرفتار صرافها شوند و اینان نیز وضع ثابتی هم‌بخود نمیگیرند و هر موقع صحبت بحران میشود فشار خود را به وام گیرنده زیاد و غالبا موجب ورشکستگی آنها میشوند . وجود صرافها که معلول محدودیت اعتبارات است یکی از خطرناکترین عوارض‌اقتصاد فعلی‌است.

توسعه کار های عمرانی

باید کار های عمرانی و تولیدی‌اعم از ساختمانها راه سازی و آنچه مردم را به کار وامیدارد توسعه یابد . در کار کشاورزی کمکهای عملی اتخاذ شود ولی اصل مطلب در این است که چطور این وجوه تهیه شود کسر بودجه چیزی نیست که امیدی‌به بهبود آن باین زودیها داشته باشیم و همه ساله بطور قطع تا زمانیکه کار دولت حقوق دادن و خرج کردن است این کسری بودجه خواهد داشت و کلیه وصولیها د راین چاه ویل سرازیر خواهد شد بنا بر این راه تهیه پول برای امور تولیدی و کشاورزی این است که‌نیروی ملی‌و انسانی راسرمایه اصلی خود قرار داده و پشتوانه کار را برای بجریان گذاشتن پول کافی بدانیم .

باید در مقابل کار های انجام شده و صورت وضعیتهای مثبت که مقامات مورد اعتماد انجام آنرا تصدیق‌نموده‌اند به طرز معقولی پول در جریان گذاشته شود بنا بر این امور عمرانی و تولیدی و کشاورزی را از عوائد نفت که خود نمیتواند پایه محکمی برای اقتصادثابت باشد باید جدا کرد و بطوریکه ذکر شد پول را در مقابل کار در جریان گذاشت و چون محدودیتی در این امر نیست مشکلات مرتفع میشود و کارها به میزان زیاد به راه میافتد تجربه نشان‌داده است که‌این‌امرتورمی ایجاد نخواهد کرد و وقتی روی متد صحیح عمل شود قدرت خرید را بی حساب بالا نمیبرد و ابدا در افزایش قیمتها موثر نخواهد بود .

خود داری از تحصیل وام

باید از تحصیل وام خارجی بهر تقدیر خود داری نمود و عطای وام دهندگان را به لقایشان بخشید زیرا تجربه چند ساله بما نشان داد که‌آنچه بما وام داده شده یا مخارج آنرابطور مرئی یا غیر مرئی قبلا تراشیده اند و یا در مقابل آن کالا های غیرضروری ومضربه کشورماتحمیل گردیده‌است.

اینك از وزیر محترم بازرگانی که یکی از شخصیتهای اقتصادی کشور ما هستند انتظار میرود امور اقتصادی کشور را که از اهم مسائل روز عمده است با کیاست و درایتی که در نهاد ایشان هست سر و سامانی داده و با ایجاد امنیت اقتصادی کامل باین بی‌ترتیبها خاتمه بدهند . حمایت از صنایع داخلی که سرمایه ملی کشور ما است و همه احادو افراد باین‌موضوع علاقه و دلبستگی دارند تشویق از صادرات و تولیدات کشاورزی و صنعتی و بالاخره ثبات برنامه ها و مصوبات اقتصادی برای مدتی بایستی در رئوس مسائلی که مورد بر رسی قرار میگیرد باشد تا مردم با اطمینان و اعتماد کاملی به دنبال فعالیتهای فردی خودشان‌بروند و سرمایه ها بجریان بیفتد . در کشور پر استعداد ما که اینهمه میدان‌فعالیت و کار باز است و اگر تمام نیرو های انسانی ما برای بهره برداری از منابع تحت الارضی و سطح الارضی بکار بیفتد تازه کمبود عوامل انسانی را خواهیم داشت مایه کمال تاسف و تاثر است که روز به روز بر تعداد بیکاران افزوده بشود و جوانان‌تحصیل کرده ما برای پیدا کردن کار وقوت لایموت خودشان دچار ناراحتی های عصبی بشوند باین اشفتگی ها ویاس و بد بینیها باید خاتمه داد و از حرف بعمل پرداخت .

عظیمترین غرفه‌ها ـ متنوعترین برنامه‌ها

ازروز ۲۲ شهریور در گاردن پارتی سازمان کمك کودك

Rollei

بهترین سرگرمی در اوقات فراغت‌داشتن یك دوربین عکاسی رولیفلکس است

لذت اوقات فراغت و تعطیلات خودرا با **رولیفلکس** دو چندان سازید. این دوربین بااینکه تمام خواسته های شمارا بر آورده می کند هیچگونه معلوماتی نمیخواهد.

رولیفلکس احتیاج به میزان‌کردن نداشته کمترین اشکال فنی بوجود نمی آورد عکس را دقیق و روشن گرفته‌وخلاصه بایك نگاه در دریچه میزان **عکس را که میخواهید بگیرید قبلاخواهیددید.**

اطلاعات شما اضافه می شود اگر بادوربین **رولیفلکس** سروکار داشته باشید از جدیدترین مدلهای **رولیفلکس** دیدن کنید.

نماینده انحصاری هامازاسب مارتین و شریك

تهران ـ خیابان روزولت‌کوچه نجومی تلفن ۶۹۲۰۹

۲۲ شهریور

آغاز گاردن پارتی پرشکوه سازمان کمك کودك مؤسسهٔ اطلاعات

آگهی مناقصه

جمعیت شیروخورشید سرخ اندیمشك دستمزد یکباب‌ساختمان دوطبقه درمانگاه و دفترامور اداری واقع در اندیمشك را بمناقصه میگذارد داوطلبان می‌توانند همه‌روزه بغیر از ایام تعطیل از ساعت ٤الی ٦بعدازظهر بدفتر این جمعیت واقع در خیابان فردوسی‌مراجعه نمایند شرایط شرکت در مناقصه بشرح زیراست .

۱ـ پیشنهاددهندگان باید بابت دریافت نقشه و مشخصات مبلغ ۵۰۰ ریال بحساب ۳۲۸ بانك ملی اندیمشك انداخته و قبض رسید آنرا بدفتر جمعیت تسلیم نمایند.

۲ـ پیشنهاددهندگان باید قیمت هرمترمربع هرطبقه ساختمان رابادرنظرگرفتن نصب سنك روکار بطور واضح در پیشنهاد خودذکر ودرپاکت لاك ومهرشده بدفتر جمعیت تسلیم نمایند.

۳ـ پیشنهاددهندگان باید مبلغ ۵۰۰۰۰ ریال بعنوان سپرده به‌حساب شماره ۳۲۸ بانك ملی اندیمشك پرداخت و فیش آنراضمیمه پیشنهاد خودنمایند به‌پیشنهادهائیکه فاقد قبض سپرده باشد ترتیب‌اثر داده نخواهد شد .

٤ـ به‌پیشنهادهائیکه خارج از مدت مقرره به جمعیت تسلیم گردد و همچنین به‌پیشنهادهای مشروط و مبهم ترتیب‌اثر داده نخواهد شد .

۵ـ کلیه مخارج و هزینه چاپ آگهی و مالیات و عوارض متعلقه وغیره بعهده برنده مناقصه خواهد بود .

٦ـ صلاحیت فنی پیشنهاددهندگان باید مورد تایید جمعیت قرار گیرد .

۷ـ جمعیت دررد یاقبول یك یاکلیه پیشنهاد هامختار است.

۸ـ چنانچه برنده مناقصه پس از اخطار کتبی در ظرف ۱۵ روز برای عقد قرارداد وشروع بکار حاضر نشود سپرده اوبنفع جمعیت ضبط و بابرنده دوم قرارداد تنظیم خواهد شد و سپرده برنده دوم نیز تاتعیین تکلیف برنده اول مسترد نخواهد شد .

۹ـ پیشنهادها باید تاآخر وقت روز ۴۱ر۶ر۳۱ بدفتر جمعیت شیروخورشید سرخ اندیمشك تسلیم شود ودرساعت ۵ بعدازظهرروز ۴۱ر۷ر۱ در کمیسیونی که بهمین منظور در دفتر جمعیت تشکیل می‌شود باز وقرائت خواهد شد . حضور پیشنهاددهندگان درجلسه آزاد است .

جمعیت شیروخورشید سرخ اندیمشك

آگهی مناقصه شماره ۱۵ـ۱۳۴۱

بنگاه برق تهران پانصدمتر توری گالوانیزه تحویل انبار بنگاه واقع در میدان ژاله ازطریق مناقصه خریداری مینماید .

داوطلبان شرکت در مناقصه میتوانند بامراجعه باداره معاملات واخذ برك شرایط و مشخصات پیشنهادات خودرا تاظهر روز۲ر۷ر۱۳۴۱ بصندوق پیشنهادات بنگاه بیندازند .

آ ـ ۱۶۰۲۲ ۱ـ۲ بنگاه برق تهران

اهالی محترم شهرستانها

بهترین گیوه کرمانشاهی ابریشمی وغیرابریشمی ممتاز را از فروشگاه ابتکار سید مهدی صالح کوتاهی تهیه فرمائید .

سفارشات و نماینده از کلیه شهرستانها پذیرفته میشود .

نشانی ـ کرمانشاه ـ چهارسوق ـ بورس گیوه‌ابتکار

نمایندگی تهران خیابان فردوسی حاجی مصطفی بدری تلفن۳۰۲۷۳

آ ـ ۱۰۴۹۱ ۱ـ۲

آگهی مناقصه

بنگاه مستقل آبیاری ۲۵۰دستگاه دوچرخه‌بائی و ده دستگاه‌موتور دوچرخه ودویست جفت لاستیك توئی وروئی دوچرخه را از طریق مناقصه خریداری مینماید . شرکت کنندگان میتوانند برای دریافت مشخصات وشرایط مناقصه به‌اداره تدارکات بنگاه واقع دراول خیابان فروردین مراجعه وپیشنهاد خودرا تاساعت ۹صبح روز دوشنبه ۲۶ شهریورماه ۴۱ بدفتر حسابداری کل بنگاه تسلیم نمایند.

آ ـ ۱۶۰۱۸ ۱ـ۲ بنگاه مستقل آبیاری‌مهندس‌محمدقراگزلو

شرکت نسبی سیدعلی‌حکاك و حسین شیخ‌زاده از سرای قدسیه به‌خیابان بوذرجمهری سرای امید انتقال یافت .

تلفن ۲۰۴۳۲

آ ـ ۱۰۶۱۱

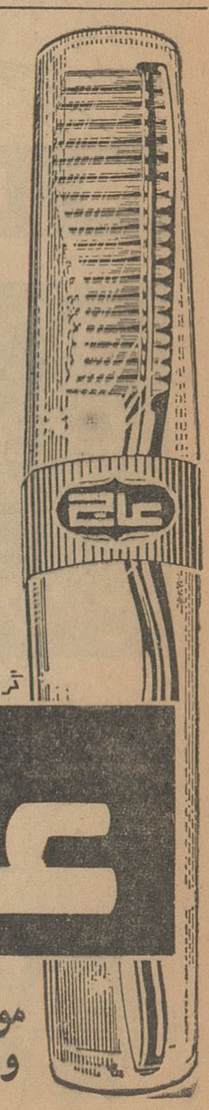

ترشه

عاج

موجوددر تمام داروخانه‌ها و خرازی‌فروشیهای کشور

فعالیتهای سازمان نیکوکاری اطلاعات

مورد توجه واستقبال شدید مردم نوعدوست واقع شد

● مردم نیکوکار پایتخت با احساسات عمیق انسانی به کمك مردم آسیب دیده می‌شتابند.

● یك کودك خردسال تمام پس اندازخودرا برای کمك به کودکان بی‌سرپرست‌در اختیار سازمان قرارداد.

● تعداد کسانی که حاضر شده‌اند از کودکان یتیم سرپرستی‌و مواظبت‌نمایند مرتبا روبافزایش است.

همانطوریکه خوانندگان عزیز به وسیله رپرتاژ ها و اخبارمندرج در روزنامه ‌از وضع مردم آسیب دیده

مراجعه کنندگان و داوطلبان آن‌چنان تاثر آور است که قلم از بیان آن عاجز میباشد . در میان این اشخاص نیکو کار از پیر مرد وپیر زن‌کهنسال خرد سال بچشم میخورد که همگی متاثرند و دسته جمعی ابرازهمدردی و کمك مینمایند . این احساسات آنچنان عمیق و شدید است که هر بیننده را دچار تاثر مینماید . اکثر این اشخاص مایلند که کمکهای نقدی و جنسی ایشان‌بطورناشناس بمصرف آسیب دیدگان برسد. همچنین‌پاره‌ای بوسیله تلفن و نامه آمادگی خود را اعلام میدارند . اینك مشروح جریان فعالیتهای سازمان‌نیکوکاری اطلاعات در زیر بنظر خوانندگان گرامی می رسد :

چو انسانرا نباشد فضل و احسان چه فرق از آدمی تا نقش بیجان این شعر در یك صفحه زیبا بخط خوب نوشته شده است .

اکیپ سازمان نقشه برداری

از سازمان نقشه برداری اطلاع دادند که یك اکیپ مجهز شامل سه وانت با مقدار زیادی مایحتاج اولیه عازم قزوین میباشند تابه زلزله‌زدگان کمکهای لازم را بنمایند . آقای‌جواد درمیشیان بنمایندگی‌این اکیپ‌اظهار داشت : علاوه بر این سه وانت یك اکیپ پزشکی نیز همراه خواهیم داشت‌تانسبت بدرمان بیماران‌اقدام گردد و از سازمان تقاضای راهنمائی نمود .

تقاضا برای نگهداری کودك

سیل توقع و مراجعات مردم‌خیر‌خواه از گوشه و کنار تهران‌سرازیر گردیده وهمه‌تقاضای‌نگاهداری اطفال بی سرپرست را دارند . دانشجوئی که شب قبل از آلمان باز گشته‌بود اظهار داشت . من دانشجو ی‌سال سوم‌روزنامه‌نگاری‌و رشته‌علوم‌سیاسی هستم ، و بتهران‌آمده‌بودم تاتعطیلات رادر اینجا بگذرانم ولی حالا که می بینم هموطنان ما احتیاج بکمك ما دارند ، فکر کردم بهتر آنست که مخارج یك سال تحصیلیم‌رادر کشور بمصرف افرادی برسانم که احتیاج دارند.بنابراین اولاتقاضادارم ترتیبی داده شود که از یکی از کودکان بی سرپرست مانندفرزندخودم نگاهداری کنم .

ثانیا چنانچه از دستم کاری‌برآید با کما ل‌میل درانجام آن حاضرم

نامه های محبت آمیز

از طرف افراد خیراندیش دائم بدفتر سازمان نیکو کاری اطلاعات همراه با پول و حواله های جنسی و لباس و دارو و غیره رسیده که در زیر بطور خلاصه بنظر خوانندگان عزیز میرسد :

سازمان نیکو کاری روزنامه اطلاعات

حادثه زلزله اخیر قلب هر ایرانی را متاثر ساخته وبرای افراد کشور توجه واستمالت از مصیبت دیدگان این فاجعه لازم و واجب است اینك یك تخته چادر ویك هزار ریال بنام زلزله‌زدگان تقدیم دستور فرمائید بنحو مقتضی در اختیار نامبردگان بگذارند.

بانو گیتی پزشکپور

سازمان نیکو کاری روزنامه اطلاعات

محترما چك شماره ۱۱۹۹۵۸ ت‍ـ۲۶ بمبلغ پنجهزار ریال توسط‌آن سازمان برای جمعیت شیرو خورشید سرخ ارسال میشود که برای کمك بصندوق زلزله زدگان مرحمت فرمایند .

باتقدیم احترامات ـ شرکت پارابل

سازمان نیکو کاری روزنامه اطلاعات

اینجانبه رقیه ـ اعتماد زاده‌مدیر دبستان دولتی آریانا با قلبی مملو از تاثر و تالم مبلغ پنجهزار ریال وجه نقد بانضمام چند دست‌لباس پشمی مستعمل توسط حامل نامه ارسال نموده ،ازآن سازمان تقاضا وتمنا مینماید این هدیه ناچیز را قبول فرموده بطرز مقتضی بمصرف نیازمند یهای افراد آسیب دیده زلزله اخیر برساند .

مدیر دبستان دولتی آریا

سازمان نیکو کاری روزنامه اطلاعات

محترما چك شماره ۳۷۸۲۵۵ ـ بانك ملی‌مرکز بمبلغ پنجهزار ریال توسط آن‌سازمان برای جمعیت شیرخورشید‌سرخ ارسال میشود که برای کمك بصندوق زلزله زدگان‌مرحمت فرمایند.

باتقدیم احترامات ـ شرکت لار

اداره محترم سازمان‌نیکو کاری‌اطلاعات

محترما معروض میدارد .یك قطعه چك بانك بیمه بازرگانان شماره ۸۹۹۳به مبلغ پنجهزار ریال از طرف شرکت تضامنی برادران اعتماد ومبلغ پنجهزار ریال چك بانك بیمه بازرگانان شماره ۸۹۹۴ ازطرف آقای حاجی عبدالاحد اعتماد مدیر شرکت تضامنی برادران اعتمادلفا تقدیم متمنی است در اسرع وقت برای کمك به‌زلزله زدگان اخیر قزوین واطراف آن مصرف نمائیدقبلا تشکرات خود را تقدیم میدارم

شرکت تضامنی برادران اعتماد

سازمان نیکو کاری روزنامه اطلاعات

محترما چك شماره۷۰۰۸۱ بمبلغ پنجهزار ریال توسط آن سازمان برای جمعیت شیر خورشید سرخ ارسال میشود که برای کمك بصندوق زلزله‌زدگان مرحمت فرمایند .

باتقدیم احترامات ـ شرکت لاور

دوشیزه مینو فاخری قلك خود را به خانم افشار شیرازی یکی از اعضای سازمان نیکوکاری تسلیم می‌کند .

و نواحی زلزله زده‌مرتبا اطلاع‌حاصل میکند سازمان نیکو کاری اطلاعات دفتری در اطاق شماره ۳۴ موسسه مفتوح کرده است که از ساعت ۷ صبح تاشش شب بطورمداوم ومستمر اعانات و کمکهای نقدی‌وجنسی مردم را بوسیله اعضای سازمان نیکوکاری اطلاعات جمع آوری و در دفاتر مخصوصی ضبط نموده و در اسرع وقت بین ساکنین قراء و قصبات آسیب دیده مخصوصا مناطقی که تاکنون کمتر باآنها امکان کمك‌وجود داشته ‌است تقسیم میشود .

احساسات مردم‌و مراجعه کنندگان و اعانه دهندگان غیر قابل بیان است قیافه های متاثر و چشمان اشکبار

پیام یك انسان

صبح دیروزموقعیکه‌کاروان‌اطلاعات برای رسانیدن دارو و وسایل پزشکی بآسیب دیدگان در حرکت بودخانمی که از شدت تاثر وتالم قرار نداشت در مقابل اتوبوس و در میان جمعی ازمردم که کنار اتوبوس ناظر وشاهد فعالیتهای سازمان نیکوکاری ایستاده بودند بخانمهای عضو سازمان با حال گریه گفت :

سعی کنید کودکان بی مادر وبی سرپرست را زودتر نجات دهید . مادران داغدیده را تسلیت و تسکین بدهید . من باوجود اینکه بچه شیر خوار دارم ولی حاضرم با کمال میل افتخار خدمتگذاری دائمی جمعی از این دربدرها راداشته باشم . این کاروان با این پیام حرکت کرد ودر حالیکه اتوبوس‌تی‌بی‌تی بحرکت‌درآمد چشمان اشکبار چند صد زن و مرد وکودك بدرقه راهش بود.

یك شب بیخوابی

آقای‌محمد رضارستم‌گندم‌کاردانش آموز دبستان برمکی ۱۲ ساله باتفاق پدرش‌بدفترسازمان نیکوکاری‌اطلاعات مراجعه نمود و تمام پس‌انداز خودرا که بالغ بر یکصد ریال بود بصندوق سازمان تحویل دادورسید گرفت .

آقای گندم کار پدر این پسربچه مشتاق اظهار داشت که این بچه تا صبح نخوابیده تا امروز بدفتر سازمان نیکوکاری مراجعه نموده تا پس انداز خودراشخصا تقدیم دارد. او با کمك پدر خود شعری سروده‌و تقدیم سازمان کرده است که باطلاع مردم شهر برسد . وی گفته است:

این خانم که حاضر نشد نام خودرا فاش‌کند یك‌سماور و یك بقچه لباس برای زلزله زدگان به‌سازمان نیکوکاری اطلاعات اهداء کرد .

کاروان سازمان نیکو کاری اطلاعات قبل از حرکت بسوی مناطق آسیب دیده .

سازمان نیکو کاری اطلاعات

در اینموقع که بر اثر وقوع‌حادثه شوم واسف‌انگیز زلزله عده کثیری‌از هموطنان ما مقتول و بازماندگان‌آن تیره‌بختان‌زنده‌بگور شده مجروح و گرسنه و بیخانمان و از هستی ساقط شده‌اند وظیفه‌فردفرد افراد اینکشور که مالك کوچکترین عاطفه انسان دوستی و رقت قلب میباشند حکم می کندکه بهر عنوان و بهر نحو ممکن میشود و مقدورات مالی آنان‌ایجاب مینماید بـه‌سیه‌روزان محتضر چشم براه کمك افراد خیر و نیکو کار مساعدت نمایند اینجانب بسهم خود کمك ناچیزی را که مقدور بوده‌است نموده و در ضمن چون اهالی تهران بسازمان نیکوکاری روزنامه کهنسال وزین و ملی اطلاعات ایمان واعتماد واعتقاد دارند لذا پیشنهادمینمایدکه در تکمیل خدمات نیکوکارانه‌موثر و بموقع وذیقیمت آن سازمان‌موافقت فرمائید بمنظور جمع آوری‌اعانه های بیشتری که مردم استطاعت پرداخت‌و تادیه آنرا دارندد‌رکلیه مغازه‌های خوار بارفروشی ،گاراژها ،راه آهن، مسافرخانه‌ها،هتلها ،سینماها،رستوران هاو غیره صندوقی با ذکر جمله :

(هموطنان عزیز)

به‌تیره بختان زلزله زده بیخانمان کمك‌کنید .

نصب نمایند

کمك های ذیقیمت مردم‌خیراندیش

آقای کریم‌بهزادی برای‌نگاهداری

بقیه در صفحه ۱۰

عظیمترین غرفه‌ها ـ متنوعترین برنامه‌ها

ازروز ۲۲ شهریور درگاردن پارتی سازمان کمك کودك

صورت اسامی قبول شدگان‌مسابقه‌ورودی شعبه فیزیك دانشسرایعالی تبریز

ردیف نام ونام خانوادگی	شماره‌پروانه‌ورودی
۱ـ آقای عبدالرحمن دربانی	۱۵۰
۲ـ آقای اکبرپورداود اصل	۲۱
۳ـ آقای پرویز مدی‌نژاد	۴
۴ـ آقای محمود مصلحی‌فسقندیسی	۸
۵ـ آقای سیدمحمد محدث اردبیلی	۴۳
۶ـ آقای محمد امیدیان اقدم	۱۶۸
۷ـ آقای احمد رخشان	۳۵
۸ـ آقای منوچهر محمائی	۱۹۴
۹ـ دوشیزه ثریا راغمی‌آذر	۶۴
۱۰ـ آقای جهانگیر سلیمی نمینی	۱۵۱
۱۱ـ آقای مصطفی رخزن	۲۴۲
۱۲ـ آقای مسعود صدرالاشرافی	۱۵۶
۱۳ـ آقای فرج‌الله صادقیان	۲۴۷
۱۴ـ آقای محمد جعفریان	۷۳
۱۵ـ آقای علی‌مصباح‌فلاطونی	۹۰
۱۶ـ آقای سیدمرتضی غفاری	۱۹۸
۱۷ـ آقای پرویز داورپناه	۲۶
۱۸ـ آقای فیروزعرقچین‌چی	۱۷
۱۹ـ آقای علی‌عباس‌ریخته‌گران	۹
۲۰ـ آقای بیوك رحیم‌پورشفائی	۷۵
۲۱ـ آقای اکبربالائی	۴۶
۲۲ـ آقای عزیز جوانشیر	۹۸
۲۳ـ آقای فریدون حسن‌زاده شیروانی	۱۵۴
۲۴ـ آقای حسین بختیاری	۶۳
۲۵ـ آقای فریدون سپه‌پناه‌برجلو	۱۶۱
۲۶ـ آقای سیدغفور سیدقادری	۱۰۰
۲۷ـ آقای خیراله‌زواری	۱۷۸
۲۸ـ آقای احمد مهرداد قائم‌مقامی	۷۸
۲۹ـ آقای مجید بقال‌پور	۸۵
۳۰ـ آقای مهدی‌پور مهدی قائم‌مقامی	۵۴

صورت اسامی ذخیره های مسابقه ورودی شعبه فیزیك دانشسرایعالی تبریز

۱ـ آقای بهلول بهبودی تبریزی	۲۱۴
۲ـ آقای رسول باقریان آژیری	۲۲۵
۳ـ آقای باقر سلماسی	۱۶۶
۴ـ آقای عبدالحسین معین‌زاده	۵۹
۵ـ آقای سیروس دقیق	۲۳۸
۶ـ آقای ستار پورتقی‌انوریان	۶۶
۷ـ آقای حسین مقدس	۲۴۰
۸ـ دوشیزه فرنگیس پاسبان ملت	۱۷۰
۹ـ آقای سیدمهدی شجاع‌الساداتی	۶۵
۱۰ـ آقای علی اکبرمهام	۸۲
۱۱ـ آقای اصغر شهبازیان اهری	۲۰۴
۱۲ـ آقای سیف‌اله شیخی نصرآبادی	۲۵۵
۱۳ـ آقای مجیدتجلائی	۱۵۳
۱۴ـ آقای علی‌اصغر کبیری	۲۴۴
۱۵ـ آقای اسماعیل خاقانی گاوگانی	۱۰۹
۱۶ـ آقای اسحق باورسادبارون	۱۳۶

قبولشدگان از مسابقه ورودی و همچنین ذخیره هالازم است‌ساعت ۸صبح روز یکشنبه ۲۵شهریورماه ۱۳۴۱ در دانشکده فنی تبریزحاضر وبادریافت پروانه در امتحان مصاحبه ومعاینه طبی شرکت کنند وبرای اخذنتیجه نهائی مسابقه واطلاع از شرائط نام‌نویسی قبل از ظهر روز ـشنبه ۲۷شهریورماه ۱۳۴۱ بدانشکده فنی تبریز مراجعه نمایند.

رئیس دانشکده فنی تبریز — آ ـ ۱۶۱۸۰

مسابقه ورودی دانشکده علوم

دانشکده علوم درسال تحصیلی جاری (۴۱ـ۱۳۴۲) تعداد ۲۳۰ نفر دانشجو از طریق مسابقه برای تحصیل در کلاسهای اول رشته های مختلف بشرح زیر میپذیرد :

رشته‌های ریاضی وفیزیك و شیمی وزیست‌شناسی هرکدام۵۰ نفر ورشته‌زمین‌شناسی ۳۰ نفر

تاریخ‌نام‌نویسی

دفترنام‌نویسی مسابقه ورودی دانشکده علوم از روز پنجشنبه ۱۵ شهریورماه تاسه‌شنبه ۲۰ شهریورماه همه‌روزه باستثنای (جمعه) از ساعت ۳تا۶ بعدازظهر در محل دانشکده از داوطلبان ثبت‌نام مینماید.

مدارك لازم جهت‌نام‌نویسی

ارائه کارت قبولی در مسابقه عمومی دانشگاه درسال جاری ، تسلیم یکبرك رونوشت شناسنامه و دوقطعه عکس ۶×۴ و پرداخت مبلغ چهارصد ریال حق مسابقه .

قبولشدگان مسابقه عمومی دانشگاه بادرنظرگرفتن مفاد ماده دوم مقررات مسابقه ورودی دانشگاه میتوانند در رشته‌های‌مقرردانشکده علوم نام‌نویسی نمایند .

تاریخ امتحان مسابقه ورودی بقرار زیر است :

صبح روز چهارشنبه ۲۱ شهریور ماه رشته ریاضی
عصر روز چهارشنبه ۲۱ شهریور رشته زیست شناسی
صبح روز پنجشنبه ۲۲ شهریور ماه رشته فیزیك
عصر روز پنجشنبه ۲۲ شهریور رشته زمین‌شناسی
صبح روز جمعه ۲۳ شهریور رشته شیمی

این امتحانات درساختمان دانشکده علوم بعمل می‌آید و ساعت شروع امتحان صبحها ۸٫۵ وعصرها ۳٫۵ بوده و مدت امتحان سه‌ساعت است . داوطلبان باید یکساعت قبل از شروع امتحان در دانشگاه حاضر شوند .

مواد امتحانات مسابقه

رشته ریاضی جبر ومثلثات (ضریب۲) وحساب‌وهندسه(ضریب۲) هندسه ترسیمی (ضریب ۱)

رشته فیزیك جبر ومثلثات (ضریب۲) فیزیك (ضریب۲) شیمی (ضریب ۱)

رشته‌شیمی جبر و مثلثات (ضریب۱) فیزیك(ضریب۲) شیمی (ضریب۲)

رشته زیست‌شناسی جبرومثلثات (ضریب۱) فیزیك(ضریب۱) جانورشناسی (ضریب۲) گیاه‌شناسی (ضریب۲) شیمی (ضریب۱)

زمین شناسی جبر و مثلثات (ضریب۱) فیزیك (ضریب ۱)شیمی (ضریب۱) تکامل وزمین (ضریب ۴)

الف ۳۴۵۱ — رئیس دانشکده علوم ـ دکتر فرشاد

آ ـ ۱۶۱۷۶ — ۱ـ۲

نامنویسی مسابقه اختصاصی و دبیری دانشسرایعالی برای سال تحصیلی ۱۳۴۱ـ ۱۳۴۲

بدینوسیله به‌اطلاع آقایـان دانشجویانی که برای رشته های لیسانس در دانشسرای عالی ثبت نام کرده‌اند میرساند :

۱ـ امتحانات عمومی مسابقه‌ورودی رشته‌های لیسانس این موسسه ساعت شش‌ونیم بعداز ظهر روز سه‌شنبه بیستم شهریور ماه در دانشکده پزشکی دانشگاه تهران انجام خواهد شد . داوطلبان در روز وساعت نامبرده به محل‌مذکور مراجعه نمایند .

۲ـ به‌اطلاع آقایان دانشجویانی

که در امتحانات عمومی مسابقـه ورودی دانشگاه تهران پذیرفته شده‌اند و همچنین دانشجویانیکه درامتحانات عمومی مسابقه ورودی دانشسرای عالی پذیرفته‌میشوند و قصد شرکت در امتحانات رشته های اختصاصی دوره لیسانس دانشسرای عالی رادارند میرساند که ثبت‌نام برای‌مسابقات اختصاصی دانشسرای عالی‌ازتاریخ بیست‌وچهارم شهریورماه تاآخر روز بیست‌وششم همه‌روز در ساعات اداری در دانشسرای عالی انجام خواهد شد .

برای شرکت در مسابقه اختصاصی مبلغ چهارصد ریال دریافت میشود این مبلغ بهیچوجه مسترد نخواهدشد . ازقبول‌شدگان در مسابقه اختصاصی مبلغ دویست‌ریال برای معاینه پزشکی دریافت خواهد شد .

۳ـ آقایان دانشجویان سال سوم لیسانس دانشکده های‌علوم وادبیات و همچنین آقایان دانشجویان سال چهارم دانشکده های کشاورزی که هنوز نتیجه امتحانات پایان سال تحصیلی آنان معین نشده است می‌توانند در مسابقه‌ورودی رشته‌های فوق‌لیسانس‌دانشسرای عالی طبق مقررات مربوط ثبت‌نام نمایند ودر صورت موفقیت در امتحان فراغ از تحصیل دانشکده مربوط ومسابقهٔ ورودی دانشسرای عالی طبق تصمیم وزارت فرهنك که در آگهی جداگانه (استخدام دبیر کارآموز)به‌اطلاع رسیده است در رشته‌های فوق لیسانس دانشسرای عالی برای مدت یکساعت به‌تحصیل و کارآموزی ادامه دهند .

درطی مدت تحصیل مبلغی بعنوان کمك خرج تحصیلی وهزینه رفت‌وآمد بدانشجویان فوق لیسانس پرداخته میشود . کسانی که پس از یکسال کارآموزی وتحصیل درامتحانات پذیرفته شوند باپایه دودبیری به‌خدمت پذیرفته خواهند شد .

ثبت‌نام داوطلبان دوره فوق لیسانس تاآخر وقت اداری روز ۲۸ شهریورماه دردانشسرای عالی ادامه خواهد داشت . از آقایان‌داوطلبان مبلغ چهارصد ریال به‌عنوان حق‌الثبت دریافت خواهد شد . این‌مبلغ بهیچ عنوان مسترد نخواهد شد .

۳ـ۱ — دکتر اسمعیل فیلسوفی سرپرست دانشسرای‌عالی

تاریخ نام‌نویسی و امتحان ورودی دانشکده هنرهای زیبا

ثبت‌نام داوطلبان ورودبه شعب مختلف دانشکده هنرهای زیباز روز سه‌شنبه ۱۳۴۱٫۶٫۲۰ تاآخر وقت روز دوشنبه ۱۳۴۱٫۶٫۲۶ (باستثنای روز جمعه ۲۳ شهریور) همه‌روزه از ساعت ۸صبح‌تا ۱۲ درداداره دفتر دانشکده بعمل خواهد آمد و امتحانات اختصاصی در روزهای جمعه ۶٫۳۰وشنبه ۶٫۳۱ انجام میشود.

مدارك لازم برای ثبت نام :

۱ـ عین شناسنامه عکس‌دار
۲ـ کارت قبولی کنکور عمومی دانشگاه
۳ـ یکبرك رونوشت مصدق شناسنامه
۴ـ سه‌قطعه عکس ۶×۴

رئیس دانشکده هنرهای زیبا ـ مهندس هوشنك سیحون

الف ۳۴۵۳ — ۱ـ۲ — آ ـ ۱۶۱۷۸

تلمبه شناور برسفورد

تمام برنز انگلیسی

دارای ۱۷ سال سابقه در ایران

خیابان سعدی تلفن ۳۵۸۱۵

مژده به اهالی محترم کاشان نطنز و توابع

نمایندگی موتورهای لیلاند

«ساخت انگلستان» که شهرت جهانی‌دارد در شهرستان کاشان بعهده فروشگاه اکرمی است علاقمندان بامور کشاورزی برای کسب اطلاعات بیشتر میتوانند همه روزه به فروشگاه اکرمی واقع در خیابان پهلوی ساختمان نصیری مراجعه فرمایند تلفن ۳۶۹

آ ـ ۱۵۵۵۸ — ۱ـ۳

METALIMPEX

تسمه های فولادی سردنورد بدون آلیاژ

مخصوص قالب زنی باتاب های کود یا معمولی درانواع مختلف برای هرگونه نیازمندی

نماینده باتجربه وفعال که دارای مشتریان عمده باشد پذیرفته میشود لطفا باموسسه

متال ایمپکس

بنشانی زیرتماس گرفته نیازمندیهای خود را تشریح کنید

METALIMPEX

Hungarian Trading Company
for Steel and Metals
Budapest, V., Dorottya U. 6.
Letters: Budapest 62,
P. O. Box. 330 Cables:

METALIMPEX

Telex: 455, Telephone: 183-870

فعالیتهای سازمان نیکوکاری اطلاعات

بقیه از صفحه ۹

دو کودک بی سرپرست تا سن بلوغ آماده میباشد و آدرس خود را به دفتر سازمان نیکوکاری اطلاعات داده تا بموقع بایشان اطلاع داده شود.

آقای شهرام شاه زیدی و آقای شهریار شاه زیدی مبلغ ۴۰۰ ریال کمک نقدی کردند. این کودکان ۹ ساله و ۱۰ ساله ضمن این کمک گفتند: بایدهر چه زود تر برای زلزله زدگان خانه بنا کرد و ما این پول را فقط برای مخارج کودکان بی سرپرست تقدیم میکنیم زیرا چرا ما ازنعمت برخوردار باشیم وآنها بخاطر قهر طبیعت در آتش نیستی و بدبختی بسوزند.

آقای دکتر خزائلی دو گونی برنج بدفتر سازمان نیکو کاری تحویل دادند.

ـ آقای علی محمودی کارگر چاپخانه معادل دو روز حقوق خودرا بسازمان نیکو کاری برای زلزله زدگان اهداء نمود.

ـ خانم ناهیدا ورنگ خدیوی مقداری لباس زنانه

آقای هنجنی ۵ خروار گندم حواله ورامین توسط سازمان نیکو کاری اطلاعات

ـ آقای مشیر ۴۰ تکه لباس

ـ یك بسته لباس از طرف آقای عنایت‌الله احمد بیگی

ـ خانواده صادقی ۶۵ تکه لباس و تعدادی کفش و جوراب تحویل سازمان دادند.

ـ از طرف یك بانو ناشناسی یك لحاف کرسی و یك شلوار و دودامن وجلیقه و مقداری لباس برای آسیب دیدگان تحویل شد.

ـ خانم شاه‌تبریزیان خواستار طفلی بسن ۶ یا ۷ ساله میباشند و تلفن خود را بشماره ۵۸۷۰۵ داده‌اند که بموقع اقدام گردد.

ـ دوشیزه مینو فاخری قلك خود را بدفتر سازمان آورد و تمامی‌وجوه آنرا بآسیب دیدگان داد. وقتی از او سئوال شد این پول بچه مصرف برسد گفت فقط‌برای بچه های بی سرپرست!

ـ مقداری‌لباس‌برای آسیب‌دیدگان از طرف آقای کریم اولیائی

ـ خانم ربابه‌حبیبی‌نژاد سرپرستار بهداری شهرستان رشت از رشت بتهران آمده بود تا آمادگی خود را برای رفتن به قراء آسیب دیده‌اعلام دارد. وی‌صبح فردا باکاروان اطلاعات بقزوین خواهد رفت تا باکیپ های بهداشتی سازمان نیکوکاری همکاری نماید.

ـ آقای شریعتمداری سه کله قند و ۵ بسته چای ۳۰۰ گرمی ومقداری کبریت وجوراب

ـ دوشیزه مینوفاخری امروزساعت ۱۰ونیم باتفاق مادرش برای کمك بدفتر سازمان نیکو کاری مراجعه نمودند. این دوشیزه خرد سال‌قلك گلی خود را در دست داشت وقتی آنها را به خانم افشار شیرازی که متصدی جمع آوری اعانات بودند ارائه دادند، اشك در چشمهای دخترك جمع شده بود و در حالیکه بغض شدید مانع صحبت کردنش بود گفت:

من این قلکم را که چند روزاست خریده و در آن کمی بیش از ۳ تومانی موجود است بشما میدهم تا آنرا بشکنید و برای اطفالی که پدر ومادر خود را از دست داده‌اند و در میان بیابان بی سرپرست باقی مانده‌اند جائی بسازید و آنها را نگهداری کنید.

ضمنا ازشما تقاضامیکنم این چند متر پارچه که مامانم برای لباس من خریده است بعنوان یك کمك‌ناقابل بپذیرید و آنرا بمصرف بچه های کوچولوی شیر خوار، که دیگر مادر و پدری ندارند برسانید.

قلك این دوشیزه: در حضور ـ مراجعه کنندگان شکسته شدو کلیه موجودی آن که بالغ بر ششصد و ده ریال بود تحویل صندوق اعانات داده شد

ـ خانم مسنی باتفاق بانوی جوانی که راهنمای‌ایشان‌بودند بدفترسازمان مراجعه نمودند واظهار داشتند. من اجناس قابلی نداشتم که برای شما بیاورم. فقط یك بسته لباس و یك سماور داشتم که آنرا بشما میسپارم تا شاید بکار عده ای از هموطنان مصیبت دیده ما بخورد.

ـ آقای ناشناسی مراجعه و یك بسته لباس بدفتر سازمان دادند ایشان تقاضا کردند که این لباسها بین مردم آسیب دیده قراءو قصبات توزیع گردد.

ـ آقای نعمت‌الله تیموریان بدفتر سازمان نیکو کاری مراجعه و یك بسته لباس ودوکفش و کلاه ودوشلوار ومقداری زیر پیراهن بدفتر سازمان نیکو کاری تحویل دادند.

ـ چندین دست‌لباس توتوسط یکی از دوزندگان معروف‌تهران بدفتر سازمان نیکوکاری داده شد که اصرار شد از افشای نام ایشان خودداری‌گردد.

ـ شخصی که مایل به اظهار نامش نبود مقداری لباس و چندین جفت کفش و مقداری وسائل منزل که‌عبارت از دیگ و قاشق و چنگال وبشقاب بود تحویل‌سازمان نیکوکاری اطلاعات داد تابین آسیب دیدگان زلزله‌توزیع گردد.

ـ شخص دیگر که بااصرار ازابراز نام خود خودداری میکرد ۳ جفت کفش ـ یك جفت نعلین ـ دوبسته کلوچه یك قابلمه و یك بقچه رخت وپتوتوسط سازمان‌نیکو کاری‌اطلاعات برای هم وطنان مصیبت دیده خود فرستاد.

شخصی بنام ع ـ ش چکی بمبلغ پانصد ریال بشماره ۶۷۸۷۱۵ بانك تهران برای کمك بزلزله زدگان‌ارسال داشتند که بحساب مخصوص زلزله زدگان محسوب گردید.

ـ آقای حسن شهباز مبلغ ۵۰۰ ریال ودوشیزه گیتی شهباز ۲۵۰ریال وآقای فرامرز شهباز ۲۵۰ ریال به هموطنا ن‌آسیب دیده حود کمك‌نقدی نمودند.

ـ خانم کوبان بدفتر سازمان نیکو کاری مراجعه و مقداری لباس و کت چرمی و کت مخملی و شلوار ودامن وپوستین وسایر البسه مختلف که‌جمع آوری‌کرده بودند، تحویل دفتر سازمان دادند.

ـ خانم رهنمون و دهناوی مقداری لباس مردانه و زنانه و کفش به‌آسیب دیدگان کمك جنسی نمودند.

ـ خانم فاطمه‌راهدی تعداد چنددست لحاف و پتو و مقداری لباس بچه‌گانه زمستانی و تابستانی و دو بادیه وچند دست قاشق و چنگال، کمك نمودند.

ـ آقای پیر سیدی مقداری لباس مردانه ـ زنانه و بچه‌گانه کمك‌نمودند.

ـ یك کیسه لباس توسط آقای بهرام وامق بدفتر سازمان تحویل‌داده شد.

ـ یك کیسه لباسهای مختلف‌توسط فرج‌الله صالحی بدفتر سازمان‌تحویل داده شد.

ـ آقای فخیمی مقداری کفش ولباس بدفتر سازمان تحویل دادند.

۵ خروار گندم

ـ حواله ۵ خروار گندم که‌توسط خود آقای حسنین هنجی روز گذشته در اختیار سازمان نیکو کاری اطلاعات گذارده شده بود امروز بوسیله نماینده اطلاعات وصول وفورا بوسیله کامیون به قزوین، دفتر فوق‌العاده کمکهای سازمان نیکو کاری اطلاعات حمل گردید تا بین مصیبت دیدگان توزیع گردد.

داوطلبانیکه آماده خدمت در محل میباشند.

۱ـ آقای دکتر ناصر ایرانپور آمادگی خود را برای کمك به آسیب‌دیدگان اعلام داشته و فردا آماده حرکت به محل آسیب دیده میباشند.

۲ـ دیك بانوی پرستار که مایل به اعلام نام خود نمی‌باشند آمادگی خودرا برای حرکت به محل اظهارداشته‌اند.

۳ـ آقای رحیم زاده پزشکیار آمادگی خود را جهت حرکت به‌قراء وقصبات آسیب دیده اعلام داشته‌فردا بصوب نقاط آسیب‌دیده حرکت‌مینمایند

نوجوانی که کارگریکی ازچاپخانه‌های تهران است با لحن تاثر آوری بدفتر سازمان نیکو کاری مراجعه ودو روز حقوق خود را که مبلغ یکصد ریال می‌باشد د راختیار سازمان نیکو کاری گذارد تا بمصرف کمك به‌آسیب دیدگان برسد.

این جوان اظهار میکرد: من‌بودجه وتمکن قابل ملاحظه‌ای ندارم، آنچه میتوانم کمك کنم همین دو روزحقوقم میباشد که در اختیار سازمان نیکو کاری قرار میدهم.

انم خطیب شهیدی مقداری کفش و لباس برای آسیب دیدگان توسط سازمان نیکو کاری ارسال داشتند.

مدیر محترم روزنامه وزین اطلاعات

خواهشمند است برای روشن‌شدن حقایق وجلوگیری از پایمال شدن حقوق صغار امربدرج مطالب زیر فرمائید.

جناب آقای گرکانی ریاست محترم محکمه عالی‌انتظامی قضات ـ رونوشت جناب آقای دکتر علی آبادی دادستان محترم دیوان عالی کشور

محترما معروض میدارد در تاریخ ۱۷ دیماه سال گذشته درپرونده رفع مزاحمت دادیار دادسرای تهران صراحتا دستوری صادر و ازطرف کلانتری بمورد اجراگذاشته شد طرفهای قضیه ووکلای آنان تحت عناوین رفع مزاحمت وتصرف عدوانی دادخواستهای‌متعدد تقدیم‌وسرانجام پرونده مختومه گردید. طرفهای امر ووکلای آنان بجای آنکه‌بدادگاه شهرستان مراجعه‌نمایند اخیرا بآقای شهاب فردوس معاون «پارلمانی» وزارت دادگستری مراجعه و ایشان نظردادهاند که چون صادرکننده دستورخارج‌از حدود وظیفه عمل کرده است از دستوررفع‌اثرشود و وضع بصورت قبل از دستور اعاده گردد براثر این نظر و دستورایشان آقای بدیعی معاون دادسرای تهران پس از ۸ ماه به کلانتری دستوری صادر کرده‌اند آثار اقدامات قبلی قضائی کان‌لم‌یکن گردد! جای‌نهایت تعجب است باوجود قانون اصول محاکمات ووجود دادسرا و محاکم و تعیین حدود وتکالیف هریك از مراجع معاون وزارت دادگستری‌چگونه وباستناد کدامیك از قوانین موجود دستور میدهد که از دستور یك مقام قضائی‌رفع‌اثر گردد برفرض محال که صادرکننده دستور اولیه تخلف کرده باشد آیا معاون «پارلمانی» مرجع تشخیص تخلف قضات است ویا برفرض مرجعیت ایشان عمل قضائی انجام شده را میتوان از این طریق اعاده کرد. اگر این بدعت‌پابگیرد سنك روی‌سنك بند نمیشود وتمام احکام و قرارهائی که دادرسان انشاء کننده آن مرتکب تخلف شده‌اند بی‌اعتبار میگردد. چنین شیوه کاری نه‌تنها مناسب زمان حکومت قانون نیست بلکه باشیوهٔ کار تشکیلات دوران میرزاحسین‌خان سپهسالار نیز شباهتی ندارد. نظر باینکه صدوردستور از طرف آقای بدیعی معاون دادسرا که باستناد دستور آقای شهاب فردوس صادر گردیده موجب توجه خسارات زیاد باینجانب وصغار تحت قیمومیت اینجانب شده است بدین‌وسیله از آن مقام عالی‌استدعای رسیدگی به‌تخلفات مشهور معروض را دارد تابدین‌وسیله حدودقوانین ووظایف مقامات مصون و محفوظ باشد.

باتقدیم احترامات ـ بانو حاجیه قصابها قیمه صغار مرحوم یوسف کنگرلو
آ ـ ۱۰۶۷۷

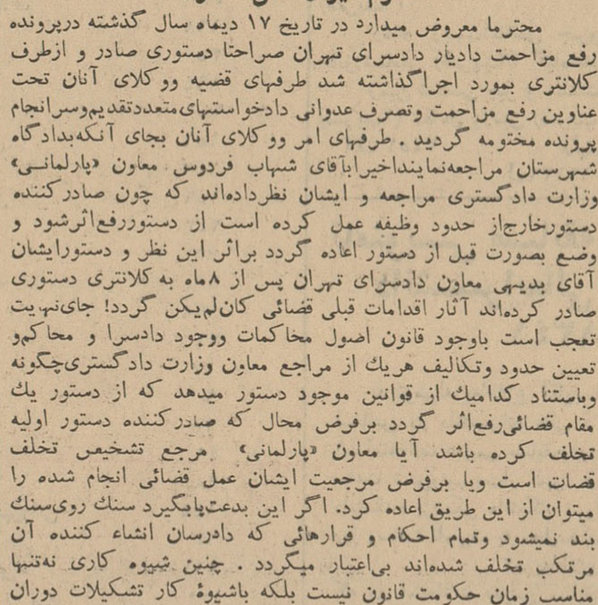

ناگهان در تله افتادم

بقیه از صفحه ۵

من برای همیشه این بار اروپا را خدا حافظی کردم. موقعیکه باین‌سفر میرفتم ۴۴ ساله بودم.

در آرژانتین خیالم ا زهر جهت راحت شد پس از مدتهادربدری و سرگردانی سرو سامانی گرفتم، پولی جمع‌کردم کاری‌بدست‌آوردم‌ومغتنمانه زن و فرزندانم را نیز از اروپا به بوئنوس آیرس نزد خودم آوردم.

گناهانم را مشمول مرور زمان و خودم را فراموش شده می پنداشتم ول ی‌دوز ۱۱مه ۱۹۶۰ که‌سرنوشت آخرین تراژدی صحنه زندگی مرا بر روی صحنه آورد فهمیدم چقدر کور خوانده‌ام و اشتباه میکرده‌ام.

روز ۱۱مه ۱۹۶۰ یعنی روزی که ربوده شدم روز ی‌مثل همه روزهای دیگر بود. برای رفتن بمنزل در ایستگاه مقصدا زاتوبوس پیاده‌گشتم خوب یادم است‌هواروبتاریکی میرفت ماه‌بصورت قرص کامل میدرخشید و باد برفراز ماه ابرها را میتاراند.

بیست متر مانده بمنزلم چشمم به اتومبیل بزرگی افتاد. وقتی به اتومبیل نزدیك میشدم‌ناگهان ازداخل اتومبیل چهار مرد بیرون پریده بامن گلاویز شدند. تصور کردم دزدانی هستند که میخواهند مرا لخت کنند.

خیالم اندکی آسوده شد. زیرا چیز مهمی همراه نداشتم و بخود گفتم بزودی مرا رها کرده دنبال کار خود میروند.

ضمن مقاومت در برابر آنها عینکم از چشمم افتاد. شدم یك کور حسابی و بیدست و پا. معذلك لحظه ای توانستم خودم را نجات داده فریادی بکشم.

آنگاه چهار دست و پای مرا گرفته توی اتومبیل انداختند. ضمن آنکه با پتوئی روی مرا میپوشاندند بوسیله طناب دستها و پا های مرا محکم‌بستند.

دیگر بیش از اندازه بمن مشت و لگد نزدند، ظاهرا ربایندگان من‌همه مقدمات کار را تهیه دیده و همه‌جوانب و احتیاطات را رعایت نموده بودند، ضمن راه مردی که کنار راننده نشسته بود گفت:

ـ آقای آیشمن، خواهش میکنم برای ما تولید اشکال نکنید و گرنه مجبوریم همه جای بدنتان را باگلوله غربال کنیم.

بشنیدن این جمله عرق سردی بر بدنم نشست، فهمیدم که آنها دزد نیستند بلکه تروریست های اسرائیلی هستند و فهمیدم که آغاز پایان کار من فرا رسیده است.

پس از مدتی اتوموبیل برابر خانه‌ای ترمز کرد. مرا بدرون اطاقی برده برهنه ام نموده، یك پیژامای‌ابریشمی تنم کردند، بعدمرا روی تخت‌انداختند محکم به تخت بستند. پرسیدند که آخرین بار در چه ساعتی غذا خورده‌ام و آیا چیزی میل دارم.

ولی من اشتها نداشتم، وقت خواب دستهایم را گشودند.

صبح روز بعد برایم صبحانه آوردند. مثل صبحانه و ناهار و شام روز های بعد خیلی مفصل بود. دیگر خیالهای خام در سر نمیپروراندم. میدانستم که آنها قصد دارند مرا از آژانتین در ببرند. ولی ظاهرا در راه اجرای‌نقشه‌شان مانعی وجود داشت. متوجه بودم که آنها همانقدر که من میترسیدم میترسیدند.

بالاخره روزی بمن یك بطری‌شراب قرمز نوشاندند، نوار چسب روی چشمهایم را بر داشتند، سرم را از ته تراشیدند وعینکی‌بچشمهایم آویختند. عینکی که بجای شیشه صفحه های مدوری از لاستیك داشت.

بدینوسیله دو باره مرا کور کردند. شب دو باره مرا بتخت بستند ولی هر وقت که از درد مینالیدم کمی گره‌ها را شل تر میکردند. رفتار آنها در این ایام با من مطلقا خوب بود.

از من آدرس و سراغ همکار ورفیق اس اسم (دکتر ژوزف منگله) را پرسیدند، جوابدادم:

ـ از او هیچگونه اطلاعی ندارم. سراغ عده ای دیگر را از من گرفتند. ولی نتوانستم کمکی بایشان بکنم. در باره خیلی چیز ها راستی راستی اطلاعی نداشتم، مایل به‌لو دادن بقیه هم نبودم، زیرا نمیخواستم نامم بخیانت لکه دار شود.

از من پرسیدند آیا حاضرم دربرابر یکدادگاه (آلمانی) یا (چك‌اسلواکی) حضور یابم؟ جوابدادم مایلم‌در کشور بیطرفی مثل سویس محاکمه شوم. ربایندگان من جوابدادند که چنان امری مقدور نیست زیرا آزادی ازمن بسوئیسی ها نرسیده بود تا آنها مرا محاکمه کنند.

گفتم: بسیار خوب حالا که‌سویس را قبول نمیکنید آلمان غربی راپیشنهاد میکنم.

اما یکی از آنها آب پاکی را روی دست من ریخت و اطلاع داد که‌قصد دارند مرا باسرائیل انتقال دهند.

بالاخره وقتی دستهایم را گشودند و بمن آمپولی تزریق کردند با نهایت وحشت دریافتم که لحظه حساس فرا رسیده است.

مواد شیمیائی

برای مصارف چرمسازی

سوپر گاواتین ـ براساس کازئین ـ بصورت گرد

تریوزئین ـ براساس کازئین ـ بصورت خمیر

تریوسلو ـ براساس سلولز ـ بصورت خمیر

همچنین مواد سنتیك دباغی و مواد چرب

کننده چرم

صادرکننده:

کولیمپکس

مؤسسه بازرگانی مجارستان برای مواد شیمیائی

Chemolimpex
HUNGARY

HUNGARIAN TRADING
COMPANY FOR CHEMICALS
BUDAPEST 62, P.O.B. 248
HUNGARY

تسلیت

افسران ـ درجه‌داران ـ استادان ـ کارمندان وافزارمندان کارخانجات مسلسل‌سازی مصیبت‌وارده را بخانواده های محترم شاهنگیان بویژه تیمسار سرتیپ‌مهندس حسینی‌پور تسلیت عرض می‌نمایند

سرتیپ‌مهندس قربانی ـ سرهنك مهندس تاژ ـ سرهنك مهندس مهدوی ـ سرهنك مهندس‌حمیدی ـ سرهنك‌غضائری سرهنك۲ نوتاش ـ سرهنك۲ نیکپور ـ سرهنك۲ شفیعی ـ سرهنك۲ سیروس ـ سرهنك۲ طاهری ـ سرهنك۲ انصاری سرهنك۲ پزشکی‌نژاد ـ سرگرد مهندس حضرتی ـ سرگرد پاینده‌جو

سرکار سرهنك نجم‌آبادی

مصیبت جانگداز را به‌آن دوست والاگهر تسلیت‌عرض نموده واظهار همدردی مینماید **سرهنك نجیمی**

رفتی و همچنان بخیال من اندری
گوئی که دربرابر چشمم مصوری
« قضات وکارکنان دادگستری نوشهر »

باکمال تاسف وتالم درگذشت ناگهانی جوان ناکام شادروان ابوالقاسم‌بغدادچی‌قاضی شریف‌دادگستری‌نوشهر را بکلیه بازماندگان آنمرحوم بالاخص به مادر داغدارش تسلیت میگویند

زکی‌زاده ـ هدا ـ پورکریمی ـ محمودی ـ نوریان ـ جهانشاهی ـ سیف‌پور ـ رستمی ـ قرنجیك ـ کیهاشی ـ طاولی ـ خوشقدم ـ پیرخانی ـ محسن‌نژاد ـ صانعی ـ تقوی ـ جمشیدی ـ ملك‌محمدی ـ سلطان‌محمدی ـ غلامی کوه‌زاد ـ ستوده ـ نشتاباقری ـ تماشاچی ـ همائی

خانواده های محترم هژبر کیانی ـ اصلانی ـ تقی خانی

فاجعه عظیم و مصیبتی که بشما وارد شده همه رامتاثر وگریان نموده زبانم قادربه دادن تسلیت نیست امیدوارم خداوند بشما صبر عنایت فرماید. **مرتضی تقی‌زاد**

جناب آقای محمدقاسم بهار

خبر فوت برادر عزیزتان موجب تاثر خاطر گردید. متمنی است تسلیت چاکر را بعموم بازماندگان ابلاغ‌فرمائید **الحاج مهدی واحدی**

سرورگرامی سرکار سرهنك ستاد ناصر هژبرکیانی

مصیبت‌وارده به‌آن جناب باندازهٔ مولمه و جانگداز بود که قلب کلیه فامیل و دوستان را جریحه‌دار نموده است ماهم خودرا دراین سوگواری اسف‌انگیز شریك دانسته بقاء عمر شما و فامیل محترمتان را از خداوند متعال خواستاریم.

مسعود صفوی ـ داوری ـ راغفر ـ مهاجر

مصیبت وارده را بخانواده‌های محترم شاهنگیان بخصوص به‌تیمسار سرتیپ حسینی‌پور وبانو تسلیت میگوئیم

سرتیپ قربانی وبانو

آقای اصغر دمیرچیلی

بدینوسیله مصیبت وارده را بشما و خانواده تسلیت عرض مینمائیم **رضا هنرکار ـ ایران هوشمند**

سرکار سرگرد میرمیران معاونت محترم اداره گذرنامه

مصیبت وارده را تسلیت عرض نموده بقاء عمر سرکار وخانواده گرام را مسئلت مینمایم

سرهنك رجائی ـ شهربانی خرم‌آباد لرستان

هیئت مدیره دبستان ایران سوئیس این فاجعه جانگداز رابخانواده محترم پورزند وکیل بخصوص لیلا و مینا خانم پورزند وکیل تسلیت‌عرض کرده و بقاو سلامت آن خانواده راخواهانیم. آ ـ ۱۰۶۶۱

سرکار ستوان یکم سیاوش اینانلو

دوستانت از مصیبت جانگدازیکه وسیله زلزله به خانواده شما وارد آمده بینهایت‌متاثر وضمن عرض تسلیت خود را در غمت شریك میدانیم.

سروان کهرم ـ سروان شهنام ـ سروان مهدوی ـ سروان مجبی ـ ستوان ۱ مکرمی.
آ ـ ۱۰۶۸۳

سرکار سرهنك ستاد کیانی

باکمال تاسف مصیبت وارده را بفامیل محترم کیانی بویژه سرکار سرهنك ستاد ناصر کیانی تسلیت عرض مینماید.

آ ـ ۱۰۶۷۹ **سرهنك ۲ حسین افضلی**

سرکار سرهنك ستاد ناصر کیانی

باکمال تاسف مصیبت وارده را بفامیل محترم کیانی بویژه آن دوست گرامی تسلیت عرض مینماید.

سرهنك ستادنیروی زمینی عینی زالتاش
آ ـ ۱۰۶۸۱

مصیبت وارده را به خاندان میر فخرائی عرض تسلیت میگوئیم.

نمایندگی روزنامه اطلاعات ـ نجف اشرف ـ سیدمحمد موسوی معلم ـ سید علوی معلمی

بانهایت تاسف در گذشت نابهنگام شادروان سروان محمد اینانلو و همسر فقید نامبرده وسه فرزند آنان را که در حادثه‌جانگداززلزله‌اخیر بدرودحیات گفته‌اندبخانواده‌های محترم نجم آبادی واینانلو بویژه سرکار سرهنك حسن نجم آبادی تسلیت گفته سلامتی بازماندگان‌را از درگاه‌خداوند مسئلت دارد.

آ ـ ۱۰۶۸۵ **رئیس ستادنیروی زمینی ـ سرلشکرازهاری**

حادثه زلزله که جمعیت زیادی از برادران وخواهران اسلامی را مقتول ومجروح ویا از هستی ساقط کرده باعث کمال تاثر عموم مسلمین گردیده بحکم وظایف شرعی و اخلاقی لازم است هر کس بقدر استطاعت خود موجبات رفاه وآسایش وتسلی بازماندگان را فراهم نماید درپیشگاه مقدس حضرت احدیت ماجور خواهند بود و ضمنا چنانچه کسانی بخواهند از هریك ازوجوهات شرعیه محسوب نماید بموقع ومورد قبول‌است‌بنابراین علاقمندان میتوانند کمکهای خود را در حساب جاری شماره ۴۴۶۴۵ که بهمین منظور است پرداخت نمایند.

العبد محمد الموسوی البهبهانی عفی عنه

حادثه دلخراش زلزله اخیر که باعث‌مرك‌هزاران نفر برادران وخواهران اسلامی واطفال خرد سال شده باعث تاثر عموم مسلمین گردیده مقتضی است برادران ایمانی از هر گونه مساعدتی مضایقه نکرده و هرچه بتوانند موجبات رفاه وآسایش وتسلی مصیبت زدگان را فراهم نمایند و بواسطه خوشنودی اعلیحضرت ولی عصر ارواحنافداه‌بابت هر یك از وجوهات بریه وسهم مبارك امام علیه السلام‌مورد قبول اینجانب است وبهمین مناسبت حسابی در بانکملی بازار تحت شماره ۴۴۶۴۵ مفتوح‌است که‌علاقمندان‌میتوانند کمکهای خود را باین شماره بپردازند.

الاحقر احمد الموسوی الخوانساری

بمنظور اطاعت از دستور حضرت مستطاب آیت ... العظمی آقای حاج سید احمد خوانساری مدظله العالی‌حسابی به‌شماره ۴۴۶۴۵ در بانکملی بازار مفتوح گردیده و آقایان:

۱ـ حاج میرزا علی نقی کاشانی	سرای‌فردوس
۲ـ حاج سید محمد رضا فاطمی	سرای فردوس
۳ـ حاج عبدالحسین محسنیان	سرای فردوس
۴ـ حاج جواد کاشانی	سرای فردوس
۵ـ حاج میرزا عباسعلی اسلامی	سبزه میدان
۶ـ حاج آقا رضا جعفری	بازار بزرك
۷ـ حاج سید رضا مجد	سه دالان ملك
۸ـ حاج محمد تقی اتفاق	سرای امیر
۹ـ حاج مهدی برادران صبوحی	خیابان سیروس مقابل سید اسمعیل
۱۰ـ حاج کریم حسینی	بازار خیاطها
۱۱ـ حاج حسن آقا صیرفی	سرای امید
۱۲ـ حاج سید حسن فرشچی	تیمچه مهدیه
۱۳ـ حاج علی اصغر معین خرازی	جنب دالان‌امین‌الملك
۱۴ـ حاج فرج موحدی	بازار سلطانی
۱۵ـ حاج سید احمد مصطفوی	بازار ـ سرای خدائی

نیز از طرف جمعیت کمك به آسیب دیدگان زلزله‌برای خدمتگذاری معرفی میشوند هر کس بخواهد میتواند در حساب بانکملی بشماره بالا یا هر یك از نامبردگان فوق الذکر کمکهای خود را پرداخت نمایند.

ضمنا باطلاع عموم میرساند که بمناسبت روز هفتم وقوع مصیبت مجلس عزای عمومی عصر روز جمعه ۱۶ شهریور در مسجد ارك منعقد است ودانشمند محترم جناب آقای فلسفی مراتب همدردی عمومی راباطلاع خواهندرسانید.

STRICK & ELLERMAN LINE

خط کشتیرانی استریك‌والرمن

حالت کشتیهای استریك والرمن در بنادر ایران در تاریخ ۱۵ شهریور ۱۳۴۱

نام بندر	نام‌کشتی	تاریخ تقریبی ورودبخرمشهر
بندرعباس برای تخلیه	عربستان	در حدود ۷ سپتامبر
	سیتی‌اف‌چستر	در حدود ۶ اکتبر
بوشهر برای تخلیه	شهرستان	در حدود ۷ اکتبر
بندرشاهپور برای تخلیه	سیتی‌اف‌چستر	در حدود ۱۲ سپتامبر
	طبرستان	در حدود ۲۱ سپتامبر
خرمشهر برای تخلیه	گرجستان (دفعه۲)	در بندر است
	عربستان	در حدود ۱۷ سپتامبر
	طبرستان	در حدود ۲۹ سپتامبر
	شهرستان	در حدود ۱۳ اکتبر
خرمشهر برای بارگیری	عربستان	در حدود ۱۷ سپتامبر بمقصد لندن‌لیورپول‌وآنتورپ

نمایندگان تهران

شرکت گری‌مکنزی محدود

خیابان فردوسی ـ ساختمان امینی

تلفنهای ۳۰۴۲۶۰ ـ ۳۵۱۸۳ و ۳۳۵۰۷

خرمشهر

شرکت گری مکنزی محدود

صندوق پستی شماره ۳

۲۲ شهریور

آغاز گاردن پارتی پرشکوه سازمان کمك کودك مؤسسهٔ اطلاعات

درآمد گاردن پارتی صرف تجهیز بیمارستان کودکان و کمک بزلزله زدگان میشود

دعوت از کودک شما

از فردا کودکان دبستان نور جهان در خانه شما را میزنند و کارتهای دعوت از کودک خانواده شما را از طرف گاردن پارتی تقدیم می کنند

نمره شانس دروازه خوشبختی روز بیستم شهریور قرعه‌کشی میشود

بادبانهای کشتی مخمل برافراشته شد ـ موشك فضاپیما در سکوی پرواز قرار گرفت ـ دختر زیبای ۲۰متری گلنار آرایش میشود و شاه پسند لذیذ ترین خوراکهارا آماده میکند ـ قهوه‌خانه دودودم براه انداخته است

اعلام این خبر که طبق تصمیم هیئت مدیره گاردن پارتی قسمتی از درآمد خود را در اختیار زلزله ـ زدگان خواهد گذاشت از طرف محافل اجتماعی تهران با استقبال فوق العاده‌ای مواجه شده است .

قبلا قرار بود کلیه عواید گاردن پارتی صرف تجهیز بیمارستان کودکان شودولی براثر حدوث زلزله اخیراین تصمیم لغو گردید و قرار شد قسمتی از عواید گاردن پارتی بنفع زلزله زدگان ضبط گرد د.

دعوت از کودك شما

از روز پنجشنبه فردا یك برنامه جالب در گاردن پارتی سازمان کمك کودك آغاز میشود و در این برنامه یك گروه سی نفری کودکان ازطرف گاردن پارتی سازمان کمك کودك شرکت دارند و این عده برای دعوت از کودك خانواده شما بی آنکه قبلا خبری بدهند در میزنند و یك کارت دعوت تقدیم شمامیکنند. سازمان کمك کودك که یکی از هدفهایش حمایت از کودکان ، تهیه وسایل تفریحات سالم برای کودکان میباشد تصمیم گرفته‌است از کودکان تهران با ارسال کارت دعوت کند که برای شرکت دراین جشن بی نظیر آماده شوند.

کودکان دبستان نور جهان که از بزرگترین و منظم ترین مدارس پایتخت میباشد از روز پنجشنبه امروز زنك در خانه شما را بصدا در می آورند ویك پاکت جلوی یك کارت دعوت بکودك شما هدیه می کنند ماقبل از اینکه کودکان بخانه شما بیایند مسیر آنها را درروزنامه اعلا م میکنیم .

مسیر فردای کودکانی که برای دعوت در تهران بگردش در می‌آیند خیابان امیر آباد میباشد .

بلیط های دروازه خوشبختی

بلیط های دروازه خوشبختی همچنان در جلو محل گاردن پارتی توزیع میگردد توزیع این بلیطها در روز بیستم شهریور خاتمه می‌یابد و در همان روز بین دارندگان نمره شانس قرعه کشی می شود ومقادیر زیادی بلیط بعنوان جایزه بدارندگان نمره شانس تعلق میگیرد .

کار ها تمام می شود

اکنون فعالیت گروه عظیم طراحان و مهندسین و کارگران در محل گاردن پارتی نزدیك باتمام است ، غرفه ها یکی پس از دیگری برپا میشود . بادبانهای کشتی تفریحی (مخمل کاشان بر افراشته شده ، موشك «شاه پسند» در روی سکوی پرواز قرار گرفته و دختر زیبای، ۲۰ متری «گلنار» آرایش میگردد قهوه‌خانه های ایرانی و ژاپونی که اصیلترین نوع قهوه خانه های ایران و ژاپون است نزدیك باتمام میباشد بیش از سی غرفه مختلف آماده فعالیت شده است .

خوراك های لذیذ

قسمت عمده خوراك های گاردن پارتی را امسال شاه پسند میدهد ، شاه پسند لذیذ ترین انواع خوراك‌های فرنگی و ایرانی بارزان ترین قیمت ممکن در اختیار مشتریان و مدعوین گاردن پارتی میگذارد .

جوائز فراوان

غرفه های لاطاری گاردن پارتی برای مشتریان و مدعوین جوایز گرانبهائی فراهم کرده‌اند ، علاوه براین گاردن پارتی هر شب در ساعت ۱۱ بین خریداران بلیط گاردن پارتی قرعه کشی می کند و یکنفر را بوسیله شرکت هواپیمائی «میدل ایست» به خارجه میفرستد .

باج سیار

از فردا یك باجه سیار علاوه بر باجه های متعدد فروش بلیط درنقاط مختلف تهران برای فروش بلیط در حرکت خواهد بود واز طرف شرکت میهن تور یك اتومبیل باین کار اختصاص داده شده که بطرز زیبائی تزئین گردیده است .

بزرگترین تابلو

دیشب بزرگترین تابلو پارچه‌ای در ۲۸۰ متر وسعت در خیابان اسلامبول و بر فراز ساختمان عظیم پلاسکو نصب شد .

هنگامیکه مامورین گاردن‌پارتی مشغول نصب تابلو بودند هزاران‌نفر در خیابا ن‌اجتماع کرده و این‌تابلو عظیم را تماشا میکردند .

هیئت مدیره گاردن پارتی از آقای حبیب القانیان‌و همچنین‌تیمسار سرتیپ پیروز که اجازه نصب این تابلو را دادند صمیمانه تشکرمیکند.

غرفه داروگر

داروگرسازنده محصولات زیبائی که معروف خاص‌و عام است نیز در گاردن پارتی سازمان کمك کودك غرفه‌ای دائر کرده است جذابیت غرفه داروگر در اینست که این غرفه برای اولین بار محصولاتی بتماشا میگذارد که تاکنون به بازار عرضه نشده است .

مراکز فروش بلیط ورودی دومین گاردن‌پارتی سازمان کمك کودك

بانك ملی مرکز وکلیه شعب تابعه آن در تهران

۱ـ شرکت مسافربری میهن تور ـ خیابان فردوسی
۲ـ فروشگاه فردوسی و کافه قنادی فردوسی خیابان فردوسی
۳ـ فروشگاه ایران کالا ـ خیابان شاه
۴ـ شرکت مهناز نماینده ماشین تحریر المپیا چهارراه مخبرالدوله
۵ـ الکترومیکانیك تاسیسات تهران خیابان شاه بین باستان و کندری (تلفن ۶۷۸۹۵)
۶ـ فروشگاه مشعل چهارراه اسلامبول
۷ـ فروشگاه الفی و کهن خیابان شاه ـ چهار راه کاخ
۸ـ جنرال مد لاله‌زار کوچه برلن
۹ـ مغازه ناصر خیابان شاه ساختمان سینما نیاکارا
۱۰ـ فتو استودیو سپه میدان سپه
۱۱ـ فروشگاه بلانشر سه‌راه شاه جنب سینما آسیا
۱۲ـ فروشگاه کودك خیابان شاه چهار راه آشیخ هادی
۱۳ـ مغازه پرنسس خیابان شاه
۱۴ـ مغازه تونل خیابان فردوسی جنب سینما هما
۱۵ـ فروشگاه کلمبیا خیابان اسلامبول
۱۶ـ کیوسك کتابفروشی هولیوود مقابل کوچه شیروانی خیابان نادری
۱۷ـ فروشگاه لبنیات هاشمی میدان باغچه بیدی (خیابان بهبهانی)
۱۸ـ صندوق روزنامه اطلاعات
۱۹ـ قنادی فرزین یزدی خیابان پهلوی چهارراه تخت جمشید
۲۰ـ بنگاه فنی ناصر دروازه دولت مقابل خیابان سعدی
۲۱ـ سالن دوندگی لگامیدان شاهپور روبروی بیمارستان رازی
۲۲ـ الویس ۴۴۴ خیابان شاهرضا جنب سینما رویال
۲۳ـ فروشگاه ریکو خیابان فردوسی شمالی
۲۴ـ لوکس فروشی لادن چهارراه فردوسی اسلامبول
۲۵ـ تریکو دیانت شاه‌آباد جنب فتورکس
۲۶ـ فتوپاتریس خیابان ژاله ایستگاه بهنام
۲۷ـ آرایشگاه جهان‌نو خیابان شکوفه
۲۸ـ جواهر فروشی برادران لسانی خیابان اسلامبول
۲۹ـ کافه حافظ خیابان شاه‌آباد
۳۰ـ آرایشگاه نوین خیابان اسلامبول یاساؤ القانیان
۳۱ـ آرایشگاه شهناز سه‌راه ژاله جنب بمب بنزین
۳۲ـ فروشگاه فرهنك دوست خیابان ژاله
۳۳ـ خشکبار گل سرخ (چهارصددستگاه) خیابان یاس
۳۴ـ کیوسك اطلاعات جاده پهلوی مقابل بیمارستان شماره یك ارتش
۳۵ـ کیوسك اطلاعات سرپل تجریش
۳۶ـ کیوسك اطلاعات قلهك مقابل خیابان دولت
۳۷ـ مغازه آیت چهارراه لاله‌زار اول اسلامبول
۳۸ـ بنگاه فنی تهران تایپ خیابان فرانسه مقابل استادیوم ثریا
۳۹ـ عمك‌سازی برلن ـ لاله‌زار نو چهارراه کنت
۴۰ـ فروشگاه تخت طاوس خیابان فردوسی کوچه برلن
۴۱ـ عکاسی درخشان میدان شهناز مقابل ایستگاه خط ۱۸ جنب پست وتلگراف
۴۲ـ فتوبهروز خیابان پهلوی مقابل کافه شهرداری شماره ۳۹

آگهی تخفیف بهای دارو

نمایندگی کارخانجات داروسازی شرینك آلمان گردیده اینك صورت داروجات وبهای فروش‌برای پزشکان محترم و مدیران داروخانه‌ها و عمده فروشان و مصرف کنندگان میرساند.

درنوخ چندقلم از داروهای خود تخفیفاتی قائل مصرف کننده را از تاریخ ۱۳۴۱/۶/۱۵ باطلاع

	قیمت قدیم	قیمت جدید
۱ـ قرص دگساشروزون ۰٫۵ میلی ۱۰ قرصی	۷۰ ریال	ـ٫۵۱ ریال
۲ـ قرص دگساشروزون ۱٫۵ میلی ۱۰ قرصی	۱۶۰ ریال	ـ٫۱۳۳ ریال
۳ـ قرص دگساشروزون ۰٫۵ میلی ۳۰ قرصی	۱۸۷ ریال	ـ٫۱۳۸ ریال
۴ـ قرص دگساشروزون ۱٫۵ میلی ۳۰ قرصی	۴۳۰ ریال	ـ٫۳۵۷ ریال
۵ـ قرص دگساشروزون ۰٫۵ میلی ۱۵۰ قرصی	۷۵۰ ریال	ـ٫۶۵۰ ریال
۶ـ قرص دگساشروزون ۱٫۵ میلی ۱۵۰ قرصی	۱۹۸۱٫۵۰ ریال	ـ٫۱۶۸۵ ریال
۷ـ آمپول دگساشروزون جعبه ۱۰ آمپولی ۵ میلی	۱۳۱ ریال	ـ٫۱۰۵ ریال

متمنی است از قیمتهای مشروحه در بالاگرانتر خرید ننموده درصورت مشاهده هرگونه اجحاف لطفا مراتب را باین نمایندگی اطلاع دهند.

ضمنا یادآور میشود چنانچه داروخانه یاعمده فروشان از داروهای قدیم باپرچسب سابق موجود داشته‌باشند بعمده‌فروش طرف معامله خودمراجعه ومابه‌التفاوت قیمت را دریافت دارند .

نشانی تهران خیابان امیرکبیر ساختمان‌صیرفی شرکت فارابی بامسئولیت محدود تلفن ۳۰۳۱۵۱ـ ۳۰۴۷۷۴ آ ـ ۱۰۶۵۱

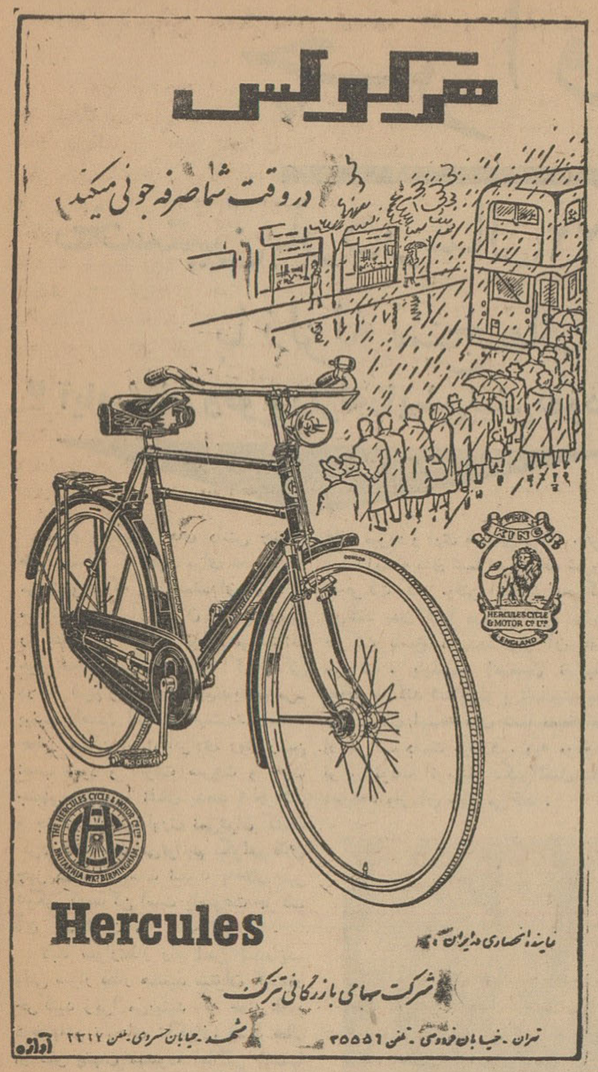

TETORON با TEIJIN

شیك پوشی ـ زیبائی وراحتی را بیك زندگی مدرن بارمغان می‌آورد.
صفت برجسته و ممتاز این نوع بافت :
شستن وبلافاصله پوشیدن
جلوگیری ازاتلاف‌وقت
و چین وچروك برنداشتن است

اعتماد به TEIJIN

بخاطر سابقه طولانی صنعتی‌وشهرت بین‌المللی درساختن فیبر مصنوعی است .
نام TEIJIN مترادف با عالیترین جنس ممکنه باضافه آخرین پیشرفت های صنعتی که ضامن آسایش و راحتی در زندگی مدرن امروزی است میباشد.

TEIJIN
Tetoron

علامت ثبت شده کارخانه

TEIJIN
TEIKOKU RAYON CO., LTD.
اداره مرکزی : 53, 1-chome, Edobori, Nishi-ku, Osaka, Japan
آدرس تلگرافی : TEIJIN OSAKA
اداره مرکزی : 22, 2-chome, Uchisaiwai-cho, Chiyoda-ku
Tokyo, Japan
آدرس تلگرافی : TOKYOTEIJIN TOKYO

3002-A

نیازمندیها و آگهی های کوچک

استخدام

آگهی
موسسه مهندسی مشاوردکتر کورش به مهندسین ساختمان برای نظارت در پروژه های لوله‌کشی سازمان‌برنامه درشهرستانها احتیاج دارد. داوطلبان بارونوشت مصدق مدارك خود و تقاضا نامه همه روزه از ساعت ۸ صبح الی ۱۲
به آدرس خیابان پهلوی - چهار راه امیر اکرم - شماره ۱۴۱ مراجعه فرمایند.
۲-۲۶۳۰

شریك لازم است
یك متخصص تعمیرات یخچال و سازنده لوازم تولیدی الکتریکی با داشتن سوابق چندین ساله درتهران برای ایجادیك‌موسسه انتفاعی احتیاج بشریکی که محل و تلفن داشته باشد دارد. کسانیکه داوطلب این شرکت هستند وسیله راهنمای شماره ۶۸۷ اطلاعات پیشنهادات خود را بدهند.
۱-۳ آ-۱۰۴۵۳

به‌پنج نفربانوی جوان
و فعال جهت عصر برای اداره کردن غرفه های گاردن پارتی کودك موردنیاز است.
همه روزه از ساعت ۴ الی ۶ بعداز ظهر به دفتر امید ساختمان المینیوم خیابان شاه مراجعه فرمائید
۱-۲ آ-۱۰۵۷۳

شریك بدون سرمایه
که در امور تبلیغاتی اطلاعات کافی داشته باشد نیازمندیم.
تلفن : ۶۶۰۷۵
۱-۲ آ-۱۰۹۷۲

یك نفر آشپز مرد
و یك خدمتکار زن که اطو کشی هم بداند نیازمندیم به‌تلفن ۸۳۴۳۴ مراجعه شود
۱-۲ آ-۱۰۵۷۱

آگهی استخدام
شرکتهای عامل نفت برای خدمت در جنوب بافراد زیر نیازمند است:
۱- مهندس مخازن دارای درجه مهندسی در رشته نفت - فیزیك و ریاضیات باشش سال‌سابقه کاربعنوان مهندسی نفت.
۲- متخصص تنظیم سازمان‌وبهبود روشها دارای لیسانس در رشته‌امور اداری‌باده سال‌سابقه کار درموسسات بزرگ صنعتی که اقلا پنج سال آن در رشته تنظیم سازمان و بهبود روشها باشد.
۳- آنالیست تنظیم‌سازمان وبهبود روشها دارای لیسانس در یکی از رشته های ریاضیات - حسابداری و امور اداری با هشت سال سابقه کار در شته تنظیم سازمان و بهبود وشها در موسسات بزرگ.
۴- متصدی‌قسمت استانداردکردن کالاها و مصالح و امور اداری‌انبار های پالایشگاه دارای فوق دیپلم‌فنی بانه سال سابقه کار.
۵- بازرس فنی دستگاه تصفیه نفت دارای مدرك فوق دیپلم فنی باهشت سال سابقه کار در رشته بازرسی فنی پالایشگاه های نفت.
۶- مشاور تربیت و پرورش کادر رئیسه دارای لسانس و ده سال سابقه کار.
۷- آنالیست امور اداری (متدها وروشها) دارای لیسانس اموراداری با هفت سال سابقه کار.
۸- مشاور حقوقی امور پیمانکاری دارای پروانه وکالت‌باه سال‌سابقه‌کار
۹- سرپرست ارشد امور حفاری دارای درجه مهندسی در رشته نفت یا مکانیك با ۱۵ سال سابقه کار در امور حفاری
۱۰ - سرپرست‌امور حفاری دارای دیپلم متوسطه با دوازده سال سابقه کار در امور حفاری
۱۱ - ناظر تعمیرات وسایل یدکی دستگاههای تصفیه نفت دارای مدرك مهندسی مکانیك باده سال سابقه‌کار
۱۲ -مهندس حفاری دارای درجه مهندسی نفت و یا مکانیك باده سال سابقه کار.
۱۳ - کار شناس ماشین آلات ساختمانی (انواع تراکتور ها)باداشتن دیپلم و ده سال سابقه کار و آشنائی باموره عملیات و تعمیرات وسایل ساختمانی
۱۴ - کار شناس‌زنگ زدگی فلزات Corrosion Engineer دارای درجه مهندسی در استخراج و ذوب فلزات با چهار سال سابقه کار
داوطلبان باید بزبان انگلیسی آشنا باشند.
متقاضیان میتوانند با در دست داشتن مدارك همه روزه ازساعت ۸الی ۱۲ باداره استخدام و کاریابی شرکت ملی نفت‌ایران واقع درخیابان پهلوی نزدیك بلوار کرج مراجعه نمایند الف ۳۳۷۸
۱-۲ آ-۱۵۸۷۴

بنگاه معاملات اتومبیل

بازرگانی امین کبیر
اتومبیل دلخواه شمارا تهیه یامعاوضه مینماید مقابل کوچه میرزامحمود وزیر تلفن ۵۸۱۴۹۹ مرتضوی یزدی
۱-۲۶ آ-۲۰۱۳

فروشگاه اتومبیل بزرگمهر افتتاح‌شد
خریدار و فروشنده انواع اتومبیل شورلت -بنز - فولکس - اپل - بوذرجمهری نو تلفن ۵۴۴۵۵
۱-۲۵ آ-۲۱۴۵

کرایه
مجهزترین‌اتومبیلها برای کرایه
آژانس درخشان تلفن ۴۸۰۸۸
آ-۱۸۷۵ ۱-۳۰

فروشگاه جبهه‌دار
اتومبیل و لاستیك های کهنه شما رابعنوان پیش‌بها قبول‌و بجای آن اتومبیل و لاستیك های نو تحویل میدهد سپه نرسیده بباغشاه ۶۱۰۰۲
۱-۲۶ آ-۲۶۰۶

بازارفروش اتومبیل

بازار اتومبیل بقیمت روز
در بازار اتومبیل ۹۴۰ همیشه‌ده‌ها اتومبیل جهت فروش موجود می باشد خریدوفروش‌ومعاوضه‌اتومبیل نیزبقیمت روزو عادله انجام می گیرد.
نشانی سرچشمه مقابل مسجد محمودیه داخل توقفگاه کاروان تلفن ۵۶۸۲۷
۱-۶ آ-۲۶۱۱

آگهی فروش اتومبیل
اتومبیل واکسهال‌ولاکس مدل۱۹۵۹ که ۴۲۶۰۰ کیلو متر کار کرده و دارای وضعیت خوب میباشد بفروش میرسد. به مستر گیل تلفن ۴۵۰۱۱ مراجعه نمائید. کلیه حقوق وعوارض گمرکی بعهده خریدار است.
۱-۲ آ-۱۶۱۵۶

اجاره داده می شود

آپارتمان طبقه ۳
دارای پنج اتاق و کلیهٔ وسایل - به خیابان ایرانشهر کوچه عابدینی شماره ۱۸یا تلفن ۴۱۰۹۷ مراجعه شود.
۱- ۵ آ-۱۵۶۰۲

یکدستگاه آپارتمان دارای
چهار اطاق و سه زیر زمین و لوازم باتلفن برخیابان مشتاق جنب فخر رازی که‌برای دفتر ومطب -آرایشگاه خیاطخانه زنانه مناسب میباشد به اجاره داده میشود طالبین از ساعت ۱۵الی ۱۷بشماره۴۹۹۹۳ تلفن‌فرمایند
۱-۳ آ-۱۰۴۸۹

جویای کار

قابل‌توجه موسسات تولیدی و فرهنگی و پخش دارو
شخص فعال با داشتن ماشین‌سواری و ضامن برای تحصیلداری یا پخش دارو یا مواد غذائی در تهران یا شهرستانها آماده کار است‌به راهنمای شماره ۶۸۸ اطلاعات مراجعه فرمائید.
۱-۳ آ-۲۶۶۹

داروساز مجاز
یکنفر داروساز مجاز با سابقه‌خوش نام حاضر است مسئولیت داروخانه‌ای را در یکی از شهرستانهای خوش‌آب وهوا قبول نماید.
طالبین بادرس تهران میدان کاخ خیابان طوسی کاشی ۳۱ مکاتبه‌نمایند.
۱-۳ آ-۱۰۶۳۳

آهنگر و جوشکار
به شش‌نفرکارگرآهنگر وجوشکار نیازمندیم متقاضیان که باید برك معافیت از خدمت‌زیر پرچم‌را دردست داشته باشند به خیابان فردوسی‌پلاك ۴۳۲ یا تلفن۳۲۱۶۰ شرکت‌سینوس مراجعه نمایند.
آ-۱۶۱۵۴

مردودین رشته های مختلف
کنکور دانشگاه
در کلاسهای نقشه کشی و دوبلاژ فیلم
آموزش فرهنك
ثبت نام مانند داوطلبان قبل
استخدام شوید
چهار راه دروازه دولت مقابل سعدی
۱-۴ آ-۲۶۸۹

بچند نفر دوشیزه یا بانو که‌ساکن شمیران‌باشند برای بسته بندی نیازمندیم تلفن ۸۵۱۸۷۵
۱-۲ آ-۲۶۷۵

مستغلات

نارمك- تهران‌پارس- تهران‌نو
بازرگانی امینی ۷۹۰۰۹۰

پانزده دستگاه خانه
درنقاط مختلف شمال شهر نقد و معاوضه بفروش میرسدبازرگانی سایه تلفن ۷۲۸۹۶
۱-۲۶ آ-۲۲۳۱

به یك منزل مدرن دارای ۳ الی۴ اطاق خواب در شمیرانات مورد نیاز فوری است تلفن ۴۹۷۱۳ و ۶۳۹۶۴
۱-۲ آ-۲۶۶۶

ویلا وخانه برای خرید در شمال شهر یوسف‌آباد وشمیرانات نیازمندیم
توضیحات را با ۳۹۷۸۴ یا کتبا لاله‌زار جنوبی به بنگاه کوشان اطلاع فرمائید
۱-۸ آ-۱۳۶۰۰

معاملات پول

پول شرطی
درمقابل مبیع ارزنده مورد نیازاست تلفن ۳۲۹۷۱
۱-۱۰ آ- ۲۱۹۳

پول شرطی موجود است
آژانس ۹۰۰ تلفن ۷۰۲۵۲
آ- ۲۵۷۱ ۱-۱۰

پول شرطی در مقابل‌مبیع ارزنده‌لازم‌است‌تلفن ۴۷۳۰۰
۹-۳۰ آ-۱۹۷۰

هر مقدار پول شرطی
درمقابل املاك شهر و شمیران‌داده میشود چهارراه پهلوی‌شمال شاهرضا شماره ۶۳بنگاه شمشیری تلفن۴۲۴۴۸
۱-۱۰ آ-۲۲۳۴

تومانی سه‌شاهی مستقیما
باسند مالکیت مراجعه فرمائید۷۳۲۴۲
۲-۶ آ-۲۶۱۵

قبل از اینکه پول شرطی خودتان‌را خرج کنیدبدنیست‌بوسیله تلفن۶۲۰۷۱ ازمبیع‌های ارزنده ما اطلاع پیدا کنید پول هر چه دارید بفرمائید هر چه میخواهید از تلفن ۶۲۰۷۱ بخواهید
آ-۲۶۴۹ ۱-۱۰

ازده هزار تا یکمیلیون‌تومان
در مقابل مبیع‌ارزنده نیازمندیم۷۳۲۴۲
آ-۲۶۸۱

بفروش میرسد

خانه‌فروشی بقیمت ۳۶۰۰۰ تومان
بمساحت ۱۴۸ متر نو ساز مدرن دارای سه اطاق باتمام وسائل در یك طبقه واقع در چال هرز قلبهك بعلت مسافرت بدون واسطه نقدا بفروش میرسد برای اطلاع بیشتر بشماره ۴۷۲۵۹ بین ساعت ۴ تا ۶ بعد از ظهر تلفن نمائید
آ-۱۰۵۰۹ ۱-۲

خانه‌های لوکس . محکم. اقساطی
تعدادی خانه نو ساز و محکم و شیك ۳ و ۴ و ۵ - اطاق با هال وحمام وبرق دائم‌و آب لوله‌کشی برخیابانهای اسفالت شده با قیمت های بین ۴۵ هزار تومان تا ۷۵ هزار تومان باشرائط قابل قبول و معتدل حاضر به معامله است و برای خرید باقساط بایستی توافق شود.
طالبین بنشانی . تهران پارس - خیابان رشید (جنب قهان) خیابان سوم دست‌چپ (خیابان‌فرامرز) دفترساختمان قطعه ۲۸ مراجعه نمایند.
آ-۱۵۹۴۴ ۱-۳

خانه فروشی
بقیمت صدو سی هزارتومان
نزدیك خیابان حقوقی و خیابان شمیران بمساحت ۳۸۰ متر با بنای سه طبقه هشت اطاق دو زیر زمین برق و آب و تلفن برای دیدن رجوع‌فرمایند لاله‌زار نزدیك میدان سپه ۳۹۷۸۴ به بنگاه‌کوشان
آ-۱۶۱۹۰ ۱-۲

پیدا شده

نامه‌ای از قم
اداره روزنامه اطلاعات
اینجانب سید حسن مجتبوی‌درروز ۹ر۵ر۴۱ مقدار قابل توجهی پول‌پیدا کرده‌ام لطفا خواهشمندم از جنابعالی در روزنامه اطلاعات بنویسید تاصاحب آن پیدا شود اگر پیدا شد بنده فورا تلگرافی به‌دفتر روزنامه اطلاعات‌اطلاع خواهم داد.
نشانی قم‌میدان آستانه خواربارفروشی اطمینان

آگهیهای متفرقه

جرثقیل توکل
میدان شاه‌تلفن ۵۵۸۲۸ - ۵۰۶۹۱
۱-۲۶ آ-۱۹۰۹

حصیر فروشی باستانی
خیابان ژاله ایستگاه مسجدبهترین حصیر متری ۲۵ریال
۱-۱۰ آ-۲۱۰۹

فرش کهنه و نو
درمنازل خریداریم تلفن ۸۲۱۸۵۵ رضوی
۱-۳۰ آ-۲۱۱۴

شرکت مبل عظیمی
نقد و اقساط با ضمانت پنجسال جاده قدیم شمیران‌پائین تر چهارراه قصر پلاك ۱۰۱۵ تلفن ۷۰۳۳۲
۱-۲۶ آ-۲۶۳۹

برای فروش
لوازمات و اثاثیه منزل بقیمت‌مناسب خیابان تلویزیون خیابان هاشمی‌شماره (۵۰) آقای ویندزر تلفن ۸۲۲۷۵۲
۱-۳ آ-۱۰۵۱۱

اسامی کسانیکه بوسیله‌دایره‌نیازمندی های روزنامه اطلاعات کمك های نقدی‌و جنسی به‌آسیب دیدگان زلزله‌نموده‌اند
۱- یکعدد سمپاش برای ضد عفونی کردن مناطق زلزله زده‌بوسیله موسسه کشاورزی دهقان واقع در خیابان شاهرضا مقابل بیمارستان‌زنان
۲- دو گونی برنج ویك کوزه پنیر توسط آقای دکتر خزائی‌مدیر وموسس مکتب خزائی
۳- تعداد ۶۰ عدد پیراهن زنانه و دخترانه توسط‌خانم مرضیه جاسمی مدیره هنرستان مهران واقع در خیابان شاهپور (ایستگاه‌ارامنه)
۴- مقدار ۲۴۰ کیلو آرد بوسیله آقای ژور موسخالیس از طرف کارخانه آرد عصر اتم
۵- مبلغ پانصد ریال وجه نقد توسط آقای محمود توانگر
۶- مبلغ یکهزار ریال وجه نقد توسط آقای دکتر شهروینی‌وبانو
۷-مبلغ یکهزار ریال وجه نقد توسط دوشیزه شهلا و آقایان بهرام وبهنام شهروینی فرزندان آقای دکتر شهروینی.
۸- مبلغ سیصد ریال بوسیله شخص نیکوکاری بدایره‌نیازمندیها ارسال شد.
۹- دو دوشیزه خردسال شیرین وشهره زاهدی دانش آموزان دبستان باستان باتفاق پدر ومادر خود بدایرهٔ نیازمندیهای اطلاعات مراجعه نموده وموجودی قلك‌های خود را که مجموعا ۵۰ر۵۳۸ ریال‌بود به‌آسیب دیدگان زلزله کمك نمودند.

سالن مدو آرایش

آموزشگاه کاخ
سالن آرایش الیزه
دیپلمه رسمی پاریس‌ولندن
بدینوسیله باطلاع مشتریان‌محترم میرساند که‌مدیرآموزشگاه ازمسافرت باروپا مراجعت کرده با داشتن‌امتیاز رسمی از وزارت فرهنك برای دوره‌دوم هنر آموز می پذیرد.
نشانی -انتهای ایرانشهر کوی‌نقوی کاشی ۳۶
۱-۲۶ آ-۱۰۵۴۳

در سالن آرایش ونیز
میزانپلی عالی با تافت (۶۰)ریال میدان بهارستان کوچه نظامیه جنب دبستان سعدی دخترانه تلفن ۵۴۱۴۱
۱-۳ آ-۴۱۱۰

معاملات تلفن
هر نوع شماره تلفن به نقد واقساط خرید وفروش میشود. تلفن ۵۳۸۴۰

همه نوع تلفن
خریدار و فروشنده‌ایم فیش‌تلفن مورد نیاز است تلفن ۶۲۰۷۱
۱-۵ آ-۲۶۲۸

واگذار میشود

بعلت مسافرت بخارج
استودیو عکاسی اخوان واگذار میشود خیابان سیمتری نزدیك‌مجسمه شاهرضا مقابل سفارت لهستان‌تلفن ۶۶۳۳۷
۱-۲ آ-۲۶۹۳

صاحب امتیاز و مدیر مسئول عباس مسعودی
چاپ اداره خیابان خیام چاپخانه اطلاعات

سازمانهای فرهنگی وفنی

آموزشگاه دخترانه پسرانه خزائلی.
شاه‌آباد کوچه ظهیرالاسلام.
۱-۲۶ آ-۱۹۱۵

نام نویسی
آموزشگاههای خزائلی درشهریور ماه صبح و عصر از داوطلبان‌امتحانات متفرقه اردیبهشت‌ماه نام‌نویسی‌میکند وکلاسهای آن درهمین ماه دایرمیگردد هرچه زودتر نام‌نویسی نمائید. تا کلاسها بموقع وبا افراد هم‌قوه شروع بتدریس نماید.
۱-۲۲ آ-۲۲۰۷

سازمان فرهنگی سپهر
دوره دبیرستان و دبستان دخترانه دبستان پسرانه - کودکستان‌پانسیون کودکان از ۲ سال تا ۱۱ سال را می پذیرد. کلاسهای تقویتی ریاضی فیزیك شیمی در تمام سال جهت‌دانش آموزان دختر و بانو دائر تلفن ۷۲۵۰۷ دانش آموزان‌سال قبل باید تابیستم شهریور نام نویسی کنند. نشانی‌خیابان‌شمیران . خیابان‌شادمان
آ-۲۵۹۶ ۱-۱۰

پانسیون کودکان بمدیریت‌خانم‌اربابی با ۲۵سال سابقه فرهنگی اطفال از دوسال ببالا را می پذیرداز‌شهرستان ها دانش آموزان پانسیون می‌شوند. شمیران جاده دربند ایستگاه‌افخمی تلفن ۸۴۵۷۷
۱-۱۵ آ-۲۱۶۲

محرومین از تحصیل
با شرکت در کلاسهای (دروس مدرسی) بدون داشتن مدرك تحصیلی بدریافت (دیپلم مدرسی)موفق‌شده‌راه ادامه تحصیل در دانشگاه بروی شما گشوده میشود. برای اطلاع کافی عصر ها بدفتر انجمن فرهنگیان متفق مقابل مسجد سپهسالار مراجعه‌فرمائید
۱-۱۵ آ-۲۶۷۰

تدریس مجانی جهت دانشجویان عزیز
دوره‌کامل خیاطی برش و دوخت‌با متدگرلاوین وزیباترین نوع‌گل‌مصنوعی را درکوتاهترین مدت فرا گیرید. خیابان شاه - خیابان گلشن -چهارراه نشاط - هنرستان عالی خیاطی و گلسازی افشار.
۱-۷ آ -۲۵۷۲

سازمان فرهنگی رشدیه
دارای دبستانهای پسرانه و دخترانه در خیابان شاه چهارراه پیروز تلفن های ۴۵۵۹۸ و ۶۱۰۰۴ وقسمت کودکستان با مربیان آزموده‌وپانسیون شبانه روزی مجهز و مدرن برای پذیرش ۲۰نفر دختر دانشجو واقع‌در اوائل خیابان آیزنهاور کوچه بهداشت استان ۶۳۹۴۰ (وسیله رفت و آمد مهیا می‌باشد)
آ-۱۹۵۳

انجمن فرهنگی پروین
برای کودکستان دبستان پسرانه، دخترانه و پانسیون کودکان همه‌روزه صبح و عصر نام نویسی می نماید وسیله نقلیه وغذا با انجمن می‌باشد آخر ایرانشهر شمال میدان سنائی خیابان شاهین تلفن ۸۲۲۰۳۲
آ-۲۶۰۱ ۱-۱۹

کودکستان ، دبستان ودبیرستان مهین
همه روزه ثبت نام میکند موادفوق برنامه انگلیسی را دبیران متخصص در رشته تدریس از امریکاوانگلستان می‌آموزند.
هنرهای نقاشی رادبیر لیسانسیه‌از دانشکده هنرهای زیبا تدریس‌میکند در مسابقات هنری سال گذشته ۱۲ برنده داشت. نشانی باغ صباخیابان سلیم شماره ۶۹ وسیله رفت و آمد فراهم است تلفن ۷۰۲۹۹
آ-۲۶۹۱ ۱-۱۰

آفشید
دبستان وکودکستان آفشید
بمدیریت بانو فاطمه شمس‌لیسانسیه تعلیم‌و تربیت‌دارای‌سوابق‌ممتد فرهنگی همه روزه‌صبح‌تا ظهرنام نویسی‌مینماید
نشانی - جاده پهلوی - خیابان محمودیه - کوچه صفائی اصفهانی‌تلفن ۸۱۸۸۳۵ وسیله ایاب و ذهاب از شهر به شمیران آماده است.
آ-۲۶۷۴ ۱
آ-۲۶۸۵

دبستان و کودکستان‌راه‌آینده
واقع در خیابان شاه کوچه یغمامثل سالهای گذشته بمدیریت‌بانو صدرائی و مسعود صدرائی رئیس سابق دبستان فیروز کوهی و اداره فرهنك ناحیه دو تهران اداره میگردد و از دانش‌آموزان جدید و قدیم همه روزه صبح ها ثبت نام میشود علاقمندان مخصوصابشتبانی دبستان‌توجه‌بیشتری فرمایندتا اشتباهی رخ ندهد زبان خارجه تدریس میگردد و کلاسهای کودکستان از حالا دایر است تلفن ۴۱۳۲۰
آ-۲۶۸۲

اولیای دانش‌آموزان توجه فرمایند
دبستان و کودکستان فخر تا اول مهرماه درحقوق و شهریه تخفیف‌کلی داده است.
ضمنا کلاسهای انگلیسی در تمام سال دائر است.
شاهرضا ایستگاه آسیاب دبستان وکودکستان فخر
آ- ۲۵۶۴ ۱-۱۰

سازمان فرهنگی‌شهابی (لادن سابق)
شامل دوره های دبیرستان شبانه کلاسهای زبان انگلیسی - دبستان پسرانه - دبستان‌دخترانه وکودکستان زیرنظرمهندس نورالدین شهابی (در باغ بزرك لادن مجهز باستخر شنا) واقع در خیابان فلاح- خیابان‌شکوفه تما مساعات روز ثبت‌نام می نماید تلفن ۳۸۹۷۷
۱-۸ آ-۲۵۹۵

مژده ببانوان دانش‌پژوه
درآموزشگاه دختران خزائلی‌علاوه بردونوبت کلاسهای عصر. یك‌نوبت دیگر درصبح از ۸½ تا ۱۱½ کلاسهای ششم افتتاحی دوره اول متوسطه و کلاسهای آموزش خیاطی دایر است کلاسهای نوبت عصر بانوان بدینقرار است.
مقدماتی - پنجم وششم ابتدائی - دوره اول متوسطه - دوره دوم‌متوسطه (طبیعی . ادبی . ریاضی . خانه‌داری) مسابقات دانشگاه کلاس ویژه زبان نام‌نویسی همه روزه صبح و عصر شاه‌آباد کوچه ظهیرالاسلام
آ- ۲۲۰۶ ۱-۲۶

هنرستان عالی پریسای
باامتیاز رسمی از وزارت فرهنك درمدت کوتاهی فراگرفتن آرایش مو و زیبائی و مانیکور را زیر نظربانوان متخصص دیپلمه از آلمان و فرانسه بمدیریت بانو ژالیگی دبیر آرایش‌مو هنرستانهای وزارت فرهنك بهنرجویان تعلیم میدهد. هنرجویان پس از طی سه‌ماه تعلیم موفق باخذ گواهینامه خواهند شد. انستیتو زیبائی وآرایش ایلیا. انتهای صبا شمالی کاشی ۲۲۴ تلفن ۴۲۵۷۶
۱-۲۵ آ- ۲۰۳۶

سازمان فرهنگی گلشن‌دانش
دبستان وکودکستان هرروز ۸ تا ۱۲صبحها نامنویسی مینماید.
نشانی عباس‌آباد نظامی تلفن۸۲۰۳۲۹
۱-۷ آ-۲۱۸۷

بقیه آگهی های نیازمندیها را
لطفا درصفحه ۱۲ملاحظه فرمائید

درمانگاه های خصوصی

درمانگاه شبانه روزی دکتر موسوی
ویژه‌فورین های پزشکی امراض داخلی اطفال - جراحی عمومی - زایمان - اکسیژن تراپی - ائروسل تراپی دروازه شمیران مقابل مسجد فخرالدوله تلفن ۳۵۱۲۶

درمانگاه خصوصی شبانه روزی نارمك
دارای بخشهای طبی و جراحی، زایمان و زنان، چشم‌پزشکی- حلق- گوش - بینی - دندان پزشکی و دندانسازی -مسمومین سوانح‌واتفاقات ایروسل - اکسیژن تراپی - تزریقات پانسمان (ثابت وسیار) -واکسنهای مختلف (مخصوصا فلج اطفال) درکلیه ساعات شبانه روز درخدمت شماست وسیله حمل بیمار درتمام ساعات شب آماده است چهل وشش متری غربی تلفن ۷۹۵۵۵

درمانگاه فرخنده دولت شاهی (فرخزاد نراقی)
ماما از دانشکده طب فرانسه در بیروت پذیرائی بعد از ظهرها از ۲ تا ۷ نشانی میدان رشدیه اسکندری جنوبی کاشی ۴۶۱ تلفن ۶۸۲۸۸

دندانپزشکان
بخش دندانپزشکی درمانگاه‌خصوصی شبانه روزی نارمك همه روزه صبح‌تا ظهر آماده کار است ۷۹۵۵۵

مرکز پزشکی وجراحی ۲۴ ساعته تهران - تلفن ۴۷۱۸۴
باده پزشك متخصص دربیماریهای جراحی و شکسته بندی - داخلی - کودکان - زنان و زایمان - قلب - ریه وبرنش - گوش و حلق و بینی - چشم و بخشهای سوانح -مسمومیت‌ها آزمایشگاه - رادیولژی -فیزیوتراپی- اکسیژن تراپی - بخور پنیسیلین - تزریقات وواکسیناسیون و خون در تمام ساعات شب و روز آماده کمك به‌بیماران. چهارراه یوسف آباد جنب بیمارستان نجمیه.
۱-۱۵ آ-۲۰۷۲

آموزشگاه آرایش‌ناز با امتیاز رسمی وزارت فرهنك
زیرنظر بانو دیپلمه از لندن و پاریس با سهلترین شرایط دانشجو می پذیرد.
اسم نویسی صبحها
تخت جمشید بین میدان کاخ و سینما تخت جمشید کوچه روبروی دبستان فردوسی تلفن ۴۲۷۵۱
آ-۲۶۸۷

کودکستان و دبستان جهان کودك
زیر نظر هرمز پیشوائی متخصص تعلیم و تربیت و روانشناسی
همه روزه صبح و عصر نامنویسی میکند
نشانی :خیابان‌پهلوی‌کوچه فیروزگر تلفن ۴۳۰۲۳ وسیله رفت و آمدماده است
آ-۲۶۸۴

آلمانی و انگلیسی
رادر کلاسهای گروه فرهنگی مجد زیر نظر استادان خارجی بیاموزید دفترآموزشگاه برای دوره های‌ابتدائی متوسطه - عالی همه روزه ثبت نام می کند. شروع کلاسها از بیستم شهریور ماه.
نشانی خیابان سیمتری (بین‌شاه و حشمت‌الدوله) کوی آیرم تلفن ۶۱۸۲۵
آ-۲۶۸۳

مژده - مژده
خودآموز خیاطی‌مهران‌نگارش خانم مرضیه جاسمی
که فارغ التحصیل از آکادمی علوم پاریس بوده این کتاب‌نفیس خودآموز تجربیات سی‌سال سابقه خانم‌جاسمی است که با اجازه وزارت فرهنك برای استفاده عموم در دسترس‌دانش آموزان دبیرستانی قرار گرفته از جمله کتاب گل آرائی - گلسازی - شماره دوزی - نقاشی - سوزن‌زنی- طباخی تالیف خانم مرضیه جاسمی تهیه و بزودی منتشر خواهد شد شاپور اول ارامنه تلفن ۵۳۹۴۱

راهنمای پزشکی اطلاعات

دکتر دانشگر
امراض مقاربتی و جلدی وسوزاك تازه و کهنه ورم پرستات ضیق مجرا ستی و بواسیر امراض زنانه ونازائی خیابان سپه‌مقابل‌پستخانه تلفن۳۰۲۴۱۶

بیمارستان شهروینی
برای انجام همه نوع عمل جراحی با بهای مناسب همیشه آماده است خیابان شمیران ایستگاه چاله هرزتلفن ۸۶۵۰۰

دکتر حسن بطحائی
متخصص حالات عصبی و بیماری های روانی از دانشکده پزشکی‌پاریس شاهرضا رو بروی لاله زارنوپذیرائی از ۵ تا ۷ر۵ بعد از ظهر

دکتر حسن رفیعی
متخصص بیماری های جهاز هاضمه از اروپا مراجعت و از بیماران محترم در خیابان جامی اول ،کوچه پاریس ۵-۸ بعد از ظهر پذیرائی میکند.

پلی کلینیك دکتر مجاهدی - دکتر صدیقی
رزیدنت سابق‌بیمارستان های‌آمریکا پزشك بیمه‌کارمندان‌دولت وفرهنگیان پزشك سازمان بیمه های اجتماعی کار گران بیماری‌های‌داخلی اطفال- مقاربتی - ترك تریاك و سایر مواد مخدره ترك الکل مجهز بدستگاه‌های رادیواسکپی لانتازول تراپی‌ائروسل- تراپی و بخور پنی سیلین و غیره دیاترمی پذیرائی بعد از ظهر هاخیابان شاه رو بروی مسجد سجاد تلفن۴۹۵۲۶

ترك تریاك دکتر رحمانی
متخصص امراض اعصاب و روح‌از دانشگاه لندن خیابان پهلوی بالاتراز چهار راه امیر اکرم تلفن : ۴۵۱۱۴ پذیرائی صبح‌و عصر

دکتر گرامت‌الله فرهودی
بعد از ظهر ها و همه شب تا صبح شاهرضا پل چوبی تلفن ۳۸۵۱۰

دکتر آسایش
بیماری های آمیزشی و مجاری ادرار خیابان منوچهری - ابتدای کوچه ارباب جمشید شماره ۱۱پذیرائی عصر ها

دکتر علیرضا میثمی
جراحی عمومی و بیماری های‌زنان وزایمان اول فرح‌آباد - تهران نو- تهران پارس

دکتر در طب پولوسا
متخصص بیماری های مقاربتی - مجاری ادرار - تناسلی - امراض زنانه - نازائی خیابان فردوسی شمالی کوچه صادق پذیرائی ۹ تا ۱۲ - ۵ تا ۸ تلفن ۴۶۵۸۹

دکتر عباس نیك نژاد
متخصص از دانشکده پاریس‌بیماری های معده-روده- کبد -لوزالمعده- درمان بواسیر بدون عمل -فیستول- فیسور بامتد موثر دروازه شمیران خیابان گرامی تلفن ۳۵۹۸۹

دکتر محمد رضا مسدد
دارای گواهی نامه ازبروك‌مدیکال آمریکا درمان بیماری های مقاربتی- زنان - دروازه دولت‌رو بروی‌کمپانی فیات پذیرائی عصر ها ۵ تا ۸ تلفن ۳۰۲۵۴۸

دکتر فاطمه صمصامی
متخصص بیماریهای اطفال وزنان تجریش خیابان پهلوی بین باغ فردوس وپمپ‌بنزین تلفن ۸۳۵۸۳
۱-۳۰ آ-۲۵۸۲

معتادین تریاك الکل مرفین، هروئین
دکتر حسن پزشك‌زاد معتادین را بدون زحمت خوابیدن با تقویت بنیه معالجه مینماید خیابان ری کوچه آبشار مقابل داروخانه ابن‌سینا تلفن ۵۱۵۴۱

دکتر سیدمحمدابراهیم‌فتاحی
متخصص در جراحی و بیماریهای زنان و زایمان - خیابان پهلوی مقابل کافه شهر داری - کوچه پشن -تلفن ۴۲۵۷۸ پذیرائی ۴½الی ۷½ بعداز ظهر
۱-۳۰ آ-۲۶۶۰

دکتر خلعتبری
تهران پارس - اول خیابان‌ایرج جنب گرمابه تهران‌پارس ۷۹۱۸۱۴
۱-۲ آ-۲۶۸۸

نیازمندیها و آگهی‌های کوچک

بازار خرید و فروش اثاثیه دست دوم

نمایشگاه ایران کالا همه روزه مقداری لوازم منزل از خانه‌های ایرانی و خارجی مقیم ایران خریداری مینماید و بمعرض فروش می گذارد حتما شما از ایران کالا دیدن نموده واشیاء مورد لزوم خودرا ازاین‌موسسه‌خریداری نمائید.

یخچال

— * —

نمایشگاه ایران کالا خیابان شاه چهارراه گلشن تلفن ۴۵۶۸۹و۴۵۶۸۶

یخچال رویال ۹ فوت ۱۷۵۰ تومان
یخچال فیلکو ۱۰ فوت ۱۹۰۰ تومان
یخچال ترسیکلت ۷ فوت ۱۶۰۰ تومان
یخچال اندیس ۸ فوت ۱۶۰۰ تومان
یخچال سرول ۹ فوت نفتی ۱۵۰۰تومان
یخچال الکترو لوکس ۶ فوت نفتی ۷۰۰تومان
یخچال بستنی سازی دنا ۱۶فوت ۶۰۰۰ تومان
یخچال فروماتیک ۹ فوت ۱۸۰۰تومان
یخچال جنرال الکتریک ۱۳ فوت ۲۵۰۰تومان
یخچال وستینگهاوس ۱۰ فوت ۲۴۰۰ تومان

رادیو

— * —

نمایشگاه ایران کالا خیابان شاه چهارراه گلشن تلفن ۴۵۶۸۹و ۴۵۶۸۶

رادیو های برقی و باطری از ۱۶۰الی ۲۰۰ تومان

رادیو گرام

— * —

نمایشگاه ایران کالا خیابان شاه چهارراه گلشن تلفن ۴۵۶۸۹و ۴۵۶۸۶

رادیو گرام زیمنس مبله ۱۴۰۰ تومان
رادیو گرام پای مبله ۱۲۰۰ تومان
رادیو گرام بلاپونکت ۱۲۰۰ تومان
رادیوگرام گراندیک ۱۱۵۰ تومان
رادیو گرام تلفونکن ۱۱۵۰ تومان
رادیو گرام ترانزیستوری ۴۵۰ تومان

تلویزیون

— * —

نمایشگاه ایران کالا خیابان شاه چهارراه گلشن تلفن ۴۵۶۸۹و۴۵۶۸۶

تلویزیون شاوب لورنس‌مبله ۲۱اینچ ۲۲۰۰ تومان
تلویزیون وستینگهاوس‌مبله ۲۱اینچ ۲۰۰۰ تومان
تلویزیون وستینگهاوس‌مبله ۲۱اینچ ۱۸۰۰ تومان
تلویزیون رکورد مبله ۲۱ اینچ ۱۶۰۰ تومان
تلویزیون آندریا رومیزی ۲۱اینچ ۱۵۰۰ تومان
تلویزیون گرتس رومیزی ۲۱اینچ ۱۶۰۰ تومان
تلویزیون مدیاتور رو میزی۲۱ اینچ ۱۶۰۰ تومان
تلویزیون آرسی آرومیزی۲۱ اینچ ۱۶۰۰ تومان
تلویزیون کلمبیا رومیزی ۲۱اینچ ۱۴۰۰ تومان
تلویزیون آدمیرال ۱۷ اینچ ۹۰۰۰ تومان

آنتن تلویزیون

— * —

نمایشگاه ایران کالا خیابان شاه چهارراه گلشن تلفن۴۵۶۸۹ و۴۵۶۸۶

آنتن تلویزیون تمام کانال بامخارج نصب در منزل فقط ۹۵ تومان

ضبط صوت

— * —

نمایشگاه ایران کالا خیابان شاه چهارراه گلشن تلفن ۴۵۶۸۹و ۴۵۶۸۶

ضبط صوت گراندیک تی‌کا ۳۰ ۱۳۰۰ تومان
ضبط صوت بایرود ۱۲۰۰ تومان
ضبط صوت گراندیک تی‌کا ۸۳۰ ۱۴۰۰ تومان

نمایشگاه و فروشگاه ایران کالا اولین موسسه خرید و فروش لوازم منزل در ایران- فروش اثاثیه های منزل را بشرح زیر اعلام میدارد .

نشانی تهران خیابان شاه چهارراه گلشن‌نمایشگاه‌ایران کالا تلفن ۴۵۶۸۹ ـ۴۵۶۸۶

خرید و فروش لوازم منزل در ایران کالا بنفع‌شما است.
تهران خیابان شاه چهارراه گلشن تلفن۴۵۶۸۹ـ ۴۵۶۸۶

مبلمان منزل

— * —

نمایشگاه ایران کالا خیابان شاه چهارراه گلشن تلفن ۴۵۶۸۹و ۴۵۶۸۶

سرویس اطاق خواب از بهترین فورمیکا برنگ های جالب و زیبامدل ۶۲ـ۶ پارچه از ۱۴۰۰ الی ۱۶۵۰تومان

بوفت چوب گردو و فورمیکا با دکوراسیون آینه و ویترین بسیار سبک ۸۰۰ تومان انواع مبل های۷ پارچه از پارچه های پرلون‌و موهر رنگ های مدل ۶۲ بسیار عالی از ۶۵۰ الی ۹۰۰ تومان

انواع میز توالت فورمیکا و چوب گردو ۱۶۰ الی ۲۴۰ تومان

میزهای شیشه جلوی مبل۶۰ × ۱٫۲۰ از ۶۰ الی ۸۵ تومان

انواع میز وصندلی نهار خوری ۱۲ نفره فورمیکا استیل بسیار عالی ۶۰۰۰ تومان ومقداری میز و صندلی فلزی و اشکاف های ۲ درو سه درو بوفت بقیمت های‌بسیار ارزان‌ومناسب

خرید لوازم منزل بقیمت ارزان در ایران کالا

وفروش لوازم منزل بقیمت عادلانه نیز در ایران کالا

جهیزیه‌عروس‌خانمها

— * —

نمایشگاه ایران کالا خیابان شاه چهارراه گلشن تلفن ۴۵۶۸۹و ۴۵۶۸۶

خانواده های محترم چنانچه‌تصمیم به خرید جهیزیه جهت نو عروسان خود گرفته اید قبلا به این‌نمایشگاه مراجعه فرمائید چون ما بهترین سرویس های اطاق خواب وسرویس پذیرائی و سرویس نهارخوری‌انواع مبل های زیبا و مدرن مدل ۶۲وقالی‌و لوازمات دیگر زندگی را در اختیار داریم شما میتوانید لوازمات ضروری خودرا بنصف قیمت‌ازاین نمایشگاه تهیه فرمائید .

جاروب برقی

— * —

نمایشگاه ایران کالا خیابان شاه چهارراه گلشن تلفن ۴۵۶۸۹و ۴۵۶۸۶

جاروب هور ۲۹۰تومان
جاروب زیمنس ۲۵۰ تومان
جاروب زیمنس ۴۰۰ تومان

کولر

— * —

نمایشگاه ایران کالا خیابان شاه چهارراه گلشن تلفن ۴۵۶۸۹و ۴۵۶۸۶

کولر فوجی گازی ۵ر۱ تن ۱۵۰۰تومان
کولر فوجی گازی ـ ۱ تن ـ ۱۳۰۰ تومان
کولر وستینگهاوس آبی ۷۰۰ تومان
کولر امریکائی آبی ۴۰۰ تومان

چرخ خیاطی

— * —

نمایشگاه ایران کالا خیابان شاه چهارراه گلشن تلفن ۴۵۶۸۹و ۴۵۶۸۶

چرخ خیاطی پائی ۵۰۰ تومان
چرخ خیاطی دستی برقی ۴۰۰تومان

لباسشوئی

— * —

نمایشگاه ایران کالا خیابان شاه چهارراه گلشن تلفن ۴۵۶۸۹و ۴۵۶۸۶

لباس شوئی هایت پوینت ۱۲۰۰تومان
لباسشوئی امریکائی ۸۰۰تومان

هم میهنان شهرستانی عزیز شما نیز می توانید باما مکاتبه نموده و اشیاء مورد نیاز خودرا بقیمت دست‌دوم از ما خریداری نمائید.
نمایشگاه ایران کالاتهران خیابان شاه چهارراه گلشن تلفن ۴۵۶۸۹ و۴۵۶۸۶

بخاری

نمایشگاه ایران کالا خیابان شاه چهارراه گلشن تلفن ۴۵۶۸۹و ۴۵۶۸۶

بخاری پرفکشن بزرگ ۱۳۰۰ تومان
بخاری های ساخت ایران ۲۵۰ تومان
بخاری شیشه پرفکشن ۱۷۰ تومان

لوازم موسیقی

— * —

نمایشگاه ایران کالا خیابان شاه چهارراه گلشن تلفن ۴۵۶۸۹و ۴۵۶۸۶

آکاردئون مرشی ۸۰ باس ۸۰۰ تومان
آکاردئون موهر ۱۲۰باس۱۰۰۰ تومان
آکاردئون ۴۸ باس ۵۰۰تومان

ماشین دست‌باف

— * —

نمایشگاه ایران کالا خیابان شاه چهارراه گلشن تلفن ۴۵۶۸۹و ۴۵۶۸۶

ماشین های دست باف از ۱۴۰ الی ۳۰۰ تومان

قالی

— * —

نمایشگاه ایران کالا خیابان شاه چهارراه گلشن تلفن ۴۵۶۸۹و ۴۵۶۸۶

قالی اصفهانی‌اعلاکرم‌جفت۵ر۲ × ۵ر۳ متری ۲۲۰ تومان
قالی اصفهانی اعلا لاکی ۴ × ۳متری ۲۱۰ تومان
وانواع دیگر باندازه های مختلف
قالی قمی بته جقه کرم ۷ متر متری ۱۶۰ تومان
قالی قمی خشتی کرم ۷ متر متری ۱۶۰ تومان
قالی کرمانی‌لاکی۲ × ۳ متری۱۴۰تومان
قالی کرمانی‌سرمهٔ ۴ × ۳متری۱۲۰تومان
قالی های کرمان باندازه های مختلف از متری ۱۲۰ الی۱۵۰ تومان
قالی‌تبریزی‌لاکی۴ × ۳ متری۱۲۰تومان
قالی تبریزی‌کرم۳ × ۲متری۱۲۵تومان
قالی تبریزی لاکی ۵ر۲ × ۵ر۳ متری ۱۱۰تومان
وانواع دیگر قالی های تبریزی و مرندی از ۱۱۰ الی ۱۲۰ تومان
قالی مشهدی کرم بافت عمو اوغلی ۴ × ۳ متری ۱۱۰ تومان
قالی کاشان اعلا لاکی ۵ر۲ × ۵ر۳ متری ۲۰۰ تومان
قالی کاشان اعلا کرم ۴ × ۳ متری ۲۱۰ تومان
وانواع قالی های دیگر باابعاد های مختلف بقیمت های بسیار ارزان
قالی کناره برای روی پله لاکی‌وساده از متری ۹۵ الی ۱۱۰تومان قالیچه های ۲ ذرعی و یک ذرع ونیم وکوچک برای اتومبیل

آینه شمعدان

— * —

نمایشگاه ایران کالا خیابان شاه چهارراه گلشن تلفن ۴۵۶۸۹و ۴۵۶۸۶

آینه شمعدان نقره ۵شاخه ۶۰۰تومان
آئینه شمعدان نقره ۳شاخه۳۰۰تومان
آئینه شمعدان نقره۴شاخه ۴۰۰تومان

آپارات سینما

— * —

نمایشگاه ایران کالا خیابان شاه چهارراه گلشن تلفن ۴۵۶۸۹و ۴۵۶۸۶

آپارات ۱۶میلیمتری باناطق۴۰۰۰
آپارات۸میلیمتری‌بدون‌ناطق۱۰۰۰تومان

پنکه

— * —

نمایشگاه ایران کالا خیابان شاه چهارراه گلشن تلفن ۴۵۶۸۹و ۴۵۶۸۶

انواع پنکه از ۱۰۰ الی ۲۵۰تومان

اجاق گاز

— * —

نمایشگاه ایران کالا خیابان شاه چهارراه گلشن تلفن ۴۵۶۸۹و ۴۵۶۸۶

اجاق گاز زانوس ۹۰۰ تومان

صندوق نسوز

— * —

نمایشگاه ایران کالا خیابان شاه چهارراه گلشن تلفن ۴۵۶۸۹و ۴۵۶۸۶

صندوق نسوز ۷۰۰ کیلوئی ـ ۱۰۰۰ تومان

معاوضه

— * —

فرش کهنه ونو

برای معاوضه فرش های کهنه و مستعمل به‌قالیهای نو با قیمت‌تجارتی بخیابان مهران فرش فروشی‌رئیسیان مراجعه فرمائید تلفن ۳۰۳۰۵۲
۱ـ۳۰ آـ۱۷۹۸

— * —

لوازم خانگی و مبلمان خارجی

بعلت مسافرت بفروش میرسد تلفن ۸۱۹۷۴ بین ساعت ۵الی ۸ بعد از ظهر
۱ـ۳ آـ۱۵۸۱۸

خرید اثاثیه دست دوم

نمایشگاه وفروشگاه‌ایران کالا

اولین موسسه خرید وفروش لوازم منزل در ایران،ایران کالا ـ یخچال- تلویزیون ـقالی ـقالیچه- رادیوگرام کولر ـ چرخهای خیاطی ـ پنکه بخاری و سایر لوازم منزل شما را بقیمت عادلانه خریداری مینماید . پس اگر چنانچه قصد مسافرت یا تصمیم فروش اثاثیه خود دارید لطفا به این نمایشگاه اطلاع فرمائید تا کار شناسان باتجربه مادراسرع وقت در خدمت حاضر شده و لوازم شما را نقدا خریداری نمایند ـ خیابان شاه چهار راه گلشن

نمایشگاه وفروشگاه‌ایران کالا تلفن ۴۵۶۸۹

— * —

فروشگاه خالقی

قالی
یخچال
تلویزیون
ضبط صوت
رادیوگرام
وسایر لوازمات‌برقی‌شمارا
بقیمت عادلانه خریداریم لطفا بفروشگاه خالقی امیرکبیر سه راه امین‌حضور ۵۱۲۷۶ مراجعه فرمائید

— * —

فرش کهنه و نو

در منازل خریداریم تلفن ۳۰۰۵۴
۱ـ۳۰ آـ۲۱۱۵

— * —

فروشگاه ماه

تلویزیون- ضبط‌صوت-رادیوگرام وسایر لوازم برقی شما را عادلانه خریداریم سه راه امین حضور شماره ۷۰۷ تلفن ۵۳۵۷۶

— * —

یخچال- تلویزیون ـ فرش

درمنازل خریداریم پشت شهرداری فروشگاه شاهین تلفن ۳۰۵۳۸۸
۱ـ۲۶ آـ۲۲۴۳

— * —

فروشگاه محمدحسان

تلویزیون ـ رادیو گرام ـ ضبط صوت ـ یخچال کولر ـ قالی و سایر لوازم منزل شما را خریداریم خیابان مولوی نرسیده بمیدان گمرک مقابل ایستگاه کرج تلفن ۵۸۱۵۵۸

شاداب
آبلیموی صد درصد خالص تلفن ۵۱۰۴۱

کانون فرهنگی پارس
اولین موسسه ملی فنی باامتیاز نامه رسمی از وزارت فرهنگ
کلاسهای علمی وعملی :
برق
رادیو
تلویزیون
یخچال
کولر
سعدی شمالی چهارراه سید علی پلاک ۲۳ کاشف
بهموطنان عزیز مقیم شهرستانها ازطریق مکاتبه با :
صندوق پستی ۹۴۸ تهران

فروش اثاثیه دست اول

لوازم فلزی

کارخانجات صنعتی طلوع
Toloo.e
تلفن ۵۷۹۳۱

میز تحریر یکطرفه	۲۱۵۰ دیال
میز تحریر یکطرفه	۲۵۰۰ ریال
میز تحریر یکطرفه	۳۵۰۰ ریال
میز تحریر دوطرفه	۵۰۰۰ ریال
صندوق نسوز ۱۸۰کیلو	۲۵۰۰ ریال
صندوق نسوز ۲۲۰ کیلو	۳۶۰۰ ریال
صندوق نسوز ۳۰۰ کیلو	۴۶۰۰ ریال
قفسه بایگانی	۴۰۰۰ ریال
جای کلاسور	۴۵۰۰ ریال
کمد جا لباسی	۴۵۰۰ ریال
صندلی تاشو ۶ عدد	۱۴۰۰ ریال
صندلی تاشو ۶عدد	۱۶۰۰ ریال
میز ناهار خوری	۱۲۰۰ ریال
میز عسلی	۲۲۰ ریال
تختخواب فلزی	۵۵۰ ریال
تختخواب سفری	۸۵۰ ریال
صندلی آهنی‌تشک‌دار۶عدد	۱۶۰۰ریال
صندلی گردان	۱۴۰۰ ریال
نردبان آهنی تاشو متری	۵۰۰ ریال
صندلی راحتی تحریر	۸۰۰ ریال

خیابان خیام چهار راه گلوبندک فروشگاه طلوع تلفن ۵۷۹۳۱

— * —

قابل توجه مدیران محترم آرایشگاهها

عالیترین ومدرنترین صندلی های آرایشگاه را از فروشگاه کارخانجات صنعتی طلوع تهیه فرمائید . خیابان خیام چهار راه گلوبندک فروشگاه‌طلوع تلفن ۵۷۹۳۱
۱ـ۳۰ آـ۲۱۴۸

— * —

لوازم طبی

باطلاع جراحان ومتخصصین محترم بیهوشی میرساند

۱ـ لوازم و دستگاههای بیهوشی ۲ـ لوازم اکسیژن ترابی ۳ـ چادر اکسیژن ۴ـ اسپیراتور ۵ـ انکیوباتر ۶ـ دستگاه زایمان بیدرد .... خیابان نادری پاساژ معتمد ـ تلفن۳۵۷۳۵ ـ شالچیلاو

برنامه سینماها

سینما آسیا (تلفن ۴۲۹۰۹)
چهارسوار سرنوشت ـ سینما سکوپـ رنگی ـدوبله بفارسی باشرکت گلن- فورد اینگرید تولین شروع ۱۱ صبح ۱ر۴۵ـ ۴ر۳۰ ـ ۸ ـ ۹ر۳۰ بعد از ظهر

سینما ادئون- تلفن ۳۸۱۱۸
چهار سوار سرنوشت ـسینماسکوپـ رنگی ـدوبله بفارسی باشرکت گلن- فورد- اینگرید تولین شروع ۱۰ر۳۰ ۱ر۱۵ـ ۴ـ ۶ر۳۰ ـ۹ بعداز ظهر

سینما امپایر- تلفن ۴۹۰۸۱
هردوسوی شمع-دوبله‌بفارسی با شرکت پل‌نیومن ـآن بلایت شروع سالن۱۰ر۳۰ صبح ۲ر۳۰ـ۴ر۳۰ـ۶ر۳۰ ۸ر۳۰تراس ۷ر۱۵ـ۹ر۱۵ بعداز ظهر

سینما ایران (تلفن۳۶۳۵۴)
گل گمشده ـ با شرکت منوچهر والی زاده ـ آذر حکمت شعار ـمینو شروع ۱۰ر۳۰ صبح ـ ۲ر۳۰ ـ۴ر۳۰ ۶ر۳۰ ـ ۸ر۳۰ بعداز ظهر

سینما اسکار- تلفن۴۵۷۹۷
راهزن قلابی ـ
رنگی ـ دوبله بفارسی با شرکت بوب‌هوپ ـ روندا فلمینگ شروع شروع ۱۰ر۳۰ صبح ۲ر۳۰ـ۴ر۳۰ـ ۶ر۳۰ـ۸ر۳۰ بعد از ظهر

سینما ایفل (تلفن۳۷۲۷۷)
بارون مفلس ـ دوبله بفارسی با شرکت توتو ـپینیودو فیلیپو شروع ۱۰ر۳۰ صبح ۲ر۳۰ ـ۴ر۳۰ ـ۶ر۳۰ـ ۸ر۳۰ بعد از ظهر

سینما پلازا- تلفن ۴۴۲۵۵
بارون مفلس ـ دوبله بفارسی با شرکت توتو ـپینیودو فیلیپو شروع ۱۰ر۳۰ صبح ۳ـ۵ـ۷ـ۹بعداز ظهر

سینما تخت‌جمشید- تلفن ۴۳۵۵۰
اطاق‌طبقه‌بالا- دوبله بفارسی باشرکت لارنس هاروی- سیمون‌سینیوره شروع ۱۰ر۳۰ صبح ۳ـ۵ـ۷ـ۹ بعدازظهر

سینما چارلی (تلفن۶۸۴۶۱)
دنیای سوزی‌وانگ ـرنگی دوبله‌بفارسی باشرکت ویلیام‌هولدن- نانسی کوان شروع ۱۰ر۳۰صبح۳ـ۵ـ ۷ـ۹بعدازظهر

سینما حافظ(تلفن۳۴۰۷۴)
چهارسوار سرنوشت ـسینماسکوپـ رنگی ـدوبله بفارسی باشرکت گلن- فورد- اینگرید تولین شروع ۱۰ ـ ۱۲ر۴۵ صبح ۳ر۳۰ ـ۶ر۱۵ ـبعدازظهر

سینمادرایوین(تلفن۷۹۱۵۴۳)
چهار سوار سرنوشت ـسینما سکوپـ رنگی ـدوبله بفارسی باشرکت گلن- فورد- اینگرید تولین شروع ۷ـ ۹ر۴۵ بعد از ظهر

سینما دنیا (تلفن ۳۳۸۱۲)
گل گمشده ـ با شرکت منوچهر والی زاده ـ آذر حکمت شعار ـمینو شروع ۱۰ر۳۰ صبح ـ ۲ر۳۰ ـ۴ر۳۰ ۶ر۳۰ ـ ۸ر۳۰ بعداز ظهر

سینما دیانا (تلفن۴۲۰۱۰)
مادرهند ـرنگی- دوبله بفارسی با شرکت نرگس ـسونیل دات شروع سالن ۱۱صبح ۳ـ۵ ـ۷ـ ۹ بعد ازظهر تراس ۷ر۳۰ـ ۹ر۳۰ بعد از ظهر

سینما رادیو سیتی- تلفن ۴۳۳۲۰
چهارسوار سرنوشت ـ سینماسکوپـ رنگی ـدوبله بفارسی باشرکت گلن- فورد ـ اینگرید تولین شروع ۱۱صبح ۱ر۴۵ ـ۴ر۳۰ ـ۷ـ ۹ر۳۰ بعداز ظهر

سینما رکس (تلفن ۳۴۱۶۹)
ماسیست در دربارخان ـ رنگی ـ دوبله بفارسی باشرکت گوردن‌اسکات شروع ۱۰ر۳۰ صبح ـ ۲ر۳۰ ـ ۴ر۳۰ ۶ر۳۰ ـ ۸ر۳۰ بعداز ظهر

سینمارویال (تلفن۴۹۷۸۵)
دنیا در مشت من ـدوبله بفارسی با شرکت‌ادی مورفی ـباربارا راش شروع شروع۱۰ر۳۰صبح۳ـ۵ـ۷ـ۹ بعدازظهر

سینماسعدی (تلفن۳۶۴۶۸)
مادر هند ـرنگی ـ دوبله بفارسی با- شرکت نرگس ـسونیل دات شروع ۱۰ر۳۰ صبح ۲ر۳۰ ـ۴ر۳۰ ـ۶ر۳۰ـ ۸ر۳۰ بعد از ظهر

سینما سهیلا (تلفن۳۶۴۲۴)
شبهای مسکو ـ دوبله بفارسی با شرکت هاری بور ـ آن‌بلا شروع‌سالن ۱۰ر۳۰ صبح ۲ر۳۰ ـ ۴ر۳۰ ـ ۶ر۳۰ـ ۸ر۳۰ بعد از ظهر تراس ۷ر۳۰ ـ ۹ر۳۰ بعد از ظهر

سینماکریستال-تلفن۳۷۶۷۵
راهزن قلابی
رنگی ـ دوبله بفارسی با شرکت بوب‌هوپ ـ روندا فلمینگ شروع سالن ۱۰ر۳۰ صبح ۲ر۳۰ ـ ۴ر۳۰ـ۶ر۳۰ تراس ۷ر۳۰ ـ ۹ر۳۰ بعد از ظهر

سینما متروپل(تلفن۳۹۴۱۰)
دنیادر مشت من- دوبله بفارسی با شرکت‌ادی مورفی ـباربارا راش شروع ۱۰ر۳۰ صبح ۲ر۳۰ ـ۴ر۳۰ ـ۶ر۳۰ـ ۸ر۳۰ بعد از ظهر

سینما مولن‌روژ-تلفن۷۲۹۲۹
راهزن قلابی
رنگی ـ دوبله بفارسی با شرکت بوب‌هوپ ـ روندا فلمینگ شروع ۱۱ صبح ۳ـ۵ـ ۷ ـ۹ بعد از ظهر

سینما مهتاب تلفن ۴۷۷۷۷
راهزن قلابی
رنگی ـ دوبله بفارسی با شرکت بوب‌هوپ ـ روندا فلمینگ شروع ۱۱ صبح ۳ـ۵ـ ۷ ـ۹ بعد از ظهر

سینما میامی (تلفن۷۴۳۲۹)
گل گمشده ـ با شرکت منوچهر والی زاده ـ آذر حکمت شعار ـمینو شروع ۱۰ر۳۰ صبح ۱ـ۳ـ۵ـ۷ـ۹ بعداز ظهر

سینما نیاگارا(تلفن ۶۵۳۰۷)
شبهای مسکو ـ دوبله بفارسی با شرکت هاری بور ـآن بلا شروع‌سالن ۱۱ صبح ۳ـ ۵ـ ۷ـ ۹ بعد از ظهر تراس ۷ر۳۰ ـ ۹ر۳۰ بعد از ظهر

سینما مونت‌کارلو (تلفن ۷۹۷۴۱)
وحشت در خیابانها ـ دوبله بفارسی باشرکت جک‌پالانس- ریچارد ویدمارک شروع ۱۰ر۳۰ صبح ۲ر۳۰ ـ ۴ر۳۰ ـ ۶ر۳۰ ـ ۸ر۳۰ بعد از ظهر

سینماهمای (تلفن ۳۰۲۱۶۹)
دنیا درمشت من- دوبله بفارسی با شرکت ادی مورفی ـباربارا راش‌شروع ۱۰ر۳۰ صبح ۲ر۳۰ ـ۴ر۳۰ ـ۶ر۳۰ـ ۸ر۳۰ بعد از ظهر

سینمافری (تلفن ۲۷۸۹۳)
کاری- دوبله‌بفارسی باشرکت لارنس- الیویر ـجنیفر جونز شروع ۳ـ۵ ـ۷ـ ۹ بعد از ظهر

سینما آریا (تلفن ۳۹۸۸۴)
چوپان- سینماسکوپ ـرنگی ـ دوبله بفارسی باشرکت گلن فورد. شروع سالن ۱۰ر۳۰ ـ۱ـ۳ـ۵ تراس ۷ـ۹ بعد از ظهر

سینما المپیا (تلفن ۶۵۷۹۸)
زابک‌خان ـهندی ـ دوبله بفارسی با شرکت مهرو ـچیترا . شروع ۲ر۳۰ـ ۴ر۳۰ـ ۶ر۳۰ ـ۸ر۳۰ بعداز ظهر

سینما برلیان تلفن ۳۳۵۳۵
راهزن قلابی ـ
رنگی ـ دوبله بفارسی با شرکت بوب‌هوپ ـ روندا فلمینگ شروع ۱۰ صبح ۲ـ۴ـ ۶ـ۸ بعد از ظهر

سینما تهران (تلفن ۳۸۱۶۵)
مادر هند- رنگی- دوبله بفارسی با شرکت نرگس ـسونیل دات شروع سالن ۱۰ر۳۰ صبح ۲ر۳۰- ۴ر۳۰ ـ ۶ر۳۰ بعداز ظهر تراس ۷ـ۹ بعدازظهر

سینما پارک ـ تلفن ۳۵۰۴۷
چوری چوری ـ دوبله بفارسی با شرکت راج کاپور ـ نرگس شروع ۱۰ر۳۰ صبح ۲ر۳۰ ـ ۴ر۳۰ ـ ۶ر۳۰ ۸ر۳۰ بعد از ظهر

سینما سیلوانا تلفن۳۳۷۷۷
صفر علی ـ فارسی با شرکت وحدت ـ ژاله ـ شهین شروع ۳ـ۵ـ ۷ـ۹ بعد از ظهر

سینما پرسپولیس (تلفن ۵۸۱۰۸۳)
همه کارش کلکه ـ دوبله بفارسی باشرکت ادی‌کنستانتین شروع۱۰ـ۱۲ صبح ۲ـ۴ـ۶ـ۸ بعد از ظهر

سینما پردیس
قدرت جوانی ـ دوبله بفارسی با شرکت پل نیومن ـ پیرآنجلی‌شروع ۱۰ر۳۰ صبح ۲ـ۱۵ر۴ ـ ۶ر۳۰ ـ ۸ر۴۵ بعد از ظهر

سینما رامسر (تلفن ۵۲۰۶۰)
ماجراهای شین ـ رنگی ـ دوبله بفارسی باشرکت وان‌هفلین ـ آلن‌لا- جک‌پالانس . شروع ۱ـ۳ـ۵ـ۷ـ۹ بعداز ظهر

سینما رزیتا- تلفن ۸۲۰۱۳۸
چرا بله گفتم ـ سینما سکوپ ـ دوبله بفارسی با شرکت گریگوری‌پک لورن باکال‌شروع۳ـ۵ـ۷ـ۹ بعدازظهر

سینما زهره تلفن ۳۰۴۸۰۸
راهزن قلابی
رنگی ـ دوبله بفارسی با شرکت بوب‌هوپ ـ روندا فلمینگ شروع سالن ۱۰ صبح ۲ـ۴ـ۶ تراس ۷ر۳۰ـ ۹ر۳۰ بعد از ظهر

سینما نیوز- تلفن۳۰۳۹۰۸
هفت ماجرای دزد بغداد ـسینما سکوپ ـرنگی ـ دوبله بفارسی با شرکت استیوریوز شروع ۱۰ر۳۰ صبح ۲ر۳۰ ـ ۴ر۳۰ ـ۶ر۳۰ ـ۸ر۳۰ بعد از ظهر

سینمافردوسی(تلفن۳۵۷۸۴)
ماجراهای شین ـ رنگی ـ دوبله بفارسی باشرکت وان‌هفلین ـ آلن‌لا- جک‌پالانس شروع ۱۰ر۳۰ صبح ۲ر۳۰ ۴ر۳۰ ـ ۶ر۳۰ ـ ۸ر۳۰ بعداز ظهر

سینما فلور ـ تلفن ۲۸۰۹۶
آیوانهو ـ سینما سکوپ رنگی- دوبله بفارسی باشرکت ربرت‌تایلور الیزابت‌تایلور شروع ۲ر۳۰ـ۴ر۳۰ ۶ر۳۰ـ ۸ر۳۰ بعد از ظهر

سینما مشعل- تلفن۳۳۸۲۶
پترفوس ـرنگی- دوبله بفارسی شروع ۱۰ر۳۰ صبح ۲ـ۴ ـ۶ـ ۸ بعداز ظهر

سینمامراد (تلفن ۷۳۳۸۲)
نابخشوده ـ سینماسکوپ ـرنگی دوبله بفارسی‌با شرکت برت لنکستر ادری‌هیپبورن شروع ۱۰صبح ۲ر۳۰- ۴ر۳۰ـ۶ر۳۰ـ۸ر۳۰ بعد از ظهر

سینما کارون تلفن ۴۰۰۶۵
سوداگران مرگ ـفارسی باشرکت ملک‌مطیعی-دیکتوریا شروع ۱۰ر۳۰ صبح ۲ر۳۰- ۴ر۳۰ ـ۶ر۳۰ ـ۸ر۳۰ بعد از ظهر

سینما جهان
رودخانه سرخ- دوبله بفارسی با شرکت جان وین ـمونتگمری کلیفت شروع ۱۰ر۳۰ صبح ۲ر۳۰ ـ۴ر۳۰- ۶ر۳۰ـ۸ر۳۰ بعد از ظهر

سینما ژاله (تلفن۳۰۴۱۲۰)
اژدهای سرخ ـ رنگی ـ دوبله بفارسی با شرکت کریسنو فرلی شروع ۳ـ۵ـ۷ـ۹ بعداز ظهر

سینما خورشید(تلفن۳۳۵۷۸)
همه کارش کلکه ـ دوبله بفارسی باشرکت ادی کنستانتین‌شروع ۹ـ۱۱ صبح ۱ـ۳ـ۵ـ۷ـ۹ بعد از ظهر

سینما البرز
مرد بی‌آرام ـ دوبله‌بفارسی شروع سالن ۹ـ۱۱ صبح ۱ـ۳ـ۵ بعد از ظهر تراس ۷ـ۹ بعد از ظهر

تئاترها

تئاتر نصر تلفن ۳۷۳۵۱
قهوه‌خانه ماه‌اوت . باشرکت وحدت شروع ۸ر۳۰ بعدازظهر

تئاتردهقان تلفن ۳۰۲۲۹۹
پرواز دخترها. باشرکت مورین- مینو ـالیزابت شروع ۸ر۳۰ بعدازظهر

آخرین تغییرات برنامه سینماها را در صفحه ماقبل آخر ملاحظه فرمائید

بقلم ـ نورابلوف
از ـ آبزرور

۸ـ تهنك و كره

چه کسانی برای اسلحه‌سازی توصیه میکنند

مقالات سیاسی

بد نیست قبلا این خبر را که‌روز پنجم ژوئن گذشته بوسیله خبرگزاری آسوشیتد پرس پخش شده بخوانید تادر جریان این مقالات بهتر احساس کنید که وزارت دفاع امریکا چگونه توانسته است از صاحبان بزرگترین مغز های علمی وفنی بعنوان مبلغان مسابقه سرسام‌آور تسلیحاتی‌استفاده کند . تذکار این نکته لازم است که دکتر «ادوارد تلر» معروف به پدر بمب اتمی امریکا در حال حاضر یکی از بزرگترین مشاوران روبرت مك‌ـ نامارا وزیر دفاع امریکا و در عین حال مشاور تسلیحاتی کنگره امریکا است .

«سیتل ـ واشنگتن ـ آسوـ شیتد پرس ـ ۵سپتامبر

دکتر ادوارد تلر دانشمند اتمی معروف امریکائی روز سه شنبه گذشته ضمن نطقی که‌در کنفرانس «تدبیر تکنولوژیك ـ پیشرو ملی» در سیتل ایراد کرد اعلام‌خطر نمودکه: بدون هیچ تردید اکنون‌ایالات متحده به همان اندازه ایکه لهستان درسال ۱۹۳۹ در برابرتحریض آلمان هیتلری به تجاوز آسیب پذیری داشت ـ وحتی بیشتر از لهستان ۱۹۳۹ در برابر تجاوز آسیب پذیر و تحریض‌ـ کننده شده‌است دکتر تلرسپس گفت که امریکا دورزمینه توسعه وتکمیل اسلحه اتمی بنحو فاحشی از شوروی عقب مانده است . امریکا ۱۷ سال دو این راه از شوروی عقب تر است در حالیکه‌برای‌جبران این‌عقب ماندگی احتیاج به ۱۷ سال دیگر صرف وقت دارد .

رقابت‌های دائمی

مبادله طرح ها و اطلاعات وبدعت های‌و زافزون تسلیحاتی در کمپلکس نظامی ـ صنعتی امریکا کاملاآزادانه صورت میگیرد. یك‌دریادار بازنشسته که حالا همه کاره یکی از موسسات بزرگ اسلحه سازی‌ایالت لس‌آنجلس است و در پاسخ این سئوال که‌آیا در عملیات و تجارب روزمره‌مربوط به مصالح و تکنیك و شرایط زمانی تولید تسلیحاتی دولت امریکا تصمیم میگیرد و یا اینکار را موسسات و مقاطعه کاران خودشان‌میکنند ،جواب داده بود: خطی‌که مقامات ذیصلاحیت این مقوله در امتدادآن قرارگرفته‌اند فوق العاده پیچیده و تودرتو است. بااینحال اثرات‌آنچه‌که بقول‌آیزنهاور رئیس جمهور سابق امریکا کمپلکس نظامی‌ـ صنعتی نام دارد بر روی اوضاع و احوال تدبیر های سیاسی دولت امریکا تحت تاثیر رقابت های دائمی برای تحصیل اعتبار و نفوذو قدرت در میان واحد های مختلف سیستم تسلیحاتی امریکا تا حدود فاحش محدود است . نشریه دست چپی «نیشن»اخیراشماره مخصوصی را به تجزیه و تحلیل میزان قدرت کمپلکس نظامی ـ صنعتی امریکا اختصاص داده و اظهار نظر کرده بود که این کمپلکس خطرناك تبدیل به دستگاه‌شعبده بازی‌محیر العقولی گردیده که سر انجام امریکا را با تمام دنیابه‌آتش جنگ خواهدانداخت اما دکتر «شلینگ» استاد کار شناس امور نظامی در دانشگاه «هاروارد» ضمن یادآوری فقدان جهت یابی و هدایت واحده سیستم تسلیحاتی امریکا جواب داده بود که : «خیر» کمپلکس نظامی ـ صنعتی آن دستگاه شعبده بازی نیست ، بلکه ماهی فراری است که پوستش لیز است وممکن است ناگهان از دست مافرار کند .

البته‌این حقیقت قابل انکارنیست که پنتاگون تحت ریاست آدم‌پرفکر ومصمم مانند وبرت مك‌نامارا که میتواند تصمیمات خودش را بکرسی بنشاند ، از خطر پاره شدن لگام روسای ستاد های سه گانه امریکا و مشتریان و مشتری سازان اسلحه در کنگره امریکا و تمام کسانیکه در عرصه مسابقه تسلیحاتی در امریکا با یکدیگر رقابت میکنند تا حدودقابل ملاحظه‌ای کاسته شده است . در جلسات جاری کنگره امریکا دیگر مدتی است که ازجرو بحث هائی مانند آنچه پیرامون ماجرای پروژه بمب افکن های بی‌ـ۷۰ براه‌افتاد دیگر خبری نیست .

«ناتمام»

فریاد ملیون الجزایر شکنجه گاه را بلرزه در آورد

خاطرات جنگ ضدّ استعماری الجزایر

نوشتهٔ : سعدی یوسف

در هنگامیکه وسایل شکنجه آماده میگردید ، حادثه جدیدی روی نداد ودر این میان فریادفحش وناسزای‌نگهبانان همراه‌بافریادهای تهدید آنها بلند بود. من اطمینان داشتم که بجز افراد آن خانه‌ـ که زندگی ما بایشان بستگی داشت‌ـ هیچکس دیگری از مخفی‌گاه ما و محلی که در آن جا پنهان شده بودیم،اطلاعی نداشت. اهل‌آن‌خانه اکنون در برابر دیده‌های ما قرار گرفته وهمگی از موضوع فرار ما اطلاع داشته ومیدانستند که در نزدیکی‌آنها قرارگرفته‌ایم ناگهان فریاد رعدآسا اطاق را پر کرد .

«بما بگوئید اسلحه‌ها در کجا پنهان شده وقاتلین زنها وبچه‌هادر کجا مخفی شده‌اند ...

سکوتی ممتد بر اطاق حکمفرما شد .

چتربازی که سوآل فوق رانموده بود، در برابر سکوت حاضرین، به حرف آمد وبا لحن تهدید آمیزی شروع بصحبت کرده گفت : «دیوانه‌های بیشعور، حالا که نمی‌ـ خواهید حرف بزنید، شما را بحرف خواهیم آورد وزبانتان‌را باز خواهیم کرد .»

همین که حرف چترباز باتمام رسید بارانی از ضربات مشت‌ولگد بر سر وروی اسیران بینوا بارید. چتربازها که تعدادشان در حدود پانزده نفر بود باخشم و کینه فراوان آنها را کتك میزدند. مردی که به پایه تختخواب بسته شده بود ، با وجود دستهای بسته‌اش سعی نمود که از خود دفاع کند، آنقدر وی‌را کتك زدند که از کوشش دست برداشته وهر نوع عملی از اوسلب گردید .

در درون اطاق موجی از اعتراض شبیه برعد بوجود آمده‌بود .دستگیر شدگان فریاد میکردند و صدای داد وفریاد آن ها روح را آزار میداد شکنجه دهندگان از اینکه میدیدند آنها با داد و فریاد ریه خود راخسته مینمایند ، اظهار شادی میکردند و للت میبردند و د رحالی که قهقهه های جنون آمیزی میزدند ، بر شدت ضربات افزودند .

زنها کمی دورتر ازآن محل جمع شده و صدای فریاد و گریه آنها با فریاد مردها درهم میآمیخت زنها برعلیه وحشی گری وظلمی که نسبت به ایشان اجراء میشد وبرعلیه رفتار ناپسندی که‌نسبت به نزدیکان آنها انجام میگرفت اعتراض می نمودند از همه طرف صدای فریاد واعتراض بگوش میرسید ،این فریاد ها بقدری شدید بود که ساختمان را به لرزه انداخته بود .آنها که بر روی زمین دراز کشیده بودند ، هیچ گونه ـ اسلحه‌ای با خود همراه نداشتند و درآن هنگام مرتبا از خود سئوال میکردم : «اسلحه ها چه شده‌اند ؟»

یکی از سربازان با چکمه خود لگدی به پهلوی «ل» که جوان‌ترین فرد آن دسته بشمار میرفت ، زد وی ناله ممتدی کشیده وبروی خود خم شده به پیچ و تاب پرداخت .

فریاد وحشت آوری از قسمت وسط صف دستگیر شدگان بلند شد. من‌صدای«آمور عبدلقادر» (دانشجوی جوان هفده ساله) را شناختم صورت وی خون آلود شد ه‌و او با صدای دورگه و ضعیفی آهسته میگفت : «مرا آزاد کنید ، من کاری نکرده‌ام هیچکس را نمی شناسم و از هیچ چیز اطلاعی ندارم .»

یکی از شکنجه کنندگان گفت : «عرب ها چوب و چماق رادوست دارند . بالاخره تو به حرف خواهی آمد ...» بدنبال این حرف ضرباتی بر دانشجوی جوان فرود آمد جلاد دیگری در حالیکه باتمام نیروی خود ضرباتی بر روی زندانیش فرود می آورد گفت : این شخص خیلی سرـ سخت است .

شکنجه دهنده‌دیگری‌اظهار داشت: ببین اینها چه‌اندازه راحت وآسوده هستند . انگارکه گمان میکنند بیکی از قصر های هزار و یك شب وارد شده‌اند . فرانسه برای‌متمدن نمودن آن ها نتوانسته کاری انجام بدهد. باین یکی نگاه کن ، کثافت مآب ... قربانی وی دیگر عکس العملی ازخود نشان نمیداد .

چترباز ها برای ساکت کردن دستگیر شدگان، در کنار «نعش ها» طوری قرار گرفتندکه‌انگار میخواهند با تنفس مصنوعی غریقی را از خفگی نجات بدهند و آنگاه پارچه هائی را بر روی دهان آن ها قرار دادند. فریاد های خشم آلود زندانیهابزودی به خرخری گنگ و سپس به‌زمزمه‌ای خفه تبدیل شد .

من سنگینی نگاه آنها را برروی وجود خودمان احساس میکردم . در این هنگام‌یك حالت روحی خطرناکی در وجود ما ایجادگردید: آیا بایستی به دشمنی که تعداد آن از ما خیلی بیشتر است حمله بکنیم‌و باین‌ترتیب یك کشتار دسته‌جمعی بوجود بیاوریم یااینکه‌به تماشای‌این عملیات‌وحشیانه ادامه داده ودر انتظار بدست‌آمدن فرصتی بمانیم ؟

من نمی توانستم نگاه خود را از روی بدن کسانی که در حال مرگ بودند ، بردارم درآن حال آن عده‌را که در دست عده ای «غسال»گرفتار شده بودند ،میشد «مرده» نامید .

یکی از لژیون ها به آن‌جا بیك صفحه موسیقی‌خورده‌بود باوقاحت گفت : مارکویك صفحه‌رقص باخودش آورده است .برای ماآهنگی بزن و مارکو را صدا کن .

در اینوقت خرخره ها و ناله های دستگیر شدگان با تصنیف «غریبه‌ای دربهشت» آواز«کلوریا لاسو»مخلوط شد و پس از آن تصنیف های‌دیگری از مونتان و «آزناوور» تا آواز های نالان موسیقی شرقی به گوش‌رسید.

در اینوقت سر و کله مارکو پیدا شد . اینطور بنظر میآمد که ریاست آن عده بااو میباشد وی از افراد دارو دسته خود پرسید :

چه‌خبر تازه ای دارید ؟

زیر دستان او گفتند : ما حداکثر کوشش خود را بکار برده‌ایم ولی آنها حرف نزده‌اند . آنگاه پرسیدند چه باید بکنیم ؟

مارکو جواب داد : به‌کارخودتان ادامه بدهید آنها بالاخره همه چیز را اعتراف خواهندکرد. سپس‌بدنبال حرف خود افزود :بچه ها ، اگر میخواهید تایك ربع ساعت دیگر تعویض شده آزاد گردید ، بچنبید و عجله کنید زن ها خیلی سرسخت هستند ، یکی از زنها نزدیك بود که چشم های مرا بکند ولی بالاخره به آنها نشان خواهم داد که باکی طرف سپس صحنه ای را که برای او هستند .

اتفاق افتاده بودشرح دادو همگی قهقهه خنده‌را سردادند اکنون نزدیك به سه ساعت بود که چترباز ها آن خانه را اشغال نمود ه‌بودند .اولین قسمت از شکنجه ای که آن‌ها به زندانی ها دادند یك ساعت و چهل وپنج دقیقه طول کشیدوهر دقیقه‌ای از آن برای ما مانند سالی گذشته یك‌ربع‌آخراین‌قسمت‌کاملا وحشت‌آور ولرزاننده بود .

در هنگام تعویض نگهبانان لحظه‌ای آرامش و استراحت بوجود آمد و سپس شکنجه کنندگان «تازه نفس» جای دوستان خسته خود را اشغال نمودند وقتی این عده دریافتند که دستگیر شدگان کلمه‌ای حرف‌نزده‌اند بطرف آن ها هجوم برده و بالگد ضرباتی برسرورویشان وارد‌ساختند مارکو هنوز هم در آنجا ایستاده بود . وی قبل از آن که برای‌شروع دومین قسمت عملیات دستوری‌صادر نماید ، به‌یکایك تکه‌های بدن انسان هائی که بر روی زمین افتاده‌بودند، چشم دوخت و سپس سیم های برق به پریز وصل شد . قبل از آن‌دوشته های سیم رادر سقف اطاق انتظار نصب نموده بودند .

سروان مارکو اظهار میداشت که طبق اطلاعی که‌از منابع موثق بدست وی رسیده ، در آن خانه اسلحه وخصوصا بمب هائی‌مخفی شده‌است واین مسئله را پی در پی از زنها سئوال میکرد . آنها جواب میدادند:

«ناتمام»

هر روز که میگذرد

یك گام بدروازه گاردن پارتی نزدیك میشویم

نیازمندیهای آگهی‌های تلویزیونی

آموزشگاههای رانندگی

هنرستان فنی پرستو
مرکز آموزش صحیح رانندگی و میکانیکی خیابان شاهپور چهار راه گمرك تلفن ۲۳۹۱۶

هنرکده فنی رانندگی
هنرکده فنی بزرگترین ومجهزترین آموزشگاه رانندگی و میکانیکی در خاورمیانه با متد جدید واتومبیلهای آخرین سیستم فن رانندگی را تااخذ گواهینامه رسمی بشما می آموزد سرویس مخصوص جهت تعلیم بانوان افتتاح گردید . نشانی هنرکده فنی بهارستان روبروی چاپخانه مجلس تلفن ۳۸۰۴۶ شعبه ـ خیابان‌شاهرضا روبروی ضلع شمالی کافه شهرداری تلفن ۴۸۶۶۲
۱ـ۲۶ آـ۲۲۴۴

آموزشگاه رانندگی تهران
منیریه زیر نظر کاوه محلاتی۲۵۸۸۸
۱ـ۲۶ آـ ۲۲۲۴

هنرکده رانندگی و میکانیکی پارس
تا اخذ گواهینامه موفقیت شما را تضمین مینماید میدان ژاله جنب‌پمپ بنزین تلفن ۳۷۹۱۹
۱ـ۲۶ آـ۲۲۰۵

آموزشگاه رانندگی ومیکانیکی نادر
۱ـ تنها آموزشگاهی است که رانندگی را درکمترین مدت با نازلترین قیمت بشما می‌آموزد .
۲ـ پس‌از گرفتن گواهی‌نامه‌بمدت یکماه روزهای جمعه را ماشین مجانا دراختیار شما میگذارد .
تخت جمشید چهار راه بهار تلفن ۷۳۱۴۲
۱ـ۲۶ آـ۱۹۹۹

هنرکده فنی پرنده آبی
بمنظور تبلیغ ومعرفی خود بمدت یکماه با دریافت ۲۵۰ تومان تا اخذ گواهی‌نامه ۲ همکانی و۲ شخصی‌شما را تضمین میکند . نشانی میدان‌فوزیه اول شاهرضا تلفن ۷۳۴۴۲
۱ـ۶ آـ۲۲۴۷

موسسات‌رانندگی‌وفنی‌شهاب
دفتر مرکزی خیابان پهلوی نبش بلوارکرج تلفن۶۰۱۴۶ تلفنهای‌شعبات ۶۱۴۳۱ و ۴۸۰۴۳ و ۵۰۵ ۳۲
آـ۲۶۵۷ ۱ـ۳۰

تعمیرات

رادیو تلویزیون مامبو
تعمیرات رادیو و تلویزیون درمنازل ونصب رادیو گرام اتومبیل اکباتان سه‌راه وزارت فرهنگ تلفن۳۳۳۰۷
۱ـ۲۶ آـ۲۰۵۹

سرویس الکتروفریزر
تعمیرات کولر . یخچال . ماشین لباسشوئی . تخت‌جمشید خیابان‌بهار (۱۵۳) تلفن ۷۳۸۷۷

سرویس‌رادیو غرب تحت‌نظر متخصص ازآلمان
تعمیر تلویزیون ـ رادیو گرام و ضبط صوت در منازل سه راه تخت جمشید تلفن ۷۳۳۶۰
۱ـ۲۶ آـ۲۶۳۷

کارگاه فنی پارامونت
تعمیر دوربینهای‌عکاسی انواع‌فلاش دوربین های چشمی تحت نظر مهندس ز . کرمانی لاله زار نو مقابل سینما کریستال پاساژ وحدت
۱ـ۲۶ آـ۲۶۶۸

دفاتر اسناد رسمی

دفترخانه ۱۱۹
بسر پرستی سراج قاضی زاهدی خیابان بلوار جنب میکده تلفن۴۴۰۸۶

دفتر اسناد رسمی ۳۱۰تهران
بتصدی محمود فاضلی نشانی سه راه امین حضور تلفن ۵۷۴۹۱
۱ـ۲۶ آـ۱۹۴۱

دفتر خانه ۱۳۹ عاصم خیابان شاهرضا
مقابل فرصت تلفن ۳۷۶۳۶
۱ـ۳۰ آـ۲۵۸۹

دفتر اسناد رسمی ۳۱۱ تلفن ۳۵۷۰۷
فوزیه اول شاهرضا ایستگاه‌آسیاب
۱ـ۳۰ آـ۲۶۱۹

دفتر خانه ۳۶۹
چهارراه عزیزخان تلفن ۴۹۵۹۶
۱ـ۱۰ آـ۲۶۴۳

آگهیهای متفرقه

شین آب
آب تصفیه شده و آشامیدنی و ساختمانی با تانکر های ۸ـ۷ـ۶ـ۵ متر تلفن ۳۸۸۲۵ ـ ۸۲۲۹۹۷میدان فوزیه خیابان شهناز چهار راه صفا خیابان صفا شرقی کاشی ۴۴۴
۱ـ۲۶ آـ۲۶۰۷

صندلی مخصوص آرایشگاه
گارخانجات صنعتی طلوع

یکی دیگر از مصنوعات فلزی فروشگاه خیابان خیام‌چهارراه‌گلوبندك جنب وزارت بهداری تلفن ۵۷۹۳۱ و ۵۷۳۷۶
۱ـ۲۶ آـ۲۶۴۴

فرهنگیان محترم
در هر نقطه کشور هستید نشانی خودرا برای امرلازمی جهت‌موسسه مطبوعاتی‌عطائی تهران ناصر خسرو ارسال فرمائید تلفن ۵۰۴۰۶
۱ـ۱۰ آـ۲۶۲۳

ارکستر برای عروسیها

ارکستر جاز هویك برهبری دلجو برای عروسی شب نشینی و جشن‌ها در تهران و شهرستانها آماده است چهار راه‌اسلامبول هتل پالاس‌تلفنهای ۳۸۱۶۶ و ۳۴۰۴۹
آـ۲۶۹۲

ساختمان

دفتر ساختمانی فرزانه
بشت شهرداری پاساژ فتوت ۳۰۴۸۳۲
۱ـ۲۶ آـ۲۰۶۳

ساختمان باقساط می سازیم۷۲۲۵۶
۱ـ۳۰ آـ۲۱۱۳

آجر فشاری
کارخانه‌سوسن آجر فشاری را در هرنقطه تهران هزاری۴۵۰ریال تحویل مینماید تلفن ۷۰۲۵۲ و ۵۰۰۷۸
۱ـ۱۰ آـ۲۱۸۳

یك ابتکار جدید
مبلهای کثیف بوسیله‌تلفن ۶۶۸۴۶ بصورت جالبی‌بدون حمل و نقل سر جای خود تمیز میشود .
۱ـ۱۵ آـ ۱۹۳۵

نمایشگاه آشپزخانه کابین بانوان و آقایان خوش سلیقه
برای دکوراسیون آشپز خانه منزلتان با ما تماس گرفته و نظر خود را در اسرع وقت طبق نقشه بنازلترین قیمت بانجام رسانید . تلفن ۶۰۱۵۸
آـ۱۰۵۶۵ ۱ـ۳

پتو
انواع‌عالیترین‌پتومخملی.پشمی.روتختی آرمان چهارراه شاه ۶۰۲۰۶
۱ـ۲۴ آـ۲۶۴۶

حراج
دروشگاه کادو بهترین اجناس لوکس و سرویس‌های مدرن را حراج میکند از اول تاپانزدهم شهریور جنس مرغوب را از فروشگاه کادو ابتیاع فرمائید.
کادو لاله‌زار اول کوچه‌برلن
۱ـ۱۰ آـ۲۱۸۹

فروشگاه سهیل
ارزانترین قیمت
سهل ترین شرایط
عالیترین محصولات دنیا
یخچال
تلویزیون
بخاری
رادیو
لباس شوئی
رادیوگرام
جاروبرقی
ضبط صوت
اجاق گاز
چرخ خیاطی
قالی وقالیچه
جاده قدیم شمیران تلفن ۷۳۱۹۴

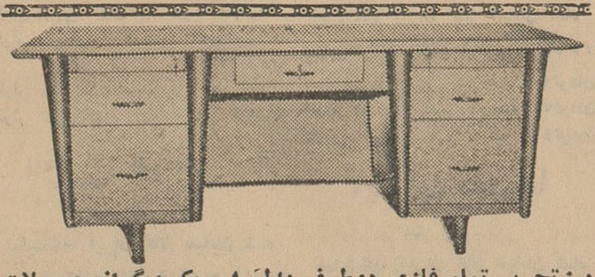

میز تحریر تمام فلزی دوطرف مدل A یکی‌دیگرازمحصولات کارخانجات صنعتی طلوع فروشگاه و نمایشگاه چهارراه گلوبندك جنب وزارت بهداری تلفن های ۵۷۹۳۱ و ۵۷۳۷۶

گم شده

فقدان سند مالکیت
آقای حاج عبداله فردانش باارائه یك برك استشهاد محلی مدعی هستند که یکجلد سند مالکیت ششدانگ پلاك ۸۲ فرعی از ۱۶۴۹ اصلی بخش ۲ قم که در صفحه ۲۱۰ دفتر ۳۰ انتقالی‌از آقای عباس معبر که‌بنام مشارالیه‌صادر وتسلیم شده ومورد هیچگونه معامله شرطی وقطعی نبوده در حین مسافرت مفقود گردیده واین اداره پس از تحقیقات کتبی‌ازشهودمراتب رابدستور تبصره یك ودو الحاقی‌بماده ۱۲۰ آئین نامه قانون ثبت آگهی مینماید که هرکس نسبت بملك مذکور خود را ذینفع میداند از تاریخ انتشارنخستین آگهی (۵شهریور ۱۳۴۱) تا یکماه مدارك ودلایل خود را باداره ثبت قم ارائه دهد والا بدستور تبصره مزبور این اداره المثنی سند مالکیت‌مذکور را بنام متقاضی فوق صادر وتسلیم خواهد نمود این آگهی در ظرف‌سی روز هر ده روز یکمرتبه در روزنامه اطلاعات درج و انتشار خواهد یافت .
نوبت اول ۴۱ر۶ر۵ ـ نوبت‌دوم۴۱ر۶ر۱۵
نوبت سوم ۴۱ر۶ر۲۵
رئیس اداره ثبت قم . صدر آبادی
آـ۱۴۸۳۰ ۱ـ۳

فقدان شناسنامه
بدینوسیله اعلام‌میگردد که‌شناسنامه شماره ۳۷۴۸۷ صادره از تهران بنام اینجانب قاسم آزاد گو فرزندا‌حمد مفقود شده متمنی است جوینده به خیابان فردوس شماره ۲۶۰ مراجعه فرماینده.
قاسم ـ آزاد گو
آـ۲۶۹۰

ازدرجه اعتبار ساقط است
بدینوسیله به اطلاع میرساند چك شماره ۶۱۰۰ بمبلغ هشتاد وپنجهزارو پانصد ریال بانك اقتصاد مرکزمفقود گردیده است در صورتیکه از طرف هرکسی ارائه شود از درجه اعتبار ساقط است و از یابنده تقاضامیشود به آدرس نازی آباد اول خیابان‌مدائن کاشی ۲۵ تحویل ومژدگانی خود را دریافت نماید .
عزت اله ممقانی
آـ۱۰۶۰۹

کشیک امشب و هرشب
آقای‌دکتر شاهپور سیاهپوش‌امیر به ایستگاه البرز جنب مسجد فخریه ـ
آقای دکتر موسی امینی خراسانی خیابان‌خواجه نظام‌الملك ایستگاه‌افخمی‌ـ
آقای دکتر محمد علی نواب‌خیابان بوذرجمهری نوبازارچه نایب‌السلطنه کوچه گرمابه قبله‌ـ
آقای‌دکتر احسان‌اله خوشبین‌خیابان آذربایجان چهارراه خوش ـ
آقای دکتر علی اکبر اسلام‌دوست خیابان مخصوص سه راه سینما ـ
آقای‌دکتر مرتضی خاکسارفردمیدان غار انتهای خیابان ادیب کوچه یادرخت تلفن۸۱۳۴۷ (۵۴۱۲۷) ـ
آقای دکترهوشنك نورمند چهارراه شاه‌خیابان پهلوی مقابل کافه‌رصنوران گلچنین تلفن ۴۵۲۸۵ ـ
آقای دکتر میرزامحمد نجفی‌حائری خیابان امیر به چهار راه گمرك جنب داروخانه شهلا ـ
آقای دکترصانعی(دندانپزشك‌مجاز) تخت جمشید انصاری تلفن ۴۵۰۲۹ـ
آقای دکتر علی نصیری خیابان‌نری ایستگاه آبشار تلفن ۵۴۳۶۵ ـ
آقای دکتر محمود عالم خیابان شمیران قدیم ایستگاه عوارضی کوچه شیبانی ـ
آقای دکتر مهرداد پاك‌نیا خیابان آذربایجان چهارراه‌خوش تلفن۶۵۰۷۲ـ
بانو جودت پیراماما چهار راه کالج جنب پمپ‌بنزین ساختمان هارونیان شماره ۶۰ ـ

درکوی یوسف آباد
خیابان ابن سینا جنب شماره ۸۱ فروشگاه ارزاق با وضعی مطلوب جدیدا افتتاح و مرغوبترین‌نوع خواربار مرغ و تخم مرغ روز ـ انواع بستنی و لبنیات با بهای ارزان در دسترس ساکنین محترم گذارده است .
آـ۲۶۷۹

شمال آب
اهالی محترم شهرك شمال آب با تانکرهای مجهز ۷۰۰۰ لیتری آب تصفیه شده وآشامیدنی را در اختیار شما میگذارد تلفن جدید
۷۵۵۶۸۰

در تمام ساعات شب و روز ۱۰ پزشك متخصص و بخشهای : سوانح ، سمومیت ها ، رادیولوژی آزمایشگاه ، فیزیوتراپی ، اکسیژن تراپی ، بخور پنسلین ، تزریقات و خون فوری .
مرکز پزشکی و جراحی ۲۴ ساعته تهران تلفن ۴۷۱۸۴ چهارراه یوسف‌آباد جنب بیمارستان نجمیه

با پس انداز در
بانك ایران و خاورمیانه
پول شما تا ۵٪ اضافه میشود

شعبه مرکزی : خیابان فردوسی کوچه‌برلن تهران
شعب تهران
شعبه بازار خیابان خیام چهارراه گلوبندك
شعبه تخت‌جمشید : چهارراه تخت‌جمشید و فرصت
شعبه حافظ خیابان حافظ نزدیك چهارراه‌کالج
شعبه خرمشهر : خیابان بهلوی
شعبه آبادان : خیابان زند

تبریکات

جناب آقای بهنیا وزیر محترم دارائی

انتصاب بجای آقای عباس ولیخانی که از صاحبمنصبان لایق و عالیرتبه آن‌وزارتخانه میباشند بشخص جنابعالی تبریك عرض مینماید.

دبیرخانه اتحادیه صنف توه‌بارو میوه فروشان تهران و توابع

آ ۱۰۶۲۷

جناب آقای بهنیا وزیر معظم دارائی

انتخاب جناب آقای عباس ولیخانی را بسمت معاونت کل درآمدهای آنوزارتخانه موجب کمال خوشوقتی است صمیمانه تبریك عرض مینمائیم.

حاجی احمد نورمحمد ـ جواد جدیدیان ـ عباس جدیدیان

آ ـ ۱۰۶۲۷

جناب آقای بهنیا وزیر معظم دارائی

انتصاب آقای عباس ولیخانی راکه از ماموران صحیح العمل آن وزارتخانه میباشد بمعاونت کل‌وصول طهران و حومه بجنابعالی تبریك عرض میمائیم.

کاظم نصری ـ یوسف فتح‌اله

آ ـ ۱۰۶۲۷

جناب آقای بهنیا وزیر محترم دارائی

انتصاب بجای آقای‌عباس ولیخانی راکه‌از کارمندان عالیقدر دولت هستند بسیار باعث دلگرمی عموم اصلاح‌طلبان است.

ابراهیم پور بزرگی ـ احمد هرسنگی ـ حسین بهنود

آ ـ ۱۰۶۲۷

سرکار سرهنك وثیق

انتصاب جنابعالی را بریاست اداره پلیس تهران تبریك عرض نموده وتوفیق آنجناب رادر راه‌خدمت به شاهنشاه معظم و ملت عزیز از خداوند خواستارم.

رئیس فدراسیون فوتبال کشور ـ سرگردسروری

آ ـ ۱۶۰۸۰

تیمسار سپهبد امیر عزیزی وزیر محترم‌کشور

انتخاب آقای توسلی بفرمانداری بافت و آقای محتشم بشهرداری قزوین باردیگر کارمندان اصلاح طلب وزارت کشور را بحسن نظر و تشخیص آنجناب امیدوار ساخته و این انتصابات رابه آنجناب تبریك عرض میکنیم.

جامعه کارمندان وزارت کشور

آ ۱۰۶۲۵

جناب آقای بهنیا وزیر محترم وزارت دارائی
جناب آقای دکترطه مدیر کل وصول تهران

عالیترین احساسات قلبی خودرا از حسن انتخاب و انتصاب آقای عبا س ولیخانی که‌از افسران شریف و پاکدامن وزارت دارائی میباشند بمقام معاونت‌کل وصول تهران تبریك عرض مینمائیم.

رضا رخشانی ـ رضا خسرویان ـ علی رضا محتشمی ـ محمدابراهیم صادق‌زاده ـ ابراهیم انزلی‌چی ـ ابوالفضل کفایتی ـ خلیل ایران‌فر ـ زین‌العابدین باباشاهی ـ ایرج مظهری

آ ـ ۱۰۶۱۷

جناب آقای وزیر دارائی ـ جناب آقای دکتر طه مدیر کل وصول

حسن انتخاب جناب آقای علی‌اصغر طبیب‌زاده راکه‌از صاحبمنصبان تحصیل کرده و شریف دولت هستند بسمت ریاست اداره بازرسی کل وصول تهران تبریك عرض مینمائیم.

محمد مرآت‌نیا ـ رضا فتوره‌چی ـ مسعود ضیائی ـ محمدفوزانفر

آ ـ ۱۰۶۳۱

جناب آقای وزیر دارائی ـ جناب آقای دکتر طه مدیر کل وصول

حسن انتخاب جناب آقای رضا سلیمی راکه از صاحب‌منصبان تحصیل کرده و شریف دولت هستند بسمت ریاست اداره دارائی‌مناطق ۶و۷ تهران تبریك عرض مینمائیم.

محمد مرآت‌نیا ـ رضا فتوره‌چی ـ مسعود ضیائی ـ ایرج مظهری ـ محمدفوزانفر

آ ـ ۱۰۶۳۱

جناب آقای وزیر دارائی ـ جناب آقای دکتر طه مدیر کل وصول

حسن انتخاب جناب آقای ولیخانی که از صاحب منصبان تحصیلکرده و پاکدامن دولت هستند بسمت معاونت کل وصول تهران که طلیعه اصلاحات در دستگاه وصول میباشد تبریك انتصاب مشارالیه باعث‌کمال خوشوقتی موفقیت ایشان را ازخداوند متعال خواهانیم.

محمد مرآت‌نیا ـ رضا فتوره‌چی ـ مسعود ضیائی ـ محمد فوزانفر

آ ـ ۱۰۶۳۱

جناب آقای بهنیا وزیر عالیقدر دارائی

انتصاب شایسته آقای عباس ولیخانی راکه از صاحبمنصبان‌تحصیل کرده‌و فعال وامین وزارت دارائی میباشند بسمت معاونت کل وصول تهران و حومه بجنابعالی تبریك عرض مینمائیم.

حسین بداغی ـ اسکندر بیاتی ـ محسن شعبان ـ سیروس بداغی

آ ـ ۱۰۶۲۹

جناب آقای وزیر محترم دارائی

انتصاب آقای سعیدی فیروزآبادی را که‌از ماموریں فعال و بالیاقت وزارت دارائی میباشد بمدیر کلی‌آن وزارتخانه به آنجناب صمیمانه تبریك عرض مینماید.

لاهیجان ـ حسین رایگانی

آ ـ ۱۶۱۰۸

جناب آقای کاوسی

انتصاب شایسته آنجناب را بسمت مدیریت کل سازمان چای تبریك عرض نموده توفیقات بیشتری رابرای آنجناب از خداوند متعال آرزومندم.

مامور چای‌در شمال ـ حسین رایگانی

آ ـ ۱۶۱۱۰

تشکر از جناب آقای بهنیا وزیر محترم دارائی

انتصاب بجای آقای عباس ولیخانی را بسمت معاونت مدیر کل وصول تهران که از صاحبمنصبان عالیقدر وارزنده‌وزارت دارائی هستند بجناب آقای بهنیا وزیر محترم دارائی تبریك عرض مینمایم.

آ ـ ۱۰۶۴۵ — **مهندس علی‌اکبر هروی**

عرض تبریك و تشکر از جناب آقای بهنیا وزیرمحترم دارائی

انتصاب بجای آقای عباس ولیخانی را بسمت معاونت مدیر کل وصول تهران که‌ازصاحبمنصبان عالیقدروارزنده وزارت‌دارائی هستندبجناب آقای بهنیاوزیر محترم دارائی تبریك عرض مینمائیم.

ابوالقاسم رضائیان ـ قنبر علی رضائیان ـ محمد مبارکی ـ حاجی مبارکی ـ ستار مقتدراهر

آ ـ ۱۰۶۴۳

جناب آقای بهنیا وزیر محترم دارائی

انتصاب آقای عباس ولیخانی را که از صاحبمنصبان‌تحصیل کرده‌و فعال وامین وزارت دارائی میباشند بسمت معاونت کل وصول تهران و حومه بجنابعالی تبریك عرض مینمائیم.

حسین بداغی ـ اسکندر بیاتی ـ محسن شعبان ـ سیروس بداغی

آ ـ ۱۰۶۲۹

جناب آقای وزیر محترم دارائی

انتصاب آقای سعیدی فیروزآبادی را که‌از ماموریں فعال و بالیاقت وزارت دارائی میباشد بمدیر کلی‌آن وزارتخانه به آنجناب صمیمانه تبریك عرض مینماید.

لاهیجان ـ حسین رایگانی

آ ـ ۱۶۱۰۸

جناب آقای کاوسی

انتصاب شایسته آنجناب را بسمت مدیریت کل سازمان چای تبریك عرض نموده توفیقات بیشتری رابرای آنجناب از خداوند متعال آرزومندم.

مامور چای‌در شمال ـ حسین رایگانی

آ ـ ۱۶۱۱۰

تشکر از جناب آقای بهنیا وزیر محترم دارائی

انتصاب بجای آقای عباس ولیخانی را بسمت معاونت مدیر کل وصول تهران که از صاحبمنصبان عالیقدر وارزنده‌وزارت دارائی هستند بجناب آقای بهنیا وزیر محترم دارائی تبریك عرض مینمایم.

آ ـ ۱۰۶۴۵ — **مهندس علی‌اکبر هروی**

عرض تبریك و تشکر از جناب آقای بهنیا وزیرمحترم دارائی

انتصاب بجای آقای عباس ولیخانی را بسمت معاونت مدیر کل وصول تهران که‌ازصاحبمنصبان عالیقدروارزنده وزارت‌دارائی هستندبجناب آقای بهنیاوزیر محترم دارائی تبریك عرض مینمائیم.

ابوالقاسم رضائیان ـ قنبر علی رضائیان ـ محمد مبارکی ـ حاجی مبارکی ـ ستار مقتدراهر

آ ـ ۱۰۶۴۳

جناب آقای بهنیا وزیر محترم دارائی

انتصاب شایسته آقای عباس ولیخانی را که از صاحبمنصبان‌تحصیل کرده و صدیق وزارت دارائی ودر بیغرضی و درستی زبانزد خاص وعام ومورد احترام همگان است به‌معاونت اداره کل وصول به‌جنابعالی تبریك میگوئیم.

از طرف کسبه خیابان لاله‌زار

پیرایش ـ عبدالحسین خرمی ـ حسن پیروز ـ سید رضی‌میناچی ـ امیر تفضلی، حسین‌نورصادقی ـ ابوالقاسم‌مسعودنیاـش. همتائی، الیاهوحکمت، ابوالقاسم گرامیان ـ محمدگازری ـ حسین‌نوین فرح‌بخش

آ ـ ۱۰۶۵۳

تشکر از جناب آقای بهنیا وزیر محترم دارائی

انتصاب بجای آقای عباس ولیخانی را بسمت معاونت مدیر کل وصول‌تهران که از صاحبمنصبان عالیقدر و ارزنده وزارت دارائی‌هستند بجناب آقای بهنیا وزیر محترم دارائی تبریك عرض مینمایم.

آ ـ ۱۰۶۴۷ — **دکتر نصرت‌اله هروی**

جناب آقای بهنیا وزیر دارائی

با کمال خوشوقتی انتصاب جناب‌آقای عباس‌ولیخانی را بسمت‌معاون کل‌وصول تهران که‌از کارمندان عالی و صاحبمنصبان پاکدامن دولت هستند تبریك عرض مینمایم.

شعبان استاد حسن

جناب آقای بهنیا وزیر دارائی

حسن انتخاب و انتصاب بجا و بمورد جناب آقای عباس ولیخانی موجب کمال خوشوقتی گردید که اینك تبریك عرض مینمایم.

آ ـ ۱۰۶۰۵ — **رمضان حقیقت شاهرخ**

جناب آقای بهنیا وزیر دارائی

جناب آقای عباس ولیخانی یکی از مردان پاکدامن و با ارزش این کشورهستند که حسب‌الامر بسمت معاون کل وصول منصوب شده‌اند این‌انتخاب را تبریك عرض مینماید.

آ ـ ۱۰۶۰۵ — **غلامعلی تاریخی**

جناب آقای وزیر دارائی

حسن انتخاب‌و انتصاب جناب آقای عباس ولیخانی که بکی از بهترین صاحبمنصبان دولت هستند بجنابعالی تهنیت عرض مینمایم.

آ ـ ۱۰۶۰۵ — **احمد جباری**

جناب آقای بهنیا وزیر دارائی

انتصاب‌جناب آقای عباس ولیخانی را بسمت معاونت کل درآمدهای وزارت دارائی که‌از کارمندان عالیقدر دولت هستند حضور مبارك تبریك عرض مینماید.

آ ـ ۱۰۶۰۵ — **رضا عرب پور**

جناب آقای جواد سعیدی فیروزآبادی

انتصاب جنابعالی را بمدیریت کل وزارت دارائی صمیمانه تبریك عرض مینمایم موفقیت آنجناب را ازخداوند منان خواستارم.

لاهیجان ـ حاج سید حسین میرمشتاقی دبیر فوهنك

آ ـ ۱۶۰۶۲

جناب آقای عنایت‌اله عقیلی

ریاست انتخابی اتحادیه آهنکاران در وینجره‌ساز را بجنابعالی تبریك عرض میکنم — **تکنوپروفیل عباس اشتهاردیان**

آ ـ ۱۰۴۴۷

جناب آقای اصغر فرحد

لیاقت‌وکاردانی سرکار سبب آن شد که سرکار سرهنك بهزادی بهنگام مسافرت خویش باردیگر ریاست شعبه هفت آگاهی را بشما واگذارند. مانیز این انتصاب شایسته را صمیمانه تبریك میگوئیم

قاسم کاظمینی ـ کاظم‌کاظمینی ـ محجوب

آ ـ ۱۰۶۴۹

جناب آقای وزیر دارائی ـ جناب آقای دکترطه‌مدیرکل‌وصول

حسن انتصاب آقای عباس ولیخانی را بسمت معاون‌کل وصول تبریك عرض مینمائیم.

مهندس یوسف محبوبیان فرد ـ دکتر ناصر محبوبیان ـ مهندس خسرو شکیب.

آ ـ ۱۰۶۸۷

آقای افراسیابی دوست گرامی

انتصاب جنابعالی رابه‌سمت مشاور عالی شهرداریها صمیمانه تبریك میگوییم

دکتر مسعود گرجی زاده

آ ـ ۱۰۶۷۵

جناب آقای بهنیا وزیر محترم دارائی

یکی از اقدامات بمورد آنجناب‌انتصاب جناب‌آقای‌عباس ولیخانی معاونت کل وصول تهران است تمنی دارد‌تبریکات صمیمانه بنده را بپذیرید

یعقوب عرفان شاه محمدی

آ ـ ۱۰۷۳

جناب آقای بهنیا وزیر محترم دارائی

مودیان مالیاتی موقعیکه افراد شایسته ولایق برای امر وصول انتخاب شوند بهتر و بیشتر راغب به پرداخت مالیات خواهند بود یکی از این انتخابات انتصاب جناب آقای عباس ولیخانی بسمت معاون وصول است که‌صمیمانه تبریك عرض مینماید.

آ ـ ۱۰۶۷۳ — **حاجی اصغر نعمتی**

جناب آقای بهنیا وزیر محترم دارائی

یکی از اقدامات اساسی حسن انتخاب مامورین وصول مخصوصا جناب آقای عباس ولیخانیست که حسب الامر بسمت معاونت کل وصول تهران منصوب شده‌اند این‌حسن انتخاب را حضور مبارك تبریك عرض مینماید.

خسرو حیدری

آ ـ ۱۰۶۷۳

موتور دیزل بمفورد

عالیترین موتور ساخت انگلستان

بقدرتهای ۶ ـ ۸ ـ ۱۲ ـ ۱۶ اسب ـ ۷۰۰ دور ـ بادوام کم مصرف ـ کم دور دارای ساختمان ساده مشخصات منحصربفرد ـ باقیمت و شرایط مناسب

نمایندگی: **ارسطوزاده و پسران** ـ خیابان فردوسی ـ شماره ۵۶۲

تمام برنامه‌های تفریحی خود را موقوف کنید

چون کار دون پارتی سازمان کمک کودک در پیش است ..

بالابردن نرخ اتوبوس بی اعتنائی بزندگی طبقات کم درآمداست

همانطور که عموم هموطنان عزیز اطلاع دارند چندی قبل شرکت واحد اتوبوس رانی تهران اعلام داشت که در صدد است نرخ بلیط اتوبوس را از دو ریال به ۳ ریال افزایش دهد مسلم است که‌این مسئله نه می توانست ونه می تواندمورد قبول مردم تهران قرار گیرد. بهمین دلیل گروه های مشخص مردم و به خصوص مردم زحمتکش و کم در آمد ازراه جرائد باین تصمیم نامعقول اعتراض نمودند وبا دلایل متین و قاطع نشان دادند که هر قدمی که در این‌راه برداشته شود برخلاف انصاف و عدالت خواهد بود. این اعتراضات بحق و بجا که‌از جانب وسیعترین طبقات مردم تهران اظهار و ابراز شد و نمودار واقعی دقت و هوشیاری ملت است عصبانیت وخشم مسئولین و مبتکرین این فکر را برانگیخت. آنان بجای این که دلایل موجه و قابل قبولی برای این اقدام ارائه داده وبطور اصولی و منطقی به توجیه تصمیم خود به پردازند به ایراد تهمت وافترا به اعتراض کنندگان یعنی عامه مردم و مخصوصا به‌کسانی که راهی جدید و قابل قبول نشان میدهند پرداختند. از جمله در شماره ۱۰۸۸۷ روزنامه اطلاعات (دوشنبه ۱۲ شهریور) نصف صفحه چهارم را باین منظور اختصاص داده‌و ظاهرا شخصی باعنوان راننده شرکت واحد بدفاع از فکر اضافه کردن نرخ پرداخته است. این نوشته سراپادشنام و تهمت تحت آگهی شماره ۱۵۸۴۰ درج گردیده است. باتوجه باین حقیقت‌که به آگهی مذکور بطور تقریبی ۱۵۰۰۰ ریال حق‌الدرج تعلق می گیرد می توان پی برد که چه دستگاهی ناشیانه و با عجله در مقام مقابله با افکار عمومی و دفاع از گران شدن نرخ اتوبوس برآمده است. ضمنا نویسنده یا نویسندگان آگهی خواسته‌اند بایك مانور باصطلاح زیرکانه این بحث اجتماعی را ازصورت اصولی که همانا اضافه شدن کرایه اتوبوس است پنهان سازند در ضمن امضاء آگهی رااز این‌نظر راننده گذاشته‌اند تاکار گران و رانندگان شرکت واحد را تحریك نموده و چنین وانمود سازند که گویا حیات و زندگی رانندگان و خانواده هایشان بستگی به ترقی نرخ اتوبوس دارد. برای روشن شدن بیشتر افکار عمومی اینجانب به تحلیل مطالب مندرج در آگهی مزبور می پردازم.

۱ـ نویسنده مدعی است که رانندگان و کارگران شرکت واحد از بیمه «حق عائله مندی» مرخصی استحقاقی سالیانه «مرخصی هفتگی» با استفاده از حقوق و از دوبل ایام تعطیل رسمی برخور دارند و رانندگان دیگر از این امتیازات بی بهره هستند. فرض کنیم که تمام دلایل آقایان در مورد رانندگان دیگر صحیح باشد آیا این پاسخ می تواند مجو زاضافه کردن نرخ اتوبوس باشد؟ آنها که‌فکر و استنباطشان از چهار چوب تنك حفظ و تامین موقعیت شخصی و منافع فردی تجاوز نمی کند و حاضرند به بهای محرومیت و فلاکت کم چیزترین طبقات اجتماع وضع خودرا مستحکم سازند هرگز نمی توانند احتیاجات جامعه و خواست مردم را درك کنند بهمین دلیل به سفسطه بازی پرداخته اند. من گفته‌ام وباز تکرار می‌کنم که اتحادیه کامیون داران حاضر است اتوبوسرانی تهرا ن‌را بدون آنکه د رمیزان حقوق و دستمزد و سایر مزایا و بیمه رانندگان و کارگران ان تغییری دهد اداره کند. اتحادیه کامیون داران تاکید می کند که شرکت واحد یاخود با نرخ فعلی اتوبوس‌رانی‌تهران‌را اداره کندیاما حاضریم حتی‌برای‌مدت محدود این قسمت را بر عهده بگیریم تادر مورد نتایج عمل مردم قضاوت کنند. بهتر است شرکت واحد که مدعی است ضرر می کند و بانرخ فعلی قادر به ادامه کار نیست صورت ریز درآمد و هزینه‌خودرا منتشر سازد ودراختیارمردم قرار دهدتامعلوم شود راز این ضرر وزیان در کجاست؟

۲ـ نویسنده آگهی که معلوم است به آنچه می گوید خود معتقد نیست کوشیده است تا به نوشته خود جنبه حماسی بدهد اما چون پای بند باصو ل‌نیست و خود نمیداند ازچه مقوله اجتماعی دفاع می کند ناگزیر به تناقض گوئی پرداخته است. مثلا همانطور که قبلا اشاره شد یکجا از وضع رانندگان و کارگران شرکت واحد بدفاع برخاسته و مدعی است که آنان از بیمه «حق عائله مندی» مرخصی سالیانه و هفتگی بااستفاده از حقوق و مزایای دیگر برخور دارند ودرجای دیگر بیك دانشجو چنین پاسخ میدهد:

انتظار آرامش فکری و عصبی ازراننده‌ای که از حداقل زندگی وتغذیه صحیح (چه از لحاظ کمیت وچه‌از لحاظ کیفیت) بی بهره است دو راز عقل و انصاف می باشد. این چه عدالتی است که فرزندان یك کارگر اتوبوس رانی م رقدر هم که مستعد و باهوش باشند به علت قلت‌درآمد پدرشان از فرهنك و بهداشت محروم بمانند».

بنگرید که مبتکرین فکر بالا رفتن نرخ اتوبوس تاچه پایه پای‌بند اصول هستند و تاچه حد به آنچه می گویند معتقدند. اینجانب کاملا قبول دارم که رانندگان بازندگی آسوده و مرفه فاصله طولانی دارند اما کسانی که در یك نوشته چهار ستونی نمی توانند از تناقض گوئی پرهیز کنند حق ندارند در اساسی ترین مسائل که بازندگی محرومترین طبقات ارتباط دارد اظهار نظر کنند.

۳ـ این نویسنده خودستا نه‌تنها افراد بلکه وسیعترین طبقات اجتماع را مورد حمله قرار داده وبه آنان توهین نموده است. باین چند سطر که عینا از همان آگهی نقل می شود توجه فرمائید. نویسنده می گوید «کدام پزشك تهرانی را سراغ دارید که با صرفنظر نمودن از عواید سرشار تهران و زندگی پر تجمل آن داوطلب عزیمت به نقاط بد آب و هوا و شهرستان های دور افتاده و فقیر نشین این کشور باشد «باز در جای دیگر می نویسد» یك فرهنگی که‌از تمام تعطیلات موجود استفاده می کند و سرتاسر تابستان نیز بااستفاده از حقوق درییلاق بسر می‌برد و کفاره تعلل در انجام وظیفه مقدسش را هم پدران بینوا باید به پردازند» در جای دیگر می گوید «کارگران ما قدرت تجزیه و تحلیل مسائل سیاسی را ندارند».

بنظر می رسد که نویسنده جز خودش هیچکس را در مملکت قبول ندارد و از همه بیزار و متنفر است. معلوم نیست ایشان باچه جرات و جسارتی به شریفترین طبقات مردم وبه کارگران و دانشجویان و فرهنگیان و اطباء میتازد. دشمنی با مردم‌و مخصوصا مردم زحمتکش نه تنها برای کسی شخصیت و اعتبار بوجود نمی آورد بلکه اورا به بدنامی وناکامی میکشاند، آیا ممکن است راننده‌ای بطبقه خود یعنی بکارگران حمله کند و آنانرا فاقد شعور سیاسی بداند؟ مسلم است که کارگر ایرانی هرگز حاضر نمی شود طبقه خودرا مورد توهین و ناسزا قرار دهد. همین بیان نشان میدهد که نویسنده کارگر نیست وهرگز نتوانسته مقام بلند و ارزش بی پایان طبقه کارگر رادرك کند و بهمین دلیل نام یك‌راننده محروم را سپر و جانپناهی برای سفسطه بازی خود قرار داده است طبقه کارگر میفهمد و بسیار هم خوب میفهمد. آنها که الفاظ توخالی را در غیر مورد بکار می برند و یکمشت جملات حفظ شده‌را بازگو می کنند فاقد شعور سیاسی وارزش اجتماعی هستند. کسی که ملت را مورد توهین قرار دهد باندازه یك پشیز وجودش برای اجتماع ارزش ندارد و هرکس که مردم‌را قبول ندارد بی تردید اظهار نظرش در مسائل اجتماعی برخلاف جهت مصالح و منافع عمومی سیر می کند. امید است که دیگر در آینده کسی این اجازه و جرات را به خود ندهد که بزحمتکشان محرو م‌ایران بتازد و آنان را فاقد شعور معرفی نماید.

۴ـ نویسند ه‌آگهی برای توجیه تصمیم مربوط به بالا رفتن نرخ اتوبوس از عرضه و تقاضا، تناسب میان تولید و مصرف و صادرات و واردات و گردش پول بمیان آورده و آنگاه‌می گوید «عده‌ای بدون وقوف ازبازیهای پشت پرده واهمیت مسئله به خرده گیری و اظهار نظر پرداخته‌اند». این ایدئولوك نوخاسته واین تئوریسین نورس گمان کرده است با مشتی اصطلاحات اقتصادی که از مفاهیم واقعی آن بی اطلاع است می تواند خواننده را تحت تاثیر قرار دهد. اگر دستگاهی خوب اداره نمی شود و گردش صحیح ندارد و قادر نیست‌توازنی میان خرج و دخل بوجود آورد گناه از پائین بودن نرخ اتوبوس نیست بلکه عیب‌در ماهیت و خصلت دستگاه است. کسی که این مسئله بدیهی را نمی فهمد حق ندارد وارد معقولات شود وراجع بمسائل اقتصادی اظهار نظر کند. آنهم مسائلی که بموجب‌نوشته‌اش کوچکترین‌اطلاعی ازآنهاندارد وانگهی این کدام بازی پشت پرده است که باید مانع اظهار عقیده مردم باشد؟ چرا این بازی پشت پرده‌را روشن نکرده‌اند؟ چرا برای توجیه یك عمل ناپسند به موهومات پناه می برند؟

۵ـ درخاتمه نویسنده آگهی بمدح‌و ثنا پرداخته و به نحوی زننده به چاپلوسی پرداخته است. این چند جمله‌را که عینا نقل می شود بخوانید تا به عمق فساد پی ببرید «قبل از سپیده دم وقتی که هنوز ... در بستر ناز خفته اند او (منظورش آقای مدیر عامل‌شرکت واحد است) در خیابان ها مشغول فعالیت و نظارت در امر مسافربری است وتشویقات و تنبیهات بجا و بموردش با رسیدگی بشکایات. با سرکشی به تعمیرگاه ها و توقفگاه ها و باتوجه به هرگرفتاری وقت می گذرانند تااواخر شب و ساعاتی که آخرین اتوبوس به توقفگاه میرود او در تلاش است آیا فکر می کنید آنوقت شب بمنزل رفته و می خوابد؟ حتما اشتباه می کنید چون نیمه های شب در امر سوختگیری و کار کارگران شب کار نظارت مستقیم دارد ...» من می گویم رانندگان ازاین گونه چاپلوسی ها بلد نیستند واین جملات توهین مستقیم برانندگان است. به بینید که تملق و چاپلوسی وسیله نویسنده به چه مرحله مستهجن و مبتذلی رسیده است. من کار به آقای مدیر عامل شرکت واحد ندارم ولی از نویسنده می پرسم توضیح دهند کسی که **قبل از سپیده دم تابعد از نیمه شب** در کار وفعالیت است‌چه موقع حتی یکی دو ساعت می‌خوابد؟ آیا هیچ مرتاضی در جهان ممکن است پیدا شود که اصلا خواب نداشته باشد.؟ آیا فکر کرده‌اید که اظهار این اراجیف تاچه اندازه مردم را منزجر و بیزار می سازد آیا نوشته خودرا خوانده‌اید تا بفهمید زشتی تملق سراپای آنرا آلوده تر ساخته است.؟ کسی که تااین اندازه در سراشیب ابتذال افتاده و در لجنزار تملق و چاپلوسی دست و پا میزند چگونه‌به خود اجازه میدهد راجع به مسئله‌ای که با زندگی لااقل ۱ر۵ میلیون نفر جمعیت تهران بستگی دارد اظهار نظر کند. من به ندای وجدا ن‌خود و به ندای مردم زحمتکش که‌از خبر ملالت بار افزایش نرخ اتوبوس نگرانند پاسخ مساعد داده‌ام و با تجربیاتی که دارم تاکید می کنم که می توان اتوبوسرانی تهران را بانرخ فعلی با بهترین شکل اداره کرد. اگر شرکت واحد مدعی است که ضرر می کند بیلان خود را به تفکیك منتشر سازد تا حقیقت از نظر مردم روشن شود، مجددا تاکید و تکرار می کنم که حاضرم برای مدت محدود وبا بهترین شکل در صورتی که شرکت واحد با نرخ فعلی قادر به ادامه کار نیست اتوبوسرانی تهران را با کمك صنف خود و سایر مردم علاقمند اداره کنم. در خاتمه از عموم خوانندگان عزیز برای اطاله کلام پوزش میطلبم.

آ ـ ۱۱۶۷۴ — **رئیس اتحادیه کامیون داران آذرفر**

مولد برق انگلیسی

۱ ـ ۲ ـ ۳ کیلووات نفتی ـ بنزینی ـ متحرك

۳ ـ الی ۵۰ کیلووات دیزلی باموتورهای روستون لیستر ـ فورد ـ بمفورد

نمایندگی: **ارسطوزاده** ـ خیابان فردوسی ـ شماره ۵۶۲

آغاز سال تحصیلی با

میکرسکوپ لایتز

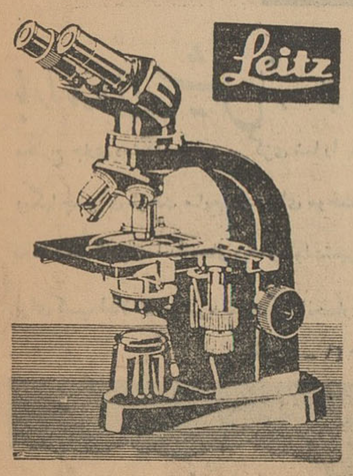

گردونه

میکرسکوپ یك چشم و دوچشم
میکرسکوپ تحقیقاتی لایتز
فتومیکرسکوپ لایتز
میکرسکوپ چشم پزشکی
لوپ‌دو چشم لایتز
دوربین لیکا
اگراندیسور لایتز
نمایندگی انحصاری در ایران بازرگانی افتخار خیابان فردوسی شماره ۷۵ تلفن ۴۳۸۳۵

آ ـ ۱۶۱۴۸

دکتر فریدون فرزین دندانپزشك

از مسافرت اروپا مراجعت کرده وبرای پذیرائی ازبیماران آماده است.

نشانی: شاهرضا خیابان رامسر تلفن ۶۹۶۱۶

آقای حسین صوفی

موفقیت آندوست گرامی‌را درتالیف‌دو جلد کتاب‌سودمند حل‌المسائل حساب مخصوص دبستان ودوره اول دبیرستان وحمل المسائل‌هندسه مربوط بدبستان را به آنجناب‌تبریك گفته و آرزومندم در تالیفات مفید دیگر پیروزی بیشتری حاصل نمائید.

رودسر ـ محمود غلامی

آ ـ ۱۶۰۲۴

نهضت مردم تهران

بقیه از صفحه ۵

درشمیران تشکیل گردید دراین‌جلسه ضمن کمك نقدی و جنسی قرار شد بوسیله بلندگو ازمردم استمداد شود تانیکو کاران بیاری آسیب دیدگان بشتابند .

از دیروز اهالی‌شمیران مقادیرزیادی خواربار و لباس ووجه نقد باین کمیته تحویل داده‌اند ضمنا بعد از ظهردیروز آقای علم نخست‌وزیر ودکترارسنجانی وزیر کشاورزی در محل کار کمیته حضور یافتند و مبالغی کمك نقدی نمودند وتاساعت دونیم دیشب مبلغ ۴۵هزار ریال جمع‌آوری شد بطوریکه از شهرداری شمیران اطلاع میدهند فردا ازطرف شهرداری شمیران یك اکیپ پنجاه‌نفری بابیل وکلنك و وسائل ضروری برای خارج کردن اجساد قربانیان زلزله عازم نقاط‌آسیب دیده خواهد شد .

درقلهك

بنابگزارش خبرنگار مادر قلهك دیشب دو کامیون حامل کمکهای معتمدین محل و نماینده اطلاعات در قلهك عازم نقاط زلزله زده شد کمك های اهالی قلهك شامل مقادیری نان وبرنج وروغن وقندو شکر وسیگار و ظروف پلاستیکی وچینی می‌باشد .

استمداد اتحادیه بازرگانان وپیشه‌وران

اتحادیه بازرگانان و پیشه‌وران تهران طی اعلامیه ازهمه بازرگانان و پیشه‌وران تهران درخواست کرد که بکمك برادران و خواهران ستمدیده وزلزله‌زده بشتابندو کمك های خودرا در اختیار شیروخورشید یاسازمانهای دیگر برای ارسال به مناطق زلزله‌زده بگذارند .

بازارچه قوام‌الدوله

در خیابان شاهپور مقابل بازارچه قوام‌الدوله ازطرف اهالی وکسبه‌بوسیلهٔ بلندگو ازمردم کمك خواسته میشد مردم هم هرکدام بفراخور حال خود کمك نقدی یا جنسی خود را تحویل میدادند دراینجا اکثرا خواربار وپول جمع‌آوری میشد اجناس جمع‌آوری شده صبح‌فردا به‌دهات زلزله‌زده‌فرستاده خواهد شد .

بازارچه معیر

درداخل بازارچه معیر نیز اهالی محل مشغول جمع‌آوری کمك بودند در اینجا اکثرا لباس و قندو شکر و چای و چراغ‌بادی جمع‌آوری شده‌بود این کمکها هم فردا صبح به‌قزوین فرستاده خواهد شد .

چهارراه معزالسلطان

در امیریه چهارراه معزالسلطان در مقابل بازرگانی امید مقادیر زیادی لباس و قندو شکرو نان جمع‌آوری‌شده بود قراراست این اجناس برای صبح فردا به چناراخمین ـ رودکو دهات نزدیك آن حمل شود .

خیابان شیروخورشیدسرخ

در خیابان شیروخورشیدسرخ از طرف جمعیت مذهبی مقادیری زغال و لباس و لحاف جمع‌آوری شده بود که قرار است صبح فردا به مناطق‌زلزله‌زده فرستاده شود .

رباط کریم قرعی

درربط کریم قرعی که اغلب مردم مستمند ساکن هستند صبح امروز بیش از چندصد دست‌لباس ولحاف و قند وشکر و چای و سیگار وچراغ‌بادی جمع‌آوری‌شده بود.

در امامـــزاده حسن توسط معتمدین محل از پشت یـــك میکروفن از مردم بی‌بضاعت این محل تقاضای کمك به زلزله‌زده‌ها میشد وتاساعت ده بیش ازدویست دست لباس و مقداری قند وشکر جمع‌آوری شد .

کارگران دخانیات

ساعت ده‌ونیم یك کامیون‌اتاثیه که چند تن از کارگران دخانیات همراه آن بودند بطرف قزوین حرکت کرد . این کامیون‌شامل سیگار و کبریت و قند وشکر و لباس بود که از طرف کارگران داده میشود کارگران دخانیات هر روز یك کامیون اثاثیه به قزوین میفرستند .

چهارراه ملك

در چهارراه ملك مقادیر زیادی سماور و چراغ بادی و لباس‌و پتو درمقابل مسجد حاج مذهبی جمع آوری شده و قرار است فرداصبح بقزوین برده شود .

ساعت مشیرالسلطنه

در خیابان مولوی مقابل ساعت مشیرالسلطنه از طرف‌اهالی وکسبه علاوه برچند هزار دست لباس ، دهها تخته لحاف جمع‌آوری شده بودکه بسیار جالب‌بود. در این محل کفش و دیگر لوازم زندگی نیز دیده میشد . این لوازم هم صبح فردا بقزوین فرستاده‌خواهد شد .

بازارچه نو

در خیابان مولوی در مقابل بازارچه‌نو هم اهالی لباس وکفش وچراغ وقندوشکر جمع‌آوری کردند که قرار است بزودی به مناطق زلزله‌زده حمل کنند .

چهارراه مولوی

در چهارراه مـولوی مقابل دو دکان بابلندگوهای قوی از مردم استمداد میشد در مقابل یك‌مغازه الکتریکی مقداری لباس و بیش‌از ده‌من نان ومبالغی وجه نقدجمع‌آوری شده بود.

خیابان سینا

در خیابان سینا نیز مردم‌مشغول جمع‌آوری لباس و پول و لـوازم زندگی وخواربار مورد نیاز مردم زلزله‌زده بودند و قسمتی ازکمك های جمع‌آوری شده به مناطق زلزله‌زده ارسال گردید.

سرچشمه

درچهارراه سرچشمه نیز مردم بشردوست لباس وخواربار بوسیله کسبه واهالی جمع‌آوری میگردید.

کمك حسابداری دانشگاه

اداره حسابداری دانشگاه تهران بمناسبت حادثه جانخراش اخیر برای کمك بدر ماندگان کمیته‌ای ازعده‌ای از کارمندان خود تشکیل داده و مبلغ بیست هزار ریال جمع آوری و با خرید اشیاء و لوازم ضروری و حمل بمحل و توزیع و تقسیم میان زلزله‌زدگان نهایت همدردی خود را با مصیبت دیدگان اعلام نموده‌اند .

سوگواری

نظایر اقدامات فوق کمو بیش‌در کلیه محلات مختلف جنوب شهر دیده میشد.نهضت وسیعی درمیان مردم‌کم بضاعت‌جنوب‌شهربوجودآمده که‌حاکی‌از یك همدردی است. زیرا اینها اغلب مردمی هستند که‌بی‌خانمانی راکه سیل تهران برای‌آنها ببارآوردبچشم‌دیده‌اند ومیدانند بی‌خانمان شدن و زندگی را از دست دادن چه‌چیزی است .

ذکر مصیبت

درهمه محل‌ها باداثرکردن میکروفن وبلندگو دائما باخواندن اشعار مذهبی و ذکر مصیبت برای شهدای زلزله سوگواری میکنند .

چقدر جان‌فرساست

درمیان سخنرانیهای مذهبی شعار های ملی ووطنی مهیجی داده میشود که‌بشدت مردم ورهگذران را تحت تاثیرقرار میدهد امروز بلندگوئی که روی یك اتومبیل سواری نصب شده بود واز مردم محل تقاضای کمك‌می‌کرد. باصدائی‌که ازشدت تاثرمیلرزید میگفت: چقدر جانگدازاست‌انسان شب درکنار فرزند و همسر ویا برادر و خواهر خود بخوابدو صبح‌در ویرانه‌ها بدنبال جسداو بگردد .

چقدر جان‌فرساست که انسان بدست خود فرزند خودرا از درون‌خاك خارج کند، کفن‌کندو دفن کند . تازه در صورتی که پیدا نکند .

درمقابل هرمحل که جمع‌آوری‌اعانه جریان داشت شعار های تکان دهنده‌ای نوشته شده که حاکی از صفای قلب این مردم‌و نوع‌پروری آنان می‌باشد.

کلیه این‌اعانات جمع‌آوری شده‌و بوسیله خود معتمدین محل و کسبه و پیشه‌وران بااتومبیل های کرایه یا کامیون که فراهم میشد به‌نقاط‌زلزله زده فرستاده میشد .

میزان کمك های‌مردم تهران را از نظر ارزش نمی‌توان تخمین زدو بطور تقریب میتوان گفت که ظرف دو روز گذشته چندین میلیون‌ریال خوراك و پوشاك توسط مردم جمع آوری شده و کمك مردم هنوز هم‌ادامه دارد.

سرای حافظ

درسرای حافظ از طرف کارمندان شرکت‌های صنعتی بهشهر و ایران توکیو وجاویدوتضامنی حاج سید محمد لاجوردی بیش از ۲۰۰هزار ریال اجناس از قبیل صابون‌وروغن ومواد غذائی نیز خریداری شد و باشش کامیون به‌قزوین‌حمل گردید

سلسبیل دامپزشکی

از طرف ساکنین خیابان های هاشمی‌ـدامپزشکی،سپه‌غربی،اشرف پهلوی جیحون سلسبیل مقادیر زیادی وجه نقد و لوازم‌جمع‌آوری شد و بوسیله چهاراکیپ‌جهت‌توزیع در قراء زلزله‌زده ارسال شد .

ساکنین مفت‌آباد

امروز آقایان حاج‌سید مرتضی خلخالی ، حاج‌سید محسن‌فیروزمند دکترموسوی خبازباشی باسه کامیون لوازم و چند اتومبیل و دارو بطرف دهات زلزله‌زده حرکت کردند .

کامیونهای حامل کمك پشت سرهم بسوی مناطق زلزله زده روانه هستند .

بیمارستان نجمیه پانزده تختخواب به زلزله زدگان اختصاص داد

بطوری که کسب اطلاع شده است بیمارستان نجمیه از دیروز تعداد ۱۵ تختخواب خود را در اختیار زلزله‌زدگان گذاشته است و از دیروز مجروحین حادثه زلزله که‌احتیاج‌بعمل جراحی داشته‌اند در این بیمارستان بستری شده و زیر نظر آقای دکتر غلامحسین مصدق تحت درمان قرار گرفته‌اند.

بیمارستان خصوصی است که تختخواب های خود را در اختیار مجروحین حادثه زلزله زده گذاشته امروز اعلام کرد که از تمام وسایل خود برای درمان مجروحین استفاده میکند .

شهرستانها و...

بقیه از صفحه ۵

از شهرستانها همه حاکی ازشروع یك نهضت مملکتی توسط مـردم برای کمك به بازماندگان‌بزلزله‌زدگان میباشد .

خبرنگار ما در بندر پهلوی گزارش میدهد که مردم بندر پهلوی برای کمك به مردم آسیب‌دیده زلزله وجمع‌آوری اعانه برای زلزله‌زدگان اجتماعی تشکیل خواهند داد .در این اجتماع که بدعوت فرماندار بندرپهلوی صورت میگیرد همه مردم بشردوست و شرافتمند بندر پهلوی شرکت میکنند تا درحدود توانائی خود به‌زلزله‌زده‌ها کمك کنند .

کمك اهالی لاهیجان

گزارش خبرنگار ما درلاهیجان حاکیست که جمعیت‌شیروخورشید سرخ لاهیجان برای کمك به‌زلزله زدگان آمادگی خودرا بمردم شهر اعلام نمود و درحال حاضر سیل کمك بطرف جمعیت‌شیروخورشید سرخ لاهیجان سرازیر است و مردم آنچه در توانائی دارند برای کمك باین مردم بی‌خانمان کمك میکنند .

کمك مردم شهرری

خبرنگار مادر شهرری گزارش میدهد ، دیروز کمیته کمك‌بمردم آسیب‌دیده قراء قزوین و ساوه‌و همدان در دفتر نمایندگی اطلاعات درشهرری تشکیل شد در این جلسه آقایان ارباب غلام ضرابی، محمدجابرعظیمی ، حبیب‌اله‌نجاتی، حاج قنبر کریمی و علی سلماسی تجار و معتمدین شهر ری حضور داشتند وپس از بحث و مذاکرات لازم فی‌المجلس مبلغ پانزده هزار ریال جمع‌آوری شد و مقرر گردید مردم خیر ونیکوکار شهر ری با مراجعه به مراکز زیر کمك‌خودرا برای زلزله‌زدگان‌تسلیم نمایند،این مراکز عبارتند از : دفترنمایندگی اطلاعات در شهرری ، کیوسك اطلاعات ، شرکت پخش مطبوعات شهرری ، دفتر حاج آقا حسن بوسیله ارباب غلام ضرابی ، فروشگاه دوچرخه جابر عظیمی ، فروشگاه سلماسی ،خواربارفروشی حاج قنبر کریمی ، تجارتخانـــه نجاتی

کمك اهالی رشت

طبق گزارش خبرنگار ما در رشت دیروز اولین کامیون حامل کمکهای جنسی ساکنین خیابان شیك رشت عازم مناطق آسیب‌دیده شد آقایان حاج ابوالقاسم .گران مایه ، جعفری ، خرازی ، معطر، علی دانش ، باباهروی ، غلامحسین قابان‌وسیدعباس طباطبائی‌بنمایندگی ساکنین این خیابان باتفاق آقای حاج اسفندیار سرتیپ‌پور عضو انجمن شهر رشت به قزوین رفتند تادر تقسیم کمکهای جنسی ونقدی مردم نظارت کنند.

قریه فراموش شده

امروز آقای ناصر صادقلو یکی از ساکنین قریه طزرك با حالتی پر اضطراب باداره‌روزنامه آمد و گفت قریه طزرك‌درفاصله بین قراء دانسفان ، شال ، ابراهیم آباد ، قلعه هاشم خان قریه طزرك بکلی ویران شده و تا بحال احدی برای کمك باین قریه نرسیده است .

آقای صادقلو گفت تلفات این قریه بسیار سنگین است و زخمی ها و زنده ها با حالت تاسف آوری بسر میبرند .

هرگونه مقره چینی برای فشارهای قوی یا ضعیف راکه مطابق مشخصات نرم آلمان (DIN) ساخته شده باشد در اختیار خریداران قرار میدهد .

برای کسب اطلاعات بیشتر:
بشرکت سهامی الکتریکال مراجعه فرمائید.
تهران . خیابان سعدی . پاساژ سعدی شماره ۶۰ و ۶۴
تلفن : ۳۵۴۹۵ و ۳۴۵۱۱

TRANSELEKTRO
Hungarian Trading Company for Electrical Equipment and Supplies,
Letters: Budapest 62, P.O.B. 377
Telegrams: Transelektro Budapest

گی گز

شیرخشك گی گزو غذای گی گز ـ خوراك شاهان وشاهزادگان است

برموان اوانس
(الکزیربرموالریان)
امپول نئوهباتکس
اوانس قرص پور
گویدس اوانس

پیروگار
فنوباربی‌تون ـ فنازون ـ امید فنازون و ....

ورمیفوژاسمیت SMITH VERMIFUGE

تونی مالت بهترین و خوشمزه ترین صبحانه
TONIMALT
مقوی ومغذی ترین عصرانه

شیشه شیرخوری گی گز
وهمچنین برای بیماران
شیر گی گز بی نمك و بدون چربی رسید

«سولفونیس»
(سولفوگوانیدین بیسموته ...)

تمام برنامه‌های تفریحی خود را موقوف کنید
چون گاردن پارتی سازمان کمك کودك در پیش است ...

دیگهای چدنی جدید ایده آل استاندارد

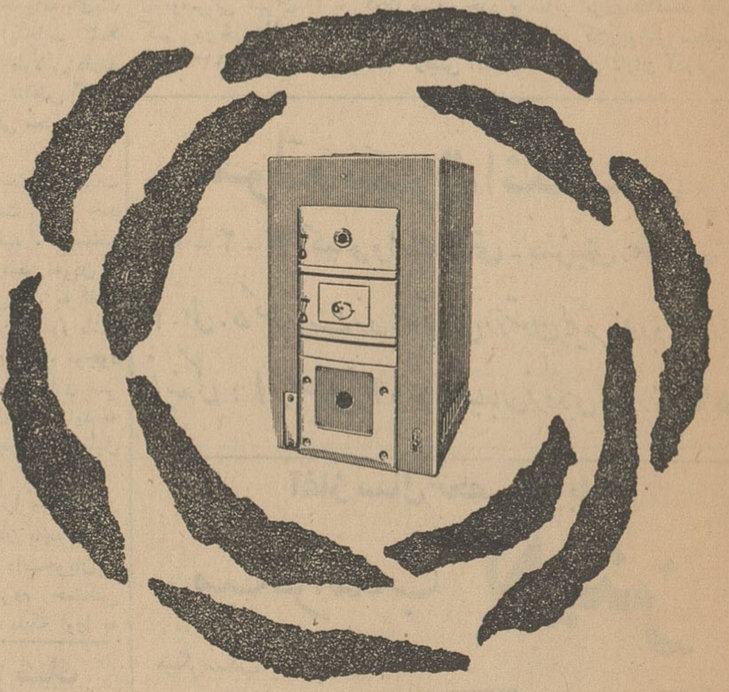

باراندمان بیش از ۸۵٪ دیگهای چدنی جدید سری (LB) باراندمان فوق‌العاده خود مخارج جاری دستگاه حرارت مرکزی شما را به‌حداقل‌میرساند . اندازه گیریهای دقیق نشان داده‌که با زده‌حرارتی این دیگها چه برای سوخت مایع وچه برای سوخت گازی بیش از ۸۵٪ میباشد. این دیگها دارای‌مزایای بیشماردیگری از لحاظ شکل ظاهری ، اندازه های دیك وسهولت‌تعمیر کردن مجاری دود اصلی ومجاری برزیرهها میباشد .

برای کسب اطلاعات بیشتر به نمایندگی انحصاری ما درایران شرکت سهامی راوکو خیابان شمیران شماره ۷ ـ ۹۵۳
تلفن ۲ ـ ۷۲۱۴۱ مراجعه فرمائید.

IDEAL-Standard
SEE YOUR ARCHITECT OR ENGINEER

سیمین تور
اطلاعیه
شرکت مسافر بری میهن‌تور

هیئت مدیره وکارکنان شرکت مسافربری میهن‌تور روز جمعه ۴۱٫۶٫۱۶ ساعت ۸½ صبح برای کمك ازنزدیك ، بمحل زلزله‌زده میروند . شرکت مسافربری میهن‌تور مفتخر است کسانی را که قصد کمك و مشاهده وضع آسیب‌دیدگان دارند باکاروان کمك شرکت مسافربری میهن‌تور بطور رایگان به‌محل حادثه برساند.
حرکت از دفتر مرکزی شرکت میهن‌تور واقع در اول فردوسی خواهد بود . آ ـ ۱۶۱۶۶ شرکت مسافربری میهن تور

کتابفروشی برسفورد
خیابان سعدی نبش ، ۴۵۸۱۵

اجتماعی

گفتگوی تلفنی مردم

به شماره ۳۰۰۱۰

همه روزه غیر از روزهای تعطیل بین ساعت ۶ تا ۷ونیم بعداز ظهر تلفن کنید وبامامشکلات و دردودلهای خودرا در میان بگذارید مادر همین ستون حرفهای شما را بگوش مسئولین امور میرسانیم

رونوشت تامل بفرمائید !

عطف بشماره ۱۰۸۶۵ آن جریده مورخه ۱۵ر۵ر۱۳۴۱ مبنی بر تامین روشنائی خیابان شگوفه شرق شهباز کوچه سعید اشعار میدارد.
بنگاه برق تهران برای تامین روشنائی کلیه معابر تهران وشمیران برنامه کلی تهیه و مصالح لازمه را هم برآورد ودر روزنامه‌های رسمی نیز بمناقصه گذاشته شده باطلاع عموم هم‌رسیده است تا روشنائی معابر بدون تبعیض و بطرز صحیحی بنسبت وضع واقتضای معابر دائر وتامین گردد لذا خواهشمند است تا انجام‌این امر تامل وبااین بنگاه تشریك مساعی فرمائید.
بنگاه برق

تامل بفرمائید

عطف بشماره ۱۰۸۷۱ آن جریده مورخه ۲۲ر۵ر۴۱ مبنی بر تامین روشنائی کوچه چهارم آبان در خیابان کارون اشعار میدارد .
بنگاه برق تهران برای تامین روشنائی کلیه معابر تهران وشمیران برنامه کلی تهیه و مصالح لازمه را هم برآورد ودر روزنامه‌های رسمی نیز بمناقصه گذاشته شده باطلاع عموم هم‌رسیده است تا روشنائی معابر بدون تبعیض و بطرز صحیحی بنسبت وضع واقتضای معابر دائر وتامین گردد لذا خواهشمند است تا انجام‌این امر تامل وبااین بنگاه تشریك مساعی فرمائید.
بنگاه برق تهران

شما هم تامل بفرمائید !

عطف بشماره ۱۰۸۷۱ آن جریده مورخه ۲۲ر۵ر۴۱ مبنی بر تامین روشنائی خیابان یاس اشعار میدارد .
بنگاه برق تهران برای تامین روشنائی کلیه معابر تهران وشمیران برنامه‌کلی تهیه ومصالح لازمه راهم برآورد و در روزنامه‌های رسمی نیز بمناقصه گذاشته شده باطلاع عموم هم‌رسیده است تا روشنائی معابر بدون تبعیض و بطرز صحیحی بنسبت وضع واقتضای معابر دائر وتامین گردد لذا خواهشمند است تا انجام‌این امر تامل وبااین بنگاه تشریك مساعی فرمائید.
بنگاه برق تهران

در آینده رفع اشکال خواهد شد

جریده شریفه اطلاعات عطف بشرح مندرج درشماره ۱۰۸۷۱ مورخه ۲۲ر۵ر۴۱ آنجریده شریفه راجع به تمرکز زباله در بازارچه قوام الدوله برابر گزارش اداره کل امور شهر اشعار میدارد .
چون برزن هشت مرکز زباله معینی ندارد لذا فقط در هفته‌یك روز (روزهای شنبه) در بازارچه قوام الدوله ابتدای کوچه فیلخانه زباله همان محل جمع آوری وبخارج حمل میگردد . البته با رسیدن وسائل جدید موتوری رفع اشکال خواهد شد .

تعقیب شد

جریده شریفه اطلاعات عطف بشرح‌مندرج‌در شماره ۱۰۸۷۹ ـ ۳ر۶ر۴۱ آنجریده شریفه راجع به قطعه زمین بایر واقع در چهارصد دستگاه برابر گزارش برزن ۱۴ اشعار میدارد .
قطعه زمین مزبور متعلق به بانك رهنی بوده واز طرف برزن اخطار لازم در مورد دیوار کشی آن ببانك مزبور صادر ومجددا هم تعقیب گردیده است . ضمنا نسبت به نظافت زمین مزبور نیز همه روزه توسط مامورین اقدام ودستور داده شد مراقبت بیشتری معمول دارند .

موضوع تحت تعقیب است

جریده شریفه اطلاعات عطف بشرح مندرج در شماره ۱۰۸۷۸ ـ ۱ر۶ر۴۱ آنجریده شریفه راجع به خود داری شهرداری شمیرانات از دادن پروانه ساختمان برابر گزارش اداره امور شهر شمیرانات اشعار میدارد :
از طرف بانك ساختمانی مقداری از اراضی عمت آباد بعده‌ای واگذار گردیده آقای مهدی منصور از طرف خود و شرکاء اعتراضی باداره امور شهر شمیرانات ارسال داشته‌اند که بانك اراضی اینجانب وشرکاء را بر خلاف قانون تقسیم نموده و شورای عالی رسیدگی و تقاضای بانك ساختمانی رابرای اراضی پلاك ۳۲۳۸ همت‌آباد کان لم یکن تلقی نموده وتقاضا نموده‌اند که از صدور پروانه جلوگیری ودر غیر اینصورت مسئول وطبق مواد یك ویازده قانون مدنی مسئول جبران خسارات مالکین واقعی میباشد لذا موضوع باداره کل حقوقی‌شهرداری ارجاع که مطابق مقررات وقوانین اظهار نظر نمایند.

آدرس بدهید اقدام شود

اداره روزنامه اطلاعات عطف بخبر مندرج در شماره ۱۰۸۸۳ آن روزنامه تحت عنوان (مدیران داروخانه‌ها توجه کنند) خواهشمنداست دستور فرمایند نام و آدرس کامل داروخانه و همچنین شاکی را باین اداره کل اعلام دارند تا اقدام لازم بعمل آید.
مدیر کل روابط اجتماعی ـ دکتر ناوی

جدول کلمات متقاطع شماره ۲۱۹۱

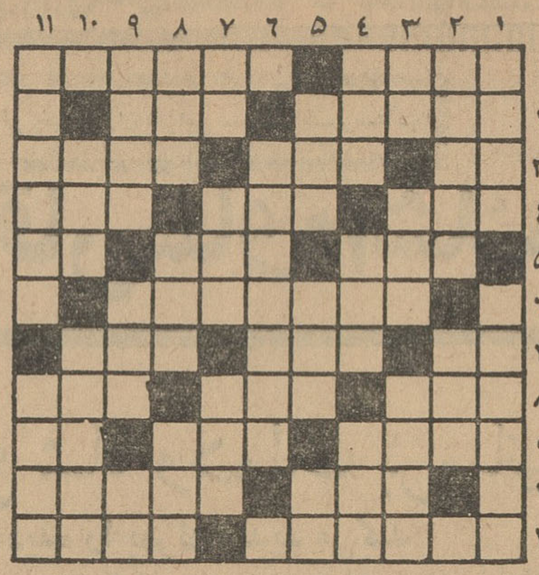

افقی :۱ـ پهلوان معروفی که نقطه ضعفش فقط در پاشنه پایش بود ـ چند سال پیش بازاینده رود پیوند خورد ۲ـ اقامت گزیدن ـ ورق‌برنده ۳ـ یکی از ایشان ـ از اصطلاحات موسیقی ـ دندان هم گاهی چنین میشود ۴ـ شکم راچون دلیل میسازد ـ نفس‌کش ـ ازدرختان ۵ـ بزرگترین نوع آن کئوپس‌نام دار ـ نانش را به پشت شیشه‌پنیر میمالد ـ حرف نفی ۶ـ فیلسوف بلژیکی که نمایشنامه‌های جالبی هم نوشته است ۷ـ ازجاهای بزرك آب ـ دستی به‌آسمان ـ بعضی حرفها را پشت آن میاندازند ۸ـ مشهور است که زبان خر رابهتر میفهمد ـ وسیله گرفتاری ـ کار بیهوده به خواهش دل ۹ـ عاشق شیدا ـ گود است امانه‌در رودخانه ـ راه‌بی‌پایان ۱۰ عدد مجهول ـ قابل‌خوردن ۱۱ـ نویسنده معاصر آمریکائی ـ انشاءاله شما هم بر مرکبش سوارشوید.

عمودی: ۱ـ دشوار نیست ـ برای از جا تکان دادن چهارپای مانده در گل لازم است ۳ـ استفراغ در لسان جا هلی ـ آشکارا ۳ـ ضمیر انگلیسی ـ ترو تازه و شاداب ـ شکوه ۴ـ در زورخانه حرمتش را نگاه میدارند ـ روش ـ ازکشورهای آسیائی هـ خیلی شفاف وروشن نیست ـ وحشت ـ عددی است ۶ـ نقاش و مجسمه‌ساز بزرك ایتالیائی ۷ـ حرف تعجب ـ دلچسب وگوارا ـ از پولهای‌قدیم ۸ـ از بین بردن ـ دل معشوق از این جنس است ـ رنك ۹ـ بازی کازینو ـ به آدمهای گیج وپریشان هم میگویند ـ آب پاك شرعی ۱۰ـ موئی بر گردن یابوئی ـ بزرگزاده نادان‌رابدان تشبیه کرده‌اند ۱۱ ـ همان گردو است ـ ابوی

حل جدول شماره ۲۱۹۰

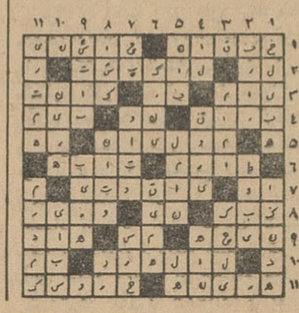

باد وطوفان

بقیه از صفحه ۵

به آنچه روزگار بر سرشان آورده خیره مینگرند ،وحشت واضطراب باغم و اندوه از فراق عزیزان‌چهره های گلگون د ه‌روز قبل را پژمرده و زرد کرده است ، نوردیده هافرو رفته ، چشمها گود افتاده است ،
زن جوانی را در قریه ساغران علیا دیدم که تازه عروس بود وهمه کس خودرا از دست داده بود . این‌زن با وجود آنکه سه روز بود غذا نخورده بود باز هم میل بغذا نداشت ، او از یك خانواده پانزده نفری باقیمانده بود ، روبروی خانه ویرانه شوهرش چمباتمه زده بود واهل ده می گفتند سه روز است که با همین وضع اینجا نشسته و باکسی حرف نمی زند و اصلا غذا نمی خورد .

در مراد تپه

پریروز در دهکده ویران شده مرادتپه شاهدو ناظر صحنه دردناکی بودم . مردم مصیبت دیده این‌آبادی کوچك دور از خانه های ویران‌شده خود در گوشه ای از دشت پهناوردر جوار سلسله جبال جارو نشسته و سر گرم سوگواری بودند . باد شدید همراه با گردو غبار فراوان باین آسیب دیدگان لحظه‌ای‌فرصت آرامش و آسایش نمیداد ، سه‌روز از حادثه زلزله می گذشت ، این ها هنوز بی چادر و پناهگاه بودند ، مردان ده بچه های کوچك را در پناه و آغوش خود می فشردند تا گرم شوند .
بزرك ده می گفت دو روز است غذ ابما نرسیده فقط مجروحین مارا برده‌اند ، آرزو می کنم این عده باقیمانده هم از گرسنگی بمیرند، آنوقت همه راحت میشویم و دیگر نامی هم ا زمراد تپه باقی نخواهد ماند .

در بوئین زهرا

روز دوم در بوئین زهرا صحنه دلخراشی را به چشم دیدم از طرف شیر روخورشید یك بیمارستان سیار وارد این ده‌پر جمعیت شده‌بود در یك چشم بهم زدن متجاوز از پانصد مجروح دور تا دور بیمارستان حلقه زدند . یکی گوشه چشمش پار ه‌شده بود ، آندیگری شکمش زیر آوار مانده بودو سومی یك طر ف‌صورتش ورم کرده و کبود شده بود . بیچاره ها با وجود این که رمق به‌تن نداشتند راه زیادی پیموده بودند تا باین محل رسیده بودند ، دو پزشك و یك پرستار ، با روپوش های خون آلود در حالی که عرق از صورتشان می ریخت‌به این مجروحین می رسیدند ، اما کا رآنها د راثر کثرت مجروحین اغلب نا تمام می ماند .

دیر شده بود

روز های اول و دوم که‌مجروح زیاد بود آمبولانس کم‌بود اما روز های سوم و چهارم تعداد زیادی آمبولانس به قزوین رسید و به‌طرف دهات فرستاده شد . من به خوبی حس کردم که چقدر این اقدام دیرشده بود، چون مجروحین‌وسیله تاکسی و کامیون توسط کسان‌خود به کرج و تهران حمل شده بودند به عقیده من اگر وزارت بهداری، بیمارستان های خصوصی ارتش و سایر دستگاه‌هاو موسسات‌بهداشتی همان روز اول بدون کسب دستور قبلی و تشکیل کمیسیون در یك موقعیت‌حساس‌ودیر شدنی‌آمبولانس های خودراد راختیار شیر وخورشید قزوین می گذاشتند بسیاری از مجروحین که در اثر دیر رسیدن وسیله مردند زنده می ماندند ، شیرو خورشید قزوین با تمام قواروز اول و دوم به کمك آسیب دیدگان شتافت،اما متاسفانه همکاری‌دستگاه ها از سه روز بعد از حادثه شروع شد ، در مورد تامین غذای گرم و بالا پوش واحد های ارتش زودتر می‌توانستند کمك موثر بکنند، قبل از آنکه کودکی از بی غذائی بمیرد یامجروحی از عدم توانائی جسمی جان به جان آفرین تسلیم نماید.
روز دوم برای اهالی اشتهارد آرد فرستاده شد ،آرد برای مردمی که خانه نداشتند و تنور های آنان ازهم پاشیده شده بود چه فایده داشت !
وقتی از دهکده ساغران سفلی دیدن می کردم روی ویرانه ها مرد جوانی را دیدم که عرق میریزد و زمین‌سست‌را کلنك‌میزند .پرسیدم کسی را دراین گوشه داری که عقبش می گردی ؟ گفت نه ، می گردم برای‌زنم‌یك پیراهن پیداکنم. اینجا ، این گوشه را که می بینی خانه من است ، صندوق رخت خانواده‌ام در این گوشه ویرانه زیر آوار مانده مرد جوان سر بلند کرد و به کمی آنطرفتر اشاره‌کرد وگفت :در آن گوشه هم دارو ندار من که تعدادی گوسفند و گاو بود زیرا آواز مانده ، همه آنهم مرده‌اند ، برای من فقط زنم باقی مانده ، جسد بچه ها را هم صبح چال کردم ، حالا برای زنم یك پیراهن می خواهم پیدا کنم پیراهنی که به‌تن دارد پاره است این مرد جوان جان خودرا به خطر انداخته بودو برای زنش می خواست‌پیراهنی از میان آنهمه دیوار شکسته که هر آن احتمال ریزش داشت بیرون بکشد ، دلم از دیدن این صحنه ریش شد . .
از روزچهارم کمك‌های زیادی از طرف مردم‌تهران‌و قزوین‌بسوی دهات ویران‌شده‌سرازیر شد، اما‌بقدری‌تعداد آوارگان و میزان ویرانی زیاد بود که‌این کمکها در مرحله توزیع‌زیاد به چشم نمی خورد ، این کمك ها مثل‌جوی های آب باریکی بودکه در دریای بزرگی فرو میریخت ، آبادی های ویران شده سر راه ا زکمك سیر بودند و حال آنکه دهکده های دور افتاده در انتظار کمك ، زن و مرد بزرك و کوچك سرراه نشسته بودند ، منکه این صحنه‌ها را اززندیك دیده‌ام به مردم تهران می گوییم که هر چه کمك کنند بازهم کم است .

یخبندان

صبح ساعت شش ، از آوج به طرف تاکستان در حرکت بودیم ، در های چیپ را برداشته بودیم ، سرمای شدید دره کنار جاده مارا مچاله کرده بود ، من ناگزیر سر و گوشم‌را با حوله‌ای که همراه داشتم بستم. وقتی چشم بدره‌انداختم باتعجب دیدم آب ته دره یخ بسته و کنار آب شبنم ها تبدیل به‌برفك های سفیدی شده است ، معلوم‌شد شب گذشته سرمای شدیدی در این نواحی وجود داشته ، یك کیلو متر بالاتر بدهکده یولچی رسیدیم اینجا بود که با صحنه دلخراشی روبرو شدیم . اهالی بینوای این قریه آسیب دیده بدون بالاپوش شب‌را دراین جا سحر کرده بودند!

صنف مهمانخانه‌داران وکمك به‌زلزله‌زدگان

امروز اتحادیه صنف مهمانخانه ـ داران ضمن ارسال شرح مقدار پنج خروار آرد سه خروار برنج یك‌خروار قند دویست قوطی روغن و دویست بسته چای‌را بدفتر سازمان نیکوکاری موسسه اطلاعات ارسال داشت و طی شرحی درخواست کرد تا این اجناس بوسیله اعضای سازمان مزبور درمیان زلزله زدگان توزیع گردد .
مواد غذائی که از طرف این‌اتحادیه برای کمك به آسیب دیده‌گان زلزله بشرح ذیل تهیه شده است :
آرد گندم پنج خروار ، برنج سه خروار ، قند یك خروار ، روغن ۲۰۰ قوطی یك کیلوئی ، چای ۲۰۰ بسته ۱۰۰ گرمی این اتحادیه مصلحت میداند که اجناس مزبور برای مصرف زلزله زده‌گان به جمعیت نیکوکاری موسسه اطلاعات تحویل شود تاجمعیت مزبور که آماده کمك فوری به‌آسیب دیده‌گان است با دقت نظری که‌دارند بمصرف برسانند .
با تقدیم احترامات
رئیس هیئت مدیره اتحادیه صنف مهمانخانه‌ها، پانسیونها، کافه‌رستورانها

دانشکدهٔ پزشکی وداروسازی

آموزشگاه‌عالی پرستاری

صورت اسامی پذیرفته شدگان مسابقه ورودی دانشکده پزشکی تبریز به ترتیب امتیاز فصلی در سال تحصیلی ۱۳۴۱ ـ ۱۳۴۲

شماره ترتیب	نام	خانواده	شماره کارت	مجموع نمرات
۱	مهدی	معمارزاده	۷۱۸	۸۹
۲	سیدمحمد	اصفهانی	۳۹۶	۸۸
۳	سیروس	درخشان‌حسن کیاده	۳۶۷	۸۵ر۵
۴	علی	پورزند	۳۷	۸۵
۵	یونس	میرطباطبائی	۹۹	۸۲
۶	احمد	وفائی	۳۴	۸۱
۷	ایوب	خاقانی	۶۷۲	۸۰ر۵
۸	حسین	دماوندی کوزه‌کنانی	۲۶۴	۸۰
۹	فرخ	رهنمون	۲۸	۸۰
۱۰	محمد	مظفرنوری	۷۵۱	۷۷ر۵
۱۱	محمود	شکوئی	۱۱۴	۷۷ر۵
۱۲	منوچهر	قوام	۲۳۹	۷۶ر۵
۱۳	خسرو	رحیمی	۴۹۵	۷۶ر۵
۱۴	محمدشریف	شاکری	۲۸۵	۷۵ر۵
۱۵	سیدمجتبی	روحانی‌رانکوهی	۴۳۲	۷۴ر۵
۱۶	محمود	شعاران	۴۱۳	۷۴ر۲۵
۱۷	محمد	عزیزی‌احمدآبادی	۹۴	۷۴
۱۸	عنایت‌اله	صداقت‌پور	۱۱۵	۷۴
۱۹	محمود	شریعتی	۳۰۷	۷۴
۲۰	محمدباقر	اربابی گنجوردی	۵۸۱	۷۳ر۷۵
۲۱	حسین	کوچکی‌نیا	۷۵۸	۷۳ر۵
۲۲	احمد	کارآگاه	۹۲۹	۷۳ر۵
۲۳	عذرا	حداد درفشی	۲۸۲	۷۲ر۵
۲۴	مهدی	کیوان	۴۰۸	۷۲
۲۵	اسمعیل	محرر‌روحانی	۷۲	۷۱ر۵
۲۶	هاشم	سیروس	۱۸۳	۷۱ر۵
۲۷	علی	فطوره‌بنابی	۴۵	۷۱
۲۸	شعبان	احدوت	۱۷۲	۷۱
۲۹	اکبر	بناءدهری	۲۷۰	۷۱
۳۰	نادر	مرزبان	۷۹۰	۷۱
۳۱	اسداله	نظامی فرج‌آباد	۸۰	۷۰ر۵
۳۲	محمدحسن	مجتهدی	۳۱	۷۰
۳۳	خسرو	مهاجرانی	۸۱۸	۷۰
۳۴	حسین	احمدزاده‌نیا	۵۹۶	۶۹ر۷۵
۳۵	غلامعلی	جابری	۲۶۱	۶۹ر۵
۳۶	سیدعلی	جوادزاده حقیقت	۶۸	۶۹ر۵
۳۷	حسینعلی	سینه‌سپهر	۶۰۹	۶۹
۳۸	رسول	سودمند	۲۷	۶۹
۳۹	جمشید	ابرامی	۸۶۲	۶۸ر۷۵
۴۰	منظر	سره	۸۰۷	۶۸ر۵
۴۱	مجید	منصوری	۶۷۰	۶۸ر۵
۴۲	محمدمهدی	نوبری	۶۱۷	۶۸ر۵
۴۳	مرتضی	واعظ	۱۲۷	۶۸ر۵
۴۴	محمدرضا	محسنی سجادی	۵۸۸	۶۸
۴۵	جواد	اکبری‌حامد	۱	۶۷ر۵
۴۶	میرمحمدحسین	رئیسی	۳۹	۶۷ر۵
۴۷	کریم علی‌اکبرپور	پوربهنامی	۵۹۵	۶۷
۴۸	اصغر شهابی	شجاعی	۲۸۷	۶۷
۴۹	جمشید	جباری	۱۳۸	۶۷
۵۰	مصطفی	ماهوتی	۱۳	۶۷
۵۱	محمدعلی	دیلمقانی	۲۲۵	۶۶ر۵
۵۲	ناصر	رهبر	۱۲۶	۶۶ر۵
۵۳	مجید	نامدار	۸۳	۶۶ر۵
۵۴	رضا	راستی	۴۱۵	۶۶
۵۵	محمدحسین	سیفی	۲۵۴	۶۶
۵۶	محمدصادق	حاج‌میرصادقی	۵۲۷	۶۵ر۷۵
۵۷	ربیع	کلیمی پیمانی	۵۷۳	۶۵ر۵
۵۸	سیروس	اکرمی	۳۱۲	۶۵ر۵
۵۹	علی‌اصغر	صادقی	۹۲	۶۵ر۵
۶۰	محمدتقی	توکل	۶۴۵	۶۵
۶۱	یونس	هادی‌طلب	۳۸۶	۶۵
۶۲	قربانعلی	قلعه‌سری	۸۴۷	۶۴ر۵
۶۳	سیروس	خادم‌معارف	۷۴۶	۶۴ر۵
۶۴	فیروز	اویسی	۴۸	۶۴ر۵
۶۵	محسن	مظفری	۸۷۴	۶۴ر۲۵
۶۶	سیدمحمد	شهیدی	۱۵۰	۶۴
۶۷	بلال	آری‌بیك	۳۵۷	۶۳ر۵
۶۸	کاظم	سمیعی‌نژاد	۳۱۸	۶۳ر۵
۶۹	بهمن	مهاجر	۷۷۳	۶۲ر۵
۷۰	علی‌اصغر	محرری	۴۲۰	۶۲ر۵
۷۱	مظفر	صادقی‌زاده	۱۳۱	ـر۶۲
۷۲	موسی	ناطقی	۶۹۹	ـر۶۲
۷۳	احسان	دیانم	۵۳۱	ـر۶۲
۷۴	محمود	حجت‌شاهی	۵۱۰	ـر۶۲
۷۵	عباس	برهانی	۶۱	۶۲ر۵
۷۶	محمد	اسمعیلی	۸۵۰	۶۱
۷۷	اورانوس	پورحسن خرم‌آبادی	۸۱۰	۶۱
۷۸	حسن	حصوری	۵۸۳	۶۱
۷۹	عباس	حوصله‌دار صابر	۵۴۹	۶۱
۸۰	احمد	سرادار	۴۶۰	۶۱
۸۱	یوسف	بیت‌اله	۳۵۶	۶۱
۸۲	سیدمحمود	پورمعافی	۷۸	۶۱
۸۳	سعید	حبیب‌زاده بوکانی	۱۶	۶۱
۸۴	حسن	زرینه	۸۸۴	۶۰ر۵
۸۵	یوسف	مهاجری	۷۹	۶۰ر۵
۸۶	سیداحمد	رضوان	۵۴۱	۶۰
۸۷	ایرج	وکیلی‌اردبیلی	۴۷۹	۶۰
۸۸	محمدجواد	صابرمقدم رودسری	۳۶۰	۶۰
۸۹	سعید	عدل ضرابی	۳۱۶	۶۰
۹۰	جلال	خرده‌فروش	۲۸۱	۶۰
۹۱	عباس	قدیمی	۲۷۸	۶۰
۹۲	ارسطو	بدیعی	۱۱۹	۶۰
۹۳	جمشید	احمدی	۷۶	۶۰
۹۴	تیمور	پلنك	۵۰۸	۵۹ر۷۵
۹۵	هوشنك	وثوقی	۱۸۸	۵۹ر۵
۹۶	محمدعلی	محجوب‌سرشت	۶۴۲	۵۹
۹۷	عبداله	گلشاهی	۵۴۲	۵۸ر۷۵
۹۸	محمدمصطفی	مصطفوی جباری	۱۹۵	۵۸ر۵
۹۹	حسین	جوادپور هرندی	۳۳۴	۵۸ر۵
۱۰۰	منوچهر	صادقی وصفی	۷۶۰	۵۸ر۵
۱۰۱	محمدعلی	طالشی	۹۰۹	۵۸ر۵

رئیس امتحانات مسابقه ورودی دانشکده پزشکی‌دکترحسنعلیزاده

از طرف رئیس دانشکده پزشکی و داروسازی تبریز دکتر مجیرمولوی

آ ـ ۱۶۱۱۲

گزارش از : محمدعلی حاجیانفر و مظفربالائی خبرنگاران اعزامی سازمان شهرستانها

ماهم برویرانه‌های خرقان ساوه اشك ریختیم

یکی از آسیب دیدگان گفت :

سلام ووضع ما را باطلاع شاه ودولت برسانید

سرما وگرسنگی بازماندگان قراءآسیب دیده را بمرك تهدید می‌کند

بعد از ظهر سه‌شنبه گذشته شایع‌شد در«نوبران» که فاصله آن تا ساوه ۶۰ کیلو متر است مجددا زلزله شدیدی رویداده و گروه دیگری از هموطنان ما را بی خانمان کرده است .

پس از این شایعه ما و آقای‌جمشید ابراهیم زاده خبرنگار عکاس‌اطلاعات ماموریت یافتیم برای تهیه گزارشهای مربوطبزلزله«نوبران» بآنمنطقه‌حرکت کنیم ودر حدود ساعت ۱۰ بعد از ظهر طهران را بمقصد ساوه ترك کردیم .. وقتی بساوه وارد شدیم‌آقای جهان میرزائی‌خبرنگار اطلاعات در آن شهرستان هم بگروه ما پیوست و ساعت یك‌و بیست دقیقه بامداد بود که همگی بطرف «نوبران» براه‌افتادیم و باطی ۶۰کیلو متر راه وارد «نوبران»شدیم اما خوشبختانه معلوم شد شایعه وقوع زلزله در«نوبران»وقراء اطراف صحت نداشته

توقف ما در «نوبران»بیش از نیم ساعت طول نکشید و برای آنکه‌وقت از دست نرودو بتوانیم ازمناطق‌زلزله زده«خرقان» هم که‌میزان خرابیهای آن فوق العاده زیاد است دیدن‌کنیم. صلاح در این دیدیم که آن شب از استراحت چشم بپوشیم و راه«خرقان» وقراء اطراف آنرا در پیش بگیریم. با این تصمیم ازخرقان بساوه‌مراجعت کردیم و چون ساعت چهار بامدادبود مختصر صبحانه‌ای خوردیم و رهسپار «خرقان»شدیم .

همه ماتم داشتند

چطور میتوان مصیبت عظیمی را که برای هزاران نفر از هموطنان ما پیش آمده تشریح کرد ؟آنچه درقراء ویران شده «خرقان»مشاهده کردیم، سراسر ماتم بود و عزا ،اشك‌بود وناله بود و بیخانمانی .. مادران و پدران پیر و فرسوده با چهره‌های پرچین و گونه‌های زرد برروی قبرهائیکه به دست خود برای عزیزانشان‌کنده‌بودند اشك میریختند وزار میزدند ..اطفال سرگردان و بی پناه در هرگوشه و کنار ازدوری مادران‌و پدرانشان‌گریه میکردند و کسی نبود تادست‌نوازشی برسرشان بکشد واشك از رویشان پاك کند ، زیرا همه کسانیکه در آنجا بودند خود نیز ماتمی داشتند ومحتاج غمگساری ومهرو لطف دیگران‌بودند.

در عباس آباد

اولین قریه ویران شده ایکه مورد بازدید ما قرار گرفت قریه عباس‌آباد خرقان بود که درآنجا حتی یك‌دیوار سالم دیده نمیشد ، مردم بیخانمان این قریه‌بمحض مشاهده مادراطرافمان حلقه زدند و بتصوراینکه برایشان آذوقه آورده‌ایم با التماس‌وزاری ، نان ،لباس و پتو طلب کردند ولی وقتی دانستند که ما ازطرف روزنامه اطلاعات برای انعکاس وضع رقت‌بار واحتیاجاتشان بآنجا رفته‌ایم گفتند : پس شما را بخدا وضع مارا باطلاع شاه و دولت برسانید تا کمکمان‌کنند ما دیگر همه چیز خود را از دست داده‌ایم وفقط امیدمان بشاه‌ودولت و برادران هموطنمان است ..

وضع این عده بحدی رقت انگیز و ناراحت کننده بود که نتوانستیم از گریه خودداری کنیم و قول‌دادیم که احتیاجاتشان در روزنامه منعکس و بهمه آنان کمك و مساعدت خواهد شد .

چادر .. پتو

دراینجا باید متذکر شوم که در قریه «عباس‌آباد» یکصدو ده‌خانوار سکونت دارند و براثر زلزله ۳۶ نفر از اهالی مقتول و در حدود ۳۰ نفر مجروح‌شدند که هم اکنون ۱۰نفراز مجروحین که‌حالشان فوق‌العاده‌وخیم بود ازطرف شیر و خورشید سرخ‌به تهران منتقل و در بیمارستانها بستری شده‌اند وبقیه مجروحین در همین قریه باوضع فوق‌العاده تاثر آوری‌بسر میبرند ... در حال حاضر اهالی‌قریه عباس آباد بیش‌از هر چیز به‌چادر، پتو و چراغ‌فانوسی احتیاج دارندبه خصوص چادر بسیار لازم بنظرمیرسد زیرا فعلا بیش از ۱۰ چادر برای‌مردم بی خانمان این قریه تهیه نشده است. بنابراین همانطور که گفته‌شد . فعلاحتی یك بنای سالم در قریه‌عباس آباد وجود ندارد ...

کمکهای‌مردم

علاوه بر کمکهائیکه از طرف‌شیرو خورشید باهالی مصیبت دیده قراء «خرقان»شده است مردم تهران وسایر شهرهای همجوار هم بدون هیچگونه ریا و تظاهری برای مساعدت بزلزله زدگان کمرهمت بمیان بسته‌اند و مرتبا آذوقه واجناس کمکی خود را بوسیله کامیون و اتومبیل بمناطق زلزله زده حمل وبین آسیب‌دیدگان توزیع میکنند ولی متاسفانه تعداد کسانیکه از هستی ساقط شده‌اند بحدی زیاد است که‌کمکهای‌مذکوربهیچوجه کفایت نمیکند و بایدمساعدت بیشتری شود .از جمله کمکهائیکه شده ، مساعدت بجای آقای دکتر ملکوتی رئیس بهداری ساوه است ، وی در همان روزهای اول وقوع زلزله که اهالی قراء «خرقان» و «ساوه» از لحاظ آذوقه در مضیقه بودند معادل یکهزار تومان نان خریداری کردو بین آسیب دیدگان تقسیم نمود واین اقدام نوعدوستانه وی در وضع‌زلزله زدگان تاثیر مطلوبی داشت .

در عین آباد

از عباس‌آباد عازم عین‌آباد شدیم. فاصله این دو دهکده در حدودشش فرسنگ میباشد و جاده فوق‌العاده آرزو بودند که گوئی مرده اند در هندوانه میخوردند.. تاوقتیکه‌اتومبیل خراب آندو را بهم متصل میکنند ، عین آباد ۱۷۹ خانه وجود دارد که حامل ماوارد عین‌آباد نشده بود سه عین آباد هفتصد و شصت نفرجمعیت در جریان زلزله کلیه آنان آسیب دیده‌اند و حتی یك خانه سالم‌نمانده است .ساکنین دهکده که خانه‌های آنان شکاف برداشته شبها از ترس اینکه مبادا خانه برسرشان فرود آید خارج از منزل بسر میبرند در حدود هشت ده چادر بیشتر در این دهکده وجود ندارد وبقیه شب‌رازیر درختان و در صحرا به صبح می آورند ، منظره دهکده عین آباد از دور بقدری حزن انگیز وملال‌آور است که بنظر میرسد هیچ زنده‌ای در آن سکونت ندارد .

کودکان مجروح

براثر وقوع حادثه تاثر انگیز زلزله ومرگ شانزده‌نفرازروستائیان دهکده عین آبادکه‌روزی کانون کار وفعالیت مشتی از هموطنان زحمتکش ما بود اکنون مبدل به گورستان سرد و خاموش دلهای گرم و امیدوار عده‌ای کشاورز داغدیده و مصیبت کشیده شده است . آنچه بیشتر مایه تاثر وموجب ناراحتی بیننده میشودچهره های مجروح و زخمدار یك مشت‌کودك معصوم و بیگناه است که آدم بادیدن وضع رقت‌بار آنان دچار دگرگونی عجیبی میشود و بی اختیار اشك میریزد . اغلب آنها را دیدیم درحالی که‌براثرخارش‌زخمهای‌سر وصورتشان پوسته زخم را باناخن کنده بودند و خون از سر و رویشان سرازیر بود از شدت گرسنگی بجای نان پوست و پتو محتاجند و اگر تایکی دوروز دیگر بآنان غذا نرسد گرسنگی آنها را تلف خواهد کرد .

احشام سرگردان

مرگ ، همه جا مثل یك سگ ولگرد، دامان کشاورزان مصیبت‌زده را بومیکشید و طعمه میطلبید .گرچه مقداری آذوقه و خوار بار بین‌زلزله زدگان دهکده حصار توزیع گردیده ولی‌این کمکهابجائی نرسیده وهستی از دست دادگان محتاج کمکهای‌موثر تری هستند . دراین دهکده کلیه اجساد از زیر آوار بیرون کشیده شده و مدفون گردیده است . دراین میان تعداد زیادی از احشام واغنام روستائیان مفقود شده‌اند و تعداد بی شماری نیز در دشتهای بیکران و صحرا های بی پایان سرگردان و بی مکان هستند ، آنها هم از خشم نفرت‌انگیزطبیعت‌بی نصیب‌نمانده‌اند.

کمکی نشده

پس از بازدید دهکده حصار از بیراهه رهسپار دهات یاتان واقع‌در سه فرسنگی بخش نوبران ساوه‌شدیم در این دهکده پانصد خانوار زندگی میکنند که‌خوشبختانه هیچیك ازآنان در جریان زلزله آسیبی ندیده‌اند لیکن کلیه خانه های این دهکده(جز دوسه خانه) ویران شده است . در دهکده های خانقاه ، خان‌آباد، کمانلو سار سفلی و سامان‌خانه های‌متعددی ویران گردیده و تعداد زیادی از احشام مردم تلف شده است زلزله زدگان این دهکده هااحتیاج فوری به چادر و پتو دارند سرمای‌کشنده هوا آسیب دیدگان را فوق العاده رنج میدهد . متاسفانه تاکنون کمکی به زلزله زدگان قراء مذکور نشده و هستی از کف دادگان چشم براه کمك افراد نیکوکارو موسسات‌خیریه هستند .

کمك مردم

آنچه در جریان عزیمت بدهات زلزله زده جلب توجه میکرد وموجب خوشوقتی است کامیونهای مملو از خوار بار و آذوقه بود که از طرف طبقات مختلف مردم نوعدوست‌تهران و شهرستانهای اطراف بسوی دهات سرازیر بود . در راه مابه بیش‌از صد دستگاه اتومبیل و کامیون آذوقه وخوار بار برخورد کردیم ولی باید یادآور شد که این کمکها فوق‌العاده ناچیز است و زلزله زدگان محتاج کمك بیشتری هستند .ضمنا دربعضی از دهات از طرف جمعیت شیر و خورشید سرخ پتو و چادر توزیع گردیده ومورد استفاده آسیب‌دیدگان قرار گرفته است .

سه‌کودك وسه حاجت : یکی‌شیر میخواهد، دیگری نیازمند لباس است وسومی به نان احتیاج دارد ، کمك باین‌کودکان معصوم و بیگناه ازهمه چیز واجب‌تر است ...

بعدازظهر پریروز مامورین‌مبارزه با مواد مخدره بیجار اتوبوس‌شماره ۱۹۸۲۳۶را که از همدان بطرف‌بیجار میآمد بازرسی میکردند از اثاثیه زن مسافری بنام بانو هاجر مقدا و۷۸ کشاورزان که شبها زیر درختان ودر صحرا میخوابیدند ...

لالائی مرگ

پس‌از لحظه‌ای‌بسوی‌دهکده حصار عزیمت کردیم . کلیه ساکنین این دهکده که در جریان زلزله ویران شده بر روی زمین چمباتمه زده و دور هم نشسته بودند . همه ماتم‌زده و خاموش بودند و در مرگ عزیزان خود اشك‌میریختند.زنان ،کودکانشان را بر روی کول خود سوار کرده و برایشان لالائی میخواندند . ضجه و زاری کودکان معصوم و بیگناه از فرط گرسنگی ، گوش فلك را کرمی کرد ، آنان با مرگ بیش از سرمونی فاصله نداشتند ، گرسنگی سه چهار روزه آنها را تاسرحد نیستی برده بود . ولالائی مادرانشان ،لالائی مرگ بود .هستی از دست دادگان‌این دهکده بیشتر از همه به خوار بار

دررودبار کلاس چهارم متوسطه‌نیست

عده‌ای از اهالی شهرستان رودبار و اولیای دانش آموزان بدفتر نمایندگی اطلاعات آمدند وگفتند: در رودبار تا کلاس سوم متوسطه تاسیس شده و سالها است از تاسیس کلاس چهارم دبیرستان در این منطقه خبری نیست دانش آموزان که فارغ التحصیل سیکل اول متوسطه میشوند یا باید آنقدر استطاعت داشته باشند تا بشهر های دیگر بروندو به ادامه تحصیل پردازند و یا آنکه ترك تحصیل کنند و سرگردان بمانند این عده می گفتند : بااین که بارها ازطرف اهالی واولیای دانش آموزان تقاضا شده است که در این‌منطقه سال چهارم دبیرستان‌تاسیس شود معهذا تاکنون باین تقاضا ترتیب اثر داده‌نشده است‌ودانش‌آموزان پس از پایان تحصیلات سیکل اول متوسطه سرگردان میمانند تقاضا داشتند از طرف مقامات مربوطه توجهی مبذول گردد و برای سال تحصیلی آینده کلاس چهارم دبیرستان در رودبار تاسیس شود .

مامونیه‌مرکز بخش زرند را خالی کردند!

جمعی از اهالی مامونیه مرکز بخش شصت هزار نفری زرند با مراجعه بدفتر نمایندگی اطلاعات گفتند : چندی پیش شایع شد که ژاندارمری مامونیه زرند که مرجع شصت هزار نفر اهالی این بخش وسیع است به قریه آسیابك انتقال می یابد و مقامات مربوطه این تصمیم را فقط به خاطر آن اجرا می کنند که قریه آسیابك درکنار جاده تهران ـ ساوه قرار گرفته است !؟

بااین شایعه اهالی مامونیه و دهات تابعه نگران شده‌و باتقاضاهای مکرر و تلگرافات متعدد درخواست کردند ازانتقال ژاندارمری مرکز بخش بیك قریه کوچك خود داری شود ولی این تقاضا ها و تمناها موثر واقع نشد و هفته پیش ژاندارمری مامونیه مرکز بخش وسیع زرند بقریه کوچك آسیابك منتقل گردید .

خوب ، در مقابل یك عمل انجام شده ما اهالی چه می توانستیم بکنیم ؟ خیال می کردیم به راز انتقال ژاندارمری لااقل یك پاسگاه تکلیف چندین هزار نفر اهالی مامونیه وشصت هزار نفر اهالی قراءتابعه درمرکز بخش زرند هم خبری نیست . حالا مامونیه مرکز بخش وسیع زرند ا زوجود هرگونه مامورانتظامی خالی شده است و معلوم نیست تکلیف چندین هزار نفر اهالی مامنیه و شصت هزار نفر اهالی قراء تابعه چیست ؟ وبا سارقین شبانه‌و روزانه که هر لحظه هستی و مالکیت اهالی را تهدید بسرقت وغارت می‌کنند چه باید کرد؟

بلای زلزله هم خانه های مامونیه زرند را ویران کرده و اهالی از ترس ، خانه هارا تخلیه‌نموده به باغات اطراف پناه برده‌اند بااینحال معلوم نیست مسئول حفظ اموال و اثاثیه مردم کیست ؟

تقاضای کارگران شرکت برق بروجن

کارگران شرکت برق بروجن بامراجعه بدفتر نمایندگی اطلاعات گفتند: مدت دهسال است در شرکت برق بروجن مشغول کار هستیم وهر لحظه باخطر برق گرفتگی دست به گریبانیم درتمام این مدت‌بارها تقاضا کرده‌ایم که برای بیمه کردن ما اقدام شود ولی باین‌تقاضا توجهی مبذول نشده است دراین باره بکلیه مقامات مربوطه مراجعه کرده‌ایم و پاسخ مثبتی دریافت نکرده‌ایم مجددا باین وسیله تقاضا داشتند برای‌بیمه کردن آنان اقدام شود .

اقدامات فرهنگی درباره جغرافیای فارس مطالعه میکند

دراثر مساعی آقای محمودیان رئیس فرهنگ شهرستان ری‌اخیرا اقداماتی بدین‌ترتیب بعمل آمد : تاسیس یك‌باب‌دبستان درهاشم‌آباد ویك‌باب دیگر در زمین اهدائی آقای حاج موحدی ، ایجادسالن بزرك برای دبیرستان عظیمیه و همچنین تاسیس یکباب دبستان‌در جوانمردقصاب و قطعه زمینی نیز در حسین‌آباد در اختیار فرهنك گذارده شده .

اهالی شهرری از اقدامات فوق اظهار خشنودی مینمایند.

کشف تریاك

لول تریاك کشف کردند . تریاك های مکشوفه تحویل بهداری شد و زن صاحب تریاك با پرونده‌تسلیم دادگاه گردید فعلا قضیه تحت تعقیب است و زن مزبور در بازداشت بسرمیبرد.

کشف جنازه

خبر نگار مادر بیجار گزارش می میدهد : چند روز قبل جنازه یك مرد پنجاه ساله در «هرابال بیضا» از توابع شیراز در قنات مخروبه‌ای کشف شد و جریان وسیله مامورین ژاندارمری بدادسرا اعلام گردید باز پرس و پزشك قانونی بمحل‌رفتند و چون مدتی از فوت یا قتل متوفی گذشته و معاینه جنازه امکان پذیر نبود جواز دفن بنام مجهول الهویه صادر گردید .

نمایندگان اطلاعات «خدمت مردم»

مردم شهرستانها بوسیله نمایندگان اطلاعات خواسته‌ای خود را شرح میدهند

.... در این عکس صحنه‌هائی از آنچه زلزله درقراء بخش خرقان‌ساوه بجاگذاشته است دیده میشود . هنوز بیشتر زلزله‌زدگان قراء این بخش که براثر زلزله درهم‌کوبیده شده کمك دریافت نکرده‌اند .
در یك صحنه از این عکس خانواده‌ای را می‌بینید که تنها نان آور خودرا در زیر خروارها خاك از دست داده‌و حالاکه جنازه‌اش را بدست آورده‌اند متحیرند که چگونه وبچه‌وسیله آنرا دفن کنند .
ازاین مناظر دلخراش در این منطقه که زلزله بیدادکرده‌است فراوان دیده میشود .در صحنهٔ دیگر پیر مرد مجروحی‌را می‌بینید که در میان بیابان ، در دامنه کوهستان که‌هنوزغرش کوهها و لرزش زمین ادامه دارد افتاده است و راه بجائی ندارد . خانواده هائیکه براثر زلزله تمام هستی خودرا از دست داده‌اند در دهات بخش خرقان ساوه فراوانند .
بوی مرك فضای این دهات زلزله زده را که تبدیل به‌تل خاك شده است‌فرا گرفته و عفونت اجسادی که‌هنوزدر زیر خاك مدفونند مشام راآزارمیدهد .
دهات زلزله زدهٔ خرقان در یك منطقه کوهستانی‌واقع‌شده وآنها که نیمه جانی از خشم طبیعت بدربرده‌اند علاوه بر گرسنگی وتشنگی و برهنگی باسرمای این منطقه هم‌دست بگریبانند وراه بجائی ندارند . تنها امید این زلزله زدگان هستی از دست داده کمك شما مردم نوعدوست است .همت کنید و با کمکهای ذیقیمت خود آلام این داغدیدگان بی‌پناه‌را تسکین بخشید .

چرا و چگونه زمین لرزه میآید؟

نخستین بار در سال ۱۳۲ میلادی ((چانك هنك)) یك دانشمند چینی زلزله سنج را اختراع کرد

با زلزله سنج های امروزی میتوان وقوع زلزله وشدت آنرا در هر نقطه از جهان بدرستی تعیین کرد

* آیا میتوان وقوع زلزله را پیش بینی نمود؟

مردم باشگفتی های دانش چندان خوگرفته‌اند که چون برای نخستین بار می شنوند که دانشمندان افزاری ساخته‌اند وبا آن تکان خوردن زمین را کشف می کنند و اندازه می گیرند، هیچ تعجب نمی کنند. اما اگر اندکی درنك کنیم ودرباره آن بیندیشیم می‌بینیم راستی افزاری است شگفت. چطور ممکن است افزاری روی زمین نصب شود و آنوقت سرعت و جهت جنبش زمین را نشان بدهد؟ حرکت و جنبش را همینطوری نمی‌توان کشف کرد بلکه فقط می‌توانیم بگوئیم فلان چیز درحرکت است نسبت به فلان چیز دیگر که ساکن است یا سرعت حرکت آن کمتر است.

لابد سوارقطار راه آهن شده‌اید. وقتی سوار قطار هستید میتوان گفت در حرکتید زیرا می‌بینید که خانه ها، درختها و تیرهای تلگراف پشت قطار از نظر پنهان میشود، اما اگر چشمها را ببندید، خیال میکنید که ساکن ایستاده‌اید علت آنست که شما و قطار راه‌آهن باهم در حرکت هستید. خوب، حال هر افزاری که روی زمین کار گذارده شده باشد با کرهٔ زمین حرکت میکند، بنابراین چطور میتواند جهت حرکت و سرعت خودزمین را نشان دهد؟ چیزی در بین نیست که حرکت زمین را با آن مقایسه کنیم.

مثل اینکه برای ثبت تکان خوردن زمین، یا والویدن چیزدیگری که برزمین قرار دارد. باید افزار را روی آسمان بند کنیم تا خود آن حرکت نکند. این گفته گرچه خنده دار است ولی دانشمندان همین کار را کرده‌اند. یعنی آن افزار را به سیمی آویخته‌اند!

می‌گوئید: «درست‌است، اما خود سیم که بزمین بنداست، پس فایدهٔ آن چیست؟»

مسلم فایده دارد. بنابر قانون خاصی بنام «قانون لختی» (اینرسی) این امر مسلم‌است. قانونی است بس ساده و مورد استعمال این قانون را در زندگی روزمرهٔ خود می‌بینیم. معنی آن تنبلی است.

داستان آن پسرك را شنیده‌اید که خیلی تنبل بود اما درعین حال سخت کاری و کوشا بود زیرا وقتی بکار میافتاد دیگر اززورتنبلی نمی‌توانست دست از آن بکشد. بلی، همین را قانون لختی می‌گویند. وقتی بیدار هستیم، نمی‌خواهیم برختخواب برویم، و هنگامی هم که در رختخواب هستیم نمیخواهیم بلند شویم.

هرکس که سوار اتومبیل شده آثار این لختی را دیده است. اگر اتومبیل ناگهان حرکت کند مسافر ناگهان عقب میرود و روی صندلی می‌افتد. چرا؟ برای اینکه بدن شما نمی‌خواهد شروع به حرکت کند. وقتی اتومبیل بحرکت می‌افتد بدن شما درموقع خود به این حرکت پاسخ نمی‌دهد واز آن عقب می‌ماند. یاوقتیکه اتومبیل ناگهان توقف می‌کند شما بجلو پرتاب میشوید. چرا؟ برای اینکه بدن شما نمیخواهد از حرکت دست بردارد. وبه موقع در برابر توقف اتومبیل عکس‌العمل نشان نمی‌دهد واز آن جلو می‌افتد.

همین اصل، ثبت حرکت و جنبش های زمین را امکان پذیر ساخته‌است. زلزله سنج با استفاده از همین قانون لختی می‌تواند تکان زمین را ثبت کند.

البته این کار، کار تازه‌ای نیست. بسال ۱۳۲ میلادی یك مرد چینی به نام «چانك هنك» رئیس دفتر سالنامه و تاریخ، یك زلزله سنج اختراع کرد. البته این زلزله سنج خیلی بزلزله سنج امروزین شباهت نداشت و چندان کاری هم از آن برنمی‌آمد، اما درحقیقت بنابر همین اصل ساخته شده بود. افزاری که چانك هنك ساخت عبارت بود از یك کوزهٔ مسین به شکل بشکه وبعرض تقریبا یك متر. بیرون این کوزه هشت کله اژدها با فاصله‌های مساوی قرار داشت و توی دهان هرکدام نیزیك توپ بود. دور قاعدهٔ کوزه هشت قورباغه نشسته بود. این قورباغه هادهان خودرا باز و حاضر نگاه داشته‌بودند تا اگر توپ از دهان اژدها بیفتد بگیرند وراستی هم هر دفعه که زلزله می‌شد یك توپ از دهان اژدها صاف می‌افتاد توی دهان یك قورباغه، زیرا توی کوزه یك آونك ستون مانند از سرپوش آن آویخته بود. هردفعه که زمین

از هستی دنیا فقط یك کودك مجروح برایش باقیمانده

می‌لرزید، آن آونك نوسان می کرد و میخورد بیك اژدها و توپ را از دهان آنها به بیرون پرتاب می‌کرد. این حرکت دوچیز را نشان می‌داد. یکی وقوع زلزله ویکی هم جهت آن را.

زلزله سنج امروزین باین قشنگی نیست، اما زلزله را بهتر ثبت می‌کند. کار آن خیلی ساده است باین شرح:

یك تکهٔ سیم از یك میله آویخته است، به ته این سیم یك وزنه آویزان است ویك سوزن ثبات هم باین وزنه بسته شده است. سوزن درست بایك صفحه کاغذی که خود بخود می‌چرخد، درتماس است. خود این طبل روی پایهٔ سمنتی است که توی زمین فرو رفته وروی صخره قرار دارد. وقتی زمین می‌لرزد، پایهٔ سمنتی هم با آن می‌جنبد. هر جنبش بطرف چپ وراست صفحهٔ کاغذی را زیر سوزن که بوزنه وصل است وبنابر قانون لختی ساکن ایستاده عقب وجلو میراند و یك خط پیچ‌وواپیچ روی آن درست می‌کند. این خط دست خط زمین لرزه است، پیام تلگرافی است که از اندرون زمین می‌رسد.

این، طرز کار زلزله سنج است اما اگر شما بزلزله سنج هنگامی که کار میکند، نگاه کنید، خیال میکنید کار آن برعکس اینست که شرح دادیم، خیال میکنید که سوزن ووزنه وسیم می‌جنبد وصفحهٔ کاغذ وپایهٔ سمنتی ساکن است. علت آن است که شما هم همراه زمین می‌جنبید. درست مثل موقعی که سوار کشتی میشوید و کشتی اسکله راترك میکند و میرود، شما خیال میکنید کشتی ایستاده و اسکله در حرکت است.

زلزله سنج افزاری است بپیچیده تر از اینها که شرح دادیم، بمثل در این افزار ترتیب خاصی داده‌اند تا جنبش زمین رابزرگتر نشان دهد و حرکت صفحهٔ کاغذ که باندازه چند میلیمتر است به چهار پنج سانتیمتر افزایش یابد.

زلزله سنج های جدید برای ثبت تکانهای زمین اصلا سوزن ندارد، بلکه بجای آن از نور استفاده می‌شود، از یك آئینه ظریف که روی یك صفحهٔ عکاسی آویزان شده نوری منعکس میشود. این زلزله سنج را در یك محفظهٔ تاریك نگاه میدارند، وزلزله شناس تا صفحهٔ عکاسی را ظاهر نکند نمیفهمد که در فلان محل دور دست زلزله روی داده است.

وقتی شما یك فنر را می‌شکنید، صدای اصلی شکستگی در یك دم از بین میرود، اما صدای لرزش فنر چند ثانیه یا باندازه یك دقیقه باقی میماند وارتعاش آن به پس و پیش مدتی طول میکشد. صدای شکستگی زلزله هم در یك دم تمام میشود. وصخرهٔ شکسته مثل فنر شکسته، چند ثانیه یا چند دقیقه هم چنان در ارتعاش باقی میماند. در واقع لرزشی که زمین را فرامی‌گیرد لرزش مضاعف است. یك لرزش زمین را بجلو هل می‌دهد و لرزش دوم زمین را از یك طرف به طرف دیگر می‌پیچاند یا تکان میدهد.

موج نخستین را موج پ می‌گویند جنبش این مثل جنبش یك قطار باری است در موقعی که لکوموتیو برای راه‌افتادن تکان اول را می‌دهد، یعنی تکان هل دهندو کشنده موجهای هل‌دهنده از صخره ها به‌شتاب میگذرد. وسرعت آن باندازه هشت کیلو متر در ثانیه است. موج هل‌دهنده در بیست دقیقه از این سرزمین به آن سر میرود.

موج دوم نیز در همان لحظه آغاز می‌کند، اما خرده صخره‌ها را به این طرف وآن طرف تکان میدهد مثل موجی است که وقتی سرطناب رابچپ وراست تکان می‌دهید در سراسر آن راه می‌افتد. این را موج کنگره‌ای یا موج اس می گویند. خیلی کندتر از موج پ حرکت می‌کند، در حدود شش کیلومتر در یك ثانیه. از این جهت هردو موج در یك زمان به زلزله سنج نمی‌رسد. واین نکته‌ای است بسیار مهم زیرا اختلاف زمان رسیدن آنها نشان می‌دهد که زمین لرزه درچه فاصله رخ داده است.

رعد وبرق هم همین طور است. اول برق را می‌بینیم و بعد از آن صدای رعد را می‌شنویم. علت آن است که برق سریع‌تر از صدا حرکت می‌کند. باندازه گرفتن فاصله بین رعد و برق می‌توان تعیین کرد که طوفان درچه فاصله رخ داده است. اگر رعد و برق باندك فاصله شنیده و دیده شود معلوم می‌گردد که طوفان درهمان نزدیکیها است. اگر صدای رعد پس از دیدن برق مدتی طول بکشد وبگوش برسد معلوم میشود که طوفان در فاصله دوردست است.

دوموج پ و اس یعنی هل‌دهنده و موج کنگره‌ای هم نظیر رعد و برق است. فرض می‌کنیم که موج کنگره‌ای دوثانیه پس ازموج هل‌دهنده برسد. از این اختلاف می‌فهمیم که زلزله در محلی خیلی نزدیك رخ داده است یعنی تقریبا بیست‌وچهار کیلو متر دورتر. اگر این دوموج با شش ثانیه فاصله برسند معلوم میشود که زمین لرزه در هفتاد کیلو متری رخ داده‌است. حال اگر ۶۰۰ ثانیه بین آن دو اختلاف باشد ـ یعنی ده دقیقه ـ می فهمیم که مرکز زلزله تقریبا هفت هزار کیلومتر با زلزله سنج فاصله دارد.

البته زلزله شناس همه‌چیز را از روی همین فاصله نمی‌فهمد. تنها با دانستن اینکه زمین لرزه در چه فاصله رخ داده معلوم نمی‌شود محل آن کجا بوده است. برای اینکه ممکن است زلزله در شمال یا جنوب، شرق یا غرب یا بین اینها اتفاق افتاده باشد. زلزله شناس ناچار است با دودیدگاه دیگر هم در تماس باشد و بفهمد زلزله سنج‌های آنها چه ثبت کرده‌اند. وقتی فاصلهٔ زلزله را از آن دو دیدگاه دانست، دور هرشهر یك دایره می‌کشد و فاصلهٔ زلزله را از آن شهر شعاع این دایره قرار می‌دهد. این سه دایره در یك نقطه همدیگر را قطع می‌کند. و آن نقطه محل وقوع زلزله است.

زلزله شناس وقتی می بیند زلزله سنج او یك زمین لرزهٔ بزرك را ثبت کرده بهیجان نمی آید. برای گرفتن خبر از سایر دیدگاه ها و دانستن محل وقوع زلزله وخبر دادن به مردم منتظر جهان عجله نمی کند. می داند زلزله ای که روی کاغذ آن علائم هیجان آور راثبت کرده چه بسا که در محلی دوردست در زیر دریا ها رخ داده باشد و هرگز صدای او دوباره شنیده نشود میداند که زمین لرزه های ویران کننده خیلی بندرت اتفاق می افتد. درهر حال میداند که مردم جهان منتظر او نیستند. واگر زلزله خرابی به بار آورد پیش از آنکه او دایره هارا بکشد ومحل زلزله را تعیین کند خبر زمین لرزه بوسیله بی سیم بسراسر جهان پخش می شود. و اگر هم خرابی در کار نباشد هیچکس علاقه به جریان آن نشان نخواهد داد.

آری هیچکس علاقه به خرج نخواهد داد، مگر زلزله شناس ها زلزله شناس در باره علاقه همکاران خو ددر نقاط دیگر جهان اطمینان کامل دارد. زلزله شناس ها می دانند که علاوه بر میزان قدرت و عمق و فاصله زلزله از عکس امواج زلزله، فراوان چیز های دیگر می توان دریافت در واقع، همین زلزله شناس است که از اندرون زمین عکس های قابل اعتماد برای ما تهیه می کند.

زلزله سنج بمنزله چشم و گوش کسی است که میخواهد از وقایع اندرون زمین باخبر شود. گاهی علاقه ما بفهم وقایع اندرون زمین فقط جنبه علمی دارد، گاهی علتی که کاملا ارتباط به جنبه عملی دارد ما را بدانستن آن وادار می کند درکار نفت علت علاقه ما فقط جنبه عملی دارد. مهمترین مورد استعمال زلزله سنج دانستن وضع کا ن های نفت در زیر زمین است.

حال باید دید که از زلزله سنج می توان فهمید که در کجای صخره ها نفت در تله است؟

نخیر، چنین کاری عملی نیست اما از زلزله سنج کار بهتری ساخته است. زلزله سنج خود تله را می تواند نشان دهد. جویندگان نفت فهمیده‌اند که نفت از زیر زمین بالا می آید ودر جاهای مرتفع‌تر، یا در حفره های لایه صخره انبار می شود. زلزله سنج نشان میدهد که این گونه حفره ها در چه عمقی قرا ردارد و آنوقت می توان ماشین حفاری را در محل صحیح بکار

این کار از زلزله سنج ساخته است زیرا برخی از امواج زلزله در برخورد با بعضی از لایه های صخره ای در سطح زمین منعکس می شود. یعنی صدای آن می پیچد. جویندگان نفت در حقیقت یك زلزله مصنوعی درست میکنند یك حفره عظیم می کنند و مقدار زیادی دینامیت درآن منفجر می کنند. امواج این زلزله مصنوعی درتمام جهات سفر می کند. درست مثل امواج سنك که توی استخر می اندازید، برخی از این امواج هم به اعماق زمین می رود و پس از برخورد به یك لایه صخره ای اززیر زمین برمی گردد.

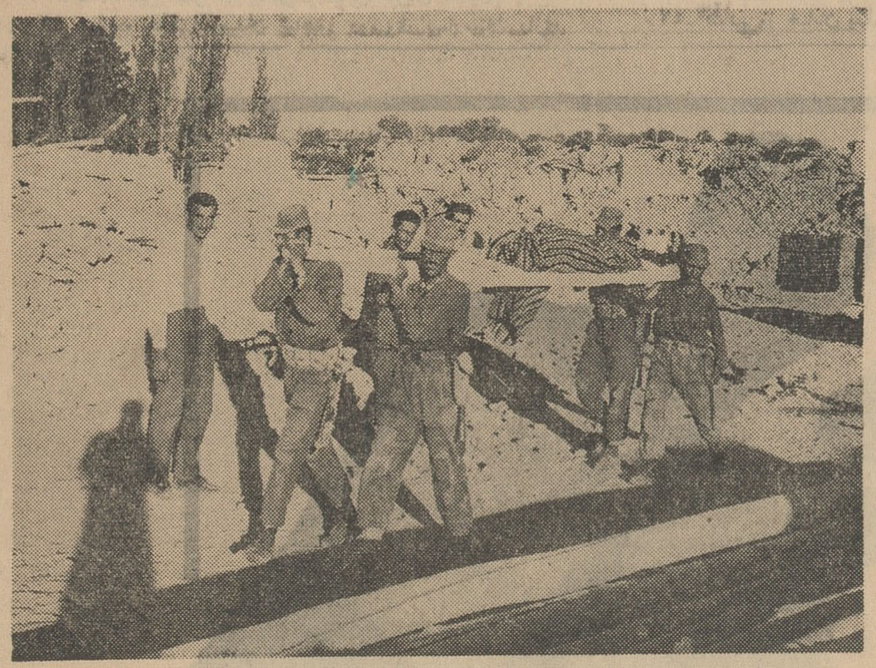

سربازان از آنجا که خود روستازاده هستند بیش از سایر طبقات خودرادراندوه زلزله زدگان شریك میدانند.

-۵۲-

***

بیست‌وپنج شب بعداز شب زفاف شهریار همسرش را لباس پوشیده و نقاب برچهره درانتظار خویش یافت. واز او پرسید:

ـ مگر نمیدانی مدتی دراز برآغاز شب گذشته است؟

شهرزاد با اندوه گفت:

ـ مخدوم من، بمن نزدیك نشوید. من تا یك هفته ناپاك هستم.

شهریار دست بریش خودکشید و فکورانه گفت:

ـ مگر پیغمبر خدا بمرد اجازه نداده است که اگر همسرش نقاب برچهره داشت باو نزدیك شود؟

قلب شهرزاد مانند اسبی وحشی درسینه‌اش می‌تپید. تمام روز را نومیدانه بخودگفته بود: «تا هشت شب دیگر او عادت بشنیدن داستانهای مرا از کف میدهد وباید همه صحنه‌ها را مجددا تکرار نمایم.»

واکنون این تمایل شهریار نشانه تعدیل در رفتارش بود.

شادی شهرزاد بخاطر آن نبودکه عشقی در دل داشته باشد. ولی او اکنون بیشتر درفکر آن بود که قلب شهریار را تسخیر کند وچندان بدین نمی‌اندیشید که تیغه شمشیر را از پوست گردن خود دور سازد.

بهمین جهت نجواکنان گفت:

ـ هرچه میخواهید بکنید.

وناگهان شهریار تمام بهره‌ئی را که از این صحنه میتوانست گیرد بچنگ آورد وگفت:

قطعا زنیکه نتواند همسرش را راضی کند بیش از یك هسته خشکیده خرما ارزش ندارد و معمولا چنین هسته‌هائی را بدورمیندازند.

شهرزاد چشمان درشت و پراندوهش را بمرد جوان دوخت.

او نمیتوانست بدین برزخی که میان هیجان و دلسردی قرار داشت خوکند و زندگی آرامی داشته باشد و بهمین جهت تصمیم گرفت برای اولین بار پرده از اسرار درونیش بردارد و بیمی ازعواقب آن بدل راه ندهد. با همین تصمیم شانه هایش را بالا انداخت وگفت:

ـ مخدوم من، شما مرا امروز یا فردا بدیار نیستی خواهیدفرستاد

-۵۳-

واین هیچ اهمیتی ندارد. شما درحق من نیکی فراوان کرده‌اید تاکنون زنده‌ام نگاهداشته‌اید. پیغمبر فرموده است «روح انسان باید طعم مرك را بچشد.» این جمله مدتی دراز مرا رنج داده است و با همه رنجی که بمن داده است آنرا عزیز میدارم واگر تن بوصلت باشما در دادم بخاطر آن بود که دراین جمله غرور و زیبائی و آرامش فراوان یافته‌ام.

شهریار درمقابل این سخنان شهرزاد قدری گیج شده بود. او باسکوتی لرزاننده بدین جملات گوش فرا داد ودرتمام این مدت نگاه پر ترس خودرا بدین زنیکه مرك را باین آسانی پذیرفته بود دوخته بود وسرانجام تصمیم گرفت سخنان او را بباد تمسخر گیرد وگفت:

ـ استراحت؟ آیا تو اینقدر درزندگی کارکرده‌ئی و رنج کشیده‌ئی که اکنون طالب استراحت هستی؟ آیا تو مثل پیرزنی هستی؟ که نبیره های خودرا هم دیده است واکنون تنها درپایان انتظار کارست؟

برلبان شهرزاد لبخندی بی خوشحالی نقش بست و جواب داد:

ـ آیا شما بمن فرصت خواهید داد که نبیره‌هایم را ببینم؟ فکر میکنم چنین نباشد. بسیار خوب! خداهم همچون بندگانیست که خود آفریده است. اوگاه میگذارد که زنی تا آن سوی مرزهای پیری و فرسودگی هم برود و زمانی هم زنی را درآغاز جوانی که همچون گلی زیبا شکوفان است از نعمت زندگی بی‌بهره میسازد... صلاح درآنست که بتقدیر خدا گردن نهیم و او را نسبت بخود از هرکسی مهربانتر بدانیم. مرابکشید. یك کلمه دردناك نیز از دهان من خارج نخواهد شد و حتی همه‌چیزرا دوست خواهم‌داشت زیرابابد بکسی که عامل اجرای اراده خداوندست مهر ورزید.

ـ بسیار خوشحال خواهم شد اگر این حرفها را بکسانیکه براعمال من قضاوت میکنند بگوئی! آیا میدانی که همه‌مرا بخاطر کشتن همسرانم سرزنش میکنند؟ پدر تو هم روش مرا شدیدا بباد انتقاد گرفته است... ولی مگرنه آنستکه من فقط اراده خداوند را درمرحله اجرا میگذارم واز او اطاعت میکنم؟ آیا این روش دیگران نسبت بمن غیرعادلانه نیست؟

چون بنظر می‌آمدکه شهریار کارابشوخی گرفته است شهرزاد قدری خودرا آسوده و راحت احساس میکرد.

-۵۴-

ـ آنانکه کسی را لعن و نفرین میکنند اینکار را بخاطر نفس‌لعنت کردن انجام میدهند. همچنانکه مردن بخاطر مردن است و کشتن بخاطر کشتن.

اعمال انسانها همچون سنگهای یك بنا بهم پیوسته‌اند. درحقیقت ما همیشه تقدیری برای یك موجود دیگر معین میسازیم و خودمان هم بی‌آنکه بخواهیم دست بسته دراختیار دیگران هستیم. برآنچه انجام میدهیم نمیتوانیم اعمال قدرت کنیم واز آنچه برسرمان می آید هم نمیتوانیم جلوگیری نمائیم. جلاد بودن یا قربانی بودن از پیش برای ما تعیین شده است و خودمان در انتخاب یکی از این دو راه اختیار نداریم.

داستانی دراین مورد میدانم که بسیار جالب است.

ـ خیلی دلم میخواهد این داستان را بدانم، بنشین.

شهرزاد پیش پای شوهرش روی قالی ابریشمین نشست. او ناگهان قدرتی عظیم درخود احساس نمود و روشن‌بینی خویش رابازیافت میدید که حتی بقیمت آنکه صبحدم با جلاد روبرو شود میتواند آنچه را در دل دارد بگوید. وگفت:

ـ در سرزمین هند جنی ماده زندگی میکرد که بسیار دانشمند بود و همه حیله‌ها را میدانست. این جن هنگامی آبستن شد که یك ماده شتر که از گزش حشره‌ئی دیوانه شده بود ناگهان براو تافت. او هرشب این حادثه را بخواب میدید واینکار آنقدر تکرار شد که این حادثه بروح فرزندش تاثیری شدید گذاشت.

وچون نوزاد این جن زاده ترس بود سراندر پا سپید از کار در آمد: از نوك دماغش تا انگشتهای پایش همه بدنش سپید بود و او را کسیمه نام دادند.

مادر بیچاره بدیدن فرزند خود گفت:

ـ خداوندا! این چه بد بختی بی نظیر یست؟ من که اینقدر سیاهم شایستگی داشتن فرزندی چنین سپید را ندارم!

سر انجام ماروت سلطان اجنه بخشم آمد و کسیمه را بحضور خواند و بدو گفت:

ـ تو برای ما بمنزله توهینی هستی و من ترا ازقلمرو دوزخیها طرد میکنم. کسیمه با اندوه بنزد انسانها گریخت. ولی اینها هم مثل اجنه

-۵۵-

هستند آنها همه چیز را با اصل و منشاء حقیقی آن دوست میدارند واز آنچه قادر بدرکش نباشد متنفر هستند. بهمین جهت بروی جن کوچك سنك انداختند و او را از شهر خود راندند و گفتند:

ـ تو نه بما شبیه هستی، نه ببرادرانت و نه هیچ مخلوق خدائی!

کسیمه در همان حال که سر گردان در میان مزارع ره‌می‌سپرد پیرمردی را دید که بنرمی زیر درختی خفته بود.

پیر مرد نه او را میشناخت و نه تنفری نسبت بوی داشت و بهمین جهت بجن سر گردان روی خوش نشان داد و کسیمه هم همه بد بختیهای خود را برای او حکایت نمود.

درویش فورا بفکر استفاده از بد بختی او افتاد و با بد ذاتی گفت:

ـ تو بدون شك برای آن بدنیا آمده‌ئی که کاری برای خداوند انجام دهی. تو آن چیزی هستی که مردم او را تقدیر مینامند. وظیفه تو آنست که بهر جا رانده شدی بروی. و حالا وظیفه توست که برای من باقلای پخته درست کنی و لباسهایم را بشوئی و سرم را بجوئی و کوزه‌ام را از آب خنك پر کنی و بادم بزنی تادر این هوای گرم احساس ب احتی نکنم... جن با تعجب پرسید:

ـ برای چه باید اینکار ها را انجام دهم!

ـ چون تقدیر من اینستکه غذای فراوان بخورم، تمیز باشم و امروز تمیزم و خودم حوصله انجام هیچیك از این کار ها را ندارم.

کسیمه با عجله بانجام دستور های درویش پرداخت و از این خوشحال بود که لااقل وظیفه خود را در زیر این آسمان نیلگون دریافته است.

و هنگامیکه کار هایش را انجام داد در میان سر زمینهای پهناور سر گردان شد تا وظایف حتمیش را بیابد. و بسگی خون آلود ودرمانده بر خورد که بزحمت راه میرفت.

از سك پرسید:

ـ چه کسی ترا بدین روزانداخته است؟ و چگونه میتوانم برایت مفید واقع شوم؟ من تقدیر خالق هستم و وظیفه‌ام اینستکه بهر جارانده شدم بروم.

اکنون کلیه وسائل راحتی یک زندگانی مدرن ولوکس رامیتوانید درهوای آزاد ییلاقی نیاوران کوی صاحبقرانیه جستجو کنید

ویلاهای کوی صاحبقرانیه باندازه وقیمت های مختلف در نقد و اقساط دهساله بفروش میرسد

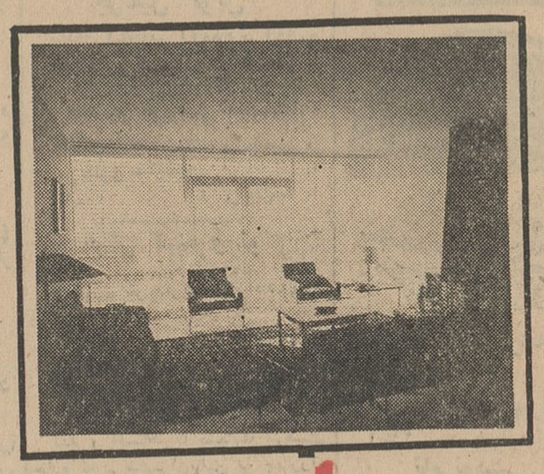

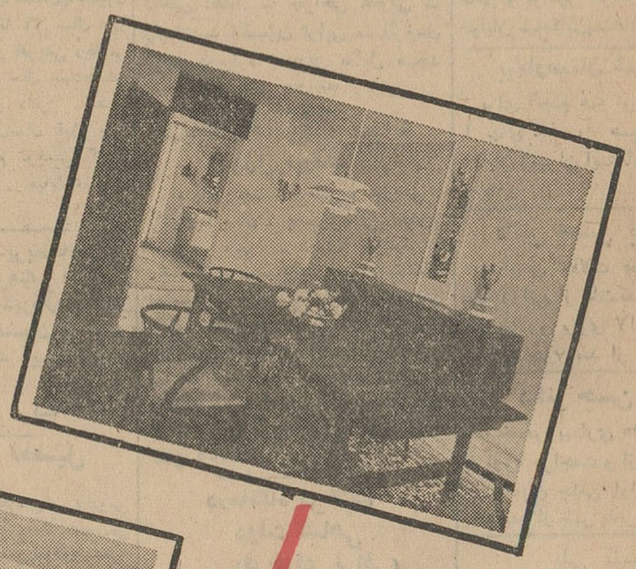

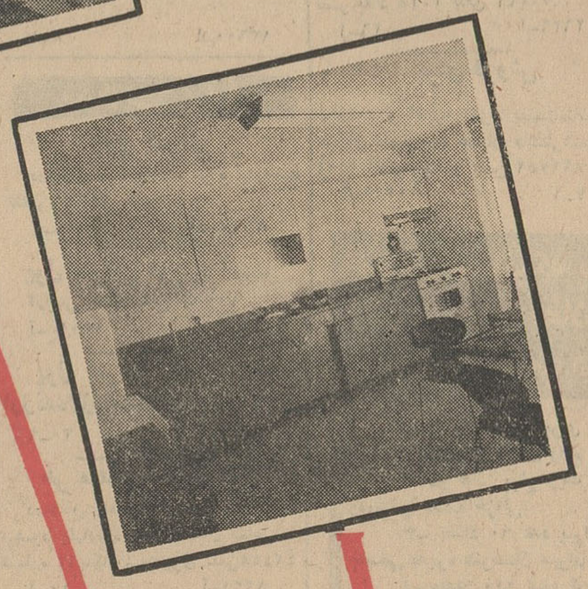

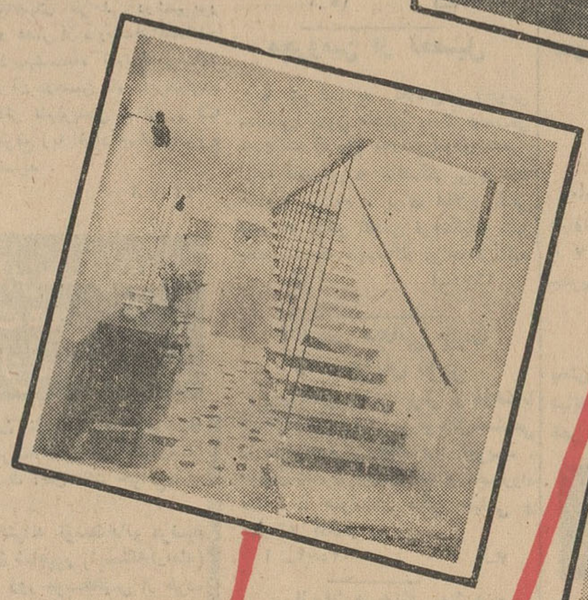

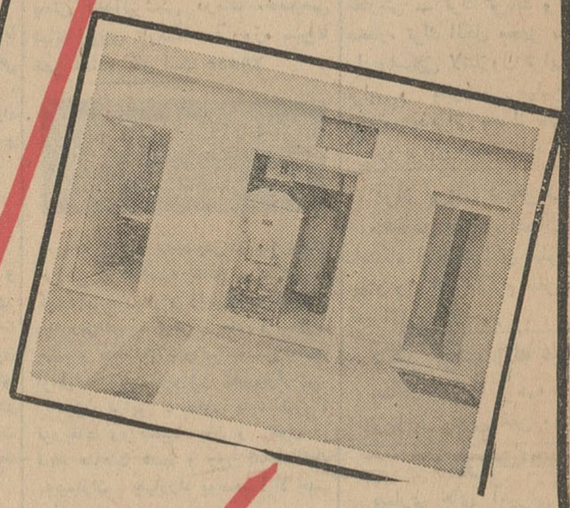

نمونه مبله شده از اطاقهای داخلی ویلاها

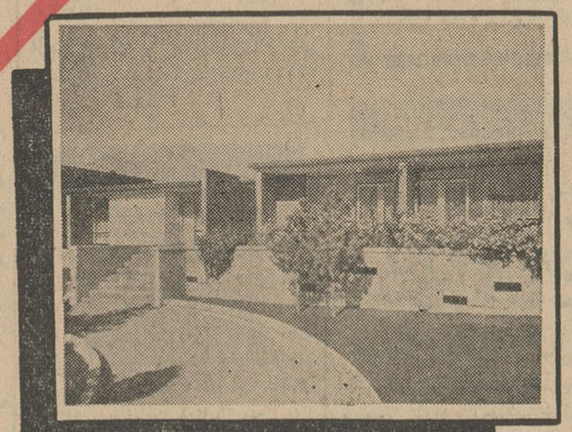

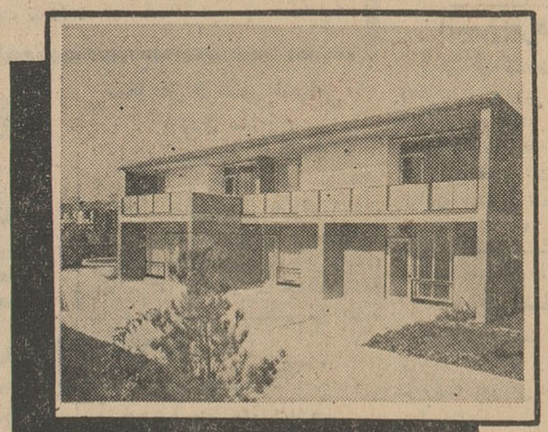

دو نمونه یک طبقه و دو طبقه از ویلاهای کوی صاحبقرانیه

برای اطلاعات بیشتر بدفتر شرکت آیبک ایران ـ خیابان تخت جمشید شماره ۳۸۱ ـ مقابل سفارت آمریکا ویا برای بازدید همه روزه وجمعه ها از ساعت ۸ تا ۱ بعدازظهر بدفتر شرکت در کوی صاحبقرانیه مراجعه فرمائید. تلفن ۶۴۱۷۹-۵-۴۹۰۰۵ - ۸۵۰۵۹

آگهی مناقصه

اداره کل تدارکات وزارت کشاورزی دودستگاه انیکوباتر بزرك (بحجم داخلی تقریبا نیم مترمکعب که‌نوسان حرارت آن روی درجه تنظیم‌شده‌بیشتراز ½ - + نبوده‌وحداکثردقت‌را درمیدان۲۰ـ۵۰درجه سانتیگراد داشته باشد)جهت پرورش حشرات بمناقصه خریداری مینماید .

داوطلبان شرکت در مناقصه میتوانند بادریافت برك شرایط و مشخصات و مطالعه آن پیشنهاد خودرا تاساعت ده روز سه‌شنبه۱۰ر۷ر۴۱ باداره کل دفتروزارت کشاورزی واقع درانتهای خیابان‌لاله‌زارنو جنب خیابان شاهرضا تسلیم و رسید دریافت دارند . پیشنهادات واصله در ساعت ۱۱همان روز در کمیسیون مناقصه باز وقرائت میشود .حضور پیشنهاددهندگان یانماینده آنان که کتبا معرفی شده باشند در جلسه مناقصه آزاد و کمیسیون دررد و قبول یك یاکلیه پیشنهادات مختاراست

الف ۳۴۳۸ رئیس اداره کل تدارکات

آگهی مناقصه

شهرداری تهران دستمزد دوخت لباس زمستانی سال جاری‌نفرات لباس‌بگیر خودرا از طریق مناقصه واگذار مینماید .

داوطلبان شرکت در مناقصه میبایستی قبلا به‌اداره کارپردازی شهرداری مراجعه وپس از دریافت برك مشخصات و ملاحظه نمونه‌های موجود پیشنهاد خودرا تاساعت ده‌ونیم صبح روز دوشنبه دوم مهرماه۴۱ بصندوق‌آگهی مناقصه تسلیم نمایند.

پیشنهاددهندگان بایستی مبلغ پنجاه هزار ریال وجه نقد بعنوان سپرده شرکت در مناقصه نقدابصندوق درآمد شهرداری پرداخت‌وقبض رسید آنرا ضمیمه پیشنهاد خودنمایند .پیشنهادهای واصله در ساعت یازده صبح همان‌روز در کمیسیون مناقصه باز وخوانده خواهد شد. حضور پیشنهاددهندگان در جلسه مناقصه آزاد بوده وشهرداری تهران دررد وقبول یك یاکلیه پیشنهادهای رسیده آزاد میباشد .

آ ـ ۱۶۱۶۰ شهردار تهران

آگهی انتخاب صنفی

پیرو آگهی شماره ۶۵۸۹ر۱۱۰۷۱ ـ ۱۰ر۴۱ باطلاع کلیه افراد صنف گرمابه‌داران تهران میرساند :

نظربااینکه عده زیادی از افراد صنف مزبور عدم آمادگی خود رابرای انتخابات صنفی درروز آگهی‌شده اعلام وتقاضای وقت دیگری رابرای انتخابات صنفی نموده‌اند لذابدینوسیله باطلاع عموم افرادصنف مزبور میرساند .

انتخابات صنفی از ساعت ۹ صبح روز سه‌شنبه ۱۰ مهرماه ۴۱ در محل شورای عالی اصناف برگزار است افراد شرکت‌کننده صنف باید شناسنامه وپروانه کسب راهمراه داشته باشند.

بدیهی است اشخاصی که در انتخابات شرکت ننمایند بعداحق هیچگونه اعتراضی رانخواهند داشت .

آ ـ ۱۶۱۶۲ شهردار تهران

آگهی مناقصه

شهرداری انارك یك دستگاه دیزل ژنراتور باتابلو ولوازم مربوط به‌آنرا از طریق مناقصه خریداری مینماید قدرت دستگاه در حدود چهل‌وپنج کیلووات و مبلغ سپرده پنجاه هزار ریال میباشد داوطلبان شرکت در مناقصه باداره فنی اداره کل امور شهرداریها واقع در خیابان ویلامراجعه واوراق شرایط شرکت در مناقصه و مشخصات مولد رامجانا دریافت و پیشنهادات خودرا تاآخر وقت اداری روزشنبه سی‌ویکم شهریورماه بدفتر اداره کل امور شهرداریها تسلیم و رسید دریافت‌دارند پیشنهادات روز یکشنبه‌اول مهر در اداره کل امور شهرداریها باز وقرائت میشود . حضور پیشنهاددهندگان در جلسه مناقصه آزاد است وشهرداری انارك دررد یاقبول یك یاکلیه پیشنهادات مختار است .

شهردار انارك ـ عظیمی

آ ـ ۱۰۶۱۵

تهران برای کمك بزلزله‌زدگان بهیجان آمده است

مردم تهران که پس از آگاهی از سرنوشت شوم هموطنان خود بفاصله یکروز برای کمك بآسیب دیدگان بپاخاستند هنوز مشغول فعالیت برای جمع آوری کمك هستند و هر روز کاروان اتومبیلهای حامل کمك بسوی نقاط زلزله زده در حرکت میباشد. آنها با حس بی ریائی نوعدوستی خود این نهضت را بوجود آورده‌اند وادامه میدهند ، این احساس همگانی مردم تهران دلهای حساس را بلرزه در میاورد و اشك شوق در چشمها برمیانگیزد .

بازاریان و تجار واعضای شرکت ها و دانشجویان و کارمندان دولت و افراد عادی و کارگران همه و همه در سراسر شهر برای جمع آوری کمك اقدام کرده اند . در شهر وسیع تهران اکنون چهار راهی وجود ندارد که‌درآن تلی از کمکهای مردم انباشته نباشد عابرین بدون معطلی در نهایت خلوص‌نیت در صندوقها پول میریزند بانوان و دوشیزگان و جوانان و حتی اطفال نیز کفش و لباس و پول جیبی خود را باین هسته های جمع آوری کمك تحویل مینمایند و چون این کمك اکثراتوسط کسبه‌محل و معتمدین جمع آوری میشود مردم‌به مصرف‌آن اعتماد دارند .

کمکهای جمع آوری شده فردا که روز جمعه و تعطیل است باکاروان های‌متعددی که شاید هزاران‌اتومبیل و اتوبوس آنها را حمل خواهد کرد بطرف‌مناطق زلزله‌زده رهسپارخواهد شد .

خبرنگاران ما امروز نیز رپرتاژی که از محلات و اقداما ت‌مردم تهیه کرده اند که از نظر خوانندگان می گذرد .

کمك رانندگان تاکسی

امروز آقایان اسمعیل حبیبی ، اسمعیل محمدی مسئولین اتحادیه رانندگان تاکسی شرح زیر را جهت چاپ بروزنامه آوردند . موسسه اطلاعات : این اتحادیه در نظر دارد برای کمك بزلزله زدگان اقدام نموده و از لحاظ‌دارو و غذا و لاروبی‌قنوات وخانه سازی در قراء ویران شده برنامه هائی اجرا نماید مقررفرمایند از نظر اینکه سازمان نیکوکاری آن موسسه مورداعتماد اینجانبان میباشد قبوض کمك و اعانه‌لازم در اختیاراین اتحادیه گذاشته شود تا بانظارت - سازمان نیکوکاری رانندگان و مالکین تاکسی های تهران کمك قابل توجهی را بدین منظور جمع آوری نمایند .

کمك غرب جیحون

امروز در انجمن محلی غرب جیحون اعلام شد که از این محل سه اکیپ برای کمك بزلزله‌زدگان بطرف قراء ویران شده حرکت کرده است . اکیپ‌های کمك مردم که لوازم مورد نیاز را از مردم نوعدوست خیابانهای هاشمی ، دامپزشکی ، سپه غربی ، اشرف پهلوی،جیحون ،سلسبیل جمع‌آوری کرده بودند با چند کامیون بطرف قزوین وهمدان و ساوه حرکت داده‌اند .

سپه غربی

در خیابانهای سپه غربی وشمرهرج کمك بزلزله زدگان همه چیز را تحت‌الشعاع‌قرار داده مردم درمسجد اسکندری مجلس ترحیم‌برپا کردند وضمن چاپ قبوض کمك برای‌جمع آوری اعانه اقدام نمودند .

شورای زنان

اعضای شورای زنان با شرکت دستجات مختلف‌وابسته باین‌سازمان از مجروحین زلزله در بیمارستانها عیادت نموده و برای جمع آوری کمك اقدام کردند.

در شمالغرب

در شمالغرب تهران مردم‌برای جمع آوری کمك بزلزله زدگان اقدام کردند وکمکهای جمع آوری به محل حادثه ارسال شد .

چهار راه منیریه

در چهار راه منیریه و مسجد فخریه بلندگو ها آیاتی از کلام‌الله مجید تلاوت میکنند و در اطراف بلندگو ها تلی از لباس و لحاف ولوازم زندگی انباشته شده است که روزانه بنقاط زلزله زده حمل میشود ودر صندوق مخصوص نیز مبالغ قابل توجهی پول نقد برای تحویل بزلزله زدگان ریخته‌اند .

سه راه بوذر جمهری

هیئت محلی دیگری در سه راه بوذرجمهری با نصب بلند گو در ظرف چند روز گذشته کمکهای موثری برای زلزله زدگان جمع آوری کرد

کمك بازار

یکی از خبرنگاران ما که ازصبح امروز در محوطه بازار و اطراف‌آن ببازدید و تماس با مردم پرداخته است گزارش میدهد : امروزپرچم های عزا در بالای اغلب دکاکین بازار ، خودنمائی میکرد وحزن و اندوه در چهره بازاریان خوانده می شد . درگوشه و کنار اغلب‌صاحبان مغازه ها گرد هم جمع شده بودند و پیرامون وضع زلزله و نحوه کمك هائی که میشود به آنها کردسخن میگفتند . در بازار کمك هابصورت وسیع تری صورت میگرفت. اغلب طاقه های پارچه ، چیت وکرباس‌و انواع لوازم دیگر را شخصا و یا بصورت دسته جمعی جمع‌آوری می کردند و به نقاط زلزله زده ارسال میداشتند .

کسبه ناصر خسرو

درناصر خسرویکی ازمغازه‌داران که باتفاق چند تن از همکاران خود مقداری پارچه و اجناس دیگر به نقاط زلزله زده برده بود میگفت : در اغلب نقاط زلزله زده مسئله نگاهداری و حفظ کمك کنندگان مطرح است زیرا ما بیشتر چلواری را که با خود برده بودیم بعلت تعفن زیاد اجساد ناچار شدیم نوارهائی از پارچه را به بینی سربازان به بندیم .

کفن‌پیرزن

در خیابان خیام‌نرسیده بگلوبندك نجار ها اقدام بجمع آوری کمك کرده بودند و آقای حاج حسن‌آقای خوانساری بر سر این منظورفعالیت زیاد داشت .

جوانان سینا

جوانان خیابان سینا دیروز و امروز برای جمع آوری کمکها و اعانات اقدامات دامنه داری انجام دادند و امروز کاروان نیکوکاری اهالی این خیابان بطرف محل‌حادثه حرکت نمود .

فتاوی مراجع تقلید شیعیان

بقیه از صفحه اول

درباره کمك‌به آسیب دیدگان‌استفسار نمود اینك فتاوی آقایان آیات‌الله و پاسخ نامه‌های‌ارسالی‌از نظرخوانندگان محترم میگذرد :

بسمه تعالی

جناب آقای عباس مسعودی مدیر محترم اطلاعات زیدتوفیقه

با ابلاغ سلام وتحیات،مرقوم‌محترم که‌حاکی از وضع رقت بار زلزله‌زدگان قزوین وهمدان و ساوه و کوششهای فراوان کارکنان موسسه اطلاعات‌بود واصل و ملاحظه گردید البته زحمات ومساعی جمیله کارکنان‌محترم موجب تقدیر وتشکر است خداوند متعال به کسانیکه درراه نیکوکاری و دستگیری ازبیچارگان که یکی از سفارشها ودستورهای مهم اسلام است قدم برمیدارند جزای خیرو توفیق کرامت فرماید البته حادثه دلخراش زلزله اخیر بسیار مولم وناراحت کننده‌است مصیبت بزرگی بر عالم اسلام وارد آمده‌است تمام مسلمانهای جهان ماتمزده و متاثر باید باشند اینکه نظر وفتوای حقیر سئوال شده بود البته معلوم ومسلم است که برهر مسلمانی لازم‌است برحسب قدرت وتوانائی از کمك ومساعدت دریغ ننمایند و آنچه از نقد و جنس‌میسر باشد بوسائل مطمئنه بدست مصیبت زده‌گان برسانند حوزه علمیه قم در این حادثه بسیار متاسف است‌اینجانب بااینکه از لحاظ تهیه شهریه‌محصلین وطلاب حوزه در مضیقه وزحمت‌هستم مع‌الوصف بارضایت و پیشنهاد خود آقایان مبلغ بیست هزار تومان از بودجه شهریه کسر کرده و امروز یك‌هیئتی از علماء و فضلاء حوزه‌را اعزام نمودم که بامعیت جمعی از رفقاو دوستان درطهران که درحدود هفتاد هزار تومان دیگر جنس تهیه کرده‌اند عازم محل‌حادثه شده و نقد وجنس‌را توزیع کرده ونواقص و احتیاجات راگزارش داده‌که انشاءالله مجددا در تهیه آن اقدام شود و انتظار میرود که تمام مسلمانان بالخصوص ساکنین ایران از بذل هر نوع مساعدت و کمك کوتاهی نفرمایند خداوند متعال بلیات را دفع فرموده و مسلمانها راقرین سعادت و توفیق فرماید درخاتمه سلامتی و توفیق عالی راخواستارم .

الاحقر سید کاظم شریعتمداری

بسم‌الله‌الرحمن‌الرحیم

جناب آقای مسعودی مدیر محترم موسسه اطلاعات زیده عزه

مکتوب شریف مورخ ۴۱/۶/۱۳ که حاکی از شرح حال آسیب دیدگان حادثه زلزله بود واصل و موجب‌مزید تاثر گردید . از جدیت جنابعالی در اینگونه خدمات دینی‌و اجتماعی‌متشکر امید است مورد نظر حضرت ولی عصر ارواحناله‌الفداء باشد . همانطور که قبلا تذکر داده شد لازم است مسلمین از هرگونه مساعدت به برادران دینی خودکوتاهی‌و مضایقه‌ننمایند.و حقیر برحسب‌خواهش‌بعضی مومنین‌در بانك ملی شعبه قم حسابی بشماره (۲۹۵۸) باز نموده که پس از جمع آوری‌وجوه مستقیما بوسیله اشخاص مورد اعتماد بمناطق زلزله زده فرستاده و توزیع شود و تصمیمات دیگری نیز اتخاذ شده که بعدا انشاءاله باطلاع میرسد. موضوع دیگری که مدتی بود قصد داشتم تذکر دهم و منتظر مناسبتی‌بودم این است . مدیران جرائد که عهده‌دار ترقی افکار و تهذیب اخلاق‌جامعه‌اند و مسمومیت قلم آنهادر افسادوانحطاط تاثیر بسزائی دارد لازم است همیشه این امر مهم را منظور و مخصوصااز درج مطالب بر خلاف دیانت و عفت خود داری و بالخصوص جرائدمنسوب بخود را دستور دهید این موضوع‌را عملی نمایند تا سرمشق دیگران باشد موجب مزید تشکر است . والسلام علیکم ورحمة‌اله و برکاته

بتاریخ پنجم شهر ربیع‌الثانی ۸۲ محمد رضا الموسوی الگلپایگانی

بسمه تعالی

بعرض مقدس عالی میرساند همواره توفیق وسعادت جنابعالی را درخدمت بجامعه از ساحت قدس ربوبی‌خواستارم رقیمه کریمه زیارت گردید موجب خورسندی حاصل و از خدماتی که درباره زلزله زدگان انجام داده‌اید خیلی خوشحال شدم و امیدوارم که بیش از پیش موفق و موید باشید به خدماتی که هم خدمت بخلق و هم خوشنودی ذات مقدس الهی را فراهم می نماید حقیر هم در ورقه‌جداگانه اجازه داده‌ام که از حقوق واجبه که برذمه برادران دینی است‌درباره زلزله زدگان اقدام شود درخاتمه یکباردیگر از خدمات ذیقیمت شما سپاس‌گذاری میکنم ودر تحت قبه‌منوره‌فاطمیه(ع) دعاگو می باشم

والسلام علیکم و رحمت‌اله‌وبرکاته
شهاب‌الدین الحسینی المرعشی‌النجفی

فتاوی‌زیردرپاسخ‌استفتاء مؤمنین و از جمله مدیر موسسه اطلاعات که‌نظرات آقایان حجج‌اسلام‌وروسای حوزه علمیه قم رادرباره کیفیت کمك بزلزله‌زدگان خواستار شده بودند صادر شده‌است .

فتوای حضرت آیت‌الله شریعتمداری

بسم‌الله‌الرحمن‌الرحیم

برعموم برادران دینی‌واخوان ایرانی مخفی‌و پوشیده نماند که حادثهٔ زلزلهٔ اخیر حادثهٔ مولمه وفاجعهٔ ناگواری است وعدهٔ کثیری از مسلمانها را بی‌خانمان ومصیبت زده‌ودر معرض خطر ها قرار داده‌است لذا برعموم مسلمانها لازم است که آنچه درقدرت و تمکن دارند از بذل مال نقدوجنس مضایقه ننمایند خداوند متعال جزای خیر و توفیق کرامت فرماید .

۸ ربیع‌الثانی ۱۳۸۳ - الاحقر سید کاظم‌شریعتمداری

فتوای حضرت آیت‌الله گلپایگانی

بسم‌الله‌الرحمن‌الرحیم

برعموم مسلمین لازم است بهرنحو میتوانند به‌برادران دینی خود که در حادثه زلزلهٔ‌اخیر آسیب‌دیده‌اندمساعدت شایسته نموده‌و عواطف و برادری خود را دراین سانحه مؤلمه ابراز دارندو برحسب تقاضای عده‌ای از مؤمنین در بانك ملی شعبه‌قم حساب شماره ۲۹۵۸ ازطرف احقربازگردیده تاپس از جمع آوری وجوه بوسیلهٔ اشخاص مورد اعتماد اینجانب مستقیما بین آسیب دیدگان توزیع گردد -اشخاص خیر میتوانند درهرشهرستان بحساب شماره فوق‌بانك‌ملی قم مبلغی پرداخت نمایند

محمدرضاالموسوی الگلپایگانی

فتوای حضرت آیت‌الله
بسمه تعالی
نجفی مرعشی

بعرض عموم مسلمین و برادران ایمانی‌میرساند فاجعه‌غم‌انگیز زلزله چند روز قبل منطقه قزوین‌وهمدان وساوه که تقریبا میتوان گفت که عالم بشریت را متاثر و افسرده نموده‌است براحدی پوشیده نیست کثرت تلفات و مجروحین از حدود و حصر خارج دراین موقع که زمستان هم در پیش و مجروحین داغدیده که همه چیز خودراازدست داده نه‌خانه باقی مانده نه‌اساس زندگی برهرفرد مسلمان لازم‌است که‌بیاری برادران وخواهران ایمانی خود بشتابد و هرنوع خدمتی‌میتواند انجام دهد اینجانب اجازه میدهم از بابت زکوةورد مظالم و حقوق‌واجبهٔ که برذمه‌اشخاص‌مخصوصامتمکنین هست دراین موقع اقدام نمایند و مرحمی برقلوب‌افراد ستمدیده بگذارند ورضایت خداوند سبحان راحاصل نمایند و حقیر بنوع ولایات در خصوص مساعدت به‌آنها استمداد کرده‌ام امید است نتیجه مطلوبه بدست بیایدوالسلام‌علی‌من‌تبع‌الهدی

شهاب‌الدین الحسینی المرعشی النجفی

زلزله زدگان

بقیه از صفحه اول

شده بنمائید چون‌زمستان‌نزدیك است اگرممالك دوست خارجی هم میخواهند کمك کنند تذکر بدهید چنانچه ممکن است در عوض فرستادن دارو و پزشك خانه‌های ساخته شده چوبی یا فلزی بفرستند و خود ماهم‌مطابق طرحهای ساده باکمك گردانهای مهندسی ارتش و گردانهای آبادانی ساختمانی که ترتیب آن داده خواهدشد بامردمان داوطلب این‌خانه هارا شروع بساختمان میمنائیم سایر مطالب. فردا که بتهران مراجعت میکنم حضورا مذاکره خواهدشد .

ساعت ۲۴- سرهنك هاشمی فرمانده گارد بنابر تلگراف و امر شاهانه که باستحضاررسید احتیاج‌برادران وخواهران‌داغدیده بیشتر بغذای‌گرم و ساختمان است . کوشش کنید وبامر و تقاضای پدر عزیز و تاجدارتان ماندهمیشه جواب گرم و مثبت بدهید.میتوانیدحتی‌ازهمین تهران هم غذابمحل برسانید وسیله حمل غذا ازساعت ۱۰ صبح امروز جلوشیروخورشید سرخ میدان ارك حاضراست .هرمقدارغذائی که‌فراهم شد و قابل توجه بود بایك اتوبوس مخصوص و بوسیله خود افرادکمك کننده حمل خواهدشد . بجای هرنوع کمکی غذا بفرستید وبرای ساختمانهاپول فراهم کنید .ضمنا هرنوع کمك دیگر شما برای اینکه بیشتر مفید باشد بهتر است . باراهنمائی شیروخورشید بنقاطی که‌واقعا باین‌نوع کمکها احتیاج خواهند داشت فرستاده شود . بنابر این دسته های امدادی مردم که بمحل ها می روند قبلا باشیروخورشید سرخ مشورت فرمایند .

نخست‌وزیر -اسداله علم

برنامه امشب تراس و سالن

سینما آریا

گلن‌فورد - شرلی ملک‌لین

در پرحادثه‌ترین و قوی ترین فیلم وسترن

چوپان

سینماسکوپ ورنگی - دوبله بفارسی

شاهنشاه دیشب

بقیه از صفحه اول

هواپیما به قزوین عزیمت نمودند .

شاهنشاه دیروز و دیشب را درمیان هموطنان مصیبت‌زده مابسر بردند و بکلیه دهات ویران شده سرکشی کردند وازنزدیك بایکایك بازماندگان داغدیده ومجروح‌وبی‌خانمان این حادثه فجیع صحبت نمودند ودررفع مشکلات و نیازمندیهای آنان دستورات عاجل صادر فرمودند .

اینك گزارش خبرنگاران اعزامی ومحلی مارا در مورد بازدید شاهنشاه ازنقاط زلزله مطالعه فرمایند .

ابتدا قراربود شاهنشاه برای‌عیادت از بیماران از فرودگاه قزوین‌مستقیما رهسپار شهر شوند. ولی چون‌گزارشی که‌از وضع آسیب دیدگان باطلاع شاهنشاه رسیده‌بود تاثرانگیز بود اعلیحضرت پس از یك ربع ساعت توقف در فرودگاه قزوین عازم دهکده بوئین‌زهرا شدند . هواپیمای حامل شاهنشاه درساعت یازده و پانزده‌دقیقه وارد فرودگاه موقتی بوئین‌زهرا شدو اعلیحضرت ببازدیدازدهکده پرداختند. شاهنشاه سپس برای بازدیداز دهکده دانسفان باهواپیما عازم دهکده مذکور شدند ودر فرودگاه این‌قراء در مورد وضع زندگی‌مردم‌خانه‌هاووضع کودکان یتیم سئوالاتی فرمودند .وسپس دریك اتومبیل روباز قرار گرفتند وبدهکده رفتند .

شاهنشاه از یك‌یك مصیبت‌دیدگان سئوالاتی پیرامون وضع زندگی آنان کردند واز یك مصیبت زده بی‌پناه درمورد دهکده ای که‌در آن ساکن

شاهنشاه سپس در مورد غذای‌زلزله زدگان سئوال فرمودند و پاسخ داده‌شد که‌تاکنون بآنها نان‌و شکر و خواربار داده شده‌شاهنشاه دستور دادند، که هرچه زودتر نانوائی سیارو آشپزخانه برای تهیه غذای گرم دربوئین زهرا ودانسفان تاسیس شود .

گفتگوی شاه ومردم

شاهنشاه پس‌از یك ساعت توقف در دانسفان و گفتگو بامردم برای صرف ناهار عازم ده‌یارآباد شدند .

درطول راه شاهنشاه دردو دهکدهٔ بنام یارآباد ،افشارو خیارج ازاتومبیل پیاده شدند وبامردم دهکده های‌مذکور صحبت نمودند

خبرنگار ما گزارش میدهد : وقتی شاه‌گفت میخواهم با یك نفر از مردم صحبت‌کنم‌مردم مصیبت‌دیده‌باشنیدن این‌جمله‌شاه شروع به درددل کردند

یك نفر از میان جمع دست بلند کرد تا برا ی‌شاه صحبت کند شاه از او پرسید بگو ببینم اینجا چه خبر شد پیر مرد با همان لحن ساده وقوع زلزله و تلفات را در بوئین زهرا برای شاه تعریف کرد . در جملات خود تعارف و تکلف نداشت

شاه پس از شنیدن درددل این پیرمرد از او پرسید اینجا بشما چه دادند ؟

مرد مصیبت زده در حالیکه بغض گلویش را میفشرد گفت خواربار در این وقت سرهنگ اسعدی گزارش‌داد که مردم این نواحی از لحاظ آب در مضیقه هستند .

در این وقت شاه از میزان‌جمعیت و تلفات پرسید بعرض رساندند که این ده بیش از ۶۰۰۰ نفر جمعیت داشته و در حدود ۳۵۰۰ نفر تلف شده اند .

قیافه شاه درهم رفت وباناراحتی گفتند بیش از نصف جمعیت از بین رفته اند ؟

مردديگری دست بلند کرد وشروع بدرددل کرد شاه مرتب میگفت خوب، خوب ،

شاهنشاه بعد پرسیدند چند در صد خانه ها خراب شده است ؟ جواب دادند صد در صد .

بار دیگر قیافه شاه را غم فرا گرفت.

دراین‌موقع اعلیحضرت‌ازسرنوشت بچه ها سئوال کردند و پرسیدندچه کسی از بچه هائی که بجا مانده نگهداری میکند مردم جوابدادند تمام بچه‌ها را اگر چادر بمابدهندخودمان نگاه میداریم .

شاهنشاه از مجموع جمعیت و میزان خرابیها سئوال کردند ، بعد گفتند بمردم خیرخواهی که قصدکمك دارند باید راهنمائی کنید که اجناس را کجا ببرند نحوه کار و سیاست تقسیم وسایل خود را تغییر بدهید

دیگ و وسائل پخت و پز

مرد دیگری با صدای بلند گفت: اعلیحضرتا ما دیگ و وسایل پخت و پز نداریم .

در این موقع یك خبرنگارانگلیسی و یك خبرنگار فرانسوی از شاهنشاه سئوالاتی کردند و شاهنشاه بآنها جواب دادند .

عده ای دیگر از نداشتن خانه و اطاق صحبت کردند شاه در جواب این عده راجع بساختن خانه های صحرائی صحبت کردند و دستوراتی دادند .

رادیو لندن - امروز اعلیحضرت شاه ایران با هواپیما بمناطق زلزله زده پرواز کردند و از نقاط آسیب دیده نزدیك شهر قزوین دیدن نمودند ایشان با بازماندگان این مصیبت سخن گفتند و شب را نیز در میان آنان خواهند گذراند . اعلیحضرت شاهنشاه به خبر نگار بنگاه رادیو انگلستان در خاورمیانه که‌اکنون درایران است گفتند ده هزار نفر دراین زلزله بهلاکت رسیده و بیست هزار نفر دیگر بی خانمان هستند .

گزارش دیوید لانگشایر

تهران - آسوشیتد پرس - ۵ سپتامبر - شاه ایران روز گذشته در حالی که روی طاق یك‌آمبولانس ایستاده بود وزلزله زدگان اورا به خوبی میدیدند اظهار داشت دراین منطقه ۶۰هزار نفرزندگی میکردند اما حالا ۳۰هزار نفر مانده اند واز این ۳۰ هزار نفر بین ۲۰ تا ۲۵ هزا رنفر بدون خانه و کاشانه هستند .

یك زلزله زده فریاد کشید ای شاه زن مرا بمن باز گردان دیگری شیون زنان می گفت : آه بچه‌هایم

شاه اظهار امیدواری کرد که دهات ویران شده ظرف یکسال تجدید ساختمان شوند و سپس به ارتش دستور داد که قنات هارا آباد کنند .

تعداد دقیق قربانیان زلزله ایران ممکن است تا ابد نامعلوم بماند.

دکتر روح‌اله چنگیزی سرگرد نیروی هوائی ایران که با جمعیت شیرو خورشید سرخ ایران‌همکاری دارد دیروز اعلام خطر کرد که در بوئین و سایر دهات خطر امراض عفونی وجود دارد .

در آسمان بوئین باد سردشمال که پیغام آور زمستان است غبار غم و بوی مرك را در هم می آمیزد.

عیادت مجروحین

شاهنشاه دیروز پس‌از بازدید و رسیدگی‌بوضع‌ساکنین‌نقاط آسیب‌دیده نزدیك «دان اصفهان» شب را درقریه یارآبادگذراندند. صبح امروزشاهنشاه با هواپیما به‌فرودگاه قزوین‌واردشدند واز وضع مجروحین و نجات یافتگان زلزله را در بیمارستان و بهداری قزوین بازدید نمودند .

اوامر شاهنشاه

خبرنگار اعزامی اطلاعات آخر وقت امروز تلفنی گزارش میدهد : بعد از ظهر دیروز شاهنشاه پس از بازدید قریه زلزله زده بوئین برای مشاهده وضع رقت آور قریه آسیب دیده دانسفان عازم آن قریه شدند و سپس در قریه یار آباد مختصر استراحی کردند در ساعت سه و بیست دقیقه بعدازظهردیروز مجددا شاهنشاه ازقریه‌یارآبادبقریه‌دانسفان تشریف آوردند و مدت دو ساعت با آسیب دیدگان این قریه گفتگوکردند وبرای نیازمندیهای آنان‌اوامری به متصدیان امور صادر فرمودند در ساعت پنج‌و نیم بعد از ظهر نیز اعلیحضرت همایونی با هواپیما از منطقه کلیه قراء آسیب دیده دیدن کردند .

در ساعت ده و نیم شب نیز شاهنشاه بقریه دانسفان آمدند و ساعتی در میان آسیب دیدگان حادثه زلزله بسربردند و در ساعت دوازده و نیم برای استراحت عازم قریه یار آباد گردیدند.

بازگشت بتهران

ساعت یك‌ونیم بعدازظهر امروز شاهنشاه بتهران مراجعت‌نمودند وآقای نخست‌وزیر از شاهنشاه استقبال کردند .

شاهنشاه قبل از حرکت بتهران درفرودگاه قزوین دستور دادند که برای یکنواخت‌نمودن کمك هایك سرپرست مسئول با اختیارات تعیین شود و همه مسئولین ازوی دستور بگیرند.

ستون اعانه کمك فوری

بقیه از صفحه اول

مورد توجه ووثوق مردم میباشند میان نیازمندان آسیب دیده خاصه در نقاطی که رفت‌و آمد با اشکال صورت‌میگیرد توزیع میشود .هم‌اکنون خروارهاآرد وگندم و برنج دراختیار سازمان نیکو کاری اطلاعا ت‌است که چون وسائل پخت‌و پز هنوز برای زلزله زدگان فراهم نیست درانبار سازمان نگاهداری میشود تا دستور از مرکز فعالیت سازمان در قزوین برسد.

همکاری باسازمان

این سازمان که مرکزآن دفتر نمایندگی اطلاعات در قزوین و شعاع عمل واقدامش درخود شهر میان جماعت‌مردم و جلسات خیریه‌اش در خانه‌هاتشکیل‌میشود و باطراف‌گسترش پیدا میکند هم‌اکنون از جانب جمعی از آقایان علماء و افرادبرجسته شهر قزوین پشتیبانی میشود .

آیت‌اله آقای سیدابوالحسن‌مجتهد پیشوائی هیئتی از بازرگانان محترم ومعتمدین قزوین رابرعهده گرفته‌اند که باآقای دکتر حسن صدر حاج سیدجوادی سرپرست اکیپ سازمان نیکوکاری اطلاعات در تماس‌وهمکاری میباشند .

هیئت بازرگانان قزوین که تحت‌نظر آیت‌اله حاج‌سید ابوالحسن تشکیل شده فعالیت شدیدی در جهت کمك به آسیب دیدگان شروع کرده‌است، اعضای این هیئت عبارتند از آقایان حاج‌سید احمد حاج‌سید جوادی . حاج سید محمد شهاب . حاج‌سید محمود تقوی . حاج سید حسن جامعی .حاج سید مهدی مرتضوی . حاج شیخ باقر گرکانی . حاج حبیب‌اله شلویری حاج اسماعیل موزنی ،حاج‌حسن‌اخلاقی حاج‌محمد امانی، حاج محمدپرهیزکار، حاج علی اکبر درخشان ،اسماعیل توکل وحاج عباس ترابی .

این هیئت اقدامات خیریه خودرا بی سرو صدا و بی شائبه ریب‌و ریا انجام میدهند . کمیته هائی از افراد نوع‌دوست قزوین بااین هیئت مرکزی همکاری میکنند که بدهات و قراء وقصبات میروند و نیازمندیهای مردم راتعیین میکنند وسیله پخش و توزیع کمك‌ها میشوند .

سازمان نیکوکاری اطلاعات طبق گزارشهائی که بوسیله اکیپ‌های موسسه اطلاعات میرسد وتائید مردم مطلع ومورد اعتماد قزوین باوسائل نقلیه‌ای که صاحبان گاراژ قزوین دراختیار میگذارند نان و خواربارو دارو ولوازمی که ازتهران‌میرسد ویادر خود قزوین ازبازار خریداری میشود بنقاط آسیب دیده ارسال میکند.

میان آسیب دیدگان

یکدسته از خانمهای نیکو کار دیروز بامقدار قابل توجهی خوراکی و پوشاکی ولحاف وپتوووسائل اولیه زندگی ودارو بسرپرستی خانم سپهر خادم عضو هیئت مدیره سازمان نیکوکاری اطلاعات عازم قزوین شدند وبلافاصله باراهنمائی آقای دکتر حاج‌سیدجوادی و هیئتی که از اهل محل باایشان همکاری دارند عازم نقاط آسیب دیده‌شدند . شش‌پزشك ودارو ساز همراه این هیئت بودند ، آقای دکتر ابوترابی مدیر داروخانه ابوترابی قزوین که از معتمدین محل میباشند وباهیئت امدادی سازمان نیکوکاری اطلاعات صمیمانه همکاری میکنند باتفاق هیئت اعزامی واتوبوس حامل موادخوراکی و پوشاکی ابتدا بناحیه آبگرم وسپس بدهات‌خرقان شمالی وسایر نقاط آسیب دیده‌رفتند با این هیئت کامیونی نیز فرستاده شدکه از طرف آقای صادقی رئیس پست‌و تلگراف دراختیار گذاشته شده بود .

بانوان و آقایان نوع‌دوست سازمان نیکوکاری اطلاعات تانزدیك‌نیمه شب رادر نواحی‌آسیب‌دیده گذراندند وبعد با اتوبوس تی‌بی‌تی که برایگان در اختیار سازمان گذارده شده بتهران بازگشت نمودند .

این هیئت دوساعت و نیم بعداز نصف شب وارد تهران شدند .

آذوقه بس

دیشب جلسه هیئت بازرگانان و معتمدین محل در قزوین تشکیل بودو ساعت ۷ونیم بعد از ظهر دکترحاج سیدجوادی سرپرست سازمان نیکو کاری اطلاعات با تلفن بمدیر اطلاعات چنین گزارش داد:

احسان‌مردم نوع‌پرور تهران در این چندروز بسیار قابل توجه و تحسین بوده‌است ولی فورابااطلاع عموم‌برسانید که فعلا ازارسال موادخوراکی صرف نظر شوندزیرا ازاین پس بهدر میرود هم‌اکنون مقادیر زیادی انواع مواد خوراکی انبارشده که‌اگر باین کیفیت کمك‌های خوراکی ادامه پیداکند بیم آن‌میرودفاسد شود.

دکتر حاج سید جوادی افزود همه آقایان معتمدین محل پیشنهاد می نمایند که بوسیله روزنامه اطلاعات باستحضار عموم برسد که کمك های فوری خودرا معطوف بفرستادن چادر- پتو -لحاف -پوشاك از هرقبیل -لوازم آشپزی . چراغ. فانوس . فرش . دیك .ظروف غذاخوری و این قبیل وسائل زندگی که‌اکنون مردم فاقد آن‌میباشند سازند چون کمك های اولیه از لحاظ موادخوراکی ودارو و درمان تامین گردیده طبیب ودواهم دیگر ضرورنیست فقط مسئله ضد- عفونی کردن مناطق آسیب دیده مطرح است که این قسمت مربوط به‌وزارت بهداری و ارتش میباشد که بوسیله اکیپ های مجهز مشغول شده‌اند و دراین باره ازمردم کاری ساخته نیست . بدین جهت بطور قاطع اطلاع بدهید که‌پول بهدر ندهند .

مسئله ساختمان

دکتر حاج سید جوادی مطلب دیگری را از طرف هیئتی که درجلسه حضور داشتند عنوان کرد وآن این بود که‌هوا روبسردی گذاشته ومهمتر ازهرچیز نگاهداری آوارگان درمقابل سرمائی که در پیش‌است میباشد و این‌امر هم جز تسریع درساختمان‌خانه راهی ندارد. اماقبل ازاینکه ساختمان بمرحله عمل وارد شود چادر وپوشاك بایدبرای مردم رسانید و آنها را از سرما محفوظ داشت‌و هرچه زودتراقدام بساختمان خانه نمود.

سرپرست سازمان در پایان‌گزارش خودگفت کامیونهای‌پراز جنس‌خوراکی که‌ازتهران میرسد همه میخواهندبه محل‌بروند و آذوقه توزیع کنند در نتیجه وضع‌نامطلوبی پیش آمده که خوب توزیع‌نمیشودو براهنمائی های هیئت معتمدین نیز گوش نمیدهند و بدین ترتیب ممکن است یك جاخیلی کمك برسد که‌زائد براحتیاج‌باشدو یك‌جا هیچ داده نشود. در هرحال آنچه مسلم میباشد اینست که کمك آذوقه فعلا ضرور نیست و اگر روزی احتیاج‌پیدا شد اطلاع داده میشود .

خرقان راذریابید

اکیپ اعزامی اطلاعات به ساوه و زرند و خرقان ودهات اطراف گزارش دلخراشی دیروز آوردند که جداگانه چاپ شده‌است .

طبق‌این گزارشها که مقامات‌رسمی شیرو خورشید سرخ نیز تائید نمودند معلوم شددر این حدود نیزخرابیهای بسیار وآوارگی وبدبختی وگرسنگی خیلی زیاد است .

بلافاصله سازمان‌نیکوکاری‌اطلاعات تصمیم گرفت مساعی خود رامتوجه‌این منطقه آسیب دیده سازد ودستورداده شد چند خروار نان‌و چند حلب خرما و چند حلب پنیرو قندو چائی ومقداری کتری‌و چراغ وفانوس تهیه شود باپتو ولحاف ولباس که‌بمقادیر زیادی در اطاق شماره ۳۴جمع‌آوری شده بود بسوی ساوه‌وزرند وخرقان فرستاده شود .

ساعت ده صبح امروز یکدستگاه اتوبوس شرکت تی‌بی‌تی که‌با کمال سخاوت همه‌روز برای حمل اجناس‌در اختیار سازمان نیکو کاری اطلاعات میگذارند باچند نفر افراد خیرخواه که ماموریت یافتند محمولات اتوبوس رادر نقاط آسیب دیده قراء ودهات خرقان توزیع نمایند از جلوی اداره اطلاعات حرکت کرد .

محمولات این اتوبوس عبارت‌بود از: نان‌دوخروار ،پنیر دوحلب ، قندسه کیسه بزرگ، چای یك‌صندوق ، دارو یك صندوق، خرما ده‌حلب ،شکریك کیسه بزرگ، پتو ۱۰۰ عدد ،سماور ده عدد . کفش ۲۰جفت . لحاف ۶۰عدد لباس مردانه و زنانه و بچه‌گانه‌مجموعا ۳۵۰۰تکه .

آنچه در این اتوبوس جای داده شد طبق نیازمندی محل آسیب دیده بود که بوسیله اکیپ اعزامی دیروز صورت داده شده بود .

۸عدل پارچه

شرکت پارچه بافی «بارش» به‌مدیریت آقای بنکدار تعداد ۵ عدل (معادل ۴۸۰۰متر) پارچه گلدار وساده زنانه ومردانه بمنظور تهیه لباس برای زلزله زدگان،دراختیارانجمن‌دوشیزگان وبانوان (وابسته‌به‌مجله اطلاعات‌بانوان) گذاشته است .

شرکت تضامنی احمد خسروشاهی وبرادران نیز مقدار سه هزار یاردپارچه کودری وشال و غیره (درسه عدل) بهمین منظور اختصاص داده و به انجمن دوشیزگان وبانوان فرستاده است .طی ۲۴ساعت اخیر که پارچه های مزبور تحویل داده شده است ، دهها نفراز هنرجویان کلاسهای خیاطی انجمن و سایر دوشیزگان وبانوان داوطلب ،به‌برش ودوخت ودوزمشغول هستند وبرای زنان ومردان وکودکان بلادیده وآواره پوشاك تدارك می‌بینند. ازروز دوشنبه .هرروز چندین دست‌از این لباسها که آماده میشود باضافه سایر وسائل ضروری زندگی ،برای توزیع‌توسط خانم های عضو انجمن ، بنقاط‌زلزله‌زده ارسال خواهدشد .

سند مالکیت

آقای جهانبخش‌جمهری سندمالکیت شش‌دانك زمین بمساحت هزار متر واقع درکوی گلستان اهواز رابرای فروش و تخصیص به آسیب‌دیدگان بسازمان نیکوکاری‌اطلاعات فرستاده‌اند

بقیه درصفحه آخر

شوروی آماده کمك به‌زلزله‌زدگان‌است

ساعت چهاربعدازظهر دیروز آقای پکوف سفیرکبیر شوروی در دربار شاهنشاهی دروزارت امور خارجه‌حضور یافت ومراتب تاسف وتاثر دولت‌متبوع خودرااز حادثه اسفناك‌زلزله اخیرایران به‌آقای وزیرامور خارجه اعلام داشت‌و باطلاع آقای وزیر امور خارجه رسانید که‌دولت‌شوروی آماده همه‌گونه کمك از جمله اعزام پزشك- جراح-پرستارو ارسال دارو ووسایل حمل‌ونقل‌میباشد وهرگونه تقاضائی دراین زمینه ازطرف دولت‌شاهنشاهی برای کمك به‌آسیب دیدگان زلزله بشود باکمال میل‌انجام خواهد شد .

هوشئی العظیم ۱۳۴۱ - انه بزلزلة الساعه شئی‌عظیم (قرآن‌مجید)

عصر جمعه فردا مجلس سوگواری وتعاون درانجمن جوانان اسلام ایران کوی مدنی سرآسیاب شرق تهران .

خادم مدنیت اسلام سیدحسین مدنی مترجم نظام

گزارشهای دردناکی از تلفات وویرانیهای زلزله :

بلوك زهرا باچهل هزار نفر جمعیت درهم کوبیده شده است

کودکی را پس از پنج روز از زیر آوار زنده بیرون آوردند

آقای یدالله ذبیحیان خبرنگار اعزامی ما بقزوین گزارش میدهد : دردهٔ بوئین ازبلوك زهرا تاصبح دیروز در حدود پنجهزار جنازه اززیر آوار خارج ودفن شده است .

سراسر دشت قراء این منطقه مملو از اجناس واشیاء وخواربار اهدائی است و مامورین ژاندارمری سرگرم توزیع خواربار بین مردم آسیب دیده قراء بلوك زهراوده‌ات اطراف میباشند.

در مناطق زلزله زده هوا نسبت بروز های قبل بطور محسوسی سردتر شده و بهمین جهت پناهندگان وآسیب دیدگان بفرماندهان ژاندارمری مراجعه وتقاضای چادر وپتو میکردند باین عده جواب داده شد که هرچه زودتر چادرو پتو خواهد رسید وازاین حیث نگران نباشند .

علاوه بر خبرنگاران وعکاسان داخلی از عصر دیروز عده‌ای ازخبرنگاران وعکاسان (زن ومرد) خارجی نیز خود را بقراء بوئین زهرا رسانده‌اند تا در موقع بازدید شاهنشاه حضور داشته باشند .

بنابا ظهار ساکنین ومجروحین ده بوئین ودهات دیگر بلوك زهرا این منطقه درحدود ۸هزار نفرجمعیت داشته که دوسوم ازاین عده یعنی در حدود ۵هزار نفر زنده بگور شده‌اند .

بنابا ظهار آقای سرهنك اسعدی فرمانده ستون اعزامی ژاندارمری کل کشور که شخصا کلیه قراء زلزله‌زده را از نزدیك بازدید و برای جمع آوری اجساد و خروج آنها وتحویل مجروحین به بیمارستانها و رساندن آذوقه اقدام کرده قراء زلزله زده بخش بوئین زهرا که تعداد آن ها بالغ بر ٦٤ قریه است تقریبا ٤٠ هزار نفر جمعیت دارد تعداد مقتولین واجسادی که تاکنون درخود بوئین‌زهرا با کمك مامورین ارتش وژاندارمری بدست آمده بیش از هزار نفر می‌باشد مضافا باینکه هنوز تعدادی از مقتولین حادثه که کسان آنها مراجعه نکرده‌اند ویا دسته‌جمعی مرده‌اند از زیر آوار بیرون آورده نشده‌است که این اجساد بمرور اززیر خاك خارج میشوند جمع کل تلفات در بوئین زهراودهات اطراف بیش از ۱۵ هزار نفر است وتاکنون در حدود ۱۷۵۰ نفر بیمار و مجروح ومصدوم تحویل بیمارستان های کرج و قزوین و تهران شده است .

احتیاج فوری

موضوع قابل اهمیت در حال حاضر رساندن چادر ، پتو ،وسایل سوخت و دستگاههای پخت نان سیار ماشینی (٦ دستگاه تقاضاشده) به‌بوئین‌زهرا است .

بتعداد کشتگان

دروسط دشت بوئین قبری به چشم میخورد که روی آن ۲۲ خشت خام قرار داده بودند، از یکی از مجروحین پرسیدم این خشت ها رابرای چه گذاشته‌اند او در حالی که مثل ابربهار گریه می‌کرد گفت : مگر خبرنداری اینجا قبر یك خانواده ۲۲ نفری است این عده کنار هم جان دادند و کنار هم بخاك سپرده شدند.

همه‌چیز از دست رفت

در میان چادرهای زیادی که برای نگهداری مجروحین برپا شده‌بود قیافه اندوهگین مردی توجه مرا بخود جلب کرد . جلو رفتم از او پرسیدم چه چیز کم داری ؟ از خانواده‌ات چند نفر مجروح شده‌اند ؟ این مرد نگاهی باطراف انداخت و در حالیکه‌اشك از دیدگانش جاری شده بود گفت :

همه‌چیز داشتم واحتیاجی‌نداشتم ولی امروز هیچ چیز ندارم . هرچه داشتم از دست داده‌ام ، دوپسر تازه‌دامادم را که هنوز یك ماه از عروسی آنها نگذشته بود ازدست داده‌ام و دوعروس جوان آنها در حالیکه در خواب بودند در کنار دوجوانم جان سپردند ، زنم ، زن عمویم ، عمویم و یك دختر ١٦ ساله‌ام را از دست داده‌ام و جمعا ١٦ نفر از عزیزان من در این حادثه جان سپرده‌اند .

وقتی زلزله آمد همه در کنار هم در اطاق نشسته بودیم وسرگرم صحبت بودیم که ناگهان آسمان غرشی کرد و صدائی بگوش‌رسید ومن در حالیکه تاکمر در خاك‌بودم جان دادن عزیزان خودرا باچشمان خود دیدم و صدای ناله و استغاثه آنهارا باگوش خود شنیدم ، دو پسرجوانم آنقدر از من کمك خواستند والتماس کردند که‌حد نداشت ولی من قادر نبودم تکان بخورم و بهمین جهت تاآخرین لحظه شاهد جان‌دادن عزیزان خود بودم وموقعی که آنها برای همیشه چشم‌برهم نهادند عده‌ای به کمك من آمدند و مرا نجات دادندایکاش منهم همانجا جان میدادم .

شبی در ویرانه ها

آقای پرویز قاضی سعید خبرنگار اعزامی سازمان شهرستانهای روزنامه اطلاعات که همراه کاروان کمکهای اهدائی روزنامه اطلاعات از دهات دور افتاده زلزله زده دیدن کرده است گزارش میدهد :

پس از اینکه کاروان ما به قزوین رسیدبجانب دهات دور افتاده‌حرکت کردیم ، هدف ما قراء گنبدك ، قره قرقان ، و بوزندان که بکلی ویرانه شده بود ، از سیزده فرسنگی قزوین راه ما یك راه دشوار کوهستانی‌بود. از اینجا مجبور بودیم که ازمیان کوههای‌بزرگ و سربفلك کشیده‌عبور نمائیم و چون اتومبیل سواری قادر نبود از آن راهها عبور کند ناچار من و خبرنگار عکاس بالای کامیون سوار شدیم آفتاب تازه غروب کرده بود که‌به«گنبدك» رسیدیم . در اینجاعده معدودی که باقیمانده بودند دروسط صحرا مشغول پرستاری مجروحین بودند ، سکوت غمگین برآنجا سایه انداخته بود و فقط گاه‌گاهی صدای شوم کرکس هائیکه روی خرابه ها می چرخیدند سکوت را می شکست. چند لحظه قبل از ورود ما جنازه زنی‌دا در حالیکه سه‌کودك‌خردسالش را در آغوش داشت از زیر خاك ها بیرون کشیده بودند .

خانه های گلی

در گنبدك انفجار دیوار ها را کنده و چندین متر باطراف پرتاب کرده‌است ، موضوع دیگری که‌موجب تلفات سرسام‌آور شده اینست که در کلیه خانه های قراء اطراف قزوین رسم است که آغل گوسفندان را زیر اتاق های مسکونی خویش درست می کنند و با این حساب زیر کلیه منازل مسکونی خالی است و مسئله مهم دیگر گلی بودن خانه است . زیرا در ساختمان این خانه ها جز خشت و گل ،هیچگونه مصالح ساختمانی قابل اطمینان بکار نرفته است و از همه بدتر اینکه این خانه های گلی وغیر قابل اعتماد را سه طبقه میسازند !

در قره قرقان

پس از گنبدك به قریه «قره‌قرقان» رفتیم . در اینجا مردم اظهار میداشتند فقط بما چادر بدهید ، چادر چون از سرما تلف خواهیم شد . تعدادی‌پالتو بین آنها تقسیم کردیم و عازم قریه بوزندان شدیم . در اینجا خانه‌هابطرز بسیار خطرناکی نیم ویران بود .هر لحظه‌خطرفرو ریختن دیواری میرفت، همان هنگام که از کوچه های ویران شده ده عبور میکردیم بعضی ازدیوار ها با صدای مهیبی فرو می ریخت هنوز بدرستی وارد ده نشده بودیم که صدای شیون و گریه و زاری‌برخاست و فهمیدیم که آخرین مجروح حادثه زلزله همانده در گذشته است .

پس از ۵ روز

خبرنگار اعزامی سازمان شهرستانهای اطلاعات بقزوین صبح امروز تلفنی گزارش داد : ساعت هفت بعداز ظهر دیروز در قریهٔ توآباد واقع در بیست فرسنگی قزوین که‌براثر زلزله ویران شده است معجزه‌ای بوقوع پیوست که هم‌اکنون ماجرای‌آن راورد زبان اهالی قزوین‌است بدینمعنی که‌ساعت هفت بعداز ظهر دیروز کودك ٦ ساله‌ای که مدت ۵ روز زیر آوار مانده بود بوسیله اکیپهای‌امدادی ازلابلای خروارهاخاك بیرون آورده‌شد این کودك هنگامیکه اززیر آوار بیرون آمد ابتدا مانند اشخاصی که از خوابی عمیق بیدار شده‌باشند گیج‌ومات بمردمی که بر سرخرابه‌هااجتماع کرده‌بودندنگریست سکوت اوطولانی شد . و همه گمان کردند که وی دیوانه شده و یانزدیك بمرگ است .

دراین موقع من پیش رفتم و چند دانه بیسکویت بدستش دادم اما او از گرفتن بیسکویت خودداری‌کرد وانگور خواست خوشبختانه یکی از اهالی دهکده خبر آورد که‌مادر این کودك زنده است عده‌ای جریان را بمادرش اطلاع دادند و پس‌از لحظه‌ای کوتاه‌زن داغدیده فرزندش رادر آغوش گرفت.

استمداد شهردار قزوین

امروز شهردار قزوین به آقای دکتر حاج سید جوادی سرپرست اکیپ های بهداری سازمان نیکوکاری اطلاعات مراجعه کرد و به وسیله ایشان و روزنامه اطلاعات از مردم تقاضا نمود که جهت نگاهداری و پرورش اطفال بی سر پرست اقدام نمایند ، شهردارقزوین گفت : شهرداری قزوین هیچگونه وسیله ای برای نگهداری اطفال بی سرپرست ندارد تعداد کودکان بی سرپرست در حوزه قزوین درحدود صد نفر راست .

سیل کمك

بقیه ازصفحه سوم

تلگرام قاسم

بغداد ـ عبدالکریم قاسم نخست‌وزیر عراق در یك پیام خصوصی که برای نخست‌وزیر ایران ارسال داشته تاثرات عمیق حکومت و ملت عراق را درباره حادثه تاسف انگیز زلزله اخیر ایران به‌وی‌اطلاع داد .

کابینه لبنان ـ روزگذشته تصمیم گرفت صدوپنجاه هزار لیره لبنانی به‌زلزله زدگان ایران کمك کند . رشید کرامه نخست‌وزیر لبنان تلگرافی برای اسداله علم‌نخست‌وزیرایران مخابره کرده و فاجعه زلزله‌ایران را بوی تسلیت گفته‌است .

دفترمخصوص ریاست جمهوری‌غنا ـ گزارش‌داده که پرزیدنت نکرومه از طرف حکومت و ملت غنا مبلغ هزار لیره به‌منظور خرید دارو برای زلزله‌زدگان ایرانی کمك نموده است .

انجمن صلیب‌سرخ امریکا

روز گذشته ۱۵ هزار دلار به عنوان کمك برای‌زلزله‌زدگان‌ایران ارسال داشت .

صلیب سرخ امریکا قبلا نیز ۱۰ هزار دلار به‌زلزله‌زدگان‌ایران کمك کرده بود .

کنفدراسیون بین‌المللی سندیکاهای آزاد ـ که‌مرکز آن‌درژنو میباشد امروز مبلغ هزار دلار بعنوان کمك به آسیب‌دیدگان ایرانی ارسال داشته است مبلغ مذکور در اختیار جمعیت صلیب سرخ ژنو قرار گرفته است.

رنه‌ماهو مدیر کل یونسکو ـ تلگرافی به‌وزیر فرهنك ایران‌نموده و درطی آن اطلاع داده است که یونسکو برای انجام هرنوع کمکی بآسیب‌دیدگان‌اخیرایران آماده‌است وی اطلاع‌داده که برای کمك به زلزله‌زدگان ایرانی دستورات لازم به‌رئیس هیئت یونسکو در تهران داده شده و به‌وی دستور داده شده برای اطلاع از احتیاجات آسیب‌دیدگان ایرانی بامقامات ایرانی تماس بگیرد .

اکیپ خبرنگاران اعزامی روزنامه اطلاعات بمناطق زلزله‌زده:

کاروان برادران روحانی رابمناطق زلزله زده راهنمائی میکند

کاروان دیگری باهمکاری اطلاعات و میهن‌توروتهران ـ تاکسی صبح فردا ازجلو مؤسسه اطلاعات عازم مناطق زلزله زده میشود

امروزروزنامه اطلاعات موافقت‌کرد باهمکاری روزنامه اطلاعات و شرکت که پنج نفر خبرنگار اعزامی روزنامه بمناطق زلزله زده که آشنائی کاملی بکلیه مناطق آسیب دیده دارند به عنوان گروه شناسائی و راهنمائی همراه کاروان برادران روحانی که از طرف سازمان فاکوپا بمناطق زلزله زده حرکت میکند راهنمائی گروه مزبور را بعهده بگیرند .

از طرف روزنامه اطلاعات نقشه کامل مناطق زلزله زده تهیه شده که صبح فردادرجلو کاروانسراسنگی در اختیار کلیه اتومبیلهائی که عازم مناطق زلزله زده هستند قرارخواهد گرفت .

کاروان اطلاعات ـ میهن‌تور

ضمنا بامداد فردا کاروان عظیمی مسافربری میهن تور بسوی مناطق زلزله زده حرکت خواهد کرد . این کاروان نیز حامل گروه کثیری از مردم پایتخت خواهد بود که مایلند هدایائی برای زلزله زدگان ببرند .

کاروان تاکسی‌ها

امروز شرکت تهران تاکسی اعلام داشت که بمنظور همکاری بامردم و موسسه‌اطلاعات‌درساعت شش‌بامداد فردا کلیه اتومبیلهای تاکسی‌خودرا برای حمل افراد نیکوکار در مقابل موسسه اطلاعات متمرکز خواهدساخت قراراست اتومبیلهای تهران تاکسی مسافرین و افراد نیکوکاری را که‌عازم مناطق زلزله زده هستند تاشهرقزوین و بالعکس ببرند .

کارت شیرو خورشید سرخ بازوبند وپرچم

در تعقیب دستوری که برای صدور کارت مخصوص شیر و خورشید سرخ از طرف آقای‌نخست وزیر صادر گردید برای پاره‌ای از مردم خیرخواه نوع‌پرور سوءتفاهمی بوجود آمد و تصور نمودند که مقصود جمعیت شیرو خورشید سرخ جلوگیری از فعالیت هائی است که اهالی محترم تهران برای کمك به آسیب دیدگان می نمایند و دراین خصوص شکایت هائی ظرف دیروز و دیشب بروزنامه اطلاعات رسید که وقتی این موضوع با آقای‌دکتر خطیبی مدیر عامل جمعیت در میان گذاشته شد ایشان اظهار داشتند:

اتفاقا والا حضرت شاهدخت شمس پهلوی که از روز وقوع‌حادثه زلزله امور آسیب دیدگان را مورد نظر دارند و پیوسته دستورات لازم برای پیشرفت جریان کار ها صادر می نمایند همین مطلب را یاد آور شدند که زحمتی برای مردم نباشد واینجانب را مامور نمودند که توضیحاتی برای روشن شدن افکار عمومی بدهم‌تا معلوم‌شود که‌برخلاف شایعاتی که‌بعضیها میدهندوبرخلاف تصور افراد خیر اندیش منظور جمعیت شیرو خورشید سرخ بهیچوجه محدود کردن فعالیت های خدا پسندانه مردم برای کمك‌بزلزله زدگان نیست بلکه برای جلوگیری از افراط و تفریط و خدای‌نخواسته سوء استفاده هائی است که چون امکان دارد در چنین مواردی‌صورت گیرد و اشخاص نادرستی بخواهند از احساسات پاك مردم بهره‌برداری بسود خود بنمایند بدین جهت شیر و خورشید سرخ بافراد و دستجات طرف اطمینان ومورد اعتماد جامعه که خوشبختانه بسیارند کارت‌شیرو خورشیدمیدهد تااشخاص‌غیرمطمئن در صدد برنیایند وجوه یا اجناس جمع آوری کنند که تمام یا قسمتی از آنرا بمصرف حقیقی خودنرسانند

بنا براین تصمیمی که از طرف آقای نخست وزیر اتخاذ شده برای حسن جریان و صحت عمل است که مردم با اعتماد کامل اعانات‌خود را پرداخت نمایند و الا اگر خدای نکرده دراین میان افراد نادرست پیدا شوند اطمینان و اعتماد ا زهمه سلب می شود . ما مخصوصا از عموم افراد ملت ایران و همشهری های عزیز تهرانی استمداد می‌طلبیم که همچنان به کمك های نقدی و جنسی خود ادامه دهند و ذره‌ای از فعالیت های خود کم نکنند .

واما در باره ارسال موادخواربار و پوشاك برای زلزله زدگان باید بگوییم که بی ترتیبی زیاد در این راه پیدا شده چه بسیار کامیونها در کنار جاده‌ها خالی‌شده ونتوانسته‌اند خودرابمقصدبرسانندوچه‌بسیاراجناس بحد وفور بیك نقطه فرستاده شده در صورتی که محل دیگر بیشتر نیازمندی داشته است بدین سبب تصمیم گرفته شده است که هر کامیون جنس از شهر حرکت داده می شود قبلا به اداره مرکزی‌جمعیت شیرو خورشید سرخ مراجعه نماید تا روی نیازمندی های محل پخش شود و اگر غیر از این عملی صورت گیرد چه بسا کمك ها بهدر خواهد رفت این است که هر کامیونی مراجعه نماید بلافاصله مقصد و محل پخش هر نوع جنس پوشاکی و خواربار معین می شود بعد پرچم وبازوبند شیرو خورشید به آنها داده می شود و میروند و این کار در کمال سهولت انجام می گیرد و هرگز مشکلاتی موجود نیست .

آقای دکتر خطیبی در پایان افزود: امیدوارم‌این توضیحات برای روشن شدن تصمیم اخیر در باره صدور کارت شیرو خورشید برای افرادی که اعانه جمع آوری می کنند و ارسال کامیونها به نقاط آسیب دیده کافی باشد و عموم‌توجه داشته باشند که هر کامیون‌جنسی حاضر شود از طرف هر جمعیت و هر طبقه و نمایندگان هر محل بی درنك در مرکز جمعیت تعیین‌نقطه و مسیر حرکت می شود و بازو بند و پرچم شیرو خورشید تقدیم می گردد .

اسامی قبولشدگان

بقیه از صفحه چهارم

صادقی پروین ، صادقی گوران کیومرث ، صادقی سید هادی ، صادقی حسنعلی ، صالحی مصطفی، صالح اشتهاردی منیر ، صالحی فریدون ، صانعی احمد علی ، صاحب گیلانی عالی ، صبافیان خدایار،صبوحی میرمحمد، صباحیان یزدی ملوك ، صبا پروین، ،صداقت محمد صادق ، صدری غلامرضا ، صدرائی نوری مینا ، صدر عضدی فاطمه ، صدر آملی شهناز ، صدری خسرو ، صدریه هادی ، صدر زاده نبوی طباطبائی حسین ، صدری مهربانی محمد باقر، صراف الیاس، صراف زاده حسن ، صفاری خوزانی کرمعلی ، صفائی چکوسری عبدالحسین ، صفائی شیرازی اشگبوس ، صفوی همایون ، صفوی خلیفه سلطانی کورس ، صفوی‌سید شهاب الدین ، صلاحی نژاد محمد تقی ، صمیمی بهین دخت ، صمدی منوچهر ، صمیمی ثلما ، صناعتی محمد هادی ، صنم راد شمسی ، صنیعی پریرخ ، صوفی سیاوش‌بانو قدس ، صهبا بهروز ، ضربعلیان علی، ضمیری مسعود ، ضیاءموسوی سید محمود ، ضیائی فنی ، فیروز طالبی فخری ، طالقانی فائقه ،طاهری خسرو ، طاهرپور نورالله ، طاهوری عزیز، طالبی رضا، طایفه‌آذرمیدخت طایفه حسینلو ملیحه ، طایفه دولو محمد علی ، طبائی سید محمد ، طباطبائی سیداحمد، طباطبائی حسین طباطبائی ملاذی علی اصغر ،طباطبائی شوشتری مهین ،

طباطبائی محمد ، طبیبی کازرونی سید جمال‌الدین ، طلائی علیرضا، طلوع محمود نیاتبریزی منش پروین دخت ، طلوع حسن ، طلوعی مراتی مطلق جواد، طیب فریده ، ظروفچی سعید، ظفرصادقیان جهان افروز ، ظهیر میر دامادی سیدمهدی ، ظهیرالاسلام زاده سیدبهاء الدین ،عابدی اصل اسرافیل عابدی محمدعلی ، عادل منش شکوه عارف حکیمی منصور ، عافیت پور پرویز ، عالمی زهرا ، عبدی حسن، عبدالهی فریزهندی جواد، عبدالکریمی نژاد مرتضی ، عبدلی سرشگی علی، عبدالرضائی احمد ، عبید رحمانی‌گوهر عبدالی خرد فائزه ، عباس کبیری‌فرج عباسی قنبر ، عباس زاده مقدم حسن عدل ضرابی سعید، عرب عامری اسکندر ، عربعلی پرویز ، عربیان حسین آبادی محمدرضا، عرشی یوسف عزتی سیدعلی ،عزیزی احمد آبادی محمد، عزیزی علیمحمد ، عشایری محمد، عسگری اسداله،عشقی ملایری بهرام ،عشقی ابوالفضل، عشوری‌محمد، عطارزاده فریدون ، عظیمی نژادحسین، عقابی ژاله ، علاءالدینی شورمستی حسینعلی علافمندان حسن ، علائی پریچهر ، علمیه کریم ، علمی ناصر، علی‌نژاد غلامرضا ، علیزاده حمید ، علی اکبر پوری بهنامی کریم ، علی پورجدی علی‌اصغر ، علیین حبیب‌اله، علی‌قربانعلی ، علیرضائی مریم ،علمی امیری منصوره ،علی اصفهانی پری، علی‌نقیان غلامرضا، عمرانی مختار ، عمادی سیدضیاءالدین ، عمادی محمد، عندلیبی پوران ، عمادی حسین ،عمید بیژن ،عینکی عباس ، غروی جعفر، غزلباش قباد، عزیزی محمد حسن ، غفارپور پروین ،غفاری سعادت‌صدیقه، غفاری نژاد عباس ، غفاری محمدحسن غفاری وهرز ، غفوری ایرج، غفوریان حجاری تهران صغری ،غفوری پرویز، غلامی محمد، غال‌دربندی عبداله ، غلامحسین آجیلی محمد، غلامحسینی محبوبه ،غنی پور آذر پروین ، غنیمتی شهین، غیور جوان ماهرخ ، غیاث زاده نائینی سید محمدرضا ، طوماس ملك‌کاراپتیان واهان، طه‌فریده،طه‌نسب عبدالکریم ، طهماسبی عباس ، فاتح عزیز ،فانی شاعاله ، فاضلی علی ، فاضلیان مجتبی ، فانی رضوان،فاتحی ایرانی پرنیان ، فاطمی‌سید ابوالقاسم فاضلی‌پور سیمین، فاطمی میرجلال ، فاتح دهاقانی خداکرم ، فتوحی قیام غلامرضا ، فتحی حمید .

فتاحی‌حیران فرشته ،فتاحی بهروز، فخرائی مهدی ،فدائی سوکواران علی، فرومند زرین‌تاج ،فروزنده اقدس ،فرخی هوشنك ،فردی‌راد ، پرویز،فرشچی‌احمد،فروحی‌مسعوده، فردوس مکان‌حسن ، فرزانه‌بهلگرد حاجی‌احمد، فریزان مرتضی ،فرجی لاهیجانی پرویز ، فروهر سهراب ، فرد صادق علی ، فرهنگی بیژن ، فرج‌زاده محمود ،فرسوده ثریا ، فرشیدی اردشیر ،فرهادیه‌سیروس،

بقیه در صفحه ۲۳

بقیه در صفحه ۲۳

از امشب درسینماهای

تراس سالن

سعدی ـ دیانا ـ تهران

تراس سالن رنگی

مادرهند

دوبله بفارسی

از امشب در سینماهای

کپیه جدید کامل فیلم بزرك

بمعرض نمایش گذارده خواهد شد

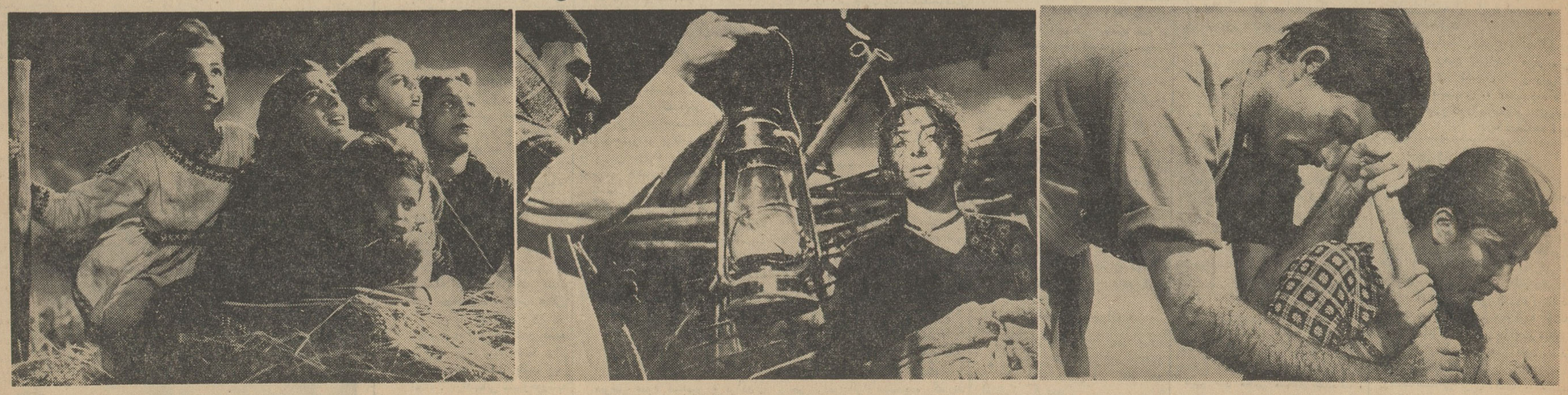

ساعت ۴٫۲۰ بعد از ظهر امروز درسالن سینماتهران و ساعت ۷٫۳۰ بعداز ظهر امروز در تراس دیانا

بانونرگس و آقای سونیل دات فیلم مادر هندرا افتتاح می کنند

A. SH. N. A. Co

قبولشدگان امتحان ورودی عمومی دانشکاه

بقیه از صفحه بیست و دوم

فرمهین‌فراهانی محمدرضا ،فضائلی امیرسعید ،فقهی عبداله ، فقیه‌احمد آبادی فخرالدین،فکری‌ارشادزهره، فلاحتی برجعلی، فلاطونی مهدی ، فلاحیان زین‌العابدین ،فهیمی‌رضا ، فهیم‌نادر مهناز ،فهیداحمد ،فیروز بخش پروین ،فیلسوف احمد ،فیروز آبادی‌حبیب،فیروزی‌بندیس‌محمدرضا، فیروزی منیژه ، فیروزی لیدا ،فیض نسرین قادری مصطفی،قاسمی‌محمد، قاسم‌زاده سیدحشمت‌اله ،قاسمی ها حسین ، قاسم‌زاده روح‌انگیز ،قاضی فریده ،قالی‌باف حسین ، قایدی برازجانی ابراهیم،قائم‌پناه میترا ، قائم‌مقامی صغرا ،قائم‌مقامی عصمت الملوك ،قائم‌مقامی سید احمد ،قائم مقامی نادره ،قائم‌مقامی فروزان ، قباد ساسان ،قبطی لیلا ،قدسی‌زاده مهرك ،قره‌سیدرومیانی عفت ،قره گزلو محمدرضا ، قریشی سیمین ، فرجه اهرنجانی محمدطاهر ،قریشی فاطمه ، قربانی دماوندیان زهرا ، قزوینیان نجدت ، قزوینی مجاور فریبرز ، قطره سامانی منوچهر ، قفقاپچی نسرین ،قلی‌زاده جمیله ، قنواتی عبدالکریم ،قوام منوچهر ، قمری‌یاز منیژه ،قنادزاده حسین ، قندی‌پورتهرانی داریوش ، قوامی حسین ،قوامی علی ،قوام‌زاده طاهره گیتی ،قهرمانی عباس ،قیصریه عباس، قیصری محمد ،کاتوزیان ابراهیم ، کاتب‌پورشهیدی‌احسان‌اله، کارآگاه احمد ، کارنما یداله ، کاشفی جمشید ،کاشانیان‌فتح‌اله ، کاظمیان احمد ،کاظمی جوستانی مهدی ،کاظمی شیرازی رضا ، کامیابی‌پور محمود ،کامکارفسائی بیژن ، کامیاب شاهرخ ، کامران محمد ،کاوه‌ای ناصر، کبیری‌رمضان نیا محمد ، کدخدایان مهدی ، کربلائی عابدینی بلیمه ،کرباسیان احمد، کرباسی‌ابوالقاسم، کرمانشاهی عفت ،کرمی بناری غلامحسین ، کرلوعزت‌اله، کروندکامبیز ، کریمان خلیل ، کریمانه محمد ، کریمی‌فیروز، کریمیان زهره، کریم‌دادی غلام‌محمد، کریمی بهجت‌آبادی علی‌اکبر ، کریمی حسین، کریمی بدرآبادی حسین ، کشاورز رضا ، کشاورزی صدیقه ، کشیشیان دیرس ، کشکولی مهدخت، کشوری راستی حسین ، کشاورزی سیما ، کشاورزی ناهید ،کفائی‌اصل علی، کفائی فنائی‌پور حسین، کفاش- صفائی بتول، کلانتری منیژه ،کمیلی- شرق ژاله ، کمالی سید محمدمهدی ، کمالی اعظم ،کنگرلو مسعود ، کویائی جعفر ، کوثری‌احمد، کوچکعلی‌جمشید، کوچك‌زاده اکبر، کورکی محمد ، کوزه‌گر اکبر ، کوهتاب فرهاد ، کهن- زاده ژاك ، کیاقبادی رجبعلی ، کیانی- منش حسین، کیان‌احمد ، کیانیان‌سید- آبادی‌محمدامین، کیتاش‌بهمن، کیقبادی ابوالفضل، کیمیائی فریده ، کیوان- لاریجانی عزت‌اله ،کیومهر ناهید ، کیوان ابراهیمی ابوالحسن، کیهانی- پیردهی محمدباقر ، گبری زارتار ، گردان‌حسین، گرجی‌حسین، گرجستانی زهرا ، گرائیلی‌میکلا فریدون، گلباز- جعفری اکبر، گلپایگانی محسن، گلچهٔ پرویز ، گلچین سیگاری مهری ، گلستانه اختر ،گلفام اصفهانی قدسی، گنجیان ایرج، گودرزی فضل‌اله، گودرزی‌لنگرودی‌عباس‌هرمز ، گوهری ابوالقاسم، گوران سیاوش ، گیلك محمداسماعیل، لاجوردی‌طیبه ،لاله‌زاری مهرداد ،لایقی ایرج، لباف احمد ، لباقی‌نژاد مرتضی ،لجمورك ابراهیم ، لطفی محمدحسن ،لطفی‌زاده سیدرضا ، لطیف‌پورقاسم مشهوربجمشید ،لقائی مریم، لقمانی‌اردکانی حسین ،لولوئی جواد ،ماهوتی مصطفی ،مامقانی رضا ، مالکیان منصور ،مافی مصطفی ،مازوجی پروین، مازوجی‌افخم،مارکاریان‌هاسمیك مبین فخری ،م-برقی ناصر ،م-برقی منصور ، متعظ‌برزانی عزت، مجتهدی فریا ،مجتهدی محمدحسن، مجتهدی محمدحسن ،مجتهد فاطمه ،مجلسی نظام، مجرد محمد ،مجدی احمد ،مجد تیموری میرمحمدولی ،مجد منوچهر ، مجابی‌زهرا (هما)،مجابی‌ناهید، محبان منصور محبوبی ایرج، محبوبی ژیلا، محبوبی هوشنك ، محجوب رضا محرمی شمسی، محسن‌پورماشاءاله، محسنی سجادی محمد رضا ، محسنی کاشانی‌زهرا، محقق‌احمدی رودسری نساء، محلوجی خدیجه، محمدنوردهکردی‌منیژه، محمدزاده عزیز ، محمد علی محسن ،محمدی آذر، محمدی‌حسن ،محمدی‌شوکت، محمدی مهدی، محمدیاری عزت‌اله، محمدی تهرانی کاوس ، محمدی قنات نخستانی اکبر ، محمودی بدیع‌اله، محمودی جهانگیر، محمودی مولود ،محمودی گیلانی مه لقا ، مخبر بابا ،مخصوص فاطمه‌خجسته، مختاری ثقفی کورش ،مختاری‌مینا، مختاری بهجت ،مدافعی محمد علی ، مدرس صادقی مجید ،مدرس‌قصیری علی اکبر ،مدرس جمال ،مدرس اسفه مهدی ، مرادی ایرج ،مراحل نوراله ،مرتضوی حسین ،مرتضوی سید احمد ،مرتضوی رشتچی شکوه السادات ،مرتضوی نژاد پروین ، مرزبان نادر ،مرعشی محمد رضا ، مرعشی نژاد سید علی ،مرغی‌محمد جعفر ،مساوات غضنفر ، مسگرزاده محمد ، مسعودی سیروس ،مستقیم حسن ،مستوفی‌صالحی‌رضا ،مستوفی مآب ابراهیم ،مستوفی کیخسرو ، مشتاقی فریار ،مشعوف کامران ، مشعوف‌ایرج ،مشگین‌محمد، مشهودی غلامرضا، مصاحبی‌محمدی‌غلامحسین، مصباحیان نائینی محمد، مصفائی شیرازی گل گشت ،مصباحی پور ایرانیان جمشید ، مصطفوی سید محمد رضا ،مطلوب ناصر ،مظفری محسن ،مظاهری محمد اسماعیل ، مظاهری محمد ابراهیم ،مظفری‌لقا، معانی‌داود ،معتبر ایران‌دخت ،معتمد ناصر، معتمدپرویز ، معتمدی‌محمد رضا ،معتمدی تفرشی فرامرز ،پرویز معتمدی کردستانی پرویز ،منجمی ماهر خسار ، معدنی هوشنك ،معزی هما،معصومی زهرا ،معطری نسرین، معظم دولت امیر حسین، معظمی‌وحید فریدون ،معقولی منیژه ، معمارزاده مهدی، معینی‌رضا، معین‌نمینی‌علیرضا، معین نجف آبادی مرتضی ، معین - الدینی خلیل اله ،معینی آذرمیدخت معینی وسطی کلائی ابوالحسن ، مفیدیان سید بدر الدین ، مفتخر گیتی ،مقتدری همایون ،مقدسی مهدی ،مقدم جلال، مقصودی عبدالحمید ،مکری قدسیه ،ملازم سنندجی‌ناصرالدین ، ملایری‌محمود، ملکیان سیاوش ملکی هرمز ،ملك نیازی داریوش، ملك نیازی‌داریوش، ملك‌نژاد فاطمه‌ملك‌کیانی احمدعلی، ملك قاسمی‌خسرو، ملك سفیان‌آزاد، ملك زاده مهدی ، ملك زاده تقی ، ملك زاده مهریزی‌عباس، ملك محمد کاظم ، ملکوتی فرح انگیز منابری سید ابوالقاسم ، منافی فقندیس محمد رضا ، منتظر علی ، منتصر کوهساری مهرنوش ، منتظری توران، منشی علیرضا ، منشی زاده تهرانی محمد،منصورمویدویکتوریا ،منصوری محمدرضا، منصوری‌مجید، منصوریان عفت ، منوچهری سوسن ، موید سید دارا ، موتمنی پریچهر ، موحد بتول موحدشهین‌موسی الرضا نجفی‌حسین موسی زاده خاور ، موستی کاشانی عطاءاله،موسوی میرهاشم ، موسوی رضا ، موسوی سید حسین ، موسوی اصفهانی فهیمه ، موسوی حمیرا ، موسویان‌سید نعمت الله، موسسیانس هوسب ، موفقی منشادی بدیع الله، مولائی نرگس ، مویدی اصفهانی‌بهجت السادات ، مویدی فاطمه ، مویدی پردازی سید باقر ، مهابادی ملایری نژاد جهانشاه ، مهاجر بهمن ، مهاجر یوسف ، مهاجر و پسران شهلا ، مهاجرانی رضا ، مهاجرانی خسرو ، مهتدی رحمت الله ، مهدیزاده محمد رضا ، مهدمینا مهدخت ، مهدوی صدیقه ، مهدوی خسرو ، مهدی پور جلیل ، مهر آئین یحیی ، مهرسابیژن مهرابی‌پورتفرشی آذر ، مهرگان بهزاد مهربانی رضا ، مهر خداوندی زین آبادمهربان، مهرورزعلی ،مهین‌گروسی ناصر ، میبدی غلامرضا ، میر احمدی مریم ، میر باقری سید اسماعیل ، میرباقری سیدمظفر، میرپورمسیح‌اله میرحسینی‌سیمین دخت ، میرحسینی هوشنگ، میرخانی اختر السادات ، میرخانی صادق ، میر فخرائی جعفر میر خان علمی ، میر دامادی خوزانی سیدمصطفی ، میرزا ابوالقاسم بزرگ کمال ، میری نژاد علی ، میرزاد لشگری نیر ، میرزابگی روبن میرزا کوچك‌خوشنویس محمدرضا ،میرزاده سیدکمال ، میرزائی محمد رضا ، میرسعیدی محمد ،میرسپاسی شیرین میرسعیدی مسعود ، میرطباطبائی یونس ، میرطباطبائی سید محمود ، میرهادی شهلا ، میلانی مهدخت ، مینوئی مینا ، میوه چی سیار محمد علی ،ناجی مهرداد ، ناجی آذرحسین نادری همایون‌تاج ،نارنج زاده‌هوشنك ناصر شایق سید حسین ، ناصریان احمد ، ناصحی تهرانی مرتضی ، ناصح زاده هاشم ، ناطق یوسف ، ناطان کلیمی ایرج ، ناطقی موسی ، ناظم‌زاده وزیری مهدی ، نامه فرشید (فاطمه) ،نایب زاده ناصر ،نایبی‌عفت نایبی آستانه محمد رضا ، نباتیان ایرج ، نبی زاده تبریزی میر محمد ، نبوی نوری نسرین ، نباتی کاظم ،نبوی طباطبائی محمد کاظم ، نبوی باسفهرجانی سیداحمد، نبی پی شکری میر حسین ، نبوی عبداله ، نجم آبادی امامی عمادالدین ،نخعی علیقلی ، نراقی محمدعلی ، نراقی‌پور آذرمیدخت ، نسرین ناصر ، نصرتی فلورا، نصیری حجت‌اله ، نصیری‌آرامی تقی ، نظام‌الدینی محمد ، نظامی فرج آباد اسداله ، نظریان حبیب ، نعمتی صمدآقا ، نعیمی برغانی منوچهر، نعیمی محمد حسین ، نعمت لقمان ، نفیسی زهرا، نفیسی کتایون نفیسی عباس ، نقشینه کشور ، نقوی مینا، نقوی خامنه سعید ، نوربار حسین ، نوربخش بهرام ، نوربخش مهین ، نوبهار سلیم ، نوزاد بهمن، نوروزی علی‌اکبر ، نوری کلخوران فخرالتاج، نوروزی اسمعیل ،نوروزی هرمز ، نوذرتاج هایده ، نور محمدی اکبر، نوفر مجید، نوری محمد، نوری‌مصباحی گاوس ، نوری عباس ، نوری‌حسینعلی نوریان علی‌اصغر ، نوری فرد فریبرز نوری مشکاتی منوچهر ، نوابی‌سید علی ،نوشه مهرانگیز ،نویدی‌کسمائی مسعود، نوبری گیلانی محمد مهدی، نوئین اصفهانی بهزاد، نهستانی‌محسن نیازی عبدالیوسف ، نیازی زینت ، نیری راد صفورا، نیکدل فاطمه ، نیك نژادی مرتضی ، نیك پوربهمن نیك‌نام زین‌العابدین ،نیل مرام‌صادق نیك خلق عبدالحسین ،نیك نفس منوچهر ، واسعی محمدرضا، واعظ فهمیه ، واعظی ازها عبدالعظیم ،وثیق گیتی دخت ، وثوقی عابدین ، اقدس وثوقی هوشنك ،وثوق بهروز ، ورده موشی آباد ویلیام ، وزیری‌یزدی‌سید مرتضی ، وزیری ناصر ، وزیری کرمانی نسرین ، وفائی‌احمد ،وفائی منیره ،وفائی مهر- انگین، وکیلی میرزمانی شهلا، وکیلی علی‌اصغر ،ولیخانی مهین ، ونوس جهانگیر ،وهاب‌زاده منوچهر ،هاشمی زنوزی بهمن، هادی طلب یونس ،هاشم زاده اهرنجانی محمدعلی،هاشمی سید محسن، هاشمی تنکابنی‌مسعود ،هاشمی طاری سیدنورالله ، هادیان حسین ، هاشمی‌سیدمحمدناصر،هاشمیان‌صدیقه هخامنشی داریوش،هدایتی‌فتانه ،هراتی عطاءالله ،هرمزی پورشبان جمیس ، هروی زهره، هرمزدی‌محمد آبادی‌دینار، هرمزی منوچهر، هزاوه‌ای هادی ، همائی نصرت ،همایونی همایون،هاتفی سید همایون، هانی طبائی‌زواره احمد ، هبوطی‌فرد مصطفی ،هدایتی بتول ، همدانی شهلا، همتی‌گرگانی فاطمه ، هنرمندابراهیمی عیسی ،هنری شهلا، هشیوار فریدون ،یاراحمدی ابوطالب ، پژبی‌بیژن، یحیوی‌مسعود ، یحیوی زاده شترپانی منوچهر، یزدانی جواد ، یزدی پورانداری محمد ، یزدیان محمد حسن، یزدی‌علی‌اکبر، یکانی‌فرد محمد، یگانه‌پاکزاد رضوانیه ، یمینی گیتی ، هاشمیان محمود ، یمینی‌هایده ،یوشعی پروین، یوحنائیان آذرنقده‌فلورانس ، یوسفزاده کرمانشاهی‌خسرو ، یوسفی رمضانعلی ، یوسفیان یوسف ، یوسفی یوسف ، یوسفی منوچهر احمدزاده‌سید احمد ،پایانی مهدی ،محی‌پزشکیان- ارجمند محی ،تقی‌زاده‌یزدی فریده ، تمیجی یوسف ،جباری اصل مجید ، جوادپورهرندی حسین، حبیب‌اخیاری محمد کاظم ، خسارابی مقدم بیژن ، خانلری‌گودرزی‌فریبرز،داداش‌علاقه‌بند مهوش ،درخشان جهانگیر ،سردار احمد ،سینه‌سپهر حسن علی ،شاخانی فریدون ،شریعت عباس ، شریف‌رباب، صابری‌وحیداول احمد ، صادق‌پور اقتدارالله ، صادق تهرانی‌علی‌اصغر صدیقی ژاله ، صفا اصفهانی علی محمد ، علائی تهرانی وحیده ،فلاح احمد ، فیروزی یگانه رحیم ، قادرداشم پریوش، قائدپورجهانگیر، قزوینی ناصر ، قریب علیرضا ، قزوینی محمدتقی ،کهندل قهنوبه هوشنك، کیهانی مهین‌دخت، گرجی رمضانعلی ، گودرزی سیاوش ، مبتکر درویشعلی، محب احمدی فرامرز ، مرادی احمد ، مرتضوی درچه مسیح، معززشادخیاوی‌صابر، مستوفی زاده قلم‌فرسا مهدی (شهپیر‌به مهرداد) معین‌پور علی ، معینی سیدرضا ، مفیدی فهیمه ، مویدی نرجس، مهدوی محمود، میرابوالفتحی رضوی سید محمد، میرزاده حبیب ، نامداری پریمرز، یشربی یوسف، یوسف‌پورمحسن ، اکبرشیرازی پریچهر ، بیوجندی علیرضا ، پاکروان بهمن،تکمیلی پرویز ، حاج‌صباغ محمود ،خیاطان محمد صادق ، خورشاهی فروهر، ساعد فرهاد ، سقطچیان شمالی بهمن ، شعاران محمود ، شکیباپور اکباتان بهروز ، صادقی منوچهر ، نبیلی بهروز ، نعلبندی محمد علی، اصفیاء صفورا ، بنایان عزیزاله ، وزیری‌محمود، مشکوری‌نجفی‌حسین، احمدی محمود رضا ،ایزد پناهی شمس‌الدین محمد ،ایلخانی پور فریبرز ، ایوز زاده ورجینه ،بهامین منوچهر ،توفیق عبدالحسین ،تنهای اصلی خامی ابراهیم ،جعفر تهرانی حسن ، جهازی اسمعیل ،حافظی سید ضیاء الدین ،خسروی جلال رجائی صادق، رحیمی خسرو ، رحیمی گلخندان محمود ، رضائی پرهام،سید خوئی‌مجید ،شاهمیرزائی غلامعلی ،شباهنك پرویز ،صمیمی قرائی روزبه ،فروزش عبدالقادر ، فولاد زری علی اکبر ،معروفی جلال‌الدین،شایخی کرهرودی‌محمد رضا ،نوروزادان‌یوحنا، وکیلی‌اردبیلی ایرج، طیفوری بهروز ،فردوسی - محمد اسمعیل ،قائینی منوچهر ، مدقالچی جواد ،اهرابیان کاظم ، شفقی منوچهر ، شفیعی پورکرمانی مهدی ،جوانمرد عبدالحمید ،ثولائی سلطنت ،محمودی‌فراهانی علی‌محمد، طاهره ،اورمزدی هوشنك ، بدیعی ارسطو ، براوریان نجات الـه ، برهانی عباس ، برهانی غلامرضا، بنی‌پی‌لشگریان سیداسداله ، پزشکپور هوشنك ، پوراصغرروشن رضا ، پورانی پرویز ، پورمعافی سیدمحمود، پیروز سیروس،تربتی منصور ، تربیت محبوب ، تشکری ثمیجانی قدرت‌اله، تقی‌پور مسعود، توفیقی شیرازی منصور ، تحویل داری شلمانی مهدی ، تحویلیان کاشی یعقوب ، جوادیان مختار ، چارانی علوالئی اله‌بخش محله‌ای فریبرز ، چراغی نادر ، حسنی علی اکبر ، حسینی‌میرمحمد ، حضرتی نجات‌اله، حکمتی شیده ،حمیدزاده فاطمه ،حوریزاده رحمت‌اله ،خاتمی سیدجواد ،خاتمی‌زنجانی ابوالحسن خالصی احمد ، خدادوست انوش، خرم‌مختار ، خسرویان قادیکلائی مصطفی ، خلیقی بنده حسین‌ملقب به‌عنایت‌اله ، خوش‌نژاد فریدون ، خوئی منوچهری ، خیاط‌ماهر ابوالفضل ، خیرخواه حسن‌زاده فومنی محمدکاظم ، داداش‌زاده محبوبه ، دبیری یداله ، دریادل فیروز،درخشان‌حسن کیاده‌سیروس، دواچی عمومی حسین ، راجی‌درکه منصور ، ربیعی بهرام ، رستمی پروین ، رونخواه مقدم غلامحسین، رهبر عربانی محمد ابراهیم،ربانی سیدسجاد زرین‌کمر اسداله ، زمانی ملکی توران ، سادات‌افسری فاطمه (هما) ،سلیمان‌پور محمد ، سلیمانی ناصر ، سمندرمیراتی فرخنده ، سهاله‌قاسم ، سهیلی اعظم ، سیبویه ابوالحسن ، سید صاف‌عقیده منصور ، شاهی دلیله حمداله ، شبانائی ببرنن ، شهیدی محمد ، شیروانی عباس ، صاحب فرید ، صالحی خوجین محمد صالح، صداقت‌پور عنایت‌اله‌کلیمی، صیاد مشهور محرمعلی ، طباطبائی تربقان سید مهدی ، عابدی‌خیراله، عبدی عربلو اسفندیار، عبادی عبداله ، عزیززاده ناصر ، عزتی کیوی غلامرضا ، عسکری اصغر، عطاری ابوالقاسم ، علیلو منصور، عمیدی مرتضی ، فاطمی لنگرودی جلال ، فرخ گیسور غلامرضا،فخار اکبر ، فدائی تمیجانی امان‌اله، فرجی مطلق جواد، فقیه‌پرشکوهی ابوالحسن ، فکور عباس ، فیاضی سیدیوسف ، قاطع‌البراهین مجتبی، قمچی حسین ، قم‌قلعه محمدخلیل، قلی پو رجلودار علیرضا ، کامران طهمورث ، کفاش زاده ایراندخت، کوچکی‌شلمانی ابوالحسن ، کوچکی نیا حسین ، کهنی کادون منصور، گراوری ایرج ، گنجاهی‌فرد محمد علی ، گیلاریان اسکندر ، لاجوردی سید مهدی ، لطفی جواد ، محسنیان محمد ، محمدیان ابراهیم ، محسنی شبستری رضا ، مختاری جلیل ، مدرسی قزوینی علی ، مستجابی ابراهیم مشایخی جواد ، مصطفی زاده قدرت ، معماری غلامرضا ، معصوم نمازی سید محمد تقی ، مکاری علی ، ممتحنی منصور ، مهویدی محمد مهدی ، مهاری یوسف ، ناظمی علیقلی ، نظیری‌نادر نوربخش‌محمدی ضیاءالدین،نوروزی زارع داود ، نورآقائی بهمن ، واعظ مرتضی ، وصف نوری محمد تقی، هجرتی‌قزوینی‌سیدعبداله، همتی‌محمد هادی ، هندی محمود ، هنری‌خضر بیگی بهروز ، یزدان پرست پرویز یوسفی سیگاری صابر احمد ، یوسفی مقدم یوسف ، ییلاقی دو بخشری حسن ، بشارتی گیوی‌هرمز صادقیان شمبلا ، صفوی کرمانشاهی حسین ، قبادی یحیی ،آذرنوش احمد ، موقاهی سراجه غلامرضا ، نبیلی بهروز ، نعلبندی محمد علی، اصفیاء صفورا ، بنایان عزیزاله ، وزیری‌محمود، مشکوری‌نجفی‌حسین، احمدی محمود رضا ،ایزد پناهی شمس‌الدین محمد ،ایلخانی پور فریبرز ، ایوز زاده ورجینه ،بهامین منوچهر ،توفیق عبدالحسین ،تنهای اصلی خامی ابراهیم ،جعفر تهرانی حسن ، جهازی اسمعیل ،حافظی سید ضیاء الدین ،خسروی جلال رجائی صادق، رحیمی خسرو ، رحیمی گلخندان محمود ، رضائی پرهام،سید خوئی‌مجید ،شاهمیرزائی غلامعلی ،شباهنك پرویز ،صمیمی قرائی روزبه ،فروزش عبدالقادر ، فولاد زری علی اکبر ،معروفی جلال‌الدین،شایخی کرهرودی‌محمد رضا ،نوروزادان‌یوحنا، وکیلی‌اردبیلی ایرج، طیفوری بهروز ،فردوسی - محمد اسمعیل ،قائینی منوچهر ، مدقالچی جواد ،اهرابیان کاظم ، شفقی منوچهر ، شفیعی پورکرمانی مهدی ،جوانمرد عبدالحمید ،ثولائی سلطنت ،محمودی‌فراهانی علی‌محمد،

بامداد فردا

هزاران اتومبیل سواری بمناطق زلزله زده حرکت میکنند

محل توقف اتومبیلها فاصله بین سه راه مهرآباد وکارخانه پپسی کولا است

ازچپ براست آقایان: ناصر خدایار- دکتر شریعت-دکتر حکیم الهی- منصوری- علی جواهرکلام- استاد مسرور- جواد بنائی- دکتر ناظرزاده‌کرمانی-جهانبانوئی- نماینده مؤسسه کیهان- نماینده مؤسسه اطلاعات درجلسه‌دیشب

تلویزیون ایران

ساعت ده‌ونیم بعدازظهر دیروز کنفرانسی باشرکت مدیران و نمایندگان جرائد در تلویزیون ایران تشکیل گردید و برنامه حرکت کاروان بزرك اتومبیل که قرار است روز جمعه بنقاط زلزله برود اعلام گردید .

دراین جلسه ابتداء آقای‌بنائی گوینده تلویزیون ایران اعضای کنفرانس را معرفی و سپس استاد حسین مسرور اظهار داشت :

اهالی محترم تهران بااین‌وضعی که‌پیش‌آمده ، مابابد هرچه در قدرت و استطاعت داریم ، کمك کنیم و باهروسیله‌ای که ممکن است در دلجوئی وتسکین آلام مصیبت‌زدگان شرکت نمائیم ، برنامه کاروان روحانی که روز جمعه بنقاط زلزله‌زده میرود برنامه بسیار خوبی است و همشهریان‌ما میتوانند در محل این‌حادثه‌سهمناك حضور پیداکرده و در واقع استمالتی از بیچارگان و آسیب دیدگانیکه دراین وضعیت دردناك هستند ، بنمایند ،واز نزدیك با مهربانی و کمك معنوی آلامشان را تسکین دهند ، این حوادث گاه‌گاه در کشور ما روی میدهد، ولی هیچیك از آنها بهولناکی و خطرناکی زلزله‌اخیر نبوده است، تقاضای من از شما اهالی تهران اینست که این جمعه را ، بمناطق آسیب‌دیده قزوین بیائید اثرات عیادت دسته‌جمعی بسیار زیاداست زیرا وقتی بصورت دسته جمعی‌به سراغ این مردم داغ‌دیده بروید آنهامی‌بینند که اهالی تهران از فکر آنها غافل نیستند و همه‌برای دلجوئی آمده‌اند و این بهترین تسلی برای زلزله‌زدگان داغدیده است امیدوارم ، همه تشریك - مساعی کنند و دلبستگی از خود نشان دهند. آنگاه آقای جواهر کلام گفت :

پس از آنکه دیشب راجع‌بسفر کاروان روحانی مطالبی خدمتتان عرض کردم‌واز تلویزیون به‌خانه رفتم مثل اینکه تهران در جنبو جوش عظیمی افتاد و از همان‌موقع مردم باتلفن از من تقاضا میکردند که‌برنامه سفر کاروان‌رابرای‌آنها تشریح کنم وشاید تاعصرامروزمن بصدها تلفن پاسخ گفتم . اماتلفنی که بیش از همه مرا تحت‌تاثیر قرارداد تلفنی بود که ساعت ۷ صبح امروز توسط خانمی بمنزل من شد ، این خانم می‌گفت از دیشب که مطالب شمارا از تلویزیون شنیده‌ام آنقدر متاثر شده‌ام که مرتب گریه میکنم و چون کسالت دارم استدعا میکنم هدایائی راکه تهیه کرده‌ام بدست مردم مستحق آن برسانید .ساعت ۹صبح امروز من بخانه این خانم نیکوکار رفتم و هدایای ایشان را تحویل گرفتم . بنابراین می‌توان گفت که عکس‌العمل این فکر بسیار خوب بوده و مردم خودشان بدست خودشان حاضر شده‌اندبه آسیب‌دیدگان کمك نمایند وچون هرچه از دل بیرون آید بدل می نشیند تمام مردم تهران استقبال کرده‌اند و امیدوارم که‌نتیجه‌خوبی از آن گرفته شود .

امابرنامه سفر کاروان روحانی از این قرار است یك اکیپ در ساعت ۶صبح روز جمعه به نقاط زلزله‌زده میروند.اکیپ دوم ساعت ۶ر۵ واکیپ سوم ساعت ۷واکیپ چهارم ساعت ۸ از تهران حرکت خواهد کرد.

مابرای انجام این کار راهنمایائی داریم و اوراقی چاپ کرده‌ایم که نقشه و مسیر راه را مشخص کرده است که در اختیار اعضای کاروان میگذاریم تابنقاط مختلف‌بتوانند سفر کنند .

البته مرکز تجمع ماازسه‌راه مهرآباد. تاجلو کارخانه پپسی کولا خواهد بود ودراین قسمت‌راهنمایان برای کمك باتومبیلها آماده‌هستند

اما مطلب آخری که میخواهم عرض کنم اینکه اعضای کاروان باید برای خود غذا و آب همراه بیاورند مخصوصا مقدار زیادتری آب‌بردارند . زیرا زلزله قنات‌ها راخراب کرده و دراین مناطق آب نیست . موضوع دیگری که باید بعرض برسانم اینست که چون مردم استقبال کرده‌اند مناسب است وزارت راه در این چندساعتی که مردم میخواهند بااتومبیلهای خود از این راه بگذرند کمك‌نماید وبرای تسطیح جاده ماموریتی را بگمارد که مردم باراحتی از این راهها بگذرند.

همچنین در تهران از اداره‌پلیس استدعا داریم که ترتیبی دهد که از هرلحاظ مراقبت فرمایند بین سه‌راه مهرآباد و کارخانه پپسی کولا انتظامات اتومبیلها حفظ‌شود ونیز از ژاندارمری تقاضا داریم از کرج ببالا باکاروان‌همکاری‌نمایند تامردمیکه میخواهند در یك امر خیر شرکت کنند بتوانند وظیفه خودرا انجام دهند و از شیرو - خورشید سرخ خواهش میکنیم که مردم را در تقسیم هدایا بین‌مصیبت زدگان راهنمائی کنند .

درپایان وظیفه خود میدانم از دوروزنامه بزرك کیهان و اطلاعات که نهایت درجه مساعدت را با کاروان کرده‌اند تشکر کنم .

موضوع دیگر وسیله نقلیه است که باید بدان توجه شود . آقای فرهاد هرمزی موسس سازمان فاکوپا پیشنهاد کرده‌اند که مردم برای دلجوئی مصیبت‌زدگان‌بروند ولی میدانید این سازمان‌اتومبیلی دراختیار ندارد که بمردم‌اختصاص دهد و چون مرتبا افرادتلفن‌میکنند و میگویند که اتومبیل نداریم‌تنها راه چاره‌ای که بنظر من میرسد اینست که این دسته از مردم از اتومبیلهای دیگران استفاده کنند. وچون عده‌ای‌ازپزشکان وپرستاران مایل هستند دراین امرخیرشرکت فرمایند یك سرویس بهداشتی آماده شده و شماره تلفن آن ۴۳۴۰۵ است که آماده برای دادن اطلاعات پزشکی است چند بنگاه داروئی و خانمها و آقایانی که امروز باتلفن‌میخواستندهدایای درمانی آنها بمراکز زلزله‌زده‌برسد میتوانند بااین تلفن تماس‌بگیرند بعد آقای دکتر ناظر زاده کرمانی اظهار داشت .

مردم تهران میدانید چرا در این فاجعه بزرك روی سخن باشما است واز شما استمداد میخواهند؟ چون خطر از بیخ گوش شما گذشته است تصور کنید اگرخدا نکرده مرکز اصلی زلزله در این شهر بودچه وضعی داشتیم.

فکر کنید افرادی که گرفتار قهر طبیعت شده‌اند حالا چه حالی دارند شما که از قهر طبیعت‌نجات پیداکردید وازخطرجستیدبشکرانه سلامتی خود از مصیبت‌زدگان دلجوئی کنید .

باید دید مردم در مقابل رحم خداوند چه وظیفه‌ای دارند این مسئله ای است که باید مورد دقت قرا رگیرد چون دستگاه های‌دولتی تمام کار های خودرا روی کمك به مردم زلزله زده متمرکز کرده‌اند و کارآنها کافی نیست من و شماهم موظف هستیم که وظیفه انسانیت خودرا انجام دهیم

امروز از هرجا سیل کمك‌روان است واین حمیت و مردانگی ملی مارا نشان میدهد منتها باید کمك بیشتر شود چون شیرو خورشید کمك کرد ه‌است و حقا اعضای جمعیت فداکاری کرده‌اند ولی‌آین ابتکار موسسه فاکوپا نیز بایدمورد توجه قرارگیرد چون‌افراد خودشان بادست خودشان هدایائی به ستم دیدگان میدهند و همان برخورد و دیدن مرحمی است که برزخم این مصیبت زدگان گذاشته میشود .

امیدوارم همه کس که امکان دارند دراین کاروان‌روحانی شرکت کنند.

بعد آقای دکتر شریعت مدیر مجله تهران‌آکونومیست گفت :

من بدوجهت باین برنامه اهمیت میدهم زیرا در درجه اول من شهرستانی هستم به محرومیت‌مردم شهرستانها آشنا هستم و میدانم که در موقع بلا وآسیب این محرومیت مردم شهرستانها دو- چندان میگردد واز این‌رو توقع همه از مردم تهران زیاد استو چون مردم ایران ثابت کرده‌اند که حس‌نوع‌پرستی رابحد کمال رسانده‌اند لازم است که به‌مردم آسیب‌دیده کمك کنند ماوظیفه داریم که به‌برادران و خواهران محروم خودکمك کنیم حتی آنها که‌قدرت مالی ندارند باید کمك نمایند متنها دست اخیر با دیدن نقاط زلزله‌زده وتسلی آلام‌مصیبت زدگان بمردم کمك نمایند.

آنگاه آقای دکتر حکیم‌الهی گفت: اهالی تهران باید توجه کنند که شاهد آمدن مرك بدر خانه‌هایمان بودیم . حتی مرك در زد و درهم بازشد ولی او داخل نگردید وما سلامت ماندیم . ما باید بدعوت سازمان فاکوپا لبیك بگوئیم و ازنقاط زلزله‌زده دیدن کنیم .

مرك دراثر زلزله از هرمرگی بدتر است چون در هر موردی انسان فقط چند دقیقه با مرك دست‌وپنجه نرم میکندولی درزلزله ممکن است انسان ۷و ۸ روز زیر خاك بماند تاجان‌بدهد و معلوم‌است که از این مرك فجیع‌تر ممکن نیست .

درپایان آقای منصوری مدیر روزنامه ملیون گفت :

همه میدانند مردم نسبت باین موضوع احساسات قابل توجهی نشان دادند ولی احساسات تنها کافی نیست . ملاحظه بفرمائیدخبر زلزله ایران بگوش رئیس‌جمهوری فرانسه میرسد . او قریب ۲۰۰ هزارتومان از پول خود یعنی از سرمایه شخصی خودرا کمك‌می- کند وازاقصی‌نقاط دنیا سیل کمك بسوی ایران جاری میشود وظیفه ما که درچند قدمی مصیبت‌زده‌ها هستیم‌زیادتر است مخصوصاسرمایه داران که وضع مالیشان خوبست وهرکدام از آنها هزار برابررئیس جمهوری فرانسه است تابحال کمکی نکرده‌اند .

برنامه مدیر سازمان فاکوپا ابتکاریست که علاقمندان به‌کمك مصیبت‌زدگان را بمناطق زلزله زده‌راهنمائی میکند و ماميتوانیم‌از نزدیك به‌بینیم که وضع کسانی‌که دراین زلزله‌قرار گرفته‌است بچه صورت‌درآمده است و هرکس‌میل کمك‌داره خودش بادست خودش بامردم مصیبت‌زده کمك نماید.

این برنامه درساعت یازده پایان یافت .

دربرنامه امشب سازمان‌فاکوپا که امشب در تلویزیون ایران‌اجرا میگردد برنامه مشروح حرکت کاروان و اطلاعات لازم توسط سرپرستان کاروان داده خواهد شد .

مادی تامین شو دولی آیا شماکه پای تلویزیون با بچه های خود نشسته‌اید توجه کنیدبچه هائی که پدر و مادر خودرا از دست داده‌اند بچه‌کسی پناه‌آورند. حال که ماگرفتار نشدیم باید کمك کنیم فکر نکنید کمك شما کم است چون همین قطره‌هاست که جمع میشود و دریا میگردد. موقعی که کمك کردیم وجدانمان آرامش میابد . امیدوارم همه کس که امکان دارند دراین کاروان‌روحانی شرکت کنند.

اطلاعات

پنجشنبه
ششم ربیع‌الآخر ۱۳۸۲
ششم سپتامبر ۱۹۶۲
سال سی وهفتم
شماره ۱۰۸۹۰

بازدید بانو فریده دیبا از مجروحین زلزله در بیمارستان پهلوی

ساعت هشت وده دقیقه صبح امروز نیز خانم فریده دیبا مادر علیاحضرت فرح پهلوی شهبانوی ایران در بیمارستان پهلوی حضور یافتند و باتفاق چندتن از خانمهای عضوشورای عالی داوطلبان شیروخورشید سرخ از یکصد و یك مجروح حادثه زلزله قزوین که دراین بیمارستان بستری هستند عیادت کردند .

خانم دیبا با یکایك مجروحین صحبت کردند و آنها را دلداری‌دادند و مراحم شاهنشاه را به‌آنان ابلاغ کردند .

تغییر سفیر ایران درسویس

آقای هرمز قریب سفیر کبیر سابق‌ایران‌درسویس که‌مدت‌ماموریت ایشان خاتمه پذیرفته عازم تهران گردیده و فرداشب وارد می‌شوند.

آقای محمود فروغی‌معاون‌وزارت امورخارجه بجای ایشان انتخاب شده‌اند که پس از انجام تشریفات رسمی عزیمت خواهند کرد .

قابل توجه شیروخورشیدسرخ

متاسفانه ، طبق گزارشهائیکه از مناطق زلزله‌زده بتهران رسیده بعضی از ماموران محل متوجه منظور اصلی دستور شیروخورشید سرخ نشده واز ورود کامیونهای حامل کمکهای مردم به مناطق مذکور جلوگیری نموده ودر نتیجه گفتگو و نزاع رخ میدهد . چون این عمل برخلاف توضیحی است که مدیر عامل شیروخورشید سرخ داده و جریان بهیچوجه منطبق با اصول انسانی نیست و صرفا مبنی براشتباه ماموران است ماتوجه شیروخورشید سرخ را به این مسئله مهم جلب‌نموده انتظار داریم فورا ترتیبی بدهند تا مردم بتوانند کمك‌های‌خودرا به‌برادران داغدار ومصیبت‌زده خود برسانند .و دستور شیروخورشید سرخ به غلط تعبیر نگردد وبرای مردم‌ایجاد مزاحمت نشود .

بسوی خرقان‌وساوه
وسیله نقلیه در قزوین نیست

فردا همه می خواهند بسوی قزوین و دهات اطراف آن بروند در صورتی که نیازمندی ها در منطقه ساوه و خرقان زیادتر است .

امروز از دفتر سازمان نیکوکاری اطلاعات در قزوین بما اطلاع دادند که‌در قزوین جز چند کامیون که از طرف معتمدین محل برای حمل اجناس تخصیص داده‌شده هیچگونه وسیله نقلیه‌ای برای رفتن بدهات وجود ندارد . هرکس فردا قصد عزیمت به قزوین دارد توجه داشته باشد که برای عزیمت بدهات وقراء آسیب دیده وسیله نقلیه سواری نیست و باید خود وسیله داشته‌باشد

مطلب دیگر این که مردم‌خیر خواه تهران منطقه ساوه و خرقان و قراء اطراف این ناحیه را هم باید در نظر بگیرند که به آنجا تاکنون از طرف مردم تهران توجه نشده و نیازمندی های آنها بسیار است.

دفتر سازمان نیکو کاری‌اطلاعات

از باغ وحش
دیدن کنید

تابلو های
نئون وپلاستیك

۳۰۳۰۳۰

اعلامیه روحانیون تهران

● عده‌ای ازآقایان‌روحانیون برای کمك بزلزله زدگان بمناطق زلزله زده عزیمت کردند

آخر وقت امروز اعلامیه‌زیر از طرف آقایان روحانیون تهران انتشار یافت:

دراین موقع که جامعه بشریت خصوصا مسلمین در اثر سانحه زلزله عزادار است هیئت علمیه تهران که درتمام این جریانات‌خود را شریك دانسته و بایکدنیا تاثر مومنین را بکمك و مساعدت وانجام وظائف دینی تشویق نموده و حقاهم عموم طبقات بوظائف دینی و عواطف انسانیت خود عمل نموده‌اند پس از تشکر از فداکاریهای عموم طبقات جهت دلجوئی از مصیبت‌زدگان از نزدیك و آشناشدن به‌بقیه‌مایحتاج آنها جمعی از علماء اعلام بمحل حادثه حرکت تارسیدگی و دلجوئی از زلزله‌دیدگان نموده وجهت‌تامین مایحتاج آنها تصمیم مقتضی اتخاذ شود .

الاحقر بهاءالدین نوری ـ الاحقر عبداله‌مسیح تهرانی ـ الاحقر نور الدین شریعتمدار رشتی ـ الاحقر علی علوی قزوینی ـ الاحقر حاج علی‌اصغر الموسوی الجزایری ـ الاحقر سیدشمس‌الدین ابهری ـ الاحقر سیدفخرالدین لواسانی ـ محمدعلی موسوی شریعت ـضیاء الدین‌خانی ـ سیدصادق هاشمی ـ سیدجبارکنی ـ احمدالنجفی ـشیخ احمدالهی نراقی ـ فقیه یمینی ـ شیخ‌عبدالحسین ابن‌الدین ـ سید ابوالقاسم عاملی ـ سیدحسن‌درودی سلطان‌العلماء نجفی

مردم گم بضاعت و بی‌بضاعت تهران، باگرد آوردن کمك هـای عظیم برای زلزله‌زدگان ، شهر را لبریز از شور وهیجان ساخته‌اند .

بانونرگس هنرمندهند یشب درسینماسعدی

۸۱۶۱۰ ریال اعانه جمع‌آوری نمود

ساعت ۸ ونیم بعد از ظهر دیروز مراسم افتتاح فیلم مادر هند در سینما سعدی بر گذار شد در این مراسم بانو نرگس و آقای‌سونیل دات هنر مندان اول فیلم فوق حضور داشتند ابتدا آقای آشتیانی مدیر شرکت(آش.ن.ا) جلوی‌میکروفون قرار گرفته پس از تشکر از بانو نرگس و آقای سونیل دات که دعوت ایشان را پذیرفته وبایران آمده‌اند اظهار تاسف نمود ازاینکه ورود هنرمندان مصادف با زلزله خانمان برانداز و عزای ملی شده ودر نتیجه آنطور که‌لازم بوداستقبالی از هنرمندان نشده و حق آنان ادا نشده است .

آنگاه خانم‌نرگس‌پشت‌میکروفون قرار گرفت وگفت با اینکه‌مردم متاثر و عزا دارند استقبال مردم تهران در من چنان تاثیر نمود که فراموش نخواهم کرد ولازم است متذکر شوم که از زلزله اخیر ایران که دنیا را تکان دادبینهایت متاسفم و بهمین جهت اکنون می‌خواستم از کسانیکه در اینجا جمعند خصوصا از هم میهنان‌خودم که در اینجا حضور دارند خواهش کنم در این جلسه هر کس بقدرقوه خود بکمك این مردم مصیبت‌دیده بشتابد . من حامل پیام تسلیت از مردم هند برای شما می‌باشم و امیدوارم ما را هم در این عزای ملی شریك بدانید وسپس مبلغ ده‌هزار ریال برای زلزله زدگان تقدیم‌کرد

پس از ایشان آقای سونیل‌دات نیز تسلیت گفت آنگاه تعدادی‌پسر ودختر با جعبه‌هائی جهت جمع‌آوری اعانه وارد جمع مردم شدند و مبلغ ۲۳۴۰۰ ریال اعانه دریافت کردند

فروش قسمتی از کارت ها نیز مبلغ ۲۳۲۰۰ ریال جمع آوری شده‌بود در ضمن مبلغ بیست وپنجهزارریال هم توسط آقای دیپ چند هندوجا برای کمك بزلزله زدگان داده‌شد که جمع آنها ۸۱۶۱۰ ریال شد که اکنون در صندوق شرکت آشنا موجود می باشد

پیام وزیر فرهنك

امروز آقای دکتر خانلری وزیر فرهنك طی پیامی از کلیه فرهنگیان کشور درخواست کرد که با کلیه امکانات خود بیاری آسیب دیدگان زلزله اخیر بشتابند . در این پیام خاطرنشان شده که‌بهمین منظورحسابی بشماره ۷۰۹۹۹ بانك ملی شعبه مرکز افتتاح گردید .

دبیر کل مؤتمر اسلامی در تهران

آقای انعام اله خان دبیر کل موتمر اسلامی در تاریخ ۱۳ر۶ر۴۱ برای یك‌بازدید چند روزه وارد تهران گردید .

همدردی سازمان یهودیان

سازمان بانوان یهودایران‌بااظهار تاسف وتاثر عمیق‌ازسانحه‌زلزله اخیرکه چندین هزار ازافراد هم‌میهن عزیزمارا به هلاکت‌رسانده وصدها خانواده راماتم‌زده نمود بدینوسیله از کلیه خواهران و برادران‌همکیش نیکوکار تقاضامینماید که کمکهای نقدی‌و جنسی خودرا روز یکشنبه۱۸ شهریور ازساعت ۸صبح‌تا۷ بعد از ظهربه‌کنیسای حیم واقع در خیابان قوام السلطنه کوچه سیمی ارسال دارند تاهمراه باکمکی که‌ازطرف‌این سازمان منظورگردیده است روزسه‌شنبه ۲۰ شهریور ازساعت هفت صبح بایك اکیپ، مجهزتوسط هیئت مدیره سازمان‌بسوی محل های آسیب دیده فرستاده شود .

اشخاصی که مایلند بااین اکیپ همراهی کنند قبلا سازمان را مطلع فرمایند تاترتیب ایاب‌وذهاب فراهم شود .

هیئت مدیره سازمان بانوان یهود ایران

دوفین دوفین دوفین

پارتی دوم اتومبیلهای دوفین رسید .

آقایان محترمی که ثبت‌نام نموده‌اند برای دریافت اتومبیل خود مراجعه فرمایند .

آدرس‌ـ چهارراه امیر اکرم خیابان شاهین مقابل تلفن‌خانه دانشگاه شماره ۱۱۱تلفن ـ۴۰۳۶۰ـ۴۸۳۵۹

عدم احتیاج باستخدام جدید

نظر باینکه کادر پرسنلی سازمان بیمه‌های اجتماعی کارگران‌در مرکز وشهرستانها از هر لحاظ تکمیل گردیده است در سال جاری دیگر احتیاجی باستخدام کارمند یا خدمتگزار جدید نیست بنابر این از متقاضیان در خواست مینماید از مراجعه یا ارسال تقاضای ارجاع‌شغل بسازمان خود داری فرمایند.

سازمان بیمه‌های اجتماعی کارگران

روزنامه فردا فردا منتشر میشود

P POP P
بستنی پاستوریزه وهموژنیزه
پوپ
تلفن کارخانه ۵۷۰۵۷

مدیر عامل شیروخورشید سرخ امروز گفت:

وضع روحی آسیب‌دیدگان بداست

ساعت یك بعداز ظهر امروز آقای دکتر خطیبی مدیرعامل‌جمعیت‌شیرو خورشید سرخ در یك مصاحبه مطبوعاتی بخبرنگاران گفت :

حادثه زلزله قزوین در ۱۵سال اخیر ازنظر میزان تلفات‌ومجروحین بزرگترین حادثه کشور بود ولی از لحاظ وسعت منطقه آسیب از زلزله های غرب و شمال کوچکتر است . علت تلفات زیاد این زلزله عدم استقامت خانه های دهکده ها بود ه‌است .

آقای دکتر خطیبی سپس گفت چون کشور ماروی خطر زلزله است بعرض اعلیحضرت رسانیدم که در دنباله کار اصلاحات ارضی امرخانه سازی را مطابق اصول صحیح اجازه بفرمایند که آغاز شود .

و ی گفت در وهله اول شیر و خورشید به نجات مجروحین همت گماشت و میتوان گفت که ۹۰ در صد از مجروحین این حادثه نجات یافته‌اند . بعد از کار نجات مجروحین ارسال کمك های اولیه انجام گرفت و ۵۱۰۰ چادر معمولی و۱۰۰۰ چادر بزرك که امریکائی‌ها داده‌اند به نقاط زلزله زده ارسال شد .

شیر وخورشید سرخ تاکنون ۲۱۰۰۰ پتو به نقاط زلزله زده فرستاده که ده هزار آن ازمحل کمك های‌امریکااست تاکنون شیر و خورشید سرخ هزار و چهارصد و سی تن خواربار به مناطق آسیب دیده ارسال داشته است .

آقای دکتر خطیبی گفت کارما یك عیب داشت و آن این بود که فکر غذای گرم نکرده بودیم و از امروز بدستور اعلیحضرت همایونی مبادرت به تهیه غذای گرم میکنیم و به اهالی آسیب دیده میدهیم .

وی افزود این اقدام تا یك هفته بیشتر طول نخواهد کشید و ازآن پس خود مردم آسیب دیده پس از دفن جنازه ها غذای خودشان را درست خواهند کرد . اما مردم‌باید توجه داشته باشند که شیروخورشید سرخ یك جمعیت خیریه است حتی اعضای گروه های‌این جمعیت‌مخارج خود را از جیبشان خرج میکنند و حقوقی دریافت نمیدارند .

در حال حاضر مردم آسیب دیده دچار وضع روحی خاصی هستند بطوری که بهیچکاری دست نمی زننده و تنها منتظرند به آنها کمك شود و اکنون سرباز ها همه کار آنها را انجام میدهند ما امیدواریم هرچه زودتر خود مردم بکارهایشان رسیدگی کنند و زندگی عادی‌خود را از سر گیرند .

آقای دکتر خطیبی گفت اکنون وظیفه‌ای که ما داریم این است که برای آسیب دیدگان خانه بسازیم مابابد ۵ هزار خانه بسازیم

مخارج خانه سازی دراین‌منطقه بالغ بر ۱۵ میلیون تومان است.

مشکل ارتباط

بطوری که ا زشیرو خورشید سرخ گزارش میدهند یکی از مشکلات کمك به آسیب دیدگان زلزله در مناطق مختلف مشکل‌ارتباط بو دکه امروز حل شد و از طرف دولت امریکا دو فروند هلیکوپتر در اختیار شیرو خورشید سرخ ایران قرار داده شد که از همین امروز برای رسانیدن کمك بمناطق آسیب دیده مورد استفاده قرار گرفت .

فرش لاستیکی
شهوند
نمایشگاه وفروشگاه
شهوند

نمیسوزد، نمیشکند، عایق رطوبت وقابل شستشو است، احتیاج به‌واکس ندارد، باهر بارشستشو زیباتر و درخشانتر میشود وبهترین پوشش برای کف منازل مسکونی، هتلها، بیمارستانها، ادارات ودفاتر تجارتی است.

خیابان تخت جمشید چهارراه فیشرآباد
تلفن ۶۰۸۸۵

کمك‌فوری

بقیه ازصفحه ۲۱

که متن نامه‌ایشان شماره بعد چاپ خواهد شد .

مسئله ساختمان

چون برنامه دوم سازمان نیکوکاری اطلاعات خانه‌سازی‌برای‌آسیب‌دیدگان است فردا مدیراطلاعات و چند تن‌از کارمندان عضو سازمان بایك مهندس ساختمانی عازم مناطق زلزله‌زده خواهند شد تا بامطالعه در محل تصمیم لازم دراین باره اتخاذ شود .

صنف خیاط

امروز آقای روستا رئیس اتحادیه صنف خیاط‌اطلاع داد که بدنبال اقدام اعضای اتحادیه خیاط مقداری لباس دراین چند روز از طرف خیاط هادوخته شده که‌بامقداری‌وسائل دیگرپوشاکی دراختیار سازمان نیکو کاری اطلاعات گذارده میشود .

اداره کل‌اوقاف

اداره کل اوقاف صبح امروز ۲۰۰ هزارریال اجناس ضروری برای‌زلزله زدگان خریداری کرد وهمه آنها بادوکامیون ودوجیپ استیشن‌بارهبری مدیر کل اوقاف بقزوین حمل‌گردید .

اعانات نقدی و جنسی

جمع‌وجوه رسیده بدفتر سازمان نیکوکاری اطلاعات طبق قبوض صادره تاظهر دیروز ۴۳۷۹۹۰ ریال میباشد .

اعاناتی که‌از ظهر دیروز تا ظهر امروز بدفتر سازمان واصل گردیده بشرح زیر است :

علی محمودی	۱۰۰ ریال
خانم اقدس صدیقی	۲۵۰ ریال
جواد نوبخت	۱۰۰۰ ریال
ناشناس	۳۰۰ ریال
حسن وکیلی	۶۰۰ ریال
حساب پس انداز محمد کاسمی	۱۰۰۰ ریال
ناشناس	۱۰۰۰۰ ریال
علیرضا وخمیرادفریبابوسیله‌آقای اشتری	۱۳۰۰ ریال
از چك شماره ۶۸۷۱۵ ع‌ـ ش	۵۰۰ ریال
از شرکت تضامنی برادران‌اعتماد	۵۰۰۰ ریال
از شرکت تضامنی برادران‌اعتماد	۵۰۰۰ ریال
اکبر یوسفی	۱۰۰۰ ریال
دوشیزه نسرین زاهدی۵۰ر۵۳۸	ریال
خانم عصمت کسروی	۴۰۰ ریال
سرهنك عبداله محتشم	۲۰۰۰ ریال
نازی و فریده و فتانه	۵۰۰ ریال
ناشناس	۱۵۰۰ ریال
علی خورشید	۴۲۰ ریال
ناشناس	۳۰۰ ریال
دکتر شهروینی وبانو	۱۰۰۰ریال
شهلا ، بهرام ،بهنام‌شهروینی	۱۰۰۰ ریال
آقایان حبیب‌اله سعید ضیائی و بانو طلعت و فخر آفاق و صدیقه ضیائی چك شماره ۵۷۶۸۲۸	۳۰۰۰۰ ریال
بانو شکاری	۵۰۰ ریال
داور نوبخت	۱۰۰۰ ریال
یداله شادمان	۵۰۰ ریال
صدیق وزیری	۵۰۰ ریال
حاج عبدالصمد اعظمی	۲۰ر۰۰۰ ریال
ناشناس	۲۰۰ ریال
موسی مردان	۵۰۰ ریال
عباس مردان	۵۰۰ ریال
ابوالقاسم صابری	۳۰۰ ریال
حمید باستانی پاریزی و مهدی حائری	۲۵۰ ریال
سرهنك بنی‌صدر	۱۰۰۰ ریال
ناشناس	۱۰۰ ریال
دوشیزه‌مه جبین‌خزانه	۱۰۰۰ریال
جلیل جورابچی	۱۰۰۰ ریال
مصطفی ارباب	۱۰۰۰ ریال
رسول زادگان	۱۰۰۰ ریال
حاج اسداله طوفانیان	۲۶۰ ریال
حمید شایسته	۵۰۰ ریال
ناشناس	۱۲۵۰ ریال
تیمسار رسائی و بانو	۱۰۰۰ریال
رویا رسائی	۳۰۰ ریال
رسا رسائی	۳۰۰ ریال
رعنا رسائی	۲۰۰ ریال
حسن شهباز	۱۰۰۰ ریال
کاظم اکبر زادگان	۲۰۰ ریال
آقای خندان	۲۴۰۰ ریال
یزدان شناس	۵۰۰ ریال
ناشناس	۶۰۰ ریال
ناشناس	۵۰۰ ریال
دکتر آصف تاج بخش رئیس انجمن محلی بخش ۷ ـ	۵۰۰ ریال
آقای ناشناس	۶۰۰ ریال
سید حبیب‌اله تقوی	۵۰۰ ریال
افسانه خزاعی	۱۰۰۰ ریال
دوشیزه معصومه گل شناس	۳۰۰
مصطفی مالك	۱۰۰۰ ریال
دکتر شفائیان	۵۰۰۰ ریال
ژینوس دادور	۵۰۰ ریال
خانم ربابه کریمی زنجانی	۲۰۰
آقای نژاد دادور	۵۰۰ ریال
حاج احمد نادر اصفهانی	۱۰۰۰
بانو دبیرنیا	۱۰۰۰ ریال
مهر عالم دبیرنیا	۱۰۰۰ ریال
صاحب اخلاصی	۳۰۰ ریال
ناشناس	۵۰۰ ریال
دوشیزه موشی	۲۰۰ ریال
عباس امیراصلان	۲۰۰۰ ریال
ناشناس	۵۰۰۰ ریال
سید حسن عشیری	۲۵۰ ریال
فرزانه قره‌گوزلو	۱۰۰ ریال
افسانه قره‌گوزلو	۱۰۰ ریال
فرامرز قره‌گوزلو	۱۰۰ ریال
ابوذر	۵۰۰ ریال
یمینی توسط نماینده اطلاعات در قلهك	۱۰۰۰ ریال
جمع کل امروز	۹۳۷۱۸ر۵۰ ریال

ساختمان‌خانه

برنامه دوم سازمان نیکوکاری اطلاعات

خوانندگان محترم سابقه دارند که بهنگام حدوث وقایع ناگوار موسسه اطلاعات از وظایف خیریه و اجتماعی خود غفلت نورزیده ، از آنروز که ساختمان بیمارستان‌فیروز آبادی پی ریزی می شد و بالا رفت وبعد دروقایع سیل‌و زلزله اقدامات موثر انجام داده است که ساختمان قریه‌آسیب دیده‌فارسینج .ساختمان آموزشگاه حرفه‌ای لار نمونه‌ای از آنست .

سازمان نیکو کاری اطلاعات که از افراد نوعدوست و خیر خواه مرکب از آقایان سپهبد آق‌اولی مهندس غلامعلی میکده . دکتر عباس نفیسی ، صادق وزیری ، محمد خسرو شاهی، عیسی کوروس دکتر ذبیح‌اله صفا . عباس‌مسعودی و خانم سپهر خادم تشکیل گردید مصمم است پس از کمك اولیه به زلزله زدگان که اکنون بهمت نوعپروران بحد کمال دنبال می شود و به زودی تامین خواهد گردید سپس مسئله ساختمان‌مسکن برای آوارگان را برنامه دوم خود قرا ردهد و بسرعت تعقیب نماید .

وجوه اعانات در حساب آسیب دیدگان به مرکز داده می شود و اختصاصا صرف خانه سازی وتامین زندگی آسیب دیدگان خواهدشد.

شام در کلبه

از جمعه شب ۱۶ شهریورماه همه شب شام‌باارکستر ایتالیائی دولانت از ساعت ۸ر۳۰ بعدازظهر ببعددرکلبه آ ـ ۱۶۲۳ مهمانخانه دربند

دکتر فتحعلی شمس متخصص بیماریهای چشم ازمسافرت مراجعت و مانند سابق درمطب خویش‌واقع درخیابان چراغ برق (کوی سراج) ازبیماران پذیرائی مینماید.

شرکت‌های مقاطعه‌کاران اسفالت وراهسازی

۱ر۲۶۰ر۰۰۰ ریال بزلزله زدگان کمك کردند که‌شرح آن در شماره شنبه چاپ خواهد شد.

دفتر سازمان نیکوکاری اطاق‌شماره ۳۴ در روزنامه اطلاعات

فردا (جمعه) ازساعت ۸ صبح تاشش بعداز ظهر دفتر سازمان‌نیکوـ کاری اطلاعات برای‌قبول اعانات نقدی و جنسی مفتوح میباشد.

شماره ممتاز
دوره جدید مجله
خوشه
روز یکشنبه
۱۸ شهریور

حراج رکسی (شاهرضا)

حراج پارچه، پیراهن، کراوات واجناس خرازی هرروز بااجناس جدیدتری دررکسی ادامه دارد. آ ـ ۱۶۲۰۸

قابل توجه دارندگان اتومبیلهای‌فولکس‌واگن

بمنظور حفظ منافع دارندگان‌انواع اتومبیلهای فولکس واگن و دوام بیشتر این اتومبیل لزوما باطلاع میرساند که بنا به توصیه کارخانه فولکس واگن فقط و فقط لوازم یدکی اصلی ساخت کارخانه فولکس واگن راکه علامت روی هر قطعه آن حك ویا نوشته شده مصرف فرمائید.

بدیهی است مصرف قطعات لوازم یدکی مشابه وغیر اصلی که ساخت کارخانه فولکس واگن نباشدازدوام اتومبیل خواهد کاست واغلب‌موجب بروز خسارات‌فوق‌العاده‌خواهدشد.

شرکت سهامی ثابت پاسال نمایندگی انحصاری فولکس واگن درایران تبلیغات سینا

روز ۲۲ شهریور گاردن پارتی بی نظیر سازمان کمك کودك مؤسسهٔ اطلاعات افتتاح میشود