سال سی‌وچهارم- شماره ۱۰۲۰۴ | سه‌شنبه بیستم اردیبهشت‌ماه ۱۳۳۹ | تکشماره ۳ ریال

اطلاعات

جریان روز

توجه دولت بشهرستانها

جنگ سرد کنفرانس سران

سرمقاله وتفسیرجهان را درصفحه دوم مطالعه فرمائید

مسکو آیزنهاور را مسئول نمیداند

صفحه ۲۰

نخست‌وزیر شوروی گفت: تحریکات اخیر فقط توسط عوامل معین وشناخته شده‌ای درامریکا انجام میشود

خروشچف گفت: بپایگاههای خارجی که علیه شوروی بکار رود موشك پرتاب میشود

وزیردفاع شوروی اظهارداشت مامیتوانیم فرودگاههای‌محل پرواز هواپیماهای امریکاراکشف ونابودکنیم

طبق گزارش خبرگزاری تاس این عکس‌مربوط به تهانچه ، مهمات‌وسوزن زهرآلوده‌مخصوص‌خودکشی فرانسیس‌پاورز خلبان آمریکائی است که هواپیمای او برفراز خاك شوروی سرنگون شده‌وبنابراظهارات خروشچف خود او زنده وسالم اکنون در مسکو بسر می‌برد .

خروشچف وی را متهم کرده که بعنوان انجام یك ماموریت جاسوسی بر فراز خاك شوروی پرواز میکرده‌ووزارت‌خارجه‌آمریکانیز طی‌بیانیه‌ای ماموریت اطلاعاتی وی را تایید کرد ه‌است قرار بود چنانچه «پاورز» در حین انجام ماموریت دستگیر شود با استفاده از سوزن زهرآلود انتحار نماید .

شوروی‌ها گزارش داده‌اند که این وسائل را در داخل قطات متلاشی هواپیما پیداکرده‌اند .

این عکس دیگری ازفرانسیس‌گری پاورز ، خلبان ۳۰ ساله آمریکائی است که وزارت خارجه آمریکا وی را خلبان هواپیمای مفقود آمریکائی معرفی کرده است .

هواپیمای وی‌ازنوع اکتشافی(یو-۲) بود که عکس نمونه این نوع هواپیما راهنگام پرواز در صفحه۵ شماره امروز ملاحظه خواهید کرد .

این یکی از آخرین عکسهائی است که ف.ج. پاورزهمسر خلبان آمریکائی که هواپیمای وی بر فراز خاك شوروی سرنگون شده گرفته است .

شوهر او اکنون در شوروی زندانی است .

★ خروشچف گفت: اعلامیه وزارت‌خارجه امریکا خطرناك است زیرا نشان میدهد در آینده نیز چنین پروازهائی بر فراز شوروی انجام میشود

★ نخست وزیرشوروی اظهار داشت ما به رئیس ستاد ارتش امریکا خوراك وشراب دادیم و او بالای سرما هواپیمافرستاد

★ اگر خلع سلاح کامل قبول شود هر وقت امریکائیها بخواهند میتوانند برفراز خاك شوروی پرواز کنند

درصفحه ۴۷

شاهنشاه در میهمانی نخست‌وزیر سوئد فرمودند:

مابرای حفظ استقلال خود بانهایت قدرت ایستادگی میکنیم

★ شاهنشاه امروز در یك ایستگاه‌دریائی بقایق‌سواری پرداختند

★ از فردا مسافرت رسمی شاهنشاه در بلژیك آغاز میگردد

شاهنشاه هنگام بازدید ازاسکادران جنگنده‌های جت «افـ۱۸»در قرارگاه «تولینك» واقع در جنوب استکهلم دفتر یادبود قرارگاه را امضاء میفرمایند. اعلیحضرت «گوستاوآدولف» پادشاه سوئد در کنار میهمان عالیقدر خود ایستاده‌اند. تیمسار سرلشگر نصیری فرمانده‌گارد شاهنشاهی نیز درعکس دیده میشود.

امروزشاهنشاه دریك ایستگاه دریائی که‌بیست کیلومتر بااستکهلم فاصله دارد بقایق سواری پرداختند .اقامت شاهنشاه در استکهلم امروز بطور خصوصی انجام گرفت وقراراست بعداز ظهرامروز اعلیحضرت ایرانیان مقیم سوئد رادرعمارت سفارت کبرای‌ایران بحضور پذیرند .

شاهنشاه بامداد فردا استکهلم را بسوی بروکسل ترك گفته ومسافرت رسمی خودرادربلژیك آغاز میفرمایند.

◆

سخنان شاهنشاه

همانطور که‌درشماره دیروز اطلاع دادیم در میهمانی شام رسمی دولت که پریشب‌بافتخار شاهنشاه درکاخ‌وزارت امور خارجه سوئد برپاشده‌بودشاهنشاه درپاسخ آقای تاگه ارلاندر نخست‌وزیر سوئد نطقی ایراددانشتند .نخست‌وزیر سوئدطی نطق خود گفت :

خاطره مسافرت شاهنشاه بکشور سوئد هیچگاه از نظر مردم اینکشور فراموش نخواهد شد زیرا شخصیت شاهنشاه چنان نفوذی درقلوب مردم سوئد گذاشته است که کمتر تاکنون دیده شده از شخصیتی این چنین استقبال بعمل آید .

شاهنشاه درپاسخ فرمودند ازابراز علاقه ومهمان نوازی پادشاه ودولت وملت سوئد تشکر میکنم شاهنشاه افزودند بطوریکه میدانید ازچهل سال پیش کشور مابرای تجدید حیات و اقتخار گذشته خودبسرعت دست بکار آبادانی شدولی‌متاسفانه‌جنك‌بین‌المللی این‌برنامه رامتوقف کردواینك پس‌از پشت سر گذاشتن مشکلات وناراحتی های‌ناشی‌از جنك‌باطرح‌برنامه‌های منظم

بقیه در صفحه هفدهم

وزارت دارائی اعلام کرد :

جرائم‌مالیاتهای توافق شده بخشوده میشود

یکبار دیگر برای مالیاتهای قطعی‌معافیت جریمه درنظرگرفته شد

امروز وزارت دارائی صورت تسهیلات جدید مالیاتی را که بر اساس قانون توافق انجام می گیرد در اختیار مطبوعات‌گذارد

طبق این صورت مودیانی که پرونده مالیاتی آنها بمرحله رای نهائی و قطعی نرسیده و هنوز در جریان رسیدگی می باشد در صورتی که آنها حاضر شوندمالیات خودرا از طریق توافق پرداخت نمایند و مالیات مورد توافق را تا پانزده روز بعد از تاریخ توافق به پردازند به ترتیب زیر از جرائم معاف خواهند شد .

آنهائی که تا آخر وقت اداری روز پانزدهم خرداد مالیات توافق شده خودرا پرداخت کنند از صد در صد جرائم معاف می باشند .

دسته ای که تاپایان خرداد ماه مالیات توافقی را بپردازند از پنجاه در صد جریمه وآنها که تا آخر تیر ماه به پردازند از ۲۵ در صد جریمه معاف خواهند شد .

مورد توافق مالیاتی طبق تبصره ۶ماده واحده تسهیلات قانونی انجام می گیرد . بخشودگی جرائم از اختیارات وزیر دارائی است که می تواند همیشه از آن استفاده کند چنانچه در باره مالیات های قطعی نیز در ماه های بهمن واسفند سال قبل از این اختیارات استفاده‌شد .

آخرین فرصت

وزارت دارائی در مورد فوق‌اعلام داشت در باره کسانی که مالیات آنها قطعی شده وبه مرحله نهائی رسیده و تا کنون آن را پرداخت نکرده اند برای آخرین فرصت موافقت می شود چنانچه مالیات‌خود را تا آخر وقت اداری روز پانزده خرداد ۱۳۳۹ پرداخت نمایند از۴۰ در صد جرائم بخشوده شوند . و اگر تا آخر خرداد ۳۹ پرداخت نمایند فقط ۳۰ در صد جریمه آنها بخشوده خواهد شد وچنانچه تا ۱۵ تیر ماه پرداخت نمایند از ۲۰ در صد و تا آخر تیر ماه از ده در صد وتاپایان مرداد ماه از ۵در صد جریمه معاف خواهند شد . زیان دیر کرد از تاریخ قطعیت رای محاسبه ودریافت خواهد گردید .

یك‌مقام مطلع وزارت دارائی اظهار داشت تسهیلات و تغییرات مهمی در مورد مالیات در دست مطالعه ورسیدگی است‌که به زودی اعلام خواهد شد .

وزیر مشاور امروز در مجلس اعلام کرد:

انتخابات مجلس باکمال آزادی انجام خواهد شد

هنگام رسیدگی به لایحه جدول انتخابات و هنگام طرح یك سئوال چند بار مجلس متشنج شد ـ چند لایحه جدید تقدیم مجلس گردید

جلسه علنی مجلس شورایملی‌ساعت ۵ همونیم بامداد امروز بریاست آقای سردار فاخر حکمت تشکیل گردید.

نوشابه های غیر الکلی

بعد از انجام تشریفات داخلی سئوالات مطرح شد و آقای فرهودی معاون وزارت کشور در جواب‌آقای مهندس سلطانی که درباره افزایش قیمت نوشابه های غیر الکلی و اقدام دولت در این مورد سئوال کرده بود ضمن توضیحاتی گفت : وقتی که بموجب قانون بودجه به نوشابه های غیر الکلی پنجاه دینار عوارض بسته شد فروشندگان‌نوشابه ها هم یکریال بر قیمت آنها اضافه کردند. تااینکه‌چندروز قبل‌کمیسیونی با حضور نمایندگان کار خانجات سازنده نوشابه های غیر الکلی در وزارت دارائی تشکیل گردید ودراین کمیسیون آنها تعهد کردند که در

بقیه در صفحه هفدهم

هیئت دولت در مشهد

شش تن از وزراء درتهران مانده‌اند ودو وزیر هم جزء همراهان شاهنشاه در اروپا هستند

امروز دکتر اقبال واعضاء دولت بلافاصله پس از ورود بمشهد بزیارت آستان قدس رضوی رفتند

از امروز مسافرت ده روزه هیئت وزیران در استان نهم آغاز گردید.

قبل از عزیمت ، هیئت وزیران برای رسیدگی‌بکار های لازم دیشب مدت ۵ وساعت وبازده دقیقه‌جلسه داشت.

پرواز بمشهد

ساعت هفت امروز آقای دکتر اقبال نخست وزیر و جمعی ازآقایان وزیران برای بازدید وضع ادارات‌و بررسی حوائج مردم خراسان بایك هواپیمای نظامی عازم مشهد شدند. در فرودگاه جمعی از نمایندگان مجلسین و شخصیتهای مختلف کشور حضور داشتند . مسافرت هیئت وزیران به خراسان وبازدید از سازمانهای اداری آن سازمان‌و بررسی حوائج ضروری مردم ده تا دوازده روز بطول خواهد انجامید.

۵ وزیر در تهران

در مسافرت هیئت دولت‌بخراسان آقایان دکترهدایتی‌وزیردادگستری تیمسار سپهبد وثوق وزیر جنك ،

بقیه در صفحه هفدهم

گفتگوی روز

ایران وتهدید خروشچف

شرفیابی‌سفیرایران درمسکو

سفرای ایران در اتحاد جماهیر شوروی و فنلاند دیروز وارداستکهلم شده و دیشب بحضور شاهنشاه رسیدند

آقای مسعود انصاری سفیر شاهنشاهی در مسکو ، باحتمال‌قوی امروز هم در استکهلم برای عرض گزارشهای حوزه ماموریت خودبار خواهد یافت و آخرین تحولات‌مربوط بروابط ایران وشوروی‌را باستحضار میرساند . سفیر ایران فردا بمسکو باز میگردد

سیاست ایران نسبت بشوروی کاملا صریح و روشن است ، شاهنشاه در بیانات خود مکرراصول این سیاست را از اینقرار تشریح فرموده اند : مامیخواهیم با همه دنیا و بخصوص با همسایگان خود در صلح و مسالمت زندگی کنیم. هرگز نظر تجاوز و تعرضی نسبت بحقوق همسایه شمالی خود نداشته وناداریم و اجازه نیز نخواهیم داد که خاك وطن ما وسیله تجاوز وتهدید

بقیه در صفحه هفدهم

کانادادرای
کوچك هم
بیازار آمد

کانادادرای در۲ اندازه کوچك و معمولی
همه‌جا دراختیار شماست
آ-۶۰۱۴

جهان چیت

انواع چیت جهان‌چیت بهترین چیت جهان است
رنگ ثابت ـ عرض ۹۰ ـ جنس بادوام طبیعی زیبا

ویگن
در تهران پارس

در آگهی دیروز صفحه سوم مربوط بتهران پارس بجای روز چهارشنبه ۲۱ اردیبهشت امشب و هر شب چاپ و منتشر شده بود.لذا بدینوسیله باطلاع میرساند که ویگن از شب پنجشنبه (فردا شب) در استخر تهران پارس شروع بکار خواهد کرد .

قضاوت مردم نسبت بشاهنشاه

گزارش نماینده اعزامی اطلاعات باستکهلم‌پیرامون‌مسافرت شاهنشاه درصفحه یازدهم شماره امروز درج شده‌است.

خیاط ـ ژوزف
شاهرضا ـ مقابل کالج
آ-۵۲۹۷

برای برگزاری مسابقات‌کاپ مطلای لار

چهارتیم از تهران بشهرستانها میروند

مسابقه فوتبال مشهد درحضور والاحضرت حمیدرضا برگزار میشود

قدراسیون فوتبال و رگبی کشور وموسسه اطلاعات خوشوقت استکه با انجام مسابقات فوتبال کاپ لار به نفع زلزلهزدگان توانسته است صد ها هزار تن از اهالی نوعدوست وشرافتمند ایران را برای انجام این مسابقات بر انگیزد . ما همیشه طی‌این سی و سه سال عمرمطبوعاتی خود کوشش نموده‌ایم در اینگونه اقدامات مفید کوشا و پیشقدم باشیم

بقیه در صفحه هفدهم

کپیه اسناد
در ۲ دقیقه فتوپرسپولیس لالهزارنو چهارراه کنت ۳۷۴
آ-۴۹۴۵ ۱-۰

اطلاعیه حزب ملیون

درباب داوطلبان نمایندگی مجلس شورایملی

برای آنکه تصمیم کمیته مرکزی درباب آزادی کامل انتخابات از لحاظ داوطلبان نمایندگی رعایت شده باشد ونظر باینکه بعضی از داوطلبان باهمیت وقطعیت موعد مقرر توجه لازم مبذول نداشته بودند داوطلبانی که نتوانسته‌اند بعلت بیماری یاگرفتاری در موعد مقرراز کمیته‌ها اوراق دریافت دارند می‌توانند تاآخرین ساعت روز شنبه سی‌و یکم اردیبهشت ماه بدبیرخانه حزب درتهران رجوع کرده واوراق داوطلبی دریافت دارند. بدیهی‌است که ازاین تاریخ به‌بعد دیگر ورقه داوطلبی داده نخواهدشد.

آ-۶۰۰۲

دبیرکل حزب ملیون ـ دکتر کاسمی

ساعات‌کار تابستانی بانك بیمه بازرگانان
درصفحه ششم چاپ شده‌است
آ-۵۹۲۲ ۱-۳

جریان روز

آقای خروشچف!

ماعضو سازمان پیمان مرکزی (سنتو) هستیم‌وازمتحدین کشور امریکا می‌باشیم ،دراین موقع که‌جنگ سرد تبلیغاتی بشدت‌آغاز شده وصورت تهدید آمیزی بخود گرفته‌نمیتوانیم درمسئله فرود آوردن هواپیمای امریکائی درخاك شوروی که‌توجه دنیارا بخود معطوف‌ساخته ومهمترین مسئله روزبشمار میرود‌اظهارنظر نکنیم‌واین موضوع را مورد بحث قرار ندهیم .

خروشچف برگه‌ای ازجاسوسی امریکائیها بدست گرفته وآنرا وسیلهٔ مؤثری‌برای تبلیغ‌قرارداده وباهمین وسیله‌درمقام آنست‌متحدین امریکا رامرعوب سازدو شاید ازراهی که‌درپیش دارند منحرف نماید.

هرتر وزیرخارجه امریکا جواب میدهد که «دولت‌امریکا ازسالها قبل دست‌بعملیات تجسسی ویاجاسوسی وسیعی بطور عادی در طول مرزهای شوروی میزده‌وتازمانیکه دربرابر حملات ناگهانی از لحاظ بین‌المللی توافق هائی مطمئن صورت‌نگیرد این عملیات احتیاطی ادامه خواهد داشت زیرااگر امریکا دست‌بچنین اقدامات تدافعی نزند نه تنها دربرابر ملت‌امریکا بلکه‌دربرابر دنیا مسئول استواین امر باوجود سلاح‌های مخرب کنونی ضرورت دارد .»

مانه‌بادعای خروشچف‌ونه بجواب‌هرتر کارداریم ، خود میدانند ، اما ازذکریك نکته ناگزیر هستیم که‌آیا جاسوسی امرتازه واکتشاف جدیدی است که‌اینهمه سروصدا دراطراف آن راه افتاده است ؟از هزاران سال پیش ازروزگاری که‌بشر بعرصه حیات قدم گذاشت هر قدرتمدن پیش‌رفت ودنیا روبترقی وتکامل گذارد مسئله جاسوسی هم اهمیت بیشتریپدا کردتاجائیکه شخصیت‌های بزرگی در خاك امریکا جاسوس روس درآمدند و شخصیت‌هائی دراروپا جاسوس کشورهای دیگر شدند واین خوی ناپسند وعادت مذموم متاسفانه ازلوازم زندگی شمرده شده است .

یك نگاه سطحی بداخل کشور اتحاد جماهیر شوروی نشان میدهد که بسیاری از مردم عادی تعلیم جاسوسی آموخته و حتی خبرچینی از هم میهنان خود میکنندوهر یك از رجال سیاسی این کشور خود چند جاسوس و هر جاسوس باز جاسوس دیگری داردواو را مراقبت میکند واز کجا خود آقای خروشچف هم تحت نظر جاسوسان خودمانی داخلی نباشد ، بنابراین مسئله جاسوسی یك کار عادی و معمولی شده که برمبنای ترس ووحشت از یکدیگر بوجود آمده است و تا این ترس ونگرانی از میان برداشته نشود همچنان باقی و برقرار خواهد بود و توسعه می‌پذیرد .

پس گله وشکایت این دو کشور عظیم جهانی از یکدیگربرای جاسوسی امریست که باید بین خود حل و فصل کنند ، یا توافق هائی مطمئن بین این دو ایجاد شود که جاسوسی را از طرفین موقوف کنند یا این رشته سردراز پیدا خواهدکرد .

این امر بما کوچکترین ارتباط ندارد ، شوروی در قلمرو کشور خود حق کنترل شدید دارد نگذارد جاسوسی کنند ، آمریکا هم میگوید ماوظیفه جهانی داریم اینها را با ما کاری نیست اما آنچه در مورد اظهارات روز اول خروشچف و بعد هم گوشه و کنایه های ایشان جلب نظرمیکند همین مطلبی است‌که دیروز خروشچف بعنوان تهدید کشورهائی که پایگاه نظامی و موشك داده‌اند اظهار نموده‌گفته‌است«درآینده هر کشوری که پایگاه پرواز هواپیما های آمریکائی بسوی شوروی‌قرار گیرد باوسایل‌جدیدتشخیص‌داده‌میشود ومنهدم‌میگردد.»

ما اگر جزو کشور هائی بودیم که پایگاه نظامی داده بودیم واجازه پرواز هواپیما های آمریکائی را بسوی شوروی میدادیم هرگز در برابر این تهدید روسها بیم و هراسی بخود راه نمیدادیم ،چه ، در هر حال اگر چنین روزی برسد که اتحاد شوروی تصمیم برآن گیرد پایگاه نظامی یکی از کشور های متحد آمریکا را با موشك نابود سازد آن روز موقعی است که دنیا در آتش جنك خواهد سوخت وترو خشك میسوزند و آثاری از مدنیت وبشریت باقی نمی‌ماند . در اینصورت بفرض اینکه ما پایگاه موشك داده باشیم یانداده باشیم ، با آمریکا دوست باشیم یا نباشیم ، با شوروی متحد و همکار باشیم یا نباشیم ، هیچ فرق نمیکند، همه باهم میسوزیم. در چنین حالی چه‌ترس ووحشتی بایدداشت ازاینکه خروشچف تهدید کند که‌پایگاه‌نظامی کشور مبداء نابودمیگردد!

تاسف‌مادر اینستکه چرا دولت ایران پایگاه نظامی نداده است ، زیرا نه فقط میان ما که روی حسن‌نیت و صلح طلبی ورعایت دوستی همسایه ، کشور خود را پایگاه نظامی نکرده‌ایم با کشور های دیگر که پایگاه داده‌اند فرقی نیست بلکه رویه خصومت آمیز تبلیغاتی شوروی‌و ادامهٔ این وضع ناپسند رادیوئی ما را بیش از پیش در این تاسف فرو میبرد که چرا پایگاه نظامی نداده‌ایم تالااقل بیشتر مورد توجه باشیم .

ملتی با حسن‌نیت‌وصلح جو در همسایگی شوروی پایگاه نظامی وپایگاه موشك به‌آمریکا نداده حالا که پایگاه نداده چه گلی بسر ما زده‌اند ، که اگر پایگاه میدادیم نمیزدند ؟جز اینکه‌وقتی‌آقای خروشچف تهدید میکند همه را یك چشم مینگرد ایران راهم که پایگاه نداده اسم میبرد ،البته هر عاقلی می‌فهمد که این تهدید برای جلوگیری از آنست که در آینده پایگاه داده نشود ولی وقتی چنین است که ایران را هم تهدید می‌کند ، تهدیدی که کمترین ارزش جهانی ندارد ، زیرا چنانکه گفتیم دنیای امروز مثل زنجیر بهم پیوسته‌است ، حمله و تعرض جنگی‌یك کشور ناثره جنك جهانی را شعله‌ور میسازد و این معنا را خوشبختانه هم آقای خروشچف و هم آقای آیزنهاور دانسته وفهمیده‌اند، همه تلاش‌ها هم برای آنست که چنین روزی فرانرسد ،بنابراین‌چراخود راضعیف نشان‌بدهیم واظهار ناتوانی کنیم ؟

حالا که روس ها دست از رویهٔ خصمانهٔ خود برنمیدارند و تبلیغات خود را ادامه میدهند و ما این جنك تبلیغاتی را علامت‌سوءنیت زمامداران شوروی میدانیم چه ضرور است این حسن‌نیت وصلح‌طلبی خودرا نسبت به همسایه‌ای که‌علاقهٔ متقابل‌نشان نمیدهد ادامه‌دهیم .

وقتی خروشچف تهدید میکند ودر آن تهدید ایران را هم بشمار می‌آورد ،وقتی بسفرای خارجی که دور خود در جشن سفارت چك‌اسلواکی جمع‌میکند و از نابودکردن پایگاه های نظامی دیگران سخن میگوید ، سفیر ایران را هم خطاب مینماید . وقتی رادیو مسکو و رادیوهای دست نشانده روس‌دست ازتبلیغات وفحاشی‌واتهامات برنمیدارند، در اینصورت‌چه‌جای‌ملاحظه و احتیاط است !

دیروز تایمز نیویورك نوشته‌بود :میان‌کشورهای متحدامریکا ضعف ونگرانی ازتهدیدات خروشچف پیدا شده ، باید بسردبیراین روزنامه بگوئیم که‌ملت‌ایران درزمرهٔ ملت‌هائی است‌که باتمام قوا ایستادگی میکند ، این‌ملت تاآخرین نفس‌ازاستقلال وهستی خود دفاع مینمایدو هرگز تحت‌تاثیر این‌تهدیدات قرارنمی‌گیرد . چنانچه بیش‌از دوسال است زیرفشار تبلیغاتی شدید وتهدیدات مکررشوروی واقع‌شده‌ایم و باکمال میهن پرستی وعلاقمندی سرسختانه مقاومت کرده‌ایم ، اگر پایگاه نظامی بامریکا داده بودیم دراینموقع نیزهرگز ترسی‌نداشتیم که‌با صراحت‌بگوئیم پرواز این‌هواپیما یاهواپیماهای دیگراز خاك ما صورت گرفته بفرمائید به‌بینیم باماچه میکنید ؟

روس‌ها درطول تاریخ‌گذشته ومعاصر باایران چه‌محبت و خوبی کرده‌اند که‌ما اینقدر ملاحظه ومراعات دوستی باآنان راداشته باشیم، آیا جز تهدید وارعاب ، ازآنها چه‌دیده‌ایم که بدان دلخوش باشیم !

آقای خروشچف !اگرجزاینست بگوئید واگرغیر ازاین نظردارید چرا قدم‌پیش نمیگذارید ، چرا نمیخواهید به‌محبت ودوستی ملت‌ایران ارزش گذارید وچرا این‌همه حسن نیت‌را که‌ایران ابراز داشته نادیده می‌انگارید . ماکه‌سرجنك وستیز باشمانداریم ونمیخواهیم کشورمان مرکز حمله‌و تجاوزشما باشد شماچرا دست‌از تهدید وتبلیغ و تهمت وتزوغ برعلیه مابرنمیدارید ؟

شماکه ادعای همزیستی مسالمت‌آمیز بادنیا و کشورهای همجوار میکنید وتلاش دارید دوستی همسایگان راجلب کنید آیا راه‌ورسم دوست‌یابی وهمزیستی همین است‌که‌اتخاذ کرده‌اید ؟

اگراینست بفرمائید! ماهم تاآخرین نفس‌و آخرین قطره‌خون خود حاضر برای فداکاری درراه میهن عزیزخود هستیم .

آقای خروشچف !در سیاست تهدید آمیز خود نسبت بما تجدید نظر نمائید . ماازاین تهدیدات بشهادت پرونده‌های قطورموجود در وزارت خارجه‌ایران وحشتی نداشته و نداریم .

اگرمدعی همزیستی مسالمت آمیز هستید ودراین ادعا صادق‌میباشید ومیخواهید باکشور های جهان درصلح‌وسلامت بسر برید پس راه‌و روش خودرا باماعوض کنیدو بحسن نیت‌واحساسات ملی ایران‌احترام بگذاریدو اگر دراین رویه خصومت آمیزخود اصراردارید اطمینان داشته باشید ایرانی تاپای مرگ ازحدود وثغورومنافع وحقوق‌وطن‌خود دفاع میکند وزیربار زورو قلدری نمیرود .

دکتر صدرالدین موسوی

دیپلمه و متخصص درجراحی ازهیئت متخصصین جراحان امریکا افتتاح‌مطب خودراباستحضار عموم میرساند پذیرائی از۴تا۷ بعداز ظهر نشانی:خیابان‌روزولت شماره۸۵ بین خیابان‌تخت‌جمشیدوثریاتلفن۶۹۴۶۵

۲ـ۵ آ ـ ۴۴۵۵

آگهی معرفی صاحبان امضاء درشرکت سهامی سوانتکس‌با سرمایه پنج میلیون ریال نصف پرداخت ثبت شده بشماره ۶۸۵۰

طبق نامه شماره ۲۲۴۱ مورخه ۳۹ر۲ر۲۹ شرکت سهامی سوانتکس به پیوست صورت جلسه مجمع عمومی فوق العاده مورخه ۱ر۸ر۳۸امضاء کلیه اوراق و اسناد بهادار وتعهد آور شرکت با آقای اولیویه دولافریر باتفاق یکی از آقایان محمد علی مستشار قرائی ویداله خندان میباشد .

رئیس اداره ثبت شرکتها وعلائم تجارتی و اختراعات مهدی‌نراقی

آ ـ ۵۵۰۷

هنرهای زیبای کشور با کمال تاسف از فوت‌هنرمند جوان **حسین صبا** بدینوسیله با ابرازتسلیت‌بخانواده‌محترم آنمرحوم مجلس ختم نامبرده‌را در ساعت ٤ تا ٦ بعداز ظهر روز پنجشنبه ۲۲ اردی بهشت ماه در مسجد مجد برگذار خواهد کرد

۱ـ۲ آ ـ ۵۹۶۶

خانواده های صبا ـ شهرستانی ـ دستوری ـ بهزادی ـ قویمی ـ سروش ـ نهاوندی بانهایت تاسف فوت جانگداز شادروان **حسین صبا** استاد هنرستان موسیقی ملی‌راباطلاع دوستان و خویشاوندان میرسانند .

مجلس ترحیم آنمرحوم روز پنجشنبه بیست و دوم اردی بهشت ماه‌از ساعت چهار تاشش‌بعداز ظهر درمسجد مجد منعقد است و مجلس ترحیم زنانه بعلت تالمات روحی برگزار نخواهد شد .

ملیحه صبا ـ شکوه صبا (شهرستانی) ـ ملاحت دستوری ـ انور قویمی ـ فرح صبا (سروش) ـ پروین‌صبا (تکین) ـ علی اصغر صبا ـ علی دستوری ـ عیسی بهزادی ـ سید علیرضا شهرستانی ـ سرهنك مرتضی قویمی ـ علی اصغر سروش ـ دکتر شکرالله نهاوندی ـ جمشید سروش

خانواده صبا بدینوسیله باطلاع میرساندکه بمناسبت شب هفتم درگذشت جانگداز جوان ناکام‌حسین صبا مجلس یادبودی روز جمعه بیست وسوم اردیبهشت ماه از ساعت چهار تاشش بعدازظهر در آرامگاه ظهیرالدوله (درشمیران) برقرار خواهد بود.

۱ـ۲ آ ـ ۵۳۳۷

درگذشت شادروان **دکترعباس گواهی** ازکارمندان باسابقه راه‌آهن دولتی ایران را دربیروت باطلاع همکاران و دوستان وآشنایان آنمرحوم میرساند مجلس ختم متوفی از ساعت ٤ونیم تا٦ونیم بعدازظهر روز شنبه ۲٤ اردیبهشت در مسجد مجد منعقد خواهد بود.

راه‌آهن دولتی ایران

خانواده‌های گواهی ـ دیده‌بان ـ بشارت ـ انتظام‌وزیری عادلی ـ زارع ـ غفاری ـ کاتبی ـ نگهبان ـ رشیدیان ـ حکمت ـ پاسدار ـ کریمیان ـ سجادی ـ بنی‌هاشمی ـ فرجاد ـ بهروز ـ دکترصدیقی ـ رمضانی ـ جلالی.

بانهایت تاسف فوت شادروان **دکتر عباس گواهی**را دربیروت باطلاع خویشان ودوستان میرساند مجلس ختم مردانه آنمرحوم روز شنبه ۲٤ اردیبهشت ازساعت ٤ ونیم الی ٦ونیم بعدازظهر درمسجد مجد منعقد خواهدبود.مجلس تذکر زنانه نیز در روز پنجشنبه ۲۲ اردیبهشت ماه‌ازساعت ٤ الی ٦ بعدازظهر در منزل شخصی فقید سعید (باغشاه خیابان کمالی سه راه اکبرآباد تشکیل خواهدشد)

بعموم بازماندگان آنمرحوم مصیبت وارده راتسلیت‌میدهیم

باستحضاراقوام ودوستان‌میرساندبمناسبت تصادفروز پنجشنبه ۲۲ر۲ر۳۹ باچهلمین شب فوت مرحوم **حاج‌محمد حسین برادران قاسمی** مجلس تذکری ازساعت پنج تاهفت بعدازظهر روز مذکور در منزل شخصی اینجانب ـ امیرآباد خیابان نصرت ـ کوی فرشچیان منعقد میباشد.

آ ـ ۵۲۹۱ **اسمعیل برادران قاسمی**

بانهایت تاسف وتاثر درگذشت شادروان آقای **علی احمدزاده شبستری** راباطلاع خویشاوندان‌ودوستان‌میرساند مجلس ترحیم آنمرحوم روز جمعه ۲۳ اردیبهشت ماه از ساعت ٤ الی ٦ بعدازظهر در مسجد شبستریها واقع در خیابان امیرکبیر کوچه امین‌دربار منعقد خواهدبود.

سید مهدی حیدری ـ محمدتقی حسین زاده ـ کربلائی اسماعیل آشپززاده ـ میرعلی‌اصغر نوگلی ـ میرباقر پژم ـ محمدتقی حسین زاده ـ بهرام رحیمزاده ـ حسینقلی‌فیضی

بعموم بازماندگان آنمرحوم مصیبت وارده راتسلیت میدهیم

از سروران گرامی ودوستان ارجمند ومحترمین محل بخصوص از حضرت آیت‌اله تقوی شیرازی و حضرت آیت‌اله بهاری که در تشییع جنازه ومراسم ختم و شب هفت مرحوم حسین شاهنده پور پدر اینجانب شرکت و بذل تفقد فرمودند سپاسگذاری نموده بقاء عمرو سعادت همگی رااز خداوند متعال خواهانم .

آ ـ ۵۴۴۳ **رضا شاهنده پور**

از ذوات محترم و آقایان افسران معظم که در مجلس ختم مرحومه مغفوره والده آقای جلال الدین پیرزاده تشریف فرما و همه گونه‌شریك مسلعی و همدردی فرموده اند بدینوسیله مراتب سپاسگزاری خودرا معروض و چون بعلت کسالت عارضه موفق به شرفیابی و عرض تشکر حضوری نشده پوزش میطلبم .

آ ـ ۵۵۱۹ **سید علی امیر صدری**

تشکر و امتنان

از کلیه‌سروران گرامی وآقایان علماء اعظام وبازرگانان محترم‌و دوستان وآشنایان **ودانش آموزان** دبیرستان شماره ۳ هدف که درضایعه تاسف انگیز وناگهانی بانو حاجیه بتول فتوره‌چی در تشییع وترحیم وهفته آنمرحومه حضورا یابوسیله نامه و تلگراف اظهارمحبت‌ودلجوئی‌فرموده‌اند صمیمانه سپاسگذاریم چنانچه در اثر ثالمات‌روحی قصوری‌درشرفیابی‌روی دهد معذرت خواسته امید عفو داریم .

آ ـ ۵۴۹۷ **علی جعفری ـ احمد جعفری**

پوزش و امتنان

از همکی بانوان و آقایان دوستان آشنایان و فامیل سروران‌معظم وذوات ارجمندی که در مراسم تشییع و تدفین و مجلس ترحیم و هفته مرحوم پدر بزرگوارمان حاج‌محمد باقرقمی‌شرکت‌فرموده‌وهمچنین‌حضورا یابوسیله نامه و تلگراف اظهار تفقد و دلجوئی نموده و با محبت های بی شائبه خود قلوب داغدیده بازماندگان راتسلی داده‌اندصمیمانه‌سپاسگذاری نموده و چنانچه در عرض تشکر حضوری تاخیری رخ دهد بعلت‌تالمات روحی بوده و امید عفو را داریم .

احمد پیروز ـ مهدی پیروز ـ صادق پیروز ـ کاظم پیروز

حافظ‌شناسی یا الهامات خواجه

نگارش

محمدعلی بامداد

چاپ دوم منتشر شد

کتابخانه ابن‌سینا وکتابفروشیهای معتبر. ۱ـ۱۰ آ ـ ۵۸۸۲

بیماریهای آمیزشی ـ مجاری ادرار ـ سستی و ناتوانی ـ میدان بهارستان ـ خیابان صفی‌علیشاه‌دکتریحیی‌صدری

هیئت بنی هاشمی درخوانگاه بدینوسیله فوت شادروان **اسدالله زرباف** ابوی آقای **ابوالفضل چراغچیان** را باطلاع کلیه اعضاء و برادران دینی میرساند و مجلس ختم آن مرحوم در مسجد درخوانگاه ازساعت ٤ تا ۷ بعداز ظهرروز پنجشنبه منعقد می باشد .

از طرف هیئت بنی هاشمی درخوانگاه ـ اسماعیل‌خلج

بدینوسیله باطلاع دوستان و آشنایان میرساند نظر بفوت ابوی گرام **اسدالله زرباف** مجلس ختمی برای شادی روح آنمرحوم روز پنجشنبه ۲۲ر۲ر۳۹ ازساعت ٤ تا ۷ بعداز ظهر در مسجد درخوانگاه منعقد می باشد .

آ ـ ۵۳۱ **ابوالفضل چراغچیان ـ یوسف زرباف**

بعموم بازماندگان آنمرحوم بویژه آقای ابوالفضل چراغچیان مصیبت وارده را تسلیت میدهیم .

بمناسبت فوت مرحومه مغفوره **خانم سیده نساء والده** آقای رضا مشهد زنجانی‌که از بانوان متهجده عصرخود بود روز پنجشنبه ۲۲ر۲ر۳۹ مجلس ختمی از ساعت ٤ تا ٦ بعد از ظهر در **مسجد امامزاده زید** منعقد است .شرکت مومنین در این مجلس موجب اجر جزیل خواهد بود انشاءالله

الاحقر بیوك زنجانی ـ دکتر دیزجی

بدینوسیله فوت مادر عزیزم را باطلاع دوستان وآشنایان میرساند مجلس ختم آنمرحومه روز پنجشنبه ۲۲ر۲ر۳۹از ساعت ٤ تا٦بعداز ظهر در مسجدامامزاده زید منعقدخواهد بود . رضامشهدی‌یحیی‌پرنور ـ تقی‌مشهد ـ علی‌مشهد

آ ـ ٦۲۱٤

مصیبت‌وارده‌را بعموم‌بازماندگان آنمرحومه تسلیت‌میدهیم

خانواده های بهرامیان ـ رفیعی ـ خواجه نوری ـ یزدان پرست ـ جلالی‌پور باکمال تاسف درگذشت‌ناگهانی **بانو حاجیه بگم بهرامیان** والده آقایان غلامرضا بهرامی ـ مهندس کریم بهرامیان ـ محمود بهرامیان و بانو فاطمه بهرامیان را باطلاع فامیل و دوستان میرسانند مجلس ختم مردانه آنمرحومه از ساعت ۱۰ تا ۱۲ صبح روز جمعه ۲۳ اردی بهشت و مجلس ختم زنانه همانروز از ساعت ٤ تا ٦در منزل آنمرحومه تجریش ایستگاه محمودیه‌خیابان فرشته شماره ۱۲ برگزار خواهد شد .

۱ـ۴ آ ـ ۵٤۵۹

بعموم‌بازماندگان آنمرحومه مصیبت‌وارده را تسلیت‌میدهیم

بدینوسیله فوت مرحومه مغفوره **قمر سلطان خلج** را باطلاع بستگان و دوستان و آشنایان میرساند . مجلس ترحیم آنمرحومه روزپنجشنبه ۲۲ اردی‌بهشت‌ماه ازساعت ٤الی ٦ بعداز ظهر در مسجد فخرالدوله (دروازه شمیران) و مجلس ختم زنانه همانساعت در منزل شخصی (خیابان هدایت ـ کوچه مالك) منعقد می باشد .

هاشم خلج (افسر شهربانی) ـ عزت‌الله خلج ـ محترم‌خلج ـ نعمت‌الله مهریار ـ عبدالله مقدسی ـ حسین شیرازی ـ حمید شیرازی (افسر هوائی) محمد حسن صولت .

بخانواده خلج بویژه بازماندگان آنمرحومه مصیبت وارده‌را تسلیت میدهیم

بانهایت تاسف فوت مرحومه بانو **حبیبه ملاغلامحسین** مادر آقایان مصطفی ـ مرتضی ـ مجتبی ـ جلال ـ کمال و خانم مهین کنی را باطلاع میرساند مجلس ختم مردانه در روز پنجشنبه ۲۲ر۲ر۱۳۳۹ از ساعت ٤الی ٦½ بعداز ظهر در مسجد مسگر ها واقع در بازار چهار سوق بزرك ومجلس ختم زنانه در همانروز از ساعت ٤الی ۷ بعداز ظهر درمنزل آنمرحومه بازار کوچه کنی منعقد می باشد .

الاحقر عبدالله کنی ـ حاج میرزا مسیح کنی ـ کاظم کنی ـ عبدالرحیم کنی ـ حسن کنی ـ حاج محمد کنی ـ مهدی صفری

آ ـ ۵۵۳۵

بعموم بازماندگان آنمرحومه تسلیت میدهیم .

خانواده های عالمی ـ اصغر زاده ـ علی زاده ـ یکائی ـ بشیری ـ میرزانی ـ جوادی ـ تاج‌زاده ـ دکتر تقوی ـ تهامی

باکمال تاسف و تاثر درگذشت شادروان بانو **سلطان تاج** مادر آقایان میرعلی تاج ـ میر غنی تاج ـ میر ابراهیم تاج و همشیره آقای احمد صالحی را باطلاع دوستان محترم‌می رساند که مجلس ختم مردانه روز پنجشنبه۲۲ اردی‌بهشت ماه از ساعت ٤الی ٦ بعداز ظهر در مسجد اردبیلیها واقع در کلوبندك و مجلس‌ختم زنانه در همان ساعت در منزل شخصی واقع در انتهای خیابان سینا کوچه پاینده پلاك٦ برگذار خواهد شد .

آ ـ ۵۳۹

بعموم‌بازماندگان آنمرحومه‌مصیبت‌وارده را تسلیت‌میدهیم

خانواده های غفاری کاشانی ـ جلائی ـ سیدین ـ اصلانی ـ گیان ارثی ـ قانع ـ خواجوی ـ فتحی ـ زمانی ـ خیر خواه ـ سرهنك لاریجانی ـ بدیع مسعود ـ مالك ـ موسوی

باکمال تاسف فقدان جانگداز جوان ناکام **محمود غفاری کاشانی** را باطلاع عموم اقوام و دوستان میرساند مجلس ختم مردانه روز جمعه ۲۳ اردی بهشت ماه ۱۳۳۹ از ساعت ۹الی ۱۱ در مسجد آیت‌الله نوری(مرحوم آقا شیخ‌عبدالنبی) واقع در سرچشمه و مجلس ختم زنانه روز پنجشنبه ۲۲ اردی‌بهشت ماه ۳۹ ازساعت ٤الی ٦ بعداز ظهر در منزل آن مرحوم واقع در خیابان شکوفه کوچه بنفشه کاشی ۹٤ منعقد خواهد بود .

آ ـ ۵۵٦۵

بعموم بازماندگان آنمرحوم مصیبت وارده را تسلیت‌میدهیم

قابل‌توجه دختران فارغ‌التحصیل ۳۸ـ۳۷ دانشگاه‌تهران

چون جشن فارغ التحصیلی که قرار بود ازطرف سازمان دختران دانشجو در تاریخ ۵ شنبه ۲۲ اردیبهشت ماه در باشگاه دانشگاه بر قرار گردد بتعویق افتاده است لذا از عموم دختران فارغ التحصیل که دعوت شده اندخواهش‌می‌کنیم که با در دست داشتن کارتها روز جمعه سی اردیبهشت ساعت ٦ تا ۸ در باشگاه حضوربهمرسانند .

آ ـ ۵۵۱۳

آگهی شرکت سهامی قنائی ایران

بدینوسیله از کلیه آقایان کارشناسان واستاد کاران قنائی دعوت میشود که در جلسه ۵شنبه فردا ۲۲ اردیبهشت جهت تصویب‌اساسنامه تعیین هیئت مدیره در محل شرکت حضور بهمرسانند .

آ ـ ۵۵٦۱ **شرکت سهامی قنائی ایران در شرف تاسیس**

باین وسیله باستحضار میرساند که فردا (پنجشنبه ۲۲ اردی‌بهشت) از ساعت ٤تا ٦بعداز ظهر مجلس یاد بودی بمناسبت شب هفتم درگذشت شادروان مرحوم مغفور **حاج سید جلال‌الدین مستجاب الدعوه** ، بزرك خاندان مستجاب‌الدعوه در آرامگاه خانوادگی فقید سعید واقع در صحن مطهر حضرت عبدالعظیم «باغچه‌علیجان» برقراراست

آ ـ ۵۸۱٤ **فامیل مستجاب الدعوه**

باکمال تاسف فوت ناگهانی مرحوم **یعقوب ایرانپور** کارمند صدیق وزارت گمرکات و انحصارات را باطلاع عموم می رساند مجلس ترحیم آنمرحوم از ساعت ۹الی ۱۱ صبح پنجشنبه ۲۲ر۲ر۳۹ در مسجد ارك منعقد است .

آ ـ ٦۲٤۸ **وزارت گمرکات و انحصارات**

خانواده های **ایرانپور ـ ادیب فر ـ بیگلری** ـ باکمال تاثر و تاسف فوت ناگهانی مرحوم **یعقوب ایرانپور** کارمند وزارت گمرکات و انحصارات را باطلاع دوستان و فامیل می رساند . مجلس ترحیم مردانه روز پنجشنبه (فردا) ۲۲ اردی بهشت از ساعت ۹تا ۱۱ صبح در مسجد ارك منعقد و ختم زنانه نیز همان روز از ساعت ۵ تا ۷بعداز ظهر در منزل آنمرحوم واقع در انتهای خیابان سینا برگزارمیگردد

عباسقلی ایرانپور ـ علیقلی ایرانپور ـ سرهنك یوسف‌ایران پور ـ مهندس داود ایرانپور ـ دکتر منصور ایرانپور ـ نیر اعظم ایرانپور ـ مهندس جواد ایران فر ـ نصرالله شهابی حسینقلی بیگلری ـ سرتیب حیدرقلی بیگلری ـ علیقلی بیگلری ـ سرهنك هوائی علاءالدین بیگلری ـ مهندس‌اسدالله بیگلری ـ رضاامیرانصاری ـ سرهنك‌هدایت‌الله‌امانی ـ علیمراد داودی ـ ناصر ادیب فر ـ دکتر پرویز ادیب فر ـ مهندس منوچهر ادیب فر ـ عزیزالله‌حبیب‌زاده تبریزی پور ـ ستوان یکم منوچهر حبیب‌زاده تبریزی‌پور ـ هلن‌حبیب‌زاده تبریزی پور ـ هاشمی ـ زندگانی ـ خرد بخش .

آ ـ ۵٤۷۱

بعموم بازماندگان آنمرحوم مصیبت وارده را تسلیت‌میدهیم

بدینوسیله باستحضار فامیل ودوستان میرساند:

چون روز جمعه ۲۳ اردیبهشت ماه مصادف با سال مرحوم کریم وزیری (شریف‌الممالك) میباشد لذا مجلس یادبودی ازساعت ٤ تا۷ بعدازظهر در منزل آنمرحوم واقع در خیابان ری انتهای آب منگل منعقد است.

جهانگیر وزیری تبار ـ غفار وزیری (احتشام دیوان) سرگرد فیض‌الله وزیری.

۱ـ۲ آ ـ ۵٤۸۱

آگهی های تسلیت

دوست گرامی آقای ابوالفضل چراغچیان

بدینوسیله درگذشت پدر عزیزتان را تسلیت گفته و خود را شریك غم شما میدانیم .

آ ـ ۵۵۳۱ **کارکنان فنی روزنامه اطلاعات**

دوست ارجمند جناب آقای ابوالفضل چراغچیان

از درگذشت پدر گرامت بی نهایت متاثر گشته‌امیدواریم مارا در غم خود شریك و تسلیت‌مانرا بپذیرید .

آ ـ ۵۳۱ **احمد تراب انصاری و بانو**

بدینوسیله فوت ناگهانی شادروان عبدالله سالور را به بازماندگان آنمرحوم بویژه جناب آقای عباس سالورمدیر کل وزارت کشاورزی تسلیت عرض مینمائیم.

مصطفی صالحی ـ اسمعیل علی آبادی ـ عباس‌حیدری کلهر ـ محسن شریف ـ اسمعیل منوچهر پارسی ـ ابوالقاسم امینیان.

آ ـ ۵٤۵۱

جناب آقای کمال‌الدین مستجاب‌الدعوه

صمیمانه درغم شما شریکم آ ـ ۵٤۵۳ **علوی**

کارکنان کارخانه سیمان فارس مصیبت وارده به خاندان جلیل سالور مخصوصا جناب آقای مهندس سالور مدیرعامل محترم شرکت سهامی سیمان فارس را تسلیت میگویند.

آ ـ ٦۱۱۰

بانهایت تاسف مصیبت وارده را بخانواده ایران‌بان بویژه همکار محترم بانو اقدس ایران بان تسلیت عرض نموده بقای عمر بازماندگان را ازخداوند مسئلت مینمائیم.

ازطرف کارکنان دبیرستان فردوس ـ همافرنیا

مصیبت وارده را بخانم قدسی ایرانبان و فامیل محترم تسلیت عرض می نماید . آ ـ ۵٤۹۳ **شهین بصیریان**

مصیبت وارده را بخانواده محترم حسین صبا تسلیت عرض می نمایم . آ ـ ۵٤۹۱ **فرامرز پایور**

کارمندان مرکز راهنمائی صنایع و معادن مصیبت وارده را بخاندان محترم‌معتمدو گیلانی‌تسلیت‌عرض نموده‌سعادت‌و بقای بازماندگان آنمرحومه را از ایزد متعال خواستارند .

آ ـ ٦۲۰٤ **شاهرخ فیروز**

دوست عزیز آقای شاهپور آخوندزاده

مارا در اندوه بزرك خود شریك و سهیم بدانید

آ ـ ۵٤۸۳ **عباس ساجدی ـ محمد علی فیاض و خانواده**

مصیبت وارده را بخانواده محترم صبا مخصوصا به آقای علی دستوری تسلیت میگوئیم

از طرف کارمندان حسابداری بانك ایرانیان ـ رفیعه ابتهاج

بقیه آگهیهای ترحیم وتسلیت درصفحه ۱۷

شوروی خلبان آمریکائی را محاکمه میکند

مسکو ـ ۱۰مه ـ آسوشیتد پرس ـ دو افسر شوروی در روزنامه ستاره سرخ مصاحبه خودرا با فرانسیس پاورز خلبان جاسوس امریکائی‌انتشار داده‌اند .

پاورز به‌این دو گفته است موتور هواپیمای وی در اثر اصابت موشك منفجر شد .تاکنون بمخبرین امریکائی اجازه‌داده‌نشده است‌باپاورز مصاحبه کنند . ولی دو افسر شوروی طبق نوشته روزنامه ستاره سرخ‌ارگان ارتش آن کشور با او مصاحبه‌کرده‌اند و متن مصاحبه آنها در این روزنامه درج‌شده است .

ایندوافسر سرهنك ف. لوچینکوفر و سرگردمهندس وی.ژوکف بوداند خلبان آمریکائی به آنها گفته بوده از جمله وسایلی که برای جاسوسان امریکائی در آن کشور ساخته می شود لباسهای افسری شوروی است . ضمنا قطب نما، قوطی های غذا ،قمقمه، نقشه و وسایل عکاسی از نوع‌وسائل روسی و با علائم روسی در اختیار جاسوسان گذاشته میشود .

اوامر مافوق

پاورزبدو افسر روسی گفته بود وی طبق اوامر مافوق های نظامی‌خود به این ماموریت اعزام شد. بود .

پاورزبه آنهاگفته بود مامی۲۵۰۰ دلار دستمزد دریافت میداشته و هدفش خرید زمین و ساختن خانه بوده است .

دو افسر روسی گفته‌اندکه پاورز مجلات نیروی هوائی امریکا را مطلقا نخوانده بود ولی در هواپیمای وی مجله‌ای با تصاویر زنان لخت دیده شد که معلوم بود زیاد مورد استفاده قرار گرفته است . ظاهرا مطالعه‌این گونه مجلات درمیان افسران امریکائی رایج است .

ضمنا تصاویر همسر خلبان اسیردر میان قطعات هواپیما که در یك منطقه پانزده کیلومتری متفرق شده بود یافت شد .

نگران است

جورجیا ـ ۱۰ مه ـ یونایتدپرس ـ باربارا پاورز همسر زیبای،خلبان‌اسیر امریکائی موضوع جاسوس بودن‌شوهر خودرا تکذیب کرد .

وی گفت برای جان شوهر خود نگران است . او یادآور شد که خروشچف درگذشته‌خانواده‌های زیادی را از جدائی نجات داده و افراد زندانیشان را باز گردانیده است ، حال نیز او امیدوار است خروشچف شوهر وی را باز گرداند .

همسر پاورز گفت «من اطمینان دارم که وزارت خارجه ما نیز اقدامات لازم‌را برای‌بازگرداندن‌شوهر من معمول خواهد داشت . »

در پاولك ملی

مسکو ـ ۱۰مه ـ یونایتد پرس ـ قطعات هوا پیمای متلاشی شده‌نوع «یو-۲» امریکائی را روسها به‌پاولك ملی گورکی در مسکو آورده‌اند تا مورد تماشای مردم قرار گیرد. به محض انتشار این خبر سفارت‌امریکا از مخبرین دعوت کرد تا ساعت‌چهار بعد از ظهر بوقت مسکو برای یك مصاحبه مطبوعاتی در آن سفارت حضور یابند .

قبل از تشکیل کنفرانس سفیر امریکا در مسکو ویلیام تمپسون‌مسکو را به مقصد پاریس ترك گفت تادر کنفرانس سران حضور یابد . سفیر فرانسه دژان نیز مسکو را ترك گفته است . لذا مصاحبه مطبوعاتی توسط کاردار آمریکا ادواردفریزر انجام گرفت .

قبل از تشکیل کنفرانس مخبرین غربی نیز به پاولك گورکی رفتند تا بقایای هواپیما را به بینند . مخبرین غربی احتمال میدهند روس ها پاورز رادر یك مصاحبه مطبوعاتی حاضر کنند .

خروشچف گفته بود وی را در یك مصاحبه‌مطبوعاتی شرکت خواهند داد ولی تاریخ این مصاحبه را تعیین نکرده بود .

مامور اکتشاف

واشنگتن ـ ۱۰مه ـ یونایتدپرس ـ امروز مقامات صدای امریکا برای اولین بار گفتند که هواپیمای امریکائی که در روسیه ساقط شده مامور هواشناسی نبوده بلکه مامورواکتشاف بوده است .

صدای امریکا سپس در تمام‌برنامه های خود روسیه را مورد حمله قرار داده گفت : روسها بیجهت در مورد این هواپیما سر وصداراه انداخته اند و «جاسوسی» میان کلیه ملل یك «امر عادی ورایج» بشمار میرود .

از آنجا که شوروی امور نظامی خودرا مخفی نگاهمیدارد و ضمنا مرتبا در کار های سایرین جاسوسی میکند دنیای آزاد ناگزیر است‌برای حفظ امنیت خود و مقابله باتجاوز ناگهانی بامر جاسوسی بپردازد.

اقمار مختلف

واشنگتن ـ۱۰مه ـ یونایتدپرس ـ مقامات امریکائی گفتند :علاوه بر هواپیماهای بلندپرواز نوع«یو-۲» که اخیرا یکی‌از آنها درروسیه باموشك زده شدآنها اقمار مصنوعی مختلفی برای جاسوسی ونظارت در آسمان شوروی دراختیار دارند . این اقمار

این عکس خروشچف را پس ازایرادنطق پرسروصدای خود درجلسه شورایعالی نشان میدهد که بین دیگر اعضای هیئت رئیسه نشسته است.

ردیف اول دراین عکس ازراست بچپ عبارتنداز: وروشیلف رئیس جمهور مستعفی، خروشچف، میکویان، سوسلف وبرژنف رئیس جمهور جدید شوروی.

مصنوعی راباهیچ وسیله‌ای از زمین نمیتوان زودیرا سرعت وسایل زمینی باسرعت آنها قابل مقایسه نیست .از جمله‌اقمارمصنوعی‌مذکور قمر«سانوس» است که‌میتواند از کلیه قلمروشوروی تصاویر دقیقی تهیه کند .

بازجوئی میکند

مسکو ـ۱۰مه ـ آسوشیتدپرس ـ روزسه‌شنبه اتحادشوروی رسماباامریکا اطلاع دادکه فرانسیس‌پاورز را طبق قوانین شوروی‌موردبازجوئی وداددسی قرار خواهند داد .

بنظر میرسدکه‌کمی پس‌از ختم کنفرانس‌سران‌محاکمه خلبان‌امریکائی باتهام جاسوسی آغازشود . این‌مطلب ازفحوای یادداشت‌اعتراضی که‌سه‌شنبه بامریکا تسلیم شد نیز مستفاد میشود.

دربرابر اعتراض روسها درمورد این عملیات جاسوسی امریکائیها نیز توسط سفارت خوددر مسکو رسما درخواست کرده‌اند یك مامور آنهابا پاورز ملاقات کند تاازسلامتی‌وی‌اطمینان یابند .

سفارت امریکا گفته است‌سعی نخواهد کرد برای درك صحت اظهارات خروشچف ازپاورز بازجوئی کند .

لحن دوستانه و تند

مسکو ـ ۱۰مه ـ آسوشیتد پرس ـ درمهمانی سفارت‌چکسلواکی خروشچف با نماینده آمریکادوستانه بر خورد کرد . اما لحن وی نسبت بسفرای ترکیه و پاکستان و نروژ تند بود .

سفیر نروژ نیز به وی پاسخ داد که آمریکا در نروژ پایگاه‌ندارد. خروشچف گفت : خلبان امریکائی گفته هدفش نروژ بوده است .

سفیر نروژ جواب‌داد پس‌بگذارید من اورا به بینم .

خروشچف جواب داد :«من نمی گذارم کسانی که ممکن است اطلاعات جاسوسی از او کسب‌کنند اورا به بینند . البته بعداز ختم بازجوئی مانعی ندارد .»

هاگردسون سفیر نروژ از این حرف استنباط کرد که بعدا اجازه خواهد داشت خلبان اسیر رابه‌بیند.

مرا نخورید !

سپس خروشچف متوجه سفیر ژاپن شد واشاره کرد که چندپرواز نیز از طرف ژاپن صورت گرفته بود سفیر ژاپن گفت «اگر این حرفها را جدی می زنید بهتر است وقتی تعیین کنید تادر باره آنها گفتگو کنیم .»

خروشچف جواب داد : «همین جا امن تر است چون می ترسم در ملاقات خصوصی مرا بخورید !»

وقتی خروشچف با گروهی از مهمانان راه افتاد زن سفیر ایسلند به کاردار سفارت ترکیه گفت : «چرا شما نمی آئید با آنهاحرکت کنیم؟» سفیر ترکیه گفت :« من و شما اینجا بایستیم امن تر است!»

حد اعلای حماقت

هانور ـ ۱۰ مه ـ آسوشیتد پرس ـ مارشال مولتکمری پرواز هواپیمای امریکائی را بر فراز آسمان شوروی حد اعلای حماقت سیاسی امریکا خواند . وی‌گفت دراین هنگام که همه می کوشند محیط مساعدی بوجود آورند کار امریکا جز حماقت کامل نام‌دیگری ندارد . با چنین حوادثی ما نمی توانیم‌بردوستی ها وروابط حسنه بیافزائیم .

امریکائی در ژاپن برای مقاصد جاسوسی بکار نرود .

تغییر نام خانوادگی

باطلاع دوستان و آشنایان می رساند نام خانوادگی اینجانب از عدسی به مسعودی تغییر یافته است.

آ-۶۱۱۲

خرم آباد محمد حسن مسعودی

شایعه اعدام عارف وگیلانی در بغداد

بیروت ـ ۱۰ مه ـ رویتر ـ امروز در برابر سفارت عراق در بیروت پاسداران نظامی گماشتند . بدنبال انتشار این گزارش که‌قاسم میخواهد چند تن از ناسیونالیستها را بطور مخفی ظرف چند روزه آینده اعدام کند، یك جنبش ضد عراقی درمیان مردم ایجاد شده واز این روسفارت عراق راتحت حفاظت نظامیان قرار داده اند .

جراید بیروت نوشته اند که کمونیستها بقاسم فشار میآورند هر چه زود تر بزندگی رهبران ناسیونالیست عراق پایان دهد و بدین ترتیب آخرین امکان آشتی قاسم با ناسیونالیستها از میان برود از جمله کسانیکه قرار است اعدام شوند سرهنگ عبد السلام عارف دستیار سابق قاسم و رشید عالی گیلانی را میتوان نام برد. آنها در آغاز سال گذشته باعدام محکوم‌شدند واتهام آنها شرکت در دسیسه علیه رژیم قاسم بود. پنج تن از کسانیکه در فوریه گذشته بجرم شرکت در سوء قصد علیه قاسم محکوم شده‌اند نیز در بین کسانی هستند که‌قرار است مخفیانه اعدام شوند .

برخی از جراید از قول مسافرینی که‌از بغداد آمده‌اند می نویسند که اعدامها این عده صحت دارد و حال آنکه برخی دیگر گفته‌اند این‌موضوع در بغداد بصورت شایعه منتشر شده است .

دیوانه‌ای میخواست ایزنهاوررابکشد

دنور ـ کلرادو ـ ۱۰ مه ـ یونایتدپرس ـ پلیس مخفی آمریکا یك بیمار روانی را باتهام فعالیت برای قتل آیزنهاور دستگیر کرد. وی در بیمارستان‌شهر «دنور» بستری بود .

بیمار روانی که «لروی هیوز»نام دارد در ٤ مه نامه ای به ایزنهاور نوشته و وی‌را بمرگ تهدید کرده است . این نامه کاخ سفید راتگران ساخت پلیس مامور دستگیری وی گردید دادستان امریکا دو «نالد بروتزمان» اظهار داشت که این‌بیمار روانی قبل از ورود به بیمارستان در ۱۸ آوریل یك طپانچه خریداری کرده است .

انعکاس تهدید خروشچف در ترکیه و پاکستان

ترکیه وپاکستان درمورد پرواز هواپیما از خود سلب مسئولیت میکنند ـ خروشچف بسفیر پاکستان گفته‌است ماروی نقشه دور پیشاور را حلقه قرمز کشیده‌ایم

مسکو ـ ۱۰ مه ـ رویتر ـ خروشچف دیشب به کاردار پاکستان گفت که اگر بعداز این پیشاور جهت پرواز های تجاوز آمیز هواپیما ها علیه روسیه مورد استفاده قرار گیرد فورا با موشك مورد حمله انتقامی قرار خواهد گرفت .

این مطلب را خروشچف در مهمانی سفارت چکسلواکی بکاردار پاکستان تذکر داد .

آنگاه خروشچف متوجه سفیر نروژ شد و گفت این هواپیمای جاسوسی امریکائی‌از پاکستان‌بمقصد نروژ پرواز کرده بود و باید نروژی ها مواظب باشند که‌چنین‌امری تکرار نشود .

حلقه قرمز

آنگاه بکاردار پاکستان گفت ماروی نقشه‌دور پیشاورحلقه‌قرمزی‌کشیده‌ایم وموشك مادرست میان این حلقه سقوط خواهد کرد .

خروشچف گفت خلبان اسیرهواپیما نقشه‌ای داشت که هر آن خط سیر او از پیشاور تا نروژ کشیده شده‌بود .

سفیر نروژ گفت اگر اجازه داده شود وی با خلبان ملاقات خواهدکرد خروشچف گفت ما نمیگذاریم‌عناصر خارجی فرانسیس پاورز «خلبان اسیر» را به بینند و او را تحت تاثیر قرار دهند .

مسئولیت ندارد

کراچی ـ۱۰ مه ـ یونایتد پرس ـ در پاکستان گفته میشود اگر تحقیقات ثابت کند که هواپیمای جاسوسی امریکائی از پیشاوربروسیه رفته است حکومت پاکستان بامریکا شدیدا اعتراض خواهد کرد . ولی بهر حال این کشورشوروی‌را نیزبمناسبت روش تهدید آمیز خود مورد حمله‌قرار خواهد داد و خواهد گفت پاکستان در مورد هواپیمای امریکائی پس از پرواز از فرودگاه پیشاور مسئولیتی ندارد زیرا هواپیما وقتی از قلمرو ایر کشور خارج شد به حکومت پاکستان مربوط نیست که کجا می رفته است . ضمنا پاکستان‌در دوسال گذشته چند بار از طرف شمال مورد تجاوز هواپیماهای روسی قرار گرفته است

روابط تیره

باید دانست که پس‌از حمایت سفیر روسیه درپاکستان‌از دعاوی‌افغانستان نسبت به پشتونستان روابط‌پاکستان و شوروی سخت تیره است .

پاکستان عضو ثابت قدم پیمان مرکزی (سنتو) است ولی به کشور های متحد خود پایگاه نداده است . ضمنا هواپیما های‌امریکائی ازفرودگاه پیشاور برای سوخت گیری و تعمیر استفاده می کنند و مشاورین‌امریکائی در آنجا به نیروی هوائی پاکستان کمك میدهند .

سلب مسئولیت

استانبول ـ ۱۰ مه ـ یونایتد پرس ـ دولت ترکیه در مورد پرواز هواپیمای امریکائی بر فراز آسمان شوروی از خود سلب مسئولیت کرد و اعلام داشت دلیلی ندارد شوروی ترکیه را تهدید کند .

مقامات رسمی تائید کردند که بر طبق قوانین بین المللی ترکیه مسئولیتی برای پرواز هواپیما ندارد تهدیدات خروشچف بطور واضح در جراید ترکیه منتشر نشد و ترکها نسبت به حوادث داخلی خود بیشتر علاقه نشان میدهند تاحادثه هواپیما .

بهر حال محافل سیاسی ترکیه معتقدند که ترکیه تنها نیست و هر نوع عملی علیه این کشور در اتحادیه اتلانتیك شمالی عکس‌العمل خواهد داشت .

رد کرد

میلان ـ رویتر ۱۰ مه ـ فاتین زورلو وزیر امور خارجه ترکیه در یك مصاحبه مطبوعاتی اتهامات خروشچف رامبنی‌براینکه هواپیمای سرنگون شده امریکائی در خاك شوروی از پایگاه های هوائی‌ترکیه به پرواز در آمده است رد کرد .

وقتی نظر زورلو در باره نطق اخیرخروشچف خواسته شد وی در پاسخ گفت اکنون هنگام قضاوت در باره نطق خروشچف نیست وباید در انتظار کنفرانس عالی سران‌بود.

تهیه شده ازکره وشیر پاستوریزه وملاس چغندر وبهترین آرد

محل‌فروش: سوپرمارکت ـ فروشگاه فردوسی وکلیه لبنیات فروشیهای معتبر.

آدرس: قلهك ـ خیابان دولت ـ تلفن ۸۶۱۴۳ آ-۶۳۰۲

سینما رکس
سینما نیاگارا
نمایش میدهند:
بزن بچوب
شاهکار دنی کی
دوبله فارسی
فیلم کمدی فوق‌العاده

آگهی مناقصه شماره ۳۰۱۶

اداره حسابداریکل انتشارات و رادیو پنجاه و نه قلم لوازم الکتریکی مصرفی قسمت برق اداره کل انتشارات و رادیو را وارد اداره و از طریق مناقصه خریداری مینماید داوطلبان شرکت در مناقصه میتوانند تا آخر وقت اداری روز پنجشنبه پنجم خرداد ماه ۳۹ بدایره دفتر این اداره‌واقع درمیدان ارك اداره کل انتشارات و رادیو مراجعه وشرایط ومشخصات آگهی‌مناقصه را دریافت فرمایند .

آ-۶۱۱۸ ۱ـ۲ اداره حسابداری کل انتشارات و رادیو

سینما آسیا ـ سینما سعدی

ازفردا صبح

کاپری ،این جزیره وسوسه انگیز وتماشائی باتمام زیبائیهایش

بروی پرده سینما میاید

افسانه‌های کاپری

رنگی سینماسکوپ
دوبله بفارسی در ایتالیا

باشرکت

الساندرا پاناروستاره فیلم «اولین بوسه»

ماوریتسیو آرنا هنرپیشه فیلم «پرعالی جیب خالی»

وستاره دلفریب فرانسوی ایون مونلار

وشرکت افتخاری نینو تارانتو

در این فیلم آخرین آهنگهای معلی ایتالیا رقص چاچا و راك اندرول به بهترین طرزی اجرا شده است

ازفردا صبح

مسکو آیزنهاور را مسئول نمیداند

لندن ـ آسوشیتدپرس ـ ۹مه ـ رادیو مسکو ضمن تفسیرخوددرباره سرنگون ساختن هواپیمای امریکا اعلام کرد که این اقدامات مردم جهان را مورد تهدید شدیدی قرار داده است . وی گفت حادثه مذکور نشان میدهد که واشنگتن برژنرال‌های خود کنترل ندارد .

در این میان درسراسر اروپا و خاور دور تمام روزنامه ها توجه خود را به این موضوع معطوف کرده و خاطرنشان میسازند :

۱ـ خروشچف در آستانه تشکیل کنفرانس سران یك‌پیروزی‌تبلیغاتی مهم بدست آورده است .

۲ـ این حادثه وضع غرب رابطور کلی ووضع آمریکا را بخصوص‌در آستانه تشکیل کنفرانس ضعیف کرده است .

۳ـ نتیجه این حادثه‌امکان‌بدست آمدن پیشرفتهائی را در راه تخفیف وخامت اوضاع جهان کاهش داده است .

دورنمای تیره

یك سخنگوی وزارت خارجه انگلستان در لندن اظهار داشت که این حادثه دورنمای مذاکرات کنفرانس سران را تیره کرده است .

وی گفت البته این تفسیر درباره نتایج حادثه‌استولی دولت‌انگلستان نمیتواند در باره ماهیت خود حادثه تفسیری‌بعمل آورد .

درسراسر جهان حادثه هواپیما عکس العمل شدیدی داشته است. در لندن مك میلان مدت ۲۰ دقیقه باسلوین‌لویدوزیرامور خارجه‌دراین باره مشاوره کرد . در محافل‌آلمان غربی نسبت به اظهارات شوروی تا حدودی اظهار شك و تردید میشود.

اظهار تعجب

یك روزنامه آلمان غربی نسبت‌به سالم ماندن خلبان هواپیما و نجات یافتن وی با دوربین عکاسی ولوازم دیگر اظهار تعجب کرده است . نویسنده علمی دیلی تلگراف‌درلندن نیز تعجب خود را از زنده ماندن خلبان هواپیما پنهان نداشته‌است.

رادیو مسکو اتهام اصلی‌رامتوجه وزارت دفاع کرده و مسئولین این وزارت‌خانه را سر زنش میکند در حالیکه آیزنهاور را مسئول حادثه نمیداند .

نگرانی مردم

مسکو ـ آسوشیتدپرس ـ ۹مه ـ روزنامه پراودا در شماره امروز خود مینویسد پرواز هواپیمای فرانسیس پاورزبرفراز خاك شوروی‌لزوم‌بیداری بیشترشوروی‌رادرمورد‌حملات هوائی نشان میدهد . این روزنامه‌مینویسد این مسئله که هواپیمای امریکائی تاحدود زیادی داخل در فضای شوروی شده موجبات نگرانی‌مردم این کشور را فراهم کرده است.

روزنامه ناوگان سرخ ارگان نیروی دریائی شوروی مینویسد ماموریت این هواپیما فقط برای اختلال در کار کنفرانس سران‌بوده است .

کنفرانس مطبوعاتی

مسکو ـ یونایتدپرس ـ ۹ مه ـ ناظرین سیاسی خارجی پیش بینی میکنند که دولت شوروی از حادثه هواپیما حد اکثر استفاده‌وبهره‌برداری را خواهد کرد به عقیده‌این ناظرین امکان دارد قبل از تشکیل کنفرانس سران‌خروشچف‌فرانسیس پاورز را در جلسه ای مرکب ازسفرا نمایندگان سیاسی و روزنامه‌نگاران خارجی حاضر کرده و با او مصاحبه ای ترتیب دهد .خروشچف به‌امکان تشکیل چنین جلسه ای اشاره کرده ولی علنا و صریحا در‌باره تاریخ آن اظهاراتی‌بعمل‌نیاورده است .

ارتقاء درجه

مسکو ـ خبرگزاری فرانسه ـ ۹مه ـ جراید شوروی امروز لیست ۲۹۸ نفر ازافسران هوائی وتوپخانه ودریائی شوروی را که ارتقاء رتبه یافته اند درج کرده است .

این ارتقاء درجات هنگامی که دولت شوروی تعداد نیرو های‌مسلح خودرا تقلیل میدهد بنظر محافل مختلف دارای اهمیت زیادی است.

اطلاع ندارد

واشنگتن ـ ۹مه ـ یونایتدپرس ـ یك سخنگوی کاخ سفید در مورد پرواز هواپیما های‌اکتشافی بخبرنگاران اظهار داشت که اطلاع‌ندارد آیا اینگونه پرواز ها ادامه خواهد یافت یا خیر .

وی گزارش مربوط‌باینکه آیزنهاور فرمان منع پرواز هواپیماهای‌امریکا رابر فراز خاك شوروی یادرنزدیکی مرز کشور های کمونیست صادر کرده تکذیب کرد .

هاگرتی اظهار داشت ممکن‌است آیزنهاور مصاحبه مطبوعاتی ۱۱مه خودرابتعویق‌اندازد وقبل‌ازعزیمت بکنفرانس سران بجای مصاحبه مطبوعاتی نطقی از رادیو تلویزیون امریکا ایراد کند .

سکوت

سخنگوی کاخ سفید «هاگرتی» از پاسخ بسئوالات متعددی که‌در مورد واقعه هواپیما از او میکردند خودداری کرد و دربرابر این‌سئوال که آیا آیزنهاور از اینگونه‌پرواز‌های اکتشافی اطلاع داشته یا خیر چیزی نگفت .

هاگرتی حتی از تفسیر در مورد اینکه بررسی واقعه کامل شده نیز امتناع کرد و حاضرنشدبخبرنگاران اظهار دارد که کدام مقام دولتی‌این پرواز را اجازه داده بود .

در مورد اینکه آیا آیزنهاور فرمان‌این‌پروازرا صادر کرده است، هاگرتی اظهار داشت که این امر صحت ندارد . هاگرتی در مورد ادامه اینگونه پرواز ها نیز اظهار بی اطلاعی نمود .

اظهار تردید

بور بانك ـ کالیفرنیا ـ ۱۰مه آسوشیتد پرس ـ طراح هواپیمای جت امریکائی که در شوروی سرنگون شده در مورد این که شوروی ها این هواپیمای راسرنگون کرده اند اظهار تردید می کند .

وی پس‌از مطالعه عکس های هواپیمای سر نگون شده اظهار داشت که این عکسها همه جعلی است .

وی که جانسون نام دارد گفت «فکر می کنم عکس های هواپیمای سرنگون شده مربوط به بمب‌افکن های شورویها باشد .»

جانسون افزود که پس از مدتی بررسی تصاویر سقوط هواپیما با چند تن از اشخاص متخصص‌باین نتیجه رسیدیم که این عکس ها از لاشه یك هواپیمای دیگر گرفته شده است .

باور کردنی نیست

وی گفت نمی توانم باور کنم که یك جت «یو ـ ۲» رابا موشك‌یاهر وسیله فضائی دیگر بتوانند هدف قرار دهند .

جانسون عکسهارا به خبرنگاران نشان داد و ثابت کرد که این‌عکس ها متعلق بیك هواپیمای جت‌«یو ـ ۲» نیست مثلا بال هواپیما را دریك عکس نشان داد و گفت ساختمان این قسمت باساختمان جت «یو ـ ۲» اختلاف دارد .

خلاصه هیچیك از قسمت های نشان داده‌شده در عکس باساختمان هواپیمای امریکائی مطابقت ندارد.

در تصاویر تعداد کثیری زن ومرد وبچه دور هواپیما را گرفته‌اند وحال آنکه ممکن نیست روسها بگذارند مردم دور هواپیمائی جمع شوند که سقوط آن اینقدر ازنظر سیاسی اهمیت دارد . از طرفی متخصصین روسی‌فورا بقایای‌هواپیما را برای مطالعه وبررسی می برند ودر معرض نمایش نمی گذارند .

خدارا شکر !

دوسلدورف ـ ۹مه ـ خبر گزاری فرانسه ـ دکتر ادنائر صدر اعظم آلمان باختری در تظاهراتی که‌دیروز ازطرف کمیته «آلمان تجزیه ناپذیر» در دوسلدورف تشکیل شده بود گفت من کاملا اطلاع دارم که ازسال ها قبل روسها برفراز کشور ها پرواز کرده و از مناطق مختلف آن عکس برداری میکنند و خدارا شکر که‌امریکائیها نیز بچنین اقدامی در آنسوی مرز های پرده آهنین‌مبادرت میورزند .

مرد بزرگ

دکتر ادنائر افزود که جان فوستر دالس وزیر امور خارجه فقیدامریکا سابقا بوی گفته بود که خلبانان شوروی نقشه دقیقی از ایالات متحده تهیه کرده‌اند ـ صدر اعظم آلمان گفت که بنظر وی نخست وزیر شوروی خواستار جنگ نیست زیرا بخوبی میداند که هردو بلوك آنقدر مسلح و مجهز هستند که بروز یك جنگ اتمی به نابودی هردو طرف منجر خواهد شدولی گویانظر باینکه استالین «مارشال بزرگی» بود خروشچف نیز میخواهد بصورت یك مرد بزرگ اقتصادی درآید وتمام جهان را تحت رهبری مسکو زیر یوغ کمونیسم درآورد .

ولی بهتر است آقای خروشچف اعصاب خودرا کنترل کند»

مسئول شکست

پاریس ـ ۹مه ـ یونایتد پرس ـ ناظران سیاسی فرانسه امروز اظهار نگرانی میکردند که خروشچف‌واقعه هواپیمارا بعنوان وسیله ای برای معرفی کردن امریکا و غرب بعنوان مسئول شکست کنفرانس سران مورد استفاده قرار دهد .

این ناظران میگویند آنچه که خروشچف اکنون دستاویز خود قرار داده یك سلسله عملیات اطلاعاتی عادی است که تاکنون هر دو طرف از آن استفاده میکرده‌اند بنظر محافل سیاسی خروشچف ازواقعه هواپیما استفاده های سیاسی ذیل را خواهد کر د:

۱ـ ازنظر افکار عمومی حیثیت غرب را تنزل میدهد

۲ـ به افکار عمومی جهان نشان میدهد که کاخ سفید بر سیاست امریکا کنترل کامل ندارد .

۳ـ قدرت نظامی شوروی را بهرخ جهانیان میکشد .

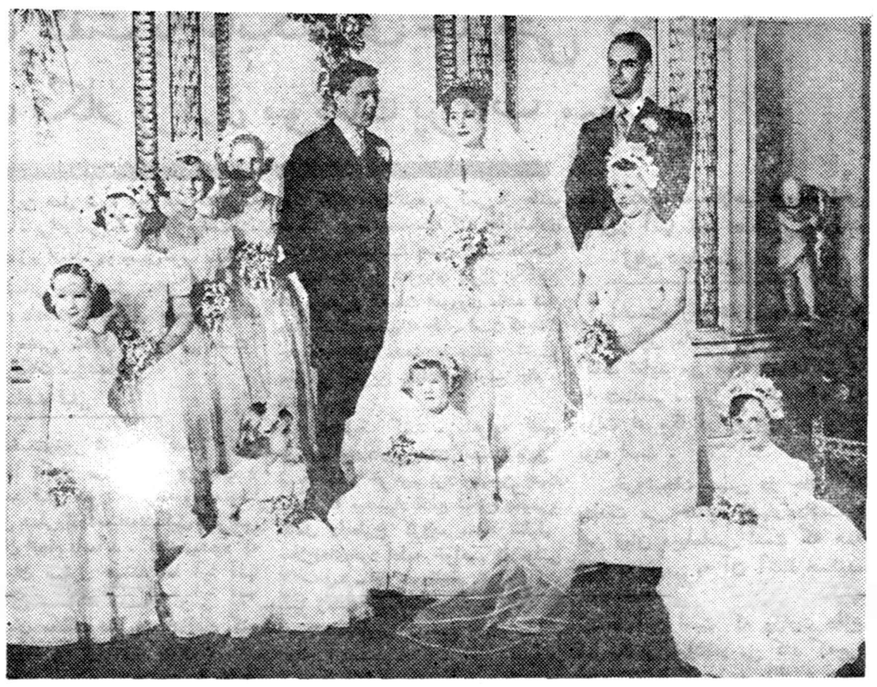

این عکس که پس از عروسی در کاخ بوکینگهام گرفته شده مارگارت و جونز را باتفاق دکتر گیلیاتی «ساقدوش» داماد نشان میدهد . در اطراف آنها دختران خرد سالی که دنباله پیراهن مارگارت را بدست داشتند . دیده می شوند . پرنسس آن‌دختر ملکه الیزابت در کنار خاله خود «مارگارت» ایستاده است

سفر بدور جهان

نیویورك ـ ۹مه ـ آسوشیتدپرس ـ مجله نیوزویك می نویسد به زودی زیر دریائی اتمی امریکا «تریتون» مسافرت خودرا بگرد جهان آغاز خواهد کرد . این مجله می‌نویسد پس از اندك مدتی همه کس در روزنامه ها خواهد خواند که بزرگترین زیر دریائی اتمی جهان ماموریت مسافرت خودرا به دور جهان انجام داده است .

در واشنگتن یك سخنگوی نیروی دریائی از هر گونه تفسیری پیرامون این موضوع خود داری کرد زیر دریائی «تریتون» که دو راکتور اتمی دارد در تاریخ۱۹۵۸ به آب افتاده است .

لغو مقررات ویزا بین پاکستان وتونس

روالپندی ـ ۹مه ـ یونایتد پرس ـ امروز اعلام شد که‌دولتین تونس و پاکستان مقررات ویزا رابین خود لغو کرده‌اند .

این‌اقدام از جهت رفت وآمد بیشتر مردم دوکشور انجام شدوبدینوسیله میخواهند روابط دوستانه خودراتقویت کرده بازرگانی ومعاملات بین دوملت راافزایش دهند .

طرح کمك وسیع بکشورهای توسعه نیافته

نهرو طرحی راکه ژنرال دوگل دراین‌مورد تهیه‌کرده مورد قبول قرارداده‌است

لندن ـ خبرگزاری فرانسه ـ ۹مه ـ پاندیت نهرو نخست‌وزیر هند طی نطقی که دیشب در انجمن روزنامه نگاران خارجی در لندن ایراد کرد گفت شکافی که کشور های توسعه‌نیافته را از کشور های صنعتی جدا میکند پیوسته عمیق‌تر میشود . زیراپیشرفت‌های فنی‌درکشور های‌صنعتی‌بسرعت در حال توسعه است .

نهرو از سخنان خود نتیجه گرفت که‌باید یك طرح کمك دامنه داری به کشور های توسعه نیافته تهیه‌شود.

موافقت با طرح‌دوگل

نهرو موافقت خود را با طرحی که ژنرال دوگل درباره همکاری کشورهای شرق و غرب برای کمك به کشورهای توسعه نیافته پیشنهاد کرده است اعلام داشت .

نخست‌وزیر هند گفت تصور نمیکنم که حادثه هوائی اخیر در خاك شوروی تاثیر زیادی در جریان کنفرانس عالی سران شرق و غرب داشته باشد .

نهروگفت مذاکرات‌اخیروی‌باچوئن‌لای مفید بوده است و ما توانستیم بهتر به نظریات یکدیگرآشنا شویم .

نهرو گفت هند از مدتها پیش‌دولت اسرائیل را برسمیت شناخته ولی‌علت اینکه تاکنون با این‌کشور نمایندگان سیاسی مبادله نکرده آن بوده است که نمی‌خواست وضع خاورمیانه را مسموم سازد .

هواپیما سوخت

ولی سرنشینان آن زنده ماندند!

نیویورك ـ ۹مه ـ آسوشیتد پرس ـ یك هواپیمای جت بوئینك ۷۰۷ در فرودگاه «آیدل وایلد» سقوط کردو سوخت معذلك‌گزارش می رسد که به هیچیك از مسافرین وسر نشینان صدمه‌ای وارد‌نشده است .

این هواپیما از طریق شمال‌برای فرود آمدن در این فرودگاه آمده بود . خلبان هنگام نشستن‌هواپیما متوجه شد که دنده فرود کار نمی کند و نمیتواند بنشیند . چند لحظه پس از این‌که برج مراقبت فرودگاه‌هواپیمارابا وسایل‌مخصوص نشاند شعله های آتش زبانه کشید. دراین هنگام در حدود بیست تن از مسافرین و سر نشینان ازاطراف هواپیما می گریختند .

دسته های امدادی فورا آتش را خاموش کرده هواپیما را نجات‌دادند این هواپیما در کنار فرودگاه مجاور خلیج جامائیکا در کنار اقیانوس اطلس آتش گرفت .

اردن میخواهد یك‌کشور نمونه باشد

لاگوس ـ نیجریه ـ ۹مه ـ یونایتدپرس ملك حسین پادشاه اردن امروز اظهار داشت که‌اساس منازعات بین کشور اردن و جمهوری متحده عربی براختلاف نظر سیاسی استوار است .

وی بخبرنگار ان گفت: برخی‌از روش‌های سیاسی‌عبدالناصررانسنجیده ونامناسب میدانند . ناصر ادعای مبارزه باکمونیسم میکند وحال آنکه اوخود کمونیسم رادردنیای عرب پروبال داده است .

ملك حسین گفت «مااحساس می‌کنیم مادام که‌کمونیسم‌درمیان‌ماهست امکان وجود صلح و صفا درجهان عرب محال است واظهار امیدواری کرد که‌روابط کشور وی باجمهوری عربی روبه‌توسعه رود .

وی افزود که‌تاکنون امیدهای مابا شکست مواجه شده‌است .اردن بعنوان یك ملت از آزادی خود حراست‌میکند اردن میخواهد دردنیای پرغوغای عرب یك کشور نمونه وسرمشق بشمار رود.

ملك حسین از لاگوس به آدیس آبابا عزیمت میکند .وی ازمادرید به‌نیجریه آمده بود .

تصویب موافقتنامه امریکا ـ ترکیه

آنکارا ـ ۹ مه ـ خبرگزاری فرانسه ـ امروز بعدازظهر مجلس ملی ترکیه باتفاق آراء موافقت‌نامه دوجانبه امریکا وترکیه راکه درماه مارس سال ۱۹۵۹ امضا شده تصویب کرد. این موافقتنامه هنوز به تصویب مجلس نرسیده بود. بموجب مفاد موافقتنامه در صورت وقوع عملیات تخریبی درداخله ترکیه، کمك امریکا پیش‌بینی شده‌است.

شروع دومین دوره انجمن محلی عباس‌آباد جنوبی

در اجرای اساسنامه انجمن محلی عباس آباد جنوبی و مجمع‌عمومی تاریخ ۶ر۱۲ر۳۸ اعضاء دوره دوم انجمن محلی بشرح زیر انتخاب گردیدند .

۱ـ رئیس انجمن محلی آقای محمد پور جبار ۲ـ مدیر عامل‌آقای فرمان بابائی ۳ـ دبیر انجمن آقای علی خسروی ٤ـ حسابدار آقای غلامحسین حسینی ٥ـ خزانه دار آقای سید علی خلیلی و ضمنا آقایان کاظم محمدی و جعفر سخنگو و حسن باقری بسمت اعضاء انجمن‌انتخاب گردیدند .

رئیس مجمع عمومی ورئیس سابق انجمن محلی عباس آباد جنوبی
محمد صادق مولازاده — آ ـ ۵۳۱۷

آگهی مزایده فروش بشگه خالی

شرکت واحد اتوبوسرانی تهران و حومه (۲۵٤) بشکه روغن‌سوخته موجود در تعمیر گاههای شرکت را از طریق مزایده بفروش میرساند .

پیشنهاد دهندگان بایستی پیشنهادات سربسته ولاك و مهر شده خودرا تا آخر وقت اداری روز ۲۹ر۲ر۳۹ بدفتر اداره انبار ها واموال‌واقع درخیابان دانشکده دامپزشکی «اول جاده کرج» چهارراه صالحی تسلیم ورسید دریافت دارند .

پیشنهادات واصله در تاریخ ۳۱ر۲ر۳۹ با حضور پیشنهاد دهندگان باز و قرائت خواهد گردید .

حضور پیشنهاد دهندگان آزاد خواهد بود .

پیشنهاددهندگان بایستی‌مبلغ‌پنجهزار (۵۰۰۰ ریال)بعنوان ودیعه‌بصندوق درآمد شرکت واقع در نشانی بالا تودیع و قبض سپرده دریافت وضمیمه پیشنهاد ارسال نمایند .

به پیشنهادات فاقد سپرده ترتیب اثر داده نخواهد شد و شرکت در ردوقبول یك و یا کلیه پیشنهادات مختار خواهد بود .

هزینه آگهی ومالیات مقرره بعهده برنده مزایده میباشد .

۱ـ۲ — آ ـ ۶۰۰۸ — مدیر امور مالی و اداری شرکت

امپایر ـ حافظ

از فرداصبح درسینماهای

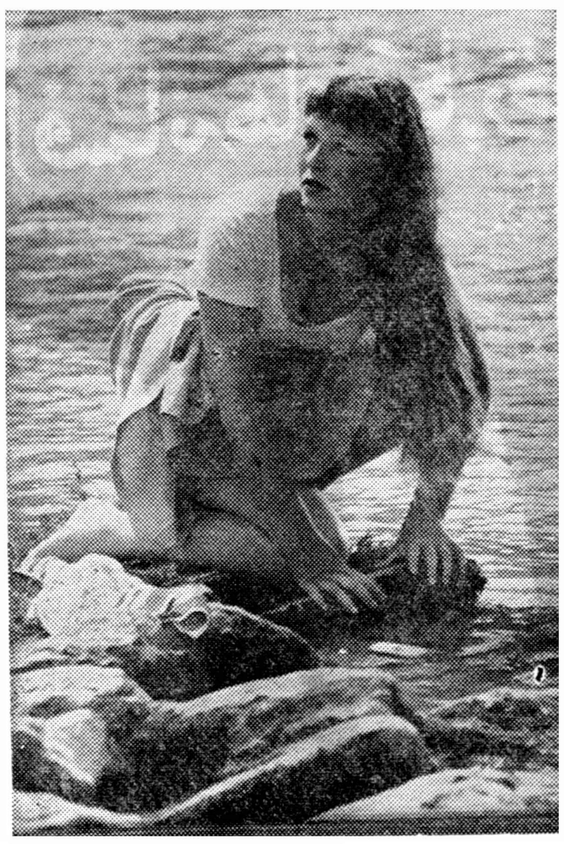

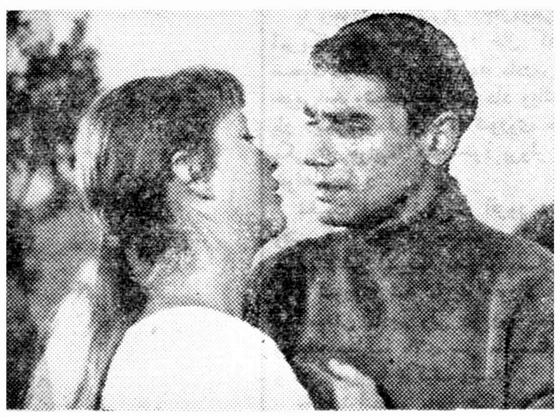

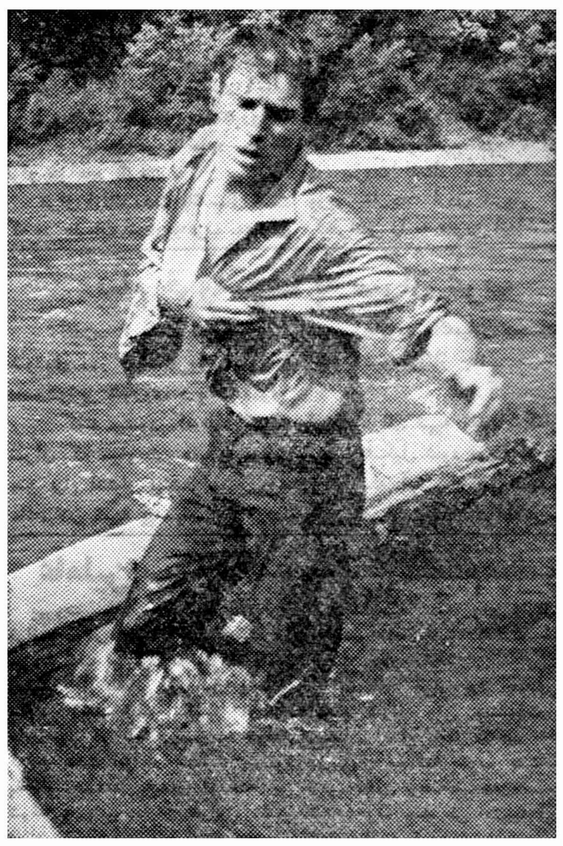

یك اثر بی‌نظیر وجالب‌توجه ـ یك فیلم عشقی پرازالتهاب وهیجان

سینماسکوپ رنگی

۵ روز مهلت

دوبله بفارسی

باشرکت:

روبرت حسین

هنرپیشه بزرك سینمای‌فرانسه

ماربنا ولادی

که بعروس ایرانی معروف‌گردیده‌است

این‌فیلم محصول مشترك کشورهای فرانسه وچکسلواکی بوده ودارای رقصهای‌محلی‌جالب‌ودیدنی‌اروپای‌شرقی‌است

شروع سئانسها درحافظ :
۱۰ر۵ صبح ـ ۲ر۵ ـ ٤ر۵ ـ ٦ر۵ ـ ۸ر۵
بعدازظهر

شروع سئانسها درامپایر
۱۰ر۵ صبح ـ ۳ ـ ۵ ـ ۷ ـ ۹ بعدازظهر

آ ـ ۵۹۸۰

خاطرات ایدن

ترجمه : غلامحسین صالحیار

-۹۲-

وزیرخارجه بمن اظهار داشت که از نظر وی قضیه چنین‌مطرح می‌باشد که اصولا باید طرح را پذیرفت . یاباآن مخالفت‌کرد.وی‌پس از مطالعه زیاد چنین نتیجه گرفته بود که بهتر است طرح را قبول نکنیم . به‌عقیده وی طرح « باشگاه استفاده کنندگان » عملی بنظر نمیرسید و قصد او از ملاقات بامن اظهار این مطلب و درك‌عقاید من بود .

بدیهی‌است که من از نظریه وزیرخارجه تعجب کردم و مطالب نطق را نیمه کاره گذاشته به‌بحث بااو مشغول‌گردیدم . پس‌ازمذاکرات بسیار بالاخره تصمیم گرفتیم گرفتیم بااطلاع کامل از خطراتی که در این‌راه وجود داشت ، روش مصوبه هیئت دولت را درشب قبل کماکان ادامه دهیم .

درتاریخ ۱۲ سپتامبر نخست‌وزیر به‌مجلس عوام اعلام کرد که بزودی «باشگاه استفاده‌کنندگان از کانال سوئز » تشکیل‌خواهد شد . وی طی نطق خود این نکته را نیز متذکر گردید چنانچه دولت مصر در کار باشگاه دخالتی کند دول شرکت کننده «مختار خواهند بود برای تامین حقوق خویش هراقدامی را که‌بعدا از طریق سازمان ملل متحد یاطرق دیگر صلاح بدانند ، بعمل آورند »

ضربه ناگهانی

دراولین روز مباحثات مجلس لحظات دشواری پیش آمد . درجلسه چندین بار فریادهای «تحریك نکن » و«استعفا کن » طنین انداخت که برای من جنبه «تشویق »داشت. معذالك جریان امور بنحو مطلوب پیشرفت پیدا کرد . فردای آنروز آقای «موله » نیز نطقی را نظیر سخنرانی من درپاریس ایراد کرد که قبلا روی کلمات‌آن‌توافق نظر حاصل شده بود .

آقای دالس نیز در واشنگتن مبادرت به‌اقدام مشابهی کرد ولی پس از پایان سخنرانی خویش مطالبی بزبان آورد که درسراسر جهان صدا کرد و ماهیت اصلی اظهارات مارا بکلی تغییر داد. او اظهارداشت مافصد نداریم که مقاصد خودرا بزور پیش ببریم .ممکنست برای اینکار محق باشیم اما تاآنجائی که به‌دولت امریکا مربوط است قصد چنین کاری را نداریم . سپس دالس اظهار داشته بود که از نظر امریکا راه دیگری که وجود دارد الزام کشتیها از طریقه دماغهٔ امیدمیباشد دالس درپاسخ این سئوال که آیا دراین‌مورد بین انگلیس و امریکا اختلاف نظری وجود دارد اظهار داشته بود ، «به عقیده من‌هرملتی برای تامین و نیل به‌حقوقی که بموجب قراردادی دارد‌باید‌شخصا‌تصمیم بگیرد . من اظهارات سرانتونی ایدن را دراین باره درست بخاطر نمی‌آورم ولی نحوه اظهارات اواین عقیده را درمن ایجاد نکرده‌که‌وی متعهد شده است برای پیشرفت کار خود درکانال بزور متوسل‌گردد .» شاید بزحمت بتوان کلماتی را پیدا کرد که بیشتر از سخنان دالس موجب دوستگی و نفاق بین چند کشور متحد گردد .

امریکائیها خودشان دست به‌اقداماتی زده بودند تاپیشنهاد های جدید مامحکمتر از پیشنهادهای ۱۸ دولت باشد و اکنون آقای دالس اظهار میداشت اگر ماحق هم داشته باشیم قصد توسل بزور نداریم. اظهارات آقای دالس بمنزله تفهیم این موضوع به‌عبدالناصر بود که میتواند باطرح «باشگاه استفاده‌کنندگان » باخیال راحت و بدون‌ترس از مجازات مخالفت کند .

امریکائیها بهیچوجه قبلا بمانگفته بودند که در نظر دارندهنگام اعلام موضوع باشگاه استفاده کنندگان از کانال چنین اظهاداتی نیز بنمایند واگر مامیدانستیم خبر اعلام تاسیس باشگاه چنین زائده‌ای نیز بدنبال دارد هرگز باچنین طرحی موافقت نمیکردیم .

(ناتمام)

انگلستان ونروژهم تکذیب میکنند

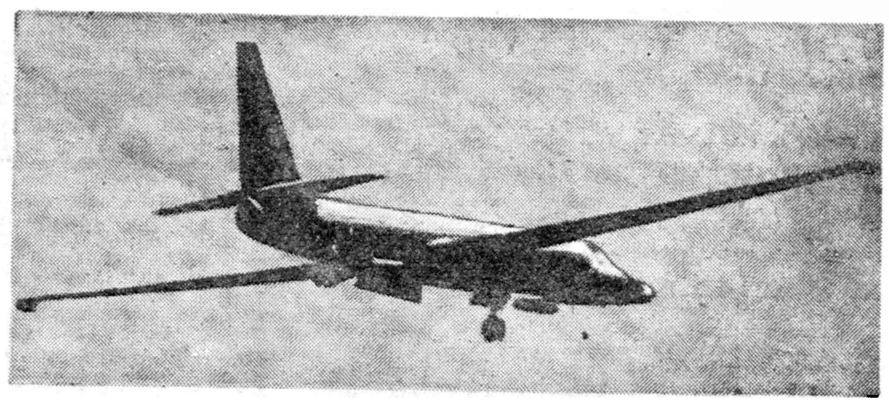

هواپیمای اکتشافی «یو-۲» آمریکا ازهنگامی‌که برای انجام ماموریت شروع به‌پرواز کرده است

لندن -۹مه- خبرگزاری فرانسه سخنگوی وزارت امورخارجه بریتانیا درمورد سقوط هواپیمای آمریکائی «یو ۲» اظهار داشت که هیچ نوع هواپیمای امریکائی از نوع «یو۲» دریایگاههای امریکا در بریتانیا وجود ندارد وی اضافه نمودمعذلك این مسئله ایست که مربوط‌به مقامات صلاحیتدار نیروی هوائی بریتانیا میباشد. وی سپس گفت نمیتواند ونه مایل است که تاکید کند درمورد این ماجرا بین دولت بریتانیا وامریکا دریکی دوروزاخیر مذاکراتی صورت گرفته‌است.

تکذیب نروژ

اسلو -خبرگزاری فرانسه -۹مه هاروارد لانك وزیر امور خارجه نروژ امروز درپارلمان آن کشور اظهار داشت که بسفارت نروژ درواشنگتن دستور داده شده که گزارشی راجع به‌هواپیمای ساقط شده آمریکائی بر فراز خاك شوروی به‌دولت نروژ ارسال نماید.

وزیرامور خارجه نروژ ضمن اشاره‌به ادعای کرملین که این هواپیما ماموریت جاسوسی بر فراز خاك شوروی داشته اظهار داشت‌که دولت نروژ هرگز فرودگاههای‌خود رابرای پرواز هواپیماهای خارجی وتجاوز آنهابه کشورهای دیگردر اختیار هیچ دولتی نخواهد گذاشت

سوء قصد بفاضل مهداوی

بیروت- خبرگزاری فرانسه ۹مه- مسافرینی که از بغداد به بیروت آمده‌اند اظهار میدارند که چند روز قبل سرهنك مهداوی رئیس دادگاه خلق مورد سوء قصد قرار گرفته است .

بموجب اظهار این مسافرین یك گلوله بطرف اتومبیل مهداوی که از کوچه‌ای عبور میکرد شلیك شده و این‌گلوله لباس اونیفورم او را در ناحیه شانه پاره کرده است .

همین مسافرین اظهار میدارند که تظاهرات اول ماه مه در بغداد تحت رهبری اتحادیه کارگران و زیرنفوذ شدید کمونیستها انجام گرفته است در این مراسم سرهنك مهداوی در راس متظاهرین قرار داشت و در زدو خوردی که بین ملیون و کمونیستها روی داد عده زیادی کشته و زخمی شدند . مسافرین تائید میکنند که بیش از چهل جسد به بیمارستان انتقال داده شد .

علیه کمونیستها

مسافرینی که ازبغداد آمده‌اند ضمن تشریح اغتشاشات اول ماه مه دربغداد اظهار داشتند که در این ماجرا ارتش فقط علیه عناصر کمونیست اقدام میکرد. در اثر اغتشاشات تمام پل‌های دجله مدت شش ساعت بسته شد وعبور ومرور قطع‌گردید. پس‌از آن ارتش با استقرارواحدها سر چهارراه ها و نقاط مهم شروع به‌پاك کردن کوچه هاوخیابانها از عناصر ماجراجو کرد مسافرین مزبور اظهار میدارند که جنبش ضد کمونیستی در عراق رشد میکند وپلیس وارتش نیز از ضد کمونیستها پشتیبانی میکنند.

گرومیکو همراه خروشچف به‌پاریس میرود

مسکو -خبرگزاری فرانسه ۹مه- از منابع مطلع مسکو امروز کسب اطلاع شد که اندره گرومیکو وزیر امورخارجه شوروی یگانه شخصیت مهم خواهد بود که در کنفرانس‌سران که روز ۱۶ ماه مه در پاریس تشکیل خواهد شد همراه خروشچف خواهد بود .

همین منابع اضافه میکنند که‌بیش از پنجاه نفر مشاورنیز دراین‌کنفرانس همراه نخست وزیر شوروی خواهند بود .

اولین مجلس ملی جمهوری عرب

دمیطه - مصر - ۹ مه - یونایتدپرس -جمال‌عبدالناصررئیس جمهوری متحده عربی اظهار داشت که روز ۲۲ ژوئیه سال جاری (سی‌و یکم تیر ماه) اولین جلسه مجلس ملی جمهور متحدعربی‌تشکیل‌خواهد شد

ناصر در متینگی که در این‌شهر شمالی مصر برپا شده بود گفت کارهای تشکیلاتی مربوط به انعقاد مجلس ملی پایان یافته است . این مجلس جانشین مجالس‌جداگانه مصر و سوریه خواهد شد که‌هس از اتحاد دو کشور در سال ۱۹۵۸ منحل گردیدند .

ناصر به‌یوگسلاوی میرود

بلگراد- ۹ مه -آسوشیتدپرس- جمال عبدالناصر رئیس جمهوری متحده عربی پس‌از دیدار خود از یونان مسافرتی به‌یوگسلاوی‌خواهد کرد . آخرین بار که ناصر باتیتو ملاقات کرد در سال ۱۹۵۸ بود . ناظرین خارجی عقیده دارند که در این مسافرت روسای دو کشور درباره راهی که کشور های غیر متعهد و بیطرف با توجه به‌تصمیمات کنفرانس سران باید انتخاب کنند مذاکره خواهند کرد .

نیجریه عضو کامنولث میشود

لندن- رویتر -۹مه -نخست‌وزیران کشورهای مشترك المنافع در اجتماع امروز خود در لندن قبول‌کردند که در اکتبر آینده پس از آنکه«نیجریه» به‌استقلال کامل نائل میشود به‌گروه اعضای کشورهای مشترك‌المنافع‌وارد شود .

ملاقات چرچیل و ایوب خان

لندن - رویتر - ۹ مه - یك سخنگوی سفارت پاکستان اظهار داشت که قرار است فیلدمارشال ایوب خان در لندن یك ملاقات تشریفاتی با چرچیل نخست وزیر اسبق انگلستان بعمل آورد .

ایوب خان برای ملاقات با چرچیل به اقامتگاه سیاستمدار ۸۵ ساله انگلیسی خواهد رفت . این اولین باری است که ایوب خان و چرچیل بایکدیگر ملاقات میکنند .

تراکتور و لوازم کشاورزی وتریلی

باقساط طویل‌المدت

فروشگاه اتومبیل و تراکتور مهندس کرمانچی

خیابان تهران‌نو - تلفن ۳۷۰۰۴ - ۳۰۳۸۸۷

تراکتور کهنه شمارا با نو معاوضه میکنیم

آ-۴۱۰۸ ۵-۱۰ «کانون‌آگهی‌آتا»

مولن‌روژ — مولن‌روژ — دراپوین سینما — کریستال — برلیان

تهران پارس

از فردا صبح

یک فیلم کمدی - تراژدی - سکسی

کوچولو

رنگی دوبله فارسی دراستودیومولن روژ

Mompti

آیاشماهم شیفته

جیمزدین

بوده‌اید؟

خوب .اگرانیطوراست هیچ غصه نخورید چون حالاکه اورااز دست داده‌اید جیمزدین دیگری جانشین وی‌شده‌ودارد دنیارا تسخیرمیکند

جدیدترین وبهترین فیلم جانشین جیمزدین

هورست بوخهولتس

روی پرده میاید

کوچولو

برخلاف اسمش فیلم بزرگی است

رومی اشنایدر

ستاره معروف فیلمهای «سی سی» دراین اثرلطیف عشقی رل مقابل هورست بوخهولتس را ایفا میکند

HERTOG

آ- ۵۹۴۰

اطلاعات اقتصادی

مهندس هدایت در دومین جلسه مجمع‌عمومی رؤسای کمیته‌های برنامه عمرانی سوم گفت:

هدف برنامهٔ عمرانی باید بهبود معیشت تمام مردم باشد

✱ در دوره برنامه سوم بودجه عمرانی در یکجا متمرکز خواهد شد و پرداخت آن بوزارتخانه‌ها جهت پروژه‌های خاص ومعینی خواهد بود

✱ درمراکز استان کمیته‌های عمرانی ناحیه‌ای برای تنظیم طرح‌های هر ناحیه تشکیل میشود

افزایش درآمدملی معیار صحیحی برای سنجش بالا رفتن سطح زندگی افرادکشور نیست . آنچه نماینده بالا رفتن سطح زندگی مردم است افزایش درآمد سرانه میباشد

دومین جلسه‌مجمع عمومی‌رؤسای کمیته های دائمی‌برنامه عمرانی‌سوم وزارت خانه‌و موسسات‌مستقل‌دولتی بیش از ظهر دیروز در دفتر آقای مهندس خسرو هدایت وزیرمشاور و قائم مقام نخست وزیر در سازمان برنامه با حضور معاونان وزارت خانه ها و رؤسای موسسات دولتی و برخی از بانکها و مدیران قسمت های اجرائی سازمان برنامه تشکیل گردید .

در ابتدای جلسه آقای مهندس خسرو هدایت طی نطقی اقداماتی را که طی یکماهه گذشته‌توسط‌سازمان برنامه و کمیته های برنامه وزارت خانه انجام گرفته بود باطلاع‌مجمع رسانید و گفت کمیته های‌تخصصی سازمان برنامه طی ماه گذشته تشکیل و بلافاصله با اغلب کمیته های دائمی وزارتخانه ها و موسسات دولتی تماس گرفت .

از طرف سازمان برنامه بتمام استانداران طی نامه ای نوشته شد که‌در هراستان کمیته های عمرانی ناحیه‌ای باشرکت روسای ادارات دولتی و اشخاص مطلع تشکیل‌شود ودر باره تنظیم برنامه سوم و طرح های مورد لزوم هر ناحیه مطالعات لازم بعمل آید .

وزیر مشاور بعدا افزود در دوره برنامه سوم بودجه فوق‌العاده‌ای در اختیار وزارتخانه ها و موسسات دولتی گذاشته نخواهد شد که علاوه بر اعتبارات عادی وزارتخانه‌ها و موسسات بمصرف انجام طرح‌های عمرانی برسد . در برنامه سوم کلیه اعتبارات عمرانی در یك محل متمرکز و هزینه کلیه عملیات‌عمرانی فقط از یك محل و برای طرح‌های مشخص پرداخت خواهد شد .

با بررسی هائی که در طرز کار و روش برنامه ریزی سازمان‌برنامه هندوستان و پاکستان بعمل آمده است روش های فنی برنامه ریزی و جنبه تشکیلاتی برنامه سوم ایران فرق زیادی با روش ها و تشکیلات برنامه های هندوستان و پاکستان نخواهد داشت .

آقای مهندس هدایت به بحث در باره درآمد ملی ودرآمد فردی و رابطه آن با میزان افزایش سرمایه گذاری که دومین قسمت دستور مذاکرات بود پرداخت و ضمن آن گفت . هدف برنامه عمرانی‌این‌است که وضع زندگی عمومی مردم را بهتر نماید . ولی بهبودوضع‌زندگی طبقات معدودی را نمیتوان معیار سنجش پیشرفت اقتصادی قرارداد هدف یك برنامه عمرانی بایستی بالا بردن سطح زندگی تمام مردم‌کشور باشد .

آقای مهندس هدایت بعد اشاره به شرفیابی کارشناسان مدیریت اموراقتصادی‌نموده و گفت‌شاهنشاه دراین شرفیابی سه هدف کلی برای برنامه سوم معین فرمودند که همه آنها با بحث‌امروزمابستگی کامل دارد .

هدف اول‌این بود که در آمد ملی و در آمد سرانه قاطبه مردم ایران بایستی‌بحداکثرممکن‌افزایش یابد . دیگر اینکه عدالت اجتماعی رعایت گردد و سوم‌اینکه‌نه‌تنها‌درامور اقتصادی بلکه در زمینه امور اجتماعی نیز بایستی پیشرفت های زیادی حاصل شود .

در تعریف مفهوم عدالت اجتماعی شاهنشاه صریحا تاکید فرمودند که بهیچوجه خواستار آنگونه برنامه اقتصادی که وضع یك‌طبقه‌بخصوص را بهبود بخشد و اغنیا را غنی‌تر کند نیستند . کشاورزان‌وکارگران که اکثریت مردم کشور راتشکیل میدهند بایستی بیش از همه ازنتایج برنامه های عمرانی برخوردار گردند .

وزیر مشاور و قائم مقام نخست وزیر سپس افزود میزان افزایش درآمد ملی گرچه نمودار توسعه و پیشرفت اقتصاد کشور میباشدولی معیار صحیحی برای سنجش بالا رفتن سطح زندگی افراد کشور نیست . آنچه نماینده حقیقی بالا رفتن سطح زندگی مردم میباشد افزایش درآمد سرانه افراد یك کشور است نه افزایش درآمد ملی آن کشور زیرااگر سرعت‌افزایش جمعیت در یك کشور بیش از سرعت افزایش درآمد ملی باشد درآمد سرانه سیر قهقرائی نموده و سطح زندگی مردم پائین خواهد آمد . برعکس چنانچه سرعت افزایش درآمد ملی بیش از سرعت افزایش جمعیت باشد سطح درآمد متوسط فردی بالا خواهد رفت .

مثلا سرعت افزایش جمعیت در ایران در حدود ۲٫۵ درصد در سال محاسبه شده‌است معنی این‌افزایش این‌است که هر سال در حدود نیم میلیون نفر به جمعیت کشور افزوده میشود و ماناچار هستیم برای این نیم میلیون نفر خوراك و پوشاك و مسکن تهیه نمائیم . بنابراین اگر درآمد ملی ما در سال ۵ درصد افزایش یابد درآمد متوسط سرانه تمام افراد کشور فقط در حدود ۲٫۵ درصد درسال بالا خواهد رفت زیرا تعدادی از افزایش درآمد ملی‌صرف تامین حد متوسط وسایل زندگی برای جمعیت اضافی خواهد شد .

برای اینکه بتوان درآمد سرانه را بیشتر بالا برد بایستی سعی نمود که درآمد ملی باسرعت بیشتری افزایش یابد روبهمرفته سرعت افزایش درآمد ملی اکثریت ممالك از ۵ درصد در سال کمتر میباشد ولی طبق برآورد هائی که شده باحتمال قوی درآمد ملی ایران‌طی سه چهار سال اخیر در حدود پنج الی شش درصد درسال روبافزایش بوده‌است .

بقیه بیانات آقای مهندس خسرو هدایت و اظهارات چندتن از معاونان وزارتخانه ها در شماره آینده‌بنظر خوانندگان خواهد رسید .

بدنبال مبارزات نادشاه

هنوز مبارزه باسن در ورامین ادامه دارد
۴۰هزارهکتار مزارع غلات بمسن آلوده است

امروز خبرنگاران جراید ازعملیات مبارزه باسن از چند قریه قرای ورامین بازدید کردند.

اصولا درسراسر کشور ۴۰هزار هکتار از مزارع غلات مورد هجوم آفت سن قرار گرفته که ۶ هزار هکتار آن در ۱۴۵ قریه ازدهات ورامین است.

خبرنگاران طی بازدید خودابتدا از مزارعی که مورد هجوم سن‌قرار گرفته ولی مبارزه‌ای در آن انجام نشده ومزارعی که درآن هامبارزه انجام شده ویا درآنها باسمپاشهای دستی وهواپیما مبارزه در حال‌انجام است بازدید کردند.

هجوم سن بمزارع‌ورامین ازدوره فادرشاه آغاز شده وحتی یکبار فادرشاه یکی از دهات ورامین رابنام بهنام (بفتح ب)آتش زد که سن از بین برود وروی این اصل دورورامین سن سیاه را چون‌عقیده دارند ازدود آن‌آتش سیاه شده سن نـادری میگویند.

دراین بازدید آقای مهندس مصطفوی‌رئیس کل‌دفع آفات‌وزارت کشاورزی گفت مابرای مبارزه با سن بیست‌میلیون ریال بودجه‌داریم وسایلی که درورامین برای مبارزه باسن‌مجمع‌آوری شده‌عبارت است‌از سم، اتومبیل، استیشن وجیپ ودو هواپیمای سمپاش وبالاخره باندازه کافی نفرات فنی واداری .

آقای مهندس‌زربافیان رئیس‌دفع آفات استان تهران گفت که ماهم باسن مبارزه میکنیم وهم با پوره آن زیرا اگر باسن مبارزه نشود یك سن حداقل ۲۰۰تخم میگذارد وکار مبارزه رابسیار دشوار میکند و۹۰درصد گندم وجو ورامین‌ازبین میرود وضرر اینکار از لحاظ غلات دورورامین نزدیك ۱۰۰ میلیون‌ریال است. وزارت کشاورزی درمزرعه‌ای که‌در مترمربع آن یك سن‌باشد باآن مبارزه‌میکند ودرمزارع‌ورامین این رقم درهر مترمربین ۵تا۱۰است.

آقای مهندس فامیلی یکـی از مالکین گفت من ۲۹ خروار بـذر کاشته‌ام که‌درحال حاضر درحدود ۸۰۰خروار گندم خواهد داد ولـی اگر مبارزه انجام نشده بود باندازه بذر هم محصول بدست نمی‌آمد.

درضمن بازدید امروز معلوم شد که‌ایران اولین کشوری است که برای مبارزه باسن‌از د.د.ت استفاده کرده است.

درضمن دراصفهان چند سال است نوعی زنبور (که‌خیلی کوچك بوده باندازه پشه‌است) پیدا شده‌که پارازیت سن است.

باتکثیر این پارازیت درآزمایشگاه ورها کردن آن درمزارع اصفهان تخم سن قبل‌از خروج ازپوره‌وسیله این پارازیت که به‌تلنوس معروف است از بین میرودومبارزه به این طریق انجام میشود.

نکته جالب آنکه بسیاری از روستائیان که‌تاچند سال پیش‌مبارزه باآفات راگناه میدانستند اکنون عقیده پیدا کرده‌اند باید باسن و هرآفت دیگر مبارزه شود.

برای مبارزه باسن از طریق‌هوا دولت در هرهکتار ۶۰تا۱۰۰ تومان خرج میکند که فقط ۲۰تومان‌آنرا از صاحب مزارع میگیرد.

برای مبارزه زمینی نیزهکتاری ۱۰تومان گرفته میشود.

رئیس کل کشاورزی استان‌تهران به‌خبرنگاران گفت که مبارزه باسن درتمام مناطق آلوده از جمله‌سمنان وقم وکرمانشاه انجام خواهد شد ولی استقبال وهمکاری مالکین و زارعین نیز درسرعت وپیشرفت‌این کار اثر قطعی دارد.

قرعه‌کشی ۳۰۴خانه‌درنارمك

درنارمك ۱۹۸خانه‌چهاراطاقی بزرك و ۵۶خانه چهاراطاقی کوچك و ۴۹خانه سه‌اطاقی بکارمندان دولت‌واگذار شد

ساعت چهار بعد از ظهر روز و۴۹ خانه سه اطاقی بود که همه آنهاقرعه کشی شد خانه های مزبور طبق وعده بانك ساختمانی تا دو ماه آینده تحویل صاحبان آن میشود در ابتدای جلسه مده ای ازمتقاضیان نسبت به عدم حضور مدیر عامل بانك ساختمانی معترض بودند این عده مدعی بودند که لازم بود در این جلسه مدیر عامل بانك ساختمانی تاکید میکرد که حتما خانه های مزبور تا دو ماه دیگر تحویل خواهد شده ضمنا اظهار میداشتند که در مورد تغییرات و تکمیل بعضی از نواقص ساختمانی نیز بانك بایدقول بدهد که اقدامات لازم را بعمل آورد بعد از آنکه نماینده بانك و نماینده نخست وزیری قول دادند که بتمام تقاضای های آقایان توجه خواهد شد . مراسم قرعه کشی آغاز گردیده و ساعت‌شش بعد از ظهر بپایان رسید .

در این مراسم نماینده بانك ساختمانی و نماینده نخست وزیری باکمك دو نفر نماینده متقاضیان قرعه کشی را انجام دادند از ۳۰۴ خانه مزبور ۱۹۸ خانه چهار اطاقی بزرگ و ۵۶ خانه چهار اطاقی کوچك

خرید یك میلیون‌کیلو برگ سبز چای

امروز سازمان چای اطلاع داد که در ده روز اول اردیبهشت در سراسر مناطق چای خیز شمال در حدود ۱٬۲۱۷٬۳۳۵ کیلو برگ سبز چای از جنس مرغوب خریداری نموده و بهای آن را بلافاصله پرداخت کرده است .

توسعه بارگیری نفت درجنوب

درسال ۵۹ سی‌ونه‌هزار کارمند ایرانی و ۶۹۵ کارمند خارجی درحوزه شرکتهای عامل مشغول‌کار بوده‌اند
درسال‌گذشته ۲۰۶۱کشتی‌درآبادان وبندرمعشور بارگیری نفت‌کردند

در سال ۱۹۵۹ (دیماه ۳۷ تا دیماه ۳۸) ۳۹٫۱۴۴ نفر ایرانی و ۶۹۵ نفر خارجی در حوزه عملیات شرکت های عامل نفت بخدمت مشغول بوده اند . البته این عده غیر از کارکنان سازمان های غیر صنعتی شرکت ملی نفت ایران بوده اند .

تعداد کشتی هائی که در این مدت از آبادان برای صدور نفت بارگیری کرده ۷۶۲ فروند و تعداد کشتی هائی که از بندر معشور بارگیری کرده ۱۲۵۳ فروند بوده است .

تعداد کشتی هائی که در سال ۵۸ از آبادان بارگیری کرده ۸۴۶ فروند و تعداد کشتی هائی که از بندر معشور بارگیری کرده ۱۲۱۵ فروند بوده است .

بنابر این تعداد کشتی هائی که در سال ۱۹۵۹ از این دو بندر بارگیری کرده به ۲۰۶۱ فروند و تعداد کشتی هائی که در سال ۱۹۵۸ از این دو بندر بارگیری نموده ۲۰۱۵ فروند بوده است . چنانکه در گذشته گفتیم بزودی اسکله جزیره خارك نیز شروع بتحویل نفت خام خواهد کرد و امکان صدور نفت بنقاط مختلف جهان بیشتر و بهتر خواهد شد .

برای بهبود امور مخابراتی با کشتی های نفتکش و تنظیم برنامه ورود آنها یك مرکز رادیو تلگراف ساحلی در نیمه دوم سال ۱۹۵۹ نصب و بکار انداخته شده تا باکشتی های نفتکش که فعلا بآبادان وبندر معشور و بعد ها بجزیره خارك رفت و آمد میکنند ارتباط برقرار نماید .

کارخانه دستبافان یزد شروع بکار کرد

کارخانه دستبافان یزد توسط فرماندار محل گشایش یافت.
این‌کارخانه دارای ۱۲۰دستگاه ماشین‌بافندگی نیمه‌خودکار ویك موتور دیزل برای برقویك دستگاه رنگرزی میباشد.
برای ساختمان وهزینه‌های دیگرآن سازمان برنامه قریب ۱۵میلیون ریال پرداخته است وبرای اداره امور کارخانه شرکتی بنام شرکت تعاونی‌دستبافان یزد ازبافندگان محلی تشکیل شده وسازمان برنامه باین شرکت ۲میلیون ریال وام داده است.
بابکارافتادن این‌کارخانه عده‌زیادی کارگربکارگمارده میشوند

تلفن ۳۱۹۳۴
آ-۶۰۸۰

آگهی انتخابات صنفی

چون دوره دوساله هیئت مدیره وهیئت رئیسه اتحادیه صنف پرنده فروش وماهی‌فروش درتاریخ ۱٫۳ر۳۹ منقضی گردیده لذا بدینوسیله باطلاع افراد صنف میرساند که انتخابات صنفی برابر آئین نامه شماره ۱ر۳۸۲۱۳ـ۲۳ر۳ر۳۴ مصوب وزارت کشور از ساعت ۹ صبح روز یکشنبه به‌بعد مورخ ۸ر۳ر۳۹ در محل شورایعالی اصناف واقع در میدان بهارستان تجدید خواهد شد. ضمنا شرکت کنندگان درانتخابات باید شناسنامه وبروانه پیشه خودرا همراه داشته باشند و چنانچه هریك ازافراد صنف در انتخابات مزبور شرکت ننمایند بعدا حق هیچگونه اعتراضی نخواهند داشت. آ-۶۰۷۰ شهردارتهران

لاستیک های باری جدید ژیلت را امتحان کنید

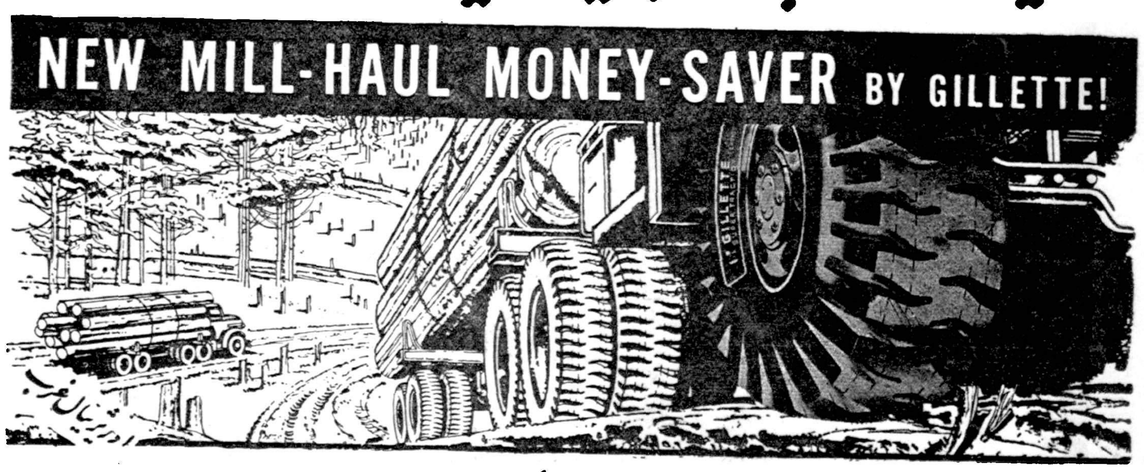

نماینده انحصاری : شرکت سهامی - سای

آ-۶۰۱۲

آگهی انتخابات صنفی

چون دوره دو ساله هیئت مدیره وهیئت رئیسه اتحادیه صنف مالکین کامیونها درتاریخ ۱۴ر۳ر۳۹ منقضی گردیده لذا بدینوسیله باطلاع افراد صنف میرساند که انتخابات صنفی برابر آئین‌نامه شماره ۱ر۳۸۲۱۳ـ۲۳ر۳ر۳۴ مصوب وزارت کشور ازساعت ۹ صبح روزجمعه به‌بعد مورخه ۲۰ر۳ر۳۹ در محل شورایعالی اصناف واقع در میدان بهارستان تجدید خواهدشد شرکت کنندگان در انتخابات باید شناسنامه وبروانه پیشه خودرا همراه داشته باشند. ضمنا چنانچه هریك از افراد صنف درانتخابات مزبورشرکت ننمایند . بعدا حق هیچگونه اعتراضی نخواهند داشت. آ-۶۰۷۲ شهردار تهران

آگهی انتخابات جهت بازرسان قانونی‌وتقسیم‌سودویژه

بموجب نامه شماره ۱۲ مورخه ۱۷ر۲ر۳۹ رئیس مجمع عمومی عادی بطلان انتخابات روز ۱۶ر۲ر۳۹ اعلام باین وسیله بمنظور تعیین بازرسان قانونی و تقسیم سود ویژه باستحضار کلیه دارندگان سهام می‌رساند که روز چهار شنبه ۲۸ر۲ر۳۹ از ساعت ۲بعد از ظهر در محل شرکت حضور بهمرسانند .

آ-۵۲۸۹ شرکت‌سهامی باطری ایران رئیس هیئت مدیره ـ ابوالقاسمی

آگهی تشکیل مجمع‌عمومی عادی‌سالیانه

مجمع عمومی عادی سالیانه شرکت سهامی دنیا در تاریخ جمعه ششم خرداد ماه ۳۹ درساعت ۹صبح در محل شرکت واقع در خیابان بوذرجمهری سرای سینا جهت انجام‌دستورات زیر تشکیل میگردد از دارندگان سهام بدینوسیله دعوت بعمل‌میاید تا در روز و ساعت در مجمع نامبرده حضور بهمرسانند .

دستور جلسه
۱ـ استماع گزارش هیئت مدیره و بازرسان
۲ـ تصویب بیلان و ترازنامه و عملیات سال ۱۳۳۸
۳ـ انتخاب یك نفر بازرسی برای مدت یك سال

شرکت سهامی دنیا

آگهی تشکیل مجمع عمومی

جلسه مجمع عمومی شرکت سهامی معادن خاور در ساعت پنج بعداز ظهر روز شنبه ۳۱ اردیبهشت ماه ۳۹ در محل شرکت واقع در خیابان پهلوی کوچه وزیری تشکیل خواهد شد .

از صاحبان سهام یا نمایندگان قانونی آنان دعوت میشود که در جلسه حضور بهمرسانند .

دستور جلسه
۱ـ استماع گزارش هیئت مدیره و تصویب ترازنامه سال ۱۳۳۸
۲ـ تعیین بازرسان قانونی شرکت
۳ـ تمدید دوره تصدی هیئت مدیره

هیئت مدیره شرکت سهامی معادن‌خاور

آگهی دعوت صاحبان سهام

جلسه همگانی عادی شرکت سهامی ریسمانریسی سمنان محدود تهران در روز سه شنبه ۱۰ خرداد ماه ۱۳۳۹ ساعت پنج ونیم بعداز ظهر در محل شرکت واقع در سرای فردوس تشکیل میشود .

بدینوسیله باطلاع دارندگان سهام میرساند که بارعایت ماده۱۴۰ اساسنامه برای دریافت ورقه ورودیه بدفتر شرکت مراجعه ودر جلسه نامبرده شرکت فرمایند

دستور جلسه
۱ـ گزارش هیئت مدیره و بازرسها
۲ـ رسیدگی و تصویب ترازنامه سال ۱۳۳۸
۳ـ انتخاب هیئت مدیره واعضاء علی‌البدل .
۴ـ انتخاب بازرسها
۵ـ شور در خط مشی سال جاری و تصویب اعتبارات لازمه برای هزینه شرکت در سال ۱۳۳۹

هیئت مدیره شرکت سهامی ریسمانریسی سمنان محدودتهران
۲ـ۱ آ-۵۳۰۱

آگهی دعوت صاحبان سهام

جلسه همگانی عادی شرکت سهامی نساجی پارس تهران در روز سه‌شنبه ۱۰ خرداد ماه ۱۳۳۹ ساعت شش و نیم بعداز ظهر در محل شرکت واقع در سرای فردوس تشکیل میشود .

بدینوسیله باطلاع دارندگان سهام میرساند که بارعایت ماده ۴۰ اساسنامه برای دریافت ورقه ورودیه بدفتر شرکت مراجعه و در جلسه نامبرده شرکت فرمایند .

دستور جلسه
۱ـ گزارش هیئت مدیره و بازرسها
۲ـ رسیدگی و تصویب ترازنامه سال ۱۳۳۸
۳ـ انتخاب هیئت مدیره و اعضاء علی‌البدل
۴ـ انتخاب بازرسها
۵ـ شور در خطمشی سال جاری و تصویب اعتبارات لازمه برای هزینه شرکت در سال ۱۳۳۹

هیئت مدیره شرکت سهامی نساجی پارس تهران
۲ـ۱ آ-۵۲۹۹

آگهی‌تاسیس شرکت کارخانجات تولیدی‌سنك‌کوب

بمنظور تولید انواع سنگهای تراورتن و مرمر و سنك های‌موزائیك وآجر های موزائیکی و صدور فراورده های کارخانه به خارج از کشور شرکتی بنام شرکت کارخانجات تولیدی سنك کوب با مسئولیت محدود که سرمایه آن مبلغ سه میلیون و چهار صدو پنجاه هزار ریال تعیین گردیده و طبق اظهار در تحویل واختیار مدیران شرکت میباشد از تاریخ شانزدهم فروردین ماه ۱۳۳۹ بمدت نامحدود در تهران کیلومتر۹ جاده جنوبی کرج مقابل کارخانه ریالکو در تاریخ پانزدهم اردیبهشت ماه ۳۹ در دفتر ثبت شرکتهای داخلی بشماره ۷۲۸۷ به ثبت رسیده آقایان مهندس الیاهو عیمانوئل و ابراهیم نوروزی و مهندس سید علی صفوی نائینی هر سه نفر اعضاء هیئت مدیره شرکت می باشند که آقای مهندس الیاهو عیمانوئل بمدیریت عامل انتخاب وحق امضاء با مدیر عامل باتفاق یکی ازاعضاء هیئت مدیره متفقا وبا مهر شرکت خواهد بود

رئیس اداره ثبت شرکتها و علائم‌تجارتی و اختراعات . مهدی نراقی
آ-۶۰۸۶

آگهی دعوت

مجمع عمومی عادی شرکت سهامی معدنی لك ساعت ۶ بعداز ظهر روز چهارشنبه هیجدهم خرداد ماه یکهزار و سیصد و سی‌ونه در محل شرکت سرای امید شماره ۲۵ و ۲۶ تشکیل میگردد از صاحبان محترم سهام یا وکلای قانونی ایشان دعوت میشود در روز و ساعت مزبور در جلسه حضور بهمرسانند .

دستور جلسه :
۱ـ استماع گزارش هیئت مدیره و بازرسان
۲ـ تصویب ترازنامه عمل کرد سال ۱۳۳۸
۳ـ انتخاب بازرسان .
۴ـ شور و مذاکره نسبت به خط مشی آتی شرکت .
۵ـ تصویب بودجه سال ۱۳۳۹

هیئت مدیره شرکت سهامی معدنی لك

آگهی فروش سهام

شرکت سهامی آب برداری موتوری و بشکه‌داران تهران وحومه که باسرمایه دو میلیون ریال نصف پرداخت تحت شماره ۷۲۰۷ در اداره ثبت شرکتها بثبت رسیده مقداری از سهام آن باقی و برای فروش حاضر است که طبق مواد اساسنامه صاحبان سهام این شرکت بایستی از بشکه داران تهران و حومه باشند لذا از طالبین خرید سهام شرکت تقاضا میشود درصورت تمایل بخرید همه روزه از ساعت نه صبح تاساعت هشت شب بدفتر شرکت واقع در تهران خیابان شهناز چهارراه صفا کاشی ۱۲۹ مراجعه فرمایند بعداز انقضاء مدت مذکور سهام فروخته نشده و اعتراضی از طرف بشکه داران مورد قبول شرکت واقع نخواهد شد .

رئیس هیئت مدیره ۰ سید آقای‌افضلی ـ مدیر عامل علی‌آقای‌رحیمی‌زاد
آ-۵۳۸۳

انتقاد

از : ناصر نجمی

بوق ها و آدم‌ها !

چند شب پیش تازه چشمهایم گرم شده و از رنج و محنت بیداری‌بخواب رفته بودم که ناگهان‌سروصدای‌مکرری که از خیابان مجاور فضولتا خود را وارد اطاق مخلص می کرد مرا‌آشفته حال و سراسیمه از خواب نیمه‌شیرین پراند . این صدا از بوق ماشین هائی بود که بقرار معلوم عروس و داماد خوشبختی را بحجله‌گاه‌میبردند والبته متعلقین و وابستگان آنها نمیخواستند لااقل بدون یك نمایش بزرك وبسادگی و آرامی این کار صورت پذیرد وبی آنکه ساکنین بخواب رفته و غفلت‌زده خیابانها را متوجه وقوع این امرمقدس و ضروری بنمایند مراسم را بپایان برسانند .

من در اصل قضیه هیچ اعتراضی ندارم و قطعا شما خواننده عزیز هم‌با آن مخالفتی ندارید و برای تشویق جوانها و افراد این مملکت تجویز می فرمائید که با اینگونه نمایشها و انواع آن مردم را بامر ازدواج که‌لازمه بقاء نسل و تشکیل خانواده هاست دعوت کنند ولی آخر این قضیه هم‌مثل همه‌چیز مرز و حدوترتیبی دارد که در درجه اول رعایت آسایش و آرامش مردم است ..

شما اگر بجای نگارنده یا هر شخص دیگری بودید که در حول و حوش نیمه شب تازه‌بزحمت واشکال دیده بر هم‌گذاشته اید و آنوقت‌صدا های مکرر بوق ماشین هائی که نوع و سیستم و کیفیت مختلف آنها آهنگها و تم های سامعه خراشی را از جگر خود بیرون می دهند شما را بدون‌جهت و یا بدون تقصیر از خواب ، آن هم‌با آن وضع دگرگون و آشفته بیدارکنند مسلما بجای خوش آیند و احساس وجد و مسرت با یکدنیا تلخی وانزجار باین ماجرا نگاه می کردید و پیش خود می گفتید که آخر چرا بعضی از افراد درهیچ کاری حتی کار های مقدس و ضروری که جنبه تشویق و خوش آمد دیگران‌هم‌در آن مطرح‌است رعایت زمان و مکان و اوضاع و احوال یکدیگر را نمی کنند و در نیمه های شب سرو صداهائی براه می ،اندازند که جمع‌زیادی را دچار ناراحتی‌وهیجان روحی و تشویش و اضطراب و احتمالا ضربه های آنی خطرناك می نمایند . و اصلا خود این بوق های مکرر که با هم هیچگونه هم آهنگی ندارند آنچنان ناراحت کننده و عذاب آور می باشند که گاهی انسان احساس می کند که گروهی دژخیم و جلاد بیرحمانه دست بکار اره کردن اعصاب و شرائین او شده اند . آنهم بدون گناهو تقصیر !

اصولا خوب است توضیح‌بیشتری بدهیم که رمز و فلسفه قدغن شدن بوق در خیابانها توجه بهمین‌موضوع و رعایت آرامش روحی و اعصاب‌مردم بوده که همه روز بنحوی از انحاءآنها را ناراحت و تحریك می نمایند ، خواه این بوقها مربوط بماشین عروس و داماد و حواریون آنها باشد و خواه از بارکش شهری و غیره ! و آنوقت اگر در نظر بگیریم که شب هنگام آنهم در لحظات نیمه شب که سکوتی نسبی شهر را در میان‌گرفته و مردم بخواب رفته اند باشده‌لاحظه بفرمائید که این صدا ها و بوق ها چه خدمتی بخلق‌الناس می کنند !

و من تصور می کنم که با این کار بی مورد بجای تشویق ، جمعی رادل زده‌وازاین کارمقدس منزجرمینمایندو چیزی که‌می‌توان بموضوع افزود این است که در اینگونه موارد تنها خوشی و مسرت و شادی یك نفر و یا جمعی شرط نیست و نبایددراین راه‌آسایش و آرامش عده زیادی از مردم راقربانی کرد .

و دیگر اینکه در مواقع عادی بارها دیده شده که رانندگان بی ملاحظه‌بی آنکه مسئله مهمی در میان باشد و یا خطری وجود داشته باشد بی جهت بوق‌های ماشین های خود را در خیابان ها بصدا در می آورند و از این رهگذر عابرین و رهگذران خیابانها را دچار سرسام و دگرگونی و آشفتگی‌میکنند.

و باید باین داستان دردناك ،آزیر های بی مورد وسایل نقلیه ئی را که مجهز بدستگاه های آژیر می باشند اضافه کرد، و هستندبعضی‌ازرانندگان این قبیل ماشین ها که در مواقع‌عادی که موضوع حمل مصدوم و یا مجروح و بیمار خطرناکی مطرح نیست صرفا بمنظور شوخی و یا یك تفریح وجلب توجه مردم بیگناه که هرروز بایدشاهد صحنه‌های لوس و بی‌معنی باشند و رنج ببرند آژیر های کذائی رابصدا در می آورند آنوقت در حالیکه خنده‌ئی برگوشه‌ی لبان‌خود دارند با رضایت و احساس لذت از خیابانهابسرعت می گذرند که انشاءالله خداوند همه این اشخاص را که یاد شدند بر سر رحم و مروت و انصاف بیاورد .

کفتگوی مردم

میدان ژاله

آقای حسین کیخسروی مینویسد اواخر شب بواسطه تاریکی میدان‌ژاله برای رانندگان تصادفاتی رخ میدهد که چنانچه سر هر یك از چهارخیابان در میدان مزبور چراغی نور بدهد از صدی نود تصادفات آخر شب خواهد کاست .

آسیب دیدگان

آقای کریم فهیم از رشت ارائه طریق‌میکند که‌زائرین‌بیت‌الله امسال استثنائا هزینه حج رابزلزله‌زدگان‌لار اختصاص دهند و آقای فتحعلی درودی از زنجان پیشنهاد می‌نماید که‌از حجاج مبلغی بنام کمك باسیب دیدگان اخذ گردد ودرحساب مخصوصی برای‌جبران خسارات این هموطنان ریخته شود .

تحت پیگرد قرارگرفت

اداره امور اجتماعی کل غله ونان اعلام‌میدارد آقای محمد تقی تبریزی اصل درستون گفتگوی مردم مورخ ششم اردیبهشت ماه نسبت بگران فروشی نانوائی بربری شکایت نموده بود که‌بلافاصله ازطرف اداره بازرسی این‌اداره نانوای متخلف تحت پیگرد قانونی قرارگرفته‌و بدادگاه کیفرگران فروشان تسلیم گردید .

منع خودکشی دراسلام

آقای عبدالعلی معاون وکیل داد- دادگستری از مشهد مینویسد در اخبار حوادث کره خواندم پسر بزرك معاون رئیس جمهورپدر ومادر وتمام خانواده وخود ش راکشت تاننك شکست از دامن خانواده‌اش شسته‌شودخوشبختانه دین مبین اسلام مقاومت وبردباری را درمقابل شکست توصیه وتاکید نموده خودکشی راکه بالاترین جنایات و مهمترین گناهان است منع‌مینماید .

معیوبتر تحویلم داد

آقای میر حسین پاکدامن استوار باز نشسته مینویسد ساعتی‌که بدوهزار ودویست ریال خریده بودم ومدتی نیز بخوبی کارمیکرد چندروز قبل ازکار ایستاد جهت مرمت آن نماینده فروش ساعت سازی رامعرفی نمود وبادریافت ۱۴۰ ریال اجرت معلوم شد چند قلم ازاسباب کارخانه آنرا برداشته‌معیوبتر تحویلم داد ،معلوم نیست اینگونه شیادان رابچه طریق میتوان تعقیب کرد.

پرتقال تقلبی

آقای علی مرات‌نیا مینویسد روز۱۵ اردیبهشت چند پرتقال در حدودمیدان سرچشمه خریدم که‌چون یکی را... گشودم معلوم شد داخل آنها را با دوائی پر کرده‌اند تا آبدار وتازه‌جلوه کند خوبست مامورین شهرداری باین گونه تقلبات کسبه‌بی‌ایمان هم‌رسیدگی کنند .

رحم برمردمان لار

آقای یداله برخوردار متخلص به «ثائب اصفهانی» بمنظور جلب کمك و دستگیری از برادران زلزله زده لار اشعاری سروده و ضمن آن خطاب بهموطنان گفته‌اند :

رحم بر مردمان لار کنید
راضی‌ازخویش کردگار کنید

آموزگاران معیل

جمعی‌از آموزگاران باسابقه یزد مینویسند بموجب قانون ترمیم حقوق کارمندان که چهار هزار ریال تعیین گردیده متاسفانه امتیازی‌بین‌کارمندان متاهل و معیل با کارمندان مجردمنظور نشده بدون توجه به هفت یا هشت‌سال سابقه خدمت با آموزگار تازه‌استخدام مجرد بیك میزان حقوق میگیریم آیا نباید مزایائی برای آموزگاران متاهل وباسابقه قائل شده‌باشند ؟

از هر بلیط یك ریال

آقای محمد گشتیاری برای کمك به زلزله زدگان لار پیشنهاد می‌کند چند روزی بلیط اتوبوسها بقیمت‌سه ریال فروخته شودتایکریال آن‌بمصرف زلزله زدگان‌لار برسد .

کلاس کارآموزی

بیست‌و دو نفر کارمندان فرهنگی میبد مینویسند برای طی کلاس کار آموزی در حوزه فرهنك میبد رئیس فرهنك یزد موافقت نموده چندی است این کلاس در اوقاتی که مصادف با کار روزمان نیست بوسیله دبیران لیسانسیه تشکیل می‌یابد و خوشوقتیم که در محل‌کارمان کلاس مزبور دایر شده با قلت حقوق مجبور به ترك عائله خود نشده‌ایم .

شبیه ساختمانهای ژاپن

آقای مهدی‌روحانی کارمندبازنشسته فرهنك اهواز پیشنهاد میکند حال که در نظر است مبلغی برای سکونت‌اهالی لار مصرف شود شایسته آنست که شهر مخروبه لار متروك شود و اعتبارات موجود در محلی دورتر از نقطه فعلی بمصرف ساختمانهائی که در مقابل زلزله مقاومت‌داشته باشدمانندساختمان هائی که در ژاپون میشود ازچوب‌و تخته بناگردد .

درمان
روماتیسم
مطب دکتر مهندس
خیابان یوسف آباد ابستگاه‌ایران

از اینجا و آنجا

اختراعات تازه

اخیرا ساعت تازه‌ای در زوریخ‌وارد بازار شده که برای کوك کردن آن احتیاج به فنر نیست . این ساعت‌با باطری بسیار کوچکی کارمیکند که هرسال یکبار تعویض میشود .

*دراریس‌توان *حمام تازه‌ای که از پلاستیك ساخته شده بازار عرضه گردیده‌است . وان مزبور را میتوان پس از گرفتن حمام جمع‌کرد و در گوشه‌ای از حمام قرار داد .

*در آمریکا نیز سه چرخه تازه‌و جالبی بمعرض فروش گذاشته شده است .

این سه چرخه طوری ساخته شده که پدر و مادر آنرا میرانند و فرزند آنان در صندوقچه‌ای می‌نشیند .

بخوانید وباور کنید

درساعت ۳ بعدازنیمه شب‌بچه بیدار شده شیر میخواهد مادر دست دراز میکند وبطری شیر گرم وحاضر رااز یخچال اتوماتیك برمیدارد .

این دستگاه که‌اختراع آن‌بزودی تکمیل خواهدشد مثل‌یك یخچال‌عادی بطری‌هارا سرد نگهمیدارد ودرساعت تعیین شده‌بوسیله خودکار شروع بسرد شدن میکند تاازفساد محتویات بطری جلوگیری کند .

ازخصوصیات این‌دستگاه این‌است که بافندك اتومبیل هم کار میکندو درآن واحد میتواند یك بطری را سرد ودیگری را گرم‌کند یعنی‌شمامیتوانید شیرگرم و مشروب سرد رادریك‌موقع داشته باشید ساختمان آن بسیار ساده است .

در زمینه اختراعات

همه میدانند که‌اگر سرد و فلز هادی را که‌بیك دیگر جوش‌داده‌باشند وحرارت دهند ،درآن جریان‌الکتریك تولید میشود .

یکنفر فرانسوی بنام جین پیترثابت میکند که‌اگر عکس جریانی از چنین فلزهائی‌عبور دهند بسته به‌جهت‌جریان در نوك آن‌ها گرما ویاسرما ایجاد میشود .

مهندسین کارخانه وستینگهاوس امیدوارند که‌بزودی درهمه جاباستفاده ازاین خاصیت کولرهای دیواری و یا یخچال‌های برقی (بدون‌مصرف‌آمونیاك به‌بازار عرضه کنند .ازاین خاصیت‌در کشتیها نیز استفاده شده و از آفتاب استفاده های الکتریکی میکنند .

درکوچه‌های رم

ویتوریابرارا ستاره جدید وزیبای ایتالیا که‌اورا رقیب بریژیت باردو دانسته‌اندمشغول بازی درفیلم تازه‌ای بنام جنك اشباح می‌باشد .

صحنه‌های‌این فیلم درکوچه‌های رم برداشته میشود وستاره فیلم باید پا برهنه درکوچه‌ها بدودو بچه‌های ولگرد را تعقیب کند.

اتم وفضا

اولین خط پستی موشکی بین ایتالیا وهامبورك برقرار خواهدشد .این خط ۷۰۰ میل فاصله دارد وموشك‌آنرا در ۴۳ دقیقه قطع میکند .

*آزمایشهای پزشکان ودانشمندان بیمارستان‌سان توماس در لندن نشان داد که تنفس بیماران سرطانی با اکسیژن فشرده شده درهنگام معالجه آنان بامواد رادیو اکتیویته‌نتایج‌بهتری دارد .

*ارتش امریکا یك جاروی‌الکترونی بوزن ده‌تن ساخته که‌بوسله آن پایگاه‌های نظامی راازگ... اتمی کشنده که‌از مسافت پنج... ی‌آن سقوط میکند تمیز مینماید .

نایك زئوس

دولت امریکا چندیست‌که‌در تکمیل راکت ضد موشك نایك زئوس میکوشد وتاکنون ۶۰۷۰ ملیون دلار خروج تکمیل آن نموده است .

این‌راکت که‌بوسیله رادار هدایت میشود ،اولین بار در ۲۶ اوت ۱۹۵۹ بمرحله آزمایش درآمد ولی بعلل فنی منفجر شد .

دومین زئوس در ۱۴ اکتبر ۱۹۵۹ پرتاب شد که‌باآنکه به‌شعاع ۷۰میلی پیش‌بینی شده نرسید ولی باز موفقیت آمیز بود .

درسوم فوریه سال جاری راکت دیگری ازاین نوع‌آزمایش شد که میشود ازهرلحاظ موفقیت آمیزدانست.

دوربین شما هرچه میخواهد باشد

فیلم‌رنگی
کداك
بکاربرید

فیلم
اکتاکروم
درایران
نیز ظاهر و
چاپ میشود

نخستین وسیله اطمینان بخش

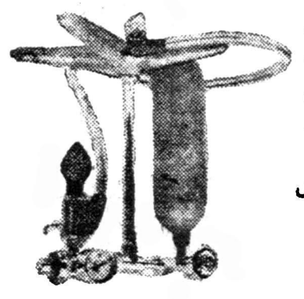

اشخاصیکه میخواهند سلامت خود را حفظ کنند میتوانند از دستگاهیکه پس از سالها تجربه ، بیخطری آن‌به‌ثبوت رسیده دراختیار داشته‌باشند ـ خیابان‌سعدی اول‌منوچهری ـ نمایندگی لانتازول
آ ـ ۵۲۶۵

جدول

کلمات متقاطع شماره ۱۵۱۱

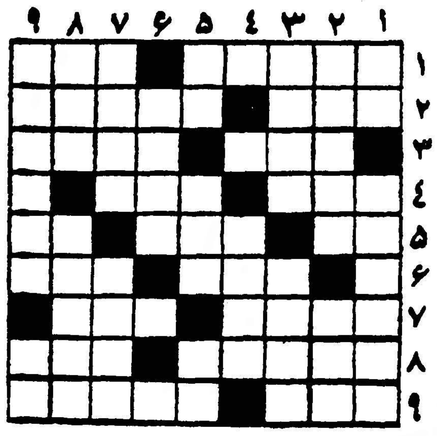

افقی :

۱ـ نام‌معکوس رنگی ـ سنك آخرین ۲ـ از اسباب ورزش نیز میتواند باشد ـ نغمه شوهو ۳ـ دل‌ناپذیر ـ توشه ـ عدد نغمه‌خوان ! ۴ـ صاحب دیوان معروف ـ از اسباب کشاورزی ۵ـ برنج‌خوب آشپزماهر بیشتر دارد ـ انبوه وکلفت ـ چون در خانه باشدبه‌پیش ازحرفی احتیاج نیست ۶ـ زدنش علامت خوش آمدن است نه‌تنبه ـ سکوت ۷ـ معروفترین مجسمه‌ونوس باین عنوان شهرت‌دارد ـ اگر مربوط به‌قصیده باشد چیزی از قبیل آبدار میشود ۸ـ مجمع ـ قطب پیل ۹ـ گاهی برتر از گوهر می‌آرد وزمانی مطرب می‌سازد ـ هرچند قیمت مقطوع باشدباز همه میخواهند .

عمودی : ۱ـ درخشم برلب آید ـ طایفه‌ای ایرانی الاصل که در دربار خلفای عرب منزلتی داشتند ۲ـ اسم قدیم یکی‌از شهرهای شمال ـ قدم ۳ـ بروبحر چنان است ـ شجاع ۴ـ جامه‌ـ از شهرهای اروپا ـ سابقا بچه در آن میافتاد ـ ته‌سروته ! ۶ـ در گرو ۷ـ خطا ـ ازدادوستد پول شما نان میخورد ۸ـ آدم از او خونین جگراست ـ از مرغوبترین انواع ابرو ۹ـ موبرآن می‌کشند ـ از اسباب طرب .

حل جدول شماره ۱۵۱۰

افقی : ۱ـ نمك میوه ۲ـ رف ـ کیف ـ ان ۳ـ شرم ـ شرف ۴ ـ گز ـ عزا ۵ ـ هیچ ـ غسل ۶ـ نفس ـ تی ۷ـ تپه ـ بخل ۸ـ وی ـ یوش ـ دا ۹ـ داردانل .

عمودی : ۱ـ درشکه ـ گود ۲ـ فرزین ـ یا ۳ـ چفت ۴ـ ملك ـ سپید ـ کیش ـ هوا ۶ـ مفرغ ـ شن ۷ـ فزع ۸ـ وا ـ استخر ۹ـ هند ـ لیلاج.

آسیا چینت
آ ـ ۵۶۵۶

سپاسگزاری

از جناب آقای دکتر سید کاظم طباطبائی دکتر بیمارستان نکوئی قم که مادر اینجانبان بمرض تب مالت مبتلا بوده و ایشان با کمال مهارت معالجه نمودند کمال تشکر را داریم .

آ ـ ۵۲۴۱ قم ـ فامیل لاجوردی ـ علیرضا لاجوردی

Bernina
فقط با
۵۰۰ تومان
میتوانید دارای یك دستگاه چرخ خیاطی و گلدوزی اتوماتیك برنینا بشوید
برنینا مدرن‌ترین چرخ خیاطی میباشدکه رکورد چرخهای خیاطی دنیا را شکست
نمایشگاه برنینا ـ خیابان‌شاه ـ نرسیده‌بچهارراه‌شاه
تلفن ۴۲۴۳۴
۱ـ۸ آ ـ ۴۲۱۰ تبلیغاتی آ.آ.

این چراغهای زیبا
جلوه‌باغ شمارا چند برابر میکند

ساخت آلمان . پرنور
کم‌مصرف . زیبا . بادوام
انواع واندازه‌های مختلف
مجهز بچراغهای سیلوانیا
نماینده انحصاری شرکت سهامی قام
لالزار ـ پاساژ نوبر ـ تلفن ۳ـ ۳۰۲۹۸۱

لامپ فلورسنت سیلوانیا اگر با استارتر و ترانسفورماتور مخصوص آن روشن گردد ۲۵۰۰ ساعت دوام خواهد کرد
روی ترانسفورماتورهای مخصوص سیلوانیا علامت (TAMCO) نوشته شده رعایت این توجه باعث ترانسفورماتورهای مشابه تقلبی را بشناسید

موتورهای دیزل کروسلی

باطلاع مشتریان محترم وسایرین میرساند که سری کامل لوازم‌یدکی موتورهای دیزل‌افقی کروسلی از ۱۸ اسب‌قوه ببالا وهمچنین تعدادی دیزل بقدرتهای مختلف‌برای‌مصارف آبیاری ، تولید برق ، آسیاب وسایر امور صنعتی رسید.
خواهشمندیم تاتمام نشده‌احتیاجات‌خودتان‌راتامین‌فرمائید.
نماینده انحصاری درایران :
« شرکت سهامی صنعتی سرشت »
خیابان شاهرضا ـ فوقانی سینما پلازا تلفن ۶۶۴۴۹
آ ـ ۵۵۲۶ ۱ـ۱۰

دآریانا افغان هوائی شرکت
کابل ـ قندهار ـ پیروت ـ امرلستر ـ دهلی ـ کراچی
آنکارا ـ پراك ـ فرانکفورت
سرویس مناسب و راحت جانگروی
نمایندگی عمومی : هتریس سنگ سابق
خیابان سعدی : تلفن ۳۰۳۴۲۷
ARIANA AFGHAN AIRLINES
هواپیماهای آریانا با درهای وسیع و بزرگ برای حمل بار

STANDARD
رادیو
ترانزیستور
SR
SR-G104

نماینده انحصاری ـ شرکت تجارتی ریشهر ـ باب‌همایون‌سرای همایون شرکت تهرانشهر ـ خیابان سعدی تلفن ۳۴۳۵۳ـ۳۰۲۱۱۵
آ ـ ۵۸۹۶ آکبی‌مصور

تغییرات جدید کادر رهبری شوروی

ترمیمی که اخیرا در کمیته‌مرکزی حزب کمونیست شوروی بعمل آمد پس از بحران «گروه ضد حزبی» از لحاظ وسعت دامنه آن بی سابقه بوده است در ژوئیه ۱۹۵۷ شش نفر از اعضاء پرزیدیوم شوروی از کار برکنار شدند ونفر هفتم مارشال بولگانین برای مدت کوتاهی جزء هیئت رئیسه باقی ماند تا آنکه سرانجام وی نیز مورد بی مهری قرار گرفت.

اکنون بار دیگر کمیته مرکزی تشکیلات سازمانهای عالی خود را بر هم زده است.

بر کناری کریچنکو و بلیایف در محافل سیاسی تولید هیچگونه شگفتی نکرد زیرا این دو نفر عملا از اوایل سال جاری از صحنه خارج شده بودند. ولی تغییراتی که در دبیرخانه کمیته مرکزی صورت گرفت دارای اهمیت زیادی بود. دبیر خانه کمیته مرکزی در حقیقت مرکز واقعی قدرت درشوروی بشمار میرود. درسال ۱۹۵۷ شماره اعضاء آن مانند اواخر دوران زمامداری استالین به‌ده نفر رسید وتمام رهبران مهم‌شوروی باستثنای کوزلف ومیکویان در این سازمان عضویت داشتند ولی اخیرا تعداد اعضاء آن به شش نفر تقلیل یافت شخصیت‌هائی که از سمت دبیری بر کنار شدند از این پس در وزارت خانه ها یا در حزب کمونیست جمهوری روسیه بطور عادی انجام وظیفه خواهند کرد زیرا جمهوری روسیه تنها جمهوری است که حزب کمونیست آن دارای کمیته‌مرکزی ودبیر خانه نیست.

پست کوزلف

درمیان این تغییر تبدیلات تغییر پست کوزلف بیشتر جلب توجه می‌کند. هنگامیکه خروشچف بمقام نخست وزیری رسید شخصا کوزلف رابرای احراز پست معاونت نخست‌وزیری دعوت کرد واداره امور کشور را بدست وی سپرد. اکنون «کوسیگینی» این وظیفه را بعهده گرفته است. ولی باید دانست که کوزلف تنزل مقام نیافته بلکه با عضویت در کمیته مرکزی حزب کمونیست بصورت یکی از رهبران بانفوذ وشایددومین‌شخصیت‌شوروی پس از خروشچف در آمده است.

میتوان پیش بینی کرد که با برکناری کریچنکو از کمیته مرکزی و انتصاب ارتسیوف بیك پست دیگر کوزلف که کنترل کادر های حزبی را بدست می‌گیرد دارای اختیارات قابل توجهی‌خواهد بود.

سازمان برنامه

تصمیم کمیته مرکزی در مورد تغییرات اخیر شامل یکی‌از قسمت‌های حساس جامعه شوروی یعنی سازمان برنامه آن کشور نیزمی‌شود.

باین ترتیب برای چهارمین‌باردر عرض کمتر از چهارسال اعضاءاین سازمان تغییر یافت و معلوم نیست بااین تغییرات پی‌درپی وعدم ثبات چگونه میتواند بکار های جدی‌دست بزند.

مدیران این سازمان یا بعلت مخالفت باسیاست خروشچف یا بسبب عدم توانائی در انجام وظایف محوله از کار بر کنار شده اند، اکنون دیگر ولو بصورت ظاهرهم باشد در میان دستگاههای رهبری شوروی هیچگونه اختلاف نظر سیاسی وجودندارد ولی‌دررفرم‌دائمی که خروشچف عامل مهم آن بشمار میرود تغییر وتبدیل‌دائمی کارمندان عالیرتبه را ایجاب می‌کند. رهبران سازمانهای محلی حزب هر چندیك بار بعلت اینکه نتوانسته اند انتظار دولت مرکزی رابرآورده کنند از کار بر کنار میشوند.

(لوموند)

مقالات وگزارشهای خارجی

۲ـ انتخاب‌کنندگان آمریکائی صورتحساب میخواهند

روابط کنونی ترکیه باآمریکا

france Observateur

جنك‌کره موقعیتی برای‌آزمایش‌بدست مندرس دادو پنج‌هزار سرباز ترك به کره فرستاده شدند. مندرس که‌از مالکین ترکیه بود تصمیم داشت‌کار های بزرك انجام دهد.

دریازدهم آوریل زورلو وزیرامور خارجه ترکیه یك‌وام ۱۲۰۰ میلیون دلاری از امریکا گرفت واین مبلغ بغیراز ۱۸۰۰میلیون دلارکمك نظامی بود.

درجریان این سالها تعقیب سیاست خارجی مذکور وپشتیبانی دالس ترکیه راوادار به اتخاذ سیاست شدیدی نسبت به شوروی کرده بود. این خشونت دوجنبه داشت. اول‌پیمان‌بالگان که‌شامل یوگسلاوی و ترکیه ویونان بودو دیگر پیمان بغداد که سبب نارضایتی روسها شده‌بود

اینك مندرس‌درروابط‌خود باامریکا درچه مرحله‌ایست؟ کمك نظامی‌امریکا سبب شده‌است که‌عده‌زیادی بسواحل ترکیه روی آورند.

امروز پانصد هزارسرباز ترك تحت سلاح می‌باشند. پنجاه‌هزار تراکتور ساخت امریکا در اراضی کشاورزی مشغول کارند ودائما تولید رابالامیبرند و دهقانانی که‌درسابق زندگی بهتری داشتند باکاراین تراکتور هابجانب شهرها رانده میشوند ودر شهر ها کارخانجات نمیتوانند بآن هاکاربدهند.

دولت سعی دارد بااقداماتی از حرکت دهقانان‌بشهرها جلوگیری کند. باید دانست که‌اکنون کارخانجات‌جدید وسدهای متعددی بوسیله مندرس در ترکیه ساخته شده‌است زیرا تصور میکنند که این طرز اداره بهترین طریقه لیبرالیسم است.

هنگامیکه درسال ۱۹۴۶ اینونو تصمیم گرفت رژیم چند حزبی‌وایجاد حزب مخالف‌را بوجود آورد عده‌ای اورا ازاینکار منع کرده وبی‌تجربگی کشور راگوشزد مینمودند عصمت‌اینونورئیس حزب جمهوریخواه حزب واحدوجانشین آتاتورك، باین عده پاسخ‌داد: «واگر یك‌قرن هم باین‌وضع‌باقی بمانیم بازهم درهمین نقطه خواهیم بود.

درسال ۱۹۵۰ حزب دموکرات که‌در سال ۱۹۴۶ بوسیله بایار ومندرس تشکیل شده‌بود اکثریت قاطعی‌بدست آورد.

اینونو ودوستانش بدون کوچکترین لغزشی قدرت راترك گفتندو حزب جمهوریخواه بعداز بیستو هفت‌سال قدرت‌مطلق نقش‌حزب‌مخالف‌را بعهده گرفت.

(ناتمام)

ازمهیار نشات خبرنگاراطلاعات درژنو

اولین سمینار دانشجویان ۲۸کشور اروپائی، افریقائی وامریکائی

باشرکت دانشجویان ایرانی در«هلف ابرکرش» تشکیل شد

دانشجویان درمسائل مختلف اقتصادی، سیاسی، وفرهنگی راجع بممالك خود باهم به‌بحث وگفتگوپرداختند

عکس دسته‌جمعی دانشجویان ۲۸ کشور مختلف بعداز یکی ازجلسات رسمی

خبرنگاران اطلاعات در خارجه گزارش میدهند

زوریخ- اهالی دهکده کوچك و دور افتاده (هلف ابرکوش) واقع در یکی از آرام‌ترین استان‌های شمال شرقی سویس برای مدت یکهفته شاهد اولین سمینار بودند که از طرف دانشگاه زوریخ با شرکت یکصد نفر از دانشجویان سویسی و خارجی منعقد گردید. در این سمینار که از ۱۹ تا ۲۶ آوریل تشکیل شد دانشجویان ۲۸ کشور منجمله ایران از سه قاره آسیا - آفریقا و امریکای جنوبی شرکت داشتند ضمنا جمعی از مهندسین و کارشناسان سویسی که‌در این ممالك اقامت داشتند و یا اینکه برای کار وماموریت‌عازم آن‌نواحی هستند نیز دعوت بعمل آمده بودتا از نزدیك با دانشجویان خارجی تماس گرفته وراجع باوضاع و خصوصیات ممالك آنها اطلاعات مورد لزوم را کسب کنند

هدف اصلی از تشکیل سمیناراز این قرار بود

۱ـ بدانشجویان سویسی فرصت تماس گرفتن و تبادل نظر با دانشجویان خارجی داده شود چون اکثر دانشجویان خارجی درقسمت فرانسوی زبان سویس خاصه ژنو و لوزان مشغول تحصیلند لذا دانشجویان سایر مناطق اینکشور از این حیث احساس یکنوع نقص در محیط دانشگاه می نمایند.

۲ـ آشنا ساختن دانشجویان ممالك مختلف به جنبه های گوناگون شئون سیاسی، اقتصادی، اجتماعی و فرهنگی سویس‌بوسیله کنفرانس و بازدید های مختلف.

۳ـ بر قراری حسن تفاهم از راه‌بحث و گفتگو و استحکام روابط‌دوستی میان دانشجویان خارجی وسویسی

۴ـ جلب توجه افکار عمومی سویس باهمیت توجه بمشکلات سایر کشور هائی که در حال حاضر در راس مسائل مورد بحث در اروپا میباشد.

در حقیقت باید گفت که سمینار مزبور از هر جهت با موفقیت‌روبرو گردید و تنظیم کنندگان آن ازهر حیث برای تهیه وسائل مسافرت اقامت و خوراك که تماما با کمك مالی برخی صاحبان صنایع بزرك زوریخ و بال تامین شده بودسعی و دقت کامل بکار برده بودند.

برخی جراید سویسی دراخباری که راجع به سمینار مزبور انتشار دادند چنین اظهار نظر نمودند که هدف اصلی ازتشکیل سمینارمزبور ارائه نمونه های زنده از ترقیات و موفقیت های سیستم سرمایه داری کشوری مانند سویس می باشد.

برنامه سمینار دانشجویان شامل سه کنفرانس‌راجع به‌سیستم‌حکومت فدرالی و مشخصات اقتصادی و اجتماعی سویس بود، بعداز ظهر ها نیز بازدید هائی برای مشاهده دو کارخانه و خانه های کارگری تنظیم شده بود که‌اغلب دانشجویان در آن شرکت داشتند

اتو برقی وسو

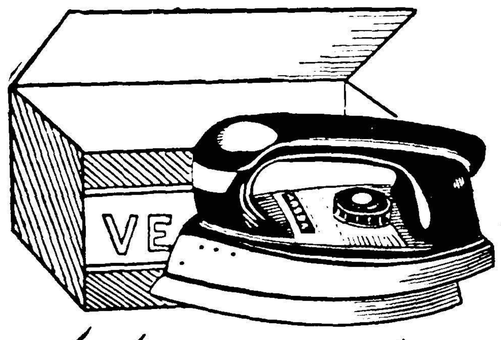

اتوبرقی اتوماتیک وسو با نوشته فارسی که هرکدام توی یک جعبه چوبی ظریفی قرار دارند بهترین کادو برای نوعروسان وخانم های خانه دار.

نماینده انحصاری: همایونیه سرای چیت ساز تهران تلفن ۲۱۰۲۷

محل فروش - فروشگاههای معتبر

فقط در ظرف ۱۰ دقیقه لذیذترین غذا با بهترین دیگ زودپز وسو تهیه میشود

وسو تنها دیگ زودپز بدون خطر - ساده و درعین حال با دوام است

دیگ زودپز وسو ساخت کشور صنعتی اتریش

نماینده انحصاری در ایران: همایونیه تهران سرای چیت ساز تلفن: ۲۱۰۲۷

از شهرستانها نماینده فعال می پذیریم

VESUV

اسحمام کلید سلامت است
جنرال
فاکوپا

آب‌گرم‌کن جنرال باندازه‌های مختلف ۳۰ و ۴۵ گالنی

آب‌گرم‌کن های جنرال را از تمام فروشگاههای معتبر میتوانید خریداری کنید ولی‌نصب آنرا بسرویس‌شرکت جنرال مکانیك واگذار نمائید تا باهزینه کمتر و دقت بیشتر نصب شود. قسمت سرویس شرکت جنرال مکانیك تایکسال سرویس آبگرم‌کنهائی را که نصب مینماید تضمین میکند نمایشگاه شرکت سهامی جنرال مکانیك ـ قسمت سرویس شاهرضا ـ نبش‌کوی‌دبیرستان البرز تلفن: ۴۷۴۸۹ آ ـ ۵۲۸۲

آ ـ ۵۹۰۸

غلطک راه‌سازی

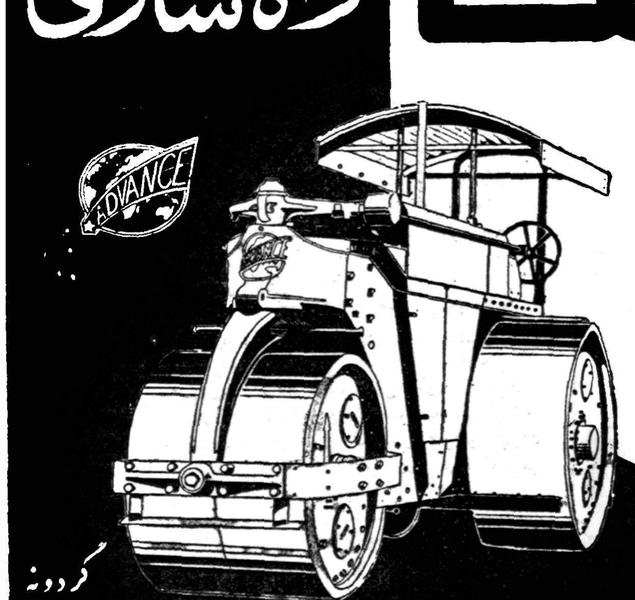

ساخت کارخانجات والیس اند استیونسن انگلستان

WALLIS & STEEVENS LTD.

دیزل بقدرتهای ۸ـ ۶ـ ۱۰ـ ۸ـ ۱۲ـ ۱۰ تن

نماینده انحصاری: شرکت سهامی راه موتور

نمایشگاه وتعمیرگاه: خیابان سعدی شماره ۷۳۲ تلفن ۳۹۲۳۵

نمایشگاه وتعمیرگاه: خیابان شوش تلفن ۵۳۶۰۳

عبور از پنج قاره

کرسی آزاد

نوشته : احمد قوامی

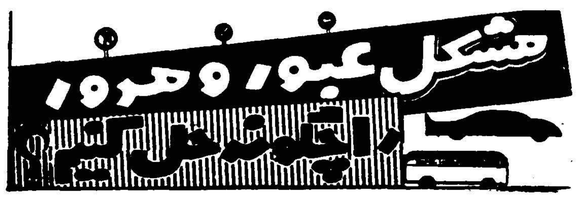
مشکل عبور و مرور
را چگونه حل کنیم؟

عابر خطاکار را مجازات کنید

موقعی که شهر بزرگی مانند تهران با چندین هزاراتومبیل بوجود می‌آید تنها تدریس مکانیك اتومبیل و رانندگی مختصر آنهم در دانشکده فنی کافی‌نیست اگر کلیه مدارس به نسبت لازم بنوآموزان و دانش آموزان و دانشجویان وسائل سریع‌السیر را بشناسانند و افراد عموما بدانند که ترمز اتومبیل چیست و چنانچه راننده پدال آنرافشرد و اتفاقا براثر بریدن یك مفتول ویا سوراخ شدن ظرف روغن ویااز بین رفتن یك قطعه لاستیك چه‌مصیبتی ببار می‌آید دیگر محصل‌دوچرخه سوار دربین‌اتومبیلها مانند مواقع بازی در زمین فوتبال حرکت نمیکند. پیاده ها خود راجلو ماشین ها نمیاندازند و در مواقع عبور ازجلو اتومبیلهاتفنن وتفریح نمیکنند بلکه باقدم دوفرار خواهند کرد.

سرعت بی نظم وغیر عادی اتومبیلها ، بوق زدن بیجا وبیمورد، خودسری رانندگان تاکسی و کرایه و مخصوصا اتوبوسهای شرکت واحد و سربازان راننده ارتش که خودرا تابع مقررات نمیدانند ودر تصادفات هیچگونه جریمه‌ای نمیدهند از یکطرف و دوری‌راههای شهر که سبب کسر وقت برای عامه شدودر نتیجه نمیتوانند بموقع بکارخود برسند از طرف دیگر عصبانیت عجیبی تولید نموده که‌کم وبیش دامنگیر عموم شده است ودر نتیجه‌همین عصبانیت راننده تاکسی بادوچرخه سواریکه بدون توجه جلو او می‌پیچد تصادف میکند.

عیب بزرك ما عدم اعتیاد برعایت مقررات و قوانین است‌تا مارا مجبور ننمایند بمقررات احترام نمیگذاریم هیچکس توجه‌نمی کندکه احترام بقانون اگر تعمیم یابد آسایش عموم است وبرای تامین این آسایش بایستی مقررات راهنمائی و رانندگی از رانندگان و عابرین پیاده خواسته شود و هیچ خلافی بدون کیفر نماند

(متاسفانه قانون پیاده ها چندروزی بموقع اجرا گذارده شدو باز بابودن زیر زمینی در توپخانه پیاده‌ها از وسط سواره‌روها عبور مینمایند و گاهی مشاهده میشود که‌یك عابر ازجلوشهرداری تاجلو وزارت پست و تلگراف را مستقیما حرکت مینماید وهیچگاه کسی متعرض اونیست و اگر راننده‌ای احیانا باو تذکر دهدبا ناسزاهای اومواجه میشود).

عدم رعایت احترام قانون هرچه باشد واز ناحیه هرکه‌صورت گیرد خودسری است و در مقابل آن مامورین اجرای مقررات‌رابا شد تبایستی بخواهند تاترس‌ازبازخواست لااقل‌مارا وادارباجرای آن بنماید .

قانون عابرین پیاده

بهمان میزان که برای رانندگان باید سخت‌گیری نمود بعابرین پیاده بی توجه نیزباید سخت گرفت برای پیاده هابایستی بنحو مقتضی مقرراتی وضع‌شود و اگر موجود است بموقع‌اجراء گذارده شود ودر مواقع تصادف تنها راننده را محکوم ندانندزیرا احترام بمقررات بایستی از طرف عموم باشد ود رشهریکه اداره راهنمائی برای مثلا خیابان فردوسی بالغبر ۵پیاده‌رو قائل‌شده ودر برابر هریك از این‌پیاده‌روها یك افسر و یکنفر پاسبان راهنمائی گمارده تابرای پیاده‌ها زحمتی تولید نشود دیگرعبور آنان ازبیست قدم‌بالایا پائین پیاده‌رو معنی ندارد و خود آنان بایستی متوجه این موضوع باشند.

عابرین پیاده باید بدانند برای تخلف آنان جریمه‌ای دربین است ووقت آنان علاوه‌بر پرداخت مبلغ جریمه تضییع خواهدشدو در مواقع تصادف خطای آنان درراه رفتن برمیزان عدل با خطای راننده مقایسه میشود و احیانا طبق قوانین راهنمائی و رانندگی اگرطرز حرکت آنان سبب تعدی بحقوق رانندگان شده باشد علاوه برآنکه راننده بازخواست نمیشود جریمه اتلاف وقت راننده رانیز باید بپردازد.

شماهم لطفانظریات وپیشنهادهای مفید خودرا در باره مشکل عبور ومرور جهت درج‌درستون کرسی آزاد برای ما بفرستید

کان

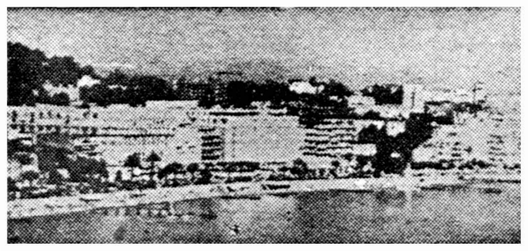

سی‌وچهار فیلم درفستیوال سینمائی کان معرفی‌میشود

امروز در جهان سینما

سیزدهمین فستیوال سینمائی کان هم‌اکنون کارخود راشروع کرده‌است. این فستیوال تاروزبیستم ماه‌مه ادامه خواهد داشتو ازبین سی‌وچهار فیلم که‌از کشورهای مختلف نشان داده میشود یکی جایزه نخل طلائی راخواهد ربود .

درسال ۱۹۴۵اولین فستیوال‌سینمائی در شهر کان تشکیل شدوفیلم «نبرددر راه آهن »بکار گردانی رنه کلمانت برنده جایزه شد سال بعد «آهنك روستائی » موفقیت عظیمی نصیب اندره ژیدنویسنده کتاب‌نمود بطوریکه درمدت یکماه بیش‌ازیکصد هزار جلداز کتاب اوبفروش رفت‌وپس ازآن همه‌ساله فستیوال دراین شهر تشکیل شد و هرسال‌بامعرفی‌فیلمهای جدیدسبب‌پیشرفت«صنعت‌سینما گردید

دراین فستیوال کشورهای مختلف فیلمهائی نمایش خواهندداد که‌بترتیب نام برده میشود .

فرانسه :«سوراخ»امریکادرچهره غیرعادی» و مود راتو.

امریکا -بن‌هور -کسیکه‌رسوائی راایجاد کرد -

شوروی -حماسه سرباز -نامه‌ایکه هرگز فرستاده نشد -خانمی باسك کوچك -

ایتالیا -حادثه .لذت‌زندگی -

انگلستان -دندانهای شیطان - عشاق وپسران

یونان -هرگز روزیکشنبه.

بلژیك -اگربادترا میترساند.

ژانا بورخورنکو
هنرپیشه فیلم «حماسه سرباز»

اسپانیا -ولگردان -

هندوستان سوجاتا

ژاپن وسوسه عجیب

مکزیك -ماکاریو

نروژ -شکار -

رومانی - تلگرافات-

سوئد -چشمه

بطورکلی سی‌وچهار فیلم دراین فستیوال نمایش داده خواهد شد .

صحنه‌ای از فیلم نروژی « شکار»

شهر سینمائی

محل تشکیل جلسات فستیوال با پرچمهای ،کشورهای شرکت کننده تزئین شده ونمایندگان هریك از کشورها باتفاق‌تهیه کنندگان‌وستارگان درمعرفی فیلم خود حضور خواهند داشت .

درفستیوال تاکنون ازامریکا و یوگسلاوی وژاپن . نروژ وشوروی فیلمهائی نمایش داده شده است.

فیلم‌ژاپنی -وسوسه عجیب که دوشب قبل‌نمایش داده شد مربوط‌به زندگی مرد پیری‌است که‌بطوردیوانه وار نسبت بزن جوان‌خود که‌اختلاف سنی‌زیادی بین‌آنها وجود دارد عشق میورزدپس‌از نمایش‌این‌فیلم که‌چندان موردتوجه قرار نگرفت فیلم نروژی «شکار» نمایش داده شد این فیلم سرگذشت دونفر شکارچی است که طبق‌معمول درفصل بهاربشکار میروند ولی درمحل شکار بازنی برخوردمیکنند که‌هردو نسبت بآن‌زن درخود احساس عشق‌وعلاقه میکنند . پس‌ازمدتی مبارزه که‌بین آنها بصورت مخفی‌وجوددارد روزی هنگام شکاریکی ازشکارچیان اشتباها رفیق‌خودرا میکشدو کار به دادگاه ومحاکمه میکشد .اریك‌لوشن این فیلم‌راکارگردانی کرده وسناریوی آنرا نیز خودش نوشته‌وموزیك آنرا نیزخودش تنظیم کرده‌است .

شب قبل‌فیلم روسی «حماسه‌سرباز» «درفستیوال نمایش داده‌شد این‌فیلم‌را گریگوری چوکرای که‌درسال ۱۹۵۸ بافیلم«چهل‌ویکمین» معروفیتی بدست آورد تهیه کرده وولادیمیر ایواچفو ژانا پرو خورنکو نقش‌های اصلی‌آنرا بعهده دارند . موضوع‌فیلم سرگذشت سربازی نوزده‌ساله است که برای‌دیدار مادرش به‌مرخصی می‌آیدودرآنجا با دختری برخورد میکند وبین‌آنهاعلاقه‌ای بوجود می‌آید . پسرجوان میل‌دارد بخندد وزندگی کندوعشق بورزدولی پانزده روزبیشتر مرخصی ندارد وآنهم درحال‌تمام‌شدن‌است‌این‌فیلم درفستیوال ازنظر موضوع وبازی هنرپیشگان‌مورد توجه شدید قرار گرفت .

بسوی کارائیب

پرنسس مارگارت و شوهرش آنتونی آرمسترونك جونز پس‌ازپایان مراسم عروسی بسوی دریای کارائیب حرکت کردندتا ماه‌عسل خودرادور ازجنجالهای سیاسی ودر آرامش کامل بگذرانند

همه چیز از همه جا

زنان مراکش

روز اول ماه مه درمراکش تظاهراتی ازطرف کارگران بعمل آمد. نکته جالبی که دراین مراسم جلب توجه کردشرکت زنان بود.

زنان‌خانه‌دار مراکشی در حالیکه شعار های بزرگی حمل میکردند برای اولین بار درمراسم مزبور شرکت کردند . این عکس منظره‌ای از تظاهرات زنان رادراول ماه‌مه‌در شهر رباط نشان میدهد.

بازی دوم

در این تصویر :

*تعداد کسانیکه سیگار ویاپیپ میکشند ؟

*اشیائی که با حرف الف‌شروع میشود ؟

*تعداد گلهارا تعیین کنید .

اگردقت و هوش شمازیاد است‌موفق خواهید شد.

درغیر اینصورت در شماره آینده راه‌حل را درهمین صفحه‌بخوانید.

یك راهنمائی : جمع کل ۲۷

مردی که فرار کرد
از : آندره دووینی
ترجمه جواد میرکریمی

-۱۵-

آنوقت نامه‌را توی یك دستمال که قبلا چهار گوشه آنرا گره زده و مثل‌زنبیل به‌نخی که دور بسته پیچیده شده بود بسته بودم گذاشتم وآن را پائین فرستادم .

«بری»نامه‌رابرداشت ومن زنبیل خودرا بالاکشیدم .بعد نامه‌را در لباس خود جادادوگفت :

-فرداهم مقداری غذا برای توتهیه خواهم کرد .

آنوقت به«بلانشونه »و «کاستر » که در قسمت آفتابی حیاط مشغول قدم زدن بودند ملحق شد .

باینطریق روزها میگذشت و به خطوط روی دیوار مرتبا اضافه میشد . شنیدن صدای سوت نگهبانان و بهم خوردن در کره‌یدور و همچنین فریادهای دلخراش بعضی از محکومین که گاهگاه در اثر شکنجه دادن آنها در محیط بازداشتگاه می‌پیچید ،صرف ساعتها وقت پشت پنجره ، ومکالمه تلگرافی بوسیله زدن بدیوار قبل از خوابو رفتن به دستشوئی قبل از ظهر بصورت برنامه روزانه معمولی من درآمده وبرایم عادت شده بود .

یکشب همسایه‌ام از من پرسید که آیا سرود مخصوص «هنك انتقام»را میدانم و جواب دادم که یك بیت از شعر آن و همچنین‌آهنگش بخاطرم می‌آید اما بقیه اشعار آن یادم نیست . بعداز آن تا مدتی هرروز ساعتها می‌نشستم و آن هنك را زمزمه‌میکردم تا اشعار آنرابخاطر بیاورم و هر وقت قسمتی از آن بیادم می‌آمد با علائم تلگرافی خودمان آن‌قسمت را برای همسایه‌ام‌مخابره میکردم . .

نمیدانم چه شده بود که‌دوست ناشناس من ناگهان بیاد این سرود افتاده بود. اصلا اسم آنرا کجا شنیده بود ؟ شاید در زندان«سنت‌پول» یکی از زندانیان که قبلا در هنك انتقام که قسمتی از لژیون خارجی فرانسه در آفریقا بشمار میرفت خدمت کرده بود این سرود را برای او خوانده بود .

اما موضوع این بود که او باذکر نام این سرود وسوسه غریبی هم در دل من انداخته بود بطوریکه تا چندین روز بعد کلمات سرود در مغز من زنك میزد و علت اینکه آنقدر بفکر خود فشار می‌آوردم که آن کلمات را بخاطر بیاورم بیشتر بخاطر همین وسوسه بودکه در دل خودم برپا شده بودو الاچندان اصراری نداشتم که حتما آنرا برای دوستم مخابره کنم .

کلمات این سرود شخص را به پیشروی و نیل به پیروزی دعوت میکردو با جنبه قهرمانی شدید و فوق‌العاده‌ای که داشت طغیان عجیبی در درون‌من بوجود آورده بود .

***

در اواخر ماه مه یك روز صبح پس از آنکه جیره قهوه زندانیان را توزیع کردند ناگهان در کریدور باسروصدای غیر عادی بازشد وچند لحظه بعد همان سرگروهبان گشتاپو که هنگام آمدن به بازداشتگاه‌از دست او گریخته بودم وارد سلول من گردید .

پس از آنکه دستبند مرا امتحان کرد امر دادکه از جا برخیزم واز سلول خارج شوم .

بعد در حالیکه او پشت سر من قدم برمیداشت و مرا بافشار لوله طپانچه خود هدایت میکرد ازچند راهرو گذشتیم ووارد حیاط شدیم .

باوجود آنکه نمیدانستم با من چکار دارند و چه سرنوشتی در انتظارم میباشد بمجرد اینکه وارد حیاط شدم هوای پاك وفرحبخش صبح و این موضوع که دیوارهای خفقان آور سلول را در اطراف خود نمیدیدم حالتی شبیه به وجدو شعف در من بوجود آورد اما متاسفانه مدت آن خیلی کوتاه بود .

یك اتومبیل مشگی رنك «سیتروئن» در داخل محوطه بازداشتگاه دیده میشدو سرگروهبان مرا بداخل آن هدایت کرد و خودش نیز همچنانکه لوله طپانچه را بطرفم گرفته بود درکنار من نشست .

درهای اتومبیل هم قفل شد و هیچ امکانی برای من باقی نماند که فرار قبلی خودرا تکرار کنم بخصوص اینکه سرگروهبان نیز که‌معلوم بود مانند خود من ماجرای این فرار را فراموش نکرده است چشم از من برنمیداشت .

حتی پیدا بودکه او هنور از این موضوع عصبانی است چون‌گاهگاه بزبان آلمانی ناسزائی هم بمن میگفت .

اتومبیل وقتی از پل راه آهن عبور کرد بطرف چپ پیچید و سپس رودخانه را پشت سرگذاردو راهی راکه بطرف ایستگاه «پراش»میرفت پیش گرفت .

حالا ازخیابانی میگذشتیم که دو طرف آنرا درختهای سر سبزفرا گرفته بود و این نخستین تغییری بودکه بچشم من خورد چون درماه آوریل هنگامیکه مرا از همین راه به بازداشتگاه میبردند هنوز شاخه درختها اینقدر سبز و پرپشت نشده بود .

تغییر و تکامل طبیعت ، هوای گرم و مطبوع،وحتی ظاهر وسرووضع کسانیکه از طرفین خیابان عبور میکردند همه برای من منظره اواخر فصل بهار را مجسم میکرد .

خودرا مانند یك حیوان درنده و وحشی احساس میکردم که ازقفس بیرون آورده شده ولی در عین حال تارو پود دام همچنان بدست و پایش پیچیده است .

وقت من برای مشاهده این منظره بدیع بقدری کم بود واثری که مناظر مزبور در روح من باقی میگذاشت باندازه‌ای قوی و زیاد که تقریبا اسکورت خشمناك خود و آنچه راکه در انتظارم بود فراموش کردم و به افکار شیرینی فرو رفتم .

موقعی رشته افکارم گسیخته شدکه اتومبیل در مقابل در ورودی «هتل استاسیون» یعنی مقر گشتاپو ترمز کرد .

راننده از اتومبیل خارج شدو قفل در عقب را باز کرد و سرگروهبان باهمان خشونت همیشگی خودمرا به تالار تحتانی هتل واز آنجابداخل آسانسور هدایت نمود .

یك آینه بدیوار آسانسور نصب شده بودو وقتی یك قیافه عجیب ووحشی باریش بلند و موهای ژولیده و چشمهای گود رفته را در آن دیدم و تشخیص دادم که این قیافه خودمن است وحشت کردم .

پس از آنکه از آسانسور خارج شدیم از یك راهرو که در آن یکنفر سرباز نگهبانی میکرد گذشتیم و در انتهای راهرو سرنگهبان که همچنان لوله طپانچه خودرا به پشت من نگاهداشته بود بداخل یك اطاق هدایتم کرد .

من این اطاق‌را دیده بودم و بخاطر داشتم‌که سابقا اطاق استراحت برای مشتریان هتل بود ولی‌حالا مبلها را برچیده وآنرا مبدل به یك اطاق انتظار کرده بودند .

در حدود ده دوازده نفر در سکوت مطلق روی صندلیها نشسته بودند و یکنفرسرباز مسلسل دستی خودرا بطرف آنها گرفته بود.

احتمالا اینها هم زندانیان بازداشتگاه «مونتلو» بودند که بوسیله کامیون برای بازپرسی باینجا آورده شده بودند .

نیازمندیها و آگهی‌های کوچک

استخدام میشود

یك نفر که بزبان انگلیسی آشنائی داشته باشد نیازمندیم . داوطلبان بین ۸ تا ۱۰ صبح به هتل آتلانتیك (تخت جمشید چهارراه فیشر آباد) مراجعه کنند .
۱ـ۳ آ ـ ۵۹۵۸

بیك بانو برای انجام کار های مطب وپذیرائی بیماربرای تمام روز نیازمندیم به تلفن ۵۱۱۷۲ مراجعه شود .
۱ـ۲ آ ـ ۵۲۸۱

استخدام حروفچین
کارگزینی موسسه اطلاعات چند نفر حروفچین (برای ماشینهای لاینوتایپ) استخدام میکند .
شرائط استخدام
۱ ـ دارابودن برك خاتمه خدمت سربازی یا معافیت دائم .
۲ ـ آشنائی مختصر بزبان انگلیسی یا فرانسه.
۳ـ کسانیکه سابقه کار در چاپخانه داشته باشند حق تقدم دارند .

آگهی استخدام
ایتال کنسولت . مهندسین مشاور سازمان برنامه برای خدمت چندماهه در بلوچستان و سیستان و همکاری با پژهك ایرانی در مطالعات بهداشتی یکنفر خانم پرستار دیپلمه استخدام مینماید . داوطلبان جهت اخذ توضیحات بیشتر : به خیابان تخت جمشید ـ میدان کاخ شماره ۶۵ یا تلفن ۴۲۷۲۰ ـ ۴۳۷۴۰ مراجعه فرمایند .

یکنفر فروشنده باتجربه
مصالح ساختمانی که دارای تضمین کافی باشد استخدام میشود داوطلبان با در دست داشتن مدارك خود به شرکت اطلس خیابان سعدی شماره ۷۷۴ دفتر آجر فشاری اطلس مراجعه نمایند .
۱ـ۳ آ ـ ۴۷۶۳

چندنفر جوان فعال
برای پخش محصولات خوراکی با سپردهٔ نقدی مورد نیاز است خیابان ژاله ایستگاه بهمان کوچهٔ خیرموسسه خوشه

به یکنفر دکتر داروساز یامجاز نیازمندیم تلفن ۴۴۹۰۸ مراجعه شود
آ ـ ۵۱۹۱

یك راننده درجه ۱ باضامن برای کاردر تهران استخدام میشود بین ساعت ۵ـ۷ بعدازظهر بشماره ۲۱ خیابان فیشرآباد فروشگاه شرکت زندگی نو مراجعه شود .
آ ـ ۵۱۸۳

یکنفر فارغ‌التحصیل دانشکده‌های خارج یاداخله که‌درر شته های‌مس‌سازی آهنی وچوبی اطلاع کافی داشته باشد برای تمام روزباحقوق مکفی‌استخدام میشود .
بتلفن ۴۴۲۱۰ بین ساعت ۵ـتا۷ بعداز ظهر مراجعه شود .
آ ـ ۵۱۸۳

استخدام میشود
به چند نفر کارگر مرد که‌حداقل معلومات آنها دوره اول متوسطه باشد و برك معافیت از خدمت نظام وظیفه داشته باشند نیازمندیم داوطلبین به خیابان شاهرضا بین شمیران ساختمان جام (رادیو برای اتومبیل شما) مراجعه نمایند کسانی که اطلاعات الکتریکی داشته باشندحق تقدم خواهند داشت .
آ ـ ۵۸۸۸ ۱ ـ ۲

استخدام میشود
کارگرسوهان کار درجه ۱ که‌در قسمت ساختن سمبه ماتریس‌تخصص داشته باشد .
کارخانه جنرال مکانیك ـ جاده قدیمی قزوین ـ کیلومتره
آ ـ ۸۲۶ ۵ ۱ ـ ۴

استخدام کارگر فنی
کارخانه فلز ولعاب ریالکو احتیاج بکارگران زیر دارد .
۱ـ کارگر باسواد آزموده سوهان کار و تراشکار تحصیل درحدود ۶ ابتدائی .
۲ـ کارگر فنی با تجربه در کارهای فلزکاری و آهنگاری حداقل تحصیل ۳ متوسطه .
۳ـ کارگر باسواد آزموده در خمکاری ورق آهن .
۴ـ کارگر باسواد آزموده پرس کار داوطلبان همه روزه از ساعت ۸ صبح تا ۴ بعد از ظهر بکارخانه ریالکو واقع در جاده قدیم کرج کیلومتر ۸٫۵ مراجعه نمایند .
آ ـ ۵۹۴۶ ۱ ـ ۳

به‌چندنفر کارگر (زن یامرد) که بامور خیاطی کاملا وارد باشند نیازمندیم به تلفن ۳۲۷۴۷ مراجعه شود .
۱ـ۲ آ ـ ۵۳۰۵

یك راننده ویك خدمتکار کمزن‌و شوهر باشند مورد نیاز است از ساعت ۱۲ تا ۳ بعدازظهر به تلفن شماره ۸۳۸۵۰ مراجعه فرمایند .
۱

مستغلات

مستاجرین محترم مستغلات
صدها منزل و آپارتمان خالی موجود داریم و از شما کمیسیون دریافت نمی‌کنیم لالهزار نزدیك مهران سازمان تهیه مسکن تلفن ۳۹۹۵۳ و ۳۹۲۹۳ مراجعه فرمایند .
۱ـ۳۰ آ ـ ۳۸۶۷

برای خرید و فروش اراضی
عباس آباد بخیابان روزولت ایستگاه شریف بازرگانی محمدی و اخوان تلفن ۸۲۱۳۵۱ مراجعه فرمائید .
۱ـ۳۰ آ ـ ۳۸۷۹

مستغلات مرغوب نوساز شمال غربی شاهرضا با ۹هزار تومان اجاره نصف ملك ونقد معاوضه میشود روبروی سینمارویال آژانس رایت تلفن ۳۲۹۷۱ـ۳۱۸۵۳
۱ـ۳ آ ـ ۴۶۴۷

توریست ایران
منازل شمارا برای خارجیان اجاره میکند ۶۸ خیابان فردوسی شمالی تلفن ۳۲۳۶۸
۴ـ۴ آ ـ ۳۹۴۴

اگر قصد خرید یا فروش دارید
خانه ـ زمین ـ باغ ـ ده در هرکجا باشد رجوع فرمائید به لالهزار ۳۹۷۸۴ به بنگاه کوشان
آ ـ ۵۳۳۲ ۱ ـ ۸

واگذار میشود

یکباب مغازه بزرك
۱۲ × ۵٫۵۰
دربهترین نقطه میدان شاه واگذار میشود بتلفن ۵۲۰۹۳ مراجعه شود.
۱ـ۲ آ ـ ۵۱۴۳

الکتروناهید
خیابان خیام مقابل پاچنار
بابرق و کلیه وسائل واگذار میشود
۱ـ۳ آ ـ ۵۷۰۰

قابل توجه مرغداران
باغ مشجر محصور بمساحت ۶۰۰۰ متر باسه دستگاه مرغدان مدرن بظرفیت ۲۵۰۰ مرغ وچاه آب باتلمبه سه‌فاز و یکدستگاه عمارت مسکونی نوساز مشتمل بر سه اطاق ووسائل لازم بعلت مسافرت بخارج واگذارمی شود. درهمان محل زمینهای مرغوب بقطعات بزرك و کوچك برای فروش حاضر است طالبین به کیلومتر ۳۱ جاده کرج خیابان مهندس تاج بخش به‌آقای حقوقی مراجعه فرمائید .
آ ـ ۵۲۳۹ ۱ ـ ۲

برق واگذاری
یك برق پانزده آمپر سه فاز صنعتی واقع در خیابان کاخ واگذار میشود طالبین بتلفن ۲۳۵۵۹ یا دفتر کارخانه آجر سازی بهمن اول فردوسی تلفنهای ۳۳۵۳۷ ـ ۳۷۱۰۸ مراجعه فرمایند .
آ ـ ۵۲۴۹

یك مغازه که شامل دوقسمت داخل هم و انبار متصل وسیع بآن واقع در مجاورت میدان کاخ بادا شتن ۵۰ آمپر برق سه فاز صنعتی واگذار میشود . طالبین بتلفن ۲۳۵۵۹ یادفتر کارخانه آجرسازی بهمن اول فردوسی تلفنهای ۳۳۵۳۷ ـ ۳۷۱۰۸ مراجعه فرمایند .
آ ـ ۵۲۴۷ ۵

جویای کار

یکنفر جوان دیپلم آشنا بماشین نویسی ـ فارسی و زبان انگلیسی دارای گواهینامه رانندگی پایه دوم برای صبحها جویای کار است براهنمای شماره ۱۲۸۸ روزنامه اطلاعات مراجعه فرمایند .
آ ـ ۵۲۱۹

آموزشگاههای علمی

کلاسهای انگلیسی
پروفسور ع.ع عباسی استاد سابق دانشگاههای هندوستان برای تدریس خصوصی وعمومی زبان انگلیسی ابتدائی متوسطه ـ عالی داوطلب میپذیرد .
نشانی ـ پشت شهرداری ـ بنگاه نوربخش ـ تلفن ۳۴۹۴۷
۱ـ۳ آ ـ ۵۲۸۳

گم شده

کیفی محتوی ۱۴ قطعه چك ویك کارت بانك بازرگانی که برای هیچکس قابل استفاده نیست مفقود شده از یابنده خواهش میشود به بانك بازرگانی بازار آقای مقدم مراجعه ومژدگانی خودرا دریافت دارد .
آ ـ ۵۳۰۷

فروش آتومبیل

اتومبیل دوفین شمارا خریداریم
سرویس وتعمیرگاه و لوازم یدکی فروشی دوفین خیابان تهران نو
تلفن ۳۷۰۰۴ ـ ۳۰۳۸۸۷
۱ـ۲۶ آ ـ ۴۱۱۰ «آتا»

رادیو اتومبیل فقط ۲۷۰۰ ریال
رادیو پنتون ـ چهارراه قوام السلطنه

یکدستگاه اتومبیل وانت ویکدستگاه جیپ
کم کار کرده مورد احتیاج است دارندگان به شرکت اطلس خیابان سعدی ۷۷۴ تلفن ۳۴۴۰۱ و ۳۹۱۵۰ و ۹۲۸۳۲ مراجعه فرمایند .
۳ ـ ۵ آ ـ ۴۴۵۷

اتومبیل برای فروش
یك دستگاه سیتروئن مدل ۱۹۵۹ (۱۹ـ ID) که فقط ۹۰۰۰ کیلومتر کار کرده است . وضعیت اتومبیل از هرلحاظ عالی است .
به تلفن ۳۲۵۷۱ مراجعه شود .
آ ـ ۵۹۱۸

یکدستگاه اتومبیل کرایسلر
مدل ۴۶ مرتب باردایو و کلیه لوازم بعلت مسافرت فروخته میشود طالبین با تلفن های ۶۳۲۱۲ و ۴۳۵۷۱ تماس بگیرند.
آ ـ ۹۲۴ ۵ ۱ ـ ۲

بعلت مسافرت
یکدستگاه اتومبیل سواری مدل ۵۱ کایزر ۶ سیلندر مرتب بدون واسطه ۲۲۰۰۰ ریال مقطوع بین ساعت ۲ تا ۴ تلفن ۳۴۳۵۱
آ ـ ۵۲۱۳

فورد پرفکت ۴ سیلندر ۵۷ مرتب ۸ هزار تومان یخچال ۱۲ فوت جنرال الکتریك ۹۵ مبل سالن کیفو کفش کریکوویل بتلفن ۴۱۶۳۶ مراجعه شود .
آ ـ ۵۱۶۵

بفروش میرسد
مرسدس بنز دیزل ۱۸۰ طالبین به خیابان بهار کوچه سازگار شماره ۷ تلفن ۴۸۶۹۳ بعداز ظهر ها مراجعه فرمایند .
۳ـ۱ آ ـ ۵۱۵۳

اجاره داده میشود

منزل لوکس اجاره‌ای
چهارطبقه هرطبقه پنج اطاق جدیدالبنا جاده شمیران خیابان محمدرضا شاه کامل ومجزا تلفن ۴۶۸۶۷
۱ـ۲ آ ـ ۵۱۷۱

محل کار مناسب برای تشکیلات بزرك
ساختمان نوساز ـ شاهرضا چند دستگاه مجزا جمعا حدود ۳۰ اطاق با حمام وبرق وتلفن موجرطالب است که به یك موسسه بزرك بازرگانی یا شرکت های ساختمانی ویا تشکیلات خارجی اجاره دهد .

شاهرضا ـ مقابل زایشگاه شماره ۷۷۰
۱ـ۲ آ ـ ۵۵۵۶

آپارتمان
۶ دستگاه آپارتمان ۵ اطاقه بابرق وتلفن واقع در بر خیابان پهلوی یکجا یا جداگانه اجاره داده میشود طالبین به تلفن ۸۲۶۲۸ رجوع فرمایند .
آ ـ ۵۸۷۰

آموزشگاههای فنی

کلاس نقشه برداری
دوره جدید نقشه برداری بیست و ششم اردی‌بهشت با استفاده از کاملترین وسائل تشکیل میشود قبلا نام نویسی کنید .

کاخ دانش
نادری ـ نرسیده به چهارراه اسلامبول

کلاس نقشه کشی
دوره جدید کلاس نقشه کشی راه وساختمان بیست و هفتم اردی‌بهشت ماه زیر نظر استادان دانشمند تشکیل میشود دراین کلاس شرکت کنید و مانند فارغ‌التحصیلان دوره قبل استخدام شوید .

کاخ دانش
نادری ـ نرسیده به چهارراه اسلامبول

آگهی های توجه

قابل توجه
قپانهای انگلیسی وژاپنی و ترازوهای آلمانی کمدتی نایاب بود وارد شد .
جلوخان مسجد شاه ابراهیم‌زاده تلفن ۲۱۰۰۷

لامیدال
تخته مصنوعی رویه پلاستیك الوان رااز شرکت سهامی آباد خیابان رفائیل روبروی باشگاه افسران شماره ۶۸ بقیمت تجارتی خریداری فرمائید برای عمده فروشی ازواسطه استقبال میشود تلفن ۴۴۱۱۰

بفروش میرسد

هزار متر زمین فروشی درمحمودیه نزدیك پهلوی متری سیصد تومان تلفن ۸۳۵۶۵ ساعت ۶ تا ۷ بعداز ظهر
۱ـ۳ آ ـ ۴۹۳۳

خانه فروشی بمناسبت مسافرت مالك
دربهترین محل نزدیك بلوار کرج وخیابان پهلوی بمساحت نیمصد متر با بنای دومرتبه لوکس خوش نقشه دارای همه گونه وسائل راحتی و تهویه گرم و سرد برای دیدن و مذاکره رجوع فرمائید .لالهزار ۳۹۷۸۴ به بنگاه کوشان
آ ـ ۵۲۳۰ ۱ ـ ۲

بقیمت مناسب بفروش میرسد
موتور دیزل ۱۱۶ اسب ۷۵۰ دور یك سیلیندر آلمانی کمی کار کرده طالبین به تلفن شماره ۲۱۹۰۱ قبل ازظهرها مراجعه نمایند .
۱ـ۵ آ ـ ۵۲۱۴

زمین فروشی بسیار مرغوب در دروس
یك قطعه زمین شمالی جنوبی واقع در دروس شرق جاده سلطنت آباد که هم شما لاو هم جنوبا بر خیابانهای ۱۵ متری بمساحت سه هزار متر قابل تقسیم بقطعات هزار متری و حتی پانصد متری بطوریکه هر قطعه جداگانه بر خیابان ۱۵ متری قرار گیرد بعلت مسافرت بفروش میرسد برای مذاکره به تلفن ۳۵۹۳۷ بین ساعت ۱۳٫۵ تا ۱۸ مراجعه نمایند .

یك باب ساختمان دوطبقه
قدیمی ساز با حیاط و گاراژ تمدن وبرق و آب وسمت ۴۳۶ متر مربع درشمال شهر نزدیك خیابان شاهرضا دانشگاه بدون واسطه بفروش میرسد طالبین بین ساعت ۲ تا ۴ بعد از ظهر به تلفن ۴۰۶۴۲ مراجعه فرمایند .

خانه فروشی
شخصی ساز شمال جنوبی دونبش ۱۸٫۵ متر بر خیابان چهار اطاق یك زیرزمین و گاراژ بابرق آب لوله کشی و تلفن بدون واسطه شصت هزار تومان میدان رشدیه اوایل خیابان اسکندری جنوبی پلاك ۴۵۷ تلفن ۶۵۷۶۱
آ ـ ۵۲۲۵ ۱ ـ ۲

یکهزار متر زمین برجاده پهلوی
بابرق و تلفن بدون واسطه بفروش میرسد صبحها تلفن ۶۹۷۸۹
آ ـ ۵۸۸۶ ۱ ـ ۲

زمین فروشی
جبهه خیابان شمیران بمساحت هفتصد متر متری هشتصد تومان بفروش میرسد رجوع فرمائید لالهزار ۲۹۷۸۴ به بنگاه کوشان
آ ـ ۵۸۳۴ ۵ ۱ ـ ۲

خانه‌های ارزان قیمت
بمساحت ۶۶ متر دارای دواطاق آشپزخانه بالوازم کامل واقع در وحیدیه بدون واسطه قیمت مقطوع چهارده هزار تومان به تلفن ۳۵۹۲۲ مراجعه شود .

خیابان شاهچراغ اردیبهشت
جنب سینما چارلی یکباب مغازه دونبش بعلت مسافرت بفروش میرسد.
۳ـ۱ آ ـ ۵۳۰۳

کلاس خیاطی

دوره جدید کلاس خیاطی بامتد گرلاوین پاریس زیر نظر استاد فارغ ـ التحصیل از پاریس وبرلین بااجازه رسمی وزارت فرهنگ از روز بیستم اردی بهشت ماه تشکیل میشود دراین کلاس شرکت کنید و یکمر از پرداخت پول خیاط راحت شوید .

کاخ دانش
نادری ـ نرسیده به چهارراه اسلامبول
آ ـ ۵۸۵۶

راهنمای پزشکی اطلاعات

دکترهای متخصص درمجاری ادرار و تناسلی
دکتر محمدرضا مسند
رزیدنت سابق بیمارستانهای امریکا
درمان قطعی بیماریهای مقاربتی دروازه دولت روبروی ساختمان فیات تلفن ـ ۳۰۲۵۴۸ ـ پذیرائی عصرها ازساعت ۵ الی ۸ بعداز ظهر

دکتر دانشگر
امراض مقاربتی و جلدی و سوزاك تازه و کهنه ورم پرستات ضیق مجرا سستی وبواسیر امراض زنانه و نازائی خیابان سپه مقابل بیمارستانه تلفن ۳۰۲۴۱۶

دکتر معانی
امراض مقاربتی ـ مجاری ادرار ـ معالجه سوزاك تازه و کهنه ـ ورم پروستات و سستی وناتوانی ـ ضیق مجرا امراض زنانه ـ خیابان فردوسی مقابل بانك ملی مرکز .

درمان قطعی سوزاك تازه و کهنه وضعف قوای تناسلی
دکتر جناب زاده دارای گواهی نامه ازدانشکده طب فرانسه صبح و عصر خیابان منوچهری مقابل کوچه دبیرستان ژاندارك.

دکترا ـ پولوسا
متخصص بیماریهای مقاربتی مجاری ادرار تناسلی خیابان فردوسی شمالی کوچه صادق تلفن ۴۶۵۸۹ پذیرائی صبح و عصر

پلی کلنیك
دکتر مجدسی دکتر صدیقی
رزیدنت سابق بیمارستانهای امریکا بیماریهای داخلی ـ اطفال ـ مقاربتی ترك تریاك وسایر مواد مخدره ترك الکل
مجهز بدستگاههای رادیر سکی و الروسل ترابی (بخود بنی سیلین وغیره) دیاترمی
پذیرائی بعداز ظهرها وایام تعطیل وشبها تاصبح
خیابان شاه روبروی مسجد سجاد شماره تلفن ۴۹۵۲۶

دکتر مرتضی شریفی
متخصص بیماریهای قلب و عروق از دانشگاه پاریس خیابان جامی ـ خیابان استخر اول کوی خواجوی پذیرائی عصر ها تلفن ۴۹۷۴۸ .

دکتر رحمانی
متخصص امراض اعصاب و روح از دانشگاه لندن خیابان پهلوی بالاتر از چهارراه امیر اکرم تلفن ۴۵۱۱۴ پذیرائی صبح و عصر

دکترهای متخصص در بیماریهای جهاز هاضمه دکتر رفیعی
از دانشگاه پاریس معده ، کبد، روده ـ پذیرائی ۸ تا ۱۴ بعداز ظهر خیابان جامی اول کوچه پاریس تلفن ۶۳۰۶۰

دکتر عباس نیك‌نژاد
متخصص از دانشگاه پاریس در بیماریهای معده ـ روده ـ کبد ـ لوزالمعده ودرمان بواسیر بدون عمل فیستول ـ قیسور بامتد موتر دروازه شمیران خ ـ گرامی

دکتر ـ صدیق ارشادی
رئیس سابق بیمارستان شرکت ملی نفت ـ مسجد سلیمان بیماریهای داخلی و کودکان
اول خیابان اردیبهشت ـ شماره ۲۳

دکتر ملك افضلی
صبح وعصر پذیرائی مینماید
قلهك ـ تلفن ۸۱۱۰۱

دکتر وارطان
بیماری های داخلی ـ گوارش لثانی : منوچهری روبروی کوچه ارباب جمشید
اوقات پذیرائی ۴ ـ ۸
تلفن مطب ۳۷۸۷۸
منزل ۳۲۴۹۴

دکتر یوسف رحمتی
وکیل پایه یك دادگستری
خیابان سعدی پائین پاساژ سعدی
۵ تا ۸ بعدازظهر ـ تلفن ۲۳۹۷۱

صاحب خیابان سرهنگ مسئول ـ عباس مسعودی
جای ۱۳۰ خیابان خیام چاپخانه اطلاعات

تلفنهای اطلاعات

تلفنخانه ۳۰۰۱۰ تا ۳۰۰۱۹
شعبه آگهی ها ۳۰۵۱۰۸ ـ ۳۰۲۶۳۳
سرویس حوادث ۳۰۳۵۶۹
اطلاعات هفتگی ۳۰۴۸۷۸
اطلاعات بانوان ۳۰۳۳۱۳
اطلاعات جوانان ۳۰۴۵۹۱
اطلاعات کودکان ۳۰۴۵۹۱
کانون آگهی طوطی نو ۳۰۴۵۹۲ ـ ۳۰۴۵۹۳

تقویم اطلاعات

سه شنبه بیستم اردیبهشت سال ۱۳۳۹
سه‌شنبه سیزدهم ذیقعده سال ۱۳۷۹
سه‌شنبه دهم مه سال ۱۹۶۰
اذان صبح : ساعت ۲٫۰۳ دقیقه
طلوع آفتاب : ساعت ۵ و ۲ دقیقه
غروب آفتاب : ساعت ۱۸ و ۵۰ دقیقه

کشیك امشب پزشکان

آقایان دکتر حسین گلشائیان : خیابان خواجه‌نظام الملك ایستگاه مدرسه جنب داروخانه دکتر امینی (کوشا)ـ دکتر عطاءالله نیری‌مشاهیور چهار راه مختاری مقابل سینماکشور تلفن ۳۸۷۶۰ ـ دکتر احمد رحیم‌زادگان : شاه جنب مسجد سجاد تلفن ۶۵۱۵۵ ـ دکتر اهری : پل تجریش بیمارستان اهری

امشب بکدام سینما میروید؟

سینماهای درجه یك

سینما آسیا (تلفن ۴۲۹۰۹)
دختران و ملوانان (وایدا اسکرین دوبله بفارسی) با شرکت : ماریتسیو آرنا ـ آبه‌لین . شروع ۵ر۱۰ صبح ۳ ـ ۵ ـ ۷ ـ ۹ بعد از ظهر

سینما آتومبیل‌رو (تهران پارس)
کوچولو (رنگی ـ دوبله بفارسی) باشرکت : رومی شنایدر . شروع ـ ۷ـ۵ر۹ بعد از ظهر .

سینما امپایر (تلفن ۶۷۲۵۲)
رقاصه وفرشته نگهبان (پانورامیك ـ دوبله بفارسی) با شرکت : ویتوریو دسیکا ـ وراچخوا . شروع: ۵ر۱۰ صبح ـ ۳ـ۵ـ۷ـ۹ بعدازظهر .

سینما پالاتز (تلفن ۴۴۲۵۵)
جنگو صلح (ویستاویژن ـ رنگی ـ دوبله بفارسی) با شرکت : ادی ـ هپبورن ـ ملفرر ـ آنیتا اکبرك شروع: ۳۰ر۱۰ صبح ـ ۳ـ۶ـ۹ بعد از ظهر.

سینما تخت جمشید (تلفن ۴۳۵۵۵)
فردا گربه خواهم کرد باشرکت: سوزان هیوارد ـ ریچارد کنت . شروع ۳ ـ ۵ ـ ۷ ـ ۹ بعد از ظهر

سینما رادیوسیتی (تلفن ۴۳۳۲۰)
زن پاریسی (پانورامیك ـ رنگی ـ دوبله بفارسی) باشرکت : بریژیت باردو ـ هانری ویدال ـ شروع: ۵ر۱۰ صبح ـ ۳ ـ ۵ ـ ۷ ـ ۹ بعد از ظهر.

سینما رکس (تلفن ۳۴۱۶۹)
بزن بجوب (رنگی ـ دوبله بفارسی) باشرکت : دانی کی ـ می‌زترلینك. شروع : ۵ر۱۰ صبح ـ ۲ر۵ ـ ۴ر۵ ـ ۶ر۵ ـ ۸ر۵ بعد از ظهر .

سینما حافظ (تلفن ۳۴۰۷۴)
دختران و ملوانان (وایداسکرین ـ دوبله بفارسی) باشرکت : ماریتسیو آرنا ـ آبه‌لین . شروع ۵ر۱۰ صبح ـ ۲ر۵ ـ ۴ر۵ ـ ۶ر۵ ـ ۸ر۵ بعد از ظهر .

سینما دیانا (تلفن ۴۲۰۱۰)
فردا روشن است باشرکت : دلکش ـ ویدا قهرمانی : شروع : ۳۰ر۱۰ ـ صبح ـ ۲ر۳۰ ـ ۴ر۳۰ ـ ۶ر۳۰ ـ ۸ر۳۰ بعداز ظهر .

سینما دنیا (تلفن ۳۳۸۱۲)
زن پاریسی (پانورامیك ـ رنگی ـ دوبله بفارسی) باشرکت : بریژیت باردو ـ شارل بوآیه ـ هانری ویدال ـ شروع : ۵ر۱۰ صبح ـ ۲ر۵ ـ ۴ر۵ ـ ۶ر۵ ـ ۸ر۵ بعداز ظهر

سینما رویال (تلفن ۶۸۲۰۶)
مرد نیدروژنی (سینماسکوپ ـ رنگی) باشرکت : یومی شیراکاوا ـ کنجی ساهارا شروع : ۵ر۱۰ صبح ـ ۲ر۵ ـ ۴ر۵ ـ ۶ر۵ ـ ۸ر۵ بعد ازظهر

سینما سعدی (تلفن ۳۶۴۶۸)
رقاصه وفرشته نگهبان (پانورامیك ـ دوبله بفارسی) با شرکت : ویتوریو دسیکا ـ وراچخوا . شروع: ۵ر۱۰ صبح ـ ۲ر۵ ـ ۴ر۵ ـ ۶ر۵ ـ ۸ر۵ بعد از ظهر

سینما سپیلا (تلفن ۳۶۴۲۴)
اقیانوس مرك (دوبله بفارسی) با شرکت : ادی کنستانتین ـ پیرآنجلی. شروع : ۵ر۱۰ صبح ـ ۲ر۳۰ ـ ۴ر۳۰ ـ ۶ر۳۰ ـ ۸ر۳۰ بعد از ظهر .

سینما کارون (تلفن ۴۰۰۶۵)
ماجرای پروین باشرکت: سیما ـ آفت ـ تقسی. شروع: ۵ر۱۰ صبح ـ ۲ر۵ ـ ۴ر۵ ـ ۶ر۵ ـ ۸ر۵ بعداز ظهر

سینما کریستال (تلفن ۳۷۶۷۵)
پترفوس (رنگی ـ دوبله بفارسی) باشرکت : او . و. فیشر ـ ماراالین شروع : ۱۰ر۳۰ صبح: ۲ر۳۰ ـ ۴ر۳۰ ـ ۶ر۳۰ ـ ۸ر۳۰ بعد از ظهر

سینما متروپل (تلفن ۳۹۴۱۰)
مرد نیدروژنی (سینماسکوپ ـ رنگی) باشرکت : یومی شیراکاوا ـ کنجی ساهارا . شروع : ۵ر۱۰. صبح ۳ ـ ۵ ـ ۷ ـ ۹ بعداز ظهر

سینما همای (تلفن ۴۲۱۶۹)
همسایه شیطان (دوبله بفارسی) باشرکت: فرگس ـ بالراج ـ ساهنی شروع: ۵ر۱۰ ـ ۲ر۳۰ ـ ۴ر۳۰ ـ ۶ر۳۰ ـ ۸ر۴۵ بعد از ظهر

سینماهای درجه دو

سینما پردیس
مصری (سینما سکوپ ـ رنگی) با شرکت : ویکتورمیچر ـ جین‌ترنی . شروع: ۵ر۱۰ صبح ـ ۲ر۵ ـ ۴ر۵ ـ ۶ر۵ ـ ۸ر۵ بعداز ظهر

سینما تاج (تلفن ۳۳۰۶۴)
خورشید همچنان میدرخشد (سینماسکوپ ـ رنگی) باشرکت : تیرون پاور ـ آواگاردنر شروع : ۵ر۱۰ صبح ـ ۱/۲ ـ ۲ ـ ۳/۴ ـ ۴ ـ ۶/۲ ـ ۹ بعداز ظهر

سینما سیلوانا (تلفن ۳۳۷۷۷)
سه‌چرخه‌سوار (رنگی ـ دوبله‌بفارسی) باشرکت: داری کول ـ بنائریس آلتاریبا شروع : ۵ر۲ ـ ۴ر۵ ـ ۶ر۵ ـ ۸ر۵ بعداز ظهر

سینما فردوسی (تلفن ۳۵۷۴۸)
شوخی کردم دلخورنشو (دوبله بفارسی)باشرکت: ادی کنستانتین . لیزبوروز . شروع: ۵ر۱۰ صبح ـ ۲ر۵ ـ ۴ر۵ ـ ۶ر۵ ـ ۸ر۵ بعداز ظهر

سینما فری (تلفن ۲۷۸۹۳)
ماجرای پروین باشرکت: سیما ـ آفت ـ تقسی. شروع: ۵ر۱۰ صبح ـ ۲ر۵ ـ ۴ر۵ ـ ۶ر۵ ـ ۸ر۵ بعداز ظهر

سینما لیاگارا (تلفن ۶۵۳۰۷)
بزن بجوب (رنگی دوبله بفارسی) باشرکت : دانی کی ـ می‌زترلینك. شروع : ۵ر۱۰ صبح ـ ۲ر۵ ـ ۴ر۵ ـ ۶ر۵ ـ ۸ر۵ بعد از ظهر .

سینما ایران (تلفن ۳۶۲۵۴)
فردا روشن است باشرکت: دلکش ویگن ـ ویدا قهرمانی شروع: ۵ر۱۰ صبح ـ ۲ر۳۰ ـ ۴ر۳۰ ـ ۶ر۳۰ ـ ۸ر۳۰ بعداز ظهر

سینما آریا (تلفن ۳۷۹۵۶)
یکه تاز میدان (رنگی) باشرکت: راندلف اسکات ـ جنیفر هولدن ـ شروع: ۵ر۱۰ صبح ـ ۲ر۱۲ ـ ۵ر۲ ـ ۴ر۵ ـ ۶ر۵ ـ ۸ر۵ بعداز ظهر .

سینما اسکار (تلفن ۴۵۷۹۷)
هوس در زیر درخت نارون (دوبله بفارسی ـ ویستاویژن) با شرکت : سوفیالورن ـ آنتونی پرکینز ـ بورل آیوز شروع : ۵ر۱۰ صبح ـ ۲ر۳۰ ـ ۴ر۳۰ ـ ۶ر۳۰ ـ ۸ر۳۰ بعد از ظهر

سینما امپایر (تلفن ۳۸۱۶۵)
ازدواج عاشقانه (دوبله بفارسی) باشرکت : دیوآنند ـ مالاسینها شروع : ۵ر۱۰ صبح ـ ۲ر۳۰ ـ ۴ر۳۰ ـ ۶ر۳۰ ـ ۸ر۳۰ بعد ازظهر

سینما ایفل (تلفن ۴۰۱۱۶)
فردا روشن است باشرکت: دلکش ویدا قهرمانی شروع: ۵ر۱۰ صبح ـ ۲ر۵ ـ ۴ر۵ ـ ۶ر۵ ـ ۸ر۵ بعداز ظهر

سینما پرلیان (تلفن ۳۳۵۳۵)
پتر فوس (رنگی ـ دوبله بفارسی) باشرکت : او. و. فیشر ـ ماراالین شروع : ۱۰ صبح ـ ۲ـ۴ـ۶ـ۸ بعد از ظهر

سینما پارك (تلفن ۳۹۶۳۷)
آخرین هوس با شرکت: سپنسر تریسی ـ شهین ـ نادره شروع: ۱۰ر۳۰ صبح ـ ۲ر۳۰ ـ ۴ر۳۰ ـ ۶ر۳۰ ـ ۸ر۳۰ بعد از ظهر

سینما تهران (تلفن ۳۸۱۶۵)
من‌مستم (دوبله‌بفارسی) باشرکت: راج کاپور ـ مالاسینها . شروع : ۵ر۲ ـ ۴ر۵ ـ ۶ر۵ ـ ۸ر۵ بعد از ظهر .

سینما الهیا (تلفن ۶۵۷۹۸)
بزن بجوب (رنگی دوبله بفارسی) باشرکت : دانی کی ـ می‌زترلینك. شروع : ۵ر۱۰ صبح ـ ۲ر۵ ـ ۴ر۵ ـ ۶ر۵ ـ ۸ر۵ بعد از ظهر .

سینما مولن‌روژ (تلفن ۳۰۳۰۳۰)
پتر فوس (رنگی ـ دوبله بفارسی) باشرکت : او. و. فیشر ـ ماراالین شروع : ۳۰ر۱۰ صبح ـ ۳ـ۵ـ۷ـ۹ بعد از ظهر

سینما هما (تلفن ۳۳۸۲۶)
پل رودخانه کوای (سینما سکوپ ـ رنگی ـ دوبله بفارسی) با شرکت : ویلیام هولدن ـ الك گینس شروع : ۵ر۱۰ صبح ـ ۲ـ۵ـ۸ بعد از ظهر

تآترها

جامعه نارند (تلفن : ۴۳۲۶۵)
چراغ گاز باشرکت مهرزاد . جعفری ـ صارمی شروع : ۸ر۵ بعد از ظهر

تآتر تهران
مسافر با شرکت : مورین ـ قدکچیان شروع : ۵ر۵ ـ ۸ر۵ بعد از ظهر

بازدیدهای عصر دیروز هیئت‌وزیران در مشهد

نخست‌وزیر و وزراء درخیابانهای مشهد پای پیاده بگردش پرداختند

آقای دکتراقبال‌گفت : دراین چندسال که دراغلب شهرها انجمن‌شهر داشتیم آنطورکه باید و شاید کارها پیش نرفت

بطوریکه قبلا اطلاع دادیم ساعت ده صبح دیروز هواپیمای حامل آقای دکتر اقبال نخست وزیر و اعضای هیئت‌دولت‌در فرودگاه‌مشهد بزمین نشست و بعد از مراسم استقبال آقای نخست وزیر و همراهان برای تشرف به آستان قدس رضوی عازم شهر شدند تا پس‌از آن ببازدید از وضع شهر مشهد و سایر شهرستانهای استان بپردازند خبرنگارما درمشهدجریان مشروح ورود هیئت دولت راچنین گزارش میدهد .

در فرودگاه

از صبح دیروز آقایان دادور استاندار نیابت تولیت آستان‌قدس رضوی ، فرماندهان سپاه و لشگر، روسای ادارات استان و شهرستان و جمعی از محترمین و معتمدین مشهد برای استقبال از نخست وزیر و اعضای هیئت دولت در فرودگاه حضور یافته بودند مقارن ساعت‌ده صبح هواپیمای حامل هیئت دولت در فرودگاه مشهد بزمین نشست. هنگام پیاده شدن نخست وزیر و اعضای دولت از هواپیما ، آقای دادور استاندار خراسان ضمن‌خیر مقدم اظهار داشت : باکمال مسرت افتخار دارم که از طرف‌خود و کلیه کارکنان دولت شاهنشاهی‌در استان خراسان ورود هیئت دولت را بدربار ولایتمدار حضرت‌رضا ع خوش آمد بگویم و امیدوارم‌که درمدت اقامت دراین استان به هیئت محترم دولت خوش بگذرد پس از بیانات آقای استاندار در برابر صف مستقبلین آقای استاندار روسای دوائر دولتی را معرفی نمود و آقای فقیه زاده رئیس دادگستری خراسان ضمن خیر مقدم اظهار داشت : امید است ورود هیئت دولت بخراسان طلیعه سعادت و کامیابی برای اهالی این استان گردد . در مقابل صف‌احزاب آقای بهادری از طرف حزب ملیون خراسان ورود هیئت دولت را خیر مقدم گفت و سپس آقای نخست وزیر واعضای هیئت دولت برای تشرف به آستان قدس رضوی به وسیله اتومبیل از فرودگاه عازم شهر شدند . آقای نخست وزیر و همراهان پس‌از زیارت حرم مطهر حضرت ثامن‌الائمه و بازدید موزه آستان قدس رضوی رهسپار محل جمعیت شیرو خورشید سرخ مشهد گردیدند .

در مقابل در ورودی ساختمان شیرو خورشید سرخ ، آقای آزادی مدیر عامل جمعیت خیرمقدم گفت و اعضای هیئت مدیره جمعیت شیرو خورشید سرخ را معرفی نمود و گزارش امور پرورشگاه وزایشگاه خانوادگی جمعیت را باستحضار رسانید در انهنگام آقای‌نخست‌وزیر طی نطقی اظهار داشت :

خیلی خوشوقتم که بعد از یك سال دوباره بدیدار هموطنان عزیز خراسانی خود نائل شدم بطوریکه آقایان استحضار دارند برنامه بازدید های هیئت دولت ازاستانهای کشور بفرمان شاهنشاه صورت می‌گیرد و دراین‌مسافرتها و بازدید های دولت ازنزدیك به‌نیازمندیها واحتیاجات مردم رسیدگی میشود برای من مایه افتخاراست‌که اینك از استان خراسان که یکی از بزرگترین استانهای کشور است بازدید میکنم ودر اینجا از آقایان خواهش میکنم درباره‌احتیاجات‌شهر و موسسات خیریه‌هر مطلبی‌دارید بفرمائید تا مورد رسیدگی قرار گیرد .

در اینموقع آقای محمودی مدیر روزنامه نوای خراسان درباره‌وضع شهرداری وانحلال انجمن شهر مشهد مطالبی بیان نمود و آقای نخست وزیر در جواب ایشان اظهار داشت : نظر دولت اینست که کار مردم بدست خود مردم انجام شود ولی متاسفانه طی این چند سال‌که در اغلب شهر ها انجمن‌شهرداشتیم آنطوریکه باید وشاید کارها پیش نرفت و اعضای انجمنهای شهر برای بهبود وضع مردم کوششی نکردند .

آقای نخست‌وزیر افزودخوشبختانه سال ۳۹ سال انتخابات است و امیدوارم که مردم و بخصوص روشنفکران شهرستانهای کشور نمایندگان شایسته ای را انتخاب نمایند و سعی کنند که نمایندگان آنها خدمتگزار واقعی ملت باشند درهمین هفته که هیئت دولت از شهرهای قزوین و کاشان بازدید کرد معلوم شد که اهالی این دو شهر برای پیشرفت امور عمرانی شهر خودگامهای مثبتی‌برداشته‌اند

گزارش رئیس فرهنك

پس‌از پایان بیانات آقای نخست وزیر آقای مدیر کل فرهنك خراسان خیر مقدم گفت و ضمن گزارش اقدامات فرهنگی درسال تحصیلی جاری اظهار داشت : در سال تحصیلی جاری که چیزی به پایان آن نمانده‌است در حدود ۱۵ هزار نفر بتعداد دانش آموزان آموزشگاههای خراسان افزوده‌شده است ودر اکثر قراء و قصبات این استان کلاسهای مبارزه با بیسوادی دائر گردیده است .

دراینهنگام آقای بهادری درباره وضع نوانخانه شهرداری مشهد مطالبی باستحضار رسانید و سپس آقای دکتر اقبال نخست وزیر و اعضای هیئت دولت برای صرف‌ناهار عازم باغ ملك شدند و تا ساعت‌چهار بعداز ظهر باستراحت در باغ ملك پرداختند .

بازدید در مانگاه در ساعت چهارو نیم بعد از ظهر دیروز آقای دکتر اقبال نخست وزیر و اعضای هیئت دولت برای بازدید درمانگاه مبارزه با سل مشهد از باغ ملك آباد بوسیله اتومبیل عازم محل درمانگاه شدند در مقابل در ورودی درمانگاه آقای دکتر عباس زاده رئیس کل بهداری خراسان گزارشی‌در باره تاریخچه ساختمان در مانگاه مبارزه با سل مشهد و آمار بیمارانیکه باین درمانگاه مراجعه میکنند باستحضار رسانید سپس آقای دکتر اقبال و همراهان از قسمتهای مختلف این درمانگاه دیدن کردند و آقای دکتر عباس زاده وسایر پزشکان‌درهر قسمت‌توضیحات کافی دادند .

پیاده روی پس از بازدید درمانگاه مبارزه با سل آقای نخست وزیرو همراهان پیاده به آموزشگاه پرستاری جرجانی که در نزدیکی درمانگاه قرار دارد رفتند . در مقابل در ورودی آموزشگاه دختران دانشجو که لباس مخصوص پرستاری بر تن داشتند از آقای نخست وزیر وهمراهان‌استقبال کردند و هنگام ورود هیئت دولت بمحوطه آموزشگاه دانشجویان نسبت بشاهنشاه بشدت ابراز احساسات نمودند در محوطه آموزشگاه دوشیزه پری عباسی یکی از دانشجویان خیر- مقدم گفت و سپس آقای نخست وزیر و اعضای هیئت دولت‌از قسمت های مختلف آموزشگاه دیدن کردند ودر هر قسمت توضیحات لازم‌بوسیله آقای دکتر زاهدی رئیس آموزشگاه باستحضار رسید آقای دکتر زاهدی طی گزارشی درباره دوره تحصیلات دانشجویان و طرز فرا گرفتن اصول پرستاری توضیحاتی داد و گفت • این آموزشگاه گنجایش بیش از چهل دانشجو را ندارد و از آقای نخست وزیر تقاضا کرد که‌موافقت نمایند قسمتی از زمین بیمارستان شاهرضا برای ساختمان جدید آموزشگاه و توسعه آن اختصاص‌یابد آقای دکتر اقبال و همراهان قریب نیمساعت‌ازقسمتهای مختلف‌آموزشگاه بازدید کردند .

در بیمارستان شاهرضا

آقای‌دکتراقبال‌وهمراهان پس از بازدید آموزشگاه جرجانی پیاده رهسپار بیمارستان شاهرضاشدند و درمدخل بیمارستان کلیه پزشکان داخلی و خارجی و کارکنان بیمارستان ازهیئت دولت‌استقبال کردندونسبت‌بشاهنشاه بشدت ابراز احساسات نمودند •

پس از مراسم‌معارفه آقای نخست وزیر و همراهان‌از ساختمان بخشهای جدید بیمارستان و همچنین ساختمان اطاق عمل که هنوز نیمه تمام است وبطرز مدرن و بسیار جالبی ساخته میشود بازدید کردند هنگام بازدید اطاق عمل آقای دکتر «پولوند» پزشك فرانسوی بیمارستان بزبان فرانسه توضیحاتی درباره‌این اطاق‌باستحضار رسانید و آنگاه بخشهای رادیو لوژی وزایشگاه و اطاق بیماران موردبازدید هیئت دولت قرار گرفت .

آقای دکتر اقبال در اطاق بیماران از یکایك آنها عیادت و دلجوئی کرد ودر هرقسمت توضیحات لازم بوسیله آقای رادپور رئیس بیمارستان داده شد •

در ساعت‌پنج و چهل و پنج‌دقیقه بعد از ظهر آقای نخست وزیر و همراهان بیمارستان شاهرضا راترك گفتند و رهسپار اطاق‌بازرگانی‌مشهد شدند •

لایحه تاسیس انبارهای عمومی

که درجلسه دیروز مجلس شورایملی تقدیم گردید

مجلس شورایملی

بطوریکه خاطر آقایان نمایندگان محترم مستحضر است در سالهای‌اخیر دولت بمنظور احیای صنایع کشور و اجرای برنامه توسعه اقتصادی و جلب سرمایه های خصوصی بامور تولیدی قدمهای موثری از طریق اعطای‌وام های تولیدی از محل تفاوت تجدید ارزیابی پشتوانه اسکناس برداشته‌و تاکنون نتایج مطلوبی از آن حاصل گردیده‌است . نظر باینکه اعتبارات حاصل از محل تفاوت تجدید ارزیابی پشتوانه اسکناس منحصراً بتامین سرمایه اولیه موسسات تولیدی جدید التاسیس و توسعه موسسات موجود اختصاص دارد و از طرفی‌موسسات صنعتی پس از تاسیس نیز برای‌ادامه فعالیت و خرید مواد اولیه و زینه های جهان معمول است از محل اعتبار قابل ملاحظه ای دارند و نظرباینکه سرمایه گردان موسسات صنعتی و تولیدی همانطور که در غالب کشور های‌جهان معمول است ازمحل اعتبار حاصل از وثیقه مواد اولیه ومحصولات آماده فروش آنها تامین میگردد واین امر مستلزم وجود انبار هائی است‌که براساس صحیحی استوار بوده واسناد آنها مورد اعتماد مردم و بانکها و دیگر موسسات اعتباری باشد ازچندی پیش موضوع تهیه و سائل تامین سرمایه گردان موسسات تولیدی مورد توجه دولت قرار گرفت ومطالعات دقیقی بمنظور تهیه طرح تاسیس‌انبار های عمومی در دبیرخانه شورایعالی اقتصاد شروع شدو نتیجه مطالعات دبیرخانه بصورت طرح حاضر با توجه به قوانین کشورهای مختلف ورعایت اصول حقوقی و قضائی کشور و جلب نظر وزارتخانه‌ها وسازمانها وموسسات دولتی و غیر دولتی تهیه وبرای‌تقدیم آماده گردیده خوشوقت است که طرح لایحه تاسیس انبارهای عمومی راکه یکی از سازمان های ضروری اقتصاد در حال رشد و نمو کشور میباشد در ۱۸ ماده و ۳ تبصره‌بقید یك فوریت برای تصویب تقدیم می نماید و امیدواراست که با تصویب این لایحه قدم موثر دیگری در راه توسعه نهضت صنعتی و تولیدی‌کشور برداشته شود .

نخست وزیر-وزیربازرگانی-وزیر دادگستری

***

ماده ۱- انبار عمومی موسسه‌ایست بازرگانی که بمنظور قبول امانت و نگهداری مواد اولیه و محصولات صنعتی و فلاحتی و کالاهای صاحبان صنایع و کشاورزان وبازرگانان و اصناف باموافقت هیئت نظارت برانبار های عمومی و تصویب وزارت‌بازرگانی وبارعایت مقررات این قانون و آئین نامه‌های مربوطه‌بصورت شرکت‌سهامی تاسیس وبر طبق مقررات قوانین‌ایران به ثبت رسیده باشد .

تبصره - کلیه سهام شرکتهای مذکور در ماده فوق باید بانام‌بوده ولااقل شصت در صد آن متعلق باشخاص حقیقی تبعه ایران و یا شرکتهای و موسساتی باشد که‌لااقل شصت در صد سهام آنها به اتباع ایرانی تعلق داشته باشد .

ماده ۲- انبارهای عمومی کالاهای مذکور درماده فوق را در مقابل‌قبض رسید به امانت میپذیرد وبه‌تقاضای تودیع کننده بر طبق مقررات این قانون و آئین نامه مهای مربوطه برك وثیقه صادر خواهند نمود .

ماده ۳- انبارهای عمومی مکلفند در موقع تاسیس و ثیقه وباضمانت بانکی برابر مبلغی که بموجب‌تصویب نامه‌هیئت وزیران تعیین خواهد شد به وزارت بازرگانی بسپارند .

ماده۴- انبارهای عمومی مسئول حفظو نگهداری کالاهای سپرده وجبران خسارات وارده بآن میباشند ولی مسئول خسارات ناشی از مسامحه یا عمل تودیع کننده و خسارات ناشی ازخود کالا و نقص بسته بندی و خسارات ناشی از قوه‌قاهره(فرس‌ماژور) نمیباشند .

بقیه در صفحه نوزدهم

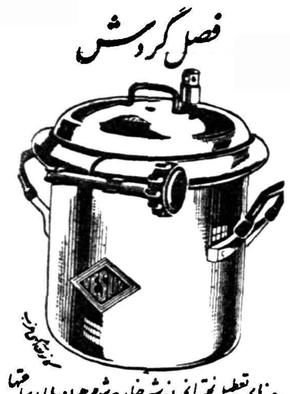
فصل گردش

روزهای تعطیل نمیتوانم از شهر خارج شوم چون یا باید ساعتها طبخ غذا کنم یا اینکه باصطلاح حاضری بخوریم چون رفقای من حال و حوصله پختن غذا را ندارند

اینکه مهم نیست یک عدد دیگ زودپز - وسو بخرید که هم وقت تان تلف نشود و هم غذای حسابی بخورید دیگ زودپز - وسو در سفر و حضر خدمتگزار شماست

آ- ۵۹۹۸

قدر زر زرگر شناسد، قدر گوهر گوهری

فقط خانمهای باسلیقه میدانند که چرخ خیاطی کهلر آلمانی چه نقش بزرگی در دوزندگی و آسایش آنها دارد

کهلر ساخت آلمان

کانون آگهی زیبا

نمایندگی - سرای چیت‌ساز - تلفن ۲۲۹۱۴

آ- ۵۹۸۴

از شهرستانها اطلاع میدهند

تقسیم زمین‌های خالصه اصفهان

درجلسهٔ شورای شهرستان مطرح شد و مورد مذاکره قرارگرفت

مهندسین نقشه‌بردار زمینهای خالصه تعیین شدند

بین کارمندان دولت پرسشنامه‌هائی توزیع میگردد

چندروز قبل‌جلسهٔ‌شورای شهرستان اصفهان با حضور تیمسار فرزانگان استاندار و رؤسای دوائر دولتی در استانداری تشکیل گردیدابتدا آقای استاندار نتیجهٔ مذاکراتی راکه دربارهٔ تقسیم اراضی خالصه بامقامات مرکزی انجام‌داده بود باطلاع حضار رسانیدو اضافه نمود که درمسافرت اخیر خود بطهران و تشرف‌به‌پیشگاه شاهنشاه درباره تقسیم زمینهای خالصه اصفهان بین کارمندان دولت گزارشی معروض داشتم واعلیحضرت همایونی دراین‌باره اوامر مؤکدی صادر فرمودند که‌اوامر معظم‌له‌باید دراسرع وقت عملی گردد سپس‌آقای دکترمشایخی رئیس ادارهٔ کل‌کشاورزی اصفهان دربارهٔ تقسیم اراضی خالصه اطراف این شهرستان مطالبی بیان داشت .وآنگاه آقای‌آصف رئیس خالصجات اصفهان‌باایراد بیاناتی اظهار داشت . در اطراف اصفهان ۸ قطعه زمین‌خالصه وجود داردکه مساحت مجموع آنهانه‌میلیون مترمربع‌میباشد. قسمتی‌از این‌زمین‌ها درحوالی سیلوی اصفهان قراردارد ومیتوان این زمین‌ها رابین کارمندان دولت تقسیم کرد

پس‌از مذاکرات مفصلی دراین‌زمینه کمیسیونی بعضویت آقایان آصف ، سلمانی زاده ،شریفیان ،همایونی ، نصیری و مهندس افشار انتخاب‌گردید وقرار شددراین باره پرسشنامه هائی تهیه گردد وبین کارمندان دوائردولتی توزیع شود . ضمناآقایان مهندس کرمانی ، مهندس افشارو دونفر از مهندسین شهرداری و ادارهٔ ثبت‌اسناد اصفهان مامورنقشه‌برداری وتقسیم‌بندی زمینهای خالصه این شهرستان شدند تاهرچه زودتر پس‌از نقشه‌برداری زمین ها ی‌مزبور بین کارمندان دوایر دولتی اصفهان توزیع شود .

کنگره مدیران کل فرهنگ استانها

این کنگره بمدت ده روز درمشهد ادامه دارد

خبرنگار مادر مشهد گزارش‌میدهد روز گذشته کنگره مدیران کل فرهنگ استانهای کشور در دانشسرای دختران مشهد باحضورآقای دادور استاندار خراسان ، آقای دکتر فاطمی معاون تعلیماتی وزارتفرهنگ و کلیه مدیران کل فرهنگ استانهای کشور تشکیل گردید ابتدا آقای حبیبی مدیر کل فرهنگ خراسان خیر مقدم گفت و سپس آقای دادور استاندار خراسان ضمن خیرمقدم اولین جلسه کنگره را بنام شاهنشاه افتتاح کرد . و بلافاصله کنگره شروع بکار نمود .

اولین جلسه کنگره تانیمساعت بعداز ظهر دیروز ادامه داشت و ساعت ۳بعداز ظهر مجددا تشکیل گردید . کنگره مدیران کل فرهنگ استانهای کشور بمدت ده روز ادامه دارد و در این مدت مدیران کل فرهنگ استانهای کشور ضمن مذاکره درباره امور فرهنگی از تاسیسات فرهنگی شهرستانهای استان نیز بازدید میکنند .

۳۰تن گندم اعطائی شاهنشاه

بین مستمندان ایلام توزیع شد

خبرنگار مادر ایلام طی گزارشی مینویسد چند روز قبل سی تن گندم اعطائی شاهنشاه که به ایلام حمل شده بود زیر نظر آقای سرهنگ کیهان فرماندار این شهرستان‌بین مستمندان توزیع گردید هنگامیکه گندم اعطائی شاهنشاه بین مستمندان توزیع میشد عده کثیری‌از عشایر در محل توزیع گندم‌اجتماع نمودند و نسبت بشاهنشاه و خاندان جلیل سلطنتی بشدت ابراز احساسات کردند

ضمنا آنروز در مساجد ایلام نیز مجالس دعاگوئی بذات ملوکانه برگزار شد و مردم از یاوه‌گوئیهای رادیوهای بیگانه ابراز تنفر و انزجار کردند

پسندیده نیست

سالها بودکه می‌شنیدیم اسفالت جاده چالوس ـرامسر که شهسوار برسرراه آن‌قرار دارد تکمیل می‌گردد ودرنتیجه روستائیان ساکن قراء اطراف این جاده ازشرگردو غبار حاصله از عبور ومرور وسائط نقلیه آسوده میشوند. از مدتهاپیش هفتاد کیلومتر از این جاده طولانی را اسفالت کردند ولی هنوز مسافت زیادی ازاین جاده مخصوصاقسمتی که‌در نزدیکی شهسوار واقع است همچنان خاکی میباشد ودر نتیجه گردوغبار راه بیشتر به‌حلق وچشم شهسواریهای بیگناه میرود. دوسال پیش مسئولین امور وعده دادند که اسفالت این جاده درسال ۳۸ یعنی درسالی که گذشت تکمیل میشود ولی سال ۳۸ گذشت وهم‌اکنون‌با اینکه مدت یکماه ازسال ۳۹سپری شده هنوز اسفالت مزبور تکمیل نگردیده است.

نبایداز نظر دور داشت که این جاده‌محل رفت‌وآمد شخصیت های بزرگ داخلی وخارجی میباشد و بهیچوجه پسندیده نیست که‌چنین جاده اسفالت نگردد. آیا شماغیر از این فکر میکنید.

خداپرست

زلزله‌زدگان لار روحیه‌ای تازه یافتند

اجتماع‌عظیمی تشکیل‌شد وباایراد سخنرانیهائی‌مردم‌افسردهٔ‌لار بادامه‌کسب‌وکار تشویق‌شدند

دریکروز چهار بار زلزله حادث‌گردید وپیرزنی قربانی‌شد

باوقوع حادثه اسف انگیززلزله لار وبیخانمانی مردم‌مصیبت‌زده این شهرستان باقیمانده اهالی دربدرلار که‌اغلب کسان خودرا دراین‌حادثه عظمی از دست داده بودند دل‌ازشهر خود برکنده وقصد کوچ کردن به‌شهرستان های دیگر را داشتند تا مگر دوراز ویرانه‌های کاشانه خود مصیبتی راکه دست قهارطبیعت برآنان نازل کرده بود درکناردیگر هموطنان فراموش کنند. در اولین روزهای وقوع‌زلزله وویرانی لاردر آنهنگام که هنوز زمین درزیر پای مردم بلادیده این شهرستان می‌لرزید وساختمانهای شکست‌خورده رافرو میریخت عده‌ای از بلادیدگان که‌از آسیب زلزله درامان مانده بودند آنچه‌را که زلزله برایشان بجا گذاشته بود برداشتند وبه شهرستانهای دیگر کوچ کردند دوروز قبل‌برای‌تقویت روحیهٔ زلزله‌زدگان‌لاراجتماعی درمیدان گردان نظامی این منطقه تشکیل گردیدو باایراد سخنرانیهای جامعی بوسیله آقای غفوری سخنران مذهبی مردم زلزله‌زده لار بادامه کسب وکار تشویق شدند وباتقویت روحیه‌آنان بوعدهٔ کمکهای لازم‌از طرف‌هموطنان مردم بلادیده لار برای ایجاد شهر نوینی فعالیت خودرا شروع نمودند اهالی زلزله‌زده لار در این اجتماع چندین هزارنفری از مساعدت های اولیای امور وکمکهای فوری شیرو خورشید سرخ وسایر هموطنان اظهار تشکر کردند این اجتماع‌با دعابرای سلامتی ذات شاهانه پایان یافت.

خبرنگار ما اضافه میکند روز گذشته چهار زلزله‌خفیف در این شهرستان حادث گردید ودر نتیجه این زلزله‌ها دیوارهای شکسته‌فرو ریخت وپیرزنی از اهالی که از آن زلزله‌های شدیدجان سالم بدر برده بود باوقوع این زلزله های خفیف‌در زیرآوار جان سپرد.

شهرستانها بزلزله زدگان کمك میکنند

شهرداری‌مشهدآمادهٔ‌نگهداری ۲۰کودك بی‌سرپرست‌میباشد

دررضائیه ۳۰۰هزارریال برای زلزله‌زدگان جمع‌آوری شده است

طی چند روز اخیر دراغلب شهر های کشور برای کمك به زلزله‌زدگان لاراقدامات موثری چه از طرف مردم وچه ازطرف موسسات دولتی وملی بعمل آمده است.

کرمان

خبرنگار مادر کرمان گزارش میدهد طی دوروز گذشته از طرف فرهنگیان کرمان مبلغ یکصدو بیست‌هزار وپانصد وچهل وهشت ریال برای کمك بزلزله‌زدگان لار جمع‌آوری گردیده وبه‌بانك ملی مرکز حواله شده است. قسمت‌قابل توجهی ازاین مبلغ‌را اعضای‌سازمان جوانان شیروخورشید سرخ آموزشگاه های کرمان جمع‌آوری کرده‌اند.

بنادر جنوب

گزارش خبرنگار مادر بنادر جنوب حاکیست که بعداز وقوع حادثه تاثرانگیز زلزله لار عده‌ای از لاریهای مقیم شیخ نشین های خلیج‌فارس دسته دسته وارد بندر بوشهر وسایر بنادر جنوب میشوند واز آنجا برای کمك به بستگان آسیب‌دیده خود عازم شهر ویران شده لار میگردند.

ضمنا ازطرف اهالی وبازرگانان وهمچنین فرهنگیان بندر بوشهر مبالغ قابل توجهی اعانه برای کمك به‌زلزله زدگان لار جمع آوری‌شده وبه‌آن منطقه ارسال گردیده‌است.

شهرری

طبق گزارش خبرنگار ما دوروز قبل جلسهٔ شورای شهرستان شهر ری برای کمك به آسیب دیدگان لار تشکیل گردید دراین جلسه که‌آقایان فرماندار وروسای دوائر دولتی حضور داشتند قرار شد که کلیه کارمندان دوائر دولتی حقوق یکروز خودرا برای کمك بهموطنان زلزله زده لار اختصاص دهند.

مشهد

خبرنگار ماطی گزارشی اطلاع میدهد از طرف آقای پزشکپور شهردار مشهد طی نامه‌ای به اطلاع آقای دکتر خطیبی مدیر عامل جمعیت شیروخورشید سرخ مرکز رسیده است که‌شهرداری مشهد از نظر کمك به‌آسیب‌دیدگان لار حاضراست بیست‌نفر از کودکان بی‌سرپرست لاررا درشیرخوارگاه شهرداری نگهداری کند.

هنوز ازطرف مدیرعامل جمعیت شیروخورشید سرخ مرکزبتقاضای شهردار مشهد پاسخی نرسیده‌است

تبریز

بنابگزارش خبرنگار اطلاعات طی‌چندروز گذشته ازطرف کارمندان اداره دارائی ونیکوکاران و همچنین دانش‌آموزان آموزشگاههای تبریز درحدودسی‌هزارریال‌به زلزله‌زدگان لار کمك شده است واین کمکها هنوز هم ادامه دارد.

رضائیه

خبرنگار مااطلاع میدهد که تاکنون علاوه برکمکهای فوری جمعیت شیروخورشید سرخ شهرستان رضائیه‌از طرف‌بازرگانان وهمچنین نیکوکاران این‌شهرستان نیز درحدود سیصد هزار ریال وجه نقد برای کمك به زلزله‌زدگان لار جمع‌آوری شده است.

سك آبی که درهمایونشهر شکارشد

قبلا اطلاع‌داده شدکه عده‌ای از اهالی همایونشهر هنگام گردش درکنار رودخانه‌ای که از این‌شهرمیگذرد متوجه جانوری شدند که گاهگاه سرخودرا ازآن بیرون می‌آورد ومجددا ناپدید میشد وهنگامی که‌جانور مزبور راباتلاش زیاد شکار کردند معلوم گردید که آن جانور سك آبی میباشد. ضمنا باستحضار رسیدکه سك آبی به شهر منتقل گردید وبمعرض تماشای عموم گذاشته شد .

درعکس بالا یکی از اهالی همایونشهر هنگامیکه سك آبی رااز رودخانه خارج میکند دیده میشود میگویند این سك آبی جفت سك آبی دیگری است که چندی قبل درهمایونشهر شکار شد.

نخست‌وزیر شیرآب را باز کرد !

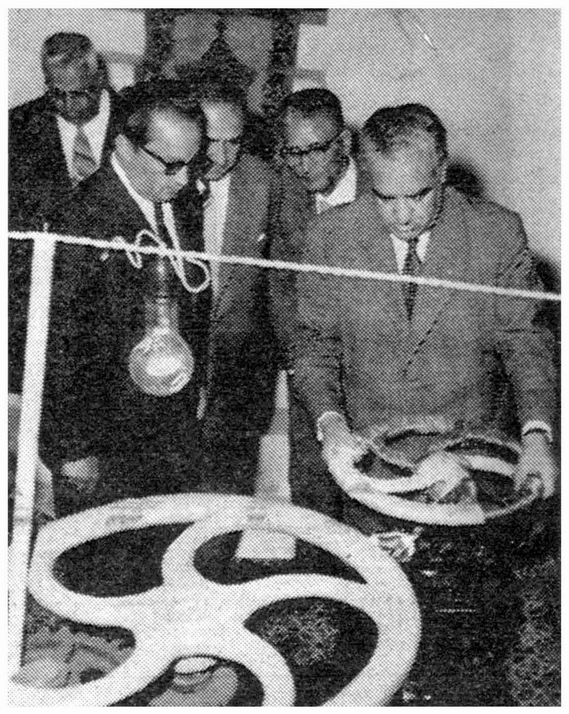

بطوریکه خوانندگان عزیز استحضار دارند روز یکشنبه هیئت دولت بکاشان رفت و دراین سفر یك روزه آقای دکتر اقبال نخست وزیر با بازکردن شیر آب ، لوله‌کشی آب این شهر را بنام شاهنشاه گشود در عکس بالا آقای نخست وزیر هنگام افتتاح لوله‌کشی آب کاشان شیر آب را باز میکند .

چند خبر خلاصه از شهرستانها

مایه‌کوبی دامها

ایلام ـ درسال گذشته۲۸۹۳۳۶ راس دام در ایلام و قراء تابعه بر ضد بیماریهای مختلف دامی مایه کوبی شده‌است .

از فسا به آباده

فسا ـ آقای دکتر مصطفی نیکزاد پزشك بهداری که‌بسمت کفیل بهداری شهرستان آباده‌منصوب شده‌بودچندروزقبل‌عازم محل جدیدماموریت خودگردید .

مراجعت کرد

ملایر ـ آقای حقوقی رئیس دارائی ثلاث ملایر که برای شرکت در کنفرانس پیشکاران و روسای دارائیهای شهرستانها بتهران رفته بود به ملایر مراجعت کرد .

بازدید اماکن عمومی

گرمسارـ آقای فرهادی فرماندار گرمسار از مغازه ها و اماکن عمومی این شهرستان بازدید کرد .

بخاطر تهیه مقدمات

سیرجان ـ آقای سرهنك داود فرمانده سازمان نیروی مقاومت ملی استان کرمان برای تهیه مقدمات تاسیس سازمان نیروی مقاومت ملی در سیرجان وارد این شهر شد .

تقاضای تاسیس کلانتری

نکاء ـ اهالی نکاء از مسئولین امور تقاضا دارندکه در این منطقه کلانتری تاسیس گردد .

کمیسیون پیشاهنگی

گرمسار ـ کمیسیون پیشاهنگی گرمسار با حضور آقای فرهادی فرماندار این شهرستان تشکیل گردید و در بارهٔ امور پیشاهنگی‌تصمیماتی گرفته شد .

گاوهای بیمار

لشت نشاء ـ از مجموع ۶۹راس گاو که طی فروردین ماه گذشته‌در لشت نشاء کشتار شده ، هفت راس گاو مبتلا به بیماریهای دامی‌بوده‌است.

درکمیسیون حج

کاشمر ـ در کمیسیون حج کاشمر بتقاضای ۸۵ نفر از زائرین خانهٔ خدا رسیدگی شدو گواهی لازم صادر گردید .

تقدیر کتبی

شاهرودـ آقای پورباقر رئیس اداره پست و تلگراف و تلفن‌شاهرود براثر فعالیت و حسن انجام وظیفه از طرف آقای وزیر پست و تلگراف کتبا تقدیر شد .

نصب موتور برق

فساـ یکدستگاه موتور برق ۱۵۰ کیلواتی که از طرف فرمانداری فسا خریداری شده بود . باین شهر حمل گردید و مهندسین مشغول نصب آن میباشند .

تشکیل کلاس کارآموزی

بیجار ـ کلاس کار آموزی آموزگاران پیمانی شهرستان بیجار با شرکت ۶۵ نفر آموزگار پیمانی تشکیل شد .

قدردانی از بخشدار

پهلویدژ ـ بخشدار پهلویدژ براثر فعالیت در فروش بلیطهای پرورشگاه خیریه و جمع آوری اعانه جهت آسیب دیدگان قریه «مرزین» از طرف استانداری تقدیر شد .

مایه‌کوبی کودکان

حسن کیاده براثر اقدامات آقای‌دکتر رحیمی رئیس بهداری بندرحسن کیاده اخیرا کلیه‌اطفال‌این‌منطقه برضد بیماریهای‌دیفتری،سیاه‌سرفه‌وکزازمایه کوبی شده‌اند .

بازدید کلاسهای خانه‌داری

بندرشاه چندروز قبل‌آقای‌مشایخی مدیر کل فرهنگ‌مازندران باتفاق‌بانوان میر فخرائی‌مسئول خانه‌داری و فتاحی سرپرست خانه‌داری این استان وارد بندر شاه‌شدند وپس‌ازبازدید کلاسهای خانه‌داری آموزشگاههای این منطقه عازم بهشهر گردیدند .

نتیجه فعالیت

شاه آباد غرب براثر فعالیت آقای‌حسن پروانه وضع‌توزیع‌سهمیه‌قندو شکر اهالی شاه آباد غرب و قراء تابعه بهبود یافته‌است .

رسیدگی به پرونده نزاع

دامغان پرونده مسببین نزاع‌قریه جزن‌ازتوابع دامغان زیر نظر آقای بنی فضل بازرس اعزامی وزارت دادگستری دردامغان تحت رسیدگی می‌باشد.

تغییر محل موتور برق

رامسر آقای حسن بهرامی که ازطرف وزارت کشور بتصدی کارخانه برق‌رامسر منصوب شده‌بود باین‌منطقه وارد گردید و برای تغییر محل‌موتور قدیمی برق بمحل جدید مشغول بکار شد .

پایان تحصن عمومی

دامغان بدعوت آقای روحانی زاده بازرس اعزامی نخست وزیری تحصن اهالی که‌بخاطر جلو گیری ازانضمام دارائی دامغان‌به سمنان صورت گرفته‌بود پایان یافت واهالی مجددا مشغول بکار شدند .

تشکیل حوزه سیار نظام‌وظیفه

رودسر حوزه سیار نظام وظیفه رودسر تشکیل گردید وهم اکنون به‌پرونده های مشمولین این شهرستان رسیدگی میشود .

مراسم یادبود

خبرنگار مادر گرگان اطلاع میدهد چند روز قبل بمناسبت درگذشت بانو بی‌بی کوکب مادر تیمسار سپهبد بختیار معاون نخست و زیر و رئیس سازمان امنیت و اطلاعات و آقای بختیار فرماندار گرگان مجلس یادبودی در مسجد جامع برگزار شد.

گزارش خبرنگار ما در بنادر جنوب نیز حاکیست که بهمین مناسبت مراسمی در بندر بوشهر برگزار شد که در آن کلیهٔ‌طبقات مردم شرکت کردند.

برای وصول مالیات از کشاورزان پردرآمد

ممیزی املاك مزروعی تجدید می‌شود

باینترتیب درآمد دارائی بچندین برابر فعلی خواهدرسید

برای کارمندان اداره دارائی فروشگاه مجهزی دائرگردیده است

خبرنگارمادر شاهرود مینویسدچند روزقبل آقای پزشکان رئیس‌ادارهٔ‌دارائی شاهرود که‌در کنفرانس پیشکاران و رؤسای دارائیهای شهرستان ها در تهران شرکت کرده‌بودباین شهرستان مراجعت نمود طی مصاحبه‌ای که‌برای اطلاع از نظریات اصلاحی جدیدآقای پزشکان باوی بعمل آوردم ، آقای رئیس دارائی درپاسخ سئوالات‌اینجانب اظهار داشت : وصول‌مالیات ازاشخاص پردرآمد یکی‌از برنامه‌های اصلاحی جدید است زیرادر حال حاضر بار سنگین مالیات بردوش عده‌ای زحمت‌کش افتاده است در حالیکه اغلب ثروتمندان ، بعناوین مختلف‌از پرداخت مالیات شانه‌خالی میکنند از طرف‌دیگر چون گردش چرخ دستگاههای مملکت بپول بستگی دارد بهمین جهت وجدان بمن حکم میکند که‌با افزایش درآمد دولت بگردش سریع چرخ کمك کنم. آقای پزشکان افزود باافزایش میزان تولیدات کشاورزی درشاهرود پیش‌بینی میشود که پس‌از تجدید ممیزی‌زمین های مزروعی رقم قابل توجهی به‌درآمد ادارهٔ دارائی این شهرستان افزوده‌شود ضمنابرای‌تامین‌رفاه وآسایش کارمندان اداره دارائی شاهرود اخیرا فروشگاهی درمحل این اداره دائر شده ودراین فروشگاه کلیه مایحتاج کارمندان دارائی ببهای نازلی دردسترس آنان قرار میگیرد .

خلاصه اخبار خوزستان

اهواز ـ تاکنون در سراسر خوزستان بیش از دو هزار هکتار مزارع کشاورزی برضد ملخ دریائی سم پاشی شده است .

هفتگل ـ کلیه قصابهای گرانفروش هفتگل بازداشت شدند و بدادگاه مسجد سلیمان اعزام گردیدند .

خرمشهر ـباپرداخت وام از محل پشتوانه اسکناس کارخانه های تولیدی متعددی در خرمشهر ایجاد گردیده است .

بهبهان ـ اخیرا متجاوز از ۱۴۰ هکتار مزرعه کشت خشخاش درمناطق مختلف بهبهان کشف گردید و شخم زده شد .

بازدید اردوی پیشاهنگان

از آمل خبرنگار ما اطلاع میدهد دو روز قبل آقایان ارسلان فرهنك فرماندار ، مشایخی رئیس فرهنك استان ورؤسای فرهنك‌شهرستانهای مازندران باتفاق جمعی از محترمین و معتمدین شهرستان آمل ازاردوی پیشاهنگان که در محل «کره‌سنك» واقع در سه فرسنگی این شهرستان تشکیل شده است بازدید کردند .

در این بازدید تشکیلات منظم اردوگاه پیشاهنگان و هنر نمائی شیر بچگان و گرك بچگان موردتوجه قرار گرفت وسپس آقای فرماندار وهمراهان به آمل مراجعت نمودند .

در زیر ، پیراهن فاطمه

۳کیلو تریاك کشف شد

ازسبزوار خبرنگار مااطلاع‌میدهد چندروز قبل مامورین سازمان مبارزه بامواد مخدره سبزوار اتوبوس شماره ۱۸۶۲۱ راکه از مشهد وارد سبزوار شده بود مورد بازرسی قرار دادند ودرنتیجه از مسافری بنام محمد وهمسرش فاطمه مقدار سه‌کیلو تریاك که‌در دوکیسه‌نایلونی قرار داشت وکیسه‌های مزبوررا فاطمه درزیر لباسهای خودپنهان کرده بودکشف نمودند تریاك های مکشوفه ضبط شدومحمد وفاطمه نیز بازداشت گردیدند. درعکس بالا محمد وهمسرش فاطمه که کودك خردسال خودرا درآغوش گرفته است در میان مامورین شهربانی سبزوار دیده میشوند.

درشبهای تاریك شمیران

کسی برای تامین روشنائی وجود ندارد

خبرنگار مادر شمیران گزارش میدهد شب گذشته مجددا قسمتی از برق شمیران قطع شد و اهالی و عده‌ای از مشترکین برق در تاریکی بسربردند . . البته قطع گاه‌وبیگاه برق قسمتی از خانه ها و مغازه‌های تجریش برای اهالی عادی شده واین پیش آمدهائی است که گاه و بیگاه برای هریك از نقاط شهر روی‌میدهد شاید اینوضع برای اهالی تهران و یا سایر شهرستانها هم روی‌میدهد ولی آنچه موجب ناراحتی مردم تجریش شده‌این است که متصدیان مربوطه در هنگام قطع برق برای وصل آن اقدام نمیکنند و انجام اینکار را بساعت اداری روز بعدموکول مینمایند . مثلا پریشب پس‌از قطع برق هنگامیکه مشترکین بنگهبانی برق مراجعه میکردند جواب می‌شنیدند که پست ترانسفور ماتور برق شبها فاقد نگهبان است و مشترکین باید تاساعت اداری روز بعد در انتظار وصل برق باشند !

خلاصهٔ اخبار اصفهان

یزد : اولین کلنگ لوله کشی آب آشامیدنی یزد طی مراسمی بنام شاهنشاه بوسیله آقای مهندس غفاری فرماندار این شهرستان بزمین‌زده شد .

اصفهان : نمایشگاه آثار نقاشی هنر جویان هنرستان هنر های زیبای اصفهان و نقاشان انگلیسی در این شهرستان افتتاح گردید .

زواره : باتامین سیصد هزار ریال‌اعتبارت‌عملیات لوله‌کشی آب زواره شروع شد.

اردستان : مضیقه گوشت در اردستان پایان و فعلا گوشت در این‌منطقه ارزان و فراوان است .

گزارش جدیدی ازلار

زن‌مجروحی که‌فرزندانش‌را ازدست داده‌بوددر بیمارستان«دوقلو»زائید

اهالی لار به‌جهرم کوچ‌میکنند

نصب خانه‌های چوبی درلار شروع شد

از : د . ذوالفقاری خبرنگار اعزامی‌ما بلار

بعد از ظهر روز شنبه بایك فروند هواپیمای ارتشی«داکوتا» همراه با اعضای جمعیت راه نو به شیرازرفتم در شیراز قبل از هر چیز از بیماران ومجروحین حادثه تاسف آور لارعیادت کردیم ، تعداد مجروحین ۷۹ نفربود که ٤٥ نفرآنها زن و بقیه مرد وبچه بودند . وضع مجروحین رویهم رفته خوب بود گفته میشد ۸ نفر از آنها بهبود پیدا کرده و مرخص شده‌اند .

دوقلوها

در قسمت زنان بیمارستان یکی‌از مجروحین که دست و پایش بسختی آسیب دیده بود روز قبل از ورودما به شیراز دوقلو زائیده بود این‌موضوع سبب شگفتی جراحان و دکترهای بیمارستان نمازی شده بود چون‌آنها میگفتند :عجیب است که زن مزبور باوجود آسیب سختی‌که به او وارد آمده در بیمارستان وضع حمل کرده وخوشبختانه فرزندان او زنده و سالم بدنیا آمده‌اند .

مار گزیده

زنی‌که دو قلو زائیده بود فرزندان دیگری هم داشت که تا آنروز خبری از زنده بودن آنان نداشت تا اینکه دختری چهارده ساله که خون ریزی شدیدی از ناحیه سر داشت و دست او را مار گزیده بود و در اثرکوشش های مسئولین جمعیت شیرو خورشید و خلبان هواپیمای ارتشی به‌بیمارستان نمازی منتقل شده بود پس از دوروز مداوا حالش بهبود یافته و او راپیش مادرش همان زن که دو قلو زائیده بود بردند . .

این زن باوجو داینکه رنج‌فراوان دیده بود اززنده بودن دختر خود خوشحال بنظر میرسید . دیدن چهره های نگران بیماران تاثر بسیاری داشت . هریك باوجود اینکه خود درد فراوان داشتند چشمشان بدر بود تا از عزیزان خود خبری گیرند .بازدید از بیمارستان دو ساعت طول‌کشید وبانوان اعضای جمعیت راه‌نو باکمال ملاطفت از آنان دلجوئی کردند .

در لار

صبح روز بعد باهمان هواپیماعازم لار شدیم در فرودگاه خاکی لارآقای مهندس زند و عده‌ای از اعضای‌شیرو خورشید ،باستقبال ما آمدند وباتفاق به پادگان نظامی لار رفتیم ، دردو میدان پادگان چادرهای جمعیت‌شیرو خورشید و ماموران اداره مهندسی بهداشت بچشم میخورد ، مقابل‌پادگان جمعی از اهالی لار اجتماع کرده بودند تا با ارائه کوپن هائیکه در دست داشتند چادر دریافت کنند وساییانی برای اطفال ،رنجدیده خود بسازندولی گویا تعداد چادر ها کافی نبودو قرار بود از کمپان ارسال دارند . چون فرصت کم بود بلافاصله به بازدید از ویرانه‌های شهر ووضع اهالی به

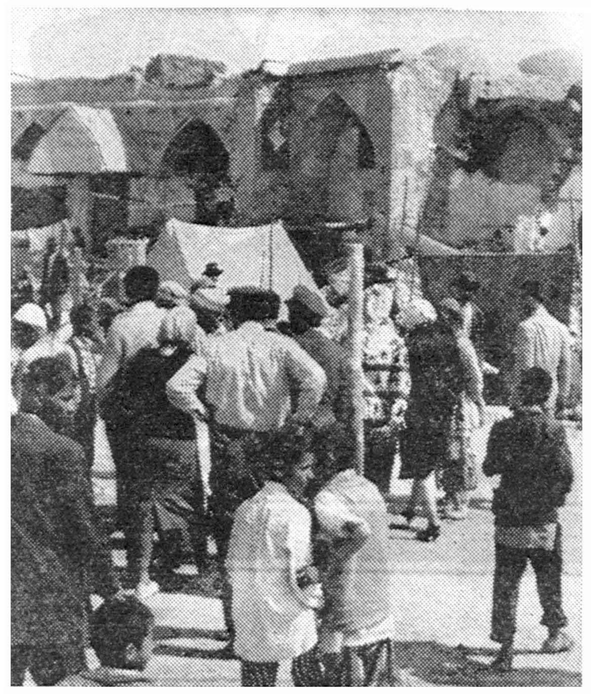

گوشه‌ای از میدان شهر لارکه روزی مرکز تجارت شهر بوده است وامروز محل اجتماع مردم آسیب دیده میباشد دراین عکس اعضای جمعیت‌راه‌نو نیز دیده میشوند

اجتماعی

دروازه شیراز درلار و میدان قسمی رفتیم در هرجائیکه میدان وسیعی وجود داشت چادرهای سفید شیرو-خورشید بچشم میخورد .

مغازه‌ها باز بود .

در خیابانها و میدان شهر مردها در رفت و آمد بودند ولی معلوم‌بود که‌همگی بدون هدف و مقصد گام برمیدارند ، چهره‌ها سوخته بودو از قیافه ها آثار اندوه فراوان خوانده میشد . در میدان شهر که مسجد بزرك شهر نیز در آن قرار داشت سه چهار باب از مغازه‌ها باز بودو مردم از آنجا جنس میخریدند البته آنهاکه استطاعت داشتند .

کمك نمی‌خواهیم !

وقتی سرو کله ما در میدان پیدا شد واز دوربینی که در دست‌داشتیم فهمیدند که خبرنگار هستم دورم‌حلقه زدند هریك چیزی میگفتند به گفته های آنان باکمال دقت گوش‌دادم.

آقای صداقت یکی از تجار لار میگفت : مردم لار خود استطاعت مالی دارند ! و کمکهائی از قبیل توزیع پارچه و لباس و کفش به آنها ضروری نیست‌اما محل مسکونی نداریم و هر چه زودتر باید در این مورد کمك شود و دیگر اینکه بما وام بدهند .

دعوای شدید

در همین هنگام که تاجر مزبور برای من مطالب فوق را شرح میداد یکی از کاسبهای محل به او پرخاش کرد و گفت چرا از جانب تمام اهالی شهر حرف میزنی ما احتیاج به همه نوع کمك داریم .

بچه های من نان شب ندارند خود از زندگی ساقط شده ام این شخصی که خود را بنام ده‌باشی فر معرفی کرد شغلش حلبی ساز بوده و ادعا میکرد که اگر چادری بمن‌بدهند برای مردم آفتابه میسازم چراغهای آنان را مجانی درست میکنم .

همین جابسازید

یکی از اهالی میگفت ما بهیچ‌وجه حاضر نیستیم ، محل شهر خود را ترك کنیم و نمیخواهیم برای مادر درخور خانه بسازند ، اگر میخواهند کمکی بما کنند در همین محل خانه بسازند !

دیگری میگفت ثروت ما زیر این ویرانه ها قرار گرفته است و چون ملك و زمین نداریم باید این سرمایه های زندگی ما را از زیر خاك بیرون بیاورند که با آن بتوانیم بزندگی ادامه دهیم مردم لار خود ثروت دارند پول دارند ولی این ثروتهاژیر خاك رفته باید آنرا بدست بیاوریم تا از محل خارج شویم .

آفتاب سوزان

نزدیك ظهر بود و آفتاب سوزان غوغا میکرد مردم که درد دل زیاد داشتند هر کس چیزی میگفت : باوجود اینکه «کلافه ام» کرده بودند باز هم به سخنان آنان گوش میدادم یکی میگفت حمام نداریم دیگری‌می گفت کوپن داده اند هنوز چادر نگرفته‌ایم بچه های ما روز در زیر آفتاب سوزان بسر میبرند و شب در سرمای بسیار .

پرستار فداکار

توزیع لباس و کفش اعضای‌جمعیت راه نو در میدان شهر تا ساعت یك بعد از ظهر بطول انجامید و در اینجا به نکات جالب توجهی برخورد کردم و آن اینبود که دختری رادیدم آویزان کرده بود برای گرفتن یك جفت کفش و یك پیراهن مستعمل درحالیکه گردن بند و دستبند طلا التماس میکرد . موضوع دیگر کمك یکی‌ازپرستاران‌بنام‌قمر میرکمالی‌بودکه درنهایت محبت وصمیمیت با مردم آسیب‌دیده لار رفتار میکرد وعجیب اینجابود که‌همه‌اورا بنام میشناختندو اونیز باحوال‌هریك‌ازآنها آگاهی‌داشت.

خانه های چوبی

آقای دکتر نقوی سرپرست‌هیئت امدادی شیروخورشید لار درباره‌وضع مردم وتامین احتیاجات ضروری آنان گفت .

تاآنجاکه‌شیروخورشید قدرت‌کمك ووسعت‌عملیات داشت باهمکاری اداره مهندسی بهداشت به‌آنها کمك شده است .

برقراری آرامش بین مردم‌رنجدیده لار عمل مشکلی بودکه دراین باره توفیق حاصل شده‌استو باکمك‌وعاظ شهر توانسته‌ایم آنهارا تشویق به‌کار وفعالیت کنیم

امروز نیز تعداد ۳۰۰دستگاه خانه چوبی که‌چندروز پیش‌ازتهران وسیله کامیونهای ارتش به‌لار ارسال شده‌بود رسیدبو بزودی در زمین مسطح کنار شهر مشغول نصب خانه‌های چوبی خواهیم شد .

دردهکده لطیفی

بعداز ظهر نیز دردهکده لطیفی باتفاق اعضای جمعیت‌راه نودیدن کردیم درمورد بهبود وضع زندگی آنان نیز اقداماتی شده‌بود اهالی این‌دهکده‌وضع مالی خوبی نداشتند واظهار نگرانی میکردند .

کوچ میکنند

یکی‌از ماموران شیر و خورشد میگفت ، در چند روزاخیر تعدادزیادی از خانواده‌ها به جهرم کوچ کردند البته‌این عده‌ازکسانی بودندکه سرمایه هایشان از بین‌نرفته‌وتوانستندازقحطی وناراحتی زندگی درلارنجات پیدا کنند، مهاجرت اهالی هنوزهم ادامه دارد . عصر روزیکشنبه‌بادلی‌اندوهبار ازاینهمه دردو ناراحتی‌برادران‌وخواهران‌لارستانی خود عازم شیراز شدیم.وصبح دیروز ازشیراز به‌تهران مراجعت کردیم .

لطفا یادداشت فرمائید

فردا

در انجمن ایران و آمریکا سخنرانی توسط آقای دکتر اسمعیل یزدی در باره سرطانهای دهان از ساعت ٦ بعداز ظهر .

امشب

برنامه تلویزیون ایران

ساعت ٦ر۰۰ـبرنامه وزارت‌کشور
ساعت ٦ر۱٥ ـ مسابقه هوش خردسالان .
ساعت ۷ر۰۰ ـ تدریس زبان انگلیسی .
ساعت ۷ر۳۰ ـ برنامه شرکت نفت .
ساعت ۸ر۰۰ ـبرنامه هنر های ـ زیبا .
ساعت ۸ر۳۰ ـ اخبار .
ساعت ۹ر۰۰ ـبرنامه تاریخ
ساعت ۹ر۳۰ ـ فیلم سینمائی
ساعت ۱۱ر۰۰ پایان برنامه

خبرهائی از شهر

درمان بیماران

طبق اظهار سخنگوی بهداری شهرداری درهفته‌ای که گذشت تعداد نه‌هـزارنفر بیمار به‌درمانگاه های بهداری ،شهرداری در نقـاط مختلف شهرمراجعه وتحت‌درمان قرار گرفته وهشت‌هزارنفر نیزداروی رایگان گرفتند.

تغییر ایستگاه اتوبوس

ایستگاه اتوبوس خط ۹که مسیرآن‌از آب‌کرج تاراه‌آهن وبالعکس میباشد ازایستگاه سه‌راه شاه تاآب‌کرج تغییر کرده است.

مسافرین ازاین تغییر راضی نیستند.

دست‌انداز

خیابان شمالی پارك‌شهرکه چندین موسسه بزرك درآن وجوددارد پرازدست‌انداز می‌باشد ورانندگان ازاین موضوع ناراحت هستند.

در انجمن های محلی شهر

در بخش ۱٤

جلسه انجمن محلی عمران وآبادی کوی رشیدیان بخش ۱٤ در منزل آقای سیدرضا موسوی با حضـور آقای نیکخواه رئیس برزن ۱٤ بـه ریاست آقای حاج محمد قادری با شرکت‌آقایان‌طائفی‌ـجمشیدی‌ـفنجه‌ـ عظیمی ـ بهشتی پور ـ شهرابی‌ـ ثابتی‌ـ آصفی وعده ای ازمعتمدین محل تشکیل گردید .

ابتدا بصورت جلسه قبل توسط آقای بهشتی پور قرائت شد .

رئیس انجمن از حضور رئیس برزن در محل و شرکت در جلسه انجمن اظهار تشکر نمود واز ایشان درخواست کمك بیشتری در راه عمران و آبادی کرد. رئیس‌برزن گفت امیدوارم بتوانم با همکاری‌این انجمن در نظافت محل و جلوگیری از اجحاف کسبه و سد معبر اقدام نمایم. سپس دبیر انجمن گفت‌امروز عده ای به انجمن مراجعه و اظهار داشتند که شهرداری تهران از خانه های بر خیابانهائی که بعد از سال ۱۳۳٥ اسفالت شـده روی کـلیه مساحت خانه از هر متر مربعی٥۰ ریال عوارض مطالبه مینماید و این مبلغ برای ما بسیار سنگین و غیر قابل تحمل میباشد واز انجمن درخواست مینمائیم که باطلاع آقای شهردار واولیاء امورورسانده وتقاضای نمایند مانند گذشته عوارض اسفالت برگرفته شود به پیشنهاد عده ای نامه ای راجع به مطالب فوق به آقای شهردار نوشته شد.

درشورای برزن بیست

جلسه شورای همکاری با برزن بیست با حضورآقایان‌حاجی راه‌پیما دکتر پارسا ـاحمدی اردبیلی ـ احمدیان ـاحمدی ـمعتمدالسادات‌ـ جهانی ـ خلیقی ـهادیین ـبهبهار دوست ـ اخلاقی ـبریاست آقـای حاجی راه پیما تشکیل شد آقای جهانی گفت در خیابان رباط کریم آب کمیاب است بسازمان آب مراجعه و قرارشده که بزودی‌اعلان لوله کشی محلات خارج از حـدـ نهائی لوله کشی را منتشر سازند آقای جهانی افزود که تقاضای ما اینست که فعلا چند شیر فشاری در این محل بگذارند ولی اشکال کار در این است اصولا لوله‌کشی در این محل انجام نشده در خاتمه آقای جهانی تقاضا کرد که از شهردار تهران دعوت بعمل آیدتا از نزدیك‌وضع این محل راملاحظه و نسبت برفع مشکل‌آب اقدام‌نماید آقای معتمدالسادات گفت امامزاده حسن هم از لحاظ آب در مضیقـه است و نوبت آب در این محل‌چهل روز است و آنهم آب سالم نیست و سلامت مردم را بخطر می‌اندازد آقای بهبار دوست اظهار داشت که در مورد قلعه اقدامی بعمل نیامده وساکنین محلات جنوب خواهان رفع این کانون فساد می باشندوی در خاتمه اعلام کرد که دامنه فساد قلعه به خیابانهای اطراف نیز کشیده میشود و مصرا تقاضای رسیدگی و اقدام در این مورد را نمود .

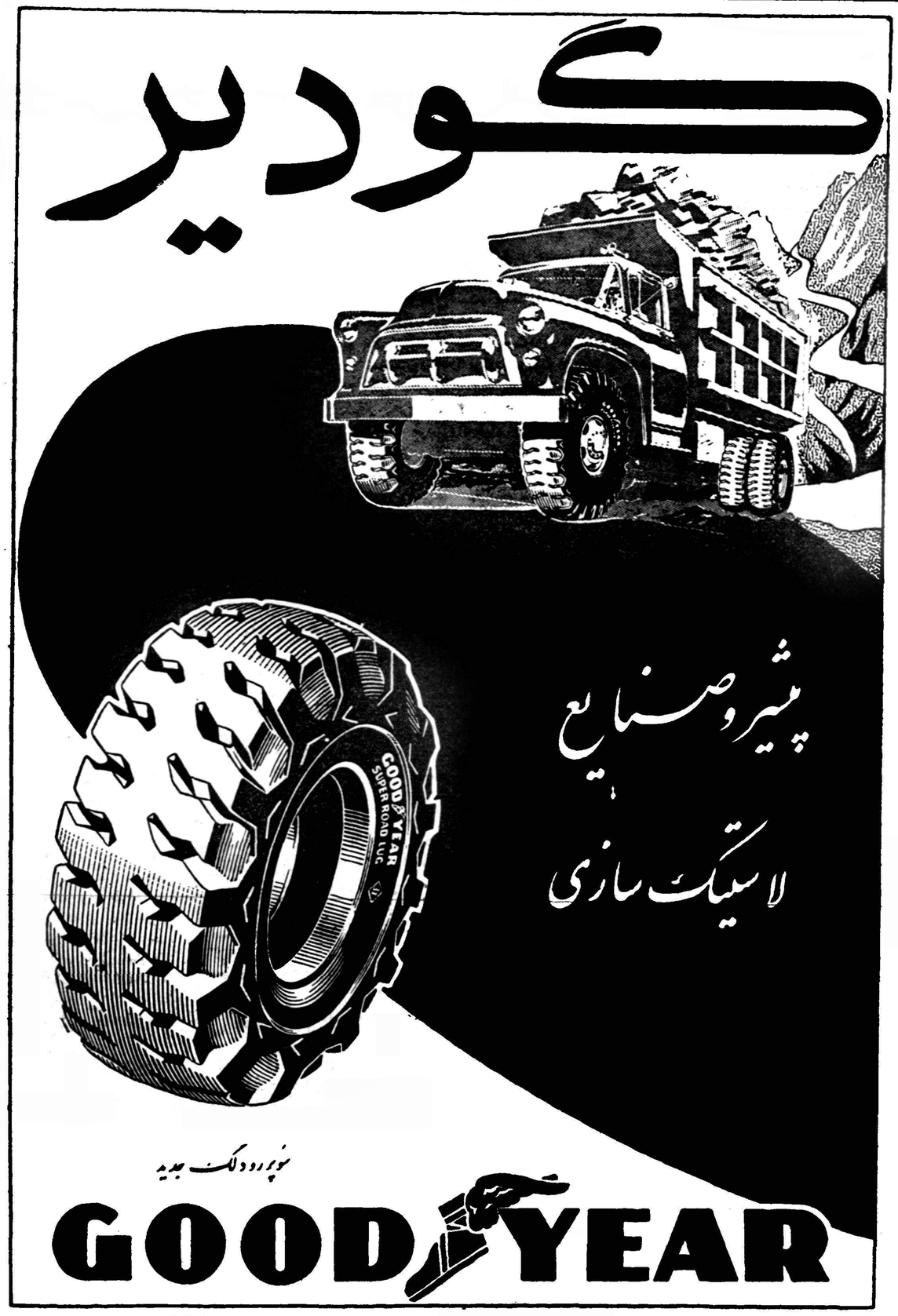

آ ـ ٥٨٤٦

آ ـ ٥٨٤٤

محصولات
کارخانهٔ تلفونکن آلمان

تلویزیون ، رادیوگرام
رادیو ، ضبط‌صوت
تلفونکن
در زیبائی و استحکام بی‌نظیر است
فروشندگان تهران و شهرستانها مغازه‌های معتبر رادیوفروشی
نماینده شرکت دیتون خیابان شاهرضا چهارراه کالج

TELEFUNKEN

آ-۶۰۳۶

میدانهای اسب دوانی
محل تماشای بهترین اسب
محل شرط بندی مشروع
محل تماشای بهترین مدسال میباشد

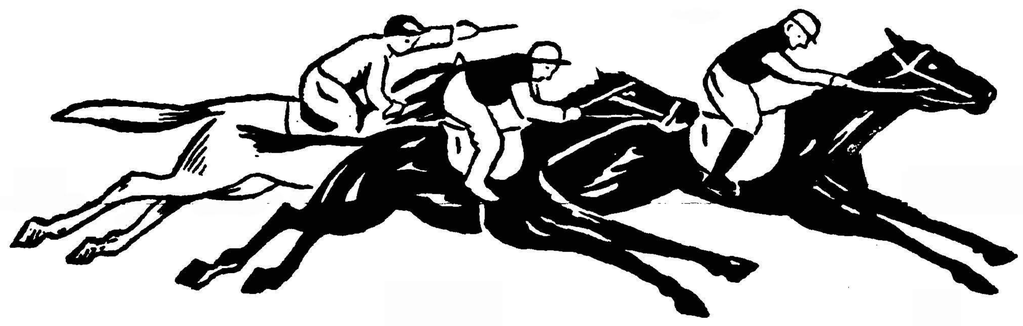

مسابقات واسب دوانی وپرش باشگاه سوارکاران (جلالیه)
جمعه‌های ۲۳ـ ۳۰ اردیبهشت ۶ـ۱۳ خرداد

«بی.او.اِ.سی»
برای مسافرت به لندن
انتخاب راه را بخود شما واگذار میکند

برای کسب اطلاعات و تهیه جا :
در تهران نمایندگی کل بی.او.اِ.سی شرکت ایرتوک خیابان فردوسی شماره ۷۱ تلفن ۶۳۹۶۴ تا ۶۶ و در آبادان، بشرکت فولر تلفن ۷۱۴۸۲ و یا سایر آژانسهای مسافری مجاز بی.او.اِ.سی مراجعه فرمائید

B·O·A·C
پیشرو جهانی در پرواز هواپیماهای جت
BRITISH OVERSEAS AIRWAYS CORPORATION

آ- ۶۱۱۶

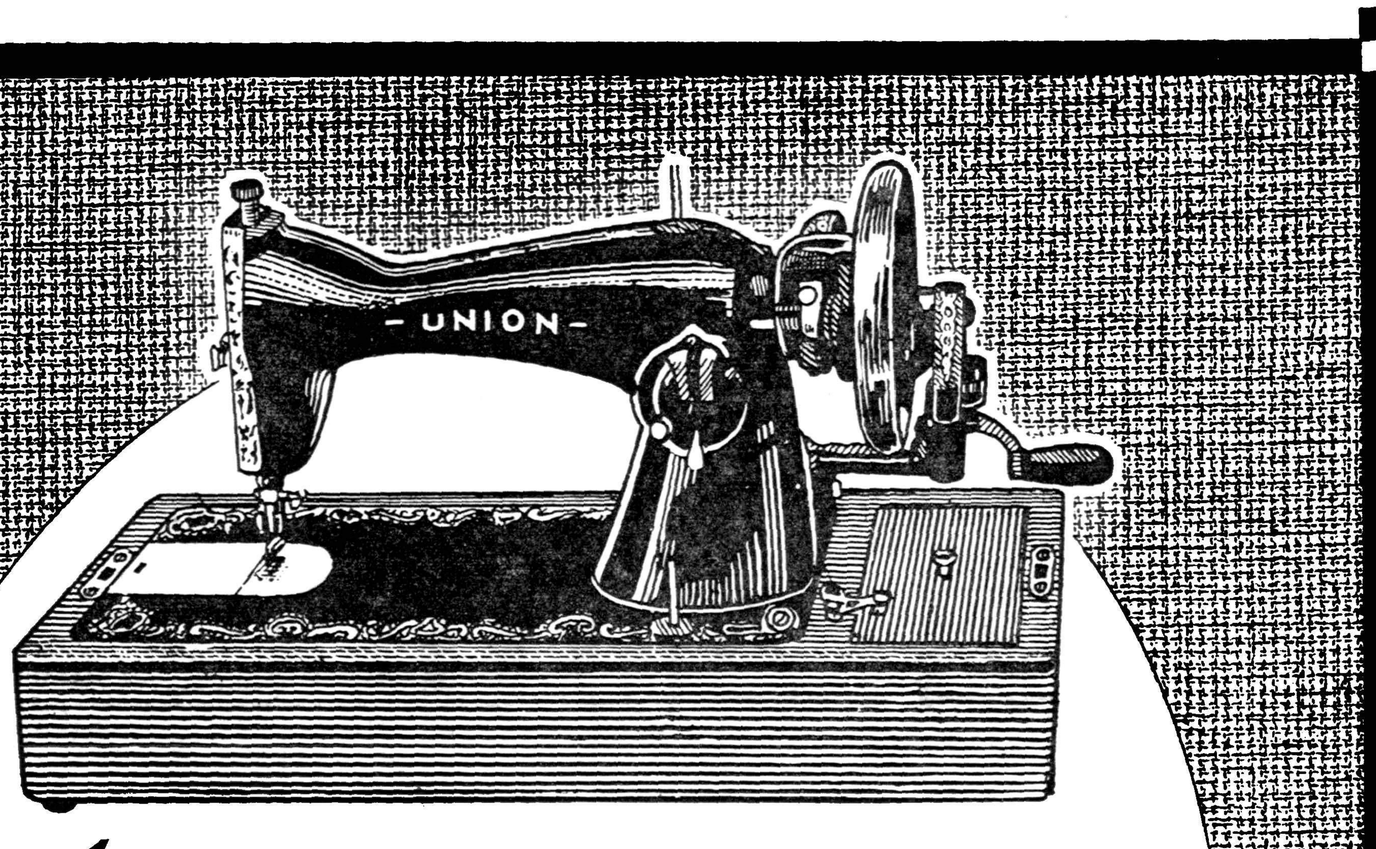

پول خود را با پول عوض کنید
چرخهای خیاطی اونیون

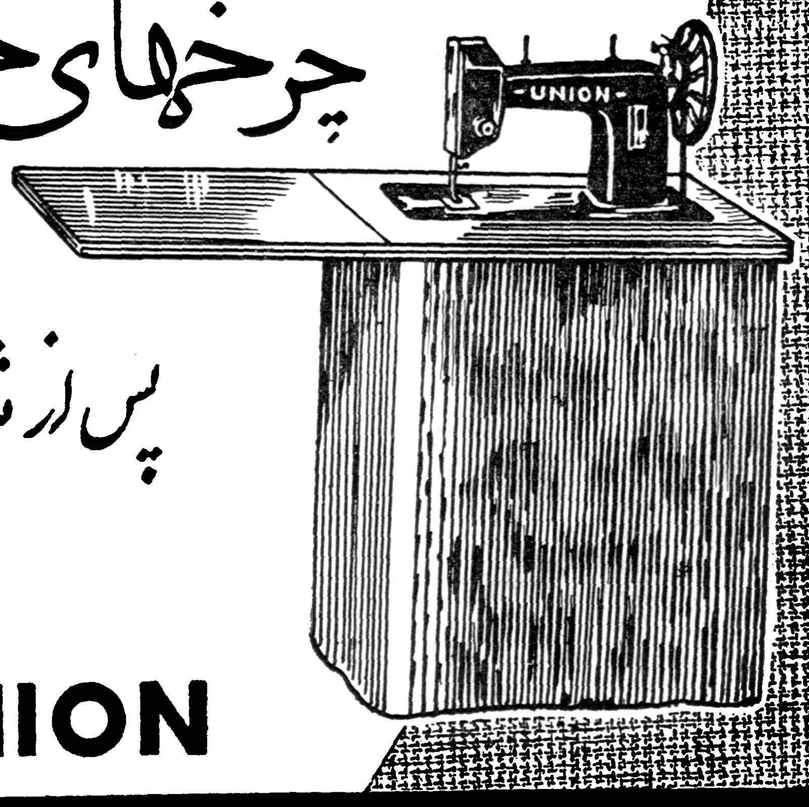

پس از شصت سال هنوز براحتی کار میکند.

UNION
(کانون آگهی نوین)

نمایشگاه و مرکز پخش - خیابان بوذرجمهری - پاساژ بزرگمهر تلفن ۲۲۶۵۴

آ-۶۱۰۰

کنکاسور انگلیسی
۸ ـ ۱۵ ـ ۳۰ ـ ۵۰ تن
موجود ـ تهران
تهران اروپ ـ میدان فردوسی
۱ـ۱۰ آ- ۴۱۶۰

آگهی دعوت از مالکین قاسم‌آباد تپه‌سیف

جهت اخذ تصمیم برای ایجاد برق قاسم‌آباد تپه‌سیف بدینوسیله از کلیه مالکین یا نماینده آنها دعوت میشود که در ساعت ۱۰ صبح روز جمعه ششم خرداد ماه ۱۳۳۹ درباغ واقع در جنوب موتورخانه قاسم آباد حضور بهمرسانند .

نماینده‌مالك مهاجر
آ-۵۴۰۳ ۱ـ۳

مناقصه سنك تراور تن وسنك صیقلی

جمعیت شیر و خورشید سرخ ایران تهیه و نصب تقریبا ۱۵۰متر مربع سنك تراورتن بقطر سه سانتیمتر و پنجاه متر کرباسی سنك‌صیقلی اصفهان بقطر ده سانتیمتر و بعرض سی سانتیمتر مورد نیاز ساختمان جمعیت مراغه را از طریق‌مناقصه خریداری مینماید داوطلبان شرکت‌در مناقصه میتوانند با پرداخت یکصد ریال نقشه و مشخصات کار را تا تاریخ ۲۵ اردیبهشت از دفتر جمعیت مرکزی واقع در ارك دریافت‌نمایند

۱ـ۳ آ-۵۸۶۶ شیر و خورشید سرخ ایران

آگهی مناقصه خرید دارو

دانشگاه تبریز ۲۰۸ قلم داروی مورد نیاز ششماهه اول سال ۱۳۳۹ دانشکده پزشکی و بیمارستان های تابعه را از طریق مناقصه کتبی خریداری می نماید داوطلبین معامله می توانند با دریافت شرایط و مشخصات از کار پردازی دانشگاه پیشنهاد خودرا در دو پاکت لاك و مهر شده که روی آن جمله (مربوط بمناقصه‌داروی مورد نیاز دانشگاه) قید شده باشد بشرح زیر :

۱ـ پاکت (الف) محتوی شرایط عمومی معامله و قبض سپرده صندوق اداره دارائی شهرستان تبریز به مبلغ ۲۵۰٫۰۰۰ ریال و یا ضمانتنامه بانکی به مبلغ مزبور بمدت سه ماه .

۲ـ پاکت (ب) محتوی تقاضای چاپی دائر به پیشنهاد مورد معامله با صورت ریز مشخصات دارو ها و با قید واحد بهاء و بهای کل تاآخر وقت اداری روز یك شنبه یکم خرداد ماه ۱۳۳۹ بدفتر دبیر خانه‌دانشگاه تبریز تسلیم و رسید اخذ نمایند پیشنهادات واصله در ساعت ده صبح روز بعد در اطاق کار ریاست دانشگاه باز و قرائت خواهد شد حضور پیشنهاد دهندگان در جلسه مناقصه آزاد بوده و دانشگاه در رد و قبول یك یا کلیه پیشنهادات مختار است .

۱ـ۳ آ-۵۸۱۶ رئیس دانشگاه تبریز ـ دکتر بازرگان

موتورپمپ دیزل مارگو
Margo

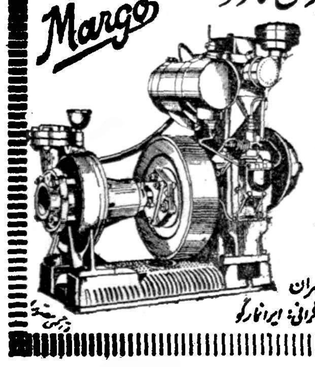

از
۲ اینچ تا ۶ اینچ
ثابت وسیار
برای مزارع - باغات - گرمابه‌ها
با سوخت حداکثر ۱۲ ریال در روز
نماینده انحصاری:
شرکت ایران مارگو محدود - تهران
خیابان سعدی ۴۸۱ تلفن ۳۸۱۳۳ - تلگرافی: ایرانمارگو

آ-۶۰۵۲

کشتی گیران فاتح

پیروزی کشتی‌گیران ایرانی دربلغارستان وترکیه درمحافل ورزشی بااهمیت زیاد تلقی شده است

درپنج مسابقه تیم ملی‌کشتی ایران برتیمهای ملی‌ترکیه وبلغارستان فائق شد ـ تیم‌ملی ترکیه مقام دوم جهان و تیم ملی بلغارستان مقام سوم جهان را دارا بود ـ کشتی گیران ایرانی ساعت ده‌بعدازظهر روزچهارشنبه بتهران وارد میشوند

خوانندگان عزیز اطلاع دارند که در تاریخ بیست و هفتم‌فروردین ماه تیم ملی کشتی ایران مرکب‌از آقایان سیف پور ،فرخیان ، توکل، خادم ، حبیبی ، مهدیزاده ،تختی ، نوری دراوزان‌اول‌تاهشتم‌و همچنین توفیق و صنعتکاران بعنوان رزروبه وزنهای چهارم و پنجم و ششم عازم بلغارستان شدند . آقای سرهنگ معروفخانی رئیس فدراسیون کشتی کشور نیز بعنوان سرپرست هیئت باین مسافرت رفت.

برنامه مسابقات تیم

تیم ملی کشتی ایران طبق‌دعوت سازمان های ورزشی کشور های بلغارستان و ترکیه‌باین مسافرت رفت ، وطبق قرار قبلی قرار شدکه کشتی گیران تیم ملی ایران در بلغارستان دو مسابقه‌با تیم های‌ملی و کلنی آن کشور و در ترکیه‌سه بار با تیمهای ملی و کلنی ترکیه مسابقه بدهند.

اگر خوانندگان فراموش‌نکرده باشند در مسابقات جهانی کشتی که در مهر ماه سال قبل در تهران انجام شد تیم‌ملی کشتی ترکیه‌مقام دوم و بلغار مقام سوم و ایران‌مقام چهارم جهان را احراز نمود لذا هنگامیکه تیم ملی ایران عازم این مسافرت‌شد آقای‌سرهنگ معروفخانی اظهار داشت دو مورد را بایدتوجه داشت یکی اینکه تیم کشتی ما تیمی جوان است و دیگر اینکه رقبای ما مقام های دوم ؛ سوم‌جهان را دارا میباشند .

تیم جوان

گفته‌رئیس‌فدراسیون کاملاصحت داشت زیرا خجسته پور قهرمان چهارم جهان ، غلام زندی قهرمان پنجم جهان ،سروری قهرمان پنجم جهان ، شوروزری قهرمان ششم جهان که در مسابقات جهانی‌تهران بعنوان تیم ملی شرکت نموده‌بودند در تیم ملی ایران که عازم این مسافرت بود دیده نمیشدند .رئیس فدراسیون کشتی قبل از حرکت اظهار داشت که در این مسابقات هرآینه ماشکست‌هم‌بخوریم ازنظر تجربه برای تیم ما بسیار خوب می باشد .

خبر اولین پیروزی

تیم‌ملی کشتی‌ایران‌هنگامیکه‌در بلغارستان اولین مسابقه را با تیم ملی داد با توافق طرفین مسابقه در ده وزن انجام گرفت و خوشبختانه مسابقه با شش برد در مقابل‌چهار باخت بنفع تیم ایران خاتمه یافت. در این مسابقه تختی و توفیق با ضربه‌فنی وسیف‌پور ،صنعت‌کاران، حبیبی ،نوری با امتیاز مسابقه را بردند.

در دومین مسابقه در صوفیه که در هشت وزن انجام شد تیم ملی ایران چهار برد یك مساوی وسه باخت داشت سیف پور ، فرخیان ، تختی حریفان خود را ضربه فنی نمودند ، مهدی زاده با امتیاز بردو توکل ، صنعتکاران ،نوری با امتیاز مسابقه را باختند

در نتیجه تیم ملی کشتی ایران در دو مسابقه در بلغارستان پیروز گردید آنچه مسلم است تیم ملی جوان کشتی ما در بلغارستان بسیار جالب کشتی گرفتند و قاطعانه‌عازم ترکیه شدند.

دوترکیه

تیم ملی کشتی ایران بعد از پیروزی در بلغارستان عازم ترکیه شد طبق قرار قبلی تیم ملی ایران سه مسابقه در ترکیه انجام داد.

در اولین مسابقه طبق خبرزادیه آنکارا تیم ملی مرك برنده شدولی روز بعد آقای سرهنگ معروفخانی تلگرافی اطلاع دادکه در اولین مسابقه تیم ایران‌چهار باخت‌داشت تختی و حبیبی برنده شدند و توکل و سیف پور مساوی کردند ولی بعللی به ترکها اعتراض نشدرئیس فدراسیون کشتی طی نامه‌خصوصی متذکر شد که داوران ترك نهایت حق کشی را در این‌مسابقه‌نمودند.

در دومین مسابقه تیم‌ملی کشتی ایران و ترك سیف پور ،توفیق . مهدی زاده ، تختی برنده شدند فرخیان ، صنعتکاران مساوی و نوری ، توکل مسابقه را باخته‌اند در نتیجه چهر برد دو مساوی دو باخت تیم ایران پیروز گشته است.

در سومین مسابقه نیز که شب قبل خبر آن نوشته شد باز تیم ایران با چهار برد دو مساوی دو باخت پیروز گشته است پیروزی های دوم و سوم تیم ملی ایران‌در ترکیه نشان میدهد که شکست‌تیم ایران در اولین مسابقه بهیچوجه صحیح نبوده و فقط در اثردسته‌بندی داوران ترك بوده است ،زیرا اصولا ترکها عادت ندارند در کشورشان در مسابقه‌ای شکست بخورند.

پیروزی ـ پیروزی

آنچه مسلم است کشتی‌گیران جوان ما با افتخار بکشور عزیز مراجعت مینمایند امروز تیمسار سرلشکر دفتری رئیس سازمان تندرستی اظهار نمود که غلبه کشتی گیران جوان ما بر تیمهای ملی ترکیه و بلغار که مقامهای دوم و سوم جهانی را دارند از هر نظر جالب توجه است. ما اطمینان داریم این پیروزیها موقعیت تیم‌ملی ما را از هر نظر در مسابقات‌المپیك مستحکم نموده است.

تهران آماده استقبال

امروز نیز اطلاع حاصل شدکه تیم ملی کشتی ایران ساعت ده‌بعد از ظهر روز چهارشنبه (فرداشب) بتهران وارد میشود بدستورتیمسار سرلشکر دفتری کلیه اعضای سازمان تندرستی ، ورزشکاران باشگاه ها طی تشریفات خاصی از این ورزشکاران پیروز استقبال خواهند نمود علاوه بر این‌بطوریکه اطلاع حاصل‌نموده‌ایم کلیه‌دستجات مختلف ،نمایندگان احزاب ازاین ورزشکاران استقبال خواهندنمود.

قهرمانان ترك و بلغار

قهرمانان ترك که در این سه مسابقه شرکت داشته‌اند عبارتند: احمدبیلك دروزن اول قهرمان دوم جهان، حسین آکباش دروزن دوم قهرمان اول جهان ، داغستانلی در وزن سوم قهرمان اول جهان ، خیرالله شاهین‌دروزن چهارم‌قهرمان سوم جهان ،اوگان در وزن پنجم قهرمان سوم جهان ، بوکر دروزن هفتم قهرمان چهارم جهان ، کاپلان در وزن هشتم قهرمان دوم جهان‌و قهرمانان بلغاری استانچوگولف در وزن سوم‌قهرمان دوم جهان،والچف قهرمان دوم جهان در وزن چهارم، کاراچف دروزن ششم قهرمان‌ششم جهان سیراکف‌در وزن هفتم‌قهرمان دوم جهان ،احمد اف‌دروزن هشتم قهرمان اول جهان.

جواد کلهر

نمایشگاه نقاشی

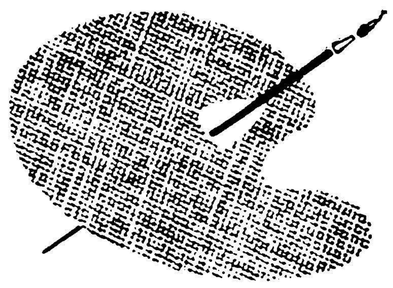

روزه پلاتون

بقرار اطلاع روز پنجشنبه بیست و دوم اردیبهشت ماه نمایشگاه نقاشی «روزه پلاتون» هنرمند سویسی درتالار جشن دبیرستان شاهدخت افتتاح می شود .

روزه پلاتون یکسال قبل بایران آمدواز همان اوان ورود شیفته‌زیبائی ها و مناظر تاریخی ایران شدوبطوریکه اظهار میدارد خیال دارد برای همیشه درایران‌بماند .

وی ۲۲سال داردو تاکنون موفقیت های زیادی نصیبش شده‌است تا کنون هفت نمایشگاه در سویس ، آلمان و بیرون ترتیب داده و در فرانسه وونیز آثارش رابمعرض‌قضاوت هنرشناسان قرار داده‌است . پلاتون باآنکه در سویس متولد شده و تحصیلات خویش را در آنجا بپایان رسانده است ولی بیشتر مطالعات‌خود را در رشته نقاشی در فرانسه بپایان رسانده است .در نمایشگاه وی که درتهران افتتاح میشود ۱۵۰ طرح ، ۴۰ گراور و ۱۰ نقاشی رنك وروغنی قرار داده میشود .

لیلی نمازی

بطوریکه از اداره‌روابط بین‌المللی وانتشارات هنرهای زیبای کشوراطلاع میدهند علیا حضرت ملکه فرح‌پهلوی روز پنجشنبه بیستو نهم اردیبهشت ماه نمایشگاه نقاشی بانو«لیلی‌نمازی» را در تالار فرهنك میگشایند .

لیلی نمازی تاکنون که آثارخود را چندین بار بمعرض قضاوت هنر شناسان گذاشته‌است آخرین‌نمایشگاه وی‌در سال ۱۹۵۸ در شهر«هنك کنك» دایر گردید و مورد توجه قرارگرفت

لیلی نمازی در چین متولد شدمو نام اصلی او«تنك چوپو» میباشد . در آثار او الهام از هنر چینی بچشم‌می خورد .

باید توجه داشت‌که هنر چین‌با اصالت خاص آن ، اختلاف زیادی‌با هنر غرب دارد . پایه‌های هنر چین را فلسفه و خط بنا میکند . خطوط باتمام سادگی و آرامش خود درقالب فلسفه قابلوئی بوجودمی‌آورد که‌بیننده را مسحور میسازد .

آقای «اسهیکنین» رئیس کلوپ هنری هنك‌کنك درباره «لیلی نمازی» مینویسد :

برای من بسیار مشکل است که میان تابلوهای زیبای این هنرمند که سوژه آنراگل و شکوفه و پرندگان وکوهستان و گیاهها تشکیل میدهد یکی را برگزینم ، زیرا مطالعات‌خانم نمازی در این مظاهر زیبای طبیعت بحدی عمیق و ارزنده است که کلیه آثارش را جالب و دلپسند میسازد .

نمایشگاه خانم «لیلی نمازی» بهمت شورای زنان ایران و باهمکاری هنرهای زیبای کشور دائر خواهد شد .

فوتبالیست‌های نیروی‌هوائی به‌اهواز میروند

امروز از فدراسیون فوتبال کشور اطلاع حاصل شد که‌تیم فوتبال‌نیروی هوائی روز جمعه ۲۳ اردیبهشت ماه بوسیله هواپیما عازم اهواز خواهد شد .

فوتبالیست‌های نیروی‌هوائی دراهواز دو مسابقه انجام خواهند داد .

مسابقه پینك‌پنك‌کاپ فرهادمسعودی

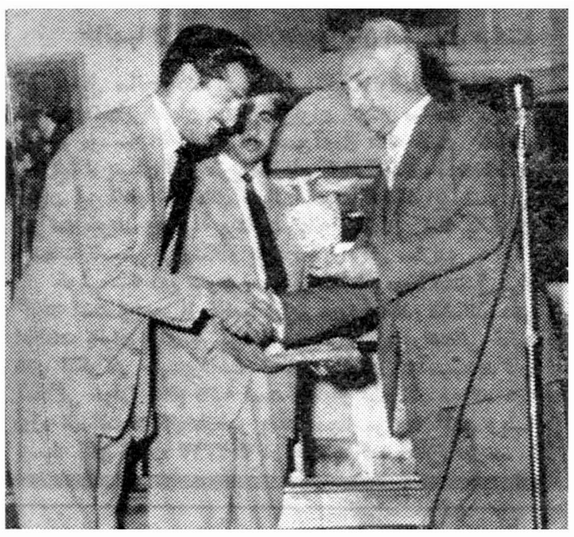

هفته گذشته باشگاه اطلاعات یکدوره مسابقه پینك‌پنك بین اعضای‌خوددر محل باشگاه‌ترتیب داد که زیر نظر آقای یوسف‌تیزهوش مربی‌وداور فدراسیون تنیس وتنیس روی میز انجام گردید .

این مسابقات بنام کاپ فرهاد مسعودی انجام شد در این مسابقه هفده نفر از کارمندان موسسه اطلاعات شرکت نموده بودند و در نتیجه آقای اسمعیل اکبری مخبر ورزشی روزنامه اطلاعات مقام اول را کسب نمود .

درجشنی که از طرف باشگاه اطلاعات در محل موسسه ترتیب دادمشده بود آقای مسعودی مدیر موسسه اطلاعات کاپ فرهاد را به آقای اکبری‌برنده مسابقه اهداء نمود .

ضمنا از طرف فدراسیون تنیس و تنیس روی میز دو راکت و تعدادی‌توپ که بوسیله آقای تیز هوش بروزنامه داده شده بود بوسیله آقای مسعودی به آقای اکبری اهداء گردید .

کاپ علیاحضرت ملکه‌فرح‌پهلوی

شورای‌عالی ورزشی بانوان ایران بزرگترین مسابقات بسکتبال را برای دختران ترتیب داده است

کاپ قهرمانی این مسابقه بنام علیاحضرت ملکه فرح‌پهلوی نامگذاری شده است

امروز اطلاع حاصل شد که شورای عالی ورزشی بانوان ایران یکدوره مسابقه بسکتبال برای دختران تهران ترتیب داده‌است که بزودی آغازخواهد شد .

آقای حاج عظیمی مدیر کل‌سازمان تندرستی اظهار داشت به پیروی از اوامر و نیات شاهنشاه و علیاحضرت ملکه فرح پهلوی شورای عالی‌ورزشی بانوان ایران بمنظور پیشرفت وتعمیم امر ورزش بسکتبال بین دوشیزگان تهران کابی بنام علیاحضرت ملکه فرح پهلوی بمسابقه گذاشته است فینال این مسابقات طی مراسم با شکوهی در پیشگاه مبارك علیاحضرت ملکه فرح پهلوی انجام وعلیاحضرت کاپ را به تیم قهرمان اهداء خواهند فرمود .

شرائط مسابقات

موعدنام نویسی تیمهای مختلف تا روز شنبه ۲۴ اردیبهشت ماه خواهد بود و مراسم قرعه کشی ساعت دوازده روز ۲۵ اردیبهشت انجام میگردد.

از هر دبیرستان یا باشگاه فقط یك تیم میتواند شرکت جوید مسابقات بطریق حذفی انجام میگیرد .

تیمی که سه سال متوالی برنده شود کاپ برای همیشه متعلق بآن تیم خواهد بود . علاوه بر کاپ بافراد تیم برنده جوایز نفیسی از طرف علیاحضرت ملکه فرح پهلوی اهداء خواهدشد .

بقیه اخبار ورزشی درصفحه ۱۶

مسابقه کشتی آزاد تشویقی

مسابقات کشتی آزاد تشویقی وزن ،ششم باشرکت بیست نفر از کشتی گیران پنجشنبه و جمعه پانزدهم و شانزدهم اردیبهشت ماه جاری در استادیوم محمد رضا شاه پهلوی برگزار شددر این مسابقات جمعا۳۴ کشتی انجام گردید و در نتیجه‌نفرات اول تا ششم باین ترتیب تعیین گردیدند .

معزی پور اول ـ افشار دوم ـ حیری سوم ـ بهبودی چهارم ـ حسنخانی‌پنجم جم تود ششم .

زندگی مدرن
و
شیك پوشی
با
NYLEX

منسوجات سحرآمیز NYLEX
مزایای عالی نایلون را بشمامیدهد
استحکام درعین سبکی وزن
دوام
از فرم نمی‌افتد
بسادگی شسته می‌شود
وبتندی خشك می‌شود
احتیاج باتوزدن ندارد
ضد بید ـ ضدکپك
انواع مختلف NYLEX
نایلون بارنك ثابت
نایلون چاپی لائی‌دار
نایلون چاپی دستی
نایلون چاپی ماشینی
نایلون گلدوزی شده

برای کسب اطلاعات بیشتر به‌آدرس زیر مکاتبه شود

Liaison Representative, Toyo Rayon Co., Ltd.
4th Floor, Stephan Bldg., Rue Bab Sath, Beirut, Lebanon
P.O Box 4458, Beirut Cables, NIPPONTRA BEIRUT
بزرگترین سازنده فیبر مصنوعی در ژاپن

Toray TOYO RAYON COMPANY, LTD.
Head Office, Mitsui Bldg., Tokyo Cables, TOYORAYON TOKYO
Osaka Office, Mitsui Bldg., Osaka Cables, TOYORAYON OSAKA

آ ـ ۵۹۳۸

آ ـ ۵۹۰۶

برای تاسیس پرورشگاه یتیمان‌لار

خانمها از دعوت اطلاعات‌بانوان استقبال میکنند

بدنبال سانحه دلخراش واسف‌انگیز زلزله‌لار که‌عده‌ای از هموطنان مارابی‌خانمان وبعزای عزیزان گرفتار ساخت .بموازات تصمیم موسسه اطلاعات برای جمع‌آوری اعانه جهت تاسیس پرورشگاه یتیمان لاراز طریق‌سازمان کمک کودک ، مجله‌اطلاعات بانوان نیز ازهمهٔ خانم‌های ایرانی دعوت کردتادراین امر نیر شرکت جویند وبوسیلهٔ پرداخت اعانه بسازمان کمک به‌کودک، مقدمات تاسیس پرورشگاه یتیمان لاررافراهم سازند.

خوشبختانه این دعوت حسن‌اثر داشته ومورد استقبال قرار گرفته است وجمعی از خانمها دراین مورد پیشقدم شده‌اند. دفتر اطلاعات بانوان برای هرگونه توضیح‌دراین‌باره وراهنمائی خانم‌های نیکوکار جهت‌پرداخت اعانات وکمک به‌آسیب‌دیدگان آمادگی خودرا اعلام داشته است وبانوان نیکوکار میتوانند همه روزه ازساعت ۵تا۷بعدازظهر بدفتر مجله مراجعه کنند ویا بوسیله تلفن شماره ۳۰۳۳۱۳ در این‌باره کسب‌اطلاع نمایند.

کمک‌بزلزله‌زدگان

توسط روزنامه اطلاعات و سازمان کمک‌کودک
دبستان و کودکستان روشنو

دیروز آقای عباس یمینی شریف رئیس موسسات تربیتی روشنو کمک نوآموزان دبستانها وکودکستان این موسسه رابرای زلزله‌زدگان طی دو برگ چک باداره روزنامه اطلاعات ارسال داشت .

نو آموزان عزیز و نوعدوست موسسات روشن نو مجموعا۴۲۴۵۹ ریال بشرح زیر بزلزله زدگان کمک کرده اند .

آقای عباس یمینی شریف رئیس دبستان پسرانه و خانم پوراندخت مقومی تهرانی رئیس دبستان دخترانه هر یك مبلغ پانصد ریال‌اهدا کرده اند .

ضمنا دوشیزه ژانت اخوان یك سکه طلای ژرژ برای کمک‌بزلزله‌زدگان اهدا کرده است .

ماازاحساسات نوآموزان روشنو وتوجه مسئولین آن تقدیر و تشکر مینمائیم .

اسامی دانش‌آموزان دبستان پسرانه روشنو
که بزلزله‌زدگان لار کمک کرده‌اند

فرهادملك	۱۵۲۰ریال	احمد مشکوة	۱۵۰ ریال
پرویز مصباح زاده	۱۰۰۰ریال	بهمن امینی	۱۴۰ ریال
شهاب هنجنی رفیع	۱۰۰۰ریال	بهرام امینی	۱۴۰ ریال
فیروز هوشیاری	۹۵۰ ریال	مهریار اهورائی	۱۲۰ ریال
خسرو ادیبی گرگانی	۶۰۰ریال	لویك سرتوپولو	۱۰۰ریال
کورش ایدرن	۵۱۰ ریال	بهرام منشی	۱۰۰ریال
خسرو شاهپوریان	۵۰۰ ریال	قباد نوابی	۱۰۰ریال
پرویز زرتشتی	۵۰۰ ریال	علی هاشمی	۱۰۰ریال
منوچهر زرتشتی	۵۰۰ریال	همایون نیروبخت	۱۰۰ریال
بهمن یمینی شریف	۴۰۰ ریال	کامبیز فروهر	۱۰۰ریال
هومن یمینی شریف	۴۰۰ریال	محمد فرخ عطائی	۱۰۰ریال
مسعود ابوالصدق	۴۰۰ریال	بهمن منشی	۱۰۰ریال
محمد صراف زاده	۴۰۰ ریال	ابراهیم رزاقی‌داریانی	۱۰۰ریال
کامران منیری امیری	۴۰۰ریال	هوشنك اسماعیل زاده	۱۰۰ریال
سعید روستائیان	۳۵۰ریال	حمید رضا نوری مقدم	۱۰۰ریال
شهرام حلیمی	۳۲۰ ریال	حسینعلی عظیمی	۱۰۰ ریال
فرید لکستانی	۳۰۰ریال	هربرت حلیمی	۱۰۰ریال
حمید حمزه تبریزی	۳۰۰ریال	اصغر یگانه	۱۰۰ریال
شهریار اهرستانی	۳۰۰ریال	جمشید گوهرریزی	۱۰۰ریال
حسین کوچك‌زادم	۳۰۰ریال	محمد فائض	۱۰۰ریال
جمشید جمشیدیان	۳۰۰ریال	رستم سرویان	۱۰۰ریال
مهدی مفیدی	۳۰۰ ریال	امیل حلیمی	۱۰۰ریال
عادل داغستانی	۳۰۰ ریال	فرزام طوب	۱۰۰ریال
مهدی گرامی	۳۰۰ریال	کامبیز شریف	۱۰۰ریال
افشین مبصر	۲۹۹ریال	محمد رضا مرتضوی	۱۰۰ریال
حبیب عطائی	۲۵۰ ریال	انوشیروان سپهری	۱۰۰ریال
داریوش کیامنش	۲۵۰ریال	فرهاد مجیدی آهی	۱۰۰ریال
شهرداد عزیزیان	۲۰۰ریال	محمد سعید اهور هوش	۱۰۰ریال
فریدون قبادی	۲۰۰ریال	بهمن مبصر	۱۰۰ریال
رستم فرخنده	۲۰۰ریال	فرهاد نامداران	۱۰۰ریال
احمد مقدم پور	۲۰۰ ریال	منصور اعظم بختیار	۱۰۰ریال
سیامك عابدینی	۲۰۰ریال	منوچهر سرویان	۱۰۰ریال
حسن کوچك یزدی	۲۰۰ریال	منوچهر گوهر ریزی	۱۰۰ریال
فریدون خامنه پور	۲۰۰ریال	محمد خوانساری	۱۰۰ریال
هوشنك داریانی	۲۰۰ریال	بهزاد محرز	۱۰۰ریال
علاءالدین جلالی	۲۰۰ریال	محمد علی اباذریان	۱۰۰ریال
مهرداد هاتف	۲۰۰ریال	فرید عطائی	۱۰۰ریال
احمد رضا داریانی	۲۰۰ریال	فرهاد لکستانی	۱۰۰ریال
کاوه موسوی	۲۰۰ریال	کاوه گلستان	۱۰۰ریال
احمد خرازی	۲۰۰ریال	داریوش محبوبی	۷۰ ریال
کامبیز کیامنش	۲۰۰ریال	همایون برومندی	۵۰ ریال
فرید موسوی	۲۰۰ریال	محمود مهاجری	۵۰ ریال
مسعود نوشئین	۲۰۰ ریال	ایرج سرویان	۵۰ ریال
منوچهر حریریان	۲۰۰ریال	بهروز هوشیاری	۵۰ ریال
محمد رضا گنجه	۲۰۰ریال	اباذر غفاری	۵۰ ریال
پرویز منیر	۲۰۰ ریال	حسین معیری	۵۰ ریال
همایون خرازی	۲۰۰ریال	منوچهر قائمقامی	۵۰ ریال
عبداله پناهی	۲۰۰ریال	کیخسرو سرویان	۵۰ ریال
کامبیز اقدامی	۲۰۰ریال	محمد علی بهمنیار	۵۰ ریال
مهدی ثمری	۲۰۰ ریال	منوچهر صفار	۵۰ ریال
فرهاد حکمت	۲۰۰ریال	سیروس مهین	۵۰ ریال
کامبیز یگانگی	۲۰۰ریال	فرشید امامی	۵۰ ریال
احمد گرامی	۲۰۰ریال	شاهرخ قائمقامی	۳۰ ریال
داریوش حاتمی	۱۵۰ریال	هادی کرمی	۳۰ ریال
مسعود مهاجری	۱۵۰ریال		ناتمام

آگهی به‌داوطلبان مترجم عربی

بدین‌وسیله بداوطلبانی که برای مترجمی برنامه‌های عربی رادیو اهواز ثبت نام کرده‌اند اطلاع داده میشود که برای دریافت کارت‌ورود بجلسه آزمایش که‌ساعت ۱۰ صبح روز جمعه (۲۳)اردیبهشت‌ماه‌جاری درمحل اداره کل انتشارات ورادیو تشکیل می‌شود به‌اداره کارگزینی کل انتشارات ورادیو مراجعه نمایند .

آ_۵۷۱۸ ۱_۳

یکعمر تختخواب
تخت‌خوابهای (ونو) انگلیسی
یکنفره دارای پنجاه فنر ـ دونفره هشتاد فنر
تهران اروپ میدان فردوسی
آ_ ۴۰۷۸ ۱_۱۰

دنباله اخبار ورزشی

پایان مسابقات پینگ‌پنگ انفرادی بانوان

مسابقات انفرادی پینگ پنگ بانوان باشگاهها زیرنظر فدراسیون تنیس‌و تنیس روی‌میز ایران بداوری آقای یوسف تیزهوش مربی وداور رسمی فدراسیون روز گذشته بین تیمهای تاچ- شعاع - آرارات -تهران جوان سپه -تهران ودیهیم درسالن استادیوم ثریا انجام گرفت .

سی‌ودونفر دراین مسابقات شرکت نموده بودند ودرنتیجه دوشیزگان‌قدس فیضی ازباشگاه شعاع‌و رامونا داربین از باشگاه آرارات بمرحلهٔ نهائی رسیدند درآخرین مسابقه نیز دوشیزه فیضی عنوان قهرمانی را کسب کرد

جشن سالیانه ورزشی دبیرستان‌ادیب

عصر روز گذشته جشن ورزشی باشکوهی در محل دبیرستان ادیب بمناسبت پایان سال تحصیلی برپا گردید جمعی‌از شخصیت های‌ورزشی، دبیران دبیرستان و دانش آموزان ورزشکاردراین جشن شرکت نموده بودند بعد از نواختن موزیك سلام شاهنشاهی آقای تشکری دبیرورزش گزارش سالیانه ورزش‌را بعرض‌حضار رسانید .

آنگاه دو قسمت ازبرنامهٔ هنری توسط دانش‌آموزان هنرمند انجام‌شد وسپس آقای اقوامی رئیس‌دبیرستان مطالبی پیرامون ورزش‌واثرات آن و توجه اعلیحضرت همایون شاهنشاهی بورزش بیان نمود .

درپایان آقای شجاعی که‌بنمایندگی مدیرکل فرهنك استان دراین جشن شرکت نموده بود کاپها و مدالهای قهرمانی ورزشکاران رااهداء نمود ،از طرف‌دبیرستان کاپ‌نقره‌ای‌نیزبه آقای تشکری دبیرورزش اهداء شد

شکست مهم

درمسابقه شطرنج جهانی قهرمان‌جوانی از شوروی
قهرمان اول جهان راشکست‌داد

همانطوریکه قبلا اطلاع داده‌شد مسابقات جهانی شطرنج ازچندی قبل درشهر مسکوآغاز گردیدورزیده - ترین قهرمانان جهان در این‌مبارزه جهانی شرکت داشتنددرمیان قهرمانان شطرنج‌رقابت دونفرازشطرنجبازان‌قوی شوروی بسیار جالب بوده‌است .این دورقیب یکی بوتوینیك قهرمان‌پرسابقه شطرنج جهان که‌سالها دارند، عنوان قهرمانی اول جهان رادارا میباشد . و دیگری تال قهرمان جوان وتازه‌کاری می‌باشد که‌پس‌از پیروزی بر سایر رقبای خود در مسابقه نهائی در مقابل قهرمان ورزیده جهان قرار گرفت تال در ۱۶ دوره مسابقه شطرنج مبارزه شیرینی انجام داد سرانجام بر میخائیل بوتوینك قهرمان شطرنج جهان پیروز شدوعنوان شطرنج جهانی سال ۱۹۶۰دردست «تال» قهرمان‌جوان قرار گرفت .

شکست بوتوینیك درمحافل‌ورزشی جهان سروصدای عجیبی برپا کرده است .

مناقصه سنك تراور تن وسنك صیقلی

جمعیت شیر و خورشید سرخ ایران تهیه و نصب تقریبا ۱۵۰متر مربع سنك تراورتن بقطر سه سانتیمتر و پنجاه متر کرباسی سنك‌صیقلی اصفهان بقطر ده سانتیمتر و بعرض سی سانتیمتر مورد نیاز ساختمان جمعیت مراغه را از طریق‌مناقصه خریداری مینماید داوطلبان شرکت‌در مناقصه میتوانند با پرداخت یکصد ریال نقشه و مشخصات کار را تا تاریخ ۲۵ اردیبهشت از دفتر جمعیت مرکزی واقع در ارك دریافت‌نمایند

۱_۳ آ_۵۸۶۶ شیر و خورشید سرخ ایران

آگهی مناقصه خرید دارو

دانشگاه تبریز ۲۰۸ قلم داروی مورد نیاز ششماهه اول سال ۱۳۳۹ دانشکده پزشکی و بیمارستان های تابعه را از طریق مناقصه کتبی خریداری می نماید داوطلبین معامله می توانند با دریافت شرایط و مشخصات از کار پردازی دانشگاه پیشنهاد خودرا در دو پاکت لاك و مهر شده که روی آن جمله (مربوط بمناقصه‌داروی مورد نیاز دانشگاه) قید شده باشد بشرح زیر :

۱ـ پاکت (الف) محتوی شرایط عمومی معامله و قبض سپرده صندوق اداره دارائی شهرستان تبریز به مبلغ ۲۵۰٫۰۰۰ ریال و یا ضمانتنامه بانکی به مبلغ مزبور بمدت سه ماه .

۲ـ پاکت (ب) محتوی تقاضای چاپی دائر به پیشنهاد مورد معامله با صورت ریز مشخصات دارو ها و با قید واحد بهاء و بهای کل تاآخر وقت اداری روز یك شنبه یکم خرداد ماه ۱۳۳۹ بدفتر دبیر خانه‌دانشگاه تبریز تسلیم و رسید اخذ نمایند پیشنهادات واصله در ساعت ده صبح روز بعد در اطاق کار ریاست دانشگاه باز و قرائت خواهد شد حضور پیشنهاد دهندگان در جلسه مناقصه آزاد بوده و دانشگاه در رد و قبول یك یا کلیه پیشنهادات مختار است .

۱_۳ آ_۵۸۱۶ رئیس دانشگاه تبریز ـ دکتر بازرگان

آ_ ۴۵۹۱ ۱_۸

برای اولین مرتبه درتهران
هتل پالاس
ورود ۲بالت جدیدالورود خود را که معروفیت جهانی دارند ومستقیما ازکشورهای انگلستان وهلند برای مدت کوتاهی استخدام شده‌اند به مشتریان محترم خود بشارت میدهد باجرات میتوان گفت که تاکنون چنین برنامهٔ طهران ندیده است .
امشب وهرشب
برصت را ازدست ندهید ومیزهای خودرا قبلاسفارش نرمائید تلفن ۳۴۰۴۹ ـ ۳۸۱۶۶
آ_۵۹۴۸

نمایشگاه بزرك ملی نقاشی وپیکرسازی
دومین بی‌ینال تهران
باهتمام هنرهای زیبای‌کشور
کاخ ابیض
ازاول تابیست‌وهفتم اردیبهشت
ازساعت ۹ تا۱۲صبح و۴ تا۷ بعدازظهر
۱_۱۵ آ_۲۲۳۸

آگهی مصوبه شماره ۱۰۷۹٫۴ ـ ۴۶مورخ ۱۴٫۲٫۳۹ کانون شکار ایران

کانون شکار ایران باتکای اختیارات ناشی از قانون شکار مصوب اسفند ماه ۱۳۳۵ و آئین نامه اجرائی آن بمنظور حفظ نسل ماهیهای کشور مناطق ورود خانه های مشروحه زیر را ممنوع‌الصید اعلام میدارد :

۱ـ در داخل قوسی دردریا (مقابل کانال بندر پهلوی) که شعاع آن از مرکز بسمت شمال و باختر و خاور بطول یکهزار ودویست و پنجاه متر و مرکز آن وسط الراسین موج شکن میباشد تا آنجا که این قوس سواحل غازیان و بندر پهلوی را قطع میکند و همچنین تمام محوطه کانال بندر پهلوی از راسین موج شکنها دردریا تا ابتداء روگاهها که بوسیله مامورین شرکت سهامی شیلات ایران با حضور نماینده اداره بندر پهلوی با چوب علامتگذاری خواهد شد صید ماهی بدون استثناء و در تمام فصول برای همه ممنوع است.

۲ـ در تمام روگاههای مرداب بندر پهلوی در اعماق کمتر از نیم متر .

۳ـ در خلیج‌کپور چال که حد فاصل آن عبارت از خط مستقیمی است که ۱ زائنتهای شبه جزیره ماهروزه بطرف انتهای جنوب خاوری جزیره نور واقع در سر حد مسیر کلیور مقابل قریه کلیور امتداد یافته صید ماهی با هروسیله ممنوع است (باستثنای صید با ماشك).

۴ـ در مصب و اطراف رودخانه هائیکه داخل مرداب بندر پهلوی میشوند تا عمق نیم متر .

ـ در مصب و اطراف رود خانه هائیکه داخل دریا میشوند تا عمق یکمتر .

۶ـدرتمام مسیر رودخانه سفید رود از محل سابق صیدگاه موسی چای در جوار میانمحله حسن کیاده روبیالا تامحل چهارده در تمام فصول سال .

۷ـ در تمام رودخانه هائیکه بدریا میریزند ا زبیستم اردیبهشت ماه تا اوایل مهر ماه هر سال .

۸ـ در تمام مسیر رودخانه سیاه آب از دویست متر بالاتر از پل راه آهن به بالا تا محل سیجوال منجمله محلهای تخم ریزی ماهی در جوار قریه سیجوال در تمام فصول سال .

۹ـ رودخانه بابل در بابلسر از دهانه تا دو کیلو متر بالا تر از پل بزرك آهنی .

۱۰ـ در تمام مسیر رودخانه شفارود وشعبات آن در طالش از مصب تاسرچشمه ها درتمام فصول سال .

۱۱ـ در تمام مسیر رودخانه تجن (فرح آباد) در مازندران از مصب تاسرچشمه ها در تمام فصول سال.

۱۲ـ در تمام مناطق تخم ریزی که از طرف شرکت سهامی‌شیلات ایران وکانون شکار ایران بمنظور حفاظت نسل ماهی تعیین میگردد .

کسانیکه بر خلاف مقررات بالا بصید ماهی در مناطق مشروحه فوق مبادرت نمایند طبق مفاد ماده (۵) قانون شکار ایران تحت تعقیب کیفری قرار خواهند گرفت .

آ_۵۹۳۴ ۲_۱ کانون شکار ایران

Radiomatic
AUTO-RADIO
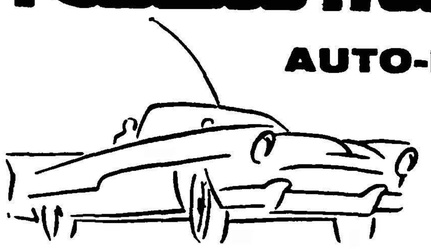
Recordman de la vente en France
Champion de l'exportation
تاسیس یك‌کارخانه
تلویزیون
رادیووترانزیستور
درایران
مدیر فروش دوشرکت فرانسوی
گراندین ـ رادیوماتیك
GRANDIN — RADIOMATIC
که شهرت جهانی دارند
جهت مطالعات لازم برای
تاسیس کارخانه‌ای
درایران
از تاریخ ۱۸ اردیبهشت تا ۱ خرداد درتهران خواهد بود. ازآقایان بازرگانان که علاقمند به سرمایه گذاری در این امر مهم میباشند خواهش میشود باذکر آدرس کامل وشماره تلفن توسط وابسته بازرگانی فرانسه درتهران خیابان فرصت شماره ۶۶ بن‌بست نیکپور باآقای Mr. MESSECA مکاتبه فرمایند
آ_ ۵۷۶۶

آگهی مناقصه خرید گوشت

اداره تدارکات وزارت بهداری بنمایندگی سازمان تدارکات کل کشور گوشت مورد احتیاج سال ۳۹ بیمارستان‌های تابعه مرکزی (تهران ـ شهرری ـ شمیران) را که گوشت شیشك شقه نکرده‌یك دست می‌باشد از طریق مناقصه خریداری می‌نماید طالبین انجام معامله بایستی قبلا بامراجعه بدفتر این اداره واقع‌درخیابان‌امیریه کوی‌اعتضادیه ودریافت برك شرائط پیشنهادات خودرا تاآخروقت اداری روز پنج‌شنبه ۱۲٫۳٫۳۹به‌اداره دفتر کل وزارتی تسلیم ورسیددریافت‌دارند.پیشنهادات واصله ساعت ۱۰ صبح روز شنبه ۱۴٫۳٫۳۹درداره کل حسابداری باحضور اعضای کمیسیون بازوقرائت خواهد شد وصول پیشنهادمؤید اطلاع کامل پیشنهاددهنده شرائط مناقصه خواهد بود .

رئیس‌اداره تدارکات وزارت‌بهداری ـ گلستانه
آ_۵۷۳۰ ۱_۲

قابل توجه
مدیران محترم شرکتها و تجارتخانه‌ها
شرکت سهامی تحریر ایران با بهترین نوع ماشین چاپ و با زیباترین حروف فارسی و لاتین مجهز و میتواند تمام اوراق مطبوعاتی و دفاتر تجارتی شمارا با لوکس‌ترین چاپ معمولی و برجسته وبا محکم‌ترین صحافی تقدیم نماید با یکمرتبه مراجعه یقین‌داریم رضایت شما برای‌همیشه‌جلب واز واگذاری‌مطبوعات مورد لزوم بدیگران خودداری خواهید فرمود .
شرکت سهامی تحریر ایران ـ چهارراه لاله‌زار اسلامبول تلفن ۳۶۲۲۴

آ_ ۵۹۳۰

انتخابات مجلس با کمال آزادی انجام خواهد شد

بقیه‌از صفحه‌اول

قیمت نوشابه ها تجدید نظر نمایند و بالنتیجه قیمت همان ۵ ریال خواهد شد و تاچند روز دیگر این تصمیم عملی میشود واز این نظر بنده بنمایندگان محترم اطمینان می دهم .

استیضاح میکنم ..

آقای مهندس سلطانی ضمن توضیحاتی گفت : امید وارم تاچند روز دیگر قیمت این نوشابه ها همانطوریکه قول داده شده است ارزان بشود در غیر اینصورت بنده ناچار باستیضاح دولت خواهم بود.

مالاریا در سیستان

سپس سئوال آقای پردلی درمورد شیوع تب مالاریا در سیستان مطرح گردید و آقای پر دلی دراین زمینه اظهار داشت : بنده میخواستم آقای معاون وزارت بهداری اینجا توضیح بفرمایند که چه اقداماتی برای جلو گیری از مالاریا از طرف وزارت بهداری شده و چنانچه ماموربن مربوطه در انجام امور مزبور کوتاهی کرده‌اندمجازات‌شده‌اند یانه ؟

آقای دکتر اعتمادیان معاون‌وزارت بهداری ضمن توضیحات مفصلی اظهار داشت : بدوا باید بعرض برسانم که وزارت بهداری نمیتواند در این مورد کسی را مجازات نماید زیرا موقعی مسئولی را باید مجازات کرد که در انجام کارهای مربوط سهل انگاری کرده باشند. برنامه مبارزه با مالاریا یك برنامه ملی‌است که مورد علاقه اعلیحضرت همایونی ومجلس وتمام مردم است در این مورد یك شورای علمی در دانشگاه داریم که تمام برنامه ها بوسیله آن شورا تنظیم میشود .

کارشناسان عقیده داشتند که باید کار مبارزه از مناطق پرجمعیت شروع شود . ودر وضع حاضر هم این دو استان تحت عملیات سمپاشی قرار دارد و تمام عملیات انجام شده بوسیله اکیپهای مخصوص ما بوده‌و اینکار از شهریور صورت گرفته است .

مشاجره و قهر

آقای پردلی مجدداًدرمورد سئوال توضیحات دیگری داد و از وضع بهداری و رئیس بهداری آنچاانتقاد شدیدی کرد و گفت: علت اینکه رئیس بهداری این منطقه را عوض نمیکنند واورا نگهداشته اند اینست که او هم میخورد وهم میخوراند، این رئیس بهداری سابقه خیانت هم دارد و میگویند یك باند بزرگ قاچاق تشکیل داده و وظیفه خود را فراموش کرده است (ارباب – اینطور نیست ، مرد بسیار شریفی است) .

آقای ارباب ! شمارا مردم می شناسند و بنده را هم میشناسند بگذارید عرایضم را بکنم. اینطور تقاطوت نکنید (ارباب – من بهتر ازشما بوضع بلوچستان آشناهستم)

دراین موقع آقای پردلی باعصبانیت کاغذهائی راکه ازکیف خودبیرون آورده بود وازروی آنها مطالب خودرا عنوان میکرد مجددا توی‌کیف گذاشت ودرحالیکه میگفت : باین ترتیب بنده دیگر قادر نیستم عرایض خودم رابکنم تریبون راترك کردو چند لحظه‌بعدتالار جلسه علنی رانیز بحالت قهر ترك‌نمود.

سپس آقای دکتراعتمادیان معاون وزارت بهداری مجددا پشت تریبون قرار گرفت وگفت : آنچه که‌ماازرئیس بهداری استان سیستان سابقه داریم اینست که‌این‌شخص‌طبیبی‌است‌شرافتمند وهمین مطلب که‌اوراضی شده‌سالها در زاهدان انجام وظیفه کند ارزش معنوی دارد وموید این نظر است (عده‌ای از نمایندگان ـنام ایشان چیست ؟)

اسم رئیس بهداری سیستان دکتر نبری است حق نبود نماینده محترم از ایشان اینطور بدگوئی میکردند .

(چندنفر ازنمایندگان‌ـصحیح‌است)

تجدید ساختمان لار

بعد لایحه مربوط به‌تامین‌یازده میلیون تومان اعتبار جهت ساختن‌شهر لارقرائت گردید آقای‌دشتی درکلیات لایحه اظهارداشت : بمناسبت لایحه تقدیمی دولت بنده عرایضی بعرض میرسانم .

بنده در هنگام زلزله شخصا در لار بودم و فشار این پیش آمد را دیدم البته کمك‌های زیادی دراینمورد شد

دستگاه شیرو خورشید سرخ هم بی‌نهایت کمك کرد واین دکتر خطیبی مثل فرشته رحمت کار میکرد .

واما درباره این ۱۱میلیون‌تومانی که‌بنام‌عمران‌لارلایحه‌تقدیم‌شده است بنظر بنده این‌مبلغ کم‌است .

تیمسار ضرغام بانی خیرمیشود و میخواهد بناباراده اعلیحضرت همایونی کاری‌انجام دهد اما ۱۱میلیون کم‌است وباید بلار بیشتر کمك شود .

آقای دشتی‌درخاتمه توضیحاتی در اطراف لوله‌کشی آب بوشهر داد آقای رئیس گفت :البته این مبلغ کم‌است‌و دولت باید اعتبار بیشتری برای این‌کار درنظر بگیرد .

سپس بماده واحده و تمام لایحه‌رای گرفتند بتصویب رسید و برای‌اظهار ملاحظات بمجلس سنناارسال گردید.

تقدیم ۴ لایحه

دراینوقت تیمسار سپهبد وثوق وزیر جنگ دولایحه درمورد اخذ۴۰۰ میلیون ریال وام از بانك ملی برای تکمیل ساختمانهای نیمه تمام ارتش بقیدیك فوریت واجازه ترفیع سرجوخه‌های سابق‌به‌گروهبان سومی در صورت شایستگی تقدیم کرد .

بعد آقای هنجنی معاون وزارت دارئی لایحه ای‌جهت اجازه استخدام سه‌نفر گوینده عربی برای رادیواهواز تقدیم نمود .

آنگاه فوریت لوایح تقدیمی آقای‌وزیر جنك مطرح و تصویب گردیدو لوایح مذکور به‌کمیسیونها ارسال شد .

جدول انتخابات

سپس لایحه جدول جدید انتخابات که بر اساس آن تعداد نمایندگان مجلس بدویست نفر افزایش داده میشود برای شور دوم مطرح گردید

آقای بزرك ابراهیمی در مورد جمعیت نقاط مختلف کشور وتقسیم بندی آن در جدول ایرادی داشت که بیان نمود .

آنگاه آقایان عمیدی نوری و فرهودی‌معاون وزارت‌کشورتذکرات وتوضیحاتی در مورد لایحه دادند .

رژیم پارلمانی ما ..

سپس آقای خلعتبری اظهار داشت : مطابق قانون اساسی‌تعداد نمایندگان ۱۳۶ نفر است و بنا بر ضرورت تا ۲۰۰ نفر میتوانداافزایش یابد اکنون که منظور تقویت قوه مقننه است و بر تعداد نمایندگان ۶۴ نفر اضافه میشود و بمردم‌اجازه میدهیم که وکلای بیشتری بمجلس بفرستند ، در همین موقع می‌بینیم که پارلمان ایران پابرجاست ولی درچند مملکت رژیم پارلمانی‌سقوط کرده است . بنده انتقاد میکنم‌ولی عیب جو نیستم !

در چند سال اخیر عیوبی در کار ما بوده ولی یك مسئله بوده و آن امنیت وآرامش سیاسی مملکت است که اگر امنیت و آرامش‌باشد ما از حکومت پارلمانی و نتایج آن بهره برداری خواهیم کرد .

در دنیا همیشه دو اصل حکومت میکرده یکی‌قدرت‌مطلق که‌مظهرش استالینیسم و هیتلریسم بود که محکوم به سقوط شدند آنهاقدرت داشتند وامنیت رابهم‌زدندو دیدیم که بدبختی مردم را فراهم کردند. رژیم دیگری که ریشه دارد رژیم قانون اساسی ، رژیم قدرت‌پارلمانی ورژیمی که قدرت دولت ناشی از ملت است میباشد .

ممالك دیگر را نبینند در سوریه پنج کودتاشد حکومت نوری السعید قدرت داشت و۲۰ هزار نفر عضو سازمان امنیت داشت ولی شب‌سقوط نوری‌السعید همه خواب بودند ،ولی در سوئد ، دانمارك یا انگلستان کسی فکر کودتا نمی افتد چون کسی استقبال نمی کند و مردم احتیاج ندارند و امروز در دنیا برای ثبات وضع سیاسی وامنیت یك فرمول و راه وجود دارد وآن چیزی است که همه آنرا قبول‌دارند وآن حکومت پارلمانی است و هر مملکتی باین رژیم وفادار ماندباقی وپایدار است . امروز وظیفه مجلس در مملکت ما خیلی سنگین است دستگاه حکومت ، امنیت ، سلطنت اگر با رژیم پارلمانی جلو برودباقی خواهد ماند .

اگر خدای نکرده رژیم پارلمانی ضعیف شود اولین دستگاهی که ضرر می بیند دولت است (صحیح است)

آقایان باید دراین موارد خیلی دقیق باشیم .

باید مجلس خیلی قوی باشد باید انتخابات به کیفیتی باشد که مردم نگویند مجلس مال ما نیست.

من بسلطنت مشروطه علاقه دارم وآنرا برای ایران لازم میدانم .

کاندیداهای حزبی

در قانون جدید ما ۲۰۰ نفر نماینده داریم و باید مردم انتخاب کنند اما کجای قانون اساسی‌داریم که باید کاندیدها ها عضویت حزب ملیون ومردم را داشته باشند واگر عضو این دو حزب نباشند نمی‌توانند انتخاب شوند ؟

البته دردو حزب افراد شریفی‌هستند ولی خیلی ها هم در حوزه انتخابیه خود نفوذ دارند و می توانند انتخاب شوند این خلاف قانون اساسی‌است که بگویند فقط از این دو حزب می توانند انتخاب شوند .

چرا نمی گذارید افراد مختلف به مجلس بیایند از بین فرهنگیان از بین قضات و بازرگانان ویك عده حاشیه نشین که خیلی‌خوب‌مسائل را می فهمند باید مجلسی بوجود آید که جلوی هر خارجی بتواند ایستادگی کند .

آنروز که بنده راجع بسیاست امریکا حرف می زدم خیلی هاتعجب کردند که چرا در این موقع من این صحبت هارا کرده ام .

در صورتیکه بنده هنگام عقد قرار داد دفاعی در اسفند ماه ۱۳۳۷هم آمدم اینجا ومخالفت کردم‌و همین حرفها را زدم .

گفتند ارسلان خلعتبری چون از ملاکین بزرگ است مخالفت میکند. آخر این چه ربطی دارد به مخالفت من باآنها مگر آنها در کار زمین‌و مالکیت دخالت کرده‌اند ؟

من باندازه یك دهم یك زارع کوچك امریکائی ملك ندارم من، ارسلان خلعتبری از ده هزار تومان بیشتر درآمد سالیانه ندارم مرا ملاك نخوانید . مرا مخالف دولت‌و شاه حساب نکنید، من ارادتمندشاه هستم واز آنهائی هستم که به حفظ اصول مشروطیت سلطنتی عقیده‌دارم اما آنهائی که‌بد گوئی و چغلی می کنند حافظ و دوستدار شاه نیستند آنها دشمن شاه هستند (عده‌ای از نمایندگان ـ صحیح است)

همه رای بدهند ..

سپس آقای دولت آبادی اظهار داشت : ماهمه آرزو داریم‌که انتخابات طبق موازین کشور های دموکراسی انجام شود و همه مردم حق رای داشته‌باشند (صحیح‌است)

ناطق پس از تذکراتی در مورد چند حوزه انتخابیه به مشروطیت وفداکاری مشروطه خواهان اشاره کرد و گفت : ما چه فداکاری‌کرده‌ایم فداکاری آنهائی کردند که خونشان باآب خوردن یکی بود، برای آزادی باید فدا کاری کرد ،همه آنزودراوند که مردم آزاد باشند و مخصوصا شخص اول‌مملکت که‌هدف ومنظورش ترقی و تعالی مردم و مملکت است، مگراو نمیتوانست مثل احمد شاه‌ما تمام وقت خودرا در شکار گاه‌ها بگذراند .

اما شاه ما سینه‌اش را سپر میکند و با نقص ها مبارزه مینماید. موفقیت هر جامعه ای باندازه‌فدا ـ کاری افراد آنست .

تیمور تاش ـ آقا فداکاری‌شده است .

ـ بله فداکاری شده است .

تیمور تاش ـ پس چرا اینطور صحبت میکنید ؟

دولت آبادی ـ مقصودم اینست که من وشما باید فداکاری کنیم.

تیمور تاش ـ مگر ما نکرده ایم؟

در این وقت در حالیکه آقای رئیس بافشردن زنك ناطق و آقای تیمور تاش رابه سکوت دعوت‌می‌کرد آقای تیمورتاش باعصبانیت فریاد زد : در همین بیست سال‌اخیر خیلی فداکاری در این مملکت شده است .

آقای دولت آبادی ادامه داد : البته فداکاری شده است اما هرچه فداکاری بیشتر بشود اجز بیشتر نصیب ما خواهد شد .

ما امتحان داده ایم ...

سپس آقای دکتر بینا گفت : من‌ازفرمایشات متین ومستدل‌همکار عزیزم جناب آقای خلعتبری‌استفاده میکنم .

خدا راشکر میکنم که مطالبی را که همکار محترم عنوان فرمودند ومارا با دیگران مقایسه کردند، ما قابل مقایسه با آن ملتها نیستیم ونشان داده ایم که قدرت آنرادارایم که حکومت مشروطه و پارلمان‌خود رانگاه داریم . وبهمین دلیل هم ایشان و هم آقای دولت آبادی وهم بنده میتوانیم در اینجاحرفهای خود را بزنیم .

بنابراین مقایسه ما با ملتهائیکه دیروز حتی حکومتی نداشتندونمی‌دانستند حکومت یعنی چه قیاس مع الفارق است در مورد امور خودمان هم ما اجازه دخالت‌باحدی نمیدهیم (صحیح است)

مجالسی که در این مملکت تشکیل شده‌در هر موقع که‌لازم‌بود با اتحاد و اتفاق کامل تمام اغراض خصوصی را کنار گذاشته و این مملکت را حفظ کرده است(صحیح است) .

در مورد دخالت دولتها هم در مجالس بنده عقیده دارم که یك دولت چنین حقی ندارد وتاکنون هم ما اجازه چنین کاری رانداده‌ایم .

اما در مورد شاهنشاه ، شخص‌اول مملکت مطابق ۲۷ اصل از اصول‌قانون اساسی ریاست فائقه بر قوای مملکت دارند و همیشه این قوا را راهنمائی فرموده‌اند وتمام راهنمائی‌های ایشان هم باعث ترقی و تعالی مملکت بوده است (صحیح‌است) .

شاهنشاه همیشه مساعی خود رابرای تقویت اصول مشروطه بکار برده‌اند (صحیح است) وبکسی اجازه نخواهند داد که در کار قوه مقننه و مجلس و امور داخلی ما دخالت کند (صحیح است) .

آزادی انتخابات

آقای مهندس خسرو هدایت وزیر مشاور اظهار داشت :درمذاکرات‌جناب آقای ارسلان خلعتبری این بحث‌پیش آمد که می‌بایستی در کار انتخابات رویه‌ای اتخاذ شود که‌کسانیکه‌نماینده واقعی ملت هستند انتخاب‌شوند بنده خواستم از طرف دولت بعرض آقایان برسانم که رویه دولت در کارانتخابات همان است که قانون اساسی پیش‌بینی کرده و کمال آزادی وجود دارد و در مراحل رسمی هم‌هیچوقت این‌صحبت بمیان نیامد که شرط انتخاب شدن انتصاب باحزاب است ولی مسلم است که وقتی مملکتی دارای سیستم حزبی شد احزاب کوشش میکنند که‌نامزد ها ی‌انتخابی آنها موفق شود و افراد حزبی درصندوقهای‌بریزند (صدرزاده غیرحزبی‌هم میریزد) صحیح است ولی بواسطه هجوم افراد حزبی و کثرت آنان ممکن است یك نفر منفرد شانس کمتری در انتخاب شدن داشته باشد ولی بهرحال‌بازهم اعلام میکنیم که انتخابات آزاد است و برنده کسی‌است که دارای رای بیشتری باشند .

امادرمورد مقایسه ایران‌باسایر کشور ها کشور ایران واوضاع این مملکت هرگز مشابه با آن کشور ها نیست که مردم آنها شب خوابیدند و صبح که برخاستند دیدند اوضاع عوض شده است زیرا ما مطابق کتابها و قوانین مضبوط ۲۵۰۰ سال است که سابقه رژیم سلطنتی داریم وشاید هم‌بیش ازاین باشد که ضبط نشده بنا بر این قیاس ما با کشور هائیکه بغلط یا بواسطه مقتضیات روز یکی آمد و فردا دیگری او را از میان برداشت صحیح نیست (صحیح است) رشد ملت ایران در گذشته و حال نشان داد که این ملت رشید نسبت به سنن خود که قدیمی ترین سنن دنیاست وفادار استوایران کشوری نیست که بشود از یك شب تا صبح وضع آنرا بهم زد و یا در آن تغییری داد .(صحیح است‌ـاحسنت)

آقای ارباب بعنوا ن‌مخبر کمیسیون توجه‌آقایان نمایندگان رانسبت به تصویب لایحه جلب نمود .

آقای تیمور تاش گفت بنده متاسفانه در هنگام سخنرانی جناب آقای خلعتبری در جلسه نبودم تا استفاده کنم اما در موقع سخنرانی جناب آقای دولت آبادی در جلسه بودم و چقدر متاسف شدم که دیدم شخصی با فکر رفیع و بلند امروز بیانی فرمودند که بنده کوچك ایشان بیایم و بگویم که اشتباه است .

خلاصه کلام جنابعالی این بود که دتو کی فدا کاری کردی که در خور این موهبت باشی ؟؟

بنده‌با این اصل مخالفم که بگوئیم ملت ایران مخصوصا در طی این بیست سال اخیر فداکاری نکرده است (صحیح است)

(دولت آبادی ـ بنده من و شما را گفتم) ما هم هرکدام‌بسهم خود فداکاری کرده‌ایم همین مجلس و این‌درو دیوار شاهداست .(صحیح‌است) .

کفایت مذاکرات

در اینموقع به پیشنهاد کفایت مذاکرات در لایحه انتخابات رای گرفته تصویب گردید .

آقای خلعتبری با استفاده از ماده ۸۲ آئینامه اظهاراتی کرد و گفت :

آقای مهندس هدایت‌یا بعرایض بنده‌توجه نفرمودندیا تحریف کردند اینجا من صحبت‌از منفردین مجلس نکردم و غرض بنده منفردین نیستندبلکه‌درمصاحبه‌های‌مطبوعاتی گفته شده که‌باید نمایندگان ازاین دوحزب کاندید شوند .

بنده عرض میکنم که‌اکثریت مردم دردوحزب عضویت‌ندارندوازاین صحبت اینطور بی‌می‌آید که‌انتخاب شوندگان محدودندبه‌اشخاصیکه در دوحزب عضویت دارند .

عرض دوم بنده اینست که‌بنده هیچوقت ایران راباعراق و کستان مقایسه نکرده‌ام و همیشه معتقد بودم که‌وضع مابامایر کشورها فرق‌میکند.

بعد آقای دولت‌آبادی‌ضمن‌تذکراتی خطاب به‌آقای تیمورتاش گفت :بنده خودمن و شما بودید وگرنه ملت‌ایران ناگریزم عرض کنم که غرض بنده دراین چندساله اخیر مخصوصا بقبول محرومیت های بسیارنشان‌داده که‌چقدر فداکار،بردبار ،سازگار شاه نواز و حق‌گذار و حق‌جواست .(صحیح‌است)

بعد آقایان پروفسور اعلم و مشایخی در مورد آزادی انتخابات‌و نقش‌احزاب اظهاراتی نمودند

همچنین آقای ساگینیان از توجه دولت باقلیت های مذهبی و اینکه یك نماینده در جدول جدید باقلیت اضافه شده است تشکر نمود

در اینوقت بساده واحده رای گرفتند تصویب گردید وبه مجلس سنا ارجاع شد .

تقدیم چند لایحه

آقای مهندس خسرو هدایت‌لایحه‌ای درباره الحاق ایران بمؤسسه بین ـ المللی توسعه تقدیم کرد .

بفوریت این لایحه رای گرفته شد و بکمیسیون ارجاع گردید .

آقای دکتر عاملی تقاضا کرد که‌لایحه مربوط به اراضی موات به کمیسیون مشترك دادگستری مجلسین برود .

آقای عمیدی نوری معتقد بود که این لایحه چون در کمیسیون های مجلس است نبایستی بکمیسیون مشترك‌برود

آقای رئیس گفت رسیدگی میشود و ترتیب آن داده خواهد شد

آقای وزیر بازرگانی لایحه مربوط به تاسیس انبار های عمومی را تقدیم نمود

آنگاه بنا بتقاضای‌آقای مهندس‌هدایت لایحه تشکیلات جدید سازمان‌برنامه مطرح گردید

ختم جلسه

بعداز مذاکراتی اخذ تصمیم بجلسه آینده موکول شد و چهل دقیقه بعداز ظهر جلسه ختم شد .

شاهنشاه درمهمانی نخست‌وزیر سوئد

بقیه ازصفحه اول

ودقیق برای آبادانی کشورخودمیکوشیم تاسطح‌زندگی مردم راهمپایه کشورهای توسعه یافته بالابریم مابرای حفظ استقلال خود بانهایت قدرت ایستادگی میکنیم و معتقدیم که‌برای بقای صلح بین‌کشور ها باید روابط دوستانه برقرار باشد .

پس‌از پایان سخنان شاهنشاه که‌با کف زدنهای پرشورحضاررروبرو گردید سرود شاهنشاهی وسپس‌سرود‌سلطنتی سوئد نواخته شد .

امشب‌شاهنشاه شام رابطورخصوصی صرف می فرمایند . بامداد فردا شاهنشاه با هواپیمای اختصاصی کشور سوئد را ترك می فرمایند و رهسپار بروکسل خواهند شد .

در مطبوعات سوئد

روزنامه های سوئد همه روزه پیرامون سفر شاهنشاه باین کشور بحث میکنند .

طبق اظهار یك روزنامه نویس با سابقه شهر استکهلم تاکنون سابقه نداشته است‌درباره مسافرت‌هیچیك از شخصیت های خارجی که باین کشور سفر کرده‌اند تا این‌اندازه توجه شود .

وی افزود که توجه روزنامه ها ناشی از علاقه خوانندگان آنهااست وچون احساس میکنند مردم‌سوئد بشاه ایران‌علاقه‌دارند بهمین‌مناسبت جریان مسافرت‌شاهنشاه رامهمترین مسئله روز قرار داده‌اند تلویزیون شهر استکهلم‌دیشب‌یك فیلم‌طولانی از جریان بازدید های اعلیحضرت همایونی را نشان داد .

یکی از روزنامه های مهم سوئد در شماره دیروز خود نوشته است شاهنشاه ایران یکبار دیگر درجلسه مصاحبه مطبوعاتی که با حضور گروهی از خبرنگاران تشکیل شد چنان صریح و موثر و در عین حال از ته قلب و ایمان و اعتقاد کامل سخن گفتندکه تمام روزنامه‌نگاران را تحت تاثیر قرار دادند .

گفتگوی روز

بقیه‌از صفحه‌اول

علیه اراضی اتحاد جماهیر شوروی یا هر کشور دیگری قرار گیرد

همانطور که اعلیحضرت همایونی‌در کنفرانس مطبوعاتی اخیر خود بیان داشته‌اندماباپایگاههای نظامی‌درخاك‌خود بهیچ دولت خارجی نداده ایم واین درنتیجه فشار یابرائر ترس نبوده بلکه صرفا برای اثبات حسن نیت خود نسبت بهمسایه این رویه را در پیش گرفته ایم

در این میان آنچه ابهام داردو روشن نیست سیاستی است که مسکو در قبال کشور ما دنبال می نماید بااینکه زمامداران کرملین می خواهند خودرا مومن و معتقد به اصول همزیستی مسالمت آمیز جلوه دهند هر روز دم از صلح و احترام باستقلال وآزادی ملل کوچك میزنند ، درعمل‌دیده‌میشود که‌سیاست تهدید و تجاوز نسبت بایران در پیش گرفته‌اند .

بریدگوئی واهانت بمقدسات ملی ایران وسیله فرستنده های روسی جز تجاوز چه‌نامی میتوان گذارد؟ همین دیشب باز خبررسید که خروشچف ، طی‌یك میهمانی درمسکو سفرای دول عضو سنتو رادر شوروی‌مورد خطاب قرارداده ودرمیان سفرای مذکور ، سفیرشاهنشاهی درمسکو هم بوده است .

نیکیتا خروشچف خودبهتر ازهر کس میداند که‌ایران کوچکترین اطلاعی ازپرواز هواپیمای آمریکائی بر فرازخاك آنکشور نداشته و هواپیمای مذکور بهیچوجه ازایران پرواز نکرده است .

نخست‌وزیر وزمامداران شوروی براین حقیقت کاملا وقوف دارند ،اگر کوچکترین تردیدی هم وجود داشت دیگر اطمینان صریح اعلیحضرت همایونی نقطه‌مبهمی‌باقی نگذارده‌است. بنابراین اگر روسها هرروزیك‌وسیله موهوم درمقام تهدیدایران‌برآیند،باید قبول کنند که ادامه چنین سیاستی، جزاینکه روزبروز نیروی مقاومت و ایستادگی ملت‌ایران و تنفر آنان را در برابر این اتهامات ناروا وتجاوز‌کارانه تقویت و تشدید کند نتیجه دیگری نخواهد داشت .

همانطور که‌اعلیحضرت همایونی در میهمانی پریشب نخست‌وزیر موئد فرمودند: ما در حفظ استقلال خودمان خیلی سختگیر هستیم .

هیئت دولت

بقیه‌از صفحه‌اول

منصور وزیر بازرگانی ، دکتر آموزگار وزیر کشاورزی ومهندس خسرو هدایت وزیر مشاوروم‌هندس انصاری‌وزیر کار شرکت نداشتند.

وزیران صنایع و معادن و امور خارجه نیز در التزام رکاب همایونی در اروپا هستند.بقراراطلاع تیمسار سپهبد وثوق وزیر جنك‌روز شنبه به مشهد عزیمت کرده و به هیئت دولت ملحق خواهند شد .

آخرین خبر

خبرنگار ما در مشهدآخروقت امروز تلفنی اطلاع داد که آقای نخست‌وزیر و اعضای هیئت دولت در ساعت ده‌صبح درمیان استقبال استاندار خراسان ، نیابت تولیت عظمی ، کلیه روسای دوایر دولتی استان و شهرستان وعدهٔ زیادی از اهالی مشهد باین شهرستان وارد شدند .

ابتدا آقای دادور استاندار وسپس شهردار خیرمقدم گفتند .

در ساعت دو نیم اعضای هیئت‌دولت از فرودگاه مشهد عازم شهر شدندو مستقیما بحرم مطهرحضرت رضاتشرف حاصل کردند .

ودر ساعت ۱۱ شیر و خورشید سرخ‌مشهد را مورد بازدیدقرار دادند.

امروز خبرنگار ما از بندرپهلوی اطلاع داد که فرماندار بندر پهلوی برای خود و فرزندانش بلیط‌مسابقه حریداری نموده است و کلیه اهالی بندر پهلوی آمادگی خودرا برای انجام این مسابقات اعلام داشته‌اند.

شاهین بهمدان میرود

فدراسیون فوتبال کشور درمورد تقاضای فرماندار همدان مبنی بر دعوت یکی از تیمهای فوتبال تهران امروز باآقای خواجه نوری‌سرپرست باشگاه شاهین تهران تماس گرفت وقرار شد تیم اول شاهین قهرمان مسابقات تهران برای انجام‌مسابقات باتیم همدان بنفع زلزله زدگان لار روز پنجشنبه ۲۲ اردیبهشت تهران را ترك و روز جمعه ۲۳ اردیبهشت مسابقه خودرا با تیم همدان انجام دهد .

کاپ مطلای لار

بقیه ازصفحه اول

وخوشوقتم که این بار نیز پیشنهاد ما مورد توجه کلیه مقامات ارتشی‌ـ ورزشی و کشوری قرار گرفته است

تیمسار سر لشکر دفتری رئیس فدراسیون تندرستی جوانان‌و تربیت بدنی ایران به کلیه دستگاه های ورزشی کشور دستورات لازم را صادر نموده‌اند

شرکت والاحضرت

ساعت هشت صبح امروز آقای صالحی خبرنگار ما در مشهد تلگرافی اطلاع داد که مسابقه‌فوتبال مشهد روز جمعه انجام خواهد شد این مسابقه در حضور والا حضرت شاهپور حمید رضا پهلوی انجام خواهد شد . خبرنگار ما میافزاید که مشهد یکپارچه شور واحساسات شده است بخصوص مردم انتظار دارند که هیئت دولت نیز که در مسافرت مشهد خواهند بود دراین مسابقات شرکت نمایند .

مخبر ما می افزاید که در مشهد فروش بلیط شروع شده است .

سه باشگاه تهران

امروز آقای محب رئیس‌سازمان های دارائی کشور اظهار نمود به‌ خاطر کمك باشگاه دارائی تهران باین امر تیم فوتبال دارائی به‌آبادان خواهد رفت تا در یکی ازمسابقات آبادان به نفع زلزله زدگان لار شرکت نماید . آقای شعاع رئیس باشگاه شعاع و آقای دکتراکرامی رئیس باشگاه شاهین نیز تیم های خودرا به اهواز و قم اعزام میدارند.

شب‌نشینی بمنفعت زلزله‌زدگان

شب پنجشنبه ۱۹ خرداد ساعت ۸٫۳۰ بعد از ظهر شب نشینی مجلل و باشکوهی تحت نظر مطبوعات متحد با شرکت کلیه هنرمندان رادیو ایران در باشگاه داریوش بر گزار می شود محل فروش بلیط آی‌بتا چهارراه اسلامبول ـ مسعود نیا لاله‌زار ـ مغازه ترمه چهار راه شاه‌ـ باشگاه داریوش خیابان پهلوی کوی آذر . داروخانه فردوس خیابان سعدی مقابل شرکت بیمه ۱ـ۲

آگهی های تسلیت

بانهایت تاسف و تاثر مصیبت وارده را بفامیل محترم ایرانیان بویژه به خانم زهرا ایرانیان مربی محبوب خود تسلیت عرض می نماید . **مریم بانو صادقی**

دوست ارجمندم آقای مستجا ب‌الدعوه

مرا در اندوه بزرك خود شریك و سهیم بدانید

آـ۵۴۳۵ **عباس مهرپویا**

دوست عزیزم آقای کمال‌الدین مستجاب‌الدعوه

باکمال‌تاثرمصیبت وارده را تسلیت عرض میکنم.

آـ۶۰۹۶ **عبدالعلی همایون**

بانهایت تاثر فوت مرحوم مغفور عبدالله میرزا سالور را بخاندان محترم سالور خصوصا آقایان مهندس منوچهر سالور و فرود سالور تسلیت عرض نموده و ضمن طلب مغفرت برای آنمرحوم بقای عمر و سعادت آنهارا از درگاه ایزد متعال خواستارم **سید علی اکبر روح الامین**

دوست عزیزم جناب آقای عباسقلی سیار

فوت والده مکرمه را بحضور شما و خانواده محترمتان تسلیت میگویم آـ۵۴۲۱ **ستوان یکم‌منصور مسگرا**

دوست عزیز جناب آقای عباسقلی سیار

مصیبت وارده فوت والده مکرمه را بحضور جنابعالی و خانواده محترم تسلیت گفته و دوام عمر شما را خواهانم

آـ۵۴۲۳ **بانو و ستوان یکم عبدالرضا سعیدپور**

جناب آقای عباسقلی سیار

مصیبت وارده را بجنابعالی و فامیل محترم تسلیت عرض می نمایم آـ۵۴۲۵ **ستوان یکم فضل‌الله‌عزیزی**

جناب آقای عباسقلی سیار

مصیبت وارده فوت والده سرکار را تسلیت گفته‌دوام عمر جنابعالی را خواستارم **دکتر رضا حاجیان**

جناب آقای عباسقلی سیار

مصیبت وارده را بحضورتان تسلیت عرض مینمایم

آـ۵۴۲۹ **ستوان یکم قدرت‌الله نظری**

جناب آقای عباسقلی سیار

باکمال تاسف در گذشت مادر عزیزتان را تسلیت عرض نموده بقاء عمر وسلامتی بازماندگان آن مرحومه را از درگاه ایزد متعال خواستاریم .

سرهنك عباس رسائی ـ ستوان یکم حسن فیروزفر

باکمال تاثر و تاسف فوت شادروان آقای رضافربودی را به آقایان عبدالله فربودی و یدالله فربودی تسلیت‌عرض می نمائیم . **تقی وقایع‌نگار ـ نصرالله ایزدی ـ حسن اولی‌پور ـ عبدالله‌علوی ـ شکرالله رئوفی ـ شیخمرادنادمی ـ محمد علی دیانتی** ۱ـ۹۵۴

جناب آقای جعفری

باکمال‌تاسف‌درگذشت والده‌محترمه راتسلیت‌میگوئیم **ذبیح‌الله سمیعی ـ کریم سمیعی ـ رضا اخوان ـ حسین سمیعی ـ علی سمیعی** آـ۵۳۶۱

وزیر کار اعلام میکند :

کیسه‌کشها و کارگران گرمابه‌ها

نباید بیش‌ازهشت ساعت‌کارکنند

★ مزد این‌کارگران نباید در روز ازهشتاد ریال‌کمترباشد

★ کارگران باید بازای هرمشتری هفت ریال بگیرند

امروز آقای مهندس انصاری وزیر کار بخبرنگار ما گفت :

مدتها بود بین کارگران گرمابه ها و کارفرمایان آنها وزارت کار و سایر مراجع رسمی برای اجرای قانون و پیدا کردن راه حل مناسبی که برای طرفین قابل هضم و اجرا باشد مذاکراتی صورت میگرفت حالا که منجر بصدور اعلامیه برای گرمابه‌ها شدبایددانست کارگران گرمابه‌ها سه دسته‌اند یکدسته آنهائی که داخل گرمخانه ها کار میکنند و مشتریان را شست و شو میکنند .

دسته دوم جامه دار . سالن‌دار. خطاركش است و دسته سوم‌آنهائی که مشتریان از وجودشان خبر ندارند از قبیل موتور سوز و کارگران بیرون حمام .

مطابق رسوم متداول‌مشتری علاوه بر هزینه حمام مبلغی هم‌به‌عنوان انعام به دسته های‌اول و دوم‌پرداخت مینماید ولی دسته سوم از این انعام هم محروم بودند و اصولا کارگران در مقابل صاحب کار و قانون‌هیچگونه‌وضع روشنی‌نداشتند کارگر مزایای قانونی خود را میخواست و صاحب کارهم استدلال میکرد چون در موقع تعیین نرخ حق بیمه و اجرای‌قانون کار درنظر گرفته نشد و با هزینه سنگین و توقعات زیادی که مشتریها دارند راهی برای کمك بکارگران وجود ندارد تا اینکه باکمیسیونها ئیکه اخیرابا حضورنمایندگان شهرداری طهران و وزارت کشور و وزارت کار تشکیل گردید موافقت شدکه در گرمابه های نو ساز و تمیز مرتب دوریال به نرخ گرمابه ها افزوده‌بشودبدینترتیب دیگراشکالی برای اجرای کاما، قوانین کار و بیمه های اجتماعی در بین نیست.

۸ ساعت کار

سپس آقای وزیر کار گفت ساعت‌کارکارگران‌داخل‌گرمخانه۸ ساعت در روز تعیین شده و طبق توافقی که با حضور نمایندگان کارگران و کار فرمایان بعمل آمد مقرر شد که این دسته ازکارگران در دو نوبت ۸ ساعت کار کنند

و برای ۸ ساعت کار به کارگران کار مزد در ازاء هرنفری ۷ ریال بطوریکه جمع کار مزد روزانه آنها در مدت ساعت کار مقرر از ۸۰ ریال کمتر نشود و به کارگران روز مزد نیز حد اقل همان ۸۰ ریال پرداخت شود .

واین دستمزد بماخذ قانونی‌محاسبه نشده بلکه توافقی بود که کارگرو کارفرما در این زمینه نموده اند

استفاده از تعطیلات رسمی

سپس آقای مهندس انصاری بخبرنگار ما اظهار داشت بطورکلی همه کارگردانی که در گرمابه ها بهر عنوانی اشتغال بکار دارند بایستی از مزایای کامل قانون‌کارو بیمه های اجتماعی از قبیل تعطیلات هفتگی ـ تعطیلات رسمی ـ مرخصی سالیانه طبق مواد ۱۴ و ۱۵ قانون کار استفاده نمایند

تصادف منجر بمرگ درمیدان سپه

دو ساعت‌بعداز ظهر امروزاتوبوس‌شماره ۱۲۳۳ رشت برانندگی اکبر دیوانی فرزند حسین همنگامی که باسرعت از خیابان سپه عبور می کرد نرسیده به میدان سپه وارد پیاده روشده و با عابری تصادف کرد شدت تصادف باندازه‌ای زیاد بود که‌مجروح‌در محل حادثه جانسپرد هنوز هویت مقتول معلوم نیست .

ژنرال لیندکوئیست تهران را ترك‌گفت

درساعت نه وسی دقیقه امروز ژنرال لیند کوئیست رئیس گروه مستشاری آمریکا در ایران تهران را ترك گفت در فرودگاه تیمسار سپهبد حجازی معاون ستاد بزرك ارتشتاران و تیمسار سپهبد آفخمی معاون وزارت جنك و جمعی دیگر از افسران

آقای دکتر اقبال نخست وزیر واعضاء دولت چند لحظه پیش از پرواز بمشهد در فرودگاه مهرآباد آقای نخست وزیر باآقای اتابکی وزیر کشور گفتگو می‌کنند و چند تن‌از اعضاء دولت ونمایندگان در عکس دیده می شوند. مربوط به خبر صفحه اول

تهران مارکوپولوی سیاه‌را بوحشت انداخته

عبدالمسعود جرات ندارد ازیکطرف خیابان بطرف دیگر برود

جهانگرد افریقائی میگوید:
- **عبور ومرور وسائط نقلیه درتهران جنون‌انگیز است**
- **نگاه زنهای ایرانی شبیه نگاههائی است که درتابلو های مشهور دیده میشود**
- **من از دست زنهای مصری فرار کردم**
- **کشورهای جدیدالتاسیس افریقا می‌توانند دوستان خوبی برای ایران باشند**

«عبدالمسعود الجلا» جهانگرد سیاه پوست که برای شناساندن کشور خود نیجریه بدور جهان باموتوسیکلت سفر مینماید امروز مشاهدات خود را در ایران برای ما بیان داشت:

عبور و مرور جنون انگیز

مارکوپولوی سیاه پوست گفت آنچه توجه مرا در تهران بخودجلب نمود عبور و مرورسائط نقلیه است که بعقیده من جنون انگیز میباشد. من اغلب شهر های دنیا را دیده ام حتی در نیویورك و مکزیکو که از

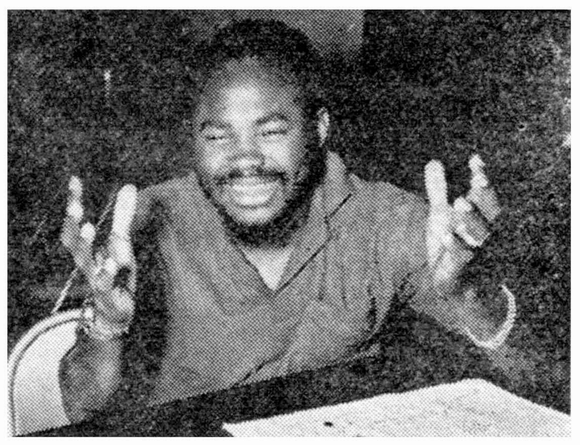

مارکوپولوی سیاهپوست بخبرنگارما گفت «آقازنهای مصری دست از سر من برنمیداشتند.»

وتهران شهری است که عبورومرور در آنجا عجیب ترین وضع را دارد. نقطه نظر تعداد اتومبیل نسبت به جمعیت خود در جهان بی نظیرند چنین وضعی حکمفرما نمیباشد.

در تهران اتوبوسها و تاکسی ها مقررات‌بین‌المللی‌راهنمائی‌ورانندگی را کمتر رعایت میکنند.

تاکسی بمقابل اتوبوس میپرد و اتوبوس در خیابان رقص چار پیچ انجام میدهد و عبور عابرین از یك طرف خیابان بطرف دیگر کاربسیار مشکلی است.

زنهای زیبا

در باره زنان ایرانی جهانگرد سیاه پوست گفت بعقیده من نگاه زنان ایرانی شبیه نگاههائی است که فقط در تابلو های مشهور دیده میشود و زنان‌ایرانی «هنری» ترین نگاه جهانی را دارا میباشند.

اصولا چشمان زنان ایرانی در جهان بی نظیر است و نظیر این چشمان در امریکا و اروپا پیدانمی‌شود.

گیسوی زنهای ایرانی که اکثرا برنك سیاه تیره میباشد بر جذابیت آنها میافزاید .بعقیده‌من‌زنان ایرانی جذابترین زنان عالم هستند ولی هنگام صحبت خیلی خجالتی‌میباشند مثلا من خیلی مایل بودم‌برای‌یادگار از زنان ایرانی عکس بردارم ولی آنها خجالت میکشند جلوی دوربین بایستند.

میهمان نوازی

جهانگرد نیجریه ای افزود میهمان نوازی ایرانیان بسیار جلب توجه مرا نمود . مثلا هنگامیکه از مرز ترکیه وارد ایران شدم درشهر ماکو موتوسیکلت من شکست،من آنرابه تبریز بردم و از یك‌پاسبان استمداد جستم پاسبان موتور رابه یك تعمیر گاه برد ولی‌موفق به تعمیر آن نشدند . ناچار پاسبان مرا نزد شهردار برد .

شهردار برای من بلیط راه آهن به تهران را خرید و مقداری‌پول بمن داد تا به تهران بیایم و موتور را دراینجا تعمیر کنم .

اقدام شهردار تبریز و پاسبانان ایرانی نمونه ای از این میهمان‌نوازی است . پلیس ایران در کمك بمردم مانند پلیس انگلستان است.

آنچه در عراق دیدم

در مورد ملاقات با عبدالکریم قاسم جهانگرد سیاه پوست گفت او از ناسیونالیزم افریقا صحبت‌کرد وگفت که در نظر دارد در اول اکتبر سال جاری برای شرکت‌در مراسم استقلال نیجریا به افریقا برود .

من از قاسم سئوال کردم آیا او موافق کمونیسم است و رهبر عراق بمن پاسخداد که‌من‌برای وحدت‌اعراب کوشش می نمایم و این بزرگترین هدف من است . قاسم ضمنا درباره کارهائی که‌در عراق انجام داده‌شمه‌ای بیان داشت .

درخاتمه ملاقات ، قاسم برای کمك پنجاه لیره انگلیسی بمن داد .

جهانگرد افریقائی گفت کمونیسم‌در عراق در حال از بین رفتن است .در بین رهبران عراقی تعدادی کمونیست وجود دارد ولی شخص قاسم و ملت و افسران ارتش عراق ضد کمونیست می باشند . ارتش عراق مراقب‌اوضاع است دائما سربازان تفنگ بدوش در خیابانها میگردند و کم‌کم وضع این کشور بحال عادی باز میگردد .

در تعداد تعداد افراد روسی بسیار زیاد و مانند تعداد امریکائی ها در آلمان غربی است . دکانهای شهر مملو از انواع‌کالا های ساخت‌شوروی می باشد .

ژنرال قاسم درمیان مردم محبوبیت دارد ولی از اطرافیان خود میترسد . قاسم مرد بسیار خوبی است و در کار خود صداقت دارد .

ناجی افریقا

در مورد سفر به مصر آقای عبدالمسعود الجلا گفت در این‌کشور نیز مانند سایر کشور های عربی‌مقر دیدنی بچشم میخورد . مردم مصر ناصر را ناجی اعراب و قاره افریقا میدانند .

از زنهای مصری گریختم

موضوع جالبی که در مصر برای من‌اتفاق‌افتاد این‌بود که‌سه‌بار دختران مصری‌میخواستند بامن‌ازدواج نمایند . زنهای مصری بمردان سیاه پوست بسیار علاقه دارند و من بازحمت زیاد توانستم خود را از شر آنها خلاص نمایم . یکی از این زنها بسیار ثروتمند بود و حتی حاضر بود تمام ثروت خود را بمن ببخشد .

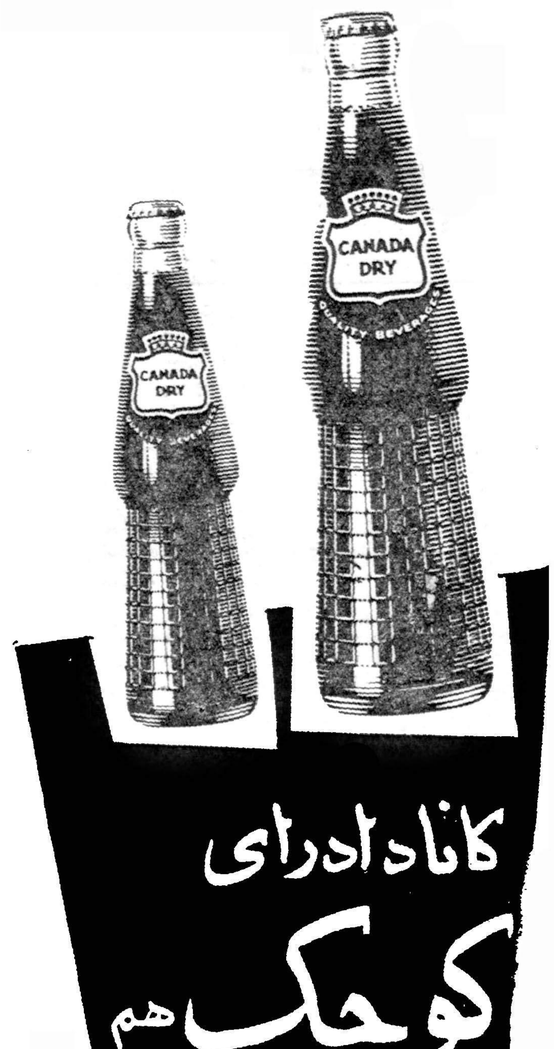

کانادا برای دردو اندازه کوچك ومعمولی
همه جا دراختیار شماست

در شهرستانها

برادر قاتل

اهواز : خبر نگار اطلاعات‌گزارش میدهد بعد از ظهر روز گذشته بهمن عباسی جوان ۱۸ ساله ای‌از اهالی اهواز ساکن بخش ۲ این شهرستان خواهر خود گوهر عباسی رابابن عنوان که دچار انحراف اخلاقی شده است با یکضربه‌کارد بقتل رسانید قاتل که ابتدا قصد فرار داشت بوسیله مامورین‌کلانتری بخش ۲ دستگیر گردید وی ابتدا قتل خواهر خود را انکار میکردولی سر انجام اعتراف کرد که خواهر خود گوهر را بخاطر حفظ آبروی خانواده خود با یکضربه کاردیکه از مغازه کبابی شوهر خواهر دیگرش برداشته است در هنگام خواب به قتل رسانیده است گوهر با همان یکضربه کارد که بناحیه قلب وی وارد شده بود جانسپرد و بادفن جنازه وی قضیه تحت تعقیب قرار گرفت .

پزشك شهربانی سکته‌کرد

بندر عباس : طبق گزارش خبرنگار اطلاعات‌دیروز آقای دکتر احمد خوشابی پزشك شهربانی بندر عباس هنگام انجام وظیفه در اداره شهربانی موقعیکه گزارش روزانه اداری را بافسر زندان شهربانی میداد،ناگهان بزمین افتاد و جانسپرد مرگ وی براثر سکته قلبی تشخیص داده شد وجنازه او باانجام تشریفات قانونی مدفون شد پزشك شهربانی بندر عباس سومین نفری بود که طی چند روز اخیر به سکته قلبی درگذشت چون در بهداری این شهرستان دستگاه اکسیژن وجود ندارد برای معالجه احتمالی این گونه افراد که دچار سکته میشوند نمیتوان کاری انجام داد .

حوادث و وقایع

یکی ازمهندسین ثبت بازداشت شد

این مهندس برای تسریع درکار یکی ازمراجعین سی هزار ریال رشوه‌گرفته بود

امروز کسب اطلاع شد که‌یکی از مهندسین اداره کل ثبت‌بدستور آقای فاضل سرجوئی مدیرکل‌ثبت منتظر خدمت گردید .

این منهدس برای تعقیب جزائی تحویل دادسرای دیوانکیفر گردید و بموجب قرار صادره از طرف آقای داد پرور باتهام اخذ سی هزار ریال رشوه بازداشت شده است .

ازچندی‌قبل‌برای‌تحدیدحدوداراضی خالصه حوالی قصر که بتصویب مقامات مربوط به قطعات کوچك تقسیم و در حدود مقررات بدرجه داران ارتش واگذار میشداقداماتی انجام میگرفت .

رشوه میخواهد

هفته گذشته یکی از درجه داران که قطعه زمینی باو اصابت کرده بود به آقای فاضل سرجوئی مدیر کل ثبت مراجعه کرده خبر داد یکی از مهندسین مامور تحدید حدود از او تقاضای مبلغی وجه‌برای تسریع در انجام کار دارد .

از طرف مدیر کل ثبت جریان باطلاع‌وزیر دادگستری رسید برای اثبات این ادعا نماینده دیوان‌کیفر وچند نفر از مامورین اجرائیات در منزل شاکی حاضرشدند و هنگامی که سه قطعه چك تضمیم نشده ده هزار ریالی که شماره و مشخصات آن‌قبلا یاد داشت شده بود بوسیله شاکی به مهندس مزبور تحویل داده میشد نماینده دیوان کیفر خود رامعرفی کرد و ضمن تنظیم صورت مجلس نامبرده رابدادسرای دیوان کیفر فرستاد .

باز پرس دیوان کیفر نیز پس از تحقیق کافی قرار بازداشت این مهندس ثبت را صادر کرد .

دوستدارمادرزن!

احمد میگوید من برخلاف همه دامادها بمادرزنم علاقمندم

دیشب مردی بنام احمد به کلانتری شکایت کردکه پدروبرادرانش وی را بعلت آنکه مادر زنش بخانه اورفت و آمد میکند مضروب کردهو از منزل اخراج کرده‌اند .

احمد میگفت بر خلاف همه دامادها من بمادر زنم علاقمندم و باصرارا و را بخانه خود دعوت می‌کنم و بهمین‌علت پدر و برادرانم دیشب بمن اتمام حجت کردند که مادرزنم را دیگر بخانه راه ندهم و چون من باین درخواست جواب رد دادم دستجمعی بر سرم ریخته کتکم زدند .

سارق کیف «مرضیه» فقط دسته چك را پس فرستاد

امروز خبرنگار ما کسب اطلاع کرد سارقی که کیف خانم مرضیه هنرمند رادیو ایران رادزدیده بوده دسته چك وتقویمی راکه داخل کیف بود دریك تاکسی گذاشته ورانندهٔ تاکسی نیز آنهارا بادارهٔ راهنمائی تحویل داده است.

همانطور که قبلا اطلاع دادیم چند شب پیش کیف خانم مرضیه که محتوی چهل و هشت هزار ریال وجه نقدویك‌حلقه انگشتر واشیاء دیگری بود در یکی از مغازه های خیابان نادری بسرقت رفت .

مامورین اداره آگاهی اینك در صدد شناختن و دستگیری سارق میباشند .

صد هزار تومان قالی مسروقه کشف‌شد

چند روز پیش تعداد زیادی قالی و قالیچه که صد هزار تومان ارزش داشت از تجار بازار بسرقت رفتو اخیرا براثر کوشش مامورین آگاهی کلانتری ۸ هفت نفر از سارقین دستگیر وباز داشت شدند وقسمتی از قالی های مسروقه کشف شد و جریان این سرقت مهم را در شماره آینده بنظر خوانندگان محترم خواهیم رساند .

این‌هم یك راه ازدواج اجباری !

فاطمه وقتی شوهرش اورا طلاق داد مرد دیگری را بمحضر برد وبوسیله شناسنامه شوهرش «رجوع» کرد

دیروز مردی که با استفاده از شناسنامه مرد دیگری همسر مطلقه این مرد را «رجوع» کرده بود از طرف باز پرس دادسرا باز داشت شد .

این مرد که حسینعلی نام داشت از دیوار خانه ای خودرا بزمین انداخته و برروی پاسبان گشت محل افتاده بود و پاسبان اورا به کلانتری جلب کرده بود.

«رجوع» طلاق

حسینعلی که ابتدا متهم بسرقت شده بود در بازجوئی بمامورین گفت من در شمیران بازنی بنام فاطمه که رفت وآمدی بخانه یکی ازبستگان من داشت آشنا شدم . دوهفته پیش این زن بمن مراجعه کرده گفت: شوهرم مرا طلاق داده و بآذربایجان رفته است . چون شناسنامه اش پیش من است ، تو بامن بمحضر بیا و بگو شوهر من هستی وآمده‌ای طلاق را «رجوع» کنی

ازپشت بام پرید

حسینعلی سپس اضافه کرد :از بس این زن التماس کرد من تسلیم شدم وبالاو بمحضررفتم وباشناسنامه شوهرش طلاق را رجوع کردم وبه خانه خود رفتم تاانیکه دیشب‌چون بیسواد هستم بمنزل فاطمه رفتم تااو برای زن و بچه هایم کاغذ بنویسد ،هنوز فاطمه نامه رانوشته بود که یکی از همسایه ها اورا صدا کرده پرسید مرد غریبه در اطاقت چه میکند. فاطمه باو گفت که کسی در اطاقش نیست و بعددر اطاق را قفل کردو باطاق دیگری رفت و خوابید . صبح زود دراطاق راباز کرد و گفت چون از درحیاط نمیتوانی بروی باید از پشت بام فرار کنی من هم از پشت بام پریدم و اتفاقا روی پاسبانی که از کوچه عبور میکرد افتادم

باز پرس دادسرا پس از رسیدگی باین جریان حسینعلی‌راباتهام استفاده از شناسنامه غیر و جعل امضاء‌با قرار سنگینی بازداشت کرد .

این مرد پنجهزارتومان گرفت تازنش را طلاق داد

دیشب زنی بنام پوران بکلانتری۲۰ شکایت کرد که شوهر سابقش با وجود اینکه پنج هزار تومان از وی گرفته تا طلاقش داده دست از سر او برنمی‌دارد و تهدید کرده است اگر از شوهر فعلی خود طلاق نگیرد ومجددا بعقد او درنیاید وی رابه‌زندان خواهد انداخت .

پوران در توضیح شکایت‌خود‌اضافه کرد : چندی قبل‌بر اثر عدم سازگاری از شوهر اولم یوسف تقاضای طلاق کردم .

یوسف پس از اینکه پنجهزارتومان از من سفته گرفت طلاقم داد و من با شخص دیگری ازدواج کردم در طول این مدت پنجهزار تومان را به‌یوسف پرداختم ولی او بجای‌سفته کاغذدیگری را پاره کرد .

تا اینکه امروز یوسف بخانه من آمد و گفت باید از شوهرت طلاق بگیری وگرنه سفته‌ات را واخواست می‌کنم وبزندانت میاندازم .

مامورین یوسف را به کلانتری‌جلب کرده و صبح امروز ویرا باتفاق پوران جهت رسیدگی بدادسرا فرستادند.

آینده این دختر تهدید میشود

شب اول‌کارمند بازنشسته را مجددا خانه‌نشین‌کرد! پیرمردی‌که درعمرش ادوکلن‌ندیده بود محکوم شد وچند خبر دیگررا امروز درصفحه چهارده‌مطالعه‌فرمائید

حوادث روز

خفگی درحوض

عصر دیروز طفل ۵ ساله‌ای بنام مهین ماهری فرزند ناصر براثر خفگی درآب درحوالی یوسف آباد درگذشت جنازه این طفل بوسیله آقای دکتر سلطانی مورد معاینه قرار گرفت .

تصادف منجر بمرك

بموجب اعلام بیمارستان سینا جنازه مرد ۶۰ ساله‌ای بنام‌حمداله آذربیگی فرزند محمد باقر که‌براثر تصادف بااتومبیل درحوالی میدان فوزیه درگذشته بود برای معاینه به‌اداره پزشکی قانونی منتقل شد.

یك تصادف دیگر

دیشب مردی بنام علی دادخدا- دادی فرزند خداداد که در اثر تصادف بااتومبیل دربخش ۱۲مجروح شده‌بود دربیمارستان سینادرگذشت

غرق شد

طبق گزارش خبر نگار ما در شمیران عصر روز گذشته مهری کودك ۱۸ ماهه آقای میرزائی ساکن کوی همایون تجریش در اثر غفلت والدین خود در حوض آب منزل افتاد و خفه شد .

زیر «جك» رفت

دیرور جنازه مردی بنام محمد حسن فرزند حسین که درورامین براثر ماندن زیر جك درگذشته بود برای معاینه به‌اداره پزشکی قانونی منتقل شد.

خفگی در حوض

عصر دیروز کودك ۳ ساله ای بنام زهرا فرزند حسین ساکن خیابان استخر در حوض خانه خود افتاد و خفه شد .

انحلال سوپرمارکت بتاخیر افتاد

شب گذشته جلسه مجمع عمومی سوپر مارکت برای اظهار نظر درباره دعوت مدیران شرکت تشکیل گردید در این جلسه نماینده شهرداری‌نیز حضور داشت ابتدا نامه وزارت کشور در جلسه مطرح شدو متن آن قرائت گردید در این نامه‌نوشته شده بود که چون وزارت کشور موضوع انحلال شرکت فروشگاه خوار بار را تحت مطالعه قرار داده است لذا تاپایان این مطالعه ازتصمیم در مورد انحلال صرفنظر گردد در این نامه تاکید شده که مسئولیت امور سوپر مارکت همچنان بعهده مدیران فعلی است . پس ازقرائت نامه جلسه مجمع عمومی بعنوان تنفس تعطیل شد و تاریخ تشکیل مجدد آن موکول بباز گشت آقای اتابکی وزیر کشور از مسافرت‌گردید

ورود

آقای دکترنصرت‌اله عاملی‌استاد دانشگاه از بیروت .

آقای هوشنك فرخان رئیس اداره کل اکتشاف واستخراج شرکت نفت ا ژنو .

آقای دکتر ابراهیم سمیعی استاد گیاه‌شناسی از بیروت .

خروج

آقای محمدعلی سریعی کستری باروپا .

آقای عبداله خوزان رئیس اداره بازنشستگی وزارت دارائی به‌لندن.

گم شده ها

عکس بالا رمضان فرزند محمد سرآبادانی از ده صبح پنجشنبه ۱۵ اردیبهشت ماه ازمنزل خارج شده و هنوز مراجعت نکرده‌است والدین او تقاضا دارند هرکسی ازاو اطلاعی دارد به‌نشانی اطلاعات راهنمای شماره ۱ مراجعه ومژدگانی دریافت دارد .

۱۴ نفر دراثرحوادث مختلف مجروح‌شدند

در ۲۴ ساعت گذشته ۱۱ نفر باسامی علی عرب نژاد فرزند سیف‌الله، زیور حاجی نوروزی، محمد جلیلی فرزند خدامراد ایچی گل‌آبادی فرزند عباد وگل‌خانم، محمد جنت فرزند نعمت‌الله، مرتضی تقی‌نژاد فرزند تقی، یهودا قدیری فرزند یوسف، نعمت‌الله شیردلی فرزند عباس، اسدالله سخائی فرزند حبیب‌الله و خیرالله خداوندی فرزند روح‌الله دراثر حوادث رانندگی درتهران وحومه و۳ نفر باسامی شعبان داوری فرزند محمد باقر، رحمن وسید حسین فرزند سیداسدالله دراثر نزاع مجروح شده‌اند.

مردی باتهام قتل دراهواز دستگیرشد

اسدالله علیخانی (متهم بقتل)

امروز خبرنگار ما کسب اطلاع کرد که مامورین آگاهی شخصی بنام اسدالله علیخانی را باتهام قتل یکی از اهالی خلف آباد اهواز در تهران دستگیر کردند .

در فروردین ماه بشهربانی اطلاع داده شد که جوانی بنام علی شاگرد قهوه چی در خلف آباد اهواز به قتل رسید ،و شخصی بنام اسدالله علیخانی و زنی بنام محترم متهم به قتل میباشند که متواری شده‌اند .

در آگاهی کل این موضوع تحت رسیدگی قرار گرفت و پس از تحقیقاتی نشانی‌محل سکونت‌محترم همسر مقتول بدست آمد و با دستگیری او ومامورین اسدالله را نیز باز داشت کردند .

متهمین این قتل برای تحقیقات بیشتربزودی به‌اهواز اعزام میشوند.

پیش‌بینی وضع هوا

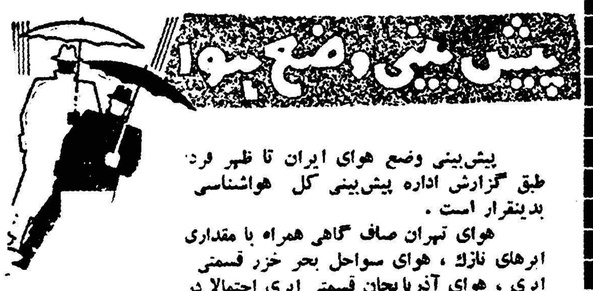

پیش‌بینی وضع هوای ایران تا ظهر فرد: طبق گزارش اداره پیش‌بینی کل هواشناسی بدینقرار است .

هوای تهران صاف گاهی همراه با مقداری ابرهای نازك ، هوای سواحل بحر خزر قسمتی ابری ، هوای آذربایجان قسمتی ابری احتمالا در بعضی ساعات همراه با رگبار های پراکنده در ارتفاعات‌هوای بقیه‌نقاط ایران صاف گاهی همراه با کمی ابر پیش‌بینی میشود .

ضمنادرجه حرارت هوای شهرستان های مرکزی و غربی و تهران کمی بالاتر خواهد رفت گرمترین نقاطی که ایستگاه هواشناسی دارد ، آبادان با حداکثر ۴۹درجه وسردترین نقاط کرمانشاه با حداقل ۷درجه سانتیگراد پیش‌بینی میشود حداکثر درجه حرارت تهران ۳۱ و حداقل ۱۹ درجه گزارش شده است .

وزارت‌کار برای دانشجویان ایرانی مقیم خارج کار پیدا میکند

سخنگوی وزارت کار به خبرنگار ما اظهار داشت به پیروی از منویات ذات شاهانه و برای تشویق جوانانی که در خارج از کشور تحصیلات خودرا تمام کرده یا در رشته های مختلف تحصیل می نمایند موجبات‌اشتغال آنان بکار تامین گردیده باشد واطمینان خاطر دانشجویان قبلا فراهم شود ودر ظرف نیمه اول اردیبهشت ماه ۳۹ این اقدامات وسیله قسمت امور دانشجویان در وزارت کار به عمل آمده است .

۱ـ با ۱٤ نفر کار فرما ملاقات شده ومذاکرات لازم جهت رفع نیازمندی های آتی آنها از فارغ‌التحصیلانی که در کشور های خارجی بسر می برند به عمل آمده است .

۲ـ با ۲۰ نفر از دانشجویانی که در کشور سویس تحصیل می کنند مکاتبه شده وپرسشنامه های لازم برای آنان ارسال شده است .

۳ـ تعداد یکصد عدد فرم مشخصات دانشجویان از وزارت فرهنگ دریافت گردیده و نسبت به تنظیم کارتهای مربوط اقدام شده است .

٤ـ اداره تعلیمات عالیه وزارت فرهنگ اطلاع داده است به علت توسعه دانشگاه های کشور در ٤۰ رشته مختلف محل خالی موجود است وباشخاصی که دارای دانشنامه دکترا بوده ویا دوره تخصصی را طی کرده باشند احتیاج است که دراین زمینه به مشاور وزارت کار دراروپا وسفارت کبرای دولت شاهنشاهی در امریکا نامه های لازم بانضمام‌لیست احتیاجات دانشگاه های شهرستان ها ارسال شده است .

۵ـ با بنگاه مستقل آبیاری مذاکره شده و ۲۰ پرسشنامه از فارغ‌التحصیلانی که در رشته راه و ساختمان فارغ‌التحصیل شده اند به آن بنگاه جهت مکاتبه و ترتیب استخدام ارسال گردیده است .

شورای‌عالی بین‌المللی ورزشی درتهران

ساعت پنج و سی دقیقه بعد از ظهر دیروز شورایعالی ورزشی ارتش درحضور والا حضرت شاهپور غلامرضا پهلوی در کاخ اختصاصی ایشان تشکیل گردید دراین جلسه تیمسار ارتشبد عبدالله هدایت رئیس ستاد بزرگ ارتشتاران ،تیمسار سپهبد دکتر بهرام آریانا فرمانده نیروی زمینی تیمسار سپهبد عزیزی فرمانده ژاندارمری کل، تیمسار سرلشکر محمد دفتری رئیس سازمان تندرستی جوانان تیمسار دریابان شاهین فرمانده نیروی دریائی تیمسار سرلشکر محمد خاتمی فرمانده نیروی هوائی ، تیمسار سر لشکر سیاسی معاون بازرسی شاهنشاهی ، تیمسار سرتیپ علوی کیا معاون سازمان اطلاعات وامنیت کشور تیمسار سرتیپ پیروز رئیس هیئت عامله انجمن ورزشی ارتش و آقایان سرهنگ وشمگیر عضو انجمن، سرهنگ معصومی رئیس باشگاه پهلوی و سرهنگ مولوی دبیر انجمن ورزش ارتش شرکت داشتند .

ایجاد تاسیسات ورزشی

در جلسه دیروز شورایعالی ورزشی ارتش تیمسار سرتیپ پیروز رئیس هیئت عامله انجمن ورزشی ارتش گزارش اقدامات یکسال اخیر انجمن را باطلاع شورا رسانید .

مهمترین مسئله ایکه در شورا مورد بحث و تصویب قرار گرفت تشکیل شورایعالی بین المللی ورزشهای نظامی در تهران است که قرار است درمهر ماه سال جاری در تهران تشکیل گردد در این کنگره نمایندگان انجمن های ورزشی ارتشهای ۲۳ کشور جهان شرکت خواهند داشت .

ازفروش مواد غذائی، داروئی وآرایشی بدون علامت جلوگیری میشود

آقای مهدی نراقی رئیس اداره ثبت علائم تجارتی به خبرنگار ما گفت :

هیئت دولت‌به پیشنهاد وزارت دادگستری آئین نامه اجباری شدن علائم تجارتی را برای مواد غذائی داروئی ـ آرایشی به تصویب وبه مورد اجرا گذاشت ولی در مرحله اجرا با وجود مجازات جزائی به طور کامل اجرا نشده و اکنون بیشتر اجناس داروئی ـ غذائی ـ آرایشی دربازار بدون علامت‌تجارتی ثبت شده است .

در نتیجه از وزارتخانه های بهداری ـ اقتصاد ملی ـ بازرگانی ـ کشور ـ گمرکات وانحصارات در اداره کل ثبت با حضور دادستان تهران و آقای دکتر بهشتی دادستان کل بهداری شهرداری کمیسیونی تشکیل گردید و باتفاق آراء اعضاء کمیسیون تصویب نمودند که هیچگونه اشکالی برای اجرای این مقررات فراهم نیست و دستگاه‌های مربوطه آماده برای اجرای آن هستند .

نخست وزیر

بقیه‌از صفحه‌اول

تشکیل شده بود بازدید کردند آقای آل هاشمی یکی از اعضای اطاق بازرگانی راجع به بهبود وضع‌پشم در خراسان توضیحاتی باستحضار رسانید و آنگاه آقای نخست وزیر خطاب باعضای اطاق بازرگانی گفت تقویت صنایع داخلی فوق العاده مورد توجه شاهنشاه است و یکی از هدفهای اساسی دولت میباشد امروز که کشور مابرهبری‌شاهنشاه در راه یك نهضت بزرك صنعتی گام نهاده است هدف ما نیز باید این باشد که در اجرای نیات‌شاهنشاه از هیچگونه کوششی فرو گذار نکنیم در صورتیکه صاحبان صنایع درکار خود دقت و ابتکار وسلیقه بخرج دهند مسلما هم احتیاجات کشور تامین خواهد شد و هم‌آنکه در آمد مردم افزایش خواهد یافت دولت بکسانیکه از این هدف‌مقدس وعالی شاهنشاه پیروی کنند کمك خواهد کرد . در کاشان من و آقایان اعضای هیئت دولت مشاهده کردیم که یکی از صاحبان کارخانه ها توانسته بود محصولات کارخانه خود را بپای مرغوبترین کالای‌مشابه خارجی برساند اینموضوع نشان میدهد که همه صاحبان صنایع و کارخانه داران در صورتیکه بکار خود علاقه داشته‌باشند و دقت بخرج دهند میتوانند مردم این کشور را از کالا های مشابه خارجی بی نیاز سازند . انتظار من از آقایان این استکه در اجرای‌منویات ملوکانه کوشا باشند .

واز این راه هم بخود و هم‌بکشور خدمت نمایند .

سپس آقای نخست وزیر ازآقای سید جواد نساج زاده کرمانی سئوالاتی کرد در پاسخ توضیح داده شد که تابحال میزان مبادلات‌تجاری ایران با عراق و افغانستان بهتربود ولی فعلا بعلت گرانی کرك معاملات جریان ندارد در غرفه صابون آقای سپورچیان درباره فروش صابون گفت : ماهیانه در حدود سه هزار صندوق صابون از محصولات‌کارخانه های صابونسازی خراسان بفروش‌می رسد در غرفه فیروزه نیشابوری‌آقای اسکوز زاده توضیح داد که صدور فیروزه بخارج ممنوع شده ودرداخل کشور هم چندان فروشی ندارد . آقای‌نخست وزیر در مورد فروش فیروزه اظهار داشت اقدام لازم‌بعمل خواهد آمد آنگاه آقای نخست‌وزیر و همراهان در سالن پذیرائی اطاق بازرگانی که درآن اعضای اطاق بازرگانی و روسای دوایر دولتی حضور داشتند پذیرائی شدند .در این هنگام آقای یغمائی معاون اطاق بازرگانی مشهد به آقای نخست‌وزیر در مورد زمینهای شهرداری که‌در زمان اعلیحضرت فقیدباطاق بازرگانی واگذار شده‌اظهارداشت که‌شهرداری از دادن سند مالکیت این زمینها خود داری میکند. آقای یغمائی‌سپس تقاضا کرد ترتیبی داده شود کمزمین های مذکور در اختیار اطاق بازرگانی قرار گیرد و اسناد مالکیت آن‌صادر شود شهردار مشهد در این باره توضیحاتی داد و آنگاه آقای‌نخست وزیر اظهار داشت در صورتیکه تقاضی موجود است باید زمینها باطاق بازرگانی واگذار شود ونقاشی مرتفع گردد .

پس‌از آن آقای نخست وزیر واعضای هیئت وزیران در ساعت شش و نیم بعداز ظهر بباغ ملك آباد باز گشتند ودر ساعت هشت ونیم بعداز ظهر برای صرف شام بکاخ استانداری رفتند ودرضیافتی که از طرف آقای دادور استاندار خراسان بافتخار هیئت دولت ترتیب داده شده بود شرکت کردند .

ساعت هفت و چهل و پنجدقیقه صبح امروز آقای نخست وزیر و اعضای هیئت دولت با هواپیمامشهد را بصوب تربت حیدریه ترك‌کردند تاازآن شهرستان بازدید نمایند.

در تربت حیدریه

خبرنگار ما گزارش میدهد که هواپیمای حامل آقای نخست وزیر واعضای هیئت دولت ساعت ۸صبح در فرود گاه تربت حیدریه به‌زمین نشست .

در فرمانداری شهر طبقات‌مختلف با آقای نخست وزیر واعضای هیئت دولت ملاقات کردند . در ملاقات علما و روحانیون شهر با آقای‌نخست وزیر ، آقایان روحانیون در باره احتیاجات اهالی مخصوصا تامین‌آب آشامیدنی با آقای نخست وزیر مذاکراتی به عمل آوردند در این مورد فرماندار تربت حیدریه توضیح داد که برای تامین آب آشامیدنی ولوله کشی شهر واسفالت خیابان ها شهرداری با سازمان برنامه قراردادی تنظیم‌نموده واقساط‌تعهدی رامی پردازد باید این اقساط تمام شود تا سازمان برنامه کار لوله کشی را شروع کند سپس روسای ادارات دولتی به سالن فرمانداری آمدند و هر یك در باره کار های مربوطه گزارشهائی به آقایان‌وزراء ومعاونین آنان دادند آنگاه‌روسای بنگاه های ملی ، اعضای شیر و خورشید ، شورایعالی کشاورزی و بازرگانان با آقای نخست وزیر واعضای هیئت دولت ملاقات کردند پس از آن نخست وزیر و همراهان به بازدید از شیرو خورشید و تاسیسات آن پرداختند . آقای نخست وزیر و اعضای هیئت دولت پس‌از صرف ناهار در مرکز حزب ملیون تربت حیدریه بعد از ظهر به بازدید از بیمارستان و کار خانه قند این شهرستان پرداختند .

ساعت دو و نیم بعداز ظهرآقای نخست وزیر با یك فروند هواپیمای ۲۰ـ دال به گناباد عزیمت خواهد کرد و آقایان وزراء نیز با یك هواپیمای دیگر به صوب بیرجند خواهند رفت .

پیشگاه مبارك بندگان اعلیحضرت همایون شاهنشاهی

در این موقع که جمعی از هموطنان عزیزبا استظهار از مراحم و عنایات مخصوص ملوکانه خود را آماده انجام فرائض دینی‌برای‌حج مینمایند اعلام فرمان انتصاب جناب آقای‌عبدالوهاب اقبال استاندار محبوب کرمان بسمت امیرالحاج دولت شاهنشاهی ایران بار دیگر بحجاج ایرانی ثابت نمود که ذات مبارك ملوکانه درکلیه‌شئون اجتماعی و دینی ملت خود توجه مخصوص مبذول میفرمایند زیرا بشهادت اینجانبان که سال گذشته مشرف بمکه شدیم وشاهد و ناظر خدمات بیشائبه جناب آقای امیر الحاج و جناب‌آقای‌دکتر محسن امید معاون محترم امیر الحاج بودیم این دو مرد متدین و لایق تنها سر پرستان دلسوزی بودندکه تمام اوقات خود را در ایام حج در زیر آفتاب سوزان عربستان سعودی اعم از مکه‌ومدینه ومنی و عرفات وجده در امر رفاه و آسایش‌حجاج معطوف داشته اند بطوریکه این طرز مراقبت‌و تسهیل در امر رفع مشکلات حجاج و رسیدگی بمداوای بیماران کاملا بیسابقه بوده است اینك بشکرانه این انتصاب شایسته وظیفه خود میدانیم که بحجاج ایرانی سال جاری توصیه و از آنها تقاضا نمائیم که در مکه معظمه و مدینه منوره دست توسل بسوی احدیت دراز نموده ضمن‌درخو است سلامتی و بقاء سلطنت خاندان جلیل‌پهلوی ولادت باسعادت فرزند برومند و ذکور شاهانه رااز خداوند بزرك مسئلت دارند .

الحاج سید حسن چهل اختراني ـ الاحترالسید علی الشجاعی الموسوی علی ـ علی اکبر از طرف ۵۰ نفر حجاج همشهری ـحاج کریم شیرازی ـ جلال کریمی ـ حاج‌ابوالفضل‌برهانی‌ـ حاج حسین رضائی ـحاج حسن فجات از طرف حجاج آذربا یجان‌ـحاج‌محمودشریف اوغلی ـحاج‌احمد ذوقی‌ـ حاج علی اصغر پناهی حاج عبداله جمارانی ـحاج دائی غدیر ـحاج محمود غنی‌ـ مجید شربت‌اوغلی‌ـ حسین شریف اوغلی ـ ابوالقاسم رفیعی ـ کامل نیلچیان از طرف عموم حجاج ایرانی سال قبل رضا صرافها ـحاج قاسم خاضعین ـ رضا ناظر رحیمیه دوم شربت اوغلی آ‌ـ۶۲۰۲

تبریکات

جناب آقای یغمائی

انتصاب آن جناب را بسمت مدیر کل مالی راه آهن صمیمانه تبریك عرض نموده موفقیت و ترقیات روز افزون شمارا از خداوند بزرك خواهانیم . **راه‌آهن سمنان ـ حسن فامیلی ـ عنایت اله صدیقی**

جناب آقای ذوالفقاری شهردار محترم تهران

انتصاب آقای منصور آزادی را که از جوانان شاهدوست و وطنپرست وخدمتگزار و لایق کشور هستند به ریاست برزن ۱۵ تهران به آن جناب و آقای شیر خانی معاونت محترم شهرداری تبریك عرض نمودهو توفیق ایشان را دراین خدمت مهم از خداوند خواهانیم .

آ‌ـ۵٤۱۵ **بهادر ـ اسکندر شجاعی ـ تقی ایروانی**

انتصاب آقای حمید عماد رابریاست برزن قلهك بجناب آقای شهردار تهران و اهالی قلهك تبریك میگویم . **کنفچیان**

فرهنگیان چالوس انتصاب جناب آقای نظام الدین بزرك زاده‌را بریاست فرهنك شهسوار صمیمانه تبریك میگویند .

غفاری نماینده فرهنك ـ هادی‌سپهرابی رئیس دبیرستان ـ صدیقی لیسانسیه علوم ـصوفی لیسانسیه تاریخ و جغرافیا ـ رضیع کلاجور لیسانسیه زبان ـ امیر حسینی دبیر ـ مقصود زاده دبیر ـکیهانی دبیر ـ ملائی دبیر ـخمسی پور دبیر

فردا مردم بتماشای سدکرج میروند

معاون سیاسی‌نخست‌وزیر گفت: اجرای این برنامه‌ها یکی از برجسته‌ترین مظاهر اجرای‌اصول‌دموکراسی‌درایرانست

امروز اعلام شد که دومین‌برنامه بازدید طبقات مختلف مردم ازکار‌های آبادانی مملکت فردا انجام خواهد گرفت. و مردم بدعوت انتشارات و رادیوببازدید سد کرج میروند .از میان دو هزار وچهارصد تقاضائی که مردم برای بازدید از عملیات ساختمانی‌سدکرج‌بانتشارات ورادیو فرستاده اندهفتاد نفر بوسیله قرعه بر گزیده شدند . چهل نفر نیز از نمایندگان دو مجلس روحانیون شهرا و نویسندگان و آهنگسازان وروزنامه نگاران‌دعوت شده اند تا در دومین بازدیدطبقات مختلف مردم از کار های آبادانی استان تهران شرکت کنند .

آقای معینیان معاون سیاسی نخست وزیر و سرپرست اداره‌کل انتشارات و رادیو در جلسه اخیر سازمان انتشارات کشور در زمینه برنامه های بازدید مردم از کار های انجام شده اظهار داشت :

اجرای این برنامه های جالب‌که بنا بدستور شاهنشاه انجام میشود‌از لحاظ اثرات مهم روحی آن درمردم وآگاهی ملت ایران از ترقیات و برنامه های مترقی کشور بسیار ارزنده است اجرای برنامه بازدید مردم از پیشرفتهای آبادانی و موسسات نوبنیاد یکی از برجسته‌ترین نمونه های احترام بافکار و خواست های ملت و اجرای اصول دموکراسی در ایران است .

مردم ایران از هر طبقه که‌باشند می‌آیند و ترقیات چند سال اخیر کشور خویش را بچشم می بینندو از تحولات شگرف مملکتی مطلع میشوند .و خود را بیش ازپیش‌برای اجرای برنامه های مترقی مملکت آماده میسازند نکته بسیار مهم اینستکه نمایندگان طبقات مختلف مردم وافراد محترمی که در این بازدید شرکت کردند واقعا شور فراوانی برای ملاحظه کار های انجام شده از خود نشان داده اندو این ثابت میکند که مردم وطن مادر توسعه کار های آبادانی ایران بسیار ذیعلاقه هستند .

آقایان روسای‌انتشارات‌سازمان‌های اداری میدانند که امسال ما چهل روز را در تهران و بیست‌ودو روز را در هر یك از استانها باین بازدید ها اختصاص داده ایم و در اینمدت چندین‌هزارنفراز‌نمایندگان طبقات مختلف مردم از نزدیك‌بطرز کار دستگاههای مسئول آبادانی کشور و پیشرفتهای آن آشنا خواهند شد .

کودکان مجروح حادثه مراغه خوب شدند

ساعت شش و نیم صبح امروز رئوف صرافی قدیم و سیروس بدرفام‌دو نفر دانش آموز آسیب دیده حادثه مراغه که مدتی در بیمارستان امدادی شیر و خورشید سرخ تحت معالجه بودند پس از بهبود کامل با قطار به مراغه مراجعت کردند .

پرستار این دو کودك میگفت : روز های‌آخر که حال آنها خوب شده بودبقدری شیطانی‌میکردند که‌مارابستوه آورده‌بودند .

اعانات تقدیمی به‌شیروخورشید سرخ

برای کمك به‌زلزله‌زدگان لار بوسیله اطاق‌بازرگانی‌تهران

اطاق بازرگانی تهران	۵۰۰۰۰۰ریال	محمود دهدشتی از طرف‌شرکت سهامی کارخانجات‌صنعتی وبازرگانی‌کشور	۲۰۰۰۰ ریال
محمد مهدی لاری	۵۰۰۰۰ ریال	محمود دهدشتی	۱۰۰۰۰ ریال
محمد جواد حریری	۵۰۰۰۰ ریال	محمد جواد شرکت از طرف	
علی اکبر خسروشاهی	۲۰۰۰۰ریال	شرکت سهامی کار خانجات	
حاجی محمد رضافاطمی	۵۰۰۰۰ریال	صنعتی و بازرگانی کشور	۲۰۰۰۰ریال
رحیم وکریم‌خامنه‌پور	٦۰۰۰۰ ریال	کاشانچی از طرف شرکت پریجستون	۳۰۰۰۰ریال
محمد قریشی ازطرف شرکت‌مارگارین	۵۰۰۰۰	حاج عباس آقا اخوان	۳۰۰۰۰ریال
محمد قریشی از طرف شرکت تهران هامبورك	۲۰۰۰۰ریال	اکبر آقا غضنفر	۲۰۰۰۰ریال
سلیمان وهابزاده	۵۰۰۰۰ریال	علی اصغر ناصحی	۱۰۰۰۰ریال
القانیان از طرف شرکت پلاسکو	۵۰۰۰۰ریال	زین‌العابدین برکت از طرف شرکت	
حاجی‌میرزاعبداله‌مقدم‌ازطرف شرکت ممتاز	۵۰۰۰۰ریال	تضامنی کورس و برکت	۱۰۰۰۰ریال
علی اکبر محلوجی	۵۰۰۰۰ریال	حکیم‌زاده از طرف‌شرکت‌موتورژنراتور	۲۰۰۰۰ ریال
کاشانچی	۳۰۰۰۰ریال	محمد علی غضنفر و احمد فرهنگی	۳٤۰۰متر پارچه بارزش ۷۰۰۰۰ریال
جعفر اتحادیه	۲۰۰۰۰ریال	جوادی از طرف شرکت اتوپارس	۲۰۰۰۰ریال
ابراهیم نیکپور	۲۵۰۰۰ریال	شعبان خرازی	۱۵۰۰ریال
واهان ابراهیمیان	۳۰۰۰۰ریال	مصطفی شاکری	۱۰۰۰۰ ریال
ابوالحسن چایچیان	۲۰۰۰۰ریال	آقای حسین صدرازطرف شرکت‌آبادیز	۱۰۰۰۰ ریال
جعفر چایچی	۳۰۰۰۰ریال	محمد اسمعیل بیات ـ سرای امیر	۲۰۰۰۰ریال
پرویز تقی نیا از طرف شرکت‌سهامی دیزل‌وایت	۵۰۰۰۰ریال	اجلالی جواد ـ سرای‌شکوری	۲۰۰۰ریال
حسین نوشیروانی	۲۰۰۰۰ریال		
لاجوردی از طرف شرکت سهامی بازرگانی آرین	۵۰۰۰۰ریال		

امشب در سینما سهیلا

پرشورترین فیلم ۱۹۵۹ کشورانگلستان

اقیانوس مرگ

دوبله بفارسی

باشرکت برجسته‌ترین هنرپیشگان جهان

ادی کنستانتین ـ پیر آنجلی

آوا بارتوك ـ ریچارد آتن برو

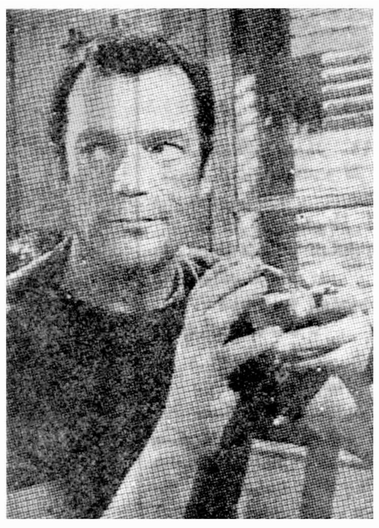

لایحه تاسیس انبارهای عمومی

بقیه از صفحه۱۱

ماده ۵ـ انبارهای عمومی مکلفند کالاهای سپرده شده به انبار رابموجب بیمه نامه عمومی بر ضد خطرات بیمه نمایند .

تبصره ـ دارنده برك وثیقه بمیزان طلب خودو انبار عمومی بمیزان هزینه انبارداری نسبت بخسارات پرداختی بیمه گربترتیب حق‌تقدم خواهندداشت.

ماده ٦ـ قبض رسید وبرك وثیقه انبارهای‌عمومی‌رامیتوان‌توما یاجداگانه‌از طریق ظهر نویسی منتقل نمود . در صورت ظهر نویسی برك وثیقه کالای مربوط بآن در گرو شخصی که‌ظهر نویسی بنفع او شده قرار خواهدگرفت ودر صورت ظهر نویسی قبض رسیدو مالکیت کالابه انتقال گیرنده منتقل خواهد شد .

تبصره ـ انتقال مالکیت کالا درهیچ مورد به حقوق کسی که قبض‌وثیقه بنفع او ظهر نویسی شده لطمه ای نخواهد زدو حق وثیقه گیرنده کالا در هر حال محفوظ خواهد بود .

ماده ۷ـ کسی که قبض رسید یا برك وثیقه بنفع او ظهر نویسی شده میتواند تقاضا کند که ظهرنویسی باقید نام و نام خانوادگی و محل‌اقامت او در دفاتر انبار ثبت شودولی اولین ظهر نویسی برك وثیقه باید در موقع وثیقه گذاردن کالا در دفاتر انبارو به ثبت برسد و درغیر اینصورت وثیقه مزبور در مقابل شخص که وثیقه‌خود را به ثبت رسانیده معتبر نخواهدبود وبعلاوه شخص متخلف در مقابل اشخاص ثالث مسئول خسارات وارده از تخلف خود خواهد بود.

ماده ۸ـ ظهر نویسان برك وثیقه در مقابل دارنده آن مسئولیت تضامنی دارند و هرگاه ماحصل فروش کالا برای پرداخت طلب دارندموثیقه کافی نباشد دارنده برك وثیقه میتواندنسبت به بقیه طلب خود به صاحب کالا یا هریك از ظهر نویسان قبلی مراجعه کند .

ناتمام

آمشب

(مثل تو ندیدم)

در سینماهای همای ـ ونوس

دوبله بفارسی کمدی موزیکال

باشتراك شمی کاپور

دوبله بفارسی تفریحی رقص آواز

آمیتا

آ‌ـ۶۱۸۲

اطلاعات

وزارتخارجه ازاظهارات خروشچف اطلاعی ندارد

سخنگوی وزارت امور خارجه اظهار داشت که راجع به گزارشهای‌برخی از خبرگزاریهای خارجی مبنی بر مذاکره نخست‌وزیر شوروی با سفرای دول عضو سنتو در مسکو هیچگونه اطلاعی بدولت ایران نرسیده ووزارت‌امورخارجه ازاین‌جریان مطلقا بی‌اطلاع می‌باشد .

سفیر ایران درواشنگتن به کلمبو رفت

صدای آمریکا (دیشب) ـ آقای اردشیر زاهدی سفیر کبیر شاهنشاهی ایران دیروز بعد ازظهر بشهر کلمبو واقع در ایالت اوهایو عزیمت‌نمود وتاامروز عصر نیز درآن شهر خواهد بود .

آقای زاهدی در شهر کلمبو با شخصیت های محلی و محصلین ایرانی مقیم آنشهر و شهرهای اطراف ملاقات خواهد کرد .

وی همچنین در یك مصاحبه مطبوعاتی شرکت مینماید قبل از مراجعت بواشنگتن آقای زاهدی در جلسه باشگاه اوهایو در کلمبو نطقی ایراد خواهد کرد .

تغییرساعات کار دبیران

امروز خبرنگار ما کسب اطلاع نمود که در مورد تقلیل ساعات کار دبیران آقای وزیر فرهنگ دستور داده است ساعت کار دبیرانی که‌بیست سال تمام سابقه تدریس داشته و پنجاه سال ازسن آنان گذشته باشدبه ۱۸ساعت در هفته تقلیل یابد .

تقلیل ساعات کار دبیران در موقع تنظیم سازمان دبیرستانهاازسال تحصیلی آینده بموقع اجرا در خواهد آمد . این دستور بتمام استانهار بخش ها ابلاغ شده است .

لازم بتذکر است که‌ساعات کار برای تمام دبیران تاکنون ۲۲ ساعت در هفته بوده است .

مجمع کمیته‌های عمرانی برنامه سوم

پیش‌از ظهرامروز دومین مجمع عمومی کمیته‌های دائمی برنامه عمرانی سوم وزارت خانه‌ها دردفتر آقای مهندس هدایت وزیر مشاور وقائم مقام‌نخست وزیر ودرسازمان برنامه وبا حضور آقایان معاونان وزارت خانه ورؤسای سازمان های مستقل دولتی وقسمت‌های اجرائی سازمان برنامه تشکیل گردیدو طی آن پیرامون تنظیم برنامه عمرانی سوم وهدفها ووظایف وزارتخانه‌ها مذاکره شد واقدامات انجام شده ماه گذشته بررسی گردید .

فرمانده نیروی دریائی امریکا درخاورمیانه واردآبادان‌شد

گزارش خبرنگارما ازآبادان حاکی‌است که پیش‌از ظهر امروز ناو امریکائی «والکور»بفرماندهی ناوسروان سیریسی وسرنشینی دریادارجیمزآرلی فرمانده نیروی دریائی امریکا درخاورمیانه وعده‌ای ازافسران نیروی‌دریائی امریکا واردآبهای آبادان شد. هنگام ورود ناو آمریکائی مراسم احترامات نظامی ازطرف ناو مذکور و نیروی دریائی جنوب بعمل آمد .ساعت ۸ بعدازظهر فردا بافتخار فرمانده نیروی‌دریائی امریکا درخاور میانه وملوانان وناویان ناو «والکور»ضیافتی‌درباشگاه قایقرانی آبادان برپا خواهد بود

مذاکرات ماموران مرزی ایران وعراق

بطوریکه خبرنگار ما در اشنویه گزارش میدهد دو روز قبل قائم مقام فرماندار «رواندیز» که یك منطقه مرزی میباشد ، باتفاق عده‌ای از ماموران مرزبانی و روسای عشایر عراقی بمنظور مذاکره با ماموران مرزی و عشایر مرز نشین ایران در باره مراتع اطراف اشنویه جهت تعلیف گوسفندان دامداران و ایلات عراقی بمرز خانه وارد شدند ازطرف ماموربن مرزبانی «خانه» ازقائم مقام «رواندیز»و ماموربن مرزبانی و عشایر عراقی پذیرائی گرم و صمیمانه‌ای بعمل آمد و مدت ۲۴ ساعت از آنان بگرمی پذیرائی شد .

قائم مقام رواندیز و ماموران و عشایر عراقی پس از یکشب توقف و انجام مذاکرات مقدماتی در مرز خانه برای مذاکره با فرمانده سپاه ۳ جهت تعلیف گوسفندان عشایر عراقی در چراگاه های مرزی ایران بصوب میهاباد عزیمت نمودند .

در خط چهار سرویس تندرو کار نمیکند

خبرنگار ما امروز کسب اطلاع کرد که در خط چهار سرویس تندرو کار نمی‌کند .

یك مقام شرکت واحد در این‌باره بخبرنگار ما اظهار داشت باوجود اینکه عده‌ای از مسافران نسبت به کار سرویس تند رو در این خط اظهار رضایت کرده‌اند معهذا بعلت تغییراتی که در امتداد مسیر این خط داده شده فعلا از کارسرویس تندرودرخط مزبور جلوگیری شده است .

نخستین کلنك ساختمان دبیرستان شهیدی بدست نخست‌وزیر بزمین زده شد

در بازدیدی که هیئت دولت از قزوین وفعالیت های عمرانی آن شهر بعمل آورد ، آقای دکتر اقبال نخست وزیر نخستین کلنك ساختمان دبیرستان شهیدی را نیز به زمین زد . این دبیرستان در قطعه زمینی بوسعت ٤ هزار متر رو بروی کارخانه برق قزوین بنا می‌شود ، دارای یك ساختمان دو طبقه خواهد بود که ۹۰۰ متر زیر بنا خواهد داشت علاوه بر آن برای آزمایشگاه ومحل سکونت مستخدمین نیز ساختمان های جداگانه بنا خواهد شد . کلیه مخارج ساختمان این دبیرستان که در حدود ٤ میلیون ریال تخمین زده می شود از طرف آقای حسین شهیدی وکیل دادگستری پرداخت خواهد گشت . عملیات ساختمانی بلافاصله پس‌از نخستین کلنگی که زده شد آغاز گردید و پیش بینی می شود که تا آخر تابستان به پایان خواهد رسید . آقای شهیدی قبلا دبستانی نیز ساخته و بفرهنك اهدا کرده است .

تهران گرم شد وبازهم گرمتر خواهدشد

امروز آقای‌مهندس نراقی رئیس اداره هواشناسی مهرآباد بخبرنگار ما گفت :

همانطور که‌درهفته گذشته پیش‌بینی کردیم بعلت جریان یك هوای گرم، قسمت جنوب غربی از سمت شمال آفریقا و صحاری عربستان و هجوم این هوا بسمت غرب ایران ، هوای نواحی مختلفه ایران، خصوصادرنواحی غربی‌و جنوب و مرکزی درجه حرارت محیط بالارفته‌وتاحدی مرطوب بوده است، بطوریکه‌درجه‌حرارت‌هوای‌آبادان بهمین علت به ۳۹ درجه سانتیگراد رسیده است و حداکثر درجه حرارت شهر تهران نیز به ۳۱ درجه رسیده است .

این اداره پیش‌بینی می‌کند که این جریان هوای گرم در چند روز آینده ادامه داشته‌وهوای نواحی‌شرقی کشوررا هم گرم میکند .

درانتظار خبر از سرهنك فرمنش

امروز هم متاسفانه به علت عدم ارتباط تلفنی بین تهران ـ رضائیه وخرابی دستگاه بی سیم میسرنشد که خبر تازه ای از آقای سرهنك فرمنش بدست آوریم . تلفن کاریر تبریز هم که واسطه ای برای ارتباط بین تهران و رضائیه می باشد بنا براظهار مقامات تلفن کاریر تهران بواسطه پیش آمدی از دیروز تا بحال قطع شده وانتظار می رود ارتباط تبریز ـ تهران ازعصر امروز بر قرار شود .

از طرفی چون کلیه مقامات پزشکی تهران ومتخصصین قلب اظهار نظر نموده اند که برای‌روشن شدن واقعیت امر وتشخیص این که آقای سرهنك فرمنش دارای دو قلب یا یك قلب می باشد بایستی مشارالیه به تهران اعزام شود ودر مرکز با وسائل کاملی که موجود است مورد معاینه دقیق قرار گیرد هنوز معلوم نیست که‌از طرف‌مقامات مربوطه دستوری برای اعزام این افسر به تهران صادر شده یا خیر

رئیس اداره پنجم سیاسی

آقای دکتر محمد حسین مشایخ فریدنی رئیس اداره اطلاعات و مطبوعات، بریاست اداره‌پنجم‌سیاسی (کشورهای شرق) منصوب ومشغول کارشد.

آقای دکتر مشایخ فریدنی چند بار ماموریت‌های سیاسی در کشور های شرقی داشته است.

امتحانات دانشگاه شروع شد

ساعت هشت صبح امروز امتحانات داخلی دانشکده حقوق در رشته‌های مختلف قضائی ـ اقتصادی ـ سیاسی ـ آغاز گردید .

در این ساعت امتحانات کتبی سال اول و آنگاه درساعت ده‌صبح‌امتحانات کتبی سال دوم و بعداز ظهر امتحانات کتبی سالهای سوم وچهارم انجام گردید .

کنفرانس سالیانه مهندسین بهداشت تشکیل شد

قبل ازظهر امروز نخستین کنفرانس سالیانه مهندسین بهداشت با شرکت رؤسای مهندسی بهداشت استانها درداره کل بهداشت محیط تشکیل گردید .

درابتدا آقای دکتر طبیب زاده مدیر کل بهداشت محیط کنفرانس را بنام شاهنشاه افتتاح کرد و آنگاه کنفرانس شروع بکار کرد .

این کنفرانس ده روز بطول‌خواهد انجامید وهدف آن هم‌آهنك کردن برنامه‌های مهندسی بهداشت واتخاذ تصمیم درموردبرنامه‌های آینده است.

چون معرفی افراد خدمتگزار از وظایف ملی و اجتماعی هر کسی‌که به آب و خاك خود عشق میورزد بشمار میرود بدینوسیله جناب‌آقای سید محمد رضا شیرینگی را که از محترمین ومالکین شاه دوست و میهن خواه منطقه گرگان هستند معرفی میکنیم .

این مرد خدمتگزارو میهن‌دوست در مواقع باریك وایام‌بحرانی‌امتحان شایستگی و عشق و علاقه خود را بشاه و میهن به بهترین وجهی بمنصه ظهور رسانیده و مخصوصا درین ایام که مدیریت عامل جمعیت شیر و خورشید سرخ گرگان را بعهده دارند از هیچگونه خدمت‌و کوششی در راه دستگیری از مستمندان فرو گذار نفرموده اند و همواره پیروی منویات ملوکانه را نصب العین خویش قرار داده اند از این جهت قاطبه اهالی گرگان وظیفه خود دانستند که برای سپاسگزاری ازخدماتی که‌کرده اند ایشانرا بکلیه میهن پرستان این سر زمین باستانی معرفی نمایند .

نیکیتا خروشچف نخست وزیر شوروی در شورای عالی این کشور یك کپیه بزرك از عکسی را که‌مدعی است توسط فرانسیس پاورز خلبان‌امریکائی از یکی از تاسیسات نظامی شوروی گرفته شده نشان میدهد . خروشچف پس‌از ارائه این عکس اظهار داشت که خلبان به ماموریت جاسوسی خود اعتراف کرده و گفته است که سروان سابق نیروی هوائی امریکا بوده واکنون در استخدام یك سازمان جاسوسی امریکائی است .

رؤسای دبیرستانها ریاست امتحانات را عهده‌دارخواهندبود

امروز سخنگوی فرهنك تهران بخبرنگارما گفت :طی‌بخشنامه‌ای‌بمدارس دستور داده‌شده است که‌مقدمات‌شروع‌امتحانات نهائی کلاسهای‌ششم‌متوسطه‌را فراهم نمایند ومطابق آئیننامه دبیرستانها وباستناد ماده ٤ امتحانات مسئولیت اجرای امتحانات بعهده رئیس دبیرستان واگذارمیگردد . ضمنا برای نظارت درکار امتحانات ازفرهنك تهران بازرسانی بدبیرستانها اعزام خواهند شد .

سخنگوی فرهنك تهران افزود که‌ابلاغ بازرسان امتحانات حداکثر تا آخر اردیبهشت ماه صادر خواهدگردید .

اراضی خالصه ورامین بکشاورزان واگذارمیشود

امروز آقای رهبر رئیس هیئت مدیره ومدیر عامل بنگاه خالصجات بخبرنگار ماگفت کار نقشه‌برداری وقرعه‌کشی قراء خالصه خاوه وطغان دررورامین خاتمه یافته‌است و نقشه برداران اینك مشغول پیاده کردن نقشه‌های‌اراضی خالصه هستند .با تعلیماتی که‌به‌نقشه برداران داده‌شده‌وباسرعت توام بادقتی که‌بکار میبرند امیدمیرود که‌تاآخر اردیبهشت ماه کار پیاده کردن نقشه‌ها پایان پذیرد ودرخرداد ماه آینده تشریفات صدور اسناد مالکیت و تحویل‌اراضی بزارعین انجام گیرد .

لایحه ترفیع سرجوخه‌های کادر ثابت

این لایحه امروز تقدیم مجلس شورایملی شد

ماده واحده

وزارت جنك میتواند سرجوخه های کادر ثابت ارتش راکه قبل ازتصویب قانون استخدام نیروهای مسلح شاهنشاهی(مصوب سی‌ام مرداد ماه۱۳۳۶) استخدام شده‌اند درصورت ابراز شایستگی بدون طی دوره آموزشگاه گروهبانی بدرجه گروهبان سومی مفتخر نماید .

درمورد این قبیل افراد حداقل مدت توقف دردرجات ازسرجوخگی تا گروهبان دومی (داخل)بمیزان یك برابر ونیم مدتهای مذکور درماده ۳۲قانون نامبرده خواهد بود .

نخست‌وزیر دکتر اقبال — وزیر جنك‌سپهبد نوق

کمك به‌زلزله‌زدگان لار...

فاجعه اسفناکی که برای عده‌ای از هموطنان درمانده ما در لار رخ‌داد عموم را متاثر و ناراحت کرد برای تسکین‌وتخفیف آلام‌بازماندگان این سانحه دلخراش افراد خیر هر یك بنوعی : چه با کمك نقدی ویا جنسی و چه با ترتیب دادن مجالس شب نشینی بنفع زلزله زدگان همه نوع مساعدت نمودند .

شرکت ترمه نیز در این میان با ابتکار کم نظیر و جالبی یعنی باتهیه مقداری بلیط ۵۰ ریالی در مقابل ۲۵قواره از بهترین پارچه های خود که در اختیار انجمن ایران و آمریکا در فستیوال جشنیدیه گذاردو پنجاه‌قواره دیگر نیزمجانابرای تشویق خریداران بلیط های‌لاتاری (۵۰ ریالی) انجمن جایزه آن قرار داده بودعوایدی حاصل نموده که توسط انجمن در اختیار شیرو خورشید گذارده خواهد شد .

اینك شماره بلیط های برنده .

۱۸۶۷ ـ ۱۹۹۰ ـ ۶۵۵ـ۱۸۶۰ ـ ۱۷۹۴ ـ ۱۷۴۹ ـ ۱۲۸۰ ـ ۱۲۷۸ ـ ۵۶۱ـ۵۰۰ ـ ۵۱۳ ـ ۲۹۹ ـ ۳۰۰ ـ ۵۱۲ ـ ۵۰۹ ـ ۶۵۳ ـ ۵۰۸ ـ ۶۵۶ـ ۱۲۹۶ـ ۶۵۴ـ ۱۳۱۶ ـ ۱۳۲۰ ـ ۱۲۷۴ ـ ۱۷۹۵ ـ ۱۸۰۳ ـ ۱۸۳۹ ـ ۳۶۹ ـ ۱۸۶۸ ـ ۱۸۰۲ ـ ۱۲۶۶ ـ ۵۰۴ ـ ۱۳۱۵ ـ۱۲۷۶ ـ ۱۷۵۶ ـ ۳۷۳ ـ ۳۹۵ ـ ۳۶۳ـ ۴۱۴ ـ ۳۹۳ ـ ۳۶۴ ـ ۴۴ ـ ۱۲۱ ـ ۵۰۱ ـ ۸۴۳ ـ ۹۵۶ ـ ۱۸۴۳ ـ ۷۴۹ ـ ۷۴۶ ـ ۷۳۲ ـ ۱۷۵۹ .

دارندگان شماره های مذکور هر کدام برنده یك قواره پارچه می‌باشند که می‌توانند با مراجعه بفروشگاه ترمه سه راه شاه جایزه‌خود را دریافت نمایند .

مطب دکتر محمدحسین جهانسوزی

متخصص بیماریهای جهاز هاضمه «معده ـ روده ـ کبده» ازدانشگاه پاریس ویزشك سابق بیمارستان سن‌آنتوان ـ در خیابان شاهرضا جنب سینما رویال اول کوچه فتوحی دائر گردید ، پذیرائی ٤ـ۸ بعد از ظهر تلفن ۶۹۲۶۴ آـ۵۹۱۰

آخرین خبرتا ٤ بعد ازظهر

اولین ملاقات باپاورز در مسکو

واشنگتن ـ ۱۰مه ـ رویتر ـ مقامات مسئول آمریکائی امیدوارند که امروز بتوانند برای اولین‌بار بافرانسیس پاورز درمسکو ملاقات کنند . این ملاقات نشان خواهد داد که اظهارات‌شوروبیاناتاچه حدصحت دارد .

این ملاقات در حالی انجام میشود که وخامت روابط دو کشورآمریکا و شوروی تشدید گردیده است .از یکسو هرتر اظهار داشته که عملیات‌اکتشافی آمریکا مانعی نداشته و ادامه خواهد یافت و ازطرف دیگر خروشچف اخطار کرده‌که‌بسوی هواپیما و فرودگاهی که از آن پرواز میکند موشك شلیك خواهد کرد .

قرار است آیزنهاور بعد از ظهر امروز آخرین تحولات اوضاع را با هرتروروسای‌حزب جمهوری‌خواه درمیان گذارد .

پس‌از بیانیه‌ای که دیشب از طرف هرتر صادر شد وی طی اعلامیه مجددی اظهار داشت که دولت آمریکا از سالها قبل دست به عملیات تجسسی وسیعی بطور عادی در طول مرز های شوروی میزده وتا زمانیکه‌دربرابر حملات ناگهانی از لحاظ بین‌المللی توافق هائی صورت نگیرد این عملیات‌ادامه‌خواهد یافت.

متحدین امریکا اجازه پرواز نمیدهند

نیویورك ـ ۱۰مه ـ جمیزرستون نویسنده معروف نیویورك تایمز در شماره امروز این روزنامه نوشته که حادثه هواپیما اعتماد بسیاری از متحدین آمریکا را به کنترل و حکمیت آیزنهاور در سیاست خارجی این کشورتخفیف داده‌است .

وی می‌نویسد عکس‌العمل های این قضیه درمیان متحدین بدبوده و حتی قبل از آنکه خروشچف اخطار کند پایگاه های خارجی را که مورد استفاده، هواپیما های خارجی قرار گیرند با موشك منهدم خواهد کرد نمایندگان‌بسیاری از متحدین آمریکا چه در واشنگتن وچه در نقاط دیگر خاطر نشان‌ساخته‌اند که حاضر به فراهم کردن تسهیلات برای اجرای چنین ماموریت هائی در خاك خود نیستند .

آنچه اسباب نگرانی واشنگتن شده اینست‌که مخالفت های سیاسی در کشور های انگلستان ، فرانسه ، آلمان غربی ، اسپانیا ،مراکش ، ترکیه، عربستان سعودی ، پاکستان ، فرمز ، فیلیپین ، ژاپن وکره جنوبی که اکنون آمریکا در آنجاها پایگاه دارد فرودو پرواز هواپیماهای آمریکائی را در این کشور ها در آینده با اشکالات بیشتر مواجه سازد .

«پاورز» پسر خوبیست!

جورجیا ـ ۱۰مه ـ یونایتدپرس ـ باربارا پاورز همسر جذاب فرانسیس‌پاورز خلبان آمریکائی قرار است امشب با خبرنگاران یك مصاحبه مطبوعاتی تشکیل دهد .

وی که بر اثر حادثه‌ای در ترکیه پایش مجروح شده تا دیروز در بیمارستان بود .

مادر زن پاورز به خبرنگاران اظهار داشت که دخترش از جنجالی که‌براه افتاده خیلی ناراحت شده است .

وی گفت من باور نمی‌کنم که دامادم جاسوسی کرده باشد . او پسر خوبی است و بعید است چنین کارهائی بکند !

پدر پاورز اظهار داشت که در نظر دارد نامه‌ای برای خروشچف‌فرستاده‌و ازوی‌درخواست‌کند که‌فرزندش‌راآزاد نماید .

پاور گفت اطمینان دارم خروشچف که مانند خودمن زمانی کارگر معدن بوده‌ازعلاقه باطنی یك‌پدرسالخورده نسبت بفرزندش کاملا آگاه است .

مجمع عمومی

انجمن فارغ‌التحصیلهای دانشگاههای آمریکا

عصر پنجشنبه بیست و نهم اردیبهشت ساعت ٦ بعد از ظهر در باشگاه دانشگاه خواهد بود .

دستور جلسه

گزارش هیئت مدیره و انتخابات هیئت مدیره جدید .

کلیه اعضاء باید کارت عضویت همراه داشته باشند .

کارتهای عضویت برای توزیع در اختیار آقای مهندس فرهاد گنجه تلفن شماره ۶۹۱۵۹ میباشد . آـ۴۵۵۷ ۱ـ۲

آگهی بانك تهران

باستحضار کلیه مشتریان ومراجعین محترم میرساند که شعبه فردوسی این بانك واقع در چهارراه اسلامبول از تاریخ هفدهم اردیبهشت ماه ۱۳۳۹ .

صبحها: همه روزه (حتی ایام جمعه وتعطیل) ازساعت ۷½ الی ۱۲

عصرها: همه روزه (باستثنای ایام جمعه وتعطیل) از ساعت ۵ الی ۹ بعدازظهر مفتوح وبرای انجام کلیه امور بانکی آماده است.

بانك تهران

آـ۵۴۱۲ ۱ـ۱۰

کارخانه معظم ساعت سازی سفالگر

اولین محصول ... که آحمد ... با ... اختیار شما میگذارد

اکباتان شاه ... تلفن ۳۳۰

چهارشنبه‌ها

واهمه خواندنی‌است

آـ۵۳۸۵

اگر اکبر بود ...

آقای درستان با اینکه اسمش «اصغر» است سیصد هزار ریال از جوائز سری ٤۸۸ را برده است ... حالا فکر کنید اگر «اکبر» بود میخواست چقدر ببرد ؟!

بنگاه بخت آزمائی تا ..

حجاج محترم

هرقدر ازتهران زودتر حرکت نمائید مراجعت شما ازجده زودتر خواهد بود و میتوانید زودتر بمدینه طیبه‌مشرف‌شوید کسانیکه ازتهران دیرتر حرکت کنندطبعا پس ازمراسم حج باید در جده معطل‌شوند تانوبت به‌آنها برسد . بنابراین ازفرصت استفاده نمائید در روزهای اول که‌هواپیما بمقدار کافی جا دارد حرکت فرمائید.

اولین پرواز روز پنجشنبه ۲۲ اردیبهشت ماه جاری خواهد بود

برای خرید بلیط بایرانتور خیابان سعدی

تلفن ۳۸۲۲۱ـ۳۸۲۲۲ـ۳۵۷۹۴ـ۳۵۷۹۳ـ۳۵۷۹۲ـ ۳۵۷۹۱

وشرکت ایران ایتا خیابان فردوسی تلفن ۶۸۹۹۷ـ۶۹۹۹۸

مراجعه فرمایند

آـ۵۹۴۴ ۱ـ۲

امشب آخرین شب نمایش

پترفوس

یا

دزدمیلیونها

رنگی ـ دوبله بفارسی

در

درایوین «تهران پارس»

و

مولن روژها

ازفردا فیلم

کوچولو رنگی دوبله بفارسی

از آسمان اسکناس خواهد بارید

روزچهارشنبه همین‌هفته ازآسمان اسکناس‌خواهد بارید

مراقب باشیدکه شماهم سهمی ببرید

ازهمین چهارشنبه پاکت‌هائی روی مجله آسیای جوان سنجاق شده‌که درون آنها حواله اسکناس وتلویزیون ویخچال ورادیو وصدها جوایز دیگر میباشد.

خریداران آسیای جوان می‌توانند پس ازبازکردن پاکت ضمیمه مجله برای دریافت جایزه درتهران باداره مجله مراجعه نمایند. برندگان شهرستانهاهم‌میتوانند بادفتر مجله مکاتبه کنند.

باخرید یك شماره آسیای جوان پولدارخواهیدشد

مراقب باشید پاکت ضمیمه آسیای جوان دست نخورده باشد

روغن نباتی قوطم کره دارد