اطلاعات

سال سی‌وششم- شماره ۱۰۷۹۷ تکشماره ۳ ریال
پنجشنبه ۲۰ اردیبهشت‌ماه ۱۳۴۱

۲۴ صفحه

در دوره نهائی مسابقات کشتی ارتشهای جهان

ایران با ۶ مدال طلا و ۲ مدال نقره اول شد

بایرام جهانی- سرداری- صنعتکاران- مهدیزاده- کیانی و ملکان هر کدام یك مدال طلا نصیب تیم ایران کردند

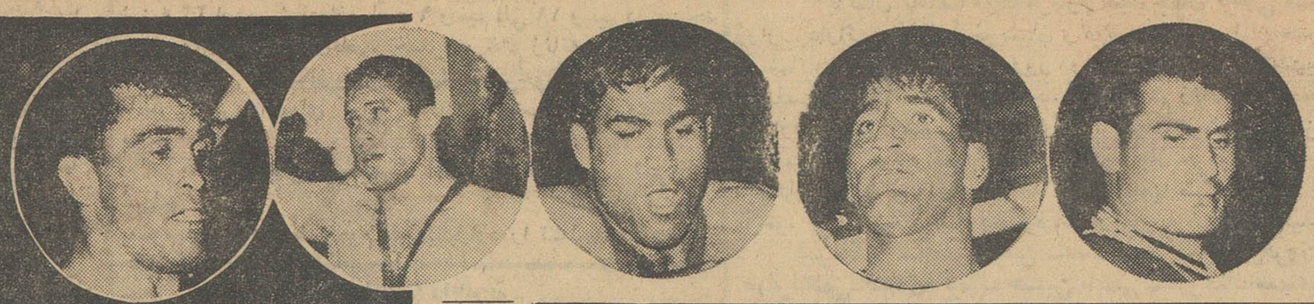

در عکس بالا سرداری قهرمان اول وزن‌سوم برروی کرسی افتخار در مقابل والاحضرت شاهپور غلامرضا پهلوی دیده‌میشوند. ازچپ‌براست بایرام‌جهانی سرداری - صنعتکاران - مهدی زاده- کیانی- ملکان دارندگان مدال طلای دومین مسابقات کشتی ارتشهای جهان

● تیم ترکیه با ۲ مدال طلا و ۲ مدال نقره مقام دوم مسابقه را بدست آورد

در آخرین دوره مسابقات کشتی ارتشهای جهان که‌ازساعت ٤ بعداز ظهر دیروز در حضور والاحضرت شاهپور غلامرضا وهزاران نفر تماشاچی انجام گرفت تیم کشتی ارتش ایران بابدست آوردن شش مدال طلا ، دو مدال نقره مقام اول و تیم ترکیه با بدست آوردن ۲ مدال طلا -٤مدال‌نقره و۲ مدال برنز مقام دوم و تیم امریکا بااخذ دومدال نقره و دومدال برنزمقام سوم رابدست آوردند .

در جمع امتیازات‌تیم ایران با٤٦ امتیاز ترکیه با ٤٠ امتیاز امریکا با ۲٦ امتیاز و تیم فرانسه با ۱۹امتیاز مقامهای اول تاچهارم رابدست‌آوردند.

باین ترتیب تیم ایران باداشتن ٦ مدال طلا برای‌دومین بار قهرمان‌کشتی ارتشهای جهان شد .

قسمت اول رپورتاژ مسابقه کشتی در صفحه پنجم امروز چاپ شده و دنباله را در صفحه ۲۱ ملاحظه‌فرمائید

بازگشت مسافر عالیقدر

مردم جهان اعم از دول یاملل شاهنشاه ایران رایك‌سیاستمدار بانفوذ میشناسند که‌سفرشان در اوضاع و احوال جهانی‌موثراست. پادشاه ما را در دنیا قلبا احترام میکنند نه‌از باب تشریفات‌ورسوم.

سرمقاله را درصفحه‌دوم بخوانید

لیست ۵۲ نفری مسیل خواران

وپرونده آنان ازطرف شهرداری برای تعقیب بدادگستری فرستاده شد

● شهرداری تهران اعلام کرد میلیونها متر ازاراضی غصبی را از چنك زمینخواران خارج خواهد کرد

امروز شهرداری تهران ؛ علیه پنجاه ودونفر از متجاوزین بمسیل‌ها دادخواست داد واز مقامات صالحه درخواست کرد تا ضمن رسیدگی بپرونده‌های امر نسبت برفع تجاوز اقدام نمایند .

مقامات شهرداری امروز با انتشار این لیست اعلام کردند که براثر اقدامات اداره کل حقوقی شهرداری تعداد پنجاه‌ودو پرونده‌بر علیه غاصبین اراضی تکمیل گردیدو

بقیه‌درصفحه بیست‌ویکم

ساعت شش بعدازظهر امروز

شاهنشاه وشهبانو بمیهن بازمیگردند

ورزشکاران وطبقات مردم تهران خودرا برای استقبال باشکوهی ازشاهنشاه وشهبانو آماده کرده‌اند

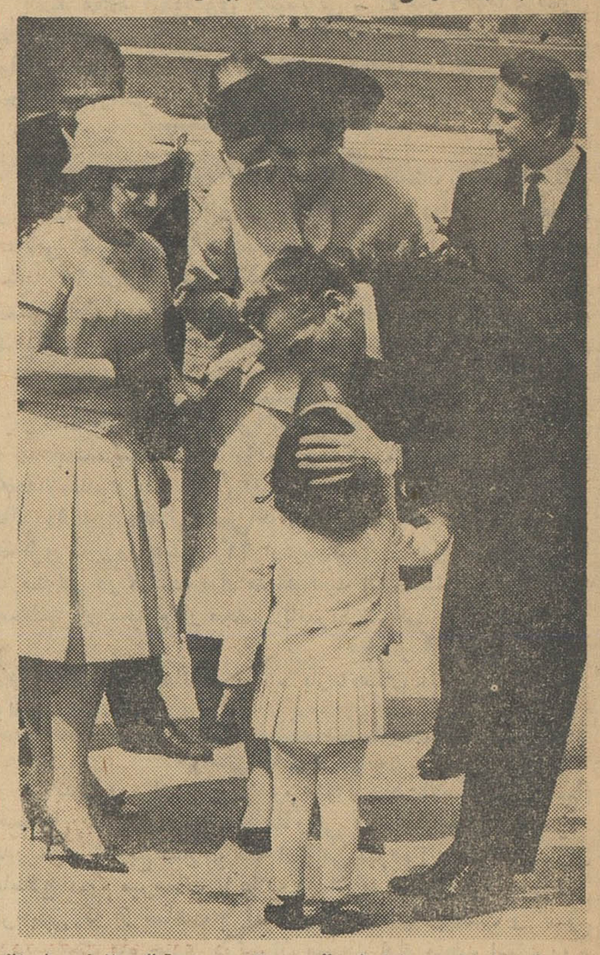

در فرودگاه ژنو شاهنشاه‌وشهبانوی ایران مورد استقبال والاحضرت‌شهناز قرار گرفتند و والاحضرت مهناز دسته گلی به حضورشهبانو تقدیم کرد. آنگاه شاهنشاه نوه خود ، والاحضرت مهنازرا مورد نوازش قراردادند . در عکس آقای مهندس اردشیر زاهدی‌و دکتر بوشهری‌نیز دیده می شود .

●

دیروز اطلاع داده‌بودیم که‌شاهنشاه وشهبانوی ایران ساعت پنج بعدازظهر امروز درمیان استقبال گرم مردم‌تهران بوطن‌باز میگردند .

بقرار اطلاع تازه‌ای که‌دریافت شده است ورودشاهنشاه وشهبانو بتهران یکساعت بتاخیر افتاده وهواپیمای‌حامل

بقیه‌درصفحه بیست‌ویکم

مذاکرات ملك سعود-امینی

پیرامون همکاری دول اسلامی

دکتر امینی هنگام ملاقات با ملك سعود در کاخ‌پادشاه عربستان سعودی

● باغ ملك سعود بهشتی است که در میان‌صحاری بی آب وعلف عربستان پدید آمده است و ذوق باغبانان ایرانی در همه گوشه‌های آن دیده‌میشود

سومین‌گزارش اسمعیل‌یگانگی‌خبرنگار اعزامی ما بمکه - جده - سه شنبه ۱۸ اردیبهشت - ساعت ده وده دقیقه صبح بوقت محلی هواپیمای حامل آقای دکتر امینی نخست وزیر در فرودگاه جده برزمین نشست .

در فرودگاه امیر فیصل ولیعهد و نایب نخست وزیر و وزیر خارجه عربستان سعودی ، رئیس تشریفات شخصیت های سیاسی آنکشور و از طرف جمعیت صلوات فرستاده شد . در فرودگاه آقای دکتر امینی نخست‌وزیر پس از آشنائی بانخست وزیرو وزیر خارجه عربستان سعودی و سایر شاهزادگان آن کشور طی نطق کوتاهی از مسافرت به کشور سعودی‌اظهار خوشوقتی‌کردوبخصوص از اعلیحضرت ملك سعود که ایشان را به این مسافرت دعوت کردنداظهار تشکر نمود

بقیه درصفحه بیست‌وسوم

پلهای دانشجویان محکم است

امروز دانشجویان دانشگاه‌تهران آخرین مراحل فعالیت خودرا برای تعریض نهر فیروزآباد و دور کردن خطر سیل از منطقه جوادیه آغاز کردند .

دانشجویان دانشگاه تهران دریك دسته سیصد نفری مرکب از دختر و پسر از روز پنجشنبه سیزدهم اردیبهشت در نهر فیروز آبادفعالیت عملی خود را شروع کردند و امروز وارد هشتمین روز فعالیت خودشدند طبق گزارش خبر نگار ما ممکنست دانشجویان بعد از ظهر امروز اردوی کار خود را پایان دهند . سه پلی که بوسیله دانشجویان بر روی نهر فیروز آباد ساخته شده از نظر فنی محکم و خوب بنظر میرسد .

کندی رئیس جمهوری امریکا درمصاحبه مطبوعاتی خود بااشاره باظهارات ادنائرگفت:

امریکا ازمذاکره با شوروی منصرف نمیشود

● مسئولیت عمده حفظ آزادی برلن باآمریکا است ودولت ایالات متحده تلاش میکند امنیت مردم این شهر را حفظ کند

● ادنائر باشرکت انگلیس در بازار مشترك مخالفت کرد وفعالیت هائی را برای شرکت دادن فرانسه درگفتگو باشوروی برسر برلن آغاز نموده است

درصفحه ۳

اعانه برای سیلزدگان

بوسیله روزنامه اطلاعات

اعانات جنسی

۱- بانو طیبه پیر مرادی مقداری لباس برای سیل زدگان

اعانات نقدی

جمع کل اعانات واصله تا ظهر دیروز ۵۰ر ٦۰۰ر ٤۲٦ ریال

۱۸٦- دوشیزه نسرین سعادت ۱۰۰۰ ریال

۱۸۷- دانش آموزان دبستان فرخنده تجریش مقداری لباس و نقد ۲۰۱۱ ریال

۱۸۸- خانم سینا ۱۰۰۰ ریال

جمع کل اعانات واصا تاظهرامروز ۵۰ر٦۱۱ر ٤۳۰ ریال

صاعقه درلنگرود

خانه‌ای را آتش زد وپیرمردی سکته‌کرد

بنابگزارش های واصله از خبرنگاران مادر شهرستانها ظرف بیست‌و چهار ساعت اخیر هوای اکثر شهر ها طوفانی بوده و در بعضی نقاط نیز بارندگی های شدیدی رویداده است .

خبر نگارما در رشت تلفنی‌گزارش داد از ساعت شش بعد از ظهردیروز ناگهان هوای رشت وقراء تابعه‌منقلب و ابری شد و پس از ساعتی باران شدیدی شروع بباریدن کرد بر اثر این بارندگی در کوچه ها و معابر شهر سیلاب جاری شد بارندگی در رشت هنوز هم ادامه دارد و بقرار اطلاع هوای سایر شهر های گیلان و مناطق ساحل دریای مازندران‌نیز بارانیست

در لنگرود - طبق گزارش خبرنگار مادر لنگرود ساعت دو بعد از ظهر

بقیه‌درصفحه بیست‌ویکم

شش افسر ودو غیر نظامی

در دریاچه زیری‌وار نزدیك مریوان غرق شدند

● این حادثه ناگوار شهر مریوان وافراد لشگر ششم را غرق تاسف کرده‌است

بعدازظهر پریروز ناگهان‌دریاچه (زیری‌وار) که‌درنزدیکی‌مریوان‌قرار دارد طوفانی شد این طوفان‌رفته‌رفته شدت یافت‌ودر نتیجه قایقی که‌باآن ۷نفر از افسران پادگان مریوان‌ودو نفر شخصی مشغول گردش وهوا- خوری در دریاچه بودند براثرتلاطم امواج غرق شد و آبهای متلاطم دریاچه هشت نفر از سرنشینان‌آن را بلعید و فقط یکنفر از افسران جوان‌که بافن شنا آشنائی کامل داشت پس‌از تلاش فراوان خود را بساحل رسانید واز مرك نجات‌یافت

خبرنگار ما در سنندج مشروح جریان این حادثه ناگوار رابوسیلهٔ تلفن‌چنین گزارش داد بعد ازظهر پریروز هنگامیکه‌خورشید تازه غروب میکرد هفت نفراز افسران جوان پادگان مریوان باسامی‌ستوان یکم حنانی -ستوان‌دوم محمودی - ستوان دوم‌پرهیز کار -ستوان دوم تفضلی - ستوان سوم نیکروش - ستوان سوم شهیدی و ستوان دوم سبحانی باتفاق دو نفر از دوستان

بقیه‌درصفحه بیست‌ویکم

بلیط شما

٤ شنبه

٤ بعدازظهر

برنده ۱۰۰ هزار تومان میشود

کانادادرای

فراورده مفیدترین میوه ها

برای هرنوع سلیقه

روغن نباتی

جهان

اطلاعیه

هیئت مدیره‌بانك توسعه صنعتی و معدنی ایران روز پنجشنبه بیستم اردیبهشت ماه ۱۳٤۱ بمنظور مطالعه‌و بررسی وضع مالی بانك درپایان دومین‌سال عملیات خود (۱۳٤۰) تشکیل جلسه داد.

پس‌از بررسی کامل عملیات ودرآمد بانك درسال مزبور هیئت مدیره از نتایج حاصله اظهار خرسندی ورضایت نمود. در این‌جلسه تصویب گردید که‌پیشنهاد تقسیم سودسهام بمیزان شش درصدپس ازوضع شش درصد مالیات بمجمع‌عمومی صاحبان‌سهام که‌قراراست روز چهارشنبه سی‌ام خردادماه ۱۳٤۱ تشکیل گردد تسلیم وتقاضای تصویب نهائی آن بعمل آید . **بانك‌توسعه‌صنعتی‌ومعدنی‌ایران**

شیك پوشان وطالبین فاستونی واسپرتی های اعلا نگران نباشند زیرا انواع محصولات پشمبافی جهان جنس اعلاتر، قیمت قرارسابق ، عرضه میشود . طاقه فروشی : سرای امیر

فروشگاه : بوذرجمهری غربی ومغازه های معتبرسعدی وغیره

پشمبافی جهان

محکم ، بادوام ، زیبا ...فقط میزهای ریالکوست که محکم و بادوام وزیباست. نمایشگاه‌میدان کاخ تخت جمشید

جناب آقای دکتر علی امینی
نخست‌وزیر محبوب ایران
جناب آقای دکتر جهانگیر
آموزگاروزیر محترم بازرگانی

ماشیشه فروشها بدینوسیله امتنان و تشکرات عمیق خودرا از توجه مخصوصی که نسبت به تخفیف سود بازرگانی بکالاهای‌موجود درگمرك وحمل شده سال قبل مبذول‌فرموده‌اید تقدیم داشته توفیق کامل آنجنابان رابرای‌خدمت بکشور خواستاریم.

مهدی احمدی- محمود موافق- شرکت سهامی بازرگانی تهران توکیو- رمضانی-هادی نیکخواه - فروشگاه شیشه تهران محمود مظاهری- اکبر رمضانی. آ-٤۱۹۲

سندیکای نانواها ورود اعلیحضرتین را بمیهن عزیز خیر مقدم عرض مینماید

دبیرسندیکای نانواهای استان تهران -جلال احمد خانلو

امروزدر ٦صفحه

JOURNAL DE TEHERAN

le plus ancien quotidien français du Moyen Orient

شماره فوق‌العاده امروز ژورنال دوتهران درعین حال که تازه ترین هنرهای ایران وجهان را باعکسهای جالب‌بنظر خوانندگان گرامی میرساند، بامقالات وگزارشهای داخلی و خارجی تنها حکم یك مجله جامع و متنوعی را دارد. کسانی که زبان فرانسه میدانند مخصوصا دانشجویان رشته زبان فرانسه قطعا این‌شماره را از هرجهت جالب وسرگرم‌کننده خواهند یافت. قیمت همان سه ریال

چیت جهان چیت

بهترین چیت جهان است

فروشگاه خیابان بوذرجمهری غربی نزدیك گلوبندك

بازگشت مسافر عالیقدر

امروز اعلیحضرتین سفر خودرا پایان میدهند و بوطن باز میگردند ، چنانکه میدانید تهران برای استقبال شایسته‌ای از موکب شاهنشاه و شهبانو آماده شده‌است واین استقبال نشانهٔ حقگذاری قدرشناسی از نماینده بلند مرتبه ایست‌که در سفر آمریکا و اروپا بار دیگر برمراتب قدر و اعتبار و آبروی ایران‌افزودند .

شما باید تاریخ سفر پادشاهان ایران را بخارج بخوانید تا بدانید تاثیر مسافرت یك‌پادشاه بیك سرزمین دیگر چیست و چگونه یك پادشاه میتواند ملت و مملکت خودرا درانظار خارجی اعتبار ببخشد و یا خفیف کند . فرقاست بین آن پادشاهی که بسفر میرود و تا سالها بدست نویسندگان وهزالان و سیاسیون خارجی موضوع مسخرگی و شوخی و استهزاء میدهد تا آن پادشاه که هر کجا قدم میگذارد محیط را تحت تاثیر شخصیت و درایت و معلومات وسیع خود قرار میدهد .

این تجلیل کم‌نظیری که در اروپا و امریکا از پادشاه ایران معمول داشتند و در سرتاسر دنیا انعکاس بخشید دلیلش چیست ؟ دلیلش اینست‌که‌دنیای مترقی‌امروزشاه ایران رانمونه‌یك زعیم‌لایق و خردمند و مطلع و بصیر و دلسوز میشناسد .

پادشاه ما بعنوان زمامدار یك کشور دورافتاده آسیائی دردنیای غرب گردش نمیکند بلکه باعنوان یك‌شخصیت ممتاز بین‌المللی بسفر میرود و مردم جهان اعم از دول یا ملل ایشانرا سیاستمدار بانفوذی میشناسند که سفرشان دراوضاع واحوال‌جهانی موثراست . پادشاه مارا در دنیا قلباًاحترام میکنند و معنا استقبال‌میکنند و حقا شایسته اکرام و اجلال میشناسند ، نه از باب تشریفات و رسوم .

پرواضح است یك چنین شخصیتی میتواند برای‌مملکت و ملتش تحصیل آبروکند ، کما اینکه اکنون حقیقتا ایران در دنیا احترام دارد ، ایران را دنیا یك کشور مستضعف توسری‌خورده‌ای تلقی‌نمیکند که بر سر دوراهی تصمیم سرگردان مانده باشد و تند باد حوادث‌او را گاه باینطرف و گاه به آنطرف براند بلکه مردم جهان باین کشور بصورت یك کشور مصمم نگاه میکنند . یك کشور موثر که در یك نقطه حساس از جهان توانسته است تکلیف خودرا با دنیا روشن کند . یك کشور ثابت قدم و صاحب عزم .

روابط ملل هم تاحدی شبیه روابط افراد است . همانطور که در عالم روابط فردی مابه کسی که از وی ثبات عقیده و استقلال رای و استحکام ببینیم خواه دوست باشد یا دشمن احترام میکنیم ، مابین ملل نیز آن ملتی احترام دارد که ازین صفات بهره‌داشته باشد و ایران ، با انتخاب صراطی که شاه آنرا ارائه وتوصیه کرده‌اند بعنوان چنین ملتی امروز مورد احترام دنیاست چه دنیای دوست و چه دنیائی که مسائل مسلکی و سیاسی و تضاد منافع مارا تاحدی از هم جدا نگهداشته است .

پس‌جا دارد که ملت ایران بوجود چنین رهبر و راهنمائی بنازد و در فرصتهای گوناگون مراتب حق شناسی خودرا نسبت بمعظم‌له ابراز بدارد و امروز که سفر پرثمر شاهنشاه به اروپا و امریکا پایان میپابد . همه از صمیم جان خرسند باشند وازین مسافر عالیمقام استقبال کنند . محقق اینست که شاهنشاه نیز مثل همیشه با ارمغانهای تازه‌ای از سفر مراجعت میفرمایند و امیدواریم نتایج نیکوی سفر اخیر همایونی هرچه زودتر در شئون مختلف مملکت ظاهر شود .

برنامه آینده سینماهای

ادئون ـ رادیوسیتی

باشرکت: داوید جانسون

جویس تایلور

فرانک گوشین

حلقه آتش

وایداسکرین ـ رنگی ـ دوبله بفارسی

باقیمانده سیگار خاموش نشده‌ای جنگلی عظیم را در آتش وخون‌کشید. آ ـ ۴۱۶۰

پروفسور حمید نجات

عضو دائم هیئت متخصص امراض ریه و قلب امریکا رئیس‌و جراح بیمارستان اسانشن مرکزنیروی‌هوائی‌امریکا تلفن ۷۲۷۶۵ شاهرضا کوچه مقابل بیمارستان زنان از امریکا مراجعت نمود . آ ـ ۴۱۸۲

دکتر معانی

امراض مقاربتی ـ مجاری ادرار ـ معالجه قطعی سوزاك تازه و کهنه ـ ورم‌پروستات وسستی وناتوانی ـ ضیق مجرا امراض زنانه خیابان فردوسی مقابل بانکملی‌مرکز

درهفته آینده

سینمافیروزه

یك سینمای جدید وعالی با آخرین تجهیزات

گشایش میپابد

خیابان خواجه نظام الملك شمال شرق تهران

تلفن : ۷۴۲۱۹

مجالس ترحیم و یادبود

بانهایت تاسف‌و تاثر درگذشت شادروان **محمد رضا عظیمی** کارمند بازنشسته وزارت دارائی را باطلاع عموم فامیل ودوستان محترم میرساند مجلس ترحیم مردانه آن مرحوم روز شنبه ۲۲ اردیبهشت ازساعت ۹ و نیم الی ۱۱ و نیم در مسجد مروی واقع در خیابان‌ناصر خسرو و ختم زنانه همان روز از ساعت ٤ الی ٦ بعد از ظهر درمنزل آن مرحوم واقع د ر خیابان ناصر خسرو انتهای کوچه خدابنده‌لو شماره ۷۷ منعقد می باشد .

خانواده های ـعظیمی ـ فلکی ـ اسفندیاری ـ تهرانی ـ شمیع آ ـ ۲۸۸۵

بعموم‌بازماندگان آنمرحوم مصیبت‌وارده‌را تسلیت میدهیم

انالله و انااليه راجعون

خانواده های موحد ـسرمد ـزینی ـ آزموده ـلارجانی مرتضوی ـبرازجانی ـمکری ـشه‌مهری ـ دولتشاهی ـمساوات

بدینوسیله درگذشت مرحوم**آقای ابوالحسن موحد (حاج موحد قمی)** وکیل پایه ۱ دادگستری‌را باطلاع کلیه اقوام ودوستان و آشنایان میرساند هزینه برگزاری مجلس ترحیم مردانه طبق تصمیم بازماندگان آنمرحوم برای کمك به سیل زدگان اختصاص داده می شود مجلس ختم‌زنانه ازساعت ۵ تا ۷ بعد از ظهر روز شنبه ۲۲ اردی بهشت ماه جاری در منزل شخصی آنمرحوم واقع در چهارراه حسن آباد کوچه سپهبد کوچه موحد برپا خواهد بود .

عذراموحد ـ جمیله (سرمد)موحد ـحسین موحد ـزینت (زینی) موحد ـ عباس‌موحد ـ محسن‌موحد ـ زهره سرمد ـ فرخ‌سرمد ـناهید سرمد ـ فریدون سرمد ـ دکتر مرتضی آزموده ـ میرعماد لارجانی ـ مهین مرتضوی (موحد)ـاسمعیل مرتضوی ـ برازجانی ـ رحیم مکری ـ سرهنك مصطفی مکری ـ دکتر ابوالقاسم شه مهری ـ میمنت دولتشاهی ـ سید محمد مساوات آ ـ ۲۸۸۹

درگذشت آقای موحد که از وکلای مبرز دادگستری‌بودند موجب کمال تاسف است ما مصیبت وارده‌را بخانواده محترم آنمرحوم بویژه آقای محسن موحد و سایربازماندگان تسلیت می دهیم .

با نهایت تاسف درگذشت **بانو سکینه دبستانی** را باطلاع بستگان و آشنایان میرساند مجلس ختم مردانه‌روز جمعه ۲۱ اردیبهشت ماه ۱۳۴۱ از ساعت ۹ الی ۱۱ صبح درمسجد حاجی حسن واقع در خیابان ارامنه و مجلس زنانه بعداز ظهر همانروز در منزل آنمرحومه واقع در چهار راه‌ملك خیابان قلمستان کوچه حافظ شماره ۱۲ منعقد خواهدبود.

خانواده های مرکزی ـ دبستانی ـ فرزاد ـ ژیمند ـ درمیشیان ـ واثقی ـ ایمانی ـ اسفندیاری ـ اقسامی ـ صفوی ـسینائی

با کمال تاسف وفات مرحوم **آقای ایوب اسکافی** رئیس اسبق اداره فرهنك شهرستان‌خلخال‌را باطلاع‌عموم میرساند و مجلس ختم روز شنبه بیست و دوم اردی بهشت ماه ازساعت ٤ تا ٦ در مسجد ارك منعقد است .

الاحقر سید محمد امامی

بانهایت تاثر فوت مرحوم **آقای ایوب اسکافی** را باطلاع دوستان و آشنایان میرساند مجلس ختم روز شنبه بیست‌دوم اردیبهشت ماه ازساعت ٤ تا ٦ در مسجد ارك منعقد است .

سید ابوالفتوح علوی ـ سید حمدالله ذکائی ـیوسف اسکافی ـ رحمت‌الله سلیمی ـ فیروز اسکافی ـ ابوالحسن شکوری ـ هاشم بایبوردی ـ سید علی اکبر طهوری ـ حسین محقق ـ نصرالله بهبودی ـمهندس اصغرروائی ـجمال‌ملکوتی فضل‌الله ذکائی ـیوسف نیك‌بخش ـ دکتر مصطفی صدر طهوری ـ مهدی عابدی ـ کریم خسروی ـسرهنك فریدون عرفانی ـ هرمز روائی ـرضاصباحی ـمحمد محقق ـ آقاجان سلیمی ـپرویز روائی ـسرهنك حاتم عسگری ـ لسان‌الله بهبودی ـ مهدی‌ساجدی ـ سروان نصرت‌الله نثاری ـسیروس صباحی ـ حاجی عبادالله فتح‌الله زاده ـ حاجی موسی محبوبی حبیب‌الله نصیری ـ نورالله فروتن ـ حبیب‌الله بهبودی ـ سید ابوالفضل صدر طهوری ـ سیف‌الله زاده عبدالغفار طهوری ـسعدالله خالقی ـ هاشم جهانگیری ـ اسدالله عزیزی خلیل‌الله سلیمی ـ کاظمی

مصیبت‌وارده را بخانواده مرحوم آقای ایوب اسکافی که عمری در خدمت فرهنك مصروف داشته است تسلیت می گوئیم .

بانهایت تاسف درگذشت شادروان**قمر خانم ریاحی(هاشمی)** راباستحضاراقوام و دوستان میرساند مجلس ختم مردانه‌روز جمعه ۲۱ر۲ر٤۱ ازساعت ۹ الی ۱۱ صبح در مسجد حضرت ولی عصر در خیابان حشمت‌الدوله و مجلس ختم زنانه درهمان روز از ساعت ٤ تا ٦ بعد از ظهر در منزل شخصی آنمرحومه واقع در خیابان امیرآباد شمالی خیابان هیراد شماره ۳۰منعقد خواهد بود .

سید یوسف هاشمی ـسید عباس هاشمی ـ سید جلال هاشمی ـحاج حسام‌الدین خسرو پرویز ـسید مهدیقلی‌فاطمی صفی‌الدین‌فاطمی ـ دکترعلی امینی خوئی ـ سید جمال‌هاشمی دکتر مرتضی حسینی‌تهرانی ـسید عارف هاشمی ـباقریاحی دکترامیر بصیری ـ علاءالدین پرویزی ـ رجبعلی ریاحی ـیحیی آرین پور ـسرهنك‌دبیری ـسرهنك وزیری ـ وثوقی ـعبدالعلی شهیدی ـ سرهنك هادی ریاضی ـ سرهنك عزت‌الله امینی سروان محمود امینی ـ مهندس سرور ـ ستوان یکم قاسمی

بعموم بازماندگان آنمرحومه مصیبت وارده راتسلیت‌میدهیم

بمناسبت رحلت مرحوم خلد مکان ثقةالاسلام **آقای علم‌الهدی** فرزند مرحوم فردوس مقام آیت‌الله آخوند ملامحمد تقی گلپایگانی قدس سره مجلس‌ختمی‌ازساعت ٤ تا شش‌و نیم بعد از ظهر جمعه «فردا»ششم ذیحجه در مسجد علوی جنب میدان بار فروشی گمرك‌منعقد است امید است عموم‌علاقمندان بروحانیت باالخصوص حضرات علمای اعلام دامت برکاتهم شرکت فرمایند . **هدایت‌الله وحید ـ ریحان الله نخعی ـسید محمد حائری ـ الاحقر سید احمد گلپایگانی ـ سید کاظم گلپایگانی ـ حسن فرید ـ مقدس گلپایگانی**

بعموم‌بازماندگان آنمرحوم مصیبت‌وارده‌را تسلیت میدهیم

باطلاع اقوام و دوستان میرساند مراسم هفته **مرحوم حاج محمد رضا خواجوی** ازساعت ۳ونیم الی ٦ بعد ازظهرروز جمعه ۲۱ر۲ر٤۱ در حضرت عبدالعظیم حیاط مقابل درب شمالی باغ طوطی برسر مزار آن مرحوم برگذار می باشد .

آ ـ ۲۹۰۳ **کاظم ـ خواجوی**

باکمال تاسف فوت مرحوم **سید جمال ناظمی** عضو وزارت دارائی راباطلاع خویشان و دوستان و آشنایان‌محترم میرساند مجلس ختم مردانه روز دوشنبه ۲٤ اردی بهشت‌ماه ازساعت ۹تا ۱۱ صبح در مسجد ارك و ختم زنانه روز جمعه ۲۱ اردی بهشت ماه ازساعت ۳ونیم تا ٦ بعد از ظهر در منزل شخصی آنمرحوم واقع در میدان ژاله خیابان حریرچیان‌کوچه دبستان نوربخش منعقد خواهد بود ، ضمنا طبق وصیت آن مرحوم هزینه شب هفت بمصرف امور خیریه خواهد رسید .

قمر ناظمی ـجعفر نوشین ـعماد ناظمی ـحسین‌فروزان اصغر ناظمی ـصادق‌ناظمی ـ حسین ناظمی ـ سرهنك‌اسماعیل شفیعی ـ جلال آزاد گان ـ عباس معتمد ـسرهنك حسن جهانبان ـ سرهنك ابوالقاسم لك مظاهری ـ محمد کمالی ـ نصرالله خورسند صفائی ـ مهندس خورسند صفائی ـابراهیم آبار ـهمایون فروزان ـ سروان خورسند ـ سروان کریم کریمی قوامی

بخانواده محترم آنمرحوم بویژه بازماندگان مصیبت وارده را تسلیت می دهیم .

بدینوسیله باطلاع اقوام و دوستان محترم میرساند : به مناسبت تصادف روز شنبه ۲۲ اردی بهشت با شب هفت مرحوم شادروان**میرزا اسدالله تابشیان** مجلس تذکر ویادبودی ازساعت۳تا٦ بعدازظهردرمزارآنمرحوم‌واقع‌درقم در کورستان مرحوم شیخ برگزار می گردد . انتظار دارد با تشریف‌فرمائی خود روح آنمرحوم را شاد فرمایند .

آ ـ ٤۱۹۰ **خانواده تابشیان**

بانهایت تاسف فوت ناگهانی **آقای نعمت‌الله محتشمی** کارمند صدیق این‌بانك را باطلاع همکاران و دوستان آنمرحوم میرساند و مجلس ترحیم در روز شنبه ۲۲ اردیبهشت ماه جاری‌از ساعت ۹ الی۱۱ صبح در مسجد مجد از طرف بانك برگذار می شود . **بانك کشاورزی ایران**

خانواده‌های **محتشمی ـ شهنازی ـ منتصر ـ طوعی زاد محتشم ـجلیلی ـحکمت ـ مشار ـ دزفولی ـ بیژنی ـ مهینی ـ ظهیرالدینی** بانهایت تاسف درگذشت ناگهانی **نعمت الله محتشمی** رابأطلاع دوستان و آشنایان آنمرحوم می رسانند مجلس ختم مردانه روز ۲۲ اردیبهشت ماه جاری از ساعت ۹صبح تا ۱۱ در مسجد مجد و ختم زنانه در همانروز ازساعت چهاربعد ازظهر درمنزل آن‌شادروان واقع‌در سه‌راه‌امین‌حضور کوچه سرتیپ مهدوی‌برقرار خواهد بود **لطف‌الله محتشمی**

بخانواده آنمرحوم بویژه بازماندگان مصیبت وارده را تسلیت می دهیم .

باطلاع عموم دوستان و آشنایان میرساند که مجلس شب هفتمین روز درگذشت شادروان**بانو صغری معتمد** روز شنبه بیست و دوم اردیبهشت ازساعت چهار تا شش‌بعداز ظهر در وادی‌السلام قم در مزار آنمرحومه برگذار میشود .

آ ـ ۲۸۸۱ **خانواده معتمد**

مراسم هفت مرحومه والده از ساعت ۳تا ۵ بعد از ظهرروز جمعه۲۱ اردیبهشت درصحن مطهر حضرت‌معصومه‌ع برگزار میشود . **دکتر حسن هاشمیان**

تسلیت

بانهایت تاسف و تاثر مصیبت وارده‌را بخانواده‌مرحوم خواجوی مخصوصاً به‌برادر داغدیده‌ایشان آقای کاظم خواجوی تسلیت عرض می نمائیم .

سید احمد صادقی ـ مهندس کردبچه

دوست ارجمند جناب آقای کاظم خواجوی

باقلبی پر اندوه در مصیبت‌ناگهانی خودرا با شما و خانواده های محترم خواجوی و مهندس بصیر شریك میدانم. نام‌نیکی که‌ازبرادر بزرگوار شماو دوست جوانمرد همه ما مرحوم‌حاج محمدرضا خواجوی‌برجا میماند بهترین انگیزه طلب مغفرت وآسایش روح آن‌رادمرد خواهد بود . از درگاه حق‌برای شما و تمام افراد خانواده صبر جمیل و اجر جزیل استدعا د ارم . **دکتر شمس‌الدین جواهر کلام**

دوست ارجمند جناب آقای محمد هاشم جلالی

با یکدنیا تاثر مصیبت وارده را بشما تسلیت گفته و در غم شما شریك میباشیم .

مهدی ولیخانی ـرضا و جواد خطیبی

کارکنان شعبه مرکزی بانك اصناف ایران درگذشت نابهنگام جوان ناکام میر حسین موسوی رابه پدرداغدیده‌اش آقای سید حبیب‌اله موسوی رئیس شعبه شهباز بانك‌اصناف تسلیت میگویند.

از طرف کارکنان شعبه مرکزی ـ غلامرضا زائرین

مصیبت وارده را بخانم فرخی تسلیت عرض مینمائیم.

دانش‌آموزان کلاس ۲چهارم دبیرستان هدف شماره ۲

بانهایت تاسف و تاثر فوت نابهنگام مرحوم**کریم‌خان مجتبائی** را که از خوانین محترم و مردم دار چاپلق بود بعموم خاندان محترم مجتبائی مخصوصاً به آقای منوچهر مجتبائی‌و جنابان آقایان امیرخان و خلیل خان وناصر خان‌ومنصور خان مجتبائی‌برادران آنمرحوم تسلیت عرض نموده و بقای عمر خاندان آن مرد بزرگوار را از خداوند متعال مسئلت‌مینمائیم.

بدرالملوك نبی‌زاده ـ حشمت‌الله نبی‌زاده ـ عباس‌نبوی زاده ـ سرگرد ضیاءالله نبوی زاده ـ عزت‌الله نبوی ـ ستوان عبدالله نبوی

آ ـ ۲۶۷۳

پزشکان و کارمندان بهداری شهرستان کرج فوت‌نابهنگام همکار عزیزوارجمند خود آقای دکتر مسعود هدایت را به بازماندگان آنمرحوم باکمال تاسف تسلیت می گویند .

از طرف پزشکان و کارمندان بهداری ـ دکتر حاکمی

آ ـ ٤۲۰۲

بسمه تعالی

با نهایت تاسف و تاثر طبق تلگراف واصله از طرف آیت‌الله العظمی **آقای شاهرودی مدظله از نجف اشرف**ضایعه اسف‌انگیز رحلت حضرت حجةالاسلام و المسلمین آیت‌الله **آقای آقاسید محمد باقر رضوی محلاتی** قدس سره را که‌از علمای باتقوی و مدرسین عالیمقام حوزه علمیه نجف اشرف بودند باطلاع عموم میرساند باین مناسبت مجلس تذکری در روز شنبه ۲۲ اردیبهشت از ساعت نه صبح تا یازده‌و نیم در مسجد ارك منعقد انشاءاله عموم مؤمنین خاصه علماء اعلام و حجج اسلام برای تعظیم شعائر دینی و شادی روح آن‌فقید سعید شرکت خواهند فرمود .

العبد محمد الموسوی البهبهانی ـ الاحقر احمدالموسوی الخوانساری ـ الاحقر عبداله مسیح طهرانی ـ العبد محمدتقی آملی ـالاحقر خلیل‌الله کمره‌ای ـ الاحقرسید جلال شهیدی محلاتی ـ الاحقر حسین رسولی ـ الاحقر محمدعلی قدسی .

بسمه تعالی

بمناسبت ضایعه تاسف‌آور رحلت حضرت‌حجة الاسلام و المسلمین آیت‌الله العظمی **آقای آقا سید محمدباقر رضوی محلاتی اعلی‌اله مقامه** در نجف اشرف مجلس تذکری درروز شنبه ۲۲ اردیبهشت از ساعت نه صبح تا یازده و نیم در مسجد ارك منعقد است انشاءاله عموم طبقات برای تعظیم شعائر دینی در مجلس نامبرده شرکت خواهند فرمود.

محسن صدر

اذامات العالم ثلم فی‌الاسلام ثلمةلایسدهاشیئی

بمناسبت فاجعه مؤلمه و رحلت جانگداز حضرت حجةالاسلام و المسلمین آیت‌الله العظمی **آقای آقا سیدمحمد باقر رضوی مجلاتی اعلی‌اله مقامه** در نجف اشرف مجلس تذکری در روز شنبه ۲۲ اردیبهشت از ساعت نه صبح تا یازده‌ونیم در مسجد ارك منعقد امید است عموم‌طبقات‌خاصه همشهریان محترم در مجلس نامبرده شرکت فرمایند .

محلاتیهای مقیم مرکز

بجامعه روحانیت بویژه بازماندگان آنمرحوم مصیبت وارده را تسلیت میدهیم

هوالحی الذی لایموت

بدین وسیله فوت مرحوم مغفور حجت‌الاسلام**آقای شیخ اسمعیل صالحی** عمران مازندرانی (که عمر خود را صرف تدریس و ترویج معارف حقه اسلامی نموده اند) در مازندران باطلاع عموم میرساند تا علاقه مندان با حضور خود درمجلس ترحیمی که از ساعت ۹ تا ۱۱روز یکشنبه بیست و سوم اردیبهشت ماه جاری درتهران مسجد ارك منعقد است روح فقید سعید را شاد وتسلی‌خاطر بازماندگان آنمرحوم بخصوص آقای ابراهیم صالحی عمران (قاضی دادگستری ـ رئیس دایره سوم اجراء ثبت‌کل) فرزند ارشد اورا فراهم فرمایند .

الاحقر محمد رضا تنکابنی ـ دکتر علی جلالی ـ علی کجوری ـ میرعابدین جلیلی ـ علی اصغر بهادری ـ سرهنك دوم عبدالعظیم ملکشاهی ـ محمد تقی دانش پژوه ـ دکتر حسن ملکشاهی ـ حسن بندپی ـ حسن عمران ـ افراسیاب گرجی ـ سید علی اصغر حقی ـ ابراهیم صالحی عمران

بخانواده محترم آنمرحوم بویژه بازماندگان مصیبت وارده را تسلیت می دهیم.

خانواده های فرخ‌زاده ـ فرخی ـ بردبار ـ رستمی ـ فرامرزی با کمال تاثر و تاسف مرك جانگداز جوان ناکام **دکتر اردشیر فرخ‌زاده** رادر امریکا باطلاع دوستان وآشنایان و خویشاوندان میرساند مجلس پرسه آن شادروان روزجمعه ۲۱اردیبهشت ماه ۱۳٤۱ از ساعت ٤ تا ۷ بعد از ظهر در تالار ایرج واقع در چهارراه قوام‌السلطنه خیابان استالین کوچه زرتشتیان برگزار خواهد شد .

گوهر فرخ‌زاده ـ فریدون فرخ‌زاده ـ کیخسرو فرخ زاده ـ ایراندخت فرخ‌زاده ـ ایرج فرخ‌زاده ـمنوچهر فرخی ـ جمشید بردبار ـ بهرام رستمی ـ شیرین فرامرزی

درگذشت آقای دکتر فرخ زاده که بر اثر تصادف‌اتومبیل درامریکا فوت نموده موجب کمال تاسف است بخانواده محترم آنمرحوم بویژه بازماندگان مصیبت‌واررده را تسلیت میدهیم .

جناب آقای علمدار مدیر باشگاه ورزشی نیرو

مدیران باشگاههای ورزشی تهران با یکدنیا تاثر و تاسف مرك ناگهانی برادر عزیزتان را تسلیت عرض نموده‌و سعادت‌وسلامتی خانواده محترمتان را از خداوند بزرك‌مسئلت می نمایند .

مدیرباشگاه آرارات ساگینیان ـ مدیر باشگاه البرز و کیان مجید ـ مدیر باشگاه تاج جلالی ـ مدیر باشگاه تهران مهندس تیزهوش ـمدیرباشگاه‌تهرانجوان‌فکری ـ مدیرباشگاه دارائی محب ـمدیرباشگاه داریوش سعدیان ـ مدیرباشگاه دیهیم نجم ـ مدیرباشگاه سپه رادپور ـ مدیر باشگاه شرق مهندس رازی ـ مدیرباشگاه شجاعت ژافره ـ مدیر باشگاه فردوسی ضیائی ـ مدیر باشگاه کورش بنایان ـ مدیرداخلی باشگاه نیرو عباسی

کارکنان و کارمندان برزن ۲۲

بانهایت تاسف وتاثر فوت مرحومه بانو حاجیه‌شاهمیری را بکلیه فامیل بویژه جناب آقای بهزادی و کیاو شاهمیری تسلیت عرض می نمایند . **رئیس برزن ۲۲ ـ امیری**

مصیبت ناگوار وارده را بدوستان ارجمندم آقایان محسن موحد و فریدون سرمد تسلیت میدهم .

رادیو ایران ـ محمدغفاری

آقای امیر علمدار مدیر باشگاه ورزشی نیرو

بانهایت تاثرو تاسف ضایعه اسف انگیز فوت برادرتان را بعموم افراد خانواده خاصه بجنابعالی و فرزندان آنمرحوم صمیمانه تسلیت می گویم .

رئیس‌سازمان تربیت بدنی و تفریحات سالم

سرلشگر دکتر عباس ایزدپناه

بانهایت تاسف مصیبت وارده‌را بخانواده محترم‌محتشمی وجلیلی تسلیت عرض می کنم .

مهدی شکوهی کارمند دادگستری

کندی گفت امریکا از مذاکره باشوروی منصرف نمیشود

● **مسئولیت عمده حفظ آزادی برلن باآمریکااست وما تلاش میکنیم که امنیت مردم این شهر تامین شود**

● سخنگوی وزارت خارجه امریکا گفت ایالات متحده روی پیشنهاد خوددرباره برلن ایستاده است

واشنگتن ـ خبر گزاری فرانسه ـ پرزیدنت کندی طی کنفرانس مطبوعاتی هفتگی خود گفت امریکا عزم راسخ دارد گفتگوهای مقدماتی با شوروی را پیرامون مسئله برلن ادامه دهد واز این موضوع صرف نظر نمیکند .

کندی برای تاکید لزوم مذاکره در باره برلن به اظهارات چرچیل در گذشته اشاره کرد که گفته بود چانه زدن بهتر از دم از جنگ زدن است .

کندی ضمن اشاره به اظهارات دیروز دکتر ادنائر صدر اعظم آلمان غربی گفت دولت او هرگز بیش از حد نسبت به نتایج این مذاکرات امیدوار نبوده است .

رئیس جمهوری امریکا گفت اگر کسانی که بیانات ادنائر را بمعنی مخالفت او با ادامه مذاکرات امریکا وشوروی تعبیر میکنند سخت در اشتباهند .

من معتقدم که آلمان غربی علاقمند و پشتیبان ادامه مذاکرات ابتدائی پیرامون راههای عبور برلن است .

کندی ضمن آنکه به دیگران توصیه کرد یك بار دیگر متن اظهارات ادنائر در کنفرانس مطبوعاتی را مطالعه کنند گفت ادنائر بهیچوجه با ایجاد یك شیوه بین المللی کنترل راههای برلن مخالف نیست ، بلکه معتقد است در مورد ترکیب آن باید کاملا رعایت احتیاط را کرد .

پرزیدنت کندی گفت شرکت یك نماینده آلمان شرقی در کمیسیون جهانی کنترل راههای برلن بهیچوجه این مفهوم را نمیدهد که امریکا رژیم آلمان شرقی را برسمیت خواهد شناخت .

کندی گفت قسمت اعظم هزینه تشکیلات نظامی ومسئولیت عمده حفظ آزادی برلن غربی بعهده امریکا است ودولت امریکا تلاش میکند تا امنیت بیشتری برای مردم برلن غربی تامین کند.

● **جلوگیری ازجنك اتمی**

رئیس جمهوری امریکا درزمینه دفاعی گفت امریکا امیدوار است با احضار ۱۶۰ هزار تن زیر پرچم و اضافه کردن میلیارد هادلاربه بودجه دفاعی خود از یك جنك اتمی جدید جلوگیری کند ومحیطی بوجود آورد که موجب تبادل نظرهای مفید گردد.

کندی سپس به مسئله لائوس اشاره کرد و گفت حمله نیروهای کمونیست نقض علنی قرار داد آتش بس است .

● **امریکا ایستاده است**

واشنگتن ـ آسوشیتدپرس ـ ۹ مه ـ لینکلن وایت سخنگوی وزارت خارجه امریکا دیشب به خبرنگاران اظهار داشت که ایالات متحده کماکان روی پیشنهاد خود دایر برلزوم نظارت بر رفت وآمد در برلن بوسیله یك دستگاه بین المللی مرکب از نمایندگان ۱۳ کشور شرق و غرب ایستاده است

وایت اعتراف کرد که بین متحدین غربی توافق نظر کامل دراین باره وجود ندارد معذلك دولت آمریکا روی پیشنهاد های خود خواهد ایستاد.

وایت بدون آنکه اشاره به اظهارات روز گذشته دکتر آدنائر صدراعظم آلمان غربی نماید اضافه کرد که هیچکدام از متحدین غربی وازجمله دکتر آدنائر از دولت آمریکا درخواست نکرده‌اند که از پیشنهاد های خود صرف نظر کند .

دکتر آدنائر روز گذشته علناً از طرح دولت امریکا برای حل مسئله برلن واز مذاکرات دوجانبه امریکا وشوروی انتقاد کرده بود .

● **پیشرفت نکرده است**

بن ـ آسوشیتدپرس ـ ۹ مه ـ فلیکس فون اکارت سخنگوی دولت آلمان غربی دیشب اظهار داشت که دکتر آدنائر حرفی را که دین راسك وزیرامور خارجه امریکا هرگز بر زبان نیاورده دراظهارات روز گذشته خود عنوان کرده واعلام نموده است که مذاکرات دو جانبه آمریکا و شوروی برای حل مسئله برلن تاکنون بهیچوجه پیشرفت نکرده است .

● **مخالف است**

بن ـ یونایتد پرس ـ ۹ مه ـ منابع موثق بن امروز گزارش دادند که دکتر آدنائر صدر اعظم آلمان غربی با عضویت کامل بریتانیا در بازار مشترك اروپا مخالفت است .

آدنائر عقیده دارد که انگلیس با پیوند های فراوانی که با جامعه ممالك مشترك المنافع دارد قادر به حذف شرایط عضویت در بازار مشترك اروپا نخواهد بود و به این ترتیب عضویت کامل آن در بازار مشترك باعث بهم خوردن تعادل اوضاع در بازار مشترك شش کشور اروپائی خواهد گردید .

● **شرکت فرانسه**

نیویورك ـ آسوشیتد پرس ـ ۹ مه ـ یك سخنگوی دولت آلمان غربی دیشب گزارش داد که اکنون دکتر آدنائر مشغول مطالعه درباره امکان شرکت دادن فرانسه در مذاکرات کنونی آمریکا و شوروی برای حل مسئله برلن میباشد .

دولت آلمان غربی دیشب تاکید کرد که دکتر آدنائر بهیچوجه در خواست قطع مذاکرات کنونی آمریکا وشوروی در باره مسئله برلن را نکرده است .

ستاره باارزش سینمای ایتالیا که به‌ستاره ستارگان لقب یافته است از جمله نخستین کسانی بود که برای شرکت در فستیوال سینمائی کان همراه شوهرش کارلوپونتی وارد این شهر شد و مورد استقبال گرم قرار گرفت . این عکس سوفیالورن را هنگام ورود به کان نشان میدهد . خبرگزاری فرانسه

وضع اسپانیا بحرانی است

مادرید ـ آسوشیتدپرس ـ ۹ مه ـ شب گذشته اعلامیه هائی بطور مخفی درمادرید پایتخت اسپانیا انتشار یافت که طی آنها ازمردم این کشور دعوت شده است تا دست به یك اعتصاب عمومی بزنند.

روزی که برای انجام اعتصاب عمومی تعیین شده جمعه است .

اوراق مذکور امضاء نشده اما مقامات رسمی اسپانیا اظهار نظر کرده‌اند که انتشار این اوراق از طرف کمونیستها بوده‌است . دولت ژنرال فرانکو از هفته گذشته برای جلوگیری کردن از تکرار وتوسعه اعتصاب کارگران معادن مقررات وضع فوق‌العاده را در نواحی شمال و مخصوصا منطقه آستوریا برقرار کرده‌است .

مقامات دولتی انکار نمی کنند که درصورتیکه لازم باشد مقررات حکومت نظامی وضع فوق‌العاده برای برهم شکستن مقاومت تظاهرات چپی در شهر مادرید و سایر نقاط اسپانیا برقرار خواهد گردید.

ژنرال فرانکو که مرد مقتدر اسپانیا لقب دارد تصمیم گرفته است شخصا به نواحی معدنی مسافرت کند . در بیل مائو که دومین منطقه صنعتی بزرك اسپانیا است بنا بگزارشهای رسمی هنوز ۲۵ هزار کارگر در حال اعتصاب هستند . اما گزارشهای غیررسمی حاکی است که شماره اعتصابیون از ۲۵ هزار نفر خیلی بیشتراست.

در کارخانجات ناحیه سباستیان نیز اعتصاب کماکان ادامه‌دارد و شایع است که بزودی عده دیگری از کارگران این ناحیه نیز دست به اعتصاب خواهند زد .

اندونزی چتربازان جدیدی درگینه پیاده کرد

هلندیا ـ خبر گزاری فرانسه ـ نیروی دریائی هلند اعلام کرد گروه جدیدی از چتر بازان اندونزی در گینه غربی فرود آمدند .

سخنگوی نیروی دریائی افزود: عملیات بر ضد این چتر بازها توسط تفنگداران هلندو داوطلبان «پاپوانی» آغاز شده و تا کنون عده ای ازآنها بازداشت شده‌اند ولی بعلت وجود جنگلهای انبوه این عملیات به کندی پیش میرود .

پاکستان از ادعای اندونزی برگینه‌نو پشتیبانی میکند

سازمان ملل ـ یونایتدپرس ـ ۹مه ـ اقبال احمد آخوند نماینده پاکستان در سازمان ملل شب گذشته ضمن نطقی در کمیته اطلاعات مربوط به اوضاع مناطق مستعمره و وابسته سازمان ملل اظهارداشت که دولت پاکستان از ادعای مالکیت دولت اندونزی بر گینه جدید پشتیبانی میکند .

نماینده دولت طرفدار غرب فیلیپین نیز روز گذشته ازمالکیت اندونزی به گینه جدید پشتیبانی کرده بود معذالك هم پاکستان و هم فیلیپین تاکید کرده‌اند که اختلافات اندونزی و هلند بر سر گینه جدید بهتراست از طریق مسالمت آمیز حل و فصل شود .

شایعه ورود سرهنك سراج به‌سوریه

قاهره ـ آسوشیتدپرس ـ ۹ مه شب گذشته خبری در محافل قاهره شایع شد دایربراینکه سرهنك عبدالحمید سراج معاون سابق رئیس جمهوری متحده عرب و مرد نیرومند سوریه در زمان اتحاد این کشور باجمهوری متحده عرب پس از فرار اززندان با هواپیما ازبیروت وارد قاهره شده‌است.

منابع موثق بلافاصله پس ازشایع شدن این گزارش اظهار داشتند که خبر مذکور صحت ندارد .

درگزارش محافل قاهره گفته میشد که سراج صبح روز چهارشنبه وارد فرودگاه قاهره شده وبا دو اتومبیل دولتی جمهوری متحده عرب ازوی استقبال شده است .

مقامات رسمی جمهوری متحده عرب نیز درباره این گزارش سکوت کرده‌اند .

قاهره ـ یونایتدپرس ـ ۹ مه ـ خبرنگار یونایتدپرس از قاهره گزارش داده‌است که دولت جمهوری متحده عرب قبلا از فرار سراج به قاهره که بوسیله مقامات رسمی سوریه تکذیب شده‌است ، اطلاع داشته وبهمین علت یك هواپیمای اختصاصی را به بیروت فرستاده تا سراج بوسیله آن واردقاهره گردد

در این گزارش اضافه شده‌است که به‌محض ورود سرهنك سراج به فرودگاه قاهره خبرنگاران وعکاسان را ازنزدیك شدن به‌هواپیمای حامل سراج بازداشته‌اند وسراج بلافاصله سواریك اتومبیل دولتی گردیده و ازفرود گاه خارج شد.

منابع موثق قاهره گزارش داده‌اند که ممکن است روز شنبه یك اعلامیه رسمی درباره ورود سراج به قاهره ازطرف مقامات جمهوری متحده عرب انتشار یابد .

کمپانی نفت کویت ازقسمتی ازمنطقه امتیاز خود صرفنظر کرد

عمان ـ رویتر ـ ۹مه ـ گوینده رادیو کویت ضمن گزارشی که درعمان شنیده شده اعلام داشت که کمپانی مختلط نفتی آمریکائی وانگلیسی کویت تقاضای این دولت رابرای واگذاری ۳۵۷۶ میل مربع از منطقه امتیازخود پذیرفته وحاضر شده است از ۳۸۶ میل مربع از مناطق امتیاز خود در سواحل کویت تامدت ۵ سال آینده صرف نظر نماید .

در گزارش رادیو کویت گفته شده شیخ عبداله جابرالصباح وزیر دارائی کویت ضمن سفراخیر خود به لندن پیرامون موضوع فوق‌الذکر با نمایندگان کمپانی نفتی مذاکره و توافق نموده‌است بموجب قرار دادی که بین دولت کویت وشرکت مختلط آمریکائی وانگلیسی نفت کویت وجود دارد مساحت منطقه امتیاز این شرکت تمام خاك کویت را دربرمیگیرد.

چاقوی اتمی برای معالجه سرطان واختلالات عصبی

اوپسالا ـ (سوئد) یونایتد ـ پرس ـ ۹مه ـ دیروز دانشمندان سوئدی در باره ثمربخش بودن معالجه سرطان بطن با چاقوی اتمی ابراز خوش‌بینی کردند

آنچه اصطلاحا چاقوی اتمی نامیده میشود جریان بسیار سریع پروتون ها است که‌دارای بار الکترونیکی مثبت هستندو بدون آنکه آسیبی به سلول های سالم بدن وارد آورد سلول های سرطانی را بقتل میرسانند .

این نوع معالجه که‌از دوهفته پیش‌آزمایش آن بوسیله پزشکان متخصص سرطان سوئدی در اوپسالا شروع شده بدون درد است .

در گزارش‌گفته شده‌که تاکنون ۱۵ نفرزن که مبتلا به سرطان های بطن بوده‌اند با این متد معالجه شده‌اند . پروفسوریوهان نیسلوند پزشك عالیمقام سوئدی اظهار امید واری کرده است که استفاده از این متد از انواع متد های دیگر برای از بین‌بردن سرطان موثر خواهد بود .

از چاقوی اتمی برای جراحی مغز نیز بمنظور کشف اختلال دستگاه اعصاب میتوان استفاده کرد .

تقاضای اعدام برای عاملین کودتای لبنان

بیروت ـ آسوشیتدپرس ـ ۹مه ـ بازپرس نظامی بیروت امروز علیه قاتلین ۱۳۲ نفر سرباز و پلیس و غیر نظامی لبنانی که در کودتای اخیر این کشور به قتل رسیده‌بودند استناد جرم کرده و برای مسببین قتل این عده تقاضای اعدام نمود .

در ادعانامه باز پرس نظامی بیروت دولت اردن نیز متهم به شرکت در کودتای لبنان و کمك به توطئه کنندگان برای سرنگون کردن حکومت لبنان شده است .

در ادعانامه گفته شده که توطئه‌کنندگان ۲۰ هزار دینار (درحدود ۵۶۰۰ دلار) از دولت اردن کمك پولی دریافت داشته‌اند .

در عین حال باز پرس نظامی بیروت نامه‌ایرا که از طرف یکی از رهبران توطئه برای ملك‌حسین پادشاه اردن نوشته شده فاش کرده است .

در ادعانامه باز پرس گفته نشده که آیا این پول از طرف مقامات رسمی اردن پرداخت شده است یا خیر اما تاکید شده که دو نفر از توطئه کنندگان در جریان بازجوئی اعتراف کرده‌اند که مبلغ فوق‌الذکر را از منابع اردنی دریافت داشته‌اند.

این دو نفر اعضای سابق حزب منحله دست راستی سوسیالیست خلق میباشند .

نامه‌ایکه از آن اسم برده شده بوسیله اشکویکی از رهبران حزب سوسیالیست خلق برای ملك‌حسین پادشاه اردن نوشته شده است اما محتوی این نامه فاش نگردیده است.

رویهمرفته ۴۴ نفر سرباز و ۲۷۷ نفر پلیس غیرنظامی متهم به‌شرکت فعالانه در کودتای ضد دولتی اخیر لبنان گردیده‌اند و اغلب آنها را اعضای حزب منحله و دست راستی سوسیالیست خلق لبنان تشکیل میدهند. از جمله .کسانیکه احتمال محکومیت آنها باعدام ازطرف دادگاه نظامی لبنان وجود دارد از عبداله سعد رهبر حزب سوسیالیست خلق و سروان «فواد آورد» و چند نفردیگر اسم برده میشود محاکمه متهمین به شرکت در توطئه ضد دولتی اخیر لبنان بزودی در طالار بزرك یونسکو واقع در بیروت شروع خواهد شد.

امشب در سینما های

نیاگارا ـ امپایر ـ ایفل

آغاز هفته دوم شورانگیز ترین شاهکار عشقی سال

کریستین

رنگی ـ دوبله بفارسی الن دلون ـ رومی شنایدر

باشرکت

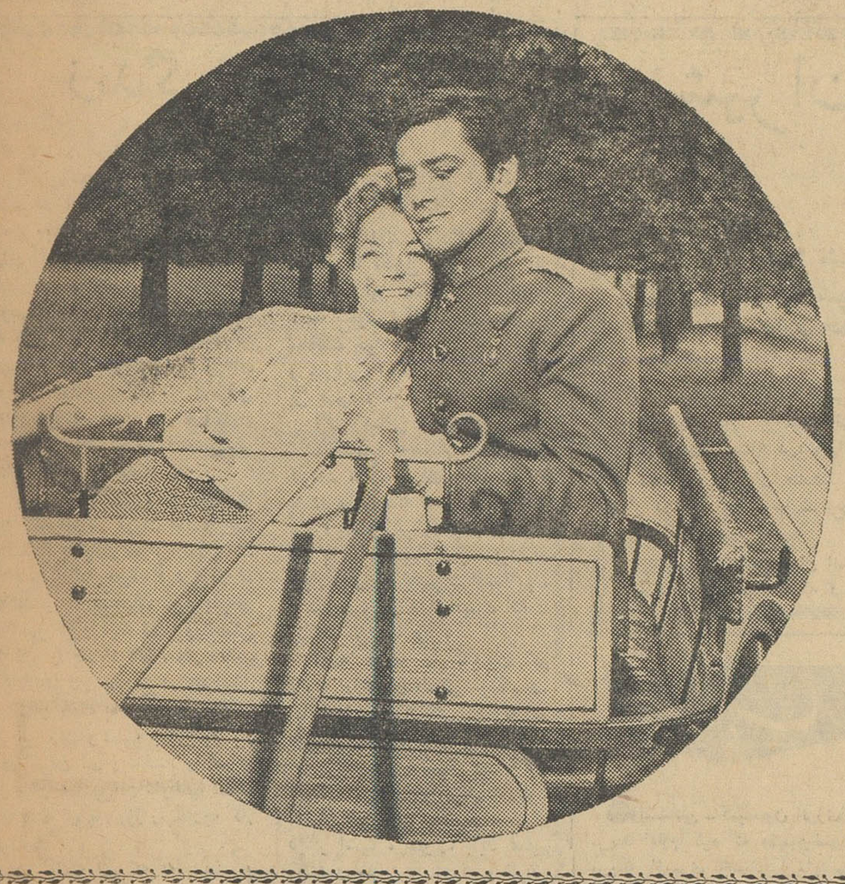

برنامه آینده سینماهای

ایفل ـ امپایر ـ نیاگارا

پل نیومن

دربهترین شاهکار سینمائی خود

جوانان فیلادلفیا

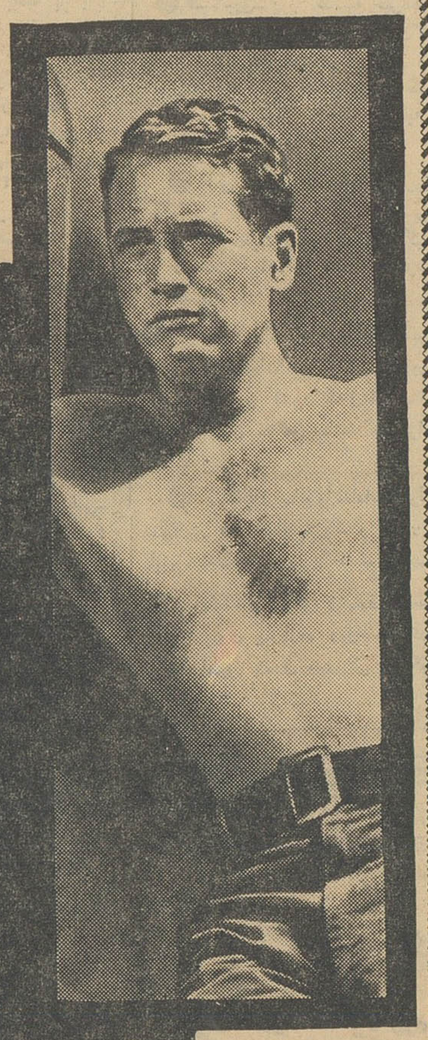

باشرکت دوبله بفارسی باربارا راش الکسیس اسمیت بریان کیث

"The Young Philadelphians"

بزودی تهران شاهد نمایش یك فیلم بزرك دیگر خواهد بود

ماسیست قویترین مرد روی زمین

Masist the strongest Man on earth

سینماسکوپ ـ رنگی ـ دوبله بفارسی

باشرکت: مارك فورست

پل وینتر (هرکول سیاه) ماریا اورفئو

درهفته آینده

سینمافیروزه

یك سینمای جدید وعالی با آخرین تجهیزات

گشایش میباید

خیابان خواجه نظام الملك شمال شرق تهران

تلفن : ۷۴۲۱۹

بن‌خده باروپائیان الجزایر اخطار کرد

● اگراروپائیان باارتش سری همکاری کنند سرنوشت وخیمی در انتظار آنها خواهد بود

تونس ـ خبرگزاری فرانسه ـ بن یوسف بن خده رئیس حکومت موقت الجزایر دیشب طی پیام مهمی از رادیو برای ملت الجزایر گفت اجرای قرارداد اویان در دوران انتقالی شعار تمام مسلمانان الجزایر است

نخست وزیر حکومت موقت الجزایر پس ازذکراینکه آتش‌بس بمعنی صلح نیست گفت قرارداد اویان یك پیروزی است اما تا زمانی که کاملا استقلال خود را بدست نیاوردیم و حاکمیت خودرا توسط یك دولت الجزایری تحکیم نسازیم این پیروزی کامل نیست .

حوادث وحشتناك

بن یوسف بن خده سپس به حوادث وحشتناك الجزایر اشاره کرد و گفت این وضع اجرای قرارداد اویان را مشکل میسازد امادر هر صورت نباید مانع اجرای آن گردد .

نخست وزیر حکومت موقت الجزایر افزود استعمار گران افراطی به مشکلات اقتصادی و اجتماعی که ملت ها باآن روبرو است تکیه میکنند اما آنهاپختگی و همبستگی انقلابی ملت الجزایر را حساب نمیکنند .

بن خده سپس به اروپائیان مقیم الجزایر اخطار کرداز همکاری باارتش سری خودداری کنند . والا سرنوشت وخیمی در انتظار آنان خواهد بود

آمار کشتار

الجزیره ـ بیلان کشتاردیروزارتش سری فرانسه در الجزیره ۱۲تن کشته و ۱۷ تن مجروح میباشد

از مجروحین دو تن اروپائی هستند .

دیروز نیروهای انتظامی برای مبارزه با ارتش سری فرانسه محله دانشگاه را مدت دوساعت محاصره کرده و هویت اشخاص را مورد بررسی قرار دادند .

بموجب اظهارات مقامات پلیس چندین تن بازداشت شده‌اند . نیروهای انتظامی علاوه بر محله‌دانشکده ها محله «میشله» را نیز محاصره کرده و همین عملیات را در آنجا انجام‌دادند.

نیروهای انتظامی در این دو محله وارد بسیاری از خانه‌ها و ادارات دولتی و غیر دولتی شده واسناد مهمی ازارتش سری فرانسه بدست آوردند .

دیروز بدنبال قتل یك جوان مسلمان الجزایری صد ها تن از اهالی محله مسلمان نشین کازبا بطرف محل حادثه هجوم بردند امانیروهای انتظامی موفق‌شدند آنها را پراکنده سازند .

بموجب گزارشهای رسیده در شهر اران شش تن معلم و یك معلمه که همگی اروپائی هستند ربوده شده‌اند .

برای نجات دولت ائتلافی ترکیه

عصمت اینونو دربرابردرخواست‌عفو رهبران‌رژیم سابق تسلیم‌شد

آنکارا ـ آسوشیتد پرس ـ ۹مه ـ منابع موثق انکارا امروز گزارش دادند که عصمت اینونو نخست‌وزیر ترکیه روز گذشته بعد ازمذاکرات سری مفصلی که با گروه پارلمانی حزب جمهوری خلق ترکیه بعمل آورد بمنظور نجات دادن کابینه ائتلافی خود با در خواست عناصر دست راستی حزب عدالت دایربر عفورجال زندانی وابسته به‌حکومت مندرس موافقت کرده است .

منابع مذکور گزارش داده‌اند که نخست وزیر ۷۸ ساله ترکیه موافقت کرده است که محکومین دادگاه یاسی آدا به تدریج اززندان آزاد گردند .

ناظران اوضاع ترکیه اظهار داشته‌اند که گرچه در بدو امر موافقت نخست وزیر ترکیه با در خواست حزب دست راستی عدالت یك پیروزی برای حزب‌اخیرممکن است تلقی شود . معذلك اگر این موضوع بطور عمقی بر رسی شود معلوم خواهد شد که اینونو با اجتناب از متلاشی شدن کابینه ائتلافی پیروزی سیاسی دیگربدست آورده و ترکیه را از یك بحران بزرگی نجات داده است.

باز میگردد

دهلی نو ـ آسوشیتد پرس ـ ۹مه ـ سرهنك آلب ارسلان‌ترکش رهبر سرهنك‌های‌جوان ارتش‌ترکیه که در سال ۱۹٦۰ بعلت داشتن تمایلات افراطی متمایل به چپ از کشور خود تبعید شده بودند دیشب طی مصاحبه‌ای در دهلی نو اظهار داشت که انتظار دارد در پائیز آینده به ترکیه باز گردد .

مدت تبعید ترکش که دو سال میباشد از تاریخ ۱۹ نوامبر آینده پایان خواهد یافت‌وی اکنون‌بعنوان مشاور فنی سفارت ترکیه‌در دهلی‌نو مشغول کار است .

ترکش دو سال پیش متهم شده بود که قصد داشته است با کمك افسران جوان ارتش ترکیه قدرت را از دست ژنرال گورسل رئیس جمهوری کنونی ترکیه خارج کند

ازصبح بیست وپنجم اردیبهشت روز عیدقربان

زابك خان

تمام رنگی ـ دوبله بفارسی ـ بزرگترین فیلمی که تاکنون دیده‌اید

رقص ـ آواز ـ زدوخورد ـ داستان نو ـ دکورمجلل

دربزرگترین سینماهای

تبریز ـ مشهد ـ اصفهان

زندگی همین نیست که‌هست

مردم مادر سالهای اخیر با مفهوم « کمك به خود » آشناتر شده‌اند . نخستین بار در چند روستا دهقانان بیل و کلنك بدست گرفتند و با کاردسته‌جمعی راههائی بین دهکده های خود و شهرهای نزدیك کشیدند . این آزمایش چنان موفقیت آمیز بود که اکنون طرحهائی برای تعمیم آن‌درسراسر کشور کشیده شده است .

سپس این روحیه به شهر ها نیز کشید. در تهران دانشجویان دانشگاه به یاری سیلزدگان رفتند و باپولی که خود گرد آورده بودند و به دستهای خود پلهائی بر نهر فیروزآباد زدند و قسمتی از نهر را پاك کردند . ودر نازی آباد شهردار محلی در پیشاپیش ساکنان محله به میان‌قسمتی دیگر از نهر رفت و دسته جمعی به کاو پاك کردن آن پرداختند و کسانی از میان همشهریان داوطلب شدند که هفته ای یك روز رایگان‌به کار پردازند .

در جامعه ای که به بدبینی و بدگمانی و سودجوئی مردمش‌خود شهرت دارد و افراد آن‌خودرامرکز همه امور و همه چیز می دانند و درسهای‌تلخ روزگار هیچ ارزش والائی برای آنان نگذاشته است، در جامعه‌ای که به گفتهٔ اسکار وایلد بهای همه چیزرا می‌داند ولی ارزشی برای هیچ چیز قائل‌نیست، در چنین جامعه ای درسی که روستائیان ودانشجویان‌وهمشهریان نازی‌آباد می‌دهند عظیم است .

به نظرمی‌رسد که مردم ماشروع کرده‌اند مردم باشند نه توده بی‌نشانی از رعایا و بندگان فرمانبر که تسلیم سرنوشت است و هر قدرتی که برتر از خود ببینند . کسانی که آماده‌اند به خاطرراحت همگان رنجی بر تن خودهموارکنند دیگر چندان کیمیا نیستند که در گذشته بودند .

این آگاهی اندك اندك بالامی گیرد که شخص ناگزیر به‌اطاعت از نیرو هائی که برخود مسلط می بیند نیست ، راههای جانشینی در دنیا وجوددارند . زندگی‌نه‌همانست که بر ما تحمیل شده‌است . از آن بهتر نیز امکان دارد . بشرط آنکه خود را آماده آن سازیم . مخالفت خود را تنها با « غرغر » و بدزبانی ابراز نداریم ، عملا در پی بهبود وضع برآئیم .

اگر کسانی در میان ما پیدا شده باشند که دستهایشان ازخاك نترسد ، آستینهای خود را بالا بزنند و از خانه های آسوده خود بدر آیند و زیر آفتاب و در میان آب به خاطر دیگران بکارپردازند ناچار مادر خط تغییرات افتاده‌ایم . جامعهٔ ما دیگر همان نیست که تا گذشته نزدیك بود .

آنچه جامعه ما تاکنون کم داشته ارزشهای انسانی بوده‌است. اما ارزشهای انسانی چگونه در میان قومی جای خودرا پیدا می کند که اکثریت عظیم افراد آن رعیت اند یا روحیهٔ رعیتی دارند ، اختیار مال و جانشان در دستهای دیگر است ، همواره باید تعظیم کنند و سر فرود آورند و نفرین و دعا موثرترین عکس العمل آنهاست ؟ استقلال و احترام‌شخص در میان افرادی که مقهور ومظلوم به دنیا می‌آیند و در همهٔ عمر تنها وظیفه و تکلیف دارند و با مفهوم حق مگر در وحشیانه ترین صورت آن ـ به صورت «حق بازورمند است » ـ آشنا نمی‌شوند کی به وجود می‌آید ؟

وقتی روابط افراد جامعه ای نه براساس تعاون ، بلکه بر پایهٔ زور و جبر استوار باشد و فقر وحشتناك مردم را به تحمل هرپستی و خواری بکشاندچگونه می‌توان انتظار داشت افراد آن جامعه جزبه ظواهر قدرت و اسباب مادی آن توجهی کنند و تنها در پی حفظ منافع فردی نباشند ؟

نفوذ عنصر تعاونی در اجتماع ما و آغاز اصلاحات ارضی و افزایش بیداری نسلهای جوان‌وآزمایشهائی در زمینهٔ انجمنهای شهر اگر چه همه در نخستین مراحل خودهستند خبر از تحول‌عمیق‌جامعه‌ما‌میدهند . پایهٔ جامعه دارد گسترده ترمی‌شود توده های بیشتری از اعماق به سطح اجتماع‌می‌آیند . به‌موجودیت و حقوق و قدرتهای خود آگاه می‌شوند . دنیا را چنانکه هست قبول ندارند و تغییر ناپذیر نمی‌دانند . آماده اند تن بکار دهند و به اموری ورای مصالح آنی روزانهٔ خود بیندیشند . زندگی ملی ما آرام آرام دگر گون می‌شود . هنگام آنست که تنها با یاس و سر خوردگی خود زنده نباشیم .

داریوش همایون

شیران انسان نما در جنگل های تانگانیکا

● این شیرها تشنه خون زنان‌هستندوشبها به قربانیان خود حمله میکنند

دارالسلام ـ یونایتد پرس ـ ۹مه ـ شیر های انسان نمای جنگل «سین گیدا» در تانگانیکا که تشنه خون زنان هستند بار دیگر در این جنگل ها شروع به غریدن کرده‌اند .

آخرین باری که شیران انسان نمایه اهالی تانگانیکا حمله کردند سال ۱۹٤۷ بود که طی مدت ٦ ماه ۱۵۰ نفر از مردم تانگانیکا بوسیله آنها به قتل رسیدند .

تاکنون تمام کوشش هائی که از طرف دولت تانگانیکا برای از بین بردن شیران انسان نما بعمل آمده‌است با شکست روبرو شده است . شیران انسان نما کاملا شبیه مردان سیاه پوست بومی هستند و سابق بر این چندین بار تصمیم‌دولت تانگانیکا برای از بین بردن آنهابا مخالفت مقامات مذهبی روبرو شده است

اما یك مقام رسمی تانگانیکا روز گذشته اظهار داشت که‌دولت تانگانیکا باید بخاطر حفظ جان ۵هزار نفر از اهالی منطقه جنگلی ایکونگی که اکنون‌درمعرض تهدید شیران قرار گرفته‌اند ، سنت های مذهبی را زیر پا بگذارد و تمام شیر های انسان‌نما را باگلوله بقتل برساند.

شیران انسان نما در موقع‌شب به قربانیان خود حمله میکنند و که به عقیده وی امریکا یا شوروی بهیچوجه جنگ سوم جهانی را بطور آشکارا شروع نخواهند کرد زیرا اسلحه‌اتمی اسلحه جنگ نیست بلکه‌اسلحه امحاء دسته جمعی‌تمدن بشریت میباشد .

دبیر کل سازمان ملل افزود که کشور های کوچك مانند دانمارك و برمه‌و سوئد و فنلاند میتوانند نقش موثری درتخفیف خطر جنگ ایفا کنند .

خلاصهٔ اخبار

● واشنگتن ـ کمیسیون انرژی‌اتمی امریکا اعلام کرد که هفتمین‌بمباتمی امریکا ازسری جدید آزمایشهای اتمی آن کشور در اقیانوس آرام منفجر شد .

● مسکو ـ ۱۰مه ـ مارشال مالینوسکی وزیر دفاع شوروی ضمن مقاله‌ایکه در شماره اخیر روزنامه پراودا انتشاریافته نوشته است . ارتش شوروی تعداد کافی موشك‌های قاره‌پیما دراختیاردارد واین‌موشکها قادرند درنهایت دقت‌هر گوشه جهان را هدف قرار دهند .

● استانبول ـ روز گذشته خبرنگار امریکائی مجله نیوزویك در بیروت که اخیرا ضمن یك تصادف اتومبیل در شمال ترکیه همسر لبنانی وی به قتل رسیده‌بود بوسیله مقامات ترکیه بازداشت گردید .

● آتن ـ وزارت‌خارجه یونان امروز اعلام کرد که آورف وزیرخارجه این کشور طبق دعوت رسمی دولت ترکیه در تابستان آینده به‌آنکارا مسافرت خواهد کرد .

● تل‌اویو ـ روز گذشته‌جشن‌چهاردهمین سال تاسیس‌دولت‌اسرائیل‌بابزرگترین رژه نظامی این کشور که‌از ۱٤ سال پیش تاکنون سابقه نداشته برگزار گردید .

● سنگاپور ـ امروزمقامات گمرك سنگاپور ۲۵ کیلو تریاك و مقدار قابل ملاحظه‌ای هروئین کشف کردند.

● واشنگتن ـ گرمان‌تیتوف فضا نورد شوروی پس‌ازده روزاقامت در امریکا امروز باتفاق همسرش بمسکو باز میگردد .

در برمه سیستم سوسیالیستی برقرار میشود

رانگون ـ آسوشیتدپرس ـ ۹مه ـ حزب کمونیست (جبهه متحدملی) برمه شب گذشته اعلامیه‌ای‌منتشر کرد که طی آن گفته شده ژنرال نه‌وین رئیس شورای انقلابی این کشور تصمیم خود را برای‌استقرار یك دمکراسی سوسیالیستی در برمه به اطلاع حزب فوق‌الذکر رسانده است . در بیانیه مذکور گفته شده که منظور از دمکراسی سوسیالیستی ژنرال نه‌وین عبارت‌از دمکراسی خلق است وبا استقرار این دمکراسی قدرت حکومت بدست‌تمام‌عناصرضدامپریالیستی‌برمه ومیهن پرستان واقعی‌یعنی کارگران ودهقانان واگذار خواهد گردید.

در اعلامیه حزب کمونیست‌برمه اضافه شده که دمکراسی سوسیالیستی بر خلاف دمکراسی پارلمانی است که در آن تنهابرای حفظ حقوق سرمایه داران و سیاستمداران که بر مسند قدرت نشسته‌اند تضمین هائی وجوددارد

ژنرال نه‌وین یاد آوری کرده است که برای استقرار یك عدالت اجتماعی به‌معنای واقعی تمام‌صنایع اساسی را ملی‌خواهد کرد وصنایع خصوصی تنها در یك دوره انتقال‌به سوسیالیسم موجودیت‌خود را در برمه حفظ خواهد کرد .

رهبر انقلابی برمه در عین حال قول داده است که جلوی ورود سرمایه‌های خارجی رابه برمه‌خواهد گرفت وسعی خواهد نمود تابیش از پیش کئوپراتیوهای کشاورزی را در دهات برمه توسعه بخشد ، و برای مکانیزه کردن‌کشاورزی این کشور کوشش کند . در پایان اعلامیه حزب کمونیست برمه گفته شده که این حزب بطور در بست ازرژیم ژنرال نه وین پشتیبانی خواهد کرد .

دبیر کل سازمان‌ملل گفت: خطر وقوع جنك اتمی بطور تصادفی دائما افزایش‌میابد

کپنهاك ـ آسوشیتد پرس ـ ۹مه ـ اوتانت دبیر کل سازمان ملل متحد دیروز در کپنهاك اظهار داشت که خطر شروع یك جنگ اتمی بطور تصادفی روز بروز در حال افزایش‌است

اوتانت در یك کنفرانس مطبوعاتی که بیش از عزیمت وی از کپنهاك به نیویورك برگزار شده بود اظهار داشت شوروی بهیچوجه جنگ سوم جهانی را بطور آشکارا شروع نخواهند کرد زیرا اسلحه‌اتمی اسلحه جنگ نیست بلکه‌اسلحه امحاء دسته جمعی‌تمدن بشریت میباشد .

دبیر کل سازمان ملل افزود که کشور های کوچك مانند دانمارك و برمه‌و سوئد و فنلاند میتوانند نقش موثری درتخفیف خطر جنگ ایفا کنند .

آگهی تشکیل مجمع عمومی

بدینوسیله باطلاع کلیه اعضاء شرکت تعاونی مصرف کارکنان‌و کارمندان قسمت کارخانجات راه آهن میرساند که مجمع عمومی عادی شرکت در ساعت ده‌روز یکشنبه ۴۱ر۲ر۳۰ درسالن رستوران کارخانجات تشکیل میشود خواهشمند است درساعت مقرر درجلسه حضوربهمرسانند (شرکت در مجمع عمومی مستلزم دردست داشتن کارت عضویت جدید خواهد بود)

دستور جلسه

۱ـ استماع گزارش هیئت مدیره و بازرسان شرکت

۲ـ تصویب گزارش وترازنامه سال ۰ ٤شرکت

۳ـ انتخاب ۹ نفر عضو هیئت مدیره و پنج نفربازرس طبق‌اساسنامه شرکت .

رئیس هیئت مدیره شرکت تعاونی قسمت کارخانجات راه آهن
غلامحسین نجفی

آگهی حراج

لشکر ۹ پیاده خوزستان شش دستگاه خودرو فرسوده (جیپ ۳ دستگاه ـ دوج کمانکار ۳ دستگاه) موجود در پارك موتوری لشکر ازطریق حراج بفروش میرساند .

۱ـ خریداران از تاریخ ۴۱ر۲ر۱۵ الی ۴۱ر۳ر٤ میتوانند برای دیدن خودروها به پارك موتوری واقع در انتهای شمالی سربازخانه مراجعه وخود روهای مزبور را مشاهده نمایند .

۲ـ روز ۴۱ر۳ر۵ ساعت ۸ صبح خودروهای مزبور در محل‌باحضور شرکت‌کنندگان حراج خواهد شد .

برندگان بایستی بلافاصله یك‌دهم قیمت آنرابنام ودیعه پرداخت وپس‌از پرداخت عوارض گمرکی وشهرداری (چنانچه تعلق گیرد)و ارائه برك سبزگمرکی و رسید بانکی مبنی برپرداخت بقیه‌وجه بحساب شماره ۱۲٦۵۰ بانك سپه خودرو مربوطه را تحویل گیرند .

۳ـ در صورتیکه برنده از تحویل خودرو استنکاف کندودیعه‌بنفع ارتش ضبط خواهد شد .

٤ـ حداکثر مهلت مقرره برای پرداخت حقوق مربوطه و تحویل خودرو یکهفته خواهدبود .

۵ـ هرگونه مالیات و عوارض گمرکی و شهرداری وحق‌الدرج آگهی بعهده خریداران است . لشکر ۹ مستقل پیاده خوزستان

باطلاع اهالی محترم تهران وحومه‌میرساند

بااقداماتی که از طرف دولت معظم برای بهبود وضع صنف‌نانوا بعمل خواهدآمد نان بهیچوجه‌گران نخواهد شد وصنف نانواهم ازخود گذشتگی خواهد کرد که‌نان مرغوب در دسترس اهالی محترم بگذارد بازرسین این سندیکا هم در حسن عمل نانواها نظارت مینمایند

دبیر سندیکای نانواهای استان تهران ـ جلال احمد خانو
آدرس سرچشمه (نظامیه)

شانسهای هفته ...

ساعت چهار بعدازظهر روز چهارشنبه‌نوزدهم اردیبهشت ماه ۱۳٤۱ دوره جدید بلیطهای اعانه ملی بایکمیلیون ریال جایزه ممتاز در حالیکه‌عده زیادی از مردم علاقمند تهران بجریان آن نظارت میکردند قرعه‌کشی شد و نتیجه آن بشرح زیرازرادیو ایران اعلام گردید:

شماره یك	(۱)	برنده پنجاه‌ریال
شماره چهل‌ودو	(٤۲)	برنده یکصدریال
شماره ششصدوشصت‌وسه	(٦٦۳)	برنده یکهزارریال
شماره هشت‌هزارونهصدوسه	(۸۹۰۳)	برنده پنجهزارریال
شماره ششصدویکهزاروسیصدوبیست‌وشش	(٦۱۳۲٦)	برنده‌سیصدهزارریال

بلیطهای شماره (۶۱ر۳۲۵) و(۶۱ر۳۲۷) هریك برنده ده هزارریال
(بلیط ممتاز شماره (۱۳۸۱۸٤۵) برنده یکمیلیون‌ریال)
(بلیط شماره (۰ر۳۸۱ر۸٤۵) برنده پانصدهزارریال)
ماقبل ومابعد جایزه یك میلیون‌ریالی یعنی شماره‌های (۱،۳۸۱،۸٤٦) و (۱،۳۸۱،۸٤٤) و ماقبل ومابعد جایزه پانصد هزار ریالی یعنی شماره (۰،۳۸۱،۸٤٦) و (۰،۳۸۱،۸٤٤) هریك برنده‌پنجاه‌هزارریال‌جایزه‌هستند

درهفته آینده

سینمافیروزه

یك سینمای جدید وعالی با آخرین تجهیزات

گشایش میابد

خیابان خواجه نظام الملك شمال شرق تهران

تلفن : ۷٤۲۱۹

برنامه امشب

فردوسی ـ فلور

شهناز ـ ژاله ـ جهان ـ نیوز

رامسر ـ

سینماهای متحده

کنیز سفید فیلم رنگی دوبله بفارسی باشرکت: ماریون میشل

هرکول فاتح آتلانتید فیلم سینماسکوپ رنگی ـ دوبله بفارسی باشرکت: رج پارك

آتلانتیس فیلم رنگی دوبله بفارسی باشرکت: انتونی هال

کارون فیلم رنگی دوبله بفارسی

دزد سرخ‌پوش باشرکت: برت لنکستر

برنامه امشب

در آخرین دوره مسابقات کشتی ارتش های جهان که با همکاری موسسه اطلاعات انجام شد

قهرمانان ایرانی بمقام اول رسیدند

پنجشنبه ۲۰ اردیبهشت ماه ۱۳۴۱ – شماره ۱۰۷۹۷

قهرمانان ترك در مصاف با پهلوانان ایرانی شکست خوردند

کیانی – سرداری – بایرام جهانی – مهدی‌زاده – صنعتکاران – ستارگان مسابقات دیشب بودند .

ساعت چهار بعداز ظهر دیروز و فدراسیون کشتی کشور انجام دنباله مسابقات کشتی قهرمانی گردید .

ارتشهای جهان در سالن محمد رضا این مسابقه را عده ای ازشخصیت شاه پهلوی زیر نظر انجمن ورزشی های خارجی مقیم ایران و شخصیت ارتش و باهمکاری موسسه اطلاعات های ورزشی کشور و بیش از سه هزار تماشاچی مشاهده کردند.

وزن اول

دروزن اول عدنان صالح ازعراق وابراهیم سرکیس از لبنان درمقابل

بقیه در صفحه ۱۴

کنسرت هنرمندان ترك دوساعت به تاخیر افتاد

قبلا اطلاع داده بودیم که یك هیئت ۹۸ نفری از اعضای ارکستر سمفونیك ریاست جمهوری ترکیه برای انجام چند کنسرت در تهران بنفع سیل‌زدگان وارد ایران میشود چندتن از رهبران ارکستر مذکور دیروز باهواپیما وارد تهران شدند وبهمین مناسبت از طرف سفیرکبیر ترکیه در تهران از ساعت شش‌بعد ازظهر دیروز مجلس ضیافتی در محل سفارت ترتیب داده شده بود. دراین میهمانی گروهی از شخصیت های مملکتی ، روزنامه‌نگاران و هنرمندان ایرانی حضور داشتند و از طرف سفیرکبیر واعضای سفارت ترکیه مورد پذیرائی قرار گرفتند بقیه اعضای ارکستر سمفونیك ریاست جمهوری ترکیه بااتوبوس عازم تهران هستند .

***

دیشب اعلام گردید که چون ساعت شش بعداز ظهر امروز مصادف با ورود اعلیحضرتین ازسفر اروپا بتهران است و محل اولین کنسرت ارکستر ترك (تالاروزش دانشگاه) در مسیر اعلیحضرتین از فرودگاه مهرآباد بکاخ سلطنتی قرار دارد باین جهت کنسرت مذکور بعوض ساعت شش در ساعت‌هشت بعدازظهر در حضور والاحضرت شاهدخت شمس پهلوی انجام‌خواهد شد .

درمراسم توزیع لوازم ورزش بین روسای مدارس رئیس‌سازمان تندرستی گفت :

جوانان ما توقع زیادی ندارند

تقصیر ماست که از عهده انجام توقعات محدود آنها برنمی‌آئیم

دکتربنائی : ما روی‌تون حمام‌ژیمناستیك بازی‌میکردیم!

ساعت پنج‌ونیم بعداز ظهر روز گذشته طی مراسمی مقداری از وسائل ورزش در اختیار مدیران دبیرستانهای دخترانه وپسرانه‌تهران گذاشته شد .

دراین مراسم ابتدا تیمسارسرلشکر ایزدپناه معاون وزارت فرهنك و رئیس سازمان تندرستی جوانان وتفریحات سالم خطاب بروسای بخش ها و دبیرستانها گفت :

لازم نیست بنده نظر خودم رادر مورد بهبود وضع جوانان و روشی که سازمان دارد تکرار کنم ،چون بارها گفته‌ام ودر دفعه قبل هم که تصدی این سمت را داشتم اگرچه معاونت وزارت فرهنك بعهده من نبود ولی تمام هم خودرا صرف‌امور جوانان نمودم . وحالا که‌معاونت وزارت فرهنك را نیز بعهده دارم بیشتر دراین راه خواهم کوشید .

درتوزیع این مختصر وسائل ورزش که بدون داشتن بودجه‌کافی تهیه کرده‌ایم و مسلما ادامه‌خواهد داشت قدری عجله کردیم .

عجله ما بمناسبت آمدن شاهنشاه وشهبانو بود و خواستم هرگونه ثواب یاخیری دراین راه هست نثار اعلیحضرتین باشد .

کمك بدستگاه

خانمها وآقایان باید بدستگاه خودشان کمك کنند مادر مقابل تقدیم این وسائل انتظاری نداریم جز اینکه بشاگردان و جوانانی‌که تحت تعلیم شما هستند ورزش‌دهند وروح ورزشکاری‌وورزشدوستی را در آنهازنده کنند.

تقصیر ماست

در ملاقاتی که بادانشجویان کردم متوجه شدم خواسته‌های جوانان مابسیار ناچیز وکم است وتقصیر ماست که این خواسته‌ها را انجام نمیدهیم و گناهکاریم .

باعلاقه‌ای که شاهنشاه بفرهنك وورزش نشان میدهند و توجهی‌که شهبانوی ایران که خود از میان محصلین این مملکت برخاسته‌اند باین امر مینمایند . باید مانیزقدم های موثری دراین راه برداریم.

بنده خودم دراختیار دانشجویان ودانش آموزان هستم و افتخارمی‌

بقیه در صفحه ۱۴

معاون شهرداری گفت :

مردم وحیدیه برای یك کوزه آب یك کیلومتر راه میروند

سمینار اخیر مسائل شهری برگرفتاری های شهرداری افزوده !

* چون کارمندان شهرداری با مردم تماس دائم دارند کارشان بچشم نمیخورد .

* بین کارمندان شهرداری‌وکارمندان سایر دستگاهها تفاوت فاحشی وجود دارد .

دنباله اظهارات آقای احمدنفیسی معاون شهرداری تهران را درجلسه شورای نویسندگان اطلاعات درزیر میخوانید :

من توقع‌دارم این مطلب گفته شود که این سمینار از آن‌مسیری که‌ما در نظر داشتیم منحرف شد درست مثل همه کارهای این‌مملکت اشخاصی که در غیر ماوضع‌له قرار دارند در آن بحث کردند، گرفتاری اینست که‌اشخاصی‌کارهارامیکنند که نمیدانند چه‌بایدبکنندو علاقه‌هم بانجام آن کارها ندارند . ما ازاین مجمع خواهش کردیم که بیایند بنشینند و حرف مارا گوش کنند و اگر بهتر از مامیفهمند راهنمائی کنند، اما دراین مجمع جمعی‌ادعا کردند و گروهی دادسخن دادند و حتی خودنمائی و مسخرگی‌هم کردند وشنوندگان‌را بخنده‌انداختندوخیلی بندرت حرف حسابی گفته شد .

گرفتاری جدید ...

بهرحال این سمینار هیچ فایده‌ای بحال مانکرد و هیچ‌راهنمائی‌صحیحی برای‌ما بوجود نیاورد ، چندین‌مسئله

بقیه از صفحه ۱۰

مدیر روزنامه ملت پاکستان در موسسه اطلاعات

ساعت شش ونیم بعداز ظهر دیروز آقای فخر ماتری سردبیر روزنامه ملت که بزبان گجراتی و روزنامه لیدر که‌بزبان انگلیسی درپاکستان منتشر میشود باتفاق همسروفرزندان خود براهنمائی آقای‌اربابی‌نمایندهٔ اداره کل انتشارات و رادیو در موسسه اطلاعات حضور یافتند واز قسمتهای مختلف روزنامه دیدن کردند.

آقای ماتری ضمن اظهار خوشوقتی از ترقیاتی که در مطبوعات ایران پیدا شده اظهار داشت : من ۲۰ سال پیش که در پاکستان فیلم شیرین‌وفرهاد را تهیه نمودم وبرای دوبلاژ فیلم از وجود یکنفرازاهالی آذربایجان استفاده نمودم‌نام‌روزنامه اطلاعات وفعالیتهای این موسسه را از او شنیدم و خیلی راغب و مایل بودم که روزی از این موسسه‌دیدن کنم ،امروز که پس از ۲۰ سال موفق شدم از نزدیك فعالیت های جراید پاکستان دراین کنفرانس نشریات اطلاعات را مشاهده کنم، بسیار خوشوقت و خرسندم.

آقای ماتری بنابدعوت جامعه روزنامه نگاران پاریس برای‌شرکت در کنفرانس بین‌المللی روزنامه – نگاران که روز پانزدهم مه‌درپاریس تشکیل میگردد بنمایندگی ازطرف شرکت خواهد کرد.

بازدید سفیر اسبق هند ازایران

آقای طبیبچی‌مسئول منطقه‌آسیای غربی در وزارت خارجه هند و سفیر پیشین اینکشور در تهران از تاریخ ۱۰ تا ۱۴ماه مه ازایران بازدیدخواهد کرد . آقای طبیبچی که از سال ۱۹۵۶ تا ۱۹۵۸ پست سفارت کبرای هنددر تهران را بعهده داشته طی‌سفر یکماهه خود از ایران و چند کشور دیگر آسیای غربی بازدید خواهد کرد .

آقای طبیبچی ضمن سفر خود بحضور شاهنشاه خواهدرسید وباوزیر دربار ودیگرمقامات رسمی دولت‌ایران ملاقات خواهد کرد .

خوشبخت کیست؟

شماره پنجم
کتاب جیبی
دختران‌وپسران
بزودی‌منتشر میشود

تعمیرگاه سیار رادیو و تلویزیون
همه نوع تعمیرات تلویزیون و رادیو گرام در منازل‌تحت‌نظر متخصصین اروپا دیده درتهران وحومه . تلفن ۵۶۱۷۵
۱–۵ آ–۳۶۱۶

شرکت سهامی اتو توکل اتوبوسهای مدرن‌خود را بطور دربست دراختیار مراجعین محترم میگذارد
نشانی امیریه کمرك تلفن ۲۷۷۹۷– ۲۴۰۱۳– ۰۶۱
مدیر عامل شرکت – حاج باقری
۱–۱۲ آ–۳۷۰۶

از یزد
جناب آقای دکتر الموتی وزیر محترم دادگستری
بدینوسیله از جناب آقای ایزدی دادستان محبوب استان‌کرمان وجناب آقای سعید دادستان محترم یزد که از قضات بسیار شریف، اصیل ، شجاع، باایمان وپاکدامن بوده ووجودشان موجب افتخار و سربلندی وزارت دادگستری میباشد صمیمانه تشکر نموده موفقیت بیشتر جناب آقای سعید دادستان محبوب یزد و جنابان آقایان فروغ ایزدی ،قوامی وارشادی قضات عزیز وشرافتمند کرمان راکه درپرونده کلاسه ۲–۴۱ر۶۲ موضوع کلاهبرداری بلیط سی‌هزار تومانی بانهایت بی‌نظری حق وحقیقت وحقوق مظلومانرا رعایت فرموده‌اند از خداوند متعال خواهانیم .
آ–۴۰۴۸ امضای حسین‌رعیتی وعده‌ای ازاهالی‌یزد

برنامه مسابقات
اسب دوانی فردا در میدان جلالیه
کورس اول تشویق تراکمه ۲۵۰۰ متر بنام کورس
انویکتا–مولار
کورس دوم کورس آزاد ۱۵۰۰ متر بنام کورس :
حساب سپرده اختیاری
کورس سوم کورس نبرده ۳۰۰۰ متر بنام کورس
ساعت گالو
کورس چهارم کورس آزاد ۱۸۰۰ متر بنام کورس
میشن کالیفرنیا
کورس پنجم کورس آزاد ۳۵۰۰ متر بنام کورس:
ولگا مسکویچ
شروع مسابقات از ساعت ۳بعد ازظهر
آشنا
آ–۴۱۲۶

قابل‌توجه یزدیان
اردشیر خاضع مدیر کتابفروشی خاضع در بمبئی مفتخر است‌تا باطلاع عموم یزدیان برساند که کتاب تذکره شعرای یزد نزدیك‌باتمام است باردیگر از دانشمندان وشعرای معاصر یزد خواهش‌می‌شود دراین راه‌به‌مؤلف کمك نموده وباارسال عکس و چند قطعه‌از اشعار خود و شناساندن سایر شاعران جدید وقدیم باعث پیشرفت کار نویسنده کتاب گردند . لطفا نظریات خودرا به‌آدرس زیرارسال دارید .
KHAZE BOOK SELLER,
KOOKABUILDING,
PLAYHOUSE
BOMBAY-8
آ–۴۱۲۴

مولن روژ سردترین سالن سینما در تهران
از امشب
مولن روژ – مهتاب – کریستال – اسکار

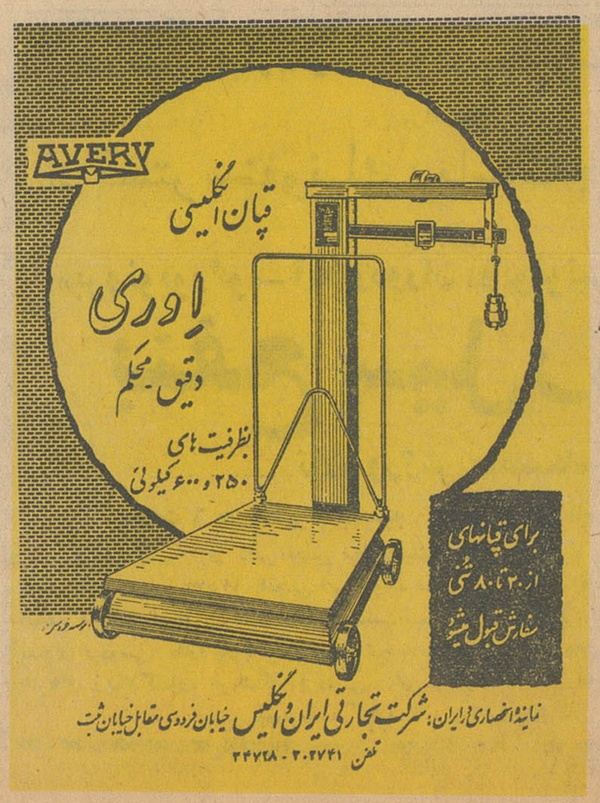

بذر افشان نظامی
مرغوبترین
بذر چمن
تخم سبزی
کود شیمیائی
دفع آفات نباتی
و لوازم باغبانی
را در اختیارشماقرارمیدهد
خیابان فزوین چهارراه ملك‌مقابل مسجد مظهری تلفن ۲۲۸۸۲

انتقاد

انتقاد خوانندگان

یکی از کارمندان اداره فرهنگ طی مقاله‌ای نوشته است :

گرچه وضع کارمندان و لیسانسیه هائی که‌پایه اداری دارند‌در تمام وزارت خانه‌ها اسف‌آور است ولی وضع این گونه کارمندان در فرهنگ بدتر از دیگران میباشد. حتی لیسانسیه‌هائی که‌با پایه‌های اداری مشغول تدریس هستند دارای وضعی اسفناك میباشند. زیرا چندسال است که‌این کارمندان از گرفتن پایه محروم هستند .

سال گذشته بکلیه کارمندان در سایر وزارتخانه‌ها ترفیع داده شدولی کارمندان فرهنك ازاین حق مسلم بی‌نصیب ماندند. امسال هم که‌همه کارمندان از ترفیع محروم شده‌اند کارمندان فرهنك نیز مانند هرسال محروم خواهند بود .

از طرف دیگر طبق دستور آقای نخست‌وزیر اکنون چندماه است که حق لیسانس کارمندان از دویست تومان بچهارصدوشصت تومان‌افزایش یافته است ولی کارمندان لیسانسیه وزارت فرهنگ که‌از پایه‌اداری استفاده میکنند همان دویست تومان را بعنوان حق‌لیسانس دریافت میدارند. بطوریکه مجموع حقوق یك‌کارمند لیسانسیه با حق لیسانس و مزایا و غیره از چهارصد تومان تجاوز نمیکند .

دربرخی از مدارس یك تفردبیر که باپایه اداری مشغول تدریس است چهارصد تومان میگیرد درصورتیکه همکاران او که باوی شروع بکار کرده‌اند بیش از هزار ودویست تومان دریافت میدارند .

نامه دیگری بامضای چند تن از کارمندان آموزشی فرهنك رسیده که طی آن درمورد حق التدریس بحث کرده‌اند .

دراین نامه نوشته شده است که عده‌ای از معلمین برای تامین کمبود مخارج خودساعت‌های استراحت‌خویش را بطور اضافی در مدارس تدریس کرده‌اند ودولت مکلف بوده‌است‌اضافه کارآنها را بصورت حق‌التدریس به پردازد ، همچنانکه در سالهای قبل پرداخت میشد . ولی اکنون هشت ماه از سال تحصیلی میگذرد ودیناری‌از حقوق حق‌التدریس آنها پرداخت نشده است ، حال که‌ماه خرداد نزدیك‌است و مدارس تعطیل میشود اگر طلب کسانیکه از اوقات استراحت خود کاسته‌اند پرداخت نشود ممکن است پرداخت آن در آینده دچار اشکال گردد بدینجهت لازم است که نسبت بپرداخت حق‌التدریس هشت ماه‌گذشته توجهی مبذول شود .

نامه دیگری از همردیفان شهربانی کل کشور رسیده است که مربوط بحقوق آنهاست .

دراین نامه چنین اشعار شده‌است:

اکنون که حقوق افراد شهربانی اضافه میشود لازم‌است که‌حقوق‌سایر کارمندان شهربانی‌که بعنوان‌همردیف انجام‌وظیفه میکنند نیز اضافه شود. این کارمندان از نظر انجام وظیفه با سایر افراد وافسران شهربانی تفاوتی ندارند وحتی وظایف آنان در ادارات مختلفه آگاهی- اطلاعات -گذرنامه‌و حسابداری - کارگزینی- تشخیص هویت‌و غیره بسیار مشکل میباشد.

این عده غالبا از افراد تحصیلکرده وزحمت‌کش هستند . بعضی از آنان بیش ازنه‌سال سابقه بازرسی دارندو چون وظائف آنها تفاوتی باسایرافراد ندارندو درمواقع تنبیه‌نیز مانند افسران وافراد شهربانی هستند یعنی پرونده آنان در صورت تخلف مانند افسران در دادرسی ارتش رسیدگی میشود و سایر تنبیهات مانند بازداشت وغیره درحق آنها اجرا میگردد بدینجهت عدالت اقتضاء میکند که حقوق آنها نیز بنسبت سایرین افزایش یابد .

دراین هفته همچنین چندنامه از طرف ساکنین نقاط مختلف شهرتهران باداره روزنامه رسید که عموما از هجوم پشه‌و مگس بعلت‌عدم توجه به نظافت شهر شکایت کرده‌اند .

دریکی از نامه ها اشعار شده‌است که شهرداری باید غالب محلات‌تهران راسم‌پاشی نماید و مردم راأز شر مگس وپشه راحت سازد .

زیرا با شروع گرما هرلحظه بر شدت حمله مگس و پشه افزوده‌می‌گردد و زندگی رابرای ساکنین‌غالب محلات تهران مشکل میکند .

بیش ازچهارماه‌گرمای طاقت‌فرسای تهران اگر باناراحتی‌پشه ومگس‌همراه باشد چگونه تحمل پذیر است . مردم پس‌از ساعتها کارو مشقت‌و زحمت‌برای استراحت بخانه‌های خود میروند ولی متاسفانه پشه‌و مگس خواب وراحت را ازآنها سلب میکند . اگرشهر کثیف نباشد پشه‌و مگس تولیدنخواهد شد .

بهرصورت اکنون‌حتی‌باتامین نظافت شهر مگسها وپشه‌ها ازمیان نخواهند رفت‌و شهرداری ناچار باید تامین نظافت‌شهر به‌سم‌پاشی‌محلات تهران مبادرت ورزد .

گفتگوی مردم

حفظ جان‌کودك

آقای دکترنصرالله‌شیفته‌سرپرست سازمان رهبری جوانان در خصوص شرحیکه آقای جواد محمودی درشماره ۱۰۷۹۰در مورد حفظ جان کودك از خطر حوض وآب‌انبار نوشته و تقاضا کرده‌اند که‌دراین‌باره قانون‌مخصوصی تهیه و تدوین گردد اعلام میدارند : آئین نامه لازم دراین باره از طرف سازمان رهبری جوانان تهیه و تدوین شده که پس‌از تصویب وزارت‌کشور و وزارت دادگستری برای اجرابکلیه شهرداریها ابلاغ گردیده است .در این طرح برای حفظ جان کودك از خطر حوض و آب انبار واستخرکلیه مالکان اماکن عمومی و اجاری‌موظف برعایت مقرراتی هستند که درآئین‌نامه تعیین شده . آئین نامه مزبور بشهرداری تهران نیز ابلاغ گردیده وبزودی شهرداری تهران‌ترتیب اجرای آنرا در تهران خواهد داد .

تعمیر قنوات

از کرمان آقای‌غلامرضا آگاه می‌نویسددر این موقع که سیل بنیان‌کن بسیاری از آبادیها و دهات وقنوات را خراب و ویران کرده چون خرج تعمیر قنوات و ازبین رفتن محصول شتوی که دیگر آب بآن نمیرسد و از طرفی نداشتن آب برای زراعت صیفی آنها را گیج نموده و صحبت تقسیم‌املاك باعث دلسردی وبلاتکلیفی شده که بالنتیجه برای عمران کشور خوب نیست شایسته این است که یا دولت رسما اعلان کند املاك قناتی مشمول قانون اصلاحات ارضی نیست و یا باخرید املاك در مقابل سهام کارخانجات و بانکها تکلیف آنها را روشن نماید بهر حال تعمیر قنواتی که چهار پنج فرسنگ دنباله دارد بدون کمك دولت مقدور نیست و بهتر آنست که بانك کشاورزی وامی در برابر سفته های دو امضائی - قانونی بمدت چهار سال بدهد تا مالکین مشغول عمران و آبادی شوند.

واگذاری املاك

بانو زهرا جعفری ازساوه مینویسد پس‌از فوت همسرم ازدو دختر بچه‌بینوا مواظبت میکنم که‌فعلا یکی ۱۴ساله و دیگری سه‌ساله است میل‌دارم املاکم رابسازمانی که کمك بحال بینوایان باشد بموجب‌سندرسمی واگذار کنم که فقط تازنده هستم باندازه نان و پنیری بمن بدهند و پس‌از مرگم هم جسدم رابردارند ودرباره این دو دختر هم فکری بکنند که‌در دامان اجتماع آلوده نشوند و چون برادران شوهرم و پسران آنها دراین موضوع کار‌شکنی وتهدیدم میکنند تقاضا دارم مرادرانجام این کار کمك‌نمایند .

اقساط ماشینهای کشاورزی

آقای رحمت الله جرجانی از - گومیشان مینویسد پدرم که اخیرا فوت‌نموده یکدستگاه‌تراکتور ومتعاقب آن یکدستگاه کومباین سال گذشته باقساط خریداری نموده‌که پیش‌قسط آنهم بزحمت پرداخت شده واکنون که نماینده فروشنده اقساط خودرا مطالبه‌مینماید وجهی بابت دیون خود ندارم تقاضا میکنم این دستگاه هاکه بعلت عدم کار کرد نو و سالم مانده ومیتوان بدیگران واگذار نمود تحویل بگیرند و مرا که متکفل خرج مادر و عیال و اولاد خود هستم از این - گرفتاری نجات دهند

قطع آب زراعتی

آقای آراز محمد محمدنژاد یکی ازروستازادگان اعزامی‌به‌آلمان از گنبد کاوس مینویسد در سال ۳۶ مقدار بیست هکتار زمین آبی ازقریه امام عبدالله قگك طی سند رسمی‌بمن اعطا شد که مشغول زراعت شدم و هرساله بانك عمران اقساط زمین و آب رادریافت میدارد دوبرادر که‌بیش از هزار هکتار زمین دارند آب‌زراعتی مرا غصب نمودند براثر شکایت من دستور رفع‌مزاحمت‌صادرشدو باپرداخت ده‌هزار ریال پروانه رسمی ازاداره آبیاری گرگان ودشت گرفتم وچون مزاحمتشان ادامه داشت ناچار یك‌حلقه چاه نیمه عمیق درزمین خود حفرنمودم آنها نیز درحریم‌چاه‌من برای‌خشکانیدن آب آن چاهی حفرنمودند تقاضادارم بازرسی اعزام گردد تااین کارشکنی خاتمه داده‌شود .

دخالت در فن پزشکی

آقای الماسیان از خرم آباد می‌نویسد شخصی بدون داشتن پروانه وگواهی پزشکی در کوهدشت لرستان بفن پزشکی اشتغال دارد که چندی قبل شکایت نمودم متاسفانه تاکنون دراینمورد رسیدگی نشده تقاضادارم بمنظور حفظ سلامت مردم باین - موضوع توجه شود

تصحیح آگهی

درآگهی مناقصه که از طرف شهرداری نیشابوردر شماره۱۰۷۸۷ صفحه ۲ منتشر گردید در سطر دوم کلمه توربین در چاپخانه‌بورتین چاپ شده که البته خوانندگان گرامی خود متوجه شده‌اند.

آ-۲۹۹۶

کتابخانه اطلاعات

فوائد میوه‌ها وسبزیها

تالیف: مهرداد مهرین ناشر: کانون معرفت

بهمان اندازه که دانش وبینش در امور معنوی ضرورت دارد دانش وبینش در امر تغذیه نیز ضروری است اگر از علم تغذیه وفوائد و خصوصیات طبی خوراکیها بی خبر باشیم در نتیجه نمیتوانیم بدنی سالم و جسمی پر توان داشته باشیم و اگر بدن ما نا سالم وجسم ناتوان شدخواه‌وناخواه‌تعقل‌صحیح‌نخواهیم داشت . چه بسا ناراحتی ها که ما از آن مینالیم و امکان دارد علت آن ناراحتی هـا کمبود یکـی از ویتامین‌ها یا فسفر وغیره باشد و مابعلت عدم شناسائی خوراکیها و فوائد آن نمیتوانیم بامصرف‌یکی‌از مواد خوراکی ناراحتی جسمی را بر طر ف کنیم در صورتیکه ممکن است دوای درد ما در دوقدمی ما باشد .

کانون معرفت در زمینه مواد - غذائی کتابی بنام فوائد میوه و سبزیها منتشر کرده است که‌برای طرفداران علم تغذیه میتواند مفید باشد .

گذرگاه بی‌پایان

مجموعه داستان از«ك.تینا»

نوشته هر نویسنده‌ای بخصوص نوشته‌هائی که‌درزمینه هنرادبی‌بوجود آمده باشد تجسم خود نویسنده‌است اما همچون نقشی لشتر که‌از صورتی در آب موج‌دار افتاده باشد وازمیان سایه‌های لرزان شبحی از صاحب اصلی شناخته شود .

از خلال ۲۰قطعه اثرتینادرمجموعه گذرگاه بی‌پایان - بخوبی می‌توان نقش اورادید -مردی که نمیداندچرا هست ؟ چه‌باید بکند ؟ بکجامیرود ووو ؟

چنین مردی باغمهای سنگین‌خود دنیارا گذرگاه تنگی می‌بیند-بی‌پایان وتیره فشارنده ودرد آورنده‌وشادیهای وی‌درآن باسایه‌های غم درآمیخته اند.

محیط دیداورادراین گذرگاه اطاق های زیرزمینی نیم تاریك و پیش‌خوانهای که‌در پس‌آن‌مردانی بکارهای نامعلوم -شاید به هیچ کاری -اشتغال دارند و نمیدانند درشهرند - یااصلا درجائی نیستند تشکیل میدهد .

خواننده این‌کتاب در قالب بیست قطعه ، تصاویر کم رنگی آمیخته با زیبائی و غم ونشاطی مجهول دراعماق آن می‌بیند که‌هنرمندی تینا آنها را آفریده‌است .

دیوان بابا فغانی شیرازی

بتصحیح و اهتمام احمد سهیلی خوانساری

ناشر : کتابخانه اقبال

بابافغانی شیرازی از شعرای پرسوز و حالیست که متاسفانه‌نمیدانم‌بچه‌علت آنطور که درخور شان ومقام اوست تاکنون در میان مردم جای خودرا باز نکرده‌است .

من هر وقت تك بیت های بابافغانی را از این و آن میشنوم بر خودمیلرزم گوئی گرد غمی عمیق بر دل شنونده میپاشد .

اشعاربابا بوی‌اشعارحافظ را بمشام میرساند . غزلهای او زنده و پر جذبه است او باهمین کلمات معمول به‌شعرا غزلهای بلندی سروده که شور انگیز و جاوید است .

من همان اولین بار که غزلی ازبابا فغانی را شنیدم بطوری عجیب‌تحت‌تاثیر قرار گرفتم واین شاعر شوریده از همان زمان‌درو دل من جائی باز کردو سوختگی اواحساس فوق‌العاده‌ای‌درمن باقی‌گذاشت‌بطوریکه روزی‌تحفه‌سامی نوشته سام میرزای صفوی را میخواندم و متاسفانه دریافتم کـه سام میرزا بوضع موهنی ازاو یاد کرده است.

البته هیچکس نمیخواهدشخص‌مورد علاقه‌اش موهون واقع شود ولی‌پس‌از مطالعه شرح حال سایر شعرا دریافتم که اصو لاکارسام‌میرزادرآن تذکره نیش زدن بکلیه شعرا بوده و نیش عقرب از راه کین نبوده‌است !

بهر حال من با صراحت‌میگویم که قدر بابا فغانی حتی درپیش‌شعرشناسان هم مجهول مانده و شعراوخیلی‌بندرت در محافل ادبی خوانده میشود .

مایه بسیارخوشوقتی‌است که‌بالاخره بهمت کتابخانه محترم اقبال و درسایه کوشش و زحمات آقای احمدسهیلی خوانساری دیوان بابافغانی بطرز بسیار نفیس و زیبائی بچاپ رسیده و در دسترس دوستداران شعر گذاشته‌شده است.

برای اینکه بهتر بابافغانی را معرفی کرده باشیم بنقل‌غزلی از او میپردازیم تا بدانید که ا واز غزلسرایان انگشت شمار کشور است .

بس تازه و تری چمن آرای کیستی؟
نخل امید و شاخ تمنای کیستی ؟
روز آفتاب روزن و بام که‌میشوی؟
شبها چراغ خلوت تنهای کیستی ؟
گل این وفا ندارد و گلزار این صفا
ای لاله غریب ز صحرای کیستی؟
حالا ز غنچهٔ دل ما بازکن گلی
در انتظار وعده فردای کیستی
بزمی پر از پریست فغانی‌تودرمیان
دیوانهٔ کدامی و شیدای کیستی ؟

بازی سرنوشت

نوشته فرامرز صدری

من بسیار متاثر میشوم وقتی می‌بینم بعضی جوانهای مابجای‌درس‌خواندن بفکر بازیگوشی هستند ودرس مدرسه را وسیلهٔ ولگردی خود قرار میدهند یا با پیراهن های جلف و زلفهای‌آلن دلونی سر چهار راه ها میایستند و بدختر های مردم متلك میگویند و یا سیگاری گوشه لب میگذارند و بجای درس خواندن به خیابان گردی می - پردازند یا درحالیکه‌دیپلم در دست دارند الاغ را با «قاف» و قالپاق رابا « غین » مینویسند ! و بسیار شاد میشوم وقتی در میان این چنین جوان هائی یك نفر تمام تفریحات را پشت سرمیگذارد و میکوشد تا بقدراستعداد خود اثری بجای گذارد واقعا جای بسیار خوشوقتی است .

بدون شك وجود چنین جوانانی‌نخل امید انسانرا بارور میسازد .

آقای فرامرز صدری که جوانی شانزده ساله است و درسال چهارم دبیرستان ایران تحصیل میکند به نشر کتابی بنام بازی سرنوشت دست زده است که در چنین روزگاری‌چنین عملی آنهم از یك جوان خردسال‌بسیار اعجاب انگیز است و میتواند برای سایر جوانان سر مشق‌بزرگی باشد .

من بچنین جوان هوشمندی درود میفرستم‌وامیدوارم درآینده‌نویسنده‌ای بزرك بشود و برای مملکت وخانوادهٔ خود افتخاراتی کسب کند .

داستانها وافسانه هائی حقیقتی تلخ‌تر از تاریخ است

هر روز صدها داستان در سراسر دنیا منتشر می‌شود

اما

هر روز حتی یك داستان خوب از میان این‌داستانها برای آینده باقی‌نمی‌ماند

گنجینهٔ داستان

داستانهائی رادراختیارشماخواهد گذاشت

که

زیباترین وبهترین داستانهای دنیا شناخته شده است

افسانه لومومبا

- در قسمت تبلیغات : انتشاراعلامیه‌های دولت و نخست وزیـر از رادیو .
- رابط بین رادیو و مطبوعات بین‌المللی (درزمینه فعالیت های نخست وزیر)

چند لحظه پس‌از آنکه این حکم بدستم رسید «آنیست کاشامورا» وزیر اطلاعات بوسیله تلفن بامن تماس گرفت .

«آلو» خود شما هستید ؟ بله حکم شما را دیده‌ام پس تکلیف من چیست ... ؟»

او قبلا همین سئوال را از یك وزیر دیگر که پست وزارت‌اطلاعات رابعهده داشت بعمل آورده بود (کاشامورا مدتی قبل در پاریس بالوئی ترنوار وزیر اطلاعات فرانسه ملاقات و مذاکره کرده‌بود) ترنوار در پاسخ اوگفته بود :

« تکلیف شما این است که مثل من کنفرانسهای مطبوعاتی تشکیل بدهید واعلامیه‌های دولت را برای خبرنگاران بخوانید ...»

پس ازآنکه این حکم‌بدستم رسید لازم بود قبل از هر چیز محلی برای کار خود پیداکنم اطاقی که‌خود لومومبا برایم تعیین کرد بوسیله شش نفر دیگر اشغال شده‌بود .وقتی خود رابه‌آنها معرفی کردم معلوم شد که همه‌شان وابسته مطبوعاتی نخست‌وزیر هستند !

یکی‌از آنها که خنده روتراز دیگران بود گفت : رفیق کارتت رابه‌بینم (منظور کارتی بودکه به‌وابسته‌های مطبوعاتی داده میشد)وقتی که‌کارت رابدست اودادم باتعجب سرش راتکان دادوگفت :

« بنظرم اشتباهی روی داده باشد .زیرا من‌تنهاوابسته مطبوعاتی رسمی نخست وزیر هستم .او افزود : درست است تاکنون با آقای نخست‌وزیر تماسی نداشته‌ام ولی‌بالاخره‌کشور بوجود همه فرزندانش‌از جمله خود من و همکاران دیگر احتیاج دارد .

در این موقع مردی که لپ های گوشت آلودی داشت وارد شد وبلافاصله خودرا معرفی کرد :

«نام من «لومبالا » است بطور قطع بوجود من احتیاج خواهید داشت من مشاور مخصوص نخست‌وزیر هستم و بیشك بدون‌کمك من قادر بانجام هیچ کاری نخواهیدبود.حالاکه ادعا میکنیه‌وابسته‌مطبوعاتی‌آقای نخست وزیر هستید حرفی ندارم . اما باید در این باره با آقای‌لومومبا مذاکره کنم »

پس‌از لحظه‌ای «برنار» منشی نخست وزیر وارد شد. او ظاهرا هیچ‌یك از حاضرین رانمی شناخت باتعجب از من پرسید : « این‌آقایان اینجا چه‌کار دارند ؟»

در همین لحظه خانم «بلوآن»که‌شاخه گلی به سینه خود زده‌بود سررسید «شما هم دفتر مخصوصی ندارید ؟»

«هرگروتار» نیز بنوبه‌خود از من استیضاح میکند :

« آقای عزیز مگر نمیدانید بدون‌کمك من جائی برای خود پیدا نخواهید کرد !متاسفانه شمارا نمی‌شناسم . ماشین نویس هستید ؟ اگر عقیده مرا بخواهید ؟ اصولا آقای نخست‌وزیر بهیچ وجه‌احتیاج بوابسته مطبوعاتی ندارد ».

افسری در حالیکه پاشنه‌های خود را محکم بهم میزند وسلام نظامی میدهد خود را معرفی میکند :«سروان مووزو پاتریس گماشته مخصوص نخست وزیر در اینجا تنها من مسئول امور هستم .»

سرانجام بامداخله خود نخست وزیر و پافشاری افسر‌کاردتوانستم جائی برای‌خود درهمین اطاق پیدا کنم .

***

روزنامه «کوریه دافریك »رادیده‌ایدماکوسو گابریل رامی‌شناسید؟

- نه ،نمی شناسم ونمی خواهم هم بشناسم .

شخصی‌که این سئوالات را مطرح میکرد روی میزکارم نشسته بود و پیراهنی‌که روی آن کلمات «استقلال»و «لومومبا» وشعارهای‌دیگر نقش شده بود بتن داشت .

او یکی از رهبران مسئول جوانان حزب نهضت ملی کنگو بود و خیال میکرد بااین عنوان مسئولیت حسن جریان کارهای کابینه را بعهده دارد .

رهبرجوانان که‌یکی‌از هواخواهان پروپاقرص‌لومومبابشمار می‌رفت بدقت به حرفهای هموطنان خود که همه صندلیهای دبیرخانه رااشغال کرده گوش میداد .

دفتر ماáز وجود دختران ماشین نویس‌نیز بی‌بهره نبود . آنها پشت ماشینهای تحریرخود نشسته وبدون توجه باطراف خود با یك نوع ترس واحتیاط نوك انگشتان خودرا روی حروف بحرکت درمی آوردند .

رهبر جوانان که یکی از هواخواهان پرپاقرص لومومبا بشمار می رفت نسبت به همه‌کس وهمه چیز بدبین بود . دلش میخواست همه چیز رابه بیند واز هرکاری سردربیاورد . بهرکس‌که زیرکنترل‌دقیق او نبود بنظرشك وتردید می‌نگریست وهرکس راکه سابقه آشنائی بااو نداشت جاسوس وخائن تصور میکرد . پیوسته میگفت :«خائنان‌در میان ما هستند »او درحالیکه سر خودرا بزیر انداخته بودگفت :

« اگر به نخست وزیر مابرنخورد باید بگویم‌که کشورماماننند طعمه چربی برای امپریالیستها باقی خواهد ماند» سپس آهی‌کشید وافزود : «کنگوما ، بسیار غنی وثروتمند» است !»

ناتمام

اطلاعات العربیة

الإخاء

مجلة سیاسیة ثقافیة مصورة تصدرعن دار اطلاعات فی طهران

سرمقاله مجلهٔ اطلاعات عربی

این یك ناموس طبیعی ولایزال است که : پس از یك ایمان استوار و پایداری شگفت انگیز نوبت پیروزی درخشان و افتخار آمیزفرامیرسد.

خواننده عزیز ...

در نبرد خونین ووحشتناکی که‌ملل مسلمان برای احیاء حیثیت ها ومیراث معنوی خود ، که دستخوش نیرنگها وتجاوزات قرار گرفته بود تحمل کرده‌اند ، ملت قهرمان الجزائر سلاح‌ایمان بر تن پوشیده ، در راه عقیده واستقلال ، پرچم قرآن را بروی جنازه های دلاوران خود برافراشته است تا در کتاب جاویدان تاریخ ، سطور دیگری از قهرمانیها ودلاوریهای کم نظیر بیفزاید .

جنگهای آزادیخواهانهٔ الجزایر ادامه یافت... درحالیکه شعار آسمانی «ان‌تنصروالله ینصرکم ویثبت اقدامکم : اگر خدا را یاری کنید او نیز شما رایاری میکند وقدمهای شما را استوار می سازد» بر لهیب وجوش وخروشهای آن می‌افزوده است .نبردی که هرگونه ظلم وبیداد رادرکام خود فرو برده سرزمین دلاوران را از تجاوزات پاك نموده است .در اثر مبارزات بی شائبه واستقلال طلبانه مردم الجزایر بود که توجه مردم جهان بسوی این سئوال جلب گردیده است :آیافرانسه در مقابل تاریخ چه پاسخی خواهد داشت ؟ ژنرال دوگل بادرك موقعیت فرانسه ، هنگامی که رأی مثبت خودرا در صندوق رفراندوم می انداخت ، بدین سؤال پاسخ بجائی داده است .

دوگل بااینکار حیثیت ملت خودرا کـــه دستخوش برخی آزها قرار گرفته بود نجات داده واین امکان را برای مردم فرانسه حفظ نمود که این ملت بتواند همچنان درشمار طرفداران حق و آزادی باقی بماند .

ملت الجزائر در طول مبارزات ، همواره به رسالت خود مؤمن واز تائید ملت های آزادیخواه برخوردار بوده ، پیوسته از برادران مسلمان‌خود کمك ومساعدت میدیده است ، تا در سایه اینها و بخصوص در سایهٔ پیکار جانانهٔ خود شالودهٔ زندگی نوین خود را پی‌ریزی نماید ، زندگی که نظام آن از تمدن وسیع اسلامی وعقائد قرآن‌الهام میگیرد .. ازاین پس الجزائرهم مانند دیگران می سازد - آباد میکند- بملل آزاد دست دوستی میدهد و شعار دیگری از شعار های انسانی و آسمانی را برزبان میراند که :«وان جنحوا للسلم فاجنح لها وتوکل علی الله .....: اگر بصلح‌گرایند تو نیز بدان بگرای وبر خدا توکل نمای ..»

الجزائر اراده کرد وپیروز شد وبااین کار بملتهائی که راه کسب آزادی واستقلال در پیش دارند درس بزرگی داده است .

ملت ایران استقلال وپیروزی بزرك‌برادران الجزائری خودرا تبریك میگوید ومراتب عالیترین تقدیر وپرمعنی ترین اجلال را به قهرمانان‌الجزائر تقدیم میدارد .

ایران آرزومند است که پرچم الجزائـــر همواره در سایهٔ تعلیمات عالیهٔ قرآن در اهتزاز باشد ....

جاوید باد الجزائر آزاد، مستقل ومسلمان.

مترجم : ابوالقاسم امامی

آگهی مناقصه

موسسه انحصار دخانیات ایران مقدار شصت تن کرافت برگی مورد احتیاج خودرا از طریق مناقصه خریداری مینماید . داوطلبان‌شرکت درمناقصه میتوانند پیشنهادهای صریح و قطعی خودرا بااطلاع‌ورعایت کامل مشخصات - شرایط ومفاد طرح‌پیمان و فرم ضمانتنامه که ازاداره معاملات خارجی دریافت میدارند منتها تاساعت ۱۰صبح روز ۲۷ر۴ر۴۱ مطابق با۱۸ژوئیه ۱۹۶۲ که روز قرائت پیشنهادات خواهدبودتسلیم‌نمایند. حضور پیشنهاددهندگان درجلسه‌مناقصه آزاد است . شرکت در مناقصه بمنزله قبولی کلیه شرایط مناقصه‌خواهد بود‌الف۹۲۸

آ-۴۱۱۶ انحصار دخانیات ایران

درحضور مبارك والاحضرت شاهدخت شمس‌پهلوی

کنسرت

ارکستر سنفونیك ریاست‌جمهوری ترکیه

برهبری

«برونو بورگو»- آیلاردوران «ویولونیست»

بنفع سیل‌زدگان

تالار ورزش دانشگاه

ساعت ۶ بعدازظهر پنجشنبه ۲۰ اردیبهشت ماه ۱۳۴۱

فروش بلیت : در دفتر انجمن فیلارمونیك تهران- چهارراه یوسف‌آباد- جنب بانك کار بلاك ۲۰۷- تلفن شماره ۶۷۵۷۷ .انجمن ایران وآمریکا چهارراه شاه .انجمن ایران وترکیه خیابان نادری .انجمن فرهنگی ایران وفرانسه خیابان حشمت‌الدوله شورای فرهنگی بریتانیا خیابان فردوسی نرسیده بمیدان فردوسی. مغازه پارکر خیابان نادری‌چهارراه قوام‌السلطنه . مغازه تهوون خیابان منوچهری. غرفه هنرهای زیبای‌کشور- فروشگاه فردوسی. دفتر هنرستان عالی موسیقی (خیابان ارفع) وپیش از کنسرت درگیشه تالار ورزش دانشگاه

گمشده

غایب مفقودالاثر

بانو مرحمت توکلی دختر شکراله ساکن قریه بزیجان کمره دادخواستی بخواسته طلاق بطرفیت دادسرای‌کمره تقدیم و توضیح داده‌که باحیدر محمد امینی فرزند حاج احمد ازدواج وپس‌از گذشت‌چهارسال نامبرده ازموطن‌اصلی خارج و مفقودالاثر میباشد - پس‌از استماع گواهی‌گواهـان بتجویز ماده ۱۰۲۳ قانون مدنی مراتب سه نوبت بفاصله هرنوبت یکمـاه در روزنامه یومیه اطلاعات و همچنین درمحل‌آگهی میشود که پس‌از انتشار اولین نوبت آگهی ظرف یکسال اشخاصیکه ازغائب فوق‌الذکر اطلاعی دارنـد مراتب را بدادگاه اعلام و چنانچه حیات غائب ثابت نشود از طرف دادگاه تصمیم شایسته اتخاذ خواهد شد .

رئیس دادگستری کمره -کشاورز

لیسانس شماره ۷۳۱۸

مورخ ۵ر۱۲ر۱۳۲۹دانشکده حقوق دانشگاه تهران بنام بهرام ملائکه‌مفقود گردیده یابنده آنرا تسلیم داروخانه فرزانه نو خیابان ناصر خسرو نماید و مژدگانی قابلی دریافت دارد .

٤ تمرین برای زایمان طبیعی

اخیرا در لندن آموزشگاهی باز شده است که مادران جوان را برای وضع حمل آماده می سازد.

خانم «براندایورك» هنر مند نقاشی است که برای مجله بانوان انگلستان کار می کند. این خانم وقتی احساس کرد برای اولین بار در زندگی زناشوئی خود حامله شده است دراین کلاس شرکت جست و تحت تعلیمات در آمد.

نتیجه این کار بقدری درخشان وموجب رضایت بود که مجبور شد بنا به خواهش عده زیادی از خوانندگان این مجله جریان مفصل این کلاس را شرح دهد.

خودش می گوید وقتی حاملگی من تمام شد آنوقت پی به ارزش این تمرینات مفید بردم. این عکس ها مربوط به زمانی است که شش ماهه حامله بوده ودر کلاس مزبور شرکت می جسته است تا روش زایمان طبیعی را یاد بگیرد.

تمرین شماره ۱

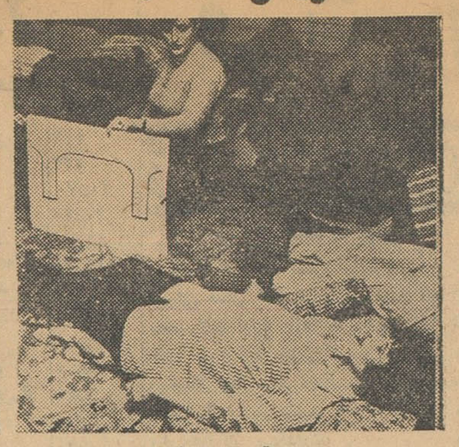

تمرین شماره ۱

همانطور که موقع رانندگی و یا دوزندگی باچرخ پائی دست و پای ما کار های مختلفی رابطور خود کار انجام میدهند همانطور هم بما یاد دادند که چگونه عضلات بدن خودمان را بطور خودکار بکار واداشته یا از کار باز داریم. د راول انجام این کار بدون تامل فکر مشکل بود. اما بعد درست مثل راندن اتومبیل همه چیز را بطور خود کارخیلی براحتی انجام میدادیم.

در عکس بالا دست راست و پای چپ کنترل شده و بقیه عضلات بدن بطور کلی آزاد گذاشته شده است.

تمرین شماره ۲

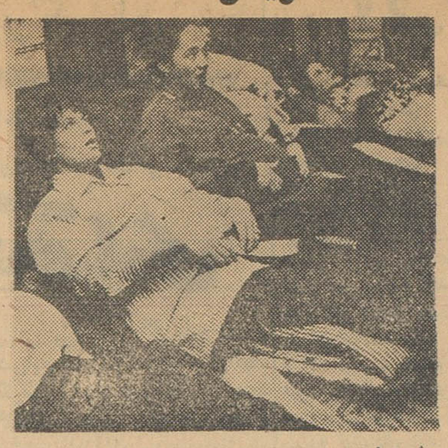

ما این روش را بطور دسته جمعی انجام می دادیم و کم کم می توانستیم بافرمان مغز خود تمام عضلات بدن را کنترل و یا آزاد کنیم.

بعبار ت دیگر بااین تمرین بجای این که موقع وضع حمل خوابیده و ناله کنیم کمك زیادی به تسریع وضع حمل می کردیم.

تمرین شماره ۲

ماساژ ساده و سبکی را مثل عکس بالا بما یاد دادند که در مراحل مختلف ناراحتی خیلی مفید واقع می شد. این ماساژ برای من بسیار لذت بخش وخوب بود، زیرا شوهرم آنرا یاد گرفته بودو بمن کمك می کرد.

تمرین شماره ۳

تمرین شماره ۳

تنفس زن موقع زایمان مثل ماشین چهاردنده چهار مرحله دارد:

دنده اول نفس عمیق است که از پرده دیافراگم استفاده می کند. مرحله دوم از پائین سینه نفس می کشد و مرحله سوم موقعی است که انقباض عضلات زیاد شده و نفس تندتند و سطحی می شود. دراین موقع عضلات سینه برای کمك بکار میافتند. در عکس بالا تمرینی انجام داده می شود که در نتیجه آن عضلات سینه برای مرحله سوم تنفسی آماده می شود.

دنده چهارم نفس کشیدن از گلو است که از حفره های هوای گلوگاه استفاده میشود.

تمرین شماره ٤

تمرین شماره ٤

هنگام حاملکی و زایمان عضلات مخصوصی بکار میافتد که در حال عادی خیلی کم از آنها استفاده می شود. این عملیات نباید سفت سخت شوند و برای نرمش و آمادگی آنها تمرین هائی لازم است که تحت نظر خانم «رایت» مدیره آموزشگاه زایمان طبیعی بشاگردان تعلیم داده میشود.

چرا سکسکه میکنیم؟

چند دستور ساده برای مبارزه با سکسکه

همه ما سکسکه را یك عارضه جزئی وساده فرض می کنیم، اما درمان این عارضه کار دشواری است.

پزشکان محقق، پس از آزمایش های بسیاری که بوسیله پرتو نگاری درباره سکسکه و بویژه علت بروز آن انجام داده اند به نتایج قابل توجهی رسیده اندو مکانیسم آنرا کشف کرده اند.

این آزمایش هانشان دادکه عضو مهمی که در بروز سکسکه دخالت مستقیم دارد حجاب حاجز (دیافراگم) است.

حجاب حاجز یادیافراگم پرده ای است ماهیچه ای که محتویات شکم رااز قفسه سینه جدامی کند و این عضو در کار تنفس نقش بزرگی بازی میکند. دیافراگم درهنگام بازدم، منقبض می شود ودرموقع دم منبسط می گردد.

نتایج پرتونگاری نشان می دهد که دیافراگم کسانی که خیلی سکسکه می کنند بشدت جمع شده و به قسمت پائین متمایل گردیده است. درنتیجه تنفس آنها انقباضی میشود و تولید سکسکه می کند. سکسکه گاهی بسیارشدید وناراحت کننده میشود چنانکه صدای سکسکه بعضی هااز چندین قدمی بگوش میرسد.

باید دانست که سکسکه تك تك نیست و عموما بطورمتصل و پشت هم تکرار می شود و فواصل زمانی آن مختلف است. سکسکه معمولا مدت دوازده دقیقه عارض ما میشود اما گاهی ممکن است چندساعت وحتی چندروز دوام کند و تاریخ پزشکی بیاد دارد که سکسکه برخی از بانوان

سکسکه صدادار ـ سکسکه بی صدا ـ سکسکه خطرناك و سکسکه بی خطر چیست و چگونه عارض می شود؟

ماهها بلکه سالها ادامه داشته است.

هرگاه تکرار سکسکه سریع باشد مثلا درهر دقیقه شصت تا هشتاد بار تکرار شود تولید وحشت میکند واصولا خطرناك است زیرا شخص دیگر نمی تواند غذا بخورد. نمی تواند حرف بزند نمی تواند بخوابد و نمی تواند نفس طبیعی بکشد و بالاخره به هیجان وضعف عمومی دچارمی شود.

اغلب اوقات سبب این عارضه رابایدد ربیماری معده جستجو کرد وبهمین جهت است که سکسکه معمولا پس از امتلاء معده، خوردن غذای زیاد و افراط درنوشیدن نوشابه های الکلی تولید میشود. علل دیگر سکسکه نادراست و معمولا به بیماریهای صفراوی، سلسله اعصاب، ورم پرده دماغ، ورم دماغ، کرم روده، صفاق، امراض عفونتزا و مخصوصا تب حصبه مربوط میشود.

بچه هایی که زیاد شیرپاغذا می خورند اغلب به این عارضه دچار میشوند واما برای درمان سکسکه داروهای زیادی هست که منظور همه آنها تسکین دیافراگم است.

سکسکه غالبا دراثر استعمال سموم مختلف مانند الکل و دخانیات بوجود می آید و شاید بهمین علت است که کسانی که برای اولین بار سیگار می کشند ومشروب می خورند سکسکه می کنند.

اما گاهی ناگهان عده ای به سکسکه مبتلا میشوند که این بعلت پخش ویروس هاست. در برخی از موارد درمان جزیی سکسکه کافی است اما عموما درمان سکسکه های شدید دشوار است.

برای جلوگیری ازبروزوعود سکسکه توجه به بهداشت تغذیه و اجتناب از نوشابه های الکلی لازم است. اول بهتر است برای رفع سکسکه یکی از این دستور های ساده را انجام دهید: یك حبه قند را باسرکه خیس کنید وبخورید ـ یك لیوان آب را جرعه جرعه بنوشید. البته بدون آنکه نفس بکشید.

قفسه سینه راباکمر بند یاپارچه محکم فشاربدهید ـ روی زمین بروی شکم بخوابید ـ چند دقیقه زبان خودرا از دهان بیرون نگاه دارید ـ یك تکه بزرك نان بخورید یك لیوان نوشابه پرگاز بنوشید.

انجام این دستورها همه برای این است که حجاب حاجز رااز کار بیندازید و معمولا با این دستورهای ساده سکسکه های سخت راهم می توان درمان کرد.

اگر این دستورها منتج به نتیجه ای نشد بایدبه داروموسل شدکه از همه بهتر داروهای ضد تشنج است و بین آنها باید ترکیبات بلادون را نام برد و همچنین می توان از آمپول ـ قرص ـ شیاف وشربت های مختلف استفاده کرد.

اگر با انجام این دستورها سکسکه درمان نشدباید دانست که علل مهم تری موجب آن شده است.

مثلا درمیان مبتلایان به سکسکه مواردی دیده میشود که درغده های نسج ریوی، آماس هایی ازنوع آماس های سرطان بوجود می آید این آماس ها بر روی عصب حجاب حاجز فشارمی آورد و تولید سکسکه های مداوم می کند. در این هنگام است که بیمار از جان خود سیر میشودو درمان سکسکه اش بدست داروی قوی تری وکاری تری است. این دارو «رگاکتیل» نام دارد و بیمار بابلع دوقرص ۲۵ میلی گرمی در ۲٤ ساعت می تواند موقتا از شر سکسکه درامان باشد مسلما علاج قطعی این سکسکه عبارت خواهدبود از برطرف نمودن علت بیماری یعنی برداشتن آماس که مستلزم عمل جراحی ریه است البته اگر عمل ممکن نباشدبهترین راه برق گذاشتن ناحیه آماس است که غده راکوچکتر می کند واز عصب حجاب حاجز رفع فشار بعمل می آورد.

بانو

شش دستور ساده برای زیبائی دندانها

۱ـ قبل از خواب شیرینی نخورید زیرا مواد شیرین در لابلای دندانها و دهان شما میماند و آنها را خراب می کند و به کرم خوردگی دچار میسازد.

۲ـ روزی دوبار پس از غذا های اصلی دندان ها را با مسواك سفت و خمیر دندان خوب از بالا به پائین و از پائین ببالا پاك کنید.

۳ـ نخ را با دندان خود نبرید. این کار را با تیغ و قیچی انجام دهید.

٤ـ فندق و بادام را با دندان نشکنید زیرا مینای آنها خراب میشود و برای کرم خوردگی استعداد پیدا می کند.

۵ـ هیچوقت از خلال استفاده نکنید. در صورت لزوم ریزه های گوشت را با نخ ابریشمی از لای دندان ها در آورید.

٦ـ سیب و اقسام آنرا با چاقو پوست نکنید بلکه با دندان قطع و خرد کنید تا لثه ها و دندانها پاك و محکم شوند.

گفته‌ای نغز

درباره زن سیاستمداران تاریخ چه گفته‌اند

زن هر قدر از انگشترش سائیده شود همان قدر از بوجهش نسبت به شوهر کاسته می گردد.

فردریك اول

چهار چیز خسته کننده است، قاری تنبل ـ اسب کندرو ـ رئیس نفهم و زن بی اراده!

حجاج بن یوسف

دست در زیر چانه دختری زدن ارزش دوبوسه دارد. **آنیلا**

زن و پریهم شباهت دارند. زیرا این دواز هرطرف که باد بیاید از همان طرف می وزند.

گاریبالدی

زن برای اینکه در نظر دیگران مهم شود حاضر است باهر مردی معاشرت کند.

لوئی هشتم

بهراندازه سینه و پستان زن برجسته میشود بهمان اندازه اعتماد او بمرد کم میشود.

هرقل

زن و عشق را باید چون پیراهن زیر زود عوض کرد

امانوئل اول

قوت زن نصف قوت مرد است!

نرون

موقع عروسی چشمانت را باز کن اما وقتی که زن گرفتی آنرا نیمه باز نگاهدار.

بینامین فرانکلن

زن خود را در روشنائی برق انتخاب نکنید.

کلمانسو

همسر مرد کور احتیاج به آرایش ندارد! **روبسپیر**

عشق آتشین زن زود سرد میشود.

ناپلئون

انتا نهر وقت می توانید!

خواهید عروسی کنید ولی برای دختر برای پسران خود هر موقع که می

جفرسون

از دواج هم یکنوع لاتار است.

هانری هشتم

درباره زن گفته‌اند ....

* دوچیز در قلب مرد با هم سازگار نیست: اطاعت خدا و چهره زن. علی علیه السلام

* زن گردن بند مرد است دقت کنیدچه چیز را برگردن می آویزید.

حضرت صادق علیه السلام

* در زندگی خویش دو بار صمیمانه زانو زدم یکبار در برابر پروردگار بزرگم وبار دیگر برای محبوب نازنینم.

شلی (شاعر انگلیسی)

* زنان را دوست بدارید حتی بپرستید اما از شرشان بخداوند پناه ببرید و وقتی با آنان روبرو می شوید از آنان وداع کنید و چون باد در گذرید!

گرنی (شاعر فرانسوی)

* مرد نقش آفرینش و زن شعر خداست.

ناپلئون (امپراتور فرانسه)

* زن از خطا های زیبای طبیعت است!

میلتون (شاعر انگلیسی)

* اگر زن نبود گهواره نوابغ جهان را در کودکی چه کسی تکان میدادومشاهیر جهان را چه کسی میپروراند؟

ناپلئون

* زن تنها وجودی است که حقیقت عشق پاك را میشناسد.

شیلر (شاعر انگلیسی)

* زن چون ماه است که بالای سرمادر آسمان آزادانه گردش میکند و بهر جایی میرود نور خود را به طبیعت و زمان نثار میکند.

پوشکین (شاعر ونویسنده ـ روسی)

* زن بر هر کاری تواناست.

* هنگا میکه خداوند خواست زن را بیافریند، نور آفتاب، گردی ماه، اشك و التهاب، اهتزاز برگها، نوسان فکر های لطیف، استحکام چوب، شور و انقلاب، حجب خرگوش، نگاه میش، قموج افعی و هنر ببر را یکجا جمع کرد و نامش را زن نهاد.

رابیند رانات تاگور (شاعر و نویسنده هندی)

* زیبائی زن موهبتی از جانب خداست و دوست داشتنش تحفه شومی است از طرف شیطان!

ویکتور هرگو (شاعر و نویسنده فرانسوی)

* همیشه حق با زنان زیباست

آلفر دوموسه (شاعر و نویسنده فرانسوی)

* دردنیای تنها دوچیز وجود دارد که دل آدمی را به هستی خوش میسازد: گل و ... زن!

مالرب) شاعر فرانسوی)

مدلهای مختلف بادبزنهای برقی (مدنشا) نتیجه سالها تحقیق و پیشرفت می باشد شهرت فراوان این بادبزنها در سراسر جهان بعلت استیل عالی و طرز کار بی مانند آنست. بادبزنهای (مدنشا) در همه جا مورد استفاده قرار می گیرد: درخانه ـ اداره ـ انبار ـ تئاتر ـ رستوران ـ هتل و غیره

MEIDENSHA ELECTRIC MFG. CO., LTD.
New Ohtemachi Building
4, 2-chome, Ohtemachi, Chiyoda-ku, Tokyo, Japan
Cable Address: "MEIDEN TOKYO"

مصطفی حسین زاده وسامول لازار
سرای ناصر: شماره ۳۷ و ۳۹ تهران ـ ایران

(طوطی نو)

توزیع هدایابین سیل زدگان بوسیله بانوان نیکوکار

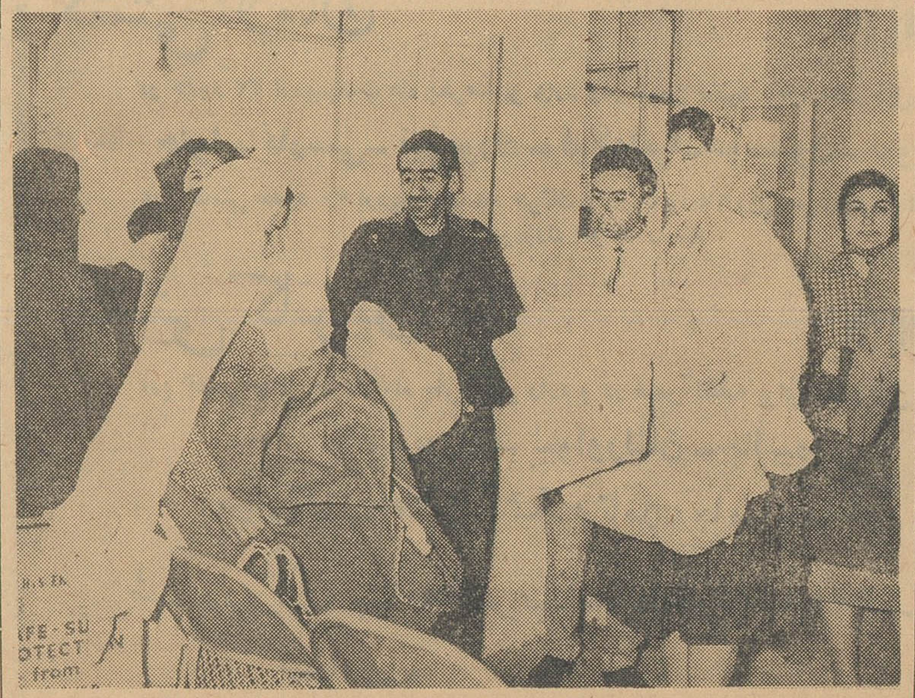

روزگذشته از طرف سازمان نیکوکاری موسسه اطلاعات باحضور چند نفراز نمایندگان جمعیت بیداری زنان مقدار ۲۰۰ عدد پتو، زیلو، لباس و کفش ومقدار زیادی برنج درمیان سیل زدگانی که قبلا توسط خانم های عضو سازمان نیکوکاری بانان کوپن مخصوصی داده شده بود توزیع گردیدو خانمها بانظم ودقت خاصی باوجود جمعیت ازانبوه مراجعه کنندگان موفق به تقسیم اجناس گردیدند. دراین مراسم بانوان ناهید فقیه ـ بصاری ـ هزاره ـ نجفزاده ـ آسیه ـ آل آقا ـ صدری ـ رحیمی اعضاء سازمان و آقای اصفهانی حضور داشتند وتاساعت ۱۰ شب این مراسم بطول انجامید.

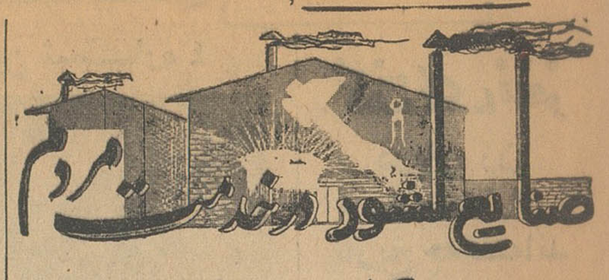

همکاری دولت و صاحبان صنایع

میتواند قسمت اعظم مشکلات صنعتی کشور را حل کند

شرکت سهامی نیر پارس در پنج سال پیش دریافت آباد آغاز بکارکرد. کار خانه مزبور که تحت نظر چندتن از مهندسین و متخصصین کار های فلزی اداره میشوددر این مدت توانسته است که موفقیتهای زیادی در ساختن محصولات خود بدست آورد و تنوع مصنوعات خود را هر روز افزایش‌دهد

کارخانه‌ای با محصولات مختلف

در کارخانه نیر پارس اکنون در حدود یك صدوچهل نفر کار گرمشغول کار است‌و قسمت‌های مختلف کارخانه را چندتن از مهندسین داخلی وخارجی که در کار خود ورزیدگی زیاد دارند اداره‌میکنند.مصنوعات کارخانه‌نیرپارس در حال حاضر عبارتست از ساختن در و پنجره های پروفیلی ، تانکر های بزرك آب و نفت ، دریچه های مختلف برای سد ها وانواع دیگر مصنوعاتی از این قبیل، وسعت کار خانه‌نیرپارس بیش از بیست هزار متر مربع میباشد که سه هزار و دویست متر مربع آن زیر بنا و سالن های مخصوص قرار گرفته است .

همکاری نزدیك

مدیران کار خانه نیر پارس‌معتقدند که برای پیشرفت صنایع که سرمایه کشور می باشند باید دولت و مدیران کارخانجات همکاری‌نزدیك‌داشته باشند و با تبادل‌نظرو بحث پیرامون مشکلات کار ، آنرا مرتفع سازند .

استانداردیزه

در مورد صنایع فلزی که ما در صنعت کشور است باید توجه زیادی بعمل آید تا این صنعت مهم بتواند آنطوری که باید پیشرفت کند .بهمین دلیل‌باید«مصنوعات‌فلزی»استانداردیزه» باشد . چنانکه در حال حاضرسندیکای صنایع فلزی ایران که این کارخانه یکی از اعضای‌آن است بهمین موضوع توجه و دقت‌زیاد نموده‌و در صددااست که موسسه یا سازمانی که از هرجهت قابل اطمینان باشد برای بررسی و مطالعه درباره نوع‌و کیفیت‌مصنوعات فلزی تاسیس نماید .

اگر بخواهدتی از قبیل ترکیدن دیك های بخار توجه کنیم اهمیت و ارزش این سازمان بیشتر تائید میشود .

موسسین کارخانه

آقای مهندس علیداد فرمانفرمائیان مدیر کارخانه نیر پارس تحصیلات خود را در آمریکا بپایان رسانیده و موفق بدریافت دانشنامه مهندسی با درجه عالی گردیده است وی پس از باز گشت بایران با همکاری آقای‌دکتر کاوه فرمانفرمائیان‌و یکی‌از متخصصین علاقمند اقدام‌به تاسیس شرکت‌سهامی نیر پارس کرده است .

هر یك از مدیران شرکت‌نیرپارس علاوه بر تحصیلات عالی مطالعات‌زیادی در اروپا و آمریکا در رشته صنایع فلزی داشته‌اند .

کار خانه نیر پارس دارای طرحهای زیادی است‌تا بتوانددر آینده‌مصنوعات جدیدی که مورد نیاز مردم است‌عرضه دارد .

مزایده و مناقصه

*بانك ساختمانی فروش روغن‌سوخته وسیم مسی تا ۲۳ر۲ر۱۳۴۱

*شهرداری تهران خرید چهل و چهار قلم نوشت‌افزار تا ۲۲ر۲ر۴۱

ازخبرنگار بازار

بیشتر کالاهای موجود درگمرك

تاپایان خردادماه ترخیص‌خواهدشد

ایجاد تسهیلات برای ترخیص‌کالاهای‌موجوددرگمرك کمك‌زیادی‌بخزانه‌دولت‌خواهدکرد

اطلاعات اقتصادی

خبرنگار ماگزارش میدهد که سیاست اخیر وزارت بازرگانی در مورد بر قراری تسهیلات زیاد تر برای‌ترخیص‌کالاهای‌موجوددر گمرك همانقدر که‌برای بازرگانان کمك زیادی بود برای خود دولت نیزبسیار مفید بود در حال حاضر یکی از مشکلات بزرك دولت نداشتن پول‌و درآمداست .

درسالهای گذشته اداره کل‌گمرك از طریق وصول حقوق وعوارض گمرکی مبالغ قابل توجه و مهمی‌را بخزانه داریکل میدادوخزانه داریکل هم‌ازهمین‌محل‌ومحلهای‌دیگرقادر به پرداخت حقوق و هزینه های لازم دولتی میشد اما امسال این امر عملی بنظر نمی‌رسد زیـرا وضع خزانه‌داری بدتر از سالهای قبل میباشد . زیرا در سالهای قبل‌فشار بخزانه داریکل مربوط به‌پرداخت های ماه فروردین و یکمی‌هم‌مربوط به‌ماه اسفند بودولی امسال بطوری که آقای نخست‌وزیر در یکی از سخنرانیهای خود افشا کرد در حدود چهار هزار میلیون ریال اسناد بدهی سال ۱۳۴۰ در خزانه داریکل وجود دارد که‌باید پرداخت شود.

در چنین شرایطی اگر یکی از منابع بزرك درآمد دولت هم قادر به‌تامین سهم خود نباشد مسلم‌است مشکل بی‌پولی دولت بیشتر خواهد شد.

سیاست اخیر وزارت بازرگانی که‌در حقیقت قبول تقاضای‌تجاربوده موجب آن میشود که دولت درآمد زیادتری بدست آورد .

درسالهای عادی وضع از این قرار بودکه قسمت اعظم کالا های وارداتی در شش ماه دوم که ماه های رونق پائیزی باشد ترخیص میشدند زیرا در آنموقع محصول زراعتی بدست می‌آمدو زارعین و مالکین و مردم شهرستان ها و تهران بعلت عرضه محصول‌وافزایش معاملات همگی صاحب پول‌میشدند ومتقابلا قوه خرید بـالا میرفت و جنس بیشتر بفروش میرسید امابا سیاست اخیر قسمت اعظم ترخیص کالاهای وارداتی امسال که در گمرك موجود است در شش ماهه اول آزاد خواهد شد .

چون ترخیص در ماه خرداد۸۰ درصد درتیر ۶۰ درصد درمرداد۴۰ درصد درشهریور ۲۰ درصداز سود بازرگانی جدید برای وارد کننده نفع دارد بهمین علت قسمت اعظم ترخیص در چهار ماه آینده انجام خواهد گرفت .

پیش‌بینی محافل تجاری اینست که ترخیص در نیمه دوم خرداد افزایش می‌یابد . اگر این وضع درشرایط عادی و مساعد مالی‌انجام میگرفت مسلم بود که ۸۰درصد کالاهای موجود درگمرك درهمان یکماه خرداد آزاد میشدند.امازمینه پولی بازار بهیچوجه چنین اجازه‌ای نمی‌دهد .

ارز

دولار امریکانقد (اسکناس)	۸۲
دولار حواله پستی	۸۲ر۲۵
پوندانگلیسی‌نقد (لیره)	۲۳۴
پوند حواله پستی	۲۳۲
مارك آلمان نقد	۲۰ر۷۰
مارك حواله پستی	۲۰ر۴۰
فرانك سوئیس نقد	۱۹ر۵۰
فرانك سوئیس حواله	۱۹ر۳۰
هزار لیر ایتالیا نقد	۱۳۴
هزار لیر ایتالیا حواله	۱۳۲
فرانك فرانسه نقد	۱۶ر۵۰
فرانك فرانسه حواله	۱۶ر۴۰
لیره ترك اسکناس بزرگ	۶ر۴۵
لیره ترك کوچك	۶ر۶۰
روپیه پاکستان نقد	۱۰ر۵۰
روپیه پاکستان حواله	۱۰
روپیه هندوستان نقد	۱۲ر۷۰
روپیه هندوستان حواله	۱۲

بعلت آزادشدن صادرات

معاملات‌حبوبات‌افزایش‌یافته

تنزل بهای حبوبات بعلت فصل ادامه دارد

گزارش خبرنگار ما نشان میدهد که‌بواسطه مجاز شدن‌صادرات‌حبوبات معاملات بعضی‌از انواع حبوبات‌افزایش یافته‌است ولی قیمت هاهندکی پائین آمده واین تنزل احتمالا ادامه خواهد داشت . زمینه در تهران بیشتر از شهرستانها است . در حال حاضر کشت حبوبات در شهرستانهای‌مختلف صورت گرفته ومحصول آن تاحدود یکماه دیگر ببازار می‌آید .

اولین، محصول تازه عدس و نخود مغان خواهد بود، بقیه انواع حبوبات بعدا بتدریج‌تولید وببازار های مرکزو شهرستانها عرضه میشود .

زمینه لوبیای‌سفید صادراتی‌بواسطهٔ افزایش معاملات آن کمتر شده‌است. وبواسطه فرارسیدن فصل تابستان از مصرف حبوبات کم‌کم کاسته میشود.

مصرف انواع‌لوبیا ونخود درتهران ازسایر انواع حبوبات بیشتر است. وبیشتر انواع آن از اردبیل تامین میشود ولی محصول لوبیای کرمانشاه واطراف از سایر شهرستانها بیشتر است .

بارندگیهای امسال تاثیر زیادی‌در توسعهٔ زمینهٔ حبوبات داشته است .

بهای عمده فروشی لوبیای سفید بحال‌خود درتهران کیلوئی در حدود ۸ریال است که در خرده فروشی، ۵۰ر۸تا۹ ریال بفروش میرسد .

لوبیای صادراتی سفید بحال خود درحدود ۹تا ۱۰ ریال ـ لوبیاچیتی۱۶ تا۲۰ نخود درشت اردبیلی ۱۵ تا ۱۶ ریال نخود ریز مشهدی ۱۱ ریال و لپهٔ تبریزی درحدود کیلوئی ۱۶ ریال میباشد . که‌مصرفش در بازار کم است .لوبیای قرمز قمی در حدود۱۹ تا ۱۹ر۵۰ ریال ـ ماش ۹ر۵ ریال . عدس درشت ۱۵ تا ۲۰ ریال ـ عدس ریز ۹ر۵۰ ریال ـ لپه‌باقلا ۹ریال در شهرستانها معمولا این‌نرخ ها درحدود ۱۰تا۲۰ درصد ارزانتر میباشد .

تلفن مستقیم اقتصادی ۳۰۴۵۹۱

افزایش محصول چغندر قند

امروز یك منبع مطلع بخبرنگار ما گفت میزان کشت‌امسال چغندرقند برای کارخانجات دولتی در حدود ۵۰ هزار هکتار خواهد بود .

ازاین مقدار درحدود ۴۰تا ۴۳ هزار هکتار آن سبز وتبدیل به‌چغندرقند خواهد شد .

بابارندگیهای اخیر پیش‌بینی میشود که محصول امسال بیشتر ازسال گذشته شود .

کشت بذر چغندرقند تا اواخر این ماه در کلیه نقاط‌کشور بطول‌میانجامد تاکنون قسمت عمده کشت صورت گرفته است .

برای ازدیاد ومرغوبیت محصول‌همه ساله مقادیری رکود های‌شیمیائی از خارج‌وارد میشود. درسال جاری درحدود ۸تا ۹هزار تن کودشیمیائی برای مزارع چغندرقند دولت وارد میشود و بقیمت تمام شده در اختیار چغندرکاران گذارده خواهد شد .

از : علی جهانگیر

فرش ایران

دستباف‌بودن وریزه‌کاریهای هنری آن تنهاعلت موفقیت وشهرت‌فرش‌ایران‌است و بایدحفظ‌شود.

بقیه از شماره پیش

از جمله اقدامات بسیار مفید وموثر فروش همان کار خانها این‌است‌که محصولات خود را(مانند سایر کالا های مورد نیاز چون اتومبیل‌ورادیو ویخچال وغیره‌وغیره)باقساط درمدت وشرایط بسیار سهل باختیارطالبین وخریداران میگذارند .

درصورتیکه فرش ایران ازتمام این مزایا محروم است فقط‌وفقط روی‌شهرت‌تاریخی‌وبین‌المللی‌بحیات خود ـ ادامه میدهد وشاید هم براثر ندانم کاری ماها روزهای واپسین خود را میگذراند.

خلاصه ونتیجه

باعرض و تشریح مقدمات ومراتب فوق چنین عقیده دارم که‌فرش‌ایران از ابتدا تاانتها یعنی از موقع‌چیده شدن پشم تاتزیین سالنها یك مسئله واحدی راتشکیل میدهد که‌اگر بخواهیم واقعا براه حل این مسئله بپردازیم باید تمام اجزاء وقسمت های آن تحت یك برنامه مرتب و ثابت درازمدت مورد توجه وبررسی قرار گرفته نواقص ومعایب موجود رارفع نمود ،درصدد بدست آوردن مشتریان تازه‌وجلب‌رضایت‌مشتریان قدیم بر آمده ، حیات‌جدیدی‌باین قالب بی‌روح‌بدهیم .

درموارد عدیده از آنجمله یك فقره درسه سال و نیم قبل ضمن‌یك گزارش رسمی و بار دیگر در کمیسونی که اواخر سال ۱۳۳۹ در وزارت بازرگانی تشکیل گردید بطور صریح ومستدل نوشته واظهار نمودم عقیده‌دارم که‌مسئله‌فرش‌ایران (بلی تمام ایران) باید بدست یك شرکت واحد یا اتحادیه نیرومند مرکب از تجار بصیر وبافندگان سابقه دار ومعتبر وتهیه کنندگان مواد اولیه که لااقل یکصد میلیون تومان سرمایه‌واعتبار وسایروسایل کار را دراختیار داشته باشندسپرده شود که با مطالعه کامل باصطلاح معروف از باءبسم اله تا تاءتمت را مورد بررسی واصلاح قرار داده‌در تمام قسمتهای آن از تولید موادخام تا تهیه بازار های تازه اقدامات‌مورد لزوم رابنمایند مگر ـ انشاءاله‌نتیجه مطلوب بدست آید کما اینکه نظیر همین اقدام برای احیای خشکبار ایران ضرورت دارد واز قراریکه شنیده‌ام درصدد اقدام میباشند

اینك ماوشما درمقابل تاریخ‌اقتصاد معاصر ایران برسر دوراهی قرار گرفته‌ایم برنامهٔ ایده‌آل ما : ایجاد محیط مساعد برای‌تجمع(نه‌تمرکز) تمام قوا اعم ازهوش و ذوق ونیروی انسانی برای بهبود صنعت ملی‌ایران وبالا بردن میزان صادرات فرش درمدت‌ده سال تایکصد میلیون‌دلار است تانظر و برنامه شما چه‌باشد وچه‌راه بهتر را انتخاب و پیشنهاد فرمائید .

من آنچه شرط بلاغ است باتو میگویم تو خواه از سخنم پند گیر خواه ملال .خداوند بهمه توفیق خدمت عنایت فرماید

پایان

ازصاحبان سهام شرکت سهامی لوبل

محترما دعوت میشود که در ساعت پنج بعداز ظهر شنبه پنجم خرداد ۱۳۴۱ در مجمع عمومی سالیانه که در محل شرکت تشکیل میگردد حضور بهمرسانند دستور جلسه بحث درامور جاری شرکت تصویب بیلان وترازنامه و انتخاب بازرس است .

آ ـ ۲۸۵۳ هیئت مدیره شرکت سهامی لوبل

ASIACO
HAMBURG 11
HOLZBRUCKE 2

صادر کننده هرنوع کارخانجات وماشین‌آلات ودستگاههای تولیدی واجناس تجارتی با تسهیلات قابل توجه برای ایران میباشد .

مکاتبات فارسی ـ انگلیسی ـ آلمانی

آ ـ ۱۷۴۵ ۱ ـ ۲۰

شن و ماسه شسته
(طبق اصول فنی)
خلیج مرکزی ـ خیابان ثبت شمارهٔ ۹
تلفن ۳۲۲۹۵-۳۰۴۳۷۴

آزمایش چاههای نفت

داریوش وسیروس

خبرنگار ما اطلاع میدهد که آزمایشات نهائی چاه های شماره یك داریوش و چاه شماره یك سیروس متعلق به شرکت ایران پان امریکن‌در خلیج فارس که بنفت رسیده است بزودی پایان خواهد یافت .

پس از این آزمایشات شرکت ملی نفت وشرکت پان امریکن اینترناشنال معلوم خواهند کرد که این چاه ها صد در صد تجاری هستند یا نه .

درصورتیکه تصدیق کردند آن وقت سرمایه‌گذاری‌مشترك بنسبت پنجاه پنجاه آغاز خواهد گردید تا بهره برداری از چاه شروع شود اولین اقدام که‌برای این منظور میشود این است که از سر چاه داریوش پنج میل لوله به جزیره خارك کشیده خواهد شد تا بتوان نفت را بکشتی ها تحویل داد .

شرکت ایران و پان امریکن حفر چاه دیگری در دست اقدام دارد .

چهارشرکت جدیدتشکیل شد

سرمایه یك شرکت افزایش یافت

*شرکت‌نسبی حاجی علی‌صادقیلر و شرکاء باسرمایه چهار میلیون ریال برای واردات و صادرات و امور بازرگانی بمدیریت آقایان حاج علی و صادق و حمید صادقیلر تاسیس شد .

*شرکت قوام با مسئولیت محدود باسرمایه دو میلیون و پانصد هزار ریال برای واردات و صادرات و حق العمل کاری بمدیریت آقایان ـ نورالله وموسی نور افشار تشکیل گردید .

* شرکت رادیو مینو با مسئولیت محدود با سرمایه پانصد هزار ریال برای واردات و مونتاژ و تعمیرلوازم الکتریك بمدیریت آقای یدیدیاهیم جواهری تاسیس شد .

* شرکت خوشحال با مسئولیت محدود برای امور بازرگانی باسرمایه سیصد هزار ریال بمدیریت آقایان مرهن لال آهوجا و مدن لال آهوجا و تیرمل آهوجا تشکیل گردید .

* سرمایه شرکت سهامی بازرگانی پیروزان از چهل میلیون ریال به پنجاه میلیون ریال افزایش یافت .

مجمع عمومی فوق‌العاده سهامداران شرکت سهامی مربیان ورزش ایران

روز یکشنبه ششم خرداد جاری ساعت ۷ بعدازظهر در محل دبستان برزیل اول خیابان روزولت تشکیل خواهد شدازکلیه‌سهامداران برای شرکت در جلسه دعوت میشود :

دستور جلسه

۱ـ گزارش وتصویب ترازنامه پایان سال ۱۳۴۰
۲ـ انجام انتخابات هیئت مدیره
۳ـ اصلاح بعضی از مواد اساسنامه

آ ـ ۲۸۳۱ رئیس هیئت مدیره ـ محمدتقی وصالی

آگهی تشکیل مجمع عمومی

مجمع عمومی عادی سالیانه شرکت سهامی جهان‌موتور درتاریخ پنج‌شنبه ۳ خرداد ماه ۱۳۴۱ ساعت ۶ بعدازظهر در محل شرکت‌واقع در خیابان امیرکبیر تشکیل میگردد.

دستور جلسه بقرار زیر است :

۱ـ استماع گزارش عملیات شرکت از طرف هیئت مدیره‌وبازرسان
۲ـ تصویب بیلان وبودجه شرکت
۳ـ اجازه تقسیم سودبین صاحبان سهام
۴ـ شور ومطالعه نسبت به برخی از مواد اساسنامه ودر صورت لزوم اصلاح آنها وشور نسبت به‌امور شرکت بطور کلی

از آقایان صاحبان سهام تمنی دارد مطابق اساسنامه عین سهام خودرا باتصدیقی ازبانك که حاکی از بودن سهام آنها درآنجاباشد بدفتر شرکت مراجعه وورقه ورودیه تحصیل فرمایند.

آ ـ ۲۸۱۵ شرکت سهامی جهان موتور

آگهی برای تشکیل مجمع‌عمومی‌سالیانه

مجمع عمومی سالیانه شرکت سهامی ریسندگی و بافندگی‌ری درساعت چهارونیم بعدازظهر روز شنبه۱۹ر۳ر۱۳۴۱ خورشیدی درمحل کارخانجات ری واقع در جاده شهرری سرپل سیمان تشکیل‌وازصاحبان سهام تقاضا دارد بارعایت مفاد اساسنامه درموعد مقرر بدفتر این‌شرکت مراجعه وبرگ ورودیه دریافت نمایند.

دستور مجمع

۱ـ استماع گزارش هیئت مدیره وبازرسان شرکت .
۲ـ تصویب ترازنامه وحساب سود وزیان سال ۱۳۴۰
۳ـ انتخاب هیئت بازرسان برای مدت یکسال

هیئت مدیره شرکت سهامی ریسندگی وبافندگی‌ری

آگهی تشکیل مجمع عمومی عادی‌شرکت سهامی جنرال مکانیك

مجمع عمومی سالیانه شرکت سهامی جنرال مکانیك درساعت ۳ بعدازظهر روز سه‌شنبه پانزدهم خردادماه ۱۳۴۱ در محل دفتر شرکت واقع درخیابان اراك پلاك ۳۶ تشکیل می‌شود از کلیه سهامداران محترم دعوت می‌شود که شخصا یابوسیله وکیل ثابت‌الوکاله خود درمجمع مزبور حضور بهمرسانند .

دستور جلسه

۱ـ استماع گزارش هیئت مدیره
۲ـ تصویب‌ترازنامه و حساب سودوزیان
۳ـ انتخاب هیئت‌مدیره و بازرس شرکت

از طرف هیئت مدیره شرکت سهامی‌جنرال‌مکانیك
آ ـ ۲۷۸۲

آگهی برای صاحبان سهام بانك ایران و انگلیس

طبق دعوت جداگانه‌ای که درتاریخ چهارشنبه نوزدهم اردیبهشت ماه ۱۳۴۱ کتبا بعمل آمده چهارمین مجمع عمومی سالیانه بانك ایران وانگلیس در ساعت پنج بعدازظهر روز پنج‌شنبه دهم خردادماه ۱۳۴۱ در محل بانك واقع در خیابان سعدی تشکیل خواهد شد واز صاحبان‌سهام تقاضا دارد که در جلسه حضور بهمرسانند .

دستور جلسه عبارتست از :

۱ـ دریافت گزارش مدیران وبازرسان
۲ـ تصویب حسابها وترازنامه
۳ـ دریافت وتصویب پیشنهاد مدیران برای پرداخت سودسهام
۴ـ انتخاب ویاتجدید انتخاب مدیران وتعیین پاداش آنان
۵ـ تعیین بازرسان برای سال ۱۳۴۱ وتعیین پاداش آنان .

آ ـ ۴۰۴۰ بانك ایران وانگلیس

ساعات کار بانك عمران و تعاون‌روستائی

از روز دوشنبه ۲۲ر۲ر۴۱ از ۷ صبح تا۱۳ وپنجشنبه‌ها از ۷الی۱۲ باجه‌ها از ساعت ۷½ صبح تا ۱۲ و پنجشنبه ها تا۱۱½ عصرها ازساعت ۱۷ تا ۱۹ وباجه دریافت از ۱۹ تا۲۱ وپنجشنبه‌ها فقط باجه دریافت‌از ۱۷تا۱۹ مفتوح خواهد بود.

۱ـ۲ آ ـ ۳۹۲۴

آگهی دعوت صاحبان سهام

بدینوسیله از صاحبان سهام شرکت دعوت میشود که بمنظور تشکیل مجمع عمومی عادی سالیانه ساعت پنج بعدازظهر روز یکشنبه ۳۰ اردیبهشت ماه ۱۳۴۱ درمحل دفترشرکت حضوربهمرسانند .

دستور جلسه

۱ـ استماع گزارش هیئت مدیران وبازرسان
۲ـ ملاحظه و تصویب ترازنامه سال ۱۳۴۰
۳ـ تجدید انتخاب هیئت بازرسان شرکت

شرکت سهامی ریسندگی و بافندگی خوزستان
۱ـ۲ آ ـ ۳۱۵۴

کرسنت لاین
CRESCENT LINE
OWNED & OPERATED BY KULUKUNDIS LINES LTD.

کشتی آلامك
m/v "ALAMAK"

در حدود ۲۲ اردیبهشت ماه بخرمشهر وارد ودر ضمن تخلیه برای بنادر ذیل بارگیری خواهد نمود .

جنوا ـ مارسی ـ نیویورك ـ فیلادلفیا ـ هوستون ـ نیواورلئان

این کشتی حدود ۳۰ اردیبهشت ماه حرکت و در حدود ۱۶ روز پس‌از خروج ازخلیج فارس به جنوا و ۳۲ روز به نیویورك خواهد رسید .

کشتی کاترین
m/v "KATHRYN"

این کشتی اوایل خرداد ماه بخرمشهر وارد و در ضمن تخلیه برای بنادر ذیل بارگیری خواهد نمود :

نیویورك ـ نیواورلئان ـ بالتیمور

برای کسب اطلاع بیشتر و تامین جا مراجعه شود به :

شرکت بابکو با مسئولیت محدود

تهران
خیابان فردوسی کوچهٔ بلژنیك ساختمان جواهری
تلفن : ۳۰۳۶۴۰ ـ ۳۴۸۶۷

خرمشهر
خیابان فردوسی
تلفن : ۲۸۸۷ ـ ۲۸۸۶

از . ر . اعتمادی

هموطنان
بخوانیم - بخوانیم
سرود پیروزی را

ماپیروزشدیم ...
نه‌بدروغ‌وحیله‌گری که کار مردان‌ضعیف‌وجبون است بلکه
باپایمردی و دلیری
دروی تشك و پیش دیدگان مردم کنجکاو باعضلات‌نیرومند
وسینه‌های برآمده
پیش رفتیم .... و آنگاه‌سینه های ما انباشته از غرور
شد وفریادهای شوق برکشیدیم و سرود پیروزی راسردادیم .
مادر مسابقات کشتی ارتشهای جهان و در مصاف بادلاوران
دوران پهلوانانی ازنژاد«گل»«ترك» «عرب » و نیرومندانی از
سرزمین نژادسرخ مغلوب کردیم که قهار و جنگجو ونیرومندند.
نه‌امروز ... بلکه دیروز نیز در «توکیو »مردانی از همه جهان
روبروی ما ایستادند و مغلوب شدند .
زیرا که ماوارث سنن پر افتخارکشتی ووارث‌افتخارات‌نسل
شجاعان‌هستیم.
اکنون گاه تجزیه و تحلیل مسابقات نیست
زمان سرودخوانی ودست افشانی است
وماهموطنان درخواندن سرود پیروزی هم آواز شماهستیم

انتخابات پیشاهنگی دختران

بدعوت بانو ایران منصوری رئیس اداره پیشاهنگی دختران ایران‌مجمع همکانی اعضای کمیته رسد های دختران تهران تشکیل شد و هیئت مدیره کلوپ پیشاهنگی دختران‌بشرح زیر انتخاب گردید :

۱- بانو شمس کمالی (طیار)رئیس
۲- آقای علی چوبین نایب رئیس
۳- خانم فروغ فیضی نایب‌رئیس
۴- سرکار ستوان ۲ عزت‌الله احمدی خزانه دار
۵- خانم ایران نوذری منشی
۶- خانم پوراندخت رئیس فیروز بازوس
۷- خانم شمس ابراهیمی بازوس
۸- خانم آذرمعتمدی بازوس
۹- خانم طوبی مینو مدیر عامل

اجتماع کشتی گیران ۱۳ ملت

همانطور که‌اطلاع‌داده شدمسابقات کشتی جهانی سال ۱۹۶۲ در ایالت «اوهایو» امریکا برگزار میشود و تیم های کشتی آزاد و فرنگی ایران نیز در این مسابقات شرکت‌خواهند نمود به قرار اطلاع تا بحال ۱۳ کشور آمادگی خود را برای شرکت در این مسابقه اعلام نموده‌اند .

جلسه معارفه

بعد از ظهر روز دو شنبه بدعوت فدراسیون بسکتبال‌جلسه‌ای باحضور تیمسار سرلشکر ایزد پناه و عده‌ای ازشخصیت های ورزشی کشورتشکیل گردید .

ابتداء آقای سلیمی رئیس‌فدراسیون مطالبی پیرامون‌برنامه‌های فدراسیون اظهار داشت‌و سپس‌تیمسار ایزدپناه طی بیانات کوتاهی راجع بهمکاری فدراسیون های ورزشی با باشگاهها و نتیجه آن در امر پیشرفت‌ورزش بیان نمود .

مسابقات دوو میدانی
بانوان - دوشیزگان

مسابقات دو ومیدانی آزادبانوان و دوشیزگان زیر نظر فدراسیون دو و میدانی کشور در استادیوم ورزشی فرح پهلوی بر گزار شد و نتایج زیر بدست آمد :

در پرتاب توپ دسته خردسال

دوشیزگان بنی‌سلیمان ازدبیرستان رضاشاه کبیراول هارونی‌از باشگاه تاج دوم نونهالی‌از انجمن بانوان‌سوم

در پرتاب توپ بزرگسال

دوشیزگان شهین رحیمی ازانجمن بانوان اول ، مهدخت شهابی از دبیرستان رضا شاه کبیر دوم اعظم اسکندری از انجمن بانوان سوم .

در پرتاب وزنه بزرگسال

دوشیزگان سودابه حسنی از باشگاه تاج بارویان از دبیرستان رضا شاه کبیر ،سید زاد • از باشگاه تاج اول تا سوم شدند .

در پرش ارتفاع بزرك سال

دوشیزگان ابوشفی از انجمن بانوان ، محمدیان از باشگاه تاج ، بهشتی از دبیرستان رضا شاه کبیر اول تا سوم شدند .

در پرش طول خردسال

دوشیزگان سیمین صفا مهر از دبیرستان شمس، مهشیدی ازباشگاه تاج ، امین زاده از انجمن بانوان نیز اول تا سوم شدند .

در پرتاب دیسك

ژولیت کوشگریان از تاج اول شهین رحیمی از انجمن بانوان دوم، فاطمه تابش از دبیرستان رضا شاه کبیر سوم شدند .

در پرش طول بزرگسال

نازی بیات ماکو از انجمن‌بانوان عزت غریبان از تاج بانوان ، بهناز کشمیان اول تا سوم شدند .

در دو ۱۰۰ متر

مدوی از رضا شاه کبیر ، نیکو غوسیان از تاج، صادقی از تاج اول تا سوم شد ند .

در پرش ارتفاع خردسال

هگاه رکاریان‌از رضا شاه‌کبیر، ستاره صنجابی از تاج ، صفا اصفیا از انجمن بانوان رتبه های اول تا سوم را بدست آوردند .

در دو ۶۰ متر

باهر از تاج ، جمشیدی از تاج، برکتی مقام های اول تا سوم را بدست آوردند .

کارنامه‌فعالیت یکساله‌فدراسیون دوچرخه‌سواری

طی یکسال ۳۲ مسابقه دوچرخه سواری انجام شده‌است

اطلاعات برای جوانان

ساعت پنج وئیم بعدازظهر روزدو شنبه ضیافتی بافتخارقهرمانان دوچرخه سواری از طرف سرکار سرهنك وثیق رئیس فدراسیون دوچرخه سواری کشور واداره راهنمائی ورانندگی درباشگاه جدیدالتاسیس شهربانی برپا بود .

در این مراسم تیمسار سرلشگر ایزدپناه ریاست سازمان تربیت بدنی تیمسار سرتیپ خسروانی‌مدیرسازمان های ورزشی تاج کشور اعضای فدراسیون وعده‌ای از شخصیت های ورزشی کشور حضور داشتند .

ابتداء سرکار سرهنك وثیق رئیس فدراسیون دوچرخه سواری گزارشی پیرامون کار یکساله و بودجه فدراسیون و خرید جوائز ، حقوق پرسنلی باطلاع‌رسانید .

وسپس جوایز قهرمانان‌بوسیله تیمسار سرلشگر ایزد پناه ورئیس‌فدراسیون توزیع گردید .

درخاتمه سرکار سرهنك وثیق رئیس فدراسیون اظهارداشت‌طی‌یکسال گذشته ۳۲ مسابقه در قسمت های سرعت یك کیلو مترساکن ومتحرك و استقامت ۳۰ تا۱۷۵ کیلومتر انجام گردیده است برنامه آینده مسابقات دوچرخه سواری تا قبل از مسابقات آسیائی جاکارتا نیز اعلام‌نمودکه در شماره‌های بعد باطلاع خوانندگان میرسد .

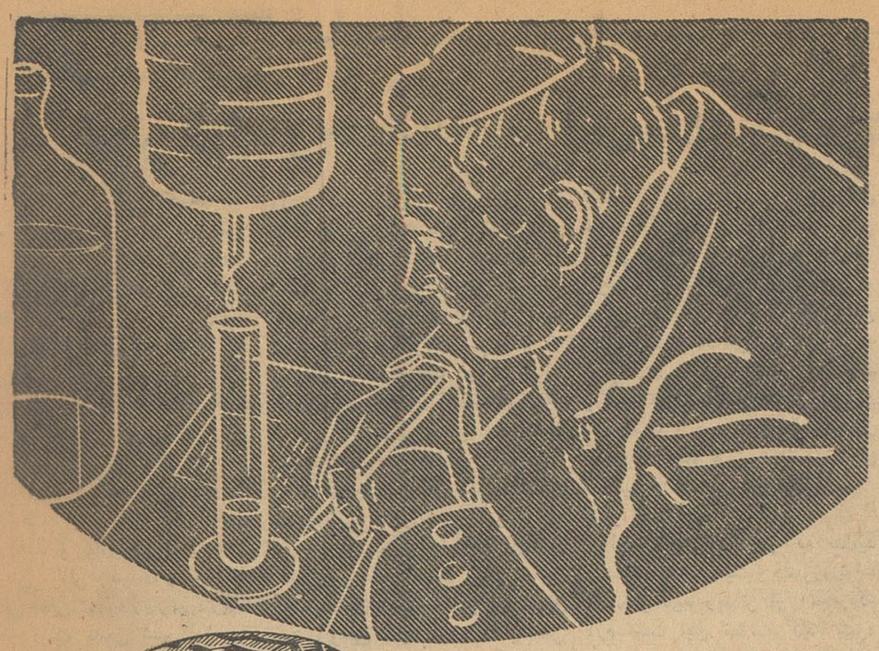

گودیر
تحقیقات بیشتر برای محصول عالیتر
GOOD YEAR

یکبار دیگر!

فردا بازهم روز جلالیه است .. بازهم جلوهٔ جلال جلالیه چشم هارا میزند ، فردا بازهم این میدان وسیع، جولانگاه چابك سواران رشید وبی باك میشود .... فردا یکبار دیگر روز اسب ومیدان است، روز دلیری ورشادت است . فردا یکبار دیگر سوارکار ترکمن صحرائی براسب بادپا می‌نشیند وسرعت برق وباد را در دیده ها مجسم میکند ،یکبار دیگر قهرمان آبادانی با مرکب رهنورد خود برافسانه های کهن‌جامهٔ حقیقت میپوشاند، فردا، بازهم یکه تاز تهرانی فریاد تحسین انبوه تماشاگران را به‌آسمان میرساند ...

شما هم بیائید .. بعد از ظهر فرداشماهم با عزیزان خود به جلالیه بیائید ... این بهترین فرصت را که بهترین خاطره هادر خاطر شما میگذارد، از دست ندهید، بیائید ، تماشا کنید، شرط بندی کنید ویك عصر جمعهٔ خودرا با دلچسب‌ترین یادبود ها وشیرین ترین سرگرمیها بپایان رسانید .

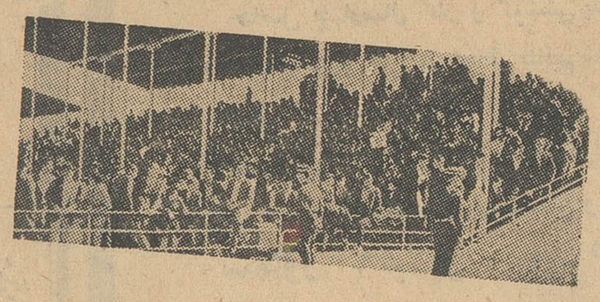

آشنا

اسب زیبا وتربیت یافتهٔ تیمسار سرتیپ مبشری مدیر عامل باشگاه سوار
کاران باحرکات موزون ودلپذیر خود مایهٔ شگفتی وحیرت تماشاگران میشود .
تیمسارسرتیپ‌مبشری در هنگام برگزاری مسابقات وسایر برنامه هابراین‌اسب
زیبا نشسته وناظر حسن جریان امور هستند .

بعداز ظهر فردا - میدان جلالیه

فوتبال بسکتبال دانشگاه

ساعت پنج بعد از ظهر روز سه شنبه مسابقه فوتبال بین تیمهای فوتبال دانشکده های‌ادبیات وپزشکی در حضور آقای دکتر فرهاد رئیس دانشگاه استادان و کلیه‌دانشجویان در زمین فوتبال دانشگاه برگزارشد وطی‌یك بازی مهیج‌و جالب با نتیجه یك‌بر هیچ بنفع دانشکده ادبیات خاتمه یافت . در جریان برگزاری‌این مسابقه اعضای تیم فوتبال «پرو» نیز حضور داشتند .

صبح امروز آقای صدقیانی‌رئیس تربیت بدنی‌دانشگاه بخبرنگار ماگفت احتمال‌میرود تیم‌کلنی‌فوتبال دانشگاه باتیم‌فوتبال کریستال‌پس‌از مسابقاتی که تیم پرو در پیش دارد انجام دهد آقای صدقیانی اضافه کرد که در این باره با فدراسیون و سرپرست تیم فوتبال کریستال مذاکره شده و فکر میکنم این مسابقه انجام گردد

دنباله مسابقات فوتبال قهرمانی دانشگاه بدین شرح انجام میشود : ساعت‌پنج بعد از ظهر امروزادبیات با علوم شنبه دانشکده پزشکی با دانشکده فنی و روز پنجشنبه ۲۷ اردیبهشت ماه مسابقه فینال بین تیمهای‌دانشکده فنی با ادبیات انجام میگردد .

بسکتبال

از چند روز قبل مسابقه‌بسکتبال قهرمانی دانشگاه با شرکت ۱۲ تیم بسکتبال در سالن دانشگاه زیر نظر تربیت بدنی دانشگاه آغاز گردید و تیمهای هنر های زیبا و پزشکی از دسته‌الف ودانشکده‌علوم‌و دامپزشکی ازدسته «ب» بدوره نهائی رسیده‌اند

ودنباله مسابقات بدین شرح‌انجام میشود روز شنبه ساعت هفت بعد از ظهر هنر های زیبا و دانشکده علوم و دانشکده دامپزشکی با پزشکی

وزنه برداری

در روز بیست و هفتم بهمن ماه مسابقات وزنه برداری دانشگاه در سالن دانشگاه آغاز میگردد و بقرار اطلاع ۴۰نفراز وزنه برداران‌دانشگاه در این مسابقه ثبت نام نموده‌اند .

مردم وحیدیه برای یك کوزه آب یك کیلومتر راه میروند

بقیه از صفحه

علمی مطرح شد که جواب غیرعلمی به‌آن دادند ، مشکلات شهرداری وهیچکدام از این مسائلی که فی‌الحال موجود است موردتوجه‌واقع نگردید. هیچکس بلند نشد که بگوید آقا من برای پرداخت قروض شهرداری مثلا پیشنهاد میکنم که‌بانك مرکزی صد میلیون تومان بشهرداری قرض بدهدودهساله مستقیما از عوارض شهرداری وصول کند یا اوراق‌قرضه منتشر کنید و ضمانت آنرا فلان بانك بکند و بتدریج بمردم بدهد یاعوارض موقتی جدیدی وضع کنید تاقروض فعلی شهرداری‌رابپردازید. یااینکه دولت بدهی شهرداری را ببخشد و یا اعانه وصول کنیم ویا قرض از جای دیگر بگیریم ، هیچکدام از این مسائلی که‌ماهمه راخودمان در اطرافش فکر کرده بودیم آنجا نه‌تنها مطرح نشدبلکه اصلا راهنمائی هم نکردند و رفتند روی کلیات و مطالبی گفتند که هیچ عملی‌نبود وماماندیم‌و گرفتاری سابق باضافه گرفتاری جدیدیکه پیش‌آمد :گرفتاری جدید این بود که در آن جلسه جوانهائی آمده بودند و نشسته بودند که گمراه شدند و توجه نشد باینکه مادر شهرداری چه تلاش صمیمانه‌ای میکنیم که مشکلات شهرستان را رفع کنیم ، تصور کردند که ما آمده‌ایم آنجارای بگیریم و یا میخواهیم بمارای بدهند که آقای دکتر نصر شهردار تهران باشد و بنده هم معاون شهرداری تهران و یاتصور کردند که‌دستگاه‌شهرداری هم مثل غالب دستگاههای‌دیگر نه هدفی دارد و نه هیئت مدیره‌اش فکری کرده و نه دلسوز هستند ، این گمراهی را بنده گناه بزرگی میدانم که متاسفانه آنجا پیدا شد. یك دردسر دیگر هم پیدا شد وآن این بود که کارمندان صدیق و دلسوز شهرداری را مایوس کردند. اولا مطالبی گفته شد که درست برخلاف منظور وهدف سمینار از آب درآمد . من خودم شخصا کارمندان شهرداری را در آنجا طبقه‌بندی و تعریف کردم و از تمامشان واقعا و قلبا هم از طرف خودم و هم از طرف آقای شهردار قدردانی کردم اما باین مطلب‌اصلا اشاره نشد . این مطالب البته‌مربوط به آقای مشکین خبرنگار اطلاعات نیست زیرا مثل اینکه آنروزی که من صحبت میکردم آقای مشکین آنجا تشریف نداشتند . من‌مشکین را مرد فوق‌العاده صدیق و صمیمی میدانم وهیچ عادت ندارم که ازکسی تعریف کنم و عقیده‌دارم که باید باصراحت بد را بد گفت وخوب را خوب اما مسلم اینست که آقای مشکین درکارخودش نه تنها وازد است بلکه حقیقتا دلسوز است ونه تنها برای کارخودش دلسوز است بلکه برای همشهریهای خودش هم دلسوز است ، این یك حقیقتی‌است که من در ظرف مدت خیلی کم و آقای شهردار بیشتر از من متوجه شدیم وهمه کارمندان شهرداری‌به این مطلب اذعان دارند من‌مخصوصا میخواهم این مطلب را تاکید کنم که بقیه رفقا که این حرفها را میشنوند یامیخوانند توجه داشته باشند که اگر باصداقت وصمیمیت خدمت کردند حتی آنهائی که‌مورد ملامت وسرزنش قلم مشکین‌ممکن است قرار بگیرند یااحیانا عمدا یا سهوا خدمتشان فراموش بشودو نوشته‌نشودبازهم‌اینقدر تحت تاثیر صمیمیت و دلسوزی و علاقمندی او قرار میگیرند که این‌صمیمیت را همه جاخواهند گفت . ماهیچ نوع خدمتی به‌آقای مشکین نتوانستیم بکنیم ، توی دفتر من یك چائی نخورده و پنج دقیقه زیادتر از آنچه که باید بنشیند نمی‌نشیند و یك تقاضاهم نکرده تابحال نه‌یك‌دکان خواسته نه سفارش رفیق همقطارش را کرده و نه از اهل نارمك‌تعریف کرده و نه به‌جوادیه بدگفته و نه حق‌الزحمه‌ایکه مامعمولادراین‌مواقع برای انتشار مطالبی که مربوط به شهرداری است میتوانیم بپردازیم و قانونا حق داریم بپردازیم وگرفتن آن شرعا و عرفا مجاز است قبول کرده ومابهیچ قیمتی نتوانستیم‌آقای مشکین را مدیون خودمان بکنیم .

بدتر از جوادیه

اینهارا من میگویم که بدانید حقیقتا مابه صمیمیت و دلسوزی‌توجه داریم و باید زیادتر از آنچه که لازم است این مطالب گفته بشود ولی بازهم من تاکید میکنم که این آقای مشکین کم نظیر است ،شهر تهران سی کیلو متر دربیست‌کیلو متر است و این یکنفر بهمه گوشه های شهر میرسد ، مشکین هشتاد درصد در جوادیه است و بیست درصد درشهر تهران ، من دلم میخواهد آقای مشکین یکخورده توجه کند که مردم جوادیه در وحیدیه و طرشت دروازه غار و امامزاده قاسم و درعباس‌آباد جنوبی هم هستند ، درعباس‌آباد جنوبی مردمی هستند که بکلی غیر قابل مقایسه بامردم جوادیه‌اند، جوادیه کوچه‌هایش اسفالت است ولی آنجا اسفالت نیست، جوادیه‌خیابانهایش تسطیح شده آنجا تسطیح نشده ، جوادیه یك لوله‌کشی دارد‌آنجااین لوله‌کشی ناقص راهم ندارد ، آب ندارد، آب باکوزه می‌آورند ، من خودم دیدم درتابستان میروند از ساعت دوازده تایك بعداز ظهر از موسسات ارتش که یك لوله‌آفتابه آب می‌آید کوپن میگیرند و صف‌می‌بندند کوزه‌شان رامیگیرند زیر آب ، آب میکنند .این‌مردم‌را من دیده‌ام دروحیدیه من آدمی دیدم که کوزه را گذاشته روسرش یك کیلومتر آن‌طرفتر یك کیلو راه میروند که بیك چاه عمیق دسترسی پیدا کنند و آب بگیرند . این مردم بیشتر احتیاج بدلسوزی دارند . مردمی که در گودزندگی میکنند اگر آب لوله کشی به‌آنها بدهیم وحشت داریم که لوله بترکد و خانه‌ها را آب بگیرد . اگر سیل می‌آید اولین کسانی که در معرض خطر هستند گودنشین‌ها هستند هر مفسده‌ای که پیدا میشود در آن گودها پیدامی‌شودوباید بیشتر به‌آنها توجه‌داشته باشیم . مردم جوادیه رویهمرفته نسبت بافراد هم سطح خوشبخت هستند برای اینکه اولا یك آدمی دارند که به‌آنها میرسد ، دوم‌اینکه خیابان وکوچه‌هایشان اسفالت‌است سوم اینکه آب دارند این مسئله برای تهرانی که آب ندارد و هنوز لوله‌کشی بهمه‌جا نرسیده مهم‌است اینستکه من از آقای مشکین‌توقع دارم قدری تندتر براند و یا بیش‌از بیست‌وچهار ساعت در روز از خدا وقت بطلبد یااینکه نمیدانم یك معجزه‌ای برایش بوجود بیاید تا همکار دلسوز و صمیمی وعلاقمندی مثل خودش پیدا کند که مامورش بکند تا دراین نقاط بقیه مامورین شهرداری را هم دریابد . مطلب خیلی دراز شد وجناب آقای‌شهردار هم باید تشریف بیاورند و مطالب مفیدتری بگویند .

معهذا باید گفتنی ها را گفت و این کار چند خاصیت دارد یکی اینکه مردم ببینند که مامورین شهرداری‌در گوشه وکنار شهر هستند و دلسوزی میکنند وگرفتاری زیادتری درجاههای دیگرشهردارند وقتیکه مردم متوجه این حقایق شدند بماراهنمائی بهتری میکنندو کمك بیشتری میکنند واز ادعای بی‌جهت اشخاصیکه اسمشان هر شب توی روزنامه است جلوگیری میشود این مطلب بنظر بنده خیلی مهم است . من شخصا اهل ادعا نیستم وواقعا هم هر مطلبی میگویم صمیمانه میگویم هیچوقت دلم نمیخواهد ادعا کنم این مطالبی‌که من میگویم در محضر دکتر نصر یادگرفتم واز رفقای شهرداری یاد گرفتم من قبلا علم شهرداری‌نداشتم دربیرون هم علم شهرداری تحصیل نکرده‌ام در شهرداری از مجموع تلاشی که این آقایان میکنند یاد گرفته‌ام .

مادر شهرداری بزهبری آقای دکتر نصر نیاز داریم من نمیخواهم این اسم رابیاورم ولی میترسم که مردم خیال کنند مادوتایکی‌نیستیم درحالیکه بنده شاگرد آقای دکتر نصر هستم و هیچ اختلافی نداریم.

گناه گذشته

ناطق سپس افزود بنده خیال میکنم که شهرداری درگذشته گناهی مرتکب شده وآن این بوده که مردم آماده بخدمت را تربیت نکرده وپرورش کافی نداده .عوض اینکه بگذارد اینهمه ملامت‌بشوند وتوقعات صحیح یاناصحیح‌رابشنوند کلاسی درست نکرده که مثلا سیصد تاحسابدار و ده تا کارگزین تربیت کند و یا دو- هزارتا رفتگر منظم وظیفه شناس تربیت کند گو اینکه الان هم‌همه وظیفه شناسند اما شهرداری‌اینکار را نکرده در حالیکه این از وظایف اولیه دستگاه است . ماهم هنوزبه اینکار موفق نشده‌ایم ولی خدا میداند که گرفتاریهای روز مره شهرداری مانع از اینکار است‌والا مامعتقدیم که همین کارمندان شهرداری را اگر در رشته خودشان تربیت منظم و مرتب‌وپرورش‌صحیح بدهند قطعا کار بهتری انجام‌خواهند داد .

بچشم‌نمی‌آید

بنده نمیدانم آن مطالبی که‌مورد توجه آقایان بود گفتم یانگفتم‌شاید بنده درآنچه که‌مربوط بکارمندان شهرداری است غلو کردم ولی بعنوان معاون شهرداری واز طرف جناب آقای شهردار این حق‌ووظیفه رادارم که از آنهائیکه زحمت می- کشند قدردانی کنم علت اینکه کارکردن مامورین شهرداری‌بچشم نمی‌آید چندین چیز است یکی اینست که از روز تولد تا روزمرك مردم شهر باماموربن شهرداری کار دارند ودر شهر ما هنوز مرسوم نیست که مردم اینقدر انصاف‌داشته باشند که اگر یك مطلبی خلاف میل آنها پیش آمد یاتوقعی کردند نرنجند واین را بشکل ملامت‌وانتقاد که‌قانونا وشرعا وعرفا انجام نشد واحیانا بشکل فحش و تهمت‌بروز ندهند . درجائی که من قبلا کار میکردم ومهمترین مقام را داشتم در ظرف چهار پنج سال نه کسی‌از من توقعی کرد ونه کسی سربسر من گذاشت ونه من حرف مفت‌زدم نه‌توی مجامع آمدم که وقت خودم ووقت دیگران راتلف کنم و نه‌دردسری برای خود فراهم کردم .باید این انصاف وجود داشته باشد که چه تفاوتی بین کارمندبعضی‌دستگاه ها که‌بیشتر حقوق میگیرد وکمتر کار میکند ودر محل تمیزمناسبی مینشیند باکارمند شهرداری وجود دارد که در مزبله‌ای باسم‌شهرداری می‌نشیند وباشغل جمع‌آوری زباله درصبح الطلوع که همه هوای‌صحیح وسالمی را تنفس میکنند سروکار دارد وآخرسر هم بجمع آوری گل‌و لای‌توی خیابان جنوب شهر می - پردازد .

مردم واطلاعات

من از آقایان خواهش میکنم‌که باین امور توجه داشته باشند و همانطور که عرض کردم من به‌آقای مسعودی از جهت بیطرفی‌وعلاقمندی ایشان بکار مردم واز جهت اینکه باکمال بی‌غرضی وبدون اینکه حسادتی داشته باشند مجال‌خودنمائی به‌همه استعداد هارا میدهند معتقد هستم.روزنامه اطلاعات هم‌روزنامه‌ای است که همه به‌آن علاقمندند وآن را میخوانند و مردم به‌آن عادت کرده‌اند بنده هیچوقت واقعا فکر نمیکردم که اینقدر مردم موشکاف باشند که کوچکترین نکته‌ای را که در روزنامه اطلاعات نوشته‌می- شود بخوانند ودر همان وقت احساساتشان را نسبت به‌آن‌مطالب منعکس کنند شما که قلم دستتان است ودر این اطاق بسته مینشینید وباتکاء آقای مشکین یا رفقای دیگرش مقاله مینویسید توجه‌داشته باشید که چقدر ممکن است‌مطالبی که مرقوم میفرمائید بنفع مردم یا بضرر آنها تمام بشود. اینست که من تمنی میکنم آنچه که مربوط‌به شهرداری است بامادرمیان‌بگذارید هرنوع اطلاعاتی و مدارکی‌خواستید مادر اختیارتان میگذاریم و بدون هیچ‌نوع ناراحتی تمام ملامتها و سرزنشها رادر صورتی که مستحق شنیدن آن باشیم میپذیریم اما توقع داریم که گرفتاری مارا در نظر داشته واگر به‌عدم اطلاع‌وعدم احاطه ماتوجه میکنید ضمنا به دلسوزی وعلاقمندی بخدمتگزاری‌هم توجه داشته باشید و آنوقت ما را راهنمائی کنید . من از همه آقایان معذرت میخواهم .

پس‌از پایان سخنان آقای نفیسی آقای دکتر نصر شهردار تهران مطالبی اظهار داشت که درشماره فردا درج میشود.

تجدید آگهی مناقصه‌شماره‌دو (۲)

شرکت سهامی نساجی ایران وابسته به‌وزارت صنایع ومعادن ٤ سری لوله مانسمان مورد لزوم کارخانه گونی‌بافی شماره یك شاهی را از طریق مناقصه خریداری مینماید .

پیشنهادات تاآخروقت اداری روز شنبه نهم تیرماه ۱۳۴۱ قبول و ساعت ۹ صبح روز بعد باز وقرائت خواهد شد.

حضور پیشنهاددهندگان‌درجلسه مناقصه آزاد و پیشنهاددهندگان میتوانند نقشه وشرائط و مشخصات مناقصه را از اداره دفتر شرکت واقع درخیابان ثریا پلاك۱۰۶ دریافت فرمایند الف۹۲٤

آ ـ ٤۱۱۸ ۱ ـ ۳ شرکت‌سهامی‌نساجی ایران

آگهی مناقصه شماره سه

شرکت سهامی نساجی ایران وابسته به‌وزارت صنایع‌ومعادن چهل (٤۰) دستگاه الکترو موتور مخصوص بافندگی کارخانه نساجی‌یك‌شاهی را از طریق مناقصه خریداری مینماید .

پیشنهاددهندگان میتوانند شرایط و مشخصات و نقشه را ازاداره دفتر شرکت واقع درخیابان ثریا پلاك ۱۰٦ دریافت دارند . موعد قبول پیشنهادات تاآخروقت اداری روز شنبه (۱٦ر٤ر٤۱) ـ شانزده تیرماه٤۱ خواهدبود.الف ۹۲۵ شرکت‌سهامی نساجی ایران

آ ـ ۱۱٤ ٤ ۱ ـ ۳

باغ رستوران ژرمن هتل

از بیستم اردیبهشت ماه افتتاح میگردد .

چهارراه ارباب‌جمشید ـ خیابان کوشك تلفن ۳٤۸۷۸

۱ ـ ۲ آ ـ ۳۹۹۰

تحوّل جدید در صنایع نفت سوز ایران

یا: تحوّل جدید در صنایع نفت سوز ایران

شاهکار متخصصین مجرب که با ابتکارات روزافزون خود همقدم با دنیای صنعت به‌پیش میروند

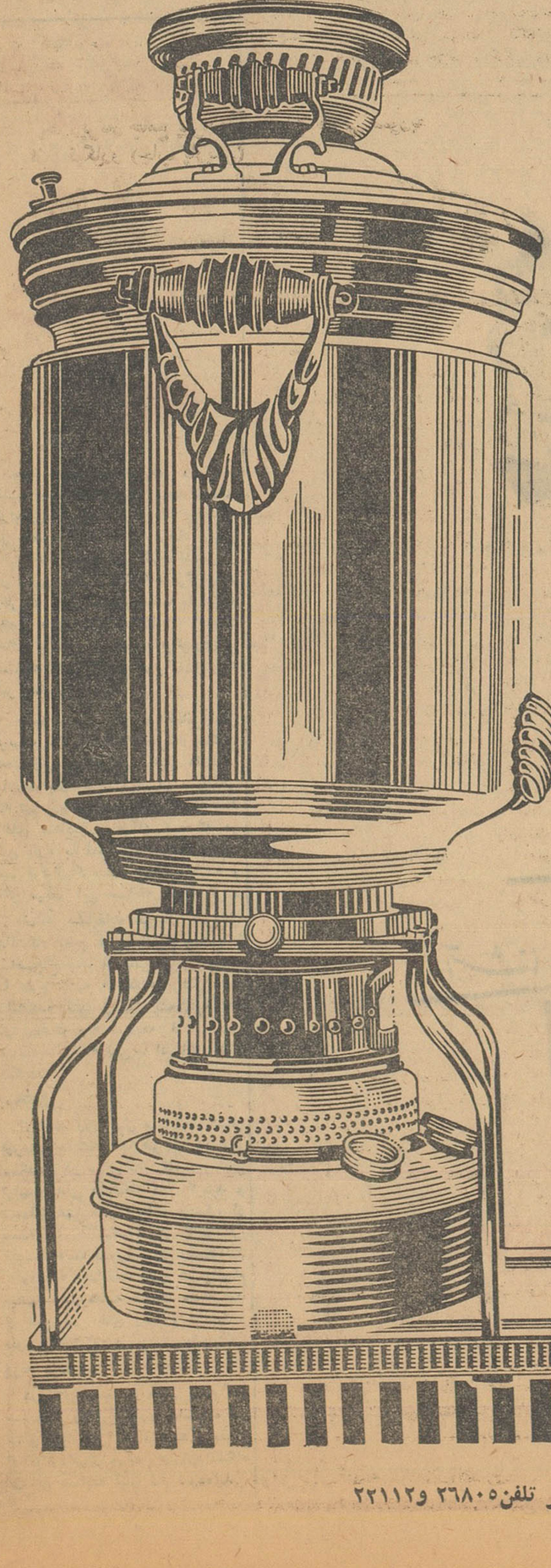

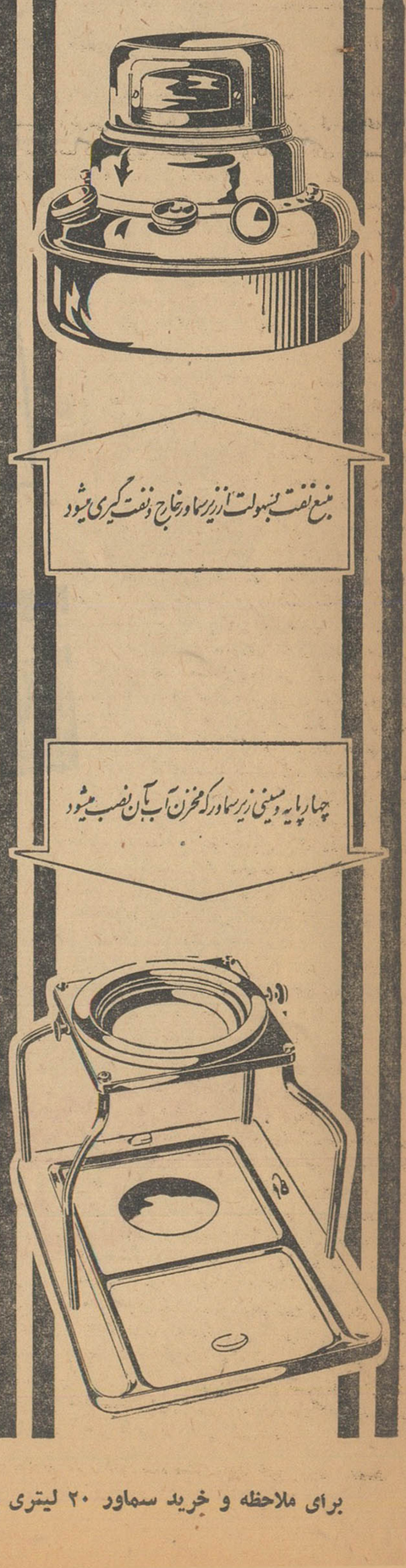

سماور برزگ ۲۰ لیتری که اکنون بهم‌میهنان عزیز عرضه میگردد

حاصل چهارسال کار و کوشش یك کارخانه ملی است که در نتیجه محاسبات دقیق فنی از لحاظ تنظیم شعله و سوخت در بین محصولات خارجی کم رقیب است .

سماور ۲۰ لیتری برای اولین باردرنمایشگاه بین‌المللی کابل شرکت داده شده ومورد‌تحسین و اعجاب قرار گرفته است .

سماور ۲۰ لیتری دارای شعله آبی است که براثر بالا وپائین کشیدن تغییر نمی‌کند زرد نمیشود و بهیچوجه دود وبوندارد .

سماور ۲۰ لیتری بقطعات مجزا ساخته شده‌تا بسهولت بتوان آن را آب‌گیری، نفت‌گیری ، شستشووتمیز نمود .

سماور ۲۰ لیتری برای مجالس بزرك ـ هتلها ـ بیمار ستانها ـ کافه ها ـ رستورانها و آبدار خانه ها .

یکی دیگر از محصولات کارخانه عالی نسب

عالی نسب
ALI. N.

برای ملاحظه و خرید سماور ۲۰ لیتری بفروشندگان‌محصولات عالی‌نسب‌درتهران وشهرستانها مراجعه‌فرمائید ـ عمده فروشی : تیمچه حاجب‌الدوله ـ ساختمان مهر تلفن ۲٦۸۰۵ و۲۲۱۱۲

از : فرانس ابسرواتور

۵۰ میلیون افریقائی در زیر سیطره استعمار بسر میبرند

مقالات سیاسی

هنگامی که استعمار در آفریقای شمالی در حال از بین رفتن است ، در زمانی که آثار آن تقریبا در آفریقای غربی پایان یافته‌است ،توجه مردم‌دنیا بسوی آفریقای شرقی جلب شده‌است زیرا تاچندماه دیگر پرده آخرین صحنه تاریخ استعماری در این قسمت بالا خواهد رفت .

دراین ناحیه وسیع که‌از اتحادیه آفریقای جنوبی تاآبی سینی گسترده شده ،بیش‌از پنجاه میلیون آفریقائی در آن جا مستقیم یاغیر مستقیم زیر سلطه استعمار زندگی‌میکنند .با اینکه دراین‌ناحیه مردمی بانژادهای مختلف ،افکار سیاسی متفاوت ،ودر شرایط جغرافیائی مختلفی زندگی میکنند ، معذلك همه‌آنها بامسائل مشترکی روبرو می‌باشند واین‌مسائل بقدری ریشه دار و عمیق می‌باشند و بقدری شاخه‌های مختلف یافته‌اند که حوادث یك کشور این ناحیه درکشور های دیگر تاثیر میکند .

امروزه حکومت لندن میکوشدتا موفقیتی راکه در آفریقای غربی‌به‌آن رسیده است ، دراین ناحیه نیزبدست آورد ، یعنی درهمه جا باصلح وآرامش آثار استعمار را ازبین ببرد تابتواند رشته‌های اقتصادی خودرا باکشورهای آزاد شده حفظ کند . ولی‌کوشش انگلستان ،براثر وجود یك اقلیت اروپائی تصعیف میگردد .

اروپائی در غنا یا نیجریه نظامی، کارمند اداره یاتاجر بوده،درکنیایا، رودزیامالك زمین‌میباشد ومالکین‌مزبور استقلال این کشورهارابه‌منزله‌اصلاحات ارضی تلقی میکنند .

باین‌ترتیب حکومت بریتانیا در آفریقای شرقی باامشکلاتی روبروشده است‌که‌قبل ازهرچیز نتیجه رقابت بین سفید پوستان وسیاهان می‌باشد و متاسفانه این رقابت درسراسر آفریقا وجود دارد ، ولی کم‌کم این رقابت‌ها بتوسط کسانیکه خواهان استقلال می‌باشند، درحال ازبین رفتن‌است .

کنیای متحد

بدترین شکل رقابت ، چند هفته قبل در کنیا بوجود آمد . در این سرزمین که هنوز تحت قیمومیت انگلستان قراردارد ، دو حزب‌بزرك باهم بمبارزه برخاسته‌اند .بزرگترین حزب این کشور حزب‌ملی آفریقا می‌باشد که‌به نیروی قبیله کی‌کویو (که درناحیه نایروبی وکوهستان‌کنیا زندگی‌میکنند) متکی میباشد و تمام مردم دنیا پس‌از عملیات وطن‌خواهانه ملقب‌به‌مائومائو بانام این قبیله‌آشنائی دارند .

حزب اقلیت نیز باسم اتحادیه دمکراتیك آفریقائی کنیا نامیده میشود که‌بروی اقلیت نژادی تکیه نموده است و این اقلیت از عملیات قبیله کی‌کویو وحشت دارد . حزب اخیر طرفدار ایجاد کنیای متحد میباشد در حالیکه حزب اکثریت، برعکس ،طرفدار تشکیل یك‌دولت متحده فدرال می‌باشد باین‌معنی که هرناحیه‌ای‌دارای استقلال واقعی بوده وکشوری را تشکیل بدهد. اروپائی های ساکن کنیا که از تشکیل یك دولت متحد وحشت دارند ، طرفدار ایجاد دولت متحده میباشند .

در لندن باین مسئله بطرز دیگری نگاه‌میکنند . اتحاد ملی کنیا بامسائل اقتصادی و سیاسی بریتانیای کبیر مخلوط شده است . این اتحاد ـ مسائلی مانند مسائل سیاسی و ـ اقتصادی الجزایر و همچنین کنگو را بباد انسان می اندازد .

درانتخابات گذشته «حزب اتحادیه ملی افریقائی کنیا» اکثریت قابل توجه ای بدست آورد (و این اکثریت را حتی در نواحی دور از قبیله ـ کی‌کویو نیز تحصیل کرد.) ولی ازآن جا که رهبر مائو مائو یعنی «جومو-کنیاتا» که پس از شورش قبیله کی‌کویو گرفتار شده و هنوز هم در زندان بسر میبرد ، از تشکیل دولت خودداری کرد «نگالا» رهبر حزب ـ اقلیت بریاست دولت رسید .

اززندان آزاد شد ، پس از چند سال غیبت به نایروبی برگشت و قبل از هر چیز کوشش کرد تا خود را مافوق هرنوع شورش و آشوبی نشان دهد، معهذا گفتگو هائی که به تحریك او بین دو حزب مقتدرکنیا به عمل آمد بجائی نرسید و «جوموکنیاتا» تحت فشار دوستان نزدیك خود مجبور به پذیرفتن مسئولیت تشکیل دولت‌شد، همچنین با نفوذ خویش حزب خودرا وادارکرد تا برای ایجاد روابط‌حسنه باآزادیخواهان اروپائی (که ازآزادی خواهان الجزایری نیرومند تر بوده و تعدادشان بیشتر است) اقدام کند و عده ای از اعضای حزب مزبور در جزو هیئتی که بریاست کنیاتا بلندن رفتند دیده میشدند . در بریتانیای کبیر ، کنیاتا را بچشم نخست وزیر آینده کنیای مستقل مینگریستند . کنیاتا دشمن شماره یك مستعمره‌چیان افراطی بشمار میرود. در حالیکه «رولان مودلینگ» وزیر مستعمرات انگلستان ، میکوشد تا در دوریك میزگرد ، بین احزاب مختلف با این افراط که بوسیله «سرروی-ولانسکی» رهبر حزب «اتحادیه ـ دمکراتیك افریقائی کنیا» را به مخالفت با حزب اکثریت و آشتی ناپذیری تحریك می کند ، از طرف دیگر افراطیون‌اروپائی یك «جامعه مستعمرات» (سلت ـ لرزیونیون) تشکیل داده و خواهان شدت عمل میباشند . از طرفی‌جناح چپ‌حزب «اتحادیه دمکراتیك‌آفریقائی کنیا» تقاضای انجام اصلاحات ارضی فوری را دارد و همین موضوع نیز سبب وخامت اوضاع میشود .

ناگهان‌دراوائل آوریل ،اوضاع‌تغییر کرد . رولان مودلینگ التیماتمی داد که از استقلال کنیا جلوگیری خواهد

هنگامی که‌مدتی بعد «جوموکنیاتا» نمود .

رهبران حزب اکثریت ترسیدند که امکان ایجاد کنیای مستقل به‌تعویق بیفتد ، ولی بزودی مصالحه ای بین طرفین بوجود آمد . و با ایجاد یك حکومت متحد ، برباست نگالا و کنیاتا موافقت شد . ضمنا به ایالات مختلف در امور فرهنگی و اخذ مالیات ارضی اختیاراتی داده شده است .

این موافقت ناگهانی برای رولان مودلینگ موفقیت بزرگی بشمار می رود و بیش از هر چیز به مهارت و کاردانی جوموکنیاتا بستگی دارد . ولی این موافقت شبیه موافقت نامه اوبان میباشد و اکنون عده زیادی از خود می پرسند که این قرار داد بچه شکلی انجام خواهد شد زیرا هنگام اجرا بامقاومت هائی روبرو خواهد گردید .

امتیاز

مرکز این مقاومت و مخالفت در کنیا وجود ندارد بلکه در هزار و پانصدکیلومتر دورتر از نایروبی ، در رودزیا واقع‌است زیرا در این ناحیه سفید پوستان هنوز هم قدرت را در دست دارند مرکز تمام تحریکات ـ مستعمره‌چیان ، در آفریقای مرکزی و شرقی ، از کاتانگا تا سومالی ، در اطراف «سرروی ولانسکی» رئیس حکومت رودزیا و نیاسالان وجود دارد .

اقلیت اروپائی رودزیا ، خیلی ـ زیادتر از اقلیت کنیا میباشد . مستعمره‌چیان با افراد خانواده خود در آنجا سکونت داشته و به کارهای صنعتی و فلاحتی اشتغال دارند و عده بسیار زیادی از کارگران سیاه پوست را استخدام کرده اند و این کارگران فاقد هرگونه حقوق سیاسی میباشند و باین ترتیب سفید ها به اختلافات نژادی‌آفریقای جنوبی‌دامن میزنند . اهالی رودزیا به همبستگی اقتصادی با انگلستان احتیاج دارند و بهمین جهت در برابر بریتانیا ملاحظه و احتیاط را از دست نمی دهند و باین دلیل است که جنبش های ملی افریقا باوجود آنکه در نواحی دیگر تحت فشار قرار دارد ، د ر آن جا یك شکل قانونی و رسمی بخود گرفته است . در صورتیکه هم نژادان آفریقای جنوبی ایشان از چنین امتیازی بهره مند نیستند .

«نکومو» در رودزیای جنوبی و «کنت کوندا» در رودزیای شمالی جنبش های آزادیخواهانه و ملی را رهبری میکنند و این جنبش بسیار نیرومند بوده‌ودرلندن برروی آن ها حساب میکنند . اهالی رودزیا به وسایل کشاورزی نیاسالان احتیاج ـ دارند و در این ناحیه حزب آفریقائی «هاستینگز باندا» قدرت را دردست دارد .

بین «حکومت سیاهان» نیاسالان و «حکومت سفید پوست ها»ی دو قسمت رودزیا مبارزه شدیدی جریان داردواین‌شبیه همان‌مبارزه‌ای است که در خود رودزیا بین‌سیاهان وسفید پوست ها درگرفته است .

ناتمام

تراکتور فوردسُن

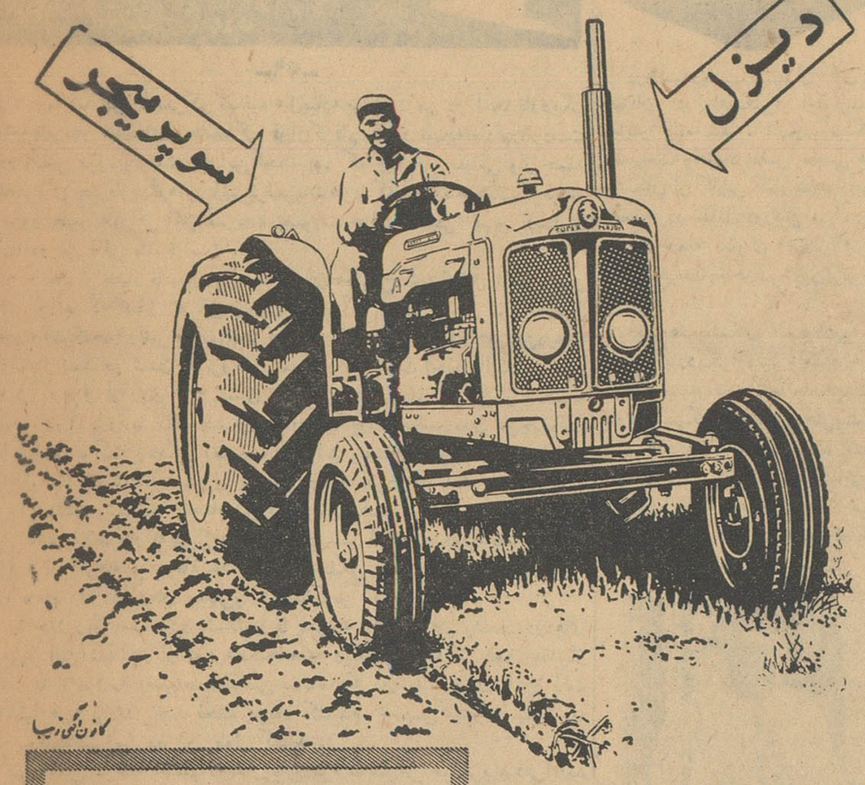

سرویس مجهز سیار و ثابت

در تمام نقاط کشور در اختیار شماست

۵۲ اسب

قوی محکم ـ باصرفه

FORDSON FARMING

Ford

نماینده انحصاری : شرکت سهامی تهران موتور ـ خیابان کاخ

تلفن : ۳۳۶۵۸ ـ ۳۷۱۹۸ ـ تلگرافی : روغنی

رونوشت حکم

در موضوع دعوی بانوان ۱ـ زیبنده اکرمی بیات فرزند بهلول پاشا ۲ـ شایسته ۳ـ تاج دختران کربلای علی خان اکرمی بیات ماکو هر سه شهرت اکرمی بیات اهل و ساکنین ماکو ٤ـ آقای حاج محمد علی حیدر زاده فرزند حاج حیدر شغل مالك ساکن تبریز عموما به وکالت آقای رحمت اله آستارائی ساکن تبریز بخش پنج پاساژ محسنی‌قائم مقام بانو برازنده اکرمی بیات بطرفیت آقای حاج‌میر محمد شجاعی فرزند شجاعی شغل مالك ساکن خوی به وکالت آقای حسین توکلی بخواسته اجرت‌المثل ۹ ساله دو دانك قریه پلدشت از تاریخ ۱۳۳۰ الی ۱۳۳۸ که پس از وصول دادخواست و ثبت آن به شماره ۵۰۳ و انجام تبادل لوایح و صدور قرار کارشناس و تعیین جلسات متعدد وفوت زیبنده خانم احدی ازخواهان هاو معرفی ورثـه مشارالیهما و تقدیم وکالتنامه از طرف وراث بانو زیبنده آقای آستارائی بدادگاه بالاخره ،در تاریخ ۴۰٫۲٫۲٤ کارشناس انجام وظیفه نموده و نظریه خود را به دادگاه تقدیم داشته سپس دراثر اعتراض وکیل خوانده بنظریه کارشناس مجددا کارشناس منتخب به تاریخ ۴۰٫۶٫۱۸ به‌محل رفته‌و نظریه خودرانسبت به میزان اجرت المثل ۹ ساله بدادگاه تقدیم و نظریه کارشناس به طرفین ابلاغ پس از اعلام فوت میر محمد شجاعی خوانده دعوی و معرفی ورثه او به اسامی زیر ۱ـ میر یداله ۲ـ میر سعیداله ۳ـ حبیبه خانم ٤ـ حسنیه خانم ۵ـ کبری خانم ٦ـ جانی بیگم خانم عموما شهرت شجاعی ساکنین خوی کوچه حاتم خان و با اخطار به مشارالیهم نسبت به نظریه کارشناس و وصول لایحه آنها در تاریخ ۴۰٫۱۱٫۲۹ در وقت احتیاطی پرونده تحت نظر در آمده پس از بررسی محتویات پرونده واعلام ختم دادرسی بشرح آتی مبادرت بصدور رای مینماید رای دادگاه اعتراض وکیل خوانده بقبول تقاضای محمد علی حیدر زاده در زمینه صدور قرار تامین‌با توجه بجهات متذکره د رقریه و تجویز ماده ۲۲۵ قانون آئین دادرسی مدنی وارد نبوده و رد آن اعلام میشود و اما در ماهیت امر خلاصه ایرادات وکیل خوانده این‌است برابر ماده ٤۵۹ قانون‌مدنی نماآت و منافع حاصله ازحین‌عقد تافسخ‌معامله مال مشتری‌است وقبلا از پرداخت ثمن ملك یعنی دو دانك قریه پلدشت و فسخ معامله‌مجوزی بمطالبه عواید آن نیست ۲ـ طبق ماده ۲۲ قانون ثبت ملك مذکوربنام موکلش انتقال و در دفتر املاك عمل شده و ادعای اجر ت‌المثل بر آن صادق نخواهد بود ۳ـ مواردی که قانون اجازه مطالعه اجرت المثل داده چند مورد استکه یکی از آنها غصبیت و اتلاف ودیگری‌تثبیت‌و چهارمی استیفا است و هیچیك از عناوین مذکور در مورد خوانده مصداق پیدا نمی کند ٤ـ خواهان ها اجرت المثل را برف انبار و زیاد قلمداد نموده‌اند در حالیکه بواسطه نفوذ محلی مورث خواهانها‌خوانده نتوانسته از منافع آنی استفاده نماید و برابر اجازه نامه های رسمی و عاید و عواید ملکی مذکور سی هزار و سی و پنجهزار ریال از طرف خوانده بجمال مروئی به اجاره واگذار و خود مورث خواهانها در سال ۱۳۲۸ سالیانه به شصت و هفت هزار ریال به اجاره واگذار نموده است که‌با توجه بمحتویات پرونده وارد بنظر نمی رسد زیرا برابر رونوشت دادگاه صادره از شعبه ٤ دادگاه استان که منتهی بصدور اجرائیه گردیده ضمن صدور حکم بابطال سند شماره ۳۶۵۹ ـ ۳۸٫۱۱٫۲۵ در زمینه تحویل مبیع (دو دانك قریه پلدشت) منافع ۱۳۲۹ مورد‌حکم واقع شده و باتوجه باین که مداخله خوانده از تاریخ مذکور به بعد عنوان غاصبیت پیدا میکند مستحق منافع و نماآتی نخواهد بود و بطوری که در نظریه اتخاذی برابر صورتمجلس مورخه ۳۹٫۹٫۷ ضمن رد ایراد وکیل خوانده اشاره شده اجرای دادگستری تبریز طی‌نامه شماره ۵۰۸۳ ـ ۳۸٫۱۲٫۱ که رونوشت آن د رپرونده بایگانی است مراتب را در زمینه تودیع وجه از طرف محکوم لهم (خواهان ها) وابطال سند مقیده در رونوشت اجرائیه مذکور برابر ماده ٤٦ قانون دفتر اسناد رسمی مصوب ۱۵ خرداد ماه ۱۳۱٦ به اداره ثبت اسناد واملاك تبریز و رونوشت آن‌را به اجرای دادگستری خوی در زمینه اقدام به تحویل ملك و دریافت وجه اعلام‌نموده است و دایره اجراء دادگستری خوی برابر رونوشت صورت مجلس مورخه ۳۸٫۱۲٫۳۰ اقدامات لازم را در مورد اجرای اجرائیه بعمل آورده و عدم حضور خوانده و دریافت وجه (ثمن معامله) منافاتی با ادعای خواهانها نخواهد داشت و استناد به ماده ۲۲ قانون ثبت نیز بی وجه است و با توجه بصدور حکم به ابطال سند اقدامات حاصله در زمینه انتقال غیر معتبر نخواهد بود و سایر ایرادات محل قانونی نداشته و رد کلیه ایرادات مذکور اعلام و خواهان هارا در مطالبه عواید ۹ ساله ذیحق تشخیص و با مراجعه بکارشناس بمنظور تعیین میزان واقعی عواید کارشناس منتخب نظریه خودرا کتبابدادگاه تقدیم واز طرف خوانده و وراث قائم مقام وی اعتراض‌موجه وموثری به‌نظریه کارشناس نشده علیهذا خواندگان میر یداله و حبیبه و میر سـعید اله فرزندان میر محمد و بانوان حسنیه و کبری زوجات او و بانو جانی بیگم مادرش که وراث میر محمد خوانده معرفی و قائم مقام وی شناخته می شوند محکوم به پرداخت مقدار سیصد و شش وقر گندم قرار وقری ۱۰۰۰ ریال به مبلغ ۳۰۶۰۰۰ ریال سیصد وشش هزار ریال و مقدار ششهزار و سیصد پوط ۶۳۰۰ پوط چگتلو قرار پوطی ۱۵۰ ریال به مبلغ نهصد و چهل و پنج هزار ریال جمعا یك میلیون و دویست‌و پنجاه و یکهزار ریال ۱۲۵۱۰۰۰ عواید ۹ ساله دو دانك قریه پلدشت ومبلغ چهارده هزار و چهارصد و هفت ریال بابت تمبر دادخواست و ضمائم و مبلغ ده هزار ریال بابت دستمزد کارشناس و مبلغ‌شصت و هشت هزار و پانصد ریال ۶۸۵۰۰ ریال‌حق‌الوکاله وکیل خواهان ها بادر نظر گرفتن این که ازعایدات وخسارات محکوم به یك ثمن سهمی بانو زیبنده در جریان رسیدگی فوت کرده و د رمدت پنجسال از سال ۱۳۳۰ متعلق به بانوان شایسته و تاج خانم و برازنده وراث مشارالیها خواهد بود در حق‌خواهان هابه نسبت سهمی می باشند رای‌دادگاه حضوری‌پس از ابلاغ ظرف مدت قانونی در دادگاه استان آذربایجان غربی پژوهش پذیر است .

۱ـ۳ آ ـ ۳۷۶۵

دادرس علی البدل شهرستان خوی خلیل عارفی امضاء

یك رپرتاژ جامع پیرامون اوضاع کنونی سوریه

از : فیگارو (چاپ پاریس)

هفت کودتا در سیزده سال

۵ـ درسوریه‌چه میگذرد؟

دراین هنگام بود که افسران دیگر برای تامین وحدت ارتش‌بدور ژنرال رهرالدین گرد آمدند و در شهر حمص تصمیم گرفتند که‌هفت سرهنك مسئول کودتا را از کشور اخراج کنند .

ارتش سوریه که از سال ۱۹۴۹ نقش سیاسی قابل توجهی درامور این کشور ایفاء کرده امروز دیگر درصدد حکومت کردن بسوریه نیست . این نتیجه مهمی است که از بحران ۲۸ مارس ناشی شده است ارتش سوریه که در مدت سیزده سال هفت‌بار قدرت‌را به دست گرفت به‌یك ماشین سیاسی مبدل شده‌است اما اکنون دروضعی است که دیگر نمی‌تواند مردی‌مانند ادیب شیشکلی را به‌کشور تحمیل کند . در حقیقت ارتش نیز مانند سیاستمداران به چنددسته و گروه مخالف تقسیم شده‌است .

گروهی طرفدار اردن هاشمی و جمعی پشتیبانی کوزباری و معروف دوالیبی هستند . اکنون لازم است‌به این وضع پایان داده شود . اما چگونه این کار عملی است ؟ستاد ارتش سوریه در حال حاضر حتی یك سیاستمدار ورزیده وباتجربه‌ای در اختیارندارد . همه سیاستمداران سوریه یا در زندان بسر می برند یاتحت نظر هستند .

آیا باید نمایندگان پارلمان را مثل آنکه اصلا حادثه‌ای در کشور روی نداده‌است باردیگر به‌پارلمان فرستاد .؟ این کار بسیار دشوار است . زیرا ارتش نمی‌تواند ولو بطور غیر مستقیم اذعان کند که کار افسرانی که دست به‌کودتا زدند کاملا اشتباه بوده‌است چون بااین عمل باقی‌مانده قدرت خودرا ازدست خواهد داداز طرف دیگر خود نمایندگان مجلس نیز حاضرنیستند تحت شرایطی دوباره‌مقام نمایندگی را احراز کنند زیرا به‌تصمیماتی‌که از طرف ارتش داده شود اطمینانی ندارند .آنها میگویند از کجامعلوم که در آینده افسران ارتش براثر تبلیغات شوم بازدست به‌کودتای دیگری نزنند .

برادر یکی از نمایندگان بمن می‌گفت :

ـچگونه ممکن است ارتش را قانع کرد که وظیفه آنهاحفظ و حراست مرزهای کشور است نه مراقبت در طرز رفتار سیاستمداران. وقتی که این موضوع را بایك سرگرد ارتش سوریه در میان گذاشتم درپاسخ گفت :

ـچگونه باید نمایندگان پارلمان را قانع کرد که وظیفه آنها در درجه‌اول حفظ منافع ملی است نه نفع‌خصوصی

با وجود این بادر نظر گرفتن جریانات اخیر میتوان گفت که‌برای نخستین بار در سوریه تحولات‌عمیقی بوقوع پیوسته است اکنون مردانی که تاچندی پیش در زندان بسر می بردند بر اوضاع مسلط شده ونبض کشور را در دست گرفته‌اند .

پس از آنکه کنترل اوضاع ازدست فرماندهان نظامی خارج شد ستاد ارتش‌سوریه‌از ناظم‌القدسی‌درخواست کرد که از زندان خارج شود وبار دیگر پست ریاست جمهوری رابعهده بگیرد . طبیعی است وی ابتداحاضر نبود این پیشنهاد را بپذیرد زیرا بنظر او بااوضاع و احوالی که در کشور پدید آمده بودنمی توانست وظایف رئیس قوه مجریه را انجام دهد .

اما سر انجام این پیشنهاد را پذیرفت و جریان حوادث بعدی او را بصورت قهرمان سیاستمداران سوریه درآورد .

ناظم القدسی که اکنون ۵۷ سال دارد یکی از حقوقدانان سوریه است که برای نخستین بار در سال ۱۹۳٦ از حلب بسمت نماینده پارلمان انتخاب شد و از آن پس تقریبابطور دائم کرسی خود را حفظ کرد . او مدتی پست وزارت امور خارجه سوریه را بعهده داشت و پس از آن سه بار نخست وزیر شد و چهار بار نیز بسمت رئیس پارلمان انتخاب گردید .

پس از الحاق سوریه بمصر ناظم‌القدسی از سیاست کناره گرفت . هنگامی که رژیم جمهوری متحد عرب ساقط‌شد ریاست شورای‌اداری بانك‌بانك را بعهده‌داشت . درجریانات بعدی با اینکه شخصا داوطلب پست ریاست جمهوری نبود نمایندگان او را به این سمت برگزیدند .ناظم ـ القدسی گفته بود بشرطی این مقام را می پذیرد که نمایندگان باتفاق آراء بوی رای دهند. من در تمام مدتی که در سوریه بودم هیچ کس را ندیدم که زبان به انتقاد وبدگوئی از وی بگشاید

تنها عاملی که سبب شد ناظم ـ القدسی باردیگرمقام ریاست‌جمهوری را بپذیرد و با تشکیل یك دولت موقت موافقت نماید اوضاع و احوالی بود که بدنبال حوادث اخیر سوریه در مرز های این کشور احکمفرما شده بود و بیم آن میرفت که‌کشور های بیگانه با استفاده از آشفتگی وضع سوریه در صدد مداخله درامور داخلی این کشور برآیند .

مثلا دولت اردن آمادگی خودرا برای «کمك» بسوریه در صورتیکه از طرف مصر مورد حمله قرارگیرد اعلام داشته بود .

اول کاری که ناظم القدسی انجام داد این بود که بژنرال زهرالدین که در آن هنگام قدرت رادر دست داشت دستور داد رسما اعلام کند که حوادث سوریه کاملا جنبه‌داخلی دارد و بدون مداخله بیگانه بحران برطرف خواهد شد .

اعلامیه ژنرال زهرالدین که از رادیو دمشق انتشار یافت بتمام سر و صدا هائی که در خارج برپا شده بود پایان داد .

در داخله کشور نیز سیاستمداران برنظامیهاپیروز شدندبا همه این‌احوال اکنون‌ناظم القدسی‌در شرایط‌دشواری کشتی‌کشور رااز میان امواج حوادث بسوی ساحل هدایت میکند .

رئیس جمهوری سوریه وارث تصمیمات ضد و نقیضی است که در کنفرانس حمص برای جلوگیری از جنك برادر کشیها اتخاذ گردید . است .

ناظم القدسی پس از آنکه برای دومین بار مقام ریاست جمهوری را بعهده گرفت بمردم سوریه قول‌داد که یك دموکراسی اجتماعی در کشور برقرار کند .

در حال حاضر یك نوع موازنه غیر قابل تصوری در کشور برقرار شده است ولی باید دید که آیااین موازنه‌مدت‌زیادی‌دوام خواهدداشت؟ جواب این سئوال را جریانات‌آینده خواهد داد .

پایان

آگهی مناقصه شماره ۲۴۹۵

اداره حسابداریکل انتشارات ورادیو مقدار سیصد و شصت بند کاغذ اسست‌نود گرمی صددر هفتاد چهار برك ونیمی مورد نیاز خود را طبق‌نمونه موجود وارد انبار اداره و از طریق‌مناقصه خریداری مینماید داوطلبان شرکت درمناقصه میتوانند برای دریافت شرایط مناقصه و ملاحظه نمونه موجود در پروتکه مناقصه تاآخروقت اداری روز پنج‌شنبه سوم خردادماه ۱۳۴۱ بقسمت امور اداری این اداره واقع درمیدان ارك اداره کل انتشارات ورادیو مراجعه فرمایند.الف۹۲۳

رئیس‌اداره حسابداری ـ امان‌اله‌مستوفی

آ ـ ۴۱۲۰ ۱ـ۲

اطلاعات هوائی

با اخبار و مطالب جالب خود ایران و کشورهای بزرگ را بهم نزدیك میکند

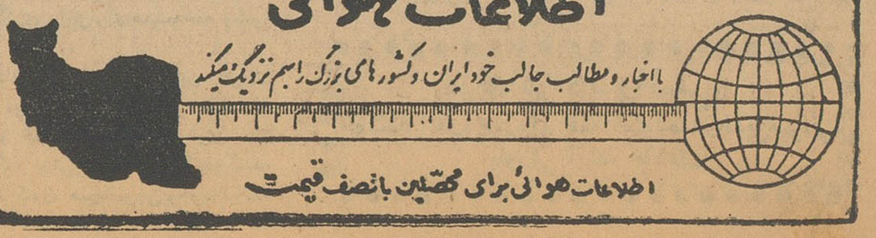

اطلاعات هوائی برای محصلین با نصف قیمت

فریاد های بندر

این‌داستان پلیسی تا انتها خواننده را در هیجانی لذت بخش نگهمیدارد ...

آیا عدالت بر تبهکاری و جنایت پیروز میشود ؟

آیا این باند خطرناك که «بندر» را مرکز تبهکاری های خود قرار داده‌اند بسزای کار خود میرسند ؟

چگونه ممکن است با خطرناکترین باند تبهکاران مبارزه کرد؟

اینها و دهها نکته جالب ومهیج که‌ممکن است در چندین داستان پلیسی گنجانیده شود یکجا در ...

کتاب جیبی

دختران و پسران

شماره پنجم

که هفته آخر اردیبهشت‌ماه منتشر میگردد

گرد آمده است

اخبار استان

انتخاب اعضای هیئت موسس شیروخورشید

بزودی در بروجن جمعیت شیروخورشید تشکیل میشود

خبرنگار مادر بروجن گزارش می دهد : چندی پیش از طرف فرمانداری بروجن بمنظور تاسیس جمعیت شیرو خورشید سرخ دراین شهرستان ، اقداماتی صورت گرفت وعده‌ای از اهالی با پرداخت وجه لازم آمادگی خودرا جهت قبول عضویت اعلام داشتند .

بدنبال این اقدامات چند روزپیش کسانی که قبول عضویت کرده‌بودند درسالن فرمانداری بروجن اجتماع کردند واز بین خود ۳۵ نفر را بعنوان اعضای هیئت موسس جمعیت شیرو خورشید سرخ این شهرستان انتخاب نمودند .

این عده تعهد کردند که مقرری سالیانه جمعیت راکه پانصد ریال میباشد مرتبا بپردازند .

پس از انتخاب اعضای هیئت مؤسس از طرف فرمانداری جریان بجمعیت مرکزی اطلاع داده شدو تقاضا گردید برای صدور دستور تاسیس شیرو خورشید در این شهرستان تسریع گردد .

تاسه‌ماه‌دیگر اسفالت خیابانهای اصفهان به پایان میرسد

مقدمات تحویل اسفالت‌واگوسازی بسازمان‌برنامه فراهم شد

موضوعی که مدتها است بحث روز اهالی اصفهان ومردم سایرشهر های این استان شده ،کار لوله کشی اگوی اصفهان است .

چند روز قبل خبرنگار ما در اصفهان باآقای مهندس نظریان رئیس شرکت مقاطعه‌کار اگوی اصفهان تماس گرفت ودر مورد وضع اسفالت وتحویل و تحول‌لوله کشی اگوبسازمان برنامه سئوالاتی کرد .

آقای مهندس نظریان در مورد کار اسفالت اظهار داشت :

ـ از هفته قبل اسفالت خیابان های چهار باغ پائین واستانداری ، شروع شد. البته باید زودتر کار اسفالت را آغاز میکردیم ولی‌بعلت اختلافاتی که بین سازمان برنامه‌و شهرداری اصفهان در مورد چهار سانتیمتر وهفت‌سانتیمتر قطراسفالت بمیان آمد این کار را به تعویق انداخت وبالاخره قرار شد اسفالت خیابانهای اصلی هفت سانتیمتر باشد .

چند روز قبل هم اسفالت خیابان شاه شروع شد وتاسه ماه دیگر کار اسفالت خیابانها بپایان میرسد .

ابتدا پس از آستر شدن‌خیابان ها، ورفع نقائص دیگر که ممکن است پیش آید،اسفالت اصلی‌ریخته خواهد شد ومقدمات تحویل‌وتحول بسازمان برنامه انجام خواهدگرفت این تحویل وتحول دوماه زودتر از قرار دادی است که بین‌این‌شرکت وسازمان برنامه منعقد شده ست .

خبرنگار مااضافه میکند : اهالی اصفهان در چند روز اخیر از گرد وخاك زیادکه بهداشت آنها را تهدید میکرد راحت شده وامید وارند تا سه ماه دیگر خرابی اسفالت خیابانها مرمت شود .

خفه شد

خبرنگار مادر یزد گزارش می دهد : چند روز قبل دختربچه دو ساله‌ای بنام زهرا دشمن‌فنا از ساکنین کوی مالمیر یزد به علت غفلت مادرش‌درحوض منزل‌مسکونی خود افتاد وخفه شد .

جریان بمقامات مربوط اطلاع داده شد وجنازه زهرا پس از انجام تشریفات قانونی مدفون گردید .

کوچ کشاورزان

قریه جوزدان را ازبین برده‌است

کشاورزان تقاضادارند با «سن» مبارزه‌شود

خبرنگار ما در نجف آباد اطلاع میدهد : چندروز قبل آقای مشهدی صمد کدخدای سابق قریه «جوزدان» ازتوابع نجف آباد بدفتر نمایندگی روزنامه اطلاعات مراجعه کرد واظهار داشت :

هرچند باران و تگرگ چندروزاخیر به‌مزارع جوزدان آسیب زیادی وارد نیاورد ولی آفت سن کلیه محصول کشاورزان را ازبین برده‌است وآنان برای یافتن کار بشهرستانهای بزرگ کوچ میکنند . چنانچه توجهی به وضع قریه «جوزدان» نشود تاچندی دیگر بکلی خالی‌از سکنه خواهدشد. شایسته است مقامات مربوط برای سمپاشی و مبارزه با آفت سن درقریه جوزدان نجف آباد اقدام لازم معمول دارند تابدینوسیله از کوچ کشاورزان جلوگیری بعمل آید .

مبارزه سرسختانه با ملخ در آباده

درمناطق مختلف مراکز دیده بانی مستقر شده است

خوشبختانه تاکنون خسارت زیادی به مزارع وارد نیامده

خبرنگار مادر آباده گزارش‌می دهد : چند روز است که حمله ملخ به آباده وقراء اطراف آغاز شده است ولشکر جرار ملخ مانند سیل خانمان‌براندازی بهر کجاکه می‌نشیند وبرمیخیزد اثری‌ازمحصول وگیاه بجای نمیگذارد .

سازمان دفع آفات فارس‌اکیپی بسرپرستی آقای دکتر فرخی به آباده وسایر مناطقی که مورد حمله ملخ قرار گرفته اعزام داشته است اعضای این اکیپ مبارزه سر ـ سختانه‌ای را باملخ آغاز کرده‌اند ازاواخر اسفند ماه سال گذشته ، مرتبا دستجات ملخ دریائی به‌نقاط مختلف آباده‌هجوم‌آوردندو مامورین باوسایل مجهز سمپاشی را شروع نموده‌اند .

در تمام مناطقی که احتمال‌خطر میرود مراکز دیده‌بانی ایجاد شده ومامورین مراقب سمت‌پرواز و تخم ریزی ملخها میباشند .

درمناطق ابرقو، فراغه، وبوانات بجای ملخ آفت‌سن حمله کرده‌است ومبارزه مامورین اداره کشاورزی ، رضایت زارعین را جلب نموده‌است در قراء بوانات وقنقری هم دستجات ملخ مزارع را اشغال کرده‌اند و مامورین دفع ملخ در تمام نقاطی‌که این بلای دریائی تخم‌ریزی کرده‌اند پست های مبارزه با ملخ مستقر نمودند .

در بوانات علاوه برمبارزه باآفت سن وملخ باآفات اشجار هم‌مبارزه میشود .

اخیرا دستجات بزرك ملخ بقراء سرداب، بید سلطان، سردشت و فرخاش از توابع آباده حمله‌کرده است .

خوشبختانه بافعالیت آقای دکتر فرخی سرپرست اکیپی اعزامی مبارزه با آفات تا کنون خسارت زیادی به کشاورزان وارد نشده است وهرچند که زارعین از این موضوع نگران هستند ولی امیدمی رودکه بزودی این دشمن جرار قلع وقمع گردد .

خسارت بارندگی

خبرنگار مادر داران گزارش‌می‌دهد: اخیرا بمدت پنج شبانه روز، در شهرستان داران وقراء اطراف‌برف وباران ریزش کرد .

این بارندگی شدید سبب شد که تعداد زیادی‌ازاحشام کشاورزان ودامداران که در بیابانهای اطراف مشغول چرا بودند تلف شوند .

همچنین درقریه میه‌انك‌موگوئی‌ازتوابع داران چند خانه ویران شد وخسارت زیادی وارد آمد .

عکسی از :

مجلس یادبود مرحوم دکتر خانعلی

قبلا اطلاع داده‌شد: بمناسبت سالگرد شهادت دکتر خانعلی فرهنگیان یزد مجلس یادبودباشکوهی درمسجد بزرك «خطیره» این شهرستان برگزار کردند .

دراین مجلس عده‌زیادی‌از فرهنگیان،روحانیون معتمدین ،کارمندان واهالی شرکت کرده بودند و چند نفر ازآقایان وعاظ پیرامون فداکاری دکترخانعلی وچندنفر ازآقایان فرهنگیان درباره ارزش استاد، معلم، دانشجو ودانش‌آموز بیاناتی‌ایراد کردند درعکس بالا حضرت آیت‌اله حاج شیخ محمد صدوقی وچندنفر دیگر از روحانیون یزد هنگامیکه مجلس یادبود مرحوم دکترخانعلی راترك میکنند وهمچنین آقایان بهارای رئیس فرهنگ ورئیس شهربانی ورئیس‌دبیرستان ایرانشهر نیز درعکس دیده میشوند .

مردی که کلاهبرداری کرد تحت‌تعقیب‌است

وی در بانك صادرات شعبه یزد حساب بازکرده بود

قبلا اطلاع داده‌شد: مرد شیادی که خودرا مهندس حسین‌ریحانی معرفی میکرد معادل‌ده هزارتومان دریزد کلاهبرداری کرد و متواری شد. این مرد فریبکار درمقابل اجناسی‌که از کسبه خریداری میکرد، چك‌بی‌محل تحویل آنها میداد .

اینك خبرنگار مادر یزد گزارش میدهد : پس‌از تحقیقاتی که بعمل آمدمعلوم شد مرد شیاد هنگام ورود بیزد حسابی دربانك صادرات این شهرستان باز میکند ودسته چکی‌میگیرد وبااین دسته چك مشغول کلاهبرداری میشود .

فعلا جریان از طرف مقامات مربوط در یزد تحت رسیدگی است

تعمیم فرهنگ تفت

آزمایشگاه دبیرستان تفت تکمیل شد

دبستان نیمه تمام‌این بخش بزودی تکمیل میشود

قبلا اطلاع داده شد : دانش‌آموزان دبیرستان تفت که‌ازنداشتن دبیر و آزمایشگاه ناراحت بودند باداره‌فرهنگ شهرستان یزد مراجعه کردندو ضمن ملاقات باآقای بهاری رئیس‌اداره‌مستقل فرهنگ یزد خواسته‌های خودرا شرح دادند . اینك خبرنگار ما در تفت گزارش میدهد: از طرف فرهنگ‌یزد آقای محمد آیت‌الهی دبیر ادبیات به تفت اعزام شده مشارالیه بادقت و کوشش زیاد مشغول‌کار گردید تا عقب ماندگی دروس‌دانش‌آموزان‌جبران شود .اخیرا هم وسایل موردنیاز آزمایشگاه به تفت رسید و آقای اردشیرسروشیان دبیرشیمی‌آزمایشات مختلف رابه دانش آموزان آموخت

خبرنگار ما اضافه میکند: آقای نگهی نماینده فرهنگ تفت برای تعمیم و توسعه فرهنگ این بخش وبالا بردن سطح معلومات دانش آموزان فعالیت زیادی مبذول‌میدارد. فعلا نیز مشغول فعالیت است تاهرچه زودتر ساختمان دبستان نیمه تمام تفت را تکمیل کرده وبرای سال تحصیلی آینده آماده نماید. اهالی این بخش ازحسن انجام وظیفه آقای نگهی سپاسگزارند

عقد قرار داد

خبرنگار اطلاعات دراران گزارش میدهد : اخیرا انجمن شهر بوئین به آقایان حاج صدیقی رئیس‌انجمن وصالحی شهردار بوئین ماموریت داد تا بمنظور مذاکره وعقد قرارداد باسازمان برنامه جهت اجرای‌پروژه برق وایجاد خیابان محمدرضا شاه پهلوی بتهران عزیمت نمایند .

آقایان مزبور بتهران رفتند و ماموریت خودرا با موفقیت به‌پایان رساندند وچند روز قبل به بوئین بازگشتند.

اهالی ازحسن انجام وظیفه‌آقایان صالحی وحاج صدیقی اظهار خشنودی میکنند .

بنائی زیر آوار کشته شد

علت فروریختن آوار عدم دقت‌درساختمان‌دیوار بود

خبرنگار مادر یزد گزارش میدهد : چندی بودکه رضا مازندرانی یکی از بناهای یزد مشغول ساختمان منزل برادرش محمدمازندرانی واقع درمحل کسنویه‌یزد بود. ولی چون هنگام پی‌ریزی دقت کافی نشده بود چندروز قبل ناگهان دیوار اطاقی فروریخت ورضا زیرآوار کشته شد .

یزد

جریان حادثه به مقامات مربوط اطلاع داده‌شد و ماموزین در محل حادثه حضور یافتند وجنازه رضا رااز زیرآوار بیرون آوردند وپس‌از انجام تشریفات قانونی بخاك سپردند پرونده‌ای هم دراین مورد تشکیل گردید که فعلا دردادسرای شهرستان یزد تحت رسیدگی میباشد .

کمیسیون مالیاتی

... : چند روز پیش کمیسیون مالیاتی دارائی اصفهان با حضور کلیه اعضای کمیسیون در دفتر آقای قوام فرماندار این شهرستان تشکیل جلسه داد .

دراین جلسه چند فقره پرونده مالیاتی طرح وبررسی شد و رای قطعی درباره آنها صادر گردید .

هر کسی چندروزه نوبت‌اواست...

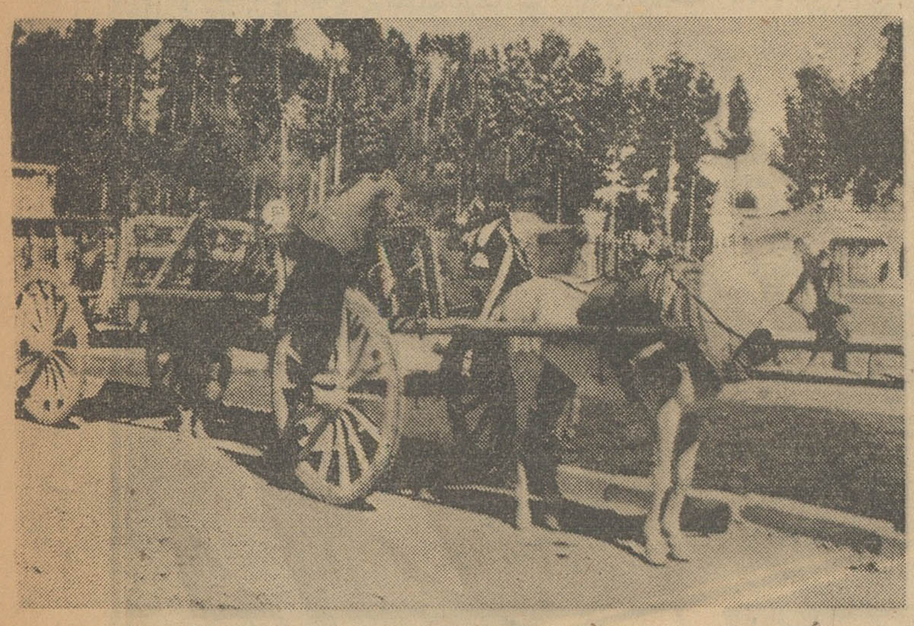

.... بالاخره چه میشود کرد، «هرکسی چند روزه نوبت اوست» زمانی بودکه گاری ها اجر وقربی داشتند ،بیاو بروئی داشتند، صحبت از اسب‌های قوی هیکل، چوب مرغوب وفرم فلان گاری بود ، روزگاری بود که گاریچی هادم ودستگاهی داشتند ومنال وثروت کسی راازروی تعداد گاریهایش حدس میزدند وگاریچی ها را ثروتمند میخواندند .... آنروزگار دیگر گذشت ،تاکسی، تاکسی بار وکامیون و.. و.. جای گاریها ودرشگه ها را گرفت دور کامیابی آنها بپایان رسید وحالا هرروز در گوشه دورافتاده‌ای زیر آسمان خدا گاریچی توی گاری خالی خود می‌نشیند ،عده‌ای چشم براه میدوزند تاشاید مشتری ازراه رسد، جمعی متفکرانه به آینده خود می اندیشند ، دسته‌ای هم بناچار بیاد روزگار گذشته دلخوش میدارند وبالاخره چند نفری هم‌از روی غیض زیر لب زمزمه میکنند :

برماگذشت نیك وبد، اما توروزگار فکری بحال خویش کن، این‌روزگارنیست

برشکنه و داروخانه‌ها

کشیك

اصفهان ـ جمعه ۲۱ر۲ر۱۳۴۱

آقای دکتر جهانپناه ـ خیابان هاتف ـ تلفن ۴۷۲۹
آقای دکتر رشتچی ـ خیابان زاهدی
آقای دکتر لالی دندانپزشك ـ خیابان شاه عباس ـ تلفن ۵۹۸۹
داروخانه نجات ـ خیابان شکرشکن ـ تلفن ۲۹۸۸
بیمارستان مسیحی ـ خیابان پارس ـ تلفن ۴۲۸۲

اصفهان ـ شنبه ۲۲ر۲ر۱۳۴۱

داروخانه مهر ـ خیابان شیخ‌بهائی ـ تلفن ۲۱۸۲
داروخانه فرح ـ خیابان هاتف ـ تلفن ۳۰۶۴
بیمارستان امین ـ خیابان ابن‌سینا ـ تلفنهای ۲۴۵۱ و۲۰۵۷
بیمارستان وزایشگاه جهانپناه هرشب آماده پذیرائی ازمراجعین‌است

یزد ـ جمعه ۲۱ و شنبه ۲۲ر۲ر۱۳۴۱

آقی دکتر افضل ـ آقای دکتر اولیاء

همایونشهر ـ جمعه ۲۱ و شنبه ۲۲ر۲ر۱۳۴۱

داروخانه میردامادی ـ داروخانه رازی

جلسه صنف خیاط اصفهان

قبلا اطلاع داده شد : صنف خیاط اصفهان در منزل یکی از همکاران خود حضور یافتند وجلسه‌ای تشکیل دادند .

دراین جلسه پس‌از مذاکرات زیاد پیرامون روابط کارگر وکار ـ فرما مقررگردید برای اینکه منظور هردو طرف تامین شود خیاطان اصفهان اقدام بتشکیل اتحادیه‌ای نمایند .ضمنا کارگران وکارفرمایان متفقا یکنفر رابسمت نماینده خود انتخاب کردند .

در عکس بالا صنف خیاط اصفهان پس‌از پایان جلسه خودمشاهده میشوند .

برشی‌هه سینما و تآتر...

سینما ساحل ـ حماسهٔ یك سرباز ـ باشتراك ـ گریگوری چوخرای ماریامارا .

سینما همایون ـ سه‌مرد شجاع ـ باشتراك چارلتون‌هستون

سینما آسیا ـ خانم‌عوضی گرفتی ـ باشتراك کریمی ـ محمدی

سینما ایران ـ گربه‌وحشی ـ فیلم فارسی ـ باشتراك آفت

سینما مایاك ـ زنده باد زنها ـ باشتراك ادی‌کنستانتین ـ ادی‌مورفی

تئاتر سپاهان ـ ترس ـ باشتراك ارحام صدر ـ دیانا

تئاتر اصفهان ـ حاجی گدا

تئاتر پارس ـ بعلت تعمیرات تعطیل است .

بدین‌وسیله مالکین وکشاورزان قراء گاریزات امضاکنندگان ذیل مراتب رضایت وخوشنودی خودرااز آقای محمد رضا ترکی آموزگار دبستان گاریز که نمونه بارزی از یك پدر روحانی و صدیق‌وپاکدامن می‌باشد اعلام داشته وجود نامبرده را بمقامات عالیه فرهنگ‌تبریك‌عرض می‌نمائیم .

هادی شیبانی ـ سلمان زارع ـ محمدصفائی ـ رمضان زارع ـ حسین شیبانی ـ علی شیوانی ـ حسن‌زارع ـ یداله رمضان ـ رمضان غلامحسین وعده‌ای‌دیگر

جنابان آقایان بشارت، شایگان، ـ مشکیان ، با نهایت تاسف وتاثر مصیبت وارده را تسلیت گفته بقای عمروسعادت بازماندگان محترم را ازخداوند خواهانم .

یزد ـ احمد خضری یزدان

زیباترین عکس در

عکاسخانه فیروز بخت

فلکه جویشاه ـ اول‌خیابان صارمیه ـ تلفن ۶۸۵۱

۶ـ۲۰ آ ـ ۸۱۲

لاستیك سامسون

لاستیك «سامسون» سرسخت ـ محکم ـ بادوام ـ برای کامیون شما .

نمایندگی اصفهان ـ شرکت انترناسیونال خیابان شاهپور تلفن ۳۶۱۹ ـ ۵۷۳۰

شیر ـ ماست
کره ـ دوغ
پنیر ـ بستنی
سالم ومطمئن
محصولات کارخانه
شیرپاستوریزه
اصفهان

شیرپاستوریزه اصفهان

ماموریت در تهران

-۴۷-
یادداشتهای سروان اریك زیگفرید

چندمسئله فکر مراسخت بخود مشغول داشته بود. در صندلی راحت اطاقم افتادم، سیگاری روشن کردم‌و شروع بفکرکردن نمودم. اول اینکه قسمتی ازاصل ماموریت من انجام‌شده بود . یعنی فهمیده بودم که چرچیل واستالین وروزولت در تهران ملاقات خواهند کرد. اما کشف این موضوع آنقدر هامهم نبود که احتیاجی بمن باشد. زیرا مایر میتوانست مستقیما تحقیق درباره این مسئله رابه همان شبکه ای که من دستور داده بودم دستور دهد و نتیجه را بدست آورد . پس لابد آنچه من میبایستی انجام‌دهم مراحل بعدی است، میبایستی بامایر ملاقات کنم و مسائل را با او در میان بگذارم .

اصل مسئله این‌بود ومسائل دیگر جنبه فرعی‌پیدا میکرد. اماهمین‌مسائل فرعی نیز بنوبه خود حائز اهمیت‌بود. اول اینکه جاسوسان‌متفقین باکشف‌شبکه تانیادالکوفسکی و کشتن او و کشف مرکز کارسابق من نشان داده بودند که سخت‌در تعقیب‌ما هستند .اظهارات ماژورهودسن در کمپ امریکائی که بگوش خود شنیده بودم نشان‌میداد که روسها دراین امر جلوتراز همه هستند . دیگراینکه امریکائی ها ناگهان بصرافت تحقیق‌درباره ایرانیان ناسیونالیست افتاده بودند واین نشان میداد که نقشه‌ای در باره آنها دارند یالااقل میخواهند از نقشه متفقین‌خود درباره آنها مطلع‌شوند .این مسئله‌ای بود که‌بایستی به آن توجه کنم زیرا بسیاری ازاین ایرانیها مخصوصا آنها که متنفذو صاحب قدرت بودند می‌توانستند در مواقع ضروری کمك‌های شایانی بما کنند . مسئله دیگر آن سه‌نفر عضوسابق‌شبکه تانیابودند که‌دو نفرشان به‌شمال رفته بودند والکساندر برای نجات آنها رهسپار شده بود و هنوز خبری از او نداشتم . موضوع دیگروضع آنیتا مانسفیلد معاونم‌بود که‌جالا در زمره زنان لهستانی مقیم تهران درآمده‌بود ومیبایستی‌در اجرای نقشه‌اصلی بمن کمك موثری کند و ترتیب این کارهم بامن بود. دومسئله جزئی دیگر که‌بنظرم کمتراهمیت‌داشت موضوع زندگی «رزا» و«سرژ» بود که خوشبختانه برای یك ماه از شر « سرژ » راحت شده بودم و حالا می بایستی فکری هم برای رزا بکنم زیرا کسی که در کلوپ با ماسك خندان بمن حمله کرده بود مسلما برای تفریح این کار رانکرده بودودر تعقیب مابوده وحتما «رزا» را با من دیده‌است وممکن بود خطری متوجهش‌شود . و اما این مردی که در کلوپ بمن حمله کرده بود که‌بود؟ آیا در تعقیب من بوده و میخواسته از مذاکرات من و آنیتا سر دربیاورد؟ آیا از مامورین‌امریکائی بوده که‌مراقب آنیتا بوده و بدنبال او تا بالکن‌آمده بود ؟ آیا با موضوع دو نفر ایرانی و اصولا گروه ایرانیان ضد روسی‌و انگلیسی ارتباط داشته؟این‌ناشناس تا چه حد به وضع من و محل وموقعیت من پی برده بوده و حالا چه خطری مرا تهدید میکند ؟

همه این مسائل در مغزم مخلوط میشد ودر راس همه اینها ماموریت اصلی که هنوز مبهم بود وجودداشت. احساس خستگی شدیدی میکردم ولی خوابم نمی آمد . تنها راه این بود که فعلا مسائل را یکی یکی مورد مطالعه قرار دهم وبحل آنها به پردازم . تا ساعت پنج صبح که عبور و مرور در خیابان ها ممنوع بود کاری از دستم نمی آمد . لذا بهترین راه بنظرم این رسید که برای آماده شدن در مقابل حوادث فردا کمی استراحت کنم وبعد از این فکر لباسم را بیرون آوردم و به رختخواب رفتم .

ساعت پنج صبح از خواب برخاستم و باعجله اصلاح کردم‌و لباس پوشیدم، وقتی از پله ها پائین میرفتم بیادم افتاد که سری به سرژ بزنم .برگشتم و در اطاقش را آهسته باز کردم . در را از داخل نبسته بود و پرده های اطاقش هم کشیده نبود و در روشنائی کمی که از پنجره می‌تابید دیدم که‌در بستر خفته است . در را دوباره بستم و بیرون رفتم . در سر سرای هتل به کابین کوچك تلفن رفتم و نمره شخصی‌راکه میخواستم گرفتم‌ونمره قبل از آنکه حرف بزنم متوجه شدم که تلفن او کنترل میشود . گوشی را بجای خود گذاشتم و از هتل بیرون رفتم . تا مقصدی که در پیش داشتم راه دوری نبود . در عرض بیست دقیقه پیاده فاصله را پیمودم و وقتی بجلوی خانه کسی که میخواستم‌ببینم رسیدم متوجه شدم‌که خانه او هم تحت نظراست. برای مامورینی مانند ما فقط رد شدن از کنار افرادی مانند گدائی که چوب دستی خود را بدیوار تکیه داده و سفیدی چشمانش را مانند چشم نا بینایان نشان میدهد ولی در واقع رفت و آمد همه را زیر نظردارد و فروشنده دوره گردی که بیخیال مشغول عرضه کردن متاع خود است و انواع اینگونه جاسوسان و پلیس های‌خفیه کافی است که حساب را برایمان روشن کند . بدون توجه به آن خانه راه خود را ادامه دادم و در سر راه وارد حمامی شدم که تلفن کنم . خوشبختانه حمام تلفن داشت و کسی هم در آن نزدیکی نبود.. نمره تلفن مامور شبکه شش را که وظیفه حفظ ارتباط دائم باایرانی را داشت گرفتم و پس از دادن‌علامت رمز از اوضاع جویا شدم .

- خبر تازه ای نیست ؟
- چرا خیلی تازه .
- چطور ؟
- ساعت چها ربعد از نیمه شب گروهی از متنفذین ایرانی های ناسیونالیست را گرفتند و بازداشت کردند .
- چه مقامی آنها را گرفت ؟
- انگلیسی ها .
- انگلیسها ؟
- بله . و در تعقیب سایرین‌هستند و تا عصر امروز شاید همه را باز-داشت کنند . حتی افرادی هم که هیچ ارتباطی با شبکه های ماندارند بازداشت شده اند .
- موفق نشدید هیچکدام رانجات بدهید ؟
- به بعضی از آنها اطلاع دادیم که در صورت امکان خودشان را - محافظت کنند ولی دستور را عمل کردیم .

گوشی را گذاشتم . از دستور خبر داشتم و میدانستم که در مواقعی که خطری‌جدی این گروه ایرانی راتهدید میکندشبکه‌های ما باید فورا خودشان را کنار بکشند زیرا خطر این بود که برای خود آنها نیز مشکلاتی پیش آید و باوضعی که ما داشتیم و - موقعیتی که در آن بودیم به فرد فرد اعضای شبکه های خود احتیاج داشتیم . اما اینهم عجیب بود که چطور انگلیسها درست در همان شبی که امریکائیها قصدتحقیق در باره این گروه را داشتند آنهارا باز داشت کردند ! آیا مردی که آنشب بانقاب خندان بمذاکرات - آنیتا و من از پشت در بالکن گوش میداده با این ماجرا بی ارتباط‌نبوده است ؟ بهر حال مسئله مهمی بود . این نشان میداد که در عین حال مبارزه ای پنهانی بین روسها و انگلیسها و احتمالا امریکائیها در ایران جریان دارد لازم بود که هرچه زودتر از وضع معاونم آنیتا مطلع شوم . درشکه ای کرایه کردم ومحله ای‌که‌خانه چهار دخترلهستانی درآن‌بود به‌او آدرس دادم : یکربع ساعت بعد در پانصد متری خانه‌آنیتا ازدرشکه پیاده شدم . ساعت نزدیك هفت صبح بود .در ایران‌خوشبختانه آواز خواندن بصدای بلند در کوچه توجه کسی را جلب نمیکند و کسی هم مزاحم خواننده نمیشود . لـذا آهنگی شروع کردم و همینطور که میخواندم بجلوی خانه آنیتا رسیدم وآنرا دور زدم و از پشت دیواری که میدانستم پنجره اطاق آنیتا در آنجا ست در حال خواندن عبورکردم یقین بود که آهنگ توجه آنیتا را جلب خواهد کرد و همینطور هم‌شد و چند دقیقه بعد در حالیکه پانصد متر دورتر از خانه ایستاده بودم‌دیدم که‌در خانه باز شد و آنیتا بیرون آمد و نظری به اطراف انداخت و از دور مرا دید . من اشاره کردم که دنبال من بیاید و خودم بطرف خیابان‌بزرك مشجری که یك کافه قنادی آرام و بیسرو صدا در آنجا میشناختم براه افتادم . از خانه آنتیا تا آنجا راه دوری نبود و گاهگاه به عقب نگاه میکردم و مواظب بودم که آنیتا مرا گم نکند . وقتی پشت میزی درکافه قنادی نشستم چند دقیقه بعد آنیتا وارد شد و چون جز فروشنده و گارسون کسی در کافه نبود یکسر بطرف میز من آمد و نشست . در نگاهش استفهام آمیخته به اضطرابی بـود ولـی بـر خلاف حدس من مسئله مربوط به ماموریت و سیاست نبود زیرا اولین حرف‌آنیتا این بود :

- دیشب را تا صبح باآن زن گذراندی ؟

واقعاکه‌زن‌ها اصلاح شدنی‌نیستند و احساسات و غرایز زنانه آنهـا در هر موقعیت و هر وضعی باشند سایر مسائل را تحت الشعاع قرار میدهد ولی از طرفی یك احساس رضایت و غرور در من پدیدار شد و آن این بود که آنیتا سخت مرادوست دارد . دستش را در دست گرفتم و گفتم :

- گوش کن ، آنیتا ، مسئله این دختـر مهم نیست . اولا دیشب او در خانه خودش و من در اطاق‌خودم..
-من تلفن کردم و گفتند در هتل نیستی .
- چه ساعتی .
- بعد از اینکه از تو جداشدم.
- آها ، دوستی را که از پلکان افتاده بود به پزشك بردم .

ولی بهر حال گوش کن . چه این دختر تنها بوده و چه با من شب را گذرانده باشد مسئله مهم نیست . موضوعات مهم تری در پیش داریم . اول باید بدانی که تمام گروه‌ایرانیها را ...

آنیتا حرفم را قطع کرد و گفت :

-دیشب‌انگلیسها بازداشت‌کرده‌اند این را نمیخواهی بگولی ؟

از تحیر زبانم بند آمد . او از کجا فهمیده بود ؟

- چه کسی این را بتو اطلاع داد؟
- ساعت پنج و نیم صبح دوست امریکائی ام تلفن کرد و گفت :

موضوع ارتباط باایرانیها را فیصله یافته تلقی کنم زیرا دیگر احتیاجی نیست و بعد از تحقیقاتی که خودم بوسیله تلفن کردم فهمیدم که همه را بازداشت کرده اند .

الحق که معاون زرنگی بود !

- خوب حالا باید دوباره ابتکار عملیات را تا بازگشت من از اصفهان بدست بگیری زیرا لازم است که من باماير ملاقات کنم .
- اگر مسافرت به اصفهان بطور حتم باید صورت بگیرد بهتر است آنرا به سرعت انجام دهی زیراظاهرا حوادث مهمی‌درپیش‌است ومخصوصا امریکائیها سخت بفعالیت افتاده اند
- در چه زمینه ؟
- در زمینه مبارزه با شبکـه‌های ما .
- لازم بگفتن نیست که تو سعی خواهی‌کرد اطلاعات کافی در هرزمینه بدست آوری و راهی برای خنثی کردن نقشه های آنان پیدا کنی . من امروز به اصفهان خواهم رفت و سعی خواهم کرد تا فردا شب یا پس فردا صبح بازگردم . بهر حال وعده ما صبح پس فردا در همین کافه . سعی‌کن به داخل سفارت امریکا راهی پیدا کنی‌و ...

آنیتا حرف مرا قطع کرد و گفت:

- فکرش را کرده ام و امیدوارم به نتیجه برسد . میدانی ، عشق هر راهی را بروی انسان باز میکند مخصوصا اگر معشوق یکی از افسران مامور انتظامات در سفارت امریکا باشد !
- تیپ تازه ای است ؟
- آدمی است که ورود و خروج همه اتومبیل ها را به سفارت‌بوسیله ماموراتش کنترل میکند و من با او در باشگاه کمپ امریکائی ها آشنا شده ام .
- جوان ؟
- اوه ! حسودی نکن . مگر من نسبت به آن دختر مو سیاه حسودی میکنم ؟
- آیا فکر میکنی عاشقت شده ؟
- من نهایت کوششم را کرده ام که اینطور شود و تصور میکنم‌تاحدی موفق شده باشم .

بعد نگاه عتاب آمیزی بمن کردو گفت :

- همه مرد ها مثل تو سرسخت و سنگ نیستند .

من‌دستش را فشردم و اگرگارسون کافه از دور ما را نمی پائید یقینا او را می بوسیدم دست مرا دردست محکم گرفته بود و در چشمانم نگاه میکرد .

- میدانی ، آنیتا ، من زن دارم و ...
- و بعد ؟
- و زنم را هم دوست دارم ..
- و از زنهای خوشگل دیگر هم خوشم میاید . اینطور نیست ؟

خندیدم و او هم خندید .

پول شیرو کاکائو و نان شیرینی که خورده بودیم پرداختم و آنیتا بعد از آنکه دوباره تاکیدکرد پس فردای آنروز در انتظار من در همین کافه خواهد بود خدا حافظی کرد و رفت و پنج دقیقه بعد از او من نیز ازکافه خارج‌شدم.درشکه‌ای اجاره‌کردم وبطرف خانه «رزا» رفتم . میخواستم به او بگویم که چند روز در تهران نخواهم بود و بهتر است آدرسش را فعلا تغییر دهد .

درشکه در نزدیکی کوچه‌ای که‌خانه «رزا» در آن بود توقف کرد . پول درشکه را دادم‌و براه افتادم . درکوچه جز چند کودك که کنار جوی آبی که از وسط کوچه میگذشت مشغول بازی بودند کسی دیده نمیشد . به در خانه الکساندر رفتم و در زدم . چند لحظه طول کشید . صدای پائی از پشت در شنیده شد . بعددر بازشد و«رزا»در آستانه در ظاهر گشت . رنگش سخت پریده و مو هایش ژولیده بود .بدون اینکه حرفی بزند مثل مجسمه جلوی ایستاده بود . -رزا؟چه شده ؟ چرا به اینحالی ؟

رزا همانطور ساکت بود . من وارد راهرو شدم ولی ناگهان در بسرعت پشت سر من بسته شد و مردی که هفت تیری در دست داشت لوله آنرا به پهلوی من گذاشت‌و به آلمانی‌گفت:

- بیحرکت ، خوك .

دو نفر دیگر از پشت در اطاق‌هائی که در سمت چپ و راست راهروقرار داشت با هفت تیر های آخته بیرون پریدند و آنرا رو بمن قراول رفتند.

حالا معنی سکوت عجیب «رزا» را فهمیده بودم . او را با اسلحه تهدید کرده بودند که در راباز کند و مرابدام بیندازد . آیا برای دستگیری الکساندر آمده بودند ؟در این صورت چرا مردی که هفت تیر به پهلوی من گذاشته‌بود به آلمانی حرف زد ؟ آیا تصور کرده بودند که الکساندر آلمانی است ؟ آیا مرا بجای الکساندر گرفته بودند یا در واقع در تعقیب خود من بودند ؟

مردی که هفت تیر به پهلوی من گذاشته بود آنرا فشار داد و من قدمی بجلو برداشتم . آنکه جلوی در اطاق سمت چپ ایستاده بود خود را کنار کشید و مردی که در کنار من بود گفت .

- برو جلو .. توی اطاق ... و ..[illegible]

من‌دستها پشت گردن‌من دست هارا پشت گردن گذاشتم . فرصت‌کمترین حرکتی نبود و چنان هر سه مصمم بنظر می رسیدند که معلوم بود با کوچك ترین زست مقاومت نابودم خواهند کرد .

قبل از آنکه حرکت کنم نگاهی به چهره‌رزا انداختم. مثل مرده‌ایستاده بود ولی با همه رنگ پریدگی زیبا بود . در چشمانش آنقدر اضطراب خوانده میشد که حد نداشت .

ناتمام

جناب آقای وزیر بهداری - رونوشت جناب آقای دکتر دادگر مدیرکل نظارت برمواد مخدره - رونوشت جناب آقای‌حسین بشارت

اینجانبان ایامی راکه درتهران برای گرفتن پروانه و بستری شدن دربیمارستان معتادین‌باداره مواد مخدره مراجعه کردیم آقایان دکتر ملك‌زاده وصارمی کمال مساعدت وهمراهی وارائه طریق دربستری شدن اینجانبان را نموده‌اند لذالازم دانستیم بدینوسیله عرض تشکر کنیم از طرف اهالی دشت گرگان

شاه نظر بیگدلی - امیرقزل‌سفلو - محمد علی قزل سفلو وپنجاه امضای دیگر
آ-۲۸۰۷

جناب آقای نخست‌وزیر - رونوشت جناب آقای وزیربهداری - رونوشت‌جناب آقای حسین بشارت

معتادین منطقه دشت‌میئودشت گرگان از توجهات خاصی که‌در ایام بستری‌شدن خود دربیمارستان معتادین تحت نظر جنابان آقایان دکتر صبا و دکتر صاحبی نسبت باینجانبان شده وازیدر مهربان‌ترنسبت بکلیه بیماران عمل‌فرموده‌اند ومارا از بلای خانمانسوز نجات داده‌اند تشکر میکنیم .

از طرف اهالی دشت گرگان شاه نظربیگدلی - امیر قزل‌سفلو- محمدعلی قزل سفلو وپنجاه امضای دیگر
آ-۲۸۰۷

تغییر نام خانوادگی

نام‌خانوادگی اینجانب مهدی‌مقدم‌نوری ازمهدی بریری به‌مهدی مقدم‌نوری تغییر یافت
مهدی‌مقدم‌نوری

از امشب در سینما
مونت کارلو
آخرین‌وشیرین‌ترین فیلم نورمن‌ویزدم
نورمن در فضا
دوبله بفارسی

آگهی های توجیب

سرویس تعمیرگاه ولوازم یدکی
Peugeot SERVICE
پژو
تهران - خیابان قزوین چهارراه جامی ۶۹۹
تلفن ۵۸۰۱۰۵

سرویس رادیوتلویزیون
«مهندس ملیك»
تعمیرگاه کلیه ادوات برقی
سرویس سیار برای منازل
خیابان نادری کوچه گوهرشاد شماره ۱۵ تلفن ۶۳۵۶۱

دکتر فرهودی
چهارراه پل چوبی شاهرضا
مطب شبانه
بعداز ظهر و همه شب تاصبح
تلفن ۳۸۵۱۰

آموزشگاه خیاطی و ماشین نویسی ایام
مفتخراست که برای تامین آتیه شما و فرزندانتان کلاسهای مجهزتشکیل داده در مدت کوتاه شمارا از دادن مزد گزاف خیاطان درجه یك آسوده کند
تلفن : ۳۰۲۹۰۰
مخبرالدوله جنب بیمه - شعبه سه راه بوذرجمهری شاهپور

کارخانه فنی گیاهی
GUIAHI - FACTORY
Vanak . Teheran
ونك . طهران
سازنده انواع تختخواب سفری خواهشمنداست به‌آرم گیاهی توجه فرمائید .
۱-۱۰

سفارش بشکه چوبی ۷۱۸۲۱
۱-۳۰ آ-۲۰۱

دفتر اسناد رسمی
شماره ۲۰۷ تهران
اسناد شمارا با سرعت و تخفیف کلی تحریر وثبت مینماید . نشانی : خیابان شاه بالای چهارراه یوسف‌آباد پاساژ آلومینیوم تلفن ۶۵۲۱۳

ماشینهای جوجه کشی
ایران طیور
به گنجایش ۵۶ الی ۹۰۰ تخم‌مرغ
تهران خیابان شاهرضا میدان فردوسی تلفن ۶۳۹۸۹ - ۶۶۱۰۹

ماشینهای جوجه کشی کارخانه
کرمانی
بظرفیتهای ۷۴ - ۱۰۰ - ۱۷۰ - ۳۴۰ - ۵۱۰ - ۱۰۲۰ تخم مرغ - تهران - خیابان سیروس ایستگاه کلانتری شماره ۶۸۸ - تلفن ۵۶۹۰۴

گرچه بیماری سل خوب شدنی است ولی بهتراست کودکان خود را قبل از سرایت بیماری معاینه و درصورت لزوم معالجه فرمائید
دکتر حسین حمیدزاده
خیابان فرانسه چهارراه بهرامی نمره ۸۷
آسیستان سابق بیمارستان لانیک پاریس
بیماریهای ریه - برنشیت وسل اطفال
تلفن ۴۴۷۷۴

سالن زیبائی وآرایش ویولا
بسرپرستی خانم پوران مقدادی
دارنده امتیاز رسمی از وزارت فرهنگ و دیپلم رسمی از کشور فرانسه
تعداد ۲۰ نفرهنرجو درقسمت های زیبائی وآرایش می پذیرد
لاله‌زارنو- بالای چهارراه کنت پاساژکمپانی - تلفن : ۳۲۱۴۸

برنامه سینماها

سینما آسیا تلفن ۴۲۹۰۹
عجایب علاءالدین - سینا سکوپ رنگی - دوبله بفارسی با شرکت : دونالدا وکانور- ویتوریودسیکاشروع ۱۱صبح ۳ - ۵ - ۷ - ۹ بعد ازظهر

سینما ادئون تلفن ۳۸۱۱۸
تویست - دوبله بفارسی باشرکت چابی چکر - کلی‌کول شروع ۱۰ر۳۰ صبح ۲ر۳۰ - ۴ر۳۰ - ۶ر۳۰ - ۸ر۳۰

سینما امپایر - تلفن ۴۹۰۸۱
کریستین - رنگی - دوبله‌بفارسی با شرکت الن دلون - رومی شنایدر شروع ۱۱ صبح ۳ر۳۰ - ۵ر۳۰ - ۷ر۳۰ - ۹ر۳۰ بعد از ظهر

سینماایران (تلفن ۳۶۳۵۴)
وریریده - فارسی باشرکت ژاله- محتشم -تهمینه شروع ۱۰ر۳۰صبح ۲ر۳۰ - ۴ر۳۰ - ۶ر۳۰ - ۸ر۳۰

سینما اسکار تلفن ۴۵۷۹۷
ازمادیگه گذشته - دوبله بفارسی باشرکت کلارك گیبل - کارول بیکر شروع ۱۰ر۳۰ صبح ۲ر۳۰ - ۴ر۳۰ - ۶ر۳۰ - ۸ر۳۰ بعد از ظهر

سینما ایفل تلفن ۳۷۲۷۷
کریستین - رنگی - دوبله‌بفارسی با شرکت الن دلون - رومی شنایدر شروع ۱۰ صبح ۲ر۳۰ - ۴ر۳۰ - ۶ر۳۰ - ۸ر۳۰ بعد از ظهر

سینما پلازا تلفن ۴۴۲۵۵
کنستانتین بزرگ - سینما سکوپ رنگی - دوبله بفارسی با شرکت‌کرنل وایلد - بلیندالی شروع ۱۰ر۳۰ - ۲ - ۴ر۳۰ - ۷ - ۹ر۳۰ بعد از ظهر

سینماتخت‌جمشید(تلفن ۴۳۵۵۰)
ریوبراو - رنگی - دوبله‌بفارسی با شرکت جان‌وین دین مارتین شروع ۲ر۴۵ - ۵ - ۷ر۱۵ - ۹ر۳۰ بعدازظهر

سینما چارلی تلفن ۶۸۴۶۱
شجاعان - سینما سکوپ - رنگی دوبله‌بفارسی با شرکت گریگوری‌پك به‌انضمام‌هفت تپه رم - سینما سکوپ رنگی با شرکت ماریزاآلاسیو شروع ۱۰ر۳۰ صبح ۱ر۳۰ - ۴ر۳۰ - ۷ر۳۰

سینما حافظ تلفن ۳۴۰۷۴
عجایب علاءالدین - سینا سکوپ رنگی - دوبله بفارسی با شرکت : دونالدا وکانور- ویتوریودسیکاشروع ۱۰ر۳۰ صبح ۲ر۳۰ - ۴ر۳۰ - ۶ر۳۰ - ۸ر۳۰ بعد از ظهر

سینما درایون (تهران پارس تلفن ۷۹۱۵۴۳)
عجایب علاءالدین - سینا سکوپ رنگی - دوبله بفارسی با شرکت : دونالدا وکانور- ویتوریودسیکاشروع ۷ر۳۰ - ۹ر۳۰ بعد از ظهر

سینما دنیا تلفن ۳۳۸۱۲
مردان وحشی - سینما اسکوپ - رنگی - دوبله بفارسی با شرکت جوان ادکسون شروع ۱۰ر۳۰ صبح ۲ر۳۰ - ۴ر۳۰ - ۶ر۳۰ - ۸ر۳۰ بعد ازظهر

سینما دیانا تلفن ۴۳۰۱۰
وریریده - فارسی باشرکت ژاله- محتشم - تهمینه شروع ۱۰ر۳۰صبح ۳-۵-۷-۹ بعد از ظهر

سینما رادیوسیتی تلفن ۴۳۳۲۰
تویست - دوبله بفارسی باشرکت چابی‌چکر - کلی‌کول شروع ۱۱ صبح ۳ - ۵ - ۷ - ۹ بعد از ظهر

سینما رکس تلفن ۳۴۱۶۹
کنستانتین بزرگ - سینما سکوپ- رنگی - دوبله بفارسی با شرکت : کرنل وایلد - بلیندالی شروع ۱۰ر۳۰ صبح ۱ - ۳ر۳۰ - ۶ - ۸ر۳۰ بعد از ظهر

سینما رویال تلفن ۴۹۷۸۵
انتقام جاسون - سینما سکوپ - رنگی - دوبله بفارسی با شرکت : رولاندکری - ماسیمو سراتو شروع ۱۰ر۳۰ صبح - ۳ - ۵ - ۷ - ۹

سینما سعدی تلفن ۳۶۴۶۸
کنستانتین بزرگ - سینما سکوپ- رنگی - دوبله بفارسی با شرکت : کرنل وایلد - بلیندالی - شروع ۱۰ر۳۰ صبح ۱ر۱۵ - ۴ - ۶ر۴۵ - ۹ر۳۰ بعد از ظهر

سینما سهیلا تلفن ۳۶۴۲۴
انتقام جاسون - سینما سکوپ - رنگی - دوبله بفارسی با شرکت : رولاندکری - ماسیمو سراتو شروع ۱۰ر۳۰ صبح ۲ر۳۰ - ۴ر۳۰ - ۶ر۳۰ - ۸ر۳۰ بعد از ظهر

سینما کریستال تلفن ۳۷۶۷۵
ازمادیگه گذشته - دوبله بفارسی باشرکت کلارك گیبل - کارول بیکر شروع ۱۰ر۳۰ صبح ۲ر۳۰ - ۴ر۳۰ - ۶ر۳۰ - ۸ر۳۰ بعد از ظهر

سینما متروپل تلفن ۳۹۴۱۰
عجایب علاءالدین - سینا سکوپ رنگی - دوبله بفارسی با شرکت : دونالدا وکانور- ویتوریودسیکاشروع ۱۰ر۳۰ صبح ۲ر۳۰ - ۴ر۳۰ - ۶ر۳۰ - ۸ر۳۰ بعد از ظهر

سینما مولن روژ تلفن ۷۲۹۲۹
ازمادیگه گذشته - دوبله بفارسی باشرکت کلارك گیبل - کارول بیکر شروع ۱۱ صبح ۳ - ۵ - ۷ - ۹ بعد از ظهر

سینما مهتاب تلفن ۴۷۷۷۷
ازمادیگه گذشته - دوبله بفارسی باشرکت کلارك گیبل - کارول بیکر شروع ۱۱ صبح ۳ - ۵ - ۷ - ۹ بعد از ظهر

سینما میامی (تلفن ۷۴۳۲۹)
وریریده - فارسی باشرکت ژاله- محتشم - تهمینه شروع ۱۰ر۳۰صبح ۲ر۳۰ - ۴ر۳۰ - ۶ر۳۰ - ۸ر۳۰

سینما نیاگارا - تلفن ۶۵۳۰۷
کریستین - رنگی - دوبله‌بفارسی با شرکت الن دلون - رومی شنایدر شروع ۱۰ر۳۰ صبح - ۳ - ۵ - ۷ - ۹

سینما همای تلفن ۳۰۲۱۶۹
انتقام جاسون - سینما سکوپ - رنگی - دوبله بفارسی با شرکت : رولاندکری - ماسیمو سراتو شروع ۱۰ر۳۰ صبح ۲ر۳۰ - ۴ر۳۰ - ۶ر۳۰ - ۸ر۳۰ بعد از ظهر

سینما فری تلفن ۲۷۸۹۳
نابخشوده - سینما سکوپ - رنگی دوبله بفارسی با شرکت برت‌لنکستر ادری هپبورن شروع ۳ - ۵ - ۷ - ۹

سینما آریا تلفن ۳۹۸۸۴
مشکل اطاق خواب -سینما سکوپ رنگی - دوبله بفارسی با شرکت : دوریس دی - راك هودسن شروع ۱۰ر۳۰ صبح ۲ر۳۰ - ۴ر۳۰ - ۶ر۳۰ - ۸ر۳۰ بعد از ظهر

سینما المپیا تلفن ۶۵۷۹۸
هرکول فاتح آتلانتید - رنگی - سینما سکوپ - دوبله بفارسی با شرکت‌رج پارك -روع ۲ر۳۰ - ۴ر۳۰ - ۶ر۳۰ - ۸ر۳۰ بعد از ظهر

سینما برلیان (تلفن ۳۳۵۳۰)
خونخوار شرق -سینما سکوپ - رنگی -دوبله بفارسی باشرکت گوردن اسکات -ژاك سرناس شروع ۱۰صبح ۲-۴-۶-۸ بعداز ظهر

سینما تاج تلفن ۳۳۰۶۴
بن هور - سینما سکوپ رنگی - دوبله بفارسی با شرکت چارلتون - هستون -هایاهاراریت شروع ۱۰ر۴۵ صبح ۳ر۴۵ - ۷ر۴۵ بعد از ظهر

سینماتهران تلفن ۳۸۱۶۵
وریریده - فارسی باشرکت ژاله- محتشم - تهمینه شروع ۱۰ر۳۰صبح ۲ر۳۰ - ۴ر۳۰ - ۶ر۳۰ - ۸ر۳۰ بعداز ظهر

سینما پارك تلفن ۳۵۰۴۷
لابیگورن - سینما سکوپ - رنگی - دوبله بفارسی با شرکت روسانا - پودستا شروع ۱۰ر۳۰ صبح ۲ - ۴ر۳۰ - ۷ - ۹ر۱۵ بعد از ظهر

سینما پرسپولیس تلفن ۵۸۱۰۸۳
لابیگورن - سینما سکوپ - رنگی - دوبله بفارسی با شرکت روسانا - پودستا شروع ۱۰ - ۱۲ر۱۵ صبح ۲ر۴۵ - ۵ر۱۵ - ۷ر۴۵ بعد ازظهر

سینما پردیس
سایونارا - سینماسکوپ- رنگی- دوبله بفارسی باشرکت مارلون‌براندو شروع ۱۰ر۳۰ صبح ۲ر۱۵ - ۴ر۳۰ - ۶ر۴۵ - ۹ بعداز ظهر

سینما مونت کارلو تلفن ۷۹۷۴۱
نورمن در فضا - دوبله بفارسی باشرکت نورمن ویزدم شروع ۱۰ر۳۰ صبح ۲ر۳۰ - ۴ر۳۰ - ۶ر۳۰ - ۸ر۳۰ بعد از ظهر

سینما زهره (تلفن ۳۰۴۸۰۸)
خونخوار شرق -سینما سکوپ -رنگی دوبله بفارسی‌باشرکت گوردن‌اسکات ژاك سرناس شروع ۱۰ صبح ۲-۴-۶-۸بعداز ظهر

سینما رزیتا تلفن ۸۲۰۱۳۸
مایای برهنه - سینما سکوپ - رنگی - دوبله بفارسی با شرکت - اواگاردنر شروع ۳ - ۵ - ۷ - ۹

سینما سیلوانا (تلفن ۳۳۷۷۷)
کلاه مخملی - وایداسکرین - رنگی - فارسی با شرکت ملك‌مطیعی شروع ۱۰ر۳۰ صبح ۲ر۳۰ - ۴ر۳۰ - ۶ر۳۰ - ۸ر۳۰ بعد از ظهر

سینما شهناز
هرکول فاتح آتلانتید - رنگی - سینما سکوپ - دوبله بفارسی با شرکت رج‌پارك شروع ۲ر۳۰ - ۴ر۳۰ - ۶ر۳۰ - ۸ر۳۰بعد از ظهر

سینما فردوسی تلفن ۳۵۷۸۴
کنیز سفید - رنگی- دوبله‌بفارسی با شرکت ماریون میشل شروع : ۱۰ر۳۰ صبح ۲ر۳۰ - ۴ر۳۰ - ۶ر۳۰ - ۸ر۳۰ بعد از ظهر

سینما مشعل - تلفن ۳۳۸۲۶
مرد شماره یك - دوبله بفارسی باشرکت ادی‌کنستانتین شروع ۱۰ر۳۰ صبح ۲-۴-۶-۸ بعداز ظهر

سینما مراد تلفن ۷۳۳۸۲
نبرد های عشقی هرکول - سینما سکوپ - رنگی دوبله بفارسی با شرکت جیناماریا کاناله شروع ۱۰ صبح - ۲ر۳۰ - ۴ر۳۰ - ۶ر۳۰ - ۸ر۳۰ بعد از ظهر

سینما کارون تلفن ۴۰۰۶۵
دزد سرخ پوش - رنگی - دوبله بفارسی با شرکت برت لنکستر شروع ۱۰ر۳۰ صبح ۲ر۳۰ - ۴ر۳۰ - ۶ر۳۰ - ۸ر۳۰ بعد از ظهر

سینما ونوس تلفن ۳۵۱۱۵
لابیگورن - سینما سکوپ - رنگی - دوبله بفارسی با شرکت : روسانا پودستا شروع : ۸ر۱۵ - ۱۰ر۴۵ صبح ۱ر۱۵ - ۳ر۴۵ - ۶ر۱۵ - ۸ر۴۵ بعد از ظهر

تئاتر ها

تاتر دهقان (تلفن ۳۰۳۳۹۹)
بازرس قطار - کمدی با شرکت سروش- الیزابت شروع ۸ر۳۰ بعد از ظهر

تاتر نصر (تهران‌سابق تلفن ۳۷۳۵۱)
قهوه خانه ماه اوت - با شرکت وحدت شروع ۸ر۳۰ بعد از ظهر

تاتر پارس تلفن ۳۸۸۱۱
حوریان حرم شروع ۸ر۳۰ بعد ازظهر

آخرین تغییرات برنامه سینماها رادر صفحه ماقبل آخر ملاحظه فرمائید

قهرمانان ایرانی به مقام اول رسیدند

بقیه از صفحه ۱

هم‌قرار گرفته و طی ده دقیقه‌قهرمان عراق برتری خودرا ثابت کرد و با امتیاز ا زابراهیم سرکیس برد .

دومین کشتی دراین‌وزن بین‌اکبر حیدری از ایران وآسانجلی‌قهرمان معروف از ترکیه انجام گرفت و قهرمان ترك درمدت دو دقیقه و سی ثانیه باضربه فنی برقهرمان ایرانی پیروز شد .

وزن دوم

دروزن دوم کشتی بین علی‌هادی ازعراق و«بکرآمدین»ازترکیه‌انجام شد . درسه‌دقیقه اول بازی طرفین نتوانستند از یکدیگر کار بگیرند. آمدین دردقیقه سوم قهرمان عراقی را خاك کرد بافن سروته یکی اورا روی پل برد ولی «هادی» فرار کرد .ودرمدت ده دقیقه باامتیاز آمدین برنده گردید .

پیروزی بایرام

دومین مسابقه دراین وزن میان جبار بایرام جهانی از ایران با مانگوزینك از آمریکا بداوری‌داور فرانسه انجام گردید .

درلحظات اول بایرام جهانی زیر گرفت خاك کرد پل برد ولی‌قهرمان آمریکائی مقاومت کرد و از تشك خارج شدند کشتی درخاك ادامه پیدا کرد .

بایرام جهانی بافن کندرو و بعد گرفتن کردن درمدت دودقیقه‌پانزده وثانیه حریف خودرا ضربه‌فنی‌نمود.

وزن سوم

اولین کشتی دیروز دروزن سوم میان «کاپانلی» از ترکیه با«ولسن‌لیو» از آمریکا بداوری خسته پور از ایران بود .

درمدت شش دقیقه وسی‌وسه‌ثانیه کاپانلی از ترکیه با ضربه فنی برنده گردید .

وزن چهارم

دراین وزن ابتدا صنعتکاران از ایران بااحمدآلتین ازترکیه‌بداوری داور فرانسه مسابقه‌دادند .

در دقیقه‌اول صنعتکاران زیردو خم گرفت وخاك کرد .

کشتی درخاك ادامه پیدا کرد، سرپاشدند ،صنعتکاران زیر دوخم گرفت‌خاك کرد نیم تیغ نمود ،سرپا شدند ، وقت اول تمام شد .

دراول وقت دوم ترك زیر گرفت، صنعتکاران خاك نمود،سر پاشدند، صنعتکاران زیردوخم گرفت ، خاك نمود، سرپا شدند ،صنعتکاران‌بازیر یك خم آلتین راخاك نمود ، درخاك کشتی ادامه پیدا کرد ، درخاك چند کاردو بدل شد ، سرپا شدند ، کشتی ادامه پیدا کرد ،وقت تمام شد و صنعتکاران باامتیاز برحریف ترك خود پیروز شد .

وزن پنجم

در وزن پنجم «بیلماز» از ترکیه با «کلینك » از آمریکا بداوری آقای یعقوبی مسابقه‌دادند وپس‌از ده‌دقیقه «بیلماز» باامتیازبرحریف‌آمریکائی خود غالب گردید .

دردومین مسابقه این وزن‌فرنژاد از ایران بادیمان از فرانسه بداوری‌داور آقای «تورلو» از آمریکا مبارزه نمودند .

در لحظه اول فرنژاد زیر یك خم گرفت وخاك نمود کشتی‌درخاك‌ادامه پیدا کرد کنده کشید ، سرپاشدند، در این موقع حریف فرانسوی زیریك‌خم گرفت ولی خاك نکرد، سرپاادامه دادند .

فرنژاد زیریك‌خم گرفت از زمین کند ، خاك نمود پل نمود ، ولی نتوانست ضربه‌فنی نماید ووقت اول تمام شد .

دراولین لحظه وقت‌دوم حریف فرانسوی زیریك‌خم گرفت ، ولی از تشك خارج شدند ، فرنژاددوخم گرفت ولی بازهم خارج شدند ، کشتی سرپا ادامه داشت ، دراین موقع بکشتی‌گیر فرانسوی چون فرارمیکرد اخطارشد.پس از چند لحظه‌اخطاردوم‌بکشتی‌گیر فرانسوی داده‌شدوخاك‌نشست‌کشتی در خاك خاك‌ادامه پیدا کرد بازهم حریف فرانسوی‌فرار میکردفرنژادبز کش نمود ولی نتوانست فرنژاد درخاك سگك نشست پل برد ولی وقت‌تمام شد وباامتیاز برنده گردید .

وزن ششم

دروزن ششم «حسن شاهین» از ترکیه باعفیف پطرس از لبنان بداوری داور عراقی مسابقه دادند ودر مد ت‌ده دقیقه حسن شاهین از ترکیه بامتیاز برنده گردید .

مهدی‌زاده

دردومین مسابقه این‌وزن«مهدیزاده» ازایران با«رامبردان» از فرانسه به داوری «توریو» از امریکا مسابقه‌دادند درلحظات اول مهدیزاده لنك کرد و حریف راخاك نمود و از تشك‌خارج شدند کشتی درخاك ادامه پیدا کرد درخاك مهدیزاده سگك‌نشست وپل برد وضربه نمود ولی داور فول گرفت کشتی درخاك ادامه پیدا کرد.مهدیزاده کنده کشید وپل برد «رامبردان»فرار کرد دوباره‌باباراندا‌ز دوبار پل‌برداز تشك‌خارج‌شدند ووقت اول تمام شد. دنباله کشتی‌سرپا ادامه پیدا کرد سرشاخ شدند و فرانسوی زیرگرفت ولی کاری نکرد مهدیزاده لنك کرد وخاك نمود درخاك مهدیزاده چند کار گرفت ولی ازتشك خارج شدند وقت تمام شد ومهدیزاده با امتیاز زیاد برنده گردید .

وزن‌هفتم

دروزن هفتم«میشل اسکاف» ازلبنان با «عمرتوپوز» ازترکیه بداوری داور فرانسوی مسابقه دادند چون میشل اسکاف ضرب دید کشتی را ادامه نداد در نتیجه عمرتوپوز باضربه فنی برنده‌گردید .

پیروزی بزرك

سپس در این وزن کیانی از ایران با«مکو» از فرانسه بداوری«توریو» داور آمریکائی مسابقه دادند .

در لحظه اول کیانی زیریك‌خم گرفت پل‌برد و در پنجاه ثانیه‌حریف فرانسوی خودرا ضربه فنی نمود دراین موقع سالن غرق در احساسات شده بودند ونقل بروی تشك‌میپاشیدند تا چند دقیقه مردم بشدت ابرازاحساسات میکردند .

مانع‌خطرناك

مجددا کشتی‌دروزن چهارم بین «روف» ازآمریکا و آلیتن از ترکیه شروع شد. آلتین کشتی گیر قوی وبااستعداد وکشتی گیر آمریکائی «روف» نیز برای قهرمانان وزن‌پنجم مانع خطرناکی است که بزحمت می توان ازآن گذشت

در دقیقه سوم بافن آفتاب مهتاب قهرمان آمریکائی روی پل رفت یکی ازداوران اعلام ضربه کرد ولی دونفر ازداوران اعلام کردندکه قهرمان آمریکائی ضربه نشده وبهمین جهت مسابقه ادامه پیداکرد .

اینبار آلتین شدیدتر حمله‌خودرا شروع کرد حریف راخاك‌نمود روی پل‌برد ولی‌وقت تمام شد .

در پنجدقیقه بعد روف آلتین را خاك‌نمود بافن گردن پل بردوبا ضربه فنی درمدت شش‌دقیقه وسی‌و پنج ثانیه برلیتن پیروز گردید .

دروزن ششم

دردوره چهارم مسابقات دروزن‌ششم مهدیزاده از ایران با عفیف پطراس بداوری داور فرانسه مبارزه نمودند هردو کشتی گیر برای‌باردوم در یك شب کشتی میگرفتند مهدیزاده در دقیقه‌اول بازیریك خم پطرس راخاك کرد درخاك کنده کشید ودرمدت یك دقیقه وپانزده ثانیه حریف خود راضربه فنی نمود.

پیروزی‌جالب

بایرام جهانی یکباردیگر روی تشك آمدو این بار با بکرآمدین قهرمان وزن دوم ترکیه روبرو شد این مسابقه را «لوریو» از آمریکا داوری‌نمود .

دردقیقه اول بایرام جهانی خواست زیر بگیرد نتوانست در کنار تشك آمدین‌پیچ‌پیچك زدازتشك خارج‌شدند پس‌از قدری سرشاخ شدن بایرام‌زیر یك خم گرفت ولی درخارج ازتشك خاك کرد وقت اول‌تمام شدو هیچکدام امتیازی کسب نکرده بودند

پول ریختند

دقایق اول وقت دوم به‌شاخ شدن و هول‌دادن گذشت کاری رودبدل نشد دراواخر وقت کارهائی از یکدیگر گرفتند ولی‌هیچکدام نتیجه‌ای نگرفتند وقت تمام شد در نتیجه مساوی اعلام شد ، دراینموقع یکی‌از تماشاچیان مقداری پول بوسط تشك پرتاب نمود زیرا بایرام جهانی در حقیقت قهرمان وزن دوم شده بود .

مبارزه جالب

دروزن سوم نیز کاپانلی ازترکیه باسرداری از ایران بداوری «لوریو» آمریکائی در مقابل یکدیگر قرار گرفتند این کشتی بسیار جالب بود. زیرا نتیجه مدالهای طلاو نقره وزن سوم راتعیین مینمود .

دردقیقه اول سرداری آرنج نمود برگرداند ولی از تشك خارج شدند بوسط تشك‌رفتند سرداری زیرگرفت وخاك‌کرد پل‌برد وسرپا شدند سرداری فعالیت عجیبی داشت.

سرداری زیر گرفت برگشت‌پشت وخاك کرد پل‌برد وسرپاشدندسرداری دوباره زیرگرفت خاك نمود کشتی در خاك ادامه پیدا کرد دراینموقع وقت اول مسابقه پایان یافت .

نیمه دوم مسابقه آغاز شد سرداری زیریك خم‌گرفت ترك فرار میکرد و سرداری اورا بوسط میکشید وبالاخره خاك‌نمود کشتی در خاك ادامه پیدا کرد سرپا شدند سرداری دوباره زیر گرفت خاك کرد کشتی در خاك ادامه پیدا کرد سرپاشدند سرداری لنك کرد خاك وفیم تیغ کرد از تشك خارج شدند .

کشتی سرپا ادامه پیدا کرد ولی‌در اینموقع وقت تمام‌شد وسرداری نمز باامتیاز برحریف ترك پیروز گردید .

بقیه در صفحه ۲۳

جوانان ماتوقع زیادی ندارند

بقیه از صفحه ۵

کنم که در دستگاههای مختلف کوچکی کنم و برای ورزش‌خدمت کنم .

مکانهای ورزشی

تیمسار ایزدپناه گفت:دربعضی از مکانهائی که جوانان ما ورزش میکنند اشخاص متمدن پا نمی‌گذارند . واین نشانه علاقه‌جوانان مابورزش است .

از سال آینده کلیه زمین های ورزشی را در اختیار مدارس می‌گذاریم واز تمام زمین هائی که‌می‌توان استفاده کرد حتی پارك شهر استفاده خواهیم کرد . بعرض اعلیحضرت رساندم که اگر زمین کم داشتیم در خیابانها ورزش می‌کنیم واین‌امر باعث تشویق‌دیگران نیز میشود .

من آدم سیاسی نیستم ، مافقط ورزش می‌کنیم واز شما هم‌خواهش دارم در مدارس نونهالان راتشویق بورزش کنید .

زمین نداریم

آقای طاهری مدیر یکی ازمدارس گفت : مازمین نداریم و اکثرا برنامه‌های ورزش وکار دستی‌باعث بهم‌خوردن نظم مدرسه می‌شودچون باسروصدائی که بچه‌ها راه می‌اندازند دانش‌آموزان دیگر نمی‌توانند درس بخوانند .

وسیله کار دستی که نداریم و شاگردان در حیاط سروصدا راه میاندازند و درواقع این برنامه‌باطل بنظر میرسد مگر اینکه زمین در خارج مدرسه در اختیار مدارس گذاشته شود.

آقای دکتر بنائی در جواب وی گفت : تعداد زمین های ورزشی و وسائل ورزشی در مملکت ما خیلی زیادشده است .

من یادم میاید برای اولین‌بارپشت تون یك حمام ژیمناستیك تمرین میکردم ولی حالا بیشتر از پانصد بارفیکس داریم .

البته درست است که اینها کم است ،زمین فوتبال باید زیادتر داشته‌باشیم .

۸۰۰ میلیون تومان

دکتر بنائی گفت : آمدیم در نظر گرفتیم برای هر مدرسه یك زمین والیبال و یك زمین بسکتبال وبرای هرده دبیرستان یك استخر شنا برای هربیست مدرسه یك سالن و برای هر پنج مدرسه یك زمین فوتبال درست کنیم.

وقتی وضع بودجه را حساب کردیم وپی‌بردیم از بودجه فعلی ۸۰۰ میلیون تومان کسر داریم ، یعنی بیشتر از بودجه کل وزارت فرهنگ . ولی باوجود این من از طرف مدا رس از بخش تشکر میکنم . وظیفه ما است که ما هرچه داریم بسازیم .

سالن‌های ورزشی

خانم دکتر شرقی مدیر دبیرستان آزرم گفت : در غیر ساعات دروس بهتر می‌توان ورزش کرد . مثلا صبحها قبل از شروع مدرسه وبعد از ظهرها پس‌از اتمام کار کلاس ها می‌توان بشاگردان ورزش داد.

سپس آقای بهمنیار رئیس بخش پنج بنمایندگی ازطرف‌سایرروسای بخش‌ها ومدارس از اقدام سازمان تشکر کرد وگفت پیشرفت های اخیر سازمان همگام‌باپیشرفتهای دیگری است که در وزارت‌فرهنگ صورت میگیرد.

ورزش درکوچه‌ها از نظراخلاقی برای جوانان مضر است و در هر ناحیه دوکلوب ورزشی بنابدستور آقای وزیر فرهنگ تاسیس شده است .

از روز شنبه ۳ سالن در بخش ۶ یك سالن در بخش پنج ودوسالن دربخش ۲ آغاز ساختمان خواهد شد بودجه این سالن‌ها از محل‌پول ورزش محصلین است واز سازمان می‌خواهیم حالاکه در فکر کمك بمدارس هستند بودجه ساختمان اطاق دفتر و محل استحمام ورخت کن را قبول نمایند.

رئیس سازمان بااین امرموافقت کرد وسپس وسائل ورزشی‌مذکور بین مدیران بخش‌ها ومدارس‌تقسیم شد .

این مراسم تاساعت شش وربع بعدازظهر ادامه داشت .

بریتالین

محلول جدید برای ضدعفونی ورفع بوی نامطبوع توالتها و دستشوئیهای منازل

بریتالین برای حفظ بهداشت در منازل ضروری است

بریتالین در کلیه داروخانه‌ها و فروشگاههای معتبر موجود است

بهای هر فروشی فقط ۲۰ ریال

مرکز پخش بنگاه داروئی عدل‌ناصرخسرو پاساژ نشاط تلفن ۳۹۹۲۹

آگهی مزایده

سازمان تعاون مصرف کادر نیروهای انتظامی واقع در باستیون خیابان سپه تعداد (۲۰۹۸۳) عدد بشکه‌خالی جای روغن نباتی در کارخانجات روغن‌نباتی قووشاه پسند موجود دارد که ازطریق مزایده بفروش میرساند. داوطلبین میتوانند پس‌از رؤیت نمونه آنها در انبار مخازن سازمان ویا بازدید کلیه آنها در کارخانجات مذکور پیشنهاد خرید خودرا طبق شرائط زیر بدائره تهیه وخرید سازمان تحویل نمایند .

۱ـ خریدار بایستی نسبت بتمام یاتعدادی‌حداقل در حدود پنجهزار عدد ازبشکه ها بالاترین نرخ خودرا پیشنهاد نماید .

۲ـ معادل صدی پنج قیمت پیشنهادی رابایستی قبلا بحساب ۱۷۶۴ بانك مرکزی ایران بعنوان تضمین پرداخت نموده و یکبرك فیش مربوطه را بانضمام پیشنهاد خود در پاکت لاك‌ومهر شده تاآخر وقت‌اداری روز شنبه ۲۲ر۲ر۴۱ بدائره تهیه وخرید سازمان تسلیم نمایند .

۳ـ برنده مزایده باید تعهد نماید که ارزش تعداد بشکه مورد معامله را حداکثر درظرف یکماه ازتاریخ انجام مزایده بصندوق حسابداری سازمان پرداخت نموده و بادردست داشتن حواله صادره نسبت بتحویل گرفتن بشکه های مورد معامله‌تسریع نماید در صورت استنکاف تضمین سپرده شده‌بنفع سازمان ضبط خواهد شد .

۴ـ هزینه‌درج آگهی درروزنامه‌وحمل‌وخروج بشکه‌ها بعهده برنده مزایده استو به‌پیشنهادات مشروط و یا فاقد فیش بانکی ترتیب اثر داده‌نخواهد شد .

۵ـ کلیه پیشنهادات رسیده درساعت ۹ صبح یکشنبه ۲۳ر۲ر۴۱ باحضور هیئت مدیره سازمان بازو برنده اعلام خواهدشد و چنانچه برنده تعیین شده‌از انجام معامله استنکاف نماید سپرده اوضبط خواهد گردید .

۶ـ حضور کلیه پیشنهاد دهندگان در جلسه فوق آزادوسازمان درردیاقبول یك یاکلیه‌پیشنهادات مختار است .

۱ـ ۳ آ ـ ۲۹۸۸ مدیر عامل سازمان ـ سرلشکر علیرضا قریب

پارکر ۵۱

شاخص مرغوبیت در بیش از ۲۰ سال

ازهمان روزیکه برای اولین بار درسال ۱۹۴۰ پارکر ۵۱ بجهانیان معرفی‌شد بعنوان قلم مردمان صاحب نظر وخوش سلیقه شناخته شد طرح و ساختمان استادانه .. کار رضایت بخش وقابل اطمینان... تمام این خصوصیات درطول ۲۰ سال همچنان درروجود پارکر ۵۱ ثابت و پابرجا بجا مانده است. جنین شهرتی ازنظر جنس ومرغوبیت حقیقتاً ازنظر مردمی‌که طالب بهترین‌جنس هستند وپارکر ۵۱ را برای خود یا بعنوان هدیه‌ایکه سالیان دراز بخاطر بماند انتخاب میکنند قابل ستایش وتحسین است .

Parker "51"

اکنون درفروشگاه شما

مرکب سوپرکوئینك جدید پارکر.

بهترین مرکب برای هرنوع قلم ...

همراه باقلم پارکر «۵۱»

یکی ازمحصولات شرکت قلم‌پارکر

0-5142

آگهی تشکیل دادگاه بخش

در صومعه‌سرا دادگاه بخش تشکیل و از تاریخ ۸ر۲ر۴۱ رسما افتتاح شده و قبول دادخواست مینماید الف ۹۱۳

آ ـ ۴۱۰۸ ۱ـ۳ وزیردادگستری

وزارت کشور

رونوشت اداره محترم اطلاعات ـ شهربانی کل کشور

آقای علی اکبر قندی مقیم خیابان پارك ولیعهد (بی‌سیم نجف‌آباد سابق) که سوابق زورگوئی وآزار واذیت پانزده ساله ایشان طبق‌سوابق موجوده و مکاتباتی که با دستگاه های نخست وزیری و بازرسی کل نخست وزیری واداره کل‌اوقاف گردیده نتیجتا حق باهالی وایشان‌مایوس اززورگوئی وقلدری گردیده‌اند حالیه باگول زدن چندنفری محرمانه وبدون اطلاع اهالی که‌ماهم از اهالی این محل هستیم انحمن محلی تشکیل و تنها نظرش استفاده مادی و معنوی و منکوب کردن مااهالی است‌ماجریان‌امررا درروزنامه اطلاعات‌بشماره ۱۰۶۹۰ و ۱۰۶۷۴ اعلام‌نمودیم که‌خوشبختانه مورد توجه مقامات دولتی قرارگرفت .

علی‌ایحال چون نامبرده بدلایل معروضه وبالاخص عدم موافقت مردم تشکیل انجمن داده است ازمقامات دولتی عاجزانه تمنی داریم‌برای رضای خدا نگذارند چنین شخصی که دوره زندگی را بزور گوئی و آزار و اذیت گذرانیده است موجب ناراحتی ما رافراهم سازد .وما امضاء کنندگان زیر نسبت به‌انجمن واعضای آن اعتراض داریم .

باتقدیم احترامات فائقه

علی اصغر افشاری ـ حسین جوهری ـ حسینعلی ملکی ـ علی اکبر سلیمانی ـ حاج عزیزالله شعبانی ـ محمد سعیدی ـ حمله‌دار ـ محمد نیك پیکران ـ عباس کریج ـ حسین مقدم ـ حاج اسماعیل یزدی محسن سلیمانی ـ قدرت الله احمدی ـ رضا رنجبر ـ ابراهیمی ـ شالباف حاج بابایزدی ـ اصغر مقدم ـ عباس کاظمی ـ علی فخراچی ـ عبدالله عظیمی ـ اکبرمقدم ـ آقاتقی نیازی ـ جعفر آقابیدمشکی ـ سید باقر کردبچه ـ حسین نجف‌آبادی ـ اصغر شعبانی ـ علی محمد جواهری ـ حسن جولائی ـ علی آقا تقی ـ جلیل حاج احمدی ـ حسین شعبانعلی ـ اکبرسلطانی ـ علی اصغر نادری ـ جواد ـ اکبرشعبانی ـ حسن توکلی ـ وچندامضای دیگر

سازمان آب و برق خوزستان

مناقصه حمل لوازم باکامیون

سازمان آب و برق خوزستان حمل کالا مابین بنادر خلیج‌فارس ومراکز مشخص پروژه‌ها و عملیات خود درخوزستان‌رابمناقصه‌میگذارد. علاقمندان بشرکت دراین مناقصه میتوانند مشخصات مربوطه راهمه روزه درساعات اداری از اداره تدارکات سازمان آب و برق‌خوزستان دراهواز دریافت و یا از طریق پست (صندوق پستی شماره ۱۴ ـ اهواز) تقاضای دریافت آنرا بنمایند .

پیشنهاددهندگان هریك بایستی ودیعه‌ای بمبلغ یکصد هزارریال نقدبصندوق سازمان آب‌وبرق‌خوزستان‌سپرده ورسیدآن‌ویاضمانتنامه بانکی معادل آن مبلغ بمدت ۶۰ روز را ضمیمه پیشنهاد خود نمایند . پاکات ممهور حاوی پیشنهاد بایستی قبل از ساعت ۲ بعدازظهر روز ۱۲ خردادماه ۱۳۴۱ تسلیم دفتر تدارکات سازمان آب و برق‌خوزستان دراهواز گردد پاکات مزبور در ساعت ۱۰ صبح روز بعد بازوپیشنهادات واصله قرائت خواهد شد .

به‌پیشنهاداتیکه رسید سپرده برای مبلغ کامل مشخصه فوق همراه آن نباشد و یا بهرطریق شرطی در آن قید شده باشد و یا مفاد آن روشن نباشد وهمچنین به‌پیشنهاداتیکه پس از ساعات مذکور فوق رسیده باشند ترتیب اثر داده نخواهد شد : پیشنهادات درساعت ۱۰صبح روز ۱۳خردادماه ۱۳۴۱ در دفتر تدارکات سازمان آب و برق خوزستان درداره مرکزی دراهواز باز و قرائت خواهدشد حضور پیشنهاددهندگان و یانمایندگان‌آن ها درجلسه‌ایکه برای این منظور درساعت مقرره تشکیل میگردد آزاد خواهد بود .

سازمان آب و برق خوزستان حق ردهریك یاکلیه پیشنهادات واصله را برای خود محفوظ میدارد چنانچه پیشنهاددهنده‌ای که برنده مناقصه شد از عقد قرارداد سرباز زند سپرده‌اوبدون‌الزام‌رعایت هیچگونه تشریفاتی بنفع سازمان آب و برق‌خوزستان ضبط‌خواهدشد

الف ۹۳۰ ۱ـ۴۱۱۰ ۱ـ۴ سازمان آب و برق‌خوزستان

صدای شما خوانندگان

از : صفا

درس سیل

درمناطق سیلزده شهر ما .صحنه تازه‌ای پیدا شده است . شاید برای اولین بار ، زن ومرد ، پیرو جوان، کارمند وکارگر وخلاصه تمام طبقات مردم ، برای کاری که مربوط بسعادت و آسایش خودشان است دست بدست هم داده‌اند و زحمت میکشند .

حتما دراین‌چندروزه درروزنامه ها خوانده‌اید که ابتداء دستجات متعدد دانشجویان و بعدسایرطبقات بکمك مردم سیل‌زده جنوب‌شهر رفتند . بیل‌وکلنك بدست گرفتند ودرکار نهرسازی ولاروبی سیل‌گیر بامردم مصیبت دیده همکاری کردند . این کوشش هنوز هم ادامه دارد و روزبروز دامنه‌اش وسیعتر میشود و نتایجش بهتر معلوم میگردد .

حقیقتی است که شهر ما در مقابل حمله سیل نتوانست‌مقاومت کند : این ضعف‌و کمبود اقدامات دفاعی باعث‌شده که میلیونها تومان ضرر ایجاد شود و چندین نفراز بین بروند . همین مسئله برای مردم بصورت محرك و مشوقی درآمد که همکاری اجتماعی را بیادشان بیاورد . ولی یك‌سئوال مطرح است ، آیاباید برای کمك بیکدیگر و شرکت در کارهای اجتماعی منتظر حمله سیل بود؟

ماهمیشه ازجدائی مردم‌شکایت داشته‌ایم . جدائی از خودشان و جدائی از دولت‌و حکومتی که‌زمام امورشان را در دست دارد .

مردم باهم غریبه هستند

بااینکه دریك‌شهر زندگی میکنیم وحتی باعده‌ای از همشهریها در یك محله‌ویك‌کوچه همسایه‌هستیم ازیکدیگر دور وباهم بیگانه‌ایم . آسایش و منافع یکدیگر را در نظر نمیگیریم ونفع خودمان را بهمه چیز ترجیح میدهیم .

آنوقتها که‌هنوزشهر لوله‌کشی نشده یود آب مصرفی اهالی ازراه جویهای سرباز تامین میشد .هر چندروز یکبار در محله «نوبت‌آب» فرا میرسید . نمونه‌بارز بیگانگی مردم رادرآن لحظات میشد تماشا کرد . هرکسی سعی داشت آب‌انبار منزلش را زودتر پرکند ، حتی اگر نوبتش نباشد . یکی‌آب را بآب‌انبارمنزلش‌می‌بست .دیگری جلوی آب را باز میکرد و یك گونی‌پاره هم در سوراخ‌آب انبار فرو میکرد که‌همسایه‌باین زودیها نتواند آب بگیرد . سومی ازلج هرتو همسایه،آبرا باهزارآلودگی کثیف میکردتو باصطلاح انتقام میگرفت . این بهترین نمونه بیگانگی مردم بود . حالا مسئله آب حل شده‌است اما دوری و غریبگی مردم بجای خود باقی است . این همسایه آشغالهای خانه‌اش را دسته میکند و صاف بپشت‌دیوار آن یکی همسایه‌می‌ریزد . آخر اگر کثافات را از خود دور میکنید چرا پشت دیوار مردم را کثیف میکنید ؟ مگر همسایه‌ها باشما تفاوتی دارند ؟

از طرف دیگر ، هیچ‌خانواده‌ای معتقد بحفظ آسایش همسایه‌ها نیست . روزها با صدای رادیو و قیل‌وقال بچه‌هاو شبها با صدای تلویزیون وخنده وفریاد مهمانان، اکثر همسایه یکدیگر را آزار میکنند .وموقعی که کوچه یا محله آنها احتیاج بکار اساسی‌و لازمی داشته‌باشد هیچگاه درانجام آن‌باهم وحدت‌نظر ندارند وهمکاری نمیکنند .

بسیار اتفاق افتاده است که موضوع اسفالت یك کوچه از وظایف ساکنین‌همان‌کوچه‌شناخته شده است‌و هرگز نتوانسته‌اند با هم توافقی بکنند که با هزینه عمومی آنکار را فیصله بدهند . درنتیجه هرخانه دو متر جلوی در را اسفالت کرده و کوچه پست‌و بلندونیم خاکی ونیم اسفالت باقی مانده است .

ازاین حکایتها زیاد داریم ، دیگر جنبه‌های خصمانه موضوع را ندیده میگیریم ودرباب اینکه مردم چگونه‌عالماو عامدا بیکدیگر ضرر میرسانند و بعد دستجمعی زیان دولت‌را باعث میشوند چیزی نمیگوئیم .

برمیگردیم باقدام انسانی و درخشنده طبقات مختلف تهران در کمك بسیلزدگان جنوب شهر . انسانیت و همشهریگری جز این معنائی ندارد .همسایه و همشهری مادچار خطر و ضرر شده است . اینجا ساکت ماندن‌و بیکارنشستن گناه است، بهترین نشانه شعور وانسان دوستی و تمدن همینست که لباس کار بپوشیم وتا کمر بمیان گل‌ولای نهر برویم تاراه عبور سیل بازشود وازاین ببعد همشهری مارا دچار زحمت نکند.

تاسف‌درینست که‌نیروی‌مشوق ومؤثر درین‌همکاری، غول‌وحشت‌زای‌سیل بوده است، این‌همکاری احتمالی بقیمت چندین میلیون تومان‌ضرروچندین‌جان‌شیرین بدست آمده است و این قیمت عمل این همکاری خیلی گران است. روزی را آرزو کنیم که مردم وهمشهری ها برای کارو کمك بیکدیگر ، منتظر سیل و حادثه‌های آسمانی نباشند .

موسسه اطلاعات

دست نیکوکاران را میفشارد

یکی از هنرجویان آموزشگاه خیاطی‌موزون هنگام توزیع لباس

*** هنرجویان آموزشگاه‌خیاطی موزون یکصد دست لباس را که خودشان دوخته بودند با همکاری روزنامه اطلاعات بین سیل‌زدگان جنوب شهر توزیع کردند .**

درشماره دیروز نوشتیم که هنرجویان آموزشگاه خیاطی موزون یکصد دست لباس‌ومقداری‌شیرینی بوسیله موسسه اطلاعات‌بسیلزدگان جنوب شهر هدیه کردند . ازطرف موسسه اطلاعات از اهداءکنندگان درخواست شد تابهمراه خبرنگاران اطلاعات بمحلات جنوب شهر رفته ودر امر توزیع لباس باآنان‌همکاری نمایند.

درساعت پنج بعداز ظهر دیروز بانوان ودوشیزگان اهداء کننده لباسها بوسیله اتومبیل های جیپ روزنامه اطلاعات بمنطقه‌اسدآباد حرکت کرده و ضمن بازدید ازخانه های سیلزده در منازل وچادرها ، لباس‌ها را بسیلزدگان تسلیم‌نمودند در مراسم توزیع لباس نمایندگان روزنامه اطلاعات وبانوان هزاره و محجوب نمایندگان سازمان‌نیکوکاری موسسه اطلاعات حضور داشتند.

حق عائله‌مندی کارگران شرکت واحدپرداخت‌میشود

امروز از طرف آقای ملایری مدیر عامل شرکت واحد دستور پرداخت‌حق عائله‌مندی کارگران شرکت واحد از اول خرداد داده شد .

بدنبال این دستور از طرف روسای مناطق شرکت واحد لیست کارگران عائله مند تهیه وباداره مرکزی ارسال گردید .

خبرنگار ما میافزاید پرداخت‌حق عائله مندی بموجب قانون بیمه‌های اجتماعی کارگران بعهده کارفرماست وتاکنون درشرکت واحد این حق بکارگران داده نمیشد و همواره‌موجب شکایات آنان میگردید .

تاسیس کلاس کارآموزی برای دبیران‌زبان

طبق اطلاع واصله از اداره کل‌تربیت معلم کلاس کارآموزی دبیران زبان انگلیسی با همکاری شورای فرهنگی بریتانیا با شرکت ۱۵۰ نفر از دبیران زبان‌انگلیسی لیسانسیه دوره دوم دبیرستان بطور شبانه روزی از تاریخ ۷ تیر تا ۳ مرداد ماه ۴۱ بمنظور بالا بردن سطح معلومات دبیران‌مزبور و بهبود روش تدریس زبان انگلیسی در دانشسرای مقدماتی تهران‌تشکیل خواهد شد .

همچنین کلاس کار آموزی دیگری نیز با شرکت ۱۵۰ نفر از دبیران دیپلمه زبان انگلیسی با همکاری موسسه فولبرایت بمدت ۳۲ روز از تاریخ ۲ تا ۳۴ تیرماه ۴۱ در اصفهان تشکیل میگردد .

دبیرانی در کلاس مزبور شرکت خواهند داشت که اولا محل خدمت آنان در غیر مراکز استان و شهرستان های بزرك باشد و ثانیا تا کنون در این قبیل کلاس های کار آموزی شرکت ننموده باشند .

موتورهای جیپ JAP

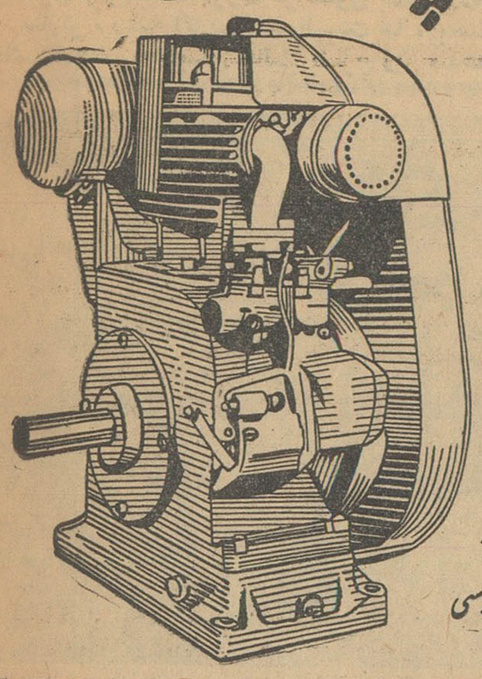

انواع واقسام موتورهای جیپ ساخت انگلستان بقدرتهای مختلف و مدل های متعدد که معروفیت جهانی دارد برای فروش حاضراست

طالبین مراجعه نمایند به :

شرکت سهامی ایرانشهر

خیابان فردوسی شمالی نزدیك میدان فردوسی

بارکشهای فولکس واگن

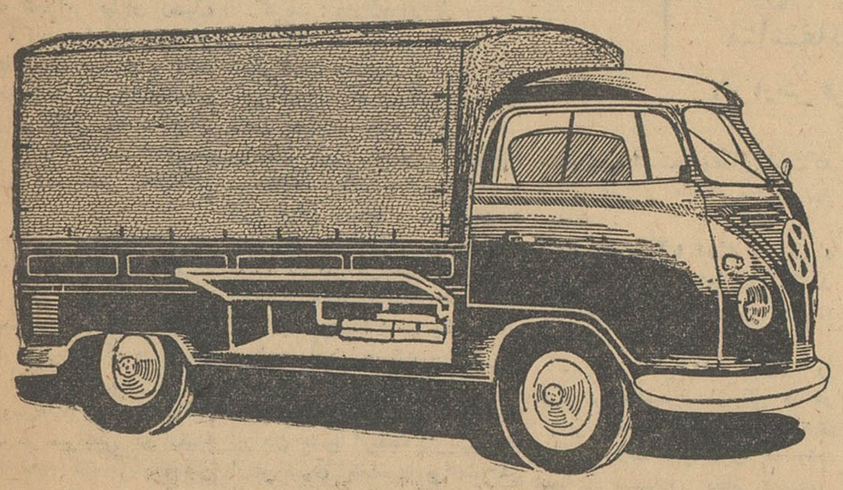

میزان بارگیری ۸۰۰ کیلوگرام

سطح بارگیری ۶۵ فوت

در زیر چادر ۱۶۱ فوت مکعب فضا برای بارگیری

باضافه یك صندوقچه در بهترین محل شاسی

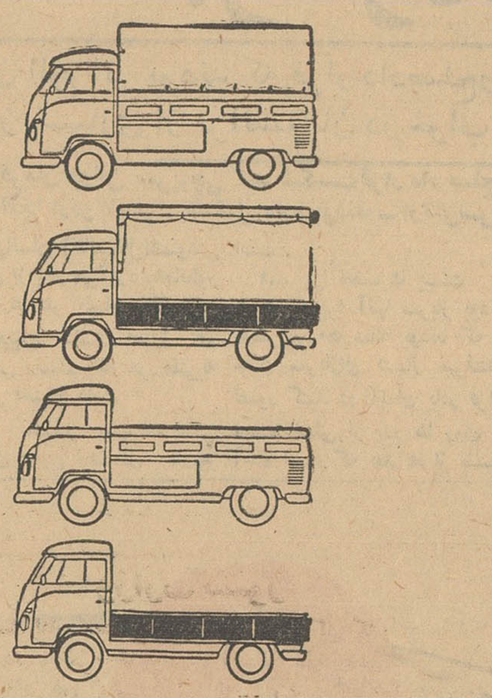

۶ نفر

باضافه ۳۷۰ کیلوگرم باروی باراننداز

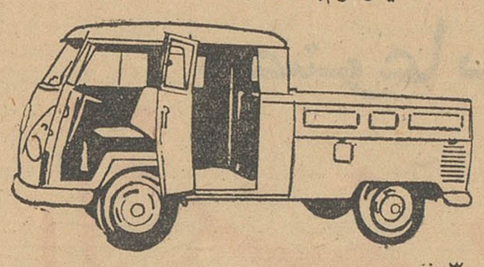

۳ نفر

باضافه ۲۰۰ کیلوگرام باردر کابین عقب

و ۳۷۰ کیلوگرام بار روی باراننداز

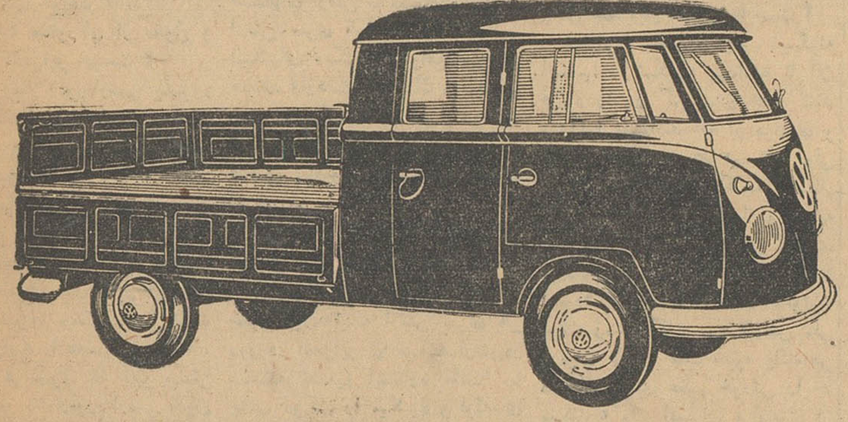

وانت‌فولکس‌واگن ۲ کابینه یك‌ماشین چندکار

مناسب برای بسیاری ازامور تجارتی وکشاورزی‌ومعدن‌داری

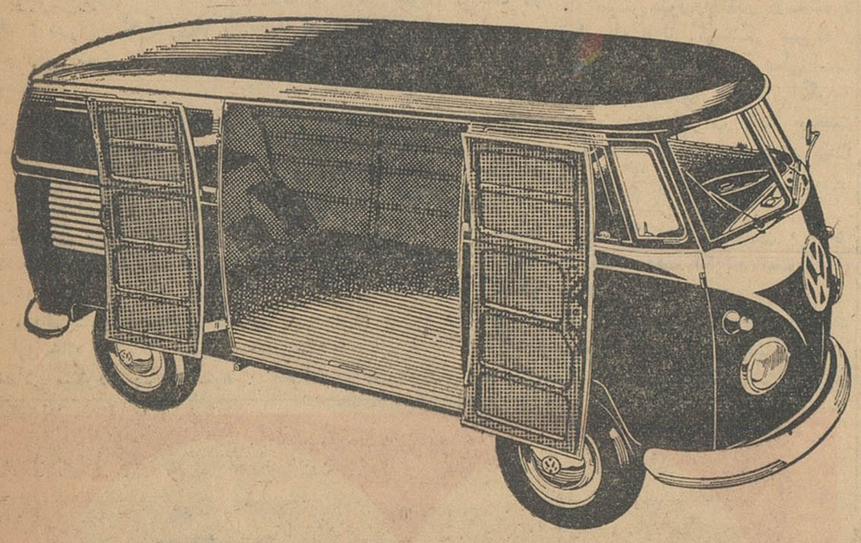

بارکش سقف بسته

فولکس واگن

* ۸۳۰ کیلوگرم باررادر

۱۷۰ فوت مکعب جا حمل می کند

باداشتن درهای دوطرف وعقب امر

بارگیری آسان میشود .

برای ملاحظه وکسب‌اطلاعات بیشتر به نمایندگی انحصاری فولکس واگن درایران

شرکت سهامی ثابت‌پاسال خیابان آیزنهاور ـ خیابان جیحون وهمچنین به‌نمایندگی های

فولکس واگن در تهران و شهرستانها مراجعه فرمائید

تلفن ۶۱۵۲۰ تا ۶۱۵۲۴ تلفن‌مستقیم‌دایره فولکس‌واگن ۶۸۴۶۹

تبلیغات سینا آ ـ ۴۰۹۲

آگهی مناقصه از طرف سازمان چای

اداره کل قند وشکر حدود چهار میلیون کارتن مقوائی فشنگی را طبق نمونه ممهور موجود دراداره دفتر کل قند وشکربا شرائط مندرج در آگهی مناقصه شماره ۳۰۷۹۲ مورخ ۴۰۰۲ رش ۴۰ر۱۲ر۲۴ که‌برایگان در اختیار پیشنهاددهندگان گذارده خواهد شدا ز طریق مناقصه کتبی خریداری مینماید پیشنهاددهندگان بایستی باداره دفتر کل قندوشکر مراجعه وپس‌از ملاحظه ورویت عین نمونه کارتن‌و دریافت برك شرایط که زیر آنرا بمنزله قبولی شرایط مناقصه واطلاع از مشخصات کارتن‌امضاء نموده باشند بضمیمه قبض سپرده درپاکت لاك‌ومهرشده تا آخروقت‌اداری‌روزدوشنبه‌دهم اردیبهشت‌ماه ۱۳۴۱ بدفتر اداره کل قند وشکر تسلیم و رسید دریافت دارند .

پیشنهادات واصله در ساعت ده صبح روزسه‌شنبه یازدهم اردیبهشت ماه ۱۳۴۱ باز وقرائت خواهدشد واداره کل قند وشکر درردیاقبول یك یا کلیه پیشنهادات مختار است . الف ۴۳۴

۱ـ۲ آ ـ ۲۱۲۲ مدیر کل قند وشکر ـ اهری

آگهی مناقصه (نوبت دوم)

سازمان بوفه رستورانهای راه آهن دولتی ایران چهار قلم کالای مورد نیاز خود را که عبارت از .برنج ـ چای ـ گوشت گوسفند ومرغ پاك کرده میباشد از طریق مناقصه خریداری مینماید.

داوطلبانیکه مایل بشرکت در این مناقصه باشند میتوانند از تاریخ انتشار این آگهی همه روزه در ساعات اداری برای اخذ مشخصات وشرایط مناقصه ونمونه سفارش خرید با قرار داد مربوطه بدفتر امور مالی‌این سازمان واقع‌در ایستگاه‌مرکزی راه آهن مراجعه فرمایند.

شرکت کنندگان در مناقصه بایستی مبلغ بیست هزار ریال برای هر جنس پیشنهادی بعنوان سپرده شرکت در مناقصه بصندوق این سازمان پرداخت وقبض صندوق را پیوست پیشنهاد خود تا ساعت ۹ صبح روز پنجم خرداد ۴۱ به‌دفتر امور مالی سازمان درمقابل اخذرسیدتسلیم‌نمایند .پیشنهادهای رسیده در ساعت ۱۰صبح همان روز (شنبه پنجم خرداد ۴۱)دراطاق مدیر عامل سازمان بوفه‌رستورانها واقع در عمارت امور اداری راه آهن طبقه سوم‌ضلع شرقی باز وقرائت خواهد شد . حضور پیشنهاد دهندگان یا نمایندگان مجاز آنها در جلسه‌مناقصه آزاد وعدم شرکت آنان ـ مانع تشکیل کمیسیون نخواهد بود. به‌پیشنهادهای فاقد سپرده ومشروط و مبهم وهمچنین پیشنهادیکه سپرده کمتر داشته‌باشد ویا بعد از موعد مقرر برسد ترتیب اثر داده نخواهد شد وسازمان بوفه رستورانها در رد یاقبول یك‌یا کلیه پیشنهادها تازمانیکه پیمان مبادله نشده مختار میباشد سپرده برنده اول مناقصه وهمچنین نفرات بعدی در صورت استنکاف از معامله بدون هیچ‌گونه دریافتی بنفع سازمان بوفه رستورانها ضبط خواهد شد . مالیات بردر آمد وهزینه درج اعلان و سایر هزینه‌های مربوطه وهرگونه عوارض بعهده برنده مناقصه خواهد بود الف ۷۷۴ ۱ـ۲ ۱ـ۳۴۳۶ سازمان بوفه ورستورانهای راه آهن

مرکز پخش: شرکت بازرگانی روحی. خیابان بوذرجمهری سرای چیت‌ساز تلفن ۲۹۳۴۳

این مصاحبه‌ایست که «فریدریخ اشترینبرک» خبرنگار مجله مشهور کویک چاپ آلمان باژان-پل سارتر فیلسوف ونویسنده معروف فرانسوی بعمل آورده‌است. سارتر ، رهبر اگزیستانسیالیست ها ، به‌سئوالات جالب کویک ، جوابهای جالبی بشرح زیر میدهد ...

ژان‌پل سارتر و همکار وی خانم سیمون‌دوبووا
خانم سیمون دوبووا نویسنده کتاب جمیله است که ترجمه آنرا در اطلاعات میخوانید

ژان‌پل سارتر ، فیلسوف شهیر فرانسوی میگوید :

ملت فرانسه بر سر دوراهی قرار دارد

این جنگجویان الجزایر بودند که قرار دادصلح را بامضاء رساندند نه‌ملت فرانسه متاسفانه هنوز بسیاری از فرانسویان در خواب غفلت هستند !

اگر ارتش فرانسه از فرمان دوگل سرپیچی کند شکست قرار داد صلح حتمی است ـ الجزایر صحنه فجایع وحشتناکی بود ودر آنجا اردوگاه مرگ تشکیل داده بودند ـ ارتش سری در فرانسه نفوذ و اعتباری ندارد !

کویک : آقای سارتر شما یکی از شخصیت‌های برجسته و یکی از متفکرین عصر ما هستند .ماوقتی بملاقات شما آمده‌ایم که وطن‌شما یعنی فرانسه سر دوراهی سر - نوشت قرار گرفته است . جنگ هفت ساله الجزایر بپایان رسیده ولی هنوز فرانسویها علیه صلح در الجزایر یاغیگری میکنند . آقای سارتر، بعقیده‌شما فرانسوی‌های‌مقیم الجزایر وبازرگانانی که منافعشان را در خطر دیده‌اند تصمیم به‌مقاومت وخرابکاری وآدمکشی همیشگی دارند ؟

سارتر : شاید برا ی‌همیشه نه، ولی برای‌فعلا، چرا .باید توجه‌کرد: براثر این صلح چوب بست‌های‌یک رژیم مستعمراتی صدساله واژگون شده است ، رژیمی که در دوران سیاه خود آنچه را که به‌فرانسویان میداد از بومی‌ها دریغ میکرد. این صلح تحت هر شرایطی که امضاء شده باشد اعلام کننده پایان‌چنین رژیمی است . بدون تردید حکومت فرانسه از حکومت انقلابی الجزایر خواهد خواست که در انجام‌تقاضای تحولات ورفورم های الجزایری‌ها محدودیت قائل شود. امااروپائی‌های ساکن الجزایر طبعا دچار سوءظن هستند زیرا چه کسی میداند در سالهای آینده در الجزایر چه حوادثی اتفاق خواهد افتاد.

کویک : منظورتان از تحول و رفورم در الجزایر چیست ؟

سارتر : مثلا رفورم‌ارضی که‌مورد تقاضای الجزایری‌ها است دهقانان الجزایری جای بسیار تنگی‌دارند، بیشتر زمین‌های بدو نا مستعددر اختیار آنها است . آنها خواهان یک رفورم ارضی برای نجات از چنگال بدبختی هستند . در حالیکه کلنی فرانسوی های مقیم الجزایر بهترین زمین‌ها ومناسب‌ترین‌باغات املاک ومزارع را غصب کرده‌اند . به املاک فرانسوی ها آب بیشتر میرسد ، در یک رفورم ارضی بدون تردید آنها اراضی خود را ازدست خواهند داد . ولی من امیدوارم بالاخره راه نجاتی از این بن‌بست فراهم شود . از آن گذشته شاید صنعتی شدن‌الجزایربتواند موقعیت جدیدی بوجود آورد .

کویک : در این گرفتاری‌ها و مشکلات ارتش سری چه نقشی را بازی میکند ؟

سارتر : ارتش سری درالجزایر مقتدر است ولی درفرانسه اهمیت‌و ارزشی ندارد . از نظر ما افراد ارتش سری تبهکاران و آدمکشانی هستند که خون جلوی چشمشان‌را گرفته است . بدون تردید شماهم از ماجرای تاثر انگیز دلفین کوچولو ، دخترک چهار ساله‌ای که در طبقه اول خانه اندره کالرو وزیر جنگ زندگی میکرد و پس از سوء قصد بوسیله‌بمب توسط ایادی‌ارتش سری ازهر دوچشم کور شده‌اطلاع دارید . با ارتکاب چنین اعمال‌شرم آوری ارتش سری اهمیت موقعیت خود را در فرانسه از دست داده و میدهد .

کویک : ودرالجزایر ؟

سارتر : در الجزایر اوضاع طور دیگر است .بسیاری از اروپائی‌های مقیم الجزایر که زندگی‌وموجودیت مادی ومعنوی خود را در خطر می‌بینند باین تلاش مذبوحانه پیوسته‌اند . آنها حاضر بتحمل و قبول صلح نیستند . هم چنین به وعده ها واطمینان‌ها وضمانتهای دولت الجزایر نیز اعتمادی ندارند. البته در الجزایر فرانسویهائی‌هستند که امید به پیدا شدن یک راه‌حل مسالمت آمیز داشتند ودر جرگه متحدین فرانسه یک الجزایر آزاد را بیشتر می‌پسندند ، امامتاسفانه ناراحت ها ونا امیدهااکثریت‌دارند. ارتش سری اینعده را برای‌شورش تجهیز میکند . ارتش سری به‌آنها وعده داده است که میتواند از منافعشان دفاع کند.

کویک : ونقش ارتش فرانسه در این میانه چیست ؟

سارتر : بین ارتش فرانسه و ارتش سری روابط مستقیم و غیر مستقیم وجود دارد. بعضی از قسمتهای ارتش تحت تاثیر تبلیغات ارتش سری قرار دارند و بعضی قسمتهای دیگر که واقع بین تر هستند وازهفت‌سال جنگ درالجزایر خسته شده‌اند ،اگر بین‌ایندودسته تصادمی در بگیرد در ارتش روی عناصر بخصوصی نمیتوان حساب کرد.

کویک : گفتید : تصادم مگر احتمال چنین تصادمی وجود دارد؟

سارتر : بعید نیست . براثر حمام خون‌هائیکه ارتش سری هر روز در الجزایر بپا میکند ارتش‌در آستانه تصمیم ایستاده است .یا جانب دوگل را میگیرد و لوله‌های مسلسلش رابروی اروپائی های آدمکش میگیرد یا اینکه علیه‌دوگل قیام میکند واز فرمان دوگل برای سرکوبی ارتش سری سر پیچی مینماید . در شق دوم البته‌پیروزی راباید با ارتش سری دانست در نتیجه فوری قرار داد صلح بهم میخورد وارتش‌سری براثرترورهای پی‌درپی ملیون الجزایری را وادار میکند تاقرار داد آتش بس رانقض کنند. در چنین صورتی ملیون الجزایر بما فرانسوی‌ها خواهند گفت :

-شما بما خیانت کردید . شماها ما رافریب دادید . شما در اثنائیکه بامادر باره پیمان صلح گفتگو میکردید مردم بیگناه را قتل عام مینمودید .

کویک :آقای سارترایدئولوژی ارتش سری بر چه‌مبنائی قرار دارد؟ این متد جابرانه ووحشیانه را از کجا آورده‌اند ؟

آیا اعمال اس اس‌ها ونازی‌های آلمان را سرمشق خود قرارداده‌اند؟

سارتر : با وجودیکه متد ارتش سری به متد هیتلریست‌ها بیشتراز متد فاشیست‌ها شباهت دارد معذلک از آنها الهام نگرفته است . حتی بعقیده من با حوادثی که این جاو آنجا اتفاق میافتد نباید تصور کرد که فرانسه به دوران بربریت‌رجوع کرده است . الجزایر میدان یک جنگ مستعمراتی بود . درآن سر- زمین یک ملت واحد علیه یک کشور وسیع ویک ارتش مجهز میجنگید. برای ارتش‌های مدرن اینگونه نبردهای ملی تا اندازه‌ای‌وحشت آور است . زیرا دشمنش همه جاهست وهیچ جانیست . غفلتا شبیخونی میزند ومجددا در میان طبقات‌مردم غیبش‌میخورد . در نتیجه ارتش اشغالی برای اینکه از اسراءاقرار بگیرد ونهانگاه‌های شورشیان را پیدا کند مجبور میشود دست به شکنجه وعذاب دادن اسراء بزند بنظر من شکنجه وعذاب در این گونه موارد یعنی در یک جنگ‌غیر منظم شبیه شکنجه وعذابی است که طبقات غنی بر طبقات محروم روا میدارند .

کویک : آیا اینگونه اغنیاء نمیتوانند اندکی واقع بین ترباشند وبحقایق از دریچه چشم تعصبات پوچ ننگرند ؟

سارتر : نفرت‌های نژادی را فراموش نکنید . اروپائی ها در برابر مسلمانان احساس برتری نژادی دارند . واکنون که رشد سیاسی مسلمانان بجائی رسیده، که فریاد میزنند ما هم انسانهائی مثل شما هستیم طبعا اروپائی ها غرور وبرتریشان جریحه دار میشود ، عصبانی میگردند ومرتکب اعمالی جنون آمیز میشوند .

کویک : پس بعقیده شماجریحه دار شدن غرور برتری نژادی اروپائی هااز نظر روانشناسی‌علت‌العلل همه این شکنجه‌ها است ؟

سارتر : بدون تردید . اینگونه انسانها را شکنجه میدادند تا آن فریاد را در گلویشان خفه کنند وبه‌آنها بفهمانند که از برابری و تساوی حقوق خبری نیست . ولی در الجزایر فقط شکنجه مشکل کار نیست . در آنجا اعمال وحشیانه دیگری از قبیل تاسیس اردوگاههای مرگ‌صورت گرفته است که تصورشان وحشتناک است .مائوتسه تونگ زمانی گفته بود «ارتش ملی درمیان طبقات ملت شبیه یک‌ماهی در یک دریای عظیم خودش را جا میکند » ولی افسران فرانسوی از این واقعیت این نتیجه را گرفتند وقتی آب دریا را خالی کردی ماهی هم میمیرد »یا بهتر بگویم : باید دهقانان را از مناطق نفوذملیون الجزایر وارتش نجات بخش کوچ داد سپس‌ملیون‌راآنقدر درمحاصره قرار داد تا از گرسنگی بمیرند . این عمل وحشتناکترین عملی است که در الجزایر صورت گرفته که متاسفانه از آن کمتر صحبت بمیان آمده است . یعنی دچار کردن عده‌ای کثیر بمرگی تدریجی بر اثر گرسنگی .

کویک :گفتید که دوران بربریت بفرانسه رجعت نکرده است ؟

سارتر : نه ، همه چیز تحول پذیر است . وسر انجام‌این تحولات بهبودی بیشتر در اوضاع‌است . پیشرفت همیشه راه صعب العبوری در پیش دارد آنهم صعب العبورترین راهی ،که‌میتوان‌یافت .میرابوانقلابی معروف ما میگفت : راه بدبسوی خوب صعب العبورتر است از راه خوب بسوی بد. بهتر بگویم راه خوب همیشه با قربانی‌های بیشمار سنگفرش شده است .

کویک : وبمب اتمی ...هزاران سال پیش‌انسان (نئاندرتال)همنوعش رابا چماق از پادر می‌آورد .همانطور که آنروزها هر انسان نئاندرتالی بچماق احتیاج داشت امروز هم کار بجائی رسیده که هر ملتی‌به بمب اتمی احتیاج دارد.

سارتر : مشکل بمب اتمی‌یکی از لاینحل ترین مسائل تاریخ بشریت است.طبعا اگر هر کشوری برای تقویت بنیه دفاعی خود مجبور شود بمب اتمی داشته باشد درآن صورت خطر برای دنیای بشریت نامحدود خواهد شد .

کویک : لنی معروف در باره جنگ بین‌المللی دوم خطای آلمان برای دامن زدن باتش جنگ گفته است .

«... بی تقصیرها بیست ساله بودند ، زیرا آنها سرباز بودند . مقصرین ۵۰ ساله بودند که پدر همان سربازان بشمار میرفتند » تصور کنید در آلمان یادر فرانسه مجددا نسلی از پدر ها روی کار آمده است که بعد ها از طرف فرزندانشان متهم بتقصیر شوند؟

سارتر : از اوضاع آلمان‌اطلاع درستی ندارم ولی در مورد فرانسه همینطوراست که‌گفتید. مثلامشکلی که امروز بنام مشکل جنگ الجزایر پیش پای فرانسه قرار داده اگردو امکان وجود داشت از همان چند سال پیش اجتناب پذیر بود:

-یکی وحدت کلیه نیروهای دموکراتیک .

-دیگری توجه واقعی وصددرصد ملت فرانسه برای‌حل مسئله‌الجزایر رفراندوم پس از کودتای ۱۹۵۸ اکثریت غیر منتظره‌ای برای دوگل ببار آورد. فرانسویها کلیه قدرت سیاسی خود را در کف ژنرال دوگل گذاشتند و گفتند «بکن هر چه میخواهی» دو گل همانطور که خودش طی یکی از نطقهایش گفته است شبیه ناخدائی است که در میان طوفانی هولناک پشت سکان کشتی ایستاده‌وبه مسافرین مضطرب ونگران توصیه میکند آرام باشید تا من باطوفان بجنگم . بکمک یک حدت واقعی فرانسویها میتوانستند در سال ۱۹۵۸ از محاصره‌مشکلات نجات‌پید ا کنند. ولی آنها نه‌تنها چنین کاری نکردند بلکه اجازه دادند جریان هوا سیر طبیعی خود را دنبال کند. نتیجه چه شد ؟آن شد که امروزه فرانسه حتی قدرت ندارد موجودیت خود را در برابر یک کودتای احتمالی تثبیت کند. حادثه‌ای چندی پیش مرا تحت‌تاثیر خود قرار داد وآن اعلامیه ۸فوریه امسال برای شرکت در تشییع‌جنازه قربانیان بود .(توضیح: در هشتم فوریه بدعوت‌احزاب‌چپ‌واتحادیه‌های کارگری‌تظاهرات‌عظیمی‌درپاریس‌علیه ارتش سری صورت گرفت .تقریبا بیش از یک ملیون نفر در این تظاهرات شرکت کردند.دربسیاری از نقاط پلیس باباتوم بجان تظاهر کنندگان افتاد در مسیر تظاهرات ۸نفر کشته و ۲۶۰تن مجروح‌شدند) دعوت احزاب واتحادیه‌های کارگری ثابت کرد که فرانسه در حال‌بیدار شدن از خواب غفلت است : ثابت شد که اگر فردا وحدت ملی‌لزوم پیدا کند اختلافات جزئی کنار گذاشته میشود . ودیگر کسی از دیگری نخواهد پرسید تو طرفدار چپ های افراطی هستی یا افراطیون راست ؟همه دست بدست هم‌علیه کودتاچیان وفاشیست هامبارزه خواهند کرد . اما متاسفانه بسیاری از فرانسوی ها هنوز در خوابند.

کویک : بعد از دوگل چه خواهد شد ؟

سارتر : برای جواب دادن باین سئوال لازم است انسان بداند دوگل

بقیه در صفحه ۱۷

خوشبخت کیست؟

اجتماعی

گفتگوی تلفنی مردم

به شماره ۳۰۰۱۰

همه روزه غیراز روزهای تعطیل بین ساعت ۶ تا ۷ونیم بعدازظهر تلفن کنید وباماشکلات ودردد‌لهای خودرا درمیان بگذارید مادر همین ستون حرفهای‌شما را بگوش مسئولین امور میرسانیم.

جلوی افزایش ویزیت دکترها را بگیرید

* ببینید یکی توی این‌مملکت پیدا می‌شود که جلوی گرانی سرسام آور ویزیت پزشکان را بگیرد . بعضی از این دکترها یکمرتبه ویزیت ده‌تومان را به‌سی‌تومان رسانده‌اند ، اگر فلان بقال که در روز ده تومان یافوقش بیست تومان درآمد داردا‌حیانا ماست‌راکیلوئی یك‌ریال گران‌بفروشدآنقدر بدادگاه گرانفروشان میبرند ومی‌آورندش که از کار و کاسبی‌اش بیزار شود ، آنوقت آقایان اطباء که قسم‌خورده‌اند باجتماع خدمت کنند هرروز بهر عنوان (یااصلا بدون عنوان)ویزیت را بالا میبرند و فلك‌هم جلو‌دارشان نیست ، بسازمان‌های مسئول مملکت(البته فکر نمیکنم این قسمت مسئول داشته باشد) بگوئید آخر فکری بحال مردم کنند ، اگر صدای کسی درنمی‌آید ، برای اینست که مردم جان‌خودرا دوست دارند و تنها وقت پرداختن ویزیت دکتربدون چك و چانه پول میدهند و اغلب مردم ندار وبی‌بضاعت گلیم‌زیرپای خودراگرو میگذارند و۳۰تومان ویزیت‌دکتررا فراهم میسازند.

ولی‌اله اصلان‌زاده

اقدام شده

اداره روزنامه اطلاعات درجواب شرحی که بامضای آقای‌رشید حداد درشماره ۱۰۷۵۱ آن روزنامه درج گردیده بود بدین‌وسیله باطلاع میرساند که تلفن ایشان درتاریخ ۴۱/۱/۱۶ نصب ودائر گردیده است.

وزارت پست و تلگراف وتلفن

این که نشد طرز کار !

* از اول زمستان تا بحال سازمان آب توانسته تنها خیابان محمد رضا شاه (محور اصلی یوسف آباد) را لوله کشی کند در چند روز اخیر هم تعداد معدودی عمله در پنج خیابان فرعی مشغول کار لوله گذاری شده‌اند با توجه به کندی جریان کار واحتساب خیابان های یوسف آباد قطعا استفاده از آب مشروب برای اهالی یوسف آباد تا سه سال دیگر امکان پذیر نخواهد بود . اینکه طرز کارکردن نمی شود قدری عجله کنند و بر تعداد عمله ها بیافزایند .

یك فرد از اهالی یوسف آباد

قابل توجه فوری برزن مربوطه

لطفا به خاطر رفع خطر از عده‌ای شاگرد مدرسه و عابرین مختلف تذکر بدهید که صاحب ملك واقع در اول خیابان صفی علیشاه دست راست (از طرف میدان بهارستان) نسبت به دیوار مخروبه و بسیار خطرناك ملکش که تصادفا زیرش هم اکثراخالی است فکری بکند ، زیرا هر لحظه بیم فرو ریختن آن می میرود اگر باور ندارید محل را از نزدیك ملاحظه فرمائید ممکن است وسیله تلفن از کارمندان بدون اتومبیل هنر های زیبای کشور سئوال بفرمائید که محل عبور آنهاست و هر روز صبح و بعد از ظهر بخود می لرزند تاازاین دیوار مرك رد بشوند .

کارمند هنر های زیبای کشور

تانظر شهربانی کل کشور چه باشد

دیروز در این ستون مطلبی تحت عنوان سفارش ما را به لوطی های محل بکنید چاپ شده بود و طی آن خانم معلمی گله کرده بود که مدرسه‌ای که من در آنجا تدریس می کنم درآخر خیابان باغ فردوس قرار دارد و من و چند نفر از همکارانم که باید هر روز از اطراف تهران با طی مسافتی زیاد به آن محل برویم در راه دچار ناملایماتی هستیم و از جمله لوطیهای محل که‌شنیده بودیم یك وقتی حافظ ناموس مردم بوده اند ، حالا خودشان با ژیگولوهای لارس این محل دست بیکی شده اند ! و با انداختن پوست میوه ج‌ات و گفتن متلکهای رکیك و چندش آور برای ما مزاحمت فراهم می کنند ..

من‌از خواندن آن مطلب هیچ تعجب نکردم ولی فوق العاده متاثرشدم. تعجب نکردم از این نظر که‌مزاحمت‌جوانان‌ولگرد تنها در محله‌ای بنام باغ فردوس نیست ، بلکه این اعمال در کلیه محلات تهران بخصوص جلوی مدارس ، سینما ها و خیابان های شلوغ شهر به چشم می خورد . متاثر شدم . برای اینکه این اعمال خلاف تاکنون از نظر مسئولین اجتماع ما پوشیده مانده است .

معلمی که دوری راه را برای خدمت به اجتماع و برای تربیت نونهالان کشور در نظر نمی گیرد و باکمال فداکاری و حسن نیت قدم دراین‌راه گذاشته است ،اگر هیچگونه تفاوتی با سایرین ندارد . لااقل نباید از آسایش همگانی استفاده کند ؟ من نمیدانم خیابان باغ فردوس بکدام کلانتری مربوط است ولی امابهر حال معتقدم که جلوگیری از رفتار غیر انسانی این‌اشخاص مزاحم وظیفه کلانتری ها است تا نظر شهربانی کل کشورچه‌باشد؟

پ - غ

انجمن های محلی

شهرداری دست‌غاصبین رااز مسیل‌ها کوتاه سازد

جلسه‌انجمن محلی شمال خیابان بهاربریاست تیمسار سرتیپ حکیمی و باحضور تیمسار سرتیپ دبیروآقایان سرهنك پهلوان، کریمیان آرام ،مرعشی ،خداوندی و عطاءالله عیلامی در منزل آقای مرعشی تشکیل گردید . رئیس انجمن ضمن اظهارتاسف ازجاری شدن سیل درتهران‌و اغلب شهرستانها اززحمات تیمسار سپهبد مجیدی ،تیمسار سرتیپ شهریاری ، سرکارسرهنك گلشن ،سرکارسرهنك انصاری‌و آقای تیزهوش رئیس منطقه ۲ شهرداری که‌در برگردانیدن مسیرسیلاب و جلوگیری از خراب شدن خانه های این منطقه منتهای فعالیت را کرده‌اند تشکر کرد و هیات مدیره انجمن نیز عمل آقایان را تائید وتقدیر نمودند وازعدم توجه شهرداری تهران در کوتاه‌کردن دست غاصبین اراضی شهرداری دراین منطقه اظهارتاسف کردند و پیرامون سایر امور محل مذاکرات مفصلی بعمل آمد .

درکوی فرح آباد غرب سیلو

دعوت از شهردار و معتمدین محل

جلسه انجمن محلی‌کوی فرح‌آباد راه‌آهن بریاست آقای غفاری وباحضور آقایان : بانکی وعلی‌زاده و عبداله‌زاده و شیدائی و صدیق و نوعی و امامی و قرجه‌داغی و جعفرزاده و کریمی وشعبانی تشکیل شد .

ابتدا اقدامات انجام شده توسط آقای غفاری باطلاع حضار رسید سپس مکاتباتی که بمقامات دولتی صورت‌گرفته بود بوسیله آقای بانکی منشی انجمن خوانده شد پس‌از قرائت‌نامه ها مطالبی دراطراف چگونگی واگذاری قطعی منازل‌که یکی‌از خواسته‌های قاطبه اهالی است مطالبی وسیله نمایندگان‌بیان گردید . درپایان مذاکرات تصمیم گرفته شدکه از آقای شهردار نازی‌آباد و آقای آذرهوش رئیس شورایعالی معتمدین محلی نازی‌آباد و نماینده روزنامه اطلاعات برای بازدید محل دعوتی بعمل آید .

در انجمن محلی کوی‌کارمندان دولت «باغشاه»

مدیر کل آب در کوی کارمندان

جلسهٔ چهاردهمین دوره هیئت عامله انجمن محلی کوی کارمندان دولت (باغشاه) بریاست آقای رضا قزوینی‌پور وبا حضور آقای مهندس روحانی مدیر کل سازمان لوله‌کشی آب تهران و آقای مهندس ظهیر معاون سازمان مزبور درمنزل آقای باقر خواجوی و بعضویت آقایان مهندس محمود سعیدی حسن نورالدینی . مهندس غلامعلی‌راد . سید حسین شهابی . باقرخواجوی. حبیب‌اله نجومی . مصطفی اسدی . علیرضا میرشکرائی . سرهنك عباس‌نظمی مهندس شهاب‌الدین رضوی وعده‌از اهالی محل تشکیل شد پس‌از تصویب و قرائت صورت جلسهٔ قبل و مذاکرات مقدماتی نامه‌های تهیه شده در مورد روشنائی خیابان کاشان . برداشتن پایه‌های چوبی درخیابانهای هفتم وششم تحویل وسائط نقلیه به برزن ۱۱ به منظور برداشتن زباله‌های متمرکز در خیابان کمالی و نامه مربوط به حراست ومراقبت‌در رفت‌وآمد دوشیزگان وعدم مزاحمت جوانان ولگرد امضاء ومبادله گردید .بعد دراطراف گرانی آب‌بهاء از ازطرف آقایان ـمهندس‌سعیدی .قزوینی‌پور نورالدینی .خواجوی سرهنك نظمی‌خواجوی .انتقاداتی بعمل آمد ـسپس آقای‌مهندس‌روحانی‌ضمن‌تشریح کامل شقوق مختلف نصب انشعابات‌وبهره برداری آب تهران واشکالات‌موجوده اطلاعات جامع سودمندی‌در اختیار اعضاء انجمن گذاشت مدیر کل‌آب ازهیئت عامله انجمن دعوت نمودکه درمحل سازمان حضور بهم رسانیده واز نزدیك وضع سازمان را ملاحظه نمایند .

انجمن محلی نواب جنوبی سینا

بیلان سه ماهه عملیات عمرانی‌انجمن

جلسه فوق‌العاده هیئت مدیره‌انجمن‌محلی نواب جنوبی و سینادر منزل آقای علی‌اکبر بابائی بریاست سرکار سرهنك حسن راسخ‌نیسری وباحضور آقایان عباسقلی سرهنك‌پور ـ دکتر ابوالفضل مبینی‌تهرانی‌ـ بزرك دریاباری ـ شهاب‌الدین مجتهدی ـ روح‌اله اکبر شاهی ـ حسن یکتاپور ـ داود آقازاد‌ه ـ جواد لاکانی ـ ماشاءاله بیگلر ـ علی‌اکبر مروجی ـ ابریشمکار ـ جمشید محمدی طاری ـ عباس کاتبی ـ علی اکبر بابائی تشکیل واقدامات انجام شده انجمن درسه‌ماهه آخر سال مورد رسیدگی قرار گرفت . اقدامات انجام شده بشرح‌زیر است .

اسفالت

انجمن باهمکاری شورایعالی انجمن‌های محلی موفق شد سه‌خیابان از خیابانهای غیراسفالته محدوده انجمن را دربرنامه اسفالت سال‌جاری قرار دهد .

تامین عبور و مرور ـ بااخذ تماس‌بااداره راهنمائی و رانندگی‌و جلب‌موافقت مقامات مربوطه به‌تصویب رسید که در چهارراههای اناری‌ـ خاکباز ـ رضائی وسه‌راه مخصوص در خردادماه چراغ راهنما نصب‌و ضمنا تابلوهای توقف ممنوع وگردش به‌چپ درسمت غربی خیابان‌از اناری الی قنات‌نصب و چهارراههای فوق‌الذکر خط‌کشی و در انتهای سینا ورضائی برای مسافرین اتوبوس سایه‌بان ساخته شود واتومبیل های فرسوده از خط خارج گردد.

دفترپست و تلگراف ـ پس‌از ملاقاتیکه اعضای هیئت مدیره‌انجمن باجناب آقای وزیر پست وتلگراف وتلفن بعمل آوردند معظم‌له موافقت فرمودند انجمن بهزینه پست وتلگراف محلی در نقطه پرجمعیت خیابان اجاره ونتیجه را اعلام دارد تادفترپست دایر گردد ، محل اینکار در نظر گرفته شده و بزودی دفترپست دایر میگردد.

آبجوسازی ـ چون کارخانه آبجوسازی وچند کارخانه دیگر بهداشت ساکنین منطقه را بمخاطره انداخته اقدامات وسیعی برای انتقال کارخانجات مزبور بعمل آمده و کمیسیون بهداشت در این‌زمینه فعالیت مداوم دارد . ضمنابدودحمامها نیز اعتراض شده است که‌از طرف برزن برای رفع عیب بصاحبان آنان اخطار قانونی بعمل‌آید.

انتقال جذامیها ـ به‌تمرکز ومداوای سرپائی جذامیهای تهران دربیمارستان لقمان‌الدوله ادهم وانتقال آن‌به نقطه دیگر اقدام شده‌وتا حصول نتیجه مراتب دنبال خواهد شد .

برق‌ایران‌نو ـ چون کارخانه برق ایران‌نو بعلت کمی ولتاژبرق نمیتوانست رضایت مشترکین خودرا جلب نماید وباعتراض مشترکین نیز توجه نمینمود انجمن بامذاکره بابنگاه برق موفق‌شد مقدمات‌انتقال مشترکین برق‌مزبوررا به‌بنگاه برق فراهم سازد . ضمنا نسبت‌به تامین روشنائی خیابانها نیز اقداماتی بعمل آورده است وتاحصول نتیجه‌ازطرف کمیسیون عمران دنبال خواهد شد .

پارك کودك ـ برای تبدیل ۲۵ هزار مترمربع زمین موقوفه آخر خیابان سینا به‌پارك‌کودك اقداماتی بعمل آمده که باید با جلب رضایت متولی اقدام گردد.

نظافت خیابانها ـ بامذاکره حضوری باریس برزن ۱۰ و موافقت ایشان ترتیبی داده شده است زباله‌های جمع‌آوری شده سریعا حمل میگردد ودر مورد نظافت کوچه‌ها نیز مراقبت بعمل می‌آید .

فرهنگـ باتماس‌دائم باریاست فرهنگ بخش ۱۰ وجلب موافقت ایشان درسال جاری یك دبیرستان و چند دبستان باکلاسهای اضافی‌در محل‌افتتاح و مشغول‌کار شده است وکوشش میشود نیازمندیهای آموزش ساکنین محل در خود محل تامین گردد.

درانجمن‌محلی‌عمران‌وآبادی خیابان‌قزوین‌وامیری

ازشیرو خورشید سرخ تشکر میکنند

آقایان رضا تمدنی و قاسم پور نائینی در جلسه انجمن محلی خیابان قزوین‌وامیری ازکمکهای موثر واقدامات عاجلانه‌ای که‌کارکنان سازمان شیرو خورشید سرخ ایران نسبت به‌سیل‌زدگان این ناحیه کرده اند قدردانی نمودند و اظهار امیدواری کردند که این سازمان نیکوکار درترمیم خانه‌های افرادبی‌خانمان حوزه این انجمن اقدامات فوری معمول فرمایند .

لطفاً یادداشت فرمائید

درمحافل ومجالس

برنامه امشب

در انجمن ایران وامریکا
کلوب شطرنج
از ساعت ۵ بعد از ظهر

برنامه فردا

در باشگاه نفت
سینما برای کودکان
از ساعت ٦ بعد از ظهر

در انجمن ایران وپاکستان
ته‌دانسان
از ساعت ٦ بعد از ظهر

برنامه روز شنبه

در انجمن ایران وامریکا
کلوب بریج
از ساعت ۵ بعد از ظهر

در انجمن ایران وپاکستان
جلسه انجمن‌ادبی
از ساعت ٦٫۳۰ بعد از ظهر

در انجمن ایران و فرانسه
نمایش فیلم بنام :
«انسان وانسانها»
از ساعت ٤٫۳۰ بعد از ظهر

در انجمن ایران و انگلیس
نمایش چهار حلقه فیلم
از ساعت ۷٫۳۰ بعد از ظهر

جلسه عمومی دبیران‌زبان

جلسه عمومی دبیران زبان خارجه ساعت‌پنج‌بعداز ظهرامروزباشرکت آقای درخشش وزیر فرهنگ در سالن دبیرستان رضا شاه کبیر تشکیل خواهد شد .

جدول کلمات متقاطع شماره ۲۰۹۸

افقی :۱ـهمه پیشرفت تمدن جهان مرهون زحمات ایشان است ۲ـ استکانش کمر باریکتر است ـاز پارچه‌ها ـهر چه بیشتر باشد تولید گرفتاری بیشتر میکند ۳ـیکی از ایشان ـفعلا که دور ،دور نباتی‌آن است ـسبکسر ٤ـاگر کام داشت موفق میشد ـاز اقسام نامرغوب‌میوه های بی‌پوست وهسته ۵ـقسم است واتفاقا راست هم هست ـبزدل ٦ـ چیزی که به کسی میسپاریم ـاز سازهای فرنگی ۷ـسابقا عده زیادی از مردم را سخت میلرزاند ـگواه خوبروی۸ـدر هرظرفی شکل آنرا بخود میگیرند ـگوارا ۹ـآشکار ـ تیغش گردن را بوسه میداد تا از زحمت سر آسوده اش سازد ـاز موجودات افسانه‌ای ۱۰ـ حرف‌نفی‌ـ بزرگی‌ـ نقاش معروف فرانسوی‌در قرن هیجدهم ۱۱ـ از شهر های ایران .

عمودی: ۱ـاگر براستی چنین باشند به‌دنیا ومافیها پشت پا زده‌اند ـ دیوانش معروف بود ۲ ـدون کیشوت بجنگ بادی آن رفت ـ سنگ حادثه استخوان شاعر بدبخت را چنان شکست که فارغ از آن شد ۳ـ خسیس پس نمیدهد ـ صحرای بی‌آب وعلف٤ـ بادیه نشین ـ کاری که نبایدانجام داد ـاز قراء نزدیك تهران ۵ـمیگویند عمررا دراز میکند ـ فی‌الواقع عجیب است ٦ـاز سلاحهای آتشی عهد تفنگ حسن موسی‌ـ سـلاد بزبان کسی که قدری زبانش شل است!۷ـ بدان بودند و بهم ریختند!ـ از کارخانه‌های معروف کفش سازی ۸ـ عرب هم شمسی‌دارد هم قمری ـزیبائی ناقص ـخانه‌اش درهر کوی وبرزن مغازه‌ای‌است!ـ ۹ـ تکان میخورد که معلوم شودزنده است ـضمیری است ۱۰ـ ترکیب فلزات ـ تعجب نکنید اگر نارو بزند ۱۱ـ وقتی مشتری ناشی باشد بجای گوهر هم میتوان جا زد ـ کشتی افسانه‌ای ژول ورن ونخستین زیردریائی‌اش .

حل جدول شماره ۲۰۹۷

انتخابات ده صنف دیگر آغاز می‌شود

قبلا نوشتیم که اداره خواربار واصناف شهرداری تهران تاریخ آغاز انتخابات ده‌اتحادیه صنفی دیگر را تعیین کرده‌است نامه اداره اصناف وپیشه‌وران شهرداری امروز برای امضای شهردار ارسال شد و پس‌از آن باتحادیه‌ها اعلام خواهدشد که در روز معینی درشورایعالی اصناف برای دادن رای حضوریابند .

آگهی انتخابات صنفی

بدینوسیله باطلاع کلیه افراد اصناف مشروحه درجدول ذیل‌میرساند که انتخابات صنفی برابر آئین نامه مصوبه وزارت کشور در تاریخ‌مندرجه درزیر درمحل شورای‌عالی اصناف‌واقع درمیدان بهارستان انجام خواهدگردید شرکت کنندگان از افراد هرصنف باید شناسنامه خودرا همراه داشته باشند .

صنف مس ساز ومس فروش‌ازساعت ۹ صبح روز سه‌شنبه ۸خرداد

بخش کنندگان یخ ازساعت ۹صبح یکشنبه ۱۰خرداد

عصار وحلوائی ازساعت۹صبح‌چهار شنبه ۱۹ خرداد

عینك ساز و عینك فروش ازساعت ۹صبح چهارشنبه ۱۲ خرداد

لحافدوز و پنبه فروش ازساعت ۹ صبح یکشنبه ۱۳ خرداد

سیمانکاران از ساعت ۹ صبح دوشنبه ۱٤خرداد

فلزتراش ازساعت۹ صبح‌سه شنبه ۱۵خرداد

دوچرخه‌سازو موتورسیکلت‌ساز از ساعت ۹صبح چهار شنبه ۱٦ خرداد

خشکبار وآجیل فروش ازساعت ۹ صبح پنجشنبه ۱۷ خرداد

اتوشوئی توقفگاه تعمیرگاه‌ازساعت ۹صبح جمعه ۱۸ خرداد

بدیهی‌است هریك ازافراد صنفی‌در انتخابات شرکت نکنندبعداحق‌اعتراضی نخواهند داشت .

شرکت ملی نفت‌کویت پالایشگاه‌میسازد

کویت‌ـ ۸مه‌ـ خبرگزاری فرانسه ـ شرکت ملی‌نفت کویت (که دولت کویت نیز درآن سهیم است) تصمیم گرفته است یك پالایشگاه برای تصفیه نفت‌خام درآن کشور تاسیس کند . این شرکت هم‌اکنون مذاکرات مهمی را برای گرفتن امتیاز جستجوی معادن نفت در شیخ نشین‌های ابوطبی وراس‌الخیمه وشارجه آغاز کرده است .

ملت فرانسه بر سر دوراهی

بقیه از صفحه ۱٦

چگونه ازصحنه‌سیاست کنار خواهد رفت .آیا داوطلبانه کنارمیرود یا عدم‌سلامت‌مزاجش‌این کناره گیری‌را برای او ایجاب خواهد کرد . آیا قربانی سوء قصدی خواهد شد یا اینکه پس از کودتای ارتش سری، یاتلاش فاشیست‌ها برای بدست آوردن قدرت کنار گذاشته‌خواهد شد . همه این احتمالات از نواحی خارج از مناطق نفوذ او ممکن‌است بوقوع به پیوندند . در این جاباید در نظر داشت این ملت فرانسه‌نبود که حکومتش را واداار بامضای قرار داد آتش بس در الجزایر کرد .این الجزایریهاو جنگجویان الجزایری ومقاومت‌های قهرمانانه آنها بودکه ژنرال دوگل را واداشت روی‌ایده (الجزایر فرانسه) قلم قرمز بکشد ویك پیمان‌صلح اجباری امضاء کند.

بدین ترتیب در شرایط فعلی چنین قرار دادی جز ورق پاره‌ای بیش نیست وامکان دارد که فردا براثـر کودتا یا انقلاب اروپائیان مقیم الجزایر همه درها دو باره بروی پاشنه سابق خود بگردد ، اکنون لحظه ،لحظه تصمیم ملت فرانسه است . ملت فرانسه بایدبه الجزایری که با فرانسه قرارداد صلح بسته تضمین یك صلح پایدار بدهد . ملت فرانسه باید شدت‌عمل بخرج دهد . باید ارتش و حکومت را مجبور باجرای مفاد قرار داد صلح کند .

اگر ملت فرانسه بتواند چنین قدرتی‌اعما ل کندیك‌رژیم دمکراتیك جدید تحت ریاست دوگل بوجود خواهد آمد . دمکراسی جدیدی از مادر متولد خواهد شد ، زیرا هیچکدام از ما میل نداریم بـا دمکراسی قدیم سرو کار داشته باشیم . اما اگر پیروزی ملیون ـ الجزایری بعنوان پیروزی دوگل بملت فرانسه‌قبولانده‌شودفرانسویها دو باره به دوگل اعتماد خواهند کرد وخوددوباره بخواب خرگوشی فرو خواهند رفت.

روزنامه سیاسی وانتقادی‌خدنك

همه هفته روزهای شنبه درسراسر کشور منتشرمیشود

بولدزرهای قوی

شرکت سهامی ساختمانی سهندشت

تخته سنگهای عظیم را از دل کوه خارج کرده از محیط کار دور میسازد و زمینه را برای فعالیت‌های عمرانی آماده میسازد .

کانون آگهی مودت

شاه‌رضا مقابل ویلا تلفنهای ٦٤٣٣۲ ٦٦٤۸۳

فریادهای شبرد

نوشته : جری کاتون

این داستان مهیج پلیسی را «جری کاتون» نویسنده مشهور داستانهای پلیسی ، در کتاب جیبی دختران وپسران (ماه پنجم) تقدیم شما می کند .

کتاب جیبی دختران وپسران

هفته آخر اردیبهشت‌ماه در

۲٦۸ صفحه

منتشر خواهد شد

اطلاعات صفحه ۱۸
پنجشنبه ۲۰ اردیبهشت‌ماه ۱۳۴۱ ـ شماره ۱۰۷۹۷

خبرنگاران ما از شهرستانها اخبار میدهند

نمایندگان اطلاعات در خدمت مردم

مردم شهرستانها بوسیله نمایندگان اطلاعات خواسته‌های خود را شرح میدهند

بهشهر

عده‌ای از خدمتگزاران ادارات دولتی شهرستان بهشهر بدفتر نمایندگی اطلاعات آمدند و ضمن تسلیم طوماری مبنی‌برتقاضای خود گفتند : بعنوان خدمتگذار جزءدر ادارات دولتی این شهرستان کار میکنیم ولی چون سواد داریم اغلب ازوجود مادر انجام کار های دفتری استفاده میشود درحالیکه حقوق همان خدمتگذاران جزء به‌ما پرداخت میگردد واز مزایای قانونی و حقوق دیگر هم برای ما خبری نیست . میگفتند: آخر، ماهم عائله داریم و متکفل مخارج‌زن و چندین فرزند هستیم چطور میتوانیم باحقوق ناچیز خدمتگذاری بسازیم ؟. میفرمائید چون عنوان «خدمتگذار» روی ماگذاشته شده است چشممان کور باید هرکاری بما ارجاع شد انجام دهیم وباهمان حقوق ناچیز خدمتگذاری زندگی کنیم ؟ .آخر اینکه نمیشود ...

در تمام ادارات مدد معاش اولادرا دویست ریال میپردازند ولی بما یکصد ریال از این بابت پرداخت میکنند . چون «خدمتگذار»هستیم از دریافت فوق‌العاده خارج از مرکز هم محرومیم بااینوضع خودتان تصور کنید که زندگی ما چگونه میگذرد ..؟

خانه

نمایندگان معلمین فرهنگ بخش مرزی «خانه» بدفتر نمایندگی اطلاعات آمدند و باتسلیم طوماری راجع به‌تقاضای خود گفتند: مدت ۸ ماه است در فرهنگ خانه باسمت معلمی استخدام شده‌ایم ودر اینمدت همیشه‌بانتظار صدور احکام وپرداخت حقوق معوقهٔ خودبوده‌ایم ولی تابحال حقوق۸ماه خدمت پرداخته نشده است .گرچه احکام ماصادر شده ولی ادارهٔ دارائی مهاباد میگوید دستور پرداخت حقوق ۸ماه گذشته شمارا نداده‌اند !

بروجن

جمعی‌ازساکنین محلهٔ مصلای بروجن که در کنار رودخانه این شهرستان سکونت دارند بدفتر نمایندگی اطلاعات آمدندو گفتند:طبق مندرجات روزنامه‌ها قرار است شهرداریهای هر محل غاصبین مسیل را تعقیب کند . زیرا مسیل هرشهر متعلق بشهرداری‌است‌وتصرف درآن جرم است . اینعده میگفتند : رودخانهٔ بروجن از کنار خانه‌های ما میگذرد و از مدتهاپیش عده‌ای قسمتهای‌زیادی‌ازمجرای رودخانه را که مسیل است تصرف‌کرده ودرختکاری نموده‌اند .تابحال هرچه بشهرداری وفرمانداری شکایت کرده‌ایم توجهی نشده وهم‌اکنون خانه‌های مادر معرض خطر سیل‌قرار گرفته است دراین بارندگیهای اخیر که آب رودخانه بروجن افزایش یافت وسیل جاری شد خوشبختانه چون جریان سیل ،شدید نبود، خساراتی وارد نیامد ولی بادرختکاریهائی که‌در مسیل این شهرستان شده است جلوی جریان سیل سد گردیده و چنانچه‌سیل شدیدی‌جاری شود بدون شك مارا خانه‌خراب خواهد کرد . شهرداری هم که حقا مالك زمینهای مسیل است دراین باره سکوت کرده‌واقدامی بعمل‌نیاورده است مگر از حقوق خود وزمینهای خود صرفنظر نموده است ؟

خودم را بخواب زدم تا ببینم سارقین چکار میکنند!؟

صاحبخانه بضرب چوب سارقین بیهوش شد وزن وفرزندانش از ترس غش کردند

صاحبخانه‌ای که چمدان نقدینه وطلا آلاتش را سارقین بردند میگوید:

خبرنگار مادر کپورچال گزارش میدهد چند شب قبل سه‌نفر سارق زبردست منزل سبزعلی احمدی‌یکی از ماکنین «سیاهرزان» کپورچال رامورد دستبرد قرار دادند وچمدان حاوی نقدینه والبسه‌اش را بسرقت بردند و خودش رانیز مجروح کردند دراین جریان زن وفرزندان‌سبزعلی نیز بیهوش شدند .

سبزه‌علی میگفت : بازن وفرزندانم دراطاق خود خوابیده بودم که سروصدائی شنیدم . از خواب‌بیدار شدم و دیدم چوب نسبتا بلندی از سوراخ دیوار اطاق داخل شده و دارد تکان میخورد !فهمیدم دزدها دیوار اطاق راسوراخ کرده‌اند و میخواهند دستبرد بزنند ولی‌سارقین همینکه فهمیدند من بیدار شده‌ام چوب راکشیدند و منهم برای جلوگیری از دزدی آنان متکایم را جلوی دروردی اطاق گذاشتم و دوباره خوابیدم . نیمساعت بعد سارقین از سوراخی که ایجاد کرده‌بودند چفت‌دراطاق راباز کردند ووارد شدند .

سبزه‌علی میگفت : من خودم را بخواب زدم تابینم سارقین‌میخواهند چکار بکنند !؟ دیدم آنها اثاثیه اطاق راجمع‌آوری کردند و یکی از آنها هم چمدانی را که نقدینه زندگی وتعدادی اشرفی ولباسهای قیمتی درآن بود برداشت . همینکه خواستند از اطاق بیرون بروندمنکه دیگر کاسهٔ صبرم لبریز شده بود طاقت نیاوردم وسارقین راکه‌شناخته بودم باسم ورسم صدا کردم و پای آن یکی را که چمدان دستش‌بود اززیر لحاف گرفتم ! سارقین‌بامن گلاویز شدند و بضرب چوبی که دردست داشتند فرقم را شکافتندو بیهوشم کردند و متواری شدند.

خبرنگار ما اضافه میکند که‌در اینموقع زن وفرزندان سبزه علی براثر سروصدا از خواب‌بیدارشدند وهمینکه اورا بیهوش دیدند آنهاهم از ترس غش کردند !؟

صبح روز بعد سبزه‌علی جریان رابماموربن انتظامی‌اطلاع‌دادواسامی سارقین و مشخصات آنها را در اختیار مامورین گذاشت .سارقین بنام فرهاد لطفی ، بیت‌اله‌آرماست وعرب نیکوکار دستگیر شدند وبه پاسگاه ژاندارمری جلب گردیدندو پس‌از تشکیل پرونده‌بدادگاه‌طوالش اعزام شدند.

قتل مرموز

پدرش راکشت وجنازه‌اش راکه دفن کرده بود بالاشه‌سك عوض کرد!

چندروز پیش کارگران معدن سنك «کوه‌سنجان» مراغه هنگامی که ازکارفراغت یافته و به شهر میامدند در بین راه مشاهده کردند دوپای‌انسانی‌درکنار جاده‌اززیر خاك بیرون آمده است . کارگران بلافاصله جریان را بمامورین ژاندارمری اطلاع دادند و محل مزبور را نیز مشخص کردند ولی موقعیکه مامورین ژاندارمری به‌آن محل رفتند، دیدند درآنجاجنازه‌ای نیست‌ولاشهٔ یك سك‌مرده‌درمحلی که‌کارگران نشانی داده بودند دفن شده است ! بلافاصله موضوع به دادگستری مراغه اطلاع داده شد وآقای نعیمی بازپرس شعبهٔ یك دادگستری مراغه مشغول تحقیق دراین‌باره شد . پس‌از تحقیقات‌لازم بالاخره معلوم شد در آذرماه سال گذشته چوپانی بنام اسمعیل طی اختلافات خانوادگی پدرش راشبانه بقتل رسانیده و جنازه‌اش را در خارج شهر کنار جاده در محلی‌که مسیر کارگران‌معدن بوده‌دفن‌کرده است .امسال براثر بارندگیهای مداوم خاکهای روی جنازهٔ شسته شده و روباه یاجانور دیگری هم بهوای مردار واستفاده از گوشت جنازه آن محل را کنده ودرنتیجه پای جنازه اززیر خاك بیرون آمده ومورد توجه کارگران معدن قرار گرفته است .

ولی اسمعیل بمحض اطلاع از این جریان ،شبانه قبل از رسیدن مامورین بمحل دفن جنازه پدرش رفته ودر آنجا لاشهٔ یك سك را دفن کرده و جنازهٔ پدرش رابرای گمراهی مامورین بمحل دیگری‌در فاصلهٔ یك کیلومتری باغات خارج شهربرده است ودر یك چاه عمیق انداخته است .

البته بافعالیت آقای نعیمی بازپرس دادسرای مراغه وآقای‌یزدانی‌رئیس آگاهی این قتل مرموز کشف‌شد وقاتل دستگیر گردید.

شهردار سیرجان

خبر نگار ما در سیرجان گزارش میدهد طبق تصویب‌انجمن سیرجان آقای امیر محسنی لیسانسیه ادبیات ودبیر دبیرستانهای این شهرستان بسمت شهردار سیرجان انتخاب گردید .شهردار جدید سیرجان‌از سمت قبل خود (دبیردبیرستانها) کناره‌گیری کرد وبادریافت ابلاغ نامه‌استانداری‌تصدی امورشهرداری سیرجان رابعهده گرفت .

اهالی این شهرستان از شهردار تحصیلکرده خود انتظارات فراوان دارند وامید وارند با انجام اقدامات اصلاحی وعمرانی کارهای موثری در راه‌بهبود وضع‌سیرجان بردارد.

مبارزه با ملخهای دریائی

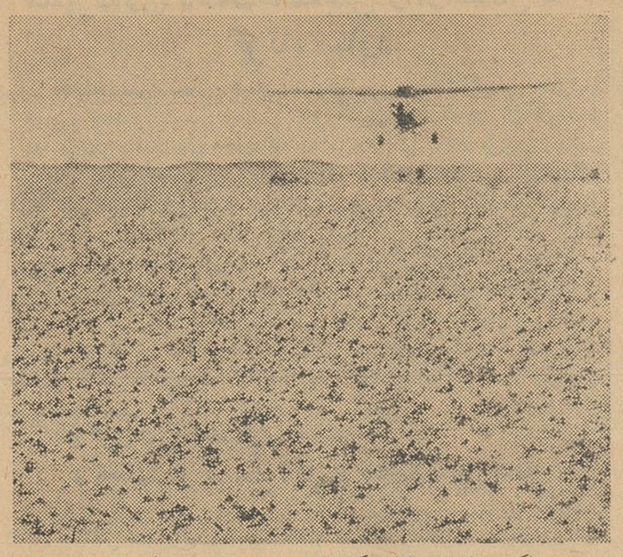

هم‌اکنون ازطرف ادارهٔ کشاورزی وسازمان دفع ملخ خراسان مبارزه شدیدی علیه ملخهای دریائی در چند منطقه شروع شده است و مناطق‌آلوده به ملخ بوسیله هواپیماهای مخصوص سمپاشی میشود در عکس بالا که‌بوسیله آقای‌محمدحسن‌صالحی خبرنگار اطلاعات درمشهد ارسال شده‌است یکی از هواپیماهای سمپاش هنگام‌سمپاشی درقسمتی از مناطق آلوده به‌ملخ‌خراسان دیده میشود .

شیطنت یك‌روباه باعث‌کشف این قتل مرموز شد

پدرش راکشت وجنازه‌اش راکه دفن کرده بود بالاشه‌سك عوض کرد!

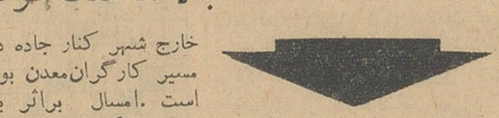

کودکی در تنور نانوائی سوخت

خبرنگار مادر مشهد گزارش پریروز پسربچه‌ای بنام‌محمدباشی

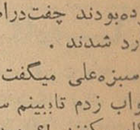

رزند حسن یکی از اهالی مشهد که در یك مغازهٔ نانوائی کار میکرد بعلت نامعلومی درتنور مشتعل نانوائی افتاد وسوخت . کارکنان نانوائی جسد نیمه‌جان محمد را به بیمارستان سوانح منتقل کردند ولی متاسفانه معالجات دربارهٔ وی موثر واقع نشد وپس‌از ساعتی جان‌سپرد.

هنگام خاکبرداری و راهسازی دفینه‌ای اززیر خاك کشف شد

خبرنگار مادر سولده مرکز شهرستان‌نور گزارش میدهد پریروز کارگران شرکت ایران‌راه که مشغول خاکبرداری برای تسطیح‌جاده شوسه وایجاد راه بودند درنزدیکی پل اشکودا واقع در نزدیکی‌مرکز این شهرستان دفینه‌ای‌اززیر خاك کشف کردند .این دفینه دریك کوزه‌ای شبیه «قلك» قرار داشت وکارگران پس‌از کشف دفینهٔ‌مزبور جریان رابمتصدیان شرکت ایران راه اطلاع دادند . از طرف‌متصدیان شرکت موضوع کشف دفینه بفرماندار ورئیس اوقاف ورئیس ژاندارمری شهرستان نور اطلاع داده شد و آقایان مزبور در محل کشف دفینه حضور یافتند . در داخل کوزهٔ مکشوفه تعداد ٦٤ سکهٔ نقره بودکه هرچند سکهٔ آن یکنوع بخصوص بود . پس‌ازشمارش سکه‌ها وتعیین نوع آن باتنظیم صورتمجلس لازم دفینهٔ مکشوفه عینا تحویل رئیس ادارهٔ اوقاف شهرستان نور گردید.

اگر این‌سد ساخته نشده بود

سیل قریهٔ «قلعه‌نو» اراك را منهدم نمیکرد

خبرنگار مادر اراك گزارش میدهد پس ازجریان سیل در قریهٔ قلعه‌نو اراك و انهدام‌ساختمان های این قریه اهالی که از هستی ساقط‌شده بودند متوجه گردیدند که درمحل «کارچان» واقع در فاصلهٔ دوکیلومتری‌قریهٔ قلعه‌نو سدی ایجاد گردیده مسیر سیل باایجاد این سد بطرف قریهٔ قلعه‌نو برگردانده شده است . بهمین جهت سیل در قریهٔ مزبور جریان یافته وموجب انهدام این قریه شده است .

اهالی قلعه‌نو باتوجه باین موضوع دسته‌جمعی بشهرستان اراك آمدند ودر اینمورد شدیدی بدادستانی‌وفرمانداری وژاندارمری اراك تسلیم داشتند . از طرف مقامات مربوطه فورا رسیدگی باین موضوع شروع گردید و فرماندار دادستان وروسای کشاورزی و ژاندارمری به محل عزیمت کردند واز نزدیك ، جریان رابازدیدنمودندفعلا دراین باره پرونده‌ای در دادگستری اراك تشکیل گردیده و تحت رسیدگی میباشد .

اهالی قریهٔ منهدم شده قلعه‌نو بابی‌صبری تمام‌درانتظار نتیجه رسیدگی باین پرونده میباشند.زیرا چنانچه این سد در محل «کارچان» بسته نشده‌بودومسیر سیل بطرف قریهٔ قلعه‌نو برگردانده نشده بودسیل دهکدهٔ قلعه‌نورا خراب نمیکرد..

در راه معالجه خودسکته‌کرد

خبرنگار مادر زنجان طی گزارشی اطلاع میدهد پریروز عصر حاج غلامرضا طباطبائی یکی از اهالی تبریز که برای معالجه بیماری‌خود عازم تهران بود شب‌هنگام‌درزنجان توقف کرد ودر یکی از مسافرخانه های این شهرستان برای استراحت اقامت نمود. صبح دیروز پس از ادای نماز صبح ناگهان بزمین‌افتاد وجانسپرد . بااطلاع جریان‌بمقامات مربوطه از جنازهٔ وی معاینه بعمل آمد و مرك وی براثر سکته قلبی تشخیص داده شد.جنازهٔ او به بستگانش تحویل گردید و برای دفن به‌قم حمل شد.

نابینایان زنده‌دل

دختری نابینا عاشق پسر کوری‌شد و این عشق بازدواج انجامید

مردنیکوکار دلدادگان نابینا را دست بدست داده است ...

خبرنگار مادر شمیران گزارش میدهد چندشب قبل بخاطر وصلت یك پسر و دختر نابینا مجلس‌جشن باشکوهی در تجریش برگزارشد. داماد ، جوان نابینائی بنام احمد میکوئی است که باوجود نابینائی تمام کوی وبرزن تجریش را می‌شناسد و همیشه بدون عصا راه میرود . عروس هم دختر جوانی‌بنام بتول است که از یك چشم نابینا است .

خبرنگار مادر گزارش خود افزود از مدتی پیش بتول دلباخته احمد شده بود و هرگاه که‌معشوق‌راتنها مییافت بااو نرد عشق میباخت‌گرچه احمد نیز بتول را دوست میداشت ولی چون بضاعتی نداشت جرات نمیکرد تابوی پیشنهاد ازدواج کند تااینکه اخیرا مرد نیکوکاری بنام حسین سلیمانی بکمك احمدشتافت ودختر مورد نظرش را از والدین او خواستگاری کرد و باموافقت‌والدین برای آنهابساط عروسی راه‌انداخت وحالا چندروز است که‌این دودلداده نابینا زندگی مشترکی را آغاز کرده‌اند

قربانی تصادف

خبر نگار مادر تاکستان گزارش میدهد چند روز قبل اتوبوس بنز شماره۱۸۳۸۷۳ در نزدیکی‌تاکستان‌قزوین با کامیون دیزل شماره ۹٦۱۳۳ تصادف کرددر این‌تصادف یکنفر بنام‌درویش‌از اهالی کرمانشاه که سرنشین‌اتوبوس‌بود آناجانسپردویکنفر دیگر بنام‌زینی کرمانشاهی مصدوم شد وبرای معالجه ببهداری‌قزوین منتقل گردید .

آقای میرمیران رئیس دادگاه تاکستان در محل تصادف حضور یافت وفعلا جریان تحت رسیدگی‌است

کشف مرکز فساد

طبق گزارش خبرنگار مادر شمیران چندروز قبل مامورین کلانتری تجریش اطلاع یافتند که در کوچه بهروز واقع در خیابان پهلوی تجریش خانه‌ای تبدیل به مرکز فساد شده است .

بدستور آقای سرگرد سجادی کلانتر تجریش دونفرافسر وعده‌ای ازمامورین باکسب اجازه‌ازدادستانی وارد منزل مزبور شدند و مشاهده کرد درزیرزمین خانه دونفر مردو دونفر زن مشغول میگساری و کشیدن تریاك میباشند . مامورین صاحبخانه رابنام محمد بهشتی با مهمانانش !؟ دستگیر کردند و با پرونده بدادسرای ناحیه ۸ اعزام داشتند .

توزیع جوائز

خبرنگار مادر شمیران گزارش میدهد عصر پریروز بنا بدعوت آقای سرهنك وثیق رئیس فدراسیون دوچرخه‌سواری کشور برای توزیع جوائز قهرمانان دوچرخه سواری مجلس جشنی در باشگاه شهربانی واقع در سه‌راه ونك برگزار شد.در این مجلس تیمساران ایزدپناه و خسروانی وآقایان مهندس تبریزی فرماندار ، لسانی شهردار ، رضا خرمی مدیر فنی تربیت بدنی شمیرانات حضور داشتند . پنج‌نفر از قهرمانان دوچرخه سواری این شهرستان آقایان امین سرور ، اصغر چیزری ، مرتضی ابوطالب رضا معینی وپرویز مزلقانی جوائزی دریافت داشتند.

سجادهٔ بیصاحب !؟

معتمد محل راهنگام نماز بچاه انداختند

سپیده‌دم چندروز قبل کربلائی میرباباجان هاشمی یکی ازمعتمدین ومومنین قریهٔ «سیدمحله» کیاکلا برای ادای نماز صبح بمسجد قریه رفت و سجاده‌اش راپهن کرد ومشغول ادای نماز شد . دراین هنگام ناگهان عده‌ای بمسجدریختند و دست‌وپا ودهان کربلائی میرباباجان رادر حال خواندن نماز گرفتند واورا بداخل چاه آب مسجد انداختند وفرار کردند . لحظه‌ای بعد یکنفر دیگر برای ادای نماز وارد مسجد شد ویك جفت کفش ویك سجاده بیصاحب درآنجا دید و برای پیدا کردن صاحب آن به‌جستجو پرداخت.

سرانجام صدای ناله‌ای از قعرچاه شنید وبرای بیرون آوردن‌وی از اهالی محل استمداد کرد. باکمك عده‌ای دیگر کربلائی میرباباجان از چاه بیرون کشیده شد وبااطلاع جریان به‌بهداری کیاکلا پزشك بهداری بقریهٔ سیدمحمد رفت چون حال مصدوم وخیم بود اورابیهداری بابل انتقال دادند . دراین باره‌شکایتی بژاندارمری محل شده‌است‌ولی گویا پاسگاه ژاندارمری از دریافت شکایت‌نامهٔ مزبور خودداری‌کرده است . گزارش بالارا خبرنگار مادر کیاکلا اطلاع داده است .

مسابقات دوستانه

صبح چندروز قبل اعضای تیمهای آزاد والیبال وپینگ پنك شهرستان شمیرانات بنا بدعوت سازمان تربیت بدنی همدان برای انجام مسابقات دوستانه عازم آن شهرستان شدند .

اعضای تیمهای آزاد والیبال و پینگ پنك شمیران با قهرمانان تیم های آزاد شهرستان همدان دررشته های والیبال وپینگ پنك مسابقه خواهند داد.

درباره ترمیم بقاع متبرکه ائمه بقیع

آیت‌الله نجفی باآقای نخست وزیر مذاکره کرد

خبرنگار مادر قم مینویسد : بقرار اطلاع آقای نخست‌وزیر یکروز قبل از عزیمت بمکه معظمه باآیت‌اله نجفی مرعشی یکی از پیشوایان مذهبی ساکن قم تلفنی تماس حاصل کرده و خواستار دعای خیری شده است‌تا بدرقه راهش باشد .

حضرت آیت‌اله نیز ضمن دعا برای سلامتی آقای نخست‌وزیر توصیه وتاکید کرده است که‌آقای نخست‌وزیر در این مسافرت بامقامات دولت عربستان سعودی مذاکره نمایند و نسبت‌بتعمیر ومرمت بقاع متبرکه ائمهٔ بقیع‌اقدام کنند تابیاری خداوند متعال‌آرزوی دیرین شیعیان جهان بصورت عمل درآید وبقاع ائمهٔ بقیع مرمت گردد. ضمنا آیت‌اله نجفی برای تامین رفاه وآسایش حجاج ایرانی خواستار بذل توجه بیشتر شد که از طرف آقای نخست‌وزیر در اینمورد بایشان اطمینان کامل داده شد .

کارگران بازنشسته پاداش نقدی و هدیه گرفتند

خبرنگار مادر بنادر جنوب گزارش میدهد: چندروز قبل بمناسبت بازنشسته‌شدن عده‌ای از کارگران شرکت ملی نفت ناحیهٔ بندر بوشهر مجلس جشن مفصلی از طرف آقای حبیبی رئیس شرکت ملی نفت ناحیه بندر بوشهر درسالن آسایشگاه شرکت نفت‌برگزار گردید . در این مراسم کارگران بازنشسته چکهای پاداش نقدی وهمچنین هدایائی راکه بافتخار بازنشستگی آنان ازطرف شرکت نفت تهیه شده بودازدست آقای مهندس علیمرادزند فرماندار کل بنادر و جزایر خلیج‌فارس‌دریافت‌داشتند . در عکس بالاکارگران بازنشسته پس از دریافت چکهای پاداش و هدایای خود دیده میشوند.

یك خانواده ارمنی مسلمان شدند

افراد این خانواده ۷ نفر میباشند

گزارش خبرنگار مادر رامیان حاکی است که چند روز قبل‌افراد یك خانواده ارمنی ساکن رامیان طی جشن باشکوهی باادای‌شهادتین بدین حنیف اسلام مشرف شدند.

ازچندی قبل ۷نفر افراد خانوادهٔ بوداغیان ساکن رامیان درباره دین مبین اسلام تحقیقاتی‌می‌کردند وهمینکه حقانیت دین اسلام برای آنان‌اثبات شد تمایل خودرا نسبت بمسلمانی ابراز داشتند.در مسجد شاه‌پسند رامیان مجلس جشن مجللی برپا شد ودراین مجلس عدهٔ زیادی از علماء وروحانیون گنبدکاوس،رامیان وشاه‌پسند وجمع کثیری از اهالی مسلمان این مناطق حضور داشتند. افراد خانواده بوداغیان در محضرحجةاسلام اردبیلی وثقةالاسلام آقای حاج شیخ محمد مظفری‌باادای‌شهادتین بدین مبین اسلام تشرف‌حاصل نمودند. سرپرست این خانواده بنام «ایوان» تغییر نام داد و اسمش‌تبدیل به‌رضا اسلامی شد .

دستگاههای تلفن خودکار قزوین

ازخرمشهر باین شهرستان‌حمل میشود

بنابگزارش خبرنگار مادر قزوین طی تماسی که با آقای صادقی رئیس پست وتلگراف شهرستان قزوین دربارهٔ تاسیس تلفن خودکار شهری این شهرستان گرفته شد مشارالیه موضوع نصب دستگاه های مرکز تلفن خودکار شهری قزوین را تقریبا انجام یافته میدانست . بطوریکه از شرکت مرکزی‌تلفن طی تلگرافی برئیس پست وتلگراف این شهرستان اطلاع داده شده است کلیه لوازم وتاسیسات مرکز تلفن خودکار قزوین بخرمشهر رسیده و بنابدستور آقای وزیر پست وتلگراف حمل دستگاههای مزبور از خرمشهر بقزوین شروع شده است ..

اینموضوع موجبات خشنودی اهالی قزوین را فراهم آورده‌وامیدوارند پس‌از سالها انتظار موضوع تلفن خودکار شهرستان قزوین از حرف بمرحله عمل درآید .

جمیله بوپاشا

دختر پیکار جوی الجزایر

نویسندگان: سیمون دوبووآر ـ ژیزل حلیمی

مترجمان: م. تاراجی ـ ح. پویان

ـ۵۹ـ

ما سه نفر را بمرکز تصفیه «الـبیار» بردند . من در آنجا باردیگر آماج ضرب‌و شتم‌های وحشتناکی قرارگرفتم که‌در نتیجه‌تعادلم‌راازدست دادم ونقش برزمین شدم .دراین لحظه بود که چند نفر نظامی واز جمله یك‌سروان چتربازپهلوهایم رابزیرضربات‌خرد کننده‌لگدهایشان گرفتندو تاامروز هنوز هم اثر این ضربات بصورت حالت «کجی» پهلو ،(پهلوی چپ) در من باقی مانده است .

بعد از چهار یا پنج روز ، به زندان «حسین دی» انتقال یافتم . بمن گفته بودند که انتقال به این زندان برای آن است که من مزه «دومین درجه » (شکنجه) رانیز بدانم.بعدا فهمیدم که منظور آنهااز «دومین‌درجه» عبارت از شکنجه شدن با برق ،در مرحله اول است (چون الکترود های متصل به برق از روی نوك پستان هایم لیز میخوردند ، یکی از شکنجه کنندگان آنها را با کاغذ چسبان (نوار اسکاچ) به پوست‌بدن من‌چسباند) پاها وباسن وآلت زنانگی وصورت مرا نیز باهمان شیوه سوزاندند .در مراحل مختلف شکنجه بابرق ، متناوبا داغ کردن با آتش سیگار ، و ضربات مشت وشکنجه باحمام نیز انجام میگرفت. در شکنجه اخیر بدن مرا مانند یك شکار به‌چوبی بستند که دو سر آن روی دولبهٔ یك وان‌آب گرم قرار گرفته بود وتاآنجا که فقط خفگی منتهی به‌مرك پیش نیاید، آب حمام رااز راه‌دهان وبینی‌وارد شکم من کردند.

چند روز بعد مورد «شکنجه با بطری» قرار گرفتم وشدت دردهای ناشی‌از این شکنجه از تمام شکنجه‌های دیگر،وحشتناکتر بود. بعد از آنکه بدن مرا به وضع مخصوصی بستند ،گردن یك بطری را در آلت زنانگیم فرو بردند .چند لحظه فریاد کشیدم وسپس بیهوش شدم .به گمانم بیهوشی من دو روز طول کشید .

طی اولین مرحله اقامتم در «الـبیار» مرا با شوهر خواهرم عبدلی‌احمد روبرو کردند .آثار ضربات وشکنجه های وحشتناك در بدن او نیز وجود داشت. حتی رعایتی‌درحق پدرم ـ باوجود آنکه۶۰ سال‌عمردارد ـ نکردند.

روز ۱۵ ماه‌مه ۱۹۶۰ قراربازداشت رابه‌رویتم‌رساندندوباتهام‌معاونت با مجرمین وقصد قتل عمد علیه من استناد جرم نمودند .

در محضر بازپرس ،اعترافاتی را که بزور شکنجه از زبانم کشیده بودند ومجبور کرده بودند تابر آنها صحه بگذارم ، مجددا تکرار کردم در آن هنگام خاطرهٔ این تجارب هولناك بدن مرا میلرزاند وهنوز هم یاد آوری آنها رعشه بر اندامم میاندازد .

باید اضافه کنم که‌از این وحشتناکتر حال پیر مردی است که داغهای شکنجه‌های مختلف را در بدن دختر ۲۲ ساله‌اش می‌بیند .

اکنون‌پدرمن دراردوگاه «بنی مسوس»زندانی‌است ،امابیش‌ازانتقال به‌این بازداشتگاه ناگزیر شده بود تااز شدت وخامت وضع مزاجی اش قریب یك هفته در بیمارستان «مایو» بستری گردد .

پرونده عبدلی‌احمد،شوهر خواهر مرااز پرونده‌من تفکیك کرده‌اند. در حالیکه جرائم منتسب بما مشترك است ، چون هر دودریك‌روزودریك محل باز داشت شده وهردو متهم به شرکت در همان سازمان خلاف قانونی ومتشکل از همان مردانی هستیم که فراری هستند وما بخاطرپناه دادن آنها گناهکار شناخته شده‌ایم .شوهر خواهرم اکنون درزندان شهربانی الجزیره باز داشت است .بدیهی است که‌دلیل تفکیك‌پرونده‌و محل بازداشت ما دونفر کاملا آشکار است. من‌و شوهر خواهرم متقابلا شاهد شکنجه‌هائی که کشیده‌ایم ـ بوده‌ایم ـ وممکن است شکنجه کنند گان ازآن هراس داشته باشند که‌هر گاه پرونده‌های مادر محکمه‌عادی واحدی مورد رسیدگی قرار گیرد ،خاطرات خود رااز تجارب مشترك خویش بر زبان آوریم .

گرچه از چندین هفته پیش‌خانم «ژیزل حلیمی» رابعنوان وکیل مدافع خود انتخاب کرده‌ام .معذلك جزتا امروز موفق بملاقات او نگردیدم . علت آن‌بود که‌مقامات صدور پروانه مسافرت به‌الجزایر در شهر پاریس باو اجازه بیشتر از سه روز اقامت در الجزیره ـ یعنی از ۱۶تا۱۹ ماه مه ۱۹۶۰ـ رانمیدادند تابا این ترتیب حداکثر محدودیت را برای او فراهم کنند .

حقایق وواقعات مشروحه شامل بیان جرم بازداشت غیر قانونی، همراه با ایجاد اوضاع مشدده زیر میگردد.

بازداشت غیر قانونی متعاقب باادامه حبس بدون قرار قانونی تا مدتی بیش از یکماه ، وهمراه باشکنجه‌های «بدنی».

مجازات ومحکومیت این جرائم درمواد ۳۴۱و ۳۴۲ و۳۴۴ متمم قانون جدید کیفر پیش بینی شده است .

جناب آقای بازپرس :

افتخار دارم که‌با توجه بشرایط مورد بحث شکایت خود راعلیه جرایم فوق‌الاشعار ، مطابق با مفاد بخشی حقوقی مدنی قانون اساسی‌به حضور آن جناب تقدیم نمایم .

امضاء ـ «بوپاشا»

محبوس در زندان الجزیره ،زندانی شماره ۱۳۳۴ (الجزیره ۱۷ مه ۱۹۶۰).

بخاطر جمیله بوپاشا

بقلم: سیمون دوبووآر

«این مقاله درشماره سوم ژوئن ۱۹۶۰ روزنامه «لوموند»چاپ‌پاریس انتشار یافت ونه تنها درفرانسه ، بلکه درسراسر جهان نیزانعکاس پرطنین وفوق‌العاده‌ای پیدا کرد . ایجاد کمیته «برای جمیله بوپاشا» اصلا با انتشار همین مقاله صورت گرفت . »

فضیح‌ترین خصوصیتی که در یك افتضاح پیدا میشود ، خوگرفتن باقضیحت‌است. بااین وجود، ظاهرا غیرممکن است که‌افکار عمومی در قبال فاجعه غم انگیزی که اکنون به محتوی وجریان زندگی‌یك دختر جوان و۲۲ ساله ـ یعنی جمیله بوپاشا ـ تبدیل شده ، بی‌تفاوت وبی‌اعتنا بماند .

درماه سپتامبر ۱۹۵۹ ، یك بمب که البته پیش از انفجارچاشنی‌آن راکشیدند ـ درآبجوفروشی «ده‌فاکتوله» واقع در شهر الجزیره ، کار گذاشته شد ، و۵ ماه بعداز این واقعه جمیله بوپاشا دستگیر گردید . حالا قرار است که محاکمه جمیله در۱۷ ژوئن سال جاری(۱۹۶۰) آغاز شود ، در حالیکه هیچ شاهدی او را حین ارتکاب‌جرم‌ندیده‌وحتی‌بهیچ‌وجه سایه ای از دلیل وجرم علیه وی وجود ندارد .

لذابرای اثبات مجرمیت جمیله لازم بوداعترافاتی اززبان خودش وجودداشته باشدو : این اعترافات رااز زبان او کشیدند .

درشکایتی که اخیراعلیه بازداشت غیر قانونی‌و شکنجه‌ها ازطرف جمیله به‌بازپرس تسلیم شده، ردپای این‌اعترافات‌روشن گردیده‌و دختر شاکی شرایطی راکه تحت آنها ناگزیر به‌ذکرآن «اعترافات» شده توصیف میکند . تعداد بسیار زیادی‌ازشهود که‌جمیله‌از آنهانام‌برده‌ونشانی آنها رانیز ذکرکرده حاضر به تائید حقایق مورد گزارش‌او میباشند . دختر متهم ووکیل مدافعش خانم‌«ژیزل‌حلیمی» درخواست دارند که پیش از شروع دادرسی ، تحقیق کاملی از طرف مقامات مسئول‌صورت گیردو حقایق شکایت ثابت گردد .

آنطور که جمیله وخانم ژیزل حلیمی گزارش میدهند، اصل‌وماوقع قضیه از این قرار است :

شب دهم تا صبح روز یازدهم فوریه (۱۹۶۰) عده‌ای‌نزدیك‌به۵۰نفر از افراد گارد سیار ،«هارکی‌ها»واز کارآگاهان‌شهربانی‌به‌منزلی که‌جمیله ووالدینش درآن سکونت داشتند ، یورش بردند . درآنجاجمیله،وهم چنین ، شوهر خواهر وپدرش راکتك زدند ، وسپس هرسه نفررا به «ال بیار»بردند .درآنجا،چندنفرنظامی که یك‌سروان‌چتربازهم‌از جمله‌شان است ، بدنش را بزیر ضربات لگد گرفتند و یك پهلوی او را ناقص کردند ۵روز بعد اورا به زندان «حسین‌دی»انتقال‌دادند،ودراینجاسه‌نفر از «کبود ها » دو نفر نظامی وسه کارآگاهی که لباس شخصی دربر داشتند«دومین درجه» را هم‌روی اوبکار بستند. الکترودهای‌برق را با نوار چسب «اسکاچ» به نوك پستانهایش چسباندند، سپس‌برق راروی پاها وکپل‌وآلت جنسی وصورتش نیزوصل کردند. درفاصله مراحل مختلف شکنجه بابرق ، متناوبا باضربات وداغهای سیگارشکنجه اش دادند .

بعد بدنش را به چوب بستند واو را روی یك وان آب گرم‌معلق نمودند وچندین بار به زیر آب غوطه دادند . چندروز بعدمردانی‌که باز جوئی‌اش میکردند به اوگفته بودند : کسی بتوتجاوز نخواهد کرد، چون میترسیم ازاین کار خوشت بیاید وجمیله بازبان خودش تصریح میکند :

« مرا تحت شکنجه «بطری» قراردادند . درداین شکنجه‌ازتمام شکنجه‌های‌دیگروحشتناکتر بود.بعداز آنکه‌بدنم‌رادروضع مخصوصی‌بستند گردن یك بطری را در «شکمم» فرو بردند. چند لحظه فریاد کشیدم و بعداز هوش رفتم. گمان می‌کنم بیهوشیم دو روز طول کشید .»

یکی از شهودی که‌هم اسم وهم آدرسش معلوم است، جمیله رابحال بیهوشی وخون آلود در زندان «حسین‌دی» دیده بود که زندانبانان ،اورا کشان کشان به‌داخل سلول آوردند. (جمیله‌تا آنوقت باکره بود).تازه بعداز این شکنجه‌ها ،در حالیکه نفس‌نفس میزد اورا به‌پدر پیر وشصت ساله‌اش نشان‌دادند. این‌پیر مردنیز بنوبه خودبراثر شکنجه‌هائی که در چندین جلسه تحمل کرده بود ناگزیر دربخش اورژانس بیمارستان مایو بستری شد،اگر چه‌هرگز جرم‌واتهام بخصوصی‌علیه اوبدست نیامده‌بود. در زندان «ال بیار» جمیله را با شوهر خواهرش عبدلی احمد روبرو کردند، وچنانکه خود جمیله حکایت‌میکند ،آثار وحشتناك‌ضرب‌وشتم‌ها وشکنجه هادر بدن او نیز وجود داشت .

عبدلی احمد در زندان الجزیره محبوس بود. باآنکه توقیف اووجمیله در حالتی کاملا مشابه وهمزمان بایکدیگر صورت گرفته وهردوی آنها متهم به‌شرکت در سازمان غیر قانونی واحدی بودند، معذلك پرونده‌آنها رااز یکدیگر تفکیك کردند ، زیرا هرکدام از آنها شاهد شکنجه‌های یکدیگر بودند، ومقامات مسئول از آن بیم داشتند که هرگاه عبدلی و جمیله رادر جلسه علنی واحدی محاکمه کنند تجارب ومشاهدات متقابل را بر زبان آورند .

جمیله بوپاشا که در تاریخ دهم فوریه ۱۹۶۰ دستگیر شده بود، جزتا پانزدهم مارس آن سال قرار بازداشت خود را رویت نکرد،و در یکی‌از شکنجه گاههائی که‌اسم بامسمای «مراکز تصفیه» راروی‌آنها گذاشته‌اند بسربرد .در تمام این‌مدت هیچ مقام مسئول وهیچ کنترلی وجود نداشت تااز اودر مقابل تجاوزات وعذابهائی که دژخیمانش بثابه خوش آیند خویش بر سرش آوردند ،دفاع کند .

تمام الجزیره برای به‌زنجیر کشیدن فعالیت های دفاعی او بسیج شد. باوجود آنکه تاریخ جلسه دادگاه اول را روز ۱۸ مه معین کرده بودند، معذلك به وکیل مدافع او اجازه ندادندتابیش از ۱۶ تا ۱۹ ماه مه‌درشهر الجزیره اقامت نماید .خانم حلیمی برای برقرار کردن تماس ومکاتبه با مو کله‌اش ، برای مطالعه پرونده و مشورت با متهمه و برای تهیه لایحه دفاعی ،رویهمرفته بیش از ۳۰ساعت وقت نداشت. حق‌آزادی دفاع در مورد جمیله باچنان گستاخی بارزی نقض شد که گرچه خانم ژیزل حلیمی موفق به‌احاله دادرسی گردید ،اما تاریخ تشکیل جلسه‌بعدی محاکمه را تعمدا ۱۷ژوئن وفوق العاده نزدیك انتخاب کردند تاتحقیقاتی که انجام آنها برای پرده دری از شکنجه هابوسیله جمیله در خواست شده بود، پیش‌از اجلاس دادگاه منتفی گردد وبعلت ضیق مهلت نتیجه مطلوب را به بار نیاورد .

آیاباید به‌قضات دادگاه جمیله اجازه داده شود تا اعترافاتی راکه شکنجه کنندگان باجبروایراد ضرب‌وجرح اززبانش کشیده‌اند ،علیه‌او مورد استفاده قرار دهند ؟

شکی نیست که‌دیگرهیچکس یارای زایل کردن‌خاطره جراحت‌درونی شکنجه‌هائی راکه بجمیله ویاپدروشوهرخواهرش داده‌شده، ندارد ،اما چوب لای‌چرخ‌ماشین جهنمی بی‌عدالتی گذاشتن، ممکن است. ما میتوانیم، وباید درماجرای جمیله وپرونده‌اش آنقدر به‌عقب باز گردیم تا اوضاع و احوالی که اورا به‌حرف زدن و«اعتراف کردن» واداشتند، روشن شوند. هرگاه زمامداران ماتصمیم نگیرند تاچنین عمل کنند. ناگزیر مفهوم این امتناع بزدلانه جز اعتراف ضمنی وتلویحی آنهابه این حقیقت که عدالت ودادگستری در الجزایر ،دیگر سراب باطلی بیش نیست، هیچ تعبیر قابل بیان دیگری نخواهد داشت. البته مبادا زمامداران ما فراموش کنند که‌اثبات حکومت بی‌عدالتی در الجزایر ،برخلاف مواعظی است که آنان از پشت بلندگوی منبرهای عوام فریبی صادر میکنند. وحاشا،امتناع از پی‌جوئی حقایقی‌که عدالت به‌آنها نیازدارد، مفهومی غیراز این‌نخواهد داشت که مصادر امور ملت فرانسه، تن‌به رضا داده‌اند تا اعمال شکنجه‌و عذاب ،بعنوان عناصر مقدم فعل وانفعالات قضائی ودادگستری، بشیوه جاری وسیستماتیك مورد استفاده قرار گیرند .

علاوه براینها ،بذل اقدامات دیگری لازم است .پدر وبرادر وشوهر خواهر جمیله را زندانی میکنند ، مادر جمیله گرفتار یورش تهدید آمیز نظامیانی می‌شود که درو پنجره‌های خانه‌اش راوحشیانه میشکنند جان‌او وبستگانش در معرض خطر قرار می گیرد ،شهودی که جمیله از آنها نام برده وحاضرند به‌نفع اوشهادت دهند ، به «نابودی» تهدید میشوند ، کما اینکه بسیار کسان دیگری رانیزبرای‌همیشه‌خفه ونابود کرده اندوآب هم از آب تکان نخورده است .

دولت فرانسه باید اقداماتی اتخاذکندتا ایمنی‌تمام این افرادی که در معرض خطر قراردارند ، موثرا مورد حمایت قرارگیرد .

معذلك ، باز هم ـ کار تنها باینجا ختم نمیشود . دیر بازی است که الجزایردر زیر مهمیز دژخیمان چکمه پوش وجلادان شکنجه کننده ناله‌های جانگداز برمی آورد ،ومعهذاتاکنون هیچ موجی‌بوجود نیامده تادژخیمان را مضطرب کند . آیا ملت فرانسه اجازه خواهدداد تا کسانیکه جمیله را بازجوئی‌کردند ، همچنان باخیال‌راحت ، جنایات حیوانی‌شان را دنبال کنند ؟ بالاخره وقت آن رسیده‌است‌تابااین گستاخان ثابت شودکه الجزایر «بقول آنها فرانسه »، دیگر قدرت تجاوز بی‌مکافات به ساحت قوانین «فرانسه عزیزشان »راندارند .عبدالعزیز بوپاشا ، پدر سالخورده جمیله، درزیرشکنجه هافریاد کشیده بود :

ـ آخر دوگل شکنجه کردن راقدغن کرده است ! اماجناب سروانی که‌رهبری عملیات ضرب وعذاب رابرعهده داشت جواب داده بود : دوگل برای خودش قانون وضع کند. دراینجا ، همه کاره ما هستیم !

(این جناب سروان فرمایشات دیگری هم کرده بودند که‌متاسفانه آنقدر رکیك است که ماپروای نقل آنرا دراینجانداریم. سیمون‌دوبووآر).

اما اگر دولت فرانسه نیز دل‌به شك باشد که شایدشکنجه کردن مسلمانان ربطی به عدالت وبیعدالتی نداشته‌باشد ، پس بدون‌هیچ‌شبهه برلغز خوانیهای‌این افسروقیح ومنکر ، صحه میگذارد واعتراف میکند که نظامیان فرانسه درالجزایر دیگر خط اورا نمی خوانند،ولابد، باید اعتراف کند که دیگر سرنوشت الجزایر بدست بی‌قانونی‌وستم‌وبیعدالتی و پنجه‌های خون آلود یك مشت وحشی حریصی سپرده شده که ازفرط خشم همچون سگان‌هار کف بردهان آورده اند .

دولت فرانسه بااین تسلیم هولناك ، به تمام ملت فرانسه، وبه هرکدام از ما وبه من وبه شما خیانت کرده است .

زیرا رهبران کنونی فرانسه ، خواه منتخب خود مابا‌شند وخواه تمکین مابه آنها بدون رضا ورغبت درونی باشد ،در هرحال ،تمام مابه رضا وبی‌رضا ،متحدین همین دولت وهمچنین زمامداران هستیم . وقتی رهبران یك کشور قبول کنند که هرنوع جنایتی‌بنام این کشورصورت ارتکاب پیدا کند ، بدون شك تمام افراد آن مملکت تعلق بملتی‌جنایتکار خواهندداشت . آیا راضی باشیم که این نسبت رعشه آور به‌تمام ما فرانسویان بچسبد ؟ ماجرای جمیله بوپاشا با شرافت فرد فرد ملت فرانسه بستگی دارد . حال که دولت تعلل میکند ، برمردم وافکار عمومی است که فشار آورند ، ومصرانه درخواست کنند تادادرسی جمیله به تعویق بیافتد .

باید بخواهند تا تحقیقاتی که‌جمیله انجام آنهارابرای کشف حقایق مربوط به شکنجه هادرخواست کرده تا حصول‌نتیجه نهائی‌دنبال گردد بخواهند که دولت فرانسه حمایت ازجان ومال‌افرادخانواده ودوستان جمیله را اکیدا تعهد نماید وجلادان وشکنجه کنندگان‌اورا شدیدترین وجه مجازات کند ومقررات قانون را درباره آنها به مرحله اجراءدرآورد

پایان

«زندگی دیزرائیلی»

نوشته آندره موروآ ترجمه: سیدصدرالدین‌میرانی

پاورقی آینده اطلاعات

اعتراض شدید بداوران فستیوال

جمعیت مؤلفین سینمائی ایتالیا حذف قسمت چهارم فیلم «بوکاس ـ ۷۰» را توهین بخود میداند

«توفان در واشنگتن» اثر «اوتوپرمینگر» باموفقیت روبرو شد

آن نسبت بحذف قسمت چهارم فیلم «بوکاس ـ ۷۰» اعتراض نمود .در تلگراف مزبور خاطرنشان‌شده است که هیئت رئیسه جمعیت بزودی جلسه‌ای تشکیل میدهند تادر مقابل توهینی که ازطرف گردانندگان فستیوال باحذف این قسمت‌ازفیلم بدانها وارد شده است روش‌مناسبی اتخاذ نمایند .

سرویس سینمائی خبرگزاری‌فرانسه

درجلسه‌دیشب فستیوال کان فیلم «توفان در واشنگتن» اوتوبرمینگر نمایش داده شد . «اوتوبرمینگر » باشهامت واعتماد بنفس خاصی هنر پیشگان از کاربر کنار شده رابروی صحنه ودر مقابل دوربین می‌آورد که از آن جمله میتوان «چارلزلافتون»، «هانری‌فوندا»وتاحدی «جین‌ترنی» را نام برد .

این هنرپیشگان «موج‌قدیم» در فیلم او باردیگرارزش واعتبار خودرا آشکارمیسازند . کاملاواضحست که «اوتوپرمنیگر» درانتخاب‌هنرپیشگان فیلم خود دچار اشتباه نشده است . «توفان در واشنگتن »تماشاچی را وامیدارد تا به مسائلی که در مقابل رهبران آمریکا قراردارند بیندیشد. در تمام دوساعتی که نمایش فیلم

«چارلز لافتون» در نقش یك سناتور آمریکائی

طول میکشد لحظه‌ای دقت و توجه تماشاچی از آن منحرف نمیگردد . تماشاچی همراه دوربین فیلمبرداری و هنرپیشگان وارد راهروهای‌پارلمان آمریکا میشود .بعد بکلوبهای نیویورك راه‌میپابد و سرانجام با صحنه‌های‌مختلفی‌اززندگی‌خانوادگی مردم آمریکا روبرو میشود .

البته تکه های کم ارزشی نیز دراین فیلم وجود دارد . لکن هیچکدام‌از این قسمتهاطولانی نیستند وکسی که «توفان‌در واشنگتن»رامی‌بیند‌احساس میکند که فیلم پر ارزشی را دیده است .

*چك‌اسکواکی فیلمی‌عرضه کرده است بنام «انسان عهد اول»این‌فیلم سیاه وسفید بطریقه سینما سکوپ تهیه شده است .

*رنه‌کلر کارگردان مشهور فرانسوی فیلم «دوکبوتر» باشرکت «شارل آزناوور» را بتماشاچیان و هیئت قضات عرضه میدارد .

*قبلااطلاع دادیم که هیئت‌قضات ازنمایش قسمت چهارم فیلم(بوکاس ـ۷۰) که‌توسط «ماریو مونیچلی»تهیه شده بود بعلت طولانی بودن مدت نمایش فیلم خود داری کردند .لکن «مونیچلی» بخبرنگاران اظهارداشت که‌این اقدام اورا از شرکت درتهیه فیلم‌های مشترك چند قسمتی باز نداشته‌است و بزودی فیلم«خرگوش ولاك‌پشت» راتهیه خواهد کرد . این قسمتی از فیلم«چهار حقیقت» خواهد بود که از روی افسانه‌های«لافونتن» داستانسرای مشهور فرانسوی‌تهیه میشود .

*جمعیت مؤلفین سینمائی ایتالیا دیروز تلگرافی برای هیئت داوری و گردانندگان فستیوال فرستاد ودر

«اوتو پرمینگر» کارگردان

«توفان در واشنگتن»

فیلم وجود دارد . لکن هیچکدام‌از این قسمتهاطولانی نیستند وکسی که «توفان‌در واشنگتن»رامی‌بیند‌احساس میکند که فیلم پر ارزشی را دیده است .

*چك‌اسکواکی فیلمی‌عرضه کرده است بنام «انسان عهد اول»این‌فیلم سیاه وسفید بطریقه سینما سکوپ تهیه شده است .

*رنه‌کلر کارگردان مشهور فرانسوی فیلم «دوکبوتر» باشرکت «شارل آزناوور» را بتماشاچیان و هیئت قضات عرضه میدارد .

*قبلااطلاع دادیم که هیئت‌قضات ازنمایش قسمت چهارم فیلم(بوکاس ـ۷۰) که‌توسط «ماریو مونیچلی»تهیه شده بود بعلت طولانی بودن مدت نمایش فیلم خود داری کردند .لکن «مونیچلی» بخبرنگاران اظهارداشت که‌این اقدام اورا از شرکت درتهیه فیلم‌های مشترك چند قسمتی باز نداشته‌است و بزودی فیلم«خرگوش ولاك‌پشت» راتهیه خواهد کرد . این قسمتی از فیلم«چهار حقیقت» خواهد بود که از روی افسانه‌های«لافونتن» داستانسرای مشهور فرانسوی‌تهیه میشود .

*جمعیت مؤلفین سینمائی ایتالیا دیروز تلگرافی برای هیئت داوری و گردانندگان فستیوال فرستاد ودر

از شما چه پنهان

*«میشل دبره»نخست‌وزیر سابق فرانسه خیال دارد که‌برای مدت چهار ماه به جزیره کوچك و خلوتی که‌در نزدیکی ویلای‌پدر زنش واقع است ، رفته وباستراحت بپردازد .

«بریژیت‌باردو» ،«ژان‌مورو» دوراتول وژان گابن صفحاتی را از آوازهای خودپرکرده وآن هارا بیازار فرستاده‌اند . هنر شناس‌ها درباره آواز این عده گفته‌اند : «ای .... بدچیزکی‌نیست!»

تمدن های فراموش شده

هنگامیکه «بوشه دوپرت»صدفی را پیدا کرد و اعلام نمود که‌بیهزاران سال قبل تعلق دارد ، مردم اورا مسخره کردند و حتی عده ای باودوشنام دادند ، معذالك ازهمان وقت اولین قدم انسان برای کشف اسرار گذشته ، شروع شدازآن پس بشر تصمیم گرفت که برروی تاریکی مطلقی‌که گذشته وی را پوشانیده است ، نوری بیندازد .

هنگامیکه «بوتا» درمیان‌شنهای بین‌النهرین موفق بیافتن برج‌بابل شد ، وقتی که «شلیمن» نقابهای طلائی پادشاهان اولیه «آکائی» را پیدا نمود ، هنگامیکه «اوانس»به لابیرنت کنوسوس راه یافت وآن هنگام که صدها باستانشناس‌دیگر درمیان خرابه‌هائی که‌یادگار قرن ها پیش میباشد ، دردرون قبرهای گذشتگان ، باسرار گرانبهاوتکان دهنده ای پی بردند ، بشر دربرابر دست یابی‌براین همه‌اسرارچارسر گیجه شد ودر این میان عده‌ای‌می پرسیدند : فایده این همه تلاش برای دست‌یابی براسرار گذشته چیست ؟

چه کسانی اولین تمدن‌جهان‌را بوجود آورده اند ؟این‌سئوالی‌است که جواب به‌آن چندان آسان‌نمی باشد . هزاران سال قبل ازاین مردمان متمدنی دردره نیل‌زندگی میکردند ، وقبل از آن«کرت» سر زمینی متمدن وآباد بود وپیش از آنهم «بابل» مرکز تمدن بشمارمی رفت و سومریه قبل‌از بابل بتمدن پی برده بود ، ولی پیش از آن تمدن دردست چه کسانی‌بود ؟این سئوالی است که باستانشناسهادر صدد حل آن میباشند ومتاسفانه کوششهای آنها هنوز بجائی نرسیده

قدیمی ترین شهردنیا

«ژریکو» در فلسطین قدیمی‌ترین شهر دنیا بشمار میرود . تاریخ این شهر که درکنار واحه‌ای‌قراردارد به هشت هزار سال‌قبل‌مربوط‌است باستانشناسهای زیادی بسوی این شهر روی آورده اند وهمگی ازخود میپرسند : «اینشهر را چه‌کسانی ساخته‌اند؟ آنهادانش‌خودرابرای‌بنای ساختمانهای زیبا ومحکم ودیوار های بلند از کجا بدست آوردند ؟ وقبل از آنها چه کسانی این‌دانش ها را بایشان آموختند ؟»علاوه بر آن در قلب آسیا ،هرسال‌ساختمان هائی را از زیر زمین خارج می سازند چنانکه دیوارها ، کوچه‌ها خانه‌ها،معابدوقصور موهان‌ژودارو در کنار رود سند همچنان دست نخورده ومحفوظ از خاك‌خارج‌شده اند وبعلاوه اسکلت‌آخرین‌مدافعین این شهر نیز از زیرخاك بیرون آمده‌است . در معابد این شهر کتابهائی وجود دارد که تابامروز موفق بخواندن آنها نشده اند ، این کتابها اسرارتمدن قدیم بشر تمدنی راکه در برزیل ، درجزایر اقیانوس کبیر ، درپمپی ، دردلف، از قبر «توت‌آنخ آمون»وپادشاهان «اور» بدست آمده است حکایت میکنند .

اولین راههای دنیا

ده هزار سال قبل ازاین،دوره‌ای که آخرین یخ بندان رااز اولین تمدن جدا میکند ، مردمی در روی زمین زندگی میکردند که تازه تشخیص اوضاع ، یاد گرفتن راه وروش زندگی واعتقاد به مذهب‌را شروع کرده بودند این مردم‌برای خود راهها وشهرهائی‌بوجودآوردند واین راهها کم کم فراموش شدو ازبین رفت ،اکنون باستاشناسان در صدد شناختن این راهها می باشند زیرا به کشف‌اسرارپیدایش تمدن کمك فراوانی خواهندکرد .

هم اکنون راه دریائی معروف «قلع» که ساحل اروپای غربی را طی میکرد ، تقریبا تناخته شده است ولی راههای قدیمی‌تر از راه قلع وجود دارد که باید شناخته بشود وشناختن این راهها به حل معمای پیدایش تمدن کمك زیادی خواهد کرد .

سلت‌ها

ابتدای تمدن سلت ها از آب شروع شده است باستان شناسها در صدد شناختن این تمدن قدیمی وفراموش شده می باشند زیراآنها دربنای تمدن‌سهم بزرگی‌داشته‌اند و هم اکنون آثاری از تمدن این نژاد هند و اروپائی در نزدیکی ایتالیا کشف شده است‌وخرابه‌های شهر های ایشان ، شهرهائی که‌به دست اقوام دیگر سوخته و تاراج شده بدست آمده است .

اصولا جنك بزرگترین پدیده زندگی انسان ما قبل تاریخ بشمار میرفت اهالی بابل «اور» را به‌آتش کشیدند ، و کنسوس‌را سوزانیدند

فلکلور وداستان های عامیانه

کلیه باستانشناسها در باره اهمیت فلکوروافسانه های قدیمی که سینه به سینه نقل‌شده‌اند ، متفق‌الرای میباشند .

افسانه‌هائی که همر شاعرمعروف و نابینای یونان باستان در دو کتاب ایلیاد واودیسه شرح میدهد ،و در باره دریاهای تاریك سفرهای هراکلیوس سخن میراند مبنای مطالعات جدیدی را درعلم باستان شناسی بوجود آورده است.داستان ها ، ضرب المثل‌ها وعادات‌ورسومی که یادگار هزاران سال پیش می باشد به گشودن راز تمدن کمك فراوانی میکند .

رازی‌که گشودن وحل آن از مسئله دست یابی برکرات‌آسمانی مشکلتر میباشد ! آیا بالاخره یك روزی بشر این راز راحل خواهد کردوخواهد فهمید که‌تمدن ازکجا وکی‌وچگونه شروع‌شده‌است؟

«آر»

ستاره اول سینمای آمریکامستخدم کاباره شد

سینما دوستان‌مسن جهان ورونیکالاك را بخاطر دارند . او در سالهای بین ۱۹۴۰ و ۱۹۵۰ هنرپیشه اول سینمای امریکا بود دو فیلم های «زنم جادوگریست» و.... هنوز در خاطره‌ها هستند .

ورونیکا که در آن زمان ستاره برگزیده ها لیوود بود اکنون مجبور شده است که در یك کاباره شغلی معادل کلفتی داشته باشد . او دو سال پیش از سومین همسرش طلاق گرفت . و از سه ماه پیش مجبور شد برای تامین زندگی خود بکار بپردازد .

ولی از قرار معلوم ورونیکا ازشغل خود چندان هم ناراضی نیست ، گاهگاه بعضی مشتریها او را می ـ شناسند و خاطرات گذشته رابیادش میآورند و بدین ترتیب خاطر او را شاد میسازند .

«عشق بازیافته»

داستان‌مصور آینده اطلاعات

مرد ۱۰۰ هزار تومانی هفته

آقای عبّاسعلی یگانه دوست

میوه فروش - ساکن تهران

برندگان ۲۰ هزار تومانی بلیطهای اعانه ملی

آقای محمد علی سلیمان زاده
کارمند - ساکن گرگان

آقای اسماعیل زاهد
کارگر بافنده - ساکن تهران

آقای صیون یعقوب زاده
کارمند - ساکن رستم آباد گیلان

آقای علی آملی
ساکن تهران

آقای احمد اکبرین
خواربارفروش - ساکن تهران

آقای محمد علی ناظمی
فرماندار - ساکن لاهیجان

آقای عمر انیان
فروشنده - ساکن تهران

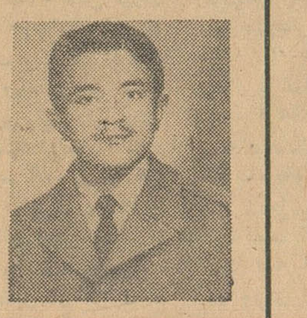

آقای سهراب فروزان پناه
کشاورز - ساکن صیاد محله

آقای عبدالعظیم ابراهیمی
کارمند - ساکن تهران

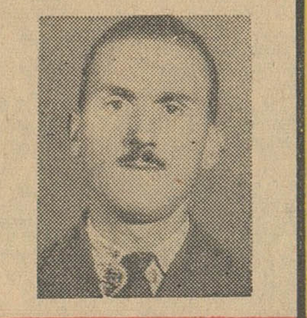

آقای سعدالله خوش روز
گروهبان - ساکن اصطهبانات

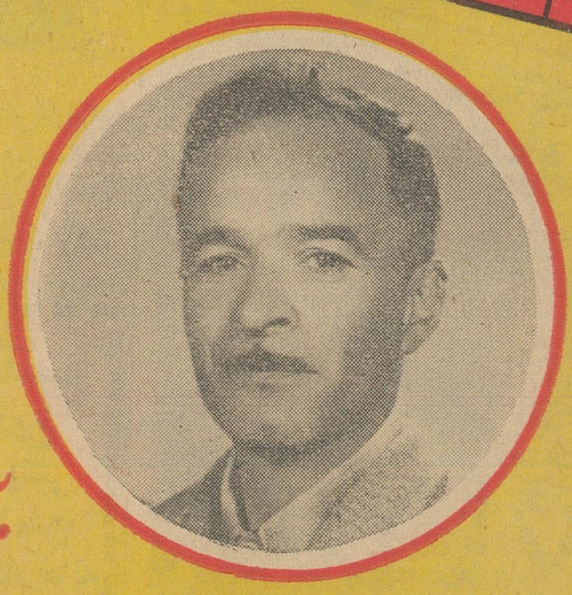

آقای محمّدتقی مرادی

ساکن قزوین

برنده ۵۰ هزار تومان

ایران با ۶ مدال طلا و ۲ مدال نقره اول شد

بقیه از صفحه اول

وزن چهارم

آخرین رقابتی در وزن چهارم بین صنعتکاران ازایران «باروف» ازآمریکا برای‌بدست آوردن قهرمانی وزن چهارم انجام شد وصمد ایران باامتیاز برنده شد .

سومین بار

دروزن ششم این‌بار مهدی‌زاده برای سومین بار در یکشنبه‌روی تشک آمد وباحسن شاهین از ترکیه روبرو شد، دردقایق‌اول‌مهدی‌زاده حریف راخاك کرد و کشتی درخاك وسرپادرحالیکه طرفین خسته شده‌بودند ادامه یافت و مهدی زاده باامتیاز برحریف غالب شد .ویك مدال طلای دیگر نصیب‌تیم ایران شد .

کیانی آمد

دروزن هفتم کیانی از ایران و «عمرتوپز» درمقابل هم قرار میگرفتند. کیانی نیز برای سومین بار بود در یك شب بروی تشك می‌آمد ، کیانی تاآن لحظه همه‌حریفان خودرا ضربه‌کرده بود .کیانی در دقیقه‌دوم حریف را باگرفتن «دوخم»خاك نمود سنگك نشست کاری از پیش نبرد وسرپا شدند . وقت اول تمام شد . وقت دوم بدون نتیجه گذشت وکیانی بایك امتیاز برتری خودرا ثابت کرد و یك مدال طلای دیگر نصیب تیم‌ایران ساخت .

دور آخر

دردور آخر سرداری در وزن سوم با«ویسین‌سیو» ازامریکا روبرو شد ودرسه دقیقه وده ثانیه حریف خودرا ضربه کرد .

غول سیاه

آخرین مسابقه دیشب‌بین ویلسون غول سیاه ۱۶۵ کیلوئی از امریکا و بیلال از ترکیه انجام گرفت .

هنگامیکه ویلسون بروی تشك آمد تماشاچیان بشدت برای‌اندام اعجاب آورش ابراز احساسات میکردند . استادیوم غرق درشور و نشاط بود و حریفش بیلال چون طفل کوچکی‌دستش رافشرد و بمقابله اوشتافت .

حریف ترك درمقابل‌این کوه گوشت چه‌میتوانست بکند ؟ امابهر صورت میبایستی مبارزه کند . حریف ترك در دقایق سوم وچهارم جرئت بیشتری بخرج داد و همین موضوع آرامش‌غول سیاه رابهم زد . چند بار حریف ترك برای گرفتن یك خم حمله کرد اما هیچ‌فایده‌ای حاصل نشدوبنجدقیقه‌اول بدون نتیجه خاتمه یافت .

۵ دقیقه دوم باحرارت‌بیشتری‌شروع شد . بیلال برای‌گرفتن دوخم قهرمان سیاهپوست حمله کرد ولی فشاراندام ۱۶۵ کیلوئی مردسیاهپوست استخوان سینه‌اش رادرهم فشرد و قهرمان ترك بعلت ضرب خوردگی استخوان سینه بمسابقه ادامه نداد وویلسون باضربه فنی‌برنده شد .

مراسم اختتام

پس‌از ختم مسابقه رژه شرکت کنندگان دردومین مسابقات کشتی ارتشهای‌جهان آغاز شد و تیم‌های فرانسه ، بلژیك ،امریکا ، لبنان ، عراق ،ترکیه وامریکا وایران رژه رفتند .

آنگاه والاحضرت شاهپور غلامرضا پهلوی از جایگاه بروی تشك آمدند.

دراینموقع گزارش فنی دومین مسابقات کشتی‌ارتشهای جهان‌باطلاع ریاست عالیه انجمن ورزش‌ارتش‌رسید و سپس مدالهای طلا و نقره و برنز نفرات اول که‌روی کرسی افتخار قرار میگرفتند توزیع گردید چون تیم ایران درشش وزن مقام اول را بدست آورده بود برای شش بار سرود ملی ایران نواخته شد وبرای تیم ترکیه که دردو وزن مقام اول رابدست‌آورده بود دوبار سرود ملی نواخته‌شد .

جدول مسابقات کشتی ارتشهای جهان

اوزان	مقام اول		دوم		سوم	
	نام قهرمان	کشور	نام قهرمان	کشور	نام قهرمان	کشور
اول	آسانجلی	ترکیه	اکبر حیدری	ایران	عدنان صالح	عراق
دوم	جبار بایرام جهانی	ایران	بیکرآیدین	ترکیه	منگوزنیك	آمریکا
سوم	منصور سرداری	ایران	کاپاتلی	ترکیه	وتسین سیو	آمریکا
چهارم	صنعتکاران	ایران	روف	آمریکا	آلتین	ترکیه
پنجم	یلماز	ترکیه	فرنژاد	ایران	جولف	فرانسه
ششم	مهدیزاده	ایران	شاهین	ترکیه	پطرس	لبنان
هفتم	کیانی	ایران	عمرتوپوز	ترکیه	مگو	فرانسه
هشتم	ملکان	ایران	ویلسون	آمریکا	بلا	ترکیه

نمودار ۲۴ مدال کشتی قهرمانی ارتشهای جهان

نام کشور	تعداد مدال طلا	تعداد مدال نقره	تعداد مدال برنز	امتیاز	مقام
ایران	۶	۲	-	۴۶	اول
ترکیه	۲	۴	۲	۴۰	دوم
آمریکا	-	۲	۲	۳۶	سوم
فرانسه	-	-	۲	۱۹	چهارم
لبنان	-	-	۱	۱۸	پنجم
عراق	-	-	۱	۸٫۵	ششم
بلژیك	-	-	-		هفتم

لیست ۵۲ نفری

بقیه از صفحه اول

بمراجع صالحه ارسال گردید.

یك مقام حقوقی در شهرداری امروز گفت ادعای شهرداری علیه اشخاصی که اسامی آنها در این لیست منظور شده محرز است وباتوجه به محتویات پرونده‌ها این اسامی منتشر میگردد و انکار و تردید وتکذیب در مقابل این‌لیست بهیچوجه مسموع نیست مقامات اداره حقوقی شهرداری مشغول‌تنظیم عرضحال علیه افراد دیگری نیز هستند و ثابت شده که این‌اراضی بدستیاری عده‌ای از مامورین ثبت‌و سایر سازمانها تصاحب شده است.

میلیونها متر

مقامات شهرداری امروز اعلام کردند که اقدامات قانونی برای استرداد اراضی مغصوبه‌بعمل خواهد آمد و شهرداری دست مسیل‌خواران را از میلیونها متر اراضی ملك شهرداری کوتاه میسازد.

لیست دادخواستهای شهرداری

۱ـ بانو مهرانگیز رستم آبادی ۲ـ پرونده گورستان کلیمیها ۳ـ مرتضی خلعتبری ۴ـ عباس محمدی ۵ـ پرونده ژوزف اوانسیان ۶ـ پرونده محمد نوری سواد کوهی ۷ ـ پرونده کا . ژ . ت ۸ـ پرونده سید حسن سروش وغیره ۹ـ فیح‌اله بنام فتاحی و محمود براتعلی ۱۰ـ سید حسین فهیم و غیره اراضی مشهدی کاظمی مسیل غلغلی ۱۱ـ بانو فخرالملوك وزیری ۱۲ ـ محمود کشتکار و غیره اراضی ولنجك ۱۳ ـ پرونده عباس حسین مروی طرشت‌مسیل‌غلغلی ۱۴ـ پرونده محمد اسماعیل ترازی و غیره مسیل غلغلی ۱۵ ـ پرونده‌میرزا خان هروی (بصیرالدوله) پل‌رومی ۱۶ـ سید حسن سادات اراضی‌مشهدی کاظمی ۱۷ ـ سید حسین امین الضرب اراضی مشهدی کاظمی ۱۸ـ علی اکبر و حسن ممتاز اراضی مشهدی کاظمی ۱۹ـ محمد علی کریمی اراضی مشهدی کاظمی ۲۰ـ محمد تقی نجم آبادی اراضی مشهدی کاظمی ۲۱ وجیه خانم نوبخت اراضی مشهدی کاظمی ۲۲ـ محمدرضا میرسپاسی اراضی مشهدی‌کاظمی ۲۳ـ پرونده سید شکراله روحانی وسید مصطفی نژاد مسیل ولنجك‌و محمودیه ۲۴ـ محمود کشفیا و وحید و امین ـ الاسلامی و محمد علی غفاری اصفهانی ولنجك محمودیه ۲۵ ـ پرونده محمد وثوق وارث عالم وثوق ۲۶ ـ پرونده فضل‌الله بهرامی و ابوالقاسم درویش و محمد کشتکار معروف بباغ سنگ ۲۷ ـ پرونده حسین دوازده امامی ۲۸ ـ پرونده حسن بشیر الهی ۲۹ ـ پرونده حسن رستم آبادی ۳۰ ـ پرونده بانو محبوبه پشمی ۳۱ ـ پرونده تجاوز بکوچه ماهرخ ۳۲ ـ پرونده احمد ورزی مسیل غلغلی ۳۳ ـ پرونده محمد خان نجم آبادی ۳۴ ـ پرونده بانو بتول ورزی نجم آبادی مسیل غلغلی ۳۵ ـ پرونده زمان زمانیان وشیخ مهدی نجم آبادی و بانو مهر انگیز نجم آبادی مسیل غلغلی ۳۶ـ ۴۳ ـ پرونده تهران نو ۴۴ـ پرونده مهدی معیری ۴۵ـ پرونده حاج‌حسن طرشتی ۴۶ ـ پرونده‌سید حسن‌احیا ۴۷ ـ پرونده اعتماد امین ۴۸ ـ پرونده بانو سارا حشمت الملوك ۴۹ ـ پرونده سرهنك پاشا میشر ۵۰ ـ پرونده بانو تربیت فتحی ـ خراسانی ۵۱ ـ پرونده بانو محترم حسین مردی ۵۲ ـ پرونده مجیدیه شاهزاده محمد میرزایمین السلطنه

مرکز تولید مگس

زباله دانی بزرك راه تهران‌ومشهداست

● شهرداری برای مبارزه‌با مگس از وزارت کشاورزی هواپیمای سمپاش‌درخواست کرد .

بطوریکه دیروز اطلاع داده شد بر اثر وجود انبار زباله شهر که در حدود مسگر آباد قرار گرفته انبوه زیادی مگس و پشه به کوی هاشم آباد و سید ملك خاتون و مسگر آباد ومحلات مجاور آن حدود هجوم آورده و اهالی آن منطقه را بستوه آورده است .

امروز کسب اطلاع شد که در اثر هجوم بی سابقه مگسها‌اهالی خانه و زندگی خود را رها کرده و بازن و بچه به شهر آمده‌اند .

اهالی قریه هاشم آباد امروز اطلاع دادند : مرکز ایجاد مگس و پشه زباله دانی شهرداری واقع در بیست کیلو متری تهران میباشد در منطقه هاشم آباد و در کنارجاده تهران مشهد شهرداری تهران قطعه زمینی‌راکه‌برای گورستان‌خریداری شده برای انباشتن زباله اختصاص داده و همه روزه کامیون های زباله کش شهرداری زباله های شهر را در این محل میریزند بواسطه بارندگیهای اخیر و افزایش درجه حرارت در این چند روز سبب‌شده که میلیاردها مگس تولید شده و اسباب مزاحمت وناراحتی سکنه‌این محلات را فراهم آورند .

ظهر دیروز شهردار تهران و مامورین شهرداری از این مناطق مزبور دیدن کردند ولی محلات مگس‌ها بمامورین مجال تحقیق و بررسی‌به‌آنها ندادوبلافاصله‌شهردار دستور داد که انباشتن زباله دراین محل موقوف گردد واز امروز کامیونهای شهرداری زباله‌های‌شهر را به محل‌های دور دست غرب‌تهران حمل کردند .

بعد از ظهر دیروز بوسیله اتومبیلهای‌اداره آتش‌نشانی‌شهرداری سراسر انبار وسیع زباله راآب آهك پاشیدند و چون باینوسیله مگس‌ها نابود نشدند لذا امروز از وزارت کشاورزی هواپیمای سمپاش‌خواسته شد تا بدین وسیله مگس‌هارابکلی دفع کند .

اقدامات بهداری شهرداری

خبرنگار ما اطلاع میدهد : از طرف اداره بهداری واداره سالم سازی محیط وزارت بهداری‌تصمیم گرفته شد که اقدامات احتیاطی‌در کلیه محلات تهران در مراکزی که خاکروبه وجود دارد بعمل آید تا از هجوم مگس بخانه‌های مجاور جلوگیری شود .

در حال حاضر چون وسائل کافی در اختیار شهرداری نیست در بسیاری از محلات تهران از جمله عباس آباد نایب السلطنه ، انتهای اسکندری خیابان کمالی ، انتهای آذربایجان ، انتهای خیابان‌جمشید وبسیاری دیگر از محلات تهران، خاکروبه‌ها جهت حمل بخارج از شهر جمع آوری میشود ، در این نقاط مگس بحد وفور وجود داردو باعث مزاحمت ساکنین خانه‌های اطراف گردیده است .

شاهنشاه وشهبانو

بقیه از صفحه اول

اعلیحضرتین درساعت شش بعدازظهر در فرودگاه مهرآباد بزمین خواهد نشست .

در فرودگاه اعضای‌خاندان سلطنت، هیئت‌دولت ، کوردیپلماتیك‌امرای‌ارتش، ومدعوین وزارت دربارشاهنشاهی‌حضور خواهند داشت وازشاهنشاه و شهبانو استقبال رسمی خواهند کرد وهمچنین همانطور که قبلااطلاع داده‌بودیم‌طبقات مختلف مردم تهران وورزشکاران‌که از چندروز پیش خودرابرای استقبال‌با شکوهی از شاهنشاه و شهبانو آماده کرده درمسیر موکب اعلیحضرتین از فرودگاه مهرآباد بکاخ سلطنتی حضور خواهند داشت .

جریان ورود شاهنشاه و شهبانو بمیهن واستقبال‌رسمی‌فرودگاه‌مهرآباد واستقبال طبقات مختلف مردم تهران از زاعلیحضرتین مستقیما از رادیو و تلویزیون ایران پخش خواهد شد .

شه ایران بامریکا موفق شد ۱۳۸۱.
شاه‌وشه‌بانو ما سلامت آمدند ۱۳۴۱.
سرفراز و باشهامت آمدند .
عصر جمعه فردا بمناسبت رجعت اعلیحضرتین از سفر خیریت اثر از امریکا و اروپابوطن در انجمن جوانان اسلامی مجلس جشن ادبی‌برقرار و مقدم‌دوستان‌عزیزرا گرامی‌میداریم
خادم مدنیت‌و اسلام مترجم نظام مدنی

آگهی واگذاری چاپ و نشر و توزیع کتابهای پنجم وششم ابتدائی

وزارت فرهنك حق چاپ و نشر و توزیع کتابهای ۵و۶ ابتدائی‌را برای سال تحصیلی ۱۳۴۱ـ۱۳۴۲ بشرح وشرایط زیر واگذارمی‌نماید

الف کتابهای سال پنجم ابتدائی :

۱ـ فارسی و دستور
۲ـ علم الاشیاء
۳ـ تعلیمات دینی
۴ـ حساب و هندسه
۵ـ نقاشی و کار دستی (۵و۶ ابتدائی)
۶ـ خانه داری و خیاطی (۵و۶ ابتدائی دختران)
۷ـ تاریخ
۸ـ جغرافیا

ب ـ کتابهای سال ششم ابتدائی

۱ـ فارسی و دستور
۲ـ علم الاشیاء
۳ـ تعلیمات دینی
۴ـ اخلاق
۵ـ تعلیمات دینی
۶ـ حساب و هندسه
۷ـ تاریخ
۸ـ جغرافیا

۱ـ ناشران و کتابفروشان و اشخاصی که‌داوطلب چاپ ونشر وتوزیع کتابهای مذکور هستند میتوانند از تاریخ انتشار این آگهی بدفتر اداره کل نگارش وزارت فرهنك مراجعه و طرح قراردادوپرسشنامه مربوط را دریافت و پیشنهاد خود رابضمیمه طرح امضاء شده‌قراردادر پاکت لاك‌ومهر شده حداکثر تاساعت نه صبح روز یکشنبه سی‌ام اردیبهشت ماه ۱۳۴۱ بدفتر اداره مزبور تسلیم ورسیددریافت نمایند .

۲ـ پیشنهاد ها باید مربوط بمجموع کتابهای کلاسهای ۵و۶ یا کتابهای یکی از دوکلاس مذکور باشد .

۳ـ داوطلبان باید مبلغ دومیلیون ریال برای کتابهای دو کلاس ومبلغ یك میلیون ریال برای‌کتابهای هرکلاس بعنوان سپرده بصندوق اداره کل حسابداری وزارت فرهنك پرداخته و قبض‌آنرا به پیشنهادخود ضمیمه ویا معادل مبلغ فوق ضمانت نامه بانکی بسررسید سی‌ام‌خرداد ۱۳۴۱ بنام وزارت فرهنك تسلیم نمایند .

۴ـ پیشنهاد های رسیده در ساعت ۱۰ صبح روز یکشنبه سی‌ام اردیبهشت ماه ۴۱ درکمیسیونی باز ورسیدگی خواهد شد، حضور پیشنهاد دهندگان درجلسه کمیسیون آزاد است .

۵ـ به پیشنهاداتی که مبهم یا مشروط یابدون سپرده یاتضمین‌نامه بانکی باشد ترتیب اثر داده نخواهد شد. وزارت فرهنك در رد یا قبول یك‌یاکلیه پیشنهاد ها مختار است .

۶ـ درصورتیکه برنده از تاریخ‌اعلام اداره کل‌نگارش ظرف‌مدت سه‌روز حاضر بانعقاد وامضاء قراردادرسمی نگردد سپرده او بسودوزارت فرهنك ضبط خواهد شد .

۷ـ هزینه آگهی بعهده برنده است .

وزارت فرهنك

۱ـ۲ آ ـ ۴۲۲۶

سیاسگزاری

بدینوسیله از موالیان عظام و دوستان و آشنایان و اقوام عزیز تجار محترم بازار اهالی حق شناس محل و همکاران و سروران گرامی راه آهن و بانك صادرات ومعادن فارغ‌التحصیلان ارجمند آموزشگاه پرستاری اشرف پهلوی دانشگاهیان بخصوص کارورزان بیمارستان های تهران که باشرکت در مراسم تشییع جنازه وتشریف فرمائی درمجالس ختم و هفته ویابا درج در روزنامه و همچنین ارسال نامه وتلگراف مراتب همدردی خود را بمناسبت فوت مرحومه مغفور **ربابه رحمتیان** ابراز داشته و موجب تسلی بازماندگان وشادی روح آن مرحومه را فراهم نموده‌اند سپاسگزاری‌نموده و چنانچه بواسطه تالمات روحی در شرفیابی یا تقدیم پاسخ تاخیری شود قبلا پوزش طلبیده و سلامتی و موفقیت آن‌ذوات محترم را از خداوند متعال مسئلت مینماید.

خانواده های رحمتیان ـ مظلومین ـ کاظمی‌شیرازی‌ـ اسکندری ـ بلورچی ـ بهفروز .

صاعقه درلنگرود

بقیه‌از صفحه‌اول

دیروز طوفان سهمگینی توام با رعد وبرق در لنگرود شروع شد وصدای غرش صاعقه در فضای شهر واطراف پیچید و متعاقب آن باران شدیدی شروع ببارید کرد .

ضمنا براثر وقوع صاعقه های سهمگین یك خانه گالی پوشی در نزدیکی‌شهر آتش‌گرفت‌و درقهوه‌خانه مشهدی محمد باقر پیر مرد هفتاد ساله ای بنام مشهدی ابوطالب از ترس صاعقه سکته قلبی کرد وجان سپرد

خبر نگار ما در گزارش خوداضافه کردشدت‌طوفان ورعدوبرق‌باندازه‌ای بودکه دانش آموزان مدارس‌سراسیمه ازکلاسها خارج شدند و عده‌ای از کسبه مغازه های خودرا تعطیل‌کردند

در همدان ـ گزارش خبر نگارما در همدان حاکیست که‌از ساعت‌هشت بعدازظهردیروزبارندگی نسبتاشدیدی در همدان و قراء تابعه شروع شد وریزش باران تا صبح امروز ادامه داشت .

گرمای شدید در اهواز ـ خبر نگار مادر اهواز تلفنی گزارش داد یکهفته است که هوای اهواز رو بگرمی‌نهاده و ظرف بیست و چهار ساعت اخیر گرمای هوا شدت یافته است دیروز هوای شهر باندازه ای گرم وشرجی بود که از ساعت دوازده الی شش بعد از ظهر کمتر کسی در خیابانها و کوچه ها رفت وآمد میکرد امروز نیز هوای اهواز فوق العاده گرم میباشدو ابر متراکمی بر شهر سایه افکنده است .

طوفان هولناك

خبر نگار ما در شبستر طی‌گزارش تلگرافی اطلاع میدهد دیشب طوفان بسیار شدیدی در شبستر حادث گردید و موجب ترس‌و وحشت اهالی شد . براثر این طوفان مهیب دریاچه رضائیه نیز متلاطم و طوفانی گردید.

درهفته آینده
سینمافیروزه
یك سینمای جدید وعالی با آخرین تجهیزات
گشایش میابد
خیابان خواجه نظام الملك
شمال شرق تهران
تلفن : ۷۴۲۱۹

۸ افسر و دوغیر نظامی

بقیه از صفحه اول

شخصی خود آقایان محمودی‌وغیاث بایك قایق کوچك‌بگردش‌دردریاچه (زیری وار) که‌در نزدیکی مریوان قرار دارد پرداختند .

بازی تقدیر

قایق کوچك آرام آرام دربهنه آبی دریاچه‌پیش‌میرفت وسرنشینان آن بیخبر ازبازی‌تقدیر درون‌قایق میگفتند و می خندیدند. ولی از بخت بد پس از ساعتی ناگهان‌دریا طوفانی‌شدواموج کوه‌پیکر با غرش سهمگین خود بحرکت درآمدند و قایق‌کوچك رابیازی گرفتند دیگر سرنشینان قایق قادر نبودند که مرکب بی‌بادبان وبی‌عنان خود را کنترل کنند وبهمین جهت ساعتی بعد امواج عظیم قایق کوچك رابه قعر دریا فرو برد و دریای‌خشمگین نیز هرسه نفرسرنشینان آن‌رابلعید ودراین میان فقط آقای ستوان‌دوم سبحانی که بافن شنا آشنائی‌داشت بازحمت زیاد خود راباساحل‌رسانید وازمرك نجات یافت .

دیر شده بود .

آقای ستوان سبحانی بلافاصله بهادگان مریوان آمدوماجرا راباز گفت‌گرچه از طرف پادگان واهالی مریوان برای نجات سرنشینان قایق اقدام شدولی متاسفانه دیگر دیر شده بودوحتی‌از جنازه های‌قربانیان دریانیز اثری بدست نیامد وتاامروز نیزدریا جنازه قربانیان خود را پس نداده است .

این‌پیش آمد تاسف آوراهالی سنندج و مریوان وکلیه افرادلشکر ۶ کردستان را غرق اندوه و ماتم

جائزه صدهزار تومانی این هفته

به نسبت های مختلف بین سه نفر تقسیم میشود

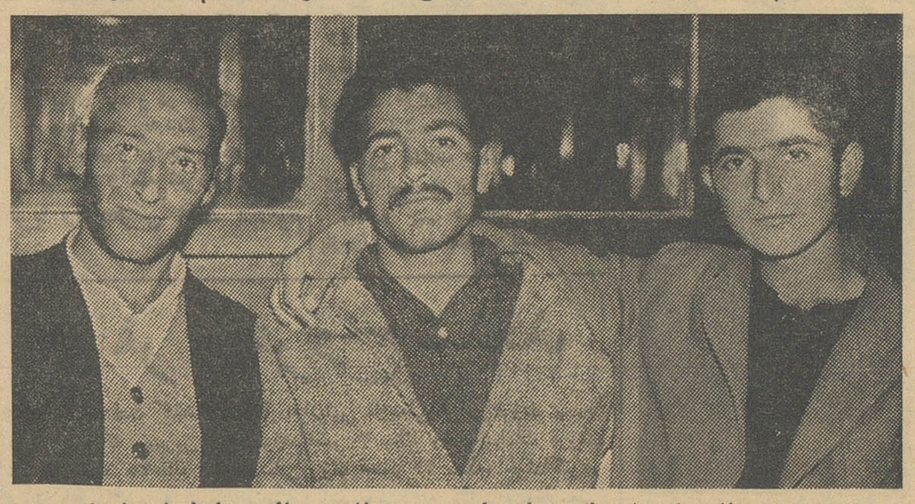

ابتدا دونفر باهم شریك بودند ولی سومین نفرهم بانیمه بلیط شریك شد

امروز آقایان‌محمودخاندانی کارمند شرکت سهامی تاش و محبوب پور رسولی بلیط فروش سیار و عسگر سیاه سبیل خیاط برندگان جایزه صد هزار تومانی این هفته به بنگاه بخت آزمائی اعانه ملی مراجعه کردند وچك جائزه خودرا از آقای نسترن‌پور رئیس حسابداری اعانه ملی دریافت نمودند .

آقای عسگر سیاه سبیل که کارگر خیاط است میگفت دیروز ۱۶ بلیط از بلیط فروشی بنام معصوم سید پیران در چهار راه حسن آباد خریدیم و به مغازه آمدم چند دقیقه بعد محبوب پور رسولی پسر خاله ام به محل کارم‌آمد و من یکی از بلیط های خودرا با او شریك شدم ساعت ۵ عصر دیروز که از مغازه بیرون آمدم تا ببینم بلیط های من برنده شده‌است پسر خاله‌ام سر رسید و گفت بلیطی را که با من شریك شدی برنده صد هزار تومان شده‌است .

شریك سوم

محبوب پور رسولی میگفت من‌عصر دیروز قبل از مراسم قرعه کشی به کافه ای در چهار راه حسن آباد رفتم تا چای بخورم . در این کافه محمود خاندانی وقتی بلیط نصفه مرادید ۵ ریال بمن داد و با این‌نصف‌بلیط‌شریك شد و حالا باید نیمی از سهم جایزه خودم را باو بدهم درباره اینکه این سه نفر با پول جائزه بلیط خود چه خواهند کرد محمودخاندانی‌گفت درنظر دارد بااین پول خانه‌ای خریداری کند و عسکر اظهار داشت که این پول را در اختیار پدرش میگذارد تا هر تصمیمی بخواهد بگیرد و محبوب‌پور رسولی میگفت هنوز دراین باره تصمیم نگرفته است .

آگهی مناقصه ازطرف شهرداری شاهپور

شهرداری شاهپور طبق تصویب انجمن شهر وسایل سیصد وبیست رشته انشعاب آب‌راکه‌قابل نصب بلوله‌های اترنیت باشد بشرح زیرازطریق مناقصه خریداری خواهد نمود .

۱ـ کنتور آب ۳و۵ ساخت کارخانه فرانسه	۳۲۰ دستگاه
۲ـ پریز سارژ باشیر پریز ولوله چدنی روی شیرودرپوش شیر نمره ۲۵۰	۲۷ دست
۳ـ پریز سارژ باشیر پریز ولوله چدنی روی شیر ودرپوش شیر نمره ۲۵۰	۲۵دست
۴ـ پریز سارژ باشیر پریز ولوله چدنی روی شیرودرپوش شیر نمره ۱۵۰	۱۵دست
۵ـ پریز سارژ باشیر پریز و لوله چدنی روی شیرودرپوش شیرنمره ۱۰۰	۱۴۰دست
۶ـ پریز سارژ باشیر پریز و لوله چدنی روی شیر ودرپوش شیر نمره ۸۰	۲۹ دست
۷ـ پریز سارژ باشیر پریز ولوله چدنی روی شیرودرپوش شیرنمره ۶۰	۸۴دست

آقایان فروشندگان میتوانند پیشنهاد های کتبی خودشان رااز تاریخ صدور این‌آگهی تا آخر وقت اداری روز دوشنبه ۲۴ اردیبهشت ماه۴۱ درتهران بدفتر اداره کل امور شهرداریها تسلیم ورسید دریافت دارند پیشنهاد ها باید سربسته ولاك ومهر شده باشد .

پیشنهاد دهندگان باید معادل یکدهم بهای اجناس پیشنهادی خود رابعنوان سپرده قبلابصندوق اداره کل امور شهرداریها پرداخت و قبض رسمی آن‌را پیوست پیشنهاد خود نمایند تضمین نامه بانکی معادل مبلغ سپرده ازیکی از بانك های مجاز بمدت دوماه بدون قیدو شرط قبول خواهد شد .

پیشنهاد ها درساعت ۱۰ صبح روز سه‌شنبه۲۵ اردیبهشت ماه ۴۱ دردفتر اداره کل امور شهرداریها باحضور نماینده آن‌اداره کل‌ومامور اعزامی‌شهرداری شاهپور و نماینده وناظر انجمن شهر که در سر ساعت مقرره در دفتر اداره‌کل امور شهرداریها حضور بهم خواهند رسانید بازوخوانده خواهد شد حضور پیشنهاد دهندگان در جلسه خواندن‌پیشنهاد ها آزادو اداره کل‌امور شهرداریها در رد و قبول‌یك یاکلیه پیشنهادها مختار خواهدبود .

شهرداری اختیار دارد ۲۵ درصد مورد مناقصه راکسر ویا اضافه نماید .

نرخ اجناس مورد مناقصه نباید از نرخی که اداره‌کل تثبیت قیمت ها تعیین خواهد نمود بیشتر باشد .

هزینه چاپ آگهی ومالیات و عوارض متعلقه بعهده برنده مناقصه خواهد بود .

اجناس مورد مناقصه باید سالم و بدون عیب ونو باشد و در تهران تحویل گرفته خواهد شد .

بهای اجناس مورد مناقصه نقدا پرداخت‌خواهد شد .

سپرده برنده‌ای که‌در مرتبه‌دوم‌واقع شده‌باشد پس‌از عقد و امضای قرارداد بابرنده اولی مسترد خواهد شد .

سپرده برنده اولی در صورت امتناع از انجام معامله ضبط خواهد شد .

آ ـ ۴۱۵۲ **شهردار شاهپور ـ یزدان شناس**

محاکمه زنی که پسر کوچك شوهرش را در چاه انداخته و کشته است

مدرکی که قاتل در چاه انداخته بود

ثریا: بازپرس مرا احضار کرد واشتباها بجای من از شوهرم بازپرسی بعمل آورد
رئیس دادگاه : تو کودك پنجساله شوهرت را بدست پسر خود سپردی و سپس با عجله از خانه بیرون رفتی و او را نابود کردی

ثریا نامادری احمد

احمد پسربچه پنجساله‌که کشته شد

مادر کودك مقتول میگوید: این زن سنگدل را اعدام کنید

امروز محاکمه بانو ثریا رحیمی که متهم است پسر کوچك شوهرش را در چاه انداخته و کشته است در سالن بزرك دادگاه جنائی ادامه داشت . در جلسه دادگاه عده زیادی از بستگان ثریا وشوهرش باقرفارسی شرکت داشتند .مخصوصاعده تماشاچیان زن قابل توجه بود . مادر طفل مقتول نیز در میان خانمهای تماشاچی نشسته بود و گاهی اشك میریخت .

ساعت نه صبح ثریا در حالیکه صورتش را با چادر مشکی پوشانیده بود در میان ماموربن زندان بدادگاه آورده شد وی کفشهای پاشنه بلندی داشت بطوریکه صدای پاشنه های بلند وی در سالن بزرك دادگاه می‌پیچید

ساعت نه و نیم صبح آقای طالقانی رئیس دادگاه باتفاق آقایان حسینی‌نژاد و امیرروضوانی و معین‌وطلیعه مستشاران دادگاه وارد سالن بزرك دادگاه‌جنائی شدند و زنك رسمیت جلسه نواخته شد .

رئیس دادگاه ابتدا لزوم حفظ نظم دادگاه را بتماشاچیان تذکر دادآنگاه سئوالات و تحقیقات دادگاه از بانو ثریا رحیمی ادامه یافت .

رئیس ـ خانم مادلیل داریم آقروزی که بچه گمشد شوهر شما تاکید کرده که از خانه‌خارج نشوید. دلیل داریم که شما خلاف‌دستور شوهرت رفتار کرده پس‌از رفتن شوهر باداره از خانه خارج شده‌ای وساعت ۷ یا ۸ شب مراجعت کرده‌ای احراز این موضوع موید اقاریر شماست صحت اقرار شما را مدلل میکند این مدت کجا بودید ؟

ثریا ـ من میگویم از خانه‌بیرون نرفته‌ام چون آنروز شوهرم از خانه بیرون نرفت شما میتوانید الان از اداره او بپرسید .

رئیس ـ خانم‌خوب گوش کنید شما اعتراف کرده‌اید که طفل‌پنج ساله شوهرت را بدست اسدالله‌پسر سیزده ساله خودسپرده‌ای که‌بمیدان شوش ببرد شما هم یکساعت بعد بدنبال آنها بمیدان شوش رفته وبچه را از اسدالله گرفته و بحوالی ـ خیابان‌شهباز برده و بچه را در چاه انداخته‌ای راجع‌باین اعتراف چه میگوئی ؟

بفهمد آیا دعا نویس بااین‌دعا ترا تحریك بانداختن طفل درچاه نکرده است ؟

ثریا ـ همچو چیزی نبوده است قسم میخورم (باگریه)

بانو ثریادر تمام‌تحقیقات‌دادگاه‌منکر تحقیقات بازپرس بود ولی در مقابل سئوال ناگهانی رئیس دادگاه که میپرسید آقای بازپرس چندمرتبه وچند روز از شما تحقیق کرداظهار داشت دوروز و دو جلسه و بعداز گفتن این جمله در حالیکه پشیمان شده بود اظهار داشت اجازه بدهید دنباله‌اش را بگویم .

رئیس ـ خانم آقای‌بازپرس ممکن است یك‌زن‌رابرای تحقیق‌بابازپرسی احضار کند

واشتباها یك مرد بیاید و آقای بازپرس عوض‌زن از مردی تحقیق بکند و متوجه آن نشود ؟

ثریا ـ بله ممکن است آقای بازپرس عوض زن از مرد بازپرسی کند (خنده شدید تماشاچیان)

آخرین دفاع

پس از خاتمه سئوالات رئیس دادگاه ودفاع وکیل مدافع متهم ثریا برای آخرین دفاع پشت میکرفون قرار گرفت و گفت:

بنده شش ماه وبیست روز است که بیگناه در زندان هستم واین موضوع راش موهرم میداند روزوقوع حادثه در خانه بودم و خدای من شاهد است بجوانی وبیگناهی من رحم کنید من کی بچه این آقارا بردم ودر چاه انداختم آقا شما را به آن خدای یگانه قسم میخورم که به بچه‌های معصوم من رحم کنید شما نباید بحرفهای شوهر من گوش کنید من دیگر حرفی ندارم .

اعدامش کنید

پس از خاتمه دادگاه خبرنگار ما با بانو صغرا مباشر ثژاد مادر احمد فارسی طفل مقتوله ملاقات نمود .

بانو صغرا در حالیکه بشدت ناراحت بود اظهار داشت دیگر فایده‌ای ندارد اگر دادگاه اورا باعدام هم محکوم نماید احمد من زنده نمیشود . این زن دیو صفت بخاطر چند روز خوشی‌طفل معصوم مرا از بین برد من خون بچه ام را میخواهم دادگاه باید خون بچه مرا از او بگیرد واین زن را باعدام محکوم نماید بانو صغرا پس از گفتن این کلمات درحالیکه بشدت گریه میکرد اظهارداشت :باقربخاطربچه‌هایش هشت ماه پیش بامن آشتی کرد وروزی که ثریا فهمید باقر بامن آشتی کرده‌است بچه مرا به بیابان برد و در چاه انداخت و میخواست بچه دیگرم راهم‌بکشد که رفتم و اورا پیش‌خودم‌آوردم .

آخر وقت امروز دادگاه ثریا را بحبس ابد محکوم کرد .

مقتول قاتل‌را تحریك‌کرده بود!

باین جهت دادگاه رعایت تخفیف متهم را بپانزده سال زندان محکوم کرد

امروز جوانی‌بنام‌حسین‌سرکشیکیان باتهام ایراد ضرب منتهی بفوت به پانزده سال حبس‌بااعمال‌شاقه وپرداخت پانزده هزار تومان ضرر و زیان درحق شاکی خصوصی محکوم گردید دادگاه بعلت اینکه عمل مقتول در تحریك‌قاتل موثر بوده‌است در مجازات او تخفیف قائل شد حسین سرکشیکیان چند ماه قبل بامردی بنام حسن بهاء الدین در شهر قم نزاع کرده واو را با چاقو مجروح و مقتول نموده بود قبل ازنزاع حسن بهاءالدین (مقتول)با پاروی نانوائی حسین را بشدت مضروب‌نموده در نتیجه او را وادار بچاقو کشی کرده بود .

دادگاه همچنین رضا قیومی رابعلت شکستن دندان و شرکت در همین منازعه بشش ماه زندان و هزار تومان خسارت و ابوالفضل یکی دیگر از متهمین را باتهام گاز گرفتن انگشت کوچك مقتول بچهار ماه زندان و صد تومان جر یمه‌محکوم کرد !

علت نزاع

علت نزاع بر سر این بوده‌است که در باغی قمار میشده و صاحب باغ بمامورین کلانتری متوسل‌شده بود .مقتول به حسین سرکشیکیان (قاتل) گفته بود : چرا مامورآورده ومردم‌راجمع کرده‌ایدماخودمان‌جلو قماربازها را میگرفتیم حسین نیز جواب داده بود خوب کار کردیم ، بتوچه ربطی دارد .

در اثر این گفتگو نزاعی در گرفت و حسین مجروح شد وسه ساعت بعد در گذشت.

دختری خودکشی کرد

رشت ـ خبرنگار اطلاعات پریشب دوشیزه‌ای بنام مهری فرزند سمیع یکی از اهالی رشت که از بدرفتاری پدر خود بستوه آمده بود با خوردن سم خودکشی کرد جریان به‌مقامات انتظامی و قانونی رشت اطلاع داده شد و بلافاصله آقایان بازپرس دادسرا و پزشك قانونی در محل‌حضور یافتند و چون نوع سمی که مهری‌با آن خودکشی کرده بود معلوم نبودقرار شد جنازه وی برای تشخیص علت‌مرك کالبد شکافی شود مهری ۱۹ ساله بود و مرك وی باعث‌تاسف و تاثر اهالی‌محل شد .

برسر اسم محمدحسین

بین ۷۰ نفر زدوخورد شد

دیروز بر سراسم«محمد حسین »میان ۷۰ نفر از اهالی جنوب شهر تهران‌زد وخوردی روی داد و ۱۳ نفراز آنها از طرف دادسرای ناحیه ۳ تحت تعقیب قرار گرفتند .

ماجرا از این قرار بود که در یك خانه بزرك در جنوب شهر ۷ خانوار زندگی‌میکنند وصاحبخانه پسری دارد بنام محمد حسین که چون یکی یکدانه میباشد او را بسیار دوست دارد .

دوشب پیش یکی‌ازمستاجرین این خانه پسری زائید وبهمین مناسبت جشنی بر پاشد و اعضای فامیل زائو بخانه او آمدند وبیشنهادکردندکه اسم‌نوزاد محمدحسین‌گذاشته شود ، وقتی این خبر به صاحبخانه رسید از اینکه مستاجر اسم فرزند او را روی نوزاد گذاشته بسختی‌دلتنك شد و بقیه‌مستاجرین وفامیلش را خبر کرد و همچنانکه مهمانان زائو مشغول بزن و بکوب بودند این عده بر سر آنهاریختند در این زد و خورد که۷۰نفر درآن‌شرکت داشتند عده زیادی مجروح شدندو پرونده آنان به‌دادسرای ناحیه ۳ فرستاده شد و ۱۳ نفر تحت تعقیب قرارگرفتند.

دریك تصادف اتومبیل

کارمند بانك کشته شد

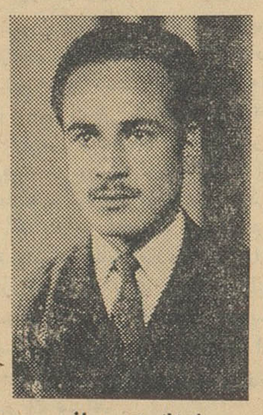

هوشنك امیرجانی

ساعت ۹ و نیم دیشب اتومبیل‌جیپ لندرور شماره ۴۳۷۹۳ برانندگی علی شمیرانی هنگامیکه در خیابان فرح آباد مقابل فروشگاه شماره ۳ ارتش میخواست از اتوبوس شماره ۱۳۸۹ شرکت واحد سبقت بگیرد ، ابتدا با اتوبوس و سپس بادو نفر عابر باسامی هوشنك امیر جانی کارمند بانك‌پارس و بهمن هژیری کارمند شهربانی تصادف کرد .

دراین تصادف هوشنك امیر جانی کشته و بهمن هژیری مجروح گردید.

راننده جیپ دستگیر و پس از بازجوئی تحویل مقامات قضائی شد .

سرقت از منزل یك آمریکائی

چندی قبل منزل مستر (مرل میلر) تبعه امریکا کارمند شرکت نفت در دروس مورد دستبرد قرار گرفت ومقداری از جواهرات خانم وی بسرقت رفت .جریان به کلانتری ۳۱ اطلاع داده شد و آقای جهان آرا رئیس آگاهی کلانتری مزبور به‌این شکایت رسیدگی کرد.

وی ابتدا از محل وقوع سرقت بازدید نمود ومتوجه گردید که سرقت داخلی است رئیس آگاهی سپس متوجه سکینه مستخدمه‌منزل مستر مرل میلر شد واو را دستگیر نمود و بکلانتری برد.

سکینه ابتدا منکر سرقت بود ولی پس از آنکه قول آزادی باو دادند اعتراف کرد که جواهرات‌را سرقت نموده ودر باغچه منزل‌پنهان نموده است .

جواهرات مسروقه از زیر خاك خارج شد و بصاحبش تحویل گردید

سکینه

۷ نفر مجروح شدند

در ۲۴ ساعت گذشته ۷ نفر به‌اسامی غلامعلی قرابی فرزند محمد علی ۳۰ ساله ،نسرین باقری‌فرزندناصر ۳ ساله ،خانم‌السادات فرزند سید ، محمد ۴۵ساله ،داوداحسانی فرزند احمد ۱۰ ساله، جواداکبری فرزند رجب ۱۲ساله ،بهمن هژیری‌فرزند ماشاءالله ۳۶ساله وغلامعلی دربندی فرزند حسن ۳۰ ساله دراثر حوادث رانندگی مجروح شدند .

برنامه امشب سینماهای

همای ـ سهیلا ـ رویال

انتقام جاسون

باشرکت:
رولاندکری ـ زیبارودان ـ ماسیموسرانو

ماجرای حیرت انگیز جاسون‌که برای یافتن «پشم طلائی» ازهفت خوان خطر گذشت و یکی از بزرگترین‌افسانه‌های شیرین دنیای باستان را بوجود آورد.

شرکت نفت پارس

PARS OIL CO.

Bokosh بکش

TRADE MARK REG.

مؤثرترین حشره کش

تهران خیابان شاه میدان محمدرضاشاه کاشی ۷۷۸ تلفن ۶۶۲۷۳

در هفته آینده

سینما فیروزه

یك سینمای جدید وعالی با آخرین تجهیزات

گشایش میابد

خیابان خواجه نظام الملك شمال شرق تهران

تلفن : ۷۴۲۱۹

بزودی تهران شاهد نمایش یك فیلم بزرك دیگر خواهد بود

ماسیست قویترین مرد روی زمین

Masist the strongest Man on earth

سینماسکوپ ـ رنگی ـ دوبله بفارسی

باشرکت: مارك فورست

پل وینتر (هرکول‌سیاه) ماریا اورفئی

ورود

آقای احمد غفاری عضو هیئت نمایندگی ایران در شورای وزیران سنتو از لندن.

آقای حسن نبوی نماینده وسناتور سابق از تل آویو

خروج

آقای مرتضی ابوذر مدیر کل وزارت کشور باروپا

آقای خسرو پیر نیا معاون اداره گذرنامه وزارت خارجه بجده .

آقای دکتر بهمن زند سرکنسول شاهنشاهی در استانبول باستانبول

آقای محمود سعادت گوینده رادیو بجده

برنامه امشب

تلویزیون ایران

ساعت ـ۵ر۰۰ پخش مراسم تشریف فرمائی شاهنشاه وشهبانو (درصورت مساعد بودن هوا)

ساعت ـ۶ر۰۰ـ برنامه خردسالان

ساعت ـ۶ر۳۰ـ شما و سینما

ساعت ـ۷ر۰۰ـ هنرستان مادام لازاریان

ساعت ـ۷ر۳۰ـ پیشه من چیست

ساعت ـ۸ر۰۰ـ هنرهای زیبا

ساعت ـ۸ر۳۰ـ اخبار

ساعت ـ۸ر۴۵ـ فیلم

ساعت ـ۹ر۰۰ـ جدول تلویزیون

ساعت ـ۹ر۳۰ ـ فیلم سینمائی

ساعت ـ۱۱ر۳۰ـ پایان برنامه

برنامه فرداشب (جمعه)

ساعت ـ۵ر۳۰ـ موزیك غربی با تصویر

ساعت ـ۶ر۰۰ـ سرود شاهنشاهی اعلام برنامه

ساعت ـ۶ر۰۲ـ مسابقه خردسالان

ساعت ـ۷ر۰۰ـ امثال و حکم

ساعت ـ۷ر۳۰ـ نغمه‌ها و ترانه‌ها

ساعت ـ۷ر۴۵ـ آنچه در این هفته گذشت .

ساعت ـ۸ر۰۰ـ برنامه هنری

ساعت ـ۸ر۳۰ـ بیست سوالی

ساعت ـ۹ر۰۰ـ برنامه هنری

ساعت ـ۹ر۳۰ ـ تاتر

ساعت ـ۱۱ر۰۰ـ پایان برنامه

برنامه امشب

تلویزیون آمریکا

ساعت ۴ر۵۸ ـ اعلام برنامه

ساعت ۵ر۰۰ ـ فیلم روبن هود

ساعت ۵ر۳۰ ـ فیلم کارتون

ساعت ۶ر۰۰ ـ تئاتر علوم فضائی

ساعت ۶ر۳۰ ـ تفنك داشته‌باش ومسافرت کن !

ساعت ۷ر۰۰ ـ برنامه چك بنی

ساعت ۸ر۰۰ ـ فیلم رومایید

ساعت ۹ر۰۰ ـ اخبار

ساعت ۹ر۳۰ ـ فیلم پیترگان

ساعت ۱۰ر۰۰ فیلم سینمائی بنام: «برادر ، رات »

ساعت ۱۱ر۳۰ ـ پایان برنامه

برنامه فردا

ساعت ۱ر۵۸ ـ اعلام برنامه

ساعت ۲ر۰۰ ـ فیلم سینمائی بنام: «ساعت چنداست ؟»

باشرکت : کارولری وپیترگراوز

ساعت ۳ر۳۰ ـ جهان بسکتبال

ساعت ۴ر۰۰ ـ برنامه ورزشی

ساعت ۴ر۳۰ ـ آهنك چینی

ساعت ۵ر۰۰ـ کلانتر ناحیه کاستر

ساعت ۵ر۳۰ ـ نگاهی بفضا

ساعت ۶ر۰۰ ـ میعادوالی‌دیس

ساعت ۶ر۳۰ ـ فیلم آزی‌ومریت

ساعت ۷ر۰۰ ـ مردی از تکزاس

ساعت ۷ر۳۰ ـ ناحیه تولیکت

ساعت ۸ر۰۰ ـ فیلم واگن‌ترین

ساعت ۹ر۰۰ ـ برنامه پری میسون

ساعت ۱۰ر۰۰ بهترین اثر «پار »

ساعت ۱۰ر۵۴ ـ پایان برنامه

پیش بینی وضع هوا

هوای سواحل دریای مازندران نیمه ابری گاهی تمام ابری همراه با بارندگی های پراکنده خواهد بود .هوای نواحی بلوچستان وکرمان وشهرستانهای جنوبی ایران صاف گاهی کمی ابری میباشد هوای تهران نیمه ابری در بعضی ساعت همراه با رگبارهای پراکنده ورعد برق در نواحی کوهستانی وبادنسبتا شدید در سطح زمین خواهد بود که بتدریج از اواخر شب از مقدار ابرها کم میشود هوای بقیه نقاط ایران کمی تا قسمتی ابری پیش بینی میشود وضمنا هوای تهران و نواحی غربی وشمالی خنك تر ازروز پیش خواهد بود گرمترین نقاط بندر بوشهر تا حداکثر ۴۱ درجه وخنك‌ترین نقاط رضائیه وباحداقل ۸ درجه بالای صفر

حداکثر حرارت تهران ۳۱ وحداقل آن ۱۹ درجه بوه داست .

جشن هفدهمین سالگرد آزادی چکو سلواکی در تهران

ساعت شش بعد از ظهر دیروز بمناسبت هفدهمین سالگرد آزادی چکوسلواکی مجلس ضیافتی ازطرف آقای پولاچك کار دار سفارت چکوسلواکی وبانو در محل سفارت ترتیب داده شد .

در این ضیافت چند نفر ازآقایان وزیران ،عده‌ای از سفرای کبار وگروهی ازدیپلماتها ورجال وروزنامه نگاران با بانوانشان حضورداشتند، از طرف آقای پولاچك پذیرائی از مدعوین بعمل آمدو ضیافت تا ساعت نه بعد از ظهرادامه داشت بمناسبت هفدهمین سالگرد آزادی چکوسلواکی روز دوشنبه گذشته نیز از طرف آقای روشسکی‌وابسته مطبوعات سفارت چکوسلواکی یك مصاحبه مطبوعاتی ترتیب داده شد که در آن گروهی از مدیران جرائد وخبرنگاران حضور داشتند. آقای روشسکی دراین مصاحبه گفت در سال ۱۹۳۹ ارتش آلمان‌هیتلری بچکوسلواکی حمله کرد و تمام نقاط آنرا متصرف شد . طی‌دوران اشغال ۷۵ هزار نفرازمردم سرـ زمین ما کشته شدند . لکن درروز ۵ماه مه ۱۹۴۵ مردم پراك علیه اشغالگران قیام کردند و طی سه روز ونیم جنك سر انجام در روز نهم ماه مه چکوسلواکی از دست نیروهای هیتلر آزاد شد واستقلال خود را بازیافت وابسته مطبوعاتی سفارت چکوسلواکی سپس‌در باره مسئله انعقاد قرار داد صلح‌باآلمان نکاتی را خاطر نشان ساخت آنگاه توسط آقای دکتر روزبهی مترجم سفارت گزارشی‌ازفعالیتها‌وپیشرفتهای صنعتی ، بهداشتی و فـرهنگی چکوسلواکی قرائت گردید.

آقای آرام هنگام مذاکره باکاردار سفارت چکوسلواکی در ضیافت‌دیشب

وزیر کشاورزی فردا بقزوین میرود

● منطقه رامند قزوین قبل از برداشت محصول تقسیم میشود باین جهت محصول امسال‌متعلق بزارع‌خواهدبود

فردا آقای دکتر حسن‌ارسنجانی وزیر کشاورزی واعضای شورایعالی اصلاحات ارضی‌به منطقه رامند قزوین که اخیرا آگهی اجرای قانون اصلاحات ارضی در آن‌منطقه انتشار یافته است خواهند رفت و بخصوص از قریه‌اسفرورین‌که قبل از سایر دهات رامند قزوین تقسیم خواهد شد ، بازدید خواهندکرد .

در بعضی از این دهات که قبلاز لحاظ تقسیم مورد نظر بوده علاوه بر تشکیل شرکت‌های‌تعاونی چاههائی نیز وسیله بانك کشاورزی حفرشده است که پس از تقسیم اراضی‌باین شرکتها تعلق‌خواهد داشت و آب آن‌بین اعضای شرکت‌به نسبت‌زمین هایشان تقسیم خواهد شد .وضع زندگی روستائیان در دهات این منطقه فوق‌العاده اسف انگیز است واغلب زندگی بسیار سختی رامی گذرانند .

دهات رامند قزوین قبل از برداشت محصول تقسیم میشود .محصول امسال متعلق بدهقان خواهد بود .

این یکی از فرزندان روستائیان رامند قزوین است ،که‌خانواده او صاحب زمین خواهدشد .

ضیافت باافتخار وزیرکار

ازساعت پنج بعدازظهر دیروز بمناسبت دومین سال وزارت آقای خسروانی وزیر کار وخدمات اجتماعی مجلس ضیافتی ازطرف کارمندان‌وزارت کاردرهتل خروس طلائی برپا بوددر این ضیافت جمعی از شخصیت‌های مملکتی ،ارباب جراید چندتن‌ازآقایان وزراء و مدیران کل وزارت کار شرکت داشتند .

ابتدا آقای پرتو اعظم مدیر کل بررسیهای وزارت کار پیرامون‌خدمات آقای خسروانی و پیشرفت‌هائی که در وزارت کار ظرف یکسال تصدی آقای خسروانی حاصل گردیده سخن گفت ونیس‌آقای‌خروانی‌ضمن‌تشکراز حضار گفت ، من ازبدو تاسیس وزارت کار دراین وزارتخانه باآقایان همکاران‌خود کارکرده‌ام و پیوسته تاآنجا که مقدور بوده در جلب‌همکاری‌آقایان کوشیده‌ام واگر موفقیتی درکارها حاصل شده نتیجه همکاری و صمیمیت نزدیك آقایان همکارانم بوده‌است .

این مراسم ساعت ۸ بعدازظهرپایان یافت .

ناصر ملك مطبعی

نخستین اثر سینمائی خودرا هدیه میکند سوداگران مرگ

عجیب ـ بیسابقه ـ باور نکردنی

ناصر ملك‌مطبعی ـ ویکتوریا ـ واهیك ـ مسعود زادگان ـ نیما

کارگردان: ملك مطبعی

مدیر فیلمبرداری: محمود کوشان

آ ـ ۴۱۶۲

مذاکرات ابن‌سعود ـ امینی

بقیه از صفحه اول

همچنین آقایان قریب سفیر کبیر دکتر جزایری امیر الحاج ، سرتیپ اسفندیاری سرپرست هیئت پزشکی اعضای هیئت سرپرستی و جمعی از ایرانیان مقیم جده از وی استقبال کردند .

آقایان دکتر نبوی مشاور عالی بهداشتی نخست وزیر، دکترناظرزاده کرمانی ، علی خادم (عکاس مخصوص پاری ماچ در ایران) مجید منـزه کارمند شرکت ملی‌نفت جزوهمراهان نخست وزیربودند و وقتی آقـای نخست وزیر از هواپیما پیاده شد والاحضرت امیرفیصل نخست‌وزیر عربستان سعودی نیز متقابلا طـی نطق‌کوتاهی از مسافرت آقای نخست وزیر اظهار خوشوقتی کرد سپس نخست وزیر و همراهان با اتومبیل مخصوص دربار سعودی به هتل معروف جده پالاس رفتند .

بعد از ظهر امروز آقای نخست وزیر باتفاق همراهان از مدیه الحاج (مدینه الحاج عمارت وسیع چنـد طبقه ایست که‌در جنب گمرك‌فرودگاه جده قرار داردو اغلب حجاج،هنگام عزیمت به مدینه ومکه درآنجااقامت میکنند) دیدن کرد .

معالجه در هواپیما

در هواپیمائی که‌آقای نخست‌وزیر وهمراهان رابه‌جده آوردیکمده‌مسافر بودند که در میان آنها یك بیمار اسهالی بود و چون حالش خوب‌نبود دکتر نبوی در هواپیما مشغول مداوا شد وقتی به جده رسیدند اورا دردرمانگا مرکزی هیئت پزشکی‌جده (در مدینه الحاج) بستری کردند.

تا امروز ۲۸۹۷ نفر بیمار در درمانگاه جده ، قریب ۳۰۰۰ نفردر مدینه و یکهزار و دویست نفر در مکـه در درمانگاه مداوا و معالجه شدند اغلب این بیماران دچارگرما ـ زدگی شده‌اند .

بیمار عراقی

دیروز یك زن بیمار عراقی کـه حالش خیلی وخیم و مشرف بموت بود توسط پزشك عراقی بدرمانگاه مرکزی ایرانیان حمل شد مدت یك ساعت چند نفراز پزشکان وپرستاران ایرانی مشغول مداوا و تزریق‌آمپول باین بیمار بودند خوشبختانه ظهر امروز حالش خوب شد و خطر رفع گردید .

درمانگاه مرکزی‌هیئت پزشکی‌ایران در جده واقعا تماشائی است بیماران ازهر مذهب‌وملتی برای‌مداوا میآیند (درحالیکه درمانگاههای سایر کشور ها از قبول بیمار خارجی بدلیل کوچك بودن تشکیلات پزشکی خود ـ داری میکنند)

کاخ افسانه ای شرق

ساعت چهار و نیم بعد از ظهر امروز بوقت محلی طبق قرار قبلی آقای دکتر امینی نخست وزیر از کاخ مجلل و افسانه ای اعلیحضـرت ملك سعود که تماشای آن افسانه‌های هزار ویکشب را در نظر مجسم‌میکند بحضور پادشاه عربستان سعودی رسید در کاخ بسیار وسیع و مجلل ملك ، که ذوق و سلیقه باغبانهای ایرانی درچمن‌ها وباغچه های پایان ناپذیر آن ازهر سو بچشم میخورد اثری از گرمای بیابانهای خشك‌نجد و حجاز نیست اینجا بهشت است بهشتی که‌در صحاری بی آب‌عربستان پدید آمده است !

در راهرو های مجلل کاخ که‌فرشهای گرانبها و چهلچراغهای خیره کننده هر بیننده ای را به حیرت وتحسین وامیدارد شاهزادگان سعودی دررفت و آمد هستند

در قسمت راست کاخ یك سالن بسیار بزرگ و مجلل وپر ابهت و وصف ناپذیر قرار دارد،ودر سرتاسر حاشیه این سالن شاهزادگان روی مبلها نشسته اند در میان آنها از شاهزادگان یکساله تا ۵۰ ساله دیده میشوند افراد گارد سلطنتی با لباسهای مخصوص‌و شمشیر واسلحه کمری در کنار مبلها روی زمین نشسته‌اند .

وقتی مابه چندقدمی ملك رسیدیم ایشان بپا خاستند و با نخست‌وزیر ایران دست دادند و آقای نخست وزیر همراهان خود را باین شرح بایشان معرفی کرد آقای قریب‌سفیر کبیر ایران درجده آقای جعفررائد معاون امیر الحاج مترجم یگانگی نماینده روزنامه اطلاعات و الاخـاء علی خادم عکاس دربار

بدوا آقای نخست وزیر یك جلـد کلام‌الله مجید راکه اهدائی خانمشان به اعلیحضرت ملك سعود بود و در یك جعبه زیبای مینیاتور قرار داشت باعلیحضرت ملك سعود اهداء نمودو اعلیحضرت ملك سعود گفت پرارج ـ ترین هدایا کلام‌الله است و بعدبین پادشاه عربستان سعودی و نخست وزیر ایران مذاکرات و صحبت هائی باین شرح ردو بدل شد :

دکتر امینی ـ خیلی خوشوقت هستم که بدعوت اعلیحضرت به‌کشور شما آمدم و بزیارت خانه خدانایل میشوم .

ملك سعود ـ احوال برادر ما اعلیحضرت همایونی خوبست ؟

دکتر امینی ـ بنده اخیرا کـه تلفنی با ایشان در ژنو صحبت‌میکردم و برای مسافرت کسب اجازه کردم فرمودند سلام ایشانرا بشما برسانم

ملك سعود ـ چقدر طول کشید تا از تهران به جده آمدید ؟

دکتر امینی ـ تقریبا دو ساعت و نیم

ملك سعود ـ باجت ؟

دکتر امینی ـ بله

ملك سعود ـ جت خیلی راحت است من اخیرا که جهت معالجه به امریکا رفتم ۱۲ ساعت بدون توقف بواشنگتن رسیدم

دکتر امینی ـ از ایجاد تسهیلاتی که‌دولت سعودی‌برای‌حجاج بخصوص ایرانیان فراهم آورده تشکر میکنم.

ملك سعود ـ ما مخصوصا این‌روز ها برای ایجاد تسهیلات کار حجاج اقدامات لازم را بعمل آوردیم تا در زیارت خانه خدا دچار مشکلاتی نشوند .

(بعد از مدتی صحبت درباره پیشرفتهای فن هوانوردی‌و ساختمان هواپیما های مدرن و مجهز)

دکتر امینی ـ خاطرتان هست در واشنگتن وقتی خدمت شماشرفیاب شدم گفتم که باید اتحاد کامل بین مسلمین برقرار شودتا مشکلات‌موجود در ممالك اسلامی از میان برود.

ملك سعود ـ همینطـور است امیدوارم این امر روزی جامعـه‌عمل بپوشاند .

دکتر امینی ـ اعلیحضرت‌همایون شاهنشاهی علاقه زیادی‌دارند که‌نفاق از میان ملل مسلمان برطرف شود وهر ملت مسلمان برای انجام این‌امر بسهم خود مجاهدت بکند .

ملك سعود ـ این آرزوی همه است

دکتر امینی ـ امید وارم این‌آرزو هرچه زودتر جامه عمل بپوشد .

ملك سعود ـ انشاءالله

دکتر امینی ـ اعلیحضرت میداند ماگرفتار یك دشمن مشترك هستیم ، دشمن مشترك ما کمونیسم است در همه جای دنیا کشور های منطقه‌ای سعی میکنندازنظر اقتصادی وسیاسی متحد شوندواگر در تحقق این‌منظور در منطقه ما تاخـ شود زیان و ضررش زیاد خواهد بود

ملـك سعـود ـ متاسفانه آنهائیکه‌ما و دولت ایران میخواهیم با آنان متحد شویم همانهائی هستند کـه نسبت به‌ما و نسبت‌به اسلام دشمنی دارند و تا مادامیکه اینطور اشخاص سرکار هستند در این راه کار شکنی میکنند .

دکتر امینی ـ ولی از کوشش در این راه نباید باز ایستاد.

ملك سعود ـ «ان‌مع العسر یسرا» هرقدر کار سخت و دشوار شود گشایشی در پی آنست

دکتر امینی ـ ماهم مثلی داریم‌که میگوید «تا پریشان نشود کـار بسامان نرسد» ولی گاهی ممکن‌است پریشانحالی بجائی برسد که‌نتوان جلویش را گرفت آنهم در این‌دنیائی که‌آشفته است .

ملك سعود ـ اگر روسای ممالك مسلمان بخواهند میتوانند

دکتر امینی ـ شاید محظوراتی که ماداریم‌سوای‌محظورات کشورسعودی باشد ما حاضریم هر نوع فعالیت بکنیم ، سکوت زیاد وعدم تحرك‌باعث بدبختی های دامنه دار میشود ، امیدوارم‌تحت‌توجهات شاهنشاه‌ایران و اعلیحضرت ملك سعود وباوداد وصمیمیتی که بین دو کشور وجود دارد دیگران را متوجه اعمال بدشان بکنیم تادر این قسمت یاضرر های غیر قابل جبرانی مواجه نشویم .

ملك سعود ـ صحیح است‌حملاتی که میشود شرافتمندانه نیست و بر پایه و اساس صحیحی نیزاستوار نمیباشد .

دکتر امینی ـ ما متاسفیم که هر اتفاقی که در کشور های همجوار ما میافتد ما از نتایج آن‌مصون نیستیم ما شاهد و ناظر این حملات ناروا هستیم و امیدوارم شاید بتوانیم این سوء تفاهمات را از بین ببریم

(در این وقت امیر فیصل ولیعهد و وزیر امور خارجه سعودی وارد تالار شد و حضار باحترام او بپا خاستند)

ملك سعود ـ خداوند بهمه ما توفیق این همکاری و برادری را عنایت فرمایند .

دکتر امینی ـ انشاءالله امیدوارم مجددا حضور اعلیحضرت شرفیاب شوم

مذاکرات دوستانه رئیس مملکت سعودی و نخست وزیر ایران در محیط کاملا دوستانه‌ای پایان یافت نخست وزیر و همراهان عصر روز پنجشنبه (امروز) به مکه عزیمت می نمایند .

وضع حجاج مصری

امسال تعداد حجاج مصری خیلی کمتر از سالهای پیش است گذشته از این امسال دولت سعودی اعلام کرد که پرده کعبه را راسا تهیه خواهد کرد در حالیکه سالهای‌پیش مصریان این پرده را با خود ازقاهره میآوردند .

تقدیم استوار نامه

عصر امروز (چهار شنبه) آقای دکتر جزایری امیر الحاج و سفیر فوق العاده ایران‌در عربستان‌سعودی در کاخ اعلیحضرت ملك سعـود استوار نامه خود را طی تشریفاتی تقدیم نمود .

تجدید آگهی مناقصه ازطرف شهرداری شاهپور

شهرداری شاهپور مدت آگهی شماره ۷۲ـ۱۴ر۱ر۴۱ دایر بمناقصه خرید یکدستگاه الکترو پمپ برای چاه عمیق راتاروز ۲۶ر۲ر۴۱ تمدید‌مینماید

آقایان مدیران شرکت‌ها و سایر فروشندگان میتوانند بااستفاده ازاین مدت تمدید وباتوجه ودر نظرگرفتن شرایط و مشخصات مندرجه در آگهی قبلی بشماره ۷۲ـ۱۴ر۱ر۴۱ پیشنهادهای کتبی‌خودشان را درپاکت های‌سربسته‌و لاك و مهر شده‌که روی آن این جمله (پیشنهاد راجع بمناقصه الکترو پمپ شهرداری شاهپور)تاپایان روز چهار شنبه۲۶ر۲ر۴۱ درتهران بدفتر اداره‌کل امور شهرداریها و در شاهپور بدفتر شهرداری تسلیم ورسید دریافت‌دارند پیشنهاد دهندگان باید معادل یك‌دهم بهای‌پیشنهادی الکترو پمپ رادرتهران بصندوق اداره کل امور شهرداریها و درشاهپور بحساب شماره ۱۳۷ دربانك ملی ایران شعبه شاهپور پرداخت و قبض رسمی‌و یافیش بانکی آن را پیوست پیشنهاد خود نمایند ـ ضمانت نامه بانکی نیز معادل مبلغ سپرده از یکی ازبانك های مجاز بمدت دو ماه بدون‌قید و شرط قبول خواهد شد .

به پیشنهاد هائی که‌بعد از انقضای موعد مقرر برسد ویامبهم و مشروط بوده و فاقد سپرده و ضمانت نامه باشد ترتیب‌اثر داده نخواهد شد .

پیشنهاد های رسیده درساعت ۱۰ صبح روز پنجشنبه ۲۷ر۲ر۴۱ درتهران در دفتر اداره کل‌امور شهرداریها باحضور نماینده آن‌اداره ، ونمایندگان‌شهرداری شاهپوروانجمن‌شهر که‌درموعد مقرردردفتراداره کل‌امورشهرداریهاحضوربهم‌خواهند رسانید ودرشاهپور باحضور انجمن شهردرشهرداری بازوخوانده خواهد شد حضور پیشنهاد دهندگان‌در جلسه خواندن پیشنهاد ها آزاد و شهرداری و اداره کل امور شهرداریها در ردوقبول یك یاکلیه‌پیشنهاد هامختار خواهد بود .

الکترو پمپ مورد مناقصه پس‌از آزمایش و اطمینان ازسالم بودن آن تحویل‌گرفته خواهدشد.

آ ـ ۴۱۵۰

شهردار شاهپور ـ یزدان شناس

نان سفید دولتی تایك‌ماه ونیم دیگر وارد بازار میشود

● بعلت فراوانی گندم وپر بودن سیلوها هیچگونه مضیقه‌ای وجود ندارد و افزایش بهای نان بهیچوجه مطرح نیست

خبرنگار ما اطلاع‌میدهد تایك ماه و نیم دیگر نان سفید دولتی‌وارد بازار میشود .

از وقتی که نان ماشینی باندازه تقاضای مردم تولید میشود وبازار سیاه آن از بین رفته مسئولین‌امر متوجه باتقاضای دیگر مردم درمورد تولید نان سفید شدند هم اکنون مشغول‌انجام‌تغییراتی‌در کارخانه‌های نان‌ماشینی‌میباشندوتایك ماه‌و نیم دیگر نان سفید ماشینی دولتی‌ببازار اعرضه خواهد شد .

امروز خبرنگار ما با مسئولین اداره کل غله ونان تماس گرفت در مورد ذخائر غله سئوالاتی نمودودر پاسخ گفته شد علاوه بر آنکه هم اکنون تمام سیلوهای اداره غله‌در سراسر ایران ذخائر کافی دارند هنوز ده‌ها میلیون تن گندم‌خریداری شده از خارج به‌بنادر ایران نرسیده است سیل اخیر که موجب بسته شدن راهها شد قیمت گندم راکمی ترقی داد این ترقی کاذبانه وموقت، موجب سوء استفاده بعضی ها شد ولی بلافاصله دولت واتحادیه نانوایان اقدامات‌لازم‌رابعمل‌آوردند.

بارانهای اخیر محصول گندم‌را در تمام نقاط بخصوص آذربایجان وخراسان وگرگان و کرمانشاه نجات داد تا آنجا که پیش بینی میشود محصول گندم سال جاری بیشتر از سال قبل باشد . بی‌آبی وکم بارانی زمستان فقط در نقاط گرمسیر فارس وخوزستان‌بمحصول گندم صدمه قابل توجهی زد اما این مقدار صدمه با بهبود گندم در نقاط دیگر ایران قابل جبران‌است.

(عکس با لا)سید حسین‌لاجوردی ۱۵ساله دانش آموز کلاس شش دبستان عاصمی سه‌روز است گمشده است‌هرکس اطلاعی از وی دارد خواهشمند است بتلفن ۵۷۰۸۲ آجر فشاری گهر خبر دهد .

درهفته آینده

سینمافیروزه

یك سینمای جدید وعالی با آخرین تجهیزات

گشایش میابد

خیابان خواجه نظام الملك

شمال شرق تهران

تلفن : ۷۴۲۱۹

برنامه امشب سینماهای

پارك ـ ونوس ـ پرسپولیس

یك فیلم پرهیجان ـ پرحادثه ـ پرماجرا ـ نشاط‌انگیز که‌کلیه صحنه‌های آن درآفریقا وجزیره‌اعجاب‌آورماداگاسکار تهیه‌گردیده است

لابیگورن (سندان)

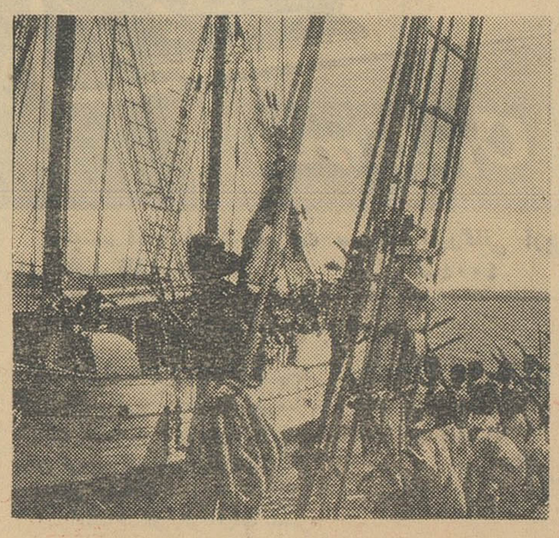

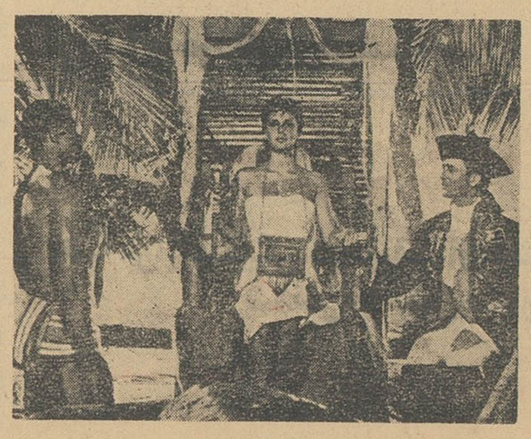

سینماسکوپ ـ رنگی ـ دوبله بفارسی باشرکت: روسانا پودستا ـ فرانسوا پریه

شروع‌سئانس‌سهادرسینما پارك ۹ـ۳۰ر۱۱ صبح ـ۲ـ ۳۰ر۴ ـ ۷ـ ۱۵ر۹ بعدازظهر

ودرسینما ونوس ۱۵ر۸ـ۴۵ر۱۰ صبح ۱۵ر۱ـ۴۵ر۳ـ ۱۵ر۶ـ۴۵ر۸ بعدازظهر ودرسینما پرسپولیس ۱۰ـ۱۵ر۱۲ صبح ۴۵ر۲ـ ۱۵ر۵ـ ۴۵ر۷ بعدازظهر.

A.SH.N.A. Co.

اطلاعات

پنجشنبه
پنجم ذی‌الحجه ۱۳۸۱
دهم مه ۱۹۶۲
سال سی‌وششم
شماره ۱۰۷۹۷

دستور جلب فرماندار سابق طوالش

باتهام دخالت در انتخابات صادر شد

● رئیس سابق اداره رفاه معلم ورئیس‌سابق‌حسابداری این اداره نیز بازداشت‌شدند

امروز از طرف آقای مخبربازپرس دادسرای دیوان کیفر دستور جلب آقای جمال‌الدین آزاد فرماندارطالش صادر گردید. این دستور جلب به دنبال رسیدگی ها واعلام جرمهائی است‌که درباره انتخابات طالش بدیوان کیفر تسلیم شده‌بود ، بقراری که کسب اطلاع شده دربرگ جلب‌نامبرده‌ازطرف بازپرس قیدشده باتهام دخالت در امر انتخابات و جعل دفاتر و صورت مجلس‌های مربوط به‌آن .

دونفر توقیف شدند

امروز از طرف آقای همایونی بازپرس دادسرای دیوان کیفر از آقایان نور خواه واسماعیل محمودی رئیس کل سابق اداره رفاه معلم و رئیس سابق حسابداری ادارهٔ مذکور تحقیقاتی بعمل آمد پس‌از تحقیقات بازپرس درباره آقای نورخواه یک میلیون ودویست هزار ریال وثیقه و درباره رئیس سابق حسابداری اداره رفاه معلم دو میلیون وچهار صدهزار ریال وثیقه صادر کرده . آخر وقت امروز این دو نفر بعلت عجز ازسپردن وثیقه بازداشت شدند . بقراری که کسب اطلاع شدنامبردگان باتهام سوء استفاده از وجوه سپرده شده درادارہ رفاه معلم تحت تعقیب قرارگرفته‌اند.

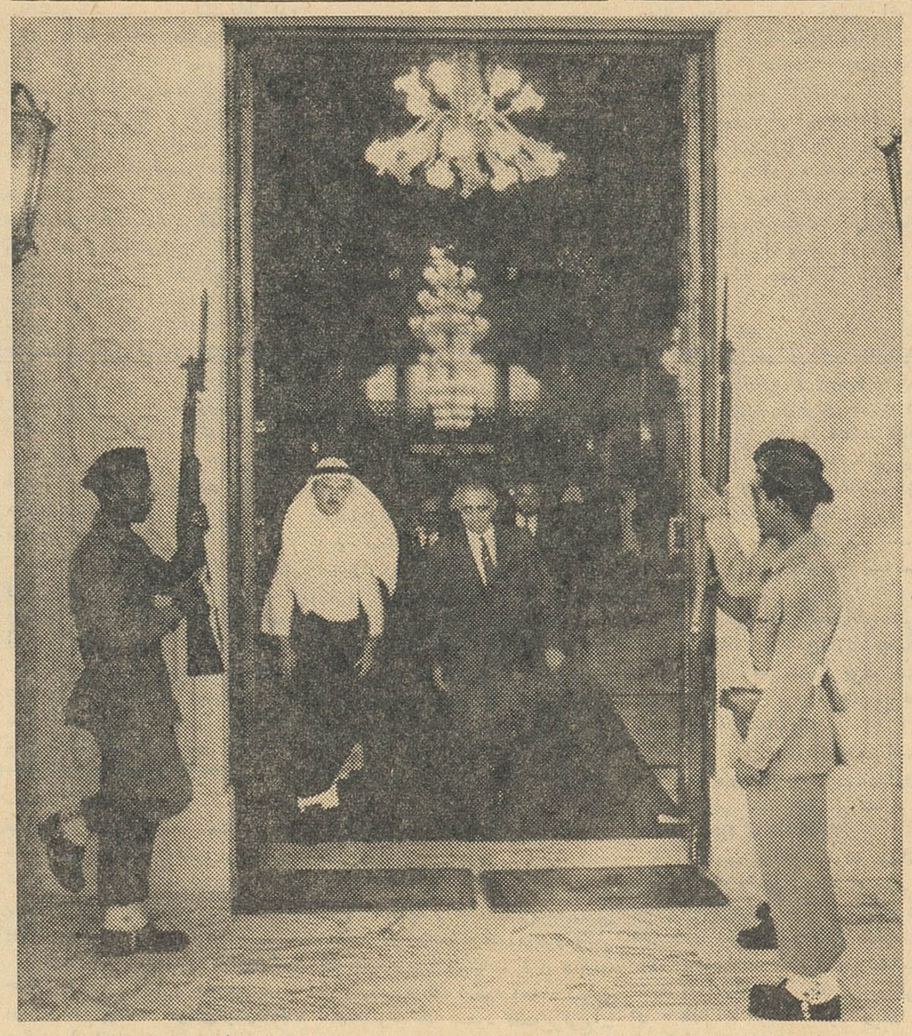

آقای دکتر امینی پس از پایان مذاکره از کاخ ملک سعود خارج می‌شود. آقای اسماعیل یگانگی خبرنگار اعزامی روزنامه اطلاعات نیز در عکس دیده‌می شود .

نرخ جدید تاکسی و اعتراض تاکسی رانان

امروز در وزارت کشورمورد رسیدگی قرار گرفت

خبر نگار ما اطلاع میدهد :امروز طرح شهرداری در مورد نرخ‌جدید تاکسی در وزارت کشور مورد بررسی قرار گرفت ، اعتراض نمایندگان رانندگان تاکسی در مورد نرخ جدید وپرتاژ های خبرنگاران ماکه با مردم در اینمورد تماس گرفته بودند در این‌بررسیها مورد مطالعه قرارمیگیرد

این طرح پس از بررسی وتجدید نظر در صورت تصویب از طریق وزارتکشور برای اجرا به شهرداری واداره راهنمائی و رانندگی ابلاغ میگردد .

همچنین کسب اطلاع شد که بدستور آقای دکترنصر شهردارتهران طرح نرخ جدید تاکسی جهت تجدید نظر امروز به کمیسیون تعیین نرخ ارسال گردید .

این تجدید نظر بنابر تقاضای نماینده تاکسی رانان صورت میگیرد نماینده مزبور تقاضا کرده است حدود مشخص تری جهت رفت‌و آمد تاکسی ها تعیین گردد و الا به ده ریال شدن‌نرخ تاکسی اعتراضی‌نیست

بخواهش رئیس دانشگاه آقای دکتر نامدار کارخودادامه میدهد

در تعقیب خبری که در شماره‌دیروز دائر بتقاضای بازنشستگی آقای دکتر نامدار رئیس دانشکده داروسازی‌منتشر شده بود امروز از طرف دانشگاه اطلاع داده شد که آقای دکتر نامدار رئیس دانشکده داروسازی که تقاضای بازنشستگی کرده بود بنابخواهش‌آقای رئیس دانشگاه تقاضای خودرا مسترد داشته و کماکان بکار خود ادامه‌میدهد

ثریا به حبس ابد محکوم شد

جریان محاکمه زنی که پسر شوهرش‌را در چاه انداخته و کشته بود در صفحه حوادث چاپ شده‌است در آخر وقت خبرنگار ما اطلاع دادکه دادگاه‌بانو ثریا رحیمی ۴ بجرم‌کشتن پسر شوهرش بحبس ابد محکوم‌گردید

متهمین ساختمان سنا سکوت‌خودرا شکستند

امروز متهمین پرونده ساختمان کاخ سنا سکوت خود راشکستندو بازپرس دادسرای تهران به‌تحقیقات خود از آنان ادامه داد .

شکستن سکوت متهمین بدنبال قرار عدم صلاحیت دیوان کیفر و فرستادن سوابق وپرونده موجود به دادسرای تهران صورت گرفت صبح امروز مهندسین ناظر درباز پرسی حاضر شدند .

مهندسین مذکور جواب سئوالات بازپرس را بخط خود مینوشتندوتا آخر وقت امروز تحقیقات از آنها ادامه داشت .

درجلسه دیشب هیئت وزیران

ساعت شش بعد از ظهر دیروز جلسه هیئت وزیران بریاست آقای آرام وزیر امور خارجه در نخست وزیری تشکیل شد در این جلسه که تا ساعت هفت بطول انجامیددر مورد مسائل جاری مملکت مذاکره شد و چند تصویبنامه معوته مورد تصویب قرار گرفت .

نانواهای سفید پز تعهد دادندکه نان را گران نکنند

دیروز اطلاع دادیم که بنابتصمیم کمیسیون نخست وزیری مقررشد که بشدت از افزایش نرخ نان‌سفید (بولکی) از دو ریال ونیم به سه‌ریال جلوگیری میشود واز عده‌ای از نانوایان سفید پز نیز از طرف شهرداری در مورد عدم‌افزایش نرخ این نان تعهد کتبی گرفته شده است .

امروز نیز عده‌ای از نانوایان سفید پز بنخست وزیری مراجعه کردند وبابازرسی نخست وزیری تعهد کتبی دادند که از افزایش نرخ این نان جلوگیری نمایند.

تیم فوتبال پرو وکشتی گیران‌ارتشهای جهان در موسسه اطلاعات

ساعت ده صبح امروز بازیکنان تیم فوتبال «پرو» که‌برای انجام دو مسابقه باتیمهای شاهین ودارائی‌به تهران آمده‌اند ،از موسسه‌اطلاعات بازدید کردند .

تیم فوتبال پرو پس‌از بازدید از قسمتهای مختلف موسسه اطلاعات باآقای‌مسعودی مدیرموسسه‌ملاقات نموده وسرپرست تیم ، پرچم تیم پرورا‌بعنوان‌یادبود‌به‌آقای‌مسعودی‌دادند

پس‌از بازدید اعضای تیم فوتبال پرو اعضای تیمهای کشتی ارتش‌های جهان (امریکا ـ بلژیک ـ ترکیه ـ عراق ـ فرانسه ـ لبنان) که طی سه‌شب‌مسابقات پرشوری‌باهمکاری سرویس ورزشی روزنامه اطلاعات‌با کشتی‌گیران ارتش ایران‌داده‌بودند بمنظور بازدید از موسسه اطلاعات، نخست باآقای عباس مسعودی‌ملاقات نموده و سپس ازقسمتهای تحریری و فنی مؤسسه بازدید نمودند

وزیر مشاور ورئیس هیئت بازرسی جنوب امروز بخبرنگار ما گفت:

یک‌برنامه فوری عمرانی، درفارس‌وبنادر اجرا میشود

● جمعیت شیرو خورشید سرخ با همکاری‌موسسات دولتی و موسسات خیریه داخلی وخارجی مامور انجام این طرح‌شد

امروز نتیجه اقدامات‌هیئت‌اعزامی نخست وزیر به بنادرو جزایرجنوب ایران در زمینه بهبودوضع زندگانی ساکنان این نقاط بوسیله‌آقای‌ناصر ذوالفقاری وزیر مشاور و رئیس‌هیئت مذکور در اختیار جراید گذاشته شد .

اقدامات عمرانی و امدادی

آقای ذوالفقاری در مورداقدامات این هیئت بخبرنگار ماگفت :هیئت اعزامی در مدت ده روز توقف در جنوب و مطالعه کافی باین نتیجه رسید که میبایست در مرحله اول سازمانی مجهز برای اجرای‌پاره‌ای اقدامات عمرانی امدادی در بنادر جنوب ایجاد شود تا درفرصت کافی نسبت به کار های عمرانی‌اساسی‌در این نقاط برنامه دقیقی طرح گردد.

آقای ذوالفقاری افزود چون شیرو خورشید سرخ از چند سال‌قبل در حدود توانائی خود دراین‌نقاط برنامه‌ای تنظیم کرده‌وبخصوص در موضوع تامین آب مشروب که از مشکلات اساسی این مناطق‌است وهمچنین در باره اموردرمانی‌تجربه کافی اندوخته است دولت مصمم گشت‌باتقویت بنیه مالی این‌موسسه خیریه‌وسائلی‌فراهم کندتابرنامه‌های عمرانی‌لازم‌باهمکاری‌شورائی‌ازمعاونین وزارتخانه ها در این نقاط بمرحله اجراگذاشته‌شودو تصویبنامه‌مربوط باینکار در این هفته بتصویب‌هیئت وزیران نیز رسید والبته شیر و خورشید سرخ در اجرای این برنامه از کمکهای دولت و همکاری مؤسسات خیریه داخلی وبخصوص کمکهای مؤسسه کاره بر خوردار خواهد بود .

طرح های عملی

برنامه فوری‌عمران امدادی‌جنوب عبارت خواهد بود از : تهیه آب مشروب ،تهیه برق،ایجادبیمارستان هاو درمانگاهها که دو فقره‌آنرا شیرو خورشید سرخ درحال حاضر در دست ساختمان دارد ،ایجاد راههای ارتباطی ، توسعه‌امورتربیتی وایجاد مدارس با همکاری وزارت فرهنگ ،بهبود وضع کشاورزی و ایجاد تسهیلات گمرکی با همکاری وزارت بازرگانی که در این مورد هم اکنون معاون وزارت بازرگانی برای‌مطالعه کافی به آن نقاط‌عزیمت کرده است همچنین در نظر است بامطالعه کافی بعضی‌صنایع کوچك محلی در آن نقاط بوجود آید ونیز برای تهیه کاردر فارس‌وبنادرجنوب از طرف دولت اعتبار خاصی‌بصورت جنسی ونقدی در اختیار شورای شهرستان فارس و بوشهر و بندر عباس گذاشته شده است

مسئله غله

در مورد احتیاجات مربوط بغله نیز از طرف اداره کل غله بمیزان کافی غله برای هریك از نقاط‌جنوب وبنادر تخصیص‌یافته‌است‌وهمچنین تصمیم گرفته شد در لوله کشی بوشهر تسریع گردد آقای‌ذوالفقاری افزود : برحسب امر آقای نخست وزیر وزارتخانه ها و ادارات‌دولتی نیز بموازات این اقدامات برنامه‌های خودرا درین مناطق توسعه‌خواهند داد.

وزیر راه ورئیس راه آهن باروپا رفتند

بامداد امروز آقایان مهندس‌گنجی وزیرراه و مهندس اکبر خبیری رئیس کل راه آهن ایران‌باروپا رفتند. وزیرراه و رئیس راه آهن از راه‌آهن های انگلیس و آلمان و فرانسه‌دیدن خواهند کرد .

تبدیل پایه‌های کمك آموزگاری بآموزگاری

پس ازطی دوره کلاسهای کارآموزی عملی میشود

امروز سخنگوی وزارت فرهنگ گفت طبق گزارش رسیده از اداره کل تربیت معلم بمنظور اطلاع از تعداد کمك آموزگاران مشمول‌بند ب ماده ۶ قانون استخدام مصوب اردیبهشت ماه ۱۳۳۸ جهت فراهم آوردن مقدمات تشکیل کلاسهای کار آموزی برای آنان بکلیه‌ادارات فرهنگ شهرستانها اطلاع داده شد که صورت اسامی‌کمك آموزگاران حوزه فرهنگی خود را بشرح زیر دقیقا تهیه و ارسال دارند .

۱ـ صورت کلیه کمك آموزگارانی را که درحین تصویب قانون ده‌سال با رتبه کمك آموزگاری تحصیلات ازسوم وکمتر از سوم متوسطه‌دارند به تفکیك میزان رتبه .

۲ـ تعداد کمك آموزگارانی را که در حال حاضر ده سال سابقه خدمت‌بارتبه کمك‌آموزگاری دارند به تفکیك مدرك تحصیلی بالاتر از سوم‌وکمترازسوم به تفکیك‌رفته .

۳ـ تعداد کمك آموزگارانی که در حال حاضر ده سال سابقه‌خدمت دارند اعم از سابقه خدمت پیمانی و کمك‌آموزگاری به‌تفکیك‌دارندگان مدرك تحصیلی بالاتر از سوم وکمتر از سوم دبیرستان .

رئیس‌کل بانك مرکزی گفت:

هیچگونه کمبود ارزی نداریم

هیئت اعزامی صندوق بین‌المللی پول‌که بمنظور رسیدگی در وضع پولی ایران بتهران آمده است ، بررسی و مطالعات‌خود را د ربانك مرکزی ایران آغاز کرد .

هیئت مزبورکه ریاست آن‌باآقای «گانتر» رئیس قسمت خاورمیانه‌می باشد دیروز ضمن جلسه‌ای که‌در آن آقای دکتر پورهمایون رئیس کل‌بانك مرکزی و روسای دیگر بانك حضور داشتند پیرامون طرز اجرای برنامه تثبیت اقتصادی‌درسال گذشته وارزیابی نتایج حاصله از آن مطالعات وبررسی‌هائی کردند.

مطالعات هیئت مزبور که با همکاری مقامات بانك مرکزی‌ادامه خواهد یافت خطوط اصلی اعتباری بانك‌مرکزی رادرسال جاری‌روشن خواهد ساخت .

آقای دکتر پور همایون رئیس کل‌بانك‌مرکزی پیرامون وضع‌پولی کل‌بانك مرکزی گفت: «در حال حاضر هیچگونه کمبودارزی نداریم وجمع پولی‌که صندوق بین‌المللی در اختیار ایران گذاشته ۱۹٫۵ میلیون دلارمیباشد که۱۷٫۵میلیون دلار آن موجودی خود ما دربانك است‌ومعمولا میتوانیم در صورت احتیاج فوری تا ۳۵ میلیون دلاراز بانك مزبور قرض بگیریم .

عربستان سعودی هدیه مصر را ردکرد

قاهره ـ آسوشیتدپرس ـ ۱۰ مه رادیو قاهره امروز اعلام کرد که‌عربستان سعودی امسال هدیه ایراکه هرساله در فصل حج‌از طرف مصر به مکه فرستاده می شود رد کرده‌است . این هدیه معمولا پرده سیاهی است که با رشته های نقره‌ای گلابتون دوزی‌شده وآیاتی از قرآن باخطوط نقره‌ای روی آن دوخته‌ونوشته‌می‌شود.ارزش‌این‌هدیه‌درحدود ٤٦ هزار دلار است .

مصرازبیش از صد سال پیش تاکنون‌این‌پرده‌را در فصل حج‌به خانه کعبه‌هدیه‌کرده‌تامسجد بزرگی که حجرالاسود در آن قرار گرفته بوسیله این پرده پوشیده شود. درگزارش رادیوقاهره‌علت رد هدیه‌امسال‌ازطرف عربستان سعودی ذکر نشده است .

۳۱ نفر دریك حادثه هوائی کشته‌شدند

رانگون ـ یونایتدپرس ـ ۱۰ مه ـ امروز از رانگون گزارش رسید که‌یك هواپیمای داکوتای نیروی هوائی برمه چند لحظه پس‌از بلند شدن از فرودگاه هپایات واقع در نزدیکی رانگون سقوط کرده و ۳۱نفر سرنشینان آن همگی‌به قتل رسیده اند . طبق این گزارش‌عده‌ای ازافرادخانواده های سرنشینان‌این هواپیما نیزکه‌درکنار بستگان نظامی خود نشسته بودند به قتل رسیده‌اند .

روزنامه فردا فردا منتشر میشود

«قرعه‌کشی فوق العاده فصلی»

حساب ذخیره بانك اصناف ایران

بزودی انجام میشود

بانك اصناف ایران شعبه مرکزی گوچه فروشگاه فردوسی وکلیه شعب این بانك در تهران وشهرستانها آماده برای‌افتتاح حساب ذخیره هستند.

شعب درتهران

شعبه بازار خیابان‌بوذرجمهری‌سرای‌ساعتچی، شعبه بهارستان میدان‌بهارستان شعبه رودکی خیابان رودکی، (شعبه‌طرشت ـ قریه طرشت) ، شعبه مولوی خیابان مولوی روبروی بنگاه حمایت مادران، شعبه‌خیام خیابان خیام‌جنب میدان خیام، شعبه رباط کریم خیابان رباط کریم، شعبه نازی آباد مقابل کشتارگاه ، شعبه شهناز میدان شهناز، شعبه شهباز خیابان شهبازدروازه دولاب، شعبه ری خیابان ری جنب میدان سبزی، شعبه بازارزید مقابل سرای‌بوعلی، شعبه پهلوی فروشگاه سوپرمارکت (کافه شهرداری سابق) ، شعبه دانشگاه میدان ۲۴ اسفند اول خیابان امیر آباد ، شعبه عباسی خیابان قزوین جنب چهارراه قنات، شعبه امیرکبیر نرسیده بکوچه‌سراج‌الملك، شعبه شهرری جنب بازار، شعبه سعدی خیابان سعدی چهارراه سیدعلی، شعبه تجریش مقابل بانکملی ایران.

شعب درشهرستانها

شیراز ـ اصفهان ـ تبریز ـ مراغه ـ رضائیه ـ قم ـ کرمانشاه ـ مشهد

آ ـ ٤١٤٤ «موسسه خروس»

نماینده انحصاری: شرکت سهامی بازرگانی آرین سرای حافظ تلفن ۵۰۰۹۱ آ ـ ٤٠٠٤

آگهی تشکیل مجمع عمومی

بدینوسیله باطلاع صاحبان سهام‌شرکت تعاونی مسکن ومصرف کارمندان وزارت کشاورزی میرساند که‌جلسه مجمع عمومی‌عادی شرکت درساعت ۱۰ صبح روز پنجشنبه سوم خردادماه ۱۳۴۱در سالن ترویج تشکیل میگردد :

دستور جلسه :

۱ـ استماع گزارش هیئت مدیره
۲ـ انتخاب اعضاء اصلی وعلی‌البدل هیئت‌مدیره وبازرسان
۳ـ تصویب بیلان سال ۳۹و ٤٠ شرکت
٤ـ تعیین خط مشی آینده شرکت

از صاحبان سهام شرکت تقاضا داردکه‌در جلسه مزبورشرکت فرمایند .

مدیرعامل شرکت مسکن ـ مهندس غنیمتی

قرص
ساریدون رُوش
ساخت
سوئیس

بخت فرزندان خود را بیازمائید !

اکنون بهترین فرصت برای آزمایش بخت شما و یکایك فرزندان شماست . زیرا با افتتاح حساب سپردهٔ اختیاری درنزدیکترین شعبه

بانك بیمهٔ بازرگانان

بنام آنها و خودتان برای‌استفاده از

یك میلیون و پانصد هزار ریال جایزه

و دهها مزایای دیگر، درحقیقت آزمایش جالب توجهی را روی شانس‌ها بعمل می‌آورید.

حساب سپردهٔ اختیاری

بانك بیمه بازرگانان، حساب خوشبختی و سعادت شما و عزیزان شماست.

آشنا