۳۲ صفحه

اطلاعات

سه‌شنبه دوم اسفندماه ۲۵۳۶ـ شماره ۱۵۵۴۴ تکشماره ۱۰ ریال

۱۵۰ نفر باتهام آگاهی از جریان آشوب تبریز دستگیر شدند

سوم اسفند
نقطه عطف
در تاریخ ایران
در صفحه ٤ ستون هشتم

خسارات وارده احتمالا میلیاردها ریال است

اجساد کشته‌شدگان امروز تحویل بستگان آنها شد

- عده مقتولین آشوب به ۹ نفر رسید
- ۵ مقتول ومجروح دیگر حوادث تبریز شناسائی شدند

تبریز، شهر جنگ زده

تبریز آشوب زده بتدریج حالت عادی خود را بدست می‌اورد و مردم جرئت میکنند درخیابانها ظاهر شوند ولی در گوشه و کنار هنوز آثار آشوب وویرانی‌های روزهای اول هفته‌دیده‌میشود.

هزاران سند بانکی ومیلیونها چک وسفته از بین رفت ومقادیر زیادی اسکناس سوخت

- رسیدگی به خسارات سنگین تبریز آغازشد وقرار است به خسارت‌دیدگان، دولت بصورت وام کمك کند

در صفحه ٤ ستون اول

گرانی افسارگسیخته شب عید رادولت تحمل نمیکند

★ وزیر بازرگانی عصر امروز در اجتماع بزرك اصناف سیاست دولت‌را تشریح میکند

در صفحه ۳۱ ستون هفتم

ضرائب مالیاتی اصناف تغییر میکند

در صفحه آخر ستون سوم

حوادث اخیر اقتصاد تبریز رافلج کرد

- دستگیر شدگان وقایع تبریز در دادگستری محاکمه میشوند

دینامیت
رجوع به‌صفحه ۲۶

جامعه داروسازان ایران
بقیه در صفحه ۲۳

دنیای ورزش روزهای‌شنبه منتشر میشود

اطلاعیه

باهدف تسریع‌وتسهیل‌درانجام امورمراجعان، کلیه گمرکات واقع درتهران‌و بنادر شمال‌درتمام روزهای اسفند ماه‌جاری بدون‌تعطیل مشغول‌بکار می‌باشد.

گمرك مهرآباد نیزکماکان بطور۲٤ ساعته و با حذف تمام‌تعطیلات رسمی آماده انجام امور گمرکی مسافری وبازرگانی است.

منطقه مرکز و شمال گمرك‌ایران

کانون‌مشاورین بین‌المللی

دوازده نفر لیسانسیه به بالا با شرایط زیرین استخدام میکند

۱ـ متدین به یکی‌از ادیان (اسلام‌ـ مسیحی ـ کلیمی‌ـ زرتشتی)
۲ـ داشتن عیال و اولاد
۳ـ دارابودن حسن‌شهرت

داوطلبان باید ضمنا تقاضای استخدام، اتوبیوگرافی خود را به‌انضمام فتوکپی شناسنامه و دوقطعه عکس بدون رتوش‌رنگی با تعیین‌حداقل حقوق مورد تقاضا به‌نشانی خیابان شاه شماره ۷ (ساختمان رویال)طبقه پنجم‌ـ تهران‌ـحداکثر تاپانزدهم اسفندماه جاری ارسال دارند.

پس از انتخاب داوطلبان، باآنان بلافاصله مصاحبه حضوری بعمل خواهدآمد

مراجعات مستقیم و توصیه‌برای این‌سازمان موردپذیرش‌نمی‌باشد

نقاشی‌ساختمان در تمام نقاط ایران
شرکت تهران‌مسکن تلفن ۶۶۸۳۸۳ و ۶۶۵۷۳۷

جناب آقای آتامان غنی‌زاده

انتصاب شایسته شما رابه‌سمت شهردار اصفهان تبریك میگویم.

ناصر معروفی

جناب آقای آتامان غنی‌زاده

انتصاب بجاو شایسته جنابعالی رابه سمت شهرداراصفهان تبریك گفته، توفیق بیشتر شمارادرراه خدمت بمردم‌خواستارم.

مهندس پرویز مظفری

مدیران و کارکنان شرکت مهندسی کلایمت
مصیبت وارده را بخانواده‌های شعبانی تسلیت میگویند.

اطلاعیه

نوبت دوم برنامه واکسیناسیون فلج اطفال بمدت ۵روز ازتاریخ۱ر۱۲ر۳۶ لغایت۵ر۱۲ر۳۶ باهمکاری بهداری آموزشگاههای وزارت‌آموزش و پرورش در کلیه نواحی‌نوزده‌گانه آن‌وزارتخانه وهمچنین مراکز درمانی بهداشتی سازمان‌منطقه‌ای استان مرکزی انجام خواهد شد.

دراین فرصت کوتاه در مورد واکسیناسیون اطفال خود اقدام نمائید.

م‌الف ۲۶۸۲۷

سازمان منطقه‌ای بهداری وبهزیستی استان مرکزی

عزیزان، هرانسان جهانی است، گربسوزی، یك‌جهان، یك زندگی سوخته است.

جمعیت حمایت آسیب دیدگان ازسوختگی

۷ اسفند روز حمایت از سوختگان شماره حساب ۲۰٤۰ بانك عمران پذیرای کمکهای شماست.

خلیل شعبانی‌ـ حشمت شعبانی‌ـ هوشنگ شعبانی ـ فریدون شعبانی‌ـ هلن شعبانی‌ـ بیژن شعبانی.

باکمال تاسف وتاثر درگذشت مادر گرامی‌مان را باطلاع دوستان وفامیل میرسانیم. مجلس ترحیم آن فقیده سعیده روز ۵شنبه ٤ر۱۲ر۳۶ از ساعت ٤ تا٦ بعدازظهر در کنیساابریشمی واقع در کاخ شمالی برگزار میشود.

باکمال تاسف فوت مرحومه سیمین شعبانی را باطلاع دوستان و اشنایان میرساند مجلس ترحیم ان مرحومه روز ۵شنبه ٤ر۱۲ر۳۶ در کنیسا ابریشمی واقع در کاخ شمالی از ساعت ٤ تا٦ بعدازظهر برگزار خواهد شد.

خانواده‌های شعبانی‌ـ توفیق‌ـ سمینار‌ـ عزیزیان‌ـ رحیمی سموها‌ـ مرادیان‌ـ توکلی‌ـ صدیق‌ـ عمرانی‌ـ فرهت‌ـ هارونیان‌ـ ابراهیمی‌ـ یهودائی‌ـ پرتوی‌ـ افراهیم‌ـ یاشاری‌ـ درویش ـ رشیدی‌زند‌ـ هزقیا‌ـ ربانی.

جمعیت شیر و خورشید سرخ ایران
جمعیت شیرو خورشید سرخ‌شهرستان‌الیگودرز
آگهی مناقصه
بیمارستان یکصدتخت خوابی الیگودرز
بقیه در صفحه ۲۱

اطلاعیه

وزارت کشاورزی‌وعمران روستائی بمنظور حمایت از تولید کنندگان داخلی مرکبات، ورود مرکبات خارجی را در سال جاری ممنوع اعلام نمود ولی بمنظور جبران کمبود احتمالی میوه‌درایام نورور باموافقت‌وزارت بازرگانی فقط یکصد هزار تن در ماههای اسفند ۳۶ و فروردین ۳۷ اجازه ورود مرکبات خارجی خواهدداد. از آنجا که ورود آفات و بیماریهای قرنطینه‌ای بخصوص مگس مدیترانه‌ای، که برای‌انواع سیب‌ومرکبات‌آفت‌بسیار خطرناکی است و درصورت شیوع می‌تواند در اندك زمان تمامی باغ های میوه کشور را آلوده ومنهدم نماید، کارشناسان وزارت کشاورزی و عمران روستائی در کار ورود مرکبات نظارت خواهند داشت تا مقررات‌و ضوابط قرنطینه‌ای در محل ویا حین حمل دقیقا رعایت گردد.

اضافه مینماید که مرکبات وارداتی بایستی بمدت ۲۰ روز قبل از حمل و یا حین حمل درسردخانه ویا وسیله نقلیه سردخانه‌دار در درجه حرارت یك تاپنج درجه سانتیگراد قرار گیرد. بهر حال چنانچه کلیه شرایط بهداشتی و از آنجمله شرایط فوق توسط وارد کنندگان رعایت نشود تحت هیچ عنوان اجازه ورودبکشور داده نخواهد شد.

م الف ۲۷۱۵۵

تالار رودکی

ارکستر سنفونیک تهران

فرهاد مشکوة — رهبر
زیگفرید پالم — ویلنسل
بیرگیت نیلسن — سوپرانو

باآثار، شوبرت، بوکرینی، واگنر، ریشارد اشتراوس

۱۱ اسفند ۲۵۳۶ـ ۸ بعدازظهر

بلیت درگیشه‌ی تالار رودکی به‌فروش‌میرسد

بانك صادرات ایران

تلفن‌های جدید

اداره مرکزی نادری ـ خیابان شاه

۳۷۰۰۴۹ تا ۳۷۰۰۴۱
۳۷۰۰۵۹ تا ۳۷۰۰۵۱
۳۷۱۰۷۸ تا ۳۷۱۰۷۱

اداره مرکزی کسری ـ خیابان جامی ـ خیابان کسری

۳۷۷۰۸۸ تا ۳۷۷۰۸۱

هرگردی، گردونیست..! رنگین فلز

شرح در صفحه ۲۲

پس‌ازمذاکرات‌وزیر مشاور کابینه مصر با رئیس جمهوری قبرس

دولت قبرس کماندوهای اسیر مصری را آزاد کرد

دولت مصر دیشب پس‌از آزادشدن کماندو هایش تصمیم گرفت مناسبات خود را با قبرس به حالت تعلیق درآورد

قاهره- خبرگزاریها- بااینکه پس از مذاکرات یک عضو کابینه مصر بارئیس جمهوری قبرس،وی اجازه داد باقیمانده کماندوهای مصر خاک قبرس را ترک کنند، معذلک دیشب‌مصر تصمیم گرفت مناسبات خود را باقبرس قطع کند. قبلا دولت قبرس خواستار خروج وابسته نظامی مصر از قاهرهشده‌بود.

مصر دیشب پس از بازگشت کماندوها اعلام کرد که دیپلماتهای خود را از قبرس فراخواهد خواند و ازدیپلماتهای قبرسی که در قاهره بسر میبرند نیز خواهد خواست که به کشورشان باز گردند.

تنها یک ساعت پیش از اعلام این تصمیم باقیمانده کوماندوهای ارتش مصر که حمله آنها در فرودگاه لارناکا به جنگی خونین تبدیل گردید و بهقیمت جان ۱۰ نفر ازکوماندو های مصری وزخمی شدن ۱٦ نفر دیگر از آنان تمام شد به کشورشان بازگشتند و درفرودگاه قاهرهموورداستقبال‌گرم مقامات مصری قرار گرفتند.

دولت قبرس که دیشب قبل از آزاد کردن کوماندوهای اسیر شده مصری اعلام کرده بود که تقاضای دولت قاهره را در مورد استرداد دو مرد تروریست بطور نهایی رد کرده است. متقابلا از مصر خواست که وابسته نظامی خود را از نیکوزیا) فرا خواند.

«عبدالمنعم ساوی» وزیر اطلاعات مصر اعلام کرد که کشور وی در تمام جنبه‌های روابطش باقبرس بدلیل رفتارغیر دوستانه‌ای که با مصر کرده است تجدید نظر خواهد کرد. وزیر اطلاعات مصر با اینحال اضافه کرد که اقدامات دولت متبوع وی نه‌مفهوم تعلیق رابطه با قبرس را خواهد داشتو نه بهمعنای قطع رابطه باان کشور خواهد بود.

خبرگزاری مصری خاورمیانه نیز گزارش داد که مصر در عین حال تصمیم گرفته است اعضای شوراهای فنی و بازرگانی خود راهم از قبرس فرابخواند.

دیشب همزمان با این تحولات ۵۷ نفر کوماندوهای‌ارتش مصر یعنی انهایی که از گروه کوماندوهای ضربتی ارتش‌مصر پس از گسیل شدن بهفرودگاه لارناکا از جنگ با نیروی‌گارد ملی قبرس جان بدر برده بودند، سوار بریک هواپیمای حمل ونقل نظامی هرکولس مصری از قبرس به قاهره بازگشتند. این هواپیما در عین حال اجساد ۱۵ کوماندوی مصری راکه در جنگ لارناکا جان خود را از دست دادند نیز باخودبه‌مصر باز گردانده است شانزده نفر از کوماندوهای مصری که در همان وقایع خونین زخمی شده‌اند جزء ۵۷ نفری بودند که بهقاهره بازگشته‌اند. دولت قبرس پس از مذاکرات پطروس غالی وزیر مشاور کابینه مصر با رئیس جمهوری قبرس حاضر شد همه کماندوهای مصری‌را با سلاحهایشان‌به مصربازگرداند.

در فرودگاه قاهره تمام وزیران کابینه مصر و در حدود ۷۰۰ نفر دیگر از مقامات عالیرتبه آن کشور همراه دستهبزرگی از نظامیان حضور داشتند و درپای پلکان هواپیما بهکوماندو هایی که از قبرس بازگشته بودند بگرمی خوشامد گفتند و همه آنها را در اغوش کشیدند.

سرتیپ «نبیل شکری» افسری که فرماندهی دسته‌کوماندو های اعزامی ارتش مصر را در عملیات لارناکا برعهده داشت ۴۱ کوماندویی را که سالم مانده بودند در اطراف ژنرال عبدالغنی الجمصی وزیر جنگ مصر در محوطه فرودگاهقاهره جمع کرد و این گروه چندین بار شعار «فداکاری و از خود گذشتگی» مانند ترجیع بند یک سرود تکرار کردند. و وزیرجنگ مصر به کوماندوهائی که ناموفق از قبرس بازگشته‌اند گفتکه انور سادات رئیس جمهوری مصر میل داشت شخصا برای خوشامد گفتن به‌انها بهفرودگاه بیاید ولی مختصر کسالتی که داشت به او اجازه چنین کاری رانداد. جمصی اضافه کرد که سادات بهوزیران دولت مصر دستور داد تابهفرودگاه قاهره بیایند و از شما استقبال کنند.

جمصی افزود که تمام مردم مصر از شما سپاسگزارند. اجساد کوماندوهای مقتول مصری را که با همان هواپیما از لارناکا بهقاهره آورده شده بود تا وقتی که هواپیما به یکی از قسمت‌های نظامی فرودگاه قاهره انتقال نیافت، از آن خارج نکردند.

بیشتر دیپلمات های قبرسی در قاهره قبل از تصمیم‌دولت مصر قاهره را ترک کرده بودند و خروج آنان از این‌کشور همزمان با سفری صورت گرفت کهپطروس‌غالی و وزیرمشاور امور خارجه مصر با هواپیما به نیکوزیا انجام داد تادرباره عملیات کوماندو های مصری با مقامات قبرس گفتگو کند. دولت قبرس پیش از مذاکره باغالی ، کماندو های‌مصری‌را مانند اسیران جنگی بازداشت کردهبود و شدیدا به دولت مصر که حاکمیت آن کشور را نقض کرده بود اعتراض کرده بود .

وابسته نظامی

بطوری که یکی از خلبانان قبرسی به خبرنگاران گفته است وابسته نظامی مصر در نیکوزیاکسی بود کهبکوماندو های مصری پس از پیاده شدن آنان در لارناکا علامت داد تا تیراندازی‌کنان بطرف هواپیماهای حامل دو تروریست و ۱۱ گروگانی که اسیر تروریست ها بودند حملهور شوند. در صورتی که وابسته نظامی مصر میدانست که دولت قبرس با چنان مداخله‌ای از طرف نیرو های مسلح مصر مخالف است .

بنا به گزارش های تازه‌ای که در نیکوزیا منتشر شده است در همان دقایقی که جنگ در فرودگاه لارناکادرنزدیکی هواپیمای حامل تروریست ها و گروگان ها بین کوماندو های مصری و نیروی گارد ملی‌قبرس بشدت جریان‌داشت‌دو مرد تروریست بدون اطلاع ازاین‌واقعه طپانچه هاونارنجک های دستی خود را داخل هواپیما به چهار نفر خدمه آن تحویل دادند و خود را تسلیم کردند .

عوامل عراق

در بیروت سازمان آزادی بخش فلسطین مدعی شده‌است که دو مرد تروریستی که در اصل مسببان ماجرای خونین لارناکا بوده‌اند از عراق دستور میگرفتند .

در این حال هویت دو مرد تروریست‌درتازه‌ترین‌گزارش های بدست آمده از منابع رسمی قبرس فاش شده است.یکی از این دو نفر که ۲۸ سال دارد گذرنامه اردن داردونامش «سهیرمحمد حداد» و دیگری که « زاید حسین احمد علائی» نام دارد و ۲٦ ساله دارای گذرنامه کویتی‌است.

سازمان آزادیبخش فلسطین گفته است این دو ازیک مقام اخراجی این سازمان که به عراق گریخته است دستور میگرفتند .

بهره‌برداری

بیروت - خبرگزاری فرانسه - روزنامه السفیر که هوادار لیبی است در تفسیری نوشته است : تنها اسرائیل و طرفداران سیاست تسلیم جویانه پرزیدنت‌سادات از این‌واقعه به نفع خود بهره برداری خواهند کرد زیرا این‌حادثه به بگین فرصتی داد که همراه مصریان اشکبریزد و در محکوم ساختن فلسطین و فلسطینی ها با پرزیدنت سادات همداستان گردد .

خبرگزاری لیبی نیز در واکنش خود نسبت به‌عملیات فرودگاه لارناکا مصر و اسرائیل را متهم ساخت که دراین عملیات با یکدیگر همکاری داشته‌اند .

تاسف سازمان ملل

سازمان ملل - خبرگزاری فرانسه - کورت‌والدهایم‌دبیر کل سازمان ملل در بیانیه‌ای که از طرف این سازمان منتشر شد مراتب تاسف خود را از حوادث فرودگاه‌لارناکا اعلام داشت .

از سوی دیگر یک سخنگوی سازمان ملل اعلام کرد که کورت والدهایم در جریان حوادث‌خونین فرودگاه‌لارناکا طی تماس های بیدرپی خود با مقام های قبرسی و مصری - نمایندگان این دو کشور در سازمان ملل - از انهاخواسته بود که از وخیمتر ساختن اوضاع خودداری کنندو راهحلی برای مسائل مورد اختلاف بیابند .

تاسف از شکست

تل‌آویو - خبرگزاری فرانسه - روزنامه اسرائیلی معاریو درباره حادثه فرودگاه لارناکا نوشت که حکومت مصر کمی‌دیر متوجه شده است که تنها باسرمشق قراردادن عملیات‌کماندو های اسرائیلی وآلمان غربی در عنتبه وموگادیشو می‌تواند گروگانها را رهائی بخشد روزنامه معاریو از اینکه عملیات نظامی مصر با شکست روبرو شده اظهار تاسف کرده وخاطر نشان ساخته است اسرائیل که خود تجربه تلخی از پدیده تروریسم دارد در این حادثه در کنار مصر خواهد بود.

قاهره- خبرگزاری فرانسه- روزنامه الجمهوریه چاپ قاهره امروز نوشت دولت قبرس زیر فشارهای سیاسی لیبی قراردارد و از پاره‌ای سازمانهای فلسطینی نیز بیمناک است.

قاهره- یونایتدپرس- پس از بازگشت بقیةالسیف نیروی کوماندویی ارتش مصر که برای قتل یااسیر کردن دو تروریست قاتل یکی از مشاوران نزدیک انور سادات ونجات دادن گروگانهای اسیر تروریستها به قبرس فرستادهشده بودطوفانی از واکنش‌های خشم آلود درقاهره به حرکت درآمده است غیر از دولت قبرس که آماج اصلی حملات دولت ومطبوعات نیمه رسمی مصر است سوریه وشوروی نیز پشت تبدیل‌بهدفهای دیگر این حملات گردیده‌اند.

الاهرام نوشته است : ماشواهدی در دست داریم کهنشان میدهد کیپریانو رئیس جمهوری قبرس و حافظ اسد رئیس جمهوری سوریه در پشت پرده بایکدیگر تبانی و توافق‌کرده بودند که بخاطر دشمنی ورزیدن با مصر وتروریست قاتل السباعی را به سازمانهای فدائیان فلسطین تحویل دهند تاعملا بفرارشان از چنگ عدالت کمک کرده باشند. دولت قبرس اعلام کرده است که چون محل وقوع جرم درقبرس بودهخود تروریستها را محاکمه خواهد کرد.

> **حمله مطبوعات مصر به‌لیبی، سوریه وشوروی**
>
> ★ درلارناکا ۱۵ کماندوی مصری کشته‌و۱٦ تن زخمی شدند
>
> ●
>
> قبرس : تروریستها رابه‌مصر تحویل نخواهد داد
>
> **سازمان آزادیبخش فلسطین: تروریستها ازبغداد دستور گرفته بودند**

اظهارنظر مطبوعات انگلیس درباره‌شکست اقدام نظامی مصر در قبرس

★ تایمز : قبرس حق داشت مانع مداخله نظامی مصر شود

★ دیلی‌میرور: شکست مصر، مردم را در مورد دقت تصمیم - گیری مصریان به تردید واداشت

لندن- آسوشیتدپرس - مطبوعات دنیا بطور وسیع درباره ماجرای حمله‌ناموفق کوماندوها ی‌ارتش مصر به فرودگاه‌لارناکا(قبرس)اظهار نظر کرده‌اند .

درلندن روزنامه دیلی‌میرور ارگان حزب کارگر نوشته است : حمله کوماندو های ارتش اسرائیل به فرودگاه عنتبه اوگاندا که در ۱۹۷٦ انجام گرفت بزرگترین عقب‌نشینی را برهواپیماربایان تحمیل کرد. با حمله مشابه کوماندو های آلمان غربی به فرودگاه موگادیشو کهدر ۱۹۷۷ روی‌داد راهزنی هوایی‌طعم‌بزرگترین شکست خود را چشید، امافضیحتی که در فرودگاه لارناکا از عملیات‌کوماندو های‌اعزامی ارتش مصر به قبرس نتیجه شد بزرگترین پیروزی دلگرم کننده‌رانصیب راهزنی‌هوایی ساخت. در ضمن جهانیان‌را در مورد دقت تصمیم‌گیری مقامهای مصری به تردید و تفکر واداشت .

روزنامه تایمز لندن نوشته است:مخاطرات اعمالی‌نظیر آنچه که مصر در فرودگاه لارناکا به آن دست زد فوق‌العاده زیاد است زیرا این اعمال‌درقلمرو یک‌کشور مستقل دیگروبدون همکاری این کشور صورت گرفت . کاری‌که‌مصر در قبرس‌مرتکب آن گردید، بطور اجتناب‌ناپذیر مفهومی نظیر ارتکاب عمل جنگی برضد کشوری پیدا می کند که به صحنه این عمل تبدیل شده استو در موردی کهما‌از آن سخن می‌گوئیم‌قبرس بصورت‌چنین کشوری درآمده است .

تایمز لندن نتیجه‌گیری کرده است که دولت‌قبرس نیز از هر نظر حق داشته استکه ازعملیات‌کوماندوهای‌مصری درفرودگاه لارناکا جلوگیری کند. مضافا به‌اینکه قبرس‌نیز مانندهرکشور مستقل دیگری محق بوده است به مصر بفهماندکه حق‌داردتروریست ها را در خاک خود و با قوانین خودش محاکمه‌کند.

تایمزمالی‌یکی‌دیگرازروزنامه های مهم لندن نوشته‌است: عملیات‌کوماندوهای‌اسرائیلی علیه تروریستها و راهزنان هوایی در فرودگاه عنتبه را می توان به یک حساب ، بدعتی‌دانست که برای‌عملیات مشابه کوماندو های آلمانی در فرودگاه موگادیشو به نوعی سابقه‌تبدیل گردید. اگر اسرائیلی‌ها و آلمانی‌ها می توانند به چنین اعمالی‌دست بزنند چه دلیل داردکهکشور های دیگر نتوانند ازسرمشق آن دو کشور پیروی کنند، اگر سابقه هایی نظیر اعمال اسرائیلی‌ها درعنتبه و آلمانی های غربی در موگادیشو وجود نداشت مصریان به فکر می‌افتادند که کوماندو های گروضربت‌ارتش خود را برای جنگیدن با عده‌ای تروریست به‌قبرس بفرستند، اما تفاوت بزرگ کارمصریان با آنچه که اسرائیلی‌و آلمان غربی انجام داده‌انداین‌است که آنها پیروز شدند ، ولی مصر ناکام گردید - و آنها اعمال خود را با تدارکات وسیع قبلی انجام دادند اما مصر بدون تدارک اسبابو آمادگی های کافی اقدام به مداخله نظامی‌علیه تروریست ها درقبرس کرد و نیزقدرت گارد ملی قبرس را که در جنگها تجربه بدست آورده است نادیده گرفت .

تایمزمالی اظهار نظر کرده استکه‌همانطور که ماجرای لارناکا و شکست کوماندو های مصری نشان می دهد، مبارزه موثر برضد تروریسم و راهزنی هوایی نیاز به همکاری‌بین‌المللی‌داردو برای رسیدن به این هدف بوجود آوردن یک نیروی ضد تروریستی بین‌المللی که آموزش و تجهیزات کافی داشته باشد وهمه کشورها از آن پشتیبانی کنندبهترین کاری است که می‌توان‌انجام تصورش دشوار است کـه داد .

سردبیر الاخبار یاسرعرفات را مرد هزار چهره خواند

روزنامه های قاهره حسن‌نیت سازمان مقاومت فلسطین را در محکوم ساختن عملیات گروگان گیری و قتل یوسف السباعی مورد تردیدقراردادند .موسی صبری سردبیر روزنامه الاخبار در این زمینه نوشته استخشم مصر به فلسطینی ها کاملا قابل توجیه است زیرا تاکنون حدود صد هزار نفر از مردم مصر بخاطرمسئله فلسطین‌جان خود را از دست داده‌اند . صبری سپس می‌افزاید که ما تاکنون هیچ فلسطینی را بقتل نرسانده‌ایم باآنکه پرزیدنت حافظ اسد باعث نابودی‌ده‌ها هزار فلسطینی در لبنان‌گردید. سردبیر روزنامه الاخبار در مقاله مطلب خود یاسرعرفات را مورد انتقاد شدید قرارداده و وی را به عنوان مرد هزار چهره وصف کرده است .

فلسطینی‌ها تهدید کردند تاسیسات نفتی امارات عربی متحده را نابود خواهند کرد

کویت - رویتر - روزنامه کویتی «الانباء» به نقل از منابع بسیار آگاه در ابوظبی ، دیروز گزارش داد که یك گروه فلسطینی تهدید کرده است که اگر‌با‌فلسطینی های مقیم امارات متحد عرب مانند اتباع این‌کشور رفتار نشود تاسیسات نفتی وبندری امارات متحد عرب را نابود خواهد‌کرد.

این اولتیماتوم به‌وسیله سازمانی که خودرا «جناح چپ نهضت فدائیان فلسطین در جوخه مرگ» می‌نامد اعلام‌شده‌است.

ادامه نگرانی از «سرطانزا» بودن رنگهای مو

لندن - خبرگزاری فرانسه - تحقیقاتی که اخیرادرانگلیس و امریکا انجام شده نشان می دهد که موادی که درساختن انواع رنگ های مو بکار برده میشود ممکن استسرطان‌زا باشند .

مقامات بهداری آمریکا ضمن انتشار اطلاعیه هائی مردم را از خطر احتمالی انواع رنگ های مو آگاه کرده‌اند .

مقام های بهداری انگلیس نیز مقررات جدیدی برای تولید و فروش لوازم آرایش بویژه رنگ مو وضع‌کرده‌اند.

پیشنهاد میانجیگری

استکهلم - خبرگزاری فرانسه - پرزیدنت جعفر نومیری اعلام کرد کهسودان برای پایان دادن‌باختلافهای سومالی و اتیوپی پیشنهاد میانجی‌گری کرده است .

رئیس جمهوری سودان در یک سخنرانی کوتاه تلویزونی تصریح کرد که پیامی در این باره برای منجستوهاله ماریام رهبر اتیوپی فرستاده اما هنوز پاسخی دریافت نکرده است.

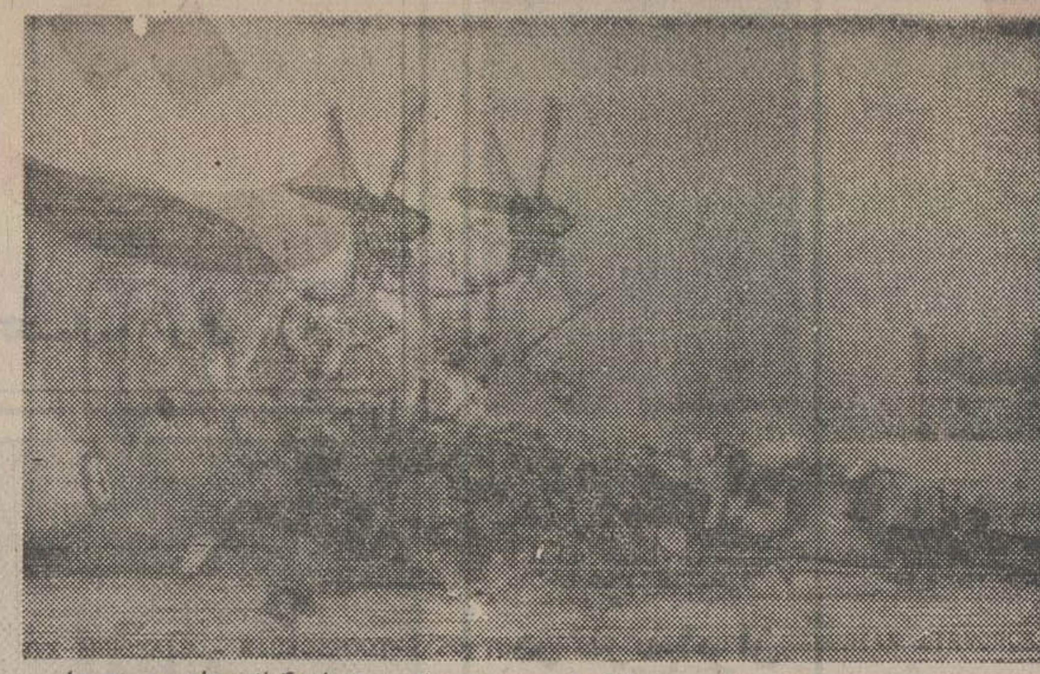

این هواپیمای هرکیولس (سی- ۱۳۰) غروب پریروزیک دسته از کماندوهای مصری را بهفرودگاه لارناکا منتقل کرده‌بود وبااینکه سه‌هزارمتر دورتر ازساختمان فرودگاه توقف کرده بود پس از آغاز عملیات، بایک شلیک گارد ملی قبرس‌منفجر شدوبه‌این صورت‌درآمد. هدف گارد ملی قبرس از این شلیک جلوگیری از فرارکماندو های مصری بود .

دوپرستار قبرسی ، یک کماندوی مجروح مصری را ازمحوطه فرودگاه به بیمارستان منتقل می‌کنند.

جسد یکی از ۱۵ کماندوی مقتول مصری روی باندفرودگاه لارناکا. وی‌در نخستین دقایق تیراندازی هدف گلوله یک سرباز گارد ملی قبرس قرارگرفت و کشته شد.

گارد ملی قبرس پس از قلع‌وقمع کماندوهای ارتش مصر آنها را خلع سلاح کرد و این است سلاحهائی که آنها باخود به لارناکا برده بودند. دولت قبرس دیشب‌همراه باکماندوهای آزاد شده، این سلاحها را هم به‌قاهره بازگرداند. اجساد«۱۵» کماندوی مقتول نیز به مصر پس داده شده است . عکس رادیوئی یونایتدپرس

شوروی نگران نزدیکی چین وژاپن است

توکیو ، آسوشیتدپرس- روزنامه‌های ژاپن دیروز گزارش دادند که سفیر شوروی در ژاپن درباره اقدامات اخیر ژاپن برای ازسرگرفتن گفتگوهای مربوط به پیمان صلح باچین ابراز نگرانی کرده است. رئیس دفتر نخستوزیری ژاپن گفت که بین «دمیتری پولانسکی» سفیر شوروی و «شینتاروآبه» وزیرمشاور کابینه ژاپن دیدار و گفتگو گوئی صورت گرفته ولی نگفت که این گفتگوها درباره چه موضوع‌هائی بوده و از توضیح درباره گزارش مطبوعات ژاپن هم خودداری کرد.

شعرچیست؟

دکتر اسماعیل خوئی

با

دکتر محمود هومن

نگرشی همه جانبه به مفهوم شعر ، پابپای تحول اندیشه های فلسفی و اجتماعی .

مؤسسه انتشارات امیرکبیر

مبارزات انتخاباتی فرانسه رسما آغاز شد

مبارزات انتخاباتی فرانسه بطور رسمی ازامروز آغاز خواهد شد اما هیچکس متوجه تفاوت اوضاع نخواهدشد زیرااین‌مبارزات عملا از یکسال قبل آغازشده است. انتخابات مجلس‌ملی فرانسه درروزهای۱۲ و ۱۱ مارس برگزار میشود

احمدبن‌بلا آزاد میشود

رهبران‌الجزایرتصمیم‌گرفته‌اند قبل‌از تشکیل کنگره حزب حاکم رسما آزادی بن‌بلا را اعلام کنند.

ممکن است احمد بن‌بلا رئیس‌جمهوری سابق‌الجزایر که از سال ۱۹٦۵ تحت‌نظر قرار گرفته است در بهار آینده آزاد شود.

وزیر خارجه انگلیس به اردن و اسرائیل سفر می کند

لندن، رویتر- دیویداوون وزیر امور خارجه انگلیس هفته آینده سفر سه‌روزه‌ای به اردن و اسرائیل خواهد کرد تا با رهبران این دوکشور درباره مناقشه اعراب - اسرائیل ، تحولات تازه در اوضاع خاورمیانه گفتگوکند. این سفر روز ۲۰ فوریه (٦ اسفند) آغاز می‌شود، و روز ۲۸ فوریه (۹ اسفند) پایان می‌یابد.

استقبال گرم برژنف از اسد

مسکو - حافظ اسد رئیس جمهوری‌سوریه برای یک دیدار رسمی ازشوروی وارد مسکو شد و در فرودگاه مورد استقبال برژنف قرار گرفت .

این نخستین بار است که برژنف پس از بیماری‌اخیر، در فرودگاه از یک مقام استقبال می‌کند.

هردوکشور سیاست سادات رامحکوم‌کردند

شوروی و لیبی نگران اوضاع شاخ آفریقا

طرابلس - آسوشیتدپرس - شوروی و لیبی ضمن‌اعلام نگرانی شدید در مورد اوضاع شاخ آفریقا خواستار خاتمه جنگ سومالی واتیوپی ازطرق مسالمت‌آمیز شدند .

دو کشور نگرانی خود را در باره اوضاع شاخ افریقا در اعلامیه‌ای که در پایان دیدار رسمی عبدالسلام جلود از مسکو منتشر شد ابراز داشته‌اند .

لیبی و شوروی از سومالی و اتیوپی خواسته‌اند به اختلافات خوداز طرق‌مسالمت‌آمیز وبراساس احترام‌به‌حاکمیت و غیرقابل نقض بودن مرزهای بین‌المللی و عدم مداخله در امور کشورهای دیگر پایان دهند .

رهبران دوکشور ضمن محکوم کردن سیاست سادات‌در خاورمیانه، حمایت‌خود از مبارزه مردم‌زیمبابوه،نامی‌بیاوآفریقای جنوبی را اعلام داشته‌اند .

در اعلامیه مشترك شوروی ولیبی تاکید شده است که سیاست شکست طلبی سادات به‌منافع ملت عرب و آرمان فلسطینی‌ها لطمه شدیدی زده و مانع از برقراری یك صلح واقعی وعادلانه در خاورمیانه میشود .

شوروی و لیبی پس از تائید قطعنامه‌های کنفرانس عالی الجزایر ملت های عربی را به‌وحدت و همبستگی براساس ترقی خواهی و ضد امپریالیستی دعوت کرده‌اند .

شوروی ولیبی همچنین ایجاد شهرك‌های یهودی نشین را در سرزمین های اشغالی محکوم کرده و باردیگر پشتیبانی خودرا از سازمان آزادی‌بخش فلسطین بعنوان نماینده قانونی ملت فلسطین اعلام داشته‌اند .

هنگام نطق قذافی

هیئت نمایندگی مصر کنفرانس سازمان وحدت آفریقا را ترك کرد

طرابلس - یونایتدپرس - هیئت‌نمایندگی‌مصر درکنفرانس سازمان وحدت افریقا در طرابلس تشکیل جلسه داده است هنگامی که سرهنگ‌قذافی شدیدا ازروابط مصرواسرائیل انتقاد کرد به عنوان اعتراض جلسه کنفرانس را ترک کرد.

قذافی در سخنرانی خوددر سی و نهمین اجلاس وزیران امور خارجه کشورهای عضو سازمان وحدت افریقا از۴۹ نفر شرکت کننده خواست به خاطر آورند که سال گذشته‌در کنفرانس این سازمان در قاهره کشورهای‌شرکت‌کننده درمورد تحریم اسرائیل و افریقای جنوبی به توافق رسیدند .

متاسفانه دولت مصر این تحریم را رعایت نکرده و در نتیجه در حال حاضراسرائیل به کانال‌سوئز دسترسی دارد.

سخن رهبر لیبی که باینجا رسید هیئت‌نمایندگی چهارنفری مصر به ریاست سفیر مصر در تانزانیا تالار محل برگزاری کنفرانس را به عنوان اعتراض ترک کرد .

سفر یك هیئت چینی‌به شبه قاره هند

امروز یک هیئت مهم چینی که در راس آن « وانگ ، پینگ هان» رئیس انجمن خلق چین برای دوستی با کشورهای خارجی قراردارد پکن را به مقصد کشورهای پاکستان ، بنگلادش و هند ترک گفت . سفر این هیات یکماه طول می‌کشد .

از سال ۱۹٦۲ که میان چین و هندجنگی روی‌داد، این نخستین هیئت مهم سیاسی چین است که به‌هند سفر می‌کند . این هیئت یکهفته در پاکستان ، یکهفته در بنگلادش و دو هفته در هند اقامت خواهد کرد و با رهبران این کشورها مذاکراتی انجام‌خواهد داد.

وزیر خارجه سومالی عازم طرابلس شد .

رم- خبرگزاری فرانسه- عبدالرحمن باره وزیر امور خارجه سومالی که برای شرکت در کنفرانس وزیران امور خارجه کشورهای عضو سازمان وحدت‌افریقا عازم طرابلس است در فرودگاه رم با همتای ایتالیائی‌اش پیرامون‌اوضاع شاخ آفریقا گفتگو و تبادل نظر کرد.

«عبدالرحمن باره» در گفتگوئی با خبرنگاران اظهار داشت که‌روابط میان سومالی و شوروی هنوز قطع نشده اما معلوم نیست شوروی در آینده چه تصمیمی خواهد گرفت .

معاون وزیر خارجه امریکا وارد تل‌اویوشد

تل‌آویو - خبرگزاری تل‌آویو شد . وی دو فرانسه - «آلفرد آترتون»روز پس ازاقامت دراسرائیل معاون وزارت امور خارجه برای گفتگو با مقامهای امریکا در مسایل مربوط به‌مصری به قاهره خواهد خاورمیانه دیشب وارد رفت.

یاهو

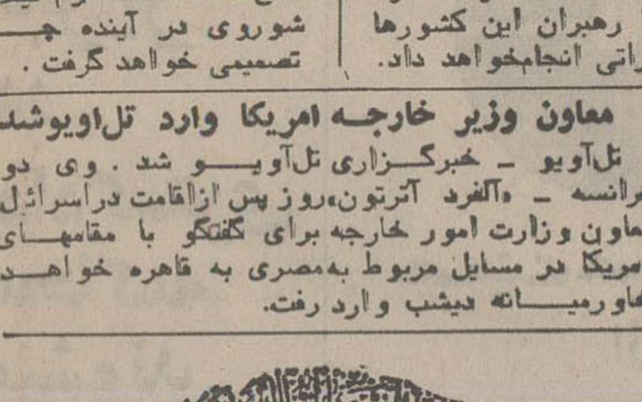

مادرشهروفاندازیال محمد — سرونرویدباغ‌شدال محمد

مذهب کش رمحال منزقیت — دینرقیدرباکال محمد

معدوکرمانشکنی‌جوانی — عشق‌تودبس‌است‌آل محمد

سپاس بیکران خداوندی راسزاست که باطلیعه خجسته زمان میلاد سعادت بنیاد رسول اکرم خاتم‌پیامبران حضرت محمدابن‌عبدالله(ص)درهای رحمت خویش رابروی عالم خلقت‌وجهانیان‌گشود تا این‌منجی‌عالم بشریت وبنیانگذار تاریخ عقلانی عالم‌عواطف برادری وصدق وصفادر حق‌همدیگر را به‌جهانیان تعلیم‌فرمایند.

پیامبر راستین دردامان‌یکبا ملکه نادره دنیای خلقت (حضرت‌آمنه‌بنت وهب‌سلام‌الله علیهامادر بزرك سادات جهان) درمکه‌متولدشد ونورتوحید طلوع کردو عالم‌رابرای همیشه روشن‌و منور ساخت بمناسبت بزرگداشت این‌عید مسعود و میلاد تولدامام صادق (ع)رئیس‌مذهب جعفری مجلس جشنی درروز هفدهم ربیع‌الاول ازساعت ۱۷الی ده‌بعداز ظهر تشکیل.

ای‌مهربان برادر مسلمان ، بیاد پدران ودوستان عزیز ماکه حفظ میراث محبت خاندان حضرت رسول اکرم صلی‌اله وعلیه‌وآله الطاهرین بما سپردند واکنون روی درنقات خاك کشیده‌اند امیدوارم یکساعت از روزهفدهم ربیع‌الاول رابه شکرانه ۳٦۵ روزی که‌ازتوجهات خداوندبخشنده برخوردار بوده‌ایم برای‌حفظ این‌میراث اسلامی‌و وظیفه مذهبی دراین مجلس شرکت فرموده وبر بنده منت‌گذارند یاغایت‌العارفین یا مرتضی‌علی مددی.

بنده کوچك خدای بزرك خادم‌النبی درویش نورعلی باصری

آدرس :انتهای خیابان گرگان میدان ثریا خیابان کاوه مسجد امیرالمومنین (ع)

درمحافل ومجالس

مقامی که استعفاداد وخودش باآن موافقت‌کرد!

از وقتی که کار خرید سهام بانک صادرات وسیله هژبر یزدانی ، ابر ثروتمند ایران و پی آمدهای اقتصادی آن برای این بانک ، از صفحه های بی‌حد و مرز روزنامه های شفاهی‌و پیچ های درگوشی، به صفحه های محدود روزنامه ها کشیده شد و سرانجام ثروتمند صاحب انگشتری هشتاد میلیون تومانی (بروایت مطلعین)، حاضر شد ۱۸ تا ۲۵ درصد از سهام بانک صادراتش راکه چندی پیش خریده‌بود بفروش برساند، محفل‌نویس‌شنیده است که در کادر رهبری این‌بانک بی سرو صدا تغییرات بزرگی روی داده است و چند مهره اصلی جابجا شدند. اولین تغییر ، جابه‌جائی رئیس هیات مدیره(حبیب اخوان) بامدیر عامل (مهندس مفرح) بود که بعد از «آن جریانات» جایشان راباهم عوض کردند. تغییر دیگر ،استعفای دکتر باقری معاون مدیر عامل (مهندس مفرح) بود. آنهم به شکلی که در نوع خود در گردش کار اداری کشور مابی سابقه بوده است. بااین توضیح که چون برخی ازاعضای هیات مدیره زیر بار استعفای وی‌نمی‌رفتند، دکتر باقری بااستفاده ازاختیاراتی که ازطرف مدیر عامل داشت‌استعفایش‌را بعنوان مدیر عامل نوشت وبعد خودش، طی حکمی به امضای « از طرف‌مدیر عامل »... بااستعفای خودش موافقت کرد وهر دو نامه را روی میز گذاشت‌و رفت...

محفل نویس تاکنون بلند پایگانی رابیاد می آورد که بااستفاده‌از قدرت اجرائی و اداری بنام «متعلقان» و متعلقات و« شخص خود» حکم های ماموریت های طولانی خارج از کشور ومزایای جنبی «یاداش» صادر کرده بودند ولی‌این کمتقامی، خودش رایاحکم خودش مستعفی کند سابقه‌ایست که شاید در آینده ، درزمینه‌های مختلف شاهدش باشیم...

گل‌گاوزبان کیلوئی ۱۶۰ تومان شیرخشت شصت‌تومان و سنبله‌الطیب کیلوئی سی‌تومان..

دیشب همکار اجتماعی نویس ماهم‌صدا با«کمیته ملی حمایت از مصرف کننده»، از گران‌شدن چای خبرداده بود و امشب محفل‌نویس از گرانی مثال زدنی گل‌گاوزبان‌وسنبله الطیب و شیرخشک ...

راستش از وقتی که بیماری «فرار از مریض بیمه‌ای » از پزشکان به داروفروشان سرایت‌کرده است و جماعت‌محترم پزشک و داروساز و دارو فروش‌تمام تسویه حسابهای«کروهی» ودق‌دلی‌های شخصی‌شان راسر «مریض بیمه‌ای» درمی‌آورند، محفل‌نویس تصمیم گرفته بود عطای دفترچه بیمه را به‌لقایش ببخشد و هنگام بیماری، به‌طب سنتی روی بیاورد و ازداروهای شفابخش گیاهی استفاده کند .

از قضا چندروز پیش گریپ‌و انفلوانزای لعنتی ، این فرصت «طلائی» را به محفل‌نویس ارزانی بخشید و او رابرای تهیه داروهای گیاهی به‌عطاری دم سبزه میدان کشاند ! از خدا که پنهان نیست‌از مسئولان مبارزه با گرانفروشی چه پنهان که وقتی چشم محفل‌نویس به‌گل‌گاوزبان کیلوئی ۱۶۰ تومان، شیر خشت کیلوئی شصت‌تومان وسنبله‌الطیب کیلوئی سی‌تومان افتاد چیزی نمانده بودپس‌بیفتد وبابیمارستانهای‌شبی دویست ـ سیصد تومانی سروکار پیدا کند ... تنها حسن قضیه در این بودکه در ترسیم شاخص هزینه زندگی ـ که هر ماه محفل نویس با کمک‌بقال سرکوچه تهیه می‌کند ـ جای این چند قلم‌داروی سنتی ،در کمدپسته کیلوئی ۱۲۰ تومان و نارنگی کیلوئی ۴۰ تا۶۰ تومان و بادام کیلوئی ۹۰ تومان وو... خالی بودکه خوشبختانه پرشد و از علاقمندان این شاخص بی‌ریا رفع نگرانی بعمل آمد ...

اکازیون

در گلسار رشت ،خانه‌ای ویلائی در سطح بسیار عالی، مهندسی‌ساز باآب وبرق وشوفاژ روشن وموکت ۲۵۰ متر زمین و۱۶۰متربنای‌مفید باقیمت ۶۰۰ هزارتومان فوری بفروش‌میرسد. تلفن رشت ۲۴۷۴۹ تلفن تهران۶۸۷۵۳۸ـ ۵تا۸ بعدازظهر تماس حاصل نمائید.

۳۰۰هزار تومان به کارکنان بخش خصوصی وام داده‌میشود

امروز شرایط گرفتن وام مسکن پرسیله کارکنان بخش خصوصی‌از بانك رفاه‌کارگران، از سوی صندوق تامین اجتماعی اعلام شد.

براساس این شرایط‌معادل ۶۰ماه حقوق و یا مزد وحداکثر تا۳ میلیون ریال به کارکنان بخش خصوصی وام مسکن داده میشود.

مدت بازپرداخت وام پانزده سال است و بهره و کار مزد آن به ترتیب ۶و۲درصد است.

قسط وام نباید از دو پنجم‌حقوق و یا مزد ماهانه گیرنده وام تجاوز کند و همچنین‌مجموع سن وام گیرندومدت وام‌نباید از ۶۵ سال تجاوز نماید.

درصد وام به ارزش‌گروگان حداکثر ۷۰ درصد خواهد بود و گروگان باید لااقل‌درمحدوده شهری و یا شهرکهائی باشد که با اجازه شورای عالی شهر سازی ایجاد شده باشد .

امروز یك مقام آگاه در صندوق تامین اجتماعی گفت :

پرسش نامه های تقاضای‌گرفتن وام مسکن از سوی صندوق تامین اجتماعی‌به کلیه‌موسسات بخش خصوصی ارسال گردید و وام مسکن به آن دسته از کارکنان بخش خصوصی داده میشود که قبلا مشمول قانون حمایت کارمندان‌در مقابل‌پیری و از کار افتادگی بوده‌باشند. هریك از موسسات خصوصی باید پس‌از تعیین حق تقدم افرادی که تقاضای وام دارند فهرست آنانرا به صندوق‌تامین اجتماعی ارسال دارندتا ازاین طریق به بانك رفاه کارگران معرفی گردد.

حق تقدم افراد هر کمیته‌هائی مرکب از نماینده کارفرما ، نماینده بیمه شدگان ونماینده صندوق تامین تعیین میشود.

این مقام افزود : موسسات خصوصی پس‌از ارسال فهرست متقاضیان وام باید مدارك‌مربوط رابه صندوق تامین اجتماعی ارسال دارند تا اعتبار لازم‌برای آنان تعیین شود ، میزان این اعتبار عبارت است از: ۲۰درصد حق بیمه‌ای که هر هر ۳ماه به صندوق پرداخت شده‌است.

این مقام هر مورد شرایط تعیین شده برای گیرنده وام گفت : خودیا همسر وام‌خواه نباید دارای واحد مسکونی باشند و یا قبلا از وام‌مسکن بانك رفاه کارگران استفاده کرده باشند و همچنین وام ـ گیرنده باید باتوجه به‌ضوابط تعیین شده احراز حق تقدم نموده باشد.

وزارت نیرو :

تغییر ساعت از نظر برق اشکالی ندارد

امروز در وزارت نیرو گفته شد : تغییر ساعت و برگرداندن نیم ساعت آن، دروضع فعلی تولید برق ، اثر چندانی‌ندارد وبهمین جهت درصورتیکه ساعت بحال عادی بازگردد در توازن تولید و مصرف برق تاثیر مهمی نخواهد داشت و بهمین جهت تغییر ساعت ازنظر وزارت نیرو اشکالی ندارد .

کارشناسان عقیده دارند تغییر ساعت درشش ماه اول سال که روز ها بلندتر است درکاهش مصرف برق بویژه درساعات اولیه شب تاثیر دارد .

یک مقام وزارت نیرو در زمینه تغییر ساعت گفت : بررسی های تازه‌ای دراین وزارت صورت نگرفته وچنانچه تصمیماتی دراین مورد در آینده اتخاذ گردد از سوی وزارت نیرو رسما اعلام خواهد شد.

فوق‌العاده‌های کارمندان افزایش یافت

فوق‌العاده های بدی آب و هوا ، محرومیت از تسهیلات زندگی و محل خدمت‌کارمندان رسمی و پیمانی دولت افزایش یافت واحکام فوق‌العاده بدی آب و هوا ، محرومیت از تسهیلات زندگی و محل خدمت کارمندان دولت در شهرستانها تغییر میکند وبرای آنها احکام جدید صادر می ـ شود .

همزمان با تغییر ضریب‌حقوق کارمندان دولت از ۷۰ به ۸۰ ریال و اعطای یک پایه ترفیع به گروهی ازکارمندان ، میزان فوق‌العاده های‌بدی آب وهوا محرومیت از تسهیلات زندگی و محل خدمت‌آنان نیزافزایش یافته است .

مبنای محاسبه فوق‌العاده‌های بدی آب و هوا و محرومیت از تسهیلات زندگی و محل خدمت کارمندان‌رسمی حقوق گروه و پایه‌استخدامی آنان و در مورد کارمندان پیمانی دو سوم اجرت ماهانه آنها است .

نقاط بد آب و هوای کشور به چهار درجه تقسیم شده و برحسب این درجه ـ بندی حداقل معادل ۱۰درصد و حداکثر معادل ۵۰ در صد حقوق به کارمندان فوق‌العاده داده میشود .

نقاط مختلف کشور نیزاز نظر برخورداری از تسهیلات بهداشتی و درمانی‌وفرهنگی‌و سایر موامل لازم زندگی به۹ گروه تقسیم شده‌اند و فوق‌العاده های بدی آب و هوا و محرومیت از تسهیلات زندگی براساس این گروه بندی پرداخت می‌شود .

حداقل فوق‌العاده محرومیت از تسهیلات زندگی ۱۰ درصد حقوق و حداکثر آن صد در صد حقوق است .

فوق‌العاده محل خدمت نیز در کلیه نقاط کشورباستثنای بخش های حومه‌تهران ،کرج، شمیرانات ، شهر ری وبخش کن‌ده در صد حقوق میباشد و این فوق‌العاده شامل کارمندانی میشود که محل خدمت آنان از نقطه‌ای دریک شهرستان به نقطه‌ای در شهرستان دیگر تغییر یابد .

باپرداخت ۶۰ دلار به‌شرکت بیمه ایران

دانشجویان ایرانی مقیم امریکا بیمه‌درمانی میشوند

امروز اعلام شدکه تعداد دانشجویان ایرانی مقیم‌امریکا که نزد بیمه‌ایران ، بیمه درمانی و حوادث شده‌اند به‌پنج‌هزار نفر رسیده است .

بیمه ایران برای کمك به‌دانشجویان ایرانی مقیم‌امریکا به‌اجرای بیمه ویژه درمانی و حوادث این گروه پرداخته است .

دانشجویانی که عازم امریکا هستند در مقابل پرداخت ۶۰ دلار در سال میتوانند بیمه درمانی وحوادث شوند.

باین ترتیب بیمه ایران کلیه مخارج درمانی دانشجو را هنگام بیماری و بروز حوادث احتمالی پرداخت میکند.

بایدتوجه داشت‌که امور درمانی و پزشکی درامریکا هزینه زیاد داردو حتی اگر دانشجویان ایرانی درداخل این کشور بخواهند بیمه شوند، بایدحق بیمه‌ای معادل ۴تا۵ برابر حق بیمه‌ای که به‌بیمه ایران میپردازند پرداخت‌کنند.

بیمه درمانی و حوادث شرکت سهامی بیمه ایران مورد استقبال‌زیاد دانشجویان واعضاء خانواده آنان قرار گرفته است .

نزدیکان دانشجویان ایرانی مقیم آمریکا نیز میتوانند با مراجعه به قسمت بیمه عمر وحوادث بیمه ایران‌دانشجوی خود را در آمریکابیمه کنند.

قیمت، مدل و تعداد اتومبیلهای ساخت داخل در سال جدید

★ پیکان ۳۷ که از ۱۵ فروردین سال آینده ببازار می‌آید .

پیکان مدل ۳۷ با تغییرات تازه از نیمه دوم فروردین سال آیندبا قیمتهای جدید ببازار عرضه خواهد شد.

تغییراتدر پیکان دولوکس، استیشن بیشتر از سایر مدلهای تولیدی کارخانجات ایران ـ ناسیونال است.همزمان‌باعرضه پیکان ۳۷اتومبیل جدید این کارخانه با نام آونجر نیز ببازار عرضه میگردد.

★ تغییرات دولوکس

درمدل ۳۷ پیکان دولوکس، جلو پنجره عوض خواهد شد ومجهزبه‌کربند ایمنی‌اتوماتیک میشود.

تغییرات پیکان دولوکس‌شامل ۱۱ موردربدنه و ۲ تغییر در داخل آن میباشد.

علاوه بر تغییر جلو پنجره ، زه های جدید جلو در موتور وگلگیر ها، قطعه میانی جلو پنجره و ارم پیکان روی جلو پنجره تغییر میکند.

همچنین برفپاکن هامشگی میشود و زه لاستیک های شیشه های جلو و عقب‌عریض میگردد.

★ پیکان استیشن

تغییراتجدید در بدنه پیکان استیشن شامل جلو پنجره ، ورشو های در موتور، برف پاکن، زه های پهن دور شیشه، برف پاکن دو سرعته ورشو های‌تزئینی‌جانبی‌و عقب ، بوق دو صدادار، کمربند ایمنی اتوماتیک‌است. تغییرات‌داخلی پیکان استیشن شامل جلو داشبورد ، دستگیره سقف و ۶مورد دیگر است.

★ تغییر قیمت

امروز گفته شد ، که امسال برخلاف سالهای قبل که مدل های جدید پیکان از نیمه دوم بهمن‌ماه و یادر اسفند هرسال ببازار عرضه میگردید .ساخت مدلهای مختلف پیکان ۳۷ از فروردین شروع خواهد شدو درنیمه‌دوم بهمن ماه نیز پیکان ۳۷ببازار عرضه میشود . باین ترتیب قیمتهای پیکان تا آخر اسفند جاری هیچگونه تغییری نخواهد کرد و باحتمال قوی تغییر قیمت از هنگام عرضه‌مدل جدید در نیمه دوم فروردین صورت خواهد گرفت.

★ رنو و ژیان

یکی از مدیران کارخانجات «سایپا» تولید کننده اتومبیل‌های رنو اعلام کرد :که سال آینده حدود ۲۸هزار دستگاه اتومبیل ژیان‌ورنوتولید خواهد شد . اتومبیل رنو ۴ در خواهد بودو هیچگونه تغییری‌در شکل آن داده نخواهد شد .

ژیان سال آینده تغییرات مختصری خواهد کرد که از جمله، تغییر پنجره جلو ورنگ های آن میباشد .

تعداد تولید اتومبیل رنو حدود ۱۴ هزار دستگاه و تعداد تولید اتومبیل ژیان نیز حدود ۱۴ هزار دستگاه برای سال آینده است .

★ بیوك وشورولت

کارخانجات جنرال موتورز ایران سال آینده ۱۳ تا ۱۵ هزار دستگاه کادیلاك سویل، شورولت در چهار مدل و بیوك در پنج مدل تولید خواهد کرد.

در ساخت اتومبیلهای‌مذکور برای سال آینده از قطعات تولیدی ۷۸ـاستفاده خواهدشد ولی در این قطعات هیچ تغییر شکلی دیده نمیشود .

کارخانجات جنرال موتورز ایران علاوه برانواع اتومبیل ـ های سواری که به آن اشاره رفت یك نوع اتومبیل وانت‌نیز تولید میکند که فعلا تعداد آن محدود است .

اطلاعیه کمپانی سینگر

جهت‌رفاه مشتریان‌محترم‌قسمت فروش شعبات کمپانی چرخ دوختنی سینگر از اول اسفند ماه ۲۵۳۶ از ساعت ۹ صبح‌الی ۹ بعد از ظهر باز خواهند بود .

برای سفربه خارج ازکشور فقط به‌گذرنامه و دفترچه حساب درگردش بانک صادرات ایران احتیاج دارید

شما میتوانید درلوس آنجلس ـ نیویورك ـ لندن ـ پاریس ـ هامبورگ ـ فرانکفورت ـ قاهره ـ بیروت ـ بحرین ـ قطر ـ امارات عربی متحده و مسقط (عمان) و همچنین در سه هزار شعبه بانك در سراسر کشور از حساب خود باندازه نیازتان پول بگیرید و یا به حساب خود پول بریزید. برای اطلاع از خدمات بانکی وافتتاح حساب کلیه شعب بانك در اختیار شماست.

همیشه و همه جا با حساب درگردش بانك صادرات ایران

نبض زندگی درقلب سیکومی طپد

Ref. CR033 Ref. CR034 Ref. DV001

سیکو هدیه‌ای که سالها میماند

SEIKO

Quartz

روزی خواهد رسید که همه ساعتها مثل سیکو ساخته شوند

آرانگارد 1082

تبریز بصورت شهر جنگ‌زده‌در آمد

امروز اعلام شد که در جریان بلوای خونین تبریز هزاران سند بانکی و میلیون ها چک و سفته از بین‌رفته و دهها هزار تومان‌اسکناس در شعبه‌های بانکها در آتش سوخته است . به گفته مقامات اقتصادی بازار ازبین رفتن بیشتر اسناد مالی و بهادار بانکهای تبریز ، این شهر دچار اختلال اقتصادی شده و این اختلال مدتها ادامه خواهد داشت .

از طرف دیگر میراحمدی مضو انجمن شهرستان تبریز اظهار داشت : تبریز گریان است . تبریز به یک شهر جنگزده تبدیل شده است ، قلب و روح تبریز جریحه‌دار شده است .

گزارش صبح امروز از تبریز حاکی است که‌هفتمین قربانی بلوای خونین تبریز که دیروز در تبریزدرگذشت «قربانعلی شاکر» نام داشت و ۱۷ ساله بود.

وی درمحله « مغازه‌های سنگی» اطراف سرچشمه با شلیک گلوله مجروح شده بود .

قربانعلی کارگر فرشباف بود . یکی دیگر از کشته شدگان سید حسن جدیری بود.

بازگشت آرامش

درپی انتشار اعلامیه ۱۰ تن از روحانیون تبریز اطلاعیه اتاق اصناف تبریز، مبنی‌برلزوم‌حفظ‌آرامش‌شهر، آرامش و سکون به شهر آشوب زده تبریز بازگشت‌و بازار، خیابانها، و اماکن عمومی ، حالت عادی‌خود را بازیافت و از اینرو ، اصناف و کسبه ، سر کار خود حاضر شدند.

از سوی دیگر ، مدارس و ادارات دولتی تبریز نیز کار خود را بطور رسمی از سر گرفتند، ولی‌سربازان ارتش درکنار ماموران‌پلیس برای آنکه آرامش شهر را کاملا تضمین و تامین کنند، همچنان به مراقبت خود ادامه میدهند .

این مراقبت در مراکز حساس‌شهر شدیدتر‌ودقیق‌تر میباشد و اکنون کنترل این نقاط کاملا انجام میگیرد .

بانکهایی که در طی دو روز حوادث تبریز دچار آتش‌سوزی یا خرابی‌شده‌اند هنوز حالت اولیه خود را باز نیافته‌اند ، و کارکنان بانکها میکوشند ، تا داخل بانکها را تمیز کرده، و به جمع‌وجور و تنظیم اسناد بپردازند.

گزارش‌های‌رسیده‌حاکیست که در جریان حوادث خونین تبریز ، کلیه اسناد و مدارک موجود در شعب بانکها ، سوخته یا پاره‌شده و ازبین رفته است و هم‌اکنون ، تعدادی از بانکها دچار مشکلات حسابرسی و «پرداخت» و آگاهی بمیزان موجودی مشتریان خود شده‌اند و انجام کارهای بانکی برخی از شعب‌بانک ها راکد مانده است .

اعلامیه بانک فرهنگیان

بعدازظهر دیروز ، بانک فرهنگیان شعبه تبریز که به آتش کشیده شد، پس از بررسی‌های مقدماتی امور بانکی خود ، اعلام کردکه مشتریان این بانک بهیچوجه نگران سپرده و موجودی خود در بانک نباشند.

بانک فرهنگیان‌برای‌اینکه بمشتریان‌خود‌اطمینان‌بیشتری بدهد ، با نصب یک نوشته پارچه‌ای اعلام کرد ، که امورجاری‌بانکرا درمحوطه آمفی‌تئاتر دانشسرای تبریز انجام میدهد ، وکارمندانش برای پاسخگویی به‌مشتریان در دانشسرا مستقر شده‌اند.

بانک فرهنگیان تبریز ، بدین خاطر نقل مکان کرده که ساختمان و سالن آن صدمه دیده و دچار خرابی هایی شده است

تحویل اجساد کشته ـ شدگان

طبق اطلاع رسیده ، اجساد کشته شدگان واقعه تلخ تبریز که از روز شنبه در سردخانه پزشکی قانونی دادسرا و بیمارستان های این شهر نگهداری میشود، پس از انجام‌تشریفات رسمی‌و قانونی ، تحویل‌کسان وبستگان آنها میشود،تابخاک سپرده شود.

تحویل اجساد کشته شدگان از امروز شروع شد .

ماموران‌انتظامی که ازپریروز، شناخت‌افراد مشکوک‌و ترتیب دهنده تظاهرات‌را آغاز کرده‌اند، دیروز نیز عده‌ای را برای بازجویی فراخواندند وسئوال های لازم را از آنها کردند.

گروه‌بررسی خسارت‌ها

دیروز ، از سوی تیمسار آزمود ه‌استاندار آذربایجانشرقی عده‌ای به عنوان‌گروه بررسی خسارات خرابیها، انتخاب گردیدند.

این گروه ، از دیروزمشغول بررسی و جمع آوری میزان دقیق خسارات و خرابی‌های حوادث‌دوروزه تبریزشده‌اند.

استاندار آذربایجانشرقی، شخصابرکار این گروه نظارت دارد، وگفته میشود که به احتمال قوی ، کمکهایی به خسارت دیدگان واقعه اخیر خواهد شد.

این کمک ها بقرار اطلاع بصورت پرداخت وام عملی میشود، ووام را به کسانی خواهندداد که براثر تهاجمات تظاهرکنندگان به مغازه یا فروشگاه آنها خساراتی وارد شده است.

تشکیل کمیته ویژه

دیروز، جلسه انجمن‌شهرستان تبریز، تمامی اوقات خود را صرفمصحبت پیرامون حوادث شنبه و یکشنبه گذشته کرد، واعلام شد، که اعضای یک کمیته ویژه از تهران آمده، تا کیفیتو کمیت وقایع دو روز پراز حادثه را بررسی کند.

این‌کمیته ویژه ، که دیروز در کاخ استانداری آذربایجان شرقی باتیمسار آزمود ه استاندار جلسه داشت ، پس از مذاکرات لازم ، تصمیماتی اتخاذ نمود.

در همین جلسه، استاندار گزارشی از ابعاد خرابی های ناشی از وقایع اخیر ومیزان تخمینی خسارات هنگفت به اطلاع « کمیته ویژه» رسانید.

صبح دیروز ، هنگامی که اعضای این کمیته وارد تبریز شدند، تبریز، آرام ، آرام ، حالت‌طبیعی‌خودرا بازمی یافت وبرخی‌مغازه داران مغازه های خودرا می گشودند و نیز مدارس شروع بکار کرده ، دانش آموزان بسر کلاس ها رفتند.

شهر جنگ‌زده

دیروز، هنگام بحث اعضای انجمن‌شهرستان تبریز،پیرامون واقعه‌دوروزه شنبه ویکشنبه، اظهار امیدواری شد که«کمیته ویژه»،اعزامی مسایل وحوادث تبریزرا بدقت و حوصله‌مورد بررسی قرار دهد.

میراحمدی ، عضو انجمن، خطاب به نمایندگان دیگرگفت: «تبریز ، گریان است . تبریز به یک شهر جنگ زده تبدیل شده‌است. قلب و روح تبریز، جریحه‌دار گشته است ، وما نمی توانیم،ازکنار این حادثه، بی‌تفاوت بگذریم...

بر همه مردم شهر قهرمان پرور ،روشن است که تبریز، شهری است تاریخی ، که در وطن پرستی ، امتحان خود را داده است. شهری استکه مردم آن،باخون خود منشور آزادی وانقلاب شاه و ملترا نوشته‌اند.

تبریز ، در برابر هجوم افکار پلید اجنبی پرستی ، پایداری ها کرده است . حتی درمقابل‌تهاجم نظامی بیگانگان. متاسفانه ، روز شنبه حادثه اسفناکی در تبریز نطفه بستو نظم‌وآرامش شهر بهم خورد. تبریز، از بروز چنین حوادث نامطلوبی بیزار است .تبریز، از ویرانگری و تخریب مغازه ها، بیزار است ، و بیزار از اینکه‌امنیت جانی و مالی‌خود را بخطر اندازد. . . .

ناطق افزود:ما شاهد بودیم که‌موقع اشغال ایران ازسوی قوای بیگانه ، مردم تبریز چه مبارزات شجاعانه‌ای‌کردند.

بازجوئی از ۱۵۰ نفر

دیشب اعلام شد که دربی حوادث تبریز ، ۱۵۰ نفر از افراد مختلف برای بازجویی فراخوانده شده‌اند ، مقامات انتظامی و قضائی ، طی دو روز ، در محل زندان‌شهربانی از آنان بازجویی کرده‌اند.

ماموران باین افراد ظنین شده‌اند ، که از چگونگی‌شکل گرفتن حوادث شنبه ویکشنبه اطلاع دارند ،ویا بنحوی در این حوادث نقشی داشته‌اند.

از سویی ، کسب اطلاع‌شد که پرونده مقتولین اغتشاشات تبریز ، زیر نظر بازپرس شعبه یک دادسرای‌این‌شهر، رسیدگی میشود و پرونده مجروحین به بازپرسی شعبه ۲دادسرای تبریز ارجاع گردیده تا مورد رسیدگی قرار گیرد .

در جمع مقتولین ، هویت عده‌ای از آنان هنوز معلوم نشده‌وماموران آگاهی‌شهربانی تبریز ، ضمن انگشت نگاری‌از اجساد آنها را بصورت مجهول‌الهویه تحویل‌سردخانه پزشکی قانونی دادسرای‌تبریز دادند ،تا از امروز بامراجعه بستگانشان و تحویل اجساد به آنها ، دفن اجساد آغاز شود .

مرکایکی از مجروحین

دیروز ، یکی ز مجروحین اغتشاشت تبریز که در بیمارستان «آذر» این شهر بستری‌بود،براثر شدت‌جراحت جان سپرد .

بدین ترتیب ، با مرگ این مجروح کشته شدگان واقعه خونین تبریز ، ۷ نفر شدند.

وی در محله « مغازه های سنگی » تبریز،نزدیکی‌سرچشمه گلوله خورده و مضروب‌شده بود .

همچنین ، دیروز هویت‌دو تن دیگر از مجروحین که در بیمارستان خصوصی بستری شده‌اند ، معلوم گردید . آنها جواد رهبری و اکبر همایی نام دارند .

سروان عبدالهی و یک گروهبان شهربانی‌که درجریان وقایع تبریز مجروح شده‌اند، از بیمارستان شیرو خورشید تبریزبه‌یک بیمارستان‌خصوصی منتقل شدند .

سوختن پولها

مشروطه‌چی رئیس بانک تهران منطقه آذربایجان نیز اعلام کرد که درجریان بلوای تبریز ، از ۱۰ شعبه‌این بانک ، تنها سه شعبه این‌شهر سالم مانده و ۷ شعبه بانک‌کلا آسیب دیده است .

وی گفت : از این ۷ شعبه، دو شعبه از جمله شعبه‌مرکزی بانک سوخته و درجریان آتش سوزی ، حدود ۵ هزار تومان « پول نو» آتش گرفته و خاکستر شده است .

مشروطه چی گفت : در حدود ۳۰هزارتومان اسکناس خارجی و مقداری اسناد نیز در شعبه بانک ، وجودداشت که این پول ها و اسناد نیز در جریان‌آتش سوزی‌سوخت، اما ، بهیچ وجه سرقت پول در میان نبوده است .

در مورد میزان خسارت وارده ، رئیس بانک تهران منطقه آذربایجان ـ تبریز ـ اظهار داشت ، ما هنوز میزان دقیق خسارات را مشخص نکرده‌ایم و مشغول بررسی‌آن هستیم .

ریختن به خیابانها

آشوب دو روزه تبریز ، فرو نشست و شهر آرامش خود را باز یافت . گرچه خانواده‌های تبریزی دوروز گذشته ـ شنبه و یکشنبه را در اضطراب و نگرانی گذراندند، ولی سعی دارند خاطره تلخ روزهای شنبه و یکشنبه‌را بفراموشی بسپارند

آشوب و بلوای روز شنبه تبریز که حوادث خونینی در پی داشت و در این تظاهرات، شش نفر کشته و ۱۲۵ نفر مجروح شدند،طبق یک برنامه طرح ریزی شده صورت گرفت و گروه های چند صد نفری در یک زمان به خیابان های مرکزی شهر ریختند و دهها سینما،بانک، اغذیه فروشی و رستوران را به آتش کشیدند .

تظاهر کنندگان همچنین ساختمان حزب رستاخیز و نمایندگی روزنامه رستاخیز در تبریز را آتش زدند و قسمتی ازساختمان اداره کل آموزش‌و‌پرورش‌آذربایجان شرقی را به آتش کشیدند‌و هرچه سرراهشان بود،درهم شکستند و ویرانی‌های‌زیادی ببار آوردند. گرچه هنوز میزان دقیق‌خسارات وارده، از سوی مقامهای مسئول ، اعلام نشده است، اما گفته می شود، سنگینی خسارت، میلیاردها ریال باشد .

احمد خوشکام یکی‌ازکسانی که شاهد تظاهرات روزشنبه بود گفت :

ـ من درخیابان شهناز‌شمالی بودم که ناگهان یک گروه چند صد نفری به خیابان ریختند ودریک چشم‌بهم‌زدن سینما آسیا را به آتش کشیدند .

تظاهر کنندگان سپس‌بسوی «پاساژ» حرکت‌کردند ودهها رستوران و اغذیه فروشی را آتش زدند .

زینال قدرتی گفت: تظاهر کنندگان بیشتر به بانک ها حمله کردند و شیشه های درو پنجره‌بانکهارا شکستند ویا آنها را آتش زدند .

حمید رستم‌زاده دیلمی (مکانیک) گفت: من برای انجام کاری، ازخیابان‌پهلوی می گذشتم که با خیل عظیم تظاهر کنندگان‌روبرو شدم. آنها پس از شکستن درو پنجره چند شعبه بانک و به آتش کشیدن آنها، به‌طرف، باغ گلستان، براه افتادند .

وی افزود : تظاهر کنندگان حتی پارکومتر ها و علایم رانندگی رااز جا کندند و چراغهای‌راهنمایی‌راسرنگون کردند .

غلامعلی‌کیانی‌عبدالله‌پور گفت: من از بازار شیشه‌گرخانه به خیابان تربیت رفتم تااز آنجا وارد‌خیابان فردوسی شوم. ساعت حدود ۱۰ صبح بود که گروه زیادی از سوی مسجد «حاج میرزا یوسف آقا» بمطرف خیابان پهلوی و چهارراه شهناز‌براه‌افتادند و دامنه تظاهرات ودرگیری تظاهر کنندگان و ماموران، به خیابان‌های‌پهلوی،شهناز، کورش، میدان شهرداری و میدان قیام کشید ...

کشته‌شدگان ۹ نفر شدند

با مرگ دونفر دیگر از مجروحان وقایع اخیر تبریز ، تعداد کشته شدگان ۹ نفر شد.

بجز ۳ تن از کشته شدگان که هنوز شناسایی نشده‌اند ، اسامی ۶ نفر دیگر، بشرح زیر است:

خلیل‌نقی‌زاده، سعید فیض صالح‌الوندی ، «جعفر درگاهی کندوری» فرزند کریم ۲۵ ساله، قربانعلی حافضعلی ۲۰ ساله ـ سید حسن جدیری ـ قربانعلی شاکر (فرشباف ۱۷ ساله).

۳ نفر دیگر از کشته شدگان که بین ۱۷ تا۲۵ ساله بودند، هنوز شناسایی نشده‌اند .

اجساد کشته شدگان، پس از انجام تشریفات قانونی باحضور معین بازپرس‌شعبه اول‌دادسرای تبریز و دکتر نرج‌ابادی پزشک قانونی این‌شهر، تحویل‌بستگان مقتولان شد.

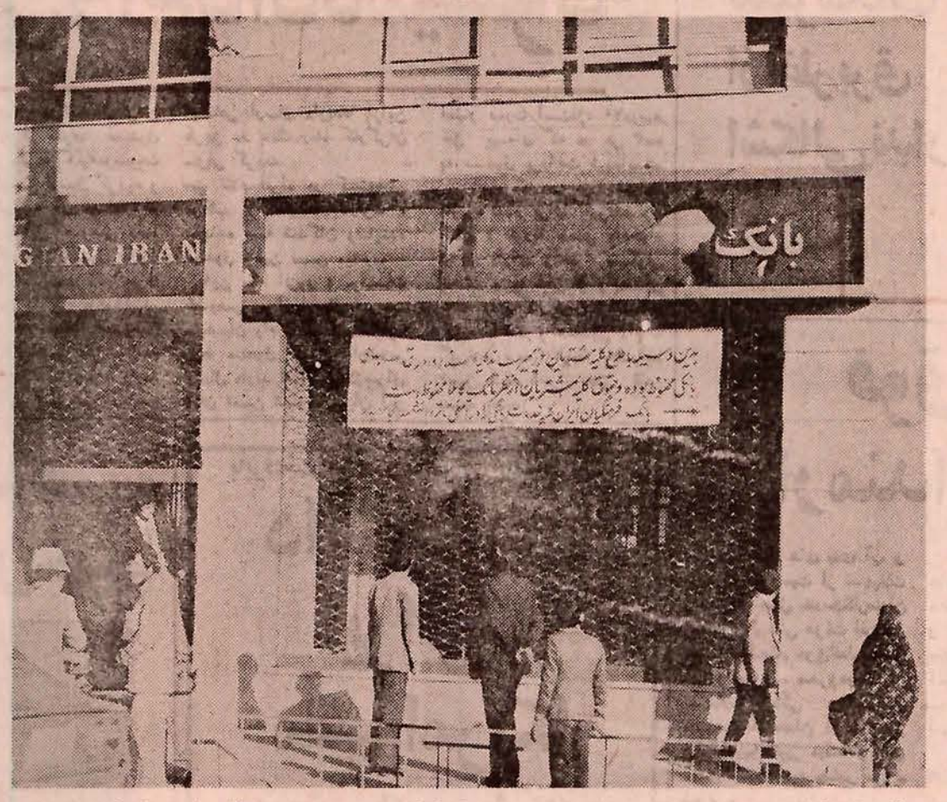

بانک فرهنگیان یکی از مراکزی بود که مورد حمله قرار گرفت. این بانک ضمن اطلاعیه‌ای اعلام کرد که تا ته‌ریم خرابیها کار خود را در محل دیگری دنبال‌میکند. اطلاعیه بانک روی پارچه‌نوشته شده و به مقابل در بانک آویخته شده است.

استاندار:دادگستری مسببین‌وقایع تبریز رامجازات‌میکند

امروز تیمسار آزمود ه استاندار آذربایجان شرقی در یك تماس تلفنی كه خبرنگارما باوی گرفت اظهارداشت :وضع در تبریز عادی است مدارس‌از همان پریروز بازبود و ازدیروز شهر حالت عادی پیدا کرد تیمسار آزمود ه گفت دیروز نمایندگان طبقات مختلف به استانداری آمدند و با من ملاقات کردند . آنها این واقعه تاسف‌آور را محکوم ساختند و گفتند آذربایجانی‌حق شناس است . آذربایجانی به زحمات شهنشاه ارج میگذارد و آنرا در تشریف فرمائی اعلیحضرت همایونی به تبریز و شهرهای مختلف آذربایجان نشان داده است .

آزمود ه در مورد رسیدگی‌به حادثه گفت‌از طرف‌دولت هیئتی به تبریز آمده است که درآن نمایندگان سازمانهای مختلف شرکت دارند هیئتی‌هم‌ازمقامات محلی مشغول‌تحقیقات‌ورسیدگی هستند که گزارش هر دوهیئت بزودی آماده خواهد شد .

وی در مورد خسارت ورقم آن گفت هنوزرقم نهایی‌برآورد نشده است‌اما ترمیم آن‌شروع شده است مهمترین خسارات‌به بانکها و شرکت های تعاونی‌و سوپر مارکت ها و سینما ها وارد شد .

آزمود ه در مورد شناسائی و تعقیب مسببین گفت این کار توسط‌ماموران‌قضائی‌دادگستری بادقت انجام خواهدگرفت قطعی است که مسببین این حادثه بشدت تنبیه قانونی خواهند شد .

پرداخت حقوق کارمندان در تبریز

یکی از مسائلی‌که درجریان بلوای خونین تبریز وحمله به بانکها پیش آمد مسئله پرداخت حقوق کارمندان دولت در تبریز بود . بانک ملی ایران پس‌از ترمیم‌اولیه خرابی‌های وارده بلافاصله شروع به پرداخت حقوق کارمندان دولت کرد . بقیه بانکهاکه‌بشدت آسیب‌دیده‌اند و تقریبا قسمت اعظم اسناد مالی و اوراق بهادار آن‌ها سوخته‌بسرعت مشغول‌ترمیم خرابی‌ها هستند .

سوم‌اسفند نقطه‌عطف

سالروز حادثه تاریخی سوم اسفند ماه ۱۲۹۹ که‌ازدیدگاه سیاسی ،نقطه عطفی‌درمتن حیات سیاسی و اجتماعی‌ایران بشمار می‌آیدو تحولی دگرگون‌کننده و سرنوشت ساز را در کشور ما پدید آورد اکنون بابررسی آن می‌توان نقش تعیین کننده و بنیادیش را با معیار های واقعی سنجید .

طلوع خورشید چنین روزی همزمان با فروزندگی امید های ملی و درخشش آمال و آرزو- های ملتی بودکه به پایمردی و همت والای بزرگ مرد تاریخ معاصر رضا شاه کبیر در افق هستی ایران چهره گشود .

اعلیحضرت رضا شاه کبیر سردار گرانمایه ایران ومردی که رهائی جامعه‌را بعهده‌داشت هنگامی به تحقق اندیشه هایش در جهت رهائی ایران همت گماشت که نه تنها امیدی به دگرگونی و حتی بهبود شرایط نمی‌رفت بلکه قدرتمندان‌جهانی، این سرزمین را مانند نقطه‌ای متروك از جغرافیای سیاسی گذرگاهی‌برای انتقال نیروهای مهاجم خودد آسیامی‌پنداشتند ودر اندیشه تجزیه این کشور باستانی و صاحب تمدن بودند.

پریشانی سپاه، فقر مادی ، بحران فرهنگ‌ودهها نشانه‌منفی دیگر سالهای پیش از ۱۲۹۹ خطوطی از تصویر جامعه‌رها شده‌و نابسامان ایران بود که با رسالت تاریخی سردارپزرگ اندیش و بلند همتی چهره‌ای‌نو یافت و راه تعالی و ترقی را آغاز کرد .

اعلیحضرت رضا شاه کبیربا آگاهی‌عمیق ودرایت‌و هوشمندی خاصی که تاریخ شناسان آنرا تجلی اصالت قوم ایرانی می - شناسند طی سالهای سلطنت خود به احیاء مجدد عظمت گذشته ،ایران توفیق یافت و جامعه را برای زندگانی‌سرفراز آینده آماده کرد که ایجاد خطوط ارتباطی‌ووسیع درسراسر کشور ، تامین امنیت ، بنیاد یك اقتصاد پویندهو شالوده‌یك ارتش نیرومند و حافظ منافع ملی از جمله کوششهای ثمر بخش و فراموش نشدنی بانی ایران‌نوو‌پهلوی اول‌اعلیحضرت رضا شاه کبیر است .

هوای ایران و جهان

ایران :

تهران : کمی تا قسمتی ابری گاهی نیمه ابری، حداکثر درجه حرارت ۱۸ و حداقل ۵ درجه بالای صفر، که نسبت به روز گذشته یک درجه افزایش داشته است .

سایر نقاط کشور : سواحل دریای خزر نیمه ابری‌تا تمام ابری در بعضی نقاط با بارندگی ، استان های‌آذربایجان نیمه ابری، گاهی تمام ابری همراه با رگبار ، استان‌های‌فارس اصفهان، خوزستان ، لرستان و سواحل غربی خلیج‌فارس قسمتی ابری گاهی نیمه ابری تا تمام ابری همراه با رگبار پراکنده و وزش باد در سطح زمین ، نواحی غربی کشور کمی تا قسمتی ابری گاهی نیمه ابری ، سایر نقط کشور کمی تا قسمتی ابری .

جهان:

بیروت کمی ابری ، دمشق کمی تا قسمتی ابری احتمالا با بارندگی ، آتن نیمه ابری ، وین کمی تا قسمتی ابری‌گاهی مه‌آلود ، رم کمی تا قسمتی ابری ، لندن ابری با بارندگی، پاریس نیمه ابری در اوایل صبح مه آلود .

خبرهای کوتاه

مهلت پرداخت مالیات اتومبیل بازهم‌تمدیدشد

مهلت پرداخت‌مالیات سالانه اتومبیل های پلاک شخصی تهران یک ماه دیگر تمدیدشد تا کسانی که هنوز مالیات اتومبیل خود را نپرداخته‌اند بتوانند تا اخر اسفند ماه با مراجعه به ۳۶ شعبه بانکسلی در تهران‌مقاصا حساب‌مربوطه را دریافت دارند .

بگفته مقامات شهرداری این آخرین مهلت برای پرداخت مالیات اتومبیل است و ازسال آینده مالیات سال ۲۵۳۷دریافت خواهد شد .

نمونه سئوالات امتحانی

نمونه سئوالات امتحانات نهائی چهارم‌متوسطه نظام‌جدید از سوی اداره کل امتحانات در اختیار دبیران قرار گرفته

دریافت نشان

بفرمان ملوکانه آقای طوس سپهر معاون سازمان بین‌المللی خدمات مدیران بدریافت یک قطعه نشان پهلوی مفتخر گردید.

سفر والاحضرت شمس به ژوهانسبورگ

والاحضرت شاهدخت شمس پهلوی برای شرکت در آئین بزرگداشت صدمین سالگرد زادروز اعلیحضرت رضاشاه‌کبیر وگشایش قصر ولری روز بیست وسوم اسفند ماه به ژوهانسبورگ و موریس سفر خواهند کرد. این دیدار ۹روز بطول می‌انجامد .

خریدوفروش‌سهام بانك فرهنگیان آزادشد

محدودیت خرید و فروش سهام بانک فرهنگیان از بین رفت با لغو این محدودیت هر یک از فرهنگیان در صورت تمایل میتوانند هر مقدارسهمی که بخواهند از سهامداران موجود خریداری کنند.

بازگشت

پروفسور رحمت‌اله سمیعی متخصص بیماری‌های پوست که‌بمدت یکسال برای‌مطالعات علمی در پاریس بسر می‌برد بتهران بازگشت .

انتصاب

خانم فرح عظیمی به سمت رئیس اداره امور شبکه‌توزیع وزارت بازرگانی منصوب شد.

در مجلس از حوادث تبریز صحبت شد

لایحه مربوط به عفو محکومین که‌در جلسه‌دیروز سنا از تصویب گذشت امروز در جلسه علنی شورا مطرح و پس از تصویب فوریت به کمیسیون فرستاده شد تا در جلسه آینده برای آن رای نهائی اخذ شود و بدولت برای اجرا ابلاغ گردد.

در جلسه علنی امروز مجلس‌شورای ملی که‌ساعت ۹ بامداد بریاست آقای‌دکتر حسین خطیبی (نایب رئیس) تشکیل گردید دو لایحه مربوط به اصلاح ماده ۱۰ قانون تامین کادر پزشکی مورد نیاز نیروهای مسلح شاهنشاهی و اصلاح قانون اجازه پرداخت کمک‌هزینه تحصیلی وکمک کرایه‌مسکن به دانشجویان رشته‌های فنی و تخصصی مورد نیاز ارتش ، پس از تصویب به سنا فرستاده شد.

شوراول دوموافقتنامه مربوط به همکاری اقتصادی و فنی بین ایران و ترکیه و همکاریهای اقتصادی و صنعتی و علمی و فنی بین ایران و چکسلواکی به تصویب رسید و لایحه‌اجازه استرداد تا پانصد متر مربع از منابع ملی‌شده به‌اشخاص نیز مورد بررسی قرارگرفت

وحشت در تبریز

غلامرضاهاشمی میاندوآب (نماینده میاندوآب) در نطق قبل از دستور خود گفت ملت ایران بیش از نیم قرن است که از نعمت رهبران شایسته و مدبر برخوردار بوده و هست و به حق ، پیشرفتهای خود را مرهون این رهبریها میداند . چه اگر لحظه‌ای به ایام سال های قبل از سوم اسفند ۱۲۹۹بنگریم متوجه‌خواهیم شد، رهبر خوب ، آگاه ، عادل و قدرتمند و متدین بزرگترین موهبتی است که خداوند بزرگ‌درحساسترین لحظات تاریخ کشور شاهنشاهی به ملت ایران عطا فرموده‌اند.

نماینده میاندوآب گفت زهی مایه‌ی تاسف است در ایامی که از کوششها و توفیقی‌که‌نصیب‌کشور میشود گروهی فریب خورده در تبریز با حمایت امپریالیزم و استعمار ، مردم شریف و شاهدوست و میهن‌پرست و شایستگی زیسته است و تبریز را در اضطراب و امروز به هیچ بیگانه‌وبیگانه وحشت قراردادده وتظاهرات پرسشی اجازه نمیدهد که ضدملی براه انداخته‌اند . با ایجاد آشوب و بلوا ، خللی در کار روزمره مردم بوجود آورند.

مهندس سعید جوادی(نماینده تبریز) طی سخنانی گفت پیش آمد ناگوار و تاسف آوراخیر حاجت به توضیح نیست که مانند موج زودگذری است در مقابل سخره محکم‌مردم قهرمان تبریز که کوچک ترین اثر و خللی در ارکان آن ندارد و تبریز قهرمان پروردر طول تاریخ پرافتخاروطن ، همواره در برابر دسیسه هاو اقدامات ضد ملی پیشخام وفادار بوده که مشروطیت ایران یکی از مظاهر آن است .

نماینده تبریزخواستار رسیدگی به آنچه درتبریز پیش آمده است و مجازات عاملین این آشوب شد .

● علی بهنیا (نماینده شاهپور آذربایجان) ناطق دیگر جلسه امروز بودکه به تفصیل درباره وقایع تبریز صحبت کرد و گفت روزگاری که ما ضعیف بودیم استعمارخود قادربود که نظریات استعمارگرانه خود را به دولت های ضعیف‌ماتحمیل کند و آن کند که میخواهد. ولی امروز که کشور ماقوی است استعمار به نوع دیگر وارد کار شد .

ناطق افزود : تحریک افراد بی‌تجربه و ایجاد آشوب و اغتشاش‌براه انداختن‌و تظاهرات از برنامه های اصلی استعمار گران است .

سپس غلامحسین دانشی نماینده‌آبادان نیزصحبت‌کرد و گفت فلسفه‌و احکام اسلام‌غارت اموال عمومی را محکوم می کند .

نایب رئیس و مربی تیم بکس استعفا کردند !

پطرس نازاربیگیان نایب رئیس فدراسیون مشتزنی و همچنین محمود مساعدیان مربی تیم ملی مشتزنی کشور ازپست خود استعفا دادند !

دلیل استعفای این دو و کنار رفتنشان‌از صحنه مشتزنی اختلافاتی است که درروز های اخیر میان آنها و کادر جدید فدراسیون بوجود آمده است .

محمود مساعدیان مربی تیم ملی که توانسته‌بود برای‌اولین دور در بیرون از ایران مقام قهرمانی آسیا را به ارمغان آورد ، بخطر دخالتهائی که فدراسیون درامر گزینش مشت زنان برگزیده کردند، ازپست خود کناره گرفت .

ضمن اینکه پطرس نیز که حدود ۳۰ سال است با این ورزش سرو کار دارد دیروزبه علت اختلاف نظرهائی میان‌وی و رهبران فدراسیون مشتزنی در باره کلاس‌داوری ومربیگری که تنها دو روز از آغاز آن میگذرد و خود پطرس آنرا می گرداند ، از ادامه کار در فدراسیون خودداری کرد .

رشته های آواز و نی‌در دانشگاه فارابی

دانشگاه فارابی با همکاری انجمن شاهنشاهی موسیقی ملی کارگاه آزاد موسیقی سنتی در اصفهان تاسیس می نماید .

این کارگاه از ۱۵ فروردین در رشته های آواز و نی زیر نظر استادان جلال تاج و حسن کسائی تشکیل میشود

قاتل به زندان ابد محکوم شد

قاتلی که دوستش راکشته وسپس پولهای اورا بسرقت برده بود به زندان ابدمحکوم شد .

دیروز شعبه یك‌دادگاه‌جنایی محمد افضلی را که متهم‌است به عبور غیر مجاز و قتل‌دوست خود و سرقت پولهای مقتول محاکمه کرد و پس‌از دوجلسه محاکمه و سه ساعت شور او را به‌زندان ابد محکوم کرد . حادثه در اسفند ماه‌سال‌گذشته در کرج روی داد .

تظاهرات در دانشگاه‌ملی

تهران ـ خبرگزاری پارس ـ روز ۱۲/۱ ۳۶ عده‌ای از دانشجویان اخلالگر دانشگاه ملی ایران ضمن دادن شعارهای ضد ملی و میهنی دونفراز نگهبانان دانشگاه ملی ایران را مضروب و مبادرت به ازبین بردن کیوسك نگهبانی‌وشکستن تعدادی از شیشه های قسمت های مختلف دانشگاه و چهار دستگاه از اتومبیلهای کارکنان این مرکز عالی آموزشی‌نموده وچون با مقابله دانشجویان‌میهن پرست مواجه میگردند. بحالت فرار این دانشگاه را ترك‌می‌نمایند .

کانون‌وکلای دادگستری‌هم‌باسریال خسرومیرزا طرف‌شد!

بدنبال تلگرافهائی که از کانون وکلای دادگستری استانها ظرف یکی دو روز گذشته درباره سریال خسرو میرزای دوم به‌کانون وکلای دادگستری مخابره شده‌بود، کانون طی نامه‌ای ازسازمان رادیو تلویزیون ملی ایران خواست که به نحوی از جامعه وکلا رفع اهانت شود.

کانون وکلای دادگستری استانها و همچنین اعضای کانون وکلای دادگستری تهران‌درتلگرامهاودرخواست های خود قید کرده‌اند که‌در آخرین قسمت سریال تلویزیونی خسرو میرزای دوم که در ساعت نه وسی دقیقه بعد از ظهر روز چهارشنبه ۲۶ بهمن ماه ۳۶ از شبکه اول پخش شد در متن وصیتنامه منتسب به‌جامعه وکالت جمله اهانت آمیزی بیان شد که برخلاف انتظار وکلای دادگستری بود . زیرا وکلای دادگستری که به اقتضای حرفه وکالت همواره با کمال آزادگی و شرافت به‌حمایت حقوق‌مردم و صیانت قانون و استقرار عدالت اشتغال‌دارند. به‌همین دلیل‌می‌خواهند ترتیبی‌اتخاذ شود که بارفع‌اهانت‌مذکور از تکرار و پخش چنین مطالبی جلوگیری بعمل آید.

سناتور جلالی‌نائینی‌رئیس کانون وکلای دادگستری امروز به خبرنگار ما گفت : براساس این درخواست ها از طرف کانون نامه‌ای به سازمان رادیو تلویزیون نوشته شده و در آن تقاضا شده است که به نحوی رفع اهانت ازجامعه‌وکالت‌بشود.

جمله‌ای که درسریال خسرو میرزای دوم به کار رفته‌بود و جامعه وکالت را ناراحت کرد این‌بود که اعظم‌السلطنه دروصیتنامه خطاب به‌وکیل خود توصیه کرده بود«بهتر است تو هم شغل وکالت‌را رها کنی وشغل آبرومندی برای خود دستوپا کنی.»

تبرئه صیرفی قطعی‌شد

فرجام‌خواهی دادسرای دیوان کیفر نسبت به برائت صیرفی از طرف دادستان کل کشور قابل طرح در دیوان‌عالی کشور تشخیص نگردیدو‌ردشد. ولی، فرجام خواهی دادسرای دیوان کیفر از حکم برائت علیزاده مورد تائید دادستان کل کشور واقع و برای طرح دردیوان عالی کشورپرونده بدیوان مذکور ارسال شد.

محاکمه ۱۶ دانشجو در دادگاه جنائی

محاکمه ۱۶ دانشجو که به اتهام تظاهر و تخریب دستگیر شده بودند از امروز در دادگاه شعبه ۵ جنائی آغاز شد .

در جلسه امروز دادگاه که بریاست جهانگیر حسن خانی تشکیل شد از متهمین در باره موارد اتهاماتشان سئوال شد ومتهمین در پاسخ اظهارداشتند که ما در این تظاهرات دخالتی نداشتیم و بیگناهیم .

دنباله‌محاکمه این‌دانشجویان بعروز بعد موکول شد.

وضع‌امروز دانشگاه‌های کشور

دانشکده‌های پزشکی ، علوم و تربیت دبیر شبانه دانشگاه رازی کرمانشاه که از روز بیست و نهم بهمن ماه گذشته به علت حاضر نشدن دانشجویان در سر کلاس، تعطیل شده بود، از امروز باز شد .

دانشگاه جندیشاپور اهواز نیز امروز باز بود. دانشگاه آذرآبادگان تاروز یکشنبه هفتم اسفندماه جاری تعطیل است.

دانشگاه اصفهان امروز بازبود . توضیح اینکه دانشگاه اصفهان ، از روز اول آرام بود.

دانشکده ادبیات و علوم انسانی دانشگاه پهلوی که دیروز بعلت حاضر نشدن دانشجویان در دانشکده بحال نیمه‌تعطیل درآمده‌بود، امروز دایر بود.

دسته کوماندوی نیروی ضربتی ارتش مصر را گاردملی قبرس تارومار کرد

جزئیات حمله نافرجام کماندوهای مصری به فرودگاه قبرس

قبرس: مصر به تمامیت و حقوق حاکمیت ملی قبرس تجاوز کرده است

بیلان جنگ در فرودگاه بین المللی لارناکا
مصر: ۱۲ کشته ۱۹ زخمی و بقیه اسیر
قبرس: ۷ زخمی

مصر:
ما ضربت انتقامی خود را بر فرق هر کسی که به جان اتباع مصر سوءقصد کند، فرود خواهیم آورد!

کماندو های مصری با هواپیمای خود جیپ نیز به فرودگاه لارناکا منتقل کرده بودند. چند کماندو سوار بر این جیپ با سرعت‌بسوی هواپیمای قبرسی حامل تروریستها و گروگانها به حرکت درامدند که یک سرباز قبرسی نارنجکی به سوی جیپ پرتاب کرد و سرنشینان انرا کشت. عکس، جنازه یک کماندوی مصری را در کنار جیپ نشان میدهد.
عکس رادیوئی یونایتدپرس

مصر در این هفته کوشید، با بکار بستن سر مشق های نادری که تاکنون تنها دوبار بترتیب مورد استفاده اسرائیل و المان غربی قرار گرفته است، با گسیل داشتن نیرویی مرکب از «کوماندو های ضربتی» ارتش خود، گروهی از «گروگانها» را آزاد کند و تروریستهایی را که مرتکب قتل نفس و ادم ربایی شده بودند سرکوب سازد.

اما اشتباه فاحشی که مصریان مرتکب شدند این بود که قبل از هر چیز فراموش کردند که میدان آزمایش این بار نه یک کشور افریقائی ـ بلکه سرزمینی اروپایی مانند قبرس است.

این کوتاه ترین ایرادی است که میتوان بر دولت مصر و فرماندهان نظامی آن بخاطر فرستادن نزدیک به سیصد نفر از کوماندو های نظامی به فرودگاه «لارناکا» در قبرس گرفت.

بی بهره بودن کوماندو های مصری از مهارتها و اموزش قابل مقایسه با آنچه که همگنان اسرائیلی و آلمانی آنان قبل از دست زدن به ماموریتهای مشابه دریافت کرده بودند واینکه مضافاً از نظر تعداد نیز نیروی کوماندویی مصر در عملیات لارناکا کوچکتر و ناتوان تر از نیرو های مشابه صاحبان دو سر مشق قبلی این نوع ماموریتها بوده است انتقاد های دیگری است که میتوان با عنوان کردنشان ناکامی دردناک مصریان را در قبرس توضیح داد و آنان را بخاطر تلفات سنگینی که متحمل شدند و لطمه‌ای که بدون شک بر ابروی جهانی کشورشان وارد کردند مورد ملامت قرار داد.

قبل از پرداخت به جزئیات بهتر است با بیانی بسیار فشرده ماحصل ماجرایی را که در فرودگاه «لارناکا» روی داده است ذکر کنیم و سپس درباره واکنشهای این داستان حیرت آور و بد فرجام سخن بگوئیم.

* روز شنبه هفته گذشته ۲ تروریست عرب که یکی گذرنامه کویتی و دیگری گذرنامه عراقی داشت با مسلسل های خودکار و نارنجک دستی در محوطه مقابل هتل هیلتون قبرس در نیکوزیا ظاهر شدند. آنها ابتدا با شلیک چهار گلوله یوسف السباعی سردبیر روزنامه مصری الاهرام راکه روزنامه نگاری سرشناس و از مشاوران بسیار نزدیک انور سادات و از همراهان او در سفر جنجال برانگیزش به اسرائیل بود به قتل رساندند.

* تروریستهای مسلح سپس در حدود ۸۰ نفر از سیاستمداران شرکت کننده در کنفرانس همبستگی ملل آسیایی و آفریقایی راکه السباعی در راس آن قرار داشت و اجتماعشان در هتل هیلتون نیکوزیا تشکیل شده بود ـ تنها دقایقی پس از پایان کار کنفرانس ـ مانند رمه‌ای انسانی یله کردند و آنها را از محوطه مقابل هتل به درون کافه تریای آن بردند، در آنجا غیر از ۱۱ نفر که از آن میان ۴ نفر را سیاستمداران مصری و سه نفر دیگر را شخصیت های سازمان آزادی بخش فلسطین تشکیل میدادند بقیه گروگانها آزاد شدند.

* پلیس قبرس طبق تقاضای تروریستها که تهدید میکردند ـ در صورت اجابت نشدن درخواستهایشان هر ۱۱ گروگان را به قتل خواهند رساند ـ یک دستگاه اتوبوس خود را در اختیارشان گذاشت و دو مرد تروریست همراه گروگانها از هتل به فرودگاه «لارناکا» رفتند.

* در فرودگاه لارناکا بدستور اسپیروس کیپریانو رئیس جمهور قبرس یک فروند هواپیمای دی. سی. ۸ هواپیمایی ملی این کشور را در اختیار تروریستها گذاشتند تا همراه گروگانهایشان بهر کشوری که مایل باشند بروند.

* هواپیمای قبرسی با خلبان و کمک خلبان انگلیسی و دو خدمه محلی از لارناکا برخاست ولی تقاضای تروریستها برای فرود آمدن در کشور های کویت ـ سوریه ـ یمن جنوبی ـ الجزایر و لیبی، در همه جا از طرف دولتهای این ممالک رد شد.

هواپیما در حالیکه دیگر تنها برای چند دقیقه پرواز سوخت داشت ناچار در کشور تازه به استقلال رسیده جیبوتی در شاخ آفریقا فرود آمد و سوختگیری کرد.

* بدعوت رئیس جمهور قبرس دو مرد تروریست در حالیکه امیدشان را برای رفتن به هر یک از کشور های عرب از دست داده بودند ـ ناچار قبول کردند که بار دیگر به فرودگاه لارناکا باز گردند. کیپریانو در پیامی که برای تروریستها به جیبوتی فرستاد به آنها قول داد که گروگانهایشان را آزاد کنند اجازه خواهند یافت که خاک قبرس را بدون آنکه خطری در این کشور

بقیه در صفحه ۲۷

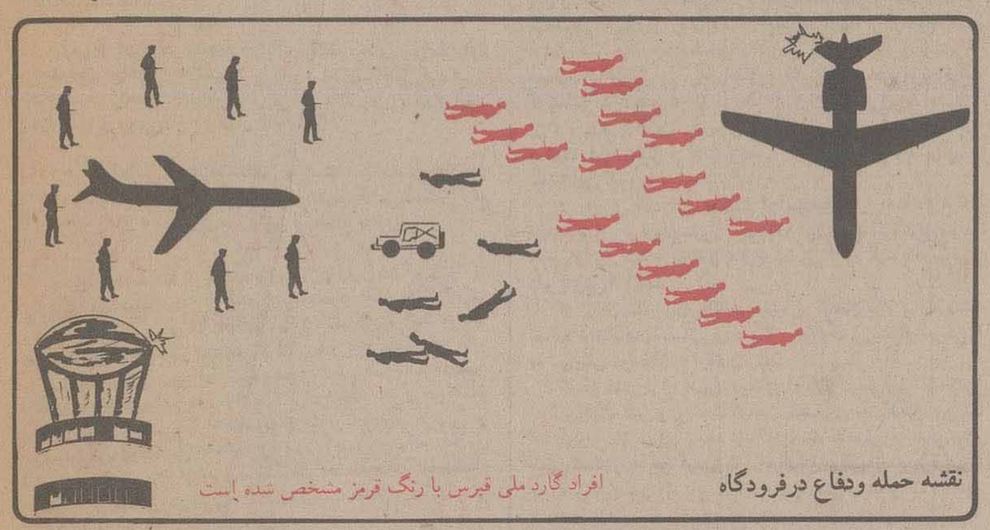

نقشه حمله ودفاع درفرودگاه
افراد گارد ملی قبرس با رنگ قرمز مشخص شده است

کشتیرانی استارلاین ایران

کشتیرانی صد درصد ایرانی

ابتکار حمل و نقل جدید دریائی ایران را همچنان در دست دارد

تاریخ ورود کشتی های استارلاین ایران به بندر شاهپور

کشتی‌های کانتینرا از اروپا		کشتی‌های رو ـ رو از امریکا	
۱ ـ ستاره شیراز (ظرفیت ۴۲ هزار تن)	۴ اسفند	۵ ـ اتلانتیک (ظرفیت ۴۵ هزارتن)	۶ اسفند
۲ ـ ستاره اصفهان (ظرفیت ۴۲ هزارتن)	۲۱ اسفند	۶ ـ گلف‌برگ (ظرفیت ۳۵ هـــزارتن)	۲۴ اسفند
کشتی‌های کانتینر از امریکا		کشتی‌های سردخانه‌از استرالیا و نیوزلند	
۳ ـ ستاره آبادان (ظرفیت ۳۰ هزارتن)	۲۲ اسفند	۷ ـ اپل‌بانتی (ظرفیت ۱۰ هزارتن)	۲ اسفند
۴ ـ ستاره شاهپور (ظرفیت ۳۰هزارتن)	۲۵۰ فروردین	۸ ـ ترکواز بانتی (ظرفیت ۱۰هزارتن)	۱۹ اسفند

کشتیرانی استارلاین ایران در حمل بار با انواع کانتینر با مدرن ترین کشتی‌های کانتینری جهان همچنان پیشگام میباشد.

کشتیرانی استارلاین ایران در جهت توسعه صادرات کشور با ارائه سرویس منظم و نازل ترین قیمت همچنان در خدمت صادرات مملکت میباشد.

کشتیرانی استارلاین ایران با بهره‌گیری از مدرن ترین وسائل تخلیه و بارگیری در ترمینال اختصاصی وسیع و جدید بندر شاهپور به مساحت ۱۲۰/۰۰۰ مترمربع بهترین سرویس را به مشتریان خود عرضه میدارد.

کشتیرانی استارلاین ایران ـ تهران ـ خیابان گاندی ـ خیابان چهاردهم ـ شماره ۲۱ تلفن ۳ـ۶۸۵۰۴۲ـ۶۸۱۰۲۰ـ۶۸۷۸۳۴ـ۶۸۶۱۹۷ تلکس ۴۴۲ـ۲۱۲ خرمشهر: تلفن ۶۲۵۴ (۰۶۵۱)
U.S.A. STAR LINES SHIPPING COMPANY, 77 Water St./N.Y. 10005/N.Y. Telex: 128-202. Tel: (212) 425–5555
U.K.: STAR LINES SHIPPING COMPANY – 68 Mount St. London W1Y 5HL Telex: 23987. Tel: (01) 493-1234

نظرها واندیشه ها

بنیانگذار: شادروان عباس‌مسعودی
صاحب امتیاز و مدیر: فرهادمسعودی
سال پنجاه و دوم
محل اداره: خیابان خیام. ساختمان اطلاعات
تلکس ۲۱۲۳۳۶ - تلگرافی: اطلاعات. تهران. تلفن ۳۲۸۱

سخن روز

وعده یی که وفا شده است!

شورای عالی نظارت برگسترش شهر تهران خانه سازی در جنوب محور ۴۵متری سیدخندان «خارج محدوده» را آزاد اعلام کرد و شهرداری پایتخت به صاحبان اراضی این منطقه اطلاع داد که میتوانند با مراجعه بشهرداری جواز ساختمان بگیرند.

اراضی آزاد شده از یک میلیون متر تجاوز میکند و شامل ده هزار قطعه زمین ۸۰تا۵۰۰متر مربعی است که به گروهی خرده مالک تعلق دارد و با خانه سازی در این زمینها هم چندین هزار خانوار صاحب مسکن میشوند و هم - طبیعتا - بحران زمین و مسکن بیش از پیش تسکین پیدا میکند.

دولت کنونی در اغاز کار با اقدام جمعی تعدادی از صاحبان اراضی کوچک خارج محدوده روبرو شد که زیر فشار روز افزون هزینه مسکن و درگیریهای مداوم با صاحبخانه‌ها، تصمیم گرفته بودند علی‌رغم مقررات محدود کننده و ممنوعیت های قانونی، زمین های خود را بسازند و درآن سکونت کنند.

چنین اقدامی البته با مقررات قانونی مغایرت داشت ولی از طرفی رئیس دولت و شهردار جدید تهران مساله را از نظرگاه منطقی و انسانی مورد توجه قرار دادند و گزارشی به حضور شاهنشاه تقدیم شد مبنی براینکه صاحبان اراضی خارج محدوده از نظر مسکن در وضعی توانفرسا قرار گرفته اند و احتیاج و اضطرار، آنها را به چنان کاری واداشته است.

پس از آن، اوامر شاهانه دایر به مطالعه مجدد روی مقررات محدوده و فراهم اوردن تسهیلاتی بنفع صاحبان اراضی کوچک و فاقد مسکن، توسط اقای نخست وزیر ابلاغ شد و طی ماههای اخیر دولت و شهرداری به این وعده وفا کرده‌اند.

مساله اساسی در اینجا، تلفیق سیاست های اساسی دولت در موضوع زمین و همچنین مبارزه علیه تهران گرایی است با رفع محدودیت های خانه سازی در نقاطی از خارج محدوده.

دولت مصمم است از تجدید بورس بازی زمین جلوگیری کند و در عین حال عوامل مهاجرت به تهران را محدود، بلکه ساکنان کنونی تهران را به زندگی در شهرستانها تشویق کند. این سیاست موجب میشود که در گسترش محدوده تهران و لغو محدودیت های خانه سازی با احتیاط بسیار اقدام شود و مصلحت نیز همین است. بهمین دلیل ما معتقدیم همزمان با اعلام آزادی خانه سازی در نقاط مشخصی از اراضی خارج محدوده، دولت و شهرداری بترتیبی در زمینه تسریع و تسهیل خانه سازی - مثلا با صدور پروانه ساختمان در زمانی کوتاه و کمک به تهیه نقشه ها و مصالح ساختمانی - اقدام کنند تا فرصت بورس بازی و مداخله فرصت طلبان و دلالان پیش نیاید.

تفسیر سیاسی روز

زنگ خطری که در لارناکا به صدادرآمد

نوشیروان کیهانی زاده

غروب پریروز درفرودگاه لارناکا واقع در ۵۰ کیلومتری جنوب قبرس پرماجرا - جزیره ای که چه درزمان تسلط ایرانیان، سپس رومیان ونیزیها و چه دردوران عثمانیها و انگلیسیها و همچنین پس از استقلال، صحنه ماجراهای متعدد بوده - واقعه ای رخ داد که همه رویدادهای جهان را تاساعتها تحت الشعاع خود قرارداد.

این واقعه ناشی از عملیات نظامی ناموفق دهها کماندوی ارتش مصر دراین فرودگاه بود که پس از حمله ارتش ترکیه به قبرس جانشین فرودگاه بین المللی نیکوزیا شده است. واقعه لارناکا اقتباسی از حمله اسرائیلیها درتابستان دو سال پیش به فرودگاه عنتبه اوگاندا بود. این سومین واقعه از این نوع است و چنانچه تکرارشود وخیمترین بدعت درتاریخ معاصرخواهد بود که قوانین بین المللی حاکم برروابط دولتها از ویژگیهایش است، یعنی یک دولت نباید به خود اجازه دهد حاکمیت دولت دیگررا نقض کند و بخواهد کاری را انجام دهد که پلیس و دادگستری آن کشور وظیفه انجام آن را دارد.

کمی به عقب برمی گردیم. بعد از ماجرای عنتبه که کماندوهای اسرائیلی برای نجات دهها گروگان یهودی به آن دست زدند، چند ماه پیش المانیها هم با موافقت دولت سومالی برای آزاد کردن یک هواپیمای ربوده شده آن کشور دست به چنین اقدامی درفرودگاه پایتخت این کشور افریقائی زدند، ولی کاری که مصرپریروز انجام داد با هیچیک از این دو واقعه مشابه نبود، نه عده کثیری مصری درگروگان بودند، و نه دولت قبرس با این اقدام ارتش مصر که نتیجه اش هم شکست مصریان بود موافقت کرده بود.

هواپیمایی ربوده نشده بود، بلکه آنرا دولت قبرس دراختیاردو عربی که سردبیر الاهرام را به خاطر رفتنش به اسرائیل کشته بودند قرارداده بود و این دو عرب درتمام ساعات پریروز درجستجوی محلی برای پناهنده شدن بودند. و چون به این کار موفق نشدند با دولت قبرس قرارگذارده بودند که به آن کشور باز گردند و ترتیب ازادی گروگانها داده شود و درست هنگامی که از کابین هواپیما با رئیس جمهوری قبرس که دربرج مراقبت فرودگاه لارناکا بود مذاکره می کردند کماندوهای مصری که با یک هواپیمای هرکیولس (سی - ۱۳۰) ساخت امریکا که به عنوان رساندن وزیر اطلاعات و فرهنگ مصر به قبرس درفرودگاه لارناکا - دور از ساختمان فرودگاه - برزمین نشسته بود بیرون ریختند و دست به تیراندازی زدند. هدف انان دستگیر کردن دو عربی بود که درقبرس سردبیر الاهرام را کشته بودند، ولی نه تنها به این هدف نرسیدند، بلکه به قول خبرگزاریها «قلع و قمع» شدند. ۱۵ تن از انها کشته، ۱۹ تن دیگر زخمی شدند و بقیه به اسارت قبرسیها درامدند و به زندان قبرس افتادند و هواپیمای آنها که دولت امریکا با هزار منت گذاری چندی پیش حاضر شد ۶-۷ فروند از آن نوع را به مصر بفروشد با یک شلیک قبرسی ها منهدم شد.

دولت قبرس فورا اعتراض کرد که مصر عضو سازمان ملل، و کشوری که حقوق بین المللی عمومی و خصوصی را خوب می شناسد، نباید حاکمیت ان کشوررا نقض می کرد و مصر که پاسخی - قاضی پسند - برای گفتن ندارد اینک، هم با این اتهام دولت قبرس و هم ناراحتی ناشی از شکست نیروهایش روبرو شده است. و قاعدتا نمی تواند اصرار کند دو عربی که سردبیر الاهرام را کشتند باید درقاهره محاکمه و مجازات شوند، زیرا جرم «قتل» درقبرس روی داده است و باید این دو عرب مطابق قوانین قبرس محاکمه و مجازات شوند. هیچ دولت یا مفسری علنا تروریسم را تائید نکرده است. بسیاری از کشورها پس از وقایع چند سال اخیرهواپیما و ادمربائی، قوانین ضدتروریسم وضع کرده اند ولی نگرانی که واقعه لارناکا - یعنی لشگرکشی یک کشوربه کشور دیگر برای دستگیری دو متهم به قتل - پدید اورده است این است که اگر این عمل دراینده باز هم تکرار شود بدعتی خواهد شد که برای نظم جهان خطرات وسیعی دربی خواهد داشت. مخصوصا دراین تاریخ که سازمان ملل کارائی و نفوذ خود را به عنوان یک مرجع بین المللی حفظ نظم و صلح و حل مسالمت امیز اختلافها از دست داده است، اگر چنین اقداماتی منع نشود بعدا این کارکه هرکشور زورمندی برای دستگیری مخالفانش درکشور دیگر کماند و اعزام دارد امری عادی خواهد شد. به عبارت دیگر عمل پریروز مصر دریک مقیاس کوچکتر، قابل مقایسه با اقدامی است که پیمان ورشو ده سال پیش درمورد چکسلواکی به آن دست زد.

سخنی چند درباره زبان پارسی

دکتر بهرام آریانا (ارتشبد بازنشسته)

در این بررسی از نوشته های زیر بهره گیری شده است:
۱ - فرهنگ واژه های فارسی در زبان عربی از محمد علی امام شوشتری
۲ - دیوان دین در تفسیر قرآن مبین از حبیب اله نوبخت
۳ - فرهنگ فارسی از ذبیح بهروز
۴ - پژوهشی در منش ملی و منش پارسائی در ایران دفتر دوم (بهمن) نیک اندیشی نوشته دکتر حسین وحیدی
۵ - توانائی پارسی نگاشته دکتر محمود حسابی
۶ - زبان پاک از احمد کسروی
۷ - سبک شناسی از محمد تقی بهار ملک الشعرا
۸ - پالایش زبان فارسی نوشته دکتر محسن شاملو
۹ - پرسش و پاسخ از احمد پژوه
۱۰ - سخن رانی دکتر سیف الدین نجم آبادی
۱۱ - راه نفوذ فارسی در غربی نوشته اذر تاش آذر گشسب
۱۲ - اسندیاری دیگر از اکبر ازاد
۱۳ - شیوه پارسی نویسی از ارتشبد دکتر بهرام آریانا
۱۴ نخستین دستور نوشته ابولقاسم پرتو اعظم
۱۵ - فرمیگ اورنگ

سرآغاز

چندی است از سوی برخی از مردان دل آگاه و آزاده که بفرمان خون و سرشت خود به فرهنگ درخشان ایران زمین مهرمیورزند نوشته هائی درباره پاسداری از زبان شیرین دیر پایه پارسی در روزنامه ها دیده میشود که براستی دلگرم کننده است. هزاران آفرین به این فرزندان شایسته این مرز و بوم و به چنین مردان فرزانه و نژاده باد که به نیکی دریافته‌اند که یکی از بزرگترین پایه های بنیادی فرهنگ هر سرزمینی زبان آن مردم است و من با ستایشی فراوان بهترین آرزو ها را در راه پیروزی آنان دارم.

بدبختانه امروزه زبان پارسی که یادگار و مرده ریگ هزاران ساله نیاکان ما است تا آن اندازه دچار آشفتگی و پاشیدگی وبهم ریخته گی شده است که اگر از هم اکنون چاره برای آن نیندیشیم دیگر پدیده بنام یک زبان زنده که بر پایه های بنیادی خود استوار باشد نخواهیم داشت و چیزی در زمینه زبانهای بی ریشه و بی پیشینه وساختگی مانند زبانهای اردو و اسپرانتو خواهد گردید وروشن است که چنین زبانی از پیوند اندیشه های مردم این سرزمین با خود و با دیگران درمانده شده و نیمی از آن تازی و نیمه دیگرش انگلیسی خواهد گردید و تنها چفت و بست زبان و واژه های پیوندی پارسی می مانند!!!

زبان پارسی چگونه و چرا آلوده شد!

پس از آنکه اریائیها در سرزمین ایران جای گزین شده و نام خود را بر آن نهادند و از زمانهای دور دست تاریخ و از همان هنگامی که کورش بزرگ در سال ۵۳۹ پیش از زاد روز مسیح شهر بابل را گشود و شاهنشاهی با فر وشکوه هخامنشی را که بزرگترین شاهنشاهی جهان در زمان باستان است بنیاد نهاد از آن دوران همه مردمان خاورمیانه ونزدیک از کرانه های مدیترانه تا رود سند و از سیحون تا دریای پارس در زیر درفش شاهنشاهی ایران فراهم گردیدند. تیره های عرب نیز مانند دیگران پیروان این شاهنشاهی بودند و بهمین انگیزه داریوش بزرگ در سنگ نبشته های تخت جمشید. ابراه سوئز و نقش رستم تازیان را جزو مردمان پیرو شاهنشاهی نام برده است.

در دوران اشکانی دسته از سپاهیان عرب که در آرتش شاهنشاهی زیر فرمان سورن سپهسالار ایران بودند کراسوس سردار رومی را زیرکانه با کشاندن به بیابانهای بی آب و گیاه بدام سواران دلیر پارتی انداختند.

در زمان ساسانیان پادشاهی حیره و دودمان منذری که دست نشانده شاهنشاهان ساسانی بودند ناگزیر فرهنگ و زبانهای ایرانی را به سرزمین عربستان به ارمغان بردند.

لشگر کشی فرخ زاد پور (وخیرز (وهریز) دیلمی) بفرمان خسرو انوشیروان به یمن و بر تخت نشاندن سیف ذی یزن انگیزه این شد که گروهی از ایرانیان بنام آزادگان (انباء الاحرار) در یمن جای گزین شوند و به این گونه زبان و فرهنگ ایرانی از این راه نیز به سرزمین عربستان راه یافت. واژه های پارسی بسیاری که در شهر صنعا و پیرامون آن زبانزد مردم شده بود با کاروانهای بازرگانی به شهر های مکه و یثرب پخش گردیده و تا ژرفای سرزمین عربستان رخنه کرده بود.

از این رو می بینیم که شهریگری و فرهنگ و زبان های ایرانی از چند سو سرزمین عربستان را در بر گرفته و بویژه زبان پارسی ان زبان بیابانی (تازی) که چند صد واژه بیشتر نداشت بارور کرده است.

از سوی دیگر نباید فراموش کرد که عربستان سالهای درازی جایگاه مانویان بوده است.

در دوران ساسانی و بویژه خسرو یکم که ایرانیان در یمن نشیمن گرفتند گروه دیگری از تازیان تا بحرین رسیده بودند که از این راه نیز با زبان و فرهنگ ایرانی آشنائی پیدا کرده بودند و در همین دوران کتابهای بسیاری در زمینه های کشور داری، جنگ، پزشکی، دام پزشکی، فلسفه، دارو شناسی، گیاه شناسی، تاریخ، افسانه و داستانهای کوچه وبازار در ایران نوشته شده بود که از راه های گوناگون ناگزیر در زندگی تازیان جای باز کرده و با نام پارسی به این سرزمین رسیده بود و تازیان ان واژه ها را با گویش خویش بکار برده و آنها را به چهره تازی در آوردند.

در اینجا به انهاییکه زبان پارسی را بی مایه شمرده و زبان تازی را رسا و شیوا می دانند میگویم که تا این اندازه از خود بیگانه نباشند و بدانند که پیش از پیدایش اسلام زبان تازی برای گفتار های دانشی و فلسفی و هنری وادبی بهیچرو توانا نبوده و پس از اسلام نیز این ایرانیان بودند که به ان زبان سرو سامان داده و برای آن دستور ها نوشته اند!

با نگرشی ژرف در می یابیم که زبان زائیده نیاز مردم یک سرزمین می باشد واین نیاز خواه برای زیست وخواه بر پایه زندگی مینوی و پیوند اندیشه ها باشد در ساختمان زبان یک مردم کار بنیادی انجام میدهد.

در دورانهای باستانی یک عرب در پیرامون خود چه میدیده است؟ تا چشم کار میکرده بیابان خشک. ریگ روان، خار مغیلان - بادسام و برای خوراک فر آورده های شتر، سوسمار، ملخ و برای خان و مان و خانه و کاشانه چادر وگلیم و برای پوشاک پارچه هائی از پشم دام ها و برای رفت و آمد از شتر بهره میبردند (بیخود نیست که به گفته برخی برای شتر سیصد و شصت نام ساخته و برخی از تازی گرایان خود گم کرده اینرا انگیزه باروری و توانگری زبان تازی میدانند در جائیکه ایرانیان باستان برای پروردگار صدو یک نام داشته اند!!!)

زندگی روزانه تازیان در آن دوران ها جز دستبرد زدن به تیره های همسایه و یغمای آنان و دزدیدن زنان و دختران چیز دیگی نبوده است و چه خونریزیهائی که برای بدست اوردن یک چاه اب شور مزه و چند درخت خرما میان خاندانهای یک سرزمین درگیر می شده مرد سالاری بی اندازه و ستم به زنان. کودکان. بردگان وزنده بگور کردن دختران روال زندگی خانوادگی آنان بوده است. با این بررسی، همانگونه که پژوهندگان دریافته‌اند برای بر آوردن این نیاز های بیابان گردی چند صد واژه بسنده بوده است.

در زمینه اندیشه های مینوی خود بخوبی روشن است که دانش و فلسفه و ادب در چنین فراگردی نمیتواند زمینه داشته باشد!!!

با آنکه زبان تازی از ریشه های زبان سامی است و با زبانهای سریانی و عبری خویشاوندی و نزدیکی دارد و همینگونه که میدانیم پیوند واژه ها در زبانهای هم ریشه آسان تر انجام میگیرد با این همه و با آنکه سریانیان. رومیان. قبطیان و حبشیان نیز در همسایگی تازیان بوده اند زبانهای ایرانی بیش از زبانهای دیگر در عربی رخنه کرده است واین چیرگی زبان پارسی بیشتر از راه .گوش بوده نه نامه نگاری و نوشته زیرا تازیان مردم بی فرهنگی بوده و با دانش و هنر و ادب سرو کاری نداشتند و چون هر تیره انان در یکی از مرزهای گسترده شاهنشاهی ایران همسایه بوده و رفت و امد داشتند ناگزیر زبانها وگویش های گوناگون ایرانی در عربستان رخنه کرده بود و برای نمونه تیره های که در کنار فرات بوده و با پارتیان وکردان امد وشد داشتند پهلوی و کردی و مردم حیره که نزدیک شوش بوده واژه های دری و همسایگان خوزستان گویش خوزی و آنهانیکه در خاور عربستان بسر میبردند و با مردم پارس آمیزش داشتند واژگان پهلوی را فرا میگرفتند.

از این رو بود که تنها برای یک واژه تازی چند واژه از زبانها و گویش های گوناگون ایرانی در میان تازیان گسترش یافتـه و هنگامیکه فرهنگ نویسان یک واژه را با چند گویش تازی شده (معرب) یادداشت میکردند انرا انگیزه توانائی و توانگری زبان می انگاشتند، همانگونه که امروزه هم برخی از تازی گرایان این سان داوری میکنند!!!

جای سخن سرائی تازیان بازار (عکاظ) بود که کانون جنگهای خانگی بر سر رسائی گویش ها و سروده ها میبود تا در دوران اسلامی یکی از انها که رساتر بود (گویش قریش) همگانی گردید

با بررسی کارهای نویسندگانی که در این زمینه ها پژوهش کرده اند پیرامون سه هزار واژه زبان تازی را یافته اند که ریشه پارسی دارند (به فرهنگ واژه های فارسی از زبان عربی. گرد اورنده. محمد علی امام شوشتری) بنگرید و باز هم چه بسیار واژه های پارسی تازی شده را در قرآن مجید پژوهش نموده اند (دیوان دین در تفسیر قرآن مبین از حبیب اله نوبخت را بررسی فرمائید)

پس از چیرگی تازیان

ابن خلدون میگوید: سرشت بیابان نشینی کشتار - یغما وویرانگرای است. آنان کاخهای بلند و زیبا را ویران میکنند تا از سنگ و کلوخ آن پایه های «دیک» و اجاق درست کنند و بتوانند تیر و تخته و در و پنجره را زیر دیک بسوزانند این مهمانان ناخوانده نه فرهنگی از خود اورده اند و نه راه و شیوه مردمی و بزرگی. بیچاره مردم شهرها و روستاها در خانه و کاشانه خود خفته بودند که ناگهان مشتی سیاه روی و آدمی، چهره و اهریمن سرشت تاختند و کشتند - سوزاندند - زنان و دختران را ربودند و دارائی انها را به یغما گرفتند. ساختمانها را ویران کرده - آب بندها را شکسته و کشت زارها را پریشان کردند. درختان را از بیخ و بن برکندند و هر چه که در دید آنها سودمند نبود و نمیتوانستند از ان بهره ببرند مانند کتابها دستخوش آتش بیداد کردند!!!

گنجینه های فرهنگی ایران که بویژه در دوران شاهنشاهی خسرو انوشیروان به اوج شکوفائی رسیده بود و با سرپرستی دانشمندان بزرگی چون بزرگمهر و برزویه پزشک و دیگر دانشمندان بسیاری از نوشته های یونانی. سریانی و هندی را بزبان پهلوی برگردانده بودند بدستور سعدوقاص و بفرمان اولین خلیفه که گفت قران برای ما بس است و به دیگر نوشته ها نیازی نیست در آتش بیداد سوزاندند!!!

تاما را از آن فرهنگ درخشان جدا کرده و مشتی شیرچران بتوانند بما سروری وسالاری کنند!!!

تازیان در اغاز چیرگی خود بیشتر در بند آموختن راه و روش دین مانند نماز و روزه و حج بوده و برای ایرانیانی که به ائین بهی وفادار مانده بودند سرگزیت (جزیه) و خراج زمین را بسنده دانسته و چندان کاری به زبان نداشتند تا جائی که برخی از ایرانیان تازه مسلمان نماز را به پارسی میخواندند و به زبانهای ایرانی (زبان پهلوی در باختر و نیمروز و زبان دری در خاور) گفتگو میکردند و از ان گذشته سروده ها - افسانه‌ها. متل ها همگی به زبانهای ایرانی بود.

سخن کوتاه با آنکه تا دو سده پس از چیرگی تازیان زبان دیوانی و دینی تازی بود زبان پارسی کمتر آلوده گردید و در همان هنگام و در سده های نخستین که ایرانیان در بغداد سرگرم برگرداندن نامه های پهلوی به تازی بودند از پشتیبانی زبان خویش دست برنداشته و دیری نگذشت که زبان پارسی ارج و پایه فرهنگی خود را باز یافت. از این رو در روزگار صفاریان. سامانیان و دیلمیان و هم چنین پس از آن دانشمندان برجسته ایرانی اندیشه های تابناک خود را به فرهنگ جهان با زبانهای پارسی و تازی ارمغان کردند:

در ستاره شناسی ابوریحان. در فلسفه و پزشکی پورسینا. در تاریخ بلعمی و بیهقی. در جغرافیای ابن بلخی و حمداله مستوفی در چکامه رودکی و فرخی، در سروده های رزمی دقیقی و فردوسی. در داستان سرائی فخرالدین اسعد و نظامی گنجوی در راه و روش زندگی محمد غزالی و خواجه نصیرالدین توسی و در ائین کشور داری عنصر المعالی کیکاوس و خواجه نظام الملک و... فرهنگ سرزمین ما را بارور کردند.

در دوران امویان تا فرمانروائی عبدالملک مروان (۶۵ - ۸۶ هجری) دفترهای دیوانی به زبان و دبیره پهلوی نوشته میشد و از آن پس هنگامیکه خلیفه اموی دستور داد که دیوان و دفتر را از پارسی به تازی برگردانند دیدند در برابر واژگان دفتری و شمار و امار واژه ندارند! از خلیفه پرسیدند چه باید کرد؟ گفت واژگان ایرانی را وارونه ساخته و به چهره تازی در آورید!!!

دشمنی تازیان و بویژه دودمان ننگین اموی به ما و فرهنگ ما به اینجا پایان نمی پذیرد و این نابکاران برای خوار شمردن ایرانیان نامهای زیبا و خوش ایند ایرانی را به روی کنیزکان و بردگان خود میگذاردند و بدبختانه برخی از ایرانیان خود گم کرده نیز از آنان پیروی مینمودند سیه روزی و دژکامی تا به آن پایه رسید که تا همین روزگاران ما به بوزینه و سگ و گربه نام فیروز گذارده میشد!!!

سخن کوتاه به انگیزه جنبش های میهنی ایرانیان و پدیدآمدن دودمانهائی که هر کدام در یک گوشه ایران زمین فرمانروائی داشتند زبان پارسی در میان مردم و بویژه در زمینه چکامه سرائی روز بروز پیشرفت داشت.

زبان دانش و ادب ودین زبان تازی شده بود و زبان پهلوی تنها در نزد موبدان و دانشمندان دین کهن گفتگو میشد. زبان دری که پس از چندی زبان دانش و ادب ایران گردید از خراسان و سیستان وورارود (ماوراالنهر) آغاز شده و همگانی گردید

دوره های آلودگی ودگرگونی زبان:

- دوره یکم دوران شکوفائی: (آغاز نیمه سده چهارم اسلامی) دردوران شاهان ایرانی نژاد: طاهریان. صفاریان، سامانیان که مردم با پارسی دری در خراسان وورارود (ماورالنهر) وسیستان گفتگو میکردند ادب پارسی و سروده های آن به اوج زیبائی و شکوفائی خودرسید و نوشته ها و نامه هائی که شاهان و سران برای یکدیگر می فرستادند بسیار زیبا و شیوا و آسان بود

- دوره دوم: از نیمه سده ششم اسلامی تا سده های هفتم و هشتم. دراین دوران ساده نویسی و نوشته های دشوار و آمیخته با تازی (مسجع و مقفی) با هم ودوش بدوش یکدیگر پیش میرفتند. از سوی دیگر از آنجائیکه تازیان زادگان دشت و دمن و فرزندان آسمان روشن و چادرنشینان بیابان گردبودند دربرابر کشورهای پیشرفته مانند چین و هند وایران وروم ومصر که همه آنها از فرهنگی ژرف برخوردار بودند دچار نارسائی و دستخوش کم بود شده بودند ناگزیر دانشمندان کشورهای گشوده را بران داشتند که نوشته‌های ایرانی، یونانی، سریانی و هندی را بیشتر بدست دانشمندان ایرانی به تازی برگردانده و فرهنگی بنام فرهنگ اسلامی پی ریزی کنند. واز این روو به این انگیزه بود که از صدها کتاب که ایرانیان در زمینه دانشهای گوناگون نوشته‌اند یک درصد به زبان پارسی نبوده واگر هم برای زبان پارسی دستور می نوشتند نام تازی روی ان میگذاشتند و نامه های تاریخ و جغرافیا. پزشکی و ستاره شناسی همگی نامهای تازی داشتند و بهمین انگیزه است که اروپائیان در کتابهای فرهنگ خود پورسینا ودیگر دانشمندان ایرانی را که به زبان تازی کتاب نوشته‌اند عرب میدانند!!!

ناتمام

حقوق و مزایای مدیران وزارتخانه‌ها افزایش می یابد

چهل سال قبل...

درخواست بانک ملی: اسکناسها راکثیف نکنید!

بانک ملی ایران همواره مراقبت دارد که اسکناس در جریان در سرتاسر کشور پاکیزه و تازه باشد و برای این مقصود باجه های بانک چه در مرکز و چه در شعب و نمایندگی ها بمحض مراجعه مشتریان همیشه برای معاوضه اسکناسهای کهنه با تازه حاضر میباشند. ولی از طرفی هم اهالی باید در این منظور با بانک تشریک مساعی و مساعدت های لازم را بنمایند و حتی المقدور از پاره کردن و کثیف کردن اسکناس خودداری کنند.

بنابراین از عموم آقایان مخصوصا پیشه وران که به داد و ستد اسکناس بیشتر از سایر اهالی میپردازند تقاضا میشود از نوشتن روی اسکناس و تازدن و مچاله نمودن انها خودداری نمایند و بمحض اینکه اسکناس پاره و کثیف بدست آوردند آن ها را در باجه های بانک با اسکناسهای تازه معاوضه کرده و با مقصود بانک در جریان اسکناس پاکیزه و تازه مساعدت و مشارکت نمایند. بانک ملی ایران.

تمرین رژه

بمناسبت نزدیکی سوم اسفند عموم دانش اموزان دوره دوم دبیرستانها و دانشجویان دانشکده ها و پیشاهنگان دختر و پسر از کلیه آموزشگاهها که تا چندی پیش در ورزشگاههای مختلف شهر هر قسمت جداگانه تحت نظر افسران مربوط مشغول فراگرفتن تعلیمات ورزشی بودند روزهای پنجشنبه ۲۷ و جمعه ۲۸ بهمن همگی با لباس و پرچمهای مخصوص در اسپریس جلالیه گرد امده و به تمرین ورزشی مشغول بودند. دیروز نیز برای آخرین بار رژه عمومی دانش آموزان دراسپریس جلالیه انجام شد.

نخستین مسابقه اسکی

نظر به استقبال روز افزون بانوان و اقایان از ورزش اسکی باشگاه تهران تصمیم گرفته است مسابقه ای بین اسکی بازان برقرار و سه جام نقره جایزه معین کند.

مسابقه روز جمعه ۵ اسفند در لشگرک بین داوطلبانی که نام نویسی نماینـد شروع میگردد. آقایان دکتر بصیر، ایزدپناه، گوهر شناس، بیات و امامی برای داوری تعیین شده اند.

نام نویسی از ساعت ۹ تا ۱۲ همان روز در خود میدان مسابقه بعمل امده و ورود در میدان مسابقه برای تماشاچیان مجانی خواهد بود.

فوت کاردار

ساعت ده و نیم صبح دیروز آقای کزاوری زالفسکی دبیراول و کاردار سفارت لهستان در تهران براثر کسالت پانزده روزه «دمل ریه» در سن ۴۳ سالگی بدرود زندگانی گفت. آئین تشییع جنازه فردا ساعت ۱۱ صبح در کلیسای کاتولیک بعمل می آید و جنازه از کلیسا به گورستان کاتولیک ها بیرون دروازه دولت حمل خواهد شد.

صدور حکم اعدام

شکرالله جگرکی که روز ۱۵ خرداد سال جاری بر اثر میگساری در شیراز کریم شهرضائی را کشته و یک زن را هم مجروح نموده بود محاکمه او در دادگاه عالی جنائی خاتمه یافت و در نتیجه حکم اعدام او صادر و بقاتل ابلاغ گردید.

تشکیل کمیسیون

سه نفر کاردانان دامپزشکی شوروی که طبق مواد پیمان دفع ملخ منعقده بین دولتین ایران و شوروی در چندی پیش بنمایندگی از طرف دولت مزبور به تهران امده‌اند در کمیسیونی مرکب از آقایان عدل معاون فنی اداره کل کشاورزی و دکتر حامدی رئیس کل دامپزشکی و پطروسیان رئیس دفع ملخ که همه روزه در اداره کشاورزی تشکیل میشود حضور یافته مشغول مطالعه و گرفتن تصمیم لازم میباشند.

طوفان و غرق کشتی

عباسی - دیروز نزدیک غروب باد و طوفان زیادی در دریا و ساحل عباسی شروع و در نتیجه یک کشتی خالی که متعلق به محمد حاج عبدالله ضمیری و دارای ظرفیت ۵۰۰ لنگه بار بوده دچار طوفان گردیده و در یک کیلومتری اسکله لنگرش پاره شده بدیوارهای اسکله خورده و شکسته و بکلی از بین رفت ولی مسافرین ان بسلامت از اب خارج شده اند امروز تخته های کشتی در نزدیکی اسکله جمع آوری شد.

رشوه گرفتن

محمد حسین... پسر رضا ۴۳ ساله متصدی سابق رسیدگی حسابداری کارخانجات شیمیائی وزارت پیشه و هنر متهم است که برای مساعدت با محمود خاوریان در بردن مناقصه خرید «اس» مبلغ پنجهزار ریال رشوه گرفته است. پس از وصول ادعانامه و احضار متهم و تعیین وکیل مدافع و طرح پرونده در دادگاه دیوان جزای عمال دولت متهم محکوم شد به شش ماه حبس تادیبی و تادیه آنچه گرفته است به خزانه دولت.

اتومبیل بیوک

یک دستگاه اتومبیل بیوک ۳۷ رنگ مشکی که ۲۳۰۰۰ کیلومتر شخصی در شهر کار کرده بمبلغ ۵۰ هزار ریال فروخته میشود به اقساط هم با عقد قرارداد جداگانه داده میشود. طالبین به تلفون شماره ۸۵۹۴ مراجعه فرمایند.

سفارت ژاپن

باطلاع میرساند که بمناسبت فوت آقای کاردار سفارت لهستان شب نشینی سفارت ژاپن بتاخیر می افتد.

کتاب امیرارسلان

از روی قدیمیترین نسخه که از حیث چاپ و زیادی گراور و مطلب نسبت به چاپ های سابق تفاوت کلی دارد در کلیه کتابفروشی ها بفروش میرسد

«نقل از اطلاعات دوم اسفند ۱۳۱۷»

کاهش ۱۴ درصد تورم

اردشیر جهانیان
سردبیر مجله هوخت

گزارش بودجه ۲۵۳۷ تقدیمی به مجلس شورای ملی نکات اموزنده وچشمگیری داشت که مایه امیدواری مردم این کشور است. بخصوص انکه سعی شده بود بیان مطلب بر حقیقت وصراحت استوار باشد. مهم تر آنکه بازتاب توضیح وتفسیر هر فصل از بودجه توسط رسانه های همگانی در جراید ورادیو وتلویزیون خود آموزشی بود برای آشنائی مردم به کم وکیف ان، اما مسئله ای که برای مردم در ابهام ونا آگاهی قرار دارد، موضوع کاهش تورم از ۳۱٪ به ۱۷٪ است. برای درک موضوع میتوان چنین تشبیه نمود: اگر توپی را بوسیله باد متورم سازید که دور ان ۳۱ سانتیمتر باشد وآنگاه هوای داخلی آنرا اندک اندک خارج نمائید وبار دیگر اندازه گیری شود، به ۱۷ سانتیمتر کاهش میابد ویا از طریق دیگر با احتساب هزینه زندگانی که قطعا در اینجا تورم منظور کاهش وافزایش آنست. محاسبه ومعادله گردد، چنین نتیجه بدست میاید که با پرداخت پولی ۱۴٪ کمتر از چند ماه پیش میتوان همان مقدار مایحتاج زندگی خریداری نمود وبمفهوم دیگر باید ارزش کالاها نشان دهنده ۱۴٪ کاهش باشد.

گرچه نویسنده در رشته اقتصاد مطالعاتی ندارد واز این جهت ادعائی هم نمیتواند داشته باشد آنچه در بالا بشرح وتفسیر پرداخت، حاصل تجربه بود. ولی انگاه به مشهوداتی بر خورد دارد که از طرف مقامات دولتی وسازمانهای وابسته، افزایشهائی بر بهای کالا وکار مزد ودستمزد وحقوق بعمل امده که بر دیگر ارزشهایی تاثیر نموده است، به شگفتی دچار میگردد. مثلا از آغاز سال بر میزان حقوق پست وتلگراف متجاوز از ۵۰٪ وبرخی موارد خیلی بیشتر افزوده شده - مکالمات تلفن چند برابر بالا رفته - کرایه اتوبوس شهری دو برابر ونیم شده یعنی از دو ریال به پنج ریال افزایش یافته - زمانیکه برنج وارداتی را بخش خصوصی ۵۰ ریال میفروختند بعنوان کمک بمصرف کننده کیلوئی دوازده ریال اخذ گردید واجازه داده شد کیلوئی ۶۵ ریال بفروش برسانند موز که در سال گذشته ودر سه ماه اول سال کیلوئی ۵۰ ریال فروخته شد. واردات انرا بشرکتهای تعاونی محول نمودند واینک می بینیم همان موز به حداقل ۸۰ ریال میفروشند. همچنین برای واردات اهن ولوله که از مصالح اولیه ساختمانی است، کیلوئی هفت ریال بعنوان کمک بمصرف کننده دریافت میگردد که خود معادل ۲۵٪ است.

در مورد ارزهای خارجی ومسکوکات طلا در شش ماه اخیر افزایشی بمیزان ۱۲٪ در صد نشان میدهد. تنها موردیکه از تورم آن کاسته شده، زمین وساختمان است. آنهم ساختمانهای لوکس وزمینهای بالای شهر ومناطق اعیان نشین. با توضیحاتی که داده شد، شایسته است برای رفع ابهام مقرر گردد مقامات مسئول وان گروهی که محاسبه ومعادله کاهش تورم به جناب آقای نخست وزیر گزارش داده اند، در این باره بررسی خود را توضیح دهند تا همگان از کم وکیف ان آگاه شده، از شک وتردید بدر آیند.

امروز در تاریخ

۲۱ فوریه

۱۷۹۵ - هلند مستعمره خود «سیلان» را که جزیره یاقوت مانندی است در جنوب هند به انگلیس تسلیم کرد واین کشور که اینک «سریلانکا» نام دارد یک جمهوری مستقل عضو جامعه مشترک المنافع است.

۱۸۳۸ - ساموئل مورس برای نخستین بار تلگراف را به عنوان یک ارتباط سریع بکار گرفت.

۱۹۱۶ - جنگ معروف «وردن» در فرانسه آغاز شد.

۱۹۲۲ - انگلیس مصررا از تحت الحمایگی خود خارج کرد.

۱۹۴۱ - متفقین برای بیرون راندن ایتالیا از شاخ افریقا در بنادر اریتره (اتیوپی) پیاده شدند.

۱۹۴۳ - ژنرال آیزنهاور به فرماندهی نیروهای متفقین درشمال افریقا منصوب شد.

۱۹۶۱ - «دوگل» به کشورهای امریکای لاتین پیشنهاد کرد با فرانسه و کشورهای لاتین در اروپا، یک کنفدراسیون تحت نام «دولتهای متحد لاتین» تشکیل دهند.

۱۹۶۳ - شوروی به آمریکا اخطار کرد که حمله به کوبا بمعنای آغاز جنگ سوم جهانی خواهد بود.

۱۹۷۲ - نیکسون رئیس جمهوری وقت امریکا در پکن با مائو ملاقات کرد.

۱۹۷۳ - جنگنده های اسرائیل یک هواپیمای مسافر بر لیبی را که براثر طوفان شن به آسمان صحرای سینا وارد شده بود سرنگون کردند و بیش از یکصد تن کشته شدند.

بزرگ سعید

پاسخی از فرشته عدالت

چند روز پیش در صفحه ۶ روزنامه مقاله‌ای تحت عنوان «نامه سرگشاده به فرشته عدالت» به قلم دکتر محمد شاهکار چاپ شد. بعد از چاپ این مقاله «محمد علی سفری» نویسنده اطلاعات، مقاله‌ای جوابیه به شاهکار داشت که در صفحه ۶ خواندید، آنچه ذیلا می خوانید پاسخ دیگری است به مقاله دکتر شاهکار:

دوستدار و دلباخته عزیزم، نامه سر تا پا مهر و محبت که به طنز و نقد آمیخته بود از میان هزاران نامه عاشقانه دروغین که همواره میرسد جدا کردم و بدقت بررسی نمودم و برای آنکه به بی تفاوتی و بی اعتنائی متهمم نکنی بجواب آن بشرح زیر مبادرت میکنم امید است از تاخیر آن دلتنگ نشده باشی. دلباخته عزیزم! از اینکه مرا خانم یا زن، فرشته یا دوشیزه خطاب کنی چه تاثیری خواهد داشت هر چه میخواهی مرا خطاب کن، ولی بدان که من از آن خانمهائی نیستم که محبت ندیده باشم و با این تملق و مجیز ها تحت تاثیر قرار گیرم. در آن کشور هائی که عاشقانه مرا می ستایند همکاران والـه و شیدای شما دقیقه‌ای از مراقبت من غفلت نکرده و در راه اعتلای من از هیچ جانبازی دریغ ندارند. زیرا می بینند که من و وابستگانم بین قدرتمند ترین مردم «رئیس جمهور و نخست وزیر» با یک کارگر و کشاورز تفاوتی قائل نمیشوم همانطوریکه او را از کاخ سفید بیرون میکنم آن دیگری را خانه نشین مینمایم و این یکی را بزندان میفرستم تا عدالت واقعی حکمفرما شود. در آن کشور ها نمایندگان من با همه جاه و جلال و قدرت رز و زور از ترس همکاران شماهرگز پای از گلیم خود درازتر نکرده به کاباره و عشرتکده نرفته نقطه ضعف بدست دیگران نداده فریب این و آن را نخورده در مقابل ستمدیدگان جبه نگرفته دست تعدی بمال و ناموس مردم دراز نمی کنند و اگر جز این کنند بوسیله همکاران شما بیدرنگ رسوا شده و از تمام مزایای حیات محروم میشوند نه آنکه چون مهره های شطرنج تغییر شغل و مقام دهند و ترفیع و پاداش گیرند و حتی در همین کشور داستان قاضی فریب خورده را خوانده‌اید که «پوست از سرش کندند و بر مسند قضا افکندند و فرزندش را گفتند که بر پوست پدر نشیند و قضاوت نماید» برای آنکه بنام نامی شاهنشاه دادگستر بر خلاف حقیقت حکم داده بود. معذالک اجازه میخواهم شما و همکاران عزیزتان را همانطوریکه خودتان گفته‌اید دلباخته خطاب کنم خوب میدانید که منظورم همکاران انگشت شمار شما هستند نه شخص شما که مدافع قانون اساسی و ناظر اجرای عدالت واقعی هستید. آن عده انگشت شماریکه از جانیان و تبهکاران وکلاهبرداران حرفه‌ای برای دریافت حق الوکاله و یا شریک و سهیم شدن در اموال غارت شده از بیت‌المال و مردم بی پناه دفاع می کنند و با سوء استفاده از موقعیت و ریزه کاریها و فوت و فن وکالت که از قوانین متناقض کسب کرده‌اند موجب اطاله دادرسی شده و یا خدای نخواسته سبب اغفال وابستگان و ضابطین بی ایمان من میگردند تا با تطمیع و تهدید در باشگاهها و عشرتکده ها موجب هتک حرمت من و سلب تامین عدالت اجتماعی و ویران کردن پایه های استقلال کشور و تسلط استعمارگران شوند.

چو از قومی یکی بی حرمتی کرد
نه که را منزلت ماند نه مه را

دلباخته عزیزم از مطالعه مطالبت تمام عقده های چندین ساله‌ام را که در لباس دوستی و لوای عاشقی دشمنانم مشاطه وار مرا زینت داده بودند یکبار گشوده شد و چون خون از دیدگانم جاری گردید وایکاش این غده های سرطان زای کشنده سر وا نمی کرد و همچنان کور و نابینا می ماندم و نمی دیدم که چگونه معدودی بنام من از متجاوزین بمال و ناموس و جان مردم دفاع می کنند و با این عمل خائنانه به هرج و مرج و ترویج نا امنی دست می زنند و فریاد بر می آورند که ما عاشقان دلباخته عدالت هستیم، در حالیکه کودکان یتیم مقتولان بی گناه و مال باختگان بی تقصیر و ناموس از دست دادگان بی پناه با شیون و زاری در مقابل من بزمین و آسمان نفرین میکنند جمعی بحکم صیانت نفس از ترس این دد صفتان جلای وطن می نمایند و میگویند (بهشت انجاست کازاری نباشد)

کسی را با کسی کاری نباشد)

دلباخته عزیزم قدرت و عظمت من وقتی که پدران شما برای رهائی از چنگال ستمگران به پیدایش خانه من «عدالتخانه» صمیمانه فداکاری میکردند و پایه های بنای خانه مرا از خون خود ملات گذاری می نمودند و شمشیر مرا با فولاد آب دیده الماس چشم خود صیقل میدادند تا کاخ ستمگران را واژگون کنم و دست متجاوزان را قطع نمایم ولی عده‌ای با اشک تمساح وار خود، و وضع قوانین ضد و نقیض بنام آرایش من آن کاخ های ویران شده را مرمت و با استفاده از آن آب و رنگها و سرخاب و سفیدابها بایبانی سفسطه وار قاتل ها را تبرئه و بزهکار ها را آزاد ساختند تا بر مال و ناموس و جان مردم چیره سازید.

چون مدعیان در طلبش بی خبرانند
آنرا که خبر شد خبری باز نیامد

دلباخته عزیزم بعضی از مدعیان و دلباختگان عدالت سنگ را بسته و سگ را گشاده‌اند تا با آنچه که متجاوزان از مال صغیر و کبیر بدست میاورند سهیم و شریک شوند و مردم را از من متنفر و خانه مرا بفرموده رهبر دادگستر «پناه گاه متجاوزان و تبهکاران نمانند» تا جائیکه ستمگران مردم بی پناه را از من شمشیر بسازند و بگویند «کسی به دادگستری میرود که کفش آهنین بپا و کیسه زر بدست داشته باشد وانگس از دادگستری خوشحال بیرون میاید که اهن کفشش محکمتر و کیسه زرش بیشتر باشد» باور نمیکنید به امار سه ماهه منتشره مراجعه کنید که مینویسد «چند دادگاه صنفی به سی هزار پرونده رسیدگی کرده و به آنها رای داده اند در حالیکه دادگاه های شهرستان که تعدادشان بیست برابر دادگاه صنفی است و باید بهمان نسبت به ششصد هزار پرونده رسیدگی کرده باشند بعلت دخالت شما به صد و دو هزار پرونده رسیدگی کرده و فقط به نوزده هزار آنها رای داده اند و بقیه که هشتاد و یک هزار پرونده است بعلت دخالت و اعمال نفوذ بعضی از همکاران شما سالهای سال است که هر چند ماه یا سال یکبار در دستور دادگاه قرار میگیرند و باز با ریزه کاریهای وکالتی به چند ماه دیگر موکول میشوند و بهمین جهت سروابسته من گفته است «که کاری نکنید که متجاوزان به مردم بی پناه بگویند اگر بخواهی از مال و ناموس وجانت دفاع کنی کارت را به دادگستری میکشم تا موی سرت چون دندانهایت سفید شود و بریزد و بفرزندانت که سهل است به نبیره و نتیجه ات هم دست من از بیگانگان هرگز ننالم

که هر چه کرد با من آشنا کرد

دلباخته عزیزم در آن کشورهائیکه قدرت لایزال من حکمفرما است همکاران از جان گذشته شما چون پاسداران بی جیره و مواجب شبانه روز بازبانی گویا و یا وقلمی توانا و رای داده اند و بقیه که هشتاد و یک هزار پرونده است بعلت دخالت و اعمال نفوذ بعضی از همکاران شما سالهای سال است شدن آنرا داشته باشند و گوشت بدنشان زیر دندانی نیست تا از بیم جویدن قلم از دستشان بیافتد و نور از چشمشان برود ولی بعضی از همکاران شما با دعوت وابستکان وضابطین آنچنانیم به مجالس عیش و عشرت ووعده های بی حد و حصر که از خزانه و دسترنج بیوه زنان چرخ ریس و کارگران زحمت کش و کشاورزان گرسنه بدست اورده اند موجب اغفال ایشان میشوند و دم بر نمی آورند اما گه گاه که دیگری بیش از آنان سفره رنگین تر میاندازد و قدرت و نفوذ بیشتری بکار می بندد فریاد بر میاورند که قامت رسای فرشته عدالت در زیر بار ظلم خم شد و چین و چروک صورتش افزون گردید.

بیری مال مسلمان وچو مالت ببرند
بانگ و فریاد بر آری که مسلمانی نیست

دلباخته عزیزم نمیدانی چقدر زجر می کشم از این همه مجیز و تملق دروغین که میگویند «زندگانی در این اجتماع بدون پرتو فروزان من ممکن نیست، من مشل هوا و غذا برای زنده ماندن ضروری و لازم هستم!» مگر با این اغراقگوئی های شاعرانه عدالت اجتماعی حکمفرما خواهد شد؟ و یا جانوران انسان نما بسورا خها خواهند خزید؟ و مال و ناموس و جان مردم در پناه خواهد ماند؟ و خطوط اصلی سه گانه که علت وجود غائی حیات بشری است «عدالت ـ مساوات ـ آزادی» تامین خواهد شد؟ و بعضی از همکارانتان که به آخرین تسلیحات بشری (دانش ـ تقوا ـ پشتکار) نیز مجهز میباشند با زبان گویا و قلم توانا حق را باطل و باطل را حق جلوه می دهند تا جائیکه وابستکان کهنه کار مرا گمراه کرده اند و آنوقت انتظار دارید که من ناتوان بی روح با این دست لرزان ناخود آگاهم که از دست شما چون بید لرزان است مانند آن بالهای پولادین دیگران میزان عدالت را محکم و استوار نگاه دارم؟

باطلی گر حق کنی عالم ترا
گردد مقر
ورحقی باطل کنی منکر نگردد
کس ترا

دلباخته عزیزم اگر با گفتن حلوا حلوا دهان شیرین میشود؟ و حرمت حریم من رعایت خواهد شد؟ من در آرزوی روزی هستم که عاشقان واله و شیدای حقیقی من دست بدست هم دهند تا داوری را بیابند که این نامحرمان انگشت شمار را از خانه من بیرون کند و یا برای همیشه در این خانه را بگل گیرد تا من از شرمساری و خجالت این مردم بی پناه نجات یابم.

آتش سوزان نکند باسپند
آنچه کند با دل دردمند

دلباخته عزیزم اگر بگویم هیچ کس باندازه جامعه شما صلاحیت دفاع و پاسداری از قانون اساسی را ندارد اغراق نگفته راه مبالغه نپیموده ام زیرا شما در تمام جوامع از نخبه ترین و فاضلترین و با ایمانترین و ازادترین مردم بشمار میائید رهبران و پیشوایان نهضت ها از میان شما برخاسته اند. نمیدانم اکنون چرا زبان در کام دارید چون شمشیر علی در نیام و این دزدان در بام و غارتگران در خیام و من نگران شما صبح تا بشام بیازوان توانا و قدرت سر دست خطاست پنجه مسکین ناتوان بشکست

دلباخته عزیزم اگر راست میگوئید که «انبوه مردم این کشور عاشق دلباخته ووالـه و شیدای من هستند» پس این اقلیت انگشت شمار به چه نیروئی بر اکثریت قریب باتفاق از بزرگ و کوچک شما علاقمندان ووابستکان من برتری یافته اند؟ و میخواهند با انقلاب و هرج و مرج تار و پود مملکت را برباد دهند و هر روز بنام «جبر» تاریخ و «مقتضیات» روز و «ملاحظات» زمانه مرا از روز پیش رنجورتر کنند و صورتم را پرچین و چروک تر نمایند؟

اگر راست میگوئید فقط از میان انبوه جامعه خود دو تن را برگزینید که خداوند انها را مستغنی از گرفتن حق الوکاله و مقام و منزلت کرده باشد و در بند کسب شهرت و شهوت نباشد تا با کمک شما مرا از این گرداب و منجلاب فساد و جهنم سوزان نجات داده به بهشت موعود رهبری کنند. اگر چنین عاشقان سینه چاک و رندان از خود گذشته تاریخ سازی را یافتید اعلام فرمائید تا شما را بهدف مقدس خود که اعتلای قدرت و عظمت ایران عزیز است راهنمائی کنم.

حیف است در این عصر درخشان رستاخیز که تاریخ چند هزار ساله بیاد ندارد این موقعیت استثنائی را که بگفته شما «جبر» تاریخ و «مقتضیات» روز و «ملاحظات» زمانه بوجود اورده است از دست بدهیم و مورد طعن و ملامت دیگران و نسل آینده قرار بگیریم.

شما خوب میدانید که هر کشوری اعم از غنی و فقیر و پیش رفته و یا در حال پیشرفت نیازمند «استقلال و امنیت ـ من و شما» میباشد و ما چهار قطب مربع هر کشور هستیم که سلامت هر کدام بسلامت دیگری وابسته است. استقلال بدون امنیت و امنیت بدون من وجود ندارد و سلامت من بدون حمایت شما امکان پذیر نیست پس علت نگرانی من برای سلامت شما که ضامن بقای من است آشکار میباشد و بهمین جهت اصرار دارم شما بتصفیه جامعه خود همت کنید تا سلامت من و امنیت و استقلال مملکت تامین گردد. اگر در صحت این معادله شک و تردید دیدار مرا راهنمائی فرمائید که بیاندازه متشکر خواهم شد و نیز اگر در نتیجه شدت علاقه من بکشورم کمترین اسائه ادبی بساحت مقدست شده است پوزش طلبیده آرزوی عفو دارم

فرشته عدالت

نظریات کارمندان دولت در مورد قانون استخدام

در شرایط ارتقاء گروه معلمان باید تجدید نظر شود

نظریات خود را برای اصلاح لایحه نهائی قانون استخدام کشوری بوسیله ارسال نامه به روزنامه اطلاعات و یا تماس با تلفن ۳۲۸۶۲۳ از ساعت یک و ۳۰ دقیقه تا ۳ بعد از ظهر هر روز بجز روزهای پنج‌شنبه و جمعه مطرح کنید:

آقای جواد جوادی با ارسال نامه‌ای به روزنامه اطلاعات در مورد تجدید نظر در لایحه نهائی قانون استخدام کشوری قید کرده است:

از جمله نا رسائی‌هائی که در قانون استخدام کشوری مشاهده می شود عدم تناسب شغلی معلمان با ارتقاء گروه انها است، در وزارت آموزش و پرورش که از دو بخش آموزشی شامل معلمان و مدیران و معاونان و راهنمایان تعلیماتی و بخش کارمندان اداری تشکیل یافته این عدم تناسب شغلی بیشتر بچشم می خورد، در ضوابط جدید احراز گروههای مختلف برای مشاغل مختلف اداری قید و شرط چشم گیری وجود ندارد و در عوض همه قید و بندها برای کار آموزش در نظر گرفته شده، فی المثل وقتی یکنفر بریاست یکی از ادارات آموزش و پرورش منصوب می شود و چون دارای عنوان جدید اداری است به گروه ۱۱ و احیانا به گروه ۱۲ ارتقاء می یابد، در حالیکه برای همان شخص وقتی در کادر آموزشی خدمت می کند جهت رسیدن به همان گروه شرایطی نظیر سنوات خدمت و مدرک تحصیلی و دیدن دوره‌های کار آموزی و تشویقات و تالیفات و نظایر اینها را لازم دانسته اند.

در سالهای اخیر عده زیادی از معلمان با سابقه و بر تجربه نارسائی‌هائی که در ارتقاء گروه انها وجود داشت شغل معلمی را رها ساخته و به کادر اداری و غیر آموزشی روی آورده اند و بنظر شما این فرار بهترین ها از کلاس‌های درس مدارس به ادارات آموزش و پرورش و احیانا بشت میز نشینی از نقائص قوانین استخدامی نیست؟ چه بسیارند معلمانی که با داشتن عالیترین مدارک تحصیلی و بیش از ۲۵ سال سابقه تدریس و داشتن تشویقات متعدد و نظایر انها هنوز نتوانسته به گروههای لازم برسند، گرچه این نامه کارانه که اخیرا در بعضی از مدارس اجرا می شود تا حدودی این نقص را رفع میکند، ولی نمی تواند پاسخ گوی نیاز آموزشی کشور باشد و ضرورت دارد که با بکار بستن ضوابط جدید در قوانین استخدامی کشور موجبات رفع تبعیض و دلگرمی گروههای آموزشی فراهم گردد.

مجله دنیای ورزش شنبه ها منتشر میشود

انتقادسازنده را بپذیریم

بنده نه نویسنده هستم و نه تحصیلاتی در سطح بالا دارم، درعین حال مانند تمام هموطنانی که خواهان ایرانی پیشرفته و متمدن می باشند، هرروز که خبر از تحولی درگوشه‌ای از مملکتمان میدهند، خوشحال می شوم و احساس غرور می کنم. چرا که ایران، این سرزمین فرهنگ و ادب از دیر باز مهد تمدن بشری بوده است، و ایرانی را با هوش و فراست واستعداد خلاقه‌اش تمام جهانیان می شناخته و می شناسند. درعین حال این کشور در طول تاریخ مورد تهاجم قدرتهایی قرار گرفته است که هربار با شجاعت و دلاوری و اتحاد و همبستگی که از خصایص بارز مردم این سرزمین است، توانسته‌است ضمن اینکه درس عبرتی به مهاجمان داده باشد، استقلال و موقعیت خود را نیز حفظ نماید و کوتاه سخن اینکه در دوران تاریخ برکلیه مصائب بیروز شده و موقعیت خود را بخانواده جهانی مشخص کرده است.

انتقادهای سازنده را برای پیشبرد سازندگی ایرانی صنعتی و بی نیاز از اتکاء به دیگران باید بپذیریم، اگر گفته میشود به صنعت مونتاژ نباید قناعت کنیم، گفته ایست منطقی، چرا که این طریق نمی تواند ما را بی نیاز از صنعت دیگران کند و ما باید از هم اکنون بفکر پیاده کردن صنایع سنگین در کشور باشیم، و کلیه مراکز دانشگاهی و صنعتی را برای تربیت نیروی انسانی ماهر و کارامد مجهز نمائیم و بتدریج صادرات صنعتی را جانشین صادرات مواد خام کنیم، چه در اینصورت است که می توانیم اقتصادی سالم و دائمی داشته باشیم، و همینطور اگر میخواهیم پروژه یا طرحی را پیاده کنیم، بایستی کلیه امکانات و شرایط را با محاسبات دقیق بررسی نمائیم تا از هرگونه دوباره کاری و هدر رفتن سرمایه جلو گیری شده باشد، و نیز باید به موازات پیشرفت صنعتی، کشاورزی را نیز تقویت کنیم، البته شیک نیست که کشاورزی ما هنوز وابستگی شدیدی به نزولات جوی دارد، درعین حال متنوع بودن آب و هوای کشورمان، خوشبختانه این امکان را میدهد که ضمن خودکفایی از نظر محصولات کشاورزی، مازاد آن را نیز بخارج صادر کنیم و برای این منظور باید از تولید کننده و مصرف کننده هردو حمایت شود، بدین طریق که دست واسطه ها و دلال ها که عامل اجحاف به هردو گروه تولید کننده و مصرف کننده می باشند، از دخالت در خرید و فروش محصولات کشاورزی و مواد غذایی و دیگر کالاها کوتاه گردد و بنیه مالی کشاورزان با وامهای بدون بهره و نیز وامهای بلا عوض تقویت شود تا با فراغت بیشتر بهره دهی کارشان افزون گردد. موضوع دیگر اینکه باید از واردات بعضی کالاهای غیر ضروری خودداری شود، اکنون انواع مختلف ادوکلن و مواد آرایشی و همچنین انواع شکلاتهای کاکائویی و انواع دیگری از کالاهای لوکس از خارج وارد می شود که نسبتا گران هم هستند و ما می توانیم دستگاههای تولید این نوع کالاها را در داخل کشور تاسیس کنیم تا از خروج مقدار زیادی ارز از کشور جلوگیری شود.

مشهد محمود هاشمی

لیست نمایندگان مبلیران در تهران

نام نمایشگاه	آدرس	تلفن
۱ ـ مبلیران شماره یک	خیابان تخت‌جمشید نبش فیشرآباد ساختمان بیمه آسیا طبقه اول	۶ ـ ۸۹۰۱۲۵
۲ ـ مبلیران شماره ۲	خیابان تخت جمشید بین‌بهار و روزولت مقابل بیمارستان کریم هدایت ۵۰۲ ارتش	۸۳۳۴۱۹
۳ ـ فروشگاههای زنجیره‌ای کورش	خیابان پهلوی ـ قصرالدشت ـ شیر و خورشید ـ میدان خراسان ـ میدان شهناز ـ خیابان مولوی ـ خیابان فرح آباد	۹ ـ ۸۹۴۰۵۶
۴ ـ گالری الکساندر	خیابان تخت جمشید نبش فیشرآباد	۸۹۱۱۷۹
۵ ـ مبلیران	خیابان میرداماد نرسیده به میدان محسنی	۲۲۶۴۶۶
۶ ـ ناز	خیابان فرح بالاتر از تخت طاووس پلاک ۲۶۲	۸۴۳۱۸۲
۷ ـ لوبتان	خیابان عباس‌آباد چهارراه فرح	۸۴۲۰۶۰
۸ ـ شادرو	خیابان پهلوی جنب تلویزیون کانال ۳ پلاک ۱۱	۶۸۱۱۸۲
۹ ـ پرنس	خیابان میرداماد نرسیده به میدان محسنی	۲۲۹۶۶۱
۱۰ ـ رسولی	خیابان پهلوی نرسیده به میدان ونک	۶۸۶۶۲۵
۱۱ ـ ام ـ کا	خیابان بلوار الیزابت	۶۵۰۵۰۳
۱۲ ـ ورسای	خیابان امیرآباد شمالی مقابل پمپ بنزین	۶۳۳۹۲۶
۱۳ ـ قصر مبل	خیابان عباس‌آباد نرسیده به پهلوی	۶۲۹۸۰۴
۱۴ ـ رضوان	خیابان تخت جمشید بین بهار و روزولت شماره ۴۴۴	۸۳۲۴۲۵
۱۵ ـ مبل سلطانی	خیابان تاج جنب پل تاج	۹۷۷۸۸۰
۱۶ ـ غیاثوند	خیابان نارمک ۴۶ متری غربی جنب درمانگاه خصوصی نارمک	۷۹۶۲۸۹
۱۷ ـ مبل‌طوس	خیابان شاه چهارراه‌گلشن جنب پمپ بنزین	۹۲۸۱۰۸۸
۱۸ ـ جبلی	اول خیابان فرح آباد جنب کارخانه کفش ایران	۳۴۱۲۴۷
۱۹ ـ مهستی	خیابان تاج نرسیده به پمپ بنزین	۹۳۰۹۹۷
۲۰ ـ کورش	گنبد کاووس	خیابان‌پهلوی جنوبی	۴۳۴۹
۲۱ ـ کورش	اراک	خیابان خوانساری جنب مخابرات	۲۶۲۶۹
۲۲ ـ جزایری	خرم آباد	سه راه دارائی	۴۶۷۵
۲۳ ـ مبلیران	رامسر	جنب دادگستری	ـــ
۲۴ ـ مبل نه	ساری	جنب سینما سپهر	۴۶۶۱
۲۵ ـ ثابت	همدان	خیابان بوعلی مقابل سینما هما	۲۸۱۱
۲۶ ـ کورش	زنجان	خیابان پهلوی مقابل بانک تهران	۲۳۴۹
۲۷ ـ جهانگیر	سنندج	میدان اقبال ساختمان اسعدی	۴۲۳۳
۲۸ ـ مبلیران	ملایر	پارک ولیعهد پلاک ۱۳۶۹	۳۸۱۸
۲۹ ـ گیسو	سمنان	ابتدای بلوار مولوی	۳۸۷۵
۳۰ ـ برادران کبیری	بهشهر		
۳۱ ـ علیرضا یزدانی	مسجد سلیمان	بازار مرکزی	۲۴۰
۳۲ ـ مبلیران	آغاجاری	امیدیه خیابان بازار مسجد پلاک ۷	ـــ
۳۳ ـ احمد زاده	اردبیل	خیابان کورش کبیر	۳۷۸۴
۳۴ ـ ثابت	خوی	چهارراه مرکز	۳۷۰۰
۳۵ ـ آشتیانی	قزوین	میدان ولیعهد	۵۵۵۴
۳۶ ـ حسینی	زاهدان	خیابان پهلوی	۲۲۳۲
۳۷ ـ خسروی	گچساران	خیابان بیست و چهارمتری میدان تاج	ـــ
۳۸ ـ موفق	رفسنجان	خیابان شاهپور	۳۲۱۴
۳۹ ـ تخت جمشید	شاهین شهر	اول خیابان فردوسی پاساژ شرافتی	۴۰۹۵۶
۴۰ ـ اخوان کاظمی	بهبهان	خیابان پهلوی	۲۵۴۳
۴۱ ـ آسیا	سبزوار	خیابان بیهق جنب شهربانی	۲۲۴۳
۴۲ ـ هولیوود	قوچان	خیابان نادرشاه	۳۶۶
۴۳ ـ مبلیران	نیشابور	خیابان پهلوی	۳۴۸۷
۴۴ ـ پارس	قم	ابتدای خیابان محمدرضا شاه	۵۰۰۴
۴۵ ـ تزئین دکوز	کرج	خیابان همایون	۴۱۵۶
۴۶ ـ قاسمی	ایلام	خیابان پهلوی	۲۳۹۲
۴۷ ـ فروشگاه بزرگ فردوسی	اهواز	خیابان داریوش نبش زاهدی	۴ ـ ۲۸۴۷۳
۴۸ ـ صنایع چوب	دزفول	خیابان ششم بهمن	۲۳۲۴
۴۹ ـ صنایع چوب	اندیمشک	چهارراه‌اندیمشک خرمشهرجنبیکمپانی ولوو	
۵۰ ـ نمایشگاه خواجوی	گناباد	خیابان ناصر خسرو	۱۷۶
۵۱ ـ فروشگاه برکی	بیرجند	خیابان ششم بهمن	۳۷۰۶ ـ ۲۱۶۴
۵۲ ـ فروشگاه گرگیج	ایرانشهر	خیابان پهلوی	
۵۳ ـ فروشگاه بحرینی	بوشهر	خیابان ششم بهمن پلاک ۵۰۶	۳۹۶۳ ـ ۲۱۶۳
۵۴ ـ گالری مبل مازندران	شاهی	خیابان ساری نبش مهمانسرا	۳۴۸۷
۵۵ ـ برادران راستکردار	بندر پهلوی	خیابان سپه پلاک ۱۵۴	۳۱۳۷
۵۶ ـ تقی زاده	مراغه	خیابان‌فرمانداری جنب پیناهنگی	۳۰۹۰
۵۷ ـ فروشگاه لقائی	میاندوآب	خیابان‌پهلوی	۱۰۳

لیست نمایندگان مبلیران در شهرستانها

نام نمایشگاه	شهرستان	آدرس	تلفن
۱ ـ کورش (مبلیران)	اصفهان	میدان ۲۴ اسفند	۲۱۵۹۸
۲ ـ گالری فردوسی	اصفهان	خیابان فردوسی	۲۸۶۰۲
۳ ـ بنفشه	شیراز	خیابان قصرالدشت	۳۱۷۵۶
۴ ـ روش نو	مشهد	خیابان دانشگاه	۲۸۶۶۰
۵ ـ آسیا	تبریز	خیابان پهلوی	۳۵۳۲۳
۶ ـ نخست	کرمان	خیابان صمصام چهارراه کاظمی	۴۲۸۴
۷ ـ دنیای مبل شیک	کرمانشاه	خیابان شاه مقابل سینما مهتاب	۷۲۸۲
۸ ـ دنیای مبل شیک	کرمانشاه	ابتدای بلوار طاق بستان	۴۰۳۸
۹ ـ عدالت	آبادان	خیابان پهلوی	۲۳۷۶۹
۱۰ ـ مرادی	خرمشهر	خیابان ۴۰ متری	۳۲۹۱
۱۱ ـ مهران	رضائیه	خیابان زنگنه مقابل هتل ارومیه	۶۴۳۷
۱۲ ـ پویک	بندر عباس	اول بلوار اسکله جدید	۵۴۷۴
۱۳ ـ مهتاب	گرگان	خیابان شالی کوبی	۴۱۳۰
۱۴ ـ جوان	شاهرود	خیابان ششم بهمن	۴۷۷۱
۱۵ ـ شریف	چالوس	اول جاده نوشهر	۳۷۸۴
۱۶ ـ گالری‌پرتو	بابل	خیابان گلستان	۳۰۰۱
۱۷ ـ سوپریزد وگنجینه‌یزد	یزد	خیابان‌پهلوی‌وخیابان‌ولیعهد	۲۴۴۰
۱۸ ـ برادران خیامی	مشهد	خیابان خسروی	۲۷۵۷۵
۱۹ ـ			

نمایشگاه مرکزی مبلیران : درمحل کارخانه کیلومتر ۸ جاده مخصوص کرج همه روزه ۹ تا ۷ بعدازظهر حتی جمعه‌ها

مبلیران بخر ..... راحت باش

برای تامین آینده فرزندان شما راههای مختلفی وجود دارد که پس انداز مطمئن ترین آنها میباشد.

بانک تهران با انواع حسابهای پس انداز خود منظور شما را تامین میکند

بانک مدرن شما، بانک تهران

از: خبرگزاری فرانسه

ماجرای فرودگاه لارناکا شکستی دیگر برای تصمیم گیرندگان مصر

فرودگاه «لارناکا» در جزیره قبرس یکشنبه شب شاهد عجیب ترین حادثه در تاریخ گروگان گیری بود. ماجرای حمله تروریستها به هتل هیلتون نیکوزیا که اعضای کنفرانس همبستگی کشورهای آسیائی و افریقائی در آن گرد آمده بودند سرانجام با زدوخورد خونین میان کماندوهای ارتش مصر وگاردهای ملی قبرس پایان یافت کماندوهای مصری که بدون اجازه مقامهای قبرس برای دستگیر کردن دوعرب که سباعی روزنامه نگار مصری را کشته اند به نیکوزیا آمده بودند پس از دادن چندین کشته و عده ای زخمی به گاردهای ملی قبرس تسلیم شدند. ماجرا با بازگشت هواپیمای «دی سی ۸» حامل یازده گروگان و دوتروریست عرب به فرودگاه «لارناکا» آغاز شد.

این هواپیما که روز شنبه در فرودگاه جیبوتی بزمین نشسته بود پس از آنکه هیچ یک از کشورهای عربی بان اجازه فرود آمدن ندادند بدستور کماندوها به فرودگاه پایتخت قبرس بازگشت

اندکی بعد یک هواپیمای حمل و نقل نظامی مصر بر فراز فرودگاه به پرواز درآمد و خلبان آن به برج مراقبت اطلاع داد که وزیر اطلاعات و فرهنگ مصر را برای شرکت در مذاکرات میان تروریستها و مقامهای قبرسی همراه آورده است در حالیکه هواپیما پراز کماندوهای ارتش بود. کماندوهای مصری بلافاصله پس از پیاده شدن از هواپیما بدون اجازه مقامهای قبرسی بسوی هواپیمای گروگانها حمله ور شدند دراین هنگام بود که گاردهای ملی در ماجرا مداخله کردند.

مصریها با اعزام کماندو به فرودگاه «لارناکا» میخواستند ماجرای حمله اسرائیلی ها به فرودگاه عنتبه در سال ۱۹۷۶ و حمله کماندوهای آلمانی را به فرودگاه موگادیشو در سال ۱۹۷۷ برای آزادکردن گروگانها تکرار کنند. در حالیکه آلمانیها با موافقت قبلی پرزیدنت زیاد باره کماندوهای خود را به فرودگاه موگادیشو فرستاده بودند.

کماندوهای اسرائیل نیز به فرودگاه کشوری که باتل اویو روابط دیپلماتیک نداشت حمله کردند در حالیکه مصر و قبرس روابط دوستانه نزدیکی داشته اند. ماجرای عنتبه که بدعت نامطلوبی شده است از این قرار است:

روز ۲۷ ژوئن ۱۹۷۶ چهار فلسطینی یک هواپیمای شرکت هواپیمائی «ارفرانس» را که در خط هوائی تل اویو - پاریس پرواز میکرد، با ۲۵۸ مسافر به فرودگاه «آنته به» در اوگاندا ربودند و تهدید کردند که اگر ۵۲ فلسطینی زندانی در اسرائیل بدون قیدو شرط آزاد نشوند هواپیما را منفجر خواهند کرد.

روز سوم ژوئیه یک واحد از کماندوهای هوا برد اسرائیلی مخفیانه وارد فرودگاه «آنته به» شد و با یک حمله گازانبری غافلگیرانه کلیه گروگانهای اسرائیلی را آزاد کرده و تروریستها را بقتل رسانیدند. در جریان این حمله سه نفر از اسرائیلی ها از جمله فرمانده کماندوها و بیست نفر از سربازان اوگاندا کشته شدند.

در ماه اکتبر ۱۹۷۷ نیز آلمانیها در فرودگاه «موگادیشو» برای آزادکردن گروگانهای یک هواپیمای شرکت هواپیمائی لوفت هانزا به عملیات حیرت انگیزی دست زدند.

ماجرا روز ۱۳ اکتبر ۱۹۷۷ آغاز شد. درآن روز چهار تروریست که خواستار آزادی «اندراس بادر» وعده زیادی از همدستانش بودند یک بوئینگ ۷۷۷ شرکت هواپیمائی لوفت هانزا را با ۸۲ مسافر ربودند. هواپیما پس از پرواز از یک فرودگاه به فرودگاه دیگر سرانجام روز ۱۸ اکتبر در فرودگاه «موگادیشو» پایتخت سومالی بزمین نشست.

دولت سومالی بیک واحد از کماندوهای ضدتروریستی آلمان غربی اجازه داد که برای نجات گروگانها دست به عملیات بزنند

هواپیمای حامل کماندوهای ضد تروریستی آلمان غربی اندکی پس از تاریک شدن هوا در کنار هواپیمای ربوده شده در فرودگاه موگادیشو بزمین نشست. در ساعت سه بعد از نیمه شب بود که فرمان حمله صادر شد. کماندوهای ورزیده آلمانی باوسایلی که همراه داشتند ظرف ۷ ثانیه درهای هواپیما را منفجر کردند وبلافاصله گروگانها آزاد شدند. این عملیات که با موفقیت کامل انجام شد بیش از پنج دقیقه طول نکشید سه نفر از تروریستهای رباینده هواپیما درزدوخورد با کماندوهای آلمانی کشته شدند و یک نفر دیگر بسختی زخمی گردید.

اندراس بادر وسه نفر دیگر از اعضای گروه «فراکسیون ارتش سرخ» آلمان پس از شنیدن موفقیت کماندوهای آلمانی درآزاد کردن گروگانها در سلولهای خود دست بخودکشی زدند.

با اینکه هنوز اظهارنظرهای متعددی پیرامون اقداء مصر نشده است، ولی تفسیرها این حادثه را شکستی برای ارتش ونیز تصمیم گیرندگان مصری تلقی کرده اند.

در لحظه زدوخورد، مسافرانی که در فرودگاه بودند این چنین پا به قرارگذاردند

عکس رادیوئی اتوشیتدپرس

از: مطبوعات امریکا

تلاش حزب محافظه کار برای رسیدن بقدرت

اکنون که لیبرال های انگلیسی رای داده اند که تا ژوئیه اینده پیمانشان را با جیمزکالاهان نخست وزیر دولت کارگری حفظ کنند - برپا شدن انتخابات پارلمانی جدیدی برای انگلستان در پائیز سال جاری محتمل تر بنظر میرسد.

تصمیم لیبرالها چنین معنی میدهد که کالاهان میتواند تا بعد از گذشتن بودجه پیشنهادی جدیدش از تصویب مجلس عوام روی برخورداری دولت خود از پشتیبانی یک اکثریت با ثبات پارلمانی حساب کند. (لیبرالها ۱۳ کرسی و نمایندگان حزب کارگر ۳۰۶ کرسی در مجلس عوام در اختیار دارند. تعداد مجموع کرسیهای پارلمان انگلستان ۶۳۵ است و تکلیف ۳ کرسی مجلس عوام در حال حاضر بستگی به نتایج انتخابات میان دوره محدودی دارد که قرار است در برخی از حوزه ها بزودی برپا شود).

با تصمیمی که حزب لیبرال انگلستان گرفته است اکنون کالاهان میتواند امیدوارباشد که تا ژوئیه آینده دست کم دو کار مهم دیگر از محتوای برنامه های دولت کارگری نیز با کمک لیبرال ها بدون روبروشدن با دشواریهای بزرگ صورت گیرد. یکی از این کارها اعطای درجه ای از خود مختاری داخلی به اسکاتلند و «ولز» است و دیگری با موضوع انتخابات مستقیم برای برگزیدن اعضای پارلمان اروپایی (یعنی مجلس قانونگزاری واحد ۹ کشوری که اعضای کنونی بازار مشترک اروپا را تشکیل میدهند، ارتباط دارد.) از طرف دولت کارگری لوایحی برای رسیدن به این دو مقصود تدارک شده که چون لیبرالها تصمیم گرفته اند تا ژوئیه آینده به پیمان اتحادشان با دولت کارگری وفادار باقی بمانند. بنابراین میتوان انتظار داشت که تا آن تاریخ این دو لایحه نیز در مجلس عوام با پایمردی لیبرالها مورد تصویب قرار بگیرند.

برای کالاهان علی الاصول الزامی وجود ندارد که تا پائیز سال آینده (۱۹۷۹) انتخابات تازه ای در کشورش برپا کند. اما نخست وزیر انگلستان آگاه است که لیبرالها احتمالا بعد از ژوئیه آینده اشتیاقی نشان نخواهند داد که پیمان اتحادشان را با دولت کارگری حفظ کنند، زیرا در هر توافقی که بتواند مبنای ادامه اتحاد کارگران و لیبرالها برای دوره اجلاس بعدی پارلمان قرار گیرد به نحوی اجتناب نکردنی باید در برگیرنده سازگاری آنها در پشتیبانی کردن از سیاستهای دردسرسازی مانند اصلاح مالیاتها باشد. این مسئله اخیر بطوریکه امروز همه کس در انگلستان وقوف دارد در حال حاضر اساس قسمتی از بنیانی ترین اختلاف نظرهایی است که بین دو حزب کارگر و لیبرال وجود دارد. حزب کارگر در صورت لزوم میتواند بدون اتحاد با لیبرال ها نیز موجودیت دولت خود را - گرچه به قیمت تحمل دشواریهای بیشتر، حفظ کند اما عدول از اتحاد با لیبرال ها دولت کالاهان را در وضعی قرار خواهد داد که حمایت از آن در گرو رفتارهای دگرگون شده معجونی از گروههای اقلیتی موجود مجلس عوام خواهد بود. عوامل دیگری هم وجود دارند که برگزاری انتخابات تازه برای مجلس عوام انگلستان را در پائیز سال جاری محتمل تر ساخته اند:

- لیره استرلینگ این زمان دارای بنیه ای نیرومند است و علاوه بر این مازادی گرچه ناچیز اما افزایش یابنده را در موازنه پرداختهای خارجی انگلستان میتوان احساس کرد.

- تورم در داخل انگلستان، در صورتیکه برمبنایی شش ماهه مورد محاسبه قرار گیرد در حال حاضر دارای شاخص هایی است که ارقامش بزحمت از شمار انگشتان یک دست تجاوز می کند. براساس محاسبات سالانه رشد تورم در انگلستان ۱۲/۱ درصد است ولی اکنون این انتظار وجود دارد که تا پایان مارس جاری به زیر سطح جادویی ۱۰ درصد تنزل کند. این گفته از سوی دیگر بدان معنی است که در انگلستان «سطح» زندگی سرانجام میزود تا رفته رفته حرکتی صعودی پیدا کند.

- سیاست پایداری مستحکم دولت کالاهان در نبرد برضد ترقی فاحش دستمزدها (سیاستی که وی طبق ان تنها ۱۰ درصد ترقی دستمزدها را برای کارگران انگلیسی - بعنوان حداکثر افزایش قابل اغماضی که میتواند - و باید در سال جاری حاصل شود، پذیرفتنی میداند) رفته رفته ثمرات خود را ببار می آورد. حتی خود کارگران انگلیسی اکنون میتوانند مشاهده کنند که از برکت ثبات نسبتا عاری از تزلزل قیمت ها - دستمزدی که دریافت می کنند، حتی با وجود قابل ملاحظه نبودن افزایش های آن - اندک اندک بصورت قدرت خریدی در می آید که قادرند روی قدرتش حساب کنند.

در صورتیکه تمام عواملی که برشمردیم - مداومت یابند - کالاهان ممکن است وسوسه شود که بگذارد مجلس عوام دوره جاری قانونگزاریش را تا پایان موعد عادی پیش بینی شده در قانون اساسی - یعنی دقیقا تا اکتبر ۱۹۷۹ ادامه دهد.

با اینحال کالاهان بعنوان سیاستمداری ماهر و سرد و گرم چشیده بخوبی میداند که همیشه امکان وقوع حوادث پیش بینی نشده وجود دارد. یکی از این امکانها مربوط به مذاکرات و امضای قراردادهای دسته جمعی برای تعیین مجدد دستمزدها بین اتحادیه های کارگری و کارفرمایان صنایع انگلستان است. همه نشانه های مرئی گواهی میدهند که در سال آینده این مذاکرات از آنچه که در سال گذشته ازمایش شده است بسی دشوارتر خواهد بود.

(مهمترین دشواریهای قابل پیش بینی را طبق اغلب احتمالات طرح مسائل دردسر برانگیزی از قبیل تفاوت عواید کارگران پر مهارت و کم مهارت در مذاکرات سال آینده بوجود خواهند آورد).

باین حساب احتمالی که امروز در صحنه سیاست انگلستان میتوان بطور جدی درباره اعتبارش سخن گفت عبارت از برپا شدن انتخابات تازه مجلس عوام در سال جاری است کما اینکه خانم مارگارت تاچر رهبر حزب محافظه کار انگلستان نیز مسلما این روزها در تدارک مواجهه ای به شیوه حزب خودش در یک زورازمایی انتخاباتی است.

جنب و جوشی که او در این تدارک حیاتی آغاز کرده بهمین زودی وی را تاکنون از روستاهای اسکاتلند تا ایستلند لندن (محله ای که گاهی ساکنان فقیرش را زاغه نشینان پایتخت انگلستان نامیده اند) - به همه جا کشانده است. دو روز پیش بود که برخی از روزنامه های لندن عکس خانم تاچر را در حالیکه فرصت بوسیده شدن لبان خودش را به یک میرآخور ناحیه (پتی کات) داده بود تا به ازای آن - رای آن مرد را در انتخابات آینده برای محافظه کاران تضمین کند چاپ کرده بودند.

برجسته ترین کار جدید خانم مارگارت تاچر دعوت کردن از ادوارد هیث رهبر سابق حزب محافظه کار و نخست وزیر قبلی به شرکت در بحثی راجع به مسائل خاورمیانه - بدنبال سفر اخیر هیث به کشورهای آن منطقه بوده است. نظراتی که هیث درباره راه حل های مسائلی از قبیل اعطای خود مختاری داخلی به اسکاتلند و بحساب آوردن نسبت های متفاوت در تعیین تعداد نمایندگان هر یک از کشورهای عضو بازار مشترک در پارلمان واحد اروپایی دارد هنوز تا حدود زیادی با عقاید خانم تاچر دارای تفاوت است.

در این باره تردیدی نیست که بازگشت نخست وزیر محافظه کار سابق به خط مقدم جبهه محافظه کاران به این حزب وزن و اعتباری را که تاکنون از جنبه بین المللی فاقد آن بوده است خواهد داد. گرچه چنین بازگشتی برای هیث احتمالا در آینده نزدیک امکان پذیر نخواهد گردید بهر حال ژستی که خانم تاچر به سود چنین اعاده ای نشان داده از طرف هم مسلکان وی با خشنودی مورد استقبال قرار گرفته است. اینان مشتاق و گرسنه فرا رسیدن روزی هستند که بتوانند شاهد یک پارچگی یافتن دوباره صفوف محافظه کاران انگلیسی باشند و مخصوصا با داشتن چنان وحدتی قدم به میدان مبارزات انتخاباتی بگذارند.

نوشته: تیری دژاردن

ترجمه: دکتر منصور مصلحی

«چاد» لقمه چرب برای قذافی!

چاد کشوری است که هیچ شانس ندارد، تازه اگر بتوانیم ان را یک کشور بحساب آوریم این سرزمین که در قلب افریقا قرار گرفته در واقع کاریکاتوری از کشورهائیست که استعمارگران به میل خودشان بوجود آورده اند. در اینجا بدون توجه به هیچ اصلی سفید و سیاه، مسلمان مسیحی، بومی و مهاجر همه و همه زیر یک پرچم قرار داده شده اند و این در حالیست که این عناصر ناهمگون غالبا از یکدیگر نفرت دارند. در واقع میخواسته اند بین افریقای شمالی «عرب، مسلمان» و افریقای جنوبی «سیاه، مسیحی «یک کشور «واسطه» ساخته باشند. ولی دو نکته اساسی را مورد توجه قرار نداده اند و اشتباه بزرگ مرتکب شده اند. فراموش کرده اند که قرن ها جنگ غارت، برده داری و اختلاف های نژادی میان این مردم کینه ای سخت بوجودآورده است، فراموش کرده اند که شمال نشین ها و جنوب نشین های چاد با صحرای وسیعی از هم جدا شده اند که جز برای جنگیدن با هم از آن نگذشته اند.

گذشته ازین بعد از استقلال قدرت حکومتی منحصرا در اختیار جنوبی ها قرار گرفت. و این درنگاه اول طبیعی بنظر میرسد. چون «سیاهان» جنوبی خیلی آسان زبان و فرهنگ فرانسوی را پذیرا شده بودند در حالیکه «سفید» های شمالی که وابستگی مذهبی شدیدی دارند در برابر فرهنگ و زبان فرانسوی مقاومت سرسختانه ای نشان دادند.

در زمان استقلال - ۱۹۶۰ در جنوب شصت درصد کودکان بمدرسه میرفتند. و در شمال فقط سه درصد - بعبارت دیگر در جنوب تعداد کادرهای «کارازموده» به مراتب زیادتر بود.

سیاه های جنوب وقتی قدرت را بدست گرفتند، بلافاصله به تسویه حساب با سفیدهای شمال پرداختند و درین حال حکومت «تومبالبه» فقط دیکتاتور قبیله «سار» بود، در برابر همه اقوام دیگر چاد.

از سال ۱۹۶۵ ببعد شورش تقریبا در همه جای این سرزمین در گرفت مسلمانها هرگز تسلط استعمارگران فرانسوی را نپذیرفته بودند و آماده تحمل و قبول حکومت جنوبی ها نبودند. گذشته ازین چون حکومت قادر به اداره امور اقتصادی کشور نبود - در واقع اقتصادی وجود نداشت که اداره شود - وضع زندگی مردم روز به روز بدتر میشد. سپس شورش نه تنها جنبه قبیله ای بلکه یک طغیان دهقانی نیز بود که حتی پایتخت را تهدید میکرد.

روز ۲۲ ژوئن ۱۹۶۶ مخالفانی که توانسته بودند بگریزند در «اکوا» «جبهه آزادی ملی چاد» را تشکیل دادند و ریاست شان را کسی به اسم «ابراهیم جباجا» بر عهده گرفت. این جنبش در آغاز بشدت جنبه مذهبی داشت. تازه جنگ الجزایر به پایان رسیده بود «جباجا» فکر میکرد میتواند همه اعراب را باشعار «جهاد» برای مبارزه با حکومتی که تحت سلطه فرانسه بود به حمایت از خویش برانگیزد. بویژه که در آن زمان اکثریت بزرگی از مردم کشورهای عرب هنوز تحت نفوذ ناصر بودند.

فرانسه به حمایت مادی از رژیم چاد پرداخت. «حباجا» در جریان یک زدوخورد بقتل رسید و جبهه به گروههای متفاوتی تجزیه شد.

در شمال یعنی در «تیبس تی» «اندی» و «برتکو» این «توبو»ها بودند که جمع شدند. اینها جنگندگان ترسناکی هستند «گوکنی» رهبر این جنگندگان درین فکر بود که جنگ استقلال براه اندازد. این ان چیزی است که ارتش دوم «فرولینا» لقب گرفته است. در شرق «ایر»ها بودند که تحت فرمان کسی بنام «بقالی» در کنار مرز سودان با حکومت درآویخته بودند. در اطراف «نجامنا» پایتخت - و «سار» این دهقانان عاصی بودند که در دسته های بزرگ و کوچک دست به زد و خورد میزدند به مجموع اینها ارتش سوم «فرولینا» میگویند.

در بیرون از چاد «عباصدیق» که جانشین «حباجا» شده بود در مقام دبیرکلی فرولینا در لیبی و الجزایر فعالیت میکرد و میکوشید کمک و حمایت کشورهای تندروی عرب را جلب کند. درین هنگام بود که یک تحصیل کرده فرانسه بنام «حسین جره» قدم بمیدان نهاد.

او میخواست به شورش جنبه سیاسی بدهد و عقیده داشت که باید «اسلام» را به سود «انقلاب» کنار نهاد. چون باین ترتیب غیر مسلمان های چاد هم به جنبش می پیوستند. اضافه برین او برای رسیدن بهدف هایش قصد گروگان گیری داشت و بهمین منظور چند فرانسوی را به گروگان گرفت.

«حسین جره» میخواست در برابر آزادی گروگان ها از فرانسه پول و اسلحه بگیرد و به این وسیله سه «ارتش» فرولینا را متحد کند (افراد گوکنی، بقالی، برین قسمتی از خاک چاد را که امریکائی ها در آن اورانیوم و منگنز کشف کرده بودند به لیبی ملحق کرده بود.

این اقدام اکثریت بزرگی از مخالفان حکومت چاد را که اهل شمال این کشور بودند برانگیخت چون این یک دست اندازی به سرزمین آبا واجدادی شان بود در نتیجه «حسین جره» هم به «تومبالبه» و هم به قذافی اعلام جنگ داد.

اما چون لیبی تنها راه خروج شمالی ها از صحراست ارتش سوم خیلی زود در محاصره قرار گرفت و گروگان هایش روی دستش ماندند و درین حال بود که لیبی دست بیک بازی ماهرانه زد. مزدوران قذافی به «توبو» ها قبولاندند که شورش دست چپی جره بیدین هیچ سرانجامی ندارد. درحالیکه لیبی حاضر است. به یک گروه قابل قبول کمک نظامی و مالی بدهد در نتیجه جره سقوط کرد و «گوکنی» جایش را گرفت خانم «کلوستر» - گروگان فرانسوی - آزاد شد و «بقالی» به رهبری جدید پیوست. «عباصدیق» در الجزیره بیکار شد و «ارتش سوم» در منطقه ای که تصادفا در آن نفت پیدا شده بود تجدید سازمان یافت.

درین فاصله «تومبالبه» به قتل رسید - آوریل ۱۹۷۵ - و ژنرال مالوم جایش را گرفت. در حالیکه بیهوده میکوشید طرح «آشتی ملی» را عملی کند.

در واقع ژنرال همان سیاست قبلی را ادامه میداد چون خودش در مقام رئیس ستاد ارتش از طراحان و اجرا کنندگان آن بود.

در حال حاضر شورشیان قسمت وسیعی از چاد را در اختیار گرفته اند و چنین بنظر میرسد که قذافی در بخشی از بازی افریقائی خویش برنده شده است. شورشیان چاد هنوز هم شیوه گروگان گیری را دنبال میکنند. این گروگان گیری ها و پیامدهای آن از آنجا که دگرگونی های سیاسی افریقا را روشن میکنند قابل بررسی هستند. گذشته ازین داستان گرفتاری و آزادی خانم کلوستر به اندازه یک داستان پلیسی هیجان انگیز بود.

روز ۲۱ آوریل ۱۹۷۴ همسر یک کارمند عالی رتبه فرانسوی - پیرکلوستر مدیر میسیون اصلاحات اداری چاد - در «بودائی» چرت میزد. اینجا دهکده کوچکی است در تی بستی - شمال چاد - فرانسواز چون باستان شناس بود به این گوشه دورافتاده آمده بود تا نقاشی های ماقبل تاریخ را بجوید و بررسی کند. «تی بستی» مثل خیلی جاهای دیگر چاد از سال ها پیش محل تردد شورشیان بود. ولی خیلی از افراد مرفه «نجامینا» عادت داشتند تعطیل آخر هفته شان را در آنجا بگذرانند. چون چهار روستا منطقه تحت کنترل ارتش بود و شورشیان خود را در اطراف آنجا بخطر نمی انداختند.

فرانسواز خیلی راحت توانسته بود خود را با یک هواپیمای نظامی به این کنج پرت افتاده برساند و در یک ساختمان دولتی مستقر شود. آن شب دو اروپائی دیگر با او بودند. دکتر «استیدنس» که از سال ها پیش بیمارستان محقر این منطقه را اداره میکرد و همسرش که برای گذراندن تعطیلات به آنجا آمده بود این زن برادر زاده هاینه مان رئیس جمهوری وقت آلمان فدرال بود.

پیش کشیدن این ماجرا فرصتی است که نگاهی به اوضاع چاد بیفکنیم. این کشور واقعا بطرزی مصنوعی ساخته و پرداخته شده است. آمده اند در قلب افریقا اندکی صحرا، اندکی علفزار و اندکی جنگل را سوا کرده اند. چند خط مستقیم دور آنها کشیده اند و یک «کشور» ساخته اند. کشوری که هیچ منبع درآمدی ندارد و مردمش بایکدیگر دشمن هستند.

این دشمنی همانطور که اشاره کردیم به بروز جنگ داخلی و گروگان گیری منجر شد یکی ازین گروگان ها سرگرد «گالوپن» بود که چون از همکاران نزدیک حکومت بحساب میآمد توسط شورشیان تیرباران شد. ولی طبیعتا کلوتر سرنوشت متفاوتی داشت چون به مردم چاد زیانی نرسانده بود.

«تیبس تی» محلی که فرانسواز درآن زندانی شده بود یکی از زشت ترین بیابان های دنیاست. اینجا ده ها و ده ها کیلومتر جهنم در برابرتان گسترده است. بیابانی است صاف و یکدست که جابجا صخره هائی باشکل های عجیب و غریب درآن سربرآورده اند و همه اینها رنگی تیره دارند. چیزی شبیه سطح کره ماه را آنچنان که ماهنوردان امریکائی دیده اند آسمان آبی رنگ نیست. سفیدست و این از شدت گرماست که زمین را نیز خاکستری رنگ کرده است. درین صحرا به فاصله دو، سه روز پیاده روی به یک «واحد» میرسیم یعنی بچند نخل نحیف خاک گرفته که دراطراف یک چشمه کوچک آب قرارگرفته اند این آب گرم و بدطعم - چنان اندک است که نمیتواند جاری شود. در کنار این آب و در سایه نخل ها چند کلبه کوچک سنگی ساخته شده است.

دراین صحرای عجیب روزها گرمای هوا به ۴۵ درجه سانتی گراد میرسد و شب ها غالبا آب یخ میبندد. چون این فلات اغلب بیشتر از دوهزار متر از سطح دریا ارتفاع دارد. گروگانها یعنی گالوپن که تیرباران شد «مارک کومب» که گریخت. فرانسو از که اسیر شده بود وشوهرش که به میل خود به آنجا رفته بود در چنین جائی زندگی میکردند.

دکتر «استیونس» بخاطر حرفه اش خیلی زود آزاد شده بود و آلمانی ها بعد از چند روز حاضر شده بودند در برابر آزادی همسر او چهارمیلیون فرانک درخواستی شورشیان را بپردازند

در چنین جهنمی هشتاد هزار «توبو» زندگی میکنند. که از نژاد سفید هستند ولی رنگ پوست شان سیاه است.! آدم هائی هستند قد بلند و بسیار لاغر که یک جا فشنگی به سینه شان و یک چاقو به مچ دست شان میبندند. مقاومت آنها دربرابر سختی ها افسانه ایست. میتوانند در صورت لزوم با جیره ای مرکب از دولیتر آب و پنج عدد خرما روزی ۹۰ کیلومتر راه بروند. ماموریت هایشان غالبا ده روزیست و بهمین جهت این موجودات عجیب درآن جهنم سوزان درین مدت نهصد کیلومتر راه میروند و درین حال یک مشک از پوست بز بردوش میاندازند که بیست لیتر آب دارد پنجاه عدد خرمای خشکیده هم درجیب شان... فرانسوی ها وقتی با هلیکوپتر و کامیون و زره پوش سردرپی این شورشیان میگذاشتند، هرکدام روزی بیست لیتر آب مصرف میکردند و تازه این شورشیان بودند که پیروز میشدند ازین گذشته هر بیگانه ای درین بیابان یکدست گم وگور میشود. در حالیکه «توبو»ها هرچشمه کوچک هرگذرگاه و هرگله کوچکی ازآهورا میشناسند. درین بیابان ها نوع شگفت انگیزی غزال وجود دارد که هرگز احتیاج به نوشیدن ندارد آنها در تمام عمرشان یک قطره آب هم نمینوشند!

«حسین جره» برنامه و روش ساده ای داشت میخواست با گروگان گیری پول بدست بیاورد. با این پول اسلحه بخرد شورشیان را متحد کند. صدیق را از اعتبار بیندازد و بعد در «نجامنا» صاحب قدرت شود. او بعدها مدتی بجای پول از پاریس در برابر آزادی گروگان ها اسلحه طلب کرد. چون دیده بود با پولی که از آلمانی ها گرفته است نمیتواند به آسانی اسلحه بخرد و این آغاز گرفتاری پاریس بود که نمی توانست به هیچ قیمتی به دشمنان حکومت تحت حمایتش اسلحه بدهد. در حالیکه حاضر بود پول بدهد.

یک مانع اخلاقی هم در راه تحویل اسلحه وجود داشت - البته اگر پای اخلاق در چنین مواردی به میان کشیده شود - : چطور ممکن بود برای نجات یک فرانسوی اسلحه به شورشیان داد و بدین ترتیب عملا حکم مرگ هزاران تن از مردم چاد را صادر کرد؟

چرا دولت فرانسه بهمان سرعت دولت المان عمل نکرده بود تا«حسین» به گرفتن پول رضایت بدهد و اسلحه نخواهد؟ اولا چون فرانسواز «کلوستر» خویشاوند نزدیک رئیس جمهوری نبود(پاریس برای آزاد کردن سفیران فرانسه از لاهه و مگادیشو خیلی زود باج داده بود) ثانیا وقتی کلوستر به اسارت گرفته شد فرانسه عملا رئیس جمهوری نداشت. گذشته از این شورشیان نخواستند در برابر آزادی گروگان های فرانسوی شان امتیازهای بیشتری بگیرند. و نیز چون آلمان از«تومبالبه» حمایت نمی کرد«توبوها» در برابر اتباع این کشور روش نرم تری داشتند.

درین گیرودار حکومت«تومبالبه» با یک کودتای بیسر وصدا سرنگون شد و ژنرال «مالوم» زمام امور را بدست گرفت و شاید فرانسوی ها که از خل بازی های دست نشانده شان به تنگ آمده بودند در براه انداختن این کودتا دست داشتند.

شورش های موضعی دوران ما همه رنگ و بوی سیاسی دارند، چون حتی سنتی ترین و ارتجاعی ترین آنها فقط هنگامی می توانند از کمک خارجی بهره مند شوند که جنبه ایدئولوژیک داشته باشند و چون دست و دلباز ترین کمک دهندگان کمونیست ها هستند این شورش ها رنگ و روی«انقلابی» و«استقلال طلبی» بخود میگیرند.

پس تعجب آور نبود که«جره» در برابر افرادش از کاپیتالیسم مبارزه طبقاتی و استعمار جدید سخن میگفت. ولی این تعجب آور بود که این لختی هائی که ۹۹ در صدشان بیسواد بودند، ازین فلسفه بافی ها چیزی دستگیرشان شود. برای آنها دشمن جنوبی مسیحی بودنه، بیر کاغذی امپریالیسم!....

درین حال پیر کلوستر شوهر فرانسواز بعد از تماس هائی که با شورشیان گرفته بود به این نتیجه رسیده بود که برای آزاد کردن همسرش بهترین راه اینستکه قاچاقچی اسلحه شود او میگفت فرانسه حاضر نیست پول بدهد. شورشیان جز اسلحه چیزی نمی خواهند پس یک نفر باید پول را به اسلحه تبدیل کند. او میخواست «جره» را به معامله راضی کند:

- پول را از فرانسوی ها بگیر من در برابرش به تو اسلحه میدهم!

و حاضر شده بود برای قانع کردن توبوها پولی را که از آلمانی ها گرفته بودند به اسلحه تبدیل کند.

پاریس همه چیز را میدانست و عملا مخالفتی نداشت. حکومت فرانسه میخواست برای جلب افکار عمومی فرانسواز را آزاد کند. ولی نمی توانست با دادن اسلحه به توبوها خود را در مظان اتهام قرار دهد. پس کافی بود یک واسطه پیدا کند و چه کسی بهتر از شوهر فرانسواز؟

این ظاهر قضیه بود و از طرف دیگر پاریس نمی توانست به این بازی ساده رضایت دهد. هر چه بود اولین محموله اسلحه کشف و توقیف شد و«جره» که پول پرداخته بود پیر کلوستر را که برای ادای توضیح به دیدنش رفته بود زندانی کرد. او به این زندانی جدید احتیاج داشت چون حالا که گروگان هایش دو نفر شده بودند می توانست گهگاه تهدید به تیرباران یکی از آنها را پیش بکشد.

این کار در عین حال اشتباه بود چون کلوستر وقتی آزاد بود مرتبا به پاریس فشار می آورد که در خواست های«جره» را بپذیرد. ولی حالا بعید نبود که همه زن و شوهر اسیر را فراموش کنند.

شورشیان بالیبی روابط خوبی نداشتند چون این کشور بخشی از سرزمین آنها را که مواد معدنی در آن یافت شده بود تصرف کرده بود و برای این کار به قرار دادی توسل جسته بود که در سال ۱۹۳۶ میان موسولینی و لاوال یعنی رهبران فاشیستی ایتالیا و فرانسه آن زمان بسته شده بود و تازه برای اجرای این «توافق فاشیستی» به اسلحه متوسل شده بود.

«تومبالبه» در برابر چند میلیون دلار پول نقد این دست اندازی را قبول کرده بود مخصوصا که از مدت ها پیش اختیار این منطقه بدست شورشیان افتاده بود.

«عبا صدیق» هم اقدام قذافی را تأئید کرده بود، چون این ناسیونالیست به کمک لیبی نیاز داشت پس این تنها توبوها بودند که از دست رفتن بخشی از سر زمین شان را نپذیرفته بودند. بویژه که شهر اصلی این منطقه بنام «ائوزو» برایشان جنبه سنتی داشت.

«جره» میگفت:

- ما فقط وقتی اسلحه بزمین میگذاریم که رژیم «تومبالبه» سرنگون شده باشد و نیروهای قذافی از خاک کشورمان رانده شده باشند.

این رفتار توبوهای شورشی را از دنیا جدا کرده بود چون دیگر گذرگاه صحرائی لیبی را هم در اختیار نداشتند.

تا اینکه بی ثمری روش«جره» تدریجا توبوها را دلگیر کرد. کسی حاضر نبود در برابر گروگان ها به آنها اسلحه بدهد و هر کسی میدانست که امکان دستیابی به «نجامنا» وجود ندارد در حالیکه قذافی با شعار جهاد با جیب هائی پر از پول خیلی وسوسه انگیز بود. حتی اگر بخشی از سرزمین آباء و اجدادی توبوها را اشغال کرده بود. رادیوهای لیبی به زبان توبوها برنامه داشتند و دوره گرد هایی که با لندرور برای فروش رادیو و باتری می آمدند در واقع عوامل تبلیغاتی قذافی بودند و گوکنی «تدریجا» به این نتیجه می رسد که باید «جره» را براند و خود جایش را بگیرد تا تغییر سیاست ممکن باشد.

در نتیجه «جره» باده، دوازده نفر روشنفکر هوا دارش سر به صحرا گذاشت و «گوکنی» رهبری توبوهای شورشی را بدست گرفت. برای او نزدیکی به لیبی خیلی آسان بود. چون توبوها همواره خودشان را به مسلمان های شمال - اهالی لیبی - بیشتر نزدیک احساس کرده اند. تا به جنوبی های مسیحی یعنی چادها اما قذافی برای این نزدیکی یک شرط قائل شد و آن آزادی فرانسو از و شوهرش بود. توبو میخواست دل پاریس را بدست آورد وزراد خانه اش را همچنان پر از سلاح های فرانسوی نگاهدارد. روابط حکومت کنونی فرانسه با رژیم لیبی همواره دوستانه بوده است و حتی میگویند ژاک شیراک از دوستان نزدیک سرهنگ قذافی بحساب می آید گذشته ازین پاریس به اشاره قذافی یکی از رهبران تروریست های فلسطینی را که در ماجرای مونیخ شرکت داشت آزاد کرده بود.

- مقصود ابوداود است - پس میبایستی بخاطر این حرکت هم که شده بود از پاریس تشکر کرد.

در نتیجه قذافی شخصا زن و شوهر فرانسوی را تحویل نماینده رئیس جمهوری فرانسه داد.

ماجرای«کلوستر» نشان داد که افریقا در آینده صحنه دلال بازی های پیچیده ای خواهد بود که اختلاف ها و جنگ های قبیله ای وطایفه ای هم در آن سهم بزرگی دارند.

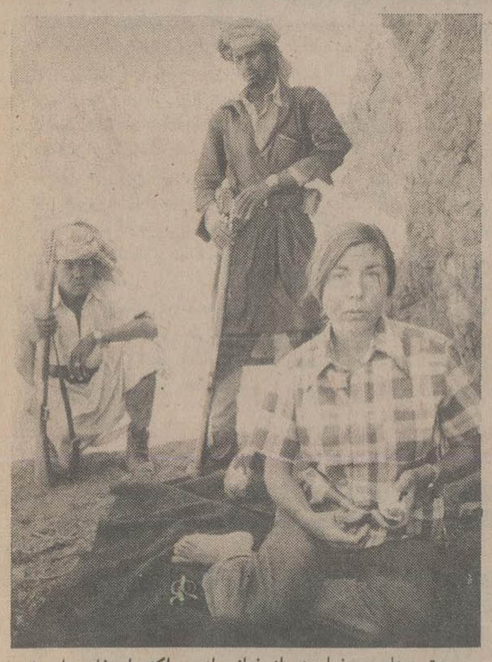

«توبوها» می خواستند از فرانسواز، حداکثر استفاده را ببرند. ولی این لقمه چرب را به ناچار در برابر حمایت قذافی از دست دادند.

«پیرکلوستر» او خود را اسیر دست «توبوها» کرد

نقد فیلم

تمثیلی از یک جامعه بیمار

بر پله‌های قدیمی

بیژن امکانیان

پله های قدیمی

کارگردان : مائوروبولونی‌نی

بازیگران : مارچلو ماستروپانی ـ فرانسوازفابیان ـ مارتاکلر ـ باربارابوشه ـ لوچیابوزه .

موسیقی متن: انیو موریکونه

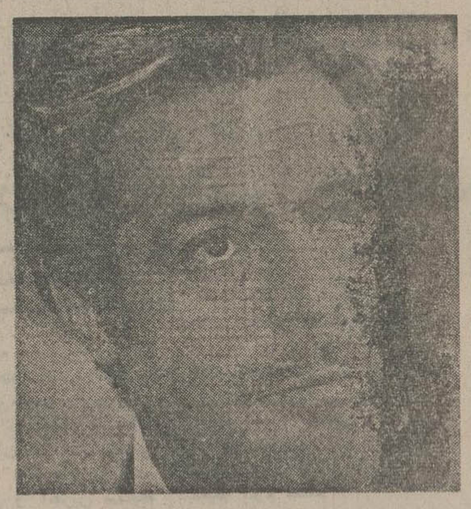

● مارچلو ماستروپانی درصحنه‌ای از فیلم پرپله های قدیمی

ایتالیا در آستانه جنگ ، فکر فاشیستی شدن ایتالیا از طرف زمامدار وقت:موسولینی، زمینه‌ی آماده برای چنین دگرگونی وحشتناکی در ایتالیا که خاطرات خوشی از جنگ اول جهانی ندارد ، نشانه های فقر که بتدریج خود را نشان میدهند ، بحران اقتصادی ، اوضاع وخیم جامعه کارگری‌و دربی اینهااختناق طلنی که راه بیان اعتقادات‌فرهنگی‌و سیاسی روشنفکران ومردم را مسدود ساخته است .

چنین دورنمایی از ایتالیای فاشیستی ، نه نشانگر سقوط ایتالیا در بحبوحه‌جنگ جهانی دوم که نمایانگر ورودایتالیاست بمرحله‌ای از تاریخ که چنین سقوطی رادربی‌دارد .

«پرپله‌های قدیمی» ، فضا- سازی فوق‌العاده‌ای در القاء چنین مفهومی دارد، فوق‌العاده بدین جهت که انتقال دادن چنین فکری جزاز طریق‌ساخت فضایی وتصویری امکان پذیر نمی‌باشد و آنهم بشکلی که دقیقا موقعیت تاریخی زمان فیلم راهمانگونه که باید (آرامش‌قبل از طوفان) نمودار سازد .

چنین است کهفیلم برروی یک حرکت بیمارگونه دلقکوار (از سکون ابتدای فصل به حرکت جمعی دیوانه) بازمیشود وبناگهان این حرکت بانمای کوتاهی از (فرانچسکا لوچا ـ بوزه) قطع میشودکه برلب‌پنجره ایستاده و بدبیرون مینگرد و در اتاق قدم میزند (در انتهسا اوخود را از پنجره بیرون پرتاب میکند). این‌چنین انتخاب مکانی برای شروع و پایان‌فیلم نه‌اینکه گویای بیان‌تکراری‌دایره بسته در سینما باشد که امروزه دیگر یک بیان سینمایی کهنه و پوسیده است بلکه در حکم همان لحن هشداری فیلم است که در سرتاسر آن پراکنده‌است وموقعیت متزلزل ادمها ، و فضا رامیرساند و این مسئله‌را فیلمساز همانطور که اشاره شد ازهمان ابتدا از طریق‌ریتم فیلم القاء میکند (حرکت تهاجمی جمع ،تنهائی فرد با انتخاب ریتمی متضاد) . همین حالت بعدا بوضوح در مجلس بالماسکه (اولین‌فصل فیلم)دنبال میشود، تزلزل ، ناامنی ، سرگردانی ، تحرک شبح وار اجسام‌بیروح و مهمتر از همه جمعی که تشخیص دیوانه و عاقل (پزشک و بیمار) درمیان آنان سخت مشکل مینماید تا آن‌حد که نخستین تصویرفیلم از پروفسوربوناکرسی(مارچلو ماستروپانی) وی را در هیئتی دیگر نشان میدهد (یک گارسن باکلاه وروپوش‌سفید) وبعدا هیچ اصراری هم در تفکیک شخصیت او درهمین فصل به چشم نمی‌خورد و حتی در فصل بعدی بدون هیچ گونه ارتباطی بافصل قبلی، پروفسور رادر قالب اصلی خود (دکتر بیمارستان) می‌بینیم (اشاره‌ای هوشمندانه به دوشخصیتی بودن پروفسور).

فصل بالماسکه بنوعی درور گیرنده مفهوم کلی‌ای استکه فیلم از موقعیت آدمها استنباط میکند. در یک تصویر کاملا مشخص نمای‌دوصورت درشت یکی انسان و دیگری عروسک بشکلی ارائه میشود که هیچ تفاوتی نمی‌توان مابین آنان یافت.

چنین مفهومی رادر این‌فصل میتوان بشدت درمیان دیگرادم ها و عوامل صحنه‌ای نیز جویا شد .

چهره های بزک شده ،حرکات نرم دوربین در میان آدمها ، همهمه و هیاهویی که حالتی وحم‌انگیزدارد باشارات‌مستقیم کلامی به مفاهیم اصلی (که چنین نحوه استفاده‌ای بعدادر طی فیلم بکرات دیده میشود) مثلا دیوانه‌ای‌کهمعتقد بوجود موسولینی نیست و میگوید اصلا چنین‌کسی وجودندارد.

فصل بالماسکه در نهایت سردی و بیروحی‌با بهرمگیری

بقیه درصفحه ۲۲

● مائوروبولونی‌نی کارگردان فیلم .

چارلی، بامن دست داد!

وقتی خبر مرگ چارلی چاپلین، نابغه بی‌همتای جهان سینما منتشرشد و مردم سراسر جهان از مرگ او با اطلاع شدند سینماگران یکبار دیگر به صرافت افتادند که فیلمهایش رادوباره و سه‌باره و ... نمایش بدهند وبچه هایی که او را دیده بودند یا در خیال خود آن موجود ریزاندام ، چابک و شوخ را مجسم کرده بودند ، پاره‌ای او را با کلاه ملون و عصایش دردست نقاشی کردند و پاره‌ای با یادی از او خاطراتی نوشتند .

آنچه در زیر می‌آید، یادداشت دخترکی است که باید حالا سن وسالی از او گذشته باشد ولی در خیال همان کودک هشت ـ نه ساله‌ای است که با چارلی دست داده است :

چارلی با من دست داد

چارلی هنوزم زندمس. با من دست داد. نه ساله بودم . بعد از ظهر یکی از روزهای ماه مه ، تو شهر ده، بود که با مـن دست داد . معلمون آدم خیالپردازی بود. مث شعبدبازا بود. اون بود که به ما گفت که موفقشده چارلی را متقاعد کند ـ چارلی را که به مراکش سفر کرده بود ـ وازش بخواد که به مدرسه‌ی ما بیاد و یک ماجرای قشنگ برامون تعریف کنه . چارلی بخاطر عشقش به بچه‌های‌فقیر بالاخره قبول کرده بود که به مدرسه بیاد .

تا جمعه بیاد، شبهای زیادی‌رو انتظار کشیدیم . هفته تموم نمی‌شد . اما بالاخره روز جمعه اومد و چارلی باید میومد .

جمعیده به هم ، با لباس های تو ـ مثل روز عید ـ هرکدوم با یک کادو ، کادویی برای چارلی .

مادر به من یکدسته آنجیرخشک مخصوص شهرمون ده، داد تا به چارلی هدیه کنم ، پدر ازم خواس تا بهش سلامشو برسونم . پدر برام گفت که یه دفعه‌چارلی‌رو تویکی‌از خیابونای مراکش با موریس شوالیه دیده کـه دوش بدوش ، با هم راه میرفتن .

بقیه درصفحه ۲۲

دوربین جیبی
هانیمکس
ابتکاری‌ترین عیدی سال

HANIMEX
هانیمکس

● یک دوربین همه‌کاره کوچک که همه‌جا همراه شماست .
● مجهز به نورسنج اتوماتیک و چشم الکترونیکی
● تنها دوربین با فلاش الکترونیکی که احتیاج به تعویض لامپ ندارد.
● هدیه‌ای است فراموش‌نشدنی برای ثبت خاطره‌ها

هانیمکس دوربین جیبی بافلاش همیشگی

PISHRO-719

نمایشگاه‌و محل سرویس : خیابان شاه جنب ساختمان‌آلومینیوم تلفن : ۶۶۱۵۲۳

شعبه بانک پارس در:
قلب لندن

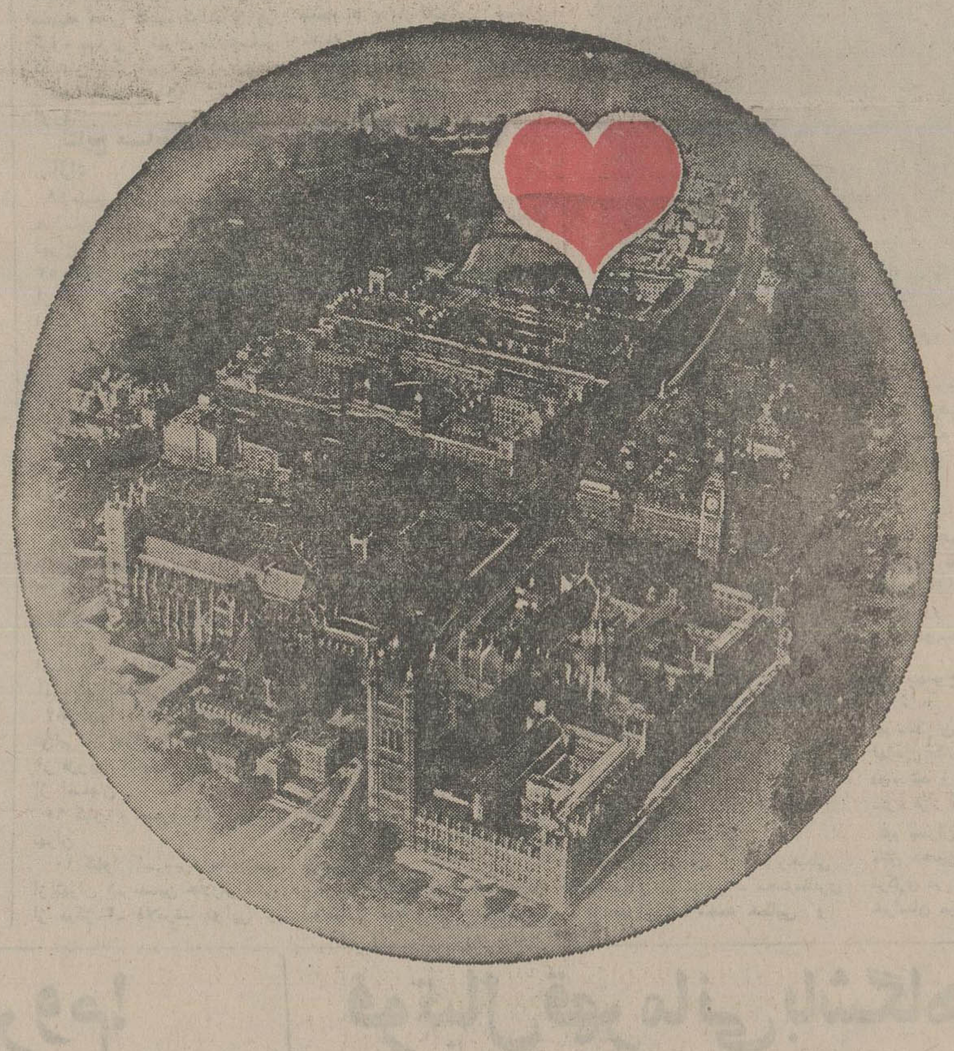

ازمسافران ایرانی به خارج ازکشور:
حدود ۷۶ درصد تنها به قصد لندن سفر میکنند
و بیش از ۹۲½ درصد بهرحال سری به لندن میزنند

شعبه لندن بانک پارس مقدم همهٔ هموطنان را گرامی میدارد و آماده است بیشترین و باصرفه ترین تسهیلات پولی و بانکی را در سراسر دنیا برای مشتریان گرامی بانک پارس فراهم سازد .
یک حساب سفر دربانک پارس بازکنید تا ضمن دریافت بالاترین بهرهٔ بانکی از خدمات رایگان بانک پارس درسراسر دنیا استفاده نمائید .

آدرس ما در لندن:
14 CAVENDISH SQUARE, LONDON W1, M9 DA

BANK PARS

با حساب سفر بانک پارس سفرکنید

مسابقه های فوتبال بین‌المللی جوانان جام‌ولیعهد

همه تیمها به ایران رسیدند

فوتبال

کمیته برگزار کننده‌پنجمین دوره مسابقه‌های بین‌المللی فوتبال‌جوانان‌جام‌والاحضرت ولیعهد اعلام کرد که تمامی تیم‌های میهمان شرکت کننده درمسابقه‌های امسال‌طی‌دیروز و دیشب به تهران رسیدند.

ابتدا تیمهــای چین و شوروی عصر دیروز وارد تهران شدند و در پی آنــان تیم‌های برزیل ـ مکزیک ـ یونان ـ مجارستان و لهستان بترتیب به ایران آمدند.

یونان تنها تیمی است کــه مستقیما توسط پرواز هما از آتن به آبادان پرواز کرد و به تهران نیامد ، ضمن اینکه باید اشاره کرد که مصر قبلا از آمدن عذر خواسته بودو تنها تیم غایب این دوره از جام خواهد بود .

بدین ترتیب و طبق برنامه تنظیمی مسابقه‌ها از ساعت ۲ بعد از ظهر چهارشنبه (فردا) با دیدار تیم‌های چین‌ولهستان در شیراز آغاز میشود .

درحالیکه دیدار های‌گروه آبادان از روزپنجشنبه‌شروع میشود ضمن اینکه بعلت‌غیبت مصر هرکدام از تیم‌های این گروه که قرار بود با مصر روبرو شود استراحت‌میکند.

گروهبندی تیمهـا بدیـن ترتیب است :

● گروه‌شیراز:مجارستان‌ـ فارس ـ چین ـ ایران «الف»ـ مکزیک و لهستان .

● گروه آبادان :شوروی ـ خوزستان ـ برزیل ـ ایران «ب» و یونان .

شطرنج انتخابی تیم ملی

چهره تیم‌ملی امروز شناخته‌میشود

شب گذشته دردنباله دیدارهای ناتمام ششمین دور مسابقه های شطرنج انتخابی تیم ملی کیخسرو کهیائی باتساوی برابر سالـور علیرغم اینکه نیم‌امتیاز حساس را از دست داد ،اما همچنان بـا نیم امتیازاختلاف (۵ امتیاز) درصدر باقی‌ماند.

مرتضوی ـکارامیان ـسالور ـ هنری ـچوبک ولنجانی هر کدام با ۴٫۵ امتیاز درمکان دوم قرار گرفتند و در تعقیب کهیائی برای کسب مقام نخست مسابقه ها بـه انتظار دور اخر نشسته‌اند .اما نکته‌ای کهباید به آن اشاره کرد اینکه همگی اینان بطور قطع‌برای تیم ملی برگزیده خواهند شد .

نتایج پیکار های ناتمام دیشب ازاین قرار است : کهیائی دربرابر سالور متوقف شد ، چوبک نیز بامرتضوی مساوی گــردید ، در حالیکه افرائی و دهقان نیز بـه نتیجه مساوی رسیدند. کارامیان ۱ـ صالحیان صفر ، هنری ۱ـ اردشیرپور صفر ، لنجانی ۱ـ رضائی صفر ، آزاد حرف ۱ـ صفری صفر ، مومنی ۱ـ غفوری صفر ، خاکپور ۱ـظفرآبی صفر ، رحیم خانی ۱ـ بنکدار صفر ، روشنی ۱ـ انوش مهر صفر ، تهرانی۱ـ میرجانی صفر ،پروین ۱ـ نریمانی صفر .

امروز از ساعت ۵ بعد ازظهر در خانه شطرنج ، هفتمین و آخرین دورمسابقه‌ها برگزار می‌گردد که مهمترین دیدار های آن بشرح زیر است : کهیائی ـ هنری ، کارامیان‌ـ سالورـلنجانی ـمرتضوی ـ چوبک ـ آزاد حرف ـمومنی ـ خاکپور که سرنوشت مسابقه ها و چهره های انتخاب شده درگروی این دیدار هامی ـ باشد .

جهت شرکت درمسابقه‌های «کاپ کول»

شمشیربازان ایران، فردا به انگلیس میروند

شمشیربازی

چهره‌تیم‌بین‌المللی شمشیربازی‌سابر مردان ایران که قرار است در مسابقه های بین‌المللی «کاپ کول» انگلستان شرکت نماید ، دیروز شناخته شد .

حمید فتحی‌ـاسماعیل پاشاپورـ احمد اسکندرپورـ حسین‌حدادی و واهیک گریگوریان «شمشیر باز تیم سابر ایران هستند که بهمراه بیژن زرنگار مربی و سرپرست تیم صبح روزچهارشنبه ۳ اسفند (فردا) ـ عازم «لندن» پایتخت انگلستان محل برپائی مسابقه ها میشوند .

این عده پس از طی چندهفته اردوی تدارکاتی در محل سالن شمشیربازی امجدیه از میان ۷ شمشیر باز برگزیده شده‌انــد ، محمد شیخ الاسلامی شمشیر باز اصفهانی بهمراه ریموند بالیان‌پور دو عضو دیگر اردو بودند که موفق نشدند به جمع ملی‌پوشان درآیند .

مسابقه های «کاپ کول» ازروز شنبه ۶ اسفند در لندن آغـاز میگردد و شمشیربازان چندیـن کشور صاحب نام اروپائی در آن حضور خواهند داشت که این در نوع خود اعتبار ویژه‌ای به این مسابقه‌ها میدهد و نشانگر اهمیت صحنه پیکار ها میگردد و میدان خوبی‌برای آزمایش‌شمشیر بازان خودی خواهد بود .

باید افزود که شمشیر بازان‌زن و مرد رشته های اپه و فلوره نیز در سایه همین برنامه جدیـد فدراسیون هم‌اکنون در اردوی تدارکاتی بسر میبرند و تا چندی دیگر در مسابقه های بین‌المللی دیگر که کشور های فرانسه ـ ایتالیا و انگلستان انجام میگیرد، شرکت خواهند نمود .

مسابقه‌های آموزشگاههای کشور در تهران برگزار میشود

بندر عباس ـ کارشناسان و روسای ورزش آموزشگاه هـای کشور در چهارمین گردهمایی سه روزه خود در بندر عباس ، تغییراتی در اساسنامه شورای ورزشی آموزشگاه ها دادند .

مسئولان ورزش آموزش و پرورش که از استانهای کشور در این گرد هم‌آئی حضور یافته بودند ،درنشست خودتصمیماتی بدین شرح گرفتند:

به مسابقه های‌مدارس راهنمایی و دبستان های کشور که زیر بنای ورزش محسوب میشود ، توجه بیشتری مبذول گردد .

بمنظور بررسی و مطالعه درامر ورزش سایرکشورها ، همهساله عده‌ای از کارشناسان و مسئولان تربیت بدنی استانها و مسئولان نمونه ورزش به کشور هـای صاحب ورزش اعزام شوند .

برای تسریع در آماده ساختن سالن‌ها و تاسیسات نیمه تمام ورزشی در شهر ها وبخش ها ، کارشناسانی به این نقاط‌فرستاده شوند .

در این سمینارسه روزه‌همچنین پیشنهاد و تصویب گردیدمسابقه های قهرمانی آموزشگاه هـای کشور همه ساله دردهکده المپیک برگزار گردد تا نوجوانان ورزشکار آموزشگاه ها از نظر مسکن و برنامه های اردویی از آسایش و رفاه بیشتری بر‌خوردار باشند .

فینال دسته‌سوم باشگاههای اصفهان

اصفهان : مسابقات فـوتبال قهرمانی باشگاه‌های اصفهان‌جهت شناخت تیم برگزیده برای شرکت در مسابقه های دسته سوم که از چندی قبل با شرکت۱۶ تیم‌شروع شده بود ، بمرحله نهایی رسید .

در مرحله نیمه پایانی که در ورزشگاه باغ همایون انجام‌گردید تیم فوتبال باشگاه جعفری با در دست داشتن عنوان قهرمانی باشگاه های اصفهان . مقابل کاخ جوانان قرارگرفت و با یک گل از سد این‌تیم ـگذشت .

همچنین زاینده رود با تنها گل وکیلی ، مقابل راه‌آهن بهپیروزی رسید و باتیم جعفری، به دور نهایی راهیافت که بـرای عنوان قهرمانی باید بایکدیگر روبـرو شوند. دیدار فینال این دو تیم‌بعد از ظهر امروز در ورزشگاه باغ همایون اصفهان برگزار میگردد

مسابقه های انتخابی تیم ملی کشتی

امشب اردونشینان شناخته میشوند

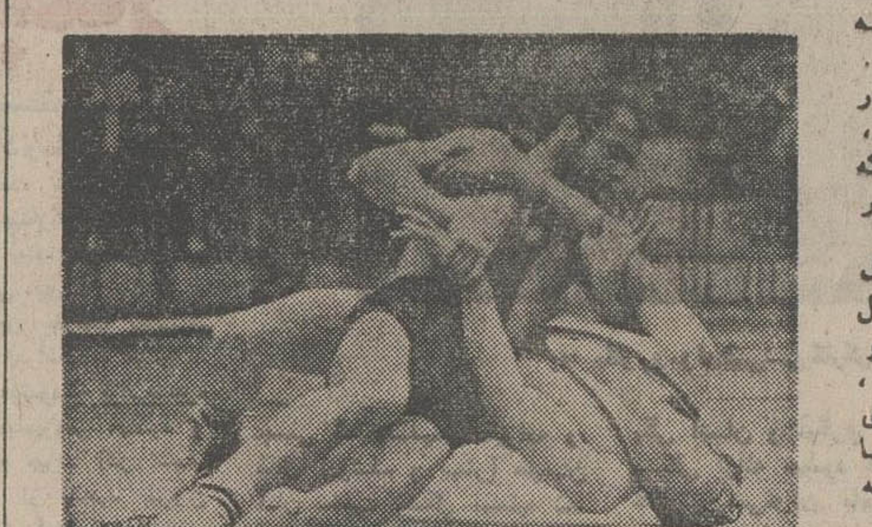

جهاندار عبدالباقر ناکام بزرگ ۶۸ کیلو بود که دیروز صبح و بعد از ظهر مقابل ۲ امید دیگر این وزن مغلوب شد . او در مصاف با دهقان ملی‌پوش ایــن‌وزن تا دقیقه پنجم ۲ـ۶ پیش بود. عکس از لحظات برتـری عبدالباقر است که با یکدست و یکپا دهقان را بپل کشیده است .

در غیاب بزرگان پشتکرده به مسابقه‌های انتخابی‌تیم‌ملی، اندک ، اندک نخاله ها هـم کنار میروند و فینالیست ها رخ نشان میدهند . اگر در وزنهای ۱۰۰ و فوق سنگین سلیمانی و سوخته‌سرائی‌هیچ دغدغه‌ای برای گزینش‌ندارند، در اوزان دیگر این یکه‌تازی بچشم نمیخورد .

حذف عبدالباقر

دیروز صبح و بعد از ظهر که مبارزات بر روی سه تشک ادامه داشت یکی از مدعیان ۶۸ کیلو با دو شکست‌بیابی از جدول حذف شد ، ایــن حذف شده زود هنگام‌جهاندار عبدالباقر کشتی‌گیر سرشناس تهرانی بود کهدر میدلاوری دو پیروزی را با دوشکست تعویض کرد.

نخستین ناکامی او مقابل محمــود قشنگ کشتی‌گیر خراسانی اتفاق افتاد و این درحالتی بود که وقت دوم را عبدالباقر با پیروزی ۶ـ۹ سپری ساخته بود . در وقت سوم دلاور خراسانی وقتـی امتیازها را متعادل ساخت با دست در مخالف شانه هـای عبدالباقر را به تشکدوخت .

ولی پس از آن عبدالباقـر در دیدار با ملی‌پوش‌اعزامـی به مسابقه‌های جهانی لوزان علی دهقان هیچ چیز بـرای پیروزی کم نداشت .

او دلاورانه در همان‌آغاز بایکدست ویکپا دهقان را بـه اسارت کشید و ۳امتیازگرفت. در ادامه این مبارزه بود کـه دهقان ۲ امتیاز را با ۲خاک جبران کرد ولی در واپسین لحظات دهقان یک امتیاز دیگر از دست داد و حساب بـه ۴ـ۲ رسید .

در وقت دوم زیر دوخم عبدالباقر امتیازات او را بـه ۶ رسانید و از اینجا بود که دهقان مبارزه منفی را با او آغاز کرد و دور از چشمـان داور چندبار بخطا پـــای عبدالباقر را کشید و همیـن سبب عصبانیت عبدالباقر شد. از این گذشته اشتباه داوری که ۲ امتیاز مسلم عبدالباقر را روی عمل «رودست» نادیـده گرفتند ، سبب شد که‌عبدالباقر حین کشتی بعوض اینکـه چشمان خود را به حـریف بدوزد به دستداوران‌معطوف کند و همین ۴ امتیاز درکیسه دهقان ریخت . عبدالباقر کـه نسبت به آرای‌داوران‌اعتراض داشت جریمه اعتراض خود را با یک اخطار گرفت‌وهمین سبب شد که با چشمان بسته به حریف بتازد که دهقان او را با توحلق به بند کشید و پای شکست مجدداو راامضاء کرد .

در این مبارزه عبدالباقـر براستی می‌توانست پیـروز باشد ، بشرط آنکه بعوض هرز رفتن از فکر خود بیشتر مدد میگرفت . این اولین‌باری نیست که عبدالباقر چنین‌آسان از کنار پیروزی میگذرد ، او با آنکه کشتی‌گیرمستعدی‌است ولی هیچگاه قصد توجیـه شکستهای خود را نداشته . اگر او یکبار با حوصله‌بسیار شکستهای خودرا توجیهکند، شاید بتوان انتظار داشت‌که این حادثه‌ها برای او تکـرار نشود .

در ۶۸ کیلو سوای قشنگ که بنظر میرسد شانس اول قهرمانـی باشد ، دهقان و پورکریمی نیز پیش میتازند ، که البته پورکریمی در انتهای جدول بدون برخورد بـــا دیگران راه خود را ادامـــه میدهد .

در جام آریامهر کـــه پورکریمی حرفی برای گفتن نداشت باید دید این‌باراو چه در چنته دارد .

سوای این واقعه باید از پیروزی طالقانی‌بر زینعلی‌زاده در ۹۰ کیلو و درخشش‌چند کشتی‌گیر نیز یاد کرد .

دباغی پیش میرود

در ۴۸ کیلو سبحان‌روحی پیروزی سومش را نیز دیشب مقابل یک شهرستانی بنام‌رضا ببریائی بچشم دید . برای او که حریفان حاضر را بدفعات مغلوب کـــرده محمود اسماعیل‌پور خطرناکتـر از دیگران بنظر میرسد .

محمد حسین دباغی این‌بار قبراقتر از همیشه به صدر۵۲ کیلو چشم دوخته ، درحالیکه فتاحی‌ـ محمدمشهدی‌اسماعیل و آصفی نیز چنین‌نیتی‌دارند. حسن راستگو که دور اول‌را برده بود دربرابرمحمدکرمانی دیشب‌شکست خورد.کشتی‌گیر خراسانی نتوانست استواری خود را در سه دقیقه سوم حفظ کند و ۳ـ۸ مغلوب گردید .

در ۵۷ کیلو رشید فرهادی تازه وارد این دسته دربرابر شجری چهره‌آشنای‌مازندرانی صاحب پیروزی‌با ارزشی شد و نشان داد حریفی از پیش باخته برای آشنایان این‌وزن نیست .

زارع که ۷ـ۱۶ بر رحمت فاطمی غلبه کرده بود پیروزی چهارم را نیز مقابـل رضا حسینی صاحب شد . در این وزن هنوز قدرتهای درجـه اول یعنی عسگری‌ـکوهستانی ـ زارع و اکبـر مشهدی روباروی هم قرار نگرفته‌اند .

طاهری ومهدیون

یکبار دیگـر طاهـری و مهدیون روشنگرسرنوشت۷۴ کیلو خواهند بود ، زیـــرا دیگران یعنی‌مقربی ـبهاسینه‌ـ رضامنش مشکل بتوانند سبب توقف این دو شوند .

برای ۸۲ کیلو باید سهم شهرستانهـــا را بیشتر از تهرانیها دانست زیـــرا مهرافروزیان ـ بلند اقبـال موقعیتی امیدبخشتر از زیبا و دیگر تهرانی‌ها دارند .

این مسابقه‌ها امشب بـــا انجام دیدارهای دور پایانی‌به آخر میرسد و نفرات برگزیده به اردوی آمادگی دعوت می شوند .

«شنا ـشیرجه ـواترپولو» جام‌سوم اسفند

شناگران از پنجشنبه آغاز میکنند

شنا

دیدار های تشویقی سه جانبه شنا ـ شیرجه و واترپولو «جام سوم اسفند» که نخستین نشانه های کلاس فدراسیون تازه‌شنای کشور است ،از روز پنجشنبه این هفته (۴ اسفند ماه) آغاز میگردد .

محل انجام این مسابقه‌هااستخر سرپوشیده مجموعه ورزشی آریامهر است و تیم های شنا ـ شیرجه و واترپو ، اصفهان ـ خوزستان و تهران، در رقابت های آن شرکت دارند ومسابقه‌ها را در دو گروه دختر و پسر برگزار میکنند .

شناگران شرکت کننده رقابتها را طی سه روز بمرحله انجام میرسانند که آخرین روز بازیها شنبه ۶ اسفند خواهد بود .

همچنین گفته شد در روز های برگزاری مسابقه ها یک سری مسابقه برای شناگران نونهال ۱۲ـ۱۸، سال و پیش ازشروع دیدار های جام سوم اسفندبرای تشویق هرچه بیشتر شناگران نونهال و خردسال پایتخت برگزار میشود که به نفرات اول تا سوم این مسابقه ها جوایزی اختصاص داده شده که در پایان رقابتهایشان به آنها اهداخواهد شد.

ضمنا فدراسیون شنای کشور اعلام داشت که برای رفاه حـال بیشتر دوستداران این ورزش ، در روز های انجام مسابقه ها ، تعداد ۴ دستگاه اتوبوس دو طبقه اختصاص داده است کـه علاقمندان دیدن این بازیها رااز محل میدان ۲۴ اسفند بمجموعه ورزشی آریامهر ببرد و درپایان مسابقه هاآنهارا دوبارمبرگرداند.

رئیس تازه هیات فوتبال اصفهان

اصفهان : در پی استعفای حسن نجفی‌رئیس هیات‌فوتبال اصفهان ، سرهنگ‌آذر برزین از سوی فدراسیـون فوتبال کشور برای این پست‌برگزیده شد .

سرهنگ آذربرزین سوابق زیادی در فوتبال داردوامید میرود در سایه شناخت و علاقمندی کـه دارد تــلاشی موفقیت‌آمیز داشته باشد .

برای تماشای دیدار دوستانه اسرائیل ـهلند

مهاجرانی امروز به اسرائیل رفت

در حالی که مهاجرانی سرگرم تماشای دیدار هلند با اسرائیل‌در تل‌آویو خواهد بود ، در همان زمان تیم اسکاتلند حریف دیگر ایران در مرحله نهائی جام‌جهانی آرژانتین بنوبه خود دیدار دوستانه‌ای با همسایه خود«ولز» برگزار خواهد کردو فدراسیون فوتبال کشور بدلیل اهمیت این دیدار برای ارزیابی اسکاتلند ، از یکی از شبکه های تلویزیونی انگلستان تقاضای خرید نوار تلویزیونی این مسابقه را کــرده است که هنوز جواب قطعـی دریافت ننموده است .

حشمت‌مهاجرانی سر مربی تیم ملی فوتبال ایران ، ساعت یک بعد از ظهر امروز (سه‌شنبه)عازم «تل‌آویو» ، پایتخت اسرائیل‌شد.

سفر مهاجرانی به تل‌اویو بخاطر تماشای بازی‌دوستانه تیم های‌ملی اسرائیل و هلندکه چهارشنبه‌شب این هفته برگزار میگردد ، میباشد که دیدن این مسابقه این امکان را به مربی تیم ملی ایران‌خواهد داد تا درباره «هلند» شناخت بیشتری پیدا کرده حریف بزرگ ایران در آرژانتین را ارزیابی کند .

مهاجرانی پنجشنبه‌صبح بتهران باز خواهد گشت.

دهمین دوره بازیهای قهرمانی ناشنوایان ایران‌ـ بندرعباس

دختران همدان و پسران تهران فاتحین بازیها شدند

● مراسم‌اختتام‌همچون مراسم افتتاح بازیهای ناشنوایان بـا حضور والاگهر شهریار شفیق انجام گرفت ، عکس والاگهر شفیق رادرحالی که دکترشیخ الاسلام‌زاده وزیر بهداری جام یادبودی رابه نمایندگی ازسوی ورزشکاران تقدیم میکند ،نشان میدهد .

بندر عباس ـ عباس نژاد

فینال مسابقه های کشتی و همچنین مراسم اختتام دهمین‌دوره قهرمانی ناشنوایان کشور که از ۵ روز پیش در بندر عباس آغاز شده بود ، با حضوروالاگهر شهریار شفیق انجام گردید .

ضمن اینکه با احتساب جمـع امتیازات رشته های‌مختلف‌دختران همدان در این دوره مقام قهرمانی مسابقه ها را کسب کردند و در گروه پسران . تهران با پشت‌سر گذاشتن دیگر تیم های شرکت ـ کننده . قهرمانی کشور را بدست آورد.

نتایج مسابقه‌های کشتی آزاد

۴۸ کیلو : ۱ـ مهدی بیشکار از خراسان ۲ـ جبرائیل تقی‌پور از تهران ۳ـ فرخ شجاعی از مرکز .

۵۲ کیلو : ۱ـ حسین کاشمری از خراسان ۲ـ ابراهیم فراهانی از تهران ۳ـ امیربهرامی ازمرکز.

۵۷ کیلو : ۱ـ مهدی پاشا از تهران ۲ـ اکبر دورودیان از مرکز ۳ـ قاسم طایفه ازآذربایجان شرقی .

۶۲کیلو : ۱ـ حسن راهرو از خراسان ۲ـ محمد بهرامی از تهران ۳ـ حسین قنبر جولا از قزوین .

۶۸ کیلو : ۱ـ فرهاد گلپریان‌از اراک ۲ـ حسین حجازی ازمرکز ۳ـ طیب رهبر از تهران .

۷۴ کیلو : ۱ـ رضا نوذرایرانی از تهران ۲ـ مهدی امین‌الرعایااز اصفهان ۳ـ تاروردی حضری از آذربایجان شرقی .

۸۲ کیلو : ۱ـ ابراهیم ظفر نوایی از تهران ۲ـ هادی افشار از قزوین ۳ـمحمد علی‌خداگدایی از اصفهان .

۹۰ کیلو : خسرو کار آمد از تهران .

۱۰۰ کیلو :۱ـ بایرام‌ایمانوردی از تهران ۲ـ حسین جلال‌فراهانی از مرکز ۳ـ غلامرضا نوایی از خراسان .

در نتیجه بدون احتساب ۲۷ امتیاز تهران و ۱۹ امتیاز مرکزی، تیم کشتی آزاد خراسان با ۲۲ امتیاز صدرنشین شد ، اصفهان با ۱۰ امتیاز در جای دوم قـرار گرفت و خوزستان با ۹٫۵ امتیز سوم شد .

واترپلو : تیم واترپلوی تهران بعد از شکست دادن مرکزی بـا نتیجه ۴ ـ۱۰ بعنوان قهرمان ناشنوایان کشور انتخاب شد و مرکزی در جای دوم قرارگرفت .

دو و میدانی

پرتاب وزنه دختران : ۱ـهمدان با ۲۳ امتیاز ۲ـ مرکزی با ۱۱ امتیـاز ۳ اصفهان با ۵ امتیاز

تیم همدان ... منصوره ظفرپور و آذردخت ایرانی

پرش طول دختران : ۱ـ پروین جعفر پور از همدان ۲ـ آذردخت ایرانی از همدان ۳ـ پروین جعفرپور از همدان .

پرش طول پسران : ۱ قاسم نوشین از خراسان با ۵ر۳۶ متر ۲ـ محمود نجفی از تهران‌با ۵ر۳ متر ۳ـ مصطفی نجفی از مرکز با ۴ر۸۲ متر .

۱۰۰ متر دختران : ۱ـ پروین جعفرپور از همدان ۲ـ مریم افتخری از اصفهان ۳ـ سکینه زمانی از همدان .

۱۰۰ متر پسران : ۱ـ محمود نجفی نیا ازتهران ۲ـابوالقاسم نوشیان از خراسان ۳ـ محمد حاج هاشمی از اصفهان .

۴۰۰مترپسران : ۱ـ محمود نجفی از تهران۲ـ نقی یعقوبی‌از آذربایجان شرقی ۳ـبهرام‌بیداری از همدان .

۱۵۰۰ متر پسران : ۱ـ حسین ابوذر از مرکز ۲ـ بهرام بیداری از همدان ۳ـ ابوالقاسم‌نوشیان از خراسان .

۳۰۰۰ متر پسران : ۱ـ حسین ابوذر از مرکزی۲ـ حسن‌رضایی از تهران ۳ـ نقی یعقوبی از تبریز .

پرتاب دیسک پسران : ۱ـ مصطفی نجفی‌نیا از مرکز ۲ـ ابوالقاسم نوشیان از خراسان۳ـ محمد نصرپور ازمازندران .

در مجموع پسران استان مرکز در دو و میدانی با ۵۷ امتیاز صدرنشین شدند ، تهران با ۳۸ امتیاز دوم شد و همدان با ۳۶ امتیاز در جای سوم قرارگرفت.

نتایج شطرنج

شطرنج پسران : ۱ـ رجبعلی صمدپور از تهران۲ـ محمدمظفری از تهران ۳ـ محمد خطایی و وحید حیدری‌از تبریزو خراسان.

شطرنج دختران : ۱ـ صغری مخابی از اصفهان ۲ـ مریم واعظپور از اصفهان ۳ـشهناز وطن دوست از خوزستان .

در مجموع مسابقه های دهمین دوره قهرمانی ناشنوایان، تیم دختران همدان با ۸۸ امتیاز قهرمان کشور شد اصفهان دوم شد و استان مرکزی درجای سوم قرار گرفت.

تیم پسران تهران با ۷۱ امتیاز فاتح دهمین دوره بازی ها شد، مرکزی در جای دوم ایستاد و خراسان سوم شد .

من بدون «قهرمانی» نمیروم!

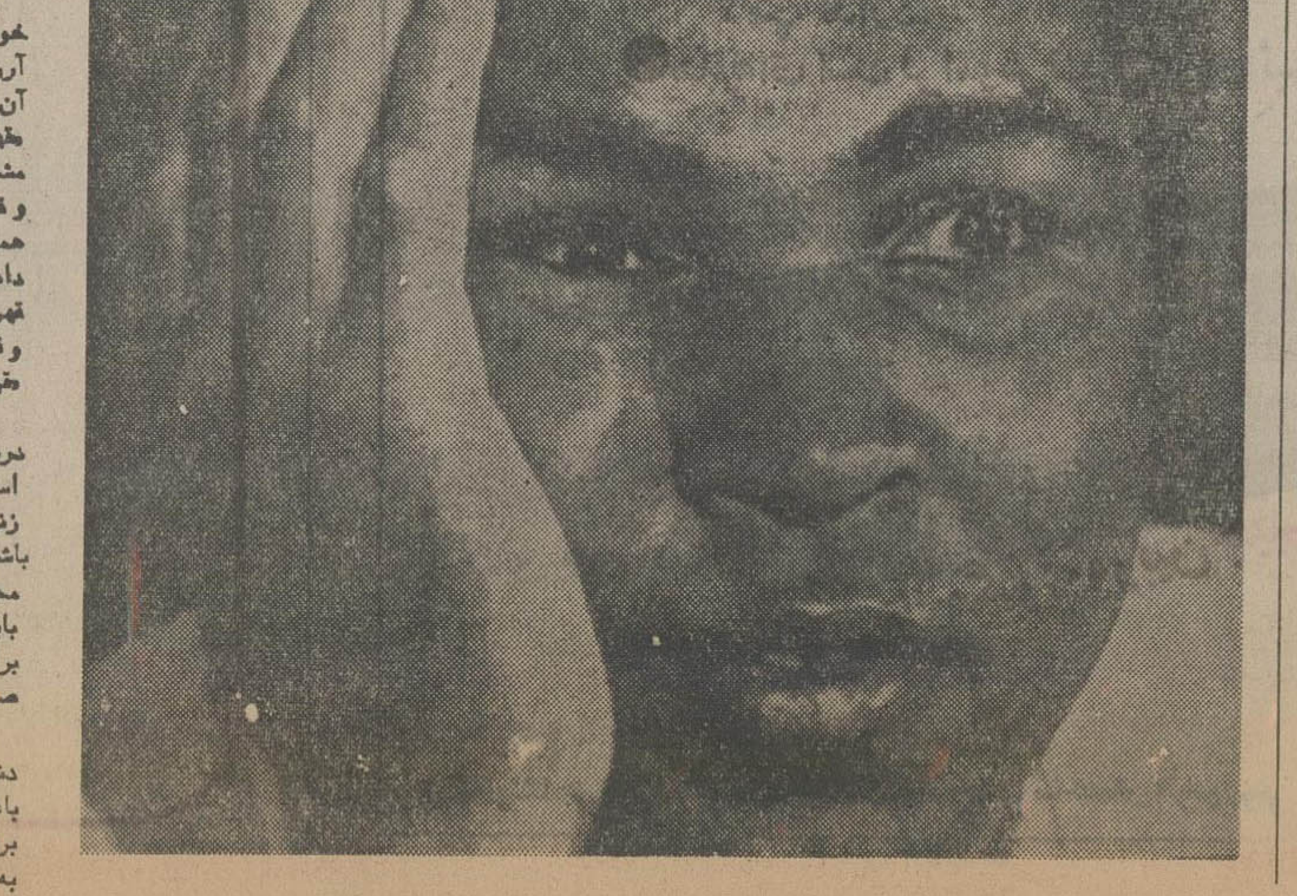

محمدعلی، هنوز برای مبارزه کردن اماده است ، این چیزی استکه مرد فراموش نشدنی‌رینگ پس‌از باختش‌در نبرد با «لئون ـ اسپینکز» از ان سخن گفت و اینکه بازهم در رینگ ظاهرخواهد شد !

انچه محمدعلی آنطور که خودش میگوید ، دربی انست و آرزوی بزرگش هم نائل آمدن به آن میباشد ، این هست که بـا «قهرمانی» رینگ را ترک گوید . مشت زن پرهیاهوی دنیای بکس، وقتی باشکست برابر حـریف هموطن‌اش مقام خود را ازدست داد، باصراحت گفت : نه من‌بدون قهرمانی نخواهم رفت . میخواهم وقتی بابکس خداحافظی میکنم «قهرمان» باشم و باقهرمانی بروم.

و بهمین دلیل بودکه خیلی زود درخواست مبارزه‌ای مجدد بـا اسپینکز راکرد ،ولی شورای‌مشت زنی جهانی اعلام داشت اگرقرار باشد اسپینکز و محمدعلی پیکار مجددی باهم برگزار نمایند اینکار بایستی پس از انجام یک مبارزه برای اسپینکز برابر یک مدعی ، صورت گیرد.

بهر تقدیر حالا «قهرمان سابق» دنیا در انتظارست، او میخواهد باعنوان قهرمانی از رینگ کنار برود و مسئله اینجاست که آیا به آرزویش خواهد رسید یانه ؟

پرسپولیس کارخود را تمام کرد

تیم فوتبال پرسپولیس پرونده خود رابرای‌ششمین دورمسابقه های فوتبال جام تخت جمشید که تنها ۹روز به آغاز آن باقی است ، پس از در اختیار گرفتن ۴ یار تازه ، بست .

پرسپولیس بدنبال کنار آمدن با محمد صادقی (پاس) ، علیرضا حیدری (برق) و حسین رحمتی (خانه جوانان ساری) ،سرانجام کار خود را با محمد پنجعلی نیز یکسره کردو باوی قرار داد امضاء نمود .

در حالی کـه بهرام مودت دروازه‌بان ملی پوش سپاهان که تا چندی پیش احتمال پیوستنش به پرسپولیس میرفت ، بدلیـل وجود وازگن صفریان وحسین باباخانلو دو دروازه‌بان خوب این تیم . باب میل پرسپولیسی‌ها واقع نگردید و سرخپوشها از امضاء کردن قرارداد با وی منصرف شدند .

در حالی که کنار رفته هـای میدهند که‌اینها جدائی راترجیح . پرسپولیس گروه کثیری‌راتشکیل دادند و از فصل آینده دردیگر تیمهای دسته یک و دوم جام تخت جمشید توپ خواهند زد . محمدرضا خلعتبری ـ اصغـر ادیبی ـ جهانگیر فتاحی ـ میر شیبانی ـ شفیع‌نیا ـ علیرضا عزیزی ـ جمشید رشیدی‌ـ احد دیانی و محمد رضا وطنخواه کنار رفته‌های پرسپولیس‌هستند.

دوچرخه سواری قهرمانی باشگاههای تهران

رکابزنان امروز به جاده میزنند

دوچرخه‌سواری

دیروز تیم دوچرخه‌سـواری تاج ، در چهارمین‌روزمسابقه های دوچرخه‌سواری‌قهرمانی باشگاه‌های تهران موفق بـه فتح رقابتهای ۴۰۰۰ مترتعقیبی تیمی شد . پیکارهای این‌ماده که پنجمین و آخرین مسابقه برگزاری «پیست»بود،درپیست دوچرخه سواری مجموعـه آریامهر انجام گرفت .

علی‌پورمهر ـ اصغـر خدایاری ـ علی کریمی‌وصالح وکیلی رکابزنان پیروز تـاج بودند که با زمان ۸ر۱۴ـ۵ دقیقه مقام اول ۴۰۰۰ متـر تعقیبی تیمی را بـــه خود اختصاص دادند وهمچنان‌در صدر دوچرخه‌سواری‌پایتخت ماندگار شدند .

تیم شهپر کـــه در مسابقه های «پیست»، رقابت نزدیکی با تاج داشت در این‌ماده نیزمقام دوم را بدست آورد . قـدرت داودی ـ مرتضی ابراهیمی‌ـ محمدعلــی محمدی و حسن آریانفهر دوچرخه سواران‌شهپر بودند که با زمان ۶ر۲۸ ـ۵ دقیقه دوم شدند .

بدنبال تاج و شهپر ، تیم افسر مرکب‌از منوچهرحق‌گشا ـ مسعود مبارکــی ـ بیـژن امیرآخوری و حسین‌وفاشیان با زمان ۵ر۴۴ـ۵ دقیقه سوم شدند .

تیمهای دیهیم با زمــان ۵ر۱۸ـ۶ دقیقه و تهرانجوان با زمان ۳ر۲۳ـ۶ دقیقه‌چهارم و پنجم شدند درحالی‌که‌تیمهای آزمایش و پله نتوانستند تابه آخر ادامــه دهند و بعلت خطای فنی از دور مسابقـه خارج شدند .

در پایان چهارمیـن روز برگزاری مسابقه ها تاج با۵۳ امتیاز همچنان در صدرمیتازد درحالیکه شهپر (نیـروی هوائی) با ۴۱ امتیاز تاج را تعقیب میکند . افسر بـا ۲۸ امتیاز در مکان سوم است و تهرانجوان ـ آزمایش و ... بترتیب در مکان‌های چهارم تا ششم قرار دارند .

در ضمن امروزاولین‌رقابت رکابزنان در جاده از ساعت۳ بعد از ظهر با انجام مسابقه ۶۰ کیلومترتایم‌تریل‌تیمی آغاز میگردد که محل برگزاری آن اطراف‌مجموعه‌ورزشی‌آریامهر است .

فوتبال قهرمانی باشگاههای کشورهـای اروپا

اسپانیا

رئال مادرید» این هفته هم شکست خورد ، پیشتاز مادریدی جام که دیداردروز پیش خود را ۱ـ۲به اتلتیکو بیلبائو باخت در روز بیست و دوم‌هم ۲ـ۳ مقابل بورگز به زانو نشست !

اما بارسلون ، تعقیب‌کننده بزرگ رئال مادرید ، هم اگر چه پیروز نشد ، ولی توانست‌از تساوی ۱ـ۱ بامکادیز، یک‌امتیاز بدست آورد و از چهار امتیاز فاصله‌اش با «صدر» یک قدم بکاهد و حالا سه امتیاز اختلاف ایندو رقیب را از هم جدا نگاه‌میدارد .

نتایج روز بیست ودوم

بورگز ۳ـ رئال مادرید ۲
اسپورتینگ ۱ـ اسپانول صفر
الش ۱ـ سویلا ۲
رایو والکانو ۳ـ سالامانکا ۳
والنسیا صفر ـ لاس پالماس ۱
رئال سوسیداد صفر ـ هرکولس صفر
رئال بیتس ۳ ـ راسینگ ۱
بارسلون ۱ـ کادیز ۱
اتلتیکو مادرید صفر ـاتلتیکو بیلبائو ۱

رده بندی : ۱ـ رئال مادرید ۳۱ امتیاز ۲ـ بارسلون ۲۸ امتیاز ۳ـ اسپورتینگ ۲۷ امتیاز ۴ـ اتلتیکوبیلبائو ،رایووالکانو ۲۶ امتیاز .

مجارستان

نتایج روز بیستم

هونود ۱ـ ودئوتون صفر
ام . تی . کا ۱ ـ فرانس واروش ۱
اوئپشت دوزا ۶ ـ زگد ۱
کسپل ۲ـ زومباتلی ۲
پکس ۱ ـ واشاش ۱
پکس سابا ۲ـ کاپوسوار صفر
زکس فروار ۴ـ تاتابانیا ۱
زالاگرژگ صفر ـ دونایوواروش صفر
رابا‌آلو ۱ـ دیو گیور ۱

ردهبندی : ۱ـاوئپشت دوزا ۲۹ امتیاز ۲ـ هونود ۲۸ امتیاز ۳ـ ویدئوتون ، واشاش ، ام . تی . کا ۲۷ امتیاز .

یونان

نتایج روز بیست ودوم

پانسرایکوس صفر ـ اکانئو ۱
وریا ۲ـ پیریکوس ۱
یانینا ۱ـ پائوک ۱
مراکلیس ۲ـ کاستوریا ۲
ادفی ۱ـ آریس ۱
پاناهایکی ۴ ـ اتینکوس ۲
پانیونیوس صفر ـ پاناتینایکوس صفر
المپیاکوس ۳ـ آپولون صفر
آ.تی.کا ۳ـ کاوالا صفر .

بقیه درصفحه ۲۱

میز گرد اطلاعات برای بررسی یکی از مهمترین مسایل روز

تهران «مترو» میخواهد یانه؟

از راست: مهندس علی‌جولایی دختر اردوارد بالاسانیان ، مهندس ابوالفتح عادل ، دکتر حسن هنربخش ، مهندس غلامرضا کوچصفهانی ، فرهنگ فرهی و مهندس نصرت‌الله نهورای ، در گفت و گو با جهانگیر بلوچ نویسنده اطلاعات

ترافیک شلوغ و جنجال برانگیز تهران در سال های اخیر همه محافل اجتماعی واداری مملکت را به تلاش واداشته تاراهی برای حل آن ارائه کنند. گاهی پل های فلزی پلند و کوتاه هوایی ، گاهی پل های عابر پیاده، گاهی مونوریل و تراموای سطح‌الارضی ، گاهی تعریض یا امتدادخیابان‌ها و گاهی هم مترو را بعنوان درمان قطعی بیماری ترافیک تهران مطرح میکنند ، اما انتخاب هریك از این راهها ، با نظرات موافق و مخالف زیادی روبرو است چرا که بافت شهری تهران که هنوز «بافت روستایی» دارد ، اجازه نمیدهد راه حل های ارائه شده، به‌سادگی انجام گیرد . شاید بیشترین تاکید ها روی احداث مترو زیرزمینی در تهران باشد . بهمین دلیل سرویس میز گرد روزنامه اطلاعات گروهی از صاحب نظران و متخصصان و کارشناسان را دعوت کرده است تا نظرات خود را بیان کنند .

فرهنگ فرهی نماینده انجمن شهر و برنامه ریز رادیو و تلویزیون بحث را بعنوان مخالف آغاز میکند و میگوید : اصولا باید به‌بینیم که مترو برای تهران، ضرورت دارد یانه ؟ و از لحاظ اقتصادی مفید هست؟ به نظر من، با اینکه متجاوز از بیست سال است که در باره مترو مطالعه کرده‌ایم وحرف زده‌ایم ، اما باز هم برنامه‌های مترو، خیلی شتابزده به مرحله عمل نزدیك شده است ، در آینده‌ت همه مسئولان مترو با طمطراق برنامه های خاص مترو را تشریح کردند . مصاحبه کردند ، جلو دوربین عکاس ها و فیلمبردار ما ژست های فاتحانه گرفتند ، سفر های دور ودراز تحقیقاتی با هزینه های هنگفت ، انجام دادند ، پول های کلانی به داخلی وخارجی پرداخت کردند اما یك قدم هم از مرحله حرف به‌قلمرو عمل برای مترو نگذاشتیم و بهمین لحاظ مترو برای مردم شهرما ضرب‌المثلی برای انجام نیافتن کارها و وعده‌های بیهوده شده است ، شاید بهمین سبب بود که در اجرای برنامه ها خیلی شتاب بخرج داده‌شد .

چرا بنظر من احداث مترو یك کار منطقی نیست ؟ به این دلیل که مساحت داخل محدوده تهران‌حدود ۷۰۰ کیلو متر مربع است که اگر آنرا به شکل مستطیل بطول ۳۵ و عرض ۲۰ کیلومتر فرض کنیم یا ۱۱۵ کیلومتر مترو که در سال ۱۳۸۰ پس‌مرحله تحقق میرسد ، فقط میتوانیم ۴ رشته مترو شمالی‌و جنوبی یاشرقی و غربی‌داشته باشیم‌واز آنجایی که فاصله ایستگاهها در نقاط پر تراکم حدود یك کیلومتر و در نقاط کم تراکم تاحدود ۳ کیلومتر افزایش پیدامی - کند ، ما در تهران در حدود ۱۵۰ ایستگاه خواهیم داشت . حالا اگر فرض کنیم که‌مردم برای رسیدن به ایستگاه مترو در حدود ۳۰۰ متر پیاده‌روی داشته باشند در نتیجه هر ایستگاه دایره‌ای را به شعاع ۳۰۰ متر سرویس خواهد کرد که به این ترتیب در کل ۱۵۰ ایستگاه فقط مساحتی برابر ۱۴ کیلومترمربع را سرویس خواهیم داد که نسبت به مساحت ۷۰۰ کیلو متر مربعی شهر تهران، این سرویس تنها دو در صد خواهد بود .

حالا با توجه به‌اینکه مترو ما برخلاف مترو لندن و پاریس نمیتواند به همه خیابان ها و کوچه ها و گذرگاهها سرویس بدهد. پس لازم‌است که‌اتوبوس هایی رادر ایستگاههای‌مختلف مستقر کنند. چون برای‌اینکه مسافری ، مترو حرکت کند ناگزیر است که خود را به اتوبوس به ایستگاه برساند و طبیعی است‌همین مساله‌شلوغی ترافیك را افزایش میدهد ... اگر برای مترو تهران‌هم مثل مونترآل کانادا نرخ کرایه را برای کلیه مساحت های کوتاه و دراز ، یکسان تعیین کنیم، با توجه به قیمت تمام شده امروز ـ نه سال ۱۳۸۰ـ کرایه مترو بطور متوسط برای هر نفر ۲۵ ریال خواهد شد با این ترتیب هدف اصلی‌طرح که‌احداث یك‌وسیله‌نقلیه عمومی است به نتیجه مطلوب نخواهد رسید.

حالا به‌بینیم مترو چه‌هزینه هایی خواهد داشت ؟چه‌بازدهی دارد ؟و آیا به نتایج مطلوب مورد نظر برنامه‌ریز هم‌خواهیم رسید یانه ؟

وقتی که در ربع قرن پیش، اتوبوس در شهرما نبود ، یکی از وسایلی که به آیاب و ذهاب کمك میکرد ، بنظر ما اتوبوس بود ، چون آنرا پاسخگوی نیاز رفتو آمدمردم میشناختیم .

آنروز شاید . ولی‌امروز بعد از گذشت یک ربع قرن مشاهده میکنیم که اتوبوس پاسخگوی ما نیست .

بنابراین با توجه به اینکه احداث هرکیلومترمترو یکصد میلیون تومان هزینه خواهد داشت و باتوجه به اینکه اگر توفیق پیدا کنیم درهر روز حداکثر ۲۰۰ هزار نفر را جابجا کنیم باید به‌بینیم که با شرایط خاص تهران ویرنامه ریزیهای کلان، این مترو میتواند پاسخگوی جامعه پایتخت باشد و بمحل معضل کمک کند یا نه ؟

مترو ، اساسی‌ترین راه حل مشکل ترافیک تهران است

دکتر حسن هنربخش:

من نمی‌توانم از لحاظ اقتصادی مسئله مترو را به تجزیه و تحلیل بگذارم ، اما معتقدم که خیلی موارد و خیلی تاسیسات هست که برای یک کشور ضروری بنظر میرسد حتی اگر صرفه اقتصادی هم نداشته باشد .

مترو به آن شکلی که در اینجاتفسیر کردندو اطلاعاتی را در اختیار ما گذاشتند مورد استفاده مردم قرار نخواهد گرفت . بعنوان مثال باید اضافه‌کنم‌که‌پاریس در حدود هشت میلیون نفر جمعیت دارد در صورتیکه متروی آن ۱۲میلیون‌مسافر را جابجا میکند .

زمانی هیچکس فکرنمیکرد که مردم شانزلیزه سوار مترو شوند ولی امروز ایستگاه فرانکلین روزولت شانزلیزه شلوغ‌ترین‌ایستگاه‌های‌مترو پاریس است .

بنابراین با قاطعیت نمی - توان گفت ساکنین ثروتمند شمشتان ، آینده تهران ، سوار مترو خواهند شد . چرا که مترو درجه یکودو خواهیم داشت‌و مردم‌ثروتمند و مرفه از درجه یک آن بهره خواهند گرفت .

من مونوریل و پل هوایی را بهیچوجه‌درمان‌حل‌مشکل ترافیک تهران نمیدانم چون از لحاظ برخورد و تماس با مردم،هر روز چند قربانی خواهیم داشت .

طرحی که ژاپنی ها برای دو طبقه کردن خیابان های تهران داده‌اند،عملی نیست، بنابراین مترو برای پایتخت ما کاملا ضروری و الزامی است چرا که متروی تهران قدرت آنرا خواهد داشت که روزی سه میلیون نفر را جابجا کند ، اما من هم با فرهنگ فرهی موافق هستم که دربرنامه‌ریزی ما مطالعات کافی وارزنده صورت نگرفته است .

چون دربرنامه‌ریزی مترو هیچ مهندس متخصص مترو را شرکت نداده‌اند . دراین نشست وبرخاست ها دکتر حقوق، به‌اظهارنظر پرداخته یا بازرگان وتاجر روی آن مطالعه کرده است و این‌ها هم عادت داشتند که در بهترین هتل ها زندگی کنند یابقول فرهی جلوی دوربین تلویزیون ژست بگیرند ...

حالا هم باید بدانیم که قرارداد مترو را چه‌بخواهیم وچه‌نخواهیم‌امضاء کرده‌اند و مشغول کار هم هستند و این مسئله شوخی‌بردار هم نیست . از سوی دیگر هیچ مشکلی هم از لحاظ زمین و آب برای مهندسان آن وجود ندارد چون کسانی‌که مترو تهران را احداث‌خواهند کرد تاکنون چند بار ازنیز رودخانه سن‌عبور کرده‌اند.

بنابراین ، نه‌آبهای زیرزمینی مانع کار آنها خواهد شد و نه آنکه ساختمانی فرو خواهد ریخت . چون در عمق زمین مترو را ایجاد خواهند کرد. فقط در نقاطی که به‌ایستگاه نیازدارند‌اجبارا بعضی‌ساختمان ها را خریداری و تخریب می کنند ...

به بنید سازنده پل‌شاهرضا بهیچوجه خیابان ویلا را محاسبه نکرده است، بنابراین اتومبیل هائی که از روی پل شاهرضا عبور میکنند سرو یلا یا در فردوسی متوقف‌میشوند در صورتی که سازندگان این پل های هوائی باید همه این محاسبات را انجام میدادند ، حالا اگر برای احداث متروی تهران هم ایرادی باشد ،شاید در نحوه مساخت‌آن ، درپرنامه ریزی های آن و در محاسبات فنی آن است . چون من از چهار سال قبل مرتبا به‌مسئولان شهرداری کتبا و شفاهی‌هشدار داده‌ام که هفتاد کیلو مترمترو تهران بده‌هزار نیروی‌انسانی ماهر ، غیر ماهر و تکنیسین‌و مهندس نیاز دارد ،تا آنرا به حرکت درآورد ، و ماهیت آقای شهرستانی شهردارتهران مذاکراتی را برای تربیت این نیروی مورد نیاز آغاز کرده است .

باید این را هم متذکر شویم که اعزام کارگر به خارج،برای فراگیری و احراز تخصص‌عملی نیست . چون نمی توانیم‌چند هزار نفر از همشهریان خودرا به خارج بفرستیم بلکه باید‌آنها را در تهران تربیت کنیم .

به نظر من احداث مترو یکی از ضرورت های‌جامعه امروز و فردای ما است و بهمین دلیل باید کسانی را که فرساخت‌مترو کوتاهی‌کرده‌اند باتهام قصور در انجام وظایف تحت تعقیب قرار دهند .

همین شرکت فرانسوی‌سازنده خطوط مترو مکزیک وکانادا را کشیده‌اند متروی پاریس‌هم که دست همین شرکت است. بنابراین از لحاظ تکنولوژی و رفع تنگناها و نارسایی های احتمالی ، مشکلی نخواهند داشت ولی مدت ساخت آن طولانی خواهد بود و اینکه مدعی شده‌اند در هشت سال آینده چهار خط مترو به ساکنان‌پایتخت تحویل‌خواهند داد شاید وعده‌ی بیش‌نباشد.

مشکل تازه‌تر

فرهنگ فرهی : اصل مسئله اینجا است که آیا مترو برای شهر ما ضرورت دارد یانه؟ آیا به جای مترو ، نمیتوانیم راه حل های خاص خودمان را که اقتصادی‌تر هم خواهد بود ، جایگزین آن سازیم ، مخصوصا که دکترهنربخش مشکل‌تازه‌ای‌چون مشکل‌کمبود ده هزار نیروی متخصص را مطرح کرد .فایده این کاراین است که ما یک بار باید توی این مملکت این را به اثبات برسانیم که انجام‌هر کار بزرگ باید بانظر و مطالعه و بررسی همه جانبه انجام گیرد ، کار عظیمی مثل مترو با یک هزینه سنگین کمبدنیال خواهدداشت و ماهم توانائی پرداخت آنرا نداریم و شهر تهران هم نمی تواند بازده آن باشد ، نباید ساده و بدون بررسی همه جانبه انجام شود ، امروزاگر در اینجا جمع شده‌ایم‌تامسائل مترو را به بحث بگذاریم و نقاط ضعف آنرا آشکارسازیم ضرورت دارد که مسئولان اجرائی بدانند که لااقل بجداز این ، هیچ کاری‌رابدون مطالعه و شتابزده دنبال نکنند .

دکتر حسن هنربخش: من با صراحت باید بگویم هیچ چیزی دراینجا نمیتواند جانشین‌مترو بشود ، نه پل هوائی نه مونوریل و نه خیابان های‌دو طبقه‌ای که پیشنهاد کرده‌اند ، چون‌خط هوائی و پل هوایی نه تنها خطر تصادفات بیشمار رابدنبال خواهد داشت بلکه ازلحاظ الودگی هوا و مشکلات اجتماعی دیگرنیزدست‌وپاگیر خواهند بود در صورتی که برای احداث مترو، از زیر زمین ،از یک محیط مرده‌بهره می گیریم. علاوه بر آن،سرعت وظرفیت آن برای جابجایی، بهیچوجه قابل مقایسه با مونوریل نخواهد بود ،چون متروی انگلیس ۲۰۰ کیلومتر درساعت‌سرعت‌داردو سه‌میلیون نفر را جابجا میکند ، در حالی که سرعت مونوریل حداکثر ۶۰ـ۷۰ کیلو متر خواهدبود.

در باره راه حل های دیگر هم باید بدانیم حتی آنها که مونوریل یاوسایل دیگری در اختیار دارند،حالابفکر احداث مترو افتاده‌اند ، چون هرراه حل روی‌زمین‌به سبب افزایش فزاینده جمعیت‌وکمبود فضای لازم ، نمیتواند قابل قیاس با مترو باشد، تهران مادردهسال آینده ، حداقل شش میلیون‌نفر جمعیت خواهد داشت. این جمعیت‌رابه سادگی نمیتوانیم اداره کنیم ، پس بحث دراین است‌که هفتاد کیلو متر مترو، پاسخگوی‌نیازهای فردی‌جامعه ما نیست و باید آنرا وسعت بیشتری بدهند.

گفته شدکه احداث هر کیلو متر مترو صد میلیون تومان هزینه دارد یعنی در مجموع هفت میلیارد تومان اعتبار می خواهیم . این ، رقم بزرگی نیست حالاکه‌مایه منابع بزرگ درآمد نفتی دسترسی داریم ، باید این کارهای بزرگ را انجام بدهیم چون بعد از قطع درآمد نفت ، هیچ منبع مالی دیگری را برای این سرمایه گذاری های بزرگ در اختیار نخواهیم داشت.

دکتر بالاسانیان: حالا اگر اولین ایستگاه رادر شمشتان گذاشته‌اند که کسی در آنجا زندگی‌نمیکند در دهسال آینده اینطور نخواهد بود و آنجا هم‌یکی ازنقاط پرتراکم تهران از نظر جمعیت خواهد شد.

در ترافیک‌شهری ،یک اصل داریم بنام«تقسیم‌انواع ترافیک» یعنی ازپیاده روی‌تاوسایل مکانیکی سریع‌السیر که مونوریل و مترو ست ،همه جزء این اصل هستند. بطور کلی وقتی که یکی از این‌انواع رامطالعه میکنیم نمیتوانیم آن رابطور تجریدی و جدا از وسایل دیگر، بررسی کنیم بلکه باید در رابطه باوسایل دیگربه تجزیه و تحلیل بکشانیم ، شمشتانی‌ممکن است اتوبیلش را به کناری بگذارد و با مترو خودرابه بازار تهران برساند، به‌این‌ترتیب سطح چند خیابان خلوت‌میشود،اما هدف و آقی ما همین است؟ خلوت شدن خیابان هااست؟

این بحث ادامه دارد

متروی تهران بعنوان دیرپاترین وعده انجام‌نشده ضرب‌المثل‌شده است !

احداث هر کیلومتر مترو یکصد میلیون تومان هزینه دارد

متروی تهران به ۱۰ هزار کارگر متخصص وماهر ونیمه ماهر نیاز دارد

شرکت‌کنندگان دراین بحث :

- دکتر مهندس حسن هنربخش رئیس مجتمع آموزشی صنعتی کشور
- مهندس نصرت‌الله نهورای ،استاد دانشکده علم و صنعت
- دکتر مهندس ادوارد بالاسانیان ، برنامه ریز شهری
- مهندس ابوالفتح عادل،متخصص مسایل مترو و مهندسی ماشین و تاسیسات
- مهندس غلامرضا کوچصفهانی ، رئیس مشترک کارخانه های سیمان تهران و شمال
- مهندس علی جولایی، متخصص در مسایل آب و فاضلاب
- فرهنگ فرهی ، نماینده انجمن شهر پایتخت

سی سال تجربه و تخصص

کارخانجات مهندس سیروس ارجمند

بشما امکان میدهد تا با اطمینان کامل همکاری صمیمانه ما را بپذیرید

اسکلتهای پیش ساخته فلزی برای کارخانجات انبارها و سالنهای...

مخازن آب ومواد نفتی بظرفیتهای مختلف

سیلوهای ذخیره سیمان وتانکرهای حمل سیمان

با برخورداری از تجربه . تخصص ومحاسبه دقیق

کارشناسان کارخانجات مهندسی سیروس ارجمند

آماده تحویل و بهره برداری میباشد

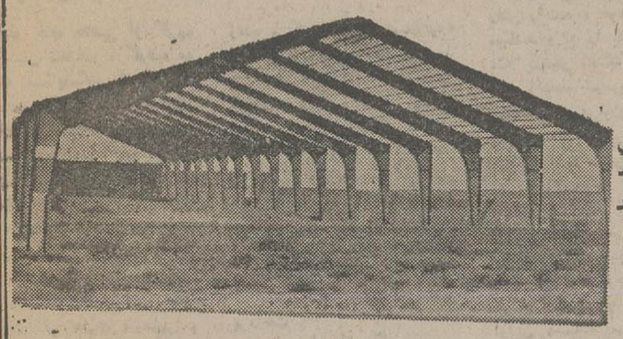

کارخانجات مهندس سیروس ارجمند

ادرس جدید دفتر مرکزی: خیابان بلوار پهلوی (میرداماد) بین سه راه نلت و پل شاهنشاهی

شماره ۲۹۵ تلفن ۲۲۹۴۲۵ و ۲۲۷۸۵۸ تلفن کارخانه ۷۸۱۶۸۴ ـ ۷۸۰۸۷۵ ـ ۷۸۰۸۲۰

تجهیزات کامل ایمنی و استحکام بی نظیر

فوردتانوس

را از سایر اتومبیل ها مجزا میکند

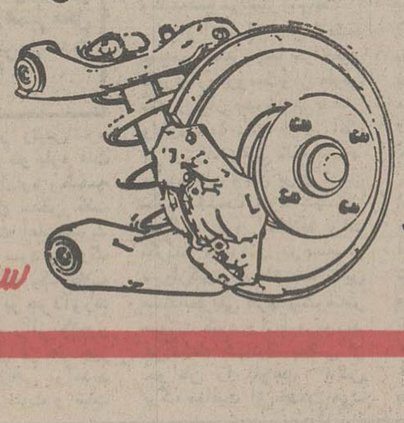

سیستم ترمز دوبل

تجهیزات ایمنی استاندارد فورد

شرکت تاپ اتومبیل نماینده رسمی فورد در ایران.

اتومبیل فوردتانوس را با توجه به سیستم های کامل ایمنی و استحکام فوق العاده آن در اختیار خواستاران فورد در سراسر کشور قرار میدهد.

فوردتانوس، ساخت آلمان غربی، پهن ترین اتومبیل چهارسیلندر جهان

باتجهیزات کامل ایمنی، شیک و راحت، جادار و کم مصرف

با فرمان نرم و قدرت چرخش زیاد در شعاع کم و مجهز به مطمئن ترین سیستم ترمز دوبل

با استحکام بی نظیر در رنگهای دلپذیر و تزئینات داخلی اختصاصی فورد.

نمایشگاه مرکزی تاپ اتومبیل: خیابان حافظ مقابل دانشکده پلی تکنیک نبش کوچه آرژانتین تلفن ۸۳۹۹۱۰-۸۳۱۷۳۷

فروشگاه لوازم یدکی: انتهای خیابان سعدی ، پشت بانك بازرگانی ، شمارهٔ ۸۹۲

فروشگاه لوازم یدکی و تعمیرگاه مرکزی شرکت: تهران،خیابان قزوین ،نرسیده به سه‌راه آذری ،شمارهٔ ۱۶۳۱-۱۶۲۹ تلفن: ۶-۵۳۸۱۰۱

شرکت تاپ اتومبیل نماینده رسمی فورد در ایران برای خواستاران فورد تانوس تسهیلات ویژه ای در سراسر کشور برای بازپرداخت های طویل المدت از طریق بانک پارس فراهم کرده است.

نمایندگان مجاز در شهرستانها

نماینده اصفهان ـ آقای حاجی قمیان استقلالیان ـ خیابان شاه عباس شماره ۴۰۶ ـ تلفن : ۳۳۰۷ (۰۳۱)
نماینده سبزوار ـ دیناپور اخرابن ـ آقای محمد علی هاشمی ـ خیابان پهلوی فروشگاه هاشمی ـ تلفن : ۳۲۶۴ ـ ۳۲۶۵ ـ ۳۲۶۶ (۰۵۴۲۱)
نماینده گنبد ـ گرگان ـ علی آباد ـ بندرگز ـ گردکوی ـ آقای محمد حسین صابر ـ خیابان پهلوی ـ جنب ایران پیما ـ تلفن ۶۵۶۷ ـ ۲۲۱۱ (۰۲۷۲۱)
نماینده ساری آمل ـ بابل ـ شاهی ـ نکا ـ بهشهر ـ آقای حاج قاسمعلی بابائی ـ خیابان بلوار گورش کبیر ساختمان حاج بابائی ـ ۲۸۶۰ (۰۲۴۳۱) گار ـ تلفن منزل ۲۹۳۰
نماینده خرم آباد ـ آقای عبدالحمید کمالوند ـ خیابان ششم بهمن جنب کوچه صورتیان ـ تلفن : ۲۶۶۴ ـ ۲۹۷۰
نماینده اهواز ـ آقای کریم طالب زاده ـ انتهای خیابان پهلوی شماره ۶۳۸ ـ تلفن : ۲۳۳۲۲ ـ ۲۶۶۶۷ تلفن منزل ۳۲۷۷۷ (۰۶۶۱)
نماینده کرمان ـ آقای نصرالله فردوسی ـ خیابان احمدی فروشگاه ناصر فردوسی ـ تلفن : تهران ۲۵۱۵۶۰ ـ ۵۱۹۹ ـ ۶۸۸۷ ـ منزل ۶۷۲۳ (۰۳۴۱)
نماینده زاهدان ـ آقای محمد حسین رحیمی نژاد رذبر ـ خیابان پهلوی نمایشگاه اتومبیل پارس ـ تلفن ۲۷۶۲ ـ ۶۲۲۰ (۰۵۴۱)

مراکز فروش در تهران

نمایشگاه اتومبیل ادیب ـ تلفن : ۸۴۱۱۸۴ ـ ۸۸۸۵۲۲
نمایشگاه اتومبیل امیر ـ تلفن : ۹۳۵۰۵۱
نمایشگاه اتومبیل افشار گلشن ـ تلفن : ۹۳۳۶۰۰ ـ ۱۲۶۲۰۰
نمایشگاه اتومبیل بهمداد ـ تلفن ۸۹۲۹۳۹ ـ ۷۶۰۹۲۳
نمایشگاه اتومبیل برادران ـ تلفن : ۸۴۶۸۸۷ ـ ۸۵۰۸۷۰
نمایشگاه اتومبیل تابش ـ تلفن : ۹۲۷۰۰۲ ـ ۹۲۵۱۳۹
نمایشگاه اتومبیل ساره ـ تلفن : ۲۹۳۳۲۶ ـ ۲۹۳۳۲۷
نمایشگاه اتومبیل ـ تلفن : ۶۶۷۵۶۹
نمایشگاه اتومبیل غریب ـ تلفن : ۶۲۲۲۲۲ ـ ۶۲۱۲۰۲
نمایشگاه اتومبیل صادق ـ تلفن : ۲۲۴۲۲۲ ـ ۲۲۱۱۱۲
نمایشگاه اتومبیل طاووس ـ تلفن : ۸۲۹۸۹۷
نمایشگاه اتومبیل رضوی ـ تلفن : ۶۲۲۰۱۰ ـ ۶۲۴۰۲۰
نمایشگاه اتومبیل روستائی ـ تلفن : ۹۷۰۶۱۵
نمایشگاه اتومبیل کاوکار ـ تلفن : ۸۲۸۴۰۲
نمایشگاه اتومبیل کنتینانتال ـ تلفن : ۶۵۱۹۷۴
نمایشگاه اتومبیل گردونه ـ تلفن : ۶۲۲۴۹۲ ـ ۶۲۲۴۱۹
نمایشگاه اتومبیل منصوری ـ تلفن : ۲۲۹۳۲۹
نمایشگاه اتومبیل نمونه شمیران ـ تلفن : ۲۷۲۶۲۲

Ford

نمایشگاه آثار نوباوگان وجوانان کشور در محل دائمی نمایشگاه ها گشایش یافت

در نمایشگاه آثار نوباوگان وجوانان کشور

باصدها کودک هنرمند وجوان دانشمند روبرو هستید

★ هلیکوپتر تك نفره، برای فرار از دردسر ترافیك

★ دستگاه «ضدخواب» برای‌بیدار نگاهداشتن راننده پشت فرمان

★ سیستم آبیاری اتوماتیك ،برای صرفه جوئی هرچه بیشتر آب در مزارع

آشپز اتوماتیك‌برای..

آشپز برقی سرساعت برای شما غذا آماده می‌کند، سیستم آبیاری اتوماتیك بمحض تشنه شدن درختان یك باغ یابوته‌های یك جالیز آب موردنیاز را به‌سطح زیرکشت می‌رساند، دستگاه «ضد خواب» با به چرت افتادن راننده «آژیر» می‌کشد و اتومبیل‌را متوقف می‌کند، سوئیچ کامپیوتری با حافظه مخصوص، دستبرد به منازل، ادارات، بانکها و گاوصندوق هارا غیرممکن می‌سازد و هلیکوپترهای یکنفره شما را از دردسر ترافیك تهران نجات می‌دهد!

این پدیده ها در کنار صدها طرح، نقاشی، کارهای فنی و تکنیکی، عکاسی، مجسمه سازی، خوشنویسی وپژوهش های علمی واختراعات و ابداعاتی دیگر محصول ذوق مبتکر و استعدادهای خلاق صدهاتن از نوباوگان و جوانان ۵تا۲۵ساله ایرانی است که در دومین نمایشگاه آثار نوباوگان و جوانان کشور گرد آمده است. گزیده کارهای ابتکاری علمی، هنری،وفنی کودکان کودکستانی،دانش آموزان،هنرجویان، دانشجویان، سپاهیان انقلاب و جوانان کارگروسایراشخاصی که در فاصله سنی ۵تا ۲۵ سال قراردارند در گستره‌ای بوسعت ۱۸هزار مترمربع(محل دائمی نمایشگاههای بین‌المللی) هر دو سالی گرد آمده است.

تابلو های نقاشی از گروه های سنی مختلف، گوشه به گوشه نمایشگاه را اشغال کرده‌اند. موضوع و سوژه تابلو ها متفاوت است و رنگها جذب کننده کوچکتر ها بیشتر از محیط واشیاء پیرامونشان الهام گرفته‌اند و آثاری که در غرفه گروه های سنی بالاتر بچشم می‌خورد پخته‌تر و برخی تحسین انگیزتر است آثارعرضه شده در این نمایشگاه از میان هزاران اثر هنری، علمی و فنی نوباوگان و جوانان کشور که در مراکز ۲۳ استان و نواحی نوزده‌گانه آموزش و پرورش تهران در ماههای آذر و دی بتماشا درآمده بود، توسط کارشناسان فنی وهنری برگزیده و با توجه به گروه‌های‌سنی‌درغرفه های‌جداگانه‌ای بتماشا گذارده شده است. در گزینش این آثار بیشترین ها فشاری در مورد ابداع و اختراع بوده.است و حتی از انتخاب ممتاز ترین کارهای کپی و تقلیدی خودداری شده است.

در غرفه نقاشی گروه سنی ۱۲ ساله ها پرده عریضی که نقاشی های حسین شرافت ـ دانش آموز سال دوم راهنمائی مدرسه امیر بیرجندی سبزوار ـ را در بردارد زمینه‌ای از نقاشی های قهوه‌خانه مرسیاه زنده می‌کند تابلوی «مینیاتور» اثر منصور صفوی دانش آموز ۱۵ ساله اصفهانی و چندین مینیاتور دیگر که هر یك دست کمی از یکدیگر ندارند، از گرایش امیدوار کننده نوباوگان و جوانان به این هنر روبه زوال خبر میدهد. آثار عرضه شده بقدری ستایش انگیز است که به آسانی نمی‌توان از آنها دل کند وبه تماشای غرفه های دیگر پرداخت.

در غرفه‌ای که آثار مجسمه سازان و معماران بتماشا در آمده، چشمها از ظرافت طرح ها خیره می‌شود. بیشترین آثار ارائه شده در این غرفه از کار هنرمندانشجویان دانشکده علم و صنعت تهران انتخاب شده‌است.

بیل مکانیکی

ماکت کوچکی از یك بیل مکانیکی(لودر) کاررضادوستدار دانش آموز ۱۶ ساله هنرستان سروش تهران‌است که‌مکانیزم و عمل این دستگاه را نشان میدهد. کلیه وسایل این‌لودر با استفاده‌ازحلب، سیم ،چوب، لاستیك و تلق ساخته شده و کلیه خصوصیات ظاهری وفنی آن نمایان گردیده است.

بادگیرهای یزدی

در گوشه‌ای‌از نمایشگاه‌چند دانش آموز یزدی‌ها استفاده از چوب و تخته و با بکارگیری ظرایف هنرکنده‌کاری و منبت کاری ماکت زیبائی از سردرو مناره‌های مسجد جامع کبیریزد و یکی از بادگیر های این شهررا که شهرت جهانی دارد باهنرمندی استادانه‌ای مجسم کرده‌اند.

در یکی از غرفه های سالن شماره ۲ نمایشگاه « جعفرعلی زاده » مخترع جوانی که در رشته برق فشار قوی‌درهنرستان صنعتی تبریز سرگرم تحصیل است در مورد جدیدترین اختراع خود می‌گوید:

« دستگاه ضد خوابی » اختراع کرده‌ام که بمحض‌چرت رفتن راننده، خودبخود آژیر میکشد و او را بخود می‌آورد. مثلا بمحض اینکه براثر چرت زدن راننده تماس یکی از دستانش با فرمان اتومبیل‌قطع شود دستگاه «آژیر» شروع‌بکار می‌کند. در همین لحظه ضمن اینکه برق موتور (درموتورهای بنزینی از کوئل) قطع‌میگردد، اتومبیل توقف می‌کند. البته‌در موتورهای گازوئیلی نیز (که شمع و کوئل وجود ندارد و موتور بافشار هوا کار میکند) ازاین دستگاه میتوان استفاده کرد. در اینگونه وسائط‌نقلیه با کار گذاشتن یك کلیدقطع ووصل که بابوبین کار می‌کند و با کشیدن «خفه‌کن» موتور خاموش می‌گردد، وسیله‌نقلیه پس از کم شدن سرعت آن (براثر شتاب‌اولیه) متوقف‌می‌شود. هنگامی که اتومبیل متوقف است با فشار دادن یك تکمه می توان ازهمین‌دستگاه بمنزله دزدگیر استفاده‌کرد. در این حالت کار دستگاه برعکس می‌شود و بمحض اینکه دست کسی روی‌فرمان اتومبیل قرار گیرد «آژیر» به صدا درمی‌آید.

بی‌سیم جیبی

در غرفه‌ای دیگر «معصوم حمیدی» جوان مخترعی که سه ماه دیگر به دستور اعلیحضرت شهبانو برای گذراندن دوره دکترای مهندسی به آمریکا می‌رود، جدیدترین اختراع خود را عرضه کرده است.

یکی از این دستگاه ها کامپیوتر کوچکی است که با استفاده از آن چندین نفر می‌توانند از طریق کابل های تلفنی متفاوت در یک زمان با هم مکالمه کنند. همین دستگاه‌کار یک‌فرستنده و گیرنده و سکرتر تلفنی‌را را هم انجام می‌دهد و در صورت نیاز مکالمات‌را‌ضبط می‌کند. اختراع دیگر، فرستنده‌ی بیسیم کوچکی باندازه یک جعبه سیگار است کمی‌تواند روی موج (اف ـ ام) پیام پخش‌کند.

معصوم حمیدی‌ـ‌هنرجوی سال سوم رشته برق هنرستان ایران‌تکنیک‌رضائیه در مورد دیگر اختراعات خود می‌گوید:

اختراع دیگری دارم که بدلائلی آنرا به این‌نمایشگاه نیاورده‌ام با استفاد از این اختراع می‌توان‌بدون بکارگیری نیروی مکانیکی، انرژی فراوانی تولید کرد. البته این اختراع رابابهره‌گیری‌و تکمیل یکی‌ازفرمولهای گمنام « پاسکال » بوجود آورده‌ام و چون تاکنون به ثبت‌نرسیده درمورد چگونگی مکانیزم آن بیشتر از این حرف نمی‌زنم، حمیدی اضافه میکند:

دو سال قبل اتومبیلی ساختم که با ۱۲ سرنشین با سرعت ۱۶۰ کیلومتر در ساعت‌حرکت می‌کند.سوخت این اتومبیل بنزین است و برق داخل آن از انرژی خورشیدی تامین می گردد. در روز های ابری وبارانی نیز با استفاده از یک «کنتاکتور» ۱۲ ولتی و حتی بانوریک فندک معمولی نیز میتوان از این سیستم بهره گرفت.

در همین غرفه اختراعات عبدالرحیم عراقی‌دانشجوی سال آخر دانشکده فنی بابل نیز کششی دارد.

آشپز برقی، سیستم آبیاری اتوماتیکو سوئیچ‌کامپیوتری از اختراعات این دانشجوی جوان است، « عراقی» در مورد سیستم آبیاری‌ابداعی خود میگوید : با استفاده از الکترودهائی که بوسیله یک مدارترانزیستوری‌درنقاط مختلف یک‌جالیزویا درختان یکباغ کارگذاشته میشود، بمحض‌احتیاج‌گیاه وآب‌مورد نیازرا بطور خودکار ازشبکه لوله‌کشی شهر و یا از آب چاه به سطح زیر کشت میرساند.

هدف نمایشگاه

هدف‌ازبرگزاری نمایشگاه، شناساندن خلاقیت و استعدادها و کار های ابتکاری نوباوگان وجوانان سراسر کشور در گروه‌های سنی ۵ تا ۲۵ سال است، مهندس حسین‌استادعبداله‌ـ عضو هیات عالی گزینش‌آثار فنی این نمایشگاه ـ در مورد چگونگی انتخاب آثارعرضه شده می‌گوید:

در گزینش آثار عرضه شده بیشترین تلاش بکاررفته تا کار هایی‌انتخاب گردد‌که کپی و تقلید از روی آثار خارجی و ایرانی نبوده محصول و فکر و ذوق و استعداد مبتکران آن باشد.

در مورد استفاده ز ذوق و استعداد مخترعان و مبتکرانی که آثار آنها برای عرضه در نمایشگاه برگزیده شده و تشویق آنان «استادعبدالله »، می‌گوید: مسئولان نمایشگاه بامذاکره بابعضی از صاحبان صنایع امکاناتی فراهم کرده‌اند که اختراعات‌سودمنداین‌جوانان در صنایع کشور بکار گرفته شود و صاحبان صنایع‌با فراهم کردن تسهیلات لازمو دادن بورس از بهدر رفتن این استعداد ها جلوگیری نموده، امکانات بیشتری در راه‌آفرینش آثار جدیدتر وکاملتردر ختیار ان جوانان قرار دهند.

کشف استعدادهای نهفته‌و حمایت و تشویق و پرورش این استعداد ها یکی‌ازهدف های این نمایشگاه است بی‌تردید ادامه این کار در گرایش جوانان‌و نوجوانان کشور به خلق وارائه آثار علمی، هنری، فنی و اکتشافات و اختراعات علاقه بیشتری ایجادخواهدنمود.

در طول پانزده روز برگزاری دومین‌نمایشگاه‌آثار نوباوگان و جوانان کشور و همزمان با نمایش هزاران آثار فنی و هنری یکدوره کلاسهای آموزش‌فنی‌و هنری بمنظور ترغیب و تشویق هرچه بیشتر نوجوانان.

ودیگر علاقمندان به‌ارائه کارهای برجسته هنری و فنی در محل دائمی نمایشگاههای‌بین‌المللی ایران تشکیل می‌شود. کلاسهای کار آموزی و آموزش هنری نیز زیر نظر مربیان کرآزموده در هفت‌رشته نقاشی متحرك، پاپیه ماشه، چاپ باتیك، چاپ روی‌لینوی (حکاکی)، چاپ‌سیلك‌اسکرین، نقاشی مجسمه سازی تشکیل میگردد و چگونگی تهیه آثار هنری وفنی را به علاقمندان آموزش داده می‌شود. شرکت در کلاس های کار آموزی‌و آموزشی هنری‌وفنی برای عموم نوباوگان و جوانان کشور، و بازدیدکنندگان نمایشگاه‌آزاد است. همچنین در زمان برپائی نمایشگاه مذکور فیلمهای گوناگونی در زمینه‌های‌مختلف آموزشی اصول جدید تعلیم و تربیت کودکان و نو جوانان‌به معرض تماشا گذارده خواهد شد. امسال بمنظور انتخاب بهترین آثار واهداء جوایزبه برندگان دومین نمایشگاه آثار نوباوگان‌و جوانان کشوراعضاء هیات عالی داوران که از افراد متخصص در رشته های‌مختلف علمی، فنی و هنری برگزیده شده‌اند.

در طول برگزاری نمایشگاه یکصد اثر برجسته در کلیه زمینه های علمی،فنی ،آموزشی و هنری را انتخاب و در پایان برگزاری نمایشگاه طی مراسم ویژه‌ای به صاحبان بهترین‌آثار منتخب جوایز خاصی داده می‌شود. این جوایز شامل لوحه ویژه هیات‌عالی‌داوران‌نمایشگاه، دیپلم افتخارو تقدیرنامه هیئت عالی داوران نمایشگاه، بورس تحصیلی در داخل و خارج از کشور، هزینه بازدید های علمی در داخل‌وخارج از کشور جوایز نقدی و هدایای ارزنده دیگر می‌باشد.

ضمنا به کلیه نوباوگان و جوانانی‌که آثار آن ها برای عرضه و نمایش در نمایشگاه پذیرفته شده‌است‌یادبودویژه‌ای داده خواهد شد.

★ جعفر علیزاده‌ـ هنرجوی هنرستان صنعتی‌تبریز :دستگاه ضد خوابی اختراع کرده‌ام که بمحض چرت‌زدن راننده«آژیر» می‌کشد و خودبخود موتور اتومبیل را خاموش می‌کند، همین دستگاه‌کاریك «دزدگیر» را هم انجام میدهد.

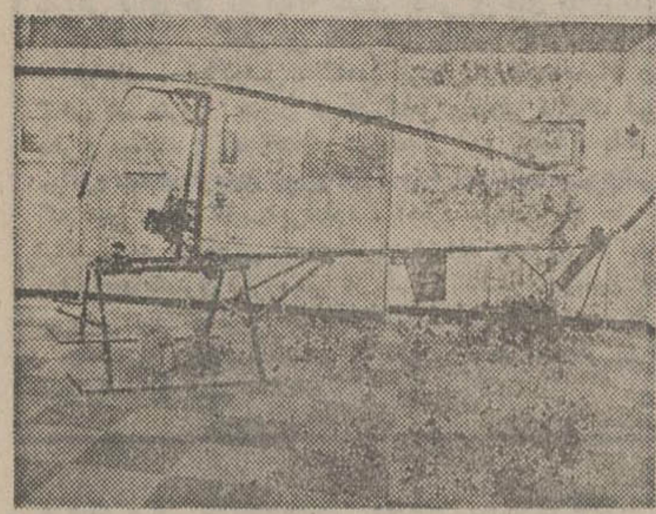

★ اگر نو جوان مبتکری که با کمترین امکانات این هلیکوپتر یکنفره را ساخته استو نمونه‌های فراوانی مانند او از آموزشی بهتر برخوردار شوند در آینده‌ای نه چندان دور پیشرفت های چشمگیری در صنعت هواپیمائی کشوربدید خواهد آمد.

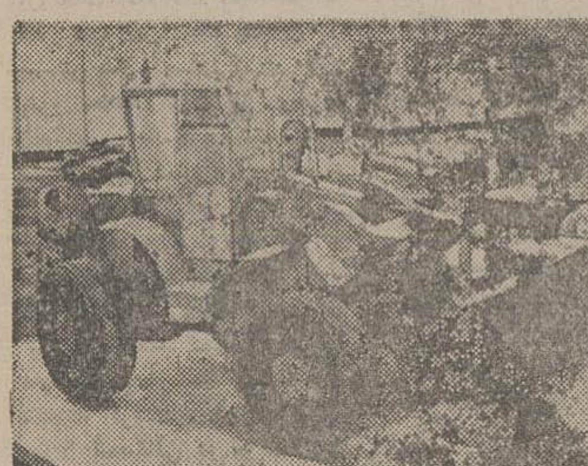

★ بیل‌الکترونیکی (لودر)ـ رضا دوستدار دانش آموز ۱۶ ساله هنرستان سروش تهران با استفاده از ابتدائی ترین وسایل «لودر» کوچکی ساخته است که مکانیزم حرکتو عمل این دستگاه را بخوبی نشان میدهد.

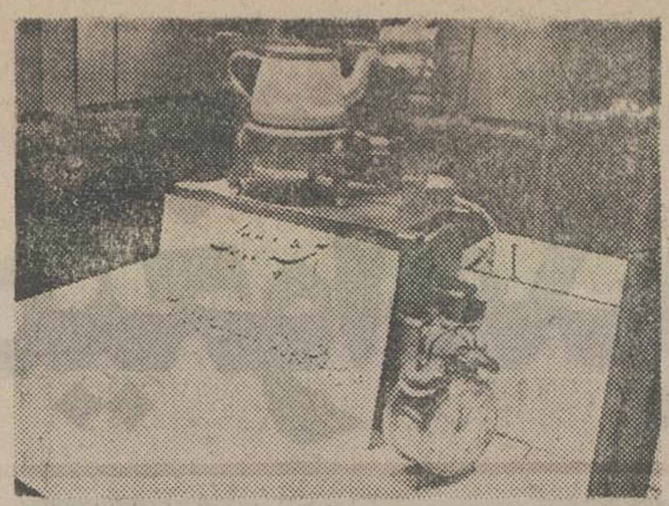

★ آشپز اتوماتیك ـ این دستگاه که توسط یکی از دانشجویان دانشکده فنی بابل اختراع شده، با برنامه قبلی چای و غذا را بطور اتوماتیك سروقت معین آماده می‌کند.

★ یك هنرجوی جوان این اتومبیل دونفره را با تغییر قسمتی‌ازمکانیزم یك‌موتوسیکلت و چند وسیله ابتدائی ساخته است

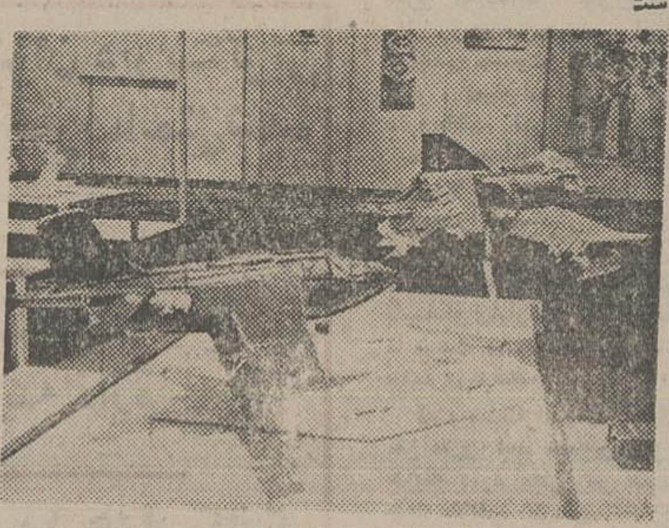

★ یك دانش آموز ماکتی از سوخت رسانی دو هواپیمای نظامی را با استفاده از وسایل ابتدائی آنچنان دقیق و کامل بوجود آورده است‌که هربیننده بی‌اختیار لب به‌تحسین می‌گشاید.

قابل توجه جویندگان کار

ازجویندگان کار برای مشاغل زیر دعوت میشود جهت مصاحبه و راهنمائی شغلی تا تاریخ ۵ر۱۲ر۲۵۳۶ بمرکز کاریابی و اشتغال کرج ویاشهرستانها به نزدیکترین مرکز کاریابی و اشتغال محل سکونت خود مراجعه نمایند. کارگران ماهر ونیمه‌ماهر که‌دارای گواهینامه مهارت حرفه‌ای‌ازمراکز آموزش‌حرفه‌ای ذیصلاح باشند حق تقدم خواهند داشت

ردیف	نام شغل	تحصیلات	تعداد
۱	مهندس مکانیك کنترل مرغوبیت آشنا بزبان فرانسه	لیسانس	۱ نفر
۲	مهندس مکانیك و تولید	لیسانس	۳ نفر
۳	مهندس متالوژی	لیسانس	۱ نفر
۴	تکنیسین مکانیك	فوق دیپلم	٤ نفر
۵	فلز کار	دیپلم فنی	٤ نفر
٦	کارمندآشنا بزبان فرانسه	دیپلم	۱ نفر
۷	مسئول برنامه ریزی آشنابزبان فرانسه	دیپلم	۱ نفر
۸ـ	تکنیسین آزمایش‌گاه مکانیك	دیپلم	۱ نفر
۹	کارمند کاردکس	دیپلم	۱ نفر
۱۰	نقشه‌کش	دیپلم	۸ نفر
۱۱	آمارگر گرافیك	دیپلم	۱ نفر
۱۲	مسئول بایگانی فنی	دیپلم فنی	۱ نفر
۱۳	مترجم آشنا بزبان فرانسه	دیپلم فنی	۳ نفر
۱٤	برنامه ریز ماشین‌آلات صنعتی	دیپلم فنی	۱ نفر
۱۵	ماشین نویس آشنا به‌تایپ‌فرانسه	دیپلم فنی	۱ نفر
۱٦	آهنگر درجه‌یك	خواندن و نوشتن	۲ نفر
۱۷	باطری ساز	خواندن و نوشتن	۲ نفر
۱۸	نقاش پیستوله‌درجه‌یك‌ودو	خواندن و نوشتن	٦ نفر
۱۹	صافکار درجه‌یك	خواندن و نوشتن	۵ نفر
۲۰	مونتاژ کار قالب	خواندن و نوشتن	۲ نفر
۲۱	برشکار درجه‌یك	خواندن و نوشتن	۲ نفر
۲۲	برقکار اتومبیل	خواندن و نوشتن	۳ نفر
۲۳	کانال ساز	خواندن و نوشتن	۲ نفر
۲٤	تراشکار درجه یك	خواندن و نوشتن	۱۰ نفر
۲۵	قالبساز	خواندن و نوشتن	۳ نفر
۲٦	جوشکار	خواندن و نوشتن	۱۰ نفر
۲۷	ریسنده وبافنده	خواندن و نوشتن	۱۰ نفر
۲۸	برقکار صنعتی	خواندن و نوشتن	۵ نفر
۲۹	مکانیك صنعتی	خواندن و نوشتن	۵ نفر
۳۰	چرخکار و برشکار چرم	خواندن و نوشتن	۱۰ نفر
۳۱	کارگر ساده‌زن ومرد	خواندن و نوشتن	۵۰۰ نفر

اداره کل‌مطالعات نیروی انسانی‌و اشتغال‌ـ وزارت‌کارو‌اموراجتماعی

همزمان با روز ژاندارمری

طبقات مختلف مردم از اداره‌وظیفه‌عمومی دیدن کردند

در تشکیلات جدید اداره وظیفه عمومی انقلاب اداری ومبارزه بافساد به‌بهترین وجهی بکارگرفته شده ومراجعین دراسرع وقت وبدون سرگردانی جواب خودرامی‌گیرند.

درگذشته وقتی‌مشمولی برای تعیین‌تکلیف خود چه‌ازجهت خدمت، تکفل یامعافیت پزشکی‌مراجعه می‌کردکارش بامروز وفردا موکول میشد وبرای انجام هرقسمت بمحلهای مختلفی رهنمون می گردید، اما دروضع فعلی کلیه اموردرهمین‌محل متمرکز شده ووضع مشمول درکوتاهترین مدت روشن میشود.

بمناسبت روز ژاندارمری، مراسم‌خاصی‌در ادارموظیفه عمومی که از سازمان های وابسته به آن میباشد برگزار شد که طی آن مردم از تاسیسات و پیشرفتهائی که ظرف سالهای اخیرنصیب‌این اداره شده بازدید بعمل آوردند و در خاتمه ازجانب سربازان خدمتگزار وطن پذیرائی شدند.

در این مراسم تیمسار سپهبد احمددولو قاجار رئیس‌اداره وظیفه عمومی در باره علت بوجود آمدن اداره وظیفه عمومی بتفصیل سخن گفت و اظهار داشت اعلیحضرت رضا شاه کبیر سردار بزرگ ایران برای آنکه یک‌انقلاب عظیم‌اجتماعی بوجودآورند ودست اجانب راازکشور کوتاه کنند قبل از هر چیز بفکر ایجاد سپاهی برآمدند تا در سایه آن‌امنیت و ثبات کشور را تامین نمایند.

امنیت و ثبات کشور درآن زمان پرآشوب، جز باتشکیل ارتشی مجهز و پیشرفته امکان‌پذیر نبود وبراثرهمین بینش عالی و نیاز شدید کشور بود که در تاریخ ۲۸۴۸ شاهنشاهی دائره‌نظام اجباری بوجود آمد.

دائره نظام اجباری بعدا به اداره نظام وظیفه عمومی‌و در عصر رستاخیز به اداره وظیفه‌عمومی‌تغییر نام‌یافت

از آنجا که اداره وظیفه عمومی همه‌روزه‌با مراجعین کثیری روبروست‌و از طرفی کشور نیاز بسربازانی‌فداکار وطن‌پرست دارد برای آنکه دراین راه وقتی تلف نشود و جوانان وطن برای تعیین تکلیف خدمت خود دچار سرگردانی و اتلاف وقت نگردند تغییراتی در سیستم سربازگیری ایجاد شد تااین مسئله‌بطریقی هرچه‌پیشرفته‌تر صورت گیرد و ازطرفی‌بودند درگذشته کسانیکه بعضی از جوانان را باوعده دادن برگ معافیت از خدمت می‌فریفتند وبعبارتی بااین نیت آنان را اخاذی میکردند.

سازمان اداره وظیفه عمومی برای تسریع در امر مراجعین، جلوگیری از هر گونه اجحاف و تقلب از آن تاریخ تاکنون بنواحی و حوزه های‌متعددی تقسیم‌شد ودرعصر رستاخیزدگرگونی ویژه‌ای درآن حاصل شدکه ثمره‌اش را هم‌اکنون بچشم ملاحظه می کنید و می‌بینید یک جوان مشمول بدون آنکه وقتش تلف شود، بدون آنکه گول کسی را بخورد شخصا باداره‌وظیفه عمومی مراجعه ودر زمانی کمتر از ۲۴ ساعت وضع خدمتش روشن میشود.

اداره وظیفه عمومی برای اطلاع هرچه بیشتر جوانان مشمول، عادی و فارغ ـ التحصیل جزوه هائی منتشر نموده که برایگان در اختیار مراجعین قرار می‌دهد. در تشکیلات جدیداداره وظیفه عمومی بجرات میتوان گفت انقلاب‌اداری ببهترین وجهی صورت گرفته، از کاغذ بازی جلوگیری شده و آنچه که زائد بنظر میرسید حذف گردیده است.درگذشته‌وقتی مشمولی برای تعیین تکلیف خود چه از جهت خدمت یا تکفل و یا معافیت پزشکی مراجعه می کرد بارها کارش باامروز وفردا موکول میشد و بنقاط متعددی برای‌انجام هر قسمت از کارش رهنمون می گردید، اما در فرم فعلی کلیه کارها در همین محل متمرکز گردیده ویک‌مشمول ناگزیر نیست برای انجام کارش از این خیابان به آن خیابان و ازمحلی‌بمحل دیگر برود این سیستم خودباعث شده‌تاازاتلاف وقت‌جلوگیری شودوکار مراجعین درزمانی هرچه کمتر انجام گیرد.

مبارزه با فساد که شاهنشاه آریامهررو ی‌آن تاکیدفراوان دارند و در فرمایشات خود همیشه باین مسئله مهم‌اشاره می فرمایند در اداره وظیفه عمومی ببهترین وجهی‌پیاده شده و سیستمی بوجودآمده که افراد سودجو نتوانندبه میان جوانان رخنه کنند.

در این دیدار تیمسار سپهبد احمد دولو قاجار از گذشته‌های دور سخن گفت و به پیشرفتهای چشمگیر اداره وظیفه عمومی در عصر رستاخیز اشاره کرد

احیانا آنهارا اغفال نمایند.

ارتباط مشمول را بطورکلی باماموررین قطع کرده‌ایم و کلیه کارهای آنان وسیله صندوقها وحوزه‌های‌مختلف که درهمین ساختمان مستقر است انجام می شود.

خوشبختانه چون مشمولین برای تعیین تکلیف خود با مشکل و مسئله‌ای روبرو نیستند و کارشان بسرعت انجام می شود خود در این جهادملی سهیم شده و بارها اتفاق‌افتاده‌که‌بمحض‌مشاهده شخص اغفالگر بمعرفی آن پرداخته و چنین آدمی رابه اداره وظیفه عمومی معرفی کرده‌اند.

اداره وظیفه عمومی علاوه برآنکه فرمهای متعددی برای راهنمائی مشمولین چاپ نموده بخاطر جلوگیری هر چه بیشتر از تماس مشمول با افراد ناباب ترتیبی داده تا فرمهای مشمولین بیسواد توسط مامورین این‌اداره‌پر وتکمیل شود واین مسئله خود باعث شده تا مشمولین بیسواد هم احتیاج به افراد خارج پیدا نکنند.

تیمسار سپهبد احمد دولو قاجار در خاتمه سخنان‌خود اضافه کرد بهرحال ترتیبی اتخاذ شده تا اداره وظیفه عمومی همگام‌باسایر پیشرفت های کشور، تحرک خودرا حفظ کند و اطمینان دارد که در حفظ آئین‌شاهنشاهی ورسیدن بمرزهای‌تمدن‌بزرگ دوشادوش کلیه افراد میهن عزیز با تلاش صمیمانه و همیشگی خود گام برخواهد داشت.

بازدید کنندگان [illegible] سخنان تیمسار سپهبد احمد دولو قاجار از [illegible] اداره وظیفه عمومی دیدن کردند که در هرقسمت توضیحات لازم توسط مسئولین مربوطه داده شد

در پایان این مراسم پذیرائی گرمی از بازدید کنندگان بعمل آمد و آنها درحالیکه خاطره خوشی از مشاهده این‌همه‌پیشرفت‌داشتند [illegible] اداره وظیفه عمومی را ترك کردند.

★ تیمسار سپهبد احمددولو قاجار، رئیس اداره‌وظیفه‌عمومی کارهای‌انجام‌شده در اداره وظیفه‌عمومی‌را بتفصیل برای بازدید کنندگان بیان کرد.

شماره ۲۶۸۶۸
تاریخ ۱۳ر۱۱ر۳۶

اطلاعیه

باستناد تبصره ۱ ذیل ماده ۱۶ قانون نوسازیو عمران شهری که مقرر است شروع عملیات نقشه‌برداری و ارزیابی پروژه‌های عمرانی بدوا باطلاع عامه برسد بدینوسیله شروع عملیات نقشه‌کشی و ارزیابی حدفاصل فلکه مسجد آقای‌جلیلی را در دو طرف شرقا بعرض ۳۰ متر تاغرب تاسیسات برق‌و غربا بعرض ۴۰ متر تاخیابان شاهپور بمنظور احداث خیابان های جدید وفراهم نمودن تسهیل در امر ترافیک شهر باطلاع اهالی محترم کرمانشاه میرساند نتیجه نهائی ارزیابی‌ها پس‌از انجام امور مربوط طبق مقررات بادرج آگهی در روزنامه‌های کثیرالانتشار وسایر تشریفات قانونی باطلاع مالکان‌وصاحبان اعیان خواهد رسید. شهردار کرمانشاه ـ مجتبی حبیبی

شماره ۲۸۱۲٤
تاریخ ۱۳ر۱۱ر۳۶

اطلاعیه

در اجرای تبصره ۱ ذیل ماده ۱۶ قانون نوسازی و عمران شهری که مقرر است شروع نقشه کشی و ارزیابی‌پروژه‌های عمرانی باطلاع عامه برسد.

بدینوسیله شروع عملیات نقشه برداری و ارزیابی‌تعریض سراسری خیابان مصوری را از ضلع غربی از وضع‌موجود تا۲۵ متر عرض باطلاع اهالی محترم کرمانشاه می‌رساند نتیجه نهائی ارزیابی پس از انجام امور مربط طبق مقررات با درج آگهی درروزنامه های کثیرالانتشار سایر تشریفات قانونی باطلاع مالکان و صاحبان اعیان خواهد رسید.

آـ۱۰۵٦٤

شهردار کرمانشاه ـ مجتبی حبیبی

هیات مشورتی اطلاعات در مراغه هشدار میدهد :

داروهای حیاتی در «مراغه» نایاب است

★ اداره بهداری وبهزیستی مراغه ،در موردنایابی دارو ها،اظهار بی‌اطلاعی می‌کند !

★ فاضلاب مراغه آب‌وفضای سبزاین‌شهررا با خطرآلودگی روبرو کرده‌است

★ نام پیمانکار جاده کمربندی مراغه‌بعلت‌بدقولی های مکرروسرگردان‌کردن مردم ،باید در لیست سیاه قرارگیرد.

دکتر محمد باقرعزیززاده
رئیس هیات مشورتی

قدیر تمیزی عضو هیات

حسین لبموچی عضو هیات

محبوب مهرخان عضوهیات

لطیف رضائی عضو هیات

حسین وثوقی‌عضوهیات مشورتی اطلاعات

سکینه بیژن‌زاده عضوهیات مشورتی اطلاعات

سرمهای ضد بیماری‌گزاز و دیفتری در مراغه نایاب است و هربار که مردمبرای تهیه این سرمها بهداروخانه ها مراجعه‌می‌کنند،مسئولان داروخانه آنها را به اداره بهداری و بهزیستی مراغه حوالت می‌دهند و اظهار می‌دارند که این قبیل‌سرمها در انحصار اداره مزبور است و اداره بهداری و بهزیستی مراغه هم ، وقتی در این زمینه با تقاضای مردمو پزشکان روبرو می شود، جواب قانع کننده‌ای نمی‌دهد و در نتیجه ،بروز بیماری گزاز و یا شیوع بیماری دیفتری از مراغه با سرعت اجتناب ناپذیری‌پیش خواهد آمد و اگر در این مورد فکری نشود بیماران‌با خطر مرگ روبرو خواهند شد . علاوه بر این‌سرمها ، داروهای التیام بخشی مثل مرفین که برای تسکین درد بیماران سرطانی ضروری است در مراغه پیدانمیشود و ظاهرا اداره بهداری و بهزیستی مراغه‌در این‌مورد هم ، همه سئوالها را با بی‌اعتنائی برگزار می‌کند .

مطالب بالا از قول‌آقای دکتر محمد باقر عزیززاده رئیس هیات مشورتی روزنامه اطلاعات درمراغه، در جلسه اخیر هیات مطرح شد و ناطق ، از وزارت بهداری‌و بهزیستی خواست که هرچه زودتر ، این مسایل را مورد توجه و بررسی قرار دهد تا ،حکم نوشداروی بعد از مرگ سهراب را پیدا نکند .

★ مسئله راه مراغه

سخنران دیگر این جلسه آقای لطیف رضائی بود وی ضمن اشاره‌بوضع‌نابسامان جاده مراغه ـ تبریز گفت : چند ماه قبل در جریان‌سفر وزیر راه و ترابری وقتبه مراغه ، هیات مشورتی اطلاعات در مراغه ، مسئله این راه را با مشارالیه در میان نهاد و در پی آن ،طی جلسه‌ای که با حضور پیمانکاران در مراغه ترتیب یافت ، پیمانکاران وعده دادند که در کمترین مدت ممکن ، کارهای ساختمانی راه تبریز ـ مراغه رابه‌پایان برسانند و متعاقب این جلسه ، کارهائی هم انجام شد و بخشی از راه‌مراغه‌ـ تبریز آماده گردید ولی بقیه راه بحال خودباقیمانده است و مشکلات‌زیادی‌برای مردم بوجود آورده است ، خوب است وزارت راه و ترابری ، مسئله این جاده را که بطور مستقیم با زندگی مردم و اقتصاد این منطقه ارتباط دارد،بطریقی حل کند .

★ سه نوبت شود

خانم میژن‌زاده، عضو دیگر هیات مشورتی‌اطلاعات در اردبیل پیشنهاد کرد ، برای رفاه حال‌دانش‌آموزان دوره راهنمائی ، بهتراست دوره برگزاری امتحانات‌این مدارس مطابق نظام جدیداز چهار نوبت به سه نوبت تقلیل پیدا کند ، تا دانش آموزان فرصت کافی برای مرور درسها و بهتر برگزار کردن امتحانات‌داشته‌باشند.

در این جلسه از جانب آقای قدیر تمیزی دبیر هیات مشورتی اطلاعات درمراغه و دیگر اعضا ازتوجه‌فوری اداره راهنمائی و رانندگی اردبیل در مورد خط کشی معابر و نصب تابلو های راهنمائی در خیابانها که کمک موثری به ترافیک‌شهر کرده است قدردانی شد .

★ خطر آلودگی

آقای مهندس‌منصورمعین عضو هیات‌مشورتی‌اطلاعات در مراغه هشدار داد که سرازیر شدن فاضلاب شهر به رودخانه صامی چائی ، علاوه بر آلوده کردن این رودخانه ، باغها و مراتع سرسبز مسیر رودخانه ها با خطر نابودی روبروکرده است و اگر بموقع برای تبدیل یا تصفیه فاضلاب‌شهر اقدام نشود ، آلودگی‌برای محیط طبیعی‌مراغه بصورت یک خطر قطعی درخواهد آمد .

★ زیان باغداران

آقای حسین وثوقی ، عضو دیگر هیات مشورتی، اظهار داشت : در بیش از ششصد هکتار باغهای‌مراغه سیب پرورش میابد و محصول سالانه سیب‌مراغه فراوان و قابل توجه است. اما متاسفانه بعلت نبودن یک نظام صحیح توزیع و فروش سیب، این محصول روی دست کشاورزان باقی میماند و زیانهای قابل توجهی ببار می‌آورد . اگر دولت ، بطریقی ، محصول سیب مراغه را خریداری و در سردخانه‌های دولتی نگهداری کند ، امکان‌عرضه و فروش سیب در هر ماه سال وجود خواهد داشت و در چنین شرایطی ،علاوه بر اینکه کشاورزان زیان نمی‌بینند سودی هم نصیب دولت می‌شود .

★ پیمانکار متخلف

در این جلسه از آقای دکتر بهلولی رئیس انجمن شهر مراغه که به عنوان میهمان در گرد همائی‌هیات مشورتی اطلاعات حضور یافته بود ، سئوال شد :که در مورد جاده کمربندی مراغه که بودجه آن ۶ سال قبل به تصویب رسیده چه اقدامی شده است ؟

آقای دکتر بهلولی پاسخ داد : شرکت پیمانکار از سال‌ها قبل تعهدکرده بودکه کارهای ساختمانی جاده کمربندی مراغه را در فاصله زمانی معین به پایان برساند و نسبت‌به‌تسطیح ، جدول‌ـ بندی و اسفالت آن اقدام نماید . اما متاسفانه‌متجاوز از ۶ سال است که شرکت مزبور به تعهد خویش عمل نکرده است . انجمن شهر در جلسات خود بارها این مسئله را یادآور شد تا اینکه بدستور استاندار آذربایجان شرقی از طرف اداره کل آبادانی ومسکن مبلغ ۶ میلیون و پانصد هزار تومان برای انجام پروژه جاده کمربندی مراغه حواله شدو پیمانکار مجددا متعهد گردید ، در هر ماه حداقل ، بخشی ازعملیات جاده کمربندی را انجام‌دهد ولی این‌بار نیز متاسفانه به تعهد خود عمل نکرده است و در نتیجه‌بیش از ۲۰هزار نفر ساکنان مناطق مسکونی مسیر این جاده بلاتکلیف مانده‌اند .بهمین جهت‌تقاضا دارم نام شرکت پیمانکار خاطی در لیست سیاه قرار گیرد .

★ عوارض جدید

در پاسخ آقای حسین اسماعیلیه عضو هیات مشورتی که راجع به‌میزان عوارض تریاکو مشروبات الکلی سئوالهائی را مطرح کرده‌بود، آقای دکتربهلولی پاسخ داد : برای هر گرم تریاک ۳ ریال و بطریهای کوچک و بزرگ مشروبه‌به ترتیب ۵و ۱۰ ریال‌عوارض منظور شده است. این عوارض صرف کارهای عمرانی و رفاهی خواهد شد .

رئیس انجمن شهرمراغه در پاسخ‌سئوال آقای‌محبوب مهرگان درباره میزان عوارض قطار ، خاطرنشان ساخت از هر مسافر در قطارهای درجه یک و دو به ترتیب ۵۰ و ۲۵ ریال عوارض دریافت می‌شود .

در این جلسه ، اعضای هیات مشورتی اطلاعات ، از انتصاب محمد حسین موسوی سناتور آذربایجان شرقی به قائم مقامی دبیر کل حزب رستاخیز ملت ایران ابراز خشنودی کردند .

آگهی تمدید مناقصه

شرکت سهامی قندتربت‌حیدریه مناقصه‌خرید یکدستگاه کوره بخار و یکدستگاه توربین بخاررا تاساعت ۳ بعدازظهر چهارشنبه ۱۵ فروردین‌ماه ۲۵۳۷(۵آوریل ۷۸) تمدید مینماید.

نمونه

چک شما در تمام شعب نقد میشود

یک امتیاز از ⑩ امتیاز حساب نمونه

وقتی شما با ۲۵ هزارتومان در بانک عمران، حساب نمونه باز میکنید ۵۰۰ تومان از این مبلغ، به حساب پس انداز، ۴۵۰۰ تومان به حسابجاری و ۲۰۰۰۰ تومان به حساب سپرده ثابت شما منظور میگردد.

نکته اینجاست که شما میتوانید، در هریک از شعب بانک عمران در سراسر کشور به حساب پس انداز خود پول بریزید یا از موجودی خود دریافت نمائید. بعلاوه چک حسابجاری شما نیز در تمام شعب نقد میشود و این امتیاز مهمی است که دست شما را در سراسر ایران برای پرداخت هزینه‌های جاری با چک و برای استفاده از اعتبار در حسابجاری باز میگذارد.

در اولین فرصت

با مراجعه به نزدیکترین شعبه بانک عمران در تهران و شهرستانها، حساب نمونه بازکنید، مشتری نمونه بانک عمران‌شویدواز **اعتبار** در حساب جاری استفاده نمائید. شما، بعنوان مشتری نمونه میتوانید تا ۸۰ درصد موجودی پس‌انداز و سپرده ثابت خود چک بکشید در حالیکه سپرده شما دست نخورده میماند و همچنان **۱۰ درصد بهره** به آن تعلق میگیرد.

تا پایان سال جاری

برای حفظ کیفیت خدمت، گشایش حساب نمونه درسراسر کشور به ۲۵ هزار محدود است که فقط ۱۰ هزار شماره آن به تهران اختصاص دارد.

بانک عمران بانک نمونه ایران

برنامه‌ریزی پرارزش‌ترین ابزار کار مدیر

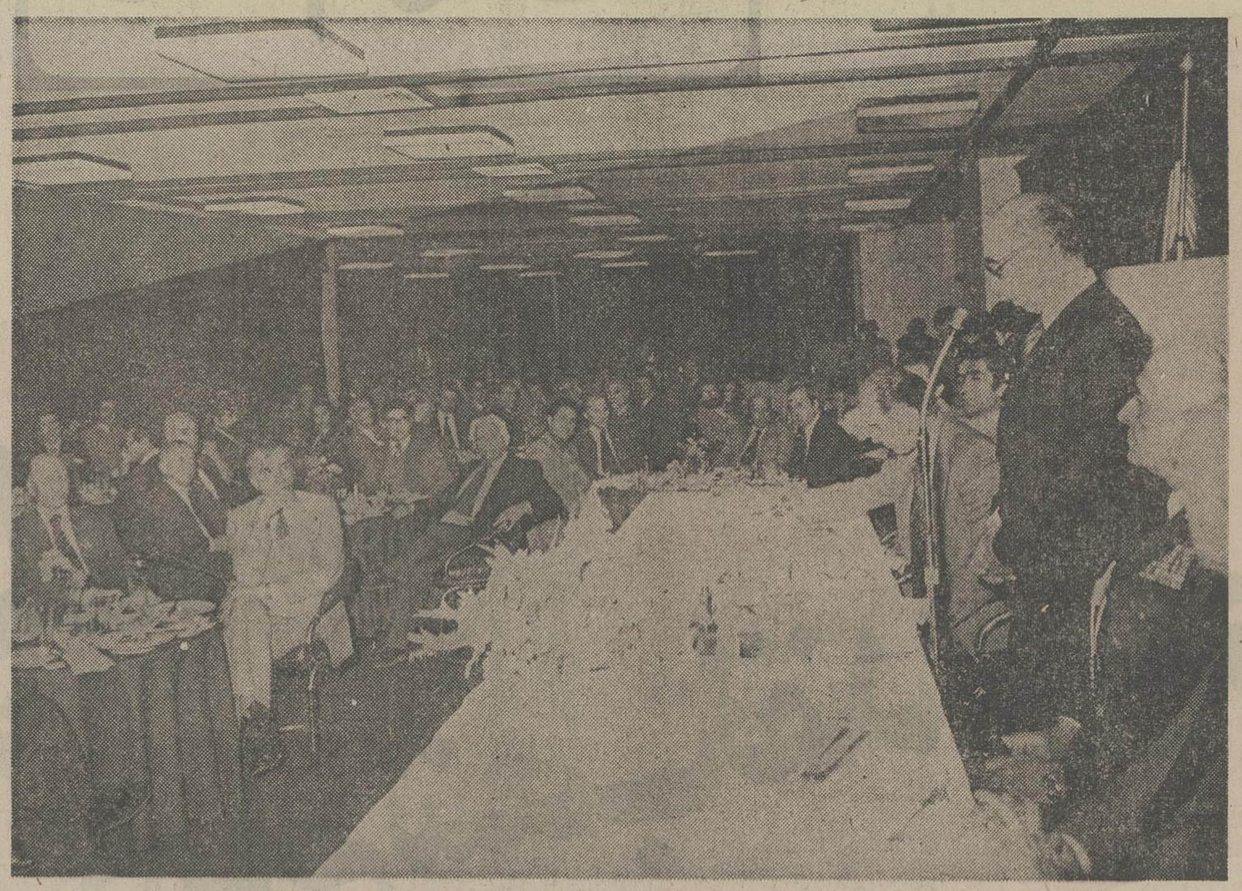

درجلسه‌اخیر انجمن مدیریت ایران که‌باشرکت ۴۰ نفر از مدیران‌بخش‌خصوصی‌و دولتی که در باشگاه هواپیمائی ملی ایران تشکیل شد تیمسار سپهبد علیمحمد خادمی رئیس هیئت مدیره ومدیر عامل هواپیمائی ملی‌ایران‌بعنوان‌سخنران جلسه در باره برنامه ریزی موسسه‌ای وسازمانی‌مطالب جامع وجالبی ایراد داشت که بنا به اهمیت آن عینا دراینجا نقل میگردد.

جناب آقای رئیس
مهمانان گرامی و اعضاء انجمن مدیریت ایران
خانمها و آقایان

بسیار خوشحالم که‌امروز بمن فرصت داده شده است درمیان جمعی‌ازدوستان عزیزو همکاران گرامی و اعضاء انجمن مدیریت ایران که سالهاست افتخار مضویت آنرادارم و همه از مدیران لایق ـ برجسته و توانای کشور هستند سخنانی در باره اهمیت ، لزوم وفرایند برنامه ریزی معروض دارم . باشد که باعرض نکاتی چند توجه مدیران رابه بخش مهمی از وظایفشان که اثرات دراز مدت‌درموفقیت‌آنان در کارشان دارد جلب کرده باشم و ازطریق مذاکره‌و مباحثات‌بعدی بااعضاء انجمن مدیریت ایران و شرکت در جلسات گفت و شنود که امید است به همت انجمن مدیریت‌ایران‌برپاشود به دانش ناچیز خود بیافزایم و ازدریای بیکران دانش مدیران بهره فراوان گیرم.

۱ـ تعاریف برنامه ریزی

گرچه مایلم صحبت های‌امروز در چهارچوب برنامه ریزی موسسه‌ای‌و سازمانی باشد اما باتوجه باینکه اصول برنامه ریزی در سطوح بین‌المللی و ملی وموسسه‌ای تقریبا یکسان است،ذکرچند نکته را ضروری میدانم.

دست یابی به ارقام و آمار های مربوط به هر موضوع‌ـ کار یا فعالیت از عوامل مهم و مفید برای شناخت آن کار و پیش بینی آینده است ، ولیکن تاتصمیمات صحیح مدیریت‌برای تعیین هدف و راههای وصول به آن مشخص نشده باشد برنامه‌ای نمیتواند وجود داشته باشد،خواه کار درسطح بین‌المللی مورد نظر باشد و خواه در سطح موسسه‌ای ، خواه در سیستم اقتصاد آزاد (مانند بازار مشترک) وخواه در سیستم اقتصاد دیکته شده (مانندکشورهای‌سوسیالیستی) ویادرسیستمهای اقتصادارشادی (مانند ایران وژاپن). بهرحال درکلیه این حالات آمار وارقام ونتیجتا پیش بینی ها ،ازجمله وسائلی هستند که رهبران ـ مسئولان ومدیران سطح بالای کشورها ـ سازمانها ومسئولان رابرای اخذ تصمیماتشان که بستگی کامل به فعالیتهای مستقیم وجنبی آنان دارد ، کمک و مساعدت مینماید.

نکته دیگر ، توجه به امر مدیریت است که در حقیقت برنامه ریزی دروازه مدیریت مستتر است،خواه ساده ترین ورایج ترین تعریف که از ۷۰ سال پیش باین طرف مرسوم گردیده « مدیریت یعنی انجام کارتوسط دیگران» رادرنظر بگیریم‌وخواه‌آخرین تعریف از مدیریت راکه « برنامه ریزی سازمان دهی و کنترل» است‌که درتمام این دوران از آنزمان تابحال ، برنامه ریزی قسمت مهمی‌ازوظایف اصلی هر مدیر راتشکیل‌داده‌است. دراینجا اشاره به قانون « هشتاد ـ بیست»که‌مربوطبه‌برنامه‌ریزی میشود ضروری است . می گویند ۸۰٪ وقت مدیر صرف انجام ۲۰٪ ازکارهای اصلی او میگرددونصف از۲۰٪ وقت که۸۰٪بازده‌دارد باید صرف برنامه‌ریزی شود بنا براین حداقل ۱۰٪ وقت مدیر برای ۴۰٪ بازده که همان کاربرنامه ریزی باشد باید صرف شود ، بنابراین قبل‌ازهر چیز دانستن اینکه برنامه ریزی چیست‌مهم استو چه خوبست که تعاریف مختلف برنامه ریزی راکه در مواردی‌هم فقط جابجا شدن واژه‌هاست‌مرور کنیم :(تعاریف مختلفی‌است‌که توسطنویسندگان واستادان انجمن مدیریت‌امریکا آقایان

M.L. MACE
D.ATKINSON
J.K.LOUDEN

وهمچنین آقایان
R.L. ACKOFF
IGOR, ANSOFF
E.J. GREEN
R.N. ANTHONY
H. OZBEKHAN

از دانشگاههای مختلف امریکا عنوان شده است.)

ـ برنامه ریزی یعنی طراحی مراحل کار جهت نیل به هدف ویا

ـ ایجادطریق‌مشخصی برای بدست آوردن نتیجه دلخواه

ـ برنامه خود تصمیم ، و برنامه ریزی تصمیم گیری نیست بلکه برنامه ریزی تنظیم فکر و روشن کردن وضعیت برای تصمیم گیری‌است.

ـ برنامه ریزی مشخص‌کردن آثارتصمیمات امروز درآینده دور ونزدیک است.

ـ برنامه ریزی‌یعنی شناخت راههای مناسب و خوب ـ مشکل ومانع دارو جلوگیری از بحرانها و توجه به رفع نارسائیها از قبل.

ـ برنامه ریزی یعنی ساختن مناسب‌ترین اهرم برای بر طرف کردن موانع وبالا بردن اثر بخشی سازمان.

ـ برنامه ریزی یعنی تعیین روش و نظام منطقی که ما را در مسیر مناسب با کمترین دردسر در جهت هدف تعیین شده به پیش ببرد.

ـ برنامه ریزی یعنی تهیه‌ی ارزش‌ترین ابزار کار مدیر .

ـ برنامه ریزی یعنی اتخاذ روش تصمیمات امروز درباره چگونگی انجام کار هائی که فردا ـ هفته ـ ماه ـ و سال آینده آنی باید انجام گیرد و اثرات رضایت خاطر جمع و خود مدیر را فراهم سازد .

ـ برنامه ریزی در حقیقت «ساختن آینده» و اولین قدم بسوی آن است و بالاخره:

ـ برنامه ریزی بعنوان مهم ترین ومشکل‌ترین اصل‌مدیریت یک فراگرد تصمیم گیری‌مداوم است که بعنوان مجموعی از تصمیمات همزمان در زمان‌حال برای آینده انجام میشود .

ـ برنامه ریزی عبارتست از طراحی آینده دلخواه و پیدا کردن کار آمدترین و اثربخش ترین روش هائی‌که‌آنرابوقوع بپیوندد.

من در اینجا به این تعریف بسنده میکنم که برنامه ریزی یک نظام باز ـ هدف جو ، پویا و انعطاف پذیری است که با تغییرات پیش بینی شده مارا در جهت حرکت بسوی کمال مطلوب (ایده‌آل) بپیش میبرد ، گرچه وصول بکمال مطلوب ممتنع و محال است، ولی آنرا هدف قرار میدهیو سعی میکنیم به حداکثر ممکن به آن نزدیک شویم و این کاری است بس مشکل وبعلت همین اشکال است که مدیربه ظاهر دلیلی نمی‌بیند وقت‌خود را صرف نماید و برای فردای خود برنامه تهیه کند ، و خود را در موقعیتی قراردهد که مورد سئوال قرار بگیرد که چرا آن کار نشد و یا آن کار اینطور شد ، بعضی‌مدیران خود را عاقل‌تر از آن میدانند که «جاله‌ای» بنام برنامه برای خود تهیه نمایند و گرفتار آن بشوند .

فارغ از اینکه اگر «جاله» بدست و دلخواه خودشان کنده نشود ، با نداشتن برنامه «چاهی» برایشان کنده خواهد شد که بیرون آمدن از آن به قیمت حیثیت و آبروی آنان تمام میشود و این باعث نهایت تاسف است که بسیاری از مدیران تمایلی به برنامه ریزی ندارند و میگویند :

ـ برنامه ریزی وقت گیر است .

ـ احتیاج به جمع‌آوری اطلاعات دارد .

ـ احتیاج به تفکر و تعمق دارد .

ـ نیاز به کار ـ طراحی و نوشتن دارد .

ـ احتیاج به بیروی از یک روش فکری منظم و تعیین‌شده دارد .

ـ احتیاج به تلفیق علم و عمل دارد و بالاخره .

ـ مدیر راوادار میکند که به یک نتیجه معین و مشخص در یک زمان و مکان معین برسند ولیکن غافل از آنند که چنانچه یک ساعت وقت‌صرف برنامه ریزی نمایند هفته ها و شاید هم ماهها وقت صرف جوئی میشود و حتی‌بابرنامه ریزی وقت کافی و بیشتربرای رفع اشتباهات وجود دارد ـ (ضرب‌المثل ایتالیائی) .

در دوران فعلی که همه‌چیز بسرعت در حال تحول وتغییر است ، تنها چیزی که برای یک سازمان یا موسسه دور ـ اندیش مفهوم و معنی دارد همان داشتن و اجرای یک طرح و برنامه کوتاه و دراز مدت است ـ طرحی که با «روش کار دسته جمعی» چه از نظر تهیه و چه از نظراجرا به پایداری موسسه کمک و مساعدت نماید .

در چنین کار دسته جمعی از صدر تا ذیل از بالاترین مقام تا پائین ترین رده و از بالاترین مدیر مسئول تاپائین‌ترین فرد باید در تمام مراحل مشارکت داشته باشند .

چنین طرح و برنامه ریزی دیگر نمیتواند با یک سیستم آکادمیک انجام شود بلکه با شکل بغرنج و پیچیده خود حالاتی را در بر میگیرد که افراد ـ اشیاء ـسرمایه ،زمان و محیط در آن مد خلیت‌تام دارند ، و باشناخت گذشته‌نه با اتکاء به‌آن،آینده رامشخص میسازد ـ این یک تکنیک و فن جدید مدیریت است که از ۲۵ سال پیش تاکنون تحولات و تغییرات را (هرقدر هم کافی نبوده است) شامل شده و از صورت برنامه ریزی بشکل یک تنظیم بودجه (با بودجه برنامه‌ای) اکنون بمرحله‌ای رسیده است که هر طرح و برنامه شامل سیستم های : مالی ـ پرسنلی ـ بازاریابی ـ عملیاتی و سرمایه گذاری را در بر میگیرد .

بنابراین با این دیدار از نظر برنامه ریزی به‌مصحبت‌خود ادامه میدهم و توجه شمارا درباره سه نکته مهم که درباره آینده میدانیم جلب میکنیم :

الف ـ آینده آن تصوری که در ذهن ما هست نخواهدبود و در حقیقت تصوری که از آینده درذهن‌خود داریم‌درست نیست و بالاخره .

ب ـ رشد ، و شتاب‌تغییرات در آینده بیشتر از گذشته و حال است و بنابراین باید بمبینیم با این دانش محدودیه چه صورت‌آینده را بسازیم».

۲ـ نیاز به برنامه ریزی

ـ در محیطی مملو از تغییر و تحولات سریع ، تنها با مدیریت زمان وبا مدیریت‌تغییر است که نیاز های آتی خود را میتوان مرتفع کرد و تنها با برنامه ریزی است که میتوان باوسمت و پیچیدگی سازمانها توسعه فعالیتها و گستردگی آثار تصمیمات رویاروئی‌نمود.

ـ فقط با برنامه ریزی می توان طول‌عمرتصمیمات وحتی طول عمر خدمت هر مدیر را افزایش داد. بدون برنامه تصمیمات مدیران آثار کوتاه مدت دارد . در سه و چهار دهه قبل عمر مفید تصمیمات و آثار آنها به ۲۰ و ۲۵ سال میرسید ، با فنون مدیریت جدید و تکنولوژی پیشرفته آثار تصمیمات مدیریت برای چند سال بیشتر نخواهد بود ولی نتایج و آثار این‌تصمیمات چندین برابر آثار تصمیمات سه دهه قبل است و بهمین‌مناسبت است که تنها با برنامه ریزی میتوان بهره دهی تصمیم در دوران عمل را چندین برابر نمود و این برنامه ریزی در سه سطح زیر بایستی اعمال گردد :

الف ـ در حیطه مسئولیت خود فرد .

ب ـ در سطح هم آهنگی با سایر مدیران و فعالیتها .

پ ـ باردهبالاترجهت‌هماهنگی و هم‌آهنگی در طرحها و اجرا و پیاده کردن برنامه های‌کلی و عمومی که با چنین برنامه ریزی نه تنهاموسسه وسازمان خود را موفق بلکه کمک موثری درموفق ساختن‌دیگران و طرحهای دیگر هم بنماید.

ـدرست است که مدیر با برنامه ریزی آزاد ی‌عمل مطلق خود را(که خواسته طبیعی هر بشر است) از دست میدهد اما اولا بدست آوردن وحفظ و نگاهداری آزادی مطلق در هیچ کجا نه صحیح است و نه ممکن و میسر و ثانیا هر مدیر با انجام برنامه ریزی در مقابل قبول محدودیت موفقیت خود را در انجام وظیفه‌اش چندین ده برابر میکند و بهر حال با برنامه ریزی :

ـ خواهد دانست به کجا میرود .

ـ یک پارچگی‌و فعالیت‌مثبت و نتیجه سازمان و گروه ها را به حداکثر میرساند .

ـ از منابع و وسائل و نیروی انسانی‌حداکثر استفاده را به عمل می‌آورد .

ـ مشکلات و موانع را به حداکثر از سر راه‌میرداند.

ـمسئولین را باچشم باز و مشتاقانه بکاروامیداردوبهره‌وری وبازدهی آنهارا افزایش‌میدهد.

ـمحیط مناسبی‌برای رضایت خاطر قسمت اندرکاران بوجود می‌آورد.

ـمحیط لازم رابرای اجرای نظارت‌و کنترل مدیریت بوجود می‌آورد.

ـباهزینه کمتر کار بیشتری انجام میدهد.

ـوصول به هدف را سریع‌تر و سهل‌تر میسازد و

ـبالاتر از همه توانائی خودرا در قبول مسئولیت پیشرفت و توسعه سازمان‌وافزایش‌محصول یاسرویس بهتر عرضه‌مینماید و نتایج حاصل از آنرا به‌منصه ظهور میرساند.

۳ـ منظوراز برنامه‌ریزی

تعیین شرایط و مشخصات وضعیت محصول و یاسرویسی راکه در زمان و مکان معین‌باید به آن دست یابیم هدف‌میگوئیم و منظور از برنامه ریزی عبارت است از شناسائی و تعیین‌آنچه باید امروز ـ این هفته ـ این ماه واین سال انجام شود تا موجب وصول به موقعیت ـ محصولو یاسرویس مورد نظر در مکان معین و زمان آینده «خواه هفته ـماه یاسال » گردد.

این منظور ها در برنامه ـ ریزی بصورت هدف نمایان می شود و چنین‌هدف‌یااهدافی‌باید: ـقابل‌دسترسی‌باشد ولی نه بسادگی .

ـبایکدیگر و باوضع فعلی متضاد نباشد مگر این که فعالیت بصورت کاملا مستقل عمل شود .

ـباتوجه به منابع موجودقابل قبول باشد.

ـنیل به آن با کوشش و فعالیت نسبتا قابل‌توجهی امکان‌ـ پذیر باشد. واین همانست که در هواپیمائی ملی ایران انجام میدهیم و مدیریت رابمناسبت اهمیت برنامه‌ریزی چنین‌تعریف میکنیم :

«مدیریت یعنی هدایت‌منابع انسانی و مادی بمنظوردستیابی به اهداف سازمانی براساس برنامه زمانی معین شده برای ارضاء خاطر خدمت گیرندگان باحفظ روحیه و احساس عالی خدمت دهندگان» و بهمین‌جهت است که در هواپیمائی ملی ایران برنامه‌ریزی را مهمترین قسمت از کارمیدانیم وبخصوص من امروز در باره موضوعی صحبت می‌کنم که خود آنرا انجام میدهم و واعظ غیر متعظ نیستم.

۴ـ برنامه ریزی‌ونیروی انسانی

این نکته را در نظر داشته باشیم که خود برنامه ریزی‌هم برنامه ریزی میخواهد و تامین نیروی انسانی هم احتیاج به برنامه ریزی دارد. ولی چنانچه انسان های واجد شرایط کارها را داشته باشیم نه تنها می‌ـ توان هرگونه مشکلو مسئله‌ای راحل نمود بلکه در برنامه‌ـ ریزی برای استفاده صحیح‌تر از منابع مادی می‌توان موفق‌تر بود بهمین مناسبت است که تاکید در تامین نیروی انسانی واجد شرایط از همه چیز بیشتر است و در هواپیمائی‌ملی‌ایران توجه مخصوص به بهسازی‌ـ بهگزینی ـبهکاری و بهزیستی میشود که برای‌هر کدام مفهوم خاصی قائل‌هستیم و شما هم خوب میتوانید آن مفاهیم را استنباط بفرمائید و بهمین جهت به توضیح آنها نمی‌پردازم.

۵ـ برنامه ریزی و فرضیات اساسی‌آن

توجه به نکات زیردر برنامه ریزی حتمی ضروری است .

الف ـ برنامه ریزی نباید بر تصمیمات آینده تکیه کندبلکه باید تصمیمات امروز برای کار های آینده باشد.

ب ـ در برنامه ریزی از آینده بطرف حال حرکت میکنیم و تصمیم میگیریم و در هرمرحله مشخص مینمائیم چه کار هائی را باید انجام دهیم تا بتوانیم باحرکت از موقعیت فعلی به هد ف‌خود درآینده برسیم.

پ ـ برنامه ریزی بهیچوجه شامل از بین بردن‌خطر«ریسك» یا محدود کردن آن نمیباشد بلکه در برنامه ریزی قبول خطر «ریسك» حساب شده ودر زمانهای مناسب از جمله‌عوامل پیشرفت است .

ت ـ برنامه ریزی برای‌تامین حداکثر استفاده مطلوب‌و اثر بخش‌ازمنابع موجود در یک‌زمان معین‌است .

ث ـ برنامه ریزی جهت پیشگیری از اعمال مدیریت بحران و جلوگیری ازتکرارآن بکار میرود .

ج ـ برنامه ریزی متکی به گذشت نیست ، بلکه به آن توجه‌دارد.

۶ـ خصوصیات یک برنامه خوب

یك برنامه خوب بایددارای شرایط زیر باشد:

الف ـ معطوف به هدف‌باشد، یعنی نظامی هدف جوبا رعایت امکانات قابل سنجش و معقول ضمن توجه به محدودیت ها.

ب ـ براساس‌داده‌هاواطلاعات صحیح در مورد وضعیت فعلی تهیه شده باشد .

پ ـ خصوصیات آن معقول‌و منطقی و قابل وقوع و پذیرش باشد.

ت ـ رابطه گذشته ـ حال و آینده را قطع ننمایدوتحولات و تغییرات یارابطه‌ها رالحوظ دارد.

ث ـ از نظرات کلیه‌کسانی که در اجرای برنامه «درسطح مدیریت تخصصی » دست‌ـ اندرکار خواهند شد استفاده شده باشد. و یابعبارت دیگر اجرا کنندگان برنامه در پ‌ـ ریزی آن سهیم شده باشند.

ج ـ برنامه بقسمی تهیه‌شده باشد که کنترل کننده خود باشدو قابل کنترل و تغییر هم باشد و مهمتر از همه این‌که:

چ ـ برنامه‌موجب اتفاق‌افتادن رویداد هائی بشود که وصول‌به آنها بدون برنامه‌ریزی امکان‌ـ پذیر نباشد.

۷ـ فرایند برنامه‌ریزی و زمان بندی

معمولا سئوالات‌زیر «پیوست شماره ۱» هدایت کننده‌برنامه هستند و جواب به «چه » های زیر هر مدیر راهبری برنامه‌ـ ریزی استراتژیکی و عملیاتی یاری میکند:

الف ـ در چه زمینه فعالیت میکنم ـ چکار میکنم ؟

ـآیا فعالیت و کار فعلی همانست که‌میخواهم‌انجام دهم؟

ـنقاط ضعف و نقاط قدرت کدامند ؟

ـچه میشود اگر تغییری ندهم ؟و

ـچه میشود اگر رهیچ کار نکنم ؟

ب ـ چگونه این کار راانجام میدهیم ؟

پ ـ چرا این کار را انجام میدهیم ؟

ت ـ چه وقت این کاررا باید انجام شود ؟

ث ـ درچه‌محلی(کجا) این‌کار انجام میشود ؟

ج ـ چه‌کسانی آنرا انجام میدهند؟

بابررسی ومطالعه جواب‌آن سئوالات است که میتوانیم مراحلی راکه (در پیوست‌شماره ۲) تشریح شده در نظربگیریم.

اول برنامه ریزی عملیاتی یانزدیک برد (قابل دستیابی نزدیک) است ـ دربرنامه ریزی عملیاتی کلیه اهداف یا اقلا اکثریت قریب باتفاق اهداف قابل دستیابی میباشد و سئو بهانه‌ای برای نرسیدن به هدف نمیتواند وجود داشته باشدمگر برنامه ریزی بدیا عدم نظارت وکنترل در اجرای برنامه .

دوم برنامه ریزی‌استراتژیکی «میان‌برد»که هدف ان نزدیک به هدف برنامه ریزی دوربرد است .فاصله این‌دو نوع‌برنامه ریزی نزدیک برد ومیان‌برد) با شرایط زمان محیط ـ منابع دانش‌کار و شناخت وضع تفاوت دارد. هرچه فاصله‌بیشتر باشد برنامه میان‌برد بهتری خواهیم داشت چون برنامه ریزی میان‌برد قابل دستیابی است و ضمنا نزدیک به کمال مطلوب . دربرنامه ریزی استراتژیکی افکار و مغز های تحلیلگر لازم است که با علم وتجربه توام گردد از هنر و سازندگی خاص بهرمگیرد و آنچه راکه بطور عادی نمیتوان به‌آن دست یافت بر صفحات کاغذ نقش نماید و در ذهن بپروراند و اجرای آنرا نیز بدست مسئولین و متخصصین بسپارد و نتیجه و آثار انرا هرچه بیشتر نزدیک تربه کمال مطلوب ارائه دهد .

وبرنامه ریزی دیگر برنامه ریزی «دوربرد» استکه نزدیک شدن هرچه بیشتر به هدف کمال مطلوب (ایده‌آل) میباشد. فاصله زمانی برنامه ریزی‌میان بردبرنامه ریزی دوربرد هرچه کمتر باشد بهتراست زیرامفهوم آن این‌است که برنامه میان‌برد بخودی خود نزدیک تر بکمال است و بنابراین نزدیک شدن به‌هدف کمال مطلوب در برنامه دوربرد را سهل‌تر میسازدالبته هرچه بطرف کمال مطلوب (ایده‌آل) بیشتر نزدیک شویم عدم اطمینان وصول به هدف و خطرات «ریسك» بیشترمی‌شودگرچه در این حالت از برنامه ریزی برای اطمینان‌بیشتر از محاسبات و برنامه ریزی ارزیابی هردو طرفه با حرکت‌از اینده بحال و از حال به‌آینده انجام میشود ،لیکن‌وقتیکه در برنامه ریزی های ملی آینده ۲۵ الی ۳۰ سال و دربرنامه ریزی های سازمانی‌و موسسه‌ای آینده ۱۲ الی۱۵ سال را در نظر گیریم دقت بمنسبت قابل توجهی کاهش می‌یابد و بهمین نسبت افزایش قابلیت انعطاف برنامه و امکان تغییرات در ان درنظر گرفته میشود . این ان چیزی است که دربرنامه ریزی های ملی‌و سازمانی‌و موسسه‌ای دراپران باید مورد توجه‌قرار گیرد .

نمودارها ، منحنی ها و پیش‌بینی های هواپیمائی ملی ایران را که قبل از ورود باین سالن ملاحظه فرمودند یک نمونه برنامه ریزی منزدیک‌برد» و «میان‌برد» درهواپیمائی ملی ایران ، بادیدی نسبت به حدود کمال مطلوب بود . همکاران‌من درموارد مختلف توضیحات‌کافی حضورتان داده‌اند که از ذکر مجدد آنها خودداری میکنم . تنها نکته‌ای راکه در اخر عرایض خود میخواهم اضافه کنم این است که هر مدیر بایستی فکر خود را تحلیل‌گر باراورد بایستی‌درهر کارخود، فردی و شخصی ، خانوادگی سازمانی ، و موسسه‌ای ، اجتماعی و ملی‌برنامه ریز و برنامه‌دار باشد اگر این‌چنین بشود در خانه خانواده ـ سازمانو جامعه موفق وراضی خواهد بود .

بنابراین اگر برنامه‌ای برای آینده داریم در آن تجدید نظر کنیم و اگر برنامه‌ای برای آینده شرکت ـ موسسه یا سازمان خودنداریم آنرابوجود بیاوریم و برای انجام چنین مقصود و منظوری از وجود برنامه ریزان واجد شرایط استفاده کنیم ودر صورتکمبود ازان جا شروع‌کنیم که اول آموزش لازم رابه افراد منتخب بدهیم و بعد سازمانی بااستعداد کافی از نظر نیروی انسانی و مهارت های لازم بوجودبیاوریم وهمزمان باان‌همجوابسئوالات زیر (پیوست شماره ۳) راپیدا کنیم :

۱ـ چه وضع وچه موقعیتی داریم ؟ سازمان‌ـ نیروی‌انسانی ـوسایل ـ منابع ـ محصول و بازار و درحقیقت بایک ارزیابی واقعی و صادقانه (بدون‌آنکه بخواهیم خود و دیگران راگول بزنیم) خود و موسسه و یا سازمان خودمان را از هر نظر بهتر بشناسیم.

۲ـ باوضع‌فعلی‌بکجاخواهیم رسید؟ اینده‌مان چه خواهدشد درجه رضایت یامدم‌رضایت‌خود را از نظر حال‌و اینده روی کاغذ بیاوریم . و در حقیقت‌یک ارزیابی از پیشرفت و چگونگی تحرک سازمان بنمائیم.

۳ـ بکجا میخواهیم برویم؟ هدف ها را بطور وضوح مشخص نمائیم این هدفهاشامل محصول و یانوع سرویس‌می‌ـ باشد .

۴ـ مراحل نیل به هدفها چیست ؟

۵ـ چه وسایلی وامکاناتی برای وصول بهدف لازم‌است ومنابع لازم ازنظر مالی‌چیست؟ و بخصوص مشخص نمائیم‌از کجا وبچه صورت تامین می‌ـ شود و سازمان و نیروی انسانی لازم برای اجرای‌برنامه رابررسی نمائیم و برای خودو مسئولین معین نمائیم کی و در چه مدت زمانی چه اقداماتی را انجام میدهیم . و بالاخره .

۶ـدرمرحله نهائی برنامه‌خود را مجددا ارزیابی نمائیم و آنرا تفکیک و قسمت کنیم .

ـهرقسمت از برنامه را به واحد یافرد مسئول واگذار و اورا در اجرای آن تقویت و هدایت نمائیم و با زمان بندی مشخصی از انها بخواهیم که گزارش های لازم را در زمان های معین بما بدهند .

همیشه بهمراه همکاران‌باشیم وفاصله نگیریم تا درهر سازمان یا موسسه همه باهم باشیم و متفقا دراجرای برنامه تهیه‌شده کوشش نمائیم ـ این است راه موفقیت.

گروه‌فرهنگی خزائلی

برای کلاسهای کنکوراختصاصی وآزمون همگانی در گروههای علوم‌انسانی ـ علوم‌تجربی ـ علوم‌ریاضی‌وفنی ـ علوم‌اجتماعی‌واقتصاد که

در دو نوبت صبح وعصر تشکیل میشود

همه روزه ازساعت ۴ تا ۸ بعداز ظهر ثبت‌نام میکند . نشانی ـ شاه‌آباد کوچه محمودی آموزشگاه پسرانه خزائلی تلفن صبحها ۳۱۷۲۶۷ ـ عصرها ۳۹۱۸۸۱

آگهی استخدام

شرکت برق منطقه‌ای مازندران برای تکمیل کادر سازمانی خود درهریك ازشهرهای زیر یك نفر لیسانسیه حسابداری ازافراد محلی‌براساس مقررات استخدامی شرکتهای دولتی استخدام‌می نماید.

۱ـ گنبد کاوس
۲ـ گرگان
۳ـ شاهی
۴ـ آمل
۵ـ نور
۶ـ نوشهر
۷ـ بهشهر

متقاضیان واجد شرایط می توانند برای کسب اطلاع‌بیشتر وارائه مشخصات خود حداکثر تا۲۰ اسفند ماه ۲۵۳۶ به‌اداره کارکنان شرکت واقع درساری ساختمان مرکزی بلوار کورش کبیر مراجعه نمایند.

شرکت برق منطقه‌ای مازندران

دنیای‌ورزش روزهای شنبه‌منتشر میشود

ادولف هیتلر

نوشته: جان تولند

ـ۸۱ـ

هیتلر، همکاران خودرا در تاریکی نگاهمیداشت

ژنرال « اوتوفن‌لوسو » ، فرمانده ارتش باواریا، نیزدر مقابل درخواست برلین‌برای‌سرکوبی‌هیتلرو توقیف‌روزنامه‌اش مقاومت میکرد . لوسو بعلت ادامه این مخالفت معزول‌شد و این عمل حکومت باواریا را چنان خشمگین کرد که‌خود فرماندهی تمام واحد های رآیش سوئر در ایالت رابعهده گرفت .

این مبارزه طلبی که در حکم طغیان بود ، روز بعد توسط نفرات ارتشی که در سراسر باواریا مستقر بودند تکرار گردید .

شورش در ارتش

آنها با ایراد این سوگند نسبت به حکومت باواریابه جمهوری وایمار پشت کردند : « تا هنگامی که سازشی‌بین باواریاورایش صورت گیر. من تعهد خود راباطاعت از افسر مافوق خود تکرار میکنم » این شورشی بود که‌بطور قانونی ، رسمی و بدون اعمال قهر صورت گرفته بود.ولی با این وجود شورش بود یک عضو کابینه باواریا به «رویرت‌مورفی» اطمینان داد که «جنگ در کار نخواهدبود. صرفا کشتی دولت خیلی بسوی چپ کج شده و این وظیفه باواریا بوده و هست که آنرا درست‌کند .«کمیسر» «فن‌کار» خود طی مقاله‌ای به حکومت فدرال حمله کرد .

او در «مونیخ‌زایتونگ» مبارزه طلبی باواریا را مورد تایید قرارداد وخواستار برکناری دولت جدید صدر اعظم «گوستاواسترسمن»، مرد خود ساخته‌ای با ایمانی آزادی‌ـ خواهانه به آزادی وحقوق سیاسی، گردید. «استرسمن»خود یک ناسیونالیست بود. او ادعا میکرد که سی‌وسه‌هزار مارکسیست در پروس دارای پستهای رسمی هستند و درنتیجه سیاست داخلی صرفا مارکسیستی است و این بدین معنی است که آلمان در خلاف جریان طبیعی امور و در جهت آشوب وعوامفریبی وجنگ خیابانی حرکت میکند.

سیاست خارجی آشفته شده است و کسانیکه آنرا هدایت میکنند مواظب هستند این اطمینان را بوجودبیاورند که آلمان هرگز دوباره قدرتمند نخواهد شد. باز این افکار وعبارات هیتلر بودند. چند روز بعد گفته شد که ژنرال «فن‌لوسو» که علیرغم اینکه توسط جمهوری وایمار معزول شده بود، هنوز فرماندهی سربازانش را بعهده داشت.

طی یک سخنرانی اعلام کرده است که سه راه وجود دارد: مثل سابق ادامه دادن (لاکه‌شتوار) اعلام جدایی باواریا از رایش ویا حرکت بسوی برلین برای اعلام یک حکومت دیکتاتوری ملی.

هیتلر مرد راه سوم بود. جدائی باواریا از دولت‌فدرال بهمانقدر که اصلا کاری انجام نگیرد برایش ناگوار بود. چه یک باواریای مستقل احتمالا بمعنی بازگشت به حکومت‌سلطنتی « پادشاهی آدمی لاف زن یعنی ولیعهد رو پرخت بود.

● برای نشان دادن مقاصد متضاد در محفل درونی هیتلر باید گفت: کاپیتان روم دوبار کوشید تاهمکاری‌شاهزاده رو پرخت را جلب کند. بار اول او بزانو افتاد و بادستهای بهم بسته ازاو التماس کرد که باهیتلر همکاری کند. مختصر اینکه اوباروشی که زیاد دوستانه نبود مرخص کرنید .بار دوم روم پیشنهاد کرد که هیتلر، لودن دورف و ولیعهدمشترکا برباواریا حکومت کنند واز این ایالت بعنوان پایگاهی برای تصرف آلمان شمالی با نیروی مسلحی که از سازمانهای‌مختلف میهن‌پرست تشکیل‌میگرددداستفاده‌کند، مشاور سیاسی رو پرخت میگوید من باو گفتم که این حرف چرند است».

طرح کودتا

ولی آیا او میتواند کمیسر «فن کار»،ژنرال «فن‌لوسو» را مجبور کند برای حرکت بسوی برلین بدون اعلام استقلال باواریا باو ملحق شود؟ جواب این سئوال وسیله روزنبرگ وشوبنز ریخته داده شد . نقشه انها این بود که شاهزاده رو پرخت وکار را در مراسم جشن (روز یادبود آلمان) که چهارم نوامبر برگزار می‌گردید بربایند. چند صد نفر ازافراد گروه ضربت در دره نزدیک سالن «فلدهرن» که رجال در آن اجتماع می‌کنند موضع خواهند گرفت. سپس هیتلر مودبانه به زندانیان اطلاع خواهد داد که او برای جلوگیری ازقدرت یافتن سرخ ها وجدائی باواریا از رایش حکومت رابدست گرفته است. کودتا بقول روزنبرگ «کوتاه وبدون درد»خواهد بود. چه‌کار، رو پرخت وادار به همکاری خواهند شد .بنظر هانفشتانگل این نقشه «جنون آمیزی» بود بدلیل اینکه هر حمله‌ای به‌ولیعهد مطمئنا ارتش را مجبوربه تلافی خواهدکرد.

هانفشتانگل که‌روی عملی نبودن و بی‌معنی بودن این عملیات تاکید میکرد، هشدار خودرابه‌حمله شخصی به‌روزنبرگ تبدیل کرد. او میگفت «اگر هیتلر به حرف این توطئه‌گران‌بالتیکی گوش بدهد جنبش نابود خواهد شد . هیتلر موافقت کرد که نقشه ادمربایی راوتوکند ولی‌در مورد روزنبرگ قولی نداد.

● هیتلر اغلب داستانهای مختلفی برای همپیمانان خود میگفت. ممکن است او نقشه آدمربایی راهمانطورکه به هانفشتانگل گفتنبود ازدستور خارج کرده باشد ولی‌روزنبرگ فکر میکرد که کودتا در دستورکار است تااینکه کشف کردکه روزیابود آلمان واحدهای نیرومند پلیس دردره موضع خواهند گرفت وبمهیتلر اطلاع داد که نقشه کودتا بایستی رها شود. هلن هانفشتانگل چندین بار متوجه این رفتارهیتلر شده بودکه مشاورین خود رادر حالت تزاع واختلاف ودر تاریکی نگاهمیدارد اوهرگز طرحها، ملاقاتها وآشنائیهای جدیدش راجز بیکی دوتن از پیروان خود بازگو نمی‌کردو موقعیکه اعضای مختلف حزب ناگهان‌میفهمیدند آنها کاملا در جریان نقشه هانیستند وضع‌ناگواری بوجودنمیامد ایده‌اوکنترل شخصی تمام کارها ونقشه‌هابود.

گزارشهائی از جنوب
صفحه ۱
اطلاعات
سه‌شنبه دوم اسفندماه ۲۵۳۶ـ شماره ۱۵۵۴۴

آموزش و پرورش «نجف آباد» بیمار است

در شهریورماه گذشته یکصدتن از دانش‌آموزان سال‌ششم متوسطه نجف‌آباد مردود شدند

طرح جامع شیخ بهائی که پانصد سال پیش تهیه شده‌بود از طرح جامع امروز نجف‌آباد بهترو کاملتر بود

اداره آمار و ثبت‌احوال نجف‌آباد را یکنفر به تنهائی اداره می‌کند .

یك‌پزشك برای کشیك‌شبانه‌نجف‌آباد کافی نیست

گناه کندن خیابانهای نجف‌آباد را شهرداری و شرکت مخابرات به‌گردن هم می‌اندازند !

امیرقلی معزی

حاج اسدالله صالحی

علی صادقی

حسین رجبیان

هیاتهای مشورتی

نجف‌آباد: جلسه هیات‌مشورتی روزنامه اطلاعات در نجف‌آباد به ریاست حاج یدالله اسماعیلی و با شرکت کلیهٔ اعضاء تشکیل شد . در آغاز این جلسه بخطر فقدان مرحوم حاج میرزا محمود شریفی یکی از اعضای فعال‌هیات مشورتی اطلاعات‌در نجف‌آباد یك دقیقه سکوت اعلام شد و پس‌از سکوت یك دقیقه‌ای اعضاء گفته شد که جای خالی مرحوم حاج میرزا محمودشریفی عضوبرجسته این هیات ، همیشه حس می‌شود و خدمات ارزنده‌اش‌هرگزفراموش نخواهد شد . آنگاه یادی شد. از دو عضو سابق این هیات ، نصرالله شایگان و حاج قنبرعلی حمله‌داری که در حال حاضر به‌لحاظ عضویت در انجمن شهر نجف‌آباد نمی‌توانند در جلسه ـ های هیات مشورتی شرکت کنند. سپس ۲ عضو جدید هیات به اعضای قدیمی معرفی شدند و با توافق کلیه اعضاء ماء حاج یدالله اسماعیلی به‌سمت رئیس جلسه‌ها و امیر قلی معزی به‌عنوان نایب رئیس انتخاب شدند .

توقف آموزش وپرورش

نخستین سخنران این‌جلسه ، کوشا عضو هیات مشورتی در مورد مشارکت‌همه‌افراد درخدمات اجتماعی مطالبی یادآورشدوگفت: در جامعه افراد بایستی براساس خدماتی که برای مردم انجام‌می ـ دهند مورد ارزیابی‌قرارگیرند و هرگونه تبعیض در این خصوص بایستی از میان برود .

آنگاه حسین‌رجبیان عضودیگر هیات مشورتی گفت:اداره‌آموزش و پرورش نجف‌آباد به‌جای اینکه در راه توسعه آموزش‌و گسترش پرورش هرروز گامی‌به‌جلوبردارد به اصطلاح ترقی معکوس کرده است و در هرزمینه‌ای در مقایسه با سالهای پیش حرکت به عقب داشته و سیر قهقرائی طی کرده است. به‌عنوان نمونه از این عقب رفتگی می‌توان گفت اداره آموزش و پرورش نجف‌آباد تنها شهرستانی است که‌نه‌تنها با کمبود معلم مواجه نیست ، بلکه معلم اضافی هم دارد اما از وجود این معلمان استفاده مطلوب نمی ـ شود درگذشته ۹۰درصد دانش آموزان ششم ریاضی دبیرستان‌ـ های نجف‌آباددر کنکور دانشگاه ها قبول می‌شدند اما درشهریور ماه سال جاری بیش از ۱۰۰ نفر از دانش آموزان ششم متوسطه دبیرستانهای این شهر مردود شدند . این رقم نشانه‌ای است از نارسائی هائی که در وضع تدریس در دبیرستانهای این شهرستان وجود دارد و لازم‌است هرچه زودتر مورد بررسی جدی مقامات مسئول اداره آموزش و پرورش نجف‌آباد قرار گیرد و برای رفع این نارسائی ها چاره اندیشی شود .

گذرگاههای کندوکاو شده

سپس علی صادقی عضو دیگر این هیات گفت: بیشتر خیابانها و کوچه‌های نجف‌آباد برای کابل گذاری‌تلفن‌ازسوی اداره‌مخابرات حفاری و بوضعی زننده وناهموار به‌حال خود رها شده است . مسئولین‌مخابرات‌می‌گویندمرمت این کوچه ها و خیابانها به‌عهدهٔ شهرداری است و شهرداری هم می‌گوید : هر دستگاهی که‌کوچه ها و خیابانها را به این صورت درآورده باید نسبت به مرمت‌آنها اقدام کند .

امیر قلی معزی رئیس جدید هیات مشورتی گفت: اداره آمار وثبت احوال نجف‌آباد در سالهای پیش با حدود ۱۰ نفر کارمند اداره می‌شد ولی‌با بازنشسته‌شدن اکثریت کارمندان این اداره کارمند جدیدی به جای آنها به کار مشغول شده و در حال‌حاضر تنها یك کارمند مسئول صدور شناسنامه در تمامی شهرستان نجف‌آباد است و این یك نفر نمی‌تواند جوابگوی همه نیاز هادر این زمینه باشد .

وی سپس در مورد مشکلاتی که یك طرفه‌شدن خیابان‌شاهپور نجف‌آباد ایجاد کرده گفت : با یکطرفه شدن‌این خیابان تمام کسانی که وارد این شهر می‌شوند اجبارا باید از آن عبور کنند و چون وضع ظاهری این خیابان به‌لحاظ وجود کارگاههای رنگرزی ، آهن فروشی ها و ساختمانهای بدقواره توذوق زننده است باعث می‌شودکه هر تازه واردی تصویری زشت‌از نجف‌آباد ببیند . خوب است ترتیبی داده شود که مسافران تازه واردنجف آباد از خیابان دیگری واردنجف آباد شوند .

مشکلات بیمه‌شدگان

عشقعلی سلیمی عضو دیگر هیات با اشاره به مشکلات‌بیمه شدگان نجف‌آباد گفت : در این شهرستان که‌با حومه دارای۱۷۰ هزار نفر جمعیت است ، داروی بیمه شدگان منحصرا در یك داروخانه تحویل می‌شود و این موضوع باعث شلوغی بیش ازحد داروخانه بیمه‌ای و در نتیجه بی‌ بهره ماندن بسیاری‌از بیماران از داروی مورد نیاز می‌شود . بیمه شدگان این شهرستان که بیش از ٤ هزار نفر می‌باشند ازمقامات مسئول در سازمان خدمات‌درمانی درخواست دارند ترتیبی دهند که داروخانه های دیگر نجف آباد نیز نسخه های بیماران بیمه شده را بپیچند .

حفظ اصالت‌ها در تهیه نقشه جامع

یدالله اسماعیلی رئیس هیات لزوم گسترش و بازکردن قسمت وسط خیابان حکیم قاآنی راکه سالهای سال مطرح بوده مورد تاکید قرارداد و گفت: اگر چند خانه قدیمی ساز و کلنگی‌وسط این خیابان خراب شود و خیابان گسترش یابد ، خیابان حکیم قاآنی به‌صورت بهترین‌وبزرگترین خیابان نجف‌آباد در خواهد آمد. ضمنا ، اگر خیابان ۲۵شهریور نیز باز و تعریض شود ترافیك شهر سبك خواهد شد .

وی سپس گفت : اگر درتهیه و اجرای نقشهٔ جامع شهر نجف آباد که قرار بود دو سال قبل‌به اجرا درآید ، حفظ اصالت های معماری این شهرونیاز های آتی آن در نظر گرفته می‌شد ، نجف آباد که نقشه جامع اولیه‌اش را شیخ بهائی در ۵۰۰ سال پیش تهیه کرده بود ، امروزه تااین حد بی‌شکل و بدقواره نمی شد. اکنون بهتراست‌مسئولان‌مربوطه همان نقشه اصلی‌راگسترش‌دهند و اگر برنامه جدیدی در زمینه شهر سازی دارند ، به‌صورت احداث شهرك های جدیددرخارج از شهرنجف‌آبادپیاده کنند .

کشیك شبانه پزشکی

سپس علی سرمدی عضودیگر هیات درمورد کشیك شبانه‌پزشکی در نجف‌آباد مطالبی ایراد کردو گفت: در شهرستان نجف آباد تنها یك پزشك عهده‌دار کشیك پزشکی شبانه است که به‌هیچوجه نمی‌تواند پاسخگوی نیاز صد ها بیمار نیازمند باشد . ضمنا در سراسر شهر فقط یك بخش تزریقات وجود دارد و اگر کسی احتیاج به تزریق‌یك آمپول‌ساده داشته باشد مجبور است‌به همین تنها بخش‌تزریقات که‌دربیمارستان شهر قرارداد مراجعه کند .

آنگاه حاج‌اسدالله‌صالحی‌عضو جدید هیات مشورتی لزوم نصب چند کیوسك تلفن عمومی را در گوشه‌وکنار نجف‌آباد موردتاکید قرارداد و از مقامات مسئول در اداره مخابرات‌نجف‌آباددرخواست نمود برای تامین رفاه مردم نجف آباد چند کیوسك تلفن عمومی در گوشه و کنار این شهرستان نصب نمایند ر همچنین درنصب تلفن منازل و مغازه ها که‌سال‌ـ هاست‌حق‌اشتراك‌پرداخته‌اندتسریع شود .

در پایان این‌جلسه رئیس‌هیات با اشاره به اثر نامطلوب‌ازدیاد مالیات در معاملات املاك برروی اینگونه معاملات در نجف‌آباد درخواست کرد در این مورد تجدید نظر به‌عمل آید .

فعالیتهای جمعیت بهزیستی و آموزشی فرح پهلوی بوشهر، مورد بررسی قرار گرفت

بندر بوشهر: فعالیتهای کمیته های داوطلبان جمعیت بهزیستی و آموزشی فرح پهلوی بوشهر، طی جلسه‌ای که با حضور خانم بطحائی استاندار بوشهر و با شرکت اعضای کمیته‌های‌داوطلبان تشکیل شد، مورد بررسی قرار گرفت. این جلسه پس از گزارش خانم سپنتا رئیس جمعیت‌بهزیستی و آموزشی فرح پهلوی بوشهر ، روسای کمیته‌های این جمعیت پیرامون فعالیتهای خود گزارش هائی دادند.

تصویر گوشه‌ای از این‌جلسه را نشان میدهد.

«کیک» روز ژاندارمری با «شمشیر» بریده‌شد

تیمسارسرلشگر امیرحسین کیك تهیه شده‌بمناسبت روز ژاندارمری راباشمشیر برید .

شیراز ـ مراسم بزرگداشت روز ژاندارمری طی آئین ویژه‌ای با حضور جمعی از افسران و با شرکت‌روسای سازمان‌های‌اجرائی و مدیران کل ادارات استان در کاخ پذیرائی استانداری فارس برگزار شد .

در این مراسم خوانساری‌معاون سیاسی استانداری فارس ضمن قرائت فرمان شاهنشاه آریامهر بمناسبت روز ژاندارمری اعلام نمود که تیمسار سرلشگر امیر حسین فرمانده ناحیه ژاندارمری فارس بعلت فعالیت های پر ثمر خودازسوی فرماندهی‌ژاندارمری کشور بعنوان فرمانده نمونه ناحیه ژاندارمری‌در سراسرکشور انتخاب شده است .

آنگاه تیمسارسرلشگر امیرحسین پیرامون روز ژاندارمری سخن گفت و نتیجه فعالیت های ناحیه ژاندارمری را در سال جاری به اطلاع حاضرین رساند .

جشن روز ژاندارمری در شهرستانها

اصفهان ـ بمناسبت روز ژاندارمری کشور شاهنشاهی از سوی تیمسار سرتیپ بنی‌ـ فضل فرمانده ناحیه ژاندارمری اصفهان مراسمی در باشگاه افسران برپا شد .

در این مراسم‌زاد استاندار اصفهان تیمسار سرلشگرناجی فرمانده مرکز توپخانه و موشکها ، چند تن از مدیران کل ، مسئولان سازمان های اداری و انتظامی ، افسران ارشد مرکزتوپخانه وموشکها ـ ژاندارمری و شهربانی حضور داشتند .

بهمین مناسبت آئین سان رژه در سربازخانه ذوب‌آهن آریامهر برپا شد و طی آن افسران و درجه داران ژاندارمری از مقابل‌تمثال‌مبارک اعیحضرت همایون شاهنشاه آریامهر بزرگ ارتشتاران رژه رفتند .

در درچه

همین مناسبت‌جشن باشکوهی در باشگاه ژاندارمری درچه با حضور سرهنگ نیلفروشان رئیس شهربانی همایونشهر و عده از روسای ادارات برپا شد .

در کمینجان

از طرف باشگاه ژاندارمری کمیجان نیز مراسم‌باشکوهی بمناسبت روز ژاندارمری برگزار شد .

سالروز تاسیس سازمان دفاع غیر نظامی در بوشهر جشن گرفته شد

بهنام‌فر معاون سیاسی‌و اداری استانداری بوشهر هنگام بازدیداز نمایشگاه سازمان دفاع غیرنظامی .

بندر بوشهر ـ بمناسبت بیستمین سالروز تاسیس سازمان‌دفاع غیر نظامی کشور مراسم جشنی باحضور دکتربطحائی استاندار‌بوشهر و عده‌ای از مدیران کل و روسای سازمان های دولتی و طبقات مختلف مردم در خانه جوانان بوشهر برگزار شد .

در آغاز این مراسم استاندار بوشهر پیام شاهنشاه آریامهررا که به همین مناسبت فرستاده‌اند قرائت کرد . پس از آن معاون شهرداری در مورد دفاع از امنیت ملی سخن گفت و آنگاه‌سرهنگ نیری فرمانده سازمان دفاع غیر نظامی استان بوشهر دربارهٔشناسائی و فعالیت های یک ساله این سازمان در استان گزارشی دادو چند حلقه فیلم آموزشی به نمایش گذارده شد .

در همین مراسم جایزه ای از طرف سازمان دفاع غیر نظامی‌به یکی از پزشکان سازمان منطقه‌ای بهداری و بهزیستی که فعالیت‌های شایان توجه‌ای در زمینه آموزش کمک های اولیه نموده است‌و نیز گواهینامه سه تن از کارمندان دولت که در کلاس توجیهی سازمان مقام های اول تا سوم را کسب کرده‌اند وسیله استاندار بوشهر اهدا شد .

بهمین مناسبت نمایشگاهی از وسایل ایمنی، آموزشی‌و حفاظتی در محل سازمان دفاع غیرنظامی بوشهر تشکیل شد .

در مراسم بزرگداشت سالروز تاسیس ژاندارمری کشور شاهنشاهی :

افسران ممتاز ژاندارمری شهرکرد «نشان» گرفتند

شهرکرد: در مراسم سالروز تاسیس ژاندارمری کشور شاهنشاهی که درشهرکرد برگزار شد به۳تن از افسران ممتاز هنگ ژاندارمری شهرکرد تقدیرنامه و نشان اهداء گردید . به‌مناسبت سالروز تاسیس ژاندارمری کشور، از سوی هنگ ژاندارمری شهرکرد مجلس جشنی باحضور دکتر احمد برادر استاندار چهارمحال وبختیاری، معاونان اداری وعمرانی استانداری، فرماندار شهرکرد، مدیران کل وروسای ادارات دولتی و انتظامی برپا شد .

دراین مراسم پیرامون اهمیت و وظایف خطیر ژاندارمری کشور شاهنشاهی توسط فرمانده ژانداررری شهرکرد مطالبی ایراد شد .

کشور شاهنشاهی توسط فرمانده ژاندارمری شهرکرد مطالبی

درپایان این مراسم تقدیرنامه‌ها و نشان‌هائی که برای ۳ نفر از افسران ممتاز ژاندارمری تهیه شده بود توسط دکتر احمد برادر استاندار چهارمحال وبختیاری‌به‌آنان اهداء گردید.

در تصویر یکی‌از افسران ممتاز را در حال دریافت تقدیرنامه و نشان می‌بینید .

روزنامه فروش پس از تصادف با اتومبیل در بیمارستان جانسپرد

یکی از فروشندگان روزنامه‌ها و جراید در کازرون، که طی یک حادثه رانندگی شدیدا مجروح شده و به بیمارستان نمازی شیراز انتقال یافته، پس از یک هفته در بیمارستان درگذشت.

محمد جعفر قربانی فروشنده روزنامه هنگامی که باموتوسیکلت عازم نورآباد ممسنی بود، در نزدیکی «مصیری» با اتومبیل بنزی به شدت تصادف کرد و مجروح شد وپس از این حادثه به بیمارستان نمازی شیراز انتقال یافت و پس از یک هفته در بیمارستان جان‌سپرد. راننده اتومبیل بنزی که با موتوسیکلت محمد جعفر قربانی تصادف کرده بود، متواری و تحت تعقیب است.

بخاطر صدور حکم تخلیه ۲ اتاق استیجاری در آبادان

کارگری میخواست خود وزن و ۵ فرزندش را در کارون غرق کند!

آبادان : یک کارگر کم‌درآمد آبادانی ، بخاطر صدور حکم تخلیه دو اتاق استیجاری که‌در آن زندگی‌می‌کند ، می‌خواست خود ، همسر و فرزندانش را در رودخانه کارون غرق کند.

وی «علی اکبر برزو» نام دارد و در پی صدور حکم دادگاه به‌سود صاحبخانه‌اش، تصمیم به خودکشی و نابود کردن خود و خانواده‌اش گرفت .

علی اکبر ، ساعت ۵ صبح قصد داشت علاوه برخود و همسرش ، فرزندانش به‌نامهای: زهرا ۱۳ ساله ، مسعود ۱۱ ساله ، رسول ۹ ساله و فرزند نوزادش‌را از پل‌خرمشهر، آبادان در کارون انداخته و غرق کند .

عده‌ای از کارگران که صبح زود برای رفتن سرکارشان از روی پل می‌گذشتند با دیدن «علی‌اکبر» که سعی داشت‌زهرا» را در آب بیندازد به طرف‌او دویدند و پس از تلاش زیاد موفق شدند «علی اکبر و خانواده‌اش را از لبه پل کنار بکشند‌و از خودکشی خانوادگی آنها جلوگیری کنند .

«علی اکبر» در توجیه علت اقدام خود گفت :

ـ من یک کارگر ساده‌ام که درآمد خیلی کمی دارم و بابت کرایه ۲ اتاق در خیابان «قاآنی» ماهانه ۳۰۰ تومان به صاحبخانه خود می پردازم.او که بغیر از این خانه ، چندین خانه دیگرداردو مردثروتمندی است ، با مراجعه به دادگاه حکم تخلیه‌خانه گرفته و اخطار کرده است‌که‌هرچه زودتر باید این دو اتاق‌را تخلیه کنم. من و خانواده‌ام که یکوجب خاک برای زندگی کردن‌نداریم، درکجا زندگی کنیم ؟ مدت یک ماه است که دربدر دنبال‌خانه می‌گردیم ، اما کسی خانه‌ای به ما اجاره نمی دهد ، چون چندان پولی نداریم بابت کرایه خانه بپردازیم از این استیصال خسته شده‌ام و از این رو خواستیم خودمان را از شر این زندگی خلاص کنیم.

پیکان بدره سقوط کرد

دراین حادثه ۳ نفر مجروح شدند

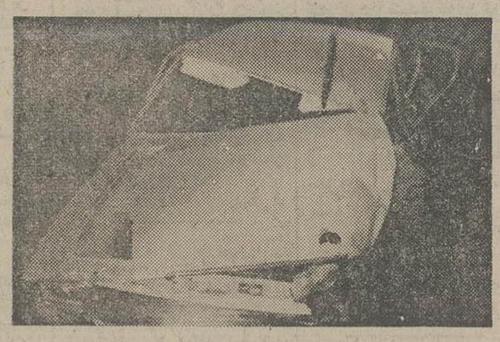

پیکان پس‌از سقوط به دره‌بکلی‌متلاشی‌شده است

آغاجاری ـ در یك حادثه رانندگی که در ده کیلومتری آغاجاری رخ‌داد ۳ نفر بسختی مجروح شدند .

حادثه براثر سقوط پیکان ۲۲۳۳۹ اهواز براندگی مراد همتی که با دوسرنشین از امیدیه عازم بهبهان بودبه درمرخ داد وطی‌آن راننده و سرنشینان پیکان که حداد سعیدی و محمد نجات یاری نام دارند بشدت مجروح شدند و به بیمارستان شرکت نفت آغاجاری انتقال یافتند .

درنزدیکی «مورچه‌خورت» اصفهان:

برخورد شدید کمپرسی و پیکان ۲ کشته و یک مجروح برجای گذاشت

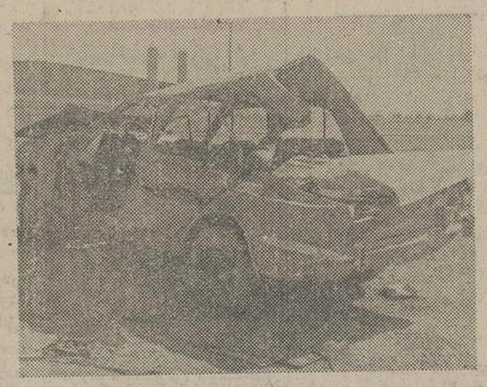

لای‌آهن پاره‌های این اتومبیل پیکان ۲نفر کشته و یك‌نفر مجروح‌شدند

اصفهان : در برخورد شدید پیکان و کمپرسی در حوالی مورچه خورت اصفهان راننده و یکی از سرنشینان پیکان که هنوز هویت آنها معلوم نشده کشته شدند و یکی دیگر از سرنشینان‌پیکان به سختی مجروح شد و به بیمارستان انتقال یافت .

این حادثه در برخورد کمپرسی ۱۱۷۵۳ ـ اصفهان برانندگی حسن فاتحی و پیکان ۴۹۱۳۷ کرمان روی داد .

اجساد قربانیان این حادثه پس از انجام تشریفات قانونی به خاك سپرده شد و چگونگی حادثه تحت رسیدگی قانونی قرار گرفت .

گنجی وزیر آموزش وپرورش : بااستفاده ازاعتبارات محلی

برای فرهنگیان شهرستانها خانه ساخته میشود

طرح کارانه اضافه‌حقوق نیست ، بلکه کار بهتر در مقابل پاداش بیشتراست در همه آموزشگاه های کشور به‌تدریج طرح کارانه پیاده میشود

اصفهان ـ منوچهر گنجی‌وزیر آموزش و پرورش و سرپرست وزارت علوم و آموزش عالی که باتفاق چند تن از معاونان این وزارتخانه بمنظور شرکت در سمینار سه روزه مدیران کل و مسئولان آموزش و پرورش استان هاو شهرستان های سراسر کشور به آریاشهر آمده است در مراسم گشایش این سمینار توجه خاص وزارت آموزش و پرورش را باجرای طرح‌کارانه‌مورد بحث قرار داد . وی سپس‌به آئین‌نامه مدارس خصوصی و غیر دولتی اشاره کرد و جلب مشارکت‌مردم را در امر آموزش و پرورش یک امر اجتناب ناپذیر خواندو افزود:

وزارت آموزش و پرورش با توجه‌به نیاز روزافزون‌کشور بایستی در هرگوشه‌ای از مملکت به تهیه ساختمان و زمین برای مراکز آموزش‌و پرورش‌بپردازد و در این راه از کمك های‌مردم انجمن های خانه و مدرسه ، شورا های آموزش و پرورش و عوارض محلی با همکاری شهرداری ها برخوردارگردد .

دکتر گنجی سپس گفت :بر اساس دستور نخست‌وزیرمقرر شد سازمان‌اوقاف زمین های موقوفه رادر برنامه ریزی‌کشور در اختیار وزارت آموزش و پرورش قرار دهد و این‌مسئله متاسفانه باعکس‌العمل منفی‌روبرو شده است .

کمیته جذب زمین

وزیر آموزش و پرورش تشکیل کمیته‌ای درهرشهرستان جهت جذب زمین های موقوفه ضروری دانست و باهمیت‌شورا های آموزش و پرورش اشاره کرد و عدم تمرکز را اختیاراتی در قبال‌خواستن مسئولیت‌نظارت شدید توصیف کرد و از شرکت کنندگان در این سمینار خواست که به مفهوم مسئله عدم تمرکزبا دقت بیشتری توجه نمایند .

اعتبار تاسیس مسکن

دکتر گنجی به تخصیص‌یکصد میلیون تومان اعتبار جهت تامین مسکن فرهنگیان اشاره کرد و خواست تا از اعتبارات محلی‌نیز در این راه یاری گرفته شود .

ایجاد بایگانی جدید در وزارت آموزش و پرورش یکی دیگراز مسائلی بود که در نخستین‌روز همایش مدیران کل و مسئولان آموزش و پرورش سراسرکشور مورد بحث قرار گرفت و گفته‌شد از سازمان ویژه نظامی برای‌تهیه بایگانی مجهز و مدرن‌کمك گرفته شده تا سرعت عمل بیشتری بکار های اداری داده شود .

وی آنگاه گفت : تجربه غرب در زمینه کمبود فضای آموزشی بایستی برای ما یک سرمشق و نمونه‌کامل باشد .

استفاده از فضای آزاد

وزیر آموزش و پرورش‌استفاده از فضای آزاد را برای امرتعلیم و تربیت و استفاده از اینگونه محیط ها را در شهرستان ها قابل مطالعه داشت و گفت : خوشبختانه در شهرستان های‌ما هنوز فرصتی برای تامین فضای آموزشی وجود دارد و این‌به عهده دست اندرکاران آموزش‌و پرورش در شهرستان هااست‌که بدنبال رفع تنگناهای آموزشی باشند .

نمیشود بی‌تفاوت بود

در زمینه اجرای طرح کارانه وزیر آموزش و پرورش گفت: با طرح کارانه نمیشود نسبت به کار ها بی‌تفاوت بود بلکه با اجرای این‌طرح بایستی‌باستخدام پرسنل مورد نیاز و تشکیل‌کلاس های کوتاه مدت آموزشی اقدام گردد و در حقیقت می توان‌گفت که طرح کارانه اضافه حقوق نیست بلکه کار ی‌است بهتر در برابر پاداش بیشتر .

بالا بردن درآمد

در همین جلسه خانم بهرامی

بقیه درصفحه‌دوم

مسئولان مراکز آمار و اسناد درشهرکرد سمینار تشکیل دادند

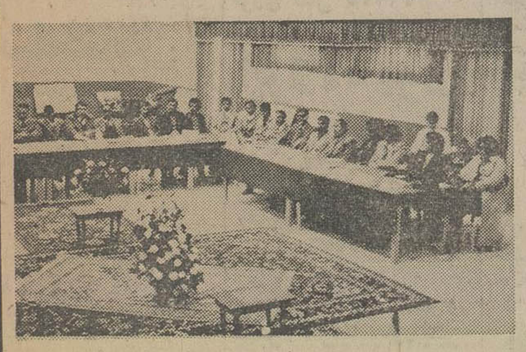

شهرکرد: سمینار یکروزه ۵۰ نفر مسئولان مراکز آمارو اسناد شاهنشاهی اداره‌کل آموزش و پرورش استان چهارمحال و بختیاری، با حضور معاون استانداری، مدیر کل آموزش و پرورش ومعاونان این اداره کل در شهرکرد برگزار شد .

دراین سمینار درباره جمع‌آوری آمار واسناد دوران ۲۵۰۰ ساله شاهنشاهی ایران، به‌ویژه آمار و اسناد ۵۰ سال اخیر، پیشرفتهای همه‌جانبه‌کشور دراین مدت وگسترش مراکز آمار و اسناد در کلیه مدارس استان بحث و مذاکره شد و پیشنهادات ارائه شده مورد بررسی قرار گرفت .

تصویر گوشه‌ای از این سمینار یکروزه را نشان میدهد.

نیازمندیهای اطلاعات

تلفنهای: ۳۱۲۴۱۳-۳۱۱۲۲۷

نیازمندیهای اطلاعات تلفنی پذیرفته میشود

فروشگاه داود افتتاح شد
انواع پوشاك ، لوازم ورزشی و کادوئی
میدان ۲٤ اسفند روبروی سینما سانترال اول خیابان آیزنهاور

درکشوئی وپارتیشن پلی فا ۹۰۵۹۳۲

کاغذ دیواری و موکت خارجی،سیرنك ۶۶۵۲۹۲

نقاشی تزئینات و تعمیرات
ساختمان می‌پذیریم ۹۲۰۰۰٤

نقد و اقساط
با یک تلفن منزل و محل کار خود را تزئین نمائید
۳۱٤۸۳۹

فروش
فوق‌العاده
کاغذ دیواری با ۲۰ درصد تخفیف موکت آلمانی متری ۱۶۵ ریال پرسیانا، آکوستیك ،کفپوش ، پوستر ، نقاشی .
۶۵٤۶۸۷

فقط بایك تلفن
انواع کاغذدیواری موکت پرده گرکره کفپوش نقاشی ساختمان انتخاب با شما نصب فوری با ما شرکت تزئیناتی رادیکو تلفن ۳۷٤۳۳۱

تزئینات روشنك
انواع کاغذ دیواری ، موکت پرده کرکره به قیمت تجارتی و نصب فوری ۹۲۵٤۱۹

تابلوهای پلاستیک
نئون برنجی، مسی و تعمیرات ۵٤۶۶۸۹

نقاشی ساختمان
کاغذ دیواری موکت خیلی فوری تلفن ۷۳۸۵۵۳

برای ساختمان شما

اسفالت فوری
۹۸۰۵۳۸

تعمیرات ساختمان با مصالح شرکت آرمید ۳۵٤۵٤٤

نقاشی ساختمان
شرکت آرمید ۳۵٤۵٤٤

نصب داربست فلزی ۷۳۰۳۶۲

فروش و نصب داربست ۸۵۶۲۵٤

تعمیرات ساختمان کلی وجزئی ۹۳٤۲۸۳

اسفالت و نقاشی فوری تلفن ۹۳٤۲۸۳

کاشی
ایرانی وخارجی ۸۹۶۵۷۹

آسفالت ،نقاشی،پارکت مقاطعه‌کاری مرغوب ۸۹۵۷۳۲

فروش مصالح ساختمانی کلنگی نوساز تلفن ۹۵۳۰٤۷

ایزولاسیون
پشت‌بام با مواد جدید
آسفالت‌راه و محوطه و کلیه تغییر و تعمیرات ساختمان در اسرع وقت باتضمین مدت تلفن ۸۰٤۸۲۵ـ ۲۳۶۵۷۵

مقاطعه‌کاری
ساختمان
از تهیه جواز نقشه و تامین مصالح تاتحویل شرکت ساتردی
۷۵۳۳۹۰

ایزولاسیون پشت بام با ایزوگام ۶۳۶۰۱٤
یوسف‌آباد محمدرضاشاه شماره ۱۳۰ شرکت ساختمانی وام پاه

اف. اف و سیم‌کشی ساختمان
خیلی فوری
۸۹۹۹۵۸

آسفالت
قیرگونی و محوطه تلفن ۷۹۳٤۵۶

بیچ و رولپلاك سنك های‌نمای ساختمان ۲۷۶۸۶۱

نقاشی ساختمان مدرن فوری تلفن ۷۳۲۱۵۹

قیرو گونی واسفالت باتضمین ۷۳۸٤۵۵ـ۷۳۰۱۰۸

داربست فلزی نصب فوری
کرایه وفروشی
تلفن: ۳۵۷۶۱۸ نورهاشمی

داربست پلیت
نصب فوری داربست فلزی تلفن ۷۳۶۰۱۹

رابیتز
فروش ونصب سقفهای کاذب
۷۶۱۲۸۰
۷۶۱۲۸۱

نقاشی مدرن ساختمان ۸٤۸۰۹۹

سیمان
تلفن ۸۲۷۹۳۱

انواع پشم
شیشه ایرانی
تحویل فوری ۶۲۶۰۱٤

نقاشی ساختمان
شرکت رادیکو ۳۷٤۳۳۱

تهران
ایزولاسیون
یك‌نام مطمئن‌برای عایق کاری
بامهای شما
تلفن ۲۳۷۶۸۵
۲۳۰۳۰٤

پاکتان
انجام کلیه خدمات ساختمان ۸۲٤۵۸۱

انواع سفال
آجر فشاری ،نما، بلوك بقیمت رسمی ، تحویل فوری تلفن ۶۶۹۵۶۶ و ۶۶۶۷۶۲

تولید و نصب سنگهای ساختمان و تعمیر ساختمان‌در اسرع وقت ۹۵۸٤۶۹

آسفالت
قیرگونی و محوطه زیر نظر مهندسین فن‌ـ‌تلفن ۹۲۲۳۱٤ ـ قربانی

پیمانکاری
۹۶۹۹۱۳

رول‌پلاك‌سنك ۶٤۶۱۳۶

بشم شیشه ـ سیمان وارداتی و آجر موجود است ۶۸۷۸۱۱

آسفالت کاری
قیر وگونی پشت بام آسفالت کوچه و خیابان فوری تلفن ۷۳۱۷۳۵

ایزولاسیون
بام
با صد درصد مواد آمریکائی شرکت‌ایروت ۹۶۵۷۷۶

تولید کننده درب و پنجره آلومینیوم‌ورابتیز نماوتوری تلفن ۷۹۳۹۰۱

نقاشی ساختمان
تلفن ۹۲۶۳۳۶

رولپلاك سنگهای ـ ساختمانی و تمیز کردن سنگها در اسرع‌وقت تلفن ۷۹۵۸۷۵

شستشوی مبل وفرش

اکتیو کلین سرویس
خشک شوئی مبلمان موکت فرش پرده و تشک اتومبیل در محل
۸۹۹۹۵۸

نگین کلین سرویس
خشکشوئی مبلمان موکت فرش پرده و تشک اتومبیل در محل کلیه نظافت ساختمان گرانتر مطمئن‌تر تلفن ۷۳۷۸۲۳و ۳۶۱۶۹۵

شرکت ایران پالاگر
نظافت‌کلیه ساختمان‌شستشوی موکت و مبل تلفن ۷۵۵۷۷۹

قالیشوئی تهران
تحویل در ۲٤ ساعت
تلفن ۵۵۰۰۹۸

قالی‌شوئی وطن
۵۵۱۶۷۰

خشکشوئی
ایران نایس
شستشوی موکت متری ٤ تومان مبلمان ـ فرش تشك اتومبیل
حتی جمعه‌ها
۲۲۷۰٤۱

کلین سرویس دیاکو
خشکشوئی موکت فرش مبلمان پرده کفشوئی مکالئوم موزائیک و داخل اتومبیل در محل با پیشرفته ترین تکنیک و کلیه تزئینات ساختمان ۸۳۳۷۰۱

شرکت تاسیساتی
دماده
نصب و نگهداری سرویس شوفاژ و تهویه ۸٤۳۶۵۵

قالیشوئی ابر
قالی شما را با صول مذهبی شستشو و گرمیدهد
تلفن ۵۵٤۳۱۵
۵۵۰۸٤۳

توبی کلین
خشکشوئی موکت متری ٤۰ ریال مبل یکدست ۵۰ تومان فرش متری ۶۰ ریال و نظافت کلیه ساختمان در محل تلفن
۵۷۸۹۶۰

تعویض رویه مبل
۶۶۰۰۲۸ و ۶۶۲۸۹۷

خشکشوئی
موکت
مبل۷۸۱۷۱۳شبانه‌روزی

بدون ادعا
ناتالی اکسپرس خشکشوئی، موکت مبل فرش پرده و نظافت کلی ساختمان ۸۳۲۲۳۲ و ۸۳۷۹۰۳

قالیشوئی ورفوگری
فردوسی
با سرویس ۳۰۲۶۳۹

شرکت فورهاش
نظافت کلی ساختمان و خشکشوئی‌مبل موکت فرش و پرده ۷۵۶۵۵۸

کلین سرویس پاکزا
خشکشوئی فرش مبل موکت وکلیه کفپوش ها با آخرین تکنیک تمیزتر وارزانتر تلفن ۸۵۳۹۹۰

تلفن جدید
قالیشوئی پارس
۵۵۳۷۲۰

خشکشوئی‌پرده‌بانصب
۲۲۹۶۰۲ـقاسمی

بهمن سرویس
بزرگترین خشکشوئی مبلمان فرش موکت پرده و تعمیر پرده کرکره
تلفن ۸۵۶۵۱۰

قالیشوئی شربت‌اوغلی
شستشو بااصول‌مذهبی
۶۲۶۱٤۶ ـ ۹۲۶۱۸۹

قالیشوئی
رضوان
فوری‌تلفن ۳۵۲۶۸۷

قالیشوئی بیوك
بسرپرستی‌داریوش
رفوگری‌و رنگ برداری‌پذیرفته می شود تلفن ۵۵۱۳۶۰ و ۹۷۷۱۱۸

کارخانه قالیشوئی زمرد ۹۲۱۷۷٤

دوواکلین‌سرویس
آمریکا
خشکشوئی مبلمان ، موکت ، فرش و تشک اتومبیل در محل ، نظافت ساختمان
آخرین تکنیک متداول در آمریکا
گرانتر مطمئن‌تر ۸٤۵۶۸۳
۸٤۸۳۹۵-۸٤۸۳۹۶

قالیشوئی برف ۵۹۱۱۶۳ و ۵۹۳۳۰۷

خشکشوئی‌آمریکائی
با ۱۰سال سابقه کاری درایران مبلمان‌موکت‌فرش‌تشک اتومبیل و نصب پرده گرانتی مطمئن‌تر تلفن۸۵۸۲۰۶

لیدرهوم آمریکا
خشکشوئی مبلمان فرش پارکت موکت نظافت کلی ساختمان مطمئن‌تر و ارزانتر ۸۵۶۵۳۰ـ ۸۵۳۷۸۰

قالیشوئی پارس
پرسابقه ترین قالیشوئی‌درایران تلفن‌جدید خودرا باطلاع عموم میرساند.
۵۵۳۷۲۰

قالیشوئی‌طهران‌روحانی
با۲۰ سال سابقه درخشان ۵۳٤۰۷۷

سرویس‌شهریور
بزرگترین خشکشوئی مبلمان موکت ، فرش ، پرده و تعمیر کرکره شبانه‌روزی
تلفن ۷۳۸۲۲۲

تعمیروسرویس‌شوفاژ

نمام نقاط تهران
نصب و سرویس شوفاژ و لوازم‌بهداشتی لوله‌کشی‌سرد وگرم و فاضلاب
۳۶۰۲۰۹
۳۶۰۶۹۶

سولار شوفاژ
نصب ـ سرویس ـ تعمیرات نگهداری
تلفن ۸٤۵۳۹۸

موسسه فنی شهاب
نصب و سرویس انواع لباسشوئی و ظرفشوئی تلفن ۵۳۰۵۶۳ و ۵۶۰۲۷۵
آ_۱۷۳۷ ۱_۲۰

سرویس‌ونصب‌و تعمیرشوفاژ حومه شمیرانات
۲۶۲۶۹۸

نصب و نگهداری فوری شوفاژ ،تهویه ، برق ، ۸۹٤۱۵۱ و ۸۹۱۷٤۸

سرویس و نگهداری شوفاژ ۶۵۹۱٤۹

نصب‌شوفاژ و تهویه مطبوع و آب رسانی شرکت مکرول ۸۲۲۷۸۸

شوفاژ
سرویس تعمیر نصب نگهداری ۷۵۲۳۵۶

سرویس شوفاژ ،نصب ونگهداری تلفن۶۵۳۰۵۱

شبانه روزی
سرویس شوفاژ باناژل ترین قیمت تلفن ۸٤۹٤۲۷

سرویس،تعمیر و نصب‌شوفاژ در اسرع وقت ۹۵۲۶٤۹

تعمیر ونصب شوفاژ یا گارانتی سالیانه
تلفن ۷۶۱۶۰۱

سرویس و نصب‌شوفاژ لوله‌کشی برق فوری
۹۳۹۷۷۱

تعمیر فوری
شوفاژ، برق
۶۸۲۳٤٤

سرویس وتعمیرشوفاژ
۲۰۰ تومان
۳۰۵٤۱۶

آتشکده
تهیه و نصب شوفاژ نگهداری سالیانه ۳۹۳۷٤۶

سرویس و نصب‌شوفاژ لوله کشی برق فوری
۹۳۹۷۷۱

برق. گاز. شوفاژ
باقساط ۱۲ ماهه
۸٤۰۵۹۹
آ_۱۸۰۲

تعمیربخاری آبگرمکن

سرویس بخاری و ابگرمکن ۶٤۷۷۹۹

موسسه فنی ۱۱۲
سرویس بخاری‌ویخچال و آبگرمکن نفتی‌و گازی
۹۶٤۱۹۱

سرویس بخاری و آبگرمکن‌فوری۷۶۶۷۳۳

تعمیر آبگرمکن گازی فوری تلفن ۷۶۰۰۱۹

تعمیر یخچال

تعمیر یخچال‌فریزر
سیدحسین ٤٤۲٤۳۸

تعمیر یخچال
خیلی فوری ۶۶۰۸۵۷

نصب وتعمیر یخچال سردخانه و یخ سازی خیلی فوری ۳۰۵٤۵۳

تعمیر انواع سردخانه یخسازی و یخچال های مغازه تلفن های ۷۳۹۲۸۵ و ۷۳۰۰۶۷

لوله‌کشی گاز

لوله‌کشی گاز
شرکت ایران‌باخار
باتائید شرکت ملی گاز
تهویه ـ شوفاژ ـ برق
۸٤۲۸۵٤ ـ ۸٤۸٤۲۱
۱_۲ آ_۱٤۱۸

لوله‌بازکنی

خدمات سهری پارس
تشخیص‌ترکیدگی لوله‌بادستگاه الکترونیکی، لوله‌بازکنی فوری
۸۵۱۶۲۹

لوله بازکنی وترکیدگی لوله
تلفن ۸۵۳۸۹٤

تمام نقاط تهران
تخلیه چاه
لوله‌بازکنی
۳۶۰۲۰۹
۳۶۰۶۹۶

لوله‌بازکنی و ترکیدگی
۹۲۵۸۶٤

تشخیص
ترکیدگی‌لوله
بادستگاه مجهز امریکائی و ترمیم بلافاصله تلفن ۹۳۹٤۲۹
آ_۱٤۰٤ ۱_۱۰

لوله بازکنی
تعمیر لوله‌کشی ساختمان و گاز تلفن ۲۷۷۹۹۳
ا_۱۸۳۹

تشخیص ترکیدگی لوله
بادستگاه الکترونیک و ترمیم و لوله بازکنی فوری
۹۳۵۸۹۵

لوله‌بازکنی و تشخیص ترکیدگی شمیران
۲۶۳۵٤۶

تشخیص ترکیدگی لوله و لوله بازکنی شبانه روزی فوری
۳۶۲۶۰۹

تشخیص ترکیدگی لوله
با دستگاه الکترونیکی و ترمیم وبنائی
۳۰۵٤۱۶

لوله بازکنی فوری ۱۰ تومان تلفن ۷۶۰۰۱۹

لوله بازکنی فوری
تلفن ۷۶۱۶۰۱

تشخیص ترکیدگی با دستگاه الکترونیك و ترمیم ۹۲۶۱۵۶

نشت‌یابی رامتین
تشخیص ترکیدگی با دستگاه الکترونیك و ترمیم بلافاصله ۶۳۷۱۲۶
آ_۱۸۷۶ ۱_۲۰

تشخیص‌ترکیدگی لوله
با کامپیوتر و ترمیم
۲۲۷۱٤٤

لوله‌بازکنی فوری
۳۵٤۵٤٤

لوله بازکنی قصر تمام نقاط یکساعته بدون تعطیل ۷۳۰۲۱۱

تشخیص
ترکیدگی
لوله بادستگاه الکترونیکی و لوله بازکنی و لوله‌کشی‌وترمیم ۶۵۹۰٤۷ و ۹۲۰۱۷۵

لوله بازکنی ترکیدگی و نشتیابی حومه شمیرانات
۲۶۲۶۹۸

لوله بازکنی فوری
۳٤٤۶۲۷

لوله بازکنی و تشخیص
۳٤۱۶۳۸

لوله بازکنی‌شبانه‌روزی فوری ۶۳۶۳۷۹

فوری‌ـفوری
تشخیص ترکیدگی لوله و بازکردن فاضلاب
۲۲۹۵۳۷

تشخیص ترکیدگی لوله
با دستگاه الکترونیکی‌و ترمیم ولوله کشی‌فوری
۹۳۹۷۷۱

تخلیه‌چاه

تخلیه چاه فوری
۹۳۰٤۷۲

ارزانترین تخلیه تراش چاه ولوله بازکنی تلفن ۶٤۸۵۵۲

تخلیه‌چاه
۹۲۰۱۷۵ و ۶۵۹۰٤۷

تخلیه چاه‌و لوله‌بازکنی فوری ۷۶۶۷۳۳

تخلیه چاه فوری
تلفن ۳۵٤۵٤٤

تخلیه چاه و لوله‌بازکنی
۹۲۱۳۶۱

تخلیه چاه و لوله‌بازکنی
۷۶۶۷۳۳

تخلیه چاه و ابیاری
۲۶۳۵٤۶

تخلیه چاه
۹۶۹۹۱۳

تشخیص ترکیدگی‌لوله
با دستگاه الکترونیکی‌و ترمیم‌و لوله‌کشی فوری
۹۳۹۷۷۱

تخلیه چاه متری ۳تومان
تلفن ۷۶۰۰۱۹

آگهیهای متفرقه

فروش ۱۶ هزار اصله کاج ٤ ساله بسیار ارزان ۹۵۳۰٤۷
۱_ ۱۲_۱۸۳۷

انجام هرگونه کار های برقی ماشینهای چاپ و تعمیر و جابجا کردن آنهاقبول میشودسازمان فنی با ژیل ۵۳٤۵۹۲ و ۵۳۰۹٤۷

کلیه لوازمات داربست فلزی از قبیل لوله‌بست اتصال وقالب به فروش میرسد تلفن ۷۶۶۷۶۸

مولدبرق های سیارکرایه
تلفن های: ۳۵۵۵۶٤
نورهاشمی: ۳۵۵۵۶۵

گمشده

کیف محتوی دوربین عکاسی وپاسپورت شماره ۱۰۸۶۰۱۸ بنام،یو آو هلیوا، گمشده از یابنده تقاضا میشود به تلفن ۱۵ـ۶۸۱۲۱٤ اطلاع داده و مژدگانی دریافت دارند.
ا_۱۷۵٤

درمورخه ۲۵ر۱۱ر۳۶ اینجانب مزبان شهرت رشیدی شماره شناسنامه ۲ در حوالی جاده قدیم‌شمیران کارت پایان‌خدمت سربازی‌کارت‌شرکت درراهنمائی رانندگی‌چندقطعه عکس‌شخصی خودم گم کرده‌ام از یابنده خواهشمندم به تلفنهای زیر مراجعه فرمایند
۵۳۷۵۵۸ بنگاه فرخ بازار
۶٤۰٤۳٤ تجارتخانه فروزان
مزبان رشیدی
آ_۱۵۶٤۱

گذرنامه‌ای بشماره ۸۱۳۹۱ بنام خلیل‌الله ولد حاجی فیض الحق و گذرنامه دیگری‌بشماره ۸۷۵۵۹ بنام نصیر احمد ولد سلطان محمد گم شده از یابنده خواهشمند است بسفارت افغانستان تحویل دهد و الااز درجه اعتبار ساقط است.
آ_۱۵۶۳۳

کارت پایان خدمت نظام وظیفه اینجانب اسماعیل توانابشماره شناسنامه۱۸۲ در حوالی‌میدان ۲٤اسفند تامیدان‌تجریش‌مفقود گردیده و وازدرجه اعتبار ساقط است‌از یابنده تقاضا میشود با تلفن ۳۷٤۲۷۲ رستوران ببم تماس حاصل نمایند.
آ_۱۸۲۱

بدینوسیله آگهی می شود که شناسنامه‌شماره ۴۳٤۰ صادره‌از رضائیه‌اینجانب حسن پرویز بادسته چکهای بانک صادرات شعبه ویلا بانک ملی مرکزو بازار و بانک سپه شعبه ویلا و همچنین دفترچه های‌پس‌انداز اینجانب و همسرم بانو پرویز ونوه‌هایم در بانک بازرگانی ویلا دفتر پس انداز بانک صادرات ویلا و سپه ویلا و بانک ملی مرکز در تاریخ ۲۶ بهمن ۲۵۳۶ صبح توی یک کیف مشکی دستی در تاکسی مانده است.
از یابنده خواهش می شود به‌نشانی ۹۶ خیابان ویلا تسلیم نموده و مژدگانی دریافت‌نماید.
آ_۱۵۶۳۹

آپارتمان‌فروشی

گیشا آپارتمان مهندسی یک اتاق خوابه ۹۰ متری تلفن ۶۳۵٤٤۰ ازه ببعد
آ_۱٤۲۳

آپارتمان فروشی
آپارتمان‌مهندسی‌سازتك واحدی ۳ اطاق خوابه هال و سالن سرویس کامل شوفاژ آسانسور پارکینك۲ نبش‌درخیابان کاخ بفروش میرسد تلفن ۶۶۵۳۳۲

فقط یك‌دستگاه دیگر آپارتمان لوکس ۳ اطاق خوابه اطراف میدان‌ونك درسطح‌وموقعیت بسیار عالی ومهندسی ساز با انباری و پارکینك ـ اختصاصی تلفن ۲۹۲۲۰۶ ـ۲۹۵۳۵۱

خیلی ارزان شد
در فرح شمالی اپارتمان یک اطاق خوابه ٤۲۰ هزار تومان آپارتمان دو اطاق خوابه‌نصف وام بانکی ۵۵۰ هزار تومان آپارتمان سه اطاق خوابه ۵۵۰ هزار تومان
ساختمان ۲ طبقه با پارکینگ‌در قلهک‌بهار ۵۰۰ متر زمین حدود ۹۰۰ متر بناهر طبقه ٤ اطاق خوابه قیمت ۲ میلیون تومان ژاله پشت کارخانه برق خیابان تابنده‌پلاك ۳۸ خانه‌ای‌با۷اطاق آب وبرق تلفن ۵۸۰ تومان اول‌فرح شمالی چهارراه عباس آباد دفتر صالح
تلفن ۸٤۱۲۱۵
ا_۱۷۵۰

---

۳ دستگاه آپارتمان فروشی ۲ اطاق خوابه‌با ۳۰۰ هزارتومان وام بانکی‌واقع درفرح‌شمالی خیابان مرغاب کوچه بنفشه پلاك ۲۷ تلفن ۸٤۲۱۸۰

ساختمان پزشکان تخت جمشید غربی منطقه تجاری‌ومسکونی آپارتمان های لوکس ضد زلزله‌با فن‌کوئل و آسانسور و پارکینك برای مطب ـ محل کار ـسکونت‌جهت فروش آماده میباشد از ۹ صبح الی ۱۹ تلفن ۹۲۹۵۶۵

آپارتمان‌های
لوکس‌فروشی
مجهز به فن کوئل و آسانسور اول نادرشاه دو اطاق خواب سالن ناهار خوری وآشپزخانه سرویس ایرانی‌وفرنگی تلفن ۸۹۰۷۹۳ ـ ۲۲۵۸۹٤

آپارتمان‌هائی برای‌دفتر کار و بنکداری در بهترین نقطه نادری‌نبش نوبهار ۳ اطاقه‌و ۱٤اطاقه باتهویه‌متبوع‌وآسانسور و فیش تلفن پارکینك با قیمت های نازل به فروش می‌رسد تلفن ۳۱۱۸۰۹

آپارتمان فروشی ۱٤۰ متر با تلفن عباس‌آباد اندیشه اصلی شماره۳۵ تلفن ۸٤۳۱۲۸

اکازیون
آپارتمان فروشی ۸ دستگاه آپارتمان مستقل نوساز باآب برق‌شوفاژ فیش‌تلفن تمام موکت و سرویس کامل درسید خندان خیابان دردشت تلفن ۶۲۰۰۶۸

آپارتمان فروشی
آپارتمان مهندسی ساز تك‌واحدی ۳ اطاق‌خوابه هال و سالن سرویس کامل‌شوفاژ آسانسور پارکینك۲نبش‌درخیابان کاخ بفروش می‌رسد تلفن ۶۶۵۳۳۲

اکازیون
آپارتمان ۱۱۰متر۳اطاق هال‌انباری پارکینك۱۵۰ متر فضای سبز خیابان اول نیروی هوائی‌خیابان ۲۹ر۱جنب‌بانك‌صادرات فروشی
تلفن ۲۳۷۵۱۵

قلهک : آپارتمان ۲ اطاق‌خوابه باسرویس کامل تلفن شوفاژ فروشی تلفن ۲۶۳۲۰۹
آ_۱۸۰٤

رهن یا فروشی
مناسب‌ترین منطقه عباس‌آباد
آپارتمان ۲ اطاق خوابه مهندسی‌سازباسرویس کامل مبله یابدون‌مبله تلفن ۸۵۰۳۱۵

اکازیون
آپارتمان فروشی چهار طبقه شخصی‌ساز هر طبقه یکواحد مستقل سه اتاق خواب باتمام وسایل‌ـ شوفاژ روشن و واقع در خیابان جامی ـ بین حافظ وپهلوی بطور یکجا وجداگانه تلفن ۶٤۵۷۲۷ـ ۷۹۲۲۲۱
۱_۶ آ_۱۰۶۳۰

یوسف آباد و امیرآباد
آپارتمانهای‌لوکس و ارزان فروشی ۶۲۲۳۸۰ و ۶۲۲۱۸۲

آپارتمان از ۳۰۰ هزار تومان ببالا از چهار راه قصر تا شمیرانات تلفن ۲۲۸۹۷۱تنکری
آ_۱۸۳۰

خیابان وزراء
چند دستگاه اپارتمان ۳ اطاق خوابه با شوفاژ و آسانسور وکف موکت از قرار هر متر بنای مفید۶۰۰۰ تومان بفروش میرسد تلفن
۹۳۳۹۷۶ و ۹۲۸۰۸۲

یکدستگاه آپارتمان
۵اطاقی و واقع درخیابان‌جمشید آباد شمالی نو ساز دارای شوفاژو اسانسور و پارکینگ ۱۵۰ متر بنای مفید بقیمت ۷۵۰ هزارتومان‌بفروش میرسد تلفن های ۹۲۸۰۸۲ و ۹۳۳۹۷۶

جمشیدآباد شمالی
نرسیده‌به‌بلوارآپارتمان تك واحدی
دو دستگاه اپارتمان مناسب برای محل کار و سکونت دارای۵اطاق و ۱۹۰ متر بنای مفیددر طبقه دوم و سوم۶۵۰ هزار تومان فروشی تلفن ۹۲۸۰۸۲ و ۹۳۳۹۷۶

آپارتمان
۲و ٤ و ۵ اطاقه بقیمت مناسب نقد و اقساط تلف ۷۹٤۶۵٤

مجتمع آپارتمان‌سازی
دفترساختمانی‌پل

به‌پیروی از منویات شاهنشاه آریامهر بزودی در جنوب تهران جاده‌آرامگاه خیابان‌شیروخورشید کوی معلمان در زمینی به مساحت ۱۰۰۰۰ مترمربع‌تعدادی آپارتمان مسکونی در چهار بلوك ساخته خواهد شد .
آپارتمان های این مجتمع بزرك از ۶۰متر تا۱۱۵مترمربع باتجهیزات لازم و دستگاه تهویه مطبوع بطور نقد و اقساط جهت رفاه‌حال طبقات کم‌درآمد خواهد بود . این مجتمع دارای فضای سبز ، استخر و پارکینك و تجهیزات لازم دیگر نیز می‌باشد .
طالبین میتوانند جهت‌کسب‌اطلاع بیشتر به دفتر مرکزی واقع در خیابان میردامادبلوارپهلوی (نفت) انتهای‌کوی دوم نفت‌تقاطع‌شاهراه شاهنشاهی مراجعه نمایند . تلفن ۲۲۲۸۶۶

آپارتمان
های
لوکس
فروشی
درجردن

در بهترین نقطه جردن اپارتمان های ۳ اطاق خوابه باسالن‌نهارخوری گچ بری شده بافن‌کوئل آسانسور و تمامی سرویس ها فرنگی با فیش تلفن و پارکینك اختصاصی آنتن مرکزی و اطاق مستخدم با ـ سرویس جهت‌ساختمان تلفن ۸۲۹۶۷۷ و ۸۳۹۵۷۷

آپارتمان تهران‌پارس
نقد و اقساط۷۸۱۹۱۸

در جمشیدآباد شمالی
٤دستگاه اپارتمان تک واحدی هریک بمساحت ۱۱۰ متربنای مفید باپارکینگو شوفاژنو ساز متر مربعی ۵۰۰۰ تومان بنای مفید بفروش میرسد تلفن‌های ۹۳۳۹۷۶ و ۹۲۸۰۸۲

میدان ونک خیابان برزیل
آپارتمان یک اطاق خوابه و سالن باهال بمساحت ۷۵متر و پارکینگ ارکاندیشن فروشی ۸۵۳۷۳۶
ا_۱۸۸٤

آپارتمان بمساحت۱۲۰ متر مربع با سرویس کامل‌پارکینك‌اختصاصی درخیابان خواجه عبداله انصاری مقابل کوچه هفتم بفروش می رسد ۸٤۱۵۵۸

اکازیون
آپارتمان دو اطاق خوابه در فرح شمالی ٤۹۰ هزار تومان ۸٤۱۲۱۵
۱_۵ آ_۱۹۰۳

آپارتمان فروشی
شخصی ساز ۲ و ۳ و ٤ اطاق خوابه در خیابانهای گاندی وزراء بخارست جردن با تجهیزات کامل از ۵۰۰ تا ۱۵۰۰۰۰۰ تومان ۶۲۲۹۵٤ و ۶۲۲۵۱۱و ۶۲۵۲۰۱و ۶۲٤۶۱۳
آ_۱۸۰۱

آپارتمان فروشی
بعلت مسافرت آپارتمان لوکس ٤ اتاق خواب شوفاژـ کولرـ موکت با ۱۹۰ متر مفید طبقه دوم در ونک بر ۲۰ متری‌تلفن ۶۸۷۱۷٤
۱_۵ آ_۱۸۰۷

میرداماد آپارتمان با ۳ اطاق خواب و سالن ناهار خوری وپارکینگ۱۶۵ متر زیر بنا۸۵۰ هزار تومان فروشی تلفن ۸۵۳۷۳۶
آ_۱۸۸۰

قابل‌توجه پزشکان
بر وزراء ۵۵۰ هزار تومان
۶۸۱۲۳۱ و ۶۸۱۲۳۲

آپارتمان۲ اطاق خوابه‌آریامهر غربی‌پلاك ۲٤۸ طبقه اول‌برای سکونت یا دفتر فوری‌فروشی تلفن ۹۲۵۶۰۹
۱_۲ ا_۱۸۸۸

شهرك اکباتان
یکدستگاه‌آپارتمان ۳اتاق‌خوابه ۱۵۵ متر با ۲۵٪ پیش قسط و ۷۵٪ بقیه باوام بانکی از ۳ بعد ازظهر به بعد ۶۸۹۱۸۵
آ_۱۸۲۲

یکدستگاه آپارتمان در میرداماد با تلفن مستقل فنکوئل بفروش میرسد تلفن ۲۲۳۰۱۵

فروش‌آپارتمان در ونك
آپارتمانی با ۱۲۰ متر زیر بناـ دو اطاق‌خواب ـ حیاط ـ حیاط خلوتـ اسکلت فلزی ـ تلفنـ کولروشوفاژ بفروش میرسد. تلفن ۶۸۱۳٤۳

برخیابان جردن دو نبش ۱۵ دستگاه آپارتمان در ساختمانی بی‌نهایت لوکس روکار سنگ، سرویس‌های‌حمام و آشپزخانه تماما ساخت خارج، دربهای لایه‌فولادی سوئدی، پارکتهای ایتالیائی ، آسانسور ۶ نفره ۷۰۰ مترمربع‌زمین و ۲۷۰۰متر مربع زیر بنا بقیمت تمام شده بفروش میرسد تلفن۸۲۱۶۱۰

خانه‌فروشی

فروش یامعاوضه
ساختمانی ٤ طبقه در گیشا مساحت زمین ۳۰۰ متر مربع زیر بنا حدود ۸۵۰ متر مربع نوساز ۳ واحد مسکونی ۳ اطاق‌خوابه باشوفاژو پارکینگ ولوله‌کشی گاز و زیر زمین قیمت زمین و بنا مترمربعی دو هزار تومان بفروش می رسد ویابازمین ساختمانی وخانه کلنگی در شمال شهر معاوضه می شود تلفن های ۹۳۳۹۷۶ و ۹۲۸۰۸۲
۱_۱۰ آ_۱۹۶۵

اکازیون
بعلت مسافرت یکباب ساختمان دو طبقه و نیم تفکیک‌شده در داودیه‌با دو تلفن شوفاژ و غیره یکجا یا جداگانه‌باضافه یك باغ میوه ۱۱۵۰ متری در قشم به‌فروش میرسد تلفن ۲٤۳۵۸۹و ۲۲۶۷٤۶

خانه‌ای بمساحت ۱۳۰ مترنسبتا قدیمی باآب وبرق و تلفن ـ واقع‌در امیریه به‌فروش میرسد ۵۲۵۷۰۰

دوباب خانه ۱۲۰و ۱٤۰ متری در جمشیدآباد شمالی
هریک دارای۵اطاق وسرویس کامل آب و برق و تلفن‌قابل سکونت هر یک ۶۰۰ هزار تومان بفروش میرسد تلفن های ۹۳۳۹۷۶ و ۹۲۸۰۸۲
۱_۵ آ_۱۸۶۹

خانه‌ای در میدان کندی نمازی اول ۱۷٤ متر مساحت ۲۷۰متر بنا بفروش می رسد تلفن ۹۳۳۹۱۱
۱_۵ آ_۱۸۸۸

نیازمندیهای اطلاعات
تلفنهای: ۳۱۱۲۳۰-۳۱۱۲۲۹
نیازمندیهای اطلاعات تلفنی آگهی میپذیرد

اکازیون
بعلت مسافرت یکباب ساختمان دو طبقه و نیم تفکیک شده درداودیه با دو تلفن شوفاژ و غیره یکجا یا جداگانه بفروش میرسد تلفن ۲۴۳۵۸۹ و ۲۲۶۷۴۶

یک منزل ۸۰ متری سه اطاقه پشت دانشگاه آریامهر پلاک ۲۴ به فروش میرسد ۹۸۱۹۰۴

یکباب خانه دارای ۳اطاق و یک مغازه و سرویس خیابان خواجه نظام الملک بالاتر از چهارراه شیخان پلاک ۸۴۱ قیمت ۳۴۰ هزار تومان بفروش میرسد از ساعت ۱ بعد ازظهر تا۸شب به تلفن ۳۱۵۷۲۵ مراجعه شود.
آ_۱۸۰۰

قابل توجه بازاریان محترم
ساختمانی دوطبقه و نیم واقع در خیابان سعدی جنوبی کوچه فقاری پلاک ۷ بمساحت ۲۸۰ متر مربع و ۳۱۰ متر زیر بنا دارای آب ، برق ، تلفن وکولر بفروش میرسد تلفن ۳۱۷۷۳۷
۱_۳ آ_۱۸۲۰

در قیطریه فروشی
بمساحت ۴۵۰ متر و ۸۵۰ متر بنا با ۵ دستگاه آپارتمان ۲ اطاق خوابه و سالن‌ناهارخوری مهندسی ساز قیمت دو میلیون و ۶۰۰ هزار تومان فروشی‌یا معاوضه بازمین یا ساختمان کلنگی‌در شمال شهر ۸۴۷۹۸۲ـ ۸۵۲۷۳۶
۱_۴ آ_۱۸۷۹

اکازیون واقعی
یکدستگاه منزل ویلائی بمساحت ۲۷۰ متر مربع شمالی با استخر و سرویس کامل‌و تلفن شامل دو طبقه و ۵ اطاق خواب‌و اطاق پذیرائی‌و ناهارخوری‌واقع‌درخیابان تاج دریان‌نو به فروش میرسد تلفن ۹۲۲۷۳۹

جاده‌تهران نو ایستگاه‌منصور آباد ۱۱۰ متر زمین در سه طبقه ۱۸۰ متر زیربنا موکت کاغذ دیواری و پرده کرکرمو سرویس کامل فوری بفروش میرسد ۴ تا۶ بعد ازظهرتلفن ۷۳۸۷۷۷
آ_۱۸۲۹

در جمشیدآباد شمالی
ساختمانی دو نبش قدیمی ساز دو طبقه و نیم مستقل با ۸ اطاق و تلفن قابل سکونت باکلیه تجهیزات بقیمت یک میلیون تومان فروشی تلفنهای ۹۳۳۹۷۶ و ۹۲۸۰۸۲
۱_۱۰ ا_۱۲۲۱
آ_۱۹۰۵

منزلی نوسازو مدرن بمساحت ۴۰۷ متر در ۳ طبقه با زیر زمین ۳ دهنه بزرگ و شیک با پارکینگ بسیار بزرگ و دو برق ۱۵ آمپر و ۳انشعاب گاز و ۹اطاق‌بزرگ‌و دو هال بزرگ بااستخر و حیاط بسیار شیک وبزرگ باشوفاژ ۶ هزار لیتری روشن و تجهیزات برقی مدرن وسایر مشخصات منحصر بفرد واقع در امیریه چهار راه معزالسلطان‌مقطوع یک میلیون و ۷۵۰ هزار تومان تلفن ۵۳۴۲۵۱ ساعت ۶ تا۸ بعد از ظهر
۱_۳ آ_۱۶۳۴

تهران ویلا ساختمان یکطبقه ویلائی جنوبی بمساحت ۳۳۵ مترمربع دارای ۳ اطاق‌خواب وناهار خوری و پذیرائی و یک تلفن و یک فیش تلفن با لوله‌کشی شوفاژ قیمت یک میلیون‌و ۲۰۰ هزار تومان‌تلفن های ۹۳۳۹۷۶ و ۹۲۸۰۸۲
۱_۱۰ آ_۱۷۲۸

خیابان آیزنهاورنزدیک میدان‌شهیاد ساختمانی ۴طبقه باسه واحد مسکونی‌یک اطاق خوابه بادو دستگاه تلفن و ۳ فیش تلفن و سرویس‌کامل نوساز مساحت زمین ۱۱۲متر وکل بنا ۳۵۰ مترمربع بقیمت یک میلیون تومان بفروش می رسد تلفن های ۹۲۸۰۸۲ و ۹۳۳۹۷۶
۱_۱۰ آ_۱۸۰۷

خانه‌ای‌دو طبقه مستقل روکار سنگ شمالی و جنوبی بازیر زمین وموقعیت خوب واقع در سیمتری نیروی هوائی فروشی ۲۳۴۸۹۷
۱_۲ آ_۱۸۳۰

یکدستگاه منزل ویلائی باکلیه وسائل دربهترین نقطه گیشا بفروش و یا با دو دستگاه آپارتمان در منطقه گیشا معاوضه میشود. تلفن ۶۳۶۳۶۵ از ساعت ۴ بعدازظهر ببعد

نیاوران
طبقه اول ازیکساختمان ۳ طبقه شخصی ساز ـ دارای ۴ اطاق خواب با سرویس خیابان ـ جمشیدیه مجاور باغ منظریه فروشی تلفن ۲۸۷۹۱۷

ویلافروشی
داودیه نفت ویلا فروشی بمساحت ۵۴۰ متر و ۸۵۰متر و ۸۵۰ متر زیر بنا طبقه اول سالن ناهار خوری آشپزخانه ویک حمام دو اطاق خوابو یک اطاق دفتر طبقه دوم‌دارای ۵ اطاق خواب و دو حمام دارای‌شوفاژاستخر وپارکینگ زیر ساختمان بفروش می رسد ۸۴۷۹۸۲ و ۸۵۳۷۳۶
۱_۶ آ_۱۳۰۳

درفرمانیه
ویلای اکازیون
دارای ۵ اطاق خواب فضای‌وسیع با کلیه تجهیزات نقدو نسیه فروشی ۶۸۴۵۲۵ ـ ۲۷۵۶۲۴

اکازیون
ویلایی مهندسی ساز مساحت ۵۱۰ زیر بنا ۷۰۰ متر در شمیران‌به فروش‌میرسد تلفن ۲۷۵۷۳۰

باغ فروشی
باغ مرکبات
مساحت ۲۰۰۰۰ متر مربع با ویلای مجهزو تاسیسات کامل واقع در کیلو متر ۱۲ جاده ساری‌فرح‌آباد بمبلغ ۲۷میلیون ریال بفروش میرسد تلفن ۲۶۸۲۶۰
۱_۳ آ_۱۸۶۰

یکقطعه باغ به مساحت ۲۵ هکتار باآب و برق‌و پروانه مرغداری‌بفروش میرسد تلفن ۳۴۲۰۵۱

سرقفلی‌مغازه
بعلت تغییر شغل بوتیک چین‌چیلا
واقع‌درنیروی‌هوائی‌کوکاکولا چهارراه فرزانه جنب گرمابه سهیل باقیمت بسیار مناسب‌به فروش میرسد۳۴۵۶۲۲ محمد رضاپیام‌جم

خیابان تاج مغازه‌خرازی برای‌هرشغلی ۹۷۱۲۰۷

سرقفلی
مغازه ۱۵۰ متر مربع بر خیابان کریمخان زند نزدیک روزولت بفروش میرسد.تلفن ۸۲۱۶۱۰
۱_۱۰ آ_۱۸۷۵

اکازیون
کارخانه سازنده مواد شیمیائی باپروانه‌ودرآمد قابل توجه به فروش میرسد تلفن ۶۳۶۰۶۹

قابل توجه فروشنده‌پوشاک کافه تریاها و کسبهای دیگر
مغازه‌ای بمساحت ۸۰متر باآب وبرق ۳ فاز و تلفن در خیابان فرحآبادملک یابدون ملک و اگذار میشود تلفن ۸۳۴۱۵۸
آ_۱۸۱۲

۳زیر زمین مناسب سردخانه یا انبار و یا محلکار واگذار میشود تلفن ۸۲۴۰۸۶
۱_۵ آ_۱۸۲۴

مغازه‌خرازی فروشی درخیابان شاه چهارراه یوسف آباد با موقعیت‌بسیارعالی بعلت‌مسافرت بفروش میرسد و یابا ملک معاوضه می‌گرددتلفن ۲۷۰۴۳۳ و ۳۵۳۴۸۸
آ_۱۸۲۹

زمین‌فروشی
زمین صنعتی فروشی ۹۳۶۷۵۴

زمین مهرشهر و شهرک غرب فروشی ۸۳۱۴۰۲ ۸۲۴۰۱۰

شهرک غرب و مهرشهر ۸۲۴۰۷۳

نقد یا معاوضه
یک قطعه زمین در شهریار با آب وبرق و پروانه مرغداری نوری فروشی تلفن ۲۶۴۷۵۵
آ_۱۸۷۷
۱_۲

۵۰۰۰۰۰ متر زمین ساختمانی در پل سیمان شاه عبدالعظیم به قیمت ارزان بفروش می رسد تلفن ۶۴۵۶۶۱

نقد واقساط
داخل محدوده تهران شهرداری ناحیه۴ زمین به‌قطعات ۱۵۰ الی ۲۰۰ متر با تامین آب برق‌در کیلومتر ۱۹ جاده کرج جنب مجتمع مسکونی شرکت نفت و نیروی هوائی باسرویس‌شرکت واحد فروشی دفتر فروش تهران خیابان کارون روبروی بیمارستان بابک فرش کاشانیان تلفن۹۶۷۱۷۴

بفروش میرسد
قطعه زمینی به مساحت پنجاه و هفت هزار متر تبدیلی از جنگل باسند مالکیت درکنار جاده اسفالته آمل به‌نور ۲۰ کیلو متری دریا بدون واسطه متری یکصد و بیست ریال از ساعت ۱۶ الی ۱۸ به تلفن ۲۷۵۳۹۶ مراجعه‌فرمائید

زمین برای احداث باغ و دامداری و مرغداری و خانه سازی به نازلترین قیمت نقدو اقساط فروشی ۹۳۹۵۵۹
۱_۱۰ آ_۱۴۱۷

زمین شرق میدان خراسان قطعات۱۰۰متر ببالا متری ۳۰۰ و ۴۰۰ و ۵۰۰ تومان فروشی تلفن ۳۶۰۲۲۰

قابل توجه‌بانکها، شرکتهای بزرگ تولیدی
خیابان تخت‌جمشید قابل‌ایران سوپر۱۴۰۰ متر زمین با تراکم ۶۰۰ درصد فوزی به فروش میرسد تلفن ۹۷۷۵۹۰

اجاره‌آپارتمان
اجاره‌هر نوع‌ویلاآپارتمان ومحل‌کارتلفن ۹۳۶۱۸۱

آپارتمانهای ۲ و۳ و۴ و۵ اطاق خوابه برای اجاره تهیه مسکن‌گلدهاوس تلفن ۶۵۰۴۱۳ و ۶۵۲۶۳۲

دررامسر
ویلائی فوق‌العاده‌ـ شیک ساحل دریا مبله اجاره داده میشود تلفن ۲۴۷۱۳۴

ساختمان ۴ طبقه در خیابان گاندی‌شامل۲۴اطاق وتجهیزات اجاره داده میشود ۶۲۳۵۱۱
آ_۱۸۳۹

دو دستگاه آپارتمان ۵ خوابه مجهز در خیابان گاندی اجاره ماهیانه۸ هزار تومان۶۲۵۲۰۱
۱_۶ آ_۱۸۳۸

جهت اجاره برای دفتر کار یا سکونت دارای ۳اتاق خواب وپذیرائی سرویس تلفن مستقیم در ۲۲۵ متر زیر بنا هم کف و ۱۳۰ متر زیر زمین قابل‌استفاده جهت دفتر مقطوع یکصد هزار ریال تلفن ۸۳۶۶۸۸
۱_۲ آ_۱۸۴۲

آپارتمانی‌نوساز دارای یک‌اتاق خواب ـهال ـ پذیرائی و سرویس کامل اجاره داده می شود. تهران پارس ـ فلکه ... خیابان ماد پلاک ۲۵
آ_۱۰۶۲۱

اجاره
فرح شمالی آپارتمان دو اتاق خوابه‌با شوفاژ کولر سرویس کامل طبقه دوم تلفن۷۵۶۹۹۹

یک آپارتمان مجهز به شوفاژ و کولر تماما موکت دو اطاق خوابو سالن پذیرائی مجموعا بمساحت۱۷۵ مترمربع واقع در فرمانیه به‌اجاره واگذار میشود تلفن ۲۴۷۳۳۹

اجاره در عباس‌آباد
یکدستگاه اپارتمان ۲اطاق خوابه اجاره داده می شود ۸۵۳۸۰۷
۱_۳ آ_۱۶۱۶

خانه‌ای در دریان‌نو با ۶۰ هزار تومان پول پیش اجاره داده‌میشود ۶۵۹۳۲۹ از ۵ تا ۷

خانه‌مستقل‌سه اطاقه‌درچهارصد دستگاه ژاله باسرویس کامل اجاره داده‌میشود ۳۴۱۸۵۸
آ_۱۵۲۱

آپارتمان ویلا محل کار ۳و۵ ببالاموجود ارژنگ ۶۸۱۲۷۷
۱_۲۳ آ_۱۴۰۶

گیشا آپارتمان ۳ اطاق خوابه بامبلمان‌کامل اجاره‌ای۶۳۳۸۴۶
آ_۱۸۳۶

برمیرداماد اجاره‌ای ده دستگاه آپارتمان و ۳ رشته تلفن با۴۴ اطاق‌آماده و ۴۰۰ مترپارکینگ که مناسب برای فروشگاه اتومبیلو غیره باجاره واگذار میشود ۸۴۷۹۸۲ـ ۸۵۳۷۳۶
۱_۴ آ_۱۸۸۱

برخیابان فرح جنوبی برای محل کار
دو اطاق و سرویس هال با تلفن و شوفاژ اجاره ۵۵۰۰ تومان ۸۵۳۷۳۶
۱_۳ ا_۱۸۸۵

در یوسف آباد طبقه اول باحیاط ۲اطاق خواب سالن ناهار خوری دارای زیر زمین وتلفن اجاره ۵۰۰۰ تومان ۸۴۷۹۸۲

تخت‌جمشید ملک‌الشعرا بهار
یکدستگاه‌ساختمان‌دارای ۷۰ اطاق و ۶۰۰ متر پارکینگ سرپوشیده و ۵۵۰ متر پارکینگ‌فضای آزاد و ۶۰۰مترزیرزمین یکجا باجاره داده‌میشود تلفن ۲۳۲۸۵۹

اجاره برای کاروسکونت ۸۳۸۸۳۳

اجاره‌درکرمان
قابل توجه شرکتهای خصوصی
خانه‌ای بوسعت ۶۰۰متر یک‌طبقه برخیابان‌مولوی ۳۲۰ متر زیربنا ۱۶اطاق یک سالن بزرگ دو هال دو شماره تلفن با سایر تجهیزات لازم به‌شرکت های خصوصی باجاره واگذارمیگرددتلفن‌تهران ۵۲۸۲۳۷ کرمان ۷۷۰۸ کرج ۷۸۱۸

اجاره
یک باب خانه بزرگ ۲ سالن و ۱۶اطاق‌خواب دو گاراژ و اطاق آشپزوراننده واقع در خیابان روزولت نزدیک تخت ـطاوس برای اجاره به شرکت ها یا سکونت آماده است.
تلفن ۸۴۹۰۳۱ ـ ۸۴۱۰۰۵ از ساعت ۸ صبح تا۴ بعد ازظهر
۱_۳ آ_۱۸۲۰

طبقه دوم ۳اطاق و هال خیابان مداین نارمک ۷۹۳۷۷۸
آ_۱۰۶۴۷

نیازآپارتمان‌اجاره
۴۸ ساعته آپارتمان‌شما را اجاره میدهیم ارژنگ ۶۸۱۲۷۷

آپارتمان همکف با استخر ۲ اطاق خوابتا ۱۴۰۰۰ تومان نیازمندیم ۸۴۸۴۲۴
آ_۱۶۱۹

تعدادی ویلاوآپارتمان برای خارجیان شرکت شمال‌شهر احتیاج‌است ۸۵۰۶۳۱

چندین خانواده
آمریکائی و آلمانی
بتعدادی آپارتمان وویلا در شمال شهر مخصوصا پهلوی دوادیه دروس سلطنت اباد باشوفاژ و کولر وتلفن نیاز فوری دارند ۶۸۷۸۱۲

یک شرکت خارجی
جهت ۸ نفر از کارمندان خود به ۶ آپارتمان و ۲ ویلا با استخر ۲ و ۳ اطاق خوابه حوالی شمال شهر احتیاج‌دارد اجاره از ۸ تا ۱۶۰۰۰ تومان ۲۳۲۲۲۲
ا_۱۸۰۹

نیازخانه‌وویلااجاره
ویلاو همکف‌شمال‌شهر برای خارجیان نیازمندیم ۲۳۰۲۷۳

ویلا و اپارتمان درشمال شهر برای کارمندان عالیرتبه شرکت خارجی فوری نیازمندیم۲۲۲۶۳۰ و ۲۲۷۵۱۱

نیازخریدآپارتمان
خریدار آپارتمان و ویلا ۲۸۴۳۸۰

شهرک غرب و مهرشهر ۸۲۴۰۷۳

ساختمان۸۰ اتاقی با تمام وسایل و پارکینگ (در محل مناسب)پهلوی‌بین تخت‌جمشید وچهار راهی ونک خریداری می‌شود. صبحها تاساعت ۲به تلفن۸۹۱۵۱۱ و بعد از ساعت ۲تلفن۲۷۹۹۸۴ مراجعه‌فرمایند
۱_۲ آ_۱۴۲۴

خرید فوری ویلا
ویلائی از ۵ تا۱۰ هزارتومان باساختمانی ۲ یا۳ طبقه در شمال شهر تا ۱۰ میلیون تومان فوری‌خریداریم عصر ها ۸۵۷۵۸۵

نیازخریدزمین
زمینهای‌تهران پارس خریداریم ۷۹۳۰۲۰

زمین در مهرشهر و شهرک غرب خریداریم ۸۲۴۰۱۰ و ۸۳۱۴۰۲

خریدار زمین افسریه ۳۴۱۳۵۹

خرید زمین بلوار رضا پهلوی ۳۴۴۹۸۲

خرید و فروش زمینهای بلوار رضاپهلوی ۳۴۵۶۵۳

زمینهای افسریه وبلوار رضا پهلوی خریداریم تلفن ۳۴۳۳۴۶

اهواز
زمین‌خریداریم۷۹۴۴۱۸

بنگاه‌معاملات‌املاک
بورس اراضی مهرشهر کوی ولیعهد گوهردشت ۶۴۸۲۵۵

خرید وفروش مهرشهر گوهردشت ،فردیس ۹۲۲۷۳۹

خریدار و فروشنده زمین ۲۸۴۳۸۰

بورس املاک شمیران دفتر براتی ۲۷۲۵۷۵

دفتر پارس
مرکزمعاملات املاک‌شهر و شمیرانات ۸۴۱۵۵۸

خرید و فروش اراضی صنعتی ملایری۹۷۹۱۹۵

معاملات‌پول
پول شرطی ازصد هزار تا ۵ میلیون تومان‌ببالا ۹۲۰۸۲۹

پول شرطی موجود ۶۸۴۵۲۵

پول فوری‌در مقابل‌خانه و مستغلات موجود ۹۲۸۴۶۵

وام‌فوری
ارزانتر از همه جا چك كارمندی و تلفن و مازاد ملك تلفن های
۳۷۴۵۱۹
۳۷۷۸۳۸

وام به‌چک کارمندی
بدون ضامن ۷۵۲۱۳۳

پول در مقابل املاک شمال شهر و شمیران موجود تلفن های ۸۲۵۲۶۳ و ۸۲۹۵۲۷

پول از ۵۰۰ هزارتومان ببالا ارزانتر از همه ۶۴۵۶۶۱

پول
در مقابل چك كارمندی سند اتومبیل و تلفن و مازاد سند ملك شما چنانچه در رهن یا گرو باشد در اسرع وقت پرداخت مینمائیم تلفن ۶۶۰۴۰۰ و ۶۶۹۷۰۰

پول‌موردنیاز
بپول‌راکدشما
هزاری ۵۰ تومان سود میدهیم ۳۱۶۹۹۷

خانم وآقا محترم
به پول راكد شما با بهره عالی نیازمندیم ۸۵۰۷۴۷

معاملات‌تلفن
تلفن ۳۵ خریداریم ۳۱۴۹۵۴ و ۳۱۷۲۹۹

استخدام
خدمتکار زن جهت‌انجام امور منزل با حقوق مکفی مورد نیاز است تلفن ۶۵۷۸۸۰ بین ساعت۶ تا ۸ بعدازظهر

شرکت ساختمانی سپیدار
یکنفر بانو یا دوشیزه که به امور تایپ وتلفن آشنایی داشته باشد برای‌تمام وقت‌استخدام می نماید تلفن ۶۶۷۶۷۶ـ ۹۴۱۹۷۲

بچندنفر راننده پایه‌یک باسابقه کار روی تانکر و چندنفر کارگر ساده نیازمندیم ، خیابان‌بهار شمالی مقابل اداره‌برق کوچه‌صباء بن‌بست‌خلف پلاک ۳۵

سکرتر مطب آریامهر مقابل کنتیننتال ۶۵۳۹۶۵ و ۳۵۲۶۵۹

مترور ونقشه‌کش
شرکت آ.ب.آ
به‌یکنفر مترورخوب‌ویک نقشه‌کش نیاز فوری دارد . داوطلبان می‌توانند به آدرس‌شرکت خیابان نادرشاه اول کامکار شماره۳۵و۳۳ آقای کهبدی مراجعه فرمایند.

منشی
یک واحد تولیدی بزرگ احتیاج به همکاری‌یک نفر دوشیزه یا بانو که بتایپ فارسی و لاتین آشنائی کامل داشته باشد دارد . لطفابرای تعیین‌وقت مصاحبه با تلفن های زیر تماس بگیرید. ۸۲۲۲۱۱ ـ ۸۲۴۵۸۲

استخدام بانوی ماشین‌نویس
باحقوق مکفی مورد نیاز است از ساعت ۵الی ۸ بعد از ظهر تلفن ۳۰۵۰۳۸
۱_۱۲ آ_۱۳۶۷

گروه تولیدی استخدام میکند
۱ـماشین‌نویس فارسی ولاتین
۲ـجوشکار برق.کاربیت. نقطه جوش
۳ـ راننده پایه دوم شخصی با داشتن حداقل ۳ سال سابقه کار علاقمندان میتوانند تقاضای خودرا با ذکر مشخصات کامل ونشانی و شماره تلفن به‌آدرس روزنامه اطلاعات راهنمای شماره ۷۹۱ ارسال‌دارند
ا_۱۷۸۴

استخدام نقشه‌بردار
شرکت ساختمانی برای کار در استان چهارمحال یکنفرنقشه بردار باحداقل ۷ سال سابقه‌در کارهای راه سازی نیازمند است واجدین شرایط لطفا به تلفن ۶۸۶۰۱۱ مراجعه فرمایند.
۱_۳ آ_۱۸۴۵

بیک فروشنده دوشیزه یا بانو نیازمندیم ۹۶۶۱۷۴

دوشیزه یابانوی صندوقدار جهت یک فروشگاه نیازمندیم چهار راه مولوی مقابل بیمارستان شهرداری فروشگاه مواد پروتئینی تلفن۵۳۷۹۸۲ـ زمانی
آ_۱۴۲۲

یکشرکت‌معتبر استخدام مینماید
۱ـ تکنسین درجه یک‌برق
۲ـ تکنسین ابزار دقیق درجه یک
۳ـ تکنسین تراز کار درجه‌یک
۴ـ راننده ماشین آلات سنگین درجه یک باگواهینامه رانندگی مخصوص
داوطلبین‌میتوانند تقاضای‌خود رابا‌ذکر مشخصات کامل نشانی و شماره‌تلفن به آدرس روزنامه اطلاعات راهنمای شماره ۷۹۵ ارسال دارند.
آ_۱۷۸۰

تعدادی دوشیزه یا بانو جهت کار های ساده ـ طلا سازی نیازمندیم ۳۹۱۲۰۶

آگهی استخدام
یک شرکت افراد واجد شرایط زیر را فوری استخدام مینماید
۱ـ منشی آشنا بزبان انگلیسی سن ۲۵ سال ببالا
۲ـ برنامه نویس زبان با حداقل ۲سال تجربه
علاقمندان و اجد شرایط می توانند مشخصات کامل خودرا باذکر نشانی و شماره تلفن با راهنمای شماره ۷۹۴ روزنامه اطلاعات مکاتبه فرمایند
آ_۱۷۸۱

آگهی
معاون مدیر فروش
یك تولید کننده نساجی پیشرفته ایرانی به یك نفرکه مقام مهم فوق‌را عهده‌دار باشد احتیاج دارد .
درخواست کنندگان‌باید واجد شرایطو صفات‌زیر باشد .
۱ـ داشتن‌معلومات‌راجع به بازار منسوجات بخصوص بافتنی های دولای
۲ـ سن کمتر از ۲۵سال نباشد و حداقل دارای سه سال تجربه‌به کار
۳ـ خدمت‌نظام تمام‌کرده باشد .
۴ـدانستن‌زبان‌انگلیسی لازم است گرچه‌ضروری نیست .
حقوق مکفی و پیشرفت در آتیه به‌شخص واجد شرایط عرضه خواهد شد .
خواهشمند است به تلفن‌شماره ۹ر۳۱۴۱۵۶ با آقای لانك تماس بگیرید تا ترتیب‌ملاقات داده شود .

آگهی
رئیس انبار
شرکت گری‌مکنزی محدود به یکنفرباتجربه که بتواند عهده‌دار مقام مسئولیت‌دار رئیس انبارداری یك شرکت متحد که مشغول تولید است باشد احتیاج‌دارد. درخواست کننده باید دارای صفات زیر باشد.
۱ـ دارای معلومات‌راجع به لوازم یدکی مهندسی
۲ـ حداقل سه سال تجربه دریك‌چنین‌مقام مسئول
۳ـ خدمت‌نظام تمام‌کرده باشد .
۴ـ زبان انگلیسی بلد باشد .
بدرخواست کننده‌واجد شرایط حقوق مکفی و پیشرفت در آتیه عرضه خواهد شد .
خواهشمند است به‌تلفن شماره ۹ر۳۱۴۱۵۶ با آقای لانك تماس‌بگیرید تا ترتیب ملاقات داده شود .

آگهی
یکنفر مترجم زبان‌آلمانی برای خدمت تمام وقت در منطقه بوشهر مورد نیاز است
متقاضیان‌بایستی بهردو زبان‌تسلط کامل داشته وسابقه ترجمه فارسی‌به آلمانی‌و بالعکس‌راداشته باشد .
علاقمندان صبحها بین ساعت ۹ تا ۱۲ تلفنهای ۶۴۵۴۰۸ و ۶۴۹۸۳۶ تماس‌بگیرند .

مهندس مکانیک
باحداقل ۵سال سابقه کار مفید رابرای نظارت محلی کارهای تاسیساتی در تهویه مطبوع‌در جنوب کشور به همکاری خود دعوت مینماید داوطلبان می توانند تقاضای همکاری خود رابا ذکر مشخصات کامل و نشانی و شماره تلفن به آدرس روزنامه‌اطلاعات راهنمای‌شماره ۷۹۳ ارسال‌دارند

استخدام‌باغبان
یکنفر باغبان با تجربه کافی برای تمام وقت با حقوق مکفی استخدام می شود ۶۶۰۲۰۰

راننده
شرکت آرایه چند نفر راننده با داشتن ضامن معتبر و سابقه کارروی سواری‌شخصی‌استخدام می‌نماید . آدرس روزولت خیابان نامجو شماره ۱+۱۲

آگهی استخدام راننده
شرکت سهامی تعدادی راننده حائز شرایط که دارای سابقه کار وورزیدگی وتجربه کافی باشنداز طریق مصاحبه‌استخدام مینماید و اجدین شرایط می توانند تقاضای خودرا با ذکر مشخصات کامل و نشانی و شماره تلفن به نشانی روزنامه اطلاعات راهنمای شماره ۷۹۲ ارسال‌دارند

بتعدادی نصاب‌تزئیناتی نیازمندیم ۶۲۶۶۴۱

ماشین نویس فارسی و منشی دیپلمه تمام وقت استخدام میشود ۶۶۲۵۸۵

بچند نفر پرده کرکره‌ـ ساز با حقوق مکفی نیازمندیم ۷۶۹۷۵۲

خانواده خارجی به یک زن یامرد برای‌کار های منزل نیازمند است‌تلفن ۸۹۷۲۷۲

بتعدادی‌دوشیزه یا بانوجهت ویزیتوری و یک دوشیزه یا بانو جهت جوابگویی تلفن که آشنا به تایپ فارسی باشد نیازمندیم.تمام وقت‌یانیمه وقت تلفن ۳۰۴۳۷۱

شریک
شریك
با پانصد هزار تومان پول نقد وحدود ۲ الی۵ میلیون‌تومان‌ماشین‌آلات برای تاسیس فروشگاه ماشین های مطبوعاتی‌با صاحب ملکی که ۱۰۰۰ متر ببالا سالن و یك آپارتمان مرتب یانوساز داشته باشد شریک‌می شویم صندوق پستی ۱۰۴۵ تهران فیضی

جویای‌کار
۱۲ سال تجربه کار در کلیه امور انبارداری ومدیریت آماده کار در تمام نقاط ایران تلفن ۸۵۲۰۹۳ از۸ الی ۶ بعد ازظهر

سرآشپز جویای کار
غذا های ایرانی و فرنگی شیرینجات تکمیل منزلها شرکت های مهم یا خانواده های خارج از کشور جویای کار راهنمای‌روزنامه اطلاعات ۸۰۴ تلفن ۳۱۱۰۸۰

جوانی‌باگواهینامه‌دو شخصی وجوانان ۳۶ وانت (تویوتا) وارد بکارهای ساختمانی ازهر جهت جویای کار است تلفن ۲۷۶۳۳۶

راننده باوانت مزدا تمام‌وقت یانیمه وقت جویای کار است ازساعت ۹ صبح تا ۶ بعد از ظهر تلفن ۵۳۹۵۳۱

جوانی دیپلمه با پنجسال‌سابقه کار در قسمت انبار ها و امور اداری‌جویای‌کار استبراهنمای ۸۰۵ تلفن ۳۱۱۰۸۰
۱_۲ آ_۱۰۵۹۹

دانشجوی سال آخر دانشگاه تهران نیمه وقت آماده‌همکاری باموسسات بازرگانی و یا مدارس خصوصی تلفن ۹۶۶۹۵۴ عصرها از ۱۶تا۲۰

جویای کار
جوانی هستم ۲۵ ساله متاهل دارای‌گواهینامه ششم ابتدایی و گواهینامه رانندگی لودر جهت‌تهران وحومه بادو سال سابقه کار تلفن۷۹۹۰۹۱ داخلی ۵۸ ابوالفضل حسنی

حسابدار ورزیده
جهت‌تنظیم دفاتر قانونی آماده تلفن ۳۴۵۱۴۴

آموزشگاهها
ماشین‌نویسی بیژن
باحسن شهرت میدان ژاله تلفن ۳۴۸۳۸۴

تدریس
تدریس‌خصوصی انگلیسی‌توسط دانشجوی فوق‌لیسانس‌دانشگاه تهران تلفن ۳۴۵۴۷۴

ریاضیات راهنمائی تحصیلی توسط دانشجو تلفن ۹۷۱۸۸۵
آ_۱۸۱۷

ششم ریاضی و طبیعی و نظام جدید با تضمین قبولی توسط مهندسین‌باتجربه فارغ‌التحصیل دانشگاه صنعتی آریامهر وفنی ساعتی۵۰ تومان تلفن ۳۵۶۷۱۱ و۶۴۶۵۰۸
آ_۱۸۲۴

مکالمه وگرامر
انگلیسی ـ فرانسه ـ آلمانی بوسیله استادان ایرانی و خارجی ۲۸۷۷۲۱

مخصوص‌دبستان
تدریس توسط‌آموزگاران مجرب تلفن ۸۴۵۴۳۹

تقویتی دبستان‌دروس دبستان توسط دانشجو تلفن ۹۷۱۸۸۵

کلیه دروس اول تا چهارم
نظری با تضمین دبیر ۸۴۲۸۶۲ ـ ۸۴۵۴۱۵

فقط فرانسه ۹۵۲۴۲۸

زبان‌توسط دانشجویان پزشکی تماس ۷ عصر به بعد ۶۳۶۲۷۴

انگلیسی خصوصی ۸۵۵۸۰۱

مکالمه انگلیسی
Mr. MARTIN
Mrs. WHITE
Mr. TOM
Mrs. KERSHAW
تلفن ۶۵۲۴۵۷

تدریس خصوصی توسط خانم دیپلمه ، تدریس کلیه دروس اول‌دبستان‌تاچهارم‌و حسابداری دبیرستان رشته بازرگانی و منشیگری‌از۹ صبح تا۴ بعد از ظهر تلفن ۸۳۷۹۳۶ خانم ابراهیمی
آ_۱۲۸۶

گروه آموزشی دانشجو تدریس خصوصی کلیه دروس۳۶۴۷۰۲ از۳تا۶

پانسیون کاخ شمالی خانم کارمند و دانشجو ۶۶۰۸۵۱و ۶۴۸۲۹۵

پانسیون‌شهیاد برای‌دانشجویان پسرو کارمندان مجرد۹۸۰۲۸۹

تدریس حسابداری و آمار ۳ ببعد ۳۳۴۱۶۲

فرانسه خصوصی ۹۳۴۴۰۲
۱_۷ آ_۱۰۵۸۶

دروس ابتدائی‌راهنمائی نظری ششم تقویتی تلفن ۶۵۵۷۰۵

مکالمه انگلیسی
بادبیران‌ایرانی وخارجی تلفن ۶۵۲۶۵۹

تدریس‌خصوصی
زبان‌انگلیسی تلفن ۷۵۵۲۹۷

پانسیون
مهدکودک انگلیسی‌ـ فرانسوی برای ثبت نام بچه های از ۱۸ ماه‌تا۶سال آماده است۸۹۰۶۴۰
۱_۲ آ_۱۵۲۰

یک‌شرکت‌بین‌المللی دارویی جهت‌قسمت حسابداری‌صنعتی خود به‌یک‌نفر حسابدار باشرایط‌زیراحتیاج‌دارد
۱ـ داشتن‌دیپلم متوسطه‌ویابالاتر (لیسانس حسابداری صنعتی ارجحیت دارد) .
۲ـ دارا بودن برك خاتمه‌خدمت‌ویا معافی .
۳ـ آشنائی به زبان انگلیسی
۴ـ حداقل ۲ سال سابقه کار در رشته مربوطه .
واجدین شرایط میتوانند ازساعت ۸ الی ۴ بعدازظهر با تلفنهای: ۸۴۱۱۱۹ و ۸۴۲۱۲۷ تماس حاصل نمایند .

خانه‌شما را بخارجیان اجاره‌میدهیم

سازمان مسکن پارس
مرکز اجاره بخارجیان
۸۴۸۴۲۴
۸۵۳۸۵۳
۸۵۷۵۸۵
خرید وفروش

موسسه نیازمندیهای خارجیان
خانه بخارجیان اجاره میدهد
۸۳۰۰۸۱ - ۸۳۰۰۸۲
۸۲۱۸۱۱ - ۸۲۱۷۲۳
۳۰۱ تخت جمشید مقابل سفارت آمریکا

موسسه ظفر ZAFAR
معتبرترین مرکز اجاره خانه بخارجیان در شمال شهر
تلفنها:
۲۲۳۸۳۷
۲۲۷۷۴۶-۲۲۸۵۸۹

موسسه امور خارجیان
تخت‌جمشید جنب بهار
۷۵۱۷۸۲ ـ ۷۵۲۳۵۸

سازمان مسکن کندو
کانون اجاره بخارجیان
ویلا
آپارتمان
دفترکار
۲۲۷۶۳۸-۲۲۷۶۳۹

سازمان نیازمندیهای فرخ
مرکز اجاره وخرید وفروش
۲۲۹۱۵۵-۲۲۹۱۵۷
مباشرت نیز میپذیریم

آژانس بین‌المللی
بخارجیان ویلا و اپارتمان شما را اجاره میدهد ۸۳۰۸۴۲ـ ۸۳۰۸۴۳

تهیه مسکن اگشن
اجاره بخارجیان ۶۸۷۸۱۲

تهیه مسکن یونیک
اجاره بایرانی وخارجی
مرکز خرید وفروش
۲۲۶۴۸۷-۲۲۵۵۰۴

وزیری
۶۵۸۱۸۸
۶۵۳۷۴۳
اجاره بخارجیان ،خرید ،فروش

تلفن ۶۶۰۰۰۰
مرکزمعاملات و اجاره بخارجیان
آ_۱۶۸۰

اجاره
خرید وفروش
مون هاوس
moon house
مجهزترین آژانس تهیه مسکن در ایران
۲۲۲۴۷۹ و ۸۰

۸۲۹۷۶۶ ـ ۸۲۵۱۲۰
سازمان‌کورش
اجاره منازل بخارجیان

مرکز اجاره به ایرانی و خارجی تلفن ۹۳۶۱۸۱

۸۲۴۹۵۳
سازمان نیازمندیهای خارجیان
خانه‌شما را به خارجیان اجاره میدهد
۸۲۷۹۰۱-۸۳۸۱۰۶

آژانس استار
اجاره بخارجیان
۸۴۶۱۶۳-۸۵۶۱۷۴

کورش‌لیسینگ
اجاره به‌خارجیان
۸۴۷۹۳۸ ـ ۸۵۱۴۷۷

مرکز اجاره بایرانی و خارجی ۲۴ ساعته
۸۳۲۹۳۳

شرکت ریل‌استیت‌اجاره
بخارجیان تلفن ۹۳۶۲۷۸
آ_۱۸۵۰

گزارشهائی از جنوب

صفحه ۲

اطلاعات

سه‌شنبه دوم اسفندماه ۲۵۳۶ـ شماره ۱۵۵۴۴

چند خبر از چند شهر

اردو

اراک ـ بمنظور آشنا کردن پیشاهنگان اراک بااصول پیشاهنگی چهار اردوی یک روزه در دبستان داودی، اراک برپا شد وطی آن پیشاهنگان مدارس گوناگون فنون پیشاهنگی را فرا گرفتند.

فروش سهام

بندر بوشهر ـ جلسه‌ای با حضور خمسی معاون استانداری بوشهر و مدیران کل و مدیران بانکها وبخش‌های خصوصی با حضور نماینده اعزامی بانک اعتبارات صنعتی در کاخ استانداری جهت ارائه سهام این بانک برای فروش به عامه مردم تشکیل شد.

فنون پیشاهنگی

اصفهان ـ یک گروه ۸۷ نفری از پیشاهنگان و سیاران گروه پیشاهنگی رضا شاه کبیر از مدارس راهنمائی تحصیلی هراتی، مهران، و دبیرستانهای ناصر خسرو و هراتی در اردوی چهل حوض و پل تاریخی چوم شرکت کردند.

بزرگداشت

یزد ـ کمیته این بزرگداشت یکصدمین سالگرد زاد روز اعلیحضرت رضاشاه کبیر در دفتر کار دکتر موتمنی استاندارتشکیل جلسه داد و برای هرچه باشکوهتر برگزار کردن مراسمزاد روز رضاشاه کبیر تصمیماتی اتخاذ شد.

آشنائی باصنعت نفت

مسجد سلیمان ـ دانش آموزان دبیرستان کورش کبیرگچساران در یک جلسه سخنرانی که از طرف روابط عمومی صنعت نفت‌منطقه مسجد سلیمان در سالن باشگاه مهرگان گچساران ترتیب یافت .شرکت کردند وضمن مشاهده فیلم‌های مستند با پیشرفت‌های صنعت نفت ایران آشنا شدند.

شیوع آنفلوآنزا

شادگان ـ بعلت شیوع آنفلوآنزادر شادگان و ابتلای دانش‌آموزان به‌این بیماری بعضی از مدارس شهر موقتا تعطیل شد.

پیشبرد ورزش

اردکان ـ هیات امنای زورخانه اردکان با حضور فرهمند فرماندار این شهر تشکیل جلسه دادند وبرای پیشبرد امر ورزش تصمیماتی گرفتند.

تماشای فیلم

مسجد سلیمان ـ در چند روز گذشته ۳۰۰ نفر از دانش‌آموزان مدارس راهنمائی دکتر اقبال و آناهیتای اغاجاری با شرکت دربرنامه های سخنرانی که در باشگاه میانکوه آغاجاری ترتیب یافت،بافعالیت‌ها و پیشرفت‌های صنعت نفت آشنا شدند.

افتتاح بانک

زرین‌شهر ـ بانک فرهنگیان زرین‌شهر مرکز فرمانداری‌شهرستان لنجان توسط حیدری فرماندار لنجان افتتاح شد، در مراسم افتتاح این بانک عده کثیری از فرهنگیان و مدیران دوائر دولتی وانتظامی حضور داشتند.

جریمه‌شدند

اغاجاری ـ دادگاه ویژه رسیدگی به تخلفات صنفی اغاجاری ۶تن از کسبه متخلف این شهر را بپرداخت جرایم نقدی محکوم کرد. جریمه شدگان عبارتند از خلف خدادادزاده، صفر دولتی، ابراهیم قنواتی، علی‌اکبر عباس‌زاده ، کمال صفائی، واسماعیل‌پورکی.

تخلیه وبارگیری

بندر بوشهر ـ براساس گزارش اداره کل بندر و کشتیرانی طی هفته گذشته ۱۴۶۴۶ تن کالا از کشتی‌های ایرانی و خارجی‌دراسکله های بندر بشهر تخلیه شده استو در همین مدت ۴۸۷ تن کالای صادراتی بارگیری گردیده است و نسبت به ترخیص ۱۴۱۳۴ تنکالای وارداتی اقدام لازم بعمل آمده است.

کنسرت زنگنه

آغاجاری ـ پری زنگنه خواننده پرآوازه اپرای ایران بدعوت باشگاه لایزر آغاجاری وارد این شهر شد و کنسرتی در باشگاه‌آریا امیدیه اجراء کرد.

حوادث

دستگیری سارقین

مسجد سلیمان ـ دو جوان ۱۷ساله به‌اتهام سرقت از منازلو اماکن عمومی مسجدسلیمان توسط ماموران آگاهی شهربانی‌این‌شهر دستگیر شدند . این دوجوان که‌حمیدکریمی و منوچهر بهرامی نام دارند باتشکیل پرونده و قرار قانونی زندانی شدند .

مرگ دانش‌آموز

شیراز ـ اتومبیل نیسان ۶۱۹۶۸ شیراز براننده‌گی محمدقلی نظری که از فسا عازم شیراز بود در نزدیکی پل فسا دانش آموز ۸ساله‌ای بنام فریده فولادی را زیر گرفت و کشت .

راننده‌مجروح‌شد

اصفهان ـ کامیون ۸۲۱۵۴ تهران براننده‌گی عالم‌خان نورصمدی قبمه پاکستان در جاده تهران ـ اصفهان با اتومبیل ژیان ۲۱۶۶۹ تهران ل براننده‌گی امید ظهوری بشدت تصادف کرد در این حادثه راننده ژیان بشدت مجروح شد .

چهارسارق زندانی شدند

اروندکنار ـ چهار سارق که به منازل و مغازه های اروندکنار دستبرد می‌زدند توسط ماموران ژاندارمری دستگیر شدند . این سارقین که موسی و عادل عبادی ، حسین عبدالفتحی و عزیزطیبی نام دارند با تشکیل پرونده زندانی شدند .

جوانان متجاوز دستگیرشدند

شیراز ـ سه جوان شیرازی که یک‌زن کرمانی بنام زیبامیری را به بیابان‌های اطراف شهر برده و پس از تجاوز به وی‌پول‌هو جواهراتش را به‌سرقت برده بودند دستگیر شدند . این سه‌جوان که محمد دروگر ، علی‌فرهادی و اسماعیل نوربخش نام دارند با قرار دادیار دادسرای شیراز زندانی شدند .

مرگ عابر

اروندکنار ـ شورولت ۱۱۹۴۶۷ کویت براننده‌گی عبدالخالق‌شرحان در جاده اروندکنار ـ خسروآباد دختر بچه ۷ ساله‌ای بنام صدیقه حمیدادی را زیرگرفت و کشت .

چهار نفر مجروح شدند

اصفهان ـ مینی‌بوس ۱۵۱۵۸ اصفهان براننده‌گی غلامرضا اسفناتی که از داران به‌طرف نجف‌آباد در حرکت بود با اتومبیل سواری شماره موقت ۸۱ر۴۹۳ تهران تصادف کرد . در این حادثه حیدر وحیمی ، راننده اتومبیل و سرنشینان آن حشمت چگنی ، میرحسین چگنی و کلی پابنی بشدت مجروح شدند .

مرگ پسربچه

اروندکنار ـ پیکان ۶۱۷۸۹ آبادان براننده‌گی خلیل اوستان‌در جاده اروندکنار پسربچه ۶ساله‌ای بنام اسماعیل پورحبیبی را زیر گرفت و کشت .

راننده پیکان مجروح شد

زرین‌شهر ـ اتومبیل فورد ۸۵۳ـ۱ ذوب آهن آریامهر به براننده‌گی علی‌اصغر نعمتی و پیکان ۱۱۵۳۳ اصفهان براننده‌گی محمود سلیمان ریزی در گردنه گاوپیشنه بشدت تصادف کردند در این حادثه راننده پیکان ویك سرنشین آن بشدت مجروح شدند .

مرگ در خیابان

اصفهان ـ یك اتومبیل سواری ناشناس که در خیابان کاوه اصفهان حرکت می‌کرد پسربچه هشت ساله‌ای بنام مصطفی کلانی را زیر گرفت و کشت راننده اتومبیل پس‌از حادثه متواری شد.

توجه . توجه . ۲۰٪ تخفیف

کم نیست

فروشگاه‌ویدا بهترین پارچه های‌زنانه‌ـمردانه ازنوع فاستونی هیلد‌ـسلکا انگلیسی ـ آلمانی ـ ایتالیائی از۲۴ بهمن بفروش میرساند. قیمت‌ازمتری ۱۳۰تومان‌الی ۱۵۰ تومان. هدف‌مارضایت‌شماست

اصفهان خیابان شاه‌تلفن ۳۳۴۰۲

آ ـ ش ۴۷۰۶

هفته هشتم سومین دوره والیبال جام پاسارگاد

(ذوب آهن) از هر سه تیم آذربایجانی باج گرفت!

★ محمد رضا یعقوبی و بداله آزادی‌طلب خبرنگاران ورزشی اطلاعات در بابل و رضائیه

تیم های والیبال ذوب‌آهن اصفهان ومخابرات‌مازندران با بردی که روز هشتم در رضائیه و بابل داشتند هر یک با ۱۳ امتیاز ، یک‌امتیاز کمتر ازتاج پیشاهنگ‌سومین دوره جام پاسارگاد دراین روز، در مکان های دوم و سوم جدول رده‌بندی،وضع خود را مستحکم نمودند . این در صورتی است که لیفت تراک نتواند از پس تاجی‌ها د رتبریز برآید. اگر تاج درتبریز باز هم‌پیروزی برسد. د رواپسین روزهای نیمه فصل لیفت تراکسازان را از نایب قهرمانی دور ساخته است .

★ اقبال بابلی‌ها

بابلی های علاقمند به والیبال که بداشتن تیمی چون مخابرات مباهات می کنند، در روز هشتم شاهد پیکاری جالب و هیجان‌انگیز بودند. بیش از دو هزار بابلی که از ساعت‌ها قبل در ورزشگاه رضا پهلوی گرد آمده بودند ، لحظه‌ای از تشویق تیمشان غافل نماندند و به سالن یکپارچه شور و هیجان بخشیدند .

در این روز دو تیم مخابرات مازندران و مشهد نمایشی از یک بازی خوب والیبال به تماشا گذاشتند و چهره‌ای درخشان ارائه دادند و بابلی های والیبال دوست را راضی به خانه هایشان رهسپار کردند .

★ جریان بازی

گیم اول را مخابراتی‌ها درحالی بردند که در آغاز بازی ۲ـ۶ جلو بودند، اما وقتی به امتیاز ۷ رسیدند که مشهدی‌ها در امتیاز ۱۱ بودند. از این لحظه رمضان قاسمی و اسماعیل پاکدامن آنچه در «چنته» داشتند رو کردند و با اسپکهای کوتاه و بلند خود، امان راه‌آهنی ها را بریدند و هرچه زدند درزمین مشهدی‌ها خوابید. این‌کار خوب بابلی‌هاموجب پیروزیشان در اولین گیم شد .

در گیم دوم هر دو تیم شانه بشانه سائیدند و تا امتیاز ۶ مساوی جلو رفتند اما در این لحظه، راه‌آهنی ها به لطف درخشش ستاره جوانش جوانشیر که‌ازپاس های خوب سلمان‌نژاد سود می‌برد وبا اسپکهای خوب او پیروزی ۱۲ـ۱۵ را به اردوی مشهدی‌ها برد .

مخابراتی ها در گیم سوم آشفته و ضعیف بنظر می رسیدند در توپ‌گیری فوق‌العاده ضعف نشان دادندو یاران ملوکی کاپیتن تیم نمی توانستند اولین ضربه رابه پاسور برسانند و معلوم‌نبود چه کسی باید چکار کند . ناتوانی‌بابلیها باعث‌سرشوق آمدن «فخار» بهترین یار مشهدی‌ها در این گیم شد. او هر چه کوبید در زمین بی‌دفاع مخابرات خوابید . گرچه در این گیم ازتعویض بی موقع رمضان قاسمی‌که بیرون کشیده شد و بجای او شکراله ملوکی واردزمین شد نباید گذشت .

مخابراتی‌ها در آغاز گیم چهارم اسب خود را زین کردند و تلاش مضاعفی را آغاز نمودند بطوری‌که۱ـ۶ و ۷ـ۱۱ جلو افتادند و در آخر سر هم ۱۱ـ۱۵ گیم را به نفع خود پایان دادند . این گیم یکی از طولانی‌ترین گیم‌ها بود و برد بابلی‌هارا قاسمی و قاسم مرآت‌موجب شدند .

گیم پنجم را هر دو تیم با احتیاط آغاز نمودند چه می‌دانست، کوچکترین بی احتیاطی موجب باختشان میشود. تا شماره ۱۰ هردو تیم شانه بشانه پیش رفتند اما این مخابراتی‌ها بودند که بلطف درخشش بی چون‌و چرای‌ارژنگ‌مهاجر بپیروزی درخشش‌دویار خوب‌راه‌آهن جوانشیر و شاهنگی نباید گذشت .

★ نتیجه دیدار مخابرات و راه‌آهن

بابل: شنبه ۲۹ بهمن ۳۶ـ سالن ورزشی رضا پهلوی جام (سومین دوره والیبال جام پاسارگاد ـ روز هشتم) ، مخابرات مازندران ۱۳ـ گیم های اول ۱۱ـ ۱۵ چهارم ۱۰ـ ۱۵ پنجم ۱۳ ـ ۱۵) راه‌آهن مشهد ۱۲ گیم های دوم ۱۳ ـ۱۵ سوم ۹ـ۱۵) سرداور : محمود کشفی ، داور: عباس جلایر. داوری خوب، تماشاگر بیش ازدو هزارتن‌درآمد ۸ هزارتومان. مخابرات مازندران: شکراله ملوکی «کاپیتن» ، ارژنگ مهاجر، قاسم مرآت، رمضان قاسمی ، حسن منصوری ، محمد عالی‌زاد، ابراهیم‌رجب نژاد ، اسماعیل پاکدامن ، قاسم نائیجی، مربی: حسن ذوالفقاری . سرپرست : خسرو قبادی .

راه‌آهن مشهد : محمد جوانشیر «کاپیتن» ، مهدی ناطقی، جواد فخار ، حمید شائیگی ، باقرنژاد ، کاظم جلال نژاد ، عباس صادقی، کاظم معین درباری . مربی: امراله جعفری .

★ درخشش ذوب‌آهن

ذوب آهن اصفهان دریک بازی فشرده و جالب به سومین پیروزی‌اش در آذربایجان دست یافت این تیم موفق شده هر سه تیم آذربایجانی را در سومین دوره جام با شکست روبرو سازد و از آنان امتیازبگیرد. گرچه از ضعف داوری نباید گذشت و جای بحث‌فراوان دارد و همین ضعف در ساندیس‌گردید و باعث‌دادن یک اخطار به رحیم قارحی مرد ناآرام رضائیه شد قارحی بعنوان‌کاپیتن و مربی تیم خود را ذیحق می داند که بداوری اعتراض کند داور بعنوان بازیکن از او می خواهد که ساکت بماند و همین درگیری‌ها باز هم باعث گرفتن اخطار کاپیتن قارحی شد. دو هفته پیش محروم بود و نتوانست تیم خود را یاری کند .

★ جریان بازی

ذوب آهن اصفهان درگیم اول با برتری ۱ـ۵ جلوبود که ساندیسی‌ها با کوشش فراوان در امتیاز ۱۳ این تیم را گرفتند و خود رابمرز ۱۵ رساندند اما در دوم ذوب آهن برتری خود را که با امتیاز ۱ـ۸ شروع شده‌بودتکرار کردو ۱۰ـ۱۵ به پیروزی رسید .

ساندیس درگیم سوم ۳ـ۷ عقب ماند که با کوشش و همکاری خوب یارانش ۷ـ۷ به نتیجه مساوی رسید و در آخرهم ۹ـ۱۵ گیم را بسود خود پایان داد .

ذوب آهن در گیم چهارم امان ساندیس را برید و از جان مایه گذاشت بطوری‌که به تیم رضائیه اجازه نداد بیش از ۴ امتیاز بگیرد ودر واقع این تیم را مات کرد. هردو تیم در گیم پنجم‌خوب میدانستند که نباید بیکدیگر باج بدهند و بهمین جهت با احتیاط عمل‌کردند و تا امتیاز ۱۲ شانه بشانه سائیدند و جلو رفتند اما دراین لحظه ذوب‌آهنی‌ها موتور تیمشان را روشن کرده واز سد حریف سخت کوش خود گذشتند .

در پایان بازی « پارک‌ـ سونگسو» مربی کره‌ای‌تیم ملی والیبال ایران که برای تمرین دادن ساندیس به رضائیه آمده است‌به‌خبرنگار ما گفت : ساندیس رضائیه با وجود جوان بودن فوق‌العاده تیم خوبی است و در کار دفاع یکی‌ازبهترین تیم‌ها هست ، تنها نقطه ضعفشان در توپگیری است که اگر این ضعف را برطرف سازند یکی ازبهترین تیم‌های این جام خواهند بود .

★ نتیجه دیدار ذوب‌آهن و ساندیس

رضائیه : شنبه ۲۹ بهمن ماه ۳۶ ـ سالن کورش‌بزرگ (سومین دوره والیبال جام پاسارگاد ـ روز هشتم) ، ذوب آهن اصفهان ۳ (گیم های دوم ۱۰ـ۱۵ چهارم ۴ ـ ۱۵ پنجم ۱۳ ـ ۱۵) . ساندیس رضائیه ۲ (گیم‌های اول ۱۳ـ۱۵ سوم ۹ ـ ۱۵) سرداور : قدرت‌اله رحمتی، داور : محمد باقرزاده ، داوری ضعیف ، تماشاگر ۱۵۰۰ تن ، درآمد ۵ هزار تومان بازیکن اخطاری : رحیم قارحی از ساندیس رضائیه .

ذوب آهن اصفهان: حسن رهنما، اصغر رزاقی، احمد خایفه سلطانی ، هاشم صفائیان،رضا مددی،مرتضی ماموریان ، محمود محب «کاپیتن» مربی: حسین‌ورد.

ساندیس رضائیه : رحیم قارحی «کاپیتن»، رسول‌حاج رمضانی ، ناصر منصوری، یحیی باوری، ابراهیم وطن پرست، رسول‌بنایی، ابراهیم قادر،غلامحسین‌کردستانچی، پرویز بنایی، مربی : نعمت صمدیان .

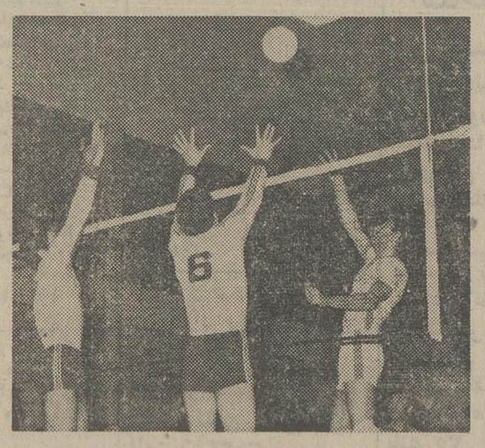

صحنه‌ای از دیدار جالب مخابرات مازندران

ورزشی

دیدارهای دوستانه دختران مسجدسلیمان وخرمشهر

تیم والیبال دختران دبیرستان انصاری مسجد سلیمان

★ مسجدسلیمان ـ محمد سروندیان خبرنگار ورزشی اطلاعات، بدعوت دبیرستان دختران انصاری مسجدسلیمان از تیم های‌بسکتبال والیبال وپینگ‌پنگ دبیرستان دختران هشترودی سه مسابقه دوستانه بین تیم‌های دو دبیرستان در محل دبیرستان انصاری برگزارشد .

در مسابقه بسکتبال دبیرستان هشترودی خرمشهربانتیجه ۱۵ـ۱۸ دبیرستان انصاری را شکست داد ،اما در رشته والیبال که مسابقه بعدی بود تیم والیبال دبیرستان انصاری در دو دور و بانتایج ۹ـ۱۵ بر ۴ـ۱۵ برتیم دبیرستان هشترودی غلبه‌کرد .

در آخرین دیدار که مسابقه پینگ‌پنگ برگزار شد پیروزی با نتیجه پنج‌برچهار بنفع تیم دبیرستان انصاری مسجد سلیمان‌پایان گرفت .

تیم والیبال دبیرستان انصاری مسجدسلیمان که در ضمن‌قهرمان آموزشگاههای این شهر می‌باشد عبارتند از دوشیزگان : باورساد ـ عالی‌پور ـ مکوندی ـ داوری ـ عیدی نژاد ـ علاء شهنی ـ نصیری ـ کیامرثی و بویری بمربی‌گری حبیبی و نفرات تیم تنیس روی میز دبیرستان انصاری مسجدسلیمان که پیروزی نصیبشان شد مرکب بودند از دوشیزگان: موری‌محمدی ـ اسدی ـ بختیاری ـ شیوا ـ عبدالعظیمی .

بدون کمکهای بلاعوض استانداری خوزستان

شهرداری بهبهان قادر به اجرای برنامه‌های عمرانی نیست

کمبودبودجه باعث شده است که شهرداری بهبهان نتواند حقوق دیماه کارکنان خود را بپردازد

بهبهان مقامات مسئول وعده داده بودند که ۱۲ میلیون ریال اعتبار به شهرداری بهبهان کمک بلاعوض شود تا این مبلغ صرف تجدید اسفالت خیابانهای این شهر شود، اما به این وعده‌عمل نشده و شهرداری بهبهان به علت کمبود بودجه و ناتوانی مالی‌قادر به اجرای برنامه های عمرانی و اسفالت خیابانها نیست.

این‌مطلب را بهردرقنواتی رئیس انجمن شهر بهبهان در آغاز جلسه اخیر این انجمن که با شرکت کلیه اعضاء تشکیل شد عنوان کرد و افزود :

درحال حاضر پیمانکاری که بازسازی و اسفالت خیابان های ایران‌سینا ، نهم آبان‌و میدان اجتماعات را به عهده دارد به علت کمبود اعتبار عملیات خود را در این خیابانها متوقف کرده است. ضمنا ، شهرداری بهبهان‌به علت نداشتن بودجه نتوانسته است حقوق دیماه کارکنان خود را پرداخت کند امیدواریم همانطور که وعده داده شده استانداری خوزستان از طریق کمک بلاعوض‌به شهرداری‌بهبهان امکان اجرای برنامه های عمرانی را در این شهر بوجود آورد .

تگنا های مالی

سپس نامه شهرداری در مورد اعلام کمبود بودجه خوانده شد . در این نامه ذکر شده بود که بودجه کنونی شهرداری بهبهان به هیچوجه پاسخگوی نیاز ها نیست و هم‌اکنون شهرداری سخت در تنگناهای مالی قرار دارد .

در این نامه همچنین پیشنهاد شده بود که مبلغ ۶ میلیون و ۲۷ هزار و ۶۹۰ ریال موجودی که از محل فروش اراضی شهرداری بدست آمده و انجمن شهر این مبلغ را به پرداخت غرامت به صاحبان املاک تخریبی مسیر خیابان پشت پمپ بنزین اختصاص داده ، به مصرف کار های عمرانی از جمله ادامه عملیاتی و کار های عمران شهری در دست اقدام و متوقفمانده اختصاص‌دهد.

آنگاه انجمن تصویب و تاکید کرد که مبلغ ۶ میلیون ریال صرف اجرای طرحهای در دست اقدام شود. ضمنا شهرداری موظف است برای حفظ اعتبار ویژه خیابان پشت پمپ بنزین ، مبلغ مذکور را بعد از ۳ ماه پرداخت کند .

نارضایتی از نقشه‌جامع

رفیع زاده عضو انجمن گفت : به طوری که در مطبوعات و رادیو تلویزیون نوشته و گفته می‌شود مردم بیشتر شهرها به علت های گوناگون از نقشه جامع شهر ها راضی نیستند و نسبت به دستگاه شهرداری بدبین شده‌اند.

برای رفع این نارضایتی ها باید در تهیه نقشه جامع شهرها به خواست‌ها و نیاز های مردم توجه شود و تغییرات دربافت شهر ها باید طوری باشد که‌حقوق شهروندان را پایمال نکند. ضمنا ، لازم است در نقشه جامع بهبهان نیز تجدیدنظر شود و در خیابانهای ششم بهمن ، ابن‌سینا ، سعدی، بهرامی ، حافظ و کورش کبیر احداث مکانهای تجاری آزاد اعلام شود ، مشروط براینکه صاحبان مکانهای تجاری به عنوان مشارکت در اجرای طرحهای عمران شهری برای هر متر مربع زمین زیر بنای مکان تجاری مبلغ ۴ هزار ریال‌بپردازند.

در پایان این جلسه‌بهادر قنواتی رئیس انجمن تجدید نظر وتغییر در نقشه جامع به عهده شورای عالی شهر سازی است و در مورد تجدید نظر و تغییر در نقشه های جامع شهر هاشورای عالی شهر سازی تصمیم می‌گیرد

درجلسه انجمن شهر اروندکنار :

اروندکنار به بیمارستان و مرکز تلفن خودکار نیازدارد

بااینکه اعتبار لازم ازمرکز حواله شده ، هنوز مسئولان پیش‌آهنگی اهواز نسبت به‌تکمیل و اتمام خانه پیش‌آهنگی اروندکنار اقدام نکرده‌اند

جاده اروندکنار ـ آبادان نیازبه بازسازی‌اساسی‌دارد

اروندکنار: لزوم تکمیل واتمام ساختمان نیمه تمام پیش‌آهنگی اروندکنار، احداث بیمارستان شیروخورشید سرخ وتاسیس اداره تلفن و تلگراف دراین شهر و همچنین ضرورت مرمت جاده پردست انداز اروندکنار ـ آبادان در جلسه اخیر انجمن شهر اروند کنار مطرح شد.

در آغاز این جلسه که به‌ریاست حاجی عبدان عبادی و باحضور عباسی شهردار اروندکنار و با شرکت کلیه اعضاء تشکیل شد، عبدالله جمالی عضو انجمن گفت: چندی پیش که تیمسار سپهبد ریحی مدیر عامل سیلات جنوب از مجتمع شیلات اروند کنار بازدید کرد، به تقاضای پیش‌آهنگان از ساختمان نیمه تمام خانه پیش‌آهنگی اروندکنار نیز دیدن کرد و باقدامات ایشان مبلغ ۹۰۰ هزار تومن از سوی نخست وزیری برای اتمام وتکمیل ساختمان خانه پیش‌آهنگی اروندکنار به‌اهواز حواله شد، اما هنوز برای تکمیل و اتمام ساختمان خانه پیش‌اهنگی اهواز اقدامی نشده است. بجاست که مسئولین پیش‌اهنگی در اهواز هرچه زودتر نسبت به تکمیل و اتمام ساختمان خانه پیش آهنگی اروندکنار اقدام کنند.

بازسازی جاده

سپس عبدالرسول نعیمی عضو دیگر انجمن گفت: جاده ابادان ـ اروند کنار که ترافیک سنگینی دارد به علت وجود دست‌اندازها و ناهمواری‌های بسیار نیاز به بازسازی و تجدید اسفالت دارد. ازاداره کل راه‌وترابری خوزستان درخواست داریم که نسبت به بازسازی‌و مرمت این جاده اقدام شود.

حاجی عبدان عبادی رئیس انجمن گفت: اهالی اروندکنار نیاز به یک بیمارستان مجهز دارند وبا اینکه عده زیادی از اهالی این‌شهر عضو جمعیت شیروخورشید سرخ اروند کنار هستند، در این شهر هنوز نسبت به‌احداث یک بیمارستان اقدام نشده است. امیدواریم‌هرچه زودتر بیمارستان شیروخورشید سرخ در اروند کنار احداث‌شود.

نیاز به تلفن و تلگراف

در پایان این جلسه گفته شد: مدت ۴ سال است قطعه زمینی برای احداث مرکز تلفن خودکار در اروندکنار خریداری شده. اما مقامات مسئول در شرکت مخابرات هنوز نسبت به ایجاد مرکز تلفن خودکار وتلگراف در اروند کنار اقدام نکرده‌اند، در صورتی‌که فاصله کابل تلفن تامرکز شهر اروندکنار فقط ۲۴ کیلو متر است. برای‌احداث وتاسیس مرکز تلفن خودکار و تلگراف در اروندکنار بارها مردم این شهر اعلام همکاری وخودیاری کرده‌اند، اما این اعلام همکاری و خودیاری مورد توجه مقامات مسئول در شرکت مخابرات قرارنگرفته است.

ضمنا، عباسی شهردار اروندکنار گفت: یک دستگاه «لودر»برای شهرداری خریداری شده و بزودی نسبت بخاکریزی خیابانهای تمه تمام اقدام می‌شود.

برای فرهنگیان

بقیه ازصفحه اول

مشاور طرح کارانه پیرامون‌طرح کارانه گفت : طرح کارانه‌نه تنها یک وسیله و مکانیزم است و برای رسیدن به یک سری هدف های بخصوص از جمله‌بالا بردن درآمد کارکنان آموزش‌وپرورش بطور اعم و معلمان بطوراخص جبران کمبود معلم در بعضی از نقاط کشور با توجه به کیفیت آموزش و تشویق کارکنان‌برای جذب در سایر مقاط طرح ریزی شده است . طرح کارانه برای تمام کارکنان آموزش‌وپرورش طراحی شده و براساس‌اولویت هائی بتدریج به مرحله اجرا گذاشته خواهد شد اساس نظام کارانه را سیستم های مربوط به معلمان ، مدیران و سایر کارکنان آموزش و پرورش تشکیل می‌دهد و در حقیقت نظام کارانه بر سه بعد اساسی یعنی حقوق تشویقی ، اساس کیفی‌و شرایط و سختی کار استوار است .

وی اضافه کرد: کارانه‌معلمان سیستم امتیازی است که براساس عواملی در جهت هدف های وزارت آموزش‌وپرورش مشخص و تعیین میشود . این طرح‌شامل هفت عامل کیفیت‌شرایط کار محل کار سطح مورد تدریس معلم ، سختی کار معلم و نیاز به بعضی از رشته ها در مکان های خاص و تعداد دانش آموزان میباشد.

در خاتمه‌جلسه‌سمینار گفته‌شد که در نظر است طرح کارانه در همه آموزشگاه های شهرستان‌ها پیاده شود .

منصوب شد

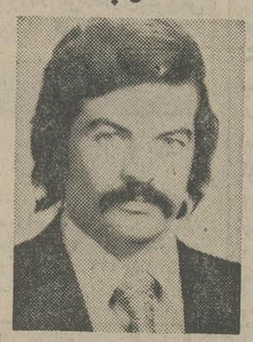

آبادان ـ آقای مجتبی‌پیرنیائی از طرف هیئت مدیره شرکت پس‌انداز و وام مسکن ، بسمت مدیر عامل این شرکت‌در آبادان منصوب و مشغول بکارگردید.

مژده

به اهالی محترم شوشتر

کافیست با تلفن ۶۶۱ آکاژوتماس بگیریدتا دکوراتور های ما در اسرع وقت کلیه امور دکوراسیون منزل یا دفترکار شما را انجام دهند

آ ـ ش ۴۵۷۳

نیازمندیهای یزد تلفن های: ۶۸۸۸ـ۲۹۷۷

نمایندگی موسسه اطلاعات دریزد تلفنی آگهی قبول میکند

عینک سازی فرهنگ

مژده به اهالی محترم یزد

عرضه کننده شیکترین عینکهای سافیلو ایتالیائی وغیره

جالب ترین متد درساختن عینک

یزد ـ خیابان ایرانشهر روبروی هنرستان صنعتی

ازالکتریکی بلورچی دریزد

انواع الکتروموتورهای تک فازوسه فازازیک تا ۵۰ ـ اسب، موتورژنراتور ـ مولدبرق ازیک تا ۴۰ کیلووات بنزینی وگازوئیلی راتهیه فرمائید.

یزد ـ خیابان شاه، الکتریکی بلورچی تلفن ۴۶۵۶

جهان تانکریزد

سازنده انواع تانکرهای زمینی وهوائی وبرج آب وتانکرهای حمل آب یانفت.

هرگونه سفارشات باارزانترین قیمت ودراسرع وقت پذیرفته میشود.

آدرس ـ یزد ـ خیابان ثریا تلفن ۵۹۱۵

TRI NORM

چراغهای روشنائی تری نورم

ساختمانی ـ خیابانی ـ پارکی ـ صنعتی ـ تزئینی وغیره

نمایندگی استان یزد: نمایشگاه یاماتو

یزد خیابان پهلوی ـ بالاترازمخابرات تلفن ۵۲۹۶

آگهی ابلاغ وقت رسیدگی طبق ماده ۱۰۰

آقای باران‌سلیمانی بولایت فرزندش دوشیزه اشرف سلیمانی ساکن رامهرمز خیابان بهداری سابق‌منزل‌شخصی دادخواستی‌بخواسته صدور گواهی عدم‌امکان سازش‌به استناد بند۲ و ۱۱ماده ۸قانون حمایت خانواده باستناد فتوکپی سند ازدواج‌به طرفیت محمود ذوالفقاری فرزند حسین بدادگاه بخش مستقل رامهرمز تسلیم‌که به کلاسه۳۶ر۶۷ حمایت خانواده ثبت‌وبرای روز ۲۰ر۱۲ر۳۶ ساعت۹ صبح شنبه‌تعیین وقت شده حسب محتویات پرونده نامبرده مجهول‌المکان است علیهذا حسب تقاضای خواهان وطبق‌ماده ۱۰۰قانون آئین‌دادرسی مدنی مراتب سه نوبت متوالی درروزنامه رسمی‌ویکی از جرایدکثیرالانتشار محلی آگهی‌که‌خوانده مذکورجهت دریافت نسخه ثانی دادخواست وضمائم بدفتردادگاه بخش مستقل‌رامهرمز مراجعه ودروقت مقرر جهت رسیدگی در دادگاه بخش‌مستقل رامهرمز حضر شود در صورت عدم حضور دادگاه غیابا رسیدگی خواهدکرد چنانچه منبعد ابلاغی بوسیله آگهی لازم شود فقط یك نوبت‌آگهی درروزنامه خواهدشدو مدت آن ده روز است .

مدیر دفتردادگاه بخش مستقل رامهرمز ـ نادی

نیازمندیهای اطلاعات

تلفنهای: ۳۰۳۷۰۲-۳۱۱۲۱۹-۳۱۱۲۲۵-۳۱۱۲۲۴

دیپلمه برق

بخدمت جوانی دیپلم برق (یامعادل آن) برای نصب وراه‌اندازی ایستگاه مرکزی‌بتون‌نیازمندیم دارندگان تجربه مقدم خواهند بود.
به آدرس شرکت نیافران خیابان ثریا نبش فرصت شماره ۱۲۹ مراجعه روزیکشنبه ۱۷اسفند ماه از ساعت ٤تا٦ بعدازظهر

A FOREIGN TRADE COMPANY HAS IMMEDIATE OPENINGS FOR FOLLOWING:

1 — NCR 399 Computer operator with 3 years experience.

2 — ACCOUNTANT female or male with 5 years experience, and essential knowledge of English.

3 — Farsi - English TYPIST with essential administrative experience.

Please send resume with your photograph to P.O. BOX 1596 Tehran with confidence.

شرکت تجارتی ادوار

احتیاج به مدیر فروش و بازاریاب باتجربه مسلط به زبان انگلیسی دارد. علاقمندان‌میتوانند جهت کسب اطلاع بیشتر باتلفن‌های ۷۵۶۳٤۰ـ ۷۵۹۸۱۱ تماس حاصل نمایند.

SYSTEM ANALYST

NCR CORPORATION OF IRAN

has vacancies for systems analysts or experienced programmers with systems knowledge for development in their Marketing Division. Candidates should be Iranian nationals with a good command of English. University graduates preferred. However, a sound knowledge of banking, commerce or computer systems will substitute.
Apply in writing to Personnel Dept., P.O. Box 12-1185, Tehran or call 829224-827587/8.

کارخانه باطری‌سازی ری.او.واک

تهران و قزوین استخدام مینماید
مهندس مکانیک ۲ نفر
مهندس صنعتی ۲ نفر
ماشین‌نویس فارسی ۱ نفر
متقاضیان بهاداره‌مرکزی کارخانه واقع درکیلو متر ۸جاده مخصوص کرج مراجعه نمایند.

استخدام مشاور زیبائی و خانم فروشنده برای فروش لوازم آرایش درجه یك

در فروشگاههای مدرن تهران بادرآمد ماهانه سی هزار الی شصت هزار ریال، با شرایط زیر استخدام میشوند.
۱ـ تحصیلات حدود دیپلم ۲ـ حداکثر سن۳۵ سال ۳ـ خوش بیان و ظاهر متناسب .واجدین شرایط بهشرکت سهامی‌خاص‌جیدخیابان‌کوروش کبیر بالاتراز سه‌راه ضرابخانه انتهای کوی لاجوردی مراجعه فرمائید.

یك شرکت مهندسین مشاور ایرانی ـ آمریکائی

برای فعالیتهای مختلف خودبه افراد ذیل که دارای تابعیت ایرانی وحداقل ۵سال تجربه کاری باشند برای طرحهای طویل‌المدت استخدام می نماید.
۱ـ تکنیسین‌متره وبرآورد برای تهران
۲ـ ماشین نویس‌دوزبانه با آشنائی کامل به زبان انگلیسی برای‌تهران
۳ـ خدمتگزار برای تهران.
خواهشمند است علاقمندان شخصا بهدفتر این‌شرکت واقع‌درخیابان تخت‌طاوس‌مقابل‌خیابان میرعماد شماره ۲٤۸همه‌روزه بجز پنجشنبه و تعطیلات رسمی بین ساعات ۸و ۳۰ر۱۱ صبح مراجعه فرمایند.

شرکت بازرگانی جوش‌واکسیژن ایران (سهامی خاص) دعوت بهمکاری می نماید

۱ـ مدیر بازاریاب، تسلط کامل‌بزبان انگلیسی وداشتن حداقل ۳سال تجربه درامربازاریابی و فروش ماشین‌آلات صنعتی وجوشکاری
۲ـ بازاریاب ، باتجربه در اموربانکی‌وگمرکی و آشنائی کافی بزبان انگلیسی
۳ـ انباردار، بااطلاع ازامور کاردکس‌وآشنائی بزبان انگلیسی
متقاضیان میتوانند همه روزه ازساعت ۸ر۵ الی۱٦ بهدفتر شرکت واقع درروزولت میدان۲۵ شهریور خیابان غفاری پلاك ۳٦ر۲مراجعه‌نمایند.

شرکت سهامی‌صنایع فلزی‌ایران

دونفر لیسانسیه اموراداری(مرد) را که دارای شرایط زیر باشند بهمکاری دعوت مینماید .
۱ـ حداکثر سن ۳۰ سال
۲ـ دارای برك خاتمه خدمت یا معافیت ازنظام وظیفه
ازداوطلبان دعوت مینماید برای مصاحبه به نشانی خیابان تخت طاووس نبش‌شاه عباس‌پلاك۲٦۱ مراجعه نمایند .

آگهی تشکیل مجمع عمومی عادی شرکت ایران جاندیر (سهامی خاص)

مجمع عمومی عادی شرکت ایران جاندیر (سهامی خاص) درروز دوشنبه ۲۲ اسفندساعت ۳ بعدازظهر (سه‌بعدازظهر) درمحل سازمان گسترش ونوسازی صنایع ایران واقع درخیابان پهلوی ،خیابان جام‌جم تشکیل میگردد ازسهام‌داران‌و یا نمایندگان اختیاردار آنان دعوت‌میشود که‌دروقت مقرر حضور بهمرسانند.
دستور جلسه :
۱ـ بررسی وضع شرکت.
۲ـ اتخاذ تصمیم‌درمورد سرمایه‌گذاری‌شرکت در شرکت خدمات و سرویس ایران جاندیر.
۳ـ شور در کلیه امور شرکت‌واخذ تصمیمات لازم ۱ـ۳

بیك‌نفر مهندس ساختمان باتجربه حداقل ٤ سال برای کارگاه زنجان نیازمندیم آدرس‌خیابان سزاوار بین سی‌متری و اردیبهشت پلاك ۳۰۸ تلفن ٦٤٦۸۱۲

شرکت صنعتی وساختمانی ایران‌توتالر

پیشروترین سازنده اسکلتهای فلزی شماره تلفنهای جدید خودرا بشرح زیر اعلام میدارد
۳۷۲۴۹۲-۳۷۴۹٦۰

عمره‌نوروزی

مجمع دینی و تحقیقاتی و علمی انجمن خدمات اسلامی در معیت محقق عالیقدر آقای دکتر حشمت‌اله مقصودی
مدیر گروه: سیدمحمد موسوی‌زاده
حرکت ۲۷ اسفند: جده، مدینه، مکه، شام، قاهره صبحها وبعدازظهرها ۳٤۵۷۷۹ و ۲۳۵۲۵٤

آگهی مناقصه شماره ۲ ـ تاریخ ۱۲ر۱۱ر۳٦

هنك ژاندارمری قصر شیرین یازده قلم جنس مشروحه زیر را جهت مصرف یکساله‌ازطریق مناقصه خریداری‌مینماید.
۱ـ سیب زمینی ۲ـ پیاز ۳ـ تخم مرغ ٤ ـ نهنیر ۵ـ کره ٦ـ هویج فرنگی ۷ـ چغندر ۸ـ کلم‌برك ۹ـ نمك ۱۰ـ آلوزرد ۱۱ـ کدو وبادمجان .
پیشنهاد دهندگان میتوانند بامراجعه به پشتیبانی هنك و دریافت برك شرایط و مشخصات معامله پیشنهاد خود را طبق مفاد مندرج درشرایط معامله تنظیم و تاساعت ۱۱ روز ۱۳ر۱۲ر۳٦ بمرکز پیام هنك تسلیم نمایند.
هنك ژاندارمری قصر شیرین
آ ـ ۱۰۵۸۸

آگهی دعوت مجمع عمومی انجمن ریاضی ایران

مجمع عمومی سالانه انجمن ریاضی ایران ساعت ۱۵ روز۱۱ فروردین ۲۵۳۷ دردانشگاه اصفهان درمحل برگزاری نهمین‌کنفرانس‌ریاضی کشور تشکیل می‌شود.
موضوع جلسه : انتخاب شورای اجرایی، بررسی مجدد اساسنامه .
از همه اعضاء دعوت میشود دراین جلسه شرکت فرمایند.

شهرداری نیشابور

آگهی شهرداری نیشابور

شهرداری نیشابور در اجرای تبصره ذیل ماده ۱٦قانون نوسازی و عمران شهر شروع عملیات نقشه برداری و ارزیابی اراضی‌واملاك واقع در سرکوشك شاه‌پسند راه خروجی بطرف سبزوار ،برای ایجاد میدان رابدینوسیله اعلام میدارد.
شهردار نیشابور. شریف محسنی

کشتیرانی ایران وهند «سهامی خاص»

تهران ـ بلوار کریم خان زند ـ ساختمان آریا
شماره ۲۲۲ طبقه اول
تلفن : ۸۹۲۸۸۲/۸۹۵۸۹٦

آگهی

کشتی امیرخسرو

که از بنادر بمبئی، کلکته، چلنا، چیتاکانك، بارگیری نموده است هم‌اکنون در بندرخرمشهر مشغول تخلیه کالا میباشد .
از صاحبان کالا تقاضا میشود جهت دریافت ترخیصیه ، به نماینده این شرکت، کشتیرانی ملی آریا خیابان پهلوی شماره۲، تلفن ٤ـ٤۷٤۱ مراجعه نمایند .

آگهی پذیرش کارآموز

مرکز آموزش حرفه‌ای سیمان تهران‌برای‌رشته های ماشین‌افزار «تراش‌کاری» فرزکاری» برق صنعتی و جوشکاری «گازوبرق» تعدادی کارآموز از طریق مصاحبه و مسابقه می‌پذیرد داوطلبان‌می توانند همه‌روزه باستثنای روزهای تعطیل از ساعت ۸ تا ۲ بعدازظهر حداکثر تا تاریخ ۲۰ر۱۲ر۲۵۳٦ با در دست داشتن مدارك زیر بدفتر مرکز آموزش حرفه‌ای واقع در غنی‌آباد جنب کارخانه سیمان‌تهران برای ثبت‌نام‌مراجعه نمایند.
۱ـ اصل ویك‌برك فتوکپی مدرك تحصیلی (حداقل ششم ابتدائی)
۲ـ اصل ویکبرك فتوکپی برك خاتمه خدمت‌یا معافیت از خدمت‌نظام وظیفه .
۳ـ اصل و دوبرك فتوکپی‌شناسنامه
٤ـ ٦ قطعه عکس ٤ × ۳

نوراد (شرکت سهامی خاص)

باطلاع میرساند که‌از تاریخ۳۰ بهمن الی ۵ اسفند ماه جاری نمایشگاهی ازآخرین پدیده های صنعتی در رشته چاپ‌نقشه ، دستگاه تمام اتوماتیك ، شامل دستگاه‌انتخاب خودکار عرض کاغذ ،دستگاه خودکار تاکننده و غیره و فتوکپی‌باکاغذسفید در هتل اینترکنتینتال همه روزه از ساعت ۱۰صبح الی ۷ بعدازظهر دائرخواهدبود.
آ ـ ۱۵۶۰۱

آگهی مناقصه شماره ۱ ـ تاریخ ۱۲ر۱۱ر۳٦

هنك ژاندارمری قصر شیرین یك قلم جنس مشروحه‌زیر را جهت مصرف یکساله‌از طریق مناقصه خریداری مینماید.
۱ـ گوشت گوسفند بااستخوان.
پیشنهاد دهندگان میتوانند بامراجعه به پشتیبانی هنك و دریافت برك شرایط و مشخصات معامله پیشنهاد خود را طبق مفاد مندرج درشرایط معامله تنظیم و تاساعت ۱۱ روز ۱۰ر۱۲ر۳٦ بمرکز پیام هنك تسلیم نمایند.
هنك ژاندارمری قصر شیرین
آ ـ ۱۰۵۹۰

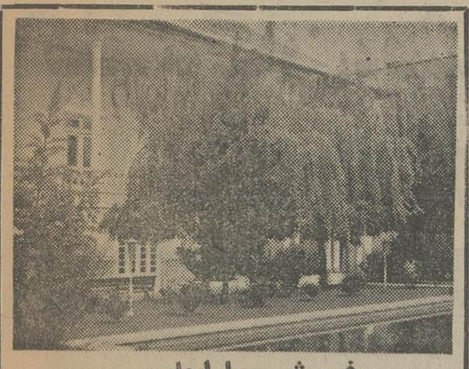

فروشی یا اجاره

خانه‌ای بمساحت ٤۵۰۰ متر مربع واقع درپل امیربهادر (امیریه) دارای حوضخانه واطاقهای بزرگ و سایر مشخصات برای فروش یا اجاره آماده‌است.طالبین‌به‌تلفن شماره ۵۲۱۵٦٦مراجعه فرمایند. ۱ـ۲

عمره نوروزی

به‌سرپرستی حاج‌سید عبدالحسین‌موسوی
حرکت ۲۸ اسفند ـ تلفن : ۲٤۳٤٦٦ آدرس ـ سلطنت‌آباد ـ جنب گلستان سوم پلاك ۲۹۹ .

حج‌وعمره‌نوروزی (زمانی)

جده‌ـ مکه‌ـ مدینه و شام ۲۵ روز
جهت مذاکره ٦٤۲٦۸۲ و ٦٤۸۲۵۵ مشهد ۲۳۰۰۳

عمره نوروزی رسولی و قصری

مکه ، مدینه ، شام
تلفن ۹٤۲۲۸۸ـ ۵۹۰۳٦۱ ـ۷۹٤۵۱۹ـ۷۹۸۰۲۲

یخسازی اسکاتسمن

SCOTSMAN

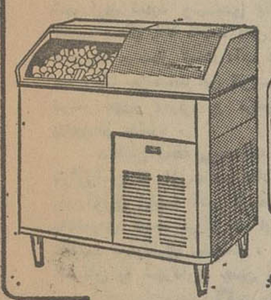

۱۰۰ـ ۲۰۰ـ ۵۰۰ کیلو
در۲۴ساعت وارد شد.

فروشگاه منصور تلفن ۷۵۲٤۲۹۲ ۷٦۱۵۲۷

قابل توجه شرکتهای ساختمانی

انواع آجرسوفال تیغه ـ بلوك ـ نما ـ فشاری به قیمت رسمی تحویل فوری
تلفن ۸٤۱٦۲۲

قابل‌توجه فروشندگان مصالح ساختمانی

قبول نماینده فروش از شهرستان ها
تلفن ۸۲۷۹۳۱

شرکت مخابرات ایران

آگهی استخدام

شرکت مخابرات ایران بمنظور تکمیل کادر پرسنلی واحدهای وابسته به حوزه معاونت نیروی انسانی سی و هفت نفر دارندگان لیسانس و فوق لیسانس در رشته‌های اقتصاد، بازرگانی و مدیریت را با شرائط زیر بصورت رسمی استخدام مینماید:
۱ـ تابعیت دولت شاهنشاهی ایران.
۲ـ دارابودن گواهینامه پایان خدمت سربازی یا معافیت دائم.
۳ـ آشنائی کامل به زبان انگلیسی.
۴ـ داشتن شرائط عمومی استخدام در شرکتهای دولتی.

از داوطلبان واجد شرائط خواهشمند است تقاضای خود را بضمیمه یکبرگ فتوکپی مدرک تحصیلی و یک قطعه عکس پرسنلی حداکثر یکهفته پس از انتشار این آگهی به آدرس تهران ـ جاده قدیم شمیران بی سیم پهلوی ساختمان مرکزی شرکت مخابرات طبقه دهم اطاق ۱۰۱۵ تحویل نمائید. از داوطلبان واجد شرائط آزمایش هوش و زبان انگلیسی بعمل خواهد آمد.

م الف ۲۷۰۲۴

آگهی استخدام رسمی

اداره کل امور اقتصادی و دارائی‌سمنان طبق مفاد قانون استخدام کشوری تعداد هفت‌نفر ازطریق امتحان ـ مسابقه بشرح زیر استخدام میکند :

ردیف ـعنوان‌طبقه شغل	محل جغرافیائی خدمت	تعداد موردنیاز	شرایط احراز	گروه شغلی
۱ـ منشی و ماشین نویس طبقه یك	سمنان	۱ نفر	دیپلم کامل‌متوسطه داشتن گواهینامه‌ماشین نویسی فارسی و لاتین	٤
۲ـ حسابدار طبقه یك	سمنان ، دامغان،دماوند گرمسار ،رودهن	۷ نفر	دیپلم کامل‌متوسطه‌وطی دوره کارآموزی‌وموفقیت در آن	٤
۳ـ مامور تشخیص مالیات طبقه یك	سمنان، گرمسار، ورامین دماوند ،دامغان	۹ نفر	دیپلم کامل‌متوسطه‌وطی دوره کارآموزی‌وموفقیت در آن	٤

داوطلبان واجد شرایط میتوانند برك درخواست ذیل‌این آگهی راتکمیل‌کنندوبادوقطعه‌عکس ٤ × ۳ خودورسید بانکی مبنی برپرداخت مبلغ ۳۵۰ ریال دریکی‌از شعب بانك ملی ایران به‌حساب شماره ۹۸۰ خزانه نزدبانك‌مرکزی ایران‌به عنوان حساب‌حق، ثبت‌نام داوطلبان استخدام وفتوکپی برك خاتمه خدمت‌وظیفه یابرك معافیت‌دائم حداکثر تا۱۰روز بعداز انتشار این‌آگهی باپست سفارشی‌به‌نشانی .اداره کل‌امور اقتصادی ودارائی استان‌سمنان ارسال دارند به‌مدارکی که فاقد رسیدبانکی باشد ویابعداز این‌مهلت به‌پست تحویل داده‌شود ترتیب‌اثر داده‌نخواهد شد.
(وجوه پرداختی بهیچوجه مسترد نمیشود)
پروانه ورود به‌جلسه امتحان ـمسابقه درتاریخ۱۸ر۱۲ر۲۵۳٦ در محل‌اداره‌کل امور اقتصادی ودارائی استان سمنان بین‌داوطلبان توزیع خواهدشد امتحان ـمسابقه در تاریخ ۱۹ر۱۲ر۲۵۳٦ درمحل اداره کل اموراقتصادی‌ودارائی استان سمنان برگزار میشود . م‌الف۱۲۸

برك درخواست شغل ازاداره‌کل امور اقتصادی ودارائی استان سمنان

نام‌خانوادگی نام نام‌پدر شماره شناسنامه محل صدور
تاریخ‌تولد مدرك و رشته تحصیلی وضع خدمت وظیفه
محل جغرافیائی مورد تقاضا «فقط یك‌محل» داوطلب شغل « فقط یك‌شغل»
نشانی کامل‌شهر خیابان کوچه شماره‌منزل تلفن امضاءداوطلب
فرهنك‌نخعی ـمدیرکل اموراقتصادی ودارائی‌استان سمنان

عاقبت سدمعبر کنندگان، بشهرداری اخطار میکنند؟!

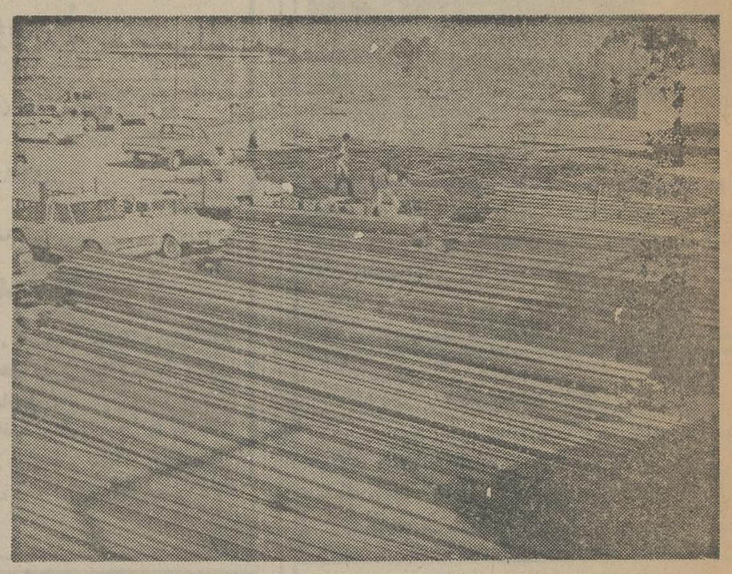

آگهی
شماره ۲۸۷۹٤
تاریخ ۱۹ر۷ر۳٦
بدینیه کسبه وپیشه‌وران طرفین خیابان کارون (حد فاصل چهارراه آبادان. تاچهارراه خیابان‌صباحی ویل آشیه‌آباد) مهلت دادمیشود کهاز این تاریخ لغایت آخرمهرماه جاری کلیه وسایل خود را کهباعث سدمعبر گردیده ازمسیر خیابان وپیادەرو جمع‌آوری وبمحل دیگری منتقل نمایند ،بدیهی است چنانچه‌تا تاریخ تعیین شده شخصا در اینمورد اقدام ننمایند شهرداری راسا اقدام و هزینه متعلقه را باضافه ۲۰٪ از آنارروصول‌نمودەو حق‌هیچگونه اعتراضی‌نخواهند داشت.

حسین ضیائی شهردار اهواز

ـ۱۹ر۷ر۸ر۹ر۱۰ر۱۱ مثل برق وباد گذشت ، اما انگارنه‌انگار که اخطاریه‌ئی گرفته‌اند و از طرف شهرداری تمهید وتهدیدی بکار رفته چون علیرغم آگهی محکم بالا نه‌فقط آهن ازروی آهن تکان نخورده ، سهل است ،آب هیاز آبتکان نخورده‌در صورتیکه مزاحمت این گورستان تیرآهن و کرهی‌که درکار عبور ومرور و ترافیک افکنده ، روز بروز پیچیده‌تر میشود .

ساکنان نقطه برجمعیت دروازه آبادان تامیدان بارفروشان که از جانب اطلاعیه شهرداری و متعاقبا جمع‌آوری اینهمه آهن ازمنطقه خود امیدشان مبدل بناامیدی شده، می‌گویند اینجور کهاز برندگی و قاطعیت شهرداری پیداست ، می‌ترسیم عاقبت سدمعبر کنندگان به شهرداری جنین اخطار کنند :

آگهی
ماگر شهرداری از این تاریخ لغایت فلان‌تاریخ آگهی های خود را کهباعث دلخوری ماشده بجای دیگر منتقل نکند، خودمان راسا این کاررا خواهیم کرد و بدیهی‌است هزینه‌اش راهم ازشهرداری خواهیم گرفت . سدمعبر کنندگان شهرستان اهواز

اینهمه دوندگی، بخاطر یک دفترچه ناقابل!!

دفترچه بیمه‌ی درمانی در زمان پربرگوباری مستغنی از توصیف و تمجید است و هیچ لزومی ندارد بگوئیم بیمار را چگونه از نظر مدکاتره، می‌اندازد ولو بیمار عزیز دردانه‌ترین فرد در سطح شهر و خانواده خودش باشد ... اما بیمه شدگان فرهنگی در خرم‌آباد مکافات اصلی‌شان زمانی آغاز میشود که اوراق دفترچه‌پایان یابدبدین‌ترتیب:

شخص بیمه شده ابتدا باید به اداره متبوع خود برود «اداره متبوع خود» او را بضمیمه مدارک به سازمان تامین‌خدمات‌درمانی حوالت دهد ...

در آنجا پس از طی یک دور قمری در حول اطاق های مختلف و گرفتن امضاهای جوراجور مجددا باید به اداره‌اش برگردد و تائیدیه بیاورد که کارمند آموزش و پرورش است (این را اواسطکار ازطرف میخواهند!)

سپس پرونده که در آستانه تکمیل شدن قرار گرفت ، متقاضی باید ورقه تقاضانامچه را به امضاء دودکتر دیگرکه‌بابیمه‌قرارداد دارند برساند ..پس از گرفتن امضاء از این دو دکتر ، به متقاضی گفته‌می شود که یک «تکپا» به بانک ملی برود و ده ریال به حساب ٥٥٤٦ واریز نماید و فیش را بگیرد و برگردد تا پرونده کامل کامل بشود .

البته جریانات به این سرعت که ما نوشتیم نیست و گرفتن هر امضاء و گذراندن ، هر مرحله‌اش کلی وقت میگیردودرحدود ۳۰ـ۲۰ کیلومتر از این‌سو به آن سوی شهر رفتوآمد کردن دارد که حرف فرهنگیان خرم‌آباد هم‌همین است آنها می‌گویند : چرا تعویض یک دفترچه «بیمه باید به اینهمه قرطاس‌بازی و دوندگی و معطلی نیاز داشته باشد ، راستی‌چرا ؟

شطرنج درجهرم ، رسمیت نیافته ...

صحت وسقم موضوع،به گردن دمجوان‌رعنای‌جهرمی صاحب امضاء که نوشته‌اند: «رئیس تربیت‌بدنی شهرستان جهرم بانام شطرنج آشنائی ندارد . »

البته آشنائی نداشتن بانام شطرنج اغراق آمیز بنظر میرسد چه هرآدم تربیت‌بدنی چی وغیرمئی‌اسم شطرنج‌به گوشش خورده ،اما گویاقصد کاتبان این‌نامه(که‌بسرویس زیرآسمان کبودارسال شده) این‌باشد که شخص مورد نظر بابازی شطرنج بیگانه است ...

به‌هرحال ،امضاء کنندگان نامه خواسته‌اندکه‌مابنویسیم:

ورزش شطرنج‌که تنهابازی فکری وپرورشی رایج در ایران وجهانست ،هنوز در جهرم ناشناخته مانده ولطفی که فدراسیون نسبت به برگزاری مسابقات شطرنج‌در شهرستانهای مختلف کرده، شامل جوانان‌علاقمندجهرمی نشده است . لذا جمله شطرنجبازان‌و شطرنج‌دوستان این شهر تقاضا دارند که نگاه یانیم نگاهی ،مرحمت آمیز هم‌به‌شطرنج‌جهرم‌بشود.

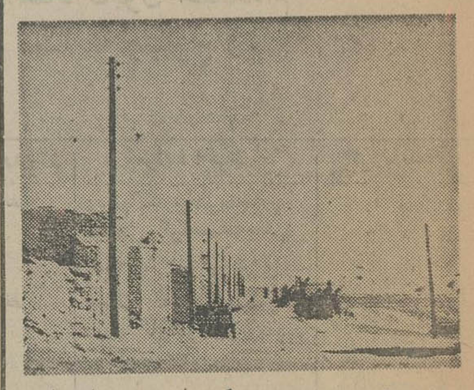

برق را درابتدای کار، برق گرفت !

دو سال پیش برق‌منطقه خراسان با پیمانکار پیمان بست که سیمکشی برق فاصله مسیر «قاین ـ سده» را تکمیل کند .

پیمانکار محترم بلافاصله بخاطر نشان دادن «دریاغ سبز» چند عدد تیر خشکو خالی را کنار جاده‌نشانیدو غیش زد که زد ..

این پیمان‌شکنی که دو سال از تاریخش می‌گذرد ، جز ضرر اصلی که همانا نیمه‌کاره ماندن سیمکشی و برق‌کشی مسیر «قاین‌سده» میباشد ، ضرر دیگری به اهالی «سده» زده است . بدین ترتیب که در قصبه سده در کلیه محلات هم‌تیر نصب شده و هم سیمکشی تکمیل گردیده ، به امیدی که برقش هم از قاین‌برسد، درحالیکه برق را همانطور که شرح دادیم در همان ابتدای راه برق‌زده وخشک کرده است و خدای داند و مسئولان برق‌منطقه‌خراسان که سرانجام کار چه خواهد شد ...

آب نداریم، درعوض برق هم نداریم!

ده قرمزین که‌از توابع‌ساوه است بااسمش بسیار فاصله دارد و به قول معروف قرمزی‌اش علامت مباسیلی صورت سرخ کردن، یاقرمز کردنست .چرا ،برای اینکه سایر مناطق اطراف ،عنقریب برق دارمی‌شوند ،اما در قرمزین خبری نیست در عوض،لوله‌کشی دارد ،اما آب ندارد ،اغلب اهالی این ده برای تهیه مایحتاج خود مجبورند راه ساوه‌قرمزین راطی کنند،اما چه‌طی‌کردنی که‌در اثر خرابی جاده‌صدبار صورتشان از اوقات تلخی قرمز میشود ،جزاینها در قرمزین ازدکترو دارو درمانگامخبری‌نیست،درعوض بخاطر عدم توجه به امور بهداشتی قرمزین درتابستان ها تاچشم کار میکند ،مگس های ریزودرشت میبینید ،به طوری که گوئی‌قرمزین مگس باران شده ،از اینها گذشته حمام قرمزین هم داخل حمام نیست

موارد بالا را آقای‌سیدرضا رسولی به‌نیابت‌جمیع‌قرمزینی های مقیم قرمزین طی‌نامه‌ئی یادآور شدەو اظهارامیدواری کرده همانطور که صفحه زیرآسمان کبود درقرمزین هم خواننده دارد ،درد دل قرمزینی ها هم خواننده‌چاره ساز داشته باشد . آمین .

ن م و ن ه

اعتبار

یک امتیاز از ⑩ امتیاز حساب نمونه

امتیاز استثنائی حساب نمونه بانک عمران در این است که با گشایش آن، بانک عمران بشما، بعنوان مشتری نمونه، بمحض تقاضا ، اعتبار در حسابجاری میدهد، بطوریکه میتوانید تا ۸۰ در صد موجودی پس انداز و سپرده ثابت خود چک بکشید واین در حالی است که سپرده شما دست نخورده میماند و همچنان ۱۰ در صد بهره به آن تعلق میگیرد.

توجه فرمائید، میزان اعتبار شما، هیچگونه محدودیتی ندارد و شما میتوانید به نسبت ۸۰ در صد موجودی پس انداز سپرده خود تا میلیونها تومان ار اعتبار در حسابجاری استفاده کنید.

در اولین فرصت

با مراجعه به نزدیکترین شعبه بانک عمران در تهران و شهرستانها، حساب نمونه باز کنید، مشتری نمونه بانک عمران شویدواز **اعتبار** در حساب جاری استفاده نمائید.

تا پایان سال جاری

برای حفظ کیفیت خدمت، گشایش حساب نمونه درسراسر کشور به ۲۵ هزار محدود است که فقط ۱۰ هزار شماره آن به تهران اختصاص دارد.

بانک عمران بانک نمونه ایران

دانشگاه تهران
دانشکده پزشکی پهلوی

کنفرانس ماهانه گروه آنستزیولژی با همکاری انجمن آنستزی و رانیماسیون ایران

سخنران: آقای دکتر ایرج ضرغام

موضوع : رسپیراتورها (دستگاههای تنفس مصنوعی)

تاریخ : چهارشنبه سوم اسفند ماه ۲۵۳۶ شاهنشاهی

ساعت : ۵ بعداز ظهر

محل : تالار رحمتیان انستیتو تاج پهلوی

اطلاعات هفتگی
مجله دلخواه خانواده‌ها

گروه فرهنگی هدف

برای کلاسهای کنکور اختصاصی وآزمون همگانی ثبت‌نام میکند :

الف ـ آزمون همگانی (ادبیات فارسی ـ فرهنگ ملی ـ زبان خارجی ـ استدلال ریاضی ومنطقی)

ب ـ مواد اختصاصی

۱ـ گروه علوم اجتماعی (علوم اجتماعی ـ تاریخ و جغرافی ـ ریاضی).

۲ـ گروه علوم انسانی (ادبیات فارسی ـ عربی ـ فلسفه ومنطق ـ تاریخ وجغرافی).

۳ـ گروه علوم تجربی (فیزیك ـ شیمی ـ طبیعی ـ ریاضی).

۴ـ گروه علوم ریاضی وفنی (ریاضیات ـ فیزیك ـ شیمی ـ مکانیك).

۱ـ دبیرستان هدف شماره ۳ ـ خیابان ژاله کوچه فلاح شماره تلفن ۳۶۱۰۸۰

۲ـ دبیرستان هدف شماره ۴ ـ خیابان پهلوی جنب کلانتری مرکز شماره تلفن ۶۶۶۸۲۳

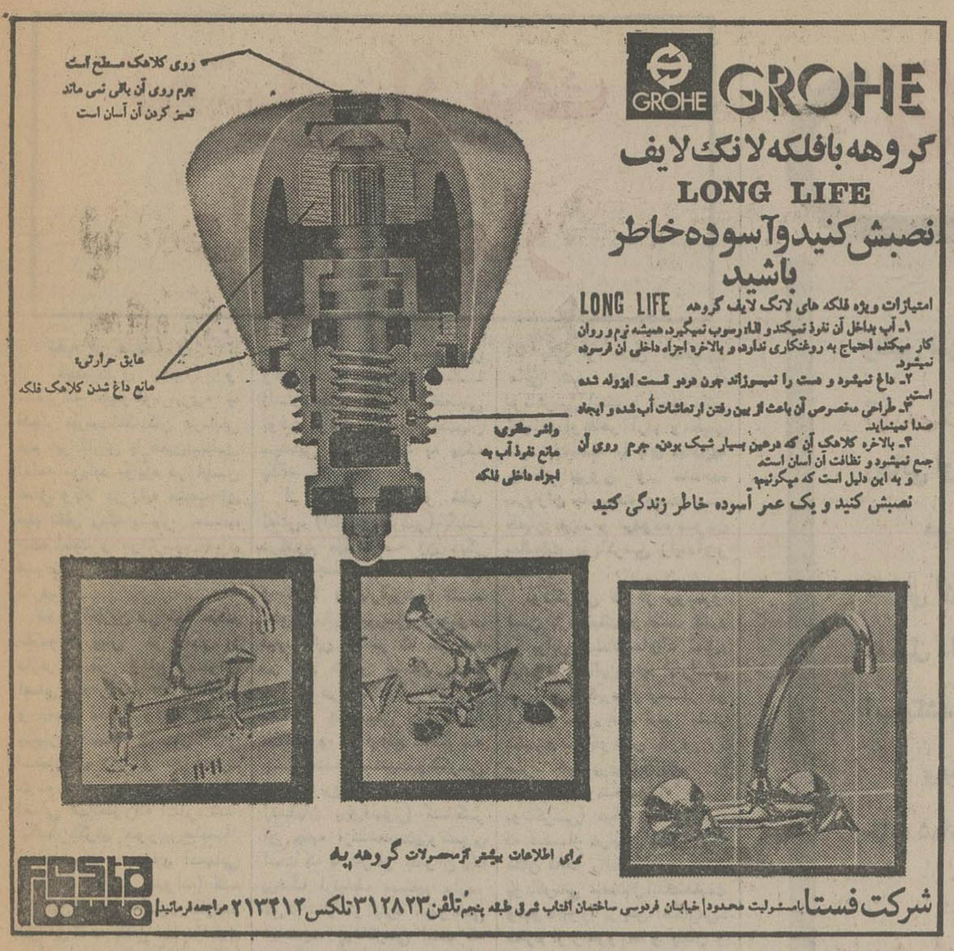

GROHE GROHE

گروهه با فلکه لانگ لایف

LONG LIFE

نصبش کنید وآسوده خاطر باشید

امتیازات ویژه فلکه های لانگ لایف گروهه LONG LIFE

۱ـ آب بداخل آن نفوذ نمیکند و الماء رسوب نمیگیرد همیشه نرم و روان کار میکند احتیاج به روغنکاری ندارد و بالاخره اجزاء داخلی آن فرسوده نمیشود.

۲ـ داغ نمیشود و دست را نمیسوزاند چون درون قسمت ایزوله شده است.

۳ـ طراحی منحصرش آن باعث از بین رفتن ارتعاشات آب شده و ایجاد صدا نمینماید.

۴ـ بالاخره کلاک آن که درهین بسیار شیک بودن جرم روی آن جمع نمیشود و نظافت آن آسان است.

و به این دلیل است که میگوئیم:

نصبش کنید و یک عمر آسوده خاطر زندگی کنید

برای اطلاعات بیشتر از محصولات گروهه به

شرکت فستا باسرمایه محدود خیابان فردوسی ساختمان آفتاب شرق طبقه پنجم تلفن ۳۱۲۸۲۳ تلکس ۲۱۳۴۱۲ مراجعه فرمائید

فوتبال قهرمانی ...

بقیه از صفحه ۱۰

ردمبدی : ۱ـ آ.ی.کا ۳۵ امتیاز ۲ـ پاناتینایکوس ، پائوک ۲۸ امتیاز ۴ـ پانیونیوس ۲۴ امتیاز ۵ اتینکوس ، آریس ۲۳ امتیاز ۷ـ کاستوریا ، هراکلیس ، اگائو ۲۲ امتیاز .

ترکیه

نتایج روز شانزدهم

آدانا اسپور ۱ـ بورسا اسپور صفر
آدانادمیر ۱ـ آلتای ۱
بشیکتاش ۳ـ میر باکار ۲
بورسا اسپور ۱ـ آنکاراگوکو صفر
اسکی شهیر ۱ـ اوردو اسپور ۱
سامسون اسپور ۳ـ فنربافچه ۲
ترابزون اسپور ۲ـ مرسین یوردو صفر
ردمبدی ۱۰ـ ترابزون اسپور ۰ مرسباغچه ۲۳ امتیاز ۳ـ گالاتاسرای ۱۹ امتیاز ۴ـ اوردو اسپور ۱۸ امتیاز ۵ـ بورسا اسپور اسکی شهیر ، بشیکتاش ۱۷ امتیاز ۸ـ آلتای ۱۶ امتیاز .

پرتغال

توقف بنفیکائی مابرابر پلنس ، پورتو رایک قدم به صدر نزدیکتر کرد. چه در حالی که بنفیکا در قالب پیشتاز جام به تساوی بدون گل در مصاف بلنس تن درداد . پورتو نایب صدرنشین، باکوبنده ترین چهره روز ۲ـ۵ استوریال را اسیر قدرت خود کرد ، فاصله بنفیکا و پورتو در اوج حالا فقط یک امتیاز است .

نتایج روز هفدهم

وارزیم ۲ ـ اسپینهو ۱
گیمارس ۱ پورتیمونتس صفر
بلنس صفر بنفیکا صفر
اسپورتینگ ۲ آکادمیکو ۱
ریویله ۱ براگا ۱
فیرس ۲ ستوبال صفر
پورتو ۵ استوریال ۲

آگهی استخدام رسمی

اداره اطلاعات و جهانگردی استان هرمزگان طبق مفاد قانون استخدام کشوری ۳ نفر از طریق امتحان بشرح زیر استخدام میکند

ردیف	عنوان رشته شغل	محل جغرافیائی خدمت	تعداد مورد نیاز	شرایط احراز	گروه
۱	متصدی امور دفتری	۲ بندرعباس	۱	نفر دارا بودن دیپلم متوسطه وطی دوره کارآموزی	۴
۲	متصدی تسهیلات جهانگردی	۱ بندرعباس	۱	نفر دارا بودن دیپلم کامل متوسطه وآشنائی بزبان انگلیسی	۴
۳	پیشخدمت ۱	۱ بندرعباس	۱	دارا بودن تحصیلات دوره ابتدائی	۱

داوطلبان واجدشرائط میتوانند برگ درخواست دیر این آگهی وبا دو قطعه عکس ۴ × ۳ خود و رسید بانکی مبنی بر پرداخت مبلغ ۳۵۰ ریال برای ردیفهای یك ودو مبلغ ۱۵۰ ریال برای ردیف ۳ در یکی از شعب بانك ملی ایران بحساب شماره ۹۸۰ خزانه نزد بانك مرکزی ایران بعنوان حق ثبت نام داوطلبان استخدام وفتوکپی برگ خانمه خدمت وظیفه ویا برگ معافیت دائم تا ۱۰ روز بعد از انتشار این آگهی باپست سفارشی به نشانی بندرعباس اداره اطلاعات و جهانگردی استان هرمزگان ارسال دارند، به مدارکی که فاقد رسید بانکی باشد و یا بعداز این مهلت تحویل داده شود ترتیب اثر داده نخواهد شد وجوه پرداختی به هیچوجه مسترد نمیشود .

پروانه ورود به جلسه امتحان ـ مسابقه در تاریخ ۱۸ر۱۲ر۳۶ در محل اطلاعات وجهانگردی بین داوطلبان توزیع خواهد شد تاریخ و محل برگزاری امتحان در پروانه مزبور درج گردیده است.

اداره اطلاعات وجهانگردی استان هرمزگان

برگ درخواست شغل از اداره اطلاعات وجهانگردی استان هرمزگان

نام و نام خانوادگی ـ نام پدر ـ شماره شناسنامه

محل صدور ـ تاریخ تولد ـ مدرك تحصیلی

داوطلب شغل (فقط یك شغل) ـ محل جغرافیائی مورد تقاضا (فقط یك محل)

نشانی کامل ـ شهر ـ خیابان ـ کوچه

شماره منزل ـ تلفن ـ امضاء داوطلب

نیروی دریائی شاهنشاهی

آگهی استخدام

نیروی دریائی شاهنشاهی برای تکمیل کادر افسری خود تعدادی لیسانسیه دختر و پسر در تخصصهای ریاضیات و کامپیوتر و فیزیك را از طریق مصاحبه بصورت نظامی استخدام مینماید ، واجدین شرایط پس از طی دوره کوتاه مدت زبان در تهران بمنظور گذراندن دوره تعلیمات نظامی به آمریکا اعزام میگردند و پس از یکسال بدرجه ناوبانی مفتخر میگردند ، داوطلبین میبایستی مجرد باشند ضمنا حداکثر سن جهت متقاضیان ۲۶ سال میباشد و برای کسانیکه خدمت زیر پرچم را انجام داده‌اند یکسال بحداکثر سن آنان اضافه میشود.

داوطلبین میتوانند جهت ثبت نام و کسب اطلاعات بیشتر همه روزه باستثناء ایام تعطیل با دردست داشتن مدارك مشروحه زیر به پرسنل نیروی دریائی شاهنشاهی (مدیریت استخدام) واقع درخیابان عباس آباد مقابل پمپ بنزین غربی مراجعه فرمایند.

مدارك مورد نیاز :

۱ـ فتوکپی مدرك لیسانس در رشته‌های مربوطه یکبرك

۲ـ فتوکپی شناسنامه دوبرك

۳ـ عکس ۳×۴ سه قطعه م الف ۲۶۹۴۹

آگهی مناقصه

بیمارستان یکصد تختخوابی الیگودرز

جمعیت شیروخورشید سرخ الیگودرز دراجرای مفاد نامه شماره ۲ر۱۸۴۹۲ مورخه ۲۰ر۱۱ر۳۶ اداره کل ساختمان جمعیت مرکزی و باستناد صورتجلسه هیئت مرکزی این جمعیت در جلسه مورخه ۲۷ر۱۱ر۳۶ با حضور جناب آقای توکلی نماینده محترم شورایملی و به‌نمایندگی از طرف جمعیت مرکزی شیروخورشید سرخ ایران کلیه عملیات ساختمانی بیمارستان یکصد تختخوابی الیگودرز را که نقشه و مشخصات کامل آن در اداره کل ساختمان جمعیت محترم مرکزی موجود است ازطریق مناقصه به پیمانکاری واگذار مینماید

۱ـ مبلغ کل کار درحدود دویست میلیون ریال (بیست میلیون تومان) می‌باشد و ممکن است تا میزان ۲۵٪ کل کار نیز اضافه و یا کسر شود

۲ـ پیشنهاد دهندگان باید از پیمانکاران واجد صلاحیت فنی و مالی بوده و صلاحیت آنها مورد تائید سازمان برنامه و بودجه باشد .

۳ـ مدت انجام کار از تاریخ عقد قرارداد مدت ۳۰ ماه میباشد .

۴ـ پیشنهاددهندگان باید معادل ۵٪ کل کار که بالغ بر ده میلیون ریال میباشد بعنوان سپرده بحساب شماره ۲۹۰۱ جمعیت شیرو خورشید سرخ الیگودرز نزد بانك ملی شعبه الیگودرز واریزو یا معادل آن ضمانتنامه بانکی از بانك‌های مجاز دریافت و ضمیمه اسناد خود نماید .

۵ـ پیشنهادات بایستی در دو پاکت جداگانه الف و ب لاك‌ومهر شده که‌روی ان نوشته‌باشد مربوط به مناقصه بیمارستان یکصد تختخوابی الیگودرز و تاساعت ۱۲ روز پنجشنبه ۱۸ر۱۲ر۲۵۳۶ بدفتر جمعیت الیگودرز و یا اداره کل ساختمان جمعیت محترم مرکزی کل تهران خیابان سی‌متری روبروی ژاندارمری کل کشور تسلیم ورسید دریافت دارند و توجه فرمایند که پاکت الف بایستی محتوی برگ صلاحیت وتضمین یا فیش بانکی و سایر اسناد مربوطه به مهر وامضاء پیشنهاد دهنده وپاکت ب محتوی برگ پیشنهاد با حروف وعدد خوانا بدون خدشه و قلم‌خوردگی ومتناسب با نرخ پایه وفهرست بهاء کمیسیون شاهنشاهی باشد .

۶ـ پیشنهادات واصله درساعت ۱۰ صبح روز یکشنبه ۲۱ر۱۲ر۳۶ درجلسه هیئت مرکزی جمعیت الیگودرز وباحضور نماینده جمعیت مرکزی و مهندس ناظر بازو قرائت خواهد شد حضور پیشنهاد دهندگان درجلسه آزاداست .

۷ـ پیشنهادات باید کامل وبدون قیدو شرط باشد به‌پیشنهادات مشروط وناقص ومبهم و مخدوش وفاقد سپرده و یاکسر سپرده ترتیب اثر داده نمیشود .

۸ـ کلیه هزینه های متعلقه اعم از آگهی ، مالیات ، عوارض بیمه‌و غیره‌بعهده برنده‌مناقصه خواهد بود .

۹ـ جمعیت شیروخورشید سرخ الیگودرز در قبول‌ویا ردیك یا کلیه پیشنهادات مختار است .

۱۰ـ سپرده و یا تضمین شرکت در مناقصه نفرات اول تاسوم تا مبادله قرارداد نگهداری خواهد شد تا چنانچه برندگان اول تا سوم حاضر بعقد قرارداد نشوند سپرده آنها بنفع جمعیت شیروخورشید سرخ الیگودرز ضبط شود .

۱۱ـ کلیه عملیات ساختمانی بانظارت مستقیم مهندس ناظر مربوط بوده وپرداخت بهاء کارهای انجام‌شده براساس‌ضوابط سازمان‌برنامه وبودجه و بموازات پیشرفت کار و تهیه صورت وضعیت از طرف پیمانکار منوط بگواهی و تائید مهندس ناظر مربوط خواهد بود .

۱۲ـ برنده مناقصه موظف است در تمام‌مدت انجام‌کار یکنفر کارشناس فنی که‌صلاحیت آن به تائید اداره کل ساختمان رسیده‌باشد در الیگودرز مستقر نماید .

۱۳ـ درصورتیکه پس‌ازعقد قرارداد وقبل از تحویل موقت کاروقوف حاصل شود که پیمانکار تمام یاقسمتی ازعملیات مورد پیمان خود رابدون کسب مجوز به شخص حقیقی یا حقوقی دیگری واگذار نموده است پس‌از احراز موضوع از پیمانکار خلع‌ید خواهد شد و با او برابر مقررات رفتار میگردد .

۱۴ـ پیشنهاددهندگان برای اخذ نقشه و مشخصات کار و نوع مصالح باید به اداره کل ساختمان جمعیت محترم شیروخورشید سرخ مرکزی کل مراجعه و با پرداخت مبلغ سه هزار ریال نقشه ومشخصات و اطلاعات لازمه را دریافت دارند .

رحیم گودرزی مدیر عامل جمعیت شیروخورشید سرخ الیگودرز

هواپیمائی ملی ایران ۱۴۰

هواپیمائی ملی ایران «هما»
تجدید آگهی مزایده ۱۰۶

هواپیمائی ملی ایران «هما» شش قلم از پارچه‌های مازاد خود را بشرح زیر ازطریق مزایده بفروش میرساند

۱ـ	پارچه ابریشمی سفید بعرض ۹۰ سانتیمتر ۲۷ طاقه	۱۰۱۰ متر
۲ـ	پارچه تترون بژ بعرض ۹۰ سانتیمتر ۱۰ طاقه	۳۶۰ متر
۳ـ	پارچه تترون سفید بعرض ۹۰ سانتیمتر ۱۱ طاقه	۱۳۵۵ متر
۴ـ	پارچه آستری نارنجی بعرض ۱۴۰ سانتیمتر ۲۹ طاقه	۱۷۵۰ متر
۵ـ	پارچه آستری بژ بعرض ۱۴۰ سانتیمتر ۲۲ طاقه	۱۲۹۵ متر
۶ـ	پارچه بلوزی قهوه‌ای بعرض ۱۴۰ سانتیمتر ۲۹ طاقه	۱۶۵۰ متر

الف : داوطلبان از تاریخ نشر این آگهی تا آخر وقت اداری روز یکشنبه ۲۱ر۱۲ر۲۵۳۶ پیشنهاد های خودرا در پاکت لاك‌ومهر شده به پیوست رسید صندوق بمبلغ ۱۰۰۰۰۰ ریال که بعنوان سپرده شرکت درمزایده باید به‌صندوق هواپیمائی ملی ایران «هما» در ساختمان ادارات مرکزی پرداخته باشند به دفتر دایره اموال تدارکات «هما» واقع در آشیانه فنی طبقه سوم (بعد از ساختمان ادارات مرکزی در فرودگاه مهرآباد) تسلیم ورسید دریافت دارند .

ب: پیشنهاد دهندگان می‌توانند همه‌روزه غیراز ایام تعطیل جهت بازدید پارچه‌های فوق‌الذکر به‌انبار دایره اموال تدارکات «هما» واقع در فرودگاه جنوبی مهرآباد مراجعه نمایند .

پ: کلیه هزینه ها از قبیل هزینه نشر آگهی وحمل پارچه ها ازانبار دایره اموال ومالیات چنانچه تعلق بگیرد بعهده برنده مزایده خواهد بود.

ت: پیشنهاد های رسیده در ساعت ۹ صبح روز دوشنبه ۲۲ر۱۲ر۲۵۳۶ شاهنشاهی در دفتر دایره اموال تدارکات «هما» (به نشانی نامبرده دربالا) باز و قرائت خواهد شد .

ث: به پیشنهاد های فاقد سپرده ویاکمتر از مبلغ سپرده مقرر و پیشنهادهائیکه بعد از تاریخ ۲۱ر۱۲ر۲۵۳۶ شاهنشاهی تسلیم گردد ترتیب اثر داده نخواهد شد.

ج :در صورتیکه برنده مزایده حاضر بانجام معامله نشود سپرده او به نفع هواپیمائی ملی ایران ضبط ومعامله با برنده دوم انجام خواهد شد و در صورتیکه برنده دوم نیز ازانجام معامله خودداری کند سپرده او هم به نفع «هما» ضبط خواهد گردید.

چ: هواپیمائی ملی ایران «هما» در رد یا قبول یك‌ویا کلیه پیشنهادها مختار و حضور پیشنهاد دهندگان در جلسه مزایده بلامانع است .

تدارکات هواپیمائی ملی ایران «هما»

نوراد (شرکت سهامی خاص)

باطلاع میرساند که از تاریخ ۳۰ بهمن الی ۵ اسفند ماه جاری نمایشگاهی از آخرین پدیده های صنعتی در رشته **چاپ نقشه** «دستگاه تمام اتوماتیک، شامل دستگاه انتخاب خودکار عرض کاغذ ، دستگاه خودکار تاکننده و غیره » و **فتوکپی باکاغذ سفید** در هتل اینترکنتینتال همه روزه از ساعت ۱۰ صبح الی ۷ بعد از ظهر دائر خواهد بود.

قابل توجه دانش‌آموزان ششم طبیعی

کلاسهای تکدرس و تمام درس با همکاری آقایان : بزرگمهر ـ فیزیك ، مستحفظ وماهر ـ شیمی ، خوروش ـ جبر ومثلثات ، محمدیان ـ زبان ، دکتر جلالی ـ ادبیات و

شفیع چلاجوردر
علوم طبیعی

شما را درکوتاهترین زمان برای بهترین نمرات یاری خواهند کرد.

محل ثبت نام : خیابان بهار بالاتر از بیمارستان شهربانی دبیرستان ایران فردا تلفن ۷۵۶۰۱۰

شروع کلاس از ۱۹ فروردین

قابل توجه همه دختران ایرانی

اطلاعات بانوان، یك دختر را بعنوان «دختر نوروز» انتخاب میکند و در نوروز به هزینه خود به خارج از کشور میفرستد .

برای آگاهی از شرایط انتخاب دختر نوروز ، مجله اطلاعات بانوان را مطالعه فرمائید .

هرگردی، گردو نیست ...!

گروه صنعتی نعمتی باهمکاری کارخانجات هتیش آلمان عرضه میدارد

رنگین فلز سیستم آشپزخانه پیش ساخته ائی که با ابتکار و بدست متخصصین کار آزموده (گروه تولیدی نعمتی) با بهره گیری از امکانات تکنیکی و تجربیات کارخانجات هتیش آلمان به صورت زیبائی از ترکیب چوب و فلز (فلز گالوانیزه با رنگ پخته) تولید و عرضه گردیده‌است .

در سیستم آشپزخانه های پیش ساخته چوب و فلزرنگین فلز خانم خانه باخیال آسوده بدون نگرانی از ترک خوردگی وکج شدن کابینهای چوبی و زنگ زدن فلز آشپزخانه میتواند هر اندازه که میل دارد آب مورد نیاز خود ررا مصرف کند مثلا " سبزیجات مختلف را خوب و تمیز بشوید و آب بکشد . پلو را به سبک واقعی ایرانی آبکش کند و ...

و به‌همین دلیل‌است که ادعا میکنیم هر گردی گردو نیست . و رنگین فلز مکمل زیبائی‌آشپز خانه شماست .

دیدار از نمایشگاه ما ثابت میکند هرگردی، گردو نیست ...!

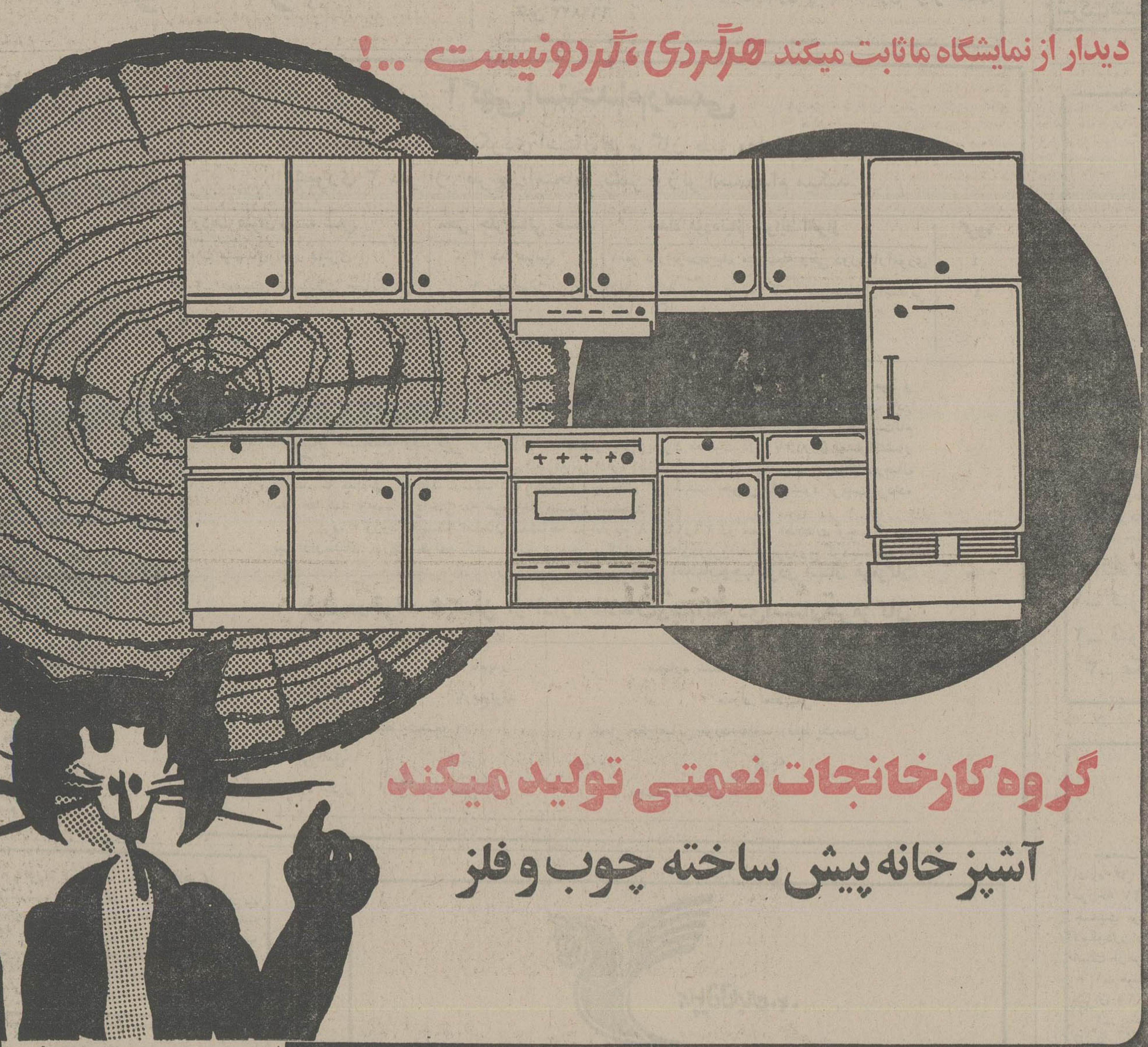

گروه کارخانجات نعمتی تولید میکند
آشپزخانه پیش ساخته چوب و فلز

RANGIN FELEZ
رنگین فلز
Hettich
باهمکاری فنی کارخانجات هتیش (آلمان)
نمایشگاه رنگین فلز ـ تهران، خیابان تاج، چهارراه شهرآرا، مقابل پمپ بنزین، شماره ۱۸۲
تلفن نمایشگاه: ۹۷۶۶۴۵ ـ ۹۷۱۴۶۰ تلفن کارخانه: ۹۵۷۹۸۱

تمثیلی از یک جامعه بیمار

بقیه از صفحه ۹

از فیلمبرداری خوب و متحبرانه «اپنو گوارنیری»، به انجام میرسد.کمکاکان درمابقی فیلم نیز کارش با همین‌استادی ادامه می‌یابد بویژه در این فصل وکلا در بقیه صحنه‌های فیلم نقش رنگ بسیار حساب شده است و در ترسیم فضای فیلم تاثیر غیر قابل انکاری دارد.

فصل آغازین در فیلم حکم مقدمه و پیش در آمدی را دارد که در واقع سئوال اصلی فیلم را هم مطرح میکند و بهمین لحاظ واجد اهمیت بسیاری است و از بیان استعاره‌ای زیبا و نه شعار‌گونه برخورداراست ،سئوال اصلی همانطورکه اشاره شد یکسان‌نگری دوربین‌فیلمساز است نسبت به همه‌ی آدمهایی (اعم از عاقل و دیوانه) که در این فصل حضور دارند (و نیز تا به پایان فیلم درحول و حوش جمع آنان دور میزند) .

دومین فصل فیلم با قدمزدن پروفسور بوناکرسی در محدوده بیمارستان آغازمیشود، حیطه‌قدرت‌وی همین‌تیمارستان است و آزمایشگاه اوهمچنین.

اهمیتی که فیلمساز برای تعقیب حرکات بوناکرسی در طول بخش ها و راهرو های مختلف تیمارستان قائل است بدین سبب است که این بمثابه حرکتی است در درون این شخصیتو برای‌روانکاری او وگذراز پیچ و خم ها و لابیرنت های‌روانی او ازطریقی کاملا بصری که هر چه فیلم جلوتر میرود ، آشکار تر و صریح تر رخ مینماید ، بطوریکه در یک شکل کلی همه چیز و همه کس بسیج میشود تا شخصیت بوناکرسی بررسی شود و بهمین خاطر است که دیگر دکتر های تیمارستان چندان نشان داده نمیشوند و حتی بقیه‌شخصیت های فیلم نیز در خدمت بررسی مهمترین کاراکتر فیلم یعنی بوناکرسی به تصویر در می‌آیند و بعنوان آدمهایی با ابعاد واقعی چندان استقلالی ندارند ، و از لحاظ شخصیت پردازی قوی نیستند ، (در اینجا شخصیت پردازی سه‌زن فیلم و بعد روانپزشک زن مورد نظر است وگرنه بیماران تماما در یک شکل کلی مطرح میشوند و بکار ساختن فضای تمثیل گونه تیمارستان می‌آیند) .

فی‌الواقع بررسی کاراکتر اصلی فیلم ایجاب میکند تا روانپزشک زن (آنا) برای تحقیق به این تیمارستان وارد شود ، از زمان ورود آنا به بعد ، او دریچه‌ای استبرای دیدگاه فیلمساز بدین خاطر که بتدریج و از دید این‌شخصیت نگاه واقعی و بی پرده خود را به ساکنین تیمارستان (اعم از عاقل و دیوانه) بیندازد و تخم این تردید را در دل‌بکارد که در پشت ماسک مطمئن و متکی به نفس دکتربوناکرسی چه میگذرد .

کمی بعد از ورود آنا در فصلی از فیلم هنگامی که‌او در اتاق خود را می بندد ، تصویر بلافاصله به بوناکرسی قطع میشود (در یک زمان بعدتر) که بهمین عمل مبادرت میورزد با یک تفاوت که در این لحظه‌هوای طوفانی‌بیرون از اتاق دربسته بوناکرسی اشاره‌آشکاری‌است‌به‌درهم‌ریخته شدن دنیای منزوی و پررمز وراز او با ورود آنا .

حتی آنا ، نیز با توجه به اهمیتش بعنوان یک قطب‌اصلی ماجرا (که مفهوم نهائی فیلم از درگیری وی با بوناکرسی بدست می‌آید) ازلحاظ‌شخصیت پردازی خوب پرداخت نمی‌شود و مقطبکار بازگو کردن گره های روانی شخصیت بوناکرسی می‌آید بدون آنکه در پایان او بعنوان یک آدم زنده ماجرا از شناخت نامه‌ای برخوردار باشد و این‌مسئله از ضعف های عمده فیلم‌است.

همین امر سبب میشود تا در پایان تحلیلی که آنا از شخصیت بوناکرسی بدست میدهد قدری‌باسمه‌ای ومبتدیانه بنظرآید (بگونه‌ی یکروان شناس سطحی) ، بخصوص وقتی تا قبل از این لحظه (اشاره صریح به دوشخصیتی بودن بوناکرسی) فیلم یکپهان سینمایی را با خود به یدک بکشد .

از درگیری این دو قطب اصلی (آناو بوناکرسی) که درگذریم میماند سه زن دیگر فیلم‌فرانچسکا،بیانکا(مارت‌کلر) و کارلا (باربارابوشه) که بطور دقیق بررسی نمیشوند شاید باین خاطر که هر سه در فیلم شکلی نمادین دارند چرا که درارتباط بابوناکرسی تشکیل شخصیتی واحد را میدهند و در واقع تجسم سه جنبه‌مختلف شخصیت‌بوناکرسی از نظر روانی هستند بیانکا (دستیار پروفسور) نشانگر آن جنبه ازشخصیت‌پروفسور است که با کار او بعنوان یک پزشک ارتباط مستقیم دارد، کارلا نمایانگر پاره شهوانی شخصیت بوناکرسی است که بهیچکس پایبندی خاصی ندارد و تنها لذات تنی برایش مطرح است اما فرانچسکا مهمترین بعد این مثلث راتشکیل میدهد و آن جزء جدایی ناپذیر شخصیت بوناکرسی را در بر میگیرد که کاملا بر او مسلط است و انزوای خشک و شبح‌وارش بر شخصیت بوناکرسی سایه افکنده بطوری که پروفسور در لحظاتی که تعادل روانیش برهم میخورد بلافاصله محتاج فرانچسکا می شود و بسوی او پناه میبرد (نوعی رابطه ادیپی و بدور از تاکید های جنسی) و بهمین خاطر است که در انتها وقتی بوناکرسی مصمم به ترک بیمارستان میشود و درست در همان‌لحظه که مشغول‌بستن چمدان های خویش است ، فرانچسکا خودکشی میکند و بوناکرسی برای همیشه با این جنبه از شخصیت خود وداع میگوید و پس از سالیان سال که خود را در میان چهار دیواری تیمارستان محبوس ساخته به قیمت از کف دادن انزوای اطمینان بخش خود سر از پیله خود بیرون می‌آورد و بمیان جمع میرود‌در حالی که با دوزن دیگربیانکا و کارلانیز (بطور جداگانه) وداع گفته است .

بهدرگیری دو قطب اصلی فیلم(دکتر آناوبوناکرسی) که برگردیم فضای تمثیلی فیلم‌شکل صریحتر خود را نشان‌میدهد، تیمارستان بی هیچ تردیدی تمثیلی از جامعه ایتالیا میشود که سرنوشت‌ایتالیای فاشیستی را پیشگویی میکند .

تزبوناکرسی مبنی براینکه دیوانگی ، یکبیماری‌ویروسی و مادرزاد است دقیقا یک تز فاشیستی است (تزنژادبرتر) که‌او رابطور صریحی‌جایگزین هیتلر و یا موسولینی در محدوده تیمارستان میسازد(که البته این صراحت و تاکیدبر این مسئله در نوشته و کار، از امتیازات فیلم محسوب نمی شود ، چرا که بسهولت و بدون آنکه جایی برای کندو کاو تماشاگر باقی بگذارد بوناکرسی را در مقام یک موسولینی به او میقبولاند حال آنکه بدون چنین‌اشارات صریحی نیز پی بردن به این نکته از طریق تمثیل های غیر موکد وسینمایی فیلم‌امکان پذیر بود) .

آنا بعنوان یک پزشک دانشگاه دیده و جوان‌معتقد به تز متحجر بوناکرسی‌نیست و به شرایط محیط زیست(که طبعا در یک شکل کلی شامل شرایط اجتماعی و سیاسی‌می شود)دردگرگونی های روانی معتقد است و همین مسئله ریشه اساسی اختلاف میان این دو تن را سبب میشود بطوریکه آنا صریحا به دو شخصیتی بودن پروفسور اشاره میکند و به او میگوید: شمامیخواهیدبا کشفویروسی برای دیوانگی بین خودتان و دیگران فرق بگذارید .

بوناکرسی با دادن امید های واهی به بیماران (از همانگونه وعده هایی که‌پیشوا به پیروانش میداد) آنان را آنچنان شیفته خود میسازدکه متوجه حقایق اطرافشان‌نشوند اما یکی از همین شخصیت هایی که شدیدا ملبسته بوناکرسی است و تحت تاثیر تلقینات اوظاهر آرام ومطیعی دارد بلافاصله با پای نهادن‌به جامعه بیرون و مشاهده سربازان فاشیست دست به طغیان میزند و بیهوده بودن معالجات بوناکرسی رایادآور میسازد .

بوناکرسی که از روبرو شدن با حقیقت وحشت دارد در برابر استدلال‌های‌آنا تسلیم میشود ،امااین‌تسلیم براحتی صورت نمیگیرد وفیلمساز در آخرین فصل های فیلم مقدار بسیاری از کوشش خود را صرف تصویری کردن این مفهوم (دوشخصیتی بودن بوناکرسی) میکند ،بدین‌ترتیب که فیلمساز دراین فصل یک مکان ثابت راانتخاب نمی‌کندو بوناکرسی بدنبال‌آناکه‌حقیقت وجود اورا برایش اشکارمی‌سازد از راهرو ها و پلکان و دالانهای‌مختلف‌تیمارستان‌عبور میکند(دراین‌بین‌تصویرکوتاهی است ازدیدبوناکرسی ازمردی که عاجزانه روی تخت دراز کشیده و نشانگر عجز وی‌در روبروشدن باحقیقت است) .

پس ازرفتن آنا وتنها شدن بوناکرسی تصویری وجود دارد از اودراتاق بیماران‌که یک تخت خالی و آماده اورا بخود میداند وبوناکرسی نیز لحظاتی چندبرروی‌آن دراز میکشد و این صریح ترین تصویر فیلم است در تصویری ساختن پاره دیوانه شخصیت پروفسور (یکتاکید سینماگرانه و نه چندان دلچسب) درست پس از این صحنه ،پروفسور به درون راهرو می‌آیدوسایه کشیده‌اش بر روی دیوار ، دوگانگی شخصیت او را که اکنون آشکار شده در شکلی سینمایی مطرح میسازد .

درپی آیند این فصل که تماما در راه شناسائی‌کاراکتر بوناکرسی بکار گرفته شده‌بیان استعاری دیگری‌بکار میرود:

پروفسور به درون اتاقی میرود که در ابتدای فیلم از داخل شدن به آن سخت ابا‌داشت ، دراین لحظه از فیلم مشخص میشود که بیمار به زنجیر کشیده شده این اتاق ، خواهر دیوانه بوناکرسی است ، استعاره این‌تصویر در این نکته نهفته است که خواهر بوناکرسی تصویر مادی ضمیر ناخودآگاه و مخرب پروفسورمیباشد که در اعماق وجود او به زنجیر کشیده شده و به تعبیر یونگ‌ه آن تکه از وجود ماست که هرچند ازخودماست اما چون بیگانه‌ای منفورماست و بهمین خاطر است که پروفسور از روبرو شدن با آن وحشت دارد و خطاب‌به خواهرش میگوید: ترادوست دارم و از تو میترسم ، واین دقیقا اشاره‌ای است به ضمیر ناخودآگاه روان انسان .

اما فیلم بهمین جا پایان‌نمی پذیرد چرا که هر چند جامعه کوچک تیمارستان با رفتن بوناکرسی به آرامشی نسبی دست یافته ، اما این دورنمای امیدوارانه ، تنها متعلق به چهار دیواری تیمارستان است که با بیرون آمدن بوناکرسی، امکان حیات یافته است و بنابراین از این لحظه بهبعد این جامعه نمیتواند تمثیل‌ایتالیا باشد چرا که حتی اگر بوناکرسی را تمثیل بارزی از موسولینی بدانیم یک نکته‌پیش روی ماست اینکه او تازه از تیمارستان بیرون آمده و در شهر رها شده است ، ایتالیادر سراشیب فاشیسم است.

بیاد بیاوریم فصل اختتامیه فیلم را : بوناکرسی درایستگاه قطار ، احاطه شده در میان سربازان سوار بر قطارمیشود در کوپه‌ای می‌نشیند که یک سرباز فاشیست احساسات تندش را به رخ میکشد ، بوناکرسی اکنون فاجعه را حس کرده اما هیچکاری از دستش ساخته نیست ، قطار حرکت میکند ، ایستگاه خالی است و نشان از نیستی دارد، ایتالیا در سراشیب فاشیسم است .

چارلی، با من دست داد!

بقیه از صفحه ۹

نگفت‌که دلش می‌خواسته‌جای موریس، شوالیه باشه اما من فهمیدم که چی دلش می‌خواسه .

چارلی برامون یه خواب بود، خواب شیرین بچه‌های فقیر شهر ، فیلماشو دیده بودیم دوسش داشتیم ، بخاطر آنکه میتونس بخندونمون، تازه بعضی وقتا ازماها حرف‌میزد. بالاخره چارلی اومد :

وقتی اونو روصحنه دیدیم ، اول باورمون نشد ، اما خودش بود. روصحنه بود و ما ساکت بودیم واونم همین‌جوری اون بالا حرکت می‌کرد .

ما که ساکت شدیم انگار همه‌جا ساکت شد: ساکت سنگین .

اونجا، روصحنه، خیلی‌کوچولو بود. کوچیکو شکننده ، سبکه، مث اینکه باعصاش می‌پرید . درست مث شاپرکا ـ شاپرک ماه و مه . راستی این همون چارلی سینماس ، همونی‌که آدمای بدجنس و خشن تو دعواهای قلابیش حقیر می‌کرد؟

حقیقت داشت ، همون چارلی بود: رفیق ما ، بدونه گل دستش‌بود.

فکر می‌کنم (اونوقت فکرکردم) به سبکی‌نجابت‌بود تو سنگینی بی‌شرمی دنیای شلوغ شاید خیلی حرف میزده اما چارلی بود. چارلی روصحنه بود، اما بغل دستم هم چارلی بود . یه‌دس آبی بود تو پس‌کوچه‌های تنگ ، یه عالمه رنگ آبی بود . تو کوچه‌های خاکستری و گل‌آلود اونجا ، منظورم زادگاهم «فه» بود.

وقتی از صحنه اومد پائین ، همه‌ی هدیه‌هامونو بهش دادیم . پسر اون پهدوز که شما نمی‌شناسیدش ، یه‌جفت گیوه‌ی قشنگ زردرنگ بهش داد ...

نمیدونم چرا ، اما میدونم چارلی گریه کرد آخه اشکاشو دیدم . من اشکای آدمایی‌رو که گریه می‌کنن می شناسم .

چارلی وقتی گریه کرد و اشکاشو پاک کرد، مث ستاره کوچک، یه‌خواب آروم، ناپدید شد.

شب که شد یکی از اون پسرای فضول که ازم بزرگترن ، مسخره‌م‌کرد. به من خندید . گفت : احمق‌جون اینکه چارلی نبود. این کجاش چاپلین بود؟ این یکی بود که اداشو درمیوورد ... من چارلی‌رو می‌شناسم اون تو شهر دجدیده زندگی میکند .

امامنکه حرفاشوباورنکردم: من حرف آدمای احمقو باور نمی‌کنم . ولش کردم و رفتم . برا تمام فامیلامون‌تعریف کردم که چارلی با من دست‌داد. راستی یادم رفت براتون بگم که چارلی وقتی داشت گریه‌می‌کرد باهامون دست‌داد، به فامیلامون‌گفتم که من و چارلی‌خیلی دوس شدیم . دوستای صمیمی .

ترجمه از لوموند

حاصل تحقیقات علمی ۲۷۳ متخصص در تهران

از پوست بدن خود چگونه نگهداری کنیم؟

زندگی ماشینی عامل اصلی بیماریهای پوستی است

اسماعیل جمشیدی

آلودگی هوا ، ومشکلات ترافیك ، مسکن و آفزایش جمعیت مردم تهران‌را بیش ازسایر نقاط کشور دچار لك وپیس کرده است

پوست صورت و بدن شما درچه حالی‌است ؟

آیا دچار لك وپیس‌وجوش‌شده ؟

آیا دچار اگزما و کهیر شده‌اید؟

آیا از خارشهای ناگهانی رنج می‌برید ؟

فکر می‌کنید چرا پوست صورت،گردن ، یابدن‌شما تغییر رنگ‌داده است ؟

اجتماع ۱۱۳ نفری متخصصین پوست و ۱۶۰ نفری بیماریهای روان‌و اعصاب در سمپوزیوم بیماریهای‌پوستی‌ـ روانی که چندی پیش دربیمارستان رازی تهران تشکیل شدبه‌این پرسشها پاسخ‌داده‌است

۱ـ دکتر مهرداد رواقی

۲ـ پرفسور باقری

دکتر جواد اسکوئی‌میگوید: پوست مریض که‌در معرض‌دید است شبان دهنده امیال غیر همدی محلقی است که‌درانسان بوجود آمده و برای جلب‌توجه از طریق یك مرض پوستی ـ اظهار وجود میکنند . از طرف دیگر وجود اختلالات پوستی و ایجاد زشتی و نگرانی شخصی دراین مورد موجب مرض روحی میشود .اشخاصی که گرفتار مرض پوستی میشوند وضع روانی خاصی پیدا میکنند به‌این معنی که از صحبت کردن با دیگران خودداری میکنند ، از ناراحتی خود رنج می‌برند ، در انظار بچار خجالت میشوند و حتی گاهی از پاسخ‌به‌سئوالات روانشناسی خودداری میکنند، یعنی ناراحتی درونی خودرابروز نمی دهند آنها نمی دانندکه اضطراب هو هیجان های‌ناشی از فشار زندگی این وضع را بوجود آورده‌است ، بنظرمریض مرض پوستی چیز واضحی‌است و طبیب بدید چنین مرض واضح رابخوبی دیدهو بمعالجه آن بپردازد . در حقیقت این مرض جلدی دیواریست که مریض‌در پشت آن خودرا پنهان کرده و از طرفی چون این ناراحتی دائما جلوچشم خودش‌ودیگران است از آن رنج می‌برد وروز بروز دامنه بیماری او وسیعتر میشود . مریض دائما به‌خودش فکر میکند، نمی داند که‌این ناراحتی از کجا است .فشار را درك نمی‌کند، اگر به یك سفر برود، اگر از شلوغی وازدحام خود رابرهاند ،اگر آرامش‌از دست رفته زندگی‌خودرا باز ـ یابد همه این مشکلات حل‌می شود.

در واقع درد او از آشفتگی روانی‌است که پیدا کرده ،در حالیکه خودش دچار توهم‌شده و فکر میکند بخاطر خوردن فلان غذا ، یا انجام فلان‌عمل این وضع پیش آمده ، امادرد او با روان درمانی به پایان میرسد.

آزما چیست

یکی از شایع ترین بیماری های پوستی درایران اگزما است .

دکتر سیروس ایزدی‌متخصص بیماریهای روان و اعصاب در این زمینه میگوید:

کسی که دچار اگزما میشود دائما از خود می پرسد چرا دچار چنین ناراحتی شده وچه بایدبکند ،این مساله مبهم و پیچیده‌است . زیرا آنچه مسلم است یك اختلال «روان فیزیولوژی » عوامل متعددی‌به وجود می‌آورد.

یکی از متخصصین بنام براون ـ روی بیمارانی که‌دچار اگزما شده بودند به بررسی و تحقیق پرداخت نتیجه نشان داد که فقط ۱۵ درصد این بیماران سابقه خانوادگی داشته‌اند و عوامل موضعی نیز مثل تحریك ، حساسیت ، عفونت هم فقط در ۲۰ درصد ایجاد بیماری نقشی داشته ، اما عوامل روانی تقریبا درتمام موارد یعنی صد درصد تاثیر داشته‌است .

مطالعه زندگی بسیاری از بیماران نشان داده است که اینگونه واکنش های پوستی ناشی از فشار زندگی‌مخصوصا در شهر های‌بزرگی مثل تهران است .

پوست ظریف است

دکتر سیروس ایزدی در ادامه گفتارش اضافه میکند :

واقعا مفهوم پوست برای انسان ظریف تر و دقیق تر از آن است که به‌آسانی توصیف شود ، شخصیت و اساس احساس در سنین طفولیت در پرتو تماس پوستی کودک با مادر پایه گزاری میشود ، از طرفی دیگر تا آنجاکه پوست بعنوان یک محافظ عمل میکند

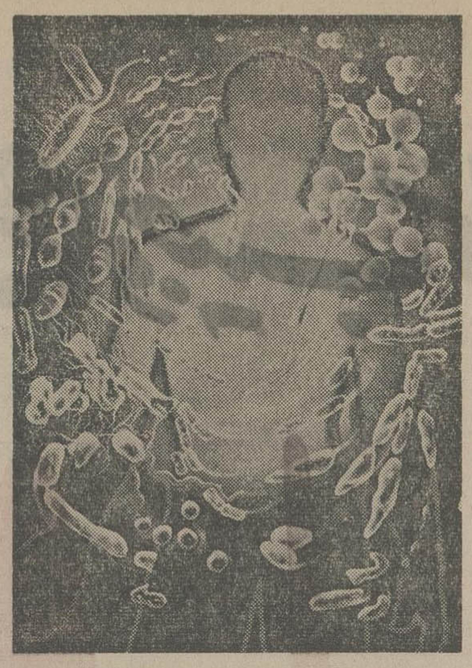

موقع ترس رنگ پوست‌بریده‌و موهای بدن راست شده وگاهی عرق سردی برپیشانی مینشیند و بسیاری از افراد خجالتی در موقع شرم صورتشان قرمز می‌شود .

پوست آئینه وسیعی است که نمایانگر تالمات درون بدن است واز طرف دیگر ضایعات پوستی در دیگرعضا بدن‌ازجملهروان بیمار بی‌تاثیر نیست،بهمین‌دلیل اگرشخصی در مواردی از ناراحتی پوستی با دارو به نتیجه مطلوب نرسیده باید به زمینه روانی ناراحتی خود توجه کنند و از طریق روان درمانی خود را معالجه کند.

۸۳ درصد بیماریهای کهیر

دکتر عزالدین معنوی مدیر گروه روانپزشکی دانشگاه تهران میگوید :

۸۳ درصد بیماری های کهیر و ناراحتی های پوستی ارتباط به هیجانات ناشی از مشکلات زندگی سطحی دارد ، هیجانات وشوکهائی که‌در زندگی‌ماشینی امروزی به شخص واد میشود زخمهای پوستی بوجود می‌آود ، مخصوصا در نقاطی که جمعیت زیاد است و عواطف واحساسات ارزش واقعی‌خود را از دست داده ، مثل شهر تهران ، مردم بیشتر دچار بیماری پوستی می‌شوند که‌این ناراحتی ها ریشه روانی دارد وباروان درمانی باید بیمار را معالجه کرد .

نخارش های جلدی که در اغلب مردم ساکن تهران دیده می‌شود بتدریج شخص رادچار حالت های عصبی و روانی می‌کند که ظاهرامر یک ناراحتی

۳ـ دکتر عزالدین معنوی

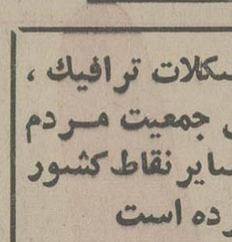

۴ـ دکتر سیروس ایزدی

۵ـ دکتر جواد اسکوئی

پوست وسیع ـ ترین عضو بدن

پرفسور باقری‌رئیس دانشکده پزشکی پهلوی درباره پوست می‌گوید :

پوست وسیع ترین عضو بدن و محل تولید حس‌های مختلف از قبیل درد ـ سوزش ـ خارش ـ حس شهوت وتمامی دستگاه ارتباطی مستقیم عصبی و روانی است . بهمین دلیل عضوی است که از راه آن‌درد و تنبیه و عشق و محبت‌تجربه میشود ، هرگونه احساس اعم از خوب وبد ازراه پوست از مابه‌دیگران به مامنتقل میشود، پوست آفریننده تصور ما از دنیای خارج زشتی‌ها و زیبائی ها ، نرمی‌ها و خشونت ها ، پاکی‌ها وناپاکیها است .بنا بر این می‌بینیم اهمیت پوست به مراتب بیش‌از آن‌است که‌تصور می‌شود .

این بیماری درواقع نشان دهنده احساسات و جنبه های ارتباطی خاصی است که‌بیمار باآنها درگیر است و چون با تمام وجود آن رانپذیرفته چنین مشکلی برای خود ایجادکرده است .

بعضی از روانکاوان بیماری های جلدی عقیده دارند که این ناراحتی ها بیانگر کشمکش های درونی است که به سنت های خاصی از بدن ارتباط دارد .

خبرهایی از جهان پزشکی

چرا چاق می شویم ؟

نیویورک (ایالات متحده) ـ پروفسور استانلی اسکاتر یکی‌از کارشناسان امور تغذیه معتقد است ، بهترین راه برای لاغر شدن اینست که از غذاهایی‌استفاده کنیم که کمتر ذائقه پسند باشد .

همچنین از غذاهای خوش‌مزه ولذیذ بپرهیزیم ،زیرا همین غذا ها هستند که باولع تمام میخوریم در حالی که غافل از عواقب آن هستیم‌تنها یک موقع‌متوجه می‌شویم که کارازکار گذشته و کلی چاق شده‌ایم و در آن وقت است که به‌پزشک متوسل می‌شویم تا باکمک داروهایی که اشتها را کم میکند بتوانیم از وزن‌خود بکاهیم .

نمایشگاه دارو

میلان ـ اخیرا در شهر میلان یک نمایشگاه دارویی افتتاح شده که در نوع خود بسیار جالب است . تشکیل این نمایشگاه از ابتکار جالب «دومیسیو موری» مدیر و صاحب امتیاز نشریه «اخبار علمی وکلینیکی» است .

دراین نمایشگاه داروهایی که از قدیم زمان تابه‌امروز برای بیماران تجویز میشده بنمایش گذاشته شده است .

نمایشگاه بدوبخش دارویی غربی و شرقی تقسیم شده که باکمک موزه‌ی«حنائیتو» توکیو ترتیب یافته .

دراین موزه اخبار دارویی و معالجات پزشکی از یک قرن پیش تاکنون بنمایش گذاشته شده وتا۲۸ ماه فوریه‌ادامه‌خواهد داشت .

گرد هم‌آیی کارشناسان بیماریهای قلبی

ایتالیا ـ بزودی شهر میلان شاهدیک گرد هم آیی از کارشناسان سراسر جهان خواهد بود ، این گردهم‌ایی در موزه علم و تکنیک شهر میلان برگزار خواهد شد و مسایل و مشکلات پزشکی در مورد انواع بیماری های قلبی و راه درمان آنها مورد بحث قرار خواهدگرفت. درضمن به بهترین کشف پزشکی جایزه تعلق میگیرد .

تمام مخارج برگزاری سالانه این کنگره توسط موسسه خیریه «جیوانی لورنزینی» تامین و پرداخت شده است .

ریاست این کنگره بعهده پروفسور اوکارد از شهر ونیز و پروفسوربارتورلنی ازشهر میلان خواهد بود .

اتحاد اروپائی علیه بیماری سرطان

وین : اخیرا حدود ۶۰ انستیتوی پژوهشی سرطانی از ۳۳ کشوراروپایی تصمیم گرفتند که فعالیت مشترکی را علیه بیماری خانمان برانداز سرطان‌آغاز کنند.

پژوهشگران در یک کنگره که درشهر وین تشکیل شد باتفاق آراء تصمیم‌گرفتند یک فدراسیون جهانی تشکیل دهند «تا از نظر اقتصادی بهره‌برداری ازآن‌مقرون بصرفه باشد .

نمایندگان کنگره که چند روز قبل کارشان خاتمه یافت تصمیم‌گرفتند کمیته‌ای تشکیل دهند که بکارفدراسیون‌ادامه‌دهد

جامعه‌داروسازان ایران

کاندیداهای عضویت هیات مدیره به ردیف الفبای نام خانوادگی

۱ـ دکتر ابوالحسن اخوان
۲ـ دکتر هما امیری
۳ـ دکتر جهانگیر امین‌زاده
۴ـ دکتر محسن اورنگی
۵ـ دکتر محمد ایمانی
۶ـ دکتر غلامرضا تبریزی
۷ـ دکتر فخرالدین جمالی
۸ـ دکتر داریوش زندپور
۹ـ دکتر اصغر شاهرخی
۱۰ـ دکتر حسن شبستری
۱۱ـ دکتر عباس شفیعی
۱۲ـ دکتر علی شفیعی
دیواسطه اشتباه اسمی منظور نایب رئیس جامعه است »
۱۳ـ دکتر خلیل غفارزاده
۱۴ـ دکتر هیت‌الله فتحی
۱۵ـ دکتر فیاض فیضی
۱۶ـ دکتر ایرج لالزاری
۱۷ـ دکتر منصور مشایخی
۱۸ـ دکتر کاظم معین
۱۹ـ دکتر حسن نظمی
۲۰ـ دکتر محمد رضا یاقوتی

تعطیلات نوروزی شیراز (۸روزه)

هتل سعدی ـ غذا ـ رفت و برگشت بازدید آثار تاریخی

۱۳۰۰۰ ریال

میهن‌تور ـ خیابان فردوسی تلفن ۳۹۳۰۸۴ قهرمانی ۳۴۴۸۹۳

حج عمره

زیارت شام درایام فاطمیه از۱۵ فروردین ۳۷ بمدت سی روز

سرپرست محمد علی قهرمانی تلفن ۳۴۴۸۹۳

آگهی استخدام

هواپیمائی نیروی زمینی شاهنشاهی بمنظور تکمیل کادر کارمند رسمی و کارمند فنی در تخصصهای زیر برای تهران و شهرستانها با شرایط زیر استخدام مینماید .

الف ـ شرایط

۱ـ تابعیت دولت شاهنشاهی ایران.
۲ـ متدین بیکی از ادیان (اسلام ـ مسیحی ـ کلیمی ـ زرتشتی).
۳ـ داشتن حداقل۱۸ سال تمام‌وننداشتن بیش‌از ۳۵ سال.
۴ـ داشتن صحت مزاج بگواهی بهداری ارتش شاهنشاهی .
۵ـ برگ پایان خدمت یامعافی غیرپزشکی .
(کارمندان زن‌با داشتن مدرك زیر دیپلم معافی لازم ندارند).

ب ـ داوطلبین واجد شرایط برای ثبت‌نام و کسب اطلاعات بیشتر میتوانند همه روزه به استثنای روزهای تعطیل ازساعت ۸صبح الی۳ بعدازظهر درتهران به خیابان کاشان‌هوانیروزو در اصفهان کرمانشاه به یگانهای هوانیروز ودر سایر شهرستانها به‌اکیپ استخدامی هوانیروز دردژبان پادگانهای نظامی مراجعه نمایند.

ب ـ مدارك موردنیاز

۱ـ اصل و فتوکپی مدرك تخصصی	دوبرگ
۲ـ اصل و فتوکپی مدرك تحصیلی	دوبرگ
۳ـ اصل و فتوکپی شناسنامه	۹ برگ
۴ـ عکس ۴ × ۶ ازروبرو	۱۸ قطعه
۵ـ عدم‌سوءپیشینه	۱ برگ

ردیف	تخصص	میزان تحصیل
۱ـ	مترجم زبان انگلیسی	لیسانس
۲ـ	ماشین نویس لاتین	دیپلم کامل (ادبی ـ طبیعی ـ ریاضی)
۳ـ	حسابدار	دیپلم کامل (ادبی ـ طبیعی ـ ریاضی)
۴ـ	نقشه بردار	دیپلم کامل (ادبی ـ طبیعی ـ ریاضی)
۵ـ	متخصص دستگاههای حرارتی	دیپلم کامل (ادبی ـ طبیعی ـ ریاضی)
۶ـ	متصدی‌برق	سوم متوسطه یا اول نظری
۷ـ	ماشین نویس فارسی	سوم متوسطه یا اول نظری
۸ـ	نقشه کش	سوم متوسطه یا اول نظری
۹ـ	بایگان	سوم متوسطه یا اول نظری
۱۰ـ	شوفاژ کار	سوم متوسطه یا اول نظری
۱۱ـ	جوشکار	ششم ابتدائی یاگواهی پایان دوره ابتدائی‌برابر نظام جدید آموزش
۱۲ـ	مکانیك	ششم ابتدائی یاگواهی پایان دوره ابتدائی‌برابر نظام جدید آموزش
۱۳ـ	صافکار	ششم ابتدائی یاگواهی پایان دوره ابتدائی‌برابر نظام جدید آموزش
۱۴ـ	لوله‌کش	ششم ابتدائی یاگواهی پایان دوره ابتدائی‌برابر نظام جدید آموزش
۱۵ـ	بناء	ششم ابتدائی یاگواهی پایان دوره ابتدائی‌برابر نظام جدید آموزش
۱۶ـ	درودگر	ششم ابتدائی یاگواهی پایان دوره ابتدائی‌برابر نظام جدید آموزش
۱۷ـ	کفاش	ششم ابتدائی یاگواهی پایان دوره ابتدائی‌برابر نظام جدید آموزش
۱۸ـ	خیاط	ششم ابتدائی یاگواهی پایان دوره ابتدائی‌برابر نظام جدید آموزش
۱۹ـ	سیم‌کش	ششم ابتدائی یاگواهی پایان دوره ابتدائی‌برابر نظام جدید آموزش
۲۰ـ	راننده پایه یکم	ششم ابتدائی یاگواهی پایان دوره ابتدائی‌برابر نظام جدید آموزش
۲۱ـ	راننده پایه دو	ششم ابتدائی یاگواهی پایان دوره ابتدائی‌برابر نظام جدید آموزش
۲۲ـ	سرویس کار	ششم ابتدائی یاگواهی پایان دوره ابتدائی‌برابر نظام جدید آموزش
۲۳ـ	باغبان	ششم ابتدائی یاگواهی پایان دوره ابتدائی‌برابر نظام جدید آموزش
۲۴ـ	آشپز	

م‌الف ۲۱۳۸۶

زندگی بهتر افتخار بیشتر

آینده‌ای مطمئن درانتظار جوانان ایرانی

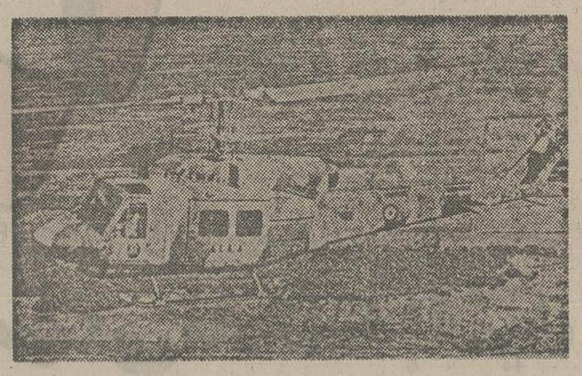

هواپیمائی نیروی زمینی شاهنشاهی

جهت تکمیل کادر خلبانی وفنی داوطلبین‌رابامدارك مشروحه زیر استخدام مینماید

الف : شرایط عمومی

۱ـ سن داوطلبین افسری خلبانی همافری ۱۷ الی۲۴سال تمام .
۲ـ سن داوطلبین ستوانیاری ودرجه داری ۱۶ الی ۲۴سال تمام .
۳ـ نداشتن پیشینه کیفری بدبرابر نظریه دادگستری
۴ـ سپردن تعهدخدمت وضمانت عدم‌ازدواج برابر فرم مربوطه هـ ن ز ش
۵ـ نداشتن عائله تحت تکفل
۶ـ حداقل قد۱۶۰ سانتیمتر
۷ـ داشتن تناسب اندام وصحت مزاج برابر نظریه‌بهداری ن .ز .ش

توضیح :کلیه داوطلبین درطول آموزش شبانه روزی بوده وهزینه پوشاك وغذاهای آنان بعهده ارتش شاهنشاهی می شود .

۱ـ افسری جزء خلبانی : با مدرك ششم‌متوسطه (ریاضی ـ طبیعی ـ ادبی) دانشجوی افسری

۱۰۷۵۰ ریال پس‌از نیل بترفیع ۴۴۳۲۰ ریال درصورت خدمت خارج ازمرکز ۴۶۹۳۱ ریال

۲ـ همافرفنی :

۲ـ بامدرك ششم متوسطه (ریاضی ـ طبیعی ـ ادبی) دانشجوئی۱۰۵۰۰ ریال سال‌دوم ۱۱۷۵۰ ریال‌پس‌ازنیل بترفیع ۴۷۳۲۰ ریال درصورت خارج‌ازمرکز ۵۰۵۸۴ریال

۳ـ ستوانیار خلبان : چهارم متوسطه (ریاضی ـ طبیعی ـ ادبی واول نظری و علمی)

هنرآموز ۶۵۰۰ ریال بعدازشروع اولین پرواز ۱۴۰۰۰ریال پس‌از نیل به‌ترفیع ۶۰۲۶۰ ریال خارج ازمرکز ۶۴۲۵۴ریال

۴ـ درجه‌دار فنی با مدرك سوم متوسطه‌وسوم راهنمائی به بالا

دانش‌آموز فنی ۷۵۰۰ ریال پس‌ازنیل بترفیع ۲۰۵۵۰ ریال درصورت خدمت خارج‌از مرکز ۲۲۸۵۴ ریال

۵ـ درجه‌داری عادی بامدرك سوم‌متوسطه،سوم راهنمائی به بالا

دانش‌آموزی ۶۵۰۰ ریال پس‌از نیل‌به‌ترفیع ۱۹۵۵۰ ریال درصورت خدمت‌خارج ازمرکز ۲۱۸۵۴ ریال

داوطلبین میتوانند همه‌روزه برای ثبت نام‌وکسب اطلاع بیشتر ازساعت۷صبح‌الی ۳بعدازظهر درتهران به خیابان کاشان درب جنوبی‌باغشاه بستاد هوانیروزودرشهرستانها بدژبانی پادگان نظامی مراجعه نمایند.

مدارك موردنیاز جهت ثبت‌نام

الف: فتوکپی آخرین مدرك تحصیلی (سرلوحه وریزنمرات) یك‌برگ
ب :عکس ۴ × ۶ ۱۶ قطعه
ب : فتوکپی شناسنامه عکس‌دار ۸ برگ

خانم ـ آقا

حال کیف شما و جیب شما چطوره؟

۳۶۳۶۳۶۳۶۳۶

این مبلغ هنگفت که بهره حساب پس‌انداز طلائی در سال ۲۵۳۶ میباشد،
در روز پانزدهم اسفند به حساب دارندگان حساب پس‌انداز طلائی ریخته میشود.

چرا

شما از این پول هنگفت سهمی نداشته باشید؟

با فرارسیدن اسفندماه حساب پس‌انداز طلائی بانک سپه نخستین سال خدمت ابتکاری و ثمربخش خود را پشت سرگذاشت.

بانک سپه دراسفند ماه سال پیش حساب پس‌انداز طلائی را ارائه کرد با این پیام که خانم- آقا، بپول کیف شما و جیب شما بهره میدهیم.

اکنون با کمال خوشوقتی باگاهی میرسانیم که میزان بهره دارندگان حساب پس‌انداز طلائی دریکسال گذشته بالغ بر ۹۰۸ میلیون و ۹۰۲ هزار ریال بوده است و تمام این مبلغ درروز ۱۵ اسفندماه ۲۵۳۶ به حساب دارندگان حساب پس‌انداز طلائی واریز خواهد شد.

مبلغ هنگفت ـ /۹۰۸٫۹۰۲٫۰۰۰ ریال نمایانگر استقبال بی‌سابقه هم میهنان عزیز از این حساب ابتکاری است که ضمن قابل پرداخت بودن درتمام شعب داخل و خارج، ۸ درصدبهره که بالاترین بهره قانونی اینگونه حسابهاست بآن تعلق میگیرد.

دارندگان حساب پس‌انداز طلائی ضمن استفاده از وامها و مزایای گوناگون این حساب ابتکاری ۹۰۸٫۹۰۲٫۰۰۰ ریال بابت یکسال بهره گرفته‌اند- چرا شما از این رقم هنگفت سهمی نداشته باشید؟ شما که تاکنون از مزایای این حساب ابتکاری استفاده نکرده‌اید درنخستین فرصت برای گشایش حساب پس‌انداز طلائی اقدام کنید. درنخستین فرصت.

با حساب پس‌انداز طلائی بانک سپه میتوانید از این مزایا استفاده کنید

* وام مسکن تا ۲میلیون تومان (برای یک خانواده پنج‌نفری)
* وام مسکن تا ۴۰۰هزار تومان (برای یک نفر)
* وام توسعه، کسب و کار تا ۴۰۰هزار تومان
* وام خرید سهام تا ۲۰۰هزار تومان
* وام بدون وثیقه تا ۲۵هزار تومان
* استفاده از بزرگترین شبکه ارزی کشور و خدمات گسترده بانک سپه در داخل و خارج کشور
* استفاده از برگهای طلائی که توسط خود شما و یا توسط حامل در تمام شعب بانک سپه قابل دریافت است.
* استفاده از سرویس مخصوص بانک سپه برای پرداخت عوارض نوسازی- قبوض آب‌وبرق و تلفن
* استفاده از امکانات باشگاه مجهز بانک سپه برای عروسی‌ها و میهمانیها

حساب پس انداز طلائی بانک سپه
پدیده ای نو در خدمات بانکی

اقتصادی

گفتگوهای مهم اقتصادی ایران و امریکا

* در چهارمین اجلاس مشترک وزیران دو کشور انعقاد قرارداد خرید نیرو گاههای هسته‌ای از امریکا مطرح می شود

* وزیر امور اقتصادی و دارائی فردا در راس هیاتی به امریکا می رود

محمد یگانه وزیر امور اقتصادی و دارائی فردا در راس یک هیئت عالیرتبه اقتصادی بامریکا میرود.

وزیر امور اقتصادی و دارائی برای شرکت در چهارمین اجلاس مشترک وزیران ایران و امریکا باین سفر خواهدرفت و در این سفر هیاتی از مقامات بلند پایه وزارتخانه‌های صنایع و معادن، بازرگانی و سایر سازمانها و موسسات اقتصادی و صنعتی همراه وی هستند.

در این اجلاس مقدمات انعقاد قرار داد خرید نیرو گاههای هسته‌ای از امریکا فراهم میشود و مذاکراتی نیز برای توسعه روابط بازرگانی و اقتصادی دو کشور صورت خواهد گرفت.

از سوی دیگر در این اجلاس افزایش حجم مبادلات بازرگانی ایران و امریکا تا ۴۰ میلیارد دلار بررسی میشود و صادرات مستقیم نفت به امریکا مورد مذاکره قرار خواهد گرفت. میزان صادرات ایران به این کشور در حال حاضر حدود ۷۴ میلیون دلار است که اغلب نیز کالای سنتی هستند.

طبق آمار صادرات امریکا به ایران سالانه حدود ۲/۲ میلیارد دلار است همزمان باتشکیل چهارمین اجلاس کمیسیون مشترک همکاریهای اقتصادی آیران و امریکا گفته شد در این اجلاس اجرای طرح‌های بزرگ صنعتی در رشته‌های گوناگون به ویژه همکاری و مشارکت دو کشور در زمینه ایجاد مراکز تولید ماشین آلات و انواع کودوسم در ایران برای تامین نیاز خاورمیانه، تولید و صدور گاز مایع به امریکا باهمکاری و مشارکت شرکت ملی گاز ایران و بخش خصوصی امریکا ایجاد واحدهای کشت و صنعت برای تولید انواع محصولات کشاورزی ایران مورد بررسی و تبادل نظر قرار میگیرد و گزارش کمیته‌های مشترک ایران و امریکا در زمینه‌های مربوط به انرژی، صنایع، کشاورزی، بازرگانی، نیروی انسانی، و غیره که در طول سال جاری باجلسات متعدد با توجه به زمینه‌های مورد علاقه دو کشور پیشنهادهائی به کمیسیون ارائه داده‌اند، بررسی شده و اتخاذ تصمیم خواهد شد، در این جلسه مسائل مربوط به انتقال تکنولوژی، تجدید نظر در قوانین مربوط به مالیات مضاعف از سوی امریکا، حق بیمه مضاعف، استفاده از تضمین بیمه به جای ضمانت نامه بانکی و غیره از هر نظر روشن میشود.

بازارهای اقتصادی

معاملات سهام شرکتها

نام شرکت	تعداد سهام معامله شده	قیمت رسمی	قیمت دیروز
یزدباف	۱۵۰۰	۱۰۰۰	۲۷۰۰
تولید و تصفیه روغن	۲۵۰	۱۰۰۰	۲۷۸۰
قند شیرین خراسان	۲۸۰	۱۰۰۰	۱۳۵۵
گروه صنعتی خاور ازمحل ۸ درصد	۶۸۹	۱۰۰۰	۲۰۷۰
نورد و لوله اهواز	۳۳۰	۱۰۰۰	۱۵۰۰
بانک توسعه و سرمایه گذاری	۱۱۵/۵	۱۰۰۰	۱۶۷۱
بانک اعتبارات صنعتی	۵۲۰۰۰	۱۰۰۰	۱۴۷۰
ایران ناسیونال	۳۹۶	۱۰۰۰	۲۷۸۰
بانک توسعه صنعتی	۱۳۵۶۵/۶	۱۰۰۰	۱۶۲۰
بانک ایران و هلند	۹۰	۱۰۰۰	۲۱۱۲
قند کرمانشاه	۲۳۰	۷۵۰۰	۸۸۰۵
سیمان شمال	۲۷۰۵	۱۰۰۰	۱۴۹۰
پارچه بافی شیراز (بدون سود سال ۳۵)	۱۰۰۰	۱۰۰۰	۱۴۶۰
بانک شهریار	۱۰	۱۰۰۰۰	۱۱۷۰۰
سرمایه گذاری بانکها	۳۷۰۰	۱۰۰۰	۱۰۰۰
توسعه صنایع بهشهر	۲۸۰	۱۰۰۰	۱۹۱۰
بانک صنایع	۴۳/۱۴	۱۰۰۰۰	۱۶۵۰۰

معاملات اوراق قرضه

نوع ورقه	تاریخ صدور	نرخ بهره (درصد)	نرخ بازده (درصد)	نرخ معامله
قرضه دولتی				
۳ ساله	۳۴/۲/۶	۹/۵۰	۹/۲۰	۱۰۰۰۰
۵ ساله	۳۴/۲/۶	۱۰	۱۰/۵۰	۹۹۰۲
۷ ساله	۳۴/۲/۶	۱۰/۵۰	۱۱/۵۰	۹۶۷۳
۷ ساله	۳۴/۲/۶	۱۰/۵۰	۱۱/۴۰	۹۷۰۵
۷ ساله گسترش	۵۱/۱۰/۲	۹۰	۱۰	۹۸۳۴
۲ ساله	۳۶/۱۲/۱	۹۰	۱۱	۹۶۴۹
۳ ساله	۳۶/۲/۱	۹/۵۰	۱۱/۵۰	۹۵۰۴
۵ ساله	۳۶/۱۲/۱	۱۰	۱۱/۸۹	۹۳۰۲

نرخ خرید و فروش ارزهای خارجی در بانکهای کشور.

نوع ارز	نرخ خرید بریال	نرخ فروش
یک دلار امریکا	۷۰/۳۵	۷۰/۶۰
یک دلار کانادا	۶۲/۹۰	۶۳/۲۰
یک دلار استرالیا	۸۰/۶۰	۸۱/۰۰
یک لیره انگلیس	۱۳۷/۱۰	۱۳۸/۹۰
یک مارک المان غربی	۳۴/۵۵	۳۴/۹۰
یک فرانک سویس	۳۸/۵۵	۳۸/۹۵
یک فرانک فرانسه	۱۴/۶۵	۱۴/۸۵
یکصد فرانک بلژیک	۲۱۹/۶۰	۲۲۱/۶۰
یکصد لیر ایتالیا	۸۸/۲۰	۸/۳۵
یک فلورن هلند	۳۱/۹۵	۳۲/۲۵
یک کورن سوئد	۱۵/۱۰	۱۵/۳۰
یک کورن نروژ	۱۳/۱۵	۱۳/۳۰
یک کورن دانمارک	۱۲/۵۵	۱۲/۷۰
یک شیلینگ اتریش	۴/۸۰	۴۴/۸۵
یکصد ین ژاپن	۴۹/۷۰	۳۰/۰۵
یکصد روپیه هندوستان	۸۶۵/۰۰	۸۸۵/۰۰
یک دینار کویت	۲۵۱/۰۰	۲۵۶/۰۰
یک دینار عراق	۲۳۸/۵۰	۲۴۱/۰۰
یک دینار بحرین	۱۸۰/۰۰	۱۸۵/۰۰
یک ریال سعودی	۲۰/۱۵	۲۰/۶۵
یک درهم امارات عربی متحده	۱۸/۳۵	۱۹/۰۰

اطلاعات بانوان سه‌شنبه ها

نرخ آرد مصرفی قنادیها افزایش یافت

امروز در بازار شایع شد به نرخ دولتی آرد دو صفر مورد نیاز قنادیها تنی ۱۲۰۰ ریال اضافه شده است.

یکی از بازرگانان آرد فروش به خبرنگار ما گفت: قیمت آرد دولتی برای نانواها در همان کیلوئی ۹/۶۰ ریال ثابت مانده است. ولی نرخ آرد دولتی برای قنادیها هر تن حدود ۱۲۰۰ ریال افزایش یافته است این بازرگان گفت: بعلت افزایش تولید شیرینی برای شب عید، مقدار آرد مورد نیاز قنادیها زیاد شده و بهمین خاطر داد و ستد روی انواع آرد در بازار آزاد بیش از روزهای دیگر است و حتی شایع است قیمت آرد مورد نیاز قنادها در بازار آزاد بیش از نرخ مصوب مورد معامله قرار میگیرد.

فروش مدال طلا در بانک ملی

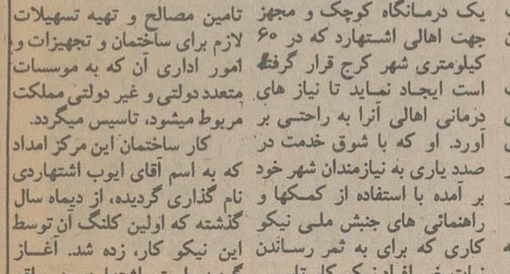

بازار سکه های طلا در روزهای اخیر از رونق محسوسی بر خوردار است و بعلت افزایش تقاضا برای خرید، از امروز مدالهای طلا که از نظر اندازه و وزن از نیم پهلوی کوچکتر و از ربع پهلوی بزرگتر است از قرار هر عدد ۱۱۰۰ ریال از طرف بانک ملی برای فروش عرضه میشود

کاهش نسبت ذخیره اجباری بانکها در امارات عربی متحده

ابوظبی ـ آسوشیتدپرس دوجونز ـ به بانک های تجاری در امارات عربی متحده اجازه داده شد که به منظور کمک به تخفیف بحران نقدینگی دراین کشور، نسبت ذخیره اجباری خودرا نزدسازمان پولی (بانک مرکزی)، با ۰/۵ درصد کاهش به ۷ درصد برسانند. بیانیه سازمان پولی امارات عربی متحده حاکیست تدبیرفوق، که از اول ماه مارس به اجرا در خواهد آمد، احتمالا تا ۵۰ میلیون درهم (۱۳/۵ میلیون دلار) برنقدینگی بازار، خواهد افزود.

در امارات عربی متحده ۸۰ بانک محلی و خارجی فعالیت دارند که ۳۰۰ شعبه درسراسر کشور دائر کرده‌اند. «سازمان پولی» از ماه مه گذشته، از افتتاح هرگونه شعبه یا بانک جدید در کشورجلوگیری کرده است.

با همت و سرمایه یک مرد نیکوکار

یک مرکز امداد و درمانگاه مجهز در اشتهارد بوجود می آید

مشارکت مردم در امور عمومی یکی از پایه های اصلی توسعه اقتصادی و سیاسی هر کشوری است و مشارکت عمومی در امور خیریه در واقع انسانی ترین جلوه این موضوع بشمار می‌آید. جامعه ایران بخصوص در سالهای اخیر به پیشرفت اقتصادی چشمگیری دست یافته است ولی این امر نمی تواند اهمیت فعالیت های فردی را در تقویت جامعه و نهاد های انسانی آن مورد تردید قرار دهد و نقش مهم و شایسته آنرا در گسترش و تحکیم همبستگی افراد جامعه از نظر دور نماید.

جنبش ملی نیکو کاری، بر اساس همین فکر و برای بهره گیری از همه امکانات فردی در یک برنامه گسترده و سازمان یافته اجتماعی بوجود آمده و خوشبختانه در مدتی کوتاه توفیق شایانی بدست آورده است. موفقیت این برنامه، که در سازمان شاهنشاهی خدمات اجتماعی تمرکز یافته مدیون همکاری و مشارکت فرد فرد کسانی است که امکانات خود را از خدمات داوطلبانه گرفته تا دهش هایکلان در اختیار این برنامه گذاشته اند.

ایوب اشتهاردی، فقط یک نمونه از صد ها فرد نیکو کاری است که امکانات خود را برای اجرای یک برنامه عام المنفعه در اختیار برنامه جنبش ملی نیکو کاری گذاشته اند.

ایوب اشتهاردی که در سایه امنیت و ثبات اقتصادی و سیاسی کشور توانسته است به موفقیت های زیادی نائل گردد، اینک با کمک به همشهریان خود برای دست یافتن به امکانات درمانی که مورد نیاز میرم آنهاست دین خود را به جامعه ادا میکند. زیرا موفقیت و رضای خاطر واقعی آنست که نیرومندی دست خود را برای یاری به سوی نیازمندان دراز نماید و مسئولیت اخلاقی و وجدانی و حتی مذهبی خود را در قبال آنچه در اطرافش و بر همنوعانش می گذرد به بوته اجمال نیفکند.

ایوب اشتهاردی تصمیم گرفته که با سرمایه گذاری خود یک درمانگاه کوچک و مجهز جهت اهالی اشتهارد که در ۶۰ کیلومتری شهر کرج قرار گرفته است ایجاد نماید تا نیاز های درمانی اهالی آنرا به راحتی بر آورد. او که با شوق خدمت در صدد یاری به نیازمندان شهر خود بر آمده با استفاده از کمکها و راهنمائی های جنبش ملی نیکو کاری که برای به ثمر رساندن نیات خیر افراد نیکو کار تاسیس گردیده و فعالیت می نماید، به تصمیماتش در این زمینه جامه عمل می پوشاند.

اشتهاردی که دارای ۸ هزار نفر جمعیت در مرکز ان و نیز تعداد ۴۰ قریه در اطرافش است و جمعا ۵۰ هزار نفر جمعیت دارد، برای تامین نیاز های درمانی خود از این پس خواهد توانست به یک مرکز امداد مجهز به آمبولانس و وسائل لازم تکیه نماید این درمانگاه در زمینی به وسعت بیست هزار متر مربع که از طرف ثمر داری واگذار شده و با استفاده از کمکهای گوناگون جنبش ملی نیکو کاری از لحاظ تامین مصالح و تهیه تسهیلات لازم برای ساختمان و تجهیزات و امور اداری آن که به موسسات متعدد دولتی و غیر دولتی مملکت مربوط میشود، تاسیس میگردد.

کار ساختمان این مرکز امداد که به اسم آقای ایوب اشتهاردی نام گذاری گردیده، از دیماه سال گذشته که اولین کلنگ آن توسط این نیکو کار، زده شد. آغاز گردیده است. اشتهاردی در واقع با این اقدام پاسخی بدعوت انسانی و اخلاقی والاحضرت شاهدخت اشرف پهلوی داده و با نیت اینکه سهم خود را در جنبش ملی برای نیکو کاری به جای آورد، ایجاد مرکز امداد اشتهاردی را متعهد گردیده است.

تصور اینکه چه بیمارانی با تاسیس این مرکز از مرگ نجات پیدا کرده و یا سلامتی خود را باز خواهند یافت، بخصوص که محل آن در کنار جاده‌ای قرار گرفته که احتمال پروز حوادث رانندگی و تصادف در طول آن همیشه وجود دارد، برای هر نیکو کاری می تواند بهترین پاداش باشد.

صنعت

تولید جهانی فولاد در سال ۷۷ بحدود ۶۷۳ میلیون تن رسید

* بازار مشترک ورود آهن را به کشور های عضو محدود می کند

بازار مشترک اروپا، مذاکراتی را با صادر کنندگان فولاد به این بازار به منظور محدود ساختن ورود این فلز آغاز کرد، بر اساس گزارش انجمن بین المللی آهن و فولاد، تولید این کالا در سال ۷۷ کاهش داشته است.

بر اساس آمار موجود تولید جهانی فولاد در سال ۷۷ نسبت بسال ۷۶ معادل ۵ در صد تنزل داشته و از ۶۷۶/۵ میلیون تن به ۶۷۳/۱ میلیون تن کاهش یافته است در حالیکه رقم تولید نسبت به سال ۷۵ معادل ۴/۲ در صد بیشتر بوده است.

بر اساس این گزارش تولید فولاد در کشورهای غربی ۲/۸ در صد کاهش یافته اما تولید فولاد کشورهای در حال رشد بر خلاف کشورهای صنعتی ۱۱/۶ در صد افزایش داشته است و از ۳۷/۶ میلیون تن به ۴۲ میلیون تن رسیده است

انجمن بین المللی آهن و فولاد در مورد تولید فولاد کشورهای چین و کره شمالی نیز بر آورده هائی بعمل آورده است، که در دو کشور مورد اشاره تولید سال ۷۷ در حدود ۱۰/۶ در صد افزایش یافته و از ۲۴ میلیون تن به ۲۶/۶ میلیون تن رسیده است، ولی تولید ۲۹ کشور عضو انجمن معادل ۲/۹ در صد تنزل داشته و از ۴۴۷/۱ میلیون تن به ۴۳۴/۳ میلیون تن کاهش یافته است

۴ میلیارد ریال میوه خشک طی ۱۰ ماه صادر شد

بر اساس آمار گمرک صادرات میوه های خشک در چند سال اخیر همواره رو به افزایش بوده است بطوریکه در ده ماهه سال، ۲۵۳۰ صادرات این نوع کالا در حدود ۲۰ هزار تن و بارزش ۱/۶۴ میلیارد ریال و در سال جاری در حدود ۳۱ هزار تن و بارزش ۴/۰۳ میلیارد ریال بوده است. قیمت صادراتی میوه های خشک در سال ۲۵۳۰ هر کیلو ۰/۲ و در سال ۲۵۳۶ هر کیلو ۳۰/۱ ریال میباشد که در هر کیلو ۵۰ ریال افزایش پیدا کرده است در میان میوه های خشک صادراتی سال جاری برگه زرد آلو بمقدار ۱/۵ هزار تن بارزش ۶۹ میلیون ریال بوده است این مقدار نسبت به مدت مشابه سال قبل در حدود ۱۳ در صد از لحاظ وزن و ۲۵ در صد از لحاظ ارزش داشته است. پسته و مغز پسته نیز بمقدار ۹۸۵ تن و بارزش ۲۱۲ میلیون ریال صادر شده است که از لحاظ وزن و ارزش افزایش چشمگیری را نشان میدهد. صادرات بادام و مغز بادام بمقدار ۲۱۰ تن و ارزش ۳۰ میلیون ریال و برگه قیسی به مقدار ۳۸ تن و ارزش ۳ میلیون ریال میباشد.

استراتفورد اینجرینگ کورپوریشن مقیم کانساس‌سیتی در امریکا صاحب اختراع «دستگاه ارتباط و اختلاط مداوم» ثبت شده در ایران بشماره ۱۰۷۶۶ اجازه بهره برداری از آنرا باشخاص ذینفع عرضه مینماید. برای کسب اطلاع بیشتر بدفتر حقوقی ر. آقابابیان و همکاران خیابان شاه کوچه نوبهار شماره ۱۸ مراجعه شود.
آ ـ ۴۳۱۸۴

استاندارد اویل کمپانی مقیم شیکاگو ـ میشیگان در امریکا صاحب اختراع «تهیه موانع تحت الارضی در مقابل آب» ثبت شده در ایران بشماره ۷۱۴۷ اجازه بهره برداری از آنرا باشخاص ذینفع عرضه مینماید. برای کسب اطلاع بیشتر بدفتر حقوقی ر. آقابابیان و همکاران خیابان شاه کوچه نوبهار شماره ۱۸ مراجعه شود.
آ ـ ۴۳۱۸۳

شیمچابلاس وایشا جاهو بلاس مقیم تل‌آویو در اسرائیل صاحب اختراع «آبیاری در سطح چکه آب» ثبت شده در ایران بشماره ۸۶۳۷ اجازه بهره برداری از آنرا باشخاص ذینفع عرضه مینماید. برای کسب اطلاع بیشتر بدفتر حقوقی ر. آقابابیان و همکاران خیابان شاه کوچه نوبهار شماره ۱۸ مراجعه شود.
آ ـ ۴۳۱۸۲

آگهی تشکیل مجمع عمومی عادی شرکت ایران جاندیر (سهامی خاص)

مجمع عمومی عادی شرکت ایران جاندیر (سهامی خاص) درروز دوشنبه ۲۲ اسفندساعت ۳ بعدازظهر (سه‌بعدازظهر) درمحل سازمان گسترش ونوسازی صنایع ایران واقع درخیابان پهلوی ،خیابان جام‌جم تشکیل میگردد ازسهام‌داران‌و یا نمایندگان اختیاردار آنان دعوت‌میشود که‌دروقت مقرر حضور بهمرسانند.

دستور جلسه :

۱ـ بررسی وضع شرکت.
۲ـ اتخاذ تصمیم‌درمورد سرمایه‌گذاری‌شرکت در شرکت خدمات و سرویس ایران جاندیر.
۳ـ شور در کلیه امور شرکت‌واخذ تصمیمات لازم ۱ـ۳

دستگاه فتوکپی مورد نیاز خود را از مجموعه دستگاههای 3M انتخاب نمائید

هر نوع مصرف کننده فتوکپی هستید به شرکت شبرنگ تلفن کنید تا ماشین متناسب کار شما برای آزمایش (بدون تعهد خرید) در اختیار شما قرار داده شود

شرکت شبرنگ
تخت جمشید مقابل سفارت آمریکا تلفن ۹ـ۸۲۸۰۴۵

JOB OPPORTUNITIES FOR
IRANIAN CITIZENS
In the Oil Industry of Iran

The National Iranian Oil Company, will accept applications for work in Southwest Iran, with the OIL SERVICE COMPANY OF IRAN (private company) the second largest producing company in the MIDDLE-EAST, in the following areas:

ENGINEERS: MECHANICAL/ELECTRICAL/CIVIL/INSTRUMENT

Experienced in project management including design engineering and installation, also engineers experienced in machinery.

ENGINEERS: PETROLEUM/CHEMICAL

Experienced in petroleum engineering (production, reservoir and drilling, etc.) and process engineering with special emphasis on gas and gas liquids engineering.

ENGINEERS: GAS

Experienced in the processing and transportation of natural gas.

PHYSICISTS AND MATHEMATICIANS:

Experienced in evaluation and engineering of hydrocarbon reservoirs.

GEOPHYSICISTS AND GEOLOGISTS:

Experienced in prospecting of oil exploration and well-site work.

Qualified candidates are requested to contact N.I.O.C. Recruitment and Redeployment at No. 76 Kakh-Shomali Avenue, Tehran or OSCO Personnel Department at Shah Avenue Kucheh Yaghma.

امان از شور و هیجان دوران شباب که بعضی از جوانان را به چه کارهائی وامیدارد!!!

از امروز فقط در

سینما گلدن سیتی

در این کلبه دور افتاده فقط هوس و کامجوئی بود که این جوانان را تا حد جنون و آدم کشی پیش میبرد...

کلبه هوس

باشرکت:
زالمان کینگ
براندا فوگارتی
رابرت پورتر

اطلاعیه سینما رادیوسیتی

نظر به اینکه تا کنون فیلمی تهیه نشده که «استیومک کوئین» هنرپیشه معروف سینما در نقش بدل در آن ظاهر گردد. و در فیلم «دینامیت» مک کوئین بصورت بدل «وارن اوتس» در کلیه صحنه‌های موتور سواری فیلم شرکت میکند. سینما رادیوسیتی ۳ دستگاه موتور مسابقه «تریل هوندا» مشابه موتور مک کوئین را با یک قرعه کشی به سه نفر تماشاچیانی که فیلمهای «دینامیت» و برنامه نوروز ۲۵۳۷ شاهنشاهی فیلم استثنائی (فراری‌ها) را تماشا کرده باشند جایزه میدهد لذا مستدعی است بلیط هائی را که جهت دو فیلم نامبرده خریداری مینمائید تا روز قرعه کشی که بعدا اعلام خواهد شد نگهداری نمائید

مدیریت سینما رادیوسیتی

دینامیت

اگر از انفجار وحشت دارید از دیدن «دینامیت» خودداری کنید

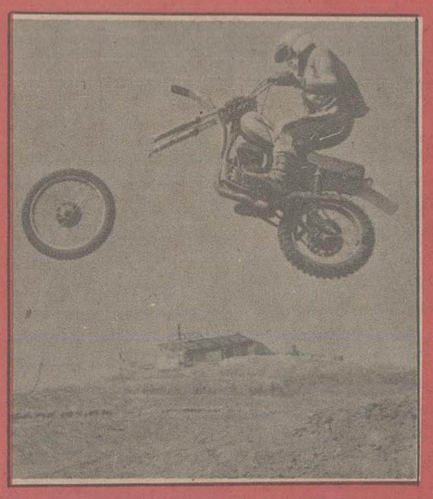

تا کنون فیلمی تهیه نشده که استیومک کوئین هنرپیشه معروف در نقش بدل درآن ظاهر گردد

دینامیت امروز تهران را منفجر میکند

از امروز فقط در

سینما رادیوسیتی

برای اینکه استفاده از حداکثر ظرفیت جاده برای دیگران و سلامت برای شما ممکن باشد همیشه از سمت راست جاده حرکت کنید.

پلیس راه میگوید؛

برای اولین مرتبه در ایران

از صبح پنجشنبه فقط در

سینما آتلانتیک

سینمای ممتاز ۴ ستاره ****

داستان عشق آتشین مردی که فرصت برای تعمق در عشق نداشت و نمیتوانست ۹ ماه برای دیدن اولین فرزند خود صبر کند چون...

آلن دلون . میری دارک

درفیلمی از: ادوارد مولینارو

شتابزده

محصول ۱۹۷۸

اینک... کاباره ونک

با دکوراسیون جدید و با استفاده از آخرین سیستم‌های «نوروصدا» زیر نظر بزرگترین متخصصین خارجی تکمیل گردیده و همردیف بزرگترین کاباره‌های معروف اروپا و امریکا قرار گرفته و از امشب افتتاح میشود.

ازامشب در... ازامشب در...

ازامشب در...
کاباره ونک
شماعی زاده
خواننده خاطره آفرین
گوگوش
زیبای صحنه آرا
میگوئل
کریستین اسپارکل
خواننده انگلیسی
نبیلا
رقاصه مشهور رادیو تلویزیون قاهره
علاءالدین
شعبده بازکه چشمها را خیره می‌کند

تلفنهای رزرو: ۶۸۲۵۵۷-۶۸۴۷۷۵

موزیک رقص از ساعت ۹ شب تا شروع برنامه و پس از اتمام برنامه با موزیک معروف ایتالیائی

دوشنبه ها جوانان

از امروز

فقط در سینما

ب.ب

داستان مردی با یک امتیاز استثنائی!!

لاندوبوزانکا
سیلوا کوشینا
روسانا پودستا
درفیلم
رنگی
مرد استثنائی

بزرگان آواز ایران وستارگان بین‌المللی برای شما برنامه دارند

در شکوفه نو

پیشرو کاباره‌های ایران

شهره
نوش آفرین
مهستی
سید کریم
ماریا پرادو

تلفنهای رزرو
شکوفه نو
۵۴۳۰۳۳
۵۴۴۰۴۴

از فردا صبح درقویترین گروه سینمائی پایتخت

اونیورسال - ایران - ساینا - تیسفون نپتون - دریا - کارون - پرسپولیس و... آستارا

«تجریش»

غربتی ها

بهمن مفید
شهناز تهرانی
حسین گیل
و مهدی فخیم زاده

کارگردان جمشید ورزنده

تلفنهای
علی آزاد، پرویز سلیمانی
کهنموئی، ملیحه نصیری
حسین شهاب، رضا حاجیان
مهرمدید گیلدا نوری

فیلمبردار کمال مطیعی
چشمان حسام فیلم

تورهای نوروزی

پرس توریست

مدت تور	مسیر	تاریخ حرکت	قیمت به تومان
۱۵ روز	لندن	۲۶-۲۷ اسفند	۷۵۷۰
۱۵ روز	لندن - پاریس - رم	۲۳-۲۴-۲۵ ۲۶-۲۷ اسفند	۷۸۵۰
۱۴ روز	هنگ کنگ - بانکوک - پاتایا *	۲۶-۲۷ اسفند	۷۹۹۰
۱۵ روز	هنگ کنگ - توکیو - بانکوک *	۲۶-۲۷-۲۸ ۲۹ اسفند	۱۲۵۰۰
۱۵ روز	رم - پاریس - لندن	۲۰-۲۱-۲۲ ۲۳ اسفند	۷۸۵۰
۲۱ روز	دهلی، تاج محل، هنگ کنگ، توکیو، سنگاپور، بانکوک *	۲۷- اسفند	۱۴۲۵۰
۲۲ روز	نیویورک - واشنگتن - سانفرانسیسکو لاس وگاس - لوس آنجلس - میامی - لندن اقامت در هتل های هیلتون و شرایتون	۲۵-۲۶ ۲۸-۲۹ اسفند	۱۴۹۵۰

اقامت در هتلهای درجه یک باصبحانه وگردش * نهار

برای دریافت جزئیات برنامه خواهشمند است به

آژانس پرس توریست خیابان ایرانشهر چهارراه ثریا

تلفن ۸۳۲۶۰۶-۸۳۲۶۰۵-۸۲۹۷۷۳-۸۲۴۱۵۷-۸۲۷۹۱۳

مراجعه فرمائید.

جهت رزرو جا فقط تا ۱۵ اسفند فرصت دارید.

امشب...
امشب...

باکارا

بهترین برنامه های ایرانی و خارجی را تقدیم میکند

مازیار
هایدو
بانوی آواز ایران
برا
زبردست ترین جیب بر جهان
یلدا
خواننده خوش صدا و یک شو کامل ۴ ساعته
کارلوس
محبوب ترین ویولونیست جهان باپنجه‌های سحرآمیزش

رزرومیز - تلفنهای
۸۹۵۱۷۷-۸۹۸۲۰۸

از فردا صبح در سینماهای

متروپل - پانوراما

هیجان و حادثه یک لحظه در این فیلم از حرکت باز نمیایستد

جان ساکسون . فرانکو گاسپاری . جان اشتاینر درفیلم رنگی

عملیات برق آسا

در محفل گرم خانوادگی... چشمی که جز عشق نمیبیند، گوشی که جز نوای عشق نمیشنود

درامتداد شب

گوگوش و سعید کنگرانی

برنامه امشب سینمای مدرن و خانوادگی

شهر قشنگ

سه راه شاه تلفن ۶۴۷۷۷۷

رفاه خانواده ها آرزوی قلبی ماست

برنامه سینماها

تماشای فیلمهائیکه با علامت (×) مشخص شده برای اشخاص کمتر از ۱۸ سال ممنوع است

* آلامو - رنگی - لورنس هاروی
برلیان (۳۹۳۵۳۵) ۹_۱۱_۱_۳_۵_۷_۹
* آدمخور - محصول ۱۹۷۸
آسیا (۶۴۲۹۰۹) ۱۰/۳۰_۱۲_۲_۴_۶_۸_۹/۴۵
پاسفیک (۷۵۳۳۱۱) ۱۱_۱/۳۰_۳/۳۰_۵_۳۰_۷/۳۰_۹/۳۰
* (×) باکره سن تروپه - رنگی آنی فریدمان
کسری (۸۲۶۹۳۹) ۱۰/۳۰_۲_۴_۶_۸_۱۰
* بر پله های قدیمی - مارچلوماسترویانی
شهرقصه (۶۲۷۲۹۰) ۱۱_۲_۴_۶_۸_۱۰
* بخاطر عدالت - رنگی - وحیده رحمان
همای (۳۱۱۶۶۹) ۱۰/۳۰_۲/۳۰_۴/۳۰_۶/۳۰_۸/۳۰
* با معرفت - راج کاپور
ارانوس (۵۲۷۹۷۱) ۱۰/۳۰_۲/۳۰_۴/۳۰_۶/۳۰_۸/۳۰
* بلوغ زودرس - رنگی - مونیکابرگمن
بولیدور (۸۹۲۷۳۱) ۱۱/۳۰_۱/۳۰_۳/۳۰_۵/۳۰_۷/۳۰_۹/۳۰
* تب داغ - رنگی - سونیازانین
ادئون (۳۶۸۱۱۸) ۱۱_۱_۳_۵_۷_۹
* جاده - انتونی کوئین
سینه موند (۶۴۸۳۲۲) ۱۱_۳_۵_۷_۹
* جرقه باروت - رنگی - آشوب کمار - ریشی کاپور
ایفل (۳۱۱۴۷۷) ۱۰/۳۰_۱/۳۰_۴/۳۰_۸
* جوانمرد - رنگی - شش کاپور
حافظ (۳۹۱۰۷۴) ۱۰/۳۰_۲/۳_۴/۲۰_۶/۳۰_۸/۳۰
* خوشگلای دیوانه - رنگی - انجن دیگینسون ۷/۳۰_۹/۳۰
سیلورسیتی (۶۲۱۲۰۵) ۱۱/۳۰_۱/۳۰_۳/۳۰_۵/۳۰_۵/۳۰
* خیابان ۱۱۰ - سینما سکوپ - رنگی
دروازه طلائی (۳۵۲۱۶۰) ۹_۱۱_۱_۳_۵_۷_۹
* دام برهنه ها - رنگی - اورسولااندرس
آتلانتیک (۸۹۷۱۷۱) ۱۱/۳۰_۱/۳۰_۳/۳۰_۵/۳۰_۷/۳۰_۹/۴۵
* در امتداد شب - گوگوش - سعید کنگرانی
سانترال (۹۲۸۶۸۶) ۱۰/۴۵_۱_۳/۱۵_۵/۳۰_۷/۴۵_۱۰
اروپا (۳۰۳۱۷۹) ۹/۳۰_۱۱/۴۵_۲_۴/۱۵_۶/۳۰_۸/۴۵
مولن روژ (۷۵۲۹۲۹) ۱۱_۳/۳۰_۵/۳۰_۷/۳۰_۹/۳۰
شهوند (۳۵۴۰۴۰) ۱۰/۳۰_۱۲/۳۰_۲/۳۰_۴/۳۰_۶/۳۰_۸/۳۰
میامی (۷۵۴۳۲۹) ۹_۱۱_۱_۳_۵_۷_۹
سیلوانا (۳۶۳۷۷۷) ۹_۱۱_۱_۳_۵_۷_۹
کیهان (۵۴۶۳۶۰) ۹_۱۱_۱_۳_۵_۷_۹
پاسارگاد (۳۴۲۷۸۲) ۱۰_۱۲_۴_۶/۱۵_۸/۳۰
توسکا (۵۲۶۵۴۴) ۹_۱۱_۱_۳_۵_۷_۹
المپیا (۹۲۶۷۹۶) ۱۱_۱_۳_۵_۷/۱۵_۹/۱۵
استارا (۲۴۰۲۲) ۱۰/۳۰_۲/۳۰_۴/۳۰_۶/۳۰_۹
گلدیس (۶۳۸۷۱۳) ۱۰_۱۲/۳۰_۳_۵/۳۰_۸
شهرقشنگ (۶۴۷۷۷۷) ۱۰_۱۲/۱۵_۲/۳۰_۴/۴۵_۷/۱۵_۹/۴۵
* داغ - رنگی - راجش کانا
شهناز (۷۵۴۶۲۶) ۱۰/۳۰_۲/۳۰_۴/۳۰_۶/۳۰_۸/۳۰
* دیوار - رنگی شیشی کاپور
مارلیک (۹۶۳۶۱۶) ۱۰/۳۰_۲/۳۰_۴/۳۰_۶/۳۰_۸/۳۰
* دره تاتارها - سینماسکوپ - رنگی
لیدو (۵۴۱۲۸۲) ۹_۱۱_۱_۳_۵_۷_۹
* دوستی ببرورابینسون کروزو - رنگی
رکس (۳۱۸۴۴۲) ۱۰/۳۰_۱۲/۳۰_۴/۳۰_۶/۳۰_۸/۳۰
* دینامیت - رنگی - وارن اوتسی ۹/۳۰
رادیوسیتی (۶۴۳۲۲۰) ۱۱/۱۵_۱/۳۰_۳/۳۰_۵/۳۰_۷/۳۰
* راکی - رنگی - سیلوستر استالونه
دیاموند (۸۲۸۴۰۰) ۱۱/۱۵_۲/۳۰_۵_۷/۳۰_۱۰
* روبینسون و خوشگل و سیاه - رنگی - زعودی اریا
پارک (۳۱۹۶۳۷) ۹_۱۱_۱_۳_۵_۷_۹
* (×) زالو - رنگی - جان اسکاردینو
پارامونت (۶۴۸۳۲۱) ۱۱_۳/۳۰_۵/۳۰_۷/۳۰_۹/۳۰
* زمین هیپی شده - ستیزه گر
نادر (۳۱۴۷۹۵) ۹_۱۱_۱_۳_۵_۷_۹
* زیبا ولی جانی - رنگی - مارارتین
رویال (۸۲۹۷۸۵) ۱۰_۱۲_۲_۴_۶_۸_۱۰
* سوته دلان - بهروز وثوقی
کاپری (۹۲۸۴۰۱) ۱۱_۱_۳_۵_۷_۹
* سرنوشت یک مرد - رنگی - بیک ایمانوردی
اونیورسال (۹۲۶۹۵۳) ۱۱_۱_۳_۵_۷_۹
ایران (۳۱۶۳۵۴) ۱۰/۳_۲/۳_۴/۳_۶/۳_۸/۳
ساینا (۳۵۲۴۴۲) ۹_۱۱_۱_۳_۵_۷_۹
تیسفون (۹۵۸۸۸۲) ۱۰_۱۲_۲_۴_۶_۸
نپتون (۷۶۰۱۳۶) ۹_۱۱_۱_۳_۵_۷_۹
دریا (۳۴۱۷۴۶) ۹_۱۱_۱_۳_۵_۷_۹
کارون (۹۵۵۱۶۵) ۱۰/۳_۲/۳_۴/۳_۶/۳_۸/۳
پرسپولیس (۵۸۱۰۸۳) ۱۰_۱۲_۲_۴_۶_۸
* شمال از شمال غربی تعقیب خطرناک - رنگی - کاری گرانت
شهر فرنگ (۶۲۷۶۲۸) ۱۱/۱۵_۲/۳۰_۵_۷/۳۰_۱۰
* شوخ ترین مرد دنیا - سینما سکوپ رنگی
مارستیک (۶۶۸۴۶۱) ۹_۱۱_۱_۳_۵_۷_۹
* طعمه ظریف - رنگی - ویتوریوگاسمن
پلازا (۶۴۴۲۵۵) ۱۱_۱_۳_۵_۷_۹
* عشقهای سه بعدی - بطریقه سه بعدی
امپایر ((۸۹۳۹۴۲) ۱۱/۳۰_۲/۳۰_۵_۷/۳۰_۱۰
دیانا (۶۴۷۳۶۵) ۱۱/۳۰_۱/۳۰_۳/۳۰_۵/۳۰_۷/۳۰_۹/۳۰
* قهرمان کونگ فو - سینماسکوپ - رنگی
سهیلا (۳۱۶۴۲۴) ۱۰/۳_۲/۳_۴/۳_۶/۳_۸/۳
مراد (۷۵۳۳۸۲) ۹_۱۱_۱_۳_۵_۷_۹
* کلبه هوس - رنگی - زالمان کینگ ۹/۳۰
گلدن سیتی (۶۶۳۲۶۹) ۱۱/۳۰_۱/۳۰_۳/۳۰_۵/۳۰_۷/۳۰
* کرگ قرمز - گروه خبیث
فلور (۵۲۸۰۹۶) ۹_۱۱_۱_۳_۵_۷_۹
* لیلی و مجنون - سینما سکوپ رنگی
موناکو (۷۳۵۵۹۶) ۹_۱۱_۱_۳_۵_۷_۹
* مشت زن کور - شکوه دلاوران
فلور (۵۲۸۰۹۶) ۹_۱۱_۱_۳_۵_۷_۹
* مردی از تهران - رنگی - فردین
قصر طلائی (۷۵۹۶۲۴) ۹_۱۱_۱_۳_۵_۷_۹
* مرد استثنائی - رنگی - لاندوبوزانکا
ب.ب (۸۲۹۶۴۱) ۱۰_۱۲_۲_۴_۶_۸_۱۰
* مارلین - سینما سکوپ - رنگی
آریا (۳۱۹۸۸۴) ۹_۱۱_۱_۳_۵_۷_۹
* نقص فنی - طوفانگران
آسمان آبی (۳۴۱۶۶۸) ۹_۱۱_۱_۳_۵_۷_۹
* وسوسه های یک زن - رنگی - مارگارت لی
تاج (۳۱۳۸۶۴) ۱۰_۱۲_۲_۴_۶_۸_۱۰
* هیچ کاره همه فن حریف - باروت
البرز (۳۰۴۲۵۸) ۸/۳_۱۲_۳/۳_۷_۸/۳
* هرلحظه یک گناه - رنگی - سینماسکوپ
شهرتماشا (۹۲۸۶۸۶) ۱۱/۳_۱/۳_۳/۳_۵/۳_۷/۳_۹/۳
ریولی (۷۵۷۷۷۷) ۱۱_۳/۳_۵/۳_۷/۳_۹/۳
* هوسهای یک قاتل - رنگی - ادویژفنک
متروپل (۳۱۹۴۱۰) ۹_۱۱_۱_۳_۵_۷_۹
پانوراما (۳۴۴۷۵۰) ۱۰_۱۲_۲_۴_۶_۸_۱۰
* فستیوال فیلمهای ۷۰ میلمتری - استریوفونیک
کریستال (۳۱۷۶۷۵) ۹_۱۲_۳_۶_۹
* سانس انگلیسی
سینما گلدیس ساعت ۱۰ بعد از ظهر (مردیکه میخواست سلطان باشد)

سینما کریستال:
فستیوال فیلمهای ۷۰ میلمتری واستریوفونیک
برنامه امشب: ژنرال پاتون

گوناگون

موقعیت شغلی جالب

شرکت ایران عمر وابسته به شرکت سهامی بیمه ایران و بیمه سنتری امریکا برای توسعه بازاریابی بیمه عمر افرادی راکه بخواهند از وقت آزاد خود درامر نمایندگی بیمه استفاده نمایند به همکاری دعوت می نماید.

داوطلبان میتوانند هر روز از ساعت ۸ الی ۱۵ برای مصاحبه حضوری به محل شرکت واقع درخیابان حافظ شمالی جنب خیابان زمرد شماره ۶۳۹ ساختمان شرکت سهامی بیمه ایران طبقه چهارم مراجعه و یا با تلفن ۸۹۷۶۱۴ تماس حاصل فرمائید. م الف ۲۷۲۹۱ ۱ـ۲

شرکت ایران عمر

KEPNER TREGOE, IRAN

کپنر ـ تریگو، ایران

تشکیل سمینار چهار روزه

"روش تصمیم گیری سازنده برای مدیران"

را به آگاهی میرساند.

کپنر ـ تریگو ایران (شعبه موسسه بین المللی کپنر ـ تریگو امریکا) ازتاریخ پانزده تاهجدهم اسفندماه سمیناری به منظورآشناساختن تمام مدیران ایران باروشهای مدرن حل مسائل درمحیط کارونصمیم گیری سازنده تشکیل خواهدداد.

این یک دوره آموزشی فشرده ومنحصربفرداست که تاکنون هزاران نفر ازمدیران بزرگترین موسسات ۳۸ کشوردنیادرآن شرکت جسته وباروشهای ابداعی متخصصین کپنر ـ تریگودرحل مسائل آشناشده اندوهمیشه نتایج فوق العاده سودبخشی برای موسسات شرکت کننده بباراورده است. درصورت تمایل به شرکت در این سمینار لطفا" با تلفن ۶۸۷۱۲۷ تماس بگیرید.

جزئیات حمله نافرجام...

بقیه از صفحه ۵

تهدیدشان کند ترک گویند و به هر کشوری که خود مایل باشند پناهنده شوند.

دخالت مصر

تقریبا ساعتی بعد از بازگشت هواپیمای حامل تروریستها و گروگانها به فرودگاه لارناکا بود که یک هواپیمای نظامی غول پیکر مصری از نوع سی ـ ۱۳۰ (هرکولس ساخت آمریکا) ـ بنوبه خود در لارناکا بزمین نشست.

دولت مصر طبق اظهار سخنگویان رسمی آن قبلا به مقامات قبرس اطلاع داده بود که قصد چنین مداخله ای را دارد. اما روایتی که کیپریانو رئیس جمهور قبرس ووزیر کشور وی ارائه داده اند، بکلی مغایر داستانی است که منابع رسمی قاهره در اعلامیه های رسمی خود ذکر کرده اند. اسپیروس کیپریانو در یک کنفرانس مطبوعاتی که بعد از خاتمه یافتن جنگ خونین فرودگاه «لارناکا» در محوطه همین فرودگاه برپا کرد قبل از هر چیز مصر را متهم ساخت که به حقوق حاکمیت ملی کشور مستقلی مانند قبرس به شیوه ای بسیار ناهنجار و ناشیانه تجاوز کرده است. کیپریانو در سخنان خود مخصوصا جزئیات زیر را گوشزد کرد: دولت مصر به قبرس اطلاع داده بود که وزیر اطلاعاتش را با یک هواپیمای حمل و نقل نظامی روانه قبرس کرده است تا در تلاش و مذاکره برای آزاد کردن گروگانها شرکت کند و در ضمن از دولت قبرس بخواهد که دو مرد تروریست را بعنوان قاتلان «یوسف السباعی» به مصر تحویل دهد تا در آنجا محاکمه و مجازات شوند.

ـ دولت قبرس که از نظامی بودن ـ هواپیمای اعزامی مصر بشدت دچار سوء ظن شده بود، بیدرنگ با سفیر وابسته نظامی مصر در نیکوزیا تماس گرفته و به آنها اخطار کرد که دولت متبوعشان تحت هیچ شرایطی نباید در فرودگاه لارناکا، و در قلمرو قبرس مرتکب مداخله مسلحانه و توسل به زور شود. سفیر ووابسته نظامی مصر در قبرس به مقامات این کشور اطمینان دارند که دولت مصر قصد دست زدن به چنان عملیاتی را در لارناکا ندارد.

ـ وقتی که هواپیمای نظامی غول پیکر مصری در لارناکا نشست ـ مقامات قبرسی که از وجود کوماندوهای ارتش مصر در هواپیما آگاهی یافته بودند بصدای بلند از پشت میکرفن برج کنترل فرودگاه دستور دادند که کوماندوهای مصری بخاطر اجتناب از خونریزی هواپیمای خود را ترک نکنند و از آن خارج نشوند.

ـ کوماندوهای مصری نه فقط دستور بالا را ندیده گرفتند، بلکه یک دستگاه جیپ را که با خود از قاهره با هواپیما آورده بودند پیاده کردند، و در حالیکه غرق در اسلحه بودند دسته ای از آنان سوار بر جیپ شدند و بطرف هواپیمای حامل تروریستها و گروگانها حمله کردند. گروه دیگری از کوماندوهای مصری نیز بدون اخطار قبلی بنای تیراندازی بطرف برج کنترل فرودگاه یعنی جایی را گذاشتند که رئیس جمهور قبرس همراه عده ای از وزیران دولتش در آنجا حضور داشتند و مذاکره در باره آزادی گروگانها را با دو مرد تروریست عملا با موفقیت به پایان رسانده بودند.

ـ یکی از اعضای گارد ملی قبرس طبق دستوری که فورا از وزیر کشور دریافت کرده بود ـ نارنجکی بطرف یک گروه بزرگ از کوماندوهای ارتش مصر پرتاب کرد که در نتیجه آن دست کم ۱۰ نفر از آنها در جا قطعه قطعه شدند و عده کثیر دیگری از آنان زخمی گردیدند. بنابر آخرین گزارشها ۱۲ کوماندوی گروه ضربت ارتش مصر در جنگ ـ نیروی گارد ملی قبرس به قتل رسیدند و ۱۹ نفر دیگر از آنان زخمی شدند و تمام کوماندوهای دیگر مصر در پایان نبردی که تقریبا ۵۰ دقیقه طول کشید به اسارت قبرسی ها در آمدند. ظاهرا چند نفری از کوماندوهای مصری نیز از محل زد و خورد گریخته و در گوشه و کنار فرودگاه پنهان شده بودند ولی اینان نیز بعدا خلع سلاح و باز داشت شدند.

تلفات گارد ملی قبرس در این وقایع ۷ نفر زخمی بوده است.

رئیس جمهور قبرس در کنفرانس مطبوعاتی خود گفت که قبل از شروع جنگ در لارناکا وی کوشید با انورسادات تماس بگیرد و او را از عواقب خطرناک دخالت مسلحانه کوماندوهای مصری باز دارد، اما چون به سادات دسترسی نیافت ناچار با کورت والدهایم دبیر کل سازمان ملل بوسیله تلفن تماس گرفت و از او خواست تا از رئیس جمهور مصر تقاضا کند که به کوماندوهای مصری دستور خود داری از مداخله در فرودگاه بین المللی لارناکا را بدهد. والدهایم شتابان با نماینده مصر در سازمان ملل تماس گرفت ولی قبل از آنکه بتواند وسیله ای برای تماس گرفتن با سادات پیدا کند دیگر کار از کار گذشته و جنگ در لارناکا آغاز شده بود. در قاهره وزیر اطلاعات مصر ضمن تکذیب ادعای رهبران قبرس در عین حال گفته است که گروگانها را کوماندوهای مصری از اسارت دو مرد تروریست نجات داده اند، اما در باره خلع سلاح و اسیر شدن نیروی ضربتی اعزامی مصر در لارناکا سکوت کرده است.

وزیر اطلاعات مصر با اینحال بدون آنکه صریحا بگوید که در قبرس چه بر سر کوماندوهای مصری آورده اند، اضافه کرده است که بهر حال دولت مصر اکنون تنها از رهبران قبرس انتظار دارد که به کوماندوهای مصری اجازه بازگشت به کشورشان را بدهند و مضافا دو مرد تروریست را نیز تسلیم مقامات مصری کنند. وی در عین حال تهدید کرده است که مصر از این پس نیز ضربت خود را بر فرق هر کسی که به جان اتباع این کشور سوء قصد کند فرود خواهد آورد.

کجا برویم

تئاتر

آرامسایشگاه
نویسنده و کارگردان: بهمن فرسی
با شرکت: علی نصیریان، مهین شهابی، آذر فخر، محمدمطیع، داود آریا و خسروشکیباتی
محل اجراء: تالار ۲۵ شهریور پشت پارک شهر ساعت شروع نمایش ۸ بعدازظهر

غارت
نویسنده: جونورتن
کارگردان: اشور بانی پال
محل اجراء: کارگاه نمایش شهرراه یوسف آباد توجه کلانتری
شروع نمایش: ساعت ۸ بعد از ظهر جمعه ها ساعت ۵ بعد از ظهر

جنایت و مکافات
اثر معروف: داستایوسکی
کارگردان: علی رفیعی
تئاتر شهر: چهارراه پهلوی ـ ساعت ۸ بعدازظهر

همشهری
کارگردان: مهدی هاشمی
محل اجراء: تالار مولوی خیابان ۲۱ آذر ساعت ۸ بعد از ظهر جمعه ها ساعت ۵ بعد از ظهر

نمایشگاه

نمایشگاه پوستر
انجمن آیران وامریکا نمایشگاهی از پوسترهای هنرمندان ایرانی وامریکایی ترتیب داده است که تاسوم اسفند ادامه دارد ساعت بازدید ۵ تا ۸ بعدازظهر. جمعه ها تعطیل است.

طرح های اردشیر محصص
نگارخانه زند نمایشگاهی از طراحی های موش، و گربه اردشیر محصص ترتیب داده است.
آدرس: خیابان محمدرضا شاه کوچه چکاوه ساعت بازدید ۱۰ تا ۱۹

نقاشی های علی ناظریان
گالری لیتو: خیابان آبان جنوبی شماره ۳ ساعت بازدید ۳ تا ۷ بعد از ظهر

نقش برجسته های احمد سلامت
گالری مس نمایشگاهی از نقش برجسته های مسی احمد سلامت ترتیب داده است. ساعت بازدید ۵ تا ۸ بعدازظهر آدرس: خیابان پهلوی نرسیده به سینما آتلانتیک کوچه هراز شماره ۷

دو نمایشگاه جدید
موزه های معاصر دو نمایشگاه از کارهای ویکتور وازارلی و هنر صورتگری. شامل کارهای ایرانی و بین المللی ترتیب داده است.

طراحی های پولادحیمی
گالری سیحون: خیابان عباس آباد خیابان وزراء کوچه چهارم ساعت بازدید ۵ تا ۸ بعد از ظهر آدرس: پارک فرح خیابان امیرآباد ساعت ۱۱ تا ۲۰

آبرنگهای منوچهر شیبانی
گالری شیخ: خیابان بخارست خیابان هشتم شماره ۳۳ ساعت بازدید ۱۰ تا ۱۲ و ۴ تا ۷ بعدازظهر

نقاشی های جوادحمیدی
گالری تهران: خیابان عباس آباد چهار راه قصر شماره ۹ ساعت بازدید ۱۰ تا ۷ بعدازظهر

نقاشی های آتوس گاروتی
خانه آفتاب: خیابان روزولت روبروی دانشکده ۶ تربیت معلم ساعت بازدید ۸ تا ۱۲/۳۰ و ۲ تا ۷/۳۰ بعدازظهر

مجسمه های محسن وزیری
نگارخانه تخت جمشید: خیابان تخت جمشید نبش بندرپهلوی ساعت بازدید ۹ تا ۱۲ و ۴ تا ۸ بعدازظهر

طراحی و تصویرسازی هنرمندان امریکائی
انجمن ایران و امریکا یک نمایشگاه گروهی از طراحی و تصویر سازی هنرمندان امریکائی در نگارخانه های پوپ و علاء ترتیب داده است. خیابان عباس آباد ساعت ۶ تا ۸ بعدازظهر.

نقاشی های جعفر روح بخش
گالری شهر: خیابان بزرگمهر شماره ۸۶ ساعت بازدید ۵ تا ۸ بعدازظهر

نمایشگاه هنر ایران
موزه نگارستان: تقاطع خیابان سپه و کاخ ساعت بازدید ۹ تا ۱۸ در این نمایشگاه هر هفته یک فیلم مذهبی نمایش داده می شود و همه روز از ساعت ۱۰ تا ۱۸ برنامه تقالی اجرا می شود.

نمایشگاه نقاشان معاصر
نگارخانه نیازی نمایشگاهی از آثار سیزده نقاش معاصر ترتیب داده است.
آدرس: خیابان عباس آباد روبروی سینما شهرفرنگ شماره ۴۳۰ ساعت بازدید ۵ تا ۸ بعدازظهر

موزه

موزه سلسله پهلوی:
کاخ مرمر ساعت بازدید ۹ تا ۱۶ پنجشنبه ها تعطیل است

موزه هنرهای تزئینی
خیابان کریمخان زند ساعت بازدید ۹ تا ۱۶ باستثنای سه شنبه ها و روزهای تعطیل

موزه ملک
بازار بین الحرمین ساعت بازدید ۸.۳۰ تا ۱۲) جمعه ها تعطیل است

موزه ایران باستان:
خیابان قوام السلطنه، خیابان پرفسور رولن ساعت بازدید: ۹ تا ۱۳ و ۱۵ تا ۱۸. دوشنبه ها و بعدازظهر جمعه موزه تعطیل است.

موزه جواهرات سلطنتی
خیابان فردوسی، ساختمان بانک مرکزی ساعت بازدید: از ۱۵/۳۰ تا ۱۸ جمعه تعطیل است

مرکز فرهنگی و هنری رضاعباسی:
خیابان کورش کبیر سیدخندان ساعت بازدید: ۱۰ تا ۱۳ و ۱۵ تا ۱۸ سه شنبه ها تعطیل است.

موزه صبا:
خیابان ظهیرالاسلام ساعت بازدید ۹ تا ۱۶ پنج شنبه و جمعه عصر تعطیل است

موزه هنرهای ملی:
میدان بهارستان ساختمان مرکزی وزارت فرهنگ و هنر ساعت بازدید: ۹ تا ۱۶ شنبه تعطیل است.

موزه هنرهای معاصر:
پارک فرح ساعت بازدید: ۱۱ تا ۲۰ شنبه ها تعطیل است

موزه کاخ گلستان:
میدان ارک ساعت بازدید ۹ تا ۱۶ جمعه ها تعطیل است

موزه مردم شناسی:
میدان ارک ساعت بازدید ۹ تا ۱۶ جمعه ها تعطیل است

فال فردای شما

قوس ـ کانون خانواده برایتان محیط دلپذیری خواهد شد ووضع مالی شما بهبود خواهد یافت.

جدی ـ در کار عشق ودوستی، پای فداکاری برایتان به میان میاید، به احساسات خود غلبه کنید. واز منطق وعقل پیروی نمائید.

دلو ـ نیاز به یک تحول ودگر گونی دارید، در اجرای آن کوتاهی بخرج ندهید. محبوبیت مطلوبی میان دوستان واشنایان پیدا میکنید.

حوت ـ در روزهای تعطیل فرصت را برای رفع خستگی وتغییر روحیه از دست ندهید. روزهای دلپذیری در انتظار شماست.

حمل ـ دایره معاشرت های شما در چند روز آینده گسترش بیشتری خواهد یافت در دوستیها جانب احتیاط را از دست ندهید.

ثور ـ دلتان میخواهد که عقربه زمان به عقب برگردد، اما این امکان پذیر نیست. بهتر است واقع بین باشید.

جوزا ـ یک دروغ موجب نا آسودگی موقت شما میشود وچه بسا که آتش دشمنی وعناد را بر انگیزد ـ خونسرد باشید.

سرطان ـ نگذارید مسئولیتهائی که در خانه ویا خارج از آن دارید آنقدر شدید ووسیع باشد که شما را از پای بیندازد

اسد ـ در زندگی فردی واجتماعی شما، روشنی وسعادت بیشتری بچشم میخورد از بابت تندرستی خود نگران نباشید.

سنبله ـ زیاد احساساتی ورویائی نباشید، حقایق زندگی را آنطور که هست بپذیرید نه آنطور که میخواهید باشد.

میزان ـ روزهای دلپذیر وزیبائی را در کنار او میگذرانید، اما دلهره واضطراب ناشناخته ای شما را رنج میدهد.

عقرب ـ دادن میهمانی خوبست اما نه بطور مداوم ومستمر، به در آمد خود ووضع اقتصادی بی اعتنا نباشید.

دوشنبه جوانان

جدول

ویژه ـ ۹۸۵۴ عادی ۱۲۱۳۶

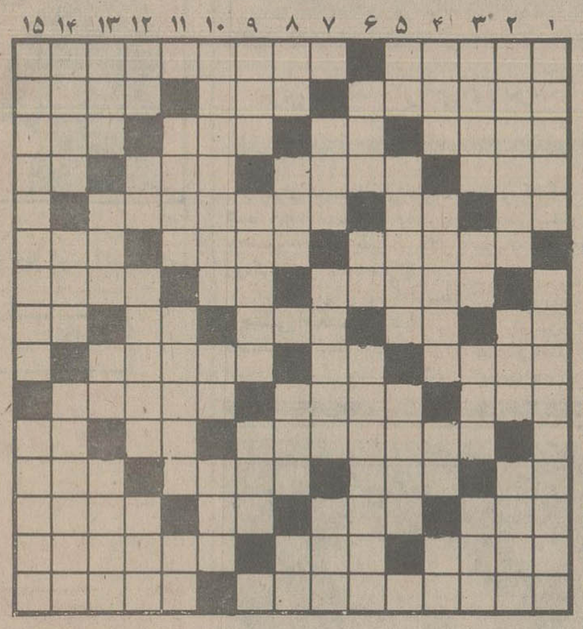

افقی: ویژه

۱ـ شاعر آنرا جز خدمت به خلق ندانسته ـ بهتر از گشاده دستی است
۲ـ پذیرش سفیر یا وزیر مختار از طرف دولت بیگانه ـ از احادیث مذهبی ـ انبار گندم
۳ـ خوش صحبت و زبان اور ـ از کشیدنی ها ـ واحد سنجش فشار الکتریسیته ـ در نجاری به کار آید
۴ـ ناز و خرام ـ جائی درسر ـ جاده ایکه اتومبیل بر آن راه ندارد ـ مکان
۵ـ ضمیر عربی ـ شراب ـ اثری مشهور از مترلینگ
۶ـ از اقوام سفید پوست ـ آنچه که چنین است حاجت به پیاش نیست ـ حرف تصدیق
۷ـ از مکانهای مذهبی ـ وقت و لحظه ـ جانشین
۸ـ کافی ـ عیب و عار ـ از زدنی ها ـ صفت عدد ـ بچه بدنیا آوردن
۹ـ گازیست ـ از امراض جلدی ـ معاملات بزرگ در اروپا و امریکا دست آنست
۱۰ـ هدف از معامله بردن آنست ـ از اقیانوسهای جهان ـ سوار به زیر پا دارد
۱۱ـ ماده ایکه در سفیده تخم مرغ فراوان است ـ نفس بلند ـ عیب و عار
۱۲ـ سوره ای در قران مجید ـ دهان ـ زین ساز ـ یکی از انگشتان
۱۳ـ از شاعران مشهور معاصر ـ به پشت نوعی نان چسبیده ـ تلخ ـ مثل و مانند ندارد
۱۴ـ انچه با آن خود را بیارایند ـ طبل بزرگ ـ هنوز دنبال حلقه مفقوده اش میگردند
۱۵ـ جسمی که به قوه برق تجزیه شود ـ تلویزیون جای آنرا در قهوه خانه ها گرفت.

عمودی: ویژه

۱ـ زن خردمند ـ فرزند معروف فتح علیشاه قاجار
۲ـ گلی زیبا که به رنگهای مختلف توان یافت ـ درخت خوش قامت ـ ستاره ایکه هر چهل سال یکبار پیدا میشود
۳ـ دوغی معروف است ـ سخن خشمگین زیر لب ـ دست پیش خلق دراز میکند ـ بالشتکی که خمیر را روی آن پهن می کنند
۴ـ چرکین که شود جان بلب میرساند ـ شهری در ایتالیا ـ اثر چرکی ـ لخت و برهنه
۵ـ صفت عدد ـ موجودات عالم بالا ـ چاه ها
۶ـ از شیرین کنندگان کام ـ گردآگرددهان ـ از مردان عرصه سیاست روسیه
۷ـ تله ـ لباس حاجیان در مناسک حج ـ از خوردنی هاست اما نه با دهان ۸ـ قورباغه ـ مرض پرخوری ـ دوشیزه خانم خارجی ـ پسندیده
۷ـ از خونخواران بنام تاریخ ـ حرف شگفت زده ـ در شیرینیش شک نیست
۸ـ خرس عرب ـ از کلمات نفی ـ خویشاوندی ـ کشیدن ـ بلی بزبان روسی
۹ـ توانائی ـ تکخال ورق ـ از افسران ارتش
۱۰ـ مهیا کردن میز پذیرائی ـ زمانی راستی در آن بود ـ شهری در فارس
۱۱ـ از انواع ورزش است ـ زبان موسیقی ـ علامت مفعول صریح
۱۲ـ از فوتبالیست ها ـ سود پول ـ از وسایط نقلیه ـ پیامبران آوردند
۱۳ـ درد و رنج ـ اسب اضافی ـ مادر همه ورزشها ـ وسایل کار
۱۴ـ حرفی در تاکید انجام دادن کاری ـ جای آسودگی خیال ـ زیارتگاه گیلانیها
۱۵ـ مهرش را براجناس میزنند ـ مکر و حیله ای در کارش نیست.

عمودی: عادی

۱ـ درخشان و نورانی ـ معروفترین پایتخت افریقائی که اکنون اسیر جنگ است
۲ـ مادر چنین است ـ جای مشروب خواران ـ در آن درس میخوانند
۳ـ یکی از نواحی خوش آب و هوای تهران ـ آخرین حرف ـ با رفت آید ـ جان از تنش بدر رفته
۴ـ مقام و مرتبه ـ پر شدن و انباشتگی ـ حرف دلتنگی ـ بلی بزبان روسی
۵ـ طمع و حرص ـ کار عاشقش بساختن بیستون کشید ـ مرضی که واگیر دارد
۶ـ نوعی تسبیح است ـ رها شده ـ اگر پرورش یابد شخص را بجائی میرساند!
۷ـ از کارخانه های ماشین سازی ـ کتاب مقدس زرتشتیان ـ بیهوشی
۸ـ قورباغه ـ هر فصل کتاب ـ قاعده و روش ـ جنس قوی
۹ـ بهر جا باشد بآن می نشینند ـ از گیاهان خورشی ـ حافظه و ذهن
۱۰ـ باهتزاز درآمده ـ باز پس دادن ـ شایسته و سزاوار
۱۱ـ از مرغان سخنگو ـ پیران یادش را بخیر میکنند ـ فحش و دشنام
۱۲ـ معشوقه ـ میان چیزی ـ بدجنسی کردن ـ مربوط به آینده است
۱۳ـ کار هرگز چنین نبوده ـ بخشنده ـ بوی رطوبت ـ از واحدهای پول
۱۴ـ نوعی نمایشنامه است ـ زیر لب میخوانند ـ نوعی غذای گوشتی است
۱۵ـ از گلهای زیبا ـ اخر است و چه بجا آمده!

حل جدول های شماره قبل

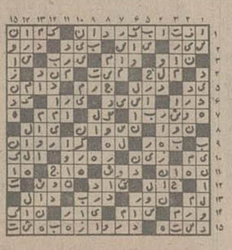

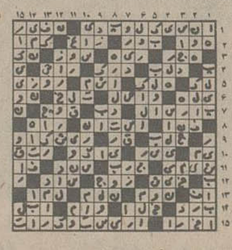

افقی: عادی

۱ـ گاهی با فال میآید ـ از غدد معروف و موثر بدن که عملش حساس است
۲ـ از شهری در جنوب آمده ـ زمانی دنبال صاحبش می گشتند ـ به گردابوان می کشند.
۳ـ بهشتش آرزوست ـ ناخن چهاربا ـ بازبانش کارهاتوان کرد ـ هم صحبت برهمن
۴ـ فرزند عرب ـ در خمره است ـ طایفه و عشیره ـ رنگ موی فوری خانم
۵ـ توانائی ـ حرف ندا ـ برای بازرسی هم می آید
۶ـ ساده ترین غذا ـ مثل و نظیر ندارد ـ عددیست
۹ـ نویسنده کتاب قرارداد اجتماعی ـ همه کس طالب انست ـ لطیف
۱۰ـ علف گربه ـ پایتختی در اروپا ـ از پادشاهان سلسله اشکانی
۱۱ـ دیگ دهان گشاد ـ به یغما بردن ـ از علامات جمع است
۱۲ـ شکم باره ـ از کلمات نفی ـ نیروهای نگاهدارنده از گناه ـ گاهی از چشم می پرد
۱۳ـ مردی که زنش مرده باشد ـ کلمه خطاب ـ داخل ـ فصیح و بلیغ
۱۴ـ قسمتی از دریا که در خشکی بیشرفته باشد ـ سراست ـ زندان مخفوف فرانسه
۱۵ـ از دسته های ایل قاجار ـ لباس تابستانی.

محصولات شرکت کف (سهامی عام)

Darugar

داروگر

میراث نسل ها

امروز و فردا در تلویزیون ببینید.

توجه: برنامه های زیر، از سوی رادیو تلویزیون در اختیار ما قرار گرفته و روزنامه اطلاعات هیچگونه مسئولیتی در تغییرات احتمالی برنامه ها ندارد.

برنامه اول (سه شنبه)

۱۷:۰۰	اخبار
۱۷:۰۵	کودکان
۱۸:۲۰	اخبارورزشی
۱۸:۳۰	دراستان ما
۱۸:۴۵	فیلم مستند ایرانی
۱۹:۳۰	زندگی شیرین
۲۰:۰۰	خانه پربرکت
۲۰:۳۰	اخبار
۲۰:۵۰	دنیای خبر
۲۱:۱۰	عبور ازتاریخ
۲۱:۲۰	آقای مربوطه
۲۱:۳۵	درباره تاتر
۲۳:۰۰	اخبار

برنامه اول (چهارشنبه)

۱۷:۰۰	اخبار
۱۷:۰۵	کودکان
۱۸:۲۰	اخبارورزشی
۱۸:۳۰	دراستان ما
۱۸:۴۵	آینده سازان
۱۹:۳۰	مردبرتر
۲۰:۳۰	اخبار
۲۰:۵۰	دنیای خبر
۲۱:۱۰	عبورازتاریخ
۲۱:۲۰	آقای مربوطه
۲۱:۳۰	دائی جان ناپلئون - قسمت اول
۲۲:۳۰	برنامه ویژه
۲۳:۰۰	اخبار

تلویزیون دو (سه شنبه)

۱۸:۳۰	موسیقی وتصویر
۱۹:۰۰	اخبار
۱۹:۱۰	الری کوئین
۲۰:۰۰	زود، تند، سریع
۲۰:۳۰	سیمای معاصران «قسمت سوم»
۲۱:۳۰	اخبار
۲۲:۰۰	درودی، سرودی وبدرود
۲۲:۱۰	سفربهاری
۲۳/۰۰	موسیقی، کلاسیک

تلویزیون دو (چهارشنبه)

۱۸:۳۰	موسیقی وتصویر
۱۹:۰۰	اخبار
۱۹:۱۰	جهان جانوران
۱۹:۴۰	سفرهای دورودراز
۲۰:۳۰	غارتگران
۲۱:۳۰	اخبار
۲۲:۰۰۰	بازیهای زمستانی
۲۳:۰۰	درودی، سرودی وبدرود
۲۳:۱۵	پوئم سمفونیک دون ژوان

برنامه بین المللی (سه شنبه)

۱۵:۵۵	اعلام برنامه
۱۶:۰۰	خلاصه اخبار
۱۶:۰۵	سنجاب مخفی
۱۶:۳۰	خیابان سه سامی
۱۷:۳۰	هاگ فین
۱۸:۰۰	ساعتی با جویا
۱۸:۳۰	آخبار
۱۹:۰۰	کارآگاه راکفورد
۱۹:۵۰	آن دختر
۲۰:۱۵	والتونها
۲۱:۱۰	گریف
۲۲:۰۰	اخبار
۲۲:۱۵	فیلم سینمائی «تعقیب»

برنامه بین المللی (چهارشنبه)

۱۵:۵۵	اعلام برنامه
۱۶:۰۰	خلاصه اخبار
۱۶:۰۵	سرزمین گمشده
۱۶:۳۰	خیابان سه سامی
۱۷:۲۵	سوپرمن
۱۸:۰۵	فرارکن جو
۱۸:۳۰	اخبار
۱۹:۰۰	کاشفان
۱۹:۵۵	دکتر
۲۰:۲۰	تئاتر روز
۲۱:۱۵	هاری «او»
۲۲:۰۰	اخبار
۲۲:۱۵	پری میسن

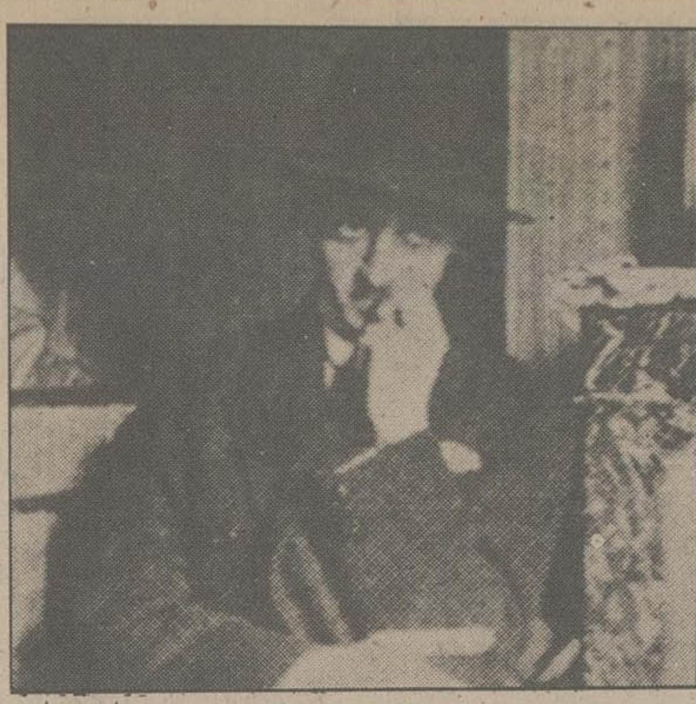
صادق هدایت

سفر بهاری هدایت

امشب ساعت ۱۰_۲۲ تلویزیون ۲ فیلم «سفر بهاری» ساخته «کیومرث درم بخش» را که ستایشی است از منزلت فکری و ادبی صادق هدایت بطریقه رنگی نمایش میدهد. این فیلم را درم بخش بر اساس آخرین لحظه های زندگی صادق هدایت و با استفاده از کتاب «خودکشی صادق هدایت» نوشته‌ی اسماعیل جمشیدی ساخته است. بیشتر فیلم در پاریس و اقامتگاه هدایت «محله‌ی شامپیون» فیلمبرداری شده است. به اعتقاد درم بخش مرگ هدایت نه تنها پایان ذهنی او نیست بلکه شخصیت این یگانه‌ی ادبیات را نافذتر و پرتحرک‌تر ساخته است تا کلیدی باشد برای فهم و جوهر اندیشه‌ی او. فیلم از تصویر آپارتمانی که آخرین اقامتگاه هدایت در پاریس است آغاز میشود و به گورستان «پرلاشز» و تصویر مقبره هدایت تمام میشود «سفر بهاری» اشاره‌ای است بر مرگ صادق هدایت در بهار سال ۱۹۵۱ در پاریس. در این فیلم پرویز فنی زاده در لحظاتی به نقش صادق هدایت ظاهر شده و عظیم جوانروح و هوشنگ کریمی زند فیلمبرداران این فیلم هستند.

نگاهی به «گریز» از مجموعه تلویزیونی «طلاق»

«طلاق» خیلی احساساتی است!

صحنه‌ای از فیلم

نگاهی به بخش های مختلف سریال طلاق این نکته را یادآور میسازد که پیوسته کوشش شده تا این مجموعه از تحرک خاص یک سریال تلویزیونی برخوردار باشد، اما یک نکته قابل ذکر است وآن اینکه داستان های این مجموعه بتدریج دربند تکرار گرفتار آمده و همپای کارهای تصویری مجموعه گام برنداشته است و حتی در بسیاری موارد اغراق در محتوا کار را سطحی جلوه داده است. داستان قسمت اخیر این مجموعه که با نام «گریز» بنمایش درآمد همچنان جنبه های آموزنده و تربیتی را درحول و حوش مسائل خانوادگی مدنظر داشت. اما آنچه سبب کاستی این بخش بویژه ازجهت خط سیر داستانی شده بود اغراق در مسائل مطروحه فیلم بود، به این ترتیب که نویسنده داستان بخاطر آنکه بتواند نتیجه گیری صریح و سهلی در پایان از ماجرا به دست دهد ابعاد مختلف شخصیت ها را فدای این نکته ساخته بود و درنتیجه آدمهای مجموعه آدمهایی تک بعدی و در بیشتر موارد غیرقابل انعطاف معرفی شده بودند.

شخصیتی که توسط «مینو ابریشمی» بازی شده بود هرچند بازی خوب این هنرپیشه در القاء آن نقش موثری داشت اما به سبب اغراق بسیار در خصوصیات بی تفاوت کاراکتر نتوانسته بود چندان که باید از الگوهای واقعی بهره‌مند شود و همچنین همسر این زن که ایفای نقش او را «بهرام وطن پرست» برعهده داشت نیز چنان مینمود که هیچ کوششی در برابر نارسایی های زندگی زناشوئیش انجام نمی دهد و فقط دنبال بهانه‌ای است برای آنکه بتواند هرچه زودتر معشوقه‌ای برای خود دست و پا کند. ازطرف دیگر به هیچ روی به شخصیت معشوقه این مرد (شهلا یوسفی) درطی فیلم توجهی نشده و هیچ انگیزه دقیقی برای تصمیم ناگهانی او مبنی بربا خبرکردن همسر مرد ازین رابطه نامشروع عنوان نشده بود. درهرحال این شخصیت که میتوانست از آدمهای اصلی و قابل بررسی داستان «گریز» باشد به راحتی بدست فراموشی سپرده شده و تنها نقش یک واسطه را داشت.

ازین گذشته تکیه براتفاق و تصادف درفیلم همچنان که در دیگر قسمت ها بچشم میخورد از نقاط ضعف داستان بشمار میرفت. برخورد اتفاقی آدمها، سررسیدن بموقع آنها در لحظات حساس و سرسری گذشتن از بعضی لحظات درطی بسیاری از قسمت ها و بویژه تاکید بسیار بر احساسات انسانی آقای خبرنگار و خانم نامزد و بحث های مکش مرگ ما و آبکی میان آنها از عوامل ظاهرا بچشم نیامدنی است که هرچه از عمر مجموعه میگذرد بیشتر رخ مینماید و امتیازات بیان تصویری آن را درخود می بلعد. اگر درگزینش داستانهای این مجموعه دقت نظر بیشتری بکار گرفته میشد و تا این اندازه برجلب احساسات رقیق تماشاگر تاکید نمیشد شاید این مجموعه میتوانست درعین بهره داشتن از تحرک چشمگیر و پرجاذبه خاص یک سریال از ارزشهایی تحلیلی نیز برخوردار باشد. فرهاد

هنرپیشگان سینما در تلویزیون

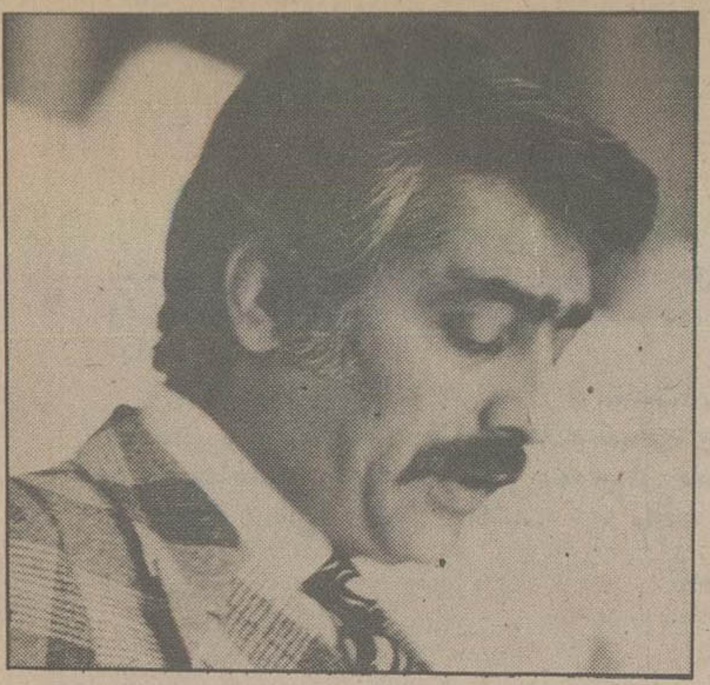
فردین

«دیدار» شو جدیدی است که پاشا شاهنده وناهید زرین دست برای تلویزیون ۲ تهیه می کنند. بنابگفته‌ی پاشا شاهنده:

این برنامه نوعی گپ زدن است و کوشش برای شناسایی چهره های واقعی آدمهای معروف مملکت، آدمهایی از دنیای هنر، سیاست و ادب.

دراین شو مسائل روز مطرح میشود چراکه «گپ شو» بهرحال به نحوی با شخصیت های روز سروکار دارد و چهره های خبر ساز را بمردم می شناساند. بطورکلی هدف این برنامه ارائه‌ی محتو و تصویر باهم و تلفیق و القاء آن به نحو دلپذیر به بیننده است.

تاکنون سه برنامه از «دیدار» ضبط شده است:

دربرنامه‌ی اول: علی عباسی، بهروز وثوقی، ارحام صدر فرزانه تائیدی، فرهاد دایی شرکت دارند و موضوع موردبحث ورشکستی سینمای فارسی است. در برنامه‌ی دوم که این بحث ادامه می یابد نصرت کریمی، محمدعلی فردین، ژیلا سهرابی، سعید کنگرانی نلی و مرتضی شرکت دارند.

در برنامه‌ی سوم علی حاتمی، شهره‌ی اغداشلو، فخری خوروش، مهدی اخوان ثالث، هوشنگ حسامی و مارتیک شرکت دارند. موضوع بحث این برنامه «تاثیر ادبیات در هنرهای نمایشی» است.

صادق عبدالهی و ایرج جنتی عطایی نویسندگان برنامه هستند و سهراب اخوان مجری برنامه. بزودی پخش این شوی جدید از تلویزیون ۲ آغاز خواهد شد

در چهارراه خنده بایستید و بخندید!

برنامه جدیدی است که بزودی سیمای ایران مبادرت به پخش آن خواهد نمود. هدف برنامه شناساندن بیشتر طنز است. هزل، هجو، فکاهه و طنز، چهار خیابان هستند که در چهار راه خنده بهم میرسند.

این برنامه در آغاز بخنده و علت و موضوع آن میپردازد و پس از آن گشت و گذاری در خیابانهای هزل، هجو، فکاهه و طنز خواهد داشت. توقف در خیابان طنز بیشتر خواهد بود و پس از آن به شیوه های طنز پردازی خواهد پرداخت. تمام تعریفها با نمونه هائی همراه خواهد بود و در لابلای برنامه‌ها نیز کاریکاتورهائی نشان داده خواهد شد.

بعد از همه تعریفها طنز ایران از قدیمترین دوره‌ها تا امروز، بررسی خواهد شد. این برنامه همچنین در آثار شاعران ؛ نویسندگانی که به طنز پردازی معروف نیستند، طنز را جستجو خواهد کرد. نویسنده برنامه سیری در قلمرو طنز عمران صلاحی است و تهیه کننده آن فرامرز تاج بخش. این برنامه احتمالا از اوایل سال آینده هر هفته به مدت ۱۵ دقیقه پخش خواهد شد.

جمشید ارجمند، چرا از رودکی می رود؟

جمشید ارجمند، نویسنده، مترجم، منتقد و روزنامه نگار پس از یک دوران کوتاه بیماری، سلامت خود را بازیافت.

اما، خبر شدیم که دراین هنگام، فعالیت های او، بجای گسترش یافتن، بسوی محدودشدن میرود و پس از انتشار شماره «۴-۷۳» ماهنامه رودکی، سردبیری و مسئولیت این مجله، دیگر با او نخواهد بود.

ارجمند، حدود یک سال و نیم پیش مسئولیت و سردبیری «رودکی» را به عهده گرفت، و این نشریه را به صورت مجله‌یی خواندنی، با مطالبی عمیق و آگاهانه، در زمینه های ادبی و هنری منتشر کرد.

رودکی در مدت مسئولیت و سردبیری ارجمند، هرماه، مجموعه‌یی از مقالات، گزارش ها، ترجمه ها، داستان ها، شعرها، نقدوتحلیل ها و بررسی های هوشمندانه‌یی بود اما اکنون که رودکی، به عنوان موفق ترین ماهنامه جدی ما در زمینه ادبیات و هنر، جای خود را درمیان روشنفکران و بخصوص جوانان مشتاق و طالب چنین نشریه‌یی پیدا کرده است کناره گیری ارجمند باعث تاسف است.

زندگی جمشید آموزگار بر صفحه تلویزیون

تلویزیون اول از سال آینده اقدام به پخش برنامه ای تحقیقی خواهد نمود بنام معرفی شخصیتهای برجسته ایران، این برنامه که ۱۵ روز یکبار بمدت نیم ساعت پخش خواهد شد بمعرفی شخصیتهای برجسته ایرانی در هر زمینه ای خواهد پرداخت. البته لازم به توضیح است که چنین برنامه ای در تلویزیون سابقه قبلی داشته است ولی فرقی که وجود دارد در این است که تهیه کنندگان این برنامه قصد دارند با تحقیق وبررسی معلوم نمایند که کدام شخصیت ایرانی موفقتر وکدام قسمت از زندگیش برای مردم بیشتر مطرح میباشد وهمچنین تاثیر نقش خانواده را در شخصیت سازی این افراد برجسته را نشان دهند.

گوینده ومصاحبه گرها در هر برنامه با توجه به شخصیت ولهجه شخص مورد نظر متفاوت هستند. به احتمال زیاد اولین برنامه بر روی زندگی ومعرفی جمشید آموزگار نخست وزیر ایران است.

تهیه کننده این برنامه ایرج سنندجی است وکار تحقیق آن زیر نظر محمد پاسدار صورت میگیرد.

پری زنگنه در اپرای توسکا

اپرای توسکا روزهای ۵ شنبه، جمعه و شنبه (۵ تا ۸ اسفند) ساعت ۸ بعدازظهر در تالار رودکی بروی صحنه می اید.

موسیقی اپرای توسکا توسط پوچینی آهنگساز ایتالیائی تصنیف شده است کارگردانی این اپرا در تهران بعهده نیکلاس کاری کارگردان انگلیسی مقیم منچستر است و رهبری ارکستر را بیژن ستایش بعهده دارد.

پری زنگنه، حسین سرشار، دی رابینسون و مایکل مولدزه نقشهای اصلی اپرای توسکا را ایفا خواهند کرد.

بریژیت نیلسون

بلبل اسکاندیناوی در تهران

دوشنبه ۸ اسفند ساعت ۸ بعد از ظهر بریژیت نیلسن خواننده اپرا از کشور سوئد رسیتال اوازی در تالار رودکی برگزار خواهد کرد.

در این رسیتال بریژیت نیلسن از هوگو ولف - یان سیلیوس - ادوارد گریک ریشارد اشتراووس، چوزپه وردی - و جاکینو پوچینی قطعاتی اجرا خواهد کرد.

بریژیت نیلسن یکی از خوانندگان پرقدرت اپرای سوئد است که در نقش های الکترا در اپرای ایدومنهٔ موتسارت ایزولده از اپرای تریستیان و ایزولده واگنر ولیدی مکبث درخششی هنرمندانه داشته است خواننده سوئدی علاوه براپرای سلطنتی استکهلم در اکثر اپراهای اروپا از جمله مترو پولیتن اپرای نیویورک ظاهر شده و منتقدان هنری اورا بلبل سرزمین اسکاندیناوی لقب داده اند.

پارکر
هدیه‌ای که هرگز فراموش نمیشود

یک اثر جالب و پر تحرک جنائی از مردان حریصی که برای بدست آوردن یک الماس گرانبها خود را در معرض خطر مرگ قرار دادند...

از صبح پنجشنبه در سینماهای

رکس - رویال

در پارلمان ایران

از : علیرضا شفائی

«مجلس‌سنا» لایحه مربوط به عفو محکومین راکه‌در ۲۲ بهمن تقدیم این مجلس شده بود ـ دیروز تصویب کرد وبه شورا فرستاد تا بدنبال تصویب این مجلس بهدولت‌ابلاغ گردد .

این لایحه بمناسبت یکصدمین سالروز میلاد اعلیحضرت رضاشاه کبیر سردودمان شاهنشاهی پهلوی ،از سوی‌وزارت دادگستری تنظیم و پس‌از تصویب هیئت دولت ،برای انجام تشریفات قانونی به مجلس تقدیم شد. امروز وصول این لایحه در جلسه علنی «شورا» اعلام شد و چون در سنابا فوریت بررسی شده است ،این مجلس نیز آنرا با فوریت رسیدگی خواهد کرد و باحتمال قوی، اوایل هفته آینده، برای طی تشریفات اجرا، بدولت ابلاغ خواهد کرد .

مهندس جعفرشریف امامی رئیس مجلس سنا گفت ، علاقه سنا دررسیدگی فوری این‌بود که‌لایحـه حیاتی ،هر چه سریع‌تر به تصویب رسد ، تا صدها زندانی ،شب عید امسال، ازموهبت آزادی برخوردار شوند و هزاران نفر افراد خانواده زندانیان آزاده شد ، تحویل سال را بـا خوشحالی اغاز کنند.

اعتبار سالانه وزارت آموزش‌وپرورش دربانک فرهنگیان

در کمیسیون بودجه مجلس هنگام بررسی بودجـه وزارت اموزش و پرورش پیشنهاد شداعتبار وزارت اموزش وپرورش در بانک فرهنگیان منظور شود تااین بانک بتواند باحل مشکل مسکن معلمان ، گامهای مثبت دررامرفاه فرهنگیان بردارد. احمدجلالیان کهاز گروه فرهنگیان به‌پارلمان راه یافته همچنین یاداور شد درمورد ارتقاء گروه معلمان که ضوابط عبارت از تالیف ، مدال ونشان است ـ آنها که زمانی‌مامور تالیفات بوده‌اند ، مزد تالیفات را گرفته‌اند و حال درگروه بیشتر هم قرار میگیرند. می‌بایست در ارتقاء گروه معلمان ، عطف بماسبق نشود . جلالیان همچنین خواستار شد از جوانان دیپلمه برای طی دوره‌های یک تاسه سال «بهورز» یا «کمک پزشک» استفاده شود و آنها برای جبران کمبود پزشک بهروستا ها اعزام گردند.

اقلیت گمراه ،بی‌سوادند !

یک نماینده مجلس متذکر شدجوانان که خوب درس خوانده‌اند و متکی به معلومات و دانش خود هستند ،کمتر گمراه میگردند . واینان چهدر ایران وچهدر کشور های اروپائی و آمریکائی که خوشبختانه اکثریت عظیمـی را تشکیل میدهند ، جز تحصیل کمالات و سربلندی مملکت ، هدفی را تعقیب نمی‌کنند ولی اقلیتی کهراه صوابرا تـرک گفته و عمرخود رادرطریق بیهوده و مضرمصرف میکنند ، جزو رسته‌ای هستند کهبا نیرنگ و تقلب‌مدرکی غیرواقعی بدست‌اورده وبرای خود و خانواده و اجتماع ، سربار شده‌اند .دکتر سید مرتضی‌مشیر نماینده فسا کهپیرامـون سئوال خود از وزارت آموزش و پرورش در خصوص تعقیب و مجازات متهمین سرقت سئوالات امتحانی‌صحبت میکرد گفت این اشخاص که مورد تعقیب قرار گرفته‌اند اغلب افرادی در سطح پائین بوده واگر دقیقا پی‌گیری شود ، مسلما رسته‌های این‌باند دغلکار کشف میشود و عاملین اصلی به مجازات واقعی خواهند رسید.

اگر آپارتمانهای ۲٤طبقه فروبریزد ، مسئول کیست ؟

مساله آپارتمان‌سازی در عرف‌مملکت‌ما، چیز تازه‌ای است. چندسال بیشترسابقه ندارد و هنوز به بهره گیری از درآن پیدا نشده است . دکتر حبیب دادفر رئیس کمیسیون در آن پیدا نشده‌است . دکترحبیب‌دادفر رئیس‌کمیسیون بودجه بدنبال این تذکر گفت بایدیك دستگاه مسئول مراقب این شرکت‌های ساختمانی باشدو به‌بیند کسی که ادعای شهرك‌سازی میکند آیا واقعا صلاحیت فنی دارد و پروانه شهرك سازی گرفته یانه ؟آیا کسی در وزارت مسکن وشهر سازی هست کهازاین بسازو بفروش‌هابپرسد آیا این‌ساختمانی که پروانه‌اش را ازشهرداری گرفته‌ای همانگونه میسازی‌که تعهد کردی ؟

رئیس‌کمیسیون بودجه در بحث پیرامون شرکت های ساختمانی گفت اگریك شرکت خارجی بیاید و بگوید فلان میلیارد سرمایه ثبت شده ، پرسنل و ماشین‌آلات دارم و می‌ـ خواهم شهرك باآپارتمان های یك اطاقه ، دواطاقه و ...بسازم و مقداری هم پیش قسط ازمردم بگیردو آنوقت فرار کند وبه کشورهای دیگر برود ـ کی مسئول پس‌گرفتن پول مردم ازاین شرکت است ؟ همچنین‌اگر فردا آپارتمان های ۲٤ طبقه‌ای‌که ساخت و بعلت محاسبات غلط ازجمله بجای‌بکار بردن آهن‌نمره ١٤از نمره ۱۲ استفاده کردو آسانسورش خراب‌ازکاردرآمد، درحالیکه شرکت پولش راگرفته و رفته ـ مسئول کیست ؟و ضامن اجرای قراردادی‌که با مردم بسته‌اند چه‌مقامی است؟

اگر این ساختمان هاو یاآپارتمان‌های ۲٤ طبقه بایك زلزله فرو ریخت ، تقصیر باکیست ؟ اگر بجای سیمان، خاك سنك بکار برد یابجای آهن ، قراضه آهن گذاشت، تامین امنیت جانی مردم باکیست ؟

نکته دیگر این‌که چون متقاضیان وارد به عقد قرارداد نیستند ، فروشندگان ، هر مطلبی رادرقراردادمیگنجانند و هر مبلغ‌که میخواهند میگیرند .اول میگویند ۲۰۰ هزار تومان ، بعد که متقاضی ریشش گیرافتاد میگویند طبق‌شاخص قیمت ها و هزینه زندگی ـاینقدر اضافه باید بپردازی . اول میگویندمتری مثلا ۳هزار تومان و بعدمیگوید متری ده‌هزار تومان و ... ! اگر نظارت بودو از ابتدابه عقد این قراردادها نظارت میکردند، کار باینجا نمی‌کشید !...

همکاری ایران‌وترکیه درحمل‌ونقل مستقیم‌بین دو کشور

★ موافقت‌نامه همکاری اقتصادی و فنی بین ایران و ترکیه از تصویب کمیسیون های امورخارجه ،امور اقتصادی و دارائی مجلس شورای ملی گذشت وآماده طرح در جلسه علنی شد. بموجب این موافقت‌نامه ، ایران و ترکیه فعالیت هائی رابعنوان زمینه‌های ممکن برای همکاری بین‌سازمان های دولتی و موسسات عمومی و خصوصی شرکت های دو طرف براساس منافع‌متقابل ، تعیین نمودند کهاز جمله آن :علاوه بر شبکه حمل‌ونقل مستقیم بین‌ایران و ترکیه ، ایجادوتسهیل حمل‌و نقل ترانزیتی برای حمل‌کالا از سرزمین دوطرف و اتخاذ اقدامات متقابل بمنظور تداوم سرعت حمل‌و نقل‌ترانزیتی مانند :تامین اعتبار بامطلوب‌ترین شرایط ازطرفایران بمنظور بهبود ، توسعه و درصورت لزوم ساختمان بنادر، راه‌ها ، خطوط آهن و سایر تسهیلات به‌میزانی که برای حمل‌ونقل ترانزیتی ایران ازخاك ترکیه لازم باشد. دولت ترکیه هم متقابلا تضمین خواهدنمود که بنادر، جاده ها، راه‌آهن، خطوط رفتو بازگشت (فری سرویس)تاسیسات انباری و سایـــر تاسیسات مربوطه در شرایطی نگهداری خواهندشد کهحمل‌و نقل ترانزیتی ایران بطور منظم ودائم باسرعت امکان پذیر باشد.

ساختمانهای مخروبه مرکز تهران خراب خواهدشد

★ درکادر شهرداری تغییرات گسترده‌ای داده خواهد شد
★ چند بزرگراه جدید درشمال و جنوب تهران‌ساخته میشود

شهردار تـهران در جـلسه دیروز کلوپ روتاری مرکزاعلام کرد ، تادو ماه دیگر تغییرات گسترده‌ای در کادر شهرداری پایتخت داده خواهد شد.

جواد شهرستانی همچنین در زمینه بازسازی محلات قدیمی‌و مخروبه تهران گفت : طرح‌هایی که چندین سال معوق مـانده بودند پس از سال ها مجددا مورد مطالعه قرارمی‌گیرند تـا چنانچه‌لازم‌باشد پس‌ازدگرگونی هایی بمرحله اجرا درآید .

ازجمله طرح های قدیمی که شهردار پایتخت به آنها اشاره کرد، طـرح بازسازی منطقـه مودلاجان بود وی در این‌باره گفت: مطالعات نشان داده است که در قسمت مـرکـزی شهر چنانچه برخی از خیابان هاکه اکنون جلوی آنها مسدوداست از حالت فعلـی بیرون آورده شوند ، کمک بسیار بزرگی به تراکم ترافیکی شهرتهران‌خواهد شد .

ازهمین روی مطالعاتی در جریانست که چنانچه بهنتیجه قطعی برسد، برخی ازساختمان های قدیمی و غیرقابل استفاده فعلی‌که‌در مسیر اینگونه خیابان ها واقع شده است تـخریب گرددو راه‌عبورو مرورزاتومبیل هادراین قسمت از شهر تهران بازشود.

شهردار پایتخت در دنبالـه صحبت هایش افزود : درحال حاضر ،خیابان های‌ناصرخسرو بوذرجمهری ارتباط کلیه کسانی که قصد رفتن به منطقه‌بازارو یا وزارتخانه ها و سازمان‌های واقع درمرکز تهران را دارند، باسایر خیابان ها برقرار مـی‌ـ سازد . ازهمین روی چنانچه ساختمان های مخروبه واقع در سرراه ناصرخسرو و بوذرجمهری ،شاپور و میدان حسن آبادرابرداریم نه‌تنهاجلوه ساختمان های قدیمی و آثار باستانی نظیر موزه ایران‌باستان ،کاخ گلستان ، ساختمان‌وزارت امور خارجه ، شهربانی و باغ ملی بیشتر خواهد شد ، بلکه گشایش بسیاری نیزاز نظررفت وآمددراین‌منطقه‌پیش‌خواهدآمد

جواد شهرستانی یادآورشد برای پیاده کـردن این طـرح لازمست که تمام‌مردم‌باشهرداری پایتخت‌همکاری کنند .بویـژه سرمایه داران بازار که می ـ توانند درناحیه خودساختمان های قدیمی را خریده و پس از تخریب باضوابـط جدید ساختمانی بمطرز جالبی‌بسازند.

در جلسه دیروز ، چندین نفر از اعضای کلوپ راجـع به مسایل مربوط بشهر تهران و از شهردار پایتخت سئوالاتی کردند ـ ازجمله یکی‌از روتارین ها پرسید برنامه شهرداری‌راجع به‌ایجاد فضای سبزو درختکاری خیابان های تهران چیست ؟

شهرستانی گفت : بین کلیه شهرداراتی که بیش از همهدر درختکاری و ایجاد فضای سبز در منطقه‌خود سعی بخرج‌دهند، پس‌از بازدیدی که در نیمه دوم فروردین ماه از خیابان های تهران می‌شود ، جایزه‌ای‌تعلق گیرد . وی‌در اینجا در پاسخ یکی از روتارین ها که درمورد احداث خیابان ها و شاهراه های تازه در تهران سئوال کرده‌بود گفت:

میدانید که تهـران خیابان شرقی غربی کم دارد ازهمین روی، براساس طرح جدیدی‌که توسط کـارشناسان تهیه شده است یک جاده ۷۶ متری در شمال شهستان پهلوی و یـک جاده نیز در ادامه پل بتونی سید خندان بطرف غرب بنام امتداد بزرگواه داریوش‌احداث خواهد شد که مقاطعه‌کار اولی تعیین شده و طرح در آینده نزدیک بمرحله اجرا گذاشته می‌شود .

مقاطعه‌کار طرح دوم نیز به زودی مشخص خواهد شد . همچنین یک اتوبان دیگر نیز دربالای شهستان بنام «جهان کودک» احداث خواهد شد ،که بجاده ۷۶ متری منتهی‌میشود. به‌این ترتیب در شمال تـهران جاده ٤٥ متری سید خندان و اتوبان ایوبی بمیکدیگر متصل خواهند شد .

در جنوب شهر نیز طـرح احداث خیابان انـوشیروان دادگر و اتصال‌آن بمحمدرضا شاه کمپس‌از قطع اتوبان ونک به میدان کندی و سپس به نواب جنوبی متصل مـی‌شود تهیه شده که مراحل اجرایی را طی میکند.

علاوه براین ، شاهراههای شمالی ـ جنوبی جدیدی نیز بزودی در تهران مورد بهره‌ـ برداری قرار می‌گیرد که در بهبود رفت و آمد وسایل‌نقلیه تاثیر مستقیم دارند از جملـه شاهراه دوگل در شمال شرقی تهران‌اتوبان‌ملک وصاحبقرانیه درشمال شهر که طرح هـای مربوط به هریک اماده است .

شهردار پایتخت در پایـان سخنانش یادآور شد که کادر شهرداری هنوز آنـطور که مطلوب و مورد نظر مردم و خودمن باشد آماده نشده‌است. بنابراین اگر نواقصی اکنون در برخی از قسمت ها دیده‌میشود بطور قطع برطرف خواهدشد.

ترتیبات رفاهی سازمانها برای مسافران نوروزی

در تمام مدت ایام نوروز استانداران، فرمانداران و نمایندگان وزارت اطلاعات و جهانگردی برای ایجادتسهیلات برای مسافران نوروزی درهر منطقه کشور در محل کارخود مستقر خواهند بود.

در ایام نوروز گشتهای‌ارزان قیمت، تخفیف‌مخصوص هتلهای سه ستاره وچهار ستاره بازدید رایگان از موزه‌ها و اماکـن باستانی از جمله تسهیـلات مسافران نوروز امسال است . همچنین برای رفع کمبود جا، ایجاد اردوگاهها و نصب‌چادر ها و استفاده از خانه‌های مردم از جمله‌اقدامات کمیسیون‌ایجاد تسهیلات برای مسافران نوروز است.

مطالب بالا در جلسه نهایی کمیسیون مزبور که باحضور معاونان جهانگردی و اطـلاعات وزارت اطلاعات و جهانگردی‌و نمایندگان سازمانهای‌مربوط در وزارت اطلاعات تشکیل بود ، مطرح شدو در همین جلسه‌گفته شد کلیه شهرداریها موظـف هستندبا همکاری‌وزارت‌اطلاعات وجهانگردی بمنظور راهنمایی مسافران نوروزی دفترچـــه راهنما تهیه کنند و در اختیار مردم بگذارند.

ـ وزارت اطلاعات وجهانگردی در ایام نوروز گشتهای ارزان قیمت ترتیب خواهد داد و «شرکت گشتها» برای مسافران بیست درصد تخفیف قائل شده است و برای نوروز شش تور چهل تا صدوبیست نفره برای شهرستانهای مشهد، اصفهان شیراز، کرمانشاه در نظر گرفته شده استکه از هم‌اکنون‌میتوان برای این گشتها جا رزرو کرد.

قیمت ها

اعلام شد بمنظور کنتـرل قیمتها و جلوگیری از اجحاف نسبت به مسافران نوروزی در تمام ایام تعطیلات هیئتی مرکب از نمایندگان وزارت اطلاعات، وزارت بهداری و بهزیستی از تاسیسات میان راهی، قهوه‌خانه ها، کافه‌ها، رستورانها و هتلها بازدید کنندو دربی همین‌تصمیم وزارت اطلاعات‌اعلام کرده‌است که ورقه‌هایی حاوی قیمـت هتلها و نرخ وسایر موارد انتشار خواهد داد و درهمین ورقها از مسافران خواسته شده است در صورت مشاهده تخلف به تلفنهایی که اعلام شده است مراجعه نمایند و مسئولین امر را آگاه سازند و برای‌این منظور در تمام این مدت دفاتر اطلاعات و جهانگردی در شهرستانهابازاست واستانداران وفرمانداران نیز در محـل ماموریت خود مستقر خواهند بود.

ترتیبات درمانی

ـ از سوی سازمان شیر و خورشید سرخ اعلام گردید که این سازمان برای فراهم‌آوردن همه امکانات و عوامل درمانی ازتاریخ ۲۵ اسفند ماه تا ۲٤ فروردین به واحدهای خوددر نقاط مختلف کشور دستورات و آموزش لازم را داده استو باوزارت بهداری و بهزیستی برای آنکه تداخلی در خدمات یکدیگر نداشته باشند یک کمیته هماهنگی تشکیل خواهند داد و در تمام این مدت آمبولانسها و عوامل درمانی این سازمان‌در شهرها و جاده‌ها در خدمت مردم خواهد بود.

● از سوی وزارت‌بهداری وبهزیستی،استقرار ۱۵۰دستگاه آمبولانس مجهز به بی‌سیم و همچنین ۳۰۰ دستگاه آمبولانس بدون بی‌سیم در جاده‌ها و شهرها تدارک شده است و بیمارستانهای وزارت بهداری و بهزیستی در مدت نوروز در تمام بیست‌وچهار ساعت آماده پذیرفتن و درمان مراجعین خواهند بود و در این کار پلیس راه نیز در کنار ایـن سازمانها به خدمت مشغول می‌گردد.

به همین منظور پلیس راه از مرکز هلیکوپتر با ۱۹۳تیم پلیس رفت و امد اتوموبیلها راکنترل خواهند کرد.

● از سوی وزارت‌اطلاعات وجهانگردی نیز تعدادی‌اردوگاه چادر، کلبه برای مسافـــران نوروزی در صورت کمبود جا در نظر گرفته شده است. از سوی این وزارتخانه اعلام‌شددر حالیکه وزارت اطلاعات و جهانگردی ۱۰۲ واحد پذیرایی در اختیار دارد تاکنون فقط ۱۷ واحد هتلو مهمانسرابرای رزرو جا در ایام نوروزمراجعه شده است وواحدهای پذیرایی وهتلهای بسیاری ازشهرستانها آماده پذیرش مسافر هستند.

بلیط اتوبوس

شرکتهای مسافربری نیزبرای ایام نوروز بهافزودن اتوبوس های خود مبادرت نموده و تصمیم گرفته‌اند که بـــرای جلوگیری از ایجاد بازار سیاه بلیط به‌افراد باارائه شناسنامه بلیط فروخته شود.

ـ وزارت بازرگانی و راهو ترابری نیز برای آرامش جاده ها تصمیماتی از جمله نصـب علائم جدید، خط کشی جاده ها، استقرار اکیپهای تعمیراتی، جراثقالها وهمچنین جلوگیری ازایاب وذهاب بیموردداتوموبیل های سنگین گرفته‌اند و بهمین منظور بهتمام شهرستانها اطلاع داده شده است که مایحتاج غذایی خود را تا قبل از ۱۵ اسفند از طریق حمل و نقل‌این مواد تامین نمایند.

● وزارت نیرو و پست و تلگرافو مخابرات‌تصمیم‌گرفته‌اند ازقطع برق، آبو تلفن‌مشترکین خودداری نمایند و شرکـــت مخابرات نیز در کار ارتباط شهرستانها و تلفنهای عمومـی راههای نزدیک و دور نظارت کامل مینمایند.

ـ از جمله تسهیلات دیگـــر برای‌مسافران نوروزبه‌شهرستان ها استفاده از مدارس و اماکن آموزشی کشور می‌باشد که‌البته فرهنگیان در استفاده از این اماکن اولویت دارند.

ـ هتلهای گرانقیمت نیز یعنی فقط هتلهای سه ستاره وچهار ستاره اعلام کرده‌اند که بیست وپنج درصد از نرخ خود را برای مسافران نوروز تخفیف قائل شده‌اند.

ـ برای مسافران نوروز از سوی وزارت فرهنگ و هنردر تمام نقاط کشور برنامه‌هـــای ویژه‌ای تدارک شده است.واحد های سیار سینما در بخشها ، روستاها، شهرها، پارکها، فیلم نمایش می‌دهند و هنرمندان وزارت فرهنگو هنر برنامه‌های مخصوص و تئاتر اجراخواهند کرد. در هفت استان از کشور نمایشگاه منطقه‌ای مردم شناسی نیز تشکیل خواهد شد وکتاب هـــایی بین مردم توزیـــع می‌گردد و موزه‌ها و اماکـــن باستانی بطور رایگان بـــرای بازدید باز خواهند بود.

در اغلب این برنامه‌هاسازمان های مربوطه از همکـــاری دانشجویان، دانش اموزان ، جوانان عضو سازمان شیر و خورشید سرخ، جوانـــان پیشاهنگ استفاده می‌کنند و با شرکت این جوانان در هر نقطه یک ستاد مخصوص تشکیـــل خواهد شد.

کشیک شب بانک

ـ بانکها اعلام کرده‌اند کهدر هریک از شهرهاو نقاط‌مختلف شعبی را برای انجام امـــور بانکی مسافران نوروزاختصاص داده‌اند که در این مدت باز خواهند بود.

تلویزیون یک برنامه‌مخصوص برای یادگیری تعمیرات‌اتومبیل ضمن‌گزارش برنامه‌های‌نوروزی نمایش خواهد داد.

ـ شرکت راه‌اهن دولتی‌برای فروش بلیط مسافرتهـای نوروزی برنامه خاصی تدارک دیده استودر باجه‌های‌مرکزی کهاز ۷ صبح تا ۹ شب بـــاز خواهد بود که برنامه زمان‌بندی ان قبلا توسط روزنامه مـــا باطلاع رسیده است.

ـ ضمنا از سوی وزارت اطلاعات و جهانگردی تاکیـــد شده استتمام هتلها ومیهمانسرا ها وواحدهای پذیرائی درسال نو ضمن چیدن سفره هفتسین محیط هتل را بصورت سنتی نوروزی تزئین نمایند.

از: علی زرین‌قلم

چگونه یک «بنیاد» بنیانگذاری میشود؟

شاعر میگوید :
هرکسی را ، بهرکاری ساختند
مهر آنرا ، دردلش انـداختند

بارها اتفاق افتاده کهکسی، پیاده یا سواره در حرکت‌است تصادفا چشمش به یک عابر مفلوک وبینوا می‌افتد :سخت متاثر میشود، باصطلاح دلش به رحم می‌آید دست در جیب میکند که مبلغی کوچک یاقابل ملاحظه‌بیرون بیاورد و به آن عابر بدهد . چندباردستش را در جیب ، بالا و پائین میکند و تکان میدهد ... بـاز بیرون می‌آورد . دوباره‌دست به جیب میبرد و سرانجام ، بدون اینکه‌چیزی به عابر داده باشد راه‌خودش راپیش‌میگیرد و میرود و ... عابر و بینوائی او هم بزودی‌از خاطرش‌محو میشود ؟؟؟

اینجاست که بایدگفت ایثار کردن گذشت میخواهد ـ استعداد و لیاقت و قابلیت میخواهد و بطور خلاصه ، کار هرکس و هرکس نیست، واقعاجلب‌رضای خداو آسایش و شادی وجدان چه سختو چه سهل است، ، باید مـرد میدان بود.

پیرمردی را می‌شناختم که بشدت دلبستهمال‌و جمع‌آوری ثروت بود . نه خودش می‌ـ خورد و نه بکسی میداد . لباسی مندرسو یکنواختمی‌ـ پوشید . روزی او را در خیابان دیدم که با همان‌وضع فلاکت‌بار بمقصدی نامعلوم می رفت . گفتم چرا اینقدر پول جمع میکنی ؟ میخواهی‌چکنی؟ آهسته و فیلسوفانه جواب داد: (باید تامین آتیه کرد!).

خنده‌ام گرفت ، پرسیدم‌چند سال داری ؟ . گفت در آستانه هشتاد سالگی هستم ... گفتم بیچاره آلان در (قلب) آینده هستی ، دیگر بکدام آینده می اندیشی ؟

حدود یکماه بعد ، بدرود زندگی گفت ، معلوم شد یک میلیارد تومان نقط ذخیره نقدی داشته است ، کمورثـه بردند و خوردند و میخورند

تامین آینده ، یک دستور منطقی است ولی باید منطقی هم به آن اندیشید و عملکرد. اینطور افراد نیز همان‌هاهستند که فاقد لیاقت و قابلیت و استعداد زندگی هستند کـه وجرد وعدمشان یکی است !

روحت شاد سعدی :

بپوش وبنوش وببخش‌وبده برای دگر روز، چیزی بنه مبادا که دردهر ،دیرایستی مصیبت بود پیری ونیستی !

و براستی که دستورالعمل زندگی همین است .

در روزنامه ها خواندم که مردی از اهالی گلپایگان ، در صدد برآمده که یک (بنیاد) را بنیانگذاری کند ، داستانش در عین سادگی و کوتاهی،شیرین و جالب است ... اوراندیده‌ام و نمیشناسم ولی هرکه هست نور خدائی در قلب و درباطن او کاملا آشکار است ...

نه پدر و مادر ثروتمندی داشته ـ نه در محیط غرق از ثروت و نعمت زیسته ـ روی پای خویش ایستاده ـ زودتر از سنین معمولی و طبیعی ، و البته بحکم اجبار ـ وارد صحنه مبارزه زندگی شده ـ نتوانسته به تحصیلات خـود ادامه دهد و بناچار واردیک موسسه شده ، با روزی ۳۰ ریال دستمزد به فعالیت‌پرداخته ـ چندی بعد عضو یک بانک خصوصـی شده و چـــون استعداد پیشرفت داشته تـا ریاست یک شعبه ازهمان‌بانک هم ارتقاء یافته ـ سپس روی بکار های آزاد آورده و در تمام این مراحل ، عقیده و دین‌و آئین وایمان خود رابه بهترین وجه حفظ کرده وهر وقت که درمانده میشده یـا نیازی پیدا میکرده به سوی قبله منوره امام هشتم‌میشتافته و از روح پاک امام ، همت میطلبیده و حاجت خود را براساس ایمان و اخلاص میگرفته و امروز ، او مدیر یک موسسه بزرگ و فعال در تهران است که یک قلم تنها از مخارج پرسنلی همین موسسه درهر سه ماه سه میلیون‌ریال است !

هنوز بهچهل سالگی‌نرسیده ـ پشتکار دارد ـ بلند نظر است ـ همت عالی دارد ـ میگوید خدا بمن داده و باز هم میدهد ـ در می‌آورم و در راه خدا هم ایثار میکنم ، با بندگان خدا میخورم باز هم بمن خواهد داد.

این مرد ، از مدتی قبلدر صدد برآمده که بطور مستمر، قسمتی از ثروت و درآمد خویش را در یک راه صحیح و خداپسند انفـاق کند ـ با یک دوست معتمد به مشورت نشسته و سرانجام بفکرافتاده کمبه چندخانواده بی‌سرپرست همه ماهه کمک کند ، بهتحقیق و مطالعه و تفحص پرداخته و در این حیص و بیص ،یک پیام، یک دعوت انسانی و ملکوتی ، اورا تکان میدهدو متوجه میشود که امروز ، برنامه مخصوصی‌درسطح‌ایران در حال اجرا و توسعه است که نام و عنوان آن (برنامه حمایت از خانواده های بی‌ـ سرپرست) است .

می‌بینید بانوئی فرشته‌خصال ونیکوکار همچون والاحضرت شاهدخت اشرف پهلوی ندادر میدهد و نیکوکاران را برای وصول به هدف هائی که در این راه دارند،باین برنامه‌دعوت میکند واز آنها میخواهد که در زمینه کمک به خانواده هـای بی‌سرپرست ، با این برنامـه همکاری و همفکری وتشریک مساعی کنند ...

خودش میگوید با شنیدن این پیام ، گمشده خود رایافتم، شدیدا تحت تاثیر قرار گرفتم رفتم وبهتحقیق پرداختم ودیدم بهترین وصحیح ترین و سالم ترین راهی که مرا بمقصد می‌ـ رساند مشارکت درهمین برنامه است .

شخصا و بدون آنکه بهاو مراجعه شده باشد بمسئولان اجرائی این برنامه مراجعه‌میکند و خودش را معرفی مینماید و میگوید زادگاهم گلپایگان است ـشغلم این است ـ هدفم‌اینست میخواهم به خانواده های بی‌ـ سرپرست همشهری‌خودم خدمت کنم.

نقطه عطف در زندگی وی، ازهمین جا اغاز میشود ...

وامروز ، این مرد روشن ضمیر و معتقد و مومن ـدر یک دوران کوتاه که شاید از چند هفته تجاوز نـمیکند ، عاشقانه و مشتاقانه ـ اینکارها را متقبل و متعهد است :

ـاهداء ماهانه هفتصد و پنجاه هزار ریال بهواحدحمایت از خانواده های بی‌سرپرست شهرستان گلپایگان که هر ماه بین ۱۵۰ خانواده بی‌سرپرست درآن شهر توزیع میشود .

ـ هدیه یکدستگاه اتومبیل‌به واحد مزبوربرای انجام خدمات اجرائی همان واحد .

ـ تحصیص و تحویل پنج هزار متر زمین در گلپایگان‌برای ایجاد یک‌مرکزاموزش حرفه‌ای بهتشکیلات اموراجتماعی‌سازمان شاهنشاهی خدمات اجتماعی .

ـ تقبل کلیه هـزینه هـای ساختمانی مرکز فوق‌الذکر .

ـ اهداء یک واحدمسکونی بمنظور تمرکـز فعالیت هـای برنامه حمایت از خانواده های بی‌سرپرست در گلپایگان .

واکنون صحبت از ایجـاد یک بنیاد بنام خود اومطرح است.

بنیادی که اساس و بنای استوار و جاویدان دارد و شخصیت های برجسته ومورد اعتماد مملکت ، هیئت امناء آن را تشکیل خواهند داد . او گفته است که من فعالیت خودم رادر این راه ، بمنظور بهره‌ـ گیری های صحیح و اصولی در جهت تامین رفاه ـ و در جهت‌کمک بفعالیت های‌اقتصادی وافزایش تولید ملی ـ آغـاز میکنم و با تمام وجود بدنبال آن میروم و کلیه ثروت خود رابجان ودل حاضرم در این‌راه بدهم زیرا دورنمای آینده را موفقیت امیزتر از امروز میبینم وبه هدف ها و نیات عـالیه شخص والاحضرت شاهدخت اشرف پهلوی که این برنامه نیز جزئی ازسازمان‌های‌فعال‌وابسته بسازمان شاهنشاهی خدمـات اجتماعی است اعتقاد و ایمان دارم .

طوریکه امیدوارم بلطف و عنایت خـداوندی دامنه این خدمات را از یک شهر و یک منطقه و یک استان ، بسطح کشور بکشانم ...

دوروز قبل شنیدم وی ـ علاوه بر آنچه اهدا کرده ـ در گلپایگان دوجایگاه فـروش بنزین و مواد نفتی هم هدیه میکند که عوائد حاصله ازآن به حمایت از خانواده های‌بی‌ـ سرپرست اختصاص می‌یابد ـ همچنین ساختمان یـک واحد بزرگ مرکب از یکصد خانـه مسکونی را نیز بهمین منظـور متقبل شده است که آنها را بدون دریافت پیش قسط و به اقساط ماهانه پنج هزارریال به خانواده های بی‌سرپرست در گلپایگان واگذار میکند . و اینها همه، هنوز او ایل فعالیت است. بنیادی که باینصورت بنیانگذاری میشودآیا نام‌موسس آن، یعنی (مصطفـی نـظری گلپایگانی) را در دل ها وجان های انسان های بیدار دل و خدمتگزاران بشریت جـاودان نگاه نخواهد داشت ؟..

هدفهای بنیاد مزبور بطـور خلاصه چنین است :

۱ـ حمایت از خانواده های بی‌سرپرست و کوشش برای بازتوان ساختن آنان .

۲ـ ایجادوتاسیس آموزشگاه های حرفه‌ای و تعلیم وتربیت نوجوانان در رشته های فنی مورد نیاز جامعه .

۳ـ ایجاد و تاسیس کارگـاه های تولیدی و صنعتی ، بـه کار گماردن جوانان کارازموده و جذب آنان بکار ، و کمک بتوسعه صنعت و اقتصادملی.

شنیدم وقتی از این مـرد پرسیده‌اند که چه عاملی بیش ازهر چیز ، باعث موفقیت شما بوده جواب داده است که :

ایمان بخدا ـ اتکاء بنفس‌ـ کـارمداوم ـ بـی‌اعتنائی بـه شکست ، واز همه مهمتر ... خواست.

در شهرستانها

برای‌شناخت شغل اصلی سعدی‌و حافظ باید کمیته‌بررسی تشکیل شود !

ازمزارشیخ سعدی بوی کباب‌می آید!

شیراز ـخبرنگار اطلاعات

«... واقعا ، جای تاسفدارد، درجوار آرامگاه سعدی علیه‌الرحمه بجای این‌که بوی گلو غنچه‌بمشام رهگذران‌برسد، بوی کباب استنشاق میشود و در مغازه‌های اطراف‌آرامگاه سعدی کباب سعدی‌و بستنی سعدی بفروش میرسد ... نیز تاسف‌انگیز است‌در جوار آرامگاه حافظ ، بجای این کهنغمه بلبل گوش‌ها رانوازش دهد، فریادبستنی‌فروش بگوش‌می‌آید، و در مقابل آرامگاه این‌شاعر گرانقدر شیرازی، «آش کارده»، ـآش محلی شیرازـ فروخته میشود. معلوم نیست، شغل‌اصلی شیخ‌اجل سعدی و حافظ شیرین سخن، کباب فروشی بوده،یا آش فروشی ...؟!»

یك عضو کمیته ملی حمایت از مصرف‌کننده شیرازکه به چنین انتقادی‌زبان‌گشوده بود، به‌کمیته ، پیشنهاد کردکه کمیته یاگروهی برای بررسی شغل دوشاعر بلند آوازه شیراز وایران تشکیل گردد !

این‌عضو درانتقادات خودگفت:نباید اجازه‌دادکه درتابلو هاو شیشه‌های دکاکین و مغازه‌یی ازقماش کبابی، کفاشی ، بستنی فروشی و امثالهم ، ازنام مشاهیر علم و شعر وادب استفاده گردد.

در کمیته حمایت از مصرف‌کننده شیراز هنگام بحث‌در باره پذیرایی‌از مسافران نوروزی، همین‌عضو انتقاد کننده پیشنهاد کرد، بابت هراتاق مدارس شیراز که درتعطیلات نوروزی دراختیار مسافران قرار میگیرد، ده‌تومان گرفته‌شود، و پول حاصله ازاین رهگذر صرفا برای ساختمان مدارس‌تازه ویاتعمیر مدارس فرسوده اختصاص یابدکه‌این پیشنهاد مورد تائید قرارگرفت.

وی آنگاه گفت‌حمام‌های شیراز همه‌ساله آبروی‌شیرازی ها راپیش مسافران نوروزی بربادداده ،بگونه‌یی که هیـچ مسافری رغبت‌نمی‌کند ،قدم‌به‌حمام های مخروبه وغیر بهداشتی بگذارد. ضروریست‌که درآستانه عید، به‌این وضع‌سروسامان داده شود.

این عضو افزود: گداهای شیراز درشمار جاذبه هـای توریستی شهر ما درآمده‌اند ،وبتازگی ، حق «مدل» هم می گیرند ابدین معنی‌که لباس محلی پوشیده، کشکولی‌بدست میگیرند و باقیافه‌های عجیب درمراکز گشت‌وگذار توریست ها مانند حافظیه‌وبازار وکیل ، جلوی دوربین توریست های خارجی قرار گرفته ، عکس‌های شرم‌آور بدست آنهامیدهند.

دریاچه «شورابیل» اردبیل مرکز تفریحی میشود

اردبیل ـخبرنگار اطلاعات

دریاچه «شورابیل» اردبیل، که تنها درفصل تابستان مورد استفاده علاقمندان و معتقدان به‌اعجاز املاح معدنی قرار میگیرد ،تبدیل به‌یك تفرجگاه بزرك میشود.

این دریاچه،که‌آب شورو سنگین‌دارد، وبی شباهت به دریاچه رضائیه نیست، درسه‌کیلو متری اردبیل قرار داردو هیچگونه استفاده‌یی ازآن نمیشود، مگردرهمان یك فصل‌که عده‌ای مبتلابه دردهای مفصلی یادردپاو دست، به شنا درآن می‌پردازند.

تبدیل این دریاچه به‌یك‌مرکز تفریحی، در جلسه‌اخیر انجمن شهر اردبیل اعلام گردید وگفته‌شدکه برای اجرای‌طرح تاسیسات تفریحگاه مذکور، سرمایه هنگفتی درنظر گرفته خواهدشد.

برنجکاران در صورت شخم‌نزدن زمین‌از کشت برنج منع میشوند

رشت ـخبرنگار اطلاعات

شالیکاران گیلانی‌که تاپانزدهم اسفندماه مزارع خودرا شخم نزنند و آب‌تخت نکنند، باممنوعیت قانونی کشت‌درسال آینده مواجه خواهندشد.

یك مقام آگاه دراداره کل‌کشاورزی وعمران روستایی گیلان دراین مورد گفت:

براساس توصیه کارشناسان ، شخم زدن و آب تخت کردن شالیزار ها ، درکاهش آفت‌کرم ساقه‌خوار بسیار موثر و حیاتی است .

اینکار دراکثر مزارع انجام میشود اما متاسفانه‌گروه اندکی ازکشاورزان باخودداری ازشخم‌وآب تخت‌کردن‌شالیزار هامایه نگرانی دیگر شالیکاران شده‌اند.

این مقام افزود:

ـدرسال آینده وزارت کشاورزی وعمران روستایی به استناد ماده ده قانون‌حفظ نباتات ، مزارع کشاورزانی کهازاین کار خودداری کنند مشمول ممنوعیت کشت خواهد کردو پس از مهلت مقرر بدون پرداخت خسارت مزارع کشاورزان‌متخلف را معدوم میکند.

٥ ریال عوارض سیمان بخاطر جمبوری پیشاهنگی

رضائیه ـخبرنگار اطلاعات

انجمن شهرستان رضائیه‌در جلسه اخیر خود برای سیمان عوارض٥ ریالی تصویب‌کرد.

بموجب این مصوبه‌مصرف کنندگان دراستان آذربایجان غربی برای هرکیسه سیمان مبلغ٥ ریال عوارض پرداخت خواهندکرد .

این عوارض برای کمك‌به جمبوری پیشاهنگی که در سال ۳۸ درایران برگزار خواهدشد،اختصاص می‌یابد.

جمال کامران فرماندار رضائیه دراین جلسه اعلام کرد که اخذعوارض سیمان قبلابه تصویب انجمن های شهرستان های استان آذربایجان غربی رسیده‌است .

بازدیدازدانشکده کشاورزی‌زنجان

زنجان‌ـ خبرنگار اطلاعات

سرکار علیه بانو فریده دیبا ریاست عالیه هیات امنای دانشکده کشاورزی زنجان درراس اعضای این هیات بامداد دیروز وارد زنجان شدندو درفرودگاه این‌شهر مورداستقبال استاندار زنجان ، دکتر قوامی رئیس دانشکده کشاورزی و گروهی از مقامات محلی قرارگرفتند.

سرکار علیه بانو فریده دیباو همراهان از جمعیت‌خیریه فرح‌پهلوی دیدن کردند ودر مورد توسعه ساختمان این‌محل و افزایش ظرفیت پذیرش کودکان از ٥٠ نفر به ۱۰۰ نفر ونیز ایجاد سالن اجتماعات و تغییر دکوراسیون جمعیت بخاطر رفاه بیشتر کودکان دستورهایی صادرکردند وآنگاه قسمت های گوناگون دانشکده کشاورزی زنجان و مزرعه آن را مورد بازدید قرار دادند.

ایشان همچنین در پایان بازدید خود درجلسه هیات امنای دانشکده شرکت‌کردند.

بجای تحصیل درخارج کشور
۲ سال ازتحصیلات بعداز دیپلم رابرای رشته های مهندسی‌و علوم می‌توانید مطابق برنامه‌های جی‌سی‌ای دانشگاه لندن درتهران تحصیل نموده وزیر نظر نمایندگان آن دانشگاه درتهران امتحان داده وگواهی‌قبولی دانشگاه‌لندن‌رابدست آورید.
این گواهینامه درسطح خود درتمام دنیااعتبار دارد .
تدریس بهزبان انگلیسی توسط استادان‌دانشگاه هادر انستیتو علمی شهاب (مرکز جی.سی.آی) شماره ۱۰۹ خیابان رشت‌انجام میگیرد.
تلفنهای ٦٤١١٢١ و ٦٤٦٣٧٣ جهت کسب اطلاعات فوری است.

بالابر
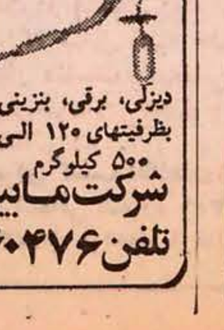
دیزلی، برقی، بنزینی
بظرفیتهای ۱۲۰ الی ۵۰۰ کیلوگرم
شرکت مابیران
تلفن ۹۶۰۴۷۶

دامپر

دامپر هیدرولیک دوتن و چهارتن با موتور دیزل دویتس
دامپر هیدرولیک ۲/۵ تن با موتور دیزل پتر
شرکت مابیران
تولیدکننده وواردکننده ماشین‌آلات راه‌وساختمان
تهران خیابان آیزنهاور روبروی دانشگاه آریامهر شماره ۶۲۴
تلفن: ۹۶۰۴۷۶

آغاز محاکمه متهم بقتل خواهر

محاکمه زنی که خواهر ۳۶ ساله خودرا در اردیبهشت ماه امسال باضربات کارد به قتل رسانده آغاز شد

دیروز محاکمه « ویکتور ـ بختیاری » زنی که خواهرش «مینو» راباضربات کارد به‌قتل رساند، در شعبه چهارم‌دادگاه جنائی بریاست فتحعلی صدقی ساعت ۱۱ر۳۰ دقیقه آغاز شد.

حادثه در کوچه انجمن قلم خیابان پهلوی ، بالاتراز پارك ملی رخ‌داد.

ویکتوریا در ۲۱ اردیبهشت ماه سال جاری در مراحل اولیه تحقیق گفت که پس از یك مشاجره شدید با خواهرش «مینو» کارد آشپزخانه را از پشت و ناحیه کتف به قلب خواهر خود فرو کرد و باعث مرگ او شد. بانو ویکتوریا علت اختلاف خود را با خواهرش طفره رفتن او از پرداخت بدهی‌اش اعلام کرد . ویکتوریا مدتها بود که از مینو پول‌طلب داشت‌و مینو هر روز در مقابل مطالبه پول عصبانی میشد و کار را به فحاشی و مشاجره‌می کشانند.

ویکتوریا ۳۲ سال داردوچند روز قبل از واقعه از شوهرش جدا شده بود و در کنارمادرو پدرو خواهر مطلقه‌اش «مینو» زندگی میکرد.

مردی متهم بقتل همسرش شد

زنجان ـ زنی بنام آمنه موسوی بعلت خونریزی شدید بینی در بیمارستان «شفعیه» زنجان جانسپرد .

دیروز پدرآمنه‌طی شکوائیه‌ای که تسلیم دادسرای زنجان‌کرد مدعی شد که شوهر آمنه‌که «محمد ابراهیم» نام دارد عامل قتل اوست .

محمد ابراهیم باقرار لازم روانه زندان شد .

کودك سرداهی ازشدت سرما جانسپرد

زنجان ـ جسد کودك‌خردسالی که براثر سرما خوردگی جان سپرده بود ، پشت پمپ بنزین جایگاه «مراد» زنجان پیدا شد گفته شد والدین نوزاد او را پشت پمپ بنزین رهاکرده‌اند.

کشف هروئین ازیك زن و دومرد

همدان ـ یك‌زن‌و دو مرد در همدان با ۸۱۵ گرم هروئین دستگیر شدند.

دستگیر شدگان محسن نورانی ، مرتضی سیاهی‌وزهرا نوروزی نام دارند.

ماموران شهربانی همدان ، این سه نفر را تحویل مقامات قضایی دادند که بدستور آنها، راهی زندان شدند .

آتش سوزی در «سینما نیاگارا» رضائیه موقع جوشکاری رخ داد

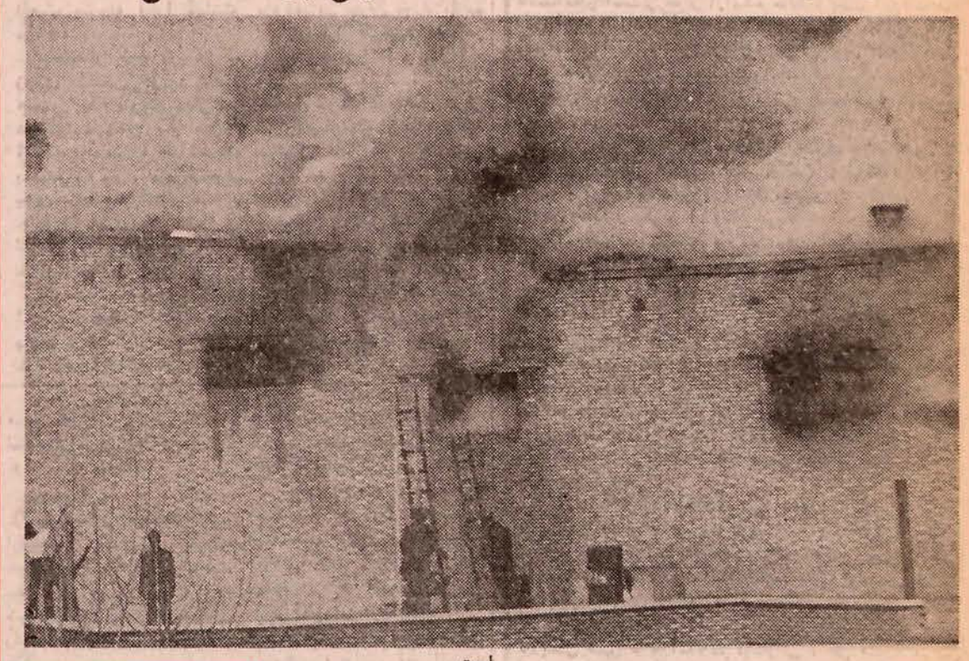

رضائیه ـ خبرنگار اطلاعات امروز در مورد آتش سوزی «سینما نیاگارا» رضائیه اعلام‌شد که حریق در موقع جوشکاری کارگران در سینما رخ داده است .

هنوز میزان خسارت وارده به سینما ، دقیقا تعیین نگردیده است .

این عکس ، هنگامی برداشته شدکه ماموران آتش نشانی در تلاش فرو نشاندن آتش‌سوزی بودند .

سینمارویال آتش گرفت

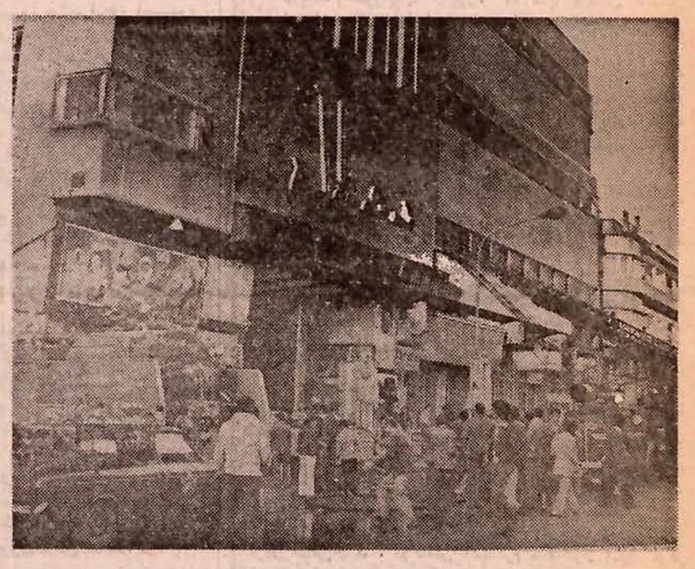

ساعت ۵ و ۲۵ دقیقه بعدازظهر دیروز طبقه دوم ساختمان سینما رویال‌دچار آتش‌سوزی شد، ماموران ایستگاههای ۱ و ۲ آتش نشانی لحظاتی پس ازحادثه به محل رفتند و قبل ازاینکه دامنه آتش‌سوزی گسترده شود آن را مهار کردند . علت آتش‌سوزی نامعلوم اعلام شده است .

صبحها جلوی خانه :
اتومبیل‌های خودرا برای گرم کردن «روشن» ترك نکنید!

هشدار مامورین اداره آگاهی به صاحبان اتومبیل های خارجی مدل بالا. زیرا، دزدان اتومبیل اخیرا برای دزدیدن اتومبیل های مدل بالا نقشه جالبی طرح کرده‌اند .

مامورین آگاهی‌اعلام کردنداز‌چندی‌قبل‌دزدان اتومبیل، صبحهای زودبه خیابان های بالای‌شهر رفته و هنگامی که صاحبان اتومبیل های خارجی مدل‌بالا اتومبیل خودرا در جلو خانه برای گرم‌کردن موتور روشن کرده وبرای انجام‌کاری برای‌چند لحظه‌بداخل خانه‌میروند، ازفرصت‌استفاده کرده اتومبیل را میبرند. مامورین هشدار دادند اخیرا دزدان‌اتومبیل موفق بسرقت تعدادی ازاین‌نوع اتومبیل‌ها شده‌اند.

مامورین همچنین هشدار میدهندکه اتومبیل های‌خود را با موتور روشن نگذارید.

اداره آگاهی اکنون یك‌گروه ضربت برای دستگیری این دزدان درساعت‌های معین تشکیل داده‌است .

کرمانشاه ـ دوزن شوهردار درخانه خودواقع درکرمانشاه خودکشی کردند.

زن ۲۰ ساله‌ای بنام «توبا» که۷ ماهه باردار بودبا خوردن سم دست‌به خودکشی زدو جانسپرد، علت خودکشی وی هنوز معلوم نیست .

زن ۳۵ ساله‌ای که‌مهین‌فرجی نام‌داشت درخانه‌مسکونیش خودرابدار آویخت وجانسپرد. گفته میشودعلت‌خودکشی وی اختلاف‌خانوادگی بوده‌است.

دزدان باند «آبکوه» دستگیر شدند

در عکس دستگیر شدگان‌با مقداری از وسایل دزدی شده مشاهده میشوند.

مشهد ـ خبرنگار اطلاعات

اعضای باند سارقین «آبکوه» که اثاثه و اموال منازل را سرقت میکردند ، توسط‌ماموران پاسگاه ژاندارمری « سلطان‌آباد» مشهد دستگیر شدند.

اعضای این باند را ۱۰ نفر تشکیل میدادند که از مدتها قبل به سرقت منازل دستزده بودند.

سرقت چند راس گوسفند باعث دستگیری اعضای این‌باند شد و ۱۰ سارق دستگیر شده پس‌از تشکیل پرونده تحویل دادسرای مشهد شدند.

مولوی بازپرس دادسرا نیز آنها راباقرار لازم دوانه زندان کرد.

اعضای باند «آبکوه» راحاج مسلم عینی «سردسته باند» ، کاظم عینی ، سلیمان شیك ، محمد شیك ، علی محمد شیك، ذوالفقار شیك ، اکبر شیك ، و۳نفر دیگر تشکیل میدادند.

رهگذر کشته شد

مشهد: اتومبیلی در جاده روستایی « نیستان » مشهدزن، ۵۸ ساله‌یی بنام فاطمه حسینی رازیر گرفت و کشت .

راننده اتومبیل پس‌از حادثه گریخت .

سم بجای شربت‌سینه

مشهد: جوان ۲۰ ساله‌ای بنام رمضانعلی لطفی که بجای شربت سینه ، شیشه سم‌نباتی را سرکشیده‌بود بعلت‌مسمومیت شدید در بیمارستان شاهرضای مشهد جان سپرد.

رمضانعلی ساکن یکی از روستا های نیشابور بود.

راننده کشته شد

قم : تریلر ۱۵۵۳۷ تهران‌ـ ب ، براثرندگی پناه برخدا ـ منصوری ، در ۴۲ کیلو متری قم با اتومبیل ب. ام.و،۶۱۸۵۹ تهران‌ـ ن برخورد کرد. در این حادثه حسین‌خواجه میرقلی راننده اتومبیل کشته شد و۳ تن از سرنشینان اتومبیل نیز که بشدت آسیب دیدمو قدرت تکلم خودرا از دست داده‌اند، در بیمارستان کامکار قم‌بستری شدند.

جسد در گونی

مشهد ـ خبرنگار اطلاعات

جسد دست‌بسته مردمجهول‌الهویه‌ای که در یك گونی‌سر بسته قرارداشت‌درحوالی خیابان «طبرسی » مشهد توسط‌ماموران کلانتری ٤ پیداشد.

جسد به پزشکی‌قانونی‌انتقال یافت و پرونده آن در شعبه٤ دادسرای مشهد تحت رسیدگی قرار گرفت.

کلاهبردار ۱۰ میلیون تومانی درزشت بدام افتاد

این مرد با چنددفترچه حساب در گردش ۱۰ میلیون تومان از بانك «تهران» در شهرستانها کلاهبرداری کرده است

رشت ـ خبرنگار اطلاعات مردی که با داشتن چند دفترچه حساب در گردش مختلف این بانك‌درشهرهای مختلف ، کلاهبرداری کرده است، در رشت به دام افتاد .

وی که «حسنعلی» نام دارد ، بگفته خود،درزنجان یك فروشگاه پوشاك را اداره میکند . گفته‌میشود ، حسنعلی در بازدیدشعبه بانك «تهران» در نقاط مختلف گیلان مبلغ هنگفتی از حساب بانك برداشت کرده است .

وی متهم است که باجعل موجودی دفترچه‌های بانکی تاکنون حدود ده میلیون تومان کلاهبرداری کرده است .

در بازرسی بدنی از متهم در کلانتری یک رشت،مبلغ یکصد هزار ریال پول و ٤٫٥ گرم تریاك قاچاق، بدست آمد .

گازحمام مادرودختر جوانی راکشت

بعد از ظهر روز گذشته‌مادر و دختری که جهت استحمام به حمام‌منزلشان‌واقع درخیابان حکمت شمیران رفته بودند به علت گاز گرفتگی خفه شدند.

فاطمه میرزائی‌ودخترش ملیحه کاظمی که باتفاق‌جهت استحمام به حمام منزلشان‌رفته‌بودند به ازدیاد گاز کربنیك و کمی اکسیژن دچارگاز گرفتگی‌شدند.

اعضاء خانواده که از تاخیر آنها دچار نگرانی شده بودند هنگامی که بداخل حمام رفتند با بدن نیمه جان آنها روبرو شدند فورا آنهارا بهبیمارستان رضا پهلوی تجریش منتقل‌ولی پیش از رسیدن به بیمارستان فوت شدند ، حادثه از طریق مسئولین بیمارستان به‌ماموربن کلانتری ناحیه ۱ اطلاع داده شد ماموربن‌فورا به محل‌اعزام و تحقیقات خود راپیرامون حادثه شروع کردند و دراین مورد پرونده‌ای تشکیل شد. اجساد جهت تعیین علت مرگ به پزشگی‌قانونی منتقل‌وحادثه به دادسرای تهران گزارش گردید .

دختر۱۶ ساله‌ای درچنگ یک رقاصه!

راز یک رقاصه کافه رستوران که دختر ۱۶ ساله‌ای را به‌فحشا کشانده فاش شد .

چندی قبل پیرزنی به شعبه سوم اداره آگاهی رفت و اعلام کرد دختر شانزده ساله‌اش مفقود شده است . با مشخصاتی که پیرزن در اختیارماموران اداره آگاهی قرار داد ماموران برای پیدا کردن دختر ۱۶ ساله که «محترم» نام دارد تحقیقات‌دامنه‌داری را آغاز کردند ، سرانجام چند ماه پس از مفقودشدن محترم ، به ماموران اطلاع رسید که او را زنی بنام «اکرم» معروف به فرشته که رقاصه کافه رستوران‌های‌سازو ضربی، است اغفال‌کرده وبه‌فحشاء کشانده است.

با این اطلاع ماموران اداره آگاهی با آدرسی که از محل سکونت رقاصه‌به دست آوردند او را باتهام اغفال دختر صغیر دستگیر کردند و همراه پرونده‌ای به دادسرای تهران‌فرستادند در تحقیقاتی که بوسیله بازپرس شعبه‌سوم دادسرای تهران از فرشته به عمل‌آمد معلوم شد او محترم را به عنوان همکار به شهرستان های مختلف میبرد و وادار میکرد که در کافه رستوران ها به عنوان زن بارکارکند.

تحقیقات بازپرسی دراین زمینه همچنان ادامه دارد .

فرار مرد متأهل بامعشوقه‌جوان

مردی با داشتن همسرو سه فرزند با معشوقه هجده ساله خود فرار کرد .

زنی بنام طیبه در حالیکه کودکی در آغوش و دو کودک دیگر در کنار خود داشت به دادسرای تهران مراجعه و علیه همسرش شکایت کرد .

طیبه در شکایت خود مدعی شده است‌که‌همسرش بنام یوسف از مدتی قبل‌با دختری بنام زهرا آشنا شده و بارها به وی گفته بود که با زهرا ازدواج‌خواهد کرد .

چند روز قبل یوسف به خانه رفت‌و در حالیکه مقداری لباس و وسائل برداشت به عنوان‌ماموریت اداری از خانه خارج شد .

طیبه فکر کردممکن است یوسف دروغ بگوید به‌محل کار یوسف رفت و متوجه شد او مدت یکماه است‌که در آنجا کار نمیکند .

طیبه پس از پرسش از دوستان یوسف متوجه شد که وی با زهرا فرار کرده است .

بر مبنای شکایت طیبه علیه شوهرش ، پرونده‌ای تشکیل و برای رسیدگی و تحقیق به کلانتری محل اقامت طیبه فرستاده شد.

غذای فاسد ده نفررا مسموم کرد

مسئولان رستوران‌چارداش واقع درخیابان تختطاوس بعلت عرضه غذای فاسد و مسموم کننده تحت تعقیب قرار گرفتند.

بدنبال شکایت ده تن از مشتریان این رستوران کهبا خوردن غذای فاسد در رستوران چارداش مسموم شده بودند ماموران‌بهداری برای آزمایش و بازدید به این رستوران رفتند درمیان غذاهائی که از آنها نمونه برداری شد تنها خوراك مرغابی فاسد و غیر قابل مصرف اعلام گردید.

بدنبال‌این ماجرا پرونده‌ای تشکیل و برای رسیدگی به دادسرای ویژه مواد غذائی و داروئی فرستاده شد ـ تحقیق ورسیدگی به این ماجرا ادامه دارد.

سرعت یکی ودورزدن بی‌موقع دیگری!

اتوبوس شماره ۷۵۲۱۹ تهران که از کرج عازم تهران بود مقابل آپارتمان های شهرك اکباتان با مینی‌بوس ۷۵۶۲۴تهران ب که در حال دور زدن بود به شدت برخورد کرد .

اتوبوس پس ازبرخورد از مسیر خود خارج شدو پس‌از گذشتن از جدول‌کنار جاده متوقف گردید ، خوشبختانه این حادثه به علت نبودن مسافر در دو وسیله‌نقلیه تلفات جانی و آسیب‌دیدگی نداشت .. اما سرعت و بی‌احتیاطی‌همیشه به‌خیر نمی‌گذرد !

حامل ۹۲۰ گرم هروئین به‌شش سال زندان محکوم شد

مردی به‌اتهام حمل ۹۲۰ سانتی‌گرم هروئین به شش سال زندان محکوم‌شد.

دیروز ، میرزاعلی نظری کفاش باتهام حمل ۹۲۰سانتی گرم هروئین ، در شعبه دوم‌دادگاه جنایی بریاست دکترعلی آراد محاکمه وبه شش سال زندان‌وپرداخت ۲۷هزار ریال جزای نقدی محکوم‌شد.

میرزاعلی نظری در تاریخ یکم آبان‌ماه گذشته درحالی که ۹۲۰ سانتی‌گرم هروئین باخودحمل میکرد درپی تعقیب ماموران کلانتری شانزده تهران دستگیرشد.

در تصادف بااتومبیل ۲ زن کشته شدند

کرمانشاه‌ـ‌پیکان شماره ۱۵۲۴۲ کرمانشاه ، برانندگی خداداد صمدی‌در بلوار تاق‌بستان کرمانشاه دوزن رهگذر را زیر گرفت وکشت .راننده اتومبیل‌که پس‌از زیرگرفتن‌عابرین گریخته بودساعتی بعدتوسط ماموربن دستگیر شد. مقتولین پروین پورکوه «۳۵ساله » و عصمت دارابی «۴۳» ساله‌بودند.

متهم به ازدواج غیرقانونی وایراد ضرب به مامورد‌ولت‌بازداشت‌شد

اردبیل ـ جوانی بنام نقی بهرامی ، باتهام ازدواج غیر قانونی و ایراد ضرب به‌مامور دولت هنگام انجام وظیفه ، شعبه اول دادسرای اردبیل روانه زندان شد .

اتهام ،متهم به ترك نفقه همسرش میباشد ، با صدور قرارازسوی میرغفاری‌بازپرس قرارداد بازداشت روانه زندان‌کرد.

چهار روز قبل محاکمه سه نفر متهمان پرونده که بهمن ثیابی ، تقی و شهرام‌پاداش‌پور بودند ، در شعبه دوم دادگاه جنائی مرکز آغاز شد.

صبح دیروز دادگاه پس از پایان دادرسی وارد شور شد و یکساعت بعد رای دادگاه برای متهمان قرائت گردید.

به‌موجب رای دادگاه بهمن ثیابی و محمد تقی پاداش‌پور هر کدام به شش سال وشهرام پاداش‌پور به٤سال زندان‌محکوم شدند.

بعلاوه هرکدام ازمحکومین باید مبلغ پنج میلیون‌ودویست هزار ریال بعنوان ضرروزیان به وزارت آموزش و پرورش پرداخت کنند.

ربایندگان سئوالهای امتحانی محکوم شدند

پس‌از چهار روز محاکمه ،در شعبه دوم دادگاه جنائی‌مرکز، سه نفر متهمان سرقت وافشاء سئوالات امتحانی‌محکوم شدند.

در خرداد ماه گذشته چند روز قبل از آغاز امتحانات‌نهائی سال ششم متوسطه بهمن‌ثیابی که از هشت ماه قبل کلید گاوصندوق و ساختمانی راکه سئوالات امتحانی‌درآن‌نگهداری میشد ساخت و سئوالات را از گاوصندوق اداره آموزش و پرورش ناحیه شمیران به‌سرقت برد.

وی پس‌از سرقت سئوالات آنها را در اختیار شهرام پاداش‌پور قرار داد و شهرام نیز مقداری‌از آنها را تکثیر کردو در اختیار دیگران گذاشت .

در دومین روزی که‌امتحانات نهائی ششم متوسطه آغاز شد مسئولان متوجه افشاء سئوالات امتحانی شدند.

ماموران آگاهی بادستگیری یکی از دانش آموزانی که سئوالات را در اختیار داشت موفق به دستگیری عاملین‌ماجرا شدند.

پس‌از کشف جریان سرقت و افشاء و دستگیری عاملان‌این ماجرا پرونده‌ای تشکیل‌و برای رسیدگی به دادسرای تهران فرستاده شد.

رسیدگی به‌این پرونده در دادسرای تهران به حسین‌نوعی تبریزی بازپرس وقت شعبه‌هفت بازپرسی ارجاع شد.

بازپرس پس‌از تحقیق و تکمیل پرونده متهمان رابا قرار بازداشت روانه زندان‌کرد.

گمشدگان

سید منصور طباطبائی رضوی نطنزی ۱۸ ساله دو هفته است که از منزل خارج شده‌ودیگر مراجعت نکرده است . تقاضا دارد کسانی که خبری از او دارند مراتب رابوسیله تلفن ۷۳۰۱۴۵ به خانم عبداله زاده اطلاع داده و خانواده‌اش را از نگرانی نجات دهند.

آ ـ ۱۵۶۸۷

صادق جازمی ۱۶ ساله متولد بغداد ۲۵ روز قبل‌در رامورامین گم شده هرکس اطلاعی از نامبرده دارد خواهشمند است‌به آدرس ورامین قرچك کوچه بیمه پشت حمام پلاك ۳۷ یا ژاندارمری قرچك خبردهد.

آ ـ ۱۵۶۸۹

علی اصغر منصوری فرزند عباسعلی متولد ساوه که سابقه اختلال حواس داشته‌از مهرماه سال جاری‌در قم گمشده‌هرکس اطلاعی ازنامبرده‌دارد‌خواهشمند است به‌آدرس قم ـ شاه‌ابراهیم خیابان ۲۴ متری کوچه هشت متری نوروزی منزل علی اصغر منصوری یا کلانتری ٤ قم خبر دهد.

تبریکات

جناب آقای بهروز بیات
سرپرست محترم بانك سپه منطقه خوزستان

انتصاب شایسته وبجای آقای محمدرضا فراقی رابسمت ریاست بانك سپه شعبه دورود لرستان بجنابعالی تبریك‌عرض مینمایم.

احمد قاسمی
آ ـ ۱۵۶۷۷

سرکارخانم‌معاضد مدیرکل محترم آموزش‌و پرورش استان مرکز

حسن انتصاب شایسته آقای اسدالله بهیار را بمرئیس اداره آموزش و پرورش شهرستان محلات صمیمانه تبریك عرض مینمائیم.

کرج: اسکندری ، شیخان ، احمدی

جناب‌آقای غنی‌زاده

انتصاب شایسته جنابعالی رابسمت شهردار اصفهان تبریك‌عرض‌نموده توفیق‌بیشترجنابعالی را آرزومندم .

محمدرضا رزاقی‌منش

سازمان توریستی ومسافرتی اوریانت
تورهای نوروزی ۲۵۳۷ را تقدیم میدارد

۱ـ تور ۱۴ روزه لندن حرکت۲۶ اسفند با صبحانه انگلیسی‌قیمت ۶۹۰۰ تومان

۲ـ تور ۱۰ روزه هند دیدار از٤ شهر حرکت ۲۵ اسفند باصبحانه‌و ناهار و شام قیمت ۵۹۵۰ تومان

اقامت در هتلهای دولوکس ودرجه ۱ میباشد دیدارازکشورزیباوافسانه‌ای هند که شامل کلیه خدمات میباشد با قیمتهای تعیین شده آنهم درفصل بسیار مناسب ارمغانی است که اوریانت برای مسافرین محترم در گردش نوروزی تدارك دیده‌وهمچنین قیمت نازل تورلندن کاملا جنبه استثنائی دارد.

برای کسب اطلاعات لازم و رزرو جا بسازمان مرکزی اوریانت خیابان ویلا شمالی شماره ۳۰۱ تلفن های ۸۹۴۰۳۷ ـ ۸۹۴۰۳۸ و ۸۹۷۰۲۹ـ ۸۹۷۲۲۷ مراجعه فرمایند.

اگر ایام نوروز قصد مسافرت دارید

قبل از هرچیز بام منزل خودرامجهزکنیدچون بارانهای بهاری سیل آسا است ، بایکبار ـ ایزولاسیون بامواد بلاکت و سیمان‌پلاستیك‌بام منزل شما

نم پس نمیدهد

شرکت تهران ایزولاسیون تلفن ۲۳۰۳۰۴ و ۲۳۷۶۸۵

یانك سوها کیف دستی خودراکه‌محتوی پاسپورت واسناد دیگر بوده در تاریخ ۱۷ر۸ر۳۶ در گاراژ تی بی تی بندرعباس گم‌کرده‌ام یابنده می‌تواند با دریافت مژدگانی خوب باشرکت بین‌المللی استابویك دربندر عباس یاباتلفن ۳۰۴۸ بامن‌تماس بگیرند.

مقام معظم وزارت آموزش و پرورش جناب آقای دکترگنجی ـ جناب آقای بحرینی‌مدیرکل آموزش وپرورش استان سمنان

کوشش و زحمات شبانه‌روزی آقای پیوندی ریاست آموزش و پرورش شهرستان گرمسار پیشرفت های آموزشی ارزنده‌ای در سطح شهرستان بوجود آورده‌که نمونه بارزآن توجه به کلاسهای بزرگسالان است‌ضمن سپاس و تشکر فراوان استدعا میشود بنحو شایسته ازاین خدمتگزارصدیق شاهنشاه آریامهروهمچنین آقای فرودبهرامی مسئول‌آموزش بزرگسالان وکارکنان مدرسه شبانه انوشیروان‌قدردانی‌بعمل آید.

دانش آموزان شبانه انوشیروان

فتولنز

وارد کننده بهترین فیلمهای سوپر۸ خانوادگی ـ وسترن ـ کمدی ـ ترسناك وکانون
جنب سینما آتلانتیك ـ تلفن ۸۹۸۸۳۰

مجالس ترحیم

لله‌البقاء

آقای سید محمد باقر هاشمی تربتی بزرگ خاندان محترم هاشمی که دانشمندی وارسته وبه محامد اخلاق و صفای باطن آراسته بود دعوت حق را لبیک گفته وبه‌اجداد طاهرین خود پیوسته است. حضور دانشمندان ودوستان و همشهریان‌گرامی در مجلس ختم باعث شادی روح آن فقید سعید ودلجوئی از فرزندان برومند وبستگان و موجب اجر جزیل است.

محمود شهابی

آ ـ ۱۵۷۰۳

بدینوسیله فوت مرحوم مغفور حاج سید محمدباقرهاشمی رااطلاع دوستان و آشنایان میرساند. مجلس تذکر آن مرحوم روز چهارشنبه ۳ر۱۲ر۳۶ ازساعت ۲الی۴ بعداز ظهر درمسجد فخرالدوله دروازه شمیران منعقد است .

کاظم‌فیاض

بانهایت تاسف و تاثر فوت مرحوم مغفور حاج سیدمحمدباقر هاشمی معلم سابق دانشکده الهیات و رئیس اسبق دبیر خانه دانشکده حقوق را به اطلاع بستگان و دوستان میرساند. مجلس تذکر مردانه و زنانه آنمرحوم روز چهارشنبه ۳ر۱۲ر۳۶ ازساعت ۲الی۴ بعدازظهر درمسجد فخرالدوله‌دروازه شمیران منعقد است .

عباس ـ حسن ـ مهدی ـ عزت هاشمی ـ هاشمزاده ـ هاشمیان ـعلومی ـ قهرمانزاده ـ حائری ـ جلیلی ـ مقدسی‌ـ ابریشمی.

آ ـ ۱۵۶۱۰

بانهایت تاسف درگذشت شادروان حاج سید محمدباقر هاشمی پدر دوست و همکار ارجمندمان جناب آقای سید حسن هاشمی مدیر کل ثبت‌اسناد و املاک استان خراسان رابه آگاهی میرساند. مجلس ترحیم آن مرحوم از ساعت ۱۴تا۱۶ روز چهارشنبه ۳ر۱۲ر۳۶ درمسجد فخرالدوله برگزار میگردد .شرکت درمجلس یادبود مزبور موجب تسلی خاطر بازماندگان خواهد بود .

منوچهر کوشیار، مهدی سجادی، کمال راستی، محمد طبیبی ، علی‌اکبر صدرقانعی ، هوشنگ زاهدی ، محدود بابائی، حسین مرتضوی، محسن حسینی، مرتضی رامجو ، علی اصغر حاج‌باقری ، علیرضا انگورج ، احسان‌الله اقبالی ،عباس حدادی

آ ـ ۱۵۶۷۱

اطلاعات ـ مصیبت وارده را بخانواده های عزادارتسلیت میدهد .

باکمال تاسف درگذشت ناگهانی مرحومه مغفوره بانوملوک‌لاری را باطلاع کلیه دوستان و آشنایان میرساند.

مجلس ختم زنانه ومردانه از ساعت ۳تا۵ بعدازظهر روز چهارشنبه ۳ر۱۲ر۳۶ در مسجد اکباتان ـ خیابان ملت برگزار میگردد.

خانواده‌های: لاری‌ـ نراقی‌ـ علینقیان‌ـ سلمانی‌ـ صفویه

آ ـ ۱۵۶۹۷

اطلاعات‌ـ مصیبت وارده را بخانواده محترم لاری وسایر خانواده‌های وابسته تسلیت میدهد.

باقلبی اندوهگین درگذشت ناگهانی آقای مهدی جوانشیر پناهی افسر بازنشسته ارتش را باستحضار دوستان و آشنایان میرساند .مجلس ختم زنانه و مردانه‌آن روانشاد درروزچهارشنبه سوم اسفند ماه‌ازساعت ۲تا۴ بعدازظهر در خانقاه صفی‌علیشاه برگزار میگردد .

عفت‌السادات مجلسی (جوانشیرپناهی) ـ ناهید ـ شمسی‌ـ مهری ـ بدری ـ ترانه ـ و خانواده های جوانشیر پناهی ـ مجلسی ـ جهانبانی ـ پوراشرف ـ اسکندرزاده ـ هاشمی‌پور ـ دانائی ـ ملکابهری ـ زمانیان ـ مستشاری ـ غفور ـمعیری‌ـ رادمنش ـقلی‌زاده ـ کریمی ـ محجوب ـمهاجرین ـ شادیاخی‌ـ لشگریان ـ امیرقاسمی ـ نجفزاده ـ منتظمی ـ بورجوادی ـ بنی‌صدرـ شاهنگیان ـ آبتین ـ پنبه‌چی ـ افضل ـگرانپایه .

آ ـ ۱۵۶۷۳

اطلاعات‌ـ مصیبت وارده را بعموم خانواده‌های وابسته عزادار تسلیت میدهد .

بانهایت تاثر و تاسف درگذشت شادروان حبیب‌الله‌انیسی رابه‌اطلاع دوستان و اشنایان میرساند مجلس ترحیم ان‌مرحوم روز چهارشنبه سوم اسفند از ساعت ۱۲الی ۱۴ درمسجدالجواد منعقد خواهد شد .

خانواده های : انیسی ـسامی ـ هوشمند ـ خسروانی‌ـ درمیشیان ـ سرمد ـ حکمتی ـکوزمکنانی ـ دفتری ـ روحانی‌ـ آمیزشی‌ـ علی‌زاده ـ خزائلـی ـ مهندس شامبیر ـ نیکـ خو‌ـ یمینی ـ فرود ـ روشن‌ضمیر ـ کریمی ـ جهانشاهی قاجار ـ فاطمی‌ـ معینی ـ مینایی ـ نویدی .

ا ـ ۴۳۲۱۴

اطلاعات ـ مصیبت وارده را بخانواده های عزادارتسلیت میدهد .

بانهایت تاسف وتاثر درگذشت شادروان بانو مریم سهیل سیار (دولتی) رابااطلاع دوستان و آشنایان میرساند مجلس‌ترحیم فقیده سعیده روز چهارشنبه سوم اسفند ماه از ساعت ۴تا۶ بعد ازظهر در خانقاه صفی علیشاه برگزار میشود.

خانواده‌های هوشنگ سهیل‌سیارـ سیماـ هماـ فریما و احمد دولت‌ـ طالبلوـ صالحی‌کنی‌ـ حمیدی‌ـ رحیمه صفاری ـ دکتر عقیلی‌ـ سیاره سهیل‌سیارـ پاشا و هاجر صفاری‌ـ مهندس هوشنگ دولتی‌ـ نصرت دولتی‌ـ حسن شکرخدائی‌ـ حمید واعظم توحیدی‌نژادـ مهندس نوارچی‌ـ بشیر تبریزی‌ـ شهلاو شهرام‌علی پناهی‌ـ فرخ نوکیانی و خانواده‌های وابسته.

آ ـ ۱۰۶۲۴ ۲ـ۲

باکمال تاسف وتالم درگذشت بزرگ خاندان نصیرزاده‌مرحوم ایوب نصیرزاده عمو ودائی بزرگوارمان را در انگلستان بطلاع فامیل ودوستان و آشنایان میرساند مجلس ترحیم مردانه وزنانه ان شادروان از ساعت شانزده الی هیجده روز چهارشنبه سوم اسفند در مسجدالجواد منعقد خواهد بود.

خاندان نصیرزاده ـ خاندان حاجیان قرمباغی

آ ـ ۱۵۶۲۷ ۲ـ۲

باندوه وتاثر فراوان درگذشت بزرگ خاندان نصیرزاده، شادروان ایوب نصیرزاده را در انگلستان باستحضار بستگان و دوستان و اشنایان میرساند مجلس ترحیم مردانه و زنانه آن فقید سعید روز چهارشنبه سوم اسفند از ساعت شانزده الی‌هیجده در مسجد الجواد برگزار میگردد.

خانواده‌های نصیرزاده‌ـ حاجیان قرمباغی ـ نصیر اوغلی ـ ذوالفقارـ نصیری‌ـ حسنپورـ درودی‌ـ لطفی‌ـ کوزمکنانی ـ فرشچیان‌ـ علیپورـفلاح‌رستگارـ نصیربگلی‌ـ لاجوردی‌ـ عاصمی‌ـ اربابیان ـ کرملی‌ـ گلزارـ توکلی‌زاده‌ـ افتخاری‌ـ مهندس فلاح‌ـ سیگاریان‌ـ خسروانی‌ـ احترامیان‌ـ ابری‌ـ کامرانی‌ـ حسین‌نیا.

آ ـ ۱۵۶۲۷ ۲ـ۲

بانهایت تاثروتاسف درگذشت مرحوم حاج غلامحسین سودبخش را باطلاع اقوام ودوستان میرساند. مجلس ترحیم زنانه ومردانه آن مرحوم روز چهارشنبه ۳ر۱۲ر ۳۶ ازساعت ۴الی۳۰ر۵ بعد ازظهر در مسجد فخرالدوله واقع در دروازه شمیران منعقد است باتشریف‌فرمائی خود روح آن مرحوم را شاد فرمائید.

خانواده‌های: غلامرضا ازهاری‌ـ حاج محمد صدقی‌ـ ناطقیان‌ـ مطلبی‌ـ بصامپورـ حاج حسن سودبخش‌ـ شادفر ـ تجلی‌زاده ـ کاوس‌ـ جلیلوند‌ـ سبحانی‌ـ باقر نعیمی‌پورـ علی‌اکبر ظهیری .

آ ـ ۴۳۱۹۶

اطلاعات‌ـ مصیبت وارده را بخانواده‌های عزادار تسلیت میدهد.

تصحیح وتوضیح

در ترحیم مرحوم عبدالحسین شهمیرزادی که در روزنامه اطلاعات مورخ ۱ر۱۲ر۳۶ چاپ شده بود نام برادر و عموی گرامی اشتباها پدر وعموی گرامی چاپ شده بود که بدینوسیله تصحیح میگردد.

یادبود

باطلاع سروران گرامی ، خویشاوندان عزیز و دوستان ارجمندمیرساند بمناسبت‌پنجمین سالگرد درگذشت همسر وپدر عزیزمان مجلس یادبودی شب چهارشنبه سوم اسفند ماه در منزل برگزار میگردد .

خانواده حسینی محرز

آ ـ ۴۳۱۵۴

روزسوم اسفند ماه مصادف است با چهلمین شب درگذشت فرزند ناکاممان دکتر همایون خشنود از ساعت ۱۵تا۱۶ بر مزارش درمقبره ۷۷۷ بهشت زهرا بسوگ می‌نشینیم . کلیه هزینه های مرسوم صرف امور خیریه خواهد شد . ضمنا از بستگان و دوستان محترمی که در مراسم تدفین و سوم و شب هفت‌آن ناکام بهرطریق‌ابراز همدردی فرموده‌اند سپاسگزارو توفیق همگی را از خداخواهانیم.

مادر و پدر سوگوار بانورحمتیه عارف ـ قاسم خشنود

به‌آگاهی یاران، آشنایان ووابستگان میرساند : روزچهارشنبه سوم اسفند ماه از ساعت ۳تا۵ بعدازظهر مراسم شب هفت شادروان اسماعیل نیک‌آئین در شبستان شماره۲ بهشت زهرا برپا خواهدبود.

وسیله نقلیه رفت وبرگشت درساعت ۱ر۵ بعد ازظهر همان روز از منزل‌آن شادروان واقع در خیابان سهروردی (فرح‌سابق) بین تخت طاووس وعباس‌آباد نبش اندیشه ششم شماره ۱۰۹ بسوی بهشت زهرا حرکت خواهد کرد.

خانواده‌های: نیک‌آئین‌ـ طهوری وسایرین

آ ـ ۴۳۲۲۹

تسلیت

همکار ارجمند سرکار خانم فرزانه کمال

باندوه وتاسف بی‌پایان فقدان اسفناک مادر گرامیتان را تسلیت عرض نموده و در این مصیبت جانسوز باشما شریکم.

عبدالمحمد سپنجی

آ ـ ۴۳۲۲۶

آقای محمود رضا مقدادی

باندوه فراوان مصیبت وارده را تسلیت می‌گوئیم .

مدیران و کارکنان بانک بین‌المللی ایران

آ ـ ۴۳۲۴۱

آقای محمود رضا مقدادی

باندوه فراوان فوت عموی گرامیتان‌را تسلیت‌میگوئیم.

اداره کارگزینی ورفاه بانک بین‌المللی ایران

آ ـ ۴۳۲۴۲

ریاست محترم دبستان علامه

جناب آقای ارشادی

بانهایت تاسف مصیبت وارده‌را تسلیت عرض می‌نمائیم .

آموزگاران دبستان علامه

آ ـ ۴۳۲۵۱

جناب آقای سیروس فولادی

صمیمانه‌ترین تسلیت مارا بپذیرید .

همکاران شما در انتشارات سروش

آ ـ ۴۳۲۴۵

خانواده‌های محترم نوروزی

باقلبی مملو ازاندوه درگذشت آقای حاج علی‌بابا نوروزی بزرگ خاندان نوروزی را تسلیت عرض نموده بقای عمر و سلامت وسعادت آن خانواده محترم و خصوصا کمال ، زلیخا ونادر نوروزی را از درگاه ایزدمنان آرزومندیم .

تقی قبادی، علی اسکندری، منیر قبادی، غلامرضا، منوچهر، اکرم و آذر علی‌پور، حاج حسن پورسلطانی .

آ ـ ۴۳۲۵۲

جناب آقای قاسمی جم معاونت محترم امورمالی‌ناحیه۲

مدیران و کارکنان مدارس اتفاق مصیبت وارده را بجنابعالی تسلیت عرض مینمایند.

مدارس اتفاق

آ ـ ۱۵۷۰۵

آقای حسین سامی

مصیبت وارده را تسلیت میگوید.

کانون پرورش فکری کودکان ونوجوانان

آ ـ ۴۳۲۵۵

آقای احمد خداشهری

مصیبت وارده را تسلیت میگوید.

کانون پرورش فکری کودکان ونوجوانان

آ ـ ۴۳۲۵۳

سازمان زنان ایران بانهایت تاثر فوت بانوی نیکوکار زهرا طباطبائی شهاب را که سالها بسمت رئیس انجمن دختران وزنان نارمک فعالیتهای اجتماعی نموده‌اند به خانواده محترم طباطبائی تسلیت میگوید.

آ ـ ۴۳۲۵۴

همکار گرامی خانم صدیقه محلاتی

بانهایت تاسف درگذشت پدر ارجمندتان را تسلیت میگوئیم.

همکاران سازمان سرمایه‌گذاری وکمکهای اقتصادی و فنی ایران

آ ـ ۱۵۷۱۳

جناب آقای حاج محمود رضا امیری نوردخانیان

باندوه وتاسف بسیار مصیبت وارده را بجنابعالی از صمیم قلب تسلیت عرض نموده واز ایزد توانا برای سایر بازماندگان صبر جمیل ارزومینمائیم.

سید نصرالله استرآبادی آشتیانی‌پورـ رمضانعلی‌کاوش‌سرائیان

آ ـ ۴۳۲۵۰

سرکار خانم پروبندخت زمردی عطا میرزائی

بانهایت تاسف وتاثر مصیبت وارده را از صمیم قلب‌تسلیت عرض نموده واز خداوند دوام وبقای عمر برای سایر بازماندگان ارزو مینمائیم.

حجت‌الله امامیان کاوسی‌زاده‌ـ سیروس ضمیرخانی‌اسعدی‌پور

آ ـ ۴۳۲۶۳

آقای سید حسین کنگوئی‌زاده طاوس‌خانیان

بدینوسیله مصیبت وارده را ازصمیم قلب تسلیت عرض‌نموده واز خداوند برای یکایک بازماندگان صبر وبردباری آرزوداریم.

سید حسین وکیل‌زاده شیرازیان‌پور وبانو

آ ـ ۴۳۲۶۳

خانواده محترم نصرالله ایلخانی شبسترزادگان

بانهایت تاسف و اندوه فراوان مصیبت وارده را به آن‌خاندان جلیل صمیمانه تسلیت عرض نموده و از خدای بزرگ دوام وبقای عمر خواهانیم.

رستم میرزاآقا ولی کاظمیان‌ـ محمد ناصر اردستانی‌زاده بهرامی

آ ـ ۴۳۲۶۶

تسلیت

همکار ارجمند جناب آقای دکتر رضا غفاری

باکمال تاسف درگذشت برادر گرامی جنابعالی‌راتسلیت گفته، بقاء عمر شما و بازماندگان محترم را از درگاه ایزد متعال خواستاریم .

ناصر اردوخانی، محمود اسلامی ، یوسف بدیعی ، سهراب بهداد، ناصر پاکدامن، هوشیدخت پوردانا ، محمد حسین تمدن جهرمی، امیرحسین‌جهانبگلو ، فرهاد رادسرشت، ابراهیم رزاقی، منوچهر زندی حقیقی، رکن‌الدین سادات تهرانی، هوشنگ ساعدلو ، احمد شهشهانی مدنی، بهرام‌صدر هاشمی، احمد فرجی دانا، باقر قدیری اصلی، منوچهرکیانی، عدنان مزارعی، سید محمد مشکوة ، اصغر مهدوی، محمود منتظرظهور، رحمت‌الله‌نیکنام، فرهادنعمانی،وحیدنوشیروانی.

آ ـ ۴۳۲۴۴

سرکار خانم ملیح‌السادات گرجانی

درگذشت ناگهانی اخوی گرامیتان را بشما تسلیت عرض می‌نمائیم.

کلاردشت ـ علی‌عسگرحاتمی ـ علی‌اکبر حاتمی ـ ارسلان حاتمی.

آ ـ ۱۰۶۲۷

جناب آقای دکتر آذرنوش

باکمال تاسف و تاثر فقدان دردناک و ضایعه جبران ناپذیر مادر بزرگوارتان رابه‌آن همکار ارجمند و بانو کاشانیان ازطرف کلیه کادر آموزشی و کارکنان مرکز پزشکی تسلیت‌عرض کرده وسلامت وسعادت جنابعالی را از خداوند متعال مسئلت‌دارد.

سرپرست مرکز پزشکی آموزشی و درمانی سعادت‌آباد

دکتر علی نفیسی

آ ـ ۱۵۶۸۱

همکار عزیز جناب آقای تقی‌فروهیده

همکاران شما دردبیرستان دکتر هوشیار مصیبت وارده را صمیمانه تسلیت میگویند .

آ ـ ۴۳۱۷۴

جناب آقای حسینعلی قاسمی‌جم

معاونت محترم آموزش و پرورش ناحیه ۲

دبیران وکارکنان ودانش‌آموزان مدرسه راهنمائی مهرکیش مصیبت وارده را صمیمانه تسلیت میگویند .

ربیع چلاجور

آ ـ ۴۳۱۹۱

آقای اکبر زنجانپور

هنرمندان و کارکنان اداره برنامه های تئاتر مصیبت‌وارده را از صمیم قلب تسلیت میگویند .

ا ـ ۴۳۲۱۵

همکار گرامی سرکار خانم شهلا ناظریان

بانهایت تاسف وتاثر درگذشت پدر عزیزتان را صمیمانه تسلیت میگوید

انجمن گویندگان و سرپرستان گفتار فیلم

۱ ـ ۴۳۲۲۴

جناب آقای صالح رستگار

مصیبت وارده را تسلیت گفته بقای خندان محترمتان را از درگاه خداوند بزرگ مسئلت داریم .

ناصر فرهادیان ـ دکتر منصور فرهادیان

۱ ـ ۴۳۲۲۵

جناب آقای فضل‌الله معتمدی

باندوه فراوان مصیبت وارده را به آن‌جناب و خانواده‌محترم تسلیت عرض مینمایم.

املش ـ دکتر شفیع‌پور

آ ـ ۱۰۶۳۴

خاندان محترم سپهرآرا

درگذشت شادروان جناب آقای یحیی‌سپهرآرا مرد عارف وارسته و فرهنگی ارزشمند راصمیمانه تسلیت عرض می‌نماید .

همدان ـ حسین شریفی

آ ـ ۱۰۶۳۵

جناب آقای بهنام

باکمال تاسف مصیبت وارده را تسلیت عرض می‌نمائیم .

برادران بصیری

آ ـ ۱۵۷۰۱

سرکار خانم عفت‌کتائی

باکمال تاسف و تاثر درگذشت پدر گرامیتان را تسلیت عرض نموده بقاء عمر شماو خانواده را خواستاریم .

استادان‌و کارکنان گروه خاک شناسی دانشکده کشاورزی دانشگاه جندیشاپور ـ دکتر بیژن تقشینه‌پور ـ دکتر ابوالقاسم متین‌ـ دکتر عطاءالله قبادیان ـ دکتر ارسلان‌مظاهری‌ـ دکتر داریوش باختر ـ مهندس علیرضا افتخار ـ مهندس‌روحی پور ـ مهندس شیروانی ـ مهندس نادیان ـ نادلرـ منشی‌زاده‌ـ دهلشتی ـ آخته ـ فیاضی ـ خلیل ـ بیت‌سیاح .

آ ـ ۱۰۶۳۶

خانم زهرا مظفر کاتوزمیرزائی رفسنجانی

بدینوسیله مصیبت وارده را از صمیم قلب بشما تسلیت‌عرض نموده واز خداوند متعال برای یکایک بازماندگان صبر وشکیبائی آرزو داریم.

سید نصرالله میرزاآقا بیگلوخانی‌ـ فهیمه‌کتیبه‌حنانی‌زادگان

آ ـ ۴۳۲۶۵

سرکار خانم مهندس کردیانی اسدآبادی

باکمال تاسف وقلبی اندوهناک مصیبت وارده را ازصمیم قلب تسلیت عرض نموده دوام وبقای عمر برای سایر بازماندگان ارزو مینمائیم.

سید جعفرالدین مه‌نورثابت ایمانی‌ـ محمد رضا سمیعی‌رئوف‌پور

آ ـ ۴۳۲۶۴

آقای سیروس وحیدپور اتابکنیا

مصیبت وارده را در کمال تاسف وتاثر بشما تسلیت عرض نموده واز خدای بزرگ برای کلیه بازماندگان صبر و شکیبائی ارزو مینمائیم.

احمد ولی انصارخانیان گلروئی‌وبانو

آ ـ ۴۳۲۶۷

سپاسگزاری

بدینوسیله از کلیه سروران ارجمند خویشاوندان دوستان آشنایان محترم که در مراسم تشییع جنازه و مجالس ترحیم و شب هفت عزیز از دست رفتمان جوان ناکام دکتر علی مشایخی قبول زحمت فرموده ویا حضورا ویا از طریق تلفن، تلگرام، نامه ومطبوعات ابراز همدردی فرموده‌اند صمیمانه سپاسگزاری نموده سلامت و طول عمر همگان را از درگاه ایزد متعال خواستاریم‌و چنانچه بعلت تالمات روحی توفیق عرض تشکر حضوری حاصل نشد از فردفرد سروران عزیز پوزش می‌طلبیم.

خانواده: مشایخی وبستگان

آ ـ ۴۳۲۲۸

تشکر

بدینوسیله از کلیه خانمها و آقایان محترمیکه بمناسبت‌درگذشت شادروان بانو طلعت سره طالقانی با شرکت در مجالس ترحیم وشب هفت ویابوسیله تلگراف ودرج آگهی در جراید با ما همدردی فرموده‌اند سپاسگزاری نموده توفیق همگان را ازخداوند متعال مسئلت مینمائیم.

خانواده‌های رسولی‌ـ سره ووابستگان

آ ـ ۱۵۷۱۷

گرانی افسار گسیخته شب عید را دولت تحمل نمیکند

بدنبال افزایش نرخ ارزاق عمومی و مسابقه‌ای که در گران کردن مداوم تعدادی‌از کالاها آغازشد، مسئله‌ازطرف دولت موردتوجه قرارگرفت و قرار است عصر امروز کاظم خسرو شاهی وزیر بازرگانی در اجتماع بیش‌از پانصد تن از روسای‌اتحادیه ها و مسئولین اتاق‌اصناف پایتخت موضوع را مورد رسیدگی قرار دهد .

دولت ضمن آنکه با آزادی قیمت درحد معقول موافق است، بشدت علیه گرانی و گرانفروشی که‌متاسفانه‌هنگام اعلام آزادی قیمت‌ها بسرعت پیدا می شود، مبارزخواهد کرد .

این سیاست امروز از طرف آقای خسرو شاهی باصناف ابلاغ خواهد شد .

افزایش قیمت ها

گزارش خبرنگار ما حاکی است که اگر اصناف نتوانند راسا کنترل‌های لازم‌را اعمال کنند، بناچارسازمانهای دیگر در این کار دخالت خواهند کرد و متخلفین را به شدت مورد تعقیب قانونی قرار خواهند داد.

گزارشهای واصله نشان‌می دهد بدنبال اعلام‌آزادی نرخ مرغ و تخم مرغ ، بلافاصله بهای هر کیلو تخم مرغ از ۷۰ ریال به ۱۱۰ ریال مرغ نیز تا کیلوئی ۱۴۰ ریال افزایش یافت .

نگرانی‌اصلی در اینستکه این‌روند متوقف نشود ودر روزهای آینده بویژه ایام‌عید که خرید واحتیاج مردم‌زیاد است بازار سیاه بوجودآید و باز هم قیمت بالا رود و طبیعی است که بازگشت به قیمت سابق دیگر ممکن‌نیست واین قیمت کاذب بصورت قیمت‌معمولی درخواهدآمد.

گرانی و گرانفروشی هم‌اکنون در بازار کالاها و اجناس مورد نیاز شب عید وجود دارد و با وجودیکه هنوز خریدهای شب عید به اوج نرسیده، قیمت انواع آجیل، شیرینی، مرغ وتخم مرغ، میوه ومرکبات واقلام مختلف مواد مصرفی مردم افزایش یافته است .

قیمت کالاها

از سوئی خبرنگاران شهری‌ما براساس تحقیقاتی که امروز کردند گزارش دادند که همزمان با نزدیک شدن عید نوروز نرخ‌آجیل شیرینی و میوه افزایش‌قابل ملاحظه‌ای پیدا کرده‌است، بطوریکه قیمت برخی ازاین کالاها نسبت به ماه مشابه سال قبل تا یکونیم برابر (۱۵۰ درصد) گرانتر شده است.

در مورد چند قلم میوه نیز افزایش نرخی تا ۴برابر قیمت تعیین شده داشته‌است بطوریکه هم‌اکنون نرخ نارنگی مرغوب به هرکیلو ۳۷ تا ۴۵ تومان رسیده است درصورتیکه آگاهان صنفی می‌گویند سال‌گذشته در اسفند ماه بهترین نارنگی کیلوئی ۶ تا ۷ تومان عرضه میشد.

قیمت لیمو شیرین هم امسال به کیلوئی ۲۰ تا۳۲ تومان رسیده است.

شیرینی فروشهای پایتخت در توجیه علت گران شدن بیش از حد شیرینی نسبت به ماه مشابه سال قبل در گفتگوئی با خبرنگار ما گفتند : چون همزمان با فرارسیدن عید نوروز مصرف شیرینی در اسفند ماه زیاد است ما مجبوریم هر سال از دو ماه قبل از عید کالاهائی که در تولید شیرینی موثر است تهیه کنیم و یکی از کالا هائی که فوق‌العاده مورد استفاده قرار میگیرد تخم‌مرغ است و مابرای‌تهیه این کالا از دو ماه قبل تاکنون بابت هر کیلو ۹۵ ریال تا ۱۱۰ ریال آنهم بطور قاچاق از بازار سیاه خریداری کرده‌ایم که‌مسلما مجبوریم بهمان اندازه که تخم‌مرغ را گرانتر از نرخ رسمی خریده‌ایم به قیمت شیرینی بیفزائیم .

آنها سپس به وضع‌شکر اشاره کردند و گفتند اگر ما بخواهیم شیرینی مرغوب بدست مصرف کننده بدهیم مجبوریم شکر سفید اعلا و نیز روغن حیوانی مرغوب مصرف کنیم و از سوی‌دیگر شکر اعلا در بازار با نرخ رسمی کمیاب است و ما مجبوریم بابت هر کیلوشکر اعلا کیلوئی ۲۶ تا ۲۷ ریال پول بدهیم آنهم‌بطور قاچاق وروغن حیوانی مرغوب نیز در بازار کمیاب و گران است .

گزارش خبرنگار ما حاکیست امسال برخی از شیرینی فروشها نوعی شیرینی بنام شیرینی«فانتزی» عرضه میکنند که این نوع شیرینی بخاطر فانتزی‌بودن دانه‌ای ۲۲ تا ۳۸ ریال بفروش میرود و این خود بهانه‌ای برای گرانفروشی است .

قنادیهای تهران کمبود کارگر و افزایش دستمزد آنها را یکی دیگر از علل گرانی شیرینی شب عید امسال میدانند و میگویند در ایام نوروز روزانه بیش از ۷ تا هشت هزار مشتری داریم و برای جوابگو بودن به این مشتریان به کارگر بیشتری احتیاج‌داریم، از سوی دیگر دستمزد کارگر نسبت به سال‌گذشته تا دو برابر افزایش یافته است .

آجیل فروشها نیز هم‌اکنون سرشان شلوغ است بطوریکه صاحب یک آجیل فروشی ـ در نبش سبزه میدان به گزارشگر ما گفت : نمیتوانیم جوابگوی اینهمه مشتری باشیم و از سوی دیگر برخی ازخانه‌ها که برای تهیه آجیل به ما مراجعه میکنند همینکه‌متوجه میشوند نرخ تعدادی از اجناس نسبت به سال‌گذشته افزایش یافته است بدون توجه به اینکه مسبب‌گرانی ما نیستیم بما اعتراض می کنند و برخی از خرید خودداری می‌نمایند ، در صورتیکه ما برای فروش انواع آجیل فاکتور خرید داریم و مطابق مقررات‌تعیین شده سود عادلانه‌ای به‌آن اضافه کرده و به‌مصرف کنندگان عرضه می‌کنیم.

نرخ چند قلم از کالاهائی که در آجیل فروشیهاعرضه میشود به این شرح است:

پسته کله قوچی به‌ترتیب مرغوبیت از هر کیلو ۴۵تا ۱۱۹ تومان، فندق خام هر کیلو ۱۳ تا ۱۶تومان، بادام هر کیلو ۲۶ تا ۳۳ تومان، تخمه چاپانی ۱۴ تا ۲۴ تومان ، تخمه کدو هرکیلو ۱۶ تا ۲۱ تومان ، بادام هندی ۸۰ تا ۹۹ تومان ، نخودچی ۱۲ تا ۱۸تومان، جوزمقند ۲۲ تا ۲۸ تومان.

دنباله اخبار خارجی

انگلیس در «کتاب‌سفید» خود

از تقویت روزافزون قدرت جنگی پیمان‌ورشو ابراز نگرانی کرده‌است

لندن ـ خبرگزاری فرانسه ـ امروز کتاب سفید دولت انگلیس درزمینه مسائل دفاعی منتشر شد . در این کتاب از تقویت روز افزون نظامی‌کشور های عضو پیمان ورشو اظهار نگرانی شده و خاطر نشان گردیده است که تسلیحات نظامی اتحاد شوروی و متحدان آن پیوقفه رو به گسترش و افزونی است . به‌طوریکه نمی توان این افزایش وحشتناک‌را صرفا مربوط‌به‌جنبه های‌دفاعی دانست . حوادث اخیردرافریقا نشان داده است که در حال حاضر اتحاد شوروی می‌تواند به‌سرعت به نقل‌و انتقال نیرو های مسلح خود دست بزند تا از منافع این کشور در جهان سوم دفاع کند . در این‌کتاب آمده است که طی‌پنجسال‌اخیر انواع تازه‌ای از زیر دریائی، کشتی های جنگی ، ناوهـای هواپیما بربه نیروی دریایی شوروی افزوده شده و تانکهای مدرن در اختیار ارتش این کشور قرار گرفته‌است:همچنین اتحاد شوروی توانسته است در زمینه ساخت و تهیه موشکهای پیشرفته و تجهیز هواپیما های خود به دستگاههای رد یاب موفقیتهایی بدست آورد .

کتاب سفید دولت انگلیس به مقایسه نیروهای‌پیمان ورشو و پیمان ناتو پرداخته و نتیجه گیری می‌کند که در برابرهر یك تانك،یك توپخانه‌سنگین، یك هواپیمای تاکتیکی نیروـ های پیمان ناتو ، کشور های عضو پیمان ورشو به ترتیب ۲ر۷ تانك، ۵ر۲ توپخانه ۴ر۲ هواپیمای تاکتیکی دارند .

کهنسال ترین مرد درگذشت

تل‌آویو ـ خبرگزاری اسرائیل ـ موسی اسد کهنسال‌ترین مرد اسرائیلی امروز در ۱۳۰ سالگی درگذشت. وی در دهکده‌ای واقع در ۴۰ کیلومتری جنوب شرقی تل‌آویو سکونت داشت و اصلا یمنی بود. همسر وی «حماسه» که ۷۰ سال دارد گفت که شوهرش تا چند سال پیش وظایف زناشوئی را انجام می‌داد !

«موسی اسد» ۱۶ پسر و دختر داشته است‌و اکنون سن یکی از نواده‌های او به ۵۵ سال میرسد . غذای وی صرفا عبارت از میوه‌و لبنیات بود.

۷ تن از رهبران «مافیا» در ایتالیا دستگیرشدند

لگنائو ، ایتالیا ، آسوشیتد پرس‌ـ مقامهای انتظامی ایتالیا دیروز اعلام کردند که پلیس این کشور ۷تن را که گفته می‌شود از رهبران مافیا هستند، هنگامی که در ویلائی واقع در حومه شهر «لگنائو» تجمع کرده بودند ، بازداشت کرد. منابع پلیس گفتند که این عده از «پالرمو» پایتخت‌سیسیل که دژ مافیا شناخته شده ،به لگنائو آمده بودند .

برژنف جهان‌را به خلع سلاح کامل دعوت کرد

مسکو ـ خبرگزاری فرانسه ـ لئونید برژنف صدر هیئت رئیسه شورای عالی و دبیر کل حزب کمونیست شوروی‌ضمن‌نطقی در کاخ کرملین بار دیگر جهانیان را به ، خلع سلاح عمومی وکامل ، دعوت‌کرد.

برژنف هنگامی‌که‌عالیترین نشان نظامی شوروی(نشان پیروزی) را دریافت میکرد گفت شوروی‌بطور خستگی ناپذیر ، به تلاش در راه دسترسی به خلع سلاح کامل ادامه خواهد داد .

دبیر کل حزب کمونیست شوروی اضافه کرد : «مابا تقویت قدرت ارتش مان کسی را تهدید نمی‌کنیم اگر سیاست تشنج زدائی ادامه یابد و کشور های دیگر تسلیحات جنگی خودرااکاهش دهند ما نیز باین کار دست خواهیم زد .

قتل ٤ نظامی آفریقای جنوبی در عملیات جنگی نامی‌بیا

پرتوریا ـ خبرگزاری فرانسه ـ براساس یکبیانیه رسمی که امروز در پرتوریا منتشر شد چهار نظامی افریقای جنوبی که دو تن از آنها افسربودند درمنطقه عملیاتی شمال نامی‌بیا بوسیله جنگجویان سیاه پوست کشته شده‌اند . این بیانیه حاکیست که دو چریک سیاهپوست نیز به وسیله نیروهـای ارتش افریقای جنوبی در طی عملیات تعقیب جنگجویان بقتل رسیده‌اند.

۷ عضو اتحادیه کارکنان دولت پاکستان به زندان وشلاق محکوم شدند

اسلام‌آباد‌ـ آسوشیتد پرس‌ـ یک دادگاه نظامی ، ۷ عضو اتحادیه کارکنان دولت را به جرم شرکت در اشغال ایستگاه های فرستنده تلویزیونی بیک سال زندان و۱۰تا۱۵ ضربه شلاق محکوم کرد. این۷ تن که‌در میان‌بازداشت شدگان جمعه گذشته بودند در لاهور محاکمه شدند. آنها در جریان‌اعتصاب کارکنان‌تلویزیون ایستگاههای فرستنده تلویزیونی لاهور، پیشاور، کویته و راولپندی رااشغال کرده‌بودند.

نیروهای آمریکا در اقیانوس آرام به‌مدرنترین سلاح‌ها مجهز میشوند

لوس انجلس‌ـ اسوشیتدپرس‌ـ هارولد براون وزیر دفاع‌امریکا دیروز اظهار داشت آن کشور بمنظور مقابله با بی‌ثباتی‌هائی که صلح را در آینده بمخاطره خواهد انداخت طی پنج سال آینده نیروهای خود دراقیانوس آرام‌رابه‌مدرن‌ترین‌سلاحها مجهز خواهد کرد.

وزیر دفاع امریکا در نطقی که‌بمنظور رمطمئن‌کردن‌امریکائیان وممالک اسیائی دولت امریک تهیه کرده بود، اظهار داشت امریکا یک قدرت عمده در اقیانوس آرام است ونیرومندی خود در این منطقه را حفظ خواهد کرد.

وی در شورای امورجهانی در لوس‌انجلس اظهار داشت توجهی‌که‌مابه مسایل‌استراتژیک پیمان ناتو و خاورمیانه‌کرده‌ایم موجب غفلت ما از آسیا نشده است.

در آسیا اوضاع بیش از گذشته بنفع امریکاست و امریکا قصد دارد نیروهـای عظیمی در منطقه غربی‌اقیانوس آرام داشته باشد و ادامه‌این وضع مساعد را تضمین‌نماید.

ناراضیان‌می‌خواستند نخست‌وزیر مالزی را بدزدند

کوالالامپور‌ـ مالزی‌ـ یونایتد پرس ـ منابع آگاه سیاسی گفتند که توطئه ربودن حسین عون، نخست‌وزیر مالزی ، در جریان سفرش باسترالیا ، کار ناراضیان سیاسی مالزی بوده حسین دیروز هنگامی که‌از این توطئه آگاه شد با آن‌که قصد داشت‌ازسیدنی به‌ملبورن برود، کوالالامپور بازگشت

بنابراعلام منابع سیاسی در کوالالامپور این توطئه ارتباط مستقیمی ب بحران سیاسی در ایالت شمالی «کلانتان» دار د. در این ایالت حزب اسلامی حاکم را دولت فدرال مالزی‌از کرسی قدرت پائین کشیده است . دولت فدرال در نوامبر گذشته مجلس ایالتی‌«کلانتان» را منحل کرد.

بطری مواد رادیواکتیو دردست کودکان اسرائیلی

حیفاـ رویترـ خبرگزاری‌رسمی اسرائیل امروز اطلاع داد که بطری حاوی مواد رادیو اکتیو بوسیله دو پسربچه در محلی واقع در یک تفرجگاه حیفا پیدا شده است . این خبرگزاری اضافه میکند که مقصد بطری حامل مواد رادیو اکتیو یکی‌از تاسیسات دفاعی اسرائیل بوده است، اما ظاهرا در کنار حیفا مفقود گردیده است. موقعیکه دو کودک یاد شده یک بسته پلاستیک را که داخل آن یک بطری مهر وموم شده بودیافتند بلافاصله آنرا به خانه بردندو سعی کردند در آن را بازکنند اما نتوانستند. والدین اطفال‌که چنین دیدند آنرا به پلیس‌تحویل دادند.

انفجار ترقه باعث مرك مادر و دختری شد

شمیران ـ خبرنگار اطلاعات

براثر انفجار مقداری ترقه در زیر زمین خانه‌ای واقع در خیابان « حکمت» شمیران ، مادر و دختری جان خودرا از دست دادند .

فاطمه میرزایی ـ ۳۶ ساله ـ بهمراه دختر ۸ساله‌اش دراین حادثه ازبین‌رفتند

در آتش‌سوزی یك خانه ۲ نفر کشته شدند

مشهد ـ خبرنگار اطلاعات

در جریان آتش سوزی در یکی از خانه های مسکونی خیابان نخریسی مشهد ۲ نفر کشته شدند .

ماموران آتش نشانی در تلاش مهار حریق دو نفر از ساکنان خانه باسامی فاطمه عباسی ۵۰ ساله و علیرضاعبدلی را که بشدت دچار سوختگی شدهبودندبه بیمارستان‌شاهرضا انتقال دادند اما مجروحین بعلت شدت جراحات و سوختگی جان سپردند .

علت آتش سوزی در خانه مسکونی واژگون شدن چراغ خوراکپزی بود .

برق ، راننده کامیون را کشت

مشهد ـ سید محمد مصطفوی راننده کامیون کمپرسی ۲۶۹۲۴ تهران ـ ج هنگام تخلیه محموله کامیون در ابتدای خیابان ۲۰ متری آریامهر خیرآباد مشهد دچار برق گرفتگی شد و جان سپرد .

علت برق گرفتگی راننده کامیون برخورد سیم برق با اتاقک کمپرسی بود .

ضرائب مالیاتی اصناف تغییر میکند

وزارت امور اقتصادی و دارائی ضوابط رسیدگی به مالیات سال ۲۵۳۶ واحد های صنفی را تعیین و به تمامحوزه های مالیاتی در تهران و ادارات دارائی در شهرستان ها ابلاغ کرد .

براساس بخشنامه‌ای که در این زمینه صادر شد ،مالیات سال ۲۵۳۶ اصناف بعنوان‌سال پایه چهار سال بعد محسوب میگردد وبرمبنای‌آن مالیات‌سال های ۳۷ تا۲۵۴۰ صادرمیشود.

همچنین اظهارنامه مالیاتی سال ۲۵۳۶ اصناف باید قبل از پایان تیرماه سال ۲۵۳۷ به حوزه های مالیاتی تسلیم گردد وحوزه های مالیاتی نیز مکلفند پس‌از بررسی ، اظهارنامه را جهت تعدیل در میزان تشخیص مالیات در اختیار اتاق اصناف قرار دهند .

تشخیص درآمد

متن بخشنامه فوق که در اجرای قانون مالیات‌های‌مستقیم از سوی معاون امور مالیاتی وزارت امور اقتصادی‌ودارائی صادر شده بشرح زیراست :

بمنظور اجرای صحیح‌مقررات قانون نظام صنفی در بارنحوه تشخیص درآمد افراد یاواحد های صنفی مشمول ماده ۶۳ قانون مالیات های مستقیم با توجه به‌اینکه اصناف مطابق ماده ۵۶ قانون مالیات هامکلفند تاآخرتیرماسال۲۵۳۷اظهارنامه مالیاتی بدهند تذکر نکات‌زیر ضرورت دارد .

۱ـ مراقبت‌شودکه اظهارنامه های مالیاتی رسیده در دفاتر اندیکاتور ثبت و منظما درتاریخ ۱۶و ۳۱ فروردین و۱۶ و ۳۱ اردیبهشت و ۱۶و ۳۱ خرداد وبالاخره ۱۶و ۳۱ تیرماه طی نامه های‌جداگانه باطاق اصناف محل ارسال ورسید اخذگردد تاموجبات اعلام‌نظر اتحادیه هر صنف فراهم باشد .

۲ـ درروز اول مرداد ماه سال ۲۵۳۷ فرمهای مخصوصی که‌از طرف این وزارت تهیه و بچاپ رسیده و مربوط به‌افراد یا واحد های صنفی می‌باشدکه از تسلیم اظهارنامه درمهلت‌مقرر خودداری کرده‌اند بمقدار کافی باطاق اصناف محل فرستاده شود تا طبق قسمت اخیر ماده ۵۶ قانون نظام صنفی اظهار نظر اتحادیه صنف مربوط در انها منعکس شود .

ظرف ششماه

۳ـ توجه داشته باشند که اطاق اصناف هر محل مکلف است که ظرف ششماه از تاریخ انقضاء مهلت تسلیم اظهارنامه نظر اتحادیه هر صنف راتسبت فهرست از کلیه اظهارنامه های مالیاتی واصله تنظیم نموده و یک نسخه‌رابه‌اداره کل‌اطلاعات وخدمات مالیاتی و نسخه‌دیگر را بشرکت سهامی خدمات‌ماشین های محاسب الکترونیکی‌ارسال فرمایند .

۵ـ انتظار دارد با اجراء مراتب و دیگر احکام ومقررات قانونی مربوط و رعایت عدالت وانصاف ، مالیات بردرآمدسال ۲۵۳۷ (عملکرد۲۵۳۶) مشمولین ماده ۶۳ قانون مالیات هامستقیم که سال پایه برای چهار سال بعد خواهد بود حداکثرظرف یکسال پس از خاتمه مدت‌تسلیم اظهارنامه‌مالیاتی بمرحله‌تشخیص برسد .

تعداد مشاغل

از سوی دیگر امروز اعلام شد: ضرائب مالیاتی سال ۲۵۳۵ که‌از سوی کمیسیون تعیین ضرائب مالیاتی به تصویب رسیده است ، به چاپخانه داده شد تا پس‌از چاپ انتشار یابد . براساس مصوبات کمیسیون ضرائب مالیاتی در ضرائب مالیاتی مربوط‌به‌سال ۲۵۳۵تغییرات وسیعی داده شده وتعدادی از مشاغل از یکدیگر تفکیک گردیده است .

تعداد مشاغلی که برای‌آنها ضریب مالیاتی تعیین شده حدود ۹۰۰ شغل و حرفه است. بعلاوه در ضرائب مالیاتی‌مذکور افزایش‌ضریب بصورت درصد پیش بینی نشده بلکه رقم قطعی تعیین شده است. درحالیکه در ضرائب مالیاتی سال ۲۵۳۴ افزایش بطور درصد تعیین گردید، و دستور داده شد به‌تصویب یکرقمی‌یکدرصد و ۲رقمی ۲ درصد، نسبت‌به ضرائب سال ۲۵۳۳ افزوده شود .

گفته می شود در ضرائب مالیاتی سال ۲۵۳۵ ضریب مالیاتی بسیاری از مشاغل‌که پرسود بوده افزایش داده شده ودرمقابل ضریب‌مالیاتی برخی‌ازمشاغل‌مانندداروخانه ها کاهش یافته است .

این ضرایب فقط در مورد آن دسته از اصناف اعمال می گردد که در طول سال ۲۵۳۵ شروع بکار کرده باشند .

همچنین ازضرائب فوق‌برای تعیین مالیات شرکت ها و موسسات و واحد های تولیدی که‌دفاتر مالیاتی آنها از طرف حوزه‌های مالیاتی رد شده باشد نیز استفاده خواهد شد .

★ دومین نمایشگاه آثار نوباوگان و جوانان کشور دیروز بوسیله دکتر کاظم خسرو شاهی‌وزیر بازرگانی در محل نمایشگاه بین‌المللی ایران گشایش یافت . عکس وزیر بازرگانی‌رابهنگام‌بازدید آثار شرکت کنندگان در این نمایشگاه نشان میدهد .

جزئیات طرح کارانه‌فرهنگیان

ضوابط طرح‌کارانه که‌از ۱۴ فروردین ماه سال‌آینده در سراسر کشور به اجرا درخواهد آمد اعلام شد.

این طرح دردومرحله اجرا خواهد شد: در مرحله اول طرح شامل‌مربیان‌کودکستان ها ، آموزگاران و دبیران مدارس راهنمائی و فنی و حرفه و دبیران‌دبیرستان ها و مراکز تربیت معلم ، دبیران و استادان‌دانشسرا ها وراهنمائی و مدارس عالی و سپاهیان دانش و در مرحله دوم شامل‌مدیران و کارکنان اداری واحد های آموزشی خواهد شد.

طبق این ضوابط آموزگاران دوره ابتدائی مکلفند ۲۸ساعت درهفته به تدریس بپردازند و ۴ ساعت دیگررا در مدرسه به رفع مشکلات آموزشی‌وپرورشی دانش‌آموزان اختصاص دهند در سایر سطوح تحصیلی نیز معلمان‌ومدیران باید طبق ساعات تعیین شده قبلی بتدریس بپردازند.

دکتر گنجی در آخرین جلسه گردهم‌آئی مدیران کل و مسئولان آموزش و پرورش استانهای کشور گفت : بعدازپایان تعطیلات نوروزی ساعات موظف طرح کارانه به مرحله اجرا درمی‌آید . وی اضافه کرد در اجرای طرح کارانه به بالابردن کیفیت‌پرورشی نیز توجه زیادی شده است.

وزیر آموزش وپرورش گفت هدف از اجرای طرحی مذکور ضمن بالا بردن سطح درآمد معلمان بالابردن کیفیت آموزش و پرورش میباشد و چنانچه در این راه توفیق کامل بدست نیاید طرح‌را متوقف خواهیم‌کرد.

بهمین منظور کمیته‌ای در وزارتخانه جهت بررسی و ارزشیابی این طرح تشکل خواهد شد.

در این جلسه همچنین پیشنهاد شد که از سال تحصیلی آینده مدارس خدمات بطور مستقل وجدا از دیگر مدارس ایجادشود.

وزیر آموزش و پرورش در این جلسه اعلام کرد که از این پس هیچ مدرسه‌ای نباید بنام اعضای شورا ، مدیران کل وزیر و یا معاونان وی نامگذاری‌شود و در این مورد باید از نام معلمان نمونه و مدیران نمونه در نامگذاری مدارس استفاده کرد.

در مورد انتخاب معلم برای مدارس خارج از کشور پیشنهادشد که‌هرسال مناطق مختلف آموزشی کشور برحسب سهمیه تعیین شده معلمان نمونه خودرا معرفی کنند . تعداد افراد معرفی شده باید چهاربرابر تعداد افراد مورد نیاز باشد تا مسئولان بتوانند از میان آنها بهترین‌ها را برای تدریس در مدارس ایرانی خارج ازکشور انتخاب‌کنند.

ایران ۱۲ میلیون تن فولاد تولیدمیکند

تولید فولاد ایران درپایان برنامه ششم عمرانی به ۱۲ میلیون تن میرسدکه‌بااحتساب قیمت تمام شده ، محصول‌فولاد ایران سالانه به ٤ میلیارددلار میرسد .

مهندس سیف‌اله قاسمی رئیس مجتمع فولاد پهلوی ، با اعلام این مطلب در انجمن نفت ،یاد آور شد که فولاد مورد نیاز داخلی احتیاج به برنامه ریزی گسترده‌ای دارد ، بخصوص‌که در حال‌حاضربیش‌از یك‌میلیون تن فولاد در داخل کشورتولید میشود .

رئیس مجتمع فولاد پهلوی اضافه کرد‌که‌تولید فعلی‌ایران از اهواز ـ بندرعباس ـ کنکان ـ بوشهر و اصفهان و علاوه براین از واحد دیگری مانند نورد سنگین کاویان‌و شرکت سی‌ـال فرانسه با همکاری‌بانك توسعه صنعتی بدست میاید ، بهمین جهت ایران احتیاج به تامین سنك آهن دارد . وی افزود البته پس‌از اتصال خط آهن کرمان به بندرعباس بهره برداری از معدن سنك آهن «گل‌گهر» که نزدیك به یك میلیارد تن ذخیره دارد ، آغاز خواهد شد .

مهندس قاسمی در پایان ضمن اشاره به پرداخت وامی بمبلغ ۶۳۰ میلیون دلار جهت تجهیز معدن «گودرسوك»درهند، گفت : از سال ۱۹۸۲ بهره برداری دولت هند آغاز خواهد شد و ایران سالانه ۷ و نیم میلیون تن محصول سنك آهن بمدت ۲۵ سال از هنددریافت خواهد کرد .

اجتماع وزرای بهداری ۲۲ کشور در ایران

با پیام شاهنشاه آریامهر بزرگترین اجتماع وزیران بهداری و آموزش عالی ۲۲ کشور منطقه مدیترانه شرقی‌از روز یکشنبه ۷ اسفند ماه‌بمدت ۵ روز درتهران‌آغاز می‌شود.

در این گرد هم آئی چگونگی مراقبت های بهداشتی‌ونیروی انسانی بررسی میشود .

این کنفرانس براساس‌قطعنامه سازمان بهداشت جهانی منطقه مدیترانه شرقی‌که‌در سال۱۹۷۶ تشکیل شده است برگزار می شود . آن قطعنامه به کشور های منطقه توصیه کرده‌است که برنامه کار خود رابراساس بهبود وبالابردن سطح‌همکاری بین مسئولان‌و استفاده‌کنندگان از کادر بهداشتی تنظیم کنند.

دکتر عبدالحسین طبا مدیر منطقه مدیترانه شرقی سازمان بهداشت جهانی در این مورد اظهار داشت : در اغلب‌کشور ها کار موسسات آموزشی و آموزشگاههای بهداشتی‌باوضع بسیاربی‌اثر و بدون توجه بنیاز بهداشت کشور ها پیش میرود .

وی اضافه کرد : درحدود ۸۰ درصد جمعیت مناطق روستائی « مرزی» خاورمیانه تحت مراقبت های بهداشتی نیستند و از وسائل ناچیز بهداشتی استفاده میکنند .

۲۲ کشور شرکت کننده در این‌کنفرانس‌عبارتند ازافغانستان بحرین ، قبرس ، دولت دموکراتیک یمن ، مصر، ایران عراق ، اردن ، کویت لبنان ، لیبی ، عمان ، پاکستان، قطر، عربستان سعودی ، سومالی، سودان، سوریه ، تونس ، ترکیه . امارات متحده عربی ویمن .

تاریخ وشرایط فروش بلیت اتوبوس درایام نوروز

تاریخ و شرایط فروش بلیت اتوبوس برای ایام نوروز اعلام شد و براساس تصمیم کمیسیون ایجاد تسهیلات نوروزی از روز دوشنبه ۱۵ اسفند ماه جاری بلیت‌اتوبوس برای سفر های نوروزی پیش فروش میشود و مسافران می توانند با مراجعه به بنده‌های مسافربری نسبت به تهیه بلیت اقدام کنند .

امسال همچنین‌برای جلوگیری از ایجاد بازار سیاه، بلیت اتوبوس با ارائه شناسنامه‌و یا کارت شناسائی عکس دار فروخته‌میشودو مسافران‌هنگام سوار شدن به اتوبوس هم باید شناسنامه و کارت عکس دار خود را ارائه دهند تابا بلیت آنها تطبیق داده شود.

شرکت های مسافربری برای افزایش ظرفیت جابجائی‌مسافر در ایام نوروز از اتوبوس هائی که در داخل شهر هاکار می‌کنند نیز در خطوط بین شهری استفاده خواهند کرد.

فروش بلیت نوروزی راه آهن نیز از روز دوشنبه ۱۵ اسفند ماه در محل باجه های ایستگاه راه‌آهن شروع می‌شود و امسال هرچند روز اختصاص بفروش بلیت بیک مقصد معین داده شده‌است.

براساس برنامه تهیه شده روز های ۱۵تا ۱۷ اسفندبلیت تهران به خرمشهر ، روزهای ۱۸ تا ۲۰ اسفند بلیت تهران به گرگان ، تبریز، اصفهان و کرمان روز های ۲۱ تا ۲۴ اسفند بلیت تهران بمشهد فروخته میشود .

اسامی قبولشدگان اعزام دانشجو فردا اعلام خواهد شد

اسامی قبولشدگان امتحان اعزام دانشجو بخارج فردا اعلام خواهد شد .

این امتحان روز جمعه باشرکت حدود ۲۹ هزار داوطلب درتهران، مشهد، شیراز، اهواز و تبریزبرگزار شد واوراق امتحانی برای تصحیح به سازمان سنجش حمل گردید و وسیله ماشین‌های کامپیوتر این سازمان تصحیح شد. اسامی قبولشدگان تافردا صبح استخراج و اعلام خواهد شد ... داوطلبان اعزام بخارج به یکصد سئوال پاسخ دادند و برای هرسئوال یک نمره در نظر گرفته شده است .

افزایش حق‌التدریس دبیران دوره عمومی بزرگسالان

میزان حق التدریس دبیران دوره عمومی آموزش بزرگسالان تعیین شد .

براساس تصمیم جدیدوزارت آموزش و پرورش حداکثر میزان حق التدریس دبیران دوره عمومی آموزش بزرگسالان ۲۳۰ ریال تعیین شد که مناطق آموزشی سراسر کشور موظفاند با توجه‌باعتبار تخصیصی‌منطقه و با رعایت دستور عمل‌های مربوط از اول مهرماه‌سال جاری نسبت به پرداخت‌حق التدریس‌دبیران دوره‌عمومی اقدام کنند. قبلا حق‌التدریس اینده از دبیران ساعتی ۲۰۰ ریال بود واکنون‌این حق التدریس برابر حق‌التدریس دبیران دوره راهنمائی تحصیلی روزانه می‌باشد .

۵ نفر زیر گریدر کشته شدند

اصفهان خبرنگار اطلاعات: پنج نفر زیر گریدرماندندو کشته شدند .

این حادثه بین‌راه «سمیرم» و «چهاردراه»در حوالی شهر کرد روی داد.

گریدری که در منطقه«چهار راه» مشغول عملیات راه سازی بود، از کنترل راننده خارج‌شد و واژگون گردید . در اثر این حادثه پنج‌نفر که هویت آنها هنوز مشخص نیست زیر گریدرماندند و در همان‌لحظات اول جانسپردند .برای بیرون آوردن اجساد کشته شدگان‌از زیر گریدر واژگون شده ، جرثقیلی از اصفهان به «چهار راه» فرستاده شد . تاگریدررا از روی اجساد کشته شدگان کنار بکشند چگونی حادثه‌از سوی‌ماموران ژاندارمری‌سمیرم تحت رسیدگی است .

ده‌تخلف‌درجاده‌ها منجربه‌محرومیت ازرانندگی‌میشود

پلیس راه وژاندارمری‌کشور اعلام کرد به منظور حفظ ایمنی مسافرانی که با وسائل نقلیه عمومی در ایام عید بسفر میروند ۱۰ تخلف رانندگی در مورد این وسایط نقلیه بشدت کنترل خواهد شد .

این تخلفات‌بشرح زیراست: نداشتن معاینه فنی ، در اختیار گذاشتن دفترچه کار به افراد فاقد صلاحیت ،استفاده از دفترچه کار برای رانندگی با وسائط نقلیه‌ای که‌دفترچه برای آن معتبر نیست،رانندگی با دفترچه‌ای که مهلت آن به پایان رسیده است ، عدم ثبت ساعت در دفترچه ساعت زنی در پاسگاه های‌مسیر ، عدم استراحت مقرر در قوانین رانندگی (بیش از ۱۰ ساعت رانندگی در ۲۴ ساعت) حمل بار تجارتی با وسائط نقلیه عمومی ، تکرار تخلف، محو کردن تذکرات مندرج درصفحه آخر دفترچه‌ساعت زنی،خروج از مسیر های تعیین شده .

در موارد فوق و نیز در صورت تصادفات منجربه‌جرح و فوت پلیس راه اقدام به ضبط دفترچه کار و گواهینامه راننده متخلف خواهد کرد.

پارلمان سوئد

بن،خبرگزاری پارس:گروهی از نمایندگان پارلمان سوئد از کمك عمرانی این کشور بمکوبا بشدت انتقاد کردند و خواستار قطع این کمك شدند. این نمایندگان معتقدند ادامه کمك سوئد به کوباباتوجه بدخالت نظامی کوبادر انگولا واتیوپی ادامه سیاست بیطرفانه سوئدرا به خطر می‌اندازد کمك دولت سوئد به پیشنهاد نمایندگان حزب سوسیال دمکرات سوئددر دوران زمامداری این حزب‌آغاز شده است.

در زدوخورد شیعیان و سنی های پاکستان ٦ نفر کشته شدند

گراچی ـ خبرگزاری فرانسه ـ دربی زدوخورد های شدیدی که بمناسبت برگزاری جشن سالگرد تولد حضرت محمد میان شیعیان و سنی‌های پاکستان در کراچی روی‌داد شش‌نفر کشته شده و بیست و دو نفر دیگر زخمی گردیدند.

هنگام برپایی مراسم مذهبی بمناسبت تولدپیامبر اسلام شیعیان و سنی‌ها بشخت علیه یکدیگر به شعار دادن پرداختند و پس ازآن زدوخورد شدیدی درگرفت و دو طرف بسوی یکدیگر آتش گشودند.

پس از کشته شدن شش نفر و زخمی شدن بیستو دو نفر دیگر ماموران پلیس در زدوخورد مداخله کرده و چهل‌ویکنفر را بازداشت کردند. در این میان چند مغازه و خانه نیز به آتش کشیده شد.

محاکمه‌توطئه‌گران درافغانستان

رادیو لندن: بگفته رادیو کابل هم‌اکنون در افغانستان محاکمه بیست وپنج نفر در جریانست که به توطئه جهت گشتن پرزیدنت داود وسرنگون گردن دولت وی متهم هستند. تحقیقات در باره دستن دیگردر جریانست. رادیو کابل گفت‌قتل علی‌احمد خرم وزیر برنامه‌ریزی افغانستان‌درنوامبر گذشته‌جزئی از توطئه‌ای بود که دشمنان خارجی وداخلی افغانستان به آن دست زدند. این رادیو افزود در هفته جاری پرزیدنت داود سفر خود رابه پنج‌کشور یوگسلاوی ، لیبی، و مصر و هند وپاکستان آغاز میکند.

اطلاعات دیپلماتیك

شاهنشاه به‌پیام عرفات پاسخ دادند

بیروت ـ خبرگزاری‌فرانسه ـ خبرگزاری فلسطین (وفا) گزارش داد که یاسرعرفات رئیس کمیته اجرائیه سازمان آزادی‌بخش فلسطین روز یکشنبه پیامی‌از شاهنشاه‌ایران دریافت کرد که پاسخ پیام وی بود .

رهبر فلسطین چندی‌قبل پیامی برای شاهنشاه ایران فرستاده بود که درآن موضع سازمان آزادی‌بخش‌را در برابر آخرین تحولات اوضاع خاورمیانه تشریح‌شده‌بود.

وزیر اطلاعات به اتریش رفت

آقای داریوش همایون وزیر اطلاعات وجهانگردی دیروز در راس هیئتی مرکب از نمایندگان وزارت اطلاعات و جهانگردی و هواپیمائی ملی ایران رهسپار وین شد.

وزیر اطلاعات و جهانگردی در این سفر موافقت نامه همکاریهای جهانگردی میان‌ایران واتریش را به امضا خواهد رسانید واز تاسیسات‌جهانگردی وورزشهای زمستانی و مراکز درمانی اتریش دیدن خواهد کرد.

نرخ ارزهاو طلای‌شمش ترقی کرد

سیر نزولی نرخ‌دلار امریکادر بازار های پولی جهان موجب افزایش نرخ ارز های خارجی و طلای شمش در ایران شد.

امروز نرخ ارز های‌خارجی در بانک های ایران بشرح‌زیر افزایش یافت : فرانکسویس بلژیک ۹۵ دینار ، لیره انگلیس ۶۵ دینار ، مارك آلمان غربی ۳۵ دینار ، فلورن هلند ۳۰ دینار ،کورن دانمارك ۱۵دینار کورن نروژ ۱۰ دینار ، کورن سوئد یکصد لیره ایتالیاو فرانك فرانسه هر یک ۵ دینار،یکصد ین ژاپن ۵۵ دینار و یکصد روپیه هندوستان ۵ ریال .

امروز قیمت فروش فرانك سویس با کارمزد در بانك ها به حدود ۴۰ ریال و در بازار ۴۱ ریال ، مارك‌آلمان دربانك ها به حدود ۳۵ ریال‌و در بازار به ۳۵٫۵ ریال‌و فرانك‌فرانسه به ۱۵ ریال و لیره انگلیس به ۱۳۹ تا ۱۴۰ ریال رسید .

همچنین امروز نرخ طلای شمش در بانك ملی کیلوئی ٤ هزار ریال ترقی کرد و به کیلوئی ٤٤٧ هزارریال‌رسید.

براساس گزارش خبرگزاری ها دلار امریکا دیروز در آغاز گشایش روزانه بازار های بورس اروپا سقوط کرد و در برابر مارك آلمان غربی،فرانك سویس ، فلون هلند، فرانك فرانسه ، برای چندمین بارتن به تنزل داد .

خروج متولدین سال ۲۵۱۹ از کشور ممنوع میشود

★ دانش آموزان و دانشجویان مشمول برای سفر نوروزی طی ضوابطی‌میتوانند از کشور خارج شوند

از ابتدای ماه آینده « اول فروردین سال۲۵۳۷شاهنشاهی» خروج متولدین سال ۲۵۱۹ شاهنشاهی (۱۳۳۹) از کشور ممنوع خواهدبود. بنابراین‌کلیه متولدین سال ۲۵۱۹ که قصد دارند برای ادامه تحصیل یا گردش و گذراندن ایام عید کشور را ترك کنند فقطاًآخر اسفندماه مجاز به خروج از مملکت می‌باشند .

فرمان احضار متولدین ذکور سال ۲۵۱۹ شاهنشاهی (۱۳۳۹) در اواخراسفندیا اوائل‌فروردین ماه شرفصدور خواهد یافت و متولدین ۲۵۱۹ بایددرصورتی که‌مشغول به تحصیل نیستند برای روشن کردن‌وضع‌مشمولیت خود در تهران به حوزه های منطقه وظیفه‌عمومی‌ودرشهرستان ها‌به‌بخش‌های وظیفه یا گروهان های ژاندارمری محل سکونت خود مراجعه کنند.

متولدین ۲۵۱۹ شاهنشاهی (۱۳۳۹) مادام که به تحصیل اشتغال داشته باشند لازم‌نیست به حوزه های وظیفه یا گروهان های ژاندارمری محل سکونت خود مراجعه کنند زیرا کارت تحصیلی آنها بمنزله معافیت تحصیلی تلقی خواهدشد .

وظیفه عمومی یادآور شد : دانشجویان و دانش آموزانی که قصد مسافرت بخارج کشور در ایام عیدنوروز یا تابستان را دارند می‌توانند طبق ضوابط و مقررات وظیفه عمومی‌باسپردن مبلغ ۵۰۰ هزار ریال تضمین بانکی برای مدتی کوتاه کشور راترك کنند، مشروط بر این که دانشکده یا مدرسه‌مربوطه لزوم سفر وتعهد بازگشت‌دانش آموز یا دانشجوی مربوطه را بکند.

سال آینده تمام مشمولان متولد ۲۵۱۸ شاهنشاهی(۱۳۳۸) که به تحصیل اشتغال ندارند بخدمت زیر پرچم‌اعزام خواهند شد.

اولین گروه مشمولان عادی «کنتر از دیپلم » متولد سال ۲۵۱۸ شاهنشاهی که ساکن تهران هستند در خرداد ماه آینده بخدمت فرستاده‌میشوند.

وزیر کشاورزی درکمیسیون بودجه گفت

یک‌میلیون‌تن گندم‌خریداری‌شده

رئیسی : وای به‌مملکتی که‌در روستایش‌گندم آمریکائی مصرف شود

در جلسه دیروز کمیسیون بودجه‌اعتبارات‌وزارت‌کشاورزی وعمران روستائی موردبررسی قرار گرفت و تصویب شد.

هنگام‌طرح این اعتبارات‌چند تن از اعضای‌کمیسیون‌تذکراتی دادند.

● داود فلاح مقدم گفت: تمام نمایندگان دوره رستاخیز اعتقاد دارند باید روستا های کشور آباد شود تاشهر ها خراب‌نگردد‌زیرا مهاجرت‌بیرویه روستائیان به شهرهابخصوص تهران‌جز سنگین نمودن‌ترافیک ومشکلات‌روز افزون خدمات شهری ورفاهی نتیجه‌و حاصلی نداشته است.

● اوحدی پس ازتذکراتی گفت کشاورزی و دامپروری مارضایت بخش نیست.

وی گفت وزارت کشاورزی باید بااعتباراتی که در اختیار دارد‌بتدریج مملکت را ازورود کالا های مورد نیاز بی نیاز کند.

اوحدی گفت: اکثر شرکت های‌تابع وزارت کشاورزی‌همه ساله زیان می دهند.

وی یادآورشددر اعتبارات شما رقمی رادیدم که بمنظور مرکز پرورش و شکار قرقاول اختصاص‌داده‌اید بنظر من‌نباید از این اعتبارات برای این‌قبیل کارها استفاده شود.

● دکتر محمد ستاری گفت من نمیدانم وزارت کشاورزی چه نقشی در عمران روستائی دارد؟

زیرا کلیه فعالیتهای عمرانی روستائی از وزارت کشاورزی منتزع شده است به این ترتیب دیگر ضرورتی ندارد که اسم عمرانی‌روستائی‌را‌این‌وزارتخانه خراب‌نگردد‌زیرا مهاجرت‌بیرویه به یدك بکشد و من پیشنهاد می‌کنم اسم وزارتخانه‌بوزارت کشاورزی‌و پروتئین حیوانی تبدیل شود.

حسن ملکشاهی‌گفت سرمایه گزاری در امر کشاورزی فقط یک بار بازده دارد آنهم اگر آب بموقع برسد ، اگر آفت نباشد اگر محصول به موقع‌به بازار برسد بازدهی در حد ۱۵ الی ۲۰ درصد بیشتر نخواهد داشت .وی‌افزود بایدوزارت کشاورزی و منابع طبیعی برنامه‌ای ترتیب دهند که حد بازده را به نحوی برساند تا درصد بازده بالا برود.

دکتر لطف‌اله رئیسی ، در مورد تامین مواد غذائی تذکراتی داد و گفت برویداول نان و گوشت‌مردم را تهیه‌کنید بعد بفکر سایر مواد باشید .

اگر تامین مواد غذائی را به عهده شرکت ها بگذارید سخت در اشتباه هستید .

رئیسی گفت : مملکت ما آناناس ،نارنگی‌و موزخارجی نمی خواهدوکسی‌از نخوردن آنها نمرده است . زیرا اکثر بیماریها وسیله این میوه ها داخل مملکت میشود. من‌نمی دانم این همه پرتقال که در خیابان ها دیده‌میشوند پارسال کجا بودند بعضی ها فکر می‌کنندهرچه‌پرتقال بیشتربخورند سالمترند در صورتی که برای هر فرد فقط یک پرتقال درروز کافیست .

رئیسی گفت:وای بمملکتی که در روستایش‌گندم امریکائی مصرف شود . امروزبعوض اینکه روستائی بشما تخم مرغ بدهد شما بروستائی‌تخم مرغ می‌دهید .

قاسمی گفت : باید اقتصاد کشاورزی ما متکی به شرکت های تعاونی روستائی باشدمن پیشنهادمی‌کنم تعاونیهای‌اصیل تشکیل وتقویت شوندوقانون فعلی تعاونی ها بررسی‌ومورد تجدید نظر قرار گیرد .

علی نظمی گفت کشاورزی درایران‌باید بصورت‌کشاورزی ارشادی دربیاید و دولت‌بدون آنکه دخالت مستقیم بکند باید در سطح بالا نظارت و ارشاد کند و برای اینکار باید قبلا برای زمین‌های‌قابل کشت‌مملکت شناسنامه تهیه شود ومیزان احتیاجات مملکت را بانواع مختلف محصولات کشاورزی تعیین نمود .

اسحقی نژاد گفت صنعت‌ها و شرکت های سهامی زراعی و مجتمع های گوشت وغیره با استفاده‌از میلیارد هاسرمایه دولت و دادن میلیارد ها ریال زیان همه ساله موجبات محو و نابودی و انهدام کشاورزان و روستائیان سنتی مملکت شدند و این سیاست غلط‌کشاورزی‌که باعث‌سرگردانی کشاورزان‌وخرابی مزارع کشاورزی و رها شدن زمین های زراعی گردیده است و مسئول این همه نابسامانی وزارت کشاورزی است .

اظهارات وزیرکشاورزی

● احمدعلی احمدی وزیر کشاورزی و تعاون روستائی در پاسخ‌تذکرات نمایندگان گفت:

ما نمیتوانیم تما تنگناهای موجود درامرکشاورزی رامرتفع کنیم مگر اینکه مردم با ما کمك و همکاری کنند.

وی افزود : کار کشاورزی کار ضربتی نیست و احتیاج‌به زمان دارد .

باید در کشاورزی و تولید را بدست مردم بسپاریم ووظیفه وزارت کشاورزی ارشاد باشد.

وزیر کشاورزی گفت: دولت به‌آن دسته از افراد که‌بیشتر به‌تولید مملکت میپردازند و نتیجه میگیرند کمك میکندو بخش‌های خصوصی نیز که در تولید محصولات کشاورزی‌اقدام میکنند از کمك های دولت برخوردار خواهند شد .

وزیر کشاورزی در مورد مسئله گوشت گفت : دولت سالانه مقداری‌دسوبسید »برای تامین گوشت میپردازد. ما باید واردات گوشت را در اختیار بخش خصوصی بگذاریم و این کار باید بتدریج عملی شود

وزیر کشاورزی در قسمت دیگری از سخنان خود گفت : اکثر شرکت های کشاورزی‌با کمال تاسف زیان‌میدهند چون هنوز طرح هستند و بمرحله تولید کامل‌نرسیده‌اند.

وزیر کشاورزی افزود :باید کشاورزی را منطقه‌ای کنیم.ما برنامه ۲۵ ساله کشاورزی‌تهیه خواهیم کرد تا ببینیم‌احتیاجات ما در ۲۵ سال آینده چه‌خواهد بود و از طریق سازمان های تعاونی روستائی سیستم توزیع را اصلاح خواهیم کرد .

وزیر کشاورزی گفت‌سیاست های نرخ گذاری باید صحیح باشد .

ما باید جلو ضرر کشاورز را بگیریم و دست واسطه‌های بی‌مورد راکه فقط با چندکلمه حرف‌سودهای سرشار می‌برند کوتاه کنیم ولی ما واسطه‌هائی راکه جنسی از کشاورز می ـ خرند بسته‌بندی و حمل وتوزیع میکنند حمایت میکنیم .

وزیر کشاورزی گفت سال زراعی گذشته یکی از سالهای پر رونق برای خرید گندم‌بود و یك میلیون و ۵۰ هزار تن گندم خریدیم وی در موردواردکردن میوه از خارج‌گفت برای مصرف شب عید فقط اجازه ورود یکصد هزار تن مرکبیت داده میشود آنهم با رعایت ضوابط فرنطینه و بهیجوجه سیب وارد نخواهد شد .

وزیر کشاورزی گفت:اقداماتی در دست اجراست که جلو اضمحلال مراتع را که از روی نادانی در شرف انهدام است بگیریم .

وزیر کشاورزی گفت‌تاکنون ۵ هزار خانه برای روستائیان ساخته شده است و درسالهای آینده برنامه خانه سازی‌برای روستائیان ادامه خواهدیافت .

وی‌افزود‌آئین‌نامه اتاق کشاورزی تحت بررسی است و بزودی تقدیم مجلس خواهد شد .

اطلاعیه کریستین‌دیور

بدینوسیله باطلاع میرساند از تاریخ دوازدهم بهمن ماه ۲۵۳۶ تولید وفروش پیراهن های‌مردانه

کریستین‌دیوراز‌طرف‌نماینده رسمی درایران انحصارا دراختیار آقای مصطفی دهشتی

(تولیدی‌سانرایز)

قرارگرفته است .

مشتریان می‌توانند برای‌خریدکلی مستقیما‌به‌نشانی تولیدی‌سانرایز ـ تلفن ۲۶ و۶۵۸۵۲۵ مراجعه فرمایند .

نمایندگی کل کریستین دیور درایران ـ البرت خیاط

قابل‌توجه همه‌دختران‌ایرانی

اطلاعات بانوان، یك دختررابعنوان «دختر نوروز» انتخاب میکند و در نوروز به هزینه خود به خارج از کشور میفرستد .

برای آگاهی از شرایط انتخاب دختر نوروز ، مجله‌اطلاعات بانوان را مطالعه فرمائید .

اطلاعیه شرکت تعاونی کشاورزی مرغداران استان مرکزی

دراین موقع که‌دولت بحکم ضرورت سیاست ضدتورمی را تعقیب میکند آزاد گذاشتن نرخ‌مرغ وتخم‌مرغ‌نشانه مراحمی‌است که‌شاهنشاه‌آریامهر به‌طبقه تولید کننده ومولدثروت مبذول و علامت اعتمادی است که‌دولت بجامعه مرغداران کشور مرعی داشته‌است بنابراین ازکلیه همکاران‌عزیز انتظار میرود که‌ولا دربالابردن سطح تولیدبیش ازپیش کوشا بوده‌ودرثانی تولیدات خودرا با سود معقول ومشروعی بفروش رسانیده وکسانی راکه قصدسوءاستفاده ازمراحم شاهنشاه‌واعتماد دولت رادارند به‌شرکت تعاونی معرفی‌فرمایند.

مدیرعامل ـ شعبانی

اطلاعیه سیمان‌کرمان

نظربااین‌که مرتب بوسیله تلفن ونامه از شهرستان‌های مختلف برای نحوه خرید سهام سیمان کرمان وعدم دسترسی آنها به بورس سئوالاتی مینمایند لذا مراتب زیر باطلاع میرسد :

۱ـ بهاء هر سهم سیمان کرمان ۱۸۰۰ ریالو کارمزد کارگزار بورس برای هرسهم ۹ریال است.

۲ـ از سهام عرضه شده‌فعلی هرفرد فقط تا میزان‌پانصد سهم‌میتواند خریداری نماید خرید پانصد سهم بنام هریك از افراد خانواده بلااشکال است.

۳ـ خریداران سهام از کلیه سودسال ۲۵۳۶ شرکت استفاده خواهند نمود.

٤ـ خریدارانی‌که دسترسی به بورس ندارند میتوانندبا ارسال ۱۸۰۹ ریال برای هرسهم که‌مایل بخرید هستند به حسابجاری شماره ۷۷۲۲ سیمان کرمان در بانك ملی کرمان یاحساب شماره ۱۵۴۲۰ در بانك ملی مرکز وارسال نشانی و مشخصات کامل خود به‌آدرس سیمان کرمان سهم مورد نیاز خودو خانواده راخریداری فرمایند.

۵ـ حداکثر تاریخ فروش این سهام ۱۵ اسفند ۲۵۳۶ تعیین شده‌و چنانچه فروش سهام عرضه شده قبل از آن‌تاریخ تمام شودوجوه ارسالی عینا مسترد میگردد.

۶ـ نشانی سیمان‌کرمان ـ کرمان کارخانه سیمان کرمان «تلفن‌های ۷ تا ۵۰۳۵ » وتهران خیابان فردوسی‌شمالی، کوچه صادق، پلاك ۱ـ «تلفن ۳۰۲۳۰٤ » میباشد.