اطلاعات

۲۴ صفحه

سه‌شنبه اول بهمن‌ماه ۱۳۴۷
. . . . . شماره ۱۲۷۹۶
. . . . . سال چهل و سوم
. . . . . تکشماره ٤ ریال

شاهنشاه دراطریش

● علیاحضرت شهبانو و والاحضرت ها رهسپار «سن‌موریتس» شدند

درصفحه بیست‌ویکم

شاهنشاه ایران دیروزوارد فرودگاه‌وین‌شدند. ومورد استقبال«فرانس یوناس»رئیس جمهوری اتریش‌قرار گرفتند.
در عکس شاهنشاه‌و رئیس جمهوری اتریش (شخصی که عینك بچشم دارد) دیده می شوند . یك کودك ایرانی‌نیز دسته‌گلی به شاهنشاه‌تقدیم میکند .

مشمولین مازاد فردا معاف میشوند

● مشمولین غایب امروز بخدمت اعزام شدند

● فردا مشمولین عادی‌حوزه غربی بمراکز آموزشی فرستاده میشوند

صبح امروزاولین دسته‌مشمولین بخدمت اعزام شدند . این دسته مشمولین‌متولدسالهای۱۳۲۳تا۱۳۲۷ بودند که غیبت نموده و اغلب‌آنها دیپلمه ها و لیسانسیه هائی هستند

بقیه‌در صفحه‌بیست‌ویکم

ناصر گفت :

مابرای جنگ آماده‌ایم

اسرائیل را فقط بازورمیتوان‌ازمناطق‌اشغالی‌بیرون‌کرد

ما هرگز با اسرائیل مذاکره نمی‌کنیم و یك قطعه از سرزمین‌عربی‌را از دست نخواهیم داد

مقامات اسرائیلی گفتند ناصردچار پریشان‌فکری وبیچارگی شده است

در صفحه ۳

یك دانشجوی دیگر چکسلواکی خود را آتش زد

تظاهرات ۵۰ هزار نفری درچکسلواکی

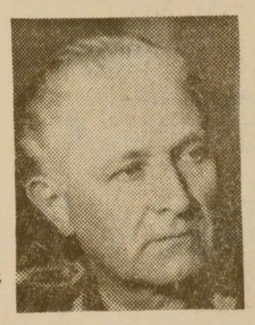

اسوبودا رئیس جمهوری چکسلواکی که شخصاخودسوزی دومین دانشجوراا‌علام کرد .

کلیه‌دانشگاه‌های چکسلواکی تعطیل شدند

● خودسوزی‌دومین‌دانشجو چکسلواکی را در بحران عمیقی فرو برد

● دهها هزار نفر با پرچم های‌سوگواری بتظاهرات پرداختند

موج اعتصاب و اعتراض بسراسر کشور گسترش یافت

کابینه چکسلواکی جلسه فوق‌العاده تشکیل داد درمجارستان‌نیزیك‌جوان ۱۷ ساله خود را آتش‌زد

در صفحه ۳

نیکسون بکمونیستها :

بیائید بجای جنگ رقابت کنیم

اکنون زمان برای صلح مساعداست‌ورهبران‌جهان از جنك میترسند

●

ما میخواهیم ثروت خود را بجای میدان جنك در داخل کشورمصرف‌کنیم

●

آمریکا از نظر مادی ثروتمندواز جهت معنوی فقیر شده است

●

من وعده یك‌زندگی‌آسان وبدون دردسر رانمیدهم

●

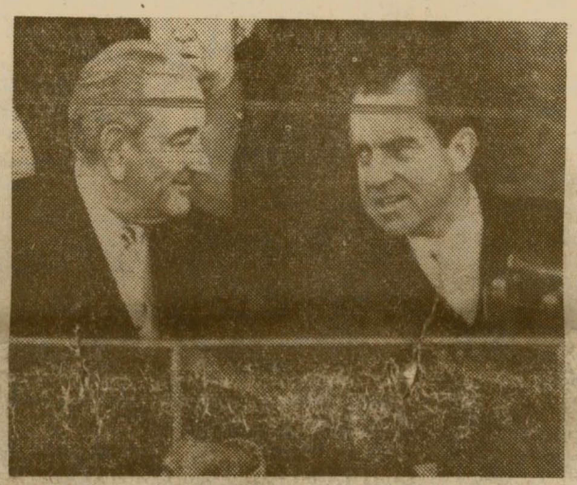

این عکس درست در لحظه تحویل‌قدرت ازجانسون به‌نیکسون ازآنها گرفته شده است. نیکسون پس‌ازآنکه نطق افتتاحیه خود را ایراد کرده‌دست‌جانسون‌را صمیمانه‌فشرد این‌عکس‌درجایگاه مخصوص نیکسون درمحل انجام مراسم‌افتتاح‌ریاست جمهوری او برداشته شده است .

نیکسون بقتل‌تهدید شد

تظاهر کنندگان مخالف یك‌بمب‌دودی و چند سنك بطرف اتومبیل نیکسون پرتاب کردند

●

شورویازنیکسون دعوت کردکه‌مذاکرات دوکشور فورا شروع شود

●

میلیونها نفر در اروپا و آمریکا مراسم افتتاح ریاست‌جمهوری‌نیکسون را تماشا کردند

در صفحات ۲ـ٤و۲۱

پیام‌تودیع جانسون به‌شاهنشاه

درصفحه آخر

حمله بیسابقه به انبار اسلحه آلمان غربی

● مهاجمین٤ نفرازچتربازان آلمانی را کشتند

درصفحه۲۱

مسابقات فوتبال قهرمانی جام باشگاههای آسیا

فوتبال‌ایران ، مالزی را شکست داد

غلام وفاخواه پرثمر ترین‌چهره خط حمله‌تیم ایران‌بودو باهمکاری بهزادی ،ادیبی دوباردروازه حریف را تصرف کرد .

● دروازه مالزی چهار بار توسط بازیکنان ایرانی فروریخت

● در پنجمین روز بازی ها ایران با یك گل بیشتر، بالاتر از ژاپن قرار گرفت

● غلام‌وفاخواه‌دوبارو‌بهزادی، وطنخواه هر کدام یکباراز خط مرزی دروازه حریف گذشتند

در صفحه ۲۰ (ورزشی)

کارکنان مدارس ملی بیمه اجباری شدند

آموزگاران دبیرانو کلیه‌کارکنان مدارس ملی و خانواده‌آنان اجباری شدند وازاین پس ازمزایای بیمه اجتماعی بطور کامل استفاده میکنند .این مطلب طی بخشنامه‌ای امروز برای اطلاع به کلیه مدارس ملی ابلاغ‌شد .

براساس مذاکراتی‌که باسازمان بیمه‌های اجتماعی به عمل آمده‌است سازمان مذکور آمادگی‌خود رابرای اجرای بیمه کامل کارکنان‌مدارس ملی‌اعلام داشت .

وزارت آموزش و پرورش ملی بخشنامه‌ای متذکر گردید مسئولان مدارس ملی‌باید به‌سازمان بیمه‌های اجتماعی یا نمایندگان آنها مراجعه نمایند تا ترتیب بیمه کارمندان‌آنها داده شود. حق‌بیمه‌ای‌که اخذخواهد شد ۱۸درصد است که۵درصد آنرا بیمه‌شده‌و ۱۳درصد آنرا کارفرما می‌پردازد . بقیه‌درصفحه بیست‌ویکم

تهرانیها به‌نان سنگك بیشتر علاقه دارند !

● در تهران برای هر ۸۰۰ نفر یك‌نانوائی‌ویك‌قصابی وجود دارد

● ۱۹ خانه در تهران هریك ۱۵ مالك دارند !

● ۸٦۵۵ مغازه خواربار ـ فروشی در پایتخت‌فعالیت میکنند

● باوجودیکه برای هرشش نفر یك‌خانه‌درتهران‌موجود است معذالك مساله‌مسکن هنوز مشکلی محسوب میگردد

در صفحه‌بیست‌ویکم

آمارهای جالبی از زندگی مردم تهران

ژورنال دوتهران در شماره ۱۰۰۰۰

ترتیب مسافرت دو نفر رابه خارج کشور میدهد

روز دوشنبه هفتم بهمن ، یعنی شش روز دیگر ، ژورنال‌دوتهران، نشریه موسسه اطلاعات به زبان فرانسه ، به ده‌هزارمین شماره‌خود میرسد .

از آنجا که روز انتشار این شماره مصادف با یکی از روز های برجسته تاریخ معاصر کشوراست، برای حفظ خاطره این تقارن ، ترتیبی درنظر گرفته شده است که ازمیان‌خوانندگان این‌روزنامه دو نفر انتخاب شوند تا سفری به یك کشور اروپائی بکنند . این مسافرت در موقعی انجام خواهد گرفت که بمناسبت افتتاح یك موسسه بزرك بنام ایران در آن کشور دوست ، مراسم و جشن‌های باشکوهی برپا میشود . دو مسافر ژورنال‌دوتهران جزو مدعوین این جشن ها درتمام این مراسم‌شرکت خواهند داشت .

در انتظار توضیحات بیشتری باشید .

کاشیکاری تازیرسقف فقط با کاشی سعدی

داوطلبان خدمت در لژیون بشر ازین ببعد میتوانند تقاضای عضویت خودرا مستقیم بدفتر لژیون واقع درخیابان‌تخت‌جمشید شماره ۱۲٦ یا بصندوق پستی لژیون بشماره ۱۱ر۱۷٦٦ تهران بفرستند .
آـ٦٦۰٤۲ ۱ـ۵ لژیون‌خدمتگزاران‌بشر

آگهی استخدام

شرکت ملی ذوب، آهن ایران جهت خدمت در واحد و حوزه‌های تابعه خود افراد زیر را از طریق مصاحبه استخدام مینماید :

پایه تحصیلی	رشته تحصیلی	سابقه کار
۱ـمهندس	راه وساختمان	۳سال
۲ـمهندس	معدن	۳سال

۳ـ دیپلم و متخصص در نقشه‌کشی ساختمان فلزی وبتن‌آرمه ۲ سال

شرائط استخدام :
۱ـ تابعیت دولت شاهنشاهی ایران
۲ـ نداشتن تعهد خدمت در سایر موسسات و سازمانهای دولتی
۳ـ دارابودن‌ورقه خاتمه خدمت یا برك معافی از خدمت نظام‌وظیفه
واجدین شرائط میتوانند بادر دست داشتن شش قطعه عکس ٤×٦ دوبرك رونوشت شناسنامه و فتوکپی از آخرین مدرك تحصیلی خود در ساعات اداری باداره کاریابی شرکت ملی ذوب آهن‌ایران واقع‌در خیابان تخت جمشید چهارراه پهلوی مراجعه نمایند.م‌الف
۱۰٤۹۵ ٦٦۱۷۸ـ۱ ۱ـ۳

برفی که‌با خود پول آورد!

در صفحه ۱۹

آگهی دعوت مجمع عمومی

بدین وسیله از عموم همکاران محترم نانوایانی که عضویت شرکت تعاونی نانوایان تهران و حومه(درشرف تاسیس) را پذیرفته‌و اقدام بخرید سهم نموده‌اند دعوت مینماید که ساعت ۹ صبح روز چهار شنبه ۱٦ر۱۱ر٤۷ بمنظور تشکیل اولین مجمع عمومی با در دست داشتن عین رسید بانکی پرداخت یکهزار ریال بهای یکسهم « بحساب شماره ٤۳۳۰ بانك ملی ایران شعبه شاهرضا پیچ شمیران » در محل موقت شرکت واقع در خیابان هدایت شماره ۲۷۵ر۱ حضور بهمرسانند .
دستور جلسه ـ تصویب اساسنامه ـ انتخاب‌اعضای اصلی و علی‌البدل هیئت مدیره و انتخاب بازرسان قانونی شرکت خواهد بود .
از طرف هیئت موسس : مصطفی‌شراره
آـ٦٦۹٤٤

از ۵ بهمن در تالار ۲۵ شهریور
گروه تئاتر امروز نمایش میدهد
دیکته و زاویه
فرخنده باور ـ منوچهر فرید ـ پرویز فنی زاده ـ خسرو شجاع زاده ـ فریدون‌نوری‌ـ‌یداله شیراندامی‌ـ‌حمیدطاعتی‌ـ‌اصغرسمسارزاده‌ـ‌ناصر لاله‌زاری‌ـ رشید بهنام ـ نعمت‌اله اسدالهی ـ سیاوش طهمورث .
نوشته گوهر مراد
کارگردان داود رشیدی
تلفن رزرو ۲۵٤٤٤٤
آـ٦٦۹۳٤ ۱ـ۳

قابل توجه
در مورد آگهی توزیع برگهای اصلی سهام شرکت سهامی ایجاد باغات کوی شاه اهواز
آـ٦٦۹۰۰ شرح در صفحه ۵

تاخیر ضیافت کانون بانکها

ضمن ابراز تاسف و اعتذار باطلاع کلیه مدعوین محترم ضیافت عصر چهارشنبه ۲ بهمن ماه کانون بانکها می ـ رساند که برگزاری مهمانی به‌بعد موکول شده است
کانون بانکها

اتومبیل بیوك ٦۹
بادنده اتوماتیك ودنده معمولی باکولر ـ رادیو ـ بخاری ـ دودرب و چهار درب
مجهزتر و زیباتر از همیشه وارد شد
برای کسب اطلاعات بیشتر وخرید
لطفاً به تلفنهای: ۳۳۱٦۰۵ـ۹۵٦۹۹۸ـ۹۵٦۸۹۰ مراجعه فرمائید

یك مژده بزرك برای علاقمندان هنرمندان‌سینمای‌هند
شمی کاپور ـ راج‌شری ـ ممتاز ـ پران
موزیك از : شانکرجیکشن
چهار هنرمند برجسته فیلم بزرك « عزب‌اوغلی» که از فردا روی اکران می آید ،برای‌افتتاح‌این‌فیلم‌از هندوستان عازم لندن هستند . پخش کننده فیلم ازاین چهار هنرمند محبوب دعوت کرده‌است که سر راه خود لااقل مدت یکروز در تهران توقف کرده و با دوستداران خود از نزدیك ملاقات کنند . اینك بابی صبری تمام در انتظار پاسخ تلگرافی این هنرمندان بوده و در اولین فرصت تاریخ ورود آنها باطلاع عموم خواهد رسید.
آـ٦٦۹۷٦

سرمقاله

خلیج فارس نفوذ خارجی را هضم نمیکند!

درپاسخ مجله «اخبارامریکا و گزارش جهان» که‌نظر شاهنشاه رادر خصوص نقش شوروی درخلیج فارس و احتمال جایگزین شدن نفوذ این کشور بجای انگلستان استعلام کرده است،معظم‌له اظهارفرموده‌اند :«این مسئله باید بوسیله کشور هائی که‌خلیج فارس رااحاطه کرده‌اند حل شود. مانمیخواهیم شاهد آن باشیم که‌بریتانیا ازین منطقه خارج‌شود وباورود مجدد از دردیگر ،سر نخ‌رادر لندن بدست داشته باشدو درعین‌حال نمیخواهیم هرگونه قدرت بزرك دیگری بکوشد جای بریتانیا رادرین منطقه بگیرد».

بنظرما این‌جواب اولین و آخرین کسانی است که باوجود اظهارات مکرر وتوضیحات روشن در زمینه سیاست عمومی ایران نسبت بمنطقه خلیج‌فارس -بخصوص بعداز تخلیه خلیج از قوای نظامی انگلیس- هنوز درباره این منطقه تصورات غلط بخاطر راه‌میدهند. کماآنکه چندروز پیش جمعی بعنوان کارشناس مسائل استراتژیك درخاورمیانه اظهارنظر کرده‌بودند خروج انگلستان ازخلیج‌فارس عجولانه است وبرای آنکه شوروی نفوذ خود را در خلیج مستقر نسازد برامریکاست که یك نیروی ضربتی باین منطقه اعزام‌کندو خلاصه جای انگلیس‌را آمریکا بگیرد. قبل‌از آنکه شوروی جانشین انگلستان شود.

اینجور حرفهاآدم‌را درباره ماهیت‌دنیای‌قرن‌بیستم بشك‌میاندازد. توگوئی دنیا همان‌دنیائی است که‌قدرت های استعماری باتکای بحریه نیرومندو سلاحهای‌نوظهور خودهرجابمنابع ثروتی برخوردند مانند کاشفان جزائر ناشناخته درآنجا پیاده شوند وپرچم خودرا بزمین بکوبند وحق‌انحصار مواد معدنی و محصولات طبیعی رابرای خود محفوظ دارند!

بلی، اگر درقرن نوزدهم زندگی میکردیم و خلیج فارس صاحبی‌نداشت ، یعنی ممالکی که‌حق طبیعی و قانونی برخلیج دارند ازعهده تشخیص منافع خود وتامین حقوق خود برنمی‌آمدند جاداشت کارشناسان استراتژیك نگران باشند مبادا وقتی انگلیس عرصه‌را خالی گذاشت شوروی پیشدستی کند و خلیج رابمنطقه نفوذخود ضمیمه سازد.اما امروز مادر آستانه قرن بیستویکم‌قرار گرفته‌ایم واگرشما می‌بینید دولت انگلیس تصمیم گرفته است نیروهای نظامی‌خودرا ازخلیج فارس وبطور کلی ازمنطقه شرق سوئز فرابخواند بدلیل آنست که انگلیسی ها خودشان بهترازهمه میدانند دوران تسلط قدرت‌های بزرك برآب‌وخاك دیگران‌سپری گشته‌است واز نگهداشتن نیرودر یك گوشه جهان بجز آنکه مجبور باشند مخارج‌نگهداری این نیرورا تقبل کنند طرفی نمی‌بندند. حالااگر کشورهای دیگری آنقدر از مرحله پرت‌باشند که بطمع پیداکردن منطقه نفوذ خلیج‌فارس را مطمح‌نظر قرار بدهند مطمئن باشید ازین تجربه چیزی جز حرمان عایدشان نخواهد شد . گواینکه ماتصور نمیکنیم کشور های بزرك دنیا اینقدر باواقعیت های دنیای حاضر بیگانه باشند .

خلیج‌فارس ، بی‌تردید دورانی را که ممکن بود عرصه نفوذ ویکه‌تازی قدرتهای بیگانه شود پشت‌سر گذاشته است و ملل عضو این‌منطقه اولا باندازهٔ کافی هشیارند که ارزش حاکمیت‌خود رابر منطقه بشناسند واین‌حق طبیعی رااز دست ندهند . ثانیابرای حفظ حقوق‌خودو همچنین برای حفظ امنیت‌خلیج توانائی وقدرت لازم دارامی‌باشند. بنابراین همانطور که شاهنشاه ایران اشاره فرموده‌اند مردم منطقه خلیج نه‌مایلند انگلیسها وقتی‌از درخارج میشوند ازپنجره بازگردندو بشکل‌دیگری‌امور خلیج‌را کارگردانی کنند ونه میل دارند قدرت دیگری جای انگلیسها را در خلیج بگیرد . خواه این‌قدرت امریکا باشد، خواه شوروی وخواه‌هر کشور کوچك یابزرك دیگری .

تحمیل سیاست‌های استعماری برمللی که یکبار طعم تلخ استعمار راچشیده‌اند کار دشوار و تجربه بیحاصلی است و ما امیدواریم هیچ‌کشور خارجی درصدد نباشد از خلئی که‌باصطلاح درخلیج‌پیدامیشود برای نفوذ کردن در خلیج وهدیه آوردن یك سیاست تازه استعماری استفاده کند. زیرا هیچکدام از ملل‌عضو منطقه خلیج‌فارس تسلیم چنین سیاستی‌نخواهد شد و بدون شك غیراز سرشکستگی حاصلی ازین توسعه‌طلبی نصیب نمیشود .

طبیعت خلیج‌فارس درحال حاضر مستعد پذیرفتن هیچگونه نفوذی، جز نفوذ محلی وبومی نیست. نفوذ کشور هائی که عضو منطقه بشمار می‌آیند وبآبهای خلیج مرزهای طبیعی دارند . این کشورها میتوانند باهمکاری مستقیم شیخ‌نشین ها وامارات خلیج فارس از امنیت منطقه خلیج پاسداری کنند و موقعیت‌ممتاز این حوزه رابرای فعالیت های سالم وبدون شائبه اقتصادی ،بازرگانی، کشتیرانی و غواصی و صیادی وغیره محفوظ نگهدارند . پس موجبی برای آنکه قدرتی ازخارج منطقه بحوزه خلیج‌راه پیداکند ونفوذ خودرا درآنجا مستقر سازد باقی نیست و طبعا ناحیه خلیج فارس هیچ‌همچو سیاستی را هضم نخواهد کرد .

اولین جلسه کابینه نیکسون در کاخ سفید تشکیل شد

شوروی از نیکسون دعوت کرد که مذاکرات دو کشور هرچه زودتر آغاز شود

ریچارد نیکسون حکومت امریکا را بدست گرفت

واشنگتن - ۳۰دی - رویتر - آسوشیتدپرس - خبرگزاری فرانسه -یونایتدپرس-درساعت ۲۰ر۸ دیشب بوقت تهران ریچارد نیکسون بعنوان سی‌و هفتمین رئیس جمهوری امریکا زمام امور بزرگترین کشورجهان را بدست گرفت.

تحویل قدرت از پرزیدنت سابق جانسون به پرزیدنت نیکسون طی مراسم باشکوهی که در کاپیتول (محل‌سنای امریکا) برگزار شد صورت گرفت . نیکسون قبل از حضور در این مراسم نزدیك ظهر دیروز بوقت واشنگتن به کاخ سفید رفت‌وباپرزیدنت‌جانسون و همسر او یك‌ملاقات تشریفاتی انجام داد و پس از آن درحالیکه‌درراس یك کاروان مرکب از بیش از ۲۰ اتومبیل مجلل قرار گرفته بود بطرف کاپیتول حرکت کرد .

کاروان ریاست‌جمهوری باوقار و طمانینه درمیان ابراز احساسات هزاران نفر از مردم که در دو طرف خیابانها اجتماع کرده بودند حرکت میکرد. با آنکه باران شدیدی می‌بارید معذالك در حدود ۲۵۰ هزارنفرازپرزیدنت نیکسون استقبال‌کردند مردم از پنجره خانه‌های خود برای او گل های کاغذی میریختند و پلیس ها و موتورسوار های اسکورت چراغهای خودرابعلامت شادمانی‌وسرور روشن کرده بودند .

با آنکه هوا هر لحظه سردتر میشد معذلك گروه زیادی از مردم همچنان در خیابانها به تماشای مراسم انتقال قدرت از جانسون به نیکسون بودند. هنگام شروع مراسم رژه دسته های مختلف نیرو های مسلح امریکا و مردم نیکسون در پشت یك شیشه ضد گلوله قرار گرفت و در همان حال‌بیش از ۲۰ هزار نفر از افراد پلیس و کارشناسان مسائل جنائی مراقب جان رئیس جمهوری بودند قبل ازشروع مراسم رژه «کلاد کیـرك» فرمانـدار فلوریدا در حالیکه بدون کت و کلاه ودرحالیکه دست های خود را بعلامت عصبانیت از بدی هوا بکمر زده ودر کنار نیکسون ایستاده بود باعث‌خنده شدید نیکسون و مردم گردید .

با شروع مراسم رژه نیکسون سوار اتومبیل خود شد و برای خوش‌آیند مردم دستور داد سقف اتومبیل را بردارند . وزرای نیکسون نیز سوار اتومبیل های روباز شدند . بر هر اتومبیل نام سرنشین آن نوشته شده بود .

پس‌از پایان مراسم رژه ریچارد نیکسون دیشب بعنوان‌سی وهفتمین رئیس جمهوری‌امریکاسوگندخورد. سوگند درحضور اعضاء کنگره و دیوان عالی کشور و مهمانان در کاپیتول صورت گرفت .

از مهمانان سرشناس زودتر از همه جولی‌نیکسون دختر نیکسون و شوهرتازه‌اش دیوید آیزنهاور ونوه ایزنهاور وبعد خانم جانسون وسپس خانم نیکسون وارد شدند .

نیکسون وجانسون درطرف‌راست جایگاه نشسته بودند و همفری و آگنیو درطرف چپ . مراسم‌توسط سناتود دیرکسن شروع شده وی «چارلز تاکر» اسقف کلیسای «میتدلیت» را معرفی کرد و اسقف دعائی تحت عنوان «ستایش خداوند» شروع کرد و بعد دسته موزیك نیروی دریائی سرود«خداوند امریکا رابرکت‌دهد» رانواخت .

بعد خاخام ماگلین رهبر روحانی یهودیان دعا خواند .

وسپس مراسم سوگند خوردن آگنیو معاون‌نیکسون صورت‌گرفت ودعاتوسط کشیش کلیسای‌ارتدکس آمریکا انجام شد. بعد ارلوارن رئیس‌دیوان کشور که دهسال پیش از دشمنان نیکسون بود شروع به قرائت متن سوگند نیکسون کرد و نیکسون به آرامی کلمه بکلمه سوگند را اداکرد. موقع سوگند خوردن همسر نیکسون در کنار او ایستاده بودبعد ازوی آگنیوسوگند خورد ودر حالیکه جانسون باتفاق کلارك‌کلیفورد وزیردفاع‌خود خارج میشدند تابعداز ظهر دوشنبه عازم تگزاس شوند، نیکسون اعلام کرد که‌در کاپیتول خواهد ماند و با رهبران کنگره ناهار خواهدخورد.

پس‌از آخرین دعا که توسط کشیش «بیلی‌گراهام» صورت‌گرفت نیکسون مدت ۲۰دقیقه نطق کرد و نطق اوچندبار باکف‌زدن قطع‌شد.

درمراسم دیروز عملامدت ۱۵دقیقه آمریکا بدون رئیس جمهوری بود زیرا طبق‌قانون اساسی ظهر روز بیستم ژانویه حکومت‌جانسون پایان یافت‌و تایك ربع بعداز ظهر هنوز نیکسون بعنوان رئیس جمهوری سوگند نخورده بود . پس‌از این

مراسم نیکسون به‌کاخ سفید رفت واولین جلسه کابینه خود راتشکیل داد .

*** پخش با اقمار مصنوعی**

مراسم افتتاح ریاست جمهوری نیکسون با کمك اقمار مصنوعی در سراسر اروپا و امریکا پخش شد کشور های انگلیس ، فرانسه ، لوکزامبورك ،بلژیك، هلند ،آلمان غربی، اطریش، دانمارك سوئد ، سویس ، نروژ، فنلاند ،ایتالیا ، اسپانیا، ، تونس ، آلمان شرقی ، چکوسلواکی و لهستان ورومانی و شوروی بطور مستقیم این مراسم رانشان دادند .

فقط بلغارستان و یوگسلاوی بودند که آنرا نشان ندادند .

جانسون به به تگزاس رفت

تگزاس - جانسون رئیس جمهوری سابق امریکا با چشمانی نمناك و بغض کرده از هیجان وارد تگزاس شدو به هزاران نفر تگزاسی که به استقبال او آمده بودند گفت : روز خوشی داشتیم اما تمام شد . وی گفت که ازبازگشت بمیان‌مردم‌تگزاس خوشحال است ، اما برای او (نیکسون) که‌سوگند را ادا کردوباانبوهی ازمشکلات روبرو شد احساس همدردی میکنم .جانسون وخانواده‌اش با هواپیمای‌اختصاصی ریاست جمهوری به تگزاس آمدند.

*** انعکاس**

اروپائیان مراسم شروع ریاست جمهوری نیکسون را باامید تماشا کردند که‌وی بیش از سلف خود جانسون درراه صلح تلاش کند.

شوروی ضمن تبریك به‌نیکسون ازاوخواست هرچه زودتر مذاکره رابرای پایان‌دادن‌به «تعادل وحشت» (یعنی موشکهای دارای سلاح‌اتمی که‌هردو کشور آمریکا و شوروی دارند و میتوانند یکدیگر رامنهدم کنند) آغاز کند . پادگورنی و کاسیگین طی پیامهائی به نیکسون تبریك گفتند دروین جوانان جلوی

اداره اطلاعات آمریکا تظاهر کردند وشعار دادند نیکسون باید هر چه زودتر جنك را خاتمه بدهد .

دوگل ازپیروزی‌نیکسون‌خوشحالتر ازپیروزی رقیب‌او همفری‌است .هم اکنون شایع است که مذاکراتی برای سفراحتمالی‌نیکسون به‌پاریس وملاقات‌بادوگل آغاز شده است‌تا به‌چند سال روابط سرد فرانسه و آمریکا پایان دهد. اما مقامات فرانسوی این گزارشها را تائید نکردند .

روزنامه اورشلیم پست‌در مقاله‌ای نشان داد که مایل است نیکسون روش جانسون را در حمایت از اسرائیل ادامه دهد ، بطور کلی‌لحن این روزنامه موافق نیکسون نبود. برعکس روزنامه های عربی‌جانسون را بمناسبت جوابش به پیشنهاد شوروی مورد حمله قرار دادند و اظهار امیدواری کردند که‌نیکسون سیاست غلط جانسون را تصحیح کند .

*** سخت‌تر از جانسون**

چین کمونیست خبر تظاهرات ضدجنك را در واشنگتن به‌تفصیل منتشر کرد و نوشت : باخشمی که مردم آمریکا از سیاست جنك افروزانه دولت خود دارند ، راه نیکسون سخت‌تر از راه جانسون خواهد بود.

هارولد ویلسون‌نخست‌وزیرانگلیس نطق نیکسون را انعکاس جهانی که در استانه امید است‌تلقی کرد و گفت نیکسون در نطق خود با احتیاط سخن گفته‌ونشان داده که مشکلات کاررا می‌فهمد و انهارا سرسری نمی گیرد .

مطبوعات عربستان سعودی‌اظهار امیدواری کردند که ریاست جمهوری ریچارد نیکسون،سیاست منصفانه‌تری برای آمریکا درخاور میانه درپیش بگیرد و دولت‌امریکا بجای گفتار در عمل برای صلح خاورمیانه اقدامی کند .

مطبوعات سوریه که دست‌چپی هستند نوشتند ریاست جمهوری نیکسون نه‌از دشمنی آمریکا با اعراب میکاهد و نه اتحاد آمریکا بااسرائیل را تضعیف میکند.

*** مایوس شد**

پاپ پل ششم امروز در تلگرامی به‌نیکسون رئیس جمهوری جدید آمریکا برای او درایجاد اتحاد و صلح آرزوی موفقیت کرد و از خداوند خواست که نیکسون را حفظ و هدایت کند . نطق‌نیکسون پس از ادای مراسم سوگند با ستایش جمهوریخواهان ودمکرات های کنگره روبرو شد . «اما دکتر آبرناتی رهبر سیاه‌پوستان گفت که از نطق نیکسون سخت مایوس و ناراحت شده‌است .

وی گفت نطق نیکسون اگرچه فصیح و مفصل بود ، اما همه‌اش در کلیات بود و هیچ‌احساس‌فوریت انجام کاری و حساسیتی به‌مسائل مبتلا به مردم ، یعنی گرسنگی و فقر و تبعیض نژادی درآن دیده نمیشد .

سناتور راسل دمکرات گفت نطق نیکسون فصیح بود ووی امیدها و آرزوهاودعاهای قسمت اعظم‌بشریت را منعکس کرد .

سناتور مك‌کارتی کاندیدای ناموفق حزب دمکرات گفت‌درنطق چیز مهمی نبود ، اما نطق خوبی بود .

سناتور موسکی که قراربودمعاون همفری بشود و نشد گفت‌نیکسون روی همه مسائل مهم تکیه کرد. سناتور فولبرایت آنرا یك‌نطق‌عالی نامید و گفت من بخصوص به‌ان قسمت که نیکسون روی سیاست صلح تکیه میکرد علاقمند شدم.

تهدید بقتل- تظاهرات ضدنیکسون

نیویورك- روزدوشنبه یك مرد ۲۰ساله در خانه اش توقیف شد،زیراتلفن‌ناشناسی به پلیس‌اطلاع داده‌بود که‌وی تهدید کرد ریچارد نیکسون را به قتل خواهد رساند.

ناشناس نام و آدرس این مردرا به پلیس داده بود و پلیس اعلام کرد به علت بازپرسی نام او افشا نمیشود.

درجریان رژه افتتاح ریاست جمهوری نیکسون، جائیکه درتظاهرات دیروز ۲۵۰ر۰۰۰ نفر شرکت کرده‌بودند ، موقع رژه در حدود ۴۰۰ نفر ایستاده‌بودند وشعار آنها دایر بر « صلح فوری در ویتنام» به قدری ضعیف‌بود‌که بگوش‌نمیرسید

دیروزیك بمب دودی و چندین سنك به اتومبیل نیکسون پرتاب شد. هنگامی که وی از خیابان پنسیلوانیا به کاخ سفید می رفت و رژه افتتاح جریان‌داشت این‌بمب وسنگها پرتاب شدند . اما بمب‌منفجر نشد ویك مامور سرویس مخفی آنرا برداشت درتمام خیابان در حدود ۴۰۰ نفر تظاهر کنندگان‌ضدجنك ویتنام در سه محل ایستاده بودند وتظاهرا تمی کردند. نیکسون و همسرش به‌روشنی تظاهر کنندگان رادیدند ، اما توجهی به آنان نکردند، اما افراد پلیس محافظ‌بر توجه خود افزودند . بسیاری‌ازآنان لباس رزم پوشیده بودند و تفنگهای پرتاب کننده گاز اشك‌آور همراه‌داشتند .

دریك محل ناگهان دو پرچم ویت‌کنك باز شد و بر بالای سر تظاهر کنندگان‌به اهتزاز در آمد . عده ای‌نیز ماسکهائی بصورت مرده‌شبیه به نیکسون بر چهره‌داشتند. سخنگوی تظاهر کنندگان گفت این تظاهرات خود به خودی وبدون نقشه قبلی بوده است

پرزیدنت نیکسون دیروز قبل‌از شرکت در مراسم رژه افتتاح طبق سنت باتفاق خانواده‌اش به کاخ سفید رفت و با جانسون‌و همسرش ملاقات نمود . این عکس ازملاقات دو رئیس جمهوری ، یکی در پایان حکومت و دیگری در آغاز ریاست جمهوریش گرفته شده است . از چپ براست پرزیدنت نیکسون، خانم نیکسون ، داوید آیزنهاور داماد نیکسون ، تریشیا نیکسون دختر نیکسون‌وخانم‌و آقای‌جانسون در عکس دیده میشوند . عکس رادیوئی اطلاعات

نیکسون گفت: من برای صلح بین ملتها کار میکنم

واشنگتن - ریچارد نیکسون ضمن نطقی که بمناسبت آغازدوران ریاست جمهوری خود ایراد کرد چنین گفت :

آقای رئیس دیوان عالی ،آقای پرزیدنت جانسون ، هموطنان ، همشهریان من در جامعه جهانی . من از شما درخواست میکنم امروز در این لحظه فراموش نشدنی در این مراسم باستانی انتقال حکومت که ما امشب برپا میکنیم بامن شرکت کنید . هرلحظه تاریخ زودگذر و ناپایدار و در عین حال گرانبها و منحصر بفرد است ولی بعضی از این لحظات نقطه حرکت بشمار میرود که اجازه میدهد قبلا اساس دهها سال آینده و قرن‌های کامل را پی‌ریزی کرد . چنین لحظه‌ای ممکن است هم امروز باشد .

نیکسون در نطق خود ازدنیای کمونیست دعوت کرد‌که باامریکا برقابت مسالمت آمیز بپردازد . نیکسون خطاب به کمونیست‌ها گفت بیائید باهم‌بصورت مسالمت- آمیز رقابت کنیم، نه‌آنکه درصدد تسخیرسرزمینهای‌یگر برآئین و یا تسلط خود را گسترش دهیم .

نیکسون گفت :

اکنون توجه همگان بیك‌نقطه معطوف شده و همین امر ما را امیدوار میسازدکه بتوانیم‌به‌آرمان های بشر جامه عمل بپوشانیم . برا ی‌نخستین‌بار اکنون زمان‌برای برقراری صلح مساعد است زیرا ملت‌های‌جهان‌خواستار صلح‌هستند و رهبران آنها ازجنك ترس‌دارند. درهشت‌سال‌آینده امریکادویستمین سالگرد تاسیس‌خودرا جشن‌خواهد گرفت ازطرف‌دیگر بشریت‌بزودی به‌سال دوهزارقدم‌خواهد گذاشت. برما است که با اعمال و رفتارخود تصمیم بگیریم که درآینده‌چگونه ملتی خواهیم بود و دنیائی که در آن زندگی می کنیم چگونه‌دنیائی خواهد بود . واگرما بتوانیم‌آینده را از روی امید و آرزو هائی که داریم بسازیم ممکن است تاریخ بزرك ترین افتخارات را که‌عنوان طرفداری از صلح است بما ارزانی دارد .

این افتخار امروزه میتواند با ماموریتی که امریکا به منظور کمك به جهانیان برای اینکه دنیا سرانجام از شکنجه و عذاب‌رهائی یابد و بسوی صلح ، صلحی که بشر از آغاز تمدن‌آرزوی آنرادارد انجام‌میدهد نصیب‌این کشورشود.

اگر مادراین راه توفیق حاصل کنیم نسل‌های اینده خواهندگفت ما توانسته‌ایم برسرنوشت خود تسلط یافته و برای ساختن‌دنیائی که بشریت بتواند در ان درصلح وصفا زندگی کند کمك کنیم .

یك ثلث قرن قبل در این‌مکان روزولت خطاب‌بملتی که‌دستخوش‌ترس فشار بود نطقی ایراد کرد و گفت خدارا شکر که تنها چیزهای‌مادی بما مربوط است . بحران‌ما امروزه درست جنبه عکس ان زمان را دارد . ما امروزه دارای منابع‌عظیم مادیات هستیم ولی از لحاظ روحی ناتوان هستیم . ما توانسته‌ایم‌بطور شگفت‌انگیزی بماه برسیم ولی در روی زمین اختلاف و دودستگی‌بین ما وجود دارد در حالیکه خواستار صلح هستیم ماجراهای جنك را تحمل می کنیم در حالیکه خواهان وحدت هستیم دوچار تفرقه‌میباشیم ما برای رفع این‌بحران روحی‌باید کوشش کنیم طی سالهای‌دشواری که اینك سپری میشود ماهمه‌اش سخن‌پردازی کرده‌ایم و این‌سخن پردازی‌ها جز انکه تولید کینه‌و نارضائی کند چیزی ببار نیاورده است . مابابد از معلومات‌یکدیگر استفاده کنیم تا هنگامی که از ناسزاگفتن بیکدیگر دست نکشیده‌ایم و تاهنگامی که لحن گفتار خودرا عوض‌نکرده‌ایم‌ممکن نیست صدای ما بگوش برسد . دولت مابنوبه خودبه‌سخنان‌دیگران گوش خواهد کرد . ما کوشش خواهیم کرد به‌ندای قلب‌ها،صدای مجروحین ، صدای کسانی که دچار اضطراب شده‌اند صدای آنهائی که تحت فشار قرار دارند گوش فراداریم و صدای آنهارا

بقیه‌در صفحه چهاردهم

یك‌وزیر دیگر لبنانی استعفاء کرد

بیروت - خبرگزاری فرانسه - بحران سیاسی لبنان با استعفای یکی دیگر از اعضای کابینه‌رشید کرامی باوج شدت خود رسید . وزیر مستعفی کابینه حسین‌منصور وزیر سازمان برنامه است که‌طبق گزارش یك منبع موثق دیشب استعفای خود را به رشید کرامی تسلیم کرده است .

دوتن دیگر از اعضای کابینه (پیرجمائیل) و (ریمون‌عد) چندروز قبل از مقام خود کناره گیری کرده‌اند .

تلفن جدید دکتر ناطق واعظ
۹۵۵۹۶۶
آ-۳۳۷۸۱

دوگاز

از فردا صبح در
سینما بولوار
یك فیلم از زن شناس بزرك دنیا «روژه وادیم»
جین فاندا
پیتر مک انزی در
جسارت
پاناویژن و رنگی
فیلمی جسارت آمیز از:
روژه وادیم
جسارت درعشق
جسارت درهوس
جسارت دربرهنگی
LA CURÉE
شروع سئانسها ۱۱صبح ۲-۴-۶-۸-۱۰ بعدازظهر
آ-۶۶۹۹۴

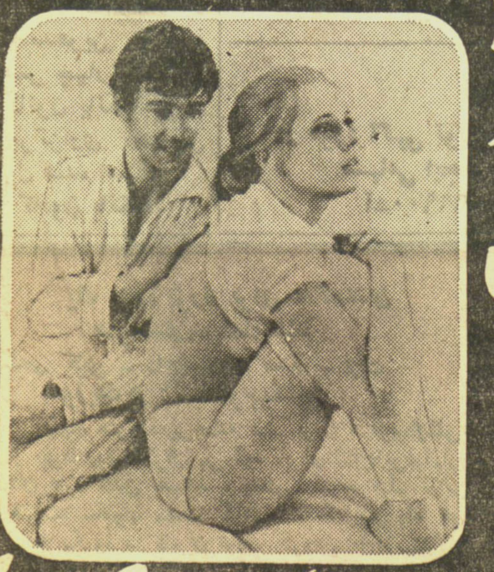

کلاسهای جدید تقویتی تك درس
آموزشگاه رضی
دایرشد سه‌راه امین حضور تلفن ۳۵۲۷۵۷

کتاب لغت‌فنی راه‌سازی
بزبانهای فارسی ، فرانسه وانگلیسی که‌توسط‌انجمن فنی ایران وفرانسه تهیه‌وبچاپ‌رسیده‌است‌درکتابخانه های لاروس خیابان نادری شماره ۷۹ و فرانسه خیابان نادری چهارراه اسلامبول بقیمت پنجاه ریال بفروش میرسد
آ-۶۶۷۰۰

کلاسهای انگلیسی انجمن ایران و آمریکا
ثبت نام برای کلاسهای عادی در تاریخهای اول‌و دوم‌بهمن برای دانشجویان قدیمی وسوم بهمن ماه برای داوطلبان جدید صبح‌ها از ساعت یازده ونیم الی یك وچهار الی شش‌ونیم بعد از ظهر و ثبت نام برای کلاسهای فشرده درتاریخهای پنجم و ششم بهمن برای دانشجویان قدیمی و هفتم بهمن برای داوطلبان جدید صبحها از ساعت نه الی یازده و بعد ازظهر از ساعت دو الی چهار بعمل خواهد آمد. طبق معمول روز اول ثبت نام مخصوص کلاسهای شش به‌بالا وروز دوم مخصوص کلاسهای یك الی پنج و روز سوم برای تمام کلاسها خواهد بود.
نشانی - خیابان وصال شیرازی تلفن ۴۷۴۳۸
۱-۶۶۵۱۰ ۱-۵

تلاشی نوین برای موفقیت شما
کلاسهای تك درس بصورت فشرده مخصوص
دانش‌آموزان ششم طبیعی و ریاضی باتضمین قبولی از روز سه‌شنبه اول بهمن دایر است
آموزشگاه جالینوس خیابان پهلوی جنب سینما مهتاب کوی وزیری تلفن ۴۶۹۱۱

۵۰ هزار نفر در چکسلواکی دست بتظاهرات زدند

یك دانشجوی دیگر چکسلواکی خود را آتش زد

پراك- رویتر - خبرگزاری فرانسه - پرزیدنت سوابودا رئیس جمهوری چکسلواکی اعلام کرد که دومین جوان دانشجوی چك خودرا آتش‌زده‌است . وی در مورد وضع وخیمی که براثر مرك نخستین دانشجوی خودسوخته «یان‌پالاش» بوجود آمده از تلویزیون سخن می گفت‌افشاکرد که دومین خودسوزی درشهر پیلزن دربوهم شرقی بوده‌است .

خبرگزاری چکسلواکی که‌این خبررا منتشر کرد گفت‌جزئیات‌ماجرا بعدامخابره خواهد شد . چنددقیقه پس‌از نطق سوابودا ، خبری از بوداپست منتشر شد که یك‌جوان ۱۷ساله نیز خودرا در پایتخت مجارستان آتش زده‌است. ۸۰درصد بدن‌این جوان‌سوخته‌ووضع‌او بسیار وخیم است .

نام‌جوانی که در چکسلواکی خودرا آتش‌زده ژورف هلاتاوی کارگرزن طلاق داده یك آبجو سازی است . وی دچار سوختگی ۶۶در صد بدن خودشده‌است .

وی‌درمیدان شهر پیلزن، پای مجسمه مازاریك ، بنیادگذار چکسلواکی خودرا آتش زده است .

حزب کمونیست چکسلواکی اعلامیه ای صادر کرد که مرك یان‌پالاش بحرانی بوجودآورده که نیرو های افراطی می‌خواهند از آن سوءاستفاده کرده و نظم وآرامش وقانون‌را بهم بزنند .

دراعلامیه از کارگران خواسته شده «آرامش واحتیاط» را حفظ کنند .آخرین خبر حاکی است که‌هلاتاوی‌دربیمارستان‌است و حال‌شوك‌باودست‌داده‌واگر عوارضی ایجاد نشود می توان به نجات جان او امیدوار بود .

موج اعتراض و اعتصاب گرسنگی در چکسلواکی‌بدنبال مرك یان - پالاش پیوسته بالا میگیرد اکنون تعداد دانشجویانی‌که باعتصاب‌غذا دست‌زده‌اند به شش نفر رسیده است . آنها از روز شنبه در میدان بزرك پراك نشسته‌و از خوردن‌غذا خودداری میکنند . هدف‌اعتصابیون حمایت از درخواست های «یان- پالاس » دانشجوی ۲۱ ساله چکسلواکی است‌که خود را چند روز قبل‌آتش زدودیروزدربیمارستان درگذشت .

از امروز کلیه دانشگاه های چکسلواکی‌تعطیل شدو دانشجویان تصمیم گرفته‌اند که‌یك نامه‌سر - گشاده‌برای رئیس جمهوری چکسلواکی بفرستند.

فاجعه خودکشی دو دانشجوی جوان هیجان‌واضطراب شدیدی در سراسر کشور بوجود آورده‌است .

بدنبال خودکشی یك جوان دیگر چکسلواکی دولت چك‌دیشب برای بررسی‌اوضاع جلسه فوق‌العاده تشکیل دادقرار است به زودی اعلامیه‌ای در پراك منتشرشود . موج اعتصاب وآشوب اینك به سراسر کشور چکسلواکی گسترش می‌یابد . دیروزباردیگر دانشجویان پراك در محلی که یان‌پالاش‌خودرا آتش‌زد دست‌به‌تظاهرات زدند . همزمان باتظاهرات دانشجویان تظاهرات دیگری که هزاران‌نفر در آن شرکت داشتند بر پا گردید. تظاهر کنندگان در حالی که به عنوان سوگواری پرچمهای ملی‌را در دست داشتند بمیدان بزرك‌پراك رفته و در پای مجسمه «سن‌پاترون» صد ها شمع برافروختند.

در تظاهرات پراك ۵۰ هزارنفر شرکت‌داشتند واین از بزرك‌ترین تظاهراتی‌است‌که تا کنون درچك- اسلواکی روی داده‌است

ناصر گفت : مابرای جنگ آماده‌ایم

قاهره - ۱بهمن - خبرگزاری فرانسه - جمال عبدالناصر رئیس جمهوری مصر ضمن‌نطق شدیداللحنی که دیشب در مجمع ملی مصر ایراد کرد گفت :

ما کوچکترین‌قطعه‌ای از سرزمین عربی را از دست نخواهیم داد و هرگز بادشمنی که اراضی ما را اشغال‌کرده است وارد مذاکره نخواهیم شد . بعکس در صورت‌لزوم‌با‌آن می‌جنگیم ناصر گفت دشمن از زمین هائی که اشغال‌کرده است عقب نخواهدنشست مگر آنکه مابا زور اسلحه اورا باین کار وادار کنیم تا هنگامی که دشمن یقین حاصل نکند که قادریم اورا از سرزمین های عربی بیرون برانیم هیچگونه امیدی‌به حل سیاسی‌بحران خاورمیانه در بین نخواهد بود . واز این رو است‌که ما تقویت قوای‌نظامی خود را بر امور دیگر مقدم داشته‌ایم. وی گفت که جبهه داخلی ما نیز کاملاتقویت شده است . ناصرفاش کرد که ژنرال‌محمود فوزی گزارشی در باره اوضاع نظامی‌به جلسه‌سری نمایندگان تسلیم خواهد کرد .

وی ضمن سپاسگزاری از کمك های نظامی شوروی‌گفت‌ما در نقشه‌ها و طرحهای آینده خود از آنچه که آرزوی ساده مارا تشکیل میدهدقدم فراتر نخواهیم گذاشت .

رئیس جمهوری مصر همچنین در نطق خود از کمك های مالی‌عربستان سعودی ، کویت ولیبی ستایش کرد. ناصر ضمن اشاره به مسئله احتمال تشکیل کنفرانس جدید سران عرب گفت زمانی میرسد که تشکیل این کنفرانس ضرورت پیدا میکند .

بقیه‌در صفحه چهارم

از صبح پنجشنبه
دیانا-مهتاب
کریستال-اسکار- برلیان

از فردا صبح درسینماهای
رادیوسیتی- ب.ب
نیاگارا -ادئون
ماجرائی بس عجیب ازجنگهای داخلی واستقلال طلبانه آفریقاباشرکت‌قدرتمندترین‌هنرمند سیاه‌پوست‌جهان سیدنی پواتیه» .
بهای آزادی
سیدنی پواتیه و راك هودسن

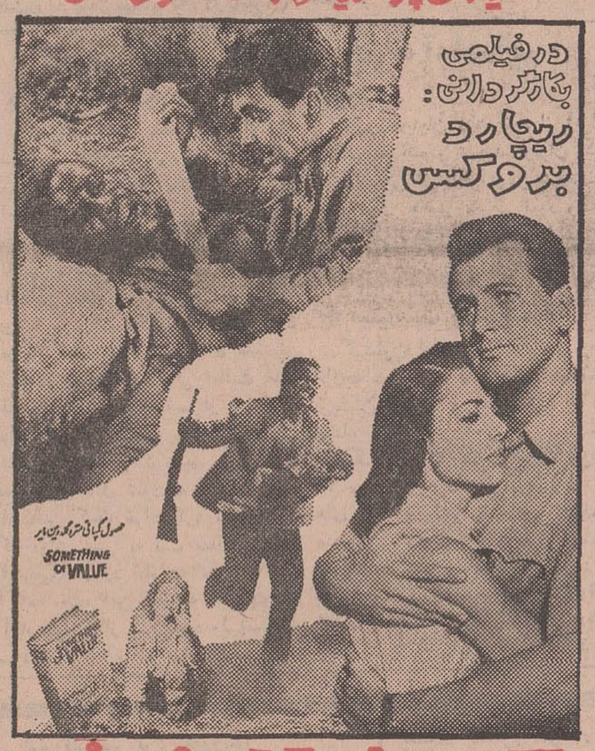

یک چیز با ارزش
باشرکت: دانا وینتر ، جولیو هرناندز ، وندی هیلر

همانند ستاره‌های آسمان
باآسانی قابل شمارش نیست

حراج سالیانه
کفش فردوس
کفشهای مردانه و بچگانه
از امروز بمدت ۱۰ روز با تخفیف فوق‌العاده
۳۰ الی ۵۰ در صد شروع شد
کفش فردوس - خیابان شاه - شاهرضا (مقابل فرصت) وفردوسی
خیابان شاهرضا مقابل دانشگاه

از صبح پنجشنبه درسینماهای
رامسر-جهان-جی
دنیا-شیرین-شهلا-شهناز-شاهین-کوروش
ستاره آبی - اطلس - امپریال

عشق وانسانیت، محبت وفداکاری ، تنفرو خشونت دربرخورد بایکدیگر بزرگترین داستان کمدی درام سینمای هند رابوجود می‌آورد

از فردا صبح در
اروپا - رکس - میامی - آسیا - پاسیفیک -همای- تیسفون- سیلوانا - فلور - کارون - ناتالی - ارانوس

ضیافت شهردار بافتخار سفیر حسن‌نیت فیلادلفیا

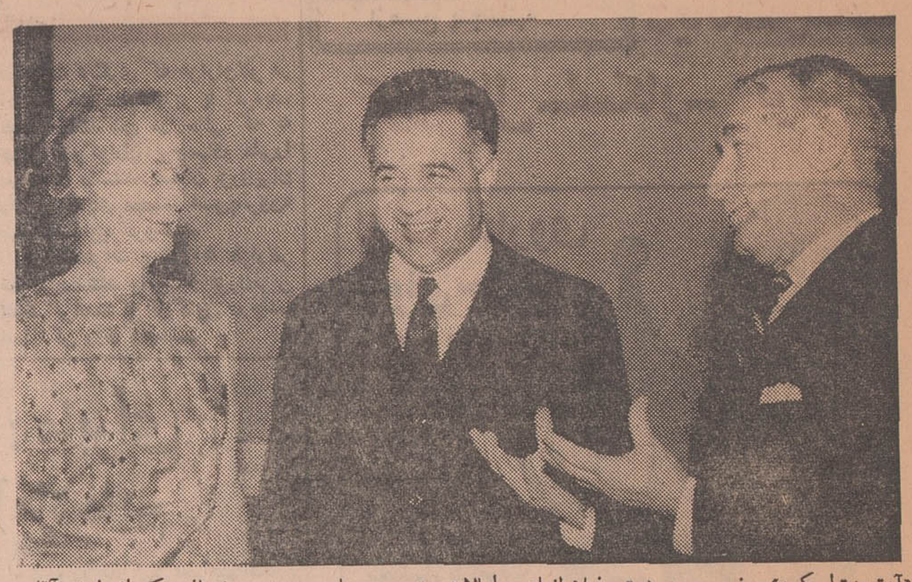

«آرتوپنت‌لیپکین» سفیر حسن نیت -فیلادلفیای- ایالات متحده و بانو دیشب در ضیافتی که از طرف آقای جواد شهرستانی شهردار پایتخت بافتخار آنان در هتل ونك بر پا گردیده بود شرکت کردند.

سفیر حسن‌نیت فیلادلفیا که از طرف کمیته توسعه موسیقی عصر حاضر ایالات متحده سرگرم یك بازدید طولانی‌از کشور های مختلف جهان است معتقد است که‌موسیقی یك زبان بین‌المللی است که نیاز به تشریح زیادی ندارد.

-لیپکین- شخصا از موسیقی دانان برجسته ایالات متحده و در ارکستر سنفونیك«فیلادلفیا»عضویت دارد.

عکس فوق شهردار تهران را در میان سفیر حسن‌نیت فیلادلفیا و همسرش نشان میدهد.

دنباله حوادث

آلونکی فرو ریخت
ودو کودک کشته شدند

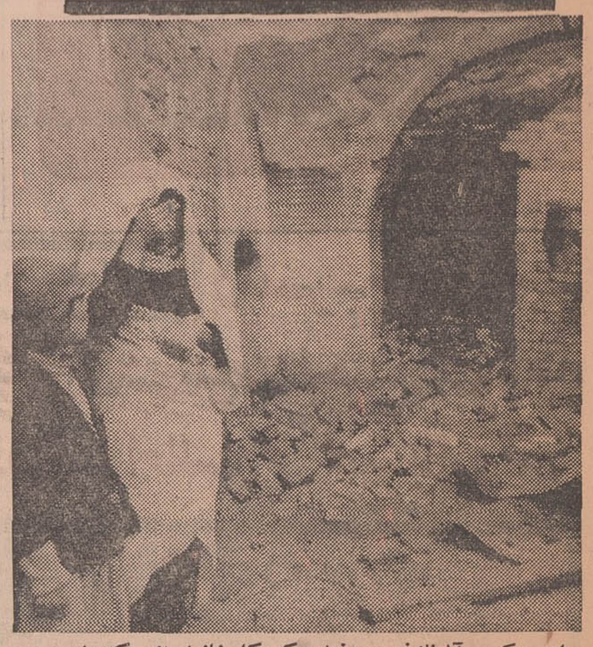

این عکس آلونك‌فرو ریخته وکودکان‌خانواده‌ای که‌دراین حادثه دو طفل‌خودرا‌ازدست‌داده‌اند نشان‌میدهد.

عصر دیروز دراثر ریزش باران ،یك آلونك دریوسف‌آباد فرو ریخت‌و موجب مرك دونفر گردید.

ساعت شش بعداز ظهر دیروزبه اداره آتش‌نشانی اطلاع داده شد که آلونکی در محله «گاومیشی» یوسف‌آباد برسر خانواده‌ای فرو ریخته است.

بلافاصله مامورین نجات با دو دستگاه اتومبیل عازم محل حادثه گردیدندو برای نجات اعضای این خانواده به‌تلاش پرداختند وساعتی بعد ، آنهارااز زیر آوار بیرون کشیدند.

دراین حادثه یوسف سیزده‌ساله واصغر پنج‌ساله دراثر ضربات‌وارده فوت نمودند و گلزار وداود مجروح شدند که مجروحین به‌بیمارستان اعزام گردیدند.

انتخابات انجمنهای شهر

بعد از اصلاح قانون انجام میشود

● وزارت کشور مدت قبول نظرات احزاب راتمدیدکرد

وزارت کشورطی‌نامه‌ای ازاحزاب سه‌گانه ایران نوین ومردم وپان - ایرانیست دعوت کرد تاهرچه‌زودتر درمورد نحوه تغییر قانون انتخابات نظر خود را بدهند و چون مدت مهلت یکماهه سابق که جهت‌ارسال این نظرات داده‌شده بود سرآمده است وزارت‌کشور باتمدید مدت موافقت کرد.

تاکنون تنهااز طرف دبیرخانه حزب مردم نامه‌ای به وزارت کشور رسیده‌وطی آن اظهار شده است که کارشناسان مربوطه حزبی مشغول‌تدوین‌طرح حزب‌مردم‌هستند. ازطرف‌حزب‌ایران‌نوین‌وپان‌ایرانیست نیز طرحهائی دراین زمینه تدوین‌و به‌وزارت کشور ارسال خواهد شد. یك مقام رسمی دروزارت کشور امروز گفت : پس‌از رسیدن نظر احزاب مقدمات تغییر قانون‌انتخابات فراهم خواهدشدوپس‌از آن‌انتخابات انجمن های‌شهر هائیکه کمتر ازده هزار نفر جمعیت دارند براساس قانون جدید شروع خواهد شد.

انتخابات در حزب اکثریت

عصرامروز جلسه هیئت اجرائی حزب‌ایران‌نوین با شرکت آقای هویدا نخست وزیر در محل‌عمارت مرکزی حزب تشکیل میشود .در این جلسه بمناسبت بر گزاری اجلاسیه شورای مرکزی حزب که‌تاریخ‌آن۲۲بهمن‌خواهدبود دبیر کل گزارشی به هیئت اجرائی خواهد داد. دستور جلسه‌شورای مرکزی برای روز ۲۲ بهمن ماه انتخاب مجدد اعضای هیئت اجرائی واعضاء دفترسیاسی خواهدبود و تغییرات کلی در سمت های حزبی بعدازجلسه شورای مرکزی انجام می‌پذیرد.

پیام‌تودیع جانسون

بقیه‌از صفحه آخر

امور صورتهای جدیدی از همکاری بین‌المللی پدیدار شده است . من اعتقاد دارم که این پیشرفت ادامه خواهد یافت وروزی فراخواهدرسید که یك جامعه‌بین‌المللی بوجود بیاید که پایه‌های آن مانند جوامع ملی‌بر‌منافع مشترك وسازمانهای مشترك نهاده شده باشد .»

«من میدانم که هر دو کشور ما سهمی در این کار بزرك خواهند داشت .»

«سالهای آشنائی شخصی ماکه از دیدار من از ایران درسال۱۹٦۲ در شغل معاونت ریاست جمهوری آغاز میشود سالهای ثمربخشی بوده‌اند .»

« از همکاری برای‌صلح جهانی‌و پیشرفتی‌که میان دوکشور ماصورت گرفته خرسندی عمیق‌دارم‌وهمچنین از دوستی و پشتیبانی و اندرزهای خوبی که‌شاهنشاه بمن داده‌اند خرسندی‌بسیار دارم»

«پیشرفت ایران دراین سالها دلگرم‌کننده و الهام دهنده بوده است.»

«اطمینان دارم که اعلیحضرت شاهنشاه میدانند که علاقه شخصی خود را بکشور جالب و مردم ایران ادامه خواهند داد.

«بار دیگر به شاهنشاه برای رهبری که دررسیدن ایران به بسیاری از هدفهای خود فرموده‌اید تبریك میگویم.»

از طرف خود و بانو جانسون برای اعلیحضرت شاهنشاه و علیاحضرت‌شهبانو آرزوهای‌نیکبختی در آینده دارم‌وامیدواریم که‌همواره ما را همچون دوستان خودو دوستان ایران بنگرید .

با احترامات صمیمانه .

لیندون . ب.جانسون

تدارك برای سالروز ششم‌بهمن

فعالیت برای‌تنظیم برنامه وبررسی نحوه شرکت سازمانها و احزاب و جمعیت های مختلف دردمونستراسیون باشکوه سالروزششم بهمن امروزنیز همچنان ادامه داشت .

سازمان امور اصناف حزب ایران نوین امروز طی اطلاعیه خطاب به «هم‌مسلکان» صنفی اعلام داشت‌که جهت آگاهی از این برنامه سازمان همه روزه‌بساختمان های مرکزی‌حزب مراجعه کنند .

* امید فردا

برای شرکت‌در مراسم‌بزرگداشت سالروز ششم بهمن از طرف جمعیت زنان امید فردا تدارك باشکوهی‌دیده شده است .

خانمهای عضو این جمعیت بالباس های متحدالشکل در حالیکه پیشاپیش آنان دسته موزیك با کلاهها ولباس های مخصوصی حرکت خواهد کرد در مراسم رژه شرکت میکنند .

* در حزب مردم

جلسه مشترك کمیته‌های تشریفات و تدارکات حزب مردم بعد از ظهر دیروز تشکیل گردید و در باره تدارکات روز تاریخی ششم بهمن به تبادل نظر پرداخت .

* شرکت معلمان

بمنظور شرکت معلمان تهران در مراسم سالروز ششم بهمن‌واحدهای فرهنگی از ساعت ۹ صبح روز ششم بهمن بتدریج در محل های تعیین شده اجتماع خواهند نمود .

هر واحد فرهنگی به تعدادصفوف معلمین شاخه های گل میخك تهیه خواهد نمود و هنگام عبور از جلو مجلس سنا پیکره و تمثال شاهنشاه آریامهر را گلباران خواهدکرد .

● تلویزیون آموزشی

تلویزیون آموزشی نیز برای بزرگداشت روز انقلاب شاه و مردم برنامه مخصوصی تهیه کرده است که در روز ششم بهمن پخش‌خواهد شد .

تشکیل شورای انقلاب آموزشی‌موسسه عالی حسابداری

دیروز آئین‌نامه شورای انقلاب آموزشی موسسه عالی حسابداری‌در یك جلسه طولانی بتصویب رسید و شورای مذکوررسما تشکیل گردید.

تعداد اعضاء شورای انقلاب آموزشی موسسه‌عالی‌حسابداری ۱۷ نفراست که‌ده‌نفرآنان ازدانشجویان ممتازو چهارنفر از استادان و سه‌نفر دیگر عبارتنداز رئیس‌و دوتن‌معاونین موسسه .

تشکیل شورای انقلاب آموزشی ازاین لحاظ مورد توجه مقامات مسئول موسسه قرار گرفته است‌که بدانشجویان امکان داده شود تا علاوه برفعالیت های منظور شده‌در برنامه های انجمن وکمیته های دانشجوئی ، در اداره امور تحصیلی موسسه نیزسهم‌مهمی داشته‌باشند.

وظائفی که طبق‌آئین‌نامه مصوب جلسه ۲۹ر۱۰ر۱۳٤۷ بعهده‌شورای انقلاب آموزشی گذارده شده‌است عبارتست از مشارکت در پیاده کردن منشور انقلاب آموزشی ، تشکیل انجمن و شرکت تعاون و کمیته های دانشجوئی و نظارت بر فعالیت های واحدهای مذکور ، مشارکت در تدوین آئین‌نامه های تحصیلی و نظارت براجرای این‌آئین‌نامه ها ، نظارت برمراحل مختلف مسابقات ورودی، ادارهٔ امور استخدام وکار- آموزی دانشجویان ، تعیین ضرابط لازم برای انتخاب دانشجویان ممتاز وتایید استحقاق استفاده کنندگان ازبورس های‌تحصیلی، تنظیم‌جلسات لازم برای گفت‌وشنود دانشجویان‌با استادان و مقامات مسئول موسسه وهمچنین ارزیابی‌فعالیت‌های‌موسسه عالی حسابداری در زمینهٔ اجرای منشور انقلاب آموزشی در پایان هر سال .

یکدسته چك

ازشماره۶۹۵٤۸۹تا۶۹۵۵۰۰ از حساب جاری شماره ۱۵۲ بانکملی تهران پارس مفقود شده و از درجه اعتبارساقط است . آ-۳۳۹۲۱

حبیب‌الله مظاهری

نیکسون گفت:من برای صلح بین ملتها کار میکنم

بقیه ازصفحه دوم

بگوش جهانیان برسانیم . مابرای ملت خود یك هدف تعیین کرده‌ایم واین هدف پیشرفت امنیت و موجودیت مارا تامین خواهد کرد

* وعده نمیدهم

شهر های خودمان را از نوخواهیم ساخت . امروزه‌ما میخواهیم مقدمات روزی را فراهم‌کنیم که بتوانیم ثروت خود را بجای مصرف‌در جنك درخارج کشور در راه تحقق بخشیدن به نیازمندیهای فوری داخلی کشورصرف کنیم .

نکات اساسی‌نطق نیکسون باین‌شرح است :

۱- پس از یك دوران برخورد اینك وارد دوران مذاکره میشویم.ما در جستجوی دنیائی هستیم که برای افکاربزرك ،تبادل کالاهای‌اشخاص باز باشد . ما در جستجوی دنیائی‌هستیم که‌براثر طغیان‌خشم‌دچارلرزوانباشد

۲- برای نخستین بار اوضاع و احوال برای برقراری صلح مساعد است زیرا ملت های جهان خواهان صلح هستند .

۳- بزرگترین افتخاری که تاریخ ممکن است به کسی ارزانی دارد صلح است. این افتخار اکنون‌متوجه امریکا است باید کمك کنید که دنیا سرانجام از دره شکنجه وعذاب نجات یابد .

٤- اگر ما بتوانیم‌صلح را مستقر سازیم نسل‌های آینده خواهندگفت که ما توانسته‌ایم بسرنوشت خود مسلط باشیم و خدمت بزرگی به بشریت انجام دهیم .

۵- برخلاف سال ۱۹۳۲ اکنون از جنبه مادی ثروتمند و از جنبه روحی‌فقیر هستیم .

٦- ما اکنون در جنك درگیر شده‌ایم درحالیکه خواستار صلح هستیم و از جنبه داخلی دچارتفرقه میباشیم این یك‌بحران روحی‌است که‌باید داروئی‌برای آن‌پیدا کنیم.

۷- طی سال های اخیر امریکا دچار تب حرف بوده و وعده هائی بملت داده شده که عملی ساختن آنها امکان پذیر نبوده است .

۸- دولت کوشش خواهد کرد بحرف های‌مردم‌گوش کندوامنیت و پیشرفت آنها را تامین کند.

۹- ما از هم‌اکنون طرح های خود را برای روزی که ثروت‌مان بجای جنك در خارج مصرف شود در راه های عام‌المنفعه بمصرف خواهد رسید آماده می کنیم .

۱۰- در انجام کار ها بایدملت و دولت بیکدیگر کمك کنند و ملت از بحران‌های گذشته‌درس عبرت بگیرد .

۱۱- من وعده‌یك زندگی‌آسان و بدون دردسر را نمیدهم و از ملت‌درخواست‌میکنم که درماجرای بزرك بامن همکاری کنند .

۱۲- هیچ فردی‌نمی تواند کاملا آزاد باشد درحالی که همسایه‌آن از این نعمت محروم شود . باید باهم جلو برویم .

۱۳- ما نمی توانیم بدون دوست زندگی کنیم ولی‌نمی‌توانیم‌کوشش کنیم که برای خود دشمن خلق کنیم .بایدازدشمنان خوددرخواست کنیم که در راه های مسالمت‌آمیز باما همکاری کنند .

۱٤- از آنجا که در کارکشف فضا هستیم باید بایکدیگر بسوی جهان جدیدی قدم برداریم .

۱۵- ما هرقدر که لازم باشد قدرت خود را حفظ خواهیم کرد .

۱٦- من‌در دوران‌ریاست جمهوری نیروی خود را تا آنجا که بتوانم در راه صلح‌بین ملت‌ها بکارخواهم بست .

ناصر گفت : ما برای جنك آماده‌ایم

بقیه‌از صفحه سوم

رئیس جمهوری مصر گفت از نظر سیاسی اقدام مشترك اعراب ممکن است موثر و قاطع باشد و اوضاع‌و احوال ایجاب میکند که بین پایتخت های عربی همکاری‌نزدیکی برقرارشود ناصر سپس از سازمان های‌مقاومت فلسطین تحسین و تمجید کرد وگفت دولت مصر از کلیه امکانات خود برای کمك به کماندو های فلسطین استفاده خواهد کرد ولی فعالیت های فلسطینی‌ها باید مستقیما از عزم‌واراده ملت فلسطین الهام بگیرد . ناصر تایید کرد که‌دولت مصر بدون آنکه محدودیتی قائل شود به کماندو های فلسطین کمك خواهدکرد .ناصرگفت که دولت مصر به نیت سازمان های فلسطین در رد قطعنامه مورخ ۱۹٦۷ آگاه است. این قطعنامه شایدبتواند آثار تهاجم‌رااز بین ببرد ولی‌نمیتواند سرنوشت و آینده تمام فلسطین را تعیین کند .

ناصر درپایان نطق خود از ژنرال دوگل تعریف و تمجید فراوان کرد و اورا یکی از بانفوذترین شخصیت های نسل حاضر معرفی نمود وگفت روش شرافتمندانه دولت فرانسه با تحریم صدور هرگونه مواد جنگی به‌اسرائیل بطور کامل روش گردید.

● سیاست ورشکسته

گیدئون‌رافائل سخنگوی‌وزارت خارجه‌اسرائیل گفت‌نطق‌عبدالناصر پریشان فکری و بیچارگی او را افشاء میکند . ناصر به سیاست ورشکسته‌ای را که رهبران عرب ۲۰ سال ادامه دادندو باعث‌تراژدی های فراوان‌برای‌اعراب شدندادامه میدهد . وی قصد دارد قطعنامه شورای امنیت را بعنوان ابزاری برای استقرار وضع قبل از ژوئن ۱۹٦۷ مورد استفاده قرار دهد بی‌آنکه با اسرائیل صلح کند .

روسای بخش

بقیه از صفحه آخر

قلب بیمارستان پهلوی ، آقای‌دکتر نظام مافی دانشیار و رئیس بخش۳ تشکیلات یك بیمارستان رازی‌به سرپرستی بخش رادیو ایزوتوپ دانشکده پزشکی منصوب گردید

همچنین نمایندگان گروهها در شورای دانشکده‌باین شرح‌انتخاب شدند .

آقایان دکتر کوثر نماینده گروه‌بیماریهای گوش و گلو و بینی دکتر حسن محقق نماینده گروه بیماریهای پوست وآمیزشی دکتر حسن هاشمیان نماینده گروه جراحی

این‌انتصابات بدنبال بازنشستگی عده‌ای از استادان قدیمی دانشکده پزشکی که ضمنا ریاست بخشهای مختلف بیمارستانهای دانشکده را بعهده داشتند صورت گرفته‌است.

دوگاز

شرکت سهامی خطوط کشتیرانی ملی آریا

بدین وسیله باطلاع بازرگان محترم میرساند که

کشتی موتوری «ایرا»

M.V. (IRA)

قرار است روز ۹ر۱۱ر۱۳٤۷ وارد خرمشهر شده و محموله های وارداتی را تخلیه نماید .

این کشتی ضمنا کالاهای صادراتی بمقصد : هامبورك -برمن -روتردام - آنتورپ و لندن بارگیری نموده وروز ۱۱ر۱۱ر۱۳٤۷ ازخرمشهر حرکت خواهدکرد.

برای کسب اطلاع بیشتر لطفا بااداره مرکزی این شرکت در تهران یا شعبه خرمشهر تماس گرفته شود .

نشانی اداره مرکزی : خیابان حافظ ساختمان بانك کارطبقه ششم وهشتم .تلفن -٦٤۱۷۳ -٦٤۱۷٤ -٦۵۲۲۰- ٦۵۹٤۲ آ-٦۷۰۵٦

شماره ۱۷۸۹۵

تاریخ ۲۳ر۱۰ر٤۷

آگهی مزایده

شهرداری آمل باستناد ماده ۱۳ آئین‌نامه معاملات شهرداری وتصویبنامه‌های ششمین ودوازدهمین جلسه مورخ ۲۱ر۸ر٤۷ انجمن محترم شهر آمل یکدستگاه کارخانه اسفالت متحرك بظرفیت‌چهار تن‌ساخت کارخانه مارینی‌ایتالیا ویکدستگاه سنك‌شکن ثابت ۳۹ قوه اسب ساخت کارخانه‌هازماك آلمان غربی (که از دستگاه‌های مذکور از بدو خرید الی حال استفاده نشده است) و همچنین‌یك دستگاه موتور دیزل زمینی ناسیونال ۱۸۰۰ دور شش سیلندر ٦۰ قوه اسب را باشرایط ذیل بفروش میرساند.

۱- داوطلبان شرکت در مزایده میتوانند قبل از تسلیم پیشنهاد بشهرداری مراجعه و ضمن بازدید ازنوع‌و مشخصات ماشین آلات مذکور پیشنهاد خود را در پاکت لاك ومهر شده بضمیمه اسناد خزانه بمیزان پنج درصد از کل مبلغ پیشنهادی و یا بهمین‌معادل فیش بانکی مربوط بحساب ۵٤۷ سپرده شهرداری در بانك ملی شعبه آمل تاآخرین ساعت اداری روزشنبه ۱۹ر۱۱ر٤۷ بدفتر شهرداری بااخذ رسید تسلیم دارند بدیهی است به پیشنهادات فاقد سپرده و مبهم و مشروط ترتیب اثر داده نخواهد شد.

۲- بهاء ماشین‌ها نقدا دریافت وهرگونه‌مالیات وعوارض‌وحق‌الدرج آگهی بعهده خریدار خواهد بود.

۳- در صورتیکه برنده مزایده از پرداخت وجه و تحویل‌ماشین آلات خودداری نماید سپرده او بنفع شهرداری ضبط خواهدشد.

٤- سپرده نفر دوم وسوم نیز تاتحویل ماشین‌ها به نفر اول‌واخذ وجه مسترد نخواهد شد.

۵- پیشنهادات رسیده درساعت ۱۰صبح روز یك‌شنبه ۲۰ر۱۱ر٤۷ باحضور اعضاء هیئت عالی معاملات شهرداری در شهرداری باز و قرائت خواهد شد.

٦- حضور پیشنهاد دهندگان در جلسه مزایده آزاد وشهرداری در رد ویا قبول یك یاکلیه پیشنهادات مختار است.

معاون و قائم‌مقام شهرداری آمل: سیاهپور

۱-۲ ٦۷۰٤٤-۱

تسلیت

سرکار سرگرد غفوری‌پور

مرك نابهنگام برادر عزیزت قلب فردفرد مارا جریحه‌دار ساخته و بایکدنیا تاسف و تاثر مصیبت وارده را حضور عالی و سایر بستگان تسلیت عرض نموده‌وازخداوند خواهانیم که‌صبر عاجلی به‌بازماندگان عطافرماید .

استواریکم‌فریدونی ، استواریکم بهزاد ، استوار یکم مالکی ، استواریکم سعیدی ، استوار یکم‌امیری استواردوم حق‌نژاد ، استواردوم هاشمی ، استواردوم خامسی ، استواردوم باقرزاده ، استوار دوم ایران‌نژاد استواردوم حاج‌حسینی ، گروهبان‌یکم‌سعید، گروهبان یکم‌عرب‌زرندی ، گروهبان‌یکم سلیمیان ، گروهبان یکم بیگلری آ-۳۳۸۸۱

سرکار ستوان یکم‌غفوری‌پور

در مصیبت وارده شریك و بسر کار وعموم‌بازماندگان آن شادروان از سوی خودوهمکاران صمیمانه‌تسلیت میگوید .

دریاسالار فرج‌اله رستاقی

۱-۶۷۰۵۸

جناب آقای دکتر سیدرضی میرپوریان

دوستان و یاران همدوره‌ای مصیبت وارده رابه جنابعالی وآقای مرتضی میرپوریان صمیمانه تسلیت گفته بقای عمر بازماندگان آن مرحوم را از خداوند متعال مسئلت مینمایند .

ازطرف‌فارغ‌التحصیلان سال ۳۳دانشکده‌پزشکی‌تهران

دکتر امیرعبدالوهابی

۱-۳۳۸۸۳

جناب آقای دکتر نادر مهدی‌نژاد

دوستان ویاران همدوره‌ای درگذشت‌پدر گرامیتان را صمیمانه تسلیت میگویند .

از طرف فارغ‌التحصیلان سال۳۳دانشکده‌پزشکی‌تهران

دکتر امیر عبدالوهابی

۱-۳۳۸۸۳

سرکار سرگرد غفوری‌پور

سرکار ستوان غفوری‌پور وسایر بازماندگان محترم

درگذشت جانسوز دوست عزیزمان و برادر گرامتان قلبا همگی را متاثر نموده بهمین مناسبت صمیمانه تسلیت عرض سلامت و بقاء کلیه‌بازماندگان راازرزومندیم .

سرگرد ثمینی ، سرگرد ثروتی ، سروان‌ادب، سروان آزموده ، سروان دبیری

۱-۳۳۸۷۷

تیمسار سرلشگر میرافضلی

ریاست محترم بهداری ژاندارمری کل‌کشور

کادر فنی واداری بیمارستان ژاندارمری‌باصمیمیتی ازحدفزون مصیبت وارده را بحضور عالی وبخصوص سرکار علیه خانم‌تسلیت عرض بقای عمر بازماندگان محترم را از خداوند مسئلت دارد .

رئیس بیمارستان ژاندارمری

سرهنك دکتر شریعتمداری

۱-۳۳۸۸۹

بااندوه فراوان درگذشت شادروان حسین جلیلی رابه‌خاندان جلیلی و مستوفی ویزدان‌دوست تسلیت گفته تندرستی بازماندگان وشادی روح آن روانشاد رااز افریدگار یکتا خواستاریم .

عزیزالله سلطان احمدی و بانو-محمدسلطان‌احمدی

۱-۳۳۸۹۷

جناب آقای مهندس عندلیبی

مهندسین و همکاران اداری راه‌آهن مصیبت وارده رابجنابعالی تسلیت میگویند .

مهندس عاملی ، مهندس فاطمی ، مهندس شعاع مهندس شاهنگیان ، مهندس‌سیداحمدیان ، مهندس ریسی ، مهندس مکی‌نژاد،مهندس‌نجفیان ، مهندس پزشکی ، مهندس امین‌پور ، نورزاد ، مهندس‌خطیر، دکترمهندس گلکار ، مهندس کاوه ، مهندس‌دهناد مهندس مهراز ، مهندس نعیما،مهندس وکیل‌مظفری مهندس بهزادی ، مهندس‌مدنی،مهندس‌حبیب‌اله‌زاده دکترداورپناه ، جهانگیر ملت ، شجاع ، اسپهبدی ، مهاجر ، صدرائی ، ابراهیمی ، فرآذر،پاکباز،سبهانی دلجوئی ، حافظ ، جهرمی ، رجائی ، مساح،اصلانیان رفعت‌جاه آ-۳۳۹۰۷

همکار محترم سرکار خانم پروین کارگر(عمادی)

باقلبی اندوهناك مصیبت وارده را بشماوخانواده محترم عمادی تسلیت عرض نموده و خودرا در غم‌شما شریك می‌دانیم .

مدیر و کارکنان دبستان کیمیا

۱-۳۳۸۸۷

جناب آقای دکتر فرخ‌نژاد

جناب آقای دکتر نادر مهدی‌نژاد

جناب آقای مهندس مهدی‌نژاد

بانهایت تاثر درگذشت والدمکرم را صمیمانه تسلیت عرض مینماید .

دکترمحمدمجدفر - دکتر حسینعلی‌خافانی

۱-۳۳۹۰۳

سرکار خانم پروانه زرین‌جام اموزگار محترم دبستان سیروس

بانهایت تاسف مصیبت وارده را به‌ان خانواده محترم تسلیت میگوئیم و بقای عمر بازماندگان رااز خداوند متعال خواستاریم .

از طرف همکاران شما - عشرت‌گودرزی

۱-۳۳۸۰۵

جناب آقای خسروپور ریاست‌محترم‌دبیرستان‌رضاپهلوی

دبیران و کارمندان دبیرستان بانهایت تاسف مصیبت وارده را تسلیت عرض میکنند .

۱-٦۷۰٤۰

مصیبت وارده را بهمکار عزیزمان اقای‌مهدی امیری وسایر بستگان تسلیت عرض مینمائیم .

فریدونی ، مالکی ، بهزاد ، سعیدی ، حق‌نژاد، هاشمی ، باقرزاده ، خامسی ، رحیمی ، خیاطزاده ، پاکرو ، مرشد محمدی ، اسمعیلی،حیدری ، هجرانی سخن‌سنج ، زرندی ، سعید ، بیگلری ، حاج‌حسینی ایران‌نژاد ، سلیمیان ، انصاری

۱-۳۳۸۷۹

جناب آقای ناصر محسن‌زاده

مصیبت وارده را بجنابعالی و خانواده محترم صمیمانه تسلیت میگوئیم .

ویشیده ، عمید ، پروین ، درخشی ، زرین ، نوین ، سیاری‌نژاد ، درگزینی ، پویا

۱-۳۳۹۰۱

حیله موتورسوار برای فرار ازمجازات

دیروز موتورسواری ،شخصی رازیر گرفت و او رابشدت مجروح ساخت و هنگامیکه مجروح را به‌بیمارستان می - رساند، مجروح دربین راه‌فوت نمود .

موتورسوار که قربانعلی‌نام دارد، سعی کرد که‌دربیمارستان و پزشك قانونی خود را از بستگان مقتول معرفی کند و بدین‌ترتیب از مجازات فرار نماید .

ولی موفق به‌فریب ماموران بیمارستان و پزشك قانونی نگردید ، ناچار به‌کلانتری مراجعه کردودر کلانتری‌چون نتوانست مشخصات کامل مصدوم را بگوید ناچار به اعتراف گردید و توقیف شد.

شرجی و مه غلیظ سراسر شهرهای خوزستان و نواحی خلیج فارس را فرا گرفت و از صبح امروز

حرکت کشتیها در خلیج فارس قطع شد ..!

یك دهکده در نزدیکی آبادان زیر آب رفت و ساکنان آن با هلیکوپتر نجات داده شدند

● ۳ دانش‌آموز دیگر در مسجد سلیمان طعمهٔ سیل شدند و جنازهٔ یکی از آنها از آب گرفته شد

● رودخانه اترك طغیان کرد وراههای اطراف اراك مسدود گردید

شرجی شدید و مه غلیظی که از شب گذشته سراسر خوزستان و نواحی خلیج‌فارس را فرا گرفته است ، امروز باعث قطع عبور و مرور کشتی ها و سایر وسائط نقلیه‌دریائی‌در خلیج‌فارس گردید..

کشتی های تجارتی که بطرف بنادر جنوب میرفتند با اخطاراداره بندر خرمشهر متوقف شدند وچند فروند کشتی تجارتی نیز که قرار بود امروز اسکله های خرمشهررا ترك کنند همچنان در اسکله متوقفند تا مه غلیظ برطرف گردد.

گزارش خبرنگار ما در خرمشهر حاکیست ، براثر شرجی و مه ، رفت‌وآمد اتومبیل ها در خیابان های شهر بکندی صورت میگیردو در کارون‌وشط‌العرب نیزموتورلنج هاو قایق‌ها از حرکت بازمانده‌اند.

طبق اطلاع رسیده ، کلیه بنادر جنوب و شیخ‌نشین‌های خلیج‌فارس بعلت مه غلیظ و کم‌سابقه بروی کشتی ها بسته شده و شرجی در خرمشهر بحدی شدید است که از شاخه های درختان آب میچکد..

● اراك خاموش شد

ریزش برف نسبتا شدیدی که از نیمه‌شب‌پریشب در اراك آغاز شده بود تا آخروقت دیروز متناوبا ادامه داشت .

روز گذشته بعلت پاره شدن چندین سیم برق قسمت وسیعی از شهر اراك در خاموشی فرو رفت و برق اکثر مغازه ها و منازل و بیمارستان های شهر قطع شد .

بعلت انسداد راه های اراك به ملایر ، بروجرد ، تفرش ، وشازند روز گذشته دهها دستگاه‌اتوبوس و کامیون در شهر اراك متوقف شدند وبهمین جهت‌دیشب دراغلب مسافرخانه های اراك جای خالی پیدا نمیشد . ضمنا براثر شدت ریزش برف گردنه «زالیان» بین راه اراك - بروجرد مسدود شده‌و هم‌اکنون دهها‌دستگاه وسیله‌نقلیه در دو طرف گردنه مذکور درپشت برف ها مانده‌اند . از بعداز ظهر دیروز تلاش و فعالیت ماموران راهداری اراك برای بازکردن راه های بسته شده آغاز شده واحتمالا راه های مذکور تا عصر امروزباز خواهد شد .

خبرنگار ما در اراك افزود : از صبح دیروز عبورو مرور مردم و وسائط نقلیه در خیابان های‌اراك بااشکال روبرو شده‌و بعلت‌سیلاب شدید در کوچه ها مردم قادر بحرکت نیستند .

* سیل خانه‌ها را برد

تلاطم دریاوجاری شدن سیل، ارتباط دهکده «خوردورق »را که در ۱۰ کیلومتری آبادان واقعست قطع کردودیری نگذشت که آب وارد خانه های روستائیان شدوهمه وسایل زندگی آنانرا از بین برد.

مامورین ژاندارمری و کارکنان شرکت‌نفت با قایق به طرف این دهکده‌عزیمت کردندوباتلاشی‌بسیار توانستند عده‌ای از اهالی ایـن دهکده را از وسط آب نجات‌داده به نقطه امنی برسانند .چون در بعضی از قسمت های این‌دهکده قایق نمیتوانست حرکت کند و گروهی از اهالی قریه همچنان دربیم‌وامید بسر بردند از طرف آقای فیلی معاون کل شرکت‌ملی نفت درحوزه قرار داد ، ظهرامروز یك فروند هلیکوپتر برفراز دهکده به‌پرواز درآمد و مرتبا بااندا‌ختن طناب محاصره شدگانرا به‌داخل خودمیکشیدو به ماهشهر منتقل می‌کرد.

* اقدامات کمکی

از طرف معاون شرکت ملی‌نفت، چندخانه در بندر ماهشهرتخلیه‌شد تاموردا‌ستفاده سیلزدگان«خور - دورق» قرارگیرد همچنین ازطرف شیرو خورشید سرخ ماهشهر و آبادان اقدامات لازم در جهت‌تامین پوشاك وغذای‌این عده بعمل‌آمد.

* در خوانسار

در ۲۴ساعت‌گذشته برف وباران بطور متوالی‌در خوانسار و حومه ادامه داشت . بااین برف و باران رعدوبرق‌شدیدی همراه‌بود . راه های ارتباطی این‌شهربا فعالیت و کوششی که از طرف مامورین بعمل می‌آید بازاست .

* در رشت

ازنیمه‌شب دیشب که‌باران‌شدیدی در رشت واطراف آغاز شدتا مدتی ادامه‌داشت .تادیشب در منطقـه کوهین بین رشت- قزوین برف میبارید.

گزارش خبرنگار مادررشت حاکیست : پلیس راه گیلان از حرکت کلیه‌اتومبیلهائی که فاقد زنجیرچرخ وبنزین کافی و پتوو غذا هستند جلوگیری میکند .

* در «نوبران» ساوه

از نیمه شب‌پریشب ریزش برف در «نوبران » ساوه آغازشد که‌تا بعدازظهر دیروز ادامه‌داشت. طی‌این مدت حدود یك متر برف بزمین نشست.

* در شهرری

براثر جاری شدن سیل در شهرری آب محلات و خیابانهای دولت‌آباد ، کوی کارگران ، زری‌آباد و بهشتی‌را فرا گرفت و به چند خانه خسارت وارد ساخت‌مامورین شهرداری وبرزن «شهر ری» ا زنفوذ سیل به سایر نقاط جلوگیری نمودند .

* در بندر دیلم

شب گذشته قسمتی از ساختمان های بندر دیلم در محاصره سیل‌قرار گرفت و آب بداخل خانه‌ها نفوذ کرد. مردم وحشت زده از منازل خود خارج شده و برای جلوگیری از خسارات سیل بفعالیت پرداختند . نبودن «سد ساحلی» باعث‌میشودکه براثر بارندگی سیل بداخل‌شهر نفوذنموده وخساراتی ببار آورد بهتر است مسئولین امور هرچه سریعتردر اینمورد اقدام‌نمایند

● در مشهد

اتومبیل بنز شماره ۴۲۳۴ مشهد ۷۸ هنگام عبور در خیابان خسروی مشهد براثر لیز بودن خیابان ازمسیر خود منحرف و بااتومبیل فولکس‌واگن شماره ۳۷۹۱ مشهد ۷۷ که در کنار خیابان پارك شده بود تصادف کرد. در نتیجه فولکس واگن بداخل نهـر آب افتاد و خساراتی بآن وارد شد.

● در طیبات

مدارس طیبات مدت ۵ روز بعلت برف و یخبندان شدید تعطیل گردید. واکثر محصلین به بیماری آنفلوآنزا دچار شده‌اند . کوچه‌های طیبات پوشیده از یخ است و بهمین جهت هرروز عده‌زیادی براثر زمین خوردگی صدمه می‌بینند .

* در تربت جام

براثر برف سنگینی که در نـقاط مختلف تربت‌جام بزمین نشسته‌است. اکثر راههای فرعی آسیب دیده‌و عبور و مرور مختل گردید ه‌است .

* در سقز

ریزش برف سنگین باعث انسداد راه سقز - بانه گردیده است . فقط در یکساعت ه‌بار مردم پشت بام های خود را برف‌روبی کردند !

● درودسر

از ساعت ۵ بعداز ظهر روز گذشته ریزش باران در رودسر شروع شده است و همچنان ادامه دارد .

● در سبزوار

ریزش باران از صبح روز گذشتـه تاکنون در سبزوار ادامه دارد . طی این مدت در ارتفاعات برف باریـده است .

● سه‌دانش‌آموز دیگر

سیل شدیدی که در مسجد سلیمان جاری شده و سه دانش آموز را بـا خود برده بود ، تا آخر وقت دیـروز دراین منطقه‌ادامه داشت و سه‌دانش- آموز دیگر را برد ...

خبرنگار مادرمسجدسلیمان گزارش داد : دانش‌آموزان مذکور باسامـی عبدالکریم امیری ۱۹ ساله بهرام اردشیری ونعمت‌الله‌مکوندی درناحیه (نمره ۲) مسجد سلیمان هنگام عبور از یك ناحیه سیل‌گیر دستخوش سیل شدند .

جنازه عبدالکریم که‌دانش آموزسال ششم‌متوسطه دبیرستان امیرکبیر بود پس‌از چند ساعت در منطقه «تمبی» مسجد سلیمان ا زآب گرفته شد امـا جنازه‌های دو دانش‌آموز دیگر هنوز پیدا نشده است ضمنا یکی از دانش- آموان که قبلاز کام‌سیل گرفتـه شده ودربیمارستان بستری گردیده بودبعد از ظهر دیروز در بیمارستان درگذشت وی ابراهیم محمدی نام داشت .

* در قوچان

ریزش باران ازساعت‌ه بعد از ظهر ظهر روز گذشته در قوچان شروع‌شد و تا نیمه‌شب دیشب ادامه داشت.واز نیمه شب ریزش برف آغاز گردید که هنوز ادامه دارد . رودخانه «اترك» طغیان نمود و خسارات سنگینی بـه محصولات کشاورزان وارد ساخت.

حادثه‌ای بایك کشته و ۸ مجروح

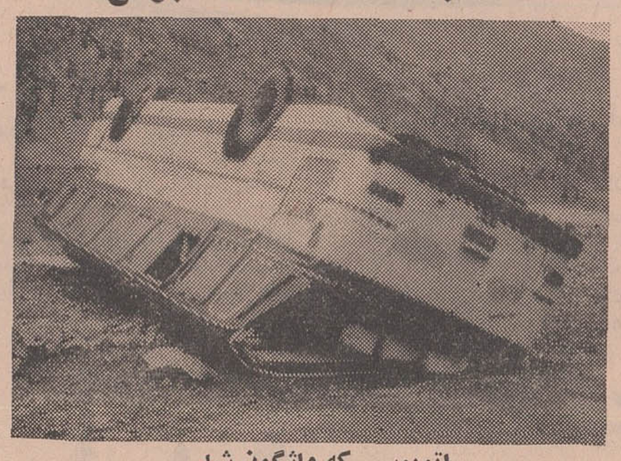

اتوبوسی که واژگون شد

عصر روز گذشته هنگامیکه‌اتوبوس مسافری شماره ۳۴۵۱ تهران ۳۹ بـه رانندگی قربانعلی و سرنشینی ۲۸ نفر مسافر از قزوین عازم رشت بود در محلی بنام «لویه»بعلت‌لغزندگی جاده از مسیر اصلی خود منحرف شدو واژگون گردید .

بنا بگزارش خبرنگار ما در رشت: در اینواقعه یکی‌از سرنشینان‌اتوبوس بنام «خجسته» کشته شد و ۸نفر دیگر مجروح شدند . راننده اتوبوس نیـز پس از وقوع حادثه متواری شد .

نگاهی به شهرستانها

۱۲۰۰ مشمول

از شیراز بکرمان رفتند ...

● جوان مشمول دست به حیله‌ای زد اما رسوا شد!

گزارش خبرنگار ما در شیراز حاکیست : از صبح امروز هزارو دویست نفر مشمولین عادی شیراز به کرمان فرستاده شدند . این عده پس‌از ورود به کرمان در کمیسیون مربوطه حضور میابند و ازبین آنان افرادی که شایسته خدمت هستند انتخاب میشوند و برای بقیه‌برك معافی‌صادر میگردد.

حیله مشمول

جوانی که برای اعزام بخدمت سربازی ،بحوزه‌نظام‌وظیفه شهرری معرفی شده بود و قصد داشت بحیله‌ای از ساختمان حوزه خارج شود توسط مامورین دستگیر شد. خبرنگار ما در شهر ری گزارش داد : این جوان اصغر قدمی نام داشت وپس از دوسال غیبت‌وسیله مامورین کلانتری۱۸ بحوزه‌شهرری معرفی شده بود .. او برای خروج از ساختمان حوزه ، یك روپوش چلوکبابی که قبلا آماده کرده‌بود پوشیدوبعنوان‌اینکه برای‌مشمولین ناهار آورده است قصد خارج‌شدن از حوزه را کرد ولی مامورین که قبلا حرکات او را زیرنظر گرفته بودند دستگیرش کردند ...

زنده بگور ...

کارگر سی ساله‌ای بنام سید حسن حسینی اهل «خفر» از توابع فارس که در یکی از کوره های آجرپزی شیراز واقع در جاده فرودگاه کار میکرد ، درحالی که مشغول سرند کردن شن وماسه بود ناگهان تلی از شن بروی او ریخت وموجب مرك کارگر مذکور گردید .

خبرنگار ما در شیراز گزارش داد: مامورین گروهان‌اول‌ژاندارمری به محل آمدند و جسد این کارگر را از زیر خروار ها شن خارج کردند .

بولوار ۴ کیلومتری بابلسر

روز ۶ بهمن شروع به‌ساختمان‌میشود

صبح دیروز قرارداد ساختمان بولوار وسیع ساحلی در بابلسربین استانداری مازندران و مقاطعه کار مربوطه امضاء شد . بموجب این قرارداد بولواری بطول چهارکیلو متر بین بابلسر و دریاکنار ایجاد میشود و قرار است اولین کلنك آن طی مراسمی در روز ششم‌بهمن بزمین زده شود .

خبرنگار ما در ساری گزارش داد : هزینه ایجاد این بولوار۱۳ میلیون ریال برآورد شده‌و منظور از احداث آن حفظ جان عابرین‌در پلاژ ها و جلوگیری‌از عبور ومرور اتومبیل ها برروی‌ماسه های‌ساحلی است .

قرار است در سایر نقاط‌ساحلی مازندران هم بتدریج بولوار ایجاد شود .

جیپ «سازمان ملل» تصادف کرد

صبح امروز جیپ وانت شماره ۸۲۵۵ تهران ۱۳ برانندگی براتعلی کمالی نژاد که از قزوین عازم کرج‌بود. در جهان چیت واقع در ۶ ۱کیلومتری کرج با جیپ‌شماره ۴۳۳۵ سازمان‌ملل برانندگی «فاسترهالمن‌نلمین» تصادف کرد .

بنا بگزارش خبرنگار ما در کرج: در این حادثه یکی از سرنشینان جیپ سازمان ملل بنـام «ساموسین مون» مجروح گردید و به بیمارستان شیر و خورشید کرج انتقال یافت .

در تصادف دو اتوبوس مسافری

عده‌ای مجروح‌شدند

بعد ا زظهرروزگذشته براثر تصادف دو اتوبوس‌مسافری در حوالی‌پیرزاغه سه فرسخی خرمدره عده‌ای از سرنشینان هردو وسیله نقلیه مجروح شدند و چند تن ا زآنان جهت معالجه به بیمارستان اعزام گردیدند .

بنا بگزارش خبرنگار ما در زنجان هنوز علت اصلی واقعه معلوم نشده‌و ماموران سرگرم‌رسیدگی بجریان‌حادثه میباشند . اسامی چند تن‌ازمجروحین عبارتست از خلیل صمدی ، علیزاده محمدزاده ، محمد حیدراوغلی ، ابوالفضل کاظمی ،سید حسن خضری، محمد میرزائی ،عظیم فرزند احمد، سوادمهرابی ، نصرت‌الله قنبریان ، عباسقلی اخگری ، سید تقی حاج‌سید رضی .

حال چند تن از مجروحین کـه‌در بالا اشاره شد رضایتبخش نمیباشد.

یك نمایش کمدی جالب و دیدنی از هنرمندان اصفهانی

توسط گروه‌هنری آریا

(خانم اروپائی)

ازساعت ۷ بعد ازظهر ۵شنبه سوم بهمن ماه‌تاپنجشنبه دهم بهمن ماه در تالار انجمن دوشیزگان و بانوان

هنرمندان آماتورگروه هنری آریا در اصفهان دعوت سازمان هنری انجمن دوشیزگان وبانوان را پذیرفته‌اند

برای هرشب کارت های مخصوص برنك‌های مختلف چاپ شده و علاقمندان هرشب رادرهفته انتخاب‌میکنند میتوانند کارت شب مورد نظر خودرا قبلاتهیه‌فرمایند

مراکز تهیه کارت : انجمن دوشیزگان و بانوان - دفتر روزنامه اطلاعات درموسسه اطلاعات - داروخانه تخت جمشید - آون بزرك (پهلوی)

محل اجرای نمایش :تالار انجمن خیابان نامجو (خیابان شمالی امجدیه)

بهای کارت ورودی : صد ریال - پنجاه ریال و ۳۰ ریال‌است

تلفن های ۷۵۶۸۳۱ و ۷۶۴۹۸۴ و ۳۱۱۲۰۰ برای کسب اطلاعات لازم صبح وبعدازظهر دراختیار علاقمندان است .

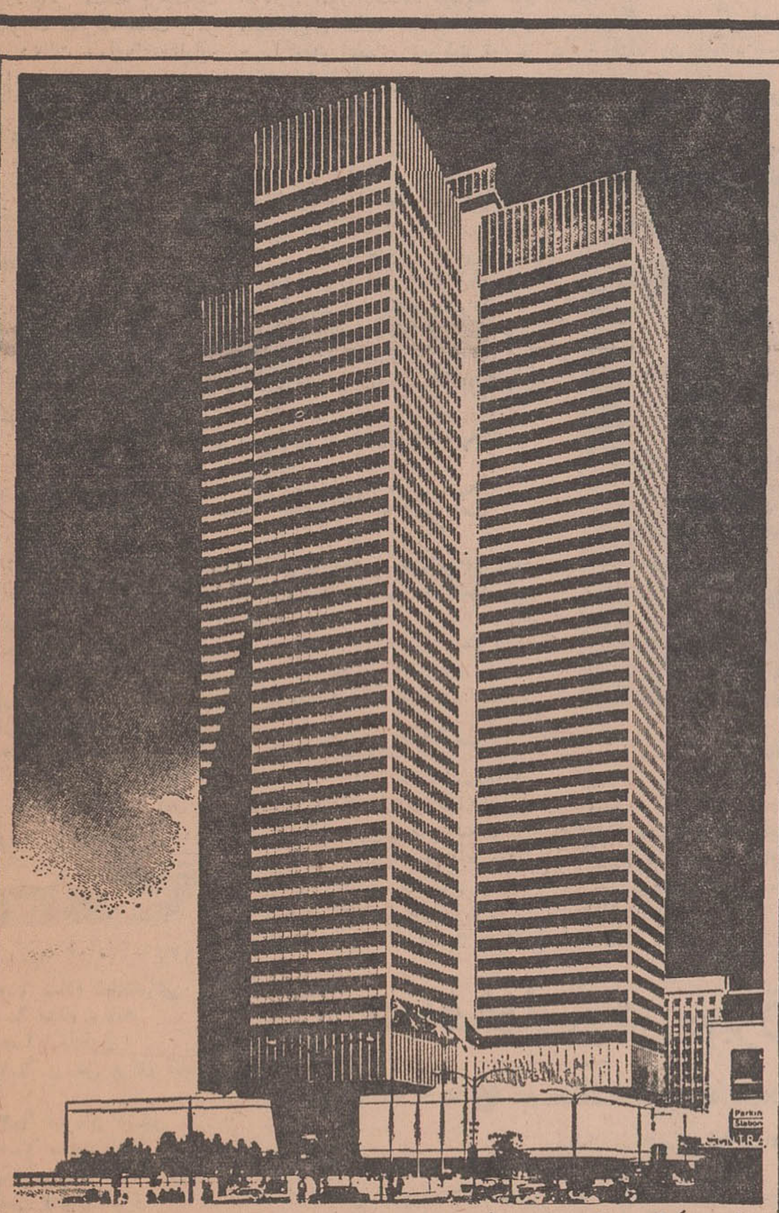

ساختمان بانك سلطنتی کانادا در مونترال

آسانسور اوتیس

اکثر آسمانخراشهای جهان به‌آسانسور اوتیس مجهزمیباشند .

اوتیس علامت اطمینان ونشانه آخرین پیشرفتهای صنعتی است .

برای تهیه پروژه ، نصب وخرید بامهندسین مجرب شرکت شعله‌خاور مشاوره فرمائید

خیابان تخت‌جمشید چهارراه بهار تلفن ۴۵-۷۵۶۱۴۱

بوت‌براسرت اوکسیژن تکنیك آ .ك مقیم زوریخ درسوئیس صاحب اختراع راجع به «طریقه حرارت رساندن باجسام جامدو یا مایع داخل بوته که بتوان از آن فولاد بدست آورد وتبدیل آن به فولاد»

کـه در ایران تحت شماره ۴۴۳۷ به ثبت رسیده است اجازه بهره برداری از اختراع مزبور را باشخاص ذینفع عرضه می نماید . برای کسب اطلاع بیشتر به دفتر حقوقی ر. آقابابیان و همکاران خیابان شاه کوچه نوبهار شماره ۱۸ مراجعه شود.

آ-۶۶۶۶۴

آگهی مناقصه شماره (۱)

حمل بار در سال ۴۸

فرماندهی ترابری نیروی زمینی شاهنشاهی حمل بار سال ۴۸ رابرابر برك شرایط و مشخصات موجود به مناقصه میگذارد.

پیشنهاد دهندگان میتوانند همه روزه بامراجعه به دایره‌لجستیك فرماندهی ترابری نیروی زمینی شاهنشاهی واقع‌در (باغشاه) واخذ برك شرایط و مشخصات پیمان پیشنهاد خود را طبق مفاد مندرج در برك شرایط تنظیم و تاساعت ۱۰ صبح روز ۲۰ر۱۱ر۴۷ بدفتر فرماندهی ترابری نیروی زمینی‌شاهنشاهی‌تسلیم ورسید اخذنمایند.

م‌الف ۱۰۵۱۰

فرمانده ترابری نیروی زمینی شاهنشاهی سرتیپ کیومرث صالح

آ-۶۶۴۳۰ ۱-۲

شماره سوم

روشندل

جالبتر وپرمطلب‌تر وخواندنی‌تر

بمدیریت: دکتر محمد خزائلی

دردست روزنامه فروشهاست

تبریکات

جناب آقای آل طعمه

حسن انتصاب آقای سعید بیات رابریاست دبیرستان عظیمیه شهر ری تبریك عرض مینماید .

دبیرستان عظیمیه - علی اکبر دانشپور

آ-۶۶۸۴۸

تیمسار سرتیپ علی فرزانه قائمی

ترفیع درجه جنابعالی را صمیمانه تبریك عرض مینماید

مهدی فرزانه

آ-۳۳۸۵۵

جناب‌آقای جلال طاهری

انتصاب شایسته آنجناب رابریاست‌دادگستری استان‌مازندران تبریك میگوئیم

رامسر - دکتر طاهرپور - دکتر علیزاده

آ-۶۶۸۶۴

جناب آقای فتحی مدیر کل محترم شهرداری پایتخت

ظرف مدتیکه تحت‌تعلیمات واقع‌بینانه آنجناب‌انجام وظیفه کرده‌ایم صمیمانه ابراز قدردانی نموده و انتصاب جدید جنابعالـی را خالصانه تبریك و تهنیت عرض مینمائیم .

کارکنان اداره کل بازرسی شهرداری پایتخت

آ-۳۳۷۰۷

تیمسار سرتیپ نصرت‌اله سپهر

افسران و درجه داران و دانش آموزان گردان ۴ آموزشی ترفیع آن تیمسار را صمیمانه تبریك گفته. توفیق آن فرماندهی معظم را در راه خدمت به شاهنشاه آریامهر و میهن عزیز از خداوند خواستارند .

سرگرد حائری آزاد - سروان نیك ناظمی - سروان رحیمی- سروان فرزانگان - سروان کلهر - ستوان یکم شادرو -ستوان یکم رسولی - ستوان یکم محرابی- ستوان یکم پناهی- ستوان یکم نادیفر

آ-۳۳۸۰۹

قابل توجه

در مورد آگهی توزیع برگهای اصلی سهام شرکت‌سهامی ایجاد باغات‌کوی شاه اهواز

باستناد تبصره ۳از ماده ۷ اساسنامه بدینوسیله باطلاع کلیه سهامداران شرکت سهامی ایجاد باغات کوی شاه اهواز میرساند که‌هرچه زودتر بقیه بدهی‌وجه سهام خودرا اعم از۱۶٪یا ۳۴٪مورد مطالبهٔ آگهی‌های شماره۲۰۶۶-۲۳ر۱۲ر۳۷و ۷۰۳-۱۵ر۴ر۳۸و۹۴۲ ۲ر۶ر۳۹ (برای اشخاصی که تاکنون موفق بپرداخت نشده‌اند) بحساب جاری شماره ۵۱۰۵ بانك ملی یا ۱۳۲۸بانك سپه‌یا ۱۳۳۳ بانك اصناف یا ۱۱۲۰ بانك پارس (شعبات اهواز) پرداخت ورسید را بدفتر شرکت تسلیم نمایند همچنین کلیه سهامدارانی که قبض موقت سهام در دست دارند باارائه فیش پرداختی بقیه و جه سهام خود منتهی تاآخر اردیبهشت ماه ۱۳۴۸ که آخرین مهلت‌می‌باشد بدفتر شرکت مراجعه وبرك اصلی سهام خود را نیز دریافت نمایند جهت مزید استحضار تبصره ۳از ماده ۷اساسنامه ذیلادرج میشود.

تبصره ۳- هریك از تعهد کنندگان که در تادیه بقیه بدهی وجه خود تعلل نمایند ملزم بتادیه خسارات ناشی از تاخیر تادیه‌بوده وشرکت میتواند سهام آنها را ضبط وبدیگری بفروشد مشروط باینکه سه‌نوبت بموجب ابلاغ کتبی بادرج در روزنامه رسمی‌مشعر برپرداخت بدهی مطالبه واز تاریخ آخرین آگهی که فواصل بین آنها کمتر از پانزده روز نباشد سی روز گذشته باشد.

۱-۶۶۹۰۰ مدیر عامل شرکت -حاج محمد تقی‌شمس‌اللهی

گندم کشاورزان «نقده» خریدار ندارد!؟

دختران روستائی تشنه ادامه تحصیلند اما دانشسرای دخترانه نیست!

اعـزام یك نفر قابله تحصیلکرده به نقده، تاسیس دانشسرای دخترانه‌ویاتربیت معلم در این منطقه عشایری، تبدیل تپه بیست هزارمتری وسط شهر به پارك وتسریع در خرید غله کشاورزان نقده از جمله‌مهمترین نکات‌مورد بحث دومین جلسه هیئت مشورتی روزنامه اطلاعات در این شهر بود . تفصیل مذاکرات‌جلسه اخیربراساس گزارش صادق پیشنهادی منشی مشورتی و خبرنگار اطلاعات در نقـده بدینقرار است .

مذاکرات هیئت‌های مشورتی

*** شهر بی قابله**

قاسمی

بودن قابله در نقده ولین موضوع مورد حث بود که توسط قای قاسمی عنوان گردید . وی ضمن سخنان خود اظهار داشت: برای اعـزام قابله باین شهر ، محل حقوقی لازم در بودجه شیرو خورشید سرخ نقده منظور گردیده ولی از خود قابله خبری نیست و اهالی تعجب میکنند که چرا تا بحال نسبت باعزام یکنفر قابله تحصیلکرده باین منطقه پرجمعیت اقدامی صورت نگرفته است وامر زایمان با دخالت قابله‌های ناوارد محلی انجام میشود .

*** دانشسرای دخترانه**

حاج امامی

ناطق بعدی جلسه آقای حاج‌امامی بود که ضرورت تاسیس دانشسرای دخترانه یا تربیت معلم در منطقه عشایری نقده را یادآور شد و اضافه کرد : در اینجا شور وشوق دختران‌روستائی وعشایری بادامه تحصیل فوق‌العاده است ودر صورتیکه دانشسرا یا تربیت معلم در نقده تاسیس‌شود، اکثریت دختران بعد از طی دوره تحصیل در این شهر، در چنین مرکز علمی نامنویسی خواهند کرد .

*** پارك شهر**

حاج بنابی

در این هنگام آقای حاج بنابی رئیس هیئت مشورتی در باره‌تپه‌ای که‌دروسط شهر قرار دارد و براثروجود خانه‌های کلنگی و زاغه بر فراز آن ، بزیبائی شهر لطمه وارد میآید مطالبی‌بیان داشت .

وی درپایان سخنان‌خودپیشنهاد کرد: این تپه را که بیست هزار متر مربع مساحت دارد میتوان تبدیل بیك پارك شهر وسیع و تفرجگاه عمومی نمود تاهم‌زاغه ها و خانه‌های خشت و گلی‌وسط‌شهر از بین برود و هم بزیبائی شهر افزوده گردد .

*** غله بی خریدار مانده**

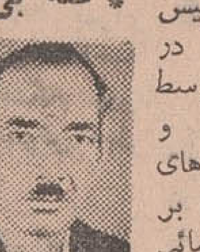

قهرمانپور

اخـرین سخنران جلسه‌آقای قهرمان‌پور نایب‌رئیس‌هیئت بود که موضوع خـرید غلـه از کشاورزان نقده را پیش کشید و اظهار داشت : بـا اینکه فصل کشت گندم نزدیك میشود اما کشاورزان این شهر هنوز نتوانسته‌اند محصول‌غله‌سال‌گذشته خود را بفروش برسانند و گندم روی دست کشاورزان بی خریدار مانده! تقاضای ما اینست کـه سازمان غله هرچه زودتر دستور خرید غله‌از کشاورزان این‌منطقه را صادر نمایند و اجازه ندهد کشاورزان بیش از این‌دچار زیان و ضرر گردند. باید اضافه کنم که صدی هشتاد و پنج‌از ساکنین نقده کشاورز هستند واگرمحصول غله آنان با قیمت مناسب‌ودراسرع وقت خریداری نشود، عده زیادی از آنان ورشکست خواهندشد .

نمایندگان اطلاعات درخدمت مردم

نرخ «تره بار» درایلام دلبخواهیست!!

عده‌ای از اهالی ایلام بدفتر نمایندگی اطلاعات آمدند و گفتند: نرخ تره‌بارو سبزیجات د راین شهرستان قیمت‌معینی‌ندارد وفروشندگان بهر قیمتی که‌دلشان بخواهد اجناس خودرا میفروشند . از طرفی وضع گوشت در اینجا کنترلی ندارد و معلوم نیست گوشتی که‌قصابان‌در این شهر بفروش میرسانند مربوط به گوسفند است یابز ونکته‌دیگر اینکه در شهراین بزرگی درماه حتی یکبار هم‌گاویاگوساله کشتار نمیکنند این عده درپایان سخنان خود افزودند جا داردمسئولین امر نسبت بکنترل‌گوشت و تعیین نرخ اجناس اقدام کنند.

اهالی«قشم» قابله تحصیلکرده میخواهند

جزیره قشم با داشتن ۶۰ هزار نفر جمعیت قابله تحصیل‌کرده ندارد و هنوز ماماهای قدیمی امور زایمان را بعهده دارند.

این مطلب را عده‌ای از اهالی جزیره قشم بامراجعه بدفتر نمایندگی‌اطلاعات اظهار داشتند و اضافه کردند بااینکه دراقصی‌نقاط مملکت تقریبا کلیه اشکالات زندگی مرتفع گردیده ولی در جزیره قشم ابتدائی ترین مسائل برای ما مشکل بزرگی است ازمسئولین‌امر تقاضا داریم بااعزام یك قابله تحصیل کرده ، باین منطقه موافقت نمایند

اخبار شهرستانها

شیئی نورانی در آسمان نائین ...

مقارن ساعت ۹ صبح روز گذشته شیئی‌نورانی مخروطی شکلی در آسمان نائین ظاهر شد وپس‌از چند دقیقه گردش در فضا از نظر ناپدید گشت.

جسم مذکور ساعت ۳ بعداز ظهر دوباره‌در آسمان این شهر نمایان شد که‌بکندی ازطرف شمال بسمت جنوب‌در حرکت بود. گاز سفید رنك و غلیظی که از انتهای این جسم خارج میگردید مانند رشته سفید رنگی در وسط آسمان کشیده میشدو مدتها اثر آن باقی میماند...

باشگاه ورستوران جدید دانشکده کشاورزی رضائیه

کار های ساختمانی رستوران‌و باشگاه «جدید دانشکده کشاورزی رضائیه که در آبانماه گذشته شروع شده بود خاتمه یافت .در حال حاضر قسمت عمده وسائل و تجهیزات مورد نیاز باشگاه مذکور تهیه شده و بزودی بهره برداری از آن آغاز میگردد .

آقای دکتر راثی رئیس‌دانشکده کشاورزی رضائیه در این موردبه خبرنگار ما در رضائیه اظهارداشت: ایجاد روح صمیمیت و همکاری در بین دانشجویان و آشناساختن‌آنان باصول تعاون و خدمات اجتماعی‌از جمله هدفهائی است که تاسیس این قبیل باشگاهها تحقق آنـرا بسهولت امکان پذیر میسازد .وی افزود : امور باشگاه بوسیله خود دانشجویان اداره خواهد شد وار هم اکنون اعضای شرکت تعاونی دانشجویان برای اداره‌کار های باشگاه مذکور تعیین شده‌اند .

همچنین شش نفر از دانشجویان سالهای اول و دوم این دانشکده اداره امورورستوران رابعهده‌خواهند داشت :

ظرف یکماه در دهات شهرستان بم ۸۱۹۲ بیمار معالجه شدند

افراد سپاه بهداشت پایگاه شماره ۲ شهرستان بم ظرف یکماه گذشته تعداد هشتهزار و یکصدو نود و دو نفر از بیماران روستائـی این منطقه را مداوا کرده‌اندضمنا نه نفر را جهت بستری شدن‌وشش نفر را برای تشخیص نوع بیماری به بیمارستان و آزمایشگاه معرفی نموده‌اند .

خبرنگار ما در کرمان گزارش داد : افراد این پایگاه ضمن‌اجرای چند طرح عمرانی باتشکیل‌جلسات سخنرانی ، روستائیان را باصول بهداشت و رعایت کامل آن‌آشنا نموده‌اند .

ضمنا واحد دندانپزشکی سپاه بهداشت جیرفت یکصد و هفتاد و چهار نفر از کسانی که به بیماری دهان ودندان مبتلا بودند مداوا کرده است و بخش آزمایشگاهی این شهر یکصد و سی و چهار نمونه آزمایش انجام داده است .

آغاز بهره برداری از خط انتقال برق تهران- گنبدکاوس

خط انتقال برق « فرح‌آباد » تهران به گنبد کاوس متصل شد و مورد استفاده قرار گرفت. بهای مصرف برق در این شهر مانندسایرشهرستان های مازندران برطبق تعرفه‌جدید اعلام گردید.

بنابگزارش خبرنگار ما درساری : بااتصال خط انتقال‌برق‌سرتاسری تهران ـ گنبد کاوس ،کلیه شهرهای مازندران ازخط انتقال بـرق فرح‌آباد تهران استفاده میکنند.

زن ۴۵ ساله ! کدخدا شد

سلطنت شرفیابی

برای‌اولین‌باردر قریه « گودگاوان عثمانوند» کرمانشاه‌زن ۴۵ساله‌ای بنام «سلطنت شرفیانی » بسمت کدخدای قریه انتخاب شد و رسما شروع بکار کرد .

خبرنگار مادرکرمانشاه‌گزارش داد: پدر سلطنت که قبلاکدخدای قریه«عثمانوند» بود ، چندروزپیش درگذشت . اهالی قریه با توجه به فعالیت هائی که « سلطنت » درامر عمران ده داشت او را به سمت کدخدای‌قریه‌انتخاب‌نمودند. بخشداری حومه نیز با کدخدائی «سلطنت» موافقت کرد و حکم کدخدائی اورا رسما صادرنمود . کدخدای جدید قریه در اولین روزکار خود طی جلسه ای‌باحضور اهالی «عثمانوند» کلیه اهالی را به همکاری دعوت کرد

برف

باردیگر شهرستانها راسفیدپوش کرد

براثر بارندگی شدید درخیابانهای شیراز سیلاب جاری شد

پس از چند روز که هوای شهرستانها ملایم و آفتابی شده بود بار دیگر انقلاب هوا در اکثر شهرستانها شروع شد ومتعاقب‌آن ریزش باران وبرف آغاز گردید. خبرنگاران ما در شهرستانهاجریان بارندگی را بشرح زیر گزارش داده‌اند .

*** در شیراز**

بر اثر ریزش باران شدید در شیراز در خیابان های شهر سیل جاری شد و عبورو مـرور وسائط نقلیه را مختل ساخت . قسمتی از نقاط مسکونـی شهر در محاصره سیل قرار گرفت و این‌وضع تابعد از ظهر دیروز ادامه داشت .

*** در فیروزکوه**

از نیمه شب پریشب ریزش‌برف سنگین در فیروز کوه و حومه‌آغاز شد که بمدت ۱۸ ساعت ادامـه داشت . درارتفاعات‌اطراف‌فیروز کوه برف سنگینی در حدود ۳۰سانتیمتر بزمین نشست و راه شوسه تهران-فیروز کوه بمدت چند ساعت‌مسدود شد .

*** ارتباط قطع شد**

ریزش برف در ارتفاعات فشم از بعد از ظهر دیروز شروع شد و قشر ضخیمی از برف ارتفاعات این منطقه را سفید پوش کرد . بدنبال ریزش برف سنگین د راین منطقه ارتباط تلفنی فشم - تهران قطع شد. در حال حاضر عبور و مرور وسائط نقلیه بدون زنجیر چرخ امکان پذیر نیست .

*** کپرها را ترك کردند**

بدنبال مه غلیظی که خرمشهرو آبادان را فرا گرفت بارندگـی شدیدی توام با توفان شروع شد که بمدت ۱۳ ساعت ادامه داشت. ریزش باران مداوم « کپر های » کپر نشینان خرمشهر را در خطر انهدام قرار داد واکثر کپر نشینان ،کپر های خود را ترك کردند .

*** جاده‌ها بسته شد**

بارندگی از ساعت ۷ بعدازظهر دیروز در گلپایگان وحومه آغاز گردید و بدنبال آن ریزش برف شروع شد و در اندك مدتی خیابان های شهر را سفید پوش کرد.

ریزش برف جاده گلپایگان ـ اصفهان را بمدت چند ساعت‌مسدود کرد و چندین دستگاه اتومبیل و وسیله نقلیه تا مدتی در این جاده معطل بودند .

بازرسان شاهنشاهی درمیان اهالی بهبهان

بطوریکه قبلا باطلاع خوانندگان عزیزرسید، هیات بازرسی شاهنشاهی اعزامی باستان خوزستان بسر پرستی تیمسار سرلشگر کاتوزیان جهت رسیدگی بشکایات اهالی بهبهان وارد این شهرشد و مورد استقبال فرماندار ، شهردار ، مدیر عامـل جمعیت شیرو خورشید سرخ،نماینده سازمان‌زنان و گروهی ازطبقات مختلف مردم‌بهبهان قرارگرفت، اعضای این هیات بمدت ده روز در محل شیر و خورشید سرخ بهبهان بشکایات اهالی رسیدگی خواهند کرد .

عکس بالا بازرسان شاهنشاهی را هنگام ورود به بهبهان در حالیکه عده زیادی از اهالی‌باستقبال آنان آمده‌اند نشان میدهد.

برای صدور رونوشت شناسنامه مامور، هرسه ماه یکبار می‌آید

« باغبادران » اصفهان بیش از پنجهزار نفـر جمعیت دارد ولی از «اداره ثبت احوال» در آن‌خبری نیست و اهالی باید برای گرفتن یکبرك رونوشت شناسنامه یا سایر کار های سجلی مبلغی خرج کنند و یکروز از وقت خود را هدر دهند تاباصفهان بروند تا مثلا یك رونوشت شناسنامه بگیرند.

خبرنگار ما در باغبادران گزارش داد:اداره آمار اصفهان فقط هر۳ ماه یکبار ماموری برای صدور رونوشت شناسنامه به باغبادران میفرستد که اوهم بیش‌از یکروز در باغبادران نمیماند .مردم ازمقامات مسئول انتظار دارند نسبت باین امربذل توجهی نمایند.

براساس تصمیمات شورای هماهنگی‌اصفهان ۶۶ دبستان ساخته میشود

جلسه شورای هماهنگی عمران اصفهان با حضورآقای‌طه‌استاندار اصفهان‌مدیران کل اصلاحات‌ارضی وتعاونی روستائی، بهداری‌وآبادانی و مسکن استان در دفتر استانداری تشکیل شد .

بنابگزارش خبرنگار مادر اصفهان در این جلسه پیرامون هماهنگی فعالیتهای عمرانی و آبادانی استان بحث و تبادل‌نظر شد و پس از مذاکرات لازم تصمیماتی در مورد تامین‌برق،لوله کشی‌آب آشامیدنی، تکمیل ساختمان ۶۶ دبستان و سه دبیرستان ، یازده باب حمام دوش در چند روستا اتخاذ گردید.

فرمانده ژاندارمری جنوب در جزیره قشم

:تیمسارسرتیپ‌مصطفی احسانی فرمانده ناحیه ژاندارمری جنوب وارد جزیره قشم شد .

تیمسار احسانی پس ازبازدیداز گروهان ژاندارمری قشم بصوب بندر عباس عزیمت نمود .

برنامه تلویزیون ایران - فرستنده آبادان

چهارشنبه ۲ر۱۱ر۱۳۴۷

ساعت ۰۰-۶ سلام شاهنشاهی
ساعت ۰۱-۶ اعلام برنامه
ساعت ۰۳-۶ کارتون
ساعت ۱۵-۶ ورزش برای تناسب اندام
ساعت ۳۰-۶ قهرمان جنگل
ساعت ۰۰-۷ صنعت نفت
۰۰-۸ گرفتار
۰۰-۹ اخبار با فیلم خبری
۳۰-۹ فلونی‌اسکواد
۰۰-۱۰ هائی وست
۳۰-۱۰ برخورد اندیشه ها
۰۰-۱۱ پایان

مردم کلاچای فقط کیوسك ماهی را تماشا میکنند!

بر اثر تقاضا های اهالی کلاچای و بامساعی شهردار این منطقه در مورد سهمیه ماهی کلاچای اقداماتی بعمل آمد و ازطرف شیلات بندرپهلوی یك کیوسك در میدان شهرداری کلاچای بمنظور توزیع ماهی ایجاد گردید .

خبرنگار ما در کلاچای گزارش داد : بااینکه کیوسك‌مدتی‌است ایجاد شده متاسفانه تاکنون اقدامی نسبت بحمل ماهی به‌کلاچای صورت نگرفته و اهالی فقط نمای کیوسك را تماشا میکنند !..باتوجه باینکه ماهی خوراك مردم بومی این سامان میباشد خوبست مسئولین امر در مورد ارسال سهمیه ماهی این منطقه اقدام کنند .

۷۳۱ کارگاه درکرمانشاه بیمه شد

تعداد کارگاهائیکه تا پایان آذرمـاه سال جـاری در استان کرمانشاهان بیمه شده‌اند به ۷۳۱ واحد میرسد .

خبرنگار مادر کرمانشاه گزارش‌داد : همچنین تعداد ۷۱۲۷ تن از کارگران این کارگاه هـا بیمه گردیده و باتفاق‌اعضاء خانواده‌خود از مزایـای بیمه های اجتماعـی برخوردار میباشند .

پیشرفتهای علوم فضائی

دراین باره ، سخنرانی مفصلی ایراد شد

بدعوت دانشگاه جندیشاپور اهواز آقای‌ناظرزاده کرمانی استاد دانشگاه تهران بمنظور شرکت در جلسات سخنرانیهای علمی دانشگاه مذکور وارد اهواز شد . وی در جلسه‌ایکه در سالن باشگاه راه آهن اهواز تشکیل شده بودشرکت کرد و پیرامون پیشرفت علوم‌فضائی سخنرانی نمود ودرپایان بسئوالات‌حاضران جواب داد .

گزارش خبرنگار ما دراهواز حاکیست:دراین‌جلسه تیمسارسرلشگر زاهدی فرمانده لشگر۸اهواز آقای‌دکتر کاظمی رئیس‌دانشکده‌جندیشاپور اهواز و چندتن از اساتید ،روسای دانشکده های وابسته و گروهی‌از دانشجویان و شخصیت های لشگری و کشوری حضور داشتند.

سمینار دامپزشکی بکار خود پایان داد

سمینار روسای مناطق‌دامپزشکی استان اصفهان که سه روز قبل‌در اصفهان تشکیل شده بود بکارخود پایان داد.

در این سمینار مسائل بهداشتی دامها مورد بررسی قرار گرفت و در پایان قطعنامه‌ای شامل ۹ ماده صادر شد .

یك خانه مخفیگاه تریاك بود

روز گذشته در بازرسی ازمنزل شخصی بنام «رفیع» یکی‌ازساکنین قریه «درمزم» رضائیه مقدار پانزده کیلو گرم تریاك کشف کردند .

گزارش خبرنگار ما در رضائیه حاکیست : کشف تریاکها بامساعی سرکار سروان مجیدیان رئیس گروهان یك ژاندارمری رضائیه‌و بوسیله مامورین ژاندارمری مبارزه با قاچاق صورت‌گرفت .

دراصفهان «حریم برق» تعیین شد!

برای جلوگیری از خطرات و خسارات ناشی از برق، دراصفهان «حریم برق» تعیین شد و ایجاد ساختمان در حریم خطوط انتقال نیرو ممنوع گردید .

در مورد تعیین حریم خطوط انتقال نیروی‌برق اعلامیه‌ای منتشر شد .

در این اعلامیه تصریح شده است که در حریم خطوط هوائی ۲۰ و۶۳ هزار ولت اعم از داخل وخارج محدوده‌شهر اقدام‌بهرگونه عملیات ساختمانی وایجادتاسیسات مسکونی، دامداری، درختکاری و غیره ممنوع میباشد ولی ایجاد مزارع سطحی‌وحفر چاه،راهسازی وایجاد شبکه آبیاری مشروط بر اینکه سبب خسارت برای‌تاسیسات خطوط انتقال نیروی برق‌نگردد با رعایت اصول حفاظتی بلامانع‌است.

بهار و خون و افیون

نوشته احمد احرار

-۲۶۷-

نهایت چون درد قولنجی عارض وی بود که هر چند یکبار عود میکرد و آزارش میداد وانمود میکرد که حب های فلونیا را برای معالجه قولنج استعمال میکند . بهر تقدیر حلواچی اغلی موظف بود برتهیه این‌داروی مخدر نظارت کرده ، سپس آنرا در حقـه های‌مخصوص سر بمهر سازد و درصندوقچه اختصاصی نگهدارد و بوقت حاجت شخصا حقه را معاینه کند و چنانچه مهر آن دست نخورده بود بمخدوم خویش تقدیم دارد .

با این کیفیت اسمعیل ااز زندگی خـود کمترین گله‌ای نداشت . او میکوشید جای بیست‌سالی را که محروم از همه لذات وخوشی‌ها در زندان قهقهـه محبوس ومقید بود با افراط در خوشگذرانی پرکند و روزگار نیز بمراد دلش میچرخید . زیـرا آرامشی که بعد از نیم قرن در مرز ها و داخله کشور قزلباش برقرار شده بودخاطر پادشاه را از مشکلات خارجی و داخلـی فارغ میداشت . نه از حملات پیاپی سلاطین اوزبك و عثمانی بمرز های شرقی و غربـی خبری بود و نه از اختلافات و کشمکش‌های خونین طوایف قزلباش و اگر گاه‌بگاه بعضی تحریکات و تعصبات بایجاد اختلال منتهی نمی‌گشت‌اسمعیل را کمترین‌دغدغه‌ای‌ازبابت اوضاع جاری مملکت عارض نمیبود . تنها یك نقیصه در زندگی اسمعیل وجود داشت و غالبا خاطر او را ملول میساخت کـه هیچکدام از زنان او هنوز فرزند ذکوری بدنیا نیاورده بودند و تخت و تاجش بدون وارث بود .

با آنکه اسمعیل ذاتا رغبتی نسبت بزنان احساس نمیکرد ، برای تحقق این آرزو که پسری‌ازصلب وی بظهور رسد هر چند یکبار همسرتازه‌ای‌میگرفت‌امادر حالیکه‌دخترانش پای‌به‌بخت‌میگذاشتند و موقع‌شوهر کردنشان فرامیرسید هنوز پسری نداشت و این غـم زندگانیش بود . رفته رفته اسمعیل چنین می پنداشت که مقدر نیست فرزند ذکوری جانشین‌تخت‌وبخت او شود چنان ازین‌بابت مایوس شده بود که موجبی برای کشتار شاهزادگان احساس نمیکرد . زیرا ازیك طرف آتش انتقامجوئی در سینه‌اش‌بسردی گرائیده بود و از طرف دیگر علاقه و تعصب خاصی نسبت بهیچکدام از اجاق‌زادگان نداشت که مایل باشد تخت و تاج سلطنت‌را برای یکی از آنها بگذارد و دیگران را از سرراه او بردارد . بلکه ترجیح میداد عده مدعیان تخت و تاج بیشتر باشد تا بعد از وی ، میدان وسیعتری جهت رقابت گشوده شود و شاهزادگان درین میدان همدیگر را بخاك و خون بکشند .

اما خواست تقدیر چیزی غیر از آن بود که اسمعیل تصور میکرد . هنوز چندهفته‌ای از طرد میرزا مخدوم و تسکین هیجانات‌مردم نگذشته‌بود که سکر آرامش در کام او باشهد واقعه‌یی بزرك درهم آمیخت و آرزوی‌بزرك اسمعیل‌رایکی از جواری وی با تولد پسری تحقق بخشید .

تاچندی پیش ازآن هر وقت‌یکی‌از جواری حرم حامله میشد تالحظه وضع حمل اسمعیل قرار و آرام نداشت . بامید آنکه شاید زن حامله پسری بیاورد همه اهل حرم را بـه خدمت او میگماشت .تهدیدمیکرد که هرآینه درزنان حاملگی یا موقع وضع حمل سرموئی از آن زن کم شود زمین وزمان را بهم‌خواهد دوخت‌و بخلاف‌معهودهر روز بحرمخانه‌می-رفت و اززن آبستن احوال میگرفت و باو وعده میداد که اگرپسری بدنیا آوردفدومش را به زر خواهد گرفت . در تمام این مدت اهل حرمخانه و شخص‌پادشاه بانواع‌نذورات متوسل میشدند و همگان آرزو میکردند که خداوند پسر و جانشینی بشاه عنایت کند . آنگاه وقتی وضع حمل صورت میگرفت و دختری چشم بجهان میگشود اسمعیل از فرط خشم تا مدتی از حرمخانه روی می‌گردانید و زنی که دختر بدنیا آورده بود برای همیشه از چشم او میافتاد . اما این مرتبه اسمعیل از فرط یاس کمترین توجهی بحرمخانه وزنی‌که ازوی‌باردارشده‌بود نشان نمیداد و سایرین نیز تاسی‌بشاه کرده‌التفات ومراقبتی درحق‌زن بارداد نشان نمیدادند بنحوی که زن‌بیچاره‌نیزشك نداشت‌فرزندش دختر خواهد بود و بخاطر آنکه مبادا مشمول خشم و نفرت شاه واقع شود چندین بـار باندیشه سقط جنین‌افتاد و اگر ترس مانعش نمیشد در همان ابتدای کار فرزند خود را بنحوی سقط میکرد .

این‌مقدمات بنوبه خود سبب شده بودکه اسمعیل غافلگیرانه در مقابل خبری بدین اهمیت قرار گیرد و بگونه‌ای تردید کنـد که‌تا فرزند خود را ندیده بود باورش‌نمیآمد صاحب پسری شده باشد .

رپرتاژ روز

از: نوشیروان کیهانی‌زاده

رئیس جمهوری امریکا مقتدرترین مرد سیاسی

چگونگی انتخاب و وظایف و اختیارات رئیس جمهوری آمریکا

پس از چند سال، دیشب لیندن جانسون و ریچارد نیکسون یک بار دیگر در برابر هم قرار گرفتند، اما این بار درست وضع برعکس دفعه قبل بود آن بار جانسون پست معاونت ریاست جمهوری آمریکا را از نیکسون تحویل گرفت، اما این دفعه نیکسون زمام امور آمریکا را برای حد اقل چهار سال از جانسون به‌خود منتقل کرد نیکسون، مردی که از ساعت هشت و سی دقیقه بعد از ظهر دیروز بوقت تهران صاحب اختیار آمریکا شد سیاستمدار کهنه کاریست که حوصله و شکیبائی خودرا درسالهای اخیر به ثبوت رسانید. وی با فکر و دیدی نو وارد کاخ سفیدواشنگتن شده است.

اومی کوشد تاباعبرت ازاشتباهات سیاست‌خارجی جانسون، آمریکا رااز گرفتاری های بی شمارفعلی نجات دهد. و همه مساعی خویش را بکاربرد تا از وارد کردن آمریکا در مشکلی چون ویتنام پرهیز کند به اعتقاد بسیاری از مورخان وصاحب نظران او بانیت رفع بحرانهای جهانی که امریکا کم و بیش به آنها کشانیده شده وارد کاخ سفید گردیده‌است، ولی وقوع حوادث همیشه قابل پیش بینی نمی باشد.

درباره آغاز زمامداری نیکسون و عقاید و احساسات او مطالب فراوانی نوشته شده است، در گزارش امروز به قدرت و وظایف رئیس جمهوری آمریکا اشاره می شود.

ماده دوم قانون اساسی آمریکا قوه اجرائیه حکومت فدرال را به رئیس جمهوری تفویض مینماید، قانون اساسی هیچگونه اختیاراتی برای معاون رئیس جمهور و یا اعضای کابینه یامقامات رسمی دیگرقائل نشده است.

وظیفه معاون رئیس جمهوری که طرز انتخابش مانند رئیس‌جمهوری است منحصر به ریاست سنا است اما در صورت بر کناری رئیس جمهوری یا مرگ وی و یا استعفا و هر امری که موجب‌عدم توانائی رئیس جمهوری در انجام وظایفش باشد معاون رئیس جمهوری وظیفه جانشینی وی را بر عهده می گیرد. معاون رئیس جمهور همچنین می‌تواند در صورتیکه رئیس جمهوری قادر به انجام وظیفه خود نباشد، بجای او منصوب شود و اداره ریاست جمهوری را بعهده‌گیرد. رئیس جمهوری نیز می‌تواندچنانچه معاون ریاست جمهوری از بین برود یکنفر دیگر را به معاونت خودتعیین نماید.

رئیس جمهوری ریاست سازمان های وسیع قوه مجریه را که از وزارت خانه‌ها و سازمان های مستقل‌تشکیل یافته‌است بعهده دارد، هریک از وزارتخانه ها زیر نظر یکی‌ازاعضای کابینه رئیس جمهوری اداره میشود وبوسیله آنهااست که اصول‌قانون اساسی و مقررات و قوانینی که‌از طرف کنگره وضع شده بموقع اجرا گذارده میشود.

رئیس جمهوری در واشنگتن دریک مقر رسمی که کاخ سفید نامدارد زندگی میکند و آنجا، هم دفتر کار رئیس قوه مجریه و هم خانه‌او بشمار میرود.

* کالج انتخاباتی

نامزد های مقام ریاست جمهوری‌در کنوانسیون هائی که ازطرف‌احزاب سیاسی عمده تشکیل می گردد انتخاب می شوندهریک از احزاب سیاسی، شهری را برای تشکیل کنوانسیون خود انتخاب می نماید. کنوانسیون ها معمولا در اوایل تابستان هر «سال انتخاباتی» تشکیل می گردد و سازمان حزب، در هر ایالت نمایندگانی به کنوانسیون اعزام می کند.

واشینگتن اولین رئیس جمهوری امریکا ونیکسون سی‌وهفتمین آن

کنوانسیون پس از انتخاب مقامات رسمی و کمیته های خود، برنامه انتخاباتی حزب را تدوین مینمایدو بعداز طی این مراحل، دیگرآماده معرفی نامزد های ریاست‌جمهوری و معاونت است. رئیس کنوانسیون ابتدا نظر نمایندگان هر ایالت را درباره نامزد آنها برای ریاست جمهوری استفسار میکند و هیئت نمایندگی هر ایالت نامزد خودرا معرفی مینماید. پس از آنکه‌هیئت های نمایندگی ایالات نامزد های خودرا معرفی نمودند برای تعیین نامزد حزب، بین کلیه اعضای کنوانسیون اخذ رای بعمل می آید وهر یک از نامزد ها که اکثریت آراء کنوانسیون رابدست آورد بعنوان نامزد حزب برای ریاست جمهوری در انتخابات ماه نوامبر همان سال اعلام‌میگردد. اعضای کنوانسیون قانون اساسی‌در فیلادلفیامعتقد بودند که انتخاب مستقیم و بدون واسطه رئیس جمهوری از طرف مردم عاقلانه نیست و باهمین طرز تفکر در قانون اساسی یک روش غیر مستقیم نیز برای‌انتخاب رئیس جمهوری‌درنظر گرفتند.

در انتخابات ماه نوامبر، رای دهندگان هر ایالت، عده‌ای برابر مجموع سناتور ها و نمایندگان آن ایالت در کنگره را بعنوان انتخاب کنندگان ریاست جمهوری تعیین مینمایند، این انتخاب کنندگان یااعضای مجلس انتخاباتی از طرف احزاب سیاسی فقط برای رای‌دادن به نامزد مورد نظر حزب، جهت احراز مقام‌ریاست جمهوری‌ومعاونت رئیس جمهوری معرفی میشوند. انتخاب کنندگان پنجاه ایالت را جمعاً «کالج» یامجمع انتخاباتی‌می نامند، مجمع انتخاباتی‌رئیس‌جمهوری ومعاون رئیس جمهوری‌آمریکا را تعیین میکند، بااین‌ترتیب که‌انتخاب کنندگان هر ایالت نامزد موردنظر خودرا که اکثریت آراء آن ایالت رابدست آورده تعیین مینمایند و کلیه آراء انتخاباتی آن ایالت‌به حساب برنده انتخابات آن منظور می گردد.

در بیستم ژانویه، که‌پس‌ازانتخابات نوامبر فرا میرسد‌رئیس جمهوری جدید وظایف قانونی خودرا طی مراسمی که به مراسم‌افتتاح‌معروف است آغاز میکند. رسم براینست که رئیس جمهوری جدیدبرای‌ادای سوگند در برابر رئیس دیوانعالی کشور آمریکا به کاپیتول برود.از آن‌پس کلیه مقامات‌اجرائی‌امریکا دربرابر وی مسئولیت پیدامی کنند ودستور اجرای وظایف قانونی خود رااز رئیس جمهوری دریافت‌میدارند

* قدرت وسیع

پست‌ریاست جمهوری آمریکا یکی از مهم ترین و پر قدرت‌ترین مقامات سیاسی دنیا است. دردرجه اول‌رئیس جمهوری بایدمراقبت‌نماید تاقوانین بطور صحیح اجرا گرددو سازمان عظیم دولتی امریکا رااداره کند. برای‌انجام‌این وظیفه مهم رئیس جمهوری نه تنها اختیارات مربوط به انجام وظایف قوه مجریه رادر دست دارد، بلکه دارای اختیارات مهمی در امور مربوط به قوای مقننه و قضائیه می‌باشد.

> **رئیس جمهوری امریکا می تواند مجازاتها را تغییر دهد و مصوبات کنگره را «وتو» نماید**

رئیس جمهوری امریکا فرمانده کل‌قوا و رئیس‌قوه مجریه است

رئیس جمهوری امریکا می تواند هر قانونی راکه بتصویب کنگره رسیده باشد «وتو» کند.

تازمانیکه کنگره قانونی راکه از طرف رئیس جمهوری «رد» شده مجدداًبا اکثریت دو ثلث آراء به تصویب نرساند این قانون قابل اجرا نخواهد بود. رئیس‌جمهوری میتواند با دعوت کنگره به‌تشکیل یک جلسه مشترک، جهت اتخاذ تصمیم درباره هر موضوعی که وی قابل اهمیت میداند، قوه مقننه‌را بطریق خاصی هدایت‌نماید. رئیس جمهوری در پیامهای سالانه و مخصوص خود به کنگره، میتواند تدوین و تصویب قوانینی را که برای کشور ضروری میداندتوصیه کند و در نطق ها و پیامهای عمومی خود بطور غیر مستقیم کنگره را ارشاد نماید. رئیس جمهوری‌تنها مقامی است که دربارهٔ‌اجرای‌برنامه هائی که متضمن رفاه عمومی می‌باشد مستقیما‌دربرابر ملت‌مسئولیت دارد. رئیس جمهوری همچنین به عنوان رهبر حزب سیاسی که موجبات انتخاب وی رابرریاست جمهوری فراهم کرد، میتواند از اعضای حزب خوددر کنگره‌بخواهد که ازبرنامه های پیشنهادی وی پشتیبانی نماید.

● اختیارات

وقتیکه پست یکی‌ازقضات فدرال واز آنجمله‌اعضای دیوانعالی‌کشور آمریکاخالی میشود، رئیس‌جمهوری میتواند قاضی جدیدی برای‌احراز این مقام انتخاب و معرفی نماید. البته شخصی که از طرف رئیس جمهوری برای احراز این مقامات انتخاب میشود باید از طرف‌سنای آمریکا نیز تائید شود.

رئیس جمهوری میتواند هرشخصی را که باتهام نقض قوانین فدرال محکوم شده است بطور مشروط یا کامل عفو نماید. او میتواند مدت زندان محکومی را کوتاهتر کند یا از میزان مجازاتی که‌برای یک جنایت تعیین‌شده‌است بکاهد. رئیس جمهوری‌همچنین میتوانداجرای مجازات اعدام را بتاخیر بیاندازد.

اختیارات اجرائی رئیس جمهوری امریکا بقدری زیاد است که دراین گزارش نمیتوان‌همه‌آنها رابرشمرد رئیس جمهوری مجری اصول‌قانون اساسی و قوانینی است که‌بتصویب کنگره میرسد.

برای اجرای این قوانین رئیس جمهوری میتواند مقررات و آئین‌نامه ها و دستورالعمل هائی صادر نماید که به فرامین اجرائی‌معروف است

کندی ولینکلن دو رئیس‌جمهوری باسرنوشتی مشابه

رئیس جمهوری فرمانده کل‌قوا و نیروی دریائی و چریکهای ملی امریکا است. این پیش بینی ها، به رئیس جمهوری آمریکادرزمان جنگ و خطر بروز جنگ قدرت زیادی میدهد.

مسئولیت روابط‌آمریکا باکشور های خارجی‌بردوش رئیس‌جمهوری است. قانون اساسی اختیارانتصاب سفرا و وزیران مختار وکنسول‌های امریکارابشرط تائید سناباوتفویض کرده است.

رئیس جمهوری باتفاق وزیر خارجه خود وظیفه تماس رسمی‌با کلیه دول خارجی را انجام میدهد. وی ازطریق‌وزارت خارجه آمریکا، اتباع آمریکائی را هنگام مسافرت در خارج‌و همچنین اتباع خارجی‌را حین مسافرت‌به‌امریکا تحت‌حمایت ومراقبت قرار میدهد.

رئیس جمهور همچنین میتواند یک کشور تازه یا یک دولت جدید را برسمیت بشناسد یا رسمیت‌یک کشوررااپس‌بگیرد او میتواند برای عقدقراردادهای لازم‌بادول دیگروارد مذاکره شود و قرار داد یاموافقت نامه هائی با آنها منعقد نماید.

رئیس جمهوری آمریکا میتواند قوای نظامی ونیروی دریائی‌آمریکا را بهر نقطه از جهان که ضروری بداند اعزام نماید.

وی، وزیران و روسای قسمت‌های مختلف سازمان اداری کشور و همچنین مقامات‌مهم‌فدرال راتعیین ومنصوب مینماید.

این روش انتصابات براساس آزمایش از نظر صلاحیت‌وآمادگی داوطلبان برای احراز مشاغلی که طالب آن‌هستند استوار شده‌است.

ایالات

نام ایالات پنجاهگانه‌امریکا هریک معنای خاصی دارد و اغلب این نامها سرخپوستی است، مثلا نبراسکا یعنی رودخانه کم عمق، میسوری یعنی قایق بزرک، کنتوکی یعنی چمنزار، ایلی‌نوی‌یعنی مردان جسور - یوتا یعنی ساکنان کوهستان. اسامی بعضی ازایالات نیز اسپانیائی است مانندفلوریدا یعنی‌فصل عید - کولورادو یعنی سرخ بعضی نیز انگلیسی‌وفرانسوی است. نام آلاسکا روسی به معنای جزیره و هاوائی بزبان محلی یعنی میهن. نام‌جورجیا را از روی نام جورج دوم پادشاه انگلستان و لوئیزیانا را از نام لوئی ۱۴ پادشاه فرانسه گرفته‌اندورود ایسلند نیز بافتخار جزیره یونانی رودس نامگذاری شده است.

ریاست جمهوری

مدت اشتغال: ۴ سال.

حقوق:

صدهزار دلار در سال، بعلاوه پنجاه هزار دلار فوق‌العاده برای مخارج اضافی و چهل هزار دلار هزینه سفر وتشریفات رسمی که‌از مالیات معاف است.

آغاز کار:

۲۰ ژانویه پس ازانتخابات

انتخاب کنندگان: مردم

مشخصات:

باید تابع‌و متولد آمریکا بوده، حداقل دارای ۳۵ سال سن و ۱۴ سال مقیم‌امریکا بوده باشد.

برنامه آینده

سینه‌موند
اولین سینمای خانواده ها
و کودکان تهران

اتومبیل تورست
جاده قدیم شمیران «روبروی باغ‌صبا»
اتومبیل نو، دست دوم، معاوضه نقد و اقساط
تلفن ۷۶۵۰۱۱
آ-۶۵۱۲۰

آ-۶۷۰۰۰

ملک حسین پادشاه اردن از خطر جنگی بزرگ سخن میگوید

اینروزها تاریک ترین لحظات حکومت من است

ملک حسین

من بسیار افسرده‌هستم واوضاع بسرعت رو بوخامت میرود

راهی بسوی مرگ : اینها چریکهای عرب هستند که در صحاری اردن تعلیمات نظامی می‌بینند تابجنگ اسرائیل بروند . بعضی ازآنها کشته‌میشوند و بعضی اسرائیلی هارا می کشند.

ملک حسین که اکنون برای انجام معاینات پزشکی در لندن بسر می برد دریك مصاحبه مهم اختصاصی با «فرانك‌جیلز» معاون سر دبیر روزنامه « ساندی تایمز » لندن اوضاع خاور میانه‌عربی را مو شکافی میکند.خلاصه این مصاحبه قبلا جزواخبار خارجه بنظر خوانندگان رسیده و نظر باهمیت‌مطالبی که از طرف ملك حسین عنوان شده متن کامل آن‌در زیر چاپ شده است .

س ـ آن اعلیحضرت بسیاری از بحران های خطرناك را بسلامت از سر گذرانده‌اند . ممکن است بگوئید در پرتو تجربیاتی که‌بدست آورده‌اید در باره اوضاع فعلی خاور میانه چگونه قضاوت‌میکنید.

ج ـ اکنون من بدترین لحظات زندگی خود را می گذرانم .من بسیار افسرده هستم . اوضاع به سرعت رو بوخامت میرود . و من تقریبا هیچ دور نمای مسالمت ـ آمیزی برای خروج از این‌وضع نمی بینم . اسرائیلی ها رو به‌بسیار خطرناکی در پیش گرفته‌اند.آنها ظاهرا دیگر باین فکر نیستند که افکار عمومی جهان در باره‌شان‌چه می اندیشد . آنها قربانی قدرت خود شده‌اند .

● **امیدی بصلح نیست**

س ـ آیاشما هنوز فکرمیکنید که ماموریت یارینك باید ادامه یابد ؟

ج ـ بله ، البته ، اگراسرائیل قطعنامه شورای امنیت را که در نوامبر ۱۹۶۷ باتفاق آراءبتصویب رسید قبول کند ماموریت یارینك میتواند ادامه یابد .

ما عربها این قطعنامه‌راپذیرفته‌ایم. اما اسرائیل آن را نپذیرفته . اگر اسرائیل نیز این قطعنامه را بپذیرد و اعلام کند که آن رااجرا می نماید در آنصورت امیدی هست که کار یارینك بتواند ادامه یابد.

اما ظاهرا اسرائیل هیچ‌برنامه‌ای برای صلح ندارد و میخواهدآنچه راکه بدست آورده در دست خود نگاهدارد ، بهمین جهت در حال حاضر هیچ امیدی به صلح وجود ندارد .

* **راهی جز مبارزه نیست**

س : اگر امیدی به صلح‌نیست بنظر شما ... در حال حاضر خطر جنك تاچه حد وجود دارد ؟

ج: خطر در مقاصد اسرائیل نهفته است . ظرف چند سال‌آینده اعراب حمله را آغاز نمی کنند ، اسرائیل با قدرت برتر نظامی خود و مقاصد تجاوز کارانه‌اش خطر واقعی بشمار میرود . در عین حال در وضع اعراب واسرائیل‌تغییراتی روی داده است . پیش از جنك ژوئن ۱۹۶۷ اسرائیلی‌هاپشتشان‌به دریا بود و بهمین جهت‌برای‌زنده ماندن خود می جنگیدند . اکنون عربها همین احساس را دارند . ما اکنون هیچ راهی بجز ادامه‌مبارزه نداریم .

● **نقطه عطف**

س : نظر شما در باره آینده اسرائیل بعنوان یك دولت‌چیست؟ آیاتصمیماتی که در کنفرانس وزیران خارجه عرب در خارطوم گرفته شد هنوز بقوت خود باقی هستند ؟

(در جلسه وزیران خارجه عرب که در اوت ۱۹۶۷ در خارطوم تشکیل شد وزیران خارجه‌تصمیم گرفتند که اسرائیل را بهیچوجه برسمیت نشناسند و با آن دولت صلح نکنند تا فلسطینی ها حقوق خود را بدست آورند .

اما رهبران عرب ظاهراحاضرند که از طریق سازمان ملل یك راه حل مسالمت آمیز را بپذیرید)

ج: پاسخ به قسمت اول سئوال شما مربوط به اینست که‌رهبران اسرائیل تاچه حد بتوانند ازفرصت فعلی برای استقرار یك صلح پایدار در خاور میانه استفاده کنند. آنها باید ببینند که آیا میخواهند بعنوان یك‌دولت و یك کشور در خاور میانه مورد قبول قرارگیرند یا یك عنصر خارجی که از طرف دشمنان خود محاصره شده باقی بمانند .

در مورد کنفرانس خارطوم باید بگویم که آن کنفرانس نقطه‌عطفی در وضع اعراب‌بود.در آن کنفرانس موافقت شد که یك راه‌حل سیاسی باید برای مشکل اعراب واسرائیل یافت شود. چهار ماه بعد از آن قطعنامه شورای امنیت تصویب شد. در این قطعنامه که مورد قبول‌ماقرار گرفته حق همه کشورهای این‌منطقه برای ادامه موجودیت آنها درمحیط صلح در چهراچوب مرزهای‌امن و برسمیت شناخته شده تاکید شده است.

* **فلسطینی‌ها حق دارند**

س : روابط رسمی و غیر رسمی دولت آن اعلیحضرت‌با جنگجویان آزادی فلسطین که در داخل خاك اردن تعلیمات میگیرند و ازهمانجا به عملیات‌نظامی دست میزنندچگونه است ؟

ج: ما هیچ روابط رسمی نداریم. تبلیغات اسرائیلی اینطور وانمود میکند که من اسیر و زندانی فلسطینی‌ها هستم و قدرت کنترل آنها را حتی اگر بخواهم ندارم .

این درست نیست . حقیقت این است که‌من‌نمیخواهم آنهارا کنترل کنم وتحت فشار قرار دهم . آنها نیروی جنگنده مردم‌فلسطین هستند وفلسطینی‌ها در۲۰سال گذشته‌بیش از هرکس از اختلاف اعراب و اسرائیل رنج کشیده‌اند .

بعد از جنك ۱۹۶۷ آنها نیروهای خودراسازمان داده‌اندتابرای‌بدست آوردن وطن از دست رفته خود بجنگند و برای این کار همه‌گونه حق‌دارند.

* **وضع ساحل غربی اردن**

س : اخیرا از قول شما نقل‌شد که گفته‌اید اگر صرفنظر کردن‌از حاکمیت اردن بر ساحل غربی‌رود اردن کمکی به صلح بکند حاضرید اینکار را انجام دهیدتا در این‌منطقه یك دولت فلسطین تشکیل شود.

ج: من همچو چیزی نگفتم ـ من هیچوقت نمی‌توانم از ساحل غرب رود اردن با فلسطینی‌ها بگذرم . فکر تشکیل حکومت فلسطین‌در حقیقت واقعیت ندارد.

اعراب‌وفلسطینی‌ها اینرا نمی‌خواهند آنچه من حاضرم انجام دهم اینست که وقتی ساحل غربی رود اردن‌به اردن باز گردانده‌شد به‌فلسطینی‌های آنجا امکانات بیشتری برای اداره امور آنجا بدهم .

* **فداکاری ملت اردن**

س : اگر عملیات مبارزان آزادی و حملات آنها به‌اسرائیل ادامه یابد اسرائیل هم همانطور که نمونه‌هایش را دیده‌ایم علیه اردن دست به عملیات انتقامی میزند . مردم اردن‌این افزایش عملیات جنگی و انتقامی را چگونه تحمل میکنند .

ج: مطمئن هستم که ملت من‌حاضر بهرگونه فداکاری است ،اگر هیچ راه‌حلی برای مشکل خاورمیانه پیدا نشود اردنی‌ها همگی سرانجام همان کاری رامیکنند که اکنون‌مبارزان آزادی میکنند .

● **بدون خطر**

س : بسیاری از ناظران خارجی معتقدند که ادامه فعالیت های‌مبارزان آزادی حکومت شما و حتی شخص شمارا بخطرمیاندازد .

ج ـ اینطور نیست . خاندان‌هاشمی جزئی از گذشته ، حال و آینده‌عرب است .باآنکه گفته‌ام من تاریك‌ترین لحظات حکومت خودرامی‌گذرانم اما این‌به‌آن معنانیست که‌خطری‌حکومت مرا تهدید میکند .

* **نقش دوکشور بزرك**

س : بنظر شما کشورهای‌خارجی اگر اصولا بتوانند درحل اختلافات اعراب و اسرائیل نقشی ایفاء کنند این نقش چگونه میتواندباشد . این روزها صحبت‌های زیادی‌درباره‌تشویق اسرائیل به‌قبول قطعنامه شورای‌امنیت میشود و اما اینکار چگونه بایدانجام شود ؟ آیا شما درباره امکان‌دخالت عملی خارجیان فکر کرده‌اید ؟

ج: نه . من به‌همچوچیزی فکر نکرده‌ام .اما معتقدم که دوکشورفوق بزرك‌امریکا و شوروی میتوانند نقش بزرگتری ایفاء کنند .مثلارویه‌امریکا تاکنون این بوده که عناصر افراطی را در داخل اسرائیل تشویق کند . من امیدوارم که‌دولت‌نیکسون‌سیاست متعادل‌تری درپیش گیرد .این‌سیاست میتواند به‌عناصر میانه‌روی اسرائیل کمك کند .

باآنکه من تاکنون چنین عناصری‌را دراسرائیل ندیده‌ام اما بوجود آنها اطمینان دارم .

* **من دوگل راستایش میکنم**

س : آیا بنظر شما رویه ژنرال دوگل و بخصوص تصمیم او درمورد جلوگیری از صدور اسلحه‌به‌اسرائیل وقول اودرمورد حمایت نظامی ازلبنان درصورت حمله باین کشور به‌بهبود اوضاع کمك میکند ؟

ج: ژنرال دوگل مشکل خاورمیانه را درك کرده‌است او طرفدار یك راه حل‌عادلانه و پایداراست‌من از اقدامات اوستایش میکنم و معتقدم که اقدامات فرانسه درعین‌حال نشانه وخامت‌اوضاع خاورمیانه است .

* **من درلندن دوستانی دارم**

س:نظرانگلیسیهاراچگونه‌یافته‌اید؟

ج: من در اینجا (لندن) دوستان بسیاری دارم و همیشه از اینکه‌به‌لندن میایم خوشحال میشوم ، بجز این معتقدم که‌افکارعمومی‌انگلیس‌همراه باافکار عمومی قسمت اعظم دنیای‌غرب درمورد اختلافات اعراب و اسرائیل درحال تغییر ودگرگونی است .

مدت‌زیادی اسرائیل مانند مرد کوچکی که برای نجات زندگی خود می‌جنگد حمایت افکار عمومی جهان را جلب کرد ه‌بود .حال اسرائیل قوی‌شده وبااعمال‌تجاوز کارانه‌اش حمایت افکار عمومی جهان رابمیزان زیادی از دست داده است .

از: هرالدتریبون

مشکل تازه در کنفرانس صلح پاریس

ویت کنگ سازمان کمونیستی یانه ؟

* **دولت فرانسه نسبت به نتایج مذاکرات پاریس خوش بین است**

همزمان با آغاز زمامداری نیکسون ، در ویت‌نام تحول تازه‌ای در حال روی‌دادن است نیکسون همواره‌تاکید کرده است که مسئولیت‌جنك ویت‌نام‌هرچه بیشتر بایدبعهده خود ویتنامی‌ها گذارده شود.

باین معنا که سربازان امریکائی هرچه ممکن است ازویت‌نام خارج‌شوند و سربازان ویت‌نام جنوبی خودشان عملیات جنگی را بعهده بگیرند . اکنون‌این روز ها درویتنام جنوبی مسئله خروج سربازان امریکائی از این کشور بصورت مسئله روز درآمده . رهبران ویت‌نام جنوبی‌تاکیدو اصرارمیکنند که تاریخ معین و برنامه‌ای برای تخلیه کشورشان از قسمتی از ارتش امریکا تعیین شود .

بسیاری از دیپلماتهای کشورهای متفق در جنك ویت‌نام‌این‌اقدام دولت ویتنام‌جنوبی را می‌ستایند .

● **خوشبینی دوگل**

«میشل دبره» وزیر امور خارجه فرانسه اخیرا بمناسبت‌عزیمت «اورل هریمن» رئیس هیئت نمایندگی امریکا در کنفرانس صلح ویت‌نام ضیافتی ترتیب داد و بنمایندگی از طرف پرزیدنت دوگل از اینکه تلاش های «هریمن» به قرار گرفتن موج صلح در یك راه بدون برگشت کمك کرده از او تشکر و سپاسگزاری کرد .

با اظهارات «میشل دبره» معلوم میشود که دوگل معتقد است کنفرانس صلح پاریس سرانجام به استقرار صلح در ویت‌نام منجر خواهد شد . اما همه ناظران باندازه دوگل خوشبین نیستند . بعضی از این ناظران در اظهارات و اقدامات اخیر رهبران سایگون بجای امیدبه صلح نشانه های تردیدمی‌بینند.

«تران‌وان هونك» نخست وزیر ویتنام جنوبی‌درمصاحبه‌ای که‌دیروزانجام‌داد گفت: سربازان ویت‌نام جنوبی میتوانند جای خالی سربازان امریکائی راپر کنند . البته‌بشرطی که تخلیه ویت‌نام جنوبی از قوای امریکا مرحله بمرحله باشد و هرماهه بین ۱۰ تا ۲۰ هزار نفر سرباز امریکائی خاك این کشور را ترك گویند .

با توجه باینکه‌درحال حاضر ۵۴۰ هزار سرباز امریکائی‌در ویت‌نام‌هستند تخلیه‌این عده‌طبق پیشنهادنخست‌وزیر سایگون دوسال و ۳ ماه طول میکشد و اگر هر ماهه ۱۰ هزار نفر از ویت‌نام خارج شوند کارتخلیه تقریبا چهار سال طول میکشد .

معذلك این اظهارات «تران‌وان هونك» بهیچوجه سبب آرامش خاطر کسانی که میخواهند جنك ویت‌نام هرچه زودتر پایان یابد نشده است .

«تران‌وان هونك» در همین مصاحبه گفت : البته ما حاضریم در هر نقطه‌ای با ویت‌کنگها مذاکره کنیم اماویت‌کنك باید قبل از هر چیز اعلام کند که یك سازمان کمونیستی نیست .

جبهه‌آزادیبخش ویت‌نام‌جنوبی«ویت کنك» بارها اعلام‌کرده که یك سازمان‌متشکل از همه عناصر اعم از کمونیست‌وغیر کمونیست میباشد ولی بااین‌حال هیچگاه ماهیت کمونیستی خود را مخفی نمیکند .

در حقیقت در پاریس سازمان آزادیبخش ویت‌نام جنوبی با فعالیت فوق‌العاده و ارتباط بسیار نزدیك خود با حزب‌کمونیست‌فرانسه همه را متحیر کرده است .

هفته گذشته روزنامه «اومانیته» ارگان حزب کمونیست فرانسه با غرور تمام عکس اعضای هیئت نمایندگی ویت‌کنك را در مذاکرات صلح با رهبران حزب کمونیست فرانسه در صفحه اول خود چاپ کرد . در همین ملاقات رئیس هیئت‌نمایندگی‌ویت‌کنك روابط قدیمی‌که «حزب کمونیست فرانسه راباکمونیست‌ها و میهن پرستان ویت‌نام» متحد میکند مورد ستایش قرارداد .

باید یادآوری‌کرد که «هوشی‌مین»رئیس جمهوری ویت‌نام شمالی یکی از موسسین حزب کمونیست فرانسه است . تاکیدی‌که اخیرا در سایگون روی خروج سربازان امریکائی‌ومذاکرات‌مشروط باویتکنك‌میشود این نگرانی را در پاریس بوجود آورده‌که آیا رژیم سایگون‌درصدد است درکنفرانس صلح خرابکاری کند و چهره تازه‌ای را جانشین آن سازد یانه .

البته اعضای هیئت نمایندگی سایگون در پاریس میگویند : ما با کمال صداقت به پاریس آمده‌ایم وواقعادلمان میخواهدکه مذاکرات صلح با موفقیت انجام شود . اما همین ها در مذاکرات‌و گفتگو های‌خصوصی مطالب دیگری را عنوان میکنند .

گفته میشود که ویت‌نام جنوبی قصد دارد با شروع تخلیه سربازان امریکائی پیشنهاد کند که یك کنفرانس سه جانبه جانشین کنفرانس صلح پاریس شود .

در این کنفرانس باید فقط ویتنامی‌ها یعنی سایگون ، هانوی و ویت‌کنك شرکت داشته باشند .البته بشرط آنکه ویت‌کنك ماهیت کمونیستی خود را تکذیب کند .

از : لوموند — ترجمه: علی بهارلو

پایان یک ریاست جمهوری

* **جانسون ترجیح داد درآخرین روزهای زمامداری نقش داوررا عهده‌دار گردد**

اوضاع و احوال بین‌المللی سرانجام به‌پرزیدنت جانسون مجال نداد که قبل‌ازترك مقام‌ریاست‌جمهوری بیك‌سفر خداحافظی در کشورهای مختلف جهان‌دست بزند . دراین شرایط شاید جانسون ترجیح میداد که باتشریفات ساده‌ای از کنگره تودیع کند معذلك او بدرخواست اکثریت دموکرات‌دردومجلس،نمایندگان وسنا تن‌درداد و روز سه‌شنبه برای قرائت پیام مهم سالانه خود در جلسه مشترك کنگره حضور یافت.

از میان روسای جمهوری امریکاتنهاجرج‌واشنگتن و«جان‌آدام» متجاوز از یك قرن‌ونیم قبل با چنین تشریفاتی مقام ریاست جمهوری را ترك گفتند .

* **چشمان اشك آلود**

لیندن‌جانسون پس از پایان نطق خود با چشمان اشك‌آلود ولی با سرفرازی از کرسی خطابه پائین آمد . اینك او در میان هیجان عمومی و کفزدن های ممتد نمایندگان کاخ «کاپیتول» را ترك می گفت .

جانسون باین‌نیز اکتفا نکرد و بجای آنکه بیلان کارهای خودرا ارائه دهد در آخرین لحظه خواست نقش داوررا ایفا کند او ریچارد نیکسون‌رابطرفداران خود توصیه کرد و وظیفه ادامه کارهائی را که‌دولت دموکرات آغاز کرده بعهده دولتی که میرود زمام اموررا در آمریکا بدست بگیرد محول ساخت .

لیندن جانسون دارای شخصیتهای بارزمتعددی است مردی که روز سه‌شنبه بملت امریکاپیام‌فرستاد اگر میخواست بدون شك میتوانست همچنان‌در کاخ سفید باقی بماند همانطور که از سال ۱۹۶۳ تاکنون این مقام را احراز کرده‌است .

جانسون که امروز از صحنه خارج میشود در نطق خود به مسائل سیاست خارجی توجه زیادی مبذول نداشت . این امر از جانب مردی که همیشه سیاست داخلی را بیشتر مدنظرداشته‌شگفت‌انگیز نیست .

● **خوش‌بین**

وی پس از انکه باردیگر لزوم ادامه مذاکرات بااتحاد جماهیر شوروی را مخصوصا در زمینه‌محدود کردن تسلیحات تاکید کرد در چند جمله مختصرو تقریبا خوش‌بینانه‌به‌جنك ویت‌نام اشاره نمود . جالب اینکه جانسون در سخنرانی خود به بیانیه‌ای که از طرف کاخ سفید واشنگتن بمطبوعات تسلیم‌شده‌است اشاره‌ای نکرد . دراین اعلامیه جانسون باظهارات کسانی که اورا متهم میکنند میلیاردها دولاردرمزارع برنجکاری ویت‌نام بهدر داده است‌بدون انکه‌نتیجه‌ای بدست بیاورد پاسخ‌داده است .

بعقیده مخالفین جنك ویت‌نام بااین پول امریکا میتوانست «جامعه بزرك» را که از پنج‌سال قبل در واشنگتن پیوسته برسر زبانها است بوجود بیاورد در حالیکه جنك ویت‌نام این پولهای هنگفت را بدون آنکه تغییری در وضع نبردهاروی‌دهدبهدرداده‌است

طبق اظهار جانسون دولت فدرال در مدت ریاست جمهوری او قدمهای مهمی درراه مسائل تعلیم‌وتربیتی و بهداری برداشته است .

بموجب این آمار دولت فدرال میزان کمك‌خود را بامور فرهنگی و بهداری به‌بیش از دوبرابرافزایش داده است باین ترتیب کمك دولت‌به‌فرهنگ‌وبهداشت که در سال ۱۹۶۴ بالغ بر ۳۰ میلیارد دولار بود در سال مالی آینده به ۶۸ میلیون‌دولار خواهد رسید.

پرزیدنت جانسون همچنین در نطق خود گفت در سال مالی جاری بودجه امریکا ۸میلیارد دولار کسر بودجه داشته در حالیکه در سال مالی اینده دومیلیاردو چهارصد میلیون‌دولار اضافه بردرامد خواهد داشت .

اعراب یا اسرائیل کدام زودتر به بمب اتمی دست میبابند

بمب اتمی تعادل نیروهارا در خاورمیانه بهم میزند

از: سندی تایمز — ترجمه : شاهین شهیدی

گزارشی که یکی از ایستگاههای فرستنده تلویزیونی امریکا در مورد اینکه اسرائیل هم‌اکنون یا درآینده‌ای بسیار نزدیك صاحب بمب اتمی خواهد شد انتشار داد موجی‌ازهیجان واضطراب در منطقه عربی خاور میانه بوجود اورد لکن این گزارش فوری از طرف دولت اسرائیل تکذیب شد.

در حقیقت اگر اسرائیل موفق به‌نابود-کردن هفت هدف در کشورهای‌عرب‌شود لااقل برای یك نسل قدرت اعراب رااز بین برده است . محو چهار هدف ازنقاط فوق‌الذکر ، لااقل از طرف اعراب‌باعث ازبین‌رفتن امکان شروع جنك مجدد میشود . بدین‌ترتیب حتی بمبی که در هیروشیما بکاررفت نمی‌تواند بیش از حذف هدفهای فوق که بیروت ، دمشق، امان و بغداد می‌باشند موثر واقع شود زیرا اقتصاد کشورهای عرب بستگی به این چهارهدف دارد .

* **سه هدف در مصر**

سه‌هدف دیگر در مصر قرار دارد واین سه‌هد ف‌در درجه اول قاهره و بعد سد آسوان وبالاخره اسکندریه میباشد ..در صورت ادامه یافتن حکومت و رژیم فعلی مصر نابودی دوهدف اول باعث‌ازبین‌رفتن قدرت جنگی این کشور خواهدشد .

اسرائیل در وضع فعلی بمب اتمی‌نداود لکن در چند سال پیش تحقیقات‌وسیعی رادر زمینهٔ اتم شروع کرده است وبنظر میرسد انتشار این خبر در تصمیم ژنرال دوگل دائر بر منع صدور اسلحه‌ولوازم یدکی فرانسه به‌اسرائیل‌موثربوده‌است. زیرارا کتور «دیمونا» در اسرائیل‌با کمك فرانسه ساخته شده است و فرانسه نمی خواهد در دست‌یافتن‌اسرائیل‌به‌سلاحهای هسته‌ای سهیم باشد .

در طرح دیمونا تولید میزان محدودی دارد یعنی سالیانه بیش‌ازشش کیلو گرم پلوتونیوم تولید میشود . باوجود این چون طرح فوق از سال ۱۹۶۴ بمرحله اجرا درامده است شاید پلوتونیوم‌تولید شده ظرف این چند سال برای تهیه ۳تا ۴بمب اتمی کافی باشد .

احتمال بدست‌امدن پلوتونیوم از منابع دیگر اسرائیلی بسیار ضعیف‌بنظرمیرسد و علاوه براین امکان تهیه بمب هیدرژنی بوسیله دانشمندان اسرائیلی نیز بعید است .

تلویزیون امریکائی اعلام کرده‌بود که ظرف سه‌سال اینده اسرائیل به بمب اتمی دست می‌یابد . لکن این موضوع تحقق شده است که نمیتوان چنین‌اظهار نظری کرد . اظهارنظری که حتی بنظر رهبران تل‌آویو نیز دوراز ذهن جلوه‌گر شده است معذلك نمیتوان نسبت به‌ان چندان بی‌اعتنا بود و مهمترین دلیل‌توجه به گزارش تلویزیونی ، تولید پلوتونیوم در اسرائیل است .

* **فانتوم قادر به حمل بمب اتمی است**

باوجود اینکه تحویل جت‌های فانتوم به‌اسرائیل زودتر از سال اینده عملی نخواهد شد لکن درصورت تحویل،این هواپیماها بخوبی قادر به حمل بمب‌اتمی احتمالی اسرائیل خواهد بود .

در صورت تهیهٔ بمب اتمی بوسیلهٔ دانشمندان اسرائیلی تعادل قوادر خاور-میانه بنحو شگرفی بهم خواهد خورد و دراینصورت تنها اتمی‌شدن سایر کشور-های این منطقه است که خطر جنك دیگری رابرطرف میکندواین جزبوسیله کمکهای روسیه امکان ندارد بهر حال اگر تعادل قوا بدین ترتیب بر هم بخورد کشورهای عرب از دست‌زدن‌بریسك‌جنك مجدد خود داری خواهند کرد و در درجه اول مصر که بیش‌از سایر دول درپی‌پس گرفتن اراضی از دست‌رفته در ۱۹۶۷ بوسیله محاربه است احساسات‌جنك‌طلبی خودرا کاهش خواهند داد .

احتمال مسلح‌شدن کشورهای عربی‌به سلاحهای هسته‌ای بوسیله شوروی لااقل قابل از اینکه اسرائیل به چنین هدفی دست یابد بسیار ضعیف واین امرتقریبا محال‌است زیرا بعضی از اعمال دول‌عرب حتی ازطرف شوروی نیز قابل پیش بینی نیست و دست یافتن این ممالك‌به اسلحه اتمی خطرات فراوان خواهد داشت بر عکس این احتمال وجود دارد که اسرائیل با وجود در دست داشتن سلاح‌هسته‌ای ، قابل از زمانی که خود را درحال نا بودی کامل ببیند انرا بکار نبرد .

هند سرزمینی که باید از نو شناخت

آخرین قسمت این رپرتاژ در شماره فردا درج میشود

از صبح پنجشنبه فقط در سینما مولن روژ

هری سالتزمن تهیه کننده دکتر نو - دامی برای جیمز باند - پنجه طلائی و کندربال یك اثر تازه بشما هدیه میکند

دنیای نو

باهنرمندی
کریستین دولاروش
نینو کاستل نوو

فیلمی بکارگردانی:
ویتوریو دسیکا

سناریو و دیالوگ از جزاره زاواتینی

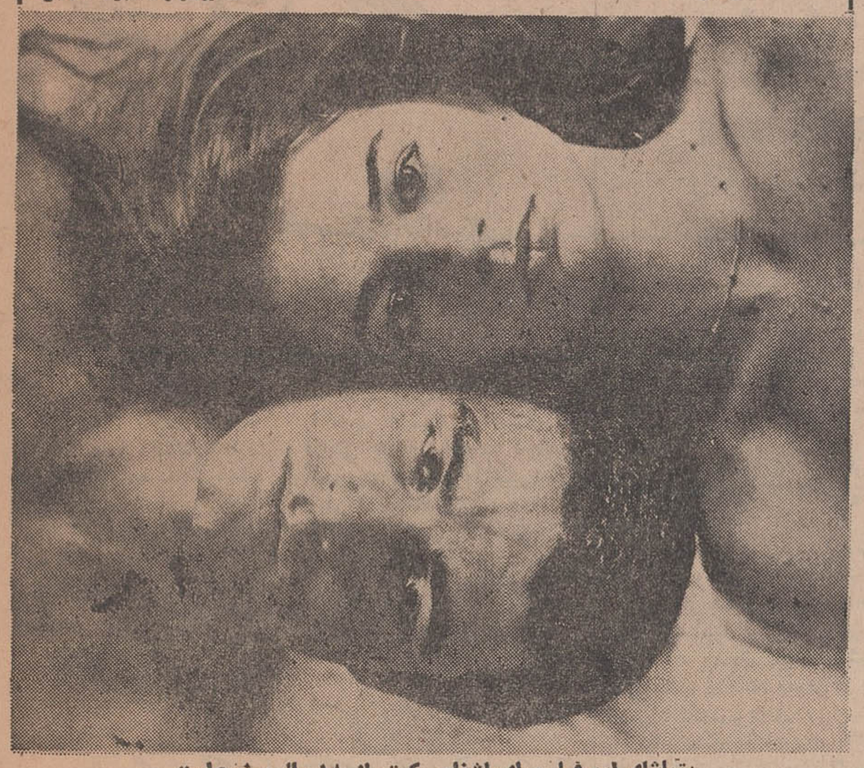

تماشای این فیلم برای اشخاص کمتر از ۱۸ سال ممنوع است

دنیای یك دختر ...!
دنیای جوانان . . .

دنیای یك پسر ...!
ودنیای عشق ودلدادگی...!

رضا فاضلی ○ جعفری پانتره یا سکال پتی درفیلم رنگی

جائی برای مردن پیدا کن

مرده‌ای پس از شش ماه زنده شد!!

*** یك نوجوان آلمانی که از نظر کلینیکی مرده بود دوباره زنده شد**

در بیمارستان مرکزی کارلسروهه موفق گردیدند، نوجوانی را که شش ماه‌بود از نظر کلینیکی مرده‌بود، دوباره بزندگی بازگردانند. «تتراوتو»دانش آموز نه ساله یك سال قبل با دوچرخه‌اش بایك‌اتومبیل تصادف کرد و کاسه مغزش صدمه فراوان وسخت دیده بود وقتی‌اورا به‌بیمارستان آوردند ،وضعش آنقدروخیم بودکه امیدی به حیات او نمیرفت . مجروح جوان هنوز نفس میکشید و قلبش ضربان داشت،اماپس‌از شش ماه‌ضربان‌های‌الکتریکی مغز متوقف گردید و پتر در اغمای کاملی‌فرورفت .

درست در همین موقع‌پزشك معالج ازیك داروی‌جدید ساخت هلند اطلاع حاصل کرد ، که در موارد مشابه مورداستفاده قرار گرفته و نتیجه داده بود . وی داروی مذکور را از هلندخواست‌و بوسیله آن‌درمان پتر راآغاز نمود . پس از چندی نوجوان از حالت‌اغماء بیرون آمد و دوباره زندگی‌را ازسر گرفت. پس از چهار ماه پتر اوتوبا صندلی گردان از بیمارستان خارج شدو نسبت بمحیط اطرافش واکنش نشان داد. باز می خندید و همه‌چیز را درك میکرد و می فهمید. وی‌اکنون درکلینیك دانشگاه هایدلبرك ، از نو مطالعه و راه رفتن رافرا می‌گیرد .

*** دست های مصنوعی قادر به تفکر**

شش ماه پیش یك مرد جوان در اثر سانحه‌ای هر دوساعد خودرااز آرنج‌بپائین ازدست‌داد. یك‌وسیله معجزه آسای فنی اکنون باوامکان داده‌است ، که بادست های پلاستیکی «اندیشه پرور»کار کند. ساعد های مصنوعی «میو الکریك» از سال۱۹۶۰ درجماهیر شوروی،انگلستان، ایالات متحده‌امریکا وایتالیا مورد آزمایش قرارگرفته‌اند، اماا‌کنون یك کارخانه‌آلمانی موفق به‌تکمیل آن شده‌است. سه‌فردی که مشابه جوان فوق‌الذکر به ساعد های الکترونی کامل‌این کارخانه مجهز بودند ،این روز ها به کنگره سالانه جراحان‌آلمانی در هامبورك آورده‌شدند .وزن هریك از ساعد های‌الکترونی فقط ۶۵۰ گرام است . دکتر فاوبل استاد دانشکده‌هامبورك درباره‌طرز کار ساعد های مذکور اظهارداشت :

«ضربانهای ضعیف عضلات بازوبوسیله ساعد الکترونی ضبط شده‌وسپس بوسیله ترانزیستور به موتور دست، که‌باباطری کارمی کند،منتقل میگردد . البته بیمار باید طی مدت نسبتا طولانی تمرین، انتقال ضربان های عضلات‌باز رابه انگشتان بیاموزد .

چای توسل
بهتر است

تصویری از آپولوی۸ برروی‌سطح کره ماه

پایگاه‌فضائی یاپایگاه‌دفاعی

*** شوروی بکمك پایگاه های فضائی قصد دارد سیستم دفاعی خود را توسعه دهد**

لحظاتی پس‌از آنکه کیهان - نوردان شوروی سفینه‌های‌سایوز۴و ۵ هرا بهم متصل ساختند صدای مرتعش سرهنك شاتالف دردستگاه های گیرنده ایستگاه‌فضائی‌شوروی طنین‌انداخت :«من سفینه سایوز هرا شکار کردم »!..

لحظاتی چنددر سکوت وسکون سپری شد ودستگاهها‌پاسخ‌سرهنك ولینوف را دریافت کردند : هاها! بله ، درست است من شکار شده ام !..

اتصال دو سفینه سرنشین داردر تاریخ فضائی‌بی سابقه بود ... بینندگان تلویزیون بوضوح‌دیدند دوتن ازسه سرنشین سایوز ۵ سرهنك«کرونوف»و«الکسی‌پلیسیف» از سفینه خود بیرن آمدند مدتی در فضای کیهانی شناور شدند و سپس آهسته و بدون دردسر وارد سفینه سایوز ۴شدند و این‌شگرف نیزبماند اتصال دو سفینه‌سرنشین دار در فضای کیهانی برای‌نخستین بار صورت گرفت .

*** مدار الکتریکی**

خبرگزاری تاس مدعی شد: «نخستین مراحل آزمایشی بوجود آوردن یك ایستگاه فضائی درفضا باموفقیت انجام پذیرفت وشرایطی پدید آمد که جان کیهان نوردان آتی‌در مخاطره نیفتد .

دوسفینه سایوز ۴و ۵ که بهم متصل شدند جمعا دارای ۴ اطاق بودند وبا یك‌مدارالکتریکی‌مشترك روشن‌می شدند.هنگامی که‌گیرنده های‌تلویزیون اطاق نخستین را رودرروی بینندگان‌قرارداد‌بینندگان دو تخت بزرك - دو صندلی-مقداری غذا . قفسه ای محتوی داروجات مختلف وبالاخره وسایل وادوات کنترل سفینه را مشاهده کردند.

شوروی‌ها مدعی‌اند که‌دوسفینه سایوز ۴و ۵ بزرگتر از «هرچیزی» است‌که امریکا می تواند راهی فضای لاینتاهی سازد و پس از توفیق درامراتصال‌دوسفینه‌سرنشین دار رصد خانه های بزرك جهان و کارشناسان امور فضائی اظهارنظر کردند :

«شوروی قادر است حتی۴سفینه یا بیشتررا بهم متصل کند و ایستگاههای بزرگتر و بزرگتری بوجود آورد و همچنین می تواند ایستگاههای فضائی سیار درست کند و آنهارا دور کره زمین به گردش در آورد و پس‌از آنکه گردش‌دادن این ایستگاهها بدور کره‌زمین با موفقیت قرین شدآنها رادر مدار ماه قرار دهد وبدینسان به‌عملیات‌محیرالعقولی‌دست یازد .

*** سرویس**

«نوویکف » یکی‌از دانشمندان برجسته فضائی شوروی درروزنامه ایزوستیا نوشت:

-آزمایش اخیر شوروی درقلاب کردن دو سفینه سرنشین‌دار به یك دیگر تردید ها را

بقیه در صفحه ۱۷

عبور از پنج قاره

بزودی
پلی بسوی بهشت

بزودی و به آسانی صاحب یك دستگاه پیکان ۴۸ میشوید
برای اطلاع بیشتر با تلفنهای ۷۷۱۱۲۲-۷۷۱۱۳۳-۷۷۱۱۴۴ تاول ماستر ایران
بزرگترین کارخانه خشك‌شوئی و آب‌شوئی که با یك اطلاع تلفنی بمنزل شما مراجعه والبسه شما را ۴۸ ساعت پس از تحویل درب منزل تحویل میدهد تماس بگیرید.

بزودی
فیلمی بزرك وعظیم باشرکت دوغول برجسته سینمای آمریکا

جان وین دیوید جانسون
درفیلم
کلاه سبزها
پاناویژن - رنگی
محصول برادران وارنر - سون آرتز

بزودی در سینماهای ریولی و کاپری
اگر قلبی جوان و پرشور و بانشاط دارید این فیلم را با تمام وجود خود دوست خواهید داشت .

سیدنی پواتیه
برنده جایزه بهترین هنرپیشه از فستیوال سان سباستیان سال ۱۹۶۸ در فیلم رنگی

For Love of Ivy
بخاطر عشق یك سیاه
بکارگردانی: دانیل مان
محصول کمپانی سینه‌راما

جوانان مجله‌ای خواندنی و جالب منتشر شد

MEKALEUM.CO
مکالئوم
CBP
Chemical Building Product

۴۴ مواد شیمیائی ساختمانی ازسی-بی-پی انگلستان
استحکام - تسریع - مزایای فنی
درجاده سازی - سدسازی وساختمان

پرولاپین PROLAPIN ضد آب کننده دائمی بتون. پرولاپین از ترك خوردن بتون جلوگیری مینماید . بامصرف پرولاپین دیگر احتیاجی به اسفالت نیست .

وتکسی VETEXI مانع نفوذ رطوبت و کثافات روی ساختمانهای آجری. سنگی. بتونی گچی و کاهگلی میگردد.
وتکسی از متخلخل شدن سنگهای تراورتن جلوگیری مینماید .

لیتورین LITHURIN ماده سخت کننده کف و مقاوم در مقابل اسید و روغن و املاح شیمیائی .
استفاده از لیتورین روی کفهای بتونی مانع نفوذ گرد وخاك میگردد .

ارکیت و تکتام ORKIT-TEKTAM ماده خمیری شکل جهت واترپروف کردن پشت بام ، حمام ، استخر منبع های آب آشامیدنی. دیوارهای مرطوب و مفصل لوله های آب . ارکیت و تکتام پوشش یکپارچه در مقابل گرما وسرما .

سفارشات تلفنی هم پذیرفته میشود
نماینده انحصاری در ایران شرکت سهامی مکالئوم ایران
تهران خیابان شاه ساختمان آلومینیوم طبقه دوم
تلفن های ۶۱۳۰۸۴-۶۴۲۲۶-۶۰۰۳۵
پدیده-خشایار

بزودی
دختر شاه پریان

حراج-حراج-حراج
شما سابقه حراج قبل را بخاطر دارید؟
از ۲۵ الی ۵۰ درصد تخفیف
درفروشگاه پارچه‌های مقدم، ممتاز و کارخانجات ایران
حراج انواع پارچه‌های پشمی، زنانه ومردانه
حراج طور وانواع پرده‌ای درطرح ورنگهای مختلف
حراج از امروز شروع شد
خیابان شاه، پاساژ رویال، طبقه سوم

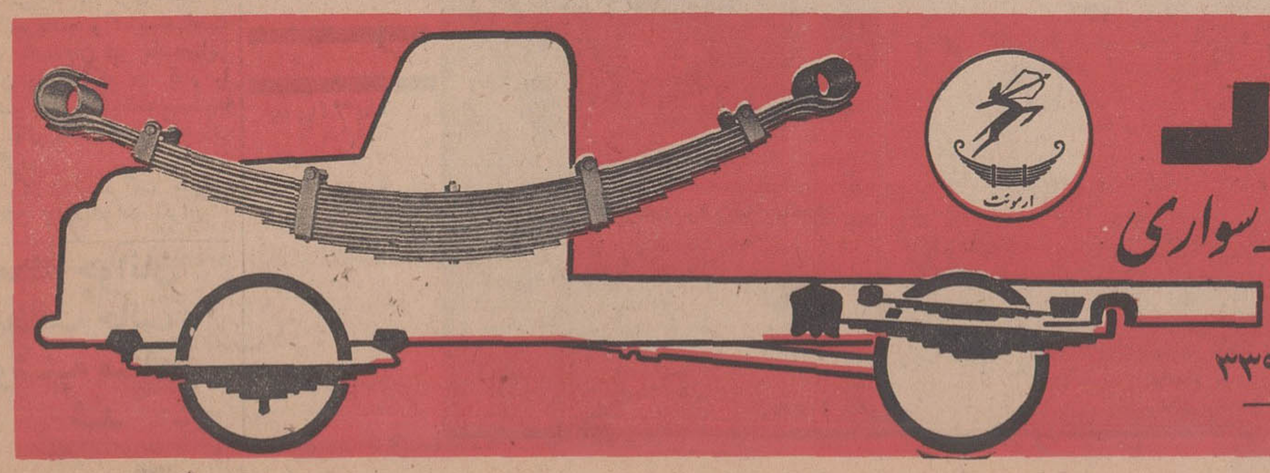

شرکت سهامی کارخانجات تولیدی زر
سازنده انواع فنرهای : کامیون - اتوبوس - سواری
خیابان سعدی شماره ۷۳۲ تلفن ۳۳۶۲۳۷ - ۳۳۹۸۱۰

نامه‌های شما

• نمره دوچرخه‌ها

هر عابری روزانه هزارها دوچرخه سوار بدون شماره و دهها موتوسیکلت سوار بدون نمره را در خیابان‌های تهران می بیند و تعجب می کند که‌چرا مامورین‌راهنمائی و رانندگی با آنها کاری ندارند . وقتی کیف خانمی را دوچرخه سواردر ایستگاه درختی خیابان‌شاهرضا قاپید کسی نتوانست او را بگیرد، وحتی دوچرخه‌اش نمره هم نداشت تا کسی یادداشت و به پلیس ارائه دهد .

اعظم زندی

بحث جلسه خانوادگی!

مدت ۱۸ سال ساکن یکی از محلات تهران‌بودیم ،ولی بعلت تراکم بیش‌از حد و عبور و مرور مجبور شدیم خانواده را بـه سلطنت‌آباد کوچ دهیم و بلافاصله پی بردیم که از چاله درآمده بچاه افتاده‌ایم . زیرا در زمستان اجبارا باید ازخیابان دولت رفت‌وآمد کنیم‌و روزی نبود که‌اتومبیل بدبخت‌پنچر نشود ، کم‌کم راهمان را عوض کردیم وپس از بحث با افراد خانواده بالاخره‌باین مشکل فائق آمدیم‌ولی آنچه را که تاکنون نتوانسته‌ایم راه علاجی برایش پیداکنیم اینست که از اول پائیز و شروع وزیدن نسیم ، مرتب چراغ ها خاموش و روشن میشود و تمام اعصاب ما را خراب کرده است و بالاخره در جلسه اخیر خانوادگی تصمیم براین شده که اگر وضع بهمین منوال باشد ، تاقبل‌ازدیوانگی‌ازسلطنت‌آباد هم فرار کنیم .

فرخ مهدی‌زاده

قانون استخدام را در مورد ما اجرا نمائید

اینجانبان کارمندان شرکت سهامی کل معادن‌وذوب‌فلزات‌ایران وابسته به وزارت اقتصاد میباشیم که اکثرا دارای سوابق طولانی بوده و قبل‌از شهریور ۳۲۰ در اداره کل معادن -وزارت پیشه و هنر - وزارت بازرگانی -وزارت اقتصاد ملی - بنگاه امور صنعتی- بانك صنعتی و معدنی‌ایران وسال های دراز در سازمان برنامه‌سوابق خدمت داشته و هم‌اکنون در تشکیلات وزارت‌اقتصادانجام‌وظیفه میکنیم‌وباوجوداینکه کلیه مقررات اجرائی دولتی‌ازطرف وزارت‌متبوعه بما ابلاغ و بمورد اجراء گذاشته میشود ، معذلك باستناد بند«پ»از ماده ۲ قانون‌استخدم‌اما رامشمول قانون استخدام نمی دانند ، ولی کارمندان رسمی همین شرکت که نبایستی جزو قانون استخدام‌باشند طبق مواد ۱۴۳و۱۴۴ مشمول‌قانون شناخته‌شده‌اندوبرای‌ما کارمندان درنظراست آئیننامه‌خاص‌جداگانه‌ای تنظیم نمایند و اخیراشنیده میشود که ما را میخواهند مشمول قانون بیمه‌های‌اجتماعی کارگران‌بنمایند، درصورتی که ما درکارگاه کارنمی کنیم که مشمول‌قوانین کارگری باشیم ، زیرا مقررات بیمه های اجتماعی مربوط‌بکارگری است که در کارگاه باشد و شایسته است برای ما کارمندان نیز مانندسایر کارمندان رسمی که در کنار ما دربین شرکت‌انجام وظیفه‌مینمایند مقررات قانون استخدام کشوری اجراء گردد .

بامضای کارمندان‌شرکت سهامی کل معادن وذوب‌فلزات ایران

مجله جوانان بامطالب جالب دوشنبه منتشر شد

بقلم یکی ازنویسندگان

تعیین حدود صنفی بزیان مردم تمام میشود

رقابت باعث بهبود جنس‌و کاهش قیمت آنست

نوشته روزنامه اطلاعات درباره‌حدود صنفی در ستون انتقاد موافق حق و عدل بود ، اما دست هائی در کار است‌که نمیخواهند بگذارند نظر شما ونظر شهرداری جدید که در اینمورد عین مصلحت است تحقق یابد . این دستهای عده معدودی است که‌سرمایه های بزرك ومنافع خاص دارند و از حدود صنفی‌بعنوان یك وسیله‌انحصار طلبی سوء استفاده میکنند وهم اینها هستند که جنجال میکنند وشورای عالی اصناف را مانند قدرتی در برابر تصمیم‌عادلانه‌شهرداری می‌ایستانند و اجیانا تهدید میکنند . در حالی که اکثریت افراد صنف‌ها یعنی کاسب‌کار هائی که با بی‌تفاوتی وسرمایه های معمولی و کافی دارند خرید و فروش میکنند و رقابتهای ساده‌و مشروعشان وسیله ارزانی کالا ها در دست مـردم است بااین‌حدود بندی موافق‌نیستند.

مثلا بارها گفته‌اند که از میان‌رفتن حدود صنفی وصدور جوازکسب جدید و زیاد شدن دست فروشنده باعث گرانی میشود درحالیکه‌درست برعکس است ومطلب بقدری واضح است کـه محتاج توضیح نمیباشد ، زیرا رقابت دوسبزی فروشی در کنار هم باعث ارزانی سبزی میشود ، نه گرانی آن‌و مردم سبزی را از کسی میخرند کـه ارزانتر میفروشد .

* تغییر خود بخودی حدود

میگویند که وقتی‌دست‌زیاد میشود دکاندار نمیتواند نانش را در بیاوردو این صحیح نیست زیرا وقتی دست زیاد شددکانداری که میخواهدفروش داشته باشد نفع خودش را می‌سنجد و چیزی را میآورد ومیفروشد کـه خریدار داشته باشد . یعنی وقتی دید در یك خیابان شش تا سبزی فروشی هست بدون اینکه کسی اورا مجبور کرده باشد خودش‌میروددر یك‌خیابانی که‌سبزی‌فروشی نیست یا سعی میکند با مردم بهتر رفتار کند و سبزی را ارزانتر و خوبتر و جورتر در دسترس مردم بگذاردو درنتیجه‌بطور اتوماتیك هم حدود کنترل میشود وهم قیمت. اما اگر یك خیابان را بیك سبزی فروشی منحصر نمایند مردم‌مجبورند از او جنس بخرند و او هم تومانی‌دو ریال گرانتر میفروشد .

نتیجه این است که اصلا تعیین حدود و تحدید صدورجواز کسب‌بکلی برخلاف منطق است و این چیزی‌است که یك کاسب کار خودش رعایت‌میکند زیرا هیچکس بضرر خـودش راضی نیست .

وقتی میگویند که در تهران یك فروشگاه فلان جنس باید بافروشگاه دیگر فلانقدر فاصله داشته‌باشدمعنیش این است که همه جای شهر ازلحاظ فروش مساوی‌است درحالیکه‌میدانیم همه جا مساوی نیست . در تهران محل هائی است که در هر دقیقه بیش ازپانصدنفرعابـر از جلـوی آن می‌گذرند مانند سبزه میدان و جلوی مسجد شاه یا میدان فوزیه یامیدان مجسمه یانظایر آن و محل هائی هم هست که از صبح تاشب هم پانصدنفر از جلوی آن نمیگذرند .

بنابراین تعیین حدود باید تابع جمعیت از لحاظ‌مراجعه مشتری باشد و متراژ خیابانها که جمعیت آن باهم تفاوت‌دارداصولا یك مقیاس بی‌معنائی است .

* مسئله‌ای نیست

این مسئله‌ای است که خود بخود کنترل میشود زیرا هم خریدار و هم فروشنده آدم‌زنده و صاحب شعورند. فروشنده اگرتصورکند کارش نمیگیرد آن کار را شروع نمیکند و خریدارهم اگر ببیند گران است نمی‌خردودیگر همه جوشهائی که میزنند زیادی است و فقط بدرد آن میخورد که آنرا بـه صورت یك معمای بفرنج جلوه بدهند ویك عده آدم بیکار پرادعا سمیناری برای آن تشکیل بدهند ودرباره آن صحبت کنند وگرنه اصلا مسئلـه‌ای وجود ندارد البته شهرداری یااصناف باید خبر داشته باشند که چه کس ودر کجا مشغول چه کاری است اینهم محتاج هیچ تحدیدی نیست .

گاهی پیراهن عثمان‌را بهانه میکنند و بصورت دلسوزی‌برای کاسب‌خرده‌با بهانه میگیرند که بله یك شخصی‌آمده در یك خیابان نوبنیاد از سی سال‌پیش دکان گرفته و سی سال صبر کرده تا امروز آنجا آباد شده و حالا کاسبی او می‌چرخد ولی حالا یکنفر دیگـر میآید در نزدیکی دکان او دکان باز میکند و سی سال سابقه اورا ندیده می‌گیرد واورا بیچاره میکند .

این‌بهانه هم بکلی با حقیقت‌مباینت دارد و فقط برحسب ظاهر فریب - دهنده است . زیرا حقیقت این است که اگر آن‌کاسب سی ساله از سی‌سال پیش تاحالا در آنجا کار کرده لابـد راضی بوده ونانش را خورده وخرید و فروشش را کرده و حالا هم مشغول کارش است اگر کرایه داده درعوض سرقفلی نداده یا مثلا مبلغی درحدود پانصد تومان داده ولی آن یکی کـه تازه میآید آنجا مغازه میگیرد بـا ملاحظه جمعیت و ظرفیت آن محل میآید یك مغازه را فرضا باصد هزار تومان سرقفلی می‌خرد و شروع بکار میکند و کاسب اولی صد هزار تومان سرقفلی را نداده و ارزش امـروز مغازه‌اش تلافی همه کرایه ها را درآورده و نتیجه سی سال سابقه‌اش است . اما کاسب دومی هم اگر فکر کند درآنجا کسب نیست مسلمانمیآید صد هزار تومان سر قفـلی بدهد - مگر اینکه دیوانه باشد واگر دیوانه باشد قطعاورشکست میشودومیرود- پس آن محل ظرفیت کار و فروش را دارد و اصلا مسئله لاینحلی درآن وجود ندارد منتها چنانکـه در اول مقال عرض کردم این حدود صنفی‌الان دستاویزی است در دست یك عـده پرپول‌تر و قوی‌تر و زرنك تر که بروند مغازه‌ای وجواز کسبی در یك محل‌که آینده‌اش خوب است بگیرند ودرش را ببندند با امید زیاد شدن سرقفلی یا خوب شدن وضع محل و بعد کـه کسی دیگر آمد همان‌کار را بکندفریاد بردارند که «مشروطه از دست رفت» و حدود صنفی پامال شد .

عقیده آزاد!

* اسلحه اقویا

اصلا این‌موضوع‌حدود صنفی اکنون اسـلحه ایست در دست‌اقویای‌قوم‌و سدی ومانعی است‌درجلو پای‌کاسبهای خرده پا که نتوانند در برابر اقویـا عرض‌اندام کنند وگرنه همه میدانند ما هم‌دیده ایم و میدانیم که اگر کسی بایك پول هنگفت‌تر تصمیم گرفت در بغل دست یك کاسب خرده پا همان کار را شروع کند نه به حدود اهمیت میدهد و نه کسی هست که جلوش را بگیرد و برای این موضوع ده تا مثال حی و حاضر میتوانم ارائه بدهم کـه چون نمیخواهم از کسی اسم ببرم از آن میگذرم. پس همان بهتر که این‌سد و مانع را بطور کلی ا زسر راه کسب آزاد بردارندو بگذارندمردم خودشان آزادانه برای‌تعیین‌محل کارشان‌تصمیم بگیرند .

* مسئله تداخل

مسئله تداخل امورصنفی هم بهمین اندازه بی‌معنی است برای مثال فقط کتاب و لوازم‌التحریر فروشی رامثال بیاوریم .

اکنون ما دو جور کتابفروشی ودو جور لوازم‌التحریر فروش داریم : فرض میکنیم یك کتابفروشـی جدید التاسیس و یك لوازم‌التحریر فروشی جدید التاسیس وجود داردکه آن‌یکی فقط کتاب داردو این یکی‌فقط نوشت‌افزار و مردم آن خیابان هم احتیاجاتشان را از آن‌ها میخرند بسیار خوب حالا اگر آن دوتا کاسب هردوشان هم کتاب وهم لوازم‌التحریر داشته باشنددر اصل میزان‌فروششان چه فرقی میکند ؟ وچراباید کتابفروش دفتر نفروشد ؟ و چرا باید عوض یك اتحادیه دوتا اتحادیه داشته باشند؟ لابد فقط برای اینکه دو نفر بریاست اتحادیه برسند و همچنین است حال لبنیات فروش و خواربار فروش آنهم در روزگاری که میگویند بایـد فروشگاههای بزرك و تعاونی را تعمیم داد .

بالاخره این مسئله روشن نشده که چرا دستور ده ها شهردار در مورد نصب اتیکت‌قیمت اجناس در شورای عالی اصناف جدی گرفته نمیشود ؟ مگر نه اینست که قدرت قانونی‌دارد و باید برای تثبیت قیمتها با دولت همکاری کند ، پس چه دلیل دارد که تاکنون این مهم را ندیده گرفته‌اند وبدنبال حدود صنفی افتاده‌اند ؟

پاسخ به نامه‌ها و تلفنهای شما...

بشهرداری توضیح دهید

عطف بشرح مندرج در شماره ۱۲۷۳۶ درمورد نصب حدود دوهزار مترزمین و تجاوز بحریم عمومی در اطراف میدان‌انتهای‌خیابان‌تلویزیون طبق گزارش اداره امور شهرسازی اشعار میدارد .

خواهشمند است آقای معیری و یایکی دیگراز درخواست کنندگان جهت ارائه محل ملك و ادای‌پاره‌یی توضیحات لازم دراین خصوص در اداره امور شهرسازی حضوریابند.

مدیر دفتر اطلاعات و روابط عمومی شهرداری پایتخت -صدیقه‌موسوی

مسیل

عطف بشرح مندرج در شماره ۱۲۷۶۱ در مورد خانه سازی در مسیل‌خیابان‌مجیدیه‌وپادگان‌حشمتیه طبق گزارش شهرداری ناحیه ۳ اشعار میدارد .

از مسیل بازدید بعمل آمد وهیچ گونه‌اقدام‌ساختمانی‌مشاهده‌نگردید. لیکن درحریم مسیل نیزباجلب‌نظر مقامات مربوطه (ادارات کل شهر سازی . املاك‌و ثبت اراضی .مجری طرح مسیل‌ها) اقدام میگردد .

مدیر دفتر اطلاعات و روابط عمومی شهرداری پایتخت

دربرنامه آینده

عطف بشرح مندرج در شماره ۱۲۷۶۵ درمورد لزوم اسفالت کوچه معتضدی منشعب از خیابان‌دانشگاه جنك‌طبق گزارش اداره اسفالت اشعار میدارد .

اسفالت کوچه مزبور در برنامه آینده منظور و بموقع اقدام خواهد شد.

مدیر دفتر اطلاعات و روابط عمومی شهرداری پایتخت

رفع نگرانی

عطف بشرح مندرج در شماره ۱۲۷۶۴ در مورد ناراحتی ساکنان میدان۲۵ شهریور از عدم نانوائی طبق گزارش اداره کل نان‌تهران اشعار میدارد .

دراین مورد رفع نگرانی‌از اهالی بعمل آمده است.

مدیر دفتر اطلاعات و روابط عمومی شهرداری پایتخت

اقدام شد

عطف بشرح مندرج در شماره ۱۲۷۶۴ طبق گزارش شهرداری ناحیه ۲ اشعار میدارد. نسبت بحمل خاك‌های مازاد حفاری که بمنظور کابل‌برق انجام شده‌اقدام گردید. ورفع هرگونه ناراحتی بعمل آمد.

مدیر دفتر اطلاعات و روابط عمومی شهرداری پایتخت

در آینده

عطف بشرح مندرج در شماره ۱۲۷۵۸ در مورد لزوم اسفالت کوی سرهنك رهبری منشعب از کوچه فردوسی و نیز خیابان ۲۰ متری کوکاکولا طبق گزارش‌اداره‌اسفالت اشعار میدارد .

۱- اسفالت کوی‌سرهنك رهبری دربرنامه سال جاری نیست و در آینده‌باتوجه‌بامکانات‌مالی‌شهرداری اقدام خواهد شد .

۲- اسفالت خیابان کوکاکولا دربرنامه منظور و بموقع به‌ترتیب نوبت اقدام میگردد .

مدیر دفتر اطلاعات و روابط عمومی شهرداری پایتخت

۱۵ دقیقه بوده

عطف بشرح مندرج در شماره ۱۲۷۸۷ تحت عنوان یادداشت های سه‌شنبه سیاه» که‌اشاره به‌خاموشی برق تهران شده است اشعار می‌دارد :

نویسنده محترم در مطلب خود متذکر گردیده‌اند که روز سه‌شنبه در موقعیکه برق قسمتی از تهران قطع‌میشود با این شرکت تماس گرفته و بایشان گفته شده علت و مدت خاموشی‌معلوم‌نیست درصورتی که‌ازهمان لحظه اول علت خاموشی که‌قطع خط‌انتقال‌نیروی سدشهیانو فرح- تهران بود معلوم و مدت آن نیز بیش‌از ۱۵دقیقه بطول نیانجامید واین موضوع درپاسخ خبرنگاران که ازبرق‌تهران سئوال نمودند اعلام گردید و همان روز نیزدر روزنامه های عصر درج‌شد

شرکت برق منطقه‌ای تهران - جالینوس

باشورای پزشکی‌است

درشماره۱۲۷۸۰ مورخ ۱۲ر۱۰ر۴۷ آن‌گرامی‌نامه مطلبی تحت عنوان (عمل جراحی) بامضای یکی از آموزگاران فرهنك شمیران درج گردیده بود . معـرفـی بیماران به بیمارستان های طرف قرارداد سازمان بیمه کارمندان دولت جهت بستری شدن پس‌از معاینه کامل پزشك متخصص و تائید لزوم‌بستری شدن از طریق شورای پزشکـی سازمان انجام میگیرد .

ایرج نودوشنی رئیس دفتر اطلاعات وروابط عمومی

توضیح

ثبت اسناد و املاك

محترما در مورد شرحیکه درشماره ۱۲۷۶۲ نسبت بقبول تقاضای ثبت اعیانی های واقع در شهر شهسوار مرقوم شده مراتب از ثبت محل پرسش -بقراری که گزارش واصله حاکیست سند مالکیت بندر وعرصه شهسوار درسالهای ۱۳۱۰و ۱۳۱۱ بنام اعلیحضرت رضاشاه کبیرصادر واعیانی هائی استثناء شده وسپس‌در اثر اجراء قانون املاك واگذاری بموجب دادنامه های صادره مقداری ازشهسوار بدون استثناء اعیانـی اشخاص بعنوان وقفعام و خاص‌به سود موقوفه وورثه مرحوم ساعد - الممالك مسترد گردیده - نسبت‌به رقباتی که در محدوده باقیمانده که بملکیت اعلیحضرت‌همایون‌شاهنشاه آریامهر باقی است قراردارد ازطرف اداره حسابداری‌اختصاصی باشخاص معامله میشود وبا توجه بسندتنظیمی اقدامات لازم بعمل می‌آید لیکن نسبت‌به‌آن قسمت که‌در محدوده موارد استرداد واقع شده قـانونا بایستی پس. از جلب موافقت داد بردگان تقاضای ثبت پذیرفته شود وقبل از آن قبول تقاضای ثبت‌میسر نیست.

معاون وزارت‌دادگستری وسرپرست ثبت کل . عطارد

تجدیدآگهی مناقصه

شرکت دخانیات ایران حمل‌در حدود دویست تن تنباکوی خام از برازجان باصفهان را بمناقصه می گذارد . داوطلبان میتوانندهمه‌روزه باستثناء ایام تعطیل رسمی باداره باربری این شرکت مراجعه و با دریافت یکنسخه شرایط مشخصات و اطلاع کاملا از مفاد آن پیشنهاد خود را تنظیم و به پیوست‌شرایط مشخصات امضا شده تا ساعت نه صبح مورخه ۱۵ر۱۱ر۴۷ باداره دفتر شرکت تسلیم و رسید اخذ نمائید تا در جلسه‌ایکه در ساعت ده صبح همانروز در شرکت‌تشکیل خواهد شد باز و مورد رسیدگـی قرار گیرد حضور شرکت کنندگان در جلسه مناقصه آزاد و شرکت‌در رد و قبول یك یا کلیه پیشنهادات مختار است ضمنا به پیشنهادات مبهم و مشروط و یا اینکه بعد از ساعت مقرر برسد ترتیب اثرداده نخواهد شد .

م الف ۱۰۶۴۲

شرکت دخانیات ایران

۱-۲ آ-۶۶۷۴۸

از امروز در

ششمین سالگرد پیروزی انقلاب سفید ایران را بشما

تهران - کارخانه خرم
FABRIQUE-KHORRAM

کارگران کارخانجات خرم

سازنده صندوق نسوز، مبل فلزی و کولر الکتریکی

پاسداران صنایع ملّی، تهنیت میگوئیم

و سوگند یاد میکنیم:
که همگام با شما برادران سربلند کارگر، بخاطر پیروزی آرمانهای مقدس ملی و برتری کالاهای ایرانی برای ساختن عظیم‌ترین قطعات پولاد، تا استوار کردن حتی یك پیچ کوچك همه دقت، تجربه و دانش خود را بکار بریم و با بستن مرزهای کشور بروی کالاهای خارجی
پاسدار بیدار جبههٔ صنعتی انقلاب سفید ایران باشیم

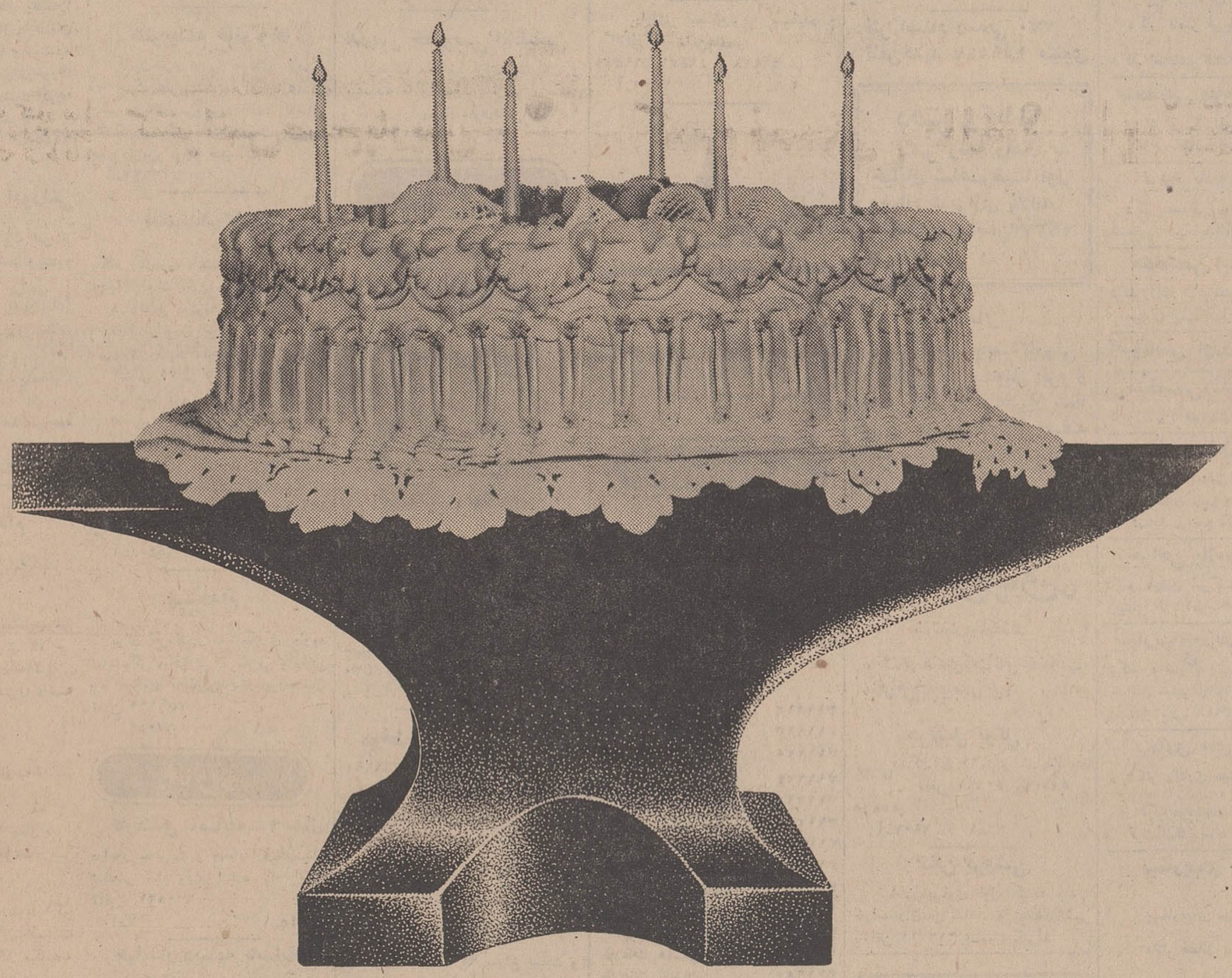

همسنگران شما در جبهه صنعتی انقلاب

کارگران کارخانجات ایران ناسیونال

نیازمندیها

تلفن ۳۱۱۲۲۰ - ۳۱۱۲۲۴

استخدام

شرکت سهامی پیچ‌ومهره ایران
به‌یک‌نفر مامور کنترل که دارای دیپلم فنی باشد نیازمند است جاده دماوند مقابل پمپ‌بنزین دوم
آ_۲۸۸۲ ۱_۳

WANTED
FULL TIME secretary with good knowledge of English and Persian capable to assist manager required by Travel and Shipping Organization Write previous experience and salary expected to Shipper, POB 193, Tehran.

شرکت ابوالحسین دیبا و
شرکاء تعدادی کارگر جوان که در حدود سوم متوسطه تحصیلات داشته و معافی نظام‌وظیفه را دارا باشندجهت تعلیم برای نصب آسانسور استخدام می‌نماید . کارگران مزبور درسال اول بعنوان کارآموز کارخواهندکرد و تعلیمات خواهند دید .حقوق دوره کارآموزی ۴۰۰۰ ریال است بعد از اتمام کارآموزی باافرادیکه در امتحان قبول شوند قرارداد سه‌ساله منعقد خواهدشد . داوطلبان بعدازظهرها از ساعت ۴ تا۶بدفتر شرکت - خیابان حافظ - مقابل پارک‌هتل مراجعه‌نمایند
آ_۶۶۸۸۶ ۱_۳

کارخانجات لیلاندموتورایران
برای کار درکارخانه احتیاج بافرادی بامشخصات زیردارد .
۱_مهندس مکانیك باسابقه کار در قالب‌سازی وطراحی
۲_مهندس مکانیك باسابقه‌کاردر پرسکاری
۳_استادکار باسابقه‌برای‌سرپرستی قسمت قطعه سازی باآشنائی کامل‌به نقشه‌خوانی
۴_ صفحه تراشکار باسابقه کار کافی
۵_دیپلمه هنرستان صنعتی باسابقه کار
واجدین شرایط همه روزه‌به کارگزینی شرکت سهامی‌لیلاندموتور ایران واقع در کیلومتر ۱۴ جاده کرج مراجعه نمایند
آ_۳۳۸۱۱ ۱_۳

دوشیزه ماشین نویس لاتین
بامعلومات انگلیسی و داشتن سابقه کار تمام روز مورد نیاز است‌بین‌ساعت ۵الی ۷بعدازظهر مراجعه شود . میدان فردوسی‌شاهرضا۱۳۴۱ینگستراخ
آ_۳۳۸۲۹ ۱_۳

برانندە پایه یکم همگانی
و پایه دوم شخصی نیازهست به‌تلفن ۶۵۵۹۸ و ۶۱۳۱۴۰ مراجعه فرمائید
آ_۳۳۰۸۷ ۱_۲

موسسه سایه روشن
برای تکمیل کادر بازاریابی‌محصولات خود ده‌نفر فروشنده مرد از طریق مصاحبه حضوری باحقوق و مزایا استخدام می‌نماید .
کسانیکه سابقه فروشندگی‌داشته باشند مقدم خواهند بود لطفاازساعت ۹صبح روز جمعه ۴ر۱۱ر۴۷به‌خیابان قدیم شمیران بالاتر از سه راه‌زندان سایه روشن‌مراجعه فرمائید
آ_۶۶۹۷۴ ۱_۳

یکنفر مستخدم
که آشپزی ایرانی بداند جهت کار مطب و منزل برای شبانه روز احتیاج است ۴تا۸ بعدازظهر تلفن ۷۷۳۱۲۲

چندنفر خانم باتحصیلات
درحدود سیکل برای انجام امورفروش بادرآمد فوق‌العاده و جالب استخدام میشوند . لطفا همه روزه بین ساعت ۵تا۷ بعدازظهر بکمپانی آی-بی-اس خیابان پهلوی جنب سینما امپایر شخصا مراجعه فرمائید .
آ_۲۹۰۸ ۱_۳

استخدام کارگر مبتدی
آدرس تهران‌نو ایستگاه مدرسه شماره ۸۳۷
آ_۳۳۸۰۵ ۱_۴

آگهی استخدام
انجمن خیریه شمال شرق تهران بیکنفر سرپرست‌آزموده‌که از عهده مراقبت و تربیت‌کودکان پرورشگاه بخوبی‌برآید احتیاج دارد اشخاصیکه واجد شرایط مربوطه‌باشندبتلفن‌های ۷۲۸۸۶و ۳۰۱۰۱۷ مراجعه نمایند
آ_۲۹۱۵ ۱_۳

استخدام موزع
یکنفرموزع دوچرخه سوار یا موتورسیکلت سوار استخدام میشود به‌۶۱۲۴۸۴ تلفن کنید
آ_۶۶۹۲ ۱_۲

فروشگاه ایران مرغ
یک‌نفر صندوقدار باضامن معتبر استخدام میکند بعد ازظهرها تلفن ۳۰۱۲۴۸
آ_۲۸۸۶ ۱_۴

CASPIAN ADVERTISING SERVICES.
Require a full time female secretary/shorthand typist. with fluent English and working knowledge of Farsi. Please telephone 48642 between 4 p.m. to 6 p.m.

کافه قنادی فرد (جمشیدآباد شمالی)
یکنفر دوشیزه یابانوی فروشنده استخدام میکند تلفن ۶۱۳۹۳۳
آ_۲۸۸۸ ۱_۳

استخدام کارگر مبتدی
تهران‌نو ایستگاه مدرسه ۲٫۸۳۷
آ_۳۳۶۰۳ ۱_۲

مینو

شرکت سهامی صنعتی پارس تولید کننده محصولات مینو
برای تکمیل کادر دفتری خودبتعدادی دیپلمه مرد که خدمت نظام وظیفه‌را انجام داده باشند احتیاج دارددواطلبان میتوانند روزهای چهارشنبه وپنجشنبه ۴و۵ر۱۱ر۴۷ به شرکت سهامی‌خوراک خیابان فردوسی خیابان کوشک کوچه خسروشاهی مراجعه نمایند .
۶۶۴۵۸_۱ ۱_۳

برای سرپرستی امورفنی
کارخانه تولیدی درکرج یك نفر با مشخصات زیر تمام‌وقت‌استخدام‌میشود حداقل تحصیلات دیپلم
تخصص در امور فنی (برق یامکانیك)
حداقل هفت سال‌سابقه کاردرموسسات فنی
دارابودن برك خاتمه خدمت یامعافیت
حداکثر سن ۳۵سال
واجدین شرایط‌به‌تلفن۴۴۸۳۵مراجعه فرمایند
آ_۶۶۷۱۴ ۱_۴

آگهی استخدام
یك‌واحدبزرك صنعتی‌بدونفربامشخصات زیر نیازمند است .
۱_تکنیسین رشته مکانیك عمومی برای بازرسی فنی مرغوبیت کالا .
۲_استاد کار پرسکاری‌که‌آشنائی کامل با ساخت قطعات فلزی داشته باشد .
شرایط استخدام
۱_داشتن لااقل پنج سال‌سابقه‌کار تجربی.
۲_سن بین ۳۰ الی ۴۵ سال .
۳_داشتن برك خاتمه خدمت زیر پرچم و یا معافیت دائم .
واجدین شرائط میتوانند با ذکر سابقه کار تجربی و میزان‌تحصیلات خود با صندوق پستی ۱۹۲۶ مکاتبه فرمایند .
۳۳۶۲۵۱ ۱_۲

سرپرست حسابداری
برای سرپرستی‌وریاست‌حسابداری یك شرکت صنعتی بزرك ودرحال توسعه . یك‌حسابدار باتجربه که بتواند قسمت‌های مالی وهزینه‌یابی را سرپرستی نماید احتیاج دارد .تجربه درتهیه گزارش‌های مالی وحسابداری صنعتی برای مدیریت شرکت‌ضروری می‌باشد وضمنا دانستن زبان‌انگلیسی ارجحیت‌دارد . شخص واجد شرایط میتواند انتظار حقوق مناسبی داشته باشد . تقاضانامه‌ها محرمانه تلقی خواهدشد .برای تعیین وقت : باتلفن ۷۶۳۰۷۴ تماس بگیرید - داوطلبان می‌باید خدمت‌نظام‌وظیفه را انجام داده یامعافی دائم داشته باشند .
آ_۳۳۸۶۳ ۱_۳

۳ نفر آهنگر باسابقه
برای انجام کارهای آهنگری‌کامیون مورد نیاز است به‌اول خیابان تهران نو روبروی سینما نپتون‌پارس کمپرس مراجعه نمائید
آ_۲۸۹۲ ۱_۲

PARS MANUFACTURING GROUP گروه تولیدی پارس

استخدام میشود
گروه تولیدی پارس‌برای کادر تهران کارگرزن و مرد جوان استخدام مینماید.
داوطلبان حداقل گواهینامه ششم ابتدائی را باید داشته باشند وتقدم باآشنایان‌باموز فنی ودارندگان گواهی خاتمه خدمت زیر پرچم خواهدبود.
داوطلبان مشخصات‌کامل‌خود را بانضمام یك قطعه عکس توسط صندوق‌پستی ۱۹۸۲ بعنوان کارگزینی ارسال فرمایند .
آ_۲۸۷۹ ۱_۲

خدمتکار زن
خدمتکار تمام وقت احتیاج است.
تلفن ۶۷۵۳۸
آ_۳۳۷۴۱

هنرپیشه خانم وآقا
کانون‌هنری پاترا عده‌ای خانم و آقا جهت هنرپیشگی برای بازی در فیلم و تاتر می‌پذیرد احمد کاشانی کارگردان تاتر. دروازه‌دولت روبروی پمپ بنزین کوچه حمیدالدوله
آ_۳۳۶۲۷

استخدام کارمند
یکنفر کارمند بامشخصات زیر مورد احتیاج است :
۱_داشتن معلومات کافی و اداری
۲_ دارابودن برك خاتمه خدمت سربازی یابرك معافیت دائم
۳_سن ۲۰الی ۲۵سال
۴_آشنا بزبان انگلیسی یاآلمانی
۵_سپردن تضمین
واجدین شرایط میتوانند همه‌روزه از ساعت ۹الی ۱۱ صبح‌بکارگزینی شرکت واقع درخیابان تخت جمشید غربی چهارراه سهیل کاشی۱۲۶و۱۲۸ مراجعه نمایند
آ_۶۵۴۰۸

استخدام
برای هروقتی که بیکاری دارید نمایندگی و فروش - معرفی و پخش بیم اسکوپ باحقوق‌ثابت‌وباپورسانتاژ تلفن ۷۵۹۱۰۰
آ_۶۷۰۵۴ ۱_۴

جویای کار

کارمندی باسابقه ۲۵ سال
درامور مدیریت و حسابداری‌باوسیله شخصی تمام وقت آماده کار است تلفن ۶۳۰۵۲۱
۳۳۶۴۵_۱ ۱_۲

حسابدار دیپلمه باسابقه
جویای کار است ۳۳۵۰۴۰

خانم ماشین‌نویس وارد بامور
حسابداری جویای کار است ۳۳۵۰۴۰
آ_۳۳۲۷۵ ۱_۵

صاحب امتیاز و مدیر مسئول
عباس مسعودی
خیابان خیام - ایران چاپ
تلفنخانه اطلاعات ۳۱۱۰۷۰تا ۳۱۱۰۸۳
شعبه‌آگهی‌ها ۳۱۱۲۱۳
نیازمندیها ۳۱۱۲۲۰

سازمانهای فنی وفرهنگی

فقط با ۱۰ تومان شهریه
ماشین نویسی فارسی و لاتین را بیاموزید کاروآموزش ۶۱۳۷۶۰
آ_۲۷۱۲ ۱_۱۵

انگلیسی ، فرانسه
شورت هند توسط خارجی ۴۹۹تومان باقساط باتضمین تا دوره عالی ماشین‌نویسی و کتب مربوطه‌رایگان ، مکتب‌انگلیسی نژاد پهلوی مقابل کاخ مرمر تلفن : ۴۷۱۴۱و۴۲۰۸۶
آ_۲۹۰۶ ۱_۱۵

علاقمندان به‌فرا گرفتن آواز ویلن پیانو با تلفن ۷۹۵۴۵۱ تماس‌بگیرند
آ_۲۸۴۲

تعلیم رانندگی
هنرستان‌فنی‌رانندگی‌پرستو
مرکز آموزش صحیح و رانندگی‌و مکانیکی و ترافیك خیابان شاپورچهار راه گمرك تلفن ۲۳۹۱۶ .
آ_۲۶۴۵ ۱_۲۶

تدریس خصوصی

انگلیسی یافرانسه
توسط خارجی تلفن ۴۷۱۴۱
آ_۲۴۰۱ ۱_۲۶

زبان روسی تلفن ۴۱۵۳۹
آ_۲۸۱۲ ۱_۱۰

تدریس انگلیسی و مکالمه
خصوصی توسط معلم خارجی ساعتی ۱۵تومان تلفن ۴۲۵۰۶ بعدازظهرها ۴ تا ۸
آ_۲۸۲۶ ۱_۶

تدریس خصوصی انگلیسی
ترمهای مختلف برای مبتدیان و پیشرفته ها و همچنین ترمهای سمعی و بصری‌برای‌مکالمه‌قوی‌تلفن۹۵۹۹۰۶
آ_۳۳۷۴۳

گمشده

از داود زارعی
سودائی (عکس بالا)پنج روز است خبری نیست هرکس اطلاعی ازنامبرده دارد خواهشمند است بنشانی‌هفت‌چنار خیابان تیموری کوچه توکلی پلاك ۳۰یااولین کلانتری خبردهد .
آ_۳۳۶۹

دوقطعه چك بشماره‌های
۷۶۶۲۹۰ و ۷۶۶۲۹ بانك تهران‌شعبه بازار از حساب جاری ۳۶۶۴۰ سفید امضاءو بدون مهردوماه پیش مفقود شده از درجه اعتبار ساقط است
علی افتخاری
آ_۳۳۸۵۷

چك شماره ۶۲۲۴۸۳
از حساب جاری ۹۳۶ بمبلغ بیست و سه‌هزار تومان‌بانك‌پارس‌شعبه‌شاهرضا بابرك عدم گواهی برگشت سررسید ۲۶ر۱۰ر۴۷ حسینعلی مامقانی دروجه اینجانب علی کبیری‌منش مفقودشده و ازدرجه اعتبار ساقط است .
آ_۳۳۸۳۹

دو برك چك شماره‌های
۶۴۵۳۵۲ بمبلغ ۱۱۰۰۰ ریال‌وشماره ۳۸۶۲۵۹ بمبلغ ۲۰۰۰ ریال‌بانك‌ملی شعبه سازمان آب از حساب جاری ۵۰۹۶۲و ۵۰۴۸۱ مفقود شده‌وازدرجه اعتبار ساقط است
آ_۳۳۸۳۳

چك شماره ۶۹۴۷۹۱
بانك‌ملی مرکز بمبلغ ۳۵۱۹۰ ریال دروجه اینجانب مفقود وهرگونه پشت‌نویسی آن از درجه اعتبارساقط‌است.
عزت ناصر بخت
آ_۳۳۸۷۳

گازمورد نیازشما

شرکت فرگاز همه روزه از ساعت ۶ صبح الی ۲۲ سفارش گاز می‌پذیرد تلفن‌های ۷۲۱۴۸ و۷۶۱۰۹۵و۷۶۱۰۹۶
آ_۲۵۶۹ ۱_۱۵

پخش گاز شرکت بوتان از ۷ و نیم تا ۸ بعد از ظهر بتلفن ۵_۹۵۳۰۵۱ جهت درخواست گاز مراجعه شود

سرویس پخش گاز
جنرال
تلفن‌های
۹۵۷۶۱۳-۹۵۸۲۵۲
۹۵۷۷۱۴-۹۵۹۱۶۴
سرویس منظم- دقیق- مطمئن پخش گاز
.درتمام ایام هفته

شرکت پرسی گاز
از ۷ صبح تا ۱۰ شب بدون‌انقطاع به‌مشتریان خود که به‌گازیاسرویس نیازمندند جواب میدهد . لطفا به شماره های ۵_۶۴۵۹۱ و ۴۷۹۹۰ ۴۷۲۴۷ مراجعه شود
آ_۲۶۰۸ ۱_۱۵

شرکت چراغ‌گاز
دارای مطمئن‌ترین سیلندر و رگلاتورگاز تلفن‌های: ۶۹۵۷۶_ ۴۹۴۷۱ _ ۴۲۹۲۸
آ_۲۷۰۶ ۱_۲۶

آسیاگاز
بهترین و مجهزترین سرویس پخش گازدر تهران و کلیه شهرستانها روزولت کوچه نیك شماره ۷ تلفن‌های ۶۹۷۴۵_۴۶۷۶۶_۴۴۸۰۲
آ_۲۸۵۶ ۱_۲۶

تلفنهای روزنامه اطلاعات

شماره‌های جدید تلفن‌های اطلاعات
شماره‌های جدید تلفنهای موسسه اطلاعات شرح زیر میباشد :

تلفنخانه	۳۱۱۰۷۱
سردبیر روزنامه	۳۱۱۲۱۰
سرویس اقتصادی - سیاسی	۳۱۱۲۱۱
سرویس حوادث	۳۱۱۲۱۲
شعبه آگهی‌ها	۳۱۱۲۱۳
نیازمندیها	۳۱۱۲۲۰
نیازمندیها	۳۱۱۲۲۴
سازمان تنظیم آگهی	۳۱۱۲۱۴
سازمان تنظیم آگهی	۳۱۱۲۱۵
آگهی سینمائی	۳۱۱۲۱۶
سازمان شهرستانها	۳۱۱۲۰۱
سازمان شهرستانها	۳۱۱۲۰۲
سازمان شهرستانها	۳۱۱۲۰۳
آگهی شهرستانها	۳۱۱۲۲۱
اطلاعات هفتگی	۳۱۱۲۰۴
اطلاعات بانوان	۳۱۱۲۰۰
اطلاعات جوانان	۳۱۱۲۰۵
اطلاعات‌دختر ان‌وپسر ان	۳۱۱۲۰۶
مجله‌الاخاء	۳۱۱۲۲۲
اطلاعات سالانه	۳۱۱۲۱۹
ژورنال دوتهران و تهران جرنال	۳۱۱۲۱۸
ابونمان ژورنال دوتهران	۳۱۱۲۱۷
آگهی محلات	۳۱۱۲۰۸
آگهی تهران جرنال و ژورنال‌دو تهران	۳۱۱۲۲۳

متفرقه

چلو کباب پارس
دارای لژ مخصوص خانواده لذیذترین چلوکباب را درسالن مجلل چلوکباب پارس میل فرمائید روزهای تعطیل غذا جهت پیك‌نیك و مهمانی‌ها از صبح آماده‌است خیابان قدیم شمیران بالاتر از سینما مولن روژ مقابل شادمان تلفن ۷۵۶۹۱۹
آ_۲۸۵۷ ۱_۲۶

تانکر سازی لوپ
تانکر از ۵۰۰تا ۵۰۰۰۰۰ لیترموجود است‌سفارشات ۴۸ساعته‌انجام‌میگردد خیابان قزوین تلفن ۹۵۹۴۱۴
آ_۲۸۱۴ ۱_۲۶

نظام بار
بارکش شهر و حومه نظام‌آباد ایستگاه حسینی تلفن ۷۵۸۵۵۹
آ_۲۷۲۹ ۱_۲۶

تلفن جدید آذر بار
بارکش شهر و حومه به۹۵۵۶۰۰ تغییر یافته است
آ_۲۱۶۶ ۱_۲۶

دفتر اسناد رسمی شماره۷۰ فلهك‌سردفتر حسین‌پورقنا:
قلهك‌پاساژ لاجوردی (سوزان) تلفن های ۸۶۶۷۸ و۸۱۸۸۰
آ_۲۵۷۳ ۱_۲۶

کیهان بار تلفن ۷۹۳۳۳۴
فرح‌آباد ژاله مقابل ستاد
آ_۲۶۹۱ ۱_۲۶

کارخانه صنعتی تهران
سازنده کلیه ماشین آلات موزائیك سازی وچرم‌سازی‌وپرسهای‌هیدرولیك سه‌راه‌آذری سیمتری مهرآباد - تلفن ۹۵۱۱۰۹

دفتر اسناد رسمی ۳۳۰
تلفن‌جدید ۹۵۹۵۴۷ مثنوی

دفتر وکالت
دکتر رضا راهب به خیابان شاهرضا اول وصال شیرازی پلاك۱۸ انتقال یافت‌تلفن۴۹۳۷۳
آ_۲۸۹۴ ۱_۳

خشکبار
آجیل‌گرم - پسته‌کادوئی
بهترین نوع آجیل گرم و پسته کادو را دراختیار شما قرارمیدهد. میدان۲۴ اسفند جنب سینما سانترال تلفن ۶۱۳۲۱۶
آ_۲۷۱۰ ۱_۷

پروفسور خاور
مرتاض پاکستانی
روانشناسی ، روانکاوی، کف‌شناسی -نگارنده کتاب راهنمای شغل وپیشه برای جوانان تلفن : ۶۴۱۰۰

جرثقیل توکل
بادکلهای ۶۰متری خیابان ری میدانشاه تلفن ۵۰۶۹۱ و۵۸۴۷۹ و ۵۵۸۲۸
آ_۲۹۰۷ ۱_۲۶

تلفن فروشی
خیابان پهلوی اول کوچه بیدی خواستاران‌بین ساعت ۷ تا۸بعدازظهر باتلفن ۶۱۲۲۱۱ تماس بگیرند

نامزدی
قبل از خرید هدیه برای نامزد خود از فروشگاه نامزدی دیدن فرمائید . سه. راه تخت جمشید جاده قدیم شمیران .
آ_۲۹۱۶ ۱_۱۰

نمایشگاه کرکره های چوبی عمودی وافقی
میشلروپارکت BW
خیابان شاهرضا مقابل لاله‌زار نو کوچه‌فتحی
تلفن ۶۰۳۰۷ - ۶۹۳۹۰ - ۶۹۵۹۶

راهنمای پزشکی اطلاعات

متخصص قلب
دکتر حسین علوی عضو انجمن پزشکان قلب آمریکا رشته های‌عالی داخلی (قلب‌وریه) از دانشگاه سنت لوئیز آمریکا مطب میدان فردوسی تلفن ۳۳۱۷۵۷ منزل۶۰۴۰۰ پذیرائی ۳تا۷بعدازظهر

فیزیوتراپی
دکتر قیصر درمان فلج ها - دردهای عصبی و عضلانی -رماتیسم و سیاتیك. تخت جمشید چهارراه‌بهار کوچه آفتاب تلفن ۷۶۵۶۱۴

درمان فلج -روماتیسم ،فشارخون بیماری‌های مزمن
باروش هموپاتیك بیسابقه درایران‌دکتر حسن سهره‌مند از دانشگاه‌هند باچهل‌سال‌سابقه سعدی‌شمال سمه ۳۰۱۶۱۷ و ۸۶۳۲۸

متخصصین بیماری پوست
دکتر نوری ، متخصص بیماریهای پوست و موی سر تلفن ۳۲۴۷۳۲، جاده قدیم شمیران باغ صبا ایستگاه سلیم "حتا" بقیه‌باتعیین‌وقت‌قبلی

دکتر خشنود ، متخصص بیماری های پوست
شاهرضا مقابل لاله‌زار نو تلفن ۴۹۶۳۲ پذیرائی با تعیین وقت‌قبلی

موی سر - پوست دکترمرتضی سر فراز
باجدید ترین وسائل درمانی مربوطه از امریکا مراجعت نموده خیابان قدیم شمیران ، سید خندان پذیرائی صبح و عصر

متخصص بیماری ریوی و سل
دکتر هوشنك طبیب‌زاده خیابان پهلوی نزدیك سینما مهتاب۴۰۵۰۲

متخصص اطفال
دکتر فریدون زنگنه
دارای بوردتخصص‌بیماریهای‌اطفال از آمریکا متخصص بیماریهای کودکان‌و غدد داخلی‌اطفال خیابان تخت جمشید-روبروی ایران سوپر ساختمان دانشمند - طبقه‌سوم تلفن مطب : ۴۹۰۰۹

متخصصین‌بیماری چشم
دکتر حبوی متخصص چشم
خیابان پهلوی پائین چهار راه شاه کوچه ملك ۲ تا ۵ بعد از ظهر

دکترهوشنك برجیس جراح و متخصص چشم از آمریکا
دارای تخصص در عینك نامرئی خیابان بزرگمهر شماره ۶ تلفن ۶۹۰۱۳ پذیرائی صبح وعصر

متخصصین بیماری خون
دکتر نصرت‌الله گرجی از دانشگاه پاریس دروازه دولت۳۳۴۳۸۹

متخصصین بیماری جهاز هاضمه
بیماریهای معده ، کبد وروده بواسیر بدون عمل جراحی‌دکتررفیعی متخصص از دانشگاه پاریس جامی اول کوچه پاریس تلفن ۴۸۱۸۹

درمان بواسیر بدون جراحی ، فیستول ، فیسور با متد موثر دکتر عباس نیك نژاد خیابان گرگان جنوبی گرامی عصر ها تلفن ۷۵۵۷۷۵

بیماریهای رماتیسمی
دکتر ناصر برجیس صبح و عصرخیابان سپه چهارراه پهلوی

دکتر اسماعیل دهناد متخصص ازلندن کاخ جنوبی ۴۰۳۶۳

متخصص مفاصل استخوان
دکتر کیوان گوهردرخشان دارای بورد تخصص از آمریکا خیابان کاخ جنوبی کوچه هلالی شماره ۱۱پذیرائی ۵تا۸ بعدازظهر تلفن۴۱۷۰۴

ترك‌تریاك‌وهروئین
دکتر صفائی با ۲۹ سال سابقه‌و متد جدیدبستری و سرپائی سعدی شمالی جنب بانك بیمه ۳۰۴۱۵۳ .

متخصص جراحی عمومی و شکسته بندی
دکتر رضا فرهومند متخصص جراحی‌عمومی و شکسته‌بندی از آلمان میدان شهنازاول خیابان شاهرضا پذیرائی ۴تا۸ بعدازظهر۷۲۹۰۴

آمبولانس اورژانس
درمانگاه ۲۴ اسفند تلفن‌های ۶۴۲۳۳ و۴۹۷۵۶

متخصص غدد مترشحه
دکتر داود حکیمیان چهارراه عزیزخان تلفن ۴۶۱۵۸ عصرها

احسان
درمانگاه عمومی و اورژانس شبانه‌روزی بدون تعطیل بافعالیت ۲۴ساعته پزشکان مقیم وهمکاری ۲۶نفر پزشکان‌متخصص کلیه‌احتیاجات‌پزشکی شمارا مرتفع میکند تخت جمشید چهارراه ویلا تلفن ۴۶۹۸۲

جراحی پلاستیك
دکتر مهدی شرکت متخصص‌جراحی‌دست ، پلاستیك زیبائی از آمریکا پهلوی چهارراه امیراکرم شماره ۶۸ تلفن ۶۸۷۲۲

بیماریهای زنان
دکتر محمدعابدینی متخصص جراحی عمومی ، زنان و مامائی خیابان شمیران بالاتر از سه‌راه‌زندان طبقه فوقانی داروخانه شبانه روزی پاسکال مطب ۷۳۹۴۸منزل ۷۰۷۰۲از ۵ تا۸بعدازظهر

بیماری های داخلی
دکتر رفتاری میدان‌کاخ اول خیابان‌طوسی مطب ۴۲۰۳۶منزل ۵۷۷۸۳

دکترمحمدعلی صدیقی - داخلی پوست آمیزشی ترك هروئین ترك الکل شاه چهارراه فروردین پذیرائی صبح و عصر تلفن ۴۹۵۳۶

بیماریهای آمیزشی
دکتر یحیی صعدی
بیماریهای‌آمیزشی‌ومجاری‌ادرار ، میدان‌بهارستان خیابان‌صفی‌علیشاه

دکتر معانی - بیماریهای آمیزشی ، فردوسی مقابل بانك‌ملی پس‌انداز

دکترمحمدرضامسدد - بیماری‌های آمیزشی - دروازه دولت ۳۳۴۳۸۹

دکترجناب‌زاده‌بیماریهای‌آمیزشی‌خیابان منوچهری مقابل کوچه‌ژاندارك

دکتر احتیاطی دیپلمه امریکا
بیماریهای آمیزشی ، مجاری ادرار سپه چهار راه پهلوی‌تلفن۶۸۴۸۷

دکتر دانشگر امراض مقاربتی و مجاری‌ادرارسپه‌مقابل‌پستخانه۳۰۲۴۱۶

دکتر اردشیر کوچك‌پور
سپه - چهارراه پهلوی۴-۸بعدازظهر

دکتر فرنوش داخلی پوست و تناسلی امیریه اول منیریه صبح وعصر ۴۸۵۵۵

داروخانه‌ها

داروخانه شبانه روزی پارس
جاده پهلوی شمال پارك ساعی تلفن ۶۲۰۲۷۹ و ۶۲۹۴۹۱

داروخانه مهران شیرو حورشید چهار راه استخر تلفن ۹۰۴۰۷

داروخانه‌شبانه‌روزی پرچم‌میدان‌شهناز خیابان شهناز تلفن ۷۴۱۷۱

داروخانه شبانه روزی تخت جمشید
درتمام ساعات شبانه روز درخدمت شماست تلفن ۶۸۱۰۱ و ۶۷۸۲۳

نیازمندیهای اطلاعات
تلفن ۳۱۱۲۲۰ ـ ۳۱۱۲۲۴

خرید و فروش اثاثیه

خرید

فرش‌کیهان تلفن ۷۶۳۷۷۶
انواع قالی وقالیچه کهنه‌ونو
مخصوصا قالی‌های سنگین قیمت راخریداریم بهتر است برای‌معاملات هرنوع فرش باسازمان فرش کیهان تماس بگیرید چون مشاورما مجانا در اختیار شما خواهد بود.
آ_۲۱۵۲ ۱_۳۰

فرش رضوی ۷۶۴۸۰۰
روزولت میدان ۲۵ شهریورخریدار فرشهای نووکهنه صادراتی تحت نظر کار شناس مطلع با قیمت منصفانه می‌باشد موقع خرید و فروش باتلفن ۷۶۴۸۰۰ مکالمه فرمائید.

فرش گلشن تلفنهای ۶۲۸۳۵۵ و ۶۲۱۴۲۱
انواع فرشهای نو از تمام شهرستان هاموجود می‌باشد قیمت یك كلام درضمن فرش‌نو و کهنه خریداریم
آ_۲۶۴۸ ۱_۲۶

فروشگاه ایران فرش تلفن ۷۷۴۹۷۲
کلیه لوازم منزل شماراهراندازه وهرمبلغ باشدبیشتر از سایرین‌نقدا خریداریم
آ_۲۷۵۵ ۱_۳۰

فروشگاه خالقی
تلفن هــای ۳۰۳۰۸۰ و ۳۵۲۰۹۰ فرش کهنه و نو و یخچال ، تلویزیون و لوازم منزل شما را خریداریم.
آ_۳۳۵ ۱_۳۰

فرش میمنت (عطابخشی)
بهترین خریدارفرشهای کهنه و فروشنده عالیترین فرشهای بافت ایران نقدواقساط تلفن ۹۵۹۷۱۵
آ_۱۵۶۸ ۱_۲۵

فروشگاه معینی
علاوه برخرید قالی کهنه‌شما فرش را با صدی ۲۰ تخفیف عرضه می‌نماید سرای بوعلی جنب بانك سپه شماره ۳۷ تلفن ۲۸۹۶۴ .
آ_۲۶۶۸ ۱_۲۵

فرش‌اردیبهشت‌تلفن۶۸۱۶۴
باپول نقد و قیمت عالی فرشهای کهنه را خریداریم شاه چهارراه اردیبهشت پلاك ۳۳۳ـاسدی
آ_۲۶۷۹ ۱_۳۰

فروشگاه و نمایشگاه آسیا
یخچال ـ تلویزیون ـ اجاق گاز و فرش عادلانه خریداریم شاه ـ چهار راه پیروز تلفن ۶۱۲۸۳۲
آ_۱۷۴۸ ۱_۲۶

فرش مهتاب تلفن ۷۷۱۳۶۵
خرید فرشهای کهنه‌باقیمت عادلانه فروش فرشهای نو باتضمین کتبی فرح شمالی ایستگاه بی‌سیم
آ_۲۷۰۲ ۱_۲۰

فروشگاه صفا تلفن۳۵۲۸۷۶
کلیه لوازم منزل شما را در اسرع وقت بااطلاع تلفنی در محل نقدا عادلانه خریداری مینماید .

فروشگاه سعید ـ سرچشمه
خریدار اثاث خانگی ، فرشهای سنگین، قیمت ۳۳۸۶۶۷ و ۲۳۳۷۶
آ_۲۲۶۶ ۲ ۱_۶

فروشگاه آرمان تلفن ۶۹۶۲۳
بهترین خریدار تلویزیون فرش چراغ گاز و هرنوع یخچال نفتی

فروشگاه آریا ۴۹۳۹۳
بهترین خریدار یخچال برقی، نفتی فرش ، تلویزیون ، خیابان شاه
آ_۲۲۲۹ ۱_۱۵

فرش فروردین تلفن ۴۳۰۸۵
بهترین خریدار فرش های کهنه و نو ۱_۲۶ آ_۲۲۶۴

فرش روزولت
خریدار فرشهای کهنه صادرات خیابان روزولت چهارراه تخت طاوس تلفن ۷۰۷۴۳
آ_۲۷۹۰ ۱_۱۰

فروشگاه محبی
نیازمندیهای زندگی مدرن شمارا تامین مینماید فرح‌آباد ژاله۳۳۴۹۸۷
آ_۲۸۷۶ ۱_۲۵

نمایشگاه های مبل

پیراهن مبل ۳۳۹۵۰۵
تعویض پارچه مبل ۳۳۹۵۰۵ پرده‌دوزی شهرزاد ۳۳۹۵۰۵
آ_۲۶۴۹ ۱_۲۶

پرده‌دوزی ارجمند ۳۳۷۳۷۰
آ_۲۶۶۶ ۱_۲۶

شستشوی مبل و فرش

شستشوی مبل وفرش کلین سرویس مهر مبتکر پیشرو
نظافت مبل‌وفرش درجای خود بامواد آزمایش شده بادستگاه منحصر بفرد تلفن ۹۵۲۵۴۶
آ_۲۸۶۲ ۱_۲۶

دوراکلین سرویس بین المللی آمریکا
خشك شوئی مبل و فرش . موکت صندلی وسقف اتومبیل در محل با آخرین متد متداول درجهان وابسته بکارخانجات بزرك تاول‌ماستر ایران تلفن ۷۵۸۳۹۵ و ۷۵۸۳۹۶
آ_۲۷۵۲ ۱_۳۰

شستشوی مبل وفرش‌ادیب
مبل وفرش و تشك‌های‌ماشین درجای‌خودتمیزمینماید تلفن ۹۵۲۴۵۴
آ_۲۶۵ ۱_۶

شستشوی مبل وفرش‌ساحل
نظافت مبلمان وپلیش‌وسیله دستگاه برقی درجای خود تلفن ۹۵۶۵۶۵
آ_۲۶۵۱ ۱_۲۶

قالیشوئی ماژیك فرد
شستشوی مبلمان فرش و تشك ماشین‌درجای خود . تلفن۹۵۸۹۵۰
آ_۲۷۸۲ ۱_۲۶

درای‌کلین سرویس ایران
خشك‌شوئی فرش و مبلمان در محل وابسته به‌تزئینات سادا۶۷۳۸۰
آ_۶۶۳۱۲ ۱_۱۰

تعمیرات

تعمیرگاه تلویزیون الکترون تلفن ۷۶۳۶۸۲
آماده برای نصب کنورتور جهت فرستنده دولتی وآموزش و پرورش روی هرنوع تلویزیون و تعمیر تلویزیون آرسی‌آی ـ شاوب‌لورنس تلفنکن . سیبرا۔ فیلیپس و سایر مارکها سرویس مجهز وسیار درمنزل بویژه شمیرانات
آ_۲۷۲۱ ۱_۱۵

سرویس تلویزیون گارانتی
تعمیر تلویزیونهای سیبرا R.C.A اداجنرال الکتریك تلفونکن ونصب کنورتورر تمام نقاط تهران بویژه شمیرانات تلفن ۶۲۸۳۷۱
۱_۲۲۶۵ ۱_۲۶

شرکت مهندسین تلویزیون
سرویس سیار درتمام شهر تعمیرات انواع تلویزیون و دستگاه های الکترونیك باکارمزد کم ۶۱۱۲۴
آ_۲۶۷۶ ۱_۲۶

تعمیر ونصب رادیوگرام اتومبیل
و تعمیر انواع تلویزیون . انتهای فرح شمالی ، میدان پالیزی ،شماره ۲۰۱ تلفن ۷۷۳۷۵۴
آ_۲۹۰۲ ۱_۲۶

شرکت سهامی رادیو تلویزیون ایران
جهت‌نصب کنورتوروتعمیر تلویزیون های R.T.I. - R.C.A. که‌تحت نظر متخصصین کار آزموده‌انجام میگیرد به تعمیرگاه خودتان به شماره‌های ۹۵۳۰۱۵ و ۹۵۳۰۱۶ و ۹۵۳۰۱۷ و ۹۵۳۰۱۸ و ۹۵۳۰۱۹ مراجعه نمائید .

تعمیرگاه تلویزیون غرب
باسابقه ترین تعمیر گاه تهران تعمیر انواع تلویزیونهای اروپائی و آمریکائی‌باسرویس‌سیار تلفن۷۵۴۵۰
آ_۲۶۴۳ ۱_۲۶

اهم الکترونیك سرویس
تعمیر تلویزیون های شاوب‌لورنس آرتی ـآی ـ فیلیپس ـ تلفنکن ـ گرندویك نصب کنورتور تلفن ۶۲۴۸۱۷
آ_۲۸۵۸ ۱_۲۶

تعمیرگاه‌یخچال‌فریجید ۷۴۳۳۶
۱_۱۵۴۶ ۱_۲۶

تعمیرگاه ریگولد بهنام ۹۵۰۰۳۰
آ_۲۸۱۵ ۱_۲۶

معاملات املاک، مستغلات و اتومبیل

فروش

خرید وفروش اراضی نارمك تهران پارس ـ پول شرطی
بازرگانی امینی تلفن ۷۹۰۰۹۰
۱_۲۱۴۸ ۱_۳۰

اراضی جنت آباد باغ‌فیض
کوهك فروشنده‌ایم ۴۵۶۲۵
آ_۲۵۹۳ ۱_۲۶

داودیه چالهرز دره‌قشلاق
دروس مبارك‌آباد زمین بقطعات مختلف بفروش میرسد املاك مازیار تلفن‌های ۷۷۱۳۶۷ـ ۷۷۲۵۰۴
آ_۲۵۸۰ ۱_۱۳

یك باب منزل واقع
در خیابان ۱۱۰ داریوش تهران‌پارس باتلفن بقیمت مناسب بفروش‌میرسد لطفا با شماره ۲۹۵۱۰ تماس بگیرید
آ_۲۸۸۴

خانه کلنگی تخت جمشید
۴۰۰ متر ۳۳۹۷۸۴ بنگاه کوشان
۱_۶۶۶۲۰

مزرعه مکانیزه فروشی
درشهریار ۴۵ کیلومتری تهران باجاده اسفالته تامزرعه و ۳۵۰ هکتار (سه میلیون و پانصد هزار متر)زمین دایر و بایر و دویست هزار متر باغ انگور ومیوه عمارت اربابی و کارگری برای اخذ توضیحات بیشتر رجوع فرمائیدلالەزار۳۳۹۷۸۴ به‌بنگاه کوشان
آ_۶۶۲۸۴ ۱_۲

یك قطعه زمین بمساحت ۸۰۰ متر
واقع درسه راه‌آذرین بقیمت مناسب بفروش میرسد طالبین بشماره‌تلفن: ۹۵۴۵۳۵ مراجعه فرمایند .
آ_۲۹۰۵ ۱_۳

یکباب مغازه واقع در
خیابان نادری روبروی سینما ایفل بین سونی ورادیو شرق بفروش‌میرسد تلفن‌های ۳۱۱۸۸۳ و۳۱۱۵۴۹
آ_۲۹۱۱ ۱_۵

زمین مرغوب واوکازیون پهلوی بالای میدان ونك
برخیابان ۱۶متری بفاصله ۱۰۰متر از پهلوی بمساحت ۸۰۰متر۴۰×۲۰ جنوبی تفکیك شده به‌دوقطعه مساوی هریك ۴۰۰متر یکجاوجداگانه بفروش میرسد
آژانس شایسته ۳۰۵۳۴۹

سی هزار متر زمین در شمال غربی تهران
خریداریم ۳۳۹۷۸۴ بنگاه‌کوشان
آ_۶۶۹۲۰ ۱_۲

یکدستگاه ساختمان نوساز
شامل ۸ دستگاه آپارتمان و۶باب مغازه بابرق و آب و تلفن مجهز واقع درخیابان‌شاه‌ـ‌خیابان‌اسکندری‌شمالی‌ـ چهارراه اسکندری و رضائی که ماهیانه ۴۰۰۰۰-ریال در اجاره است بعلت مسافرت بمبلغ سیصد وپنجاه هزارتومان بفروش میرسد لطفا بتلفن ۳۱۳۴۴۱ مراجعه شود .
آ_۶۴۷۰۰

بعلت مسافرت دفتر محل
کار دربهترین نقاط تهران‌ـسه‌اطاق‌ـ هال ـ کولر ـ شوفاژ ـ تلفن ـاجاره داده میشود . وسائل و مبلمان‌دفترنیز بفروش میرسد . تلفن های دفتر ۹۲۶۶۳۲۶ ـ ۶۲۲۴۶۳ و منزل۷۶۱۱۱۴
آ_۳۳۸۷۵ ۱_۳

خریداری میشود

اراضی طرشت .ام.ام. سی
کوهك، خرگوش‌دره ، باغ فیض، جنت‌اباد ، هاشمی، کن‌جاده کرج، فرحزاد تلفن ۶۱۱۷۷۱
۱_۱۸۰۶ ۱_۲۶

پهلوی دره قشلاق داودیه
قیطریه ولنجك عـابدی ۸۵۰۰۹۵
۱_۲۰۸۰ ۱_۲۶

اراضی داودیه دره قشلاق
مسعودیه وافسریه‌وهاشم‌آبادخریداریم تلفن ۴۵۰۰۸
آ_۲۸۷۵ ۱_۳

بورس اراضی کوهك
آژانس نوید ۹۵۵۰۰۹ گلکار
آ_۲۶۸۱ ۱_۲۶

دفتر پارس خریدار زمین
وخانه‌های ویلائی مستغلات در عباس اباد و شمیرانات ۷۶۱۵۵۸
۱_۲۲۸۸ ۱_۲۶

پهلوی ولنجك زعفرانیه
فرمانیه خریداریم نراقی ۸۴۱۴۲
۱_۲۳۶۲ ۱_۲۴

اراضی ام ـ ام ـ سی خرگوش دره . کـوهك . پونك . جنت آباد . باغ‌فیض حاجی‌آباد . فرحزادخریداریم ۴۵۶۲۵

دفتر پسران یزدی
سه‌راه‌شاه‌جاده‌پهلوی کوی‌مکانیر و سعادت‌آباد خریداریم ۶۱۳۹۹۷
آ_۲۹۰۹ ۱_۷

دره قشلاق‌رادسر ۶۲۳۸۳۹ یزدی
آ_۲۹۱۴ ۱_۲۴

ام. ام. سی، خرگوش دره
ام‌آراس جاده کرج ۹۵۹۰۶۹
آ_۲۷۶۳ ۱_۲۶

زمینهای زعفرانیه دره‌قشلاق مکانیر وسعادت‌آباد، عباس آباد ، فرح زاد
را خریداریم بازرگانی حلالی خیابان پهلوی تلفن های۶۲۶۴۱۱ و۶۲۴۱۹۳
آ_۴۱۶۸۰ ۱_۳۰

دفتر براتی‌ـ شمیران
خیابان پهلوی باغ‌فردوس۸۵۲۵۷۵
آ_۲۵۷۵ ۱_۲۶

اراضی ندید یوسف آباد
امیرآباد ـ عباس آباد ـجمشیدآباد و خانه‌های شخصی‌ساز راخریداریم دفتر پیشرونیك تلفن ۶۳۳۹۱۶
آ_۲۵۷۹ ۱_۲۶

اراضی کوی مکانیر
سعادت‌آباد . خرگوش دره . پونك خریداریم به‌تلفن های ۳۳۹۰۶۷ ـ ۳۳۶۸۸۵ مراجعه فرمائید
آ_۲۷۸۷ ۱_۱۰

اراضی کوهك خرگوش‌دره
عباس‌آباد جنت‌آباد . باغ فیض سازمان برنامه‌خریداریم ۶۶۲۰۳
آ_۲۷۸۴ ۱_۲۶

دفتر مسعود ۷۷۰۲۴۱
خریدار اراضی دره قشلاق داودیه‌و دروس مبارك‌آباد قیطریه
آ_۲۷۸۹ ۱_۲۶

اجاره داده میشود

یکدستگاه آپارتمان مدرن
۵اطاقه باتمام لوازم نزدیك چهارراه تخت جمشید اجاره داده میشود تلفن ۴۴۸۹۵
آ_۶۶۶۰۰ ۱_۲

ویلای اجاره‌ای در شمیران
یك‌ویلای دوطبقه باچهاراطاق‌خواب دفتر کار‌ـ سالن بزرك‌پذیرائی‌ومیهمانی باتمام وسائل سرویس‌ـ استخرشنا ـ اطاق خدمتگزار ـبرق ـ آب و تلفن اجاره داده‌میشود تلفن ۸۴۷۶۰
آ_۶۶۳۲۶ ۱_۳

آپارتمان لوکس ومجهز پهلوی جنب هتل میامی
طبقه اول و دوم هرطبقه ۶ اطاق‌هال و کلیه لوازم جدید سازباشوفاژآماده اجاره آژانس شایسته ۳۰۵۳۴۹
آ_۲۹۱۸ ۱_۲

اجاره میشود

بخارجیان مستغلات مدرن
شما را در شهر و شمیرانات‌اجاره میدهیم تلفن ۶۱۲۹۶۴و ۴۹۷۱۳
۱_۲۲۹۸ ۱_۲۶

موسسه امور خارجیان
منازل شمارا بخارجیان اجاره‌میدهد تخت‌جمشید شرقی ۵۰۳ ـ۷۱۷۸۲
آ_۲۲۶۷ ۱_۲۶

واگذار میشود

سه باب مغازه
دربهترین نقطه سه‌راه‌آذری‌واگذار میشود . طالبین‌باتلفن‌شماره۹۵۱۸۱۴ مذاکره نمایند .
آ_۳۳۴۷۳ ۱_۳

واگذار میشود
دفتر کار مبله دواطاقه باتمام‌وسائل و تلفن وشوفاژ و کولر درخیابان اسلامبول واگذار میشودبتلفن۴۹۴۷۳ مراجعه فرمائید
آ_۲۸۹۵ ۱_۳

مغازه با موقعیت خوب
مناسب مرغ فروشی ـ قصابی ـ الکتریکی ـ کفاشی ـ خرازی واگذار میشود تلفن ۹۵۷۲۳۶
آ_۳۳۲۶۷ ۱_۴

فروش اتومبیل

اولین بازار اتومبیل‌درایران
خرید و فروش و معاوضه اتومبیل بقیمت روز و عادلانه انجام میشود سرچشمه توقفگاه کاروان۳۰۱۳۲۷
۱_۲۳۶۶ ۱_۲۶

انواع فولکس‌واگنهای ۱۹۶۹
را از شرکت سهامی عباد خیابان امیرکبیرخیابان‌ملت تلفنهای۳۰۴۱۸۱ و ۳۰۴۴۷۲ خریداری فرمائید
آ_۲۸۵۰ ۱_۲۶

پیکان تحویل فوری ۴۸۰۰۷
آ_۲۶۸۰ ۱_۱۰

آریا ـ شاهین ـ فیات
اقساط تحویل فوری تلفن ۴۳۲۳۳
آ_۲۶۸۰ ۱_۱۰

ماشین داف کمپرسی
کاملا مرتب نقدا به بالاترین‌پیشنهاد فروخته میشود شرکت ساختمانی‌پایار تلفن ۶۲۴۵۹۹
۱_۶۶۶۹۴ ۱_۳

فورد «گالاکسی» ۱۹۶۱
دودر معاف از پرداخت حقوق‌گمرکی تلفن ۶۲۴۱۷۴ هرروز از ۸ صبح الی ۴ غیراز جمعه ویکشنبه
۱_۳۳۵۸۹ ۱_۳

کرایه

اتولوکس
اتومبیلهای تشریفاتی باراننده برای داخل وخارج تهران میدان فردوسی تلفن ۴۴۶۰۵ و ۶۱۱۲۷۰
آ_۲۷۳۸ ۱_۲۶

آژانس اتولوکس خودرو
بااتومبیلهای آخرین سیستم‌دراختیار مراجعین محترم اول امیریه جنب نمایشگاه اتومبیل ثابت تلفن۶۰۰۹۱
آ_۴۲۸۷۳ ۱_۲

برای ساختمان شما

رفع گرفتگی لوله ساختمان در ۲ دقیقه سازمان تراکم تلفن ۸۸۱۶۸۱

فروشگاه شیشه مخملی
انواع واقسام شیشه الوان ، رنگی ، مشجر ، کوبیسم نقد و اقساط سید خندان تلفن ۷۷۲۹۷۶
آ_۲۷۳۸ ۱_۷

لوله بازکنی فاضل آب
بادستگاه تراکم هوا
تلفن ۶۴۶۳۵

رفع گرفتگی برنوع لوله ساختمانی
بادستگاه تراکم هوا- تلفن ۷۸۷۲۷

نقاشی ساختمانی جانفدا
فوری ارزان باقساط ۷۸۱۹۷۷
آ_۲۸۶۹ ۱_۲۶

لوله بازکنی فاضل آب
بادستگاه تراکم هوا
تلفن ۷۶۳۲۸۶

معاملات پول

پول‌تومانی ۲شاهی۶۲۸۰۹۰

پول شرطی تلفن ۷۵۶۵۷۹
آ_۲۸۲۲ ۱_۱۰

پول شرطی باسود بانکی ۴۸۴۶۳
آ_۲۶۱۵ ۱_۲۴

پول شرطی نیازمندیم ۴۸۴۶۳
آ_۲۶۱۴ ۱_۲۴

وام فوری در مقابل تلفن
سازمان خانه تلفن ۶۷۴۶۹
آ_۲۸۶۸ ۱_۲۶

پول درمقابل‌اتومبیل‌باقساط
فروشگاه شریف امیریه ۴۳۴۲۷
آ_۲۶۳۱ ۱_۲۶

پول‌تومانی۲شاهی ۷۳۵۴۱
آ_۲۸۰۰ ۱_۶

قبوض

قبوض اصلاحات ارضی بیواسطه خریداریم یاکپور۲۲۷۲۹ و۶۲۷۶۹۷
آ_۱۹۲۶ ۱_۲۶

کلاس نقشه کشی خصوصی

در کلاسهای نقشه کشی‌خصوصی کاخ دانش که با استفاده‌از لوازم مدرن نقشه کشی مجهز و زیرنظر مهندسین اداره میشودشرکت کنید و پس از پایان دوره بلافاصله و با معرفی ما استخدام شوید .

کلاس رادیو تلویزیون رادیوی مجانی

دوره جدید کلاس رادیو تلویزیون با استفاده از مدرن ترین وسائل الکترونیکی در کاخ‌دانش تشکیل میشود . بهر یك از شاگردان‌یك دستگاه رادیوی کامل ۵ لامپ ودو موج مجانا برای مونتاژ داده می شود قبلا نام نویسی فرمائید .

کاخ دانش
خیابان نادری پاساژ معتمد .خیابان فرانسه کوچه مرجان
آ_۶۸۸۰ ۶

برنامه سینماها

● **افترا** ـ رنگی ـ ژاك‌برل ـ امانوئل‌ریوا
آتلانتیك (۶۲۷۱۷۱) ۱۱ـ۳۰ر۳ـ۳۰ر۵ـ۳۰ر۷ـ۳۰ر۹

● **بانی‌وکلاید** ـ رنگی‌ـ وارن‌بیتی‌ـ فی‌داناوی
پارامونت (۴۸۳۲۱) ۳۰ر۱۰ـ ۳ـ ۱۵ر۵ ـ۳۰ر۷ ـ ۴۵ر۹

● **سیم باریك** ـ سیدنی‌پواتیه ـ آن بنکرافت
مولن‌روژ (۷۲۹۲۹) ۱۱ـ ۳۰ر۳ـ ۳۰ر۵ـ ۳۰ر۷ـ ۳۰ر۹

● **ازدواج ایرانی**ـ عارف‌ـ کتایون
سعدی (۳۳۶۴۶۸) المپیا (۹۱۷۹۸)،کیهان (۹۲۳۶۰) مراد(۷۳۳۸۲) شرق (۵۴۰۲۴) ماندانا (۷۹۹۸۲) دریا (۷۴۱۷۴۶) ۳۰ر۱۰ ـ۳۰ر۲ ـ ۳۰ر۴ ـ ۳۰ر۶ ـ ۳۰ر۸ پلازا (۴۴۲۵۵) ری (۲۲۵۷۸) پرسپولیس (۵۸۱۰۸۳) فردوسی (۳۳۵۷۸۴) ستاره (۵۸۷۲۱) ۹ـ ۱۱ـ ۱ـ ۳ـ ۵ـ ۷ـ ۹

● **طلاق ایتالیائی**ـ مارچلو ماسترویانی
کسری (۷۵۶۹۳۹) ۱۱ـ ۳ـ ۵ـ ۷ـ ۹

● **شوهرآهوخانم** ـ اشراق‌ـ عدیله‌ـ مشکین
پانوراما (۷۹۳۵۷۰) ۳۰ر۱۰ـ ۳۰ر۲ـ ۳۰ر۴ ـ۳۰ر۶ـ ۴۵ر۸

● **عشق وگناه** ـ رنگی‌ـ فرانك سیناترا ـ باربارااراش
تخت‌جمشید (۴۳۵۵۰) ۳ـ ۵ـ ۷ـ ۹

● **اینترلود** ـ رنگی ـ اسکارورنر ـ باربارافریس
امپایر (۶۲۳۹۴۲) ۱۱ـ۳ـ۱۵ر۵ـ۳۰ر۷ـ۴۵ر۹

● **شالاکو** ـ رنگی ـ شون‌کانری ـ بریژیت‌باردو
کاپری (۴۸۴۰۱) ۱۱ـ ۴۵ر۲ـ ۵ـ ۱۵ر۷ـ ۳۰ر۹ ریولی(۷۵۷۷۷۷) ۱۵ر۱۱ ـ۳ـ ۱۵ر۵ـ ۳۰ر۷ـ ۱۰

● **ستاره** ـ رنگی ـ ۷۰ میلیمتری ـ استروفونیك
دیاموند (۶۲۸۴۰۰) ۱۱ـ ۳ـ ۱۵ر۶ـ ۳۰ر۹

● **حرص زندگی**ـ سوزان پلشت‌ـ بن‌گازارا
بولوار (۶۰۲۹۲) ۱۱ـ ۲ـ ۴ـ ۶ـ ۸ـ ۱۰

● **دنیای وارونه** ـ سینماسکوپ ـ رنگی ـ سیدسزار
دیانا (۴۷۳۶۵) ۱۱ـ۲ـ۴ ـ۶ـ۸ ـ۱۰ مهتاب (۴۷۷۷۷) ۳۰ر۱۰ ـ ۳ـ۵ـ۷ـ۹ کریستال (۳۳۷۶۷۵) ۳۰ر۱۰ ـ۳۰ر۲ـ ۳۰ر۴ـ۳۰ر۶ـ ۳۰ر۸ اسکار (۹۵۰۸۹۸) ۱۰ـ ۳۰ر۲ـ ۳۰ر۴ـ ۳۰ر۶ ـ ۳۰ر۸ برلیان (۳۳۳۵۳۵) ۱۰ـ۱۲ـ۲ـ۴ـ۶ـ۸

● **شوهرآهوخانم** ـ اشراق ـ عدیله‌ـ مشکین
ماژستیك (۶۸۴۶۱) ۱۱ـ ۳ـ ۵ـ ۷ـ ۹

● **دلاور دوران** ـ بیك ایمانوردی ـ فرانك ـ پیشوائیان
اروپا (۳۰۳۱۷۹) رکس (۳۳۵۲۹۳) همای (۶۴۶۶۹) تیسفون (۹۳۸۸۲) سیلوانا (۳۳۳۷۷۷) ناتالی (۹۵۴۵۳۴) کارون(۵۱۰۶۵) ۳۰ر۱۰ـ ۳۰ر۱۲ـ ۳۰ر۲ـ ۳۰ر۴ـ ۳۰ر۶ـ ۳۰ر۸میامی (۷۴۳۲۹) فلور (۲۸۰۹۶) ۱۱ـ۱ـ۳ـ۵ـ۷ـ۹ اورانوس (۲۷۹۷۱) ۱۰ـ ۲ ـ ۱۲ـ۲ـ۴ـ۶ـ۸ پاسیفیك (۷۳۳۱۱) ۱۱ـ ۳۰ر۳ـ ۳۰ر۵ ۳۰ر۷ ـ ۳۰ر۹ آسیا (۴۲۹۰۹) ۱۵ر۱۱ـ ۱۵ر۱ـ ۱۵ر۳ـ ۱۵ر۵ ـ ۱۵ر۷ـ ۱۵ر۹

● **بروکنار ، جو** ـ رنگی ـ الویس‌پرسلی ـ بورگس‌مردیت
گلدن‌سیتی (۶۱۳۲۶۹) ۱۱ـ۳۰ر۳ـ۳۰ر۵ـ۳۰ر۷ـ۳۰ر۹

● **بمیر عشق من** ـ رنگی ـ کاترین اسپاك ـ پائولواستوپا
سانترال (۴۸۶۸۶) ۱۱ـ۳ـ۵ـ۷ـ۱۵ر۹ پولیدور (۶۴۵۸۵)۱۵ر۱۱ـ ۳۰ر۳ـ ۳۰ر۵ـ ۳۰ر۷ـ۳۰ر۹

● **دام والدین**ـ رنگی‌ـ هیلی میلز‌ـ برایان‌کیت
سینه‌موند (۴۸۳۲۲) ۴۵ر۱۰ ـ۴۵ر۲ـ ۵ـ ۱۵ر۷ـ ۳۰ر۹

● **اسپارتاکوس** ـ سینماسکوپ ـ رنگی ـ کرك‌داگلاس
ایفل (۳۱۱۴۷۷) ۳۰ر۱۰ـ۲ـ۳۰ر۵ـ۹

● **امپراتوری‌سولیوان** ـ رنگی ـ مارتین‌میلز ـکلوگولاگر
متروپل (۳۳۹۴۱۰) ۳۰ر۱۰ـ۳۰ر۲ـ۳۰ر۴ـ۳۰ر۶ـ۳۰ر۸

● **دنیای پوشالی** ـ مجیدمحسنی ـ نیلوفر ـ منوچهروثوق
اونیورسال (۶۶۹۵۳) ۱۱ـ۳ـ۵ـ ۱۵ر۷ـ ۳۰ر۹ ایران (۳۳۶۳۵۴) حافظ (۳۳۴۰۷۴) لیدو (۹۵۱۲۸۲) نپتون (۷۶۰۱۳۶) مونت‌کارلو (۷۹۷۴۱) ژاله (۳۰۴۱۲۰) داریوش (۲۶۲۶۵) آستارا (۸۴۰۲۲) ۳۰ر۱۰ـ ۳۰ر۲ـ ۳۰ر۴ـ ۳۰ر۶ـ ۳۰ر۸ الوند (۳۵۶۵۳۸) شهرا (۷۷۴۵۴۹) ۱۰ـ۱۲ـ۲ـ۴ـ۶ـ۸ رویال (۴۹۷۸۵) ۱۵ر۱۱ ـ۳۰ر۳ـ ۳۰ر۵ـ ۳۰ر۷ـ ۳۰ر۹ پاسارگاد (۷۹۲۷۸۲) ۹ـ۱۱ـ۱ـ۳ـ۵ـ۷ـ۹

● **فرار از زندان** ـ سینماسکوپ ـ پل نیومن
آریا (۳۳۹۸۸۴) ۳۰ر۹ـ ۳۰ر۱۱ـ ۴۵ر۱ـ ۴ ـ ۱۵ر۶ ـ ۳۰ر۸ گلدیس (۶۲۸۷۱۳) ۳ـ۵ـ۷ (۳۰ر۹ بزبان اصلی)

● **بهترین خانه ناپل** ـ رنگی‌ـسوفیالورن ـویتوریوگاسمار
ب.ب (۶۹۶۴۱) ۱۵ر۱۰ـ۲ـ۴ـ۶ـ۸ـ۱۰ ادئون (۳۳۸۱۱۸) ۳۰ر۱۰ـ ۳۰ر۲ـ ۳۰ر۴ـ ۳۰ر۶ـ ۳۰ر۸ نیاگارا (۶۵۳۰۷) ۱۱ـ۳ـ۵ـ۷ـ ۱۵ر۹ رادیوسیتی (۴۳۳۲۰) ۱۵ر۱۱ـ ۳۰ر۳ـ۳۰ر۵ـ ۳۰ر۷ـ۱۵ر۹

● **لوطی‌قرن بیستم** ـ بوتیمارـ بیك‌ایمانوردی‌ـمنیره‌نجاتی
دنیا (۳۳۳۸۱۲) ۳۰ر۱۰ـ ۳۰ر۲ـ ۳۰ر۴ـ ۳۰ر۶ـ ۳۰ر۸

● **دختری درپاریس** ـ رنگی ـ آن‌مارگرت

● **مزدوران** ـ سینماسکوپ ـ رنگی ـ روتیلور
تاج (۳۱۳۸۶۴) ۱۰ـ۱۲ـ۲ـ۴ـ۶ـ۸ـ۱۰

● **فراری** ـ فرشید فرزان ـ فریبا خاتمی ـ شهین
نادر (۳۳۹۰۹۵) ۹ـ۱۱ـ۱ـ۳ـ۵ـ۷ـ۹
رامسر (۳۵۲۱۶۰) ۹ـ۱۱ـ۱ـ۳ـ۵ـ۷ـ۹
جی (۹۱۲۰۷) ۱۰ـ۱۲ـ۲ـ۴ـ۶ـ۸
جهان (۶۰۳۵۰) ۹ـ۱۱ـ۱ـ۳ـ۵ـ۷ـ۹
شهناز (۷۴۶۲۶) ۳۰ر۱۰ـ۳۰ر۲ـ۳۰ر۴ـ۳۰ر۶ـ۳۰ر۸

● **صف قاتلین** ـ کلیدبهشت
مشعل (۳۳۳۸۲۶) ۹ـ۱۲ـ۳ـ۶ـ۹

● **اولیس** ـ سینماسکوپ ـ رنگی ـ کرك‌داگلاس
پارك (۳۳۹۶۳۷) ۹ـ۱۱ـ۱ـ۳ـ۵ـ۷ـ۹

● **غوغای فلینت** ـ سواران دوزخ
البرز (۳۰۴۲۵۸) ۳۰ر۸ـ ۱۲ـ ۳۰ر۳ـ ۷ـ ۳۰ر۸

● **اتللو** ـ سینماسکوپ ـ سرگئی باندارچوك
پردیس ۳۰ر۱۰ـ ۳۰ر۱۲ـ ۳۰ر۲ـ ۳۰ر۴ـ ۳۰ر۶ـ ۴۵ر۸

● **انتظار** ـ کلودیاکاردیناله ـ جرج چاکریس
فری (۹۵۳۳۳۶) ۱ـ ۳ـ ۵ـ ۷ـ ۹

اگر به‌چشمان‌خود علاقمندید
چراغ رومیزی تنسور
بشما کمك میکند که بهتر ببینید . شرکت ادکا خیابان سپهبد زاهدی (فیشرآباد شمالی) ساختمان پارکر تلفن ۶۲۶۳۰۴

همیشه بهترین را مصرف کنید
فرآورده های کارخانجات روغن موتورجهان
بهترین است
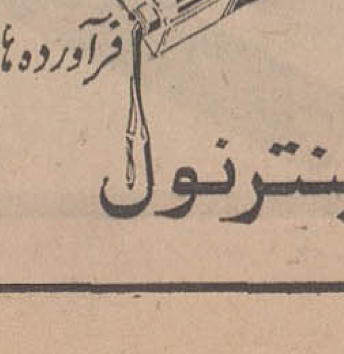

اینترنول

۴۰ سال قبل در همین روز

تشریف فرمائی اعلیحضرت به آبادان و بازدید مؤسسات

اعلیحضرت همایونی اراده فرمودنداز تاسیسات نفت آبادان بازدید فرمایند و قبل‌ازظهر از محمره به‌آبادان تشریف‌فرماشدند . درموقع‌ورود از طرف وجوه طبقات مختلف مردم استقبال شایانی بعمل آمددرخط سیر اعلیحضرت‌جمعیت کثیری دردوسمت خیابانهای شهرآبادان صف بسته بودند . شاگردان مدارس مخصوصا شاگردان‌پیشاهنگی بطرزجالب توجهی صف‌آرائی کرده‌توجه اعلیحضرت همایونی را بخود جلب نمودند . برای پذیرائی و توقف اعلیحضرت همایونی جایگاه مخصوصی تدارك‌شده بود که‌پس از اندك توقف و استراحت برای بازدید کارخانجات تصفیه آبادان تشریف فرما گردیدند آنجا را بازدید فرمودند وعصر در میان تجلیل وتشریفات‌خاص به‌محمره بازگشت فرمودند .

برای مسافرت اعلیحضرت همایونی روی شط کارون‌جهاز مخصوصی که‌بطرز جالب توجهی تزیین گردیده است‌تدارك شده و اعلیحضرت پس از دو شب توقف در محمره بناصری مراجعت خواهند فرمود .

در ایام ماه رمضان

از طرف وزارت معارف ضمن متحدالمالی بعموم مدارس ابلاغ گردیده که‌کلیه مدارس در ایام ماه رمضان از نیم ساعت بعد از ظهر تا پنج ساعت بعد از ظهر مفتوح باشد و چهار زنك تدریس‌نمایند.

تریاك بجای شیرینی

از کرند اطلاع میدهند فرزند یکی از تجار مقیم کرمانشاه مقدار یکمن‌و پنج سیر تریاك از کرمانشاهان بعنوان بسته شیرینی توسط یك نفر گاریچی به کرند حمل‌مینماید از طرف‌مامورین‌مالیه‌بسته مزبور مورد سوء ظن واقع شده کشف ومرتکب را جلب مینماید .

دوقربانی از نبودن قابله

از رودسر اطلاع میدهند بواسطه فقدان قابله دیپلمه اغلب جنایاتی در این حدود رخ میدهد زیرا زن هائی که هیچ اطلاع و تخصص ندارند بعنوان قابلگی اقداماتی میکنند که باعث اتلاف اطفال میگردد و از جمله اخیرا هنگام وضع حمل زنی که دست طفل از رحمش بیرون آمده بود قابله بواسطه جهل و نادانی دست طفل را بریده ودر نتیجه بچه در رحم مانده مادر وبچه هردو جان سپردند .

پستانك‌های لوله‌دار

اداره صحیه و خیریه و معاونت عمومی بلدیه تهران باطلاع میرساند که چون استعمال پستانك های لوله‌دارمضر بسلامتی و حفظ‌الصحه اطفال است و همیشه میکروبها داخل‌لوله‌آن نشو ونما نموده اطفال را مریض و اغلب باعث هلاکت آنان‌میشود لذا بطوری که درسایر ممالك مقرر است اخطار مینماید که از این ببعد از نقطه نظر صحت عمومی تجارت و معامله پستانك های لوله‌دارو حتی نگاهداشتن آنها در مغازه ها و داروخانه‌ها اکیدا ممنوع است وچنانچه کسی برخلاف این اخطار رفتار نماید علاوه بر اینکه کلیه پستانك ها ضبط و توقیف خواهد شد فروشنده نیز برای تعقیب بمحاکم صالحه جلب میشود .

بلدیه تهران

اعانه مدارس

آقای‌یحیی‌خان قراگوزلو وزیر معارف در مجلس شورایملی اظهار داشت که در بودجه سنه ماضیه تبصره‌ای بودکه تقسیم اعانه بمدارس ملی باید بموجب نظامنامه‌ای باشد که کمیسیون معارف مجلس شورایملی تنظیم خواهد کرد امسال‌نظامنامه‌مطرح‌شد ولی‌درکمیسیون اظهار شد که باید اختیارات کمیسیون تمدید شده باشد لذا لایحه‌ای راجع به این قسمت تنظیم شده تقدیم مجلس میشود.

ماده واحده - بوزارت معارف‌اجازه داده‌میشودکه برای‌پرداخت‌اعانه مدارس ملی که دربودجه ۱۳۰۸ بتصویب رسیده است نظامنامه تنظیم و پس از تصویب کمیسیون معارف‌مجلس شورایملی بموقع اجرا بگذارد .

وزیر مختار افغانستان

آقای سرداد عزیز خان وزیر مختار جدیددولت‌افغانستان مامور در بارایران که چندی قبل ازکابل از طریق‌هندوستان عازم ایران‌شده بود اخیرا بسمت ایران حرکت‌کرد و آقای‌اعتلاءالملك وزیرمختار ایران در کابل بعد از ظهر دیروز عازم کابل شد .

ریل گذاری شمال

امود سندیکای راه‌آهن شمال در شرف خاتمه است مطابق قراردادی که با دولت منعقد کرده بودند قرار است راه‌آهن را تا علی آباد برسانند . خاك‌ریزی‌تا علی آباد بکلی خاتمه پذیرفته‌و ریل‌گذاری نیز تادو روز دیگر بعلی‌آباد میرسد ولی‌قسمت سنك‌ریزی جاده باقی مانده است که پس از دو سه ماه‌دیگر خاتمه خواهد یافت .

(نقل از اطلاعات اول بهمن ۱۳۰۸)

جدول کلمات متقاطع شماره ۳۹۴۷

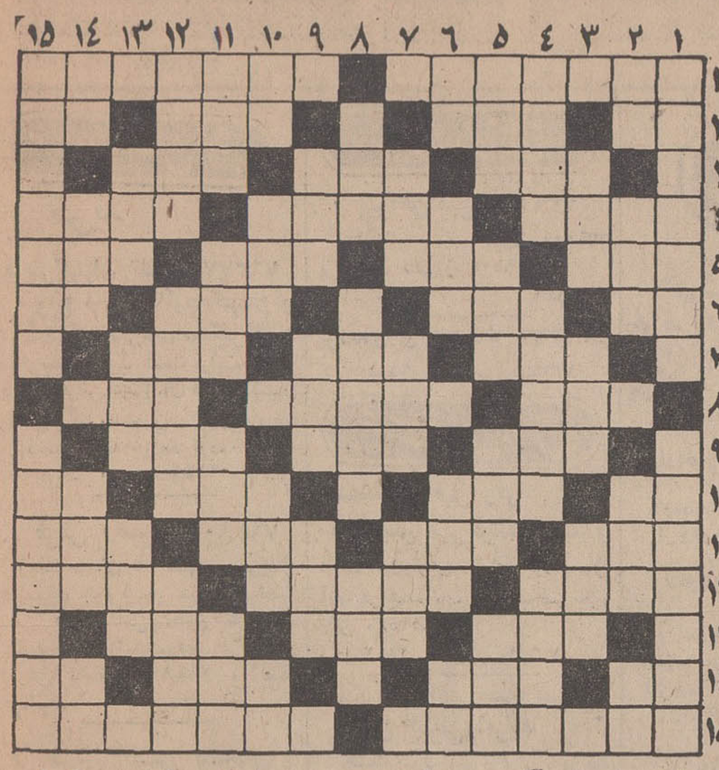

افقی : ۱- پیامبر بت‌شکن - از مشهور ترین‌افراد خاندان‌زیار ۲- راس و بالا - در دست همه‌نرم است - موسیقی متداول غیر ایرانی -راه میان‌بر ۳-هنگام‌مکالمه تلفنی گویند - نوعی یقه - بارش‌ازهرباری‌سنگین تر است ۴- به آدم های سبك و جلف گویند - با همه عظمتش گاهی با ریسمان مرتبط میشود - همین حالا ۵- باگل همراه است - پاداش و کیفر - کشور باستانی - زشتی و بدی ۶- از علائم جمع در فارسی - مرض پوستی -آزاد -اثر رطوبت ۷- نزدیك نیست - صورت و چهره - معبدترسایان ۸- دوست و مدد کار- گدایش از شهرش معروف تراست - نثرو از خودراضی ۹- جود وبخشش -از نگاهداشتنی ها -حیوان هار میگیرد ۱۰- اگر عاقبت داشت‌اگر میشد-رواست - بهشت شداد -کاری که ناتمام‌ماند ۱۱- از کنده می‌خیزد - واحد الکتریسیته -بعضی موضوعات را میگیرند - آزاد و جوانمره ۱۲ - برای چاقی و لاغری می گیرند - رسیده -ناب ۱۳- راه وروش - پرچم کوچك - حسد باشد ۱۴- حرص‌و طمع- گوشه‌ای دردستگاه ماهور - پست و لقبی برای دنیا - فرمان صریح ۱۵- متحیر و دست وپاگم کرده-از شعرای دوره‌سامانی

عمودی :۱- اغلب کشورها برای حفظش قربانیها داده‌اند - پادشاه و سردار ایرانی که هندوستان را فتح کرد ۲- پهلو- قسمتی از پا - خمیده - گاهی برسر آن میروندو جان میدهند ۳- آینده - ازوسایل اولیه کشاورزی - از اداکردنی‌ها ۴-به‌مدها و روش های غیر امروزی گویند - بهرام گور بدنبالش‌رفت - توصیفی قدیمی برای دلدار شاعر ۵- موجب وحشت و تنفرخانم ها - سابقا در کوچه‌و بازار می کشیدند- صدا - پول چنگیزی ۶- دریا - نخست و اول -حیوان خوش چشم - ویتامین انعقاد خون ۷- مانند - شهری در فارس - وسیله سواری وثروت ۸- یکی از احجام -حکیمی معروف - خوشش دلپذیر است ۹- پسوندی در فارسی -اعتبار اقتصادی هر کشور - خطابی به‌دل ۱۰- بچه دبستانی میزند - سرعتش مافوق همه چیز است - وسیله نجاری - اصغر و اکبرش معروف است ۱۱- رهائی از ان مشکل‌است - گهواره - سلاحی قدیمی - یکی از کارخانه های اتومبیل سازی ۱۲- شهری در جنوب -یکی از فرمانداریهای کل -گاو آهن است باحرفی‌اضافه ۱۳- اگر باهم بیاید مست میخورد - اسم زمان - نوعی رقص فرنگی ۱۴- زمین ترکی - از فلزات - وقتی رسید میخورند-ببازار که‌آمد کهنه دلازار میشود ۱۵- جامش مشهور است - سمبل و مظهری در سریع رفتن .

حل جدول شماره ۳۹۴۶

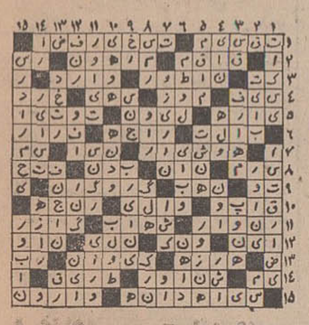

حراج انواع پارچه در مغازه‌های
فروشگاه ربکا لاله‌زار نو شروع شد

جوایز بلیطهای مخصوص
اعانه ملی
بمناسبت ششمین سالگرد پیروزی انقلاب سفید ایران
جایزه ممتاز
یك میلیون ریال
جایزه قهرمان شانس اول
یك میلیون ریال
جایزه قهرمان شانس دوم
یکدستگاه پیکان سفید

۱۲,۰۰۰,۰۰۰ ریال
جوایز حساب پس انداز سود بخش
بانك سپه

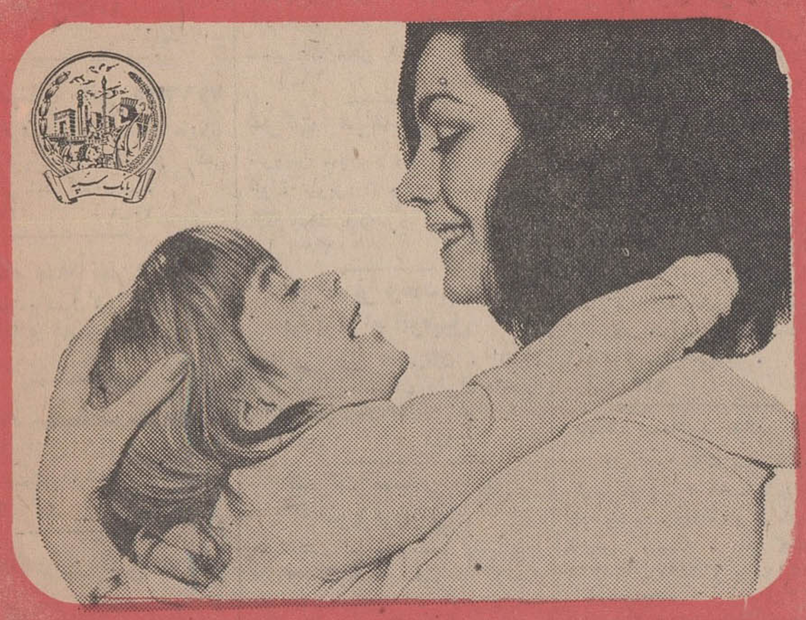

۱ جایزه ۲,۵۰۰,۰۰۰ ریالی
۱ « ۲,۰۰۰,۰۰۰ «
۱ « ۱,۰۰۰,۰۰۰ «
۲ « ۵۰۰,۰۰۰ «
۱۰ « ۱۰۰,۰۰۰ «
۴۰۰ « ۱۰,۰۰۰ «
جوایزی است که بدارندگان حساب سود بخش بانك سپه که حداقل یکصد تومان موجودی درحساب خود دریکی‌ازشعبات بانك سپه درتهران ویاشهرستانها تا ۱۸ بهمن ماه ۱۳۴۷ داشته باشند تعلق میگیرد

انتقاد

دکتر حسن صدر حاج سیدجوادی

گفتگوئی درداخل تاکسی بار

دیروز راننده یك آمبولانس در خیابان‌فردوسی سرسام‌گرفته بود و من از داخل تاکسی بار ناظر حالت بی تکلیفی و سر گردانی‌این راننده‌سرسام گرفته بودم.

تراکم اتومبیل ها از عبور آمبولانس که بیماری را بطرف بیمارستان سینا حمل میکرد ممانعت مینمود. طرف مقابل‌از اتومبیل بکلی خالی بود ولی راننده آمبولانس نمیتوانست از قیدها و نوار های فلزی که مانند دیوار چین سراسرخیابان را سد کرده است عبور کند.

من از داخل تاکسی بار نگران حال بیمار بودم ولی راننده تاکسی بار مرا تسلی داده میگفت:

- آقا بی جهت جوش نزن، بفرض هم که آمبولانس پانزده دقیقه زودتربه بیمارستان‌برسد، چه نتیجه‌ای دارد؟ دیروزود رسیدن‌به این بیمارستانهااصلا موثر نیست! مردباش مریض نشو، وقتی‌مریض شدی وکارت به‌بیمارستان دولتی افتاد کلکت کنده است!

حتما منطق راننده تاکسی مورد قبول و تایید کسانی‌است که این نوار های فلزی را در وسط خیابان کشیده‌اند. با این وضع آنها هم باید معتقد باشند که دیر رسیدن یازود رسیدن آمبولانس‌به بیمارستان و اتومبیل های آتش نشانی‌به محل حریق تاثیری‌در کارندارد و دردی رادوا نمیکند.

بنظر من «محاسنی» که قیدها و نوار های‌فلزی دارد از معایبش بمراتب کمتر است‌که اهم آنها بدین قرار میباشد:

اولا خیابان‌ها را بصورت زشتی در می‌آورد.

ثانیا نشان‌میدهد که‌خارجیها حق دارند برای اقامت درتهران حق توحش بخواهند زیراپلیس ناچار است‌رانندگان رابوسیله نرده های آهنی ملزم برعایت مقررات نماید.

ثالثا از عبور اتومبیل هائی که‌اضطرارا بدون رعایت‌مقررات رانندگی بایدخود را بمحل‌های موردنظر برسانند(مانندا‌تومبیل های پلیس ،آمبولانس ،اتومبیل های آتش نشانی و غیره) ، ممانعت میکند.

رابعا هر نوع دخالت‌پلیس رادر مواقع ضروری مانندمسدود شدن یکطرف خیابانها بعلت تراکم عبور و مرور غیر ممکن میسازد.

خامسا مسدودساختن سراسر خیابانها با نرده و پیش‌بینی نکردن محل‌های مجازبرای‌دور زدن موجبات تراکم بیشتر اتومبیل ها را در معابر فراهم میکند. مثلا اتومبیلی که میتواند پس از ورود از خیابان اکباتان به‌خیابان سعدی برای رفتن بمیدان سپه در ابتدای خیابان دور بزند ناچار مسیر خودرا بطرف میدان‌مخبرالدوله ادامه میدهد و مجددا مراجعت میکند.

همه این افکار در تاکسی بار بفکر من خطور کرد.

راننده تاکسی بار که مرا سخت دراندیشه دیدپرسید:

- آقا هنوزدر فکر آمبولانس هستی.

گفتم: نه در فکر نرده های آهنی هستم.

گفت: از این بابت هم خیالت را ناراحت نکن مگر یکماه پیش نبود که در خیابان پهلوی بتون سیمانی گذاشتند، حالا میخواهندبتون های‌سیمانی را بردارند و بجای آنها چراغ های چشم گربه‌ای بگذارند! چند روز دیگر این نرده های فلزی را هم بر میدارند وبجای آنها چیزدیگری میگذارند. امادراین‌میان کسی نمیپرسد که‌طرح های آزمایشی شماچقدر برای مردم خرج بر میدارد؟ این بتون های سیمانی که چند روز گذاشته و بعد برداشته میشود، برای تهیه این نرده های فلزی که بدون شك تا یکماه دیگر در وسط خیابانها نخواهد بود چه مبلغی بمصرف رسیده است...

راننده تاکسی بار یکمرتبه حرفش را قطع کرد و از من پرسید:

- آقا شمابخارج هم‌رفته‌اید؟

گفتم: منظورت چیست؟

گفت: درآنجا هم نرده‌فلزی وجود دارد؟

گفتم: من که ندیده‌ام‌شاید بچشم بعضی ها آمده باشد.

گفت: آقا شما که به خارج رفته‌اید راستی در آنجا ها هم مردم توی تاکسی‌بار سوار میشوند؟

گفتم: نه جانم تاکسی بار از اسمش معلوم است که‌برای بارساخته شده، نه برای‌مسافر.

گفت یك موضوع دیگر: توی روزنامه خواندم که نمره پلاك اتومبیل ها که فعلاچهار شماره‌ایست و پنج شماره‌ای خواهد شد. اگر یادتان باشد قبلا پنج شماره‌ای بود و بعد چهار شماره‌ای شد حالا چهار شماره‌ایست و میخواهد پنج شماره‌ای بشود.

گفتم: بله یادم می‌آید.

گفت: چند سال قبل هم یکمرتبه آمدند خیابان‌سعدی جنوبی را یکطرفه از شمال به جنوب کردند و خیابان فردوسی را یکطرفه‌از جنوب بشمال بعد از یکی دو ماه تصمیمشان را عوض‌کردند و یکطرفه‌جنوب وشمال را تغییر دادند. هنوز یکماه نگذشته بود که هردو تصمیم را لغونمودند وخیابانها بصورت اول درآمد.

حالامنظورم اینست اگرزیاد فراموشکارنباشید بیجهت‌جوش نمیزنید.

شاید یکروزهم وسط‌خیابان دیوار بکشند، چون‌هزینه این نرده های فلزی کمتر از یك دیوار کوتاه نیست ولی نگران نباشید یکماه بعد دیوار را هم خراب خواهند کرد!

گفتم: سواد حسابی داری؟

گفت: میخوای چکار؟

گفتم: این حرفها را اگر بنویسی و یا ضبط کنی قابل انتشار است، چیزی هم گیرت خواهد آمد.

گفت: حالا دیگراین‌حرفها هم خریدار ندارد چون حالاخود آقایان وزیر وزراء برای‌آنکه جلو بیافتند و عقب‌نمانندبیشتر انتقاد میکنند.مثل‌اینکه انتقاد کردن هم مد شده است.

یك موقع مردم آنقدرتمجید وتعریف میشنیدند خسته‌میشدند حالا دیگر ازانتقاد شنیدن‌خسته شده‌اند.

نظر نویسندگان اطلاعات

ازآلودگی هوای خانه خود بکاهید

اکسیژن مایه حیات است وهرگازی که جای‌آنرا بگیرد، برای سلامت مردم خطرناك میباشد.

اینروز ها، روزی نیست که در روزنامه اطلاعات، خبر فوت ناشی ا زمسمومیت گاز ذغال (اکسیددوکربن) چند نفری را نخوانید.

گاز اکسید دوکربن حاصل سوختن ناقص کربن است، حالا میخواهد چوب بسوزد یا نفت و یابنزین.

کربن زمانی ناقص میسوزد که در محیط سوخت آن، اکسیژن کافی نباشد. در اینمواقع معمولا شعله از صورت «آبی» به صورت «زرد رنك» درمیآید ودر این حالت چون اکسیژن کم است، اکسید دوکربن تولید میشود که اگر مقدار آن از یکدهم درصد هوا بیشتر شود، کشنده خواهد بود.

منابع تولید گاز ذغال دیگر تنها منقل و کرسی نیست. امروزه وسائط نقلیه موتوری، چراغهای آشپزخانه، بخاریهای دستی و دیواری‌وهمچنین‌گاراژ های در بسته که موتور اتومبیل در داخل آن روشن شود، ممکنست ایجاد مسمومیت کند.

مسمومین با گاز زغال (اکسید دوکربن) احساس ناراحتی توام باسرگیجه و سردرد شدید، از نوع سردرد های ضربانی میکنند وخستگی مفرط وناگهانی به‌آنها دست میدهد و گاز زغال روی اعصاب آنها اثر میگذارد.

مسمومین گاز زغال به عدم تعادل و ضعف شدید مبتلا میشوند و در بعضی مواقع بینائی آنها مختل گشته و درخود احساس گرمای شدید نموده و اختلالات تنفسی پیدا میکنند. گاز زغال بردستگاه گوارش نیز اثر میگذارد و مسموم دچار بی‌اشتهائی، تهوع، اسهال، ودرد شکم میگردد.

وقتیکه با یك مسموم روبرو شدید، فورا اورا از محیط آلوده (کم اکسیژن) دور کنید وویرا به پشت یابه پهلو خوابانده و باین طریق راه تنفس اورابازنمائید و فورا مسموم را به پزشك یا بیمارستان مسمومین برسانید.

اگر در اطاقی بخاری بدون لوله (بخاری‌دستی) مورد استفاده است، باید حتما پنجره‌ای را بازبگذارند تا هوای آزاد داخل شود.

گاز زغال اثرات عصبی دارد و خلق وخوی آدم را خراب میکند. از همین رو است کسانی که در روستاها زندگی‌میکنند خوش‌مشرب‌تر از مردم شهرنشین هستند واعصابی آرام دارند!

پس اگر اعصاب‌آرام‌میخواهید و نمیخواهیددچار عواقب ناشی از مسمومیت گاز زغال شوید که متاسفانه دراکثر موارد خطرات جانی دارد، از آلودگی هوای خانه خود بکاهید.

یوسف - خوشرو

ترافیك بد و زیانهای آن

در نوشتن این مطلب، قواعد مقاله‌نویسی را رعایت نمی کنم قاعده مقاله‌نویسی این است که پاراگرا ف‌اول «نوشته» مهمترین قسمت آن، یا چکیده ای ازهمه مقاله باشد، در پاراگراف دوم، نویسنده باید بطور وضوح یا تلویحا، به هدف خود از نوشتن مقاله اشاره کند و پاراگرافهای بعد شامل خود موضوع است. ولی در این مطلب هیچیك از این اصول رعایت نمیشود و تنهاواقعه ذکر می گردد.

باری، ساعت ٤ بعد از ظهر یك شنبه، تلفنی به من خبرداده شدکه بچه ام سخت مریض است، چون در نارمك به آسانی تاکسی پیدا نمیشود از من خواسته شد که خود را به خانه برسانم و بچه را نزد دکترش ببرم میدانستم‌که این طبیب ساعت ٦ و نیم بعداز ظهر، مطبش را تعطیل میکند، لذا عجله‌کردم. در آن موقع درحوالی باغشاه بودم. قبل از رفتن به خانه باید سری هم به‌روزنامه می زدم و مطلب «ربورتاژ روز»را به حروفچینی می دادم عقربه سوخت اتومبیل من نشان می داد که اندکی بیشتر از ٥ لیتربنزین دارم و یك اتومبیل بزرك ساخت امریکا، با این سوخت حداقل میتواند ۲۵ کیلومتر راه به‌پیماید و چون از باغشاه تا پمپ بنزین بهارستان بیش از ٥ کیلومترنبود اطمینان داشتم که ضمن راه دچار کمبود بنزین نخواهم شد، ولی مسافت‌باغشاه تا روزنامه‌اطلاعات را که در حدود ۳ کیلومتر است درعرض ۳۰ دقیقه طی کردم، زیرا راه‌بند بود ساعت ٤ و ٤٥ در روزنامه بودم ۲۰ دقیقه بعد دوباره‌پشت‌فرمان اتومبیل‌نشستم، باز راه بند بود درست ساعت ٥ و ۲۵ دقیقه به سه‌راه «ملت - اکباتان» رسیدم در این ٥۰ دقیقه اتومبیل من روشن بود و همه بنزین آن تمام شد، بطوریکه در سه‌راه اکباتان موتور آن خاموش شد. خاموش شدن موتوراتومبیل در آن موقع حساس که من نگران بچه‌ام بودم و از اینکه وقت می‌گذشت و ممکن بود به دکترش نرسم قلبم فشرده می شد، مرامات و مبهوت کرد مثل این بود که جانم را از بدنم خارج کرده باشند برای اولین بار زیر لب نفرین می فرستادم که بوق سایر اتومبیل ها مرا به خود آورد، پیاده شدم چند عابر و یك کارگر اتومبیل را «هل» دادند و آنرا به اول خیابان ملت رسانیدندمن از کارگر خواستم در کناراتومبیل به‌ایستد و اگر مامور راهنمائی مراجعه کرد و خواست اخطاریه جریمه را باصطلاح الصاق کند ماجرای بنزین تمام کردن رابگوید و خود ظرفی پیدا کردم و «دوان دوان» به پمپ بنزین بهارستان رفتم و چند لیتر بنزین گرفتم و با قدم دو برگشتم. همه حواس من متوجه بچه بود. دکتر در تهران‌قحط نیست، ولی اهل‌خانه جزهمان دکتر مخصوص، دیگران را قبول ندارند. آنها موضوع‌بند بودن راه و تمام شدن بنزین راهم هم نمی توانند درك کنند. پس‌من خود را در معرض اتهام بی‌قیدی نسبت به سرنوشت بچه ام نیز میدیدم.با این خیالات به اتومبیل رسیدم. کارگر مراقب به من‌گفت مامور راهنمائی آمد و با وجود اینکه‌من موضوع را گفتم و بارانی شما را هم در اتومبیل باو نشان دادم قبول نکرد و اخطاریه رابه اتومبیل چسبانید و رفت. یك سکه ۱۰ ریالی کف دست کارگر ناشناس گذاردم و مرخصش‌کردم، ولی از این اقدام مامور راهنمائی (نمی گویم بی‌عدالتی) دیگر حال خودرا نمی فهمیدم، تنهاچاره‌ای که‌داشتم‌این‌بود به یکی‌ازدوستانم که خانه اش نزدیك خانه ماست تلفن کنم و خواهش کنم بچه را با اتومبیل خود به دکتر برساند. به سمت اتومبیل بازگشتم آنرا روشن کردم. بارانی که ازبعد از ظهر شروع شده بود هنوز ادامه داشت برف‌پاك‌کن‌ها را باز کردم. دیدم پارو های آنها سرقت شده است و اطمینان دارم که پاروها ظرف سه دقیقه ای که در مغازه تلفن میکردم بسرقت رفته بود، چون مامور راهنمائی اخطارپه شماره ۲۸٥٤۷۳ خود را زیر پارو ها گذارده بود و من قبل از تلفن کردن آنرا برداشته بودم به این ترتیب، عصر یك شنبه علاوه بر ناراحتی های روحی و زیانهای معنوی و شرمندگی نزد اهل خانه ۷۰ تومان نیز ضرر کردم.

نوشیروان کیهانی‌زاده

تقویم رادیو تلویزیون اطلاعات

رادیو

سه شنبه - اول بهمن ماه ۱۳٤۷ -دوم ذیقعده ۱۳۸۸- بیست و یکم ژانویه ۱۹٦۹

ساعات شرعی

استخراج دکترریاضی کرمانی

اذان صبح ساعت ٥ و ۳۳ دقیقه طلوع آفتاب‌ساعت۷و۱۰ دقیقه ظهر شرعی ساعت ۱۲و ۱٥ دقیقه غروب آفتاب ساعت ٥و۱۲ دقیقه اذان مغرب‌ساعت ٥و ۲۹ دقیقه

برنامه امشب

۰۰-۱۷ اعلام برنامه
۰۳-۱۷ راهنمای عمومی
۱٥-۱۷ فیلمی از کشور پاکستان
۳۰-۱۷ بررسی برنامه های هفته
۰۳-۱۸ جوانان
۳۰-۱۸ بررسی مطبوعات
٤٥-۱۸ شما و سینما
۰۰-۱۹ کاپیتان اسکارلت
۳۰-۱۹ اخبار
۰۰-۲۰ موسیقی‌وزارت‌فرهنك و هنر
۳۰-۲۰ فلونی اسکوآد
۰۰-۲۱ بر خورد اندیشه ها
۳۰-۲۱ هانی‌وست
۰۰-۲۲ اخبار
۰٥-۲۲ فیلم سینمائی

برنامه نیمروز فردا

۳۲-۱۲ نیازمندیها
٤٥-۱۲ تعقیب
٤٥-۱۳ خلاصه اخبار
٥۰-۱۳ موسیقی ایرانی

تلویزیون ایران

برنامه امشب

۳۰-۱٦ برنامه مخصوص کودکان
۰۰-۱۷ پلیس و راهنمائی
۱۰-۱۷ علوم اجتماعی
۳۰-۱۷ انگلیسی دوره اول
۰۰-۱۸ در آزمایشگاه علوم طبیعی
۳۰-۱۸ زبان فرانسه
۰۰-۱۹ در آزمایشگاه علوم شیمی
۱٥-۱۸ اطلاعات مخصوص
٤۰-۱۸ فرانکلین روزولت
۰۰-۱۹ وقایع سال ۱۹٦۸
۳۰-۱۹ سفر با اسلحه
۰۰-۲۰ دود باروت
۰۰-۲۱ اخبار
۰٥-۲۱ رداسکلتون
٥٥-۲۲ فیلم سینمائی

تلویزیون دانشگاه پهلوی شیراز

برنامه امشب

۰۰-۱۷ آهنگهای درخواستی
۳۲-۱۷ تدریس زبان آلمانی
۰۰-۱۸ کودکان ونوجوانان شامل (داستان مثنوی. دنیای ما .بسر جنگل)
۰۰-۱۹ اخبار
۱٥-۱۹ پراکنده‌بررسی کتاب مفتاح‌النجان
۳۰-۱۹ عرصه هنر لباس‌زنان نواحی‌مختلف‌ایران‌وگفتگوئی با آقای محجوبی
۰۰-۲۰ دختر شاه‌پریان
۳۰-۲۰ مشروح اخبار توام با فیلم
۰۰-۲۱ گروه ضربت با شرکت (لی مارویین)
۳۰-۲۱ زنگوله‌ها
۰۰-۲۲ بعدا اعلام خواهدشد

برنامه بامداد فردا

۳۲-٦ نیایش
۳٥-٦ ورزش
٤٥-٦ راهنمائی و رانندگی
۰۰-۷ اخبار
۱٥-۷ واریته
۳۰-۷ میلیاردر
٥۰-۷ خانه وزندگی

تلویزیون آمریکا

برنامه امشب

۰٥-۱۷ کاپیتان کانگرو
۱۸- اخبار جهان

دوگاز

گفتگوی تلفنی

● بن بست میشود

خیابان ده متری۹۲ (ولیعهد) را که واقع در نارمك و منشعب از سی متری گلستان و متصل به ٤٦ متری مسیل میباشد میخواهند با ساختن چند دستگاه خانه به بن‌بست تبدیل نمایند، چرا شهرداری ناحیه جلوی اینکار را نمی‌گیرد؟

اهالی

* برف خوب بود

اگر این برف و بارندگی برای همه بد بود و گرفتاری تولید کرد، برای من که ساکن تهران پارس درکوچه ایزدی هستم نعمتی بود، زیرا لااقل سفیدی برف ازسیاهی زباله‌های این کوچه کم کرد و روی آنرا پوشاند، البته تهران پارس شهردارندارد که ما شکایت کنیم یا دست‌دعا بسوی آسمان داریم که بازهم برف ببارد و مناظر مشمئز-کننده کثافات این کوچه را بپوشاند، آمین یارب‌العالمین.

ساسان پور

* پوست انداختیم

چرا تعدادی از اتوبوس های خط تهران پارس را کم کرده مگر جمعیت اینجا کم و زیاد میشود و سرشماری دقیق آنرا شرکت واحدداره، بگوئید ازسرما کنار خیابان پوست انداختیم فکری بحال ما بنمایند.

رحیمی

● من لامپ دارم

دو لامپ در کوچه غربی ایستگاه درختی واقع‌درخیابان شاهرضا سوخته بود، حدود ۲۰روز قبل از برق تقاضا کردیم که این لامپ‌ها را نو کنند، بالاخره گفتند: لامپ نداریم، صبر کنید! گفتم من لامپ دارم، بیائید و بگیرید و کوچه را روشن کنید، محبت کردند و همان یك لامپ را نصب کردند و رفتند وهنوزلامپ دوم را نیامده‌اند که عوض کنند، واقعا اگر باز هم لامپ ندارند تشریف بیاورند تایك لامپ دیگر تقدیمشان کنم.

هادی کیانوش

* تفاوت ندارد

اتوبوس و مینی‌بوس خط شمیران از جاده پهلوی‌سابقا بهتر از حالا بود ولی اخیرا وسائط نقلیه این خیابان را کم کرده، شاید فکر می کنند که چون زمستان‌است، کسی سرپل نمی‌رود، در حالیکه از تهران تا سر پل و بالاتر هم خانه سازی شده و قضیه تابستان و زمستان دیگر مفهومی ندارد.

بانوسیمین

● فلسفه چیست

ما از فلسفه ایستگاههای اتوبوس، بخصوص در این اواخر سر در نیاوردیم، ایستگاه اتوبوس خط ۱۲۸ یکی اول کوچه مهران گذاشته‌اند و ایستگاه بعدی انتهای باب همایون است، بنازم باین همه همکاری و رفاه برای مردم. «پ»

* موقع مناسب!

اتوبوسهای خط ۱۰۹ که بین تلویزیون و فردوسی رفتو آمد میکنند، ساعت یك که‌میشود، سرویس رانندگانش عوض میشود وبا توجه باینکه این خط فقط چهار اتوبوس دارد! این چهار اتوبوس‌هم‌در آخرخط یکساعت متوقف میشوند، تا کارکنان جدید بیایندو این درست همانموقعی است که بچه‌ها به مدرسه و کارکنان موسسات ملی به‌خانه‌میروند.

خانم میرشب

* روشن کنند

شمال میدان شهیاد یك خیابانی است که بجاده‌اتوبان متصل میشود، متاسفانه این خیابان تاریك است و باعث ناراحتی عابرین میباشد، بفرمائید این خیابانی که به شاهراه تهران - کرج ختم میشود روشن کنند.

فرامرزی

* مشکل کوچولو!

این چه حسابی شده که بعداز مدتها معطلی، وقتی یك تاکسی گیرمان می‌آید و میگوئیم، برو تهران ویلا، نمیرود، و هزار عذر و بهانه می‌آورد، مگر تاکسی متر روی آنها نیست، بنابراین دلیل‌این بی‌توجهی چه می - باشد، بفرمائیدشرکت‌تعاونی تاکسیرانی حداقل این‌مشکل کوچولو را مرتفع کند، باقی بقایش.

- برای برکناری کارمندان به روسا اختیارتام داده میشود

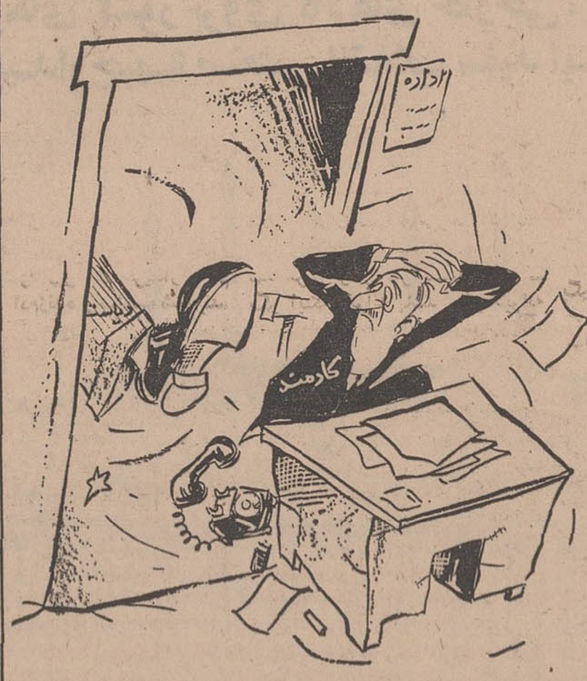

حسن استفاده از اختیارات...!

اطلاعیه شرکت ملی ذوب آهن ایران

مدتی است از طرف عده‌ای سودجو مرتبا برای عرضه و فروش زمینهای مجاور کارخانه ذوب‌آهن آریامهر اصفهان‌واراضی اطراف آریاشهر (محل سکونت کارکنان شرکت) آگهی‌هائی منتشر میگردد که لازم است‌نکات مشروحه زیررامجددا باطلاع هم‌میهنان عزیز برساند:

۱-شرکت ملی ذوب‌آهن ایران بارها در جراید اعلام نموده است که‌اراضی اطراف کارخانه آریامهر وآریاشهرمتعلق بشرکت میباشد وبهیچکس اجازه داده نخواهد شد که در محدوده فوق اقدام باحداث اعیانی ازهر قبیل بنماید.

۲- شرکت ملی ذوب آهن ایران برای رفع نیازمندیهای خود یك منطقه مسکونی برای دویست هزار نفر در اراضی ملکی خود در نظر گرفته که بنام آریاشهر نامیده میشود واساسا هیچگونه احتیاج و ضرورتی برای ایجاد شهر دیگری که کیلو مترها از کارخانه فاصله داشته باشد نمی‌بیند.

۳- منظور و هدف از ایجاد هرشهر ویا منطقه مسکونی بایستی مشخص بوده و معلوم گردد جوابگوی چه احتیاجاتی میباشد ویا برای چه منظور ساخته میشود. این شرکت دلیلی برای ایجاداین شهر جدید که بنابرادعا شهر ذوب آهن ایران اطلاق میشود نمی‌بیند.

٤- این اطلاعیه فقط‌برای‌راهنمائی سرمایه‌گذارانی که احتمالا قصد سرمایه‌گذاری دارند درج میگردد تا دچار ضرر وزیانی احتمالی نگردند. م‌الف ۱٥٥۰۸

شرکت ملی ذوب آهن ایران

آ-۲ ۱-٦٦٤۲٦

آگهی مزایده بهره برداری از سنك سفیدآب قریه ایوك- همدان

اداره کل اقتصاد استان های کرمانشاهان و کردستان بهره-برداری از معدن سنك سفیدآب (سنك‌آهك) ایوك همدان را بمدت ده سال از طریق مزایده واگذار مینماید.

داوطلبان میتوانند بدفتر اداره کل اقتصاد واقع در کرمانشاه-خیابان فردوسی مراجعه پس از دریافت برك شرایط‌ومشخصات معدن مبلغ«۲۰۰۰۰» بیست هزار ریال سند خزانه‌بابت‌سپرده معدن ضمیمه پیشنهاد خود نموده و در پاکت لاك‌و مهر شده تا ساعت ۹ صبح روز چهار شنبه ۱٦ر۱۱ر٤۷ مستقیما بدفتراداره تسلیم و رسید دریافت دارند.

پیشنهادات رسیده در ساعت ۱۰ صبح همان روز باز و برنده مزایده تعیین میگردد. به پیشنهادات فاقد شرایط ترتیب‌اثر داده نخواهد شد.

رئیس اقتصاد استانهای کرمانشاهان و کردستان- نریمان‌ندافی

آ-۸٤۲ ٦

قابل توجه وزارت محترم کشاورزی

به پیروی از منویات شاهنشاه آریامهر اکیپ مبارزه با بیماری های دامی شهرستان مراغه نسبت به معالجه پیشگیری دامهای این منطقه باکمال حسن نیت انجام وظیفه نموده‌اند وظیفه خود دانسته مراتب تشکر و سپاسگزاری خود را از آقایان دکترقائم مقامی - شکوهی زاده و پیران ویسه به‌آن مقام معظم معروض و از آقای دکتر پرتوی ریاست محترم دامپزشکی استان استدعا میشود باتجدید لطف مقرر فرمایند با در نظر گرفتن موقعیت حساس دامها و بیماریهای فصلی اکیپ مزبور حداقل دو ماه دیگر این روش را در منطقه‌ادامه دهند تااز خسارات‌احتمالی دامها جلوگیری بعمل آمده و دامداران را آسوده خاطرسازند باتقدیم احترامات

از طرف دامداران شهرستان مراغه، سید حسین صدرکبیر، از طرف دامداران دیزج رود سید محمد موسوی، از طرف دامداران قریه آروخ مصیب حاتمی و پانصد امضای دیگر.

آ-٦۲۸۷٤

آگهی مزایده

سازمان مرکزی شرکت ها وابسته بوزارت اقتصاد درحدود یکهزارو پانصد تن تفاله خشك چغندر استحصالی کارخانه های قند یاسوج و ممسنی رابشرح شرائطی که جداگانه تهیه و در دبیرخانه سازمان موجود است از طریق مزایده کتبی نقدابفروش میرساند. داوطلبان شرکت در مزایده میتوانند از تاریخ انتشار آگهی لغایت روز ۱٤ر۱۱ر٤۷ برای دریافت برك شرایط مزایده و روئت نمونه ها تاساعت ۹صبح روز ۱٥ر۱۱ر٤۷ برای تسلیم پیشنهادات به دبیرخانه سازمان مرکزی شرکت ها واقع در کاخ گمرکات مراجعه فرمایند. پیشنهادات واصله در ساعت ۱۰ صبح همان روز ۱٥ر۱۱ر٤۷ در امور بازرگانی سازمان مرکزی شرکت ها باز و قرائت خواهد شد. حضور پیشنهاد دهندگان در جلسه قرائت پیشنهادات آزاد است. م‌الف ۱٥٥۰٥

سازمان مرکزی شرکت هاوابسته بوزارت‌اقتصاد

۱-۲ آ-٦٦۸۳٤

هرپیس ای. پی. اس

برای جلوگیری قطعی ریزش‌مو و پوشاندن طبیعی طاسی‌سرلطفا همین امروز برای کسب اطلاعات به قسمت اقایان سازمان ای. بی. اس خیابان پهلوی جنب سینما امپایر مراجعه فرمائید.

ششمین سالگرد پیروزی انقلاب سفید ایران را بشما

کارگران کارخانجات نوردایران

سازنده انواع میله و شمش‌های آهن

پاسداران صنایع ملّی، تهنیت میگوئیم

و سوگند یاد میکنیم:
که همگام با شما برادران سربلند کارگر، بخاطر پیروزی آرمانهای مقدس ملی و برتری کالاهای ایرانی، برای ساختن عظیم‌ترین قطعات پولاد، تا استوار کردن حتی یک پیچ کوچک همه دقت، تجربه و دانش خود را بکار بریم و با بستن مرزهای کشور بروی کالاهای خارجی،
پاسدار بیدار جبههٔ صنعتی انقلاب سفید ایران باشیم

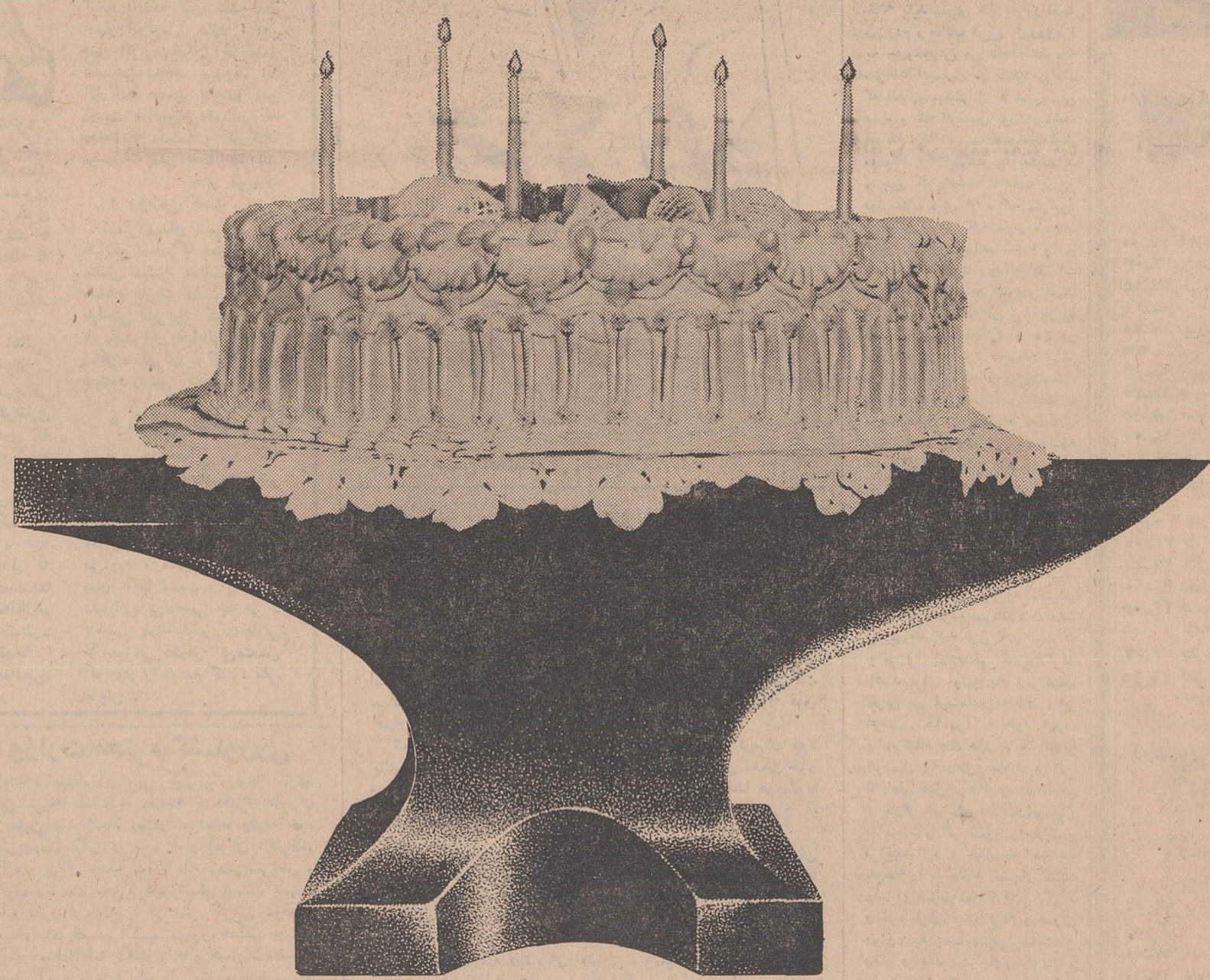

همسنگران شما در جبهه صنعتی انقلاب

کارگران کارخانجات ایران ناسیونال

برای لاغر شدن
۸ نکته را رعایت بکنید

* **بیهوده بدن خودرااز‌غذایی که باید بخورید محروم نسازید**
* **صرف میوه‌های آبدارباعث چاقی میشود**

برای‌لاغرشدن ۸ نکته زیر را بخاطر داشته باشید . وقتی متوجه می - شوید که کمی چاق شده‌اید تصمیم میگیرید که چند کیلوئی از وزن‌بدن خودکم‌کنید بجای اینکه بدکترمراجعه کنید و تحت رژیم و نظر او باشید مستقیماباتجربه‌ایکه بدست‌آورده‌اید. سعی می کنید از غذائی که بضرر زیبائی شماست پرهیز کنید ولی‌باید متوجه باشید که دچار اشتباه‌نشوید و بیهوده بدن خود را از غذائی‌که باید بخورید محروم نسازید

زیرابدین ترتیب در این موردموفق نخواهید شد .

* **ساندویچ**

مثلا تصمیم میگیرید از صرف صبحانه خودداری کنید و بجای‌نهار نیزیك‌ساندویچ میل کنید یك‌ساندویچ مرکب است از ۱۲۰ گرم نان (۳۰۰ کالری) ۵۰۰ گرم ژامبون (۱۶۵کالری) و ۷ گرم کره (۵۰ کالری) رویهم ۵۱۵ کالری میشود .

در حالیکه همین ساندویچ دوبرابر یك‌غذای بیفتك سرخ کرده‌باسبزی‌و کره‌کالری‌دارد وانگهی ساندویچ‌دیرتر هضم میشود .

* **آب میوه**

بیشتر بانوان آب میوه مصرف‌می- کنند . مثلا برخی آب آناناس می- خورند که دارای ۱۲۰ کالری است: در حالیکه یك لیوان شیر ۹۴ کالری دارد ، و برخی از بانوان فکر میکنند که مشروب آدم را چاق میکند امروزه بیشتر اطباء تجویز می کنند بهنگام تشنگی مشروبی بیاشامید . و آب خوردن را بین دو وعده غذا سفارش می کنند زیرا با انصراف از خوردن آب بدن واکنش از خود نشان می- دهد و هورمونی میسازد که آب رادر بدن‌ثابت نگه‌میدارد در صورتیکه‌شرب آب . آب بدن را خارج میسازد .

* **غذاهای خارج ازموعد**

برخی از زنان میگویند : این آدم را چاق میکند و این یکی لاغر ، این هیچ ضرری ندارد بهتر است همیشه وقتیکه احساس گرسنگی میکنید چیزی بخورید حال این هر چیز که میخواهد باشد ، بیسکویت ، سیب ، هویج خام ، چای ، تخم مرغ پخته، گردو ، پسته ،فندق (هر ۱۰۰گرم ۳۰۵ کالری دارد) میوه خشك (۲۸۵ کالری) روغن زیتون (۲۲۴ کالری) و چیپس (۱۰ کالری) بادام سوخته (۶۵۰ کالری) دارای چربی و مواد قندی زیادی هستند .

* **میوه‌ها**

باشتباه برخی گمان میکنند که میوه آدم را چاق نمی کند . درحالیکه میوه آبدار است و باعث چاقی می- شودصرف‌میوه‌های شیرین و روغن‌دار باعث افزایش قند و چربی بدن می- شود . توجه داشته باشید که یك‌کیلو پرتقال دارای ۱۰۰ گرم قند و ۴۰۰ کالری است یك کیلو هلو ۱۵۰ گرم قند و ۶۰۰ کالری دارد یك کیلوگردو فندق و پسته دارای ۵۰ الی ۶۰ گرم چربی است و ۶۰۰ کالری دارد بنابر این نباید بیش از ۴۰۰ گرم میوه‌تازه آبدار در شبانه روز مصرف کرد .

* **صبحانه**

پس از ۱۲ ساعت ناشتا بودن بهتر است برای کسب انرژی لازم برای کار بدون احساس خستگی خوراك مقوی مصر فشود باید توجه کرد که غذای صبحانه در بدن از بین می‌رود در حالی که خوراکی که درناهار خورده‌ایم تبدیل بچربی میشودپس بهتر است‌صبحانه کامل‌صرف‌شود.

* **ورزش**

ممکن است تصور شود که ورزش باعث لاغریست .

حساب شده است که در یك ساعت پیاده‌روی ۵۰۰ کالری حرارت مصرف میشود . در واقع فعالیت بدنی‌بسیار کم آدم را لاغر میکند چون اولا اشتها را تحریك میکند بنابراین خوراك زیادتر خورده میشود ثانیا فعالیت موجب ترشح مواد سمی در بدن می- شود که تمام آن‌دفع نمیشود و بالاخره حرکات بدنی ماهیچه ها را قوی میسازد .

* **نان تازه یانان بیات**

برخلاف آنچه تصور میشود کالری موجود در نان بیات کمتر از نان‌تازه نیست هر ۱۰۰ گرم نان تازه حاوی ۲۵۰ کالری است در حالیکه همین مقدار نان بیات دارای ۳۶۰ کالری است .

● **انواع سالاد - پنیر**

سالاد بهتر است قبل از غذا صرف شود زیرا بعلت حجیم بودن اشتها را کم میکند بعلاوه ترش‌بودن سالاد ترشحات معده را تحریك میکند وهضم غذا را آسانتر میسازدهمچنین کالری پنیر بیشتر است هر یك گرم پنیر حاوی ۴ کالریست پنیر هائی که کمترکالری‌دارند مثل گوشت میباشند در حالیکه پنیر های چرب سه برابر گوشت کالری دارند .

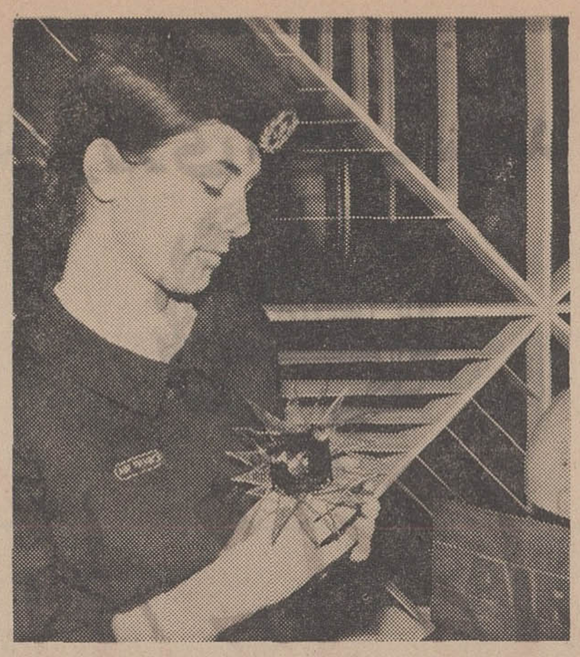

نمایش جواهرات

شهرداری«نیس» در فرانسه بزودی مجموعه‌ای از زیباترین جواهرات دنیا را در این شهر بمعرض تماشا خواهد گذاشت.

یاقوت زرد درشتی که در دست این مهماندار شرکت هواپیمائی‌ارفرانس‌دیده میشود از جمله جواهراتی است که‌از فرودگاه با یك هواپیمای‌بوئینك برای‌نمایشگاه «نیس» فرستاده شده است

خاطرات ماه نوردان امریکائی

ماه درزیرپای ما قرار داشت

* **سطح‌کره ماه شبیه‌صحرای بزرگی بود با صدهادهانه آتش فشان**

پس از «لاول » و«اندرس» اینك نوبت به فرانك بورمان فرمانده سفینه « آپولوی ۸» میرسد که خاطرات خود را از کره ماه برای‌خوانندگان شرح بدهد .

« بنظر من هیجان انگیز ترین و غیر قابل تصور ترین لحظات پرواز سفینه « آپولو ۸» هنگامی بود که برای نخستین بار چشمم بکره ماه افتاد . در آنموقع ما تازه سفینه را در مدار قرار دادیم و از خطی که نور و سایه‌را از هم جدا میکند گذشته بودیم که چهره خشمگین‌ماه را زیر پای خود مشاهده کردیم .

در این لحظه‌احساس کردم در عالم خیال هستم ، دنیائی را که زیر پای خود می دیدم بطور عجیب روشن شده و سکوت وحشتناکی در آن حکمفرما بود .

بله ماه در زیر پای ما قرار داشت اما اثری‌از آثار حیات و جنبده‌ای در آن دیده نمی شد این توده عظیم سنك به صحرای خلوت اما پرازدهانه های آتش نشانی شباهت داشت .

● **پرالتهاب**

قرار گرفتن در مدارییضی شکل و دایره‌ای شکل کره ماه برای ما تب‌آلود ترین‌و التهاب آور ترین لحظات‌سفر «آپولو ۸» بود . درین هنگام من کپسول سفینه را بادست هدایت می کردم و می‌بایستی دریچه های سفینه را دروضعی نگهداریم که بتوانیم وظائف متعددی راکه‌بعهده‌ماگذاشته شده بود بخوبی انجام دهیم. در این موقع وظیفه «بیل اندرس» از همه ما سنگین‌تر بود . او در عین حال مامور طرح پرواز ، طرح عکس - برداری و بررسی های علمی بیشماری بود .

او باندازه‌ای در کار خود دقیق و وارد بود که‌هر وقت از او درخواست میکردم که از طلوع « زمین » در افق‌ماه عکس بگیرد با اعتراض می گفت :

- گوش کن فرانك ،این کار در طرح عکس برداری پیش بینی نشده‌است‌سرانجام توانستم او را وادار کنم که یکی از دوربین های عکس برداری را در اختیار من بگذارد تا از این مناظربدیع بدلخواه خود عکس بگیرم . هریك از ما دلمان میخواست از دریچه های سفینه بخارج نگاه کنیم ولی من در کابین فرماندهی کارهای‌زیادی بعهده داشتم که می بایستی درست در لحظه معینی انجام دهم . اما «جیم » و «بیل »هر وقت فرصت بدست می آوردند چهار چشمی زیر پای خود را نگاه میکردند . وبهیچ وجه حاضر نبودند برنامه خواب‌را اجرا کنند .

* **۲۰ ساعت بیخوابی**

ما در جریان پنجمین، ششمین و هفتمین پرواز خود در مدار کره ماه تمام وظایفی را که بعهده داشتیم انجام دادیم و درین هنگام بود که احساس کردم هر سه نفرمان بشدت خسته هستیم . بیل از ۲۰ ساعت قبل نخوابیده‌بود. و «جیم » که پیوسته با مغز الکترونیکی سفینه کلنجارمی رفت بقدری خسته بود که‌می ترسیدم اطلاعات عوضی به ماشین الکترونیك بدهد و البته این مغز عجیب خوشش نمی آید که اطلاعات نا - درست «بخوردش »بدهند...

این بود که‌تصمیم‌گرفتیم برنامه کار را برای سه گردش مداری که رویهم‌سه ساعت طول می کشید لغو کنم . بایستی کاری‌میکردیم که در لحظه حساس یعنی خارج کردن سفینه از مدار کره ماه کاملا سرحال‌باشیم.

این عمل با روشن شدن موتور اصلی سفینه عملی می شد. در باره روشن کردن‌این موتور خیلی چیز ها اشنیده و یا خوانده‌اید . درست که یك لحظه حساس در پرواز های مداری است ولی تنها مشکل روشن کردن‌این‌موتور نبود حرکت بسوی ماه و وارد شدن در آتمسفر زمین هنگام بازگشت از کره ماه نیز هر کدام خطر بزرگی بشمار می روند .

موفقیت یا شکست این مانور در نزدیکی های کره ماه به موتور «اس . پ.اس» سفینه بستگی داشت .موتور «اس . پ . اس » یك‌موتور جت بافشار۱۰هزار کیلووات ودرآن از سوختهای‌مخصوص «هیپرگولیك » استفاده می شود .

من نسبت بکار این موتور هیچگونه نگرانی نداشتم و تاکنون درآزمایش‌های‌مختلف هرگز از کار باز نمانده بود و در این سفر فضائی‌تاآنوقت سه بار آن را بکار انداخته بودم .

این بود که بااعتمادفراوان در پایان دهمین گردش«سفینه آپولو »در مدار کره ماه‌روی دگمه آن فشار واردآوردم . موتور درست آنقدر کارکرد که سرعت سیر سفینه رابه سیصد بار در ثانیه رسانیدو همین سرعت کافی بود که سفینه را از مدار کره ماه خارج کند .

ناتمام

هدیه نوروزی

جالبترین برنامه گردشهای دسته جمعی نوروزی به **خاوردور**

(بانکك - توکیو - هنك‌کنك...)

به **اروپا** (یونان - ایتالیا - سوئیس- فرانسه - اسپانیا - پرتقال - انگلیس)

را که برای ایام نوروز ۱۳۴۸ تنظیم‌وآماده نموده‌ایم بمشتریان عزیز بعنوان بهترین هدیه نوروزی تقدیم میداریم .

برای دریافت برنامه سفر به

آژانس مسافرتی سمندری

خیابان آیزنهاور شمارهٔ ۹۰

مراجعه فرمائید و یا از تلفنهای ۴۹۲۷۴- ۶۷۳۸۶ - ۶۱۱۹۴۱ اطلاعات لازمه را کسب نمائید .

آ-۶۶۸۷۴

سینما درخدمت مد

توام بانمایش فیلم «زنی در سیمان»

سینما آتلانتیك

افتخار دارد سیر تحول مد در جهان وآخرین مدهای اروپا وامریکا را طی یك فیلم‌کوتاه به تماشاگران ارجمند خود تقدیم دارد . این فرصت مناسبی است برای خانمهای علاقمند تا ازاین مجموعه دلنشین دیدن فرمایند .

آ-۶۶۹۸۴

جناب آقای مهندس شهرستانی شهردار محترم پایتخت

بدین وسیله از خدمات و فعالیتهای شبانه روزی آقای **فریدون مودت** شهردار نمونه ناحیه یك تهران وهمکارانشان‌که درراه بهبودوضع‌این منطقه تمام وقت باجان و دل میکوشند تشکر و قدردانی مینمائیم بی‌نهایت سپاسگزار خواهیم بود که ازاین خدمتگزار واقعی ولایق تقدیر بعمل آید .

ازطرف مدیر ومهندسین ومعماران‌وابسته به دفتر ساختمانی تجارتی تهران .

داود تجارتی

آ-۶۶۹۶۸

آگهی استخدام

شرکت ملی‌گاز ایران بـه تعدادی مهندس مکانیك با مشخصات زیر نیازمنداست

۱- دارای درجه مهندس مکانیك
۲- آشنائی بزبان انگلیسی
۳- سن متجاوز از ۴۰ سال نباشد.
۴- شاغل نبودن درسازمانهای‌دولتی ووابسته بدولت .
۵- چنانچه سابقه کار در رشته‌مربو طه داشته باشد ارجح است .

متقاضیان واجد شرایط میتوانند با در دست داشتن مدارك تحصیلی و سوابق کار در روزهای اداری بین ساعت ۸ الی ۱۱½ صبح باداره استخدام شرکت ملی نفت ایران واقع درخیابان سپهبد زاهدی- کوچه شریف مراجعه نمایند .

آ-۶۶۹۱۴ ۱-۲

پایگاه فضائی یا پایگاه...

بقیه از صفحه ۹

به‌یقین مبدل‌کرد واین امکان را بوجود آورد که ایستگاه‌های فضائی در فضا تعمیرو «سرویس» شوند و کیهان نوردان به‌آسانی ازسفینه‌ای به سفینه‌ای رفت و آمد کنند . بهنگام لزوم وسایل علمی - منابع نیروی‌برق والکتریسته -سوخت -و هرچیز مورد نیاز دیگر که ازبرای کیهان نوردان وسرنشینان سفاین ضروری بنظر میرسد تامین گردد.

یکی‌از کارشناسان امور فضائی انگلیس اظهار نظر کر د : متصل ساختن دوسفینه سایوز ۴وسایوزه بازگوی این واقعیت است‌که در حالیکه آمریکا کوشش های خود رابرروی پیاده کردن نخستین انسان در کره ماه متمرکز کرده شوروی قصددارد به‌پیروزی های بیشتری‌در پرواز بدور مدار کره زمین‌دست یابد . منابع دفاعی انگلیس اظهار نگرانی کردند که‌شوروی میخواهدبا تکمیل برنامه های گردش درمدار زمین نیروی دفاعی خودرا تقویت کندوبا قراردادن‌ایستگاه های‌فضائی عظیم درمدار زمین که‌در مواقع‌لزوم بمب‌های هیدروژنی باخودحمل کنند به‌نیروی عظیم دفاعی دست یابد . **شوروی دست هنگامی اتصال** هم‌اکنون دشوار است دست‌یابد.

دوسفینهٔ سرنشین‌دار را عملی‌ساخت که‌موفقیت آپولوی۸آمریکا می - رفت تاتفوق‌وبرتری آمریکا رادر مسابقات فضائی شرق‌و غرب محرز سازد . «سرلاول» رئیس موسسه فضائی جودرل بانك انگلیس که‌دنیا به‌اظهار نظرهای وی در امورفضائی بدیده یقین مینگرد گفت :شوروی درقطع ووصل تجهیزات فضائی در فضا ۴سال از آمریکا جلوافتاد و اگر کارما بدینمنوال پیش برود حدس من‌اینست که امریکائیها در اواسط سال۱۹۷۰ احساس کهتری شدیدی خواهند کرد .

لاول افزود: موفقیتی که‌شوروی دربوجود آوردن‌یك سکوی فضائی درجو بدست آورد این امکان را بدانشمندان این کشور داد که نه‌تنها ماه‌را از فاصله نزدیك تحت مطالعه قرار دهند بلکه بهمان نسبت بکره زمین‌نیز تسلط یابند .

لاول پیش‌بینی کرد که تاسال ۱۹۷۴ شوروی قادر خواهد بود ایستگاه های «دیده‌بانی» قوی و نیرومند در فضا بوجود آورد وبدین وسیله نه‌تنها ماه بلکه سیارات دوردست رانیز تحت کنترل بگیردو به‌اکتشافات مهمی که پیش‌بینی آنها هم‌اکنون دشوار است دست‌یابد.

اطلاعیه وزارت کشاورزی

وزارت کشاورزی باستناد مقررات ماده ۹ قانون حفظ نباتات بمنظور جلوگیری از سرایت و انتقال کرم سرخ ثانوی پنبه از مزارع ماکوو خوی به‌سایر مناطق پنبه‌خیز کشوربالاخص منطقه مغان وهمچنین حفظ منافع‌زارعین و کشاورزان منطقه مزبورکشت پنبه‌رادر **کلیه مناطق پنبه‌خیز شهرستان های‌خوی وماکو وپلدشت‌و شاه‌آباد** ازسال ۱۳۴۸ ممنوع اعلام‌وبه کشاورزان مناطق مشروحه خاطرنشان‌میسازد که‌بجای زراعت پنبه به‌کشت آفتاب‌گردان و چغندرقند که بازده ودرآمد بیشتری دارد اقدام نمایند .

اداره کل کشاورزی وعمران آذربایجان غربی نهایت مراقبت رادراین باره معمول وراهنمائی و کمك‌های لازم را به‌زارعینی‌که بجای پنبه به‌کشت آفتاب‌گردان و چغندرقند مبادرت مینمایند خواهد نمود .

بامالاحظه درآمد قابل توجه زراعت آفتاب‌گردان و چغندرقند و باتسهیلاتی که‌برای تشویق و ترغیب زارعین به‌کشت نباتات‌روغنی ازطرف سازمان پنبه ودانه‌های روغنی معمول میگردد انتظار دارد که‌کشت نباتات مورد اشاره ازسال ۱۳۴۸جایگزین زراعت پنبه گردد .

بدیهی است اشخاصی که از سال ۱۳۴۸ بدون توجه به‌مفاد این اطلاعیه درمناطق ممنوعه به‌کشت پنبه اقدام نمایند براساس ماده ۹و (بندج‌ود) ماده ۱۰قانو ن حفظ نباتات زراعت آنهابدون پرداخت خسارت معدوم خواهد شدم‌الف ۱۰۶۴۵

وزیر کشاورزی

آ-۶۶۸۶۰ ۱-۲

آگهی مناقصه

بانك رهنی ایران تهیه و نصب تاسیسات تهویه مطبوع‌شعبه غرب تهران واقع در نبش خیابان های سلسبیل شمالی و پرچم را مشتمل بر کلیه ماشین آلات و کانالهای فلزی و عایق کاریها و سایر لوازم بشرح زیر بمناقصه میگذارد :

۱- شرکت های درجه یك تاسیساتی سازمان برنامه میتوانند از تاریخ نشر این آگهی برای دریافت نقشه ها و مشخصات و شرایط مناقصه در مقابل پرداخت ۲۵۰۰ ریال باداره‌مهندسی بانك واقع در خیابان فردوسی تا پایان وقت اداری روز چهار شنبه ۱۶ بهمن ماه سال جاری مراجعه نمایند .

بانك رهنی ایران در ، رد ، یاقبول یك و یاکلیه پیشنهاد های واصله بدون آنکه محتاج بذکر دلیل باشد مختار است.

م الف ۱۰۶۵۲

بانك رهنی ایران

آ-۶۷۰۲۴ ۱-۲

آگهی دعوت مجمع عمومی

نظر بعدم حصول اکثریت برای تشکیل مجمع عمومی‌عادی بطور فوق‌العاده‌درروزبیست‌وششم‌دیماه۴۷برابرمقررات‌اساسنامه‌بدینوسیله از صاحبان سهام دعوت میشود که برای تشکیل مجمع مذکور در ساعت ۱۰ صبح روز پنجشنبه هفدهم بهمن ماه ۴۷ در محل دفتر مرکزی شرکت :تهران -خیابان سعدی جنوبی ساختمان تقی‌نیا شماره ۴۱۰ (بادریافت برگه ورودیه تا یکروز قبل از روزتشکیل مجمع) حضور بهمرسانند.

دستور جلسه

۱- انتخاب دونفر عضو اصلی هیئت مدیره بجای دو نفر عضو متوفی ومستعفی .

شرکت سهامی ریسندگی و بافندگی نجف‌آباد

۶۶۸۶۸-۱

آگهی جهت اطلاع متقاضیان شغل ماشین نویسی دروزارت‌آموزش‌وپرورش

بدینوسیله از داوطلبان استخدام پیمانی موقت برای شغل ماشین نویسی که تاموعد مقرر در اداره خدمات پرسنلی ثبت نام کرده‌اند دعوت میشود که ساعت چهار بعدازظهر روزپنجشنبه سوم بهمن ماه ۱۳۴۷ جهت دریافت پروانه ورود بجلسه امتحان بدبیرستان‌رضا شاه کبیر واقع در خیابان حافظ مراجعه نمایند امتحانات‌ازساعت ۹½ صبح روز جمعه چهارم بهمن ماه ۴۷ در دبیرستان مزبور آغاز خواهد شد و داوطلبان باید نیمساعت قبل از وقت مقرردردبیرستان حاضر باشند م‌الف ۱۰۶۴۹

مدیر کل کارگزینی -صدر

۶۷۰۲۸-۱ ۱-۲

اظهار تشکر انجمن شهر مهاباد از جناب آقای استاندار آذربایجان غربی

جناب آقای دکتر کیانپور استاندار معظم و محبوب آذربایجان غربی

اعضای انجمن شهر مهاباد مفتخرند بپاس کمك های بیدریغ و توجهات و راهنمائیهای آنجناب بویژه تامین هزینه شبکه آبرسانی شهر بمبلغ هفت میلیون و پانصد هزار ریال بطور بلاعوض و نیز اعطای یکدستگاه ماشین آتش‌نشانی مجهزمراتب سپاس و امتنان قلبی خودرا ابراز و از پیشگاه‌خدای بزرك‌توفیق روز افزون آنجناب را در خدمت بشاهنشاه آریامهر و مردم آذربایجان غربی خواستار شوند . یقین داریم مردم شاهدوست و میهن پرست مهاباد همواره مورد توجه و عنایت خاص جنابعالی خواهند بود .

انجمن شهر مهاباد

آ-۶۶۹۰۴

آگهی مزایده

سازمان آب منطقه‌ای تهران تعداد سی و هشت دستگاه اتومبیل های استیشن ، وانت ، کمپرسی فرسوده خود را از طریق‌مزایده کتبی باشرایط زیر بفروش میرساند .

۱- پیشنهاد دهندگان بایستی در موقع تسلیم پیشنهاد مبلغ یکصدو پنجاه هزار ریال « ۱۵۰۰۰۰» به صندوق سازمان آب منطقه‌ای تهران پرداخت و رسید آنرا پیوست پیشنهاد خود بدفتر کل سازمان تسلیم نمایند . برنده مزایده چنانچه از انجام معامله خودداری نماید سپرده مذکور بسود سازمان ضبط و اتومبیل هابه حاکثر حداکثر بعدی فروخته خواهند شد.

۲- پیشنهاد دهندگان بایستی پیشنهاد کتبی خود را منتهی تا آخر وقت اداری روز بیستم بهمن ماه‌سال جاری در پاکت لاك‌و مهر شده تسلیم سازمان نمایند .

۳- پیشنهادات باید صریح و واضح بوده و به پیشنهاد مشروط و فاقد سپرده یا خارج از موعد مقرر ترتیب اثر داده نخواهد شد .

۴- داوطلبان میتوانند اتومبیل های مورد مزایده را درتعمیرگاه سازمان واقع در بولوار الیزابت دوم خیابان میکده مشاهده و معاینه نمایند .

۵- پیشنهاد های رسیده در ساعت ده روز بیست و یکم بهمن ماه سال جاری در محل سازمان باز و قرائت خواهد شد .حضور پیشنهاد دهندگان در جلسه مزایده آزاد خواهد بودو سازمان در رد کلیه پیشنهاد ها یا قبول هریك از آنها آزاد است .

سازمان آب منطقه‌ای تهران

آ-۶۶۹۱۰ ۱-۲

ششمین سالگرد پیروزی انقلاب سفید ایران را بشما

کارگران کارخانجات ویتانا

پاسداران صنایع ملّی، تهنیت میگوئیم

و سوگند یاد میکنیم:
که همگام با شما برادران سربلند کارگر، بخاطر پیروزی آرمانهای مقدس ملی و برتری کالاهای ایرانی، برای ساختن عظیم ترین قطعات پولاد، تا استوار کردن حتی یك پیچ کوچك همه دقت، تجربه و دانش خود را بکار بریم و با بستن مرزهای کشور بروی کالاهای خارجی،
پاسدار بیدار جبههٔ صنعتی انقلاب سفید ایران باشیم

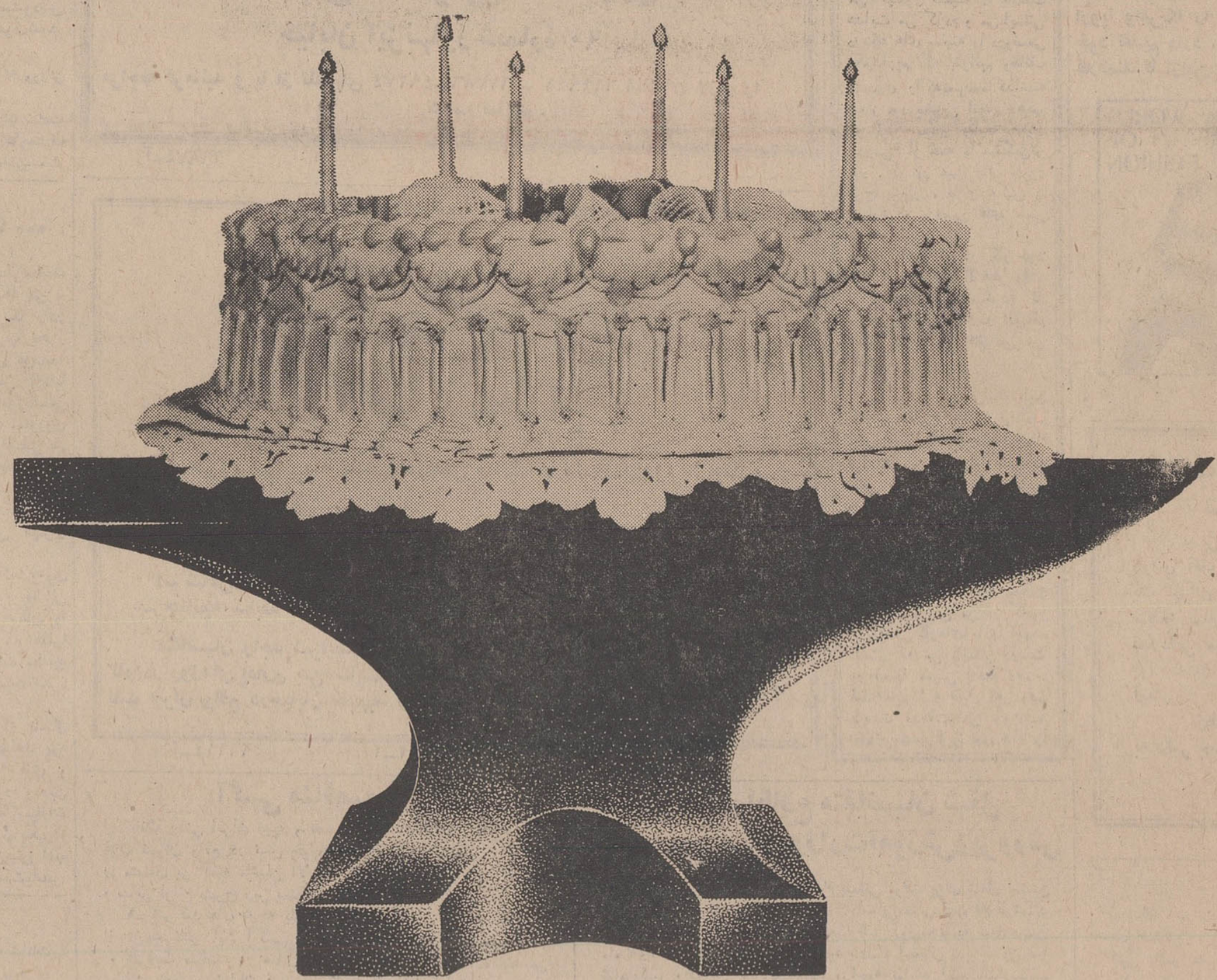

همسنگران شما در جبهه صنعتی انقلاب

کارگران کارخانجات ایران ناسیونال

بودجه هفته آینده تقدیم مجلس میشود

● هنگام تقدیم لایحه آقای نخست‌وزیر گزارش مهمی به مجلس شورایملی خواهد داد

روز پنجشنبه اولین جلسه‌علنی مجلس شورایملی پس از تعطیلات زمستانی‌تشکیل خواهدشد . قبلا پیش‌بینی‌میشدبودجه در اولین‌جلسه ماه‌بهمن تقدیم‌گردد اما گزارش خبرنگار ما حاکی‌است که بودجه هنوز آماده نیست .مسئولین دفتر مرکزی بودجه کوشش دارند که بودجه رابرای هفته آینده آماده تقدیم مجلس‌نمایند.

نخست‌وزیر در روز تقدیم‌بودجه گزارش مهمی از عملکرد سال

بودجه

گذشته «از دی ماه ٤٦ تا دیماه ٤٧» به مجلس خواهد داد که در این گزارش برنامه عمرانی و اقتصادی واجتماعی دولت در سال آینده نیز روشن خواهدشد .

معمولا این‌نطق آقای نخست وزیر شبیه‌یك گزارش اقتصادی مملکتی است معهذا مسائل سیاسی مهم‌نیز مورد گفتگو قرار می گیرد .

*** کسری ندارد**

همانطوری که‌درگذشته نیزاطلاع دادیم بودجه‌برای اولین بار با رقم ۱۰۳ میلیارد ریال خرج واحتمالا ۱۰۵ میلیارد ریال درآمد نه تنها کسری نخواهد داشت بلکه‌قریب ۲ میلیارد ریال هم اضافه درآمد دارد که به برنامه عمرانی کمك خواهدکرد .

در بودجه سال جاری سهم‌دولت از درآمد نفت‌مثل‌سال گذشته ۲۰ درصداست اما رقم ۲۰ در صد سال ٤٨ خیلی بیشتر از سال جاری‌است.

اعتبار طرحهای مستمرعمرانی که دربودجه سال‌جاری ۱۰ میلیارد و ۷۵ میلیون ریال بود کماکان‌بقوت خودباقی‌است .ارقام این طرحها که ممکن‌است زیادتر شده باشد ، از اعتبارات برنامه تامین میشود کمك ازدرآمد عمومی به هزینه‌های عمرانی که در حدود ۲ میلیاردریال است‌بطور جداگانه انجام گرفته ودرحقیقت‌دربودجه سال۱۳٤۸ از درآمدبرنامه به بودجه‌عمومی‌و بر عکس کمك متقابلی انجام میگیرد.

*** افزایش درآمد**

درسال قبل در همین موقع‌برای مالیاتهای مستقیم قریب ۱۲۹۵۰ میلیون ریال که ۱۵ در صدکل درآمد عمومی بودوبرای مالیات‌غیر مستقیم ۳۵۳٦۸ میلیون ریال که ٤۰ درصد درآمد عمومی همان‌سال بودپیش‌بینی شده‌بود اما در عمل معلوم شد که وصولی از پیش بینی زیادتراست . بهمین‌جهت وزیر دارائی در ماه قبل موقع تقدیم لایحه متمم بودجه یاد آور شدکه وصول موفقیت آمیزمالیاتها بدولت امکان دادکه لایحه متمم بودجه‌با رقم ۳٫۵ میلیارد ریال تقدیم شود. پیش‌بینی برای‌سال ۱۳٤۸ براساس ارقام وصولی سال جاری شده‌است وبهمین جهت در حدود ۱۰ درصد افزایش دارد.

ارقام بزرك درآمد لایحه جمع این دورقم است‌ورقم بزرك دیگر مربوط به‌درآمد های حاصل از انحصارات واعمال تصدی دولت‌می باشدکه‌درسال قبل۲٦درصد درآمد عمومی راتشکیل میداد وامسال‌هم در همین حدود خواهدبود .

براساس تصمیمات کمیسیون حمل‌ونقل ایران وشوروی

همکاری ایران وشوروی درزمینه حمل‌ونقل توسعه مییابد

همکاریهای اقتصادی

ایران و شوروی با احداث‌تاسیسات وساختمان های جدید و همچنین باتوسعه تجهیزات‌موجودد‌رگمرك - خانه‌های مرزی جلفا ، آستارا و باجگیران تسهیلات تازه‌ئی برای افزایش حجم مبادلات دو کشور فراهم خواهند کرد. تصمیمات‌فوق در کمیسیون فرعی دایمی حمل‌ونقل ایران و شوروی که اخیرا اولین جلسه آن‌در مسکو تشکیل گردید اتخاذ شد .

اعضای هیئت نمایندگی ایران‌در کمیسیون مزبور عبارت بودند از آقای مهندس همایون مدیر عامل شرکت معاملات خارجی وزارت اقتصاد« رئیس هیئت» و آقایان پروهان‌مدیر کل سازمان بنادرو کشتیرانی ، داوری مدیر کل بازرگانی داخلی ، زمانی رئیس اداره قراردادهای وزارت‌اقتصاد، نصیرین رئیس اداره‌کل راهسازی وزارت‌راه ، پزشکی رئیس دفتر طرح وبرنامه راه‌آهن دولتی ایران. هیئت نمایندگی شوروی نیز هشت نفر بودند که ریاست ایشان‌باآقای گودریلف معاون وزارت راه آهن شوروی بود

*** ارتباط راه آهنهای ایران وشوروی**

ازجمله مسائلی که در کنفرانس مسکو مورد گفتگو قرار گرفت موضوع ایجاد ارتباط مستقیم راه آهن های ایران و شوروی‌بود و توافق شد که برای اجرای این منظور در موافقتنامه راه‌آهن های ایران‌وشوروی که‌قبلامنعقد گردیده تغییراتی داده شود تاامکان‌ایجاد ارتباط مستقیم فراهم گردد وبهمین منظور قرار شد کارشناسان دولت شوروی دراواخر بهمن ماه‌بتهران بیایند واین‌امر را مورد بررسی‌قرار دهند و سپس در اردیبهشت ماه سال آینده نمایندگان مجاز راه آهن های دو کشور نتیجه بررسی های کارشناسان مزبور را بررسی کرده و پس از تنظیم صورت‌مجلس و امضای آن‌نتیجه‌بررسی‌های‌انجام شده به موافقت‌نامه راه آهن‌ایران وشوروی افزوده شود .

هدف از تسهیل ارتباط راه‌آهن های دو کشور تسهیل کار حمل کالاو همچنین مسافر است ولی در مرحله اول برای تسهیل حمل کالا که ضروری‌تراست بررسی خواهد شد وسپس در مورد حمل‌مسافر مطالعه و بررسی بعمل خواهدآمد. موضوع‌دیگر مذاکرات ایجاد یك مرکز مخصوص در گمرك جلفابه منظور تغییر محور واگن های‌راه آهن بود که‌دراین باره تصمیم‌لازم گرفته شد

باید دانست که چون خط آهن شوروی از خطوط آهن ایران‌عریض تراست در وضع وجود امکان استفاده از واگن های شوروی برای حمل کالا بمقصد تبریز یا تهران وجودندارد و تنهاچاره این مشکل ایجاد یك مرکز باتاسیسات لازم‌است که بتوان‌به کمك آن‌واگن های حامل کالاازشوروی‌را با تغییر محور های آن باوضع‌راه‌آهن‌ایران تطبیق‌دادوبدینترتیب‌واگنهای‌مزبور که بعلت همین‌اشکال‌فعلا درگمرك جلفا تخلیه میشوند ، به کمك تاسیسات تازه مستقیما کالا های تجارتی را در مقصد نهائی که‌غالبا تهران ویا اصفهان است ،تخلیه خواهندکرد .اجرای این برنامه سبب تسریع در تحویل کالاهای تجارتی و ماشین آلات که ازطریق راه‌آهن شوروی‌بایران حمل‌می - گردد خواهد شد مضافا براینکه از ضایعات و صدمات وارده به کالا ها که معمولا در نتیجه تخلیه وبارگیری مجدد در گمرك بوجود می‌آید ، جلوگیری میشود و کالا بطور سالم به مقصد میرسد . ضمنا صاحبان کالا دیگر مجبور به پرداخت مخارج اضافی جهت تخلیه و بارگیری مجدد در گمرك مرزی نخواهند بود .

● **ساختمان انبارهای تازه**

موضوع دیگر بحث لزوم ساختمان انبارهای تازه بود که با افزایش حجم مبادلات بسیار محسوس شده است . در این زمینه قرار شد موسسه تکنواسپورت شوروی از طرف آن‌کشور ووزارت راه‌ازجانب ایران دراین زمینه اقدام نمایند . علاوه براینها موافقت‌شدکه باتوجه به‌قابل توجه بودن میزان مبادلات کالا در مرز جلفا ، مقامات‌شوروی درقسمت مرزی‌خودبرای رفع‌پاره‌ای نواقص درزمینه تنظیم برنامه‌شبانه- روزی قطارها و واگن هائی که به ایران اعزام میشوند و برای جلو- گیری‌ازتراکم کالا در مرزنظارت ومراقبت بیشتری نمایند .

در قسمت مرزی ایران نیز قرار شدکه‌ساختمان لازم‌جهت‌استراحت مسافران درمدت‌توقف کوتاه‌واگن ها و تغییر محور آنها احداث‌شود.

ضمنا وسایل و تجهیزات فنی برای تخلیه و بارگیری در جلفا افزایش یابد همچنین با احداث خطوط بیشتری در محوطه راه‌آهن جلفا ظرفیت ایستگاه راه آهن‌این ناحیه مرزی افزایش پیدا کند . بهمین نحو قرارشد نواقص راه - آهن بین‌جلفا وتبریز برطرف گردد وعلائم راهنمائی در مسیر خط آهن ایران برقی شود .

*** ایجاد پل مشترك**

در کمیسیون مسکو همچنین تصمیم گرفته شد که بااحداث‌یك پل مشترك از طرف ایران وشوروی برروی رودخانه مرزی آستاراو نیز احداث یك ایستگاه راه آهن‌در این منطقه مرزی ،راه‌آهن‌شوروی از آستارای شوروی تا آستارای ایران امتداد پیدا کند تا در نتیجه بتوان از این راه نیز برای حمل و نقل کالاهای ترانزیتی‌وغیرترانزیتی دوکشور استفاده نمود .

تصمیم دیگر مربوط به مجهز کردن گمرك مرزی ایران درباج- گیران (شمال خراسان) بود و قرار شد شوروی ها گمرك خانه طرف خود را که در مقابل باجگیران بنام گائودان نامیده‌میشود ازنظروسایل تخلیه وبارگیری وسایر تجهیزات گمرکی تجهیز نمایند . حمل‌ونقل کالاهادراین قسمت بوسیله کامیون صورت میگیرد و در سال گذشته حجم مبادلات کالا ٦ هزار تن‌بوده و بااجرای تصمیم‌جدیدحجم‌مبادلات این ناحیه مرزی به ۵۰ هزار تن افزایش میابد .

*** افزایش حجم ترانزیت شوروی**

ضمن این مذاکرات شورویها وعده دادند که نسبت به ترانزیت کالاهای خود از طریق ایران نیز اقدام نمایند که البته این قبیل سفارشات وسیله شرکت معاملات خارجی انجام خواهد شد .

حجم ترانزیت کالا بین ایران وشوروی که در سال ۱۹٦۷ بالغ بر ٤۳۰ هزار تن بوده‌درسال۱۹٦۸ حدود ۳۰ درصد افزایش یافته است ولی بطور کلی در زمینه‌حمل ونقل و تخلیه کالا نواقصی وجود داشت که از جانب مقامات‌شوروی و همچنین هیئت ایرانی برای رفع آن قول تشریك مساعی و انجام اقدامات لازم‌به منظور تسریع در تخلیه ورفع نواقص‌داده‌شده است.

قسمتی از تصمیمات فوق که‌قبلا در کمیسیون دائمی‌همکاری‌اقتصادی ایران و شوروی مطرح شده بود ، اینك با انجام مذاکرات فوق‌قابل اجراست و عملی میشود و قسمتی دیگر بمنظور طرح در کمیسیون مزبور بصورت گزارش تهیه‌وتسلیم خواهد شد .

*** تشکیل کمیسیون مجدد**

کمیسیون مشترك همکاری های اقتصادی ایران و شوروی در اردیبهشت ماه سال‌آینده درمسکو تشکیل میشودتاضمن بررسی کلیه مسائل مربوط به همکاریهای اقتصادی دو کشور ، باین‌گزارش نیز رسیدگی نماید .

ضمنا موافقت گردید که‌دومین جلسه کمیسیون فرعی دائمی حمل ونقل در اکتبر ۱۹٦۹ در تهران تشکیل گردد .

درآذرماه سال جاری :

ازحجم تنزیل مجدد ٦۲۵ میلیون ریال کاسته‌شد

وضع ماهانه بانك مرکزی

براساس صورت وضع‌ماهانه بانك مرکزی ایران، درپایان‌آذر ماه در قسمت دارائی حجم کل پشتوانه معادل ۳۸٫۳۳۲ میلیارد ریال بود که نسبت به ماه قبل از آن هیچگونه تغییری نداشت .

از رقم فوق ۱۱٫۹۰ میلیارد ریال طلا ، ۱۸۲٫۲۷ میلیون ریال ارزو ۲۲٫۹۲ میلیارد ریال اسناد تعهد دولت بوثیقه جواهرات بوده است.

● **موجودیهای نقدی**

موجودیهای نقدی بانك مرکزی در ماه آذر ۲٫۱٤ میلیارد ریال نسبت به آبان گذشته افزایش یافته به ۹٫۷۸ میلیارد ریال رسید. موجودی‌اسکناس ۲۱٤٫۵۲ میلیون ریال افزایش یافت و به ۹۸۸٫۳۵ میلیون ریال رسید . موجودی طلا نیز ۲ میلیون ریال اضافه شده‌به ۳۸٫۵۰ میلیون ریال رسید . لکن پولهای فلزی وارز بانك مرکزی کاهش یافت . موجودی پولهای فلزی ۱٫۵۰ میلیون ریال و ارز ۲ میلیارد ریال نسبت به آبان کم شده است .

● **دولت**

اوراق واسناد بهادار دولتی ۱٫٤۰ میلیارد ریال افزایش یافته به‌۶٫۸۵ میلیارد ریال رسید لکن بدهی‌دولت ۲٫۵۰ میلیارد ریال کاهش یافته به ۳٫٦۷ میلیارد ریال رسید .

موجودی بانك‌از طریق‌تنزیل مجدد نیز به‌٦۲۵ میلیون ریال کم‌شده به‌۹۷۳ میلیون ریال‌رسید.

*** بدهی بانکها**

مقدار بدهی بانکها نسبت به‌ماه آبان کاهش قابل ملاحظه‌ای‌نیافته است این کاهش در حدود ۲۵۱ میلیون ریال بود و بدین ترتیب این بدهی به ۱۲ میلیارد و ۲۳۷ میلیون ریال رسیده است .

*** سایر دارائیها**

سایر دارائیهای بانك نیز نسبت به ماه آبان ۱۵ میلیون ریال کاهش یافت و به ۵۹۰ میلیون ریال رسید. تعهد مشتریان بابت اعتبار های‌باز شده ارزی و ضمانت نامه ها۴۷۰ میلیون ریال کم شد و به ۱۹ میلیارد و ۵۲۵ میلیون ریال‌رسید.

اقتصاد

سومین اجلاسیه شورای فدراسیون اطاقهای بازرگانی هفته آینده تشکیل میشود

سومین اجلاسیه شورای‌فدراسیون اتاقهای بازرگانی ایران در روزهای شنبه ۵ و یکشنبه ٦بهمن ماه‌جاری در تهران تشکیل میشود .

در ساعت ۹صبح روز پنجم‌بهمن جلسه با بیانات آقای خسروشاهی رئیس فدراسیون اطاقهای بازرگانی ایران افتتاح‌شده‌سپس هیئت‌رئیسه شورا انتخاب و گزارش دبیرخانه فدراسیون قرائت خواهد شد .

چهار کمیسیون«بررسی تصویب نامه و اساسنامه فدراسیون و ارائه پیشنهادات اصلاحی »، تعیین خط مشی فدراسیون و تنظیم بودجه‌آن و تهیه‌برنامه کاریکساله‌دبیرخانه، مطالعه درباره پنجمین کنفرانس اطاقهای بازرگانی وتنظیم‌بودجه‌آن ورسیدگی بمسائل بازرگانی و مشکلات اطاقهای بازرگانی کشور در روزهای ۵و٦بهمن تشکیل‌جلسه خواهند داد .

سومین اجلاسیه‌شورای فدراسیون اطاقهای بازرگانی ایران پس از تعیین محل و تاریخ انعقادچهارمین دوره اجلاسیه شوری با بیانات رئیس فدراسیون در روز یکشنبه ششم بهمن خاتمه خواهد یافت .

۳ طرح عمرانی

بوسیله سازمان ملل درایران‌اجرامیشود

همکاریهای بین‌المللی

هیات مدیره برنامه عمرانی‌سازمان ملل متحد در هفتمین جلسه خود در نیویورك تصویب کرد که سه پروژه عمرانی جدید را در ایران آغاز کند .

هیات مدیره برنامه عمرانی‌ملل متحد ۱۲۳ پروژه را برای ۸۱ کشور در سال ۱۹٦۹ مورد تصویب قرار داده که مجموعا ۲۳۷ میلیون‌دلار هزینه خواهد داشت تقریبا ۱۰۰ میلیون دلاراز مخارج این پروژه ها توسط برنامه عمران سازمان ملل متحد و بقیه ان توسط کشور های مربوطه بصورت نقد و یا جنس و خدمت پرداخت خواهد شد .

سه طرح جدیدی که در سال ۱۹٦۹ در ایران آغاز میشودعبارت است از :

توسعه انستیتوی علوم آب که در اکتبر ۱۹٦٦ توسط دولت‌ایران تاسیس شده است سهم دولت ایران در تامین مخارج این طرح تخمینا بالغ‌بر ۸٦ هزار دلارخواهد شد و سازمان ملل متحد نیز بیش از ۱٦۹ هزار دلار کمك خواهد کرد . این کمك بیشتر بصورت تامین کارشناس ، تعدادی مشاور برای مدتهای کوتاه اعطاءبورسهای تحصیلی و دادن وسائل فنی خواهد بود .

دومین طرح اجرائی سازمان‌ملل در ایران توسعه کادر مدیریت صنایع است .

طول زمان این طرح بالغ‌بر ۵ سال‌است و کمك سازمان ملل‌متحد بالغ بر ۷٤۰ هزار و ۵۰۰ دلار خواهد شد . سهم دولت ایران نیز ۸۲۵ هزار دلار است .

سومین طرح جدید سازمان‌ملل در ایران در سال جاری بمنظور تقویت برنامه توسعه صنعتی دولت ایران از طریق ادغام برنامه توسعه صنایع کوچك بانواحی صنعتی موجوداست . کمك سازمان ملل‌در این زمینه معادل ٤۳۰ هزار دلار سهم ایران نیز بالغ بر ۸۰۳ هزار دلار است . در این زمینه‌نیز سازمان ملل بورسهای تحصیلی و تجهیزات فنی در اختیار ایران خواهد گذاشت .

برفی که باخود پول آورد!

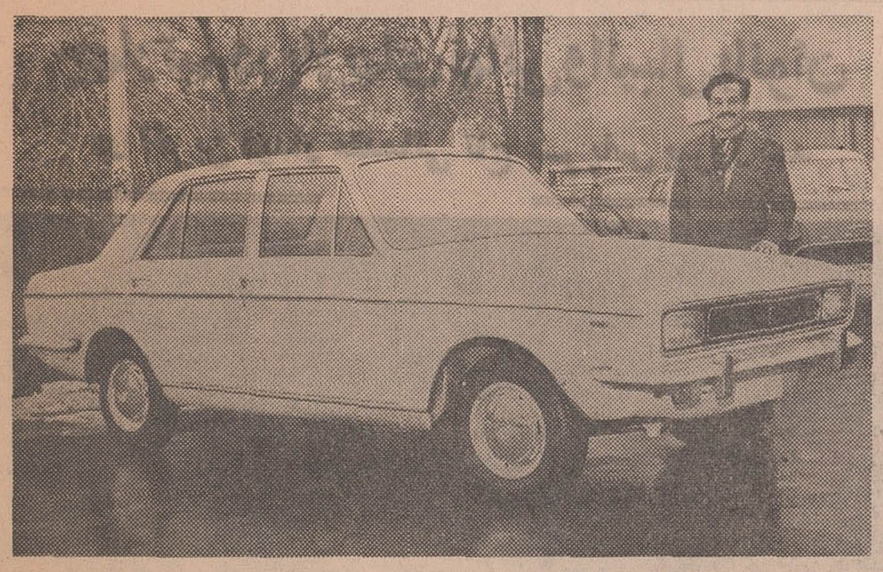

آقای محمدعلی پورشریعه ساکن زاغ‌مرز از توابع بهشهر علاوه بربردن یکصد هزارریال پول نقد بعنوان اولین قهرمان شانس انتخاب شد و یکدستگاه پیکان مدل ٤۷ نیز جایزه گرفت .

در میان ده‌ها برندهٔ جوایز بزرك بلیط‌های اعانه ملی‌بدنبال قهرمان شانس اول می‌گشتم . خوشبختانه دیدم یك آقای ظاهرا ۳۵ ساله با لبخندی شیرین محلی گفت :

قهرمان شانس من هستم، اسمم محمد علی پورشریعه و ساکن زاغ‌مرز از توابع بهشهرم ...

باین ترتیب آقای محمد علی پورشریعه مغازه‌دار ساکن‌زاغ مرز که علاوه بر یکصد هزار ریال پول نقددر قرعه‌کشی قهرمان شانس هفتهٔ قبل یك اتومبیل‌پیکان بشانسش اصابت کرده است خود را معرفی نمود .

آقای پورشریعه گفت: من از ده برای خرید وسائل مغازه‌به‌بهشهر آمدم، آنروز دوشنبه بود و من وقتی وسائل لازم را خریدم و خواستم از دروازه شهر خارج‌شوم بلیط فروشی را دیدم و او گفت: بیا چند شانس هم باخودت بده ببر، من تعدادی بلیط ازاوخریدم وبده برگشتم ودرست روزپنجشنبه دوباره برای خرید پاره‌ای وسائل می‌بایست به بهشهر می‌آمدم در خیابان‌های بهشهر دوباره چشمم بهمان بلیط فروش افتاد، وقتی‌او را دیدم بیاد بلیطهایم افتادم ، و شماره بلیطهایم رابا نمرات‌برنده تطبیق کردم ودر نهایت خوشحالی متوجه شدم که‌برنده جایزه‌یکصد هزار ریالی شده‌ام، این بود که دیگربده‌برنگشتم‌ووسائل‌رابوسیله یکی از آشنایان بده فرستادم و خودم از همانجا یکراست بتهران آمدم، خوشبختانه همینطور که می‌بینید بابردن پیکان خستگی راه کاملا از تنم درآمد، حالامیخواهم با جوایزیکه برده‌ام یك مغازه مدرن نانوائی در ده تاسیس کنم و کار وکسبم را توسعه بدهم تا بنحو دلخواه آینده عائله‌ام‌راتامین کرده باشم .

دومین قهرمان شانس

دومین اتومبیل پیکان ٤۷، جایزه دومین قهرمان شانس، نصیب‌آقای «آرمن سوادیان» لیسانسیه‌اقتصاد، ساکن گرگان شد .

آقای سوادیان که‌چهار ماه قبل خدمت مقدس نظام را بپایان رسانیده است و الان باتفاق خانواده‌اش در گرگان زندگی می‌کند میگفت: بردن این جایزه داستان جالبی دارد و آن داستان اینست که در روز خرید بلیط بعلت برف فراوانی که باریده بود من به دستفروش همسایه مغازه پدرم که نامش حسن بروجردی است گفتم برو و مقداری نفت برای مغازه تهیه کن، وقتی حسن برگشت و نفت راآورد دیدم سه بلیط هم در دست دارد، پرسیدم بلیطها مال کیست؟ گفت مال‌شما، من پول نفت و بلیطها را باو پرداختم، درست فردای آنروز قرعه‌کشی شد ومن دیدم که‌یکی از بلیط‌هایم دویست هزار ریال‌و یکی ۱۲۰ریال‌برده است، بلافاصله برای گرفتن جایزه و شرکت در قرعه‌کشی قهرمان شانس بتهران آمدم و خوشبختانه برای بار دوم شانس آوردم ودومین پیکان‌بشمارهٔ من اصابت کرد .

حالا می‌بینم اگر آنروز برف نیامده و حسن آن بلیطها را نیاورده بود از فیض‌دو جایزه‌بزرك محروم بودم ، باینوسیله برف‌را تحسین می‌کنم زیرا باعث‌پیروزی من شده است. حالا میخواهم از تمام این سرمایه برای گرفتن دکترای‌اقتصادو تحصیل‌دردانشگاه استفاده کنم تا علاوه بر سرمایهٔ مادی بسرمایهٔ معنوی خود نیز افزوده باشم .

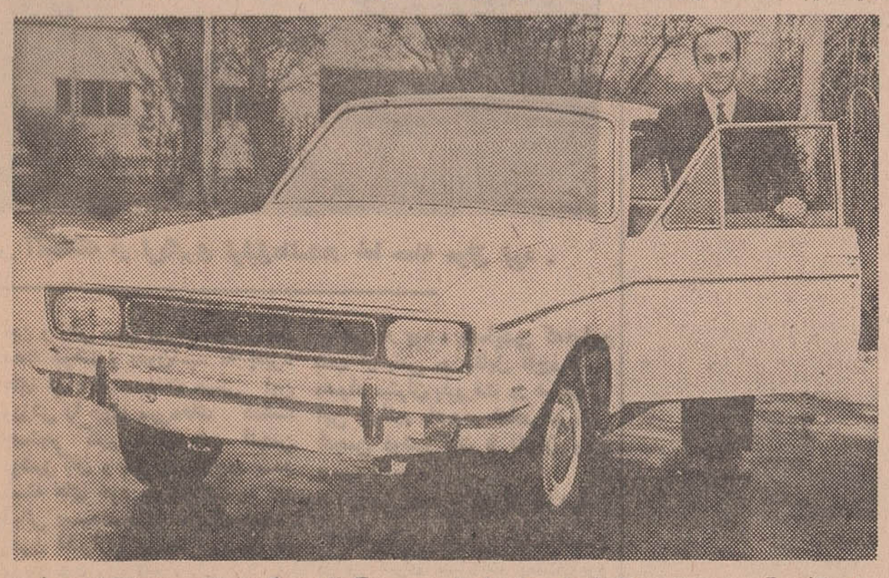

برای آقای آرسن سوادیان که لیسانسیه‌اقتصاد است ودر گرگان سکونت دارد در ۲۰ هزار تومان پول‌نقد و یکدستگاه پیکان‌آورد. حقیقت برف زیرا در یکروز برفی اوکسی را فرستاد نفت‌بخرد و فرستاده‌او علاوه برنفت برایش بلیط اعانه ملی هم خرید وهمین بلیطها که بدون اطلاع‌اوخریداری شده بود اورا بخوشبختی رساند .

برندگان جوایز یکصدهزار ریالی

آقایان‌اصغر‌برمجرو‌ناصر‌بروجردی مکانیك از تهران - فرخ امیری تکنیسین ساکن تهران - جواد اسماعیل‌پور ایمانچی ساکن شهسوار - جلال صدقی ساکن رضائیه - حاج آقا صالح ستاری ساکن تبریز - حمید حق فهیم باغبان از تبریز -محمد علی‌عسگر خانی ساکن تربت جام -عطاکهر ساکن دشت گرگان - علی علی عبدالرحیم زاده فرد ساکن شیراز بانوان رخساره رمضان‌نیای کنجائی از رشت و باجی‌هوس باز ساکن تهران

برندگان جوایز بزرك بلیطهای اعانه ملی چند لحظه قبل از تعیین دو قهرمان شانس

مسابقات قهرمانی جام فوتبال باشگاه های آسیا

توپچی‌های پرسپولیس، دیروز چهار بار دروازه مالزی را فروریختند

پیراك مالزی که در دومین روز ۲-۶ قهرمان هنك کنك را مغلوب کرد در دیدار با تیم برگزیده ایران ۲ - ۴ درهم شکست

غلام وفاخواه دوبار و بهزادی - رضا وطنخواه هر کدام یکبار دروازه‌بان حریف را ناچار به تسلیم کردند

ورزش

دوشنبه سی‌ام دی ، استادیوم‌ملی بانکوك (تایلند) - در پنجمین روز مسابقات دورمقدماتی فوتبال‌قهرمانی جام‌باشگاههای آسیا، تیم‌پرسپولیس قهرمان ایران در دومین دیدار خود باتیم پیراك از مالزیا روبرو شد و بانتیجه(۲-۴)این‌تیم رامغلوب کرد. ولی پیروزی تیم ایران‌آنطور که‌از نتیجه (۲-۴) بازی حاکیست ، به آسانی بدست نیامد ، چون نتیجه مسابقه‌برای هردو تیم تا دقیقه ۸۲ بازی (۲-۲) مساوی بود !

تیم‌پرسپولیس قهرمان باشگاههای ایران بارسیدن باین پیروزی در برابر مالزیا ، اکنون باشانس‌خیلی بیشتر از گذشته برای راه یافتن به دور نیمه نهائی مسابقات ،بازیها را دنبال خواهد کرد .

با وجودیکه تیم پیراك مالزی‌در عین مساوی تا دقیقه ۸۲، در هشت دقیقه باقی وقت در برابر تیم‌ایرانی درهم شکسته شد ، ولی در عین حال برای دوحریف بزرك خود تیم های مکابی اسرائیل و کوجیوژاپن سدیست خطرناك که مشکل بنظر میرسد ،ایندو به آسانی قادر به عبور از آن باشند . هر چند که تیم ژاپنی دربازی نخست تیم‌تهران دردور مقدماتی فقطبایك گل‌براین تیم پیروز گشته است .

امشب قبل از مسابقه دو تیم مالزی و ایران ، تیم امید شماره یك دسته دوم، تیم کره جنوبی در برابر تیم «لاینز» از فیلی پین با برتری کامل به پیروزی رسید و نتیجه مسابقه ایندو (۰-۷) به‌نفع تیم کره بود! فیلی پینی‌ها در بازی اول خود باتیم ویتنام جنوبی با همین نتیجه مغلوب شده‌اند .

*** دروازه مالزی‌سقوط کرد**

بخاطر اهمیت بیشتر دیدارهای دسته اول ، در اینجا بذکر موقعیت مسابقه تیم پیراك مالزی‌وپرسپولیس ایران می‌پردازیم .

تیم قهرمان ایرانی که باوجود شکست دربازی نخست خود ، خصوصیات یك تیم قدرتمند و صاحب استیل را در بازی اول خود به نمایش گذارده بود، در جمع کلی دیدارباپیراك باز هم برتری داشت ، چه هرگز دروازه‌بان‌پیراك از خطرات لحظه به لحظه فورواردهای ایرانی درامان نبود .

ایرانیها از آغاز بازی تا پایان دقیقه هیجدهم باپاسهای بلند و اکثرا بازی‌هوائی‌بخاطر برتری‌بیشتر دربرابر نفرات حریف وشوتهای فاصله دور روی دروازه مالزیا ، موفق به‌گشودن دروازه تیم مخالف نگردیدند . ولی در آغاز اولین لحظات دقیقه نوزدهم بازی « اصغر ادیبی» بدنبال یك رسوخ خطرناك دو مدافع مالزی را تا چند قدمی دروازه این تیم بدنبال خود کشید ودرست در لحظه‌ایکه دروازه‌بان مالزی‌در تلاش دبودن توپ او قبل از شلیك بدروازه بود . با پاسی دلپذیر ، بغل راست خود ،«غلام وفاخواه» را صاحب توپ کرد واین بازیکن خوش‌استیل بیدرنك پاسی راکه در بهترین موقعیت دریافت کرده بود در گوشه راست دروازه مالزی جای داد .

گل‌اول ایرانیها، حملات‌پی‌گین و رسوخهای پی‌درپی بعدی بازی میداد .

تا دقیقه چهلم نیمه‌اول بازیکنان ایرانی ، باسود بردن از نفوذهای حساب شده ، ولی کم خطرتر، به‌مسابقه ، شکلی دلپذیر بخشیده بودند . ولی دراین دقیقه هافبك چپ مالزی «اوهون» روی پاس سریع هافبك راست «چوچونه» فراری غافلگیر کننده آغاز کردو بلطف سرعت بسیارش در این دقیقه تیم خودرا صاحب یك گل کرد، گلی که‌در باقی مدت وقت اول باعث‌برانگیخته شدن خشم بسیار مهاجمین ایرانی گردید ، چه دوشوت سهمگین بغل راست، و هافبك راست این تیم در دقایق ۴۳ و ۴۵ که‌با تلاش دروازه‌بان مالزی مهار گردید ، حاکی از همین حالت تیم ایرانی بود .

*** گل‌دوم مالزی**

با آغاز نیمه دوم، مالزیهاروش خودرا تغییر داده و بدون توجه به‌دفاع متزلزل خود در برابر خط حمله قدرتمند تیم ایرانی اکثرابا بیش از پنج‌نفر در زمانیکه صاحب توپ بود ، قصد دروازه این‌تیم را می‌نمودند . وسرانجام در دقیقه۵۲ همین حملات متناوب و سریع مالزیها ، منجر بفروریختن‌باردوم دروازه تیم قهرمان ایران گردید. چه‌هافبك وسط‌تیم‌پیراك، «یی‌سنك چوی» ازفاصله پانزده متری جلوی دروازه پرسپولیس، روی شوتی‌نرم و حساب شده ، دروازبان ایران‌را مجبور به‌پذیرفتن گل دوم نمود ! رسیدن بگل دوم‌برای مالزیاتقریبا حکم پیروزی را داشت ، چون‌خط

بقیه‌درصفحه بیست‌ویکم

نتایج کلی مسابقات انجام‌شده

بعداز برگزاری‌ده دیدار طول۵ روز درسری‌مسابقات قهرمانی باشگاههای آسیا تاکنون این نتایج بدست‌آمده است :

مکابی‌اسرائیل ۳- کوجیوژاپن ۲، بانك بانکوك۱- پلیس ویتنام۱، پیراك‌مالزی ۶-کولون‌هنك کنك۲، میسوری هندوستان صفر- یانکجی کره جنوبی۵، لاینزفیلیپین‌صفر- پلیس‌ویتنام ۷، پرسپولیس ایران صفر- کوجیوژاپن ۱ ، میسوری‌هند۱- بانك بانکوك ۱،مکابی‌اسرائیل ۵- کولون هنك کنك صفر، یانکجی کره‌جنوبی ۷- لاینز فیلیپین‌صفر- پیراك مالزی ۲، پرسپولیس ایران ۴ .

به‌این ترتیب دردسته دوم اسرائیل بادو دیدار ،دو پیروزی ، ۴امتیاز هشت گل زده و دو گل‌خورده درصدر جدول‌قرار داردو ایران‌بادو دیداریك پیروزی‌و یك شکست ۲امتیاز ۴گل زده‌و سه گل خورده جای بالاتر از ژاپن‌را بدست آورده است چه‌این تیم ضمن پیروزی بر ایران با دودیدار یك پیروزی ویك شکست دارای دو امتیاز می‌باشد ولی سه گل خورده و سه گل زده دارد

چهار تیم در بازیهای نهائی والیبال بانوان

در آخرین دیدار مقدماتی تاج بر پاس پیروز شد

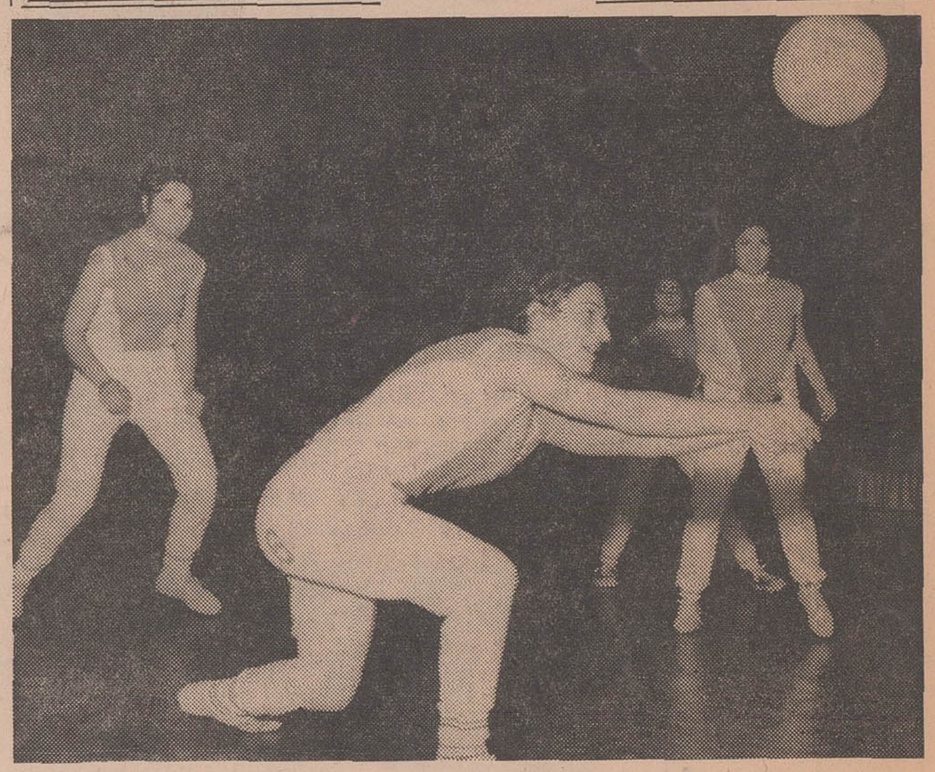

عذرا ملك یکی از سه‌چهره‌امیدپاس آنچنانکه در توپگیری توفیق‌داشت‌در خط حمله موفق نبود .

شب گذشته‌در استادیوم‌ورزشی فرح باوجود شرایط نامساعدی که بعلت تعمیرات ساختمانی درسالن سرپوشیده وجود داشت طی سه دیدار بازیهای دور مقدماتی‌والیبال دستجات آزاد بانوان تهران که‌از هفته قبل باشرکت هشت تیم دردو گروه بطور دوحذفی آغاز شده‌بود، به‌پایان رسید .

این‌سری مسابقات با شرکت هشت تیم در دوگروه ، گروه‌اول انجمن دوشیزگانوبانوان-رضوان- دیهیم - هما و دسته دوم تاج - تهرانجوان - آرارات - پوراندخت بطور دو حذفی برگزار گردید ، وجود سه‌تیم امید تاج - انجمن دوشیزگان و بانوان و پاس در شرایطی که طول سالیان دراز ورزش بانوان‌ماروی چهره‌بازیکنان آنها خلاصه شده است نمایشگر این واقعیت بود که شانسی برای سایر تیمها نخواهد بود ، چه‌عملا در جریان مسابقات شاهد بوده‌ایم که گذشته ازاین سه باشگاه‌سایر باشگاههای موجود در ورزش بانوان نقشی ندارند ، و تیم پاس نیز در حقیقت از نتیجه کارباشگاه تهرانجوان بهره‌ور شده است، چه باتعطیل این باشگاه بانوان آن در کلیه رشته ها فعالیت خود را در محیط مساعد و آماده این‌باشگاه دنبال میکنند .

*** تاج -پاس . دیدار اوج‌دور مقدماتی**

آنچه در مسابقات مقدماتی دیدیم گذشته از چهره های‌آشنای این ورزش سایرین در سطحی‌قابل بحث نبودند و بدون‌امید به چهره های نو باید همچنان هستی این ورزش را روی مهره‌های گذشته جستجو کنیم ، تیمهای انجمن دوشیزگان و بانوان و تاج‌در صدر دسته های خود بدون باخت به دور نهائی رسیدند ، در حالیکه انجمن بدون دشواری برسه تیم‌بدون نام پیروز شد ولی تاج ، پاس را در سرراه خود داشت که دیدار این دو تیم در شب پایان باارزش ترین دیدار درسری‌مسابقات دورمقدماتی بود .

گیم نخست را پاس در یك شرایط نامتعادل در حالیکه ۸-۱۲ از حریف عقب بود ۱۴-۱۶ بردولی در دوگیم بعدناکام بود و به‌ترتیب ۸-۱۵ ، ۴-۱۵ مغلوب شد ، درتیم پاس باوجود حضور عذراملك و لیلا امامی‌چهره‌های آشنای گذشته این ورزش بعلت آنکه در خط حمله این تیم تنها مهری خرازی در مقابل مدافعین تاج قادرباظهار وجود بود ، رویهم این تیم فقط‌در شرایطی که او روی تور بودبا‌امید عمل میکرد و هنگامیکه او به‌عقب زمین میرسید روی تورهیچکس برای خط حمله نمی‌توانست امید-ساز باشد ولی در تیم تاج وجود سه «اسپك» پرتوان روحی پندنواز- پری‌فردی و پری کریمی یك حالت مثلثی بوجودآورده بود و چون پندنواز - فردی قطریکدیگربودند در هر شرایطی خط حمله این‌تیم از وجودیك «اسپك» موفق روی‌تور برخوردار بود ، بانمایشی که‌دراین شب از پاس در مقابل تاج‌دیدیم، دشوار میتوان پذیرفت در دورنهائی این تیم‌قادر باشددر شانس‌قهرمانی انجمن دوشیزگان و بانوان وتاج سهیم باشد .

*** انجمن مدعی بزرك بازیها**

به‌این‌ترتیب‌باوجود اینکه‌انجمن دراین سری مسابقات بعلت‌روبرو نبودن با حریفی هم سطح‌همه موجودیت خودرا ارائه نکرد درهر حال دریك شرایط معمول تاج و انجمن نامزدهای عنوان قهرمانی خواهند بود ، چه‌وجود مهره‌هائی چون ماری‌تت - فرخنده‌صالح - مینافتحی و نسرین شکوفی در تیم انجمن ، بدون تردید چون گذشته باعث پیروزی خواهد بود .

بهرحال باید به‌پایان رسیدن بازیهای‌مقدماتی تاج-پاس‌وانجمن- رضوان به ترتیب در دسته‌های‌اول ودوم ، عنوانهای اول و دوم‌رابدست آوردند ولی‌چون بازیهای دورنهائی بصورت دوره‌ای برگزار خواهد شد ، بدون احتساب امتیازهای گذشته در مقابل یکدیگر قرار خواهند گرفت .

این دوره مسابقات طول سه شب از ساعت ۵ بعداز ظهربه‌این شرح در سالن محمد رضا شاه پهلوی برگزار خواهد شد .

چهارشنبه انجمن - رضوان ، پاس - تاج ۵شنبه‌پاس -رضوان ، تاج - انجمن شنبه تاج - رضوان، پاس - انجمن .

باز کنید... ببندید... تمام شد!

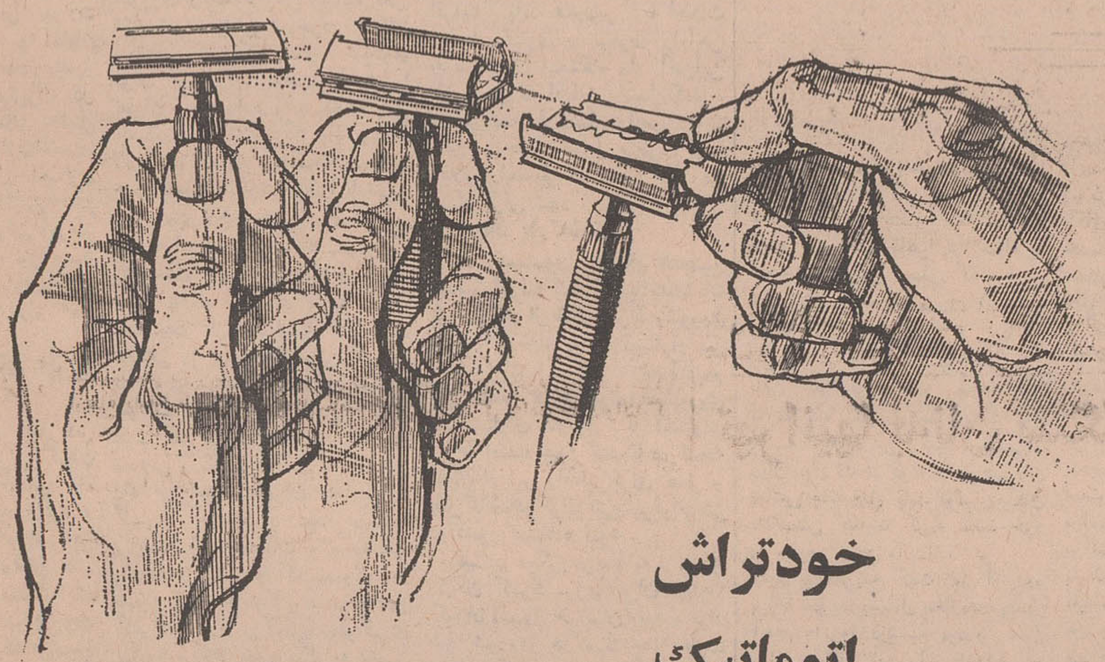

خودتراش
اتوماتیک
ناست

فقط سه ثانیه کافیست که یك تیغ‌جدید در خودتراش اتوماتیك ناست بگذارید . بایك‌حرکت بازمیکنیدمی‌بندیدو آماده اصلاح میشوید . حالا شما اسم خودتراش اتوماتیك راکه فقط‌درسه‌ثانیه‌تیغ را در خود جای میدهد چه میگذارید؟ یك معجزه ؟ یك ابزار علمی مدرن ؟ یایك‌احساس سه ثانیه ؟ شاید .

شما اسم آنرا هرچه میخواهید بگذارید ولی بعقیده‌ما خودتراش‌اتوماتیك ناست با سه تیغ ناست دو سوسمار بقیمت ۵۰ ریال یك خریدید یا مفت است.

باسه تیغ ناست دوسوسمار مجانی

خبرهای روز

شاهنشاه دراطریش

رهبران ایران و اتریش در نخستین روز دیدار و اقامت غیر رسمی شاهنشاه در وین با یکدیگر ملاقات و مذاکره کردند ،شاهنشاه از امروزدر کلینیك پروفسور- کارل فلینگر- پزشك معالج به انجام معاینات پزشکی پرداختند. معاینات پزشکی شاهنشاه در وین چند روز بطول می‌انجامد و شاهنشاه پس‌از یك اقامت کوتاه ، پایتخت اتریش را بسوی سویس و شهر «سن - موریتس» ترك خواهند گفت .

شاهنشاه‌آریامهر هنگام ورودبه وین در فرودگاه این شهر مورد استقبال گرم‌حضرت«فرانزجوناس» رئیس جمهوری و شخصیت های برجسته اتریش سفیر و اعضاء سفارت ایران در وین‌قرار گرفتند.

هنگام ورود شاهنشاه به هتل امپریال محل اقامت معظم‌له‌جمعیت کثیری از مردم وین و ایرانیان مقیم این شهر در جلوی هتل‌اجتماع کرده بودند و نسبت به شاهنشاه ابراز احساسات نمودند .

در زوریخ

علیاحضرت شهبانو فرح و والاحضرت ها عصر دیروز هنگام ورود به زوریخ‌مورداستقبال مقامات سویس قرار گرفتند .

شهبانو دیشب را در زوریخ‌بسر بردند و امروز همراه والاحضرت‌ها عازم سن‌موریتس شدند .

واحد های بزرك فرهنگی
در دو نقطه شهر تهران تاسیس میشود

بموجب طرحی که در وزارت آموزش و پرورش تهیه شده‌است در دو نقطه شهر تهران واحد های بزرك فرهنگی دایر میگردد .اولین واحددریاخچی‌آباد(اطراف‌نازی‌آباد) تاسیس خواهد شد که برای آن ۱۲۳ هزار متر مربع زمین درنظر گرفته شده است . در این محل چندین دبستان و دبیرستان ایجاد خواهد شد .

دومین واحد در آریاشهر (نرسیده به کن) قرار دارد و برای اجرای این برنامه نیز ۲۰ هزار مترمربع زمین دراختیار وزارت آموزش و پرورش گذاشته شده است .

خبرنگار ما می نویسد نظیراین قبیل واحدهادرسایر نقاط‌دوردست شهر نیز (باتوجه باحتیاجات‌مناطق مختلف) تاسیس خواهد شد .

معاون بهداری تهران

آقای دکتر جمال پویا به سمت معاونت اداره کل بهداری تهران منصوب و مشغول کار شد .

مدیر عامل سازمان برنامه در منزل استراحت میکند

آقای مهدی سمیعی مدیر عامل سازمان برنامه مقارن‌ظهر دیروز بیمارستان آپادانارا ترك گفت :

مدیرعامل سازمان برنامه که روز پنجشنبه براثر تصادف با در شیشه‌ای باشگاه بانك سپه مجروح شده بود، پس‌از چهار روز درمان و بستری بودن در بیمارستان آپادانا بمنزل مراجعت نمود .

طبق گزارش خبرنگار ما آقای مهدی سمیعی امروز رانیز در منزل استراحت خواهد کرد .

مسافرت

آقای دکترمحمد فقیهی اصفهانی عازم عتبات عالیات شد .

بین بنی هوا

هوای کرانه های دریای مازندران ، شهرستان های شمالی خراسان ابری دربعضی نقاط همراه‌بابارندگی وریزش برف‌در ارتفاعات ،هوای استان فارس ، سواحل خلیج فارس ودریای عمان، استان سیستان وبلوچستان ، نواحی مرکزی‌و شهرستان های جنوبی خراسان نیمه‌ابری دربعضی‌ساعات‌همراه بارگبار و رعدو برق ،هوای تهران وبقیه نقاط کمی تا قسمتی ابری خواهدبود ، گرم‌ترین نقطه در ۲۴ ساعت گذشته ایرانشهر با حداکثر ۲۶و حداقل ۱۱درجه ،سرد‌ترین نقطه رضائیه باحداکثر ۵و حداقل ۵درجه زیر صفر بوده است ،حداکثر درجه حرارت تهران در ۲۴ ساعت گذشته۴ و حداقل صفر بوده است، ضمنا حداکثر درجه حرارت امروزتهران به۱۰درجه سانتیگراد خواهد رسید و نسبت بروز گذشته ۶ درجه گرمتر خواهد شد .

تبریك شاهنشاه به پرزیدنت نیکسون

شاهنشاه آریامهر آغاز زمامداری ریچارد .ام.نیکسون‌رئیس جمهوری امریکا را تبریك گفتند .

سخنگوی دربارشاهنشاهی اعلام داشت‌تلگرام‌تبریك شاهنشاه‌خطاب به رئیس جمهوری امریکا دیشب به واشنگتن مخابره شد .

پادشاه مالزی بایران می‌آید

کوالالامپور - رویتر - وزارت خارجه مالزیااعلام کرد که تنکو اسماعیل نصیرالدین شاه پادشاه مالزیا در آوریل آینده از ایران‌و آلمان‌غربی‌دیدن خواهدکرد.درسال گذشته شاهنشاه ایران‌و لویکه رئیس‌جمهوری‌آلمان غربی ازمالزیا دیدن کردند .

هیئت‌رئیسه‌اصناف تعیین شد

خبرنگارما گزارش میدهد :نه نفر از معمرین اصناف بسمت هیئت رئیسه‌شورایعالی‌اصناف‌تعیین‌شده‌اند واحکام آنان‌تافردا صادر و ابلاغ خواهد شد .

افراد این‌هیئت به‌موجب‌تصویب نامه انجمن شهر از طرف شهردار تهران تعیین شده‌اند و تا زمانی که انتخابات شورایعالی اصناف بعمل نیاید این‌هیئت امورشورا را اداره خواهند کرد .

هیئت رئیسه جدید در دوره فترت شورا امور شورایعالی‌اصناف را اداره ومقدما شرکت یکصد و بیست هزار نفر افراد ، پیشه‌وران تهران را در بزرگترین انتخابات غیر سیاسی کشور فراهم خواهند کرد

غیرسیاسی کشورفراهم‌خواهند کرد

در تهران ۲۶ میلیمتر باران بارید

هوای ایران رو به بهبود میرودو سیستم هوای دیروز پس از عبور از تهران هم‌اکنون درآسمان شمالشرق و مرکز وجنوب شرق و شرق ایران در پرواز است و در این مناطق هوا بارانی است .

هواشناسی اعلام کردکه د رتهران‌طی ۲۴ ساعتی که بارندگی بود بیست و شش‌میلیمتر باران‌باریده این‌بیشترین ارتفاع باران طی بیست و چهارساعت در مدت یکسال گذشته میباشد.

پیوندقلب‌راه‌معالجه سرطان راباز میکند

نیویورك - آسوشیتد پرس - امروز اعلام شد که ممکن است از طریق تحقیقات مربوط به پیوند قلب جلوی ابتلای انسان به‌سرطان گرفته شود .

دکتر «پترمداوار» یکی از برندگان جایزه نوبل این مسئله را برای اولین بار عنوان کرد .

وی گفت بدن انسان قلب‌عاریتی ویا هرچیز عاریتی دیگر را دفع می کند واز همین خاصیت است که‌می‌توان برای جلوگیری از سرطان‌استفاده کرد . باین‌ترتیب که‌قدرت دفاعی‌بدن راآنقدرافزایش داد تاسرطان را دفع کند .

با هنرمندان گروه هنری آریاآشناشوید

هنوز چندتن ازهنرمندان‌آماتور گروه هنری آریا که فردا برای اجرای یك نمایشنامه جالب از اصفهان باتفاق آقای بهروزفرحناك تهیه کننده برنامه دکورانوروارد میشوند معرفی نشده اند امروز عکس وبیوگرافی یکی دیگر از هنرمندان وشرح حال وی چاپ می‌شود .

خانم زهره مهابادی

زهره مهابادی در سال ۱۳۱۸ دراصفهان متولد شد و اکنون به شغل آموزگاری اشتغال دارد. وی علاوه‌بر اشتغالات روزانه هنر رانیز فراموش نکرده واز سیزده‌سالگی به موسیقی‌و تاتر علاقه ویژه ای از خود نشان داده بود . وباگروه هنری‌دانشکده ادبیات اصفهان اولین برنامه خورا اجرا کرد که مورد توجه قرار گرفت .

ایشان سپس درسایرنمایشنامه‌هائی که ترتیب میبافت‌شرکت‌نمود وبطور آماتور هنرنمائی می کرد .

وی بکلیه دستگاههای موسیقی بامهارت خاصی آشنائی دارد . خانم مهابادی‌فرزندمرحوم‌ابوالفضل مهابادی یکی‌از فرهنگیان باسابقه ومعروف اصفهان است .

تاسیس کارخانه تهیه مواد خوراکی بایدبا اجازه وزارت بهداری باشد

وزارت بهداری امروز یکسانی که قصدتاسیس کارخانه یاکارگاه تهیه مواد خوراکی ،آشامیدنی ، آرایشی و بهداشتی دارند اخطار کرد که برابر ماده ۷ قانون مواد خوراکی و آشامیدنی و آرایشی‌و بهداشتی ، چون تاسیس هرنوع کارخانه یا کارگاه تهیه و ساخت مواد خوراکی‌منوط بتحصیل‌پروانه از وزارت بهداری است ، لذا متقاضیان تاسیس و بهره‌برداری اینگونه کارگاه ها و کارخانه ها در استان ها و فرمانداری های کل و استان مرکز باید بادارات کل بهداری ودر شهر تهران به اداره کل نظارت برمواد خوراکی و بهداشتی ویااداره بهداشت‌بهداری تهران مراجعه و پرسشنامه های مربوطه را دریافت و پس‌از تکمیل اعاده کنند .

نتیجه کنکور پلی تکنیک

هفته آینده اعلام میشود

نتیجه کنکور نیمسال دوم‌دانشکده صنعتی پلی‌تکنیك تهران هفته‌آینده اعلام‌میگردد .

صبح امروز آقای دکترحائری - یگانه رئیس دانشکده صنعتی به خبرنگار ما گفت تصحیح اوراق داوطلبین خاتمه پذیرفته ولی تجدید نظر در اوراق هنوز ادامه دارد و اواسط هفته آینده اسامی ۱۲۰ نفر قبولشدگان وعده‌ای بعنوان ذخیره اعلام میگردد .

خبرنگار دانشگاهی ما مینویسد بزودی هیئت امنای جدید دانشکده صنعتی انتخاب‌وبرای رسیدگی‌بکار های جاری دانشکده تشکیل جلسه میدهد .

همچنین برای چند مدرسه عالی که هیئت امنا ندارند اعضای هیئت امنا تعیین وپس‌از تصویب هیئت وزیران و صدور فرمان همایونی به‌آنان ابلاغ میگردد .

انتصابات آموزش وپرورش
تحت نظرشورائی‌انجام‌میشود

امروز خبرنگارما کسب اطلاع کرد که وزارت آموزش و پرورش از این پس انتصابات خود را زیر نظر شورائی مرکب ازصاحبمنصبان وزارت آموزش و پرورش انجام خواهد داد.

بقرار اطلاع از طرف اعضای‌این شورا در مورد صلاحیت افرادی که برای پستهای مختلف در نظر گرفته میشود با رسیدگی به پرونده و سوابق آنان تصمیم گرفته میشود.

خبرنگار ما در این گزارش مینویسد: برای تشکیل این‌شورا از صاحب منصبان وزارت آموزش‌و پرورش دعوت شده است‌تاعضویت شورای مذکور را بعهده‌بگیرند.

ساعات کار دادگاه های راهنمائی

همه‌روزه باستثنای روز های‌تعطیل از ساعت ۴الی۶ بعداز ظهردادگاه های راهنمائی و رانندگی واقع در خیابان فرح جنوبی شماره ۱۱۴ جهت‌رسیدگی‌به‌امورخلاف‌رانندگی مفتوح است .

متخلفینی که اخطاریه دادگاه به نشانی آنها ارسال شده‌میتوانند برای پرداخت جریمه خود اقدام کنند تا ماموران اجرائیات درمعابر جلوی آنان را نگیرند .

سمینار بررسی فیلم های فارسی

سمیناری بمنظور بررسی‌مسائل مربوط به فیلم های فارسی به سرپرستی آقای فریدون هویدا ترتیب‌خواهد یافت .

دراین سمینار صاحب نظران سینمائی واتحادیه های سینماداران وگویندگان وتهیه کنندگان فیلم فارسی و سندیکای هنرمندان‌سینما وحقوقدانان وارباب‌جراید واستادان ادب و جامعه شناسان شرکت خواهند کرد .

حمله بیسابقه بانبار اسلحه‌ارتش آلمان

* مهاجمین ٤ نفر ازنگهبانان را کشتند و یکهزارفشنك بسرقت بردند

ساربروك - خبرگزاری‌فرانسه- دیشب افراد ناشناسی با عملیات «کماندوئی» واقعی به انبار مهمات ارتش آلمان در ساربروك حمله کرده پس‌از کشتن چهار نفر و زخمی کردن دو نفر از نگهبانان یکهزار فشنك بسرقت برده‌اند .

این دستبرد شبانه‌در زمان‌صلح در تاریخ ارتش‌آلمان بیسابقه‌است اکنون عده زیادی‌از مامورین‌پلیس و افراد ارتش آلمان انبار مهمات را که وابسته به گردان چترباز آلمان است درمیان گرفته‌اند .

طبق اعلامیه‌پلیس‌افراد ناشناس باحمله ناگهانی‌به باسگاه‌نگهبانان سه نفر از آنها را که در خواب بوده‌اند بقتل رسانیده و سپس به سه نگهبان دیگر که درحال گشت شبانه بوده‌اند حمله کرده وآنها را بشدت زخمی نموده‌اند . یکی از مجروحین‌اندکی‌بعد جان‌سپرده است . مهاجمین سپس کلید های انبار مهمات را بدست آورده ودر چهار انبار را باز کرده‌اند .

دولت آلمان اعلام داشته‌به کسی که نشانی سارقین انبار مهمات را بدهد بیست هزار تومان جایزه خواهد داد .

حمله به انبار اسلحه و مهمات درمحافل آلمان‌غربی انعکاس‌وسیعی داشته است . گویندگان رادیوها وتلویزیونها اعلام کردند که این حمله جنبه سیاسی داشته و«لودویك مارتین» دادستان آلمان که برای تحقیقات بمحل حادثه شتافته گفت ممکن‌است مهاجمین قصدخرابکاری داشته‌اند . کورت کیزینگر صدر- اعظم آلمان نگرانی و وحشت خود را از این حمله بیسابقه ابرازداشت. عده‌ای معتقدند که ممکن است این حمله کار افراطیون «تیرول» باشد.افراطیون تیرول سالها است که‌برای پس‌گرفتن منطقه «تیرول» از ایتالیا وبازگرداندن‌آن به‌اتریش مبارزه میکنند . درسالهای اخیر آنها بارهابه پست های نظامی ایتالیا در مناطق کوهستانی حمله کرده‌اند

کنگره‌آمریکا انتصاب یکی از همکاران نیکسون را نپذیرفت

واشنگتن -رویتر-آسوشیتدپرس- کنگره آمریکا لیست همه اعضاء کابینه نیکسون را تصویب کرد، جز یکی . انتصاب والتر هیکل فرماندار آلاسکا به وزارت کشور امریکا مورد قبول قرار نگرفت وبه شور بعدی ارجاع شد. عدم قبول هیکل‌به پیشنهاد سناتور ادوارد کندی بود . سرنوشت هیکل بعدا در یك کمیته مورد بحث قرار خواهد گرفت . بسیاری از سناتور های‌دمکرات‌با او مخالفند .

نخستین کاری که نیکسون‌پس از رئیس جمهور شدن کرد امضای احکام وزیران کابینه اش بود . وی‌این احکام رادر کاپیتول امضا کرد وبرای تصویب به سنافرستاد.

وی همچنین حکم انتصاب نماینده امریکا درسازمان ملل را امضا کردو استعفای هنری کابوت لاج را از سفارت آمریکا در آلمان غربی پذیرفت .

ملك حسین‌پادشاه‌اردن امروز تلگراف تبریکی برای نیکسون فرستاد . لوی‌اشکول نخست وزیر اسرائیل نیز برای نیکسون‌آرزوی موفقیت کرد و گفت چشم مردم‌ما، مانند اکثر مردم جهان به سنگینی باری‌است که نیکسون‌برای‌رهبری ملی وبین‌المللی امریکا به عهده گرفته است .

* شوروی حاضر است

رئیس‌اداره مطبوعات وزارت‌امور خارجه شوروی دریك مصاحبه مطبوعاتی اعلا م‌داشت که دولت شوروی حاضر است‌در موردتقلیل متقابل موشکهای اتمی همچنین موشکهای ضد موشك جدابا‌ایالات متحده‌وارد مذاکره شود .

نماینده نیکسون : سیاست آمریکا در ویتنام نباید تغییر کند

سایگون - آسوشیتدپرس - همزمان با آغاز ریاست جمهوری نیکسون‌حملات ویت کنگها بمواضع آمریکا وویتنام جنوبی شدت‌یافت.

همزمان بااین الکسیس‌جانسون نماینده پرزیدنت نیکسون در سایگون گفت بنظر او سیاست آمریکا نباید در ویتنام تغییر کند واوتوصیه خواهد کرد که آمریکا همچنان به‌تعهدات خود در ویتنام وفادار بماند .

الکسیس جانسون حاضر نشد درباره خروج فوری‌نیروهای‌امریکا از ویتنام اظهار نظر کند. وی بعد از مذاکره بارئیس جمهوری‌ویتنام جنوبی ورهبران نظامی گفت بنظر من در ویتنام جنوبی پیشرفت‌های زیادی حاصل شده است .

دانشجویان چکسلواکی بدنبال مرك «یان‌پالاش» دانشجوئی که خود را آتش زده بود در حالی‌که پرچم های عزا دردست داشتند در خیابان های‌پراك به‌تظاهرات‌وسیعی دست زدند . همزمان با این تظاهرات بود که یك دانشجوی دیگر نیز خود را آتش زد . عکس رادیوئی اطلاعات

تهرانیها به‌نان سنگك بیشتر علاقه دارند!

باکوشش های آمار گران مرکز آمار ایران ، آمار مغازه هاومنازل‌تهران برای استفاده نو سازی وعمران شهری تهیه شد . بموجب‌این آمار در سراسرپایتخت یکصد و دوازده هزار و دویست وچهار مغازه وکارگاه وجود دارد.

آمار حاکیست که در تهران مجموعا دو هزار وششصد وهشت باب مغازه نانوائی وجود دارد .مردم تهران از میان نان هائی که به صورتهای سنگك ، لواش ،تافتون وبربری برای آنان پخت میشود. به‌نان سنگك بیش از نان های‌دیگر علاقه‌دارند . تعداد دکان‌های‌سنگك پزی موید‌این مطلب‌است و نان های تافتون ، بربری ولواش‌بترتیب مورد مصرف قرار می گیرد .

آمارسازمان ممیزی تهران‌تعداد نانوائی های سنگك پزی پایتخت را ۹۳۴ باب تافتون ۷۸۷ باب‌بربری ۶۱۱باب‌ولواش پزی را۳۳۶ باب ذکرمیکندوچنانچه جمعیت‌تهران‌را متجاوز از دومیلیون وپانصدهزار نفر برآورد کنیم برای حدود هر ششصد نفر بطور تقریبی یك نانوائی وجود دارد .

* خواربار فروشی

درتهران‌هشتادوسه سوپرمارکت وجود دارد واین‌ازپدیده های‌نوین پایتخت‌است‌تعدادقصابی های‌تهران جمعا ۲هزار و ۷۷۱ باب است که‌دوهزار و دوازده‌باب آنها فقط گوشت گوسفند میفروشند.

خواربار فروشی های تهران مجموعا هشت هزار وششصد و پنجاه باب میباشدکه با توجه به جمعیت پایتخت و مقایسه باتعداد نانوائی ها تعدادآنان زیاد به نظر میرسدواغلب آنهاسه نبشی‌است . مجموع داروخانه های پایتخت‌چهار صدو هشتادوهشت‌باب‌است.

سایرمراکز کسب را مغازه مختلف وکارگاه های دیگرتشکیل میدهند که رقم آنها نودوهفت‌هزار و پانصدوسی ونه‌باب‌برآورد گردیده است.

* مستغلات

مطالعه آمار مستغلات مسکونی تهران نیز جالب‌ودرخور توجه‌است. درتهران مجموعا۴۲۶ هزار و ۱۹۶ خانه مسکونی وجود دارد که باز باتوجه به جمعیت تهران بهرشش نفریك خانه میرسد معذلك‌مسئله بی مسکنی‌وکمبودمسکن‌ازمشکلات همیشگی تهران‌استو در عین‌حال عده‌زیادی از خانواده های جنوب شهر اطاق نشین هستند.

خانه های مسکونی تهران‌اغلب مالك‌واحد دارند وفقط در سی و سه هزار وچهارصدو پنجاه وهفت خانه دومالك شریك هستند.

جمع خانه هائی که دارای سه مالك هستند مجموعا چهار هزارو نهصد وچهل‌وپنج خانه‌است و در دوهزار و دویست‌ویك خانه‌چهار مالك‌شریك‌اند . ضمنا ۱۹ خانه‌در تهران‌وجوددارد که هر کدام‌پانزده نفرمالك دارند.

مشمولین مازاد

بقیه از صفحه اول

که بخدمت تابینی محکوم شده بودند .

منطقه وظیفه عمومی در حدود ۱۳۰۰ ورقه آماده بخدمت برای مشمولین غایب عادی ، دیپلمه و لیسانسیه صادرنموده‌بود ولی‌امروز عده‌ای از این تعداد مجددا غیبت کردند و برای اعزام بخدمت‌حاضر نشدند و عده معدودی نیز دراثر کسالت‌وتشخیص کمیسیون‌پزشکی معاف گردیدند .

دربین این عده چندین نفر نیز در قرعه‌کشی سال ۱۳۴۶ شرکت کرده معاف شده بودند ولی چون یکهزارو پانصد ریال وجه مقرر را نپرداخته و ورقه معافیت نگرفته بودند ، این عده نیز غایب‌شناخته شده جزو غائبین منظور گردیده بودند ولی امروز بانشان دادن‌فیش بانکی و برك‌عدم اصابت قرعه‌معاف شدند و خوشحال و خندان‌پادگان قصر را ترك نمودند .

مراسم اعزام‌مشمولین غائب‌صبح امروز درباشگاه ورزشی لشکریك گارد برگزار شد و صبح فردا مشمولین متولد۱۳۲۳تا۱۳۲۶حوزه غربی که غیبت ندارند بمراکز آموزشی اعزام میگردند .

کلیه کسانی که‌امروز بپادگان ها اعزام میشوند سرباز شناخته‌می شوند و خدمت مدت مقرره را با خدمت اضافی انجام خواهند داد ولی از کسانی که روز های بعد به پادگان ها اعزام‌میگردند زیرنظر کمیسیون های مراکز آموزشی بهترین وآماده ترین‌سرباز انتخاب ومابقی بعلت مازادبراحتیاج معاف میشوند .

باستقبال گروه‌هنری آریا
هنرمندان آماتور اصفهان

هنوز نمایشنامه گروه هنری آریای اصفهان روی صحنه نیامده کارت‌های ورودی روز اول برنامه (پنجشنبه سوم بهمن) تمام شد ودراین شب‌صندلی خالی وجود ندارد‌خوشبختانه این نمایشنامه یك هفته ادامه خواهد داشت‌و تا شب جمعه ۱۱ بهمن روی صحنه خواهد آمد ، بنابراین برای علاقمندان ودوستداران‌هنرگروه آریای اصفهان در اجرای نمایشنامه (خانم اروپائی)که سراسر خنده‌و تفریح‌است‌شبهای دیگری در پیش‌است که‌می - می‌توانند کارت‌ورودی رابرای هرشب مایلندقبلاخریداری کنند .

محل نمایش تالار انجمن واقع‌در خیابان شمالی‌امجدیه (خیابان نامجو) خواهدبود و گیشه تالار انجمن همه روزه صبح‌و عصر دراختیار مراجعه کنندگان است بعلاوه دفتر روزنامه اطلاعات وشرکت سهامی ایران چاپ روبروی پستخانه ، همچنین دفتر انجمن دوشیزگان و بانوان خیابان بهارو نامجو ،داروخانه تخت‌جمشید ، آون بزرك خیابان پهلوی کارت های ورودی رادر اختیار علاقمندان میگذارند.

توپچی‌های پرسپولیس

بقیه‌از صفحه ۲۰

دفاعی که‌در حالت عادی‌بهیچ وجهی قابل نفوذ بنظر نمی‌آید براحتی در فاصله ده دقیقه دوبار دروازه خود را از دست داده بود، بی‌اینکه مهاجمین این تیم برای دو گل‌خود یك‌سوم تلاشی راکه ایرانیها برای زدن گل بخرج میدادند ، انجام داده باشند .

مساوی شدن نتیجه مسابقه ، منجر به‌تغییرروش‌هردو تیم گردید، مالزیا روش (۵-۳-۲) حمله‌ای این‌نیمه خودرا به (۳-۲-۵) تغییر داد و ایرانیها از ۴-۲-۴ به(۵-۲-۳) گرائیدند وازاین زمان به بعد در عین اینکه بار دیگر مالزیااز قیافه یك تیم حریف خارج‌شد ،باز درتمام لحظات اداره توپ وزمین‌را از دست داد .

● دوگل پیاپی برای‌ایران

ایرانیها بار دیگر آن چهره سهمگین حمله اوائل نیمه اول خودرا تکرار کردند واین بارنجات ازاین‌حملات‌دیوانه کننده‌مهاجمین ایرانی برای مدافعین مالزیائی که تعداد آنها اکثرا بین ۸ تا ۱۰تن بود غیر ممکن بنظر میرسید .

ولی تادقیقه ۸۲، مسابقه‌همچنان باهمین نتیجه (۲-۲) مساوی پیش رفته بود، هرچند که‌درتمام مدت سی‌دقیقه گذشته یکبار هم مالزی موفق به عبوردادن توپ از نیمه زمین بسوی دیگر نگردیده بود علت عمده عدم موفقیت ایرانیهادر این سی‌دقیقه حمله مداوم‌دررسیدن بگل، این بود که بدون استثناء تمام نفرات ایران زمانیکه حداقل بیست تا بیست وپنج متر با دروازه مالزی فاصله داشتند ، توپ‌خودرا شلیك میکردند .

در حالیکه باکمی تیزبینی قادر به پیشروی بیشتر بوده و شلیك از فاصله نزدیکتر مهارتوپ‌را بمراتب برای دروازه‌بان حریف مشکلترمی نمود .

مسابقه بانتیجه مساوی رو به پایان بود که در دقیقه ۸۳، یك پاس بلند ازمیانه زمین روی‌دروازه پیراك همایون بهزادی ، بازیکن شماره ده تیم تهران را صاحب موقعیت استثنائی برای زدن یك ضربه سر نمود و این بازیکن باپرش چشم‌گیر خود ، از فاصله چند متری دروازه در مصاف بادروازه‌بان مالزیا توپ‌را در دروازه این تیم فرستاد .

گل سوم ایران بطور عجیبی باعث شکل گرفتن‌حملات مهاجمین ایرانی بصورت نفوذ های نزدیك به دروازه گردید و درست‌زمانیکه سی‌ثانیه به پایان وقت باقی بود، یك ضربه کرنر توسط مهراب شاهرخی‌بك چپ، رضا وطن‌خواه گوش چپ پرسپولیس را موفق بزدن چهارمین گل برای این‌تیم نمود. لحظاتی بعد سوت داورپایان بازی را اعلام کرد . و تیم ایرانی با این پیروزی ۲-۴، به آنچه‌که در نخستین بازی خود شایسته‌آن بود، رسید.

اکنون در دسته دوم باوجودیکه اسرائیل همچنان تیم صدرنشین‌این گروه می باشد ، بهیچ وجه نمی توان گفت این تیم در پایان مسابقات مقدماتی با همین عنوان‌در رده بندی جدول باقی خواهدبود، چون ایران ، بآنچه که محتاج است ، کم‌کم دست می یابدو مالزیا باوجود شکست در برابر ایران ، بعنوان یك تیم مدعی، باستقبال دودیدار پراهمیت خود با اسرائیل و ژاپن میشتابد.

کارکنان مدارس

بقیه از صفحه اول

بیمه شده علاوه براستفاده از مزایای بازنشستگی،مستمری ازکار افتادگی، فوت، غرامت ایام بیماری وحوادث‌ناشی از کار،ازمزایای‌درمان رایگان نیز بهره‌مند خواهدشد .

ضمنا آقربای درجه‌اول بیمه شده نیز مشمول‌مقررات‌بیمه‌درمان‌هستند.

در بخشنامه وزارت آموزش و پرورش یادآوری شده است که چون غرض از تدوین و اجرای‌بیمه کارکنان مدارس ملی تامین رفاه حال این کارکنان موسسات وتثبیت وضع استخدامی آنان است ، این اقدام جنبه اجباری و قانونی دارد .

صفحات خود آموز انگلیسی
بی بی سی لندن

جدیدترین متد آزمایش شده در جهان و مورد استفاده کسانیست که میخواهند انگلیسی را در مدت‌کوتاهی‌صحیح وآسان بیاموزند . آ-۶۷۱۲۶

خیابان ثریا شماره ۱۵۱ تلفنهای ۴۲۴۰۶ و ۶۶۸۶۷

تشکر وسپاسگزاری

ضمن سپاسگزاری ازالطاف بیکران مبذوله از طرف دوستان همکاران واقوام‌که حضوری یا تلگرافی یا تلفنی‌در مدت معالجه در بیمارستان نجمیه درباره اینجانب بعمل آورده‌اند ازصمیم قلب تشکر نموده توفیق‌همه را ازخداوند متعال خواستارم .

دکتراسفندیار سلیمانلو

آ-۳۳۸۴۹

قابل توجه اهالی محترم شهرستانها

مسافرخانهٔ شیراز جدیدا مجهز با وسایل مدرن دایر وآمادهٔ پذیرائی ازمسافرین‌گرامی میباشد .

تهران- میدان سپه اول خیابان فردوسی تلفن-۳۰۲۹۸۸

۱-۱۰ آ-۳۳۸۳۷

الاخاء
منتشر شد
از روزنامه فروشها
خریداری فرمائید

قابل توجه تیمسار ریاست شهربانی کل کشور

انتصاب ، فرع‌بر اصالت است . چون باصالت‌خانوادگی وشخصیت ذاتی واداری آقای جلال تحویلداری وقوف کامل داریم بخاطر انتصاب ایشان‌بریاست کارگزینی شهربانی گیلان از اولیای امور سپاسگزاریم

رشت -موسی املائی -محمد افقهی -حاجی‌سیدحسین سیدکی -علی صمدی -روح‌اله دلیری -حاجی محمد باقر صالحپور .

آ-۶۶۸۲۶

بخاطر خفه کردن همسرش به‌حبس ابد محکوم شد

پیر مرد ۶۰ ساله‌ای بنام ولی‌الله دمیرچیلی ، پس از دوجلسه‌محاکمه در شعبه‌پنجم دادگاه جنایی مرکز ، باتهام خفه کردن همسرش محکوم به‌حبس‌ابد شد.

کیفرخواست حاکی‌بود که ولی‌الله باتهیه مقدمات قبلی همسر خود را هنگامی که در خواب بوده بوسیله طناب‌خفه کرده‌است .

ولی الله در بازجوئی قبلی‌اقرار صریح بقتل همسر خود نموده بود ولی‌درجلسه دادگاه قتل را انکار کردوبگردن‌اشخاص‌دیگری‌انداخت قاتل نیستم.

ولی‌الله در دادگاه گفت: گرچه همسرم باچند نفررابطه نامشروع داشت،ولی من او را نکشتم . فقط وقتی که از خواب‌بیدار شدم دیدم که طنابی‌بدور گردن‌او پیچیده‌شده استو من طناب را باز کردم .ولی ازترس اینکه قاتل شناخته شوم دوباره آنرابستم.

باز پس از بستن طناب دلم‌برحم آمدوآنراباز نمودم وصبح آنروز که اواخر اردیبهشت بود ، به کلانتری مراجعه نموده‌وجریان را گفتم .

پس از سئوالات رئیس دادگاه نماینده دادستان از کیفر خواست دفاع کرد وگفت‌متهم باتهیه‌مقدمات قبلی و توجه به نتیجه عمل خود مرتکب به قتل شده‌است . درجلسه دیروز وکیل متهم طی‌سخنانی از موکل خود دفاع کرد و ازدادگاه خواست‌که موکل ویرا از اتهام‌قتل تبرئه نماید.

ولی‌الله دمیرچیلی

پس از دفاع‌وکیل مدافع و آخرین‌دفاع متهم که خود را بی گناه میدانست ،دادگاه ختم‌جلسه‌را اعلام نمود وپس از دوساعت‌شور با توجه به محتویات پرونده ولی‌الله را قاتل شناختو او را به حبس ابد محکوم کرد.

کودک تریاکی !

مددکاران اجتماعی دادسرای تهران صبح‌دیروز کودک‌هفت ساله‌ای بنام علی‌اکبر را که معتاد به خوردن تریاك بود ،به بیمارستان معتادین فرستادند.

علی‌اکبر هرروز صبح وشب مقداری تریاك مصرف میکندو دارای یك خواهر دوازده ساله بنام گلی نیز هست .

شناسنامه این دوکودك به وسیله مددکاران اجتماعی گرفته شده است و پدر آنها ناشناس است و بهمین جهت در شناسنامه‌جای‌نام‌خانوادگی آنها خالیست .

مددکاران اجتماعی ، علی‌اکبر را به‌بیمارستان معتادین و خواهرش گلی‌را به‌پرورشگاه فرستادند .

مادر آنها فاطمه نیز معتاد است‌وچون نگاهداری کودکان ازعهده او خارج بود و ممکن بود که‌کودکان معصوم زیان هایی‌به‌بینند، مددکاران‌تصمیم گرفتند که علی‌اکبر را به بیمارستان وگلی‌را بپرورشگاه بفرستند .

علی‌اکبر موقعیکه خمار نباشد ،شوخی میکند ومی‌خندد ولی هنگامیکه‌تریاك‌باو نرسدساکت‌میشوددرگوشه‌ای می‌نشیند .

سازندگان روغن تقلبی دستگیر شدند

عده‌ای که با مخلوط‌کردن روغن نباتی و سیب‌زمینی و مقدار کمی‌هم‌روغن کرمانشاهی، روغن تقلبی میساختند و به مردم میفروختند ، بوسیله مامورین بازداشت وپرونده‌امر به‌دادسرا ارسال شد .

شخصی به‌آقای ناظم‌پور ، بازپرس ویژه دادسرا مراجعه و اظهارمی‌دارد:چندی است‌که چهار نفراطاقی از او اجاره کرده ودرآن اقدام به ساختن روغن تقلبی مینمایند .

این اطلاع مامورین را متوجه جریان امر نمودو مامورین زیرزمین خانه‌را که‌در آن اقدام به این‌کار میشده، لاك‌ومهر میکنند ودرصدد تعقیب سازندگان‌روغن تقلبی‌برمی‌آیند ومتهمین که متوجه جریان‌امر شده بودند متواری می‌شوند .

صاحبخانه درصدد تعقیب محمد یاراسفندیاری و محمدعلی وحافظ اسکندری وشنبه‌صابری مستاجرین متقلب‌خودبرمی‌آیدوباتفاق‌مامورین، نامبردگان را دستگیر و تحویل کلانتری میدهند .

پس از تکمیل پرونده متهمین بازداشت و روانه دادسرا گردیدند واز طرف آقای دکتر قوامی دادیار ویژه دادسرا باستناد قانون مواد خوراکی مصوب تیر ۱۳۴۶ تقاضای یکسال حبس وپرداخت پنجاه هزار ریال جریمه نقدی و ضبط کالاشده است .

مستأجر،صاحبخانه‌راچاقوزد!

دیروز مردی بنام «حسن» که در منزل «علی» اطاقی اجاره کرده بود ، بعلت‌عقب افتادن کرایه منزلش با صاحبخانه به‌مشاجره‌پرداخت و ویراباچاقو مجروح‌ساخت.

«حسن» در پاسگاه ژاندارمری سلیمانیه گفت : پنج ماه بود که بعلت بیکاری نتوانسته بودم کرایه خانه‌ام را بپردازم‌و صاحبخانه‌ام‌مرا تحت فشار قرار داده‌بود ، تااینکه دیروز بمنزل من آمد و شروع به فحاشی کرد و منهم عصبانی شدم و او را مجروح کردم !

اما «علی» اظهارات مستاجر خود را تکذیب نموده و گفت : حسن باتصمیم قبلی مرا بمنزل خوددعوت کرد و زنش برایم چائی آورد و ناگهان با چاقو بمن حمله کرد

پرونده این امر توسط سرکار زندی رئیس پاسگاه ژاندارمری سلیمانیه تنظیم وبدادسرای تهران فرستاده شد وبازپرس ضمن‌صدور قرار ، «حسن» را به زندان اعزام داشت .

دنباله حوادث
در صفحه چهارم

«از تالارهای بزرگ و مجلل سیتاره»
برای مجالس عقد وعروسی ومیهمانیها وسایرضیافتها دیدن فرمائید
تلفن ۳۳۶۶۶۶

سوپرمارکت فرح
بازار بزرگ میوه وگوشت افتتاح شد
مایحتاج روزانه شما ارزانتر و مطمئن‌تر از همه جا در سوپرمارکت فرح خیابان فرح شمالی - تلفن ۷۷۴۳۶۱

از فردا صبح در سینماهای
اونیورسال- الوند - ایران
نپتون - حافظ - لیدو- رویال - ژاله- پاسارگاد
مونت کارلو -شهرام -داریوش و.. آستارا
چهره تازه‌ای از فردین درفیلم بزرگ سال

از فردا صبح در سینماهای
متروپل
سانترال- پولیدور - تاج
دو قهرمان کمدی سینمای آمریکا وانگلستان برای‌اولین بار درمقابل‌یکدیگر هنرنمائی میکنند

مجالس ترحیم

بسمه‌تعالی

درگذشت شادروان حاج‌آقاحسین نواب کاشانی برادر آقایان (کمال ، افتخار ، شجاع ، هاشم ، نواب کاشانی) طاب‌ثراه که از مردان نیک‌وخیرو ازبستگان نزدیك اینجانب بوده باطلاع فامیل‌و دوستان‌میرساند مجلس ختم آنمرحوم روز پنجشنبه از ساعت ۲ونیم‌تا ۵ بعدازظهر در مسجد سراج‌الملك منعقد شرکت‌در مجلس موجب اجر وتسلیت بازماندگان می‌باشد.

الاحقر سیدضیاءالدین استرآبادی

باکمال تاسف ارتحال مرحوم فردوس‌وساده‌حاج‌آقا حسین‌نواب‌کاشانی فرزند مرحوم حاج‌آقا علی نواب کاشانی موجب تاثر شدید عموم دوستان و بستگان گردیده‌بدین‌مناسبت مجلس ترحیمی در روزپنجشنبه ٤ذی‌القعده مطابق باسوم بهمن‌ماه ازساعت ۲ونیم تا۵ بعدازظهر در مسجد سراج‌الملك واقع در خیابان امیرکبیر منعقد است . انتظار میرود جمیع دوستان‌و بستگان جهت طلب‌مغفرت وتسلی خاطر بازماندگان مخصوصا برادران داغدیده‌اش (آقایان کمال ، افتخار شجاع ، هاشم نواب کاشانی) شرکت فرمایند .

سیدمحمدباقر بروجردی

هوالباقی

بدین‌وسیله فوت مرحمت و غفران‌پناه حاج‌آقا حسین‌نواب‌کاشانی راباطلاع و استحضار کلیه اقوام‌و دوستان و اشنایان میرساند . مجلس ترحیم روز پنجشنبه ٤ذی‌القعده مطابق باسوم بهمن‌ماه درمسجد سراج‌الملك واقع‌در خیابان امیرکبیر از ساعت۲ونیم تا۵ بعدازظهر و ترحیم زنانه در همان‌روز و ساعت در منزل آنمرحوم خیابان سیروس کوچه‌بحرالعلوم‌منعقد است .

حاج‌سیدکمال نواب‌کاشانی ، افتخار نواب کاشانی شجاع‌نواب‌کاشانی ، هاشم‌نواب‌کاشانی ، حاج عباس پنجه‌شاهی ، علیرضا پنجه‌شاهی ، علی‌پنجه‌شاهی ، محمدپنجه‌شاهی ، سیدجمال‌الدین استرآبادی، سید محمدکتابچی ، جعفر عبداللهی ، احمد شاهنگیان ، گیلانی ، ظفرقندی ، سیف‌اللهی ، شکوهی ، کریمی رمزگویان ، حنانی ، توابی‌نژاد ، ملك‌اصفهانی ، رضائی‌موید ، کریم‌آبادی ، رضاداد آ-٦٧٠٩٠

بعموم بازماندگان آنمرحوم مصیبت وارده را تسلیت میدهیم

بانهایت تاسف درگذشت جوان ناکام **بانوگیتی شاکری (حسینیان‌فر)** فرزند مرحوم سرهنك علی شاکری راباستحضار بستگان و آشنایان میرساند. مجلس ختم مردانه انمرحومه روز چهارشنبه‌دوم‌بهمن ماه از ساعت ۳الی۵ بعدازظهر در مسجد کاظمیه‌واقع در خیابان ری جنب کوچه دردار و مجلس‌ترحیم‌زنانه همانروز در منزل واقع‌درقلهك خیابان زرگنده‌شماره ۳۰منعقد خواهد شد .

خانواده‌های : حسینیان‌فر ، شاکری ، حسینیان نصیری‌مطلق ، احمدی ، فرهمندی ، بابائی ، فادسی، اسمعیلی ، غیاثی ، دهقان ، شاهنده ، محمودزاده

آ-٣٣٩٥٥

مصیبت وارده را بعموم بازماندگان آنمرحومه تسلیت میدهیم

خانواده‌های : مستحق ، صدیقی ، روح‌الامین شمسا ، وثوق‌زاده ، مدبری ، مفتاح ، سمیعی،حنانه طغرائی ، پری‌نژاد ، مستوفی

بدینوسیله فوت مرحومه مغفوره **بانوعلیه‌اختر مستحق (سعادت‌السلطنه)** راباطلاع دوستان‌و آشنایان میرسانند . ختم زنانه در منزل شخصی ان مرحومه واقع در انتهای بهجت‌آباد کوی غلائی پلاك ۲۲۳از ساعت ۳تا٦ بعدازظهر روز چهارشنبه ۲ بهمن‌ماه منعقد خواهد بود . مخارج ختم مردانه‌بنابروصیت انمرحومه صرف امور خیریه خواهد شد .

آ-٣٣٨٩٩

مصیبت وارده را بعموم بازماندگان آنمرحومه تسلیت میدهیم

باشکاه لاینز تجریش بانهایت تاسف فوت مرحوم مصطفی‌فتحی برادر شیرمرد یحیی فتحی رئیس این باشگاه را باطلاع شیرمردان و دوستان میرساند . مجلس ترحیم در مسجد سجاد واقع در خیابان شاه- چهارراه گیتی روز چهارشنبه دوم‌بهمن از ساعت ۱۰ تا۱۲ منعقد است .

ازطرف باشگاه لاینز تجریش - محموداخوان

آ-٦٧٠٨٤

بدینوسیله‌فوت‌شادروان مصطفی فتحی صاحبمنصب قدیمی راه‌آهن را باطلاع همکاران‌و آشنایان‌میرساند مجلس ترحیم فقیدسعید ازساعت ۱۰تا۱۲روز٤شنبه دوم‌بهمن‌ماه در مسجد سجاد واقع در خیابان‌شاه‌منعقد میباشد .

راه‌آهن دولتی ایران

آ-٦٧٢٠٤

بانهایت تاسف درگذشت **آقای مصطفی فتحی** راباطلاع فامیل و دوستان و همکاران میرساند.مجلس ترحیم فقیدسعید از ساعت ۱۰تا۱۲ روز چهارشنبه‌دوم بهمن‌ماه در مسجد سجاد واقع‌درخیابان شاه-چهارراه گیتی برقرار است . هزینه مجلس ختم زنانه صرف امور خیریه خواهد شد .

فاطمه ، منصوره ، فرشته ، فرزانه ، ناصرفتحی محمود ، ابوالقاسم ، محمدفرخ‌پی ، مهندس‌حبیب‌اله، یحیی‌و مسعود فتحی آ-٦٧٢٠٤

بعموم بازماندگان آنمرحوم مصیبت وارده‌راتسلیت میدهیم

پرسه

باکمال تاسف درگذشت جانگداز شادروان فیروزه‌خدایاردری راباطلاع خویشان‌و آشنایان‌میرساند مجلس پرسه‌روانشاد درروز چهارشنبه دوم بهمن‌ماه از ساعت ۳تا۵ بعدازظهر در سالن ایرج‌واقع‌درخیابان استالین - کوچه زرتشتیان برگزار خواهد شد .

اردشیرسروش‌دری ، فریدون‌دری ، کتایون دری، وخانواده‌های : پارسی ، خسروی‌پارسی ، روتین‌تن ، یزدانی ، ، پرتوی ، دکتربهرام‌پرتوی،مهندس‌سروش مهداد ، سروش یزدی ، کدخدا ، اسفندیاری، باستانی کیخسروجمپور آ-٣٣٩٢٧

بعموم افراد خانواده های عزادار مصیبت‌وارده را تسلیت میگوئیم .

بسمه‌تعالی

بمناسبت درگذشت مرحوم مغفورسلالةالسادات سیدمسیح هاشمی شهمیرزادی والدماجدفاضل گرامی آقای سیدرحیم هاشمی‌نژاد مجلس تذکری‌روز۵شنبه ۳ر۱۱ر٤٧ از ساعت ۲ونیم‌تا٤ونیم بعدازظهر درمسجد مهدی‌خان واقع در میدان شاهپور برقرار شرکت مومنین موجب اجر و خشنودی اجداد طاهرین ان مرحوم میباشد .

العبدمحمد تقی آملی ، بهاءالدین نوری ، الاحقر سیدشمس‌الدین ابهری ، محمدمومنی شهمیرزادی

آ-٣٣٧٧٧

باکمال تاسف درگذشت مرحوم **آقاسید مسیح هاشمی‌شهمیرزادی** را باطلاع فامیل و دوستان و همشهریهای محترم میرساند . مجلس‌ترحیم آنمرحوم روز پنجشنبه ۳ر۱۱ر٤٧ از ساعت ۲ونیم تا ٤ونیم بعد ازظهر در مسجد مهدیخان واقع در میدان شاهپور منعقد است .

حاجی‌سیداسمعیل هاشمی ، حاج‌سیدباقر هاشمیان سیدرضا هاشمیان ، حاج‌سیداحمدهاشمی ، حاج‌سید محمود هاشمی ، حاج یوسفعلی شهمیرزادی ، حاج شیخ‌سلمان‌غفاری ، محمدحسن سلیمی ، تقی امیری، حاج‌سیدحاجی هاشمیان ، حاج‌ابوالقاسم شهاب‌الدین حاج‌علی‌اکبر حاجی‌پور ، حاج‌عباس باباخانی

آ-٣٣٧٧٩

خانواده‌های : هاشمی‌نیا ، هاشمی‌نژاد ، هاشمی هاشمیان ، شهاب‌الدین ، شهابی ، نادری ، تهرانی، نجاتی ، باباخانی ، حاجی‌پور ، شکوهی ، وافری ، شیخ‌الطایفه

باکمال تاسف درگذشت مرحوم مغفور خلداشیان **آقای سیدمسیح هاشمی شهمیرزادی** پدر بزرگوار اقایان سیدجلیل‌هاشمی‌نیا - سید کریم هاشمی‌نیا و سیدرحیم هاشمی‌نژاد راباطلاع دوستان ، اشنایان و همشهریان میرسانند.مجلس ترحیم مردانه روز۵شنبه ۳ر۱۱ر٤٧ از ساعت ۲ونیم‌تا٤ونیم بعدازظهردرمسجد مهدیخان واقع در میدان شاهپور و مجلس ختم زنانه در همان روز وساعت در مسجد مذکور(قسمت‌بانوان) برگزار میشود .

آ-٣٣٧٧٧

بعموم فرزندان وبازماندگان آنمرحوم مصیبت وارده را تسلیت میدهیم

بدینوسیله درگذشت **بانوفرخنده‌خانم وزیری** مادر همکار گرامی سرکار سرهنك دکتر منصور وزیری رئیس بخش پوست بیمارستان ۵۰۱ راباطلاع کلیه همکاران گرامی میرساند . مجلس ترحیم ان مرحومه از ساعت۹تا۱۱ صبح چهارشنبه ۲ بهمن‌در مسجد مجد برقرار میباشد .

مدیر کل بهداری ارتش شاهنشاهی
سرلشگر دکتر اصلانی

آ-٣٣٩٣٧

باکمال تاسف فوت **بانوفرخنده وزیری** مادرهمکار عزیز سرکار سرهنك دکترمنصور وزیری‌رئیس‌بخش پوست را اعلام میدارد . مجلس ترحیم ان مرحومه از ساعت ۹تا۱۱صبح روز چهارشنبه ۲بهمن درمسجد مجد برقرار میباشد .

رئیس اداره بهداری نیروی زمینی ارتش‌شاهنشاهی
سرتیپ‌دکتر صفائی‌نیلی

آ-٣٣٩٣٧

باکمال تاسف درگذشت بانوی عالیقدر و ارجمند **فرخنده‌خانم‌وزیری** متعلقه مرحوم پاشا وزیری‌و فرزند شیخ‌مهدی بحرالعلوم کرمانی را باستحضارمیرساند مجلس ختم مردانه ۹تا۱۱ چهارشنبه ۲ بهمن‌درمسجد مجد و مجلس تذکر زنانه ساعت ۳تا۵ همانروز در منزل هوشنك وزیری نارمك بالاتر از فلکه‌هفت‌حوض خیابان وحید شرقی پلاك ۲۲ برگزار میگردد .

هوشنك‌وزیری ، ناصروزیری ، سرهنك دکتر منصوروزیری ، ولی‌اله وزیری ، سرهنك‌لقمان وزیری سرتیپ‌روح‌اله وزیری ، احمدفرزان ، و خانواده‌های وزیری ، ناظم‌زاده وزیری ، روحی ، جندقی ، فرزان، بهزادی ، احمدی ، اوحدی ، باقری ، مهین،فرهمند رضوی ، سررشته‌دار، ناظم‌پور ، رضوی،ستوده‌وزیری انصاری ، امین ، معتمدی،زنجانی،توکلی ،احتشام‌زاده کرباسی ، فرزانه ، سمیعی ، جلالی ، کلانتری،نصری دکتربولادی ، اسدی

آ-٣٣٧٨٥ ٢-٢

درمسجد سلطانی سمنان

بانهایت تاسف و تاثر فراوان فوت ناگهانی شادروان مرحوم **آقای سیدفتح‌اله شریعت‌پناهی**رئیس سابق دادگستری سمنان را باطلاع عموم فامیل و دوستان آنمرحوم میرساند . مجلس ختم روزسه‌شنبه ۱ر۱۱ر٤٧ (امروز) در مسجد سلطانی سمنان منعقد می‌باشد .

سمنان - خانواده شریعت‌پناهی

آ-٦٧٠١٤

بعموم بازماندگان آن مرحوم مصیبت وارده تسلیت میگوئیم .

بمناسبت فوت جوان ناکام **محمدرضا صنیع‌خاتم**نوه مرحوم حاج‌محمد صنیع‌خاتم خدمتگزار آل‌محمد(ص) و فرزند اینجانب حبیب‌اله صنیع‌خاتم مجلس تذکری از ساعت ۳الی ۵بعدازظهر روز چهارشنبه دوم بهمن ماه در مسجد قائم خیابان سعدی شمالی منعقد ازعموم دوستان و آشنایان تقاضا میشود باشرکت خود روح آنمرحوم را شاد و موجبات تسلی خاطر بازماندگان رافراهم سازند . ضمنا مجلس ختم زنانه در روز و ساعت مذکور درباغ‌صباخیابان ملك‌خیابان گنجه‌ای کوی گل‌پلاك۱۹ برگزار میشود .

حبیب‌اله صنیع‌خاتم ، محمود صنیع‌خاتم ، سرهنك کاظم صنیع خاتم ، محسن صنیع خاتم ، ابراهیم صنیع خاتم ، عالم صنیع‌خاتم ، علی‌اکبر کریمی ، محمدحسن صنیع‌خاتم ، زهرا شیخ‌الاسلامی ، و خانواده‌های : محمدصلاحی ، علی‌اکبر توکلیان‌صالح سرهنك خاتمی ، محسن بهرامی

آ-٣٣٧٣٣

سناتورها و نمایندگان آذربایجان

بانهایت تاسف فوت مادر گرامی‌جناب آقای عبداله‌زنوزی نماینده اسبق مجلس شورای ملی را باطلاع عموم دوستان و آشنایان محترم میرساند . مجلس ترحیم آن مرحومه روز چهارشنبه۲ر۱۱ر٤٧ ازساعت ۳ونیم الی۵ونیم در مسجد مجد منعقدخواهد شد .

ورهرام‌بهادری ، دکتررضازاده‌شفق ، دکتر شفیع امین ، محمددیهیم ، کریم‌اهری ، دکتر صاحب‌قلم، صدفیانی‌زاده ، شکیبا ، دکترغلامرضاعدل ، جوادی دکترداد‌فر ، مهندس‌زنجانچی ، جهانشاهی ، پزشکی کلانتری ، دکترملکی ، حق‌شناس ، پدرامی

خانواده‌های : آقازاده‌ابراهیمی زنوزی ، فطینی نورآذر ، نقی‌زاده ، فردوس ، بهجت‌نیا ، خلیل‌نیا ، صدرائی ، زهتابفرد ، اهرابیان ، حمیدی ، سروش، بهنژاد ، ناطقی ، وصالی ، ترابگر ، افتخار،احسانی، مرندیان ، خورشیدی ، شریفی ، یزدان‌پرست،فرجی کمالی ، دکترودود ، صدفیانی

باکمال تاثر و تاسف فوت مرحومه مغفوره‌بانو **ربابه‌زنوزی** والده جناب آقای عبداله زنوزی‌نماینده اسبق مجلس شورای ملی‌راباطلاع خویشان واشنایان محترم میرساند که مجلس ترحیم انمرحومه روز چهارشنبه ۲ر۱۱ر٤٧ از ساعت ۳ونیم تا ساعت ۵ونیم بعدازظهر در مسجد مجد منعقد خواهد شد و ضمنا مجلس ترحیم زنانه در همان روز و همان ساعت در منزل شخصی آن مرحومه واقع در خیابان تاج(اول جاده‌شهرآرا) ایستگاه هما خیابان کوکب خیابان ژاکلین شماره ۷۲بربا خواهد شد .

آ-٣٣٨٦٧

بعموم بازماندگان آنمرحومه مصیبت وارده‌راتسلیت میدهیم

بدینوسیله فوت مرحوم مغفور **غلامحسین‌نفر** راباطلاع فامیل و دوستان محترم میرساند . مجلس ترحیم آنمرحوم روز چهارشنبه دوم بهمن‌ماه ٤٧ از ساعت ۹الی ۱۱ صبح در خیابان قزوین خیابان‌غفاری مسجد توتونچی و ختم زنانه همان روز از ساعت ۳الی ۵بعدازظهر در منزل شخصی واقع در خیابان ری کوچه حمام‌خشتی منعقد میباشد . ضمنا مجلس ختم دیگری در روزپنجشنبه سوم بهمن ماه ٤٧ از ساعت ۳الی ۵ بعدازظهر در مسجد امامزاده یحیی واقع در خیابان ری برپا خواهد بود .

ناصر نفر ، حاج‌قاسم‌سعادت‌پرتو ، حسن‌ومحمد قانعی ، حاج‌رضاارزگر ، بهناز ، سیف‌الهی،ایزدپناه، رئیس‌الاطباء ، حسین عراقی

آ-٣٣٨٩١

بعموم بازماندگان آنمرحوم مصیبت‌وارده‌راتسلیت میدهیم

خانواده‌های : محیط‌مافی ، سطوتی ، چگینی، مافی ، محیط ، امیرشاهی ، جوزا ، افشار ، انتخابی، دادگر ، غفاری ، امام‌خواه ، امیری ، علوی‌قزوینی ، کیامنش

باکمال تاسف درگذشت شادروان جوان ناکام ستوان‌یکم **جعفر (ایرج) محیط‌مافی** فرزندآقای‌حسین محیط‌مافی را باطلاع اقوام و دوستان میرسانند . مجلس ترحیم مردانه آنمرحوم روز چهارشنبه دوم بهمن از ساعت ۹تا۱۱ در مسجد حاجی‌حسن وتذکر زنانه عصر همانروز از ساعت ۳تا ۵در منزل‌فقیدسعید واقع در آخر خیابان‌آذربایجان - کوچه‌ستاره- کوچه شاپورزاده شماره ۳۰ برقرار است .

آ-٣٣٩١٥

بعموم بازماندگان آنمرحوم مصیبت وارده‌راتسلیت میدهیم

بدینوسیله ارتحال مرحوم **حاج‌مرتضی‌جوادیه (آهنگر)** را باطلاع کلیه بستگان و آشنایان‌میرساند مجلس ترحیم روز چهارشنبه ۲ر۱۱ر٤٧ از ساعت۹تا ۱۱ صبح در مسجد حضرت ابوالفضل علیه‌السلام‌واقع در خیابان صفاری برقرار شرکت سروران و دوستان موجب تسلی بازماندگان خواهد بود .

حاج‌علی‌جوادیه ، حاج‌محمد جوادیه - حاج‌مصطفی جوادیه ، علی‌اکبر جوادیه ، اصغرجوادیه

آ-٣٣٩٤٧

مصیبت وارده را بعموم بازماندگان آن مرحوم تسلیت میدهیم

بسمه‌تعالی‌شانه

باکمال تاسف درگذشت مرحوم سیدحسن آل موسوی فرزند گرامی جناب اقای‌حاج‌سیدحسین ال موسوی و نوه محترم جناب مستطاب آقای حاج میرزامهدی طاهری درسن جوانی در المان موجب تاثر شدید عموم دوستان وبستگان گردیده است . بدین‌مناسبت مجلس ترحیمی در روز چهارشنبه‌سوم ذیقعده مطابق بادوم بهمن ماه از ساعت ۳تا۵ بعداز ظهر در مسجد ارك منعقد است انتظار میرود عموم دوستان و بستگان جهت طلب مغفرت وتسلی خاطر بازماندگان مخصوصا پدر محترم داغدیده‌اش‌شرکت فرمایند .

حاج‌سیدصدرالدین جزایری ، دکتر سیدشمس‌الدین جزایری ، حاج‌عماد طاهری ، حاج‌ابوالقاسم اخگری

آ-٦٦٨٧٠

بانهایت تاثر درگذشت ناگهانی شادروان **سیدحسن‌آل‌موسوی** فرزند آقای حاج‌سیدحسین ال موسوی مصیبتی بزرك برای خاندان مابوده است . بدین‌مناسبت مجلس تذکری در مسجد ارك روز٤شنبه دوم‌بهمن‌ماه جاری از ساعت۳الی۵ بعدازظهر بیادان جوان‌ناکام برگزار میگردد .

حاج‌میرزامهدی طاهری ، دکترغیاث‌الدین‌جزایری مهندس‌احمد میزانی ، احمد طاهری ، حاج‌محمود طاهری ، مهندس ابوالقاسم طاهری،دکرمحمدطاهری مهندس‌مصطفی طاهری

آ-٦٧٢٠٢

خانواده‌های : آل‌موسوی ، طاهری ، جزایری، اخگری ، تهرانی ، خسروی ، رضایت ، قاسمیان ، کریم‌نیا ، میرزائی ، میزائی ، نادر

بانهایت تاسف درگذشت ناگهانی جوان‌ناکام **سیدحسن آل‌موسوی** فرزند گرامی جناب آقای حاج سیدحسین ال‌موسوی رادر المان باطلاع‌عموم‌دوستان وبستگان میرساند . بدین‌مناسبت مجلس ترحیمی‌در روز چهارشنبه دوم بهمن‌ماه از ساعت ۳تاه بعدازظهر در مسجد ارك منعقد است .

آ-٦٧٢٠٢

باندوه فراوان درگذشت شادروان **علی‌رضائی‌بدر** پدر آقای رضا رضائی‌بدر معاون دبیرستان بامداد و آقای محسن رضائی بدر کارمنددبیرستان بامداد را باطلاع دوستان و همکاران فرهنگی میرساند .

مجلس ترحیم از ساعت ۳تا۵ بعدازظهر روز ٤شنبه دوم بهمن‌ماه در مسجد ولی‌عصر برگزار میگردد .

رئیس دبیرستان بامداد - مصطفی‌موسوی

آ-٣٣٩٧١

بانهایت تاسف فوت ناگهانی فقیدسعید علی **رضائی‌بدر** پدر آقایان رضا رضائی بدر عضو گروه فرهنگی بامداد و محسن رضائی‌بدر کارمنددبیرستان بامداد را باطلاع همکاران محترم و اقوام و اشنایان میرساند . مجلس ترحیم انمرحوم از ساعت ۳تا۵ بعدازظهر روز چهارشنبه دوم بهمن‌ماه در مسجد ولی عصر (خیابان حشمت‌الدوله) برگزار میگردد .

گروه فرهنگی بامداد

آ-٣٣٨٧٣

بانهایت تاثر درگذشت نابهنگام فقیدسعیدعلی **رضائی‌بدر** ابوی همکاران عزیز آقایان رضا ومحسن رضائی‌بدر را باطلاع کلیه همکاران عزیز و اقوام‌ان مرحوم میرساند . مجلس ترحیم از ساعت ۳تا۵ بعداز ظهر روز چهارشنبه دوم بهمن‌ماه در مسجد ولی‌عصر منعقد میباشد .

کارکنان دبستان بامداد نو - دبیرستان فرحبخش دبستان پسرانه و دخترانه فرحبخش

آ-٣٣٩٧٥

باقلبی مملو از تاثر و تاسف درگذشت‌نابهنگام روان‌شاد **علی‌رضائی‌بدر** بزرك خاندان رضائی‌بدر را باستحضار اقوام ، دوستان و اشنایان میرساند . مجلس ترحیم مردانه از ساعت ۳تا۵ بعدازظهر روز چهارشنبه ۲بهمن‌ماه در مسجد ولی‌عصر (خیابان حشمت‌الدوله) و مجلس ختم زنانه در همانروز وساعت در منزل ان فقید سعید (خیابان کمالی جنب پاسگاه کلانتری ۱۱ کوچه اسکندری) منعقد خواهد بود.

خانواده‌های : رضائی‌بدر ، یزدی ، انگشت‌باف کولوچه ، وکیلی ، مالکی ، بهشتی،محمودی کاشانی فولادی‌راد ، فقیه‌اخلاقی ، مختاری ، شاطری‌پور، رستاخیز ، محمدی ، ولی ، ایابی ، خانی ، خلجی، خوانساری ، رضائی‌دانش ، ماهرویان ، نورانی،رضائی ورزنده ، قاسم‌موثق‌نژاد

آ-٣٣٩٧٧

بعموم افراد خانواده‌های عزادار بویژه بازماندگان انمرحوم مصیبت وارده را تسلیت میدهیم

بمناسبت درگذشت **اصلان حاجی‌بابا** مجلس ترحیم مردانه از ساعت ۳الی ۵ بعدازظهر روز ٤شنبه ۲ر۱۱ر٤٧ در خیابان سی‌متری - چهارراه لشگر - مسجد موسی‌بن جعفر منعقد و مجلس زنانه همانروز و همان ساعت در خیابان منیریه - روبروی خیابان فرشته - پلاك۱٦۰ برقرار است .

اعلاءزاده ، همتائیان ، حکمت‌پور ، بابائی ، رشیدیان ، رشیدی ، رشیدزاده

آ-٦٧١٦٠

بعموم بازماندگان آنمرحوم مصیبت وارده‌راتسلیت میدهیم

یادبود

بمناسبت سالروز درگذشت شادروان فرج‌امینی **(حاجی‌باشی)** مجلس یادبودی از ساعت سه‌بعدازظهر روز پنجشنبه سوم بهمن ماه سال جاری در مزار ان مرحوم واقع در شهرستان اراك ارامگاه خانوادگی برگزار می‌شود باطلاع دوستان و اشنایان و اقوام محترم میرساند که باتشریف‌فرمائی خود روح آن مرحوم را شاد فرمائید .

خانواده امینی حاجی‌باشی

آ-٣٣٨٢١ ١-٢

برای اطلاع آقایان‌قضات و وکلای دادگستری

بمناسبت شب چهلم‌فوت شادروان **احمدشریعت‌زاده** مشاور حقوقی‌دان شهیر ووکیل دادگستری مجلس یادبودی در باشگاه وکلاء دادگستری اول امیرآباد خیابان ادواردبراون ازساعت چهار تاشش بعدازظهر روز پنجشنبه سوم بهمن‌ماه ۱۳٤۷ برپا خواهد بود.

از آقایان قضات و وکلاء دادگستری دعوت‌میشود برای تجلیل از خدمات ارزنده ماسوف‌علیه‌درباشگاه وکلاء حضور بهمرسانند .

رئیس کانون وکلاء دادگستری - احمد هومن

آ-٣٣٩٥١

تسلیت

دوشیزه شهره گلابتون‌کار

بی‌گمان می‌پذیری که دوستانت‌باابرازهمدردی و تاسف خودرا درغم ازدست‌دادن خواهر مهربانت شریك‌می‌دانند .

دانش‌آموزان کلاس سوم واول‌دبیرستان‌جام‌جم

آ-٣٣٩٣٣

سرکار سرهنك ستاد محمودآذرشاهی

باندوه فراوان درگذشت نابهنگام جوان ناکام دکتر اسمعیل اذرشاهی در آمریکارابسرکار وعموم فامیل محترم تسلیت عرض مینمائیم .

سرهنك‌ستاد موحدی وبانو ، حسن‌فقیه‌نخجیری سروان حاج‌فاضل نیرومندی ، سروان ابوالقاسم معاونی‌وبانو

آ-٣٣٨٦٩

هیئت مدیره انجمن محلی مرکزی بخش ۲

مصیبت وارده بخانواده محترم عندلیبی‌وهاشمی شیرازی را بخصوص بفرزند برومند انمرحوم اقای حسین عندلیبی وجناب اقای دکتر عندلیبی ومهندس عندلیبی تسلیت عرض مینماید .

علاءالدین دیده‌ور ، سیدمحمد حسین انوار ، علی‌اصغرخرازی ، حسینعلی آرایش ، جواد اقبال

آ-٦٧١٨٢

سپاسگزاری

از دوستان وسروران ارجمند ، شخصیت‌های والامقام لشگری و کشوری ، هیئت‌مدیره ، مهندسین روسا ، کارمندان و کارگران شریف شرکت برق منطقه‌ای تهران ، فرهنگیان ، روسای دبیرستان‌ها ، دبیران و دانش‌آموزان گرامی که در مراسم تشییع و ترحیم شادروان **بانوسرورالسلطنه سراجی** شرکت ویا وسیله جراید و تلگرام ونامه ابراز همدردی و تسلیت فرموده‌اند از جانب خود وعموم بازماندگان صمیمانه سپاسگزاری نموده واز درگاه لایزال بقای عمر و عزتشان را مسئلت مینمائیم . چنانچه به‌سبب شدت تاثر درعرض تشکر حضوری تاخیر یا قصوری رخ‌دهد امید عفو داریم .

مهندس سراجی - حسین‌سراجی

آ-٣٣٩٤٣

از کلیه خویشاوندان و دوستان ارجمندی که باشرکت در مراسم تشییع‌جنازه و ختم و هفت‌مرحوم **رضاقلی‌صدری حضور بهمرسانیده** و یا وسیله جراید ونامه و تلگراف به‌بازماندگان انمرحوم ابراز تفقدو همدردی فرموده‌اند صمیمانه سپاسگزاری نموده و چنانچه بعلت تالمات روحی موفق به شرفیابی وعرض تشکر حضوری نشویم معذرت وپوزش می‌طلبیم .

آ-٣٣٩١٣ **خانواده‌صدری**

خاندان خاشعی :

از بذل عنایت و تفقد بیکران دوستان ارجمند و اقوام بزرگوار که در مصیبت وارده ابراز همدردی‌و مرحمت نسبت باین خاندان نموده‌اند سپاسگزاربوده وسلامت و سعادت جملگی را از درگاه ایزد منان مسئلت مینمایند .

آ-٣٣٩٠٩

از کلیه سروران گرامی و دوستان واشنایان محترم و بستگان عزیز که در مراسم تدفین ومجالس ترحیم مرحومه **بانوحاجیه قمرطسوجی** شرکت‌فرموده یابااعلام آگهی تسلیت درروزنامه یااز طریق ارسال نامه و تلگراف ابراز محبت و همدردی نموده‌واظهار مرحمت فرموده‌اند سپاسگزاری مینمائیم و توفیق و تندرستی همگی را از درگاه ایزد توانا خواستاریم.

آ-٣٣٨٨٥ **خانواده‌طسوجی**

سپاسگزاری

بدینوسیله از سروران عظام و علمای اعلام و تیمساران معظم دوستان عزیز که در تشییع جنازه‌و مجالس ترحیم وشب هفت مرحومه **بانو عزت‌السلطنه رئیسی** قدم‌رنجه ویابوسیله درج آگهی در جراید و تلگراف باما همدردی نموده صمیمانه سپاسگزاری نموده و چنانچه بعلت تالمات روحی در شرفیابی و عرض تشکر حضوری تاخیری روی دهد امید عفو داریم .

احمد رئیسی - سرهنك‌حسین‌ویداوبانو

آ-٣٣٩٦٩

سپاسگزاری

از کلیه سروران گرامی، اقوام ، دوستان و اشنایان ارجمندی که در مراسم تشییع جنازه ، تدفین مجالس ختم‌وهفته‌شادروان **هوشنك صوفی سیاوش** شرکت فرموده و یابوسیله تلگراف - تلفن‌ودرج آگهی در جراید باما همدردی فرموده‌اند صمیمانه سپاس- گزاری میشودوچنانچه بعلت تالمات روحی‌درشرفیابی عرض تشکر حضوری تاخیری روی دهد امیدعفوداریم

خانواده صوفی - خانواده‌مصیبی

آ-٦٧٢١٤

گروه فرهنگی هدف

درگذشت پدر بزرگوار همکار ارجمند خود آقای حسن جم‌نژاد رابه‌ایشان و سایر افراد خانواده جلیل جم‌نژاد تسلیت می‌گوید .

آ-٦٦٩٦٤

از طرف خود و همکارانم درگذشت شادروان سروان غفوری‌پور رابخانواده محترم‌غفوری‌پورصمیمانه تسلیت میگویم .

سپهبد حسن طوفانیان

آ-٣٣٨٥٩

آقای محمدصادق میلانی

پزشکان بیمارستان کودکان اخوان مصیبت‌وارده راصمیمانه تسلیت عرض بقاء عمر و سلامت جنابعالی وآن خانواده رااز درگاه خداوند مسئلت مینمایند .

آ-٦٦٩٥٠ **دکتر نصیری**

دوست گرامی سرکار سرهنك دکتر جهانسوزی

بانهایت تاثر مصیبت وارده را بشما وخانواده محترم تسلیت گفته خودرا دراین سوك بزرك سهیم میدانیم .

شیراز - سرهنك ستاد فرامرزنوذری

آ-٦٧٠١٦

جناب آقای جم‌نژاد

بدینوسیله مصیبت وارده را به‌انجناب تسلیت گفته وبقای عمر بازماندگان‌راازخداوند متعال‌مسئلت می‌نمائیم .

دانش‌آموزان ٦یك ریاضی دبیرستان شماره‌یك هدف

آ-٣٣٨٦١

فوت نابهنگام سروان محمدحسین غفوری‌پوررا بخانواده ان مرحوم بخصوص برادر ارجمندش‌تسلیت عرض مینمائیم

سرگرد دنیائی ، سرگرد منصورزاده ، سروان بزرگی ، سروان ارکان

آ-٣٣٨٦٥

اطلاعات ۱۳۰۴

سه‌شنبه
● بیست‌ویکم ژانویه ۱۹۶۹
● دوم ذیقعده ۱۳۸۸
● سال چهل و سوم

روسای بخش دانشکده پزشکی تغییر کردند

ازطرف سر پرست‌دانشکده پزشکی دانشگاه تهران روسای چند بخش در بیمارستانهای این دانشکده به شرح زیر انتخاب گردیدند .

آقای دکتر موحدی مسئول تشکیلات بیماریهای زنان ومامائی بیمارستان زنان وآموزشگاه‌مامائی آقای دکتر حسن محقق یزدی مسئول تشکیلات پوست بیمارستان رازی‌شماره‌یك،مسئولیت تشکیلات جراحی ۳ بیمارستان پهلوی بعهده آقای دکتر مرشد دانشیارومتصدی بخش‌یك قرار گرفت .

دکتر مسیح دانشیار بخش رادیولژی‌مسئول اداره این بخش شد همچنین خانم دکتر رقیه هادی معاون بخش داروئی به‌سمت‌رئیس این بخش انتخاب گردید .

آقای دکتر پیرنیااستاددانشکده باحفظ سمت بسرپرستی تشکیلات

بقیه‌در صفحه چهارم

پیام تودیع جانسون به‌شاهنشاه

● **جانسون از دوستی ، پشتیبانی و اندرز های شاهنشاه تشکر کرد**

● رئیس جمهوری سابق ایالات متحده همراه نامه خود عکس هائی از پرواز فضانوردان بدور کره ماه برای شاهنشاه فرستاد

«لیندون جانسون» که دنیا از امروز از وی بنام رئیس جمهوری سابق ایالات متحده امریکا یادمی‌کند، درآستانه ترك کاخ‌سفیدنامه تودیعی برای‌شاهنشاه‌آریامهرارسال داشت ودر آن از روابط دوستانه ایران وایالات متحده و مناسبات نزدیك بارهبر ایران سخن‌گفت . جانسون که همراه‌نامه خویش‌عکس هائی از پرواز اخیر فضا نوردان امریکائی به‌ماه‌برای‌شاهنشاه ارسال داشته است، درنامه خود ازدوستی، پشتیبانی واندرزهای نیك شاهنشاه اظهار خرسندی کرده است .

رئیس جمهوری امریکادر این نامه چنین نوشته است :

شاهنشاها :

«دوره‌ریاست‌جمهوری من بزودی پایان می‌یابد ولی نمی خواهم‌بدون آنکه درودهای رسمی و همچنین درودهای شخصی خودرا برای اعلیحضرت شاهنشاه بفرستم سمت خود را ترك نمایم .»

چنانکه عکسهای پرواز اخیر فضانوردان ما به ماه که به‌پیوست تقدیم میشود نشان‌میدهند که‌کره زمین به‌سرعت بصورت‌ناحیه‌واحدی در می‌آید و حتی‌فاصله دورترین ملتها به یکدیگر نزدیکترازفاصله دهات یك کشور در چند قرن پیش است.»

«کشورها یاد میگیرند اگر بخواهند در جهان امروزی که‌همه باهم مرتبط هستند ودرجهانی که علوم و فنون آنرا باین صورت در آورده باقی‌بمانند ودررفاه‌باشند باید با یکدیگر برای هدفهای مشترك همکاری‌نمایند .

درسالهای اخیرپیشرفتهائی‌بسوی این هدف کرده‌ایم .در بسیاری از

بقیه‌در صفحه چهارم

دیروز قبل از آنکه رژه روز افتتاح رئیس‌جمهوری نیکسون آغاز شود هیپی های واشنگتن یك «رژه افتتاح‌مخصوص هیپی»ترتیب‌دادند. در این عکس یك صحنه ازرژه هیپی‌ها در خیابان «پنسیلوانیا» در مقابل کاخ سنای امریکا دیده میشود عکس رادیوئی اطلاعات

شرکت ساختمانی پایار

به عباس‌آباد خیابان وزرا شماره ۷ انتقال یافت

تلفن ۶۲۴۵۹۹

حراج سالیانه **مغازه پیرایش** ازروز

شنبه ۵ بهمن‌ماه شروع میشود .

پیرایش لاله‌زار وپیرایش خیابان پهلوی

ازفرداصبح فقط در **سینما آتلانتیک**

دوران طلائی فیلمهای پلیسی آمریکا با نمایش این‌فیلم باردیگر زنده میشود

فوکس قرن بیستم تقدیم میکند "LADY IN CEMENT"

فرانک سیناترا ۰ راکل ولش

ریچارد کنت ۰ مارتین گابل

دان بلوکر

غول فیلمهای تلویزیونی بوناترا درفیلم

زن در سیمان

پاناویژن و رنگی

فیلم کوتاه (دنیای مد) بهمراه این فیلم در سینما آتلانتیك نمایش داده میشود برای توضیح بیشتر به صفحه خانواده رجوع فرمائید

آ-۶۶۹۸۱

ازامشب فقط در

سینما پردیس (مخبرالدوله)

کپیه جدید شاهکار سینمای شوروی

برنده ۵ جایزه طلائی از فستیوال کان

سئانسها ۱۰٫۳۰- ۱۲٫۳۰ صبح ۲٫۳۰- ۴٫۳۰

۶٫۳۰- ۸٫۴۵ بعدازظهر

اطلاعیه فروش

فرشهای جدید اراك- آباده- مشهد - سنندج- تهران - تبریز و بروجن که‌با مواد اولیه‌مرغوب و رنگهای ثابت نباتی بافت خوب در کارگاه های اختصاصی شرکت زیر نظر استادکاران متخصص تهیه میشود باهمان شرایط و قیمت های سابق آماده فروش است برای خرید های نقدی پنج‌درصد تخفیف وبرای صادرات تخفیف مناسب منظور میگردد .

شرکت سهامی فرش ایران

خیابان فردوسی شماره ۱۶۱

کله‌پاچه

درانکس هات‌شاپ

هم می توانید بخورید و هم میتوانید ببرید

از ساعت ۷ شب تا ۲نیمه‌شب و ۷صبح‌تا ۲بعدازظهر

تلفن ۶۲۰۴۳۰

HAWI LUX

هاویلوکس

معتبرترین نام در صنعت رنگسازی

روزنامه فردا

فردا منتشر میشود

روزنامه دیپلمات

چهارشنبه ها خواندنی است

لانون

کلیه اجناس لوکس خودرا به معرض حراج گذاشت شماره‌تلفن ۶۷۵۷۶

نمایشگاه وفروشگاه

جهان جیت

واقع درخیابان شیراز ، بهجت آباد ، نرسیده به تخت جمشید - نبش خیابان رشت

که اخیرا افتتاح شده مصرف کنندگان محترم را برای بازدید وخرید **انواع پارچه**

که ازحیث قیمت ومرغوبیت مورد رضایت عموم واقع گردیده است دعوت مینماید

اطلاعیه کارخانجات پشمبافی جهان

چون مدتی است عبارت (پشم مصنوعی) برای معرفی پارچه‌هائی بکار میبرند ، لذایادآورمیشود که‌طبق موازین‌بین‌المللی پشم فقط به‌پشم کلمه طبیعی گوسفند اطلاق میشود و عبارت پشم مصنوعی به تنهائی نمیتواندمفهوم صحیحی‌داشته باشد. بلکه بایستی جهت‌آگهی عموم‌نام‌مخصوص (الیاف مصنوعی) بکار رفته را ذکر نمایند .

باتوجه باینکه پشم طبیعی گوسفند دارای حالتی است زنده ، این موسسه همیشه نهایت سعی ، تحت نظر متخصصین فن بعمل آورده‌است که‌این حالت بخصوص‌رادرکلیه مراحل تولیدحفظ تابتواند بهترین‌منسوجات پشمی خودرابهم‌میهنان عزیز عرضه نماید . باین دلیل اصولا عبارت پشم مصنوعی قابل قبول نمیباشد .

شرکت سهامی پشمبافی جهان